۶۰ دستور العمل برای انتخابات انجمنهای شهر

دستور مهلت‌های قانونی و نحوه‌انجام انتخابات به فرمانداران ابلاغ شد

اطلاعات ۱۳۰۴

۲۴ صفحه

سه‌شنبه ۸ امردادماه ۱۳۴۷ ..... سال چهل‌وسوم

..... شماره ۱۲۶۴۹ ..... تکشماره ۴ ریال

- وزیر کشور : آزادی انتخابات انجمن‌شهر باید زبانزد همه مردم باشد
- دستور شروع انتخابات انجمنهای شهر بعداصادر میشود
- برای‌انتخابات‌انجمن‌شهر شهر تهران ۲۶۰ حوزه ثبت نام و ۶۰۰ حوزه‌اخذ رای پیش بینی‌شده‌است
- شهرداری تهران ۲میلیون تومان خرج‌انتخابات‌انجمن شهر تهران میکند

درصفحه ۴

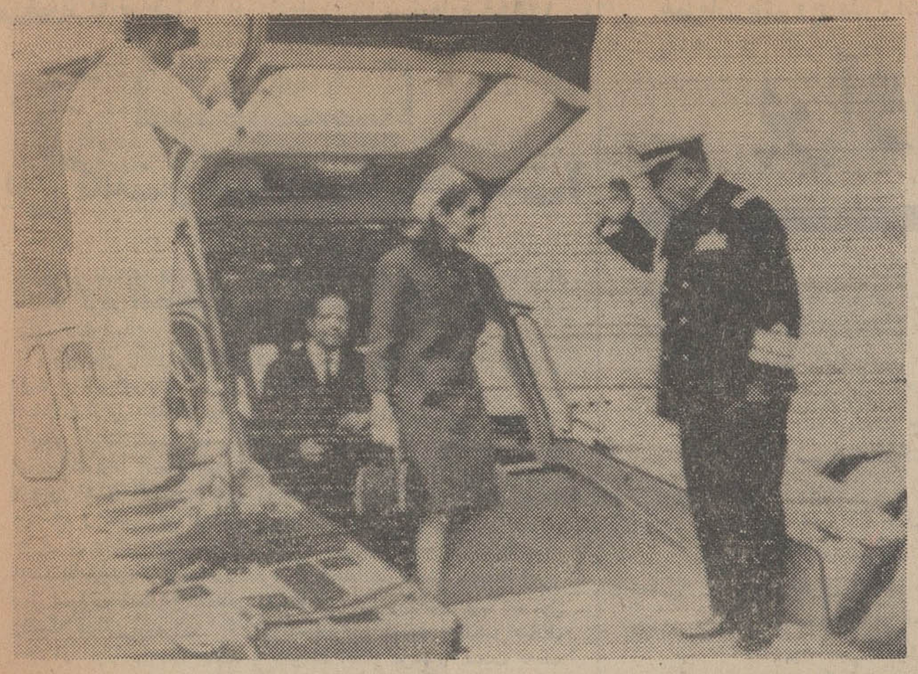

وضع تلفن تهران

ازطرف بازرسی شاهنشاهی مورد رسیدگی‌قرارمیگیرد

در صفحه ۲۱

شاهدخت شهناز پهلوی از «هاورکرافت» سفارش‌نیروی‌دریائی شاهنشاهی در جزیره «وایت» واقع در جنوب انگلستان دیدن‌میکنند. تیمسار دریاسالاررسائی فرمانده نیروی دریائی شاهنشاهی نفر سمت راست و آقای عباس آرام سفیر ایران در لندن در قسمت عقب‌عکس دیده میشوند.

عکس رادیوئی اطلاعات

بازدید شاهدخت شهناز پهلوی‌ازهاور کرافت‌نیروی دریائی شاهنشاهی

- این «هاورکرافت» مجهز به سلاح های مختلف است

والاحضرت شاهدخت شهنازپهلوی از«هاورکرافت»هاوانا سفارش‌نیروی دریائی شاهنشاهی درجزیره«وایت» در جنو ب‌انگلستان دیدن کردند.

هنگام‌دیدارشاهدخت‌شهناز دریا سالار رسائی فرمانده نیروی دریائی شاهنشاهی و عباس آرام‌سفیرایران در لندن حضورداشتند.

* «هاورکرافت» چیست

«هاور کرافت » پدیده جدیدی در ارتباطات بین اب و خشکی‌است.

از اختراع این پدیده مفیدنیمه دوم قرن بیستم بیش از چند سال نمیگذرد ومخترع اولیه آن یک شخص انگلیسی میباشد.

اختراع «هاور کرافت » در چند سال گذشته منبع جدید درامدی برای انگلستان بوجود اورد ازاین پدیده ارتباطی که قادراست روی زمین‌وسطح آب بارتفاع بسیار کم پرواز کند هم اکنون بین بنادرو جزایر انگلستان و همچنین دوبندر انگلستان و فرانسه برای حمل و نقل مسافر و بار استفاده می شود.

- قدرت رزمندگی

«هاور کرافتی» که نیروی دریائی شاهنشاهی سفارش ان را به کارخانجات انگلیسی‌داده‌است،ازنوع هاور کرافت های نظامی‌است که علاوه‌برقدرت شایان رزمندگی در آب‌و خاك ، مجهز به دستگاه های گوناگون الکترونیکی‌وسلاحهای مختلف میباشند.

درراجرای برنامه انقلاب آموزشی

در کادر دانشگاهها تغییراتی داده میشود

سازمان ملی تحقیقات کشور تشکیل میگردد

* تجهیز دانشگاهها ، برقراری اصول جدید آموزش ، نحوه جدید انتخاب دانشجو برای ادامه تحصیلات عالیه ، و دگرگونی درروش‌کهنه تدریس در دانشگاهها جزئی از برنامه انقلاب آموزش است
- تحقیقات در زمینه های اقتصادی و علمی زیرنظر یك واحد بزرك گسترش میابد

پی‌ریزی یك مرکز تحقیقاتی‌که بتواند در کلیه زمینه‌های علمی و اقتصادی و اجتماعی تحقیقات وسیع ومورد نیاز کشور را انجام دهد در برنامه انقلاب آموزشی قرار دارد انقلابی که اصل دوازدهم انقلاب اجتماعی ایران آنرا حکم کرده است و دولت مشغول تهیه مقدمات اجرای آنست.

خبرنگار ما گزارش میدهد : دولت در اجرای انقلاب آموزشی دو برنامه اساسی اجرا میکند یکی دگرگونی در برنامه‌های آموزش عالی کشور دیگری گسترش و توسعه فعالیتهای تحقیقاتی .

در زمینه دگرگونی‌در تحصیلات عالیه گفته میشوددر کادر دانشگاهها تغییراتی داده میشود و اصول و روش‌های جدیدی جایگزین اصول قدیمی در امر آموزش عالی خواهد شد. تجهیزات دانشگاهها ، تغییر روش انتخاب دانشجو و تغییرروش تدریس جزو این قسمت از برنامه است.

در زمینه گسترش فعالیتهای تحقیقاتی نیز طرحی تهیه‌شده است که بموجب این طرح یك سازمان ملی تحقیقات علمی کشور تشکیل میشودوکلیه اعتبارات‌تحقیقاتی‌منابع انسانی کشور که از محل بودجه عمرانی وعمومی فعلابطور پراکنده مورد استفاده قرار میگیرد ،زیرنظر

بقیه درصفحه ۴

بدنبال انتقادات اخیر ازدانشگاهها

دانشگاه تهران

بیانیه‌ای صادر کرد

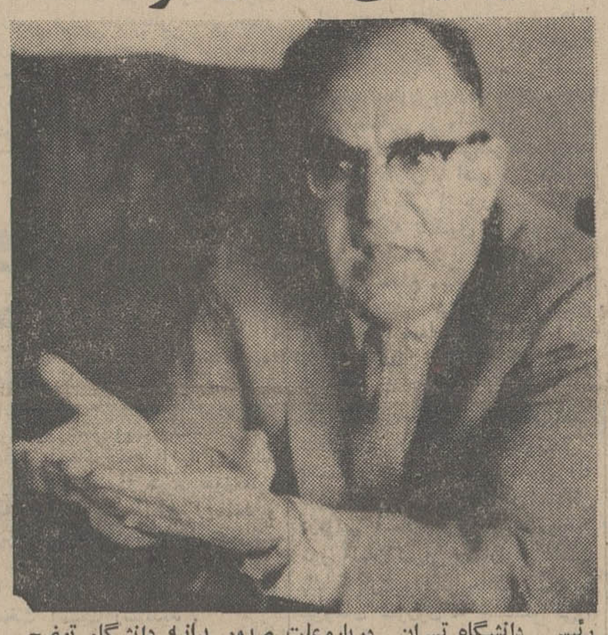

رئیس دانشگاه تهران درباره‌علت صدور بیانیه دانشگاه توضیح میدهد .

در صفحه ۲۱

جبهه نجات فلسطین اخطار کرد در صورت ربوده شدن‌هواپیماهای عربی توسط اسرائیل: چریکهای اعراب رهبران‌اسرائیل را ترور میکنند

سخنگوی جبهه نجات‌بخش فلسطین که هواپیمای اسرائیلی‌را ربوده گفت ما از عمل انتقامی اسرائیل‌استقبال میکنیم زیرا درآنصورت دست ما برای ترور رهبران و کشتار غیرنظامیان اسرائیلی باز میشود

درصفحه ۳

برای اولین بار درایران

دانشکده‌علوم داروئی

در دانشگاه اصفهان تاسیس شد

* کنکور علوم وتربیت دبیر دانشگاه اصفهان برگزار شد

در صفحه ۲۱

اعزام بازرسان شاهنشاهی به‌شهرستانها

- ۳ هیئت به استانهای فارس ، آذربایجان غربی و شرقی، کردستان و کرمانشاه میروند

اقدامات لازم را معمول خواهند داشت تاریخ حرکت و مسیر ۲ هیئت دیگر متعاقبا به اطلاع عموم خواهد رسید .

* اولین هیئت ۱۲ مردادبه فارس میرود

سخنگوی بازرسی شاهنشاهی امروز اطلاع داد با کسب اجازه‌از پیشگاه شاهنشاه اریامهر درماه جاری ۳ هیئت از طرف بازرسی شاهنشاهی به سرپرستی تیمسار سپهبد مبین‌به‌استان های آذربایجان شرقی و غربی و تیمسار سرلشگر علوی مقدم به استان فارس و تیمسار سرلشگر هدایت‌به استان های کردستان و کرمانشاه و فرماندار یکل همدان‌عزیمت‌خواهند کرد .

اولین هیئت روز ۱۲ مرداد به فارس حرکت میکند و به ترتیب به شکایت و مراجعات مردم در شهرستان های شیراز ـ ابادە ، کازرون ، فیروز اباد ، فسا ، داراب ، اصطهبانات ، نی‌ریز ، جهرم و لار رسیدگی میکند و براساس وظایف و اختیارات مربوط

برای خوابیدن :

رهبران شوروی بکشورخود بازگشتند!

- روزنامه پراودا نوشت چکسلواکی از لحاظ اقتصادی به شوروی بستگی دارد واگرفریب غرب را بخورد خطر بزرگی تهدیدش میکند
- ارگان وزارت دفاع لهستان به چکسلواکی اخطار کردکه انحراف آن ازکمونیسم پیمان ورشو را تهدید میکند
- مانورهای بزرك شوروی ولهستان‌درمرزهای چکسلواکی ادامه دارد
- درکنفرانس‌سران‌دوکشوررهبران‌چکسلواکی در برابر فشار شوروی مقاومت میکنند

درصفحه ۲و۲۱

بمن الهام شد

درصفحه ۱۹

آگهی استخدام

شرکت ملی ذوب اهن ایران برای خدمت در واحد های تابعه شرکت در منطقه اصفهان و کرمان تعدادی ماشین نویس‌دوزبانه (فارسی ـلاتین)از طریق آزمایش ومصاحبه با شرایط زیر استخدام مینماید

۱ـ دارا بودن دیپلم کامل دبیرستان

۲ـ نداشتن هیچگونه تعهد خدمتی در سایر سازمان ها و موسسات دولتی .

واجدین شرایط می توانند روز های سه شنبه ۱۵ و چهار شنبه ۱۶ مرداد ماه از ساعت ۶ ـ۷ بعد از ظهر بادر دست داشتن ۶ قطعه عکس و دوبرك رونوشت شناسنامه به اداره کاریابی این شرکت واقع در خیابان تخت جمشیدچهارراه‌پهلوی طبقه دوم مراجعه نمایند. الف ۴۵۰۴۵ ۱ـ۲۶۶۴۸

آگهی استخدام

شهرداری پایتخت بمنظور تکمیل کادر فنی بعده‌ای مهندس راه‌و ساختمان‌و مهندس تاسیسات وآرشیتکت و نقشه‌کش که دارای شرایط زیر باشند :

۱ـ تابعیت دولت شاهنشاهی ایران

۲ـ سن کمتر از ۱۸ و بیشتر از ۴۵ سال نباشد .

۳ـ عدم اعتیاد بمواد مخدره

۴ـ دارا بودن دانشنامه مهندسی از یکی ازدانشکده ها برای مهندسین و دیپلم کامل متوسطه و نقشه‌کشی برای افراد نقشه‌کش .

۵ـ داشتن صحت مزاج (توانائی جسمی و روحی‌برای کار) طبق گواهی بهداری تهران

۶ـ نداشتن پیشینه بد .

۷ـ متدین بیکی از ادیان رسمی کشور

احتیاج دارد داوطلبان واجد شرایط میتوانند فرم زیر را تنظیم و بضمیمه مدارك مربوطه تا تاریخ پانزدهم مرداد ماه دراوقات‌اداری‌جهت ثبت‌نام‌باداره کل کارگزینی شهرداری (خیابان ایرانشهر کاخ مرکزی شهرداری طبقه پنجم) مراجعه نمایند .

نام ..... نام خانوادگی .....

نام پدر ..... شماره شناسنامه .....

ومحل صدور ..... تاریخ تولد .....

مدرك تحصیلی .....

نشانی کامل داوطلب .....

امضاء

آ ـ ۲۶۷۲۲ فائم مقام شهردار پایتخت

آگهی استخدام

شرکت ملی نفت‌ایران به خدمات یك‌نفر مترجم زبان روسی برای خدمت در تهران و مسیر شاه لوله‌گاز ایران‌بامشخصات زیرنیازمند است :

۱ـ دارا بودن دیپلم‌کامل متوسطه ـ تحصیلات بالاتر ارجح است.

۲ـ داشتن حداقل۵ سال‌تجربه درکارهای مترجمی .

۳ـ تسلط بزبانهای فارسی‌ـ روسی (چنانچه انگلیسی هم بداند ارجح است)

۴ـ حداکثر سن ۴۰ سال

۵ـ دارا بودن برك خاتمه خدمت یامعافیت دائم نظام وظیفه .

متقاضیان واجد شرایط میتوانند با در دست داشتن مدارك تحصیلی و سوابق کار در روزهای اداری بین ساعات ۸ الی۱۲ صبح باداره استخدام شرکت ملی‌نفت ایران واقع درخیابان سپهبد زاهدی‌ـکوچه شریف مراجعه فرمایند.

نوبت دوم آگهی امتحان ورودی

دوره لیسانس شبانه دانشگاه تهران

۵ شنبه ۲۴ مرداد منتشر میشود

متن آگهی

شرکت ملی نفت ایران بمنظور انتخاب افراد ویا موسسات واجد شرایط وذیصلاحیت که درامر تهیه غذا واداره رستوران‌بویژه سلف سرویس تخصص دارند و درحال حاضر دارای رستوران ـ مهمانخانه و یاموسسه تهیه غذا میباشند پرسشنامه‌ای تهیه و دراختیارداوطلبان اداره رستوران شرکت میگذارد .

علاقمندان میتوانند از روز یکشنبه ششم امرداد ماه ۱۳۴۷ از ساعت ۷ الی۱۳ به‌طبقه‌اول ساختمان اداره مرکزی شرکت واقع در خیابان تخت جمشید اطاق شماره ۱۰۱ مراجعه و پرسشنامه مربوطه را دریافت نمایند وپس از تکمیل حداکثر تاساعت ۱۳ روز سه‌شنبه ۱۵ امرداد ماه ۱۳۴۷ در مقابل رسید به دفترمزبور مسترد دارند . آ ـ ۲۶۵۳۲ ۱ـ۳

وزارت فرهنگ و هنر

برای واحدهای آموزشی خود داوطلب می‌پذیرد

درصفحه ۱۷

معادله سعادت

برای‌جوانان‌دیپلمه‌ریاضی‌ـطبیعی

شرح درصفحه ۴

سرمقاله

این گفت‌وشنود برای چیست؟

امروز نامه‌ای داشتیم از یك خواننده گرامی « اطلاعات» که تاکید کرده است نامش نزد ما محفوظ بماندودر نامه خویش چنین مینویسد:

«متن نطق آقای نخست‌وزیر و همچنین مقالاتی را که این دو روزه در اطراف نطق ایشان نوشته‌اید بدقت خوانده‌ام‌وبسهم خودم امیدوارم ازین بحث نتیجه مثبتی در زمینه اصلاح سیستم آموزشی کشور گرفته شود. اما نکته‌ای بنظرم رسید که نتوانستم جوابی برای آن پیدا کنم و میخواهم ازشما بپرسم که آیا برای شروع به‌چنین اصلاحاتی در شئون مختلف مملکت آیا اصولا به مقدمه پردازی و تمهیداتی از قبیل انتقاد تند نخست‌وزیر نسبت بروش جاری در دانشگاهها و مدارس عالیه کشور وبالاخره کشیدن این بحث به مطبوعات و رادیو تلویزیون‌احتیاجی هست یانیست ؟ این قبیل امواج انتقادی وتبلیغاتی معمولا در چند مورد لازم می‌آید. اول وقتیکه دولتی تازه روی کار آمده باشد و نسبت به روش‌اسلاف خود در اموری معتقد نباشد و بخواهد افکار مردم را نسبت به‌یك برنامه جدید جلب وروش گذشته را محکوم کند. دوم، وقتی دولت در اجرای برنامه‌ای با مقاومت یاکارشکنی روبرو میشود وناگزیر برای پیش بردن مقاصد خود به بسیج افکار عامه‌توسل میجوید . سوم وقتی موضوع تازه‌یی پیش می‌آید که ذهن مردم‌و دستگاههای اداری یاتعلیماتی مطلقا نسبت بموضوع بیگانه است و اولیای دولت ضروری تشخیص میدهند مردم و سازمانهای مربوط را در جریان امر قرار دهند و چهارم ، وقتی یك برنامه مملکتی‌عملا پیشرفتی ندارد ومقامات با سازمانهای مسئول در مقابل افکار عمومی کوشش میکنند بادلیل و برهان گناه این ناکامی را از عهده خود ساقط کنند و بگردن دیگری بشکنند . من تردید دارم که درشرایط خاص مملکت ما بحث‌اخیر با هیچکدام‌از موارد فوق‌الذکر قابل انطباق‌باشد. زیرامشکلات واشکالات واردبرسیستم آموزشی مملکت چه در مرحله تحصیلات عالیه و چه در مراحل قبل از آن ، امر تازه‌ای نیست و کمتر کسی است که با این مسائل آشنائی وسابقه نداشته باشد. از طرفی من تصور نمیکنم در شرایط امروزی مملکت ما نقطه مقاومتی در مقابل برنامه‌های اصلاحی و انقلابی دولت -یا بهتربگویم برنامه‌های مملکت -وجود داشته باشد و دولت را باشکلی در راه پیاده کردن این‌برنامه‌ها مواجه سازد که کمك‌گرفتن از افکار عمومی وبه بحث گذاشتن مسائل ضرورت پیداکند.مضافا باینکه گمان‌نمیبرم دردانشگاههای ماکسی مخالف این نظرات اصلاح طلبانه و اساسی باشد که آقای نخست‌وزیر بیان و عنوان کرده‌اند. اگر هم بقول خودایشان‌و بطوریکه شهرت دارد قشر کهنه و کهنه‌پرستی‌مانع تحقق این برنامه‌های انقلابی است و در گذشته خوب عمل نکرده است. کنار گذاشتن وعقب‌زدن‌این‌قشر بنظر بنده‌از کنارزدن طبقه‌متنفذ وفئودال که درزمان دولتهای دوره انقلاب‌به نفوذ وسلطه ایشان خاتمه داده شد دشوارتر نیست و رئیس دولت بجای نطق انقلابی، میتوانست ومیتواند بایك تصمیم انقلابی بحاکمیت این طبقه برسرنوشت نسل جوان وبرمدارس عالیه کشور پایان بدهد»...

بعقیده ما،بین شقوقی که خواننده عزیز «اطلاعات» برشمرده‌اند یك شق دیگری هم ممکن است و آن اینکه در یك موضوع قدیمی ، ضرورتی تازه و حاد احساس شده باشد ودولت‌بخواهد این ضرورت را بدون توسل بخشونت و تدابیر حاد بمردم‌ومسئولین آموزش عالی متذکر شود و یك همکاری و توافقی در یك امر خاص بوجود آورد.

همانطور که خواننده عزیز ما مرقوم‌داشته‌اند بعید بنظرمیرسد در سطح دانشگاههای کشور ، مدیران و مربیان تعلیمات‌عالیه بانظرات اصولی آقای نخست‌وزیر مخالفتی داشته‌باشندولی محتمل است که اهمیت امر تحقیقات و تجدید نظر کلی در روش‌تدریس تاایندرجه مورد توجه قرار نگرفته وفی‌المثل به‌ابنیه دانشگاهی اولویت بیشتری داده شده باشد تا توسعه کتابخانه ولابراتوارو مراکز تحقیق.

بدین کیفیت بیانات نخست‌وزیر و موجی که بقول خواننده‌عزیز مادرپی این نطق برخاسته ، یك موج هشدار دهنده است و همانطور که خود ماروز اول نوشتیم نمونه یك انتقاد سازنده .

این انتقادات ،خواه ناخواه توجه مسئولان و مربیان‌سازمانهای عالی آموزشی را بنقائصی که از حیث‌سیستم‌آموزش و امرتحقیقات در کار دانشگاههای ماهست جلب میکند و به‌آنها فرصت میدهد براساس برنامه کلی مملکت و باقتضای ضرورت و احتیاج در زمینه توزیع صحیح امکانات مادی و معنوی دانشگاه و چربانیدن کفه بنفع دستگاه آموزشی و تحقیقاتی واجتناب از تشریفات‌دست وپاگیراداری وبالاخره پرداختن به‌اموری که نسبت به‌امر آموزش و تحقیق دردرجه چندم اهمیت قرار دارد بطور جدی واساسی اهتمام کنند. نحوه طرح موضوع نیز ملهم از روح انقلاب سفید کشور ماست که اجرای برنامه‌های انقلابی را بهیچوجه ملازم باخشونت نمیداند و معتقد است باروشهای سالم انسانی حادترین نظرات انقلابی را میتوان در شرایط خاص ایران تحقق بخشید بی‌آنکه به‌صف‌آرائی و تشنج وبرسروکول هم زدن احتیاجی‌وجود داشته باشد.

اینست که خاصه در موضوع اخیر ، ودرجایی که پای طبقه منورالفکر مملکت در میان است، خشونت به‌آن مفهوم و معنایی که خواننده عزیز ما اشاره کرده‌اند مورد ندارد و تصور نمیرود که در آینده نیز ضرورت پیدا کند و حداکثرش اینست که‌اگر واقعا کسانی نتوانند سلیقه و عقیده وروش‌خودرا باآنچه برنامه‌های انقلابی کشور اقتضا میکند، انطباق‌دهند بخوشی و خرمی کنار خواهند رفت و جای خودرا بکسانی خواهند سپرد که این‌ضرورت‌ها را درك میکنند.

همزمان باشروع مذاکرات رهبران مسکو وپراگ :

پراودا به‌چکسلواکی اخطار کرد

پراگ - ۲۹ ژوئیه - خبرگزاری فرانسه - آسوشیتدپرس - رویتر - از ساعت ده روز دوشنبه دراپستگاه شهرکوچك«سیرنا نادتیسو» در سه کیلومتری مرز شوروی اعضای پولیت بوروی شوروی واعضای پرزیدیوم‌کمیته مرکزی حزب کمونیست چکوسلواکی کنفرانسی را که در آن سرنوشت‌کشور چکوسلواکی‌تعیین‌میشود آغازکرده‌اند .

ولی تاکنون کوچکترین گزارشی از چگونگی‌این مذاکرات بدست نیامده ومذاکرات در محیط کاملا سری انجام میشود .

این نخستین بار است که پس از تاسیس‌کشور اتحاد جماهیر شوروی زمامداران این‌کشور باهم برای شرکت دریك کنفرانس از مسکو خارج میشوند .

برای حل مسئله چکوسلواکی‌ازیازده نفراعضای بولیت بورو ۹ نفر درکنفرانس«سیرنا نادتیسو» شرکت کرده‌اند . که دو عضو علی البدل و دو دبیرکمیته مرکزی نیز در مذاکرات رهبران دو کشور شرکت دارند .

برژنف

پودگورنی

سوبودا

دوبچك

میخائیل سوسلف

کاسیگین

کنفرانس در منطقه‌ای تشکیل شده که واحد های نیرومندی از ارتش شوروی در نزدیکی ان مستقر هستند . باحتمال زیاد اعلامیه نهائی کنفرانس امروز در پراك انتشار خواهد یافت .

گفته میشود که چکسلواکی ها در برابر رهبران شوروی‌روش محکمی اتخاذ کرده و تصمیم گرفته‌اند بهر قیمت که باشد حاکمیت حزب و کشور خود را حفظ کنندو بروشی که در راه دمو کراسی کردن چکسلواکی‌در پیش گرفته‌اند ادامه دهند .

رهبران‌چکسلواکی‌درمذاکرات خود « اتو » های زیاد در دست دارند از جمله این که تمام‌ملت چکسلواکی از رژیم جدید و اصلاحاتی که انها در نظردارند در شئون مختلف کشور بعمل اورند پشتیبانی میکند.

پس از پایان نخستین جلسه کنفرانس اعلامیه کوتاهی توسط رادیو پراك انتشار یافت دائر بر آنکه رهبران‌شوروی‌وچکسلواکی در باره مسائل مورد علاقه باهم تبادل نظر کردند و مذاکرات شب هنگام نیز ادامه خواهد یافت .

● **اخطار پراودا**

روزنامه پراودا در نخستین روز آغازمذاکرات شوروی‌وچکسلواکی روابط اقتصادی دو کشور را مورد بررسی قرار داده‌وبطورضمنی‌اخطار کرده است که چکسلواکی‌ازجهت اقتصادی تاچه حد به شوروی‌بستگی دارد واگر فریب وعده‌های غرب را بخورد خطربزرگی‌اقتصاداین کشور بشدت مورد تهدید قرار گرفته‌اندو ازاین روهمکاری بین سوسیالیستها از جنبه‌های اقتصادی حائز اهمیت فراوانی است . سپس پراودابه کمك های‌اقتصادی شوروی به چکسلواکی مخصوصا از لحاظ مواد خام‌اشاره کرد ونوشته است که چکسلواکی مصرف نفت خودرا تقریبا دربست باشرایط سهل از شوروی تامین می‌کند .

* **احضار نیرو**

شورویها امروز افشا کردند که عده‌ای از نیروهای ذخیره خود را برای تقویت دفاع سراسر مرزهای خود همزمان بامقابله بارژیم‌اصلاح طلب چکسلواکی بخدمت احضار کرده‌اند معاون وزارت دفاع‌شوروی گفت بسیاری از واحدهائی که در مانور بزرك هفته پیش‌شرکت کردند از درجه داران و افسران ذخیره بودند این یکی از بزرگترین‌مانور هائی بودکه تاکنون در شوروی انجام‌شده است .

منابع مطلع میگویند واحد های نظامی مختلط شوروی درلهستان ازجمله واحدهای تانك به طرف مرکز لهستان سرازیر شده‌اند و این کاریك تهدید دیگر نسبت‌به رژیم اصلاح طلب چکسلواکی‌تلقی شده‌است عده‌ای دیگرمیگویندواین یك‌مانور مشترك ضمیمه مانوربزرك شوروی است که‌هدف آن‌آمادگی دربرابر آلمان غربی است زیرابه مرز آلمان شرقی بسیارنزدیك‌است یك گزارش دیگر حاکی است که نیروهای شوروی که چکسلواکی‌را تخلیه کرده‌اند درناحیه‌ای‌درلهستان که‌دره کیلومتری مرزچکسلواکی است‌اردو زده‌اند .

خبرگزاری تاس گزارش داد که مانور نیروهای شوروی در روسیه سفید همچنان ادامه داردخبرگزاری تاس اضافه کردکه هدف این‌مانور ها حل مسائل مختلف لوجستیکی، است .

ژنرام«ماریا شیکین» که‌فرماندهی این‌مانورها رابعهده دارد گفته است که بزودی در لهستان وجمهوری دموکراتیك آلمان شرقی‌نیز مانور هائی باشرکت واحدهائی که‌دراین مناطق مستقر هستند آغازخواهدشد

* **سفر تیتو**

خبرگزاری چکسلواکی گزارش دادکه‌مارشال تیتو رئیس جمهوری یوگسلاوی ممکن است در همین هفته به‌پراك مسافرت کند .

قراراست چائوشسکو دبیر اول حزب کمونیست رومانی نیزبزودی ازچکسلواکی دیدن کند .

دولتهای یوگوسلاوی ورومانی ازهمان نخست طرفداری خود رادر اختلافات اخیر مسکو و پراك از عضوپیمان ورشونسبت به‌چکسلواکی موافقنددرحالیکه ۱۵حزب کمونیست کاملا ازروش چکسلواکی حمایت میکنند این سه حزب غیر قانونی یانیمه قانونی هستند و عبارتند از حزب کمونیست آلمان غربی،حزب واحد سوسیالیست ، برلن غربی و رهبران تبعیدی حزب کمونیست یونان جز این سه حزب تمام‌احزاب کمونیست دیگر اروپا طرفدار چکسلواکی هستند .

پلیس چك با اونیفورم ابی‌حلقه زنجیری دور دهکده کشیده از ورود هر کس جز ساکنان دهکده جلوگیری میکند فقط لك‌لك های وحشی که دربام خانه های دهکده لانه دارند آزادانه روی دهکده پرواز میکنند سران شوروی و چکسلواکی با دو قطار جداگانه وارد شدند و در ایستگاهی که‌در ۵۰ متری سینمای محل مذاکره است پیاده شدند نیرو های ارتش چکسلواکی‌مانع‌نزدیك شدن افراد به قطار ها میشدند در اطراف سینما نیز گارد مشابهی از نیرو های چکسلواکی گذاشته شده بود در قطار شوروی هایك‌فرستنده رادیوئی هست که ظاهرا تنها وسیله ارتباطی سران شوروی با نزدیکترین پست فرماندهی ارتش شوروی است از طرف شوروی۱۳ نفر و از طرف‌چکسلواکی ۱۶نفر در مذاکرات شرکت کرده‌اند خبرنگار یونایتد پرس مینویسد در عرض یکروز قیمت موادغذائی در اطراف این دهکده دو برابر شدوی میگوید ما صبحانه‌ای‌بقیمت ۶ کرون خوردیم و ظهر همان‌روز قیمت همان مواد دو برابرشده بود زیرا ظاهرا تعدادی خبرنگاران دراطراف دهکده اجتماع کرده‌اند.

اخطار کرد

روزنامه ارگان وزارت دفاع لهستان به چکسلواکی‌اخطارکرد که‌انحراف‌آن از خط‌مشی‌وحدت کمونیسم جناح جنوبی پیمان‌ورشو را تهدید میکند این روزنامه‌افزود که‌رژیم‌چکسلواکی ضعیف‌تراز آن است که دربرابر حمله ارتجاع و نیرو های ضد سوسیالیستی مقاومت کند .

روزنامه یادآوری کرده که حمله‌آلمان به لهستان در ۱۹۳۹ و آغاز جنك جهانی دوم از چکسلواکی‌صورت‌گرفت وکسانی که در مونیخ تسلیم هیتلرشدند و با آلمان نازی همکاری کردند شبیه کسانی بودند که اکنون‌در چکسلواکی جنجال های تجدید نظر طلبانه راه انداخته‌اند.

چه کسانی مذاکره میکنند

امروزتائیدشدکه در کنفرانس سران کشود های شوروی و چکسلواکی از طرف شوروی : لئونید برژنف دبیر کل حزب کمونیست شوروی ، کاسیگین، مازورف ،پلش ،سوسلف ،شلپین و سلش و اعضای علی‌البدل پولیت بورد و همچنین دبیران کمیته مرکزی حزب «کاتوسف» و «بوتومارف» شرکت دارند .از طرف‌چکسلواکی ژنرال «لودویك سووبودا» رئیس جمهوری چکسلواکی ، دوبچك دبیر اول حزب کمونیست و کلیه اعضای پرزیدیوم کمیته مرکزی در مذاکرات شرکت کرده‌اند .

ملاقات درسینما

رهبران چك و شوروی در حالیکه دو ردیف سرباز انها را از مردم جدا میکرد در سینمای دهکده سیرنانادتیسو بملاقات‌و گفتگو نشستند تا در باره تلاش هائی که در مورد لیبرالیسم چکسلواکی میشود قضاوت کنند در همین حال نیرو های شوروی در مرز چك موضع گرفته‌اند و ترس ان در میان است که رهبران انها را در صورت سرکشی پراك به‌عمل دعوت کنند .

وضع این دهکده طوریست که گوئی قبل از انقلاب کمونیستی زندگی میکند و بیشتر برای‌فیلم برداری از صحنه های فیلمهای روستائی مناسب است تا مذاکرات مهم سیاسی .

یك سناتور امریکائی‌گفت :

دولت سایگون مانع صلح ویتنام است

سایگون - رویتر - هواپیما های ب- ۵۲ امریکائی دیروز بر فراز کوهسار های مرکزی‌ویتنام جنوبی به پرواز درامدند و سه میلیون پاوند بمب برمواضع و خطوط ارتباطی ویت کنك ها ریختند این دومین حمله بزرك‌این هواپیما ها برای جلوگیری از نفوذ کمونیست ها به سایگون است که در ان بیش از ۵۰ هواپیمای غول پیکر ب - ۵۲ شرکت داشتند .

همزمان با این نیروی دریائی امریکا برای کنترل راههای آبی دلتای رود مکونك دست به‌اقدام زدند و گروه های ضدرسوخ‌نیروی دریائی تمام راه های آبی را ازمرز کامبوج تا دریای چین جنوبی به اشغال خود درآوردند این منطقه که‌انبار برنج ویتنام جنوبی‌است برای کمونیست ها و دولت‌ازلحاظ تامین مواد غذائی اهمیت بسیار دارد .

در سایگون اعلام شد که‌اولین قسمت تفنگهای اتوماتیك ام -۱۶ از امریکا وارد و تحویل نیروی ویتنام جنوبی شد وعده‌ارسال‌این سلاحها را کلیفورد وزیر دفاع امریکا در ماه پیش داده بود .

تنها حمله ویت کنك در ۲۴ ساعت اخیر حمله انها به‌پایگاه هوائی امریکا در «توی هوا »بود که ناگهان به پایگاه ریختند و زیر هواپیما ها دینامیت گذاشتند و دو هواپیمای بزرك حمل‌و نقل را منهدم کردندو چند هواپیما را سخت اسیب رساندند .

* **مانع صلح**

سناتور «هارتکه » امریکائی دیروز طی نطقی در سنای‌امریکا گفت حکومت ویتنام جنوبی مانع اصلی حل و فصل مسئله ویتنام و اعاده صلح میباشد وی افزود محکومیت « ترونك دین دزو » حقوقدان ویتنام جنوبی‌این‌مطلب رابخوبی نشان میدهد .

«دزو » که رقیب « ون‌تیو » در انتخابات گذشته بود چون‌طرفدار شروع مذاکره باویت کنك بود به پنجسال حبس محکوم شد و این نشان میدهد که حکومت سایگون طرفدار تسلیم بلاشرط و مطلق طرف دیکر است و این روش است که دورنمای صلح را بکلی تیره‌و تار کرده است .

شورشیان یمن جنوبی دو ایالت را تصرف کردند

سازمان «فلوزی» که رقیب گروه جاکمه جبهه نجات ملی در عدن است امروز اعلام کرد قیام در یمن جنوبی را سازمان داده است .

«محمد سالم بازندوا» عضوشورای فرماندهی فلوزی گفت گروه های‌قیام کننده از طرفداران ما هستند که در ایالت یمن جنوبی با قوای دولتی میجنگند وی این ادعای رادیو عدن‌را که قیام کنندگان طرفدار سلطان های سابق هستند و عربستان سعودی از این قیام حمایت میکند تکذیب کرده وی گفت ۵۰ روز است که قوای ما دو ایالت مزبور در دست دارند وهر خبرنگار علاقمندی را حاضریم بآنجا ببریم تا با چشم خود ببینند.

آگهی

پیرو آگهی مناقصه شماره ۵۸۷۵ -۱۸ر۴۷ر۴۷ موضوع اسفالت خیابان های نیشابور باطلاع کلیه داوطلبان میرساند که ضمانت نامه‌ضمیمه پیشنهاد مبلغ یك‌میلیون ریال میباشد که‌معادل پانصد هزار ریال آن اسناد خزانه‌و بقیه ضمانت‌نامه بانکی خواهد بود . الف ۴۵۲۸

آ-۳۶۹۰۰ شهردار نیشابور . سنگچولی

آگهی مناقصه شماره ۳۹

شرکت سهامی برق منطقه‌ای اصفهان مقداری وسائل آتش نشانی خودرا ازطریق مناقصه عمومی تحویل انبار اصفهان ازمحل اعتبار شرکت خریداری مینماید .

داوطلبان شرکت در مناقصه میتوانند ازتاریخ سه‌شنبه‌پانزدهم امرداد چهل و هفت الی پنجشنبه سی‌ویکم امرداد باپرداخت‌مبلغ یکصدریال مدارك مناقصه رااز دفتر این شرکت درتهران‌خیابان میکده جنب سازمان آب تهران و یا دفتر مرکزی شرکت در اصفهان خیابان کمال‌الدین اسماعیل شماره ۷۸ اخذ و پیشنهاد خودرا حداکثر تاساعت ۹ صبح روزشنبه شانزدهم شهریورماه چهل و هفت‌درمقابل رسید بدفتر مرکزی شرکت تحویل‌نمایند.

شرکت سهامی برق‌منطقه‌ای اصفهان

الف ۴۵۲۵ ۱-۲ آ-۲۶۸۹۴

آگهی فقدان دانشنامه

درچندروز قبل دانشنامه‌مهندسی اینجانب مهندس مجید رحمانی مفقود گردیده است از جوینده‌تمنا دارد آنرا به آدرس ذیل ارسال فرماید متشکرم .

تهران -خیابان میکده برق منطقه‌ای فارس

شیراز - خیابان مشیرنو برق منطقه‌ای فارس آ-۲۶۹۲۴

تلفن جدید

عباس کبیری‌واعظ

۳۵۵۸۸۹

۱-۱۰ آ-۱۱۲۹۷

آگهی حراج

وزارت دارائی از تاریخ شنبه بیست‌و ششم لغایت چهارشنبه سی‌ام امرداد ماه ۴۷ تعدادی اتومبیلهای دولتی از انواع مختلف وازمدلهای ۴۸ تا۶۰ راکه‌درمحل اداره فنی کل کارپردازی‌واداره موتوری وزارت کشاورزی واقع در خیابان نظام‌آباد متوقف‌میباشد وهمچنین ۱۶۵ قلم لوازم فرسوده از قبیل تعداد ۷۵۵ حلقه لاستیك روئی و توئی و باطری وسیلندر وسرسیلندر و میل‌لنك وبشکه خالی - یکعدد رادیو و یکدستگاه پمپ بنزین دستی آلمانی با مخزن بنزین (تانکر) که‌درداره فنی کل کارپردازی وزارت‌دارائی وجود دارد ازساعت ۹ صبح روزهای مزبور از طریق حراج‌عمومی بطور نقدبفروش میرساند. طالبین میتوانند برای اطلاع بیشتر و مشاهده وسائط نقلیه مذکور همه‌روزه درساعات اداری بمحل‌بالا مراجعه نمایند . ضمنا هیچگونه حقوق و عوارض گمرکی‌ومالیات باستثناء عوارض هزینه اسفالت وصدی دوحق حراج باتومبیلهای مورد بحث تعلق نخواهدگرفت . الف ۴۵۱۸

۱-۲ آ-۲۶۸۷۴

وزیردارائی

کارخانه‌نوبل در خدمت موسسات‌فرهنگی

۱- میز و نیمکت تحصیلی .
۲- تابلوهای مگنت باندازه‌های مختلف .
۳- قفسه‌بندی وتجهیزات لابراتوار .

کارخانه نوبل خیابان گوته شماره ۲۰۸ تلفن ۳۵۲۰۶۲

فرهنگیان محترم میتوانند بافساط خریداری فرمایند.

۱-۳ آ-۱۳۷۰۱

چهارشنبه آسیای‌جوان

باآثاری از احمد شاملو- مهدی اخوان ثالث-هوشنك ابتهاج - سیروس آتابای - محمد زهری - حسن شیدا - سیاوش بشیری - شهاب جزایری .

آ-۱۴۰۷۳

منتشرمیشود

پانسیون کودکان انجمن فرهنگی پروین

برای کودکستان و دبستان روزانه و شبانه روزی در باغ‌زیبای سی‌هزار متری واقع در تهران‌نو خیابان مازندران بامربیان آزموده ومدرن‌ترین وسائل تحصیلی بازی غذای گرم وماشین ثبت نام میشود تلفن ۷۸۷۷۴

آ-۲۵۲۹۰

دبیرستان راه‌بهتر

دبیرستان راه‌بهتر وابسته به دبستانهای روشن‌نو ، جهان‌تربیت، آینده‌روشن، کمال‌تربیت، امیدفردا، بهشت، مهران زیر نظرعده‌ای ازمربیان ورزیده ودبیران مجرب آزمایشگاه ها ووسایل کافی‌برای‌دوره‌اول وکلاسهای چهارم طبیعی و ریاضی دانش‌آموز می‌پذیرد .

ثبت‌نام صبحها از ۸ تا ۱۲ تلفن ۴۶۷۴۵

نشانی - خیابان تخت‌جمشید اول‌ایرانشهرشمالی

دبیرستان ایران‌فردا

بدینوسیله کادر دبیران کلاس ششم ریاضی‌و طبیعی رابشرح زیر اعلام میدارد آقایان :

احسانی - شیخان - طاهری - ذوالقدر - معلم غازی طوفانی - جوادی - فرهی - دکترصادقی - دکترخسروی

آدرس - خیابان بهار کوچه‌ذوالمجد تلفن ۷۵۶۰۱۰

مهرشاه

در سازمان فرهنگی و تربیتی مهرشاه طفلی از تحصیل عقب نمی‌ماند

زیرا روشی‌که ما ارائه میدهیم‌باهمکاری دکتر روان‌واعصاب نتیجه مثبت خواهد داشت .

ثبت نام همه روزه صبحها

نشانی - چهارراه امیریه مختاری - کودکستان و دبستان مهرشاه تلفن ۲۵۸۱۷

آ-۱۳۶۷۹

کودکستان و دبستان ملی‌احسان

زیر نظر سیده احسان مرتضوی

درسال تحصیلی ۴۸-۴۷ همه روزه صبح وعصربرای کلاسهای اول تا ششم ثبت نام مینماید .

نشانی : خیابان آیزنهاور جنب دارائی ناحیه ۱ کوچه معصومی تلفن ۹۳۹۳۱

آ-۲۶۸۱۲

دبستان دخترانه گیو

وابسته بانجمن زرتشتیان تهران

افتخار داردکه اعلام نماید درسال تحصیلی ۴۶- ۴۷ درکلاس ششم صد در صد موفقیت کسب نموده است . درسال‌تحصیلی جدید با تجدید نظر در برنامه‌ها با کادری قوی تر آماده خدمتگزاری‌است.

نامنویسی روزهای شنبه ، دوشنبه‌چهارشنبه صبح .

۱-۳ آ-۱۳۴۶۳

دبستان پسرانه‌جمشیدجم

وابسته بانجمن زرتشتیان تهران

افتخار دارد ضمن آغاز شصت و دومین سال خدمت خود اعلام نمایدکه در سال تحصیلی ۴۶- ۴۷ درکلاس ششم‌صد درصد موفقیت‌کسب نموده‌است . در سال تحصیلی جدید با تجدیدنظردربرنامه ها با کادری قوی ترآماده خدمتگذاری‌است

نامنویسی همه روزه صبح وعصر. ۱-۳ آ-۱۳۴۶۵

سردخانه
ثابت و متحرک
یخ‌سازی
نیم‌تن تا ۱۰۰ تن
سردخانه
کامیون و تریلی
شرکت مدرن تکنیک
تهران - خیابان ایرانشهر - نبش ثریا
تلفن ۶۹۰۵۷
آ - ۲۶۶۹۰

پل سیاسی بین امریکا و چین

نیویورک - هوبرت همفری معاون رئیس جمهوری آمریکا که برای کاندیدای ریاست جمهوری شدن از طرف حزب دمکرات مبارزه میکند طی نطقی گفت امریکا باید یک پل ارتباط سیاسی جهت تماس با چین کمونیست برقرار کند وی افزود نمیتوان وجود ۸۰۰ میلیون نفر را بعلت آنکه افکار آنها را دوست نداریم نادیده گرفت سالهاست که امریکا و چین کمونیست ارتباط دیپلماتیک باهم ندارند اما در هفته های اخیر همفری چندبار به احتمال برقراری ارتباط محدود با چین کمونیست از جمله مبادله گروههای پزشکی جهانگردی و بازرگانی اشاره کرده است.

شوروی اتهامات غرب را رد کرد

واشنگتن - مقامات امریکائی افشا کردند که شوروی اعتراض امریکا، انگلیس و فرانسه را در مورد محدودیتهای آلمان شرقی برای دسترسی غرب به برلن رد کرده است در یادداشت شوروی که جمعه گذشته به سفارت آمریکا در مسکو تسلیم شد این موضوع اعتراض عنوان شده است.

درسوم ژوئیه دول انگلیس امریکا و فرانسه یادداشتهائی بشوروی فرستادند و اقدام آلمان شرقی را نقض موافقت نامه های بین‌المللی نامیدند و از شوروی بعنوان یک مقام مسئول خواستند حق دسترسی غرب را به برلن تامین کند اکنون شوروی این یادداشت ها را رد کرده است. توضیح بیشتری در مورد یادداشت جوابیه شوروی داده نشده است.

شکایت اردن از اسرائیل

سازمان ملل - دولت اردن به سازمان ملل شکایت کرد که سربازان اسرائیلی به مزدوران اردنی که روی پل ملک حسین بودند شلیک کرده‌اند و مانع آن شدند که اردنی ها سه اتوبوس از آوارگان فلسطین را به محل های سابق ساحل غربی رود اردن برگردانند.

«آنتون نابر» کاردار هیئت نمایندگی اردن در سازمان ملل گفت تیراندازی اسرائیلیها ۲۰ دقیقه طول کشید و بعد آنها چندین کامیون دیگر از آوارگان را که با موافقت قبلی وارد منطقه اشغالی اسرائیل شده بود روی پل آوردند تا به اردن برگردانند اما مقامات اردنی مانع این کار شدند زیرا این عده از آوارگان غزه بودند.

اخبار کوتاه

آتن - ژزفین چاپلین دختر چارلی چاپلین نابغه عالم سینما خبر نامزدی خود را با «نیکوس - سیستو اریس» پسر یک بازرگان یونانی تائید کرد و اظهارداشت که مراسم ازدواج او ممکن است در ماه دسامبر آینده انجام شود.

لوسرن - **پیرمندس** فرانس نخست وزیر پیشین فرانسه از هرگونه تفسیری درباره گزارش هائی دائر بر اینکه وی از رهبری حزب سوسیالیست متحد استعفاء کرده است خودداری نمود.

مندس فرانس که اکنون ایام تعطیلات خود را در «لوسرن» سویس می‌گذراند گفت: عجالتا نمی‌توانم چیزی در این باره بگویم.

بیروت - رادیو بغداد گزارش داد که احمد حسن‌البکر رئیس جمهوری عراق در ملاقات با نمایندگان بازرگانان موصل گفته است که رژیم جدید از کمک موسسات خصوصی به اقتصاد عراق استقبال خواهد کرد.

رادیو بغداد گفت که امروز گروهی از نمایندگان کرد ها با حسن‌البکر ملاقات کرده وانتصاب او را بریاست جمهوری عراق تبریک گفتند.

قاهره - گوناریارینک فرستاده مخصوص سازمان ملل متحد در خاورمیانه روز هفتم اوت به محل ماموریت در قبرس بازخواهد گشت.

این مطلب را صلاح گوهر معاون وزارت امور خارجه مصر که اکنون در نیویورک بسر می‌برد ضمن گزارشی به محمود ریاض وزیر امور خارجه مصر اطلاع داده است.

دمشق - بفرمان رئیس جمهوری سوریه یک دادگاه امنیت عالی برای محاکمه خرابکاران و توطئه‌گران در سوریه تشکیل شد.

سخنگوی دولت سوریه گفت کسانی که در توطئه اخیر علیه رژیم سوریه شرکت داشتند و روزشنبه دکتر زوعین وجود این توطئه را فاش کرد، در دادگاه امنیت جدید محاکمه خواهند شد.

کراچی - مراسم عقد ازدواج پرنس حسن بن طلال برادر ملک حسین پادشاه اردن با دوشیزه «ثروت اکرام‌الله» روز ۲۰ اوت در کراچی انجام خواهد شد.

در این مراسم ملک حسین و مارشال ایوب‌خان نیز شرکت خواهند کرد.

عمان - ژنرال ابراهیم عبدالرحمن‌الداود وزیر دفاع عراق که دیروز وارد عمان شده است امروز با ملک حسین پادشاه اردن ملاقات و مذاکره کرد.

جبهه نجات فلسطین اخطارکرد درصورت ربوده شدن هواپیماهای عربی توسط اسرائیل:

چریکها رهبران اسرائیل را ترور میکنند

بیروت - ۲۹ ژوئیه - خبرگزاری فرانسه - آسوشیتدپرس - سخنگوی سازمان «جبهه نجات بخش ملی فلسطین» در یک مصاحبه مطبوعاتی اعلام داشت هواپیمای بوئینگ ۷۰۷ که توسط کماندوهای این سازمان ربوده شد بهیچ عنوان و تحت هیچ شرایطی به اسرائیل تحویل داده نخواهد شد. وی گفت این یک غنیمت جنگی است برای همیشه به ما تعلق خواهد داشت.

درباره استرداد خود هواپیما هیچگونه مذاکره‌ای امکان پذیر نیست اما در صورتیکه اسرائیل بخواهد ما سرنشینان آن را با کماندوهای عرب که بدست اسرائیلی‌ها گرفتار شده‌اند مبادله خواهیم کرد.

سخنگوی جبهه نجات بخش فلسطین در پایان گفت اگر اسرائیل بخواهد دست باقدامات تلافی جویانه علیه اعراب غیر نظامی بزند کماندوهای فلسطین نیز در عملیات خود از کشتار غیر نظامی‌های اسرائیل خودداری نخواهد کرد.

وی گفت در حقیقت ما خوشحال میشویم که اسرائیل هم هواپیماهای عربی را برباید زیرا آنوقت دست مادر انجام یک سلسله اقدامات بزرگ علیه یهودیان باز میشود.

سخنگوی جبهه نجات بخش فلسطین گفت اگر اسرائیل هواپیماهای اعراب را برباید ما دست به ترور رهبران این کشور و کشتار مردم غیر نظامی آن خواهیم زد. ما تاکنون از دست زدن باین اقدامات خودداری کرده‌ایم

*** اخطار کردند**

هفت اتحادیه بزرگ از دریانوردان امریکائی امروز به پرزیدنت بومدین رئیس جمهور الجزایر اخطار کردند که اگر فورا هواپیمای اسرائیلی و مسافران و کارکنان آنرا آزاد نکند کشتی‌ها و محصولات الجزایر را تحریم خواهند کرد و از بارگیری و تخلیه آنها خودداری خواهند نمود و مانع دیگران خواهند شد که با کشتی‌های الجزایری سروکار داشته باشند این اخطار ضمن تلگرافی از طرف روسای اتحادیه‌ها برای بومدین فرستاده شده است.

در میان ده زن و کودک اسرائیلی که توسط دولت الجزایر آزاد شده و به تل‌آویو وارد شده‌اند ۳ مهماندار هواپیما نیز دیده میشدند. دراین عکس یکی از آنها در فرودگاه تل آویو دیده میشود که پدرش او را در آغوش گرفته.
عکس رادیوئی اطلاعات

CINERAMA
RUSSIAN ADVENTURE
دیدنیهای روسیه
رنگی - بطریقه سینه‌راما باصدای استریوفونیک ۶ باندی
بزودی در سینما آتلانتیک

روزگاراست آنکه گه عزت، دهدگه خواردارد
«چرخ بازیگر» ازاین بازیچه‌ها بسیار دارد
فروزان - همایون - منوچهر وثوق - و .... آرمان
درفیلم برگزیده سال
چرخ بازیگر

تحفه هند

سینه‌موند
اولین سینمای خانواده ها و کودکان تهران

کنار دریا - متل پر
۱۲ کیلومتری چالوس بطرف شهسوار پانسیون کامل رفت و برگشت: ۲ بعد از ظهر پنجشنبه تا عصر جمعه ۵۴ تومان.
جمعه ۳۳ تومان یکهفته ۱۴۰ تومان پی.ام.تی
تلفن ۳۳۳۶۷۸

بزودی سینما آریا دربروجرد
با افتتاح مجلل‌ترین سینماهای غرب در شهرستان بروجرد باردیگر این شهر سرسبز برتریت خودرا نسبت به‌شهرستان های هم‌جوار ثابت خواهد کرد.
بزودی سینما آریا دربروجرد
آ - ۲۶۸۳۰

از فردا صبح
شاهکار شاهکارهای «والت‌دیسنی» را برای استفاده خردسالان و بزرگسالان و تمام اهل خانواده نمایش خواهدداد

والت‌دیسنی تقدیم میکند
سفید برفی و هفت کوتوله
Walt Disney's
Snow White
AND THE Seven Dwarfs
رنگی

فیلم کارتون کامل دوساعته که ازروی مشهورترین قصه کودکان دنیا اقتباس شده و تماشای آن سالم‌ترین تفریح برای تمام افراد خانواده میباشد.
آ - ۲۶۳۷۸

فیلم بزرگ سه ساعته بزودی فقط در سینما دیانا
پاریس را بسوزانید ... همه جا را ویران کنید. سیل خون راه بیاندازید! این هیتلر بودکه فریاد میزد و فرمان میداد!
واینک فیلمی است که تاریخ بشر مشابه آنرا هرگز بیاد نداشته است!

آیا پاریس میسوزد؟

آ - ۲۶۸۳۲

برنامه آینده سینماهای
رکس - پاسیفیک - میامی
همای - تیسفون - سیلوانا
ری - المپیا - پرسپولیس
ناتالی - و... آسیا

Kaajal
کاجال
«رنگی ایستمن کالر»
باشرکت: راج کمار
میناکماری - درمندرا
پادمینی - هلن
وممتاز ومحمود
موزیک: راوی
کارگردان: رام ماهشواری
برنده ۸ جایزه
فیلم فیرهندوستان

از فردا صبح درسینماهای نیاگارا
رادیوسیتی - ادئون - ب.ب
شیرین ترین برنامه‌ای که تماشای آن همه را شاد و خوشحال وخندان خواهدکرد

والت‌دیسنی تقدیم میکند
پیتر یوستینف
سوزان پله‌شت
دین جونز
Blackbeard's Ghost
درفیلم رنگی
مربی کم تجربه

در کادر دانشگاه تغییراتی داده میشود

بقیه از صفحه اول

سازمان مذکور قرار خواهد گرفت. این سازمان تشکیل خواهد شداز شورای عالی سیاست علمی کشور که کارهای آن‌دردبیرخانه سازمان متمرکز خواهدشد و علماءومحققان در رشته‌های مختلف کارهای آنرا انجام خواهند داد.

سازمان درباره طرحهای ارسالی از شوراهای تحقیقاتی وزارتخانه‌ها وسازمانهای مستقل و دانشگاهها اظهار نظر کرده طرح کلی سیاست تحقیقات مملکتی را به کمیته‌عالی سازمان تقدیم میدارد.

شوراهای تحقیقات ، زیر نظر سازمان ملی تحقیقاتی انجام‌وظیفه خواهند کردواین‌شوراهادر وزارت‌خانه‌های عمرانی تشکیل خواهدشد. در بین شوراها از طریق‌شورایعالی سیاست علمی کشور، ایجادهمفکری وهماهنگی خواهد شد.

● **کمیته‌های تحقیقاتی**

سازمان همچنین‌دارای کمیته‌های تحقیقی خواهد بود که این‌کمیته‌ها فعالیت علمی منظمی برای پیشرفت تحقیقات و تجسسات علمی کشورو هماهنگ کردن فعالیت‌ها در این زمینه خواهند داشت سازمان‌مذکور پس‌ازتشکیل‌صورت کامل‌موسسات وواحدهای تحقیقاتی کشور ووظائف وفعالیت آنها را طی آئین‌نامه‌هائی تهیه خواهد کردوباتوجه به‌احتیاجات اجتماعی واقتصادی ایران در حال‌و آینده بین‌طرحهای تحقیقاتی‌اولویت برقرار خواهد کرد.

تحقیقات در زمینه‌های پیشرفت کشاورزی احیای مناطق خشک ، شیرین کردن آبهای شور ، بهره برداری از ذخایر دریای جنوب و شمال و تحقیقات مربوط برشته‌های مهم صنایع در ایران مانند شیمی ـ پتروشیمی ،نفت، الکترونیک صورت خواهد گرفت.

برقرازی ارتباط بین مراکز تحقیقاتی ایران و جهان ازجمله وظائف این سازمان خواهد بود.

● **مرکز تحقیقات علمی دانشگاه مشهد**

گزارش خبرنگار ما در مشهد حاکیست : دانشگاه مشهد جهت تاسیس مرکز مطالعات و تحقیقات علمی ترتیبی اتخاذ نموده است تا متخصصین رشته‌های مختلف بتدریج وارد مشهد شده وضمن همکاری و همفکری نتایج آخرین تحقیقات‌و کشفیات علمی خود رادر اختیار استادان دانشگاه مشهد قراردهند. درصورتیکه این اقدام عملی شود دانشگاه مشهد از لحاظ جنبه های تحقیقاتی همگام با دانشگاه های بزرگ دنیا پیش خواهد رفت .

* **بررسی نواقص**

آقای دکتر منوچهر گنجی‌استاد دانشگاه تهران و دبیر کل مرکز مطالعات عالی بین‌المللی کیفیت تحصیلات ونواقص و اشکالات آن را دردانشگاه های ایران در یك مصاحبه جامع بررسی کرده‌اند که درصفحه ۱۸ امروز چاپ‌شده‌است.

* **توضیح**

آقای‌دکتر نصفت درشماره‌دیروز درباره اساس«تحقیق»درایران‌اظهار نظر کرده بود ، که اشتباها بجای کلمه «تحقیق» ، «تحصیل»چاپ‌شده بود که‌قطعاخوانندگان محترم‌متوجه این‌اشتباه چاپی شده‌اند .

تقویم اطلاعات

سه‌شنبه هشتم مرداد ۱۳٤۷
چهارم جمادی الاول ۱۳۸۸
سی‌ام ژوئیه ۱۹٦۸

ساعات شرعی

اذان صبح ساعت ۳ و ۲۱دقیقه
طلوع آفتاب ساعت ۵و٦دقیقه
ظهرشرعی ساعت ۱۲ و ۱۱ دقیقه
اذان مغرب ساعت ۷ و ۳۱ دقیقه

برنامه امشب

۱۸ خلاصه اخبار جهان
۱۸ر۱۵ بزرگترین مسابقه بکس
۱۸ر۳۰ مبارزه و نامزدهای انتخاباتی
ـ۱۹ هولابالو
۱۹ر۳۰ سرزمین سرسبز
۲۰ سرنوشت
۲۱ خلاصه اخبار
۲۱ر۵۵ فیلم سینمائی

برنامه امشب

۱۷ آغاز برنامه
۱۷ر۰۳ تقویم روز
۱۷ر۱۰ فیلم سینمائی (دختر بلاـ باشرکت ژاکلین‌ساسارد و کارتون)
۱۹ هنرستان عالی موسیقی
۱۹ر۳۰ اخبار
۲۰ تك‌مضراب
۲۰ر۳۰ التهاب
۲۱ر۳۰ هیلی‌بیلی‌ها
۲۲ شاکی
۲۲ر۱۵ شما وسینما
۲۲ر۳۰ اخبار
۲۲ر۳۵ فیلم سینمائی(سودا ـ گران عشق ، دوبله بفارسی)

برنامه نیمروز فردا

۱۳ آغاز برنامه
۱۳ر۰۱ نیازمندیها
۱۳ر۱۵ برنامه کارگر
۱۳ر۳۰ تك‌مضراب
۱٤ نقشی ازستارگان

برنامه امشب

۱۸ اخبار
۱۸ر۰۳ اعلام برنامه بخش سوم
۱۸ر۰٦ برنامه دهقان
۱۸ر۳۰ موسیقی ایرانی
۱۹ اخبار
۱۹ر۰۳ برنامه‌اقتصادی(امروز در خدمت فردا)
۱۹ر۱۵ شاخه گل
۱۹ر۳۰ ارتش
۲۰ اخبار ، تفسیر داخلی
ساعت ۳۰ر۲۰ موسیقی‌ایرانی
۲۰ر۵۳ آگهی های تجارتی
ـ۲۱ فرهنك مردم
۲۱ر۳۰ گلها
۲۲ داستان شب
۲۲ر۳۰ موسیقی ایرانی
۲۳ اخبار
۲۳ر۰۳ موسیقی کلاسیك
۲۳ر۵۹ پایان بخش سوم

برنامه امشب

۱۸ صفحات درخواستی
۱۸ر۳۰ اعلام برنامه
۱۸ر۳۲ خلاصه اخبار
۱۸ر٤۱ تدریس فرانسه
۱۸ر۵٦ خنده
۱۹ بچه‌ها (اخبار ، کشتی کاغذی)
۱۹ر۳۰ ورزش
۲۰ شهر عریان
۲۰ر۳۰ اخبار
۲۱ بت مسترسون
۲۱ر۳۰ واریته استودیو «ب»
۲۲ برادران سالوان

برنامه بامدادی فردا

٦ر۳۰ آغاز برنامه
٦ر۳۲ نیایش
٦ر۳۵ ورزش
٦ر٤۵ مضحك قلمی
ـ۷ر موسیقی ایرانی
۷ر۳۰ اخبار
۷ر۳۵ زنان هفت‌تیربند

پیش بینی هوا

پیش بینی وضع هوای ایران نا ظهر فردا
هوای استانهای کردستان ، لرستان ، آذربایجان و سواحل بحر خزر کمی تا قسمتی ابری در بعضی نقاط با باد نسبتا شدیدی خواهد بود .
هوای‌تهران‌صاف تا کمی‌ابری خواهد بود .
هوای بقیه نقاط صاف گاهی غبار آلود پیش‌بینی میشود .
گرمترین نقطه در ۲٤ ساعت گذشته آغاجاری با حداکثر ۵۰ درجه و حداقل ۲۹ درجه بوده است .
خنك ترین نقطه شهر کرد با حداکثر ۳۲ و حداقل ۱۱ درجه بوده است . حداکثر درجه حرارت تهران در ۲٤ ساعت گذشته ۳٤ و حداقل ۲۲ درجه بوده است . ضمنا حداکثردرجه حرارت امروز تهران نسبت به‌روزگذشته۱ تا ۲ درجه‌سردتر خواهد شد .

٦۰ دستورالعمل

بقیه از صفحه اول

وزارت کشور دستورالعمل انتخابات انجمن های‌شهررا که‌مبتنی برمواد قانونی‌است‌درکتابی‌برای‌استانداران و فرمانداران وبخشداران سراسر کشور فرستاد

دراین کتاب مهلت های‌قانونی لازم و کافی برای مراحل پس از صدوردستورانتخابات ازطرف‌وزارت کشور که شامل ثبت‌نام ،معرفی کاندیداها ، تعیین شعب ، ثبت‌نام، انتخاب اعضای شعب، انتشاراگهی ثبت‌نام مهلت قانونی از تاریخ‌صدور آگهی‌تاشروع ثبت نام ، معرفی داوطلبان ، دعوت کمیسیون ۵ نفری ، تشکیل کمیسیون ومهلت قانونی معرفی داوطلبان ، مدت بررسی صلاحیت داوطلبان وانتشار اسامی‌واجدصلاحیت‌وانتخاب‌اعضای انجمن نظارت ، اخذ رای ،استخراج وقرائت اراء ، اعلام نتیجه ، مدت قبول اعتراضات ورسیدگی تعیین اعلام شده است .

* **دستور وزیر**

این کتاب که‌وزارت کشورآنرا راهنمای انتخابات نامیده‌است‌شامل شصت دستورالعمل استو درمقدمه ان دو دستور یکی از طرف‌وزیر کشور و دیگری از طرف معاون پارلمانی وزارت کشور ضمیمه‌شده است.

* **منافع خصوصی**

وزیر کشور خطاب به مجریان انتخابات مینویسد ،برای اجرای اوامر رهبر مملکت مبنی به واگذاری کار مردم بمردم ،اجرای صحیح مقررات وانجام انتخابات در نهایت صحت وآزادی ضروری‌است و از همه همکاران میخواهم که انتخابات را بطریقی انجام دهندکه باترقیات وپیشرفت های کشور هماهنك بوده و از نظر صحت و آزادی زبانزد همه مردم باشد.

* **مهلت‌ها**

مهلت های لازم و کافی پیش‌بینی شده‌برای انجام تشریفات قانونی انتخابات انجمن های شهر از این قرار است ۱ ـ صدور دستوروزارت کشور و وصول آن به حوزه هادو روز ۲ ـ حداکثرمهلت‌برای تشکیل هیئت ثبت نام‌سه‌روزه ۳ ـ تعیین‌محل شعب ثبت نام و انتخاب‌اعضای آن و انتشار اگهی برای ثبت نام سه روز ٤ ـ از تاریخ صدور آگهی فوق تا شروع ثبت نام «مهلت قانونی» سه روز ۵ ـ انتشار اگهی از طرف فرماندار برای آنکه داوطلبان خود را معرفی کنند موضوع ماده ۱٤ و دعوت کمیسیون پنج نفری برای‌رسیدگی به‌صلاحیت داوطلبان یك روز ٦ ـ تشکیل کمیسیون پنج نفری و مهلت قانونی برای معرفی داوطلبان‌پانزده روز ۷ ـ مدت کافی برای رسیدگی به صلاحیت داوطلبان و انتشار اسامی واجدین صلاحیت وانتخاب پانزده نفر برای تشکیل انجمن نظارت بر انتخابات هفت روز ۸ ـ مدت کافی برای دعوت پانزده‌نفر و انتخاب اعضای انجمن نظارت و تشکیل اولین جلسه انجمن نظارت برای انتخاب هیئت رئیسه چهار روز . ۹ ـ مدت کافی برای‌تشکیل شعب فرعی هفت روز ۱۰ ـ صدور آگهی انجمن نظارت و حداکثر مهلت قانونی تاروز اخذ رای پنج روز ۱۱ ـ اخذ رای یك روز ۱۲ ـ استخراج و قرائت و اعلام نتیجه یك روز جمع ۵۲ روز ۱۳ ـ مدت قانونی لازم برای قبول اعتراضات هفت روز ۱٤ ـ حداکثر مهلت قانونی برای رسیدگی‌به‌اعتراضات و صدور اعتبار نامه هفت روز جمع ٦٦ روز .

* **مراحل قانونی**

خبرنگار اطلاعات می نویسد که بموجب این دستور العمل صدور دستور وزارت کشور مبنی‌برشروع انتخابات هر روزی که باشد از آن روز تا پایان مدت شصت و شش روز کار کلیه مراحل‌قانونی انتخابات تا تشکیل انجمن های شهر انجام خواهد شد.

بموجب این دستورالعمل مراحل مختلف انتخابات در سراسرایران در یك روز و یك ساعت شروع‌و خاتمه خواهد یافت .

یك مقام رسمی امروز در وزارت کشور به خبرنگار اطلاعات گفت: دستور وزارت کشور با ابلاغ دستورالعمل آن وزارت در واقع‌از چندی پیش صادر شده است وطی روز های آینده که تا روزبیست و پنجم مرداد ماه خواهد بود ، وزارت کشور ساعت و روزی را که باید اولین اقدام قانونی برای شروع انتخابات انجام شود تعیین خواهد کرد .

● **کاندیداها**

در شهر تهران تابحال دو هزار نفر زن‌و مرد حزبی و غیر حزبی و منفرد خودرا برای شرکت در انتخابات انجمن شهر اماده کرده‌اند این افراد در تهران جلساتی دارند و بعضی از انها با این که میدانند واجد شرائط نیستند باز خودرا کاندیدا کرده‌اند.

مقامات حزبی امروز اعلام کردند که از طرف دو حزب هیئت هائی برای بررسی صلاحیت کاندیداها مامور شده‌اند که در مرکز و شهرستان‌هاشروع‌به کار کرده‌اند.

● **در تهران**

افای دکتر شادمان استاندار استان مرکزی امروز به خبرنگار اطلاعات گفت : برای تهران‌حدود دویست و شصت و شش حوزه‌ثبت نام در نظر گرفته شده و چون پیش بینی میشود که مردم تهران باعلاقه بیشتری در انتخابات شرکت کنند بیش ازششصدحوزه رای‌گیری برای تهران در نظر گرفته شده است .

بودجه انتخابات شهر تهران حدود دو میلیون تومان پیش‌بینی شده که بوسیله شهرداری تهران پرداخت خواهد شد .

بازگشت

آقای خسرو رهبری دانشجوی ممتاز ایرانی که پس از دهسال تحصیل در اروپا و امریکابدریافت دیپلم مهندسی در فیزیك اتمی و ریاضی موفق گردیده ، دیروز به تهران بازگشت . وی در صنایع قند نیز به اخذ مدارك تحصیلی نائل آمده است .

معادلهٔ سعادت برای جوانان دیپلمه

ریاضی ـ طبیعی

دریافت ماهی ۴۱۶۰ ریال حقوق درسال اوّل تحصیل
+ دریافت ماهی ۵۴۱۰ ریال حقوق درسال دوّم تحصیل
+ تأمین هزینه زندگی در دورهٔ تحصیل
+ احتساب دوران تحصیل بجای دورهٔ خدمت نظام وظیفه
+ تحصیل در تخصصهای عالی فنی باکسب آخرین اطّلاعات بیاری استادان متخصّص داخلی و خارجی وگرانبهاترین وسائل کمك آموزش
+ امکان عزیمت به آمریکا جهت تکمیل تحصیلات برحسب نیاز
+ بدست آوردن تخصص باارزش جهانی که همه جا خریدار دارد
+ فراگرفتن زبان انگلیسی باآخرین روش
+ دریافت ماهی ۱۵۰۰۰ ریال حقوق پس ازپایان موفقیت آمیز تحصیل
+ دریافت ماهی ۱۶۵۰۰ ریال حقوق درسال دوّم خدمت
+ دریافت ماهی ۲۰۰۰۰ ریال حقوق درسال پنجم خدمت
+ دریافت ماهی ۲۵۶۲۵ ریال درسال یازدهم خدمت
+ پس از اتمام ۱۱ سال دورهٔ تعهّد خدمت (با احتساب دورهٔ دوسالهٔ تحصیل) درصورت تمایل به کناره گیری دریافت حدود ۵۰۰۰۰۰ ریال بعنوان بازخرید خدمت که میتواند سرمایه خوبی برای شروع هرکار آبرومندانه‌ای باشد .
+ درصورت ادامهٔ خدمت افزایش حقوق با افزایش پایه تا ۳۶۰۰۰ ریال

= هما فری

= هما فری

هما فری

منتظر آگهی بعدی باشید

فروش ویژه در لانون

برای اولین مرتبه مغازه لانون بمدت چهارروزازصبح شنبه ۱۲ر۴۷ کلیه اجناس تابستانی خودرا بانازلترین قیمت دراختیار صاحبان سلیقه شیك پوش قرار میدهد .

خیابان حافظ شمالی شماره ۸۸ تلفن ٦۷۵۷٦

آ ـ ۲۷۰٤۰ ۱ ـ ۳

بزرگترین شبکه قاچاق دنیا را رهبری میکرد!

وی که بزرگترین قاچاقچی دنیالقب گرفت ۷ فرزند دارد و بهنگام دستگیری نیز حامله بود !!

دستگیری «لیلیان‌دوتور» که در راس یك باند قوی قاچاقچیان هروئین خواب راحت را از چشم پلیس امریکا ربوده بود در عین حال پرده از اسرار مهمی برداشت.

*** شبکه زنانه**

لیلیان که بهنگام دستگیری حامله بوده و درعین حال ۷ فرزند ریزو درشت نیز دارد و از مدتها پیش با مهارت خاصی‌از چنك‌پلیس فرار میکرد . و با شبکه جهانی وسیعی که بوجود آورده بودتوسط عمال خود که جملگی زن بودند بسته های چند کیلوئی کوکائین- هروئین و سیگار ماری‌جوانا را از اینسوی به آن سوی حمل میکردو بدین طریق ارقام سرسام‌آوری بجیب میزد .

بدنبال دستگیری لیلیان دوتور اعضاءباندجهانی وی‌مبارزه‌وسیعی را برعلیه پلیس آغاز نمودند . شبکه های وسیع ارتباطی آنها بکارافتاد و خبر دستگیری لیلیان دوتور که نخست پلیس امریکا تصمیم داشت در اختفای کامل قرار گیرد بتمام مراکز باند در شهر های بزرگی چون مارسی در فرانسه ـپاریس- ایتالیا ـ مکزیك و دیگر پایتخت های عمده دنیا مخابره شد .

● هروئین در سینه‌بند !

رهبران باند مواد مخدره نیز بیکار ننشسته و «حمله زنانه»ای علیه‌پلیس‌آغاز نمودند!آنها بیدرنك تاکتیك های قاچاق را عوض کردند و بر احتیاط خود افزودند . آنها که پیش از دستگیری رهبر خود از پاره‌ای افراد و مامورین خطوط هوائی استفاده میکردند . این‌بار افراد جدیدی را که در ادارات و مراکز پلیس پرونده و سوءسابقه نداشتند باستخدام خود درآوردند و با قراردادن محفظه مخصوصی در سینه‌بند آنان هروئین و دیگر مواد مخدره را به خریداران می رساندند .

تا اینکه پلیس به حقه جدید آنان پی‌برد و نیرو های تجسسی خود را برعلیه قاچاقچیان مکار بسیج نمود . زنان مظنون را که اکثر آنان‌چاقو تنومند بودندمورد بازرسی قرارداد وفقط‌در شهر های نیویورك ـ بوستون ـ واشنگتن و مونترال ۲۵ کیلو هروئین که بصورت قرص تهیه‌شده بودبارزش بیش‌از ۱۰ میلیون فرانك بدست آورد . بیشتر این زنان حین سوار شدن بر هواپیما در فرودگاه های شهر های نامبرده به چنك پلیس افتادند .

آن راکه عیان است ...

یادش بخیر روز و روزگارانی که لطف شهرداری جلیله تبریز شامل حال ساکنین خیابان شاه تبریز بویژه محله عین‌الدوله‌بود! در آن روزگاران خوش شهرداری صندوقی برای آت و آشغال محل گذارده ومامورین شهرداری‌هرروز بامداد آنها راجمع‌آوری وبنقطه‌ای دوردست و دور از دسترس‌میبردند. اما امروز نه از صندوق اثری‌است. نه از مامور خبری و نه از اتومبیل آشغال جمع کنی نشانه‌ای !! ... ودرنتیجه بهداشت مردم ....

آن را که عیان است چه‌حاجت به بیان است !!؟ ..

در گوشه و کنار شهر

تهیه و تنظیم از: نوشیروان کیهانی‌زاده

یك دختر ۱۶ ساله بنام «ویدا» که از خانه پدرش‌قهر کرده بود امروز به سازمان اردوی کار تحویل شد .پدر این دختر حاضر نشد او را به‌این‌علت که از خانه‌اش‌قهر کرده بپذیرد .

این‌مرد گفت : درست‌است که پدر باید مخارج فرزندان کمتر از ۱۸ سال خود را قانونا بپردازد و اگر نپردازد زندانی میشود ، من از رفتن‌به زندان استقبال میکنم ولی ویدا را به خانه‌ام راه‌نخواهم داد . دختری که قهر میکند لیاقت فرزندی مرا ندارد .

گزارش خبرنگار ما حاکیست که ویدا موقتا تاراضی شدن پدرش به سازمان اردوی کار معرفی شد .

این عکس برنده شد!

ازمیان ۲۰۹۶ عکس که در مسابقه بین‌المللی عکاسان آماتور ارائه گردید این عکس بهترین عکس آماتوری سال ۱۹۶۷شناخته شد .

عکس مربوط به کودکی است که براثر نقص قوه سامعه قادر نیست صحیح وسلیس صحبت کند. لیکن با قراردادن این دستگاه در گوش های کودك‌وی میتواند کلمات را باوضوح شنیده و برای صحیح صحبت کردن تمرین نماید .

کوچکترین خواهش قرن!

زنی ازشوهرش خواست که‌دل‌و جگر زن‌همسایه‌رابرایش‌بیاورد!!

رشت : محمد نوعی ـ (خبرنگار اطلاعات) ـ در محله استادسرای رشت بین همسران دو همسایه دیوار بدیوار نزاعی درمیگیرد که با میانجیگری همسایگان دیگر بخیر میگذرد .

شب هنگام شوهران بمنزل می آیند . فاطمه یکی از زنان منازع و همسر حسن فوتحه‌سری بشوهرش ترشروئی میکند . شوهر علت را جویا میشود و زن جریان دعوای خود با زن همسایه را به تفصیل بیان میکند و اضافه میکند که درجریان دعوا «بازنده» اعلام شد و لذا قسم‌خورده که دل بیرحم و سنگدل «برنده» را از سینه‌اش بیرون خواهد آورد و بشوهرش دستور میدهد که جور او را بکشد و فقط دل و جگر را از برایش بیاورد .

● مرد قول همکاری‌میدهد!

مرد ۲۴ ساعت از اجرای دستور زن طفره میرود . زن که چنین می بیند بشوهر پرخاش میکند که «حال که تو یك خواهش کوچك مرا انجام نمیدهی من نیز تورا ترك میکنم و داغ زندگی مشترك را بدلت میگذارم !»

● مرد بفکر فرو میرود. خدایا چکنم؟!

بامداد روز بعد حسن از خانه خارج میشود . و بزنش میگوید : «رفتم تا خواهش کوچك ترا جامه‌عمل بپوشانم !» و بیدرنك بسوی تهران حرکت میکند . چند روزی در تهران میماند . خوب‌فکر هایش را میکند . و برشت می آید . یك دست دل‌و جگر خون‌آلود ازقصابی خرید و طی تشریفاتی آنرا بعنوان ارمغان سفر پرخطر خویش به زنش‌تقدیم میکند !

زن با مشاهده دل‌و جگر خون‌آلود فریاد میزند : «آی قاتل ، قاتل ، و برای استمداد از نیروی امدادی درو همسایه بکوچه فرارمیکند. اما سرکوچه با دیدن طرف و شوهرش که از تاکسی پیاده میشدند باشتباه خود پی میبرد و از آنها دعوت بعمل می آورد که غذا را باهم میل کنند .

برسر میز غذا شوهران دوزن همدیگر را رندانه‌مینگریستندومی خندیدند !!!...

از عشقهای نافرجام بپرهیزید!

آباده ـ همت ـ (خبرنگار اطلاعات) ـ

آباده : جهانبخش تشکر از اهالی فیض‌آباد سورمق از توابع آباده عاشق زنی بنام معصومه دل‌افکارمیشود. آندو باتفاق فرار نموده به مشهد میروند وپس‌ازمدتی به‌سورمق بازمیگردند و در باغی ساکن میشوند. پس‌ازمدتی معصومه از حرکات و اعمال خود نادم و پشیمان‌میشود مقداری‌تریاك تهیه میکند و به عاشق می گوید که تصمیم سفر ابدیت دارد !

عاشق میگوید ما هم‌هستیم وآندو بلافاصله وصیت‌نامه‌ای تنظیم کرده و باتفاق تریاك ها را می خورند و میخوابند. پس از مدتی عده‌ای بباغ می آیند و آندو را به بیماری آباده میرسانند ولی معالجات درباره معصومه سودمند واقع نشده و وی فوت می نماید .

جهانبخش پس از بهبودی از بیمارستان به‌شهربائی‌آباده تحویل میگردد لیکن پس از سه روز تصمیم به خودکشی میگیرد و با سیم برق زندان بزندگی خود خاتمه میدهد .

***

و این برای نخستین بار نیست که‌شاهد فرجام‌دلخراش عشق های نافرجامی ازاین قبیل هستیم. عشقی که برپایه های اصول و قوانین جامعه بنیاد نگردد‌یك‌چنین‌سرنوشت غم‌انگیزی راهم‌دنبال خواهد داشت !

بااینترتیب‌عروسی تبدیل بعزا شد!

آباده : سرکار پاسبان عین‌الله اسدی اهل قشلاق از مدتها پیش خواستگاردوشیزه عذرا بود . تاچندی پیش که با عروسی وی و عذرا موافقت میشود و بساط‌عروسی برقرار میگردد .سرکار برای‌شگون عروسی از رئیس پاسگاه تقاضای تفنك‌برای تیراندازی هوائی میکند. و خلاصه‌مطلب اینکه عروس خانم سوار بر اسب و داماد تفنك بدست درمیان مدعوین‌ظاهر میشوند!

در این موقع رئیس‌پاسگاه ژاندارمری که جزو مدعوین بود تفنك را از دست داماد گرفته گلن‌گدن را میکشد. اما ازتیرخبری‌نمیشود .معاون پاسگاه تفنك را ازدست‌رئیس می گیرد باز تیر درنمیرود . عین‌اله اسدی که‌چنین می‌بیند تفنك را از دست معاون‌خارج میسازد وسربسرش میگذارد. سربسر تفنك گذاردن همان و خشمگین شدن تفنك نیز همان که درنتیجه اصابت گلوله به مغز عین‌اله وی‌درجا کشته میشود و عروسی مبدل به‌عزامیگردد. پرونده‌مقدماتی هم تشکیل گردید، و قضیه تحت تعقیب قرار گرفته‌است.

زیر آسمان کبود ایران و جهان در اطلاعات

● عابر سواره عابر پیاده را کشت !

همدان : کامیون تریلی شماره ۶۱۷۵ برانندگی ابراهیم که از ملایر عازم همدان بود در ۶ کیلومتری شهر عابر پیاده‌ای بنام محمدحسین فرزند «کنداد» را زیر گرفت و کشت راننده دستگیروزندانی گردید.

● جدال با خنجر !

خوی : محمود و بخشعلی اسماعیل‌پور ساکن قریه آغشلو براثر خصومتی که با علی و غلامرضا همتی داشتند با یکدیگر به نزاع پرداختند و درنتیجه غلامرضا همتی بضرب خنجر محمود و بخشعلی ازپای درآمد. قاتلین تحت تعقیب قانونی قرار گرفته‌اند .

*** «کاش‌گل» هم قربانی سرعت شد !**

خمام : اتومبیل وانت شماره ۹۲۷۹ برانندگی مهدی خوشگوار که باسرعت از بندر پهلوی عازم تهران بود در ۱۴ کیلومتری رشت با عابری بنام «کاش‌گل مهجور» ۴۰ ساله تصادف نموده و او را کشت :

● هندوانه ها به مقصد نرسیدند !

سقز : ماشین باری شماره ۳۱۸۸ که از اهواز به تبریز هندوانه‌حمل میکرددر محلی‌بنام سنته‌واژگون و درنتیجه راننده آن بنام ماشاءالله احمدی کشته شد .

● شکایت «فانتزی»!

ساری : شعبان یکی از اهالی ساری درحالی که یك قناری رازیربغل گرفته‌بود دراطاق‌بازرسی شهرداری ساری حضور یافت و شکایت کرد که قناری نر را بجای ماده بوی قالب کرده‌اند . بازپرس پاسخداد که چون شکایت «فانتزی» است لذا نمیتواند به‌آن رسیدگی کند :

شکایت «فانتزی» هم بازار آمد !

*** تکرار میکنیم !**

بندرپهلوی : اتومبیل بنز سواری شماره ۴۸۹۵ برانندگی جوانشیر در ساحل دریا با پسربچه‌ای ۶ ساله بنام سعید زرنك فومنی‌تصادف نموده‌مصدوم در بیمارستان درگذشت .

بدبختانه بسیارند رانندگانی که جنون سرعت دارند . برشماست که مواظب بچه های خود باشید!

دعوت اتومبیل سعدی

فروشگاه اتومبیل سعدی ازهمه مردم‌برای بازدیددهما اتومبیلی که‌دراین فروشگاه‌بنمایش گذارده شده دعوت میکند .

برای خرید اتومبیل نو و تعویض اتومبیلهای کهنه خود میتوانید همه روزه‌به‌فروشگاه‌اتومبیل سعدی‌واقع‌در مخبرالدوله روبروی‌کوچه مهران مراجعه فرمائید . آ ـ ۲۲۴۴۰

فروشگاه اتومبیل سعدی ـ رضاپور

در سینماهای آبادان امروز

سالن های انتظار پیاده رو وصندلیها تکنی کالرند !

اگر در آبادان هوس سینما رفتن کردید «قمقمه» یادتان نرود !

آبادان ـ از خبرنگار اطلاعات ـ وضع سینما های آبادان باستثناء یکی دو سینما برای اهالی آبادان تاسف انگیز و برای تماشاچیان آنهارنج‌آور است.

سینما های آبادان چون فاقد تهویه مطبوع می باشند . هوای داخل سالن دم کرده و فاصله صندلی ها بقدری کم است که مشتریان بسختی میتوانند ازمیان آنها بگذرند و از همه مضحك تر اینکه اغلب سینما ها سالن انتظار ندارند و مشتریان مجبورند تاابتدای‌سالن در پیاده‌روی خیابان اجتماع نمایند .

درنتیجه مشتریان این سینما ها که از کار روزانه خسته و درصددند باوسیله تفریح و سرگرمی خستگی روزانه را از تن بدر کنند باپرداخت قیمت بلیط بایستی اولا مدتی درکنار پیاده‌رو سرپا بایستند تا سانس قبلی سینما تمام شود و بعد هم که بسالن وارد میشوند باکمبود فاصله بین صندلی ها بایستی با آمدن هریك از تماشاچیان از روی صندلی بلند شوند تا دیرآمده‌ها بتوانند برجای خود جلوس کنند ! و بالاخره اگر در آن هوای دم کرده و مرطوب تشنه شدند اصولا آب برای خوردن پیدا نمیکنند ناچارند تا پایان فیلم با لب‌های خشك شده فیلم را تماشا کنند و لذت ببرند !

اغلب صندلی ها چون رنگی است در هوای داغ و مرطوب رنك هم پس میدهند و بالاخره تماشاچی بیچاره با یك علامت رنگی که به پشت شلوارش نقش بسته سینما را ترك میکند تا خود را بمنزل یا سقاخانه‌ای برساند و رفع تشنگی نماید . بدین ترتیب هرکس او را به‌بیند استنباط میکند که این‌شخص«سینما» بوده است !

بجا است مقامات مسئول آبادان مانند تهران هیئت هائی جهت بازرسی کار سینما ها و اوضاع و احوال سالن ها و بهداشت و رفاه تماشاچیان اعزام دارند تا صاحبان سینما ها با درآمد سرشاری که دارند قدری هم بفکر رفاه مردم بوده باشند !؟....

اطلاعات دختران وپسران امروزمنتشرشد

باموتورسیکلت

چوپا

راحت ومطمئن

بکارخود برسید

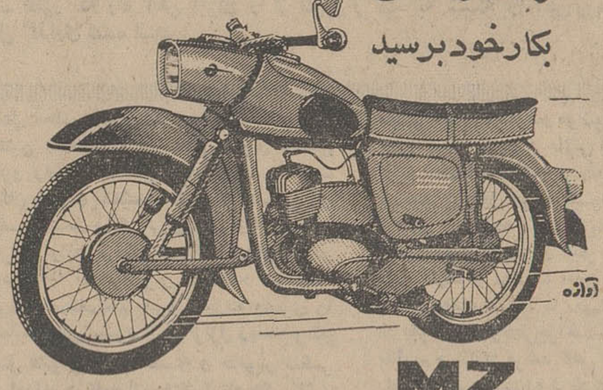

MZ
es 125
8,5 PS

موتورسیکلت چوپا، شاهکار صنایع آلمان

نماینده انحصاری درایران شرکت سهامی بازرگانی تبرك

تهران ـ خیابان فردوسی ـ تلفن ۳۳۸۹۱۶ ـ ۳۳۵۵۵۶ ـ ۳۰۴۲۹۲ ـ مشهد ـ خیابان خسروی ـ تلفن ۶۶۷۷ و ۲۳۲۷

گامی دیگر در راه پیشرفت برنامه‌های آبادانی کشور

شرکت سهامی سیمان تهران، با نصب سیلوهای مخصوص و حمل سیمان با تانکر، سیمان مورد نیاز شما را در محل مصرف تأمین میکند .

- از ساختن انبار برای نگاهداری سیمان بی نیاز میشوید .
- بهای کیسه کاغذی سیمان را صرفه جوئی میکنید .
- برای تخلیه، هزینه اضافی نمی‌پردازید .
- از ریخت و پاش سیمان جلوگیری میکنید .
- همیشه باندازهٔ کافی سیمان در اختیار دارید .
- سیمان مورد مصرف را میتوانید با قپان زیر سیلو وزن کنید .
- بیم سوء استفاده و خارج کردن سیمان از کارگاه را از بین میبرید .
- از آسیب پذیری سیمان در برابر رطوبت و دیگر عوامل طبیعی جلوگیری میکنید .

شرکت سهامی سیمان تهران ـ خیابان کوشك ـ تلفن ۴-۳۲۵۷۹۱

با استفاده از دستگاه‌های تبدیل آب شور به شیرین

مشکل آب آشامیدنی در سواحل جنوب حل میشود

تبدیل آب شور بشیرین با نور خورشید صورت میگیرد

خوانندگان ارجمند مستحضرند که هفته گذشته بمنظور بررسی پروژه‌های تحقیقاتی تبدیل آب شور به شیرین در سواحل وبنادر جنوب، کنفرانسی در تالار اجتماعات شهرداری بندر عباس تشکیل شد و طی آن از طرف انستیتو آب وانرژی

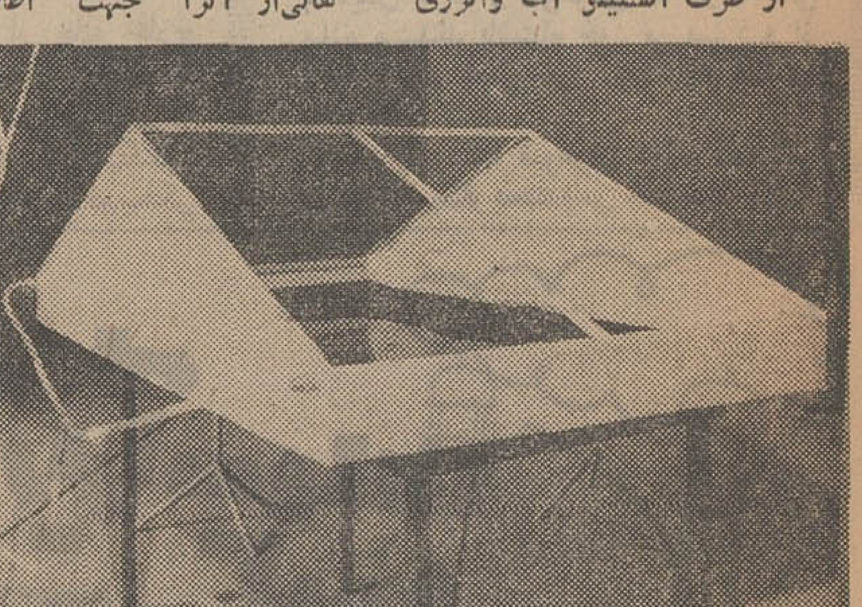

یکی از دستگاه های تبدیل آب شور بشیرین که با نور آفتاب کارمیکند. این دستگاه قادر است روزانه ده بطری آب شیرین تولیدنماید.

وابسته بدانشگاه صنعتی آریامهر، متدهای مختلف تبدیل آب شور بشیرین و نحوه‌ی استفاده از دستگاه های نمك زدائی شرح داده شد.

بدنبال تشکیل کنفرانس مزبور، خبرنگار مادر بندر عباس موفق شد با آقای مهندس یمین افشار استاندار بنادر و جزایر و یکی از کارشناسان صنعت نمك زدائی درباره چگونگی استفاده از دستگاه های تبدیل آب شور بشیرین در مناطق جنوبی کشور مصاحبه‌ای بعمل آورد که به لحاظ اهمیت موضوع، قسمت هائی از آنرا جهت اطلاع خوانندگان عزیز ذیلا درج می نمائیم.

چرا دربندرعباس

استاندار بنادر و جزایر جنوب در پاسخ این سئوال که چرا کنفرانس صنعت تبدیل آب شور به شیرین در بندر عباس تشکیل شده است اظهار داشت:

از آنجا که ضرورت تبدیل آب شور به شیرین در قسمت اعظم بنادر و سواحل جنوب بخوبی محسوس است، بدین جهت کارشناسان دانشگاه صنعتی آریامهر بندر-عباس را برای بررسی پروژه خود انتخاب کرده‌اند.

استاندار افزود:

اولین نتیجه‌ای که از برگزاری این کنفرانس گرفته شد، اینست که برای تامین اب مشروب مورد احتیاج ساکنین بنادر و جزایر جنوب مشکل بزرگی وجود ندارد و جای هیچگونه نگرانی نیست زیرا ثابت گردیده که منبع تمام شدنی آب آشامیدنی مردم جهان در آینده، اقیانوسها و دریا ها هستند و سواحل و جزایر جنوب در مجاور یك چنین منبعی قرار دارد.

بدون اشکال

مهندس یمین افشار درباره نتایج دیگر کنفرانس اظهار داشت با ازمایشاتی که بعمل آمده ثابت شد، استفاده از دستگاه های متوسط تبدیل آب شور به شیرین که بانور خورشید کارمیکند و همچنین دستگاه های متوسط سوختی در داخل کشور امکان پذیر است و حتی دستگاه های آفتابی درخ، دبنادر و جزایر جنوب بهتر کارمیکند.

استاندار استان ساحلی در مورد تدابیری که جهت بهره‌برداری از این دستگاه ها در سواحل جنوب معمول گردیده‌است اظهار داشت: نصب دستگاه های بزرگ تبدیل آب شور به شیرین بااستفاده از انرژی اتمی یا منابع دیگر نیروی حرارتی در سراسر سواحل جنوب به اسانی امکان پذیر است ودر نقاطی که کمتر به اب شیرین احتیاج باشد دستگاه های کوچکتری نصب خواهد شد.

خریداری میشود

آقای استاندار همچنین بخبرنگار اطلاعات گفت: بمنظور آشنائی مردم بطرز ساختمان و استفاده از دستگاه های آفتابی ارزان قیمت تبدیل آب شور به شیرین در سواحل وبنادر جنوب، فعلا تقاضا کرده‌ایم پنجاه دستگاه تهیه و تحویل شود این دستگاه ها بمحض تحویل در بخشهای مختلفه استان مورد بهره برداری قرار خواهد گرفت.

برای هرخانواده

آقای دکتر نوحدانی استاد دانشگاه صنعتی آریامهر و سرپرست انستیتو آب و انرژی در گفتگوی خود با خبرنگار ما طرز کار دستگاه های ارزان قیمت تبدیل آب شور به شیرین را شرح داد و اضافه کرد این دستگاه ها بانور آفتاب کارمی کند و بوسیله مهندسین دانشگاه صنعتی آریامهر ساخته شده است در سواحل جنوب هر خانواده می تواند جهت تامین آب آشامیدنی مصرفی خود، ازاین دستگاه ها استفاده نماید و می توان پیش‌بینی کرد که در آینده خیلی نزدیك مشکلی بنام آب آشامیدنی در سواحل جنوب وجود نخواهد داشت

قیمت ارزان

دکتر نوحدانی گفت: قیمت هر دستگاه نمك زدائی بین ۱۷۵ تا ۲۵۰ تومان است و روزانه هشت بطری آب شیرین تولید میکند.

اخبار شهرستانها

درختان مرکبات چالوس بیمارند!

در صورت مشاهده حتی یك «لار» و کرم خاردار در مزارع پنبه گنبدکاوس، تمام مزارع پنبه سمپاشی خواهد شد

مزارع نیشکر خوزستان آلوده به آفت تشخیص داده شد!

اقای دکتر زاهدی وزیر کشاورزی در مسافرت اخیر خود بگنبد کاوس که خبر ان در شماره‌های گذشته درج شد، از مزارع پنبه «سارلی» و «اراز محمد آخوند» در این شهرستان نیز دیدن کرد وبرای مبارزه فوری و قطعی با کرم خاردار دستوراتی داد.

گزارش خبرنگار ما در گنبد کاوس حاکیست: بنابدستور وزیر کشاورزی، چنانچه حتی یك لار و کرم خاردار در مزرعه‌ای دیده شود، تمام آن مزرعه باید سمپاشی شود و اگر صاحب مزرعه از سمپاشی مزرعه خودداری کرد، ماموران کشاورزی بایستی سریعا نسبت به سمپاشی ان مزرعه اقدام نمایند و مخارج سمپاشی از طریق دادگستری از پنبه کار وصول شود.

طبق اطلاع، تاکنون در سطح ۲۷۵۰۰ هکتار مزارع پنبه این منطقه علیه افات پنبه از جمله کرم خاردار مبارزه هوائی صورت گرفته و سطح ٤٥ هزار هکتار، سمپاشی زمینی انجام شده‌است.

نگرانی باغداران

اسفید واجان ـ خبرنگار اطلاعات: اخیرا یك نوع افت در باغات انگور اسفیدواجان اصفهان دیده شده و محصول امسال باغداران مورد تهدید قرار گرفته است. صاحبان باغات انگور دراین منطقه از مسئولین کشاورزی تقاضای توجه و رسیدگی دارند.

درختان بیمارند

خبرنگار ما در چالوس نیز گزارش داد: دو هفته است درختان مرکبات چالوس دچار یك نوع بیماری نباتی شده‌اند و محصول نارس درختان به زمین می‌ریزد! باغداران چالوس انتظار دارند از طرف مامورین کشاورزی برای تشخیص نوع بیماری و همچنین سمپاشی اشجار این منطقه اقدام فوری بعمل اید.

سمپاشی مزارع نیشکر

چون در بررسی های اخیر مامورین دفع آفات نباتی از مزارع نیشکر هفت تپه خوزستان، تشخیص داده شد که یك نوع آفت در مزارع مذکور بروز کرده است، با استفاده از یك فروند هواپیمای سمپاش، سمپاشی مزارع نیشکر هفت تپه اغاز گردید. کار سمپاشی در سطح دو هزار هکتار بمدت بیست روز ادامه خواهد داشت.

دیوار حفاظتی یك کیلومتری

خطر طغیان رود ارس را درجلفا ازبین میبرد

بمنظور جلوگیری از خطر طغیان رودخانه ارس و جریان سیل در منطقه مرزی جلفا، دیوار بتونی عظیمی بطول یك کیلو متر در مقابل شهر جلفا ایجاد میگردد.

این دیوار، خانه های اهالی و تاسیسات راه آهن جلفا رادر مقابل خطرات ناشی از جریان سیل و طغیان رودخانه ارس حفظ خواهد کرد. در بهار امسال، طغیان ارس قسمت زیادی از کناره های رودخانه را شسته و جلفا را مورد تهدید جدی قرار داده بود. عملیات ساختمانی دیوار یك کیلو متری که بمنزله سدعظیمی محسوب میشود طی چند روز آینده شروع خواهد شد.

پایان عملیات

خبرنگار ما در یزد گزارش میدهد: عملیات ساختمانی و تزیینی میدان امیر چقماق شهرستان یزد پایان پذیرفت و آماده افتتاح شد.

اسفالت شد

چند روز قبل قسمتی ازراه اصفهان ـ ازنا در جوار داران، پس از تعریض، اسفالت شد وباین ترتیب انتظار چندین ساله اهالی پایان پذیرفت.

نمایندگان اطلاعات درخدمت مردم

کارمندان دولت در «ماسال» گیلان خانه بدوش هستند!

«مسئله مسکن جهت کارمندان دولت در «ماسال» گیلان کم‌کم دارد بصورت یك مشکل اساسی و لاینحل درمیاید وبعید نیست با افزایش سرسام آور کرایه اطاق درماسال کارمندان ادارات و افراد غیر بومی مقیم ماسال ناچار باشند تمام حقوق و مزایای خود را فقط در مقابل کرایه یك منزل بپردازند!»

این، خلاصه‌ای بود از درد دل عده زیادی از کارمندان دولت مامور خدمت در «ماسال» که در حال حاضر باجبار مبلغ زیادی از حقوق ماهانه خود را بابت کرایه خانه میپردازند.

این عده میگویند: از روزی که قدم بماسال گذاشته‌ایم از نظر مسکن در مضیقه قرار گرفته‌ایم ومعلوم نیست این خانه بدوشی تاکی باید ادامه داشته باشد.

معابر عمومی «نائین» شبها در تاریکی مطلق فرو میرود

بارها بمتصدیان امر مراجعه و تقاضا کرده‌ایم که برق محلات مختلف «نائین» راتکمیل وروشنائی معابر عمومی را بهنگام شب تامین کنند اما گوئی هیچکدام آنان حرفهای ما را نمی شنوند!

مطلب بالا را عده‌ای از اهالی نائین بامراجعه بدفتر نمایندگی اطلاعات اظهار داشتند. انان افزودند: تاریکی معابر عمومی در شب، موجب ناراحتی کلیه اهالی است و بدین وسیله باردیگر توجه مقامات مسئول رابلزوم توسعه شبکه برق نائین و تامین روشنائی معابر عمومی جلب میکنیم.

این سوسکها!

... میگویند در یکی از قبایل رسم اینست که جوانان هنگام ازدواج حدود یك کیلو «شاه بال» مگس یاپرسوسك و سایر حشرات را ضمیمه قباله دختر مورد علاقه خود نمایند و بدین جهت جوانان قبیله شبانه روز درجستجوی این قبیل حشرات هستند تا بال و پر انها را بکنند و زودتر بساط عروسی راه بیندازند!

از انجا که تیران اصفهان این روز ها در محاصره میلیونها مگس و پشه و سوسك و سایرحشرات بالدار و شاخدار قرار گرفته، مردم تیران بفکر کمك به جوانان قبیله مورد بحث افتاده‌اند و از انها تقاضا می کنند که برای تهیه «شاه بال» هر قبیل حشره مودی به تیران سفر نمایند!

تیرانیها میگویند: سوسك های تیران امسال دمار از روزگارمان درآورده‌اند و تابستان را بر ما حرام کردند. با این که خانه‌های کلیه دهات اطراف تیران علیه این حشرات سمپاشی گردیده، نمیدانیم چرا برای مبارزه با آنها در تیران هیچگونه اقدامی صورت نمیگیرد؟

خبرنگار: کاظمی‌پور

واگذاری ساختمان

بموجب گزارش خبرنگار ما در یزد: اخیرا آقای مروج یکی از نیکوکاران شهرستان یزد، یکباب ساختمان مجهز خود را در اختیار هیئت مدیره جامعه تعلیمات اسلامی این شهرستان قرار داد تا جهت تاسیس دبیرستان جامعه تعلیمات اسلامی مورد استفاده قرار گیرد.

۱۴۳ کیلو تریاک کشف شد

مامورین ژاندارمری کرمان بریروز هنگام تعقیب عده‌ای قاچاقچی در ارتفاعات بین ارباب آباد ـ گوك، از داخل غاری در ان مناطق مقدار ۱۴۳ کیلو و پانصد گرم تریاك کشف کردند.

گزارش خبرنگار ما در کرمان حاکیست: تریاك مکشوفه که در داخل غاری معروف به «ارك» قرار داشت باتنظیم صورتجلسه باداره نظارت بر مواد مخدره کرمان تحویل گردید و مامورین همچنان در تعقیب قاچاقچیان هستند.

بعلت نبودن وسایل مورد نیاز

ریل گذاری خط آهن شرفخانه قطور تعطیل شد!

وسائل وادوات مخصوص ریل گذاری خط آهن شرفخانه ـ قطور در اذربایجان، بمنطقه‌ی «باد» اصفهان حمل شدو کار ریل گذاری خط آهن شرفخانه ـ قطور تا مدت نامعلومی تعطیل گردید.

یك مقام مطلع در ناحیه راه‌آهن آذربایجان بخبرنگار ما در تبریز گفت: برای تهیه وسائل مورد لزوم جهت ریل گذاری خط آهن شرفخانه ـ قطور، سفارش هائی بکشور های خارج داده شده و بمحض وصول این ادوات، کار ریل گذاری شروع خواهد شد. وسائل مورد لزوم احتمالا تا شهریور ماه سال جاری بایران میرسد. بنابااظهار مقام مذکور: حدود چهل کیلو متر از خط اهن شرفخانه ـ قطور که راه آهن ایران را از طریق ترکیه به شبکه راه‌آهن‌اروپا متصل خواهد کرد ریل گذاری شده است.

مشتی خاکستر و دنیائی حسرت:

آنچه از ۸۰۰ خروار گندم بجا ماند...

در حریق وحشتناك قریه «نیکجه کند» چهل کیلومتری تبریز که بمدت هشت ساعت ادامه داشت و خبرآن قبلا درج شد، بیش از هشتصدخروار گندم بکلی سوخت و تبدیل بخاکستر گردید.

این عکس عده‌ای از کشاورزان قریه «نیکجه کند» را باقیافه های افسرده در کنار آنچه از خرمن گندم باقی مانده است نشان میدهد. عکس بالا را خبرنگار عکاس اطلاعات در تبریز چند ساعت بعد از اطفای حریق در قریه مذکور گرفته است.

برنامه تلویزیون ایران – فرستنده آبادان

چهارشنبه ۹ مرداد ۱۳۴۷

ساعت ۶٫۰۰ سلام شاهنشاهی

ساعت ۶٫۰۱ اعلام برنامه

ساعت ۶٫۰۳ تقویم روز

ساعت ۶٫۱۰ کارتون

ساعت ۶٫۳۰ گلچین

ساعت ۷٫۰۰ صنعت نفت

ساعت ۸٫۰۰ تعقیب

ساعت ۹٫۰۰ اخبار بافیلم

ساعت ۹٫۳۰ هیلی بیلی ها

ساعت ۱۰٫۰۰ برخورد اندیشه‌ها

ساعت ۱۰٫۳۰ بعدا اعلام میشود

چند خبر کوتاه

رشت: مسابقه نهائی پینگ پنگ قهرمانی استان گیلان با شرکت تیمهای شرکت کننده از نقاط مختلف استان درسالن ورزش دبیرستان اقبال رشت انجام شد و در نتیجه آقای محمد ابراهیمی از رشت بمقام اول قهرمانی رسید. اقایان معتمد از رشت و غلامرضا گرجی از لاهیجان دراین مسابقه به ترتیب دوم و سوم شدند.

همدان. بنابه تصویب وزارت پست و تلگراف و تلفن، اداره پست و تلگراف و تلفن همدان تبدیل به اداره کل پست و تلگراف و تلفن فرمانداری کل همدان شد. ادارات پست شهرستانهای ملایر، تویسرکان و نهاوند تابع اداره کل پست همدان گردیده است.

اهواز: طبق موافقت نامه‌ای که بین سازمان بیمه کارمندان دولت در خوزستان و سازمان ریشه کنی مالاریا بامضاء رسید ۲ کارکنان اداری ریشه کنی مالاریا در استان خوزستان باپرداخت صدی یك از حقوق خود بیمه شدند و از اول مرداد ماه جاری از مزایای بیمه استفاده میکنند.

بندر عباس: روز گذشته منبع آب آشامیدنی بندرعباس بگنجایش ۸۵۰۰ متر مکعب به وسیله استاندار بنادر و جزایر جنوب گشایش یافت و بهره برداری از ان اغاز شد. هزینه ساختمان منبع مذکور از محل اعتبارات سازمان برنامه تامین گردیده است.

بهار و خون و افیون

نوشته اسد احرار

ـ ٤١ ـ

اعضای این مجلس عده معدودی از معمرین و معتمدان دربار وتنی‌چند ازسران برجسته قزلباش بودندکه جزمصلحت مملکت بچیزی اعتنا نداشتند ورازدار ومعتمد شخص شاه شمرده میشدند. سوای انها هیچکس حتی شاهزادگان ازتشکیل چنان مجلسی اطلاع نداشت. اینعده با توافق اطباء خاصه انتخاب و بفوریت احضار گشته بودند و در پیام دعوتشان قید شده بود بااحدی ازین بابت گفتگو نکنند. دعوت شدگان تدریجا بعمارت چهل ستون واردو به مجلس مشاوره راهنمائی میشدند. هیچکدام از آنها از علت وموضوع دعوت چیزی نمی‌دانستند و نگاه های کنجکاوشان بجستجوی سرنخی برای کشف علت و موضوع این مجلس ناگهانی واسرار-آمیز، عبث درتاریکی میدوید.

وقتی دعوت شدگان همگی حضور یافتند درهای تالار بسته و از داخل قفل شد. سپس حکیم نورالدین معروف به حکیم کاشی ازمیان جمع برخاست و گفت:

ـ اعضای این مجلس همگی از میان نخبه رجال دولتخواه برگزیده و باتفاق آراءدعوت شده‌اند و در مراتب راز پوشی احدی از ایشان محل حرف نیست. مع‌الوصف وقتی موضوع مجلس گشوده شود تصدیق خواهند داشت احتیاط ما بجهت حصول اطمینان از محفوظ ماندن علت و مذاکرات این مجلس لازم، بلکه واجب بوده است و بهمین مناسبت بایستی پیش ازشروع صحبت همگی سوگند یادکنیم‌تا وقتی ضرورت حفظ‌اسرار این مجلس باقی است کسی دد خارج ازین چهار دیوار باغیر اهل مجلس کلامی برزبان نیاورد...

هیجان، خون رادر عروق اعضای مجلس منجمد کرده بود. همه‌حدس میزدندموضوعی حیاتی تر از آنچه در گمانشان بگنجددرمیان میباشد و حضور طبیبان این ظن را تقویت میکرد. حاضران قول خود را بقسم قرآن موکد ساختند که زبان خودرا نگهدارند و اسرار مذاکرات مجلس رادر سینه حفظ کنند. آنگاه حکیم کاشی دنباله سخن را گرفت و گفت:

ـ ساعتی پیش حکیمباشی ابونصر گیلانی بحضور مرشد کامل احضار و بمعاینه بعضی زخمها که در اثر استعمال نوره بربدن بی‌بدیل ولینعمت عارض گشته است مامور میشود. حکیم ابونصر بمحض معاینه ملتفت بعضی معانی شده، از مداخله درکار معالجه امتناع ورزیده، ما حکیمان حاضر درمجلس را بمشاوره فرا میخواند و نتیجه معاینه و مشاوره چیزی است که تشکیل این‌مجلس را ایجاب میکرد...

حکیمباشی آب دهان خود را فرو داده، بانگاهی لبریزاز وحشت‌در حاضران‌نگریست و چنان بنظر میرسید که‌قدرت‌بیان موضوع رادر خودنمی‌بیند. انتظارآمیخته باضطرابی درتالار موج‌میزد وتنفس‌را مشکل میساخت. هیچکس جرئت لب گشودن نداشت. حکیم کاشی عرق سردی را که برپیشانیش نشسته بود با آستین سترد وگفت:

ـ ای‌کاش زبانم لال بود وباین کلمات نمیچرخید... الحاصل اینکه ولینعمت و مرشد را بازهری هالك مسموم کرده‌اند.. چگونه بگویم؟... دستی غدار و خیانتکار نوره را بزهر آلوده ومرشد کامل فارغ ازین معنی با آن نوره زهر آلود ازاله زهار فرموده‌اند...

حکیمباشی که گفتی تمام قدرتش رابرای توضیح موضوع و بیان این کلمات بکار برده وتوانی برایش باقی نمانده است بسخن خود خاتمه داد و روی زمین نشست. صدائی همانند ناله‌یك محتضر که بی‌اختیار ازگلوی اهل مجلس خارج شده بود زیر سقف تالار طنین انداخت و در شکم سکوتی مطلق فرو رفت. لحظاتی چند هیچکس قدرت تکان خوردن نداشت. انگار که حتی نیروی نفس کشیدن و فکر کردن‌را هم از اهل‌مجلس گرفته بودند. مردانی‌که‌دد کارزارهای خونین ودرمقابله بادشوارترین مشکلات و سرسخت ترین دشمنان خم بابرو نیاورده وعمری را بمانندکوهی‌استوار و بی تزلزل زیسته‌بودند مثل فانوس درهم شکسته و خاموش بنظر میآمدند. هرکلمه ازسخنان کوتاه حکیم‌کاشی چون پتکی گران اعصاب و اراده و قدرت آنانرا درهم کوبیده واز کار انداخته بود.

اطباء که‌ زمان بیشتری برآگاهی ایشان ازماوقع میگذشت از سایر حاضران وضع بهتری داشتند. ازمیان‌آنها میرروح‌الله‌قاضی جهانی دنبال سخن حکیم کاشی راگرفت و بسکوت عذاب‌دهنده تالار خاتمه داد:

ـ آنچه بسمع رسید ماحصل واقعه هائله بود... بعد از وقوف براین قضیه مااطباء اتفاق‌کردیم که از میان‌اصحاب دولت جمعی را که مداخله و اثرشان درکار های مملکت بیشتر ودرعین‌حال‌دولتخواهی‌و سرنگهداری ایشان محل وثوق واعتماد کامل باشد بیك مجلس مشاوره دعوت‌و موضوع را نزدایشان علنی کنیم. درچنین حالتی از طبیبان فقط توقع اهتمام درمعالجه و رفع عارضه‌کسالت از بدن بی‌بدیل مرشد میتوان داشت که توفیقی درمعالجه متصور نیست مگر خدا تفضل کند و معجزه‌ای دیگر ظاهر بشود... بقیه کارها و تمشیت امور مملکت با شما زعمای دولت است. ما بمصلحت ندانستیم دد مقوله علت وخطرجراحت چیزی معروض بداریم و باآنکه مرشد کامل از ظاهر قضایا باهمیت امر پی برده و نگرانی مفرطی بر ضمیر خاطرشان نقش بسته است ما بتاکید عارضه راساده وبی‌اهمیت گزارش کردیم. واثر تشویش حکیمباشی ابونصر را بهرزبانی که بود از خاطر مبارك مرشد زدودیم... عجالتا هم حکیم ابونصر مشغول مداوای مرشد کامل است و بجهت ایشان استراحت تجویز کرده و کوشش‌میکندبا دواهای مسکن از شدت درد بکاهد... حالا دیگر تاسف اثری ندارد و برشماست که عقل رادلیل راه قرار داده امور جاریه را بنحوی که مصلحت اقتضا میکند تحت تکفل بگیرید تا ببینیم مشیت‌الهی برچه‌مقرراست ومقدرچه‌خواهد بود...

آب‌شور بآب شیرین تبدیل میشود

یک مخترع ایرانی دستگاهی اختراع کرده است که باهزینه کمتری آب‌شور را بشیرین تبدیل میکند

دستگاه جدید تبدیل آب‌شور به‌آب شیرین از «تفاله‌انرژی» استفاده می‌کند و بسیار ارزان قیمت بوده وتشکیلات ساده‌ای دارد

آب‌شیرینی که بوسیله‌این‌دستگاه تهیه میگردد مناسبترین نوع آب برای اراضی ایران میباشد

بزرگترین تاسیسات آب شور بزودی درلوس‌آنجلس شروع بکار می‌کند

هم‌اکنون مقامات مسئول درکشور ماباطرح برنامه هائی در نظردارند دردوبندر بزرگ‌جنوب یعنی‌بندرعباس و بندر بوشهر تاسیسات شیرین کردن آب شور دایر کنند . برای ارزانتر تمام کردن قیمت‌آب‌شیرین دراین منطقه ، تاسیسات مزبور طوری ترتیب‌داده‌میشود که‌احتیاجات برق این نواحی نیزبا استفاده از همین‌وسیله رفع‌شود. این مقامات‌با توجه به‌نیاز مبرمی که مخصوصا جنوب ایران به‌آب شیرین دارد ابتدا پیاده کردن پروژه های مربوط به‌این امر را ازاین نواحی شروع کرده‌اند ولی‌بعدا بتدریج در نقاط دیگر نیز اقدام به‌نصب تاسیسات شیرین کردن‌آب‌شور خواهند کرد.

سال گذشته نیز برای همکاری در زمینه افزایش منابع قابل‌استفاده اب درایران وبکار بستن روش‌های شیرین کردن آب شور موافقت‌نامه‌ای بین دولت ایران و امریکا بامضاء رسید . بموجب این‌موافقت‌نامه دولت آمریکا متعهد شد که برای شیرین کردن آبهای شوردر کرانه‌های خلیج فارس کارشناس‌و کمك های فنی لازم را در اختیار دولت ایران بگذارد .

در هر حال امروز شیرین کردن آبهای شور موردتوجه‌بسیار کشور های جهان است چنانکه بزودی بزرگترین تاسیسات شیرین کردن آب‌شور در لوس‌آنجلس شروع به کار خواهد کرد . این تاسیسات روزانه یك میلیون ونیم گالون آب شیرین‌و یك میلیون و هشتصدهزار کیلووات برق تولید خواهد نمود.

● هزینه سنگین

اما آنچه شیرین کردن آبهای شور را با اشکال روبرو می کندو سالها است که برای ازبین بردن این اشکالات مطالعات و بررسی های دامنه‌دارصورت‌میگیرد مسئله هزینه نسبتا سنگین این کاراست واینکه این امر مخصوصا برای کشور های درحال توسعه بسیار قابل اهمیت می‌باشد چه ازطرفی این کشورها بیشتربه‌تبدیل آبهای شور خود بشیرین احتیاج دارند از طرف دیگر پرداخت هزینه‌سنگین این کار بسهولت ازعهده‌این کشور هابرنمی‌آید .

درگیرودار این مطالعات وبررسی ها هفته گذشته خبرنگار اطلاعات در تبریز گزارش داد :

یك‌استاد جوان دانشگاه دستگاه جدیدی برای تبدیل آب شور دریا به آب شیرین اختراع کرده است. این دستگاه از هر حیث جالب و براساس آزمایشات علمی متعدد و فورمولهای فیزیکی و ریاضی تهیه شده‌است مخترع این دستگاه آقای دکتر ثریا پورثریا استاد دانشکده فنی و رئیس تاسیسات فنی دانشگاه تبریز است .

*** قابل مقایسه نیست**

ساختمان قلب این دستگاه که بخش اصلی‌و مهم آن است کاملا تازگی دارد وبا ساختمان دستگاه های دیگری که‌باین منظورساخته شده است قابل مقایسه نیست در داخل دستگاه ، ورقه هایی ازتور تعبیه شده است عبور جریان ازروی این اوراق پوسته‌ای از مایع درست میکند، این صفحات توری در کنار هم قرار گرفته‌اند . در دستگاه نمونه سه صفحه وجوددارد که از یکی جریان آب شور و از دوتای دیگر جریان آب‌شیرین رد میشود. باین ترتیب هرقدر حجم دستگاه بزرك و صفحات نزدیك‌هم قرار گیرند راندمان و نتیجه کار بیشتر و بهتر است .

● طرز کار

طرز کار دستگاه باین صورت است که روی یك صفحه آب‌شور دریا مکیده میشود و ازروی صفحه دیگر آب شیرین رد میگردد . خاصیت محیط درون دستگاه باعث میشود که ملکولهای آب شور از صفحه برخاسته وروی آب شیرین بنشیند و با شرایطی که بوجود آمده است پرواز ملکولها آسان میشود وسریع انجام میگیرد . از مشخصات جالب این دستگاه این است که از «تفاله انرژی» برای سوخت استفاده میکند . مثلا برای این منظور میشود از دود دودکش های کوره ها و کارخانجات صنعتی که‌دیگر قابل استفاده نیست برای کار انداختن دستگاه کمك گرفت.

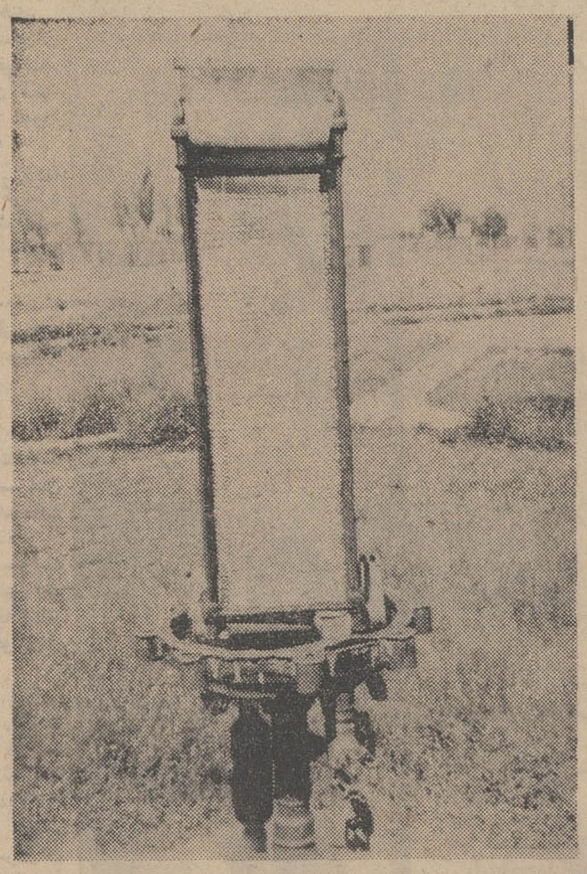

دراین عکس صفحات انتقال‌ملکول های آب دستگاه جدید تبدیل‌آب شور به شیرین دیده میشود .

دستگاه بسیار ارزان قیمت است واز لحاظ ساختمان نیز ساده می‌باشد در مدل حقیقی این دستگاه احتیاج به تلمبه ندارد .

با تجربیاتی که بعمل آمده‌است ثابت شده است که بوسیله این دستگاه جدید تولید صنعتی آب شیرین از آب شور اقیانوسها و دریاها بخوبی انجام میگیرد و برای این منظور ازنیروی جذرو مد نیز میشود استفاده کرد . وضعی ایجاد شده است که‌این‌دستگاه دردرجات بسیار پائین بکار می‌افتد و آب‌شور دریا هنگام تبدیل به‌آب شیرین بهیچوجه بجوش نمی‌آید.

*** ۱۵۰ روش**

باید دانست که از سالهاپیش برای نمك‌زدائی بیش‌از صدو پنجاه، طریقه کشف شده است که بسیاری ازاین روشها نیازمند دستگاه‌های منحصربفرد وگران قیمت است که تمام آنها از انرژی استفاده میکنند درحالیکه این‌دستگاه‌جدیداز «تفاله انرژی» استفاده میکند .

● در مناطق دور افتاده

این دستگاه را که «بارومتریك» نام دارددر کلیه مناطق دور افتاده‌و دهات ایران که دارای آب شور می‌باشد چنانکه کارخانه برق‌داشته باشد می‌توان بکار برد .

مثلا اگر دستگاهی که حجم محیط آن ۳ متر مکعب‌است‌ساخته شود این دستگاه قادر خواهد بود که آب شیرین مورد مصرف ۳۶ هزار نفر را تهیه کند .

*** مسئله جهانی**

نمك‌زدائی و تبدیل آبهای شور به آبهای شیرین امروز یك‌مسئله جهانی است . زیرا توسعه استفاده از آبهای مقطروبی‌املاح درصنایع مختلف پیوسته زیاد میشود و به تدریج آبهای مقطری که تهیه‌می شود برای تمام مصارف گوناگون کافی نخواهد بود بناچار توسل به دستگاه‌های جدید برای تهیه این آبها اجتناب ناپذیر است .

متخصصین عقیده‌دارند که با توسعه شهرها و ازبین رفتن‌جنگل ها دیگر بارانی وجود نخواهدداشت و نیاز به آب شیرین از هر لحاظ بیشتر خواهد شد و دراین امر افزایش نفوس جهان‌تاثیر بسزایی خواهد داشت .

*** مخترع کیست ؟**

آقای دکتر ثریا پور ثریا درسال ۱۳۱۴ درشیراز بدنیا آمده است وی در سال ۱۳۳۹ از دانشگاه فنی مونیخ دررشته « مهندسی ماشین» فارغ‌التحصیل شده است و یکسال بعد بانوشتن تزی درباره«امکانات بنای صنایع‌سنگین و ذوب‌آهن در ایران» دکترمهندس شده است‌وی مدتها در بارهٔ «استعمال محاسبات متعارفی مهندسی در برنامه ریزی محاسبات الکترونیك و اجرای‌طرح محاسبات هیدرولیکی مجاری روباز تحت شرایط متغیرزمانی» به‌تحقیق پرداخته است . دکترپور ثریاشش ماه قبل از عزیمت بایران دریکی‌از کارخانه‌های راکت‌سازی مونیخ به کار مشغول بوده ودرباره «مکانیزم وفونکسیون اجسام پرواز کننده در حالت سکون» به آزمایشات‌مختلف دست زده‌است . وی‌در حال حاضر سرپرست تاسیسات فنی دانشگاه و معاون دانشکده فنی‌تبریز میباشد

*** گفتگو با مخترع**

دکتر ثریاپور ثریا دریك‌مصاحبه باخبرنگار اطلاعات در تبریز گفت: پروژه قناتهای ایران در خارج یك پروژه بسیار مهم جهت آبیاری شمرده میشود. بامطالعه جغرافیای طبیعی ایران‌باین اشکال‌برمیخوریم که اغلب قناتهای ایران در اثر عوامل جوی نظیر زلزله و سیل نابود شده است و جمعیت‌منطقه‌ای که قنات‌ها در آن وجود داشته‌اند کوچ کرده‌اند در حالیکه اگر آب وجود داشت دیگر آثاری ازویرانی های مختلف شهرها و آبادیها در ایران‌دیده نمیشد. دستگاه‌جدیدی که من ساخته‌ام این نویدرا میدهد که‌بتوان آب دلخواه را حتی در نقاط دور افتاده ایران جهت‌آبیاری آماده کرد مزارع و زمین های ایران اغلب دراثر سیل و باران یاعلل بسیار دیگر بیشترشوره‌زار هستند و چون درآب تصفیه شده این دستگاه‌املاح دیگروجودندارد لذا بهترین نوع‌آب جهت کشت و زرع می‌باشد .

آقای دکترپورثریا ادامه داد : برای یك‌خارجی شاید مسئله‌قابل اهمیت نباشد ولی برای کشور ما این امر صد درصد اهمیت دارد .

خبرنگار اطلاعات از تبریز گزارش داده است :ازهشت ماه پیش آقای دکتر ثریادر شبانه‌روز ۱۶ساعت را برای تکمیل این دستگاه کار میکرد و بیشتر شب ها در آزمایشگاه می‌خوابید . تا بالاخره دستگاه‌تکمیل‌شد ومخارج ساختن آن در حدود هشتاد هزار ریال شده است و ازطرف دانشگاه برای این‌اختراع هیچ بودجه‌خاصی درنظر گرفته نشده و مخارج آن‌از محل بودجه تاسیسات فنی‌دانشگاه تبریز تامین گردیده است .

براساس این گزارش جزئیات دستگاه اختراعی این استاد جوان ایرانی به آلمان فرستاده شده است‌تا در مجله پرتیراژ علمی آن کشور «بنام‌ایندیدتکنیك» به چاپ برسد .

این مرد حراج میشود !

زنان زیبا و ثروتمند برای بدست آوردن عشق او بهای گزافی می پرداختند و ماجرای ازآنجائی آغاز شد که حراج او به پایان رسید ! ...

برنامه آینده سینما

پولیدور

بهای عشق

پاناویژن رنگی

باشرکت : رابرت واگنر
انجانت کامر ـ جیل سن جان
گای استاکول

محصول جدید کمپانی معظم یونیورسال

بعد از تماشای « بهای عشق » تصدیق خواهد کرد که‌درسالیان اخیر هرگز سوژه‌ای باین‌تازگی‌و فیلمی باین جذابی روی پرده‌نیامده بود .

آغاز چهارمین هفته نمایش درسینما

گلدن سیتی

اثری مورد تحسین همه شاهکاری مافوق عالی برنده ۳ جایزه اسکار

جولی کریستی
(برنده جایزه اسکار)
لورنس هاروی
درک بوگارد

در فیلم
دارلینگ
DARLING
کارگردان : جان‌شلزینگر

در تمام طول تاریخ‌سینما تاکنون هیچ اثری تا این حد تحسین تماشاگران و منتقدین رابرنیانگیخته است
آ ـ ۲۶۸۴۶

ازامروز
مولن روژ ـ دیانا ـ مهتاب . کریستال . اسکار

چیچو و فرانکو
درفیلم
دولژیونر

ر پر تاژ روز

انجمن دوشیزگان و بانوان

نامنویسی برای دوره جدید :

کلاس منشیگری

شامل : حسابداری ـ بایگانی ـ نامه‌نگاری اداری ـ اصول منشیگری ـ ماشین نویسی ـ آشنائی باقوانین ـ آداب معاشرت ـ آشنائی با ماشین های حساب ...

زیر نظر دکتر سلطانی ـ دکتر حاج سید جوادی ـ خانم مهرانگیز علیزاده ـ دوره سه‌ماه‌ـ شهریه ۸۰۰ ریال

علاوه براین ، برای دوره جدید این کلاس ها نام نویسی میشود :

خیاطی ـ آشپزی ـ آرایش و زیبائی ـ ماشین نویسی ـ گلسازی ـ گل آرائی ـ زبان انگلیسی

برای نام نویسی بدبیرخانه انجمن دوشیزگان وبانوان (بهارشمالی ـ نبش نامجو ـ تلفن: ۷۵۶۸۳۱ و ۷۶۴۹۸۴) مراجعه فرمائید

بزودی
سینما ارانوس
افتتاح خواهدشد
چهارراه مختاری شاهپور ـ تلفن ۲۷۹۷۱

بزودی
فروزان ـ ظهوری ـ داریوش طلائی
درفیلم
گردیت پرستان
سینماسکوپ ـ رنگی
محصول : استودیو پارس فیلم

تجدید آگهی مناقصه شماره ۱۳ تاریخ ۱ر۵ر۴۷

جهت مصرف ۲۷قلم لبنیات ، سبزیجات ، میوه‌جات ، خشکبار ، بمقدار صورت پیوست برك شرایط کیلو گرم پادگان مرزان‌آباد رااز طریق‌مناقصه خریداری مینماید .

پیشنهاد دهندگان می‌توانند با مراجعه به‌سررشته‌داری لشگر ۱ گارد واقع در پادگان عشرت آباد تهران ویا پادگان مرزان‌آباد و ملاحظه نمونه‌مشخصات جنس ودریافت برك شرایط و مشخصات معامله پیشنهاد خودرا طبق مفاد مندرج درشرایط‌معامله تنظیم وتاساعت ده روز ۲۲ر۵ر۴۷ بدفتر سررشته داری لشگر تسلیم نمایند الف ۲۵۰۷

سررشته‌داری لشگر ۱ گارد
۱ـ۲ آ ـ ۲۶۶۵۴

بهترین پس اندازها

پس انداز مسکن بانک رهنی ایران است

زیرا باافتتاح یك حساب درصندوق پس‌انداز مسکن بانك رهنی‌ایران ضمن آنکه بالاترین بهره به سپرده شما تعلق میگیرد وجوائز باارزشی که مبلغ‌کل آن ۰۰۰ر۳۰۰ر۵ ریال است بقید قرعه‌به صاحب حساب اصابت میکند تا یك برابرونیم‌سپرده خود رانیز میتوانید وام پانزده ساله دریافت داریدکه خانه دلخواه خودرا بنا کنید .

بنابراین هرچه زودتر برای خود و فرزندانتان دریکی ازشعب **بانك رهنی ایران** حساب پس‌انداز مسکن افتتاح فرمائید .

ترجمه: مهدی قاضی

از: هرالد تریبون

امریکا: چهره‌های انتخاباتی خسته‌اند

● کاندیداهای ریاست جمهوری امریکا درمسائل جهانی بخصوص مسئله ویتنام در کلافی سردرگم گرفتارند

مبارزات انتخاباتی در امریکا روز بروز شدت‌بیشتری میابد . بهمین جهت سیستم انتخاباتی احتیاج به انرژی، حوصله وعقل بیشتری دارد.

کاندیدا های ریاست جمهوری همگی‌در سنین پنجاه تا شصت سالگی قرار دارند . مبارزات انتخاباتی باعث گردیده تا هر کدام از کاندیدا ها به خستگی مفرط دچار گشته ، گوشه‌ایرا برای استراحت انتخاب کنند.همفری،راکفلر،مك کارتی و بالاخره نیکسون‌چهار مبارز پست ریاست جمهوری امریکا فقط به یك چیزتوجه پیدا کرده‌اند و آن لبخند زدن جلوی دوربین عکاسان میباشد در حالیکه بلافاصله پس‌از این‌لبخند چهره‌خسته آنها نمودار میگردد .

خستگی آنچنان و جود این آقایان را فرا گرفته است که‌کمتر اتفاق میافتد سخنان عادی‌آنها به توهین‌و ناسزا ختم نگردد .

همفری یکی از دوستانش را که حاضر نشده بود وی‌را در یك‌سخنرانی کمك کند به‌باد ناسزا گرفت. نیکسون بوسیله تلفن سناتور «چارلزپیرسی» را که‌سمپاتی به راکفلر پیدا کرده بود بدون عقل‌نامید . مك کارتی که بعنوان شخصیتی باصفات عالیه مشهور میباشد دیده‌شده است که در اثر پرواز های متعدد و غذا های نامطبوع ایالات مختلف گاهی از حالت عادی‌خارج گردیده‌است.

● صبر و حوصله

خلاصه کاندیدا های امریکا صبر و حوصله‌ایرا که از آنها انتظار میرود از دست داده‌اند . فقط‌در جمع آنان همفری میباشد که تااندازه‌ای خود را آماده مقابله با مسائل گوناگون نشان داده است .بهمین‌جهت است که طرفداران سناتور فقید کندی اعلام کرده‌اند چنانچه قطع بمباران ویتنام در سر لوحه کاروی قرار گیرد آنها حاضر خواهند بود تا بنفع او در انتخابات رای بدهند.

یك مسئله کاملا برای همفری روشن شده‌است‌وآن تمایل سازش ویتنام‌شمالی در مورد جنك‌ویتنام میباشد. واین همان مسئله‌ایست که‌طرفداران کندی به‌آن تکیه کرده ، استناد‌میکنند که بمباران ویتنام بایستی فورا قطع شود .

از طرف دیگر مشاورین همفری ، ورود روزافزون نیرو های ویتنام شمالی را به ویتنام جنوبی بوی گوشزد میکنند. این دسته عقیده دارند اگر همفری مسئله‌قطع بمباران ویتنام را عنوان کند ولی ویتنام شمالی حمله نهائی خود را شروع کند چه خواهد کرد.

همزمان با پیدایش این دو فکر متناقض ،همفری مجبور است شب و روز به سخنرانی های انتخاباتی خود ادامه داده سبب‌جلب‌طرفداران کندی بدون ادای‌هیچگونه قولی گردد .

● درصدر

همفری ونیکسون بنظر میرسند که در جریان انتخابات در صدر قرارگیرند زیرا علیرغم آرامشی که سرابای وجود «مك کارتی و راکفلر»را گرفته است، ایندوحالت تدافعی و احتیاط آمیزی را بخود گرفته‌اند .

شاید این مبارزات انتخابات با وجود تمام‌مسئولیت هایش چشم‌اندازی از فتح و پیروزی باشد . و همین امر سبب میگردد تا انسان کمی مایوس گردد، درحالیکه‌انتظار شکست داشتن حداقل این نفع را دارد تا انسان خود رااز آشفتگی درهم برهمی برهاند .

نتیجه هرچه که باشد تمام کاندیدا ها در یك‌امر با هم مشترکند و آن اینستکه در برابر عموم رضایت خود را از نحوه انتخابات بیان میدارند در حالیکه در خفا شکایت از آن میکنند و در این مورد همگی‌آنان‌شایسته دلسوزی وترحم میباشند .در حالیکه کلیه‌کاندیداهای ریاست جمهوری امریکا در مورد اتخاذ سیاست جهانی آینده و بخصوص مسئله ویتنام‌خود را در کلافی‌سردرگم مشاهده میکنند.

مبارزه طلبان ! کاریکاتور از : تایم

چکسلواکی ، تهدید اقتصادی و مداخله نظامی

تفسیر سیاسی

جعفر مدنی

همزمان با شروع مذاکرات تاریخی رهبران شوروی و چکسلواکی همانطور که‌پیش بینی میشد مسئله احتمال‌وارد کردن فشار اقتصادی ازطرف شورویها عنوان شد . پراودا در مقاله مبسوطی به‌رهبران چکسلواکی یادآوری کرده که‌کشور آنها تاچه‌حد از جهت اقتصادی‌به شوروی وابسته است و اگر کار بحران به‌قطع رشته های این وابستگی‌کشیده شودچه خطر بزرگی آنها را تهدید میکند .

مسئله وابستگی اقتصادی چکسلواکی قبلا در این‌ستون مورد بحث قرار گرفته و اهمیت نقش آن در مذاکرات سران دوکشور تاکید شده است . درهمان مقاله آمده بود که چکسلواکی تقریبا تمام احتیاجات نفتی ، سالانه یك‌میلیون تن غله‌و در حدود ۸۰درصد سنك‌آهن خود رااز شوروی تامین میکند ، بجز این شوروی بزرگترین‌بازار محصولات چکسلواکی است. بدیهی است که قطع روابط اقتصادی دوکشور ضربه سهمگینی خواهد بود برپیکر چکسلواکی‌ورهبران‌رفرمیست آن . اما در هرحال این‌امر بسیار محتمل است که در صورت وقوع چنین امری رهبران چکسلواکی به غرب پناه ببرند و کمك های اقتصادی آنها را جانشین کمکهای شوروی کنند .

دراینصورت بایکوت اقتصادی چکسلواکی مشکل است که بتواند شوروی‌ها را بهدفهای خود در این کشور برساند ، مگر اینکه‌فشارهای اقتصادی سیاسی و نظامی در مجموع سبب‌شودکه رهبران‌رفرمیست چکسلواکی در برابر استالینیست‌ها و «خشن» ها در دستگاه رهبری حزب و دولت عقب نشینی کنند وکار ها از نوبروفق مراد مسکو بگردد . درغیر اینصورت دو راه بیشتر در برابر مسکو باقی نمی‌ماندیاباید آرام‌بماند وشاهد «از دست رفتن» چکسلواکی ، حلقه اساسی سازمان نظامی ورشو ،باشدیا آنکه با مداخله نظامی‌قضیه‌را فیصله دهد . درسال ۱۹۵۶ «ایمره‌ناگی» نخست‌وزیروقت مجارستان اعلام داشت که کشورش را از پیمان ورشو خارج میکند و سیاست بی‌طرفی پیش میگیرد و درداخل بجای‌حکومت حزب کمونیست حکومت چندحزبی برقرارمی شود . این دو فکر شوروی ها را بمداخله نظامی وادار کرد،حالا رهبران‌چکسلواکی باتاکید میگویند نه ازپیمان ورشو و اتحاد با شوروی خارج میشوند و نه در داخل به‌حکومت چند حزبی تن در میدهند . اما شورویها این اطمینان دادن‌ها را باورندارند و اعتقادشان‌براینست که‌اگر بگذارند چکسلواکی به راه فعلیش ادامه دهد دیر یازود تمام رشته‌های پیوند آن با شوروی و پیمان ورشو قطع خواهد شد . ازدست رفتن چکسلواکی صرفنظر ازآنکه مرزهای شوروی را در برابر آلمان غربی و نیروهای‌پیمان ناتو «باز» میگذارد این خطر را دربردارد که باقیمانده کشورهای سوسیالیستی‌وفادار را بدنبال خود بکشاند وتازه چه تضمینی وجود دارد که آنچه امروز در چکسلواکی میگذرد فردا درخود شوروی تکرار نشود؟ از طرفی‌مداخله نظامی هم در کار آسان و ساده‌ای نیست در حقیقت‌حالا نه‌سال۱۹۵۶است‌ونه‌مسئله‌ای مانند جنك سوئز وجوددارد که بتوان آنرا برای‌قراردادن جهان دربرابر کار انجام‌شده وسیله قرارداد. در اینمهشکی نیست که مداخله نظامی شوروی اردوی سوسیالیستی را یکباردیگر واینبار بسیار عمیق‌تر دچار شکاف و دو دستگی خواهد کرد. اما بسیاری از رهبران درجه‌اول شوروی معتقدند لطمه‌ای که مداخله نظامی به‌شوروی وارد میکند خیلی کمتر از آنست که بگذارند چکسلواکی به راه خودش برود .

خود دلیلی است که باید انتخابات آزاد انجام شود و مجلسی که نماینده واقعی ملت باشد تشکیل شود . »

در مدت نیمساعتی که‌این برنامه اجرا میشد تقریبا تمام خیابان‌های شهر های بزرك خلوت‌شدومیلیون ها مردم چکوسلواکی با هیجان آمیخته با ترس جریان این‌برنامه را از تله‌ویزیونهای خود تماشا کردند ، از آن پس دیگر اوضاع در پراك عوض شد . پایتخت چکوسلواکی قیافه تازه‌ای بخود گرفت مردم در اتوبوس ها وقطار ها آزادانه در باره مسائل سیاسی با یکدیگر بحث میکردند اما طولی نکشید این تمایلات آزادی‌خواهی که از پراك‌سرچشمه گرفته بود بحران شدیدی در داخل بلوك کشور های سوسیالیستی اروپا بوجود آورد وکشورهای‌کمونیستی اروپای شرقی سخت‌بتکاپوافتادند. سر انجام در کنفرانسی که از سران پنج کشور سوسیالیستی اروپا در ورشو تشکیل شد نامه تهدید آمیزی برای رهبران - چکوسلواکی ارسال گردید . زمامداران پراك پیشنهاد کردند که مذاکراتی بطور دو جانبه با کشور های سوسیالیستی بعمل آورندو سرانجام سران کرملین‌این‌پیشنهاد را پذیرفته و اینك گفتگو های سری مهمی‌درنقطه‌ای‌ازچکسلواکی میان سران دو کشور آغاز شده است .

در عین حال جنك اعصاب بین پراك و مسکو همچنان ادامه دارد و واحد های نیرومندی از قوای شوروی شامل نیرو های زره پوش توپخانه و موشك در طول مرزهای چکوسلواکی بمانور های نظامی بزرگی دست زده‌اند . شك نیست در چنین شرایطی مذاکرات با مشکلات بزرگی روبرو خو هدشد بطوریکه در همان آغاز کار تاچند ساعت قبل‌از آنکه رهبران - چکوسلواکی و شوروی مذاکرات خود را شروع کنند دو طرف نتوانسته بودند در باره دستور مذاکرات با هم توافق کنند زیرا چکوسلواکی ها بهیچ وجه حاضر نیستند در باره مسائل‌داخلی کشور خود با رهبران‌شوروی‌واردمذاکره شوند .

● مردان جدید پراك

در عوض‌مسکومیخواهد «مردان جدید» پراك را وادار کند درباره بعضی مسائل که‌بیش از پیش موجب نگرانی شورویهااست - توضیحات کافی به آنها بدهند. مهمترین این مسائل عبارتند از : آزادی مطبوعات،رادیووتله‌ویزیون و مسئله مرز های چکوسلواکی‌و آلمان غربی .در مورد مسئله اول رهبران‌شوروی معتقدند که‌مطبوعات و رادیو تله‌ویزیون هم اکنون ازکنترل «طبقه کارگر »خارج‌شده است . ولی‌زمامداران‌چکوسلواکی میگویند آزادی روزنامه هاورادیو تله‌ویزیون جزء لاینفك اصلاحاتی است که رژیم جدید به آن دست زده است .

آنها میگویند مقررات شدید

از: آرت بوخوالد

مترجم: پرویز ایرانزاد

«ناظران سیاسی در مسکو»

علاوه بر غذا های‌مطبوع‌وشراب های عالی یکی دیگر از محسنات عدیده شرکت در میهمانیهای سیاسی مسکو اینست که در این مهمانیها میتوان از «آنچه که در اتحاد شوروی میگذرد » کسب اطلاع نمود .

در سفر اخیرم به مسکو در کوکتل پارتی یکی از سفارتخانه های خارجی شرکت جستم وبرای‌العین دیدم که چگونه ناظران سیاسی « سوژه » های خود را از این قبیل میهمانیها بدست می آورند .

برای تشریح مطلب فوق ناگزیرم یکی از گفتگوهائیرا که دراواخر این مهمانی جریان داشت برای شما بازگو کنم :

ـ « متوجه شدی گولوسکی پشت سر کوبنیسك وارد مهمانی‌شد؟»

ـ « خیلی جالب است . زیرادر مهمانی چهارم ژوئیه که‌درسفارت امریکا برگزار شده کوبنیسك‌بعد از گولوسکی وارد سالن مهمانی گردید .»

ـ ودر مهمانی چهاردهم ژوئیه سفارت فرانسه آندو با هم قدم به تالار سفارت گذاردند !»

ـ «موضوع خیلی مهم است‌آیا یکی از شما ها پتروف را دید که با پاچنیسکی دست بدهد ؟

ـ و این بمثابهٔ هشداری بود که بشما ها داده شد . زیراواقعاعجیب غریب است که پتروف‌باپاچنیسکی دست بدهد . در حالیکه آندو در آخرین ملاقاتشان فقط به تکان دادن سر اکتفا نمودند . »

ـ «شاید ستاره بخت‌پاچنیسکی در پرزیدیوم درخشیدن گرفته !

ـ « و هیچ بعید نیست که ستاره اقبال پتروف رو بافول‌است!»

ـ « بنظرم شما ها اهمیت«دست دادن » را دست کم گرفته‌اید .نه تنها پتروف باپاچنیسکی دست‌نداد بلکه همسر پاچنیسکی بازن‌پتروف حتی یك کلمه هم حرف نزد .»

ـ «مطمئنی ؟!»

«البته که مطمئنم . زن پاچنیسکی به زن پتروف پشت کرد ودرعوض با همسر بولگونوف به سلام علیك پرداخت و بنظر من اینکار وی تعمدی و حساب شده بود !»

*

ـ« خیلی جالب توجه است. اما از نقطه نظر من مهمترین واقعه‌ای غریب است که رخداد این بود که بولگونوف که مست کرده بود مقداری ودکا روی یونیفورم مارشال - ایگورویچ ریخت .»

ـ« بفرمائید کجای این قضیه مهم و جالب توجه است . »

ـ« ایگورویچ کسی بود که معذرت‌خواهی کرد » .

ـ« پس‌دراینصورت ستاره‌شانس

بولگونوف بیش از آنچه فکرش‌را میکردیم درخشیدن گرفته . »

ـ« تردیدی نیست . مارشال ایگورویچ حتی ودکای‌دیگری‌برای بولگونوف آورد . »

ـ « آیا بولگونوف نیز بادریختن ودکای روی‌یونیفورم ایگورویچ‌در مقام تلافی بر آمد ؟»

ـ« نه !»

ـ «ممکن است این بدانمعنی بوده باشد که‌میخواهدبولگونوف را وزیر کشورش کنند ».

ـ« و حتی مقامات بالاتر از این .»

ـ« آیا کسی از شما‌هازوبلکین را در مهمانی دید ؟»

ـ « منظورت همان شعبده‌تاشکند است؟ »

ـ« بلی».

ـ« آیا کسی از شما ها متوجه شد که گوگول ودکا را روی لباس ماتیکن ریخته باشد. »

ـ« مهم نیست . هر کسی در مسکو میتواند ودکا روی لباس ماتیکن بریزد . زیرا وی‌دیگر یاك «بارمن» بیشتر نیست !

از: مطبوعات فرانسه

چکسلواکی: ۵۱ سال سانسور و خفقان کافی است!

ترجمه: علی بهارلو

*** سران چکوسلواکی بهیچ وجه حاضر نیستند درباره مسائل داخلی کشورخود با رهبران شوروی وارد مذاکره شوند**

نامه سر گشاده‌ای که چندی قبل درشهرپراك‌پایتخت‌چکسلواکی انتشار یافت بحران عظیمی در اردوگاه سوسیالیستی اروپای‌شرقی بوجود آورده است که روبروز بر وسعت و اهمیت آن افزوده می شود.

در این سند تاریخی که به«بیانیه سر گشاده دو هزار کلمه‌ای» معروف شد وموردتائیدروشنفکران چکوسلواکی قرار گرفته ضمن مسائل دیگر این سئوال‌مطرح شده بود : « آیا نمایندگان‌خود را می شناسید ؟»

بدیهی است هیچیك‌ازچکسلواکی ها نتوانستند باین پرسش پاسخ مثبت بدهند .

در حالیکه چند سال قبل‌مردان و زنان چکوسلواکی‌به لیست‌واحد انتخاباتی شامل نامزد های حزب کمونیست‌ومنفردین رای‌داده‌بودند و شرکت در انتخابات طبق معمول اجباری بود .

فردای روز انتخابات چکوسلواکی ها از اعلامیه‌ای که از طرف حزب کمونیست انتشار یافت‌فهمیدند که نامزد های کارگران ۹۹ر۰ درصد آراء را بدست آورده‌اند . باین ترتیب معلوم میشد که پیشروی بسوی سوسیالیسم ادامه دارد .

در آنموقع هیچکس در نتیجه انتخابات شك و تردیدی بخودراه نداد و حتی‌نخواست بداندچه کسی را بنمایندگی انتخاب کرده‌است.

● تغییر عجیب

اما در ساعت‌شش‌وچهل‌وپنج‌دقیقه بعد از ظهر روز ۱۸ ژوئیه ۱۹۶۸ یك تفسیر سیاسی بیسابقه وعجیب از تله‌ویزیون پراك پخش شد که همه را دچار شگفتی کرد :

تلویزیون پراك گفت : « شما نماینده خود را نمی شناسید واین

دالکس موتور جوشکاری دیزل ۳۰۰ آمپر
باضافه ۳ کیلوات برق برای روشنائی

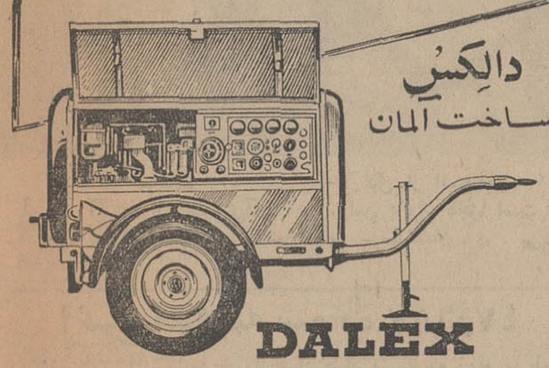

دالکس
ساخت آلمان

DALEX

نماینده انحصاری: شرکت تهرانشهر خیابان سعدی تلفنهای: ۳۳۴۳۵۳ ۳۰۲۱۱۵

عبور از پنج قاره

کره ماه بتصرف موجودات فضائی درآمد

دانشمندان معتقد شده‌اند که ساکنان کرات دیگر از کره ماه بعنوان یك پایگاه فضائی استفاده میکنند

در کره ماه یك میدان پرواز وجود دارد که ممکن است پایگاه بشقاب های پرنده باشد

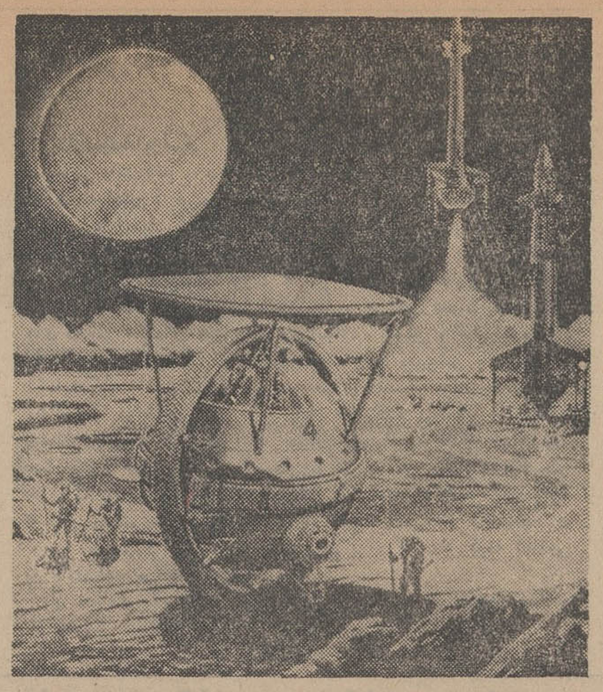

یك منظره از یك شهر در کره ماه بشر میخواهد چنین شهری را درکره ماه بسازد اما آیا قبل از او موجودات کرات آسمانی این‌چنین شهرهائی در ماه بوجود نیاورده‌اند؟ کره‌ای که در عکس دیده میشود کره زمین است که از ماه بچشم میخورد.

تلسکوبهای عظیم رصدخانه متوجه کره ماه شدو پس از چندروز دکتر «ویلکینس» از میکروفن رادیولندن مشاهدات خودرا برای شنوندگان «بی.بی.سی» تشریح کرد و گفت: این پل واقعی است که دست کم ۲۶ کیلو متر طول ۵۰۰۰ پا ارتفاع دارد.

در ۶ مه ۱۹۵۴ پروفسور «فرانتز تامپسون» از دانشگاه آمریکائی «تولان» نیز بنوبه خود رازبزرگی را کشف کرد واعلام داشت که در کره‌ماه یك میدان پروازوجوددارد. ستاره شناسان دیگر پس ازمدتی نظریه اورا تائید کردند. باتوجه باین پدیده های حیرت‌انگیز اکنون گروهی از دانشمندان این فرضیه را پیش کشیده‌اند که ممکن است پایگاه اجسام پرنده‌ای که ما آنها رابنام «بشقاب‌پرنده» می‌شناسیم در کره ماه باشد ؟

یکی از ستاره شناسان اعلام داشته است نور خیره کننده‌ای‌را بمدت ۳۵ ثانیه درکره ماه دیده است که‌بتدریج‌از شدت آن‌کاسته میشد.

باین ترتیب بعید نیست هنگامی که فضا نوردان مابرای نخستین بار بکره ماه قدم میگذارند راز بزرگی راکشف کنند.

قبل‌از آنکه پای بشر بکره‌ماه برسد ساکنین کرات دیگر ازقرن ها پیش توانسته‌اند ازاین کره به عنوان پایگاه فضائی استفاده کنند.»

این نظریه‌ای است که «جرج لانجلان» یکی‌از کارشناسان‌معروف فضائی امریکا پس از مطالعات‌عمیق در تحولات شگفت انگیزی که در کره ماه صورت میگیرد عنوان کرده است. هدف این مسافران ناشناس از آمدو رفت بکره ماه چه بوده است ؟

آیا آنها برای تحقیقات علمی در باره کره زمین بماه‌سفر کرده‌اند ؟ این سئوالی است که اکنون‌ستاره شناسان میخواهندبرای آن‌پاسخ قانع کننده‌ای پیدا کنند.

اما علت اینکه چنین فرضیه‌ای پیش کشیده شده چیست ؟ در سال ۱۸۶۷ ستاره شناسان جهان وجود یك دهانه آتش‌نشانی عظیمی را در کره ماه کشف کردند و آن را بنام «لینه» خواندند. این دهانه آتش‌نشانی که قطرآن در حدود دوازده کیلومتر بود در «دریای آرامش» قرار داشت. ولی درسال ۱۸۶۹ اختر شناسان از جمله «فلاماریون» دانشمند معروف فرانسوی باکمال حیرت متوجه شدند که‌این دهانه آتش‌نشانی بطور ناگهانی ناپدید شده است..

اندکی بعد در قسمتی از کره‌ماه (دریای بحرانها) که اختر شناسان انگلیسی ازسه‌سال قبل بدقت‌رصد کرده بودند بوجود روشنائی های اسرار آمیزی که ماهیت آنهامعلوم نبود پی‌بردند پس از آن ناگهان این روشنائی نیز خاموش گردیدو کوچکترین اثری‌ازآنها باقی‌نماند.

درسال ۱۹۱۵ گروهی ازستاره شناسان اعلام داشتند که در «دریای بحرانها» یك رشته دیوار های‌راست و منحنی شکل بوجود آمده‌است..

در ۳۰ مارس ۱۹۵۰ دکتر «ویلکینس» ستاره شناس مشهور انگلیسی که نقشه کامل کره ماه را ترسیم کرده است «جسم نورانی مرموزی» رادر کره ماه مشاهده کرد که بنظر میرسید بر فراز منطقه‌ای ازکره ماه پرواز میکند. دانشمند انگلیسی بصراحت اظهار داشت که جسم پرنده بیضی شکل است.

*** پل عظیم**

دوماه ونیم‌بعد یك دانشمند دیگر بنام «جیمزبارتلت» وجود این «جسم اسرار آمیز» را درهمان منطقه از کره‌ماه تائید کرد.

درشب ۲۹ ژوئیه ۱۹۵۳ «جان اونیل» دانشمند امریکائی هنگامی که با تلسکوپ کره ماه را رصد کرده بود باکمال حیرت متوجه‌شد که پل عظیمی از کره ماه سردر‌آورده است.

او ابتدا خیال میکرد که دوچار اشتباه بصری شده و چشمهایش عوضی می‌بینند ولی وقتی که با تلسکوپ بزرگتری همان منطقه را رصد کرد پل عظیم بطور روشن در برابر چشمان او قرار گرفت.

«اونیل» پس ازمدتی‌شك وتردید موضوع رابه‌انجمن بین‌المللی‌ستاره شناسان گزارش داد و بزودی لوله

پنجاه شکارچی نخستین مردم‌امریکا بودند!؟

پنجاه سیاح و اعقاب آنها که‌با کشتی «می‌فلاور» بامریکا سفر کردند شاید امریکای مدرن را به وجود آوردند .ولی چه کسانی‌برای اولین‌بار این سرزمین را پرجمعیت کردند ، بومیهابودند و یا سرخ پوستان ؟

مباحثات مربوط بظهور اولیه انسان در قاره جدید ، باکشف اخیری که در کالیفرنیا (امریکا)در حوالی بین لوس آنجلس و لاس ـ وگاس شده‌است دوباره زنده‌شده است .

عده‌ای از باستان شناسان معروف امریکا ، برهبری دکتر «لوئی‌لکی» به‌بیش‌از ۱۷۰ نمونه از آثاری برخورده‌اند که نشان میدهندانسان هائی درآندوره دراین سرزمین ها بس میبرده‌اند . تاریخ این آثار به‌۴۰ هزار سال قبل میرسد . در حالیکه آثاریکه تاکنون از «انسان امریکائی» بدست آمده است بیش از ۱۵ هزار سال را نشان نمیدهد.

دکتر «لکی» سرپرست این باستانشناسان سایر همکاران خود رابرای بررسی این آثار بامریکا دعوت کرده است . این کشف‌تازه تائیدیست بر نظریه مردم شناسانی چون «مولر ـ بك» سویسی که معتقد است اولین «افراد امریکائی» از آسیا بامریکامهاجرت کردند.

این مهاجرت باید بین ۳۰ هزار سال . اوایل دوران یخبندان اولیه که‌باب برینك یخ‌بست و ۲۳ هزار سال پیش که این یخها آب شد . صورت گرفته باشد . بنظر نژاد شناس معروف شوروی «ژرژدتس» در همین دوره ست که اولین شکارچیان آسیای مرکزی بامریکای شمالی سفر کردند و در مراجعت‌مواجه‌بایخهای عظیمی‌شدند که راه آنها را بسته بود و تعداد این شکارچیان بنظر این ،نژاد‌شناس ۵۰ نفر بودند ، ۵۰ نفری که امریکای شمالی را ، در مدت ۲۰ هزار سال ساختند.

مطبوعات جهان

رانندگی با
فولکس واگن اتوماتیك

آبخوردن از آسانسور است

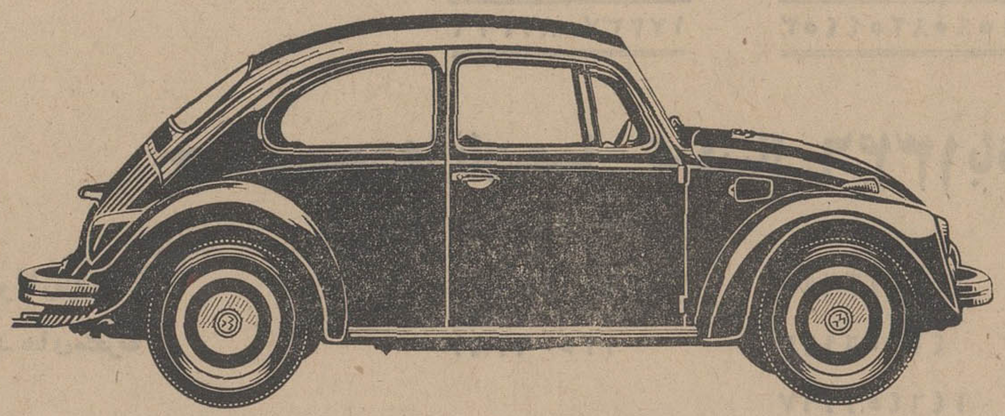

اگر شما گاز دادن و ترمز گرفتن را میدانید رانندگی فولکس واگن خودکار را آموخته‌اید.
سابقاً آموختن رانندگی ماهها بطول میانجامید اما فولکس‌واگن خودکار دیگر تعلیم وآموزش لازم ندارد ،چون رانندگی با فولکس‌واگن اتوماتیك در دو چیز خلاصه میشود:

فقط گاز فقط ترمز

فولکس‌واگن را با تسهیلات بیشتر بطور نقد یا اقساط از نمایندگان فروش یا شرکت ایران فولکس خریداری نمائید.

شرکت ایران فولکس ـ خیابان ایزنهاور خیابان چیحون ساختمان ثابت پاسال تلفن قسمت فروش ۹۰۴۵۰

کاپیتن

با هرپیس آی.بی.اس ۱۵ سال جوانتر شوید

بعد از استفاده — قبل از استفاده

قسمت آقایان از گیسوی آی . بی . اس بانوان مجزا است

خیابان پهلوی ـ جنب سینما امپایر ـ ساختمان آی . بی .اس

تلفن ۶۲۳۹۰۰

آگهی مناقصه شماره ۶۸۷ر۴۷

شهربانی کل کشور خرید چهار هزار متر مربع زیلو را طبق نمونه و مشخصات و برگ شرایط جداگانه بمناقصه می گذارد داوطلبان مایل بشرکت دراین مناقصه می توانند برای دریافت برگ شرایط بدایره قرارداد های اداره کارپردازی مرجعه و پیشنهادات خودرا در پاکتهای سربسته و لاك ومهر شده با ذکر جمله مربوط بمناقصه ۶۸۷ر۴۷ تا آخر وقت اداری روز ۲۹ر۵ر۴۷ بدایره دبیرخانه این اداره تسلیم و رسید دریافت نمایند . پیشنهادات واصله در ساعت ده صبح روز ۳۰ر۵ر۴۷ درکمیسیون مناقصه باز و قرائت میشود حضور پیشنهاد دهندگان در جلسه کمیسیون مناقصه الزامی است و کمیسیون مزبور در رد و قبول یك یا کلیه پیشنهادات مختار است . الف ۲۵۰۸

۱ـ ۲ آ ـ ۲۶۶۵۸ شهربانی کل کشور

آگهی استخدام متخصص دررشته‌های پزشکی

دانشکده پزشکی دانشگاه ملی ایران برای تامین کادر تعلیماتی دانشکده و بیمارستان های تابعه ، به عده‌ای متخصص در رشته های : فیزیولوژی ، آناتومی ، بافت شناسی و جنین شناسی ، آسیب شناسی ، فیزیك پزشکی ، میکرب شناسی ، انگل شناسی ، داروشناسی ، درمان شناسی ، روان پزشکی وروانشناسی ، رادیو لوژی بالینی ، پزشکی قانونی و اخلاق پزشکی ، اداره امور بیمارستان ها ، جراحی عمومی ، بیماری های داخلی ، بیماری های زنان و زایمان ، گوش و حلق و بینی ، اطفال ، چشم پزشکی ، پوست ،اعصاب و بیهوشی و متخصص آزمایشگاه ، داروساز و نیز به عده‌ای دستیار برای بخش های مذکور و دپارتمان های علوم پایه دانشکده پزشکی و تعدادی پرستار و بهیار واجد شرایط احتیاج دارد از داوطلبان خواهشمند است تقاضا های خود را بانضمام فتوکپی تمام مدارك تحصیلی خود که ارزش آن بوسیله شورای عالی فرهنك تائید شده باشد تا روز بیستم مرداد ماه جاری به اداره دبیرخانه دانشکده در «اوین» تسلیم و نیز در صورت لزوم برای کسب هرگونه اطلاعی به دانشکده مراجعه فرمایند .

از افرادی که قبلا تقاضا داده و فعلا بکاری اشتغال ندارند خواهشمند است دانشکده را ازنظر خود مطلع فرمایند .

دانشکده پزشکی دانشگاه ملی ایران

قابل توجه کلیه پزشکان محترم کشور

بمنظور تامین دارو های ضروری ومورد نیاز بیماران،از کلیه‌پزشکان کشور درخواست‌میشود که‌فهرست دارو های لازم مورد نظر خود را که تا کنون وارد کشور نشده ویا در حال حاضر نایاب است ووجود این اقلام از نظر درمانی ضروری بوده ومشابه‌ندارند‌باذکر مشخصات و نام مواد موثره آنها به آدرس ذیل ارسال فرمایندتا موردبررسی قرار گرفته و برای‌تامین احتیاجات داروهای ضروری‌اقدام مقتضی‌بعمل آید .

اداره کل امور دارو

آدرس : خیابان سپه- چهارراه پهلوی ـ محل سابق بیمارستان نجات ـ اداره کل امور دارو . الف ۴۶۶۴

۱ـ۳ آ ـ ۲۶۲۲۴

دراین گرمای طاقت فرسا «لی» برای همه موتورهایی‌که رادیاتور دارند ، ضروریست.

نماینده انحصاری : شرکت سهامی ایران اسپر- خیابان امیرکبیر

کوچه ناظم‌الاطباء شماره ۲۳ صندوق پستی ۵۹۴

تلفن ۳۳۶۳۷۰ ازشهرستانها نماینده فعال و معتبرمیپذیریم

آگهی تجدید مناقصه شماره ۸۵۰ر۴۷

راه‌آهن دولتی ایران یکدستگاه موتور باکمپرسور ثابت کامل از نوع پیستونی را برطبق مشخصات و شرایط مربوطه از طریق مناقصه سی.اند.اف یکی از بنادر ایران (خرمشهر یا شاهپور) یامرز جلفای ایران خریداری مینماید .

داوطلبان شرکت در مناقصه میتوانند در ساعت اداری جهت دریافت اسناد مناقصه باداره کارپردازی مراجعه نمایند . شرکت کنندگان در مناقصه باید مبلغ هشتاد هزار ریال اسناد خزانه بعنوان سپرده شرکت در مناقصه‌از اداره اسنادخزانه‌وزارت‌دارائی یابانکهای عامل مقیم ایران خریداری و بصندوق راه‌آهن‌پرداخت ورسید آنرا بضمیمه پیشنهاد خود تاساعت ۹ صبح روز۱۷ر۷ر۴۷ مطابق با ۹ اکتبر ۶۸ در صندوق پیشنهادها واقع در اداره کارپردازی بیاندازند موسسات خارجی‌میتوانند از طریق کارگزار بانك مرکزی ایران نسبت بخرید اسناد خزانه توسط بانك‌مزبور اقدام نمایند . پیشنهادهای واصله ساعت ده همان روز باز و قرائت خواهد شد . حضور پیشنهاددهندگان‌یانمایندگان‌مجاز آنهادرجلسه‌مناقصه آزاد است وراه‌آهن دررد ویاقبول هریك یا تمام پیشنهادها مادامیکه قرارداد‌مبادله نشده‌است مختار می‌باشد. به‌پیشنهادفاقد سپرده و مشروط و مبهم و پیشنهادیکه بعد از موعد مقرر برسد ترتیب‌اثر داده نخواهدشدسپرده برنده‌اول‌ونفر دوم مناقصه نگهداری و در صورت استنکاف‌ازانجام معامله بدون هیچگونه تشریفات بنفع راه‌آهن ضبط خواهد گردید . هزینه درج آگهی در جراید بعهده برندگان مناقصه‌است

پیشنهادهای واصله از کشورهائیکه بادولت ایران معاملات تهاتری دارند باشرایط مساوی در نرخ و مشخصات کالا حق‌تقدم خواهند داشت . الف ۴۳۱۷

آ ـ ۲۶۶۸۲ راه‌آهن دولتی‌ایران

KSB

محصولات کارخانجات کا . اس . ب هیئت موجود در تهران

قطعات یدکی ساختمان تغییر شکل — برای کارهای کشاورزی و صنعتی

قطعات فشارقوی — برای تغذیه دیگ بخار، اضافه‌کردن فشار و ابزار صنعتی

قطعات شناور و الکتریکی — برای چاه عمیق و کشاورزی

قطعات آب گرم — دامنه‌های مختلف برای حرارت مرکزی

قطعات توربینی با شافت — استاندارد و سفارشی برای کشاورزی

و لوازم ـ ـ شیرهای کنترل شیر دگه ـ شیر خودکار تبدیل و فلانشها

برای آب گرم ـ بخار و مایعات مختلف تا ۳۰۰ درجه سانتیگراد و ۱۶ اتمسفر فشار

شیرهای بخار گیر — برای راه‌اندازی سیستم بخار

الکتروموتور های افقی در اندازه های مختلف تا ۱۸۰ اسب

شرکت بازرگانی دیتون خیابان شاهرضا چهارراه کالج تلفن ۴۹۲۶۶، ۴۹۲۶۹، ۴۹۲۶۳

ترازنامه‌عمل کردسال ۱۳۴۶ بانك کشاورزی ایران

۱۳۴۵	دارائی	ریال
۱۶۲۳۶۷۱۷	اسکناس ومسکوك	۲۶۸۴۴۷۵۱
۵۲۹۹۳۴۵۸۶	سپرده‌نزد بانك مرکزی‌ایران	۵۳۱۷۹۶۰۰۰
۱۷۴۵۹۳۶۸	سپرده‌قانونی	۴۲۳۴۴۱۱۲۳
۹۸۶۴۰۵۵۸۳	موجودی‌نزد بانکهای داخلی (پس‌ازیاپای)	۹۵۵۲۳۷۱۲۳
		۷۷۴۵۰۰۳۲۳
۱۵۵۰۰۳۶۲۵۴		۱۷۵۶۵۸۲۱۹۷
۵۵۱۱۳۳۲۵۰	کسرمیشود موجودی‌ازمحل وجوه‌اداره‌شده	۵۳۳۶۰۶۷۸۸
۹۹۸۹۰۳۰۰۴		۱۲۲۲۹۷۵۴۰۹
۳۷۹۶۱۹۴	موجودی‌ارزی	۲۴۸۹۲۲۸
۱۰۳۵۸۸۹۵۱۰	اسناد قرضه‌دولتی وسایراسناد بهادار	۱۰۴۳۷۵۵۸۵۱
۱۰۹۹۶۹۰۰۴۷۹	وامها وسایرمطالبات پس‌ازوضع اندوخته	۱۲۶۵۳۵۹۹۸۳۹
۲۶۰۲۱۷۹۸۶	وجوه‌دریافتنی وسایرحسابها	۳۶۸۰۸۱۲۲۰
۸۳۰۸۴۰۰	وثائق‌تملیك شده	۱۱۵۰۶۸۱۴
۱۰۱۱۵۰۰۲۰۰	مشارکت بقیمت تمام شده	۱۲۲۵۰۲۰۰
۴۰۲۷۸۸۳۷	منقول‌پس‌ازوضع استهلاك	۴۴۶۸۸۲۷۵
۷۶۱۴۸۶۳۳	غیرمنقول‌پس‌ازوضع استهلاك	۱۰۷۳۶۶۴۱۶
		۱۵۴۶۶۷۱۳۲۴۲
۹۲۵۱۷۷۹۶۲	وجوه اداره‌شده‌پرداخت نشده	۱۳۳۶۷۶۷۳۴۹
۵۵۱۱۳۳۲۵۰	„ „ پرداخت نشده	۵۳۳۶۰۶۷۸۸
		۱۸۷۰۳۷۴۱۳۷
۱۵۹۰۸۲۵۴۴۵۳		۱۷۳۳۷۰۸۷۳۷۹

۱۳۴۵	بدهی	ریال
—	سرمایه ثبت شده	۱۰۰۰۰۰۰۰۰۰۰
۹۳۳۴۱۸۳۸۸۹	کسرمیگردد پرداخت نشده	۶۶۵۸۱۶۱۱۱
۱۲۴۷۸۷۸۸۵	اندوخته قانونی	۱۶۱۴۱۰۵۲۷
۸۶۶۶۹۹۹۲	اندوخته‌آزاد	۶۹۰۱۶۱۶۰
—	اوراق قرضه‌منتشرشد	
۱۰۰۷۴۹۳۱۷۰	بدهی‌بیانك مرکزی‌ایران	
۲۵۰۴۴۰۶۰۱۶	حسابجاری‌مشتریان‌وسایرسپرده‌های‌دیداری	
۷۷۷۴۷۶۹۰	حساب‌بانکهای‌داخلی (پس‌ازیاپای)	
۹۰۴۵۵۲	سپرده‌های‌مدت‌دار	
۳۰۶۰۲۵۵۹۸	حساب‌های‌پس‌انداز‌وتوین	
۴۵۳۹۹۶۸۲۹	صندوق‌پس‌انداز‌وبازنشستگی کارکنان‌بانك	
۶۰۵۷۲۷۶۲۰	وجوه‌پرداختنی وسایرحسابها	
	وجوه اداره‌شده:	
۱۴۷۶۳۱۱۲۱۲	اعتبارات دریافتی	
۱۵۹۰۸۲۵۴۴۵۳		

ریال
۹۳۳۴۱۸۳۸۸۹
۲۳۰۴۲۶۶۸۷
۱۳۱۱۴۶۰۰۰۰
۵۲۲۰۴۵
۲۴۶۶۵۶۸۳۷۲
۶۳۳۷۴۹۸۳
۸۷۴۷۰
۳۶۵۱۴۵۰۳۷
۵۵۴۷۹۴۲۷۹
۱۱۹۷۱۵۰۴۸۰
۱۵۴۶۶۷۱۳۲۴۲
۱۸۷۰۳۷۴۱۳۷
۱۷۳۳۷۰۸۷۳۷۹

حساب‌سودوزیان‌عمل کردسال ۱۳۴۶ بانك کشاورزی ایران

۱۳۴۵		ریال	۱۳۴۵		ریال
۸۰۹۴۸۷۴۸۰	بهره‌و کارمزد	۸۶۸۰۷۷۸۸۹	۶۲۴۸۴۳۶۹۹	هزینه‌کل	۶۸۹۹۳۱۷۴۸
۳۰۱۴۳۳۳	درآمدهای‌متفرقه	۱۷۵۰۶۲۸۱	۴۱۲۰۶۹۱۷	استهلاك اموال‌منقول و غیرمنقول	۳۷۲۸۸۹۱۰
			۱۴۶۴۵۱۱۹۷	سود ویژه منتقل بحساب تقسیم سود	۱۵۸۳۷۳۵۱۲
۸۱۲۵۰۱۸۱۳		۸۸۵۵۸۴۱۷۰	۸۱۲۵۰۱۸۱۳		۸۸۵۵۸۴۱۷۰

حساب‌تقسیم‌سود برای سال منتهی به ۳۰ اسفندماه ۱۳۴۶

۱۴۶۴۵۱۱۹۷	سود ویژه نقل ازحساب سود وزیان	۱۵۸۳۷۳۵۱۲	۳۳۹۹۰۴۲۳	مالیات برد رآمد وسهم اطاق بازرگانی	۸۵۱۲۸۲۲۸
			۵۶۲۳۰۳۸۷	انتقال به‌اندوخته‌قانونی	۳۶۶۲۲۶۴۲
			۵۶۲۳۰۳۸۷	انتقال به‌اندوخته مطالبات مشکوك الوصول	۳۶۶۲۲۶۴۲
۱۴۶۴۵۱۱۹۷		۱۵۸۳۷۳۵۱۲	۱۴۶۴۵۱۱۹۷		۱۵۸۳۷۳۵۱۲

مجمع عمومی صاحبان سهام — هیئت عامل — بازرسان دولت — موسسه حسابرسی دقیق — معاون مالی بانك — اداره حسابرسی — اداره حسابداریکل

خبرهائی تازه از برنامه بزرگ سرویس هنری روزنامه اطلاعات

نادرپور - سپانلو

دراولین برنامه «چهره در چهره شاعر»

نادرنادرپور

محمدعلی سپانلو

هر روز برتعداد شرکت کنندگان در برنامه بزرگ سرویس هنری اطلاعات «چهره درچهره شاعر» افزوده میگردد.

این برنامه باحتمال زیاددر هفته آینده باشرکت گروهی از چهره های سرشناس شعر امروز انجام خواهد گرفت .

نام‌نویسی

همانطور که قبلا اشاره کردیم هدف‌از برگزاری این برنامه آشنائی بیشتر مردم، باشعرای نوپرداز معاصر و بطور کلی شعر امروز ایران است .

شك نیست دراین جلسات مباحثی نیز در همین زمینه درگیر خواهد شد و شعر خوانان برنامه ، به سئوالات حاضران درجلسه پاسخ خواهند گفت .

شعر خوانان

در اولین جلسه «چهره در چهره شاعر» شاعران برجسته آقایان نادر نادرپور ومحمدعلی سپانلو دعوت ما را برای شرکت در برنامه پذیرفته‌اند .

شاعران شرکت کننده دیگر برنامه «چهره در چهره شاعر» بعدا اعلام خواهند شد .

برای شرکت‌در این برنامه می‌توانید همه روزه از ساعت شش ونیم الی هشت بعداز ظهر بوسیله تلفن (۳۰۰۱۱- روزنامه اطلاعات - سرویس هنری) تماس بگیرید .

کتابهای تازه

لوکلزیو : انفجار در ادبیات جدید

«روزی که بومون با درد خویش آشنا شد» عنوان درازی است برای داستان کوتاهی که بفارسی درآمده ودر اصل با ۸ نوول دیگر همراه بوده است .این کتاب بیان حالات انفعالی ومقهورانه انسان را در برابر درد مسلط بشیوه‌ای تازه توصیف می کند.دردی که در ابتدا گوئی میتوان آنرا با خوردن‌قرصی چاره کرد اما خیال باطلی است ، درد گسترش می‌یابد وبا تمام مخدره‌ها آنرا تدبیر نمی توانند کرد .

درد از جائی نامعلوم می آید وسراسربدن‌رافرامیگیردوحتی مرگ را در برابر خود آسان جلوه میدهد .مردبرای رهائی از این بند «این بند که دهان او را می بندد» به دیگران می‌اندیشد، اماکسی نیست . در اینجا ناگهان اشیاء اصالت وقدرت حقیقی خود را آشکار می‌کنندرابطه حقیقی آنها با مردکه‌هیچگاه در اثر نابینائی روز مره،آن را در نیافته‌ایم او را تاسرحد «وحدت وجود» پیش‌می‌برد :

«من احساس آرامش می کنم . نوعی سکون غم انگیز وآرام ، برای‌اینکه آدم‌واقعا رنج ببرد لازم است کسی را دوست بدارد.من دیگرکسی را در دنیا نمی شناسم، همه چیز برای من عادی ویکسان شده من تنها هستم ودرهمین حال خود را همه جا حس‌می کنم . بله ، همه جا ،هرجا که آدم و آفتاب وجود دارد هرجا که مردم رفت و آمد می کنند هر جا کار است و رنج ،من آنچه که روی‌زمین اتفاق می افتد هستم.

همه جنایتها و لذتها.آنچه که در روی زمین می گویند و می خواهند . باور کنید ، من همه چیزم . زیرامن‌خالی هستم ،خالی ، خالی.

و هر چیزی ممکنست در وجود من بریزد .

می‌فهمید ، همانند ضبط صوت کاملا همانجور و یا مانند دستگاه تلفن ، امواج صدای آدمیان تا کیلومترها وکیلومتر ها از من عبور می کنند و من همیشه آزگار سرد و خاموش باقی خواهم ماند . دیگر چیزی نخواهم دانست . دیگر چیزی نخواهم گفت . صفحه کاغذ سفیدو خیلی سفیدی خواهم بود..» و بدرون‌پوستهٔ عاجگون‌تنهائی برمیگردد .

او که رابطه‌های دیگری کشف کرده است تمام جهان را در چون مسیلی در خود عبور میدهد .

«ژان ماری گوستاولوکلزیو» که‌این کارش باکاموشباهت بسیار میبرد .

مترجم گفته است‌انفجاریست در ادبیات جدید«قلم‌لوکلزیو دستگاهی است که آرام‌ولی بیرحمانه از زندگی فیلم‌برمی دارد اما تنها به‌نمایاندن‌آنچه «مرئی» است اکتفا نمی‌کند بلکه توده عظیم «چیزهای نامرئی» را هم‌که یکبند دنیای قابل رویت ما را می‌لرزاند به ناله می افکند ، تصویر می نماید .»

زوبین

در آنسوی مرزها

● مرگ یك نویسنده بزرگ

«جیووانی گوارشی» یکی از محبوب ترین نویسندگان ایتالیا و مولف سری کتاب های «دنیای کوچك دون کامیلو» براثر سکته قلبی در ۶۰ سالگی درگذشت .

«جیووانی» در اول ماه مه۱۹۰۸ در «روکابیاکا» چشم بدنیا گشود ودر ۲۱سالگی‌وارد عالم‌نویسندگی گردید و با قدرت قلم خود بسرعت اشتهار یافت .

جیووانی با قدکوتاه و سبیل‌های کلفت خود به استالین شباهت‌زیاد داشت ولی او خود را یك «هرج‌و مرج طلب واقعی» میدانست که گاهی با روزنامه های دست راستی و زمانی با مطبوعات دست چپی همکاری میکرد .

«جیووانی» در دوران جنك مدتی در اردوگاه آلمانی ها بسر برد و هیجده ماه‌نیز طعم‌زندان «دوگاپری» راچشیده بود .

● مرگ یك هنرپیشه

هولیوود - هنرپیشه قدیمی و معروف امریکا «روت‌دنیس» دیروز در سن ۸۹ سالگی درگذشت .

روت در واقع از هنرپیشگان قرن گذشته میباشد که در دوران جوانی ستاره تئاترهای امریکابوده است .

روت کار خود،را از «استریپ-تیز» در کاباره های امریکا شروع نمود و آخرین رقص خود را بنام «خشمگین» درتئاتر معروفشکسپیر انجام داد‌که ازلحاظ هنری‌جاودانی تلقی شد .

اطلاعات دختران و پسران روزهای سه‌شنبه منتشر میشود

هنر امروز

ونوس دریا

یکی از آثارهنری « میرو» که در نمایشگاهی واقع درسن پل‌دوداتس بنمایش در آمده است بنام ونوس دریا است .

خالق این اثر هنری در کنار ونوس دریا دیده میشود.قرار است این مجسمه ۳۸ ژوئیه در آبهای «ژوان لاپن» انداخته‌شود

عکس:ازخبرگزاری فرانسه

یادبود

از : ژرالدنووو ترجمه : نادر نادرپور

خون‌تازه طلوع می کرد
مردان عبور میکردند .
ونیرو ها و هجوم .
وقتی که گیوتین درونی
شب را از روز
وعشق را از زندگی جدا میکرد
دردل صدفها ، سایه آغاز شد

***

فریادی مثل آهن‌ربا از کوچه می‌گذرد
یکباره شمال
درزیر آوار آهنین خود ویران میشود .
اینکه می‌گریزد از جنس طلانیست
بیش‌از هرچیز ، جانوریست
که‌با چشمان باز
وپنجه های یخ‌بسته
شب را معصومانه شیار میکند .

تخفیف بیسابقه

گیسوی کوماچی

هنوز ادامه دارد

KOMACHI

JAPAN

نمایشگاه کوماچی خیابان شاه ساختمان‌آلومینیم

تلفن ۶۵۲۴۲- ۶۱۲۱۲۵

آگهی استخدام

در نیروی هوائی شاهنشاهی

نیروی هوائی شاهنشاهی تعدادی داوطلب با شرایط زیر جهت تحصیل در آموزشگاه افسری جزء فنی استخدام مینماید .

۱- شرایط

الف - تابعیت دولت شاهنشاهی ایران

ب- متدین بیکی از ادیان رسمی کشور

پ- دارا بودن حداقل گواهی‌نامه ششم دبیرستان (رشته ریاضی یا طبیعی) با حداقل معدل ۱۵ و احراز موفقیت در امتحانات ورودی .

ت- سن بین ۱۸ تا ۲۴ سال تمام

ث- نداشتن پیشینه بد .

ج- داشتن صحت مزاج و تناسب اندام طبق گواهی بهداری نیروی هوائی

چ- سپردن تعهد خدمت دائم در نیروی هوائی شاهنشاهی

ح- نداشتن کسان تحت تکفل

۲- مدت تحصیل در آموزشگاه مزبور دو سال است و دانشجویان در تمام مدت تحصیل شبانه‌روزی بوده و هزینه زیست و پوشاك آنان بعهده نیروی هوائی میباشد و ماهیانه معادل ۲۹۱۵ ریال بعنوان حقوق و فوق‌العاده دریافت خواهند نمود .

۳- داوطلبان میتوانند برای ثبت‌نام از تاریخ ۱۲ر۵ر۴۷ همه روزه باستثنای روز های تعطیل و پنجشنبه از ساعت ۷ الی۱۲ بمرکز آموزش های نیروی هوائی واقع در خیابان تهران‌نو ایستگاه فرودگا ه‌مراجعه نمایند .

۴- مدارك لازم برای ثبت‌نام عبارتند از :

الف - گواهی نامه ششم دبیرستان (رشته طبیعی یاریاضی)

ب- عین شناسنامه عکس‌دار و دوبرگ رونوشت آن

پ- ۳ قطعه عکس ۴×۳ الف ۴۴۶۵

۱_۳ آ_۲۶۲۲۲ نیروی هوائی شاهنشاهی

آریا و شاهین دو پدیدهٔ ارزنده انقلاب صنعتی ایران

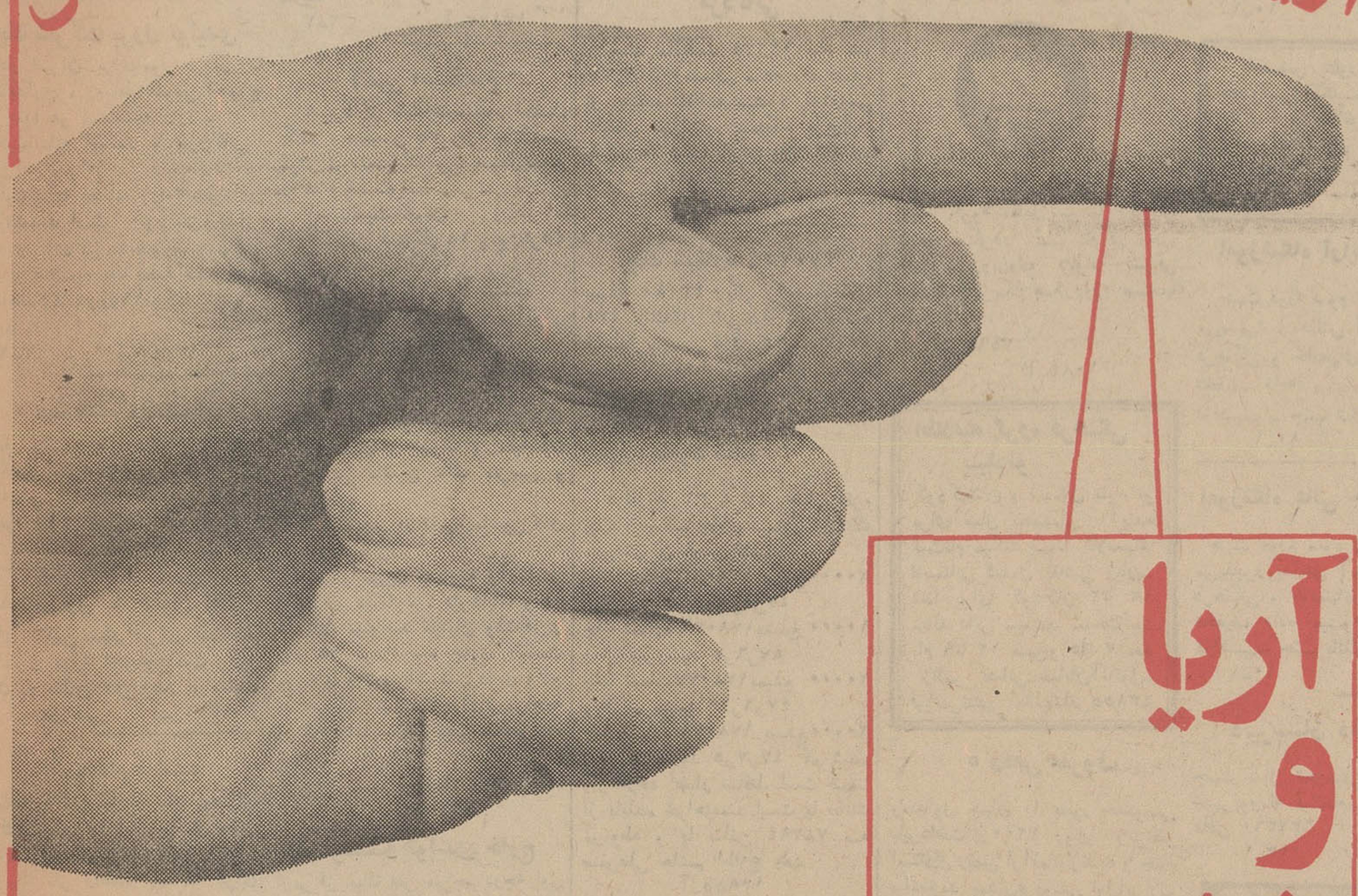

آریا و شاهین

امروز دیگر اتومبیل یك وسیلهٔ تشریفاتی نیست .

اتومبیل وسیله‌کار است وسیله سرعت وموفقیت است و جزء ضروریات زندگی‌است . شماهم بادنیای خود همگام شوید وبرای موفقیت بیشتر در کار ولذت بردن بیشتر از زندگی آریا ویا شاهین را انتخاب‌کنید .

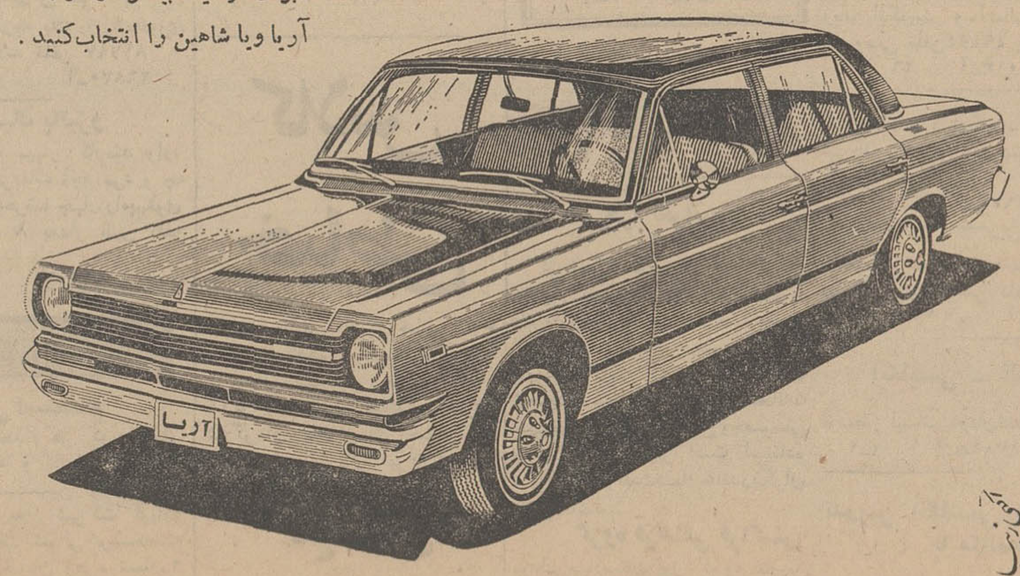

مشك آن است که خود ببوید، نه آن که عطار بگوید

شیمل

بیش از یکصد سال است که در خدمت هنرمندان جهان است.

شیمل شاهکار هنر و صنعت آلمان

SCHIMMEL

نماینده انحصاری: شرکت تجارتی رفاهیت با مسئولیت محدود - پروانه سابق

خیابان نادری - مقابل کوچه نوبهار - شماره ۴۴۴ - تلفن: ۴۶۸۳۵

نیازمندیهای تلفنی
تلفن ۳۰۰۱۱ - ۳۰۱۵۳۳

استخدام

آرایشگر
بیك بانوی آرایشگر نیازمندیم جاده قدیم شمیران ایستگاه دو اهی سالن آرایش مینو .
۱_۲ آ_۱۳۸۱۵

آموزشگاه ماشین‌نویسی زمرد
بیکنفر بانوی دفتردار برای‌تمام روز استخدام مینماید کسانیکه ماشین نویسی رافرا گرفته باشند حق تقدیم دارند . بعداز ظهرها از ساعت ۶ الی ۷ مراجعه نمایند .
چهار راه حسن آباد روبروی خیابان استخر پلاك ۸
۱_۳ آ_۱۳۷۳۱

مهندس راه و ساختمان
با حداقل ۵ سال سابقه‌دراداره کارگاه ساختمانی برای خدمت در تبریز مورد نیاز است همه روزه از ساعت ۵ر۷ تا۱۲ به تلفن۴۷۲۱۹ مراجعه فرمایند .
۱_۳ آ_۱۳۷۸۳

یکنفر خانم که بزبان‌آلمانی
مسلط و ماشین نویسی لاتین‌را بخوبی بداند برای تمام وقت دریك شرکت بزرك تولیدی در تهران مورد احتیاج‌است . کسانیکه بزبان انگلیسی آشنائی داشته باشندحق تقدم دارند . خواهشمند است تقاضای خود را بانضمام رونوشت شناسنامه و یك قطعه عکس به راهنمای ۱۶۵ ارسال دارند..
۱_۳ آ_۱۳۷۰۵

یك شرکت بزرك تولیدی
در تهران برای‌امور فروش - حسابداری - روابط عمومی احتیاج به چند نفر لیسانسیه دارد .
لیسانسیه اقتصاد و بازرگانی ۴نفر
لیسانسیه حسابداری ۲ نفر
خواهشمند است داوطلبان‌تقاضای خود را با ذکر مشخصات وسوابق کار و بانضمام یك قطعه عکس‌خود به‌راهنمای‌شماره۱۶۵اطلاعات‌ارسال دارند
۱_۳ آ_۱۳۷۰۳

استخدام راننده
یکنفر راننده پایه دوشخصی یادو همگانی استخدام میشود داوطلبان به‌آدرس خیابان هدایت ، خیابان مسعود پلاك ۸مراجعه نمایند .
آ_۲۶۷۷۸

خدمتکار زن با حقوق کافی
دارای ضامن معتبر برای استخدام در منزل مورد احتیاج است روز سه‌شنبه بتلفن ۸۵۱۹۹۷ از ساعت ۹تا ۱بعداز ظهر آ_۱۳۹۲۱

استخدام میشود
۱_یك‌نفر تحصیلدار باسابقه‌برای املاك شهری باداشتن ضامن معتبر که‌در امور دفتری نیز وارد باشد .
۲_ یك نفر راننده باسابقه برای رانندگی درشهر ودر خانواده مورد نیاز می‌باشد .
داوطلبان میتوانند عصر ها باتلفن شماره ۳۳۵۶۷۴ مذاکره‌فرمایند.
آ_۱۳۹۲۵

دوشیزه‌ای‌علاقمند به‌فن‌آرایش
گیسو استخدام میشود تقدم با دارندگان ششم دبیرستان و آشنا بزبان انگلیسی خواهد بودداوطلبین به‌خیابان شاه ساختمان آلمینیوم طبقه دوم شرکت پاپیتال مراجعه فرمایند .
۱_۳ آ_۲۶۷۵۸

چندنفر ماشین‌نویس‌لاتین
دیپلمه که بزبان انگلیسی تسلط وسابقه کار داشته باشند استخدام میشوند واجدین شرایط میتوانند تقاضاهای خود رابا ذکرخصوصیات ونشانی کامل به‌راهنمای شماره۷۷ اطلاعات ارسال دارند .
۱_۳ آ_۲۶۷۵۴

استخدام پرستار
برای پرستاری از دو طفل سه‌ساله ویکساله به‌پرستار زن احتیاج داریم لطفا بتلفن ۸۵۲۶۸۲ مراجعه نمائید
۱_۲ آ_۲۶۸۲۲

بچند نفر کارگر دست‌دوزنیازمندیم قبل‌از ظهر ها تلفن ۹۱۲۱۰
۱_۳ آ_۱۱۰۷

جهت تصدی واداره
شعبه شرکت سهامی ایران گازدر کرمان بیك نفر دیپلمه که حداقل سن ۲۵ سال و خدمت وظیفه انجام داده و تضمین کافی داشته باشد مورد احتیاج است . داوطلبین می‌توانند روز چهارشنبه ، نهم امرداد بقسمت شعب شرکت سهامی‌ایران گاز واقع درمیدان فردوسی - خیابان شاهرضا به‌آقای کریاسی مراجعه فرمایند .
۱_۲ آ_۱۱۰۸

آرایشگر
بچندنفر بانو و دوشیزه‌متخصص و مسلط بزبان انگلیسی جهت موسسه امریکائی استخدام میشود ۷۵۷۵۵۸
۱_۲ آ_۱۳۸۸۳

ملیله دوزی وپولکدوزی
بچند بانو که تسلط ،کامل به‌گل دوزی داشته باشند برای تمام روز نیازمندیم -خیابا ن آناتول فرانس شماره ۳۵ از ۸صبح تا ۴ بعدازظهر
۱_۵ آ_۱۰۶۱

بعده‌ای دوشیزه یابانو
جهت تدریس در دبستان و کودکستان مورد احتیاج از ساعت ۵ تا ۷ بعداز ظهر بشماره های ۶۱۲۶۱۸ و۲۴۷۹۱ تلفن شود.
۱_۳ آ_۱۰۶۷

دوشیزه‌ای‌که‌علاقمند بازی
دریك فیلم کوتاه‌هنری باشد بتلفن ۳۰۱۶۰۰ به‌موسسه هاله مراجعه نماید
۱_۲ آ_۱۳۸۷۷

آگهی استخدام
شهرداری پایتخت‌بمنظور تکمیل کادر مکانیسین های خود در قسمت موتوری‌و تعمیرات‌پنج‌نفر مکانیسین را که واجد شرایط زیر .
۱- تابعیت ایران
۲- سن کمتر از ۱۸ و بیشتر۴۵ سال نباشد .
۳- عدم اعتیاد بمواد مخدره
۴- توانائی جسمی و روحی برای کار (بنابگواهی بهداری تهران)
۵- نداشتن پیشینه کیفری
۶-عدم شهرت بفساد اخلاق
۷-داشتن گواهینامه‌سوم‌متوسطه
۸- دانستن اوزان و مقیاسات مکانیکی ماشین های بنزینی و گازوئیلی
۹-تخصص در تعمیر ماشین های بنزینی و دیزل
باشند از طریق مصاحبه وآزمایش استخدام مینماید . داوطلبان واجد شرایط میتوانند تاپایان وقت‌اداری روز ۱۵ مرداد ماه جاری بقسمت موتوری و تعمیرات شهرداری واقع در خیابان سپهبد رزم‌آراء مراجعه وثبت‌نام نمایند تاترتیب مقتضی‌داده شود .
شهردار پایتخت
آ_۲۶۷۰۴

یك موسسه تولیدی خارج
ازمرکز بیك نفر مترجم درجه اول زبان انگلیسی که‌در امر تحریر و ترجمه وتایپ کامل‌نامه های‌تجارتی وفنی مسلط باشد نیازمند بوده و شخص واجد شرایط رابا حقوق مکفی استخدام‌میکند- ازعلاقمندان خواهشمند است‌برای‌کسب اطلاعات بیشتر قبل‌ازظهر‌ها به‌تلفن ۲۴۶۹۵ مراجعه فرمایند .
۱_۱۰ آ_۱۳۹۱۹

مزون طاوس در قلهك
چند دوزنده درجه یك در زنانه‌دوزی استخدام میکند تلفن ۸۱۷۹۷
۱_۳ آ_۲۶۸۷۰

کلینیك پاتیزو
احتیاج به بهیار کارمند وارد بامور وارد تزریقات (چه مرد و چه زن دارد) شاهرضا چهار راه‌پهلوی ساعت ۵ تا ۸ بعداز ظهر تلفن ۶۵۹۶۱
آ_۱۱۱۱

کاریابی

آگهی استخدام
برای استخدام هر گونه شغلی در شرکت ها و ادارات مختلف خصوصا مهندسین و اشخاص تحصیلکرده به شرکت لوپارد خیابان روزولت شمالی نرسیده به پمپ بنزین خیابان زهره شماره۲ مراجعه فرمائید تلفن ۶۲۱۹۰۸
۱_۱۰ آ_۹۱۵

جویای کار

شخصی با اتومبیل سواری
خود از ساعت ۴ تا۸ بعداز ظهر جهت پخش دارو یا هرگونه کار متاسب آماده است‌تلفن۷۵۹۰۳۵
۱_۲ آ_۱۳۸۲۷

جوانی دارای گواهینامه
رانندگی موتورسیکلت جهت نامه رسانی و سایر امور خارج از شرکت برای یك شرکت واقع‌در تهران تمام وقت موود احتیاج‌است طالبین بین ساعت ۷ تا۱۲ قبل‌از ظهر باتلفن ۴۸۷۹۶ تماس‌بگیرند.
۱_۳ آ_۱۳۸۴۵

گم شده

مفقود گردیده
۱- یك برك چك بشماره ۷۵۹۴۹۵ عهده بانك پارس قوام‌السلطنه حساب شماره۷۶۹مورخه۱۵ر۹ر۴۷ بمبلغ ده هزار تومان بامضاء محبوبی که حامل میباشد .
۲- یك دسته چك حساب‌شماره ۲۹۵ که دو برك چك داشته ویك برك دیگر امضاء شده بدون مبلغ.
۳- یك عدد کارت اتومبیل بنز شماره ۱۸۹۳ طهران ۱۷ مدال ۶۴
۴- یك برك چك بمبلغ یکهزار تومان بانك بیمه بازرگانان مفقود گردیده و چکهای مربوطه ازدرجه اعتبار ساقط میباشد و شکایت‌آن د رکلانتری ۱۲ بشماره ۲۱ -۳۶۰ ۱۳۳۷ - ۲ر۲ر۴۷ مطرح است .
آ_۱۰۳۸

مژدگانی
سند مالکیت ۱۲۲۷۵ بنام بانو صغری پوررمضانی مقدم مفقودشده از یابنده تقاضا میشود به‌آدرس خیابان تهران‌نو ایستگاه فرح‌آباد خیابان۵ کوچه ایرج پلاك ۴۳داده ومژدگانی دریافت دارد .
آ_۱۳۹۴۳

چك شماره ۳۷۱۳۵۴
بمبلغ ۴۳۰۸۰ ریال از حسابجاری ۴۷۰ بانك‌بازرگانی‌خیام بحواله کرد عباسعلی‌پارسی درتاریخ۲ر۴ر۱۳۴۷ مفقود گردیده‌از درجه اعتبار ساقط است .
آ_۱۳۹۱۷

مفقود شده
درتاریخ ۳۱ر۴ر۴۷ چهار فقره چك ازحساب جاری شماره ۱۴بانك ملی تهران پارس بشرح زیر
چك شماره ۱۷۸۰۶۳ بمبلغ ۲۰۰۰۰ ریال سر رسید ۲ر۵ر۴۷
چك شماره ۱۷۸۰۷۶ بمبلغ ۱۰۰۰۰ ریال سررسید ۵ر۶ر۴۷
چك شماره۱۷۸۰۷۷ بمبلغ ۲۰۰۰۰ ریال سررسید ۲۲ر۶ر۴۷
چك شماره ۱۷۸۰۷۸ بمبلغ۲۰۰۰۰ ریال سررسید ۵ر۷ر۴۷ گم شده واز درجه اعتبار ساقط است ضمنا از یابنده خواهشمند است یا بانك مربوطه و یا بتلفن ۷۸۷۹۴ به صفرعلی هاشم اطلاع دهد
آ_۱۳۹۵۵

چك شماره ۳۵۱۶۲۶
م۱۹ بمبلغ ۲۰۰۰ ریال بانك صادرات شعبه خیابان ۲۹ اسفندکز حساب شماره ۴۹۲ در وجه آقای استاد حجت مفقود شده واز درجه اعتبار ساقط است .
یدالله سلیمی
آ_۱۳۹۲۳

کلاس خیاطی
دوره جدید کلاس خیاطی کاخ دانش بااستفاده از جدیدترین روش ابداعی گرلاوین پاریس از ۱۲ مردادماه‌تشکیل میشود. یکنفراز شاگردان باهواپیمای جت‌بوئینك ۷۲۷ هواپیمائی ملی ایران (هما) به پاریس اعزام خواهد شد .
کاخ دانش
خیابان نادری پاساژ معتمد خیابان فرانسه کوچه مرجان

سازمانهای فنی و فرهنگی

فقط ۵ نفر دیگر
برای کلاسهای رادیو، تلویزیون، ترانزیستوری ، نقشه‌کشی برق و فشارقوی‌می‌پذیریم. بفارغ‌التحصیلان گواهی‌نامه رسمی داده میشود . کار و آموزش تلفن ۴۹۴۹۴
۱_۱۵ آ_۸۱۲

اطلاعیه

سازمان تربیتی و آموزشی‌رفیعی تهرانی ثبت‌نام میکند داودیه غرب پرورشگاه معنوی تلفن ۷۷۲۹۶۸
۱_۱۰ آ_۱۰۳۲

دبستان آفاق
جهت سال تحصیلی اینده ثبت‌نام میکند روزولت نرسیده به هنك موتوری تلفن ۷۶۲۲۷۳
۱_۱۰ آ_۱۰۲۰

دبیرستان پسران
گروه فرهنگی فرگام
از ابتدای مهرماه به ساختمان ویژه گروه مقابل سینما دیاموند منتقل میگردد ثبت نام در محل سابق - روبروی دیوار شرقی سفارت امریکا همه روزه صبحها ادامه دارد .
تلفن ۷۵۶۸۹۴
۱_۳ آ_۱۰۸۴

اطلاعیه گروه فرهنگی بنیادنو
کودکستان و دبستان بنیاد نو برای سال تحصیلی آینده ثبت‌نام میکند ضمنا کلاسهای تابستانی شامل نقاشی زبان‌شنا برای کودکان ۲تا ۱۲ ساله دایر میباشد ساعت‌ثبت نام ۹تا ۱۲ صبح و۵تا ۷ بعد ازظهر نشانی-خیابان‌آناتول‌فرانس‌نبش ایتالیاتلفن۴۳۸۵۵

۵ رقص معروف
ومتداول جهان را بطور خصوصی باپرداخت ۱۲۰۰ ریال زیرنظر استادان رقص ازآلمان زندیه و خیام بیاموزید میدان‌فردوسی اول‌ایران‌شهر شماره۹آموزشگاه رقص‌برلین
۱_۵

یکماهه باتضمین‌بطور کنتراتی فقط با ۵۰ تومان شهریه ماشین‌نویسی وحسابداری بیاموزید کانون بهروزنو تلفن۳۳۵۹۹۳
۱_۵ آ_۹۴۶

درآموزشگاه رقص آیدا
رقصهای مدرن را بیاموزید تخت جمشید چهار راه ملك‌الشعرا تلفن ۷۵۶۷۳۱
۱_۲۶ آ_۹۸۷

چرا نگرانید ؟
از تجربه ما برای فرا گرفتن ماشین نویسی فارسی و لاتین - دفترداری‌دوبل‌و حسابداری- آلمانی- انگلیسی- فرانسه‌و دروس ابتدایی‌و متوسطه کامل که در کلاس های تجدیدی -تقویتی- متفرقه امتحانات شهریور ماه بطور عمومی وخصوصی صبح و عصر دائر است استفاده فرمائید تاموفقیت‌شما مانند‌دیگران حتمی باشد .
گروه فرهنگی فراکیش
میدان بهارستان اول کوچه نظامیه تلفن ۳۰۴۲۰۰
۱_۱۰ آ_۹۴۳

فقط ۴۲۰ تومان
انگلیسی فرانسه یاشورت هند کنتراتی‌توسط استادان‌خارجی‌مکتب و انگلیسی‌نژاد ماشین نویسی‌مجانی وسیله رفت‌وآمد آماده است‌پهلوی مقابل کاخ مرمر تلفنهای ۴۲۰۸۶و ۴۷۱۴۱
۱_۱۰ آ_۹۸۴

آموزشگاه خیاطی‌طلوع جهان
باطلاع‌میرساند جهت دوره سوم تابستانی ثبت‌نام میکند بدانش - آموزان -فرهنگیان و کارمندان دولت تخفیف داده میشود سلسبیل (رودکی) چهارراه بوستان سعدی تلفن ۹۲۷۸۴
۱_۱۰ ا_۹۴۰

سالن رقص روزیتا
رقصهای مدرن‌را با کمترین قیمت و کوتاهترین مدت کنتراتی و خصوصی زیر نظر مادموازل‌روزینا بیاموزید نادری مقابل کوچه شاهرخ کانون هنر تلفن ۶۵۷۴۷
۱_۱۰ آ_۹۴۲

آموزشگاه آرایش و زیبائی همایون
باطلاع میرساند جهت دوره سوم ارایش و زیبائی هنرجو می‌پذیرد - بفرهنگیان - کارمندان دولت و دانش آموزان تخفیف داده میشود. سلسبیل (رودکی) چهارراه‌بوستان سعدی تلفن ۹۲۷۸۴
۱_۱۰ آ_۹۳۹

باتضمین بطور کنتراتی و خصوصی انگلیسی و آلمانی را فقط با ۲۵تومان شهریه بیاموزید کانون بهروزنوتلفن ۳۳۵۹۹۳
۱_۵ آ_۹۳۰

آموزشگاه آرایش شاهین
جهت دوره سوم تابستانی هنرجو می‌پذیرد . بدانش آموزان -بانوان فرهنگی و خانمهای کارمند دولت تخفیف داده میشود تجریش - دزاشیب - جنب تکیه
۱_۱۰ آ_۱۱۰۱

آموزشگاه عالی خیاطی‌بهارنو
جهت دوره سوم تابستانی هنرجو می‌پذیرد بدانش آموزان - بانوان فرهنگی و خانمهای کارمند دولت تخفیف داده میشود تجریش - دزاشیب- جنب بانك صادرات
۱_۱۰ آ_۱۱۰۰

دبیرستان دخترانه بینا
جهت سال تحصیلی آینده ازاول شهریورماه ثبت‌نام‌میکند. شهرآرا تلفن ۶۳۲۳۶۰
۱_۱۳ آ_۱۰۹۸

تدریس خصوصی

فقط با ۴۰۰ تومان
انگلیسی کنتراتی توسط بانوی انگلیسی خیابان‌پهلوی‌تلفن۴۲۰۸۶
۱_۲۶ آ_۷۸۳

ماهی سی تومان
زبان انگلیسی و آلمانی را بطور خصوصی تلفن۴۹۴۹۴ و ۶۱۳۷۶۰
۱_ ۲۶ آ_۱۰۱۳

ریاضیات دانشگاه - ریاضیات- فیزیك - شیمی دبیرستان۷۶۱۴۶۴ گنجی
۱_۳ ا_۱۳۶۰۷

انگلیسی خصوصی جهت‌خردسالان توسط‌بانوی‌انگلیسی تلفن۷۵۸۶۳۰
۱_۱۲ ا_۹۶۰

انگلیسی - آلمانی
توسط لیسانسیه‌زبان‌تلفن۶۱۱۴۵۹
۱_۲ آ_۱۳۸۶۵

تدریس انگلیسی خصوصی با مکالمه
تلفن ۶۱۳۵۹۷
۱_۳ آ_۵_۳۰۲۱

شستشوی مبل و فرش

دوراکلین سرویس بین‌المللی امریکا
وابسته به کارخانجات خشك‌شوئی تاول ماستر‌ایران مبلمان و فرش و صندلی وسقف اتومبیل شما رادر محل بدون شکافتن باموادخارجی ودستگاههای اتوماتیك‌تمیز‌می‌نماید تلفن‌های ۷۵۸۳۹۵و ۷۵۸۳۹۶
۱_۱۵ آ_۱۰۴۱

شستشوی مبل وفرش کلین سرویس مبل مبتکر پیشرو
نظافت مبل و فرش در جای خودبا موادآزمایش شده بادستگاه‌منحصر بفرد تلفن ۹۵۲۰۴۶
۱_۰ آ_۱۰۴۲

شتشوی مبل وفرش ساحل
نظافت مبلمان و پلیش وسیله دستگاه برقی در جای خود تلفن ۹۱۵۶۵
۱_۲۶ آ_۱۰۶۹

شستشوی مبل و فرش‌ادیب
مبل وفرش. تشك‌های ماشین‌در جای‌خودتمیز مینمایدتلفن ۹۵۲۴۵۴
۱_۲۶ آ_۱۰۶۸

متفرقه

هنرآشپزی
تالیف بانو رزامنتظمی
۶۰۰ نوع غذا ، بهترین هدیه برای بانوان
کتابخانه های امیر کبیر(شاهرضا، شاه اباد) علمی ، اقبال‌فروشگاه ایران سوپر ، سینا
۱_۲۵ ا_۲۰۷۹۲

تانکرسازی لوپ
تانکر از۵۰۰تا ۵۰۰۰۰ لیترموجود سفارشات ۴۸ ساعته انجام میگردد خیابان قزوین تلفن ۹۴۴۱۴

سالنهای جدید خانوادگی چلوکباب ملی
روز های تعطیلی از صبح برای پیك‌نیك آماده میباشد سرچشمه تلفن ۳۳۳۱۵۶
۱_۳۰ آ_۸۹۱

جرثقیل توکل
بادکلهای ۶۰ متری خیابان ری میدانشاه تلفن ۵۰۶۹۱ و ۵۸۴۷۹و ۵۵۸۲۸
۱_۳۰ آ_۹۱۶

اطلاعیه مون تایگر

حلقهٔ‌معطر‌مون‌تایگر
دشمن‌سرسخت‌حشرات‌مزاحم‌شب
معروفیت‌جهانی‌دارد .
درموقع خرید مارك بالا (ماه و ببر) توجه فرمائید واز خرید حلقه های تقلیدی بی اثر وبدبو خودداری فرمائید .

کودبیولوژیك
هوموس رژنور ساخت فرانسه
درازدیاد و بهبود محصول بی‌نهایت موثر تهران - خیابان سپه کاشی ۵۲۴ تلفن ۳۰۳۷۰۶ عسکرنیا
۱_۱۰ آ_ آ_۱۰۹۹

لوله سم پاشی
صمیمی
خیابان امیرکبیر شماره۱۱۳ تلفن ۳۳۶۴۳۳

راهنمای پزشکی اطلاعات

متخصص جراحی عمومی
دکتر بهرام مشیری
متخصص جراحی عمومی و جراحی قفسه صدری (قلب - ریه و عروق) دارای دیپلم های تخصصی بورد امریکا پذیرائی ۴ تا۸ خیابان جامی شماره ۳۴ تلفن ۶۹۴۶۳

درمان سریع واریس - دکتر هادی فرزانه
متخصص در جراحی عمومی از ژنو وانگلستان نشانی مطب، روبروی هواپیمائی ملی ایران ، خیابان دامغان پذیرائی ۴ - ۸ تلفن ۶۷۱۳۹

متخصصین جراحی مغز
دکتر محمود عالم -متخصص‌جراحی مغز واعصاب
چهار راه شاه اول کوچه سیمرغ تلفن۶۱۱۲۱۲و۷۵۸۶۴۳

متخصصین بیماری چشم
دکتر نبوی متخصص چشم
خیابان پهلوی پائین چهار راه شاه کوچه ملك ۲ تا ۵ بعد از ظهر .

دکتر هوشنك برجیس جراح و متخصص چشم از آمریکا
دارای تخصص در عینك های نامرئی خیابان بزرگمهر شماره۶ تلفن ۶۹۰۱۲ پذیرائی صبح وعصر

متخصصین بیماریهای پوست
دکتر رحمت‌الله سمیعی
متخصص و دیپلمه ناسیونال بیماریهای پوست و آمیزشی ازدانشگاه پاریس پذیرائی ۴ تا ۸ بعد از ظهر تخت جمشید جنب چهارراه بهار

دکتر خشنود - متخصص بیماریهای پوست
شاهرضا مقابل لاله‌زارنو تلفن ۴۹۶۳۲ پذیرائی با تعیین وقت قبلی

دکتر نوری تلفن ۳۳۴۷۳۲
متخصص بیماریهای پوست وموی سر جاده قدیم شمیران باغ صبا ایستگاه سلیم بلاك ۸۰۵ر۲ پذیرائی ۳ تا۶ بقیه اوقات باتعیین وقت قبلی

بهداشت زیبائی پوست
دکتر آیدین -تناسب اندام -شاهرضا خیابان فرصت تلفن۶۵۶۸۷

متخصصین بیماری خون
دکتر گرجی تلفن ۳۳۴۳۸۹ متخصص بیماریهای خون
و انواع کم خونی‌ها از دانشگاه پاریس دروازه دولت

متخصصین بیماری زنان
دکتر جمشید کاوه - متخصص و جراح امراض زنان
وزایمان و نازائی از آلمان تشخیص ودرمان زودرس سرطان خیابان پهلوی - چهار راه امیراکرم شماره ۱۴۵ تلفن ۶۵۰۶۷

متخصص بیماریهای اطفال
دکتر اکبر وفائی متخصص بیماریهای اطفال
مطب و منزل سپه، غربی‌چهارراه کارون تلفن ۹۵۳۸۶۸ بعدازظهرها

دکتر تیموریان خیابان کریمخان زند نبش خردمند تلفن ۶۲۸۶۶۴

مفاصل استخوان - تخصص ارتوپدی
دکتر کیوان گوهر درخشان - خیابان کاخ جنوبی
کوچه هلالی شماره ۱۱ پذیرائی ۵ تا۸ بعداز ظهر تلفن۴۱۷۰۴

متخصصین بیماری جهاز هاضمه
بیماریهای معده ، کبد وروده ، بواسیر بدون عمل جراحی دکتر رفیعی
متخصص از دانشگاه پاریس جامی اول کوچه پاریس تلفن ۴۸۱۸۹

دکتر یحیی شهردار - متخصص جهاز هضم
پذیرائی صبحها با تعیین‌وقت قبلی-نشانی خیابان باغ سپهسالار بشماره ۱۵۴ تلفن ۳۳۷۰۳۵

درمان فلج
معالجه فلج ، فشاد خون باروش هموپاتیك منحصر بفرد در ایران
دکترحسن بهره‌مند از دانشگاه هندوستان با چها سال سابقه سعدی کوچه شمالی بیمه (بخارا) تلفن ۳۰۱۶۱۷ و ۳۲۸ ۸

دکترقیصر ۷۶۵۶۱۴ متخصص فیزیوتراپی از کپنهاك درمان فلجها،
دردهای عضلانی وروماتیسم ، سیاتیك‌تخت جمشیدچهارراه بهار کوچه‌آفتاب

بیماریهای داخلی
دکترمحمدعلی صدیقی - داخلی پوست آمیزشی ترك هروئین
ترك الکل شاه چهار راه فروردین پذیرائی صبح وعصر تلفن ۴۹۵۲۶

بواسیر بدون جراحی فیستول- فیسوربامتد موثر دکتر نیك‌نژاد
خیابان گرگان جنوبی گرامی عصرها تلفن ۷۵۵۷۷۵

دکتر اسماعیل فریور تلفن مطب۴۴۴۹۳
منزل ۶۲۵۲۰۰ پذیرائی همه روزه عصر ها صبحها با اطلاع قبلی امیریه‌نرسیده به چهار راه پهلوی

ترك تریاك وهروئین
ترك تریاك وهروئین - دکتر صفائی با ۲۹سال سابقه
و متدجدید بستری وسرپائی سعدی‌شمالی جنب‌بانك بیمه تلفن۳۰۴۱۵۳

بیماریهای آمیزشی
دکتر یحیی صدری - بیماریهای آمیزشی ومجاری ادرار
میدان بهارستان خیابان صفی‌علیشاه

دکتر محمدمسدد - بیماریهای آمیزشی مجاری ادرار
دیپلمه آمریکا دروازه دولت تلفن ۳۳۴۳۸۹

دکتر عباس جناب‌زاده
امراض مقاربتی و مجاری ادرار خیابان منوچهری مقابل کوچه ژاندارك

بیماریهای آمیزشی مجاری ادرار - دکتر احتیاطی
دیپلمه آمریکا سپه چهار راه‌پهلوی تلفن ۶۸۴۸۷

دکتر فرنوش تلفن ۴۸۵۵۵
داخلی ، پوست، مقاربتی گواهینامه از پاریس امیریه اول منیریه

دندانپزشکان
بانو دکتر لیدیا حکیم‌زاده - دندانپزشك - خیابان پهلوی
کوچه تلویزیون شماره ۱۷ تلفن ۶۲۷۷۹۶ پذیرائی بعد از ظهرها

دکتر میر حسن آیرملو -دندان پزشك (بیمه اختصاصی)
عباس آباد داریوش اندیشه ۳ پذیرائی ۴ تا۷ تلفن مطب

داروخانه‌ها
داروخانه شبانه‌روزی تخت‌جمشید
در تمام ساعات شبانه‌روزی درخدمت شما است تلفن ۶۸۱۰۱ و۶۷۸۲۳

داروخانه شبانه روزی پارس
جاده پهلوی شمال بارك ساعی تلفن ۶۲۰۲۷۹ و ۶۲۹۳۹۱

داروخانه مهران تلفن ۹۰۴۰۷ شیر وخورشید چهار راه استخر

اولین داروخانه شبانه روزی در تهران
داروخانه امریکائی چهار راه پهلوی شاهرضا ۴۵۲۹۰

ترك تریاك دکتر رحمانی - متخصص امراض اعصاب روح
از دانشگاه لندن خیابان پهلوی بالاتر از خیابان امیراکرم تلفن۴۵۱۱۴

نیازمندیهای بهای تلفنی

تلفن ۲۰۰۱۱ - ۲۱۵۳۲

خرید و فروش اثاثیه

خرید

فرش کیهان تلفن ۷۶۳۷۷۶
انواع قالی وقالیچه کهنه ونو

مخصوصا قالی‌های سنگین‌قیمت راخریداریم بهتراست برای معاملات هرنوع فرش باسازمان فرش کیهان تماس بگیرید چون مشاورین ما مجانا در اختیار شما خواهند بود.
۱ـ۳۰ آ ـ ۷۳۴

فرش رضوی ۷۶۴۸۰۰

روزولت میدان۲۵ شهریور خریدار فرشهای نوو کهنه صادراتی تحت نظر کار شناس مطلع با قیمت منصفانه می‌باشدموقع خریدوفروش باتلفن ۷۶۴۸۰۰ مکالمه فرمائید.

فروشگاه حاجیان تلفن۳۵۱۸۳۸

قالی و قالیچه کهنه و نو شمارا جهت صادرات‌در منزل‌نقدا خریدار است همچنین پخچال ـ تلویزیون وسایر لوازم منزل ـ کارکنان این فروشگاه باوسیله مجهزی که در اختیار دارند بدون وقفه در محل اجناس راعادلانه‌خریداری مینمایند

فرش گلشن تلفنهای ۶۲۱۴۱۵ و ۶۲۱۴۲۱

انواع فرشهای نو از تمام‌شهرستان های ایران موجود میباشد و قیمت یك‌کلام در ضمن فرش نو و کهنه خریداریم ۱ـ۲۶ آ ـ ۴۲۲

فرش ملك تلفن ۷۶۴۶۱۷
فرش کهنه نقدا خریداریم

فرش های نو موجود است
فرش ملك خیابان قدیم شمیران باغ صبا مقابل ملك ۷۶۴۶۱۷
آ ـ ۶۴۵

فروشگاه ونمایشگاه آسیا

یخچال ـ تلویزیون ـ اجاق گاز و فرش عادلانه خریداریم شاه چهارراه پیروز تلفن ۶۱۲۸۳۲
۱ـ۲۶ آ ـ ۸۳۰

فروشگاه خالقی

تلفن‌های ۳۰۳۰۸۰و ۳۵۲۰۹۰
فرش کهنه ونوو یخچال.تلویزیون ولوازم منزل شما را خریداریم .
۱ـ۳۰ آ ـ ۸۶۰

فروشگاه صفا تلفن۳۵۲۸۷۶

کلیه لوازم منزل شما رادراسرع وقت بااطلاع تلفنی در محل نقدا عادلانه خریداری مینماید

فرش طوسی تلفن ۷۵۹۰۲۹

قالی و قالیچه کهنه شما را برای صادرات از سایرین بهتر میخرد
۱ـ۲۵ آ ـ ۱۰۲۵

فرش درگاهی تلفن ۶۶۶۸۷

در فروش قالیهای کهنه و خرید قالیهای نو باما مشورت فرمائید
۱ـ۲۶ آ ـ ۹۸۸

فروشگاه آرمان تلفن۶۹۶۲۳

بهترین خریدار تلویزیون‌فرش چراغ گاز و هرنوع یخچال نقتی
۱ـ۲۶ آ ـ ۸۵۳

فروشگاه سعید ـ سرچشمه

خریدار اثاث خانگی و فرشهای سنگین قیمت ۳۳۸۶۶۷و ۲۳۳۷۶
۱ـ۲۶ آ ـ ۷۱۶

فرش‌شایان تلفن ۶۱۳۳۸۱

انواع قالی نو و کهنه در محل نقدا بقیمت عادلانه خریدار است.
۱ـ۲۶ آ ـ ۵۲۹

فرش فروردین تلفن۴۳۰۸۵

بهترین خریدار فرشهای کهنه‌ونو
۱ـ۲۶ ا ـ ۷۰۸

فروشگاه معینی

علاوه‌بر خرید قالی‌کهنه شمافرش را با صدی ۲۰ تخفیف عرضه‌می ـ نماید بوعلی جنب بانك سپه شماره ۳۷تلفن ۲۸۹۶۴
۱ـ۲۶ آ ـ ۱۱۱۰

فروش

صد دستگاه میز ونیمکت

فلزی دبستانی بقیمت مناسب‌بفروش میرسد تلفن ۴۷۴۳۲
۱ـ۱۵ ا ـ ۹۷۲

کلیه لوازم منزل

بفروش میرسد تلفن ۷۲۵۹۵
آ ـ ۱۱۱۲

نمایشگاههای مبل

پرده دوزی ارجمند ۳۳۷۳۷۰
۱ـ۲۶ آ ـ ۱۰۲۲

پیراهن مبل ۳۳۹۵۰۵

تعویض پارچه مبل ۳۳۹۵۰۵
پرده‌دوزی شهرزاد ۳۳۹۵۰۵
۱ـ۲۶ آ ـ ۱۰۴۳

اطلاعیه مبل یکتانو

قابل توجه خریداران و مصرف کنندگان انواع مصنوعات فلزی کارخانه یکتانو سازنده همه نوع مبل . صندلی . کمد و اشپزخانه فلزی میباشد سفارشات شما را در اسرع وقت در محل باناز‌لترین قیمت تحویل میدهد .
خیابان ری ، خیابان‌صفاری ، چهار راه محمودیه مبل یکتا نو تلفن ۲۰۵۴۴
۱ـ۱۵ آ ـ ۱۰۸۵

تعمیرات

تعمیرگاه تلویزیون الکترون تلفن ۷۶۳۶۸۲

آماده برای نصب کنورتورجهت فرستنده دولتیو آموزش وپرورش روی هر نوع تلویزیون و تعمیر ـ تلویزیون آر .سی .آی ،شاوب لورنس ، تلفونکن ، سیبرا،فیلیپس و سایر مارکها . سرویس مجهز سیار در منازل بویژه شمیرانات
۱ـ۱۵ آ ـ ۱۰۷۰

سرویس تلویزیون گارانتی

تعمیر تلویزیونهای سیبرا .R.C.A ادا جنرال الکتریك تلفونکن ونصب کنورتور در تمام نقاط تهران‌بویژه شمیرانات تلفن ۶۲۸۳۷۱
۱ـ۲۶ آ ـ ۴۵۱
آ ـ ۲۶ آ ـ ۹۶۶

تعمیرگاه‌الکترونیکی‌پاسیفیك

در تمام ساعات برنامه آماده‌تعمیر انواع تلویزیون های اروپائی و آمریکائی ونصب کنورتور و آنتن تمام کانال میباشد تلفن ۷۲۱۵۱
۱ـ۲۶ آ ـ ۸۵۵

تعمیرگاه تلویزیون غرب ۳۰ در صد تخفیف

جهت تعمیر انواع تلویزیون و نصب کنورتور اتوماتیك آلمانی در منازل باسرویس سیارتلفن ۷۵۴۵۰
۱ـ۲۶ آ ـ ۱۰۳۳

نصب کنورتور

تعمیر انواع تلویزیون ، رادیوگرام در منزل شمافقط با یك تلفن
تلفن ۶۱۳۷۶۰
۱ـ۲۶ آ ـ ۹۷۳

شرکت سهامی رادیو تلویزیون ایران

جهت‌نصب کنورتوروتعمیرتلویزیون های R.T.I. — R.C.A. که‌تحت نظر متخصصین کار آزموده‌انجام میگیرد به تعمیرگاه خودتان به شماره های ۹۰۳۱۹ و ۹۰۳۲۰ و ۹۰۳۲۱ مراجعه نمائید .

سرویس اجاق گاز

بوسیله متخصص شرکت فنی رگلاتور کنترل گازتلفن ۶۳۰۲۶۹
۱ـ۱۵ آ ـ ۲۴۲۵۶

مهندسی رادیو تلویزیون نیوتن

تعمیر تلویزیون‌های اروپائی و امریکائی نصب کنورتورو آنتن‌تمام کانال‌در اسرع‌وقت تلفن ۶۲۷۶۹۰
۱ـ۲۶ آ ـ ۱۰۶۲

سرویس R.T.I-R.C.A.

در تمام ساعات برنامه آماده تعمیر انواع تلویزیون می‌باشد خیابان نادری ۶۴۳۴۸و ۴۸۵۳۳
۱ـ۳۰ آ ـ ۹۷۱

موسسه پارس ۳۰۲۸۹۰

تعمیر یخچال کولر ماشین لباس‌شوئی (آبگرم کن با دستگاه مخصوص) ضمانتنامه یك‌ساله‌لوازم یدکی ۱ـ۱۰ آ ـ ۹۰۸

آنتن تلویزیون

نصب آنتن تمام کانال

مهندسی تلویزیون نصیر ۳۳۷۵۲۰
۱ـ۲۰ آ ـ ۱۰۸۹

معاملات املاک و مستغلات و اتومبیل

فروش

توجه فرمائید

مرغوب ترین زمین های ساختمانی در اطراف‌جاده‌قدیم شمیران دروس جاده پهلوی در اختیار ما است‌دفتر مسعود ۷۷۰۲۴۱
۱ـ۲۶ ـ۸۰۹

۳۵۰ متر زمین مرغوب

خیابان خردمند شمالی عباس‌آباد فروشی ساعت ۷ تا ۲۰ تلفن ۶۲۵۵۱۳ مراجعه فرمایند .
۱ـ۱۳ آ ـ ۹۳۳

یك قطعه باغ

برخیابان قدیم شمیران ایستگاه چالبرز مقابل حسینیه ارشادیقطعات کوچك بفروش میرسد خواستاران در همان محل به بازرگانی‌شهرزاد (گلکار) ۷۷۰۶۹۹ مراجعه فرمایند
۱ـ۱۵ آ ـ ۹۵۶

خانه فروشی در دروس

۴۳۰ متر بابنای شخصی دو طبقه شش اطاق تلفن آب تهران و کولر ۳۳۹۷۸۴ بنگاه کوشان
۱ـ۵ ۱ـ۲۶۰۹۸

فروش خانه‌های

ویلائی ـ مستغلاتی امیر آباد غربی صفاریان تلفن ۶۳۲۸۳۶
۱ـ۱۵ آ ـ ۱۰۷۱

خانه فروشی با ۶۰۰ تومان

اجاره در باغ‌صبا خیابان سلیم بنگاه کوشان ۳۳۹۷۸۴
۱ـ۲ آ ـ ۲۶۵۲۶

مستقل چهار طبقه‌فروشی

با ۲۲۰۰ تومان در اجاره هر طبقه ۴ اطاق نزدیك خیابان‌شاه ۳۳۹۷۸۴ بنگاه کوشان
۱ـ۲ آ ـ ۲۶۵۲۴

خانه فروشی در لاله‌زارنو

داخل کوچه ۱۷۰ متر با شش‌اطاق تلفن دو زیر زمین ۳۳۹۷۸۴ بنگاه کوشان .
۱ـ۲ ۱ـ۲۶۵۲۲

خانه جنوبی شخصی‌ساز

بمساحت ۵۴۴ متر زیربنا ۵۸۵ متر روکار سنك سفید ۲طبقه بازیر زمین گلخانه ـ برق، آب، شوفاژ، استخر ، گاراژ خیابان شمیران روبروی هتل انترناسیونال بمبلغ ۳۸۰ هزار تومان بفروش میرسد تلفن ۷۷۲۴۸۹
۱ـ۳ آ ـ ۱۰۹۷

ویلای کنار دریا

یك ویلای بسیار آبرومند با عمارت مدرن و چهار اطاق خواب‌و چهار هزار متر مربع زمین مشجر بادرخت های مرکبات بارده وگل های زینتی عالی وسایر لوازم در نزدیکی متل‌قو با اثاثیه یا بدون اثاثیه باشرایط سهل و آسان‌به فروش میرسد .
چون قیمت سنگین است لطفا طالبین جدی قبلا بوسیله تلفن ۷۷۰۹۹۲ تماس‌بگیرندکه مزاحمتی برای مشتریان محترم فراهم نشود.
۱ـ۳ آ ـ ۲۶۷۷۴

دو خانه نوساز متصل

بهم هریك بمساحت پانصد متر واقع در تجریش خیابان‌دربندهریك علیحده دارای اب قنات و چاه و لوله کشی و برق و تلفن و استخر شنا یك درب در کوچه شمالی‌و یك درب در کوچه جنوبی هر کدام سه طبقه دارای هشت اطاق(سالن ناهارخوری ، دفتر ، اطاق سرویس و آشپزخانه ، چهار اطاق خواب و تمام لوازم) علیحده و یا باهم به فروش میرسد برای تعیین وقت بازدید صبحها ساعت ۷ تا تلفن ۸۳۴۶۷ قرار گذارده شود .
۱ـ۳ ۱ـ۲۶۶۳۲

بعلت‌مسافرت بخارج‌بفروش‌میرسد

درشمیران ساختمان دو طبقه‌مدرن بمساحت ۸۰۰ متر بافضای دوهزار متر باآب و برق و تلفن طالبین از ساعت ۹ صبح الی ۱۲ به تلفن‌های ۳۵۲۴۵۸ و ۸۸۱۶۸۴ مراجعه نمایند .
۲ـ۱

خریداری میشود

در شهروشمیرانات زمینهای مسطح و قطعات کوچك‌فورا خریداری میشود

سازمان تعاون تلفن ۶۸۴۴۱
۱ـ۱۳ ۱ـ۹۰۵

بورس اراضی جنت‌آباد

باغ‌فیض ـحاجی‌آباد ـ کن و هاشمی ـ جاده کرج تلفن ۶۱۱۷۷۱
دفتر مسعود ۷۷۰۲۴۱

خرید اراضی دره‌قشلاق، داودیه ، دروس، مبارك‌آباد ، مهران
۱ـ۲۶ آ ـ ۸۰۷

دفترپارس خریدارزمین

وخانه های ویلائی و مستغلات در عباس آباد و شیمرانات ۷۶۱۰۵۸
۱ـ۲۶ آ ـ ۱۴۴

پهلوی دره‌قشلاق داودیه

دروس مبارك آباد عابدی۷۷۰۴۷۷
۱ـ۲۶ ا ـ ۸۱۲

اراضی نارمك راخریداریم

دفتر املاك گلزار ۷۹۹۴۵
۱ـ۰ آ ـ ۸۸۴

زمینهای پونك باغ فیض

عباس‌آباد راخریداریم‌تلفن ۴۰۱۵۵
۱ـ۲۶ آ ـ ۸۷۱

اراضی جنت‌آباد باغ‌فیض

کوهك فروشنده‌ایم ۴۵۶۲۵
۱ـ۲۶ آ ـ ۸۷۹

تلفن ۷۷۰۲۷۳

خریدار و فروشنده زمین های کاظم‌آباد ، عباس‌آباد ، مبارك‌آباد
۱ـ۲۶ آ ـ ۹۴۴

اراضی جنت آبادباغ‌فیض

گیشاپونك خریداریم ۴۸۴۶۳
۱ـ۱۵ آ ـ ۹۹۶

اراضی پونك حسین‌آباد

حاجی‌آباد خریداریم امین ۴۲۳۲۷
۱ـ۲۵ آ ـ ۹۹۷

مرکز خرید وفروش اراضی

یافت‌آباد املاك ایفل ۹۵۰۱۴۳
۱ـ۲۵ آ ـ ۱۰۷۳

خرید وفروش‌اراضی‌نارمك نهران پارس ـ در دشت

بازرگانی امینی تلفن ۷۹۰۰۹۰
۱ـ۳۰ آ ـ ۱۰۸۸

بورس اراضی پونك باغ فیض جنت‌آباد

سازمان برنامه حسن اباد حاجی آباد وخانه های ویلائی دفترباستان اول جاده کن ۹۵۲۷۱۰
۱ـ۱۰ ا ـ ۱۰۸۶

اراضی جنت‌آباد هاشمی

کن جاده کرج ام ـ ام ـ سی خریدار وفروشنده‌ایم ۹۴۰۶۹
۱ـ۱۵ آ ـ ۹۰۳

بازرگانی شهرزاد ۸۸۱۷۰۹

مرکز خریدو فروش اراضی‌فرمانیه اراج ـچیذر و حصار بوعلی
۱ـ۱۵ آ ـ ۹۹۲

اراضی ساختمانی عباس‌آباد

خریدرایم دفتراندیشه ۷۶۱۷۴۷
۱ـ۱۳ آ ـ ۹۶۲

مستغلات نوساز شمال شاهرضا تا ۸۰۰ هزارتومان

خریدارایم آژانس رایت ۳۳۲۹۷۱
۱ـ۵ آ ـ ۱۰۳۶

دفتر براتی شمیران

خیابان پهلوی باغ‌فردوس ۸۵۲۵۷۵
۱ـ۲۶ آ ـ ۹۱۷

برای خرید و فروش خانه

زمین ومستغلات تلفن و اجاره با شرکت فروتن ۴۸۴۴۰ تماس بگیرید
۱ـ۲۶ آ ـ ۲۶۳۴۲

اجاره میشود

منازل شما را بخارجیان

اجاره میدهیم تلفن ۴۲۳۸۲
۱ـ۱۵ ا ـ ۸۱۷

برای اجاره فوری خانه و آپارتمان درتمام‌نقاط‌شهر وشمیرانات باشخاص‌خارجی و ایرانی بسازمان تعاون تلفن ۴۵۰۵۷ اطلاع دهید .
۱ـ۹۰۴ ۱ـ۳

بخارجیان اجاره میدهیم

تلفن های ۶۱۲۹۶۴ و ۴۹۷۱۳

منازلو اپارتمانهای شمارا دراسرع وقت بخارجیان اجاره میدهیم .
۲۶ آ ـ ۹۳۴

موسسه امور خارجیان

منازل شمارا بخارجیان‌اجاره میدهد تخت جمشید شماره۵۰۳ـ ۷۱۷۸۲

اجاره داده میشود

اجاره

یك دستگاه آپارتمان در طبقه اول مشتمل بر ۴ اطاق و هال بزرك و سرویس کامل تلفن با حیاط ناتمام زیر زمین حوالی مجلس سنا باجاره میرود بین ساعت ۵تا۶ بعد از ظهر بتلفن ۴۰۶۸۹مراجعه شود .
۱ـ۳ آ ـ ۲۶۴۳۴

واگذار میشود

مغازه بزرك ۱۵۰ متری

باضافه زیر زمین جنوب شرقی میدان بهارستان واگذار میگردد.
۱ـ۳ آ ـ ۱۳۶۳۷

آرایشگاهی مدرن

و مجهز با مزون باسابقه‌و لوکس واقع در خیابان پهلوی‌بعلت‌مسافرت واگذار میشود لطفا با آقای‌هنرجو تلفن ۳۵۵۷۰۳ تماس بگیرید .
۱ـ۷ آ ـ ۱۰۸۷

آپارتمان اجاره درشمیران

حدود پل‌رومی .چهار اطاق و هال بزرك وسرویس کامل با آب لوله کشی وبرق و تلفن بدون واسطه تلفن ۲۱۰۷۰
۱ـ۲ آ ـ ۱۲۹۷۷

خانه‌ئی دارای هفت اطاق

دردو طبقه وسرویس کامل . وتلفن مستقل واقع در خیابان استخر حسن‌آباد پلاك ۱۴۶ باجاره داده میشود بتلفن ۴۶۷۳۸ مراجعه شود
۱ـ۳ آ ـ ۱۳۹۵۱

فروش اتومبیل

اولین بازار اتومبیل‌درایران

خریدوفروش ومعاوضه اتومبیل به قیمت‌روزوعادله‌انجام‌میشود سرچشمه توقفگاه کاروان ۳۰۱۳۲۷
۱ـ۲۶ ا ـ ۷۹۷

انواع فولکس‌واگن های‌نورا

از شرکت سهامی عباد خیابان امیر کبیر خیابان ملت تلفن های ۳۰۴۱۸۱و ۳۰۴۴۷۲ خریداری نمائید .
۱ـ۲۶ ا ـ ۸۹۸

آلفارمئو

شکاری باوضع استثنائی بفروش میرسد تلفن ۶۰۱۰۹
۱ـ۲ ۱۳۸۸۵

بنز ۱۹۰ بنزینی‌مدل ۶۵

رنك‌شیری گمرك‌نشده ـساعت۱۳ـ ۱۴ بعداز ظهر ها تلفن ۶۷۰۹۴
۱ـ۲ آ ـ ۱۳۹۴۱

فورد موستانك‌هشت‌سیلندر

کروکی مدل ۶۵ بفروش می‌رسد.
تلفن ۷۲۵۹۵
آ ـ ۱۱۱۳

کرایه

اتولوکس

اتومبیل های کشر مفاتو با راننده برای داخل و خارج تهران میدان فردوسی ۴۴۶۰۵ و ۶۱۱۲۷۰
۱ـ۲۶ آ ـ ۸۱۱

برای ساختمان شما

فرش‌ماشینی متر مربع ۴۰ تومان تلفنهای ۶۴۸۸۷ ۶۱۱۴۳۹و ۲۶۵۱۵۰ و ۹۲۶۱۳

نمایشگاه فرش ماشینی وسائل زندگی مدرن را تقدیم میکند .عالی ترین نوع کف‌پوش ، روتختی ، کاغذدیواری و شیشه‌ای ، پرده کرکره وپارچه‌ای، اقسام کف‌پوش اتومبیل بانازلترین قیمت . نشانی جمشیدآباد شمالی ـ نرسیده به پادگان جمشیدیه
۱ـ۲۶ آ ـ ۱۰۹۱

رفع گرفتگی لوله ساختمان در ۲ دقیقه سازمان تراکم تلفن ۸۸۱۶۸۱

نقاشی ساختمانی جانفدا

فوری ارزان باقساط ۷۸۱۹۷۷
۱ـ۲۶ ا ـ ۱۰۸۱

لوله‌بازکنی فاضل آب دراسرع‌وقت‌باارزانترین قیمت تلفن: ۹۲۹۲۲

لوله بازکنی فاضل آب
باستگاه تراکم هوا
تلفن ۷۶۳۲۸۶

نورنك
متخصص‌دکوراسیون‌ونقاشی

ساختمان و نصب کاغذ دیواری دسوتو با همکاری استادکاران پایتخت . با تخفیف‌و شرایط سهل کاخ‌شمالی بلوار جنب‌بانك ایران هلند تلفن ۶۲۸۷۵۴
۱ـ۱۰

رفع گرفتگی برنوع لوله‌ساختمانی
بادستگاه تراکم هوا ـ تلفن ۷۸۷۲۷

معاملات پول

چکهای برگشتی را نقدا خریداریم ۶۵۴۶۴
۱ـ۶۷۷

پول شرطی موجود است بتلفن ۳۳۹۰۶۷و ۳۳۶۸۸۵ مراجعه نمائید
۱ـ۸ آ ـ ۶۹۷

پول‌تومانی۲ شاهی ۷۳۵۴۱
۱ـ۲۶ آ ـ ۸۳۹

پول‌تومانی۲شاهی ۶۲۸۰۹۰
۱ـ۲۶ آ ـ ۷۳۹

پول شرطی باسود

بانکی موجود تلفن ۴۸۴۶۳

پول تومانی ۵ر۱ شاهی۶۴۴۸۷۳
۱ـ۱۰ آ ـ ۱۰۳۰

معاملات تلفن

مشاور کلی امور تلفن

صفاریان تلفن ۶۳۲۸۳۶
۱ـ۵ آ ـ ۱۰۷۴

تبوض

قبوض قالی‌وقالیچه بانك

کارگشائی خریداریم ۶۰۸۲۵
۱ـ۲۶ آ ـ ۷۱۳

قبوض اصلاحات ارضی بیواسطه خریداریم‌پاکیور ۲۲۷۲۹و ۶۲۷۶۹۷
۱ـ۲۶ آ ـ ۹۵۹

صاحب امتیازو مدیر مسئول
عباس مسعودی
خیابان حمام ایران چاپ
چاپخانه اطلاعات تلفن ۳۰۳۹۶۵
تلفنخانه ۳۰۰۱۱ تا ۳۰۰۱۹

برنامه سینماها

- **انتقام ۷ تیرکش** ـ رنگی ـ جفری هانتر ـلوئی هوارد
  متروپل (۳۳۹۴۱۰) ۳۰ر۱۰ـ ۳۰ر۲ـ ۳۰ر۴ـ ۳۰ر۶ـ ۳۰ر۸
- **ایرما خوشگله** ـ رنگی ـ جك‌لمون ـ شرلی مك لین
  گلدیس (۶۲۸۷۱۳) ۳۰ر۲ـ ۵ـ ۱۵ر۷ـ (۳۰ر۹ بزبان‌اصلی)
- **بوسه‌ای‌که تکرار می‌شود** ـ رنگی ـ هیلی‌میلز ـجان‌میلز
  آتلانتیك (۶۲۷۱۷۱) ۱۵ر۱۱ـ ۳۰ر۳ـ ۳۰ر۵ـ ۳۰ر۷ـ ۳۰ر۹
- **توپکاپی** ـ سینماسکوپ ـ رنگی ـ ملینامرکوری
  درایوین (۷۸۱۷۹۵) ۴۵ر۷ـ ۴۵ر۹
- **تعطیلات بسبك ایتالیائی** ـ رنگی ـ ساندراميلو
  رادیوسیتی (۴۳۳۲۰) ۱۵ر۱۱ـ ۳۰ر۳ـ ۳۰ر۵ـ ۳۰ر۷ ـ ۴۵ر۹
  ب.ب (۶۹۶۴۱) ۳۰ر۱۰ـ ۲ـ ۴ـ ۶ـ ۸ نیاگارا (۶۵۳۰۷) ۱۱ ـ ۳ـ ۵ـ ۷ـ ۱۵ر۹
- **چرخ فلك** ـ فردین ـ بیك ایمانوردی ـ آذرشیوا
  اونیورسال (۶۶۹۵۳) ۱۱ـ ۳۰ر۱ـ ۴ـ ۳۰ر۶ـ ۹تراس ۳۰ر۷ـ ۱۰
  ایران (۳۳۶۳۵۴) نپتون(۷۶۰۱۳۶) مونت‌کارلو (۷۹۷۴۱)۳۰ر۱۰ـ ۳۰ر۲ـ ۳۰ر۴ـ ۳۰ر۶ـ ۳۰ر۸آستارا (۸۴۰۲۲)۳۰ر۱۰ـ۲ـ ۱۵ر۴ـ ۳۰ر۶ـ ۴۵ر۸ لیدو (۹۵۱۲۸۲) ژاله (۳۰۴۱۲۰) الوند (۵۵۵۳۸)
  ۱۰ـ ۱۲ـ ۲ـ ۴ـ ۶ـ ۸ پاسارگاد (۷۹۲۷۸۲) ۱۱ـ ۳ـ ۵ـ ۷ـ ۹
- **حماسه جوزی** ـ رنگی ـ دوریس‌دی ـ جرج کندی
  اروپا (۳۰۳۱۷۹) ۳۰ر۱۰ـ ۳۰ر۲ـ ۳۰ر۴ـ ۳۰ر۶ـ ۳۰ر۸ کاپری (۴۸۴۰۱) ۱۱ـ ۳ـ ۵ـ ۷ـ ۹ پولیدور (۶۴۵۸۵) ۱۵ر۱۱ـ ۳ر۳۰ـ ۵ر۳۰ـ ۷ر۳۰ـ ۹ر۳۰
- **دختر خیلی‌خیلی متجدد** ـ رنگی ـ جولی‌اندروز ـ پارامونت (۴۸۳۲۱) ۱۱ـ ۴۵ر۲ـ ۶ـ ۹ر۱۵
- **دارلینك** ـ جولی کریستی ـ لورنس‌هاروی ـ درك‌بوگارد
  گلدن‌سیتی (۶۱۳۲۶۹) ۱۱ـ ۳ـ ۱۵ر۵ـ ۳۰ر۷ـ ۴۵ر۹
- **دکترسین** ـ رنگی ـ پاتریك‌مك‌گوهان ـ شون‌اسکالی
  سینه‌موند (۴۸۳۲۲) ۴۵ر۱۰ـ ۳ـ ۵ـ ۷ـ ۹
- **دره شجاعان** ـ رنگی ـ سزار رومرو ـ فرانکی آوالون
  ادئون (۳۳۸۱۱۸) ۳۰ر۱۰ـ ۳۰ر۲ـ ۳۰ر۴ـ ۳۰ر۶ـ ۳۰ر۸ پلازا (۴۴۲۵۵) ۱۱ـ ۳ـ ۵ـ ۷ـ ۹ تراس‌نیاگارا ۳۰ر۷ـ ۳۰ر۹
- **۲ لژیونر** ـ چیچو و فرانکو
  مولن‌روژ (۷۲۹۲۹) ۱۱ـ ۳۰ر۳ـ ۳۰ر۵ـ ۳۰ر۷ـ ۳۰ر۹ دیانا (۴۷۳۶۵) ۱۱ـ ۲ـ ۴ـ ۶ـ ۸ـ ۱۰ مهتاب (۴۷۷۷۷) ۳۰ر۱۰ـ ۳ـ ۵ـ ۷ـ ۹ کریستال (۳۳۷۶۷۵) ۳۰ر۱۰ـ ۳۰ر۲ـ ۳۰ر۴ـ ۳۰ر۶ـ ۳۰ر۸ اسکار (۹۵۰۸۹۸) ۳۰ر۹ـ۳۰ر۱۱ـ ۳۰ر۲ـ ۳۰ر۴ـ ۳۰ر۶ـ ۳۰ر۸
- **۲ همسفر** ـ رنگی ـ آلبرت فینی ـ ادری هپبورن
  بولوار (۶۰۲۹۲) ۱۱ـ ۲ـ ۴ـ ۶ـ ۸ـ ۱۰
- **دره عروسکها** ـ سینماسکوپ ـ رنگی ـ شارون‌تیت
  آریا (۳۳۹۸۸۴) ۹ـ ۱۱ـ ۱ـ ۳ـ ۱۵ر۵ تراس ۱۵ر۷ـ ۳۰ر۹
- **دام** ـ ریتاتوشینگهام ـ الیوررد
  پانوراما (۷۹۳۵۷۰) ۳۰ر۱۰ـ ۳۰ر۲ـ ۳۰ر۴ـ ۴۵ر۶ـ ۹
- **راه برای زیبایان بازاست** ـ آناماریا ـ ناکی آتیلا
  امپایر (۶۲۳۹۴۲) ۱۵ر۱۱ـ ۳۰ر۳ـ ۳۰ر۵ـ ۳۰ر۷ـ ۴۵ر۹
- **رام وشام** ـ رنگی ـ دلیپ‌کمار ـ وحیده رحمان
  حافظ (۳۳۴۰۷۴) ۳۰ر۱۰ـ ۱ـ ۳۰ر۳ـ ۶ـ ۳۰ر۸
- **شبهای شیرین** ـ سینماسکوپ ـ رنگی
  سانترال (۴۸۶۸۶) ۱۱ـ ۳ـ ۵ـ۷ـ ۱۵ر۹ تاج (۳۳۳۰۶۴) ۳۰ر۱۰ـ ۲ـ ۴ـ ۶ـ ۸ـ ۱۰
- **شاهراه زندگی** ـ ایرج قادری ـ کتایون ـ تابش
  رکس (۳۳۵۲۹۳) هما (۶۹۶۶۴) المپیا (۹۱۷۹۶) سیلوانا (۳۳۳۷۷۷) ۳۰ر۱۰ـ۳۰ر۲ـ۳۰ر۴ـ ۳۰ر۶ـ ۳۰ر۸ آسیا (۴۲۹۰۹) ۱۱ـ۱۵ر۳ ـ۱۵ر۵ـ ۱۵ر۷ـ ۱۵ر۹ میامی (۷۴۳۲۹) ری (۲۲۵۷۸) پرسپولیس (۵۸۱۰۸۳) ۱۱ـ ۳ـ ۵ـ ۷ـ ۹ پاسیفیك (۷۳۳۱۱) ۱۱ـ ۳ـ ۵ـ ۷ر۱۵ـ ۹ر۳۰ ناتالی (۹۵۴۵۳۴) ۱۰ـ ۱۲ـ ۲ـ ۴ـ ۶ـ ۸
- **شبی در رم** ـ ادری‌هپبورن ـ گریگوری‌پك
  مازستیك (۶۸۴۶۱) ۱۱ـ ۳ـ۵ـ۷ـ۹
- **غول‌طلائی** ـ سینماسکوپ ـ رنگی ـ رابرت‌آنتونی
  سعدی (۳۳۶۴۶۸) ۳۰ر۱۰ـ ۳۰ر۱۲ـ ۳۰ر۲ـ۳۰ر۴ـ ۳۰ر۶ـ۳۰ر۸ رویال (۴۹۷۸۵) ۱۱ـ ۳ـ ۵ـ ۷ـ ۹ سمیلا (۳۳۶۴۲۴) ۱۵ر۱۰ـ ۱۵ر۱۲ـ ۱۵ر۴ـ ۱۵ر۶ـ ۱۵ر۸ تراس ۳۰ر۷ـ ۳۰ر۹
- **فرار بزرك** ـ رنگی ـ استیومك کوئین ـ جیمز گارنر
  تراس دیانا ۴۵ر۷ ـ۴۵ر۹
- **کتاب‌آفرینش** ـ رنگی ـ ۷۰ میلیمتری ـ پیتر اوتول
  ریولی (۷۵۷۷۷۷) ۱۱ـ ۳۰ر۳ـ ۳۰ر۶ـ ۳۰ر۹
- **کاپریس** ـ ریچاردهریس
  تخت‌جمشید (۴۳۵۵۰) ۱۱ـ ۳ـ ۵ـ ۷ـ۹
- **مردی بدون آینده** ـ رنگی ـ لورنس‌هاروی ـ میافارو
  تراس امپایر ۴۵ر۷ ـ ۱۰
- **۷ دلاور** ـ رنگی ـ یول برینر
  برلیان (۳۳۳۵۳۵) ۱۰ـ ۱۲ـ ۲ ـ ۴ ـ۶ ـ۸
- **یکشنبه ها سیبل** ـ هاردی‌کروك ـ پاتریشیاگوتزی
  دیاموند (۶۲۸۴۰۰) ۱۱ـ ۱۵ر۳ـ ۳۰ر۵ـ ۳۰ر۷ـ ۴۵ر۹
- **امروز ـ فردا** ـ بهروز وثوقی ـ کتایون
  فری (۹۵۳۳۳۶) ۱ـ ۳ـ ۵ـ ۷ـ ۹
- **الماس۳۳** ـ تکنی‌اسکوپ ـ رنگی ـ فاضلی ـ نانسی‌کوآك
  مراد (۷۳۳۸۲) ۱۰ـ ۳۰ر۱۲ـ ۳ـ ۳۰ر۵ـ ۸
  فلور (۲۸۰۹۶) ۱۰ـ ۳۰ر۱۲ـ ۳ـ ۳۰ر۵ـ ۸
  کارون (۹۵۱۰۶۵) ۱۰ر۳۰ـ ۱ـ ۳۰ر۳ـ ۶ـ ۸ر۳۰
- **سه جوانمرد** ـ سپهر نیا ـ گرشا ـ متوسلانی
  نادر (۳۳۹۰۹۵) ۹ـ ۱۱ـ ۱ـ ۳ـ ۵ـ ۷ـ ۹
  رامسر (۵۲۰۶۰) ۱۱ـ ۳۰ر۳ـ ۳۰ر۵ـ ۳۰ر۷ـ ۹ر۳۰
  جهان (۶۰۳۵۰) ۱۱ـ ۳ـ ۵ـ ۷ـ ۹
  جی (۹۱۲۰۷) ۱۰ـ ۱۲ـ ۲ـ ۴ـ ۶ـ ۸
  شرق (۵۴۰۲۴) ۳۰ر۱۰ـ ۳۰ر۲ـ ۳۰ر۴ـ ۳۰ر۶ـ ۸ر۳۰
  ماندانا (۷۹۹۸۲) ۳۰ر۲ـ ۳۰ر۴ـ ۳۰ر۶ـ ۸ر۳۰
- **قلب‌های شکسته** ـ رنگی ـ آشاپارك ـ منوچ‌کمار
  دنیا (۳۳۳۸۱۲) ۳۰ر۱۰ـ ۳۰ر۲ـ ۴ـ ۳۰ر۶ـ ۸ر۳۰
- **۱۲ مرد خبیث** ـ رنگی ـ لی‌مارویین ـ رابرت‌راین
  پردیس ۹ـ ۳۰ر۱۱ـ ۲ـ ۳۰ر۴ـ ۷ـ ۹ر۳۰
- **دلربا ولی پردردسر ـ کشتیهای بلند**
  البرز (۳۰۴۲۵۸) ۳۰ر۸ـ ۱۲ـ ۳۰ر۳ـ ۷ـ ۸ر۳۰
- **دریاچه مرغابی** ـ رنگی ـ برایان‌گیت
  کسری (۷۵۶۹۳۵) ۱۱ـ ۳ـ ۵ـ ۷ـ ۹

برادر پادشاه سابق افغانستان در تهران

۳۰ سال قبل در همین روز

سردار عنایت‌الله خان برادر امان‌الله خان پادشاه سابق افغان با ۲۲ نفر همراهانش که یکی عبدالاحدخان مصاحب اماالله‌خان و بقیه اولاد او ومنسوبین عنایت‌اله خان می‌باشند ازراه عراق به ایران عزیمت نموده وارد تهران شدند و در خیابان امیر منظم سکنی اختیار کردند وروز بعد آقای تیمورتاش وزیر دربار ایشان را ملاقات کردند تا ترتیب شرفیابی حضور شاهنشاه را بدهند.

شهر جدید اهواز

پیشنهادی برای ساختمان شهر جدید اهواز درقسمت غربی رود کارون برطبق نقشه که از طرف سندیکا تهیه شده است تقدیم هیئت دولت شده بود مورد تصویب واقع گردیده و مقرر است هرچه زودتر شروع باحداث بنای شهر جدید نمایند. مخارج احداث شهر و ساختمان بنا های لازم راه‌آهن در حدود دویست هزار تومان تخمین زده شده است.

عملیات راه‌آهن در شمال

خالدریزی از بندر شاه تا ساری بکلی خاتمه یافته است برای ساختمان خیابان جدیدالتاسیس ازمحل سبزه‌میدان ساری تا استاسیون راه‌آهن که تقریبا هزارمتر است ازطرف مهندسین سندیکامطالعاتی بعمل آمده و مقرر است خیابان بعرض سی‌متر ساخته شود اکنون مشغول تعیین صورت مخارج و قیمت خانه‌هائی که به واسطه احداث این خیابان ازبین می‌رود وباید قیمت آنها پرداخته شود میباشند. ریلگذاری بین بندرشاه تااشرف بکلی خاتمه یافته است و از دو روز دیگر شروع بامتداد ریل ازاشرف خواهند نمود. ساختمان اسکله بندر شاه. قریب باتمام و بطوری است که کشتی های حامل بار داخل اسکله شده و بارخالی میکنند.

مسافر راه‌آهن از بندرشاه باشرف

چون قسمت راه‌آهن شمال از بندرشاه تااشرف بکلی خاتمه یافته وترن برای حمل اشیاء واثاثیه لازمه ساختمانی روی خط حرکت مینماید بعلاوه چون میتوان در خط مذکور مسافرین را حمل و نقل نمود از طرف اداره راه‌آهن درنظر گرفته شده که مسافر قبول نماید قیمت بلیط مسافرت هریکنفر از بندر شاه تا اشرف و بالعکس ۵ قران تعیین گردیده است.

بانک پهلوی شعبه تاسیس میکند

برطبق صورتی که بانک پهلوی تهیه نموده است علاوه بر اداره مرکزی و شعبه تهران در مشهد، رشت، همدان، تبریز وقزوین نیز شعبات بانک مذکور دائر و با بانک ملی نیز حساب‌جاری افتتاح گردیده است.

مخالفت با قرارداد تجارتی شوروی

خلاصه پیشنهادات اطاق تجارت در خصوص روابط تجارتی ایران و شوروی که تقدیم دولت گردیده بقرار ذیل است:

قرارداد تجارتی با شوروی که در این دوساله جریان داشته دارای نواقصی است که در ضمن عمل معلوم گردیده از قبیل تعیین مقدار معاملات به واحد پول شوروی (منات) که در روسیه ۵ قران در ایران منتها دوقران وپانصد دینار است وبهمین مناسبت واردات بایران درمقابل صادرات شوروی همیشه دوبرابر بوده بعلاوه در قرارداد مذکور نوع صادرات ایران معین نشده ولی نوع مال‌التجاره شوروی تعیین‌شده بودوروی‌همین اصل موسسات شوروی الزامی نداشتند که هر رقم جنس که تجار ایرانی میخواهند بآنها بدهند همچنین قسمت عمده مواد قرارداد ازقبیل پرداخت‌صدی ۱۰ نقدی وغیره را موسسات شوروی اجرا نموده و بااینکه بتعویق انداخته‌اند ودر نتیجه باعث خسارت تجارتی ایرانی گردیده‌اند. و از همیه مشکلتر این است که تجارت ممالک شوروی درواقع انحصار دولتی است ولی تجارت تجار ایرانی انفرادی صورت میگیرد درمقابل انحصار مذکور تجارت انفراد نمیتواند دوام نموده و حقوق خود را حفظ کند. بنابمراتب مذکوره اطاق تجارت پیشنهاد مینماید که نظریات اصلاحی تجار که بصورت پیشنهاد تقدیم دولت میشود مورد توجه قرار گیرد واز جمله نظر اطاق تجارت این است که سندیکای تجارتی در ایران مرکب از تجار ایرانی و دو نفر نمایندگان بانک ملی وپهلوی تشکیل شود که کلیه معاملات صادرات و واردات و خرید و فروش اجناس بطور امانی با سندیکای مذکور باشد.

(نقل از اطلاعات هشتم مرداد ۱۳۰۸)

آگهی دعوت مجمع‌عمومی عادی شرکت تعاونی نیکو

بدینوسیله ازکلیه سهام‌داران شرکت دعوت میشود روز جمعه ۲۵ مرداد ۴۷ ساعت ۷½ بعد از ظهر در محل شرکت حضور بهمرسانید.

دستور جلسه:

۱ـ تصویب بیلان و تقسیم سود ۲ـ انتخاب هیئت‌مدیره و بازرسان ۳ـ تصویب بودجه سال ۴۷

آ ـ ۱۳۹۵۷

هیئت مدیره شرکت

مجله جوانان

روزهای دوشنبه

درسراسر ایران منتشر میشود

جدول کلمات متقاطع شماره ۳۸۰۰

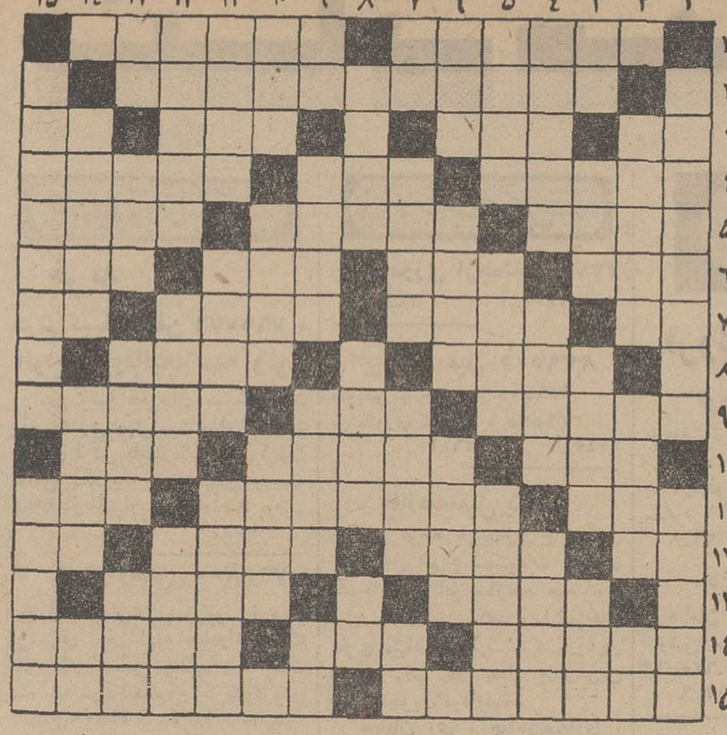

افقی: ۱ـ با هلوو گردو و قند میسازند و در لغت نامه ها املائش‌طوردیگراست ـ دخترها در مدرسه‌می گیرند ۲ـ کتابی از ارسکین کالدول ۳ـ غذای‌وطنی ـ باگذشت و فداکار ـ پرچم کوچك ـ حرف ندا ۴ـ یکی‌از پسران حضرت آدم ـ پارچه بسیار نازك ـ دیدار بقصد تفریح ۵ـ ظرف‌شراب ـ رمال می‌نشاند و جن میگیرد ـ پیش‌کش ۶ـ تندو شدید ـ سرازیری ـ فرزند فرزند ـ جریان‌شدید هوا ۷ـ ضمیر متکلم وحده ـ شهری در کردستان ـ دوستی و صمیمیت ـ بوی‌رطوبت ۸ـ دیار اروپارا گویند ـ جایشان در بارا‌راست ۹ـ محلی که جاده انشعاب میابد ـ جای بنزین در اتومبیل ـ همسایه شمالی ۱۰ـ مال دلبر شاعر از سفیدی‌چون سیم است ـ از درسهای مدرسه ـ ازآنسو مثل و مانند است ۱۱ـ همه طولانی آنرا میخواهند ـ لغتی که جای فستیوال وضع‌شده ـ غروب آفتاب و عصر ۱۲ـ بزرك ـ کشوری در آفریقا ـ و اینهم منطقه‌ای در آذربایجان ـ علم تجربی ۱۳ـ از مواد آلی درخون ـ از مرغان‌خوش گوشت ۱۴ـ سرباز داوطلب ـ علاقه و عطوفت ـ از بینوائی درهم ریخت ۱۵ـ زادگاه خیام ـ آگهی کردن.

عمودی: ۱ـ کشور گشائی که قدر فردوسی را ندانست ـ آبادانی ۲ـ قابل توجه و بسیار شایسته ـ برابروی دلدار می‌نشیند ـ لقب پادشاهان پیشدادی ۳ـ ضمیری‌است ـ طناب و ریسمان ـ غالبا آنرا برقرار ترجیح میدهند ـ یکی از چهارعنصر ۴ـ نام‌رازی ـ گربه موبلند ـ بسیار گوینده ۵ـ آوازخوان ـ وسیله مرتب کردن گیسو ـ و اینهم‌وسیله پاك کردن منزل ۶ـ صحرائی در عربستان ـ تطبیق‌سینمائی ـ ازآلات قتاله ۷ـ اکبرواصغرش درآسمان است ـ شب سمور مینماید ـ هم‌می بیند و هم‌آگاه است ـ ازعلائم مفعول صریح ۸ـ کارش تراشیدن چوب است ـ از شهر های مرزی ایران ـ میخواهید کاهش بدانید میخواهید کوهش بخوانید ۹ـ حرف همراهی ـ لولای‌پا ـ هم‌نشینی‌بهتر از او مخواه ـ راز نیمه تمام ۱۰ـ خوردن ـ منطقه‌ای در چکسلواکی که هیتلر بافشار سیاسی آنجا را تصرف کرد ـ ازتوابع یزد ۱۱ـ مستی وفتور ـ نام مادر یکی از پیغمبران ـ نام یکی از فرشتگان ۱۲ـ مداومت کردن درکار ـ قاضی مسابقات ـ خریدار ۱۳ـ از حروف نفی ـ لقمان ازبی‌ادبان آموخت ـ نقاش و کشنده‌رسم ـ کوه ۱۴ـ منزل پرندگان ـ پیغمبر خوش صورت ـ نیم‌ناله ۱۵ـ نانوارویی‌نان سفارشی می‌باشد ـ پایان.

حل جدول شماره ۳۷۹۹

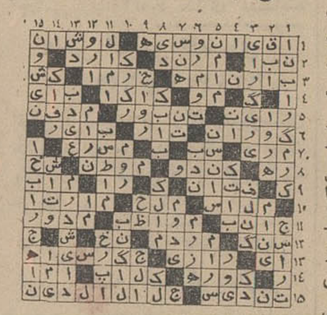

دکوراتورها کاشی تزئینی سعدی را توصیه میکنند

هم‌اکنون ۷۰٪ وقت خانم‌های خانه‌دار در آشپزخانه میگذرد و اغلب خانواده‌ها غذا را در آشپزخانه صرف میکنند.
کاشی تزئینی سعدی که با امتیازات فنی و بی‌نظیر، پدیده‌ای از آخرین تحول صنعت کاشی‌سازی جهان است و باهنر و ذوق مخصوص ایرانی، کاشی کاریهای زمان صفویه را درخاطره‌ها زنده میکند، مناسبترین پوشش برای آشپزخانه و حمام است.

بخاطر امتیازات فنی و زیبائی بی‌نظیر

دکوراتورها فقط کاشی سعدی را توصیه می‌کنند

کاشی سعدی

ترکات

تیمسار سرتیپ ورهرام

افسران و درجه داران وافراد گردان ٤٤ توپخانه ترفیع ان فرماندهی محبوب راتبریك عرض نموده و موفقیت جنابعالی را دراجرای منویات شاهنشاه آریامهر بزرك ازخداوند خواستارند.

سرگرد ستاد جمشید فتحی مقدم

آ ـ ۲۶۷۳۰

جناب آقای عبدالمجید رمضانی

انتصاب بجای شما را از طرف وزیر دارائی بسمت معاونت اداره کل حسابداری وزارت راه تبریك میگویم.

علی مرتضوی

آ ـ ۱۳۹۳۳

تیمسار معظم سرتیپ دکتر نیك نژاد

بانهایت مسرت ارتقاء بدرجه سرتیپی را تبریك عرض مینماید.

هوشنك آرامش

آ ـ ۱۳۶۶۱

جناب آقای مهندس رضا حق‌پرست

باکمال مسرت انتصاب شایسته آنجناب رابسمت مدیریت کل تحقیقات اتمی وزارت کشاورزی تبریك عرض مینماید.

کانون مهندسین فرمانداریکل همدان

آ ـ ۲۶۷۴۲

آقای دکتر نصرت حکیم‌الهی

یقین دارم همانطوری که همواره در کلیه امور فرهنگی‌منشاء اثرات مفیده و مثبت بوده‌اید باتاسیس دبیرستان الهی خدمات گرانبهاتری بفرهنك کشور خواهید نمود.

حسین صاحب زمانی

آ ـ ۲۶۷۶۶

تیمسار سرتیپ نیك نژاد

ارتقاء آن دوست گرامی را تبریك عرض مینمایم.

از بندر پهلوی ـ ابراهیم‌خاك‌نگارمقدم

آ ـ ۱۳۹۴۵

استاد ارجمند جناب آقای دکتر حکیم الهی

تاسیس دبیرستان حکیم الهی را تبریك میگویم و ارزومندم دراین راه توفیق بیشتر نصیب انجناب گردد.

رئیس دبستان سروش ـ میهن کیهانی آذر

آ ـ ۲۶۷۶۸

سرکار سروان عباس دست افشان

ارتقاء جنابعالی را بدرجه سروانی صمیمانه تبریك عرض می نمائیم.

رزاق‌خواه، احمد قزوینی، پاینده، مومنیان، ستار قزوینی، بهادریان، نیکو، داوری، محتشم، عابدی.

آ ـ ۱۳۹۸۹

فرماندهی معظم تیمسار سرتیپ احمد حساسیان مطلق

هم اکنون که بفرمان مبارك شاهنشاه آریامهر به ترفیع نایل گردیده‌اید مفتخرا از سوی خود و همکارانم ضمن ارزوی‌موفقیت در راه اجرای منویات عالیه اعلیحضرت همایون شاهنشاه آریامهر بزرك ارتشتاران و انجام وظائف مقدس سربازی صمیمانه ترین تبریکات را تقدیم میدارد.

سرگرد ستاد مریدی

آ ـ ۱۳۹۶۱

افسران و کارمندان سازمان دفاع غیر نظامی کشور

موفقیت تیمسار سپهبد کوششی ریاست سازمان را در انتخاب شدن‌سمت نیابت ریاست سازمان جهانی دفاع غیر نظامی تبریك عرض میکنند.

آ ـ ۱۳۹۶۳

یادداشتهای روز

سخنان امیرعباس هویدارئیس دولت پیرامون انقلاب اموزشی وانتقاد شدید وی از سیستم تحصیلات مالی در ایران ایرورد موردبحث تمام محافل است. دکترصالح رئیس دانشگاه تهران در لحظه اول بازگشت بتهران که خود را در مقابل خبرنگاران دیدخونسردی همیشگی‌اش را حفظ کرد و بابیان این مطلب که «منظور دانشگاه تهران نبوده!» آب پاکی برروی دست همه ریخت.

رئیس‌دانشگاه تهران پا را از این هم فرا ترگذاشت و گفت که دانشمندان‌امریکائی تقاضای «کاراموزی» در دانشگاه‌تهران کرده‌اند! ودرتمام دانشگاه های دنیا راجع به تحقیقات دانشگاه تهران صحبت می‌کنند! دوست خبرنگاری در فرودگاه با شنیدن این حرفها از زبان رئیس دانشگاه که انگشت بدهان مانده و باصطلاح خودش «ترش» کرده بود مرتبا میگفت یادکترصالح باخبرنگاران سرشوخی دارد یا اینکه منظور رئیس دولت موسسات تحقیقاتی بوده‌اند که از نظر مطبوعات نامرئی‌اند.

●●

بیش از چند روزی به جشن سالگرد مشروطیت باقی نمانده استو مقدمات برگزاری جشن ان فراهم میگردد.

درکریدور های مجلس صحبت برسر این است که‌امسال ازپنج‌هزار نفر بیشتردعوت نخواهدشد که در جشن خانه ملت شرکت کنندو این تعداد درحدود یك چهارم میهمانان سال گذشته جشن مشروطیت مجلس‌است.

در خصوص این تقلیل فاحش روایت چنین‌است که درسال های گذشته‌حضور قریب به‌بیست هزار نفر در جشن مشکلاتی ایجاد می کرد از آن جمله مقداری از وسائل پذیرائی بعنوان «تبرك» و «یادگاری» از خانه ملت خارج میشد.

●●

شرکت‌واحد اتوبوسرانی تهران تعدادی از اتوبوس های مستعمل‌خود را برای فروش بمزایده گذاشته‌استودرشرح آن چنین آمده:

«این اتوبوس ها برای امور اتوبوسرانی بین شهرستان‌ها ونیز احتیاجات‌شهرداری ها جهت‌حمل گوشت و «زباله» مناسب‌اند.

ظریفی پس از خواندن این آگهی گفت اگر این‌اتوبوس ها برای حمل گوشت و زباله و مسافران بین شهرستان ها مناسب‌اند چطور برای حمل مسافران تهران شرکت‌واحدمناسب نیستند.

●●

یك معتاد هروئینی با پای خودش برای ترك‌هروئین به‌مرکز معتادین مراجعه میکندو در پاسخ‌به خواسته‌اش مبنی بر معالجه جواب دریافت میکند که شش ماه دیگر مراجعه فرمائید.

ـ پس لطفا گرد موردنیازشش‌ماه‌راتامین‌فرمائید!

●●

در کنار خیار و گیلاس وهندوانه وشلیل ودیگر میوه های فصل در دکان های میوه‌فروشی هنوز صندوق پرتقال های‌پژمرده وخشك فصل گذشته توی ذوق میزند اما از مشتری خبری‌نیست.

این همان پرتقال هائی‌است که‌شب عید انبار کردند وبمردم نفروختند که دکور مغازه های میوه‌فروشی در تابستان جالب بنظر آید.

تاسیس دبیرستان حکیم الهی یا گام نوی در راه اعتلای فرهنگ

اخیرا دکتر نصرت‌اله حکیم الهی چهره درخشان فرهنگ‌به تاسیس دبیرستان حکیم الهی اقدام نموده است. ضمن عرض تبریك موفقیت بیشتر ایشانرا در راه خدمت به آموزش و پرورش کشور وتربیت نسل جوان خواستارم.

انوشیروان صراف

آ ـ ۲۶۷۷۰

دکتر حسن صدر حاج سید جوادی

خلع سلاح

آقای نخست‌وزیر با بیاناتی که روز شنبه گذشته درمورد تغییر سیستم های آموزشی ایراد کردند مارا خلع‌سلاح فرمودند . ایشان جای سالمی برای‌ضربه زدن‌به پیکرسیستم های فرسوده آموزشی باقی نگذاشتند .

بخاطر دارم موقعی که تحصیلات خود را تمام کردم و بایران بازگشتم بدبیرخانه دانشگاه مراجعه کردم و مدارك خود را برئیس کارگزینی دانشگاه که افتخار زیارتشان در خارج نصیبم شده بودارائه دادم . ایشان بقصد نصیحت به‌بنده فرمودند اگر قصد ورود در دانشگاه را داری از راه دیگری واردشوو من چون راه دیگری غیر.از ارائه مدارك نمیشناختم موقتا از ورود باین مرکز علمی‌وتحقیقاتی صرفنظر کردم . دو سال بعد به آگهی استخدام‌دانشیاردردانشسرای عالی برخورد کردم و یکبار دیگر مدارك خود را بیرون کشیدم وراهی دانشسرای عالی شدم.در آنجا ظاهرا بااستقبال گرمی مواجه گردیدم و قرار شد باتفاق سه داوطلب دیگر در یك کنکور شرکت کنیم. روزی که دعوتنامه شرکت درکنکور مزبور بدست من رسید چهار روز از تاریخ‌انجام کنکور میگذشت !

چندی بعد باز هم گول یك آگهی استخدام دانشیار رادر دانشکده ادبیات خوردم منتها این دفعه بسادگی قبل نبودم. با آقای رئیس دانشکده ادبیات تماس گرفتم که اگر قصدی و غرضی در کار نیست بنده هم در کنکور شرکت کنم . پس از ذکر مقدماتی چند فرمودند که ما فارغ‌التحصیل خارج را قبول نمیکنیم و باید دارای درجه دکترا از دانشگاه تهران باشید.عرض کردم‌اگر منظور درجه داشتن است که فرقی بین خارج و داخل‌ندارد و اگر غرض سواد و معلومات است که‌شما کنکور گذاشته‌اید یعنی هرکسی‌داوطلب‌دانشیاری است در این کنکور شرکت میکند و امتحان میدهد .

شما با توجه باوراق‌امتحانی باسوادترین آنها را انتخاب کنید و کاری باین نداشته باشید که‌فارغ‌التحصیل تهران است یا مشهد و یا پاریس ! گفتند فلانی‌این مقررات‌است و با مقررات هم کاری‌نمیشود کرد !

این سه چشمه از طرز‌کار مرکز‌تحقیقات‌علمی وچگونگی فکر مسئولین آن بود که‌بنده شخصا ناظر و شاهد آن بودمو شما میتوانید از این نمونه‌های کوچك به سایر نمونه های بزرگ پی ببرید .

بنده ۸ سال قبل در همین ستون نحوه تدریس و تحقیق و اداره دانشگاه را موردانتقاد قراردادم و بشهادت آرشیو اطلاعات حرفهای امروز آقای نخست‌وزیررابا احتیاط‌بیشتری در چند مقاله مطرح کردم‌ولی متاسفانه گوش شنوائی وجود ندارد کمااینکه امروز هم مسئولین محترم دانشگاه این حرفها را قبول نمیکنند وبروی مبارك هم نمی‌آورند که روی سخن با کیست و من از آن بیم دارم که ۸ سال بعد نیز وضع بهمین منوال باشد .

بنظر من‌مسئله رابایدقدری وسیعتر مطرح کرد : اصولا آموزش سه مرحله دارد : مرحله‌ابتدائی،مرحله‌تحصیلات متوسطه و مرحله تحصیلات عالیه که بدانشگاه مربوط میشود . دردما تنها آموزش عالی و طرز کار دانشگاه ها نیست .

امروز که صحبت‌ازانقلاب آموزشی است باید وضع تحصیلات ابتدائی و متوسطه‌را دگرگون ساخت زیرا اساس کار دانشگاه‌ها بر پایه های تحصیلات ابتدائی و متوسطه استوار است .

این درست است که کار دانشکده ها با هدفهای‌انقلاب هماهنگی ندارد ولی آیا کار-آموزش در سطح تحصیلات ابتدائی و متوسطه باهدفهای انقلاب هماهنك است؟

زمانی که صحبت‌از دگرگون کردن سیستم های کهنه آموزش وانقلاب فرهنگی‌است تنها اشتغال فکری مسولین آموزش ماچگونگی فرم و رنك روپوش دختران دانش آموز میباشد . مشکل اسم نویسی و گرانی شهریه و مسائل مبتذلی ازاین قبیل مسائل اساسی آموزش و پرورش را تحت‌الشعاع خودقرارداده‌است.

آنچه که امروز در آموزش و پرورش مطرح نیست هدفهای انقلابی و دگرگون ساختن روشهای کهنه آموزشی است.

اگر در دانشگاه مسئله تحقیق و تتبع مطرح نیست در مدارس موضوع تعلیمات‌مطمح نظر نمیباشد .

ما وقتی میتوانیم در هدفهای انقلابی توفیق حاصل کنیم که آدم های لایق داشته باشیم . تنها عوض کردن سیستم‌های کشاورزی‌ومجهز شدن‌بماشین های صنعتی کشور در حال توسعه را درشمار کشور های پیشرفته قرار نخواهد داد . باید انسانهای مجهز بدانش امروز تربیت کرد .

اگر واقعا قصدانقلاب دارید وبهدفهای انقلابی مومن‌هستید یقین داشته باشیدبا روش‌های فعلی آموزش در سطح‌ابتدائی، متوسطه و عالی هر گز موفق نخواهید شد .

باید یك انقلاب واقعی در آموزش و پرورش کشور ایجاد کرد.باید اساس این آموزش را در هم ریخت . باید درابزار و وسائل تجدید نظر کرد . با این چهره های فاسدرسیدن بهدفهای انقلاب امکان پذیر نیست . مهره های فاسد باید از صحنه تربیت بهترین‌عناصر انقلابی کشور خارج شوند.

امروز چه در دانشگاه و چه در سایر واحد های آموزشی همانطور که آقای نخست‌وزیر اظهار داشته است مسئولان‌به مسائلی توجه‌دارند که بهیچوجه بامر تحقیق و تتبع‌و تعلیمات ارتباطی ندارد . تقسیم پست‌ها و حفظ آنها تزئین اطاقها و تعویض اتومبیل ها ، پر کردن جیب‌ها و برداشتن کلاهها در دوران انقلاب نباید محلی از اعراب داشته باشد .

این سیستم آموزشی‌رابر سر مهره های فاسد بکوبید، اساسی نو برپایه‌فکر نوبریزید تا بهدفهای قابل تقدیرانقلاب آموزشی برسید .

۵ مطلب از ۵ نویسنده

لحن تازه نخست‌وزیر

حرف نخست‌وزیر تازه نبود ، اما لحن تازه‌ای داشت . انتقاد شدید از دانشگاهها آنهم باچنین هیجان و احساسات ،در نطق‌های هویدا انگشت شمار است . سال قبل درمورد نفت ، امسال درمورد دانشگاهها از نخست‌وزیر چنین لحنی دیده شد .

اینکه گفتم تازه نبود، برای آنست که هویدا از همان روزهای اول نخست‌وزیری پیرامون تکنولوژی ، تحقیقات علمی واتمی، ومسائل فضائی وموشکی ، بکرات مطالب جالب بیان‌کرد . تاآنجاکه بعضی مجلات نخست‌وزیر را علاقمند به رمانهای جیمزباند معرفی کردند و مصاحبه هایی در این زمینه با وی بعمل‌آوردند باز در همانموقع خبری منتشرشد که نخست وزیر مشاور فضائی و موشکی پیدا کرد و در نخست‌وزیری مشغول کار شده است . اینها نشان میدهد که حرف اخیر نخست‌وزیر تازه نبود ، اما لحن انقلابی آن تازه بود، بنظرمطلعین این نطق سرآغاز نهضتی در امور دانشگاهها خواهدبود. عکس‌العمل مقامات دولتی و مسئولین امر نیز جالب بود . روز اول وزیر علوم سکوت کرد .شاید باین علت که خود را مجری طرحهای انقلابی بعدی‌دانشگاهها میداند ، ومنتظر است علاوه برنخست‌وزیر دیگران هم حرفهایشان را بزنند تا بعد دست خود را رو کند .

اما آقای دکتر صالح رئیس دانشگاه تهران در همان دقایق اول ورود بتهران همینکه ازنطق آقای نخست‌وزیر ، و سر وصدای روزنامه‌ها مطلع شد فورا جواب داد «منظوردانشگاه تهران‌نیست» این حرف از آن حرفها بود . پس منظور کدام دانشگاه است ؟ آیا منظور نخست‌وزیر دانشگاه های شهرستانها هستند ؟ منهم مثل خیلی ها فکر میکنم منظور همان دانشگاه تهران است زیرا اگر امیدی به تحقیقات وجود داشته باشد قسمت سنگین آن بردوش دانشگاه تهران‌است . بهر حال‌این نطق نباید مقدمه کشمکش وجدال درباره گذشته شود . بلکه باید سرآغاز نهضت علمی دانشگاهها گردد . نهضتی که تنها بعهده دانشگاه ودولت نیست‌بلکه بخش خصوصی هم باید بسهم خود در تاسیس و ایجاد آن شریك گردد.

در مقاله بعدی در این قسمت یعنی سهم بخش خصوصی‌صحبت خواهیم کرد . علی باستانی

نظام دانشگاهها

نطق آقای هویدا نخست وزیر در کنفرانس غله واقعا انقلابی بود ، بطوریکه ٤ بار انرا خواندم و لذت بردم و قلبا به رئیس الوزراء آفرین گفتم .

آقای هویدا حرفهائی زدکه لازم بود گفته شود و اکنون مردم منتظرند که اصلاحات دانشگاهی آغاز گردد ایراد صاحبنظران ما از دانشگاه هایمان بخصوص دانشگاه تهران بتدریج بصورت عقده ای در آمده بود. دانشگاهها بعلت احترامی که ملت ایران از ایام قدیم برای علم و فرهنگ قائلست تاکنون کمتر هدف انتقاد قرار گرفته بودند ، ولی اخیرا کم و بیش انتقاد های توصیه آمیزی توسط نویسندگان اطلاعات در ستونهای «۵ مطلب» از وضع تعلیمات عالیه کشور ظاهر گردید.

برای ملت ایران که از یکصد و اسی سال قبل (تاسیس دارالفنون) هزینه تعلیمات عالی را پرداخته قابل تحمل نیست که باوجود اینهمه دانشگاه ،هنوز چرخ صنایعش با «ید» استادکاران بگردد وکشاورزیش مطابق اسلوب زراعت عهد ساسانی باشد .

چه کمکی مغز های دانشگاه های ما به صنایع، کشاورزی ، تغذیه و هنر ما کرده‌اند ؟ چرا دانشگاه‌های ما بخصوص دانشگاه تهران برنامه خود را با اصول انقلاب سپید ایران تطبیق‌نداده‌اند مگر نمی‌دانستندکه این انقلاب ، مهندس صنایع ، مهندس کشاورزی وطبیب می خواهد. بجای اضافه کردن کلاسهای مهندسی و طب ، دانشگاه تهران پی در پی کلاس شبانه و روزانه ادبیات تشکیل می دهد . غالب فارغ‌التحصیلان‌دانشگاه های ما جزپشت میزنشینی چه‌کرده‌اند ؟ آنها باین‌جهت پشت‌میز نشین شده‌اند که در دانشگاه «روش تحقیق» را یاد نگرفته اند در دانشگاه تهران ما هنوز بیشتر استادان کاری جز جزوه‌گوئی ندارند و دانشجوئی که باامید دانشمند شدن وارد دانشگاه می شود وقتی‌می‌بیند که دانشگاه با مدرسه متوسطه فرق زیادی ندارد هدفش عوض میشود و بصورت گرفتن لیسانس یافوق لیسانس در می‌آید و به‌همین امید به نوشتن جزوه‌و خواندن دروس از مد افتاده می پردازد و به این‌ترتیب وقتی فارغ‌التحصیل می شود ، جز ادارات دولتی‌محلی برای استخدام خود نمی بیند .

دانشگاه باید از کتاب و کلاس و معلم‌و آزمایشگاه تشکیل شود ، مدیر کل و منشی و اتومبیل‌اختصاصی و ... برای چه می خواهد با حقوق این عده میشود ۱۰ آزمایشگاه تاسیس کرد .

در هر حال بعقیده نگارنده ضرورت دارد که دانشگاه‌های کشور تا سال تحصیلی آغاز نشده «نظام» خود را تغییر دهند .

نوشیروان کیهانی‌زاده

نقش محقق

افرادی که جویای نام وشهرت نباشند به‌ندرت یافت میشوند . این افراد که از هرگونه آلودگی و تعلق مبری هستند مشتاقانه به دنبال کسب‌علم‌و دانش میروند وزندگی آنان‌در همین راه خلاصه شده است .

دیروز بایکی از همین افراد روبرو شدم و اورا در محل‌کارش ملاقات کردم .

بخوبی مشاهده کردم که او در این گرمای طاقت‌فرسا و با اینهمه مشکلاتی که برای بگردش درآوردن چرخ زندگی وجود دارد چگونه باعلاقه وشوق فراوان به دنبال تحقیق است .

ضمن گفتگوئی‌که درباره‌مسائل تحقیقاتی با او داشتم متوجه‌شدم که‌او نگرانی بسیاری از عدم‌توجه به وضع محققان دارد . اومیگفت باید شان و اعتبار محقق را در این مملکت بالا برد و برای یك محقق‌بعنوان یکفرد فعال اجتماع مقامی درخور تحقیق معین کرد. وسائل کار اورا فراهم نمود وباو اطمینان داد که اگر عمر خود را وقف کار پرزحمت تحقیق میکند نه تنها چیزی از دست نمیدهد بلکه در ردیف افراد مفید ، خدمتگزار و مرفه و خوشبخت جامعه نیز درخواهد آمد.

درحالیکه درمملکت‌ما کم‌وبیش نظیر این قبیل محققین روشنفکر و فعال یافت میشوند ، باید با تامین زندگی و وسائل رفاه و آسایش آنان از مطالعات و تحقیقاتشان برای بهبود وضع کلیه امور استفاده کرد . باید موجبات رضایت‌ودلگرمی افرادی را که واقعا سرمایه بزرگی برای مملکت به حساب میآیند فراهم نمود . تا مانیز درمملکتمان موفق به انجام تحقیقات علمی باشیم‌وبا استفاده از این تحقیقات خود را به‌پایه کشور های مترقی‌برسانیم.

محسن فتحی

سنگ صبور !

ساعت ۷ بامداد که تازه درهای دادگستری باز شده قضات و کارمندان هنوز در محل کار خود مستقر نشده بودند خانمی که‌لباسی فاخر به‌تن‌کرده ودادخواستی دردست داشت پشت دریکی ازدادگاه های حمایت‌خانواده‌ایستاده‌و درانتظار رئیس‌دادگاه بود. قیافه اندوهگین وچشمهای‌متورم اونشان‌میداد که شب رادر نهایت ناراحتی وبیخوابی گذرانده به وی نزدیك شدم و حضور اورادر این بامداد در دادگستری سئوال نمودم او بتصور اینکه یکی از کارمندان دادگاه هستم دادخواستی که تمبری بر بالای آن چسبانده شده بود ارائه داد وگفت

دوسال پیش در راه دبیرستان با جوانی که مدتی مرا تعقیب میکرد آشنا شدم ، بطور خلاصه عرض کنم این آشنائی باتمام مخالفت های پدر ومادرم منجر بازدواج شد وچون من یگانه دختر خانواده بودم . زندگی را با شوهرم درخانه پدرم آغازنمودم. هنوز بیش از یکماه از عروسی من نگذشته بود که (عبدالله) همسرم ، خودرا آنچه که بود نشان داد ، محبت ظاهری اونسبت بمن ازبین رفت وباطن پلید او ظاهر گشت . چه شبها که تاچند ساعت بعد از نیمه شب درانتظار او بسر بردم واو مست ولایعقل بخانه میآمد ، اغلب شبها براثر افراط در صرف نوشابه های الکلی قادر نبود کلید را در قفل خانه بچرخانه ، پشت در خانه درسرمای سخت زمستان از خود بی‌خبر میافتاد ومن دور از چشم پدر ومادر برای آنکه مورد ملامت وسرزنش آنها قرار نگیرم بزحمت اورا بخانه میآوردم لباسهایش را بیرون میآوردم و اورا برروی تخت میخواباندم سحرگاه که از وی بازخواست میکردم باالفاظ رکیك بمن ناسزا میگفت وحتی از کتك‌زدن من هم دریغ نمیکرد ومن از ترس پدرومادرم دم برنمیاوردم .

یکسال است که بازنان هرجائی و ولگرد در میخانه‌ها و نقاط مختلف شهر شبها را به صبح میرساند و فقط هرماه یکی‌دوبار آنهم یکی دوساعت بخانه میآید در این یکساعت هم مرتبا درکنار تلفن بادوستان و آشنایان وزن‌های ولگرد قرار ملاقات میگذارد زن درحالیکه قادر نبود از ریزش اشکهای خود جلوگیری کند اضافه کرد بخدا کاسه صبرم لبریز شده ، قدرت واستقامت من ازسنك صبور هم بیشتر است ،سنك‌هم نمیتواند اینهمه ناملایمات ونامهربانی‌ها را تحمل کند از هم پاشیده میشود. بالاخره با پدر ومادرم جریان رادر میان گذاشتم .

امروز هم به‌دادگستری آمده‌ام تا دادگاه حمایت خانواده تکلیف مرا روشن کند واین بار سنگین اندوه را از شانه های من بردارد . ومن را از این زندگی سراسر رنج رهائی بخشد . فردوس قربانی

تقلید نامناسب

اگر تقلید با جهات منطقی همراه باشد ،لازمه زندگی است ولی هرگاه مغایر با آداب و رسوم، تنهابصرف «تقلید» انجام پذیرد ، نتایج مطلوبی‌دربر نخواهد داشت .

چندی است که ره آوردی از دیار غرب مورد توجه گروهی قرار گرفته است و با شروع فصل گرما ، نمونه های فراوانی از آن باتفاوت فاحش‌در «اندازه» بچشم میخورد و گهگاه موجب اختلال در نظم و ناراحتی میگردد . از جمله دیروز در یکی از خیابانهای معروف شهر سیل انبوهی از جمعیت که بی‌هدف بدنبال یك هدف ، هدفی که بعدا معلوم‌شد در حرکت بودند ، تاآنجا که هجوم آنها واحساسات دوستانه‌ای که ابراز میداشتند نظم خیابان را مختل و راه عبور و مرور را تا چند دقیقه مسدود کرده بود .

وقتی ناخودآگاه خود را دنبال «هدف !»یافتم دخترخانمی‌را دیدم که با لباسی زننده در پیشاپیش جمع بی‌هدف حرکت میکند و بدین ترتیب «هدف» مشخص گردید . از دو جهت دستخوش تاسفی عمیق گردیدم . از یك جهت که چرا برخی از مردم از نیروی کف نفس برخوردار نیستند و در مقابل مظاهری چنین غیر مانوس نمی‌توانند خوددار و معمولی باشند و از جهت دیگر تاسف خوردم که چرا گروهی از دختران در تقلید چنین افراطی و بی‌بند وبارند آنهم درعصری که زنان باعزمی‌راسخ وهدفی انقلابی متشکل میشوندو در تحقق‌بخشیدن به هدفهای انقلاب سفید بامردان همگامی میکنند.

سخن در اینست که تا نظربازی و عدم رعایت اصول اخلاقی گروهی از مردان در مقابل اینگونه رویداد ها باقی باشد و تامردم خود را موظف به رعایت وظایف اخلاقی ندانند و همچنین برخی از دختران در پوشیدن لباس و آرایش ، افراطی‌و سبك سرباشند و حدوحدود خود را ندانند کمتر میتوان به‌بهبود وضع اجتماعی و به سازی محیط امید کامل داشت .

علیرضا شفائی

از خبرنگار اطلاعات‌درزاهدان

افتتاح کوی فرح در زاهدان

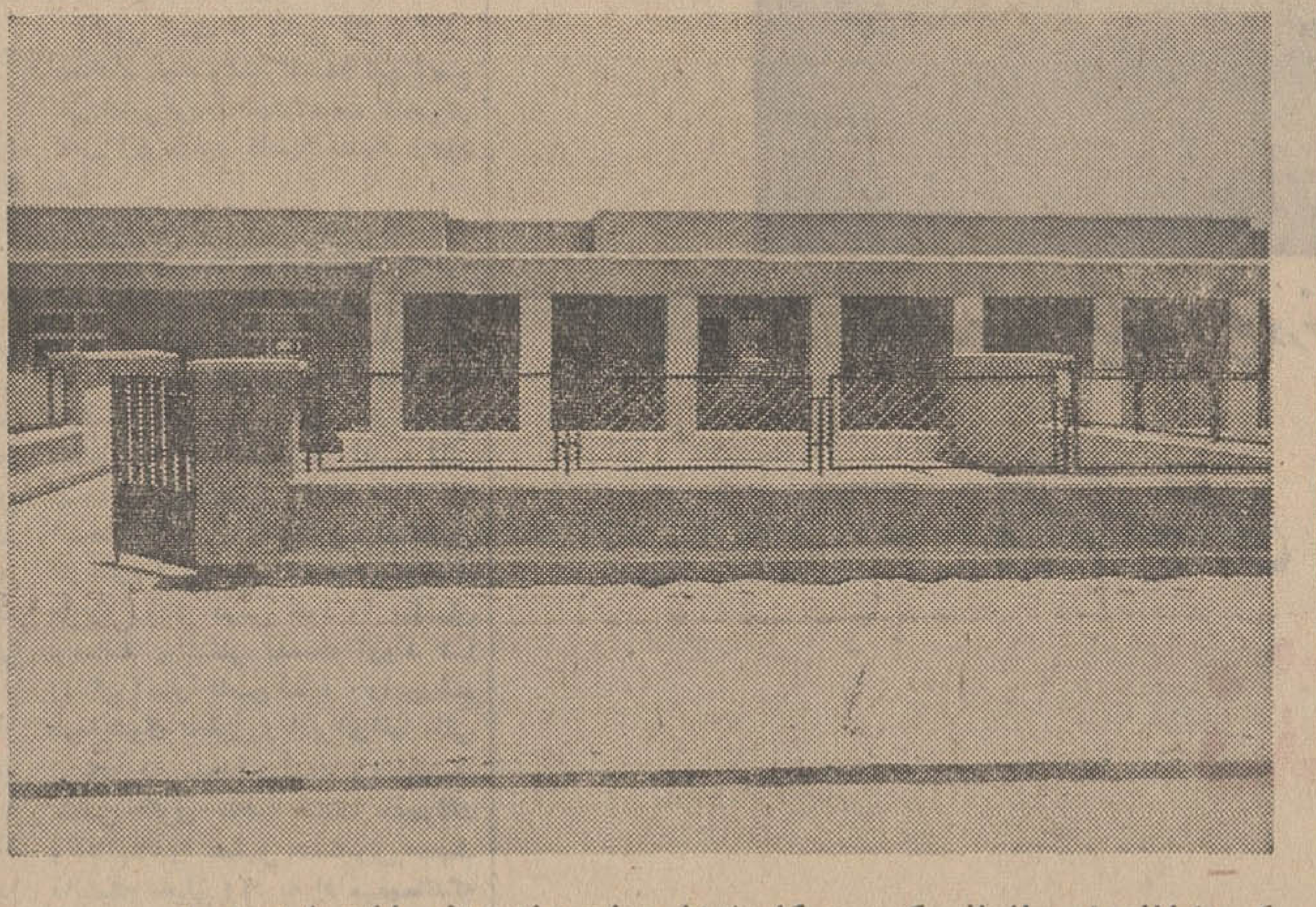

یکی ازخانه‌های‌سازمانی که برای‌کارمندان دولت‌درزاهدان ساخته شده است

افتتاح کوی فرح در زاهدان

هفته قبل مراسم افتتاح خانه‌های سازمانی زاهدان پس‌از ورود آقای وزیر آبادانی و مسکن که بنابه دعوت سازمان مسکن برای افتتاح خانه‌های مزبور بزاهدان آمده بود انجام گردید. درمراسمی که‌بهمین مناسبت برگزار شد ابتدا آقای مهندس کرکریان گزارش کاملی ازبرنامه های عمرانی استان به استحضار حضار رسانید . سپس آقای امیرارجمندرئیس هیات‌مدیره ومدیرعامل سازمان مسکن پس از اظهار تشکر از حضور مدعوین‌طی گزارش مشروحی توضیح داد که از ۲۲۱۷ خانه سازمانی که‌تحویل آن دربرنامه سوم در تعهد سازمان مسکن بود تاحال ۱۹۳۶ واحد آن دراستانهای‌مختلف موردبهره‌برداری کارمندان کشوری و لشگری قرار گرفته وامروز علاوه‌بر خانه های سازمانی که قبلا در زاهدان ساخته شده یکصدو شانزده دستگاه خانه دیگر بررقم‌فوق‌علاوه خواهد گردید فقط۱۶۵ خانه دیگر باقی مانده که بنای آنها خاتمه یافته و شهرسازی آنها بعلت‌کسر اعتبارات خانه‌سازی دربرنامه سوم باقی مانده است .

بعد اضافه نمودماباانجام وظایف باارزشی که بعهده داریم مباهات نمیکنیم ولی افتخار داریم که در تحول‌بیمانندی که‌برهبری‌خردمندانه شاهنشاه آریامهر آغاز شده سهمی داریم وبرای تامین رفاه و آسایش طبقات مردم و بنای ایران آباد کوشش مینمائیم‌ودرباره مشخصات خانه‌های سازمانی‌جدیدزاهدان گفت از ۱۱٦ خانه‌های مزبور۸۲ دستگاه آن سه‌اطاقی ۲۲ واحد آن ٤اطاقی و۱۲دستگاه دیگر ٥ اطاقی ساخته شده و در محدوده‌ای بمساحت۲۰۰ هزار متر مربع بناگردیده که از آن مقدار ۱۹۸۰۰ متر مربع آن زیربنا قرار گرفته و بقیه آن شهر سازی شده‌است .

هزینه تقریبی هر متر مربع بنا ۳۳۵۰ ریال و هزینه شهرسازی و محوطه سازی آن بامخارج تامین شبکه آبرسانی-برق- جدول کشی- محوطه‌سازی اسفالت و دیوار سازی آن مترمربعی ۱۱۰۰ ریال میباشد.

در این هنگام آقای ریگی‌نماینده مجلس شورایملی از فعالیت های وزارت آبادانی و مسکن در استان سیستان و بلوچستان اظهار امتنان نمود.، بعد آقای استاندار شرح مفصلی درباره فعالیت های عمرانی کشور بخصوص استان سیستان و بلوچستان بیان داشت ودر پایان آقای نهاوندی وزیرآبادانی ومسکن اظهار داشت :

افتخار دارم اعلام نمایم که با کسب اجازه از پیشگاه علیاحضرت فرح‌پهلوی شهبانوی گرامی ایران و بیادبود سفر معظم‌لها باستان سیستان وبلوچستان که خاطره آن درقلب فردفرد اهالی این استان جای‌دارد این‌کوی زیبا و نوبنیاد بنام کوی‌فرح‌نامگذاری میشودآقای وزیر آبادانی‌و مسکن‌در میان کف زدن شدید حضار علاوه نمود این چهارمین کوی نوبنیاد است که بنام شهبانوی هنر پرور ایران‌نام گذاری شده سه کوی دیگر آن درتهران شیراز و مهاباد می‌باشد که همه‌نشانه قدرشناسی بیدریغ مهندسان و کارمندان‌وزارت آبادانی ومسکن و سازمان مسکن نسبت به توجه خاص علیاحضرت شهبانو در زمینه‌پیشرفت‌فن‌معماری‌درکشورست

سپس در میان ابراز احساسات حاضران‌نسبت‌به‌شاهنشاه آریامهر، ازتابلوی نام‌گذاری کوی فرح‌پرده برداری بعمل آمد .

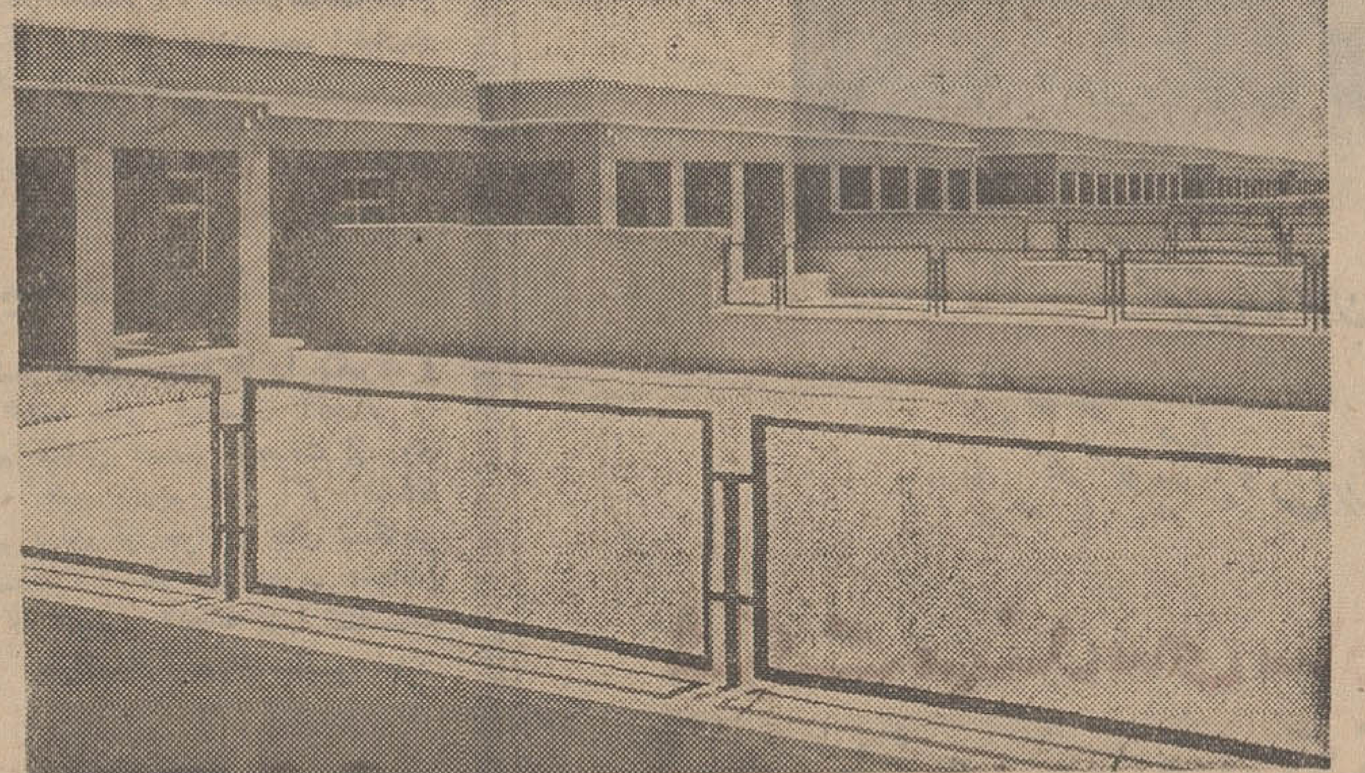

دورنمای خانه‌های سازمانی در زاهدان

- برای داوطلبان دانشگاه تبریز خوابگاه تهیه‌میشود

خواب های بد ...!

گفتگوی تلفنی با ۳۰۰۱۰

از ساعت ٦ تا ۷ بعد از ظهر نظریات شما را منعکس میکند

کمتر شده

آقا ، من نمیخواهم از سابقه ولاحقه‌شرکت‌واحد اتوبوسرانی . بگویم ، حرفم اینستکه قبلا در خط ۱۰۳ تعداد بیشتری‌اتوبوس کار میکرد و حالا که مسافر این خط نسبت بسابق افزایش پیدا کرده ، تعداد اتوبوس آن کمتر شده است . چرا ؟

مجتبائی

جواب این سئوال مرا بدهید

چند بار است که روزنامه شما زحمت میکشد و درد دل ملرا از صاحب ساختمان متجاوزی که در اول کوچه سید هاشم واقع در پل چوبی است منعکس میکند ، بار اول که نوشتید ، جلوی ساختمانش را شهرداری ناحیه‌سه‌گرفت ، ولی بعد از چند روز دوباره صاحب ساختمان شروع بتجاوز نمود، دوباره‌گفتیم وشما هم دوباره نوشتید‌ولی‌اینبار‌کسی‌بااو‌کاری نکرد ، میخواهم از شهرداری ناحیه سئوال شود اگر صاحب ساختمان متجاوز نبود چرا بار اول جلوی‌کار اورا گرفتندواگر متجاوز بوده‌است ، چرا حالاهم که مشغول تجاوز بحریم پیاده است کسی کاری بکارش ندارد؟

تاکی ؟

کنکور دانشگاه پهلوی ٦ یا ۷ تیرماه انجام شده و تا بامروز یکماه است که جواب داوطلبان را نداده‌اند ، درحالیکه‌دانشگاه های دیگر بعد از دانشگاه‌پهلوی کنکور خود را برگزار کرده‌اند وجواب داوطلبان‌راهم داده‌اند تاکی باید معطل تعیین تکلیف خود باشیم .

امین طاهری

درجه‌بندی میوه

جالب است که شهرداری وقتی نرخ میوه را اعلام‌میکند آنرا درجه بندی هم مینماید، فی‌المثل میگویند: خیاردرجه یك دانه‌ای یك‌ریال و نیمولی فروشنده هر خیاری را که مایل باشد بحساب درجه‌یك میگذارد و بقول خودش‌نرخ شهرداری را هم رعایت می نماید!در این میان تکلیف‌من خریدار چیست؟ از کجابدانم که‌این‌خیارطبق‌نظر‌شهرداری درجه یك یا دو.... است .

کامران

اغفال شدم !

هوس کردیم ، برویم فیلم «سلطان و آنژلیك» را که‌درجلوی سینما اعلام‌نموده بودند به بینیم،باین‌نیت بلیط خریدیم ووارد سینما شدیم ولی وقتی فیلم را نشان دادند معلوم شد این فیلم «آنژلیك تشنه‌انتقام» است شما اسم اینکار را چیزی جز اغفال مردم‌میتوانید بگذارید؟

ایرج غضنفری

سه ماه است

شما از قول مامردم کوچه محمودی پشت کاباره لیدو نوشتید که‌هواکش‌این کاباره مردم اطراف آنرا ناراحت کرده و بایستی رفع این مزاحمت بشود ، ما دنبال نوشته شما را گرفتیم و تا شهرداری آنرا تعقیب کردیم ولی سه‌ماه است که هربار مراجعه و تجدید مطلع می کنیم ، میگویند ؟ میفرستیم کمیسیون‌شش‌نفری‌بندبیست، ولی هنوز نفرستاده‌اند ،چرا؟

محمد مهجوری

مساله تحقیقات در دانشگاه

از : حبیب چینی

انقلاب آموزشی را باید با سازندگی آغاز کرد نه تخریب

نظام دانشگاهی ما شوق تحصیل را در جوانان میکشد

بسیاری از استادان گرفتار مشاغل متعدد ودانشجویان سرگردان هزینه زندگی هستند

بحث وجدل در دانشگاه جای خود را به تقریر کردن وجزوه نویسی داده است

عقیده آزاد

زنك خطر را نخست وزیر بصدا درآورد. کسی بود برای تخریب نظام کهنه آموزش عالی وتحقیقات «نیم‌بند» وضروری بود. اما سودمندی آن بسته به اقداماتی است که باید از این پس در محیط آرام بمرحله اجرا گذاشته شود.

اعتماد به دانشگاه ها ودستگاه های تحقیقاتی متزلزل شده است و این فی‌حدذاته هیچ کمکی به حل مشکل نمیکند، بلکه باید نظم‌نوینی ایجاد شود تادر پرتو آن اعتمادی جدیدو واقعی جایگزین شود.

انقلاب هرگز بمفهوم خراب کردن نیست. انقلاب بمعنی دگرگونی و تجدید ساختمان اساسی است. بنا براین ویران کردن - محو اصول کهنه و قدیمی، فقط جزئی و جزء کوچکی- از انقلاب می‌باشد. کار اساسی در زمینه انقلاب سازندگی است، وما ملتی بیچاره خواهیم بود اگر فقط خراب کنیم و نسبت به تجدید ساختمان توجهی ننمائیم.

دانشگاه های ما، دستگاه های تحقیقاتی ما باپول این ملت، طی سالها تلاش و فداکاری بسیار بوجود آمده است ووجود آنها برای ما مغتنم است. اینرا پیش از این گفته‌ایم. امروز هم که احساسات تاحدودی شعله‌ور است و شاید مردم ترجیح میدهند سخنان تند وخرد کننده گفته شود. تکرار میکنم. آنچه نخست‌وزیر گفت ضروری بود برای اینکه میباید هریك دینارپول این ملت درحال تحول و جامعه در حال تجدیدساختمان، در بهترین محل ممکن خرج شود و بالاترین بهره‌عقلائی از آن گرفته شود. درست بهمین دلیل بایداز خراب کردن بدون تجدیدساختمان مطلقا بپرهیزیم.

در همسایگی خود پاره‌ای از کشورها را می‌بینیم که طی سال های اخیر همیشه دچار سرگیجهٔ انقلاب بوده‌اند و باوضوح هرچه تمامتر می‌بینیم که وضع اقتصادی واجتماعی آنها بمراتب بدتراز ده سال قبل می‌باشد. پیش‌از اینها، درکشور خودمان نیز سالها سیاست تخریب بدون سازندگی دامن زده میشد. اما خوشبختانه امروزه‌دوره سازندگی مثبت در کشور آغاز شده است. اینکه گفتم «سرگیجه انقلاب» درست گفتم. انقلاب اگر فقط درمرحلهٔ تخریب توقف کندو سازندگی مثبت‌بدنبال‌نداشته باشد جزسرگیجه برای کشور نتیجه‌ای ندارد.

یکی از بارزترین مشخصات انقلاب ایران اینست که از مرحلهٔ سازندگی، تغییرات زیر بنائی اقتصادی واجتماعی را آغاز کرد. وضع کشاورز از آنکه بود بدتر نشد بلکه از لحظهٔ انقلاب تجدید حیات روستاها آغاز گردید.

اینك صحبت از انقلاب آموزشی مطرح است دانشگاه ها بایداساس کار خود را دگرگون کنند تا بتوانند ازتحقیقات خودنتیجه بهتری بگیرندو جوانان را بصورتی بار آورند که تشنه تحقیقات علمی باشند. اگر فقط دگرگونی مطرح باشدو هدفی که‌از آن گفته شد مطرح نباشد مطلقا نقض غرض خواهد بود.

بااین مقدمه بحث درباره مساله تحقیقات در دانشگاه وسایرسازمان های‌تحقیقاتی را آغاز میکنیم. تلاش ما اینست که موضوعی را دور از جریان احساساتی تند آن، آنچنانکه شایسته بحث درباره‌این مسائل می‌باشد مورد بررسی قرار دهیم. باشد که نقشی سازنده در این مهمترین مسئله کشور خود، داشته باشیم.

نخستین موضوعی که دربررسی خود با آن روبرو میشویم ایجاد محیط علمی در دانشگاه ها و سازمانهای تحقیقاتی است.

این محیط متاسفانه اکنون‌وجود ندارد. تحقیقات برای ما هنوزجنبه تفنن ووقت گذرانی دارد. البته منکر این نیستیم که پاره‌ای از محققین‌عاشق کارخویش هستندولی تعداد آنها در مقیاس کشوری بسیار اندك است.

ایجاد روحیه علمی در دانشگاه‌ها- روحیه اینکه هر دانشجو طالب و عاشق تحقیق باشد و به تحقیقات خود بیالد شرط اصلی موفقیت‌در کار تحقیقات میباشد اما این‌میسر نیست مگر اینکه استادان و دانشیاران نیز در این اشتیاق با دانشجویان هماهنك باشند. باهم ودر کنار هم تحقیق کنند. شب‌وروز نشناسند. چرا محیط تحقیق وجود ندارد؟ این سئوال از هر جهت برای بحث ما ضروری است زیرا- تغییر شرائط زیربنائی براساسی که‌فقط ویرانگری نباشد بلکه بنا کننده باشد مستلزم پاسخ صحیح دادن به‌این‌سئوال‌است.

نخستین علت اینست که در نظام‌تعلیمات عالیه مابحث‌وجدل‌ایجاد نشد. محیط آموزش بصورت مردابی ساکت و آرام در آمد. استاد شروع به تقریر کرد و دانشجو سرگرم جزوه نوشتن گردید. فقر علمی محیط سبب شد که کمتر تحصیل کرده ها در برابر بیشتر تحصیل کرده ها مجذوب گردند و هرچه رااستادان گفتندشاگردان وحی‌منزل‌بپندارند استادنیز از محیط آرام کلاس سرشار از نشاط گردید و رفته رفته، در پاره‌ای موارد امن بر خودشان نیز مشتبه گردید. بطوریکه تقریر نظراتیکه امروز از هرحیث اهمیت و اعتبار خود را از دست داده است بمنزلهٔ افاضهٔ معلومات تجلی نمود. در حالیکه اگر اساس آموزش از ابتدا بر بحث و جدل گذاشته می شد استاد نیز عاشق نظرات خود نمیشد و میکوشیدبرای جوابگوئی بشاگردانش‌بیشتر تحقیق کند و رفته رفته شاگردان را نیز به تحقیق آشنا سازد.

آموزش عالی ما بااین روحیه آغاز شد و هنوز نیز کم وبیش با همین روحیه دنبال میشود.

نکته دیگر اینست که اغلب‌استادان ماازمحیط تحقیق وعلم دورافتاده‌اند تقاضای مداوم محیط درحال توسعه آنها را به کار های غیر دانشگاهی کشانیده است.

لذت برخورداری‌از احترامات‌عالیه ومشاغل متعدد ودرآمد های خوب آنها را در وضعی قرار داده است که بکار دانشگاهی بعنوان یك خدمت درجه دوم بنگرند و مجال تحقیق و تتبع نیابند و با تحقیقات خود را در اختیار موسسات‌دیگری‌غیراز دانشگاه قرار دهند. همین گرفتاری‌های خارج سبب شده است‌که شاگرد بهیچوجه به استاد خود دسترسی پیدا نکند. دانشجویان استادان وقت شناس‌خود را فقط در سر کلاس درس می‌بینندو زیارت استادانی که گرفتاریهای بیشتری دارند کمتر دست میدهد.

بدیهی است از وقتی قانون کار استادان تمام وقت گذشته این وضع کمی تغییرکرده، معهذا هنوز تااجرای کامل این قانون فاصله بسیار وجود دارد.

گرفتاریهای مادی - وضع تعلیمات در دوره متوسطه - وضع کنکور بالاخره تاثیر عمومی محیط اجتماع و وضع‌کار دد دانشگاهها که به آن اشاره شد نیز از طرف دیگر سبب شده است‌که دانشجو نیز کمتر رغبتی به تحقیق نشان دهد. دانشجویان اغلب قادر نیستند رشته مورد علاقه خود را انتخاب کنند. با زحمت بسیار، ضمن کارخارج درس‌میخوانند و میخواهند هرچه زودتر درس خود را بپایان برسانند و شغلی بدست آورند تا زندگی آنهارا تامین نماید. واین‌وضع طبعا شوق تحقیق زیادبرای‌آنها باقی نمیگذارد. معهذاجوان‌بنا برساختمان خاص فکری طالب کشف مجهولات و علاقمند به تحقیق هست‌ولی محیط دانشگاه خیلی زود به او میفهماندکه خیر و صلاح او در اینست که زودتر کار دانشکده را براساس پیروی از روش محفوظات دنبال کند و بپایان برساند.

بحث خود را فردا دنبال خواهیم کرد.

بهانه گیر!

یك تیر و چند نشان!

اجازه میخواهم که از صمیم قلب برنامه «هنربرای مردم» وزارت اطلاعات را تحسین کنم. زیرا با اجرای این برنامه ها، هم‌گروهی از مردم، ساعاتی رابخوشی و خرمی میگذرانند، هم از کسانی چون بیماران، پرورشگاهی ها و نظایر آنهادربرنامه های بخصوصی دلجوئی میشود و هم بالاتر از همه، خواننده‌های تازه کار رادیو تمرین خوانندگی میکنند؟ اینرا می گویند به یك تیر دونشان و به یك کرشمه چندکار.

***

لطفا سیگار نکشید!

در کنفرانس علمی بررسی افزایش «غله درایران» که در سالن دانشکده هنر های زیبا تشکیل شده بود بدرو دیوار تابلو زده بودند که «لطفا سیگار نکشید». حدود ساعت ده و ربع آقای نخست وزیر در حالیکه بوی عطر توتون پیپ ایشان‌در فضا پیچیده بود وارد سالن شدند. ظریفی گفت:

- مگر ننوشته‌اند سیگار نکشید؟... گفتم:

- عموجان، این پیپ است! کجا دیدی نوشته باشند «لطفا پیپ نکشید»؟

خدا گرزحکمت ببندد دری!

شنیده‌ایم که میخواهند جلوی سینما ها را بگیرند و نگذارند که جوانان کمتر از هجده سال فیلمهای آنچنانی را تماشا کنند. البته کار نداریم که‌این تصمیم هیچوقت از روی تابلو پائینتر نیامده است. اما یقین داریم که اگر اینبدفعه قضیه واقعا جدی باشد باز هم برای نو جوانان جای شکایتی نخواهد بود. در سینما ها را ببندند، استخر های عمومی، خیابان ها، پلاژ ها و دانسینگها که باز است، آنچانه تنها شناسنامه نمی بینند، بلکه دیدنیهایش بمراتب از فیلمهای سانسور شده و بی سرو ته بیشتر است.

خدا گر زحمکت ببندد دری،
زرحمت گشاید در دیگری!

ساختمان بولینگ واقع درخیابان شمیران جاده پهلوی درسال ۱۳۴۳

با سیستم تهویه مطبوع «ساراول ایر» مجهز گردید

نتیجه

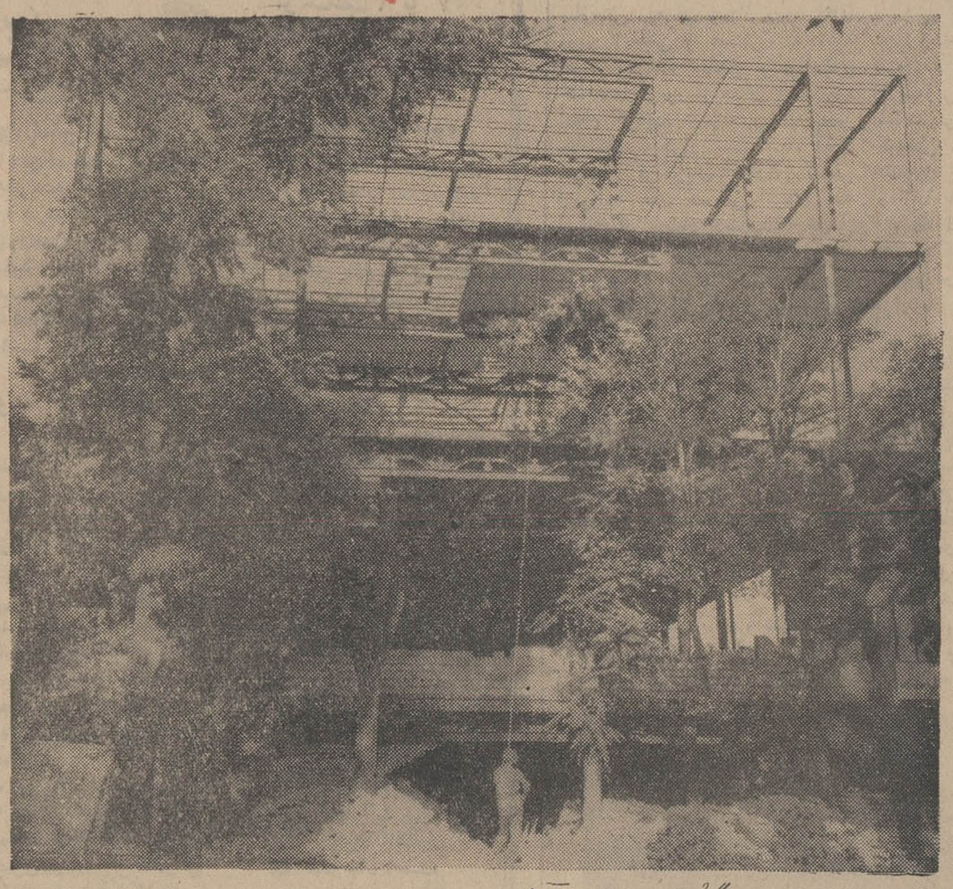

گسترش ساختمان بولینگ درسال ۱۳۴۷ مجدداً

با سیستم تهویه مطبوع «ساراول ایر» مجهز میگردد

شرکت مهندسی ساراول

تهویه مطبوع - حرارت مرکزی ویلا - خیابان دامغان - شماره ۶ - تلفن ۱۱۲۲۲۹ / ۴۳۹۵۲

سفارشات مجدد نشانه رضایت صاحبکار است

ساختمان بولینگ واقع درخیابان شمیران جاده پهلوی درسال ۱۳۴۳

با سیستم تهویه مطبوع «ساراول ایر» مجهز گردید

نتیجه

گسترش ساختمان بولینگ درسال ۱۳۴۷ مجدداً

با سیستم تهویه مطبوع «ساراول ایر» مجهز میگردد

شرکت مهندسی ساراول

تهویه مطبوع - حرارت مرکزی ویلا - خیابان دامغان - شماره ۶ - تلفن ۱۱۲۲۲۹ / ۴۳۹۵۲

نامه‌های مردم

تعطیل تابستانی موجب عقب‌ماندگی دانش‌آموزان است

شهرداری باید برای نوجوانان زمین بازی فراهم کند

درشرائط‌فعلی، تعطیلی مدارس برای بعضی‌ازدانش آموزان جز سرگردانی و رکود و عقب‌ماندگی فایده دیگری ندارد. این سه ماه ونیم تعطیلی باعث‌میشود که بکلی رشته معلومات قبلی ازهم گسیخته شود و معلمین در ابتدای سال تحصیلی، برای براه انداختن شاگردان‌بااشکالات زیادی روبرو باشند. ایکاش اولیاء مدارس و اولیاء خانه با تنظیم برنامه‌های مناسبی برای ایام تعطیل در داخل خانه و مدارس دانش آموزان را تحت مراقبت و کنترل دقیق قرار میدادند تا در اثر تمرین و مطالعه، دنباله تحصیل آنها قطع نشود و متارکه‌ای بوجود نیاید. بعلاوه‌این کاراز سرگردانی آنان درکوچه‌ها و خیابان های شلوغ جلوگیری خواهد کرد و خطراتی را که ازین راه ممکنست دچارآنان شود ازبین خواهد برد.

شما هیچ‌توجه کرده‌اید که چگونه در هرکوچه و خیابان، کودکان خردسال، دانش‌آموزان و جوانان بعنوان بازی و تفریح‌برای عابرین پیاده و وسائل نقلیه چه مزاحمت‌هائی ایجاد میکنند وچطور موجبات تصادف و خطر را فراهم مینمایند؟ راستی مسئول اینگونه مزاحمت‌هاو بی‌نظمی هاو پیش‌آمد های ناگواری که ازآن ناشی می‌شود چه‌کسی خواهد بود؟ آیا اولیاء دانش‌آموزان نباید درین‌باره فکری‌بکنند؟ آیا مامورین‌شهرداری و مامورین انتظامی نباید در فکر چاره باشند؟ امروزه درهر محله‌ای چند قطعه زمین بایر وجود دارد که بیشتر محل جمع‌آوری زباله و باعث خرابی هوا و آلودگی محل است آیا نمیشود این زمینهای‌بایر را موقتا جهت بازی اطفال تمیز و آماده کرد؟

بهرحال، خانواده ها ازجهت کنترل فرزندان و ایجاد سرگرمی های مناسب و شهرداری و مقامات تربیتی ازنظرایجادوسائل وامکانات سرگرمی‌های سالم باید همکاری کنند وباین‌وضع ناخوشایند خاتمه بدهند. زیرا درغیر اینصورت تعطیل تابستان برای دانش‌آموزان جز هدرکردن عمر و زیانهای‌مالی و جانی چیزی ببار نخواهد آورد.

م- صفوی
ناظم دبستان انصاری

قدم نورسیده مبارک!

• خداوند به خانم مریم توکلی وهمسرشان نوزاد پسری عنایت فرمود این دومین فرزند خانواده نامبرده است که در بیمارستان و زایشگاه عیوض زاده بدنیاآمد و هنگام تولد ۳ کیلوودویست گرام وزن داشت .

در این زایشگاه پانزده مورد زایمان دیگر زیر نظر آقای‌دکتر عیوض زاده ، بتوسط خانم های قابله «فرشته فرهبد ، فخری‌ملتی و آلیس گوئیچیان »انجام گرفت که طی آن خانم ناهید کاسکین تبریزی ، خانم بتول معطریان،خانم منیر روشن روان ، خانم فاطمه بلوری ، خانم افسر شریعت‌پناهی خانم فرشته عابدی ، خانم شهین زندیه ، خانم فیروزه جوادی و خانم فریده صفر زاده هر کدام یك پسر کاکل زری بدنیا آوردند و ٦ مادر دیگر باسامی خانم‌میترا اسماعیلی ، خانم سیمین احرار ، خانم زهرا مختاری ، خانم زهرا رحمانی ، خانم زهرا علوی و خانم عالیه کلاهی هر یك صاحب نوزاد دختری شدند .

*بدینوسیله تولد نوزاد دختر خانم مهناز بهادری باطلاع دوستان و بستگان این خانواده میرسد . نوزاد ، که سومین فرزند خانواده است در بیمارستان و زایشگاه هشترودیان بدنیا آمد و هنگام‌تولد ۳ کیلو و پانصد گرام‌وزن‌داشت.

در پنج مورد زایمان دیگر که زیر نظر آقای دکتر توکل در همین بیمارستان انجام گرفت ، خانم نیك نظریان ، خانم نازان کاراپتیان و خانم ژاله معتمدی هرکدام‌پسری بدنیا آوردند و خانم ژاله مبرهن‌و خانم ثریا زرینه‌چی هر کدام نورسیده دختری بدنیا آوردند.

ما بکلیه خانواده های نامبرده تبریك میگوئیم و امیدواریم قدم نورسیده مبارك باشد .

شاگرد ممتاز

آقای کاظم امین‌افشار

شاگرد کلاس اول دبستان دنیای دانش در سال‌تحصیلی ٤٦ـ٤٧ بامعدل ۱۹٫۹۲ شاگرد ممتاز شناخته شده است .

آ ـ ۱۳۸۰۵

دو خواهر و یك برادرساعی

دوشیزه فریبا میربلوك

فرزند آقای دکتر احمد میر بلـوك دانش آمـوز کلاس سوم دبستان سعدی رودسر بین ٤۳ نفر از همکلاسان خود با معدل ۱۸٫٦۷ رتبه اول را حائز گردیده

آقای فردین میربلوك

فرزند آقای دکتر احمد میر بلـوك دانش آمـوز کلاس اول دبستان محمدرضا شاه پهلوی رودسر با معدل ۱۸٫۳۵ بین۳۵نفرشاگرداول شده است

دوشیزه رویا میربلوك

فرزند آقای دکتر احمد میر بلـوك دانش آمـوز کلاس دوم دبستان سعدی بین ۹۷ نفرازهمکلاسان خود با معدل ۱۹٫۰٦ شاگرد اول شده است . آ ـ ۲٦٦۳۸

توجه کنید :

هم‌اکنون بیماری نیازمند خون شماست

حادثه خبر نمیکند، شاید شما روزی محتاج خون باشید

مرکز انتقال خون شیر و خورشید سرخ آماده است

شما خون بدهید یا خون تان را در اختیار نیازمندان بگذارید

خیابان ناصرخسرو جنب دارالفنون

تلفن ۳۰۴۴۲۵

وزارت فرهنك و هنر برای واحد های آموزشی زیر درسال تحصیلی ٤۷ـ٤۸ داوطلب می‌پذیرد

۱ـ هنرکده هنرهای دراماتیك (دوره لیسانس)

برای چهار رشته تحصیلی زیر :
هنرپیشگی و کارگردانی
نمایشنامه نویسی و ادبیات دراماتیك
سینما و تلویزیون و رادیو
دکور سازی و صحنه آرائی

از طریق امتحان ورودی دانشجو می پذیرد . داوطلبان می‌توانند جهت ثبت‌نام‌و کسب‌اطلاع‌بیشتر ازاول‌تیرماه٤۷تا۱۵ شهریورماه٤۷ صبحها از ساعت ۸ تا ۱۲ بادر دست داشتن مدارك زیر :

۱ـ عین گواهی نامه با فتوکپی یا کارنامه قبولی سال ششم متوسطه (ادبی ـ ریاضی ـ طبیعی) .
۲ـ چهار برك رونوشت شناسنامه
۳ـ شش قطعه عکس ٤×٦ که در سال جاری گرفته باشد .
٤ـ رسید بانکی مبنی بر پرداخت مبلغ پانصد ریال به حساب ۲۱۰۱ بانك مرکزی ایران .
۵ـ برك معافی نظام ـ عدم اصابت قرعه یا دفترچه خاتمه خدمت بدبیرخانه هنرکده هنر های دراماتیك واقع در خیابان ژاله ـ چهارراه آب‌سردار شماره ۲۹۱ مراجعه نمایند .

۲ ـ هنرکده‌هنرهای تزئینی (دوره لیسانس)

برای شش رشته تحصیلی : معماری داخلی . نقاشی تزئینی ـ پیکرسازی ـ آرایش صحنه نمایش ـ هنر های چاپی و نگارشی ـ نقش پارچه از طریق امتحان ورودی دانشجو می پذیرد . داوطلبان میتوانند برای ثبت‌نام همه روزه از اول مرداد تاسی‌ویکم مرداد٤۷ بادردست داشتن مدارك زیر :

۱ـ عین گواهی نامه‌با فتوکپی‌و یاکارنامه‌قبولی ششم متوسطه.
۲ـ چهاربرك رونوشت شناسنامه
۳ـ شش قطعه عکس ٤×٦
٤ـ رسید بانکی مبنی‌بر پرداخت مبلغ پانصد ریال به‌حساب شماره ۱۲۸۵۲۱ بانك ملی شعبه دانشگاه .
۵ـ برك معافی نظام ـ عدم اصابت قرعه یا دفترچه خاتمه خدمت بدبیرخانه هنرکده واقع در چهارراه پهلوی شاهرضا کوچه هوشنگی مراجعه نمایند . داوطلبان جهت کسب اطلاع بیشتر میتوانند قبل از روز مسابقه ورودی بدفتر هنرکده مراجعه نمایند.

۳ـ هنرستان هنرهای زیبای پسران

شرایط ثبت‌نام : دارا بودن مدرك قبولی سال سوم متوسطه بیشتر از ۱۹ سال نباشد .

داوطلبان میتوانند برای ثبت نام‌ازاول تیر لغایت ۲۰ شهریور ٤۷ روزهای دوشنبه و چهارشنبه صبح بدفتر هنرستان واقع در پیچ‌شمیران ـ اول تنکابن شماره ۲ مراجعه نمایند .

٤ـ هنرستان هنرهای زیبای دختران

شرایط ثبت‌نام: دارا بودن مدرك قبولی سوم متوسط.
سن بشتر از ۱۹ سال نباشد .
دو برك رونوشت شناسنامه و ٦ قطعه عکس ٤×٦
گذرانیدن امتحان ورودی
داوطلبان میتوانند برای ثبت‌نام از اول تیر لغایت ۲۰ شهریور روز های دوشنبه و چهارشنبه صبح بدفتر هنرستان واقع‌در خیابان خانقاه ـ کوی نصیرالملك شماره ۷۱ مراجعه نمایند .

۵ـ هنرستان عالی موسیقی

برای رشته های پیانو ـ ویلن از کلاس چهارم ابتدائی و برای رشته ساز های بادی ـ آواز ـ ویلن‌سل ـ هارپ از سال اول متوسطه (در قسمت آموزش موسیقی جهانی) هنرجوی دختر و پسر می پذیرد .

در دوره ابتدائی و دوره اول متوسطه هنرستان علاوه بر برنامه های دروس موسیقی دروس‌عمومی طبق برنامه رسمی‌وزارت‌آموزش و پرورش تدریس میگردد .

هنرجویان پس از موفقیت در امتحان پایان دوره متوسطه (دیپلم) از طریق امتحان ورودی به دوره عالی پذیرفته شده و پس‌از گذرانیدن یك‌دوره چهارساله تعلیمات‌عالی موسیقی‌بدریافت دانشنامه لسانس در رشته تخصصی مربوطه نائل میگردند .

داوطلبان میتوانند جهت ثبت‌نام از اول تیر ماه همه‌روزه از ساعت ۵٫۵ بعد از ظهر روز های یکشنبه و چهارشنبه از ساعت ۸٫۵ تا ۱۲ بدفتر هنرستان واقع در چهارراه پهلوی سه‌روبروی کاخ‌مرمر شماره ۳۳۰ مراجعه نمائید .

٦ـ هنرستان عالی موسیقی ملی

برای کلاس های پنجم وشش ابتدائی و اول متوسطه دررشته های مختلف ساز و آواز ـ هنرجوی دختر و پسر می پذیرد .

هنرجویان پس از اخذ دیپلم میتوانند تحصیلات دانشگاهی خودرا ادامه داده و یا با حقوق مکفی مشغول بکار شوند .

داوطلبان میتوانند جهت ثبت‌نام همه روزه از اول تیر ماه ٤۷ صبح و بعد از ظهر بدفتر هنرستان واقع در خیابان کاخ جنوبی بین شاه و حشمت‌الدوله مراجعه نمایند . الف ۳۰۰۸

آ ـ ۲۳٤۲۲

آگهی مناقصه شماره ٤۷٫٦۸۵

شهربانی کل کشور خرید تعداد هشتاد و دو دست لباس کامل دسته موزیك(فرنچ‌شلوار و کلاه) طبق نمونه و مشخصات‌مربوطه از کلیه جهان ودستمزد دوخت تعداد دو هزار (۲۰۰۰)دست‌اورکت خدمتی مطابق نمونه و مشخصات مربوطه وخرید تعداد یکهزار و دویست جفت دستکش سفید رابرابر نمونه موجود بمناقصه می گذارد ، داوطلبان شرکت در هر یك از اقلام مورد مناقصه می توانند برای دریافت برك شرایط‌حاوی مشخصات‌وجزئیات شرح انجام معامله‌بدایره قرارداد های اداره کارپردازی مراجعه وپیشنهادات خودرا در پاکت لاك ومهر شده تاآخر وقت اداری روز ٤۷٫۵٫۲۱ بدایره دبیرخانه اداره مذکور تسلیم و رسید دریافت نمایند پیشنهادات رسیده در ساعت ده صبح روز ٤۷٫۵٫۲۲ باز و قرائت خواهدشد حضور پیشنهاد دهندگان در جلسه کمیسیون مناقصه الزامی است و در صورت عدم حضور مطابق مقررات تصمیم مقتضی اتخاذ خواهد شدالف ٤۵۱۰

۱ـ۲ آ ـ ۲٦٦٦۲ شهربانی کل کشور

آگهی مسابقه‌ورودی انستیتو تکنولوژی ماشین‌آلات کشاورزی شهرستانها

وزارت آموزش وپرورش برای سال تحصیلی ٤۷ـ٤۸ از بین فارغ‌التحصیلان دبیرستانهای کشاورزی کشور برای هر یك از انستیتو های تکنولوژی ماشین آلات کشاورزی شهرستانهای رشت ـ اهواز ـ ورضائیه ۳۰نفر دانشجو از طریق مسابقه‌ورودی می‌پذیرد .

داوطلبان ثبت‌نام باید مدارك زیر را :
۱ـ فتوکپی‌مدرك قبولی دوره کامل دبیرستان کشاورزی‌یکبرك
۲ـ رونوشت شناسنامه یك برك
۳ـ عکس ۳×٤ پرتقی که‌در سال جاری گرفته شده و مشخصات شناسنامه در پشت آن نوشته شده باشد ۳ قطعه
٤ـ فتوکپی معافی و یابرك آماده بخدمت (درصورتیکه داوطلب مشمول باشد) یکبرك
۵ـ رسید بانکی بمبلغ ۵۰۰ ریال که بحساب جاری انستیتوی مربوط منظور شده باشد .

تبهیه و ضمیمه تقاضای ثبت‌نام که‌باید روی درخواست چاپی نمونه زیر به‌خط خود داوطلب . خواناو بدون قلم خوردگی نوشته شده از روزنامه جدا بانضمام مدارك مشروحه فوق حداکثر تاآخروقت اداری روز ۲٤ شهریور ماه ٤۷ بدفتر انستیتوی‌مربوط واصل شود .

آدرس پستی و شماره حساب بانکی انستیتوهای مزبور بقرار زیر است .

رشت ـ صندوق پستی شماره ۵۰ حساب جاری شماره ۵۰۱٤۲ بانك ملی شعبه رشت .

رضائیه ـ صندوق پستی شماره ۸ حساب جاری شماره ۷۱۲۰ بانك ملی شعبه رضائیه .

اهواز ـ صندوق پستی شماره ۷۰ حساب جاری شماره ۲۰۱۰۸ بانك ملی شعبه اهواز .

مواد امتحانی عبارتنداز :
ریاضیات (جبرو مثلثات)ـ فیزیك ـ شیمی ـ رسم فنی ـ تئوری‌ماشینهای کشاورزی‌وزبان‌خارجه بفارغ‌التحصیلان انستیتویس از دوسال تحصیل و موفقیت در امتحانات مربوطه گواهینامه کمك مهندسی که‌ارزش آن عالی‌فوق دیپلم کمتراز لیسانس است داده خواهدشد فارغ‌التحصیلان دوره های دوساله اول پس ازحداقل دوسال کارآموزی در واحد های کشاورزی و صنایع وابسته به‌آن و توفیق در امتحان مسابقه وروی خواهند توانست دردوره دوم (دوره مهندسی عملی ماشینهای کشاورزی) که ارزش آن برابر لیسانس می‌باشد شرکت نمایند .

سازمان تعلیمات فنی و حرفه‌ای

آ ـ ۲٦۸۳۹

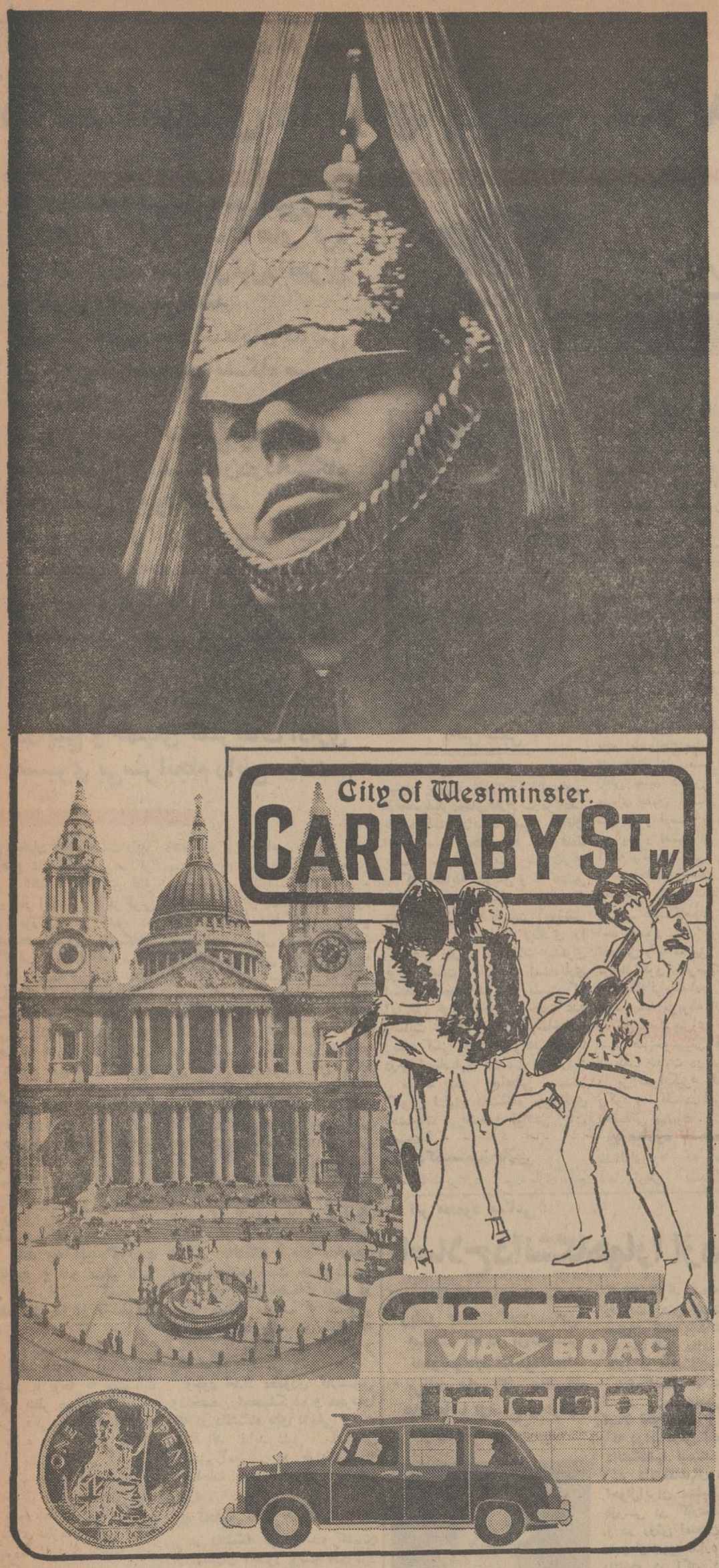

لندن‌را بخاطرشب زنده‌داری‌هایش؟ گردش‌های فرح‌انگیز روزانه‌اش، شیك پوشان و مینی‌ژوپ هایش ، آبجو های تگرگی اش ، و اتوبوس های بزرگش می شناسند و ما بمجهزبودن به‌هواپیماهای ۷۰۷ باموتورهای معروف رولزرویس و هواپیماهای VC10 با صندلی‌های راحتی‌بزرگ شهرت‌جهانی داریم. این دورا یکجا عرضه‌کرده مسافرت شما را هرچه دلپذیرمی‌نمائیم.

در سراسرجهان بی . او . اِ . سی ازشما مواظبت میکند

BOAC

برای‌کسب اطلاعات بیشتر به‌آژانس مسافرتی خودویا بی. او. اِ. سی در تهران خیابان شاهرضا شماره ۳۲۳ تلفن ۹ـ۶۱۱۸۷۵ یا آبادان ـ سان شاین‌آرکاد تلفن ۳۱۵۴ ـ ۲۴۲۱ مراجعه فرمائید .

شرکت هوائی بریتانیائی ماوراء بحار با همکاری کانتاس و ایر ایندیا

دکتر منوچهر گنجی دبیرکل مرکز مطالعات عالی بین‌المللی

دانشگاههای ما از عهده نقش سازنده خود بر نیامده‌اند

در دانشگاه تهران عده کثیری از استادان ، هنوز نوشته های گرد و خاك خورده سالهای قبل را تحویل دانش پژوهان میدهند

قسمت اعظم اوقات استادان قدیمی در خارج از محیط دانشگاه صرف میشود

هیچگونه مدرك منطقی برای انتخاب متخصصین و استادان در دانشگاه های کشور وجود ندارد

طرح ریزی و اجرای برنامه های اقتصادی و اجتماعی و فرهنگی بدون وجود کارشناسان و متخصصین مجرب به نتیجه نخواهد رسید

کارهای بسیار حیاتی دانشگاهها در پیچ و خمهای تشریفات اداری مسیری بی‌سرانجام راطی میکند

بدنبال سخنان آقای نخست وزیر درباده وضع دانشگاهها و مراکز تحقیقاتی و اهمیتی که این نطق از جهت آغاز انقلاب و دگرگونی در سطح آموزش عالی کشور در بردارد صفحه مسائل دانشگاهی تصمیم گرفت برای انجام رسالت خود در این زمینه درج نظریات و عقاید صاحبنظران و علاقمندان را درباره اشکالات و نواقص تحصیلات دانشگاهی و کیفیت تحقیق و تتبع در این صفحه همچنان دنبال کند.

آنچه در زیر می خوانید حاصل گفتگویی است با آقای دکتر منوچهر گنجی استاد جوان و باارزش دانشگاه تهران ودبیر کل مرکز مطالعات عالی بین المللی که به‌حق مسائل و اشکالات را با صراحت و بینشی عمیق بررسی کرده‌اند امید است عنوان کردن این گرفتاریها خود قدمی در راه به‌ثمر رساندن انقلاب آموزشی کشور بصورت جدی واصولی باشد چه این کاریست اجتناب ناپذیر و قدر مسلم تاثیر بسزائی در سرنوشت کشور و فردفرد هموطنان ما در بر خواهد داشت.

محمد - فرید

س - بنظر جنابعالی آیا تعلیمات عالیه کشور با توجه به مقتضیات عصر کافی بنظر میرسد ؟

ج- من فکر می کنم تاکنون تعلیمات عالیه در ایران بمانند بسیاری از مسائل دیگر آموزشی که با آن مواجه بوده و هستیم بر طبق برنامه‌ای منظم و منطقی اجرا نشده و بطور کلی برنامه‌ای جامع که جوابگوی نیازهای کشور باشد موجود نبوده‌است. تعلیمات دانشگاهی ما با زندگی روزمره و جنبه های اقتصادی و اجتماعی محیط آنطور که باید هم آهنگی نداشته و جریان امور آن بدون توجه بمحیط خاص اجتماعی و اقتصادی و بدون درنظر گرفتن و عنایت به امکانات و احتیاجات و ارجحیت ها پیش رفته است. تنها دلیل مزیت تحصیل کرده های خارج از کشور ما بر فارغ‌التحصیلان داخلی همان توجه به رابطه تحصیلات دانشگاهی با احتیاجات زندگی عصر کنونی ما می باشد.

زمانی طرح و برنامه ریزی تعلیمات دانشگاهی بدون توجه به احتیاجات محیط معمول می گردید بدیهی است در آن زمان مسائل و موضوعاتی از قبیل توسعه اقتصادی ایجاد کارخانه ذوب فلزات، ساختمان سدها و کارخانه های پترو شیمی و ماشین سازی و غیره کمتر مطرح بود.

طرح ریزی و اجرای برنامه‌های اقتصادی و اجتماعی و فرهنگی بدون وجود کارشناسان و متخصصین کارآزموده و مجرب به نتیجه مطلوب نخواهد رسید زیرا امروز دیگر نمی توان قائل شد باینکه تعلیم و تربیت بویژه در سطح دانشگاه بدون در نظر گرفتن تخصص بطور جسته و گریخته و پراکنده به نتیجه قابل توجهی منتهی خواهد گردید. در کشوری که انقلابی عظیم در آن صورت پذیرفته و کلیه شئون آن برمبنای اصول انقلابی استوار گردیده‌است ودر جریان توسعه وپیشرفت سریع اقتصادی و اجتماعی بسرعت پیش میرود لزوم استفاده از متخصصین و محققین و کارشناسان مجرب و مطلع غیر قابل انکاراست. بعلاوه در عصری که دانشگاهها و مراجع علمی سهم بسزائی در انجام مطالعات وپژوهشهای علمی دارند. باتوجه به منابع کسب تصمیمات که همان منابع پژوهشی و مطالعاتی است تصمیم گیری قوه مجریه در کلیه مسائل دارای ارزش علمی خواهد بود. متاسفانه نکته‌ای را باید در این جا تذکر دهم و آن اینکه دانشگاههای ما بویژه دانشگاه تهران بهیچوجه آن نقش سازنده و خلاقی راکه بعهده دارد ومسئولیتی را که بردوش می کشد بخوبی حس نکرده ولااقل نتوانسته ازعهده انجام آن برآید زیرا نه متخصص درجه یك تربیت می کند و نه مطالعات علمی که لازمه زمان است انجام میدهد. در حالیکه وظیفه اصلی و اساسی دانشگاه تربیت متخصص آماده نمودن وی جهت خدمت بکشور و اجتماع انجام تحقیقات علمی در زمینه مسائل مختلف به خصوص مسائل اجتماعی واقتصادی که رابطه مستقیمی با بهبود سطح زندگی و رفاه مردم دارد می باشد.

وجود تعداد معدودی کارشناس ومتخصص تحصیلکرده و مجرب را که در دانشگاه های داخلی تربیت یافته اند نباید دلیل آمادگی سیستم آموزشی در جوابگوئی به احتیاجات عصر کنونی بحساب آورد.

*** تحقیق نه ترجمه**

در دانشگاه تهران عده کثیری از استادان ، هنوز نوشته های گرد و خاك خورده سالهای قبل را بعنوان نتیجه تحقیقات وتجربیات خود تحویل دانش پژوهان میدهند وعده‌ای نیز که کارمهمی انجام میدهند تنها به ترجمه آثار مولفین خارجی بدون توجه به مقتضیات و احتیاجات و مصالح کشور اکتفا نموده ومطالبی را که بمنظور ارائه به دانشجوی فرانسوی ، سویسی ، و یاآلمانی تهیه شده تحویل دانشجوی ایرانی میدهند البته این موضوع در مورد علوم نظری بیشتر مصداق دارد تا علوم عملی.

س - چه معیار ها و ضوابطی برای انتخاب کادر آموزشی و پژوهشی دانشگاهها باید موردنظر قرار گیرد ؟

*** جذب تحصیلکرده‌های خارج از کشور**

ج - متاسفانه تاکنون ضابطه و معیاری صحیح جهت انتخاب کادر آموزشی بمورد عمل گذارده نشده است و عملا دارا بودن دیپلم دکترا وشناسائی و حمایت یکی دو استاد برای اشخاص بمنظور ورود در کادر آموزشی کافی بنظر میرسیده‌است لذا هیچگونه ضابطه و ملاکی منطقی که برطبق آن متخصصین و استادان جوان را با درنظر گرفتن آمادگی و خصوصیات و ایمان آنها به خدمات علمی انتخاب نموده و بر مبنای آن آنانرا به دانشگاههای کشور جذب نمایند موجود نبوده است.

بعلاوه ضوابط شخصی در مورد انتخاب یکنفر بعنوان استادیار و یا

دکتر گنجی

دانشیار وجود نداشته وهمین امر را میتوان یکی از علل عدم تمایل بعضی از تحصیلکرده‌های خارج درمراجعت به مملکت دانست بسیار اتفاق افتاده است شخصی را که فقط یکسال سابقه تدریس یا دیگری را که نه‌سابقه تدریس و نه تحقیق طبق مقررات دانشگاه را داشته به عنوان دانشیار به خدمت آموزشی پذیرفته‌اند در حالیکه دیگری را که حتی دارای تحصیلات بیشتری بوده است بادرجه استادیاری استخدام نموده‌اند شك نیست که این‌عمل خواه ناخواه موجبات عدم رضایت عده‌ای را فراهم ساخته و دیگر کسی حاضر نخواهد شد با درجه استادیاری بخدمت بپردازد.

س - بنظر جنابعالی سیستم کنونی اداری دانشگاه جوابگوی احتیاجات می‌باشد و نواقص آن چیست ؟

*** کمیسیون بازی**

ج - کاغذ پرانی ، کمیته بازی ، پیچ و خم‌های اداری ، فرار از مسئولیت ها ، موثرقراردادن روابط شخصی باعث شده است که در بسیاری از موارد کارهای بسیار حیاتی دانشگاهی از قبیل به‌جریان افتادن پرونده استخدامی متخصصین که دانشگاه بشدت محتاج خدمت آنان می‌باشد راهی بس طولانی طی نماید وهفته ها ، ماهها و حتی بیش از یکسال از گروه بشورا، از شورا بدبیرخانه ازدبیرخانه به هیئت ممیز،ازهیئت ممیز به شورای دانشگاه ، از شورای دانشگاه بشورای مرکزی دانشگاه‌ها از شورای مرکزی دانشگاهها به دبیرخانه ، واز دبیرخانه باداره بازنشستگی و از اداره بازنشستگی بدبیرخانه در حرکت باشد و کاری راکه می‌توان حداکثر درمدت یك یادو ماه بانجام رساند درپیچ وخمهای تشریفات اداری مسیری بی‌سرانجام راطی نماید دراین کمیسیونها ... عده‌ای بدون آشنایی با محیط و شرایط و اوضاع و احوال گردهم می‌آیند و تصمیماتی میگیرندبدون آنکه واقعیات عینی را لمس کرده و احتیاجات ونیازهای عصر را مورد نظر قرار داده باشند در حالی که دراغلب دانشگاههای معتبر خارجی اخذ تصمیم در مورد صلاحیت تدریس و یا تحقیق بدون لزوم طی مراحل فوق درعرض‌مدتی کمتر از چندهفته الی یك ماه در خوددانشکده یا موسسه مربوطه انجام می گیرد. بدیهی است پیروی ازاین شیوه نه تنها حس خوشبینی فارغ‌التحصیلان داوطلب خدمت در مراکز فرهنگی را بر نمی‌انگیزد بلکه باعث ایجاد رکود و توقف در امر تعلیماتی و تحقیقاتی میشود.

*** مبارزه تاسف آور**

مساله‌ای را که متاسفانه باید عامل ترمز کننده‌ای در طریق پیشبرد هدفهای دانشگاه دانست تضادبین استادان قدیم و جدیدمی باشد . دیگر نباید در عصرانقلاب مساله‌ای به‌عنوان تضاد بین این دو گروه مشکلی بر مشکلات تعلیمات عالیه ما بیافزاید اما متاسفانه چنین وضعی هم اکنون موجود است قسمت اعظم اوقات استادان قدیمی که اغلب بکارهای غیر دانشگاهی اشتغال دارند در خارج از محیط علمی صرف میشود . دراین‌صورت آیا میتوان انتظار داشت که‌وظائف مربوط به امر تعلیماتی خود را به نحواحسن بانجام رسانند مسلما خیر، آنهاجز آنکه جهت‌رفع‌تکلیف در کمیسیونها شرکت نموده‌وامور را باصطلاح باسمبل کاری از سرباز کنند کار دیگری نمیتوانند انجام دهند . در مورد تدریس‌هم بهمین طریق در ساعت معین در کلاس حاضر میشوند و به‌طور اتوماتیك بدون آنکه بین او و دانشجو دیولوك علمی برقرارشود ومحیط‌خشك‌سخنرانی های‌یکطرفه استاد جای خود را به محفل گرم بحث و گفتگو بدهد گمان‌میکنند بوظیفه خطیر خود عمل کرده‌اند . این عدم علاقه استاد به کلاس و درس تاثیر متقابلی در روحیه دانشجویان برجای می گذارد وآنها رابی‌توجه به‌خانه‌علقی خود بار می آورد بطوری که تنها کلاس‌رفتن را رفع تکلیف تلقی می کنند و جای تعجب نخواهد بود که در کلاس‌های ۱۵۰ نفره فقط ۵۰نفر شرکت کنند.

قسمت اعظم وقت استادان را در دانشکده‌ها شرکت‌در جلسات کمیته های مختلف اشغال میکنددرحالیکه رسیدگی بمسائل مربوطه میتواند از طریق مسئولین دانشکده‌ها و موسسات برمبنای برنامه و مطالعه قبلی بعمل آید .

لااقل ۷۵درصد اوقات متخصصین را که دراین کمیته‌ها بمصرف می رسد می‌توان صرف تحقیق وتتبع علمی نمود .

دردانشگاههای امریکاودانشگاه های معتبر سایر کشورها درصورتی که استادی اقلا یك یا دو مقاله جامع‌علمی مربوط به رشته خود در یکی از مجلات معتبر علمی کشور خویش و یا دنیا بچاپ نرساند از ارتقاء وی ممانعت مینمایند و چنانچه این وضع ادامه یابد استاد مزبور از خدمات دانشگاهی بکلی برکنار میشود.

در شماره آینده صفحه مسائل دانشگاهی نظریات آقای دکتر منوچهر گنجی در زمینه تحقیقات و تتبعات علمی و سایر مشکلات مبتلابه دانشگاهها عنوان‌خواهدشد.

دکتر محمود صناعی :

اصلاح دانشگاهها را از دبیرستان شروع کنید

*** در دانشگاه های ما استادان زیادی هستند که‌درسهایی میدهند که در آن تخصص ندارند و یا اصلا نخوانده اند**

*** برنامه های اکثر دانشگاه های ما با اوضاع واحوال ایران متناسب نیست**

دکتر صناعی

آقای دکتر محمودصناعی بدنبال مصاحبه‌ای که روز شنبه باایشان در زمینه سخنان نخست وزیرانجام گرفت و در روزنامه اطلاعات درج گردید توضیح زیر را بصفحه مسائل دانشگاهی ارسال کرده است.

وقتی از مطلبی بطور کلی‌صحبت میشود لزومی ندارد تکرار کنیم که استثنائاتی نیز وجود دارد قبلا میگوئیم اقلیم ایران بطور کلی خشك است هر چند مازندران خشك نیست بصحت این گفته خللی وارد نمی گردد .

در مصاحبه‌ای که خبرنگاراطلاعات با اینجنب بعمل آورد من تکرار کردم» در دانشگاه تهران استادان عالیقدری وجود دارند که در امر تدریس و تحقیق نمونه اند و نیز در دانشگاه پهلوی امر تدریس و تحقیق چون بر پایه‌صحیح گذاشته شده است آینده روشنی در پیش دارد . »

ولی حقیقت امر این است که وقتی‌دانشگاه‌های‌ما بطور کلی‌در نظر گرفته شوند نتیجه کار آنها - رضایت بخش نیست و بطور کلی میتوان گفت با دانشگاههای درجه سه دنیا قابل مقایسه نیستند .

هنوز در دانشگاههای ما استادان زیادی هستند که درسهایی‌میدهند که در آن تخصصی ندارند یا اصلا نخوانده‌اند و کسانی هستند که درآن درس تخصصی دارندودر دانشگاهها نیستند . برنامه های اکثر دانشگاههای ما با اوضاع و احوال‌ایران متناسب‌نیست‌هیچگونه بازرسی در کارعلمی‌استاددانشگاه و در روش امتحان کردن و نمره دادن او وجود ندارد . روش‌انتخاب دانشجو در اکثر دانشگاههای ما صحیح نیست ،کتابخانه باندازه کافی در دانشگاه های ما وجود ندارد . از همه مهمتراساس‌برنامه دبیرستان که پایه دانشگاه است بکلی غلط است و محصولات - دبیرستانها که بدانشگاه می آیند معلومات کافی ندارند .تردیدنیست که اصلاح دانشگاهها را از - دبیرستان باید شروع کرد و هیچ آثار توجهی باین‌امر مشهودنیست.

دولت در بودجه دانشگاهها صرفه جوئی می کند که دربودجه فلان اداره دولتی باید بکندباوجود این مایه خوشوقتی است که عده قلیلی از استادان در این شرایط نا مناسب به بهترین وجه بکار تحقیق و تدریس مشغول هستند . اگر آنچه از اینجانب نقل شده است موجب شده باشد که این عده قلیل و استثنایی از اینجانب برنجند موجب نهایت تاسف من است و از آنها معذرت میخواهم.

انجمن دوشیزگان و بانوان

نامنویسی برای دوره جدید :

کلاس‌های خیاطی

۲ ماهه – ٤ ماهه – ۹ ماهه

زیرنظر ٤ دبیر مبرز خیاطی وبامتدگرلاوین

علاوه براین، برای دوره جدید این کلاسها هم نامنویسی میشود :

آشپزی - آرایش وزیبائی - منشیگری - ماشین نویسی- کمکهای اولیه - سنگدوزی - گلسازی- سبد بافی- رانندگی- انگلیسی .

برای نامنویسی بدبیرخانه انجمن دوشیزگان وبانوان (خیابان بهارشمالی- نبش نامجو - تلفن‌های ۷۵۶۸۳۱ و۷٦٤۹۸٤) مراجعه فرمائید.

نشریه گروه روانشناسی

جزوه شماره یك گروه روانشناسی اجتماعی موسسه مطالعات وتحقیقات اجتماعی بنام (فهرست مطالب درباره وسایل ارتباط‌جمعی) رادیو،مطبوعات سینما، تلویزیون وتاتر) اخیرا منتشر گردید این جزوه دارای ۹۵۰ فیش است که از کتابها وروزنامه ها و مجلات کشور بامراجعه بکتابخانه های تهران ومطالعه آرشیو برخی موسسات ومصاحبه با صاحبنظران گردآوری و تنظیم گردیده است. در قسمتی از مقدمه این جزوه بقلم آقای دکتر مرتضی کتبی که این (جزوه) زیر نظر وی تهیه شده‌است میخوانیم: (متاسفانه تاکنون فهرست هائی که از آثار ونشریات مختلف تهیه شده کلی وعمومی بوده‌اند و درباره موضوع یامطلب بخصوصی، تنظیم نگردیده‌اند وپیداست که یا این کار بهره ونفعی‌نداشته ویاآنکه اگر در مواردی لازم آمده ضرورت آن کاملا احساس نشده است.لزوم تهیه فهرستها وفرهنگهای رشته‌ای وتخصصی در جوامع صنعتی وعلمی که در آنها سازمان کار براساس تخصص نهاده شده است بمراتب محسوس تر است)

این جزوه با همکاری اسداله خارقانی ، قاسم طلائی وراهنمائی فنی فرانسواز کتبی تهیه شده است .

سوپرمارکت
فروشگاه بزرگ ایران
محل مناسب ومطمئن برای احتیاجات خانواده‌ها

کیکهای سفارشی جهت جشن تولد عروسی وغیره کیلوئی ۱۱۰ ریال
کیکهای کوچك کشمش تهیه شده باکره کیلوئی ۸۹ ریال
انواع شیرینی های خانه‌ای کیلوئی ۶۰ و ۱۰۰ ریال
قهوه ترك مخصوص فروشگاه کیلوئی ۲۲۰ ریال
چای خارجی دارجلینگ باطلب خارجی ۵۰۰ گرمی ۲۹۹ ریال
دستمال کاغذی ۱۰۰ برگی الوان مخصوص فروشگاه ۲۰ ریال
کهنه کاغذی بچه در دو نوع خارجی ۳۰ عددی هر بسته ۱۴۰ ریال
کاغذ توالت چهار رول ۱۸ ریال

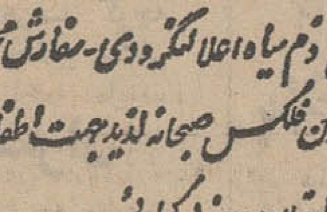

مرغ شکم خالی آماده طبخ کیلوئی ۸۰ ریال
انواع ماکارونی مخصوص فروشگاه ۱۶ ریال
برنج دم سیاه اعلا لنگرودی- سفارش مخصوص فروشگاه از لنگرود کیلوئی ۳۳ ریال
کورن فلکس صبحانه لذیذ جهت اطفال وبزرگسالان ۳۹ ریال

پنیر لیقوان درجه ۱ کیلوئی ۱۰۵ ریال
کره چلوئی سفید بسته‌ای ۳۸ ریال
ماست موسیر وماست ساده تهیه شده مخصوص فروشگاه هر کیسه ۲۵ ریال

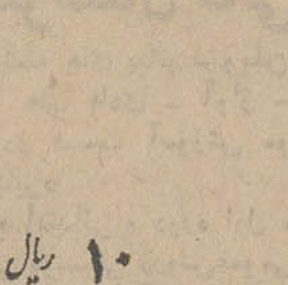

پنیر هلندی کیلوئی ۱۷۰ ریال
کالباس شرکتهای آرزومان ونیکانیان کیلوئی ۱۱۵ ریال
مویس کیلوئی ۱۱۵ ریال
ژامبون کیلوئی ۲۵۰ ریال
کالباس ممتاز کیلوئی ۱۴۰ ریال
زیتونهای سیاه وسبز کیلوئی ۷۰ ریال

طالبی اعلا کیلوئی ۱۰ ریال
گلابی اعلا کیلوئی ۳۰ ریال
هندوانه اعلا کیلوئی ۵ ریال
گوجه فرنگی کیلوئی ۱۰ ریال

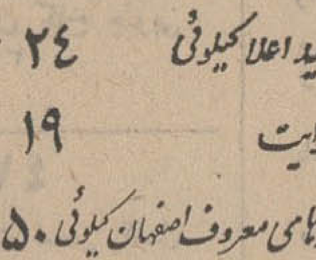

سیب زمینی دست چین کیلوئی ۱۰ ریال
روغن حیوانی مارك مخصوص فروشگاه کیلوئی ۲۴۰ ریال

شکر سفید اعلا کیلوئی ۲٤ ریال
استار برایت ۱۹ ریال
کلیه گزهای معروف اصفهان کیلوئی ۱۵۰ ریال

FOROUSHGAHE BOZORGE IRAN
فروشگاه بزرگ ایران
IRAN DEPARTMENT STORE

ساعت کار ۸/۵ تا ۱۲/۵ - ۴/۵ تا ۹ بعدازظهر

احمد ذکی یمانی وزیر نفت عربستان گفت بعقیده او :

ایران از لوله نفتی اسرائیل استفاده نخواهد کرد

● کانال سوئز اهمیت خود را در ترانزیت نفت از دست خواهد داد

● سیاست ایران در زمینه نفت با اعراب هماهنگ است

بیروت ـ ۲۹ ژوئیه ـ خبرگزاری فرانسه ـ احمد ذکی یمانی وزیر نفت و منابع طبیعی عربستان سعودی در یك مصاحبه به خبرنگار روزنامه الحیات اظهار داشت که با بکار افتادن کشتی های نفت کش عظیم ، کانال سوئز بیش از پیش اهمیت خود را در امر ترانزیت نفت از دست خواهد داد .

وزیر نفت عربستان سعودی ضمن اشاره به طرح لوله نفتی اسرائیل بین بندر «الیات» در خلیج عقبه و ساحل مدیترانه گفت تصور نمی کنم که ایران از این لوله نفتی برای حمل نفت خود استفاده کند. یمانی خاطرنشان ساخت که ایران کاملا با کشورهای عربی صادر کننده نفت همکاری می کند و عضو سازمان «اوپك» میباشد .

وزیر نفت عربستان سعودی مخصوصا از همکاری ایران و عربستان سعودی در زمینه مسائل نفتی اظهار خرسندی کرد و گفت هریك از شرکت های بین‌المللی نفتی که در ایران فعالیت می کنند بخواهند از خط لوله نفتی اسرائیل استفاده کنند از طرف کشور های عربی تحریم خواهند شد . همه این شرکت ها در کشورهای عربی دارای منافع مهمی هستند .

در مورد شرکت ملی نفت ایران هم باید گفت که سهم صادرات این کشور باروپا بقدری کم است که برقراری یك خط لوله نفتی را در اسرائیل توجیه نمی کند .

وزیر نفت عربستان سعودی در پایان گفت بطوریکه اطلاع یافته ایران مساله ساختن یك لوله نفتی را که مناطق نفت خیز ایران را به بندر اسکندرونی (ترکیه) در مدیترانه وصل خواهد کرد مورد بررسی قرار داده است .

اقتصاد

طرح آبیاری دشت مهاباد در حال پیشرفت است

آبیاری

امروز یك مقام مطلع بخبرنگار ما گفت که قسمت دوم طرح نهائی مربوط به شبکه آبیاری دشت مهاباد در برنامه عمرانی چهارم کشور عملی خواهد شد .

در حال حاضر سد شاپور اول بسرعت در دست ساختمان است و قسمت اول طرح مربوط بساختمان مخزنی وانحرافی و مرکز برق آبی و آب مشروب شهر مهاباد در جریان است . جهت تهیه و حمل و نصب تجهیزات هیدرو مکانیك والکترو ـ مکانیك سد نیز قراردادی بامضاء رسیده است .

این سد ۴۶٫۵ متر ارتفاع دارد و مساحت دریاچه آن ۱۱ کیلو ـ متر مربع و حجم آبگیر آن ۲۳۰ میلیون متر مکعب می باشد .

با ایجاد این سد امکانات آبیاری در ۲۰ هزار هکتار اراضی زراعتی بوجود می آید .

پی ریزی بتونی بطور کلی خاتمه یافته و در حال حاضر ۸۵ درصد از عملیات ساختمان تونل انحرافی بطول ۲۴۰ کیلومتر نیز خاتمه یافته است .

براساس آئین‌نامه سموم شیمیائی که بتصویب هیات وزیران رسیده

وارد کنندگان سموم ملزم به نگاهداری دفتر اختصاصی هستند

هیات وزیران آئین نامه سموم شیمیائی را برای مصارف صنعتی به تصویب رسانید .

در اجرای این تصویب نامه وارد کنندگان مجاز باید دفتر رسمی و اختصاصی داشته باشند و در آن خرید وفروش موادسمی را ثبت نمایند و فقط به کارخانه‌ها ، کارگاهها وآزمایشگاههای صنعتی و معدنی پس از احراز شخصیت ، خریدار و مسئولیت آنها سموم صنعتی فروخته خواهد شد .

مواد سمی باید در دفاتر رسمی مخصوص مربوط اعم از اینکه فروخته یا خریداری شود در حین خرید و فروش در ستون های مخصوص بدون فاصله گذاشتن محل خالی ثبت گردد و مشخصات فروشنده یا خریدار در آن قید گردد .

وارد کنندگان مجاز مواد سمی در صورتیکه آنرا بصورت خرده فروشی بمصرف کنندگان تسلیم نمایند موظفند نام و علامت و عبارات مخصوص را (مثلا خطرناك و یا سم است) در روی بسته بندی با عبارات خوانا و خط درشت بنویسند. وزارت اقتصاد اجرای این آئین‌نامه را بعهده دارد و در موقع مقتضی می تواند دفاتر و موجودی وارد ـ کنندگان و مصرف کنندگان را کنترل نماید .

کمکهای خارجی آلمان افزایش یافت

● آلمان چهارمین کشور واگذار کننده کمك است

اقتصاد جهان

آلمان غربی میزان کمکهای خود رابکشورهای درحال رشد افزایش داده از این لحاظ ازمقام هفتم به مقام چهارم بین ممالك کمك دهنده رسید .

این خبر از طرف کمیته کمکهای عمرانی سازمان همکاریهای اقتصادی و عمرانی در پاریس منتشر شده و این کمیته همه ساله خدمات عمرانی ۱۶ کشور عضو خود را که عبارتند از کانادا ، آمریکا ، ژاپن ، استرالیا ، کشور های اسکاندیناوی و کشور های اروپای غربی به نسبت درآمد ملی هر یك از آنها مقایسه میکند آلمان غربی در سال قبل معادل ۱٫۲۵ در صد درآمد ملی خود را مصرف کمکهای عمرانی کرده است .

میزان کمکهای آلمان غربی از نودو یك صدم در صد در سال ۱۹۶۶ به ۱٫۲۵ درصد درآمد ملی درسال ۱۹۶۷ افزایش یافته است . این افزایش بیشتر مربوط به فعالیت های بخش خصوصی ازجمله موسسه بیمه صادرات میباشد که اعتبارات صادراتی فراوانی دراختیار موسسات مربوط به کشور های در حال توسعه قرار داده است .

برای اولین بار آلمان غربی در سال ۱۹۶۷ معادل ۷۲۰ میلیون مارك بیش از بریتانیا صرف کمك های عمرانی کرده است .

در شهریورماه آینده :

هیئت اقتصادی بلژیك بریاست برادر پادشاه این کشور بتهران میآید

● هیات اقتصادی بلژیك نحوه همکاری این کشور را در برنامه چهارم روشن خواهد ساخت

برادر پادشاه بلژیك درشهریور ماه امسال درراس یك هیئت اقتصادی بایران می آید .

هدف از مسافرت پرنس آلبرت توسعه روابط اقتصادی ایران و بلژیك می باشد . در مذاکرات مقامات دو کشور میزان اعتبارات بلژیك و همکاریهای این کشور با ایران در برنامه عمرانی چهارم کشور مورد بررسی قرار خواهد گرفت.

تعداد اعضای هیئت حدود ۱۲ نفر می باشند .

باید گفت که بر اساس آمار بازرگانی خارجی ایران بلژیك در سال گذشته یازدهمین کشور صادر کننده بایران و بیست و سومین کشور وارد کننده بوده است. در سال ۴۶ بلژیك ۵۶ هزار تن کالا بارزش ۱۵۰۳ میلیون ریال بایران صادر کرده است و در مقابل ۱۰ هزار تن کالا بارزش ۱۴۹ میلیون ریال به بلژیك صادر شده‌است.

دوشیزگان سهیلا و سوسن خوشرنك

دانش‌آموزان کلاس اول و سوم دبستان ژاله رشت به‌ترتیب با معدل ۱۴٫۱۹ شاگرد ممتاز و ۱۸٫۵۱ شاگرد اول شناخته شده‌اند .

آ ـ ۲۶۶۴۴

پالایشگاه نفت مدرس تا پایان سال جاری آماده بهره‌برداری خواهد شد

نفت

گفته میشد این پالایشگاه در بهمن یا اسفند سال جاری آماده بهره برداری خواهد .

۷۰ در صد از عملیات ساختمانی پالایشگاه مدرس خاتمه یافته است و یك خط لوله ۸ کیلومتری فولادی از بندر مدرس تا مخزن پالایشگاه جهت انتقال نفت در دست اجرا می باشد. همچنین یك اسکله مخصوص نفت برای نفتکش های بزرگ که برای این پالایشگاه نفت خام حمل می کنند ساخته میشود .

در این پالایشگاه جدیدترین روش های علمی بکار برده شده تا قیمت تولید و تصفیه به حداقل کاهش یابد .

پالایشگاه نفت مدرس ۵۰ میلیون دلار هزینه بر میدارد و ظرفیت اولیه آن ۲٫۵ میلیون تن میباشد.

۷۴ در صد سهم آن مربوط به هند و ۱۳ در صد متعلق به ایران و ۱۳ درصد متعلق به یك شرکت آمریکائی می باشد .

با ایجاد سازمان گوشت

فعالیت درامر گوشت تحت نظر دولت درمیآید

* ده میدان فروش دام در نقاط مختلف کشور دائر میشود

● ۲۰ کشتارگاه محلی احداث میگردد

اساسنامه سازمان گوشت و تشکیلات قانونی آن بر اساس تصویب نامه جدید در وزارت ـ کشاورزی بمرحله اجراء در می‌ـ آید

هدف اساسی سازمان دشت رابطه بین تولید کننده و توزیع کننده میباشد .

یك مقام مسئول در وزارت کشاورزی به خبرنگار ما گفت مطالعاتی جهت ایجاد ۱۰ میدان بزرگ فروش دام در نقاط مختلف کشور آغاز گردیده است وهمزمان با تشکیل این میادین در ۲۰ نقطه کشور کشتار گاههای ناحیه‌ای که از لحاظ اقتصادی مقرون بصرفه باشد بوجود خواهد آمد .

در سازمان کشتارگاهها اصول بهداشتی رعایت میشود و کلیه آنها مجهز به سردخانه خواهد بود.

این مقام افزود باتشکیل سازمان تولید و توزیع دشت دام کشور از صورت فعلی خارج خواهد شد و چندچوبدارحرفه‌ای نخواهند توانست دام را از دست دامپرور خارج نمایند . دولت نظارت در امر گوشت را در سطح کشور بعهده میگیرد و چنانچه بخش خصوصی مایل باشد و بنحو صحیحی عمل کندمیتواند بادر نظرگرفتن ضوابط جدیدی در امر گوشت دخالت داشته باشد .

خبرنگار ما اضافه میکند مقررات بازارهای فروش دام و ایجاد کشتارگاههای مجهز با نظروزارت کشور وآبادانی ومسکن تهیه میشود

موسسه آموزش و تحقیقات تعاونی دانشگاه تهران

آگهی قبول کارآموز تعاونی

موسسه آموزش و تحقیقات تعاونی بدین وسیله آمادگی خود را برای تشکیل کلاس های کوتاه مدت (شش‌ماهه ، یکساله ، دوساله) وبمنظور آموزش مسائل تعاونی به‌اعضاء کارمندان و کارکنان شرکت های تعاونی باشرائط زیر اعلام میدارد .

۱ـ شرکت کنندگان درهر یك ازاین کلاس‌ها باید حداقل دارای دیپلم کامل متوسطه باشند .

۲ـ تعداد کارآموزان معرفی شده برای هر دوره از ۳۰ نفر کمتر واز ۲۰۰ نفر بیشتر نباشند .

۳ـ تعداد لازم برای هردوره ممکن است از یك شرکت یا سازمان تعاونی ویا از چندشرکت تعاونی مشابه یاسازمانهای نظیر تامین شود .

۴ـ شرکت کنندگان در این کلاس ها برحسب معرفی موسسه تقاضا کننده ودر مدتی که تعیین شده است بتحصیل خواهند پرداخت .

۵ـ هزینه آموزشی برعهده موسسه تقاضا کننده و برطبق قراردادی خواهد بود که‌با موافقت طرفین تنظیم خواهد گردید .

۶ـ در تقاضای هرموسسه یاسازمان و یاشرکت تعداد کارآموزانی که‌معرفی خواهندشد ونوع تعلیمات از لحاظ مدت واز جهت پیش‌بینی وسائل تعلیم ازقبیل کلاس واستاد وسایر لوازم بایستی مشخص باشد .

۷ـ تقاضاها باید حداکثر تااول شهریور ماه سال جاری بدفتر موسسه داده شود . ـ الف ۳۶۸۲

موسسه آموزش و تحقیقات تعاونی دانشگاه تهران دکتر کاظم ودیعی .

آ ـ ۲۱۶۹۰

بمن الهام شد

برندگان جوائز یك میلیون ریالی ، پانصدهزار ریالی ، دویست‌هزار ریالی و یکصدهزار ریالی بلیطهای اعانه ملی سری ۹۱۷ چندلحظه قبل از تعیین دو قهرمان شانس

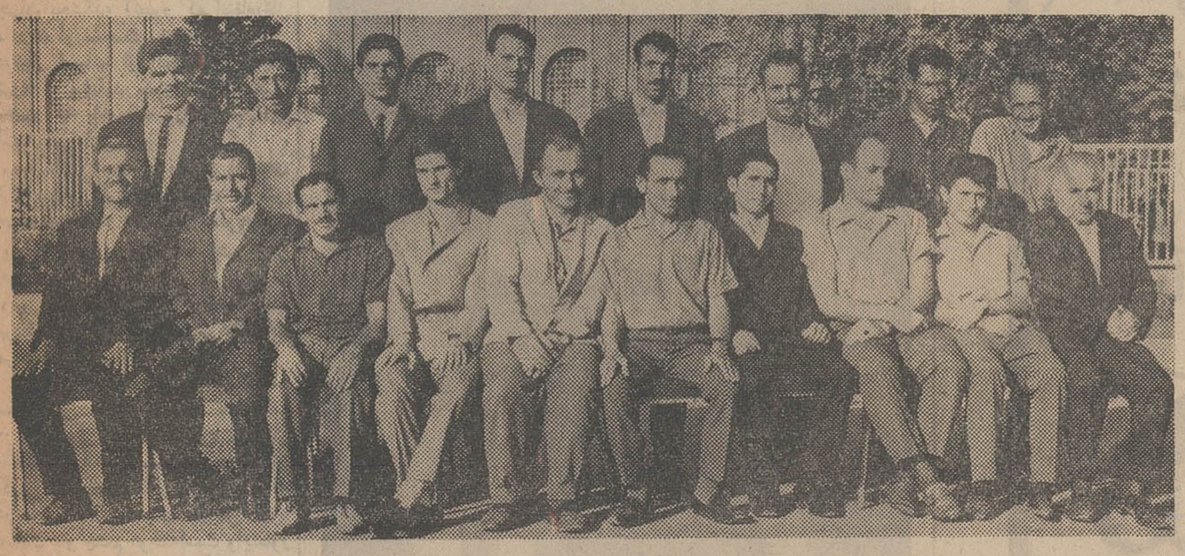

برندگان جایزه اولین قهرمان شانس هفته گذشته آقایان جمعه مهمان پذیر و محمد کریمی بودند. آقای مهمان پذیر گفت : من پسر عموی آقای کریمی هستم ، ما اغلب باهم شرکتی و معمولا هرهفته بین ۲۰ تا ۵۰ بلیط میخریم وروزهای چهارشنبه هم سرساعت ۶ و نیم پای رادیو می نشینیم و جریان قرعه کشی را گوش می کنیم ، این بار وقتی فهمیدم که ده هزار تومان برنده شده‌ایم مثل این که بمن الهام شد که قهرمان شانس هم میشویم یا شاید خیلی دلم میخواست که قهرمان شانس بشویم و اتومبیل پیکان را هم بدست بیاوریم چون من کارگر شرکت سیکت اهواز هستم و محل کارم دور از شهر و رفت و آمدم خیلی مشکل است . چند بار تصمیم گرفتم که موتوسیکلت بخرم ولی راستش پول نداشتم ، تا اینکه برنده شدیم و باتفاق پسر عمویم به تهران آمدیم و خوشبختانه برنده پیکان هم شدیم آقای مهمان پذیر ۲۱ ساله و مجرد است .

آقای محمد کریمی شریك و پسر عموی آقای مهمان پذیر که ۲۹ ساله و مکانیسین شرکت پیمانکاری حمل و نقل نسرین اهوازو دارای دو فرزند است اضافه کرد که من هم با نظر پسر عمویم موافقم چون ما هردو بخوبی میتوانیم ازاتومبیل پیکان برای رفت و آمد مان استفاده کنیم وباخیال راحت همیشه سروقت بکارمان برسیم .

من خدا را شکر می کنم که تاکنون توانسته‌ام با خرید بلیطه‌های اعانه ملی در حد توانائی و بسهم خودم بهدف انسانی سازمان شاهنشاهی خدمات اجتماعی کمك کنم وحالا هم که من و پسر عمویم برنده ده هزار تومان و یك اتومبیل پیکان شده‌ایم تصمیم گرفته‌ایم به خرید بلیط ادامه بدهیم تا دعای خیر بینوایان همیشه پشتیبان ما باشد.

● ۸۱ کیلو پول نقد

دومین قهرمان شانس این هفته آقای عباس امانی‌زاده مروج ۵۰ ساله اهل رشت و ساکن مشهد بود او میگفت : من هرهفته لااقل ده بلیط می خرم ، این بار ۲۱ بلیط داشتم که از میان آنها دوبلیط هرکدام ۶۰ ریال و یك بلیط دویست هزار ریال برنده شد ، وقتی فهمیدم برنده بیست هزار تومان شده‌ام فورا مرخصی گرفتم و باهواپیما به تهران آمدم واولین کاری که کردم این بود که خودم را کشیدم دیدم ۸۱ کیلو وزن دارم خیال داشتم اگر قهرمان شانس دوم شدم ۸۱ کیلو پول با بمشهد ببرم و اگر اتومبیل پیکان را بردم با همان اتومبیل به مشهد بروم .

آقای عباس امانی که متاهل ودارای دو فرزند ۱۸ و ۱۶ ساله است اضافه کرد که با این پولها اول قرضهایم را می پردازم ، بعد یك خانه نیمه‌ساز دارم که آنراهم تمام می کنم بقیه پولها را هم برای خرج تحصیل فرزندانم پس انداز میکنم.

برندگان جوایز یکصدهزار ریالی

آقای فتح‌الله رمضانی برومند مقاطعه کار ساکن تهران

آقایان عبداله حاج عابدینی ، ولی حسین عابدینی ، عزت‌اله محمدی و یدالله الماسی نهنجی دانش آموز و کارگر ساکن تهران

بانو رقیه آثمی خانه دار ساکن تهران

آقای محمد مهدی فکری دانشجو ساکن دودسر

آقای بهرام علی‌نژاد کشاورز ساکن رشت

آقایان جمعه مهمان پذیر ومحمد کریمی کارمند ساکن اهواز

آقای خلیل ذاکری قزلجه میدان قهوه چی ساکن تبریز

آقای مجید رادان کارمند ساکن اصفهان

آقای حسین اسمند دانش آموز ساکن سمنان .

ساکن لاهیجان

آقایان حیدر رحیمی و علی مالدار کاسب ، ساکن تهران

آقای لوان گریگوریان دانش آموز ساکن چالوس

آقای سید حسین مصلح راسخ ، دست فروش ساکن رشت

آقایان قدرت‌الله دانائی وعلی‌اکبر صالحیان راننده‌وشاگرد مکانیسین ساکن اصفهان

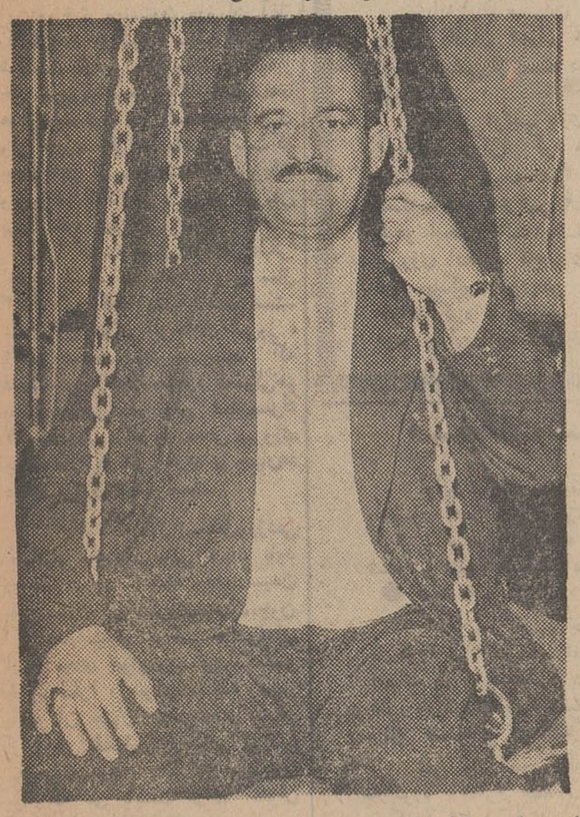

آقای عباس امانی‌زاده مروج دومین قهرمان شانس که علاوه بردویست هزارریال ، هموزن خود (۸۱ کیلو) پول نقد گرفت

آقایان جمعه مهمان‌پذیر و محمد کریمی که شرکتی بلیط خریدند و علاوه بر یکصد هزار ریال پول نقد اولین قهرمانان شانس شدند و اتومبیل پیکان را هم بدست آوردند

تهران مصور

تشریه مورد علاقه سیاستمداران، خانواده‌ها طبقات روشنفکر کشور با گلچینی از آثار نویسندگان زبردست ایرانی وسایر کشورها هر هفته خواندنی تروجالب‌تر برای شما تهیه میشود

ورزش

سیاه‌وسفید در پیکاری انتقامی برای عنوان جهانی

«هواردوینستون» ، انگلیسی قهرمان در وحشت دیدار با «خوزه لگرا» مدعی سیاه پوست دسته پروزن بکس حرفه‌ای

بعداز دوشکست دردناك در مسابقات فوتبال جام باشگاهها و جام ملتهای اروپا، اسپانیا شانس خودرا در رینك بکس آزمایش می کند !

دنیای ورزش اسپانیا هنوز بخاطر دوشکست پیاپی فوتبال خود از انگلیس در جام باشگاهها وجام ملتهای اروپا، خاطرات دردناك روزهای شکست را ازیاد نبرده است. و حالا ورزش دوستان اسپانیائی تمام حس انتقام خود را از ورزش انگلیس دریك مسابقه بوکس خلاصه کرده‌اند !

مسابقه دسته پروزن بوکس حرفه‌ای جهان بین خوزه لگرا قهرمان اروپا وهوارد وینستون قهرمان دنیا که شش ماه پیش با پیروزی برقهرمان سابق جهان از ژاپن باین عنوان دست یافت.

حقیقت این است که «لگرا» اصلا کوبائی است و متولد این کشور می‌باشد و بعنوان یك شاگرد مدرسه فراری در کوچه‌های هاوانا بزرك شده ولی از سال ۱۹۶۳ وی در مادرید زندگی میکند ودرحال حاضر طبیعتا یك اسپانیائی محسوب می‌شود .و تنها چیزی که همه این روزها ازاو میخواهند این است که در برابر «هواردوینستون» انگلیسی و قهرمان جهان بجنگد، آنطور که انتقام رئال مادرید از منچستر یونایتدو تیم ملی فوتبال اسپانیا از انگلستان گرفته شود ! وشاید بدون اغراق بتوان گفت که یك یك ورزش دوستان اسپانیائی این روزها از لگرا ، معجزه‌ای شبیه به پیروزیهای «کاسیوس کلی» در دنیای بوکس حرفه‌ای انتظار دارند، و معلوم نیست این بوکسور پروزن که بیش ازهر چیز سیاهی و خندانی چهره او در اولین نگاه انسان را بخود جلب می کند بتواند ، پاسخگوی انتظارات مردم اسپانیا باشد یاخیر ؟

اولین دیدار وینستون ولگراسه سال پیش دریك مسابقه چندجانبه در بلاکپول انگلستان بود وبخاطر باخت لگرا به وینستون در آنروز کسی بوی توجه نکرد، هر چند که در حال حاضر دنیای ورزش اروپا سخت باو چشم دوخته‌است واینطور که اکثرا پیش بینی میکنند، مرد پیروز این بار رینك وی‌خواهد بود. گرچه وینستون انگلیسی تابحال خیلی کم در مبارزاتش مغلوب شده است .

* وینستون ودوبار شکست

یکبار در مقابل وینسنت‌سالدیواز وبار دوم دربرابر لسروی جفری که هردو امریکائی بوده‌اند .ولی‌پس‌از این‌دوباخت وینستون درزمان آغاز کارش در بوکس ، سالها است که شکست ناپذیر باقی مانده و همه‌از خود می‌پرسند ، مرد فاتح مسابقه‌با هواردوینستون چه کسی خواهدبود. ولی خوزه لگرا ، ماهها است که بجلد این قهرمان‌ناشناخته فرورفته واروپا در انتظار نبرداین دو قهرمان بزرك خود بسر می‌برد.

لگرا که نام اصلی‌اش خوزه‌لگرا اوتریا است در ماه مارس سال ۱۹۴۳ در کوبا بدنیا آمده است. در اوائل جوانی برخلاف امروز ، آنقدر ضعیف بنظر میرسید که قدرت او در حد یك‌فرد معمولی‌هم بحساب نمی‌آمد ،ولی همان‌پسرك لاغر دیروز ، امروز مدعی پیروزی برقهرمان بوکس حرفه‌ای جهان‌در دسته پروزن شده است.

بقول محافل‌ورزشی اسپانیا، مقام قهرمانی جهان باید در ماه فوریه گذشته بجای‌رسیدن به‌وینستون به «لگرا» میرسید،چون اگر فدراسیون بوکس حرفه‌ای اروپا بجای هواردوینستون‌انگلیسی خوزه لگرا را برای مقابله رسمی باقهرمان جهان میتسونوری سکی از ژاپن بفدراسیون‌جهانی بوکس معرفی میکرد . حالا این وینستون بود که می بایست برای عنوان قهرمانی مدعی باشد نه خوزه لگرا !

مربی لگرا ، یك بوکسور قدیمی کوبائی‌بنام کیدتونرو است که‌سالها قبل در دسته میان سنگین بوکس حرفه‌ای جهان بارها دنیای بوکس شاهد پیروزی های چشم‌گیر وی بوده‌است ،بقول کیدتونرومربی‌خوزه لگرا ، وی بااستیل کاسیوس کلی بوکس میکند .

ولی هواردوینستون درباره لگرا نقطه عقیده دارد که وی بکسور بدی نیست ! واستیل لگرا در نظر وینستون یك روش قدیمی و دور از استفاده است وینستون بطور کلی روش لگرا رایك روش‌آرام دروقت نبرد میداند و همیشه براین عقیده بوده که هیچ بوکسورآرامی قادر به پیروزی براو نیست امید بیشتر پیروزی بر لگرا برای باوجود عنوان قهرمانی جهان چنان در مقابل او خرد خواهد شد که حتی حاضر به مسابقه دوم هم نخواهد شد . آخرین گفته‌لگرا درباره وینستون به‌خبرنگاران این بوده‌است .

این «خوزه لگرا» مردیست که اسپانیا امید دارد باپیروزی بر «هوارد وینستون» شکستهای گذشته این کشوررا جبران کند

استرالیا بدنبال مدالهای بیشتر !

این روزها درآستانه نزدیك شدن زمان بازیهای المپیك مکزیکو ، استرالیائیها درکنار تمام مسائل ومشکلات ورزشی خود بخاطر بازگشت «دان‌فریزر» قهرمان مشهور شنا بدنیای ورزش بخوشحالی عجیبی رسیده‌اند . دان‌فریزر یکی ازمعدود زنان شناگر استرالیا بوده است که در عرض ده سال دوران قهرمانی‌اش در رشته‌های مختلف شنا موفق بدریافت سه‌مدال طلای المپیك گردید .

البته حالا همان دوشیزه دان‌فریزر که در گذشته صاحب سه مدال طلا شد و جوانترین شناگر بانوان استرالیا محسوب میشد ، بعنوان خانم «وبر» معاون یك هتل بزرك در ملبورن است . «فریزر» که در بازیهای المپیك قبل (توکیو) جزو اعضاء تیم‌شنای استرالیا بود ، حالا با بازگشت‌خود بورزش اعلام‌کرده است که بسیار خوشحال خواهد شد اگر ازاو بعنوان یك مربی در تیمهای المپیك استفاده کنند .

البته دان‌فریزر برای رسیدن بشغل مربی‌گری تیم شنای بانوان استرالیا سه‌رقیب بسیار سرسخت دارد «نان دونکان» «لیندامك‌گیل» و «مارلین دیمان» ولی بامحبوبیت زیادی کوی در بین مردم دارد درحال حاضر شانس بیشتری ازدیگران دارا میباشد .

امسال استرالیائیها مجموعا ۱۴۸ ورزشکار بهمراه ۳۲ مربی و سرپرست به بازیهای مکزیکو خواهند فرستاد درحالی که درالمپیك گذشته گروه ورزشکاران استرالیائی شامل ۳۰۶ نفر بود . بطور کلی درگروه ورزشکاران استرالیا برای المپیك امسال از تمام رشته‌ها کسر شده است و تنها ورزشی که‌تعداد نفرات آن مساوی گذشته است . شناگران استرالیائی هستند که تعداد آنها ۲۶ نفر میباشد . درمیان گروه ورزشکاران‌امسال استرالیا برای بازیهای المپیك ، سرشناس‌ترین نفر آنها رون‌کلارك دونده مشهور دوهای استقامت جهان است و بعد از او «پام‌کلیبورن» که در المپیك گذشته ، در دو ۸۰ متر با مانع برنده مدال برنز گردید . ولی‌استرالیا امسال باوجود اعزام نفرات کمتر بهمان‌اندازه المپیك گذشته برای گرفتن امتیاز و مدال خوشبین است چون اکثر ورزشکاران امسال استرالیائی راجوانان‌تشکیل‌داده‌اند . ازجمله پیتربویس‌قهرمان پرش ارتفاع با رکورد ۲ متر و ۲۱ سانتیمتر ! رالف دوبل قهرمان دوهشتصد متر و پیترواتسون قهرمان دو هزار وپانصد متر در مورد همین واتسون بدنیست بدانید که بخاطر شغلی که دارد(پستچی) هرروز ۷۰ کیلومترباوجود همراه‌داشتن دوچرخه تمرین دو میکند . وی نیز یکی از امید های خوب امسال تیم دو ومیدانی استرالیا دربازیهای المپیك است .

انجمن ـ تاج

درفینال والیبال دختران تهران

نسرین‌شکوفی‌وهما عظیمی بازیکنان‌انجمن در دیدار باتیم‌هما

بابه‌پایان رسیدن دوره مقدماتی مسابقات انتخابی والیبال بانوان تهران تیمهای تاج‌ـهما از دسته اول و انجمن ـپاس از دسته دوم به‌ترتیب صاحب عنوانهای اول‌و دوم شدند .

به‌این ترتیب بازی قبل نهائی را پاس تیم دوم‌دسته دوم‌باتاج برگزار کرد و انجمن‌با تیم‌هما صاحب عنوان‌دوم دسته‌اول ، نتیجه ۰ـ۳ پیروزی بود برای دو تیم نخست دسته‌ها تاج به‌ترتیب ۲ـ۱۵،۱۰ـ۱۵ ،۷ـ۱۵ برپاس پیروز شدو انجمن ۱ـ۱۵،۶ـ۱۵ ،۱۰ـ۱۵ بر هما ، بااین دو پیروزی انجمن، تاج‌برای مقام نخست در مقابل یکدیگر قرار میگیرند و پاس ـهما برای عنوانهای سوم مبارزه خواهندکرد ، وبازنده هرکدام ازاین مسابقات مقامهای دوم‌و چهارم‌را بدست خواهند آورد .

مسابقات شنای دانشگاه

اولین مرحله مسابقات شنای قهرمانی دانشگاه تهران باحضور عده کثیری از دانشجویان در قسمت صد متر کرال و صدمتر قورباغه در استخر شنای امیرآباد انجام شدواین نتایج بدست آمد .

● صد متر کرال

نفر اول حمید حیات غیب از دانشکده دامپزشکی بارکورد ۱ر۸ دقیقه ، نفر دوم منوچهر شفائی ازدانشکده ادبیات بارکورد ۱ر۱۵ دقیقه، نفرسوم فاطمی از دانشکده علوم بارکورد ۱ر۲۱ دقیقه .

● صدمتر قورباغه

نفر اول احمدرضاعلائی از دانشکده دندانپزشکی بارکورد ۱ر۳۱ قیقه ، نفردوم یونانی از دانشکده علوم بارکورد ۱ر۳۴ دقیقه ، نفر سوم موثقی‌از دانشکده علوم بارکورد ۱ر۳۹ دقیقه .

اِسُو

مشهور ترین سازنده فرآورده‌های نفتی و روغن موتور در جهان تقدیم میکند

برچسب‌های ایمنی اِسُو باهزار و یك جایزه طلا

قرعه کشی بزرگ اسو با ۱۰۰ پهلوی طلا و هزار جایزهٔ طلای دیگر برای دارندگان اتومبیل های سواری و وسائط نقلیه موتوری .

هم اکنون بمنظور شرکت دادن دارندگان اتومبیل های سواری و وسائط نقلیه موتوری سراسر کشور در یك قرعه کشی بزرگ هزاران برچسب شب نمای اسو در اختیار عاملین فروش و فروشندگان روغن اسو قرار گرفته است .

عاملین فروش و یا فروشندگان اسو این برچسب ایمنی را بوسط سپر عقب اتومبیل شما چسبانده و در ته سوش آن مشخصات شما و شمارهٔ و مدل اتومبیل را بدقت یادداشت کرده و به شرکت تولید و تصفیه روغن ارسال خواهند داشت و این ته سوشها که دارای شماره مسلسل است در قرعه کشی بزرگ اسو شرکت داده میشوند و نمرات برنده از میان این شماره ها تعیین میگردند .

اولین قرعه کشی در تاریخ دهم مرداد ماه انجام میشود و بعد از آن قرعه کشی اسو برای مدت هفت هفته ادامه خواهد یافت بدین ترتیب با چسباندن یك برچسب شب نمای اسو به سپر عقب اتومبیل خود شانس آنرا خواهید داشت که ۸ بار برنده شوید

تذکر لازم : یك اتومبیل فقط باید یك برچسب اسو چسبانده شود و درصورتیکه صاحب اتومبیل چند برچسب براتومبیل‌خود داشته‌باشد و برنده شود فقط جایزه یك برچسب‌را دریافت‌خواهدنمود .

این برچسب های شب نما علاوه براینکه جوالز طلای اسو رانصیب شما میکند رانندگی را بهنگام شب برای شما با ایمنی بیشتر توام میسازد .

مأموران اِسُو با بازوبندهای مخصوص

این برچسب ها را تقدیم کرده مشخصات شما و اتومبیل شما را در ته سوش آن یادداشت نموده و برای شرکت دادن شماره بر چسب شما در قرعه کشی آنرا به شرکت تولید و تصفیه روغن خواهند فرستاد شما اگر احیاناً باین مأموران دسترسی نداشتید میتوانید برای دریافت برچسب مستقیماً بشرکت تولید و تصفیه روغن خیابان آیزنهاور ـ خیابان جیحون مراجعه فرمائید .

در قرعه کشی اِسُو شرکت کنید و کیسه کیسه طلا جایزه بگیرید

esso

شرکت سهامی تولید و تصفیه روغن

جایزه برنده اول : یك کیسه محتوی ۱۰۰ یك پهلوی طلا برای یکنفر

جایزه برنده دوم : یك کیسه محتوی ۵۰ یك پهلوی طلا برای یکنفر

جایزه برنده سوم : یك کیسه محتوی ۲۵ یك پهلوی طلا برای یکنفر

esso

شماره ۱۲۵۸۴

خبرهای روز

نهمین شرکت سهامی زراعی باحضور نخست وزیر تشکیل گردید

صبح امروز نهمین شرکت سهامی زراعی کشور در ۹ کیلو متری شهر کرد در چالشتر به وسعت ۲۱۵۸ هکتار تشکیل گردید این مراسم باحضور آقای امیر عباس هویدا نخست وزیر ، تیمسار سپهبد ریاحی سفیر ایران درهلند و وزیر سابق کشاورزی ، آقای عبدالعظیم ولیان وزیر اصلاحات ارضی ، فرماندار چهار محال بختیاری و جمعی از نمایندگان مجلس شورای ملی و کشاورزان منطقه برگزار شد .

شرکت سهامی زراعی «چالشتر» بنام‌شهنازپهلوی نامگذاری گردید.

شرکت سهامی زراعی شهناز دارای ۲۰۸ نفر سهامدار و مبلغ ۱۲ میلیون و ۶۷۱ هزار و ۹۳۳ ریال سرمایه میباشد .

دراین مراسم تیمسار ریاحی و آقای ولیان وزیر اصلاحات ارضی و تعاون روستائی و آقای نخست‌وزیر مطالبی پیرامون تشکیل شرکت های سهامی زراعی و ارزش اقتصادی اینگونه‌شرکت هادرسطح دهات بیان داشتند.

وزیر اصلاحات ارضی اعلام داشت که همین شرکت سهامی زراعی روز پنجشنبه در شیروان لرستان و یازدهمین ان درپیشگاه علیاحضرت شهبانو آغاز بکار خواهد نمود .

مشروح بیانات تیمسار ریاحی سفیر کبیر ایران در هلندو آقای ولیان وزیر اصلاحات ارضی و تعاون روستائی در شماره آینده درج خواهد شد .

بازدید نخست وزیر از اردوی دانشجویان

عصر دیروز آقای هویدانخست‌وزیر از اردوی تعلیمات‌نظامی سه هفته‌ای‌دانشجویان در لشکرک‌بازدید بعمل آورد . دراین بازدید تیمسار سپهبد صنیعی وزیرجنگ ، تیمسار ارتشبد ضرغامی فرمانده نیروی زمینی و تیمسار سپهبد منیعی حضور داشتند.

آقای نخست‌وزیر مدت یکساعت از این اردو بازدید کرد و تیمسار سرلشکر علی حجت فرمانده‌اردو گزارشی از تشکیل وبرنامه های اردو به آقای نخست‌وزیر داد.

دعوت از دانشجویان

دیشب وزین فرهنگ و هنر دانشجویان ممتاز دانشکده های ایران و دانشجویان ایرانی مقیم خارج را دعوت کرده بود.

امروز هم دانشجویان ناهار دعوت آقای کریم پاشابهادری معاون نخست وزیر و سرپرست برنامه قابستانی دانشجویان‌بودند و معاون نخست وزیر به انهاچلو-کباب داد !

وضع تلفن تهران ازطرف بازرسی شاهنشاهی مورد بازدیدقرار میگیرد

بفرمان‌شاهنشاه آریامهر بازرسی شاهنشاهی به‌تیمسار سرلشکرقریب بازرس عالی پستو تلگراف و تلفن ماموریت داد بوضع فنی و مالی تلفن های پایتخت‌رسیدگی‌و نتیجه بازرسی خود را گزارش نماید تا از شرف عرض شاهنشاه آریامهر بگذرد .

توسعه روابط هوائی ایران و هند

خطوط هواپیمائی مسافری هندبس از خرید هواپیما های غول‌پیکر جت بوئینگ ۷۴۷ به توسعه سرویس های خویش به مقصد اروپا و ایالات متحده امریکا از طریق تهران مبادرت خواهد ورزید .

مارشال هوائی چاتورودی رئیس کل هواپیمائی هند که هم اکنون‌برای شرکت در جلسات روسای شرکت‌های هواپیمائی«پی او ای سی» و«کانتاس» و «ایرایندیا» بتهران آمده است دیروز این مطلب را در یك مصاحبه مطبوعاتی به خبرنگاران جرایدداخلی ابراز داشت .

رئیس شرکت هواپیمائی هند گفت در سفر بایران از فرصت استفاده خواهد کرد و پیرامون توسعه روابط هوائی بین ایران و هند مذاکراتی‌با مقامات ایران‌بعمل خواهد آورد

۱۲۰۰ تن ماهی بشوروی فروخته شد

امروز فروش ۱۲۰۰ تن گوشت ماهی غضروفی بین ایران و شوروی با نرخ تنی ۱۵۰ دلار بیشتر از سال قبل بامضاء رسید قرارداد مزبور در دفتر مرکزی شرکت سهامی شیلات شمال بین رئیس هیئت نمایندگی اقتصادی شوروی و مرتضی خطیبی رئیس هیئت مدیره شیلات امضاء شد نرخ سال قبل تنی ۴۵۰ دلار بود اما نرخ امسال تنی ۶۰۰ دلار تعیین‌گردید.

نثار تاج گل

ساعت ده و نیم صبح‌امروز«پاتریاك مارشمعون »پیشوای‌مذهبی اشوری ها باتفاق نماینده اشوریها در مجلس شورایملی وجمعی‌از اشوری های ساکن تهران در ارامگاه رضاشاه کبیر حضور یافت و تاج گلی نثار کرد .

وزیرراه بخوزستان رفت

وزیر راه برای بازدید از شاهراه آبادان‌بندرشاهپور و همچنین‌بازدید ازساختمان پل‌کارون‌بخوزستان رفت طول‌شاهراه یکصدوپنج کیلومتر میباشد و پل کارون دارای شانزده دهانه سی‌متری است .

قاتل اعدام شد

سحرگاه امروز محمد چهارلنگ‌پور ۲۸ ساله‌ای، که یك راننده تاکسی را در سال ۱۳۴۳ بقتل رسانده بود در زندان شهربانی اهواز بدار آویخته شد .

وی درآخرین لحظه حیات خود، ضمن اظهار ندامت از جنایتی که مرتکب شده بود گفت : کشتم ، باید کشته شوم و از این لحاظ ناراحتی ندارم .

حوزه‌های اخذرای‌انتخابات

بمنظور برگزاری مقدمات‌تجدید انتخابات مجلس شورایملی‌درحوزه خوانسار ، ازطرف آقای فرهنگ بخشدار حوزه‌های ثبت‌نام رای دهندگان تعیین شد و از امروز توزیع کارت انتخاباتی آغازشد

بدنبال اظهارات نخست‌وزیر وشروع انتقاد ازکارهای آموزشی وتحقیقاتی دانشگاهها

دانشگاه تهران بیانیه‌ای صادر کرد

● در موسسات ودانشکده های مختلف دانشگاه تهران۷۰۶ طرح‌تحقیقاتی در جریان است

● کدام بودجه مخصوصی برای تحقیقات تعیین‌شده بجز آنکه مرتب کارهای تحقیقاتی برنامه سوم بمقاطعه کاران داخلی و خارجی داده شده است

● وقتی استاد ۲۰ تا ۲۵ ساعت در هفته تدریس کند چگونه‌خواهدتوانست تحقیق کند ؟

● در اثر افزایش تعداد دانشجویان، کادرآموزشی در زیر بار فشارآموزش خرد شده است

● ۱۴ وزیر کابینه فعلی و جمعی از معاونان‌قسمتی از «بازده» دانشگاه‌تهران است

دکتر صالح رئیس دانشگاه‌تهران امروز یك مصاحبه مطبوعاتی ترتیب داد و بدنباله بحثی که درباره دانشگاهها و موسسات عالی‌آموزشی و تحقیقی بانطق آقای نخست‌وزیردر سمینار بررسی غله ، آغاز شده‌بود، بایرادات و انتقادات پاسخ‌داد .

دکتر صالح که دوروز پس از نطق نخست‌وزیر به‌تهران بازگشته است آمار وارقامی از فعالیت های آموزشی و تحقیقی دانشگاه تهران به‌خبرنگاران ارائه داد و گفت : مقصود من اینست که شما بدانید منظور آقای نخست‌وزیر دانشگاه تهران نبوده‌است .

رئیس‌دانشگاه تهران دراین‌مصاحبه گفت بامر شاهنشاه آریامهروباارشاد معظم‌له از سه‌سال‌قبل‌انقلاب‌آموزشی در دانشگاه تهران آغاز گردیده است ولی انقلاب اداری رامانمیتوانیم انجام دهیم زیرا این کارباسازمان امور استخدامی کشور است و بما ربطی‌ندارد . انقلاب آموزشی‌بالزبین بردن کرسی و«سمستر»وواحدی‌نمودن دروس و تمام وقت نمودن اساتید آغاز گردیده است و منظور من ازاینکه درفرودگاه گفتم منظور آقای نخست‌وزیردانشگاه‌تهران‌نبوده است‌برای‌این‌میباشد که‌آقای‌نخست‌وزیرخود رئیس هیئت امناء دانشگاه تهران می‌باشند و از کلیه کارها وفعالیت‌های‌دانشگاه‌تهران‌بااطلاعند. اما امروز لازم دانستم آمار و ارقامی از تحقیقات و بازده کار دانشگاه تهران و مصرف بودجه آن دراختیار شما که‌رکن چهارم مشروطیت‌هستید قراردهم تابرای شما نیز روشن شود که منظور آقای نخست‌وزیردانشگاه تهران نبوده‌است .

● فعالیت آموزشی

رئیس دانشگاه تهران دراین مصاحبه مطالبی راجع به کارهائی که دردانشگاه تهران انجام گردیده‌بیان داشت و گفت ۱۱۰۰ نفر کادر آموزشی طی ۳۴ سال ۳۲۵۰۰ نفر دکتر ، مهندس ، لیسانسیه دوره‌های مختلف تحویل اجتماع داده که‌همین عده صنعت ، اقتصاد ، نفت مملکت را می‌چرخانند و از فارغ‌التحصیلان این دانشگاه هم‌اکنون ۱۴ وزیر وعده‌ای معاون‌وزیر در دولت‌میباشند وچرخهای مملکت را می‌چرخاند . پس باید گفت دانشگاه تهران «بازده » داشته است .

*** نقش صنایع خصوصی**

دکتر صالح افزود :اصولا کار تحقیقات و بودجه آنرا صنایع خصوصی مملکت باید تامین نمایند ومملکت ماهنوزبه‌آن پایه نرسیده است . معمولا کشور هائی‌ا مادگی تحقیقات را دارند که در مراحل‌عالی پیشرفت صنعتی هستند مثلا امریکا و شوروی ، آلمان کارخودرا روی تحقیق‌میگذارند .

کارخانه هوخست آلمان ۴۵۶ میلیون دلاردرسال به‌تحقیق‌اختصاصی داده است کدامیك از صنایع خصوصی ماتاکنون یکشاهی برای تحقیق داده‌اند و یاکدام دفعه‌دولت بودجه مخصوصی برای این کار گذاشته است . بلکه مرتب کارهای تحقیقی در برنامه سوم را بمقاطعه کاران داخلی وخارجی‌داده است و محققین مامرتب‌کله کرده‌اند که چرا کارهای تحقیقاتی بماداده نمیشود .

از نظر پزشکی و علمی نیزدکتر هاو محققین جوان‌ماافدامانی کرده‌اند که درخور تحسین است ولی روی آن تبلیغ نشده یك جراح جوان دوماه قبل بیماری را درپیمارستان پهلوی عمل آنورت نموده و ازجنس داکرن استفاده نموده و امروز که دوماه میگذرد بیمار صحیح و سالم راه میرود و گزارشش بمن‌داده شده است .

دکتر صالح درخاتمه مصاحبه‌خود بیانیه‌ای که حاوی ارقام کارهای تحقیقی مصرف بودجه دانشگاه بود دراختیار خبرنگاران قرارداد.

*** بیانیه**

متن بیانیه دانشگاه بشرح زیر است .

مایه نهایت خوشوقتی است که با ارشاد شاهنشاه آریامهر در برنامه چهارم‌قسمتی ازبودجه‌مملکت مانند تمام ممالك راقیه برای‌توسعه تحقیقات اختصاص داده شده است .

همانطور که جناب آقای نخست وزیر فرمودند دانشگاههای مترقی دنیا قسمت اعظم بودجه خود را صرف تحقیق میکنند.متاسفانه اگر نظری به‌بودجه ددنشگاههای ایران بیافکنیم دیده خواهد شد که مگر در موارد موسسات تحقیقاتی بطور کلی رقم مخصوصی برای تحقیقات پیش‌بینی نشده است بهمین دلیل دانشگاه سعی نموده است قسمتی از عایدات اختصاصی خود راصرف تحقیق نماید و همچنین باتماس و مذاکره وعقد قراردادباسازمانهای و موسسات دیگر اعتباراتی برای تحقیق تحصیل نماید.این‌درآمدها اصولا و متاسفانه غیر مستمر است و لذا نمیتوان تحقیقات طویل‌المده براساس آنها بنا کرد .

طرحهای تحقیقاتی دانشگاه

نتایج کارهای علمی موسسات تحقیقاتی دانشگاه و گروههای آموزشی در مجلات داخلی و خارجی چاپ و با مراکز مهم‌دنیا مبادله شده است . هم اکنون گزارش تحقیقات دانشگاه که در ظرف سه سال اخیر انجام گرفته زیر چاپ است که برای اطلاع عموم منتشر خواهد شد تا بازده دانشگاه تهران در جبهه فعالیتهای تحقیقاتی روشن شود .

در حال حاضر در موسسات و دانشکده های مختلف ۷۰۶طرح تحقیقاتی در جریان است .

دانشکده علوم و موسسات‌وابسته (مرکز اتمی دانشگاه و موسسه ژئوفیزیك) ۱۲۳ طرح دانشکده پزشکی ۵۰ طرح دانشکده‌داروسازی ۴۸ طرح‌دانشکده‌دندانپزشکی ۲۳ طرح دانشکده بهداشت و موسسه تحقیقات بهداشتی ۷۸طرح دانشکده دامپزشکی ۶۰ طرح دانشکده حقوق و موسسه مطالعات بین‌المللی و موسسه جرم شناسی ۳۰ طرح دانشکده فنی ۳۰ طرح دانشکده اقتصاد ۳۰ طرح دانشکده کشاورزی۵۶طرح‌دانشکده‌جنگلداری ۴۰ طرح‌دانشکده الهیات و معارف اسلامی ۱۶ طرح دانشکده هنرهای زیبا ۹طرح دانشکده ادبیات و موسسه روانشناسی ۲۷ طرح دانشکده علوم اجتماعی ۴۸ طرح دانشکده علوم تربیتی ۸ طرح .

اکثریت این طرحها مربوطبه مسائل ایران و برای حل‌مشکلات مربوطه و در موارد زیادی‌باهمکاری وزارتخانه‌های مختلف اجرا شده است .

*** نقش موسسات**

شکی نیست که برای عموم روشن است که اعتبار اغلب تحقیقات دانشگاهی در اروپاوآمریکا بوسیله موسسات وشرکت‌های خصوصی مانند ژنرال الکتریك - ژنرال‌موتور ونظایر آن تامین میشود و این موسسات ازاستادان‌دانشگاهها برای تحقیق کند ـ از طرف دیگر در ظرف این چند سال اخیر ، بعلت قوانین موضوعه دانشگاه نتوانسته است یك کارمند رسمی استخدام نماید وبرای بعضی از امور بعلت احتیاج موسسات جدید و عدم مهیابودن کادر سابق رسمی ، از افرادی بطور موقت و یا خرید خدمت استفاده شده است.

*** خروج دانشجو**

در مورد خرج دانشجو در سال نمیتوان اعداد کلی را در نظر گرفت چه مثلا خرج دانشجوی ادبیات که علوم نظری بیشتری دارد خیلی کمتر از خرج دانشجوی پزشکی و یا دندانپزشکی است و باز هم این‌اعداد قابل قیاس یا مقیاس با آسیا و اروپا و آمریکا نیست- دلیل آنست که در محاسبه مخارج دانشگاه بایستی مبالغی که صرف هزینه های دیگر غیر از آموزش میگردد کسر کرد .

هر چند که جمع کل اعتباراتی که در سال ۱۳۴۷ جهت برنامه خدمات عمومی دانشگاه تهران منظور گردیده است ۱۱۹٫۹۲۵٫۰۰۰ ریال میباشد لیکن این رقم تماما برای هزینه‌های اداری سازمان مرکزی تخصیص داده نشده است بلکه مبالغ زیادی از آن اعتبار فعالیت هائی است که جنبه آموزشی و تحقیقی و امور دانشجوئی داشته و یا اعتبار هزینه هائی است که مربوط به دانشکده های دانشگاه است و در اعتبار عمومی بحساب‌آمده است . اعتبار این گونه هزینه ها بشرح زیر است :

۱- هزینه تلفن تمام دانشکده ها و موسساتی که در محوطه دانشگاه‌در خیابان‌شاهرضا قراردارند . دومیلیون و دویست هزار ریال ، ۲- آب وبرق ۷ میلیون و پانصد هزار ریال ۳ - اجاره ماشین های حساب‌الکترونیکی ساختمان مربوط به انتشارات دو میلیون و ۱۳۰ هزار ریال ۴-تعمیرات ساختمانهای‌دانشگاه سه میلیون‌ریال ۵- پرداخت های انتقالی بابت حقوق وظیفه انتظار خدمت کلیه کارکنان دانشگاه ۵ میلیون و ۶۱۰هزار ریال .

۶- دیون (مربوط به مطالبات کلیه کارکنان دانشگاه‌وموسسات ۱۵۰۰۰۰۰ ریال

۷- هزینه های مربوط به‌مرکز مشاوره و راهنمائی دانشجویان ۱۹۱۴۰۰۰ ریال

۸- هزینه های امور سرپرستی دانشجویان ۲۱۴۰۰۰۰ ریال

۹- هزینه پرسنلی انتشارات دانشگاه ۳۵۵۱۰۰۰ ریال

۱۰- هزینه پرسنلی کتابخانه مرکزی ۲۳۲۰۰۰۰ ریال

۱۱- هزینه پرسنلی امور آموزش عمومی‌دانشگاه۵۷۸۴۰۰۰ ریال .

۱۲- حقوق و مزایای کارکنانی که در دیگر دانشکده‌ها‌وموسسات خدمت میکنند ولی از سازمان مرکزی حقوق دریافت مینمایند ۱۴۱۰۰۰۰ ریال

۱۳- از بابت روابط فرهنگی ۱۸۲۴۰۰۰ ریال

۱۴- هزینه کرسی زبان‌فارسی در دانشگاه لبنان ۱۶۵۰۰۰۰ ریال

۱۵- هزینه مرکز محاسبات و تحقیقات الکترونیکی ۲۷۸۲۰۰۰ ریال .

جمع ۴۵۳۱۵۰۰۰ ریال

همانطور که در بالا اشاره شد اعتبار برنامه خدمات‌عمومی‌دانشگاه برای سال ۱۳۴۷ یکصد و نوزده میلیون و ۹۲۵ هزار ریال پیش بینی گردیده است . چنانچه رقم ۴۵۳۱۵۰۰۰ ریال که در واقع مربوط به دیگر فعالیت ها است از آن کسر نمائیم اعتباری در حدود ۷۴۶۱۰۰۰۰ ریال جهت فعالیت های اداری سازمان مرکزی درسال ۱۳۴۷ پیش بینی گردیده است .

مقایسه رقم فوق با اعتبارات کلی دانشگاه بغیر از دانشکده‌های گروه پزشکی که ۷۳۸ میلیون و ۸۲۴ هزار ریال است چنین‌نتیجه میدهد که تنها ده درصد کل اعتبارات دانشگاه تهران(باستثنای گروه پزشکی) در سال ۱۳۴۷ صرف فعالیت های اداری‌دانشگاه خواهد شد . ولی از انجائی که قسمتی ازاین فعالیت ها برای دانشکده های گروه پزشکی نیز انجام میگیرد لذابرای انکه‌ارقام درستی را داشته باشیم بایدمجموع اعتبارات خدمات عمومی دانشده و دانشکده های گروه پزشکی که جمعا ۱۰۸ میلیون و ۴۱۰ هزار ریال میشود نسبت بکل بودجه دانشگاه و دانشکده های گروه پزشکی که جمعا یك میلیارد و ۴۴۵ میلیون و ۳۸۴ هزار ریال میگردد سنجیده شود دراین صورت تنها ۷٫۵ درصد از کل اعتبارات سال ۱۳۴۷ دانشگاه تهران‌صرف فعالیت های اداری عمومی خواهد شد .

ضمنا باید در نظر داشت که بیش از نصف ارقام‌دانشکده‌پزشکی صرف معالجه بیماران شهر تهران است که مرجع اغلب مستمندان و بیماران بی بضاعت است بطوری که در سال گذشته دانشکده پزشکی در بیمارستان های خود ۹۰۰۰۰ بیمار بستری داشته و ۱۸۰۰۰۰۰ نفر به درمانگاه ها پرداخته و درمان شده‌اند .

مشکلات تعلیماتی و تحقیقاتی

من هفته گذشته در انگلستان بودم ودریکی‌از بزرگترین‌موسسات آموزشی آنجا که درسال ۱۱۲۳ مسیحی یعنی بیش از ۸۰۰ سال پیش تاسیس شده و همچنین‌سایر موسساتی که سوابق ۵۰۰ ساله دارند مشاهده کردم که عینا با مشکلاتی مانند ما از نظر مسائل تعلیماتی وتحقیقاتی روبروهستند.

یك وقت تعلیمات در مملکت مخصوص طبقه ممتاز بود درحالیکه امروز تحصیل جزو حقوقی است که کلیه افراد برای خود قائل‌اند تاهرکس مادام که استعداد دارد‌چه غنی و چه فقیر بتواند به تحصیلات خود ادامه دهد ودولتهای دمکراتیك تامین وسائل این کار را دربرنامه خود منظور دارند.

درسال ۱۹۶۸ بیش از ۱۰۰هزار محصل خارجی از ممالك مختلف‌در آمریکا درس میخوانندزیرا وسائل تحصیل در کشورموطن خودباندازه کافی ندارند باوجود این در حوزه کشور آمریکا ۲۰۰ هزار دیپلمه از مدارس متوسطه بیرون می‌آیند که وسائل تحصیل در دانشگاههای آمریکا برای آنها وجود ندارد . طوریکه اطلاع پیدا کرده‌ام بانظر عده‌ای‌از کارشناسان دانشگاه‌تهران وزارت آموزش وپرورش برنامه‌ای زیر نظر گرفته شده که در آموزش درسطح ابتدائی و متوسطه تجدید نظر شود تا محصلین در دوره متوسطه در مورد استعدادهای خود راهنمائی شوند .

ووقتی زیربنای آموزشی مملکت درست شد به ترتیب در سطوح بالاتر و تعلیمات عالیه نیز این اصلاحات عملی میگردد . رئیس دانشگاه گفت یقین دارم همانطور که‌دانشگاه‌تهران‌درجنبه‌های‌تعلیماتی وتحقیقاتی قدمهای نوینی برداشته است سایر دانشگاههای کشور نیز برحسب امکانات مالی‌وپرسنلی خود خدمات ارزنده‌ای نموده‌اند که توضیح این مساله با خود آنهاست.

ولی بطور کلی میتوان گفت که بابرنامه‌ریزی صحیحی در دوران برنامه دوم و سوم ساختمانهای لازم برای توسعه آموزش و تحقیق ایجاد یادر دست تکمیل است و اگردر برنامه چهارم اعتبار لازم برای تجهیزات ونیروی انسانی لازم‌تامین گردد علاوه برتقویت نظام آموزشی که‌دربرنامه‌سوم‌عرض گردیدتوسعه واستقرار تحقیق نیز عملی خواهد شد.

● اسامی موسسات

در پایان این مصاحبه اسامی موسسات تحقیقاتی دانشگاه تهران باین‌شرح در اختیار خبرنگاران قرار گرفت .

مراکز اتمی ، موسسه ژئوفیزیك، موسسه تحقیقات اقتصادی ،موسسه مطالعات‌وتحقیقات اجتماعی ،موسسه جغرافیائی ، موسسه باستانشناسی، موسسه تمدن و فرهنگ خاورمیانه، سازمان لغت‌نامه دهخدا ،موسسه تحقیقات روانشناسی ، موسسه‌علوم جزائی و جرم شناسی ، مرکز مطالعات عالی بین‌المللی ،موسسه تحقیقات بهداشتی ، موسسه تحقیقات علوم پزشکی ،موسسه تحقیقات شیمی و طب تجربی ، موسسه اعصاب وروان ، موسسه سرطان ، موسسه آموزش‌وتحقیقات تعاونی،موسسه تحقیقات آب‌شناسی

انتصاب

آقای حبیب‌اله بدیعی هنرمند معروف بسمت رئیس اداره موسیقی رادیو ایران منصوب گردید .

دانشکده علوم داروئی دراصفهان تاسیس شد

امروز دانشگاه اصفهان اعلام کرد که‌دیپلمه‌های طبیعی وریاضی را برای دانشکده علوم داروئی که برای اولین مرتبه در ایران‌تاسیس میشود می‌پذیرد ، دانشجویان‌پس‌از ۴سال تحصیل دراین دانشکده به اخذ درجه لیسانس نایل میشوند و میتوانند بااین‌مدرك تحصیلی‌امتیاز داروخانه کسب کنند و یا در کارخانجات داروئی و یا اقتصادو کنترل داروئی بکار مشغول شوند.

گزارش خبرنگار ما دراصفهان حاکیست: دانشجویان این‌دانشکده درصورت تمایل به ادامه تحصیل پس‌از سه‌سال دیگر موفق به اخذ درجه دکترادر رشته‌های اقتصاد یا کنترل داروئی میگردند.

*** کنکور دانشگاه اصفهان**

ساعت ۳٫۵ بعداز ظهر دیروز مسابقه ورودی دانشکده علوم و تربیت دبیر دانشگاه اصفهان با شرکت ۴۰۸ ،پسر ۲۴ دختر در محل دانشکده ادبیات این دانشگاه برگزار گردید . بر جریان کنکور امروز رئیس و استادان دانشگاه نظارت داشتند .

طبق اظهار آقای دکترحکمتیار رئیس امتحانات دانشگاه اصفهان اوراق داوطلبین مسابقه ورودی دانشکده های پزشکی و علوم به سرعت در دست تصحیح است که احتمالا تا روز پنجشنبه خاتمه‌می‌پذیرد وبلافاصله‌نتایج‌این دو کنکور اعلام میشود .

*** در دانشگاه مشهد**

صبح امروزدانشگاه‌مشهد اعلام‌کرد که داوطلبان‌شرکت‌درمسابقات ورودی این دانشگاه فقط ۲ روزدیگرمهلت خواهند داشت که تقاضای ثبت نام خود را توسط پست بدفتر دانشگاه ارسال دارند .

سخنگوی دانشگاه مشهدهمچنین به‌خبرنگارما گفت: هم‌اکنون‌روزانه بیش از یکهزار وپانصدنفر دردانشگاه مشهدتقاضای‌ثبت‌نام میکنندوتاکنون تعداد شرکت کنندگان در مسابقات ورودی دانشگاه مشهد بدو برابر سالهای گذشته رسیده است .

مواضع شورشیان یمن‌جنوبی بمباران‌شد

قاهره - ۳۰ ژوئیه- خبرگزاری فرانسه - آخرین گزارش های رسیده از یمن جنوبی حاکی است که اوضاع در این جمهوری جدید- التاسیس بشدت روبوخامت میرودو نبردهای خونینی مخصوصا درمناطق مرزی شمال کشور ادامه دارد .

دراین گزارش گفته می شود که ارتش پس از نبردهای شدیدتنها رااز تصرف قوای شورشی‌خارج کند. توانسته است شهرمرزی «هابیلان» امروز برای نخستین بار هواپیما های دولتی وارد میدان نبرد شده مواضع قبایل‌شورشی‌را درنزدیکی مرز بشدت بمباران کردند .

رهبران شوروی برای خوابیدن به‌کشور خود بازگشتند

بن - ۳۰ ژوئیه -رویتر - رادیوچکسلواکی امروز گزارش داد که شب گذشته رهبران شوروی بلافاصله پس از پایان مذاکرات دیشب خود بارهبران چکسلواکی به خاك شوروی که فقط سه کیلو متر با محل برگزاری مذاکرات فاصله داردبرگشته و شب رادرآنجا خوابیدند. رهبران شوروی بامدادامروز دوباره‌به‌چکسلواکی مراجعت نموده و مذاکرات نیمه تمام خود را آغاز نمودند .

موسسه زبانهای خارجی وابسته بانجمن زباندانان اروپا

قابل توجه داوطلبان شرکت در امتحانات ورودی دانشکده‌ها ومدارس عالی کشور

شرط اصلی موفقیت درکنکور عمومی‌دانشکده‌ها ومدارس عالی‌موفقیت درکنکور زبان است .

موسسه زبانهای خارجی بمنظور آماده ساختن داوطلبانیکه تصمیم بشرکت درامتحانات ورودی دانشکده‌ها ومدارس عالی‌کشور رادارند

یك دوره کوتاه‌کلاسهای کاملا فشرده جمعا **۸۴ساعت‌و۱۰۰ساعت**

برای زبانهای انگلیسی، فرانسه وآلمانی روزی ۴ ساعت از تاریخ **۱۲ مرداد تا ۳۱ مرداد و۱۲مرداد تا۸ شهریور** ۴۷ تشکیل میدهد .

داوطلبان میتوانند برای ثبت‌نام و کسب اطلاعات بیشتر حداکثر تاآخر وقت روز ۱۱ مرداد ماه ۴۷ هشت صبح الی ۹ بعدازظهر و جمعه ۱۱٫۵ ۴۷ از ساعت ۹ الی۱۲ ظهر بدفتر موسسه واقع درخیابان شاه ساختمان آلومینیوم طبقه پنجم مراجعه نمایند .

تلفن ۶۰۸۲۹ و ۶۰۶۷۸

ساعت هفت‌و پانزده دقیقه صبح امروز با پرواز جت بوئینگ ۷۲۷ هواپیمائی ملی ایران به مشهد ، شبکه پرواز جت «هما» باین شهر مقدس رسید و مشهد نیز بدنبال آبادان و اصفهان وشیراز با خط هوائی جت مستقیما به اروپا متصل شد در پرواز افتتاحیه به مشهد تیمسار سپهبد خادمی‌عضو هیئت مدیره و مدیر عامل هواپیمائی ملی ایران ، آقایان سناتور ها و نمایندگان خراسان در مجلس شورای ملی و جمعی از آقایان روزنامه نگاران شرکت داشتند .

هواپیمای جت هما فاصله ۹۰۹ کیلومتری تهران - مشهد را در مدت یکساعت‌وپنج دقیقه طی کرد .

مرگ دلخراش یک اسب مسابقه

جوی آبی که باعث مرگ این اسب و همچنین ۳ کبوتر شد تحت محاصره چند ژاندارم درآمد

«صداقت» اسبی که درمسابقات ورزشی برنده میشد دیروز بطرز دلخراشی درگذشت . این اسب عصر دیروز هنگامیکه در شمال نارمك به‌جوی آبی رسید و پای خود را در آب گذارد جهشی کرد، بطوریکه «سوار»آن ۷متر دورتر پرتاب شد و روی زمین افتاد ،ولی اسب که ۲ متر از زمین بلندشده بود دوباره در جوی آب افتاد وپس از تماس باآب نعره‌ای کشید و چون «توبی» از زمین بلند شد لکن‌بار دوم نیز در آب افتاد و دیگرتکان نخورد «سوار» اسب «صداقت»باتنی مجروح به جوی‌آب نزدیك شد تا اسب را بیرون بکشد که ناگهان متوجه فرود آمدن یك دسته کبوتر در کنار جوی آب شد.توجه«سوار» به کبوتران جلب گردید و همین امر سبب نجاتش شد .زیرا همینکه سه کبوتر این دسته «نوك» خودرا وارد آب کردند تکانی خوردند ودر آب افتادند و مردند «سوار» تازه متوجه وجود جریان برق در جوی آب شده بود برای جلوگیری‌ازمرگ سایر کبوترها سنگی بطرف آنها پرتاب کرد و نیز توسط عابری جریان را بژاندارمری نارمك خبر داد پاسگاه ژاندارمری نارمك برای جلوگیری از وقوع حوادث دیگر، چند ژاندارم را مامورقدم زدن در اطراف جوی «برقدار» کرد تاعابرین به‌آن نزدیك نشوندو سپس ازبنگاه برق خواست که علت را رفع کند.

از طرف بنگاه برق، کارشناسی به محل اعزام شد و معلوم گردید که از طریق یك تیر برق که در کنار جوی آب قرار گرفته‌جریان برق وارد آب شده بود .

صاحب اسب که مردسرشناسی است هم‌اکنون درصدد شناختن مسئول مرگ اسب «صداقت»و گرفتن خسارت از او است.

دختری که برادرش عاشق شده قصد خودکشی کرد

بیمار شماره ۱۱۱۸۳ بیمارستان مسمومین لقمان‌الدوله یك دختر ۱۸ساله بنام فاطمه است .او برای اینکه شاهد «مرگ» برادرش نباشد خود را مسموم کرد.

فاطمه که توسط دکتر صالح خرم معالجه‌شده‌است گفت :یکی از همشاگردیهایم که دخترزیبائی است در جریان امتحانات خرداد، برای خواندن درس هر روز به‌خانه ما می امد . رفت‌وامد این‌دختر به خانه ما سبب شد که برادرم «دیوانه‌وار » عاشق‌اوشود و قصه «عشق‌مجنون »در خانه ما صورت عمل به خود گیرد.

من عشق‌برادرم‌رابرای‌همشاگردیم تشریح کردم . قسم خورد که‌نامزد دارد و تاکید کرد که عاشق‌نامزدش است.

جریان را به برادرم گفتم و از او خواستم که‌عشق این دختر را که دلش در گرو دیگری است فراموش کند ،امانتوانست و از من خواست بهر نحوکه شده هم - شاگردیم را راضی بازدواج با او بنمایم .

من چند بار به خانه همشاگردیم رفتم . اول با دلیل وبرهان وبعدبا گریه‌والتماس از او خواستم که دل برادرم رانشکند.. نه‌تنها قبول نکرد ، بلکه مرا تهدیدبه‌شکایت نمودواخطار کرد که دیگرخانه‌اش نروم.

ماجرا را برای برادرم تعریف کردم گفت که چون نمیتواند این عشق را فراموش کند خود راخواهد کشت‌ومن برای اینکه شاهد مرگ برادرم نباشم قبل از او اقدام به خودکشی کردم ،اما برادرم متوجه شدو مرابه بیمارستان رسانید.

فاطمه گفت عشق برادرش‌بقدری شدیداست که در طول ۸۰ روز عاشقی وزنش ۱۵ کیلو گرم کم شده‌است.

تلاش برای یافتن اجساد

گروه نجات‌غواص سازمان دفاع غیرنظامی که دیروز فولکس واگن واژگون شده در دریاچه سد کرج رابیرون اورد امروز با کوشش بیشتری به جستجوی اجساد سرنشینان این اتومبیل پرداخته . این اتومبیل سه‌روز پیش هنگامی که از چالوس به تهران می امد در دریاچه سد کرج افتاد و ۲ کودك سرنشین آن غرق شدند.

مردی با نیم‌متر «دم»

پزشکان بیمارستان فیروز آبادی شهرری خود را برای انجام یك عمل جراحی قابل ملاحظه آماده می کنند این عمل روی مرد ۳۰ ساله ای بنام مراد انجام میشود .

۱۰ سال قبل مراد ، احساس کرد که در پشت او یك زائده گوشتی‌پدید آمده است . او در آن موقع توجهی به آن نکرد و زائده بتدریج بزرگ‌شد بطوری که بصورت دمی بطول نیم متر در آمد .

وجود این دم که اخیرا بر حجم آن نیز افزوده میشد و به اصطلاح چاق‌تر می گردید مانع از این شد که مراد بتواند با دختر مورد علاقه‌اش ازدواج کند .

مراد که ابتدا تصور می کردزائده از میان خواهد رفت اخیرا بفکرقطع آن افتاد و از شهر خود (بندرشاه) به تهران آمد و در بیمارستان فیروز آبادی بستری شد .

پزشکان این بیمارستان گفتند که زائده ای به این بزرگی کم نظیر است .

شهر ری - خبرنگار اطلاعات

دختر

عفت عباسی که ٤ دختر ویك پسر دارد برای اینکه دیگر «دختر»بدنیا نیاورد مقداری «اسپند» خورد و مسموم شد.

عفت که حامله است برای سقط جنین اسپند خورد. او از اینکه دارای فرزند جدید شود ناراحت نیست ،عفت فقط می‌ترسد که این فرزندش نیز دختر شود .این‌زن عقیده دارد که نگهداری دختر مشکل است و همواره باعث نگرانی پدر و مادرش می‌باشد !

مردی از «بی‌وفائی» زنش دق کرد

یك مرد ۳۶ساله نابینا به‌نام‌جوادا سدی دیروز از غصه دق کردومردپدر جواددرپزشکی‌قانونی بخبرنگار ما گفت: پسرم‌اخیرا بعلت نامعلومی‌نابینا شد همسرش که چنین دیداورا به دادگاه کشانید و گفت که تاجوان هست و شوهر برایش‌پیدا میشود اورا طلاق بدهد . و جوادکه انتظار این بی‌وفائی رانداشت‌با طلاق او موافقت کرد وسرپرستی۲فرزندش را شخصا بعهده گرفت،اما نتوانست این واقعه را فراموش کند دیروز موقعیکه میگفت :انسان یعنی وفا و تاکید میکرد که هرگز باور نمیکرد یك انسان مثل زن اواینقدر بی‌وفا باشد که او رادراین حالت رها کند ناگهان از غصه‌دق کرد و مرد.

٦ حادثه

در ۲٤ ساعت گذشته درتهران وحومه ٦ نفر به شرح زیر جان سپردند :

● شرکت واحد

* ۲ ناشناس (یك جوان ۲۲ساله و یك کودك‌خردسال) با اتوبوسهای شرکت واحد تصادف کردند و کشته‌شدند. اولی با یك‌مینی بوس ودومی با یك اتوبوس ۲ طبقه تصادف کرد .

● برق

* عشقلی اکبری ساده پور ۲٦ ساله براثر برق‌گرفتگی درگذشت .

● تصادف

* سید محمد موسوی ۲۰ ساله‌در خیابان اسلامبول با کامیون شماره۵۲۷۹تصادف کردو کشته شد .

● سوخت

* حبیب‌اله زاهدی ۳۷ساله سوخت و مرد .

● چاه

*یوسفعلی رضائی درچاهی سقوط کرد و جان سپرد .

گمشده

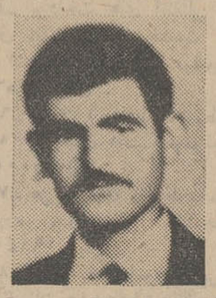

عاملین گلی‌پور چهار سال‌است که گم شده است .

آقای عزیزی مددکار اجتماعی دادسرای تهران درخواست دارد کسانی که‌از عاملین خبری دارندبه وی اطلاع دهند.

از شب برنامه‌های فوق‌العاده خود راکه شامل بزرگدیده‌ای از هنرمندان نامی ایرانی و اروپائی میباشد در سالنی خنك‌واروپایی تقدیم میکند

اکبر گلپایگانی
ویگن
علی‌نظری
جمیله
مسعودی
سوسن
فریبا
نازی افشار
برادران تقدسی
یاسمین لینا
نادیا
شادیه
حجتی
ستارزاده
هنرمندان قوچانی

آکروبات گروه روزز از کشور آلمان

آکروبات هنرمندان گرینو مکزیلو از کشور فرانسه

و ده‌ها برنامه جالب ومتنوع دیگر

تلفن رزرو میز ۳۲۹۳۳۷

براثر انفجار کپسول گاز ساعت پنج صبح امروز قسمتی از یك ساختمان چهارطبقه درکوچه نفیسی واقع درخیابان هدایت فرو ریخت ویك مردخارجی بنام نجك‌ویندکرل مجروح گردید .

ماموران آتش‌نشانی در محل حاضر شدند و مجروح را به بیمارستان رساندند .

کپسول گازی که منفجر شده در آشپزخانه طبقه دوم ساختمان قرار داشت واین انفجار باعث خرابی قسمتی از طبقات اول ودوم ساختمان شد .

فقط ۴۰ تومان

ونصب یکدستگاه رگلاتور کنترل گاز برای همیشه ازبروز چنین حوادث ناگوار جلوگیری خواهد شد

شرکت فنی رگلاتور کنترل گاز

امیرآباد شمالی خیابان شیراز شرقی شماره ۱۶۳ تلفن : ۶۳۰۲۶۹

نمایندگان فروش در تهران - فروشگاه بزرگ ایران

وفروشگاه تعاونی کارمندان املاك پهلوی

کارخانجات سعیدوارسته آرزو میکند

کارخانه صنعتی سعیدوارسته

خانه هرخانواده ایرانی یک کولر بن ایر مجهزباشد

برای تحقق این آرزو و تشکر از استقبال فراوان هم میهنان

۲۰٪ تخفیف در هزینه کانال کشی

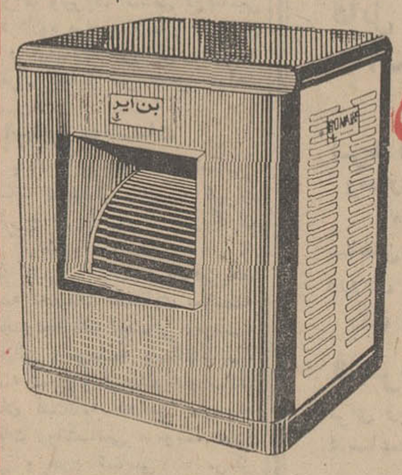

از تاریخ ۸ مرداد

بن ایر

آدرس کارخانه : تهران نو - ابتدای فرح آباد - پلاك ۵۵ تلفن ۷۸۱۳۱۱

روزگاراست آنکه گه عزت دهدگه خواردارد

«چرخ بازیگر» ازاین بازیچه‌ها بسیار دارد

فروزان - همایون - منوچهر وثوق - و .... آرمان

درفیلم برگزیده سال

چرخ بازیگر

فانفار
حل مسالم برای سرگرمی کودکان

از صبح چهارشنبه در سینماهای اروپا (شاه‌آباد)

پولیدور - کاپری - متروپل

جیزنیومن . مونیکا بروگر . هوارد راس

وباشرکت هنرمند معروف فیلمهای وسترن«فرناندوسانچو»

از فردا صبح در سینماهای از فردا صبح

نادر - فلور - رامسر - جهان - شرق - جی

مراد - کارون

مجالس ترحیم

خانواده های خواجوی ، بادکوبه ، نوراتی ، تاجبخش ، استوان ،ظهیر ،ملکی ، متین ،سپهرنوری، زند ،نیك‌پی، جمهری، شیبانی ، کیکاوسی، اربابان، غفوری ،مسعودی

درگذشت مرحومه مغفوره **بانوماه‌نساء (پروین‌الدوله)** خواجوی همسر مرحوم تقی خواجوی (مشیرمعظم)را بطلاع اقوام و آشنایان میرساند ختم مردانه ازساعت هشت‌ونیم تاده و ختم زنانه از ساعت دونیم تا دوازده روز شنبه دوازدهم مردادماه۱۳۴۷درخانقاه صفی‌علیشاه منعقد میباشد .

پریزادبانو ، زرین تاج بانو ، نوراعظم ، مهندس فتح‌اله خواجوی ،مهندس بدیع‌اله خواجوی ،مهندس مهدی خواجوی .

۱ـ۳ آ ـ۱۳۹۷۵

بعموم افراد خانواده های عزادار بویژه‌بازماندگان آنمرحومه مصیبت وارده را تسلیت میدهیم .

با کمال تاسف درگذشت **بانو حاجیه خاورطاهری** دزفولی بزرك خانواده طاهری دزفولی را باستحضار خویشاوندان و دوستان میرساند .مجلس ختم مردانه روز چهار شنبه نهم مرداد ماه۴۷ از ساعت ۵ تا ۷بعد از ظهر در مسجد مجد و ختم زنانه همانروز ازساعت ۸ تا۱۰ صبح در خانقاه صفی‌علیشاه برگزار میگردد ضمنا باطلاع میرساند هزینه روز چهلم صرف امور خیریه میگردد.

اسداله طاهری ، محمد حسن طاهری ، محمد کاظم طاهری ، محمد تقی طاهری،زهرا طاهری ،ملکه طاهری ، خانواده های منصوری ، ترابی ، کاظمینی، مریخ، سیدنیا، حفیظی ،حیاتی ، برا ، شریف زاده، رشیدیان ، پرویزی ، کلانتر ،عطار ، زعفری ،خاکی، صبور ، منتظر حجت، نساج ،محمدیان

آ ـ۱۳۷۵۳

مصیبت وارده را بعموم بـازماندگان آنمرحـوم تسلیت میدهیم .

با کمال تاسف و تاثر درگـذشت شادروان **آقای خدامراد بهدین** پدر آقای جمشید بهدین‌رئیس اداره کار و امور اجتماعی و سرپرست شعبه سازمان بیمه های اجتماعی استان خراسان را باطلاع میرساند.

مجلس ختم آن مرحوم از ساعت۹ تا۱۱ صبح‌روز چهارشنبه نهم مرداد ماه در مسجد مجد منعقدخواهد بود .

سازمان بیمه های اجتماعی

آ ـ۲۶۸۶۶

باکمال تاسف و تاثر درگذشت شادروان‌آقای **خدامراد بهدین** پدر آقای جمشید بهدین‌رئیس اداره کار و امور اجتماعی استان خراسان را باطلاع می رساند .مجلس ختم آن‌مرحوم از ساعت ۹تا ۱۱ صبح روز چهار شنبه نهم‌مرداد ماه‌در مسجد مجدمنعقد خواهد بود .

وزارت کار و امور اجتماعی

۲ـ۲ آ ـ۲۶۷۵۰

خانواده های : بهدین ، کرمانی ، مهاجراصفهانی، سابقی ، مژگانی ، مهدویانی ، مهرافشار ، بیگدلی

با کمال تاسف درگذشت شادروان‌**خدامراد بهدین** را باستحضار میرسانند . مجلس ختم مردانه ازساعت ۹ تا۱۱صبح چهارشنبه ۹ر۴۷ در مسجدمجدومجلس ختم زنانه بعداز ظهر روز سه‌شنبه ۸ر۴۷ درمنزل شخصی آنمرحوم واقع در خیابان سالار کاشی ۴۲ برگزار خواهد بود.

جمشید بهدین ، گشتاسب کرمانی ، خسرو بهدین ،هوشنك بهدین .

۲ـ۲ آ ـ۱۳۹۶۷

بـنهایت تاسف درگذشت شادروان مرحـومه **بانو عذرا احمدی مرندی** همشیره آقایان دکتر کاظم احمدی مرندی ، دکتر مهندس حسن احمدی مرندی، مهندس حسین احمدی مرندی و مهندس علی احمدی مرندی را باطلاع بستگان و دوستان میرساند . هزینه ختم مردانه بنا بوصیت آنمرحومه بمصرف امورخیریه میرسد و ختم زنانه روزچهار شنبه نهم مرداد ماه‌جاری از ساعت ۵الی ۷بعداز ظهر در منزل آقای مهندس علی احمدی مرندی خیابان روزولت کوچه اردلان شماره ۱۰ برگزار میشود .

احمدی مرندی ، خزاعی ، شالچیان ، مهران، ارشاد ، شالچی ،صادقی ، وزیری ، صدوقی و سایر خانواده های وابسته .

آ ـ۱۴۰۰۱

بعموم بازماندگان آنمرحومه مصیبت وارده را تسلیت میدهیم .

گروه فرهنگی‌هدف

با کمال تاسف درگذشت مادر گرامی همکار ارجمند خود **آقای اسداله‌طاهری** راباستحضارهمکاران محترم میرساند . مجلس ترحیم از ساعت ٤تا ٦ بعداز ظهر روز چهار شنبه ۹ مرداد ماه در مسجد مجدمنعقد است

آ ـ۲۶۹۹۲

با نهایت تاسف و تاثردرگذشت شادروان **دکتر ابوالقاسم‌رسولی** راباطلاع کلیه‌دوستان‌واشنایان میرساند .مجلس ترحیم آن مرحوم روز چهار شنبه ۹ر۴۷ از ساعت ٤تا ٦ونیم بعداز ظهر در مسجد فاطمیه شمیران منعقد می باشد .

وحیدی ، رحیمی ، اسدی ، امینیان

آ ـ۲۶۹۸۸

با کمال تـاثر و تاسف درگذشت شادروان **جناب آقای اسحق شالم** بنیان گذار ورئیس موسسه فرهنگی اوتصرهتورای جهانی را در نیویورك باطلاع همکیشان عزیز میرساند مجلس ترحیم و بزرگداشت آن شخصیت بزرگوار خیراندیش وفرهنك دوست روز پنجشنبه دهم مرداد ماه ۱۳۴۷ از ساعت پنج تا هفت بعداز ظهر درکنیسای اقاجان ابریشمی واقع در خیابان کاخ شمالی بولوار برگزار خواهد شد

شایسته است که همکیشان گرامی برای تجلیل از مقام شامخ آن جنت‌مکان که عمر و هستی خودرا صرف خدمت بفرهنك نمود در این مجلس شرکت نمایند .

انجمن فرهنگی اوتصرهتورا گنج دانش

۱ـ۲ آ ـ۱۳۹۸۳

وفات عمدةالذاکرین حاج شیخ **کاظم اعتمادسعید** آقازاده ثقةالمحدثین میرزاابوالفضل‌عموزاده‌قدس‌سره که از خدمتگزاران صدیق حسینی بود باطلاع بستگان و آشنایان میرساند مجلس ختم از ساعت ۹ تا۱۱ چهار شنبه پنجم جمادی‌الاولی در مسجد لرزاده منعقد انشاءاله مومنین مخصوصا سلسله جلیله اهل منبر دامت افاضاتهم‌با شرکت خود اخوان آنمرحوم‌اقایان محمد صادق و حسین و علی ورضاو فرزندان عباس‌و قاسم اعتماد سعید تسلیت داده و تعظیم شعائر مذهبی میفرمایند.

الاحقر عبداله‌بن مسیح‌الطهرانی

بمناسبت درگذشت مرحوم مروج الاحکام آقای **حاج شیخ کاظم اعتماد سعید** که‌ازخدمتگزاران‌استان قدس حضرت ابی‌عبداله‌الحسین علیه‌السلام بودمجلس ترحیمی روز چهار شنبه ۹ر۴۷ از ساعت ۹تا ۱۱ صبح در مسجد لرزاده خیابان خراسان منعقد خواهد بود امید است آقایان علماء و اهل منبر و سایرطبقات در این مجلس شرکت فرمایند .

محمد تقی فلسفی

خانواده های اعتمادسعید ، مسجد جامعی ،سعید، هوشی‌سادات ، رازی ، راشد ، تیموری ، بنی هاشمی، بیدار ،خداداد بختیاری ،حسین کاشانی ، مسیح‌یا، توسلی ،دامود ، غفاری ، حیدری ، نصیر ،ژیکفرد

درگذشت جناب ثقةالمحدثین آقای حاج شیخ **کاظم اعتماد سعید** را باطلاع میرساند مجلس فاتحه از ساعت۹تا ۱۱ چهار شنبه نهم مرداد ماه در مسجد لرزاده منعقد است و مجلس زنانه در همان روز از ساعت ٤تا ۷ بعداز ظهر در منزل شخصی آنمرحوم شهباز کوچه‌باغ شریفی کوچه آفرینش پلاك۹۰برپا میشود

آ ـ۱۴۰۸۱

بعموم افراد خانواده های عزادار بویژه بازماندگان آنمرحوم مصیبت وارده را تسلیت میدهیم .

خانواده های وحیدی ، زمانی ، ،وحید،وحیدپور، قدیمی ، زمانیان ، احیاء ، افسری ، شیرازی ،نجفیان، غیاثی ،چهرازی ، ازادگان ، پور شاهیان ، اشراق.

با نهایت تاثر و تاسف درگذشت جانسوزشادروان **اشرف زمانی (وحیدی)**را باطلاع دوستان و آشنایان میرسانند . مجلس ترحیم مردانه روز پنجشنبه دهم مرداد ماه از ساعت ٥تا ۷ بعداز ظهر در مسجد مجد و مجلس ختم زنانه‌همانروز و همانساعت درمنزل آن مرحومه واقع درچهار صددستگاه ژاله چهار راه یاس کوچه رازی کوچه‌وحیدی پلاك ۱۲ برگزار میشود .

عباسعلی وحیدی ، اسماعیل زمانی ، ابراهیم زمانی ، گودرز وحیدی ، کیامرز وحیدی ، فرامرز وحیدی ، شهامرز وحیدی ، علیمحمد وحید، حسنعلی وحید ، محمود قدیمی ، سرلشگر هدایت‌اله احیاء، علی اصغر طهماسب زمانیان ، یحیی زمانیان ، عباس طهماسب زمانیان،ستوان یکم اکبر طهماسب،زمانیان، حاج محمد نجفیان ، عبادااله افسری ، ایرج احیاء ، مهندس هوشنك احیاء ،منوچهر احیاء ،داریوش‌احیاء، سیاوش وحید پور ، مهندس محمد شیرازی، مجتبی غیاثی ، احمد چهرازی

آ ـ۱۴۰۴۳

بعموم بازماندگان آنمرحومه مصیبت وارده را تسلیت میدهیم.

با کمال تاسف درگذشت مرحوم‌**محمد حسن انصاری اراکی** پدراقای‌غلامرضا انصاری‌رئیس بازرسی کارخانجات‌وعموزاده اقای‌مهندس صادق انصاری‌رئیس دفتر تحقیقات اقتصادی دخانیات را باطلاع میرساند مجلس ختم آنمرحوم از ساعت ٤و نیم تا ٦و نیم بعداز ظهر روز چهار شنبه ۹ر۴۷ در مسجد ارك برقرار میباشد .

مدیر کل موسسه انحصار دخانیات ایران

آ ـ۲۷۰۱۴

کل من علیها فان

با کمال تاسف درگذشت فقید سعید حاج محمد **حسن انصاری اراکی** بزرك خاندان انصاری‌را که از بازرگانان خیر و از خـانـواده فضیلت و تقـوی بودند باطلاع دوستان و همشهریهای مقیم تهران می رسانیم . مجلس ترحیم آن مرحوم در مسجد ارك از ساعت ٤و نیم تا٦و نیم بعداز ظهر روز چهارشنبه‌نهم امرداد ماه منعقد است .

الاحقر حاج محمد تقی صدر صدارتی ، دکتر محمد خزائلی

آ ـ۱۴۰۸۵

درگذشت مرحوم حاج **محمد حسن انصاری‌اراکی** ابوی گرام آقای حسین انصاری رئیس دبیرستان شهنائی و پدر بزرك آقای حبیب‌اله انصاری دبیر دبیرستان های ناحیه ۲ را باطلاع فرهنگیان میرساند مجلس ختم آنمرحوم از ساعت ٤و نیم تا ٦و نیم روز چهار شنبه نهم امرداد ماه در مسجد ارك منعقداست.

مدیر کل آموزش و پرورش استان‌تهران ـ یمین

آ ـ۱۴۰۸۵

درگذشت مرحوم حاج **محمد حسن‌انصاری‌اراکی** ابوی آقای حسین انصاری رئیس دبیرستان شهنائی و پدر آقایان غلامرضا انصاری رئیس بازرسی کارخانجات‌وعموزاده آقای‌مهندس صادق انصاری‌رئیس دفتر تحقیقات اقتصادی دخانیات را باطلاع میرساند مجلس ختم آنمرحوم از ساعت ٤و نیم تا ٦و نیم بعداز ظهر روز چهارشنبه نهم امرداد ماه‌درمسجد ارك برقرار است .

رئیس اداره آموزش و پرورش ناحیه ۹ تهران،هروی

آ ـ۱۴۰۸۵

خانواده های :انصاری ، مهاجری ، میثمی وکیل، هاشمی ،نیاکی ، هزاوه‌ای ، مبلساز فرد ، راستگو مزدهی،میثمی ،فخار، خلیلی‌عراقی،فتاحی ، نگهدار ، خسروی ،شهنازی ، حاجیان ، غزنوی ، خطیبی ،عرافی، چگینی ، بازرگانی ، صدوقی، فرید ، بزرگمهر ، پورقدیری . غفاری .

با کمال تاسف و تاثر درگذشت فقید سعید **حاج محمد حسن انصاری اراکی** بزرك خاندان‌انصاری را باطلاع میرسانند .مجلس ترحیم مردانه از ساعت ٤و نیم تا ٦ ونیم بعداز ظهر روز چهار شنبه نهم‌امرداد ماه در مسجد ارك ختم زنانه‌در همانروز و ساعت‌در منزل حسین انصاری واقع‌در نارمك خیابان سیمتری ایستگاه سرسبز ، خیابان ۲۶ شرقی‌پلاك ۷ منعقداست

آ ـ۱۴۰۸۵

بعموم بازماندگان آنمرحوم مصیبت وارده را تسلیت میدهیم .

خانواده های ترکمن ، حاج شیخ اسمعیل‌ابراهیمی، دلالت، داروگین ، پایور، تجاری ، دکتر صدوقی،حاج میرزا تقی آجیلی ، حاج ابوالقاسم امام جمعه کاشان، حاج عباسعلی

با نهایت تاثر درگذشت مرحوم‌حاج **عبداله‌معمار** (ترکمن) را باطلاع میرساند. مجلس ترحیم روزچهار شنبه نهم امرداد ماه ساعت ٤ونیم الی ٦و نیم بعد از ظهر در مسجد حاج ابوالفتح واقع در میدان شاه‌منعقد میباشد .

آ ـ۱۴۰۶۳

بعموم بازماندگان آنمرحوم مصیبت وارده را تسلیت میدهیم.

با کمال تاسف درگذشت نابهنگام **آقای حاج سید ضیاءالدین شوندی همدانی** کارمند اداره کـل ثبت احوال‌را باطلاع میرساند مجلس ختم آنمرحوم چهار شنبه نهم مرداد ازساعت چهار و نیم تا شش‌ونیم بعداز ظهر در مسجد فخرالدوله (دروازه شمیران)منعقد خواهد بود .

مدیر کل ثبت احوال ـ غفاری

آ ـ۱۴۰۷۹

با کمال تاسف و تاثر فوت مادر عزیزمان را باطلاع کلیه فامیل و دوستان میرساند . مجلس ترحیم ان مرحومه چهار شنبه ۹ر۴۷ از ساعت ٤و نیم تا ٦ و نیم بعد از ظهر در مسجد زارع اول خیابان تهران‌ویلا و مجلس زنانه همانساعت در منزل شخصی اول جاده کن کوی فردوس خیابان فیروز آبادی پلاك ۱۴منعقد می‌باشد .

حاج محمد علی زارع ، حاج محمد حسن زارع ، حاج محمد حسین زارع

آ ـ۱۴۰۷۱

بعموم بازماندگان آنمرحومه مصیبت وارده را تسلیت میدهیم .

یادبود

بمناسبت شب هفت درگذشت شادروان مرحوم **ابوالفتح جواهرچی زاده** یگانه فرزند جناب آقای‌عباس جواهرچی‌زاده مجلس یاد بودی در مزار آنمرحوم‌واقع در امامزاده عبداله مقبره نظام‌السلطنه روز چهارشنبه ۹ر۴۷ (فردا) از ساعت ٤ تا ٦ و نیم بعد از ظهر برپا خواهد بود از عموم دوستان و آشنایان تقاضا میشود برای شادی روح آن فقید سعید حضوربهم‌ـ رسانند .

آ ـ۱۴۰۳۱

ضمن عرض تشکر و امتنان از سروران‌ودوستان گرام که در مجلس‌یادبود شادروان **ابوالفتح‌جواهرچی زاده** شرکت فرموده‌اند باستحضار میرسند که شب هفت آنمرحوم روز چهار شنبه ۹ر۴۷ از ساعت٤ونیم تا ٦ونیم بعد از ظهر در امامزاده عبداله برگزار میگردد.

رئیس اتحادیه صنف جواهر ، طلا، ساعت ونقره صمد رضوان

آ ـ۱۴۰۳۵

مراسم شب هفت درگذشتگان عزیز نـوجوانان **فریدون و فرحدخت خسروی و میر اسمعیل موسوی** از ساعت ٥نیم تا ۷ بعداز ظهرروز چهارشنبه‌نهم‌مرداد ماه دراین بانویه ارامگاه شکروی مقابل ارامگاه شمشیری برگزار میشود . وسیله ایاب‌و ذهـاب یوسف آباد خیابان محمد رضا شاه ایستگاه سوم آماده است .

خانواده های خسروی‌و موسوی

آ ـ۱۴۰۳۳

مراسم روزهفت مرحوم **سید عزیز عزیزدفتری** باطلاع آشنایان و دوستان‌محترم میرساندمراسم روز هفت آن مرحوم‌روز چهارشنبه نهم امرداد ماه از ساعت ٤و نیم الی ٦و نیم بعد از ظهر درامامزاده عبداله آرامگاه‌مرحوم صولت‌الدوله برگزار میگردد وسیله ایاب و ذهاب در منزل شخصی ان مرحوم‌واقع در خیابان سپه کوچه درگاهی پلاك ٤ مهیا است

آ ـ۴۰۴۴۵ عزیزدفتری

مراسم هفتمین روز درگذشت جوان نا کام‌خسروبهمنی روز چهار شنبه (فردا)بعداز ظهر در امامزاده عبداله برگزار خواهد شد .

خانواده های بهمنی ، مسعودی همدانی ،رضوی

آ ـ۱۴۰۴۷

تسلیت

خانم دکتر سیمین ساعدی

فوت تاثر انگیز جمشید کلانتری را بشماوخانواده کلانتری تسلیت گفته خود را شریك غمتان‌میدانیم.

علی فرتوش ، محمود آقاخانی ، هوشنك کاشانی، جواد توحیدپور ، جعفر دالائی ، احمد رضا طلائی ، تیمور سپهبدی

آ ـ۲۷۰۱۸

جناب آقای مهندس مرندی مدیر عامل محترم سازمان آبیاری سیستان و بلوچستان

درگذشت بانو عذرا مرندی همشیره گرامی آنجناب را از صمیم قلب تسلیت عرض مینمائیم .

کارکنان سازمان آبیاری سیستان وبلوچستان

آ ـ۱۳۹۹۱

دوست عزیزم جناب آقای حاج عباس جواهرچی‌زاده

با نهایت تاسف وتاثر درگذشت نابهنگام‌شادروان فرزند ارجمندتان را بجنابعالی و کلیه فامیل محترم تسلیت عرض نموده وسلامتی وبقای عمر شماو فامیل محترم را از خداوند متعال خواستاریم‌و خداوند صبر بجنابعالی و خانواده محترم عنایت فرماید .

شیرخان رضاپور وبانو

آ ـ۲۶۸۷۲

جناب آقای خانبابا میزراهی ـ جناب‌آقای ابراهیم‌راد

با کمال تاسف درگذشت مادر عزیزتان رابـه شما و خانواده محترم تسلیت عرض نموده بقای‌عمر بازماندگان و شادی روح آنمرحومه را از درگاه احدیت آرزومندیم .

ایرج منشور و بانو ، ایرج کهن و بانو ، مرتضی یوسفی و بانو .

آ ـ۲۶۸۲۴

آقای منوچهر رضائی

با نهایت تاسف درگذشت مادر بزرگوارتان را بشما و خانواده محترمتان تسلیت میگوئیم .

سازمان کاسپین ـ استودیو کاسپین

آ ـ۱۴۰۸۹

منوچهر عزیز

بـ یك دنیا اندوه درگذشت مادر بزرگوارتان را به تو و خانواده محترم تسلیت عرض نموده ازخدای بزرك سلامتی و بقاء عمر برای تو و خانواده محترمتان ارزو دارم .

محمد رفیع پور

آ ـ۱۴۰۸۹

جناب آقای ابراهیم راد

با نهایت تاسف درگذشت مادر گرامتان را تسلیت عرض مینمائیم .

هیئت مدیره سازمان بانوان هاتف

آ ـ۲۶۸۳۴

جناب آقای عباس جواهرچی زاده

با نهایت تاثر وتاسف‌درگذشت فرزندگرامیتان را بشما و کلیه خانواده محترم جواهرچی زاده تسلیت عرض مینمائیم .

خانواده سیمنیو ، صیون‌اصیل ، امیر الیاسیان

آ ـ۲۶۸۲۴

سرکار سروان عزیز انواریان

مصیبت وارده را به آن همکار گرامی تسلیت گفته و همگان‌در غم شما شریك هستیم .

شیراز ـ افراد دوره عالی (ب)

آ ـ۲۶۹۲۶

جناب آقای ابراهیم راد

درگذشت مادر ارجمند و محترمتان را صمیمانه تسلیت گفته .خود را درغم‌شما شریك‌میدانیم .

هیئت مدیره و کارکنان شرکت سهامی قوطی سازی ایران

آ ـ۲۶۹۳۴

جناب آقای ابراهیم راد

ضایعه اسف‌اور درگذشت مادر گرامیتان رابه جنابعالی و خانواده محترم تسلیت عرض نموده. از خداوند بقای عمر و سلامت سرکار را آرزودارم.

ناصر متینی

آ ـ۲۶۹۳۶

تیمسار سرلشگر دادستان

با یکدنیا تاثر مصیبت واردم را حضور تیمسارو خانواده محترم تسلیت عرض مینمایم .

سرهنك محمد نواتی

آ ـ۱۴۰۹۳

جناب آقای اسماعیل خسروی

حادثه ناگوار و جانگداز از دست رفتن دوفرزند ناکام و دلبندتان را بجنابعالی و خانواده محترم‌تسلیت عرض نموده خود را در اندوه بزرك شما شریك میدانم

پادگان فرح‌آباد ـ حمید جرایدی

آ ـ۱۴۰۰۹

تیمسار سرلشگر رفعت وبانو

مصیبت وارده را خدمت تیمسار و سر کارعلیه بانوی‌گرامی و سایر بازماندگان تسلیت عرض مینمائیم .

علی بهنام و بانو

۱ـ۱۳۹۹۳

جناب آقای علی اصغر حقیقت

باتاثر فراوان مصیبت وارده را تسلیت میگوئیم.

گنبدکاوس ـ دکتر احمد سافری

آ ـ۲۵۳۰۲

جناب‌آقای‌رادریاست محترم کارتن سازی ایران

با یکدنیا تاسف مصیبت وارده را تسلیت عرض نموده بقای عمرو سلامتی آن خاندان‌گرام راازخداوند مسئلت مینماید .

شرکت نسبی پلاستیك سازی مهندس عنایت‌وشرکاء

آ ـ۱۴۰۲۳

آقای سید نصراله فیروز ابادی رئیس حسابداری بهداری شهرری

از طرف کلیه پزشکان بیمارستان فیروز ابادی و بهداری شهر ری فوت نابهنگام بانو عذرا طیبی همسر شما را تسلیت گفته و بقاء عمر بازماندگان‌را از خداوند متعال مسئلت مینمائیم .

دکتر حسین احمدی

آ ـ۲۷۰۳۴

سرکار سرهنك صمیمی

مصیبت وارده را حضور سرکار از طرف خودو همکارانم تسلیت عرض مینمایم .

سرلشکر عاطفی

آ ـ۱۴۰۵۳

جناب آقای حسین شهسوار حقیقی

با قلبی اندوهگین مصیبت وارده را به انجناب و خانواده محترمتان و همچنین خانواده محترم فتح تسلیت عرض مینمائیم .

از طرف کارکنان بخش ۳ شرکت واحد ـ مصطفی جعفری ، احمد برزآبادی

آ ـ۱۴۰۶۵

جناب آقای حسین شمسوار حقیقی

با قلبی اندوهگین مصیبت وارده را به انجناب و خانواده محترمتان و همچنین خانواده محترم فتح تسلیت عرض مینمائیم .

از طرف کارکنان بخش ۳ شرکت واحد ـ مصطفی جعفری ، احمد برزآبادی

آ ـ۱۴۰۶۵

سپاسگزاری

از سروران ارجمند و اقوام‌و دوستان محترم که در مجالس ترحیم‌مادر عزیزمان شادروان **بانو مریم امیر حمزه** حضورا یابوسیله‌تلگراف و نامه و جراید ابراز محبت وهمدردی فرموده‌اند بینهایت سپاسگزار و از اینکه بواسطه تالمات روحی قادر بتشکر حضوری نیستیم پوزش میطلبیم .

دکتر سیدجعفر امیر حمزه، سید محمد امیرحمزه، سرهنك سید علی امیر حمزه.

آ ـ۱۴۰۲۹

فرهنگیان شهرستان رودسر بانهایت تاسف درگذشت مادر گرامی همسر آقای نجفیانی رئیس آموزش و پرورش شهرستان رودسر را بخانواده‌های جلیل ارجمند معصومی و نجفیانی تسلیت عرض‌نموده و خود را در این مصیبت شریك میدانند.

جوشنی ، صبوری، میرنژاد ، طاهری ، اسدی، غنی پور ،وتر، وحید ، خوبی ، عباسپور، حقیقیان ، اشرافی ، ناظریان ،اسلامی، فتحی .

آ ـ۲۶۹۳۸

جناب آقای افشار شهردار محترم ناحیه ۳ تهران

مصیبت وارده را به‌انجناب صمیمانه تسلیت عرض نموده ما را درغم و اندوه خود شریك بدانید.

ازطرف اهالی شرق سید خندان و ۲۰ متری سلطنت‌آباد ابوالقاسم نقشینه

آ ـ۲۶۹۹۴

کارمندان و کارکنان اداره کار کردستان

مصیبت‌وارده را بخاندان جلیل دانائی بخصوص آقای عباس دانائی عموی گرامی شادروان مهندس جمشید دانائی تسلیت عرض نموده سلامت و سعادت آن خانواده را از خداوند متعال مسئلت دارند

سنندج ـ مهندس عدالتی ، احمد عباس میرزا، سیف‌الدینی ، صادق وزیری ، زینال مرتب ،سیروس نوابی ، سید سلیم پیرخضری ، ملك محمد رستمی ، علی احمدی ، عبداله احمدی ، نصرت‌اله پرتوی،حسین جنتی ، عبدالعلی خسروی ، برزوفتحی، نصرت‌افغانی، فراست داروغه ، سیروس ظفرمند، علیمحمدتنگهداری، نصرت‌اله وزیر نیا ، عباس معنوی ، ملك‌افضلی ، مهندس تهران پور

آ ـ۲۷۰۰۲

آقای اسمعیل خسروی

مرك جانگدازعزیزتان را بشما و بانو تسلیت میگوئیم .

اصفهان کارخانه آریامهر ـ سید مهدی بنی‌احمد و بانو

آ ـ۲۷۰۰۶

همکار محترم آقای حسن رحیمی‌فر

کارمندان ایستگاه‌هواشناسی اصفهان‌درگذشت پدربزرگوارتان را بشماو فامیل محترم صمیمانه‌تسلیت میگویند

اوسط فروهنده ، حاج رسولیها ، امیری گروسی، مارکارنادر ، عسگری ، فوکاسیان

آ ـ۲۷۰۰۸

کارکنان واحد ساختمان کارخانه اریامهرمصیبت ناگواروجانگداز وارده را به‌آقای خسروی ذیحساب محترم شرکت ملی ذوب آهن ایران را صمیمانه تسلیت عرض نمود وصبر و شکیبائی برای ان‌خانواده محترم از درگاه خداوند متعال خواستارند .

از طرف کلیه کارکنان ـ واحد ساختمانی کارخانه آریامهر

آ ـ۲۷۰۱۰

جناب آقای محمد تقی سازمند

با نهایت تاسف و تاثر درگذشت مرحومه‌مادر عزیزتان را تسلیت عرض نموده بقای عمر و سعادت ان جنب را از خداوند متعال خواستاریم .

عزت مظفرزاده ، دکتر ملیحه مظفر زاده ،عظمت مظفر زاده ،ثریا مظفر زاده، مسعود کیوان ، اسمعیل پور میرزا

آ ـ۱۴۰۵۷

جناب آقای اسمعیل خسروی

مصیبت جانگداز را صمیمانه تسلیت میگوئیم

فریدون و فرشته حداد ، سیمین حاج وزیری ، ناصر مدنی ، مرتضی اسدی نیك، کیومرث سپهری

آ ـ۱۴۰۵۵

جناب آقای نوبری

مصیبت وارده را بجنابعالی و خانواده محترم‌تسلیت عرض مینمایم

جلیل بختیاری

۱ـ۱۴۰۵۱

خانواده های محترم رمضانی

مصیبت وارده را به آن خاندان تسلیت عرض نموده خود را در اندوه بزرك شما شریك میدانیم .

گرگان ، هوشنك حسین زاده ، جعفر حسین‌زاده

آ ـ۲۷۰۵۶

شهسوار عزیز

در مصیبت خود مرا نیز شریك بدانید.

مجید صدوقی

آ ـ۱۴۰۱۱

برنامه حرکت قطار تهران ـ مشهد

راه آهن دولتی ایران ازنظراستقبال فراوانیکه مسافرین محترم برای مسافرت باراه آهن مینمایند علاوه برسه قطاری که همه روزه بین تهران ـ مشهدوبالعکس رفت‌و برگشت مینماید ازروز ۶ر۴۷ یك قطار فوق‌العاده عادی دیگر نیز درخط مزبور اعزام خواهدنمود ضمنا برنامه حرکت قطار های تهران ـ مشهد و بالعکس بشرح زیرخواهد بود.

قطار مسافری عادی تهران ـ مشهد همه‌روزه حرکت ازتهران ساعت ۱۱ورود بمشهدساعت ۷ر۳۰ روزبعد

قطار مسافری سریع‌السیر تهران مشهد همه‌روزه حرکت ازتهران ساعت ۱۰ر۱۷ورودبمشهد ساعت ۸ر۴۵ روزبعد .

قطار مسافری سریع السیر فوق‌العاده‌تهران ـ مشهد همه‌روزه حرکت از تهران ۱۰ر۱۹ ورودبه مشهد ساعت ۱۰ر۵۰روزبعد .

قطار مسافری فوق‌العاده عادی‌تهران مشهد حرکت ازتهران ساعت ۱۵ر۲۰ ورود بمشهدساعت ۱۵ر۱۲ روزبعد .

قطار مسافری عادی مشهد ـ تهران همه روزه‌حرکت ازمشهد ساعت ۳۰ر۱۲ورود بتهران ساعت ۹ روزبعد .

قطار مسافری سریع‌السیر مشهد ـ تهران‌همه‌روزه حرکت ازمشهد ساعت ۲۰ر۱۸ ورود بتهران ساعت ۱۰ر۱۰ روز بعد . الف ۴۵۲۶

آ ـ۲۶۸۹۰ ۱ـ۲

اطلاعات ۱۳۰۲

سه‌شنبه
* سی‌ام ژوئیه ۱۹۶۸
* چهارم جمادی‌الاول ۱۳۸۸
● شماره ۱۲۶۴۹
● سال چهل‌وسوم

گفتگوی سفیر کویت باوزیر خارجه

سلیمان‌محمد آل صانع سفیر کویت در ایران عصر دیروز با آقای اردشیر زاهدی در کاخ وزارت امور خارجه ملاقات و گفتگو کرد.

مذاکرات ایران وشوروی پیرامون انتقال برق شروع شد

مذاکرات ایران‌وشوروی پیرامون متصل کردن شبکه برق قفقاز به آذربایجان ایران دیروز در مسکو شروع‌شد.

رادیو مسکو بهمین‌علت دیشب خبر داد: آقای حمید صالحی معاون وزارت آب‌وبرق که دو روز قبل‌به مسکو آمده است امروز باوزیر صنایع برق اتحاد جماهیرشوروی مذاکراتی انجام داده‌است. طرفین مسائل مربوط به امکان انتقال‌برق ازآذربایجان شوروی به اذربایجان ایران را مورد بحث قرار دادند

ماریا شل

۱۸ مرداد بتهران می آید

ماریاشل هنرپیشه معروف و همسرش در نیمه دوم مرداد ماه جاری برای شرکت در اولین فواریته» که بابتکار جوان‌باذوقی بنام فریدون فراست در تهران تشکیل میشود بایران میایند.

اولین «واریته» در روز های هجدهم تابیستم مرداد ماه در انجمن ایران و امریکا برگزار خواهد شد و جریان ان از تلویزیون ملی‌ایران پخش میشود. ورود به واریته برای عموم ازاد خواهد بود.

مناسبات ایران و آلمان توسعه خواهد یافت

. فرانز ژوزف باخ سفیر آلمان فدرال در دربار شاهنشاهی دیشب در مجلس ضیافتی که در سفارت آلمان ترتیب یافته بود، بادوستان ایرانی و خارجی خویش خداحافظی کرد.

مدت ماموریت «باخ» که از پائیز سال ۱۳۴۳ بسمت سفیر آلمان در ایران تعیین گردیده بود، دراین هفته به پایان خواهد رسید و وی مقدمات بازگشت به آلمان را فراهم میکند. سفیر آلمان عصر دیروز در وزارت امور خارجه باآقای اردشیر زاهدی ملاقات و خداحافظی کرد.

«جورج وان لیلینفیلد» سفیر جدید آلمان در دربار شاهنشاهی پس از عزیمت باخ وارد تهران خواهد شد.

* نماینده جدید

نماینده جدید سیاسی آلمان فدرال در ایران از دیپلمات های برجسته ان کشور است که در هفت سال گذشته سمت وزیر مختاری آلمان را در واشنگتن به عهده داشته است.

سفیر جدید آلمان پس ازانجام کار های تشریفاتی مربوط به ماموریت خویش در ایران‌مقدمات سفر کیزینگر صدراعظم آلمان غربی را بایران فراهم خواهد کرد.

صدراعظم آلمان غربی در شهریور ماه آینده در راس یك هیئت مهم سیاسی و اقتصادی به ایران میاید.

● توجه بیشتر

محافل نزدیك بروابط ایران‌و آلمان اظهار عقیده میکنند که‌با توجه به ثبات ایران در منطقه خاورمیانه توجه سرمایه گذاران و دولت آلمان نسبت به توسعه همکاریهای اقتصادی با ایران بیشتر میشود.

این محافل معتقدند که باسفر کزینگر بایران بر حجم‌مناسبات بازرگانی، همکاریهای اقتصادی و فنی ایران افزوده خواهد شد.

«فرانز ژوزف‌باخ» سفیر آلمان و بانو «سمت راست» دیشب‌در ضیافت سفارت آلمان با مقامات و شخصیت های ایرانی و خارجی خدا حافظی کردند. عکس فوق آقایان شریف‌امامی رئیس مجلس سنا و سناتور متین دفتری هنگام گفتگو با سفیر آلمان‌و بانو نشان میدهد.

افزایش تولید نفت

● در شش ماهه اول سال مسیحی افزایش تولید نفت خام ٤ میلیون‌تن‌بود

● در همین مدت صادرات نفت خام کاهش یافت

آمار منتشره از طرف شرکت های عامل نفت نشان میدهد که تولید نفت خام در حوزه قرارداد با کنسرسیوم نفت در شش ماهه اول سال مسیحی نزدیك به ٤ میلیون تن افزایش دارد.

اما میزان افزایش تولید درماه ژوئن (یازدهم خرداد - دهم‌تیرماه) چندان قابل توجه نبود و میزان افزایش این ماه نسبت بماه مشابه سال قبل فقط ٦٠٢ هزار تن سنگین بود. میزان صادرات در شش ماهه اول سال مزبور نسبت بسال قبل کمتر است. در سال قبل ازبندر ماه‌شهر و جزیره‌خارك رویهمرفته در هر روز ۲ میلیون و ٥٣٤ هزار بشکه نفت خام صادر شده است، اما آمارمنتشره نشان میدهد که در شش ماهه اول‌سال جاری فقط از جزیره‌خارك صادرات نفت انجام شد و میزان صادرات روزانه ۲ میلیون و ۹٥ هزار بشکه بود.

شرکت های عامل در همین گزارش اعلام کرد که در ماه‌ژوئن یك گروه لرزه‌نگار در ناحیه‌دره‌نی (بین گرنج وپازنان)، کار خودرا پایان داد و گروه دیگر در چشمه خوش کار خود را تکمیل نمود.

در همین ماه یازده دکل حفاری مشغول کار بود که چهار دکل به حفاری اکتشافی و چهار دکل به حفاری توسیعی و یك دکل به حفاری تکمیلی و دو دکل در مسجد سلیمان به حفاری چاه‌های گاز برای شرکت ملی نفت‌اشتغال داشتند.

هم‌شهری!..
شب جمعه دوچیز یادت نره:
...دوم: «روزنامه توفیق»
توفیق
سوم: مجله صرفا فکاهی
«توفیق ماهانه»
آ-۲٦۹۲۸

تغییر ساعات پروازهای داخلی هواپیمائی ملی ایران

بطوریکه از هواپیمائی ملی‌ایران‌اطلاع میدهند از امروز(سه شنبه ۸ر٥ ۴۷) درساعات پرواز های داخلی«هما» «تغییراتی داده شده‌است علاقمندان می‌توانند بوسیله تلفن های۴۴۸۳۲-۴۱٥٥٠ ۴٦٦۸۹-۴۲۷۸٦ و یا آژانس های معتبر در باره برنامه های‌جدید کسب اطلاع‌نمایند.

پیشگاه مبارك بندگان اعلیحضرت‌همایون‌شاهنشاه‌آریامهر

ای یگانه ملجاء وپناه ملت ایران پیشنهاد تاریخی ونوع‌دوستی رهبر عالیقدر ملت ایران در سفر اخیر امریکا در مورد تشکیل لژیون خدمت به بشر بمنظور مبارزه بافقر و جهل و گرسنگی که مورد استقبال مردم جهان واقع گردید موجب افتخار و مباهات وسربلندی ملت وطن پرست و شاه‌دوست ایران میباشد جان‌نثاران امضاء کنندگان زیر بدینوسیله آمادگی خود را برای فداکاری وجان بازی در راه اجرای منویات مقدس شاهنشاه‌آریامهر اعلام وامیدواریم مورد قبول رهبر خردمند ملت ایران واقع گردد.

جان‌نثاران رئیس اتحادیه صنف گرمابه‌دار تهران و توابع سید حبیب مصطفوی -حاج محمدرضائی -حاج‌غلامرضا مخملباف- جلیل شریف‌الاطباء -حاج محمدعلی‌ترهنده -غلامحسن نعیم‌آبادی- حاج محمود خدابخش -حاجی ذوالفقار ذوالفقاریان. آ-۱٤۰۲۱

آگهی مربوط به تشکیل کلاسهای زبان جهت آماده ساختن داوطلبان شرکت درکنکور ورودی

مدرسه عالی ادبیات وزبانهای خارجی - موسسه عالی‌حسابداری - مدرسه‌عالی مطبوعات وروابط عمومی

مدرسه عالی پارس ودانشسرای عالی

آ-۲۷۰۲۸ درصفحه ۲۱

استخدام

یك شرکت مختلط‌ایرانی‌وخارجی‌که درشرف‌تاسیس کارخانه ماشین‌سازی میباشد بمنظور تکمیل‌کادر فنی به مهندسین مکانیك - برق- ماشین‌آلات وهمچنین کارمندان فنی‌که دارای شرایط ذیل باشند احتیاج دارد.

درمورد مهندسین: دارا بودن دانشنامه‌از دانشگاههای داخلی ویاخارجی.

درمورد کارمندان فنی: داشتن سابقه‌کار اداری‌درامور مربوط به اداره ماشین‌آلات ویا لوازم یدك.

آشنائی کامل به زبان انگلیسی درهردو مورد.

انجام خدمت وظیفه ویا دارا بودن معافیت دائم.

مشاغل موردنظردائمی بوده ومنجر به احرازسمتهای ارشد درشرکت خواهد شد.

داوطلبان میتوانند مشخصات خودرا به نشانی ذیل ارسال نمایند تا ترتیب مصاحبه حضوری داده شود.

صندوق پستی ۱۷٦۱ تهران

روزنامه فردا

فردا منتشر میشود

روزنامه دیپلمات

چهارشنبه‌ها خواندنی است

۱-٥ آ-۱۳۳۰۱

HAWI LUX
هاویلوکس
معتبرترین نام در صنعت رنگسازی

عشق وانتریك وماجرا درشمال آفریقا

جائیکه نیروهای متفقین باآلمان نازی در نبردی سهمگین بودند
جائیکه غرش هواپیماها وتانکها یك‌لحظه قطع نمیشد
جائیکه درگیراگیر مبارزات، عشقی‌بزرك شکوفان شد

از فردا صبح در سینماهای سانترال

سعدی. امپایر. تاج. ایفل

پیروزی در صحرا

سینماسکوپ رنگی

باشرکت: کن کلارك ○ پیورست فرانک
ژان والری ○ جیانی ریزو

آگهی استخدام

شرکت صنایع مس‌کرمان به یکنفر حسابدار ورزیده که درحسابداری صنعتی وبرآورد ارزشها تخصص داشته وبزبان انگلیسی‌مسلط باشد نیازمند است حق‌تقدم با کسانی‌است‌که درانگلستان یاآمریکا تحصیل‌کرده باشند به‌کسیکه واجد شرایط بالا باشد حقوق‌خوب‌داده‌خواهدشد به تلفنهای ٤٦٧٦٧ یا ٤٩٤٨٨ مراجعه شود.

۲-۱ آ-۱۳۹٤۷

آقایان اطباء و داروخانه‌های محترم

آمپول پروبیوتیك - آمپول تمپانول- قرص‌اورموبیل آمپول امنیاویت که مدتی کم‌یاب بود بمقادیر کافی‌واردگردید بداروئی امید مراجعه فرمائید. آ-۱۳۹۸٥

بزودی

«بیگناهی در شهر» سرگذشت حقیقی یك زن

زنی که هرتار سفید مویش، هرشکستگی چهره‌اش سخن از دردها ورنجهای‌گذشته میگوید، زنی‌که پاکی و صفای فرشتگان را داشت ولی‌همه اورا زنی پست و هرجائی میشناختند...

راستی چه خاطره انگیز است این فیلم....

مهر استاندارد برروی الکل ایران. می اهواز قرار گرفت تا معرف یکی از بهترین الکلهای موجود درجهان گردد

شماره پروانه وزارت‌اقتصاد ۲٦۲۰٦ر٦

کارخانجات مجهز الکل‌سازی ایران‌می اهواز

در تراز مدرنترین کارخانجات‌مشابه درجهان تنها الکل استاندارد ایران را عرضه میدارد

الکل اتیلیك نوتر وانواع الکل بادرجات خلوص ونقطه های جوش متفاوت متناسب با هرنوع‌تقاضا جهت مصارف:

داروئی - آرایشی - تبدیلی - تحقیقی- صنایع شیمیائی لابراتوارها - بیمارستانها- داروخانه‌ها وسایر مصارف مربوط به الکل

الکل ایران‌می اهواز

باماشین‌آلات کاملا مدرن‌ودقیق تولید ودر تمام مراحل بوسیله دستگاههای الکترونیك کنترل گردیده وتحت‌نظارت دائمی موسسه استاندارد و تحقیقات صنعتی ایران‌میباشد

آدرس تهران- خیابان شاه شماره ٤٨
طبقه چهارم شماره ۱٥ تلفنهای ٤٨٥٨٤ و ٦۱۲۷۱۱