شمارش معکوس برای پرواز آپولوی ۱۷ آغاز شد

برای سفر بماه

۹۰ هزار نفر جا رزرو کرده‌اند

برف و باران در سراسر کشور

درجاده‌های هراز، چالوس
شمشک، فیروزکوه عبور
وسائط نقلیه بدون زنجیر
امکان پذیر نیست

هوای تهران سردتر میشود

پیست‌های اسکی گاجره،
شمشک و آبعلی آماده
شده است

درصفحه ۲۵

۲۸ صفحه
اطلاعات
پنجشنبه ۹ آذرماه ۱۳۵۱ ـ شماره ۱۳۹۶۴ تکشماره ۵ ریال

تقاضای مصر:

اخراج اسرائیل از سازمان ملل

گلدامایر طی تلگرامی به عنوان ترومن، رئیس جمهوری اسبق امریکا تشکر کرد

در صفحه ۲

رحلت امام جعفر صادق(ع)

در صفحه ٤

در صفحات امروز

فرهنگ انقلاب

سپاهی دانش چهره روستاها را تغییر داد

انعکاس مطالب فرهنگ انقلاب درمحافل خارجی تهران تلفن ۳۱۱۲۲۰ مخصوص خوانندگان فرهنگ انقلاب

پان‌آمریکن دراوائل قرن بیست‌ویکم میان زمین و ماه سرویس برقرار میکند!

در صفحه ۲

نیل‌آرمسترانگ نخستین بشری که قدم به ماه گذاشت نیز میخواهد مجددا به ماه برود

در صفحه ۲

بموجب قطعنامه‌ایکه به پیشنهاد شوروی تصویب گردید

استفاده از سلاحهای اتمی ممنوع میشود

چین به قطعنامه شوروی رای مخالف داد

در سازمان ملل متحد به قطعنامه منع استفاده از سلاحهای اتمی ۷۳ رای موافق ٤٦ رای ممتنع و ٤ رای مخالفت داده شد

برخورد شدید چین و شوروی در سازمان ملل

در صفحه ٤

پایان سفر موفقیت آمیز نخست‌وزیر یوگسلاوی به ایران

ایران و یوگسلاوی یک قرارداد اقتصادی درازمدت منعقد میکنند

حجم تجارت ایران‌ویوگسلاوی به دو برابر افزایش خواهد یافت
خرید نفت توسط یوگسلاوی و استفاده ایران از خط لوله جدید الاحداث ازتوافق های طرفین است.

در صفحه ٤

رئیس دانشگاه تهران:

دوره دکترا در تمام رشته‌های تحصیلی دائر میشود

★ دانشگاهها باید از هرگونه‌ضعف و گذشت اجتناب کنند
★ دوره دکترای حقوق و اقتصاد تجدید فعالیت می‌کند

در صفحه ٤

جعل امضای وزیر دارائی

۲٤ نفر با احکام جعلی استخدام در وزارت دارائی مشغول کار شدند

جاعل احکام را از ۱ تا ٤ هزار تومان فروخته بود

جاعل توقیف شد و ۲٤ دختر وپسر بجرم رشوه دادن تحت تعقیب قرار گرفتند.

در صفحه حوادث

در آتش سوزی مهیب نیو اورلئان

۵ زن سوختند

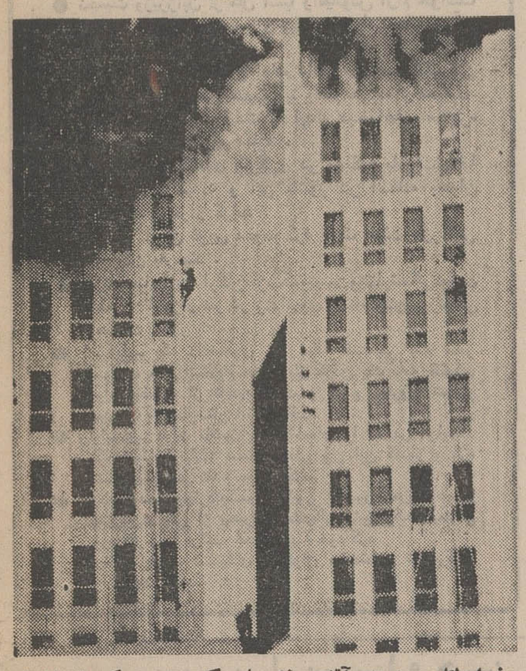

نیواورلئان ـ در دو آتش‌سوزی پیاپی که دیشب‌دریکی ازساختمان های ۱۷طبقه شهر «نیواورلئان»رخ داد ۵ زن در سالن زیبائی‌ساختمان در میان شعله های آتش‌سوختند و دو تن از قربانیان که جرات به خرج داده و خود رااز طبقه‌مشتعل به پشت‌بام ساختمان مجاور پرت کرده بودند، براثر سقوط‌کشته شدند. عکس لحظه سقوط دوزن نگون‌بخت را نشان میدهد. «عکس رادیوئی اطلاعات»

برای تغییر شغل ربکا کلیه‌پارچه‌های خودراحراج میکند

آگهی استخدام معلم برای تدریس زبان انگلیسی

شرح در صفحه ۲۱

قابل توجه مصرف کنندگان نشاسته کارخانه‌های قنادی بیسکویت سازی بافندگی وصنف عطار

شرح درصفحه ۸

مؤسسات مرغداری ازضرر نباید مالیات بدهد

شرح در صفحه ۱۷

اطلاعیه بانک بین‌المللی ایران وژاپن

برای رفاه هرچه بیشتر مشتریان محترم، محل شعبه بازار این بانک از تاریخ ٦ر۹ر۱۳۵۱ به‌محل‌جدید واقع‌درخیابان بوذرجمهری طبقه دوم سرای حافظ انتقال یافته است.
تلفن‌های‌شعبه ٦ ـ ۵۳۳۹۳٤ ـ ۲۵۰۱۰ ـ ۲۱۸۵٦

حراج بزرگ فصل

شنبه بعلت رحلت حضرت امام جعفر صادق تعطیل‌است

شرکت سهامی فرش ایران

جناب آقای امیر حسین شیخ بهائی
نماینده محترم مجلس شورای ملی

از جانب خود واعضاء هیئت مدیره و سایر افراد صنف آهن فروش انتخاب شایسته آنجناب‌رابسمت ریاست اتاق اصناف تبریک عرض نموده از خداوند متعال موفقیت بیشتری را برای جنابعالی و همکاران محترمتان آرزو می‌نماید.

رئیس صنف آهن فروش تهران. محمد طلائی‌پور

آ ـ ۲۰۰۰۱

جناب آقای امیر حسین شیخ بهائی رئیس شایسته اتاق اصناف

انتخابی که‌باآراء اصناف پایتخت و برای سپردن‌مسئولیت مهموحساس اداره امور جامعه عظیم پیشه‌وران بشما و همکاران صورت گرفت، شایسته ترین و صحیح ترین انتخاب است. اصناف برای آن بشما رای دادند که طی سالهای گذشته شما را از خود دانسته‌اند و شما نزدیکترین دوست اصناف هستید و حال اعضای اتحادیه صنف دارندگان دکانهای گوشت گوسفند برای شما آرزوی موفقیت کرده و برای پیش بردن برنامه‌کار اعلام آمادگی و همکاری می‌نمایند.

رئیس اتحادیه حاج نعمت بزرگمهر

جناب آقای امیر حسین شیخ بهائی

اینک که‌باالهام از اندیشه رهبر خردمند شاهنشاه آریامهر اتاق‌اصناف تشکیل و آنجناب با شایستگی بریاست اتاق انتخاب شده‌اید، شایسته ترین تبریکات صمیمانه این اتحادیه را به جنابعالی و همکاران محترمتان تقدیم داشته و برای شما موفقیت و پیشرفت در کار از خداوند متعال مسئلت دارد. امیداست تحت لوای شاهنشاه عظیم‌الشان به اجرای نیات مقدسش توفیق حاصل گشته و اوامر ملوکانه بموقع اجرا گذارده شود.

رئیس‌اتحادیه دارندگان دکانهای گوشت گاو تهران وحومه
مرتضی طوسی

جناب آقای امیر حسین شیخ بهائی

انتخاب شایسته شما را بریاست اتاق و آقایان عباس تیموری، ناصر اولیاء شیرازی، منصور یاسینی و محمدفولادی را بسمت معاونت اتاق اصناف صمیمانه تبریک گفته و برای‌شما آرزوی موفقیت دارم.

نصرت‌الله ـ اقبالی

جناب آقای امیر حسین شیخ بهائی
نماینده محترم مجلس شورای ملی

انتصاب شایسته جنابعالی را بریاست اولین دوره اتاق اصناف تهران از طرف کلیه اعضای اتحادیه صنف مسافربری تبریک عرض نموده موفقیت روز افزون آنجناب را از خداوند متعال آرزومندم.

اتحادیه صنف مسافربری

جناب آقای باقرزاده

اعضاء سندیکای حمل و نقل زمینی بین‌المللی عموما و رئیس هیئت مدیره خصوصا انتخاب آنجناب را به عضویت‌هیئت رئیسه اتاق اصناف تبریک میگویند.

حسینعلی مصداقی

جناب آقای منصور یاسینی

بازرگانان و اصناف این امید را بوجود آورد که مقررات‌لایحه انتخاب شما ودیگر همکاران به معاونت اتاق اصناف درجامعه نظام صنفی با موفقیت اجرا شده و مشکلات صنفی حل و فصل خواهد شد. بدین مناسبت برای شما و همکاران آرزوی موفقیت دارم.

ناصر ـ اتفاق

جناب آقای ناصر اولیاء شیرازی

انتخاب شما به معاونت اتاق اصناف موجب مسرت بازرگانان بازار و اصناف تهران گردید. برای شماکه پیش‌ازاین انتخاب نیز همین وظایف را برای مردم انجام میدادید آرزوی‌موفقیت‌دارم.

حاج سید کاظم شامحیدری

انتخاب آقای ناصر اولیاء شیرازی برادر و دوست بازرگانان بازار و اصناف تهران موجب نهایت خرسندی است.
با احاطه‌ای که این مرد میهن‌پرست به مردم و مملکت دارد و با همکاری عموم اصناف و گردانندگان اتاق تردید نداریم که برنامه‌ها با موفقیت اجراء خواهد شد.

ناصر ـ اتفاق

جناب آقای امیر حسین شیخ‌بهائی

آرائی که اصناف تهران بشما و معاونان اتاق دادند پاسخ خدمات شما به اصناف بود. پیشه‌وران به مردی رای داده‌اند که باشناسائی عمیق خود میتواند در جامعه اصناف رفاه و آسودگی ایجاد کند.
اعضای اتحادیه نمایشگاه و فروشندگان اتومبیل برای شما و همکاران‌آرزوی موفقیت دارند.

رئیس اتحادیه نمایشگاه و فروشگاه های اتومبیل
ناصر ـ کرباسچیان «ادیب»

قابل توجه آقایان اطباء محترم کشور
Omnacillin 800.000 i.m
بمقدارکافی وارد ودر داروخانه‌های سراسرکشور موجود است.
شرکت سهامی ایران برخت

اطلاعیه دفتر امور دانشجویان خارج وزارت علوم و آموزش عالی

شرح در صفحه ۲۱

آگهی استخدام پرستار

بنیاد ملکه پهلوی برای دوره آموزشی ومراقبتهای اختصاصی موسسه تحقیقاتی ودرمانی قلب و عروق خود I.C.U., C.C.U. تعدادی پرستار دیپلمه با شرائط زیر استخدام مینماید.
۱ـ داشتن دیپلم پرستاری.
۲ـ سابقه ۳ سال کار در بیمارستانهای معتبر.
۳ـ حداقل سن ۲۵ سال
٤ـ آشنائی بزبان انگلیسی.
۵ـ سپردن تعهد برای مدت چهار سال خدمت بعد ازدوران کارآموزی.
واجدین شرائط بعد از مصاحبه حضوری انتخاب وبا حقوق مکفی شروع بکارآموزی خواهند نمود بعد از پایان موفقیت‌آمیز دوره‌کارآموزی داوطلبان گواهی‌نامه مخصوصی دریافت‌خواهند داشت.
خواهشمند است فتوکپی مدارک تحصیلی خودرا بانضمام دو قطعه عکس، آدرس و شماره تلفن از تاریخ نشر آگهی تاپایان ۲۰ آذرماه جاری به صندوق پستی شماره ۳۳ر٤۲۳ شمیران ارسال دارند.
آ ـ ٦۳۰٤٦

سالروز درگذشت صادق نواب یزدی
مراسم سالروز درگذشت صادق نواب درخانقاه صفی علیشاه جمعه دهم آذرماه از ساعت ۳ تا ۵ بعداز ظهر برگزار می شود.
خانواده های نواب ـ صدر

اطلاعیه

موسسه اصلاح و تهیه نهال و بذر باطلاع عموم علاقمندان میرساندکه فروش نهال های‌میوه اصلاح شده ازتاریخ ۱۵ر۹ر۵۱ در ایستگاه های تولید نهال آغاز خواهد شد و طالبین میتوانند در کلیه ایام هفته با مراجعه بایستگاه مربوطه نهال های مورد نیاز خود را خریداری نمایند. م‌الف۱۳٤۸۲
رئیس موسسه اصلاح و تهیه نهال وبذر
حسینعلی شیبانی

برای پخش وفروش محصول رب گوجه‌فرنگی چین چین

نماینده میپذیریم
شرکت‌سهامی‌صنعتی‌وکشاورزی‌قندشیرین‌خراسان
تهران ـ خیابان‌سنائی شماره ۱۵۳ تلفن۸۲۲۹٦۲

اطلاعیه شرکت برق منطقه‌ای تهران

برق منزل شما درصورت امضای فرم بانکی هرگز قطع نمیشود

شرکت برق‌منطقه‌ای تهران‌عموم مشترکین‌خودرا به‌خواندن این اطلاعیه دعوت‌مینماید

در صفحه ۲۵

جناب آقای امیرحسین شیخ‌بهائی
ریاست اتاق اصناف تهران

انتخاب شایسته جنابعالی را به سمت ریاست اتاق اصناف تبریک عرض نموده توفیق آنجناب را در راه انجام خدمات بیشتر به شاهنشاه آریامهر رهبر عالیقدر و ناجی انقلاب سفید ایران از درگاه پروردگار یکتا مسئلت مینماید.

عبدالحسین سودبخش

آ ـ ٦٤۷۲۸

جناب آقای منصور یاسینی
نیابت ریاست اتاق اصناف تهران

انتخاب شایسته آنجناب را صمیمانه تبریک‌عرض نموده توفیق روزافزون جنابعالی رادراجرای منویات شاهنشاه‌آریامهر و رفاه اصناف از درگاه خداوند متعال مسئلت مینماید.

عبدالحسین سودبخش

آ ـ ٦٤۷۳۰

شهرداری پایتخت نرخ میوه وتره بار را اعلام میدارد

شرح در صفحه ۱۹

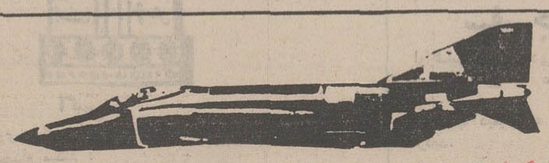

بهترین انتخاب برای جوانان دیپلمه

تحصیل در دانشکدهٔ خلبانی و نیل به درجهٔ افسری خلبانی نیروی هوائی شاهنشاهی است

امتیازات:

- دریافت: ماهانه تا ۱۵۲۰۰ ریال ضمن تحصیل (در حالیکه کلیه هزینهٔ زیست دانشجو بعهده‌نیروی هوائیست) وبعلاوه ماهانه حدود دوبرابر مبلغ مذکور بعنوان فوق‌العاده در مدت تحصیلات خارج از کشور.
- نیل به درجهٔ ستوان دومی باحقوق اولیه ماهانه ۳۶۷۵۰ ریال.
- پیشرفت سریع: درنیل به درجات بالاتر افسری طبق مقررات ویژه برای‌خلبانان وبرخورداری از مزایای خدمتی بیشتر.
- شغل پرافتخار خلبانی با ارزش واهمیت فوق‌العاده در سطح جهانی.

اطلاعات بیشتر در صفحه ۸

بحث خاورمیانه در مجمع عمومی سازمان ملل آغاز شد

مصر خواستار اخراج اسرائیل از سازمان ملل شد

سازمان ملل‌متحد-مجمع عمومی سازمان ملل‌متحد از دیشب مذاکرات خودرا درباره مسئله خاورمیانه آغاز کرد.

محمد حسن‌زیات وزیرامور خارجه‌مصر بعنوان نخستین‌سخنران از سازمان‌ملل‌متحد درخواست کرد که بطور جدی از اسرائیل بخواهد که بیدرنگ‌مفادقطعنامه های‌شورای امنیت را بمرحله اجرا درآورد ودر غیراین صورت بموجب مواد ۶و۷ منشور ملل‌متحد از عضویت سازمان ملل‌متحد اخراج شود.

وزیر امور خارجه‌مصرخاطر نشان کرد که اسرائیل‌منشورملل‌متحد را زیرپاگذاشته وبدون توجه‌بقطعنامه های شورای امنیت ومجمع عمومی هرگونه ابتکار برقراری‌صلح در منطقه عربی را باشکست روبرو ساخته است.

زیات اخطار کرد که اگر سازمان ملل متحد توانائی برقراری صلح و عدالت را در خاورمیانه نداشته باشدمصراز حق قانونی خود در مقابله باتجاوز استفاده خواهد کرد.

زیات گفت‌تحویل سلاحهای جنگی مدرن از طرف یکی‌ازاعضای دائمی شورای‌امنیت به دولت متجاوز لطمه شدیدی به صلح خاورمیانه واردکرده‌واین سلاحهای‌تهاجمی باسرائیل امکان میدهد که سوریه و لبنان‌را درمعرض حملات دائمی قرار دهد و دولت تل‌اویو را تشویق کند با استفاده از این سلاحها اعرابرابه‌تسلیم بدون قید و شرط وادار سازد.

زیات گفت که بین آمریکا ومقامات‌نظامی اسرائیل یک‌اتحادضمنی‌وجود دارد و همین امر سبب شده است که اسرائیل حقوق غیرقابل انکار ملت فلسطین را پایمال‌کرده است.

زیات گفت سازمان‌ملل‌متحد باید از کلیه کشورهای جهان بخواهد که از دادن کمک های نظامی به اسرائیل که بطور غیرقانونی سرزمین های عربی را اشغال کرده‌است خودداری کنند.

★ سخنان نماینده اسرائیل

پس از پایان سخنان وزیر امور خارجه مصر «زوزفتکوا» نماینده دائمی اسرائیل در سازمان ملل‌متحد. گفت دولت متبوع‌وی آماده است در هرگونه مذاکراتی برای برقراری صلح در خاورمیانه و باز کردن کانال سوئز شرکت کند.

وی افزود که اسرائیل بهیچ‌وجه مایل نیست اوضاع‌در خطوط آتش‌بس بوخامت کشیده شود ومایل است بجای آتش‌بس فعلی صلح پایدار در مرز های این کشور باهمسایگانش برقرار شود.

نماینده اسرائیل از مصر خواست‌بدون تعیین شرایط قبلی با اسرائیل وارد‌مذاکره شود واضافه کرد که ما تنها برای دفاع‌از زندگی و موجودیت خود بیکار می‌کنیم.

مجمع عمومی سازمان ملل متحدامروز نیز به بحث در باره خاور میانه ادامه خواهد داد.

خلیل‌ابوحمد وزیر خارجه‌لبنان که سرگرم‌دیداری رسمی ازچین است با چوئن‌لای نخست‌وزیر چین ملاقات میکند. عکس رادیوئی‌اطلاعات

خلاصه اخبار مهم جهان

- در سایگون شایع شد که ماه آینده ملاقاتی بین نیکسون و وان‌تیو صورت می گیرد .
- پرزیدنت نیکسون بزودی اعضای کابینه جدید خود را معرفی خواهد کرد .
- در ایتالیا باز هم زلزله شدیدی روی داد که براثر آن ساختمان های زیادی ترک برداشت .
- نخست وزیرژاپن از ملل آسیا واقیانوس آرام خواست تا در کنفرانس نوسازی ویتنام پس از جنگ شرکت کنند .
- وزیر امور خارجه چین اعلام داشت که آمریکاباید این موضوع را روشن کندکه آیا واقعا خواستار مصالحه با ویتنام شمالی است یا اینکه میخواهد بامذاکره جنگ را طولانی‌تر سازد .
- رهبران سندیکاهای کارگری در مذاکره بادولت‌ایتالیا بتوافق نرسیدند و این کشور در آستانه بحران اعتصاب قرار گرفت .
- چین از آلمان غربی دعوت کرد تایک هیئت بازرگانی به پکن بفرستد .
- روزنامه«نان‌دان» ارگان‌حزب‌کمونیست‌ویتنام‌شمالی‌نوشت که ۳۰۰ هزار نفر در زندانهای ویتنام جنوبی زندانی هستند .
- استکهلم- یک دانشجوی ۳۰ ساله فلسطینی بنام «عمر صوفان» مقیم استکهلم هنگام باز کردن یک نامه متحوی مواد منفجره از ناحیه دست و چشم مجروح شد و بیدرنگ به بیمارستان انتقال یافت.
- راولپندی- دولت پاکستان‌موافقتنامه‌ای را که در آن‌ایجاد یک شبکه ارتباط مستقیم تلفنی بین این کشور و کره شمالی پیش‌بینی شده تصویب کرد.
- کمپ‌دیوید- ریچاردنیکسون رئیس جمهور آمریکا دیروز پیترزبن- یکی از رهبران سندیکایی نیویورک رابعنوان وزیرکار وارد ترکیب جدید کابینه خود کرد.

برنان ریاست سندیکای کارگران ساختمانی نیویورک‌را را برعهده دارد.

اخبار خاورمیانه

- بدنبال توافق رهبران یمن شمالی و جنوبی‌در باره اتحاد دو کشور نیرو های دو یمن از مرز های یکدیگر عقب نشینی کردند . و مرز های دو کشور باز شد.
- معاون نخست وزیر اسرائیل عازم امریکاشد تا بارهبران این کشور مذاکره کند
- وزیر نفت‌ومعادن‌عربستان سعودی وارد پایتخت نیجریه‌شد تادرکنفرانس اوپک شرکت کند.
- ملک حسین پادشاه اردن بزودی به عربستان سعودی سفر می کند.
- بن- آلمان‌غربی با انتصاب اسمعیل فهمی سیاستمدار مصری بعنوان‌اولین سفیر مصر پس از ۷ سال‌قطع رابطه دو کشور موافقت کرد.
- امان- خلیق بایولکن وزیر خارجه‌ترکیه‌دیروزباصلاح ابوزیدوزیر خارجه اردن درباره بحران خاورمیانه عربی در امان گفتگوکرد.
- الجزیره- علی سالم ربیه رئیس‌جمهوری یمن جنوبی دیروز ضمن دیدارکوتاهی از الجزایر با حواری بومدین رئیس جمهور این کشور درباره مسائل‌جهان عرب گفتگو کرد.
- بحرین-شرکت نفت بحرین ضمن بیانیه‌ای که دیشب انتشاریافته‌است‌اعلام کرد تحقیقاتی که در باره‌آتش سوزی اخیر پالایشگاه شرکت‌مذکور صورت‌گرفته نشان میدهد که این آتش سوزی صرفا دلایل فنی داشته است.
- قاهره- ژنرال حسنی‌مبارک فرمانده نیروی هوائی‌مصر پس از یک دیدار رسمی چند روزه از شوروی با هواپیمابه قاهره بازگشت. خبرسفرفرماندنیروی‌هوائی مصر به مسکو تاکنون در مطبوعات و رادیو قاهره منعکس نشده بود.

مذاکرات محرمانه نماینده وان‌تیو با نیکسون

هانوی امتیازات جدیدی به‌امریکا نخواهد داد

واشنگتن - «نکوین -فو - دوك» مشاور ویژه پرزیدنت‌وان تیو که بتازگی وارد واشنگتن شده است دیشب باریچارد نیکسون رئیس جمهوری‌آمریکا درباره آخرین تحولات بحران ویت‌نام مذاکره و تبادل نظر کرد

سخنگوی کاخ سفیدواشنگتن حاضر نشد درباره جزئیات این مذاکرات توضیحی بدهد و همینقدر گفت که مذاکرات‌در محیط آرام و با صراحت کامل انجام شد .در این گفتگو ها هنری کی‌سینجر مشاور ویژه نیکسون و ژنرال الکساندر هك معاونش و همچنین سفیر ویت‌نام جنوبی در واشنگتن شرکت داشتند .

در پایان این مشاوران دو رئیس جمهوری دریکی ازتالار های کاخ سفید گفتگوهای خود را دنبال کردند . قرار است فرستاده «وان‌تیو» امروز با ویلیام راجرز وزیرخارجه‌آمریکا ملاقات و گفتگو کند .

در محافل سیاسی واشنگتن شایع است که مشاور ویژه وان‌تیو از دولت آمریکاخواسته است تا وقتی که ویت‌نام شمالی با اصل تخلیه ویت‌نام جنوبی از نیرو های خود موافقت‌نکرده است از امضای قرارداد صلح خودداری کند .

گفته می شود که نیکسون در پاسخ فرستاده وان‌تیو گفته که برای او امکان ندارد امتیازات جدیدی از ویت‌نام شمالی‌بگیرد و آمریکا به محض آنکه‌برخی مسائل جزئی حل شد قرارداد صلح باویت‌نام شمالی را امضاء خواهد کرد .

نیکسون امشب واشنگتن را بسوی فلوریدا ترك می کند و کی‌سینجر روز شنبه به‌دیدار وی خواهد رفت و پس از کسب دستور های لازم برای انجام مذاکرات جدید با «له‌دوك‌تو» عازم پاریس خواهد شد .

در هانوی امروز باردیگراعلام شد که دولت ویت‌نام شمالی کوچکترین تغییری در طرح پیش‌نویس موافقت‌نامه ۹ ماده‌ای که‌موردتایید هانوی وواشنگتن قرار گرفته است نخواهد داد .

وان‌تیو خواستار ملاقات با نیکسون است

پاریس - رادیو فرانسه اعلام کرد که وان‌تیو رئیس جمهور ویتنام جنوبی تقاضا کرده است که با ریچارد نیکسون رئیس جمهور آمریکا ملاقات و درباره کوشش هایی که اکنون برای‌پایان دادن به‌جنگ‌ویتنام در جریان است مذاکره کند .

طبق‌گزارش رادیو فرانسه قرار بود تقاضای‌ملاقات وان‌تیو بانیکسون - شب‌گذشته از طریق نگوین‌فودوك فرستاده مخصوص رئیس‌جمهور ویتنام جنوبی به آمریکا در ملاقات وی بانیکسون در ماریلند با رئیس جمهور آمریکا در میان گذاشته شود .

نمایندگان ویتنام جنوبی حاضر نشدند درباره‌صحت و سقم گزارشهای مربوط به تقاضای ملاقات وان‌تیو با نیکسون اظهارنظر کند .

تران‌وان لام وزیرخارجه ویتنام‌جنوبی دیروز صریحا در سایگون اظهار داشت که‌ملاقات روسای جمهور آمریکا و ویتنام جنوبی لازم است و رنالدزیگلر سخنگوی کاخ سفید واشنگتن دیروز گفته بود که عجالتا برنامه‌ای‌برای ملاقات سران آمریکا و ویتنام جنوبی تنظیم نشده است.

وزیر خارجه چین گفت :

ملت ویتنام از پشتیبانی کامل چین برخوردار است

پکن - شی پنگ - فای وزیر امور خارجه چین اعلام داشت در صورتی که ملت ویتنام مجبور شود مبارزه خود را علیه تجاوز کاران تا آخر ادامه دهد از پشتیبانی کامل چین برخوردار خواهد بود .

فای دولت ایالات متحده را از اینکه تاکنون طرح پیش نویس موافقتنامه واشنگتن و هانوی را امضاء نکرده است بشدت‌سرزنش کرد و گفت آمریکاپس ازمذاکرات طولانی صلح هنوز هم به بمباران خاك ویتنام شمالی ادامه داده و نیرو های وان‌تیو را باسلاح های جدید مجهز میکند .

وزیر امور خارجه چین گفت ملت های همه جهان اکنون منتظرند ببینند که آمریکا چه خواهد کرد و ما امیدواریم که واشنگتن با امضای طرح قرارداد صلح به جنگ ویتنام پایان دهد.

در این بین ناظران سیاسی در هانوی اظهار عقیده کردند آمریکا با تعلل در امضای قرارداد صلح میخواهد از یکطرف وضع خود را در ویتنام تحکیم کرده و از طرف دیگر با ادامه بمباران ویتنام شمالی قدرت نظامی متحدینش را افزایش دهد . این ناظران گفتند تعلل و مسامحه‌کاری در امضای قرارداد صلح‌سبب‌میشود که ویتنام شمالی‌در مذاکرات‌آینده با آمریکا روش خشن‌تری پیش گیرد و خود را برای ادامه جنگ تا مدت نامعلوم دیگری آماده‌کند.

تقاضای ازدواج با دختری که به زندان‌ابد محکوم شده

تل‌آویو - روزنامه« یدیوت- اهارونوت » چاپ تل‌آویونوشته است که «ترزهالاسه » دختر جوان عرب که باتهام شرکت در ربودن یك هواپیمای شرکت هواپیمائی « سابنا » به حبس ابد محکوم شده است‌ازسراسر جهان پیشنهاد ازدواج دریافت می‌کند . اخیرا یك مرد چهل ساله انگلیسی ثروتمنداز وی تقاضای ازدواج کرده و از مقامات اسرائیلی تقاضای عفو او را کرده‌است یك خلبان ۲۴ ساله بلژیکی نیز ضمن تقاضای ازدواج با دختر جوان عرب نوشته است که‌حاضراست از مقامات‌اردنی بخواهد که برای آزادی وی اززندان‌منانجی‌گری کند.

دستگیری اعضای یك فرقه مذهبی در ترکیه

استانبول - دادگاه نظامی «اسکی‌شهر» اعضای یك‌فرقه مذهبی ترکیه را بنام « نور » بعلت فعالیت های ارتجاعی به زندان از دو ماه تا چهار سال محکوم کرد.

اعضای این فرقه متهم بودند که در یکی از دهکده های ایالت « قونیه » در آناتولی مرکزی ، یك مدرسه مذهبی باز کرده و دکترین « نور » رابه کودکان و روستائیان تدریس می کردند.

دادگاه «حدنه » نیز ۹ نفر راکه بهمین اتهام در ماه گذشته در شهر اسکندرون بازداشت شده بودند محاکمه کرد و هریك از آنها را بدو سال زندان محکوم نمود . پنج نفر از متهمان تبرئه‌شدند.

ترکیب دو قطعنامه برای عضویت بنگلادش و آزادی اسیران پاکستانی

سازمان ملل - بنگلادش دیروز با طرح مصالحه‌ای که‌به مجمع عمومی‌سازمان ملل‌اجازه تصویب قطعنامه‌ای را خواهد داد که در آن نسبت بعضویت بنگلادش در سازمان ملل‌متحد ابراز تمایل خواهدشد موافقت کرد .

اساس مطالعه‌ای که مورد قبول بنگلادش قرار گرفته از اینقرار است که از یك‌طرف قطعنامه یاد شده از تصویب مجمع‌عمومی خواهد گذشت‌واز طرف دیگر قطعنامه دیگری در این مجمع به تصویب خواهد رسید که در آن لزوم آزادی اسیران جنگی پاکستان‌در هند مورد تاکیدقرار خواهد گرفت. در طرح مصالحه پیش‌بینی‌شده است که این دو قطعنامه بدون آنکه احتیاج‌به رای‌گیری‌داشته باشند یکجا مورد تصویب مجمع عمومی قرار گیرند و سپس رئیس مجمع عمومی‌اعلام کند که دو قطعنامه مذکور لازم و ملزوم یکدیگرانند . این قطعنامه ارزش قانونی‌و اجرایی نخواهد داشت ولی‌کشورهایی که از هریك از دو قطعنامه مذکور پشتیبانی می‌کنند امیدوارند که تصویب آنها ممالك ذینفع‌رابه انجام‌مذاکره درباره آزادی اسیران‌پاکستانی و عضویت بنگلادش در سازمان ملل ترغیب کند .

قطعنامه‌ای که در آن ازلزوم عضویت فوری بنگلادش در سازمان ملل پشتیبانی شده از طرف ۲۲ کشور که اکثر آنها از دوستان شوروی‌وهند هستند پیشنهاد شده است .

قطعنامه دیگر را که درآن تقاضا شده است تا اسیران جنگی پاکستانی هرچه زودتر آزاد شونده‌شت کشور مسلمان یعنی ایران - گینه - اردن - کویت - مراکش - سومالی - سودان و ترکیه و همچنین آرژانتین پیشنهاد کرده‌اند .

شورای خواستار تشکیل کنفرانس کامل امنیت اروپا شد

هلسینکی - شورای‌دیروز تقاضا کرد که در ژوئن۱۹۷۳ کنفرانسی باشرکت وزیران خارجه تمام کشورهای اروپایی درهلسینکی تشکیل شود تاکار تدارك یك سیستم کارآمد امنیت اروپایی را بپایان برساند و بدنبال آن سران طراز اول همان کشورها در یك کنفرانس گرد آیند و بر تصمیم وزیران خارجه‌خود صحه‌بگذارند.

ویکتورمالتسف - سفیر شوروی در فنلاند و نماینده شوروی در اجتماع تدارك کنفرانس امنیت اروپا پیشنهاد کرد که کارایجاد یک سیستم امنیت اروپایی در سه مرحله از طریق وزیران خارجه کشورهای دینفع در سطح کمیته های تخصصی و در پایان بوسیله کنفرانسی با حضور سران طراز اول تمام کشورهای ذیمدخل در امنیت اروپا عملی شود.

نماینده لهستان که سخنران‌بعد ازسفیر شوروی در جلسه دیروز کنفرانس هلسینکی بود ازپیشنهاد شوروی پشتیبانی کرد.

اما نمایندگان کشورهای باختری در سخنرانیهای خود این نکته‌را روشن کردند که پیش ازدیدرفتن هر تعهدی در ابعاد‌مورد پیشنهاد شوروی - ترجیح میدهند‌طی‌نان حاصل کنند که‌این کنفرانس‌هدفها و آرمانهایی را که محرك تشکیل آنند تحقق خواهد بخشید.

سیا و چین متهم به‌خرابکاری در بنگلادش شدند

داکا - قربانعلی نایب رئیس حزب‌جاکسه‌عوامی لیگ‌بنگلادش دیروز اعلام کرد که سازمان جاسوسی آمریکا (سیا) و عوامل چینی برای فلج کردن چرخ اقتصاد بنگلادش تلاش می کنند .

قربانعلی اظهار داشت که سیا و خرابکاران چینی در پشت پرده مسببین اصلی آتش‌سوزی هائی بوده‌اندکه اخیرا درمناطق «خولنا» و « نارایان گنج » در بنگلادش بوقوع پیوسته و در جریان آن مقادیر زیادی از محصول چتایی بنگلادش نابود شده است .

ذیل الرحمن دبیرکل حزب عوامی بنگلادش نیز در گذشته بار ها ادعا کرده است که سازمان « سیا» مسئول ایجاد هرج ومرج وسیاسی واقتصادی در بنگلادش است و به‌آشفتگی اوضاع این کشور دامن می - زند .

قابل توجه مؤسسات

فرهنگی و دانشجوئی

تایپ - پلی‌کپی باروش

مونتاژ تلفن ٦٦۴۰۷۷

شمارش معکوس برای پرواز آپولوی ۱۷ آغازشد

نود هزار نفر برای سفر به ماه نام نویسی کرده‌اند

کیپ‌کندی - فضانوردان « آپولو ۱۷ » امروزعملیاتی را که در جریان سفر خود بکره ماه انجام خواهند داد تمرین کردند . « یوجن سرنان» و «هاریسون اشمیت »در سفینه ماه‌نشین مدل «لم » قرار گرفته و «رونالد اوانس » در «سفینه مادر» پشت فرمان نشست وباین ترتیب تمرین پیاده شدن در کره ماه را انجام دادند.

از بامداد امروز شمارش معکوس که قرار است ۱۰۴ ساعت‌و سی دقیقه طول بکشد آغاز شد.

از سوی دیگر کمپانی «پان آمریکن ایرویز » در کیپ‌کندی اعلام داشت که تاکنون ۹۰ هزار نفردرخواست مسافرت بکره ماه را باین شرکت تسلیم کرده‌اند.

سخنگوی «پان‌آمریکن» گفت که حق هزاران نفر باپرداخت ۱۰ تا۲۵ دلار برای خود در سفینه هائی که به احتمال زیاد در قرن بیست‌و یکم عازم کره ماه خواهند شد جا «رزرو » کرده‌اند.

«نیل آرمسترانك » که برای نخستین بار قدم به‌کره ماه گذاشت و «ادوین الدرین »و «مایکل کالینز » دو فضانورد دیگر امریکائی جزء کسانی هستند که برای مسافرت بماه نام‌نویسی کرده‌اند. نخستین کسی که‌بعنوان داوطلب مسافرت بکره ماه‌ثبت نام کرده « گرهاردپیستور» روزنامه نویس اتریشی است که هفت سال قبل نام نویسی کرده‌است .

یك‌زن ٦٦ ساله از اهالی فیلادلفیا نیز از داوطلبان مسافرت به ماه میباشد. پان‌آمریکن در سال ۱۹۶۹ اعلام داشت به محض تامین امکانات لازم یك سرویس فضائی بین زمین و ماه دائر خواهد کرد.

سفر محرمانه حافظ اسد به شوروی ؟

بیروت - یك نشریه لبنانی دیروز گزارش داد که حافظ اسدرئیس جمهور سوریه هفته گذشته مخفیانه به شوروی‌سفر کرده و ٤٨ ساعت در این کشور بسر برده است .

طبق این گزارش رئیس جمهور سوریه از سفر پنهانی خود به مسکو رهبران شوروی‌را تحت فشار گذاشته تا باتوجه‌به وقایع جنگی مهمی که آخیرا در امتداد خط آتش بس سوریه و اسرائیل روی داده‌است‌سلاح های بیشتری در اختیار سوریه بگذارند.

دراین گزارش از روزنامه دست چپی المحرر چاپ بیروت بعنوان یکی از منابع اطلاعاتی که ظاهرا موید شایعه مسافرت پنهانی حافظ اسد به شوروی هستند نام برده شده است .

المحرر که با مقامات دمشق روابط دوستانه دارد از جمله روزنامه های انگشت‌شمارلبنانی است که فروش آنهاروی‌بساط های روزنامه فروشیهای دمشق آزاد است .

ارتقاء سطح مذاکرات مرزی هند وپاکستان

لاهور - ذوالفقار علی بوتو رئیس جمهور پاکستان اعلام کرد مذاکرات هند و پاکستان ممکن است به سطح بالاتری ارتقاء یابد تابرای رفع‌اختلافات دو کشور برسر خط آتش‌بس کشمیر تقسیم شده راه حل مناسبی پیدا شود .

بوتو تائید کرد مذاکرات اخیر روسای ستاد های ارتشهای هند و پاکستان در باره مناقشات مربوط به خط آتش‌بس کشمیر موفقیت امیز نبوده است .

بوتو گفت لااقل در شرایط حاضر امکان ملاقات مجددی با ایندیرا گاندی نخست وزیرهند وجود ندارد .

در دهلی‌نو - ابوسعیدچودری رئیس جمهور بنگلادش که از هند دیدن می کند دیروز در دهلی‌نو اظهار امیدواری کرد که پاکستان واقعیت احوال موجود شبه قاره هند را درك کند و به پیروی از خردمندی و درایت‌سیاسی استقلال بنگلادش را برسمیت بشناسد .

انفجار بسته پستی درتونس

تونس - یك بسته پستی حاوی مواد منفجره در انبار بسته های پستی تونس منفجر شدو سه نفر را زخمی‌کرد. یك سخنگوی رسمی اظهار داشت که این بسته از تونس بمقصد سوریه پست شده‌بود. گفته میشود که در این‌ماجرا سازمان مقاومت فلسطین‌دست نداشته بلکه موضوع جنبه تصفیه حساب بین دو جناح مخالف حزب بعث سوریه را داشته است .

السیاسیه توقیف شد

کویت - روزنامه السیاسیه چاپ کویت باتهام تلاش برای بحرانی کردن‌روابط این کشور با مصر توقیف شد .

روزنامه مورد بحث اخیرا طی مقالاتی به سیاست مصر حمله کرده بود و شایعاتی درباره امکان وقوع کودتا در مصر انتشار میداد .

اسرائیل ۲۵ سال موجودیت خود را بدون سر و صدا برگزار کرد

تل‌آویو - اسرائیل روزگذشته مراسم یادبود بیست و پنجمین سالروزتصویب قطعنامه سازمان ملل را که در آن از تقسیم فلسطین وایجاد کشور اسرائیل پشتیبانی شده است «بی سرو صدا » برگزار کرد . به این مناسبت گلدامایر نخست وزیر اسرائیل پیامی برای ترومن رئیس‌جمهورامریکاوفرستاد و از وی بخاطر سیاستی که از ایجاد کشور اسرائیل و تصویب قطعنامه تقسیم فلسطین ابراز کرده بود سپاسگزاری کرد .

در ۲۹ نوامبر ۱۹۴۷ سازمان ملل که درآن زمان هنوزموسسه جوانی بود با اکثریت ۳۳رای موافق در برابر ۱۳ رای مخالف و ۱۰ رای ممتنع موافقت کرد که فلسطین ، دو بخش یهودی و عربی تقسیم شود .

سفیران پنج کشور اروپای شرقی ضیافت آلبانی در چین را بعنوان اعتراض ترك کردند

چوئن‌لای برای نطق ضدشوروی دست‌زد

پکن- سفیران آلمان‌شرقی ، چکسلواکی، بلغارستان، مجارستان ولهستان و کاردار سفارت مغولستان خارجی در پکن‌دیشب مجلس جشنی‌را که در سفارت آلبانی در جمهوری خلق چین برپاشده‌بود به علامت قهر ترك کردند تابه این‌وسیله‌به حملاتی که علیه شوروی در این جشن عنوان شده‌بود اعتراض کنند.

سفیرآلبانی درچین‌درسخنان‌خود «امپریالیسم»و«سوسیال‌امپریالیسم» رامورد حمله قرارداد و آنها را متهم کرد که‌برای‌تحکیم‌سیادت خود برجهان ملتهارا به جان یکدیگرانداخته ودر پشت پرده بایکدیگر تبانی کرده‌اند .

شوروی و آلبانی ازدو سال‌قبل بایکدیگرقطع رابطه کرده‌اندو از آنزمان‌تاکنون‌هیچیك‌ازدیپلمات های شوروی در پکن در مجالس جشن سالانه سفارت آلبانی در جمهوری خلق چین حضورنیافته است.

سفیر آلبانی در سخنرانی‌خود گفت دوابر قدرت شرق وغرب «شوروی و آمریکا» با نقشه‌هائی تجاوزکارانه خطری جدی برای ملتها بوجود آورده‌اند .به زعم قضاوتهائی که ظاهرا میان این‌دو ابر قدرت وجوددارد -آنها باطنا بایکدیگر متحد و بیکدیگر وابسته‌اند و هنگامی که پای تقسیم دنیابه مناطق نفوذبه میان بیاید از بکار بردن حیله‌و نیرنگ‌واز بکار بستن دسیسه‌های تجاوزکارانه فروگذار نمی کنند.

هنگامی که‌سخنان سفیرآلبانی به اینجا رسید دیپلماتهای پنج کشورارروپای شرقی ومغولستان به نشانه اعتراض ازجابرخاستند وخارج شدن آنها ازمجلس‌جشن دقیقا مصادف با کفزدن های شورانگیز صدها نفر ازچینی‌های حاضردر جشن‌از جمله چوئن‌لای نخست‌وزیر ، «شی -پنگ- فای» وزیرخارجه و «لی‌هسی‌نین»معاون نخست‌وزیر جمهوری خلق چین بود .

سفیر آلبانی آنگاه روی نخست «شی - پنگ - فای » های کشور خود با جمهوری‌خلق چین انگشت گذاشت و وزیر خارجه چین نیز در نطق بیانیه خود مطلب اخیررا تاکید کرد .

سفیرجدیداسرائیل در امریکا

اورشلیم- سیمکادی‌نیتز، یکی‌از مشاوران نزدیک گلدامایر نخست وزیر اسرائیل به عنوان سفیر جدید این کشور در امریکاانتخاب شد.

انتخاب دینیتز به اتفاق آراء بوسیله پارلمان اسرائیل تائید گردید.

اصلاح خاك وافزایش محصول با

بیوژن

بیوژن کوداورگانیك(آلی)حیات‌بخش تمام نباتات بمقدار محدود و بهاء مناسب دردسترس عموم زارعین - باغداران - صیفی‌کاران و گل بازان گذارده میشود به تلفنهای ۸۳۷۲۸۵ — ۸۳۷۲۸۶ - ۸۲٤۹٦۰ مراجعه فرمائید .

بهشت درمنزل شما

از هم اکنون طرح فضای سبز و باغات‌منازل‌خود را تهیه کنید تا در بهار از زیبائی آن راحت و بی‌دردسر لذت ببرید .

کشتمان در اختیار شماست . تلفن ۸۲٤۹٦۰

کتابفروشی‌دین و دانش اصفهان اثری ارزنده و علمی را تقدیم میدارد .

جلد اول از کتاب طریق‌الرشاد

بقلم استاد بزرگ و دانشمند معظم حیدرعلی برومند انتشار یافت .

طریق الرشاد کتابی است تحقیقی و علمی که مطالب دانشمندانی چون بوعلی‌سینا وخواجه نصیرالدین طوسی وعلامه حلی و میرداماد و صدرالمتالهین را مورد بحث و تحقیق قرار داده است .

علاقمندان میتوانند از کتابفروشیهای معتبر در سراسر کشور ابتیاع فرمایند .

آ - ٦٤۳۰٤

شماز حمت نکشید

موبی دیک

مجلل‌ترین میهمانی را با لذیذترین غذاهای‌ایرانی و فرنگی به‌اتومبیلهای مخصوص حمل میشوددر منزل شما ترتیب میدهد .

میدان ولیعهد خیابان شقائی شماره ۵۵ تلفن ٤۸۹٦۰

دنیای هواپیمائی

کاپیتان مجتبی

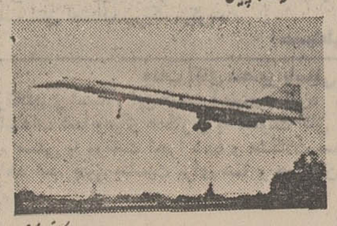

کتابی بی نظیر برای جوانان امروز و مردان بزرگ فردا تاریخچه ای از رؤیای انسانها تا پرواز و فرود درماه و مریخ و شرح کاملی از مشاهیر هواپیمائی جهان همراه با بیش از دو هزار تصویر رنگی منتشرشد. فقط بقیمت ٤۵۰ ریال

اینجانب ..... شغل ..... آدرس .....

علاقمند بخرید ..... جلد کتاب دنیای هواپیمائی میباشم .

خواهشمند است درخواست مذکور را بآدرس فوق برایم ارسال نمائید

ومبلغ ..... بضمیمه ارسال ویا وجه آنرا درموقع تحویل پرداخت خواهم نمود . امضاء .....

بازای هر ۱۰ جلد یک جلد بعنوان کادو بشما تقدیم میشود .

شاه‌آباد، کوچه ممتاز، فروشگاه همیراد، دایره انتشارات

تلفن : ۳۰٤۱۳۶

آگهی

دانشگاه پهلوی برای دانشکده ها و واحد های مختلف افرادی را بشرح زیر استخدام میکند :

۱- ماشین نویس لاتین
۲- ماشین نوس فارسی
۳- ماشین نویس دو زبانه (فارسی و لاتین)
٤- منشی(تسلط کامل به زبان انگلیسی و ماشین نویسی فارسی ولاتین)
۵- حسابدار
٦- کتابدار
۷- آنالیست مشاغل
۸- برنامه نویس کامپیوتر (I.B.M.)
۹- مهندسی(برق - تلفن - ساختمان- تاسیسات)
۱۰- نقشه کش
۱۱- متصدی ماشین های محاسباتی
۱۲- تکنسین آزمایشگاهی (دررشته‌های مختلف علوم -مهندسی کشاورزی - پزشکی - دندانپزشکی- دامپزشکی)
۱۳- استادکار - مکانیک - برق - تلفن - لوله‌کش
۱٤- پرستار - کمک پرستار - بهیار - کمک بهیار

داوطلبان فرم زیر را تکمیل کرده و تا تاریخ بیستم آذر۵۱ بامور اداری و خدمات دانشگاه پهلوی در شیراز ارسال دارند .

نام ..... نام خانوادگی .....
تحصیلات ..... تخصص ..... سن .....
سابقه کار ..... تلفن .....
آدرس .....

سرپرست تیم گوارانی گفت :

تیم فوتبال گوارانی واردتهران‌شد

فوتبال ایران آینده‌درخشانی دارد

تیم فوتبال «اف ـ ث ـ گوارانی» که از طرف سازمان ورزشی تاج برای انجام چند دیدار دوستانه به‌ایران دعوت شده است بعد از ظهر دیروز وارد تهران شد.

این تیم که یک سفر دور دنیارا آغاز کرده‌است ، ازاوائل مهرماه گذشته به‌این مسافرت دست‌زده وتاکنون در کشورهای فرانسه ، اسپانیا ، ترکیه ، یونان ، رومانی وکویت وویتم رفته ۱۶ مسابقه برگزار کرده که‌درچهارده مسابقه پیروز بوده ودوبار نیز در مقابل تیم‌های معروف «ساراگوسا»اسپانیا ودینامو بخارست به نتیجه مساوی دست یافته است .

ملی‌پوش‌ها

تیم افـث‌ـگوارانی پس از شکست دادن‌تیم نیرومند پاناتینا‌ـ کوس بانتیجه ۲برهیچ در آخرین دیدار در کویت ، تیم باشگاه «آنیارموک» را نیزبانتیجه ۶بر۲ بزانو در آورد.

تیم افـث‌ـ گوارانی‌که‌در تهران سه‌بازی انجام میدهد از سه بازیکن ملی‌پوش برزیل بنام‌های واشنگتن ، کلایتون وفلاماریون و بازیگر ملی‌پوش آرژانتینی که در این باشگاه عضویت دارد بنام «برناتو» سود می‌جوید که تمامی این بازیکنان در دیدارهای خود بایاران پرسپولیس ، قصر یخ و تاج حضور خواهند داشت .

گفتگو باسرپرست

در گفتگوئی که خبرنگار سرویس ورزشی روزنامه اطلاعات با «هرموژنس» سرپرست تیم «گوارانی» داشت وی اظهار نمود که بعلت اشکال‌در کار گذرنامه چندتن از بازیکنان گوارانی نتوانستند دیروز بهمراه ما به تهران بیایند این چندبازیکن که واشنگتن و کلایتون نیزجزو آنها هستند امروز وارد تهران خواهند شد تا در مسابقه روز شنبه با حرفه‌ایهای پرسپولیس شرکت جویند.

«هرموژنس» سپس افزود :

نیمی از بازیگران اف . ث .گوارانی برزیل ، پس از انجام سه دیدار در کویت ، دیروز وارد تهران شدند و در فرودگاه مورد استقبال رئیس و اعضای هیات فوتبال سازمان تاج قرار گرفتند.
واشنگتن ، کلایتون و چندبازیگر دیگر این تیم نیز امروز وارد تهران میشوند تا به جمع سایر بازیکنان‌این تیم بپیوندند .

باشناختی که ما از فوتبال شما در مسابقات جام جهانی کوچک برزیل داریم بازیکنان شما واقعا مقتدرند که اگر این قدرت باکمی تجربه وتکنیک آمیخته گردد ، فوتبال شما واقعا در تمام جهان شناخته خواهد شد ، بازی تیم ملی‌ایران باشیلی در مسابقات‌جام جهانی کوچک براستی ما راتحت تاثیر قرارداد و هیچ فکرنمیکردیم که یک تیم‌آسیائی‌تا این‌حدنیرومند باشد.

تذکرات جانشین پله

«هرموژنس» سرپرست این تیم همچنین گفت که واشنگتن‌جانشین «پله» در مسابقات المپیک مونیخ در خدمت تیم ملی برزیل بود واو قبل از اینکه به ایران سفر کنیم نکات زیادی در باره فوتبال شما برایمان تشریح کرد که تا حدود زیادی در بازی باتیم‌های ایرانی موثر خواهد بود.

کاپیتانی تیم گوارانی بعهده‌بازیکن پرتجربه برزیل آلبرتو است و سایر بازیکنان اصلی تیم عبارتند از:

توبیس دروازه‌بان ـ ویلسون ، آلبرتو ، مواسیار ، آمارال ،بزرا، ترسیو ، (مدافعان) ـ فلاماریون، آلفردو، زیتو ، شیکو (بازیکنان خط میانه) ، آنتونیو ، برناتو، کلایتون ، واشنگتن ، منگو ، (بازیکنان خط حمله) .

درسومین دور مسابقات فوتبال جام اتحادیه‌اروپا

تیم نیرومند «لیورپول» با تیم «دینامو برلین» آلمانشرقی مساوی کرد

در مرحله اول دور سوم مسابقات فوتبال جام اتحادیه اروپاتیم‌نیرومند «لیورپول» صدرنشین‌جدول مسابقات‌باشگاه‌های انگلستان باتیم «دینامویرلین» از آلمان شرقی روبرو شد وبه نتیجه مساوی بدون گل دست یافت در این دیدار تیم‌لیورپول» بخوبی درخشید . در دیداری دیگر تیم «تونت‌انشد» ازهلند، «لاس‌یالماس» تیم معروف اسپانیائی را بانتیجه سه‌برهیچ شکست داد . گل‌های «تونت انشد» در دقیقه ۱۷ توسط «کاستلانو» یارتیم «لاس‌یالماس» که توپ را اشتباها وارد دروازه تیم خود کرد ، ونیز دقایق ۲۱ و۸۰ توسط«کرکف» و«پاپلاتز» یاران خط حمله تونت بدست آمد.

رویداد مهم دیگر مسابقات جام اتحادیه فوتبال اروپا شکست تیم «انترمیلان» از تیم «استوبال» برتقال بود. گل‌های مسابقه توسط «دودا» یار معروف تیم استوبال در دقیقه سیزدهم ودر دقیقه ۸۳ توسط یارانترمیلان «بلوتزی» به‌ثمر رسید.

در لندن نیز تیم معروف «توتنهام هاتسپور» باتیم‌باشگاه «ستاره سرخ بلگراد» از یوگسلاوی روبرو شد وبانتیجه دوبر هیچ به پیروزی رسید،دوگل‌این مسابقه توسط «مارتین‌چیورز» یار معروف تیم توتنهام ونیز «آلن‌جیازین» عضو اسکاتلندی این باشگاه به ثمر رسید. به عقیده بیشتر کارشناسان فوتبال «توتنهام» در بازی دیروز میتوانست به‌نتایج بسیار بهتری برسد زیرا چندین بار شانس زدن گل مسلم را ازدست‌داد.

دوتیم آلمانی «فست‌کلنی» وتیم «بوروسیامونشن‌بن‌گلادباخ» نیز در همین مسابقات به نتیجه مساوی صفر ـ صفررسیدند.

در اروپا درچهار چوب جام جامداران نیز تنها یک مسابقه انجام شد وطی آن «آژاکس‌آمستردام» در دیداربرگشت تیم «زسکاصوفیه» را بانتیجه سه‌برهیچ شکست داد. درمسابقه این دو تیم که در شهر آمستردام برگزار شد .«کرایف‌یار مشهور تیم آژاکس که اکنون این‌جام را در اختیار دارد خود به‌تنهائی دوگل وارد دروازه «زسکا» کرد.

گل دیگر تیم آژاکس نیز «بلانکبورگ» به‌ثمر رسید. باین ترتیب زسکا که در دو دیدار ۶ گل خورده ویک گل‌زده داشت از مسابقات مزبور حذف شد.

۳ بر هیچ

نتیجه مسابقه فوتبال‌تیم ملی انگلستان با تیم‌ملی «ویلز»

تیم ملی جوانان انگلستان‌در یک دیدار دوستانه تیم ملی ویلز را در شهر «سوانسا» درویلز شکست داد در نیمه اول‌این مسابقه مالکم مگداند بازیکن خط حمله سه‌بار دروازه تیم حریف را گشود وویلز تاپایان مسابقه همین نتیجه سه‌بر هیچ را حفظ کرد و گل بیشتری نخورد.

ورزش

درآموزشگاهها

- مسابقه های پینگ پنگ ناحیه ۵ برگزار شد .در سیکل اول دبیرستان های ابوریحان ـ اختراع ودرسیکل دوم دبیرستان های‌اختراع و ابوریحان به ترتیب اول و دوم شدند .
- در مسابقه فوتبالی که‌بین تیمهای کاوه و یزدگرد در چارچوب مسابقات قهرمانی ناحیه ۱۲ صورت گرفت‌تیم‌دبیرستان کاوه حریف دیرین خود را یک بر هیچ شکست داد .
- مسابقه های والیبال‌پسران ناحیه ۵ ،در دوره های اول و دوم با شرکت ۲۲ تیم صورت گرفت .

در اینبازیها درسیکل اول دبیرستان های اختراع ـ دهخدا ـکیان و در سیکل دوم‌اختراع‌ـ دهخدا وروزبه به‌ترتیب مقامهای‌اول تا سوم را بدست آوردند .

در مسابقات ورزشی دختران ناحیه ۳ تهران تیم سیکل اول‌دبیرستان مهین تیم‌صبا راشکست داد .

تیم سیکل دوم دبیرستان مهین بر تیم دبیرستان گاه‌نو پیروز شد .

- درمسابقه پینگ‌پنگ‌دختران دبیرستان های ناحیه ۱۵ سیکل دوم دبیرستان باختر مقام اول ،وسیکل اول این دبیرستان مقام سوم را بدست آورد .
- مسابقه های والیبال دوره دوم دبیرستان های‌ناحیه ۱ آموزش و پرورش تهران پایان یافت و دبیرستان مهرباختر مقام اول را بدست آورد .
- پینگ پنگ دختران ناحیه ۱۳ پایان یافت و در دوره اول،دبیرستان های های خسرو و گلرنگ و فرح مهر و در دوره دوم فرح مهر ـ خسرو و رهسپار به ترتیب اول تا سوم شدند .
- در پایان مسابقه های بسکتبال ناحیه ۱۲ اعلام شد که دبیرستان های پسرانه کریمخان زند و یزدگرد به ترتیب اول‌و دوم شدند .

تلویزیون برج جام جهان نما
مجهز به ماسک مخصوص که چشم‌ها را خسته نمیکند

کروه‌شرکتهای‌تولیدی‌ووارداتی ماشین‌آلات‌راه‌سازی‌وساختمانی
ارکان ماشین ـ وزنه
ماشین رول ـ رولر
خیابان‌آیزنهاور ـ مقابل دانشگاه آریامهر شماره ۶۲۸ و ۶۴۶
تلفن : ۹۵۹۰۷۸ ـ ۹۶۲۴۵۹ ـ ۹۵۲۸۹۹ ـ ۹۵۹۰۰۲ ـ ۹۵۸۵۵۵

نوار کارتریج
پرشده ۴۰ تومان
نوار کاست
پرشده ۲۵ تومان
استریودیسکو ـ روزولت‌شمالی‌بالای‌سه‌راه دیبا تلفن ۸۳۶۷۹۶

لباسشوئی فقط فیلکو

سوپرتایل
کف پوش پلاستکی صددرصد وینیل
تهیه‌شده در کارخانجات شرکت سهامی درخشان تهران
وابسته‌بگروه تولیدی زیبا
مرکز پخش و نمایشگاه : خیابان شاهرضا بین پهلوی و کالج نبش خارک ۱۱۱
تلفن : ۶۶۰۳۱۶ ـ ۶۶۰۳۱۷ ـ تلفن شبانه سفارشات : ۴۹۵۳۷

بام خانه شما
هرگز چکه نخواهد کرد
اگر آنرا با ایزوگام بپوشانید.
شرکت سهامی پشم شیشه ایران
شاهرضا ـ صبای جنوبی ـ شماره ۱۳ ـ تلفن ۴۴۳۱۷ ـ ۴۸۵۲۱ ـ ۶۶۷۵۳۷
برای فروش و نصب ایزوگام در تهران ـ مشهد ـ بندرعباس ـ زاهدان ـ کرمان ـ کرمانشاه ـ همدان ـ سنندج ـ خرم‌آباد ـ رشت ـ ساری ـ گرگان ـ اراک ـ قم ـ زنجان ـ سمنان ـ قزوین و یزد نماینده فعال می‌پذیرد . علاقمندان با ما مکاتبه کنند .

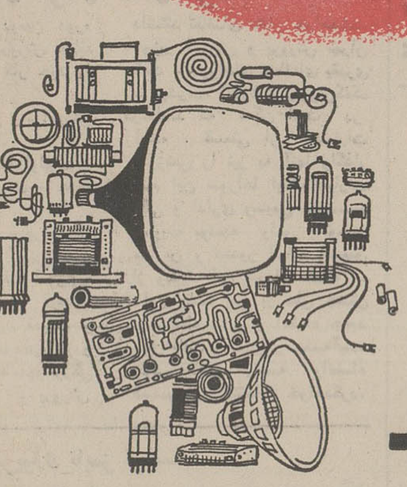

۴۰ تا ۶۰ درصد
PHILIPS
قطعات ولوازم اکثر تلویزیون های دنیارا
فیلیپس میسازد
پس چرا تلویزیونی نخریدکه
صد در صد
قطعات آنرا فیلیپس میسازد
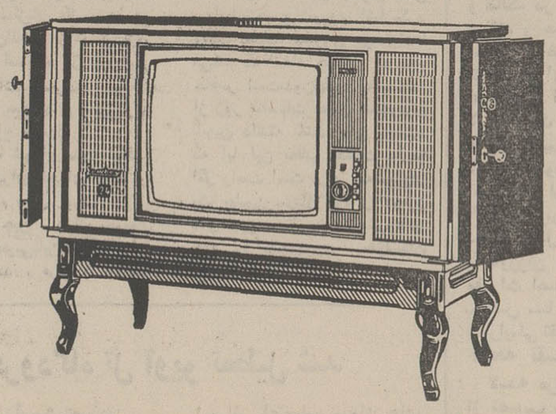
فیلیپس علامت برتری واطمینان

بلا
یک میز مجلل آرایش
استیل
یک سشوار عالی
با تضمین پنج ساله
یک سری لوازم آرایش
آیرفرانسه کامل در ۵۹ قلم
گیسوی بلا
هرماه سه مجموعه ازاین جوایز نفیس را به سه نفر از خریداران خود اهدا میکند
گیسوی بلا
با اقساط ماهیانه ۲۰ تومان بدون پیش قسط درانواع خارجی
خیابان پهلوی بین امیراکرم وپهلوی بالا ساختمان پیروز تلفن : ۶۶۱۴۶۹

خبرهای کوتاه

شرفیابی فرمانده نیروی دریائی انگلیس

شاهنشاه آریامهر بعدازظهر دیروز «سرمایکل پولاك» فرمانده نیروی دریائی انگلیس رادر کاخ نیاوران به حضور پذیرفتند.

فرمانده نیروی دریائی انگلیس دیروز برای یك دیدار سه‌روزه به تهران آمد واز تهران برای دیدار وانجام مذاکراتی رهسپار هندخواهد شد.

اعزام شعب سیار بانك تعاون کشاورزی

امروز اعلام شد که ۷۳شعبه سیار بانك تعاون کشاورزی در سال جاری به ۲۴۹۸ روستا اعزام شدند و به ۱٦ هزار و ۱۲۵ نفر از کشاورزان ۱٤۵ میلیون ریال‌وام‌پرداخت نمودند. سخنگوی بانك تعاون‌کشاورزی ضمن اعلام این خبر گفت با نتایج حاصل‌ازاین اقدام‌بمنظور ایجاد تسهیلات بیشتر برای پرداخت وام به کشاورزان در سال آینده برتعداد شعب سیار این بانك افزوده خواهد شد تا کشاورزان بیشتری بتوانند از تسهیلات‌وامی‌واعتباری این‌بانك استفاده کنند.

وزیر خارجه دانمارك در تهران

پاول هارتلینك وزیر امور خارجه دانمارك عصر دیروز در راه سفر به دهلی‌نو وارد تهران شدویکساعت درفرودگاه مهرآباد توقف کرد. درفرودگاه سفیر دانمارك در تهران وبانو و معاون تشریفات وزارت‌امور خارجه از وی استقبال کردند.

شرکت در مسابقات اسکی روی آب

تیم‌اسکی روی آب ایران در سیزدهمین دوره مسابقات جهانی اسکی روی آب که تابستان سال آینده در شهر بوگوتا پایتخت کلمبیا برگزار خواهد شد شرکت خواهد کرد.

در این‌مسابقات ۱۳۰اسکی‌باز از ٤٤ کشور جهان شرکت خواهند کرد. کشور های شرکت کننده در سه گروه تقسیم شده‌اند تیم ایران در گروه سوم همراه باچندکشور آفریقائی و آسیائی مانند کره جنوبی ـ اندونزی ـ هنگ‌کنگ ـ اردن ـ مراکش ـ هند ـ آفریقای جنوبی ـ استرالیا ـ تایلند ـ اوگاندا ـ ژاپن ـ گینه‌نو ـ زلاندنو ـ مصر ـ کنیا ـ وسنگاپور ـ به رقابت با تیم های برگزیده اسکی روی آب جهان‌خواهد پرداخت.

رئیس دوچ بانك المان به تهران آمد

رئیس هیات مدیره دوچ‌بانك آلمان غربی دیشب باهواپیمای شخصی به تهران آمد و در فرودگاه مهرآباد مورداستقبال مقامات بانك مرکزی ایران‌و چندتن از شخصیتهای‌اقتصادی وبانکی قرار گرفت.

آقای «هرمان ابس» که از شخصیتهای مالی و پولی بین‌المللی است، بدعوت بانك مرکزی ایران به تهران آمدهو در مدت اقامت سه روز خود بمنظور بررسی بازار سرمایه ایران و طرق توسعه آن مذاکراتی انجام خواهد داد.

بازگشت وزیر آب‌وبرق

آقای وحیدی‌وزیرآب و برق که‌در راس هیاتی برای شرکت در مراسم گشایش اولین‌نیروگاه اتمی پاکستان باین کشورسفر کرده‌بود، دیروزبه‌تهران‌بازگشت.

همکاریهای توریستی ایران و پاکستان

«عنایت‌الله» معاون وزارت جهانگردی پاکستان، بمنظور مذاکره در باره توسعه‌همکاری های توریستی میان ایران و پاکستان وارد تهران شد. نامبرده در ملاقات با سیروس فرزانه معاون نخست‌وزیر و سرپرست سازمان جلب‌سیاحان درباره توسعه همکاری‌های توریستی واهمیت بین دوکشور مذاکراتی بعمل آورد.

قطار فوق‌العاده امشب

بمناسبت ایام سوگواری (رحلت امام جعفر صادق ع) راه‌آهن‌دولتی‌یک قطارفوق‌العاده در ساعت ۷و٤۰ دقیقه بعداز ظهر امروز به مشهد اعزام خواهد داشت. در صورت مراجعه مسافرین بیشتر قطار های دیگری نیز اعزام خواهد شد.

اعضای دادگاه اداری پست و تلگراف

آقای نصراله افشارمهاجر، مدیر کل امور اداری ریاست دادگاه بدوی اداری، آقای محمد مختاری درخشان مدیر کل پست‌کشور دادستان‌دادگاه بدوی اداری ـ آقای ابوالقاسم رهبر معاون مدیریت‌کل‌پست کشور عضواصلی‌دادگاه‌بدوی اداری ـ آقای حسین فروتن فرد ـ معاون مدیریت کل پست‌تهران و حومه عضو اصلی دادگاه بدوی اداری ـ خانم‌طلعت‌الملوك بهرامی‌رئیس موزه‌تمبرعضو علی‌البدل‌دادگاه بدوی اداری.

پایان سفر موفقیت امیر نخست‌وزیر یوگسلاوی به‌ایران

قرارداداقتصادی درازمدت ایران‌ویوگسلاوی

«جمال بیه‌دیچ» نخست وزیر یوگسلاوی‌وهمسرش بامدادامروز در پایان یک سفر شش روزه رسمی به ایران تهران راترك گفتند.

در مهر آباد آقای هویدا نخست وزیر، وزیر خارجه، وزیر کار، مقامات عالیرتبه تشریفاتی دولت‌ووزارت خارجه میهمانان یوگسلاو رابه گرمی بدرقه کردند.

«بیه‌دیچ» شب‌گذشته درآخرین شب اقامت در ایران درضیافتی که به افتخار هویدا درهیلتون هتل تهران برپا کرد یادآوری نمود که در سفر به‌تهران به این نتیجه رسیده که برای همکاری‌های هر چه بیشترمیان ایران و یوگسلاوی هنوز امکانات بسیار وسیعی وجود دارد.

اوگفت‌این حقیقت در شرفیابی دیروز او به حضور شاهنشاه و مذاکراتی که در حضور معظم‌له صورت گرفت تجلی‌کرد بیه‌دیچ که بزبان ملی‌یوگسلاوی سخن میگفت و مترجم آنرا به فرانسه برای حاضران‌بازگو میکرد، از خاطرات سفر خود به ایران یاد نمود و گفت: پرسپولیس، شیراز، اصفهان و خارك تصاویر گویائی از افتخارات گذشته ایران باستان و ایران امروز بدست میدهد.

★ رشته های نفت

در پاسخ به سخنان‌بیه‌دیچ هویدا از سفر و مذاکرات با همتای‌یوگسلاوخودابراز مسرت کرد و گفت این دیدار ثابت‌کرد چه پیوند های محکمی و چه رشته های الفتی ایران و یوگسلاوی را بهم نزدیک می‌کند.

هویدا گفت دوستی ایران و یوگسلاوی که ریشه های عمیق دارد وطی قرن ها بوجود آمده و بخاطر روابط نزدیک میان شاهنشاه و پرزیدنت تیتو تحکیم بیشتری یافته است.

هویدادر ادامه سخنان خود گفت روابط نزدیک و همکاری های‌ثمربخش و سازنده ایران‌و یوگسلاوی‌موید این حقیقت‌است که میتوان کلیه مرز ها را با همکاری های‌اقتصادی، سیاسی و فرهنگی از میان برداشت.

در ضیافت دیشت «بیه‌دیچ» چند تن از وزیران کابینه، مدیر عامل شرکت ملی نفت و تعدادی ازشخصت های عالی‌رتبه سیاسی و اقتصادی ایران حضور داشتند.

★ مصاحبه بیه‌دیچ

نخست‌وزیریوگسلاوی عصر دیروزدر یک مصاحبه‌تلویزیونی که تقارن آن با سالگرد اعلام موجودیت‌جمهوری‌فدرال‌یوگسلاو بود، ازتاریخ مبارزات استقلال طلبانه مردم یوگسلاوی که‌منجر به ظهور جمهوری فدرال دوم یوگسلاوی در سال های جنگ قسمت های دیگری از سخنان خودازپیشرفت‌وروابط وهمکاری های ایران و یوگسلاوی یاد کرد.

اوگفت: ایران تحت رهبری شاهنشاه‌باسرعت چشم‌گیری به سوی ایجاد یک جامعه‌صنعتی و پیشرفته مدرن گام برمیدارد.

بیه‌دیچ تاکید کرد میان‌ایران و یوگسلاوی‌هیچگونه مسئله و مشکل لاینحلی وجود ندارد و بهمین جهت مناسبات دو کشور توام با تفاهم، اعتماد و دوستی متقابل پیش میرود.

★ مذاکرات مفید

«بیه‌دیچ»که بعداز ظهرجمعه گذشته‌درراس‌یک هیئت‌عالیرتبه سیاسی واقتصادی یوگسلاو به تهران آمد روز شنبه گذشته مذاکرات‌مفصلی‌باهویدا صورت داد. این مذاکرات که نتایج‌آن دراعلامیه‌مشترك‌بدان هااشاره خواهدرفت با هدف‌توسعه حجم تجارت‌وهمکاری های ایران و یوگسلاوی‌صورت گرفت. و دو کشور تصمیم به انعقاد یک قرارداددرازمدت همکاری های اقتصادی و فنی گرفته‌اند.

★ خرید نفت

مذاکرات مورد بحث بنا به گفته «بیه‌دیچ» با توافق به یافتن تدابیری‌برای تسریع مبادله کالا در سطحی بالاتر صورت گرفت و ترتیبات دراز مدتی نیز در زمینه‌نفت میان دو کشور ایجاد خواهدشد. خرید دوازده‌میلیون تن نفت خام ایران بوسیله یوگسلاوی طی ده سال آینده و استفاده ایران از خط‌لوله جدیدالاحداث یوگسلاوی از ساحل دریای آدریاتیک بداخل اروپای مرکزی برای انتقال‌نفت ایران به بازار های جدیدی‌که در برابر ایران گشوده است ظاهرامهمترین‌توافق ها درزمینه نفت میان دو کشور است.

یوگسلاوی در عین حال خواستار مشارکت در اجرای چند پروژه عمرانی و تولیدی در طول برنامه پنجم در ایران است که ترتیبات مربوط بدان جزء مذاکرات آتی تهران ـ بلگراد خواهد بود.

بعداز ظهر امروز درپایان‌دیدار نخست‌وزیر یوگسلاوی اعلامیه مشترکی در تهران وبلگراد انتشار یافت که طی آن به رؤوس توافقهای دو کشور در زمینه مسائل بین‌المللی وروابط دوجانبه اشاره رفته است. در این اعلامیه دو کشور ازدورنمای برقراری صلح در ویتنام ابراز مسرت کرده‌اند واعتقاددوکشور مبنی‌براینکه قراردادهای رسمی در مورد برقراری مجدد صلح و امنیت در ویتنام بایستی بدون درنگ بامضاءبرسداباز گردیده است.

این اعلامیه حاکی است که ایران و یوگسلاوی تصمیم به توسعه حجم تجارت و همکاری های‌خود در زمینه‌های کشاورزی، جنگلبانی، نفت‌خام، صنایع، استخراج‌معادن، بازرگانی و همکاریهای علمی وفنی گرفته‌اند وطرفین با رضایت اعلام داشتند که بین‌ایران و یوگسلاوی در زمینه صدور نفت خام درصورت امکان با قراردادهای طویل‌المدت توافق اصولی بعمل آمده است.

اعلامیه مشترك ایران و یوگسلاوی

ایران ویوگسلاوی خواستار امضای هرچه زودتر قرارداد صلح‌ویتنام‌شدند

بارندگی مداوم دیروز و امروزموجب شد که در محلات جنوبی تهران و قسمتی از محلات شمالی و مرکزی بعلت انسداد نهرها در نتیجه ریزش برگ درختان، آب درسطح‌خیابانها جاری شود. ماءموران از صبح امروز برای بازکردن نهرها تلاش میکردند. عکس صبح امروز در خیابان ناصرخسرو برداشته شده است.

از روزنامه الثوره چاپ عراق

جانشین کردن نژادایرانی بجای نژاد عربی

در امارات خلیج فارس هدف ایران‌است

چند روز قبل خبر رسید ۲۵ نفر ایرانی که از راه غیر مجاز میخواستند به کویت واردشوند دستگیر شدند ورود ایرانی های غیر مجاز به منطقه خلیج مرحله هجوم امپریالی بوطن عربی امروزه‌نیست بلکه اسلوب ناروائی است و هدف ایران‌آن است‌که میخواهد منطقه خلیج عربی را به منطقه فارسی‌تبدیل نماید و دو منظور دارد:

۱ـ جایگزین کردن نژاد ایرانی درامارات منطقه همانطوری که مهاجرت یهود در فلسطین‌انجام گرفت و مرحله بمرحله پیشرفت کرد برای آنکه نژاد ایرانی‌بر نژاد عربی دراین منطقه فزونی یابد و اکثریت را بدست بیاورد ومناطق استراتژی عربی را تصرف نماید اقدام ایران‌نسبت به (بحرین) هنگامی که گمان میکرد میتواند بحرین عربی را بایرانی تبدیل کند و سازمان ملل متحداعلام نمود که زیر نظر کمیسیون بین‌المللی به آراء عمومی مراجعه شود پوشیده نیست.

۲ـ جاهایی که ضرورت استراتژی برای ایران دارد تسلط خود را به‌نیروی زور اعمال نماید و راه را برای‌ورود غیرمجازفراهم‌کندو این‌کوششی بود که‌ایران‌از اشغال سه‌جزیره عربی (ابوموسی ـ تنب‌بزرگ تنب کوچک)که‌کلیدخلیج فارس است بعمل آورد بعد از آن جزیره ام‌الغنم را گرفت.

علاوه براقدامات ایران‌خطر دیگری که مکمل خطر ایران بر عربیت خلیج است خطر امپریالیستی اتحاد آمریکا و انگلیس است که تائید عملیات ایران را مینماید و از ابتراه میخواهند عربیت‌خلیج‌را از یک طرف و شورش مسلح مسقط و ظفار را از بین ببرند.

مواجهه خطر امپریالیستی ایرانی لزوم حفاظت عربیت خلیج مستلزم تقویت و تعاون عربی است‌و باید بصورتی‌انجام گیرد که منطقه بدست روباه ایرانی نیفتد.

★★★

این مطالب بقدری آمیخته‌به بغض و کینه و عناد است که ما لزومی نمی‌بینیم در اطراف آن بحث کنیم شاید بهترباشد قضاوت را به عهده خوانندگان ارجمند بگذاریم.

دوره‌دکتری‌درتمام‌رشته‌های تحصیلی دائر میشود

«ایجاد دوره های دکتری در همه رشته‌ها و تجدید معالیت دوره‌های‌دکترای حقوق‌واقتصاد که چند سالی تعطیل بود وتوجه به آموزش بعد از لیسانس و تقویت دوره های تخصصی و گسترش تحقیقات یکی ازبرنامه های اصلی دانشگاه‌تهران‌است.»

این‌مطلب‌را دکترمهاوندی رئیس دانشگاه تهران در یک اجتماع دانشگاهی بیان داشت.

رئیس دانشگاه تهران که در اطراف تحقق‌اصل آموزش دائم در تعلیم و تربیت نوین صحبت می‌کرد اضافه کرد:

«اخذ مدرك» نمی‌تواند هدف تحصیلات‌دانشگاهی باشد، بلکه مقصود تربیت برجسته‌ترین متخصصان وکارشناسان مومن و دارای روحیه ملی در همه رشته های مورد نیاز مملکت است.

رئیس دانشگاه تهران افزود: سطح‌دانش بشری هرروزارتقاء می‌یابد و مسائل جامعه انسانی پیچیده‌تر میشود و با توسعه شگفت‌انگیز اقتصاد ایران، مسائلی که نسل جوان باید حل و فصل کند، وسیع‌تر می شود، بنابراین دانشگاهها باید ازهر گونه ضعف و گذشت درزمینه حفظ ارزش تحصیلات خود اجتناب کنند، چون دیده شده است فارغ‌التحصیلان آندسته از موسسات آموزش عالی که سطح درس و امتحانات خودرا پائین آورده‌اند وباصطلاح‌برای امضاء خودارزش قائل‌نشده‌اند یاشغلی‌درجامعه بدست‌نیاورده‌اند ویاباحقوق کمی بکارپرداخته‌اند.

دکتر نهاوندی گفت: جامعه مهندس وطبیب بی سوادراطرد خواهد کرد.

وزیرتعاون در شورای عالی انجمن ملی‌خانه‌های فرهنگ روستائی گفت:

پلاژ جوانان روستائی

از تابستان آینده مورد بهره‌برداری قرارمیگیرد

هفتمین جلسه شورای عالی انجمن ملی خانه های فرهنگ روستائی صبح امروز برپاست آقای علم‌وزیردربار شاهنشاهی و نیابت ریاست عالیه انجمن، با حضورکلیه‌اعضاء دروزارت دربار تشکیل شد.

آقای دکتر عبدالعظیم ولیان وزیر تعاون و امور روستاها و دبیر کل انجمن ملی خانه های فرهنگ روستائی دراین جلسه گزارشی از فعالیت های انجام شده درزمینه‌تشکیل‌واداره امور خانه های فرهنگ روستائی داد.

وزیر تعاون وامور روستاها درگزارش خودگفت: در شش ماه اول سال جاری ۷٦ خانه فرهنگ روستائی در مناطق مختلف کشور تشکیل شده‌است وبدین ترتیب جمع خانه های فرهنگ روستائی‌به۷۷٦ رسیده وامکانات استفاده از وسائل خانه های فرهنگ روستائی برای یک میلیون و ۵۹۸ هزار و ۸۲۹ نفر از روستائیان‌فراهم گردیده است. در همین مدت ۱٤۹ مهدکودک جدید در خانه های فرهنگ روستائی تشکیل شد که با احتساب ۳۰۰ مهد کودک که قبلا تشکیل شده‌بود، درحال حاضر ٤٤۹ مهد کودک برای تعلیم و تربیت ۱۳ هزار و۹۵۵نفر از کودکان روستائی کشور بانجام‌فعالیت های‌مربوط مشغول است.

★ پلاژ جوانان روستائی

آقای ولیان‌سپس فعالیت‌های انجام شده در زمینه برنامه‌های آموزشی‌وفرهنگی‌هنری‌و ورزشی خانه های فرهنگ روستائی را تشریح کرد و گفت: دراجرای اوامر شاهنشاه‌آریامهر درزمینه احداث و ساختمان‌پلاژ مناسبی در سواحل دریای خزر برای استفاده جوانان روستائی عضو خانه های فرهنگ روستائی در ایام تابستان، این پلاژ در منطقه‌ای بوسعت۳۵ هکتار، در هفت کیلومتری شرق بابلسر احداث خواهد شد و اعتبار آنرا آقای نخست‌وزیر تامین کرده است.

آقای ولیان افزود:

دستور شروع احداث این پلاژ به سازمان‌عمران ونوسازی روستاهای وزارت تعاون صادر شده است، بدین ترتیب این پلاژ در تابستان آینده مورد استفاده جوانان روستائی عضو خانه های فرهنگ روستائی‌قرار خواهد گرفت.

★ هدف

پس از پایان گزارش وزیر تعاون، آقای علم وزیر دربار شاهنشاهی و نیابت ریاست‌عالیه انجمن ملی خانه های فرهنگ روستائی‌ضمن قدردانی‌ازمساعی و تلاش کسانی که به نحوی‌از انحاء در زمینه تشکیل واداره خانه های‌فرهنگ روستائی‌تلاش کرده و مینماید، اظهار داشت: هدف موردنظر از تشکیل خانه های فرهنگ روستائی از جمله بالابردن سطح اطلاعات عمومی واجتماعی و پرورش استعداد های ورزشی و فنی روستا ـ نشینان کشور و بخصوص ضرورت ارشاد افکار آنان در جهت برنامه های عمرانی و آبادانی کشورمورد‌توجه خاص شاهنشاه آریامهر وعلیاحضرت شهبانوی خیر و نیکوکار ایران بوده و میباشد. بهمین جهت است‌که‌بفرمان‌شاهنشاه‌آریامهر، ریاست عالیه انجمن ملی خانه های فرهنگ روستائی برعهده والاحضرت همایون ولیعهد ایران‌محول‌گردیده‌و علیاحضرت شهبانو نیز با استفاده از هر فرصت برای کمک بساختمان خانه های فرهنگ روستائی و تهیه کتب و سایر وسایل مورد نیاز این خانه ها اوامر مقتضی را صادر فرموده و میفرمایند.

سالروز تجدید استقرار حاکمیت ایران

تجدید استقرار حاکمیت‌ایران برجزائر تنب و ابوموسی پایان یک دوره تسلط استعمار امپریالیست‌دربخشی‌از سرزمین ماپشمار می‌آید بهمین مناسبت روز نهم آذر ۱۳۵۰ نقطه اوج یک اقدام ضد استعماری وباز‌ستاندن‌حق تاریخی ملت‌ماست. سابقه این تسلط جابرانه‌از اواخر قرن نوزدهم آغاز شد و حکومت استعماری بریتانیا با بهره‌برداری از شرائط زمان و قدرت توسعه طلبانه خویش توانست یکی از معابر دریائی ایران را اشغال کند.

سرانجام دگرگونی‌های تاریخی و شرائط جدید معاصر ویک سلسله‌رویداد هائی که در بطن جوامع‌کشورهای منطقه بوجود آمدانگلستان براساس قراردادی که باشیوخ امارات خلیج‌فارس منعقد ساخت نقاط اشغالی را در تاریخ ۳۰ نوامبر ۱۹۷۱آزاد شده اعلام داشت و خروج‌خود را از سرزمین های منطقه‌اعلام داشت.

ایران با توجه به مفاد این قرار داد و موافقت حکومت انگلستان برای‌استرداد نواحی اشغال شده در این بخش جغرافیائی‌کشورجایگزین گردید وباین‌ترتیب به ایام تسلط‌بیگانه پایان بخشید.

از آنجا که دولت شاهنشاهی ایران‌ازابتدا برای حفظ منافع ملی وحراست استقلال ارضی خویش‌با انگلیس مذاکره میکرد وراه‌حل های ممکن بین این دو کشور مورد مطالعه قرار می‌گرفت‌بدیهی است که بازستاندن نقاط مزبور را باید تحویل و تحولی بین ایران و انگلستان دانست و این امر بهیچوجه در روابط‌دولت‌شاهنشاهی‌با‌اعراب تغییری ایجاد نکرده و نمی‌کند.

لوایح تقسیم باغ‌ها وانتقال اراضی

درکمیسیونهای پارلمان مطرح است

در شماره دیروز تحت‌عنوان «لایحه تقسیم عرصه و اعیان باغ‌هابکلی تغییر کرده»، متاسفانه اشتباهی شده است ودولایحه که برای مسائل متفاوت‌ازطرف وزارت تعاون و امور روستاها برای تصویب تقدیم پارلمان شده است، باهم تلفیق‌گردید. برای توضیح بیشترباید‌آور شویم که طی ماههای گذشته بمنظور تعیین تکلیف باغاتیکه عرصه آنها متعلق بمالک و اعیان متعلق بزارع و یا زارع و مالک در اعیان باهم شریک هستند و همچنین تعیین نحوه انتقال اراضی واگذاری در نتیجه اجرای قوانین ومقررات اصلاحات ارضی بزارعین دو لایحه تحت عناوین «لایحه قانون تقسیم عرصه و اعیان باغات مشمول قوانین ومقررات اصلاحات ارضی بین مالکان و زارعان مربوط» و «لایحه نحوه انتقال اراضی واگذاری بکشاورزان مشمول قوانین و مقررات اصلاحات ارضی» اولی بمجلس سنا و دومی بمجلس شورایملی تقدیم شده است.

لایحه تقسیم باغ‌ها

لایحه مربوط به باغات‌پس از تصویب مجلس سنا جهت تصویب مجلس شورایملی ارسال گردیده و اکنون با پیشنهادهائی که در جریان‌شور اول تسلیم شدبمنظوررسیدگی برای شور دوم درکمیسیونهای مربوط تحت بررسی است.

براساس مقررات این لایحه مالک و زارع میتوانند تا پایان شهریور ماه ۱۳۵۲ جهت‌تقسیم و افراز عرصه و اعیان باغات به نسبت حقوق مربوط و یا خرید و فروش حقوق یکدیگر بنحوی که‌موردتوافق وتراضی طرفین قرار گیرد راسا باتنظیم سند رسمی اقدام نمایند وپس از انقضاء تاریخ فوق و در صورت عدم توافق‌وزارت تعاون و امور روستاها به تبعیت از ضوابط مذکور درآئین‌نامه‌ای که بتصویب کمیسیونهای تعاون و امور روستا های مجلسین خواهد رسید حقوق‌قانونی مالک را تعیین وبه زارع‌ذیربط‌منتقل مینماید و زارع مکلف است که نسبت بپرداخت ارزش حقوق قانونی مالک اقدام نماید و در صورتیکه زارع ظرف سه ماه از تاریخ سررسید اقساط‌از پرداخت وجوه‌اقساط‌خودداری نماید مالک میتواند مبلغ‌اسمی قبوض اقساطی را با پرداخت کارمزد وصول از بانک تعاون کشاورزی ایران دریافت نماید و در اینصورت بانک تعاون کشاورزی به قائم‌مقامی مالک نسبت بوصول وجوه قبوض مذکور از زارع با احتساب حداکثر ۱۲٪خسارت تاخیرتادیه اقدام خواهد کرد.

لایحه انتقال اراضی

لایحه مربوط به نحوه انتقال اراضی که بمجلس شورایملی تقدیم شده بوددرآن مجلس بتصویب رسیده وبرای طرح و تصویب مجلس سنا ارسال گردیده است.

طبق این لایحه زراعی که در اجرای قوانین و مقررات اصلاحات ارضی اراضی و حقابه هائی به آنان منتقل شده یا بشود میتوانند بااجازه وزارت تعاون و امور روستاها حقوق خود را در آن اراضی منحصرا بزارع صاحب نسق ساکن محل وقوع ملک یا بشرکتهای تعاونی روستائی و یا شرکتهای سهامی زراعی مربوط منتقل‌کنند ودراین‌لایحه پیش بینی شده است که واگذاری این قبیل اراضی در مواردی که مصرف دیگری غیراز زراعت پیداکند وهمچنین املاک مشمول قانون تقسیم و فروش املاک مورد اجاره بزارعین مستاجر وسایرقوانینی که‌در آنها انتقال اراضی‌مزبور تجویز شده، گماکان بااجازه وزارت تعاون و امور روستاها مجاز است. ضمنا هرگونه سندی که مغایر با مقررات‌آن قانون تنظیم شده یا بشود از درجه اعتبار ساقط است.

پیشنهاد

پیشنهاد آقایان دکتروزیری ـ دکتر بهزادی ـ جهانی ـ مصطفوی ـ مهندس کیا ـ ایمان زهرائی و دکتر رشید یاسمی ـ برای این لایحه بوده است که در اصلاح شور دوم موردتوجه قرار گرفت.

با ۷۳رای موافق، ٤ رای مخالف و ٤٦ رای‌ممتنع، دیشب

قطعنامه منع استفاده از سلاح‌های اتمی تصویب شد

سازمان ملل متحد ـ مجمع‌عمومی سازمان ملل متحددر جلسه‌دیشب خود باکثریت ۷۳ رای موافق‌در برابر٤رای مخالف٤٦رای ممتنع قطعنامه‌ای را که آندرمگرومیکو وزیر امور خارجه شوروی در ماه سپتامبر گذشته تسلیم کرده‌بود. تصویب نمود.

در این قطعنامه مجمع عمومی بنام کشورهای عضو اعلام میداد که اعضای سازمان ملل متحد در مناسبات بین‌المللی از توسل بزور یاتهدید به استفاده از زور بهر شکل که باشد صرفنظر میکنند وبکار بردن سلاحهای اتمی برای همیشه ممنوع میشود.

قطعنامه به شورای‌امنیت توصیه می‌کند که برای اجرای مفاد آن اقدامات لازم بعمل آورد.

نمایندگان چین، آلبانی، پرتقال وافریقای جنوبی‌باین‌قطعنامه رای مخالف دادند. فرانسه، امریکا و انگلیس نیز جزو ممتنعین بودند

حمله چین

نماینده جمهوری‌خلق چین‌قطعنامه شوروی را بعنوان یک اقدام‌ریاکارانه مورد حمله قراردادو گفت شوروی در حالی که‌از خلع‌سلاح اتمی سخن می‌گوید پسیاست امپریالیستی و مداخله‌گرانه خود ادامه میدهد. وی بعنوان مثال بروابط چین‌و شوروی اشاره‌کرد وگفت نماینده شوروی پیوسته‌ادعا می‌کند که اتحاد جماهیر شوروی حاضر است‌بدون‌تهدید بااستفاده از زور مناسبات حسن همجواری باچین داشته باشد. ولی بایددید که آیا این مطلب حقیقت دارد؟ اگر راست است برای چه‌شوروی یک میلیون سرباز خود را درمرز های چین مستقرساخته ونیروهای خود را بجمهوری مغولستان میفرستد

فرودگاه تل آویو تعطیل شد

تل‌اویو ـ آسوشیتد پرس ـ اعتصاب‌کارکنان فرودگاه «لود» تل آویو که خواستار دستمزد بیشتری‌هستند‌ارتباط هواپیمائی اسرائیل را با سایر کشور های جهان قطع کرد.

براثر اعتصاب پرواز های داخلی وخارجی از فرودگاه به حال‌تعطیل در آمد. هنوزاعلام نشده‌است که برای پایان دادن به اعتصاب دولت اسرائیل چه اقدامی بعمل آورده است.

سازمانهای داخلی اتاق اصناف تعیین‌شد

سازمان های‌داخلی‌اتاق اصناف تعیین شد و بزودی اعضاء سازمان های‌مختلف اتاق برای رسیدگی به امور جاری‌کار خود را شروع می کنند.

خبرنگار ما گزارش میدهد: بامداد امروز اولین جلسه اتاق اصناف با شرکت کلیه اعضاء هیات رئیسه‌تشکیل شدوپیرامون برنامه های آتی‌اتاق تصمیماتی اتخاذ گردید.

امروز یک مقام آگاه دراتاق اصناف اعلام کرد:

در جلسه ٤ ساعته امروز اتاق پس از مذاکرات مشروح‌اعضاء مقرر گردید که سازمان های: صدور پروانه ـ کنترل ونظارت و بازرسی ـ آمار و مطالبات ـ و کمیسیون های تهیه آئین نامه ها و نظارت در اجرای آئین‌نامه‌های داخلی اتاق هرچه‌زود تر تشکیل شود.

همین مقام اظهار داشت: اتاق‌اصناف تصمیم گرفته‌است تا هرچه زودتر رسیدگی به تقاضای پروانه های‌کسب را هر چه زودتر انجام دهد در این زمینه در اوایل هفته آینده اتاق رسما اطلاعیه‌ای صادر خواهد کرد.

شورای آموزش وپرورش تهران کار خودرا آغاز کرد

بعدازظهر دیروز دومین دوره شورای آموزش و پرورش منطقه تهران طی مراسمی کار خود را آغاز کرد.

این مراسم در دفتر وزیرآموزش وپرورش برگزار شد.

در این جلسه اعضای اولین‌دوره شورا و نیز اعضای دوره جدید شرکت داشتند.

خانم دکتر پارسای وزیرآموزش وپرورش از اعضای اولین دوره شورا که برای پیشرفت آموزش‌و پرورش تهران بدون دریافت کوچکترین دستمزدی فعالیت و صرف وقت کردند قدردانی کردو گفت که برای آنها که سهم بزرگی در توسعه آموزش و پرورش داشتند تقاضای نشان خواهدشد.

وزیر آموزش و پرورش تهران گفت: شوراهای منطقه‌ای بقدری به پیشرفت آموزش‌و پرورش‌کمک کرده‌اند که ممکن است در آینده، قسمتی از اختیارات آموزشی را نیز به آنها واگذار کنیم این شوراها اینکه‌اختیارات مالی و اداری وسیعی دارند تصویب بودجه وامور توسعه مدارس و صدور اجازه تاسیس از وظایف این شوراها است.

این جلسه پس از نطق چندتن از اعضاء سابق و اعضاء جدید پایان یافت و شورادر جلسه‌آینده خود هیئت رئیسه واعضاء کمیسیونها راانتخاب خواهدکرد.

نیویورك تایمز نوشت:

هانوی امتیازات جدیدی برای استقرارصلح میدهد

نیویورك ـ روزنامه نیویورك ـ تایمز از قول گاردمندان عالیرتبه امریکائی نوشته است که دولت ویتنام شمالی در جریان‌مذاکرات اخیر کیسینجر به «دوکتو» امتیازات جدیدی‌به ویتنام جنوبی داده که در طرح قرارداد آتش‌بس گنجانیده‌شده است طبق‌نوشته نیویورك تایمز دولت هانوی با برقراری مناطق خلع سلاح شده در ویتنام جنوبی موافقت کرده و علاوه بر این قبول کرده است که مقررات آتش بس شامل لائوس و کامبوج بشود و نیروهای خارجی از این دو کشور خارج شوند.

همچنین ویتنام جنوبی و ویتنام شمالی میتوانند هرقدر که‌امکان داشته باشند از خارج اسلحه دریافت کنند.

پیش‌بینی هوا تهران

آسمان تهران نیمه ابری در بعضی ساعات ابری همراه با بارندگی است.

حداکثر درجه‌حرارت دیروز تهران ۹ وحداقل۸ درجه‌بالای صفر بود.

گرمترین نقطه در ۲٤ ساعت گذشته بوشهرباحداکثر ۲۸ و حداقل۲۲درجه‌بوده. سردترین نقطه‌تبریز باحداکثر صفر و حداقل ۳ درجه زیر صفربوده است.

رحلت امام‌جعفر صادق(ع)

رحلت امام جعفر صادق(ع) که با روزشنبه ۱۰آذر مصادف است بار دیگر به مومنین‌اسلام وپیروان مکتب‌رسول اکرم(ص) فرصت می‌بخشد تا بحرمت این یادروز مذهبی خاطره یکی از سروران دین و شارحین‌مبادی اخلاق و حکمت الهی را بذکر وتکبیر بگذرانند.

حضرت امام جعفر صادق که به‌فضل و شرف انتساب به خاندان پیامبر و ترویج موازین اخلاق اسلامی مستفیض است در تاریخ فلسفه و تفکر نیز شخصیتی والا وبرگزیده دارد ودر فرهنگ اندیشه و تمدن شرق عنوان یک شخصیت‌زبده را در تشریح مسائل دینی و فلسفه دارد.

امام برگزیده مسلمانان در ایام حیات پشتیبان مومنان و الهام‌بخش پیروان رسول برای بهزیستی و مبارزه با جهل و ستم بود.

ما سالگرد رحلت امام جعفر صادق را بهمه مسلمین خاصه شیعیان هموطن تسلیت‌میگوئیم وامید واثق داریم که از فیض روح پرفتوح او هموارموفقیت وکامیاری در امور صوری و معنوی رفیق راه همگان باشد.

۲۰هزار نفر

تعلیمات حرفه‌ای روستائی خواهند دید

پیش از ظهر امروز یک قرارداد همکاری های فنی و حرفه‌ای بین وزارتخانه های آموزش و پرورش وتعاون امور روستاها بامضاء رسید.

براساس این قرار داد در سال جاری بیش از ۳ هزار تن از جوانان روستائی با امکاناتی که در اختیار آنان قرار میگیرد یکدوره تعلیمات فنی وحرفه‌ای را میگذرانند.

سال گذشته۵۲۳٦ نفر دوره های تعلیماتی فنی وحرفه‌ای را گذرانیده‌اند.

وزیر آموزش و پرورش در این جلسه‌اظهارداشت براساس طرحهای تنظیم‌شده‌مقرر گردیده که به جوانان روستائی مناطق مختلف کشورکه تربیت آنها در توسعه اقتصاد روستائی موثر است امکان داده شود در دوره های کارآموزی‌حرفه‌ای خاصی شرکت کنند ودر یکی از رشته های‌مورد نیاز، مهارت های‌لازم را اخذنمایند برای اینکه‌اجرای این برنامه با توفیق کامل‌همراه باشد و از امکانات وتسهیلات سازمانهای عامل در سطح روستاها استفاده لازم به‌عمل آید از آغاز اجرای این برنامه اساس‌یک‌همکاری کاملاصمیمانه و منطقی بین وزارت آموزش و پرورش و وزارت تعاون و امور روستاها در این زمینه پیریزی شد و سازمانهای وابسته به وزارت‌آموزش‌وپرورش و تعاون توانستندبراساس ضوابط‌خاص این برنامه را به شکلی کاملا موفقیت‌آمیز اجرانمایند بطوری که تا پایان سال ۱۳۵۰ بالغ بر ۱۲۳۲٦ نفر از جوانان عضو خانه های فرهنگ روستائی در دوره های مختلف کارآموزی آموزش و پرورش شرکت وپس از اخذ مهارتهای لازم اکثریت قریب به‌اتفاق آنان در محیط های خدمات فنی در محیط های روستائی گردیدند.

درسال ۱۳۵۱ قرار است در ادامه همکاریهای گذشته ۸۰۰۰ نفر دیگر از جوانان روستائی‌به طریق فوق‌الذکر در این دوره هاشرکت‌جسته بطوریکه تا آخر برنامه چهارم عمرانی بیش از ۲۰۰۰۰ نفرتعلیمات‌لازم را اخذ ونیروی کارآئی آنها در مسیر فعالیتهای عمرانی کشور بکار گرفته شود.

پل‌هوائی تهران‌ـ‌جده

۳۰ آذر گشایش می‌یابد

شرکت‌هواپیمائی‌ملی ایران«هما» امروز رسما اعلام داشت که دوازدهمین دوره کاروان پرواز های زائران خانه خدا ساعت ۸ بامداد پنجشنبه ۳۰ آذرماه‌جاری طی مراسمی در حضور آقای هویدا نخست‌وزیر گشایش‌خواهد یافت ونخستین‌پرواز ساعت

خاور میانه عربی

بحرانی داغ در آغاز فصل سرد!

اعراب و اسرائیل لبه‌های شمشیر را بار دیگر تیز میکنند

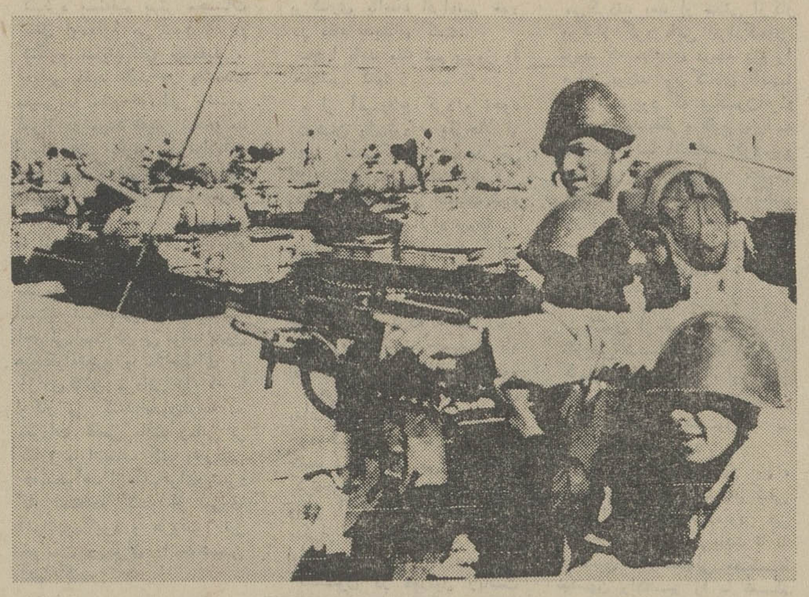

هیجدهم مه ۱۹۶۷ است ، نیرو های مصری در صحرای سینا موضع گرفته‌اند و آماده جنگ هستند ، دولت مصر از نیروهای آتش تویخانه مصر واسرائیل قرار نگیرندو این آغازی برای یك جنگ مهیب ، بین اعراب و اسرائیل بود جنگی که عواقب آن هنوز بردوش ملت عرب سنگینی میکند..
آیا باز ، آتش جنگ دیگری در خاورمیانه شعله میکشد؟

عکس تاریخی

درهفته های اخیر ، بحران به بن‌بست رسیده منطقه خاورمیانه عربی رو به تشدید رفت و به نقطه انفجار نزدیکتر شد .

اسرائیل وجود و فعالیت‌کماندو های فلسطینی را در مرز های لبنان و سوریه بهانه قرار داده و گاه به‌این سو و گاه به‌آن سوی حمله میبرد و دهکده های این مناطق را زیر آتش میگیرد .

در هفته های اخیر هواپیما های جنگی اسرائیلی دامنه پروازهای خود راتاحومه دمشق توسعه‌داده وتا نزدیکی پایتخت سوریه را به زیر آتش بمب و رگبار مسلسل گرفتند و ارتش سوریه بمخالفی و جوابگوئی‌برخاسته و درنواحی وارتفاعات جولا مواضع اسرائیلی را به آتش بست و نبرد های پراکندهو شدیدی بین سوریه و اسرائیل بوقوع پیوست و بار دیگر بیم ازدرگیری بین اعراب و اسرائیل بوجود آمده. دراین‌میان سوریه کشور های عربی رابیاری فرا خواند و از آنها خواست به سرعت ارتشهای خود را برای حمله به‌اسرائیل بسیج کنند و اسرائیل به‌مصر اخطر کرد که خود را از نبرد اسرائیل وسوریه کنار کشد و با دخالت و شرکت در حمله به اسرائیل آتش جنگ جدیدی را در خاورمیانه عربی دامن نزند.

عوامل بحران

حساسیت بحران منطقه خاورمیانه عربی ، نتایج عوامل تازه‌و خستگی شدید مردم این منطقه‌از حالت بلاتکلیفی نه جنگ و نه صلح و قطع امید از قدرت های بزرگ برای گشودن گره مشکلات اعراب‌و اسرائیل‌و اقدامات‌کماندو های فلسطینی و سرازیر شدن جریان مجدد سلاحها و کمک های نظامی شوروی باین منطقه است و در این میان آوارگان فلسطین که بمثل گندمی در بین دو سنگ آسیا هستند بیش ازهر گروه دیگراز نتایج تشدید بحران رنج میبرند . درهر حمله اردوگاه ها وپناهگاه های پوشالی‌و دهکده های فقیرملو اززنان وکودکان و مردان سرگردان درمانده آنها است که به‌آتش کشیده‌میشود

بی‌اعتنائی قدرت های بزرگ به سرنوشت این مردم و رها کردن خاورمیانه عربی بحال خود کینه ها و دشمنی‌ها راستگینتر وبزرگتر کرده و میل‌به‌انتقامجوئی رابمنزله سنتی تغییر ناپذیر در بین مردم این منطقه بابرجاو استوارساخته است .

در مصر کشف کودتا های‌پیاپی و تبدیل مقامهای حساس دولتی یکی بعداز دیگری نشانه‌ای از جوشش دیگ صبر و تحمل مردم وتزلزل و خستگی هاودودستگی هائی است که حالت نه جنگ و نه صلح در این منطقه بوجود آورده است .

مردم ، ارتشی های جوان ، سیاستمداران ، مطبوعاتی ها در مقابل یکدیگر صف آرائی‌کرده‌اند. فشار هائی که برای‌آغاز جنگ بر مسئولین و مقامات بزرگ دولتی وارد می‌آید عدم امکانات برای جنگ ، وعده و قول هائی که انجام نمیشوند ، هرکدام عاملی‌در راه تشدیدبحران‌منطقه خاورمیانه عربی شده‌است. مصر که‌بعد از اخراج‌کار شناسان شوروی‌کوشید روابط خود را با کشور های اروپائی ترمیم بخشد و سعی کرد آن‌مقدار از سلاحهائی‌را که‌برای تهدید اسرائیل‌و آغاز یک جنگ احتمالی لازم داشت‌از کشورهای اروپائی نظیر آلمان و انگلیس دریافت دارد در این تلاش ناکام ماند، فعالیت کماندو ها و حوادث خونین مونیخ روابط این‌کشور را با آلمان فدرال تیره کرد و انگلیس نیز که از فروشندگان اسلحه به مصر شد، حاضر نگردید موشکهای زمین بهوا وآن نوع از سلاحی راکه ارتش مصر به آنها برای تحمیل نیروی‌معرفی خود احتیاج داشت به‌این دولت بدهد. ودرنتیجه باردیگراین‌کشور بطرف شوروی روی آورد وتلاش تازه‌ای برای بهبود روابط مسکو و قاهره ازهردو طرف آغاز شد، در این میان نیاز هردو شناخته است، شوروی خواهان تثبیت و بدست آوردن مجدد پایگاه های دریائی و هوائی خود در خاک مصر،و مصر خواهان آن قسمت ازسلاحی است که شوروی تا امروز ازدادن‌آن‌به‌مصرخودداری کرده است .

اگر شوروی میخواست که مصر را در آغازجنگ با اسرائیل‌یاری دهدبعداز۱۹۶۷که‌نفوذ گسترده‌ای در این کشور بدست آورده بود و پایگاه های بزرگ و حیاتی را برای مقابله با پایگاه های آمریکا درمدیترانه در بندر اسکندریه بدست آورده بود چنین میکرد نه حالا که بعد از سفر نیکسون به مسکو درمورد خاورمیانه‌عربی بین‌دو کشور توافق پنهانی‌بدست آمده است و روابط شوروی و آمریکا روز بروز در زمینه های سیاسی واقتصادی توسعه‌وتحکیم بیشتری می یابدهرگز نمیتوان‌باور کرد که‌شوروی حاضرشودنزدیکی و دوستی با واشنگتن را درسایه همزیستی مسالمت آمیز که بعداز یک دوران طولانی و پر تضاد جنگ سرد بدست آورده است باتوجه به نیاز های اقتصادی و تکنیکی که به امریکا دارد رها کرده بخاطر دویاسه کشورعربی درمقابل‌آمریکاباخیزد،بنابراین نمیتوان خبرها و شایعات‌منتشره را که شوروی از اعراب در جنگ با اسرائیل حمایت خواهد کرد بطور جدی قبول کرد .

آمریکا و اعراب

جدا از شوروی ، آمریکا نیز در ظاهرتاکنون‌به خاورمیانه‌عربی توجه‌ای جدی برای رفع بحران این منطقه نشان نداده است .

بظاهر اسرائیل حاضر نیست که این سرزمینها را رهاکند وآنها رابه صاحبان اولیه‌اش بازگرداند.

اسرائیل و سرزمین های اشغالی

اسرائیل به سرزمین بیشتر نیازمند است و در سرزمین‌های اشغالی تاسیساتی از جمله بیمارستان ، مزارع کشاورزی بوجود آورده و در آنهاسرمایه گذاری کرده است ، باین‌ترتیب آیا اسرائیل باز راضی خواهد شد که سرزمین های اشغالی را بازگرداند ؟ از طرف دیگر باز گرفتن سرزمین های‌اشغالی از بزرگترین شعار های ناسیونالیزم عربی است . انورالسادات رئیس جمهورمصر از آغاز بدست گرفتن قدرت‌در این کشور به ملت خوداطمینان داده است که سرزمین های اشغالی مصر را در آنسوی کانال سوئز و صحرای سینا پس خواهد گرفت‌واگراسرائیل برای پس دادن این سرزمین‌ها آماده نشود آنها را باجنگ‌باز میستاند از ۱۹۶۷ بعد از جنگ اعراب و اسرائیل این شعار قاطع و بدون تردید وهمیشگی انورالسادات بوده است . حالا او چگونه میتواند این شعار را فراموش کند و بمردم آواره از شهر های کنار کانال‌سوئز که در زیر آتش توپها و بمب های هواپیما های اسرائیلی به ویرانه های تپی تبدیل‌شده‌اند بگوید که سرزمین های‌اشغالی را در اختیار اسرائیل باقی می گذارد و از آنهاخواهد گذشت.

مردانی چون انورالسادات و رئیس جمهوری سوریه به خوبی از قدرت نیروی ارتش‌خود آگاه هستندو میدانند که تاچه حد در جنگ دوم میتوانندمقابل اسرائیل مقاومت کرده و یا امیدپیروزی دارند. آیا براستی ارتشهای عرب قادر هستند که با اسرائیل بمقابله برخیزند؟ آیا تردید و دودلی سران عرب برای این نیست که بیم‌دارند، این جنگ نیز نتیجه‌ای چون جنگ ۱۹۶۷ببار آوردواسرائیل باحملات برق آسا اراضی بیشتری راتصرف کندو مشکل دوچندان شود؟

حل مشکل

بنابراین حل‌مشکل خاورمیانه عربی تنها از یك راه قابل قبول و امکان پذیر است و آن دخالت قدرتهای بزرگ واستفاده آنها از نفوذ و قدرتشان درراه فروتشاندن این بحران است . واین زمانی امکان پذیر است که بواقع قدرتهای بزرگ صمیمانه خواهان پایان دادن به این جنگ باشند و ملت یا کشوری را بر دیگری برتر ندانند و بقصد وارد آوردن فشار بر دیگری برای تحمیل نظریات و خواسته های یکدیگر نباشند.

برای حل مشکل خاورمیانه عربی در مرحله اول‌باید راه حلی مناسب برای آوارگان فلسطینی و پس دادن سرزمین های اشغالی اعراب پیدا کرد ، چه این دو از عوامل وانگیزه های اصلی دراین امر هستند . مجمع عمومی سازمان ملل به زودی مسئله خاورمیانه را به بحث خواهد گذارد. سازمان ملل متحد در گذشته و درمورد خاورمیانه عربی ناکام بوده‌است و نتوانسته است تصویبنامه‌خود را در این منطقه بمورد اجرا بگذارد ، این امر موجب کاهش پرستیژ کلی سازمان ملل‌متحد شده است . بعید نیست که نتایج مذاکرات این مجمع‌نیز گره‌ای از کار فرو بسته‌خاورمیانه عربی نتواند بگشاید ولی میتواند باجلب توجه جهان به این مسئله نظر قدرتهای بزرگ رابطور جدی‌تر به خاورمیانه عربی معطوف دارد.

نوشته : پرویز پرتو

قدرتهای بزرگ با حمایت از کشور های این منطقه وجبهه‌بندی در مقابل یکدیگر آتش جنگ خاورمیانه را برافروختندو بعد باتوافق بایکدیگراز مهلکه پای پس کشیدند و این مردم را گرفتار عواقب‌جنگ و درگیر تضادها رها کردند و هیچ یك از آنها منافعی چندان بزرگ ندارد که برای برقراری صلح و آرامش دراین منطقه‌بدیگری فشار آوردتا راهی برای حل این مشکل یافت شود.

مسئله سرزمین های‌اشغالی توسط نیرو های اسرائیل یکی از مهمترین مسائل وابسته به مشکل خاورمیانه عربی است .

از امشب در سینما
ب.ب

شروع سئانسها ۱۰ـ۱۲ صبح ۲ـ۴ـ۶ـ۸ـ۱۰ بعدازظهر

مروارید های میکی موتو
نمایندگی انحصاری مروارید های (میکی موتو) ژاپن
در ایران
شرکت سهامی گوهر :
شمارهٔ ۱۰۸ خیابان تخت جمشید ـ جنب جواهری امیر
تلفنهای ۸۳۵۹۸۰-۲

سیستم معاملات پایاپای
در نمایشگاه اتومبیل کوروش برقرارشد

نمایشگاه اتومبیل کوروش بدینوسیله برقراری روش معاملات پایاپای را در این موسسه به آگاهی عموم می رساند ، این اولین بار است که‌یك نمایشگاه اتومبیل‌برای ایجاد تسهیلات چنین روشی را در دادوستد خود برقرار کرده است .

جوانان‌وخریداران‌اتومبیل
میتوانند از این امتیاز استفاده‌فرمایند

پیکان جوانان

پیکان کار

اتومبیل کوروش زیبا ترین و بهترین اتومبیل های ساخت ایران‌وجهان رادر نمایشگاه خود گرد آوری کرده است .

در نمایشگاه اتومبیل کوروش انواع اتومبیل های مختلف‌و مورد‌علاقه نسل جوان به نمایش گذارده شده است

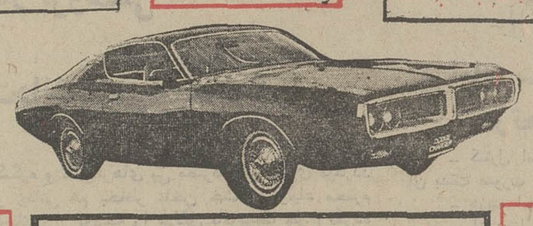

از نمایشگاه اتومبیل کوروش دیدن فرمائید

پیکان دو لوکس

پیکان دو لوکس

در نمایشگاه اتومبیل کوروش در عین حال اتومبیلهای نو با اتومبیل های دست دوم بطورنقد واقساط معاوضه‌میشود.
آدرس : خیابان قدیم شمیران باغ صبا تلفن : ۷۶۵۰۱۱

نام اتومبیل کوروش در اذهان مردم با اعتماد و اطمینان همراه است و این امتیاز گرانبها را نمایشگاه پس‌از سالهای سال خدمت صادقانه به مردم بدست آورده است

هرجمعه ناهار در سایرکلاب طاووس

غذای ایرانی برفراز بام شهر تهران

غذاهای لذیذ ایرانی
درمحیطی عالی و دلپذیر :
غذاهای اصیل ایرانی
که بوسیلهٔ آقای «نوربخش» تهیه‌شده

از پلوهای متنوع تا کبابهای نرم و
بی استخوان و دسرهای مطبوع نظیر :
باقلوا و میوه های تازه
همراه با ارکسترهای متنوع اروپائی
موسیقی لطیف ایرانی ،

غذا و جای ، ضیافت روز جمعه شما را
تکمیل میکند.

۳۵۰ ریال (اطفال ۲۰۰ ریال)

تلفنهای رزرو میز :
۶۸۳۰۲۱ تلفن داخلی ۲۲۹

هواپیمائی ملی ایران ـ هما ـ

هتل آریا شراتون
Arya-Sheraton Hotel,
Tehran, Iran
A WORLDWIDE SERVICE OF ITT
تهران ـ خیابان پهلوی ـ خیابان یزدت

Bank Bimeh Bazarganan

بانك بیمهٔ بازرگانان

بعداز ۲ سال و شش ماه

معادل ۵ برابر موجودی تا

۳۰۰ هزار تومان وام میدهد

شما با داشتن حساب پس انداز در بانك بیمه بازرگانان میتوانید، علاوه‌بر استفاده از بهرهٔ بانکی، تا ۵ برابر موجودی (تا ۳۰۰ هزار تومان) بشرح جدول زیر وام بگیرید .

مدت پس‌انداز	میزان وام‌متعلقه		مدت استهلاك وام
	برحسب‌موجودی	حداکثر مبلغ وام	
شش ماه	معادل موجودی	۶۰۰٫۰۰۰ ریال	۲ سال
یکسال	۲ برابر موجودی	« ۱٫۲۰۰٫۰۰۰	۴ سال
۱۸ ماه	۳ برابر موجودی	« ۱٫۸۰۰٫۰۰۰	۶ سال
دوسال	۴ برابر موجودی	« ۲٫۴۰۰٫۰۰۰	۸ سال
۲ سال و شش‌ماه	۵ برابر موجودی	« ۳٫۰۰۰٫۰۰۰	۱۰ سال

این جدول ، شامل کلیه افرادی است که مبلغ موجودی خود را یکجا پس‌انداز می کنند. درمورد پس‌اندازهای ماهیانه، مدت پس‌انداز دو برابر میباشد.

شما همیشه میتوانید به بانك بیمه بازرگانان متکی باشید و با اطمینان بگوئید:

بانك من
بانك بیمهٔ بازرگانان
بانك فرزندان من
ب.ب.بانك

TABA
تابا
عیدی میدهد

قابل توجه معدن ـ کاران و شرکت‌های معدنی

کارخانه مواد نسوزامین آباد وابسته بشرکت سهامی کارخانجات ایران احتیاج بمعداری کربنات دومنیزی خالص‌دارداز دارندگان تقاضا میشود جهت مذاکره همه روزه از ساعت ۸ الی ۱۲ ظهر باین کارخانه‌واقع درامین آباد شهرری مراجعه نموده تا ترتیب خرید آن داده شود.

کارخانه مواد نسوزامین آباد
آ ـ ۶۳۹۱۴

سرمقاله

واحدهای کاریابی

وزارت کاروامور اجتماعی درنظردارد مراکزی برای کاریابی و اشتغال در شهر هاو مراکز صنعتی ایجادکند.

میدانید که درباره وضع اشتغال یا باصطلاح « بازارکار » هر ماهه گزارشی از طرف وزارت کار منتشر میشود . ماضمن بررسی آماری که اخیرا وزارت کار انتشار داد اهمیت مساله ارتباط راباین متقاضیان و ارجاع کنندگان کار یادآور شدیم و خوشوقتیم که این‌چنین فکری راوزارت کار بموقع عمل گذارده و تصمیم به ایجاد مراکز کاریابی گرفته است.

ما در آن مقاله خاطرنشان ساخته بودیم که تحولات‌اجتماعی و گسترش امور صنعتی درایران ، پیوسته امکانات تازه‌یی‌برای اشتغال فراهم می‌آورد والان میتوان ادعا کردکه‌در مملکت ما مساله «بیکاری» مطرح‌نیست .منتهی این ، بدان معنانیست که ما در مملکت آدم‌بیکار نداریم . نکته‌یی دراینجا هست‌که لفظ «بیکاری » یك‌معنای عام وبسیط دارد و برای توضیح‌موضوعاتی که از لحاظ اشتغال دریك جامعه صنعتی وجود دارد کفایت نمیکند . شاید در اینجا بتوان لفظ «بیکارگی »رابه کمك‌گرفت و توضیح‌دادکه اگر گفته‌میشود «بیکاری» مغلوب شرایط‌مملکت شده، مراد آنست که بازارکار ایران قادر است کلیه‌متقاضیان کاررا که از حداقل تخصص برخوردار باشند جذب کند. ولی البته بسیارند اشخاصی که نه فقط فاقد تخصص، بلکه فاقد سواد خواندن و نوشتن‌اند و فراهم آوردن کار برای چنین‌افرادی آسان نیست.

آخرین آماری که وزارت کار درباره وضع اشتغال منتشر کردومادراطراف آن بحث کردیم نشان میداد که در بازارکار، رقم عرضه بر تقاضا غلبه‌داشته و بهمین جهت مقداری محل‌کار خالی مانده است . این گزارش گواه آنست که بطور منطقی مساله‌یی بنام «بیکاری» در جامعه ماوجود نداردو بلکه از حیث عنصر «کارگر »در مضیقه هستیم که اگر وضع به‌همین منوال پیش برود و موجبات تربیت و تجهیز کادر متخصص‌در گروه های کارگری فراهم نشود شاید درآینده ازین حیث دچارمشکل بشویم و دردسر های گرانی دستمزد کارگران و کارکنان فنی که کشور های بزرگ صنعتی بدان دچارند ، در ابتدای جاده صنعتی شدن گریبانگیرمان شود.

پس ، حالا که وزارت‌کار اقدام به ایجاد واحد های کاریابی می‌کند بهتر است برای این واحد ها ،وظیفه‌یی فوق معرفی متقاضیان به‌کارفرمایان قائل شود وآنها را مسئول رهبری«بازار کار » قرار دهد . یعنی این واحد هاحتی اگر خودشان مستقلا قادر به ایجاد امکانات برای تجهیز گروه های مورد احتیاج بازار کار نیستند و وسائلی دراختیار ندارند که متقاضیان «بیکاره » رابه عناصر قابل جذب در کارگاه هاو مراکز صنعتی تبدیل‌کنند لااقل بصورت عامل هدایت کننده‌یی فعالیت کنند.

به بیان ساده‌تر آنها نباید به تطبیق شرایط متقاضی کار یا موارد احتیاج اکتفا کنندو در پایان ماه آمار بدهند که چند نفر برای اشتغال مراجعه کردند ، چند محل‌خالی داشتیم . چند نفر را که‌واجد شرایط‌بودند به‌کار گماردیم و بقیه را چون واجد شرایط نبودند مرخص کردیم . وزارت کار میتواندواحد های کاریابی رابه مراکز فعالی جهت تجهیز هرچه بیشترنیروی انسانی متخصص تبدیل کند. آنچنان که وقتی کسی برای‌پیدا کردن کار به این مراکز مراجعه کرد، در صورتی که فاقد شرایط بود بلافاصله به مراکز تعلیماتی جهت فرا گرفتن سواد یا تخصص درحد استعداد خود واحتیاج واحد های‌صنعتی هدایت شود . تعهد این مسئولیت البته کار سهلی نیست و به همکاری موثر سازمان های دولتی وبخش خصوصی نیاز دارد، چون در درجه اول باید وسایل تعلیم وکارآموزی فراهم شودتا بتوان اشخاص را بدانجا گسیل داشت.

بهرتقدیر ، ابتکار وزارت کار در خصوص ایجاد واحد های کاریابی قدم اول است در جهت توسعه سطح اشتغال وایجاد ارتباط بین عوامل عرضه وتقاضا دربازار کار . امیدواریم‌تدریجا این واحد ها بتوانند نقش موثرتری در زمینه اشتغال ایفاکنند.

از : هرالد تریبون

تصفیه بزرگ درامریکا

نوشته : جیمز ریستون

ده هفته‌ای که بین روزاعلام نتیجه انتخابات آمریکا و آغاز دوره‌دوم ریاست جمهوری نیکسون در بیستم‌ژانویه آینده، قراردارد یکی از مهمترین روز های دو دوره ریاست جمهوری نیکسون‌است . چون دراین‌مدت کوتاه رئیس جمهوری آمریکا می‌تواندافکارونقشه های خود را تغییر دهدوکابینه خود را به کلی‌عوض کرده‌و مردانی که‌با اوکار می کرده‌اند جابجاو یااز مشاغل خودبرکنار سازدو چهره های‌جدید را به‌جای‌آنها بکار بگمارد یاکسانی راکه میخواهد وباآنهاموافق است در پست‌خود ابقاء کند ویااینکه بکلی همه همکاران خود را در طول‌چهار سال‌اول ریاست جمهوری عوض نماید .اودراین مدت فرصت‌دارد که‌سیاست کلی خود را تغییر دهد، آنرا باسیاست‌جدیدی‌عوض نماید ویااینکه‌اشتباهات گذشته رابررسی کرده‌و با پیش‌بینی های لازم امکان تکرار آن‌ها رادرآینده ازبین ببرد . این فرصت‌یکی از گرانبها ترین اوقاتی‌است که رئیس جمهوری که‌برای‌بار دوم انتخاب شده است‌بدست می آوردویکی از محاسن بزرگ‌حکومت‌دموکراسی آمریکائی است چون در این مدت رئیس جمهوری می تواند باصطلاح حساب خود را با گذشته «تسویه» کرده‌وخط‌مشی کلی آینده و آدم هائی که باآنها کارخواهدکرد تعیین نمایدو حدفاصل مشخصی بین دودوره ریاست جمهوری خود بوجود آوردوآنرا از یکدیگر متمایز کند.

ریاست‌قوه اجرائیه که‌یکی از مهمترین و حساسترین مشاغل دولتی‌است‌تنهاشغل دولتی بزرگ است که از این‌امتیاز برخوردار است‌وآزادی آنرا دارد که کارمندان خود را باميل‌واراده خودوبسرعت عوض و یا جابجا کندوباصطلاح دست‌وپای‌رئیس جمهوری آمریکابرای عمل در هرموقع وهرهنگام و بهرشکلی که‌لازم بداندباز است . آیایك رئیس دانشگاه یایك سازمان اجرائی دیگرآرزو نداشت که بعد از هر چهارسال تمام مردانی که‌با اوکار می کردند ازمشاغل خوداستعفادهندواوآزادی آنرا داشته‌باشد که هرکدام آنهارا که میخواهد برکنارو یا جابجا کند؟

اگروضع رئیس جمهوری رابا کنگره بسنجیم بهتر محسنات شغل اومعلوم می شود . در کنگره نمایندگان چه‌مفید و چه‌غیر مفید باید در یك‌مدت معینی در مقام خودباقی باشندو غیراز در موعد تعیین شده‌وبعد ازسال های معینی نمی‌توان‌آن ها را با دیگران عوض ویاجابجا کرد . خوشبختانه رئیس‌جمهور آمریکابخصوص‌نیکسون‌میداند که آزادی شغلی او در انجام وظیفه موردحسادت اغلب‌روسای سازمان های اجرائی درآمریکا استو تنهارئیس یك‌واحد اجرائی است‌که می تواند بدون هیچگونه‌تعهد و ملاحظه‌ای با آزادی‌کامل مردانی را که با اوکار می کنند بدون‌توجه به مقررات خاص یاقید زمانی بر کناروا انتخاب کند وتازمانی که‌میخواهد از آنهابرای‌پیشبرد کار استفاده کندو از نیروی آنهابهره‌گیرد و هروقت نیز نخواست دیگران را جانشین آنها کند.

نیکسون نیز بمثل روسای جمهور قبلی میداند که‌مرسوم بوده‌است‌بعد از یك دوره‌چهار ساله‌ریاست جمهوری تمام‌اعضاء باصطلاح کابینه‌و دیگرکسانی راکه بطور مستقیم بارئیس ـ جمهوری و یا زیر نظر او کار می کردند ازمشاغل خود استعفا بدهند تا رئیس جمهوری بتواند باآزادی کامل مردانی راکه برای دور دیگرریاست‌جمهوری برای‌کار باخود مناسب میداند انتخاب کند. البته‌اینکار گاه‌با خوشروئی صاحبان مشاغل انجام نمیشود و بعضی از آنها ازاین که‌باید شغل خود را رهاکنند، ناراحت هستندو نیکسون نیز این‌واقعیت را میداند . او از منشی مطبوعاتی خود خواسته است که‌اعلام کند ممکن‌است رئیس جمهوری بیش از ۲۰۰۰ نفر از روسای‌واحد های‌مختلف وابسته بقوه اجرائیه را که‌زیر نظراوکار می کردند از کاربر کنار کرده‌و آنها راجا به جا کرده‌و یا اینکه چهره های جدیدی را به‌جای آنهابه کار بگمارد.

باین ترتیب نیکسون تمام اعضاء ، روسای‌واحد های‌تابعه کاخ سفید و زیرنظر خودرابه برکناری تهدید کرده است . در صورتی که در هنگام جریان مبارزات انتخاباتی اوبااشاره‌به برکناری یاابقاء افرادتیم خود در مقام هایشان گفت:

ـچرا باید یك تیم پیروز را متلاشی کنم؟

و از آنهادفاع کرد و نحوه کارشان راستود ، ولی‌حالا او آنها رابه‌برکناری تهدید می کنددرست مثل‌اینکه به‌تازگی به ریاست جمهوری انتخاب شده ومیخواهد یاران‌وافراد تیم‌خه‌درا جانشین قدیمی‌ها کند و این اقدام در مورد کسانی که بایك رئیس جمهوری در دوره اول خدمت اوکارکرده‌اند در آغاز دوره‌دوم ریاست جمهوری او بی‌سابقه و غیر منتظره است.

درهرصورت‌نمی‌توان‌ازنیکسون بعلت‌آنکه نسبت به‌افراد تیم خودوکسانی که با اوکار می کنند سختگیری می‌کند انتقاد کردچون اوآینده را می‌نگرد ونیاز آنرا می شناسدو این یکی‌از خصوصیات قابل ستایش اواست.

نیکسون در دوراول ریاست جمهوری خودنیز بسیاری از کسانی راکه با او در آغازکار می‌کردند بعد از مدتی ازکار برکنار کرد .این افرادکسانی بودند که شغلهای درجه دوم را صاحب‌بودند وبرکناری آنها باین‌علت بود که نیکسون‌افراد خبره و روشنفکر و کاربری را به ریاست آنها انتخاب کرده‌بود وهنگامی که این‌افراد شغل های درجه‌اول‌راپر کردند دیگر نمی‌توانستند کار خود را با صاحبان شغلهای درجه دوکه وظایف‌خود رابه‌خوبی انجام‌نمی‌دادند ادامه دهند .

نیکسون از قدرت هائی که‌باو تفویض شده‌است بحدوشکل کامل‌استفاده میکند ، اودرآغاز بااستفاده از همین قدرت‌نلسون راکفلر رابرای پست‌وزارت ـ خارجه انتخاب کرد .

این یك‌انتخاب منطقی بود ، بخصوص اینکه کیسینجر کسی که‌باراکفلر کارکرده‌بود نیز به‌کاخ سفید راه می‌یافت تا با نیکسون کارکندولی بعد نیکسون راکفلر را با تمام خصوصیات وشاید محسناتی که داشت باویلیام‌راجرز عوض کرد . در آن زمان حتی گفته میشد که نیکسون ممکن‌است شهردار شهر نیویورك لیندزی رابرای پست‌وزارت‌امور خارجه برگزیند،ولی نیکسون‌باانتخاب راجرز مردمطمئن‌تری را برای پست‌وزارت امور خارجه انتخاب کرد.

درکابینه نیکسون مردان‌لایقی چون جورج‌شولتز وزیر دارائی والیتون‌ریچارد هستند ولی انتخاب هنری کیسینجر برای همکاری بااوتوجه بیشتری را برانگیخت واین‌انتخاب ازطرف مطبوعات باگرمی استقبال شدو «هنری کی‌سینجر بیش از دیگر مردان لایق وکارآمد کابینه نیکسون شهرت ومعروفیت‌یافت و مردم باوتوجه کردند.

در هر صورت‌حالانیکسون‌بیش ازهرزمان دیگری مورد حمایت مردم است و بالطبع در انتخاب همکاران‌وروسای‌واحد های‌تابعه کاخ سفید بدون ملاحظه ترو باصطلاح انقلابی‌تر خواهدبود.

وزیر دفاع جدید آمریکا

واشنگتن ـ ریچارد نیکسون اعلام کرد که الیوت ریچاردسون ، وزیر آموزش و پرورش کابینه ، او در آینده پست وزارت دفاع را بعهده‌خواهد گرفت .خبرنگاران مطبوعات برای گفتگو با ریچاردسون به دیدار او رفتند عکس لحظه‌ای را نشان میدهد که ریچاردسون برای خبرنگاران و عکاسان که با او روبرو شده‌اند ، دست تکان میدهد و به تبریکات آنها پاسخ میگوید .

عکس رادیوئی اطلاعات

پاورقی سیاسی اطلاعات ۲

بورمان بمقامات آرژانتینی ۲۰۰ میلیون دلار رشوه‌داد

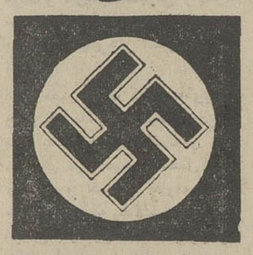

به عنوان پاداش و رشوه به‌پرون دیکتاتور وقت ماموربن اداره مهاجرت و ممیزه پرداخته بود به ۲۰۰ میلیون دلار رسید و این بزرگترین‌رقم‌رشوه‌ای‌است که‌ممکن است‌کسی‌درعوض سکوت‌دیگران به معدودی از مقامات مسئول پرداخت کرده باشد .

و این رشوه‌ای بود که مقامات دولتی آرژانتین از مردی‌گرفتند که مسئول مرگ هزاران نفر از مردم بی‌گناه بود و دوستان و همکاران او برای جرم های کوچکتر از جرم‌های‌او در دادگاه نورنبرگ محاکمه شدند و بدار آویخته گردیدند .

تمام مدارک و اسناد مربوطبه پرداخت این رشوه‌ها در پرونده‌ای در بایگانی سری وزارت دادگستری آرژانتین ضبط است .

در شماره های پیش، ماجرای ردیابی مارتین بورمان ، مرد شماره ۲ آلمان‌نازی‌را درآمریکای جنوبی از زبان یک کارآگاه آرژانتینی خواندید، اینک بدنباله این ماجرا توجه فرمائید .

مارتین بورمان ، بعد از گریز از آلمان در ۱۷ ماه مه ۱۹۴۸ وارد آرژانتین شد اوبا یکگشتی بخاری مسافربری با بلیط درجه دو از ژنو ، به آرژانتین آمد پاسپورتی که بورمان به همراه داشت اورابنام الیزرگاداشیتن یک زمین شناس معرفی میکرد . تاریخ تولدبورمان ۲۰ اوت۱۹۰۱ و محل تولداو پایتروکوف نزدیک ورشو لهستان ذکر شده بود.

نام پدر اوآبراهام‌و نام‌مادرش ماریا بود که هر دو بنابه اوراقی که بورمان به همراه داشت‌مرده اعلام شده بودند .

پاسپورت جعلی

شماره پاسپورت جعلی بورمان ۰۷۳٫۹۰۹ بود که در ۱۶ فوریه ۱۹۴۸ در واتیکان توسط اداره رسیدگی کننده وضع آوارگان و کسانی‌که از خانه‌و کاشانه خود به دلایلی رانده‌شده‌اند و بی‌جاو مکان هستند صادر شده بود و امضاء پاپ را داشت .

در بوئنس آیرس ژنرال سوزاولینا وزیر جنگ‌کابینه پرون از بورمان استقبال کرد و بعد بورمان به لموزین‌او هدایت‌گردید وبا اتومبیل موزاملینا به خانه شماره ۱۳۰ محله کالی سالتادر سن‌مارتین در بوئنس آیرس‌انتقال داده شد بعد از چند روز شماره پاسپورت بورمان‌در اداره‌مهاجرت آرژانتین ثبت شد و باو کارت هویت مهاجران به آرژانتین‌برای اقامت موقت در این کشورداده شد شماره‌این‌کارت ۱٫۳۶۱٫۶۴۲ بود و مهر تائید پلیس مرکزی آرژانتین را نیز داشت بعد بورمان ،بانام جعلی برای‌دریافت اجازه اقامت دائم در آرژانتین تقاضائی به اداره مهاجرت که تابع وزارت کشور آرژانتین‌است و در آن زمان زیر نظر آنجلا بورلنجی وزیر وقت کشوراداره میشد داد .

در دوازدهم اکتبر ۱۹۴۸یعنی پنج ماه بعد از ورود بورمان به آرژانتین اداره مهاجرت این‌کشور اجازه‌نامه اقامت دائم را به اوداد و باین ترتیب بورمان درآرژانتین ماندگار شد خرجی که مارتین‌ـ بورمان برای دریافت‌اجازه اقامت دائم زندگی در آرژانتین ، که اجازه اقامت دائم در آرژانتین تقاضائی به اداره مهاجرت که تابع وزارت کشور آرژانتین‌است و در آن زمان زیر نظر آنجلا بورلنجی وزیر وقت کشوراداره میشد داد .

در دوازدهم اکتبر ۱۹۴۸یعنی پنج ماه بعد از ورود بورمان به آرژانتین اداره مهاجرت این‌کشور اجازه‌نامه اقامت دائم را به اوداد و باین ترتیب بورمان درآرژانتین ماندگار شد خرجی که مارتین‌ـ بورمان برای دریافت‌اجازه اقامت دائم زندگی در آرژانتین ، که خصوصیات وشاید محسناتی که داشت باویلیام‌راجرز عوض کرد . در آن زمان حتی گفته میشد که نیکسون ممکن‌است شهردار شهر نیویورك لیندزی رابرای پست‌وزارت‌امور خارجه برگزیند،ولی نیکسون‌باانتخاب راجرز مردمطمئن‌تری را برای پست‌وزارت امور خارجه انتخاب کرد.

درکابینه نیکسون مردان‌لایقی چون جورج‌شولتز وزیر دارائی والیتون‌ریچارد هستند ولی انتخاب هنری کیسینجر برای همکاری بااوتوجه بیشتری را برانگیخت واین‌انتخاب ازطرف مطبوعات باگرمی استقبال شدو «هنری کی‌سینجر بیش از دیگر مردان لایق وکارآمد کابینه نیکسون شهرت ومعروفیت‌یافت و مردم باوتوجه کردند.

در هر صورت‌حالانیکسون‌بیش ازهرزمان دیگری مورد حمایت مردم است و بالطبع در انتخاب همکاران‌وروسای‌واحد های‌تابعه کاخ سفید بدون ملاحظه ترو باصطلاح انقلابی‌تر خواهدبود.

از : دکتر محمد ستاری استاد دانشگاه تهران

مسائل ایران

تحقیقات رادرایران جدی نمیگیرند

چندی قبل خبری کوتاه در یکی از روزنامه های عصر منتشر گردید که در آن به پژوهشگران ایرانی ضرب‌الاجل داده‌شده‌بود کهتنهاتاپایان‌ماه جاری‌می‌توانند طرحهای تحقیقاتی خود را بدفتر مزبور ارائه واز اعتبارات تحقیقاتی استفاده نمایند . و دردنباله اهمین خبر نیز اعلام شده بود که اعتباراتی را که در سال گذشته برای تحقیقات در اختیار محققین اعم از دانشگاهی و غیره گذاشته شده است حداقل ۲و حداکثر کمی بیش از ۲۵ هزار تومان بوده است که جمع طرحهای تحقیقاتی مصوبه از طرف دفترپژوهش کشور نیز از ۴۰ الی ۴۵ مورد بیشتر نبوده است . !

باتوجه باینکه اصولا تعیین ضرب‌الاجل برای ارائه طرحهای تحقیقاتی و محدود کردن دامنه عمل در فعالیت های پژوهشی که در حقیقت توجه و اقدام به‌آن از نظر اهمیت و عظمت کار در ردیف عالیترین فعالیت های خلاقه درهر کشور و بخصوص درایران میباشد کاری بدور از مصلحت بوده استوگویا توسل به‌آن از ابتکارات اختصاصی این دفتر بشمار میاید.

از طرف دیگر نظری اجمالی بمبودجه برداختی و تصویب تعداد طرح ها خود حکایت از حقارت‌کارو وکم‌توجهی باین امرحیاتی و کاملا ضروری می‌نماید.

شناخت تحقیق

تحقیق در اصطلاح علمی به فن یاحرفه‌ای اطلاق میشود که در اثر کار برد آن مجهولاتی ازمسائل‌علمی مادی یا اجتماعی روشن و نمایان می‌گردد تا حدی که بسیاری از نتایج حاصله در رفاه آسایش و بالا بردن سطح زندگی مردم موثر افتاده و جامعه بشری‌از چنین کوششی بنفع‌وسود خویش بهره می‌برد .

کاغذبازی مهمترین کار پژوهشی ادارات کشور است !

طبق‌آماریکه در دست است واحد هائی که بر روی خود نام تحقیقاتی گذارده‌اند کارشان در حقیقت پیاده کردن عملکرد محققین خارجی در زمینه های مختلف در مملکت بوده و حداکثر فعالیتشان در زمینه پژوهش های انطباقی است به دوگروه یعنی سازمان های اداری و دانشگاهی تقسیم میشوند .

آنچه که در سازمان های اداری و یاموسسات وابسته بوزارت خانه‌ها میگذرد بجز چند مورد انگشت شمار بقیه در حقیقت نسبت بامکانات ، بودجه و نفراتی که برای این امر در اختیاردارند کاری از پیش نمیبرد و در این زمینه نیز کارهای پژوهشی را از دیدگاه خاصی که مربوط به کلیه کار های دولتی است و از حدود کاغذ بازی‌ووقت گذرانی و تنظیم گزارشهای بی نتیجه و نظایر آن تجاوز نمیکند می‌نگرند و در اصل پول و وقت تلف میشود و جای تعجب است که قسمت عمده اعتبارات تحقیقاتی کشور را نیز چنین موسسات غیر آموزشی بخود اختصاص داده‌اند . طبق آمار و مطالعات مستندی که در دست است و بنابر پرسشنامه هائی که از طرف مسئولین این واحدها پر شده ، این سازمانها با همه امکاناتی که در اختیار دارند یا خود را فاقد صلاحیت در امر تحقیق برشمرده‌اند و یا حاضر باعلام ما حصل کار چند ساله واحد های تابعه خود نشده‌اند !

عال نارسائی در تحقیقاتی دانشگاهی

۱ـ محدود بودن اعتبارات تحقیقاتی‌دانشگاهها

۲ـ غیر مهم جلوه‌گر شدن امر پـژوهش‌در دانشگاهها و موسسات عالی اموزشی

۳ـ عدم تفکیك گروههای تحقیق . ازمسئولین آموزشی و اداری در دانشگاهها .

٤ـ عدم اعتماد بخش خصوصی در کمک به فعالیتهای تحقیقاتی دانشگاهی ، تا حدیکه باهمه کوششهائیکه‌در جلب‌نظر این گروه بعمل می‌آیدهنوز هیچیك از .این طبقات مستقیما کمك موثری به بودجه تحقیقاتی‌دانشگاهها و موسسات‌آموزش عالی نکرده‌اند ،در صورتیکه این امر در بسیاری از کشور های دیگر بنحو چشمگیری نمایان‌میشود. از جمله بودجه‌تحقیقاتی آمریکا که در حدود ۲۰ هزار میلیون دلار است و متجاوز از ۵ میلیارد آنرا بخشهای خصوصی تامین مینمایند . درکشور های اروپائی نیز رقم کمك بخش خصوصی بامور تحقیقاتی دانشگاهها حتی به ۵۰ الی ۷۰ درصد بودجه پژوهشی میرسد و دولت‌ها بقیه مبلغ تعهد شده را که گاهی کمتر از نصف و ثلث میباشد میپردازند .

۵ـ عدم توجه و استفاده از مطالعات وبررسی های انجام شده ، باتمامی مشکلات موجود ،از طرف مسئولین وزارتخانه‌ها ، بطوریکه مجددا مجبور به‌انجام همان مطالعات در سطحی ناقص‌تر گردیده‌اند .

در دنباله همین مسئله باید یاد آور شد که حتی دربین دانشگاه‌های موجود در کشور نیز همکاری و تبادل اطلاعات وجود ندارد و چه بسا که یک امر مطالعاتی تا حد بررسی که البته با تحقیق هنوز فاصله زیادی دارد درچند دانشگاه با صرف هزینه دنبال میشود و هیچیك را از کار دیگری خبری در دست نیست و تعجب آور نخواهد بود اگرگفته شود که حتی در یکدانشگاه و دانشکده و در بین گروههای مختلف آن و بفاصله حداکثر یک راهرو یا یک طبقه ازساختمان نیز ممکنست همین دو باره کاریها صورت بگیرد و مقالات جداگانه‌ای هم نوشته و ارائه گردد .

٦ـ اجتماع‌ماهنوز بدرستی و عمیقا باهمیت و ارزش پژوهش در باره موضوعات مختلف پی نبرده و روی این اصل ، قبل از اجرای هر کاری کمتر بانجام آن می‌اندیشد و مسلما تا زمانیکه اجرای فعالیت های‌تولیدی و صنعتی از امرپژوهش مایه نگیرد این چنین سرخوردگی در امر تحقیقات وجود خواهد داشت .

۷ـ در بسیاری موارد حتی بودجه ضعیفی هم‌کهبرای تحقیقات دانشگاهها و موسسات‌آموزشی عالی اختصاص داده شده است صرف کار اصلی و واقعی خود نمیشود و چه بسا که‌از این مبلغ برای ساختمان ورزشگاه ، کانتین و یا اطاق دفتر و تزئینات و غیره استفاده میشود و یا از آن بعنوان حق سفر و فوق‌العاده برای شرکت در کنگره و سمینارهای بی مصرف کار سازی میگردد و زمانی هم بخاطر ناخن خشکی اولیاء محترم دیناری از بودجه را بدلایل نامربوط خرج نکرده و پولها بدون دست خوردگی هم چنان باقی ودر پایان سال بحساب جاری عودت داده میشود !

شاید برای بسامان رسانیدن امر پـژوهش که‌درحال‌حاضر به بیراهه میرود تاکنون‌پیشنهادات و راههای زیادی ارائه شده و نظریاتی نیز اعلام گردیده باشد ولی باید توجه داشت که جهت رسیدن بهدف قبل از هر چیز باید شالوده و اساس برنامه‌ای مدون و منطقی را ریخت و سپس بر طبق‌موازین آن قدم برداشت . زیرا امر پژوهش کاری نیست که با تصمیمات خلق‌الساعه، ضرب‌الاجل دادن به پژوهش گران و حداکثر چاپ یک یا دو بروشور رنگی یا انتشار شرح حال محققین و انتخاب گروهی که معلوم نیست‌بر چه مبنائی حاکم برسرنوشت پژوهش در مملکت گردیده‌اند و بالاخره اختصاص دادن بودجه‌نارسا از محلی که این روزها بعنوان صندوق پرداخت، درآمده است پایان پذیرد و بار مسئولیت بسامان رسانیدن فعالیتهای تحقیقاتی با نامه پراکنـی و تنظیم گزارش و یا تکرار جملات فریبنده و غیره سبك گردد !

نباید از نظر دور داشت که در پی ریـزی طرح های مربوط بانجام تحقیقات در سرتاسر مملکت تاکنون عقاید و نظریات بیشماری ارائـه شده است .ولی‌در حقیقت بسیاری از این‌تصمیمات خارج از چهار چوب و ضوابطی است که‌درجهان امروز به آن توجه شده و همگام با شرایط محیط و موقعیت زمان و مکان پیاده می‌گردد .

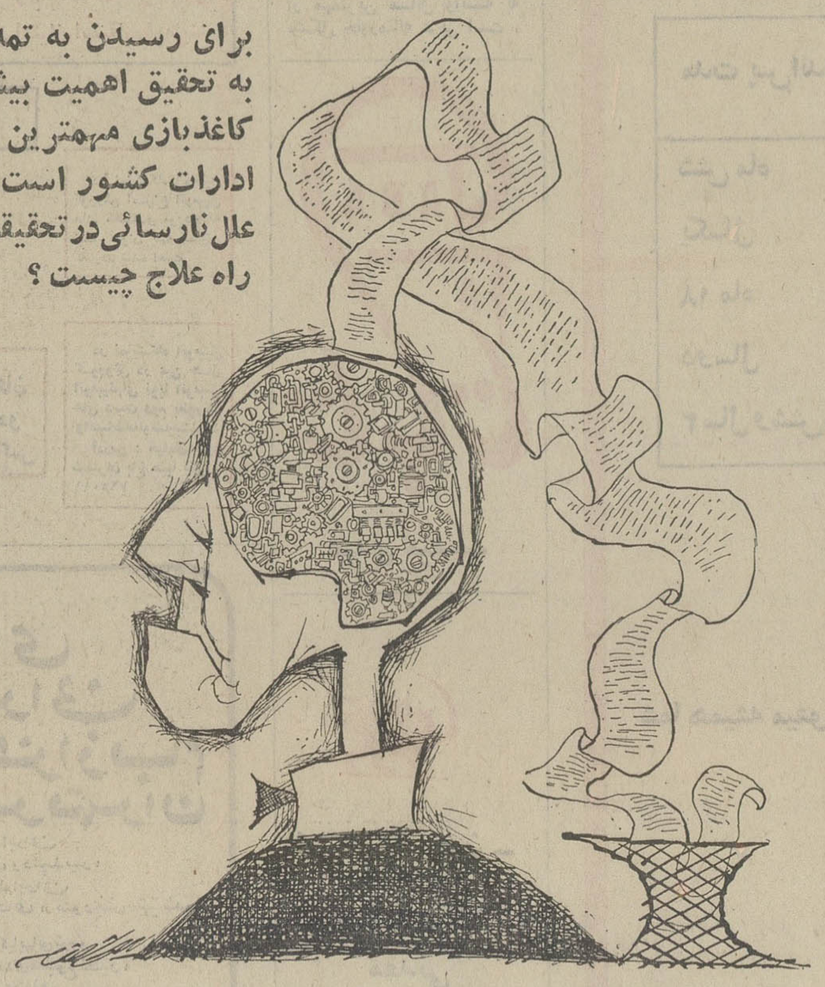

برای رسیدن به تمدن بزرگ باید به تحقیق اهمیت بیشتری داد
کاغذبازی مهمترین کار پژوهشی ادارات کشور است !
علل نارسائی در تحقیقات دانشگاهی چیست ؟
راه علاج چیست ؟

راه علاج چیست ؟

۱ـ پیروی از سیستم متمرکز برای رهبری و اداره تحقیقات در سطح کشور .

عنوان این موضوع در ابتدای کلام باین معنا است که با اتخاذ چنین سیاستی ، وزارت علوم و آموزش عالی

هم چنین‌وزارتخانه ها ـ موسسات خصوصی‌ـ دانشگاه ها و مدارس عالی و سایر دستگاه های دیگر به سلیقه و میل شخصی‌بامر تحقیق‌نپردازند یلکه‌راهی مشترک را تعقیب نمایند .

مزایای سیستم‌تمرکز در تحقیقات

ـ کنترل امور تحقیقاتی آسانتر شده واجرای آن بدقت صورت میگیرد .

ـ هزینه اجرای طرح به حد اقل تنزل مییابد.

ـ از دوباره‌کاری بهرعنوان جلوگیری شده و ارزیابی کار ها سریعتر صورت میگیرد .

ـ نتیجه گیر ی‌بهتر و در حداقل زمان انجام شده و اعلام سریع نتایج به بخشهای ذینفع با سود بیشتری همراه خواهد شد .

۲ـ باید هدف های تحقیق در کشور باتوجه‌به نیاز های احتمالی از هر جهت روشن و مشخص گردد . بدیهی است برگزیدن نوع تحقیقات آکادمیک یا نظری که با هزینه و صرف وقت زیاد همراه بوده و اجرای آن صرفا از روی کنجکاوی و درجهت روشن شدن مجهولات طبیعت صورت میگیرد از نقطه نظر اقتصادی ، بخصوص برای کشور های درحال توسعه چندان مقرون به صرفه نیست . زیرا باصرف وقت و بودجه اگر هم اینگونه تحقیقات با نتایج‌مطمئن و مثبتی همراه باشد معذالک نمی توان اثرات‌مستقیم و فوری آنرا برروی اقتصاد و ارتقاء سطح زندگی مردم ملاحظه کرد مضافا باینکه در هر وقت‌و حالی میتوان نتایج اینگونه تحقیقات را که در کشور های متمکن صورت گرفته بصورت اقتباس ، مورد مطالعه وبررسی قرارداد و از کم و کیف آن در پیاده کردن نتایج مربوط استنباط لازم را نمود .

باین ترتیب قسمت اعظم فعالیت ها بایدبرروی تحقیقات علمی و اجرائی قرار بگیرد زیرا کاربرداین قبیل پژوهش ها کمتر جنبه کنجکاوی داشته‌وبیشتر انگیزه اجرای آن پاسخگوئی به نیاز اقتصادی و یا صنعتی یک جامعه میباشد . تازه در انتخاب همین پژوهش های علمی نیز باید به آن مواردی که‌اجرای آن فوریت بیشتری دارد توجه گردد و سپس بودجه باقی مانده به موارد اضطراری دیگر تخصیص داده شود .

۳ـ انتخاب افراد موجه و پرورش محقق‌بمعنای واقعی باتوجه به تعریف پژوهشکار و وظایف او از جمله عوامل موثری است که در پیشرفت کار تحقیق دخالت فراوان دارد .

٤ـ بالاخره در تکمیل این شالوده بایددستگاه های رهبری کننده کنترل کننده و سازمان دهنده که نتایج را با دقت و بادرنظر گرفتن وجدان کارارزیابی میکنند بنحو شایسته‌ای وظایف خود را انجام داده‌و حتی‌الامکان در پیشرفت کار پژوهش فعالیت لازمه‌را معمول دارند .

گفتگو با فیلمساز ۱۶ ساله ایرانی در تحریریه اطلاعات

سینما
دوربینها را بدست بچه‌ها بدهید

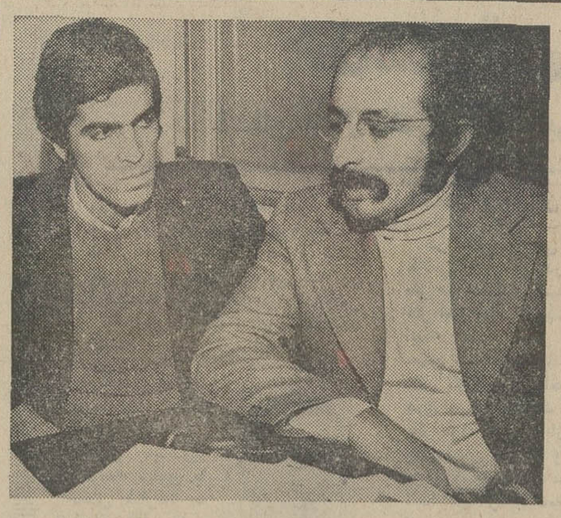

ارسلان ساسانی و پرویز مهدوی در تحریریه روزنامه اطلاعات

قبلا خبر دادیم که دهمین دوره فستیوال بین‌المللی «میلان» مخصوص فیلمهای کوتاه هشت میلیمتری که بوسیله کودکان ونوجوانان تاشانزده سال ساخته میشود در ماه گذشته در میلان (ایتالیا) برگزار شد. دراین فستیوال بیش‌از ۳۰۰ فیلم کوتاه هشت میلیمتری ازنقاط مختلف واکثر کشور های جهان شرکت داشتند. ازایران نیز هشت فیلم کوتاه از طریق کانون پرورش فکری کودکان و نوجوانان به‌این فستیوال فرستاده شده بود. این هشت فیلم ساخته کودکان و نوجوانان عضو کتابخانه های کانون‌پرورش فکری کودکان و نوجوانان است. یکی از هشت فیلم مزبور بنام «ترس در کوچه» که‌ساخته «پرویز مهدوی» عضو کتابخانه‌شماره ٤ کانون است برنده جایزه اول این فستیوال شده‌است.

برای آشنایی باپرویز مهدوی چهره موفق‌وتازه‌پای سینماو برنده جایزه فستیوال میلان و همچنین برای‌آشنائی بانحوه کار کانون پرورش فکری کودکان و نوجوانان‌در زمینه فیلمسازی کودکان باپرویز مهدوی سناریست و کارگردان فیلم «ترس در کوچه» و آقای «ارسلان ـ ساسانی» مربی فیلمسازی کانون پرورش فکری، گفتگو ومصاحبه‌ای در تحریریه روزنامه اطلاعات داشتیم که خلاصه‌ای از آنرا در زیر میخوانید:

ابتدا آقای ساسانی توضیح دادند:

بدنبال فعالیت هائی که در زمینه های مختلف هنری مثل تئاتر، موسیقی و نقاشی در کانون پرورش فکری کودکان و نوجوانان انجام میگرفت، طرحی مبنی بر تشکیل کلاس فیلمسازی برای اعضای کانون به مرکز سینمائی کانون ارائه دادم که مورد توجه قرارگرفت و از خرداد ماه سال جاری‌این طرح در کتابخانه ها پیاده شد و کلاسهائی باین‌منظورتشکیل یافت. درابتدا بدلیل این که هنرجویان و علاقمندان‌فیلمسازی به‌این هنر آشنائی کامل نداشتند و ما بهمین دلیل‌تکنیك اولیه فیلمسازی مثل‌چگونگی تشریح دوربین و طرز کار با دوربین را تاحد آماتوری به بچه ها آموختیم.

انتخاب بچه‌ها

تمام اعضای کتابخانه های کانون پرورش فکری کودکان‌و نوجوانان و تمام کسانی که میتوانستند از مزایای عضویت در کتابخانه استفاده کنند، می توانستند دراین کلاسهاشرکت داشته باشند. از ابتدابمنظوراهی یکی دیگر ازمطلعین‌امورسینما آقای فرهاد شیبانی تدریس در کتابخانه ها راشروع کردیم. در ابتدا تعداد شرکت کنندگان جمعا در کلاس های هشت کتابخانه به صد نفر میرسید. آغاز کار فیلمسازی ما با فستیوال فیلمهای‌هشت‌میلیمتری کودکان و نوجوانان در ایتالیا مصادف شدو در همان موقع اعضاء کتابخانه های کانون مشغول ساختن هشت فیلم‌کوتاه بودند. کیفیت کار بچه ها در مورد این فیلمها آنقدر خوب و امیدوار کننده‌بود که‌تشخیص دادیم که میتوان این فیلمها را در فستیوال مزبور ارائه داد. تشکیل این فستیوال از اول نوامبر بمدت ده روزانجام گرفت که خبر موفقیت یکی از هشت فیلم مزبور بنام «ترس‌در کوچه» ساخته پرویز مهدوی پس از پایان فستیوال بما ابلاغ شد.

گفتگو باپرویز مهدوی

پرویز ۱۶ ساله است و هنرجوی سال سوم هنرستان‌هنر ها ی‌زیبای پسران در رشته‌هنر های تجسمی است. اودرباره فیلمش «ترس در کوچه» می گوید:

من از کلاس ششم ابتدائی در کتابخانه شماره ٤ کانون پرورش فکری کودکان ونو ـ جوانان عضویت داشتم وبمرور در فعالیت های هنری کانون شرکت میکردم. تا این که اطلاع یافتم کلاس هائی در کانون برای فیلمسازی‌کودکان و نوجوانان تشکیل شده است. چون همیشه آرزو داشتم که سازنده فیلمی باشم ولی این امکان هیچوقت برای من وجود نداشت، تشکیل کلاس های فیلمسازی کانون فرصتی‌مغتنم بشمار میامد تابدنبال ذوق‌وعلاقه و آرزوی خودم باشم.

چگونه فیلم ساختم

همیشه دیده‌ایم بعضیها در مورد هرپیش‌آمدی خیلی زود قضاوت میکنند. این برای من یك سوژه بود بدنبال این ایده موضوع را در قالب یك فیلم پیاده کردم و باامکاناتی که کانون در اختیارمن‌گذاشته بود موفق شدم فیلمی را که مدتها به آن فکر میکردم بسازم

چه‌کسانی همکاری‌کردند؟

مشوق من در پیشبرد کارم مسئولین کتابخانه و مربیان‌من بودند. در تهیه این فیلم، کانون وسایل فیلمبرداری‌وفیلم خام را در اختیار من گذاشت و در تهیه آن از راهنمائی‌های مربی کلاس‌فیلمسازی کتابخانه آقای فرهاد شیبانی برخوردار بودم. ضمنا باید توضیح بدهم که در تهیه اینگونه فیلمهاتمام اعضاء و افرادی که در تهیه‌ی فیلم کمك می‌کنند، ازآهنگ‌ساز وتهیه کننده و فیلمبردار، هنرجویان همین کلاسها هستند.

چه عواملی باعث موفقیت این فیلم شد؟

آن چیزی که بیش از همه مورد نظر من بود اینست که هیجانات ناشی ازاین فیلم را در قالب یك مسئله کمدی‌نشان بدهم.

سوژه اصلی فیلم عبارت از داستان پسری است ترسو و بزدل که رفقایش او را دوستانه آزار میدهند. بچه ها یك‌روز پسر ترسو را در کوچه ها تعقیب میکنندو در پایان فیلم بچه ها پسر ترسو را محاصره میکنند و او گمان میکند که بچه ها میخواهند باو آزار جسمی بزنند ولی بچه هاناگهان او را قلقلك میدهند وموضوع‌با شوخی خاتمه پیدا میکند. واگر ده ثانیه آخر فیلم نمایش داده نشود تماشاگر به منظور غائی و اصلی فیلمساز دست نخواهد یافت، یعنی این که قضاوت تماشاگر برخلاف انتظار من انجام میشود.

از پرویز مهدوی در باره مشکلات کارش می‌پرسم، می گوید:

ـتنها نگرانی من اینست که بعد از شانزده سالگی طبق قانون کتابخانه های کانون نمی توانم در آنها عضو باشم و یا در کلاسهای مربوط به فیلم سازی شرکت داشته باشم و از مزایای آن استفاده کنم واگر ترتیبی اتخاذ شود که جوانان بیشتر از شانزده سال نیز درآن کلاسها شرکت کنند نهایت آرزوی من‌ودوستانم عملی‌خواهد بود. بهرحال برای سینمای فردا باید دوربین رابه دست بچه‌ها داد.

در خاتمه، نظرآقای‌ساسانی را راجع به بقیه فیلمها می ـ پرسم:

بنظر من‌هرکس که‌این فیلمها را در ایران‌ببیند متوجه خواهد شد که استعداد های فراوانی در جوانان ماوجود دارد ولی متاسفانه امکانی برای شکوفائی آنها موجود نیست. فعلا کانون از دو نفر مربی برای کلاسهای‌فیلمسازی‌استفاده میکند ولی در آینده خیلی نزدیك از مربیان دیگری نیز برای استفاده بیشتر نوجوانان دعوت خواهدشد که تدریس‌فیلم سازی را در کتابخانه‌های کانون بعهده بگیرند.

نوه‌مهاتما گاندی درمؤسسه‌اطلاعات

نوه مهاتماگاندی (نفر اول از سمت راست) در جلسه مصاحبه مطبوعاتی روزنامه اطلاعات

دیروز راجی‌هان گاندی‌رهبر ت ح اخلاقی هند «نوه مهاتما گاندی» بدعوت مجله جوانان از موسسه اطلاعات دیدن‌کرد و در یک جلسه مصاحبه مطبوعاتی که از خبرنگاران یازده نشریه اطلاعات ترتیب یافته بود شرکت جست.

وی در این مصاحبه هدف تسلیح اخلاقی را برای‌خبر ـ نگاران تشریح کرد و افزود هدف ما ساختن دنیای جدید و بهتر بوجود آوردن صلح و آرامش در جهان است. البته این آرزوی تازه‌ای نیست بلکه از قرنها پیش‌بشر درجستجوی این آرزو بوده است.

وی سپس هدفهای تسلیح اخلاقی را برشمرد و گفت‌مردم را باید یک بیک عوض کرد. باید با آنها صمیمی بود، باید نقاط ضعف هر شخص را با وی درمیان گذاشت.

یکی از خبرنگاران درباره مهاتما گاندی سئوال کرد. راجی‌هان‌گاندی گفت من به پدربزرگم افتخار میکنم، اویک مرد بسیار منظم‌بود و هرباماداد ساعت چهارونیم از خواب‌بیدار میشد و تا پاسی از شب‌گذشته فعالیت میکرد.

درباره علت قتل «مهاتما گاندی» سئوال شد. وی ضمن تشریح قتل رهبر بزرگ‌کشور هند گفت عده کمی از هندوان تصور میکردند که پدر بزرگ من بیش‌ازحد طرفدارمسلمانان است و بهمین دلیل در ژانویه سال ۱۹٤۸ بدست یکسردبیر روزنامه بقتل رسید و من‌معتقدم کهقاتل، کمرد تحصیلکرده‌ای بود تعصب شدیدی داشت و صحیح فکر نمیکرد.

درباره اختلافات هند و پاکستان سئوال‌شد. راجی‌هان گاندی گفت هنوز مشکلات زیادی بین سه کشور هند و پاکستان و بنگلادش وجود دارد اما من معتقدم که این مشکلات حل شدنی است و هر سه کشور میتوانند بعنوان سه کشور مستقل وظیفه‌شان را در جهان انجام بدهند، مشکلات کوچک هم بتدریج حل خواهد شد.

درباره ایران از او سئوال شد. وی درپاسخ گفت درباره اوضاع ایران دقیقا اطلاعی ندارم ولی آنچه در وهله اول به چشم من خورد، پیشرفت اقتصادی ایرانست و دیگر دوستی‌وحسن تفاهم‌و میهمان‌ـ نوازی مردم ایران. مسلما مردم ایران در بنیانگذاری اخلاق در سراسر جهان نقش مهمی را ایفاء میکنند.

پس از پایان مصاحبه «راج هان‌گاندی» در ضیافت ناهار مجله جوانان شرکت کرد و سپس‌از قسمتهای‌مختلف‌موسسه اطلاعات دیدن نمود.

صبح جمعه همین هفته در انجمن دوشیزگان‌وبانوان
نمایش فیلم جالب و استثنائی

زنده‌باد زاپاتا

باشرکت: آنتونی کوئین ـ مارلون براندو
همراه باپرنامه های هنری هنرمندان محبوب
داود طاهری‌خواننده‌خوزستانی
مهرداد نعیمی و گروه رقص آتش

برای تهیه کارت ورودی همه روزه صبح‌و عصر و همچنین روز جمعه بدبیرخانه انجمن واقع در خیابان بهار قبض نامجو شماره ۲۵٦ مراجعه فرمائید تلفن: ۸۲٤۸۳۱
از آقای حسامیان مدیر عامل محترم حسامفیلم بخاطر در اختیار گذاشتن فیلم زنده‌باد زاپاتا صمیمانه‌سپاسگزاری میشود.

محراب

نوشته: نادرراد کارگردان: هادی اسلامی
بازیگران:
خسرو شکیبائی — حسین رحمانی
رحیم بقائی — اکبر وارث
مهری مهرنیا — فیروزه کرمانیان
داریوش عزت — حسین خانی‌بیك
تالار ۲۵ شهریور
تلفن رزرو ۲۵٤٤٤ و ۵۳۰۸۷۱

وای چه زیبا؟!

این هفته وقتی مجله اطلاعات بانوان را تهیه می‌کنید، قطعا خواهید گفت: «وای چه زیبا» ... و پس از آن نوبت تحسین‌مطالب‌خواندنی، جالب، اختصاصی و استثنائی مجله میرسد. مثل:
★ یك رپرتاژ حیرت انگیز از بچه های ناقص‌الخلقه و علل بوجود آمدن آنها
★ یك رپرتاژ جالب از بزرك ترین نمایشگاه برهنگی روی زمین
★ هندوانه خاردار و آشیانه پرستو برای تقویت مرد های ضعیف!
★ سرزمینی که مردم آن سك سیاه‌را با لذت میخورند!
★ مطالبی تکان دهنده‌و عجیب اززندگی دو دختر امروزی
★ تحقیقی درباره اینکه مردها، زنهای کارمند را ترجیح میدهند یا زنهای خانه‌دار را.
★ عکس های چهار رنك حمیرا، پوری بنائی، ژاله سام و منوچهر همه این روز ها، اطلاعات بانوان را میخوانند شما هم از همین هفته آغاز کنید

باکانن میتونی حساب همه‌رو برسی
ماشینهای حساب الکترونیکی کانن در چهارده‌مدل مختلف
ازیك‌الی صدحافظه نواری‌ولامپی‌وبرنامه ریزی‌حتی‌جیبی
اگرمی‌خوای‌کانن‌زودترحسابتو برسه
به‌اینجاهاسربزن

کانن باده‌سال تضمین سرویس و تعمیرات مجانی
Canon
تهران فروشگاههای فتومترو پل شماره ۱ لاله‌زار جنوبی ـ شماره ۲ شاهرضا ـ ویلای شمالی شماره ۳ ـ نادرشاه ـ بیژن تایپ ـ سوم اسفند مرکز تجارت ماشین صنایع ولوازم اداری تخت جمشیدویلا ـ فروشگاه مهرگان ـ کوچه ناظم‌الاطباء ـ سازمان‌مارک روژولت‌شمالی فروشگاه هروس ـ میدان ۲۵ شهریور ـ دفتر یزدی روژولت‌خیابان کوروش فروشگاه کنتیناتال ـ خیابان زاهد
شهرستانها اصفهان ـ موسسه‌دیانی ـ اهواز ـ فتوجهان ـ بروجرد فروشگاه بوعلی ـ تبریز ـ فروشگاه سعدین ـ خرم‌آباد ـ فروشگاه نسترن شیراز ـ فتوملیکیان ـ دره‌گز ـ کتابفروشی ربیعی ـ رشت ـ فتومسعود ـ کرمانشاه فتوگلبرگ ـ گرگان ـ چهره‌نما ـ مشهد ـ کتابفروشی زوار ـ همدان مطبوعاتی بوعلی
نماینده‌انحصاری‌درایران: شرکت فتومترو نادرشاه‌خانه کانن تلفن ۸۳۸۴۲۳

تلویزیون
برنامه امروز وفردا

برنامه شبکه تلویزیون ملی

پنجشنبه

۱۶ـ۲۸ سلام شاهنشاهی‌و اعلام برنامه
۱۶ـ۳۰ ترانه‌های ایرانی
۱۷ـ۰۰ اخبار
۱۷ـ۱۰ کودکان (آفتاب مهتاب)
۱۸ـ۰۰ فیلم وروجکها
۱۸ـ۳۰ معرفی برنامه‌های
۱۹ـ۰۰ اخبار شهرستانها
۱۹ـ۱۷ مسابقه هفته هوائی شاهنشاهی
۱۹ـ٤۵ اخبار ورزشی
۱۹ـ۵۳ دنیای شرلی
۲۰ـ۳۰ مشروح اخبار
۲۱ـ۰۰ پژواك
۲۲ـ۰۰ روزنامه جهان
۲۲ـ۱۰ باله
۲۲ـ۳۵ فیلم سینمائی
۲٤ـ۰۰ آخرین اخبار

جمعه

۸ـ٤۵ اسلاید وموزیک
۸ـ۵۸ سلام شاهنشاهی‌و اعلام برنامه
۹ـ۰۰ مسابقه برش با اسب بین‌تیمهای‌ایران و شوروی
۱۱ـ۰۰ دکتر دولتیل
۱۱ـ۳۵ برنامه کارگاه موسیقی کودکان
۱۱ـ۵۵ کیمیا
۱۲ـ۲۰ تامی
۱۲ـ٤۰ روز آشنائی
۱۳ـ۱۰ بشقاب پرنده
۱٤ـ۰۰ موسیقی ایرانی
۱٤ـ۳۰ اخبار
۱۵ـ۰۰ فیلم سینمائی
۱۶ـ۳۰ چشمک
۱۷ـ۲۰ چپارل
۱۸ـ۱۰ فوتبال
۱۹ـ۱۰ جستجو
۲۰ـ۳۰ اخبار
۲۱ـ۰۰ سخنرانی مذهبی
۲۱ـ۳۰ فیلم مستند
۲۲ـ۰۰ بالاتر از خطر

نیمروز شنبه

۱۲ـ۵۸ سلام شاهنشاهی و اعلام برنامه
۱۳ـ۰۰ اخبار
۱۳ـ۱۵ کانون خانواده
۱۳ـ۳۰ میزگرد درباره شخصیت امام جعفر صادق
۱٤ـ۰۰ اخبار

برنامه دوم تلویزیون ملی

پنجشنبه

۱۹ـ۳۰ اسلاید و موسیقی روز
۲۰ـ۰۰ اخبار
۲۰ـ۰۵ سرزمین ما
۲۰ـ٤۰ چارلی‌چاپلین
۲۱ـ۱۰ انسانها و مکانها
۲۱ـ٤۰ برنامه‌ای از خوانندگان اروپا
۲۲ـ۰۰ اخبار
۲۲ـ۳۰ پائین‌شهر ـ بالای شهر
۲۳ـ۱۷ شناسائی موسیقی کلاسیک

جمعه

بمناسبت رحلت امام جعفر صادق علیه‌السلام برنامه دوم‌تلویزیون‌ایران برنامه‌ای نخواهد داشت.

تلویزیون آموزشی

قسمت دوم برنامه‌پنجشنبه

۱۶ـ۰۰ گرامر انگلیسی
۱۶ـ۱۵ ریاضی دوم راهنمائی
۱۶ـ۳۵ شیمی پنجم
۱۶ـ۵۵ زنگ تفریح
۱۸ـ۰۵ طبیعی پنجم‌ادبی‌و ریاضی
۱۸ـ۲۵ مسابقه فیزیک
۱۸ـ۵۰ مثلثات ششم
۱۹ـ۱۰ شیمی هنرستان
۱۹ـ۳۵ گلچینی از ادب فارسی
۲۰ـ۰۰ زنگ تفریح
۲۰ـ۱۰ مکانیک ششم
۲۰ـ۳۵ جبر ومثلثات‌ششم

جمعه

۸ـ۰۰ ترانه‌هاوچشم‌اندازها
۸ـ۳۰ سلام شاهنشاهی و اعلام برنامه
۸ر۳۵ رویدادهای‌آموزش و پرورش
۸ـ٤۵ اشعار حماسی
۹ـ۰۰ برنامه کودکان
۱۰ـ۰۰ فیلم سینمائی
۱۱ـ۳۰ گوناگون
۱۲ـ۳۰ فیلم سینمائی

قسمت اول برنامه شنبه

۱۳ـ۳۰ ترانه‌ها و چشم‌اندازها
۱۳ـ۵۵ سلام شاهنشاهی‌و اعلام برنامه
۱٤ـ۰۰ نیایش ـ سرودمعلم
۱٤ـ۰۵ زبان انگلیسی
۱٤ـ۲۰ علوم پنجم دبستان
۱٤ـ٤۰ مکالمه انگلیسی
۱٤ـ۵۵ گیاهی سال ششم
۱۵ـ۲۰ زنگ تفریح
۱۵ـ۳۰ جبر ششم
۱۶ـ۰۰ فیزیک ششم
۱۶ـ۳۰ برنامه کودکان

تلویزیون آمریکا

پنجشنبه

۱۷ـ۰۵ کیتی‌ولز
۱۷ـ۳۰ جهان پر شکوه والت‌دیسنی
۱۸ـ۳۰ تصویر بزرگ
۱۹ـ۰۰ اخبار
۱۹ـ۲۰ لوکال‌فیل
۱۹ـ۳۰ قانون آقای جونز
۲۰ـ۰۰ شو دنی‌کی
۲۱ـ۰۰ برنانزا
۲۲ـ۰۰ اخبار
۲۲ـ۱۵ کشتیهای المپیک
۲۳ـ۰۵ خیابان ۹۶
۲۳ـ۳۰ آهنگهای نیمه‌شب

جمعه

۱٤ـ۳۰ بازی هفته
۱۷ـ۰۰ اخبار

تایل ریتس
تنها کفپوش تمام‌وینیل
طرح‌دار بارگه‌های طلائی‌درایران
مرکز پخش شرکت افراشته‌ساختمان‌ریتس
ریتس میدان فردوسی تلفن ۸۳۸۶۱۳ ـ ۸۳۸۶۱۲ ـ ۸۳۸۶۱۱

کاشی سعدی
پیشرو صنعت سرامیك ایران

فروشگاه تونل
با مدیریت جدید افتتاح میشود
جاده قدیم شمیران جنب بولینك عبده
تلفن ۸۶۲۳۸۳

رمینگتون
عالیترین ریش تراش برای شما

دارای تیغهای ساخته شده ازفولاد مخصوص که هرگز زنگ نمیزند
با ۶ درجه خط زن و پاك کن اتوماتیك
در مدلهای مختلف، برقی و شارژی
نمایندگی انحصاری شرکت مینروال ـ خیابان سوم اسفند شماره ۳۲ تلفن ۹ـ۳۱۴۰۷۸

نمایندگی فروش محصولات ایران ناسیونال
فروشگاه اتومبیل و لوازم یدکی
تعمیرگاه مجاز شماره ۱٤ پیکان
مجهز به‌دستگاه الکترونیکی میزان فرمان و بالانس چرخ
خیابان نواب چهارراه اناری تلفن ٦٦ الی ۹۵٤۰٦۳

انتقاد

علی جواهر کلام

ملکه زیبائی و ازدواج!

هشت دختر و پسر ساکن قریه قولنجی جهت انجام مراسم ازدواج شبانه به روستای دیگر رفتند و در آنجا مطابق قوانین ومقررات شرع و عرف بعقد هم درآمدند و پدران و مادران بهانه‌جو و ایرادگیر خود را در مقابل یك امر انجام شده قرار دادند. در این مورد آنچه قابل انتقاد وخرده‌گیری می‌باشد ایراد های غیرواردوالدین برای ازدواج فرزندان‌است‌والابکار این هشت پسرو دختر نمی توان ایراد گرفت چون افراد عاقل بالغ ورشیدی که یکدیگر را دوست دارند می خواهند زن و شوهر بشوند و اگر والدین سعادت آنها را می خواهند باید خودشان تسهیلاتی فراهم آورند که این امر خیر انجام یابد، مگر در روزنامه نمی خوانند و خودشان بچشم نمی بینند که مخالفت و ایرادگیری پدر و مادر در این جورجاها عاقبت بدی دارد، خدای نخواسته جوانان بی‌عقل دست بخودکشی می‌زنند و یا این که از شهر و دیار خود میگریزند. پس اگر ما مسلمان هستیم و باحکام قرآن ایمان داریم باید در حدود امکان کار ازدواج را سهل و ساده بگیریم، قرآن کریم میفرمایدای‌مسلمانان زنان و مردان شما باید باهم ازدواج کنند و اگر فقیرباشند خداوند آنها را ثروتمند میسازد و البته وعده خدا خلاف ندارد چون مرد مجرد بالطبع لاابالی می‌شود ولی همینکه زن گرفت ناچار بکوشش برمی خیزد و چه‌بسا که همسر اوبا او در اداره امور زندگی کمك می کند ولی وقتی که مرد بی‌زن وزن بی‌شوهر ماند وجود هردوتقریبا عاطل‌وباطل می شود و این نکته از نظر روان‌شناسی واجتماعی مسلم شده است که ازدواج افراد را بکار و کوشش وامیدارد وچه‌بسا بیماریهائی که دامنگیر دختران و پسران می شود که در امر ازدواج مسامحه کرده‌اند. از اینرو حضرت سیدالمرسلین میفرماید: النکاح سنتی فمن رغب‌عن سنتی فلیس‌منی. یعنی ازدواج سنت و راه و روشی است که من‌برگزیده‌ام و هرکس از این راه وروش منحرف شود از من نیست. اما پاره‌ای خانواده های مسلمان بقدری راجع به مهریه و مراسم جشن عروسی سخت میگیرند که دختر ها ترشیده و پسر ها ولگرد می شوند والبته نباید چنین کنند چون اسلام شرایط ازدواج را خیلی سهل و ساده تعیین کرده است. هنگامی که حضرت‌رسول اکرم از مکه به مدینه هجرت فرمودند عده‌ای از جوانان مسلمان بدنبال آن حضرت به مدینه آمدند این دسته ازمهاجران‌زن‌نداشتند و از این‌بابت که خانواده‌ای تشکیل ندادند ناراحت بودند این‌بود که روزی حضرت محمد مصطفی در مسجد مدینه بالای منبر رفته فرمودند ای‌مردم مدینه از شما سپاسگزارم که مهاجران را جاو منزل دادید همه جورکمك کردید ولی غالب این مهاجران مجرد هستند و همینکه بخواستگاری دختر های شمامی‌آیند آنقدر شیربهاومهرسنگین‌پیش پای آنهامی‌اندازید که‌ازعهده‌آن‌برنیایند وناچارکنارمیروند، پس چه بهتر که شرایط ازدواج را سخت نگیرید. هنوز فرمایش رسول اکرم تمام نشده بود که جمعی از انصار (مردم مدینه) برخاسته عرض کردندای سرور عالمیان بفرمائید حداقل مهریه چند است؟ حضرت سیدالمرسلین فرمودند حداقل مهرآن است که داماد یك سوره قرآن(هرقدر هم کوچك باشد) به عروس تعلیم بدهد و او را عقد کند. این دستور پیغمبرالهی که موافق عقل و انصاف بود اجرا شد ومرد های مجرد توانستند زن بگیرند و خانواده تشکیل بدهند. حضرت سیدالمرسلین زودتر از هرکس این فرمان آسمانی را اجراء فرمودند و ملکه انبیاء، صدیقه‌کبری حضرت زهراسلام‌اله‌علیها را با مهریه مختصری بعقد مولای متقیان در آوردند، بطوری که با حساب امروز محاسبه کنیم مهریه شفیعه محشر و بانوی بانوان جهان در حدود ۲۵ تومان می شود که باصطلاح فقها آن را مهرالشفه می گویند، عجب این که پاره‌ای از مسلمانان نه به آداب و رسوم مسلمانان ونه به مقررات فرنگیان عمل می کنند چون اصلا در میان فرنگی ها مهریه معمول نیست. آنها می گویند زن کنیزنیست که‌برای ازدواج‌با او بنام مهریه قیمت بپردازند ولی در ایران پاره‌ای خانواده ها معتقدند که هرقدر مهر سنگین باشد اساس ازدواج محکمتر می شود ولی این‌فکر هم اشتباه محض است چون اگر بنای ناسازگاری باشد مرد بقدری بدرفتاری میکند که همسرش علاوه بربخشیدن مهریه هرچه دارد ببخشد تا طلاق بگیرد و این جمله همیشه‌درزبانهاست که زن در مقابل مرد بدرفتار میگویدمهرم‌حلال جانم‌آزاد. بنابر این شایسته آنکه والدین عروس و داماد مخصوصا مادران‌دختران ایرادبی‌جهت نگیرند و اجازه بدهند که مراسم ازدواج بدون مخارج کمرشکن انجام یابد، در مقابل پسران جوان هم دست از پرمدعائی بردارند و در صدد ازدواج با ملکه زیبائی نباشند تا انشاءالله بخواست خداوند پیش از آمدن ماه محرم و صفر در ظل توجهات حضرت ولی‌عصر عجل‌الله تعالی فرجه در سراسر ایران جشن های عروسی بمبارکی و میمنت برگذار شود وپسران و دختران سروسامان بگیرند.

چهل سال قبل در همین روز

اعطای مدال علمی به حائزین رتبه اول مدارس عالیه

طبق‌تصویب‌شورایعالی‌معارف‌ومراسله اداره کل معارف پنج فقره حکم مدال علمی درجه اول برای پنج نفر آقایان مفصلةالاسامی که در امتحانات نهائی مدارس عالیه‌حائز رتبه اول شده‌اند صادر گردیده است:

رضا جعفری

حسین آقا ولد مرحوم میرزا محمودخان‌محدث صدری شاگرد مدرسه حقوق با معدل ۱۸٫۲۸ ـ اصغر آقا ولد میرزا عبدالمطلب خمسوی شاگرد مدرسه‌دارالمعلمین (فیزیک و شیمی) بامعدل ۱۸٫۲۲ ـ آقا رضا ولد میرزا عین‌الله جعفری شاگرد مدرسه دارالمعلمین (علوم ریاضی) بامعدل ۱۷٫۲۲ ـ عبدالرسول خان ولد مرحوم حاج میرزا محمود طاهباز زاده شاگرد مدرسه دارالمعلمین (فلسفه و ادبیات) با معدل ۱۷٫۱۳ ـ فضل‌الله خان ولد آقا نور حقیق شاگرد مدرسه دارالمعلمین (تاریخ و جغرافیا) با معدل ۱۸٫۳۶.

حائزین رتبه اول مدارس متوسطه

شش نفر محصلین مدارس‌متوسطه مرکز و ولایات که آنان نیز رتبه اول را حائز وبه مدال علمی درجه دوم مفتخر گردیده‌اند بقرار ذیل می‌باشند:

یونس خان پرهامی ولد دکتر میکائیل شاگرد مدرسه شرف، سید ذبیح‌الله صفاری شهمیرزادی‌شاگرد مدرسه‌دارالفنون، علی‌اصغرمدرس قاموس ولد میرزا محمدعلی شاگرد مدرسه متوسطه دولتی‌تبریز، عباس ملک ولد آقا غلامحسین شاگرد مدرسه متوسطه دولتی یزد،

باقر عاملی

باقر خان عاملی ولد میرزا محمد خان شاگرد مدرسه دانش مشهد، سیمین‌دخت فروهر صبیه میرزا ابوالقاسم خان فروهر شاگرد مدرسه ژاندارک طهران.

امتحان داوطلبان کلاس مالی

در تعقیب قانونی که راجع به کلاس امور مالی در مجلس‌شورای ملی به تصویب رسید قریب‌هشتصد نفر اسم خود را ثبت کرده و برای اینکه امتحاناتی از آنها بعمل آید سالن جدید کتابخانه دارالمعلمین عالی که مشغول‌ساختمان وششصد ذرع مربع مساحت آن میباشد در نظر گرفته شد و از دیروز شروع به امتحان نمودند و چون سالن مزبور گنجایش عده مذکوررا نداشت لذا آنها را به سه دسته تقسیم کردند.

کابینه جدید فرانسه

ادوارد هریو

طبق تلگرافات واصله از پاریس مسیو برون‌رئیس جمهوری فرانسه ادوارد هریو را در عمارت الیزه به حضور طلبیده و به مشارالیه تکلیف کرده است که کابینه را تشکیل دهد. هریوچون چندی مریض بود قبول نکرد، بعدرئیس جمهوری، مسیوشومان که چندین مرتبه در کابینه های قبلی پست‌وزارت داخله‌را عهده‌دار بوده است احضار نموده و تکلیف تشکیل کابینه را به ایشان کرده است، مشارالیه اجازه‌خواست‌پس از مشورت با روسای مجلس سنا و شورایملی و دوستان خودجواب قطعی بدهد.

مسیو شومان بعد از مشورت‌اظهار کرد که مسیو دالادیه‌رئیس‌الوزرای سابق و مسیو پنه وزیر مالیه سابق به او اطلاع دادندکه قبول‌خواهند کرد جزو کابینه شومان بشوند ـ دالادیه پست وزارت جنگ ومسیو پنه پست وزارت مالیه را قبول کردند، بدین سبب جواب قبولی خود را به رئیس جمهوری اعلام داشت و کابینه را تشکیل داد.

لیتونیف در آمریکا

نیویورک ـ مسافرت لیتونیف کمیساریای امور خارجه شوروی به آمریکا اثراتی مفید درباره استقرار روابط عادی بین اتحاد شوروی و اتازونی دربر داشته و موجباتی برای پیشرفت امر صلح فراهم می‌آورد. در موقع حرکت لیتونیف از نیویورک جمعیت‌کثیری برای مشایعت در نزدیکی کشتی جمع شده وبا نهایت‌صمیمیت‌مراسم مشایعت را بعمل آوردند.

حب حیات دکتر راسن

معروف ترین تمام‌دواها در دنیا، برای امراض‌معده و کبد و روده‌ها است.

هرشیشه دارای‌چهل قرص‌است و در تمام دواخانه‌ها فروخته می‌شود.

چادر بنگالین

بافت ابریشم قواره‌ای شش‌تومان و پنجقران و چادر (کرب‌ژورژت) بافت ابریشم قواره‌ای پنج تومان ابتیاع فرمائید ازحجره حاجی‌داود آقا محمد زاده سخی (بازار) کاروانسرای امیر، روزهای جمعه تعطیل خواهد بود.

اعلان‌مناقصه از بلدیه طهران

موسسه بلدیه مقداری لوازمات نقلیه‌ازقبیل‌جک‌تنگ افسارجانخانی، دنباله افسار وغیره مطابق نمونه‌ای که در اداره مباشرت بلدیه ضبط است بطور مناقصه‌خریداری‌مینماید طالبین پیشنهادات خود را از این تاریخ لغایت ۸ روز دیگر به اداره مباشرت بلدیه تسلیم نمایند. برای اطلاع کاملتری به اداره مباشرت بلدیه مراجعه نمایند. بلدیه‌طهران.

اعلان مزایده از طرف بلدیه

موسسه بلدیه چهل گز مربع‌زمین مثلثی شکل واقع در خیابان باغ فردوس را بطور مزایده بفروش میرساند. طالبین پیشنهاد خود را از تاریخ انتشار اعلان تا ۱۵ آذر ماه به‌اداره عایدات بلدیه بسپارند. حداقل قیمت پیشنهادی هزار ریال است. پیشنهاد های واصله روز شانزدهم آذر ماه مفتوح خواهد شد. بلدیه‌در رد و قبول آنهامختار است. بلدیه طهران

تخت‌خواب های بدر

کارخانه بدر مانند کارخانجات خارجه حاضر است که محصول خود را (هرقسم تخت‌خواب فلزی، فنری لوکس و معمولی، اثاثیه مریضخانه‌ها، اثاثیه‌سفری، بشکه) از نقطه نظر مساعدت با مشتریان محترم از حاضر و سفارشی تا یک هزار ریال بطورقسطی معامله‌نماید. مرکزفروش‌محصول خیابان سعدی چهارراه کنت.

(نقل ازاطلاعات ۹ آذرماه ۱۳۱۲)

تورفان در ایران

احمد احرار

-۳۰۱-

کابینه مهاجرت

از راست به چپ: حاجی عزالممالك «امان‌الله اردلان» مسئول تجارت و فوائد عامه ـ میرزا محمد علی خان کلوب «فرزین» مسئول مالیه ـ ادیب‌السلطنه «حسین سمیعی» مسئول داخله ـ رضا قلی خان نظام‌السلطنه رئیس حکومت ومسئول جنك ـ سید حسن مدرس مسئول عدلیه ـ میرزا محمد علی خان مافی «نظام السلطنه پسر» مسئول امور خارجه ـ میرزا قاسم خان «صور اسرافیل» مسئول پست وتلگراف

از همینرو، موضوع در محافل پایتخت جدی تلقی شد و یکی‌دو روزی وضع کابینه را متزلزل ساخت تا آنکه «ممتازالملک» وزیر معارف واوقاف با انتشار اطلاعیه‌یی، رسما این خبر را تکذیب کرد.

حکومت موقتی ایران

بااستقرار قشون‌عثمانی‌درهمدان، ازطرف «نظام‌السلطنه» به مهاجرین که گروه گروه و دسته‌دسته درشهرهای مختلف‌بین‌النهرین اقامت گزیده بودند اطلاع داده شد هرچه زودتر بجانب ایران حرکت کنند.

چیزی نگذشت که مهاجرین ازهرطبقه در کرمانشاه گرد آمدند و «نظام‌السلطنه» رسما تشکیل کابینه مهاجرت را بدین‌شرح اعلام داشت:

رضا قلی‌خان نظام‌السلطنه مافی رئیس‌الوزراء ومسئول امور جنك
ادیب‌السلطنه «حسین سمیعی» وزیر داخله
میرزا محمدعلی‌خان‌کلوب «فرزین» وزیر مالیه
سید حسن مدرس، وزیر عدلیه
میرزا قاسم‌خان تبریزی «صور ـ اسرافیل» وزیر پست و تلگراف
عزالممالك «امان‌الله اردلان» وزیر تجارت و فوائد عامه
میرزا محمدعلی خان مافی «نظام‌ـ السلطنه پسر» وزیر امور خارجه

در ترکیب کابینه مهاجرت، نسبت‌به فهرستی که قبلا در کرمانشاه تدوین شده بود، تغییراتی به‌چشم میخورد. بجای میرزا محمدتقی‌خان سالارمعظم، فرزند دیگر نظام‌السلطنه «محمدعلی خان نظام مافی» امور خارجه را برعهده داشت. میرزامحمد صادق طباطبائی بسمت نماینده مهاجرین در باب عالی «دربار عثمانی» عازم اسلامبول شده و جای خود را در کابینه نظام‌السلطنه به سید حسن مدرس سپرده بود. از سلیمان میرزا ظاهرا بعلت ابتلاء به‌حصبه و باطنا بواسطه اختلاف نظرهایی که با دیگران پیدا کرده بود اسمی دیده نمیشد. پست وزارت معارف نیز که قبلا به حاج شیخ اسمعیل رشتی تعلق داشت از صورت کابینه حذف شده بود.

کابینه مهاجرت، کاغذهایی باعلامت شیروخورشید و عنوان «حکومت موقتی ایران» چاپ کرد که عبارت «بنام نامی اعلیحضرت همایون سلطان‌احمدشاه قاجار» در بالای آن دیده میشد.

در جنب کابینه، وکلای مجلس نیز مجددا جلسات خود را با عنوان «هیات نمایندگان برای شور در کارهای عمومی» از سر گرفتند. در حقیقت هیات نمایندگان «قوه مشاوره» بشمار میرفت و حکومت‌موقت «قوه اجرائیه». یکی از مهمترین اموری که کابینه مهاجرت ومجلس موقت درپیش داشتند جمع‌آوری نفرات و تجهیز اردوی نظامی بود. قوای ژاندارم که‌نیروی‌نظامی مجهز و متشکل مهاجرین محسوب میشد و از ابتدای مهاجرت نقش مهمی در جریان زدوخوردها و محاربات ایفا کرده بود، مقارن با ورود ارتش عثمانی مجددا به تجدید سازمان پرداخته و دوش به دوش عثمانیها علیه قوای روس وارد پیکار شده بود لکن علاوه بر آن، مهاجرین درنظر داشتند قوای تازه‌یی از افراد داوطلب و تفنگچیان و سواران عشایری و سربازان بنیچه تجهیز کنند و برای این‌عمل‌بخصوص ازآنجهت اولویت و اهمیت قائل بودند که نمیخواستند برای‌همیشه ابتکارعمل دردست عساکر عثمانی باشد و ایرانیها در جریان بازستاندن سرزمینهای خودشان از قوای تزاری نقش تماشاگر را ایفا کنند.

جدول کلمات متقاطع

شماره ۵۵۰۲ — طراح جدول ف ـ جلوه

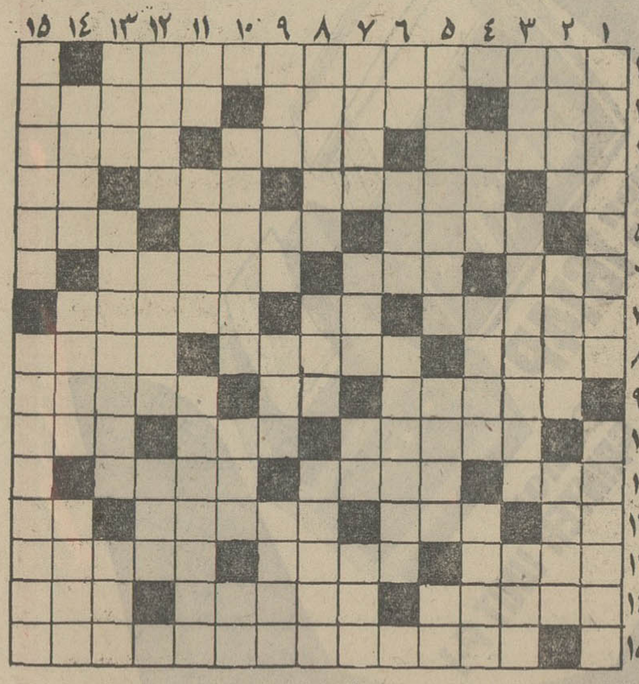

افقی:

۱ـ از آثار معروف و زیبای اناتول‌فرانس ۲ـ پدر پدر ـ هرگز بهم نخواهد رسید ـ معمولا برای فاطی می‌جویند ۳ـ برسرش راهزنان بودند ـ از ـ گارهای آمریکائی ـ فایده‌اش دیدن دلبر باشد ۴ـ آفرین کمان نشین ـ اعظمش داروی عمر جاودان است ـ بردن وجابجا کردن ـ دست ۵ـ احصائیه ـ اگرخودش را نزنند در طلبش نفس بسیار میزنند ـ ضمیر ۶ـ از گرو گذاشتنی‌ها ـ تن‌پوش ـ نقلی‌اش مرغوبتر است ۷ـ جیره و مقرری ـ شهر جاویدان ـ حیاندارد ۸ـ پیامبر ماهی‌پناه ـ نوزاد نیز جزء این طایفه است ـ پایه نخستین ۹ـ زشتی ـ ضمیر ـ از اصطلاحات سینما ۱۰ـ از اقسام دندان ـ کمپانی‌نفتی ـ قصد ۱۱ـ مزه‌اش را از بزی بپرسید ـ تکانهای مداوم و یکنواخت ـ آنکه به دیگری اتکا داشته باشد ۱۲ـ حرف ندا ـ از اسباب نخ ریسی ـ کرسی نشینی ـ رمق ۱۳ ـ تازه به بازار آمده ـ برای تشویق می‌کشند ـ سستی و سهل‌انگاری ۱۴ـ چراغ وطنی ـ علمش از علوم مهمه است ـ عرق ۱۵ـ کتاب معروف و عاشقانه الکساندر دوما پسر.

عمودی:

۱ـ مجادله ظاهری ـ دست و روبوسی کردن ۲ـ سوغات کرمان ـ چند سال پیش‌سرگرد شد ـ دومین شهر فرانسه ۳ـ خاطر ـ خودداری کردن ـ خود را جای اصل جا میزند ۴ـ شهرت ـ مانند ـ دل بدان زنند ۵ـ معمولا هیچ کاره از آب درمی‌آید ـ هزار ـ قلب مقلوب ۶ـ از رودخانه های اروپا ـ رنگ آتش ـ ترک کردن و جدا شدن ۷ ـ فراموشکار ـ اهل ترکستان هست ـ آدمهای ساده را چنین میگیرند ـ مقراض محبت ۸ـ در اداره به عرض میرسانند ـ احسان کردن ـ شهرتش در قم کم از حلیم کاشان نیست ۹ـ عمیق ترین چاه ـ بالاپوش ـ وسیله‌مداوا ـ چشم روشنی ۱۰ـ پیکارکردن ـ آسمان ـ خوردن ناتمام ۱۱ـ شاگرد تنبل بهتر می‌کشد ـ کارش تربیت کردن است ـ دختراستالین ۱۲ـ اتومبیلهای قدیم‌راروشن‌میکرد ـ اشاره‌ای دلپذیر با چشم ـ از انواع برنج پخته ۱۳ـ رنگ لطیف آسمانی ـ از سازمانهای مهم انتظامی ـ برهم زننده ۱۴ ـ چرم ـ قانونش روابط‌اشخاص را معین می‌کند ـ سرباز کشتی جنگی ۱۵ـ نابود کردن ـ بزرگترین‌جزایرجهان.

حل جدول شماره ۵۵۰۱

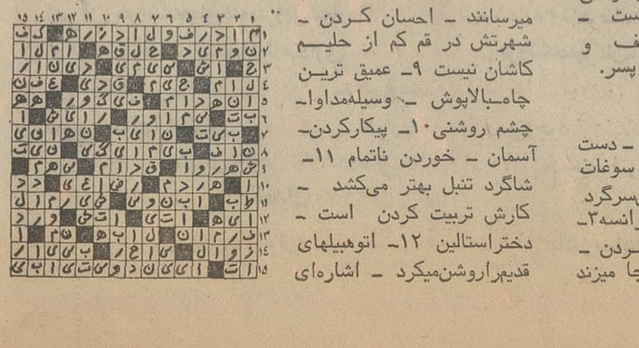

آگهی دعوت مجمع عمومی

از کلیه صاحبان کارخانه های سازنده لوله فلزی وپروفیل درایران دعوت میشود برای شرکت‌در مجمع عمومی سندیکای درشرف تاسیس صاحبان کارخانه های سازنده لوله فلزی وپروفیل در ایران درروز پنجشنبه ۲۳آذرماه ۱۳۵۱ ساعت ۱۰ صبح در محل اتاق بازرگانی وصنایع و معادن ایران خیابان تخت جمشید شماره ۲۵۴ طبقه هشتم حضور بهمرسانند

دستور جلسه: قرائت و تصویب اساسنامه

انتخاب اعضای اصلی و علی‌البدل هیئت مدیره و بازرسان وهیئت داوری.

تحصیل مجوز از مجمع عمومی برای تشکیل اتحادیه و معرفی نماینده برای شرکت در مجمع عمومی اتحادیه.

هیئت موسس سندیکای درشرف تاسیس صاحبان کارخانه های سازنده لوله فلزی وپروفیل در ایران

آ ـ ۱۹۸۹۳

شماره ۴۳۲۷ تاریخ ۵٫۹٫۱۳۵۱

تجدید آگهی مناقصه

باتوجه بصورت جلسه مورخ ۱۵٫۸٫۵۱ بدین وسیله آگهی شماره ۳۸۰۶ـ ۲۶٫۷٫۵۱ درمورد تعمیرات۳۷ دستگاه ساختمان های‌مسکونی مرکز آموزش کرج تجدید میگردد.

۱ـ پیشنهاد دهندگان میتوانند همه روزه در ساعات اداری برای دریافت مشخصات فنی وبازدید محل بمرکز آموزش مراجعه نمایند.

۲ـ پیشنهاد دهندگان باید پیشنهادات خود را تا ساعت ۱۰ صبح روز شنبه ۱۸٫۹٫۵۱ بدفتر مرکز آموزش تسلیم نمایند. کلیه پیشنهادات در ساعت ۱۲ صبح همان روز در کمیسیون مربوطه مفتوح خواهد شد.

حضور پیشنهاد دهندگان در کمیسیون آزاد است.

۳ـ کلیه شرایط مندرج در آگهی شماره ۳۸۰۶ـ۲۶٫۷٫۵۱ بقوت خود باقی است.

مرکز آموزش ترویج کشاورزی کرج

قابل توجه‌مصرف کنندگان نشاسته کارخانه‌های قنادی بیسکویت سازی ـ بافندگی و صنف عطار

همانطور که اطلاع دارید شرکت سهامی نشاسته و گلوکز ایران فرآورده های خود را با رعایت کامل اصول و مقررات بهداشتی و با آب تصفیه شده تهیه نموده و در دسترس مصرف کنندگان محترم قرار می‌دهد خوشبختانه اخیرا این شرکت‌مبادرت به تهیه بهترین نوع نشاسته گل گندم نموده که در نوع خود با نشاسته های خارجی برابر است مخصوصا معایب موجود در نشاسته معمولی از قبیل بوی نامطبوع و ترشیدگی ندارد.

برای مصرف غذائی بهترین نوع نشاسته در دنیا میباشد، برای اینکه در آب زودتر حل شود بصورت پودر تهیه شده است و طالبین به تلفن های ۷۷۲۲۱۴ـ ۷۷۲۶۱۰ـ مراجعه فرمایند.

۱۱ـ۱۵ آ ـ ۱۷۸۴۵

پذیرش دانشجوی خلبانی

نیروی هوائی شاهنشاهی باشرایط زیردانشجو جهت دانشکده خلبانی استخدام مینماید.

الف ـ شرایط نام نویسی.

۱ـ تابعیت دولت شاهنشاهی و متدین بیکی از ادیان رسمی کشور (اسلام، مسیحی، کلیمی، زرتشتی).

۲ـ دارابودن حداقل دیپلم کامل متوسطه رشته های (ریاضی، طبیعی، ادبی).

۳ـ قبولشدن از معاینه جسمی و آزمایش استعداد خلبانی و داشتن حداقل قد ۱۶۱ سانتیمتر.

۴ـ حداکثر سن ۲۴و برای کسانی که خدمت زیر پرچم را انجام داده‌اند ۲۵ سال میباشد.

۵ـ نداشتن همسر و کسان تحت تکفل.

ب ـ مدت تحصیل:

حداقل مدت تحصیل در دانشکده دو سال در داخل ویاخارج از کشور میباشد.

حقوق و مزایا:

۱ـ دانشجویان در سال یکم حداکثر تا ۸ماه ماهیانه ۷۷۰۰ وبلافاصله پس از آغاز پرواز۱۳۹۵۰ ریال و در سال دوم ماهیانه ۱۴۵۷۵ ریال و درسال سوم ماهیانه ۱۵۲۰۰ ریال بعنوان حقوق و حق‌پرواز دریافت میدارند ضمنا چنانچه دانشجویان برای تحصیل‌بخارج از کشور اعزام شوند علاوه برحقوق و مزایای مذکور از فوق‌العاده تحصیل نیزاستفاده خواهند نمود و هزینه زیست وپوشاك آنان نیز با نیروی هوائی شاهنشاهی میباشد.

۲ـ دانشجویانی که دوره تحصیل راباموفقیت طی نمایند بدرجه ستواندومی مفتخر واولین حقوق آنان معادل ۳۶۷۵۰ ریال میباشد.

داوطلبان میتوانند برای کسب‌اطلاعات‌بیشتر و ثبت نام بادردست داشتن‌فتوکپی گواهینامه‌تحصیل عین شناسنامه (بفرم جدیدعکس‌دار) و۲۲ قطعه عکس ۴×۳ تاتامین احتیاج همه روزه از جمله‌روز های پنجشنبه و جمعه‌ازساعت ۸ الی ۱۲ به‌فرماندهی آموزش های هوائی واقع در خیابان تهران نو ایستگاه فرودگاه مراجعه نمایند.

نیروی هوائی شاهنشاهی

آگهی استخدام ماشین نویس

وزارت اطلاعات برای خدمت در مرکز تعدادی ماشین نویس فارسی، عربی و لاتین (انگلیسی و فرانسه) بطور پیمانی موقت استخدام می‌نماید، داوطلبان استخدام برگ درخواست ذیل این آگهی را تکمیل و حداکثر تا تاریخ دهم آذر ماه ۵۱ با پست سفارشی به نشانی میدان ارک اداره کارگزینی‌وزارت‌اطلاعات‌ارسال‌نمایند.

وزارت اطلاعات

برگ درخواست شغل از وزارت اطلاعات

نام‌خانوادگی — نام — نام پدر
شماره شناسنامه — محل صدور — شماره منزل
مدرک تحصیلی — وضع خدمت وظیفه — کوچه
نشانی کامل: شهر — خیابان — تاریخ تولد
شماره تلفن — م الف ـ ۱۳۳۱۳
تخصص ماشین نویسی — امضاء داوطلب

مسابقات پرش با اسب

جام دوستی ایران و شوروی

باشرکت تیم پرش ارمنستان شوروی

تاریخ برگزاری: سه شنبه ۷ آذر، جمعه ۱۰ آذر

محل برگزاری: مانژ سلطنتی فرح آباد

محل فروش بلیط: باشگاه آرارات، باشگاه پرسپولیس، باشگاه شاهنشاهی، باشگاه ارامنه، قصر یخ

بهاء بلیط: دونفر ۵۰۰ ریال، یك نفر ۳۰۰ ریال

اطلاعات ۱۳۰۱
پنجشنبه نهم آذر ماه ۱۳۵۱
شماره ۱۳۹۶۳

خاطرات شیرین یک سپاهی

سپاهی دانش چهره روستاها را تغییر داد

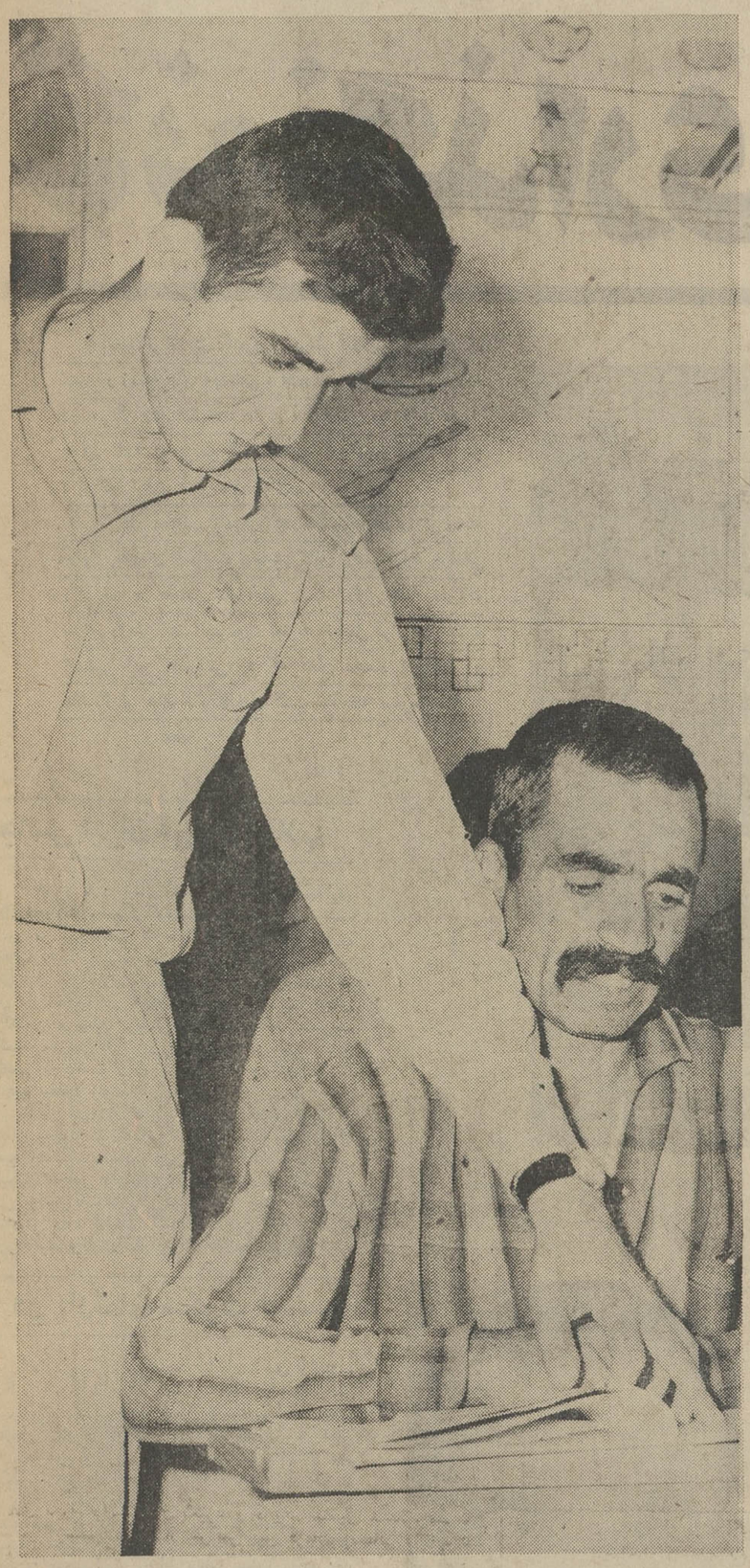

سپاهی دانش در روستا نه تنها به فرزندان کشاورزان سواد می آموزد وشیوه زندگی را به روستائیان یاد میدهد بلکه از آموزش بزرگسالان نیز غافل نیست زیرا بخوبی میداند برای آموختن هیچ زمانی دیر نیست .

این سپاهی دانش میگوید: روزی که به روستا رفتم خود را یک قهرمان یافتم

اولین زنگ اخبار یک خانه روستائی دهکده را به شادی کشاند !

سفر به روستا ، سفر به قلب صادق ترین صفا های انسانی است .

د رآنجا ، آهنگ سازندگی طنین انداز است . «سپاهی دانش» اگر در حیطه شهر ، براستی مظهر راستین انقلاب است ، در روستا درخشش الماس را دارد . روستائی ساده دل «سپاهی - دانش» را رسول انقلاب میداند و تلاش می کند ، از «سپاهی» بیاموزد و آنگاه آموخته هارا درخدمت خلاقیت قرار دهد . برای ساده دلان روستا ، سپاهی جوان زندگی آفرین است و سرود سپاهی درگوش هر روستائی طنین پرآوازه ایمان را بهمراه دارد :

- به پیش ، به پیش
ای سپاه دانش به پیش
بفرمان شاه ،

با فروغ ایمان ، رو بسوی دهقان
ای سپاه دانش به پیش !
... و این بار در «فرهنگ انقلاب» ما نیز با سپاهیان دانش آهنگ روستا می کنیم تا اززبان سپاهی و روستائی این بازتاب انقلاب را بهتر بشناسیم :

روزی که خود را قهرمان یافتم !

«محمدحسن اکبری» سپاهی دانش که در یکی ازروستا های نزدیک اراک دوره خدمت خود را گذرانده است به یادآوری نخستین روزورود به «روستا» می پردازد و می گوید:

-من تنها می دانستم که برای خدمت به «روستا» میروم، زندگی در شهر سال ها بود که مرا از واقعیت روستا دورانداخته بود ، صبح روزی که به روستا میرفتم «راهنمای سپاهی دانش» که وجب به وجب منطقه رامی شناخت سعی کرد با پندواندرز های مشفقانه ای روح ایمان را در من تقویت کند . مسافتی ازراه را با «جیپ» وبقیه راه را باسب طی کردیم . در طول راه باخود می اندیشیدم ، آیاسپاهی می تواند ، مشعل دانش را درروستا ، فروزان نگاه دارد ؟.. و صدالبته که پاسخی بر این سئوال نمی یافتم.

نزدیکی های ظهر ، سپاهی روستا از دورپیداشد وهنگامی که مارسیدیم ، بناگاه صدای دهل وسازو کرنا در فضای پاک روستا بلندشد. زن ومرد ، بچه و بزرگ در حالی که فوق العاده خوشحال بنظر میرسیدند ، بادسته گلهای وحشی بیابان به استقبال ما آمده بودند.

راستش را بخواهید ، درروز های نخست ، پیرمرد هاوریش سفیدان روستا، آنقدر بمن محبت نشان میدادند که گاه بشدت ناراحت میشدم وازآنها خواهش می کردم مرا ، تنها بعنوان یك خدمتگزار معمولی بشناسند.

آنروز -روز اول ورود -جوان های ده مرابرسردست بلند کرده بودند .این نخستین باری بود که در زندگی به لباسی که برتن داشتم افتخار می کردم. من آنروز خود را یك قهرمان حس می کردم وشوق وشور روستائیان نشان میداد که براستی برای آن ها سپاهی یك قهرمان است.

مدتی را که درروستا بودم ، هرگز فراموش نخواهم کرد چون من درروستا نه تنها آموزش میدادم ، بلکه خود نیز صداقت ها و راستی ها را می آموختم.

دوستی میان من و مردان روستا بجائی کشید که هنوز هم هر چند یکبار بدیدارم می آیند و مرا به روستا دعوت می کنند و من ، وقتی که در ده آثار سازندگی های عمرانی را که در دوران خدمت خودم یاسایر سپاهیان انقلاب صورت گرفته است ، می بینم !بازقهرمان بودن سپاهی را به خاطر می آورم و از ته قلب شادمان می شوم...

ما صبحها به سپاهی دعا میکنیم !

«امرالله بخشی» کدخدای اکبرآباد اراك باآنکه ۶۲ ساله است ،اما جوانتر از آن به نظر می آید که تمام کوچه پس کوچه های روستا را باماقدم بقدم طی نکند.

کدخدا ، ساده وروان ، افکارخود را بیان می کند:

-ببینید آقا !دراین روستا مافقط سه نفر باسواد داشتیم که تازه آنها هم درست وحسابی نمی توانستند بخوانند وبنویسند ،ولی حالادر هر خانه ای حداقل دو نفر باسواد پیدا می شود . باور نمی کنید ولی پسربچه ۱۴ ساله من ، پس از آنکه باکمك سپاهی دانش خواندن ونوشتن آموخت، آنقدر برای من از روزنامه و کتاب حرف زد که ۴ سال پیش ، خود من هم در کلاسهای سپاهی شرکت کردم وحالا بحمدالله می توانم بخوانم ، بنویسم و امضا کنم.

شما تااین مراحل را طی نکرده باشید نمی توانید بفهمید ، روستاچه دوره خوشی را آغاز کرده است وسپاهی دانش چه خدمتی به روستائیان کرده است . حالا ، صبحها ، برسرسجاده نمازکمتر کسی را می بینید که به سپاهی دانش دعا نکند، ما روستائی ها حقشناس هستیم ولی راستش را بخواهید نمیدانیم چه باید بکنیم که شکرانه این همه سفارشات را بجاآورده باشیم؟..

زنگ اخبار درخانه روستائی

«سلماس زارع» در حالی که با شوق وشوری کم نظیر زنگ اخبارخانه اش را نشان میدهد، می گوید:

-ملاحظه کنید آقا !این راپسرم «محمود» درست کرده است، دراین ده ، فقط همین یکی است.

از «سلماس زارع» میپرسم : پسرتان چطور این زنگ اخبار را ساخته است ؟ لبخندی میزند و میگوید :

-سپاهی دانش باو یاد داده ، شما نمیدانید این سپاهی ها چقدر خوب و مهربان هستند ! شبی که پسر من باراهنمائی سپاهی این زنگ را ساخت، درروستای ماشب بزرگی بود ،ساکنان ده برای تماشای آن می آمدند و همه از سپاهی میخواستند که آن هارا هم راهنمائی کند ..

این تصویر گویائی است ازارتباط روستائی و سپاهی که تنها برآن یك جمله می توان افزود ، جمله ای که «ویلیام -اس - هورتون» کارشناس برجسته امریکائی گفته است :

-سپاهی دانش ایران ، داروی شفابخش دردها و آلام بشری برای تمام قاره هاست!

یکی از دختران جوان سپاهی که با علاقه و اشتیاق در روستاها به خدمت اشتغال دارند و علیرغم بعضی از مشکلات خدمت خود را عالیترین نوع خدمت در جهان میدانند

مشکلات من در روستا

- ★ هنوز مردم روستا آمادگی کامل برای برخورداری از مواهب تعلیم و تربیت را ندارند .
- ★ برخی از روستائیان امر تحصیل را جدی نمیگیرند
- ★ ارتباط ما گاه با شهر قطع میشود
- ★ بعضی از زنان روستائی با شهری ها فاصله میگیرند
- ★ وسائل تفریح و مشغولیات در روستا برای ما وجود ندارد .

با اینهمه مشکلات خدمت ما عالیترین وجذابترین نوع خدمت نظام وظیفه در دنیاست

از میان گفتگو های گزارشگران ما با سپاهیان صحبت با دوشیزه ماندانا جهانداری سپاهی ۲۲ ساله را که به دوران پایان خدمتش نزدیک شده است جالبتر یافتیم زیرا او گذشته از تمجید و ستایش انقلاب ما را به مشکلات کار خویش واقف میسازد .

از او می پرسیم :

- مشکلات کار شما چیست ؟

- همانطور که امیدواریها زیاد است و بسیاری از عوامل شوق و شور خدمت را در انسان برمیانگیزد مشکلاتی نیز در کار وجود دارد .

ما ناچاریم این مشکلات را تحمل کنیم . تحمل ما راه آینده را هموار میسازد . بدون شک دهسال بعد این مشکلات وجود نخواهد داشت و سپاهیان با چنین ناسازگاریهائی دست بگریبان نخواهند بود .

از او خواستیم در باره مشکلات بیشتر صحبت کند واو گفت من این مشکلات را برای شما میشمارم و باختصار از آنها میگذرم :

- سپاهی با توجه بمحیط ده و کمی وسائل بدون شک از رفاه کامل برخوردار نیست . ما که از شهر بروستا میرویم از کمبود وسائل و تنگی محیط زندگی دچار زحمت میشویم .
- در برخی از روستاها هنوز مردم آمادگی کامل برای برخورداری از مواهب تمدن و آموزش و پرورش را ندارند ولی البته این امر مانع از آن نخواهد بود که کوشش های ما به نتیجه برسد .
- وسائل تحصیلی لازم و ضروری در اختیار همه روستائیان قرار ندارد و ناچار نتیجه دلخواه حاصل نمیشود . اگر همه وسائل فراهم شود ما زودتر به نتایج مفید و مورد نظر میرسیم .
- ★ برخی از روستائیان امر تحصیل را مانند شهری ها جدی نمیگیرند و آنرا یک امر تفننی تلقی میکنند
- گاه بعلت بدی راه های فرعی مخصوصا در زمستان ارتباط ما برای مدتی البته کوتاه با شهر قطع میشود و موجب ناراحتی ما میگرد .
- ★ برخی از زنهای روستائی اعتماد کامل بما نشان نمیدهند آنها از شهری ها فاصله میگیرند ولی باید اضافه کنم که دراثر گذشت زمان رفتار آنها تغییر کرده و با پی بردن بروحیه ما هماهنگی زیادتری با ما پیدا کرده اند .
- کمی درک و معرفت روستائیان گاه ما را مایوس میسازد. ساده ترین لغات را باید برای آنها معنی کرد. گاه من در معنی کردن لغات ساده که معادلی ندارند درمیمانم .
- ★ وسائل تفریح و مشغولیات در روستاها وجود ندارد .شبهای بلند زمستان برای من خسته کننده است . گاه از کتاب خواندن و موزیک شنیدن هم حوصله ام سر میرود .
- من هر روز در شهر عادت بخواندن روزنامه داشتم وعصرها منتظر روزنامه فروش بودم . نبودن روزنامه در ده بطور منظم مرا ناراحت میسازد .
- ★ خانم ماندانا جهانداری گفت : با اینهمه من از خدمت خود در روستا لذت میبرم . احساس میکنم که در بالا رفتن شعور و معرفت روستائیان موثر هستم و تعداد قابل توجهی از روستازادگان را باسواد کرده ام . من تصور میکنم این خدمت ما عالیترین نوع خدمت نظام وظیفه در دنیاست.

تلفن ۳۱۱۲۲۰ مخصوص
خوانندگان فرهنگ انقلاب

انعکاس مطالب فرهنگ انقلاب در محافل خارجی تهران

صفحات «فرهنگ انقلاب» ، کار تازه ای که اطلاعات به عرصه آن پرداخته ، سخت توجه محافل ، مجامع وطبقات مختلف مردم را برانگیخته است . وجزاین از آنجا که قسمتی از مطالب این صفحات در نشریات انگلیسی و فرانسوی زبان اطلاعات (تهران جرنال و ژورنال دوتهران) که سخت مورد توجه محافل مختلف است نیز ترجمه و چاپ میشود ،موضوع «فرهنگ انقلاب» در میان انگلیسی زبانان و فرانسه زبانان نیز، مورد توجه قرار گرفته و در محافل و مجامع معتبر کشور های خارجی بحث برانگیخته است .

از این رو ، بسیاری از خوانندگان نشریات اطلاعات، هرروز برای دریافت توضیحات بیشتر و یا بیان نکاتی پیرامون فرهنگ انقلاب ، به موسسه اطلاعات مراجعه میکنند . یا با تلفن های متعدد اطلاعات تماس میگیرند و این باعث اتلاف وقت آنان و تاخیر و تعویق در رسیدن به قصدشان میشود.

براین اساس ، اطلاعات تلفن شماره ۳۱۱۲۲۰ را باین امر اختصاص داده است . باین معنی که تمامی خوانندگان گرامی ما میتوانند هر روز از ساعت ۸٫۵ صبح تا ساعت ۸ بعد از ظهر ، با این تلفن تماس گرفته پرسش ها و نظرات خود را در مورد صفحات فرهنگ انقلاب با ما در میان بگذارند .

پنجشنبه نهم آذر ماه ۱۳۵۱
شماره ۱۳۹۶۳

اطلاعات ۱۳۰۴

فرهنگ انقلاب

قانونگذاری در دهه انقلاب

تحولاتی‌که در کشور ما براثر انقلاب انجام گرفت تنها در زمینه های اجتماعی ، اقتصادی وفرهنگی نبودبلکه در جریان های فکری ، هنری ، فرهنگی نیز تاثیر عمیقی بجای گذاشت و نیز قانونگذاری را دچار تحولات و دگرگونی های قابل ملاحظه‌ای ساخت.

دکتر مصطفی الموتی که تحصیلات خودرا در رشته حقوق به‌پایان رسانیده ونیزهم‌اکنون رهبرگروه پارلمانی اکثریت در مجلس شورایملی است دراین هفته تحولات مزبور را طی کنفرانسی‌مورد تجزیه وتحلیل قرار داد ،نکات اساسی این کنفرانس را که نشان دهنده تحولات و دگرگونی های قانونگذاری است ملاحظه میفرمائید:

***

پس از انقلاب ششم بهمن ، قوه‌قانونگذاری نیز چون قوای دیگر مماکتی در کار سازندگی نقش‌خود را بعهده گرفت و با تصویب قوانین متعدد ، حرکت چرخهای انقلاب را تسریع کرد .

مجالس ایران قبل از انقلاب

کشور ما در زمان انقلاب از نظر قانونگذاری دچار تحولات و دیگرگونیهای زیادی شده است تصور من این است که خیلی ها بامر قانونگذاری انقلاب آشنا نیستند و تصورشان‌از فود مقننه‌صحنه های قبل از انقلاب است . البته تردید نیست که قبل از انقلاب در مجالس ایران شخصیت های پاکدامن و وطن پرست وشایسته‌ای هم عضویت داشتند ولی در آن روز ها مملکت مابه‌علت وضع خاصی که داشت ازآن گروه‌و دسته هم انجام‌خدمت صحیح مقدور نبود.

اگر آن روز نمایندگانی در مجلس بودند و دلشان میخواست خدماتی انجام بدهند به علت‌این که وضع مملکت آماده نبود وطرز انتخاب و طرز تشکیل مجلس واوضاع عمومی بصورت دیگر بود نمی توانستند مثل ما که از هر حیث مملکت آمادگی دارد خدمت کنند، بنابراین لازم است‌که طرز قانونگذاری را در دوران انقلاب تشریح کنیم.

در پارلمان سکوت نیست

ماوقتی مرور میکنیم به انتخابات قبل ازانقلاب و طرز قانونگذاری در ادوار مختلف را مقایسه‌می کنیم‌می بینیم بهیچوجه قابل مقایسه با امروزنیست همانطور که در دوران انقلاب در مملکت ما خیلی کار ها نظم و ترتیب گرفته مجلس ماهم از نظم خاصی برخوردار است ، چنانکه انتخابات‌ایران هم از یك سیستم صددرصد حزبی تبعیت دارد امااین وضع‌خاص را متاسفانه در مملکت مابعضی ها به سکوت تعبیر کرده‌اند در حالیکه چنین نیست و سکوتی در پارلمان ایران وجود ندارد بلکه یك هماهنگی صمیمانه‌ای بین دستگاه اجرائی ودستگاه مقننه در راه بثمر رسانیدن انقلاب شاه‌و مردم وجود دارد . مسلما ازآن کشمکش ها و تشنجها و عوام فریبیهای قبل از انقلاب خبری نیست ، آن روز ها که مابه مجلس میرفتیم و درصفروزنامه نگاران می نشستیم اولا میدیدیم انتخاب شدگان هر یك بنوعی خاص انتخاب میشدند و هم‌آنطور لازم را نداشتند . میدیدیم ساعت های متمادی برای خود- نمائی ، اشخاص با اعتبار نامه یکدیگر مخالفت میکردند و برای این که اعتبار نامه های آنان تصویب نشود اسنادی ارائه میدادند که فلان‌شخص بفلان سفارتخانه بستگی دارد و او هم میرفت‌اسنادی میاورد که به سفارتخانه دیگر بستگی دارد .

مجلس فئودالها و متنفذین

مقدار زیادی از اوقات مجلس‌و ملت بااین حرفها و تظاهرات میگذشت در حالیکه کشور ایران مشکل سیاسی و اجتماعی و قانونی داشت ـ اینها صحنه های تاسف‌آوری بود که وقتی انسان‌درتاریخ مشروطیت ایران می‌بیند واقعا متاثر و متاسف می شود ، حالا آیا آن اسناد درست بودیانه مطلب جداگانه‌ایست ولی دریك مملکتی که باین صورت قوه قانونگذاری درآمده بود بسیار بعید بنظر می رسید که قوانین بنفع توده های ملت بگذرد ، بهمین دلیل است که ماوقتی به نوشته های‌شاهنشاه آریامهر در کتاب ماموریت برای وطنم و کتاب انقلاب سفید مراجعه میکنیم می بینیم شاهنشاه تاچه حد ازآن وضع ناراضی بودند که مرقوم فرموده‌اند : در مشروطیت ماته فقط نیمی از مردم کشور ما یعنی زنـان حق شرکت نداشتند بلکه نیم دیگر نیز عمـلا فقط متنفذین و مالکان و صاحبان سرمایه و بطور کلی افراد طبقه حاکمه بودند که مجلس یعنی کانون مشروطیت را دردست داشتند و مقررات مربوط بانتخابات طوری بوده که هیچوقت مثلایك زارع یا خرده مالك کوچك یا کارگر به نمایندگی مجلس انتخاب نمیشد حتی در انتخاب دیگران نیز دخالتی نمیتوانست داشته باشد زیرا غالبا اینان سواد نداشتند و آراء آنان آرائی بود که از راه خریدو فروش در اختیار متنفذین معینی قرار میگرفت متاسفانه مجلسی که‌با فداکاری های بانیان نهضت مشروطه بوجود آمد خیلی زود تبدیل همان اشراف و متنفذین و فئودالها شد.

مالك ۲۰۰ ده

ملاحظه میفرمائید قبل از انقلاب انتخابات طوری بوده که همان فئودالها ، همان خوانین و متنفذین انتخاب میشدند و راه حلی واقعا وجود نداشت وقتی افرادی در مملکت مابودند که مالك دویست ده بودند و تمام رعایا را در قبضه قدرت خود داشتند بحکم اجبار انتخاب میشدند ، آنها وقتی انتخاب میشدند مسلما نمی توانستند مدافع اکثریت باشند برای این که اکثریت کسانی بودند بنام رعیت که در چنگال آنها اسیر بودند.

بهمین‌جهت وقتی به مجلس می‌آمدند مدافع‌منافع طبقه‌خودشان بودند بیاد دارم در دوره بیستم‌لایحه‌ای مطرح شدوبنده پیشنهادکردم مالیاتی بمدت ۵سال دیگر از اتومبیلهای سواری گرفته شود که‌ازمالیات ۵سال اضافی در دهات مدرسه ساخته شود البته بعضی هاموافق بودندولی یکی از وکلای آن‌روز که دوست‌بنده هم بودولی از مـلکین بشمار‌میرفت‌بشدت مخالفت‌کرد و گفت بااین رنگ‌آزادیخواهی که بخود گرفته‌اید کاری می کنید که زارعین‌ورعایای این مملکت جسوروپررو میشوند ، کاری‌می‌کنید که اداره‌این مملکت مشکل شود.البته عده‌ای قلیلی هم به‌پیشنهاد من‌رای دادندولی بهر حال پیشنهاد رد شد.وقتی آمدیم سرسرا همان‌وکیل بمن گفت فلانی شما ها مملکت رابسوی انقلاب می‌برید . من گفتم تصور می کنم‌مملکت ما در دنیای‌امروز نمی‌تواند تحمل کند که‌پانزده میلیون زارع‌ایرانی در چنگال گروهی فئودال گرفتار باشند این برنامه دوام ندارد البته به همت شاهنشاه‌مارهبر بزرگ‌انقلاب بدوران شوم ارباب‌ورعیتی پایان داده شدو بااجرای قانون اصلاحات ارضی فئودالیسم دراین کشورپایان یافت بدین‌جهت‌وقتی‌دردوره بیست‌و یکم‌پیشنهادی مشابه‌آن تقدیم شدنه تنهاتصویب گردید بلکه با تجلیل اکثریت‌واقلیت مواجه‌شد واین فرق مجلس دوره‌انقلاب باسابق‌است . طبیعتا آن گروهی که جزوفئودالها بودند یعنی دهات تیول آنهابود ورعیت وسیله کاروزندگی آنهابود ، نمی‌توانستند بیایند در پارلمان وخلاف منافع‌خود اقدام کنند .بانوان کشور که نیمی از مردم مملکت‌بودند حق رای نداشتند . بانوان خیلی تلاش می کردند برای‌این که‌حق‌رای بدست بیاورند تااینکه یکروز به همت رهبرانقلاب ایران نه‌تنها صاحب رای شدند بلکه‌در تمام شئون مملکت‌صاحب مقام شدند .

کار غیر عملی

در دوره نوزدهم که خود منهم افتخار معاونت نخست‌وزیررا داشتم لایحه‌ای به مجلس‌داده شدوبا اینکه لایحه مترقی بودولی نمایندگان آن دوره بهیچوجه زیربار نمی‌رفتند ، سدی از مخالفت‌بوجود آوردند ولایحه‌را به صورتی درآوردند که بهیچوجه قابل‌اجرانبود یعنی تبصره‌ای ضمیمه کردند که‌دولت مکلف‌است‌تمام‌اراضی بایروزیر کشت‌ایران‌را مساحی وارزیابی‌کند بعدبین زارعین تقسیم نمایدیعنی هیچ‌! چنین کاری حتی تاپنجاه سال دیگر هم عملی نبود آن‌روزهرگزنمیگذاشتند قوانین مترقی‌مثل قوانینی که‌دردوران انقلاب به تصویب رسیده‌است‌بتصویب برسد ، حالا آن مجالس صرفنظر از جنبه های اجتماعیش که‌این‌نوع‌گرفتاری بوجودمی‌آورد نحوه قانونگذاری هم به صورتی بود که‌امروزاگرقوانین مختلف وجود داردناشی از آن زمان است‌برای‌این که درآن‌وقت هر نماینده‌ای متکی به‌رای خودش بود یعنی‌وقتی رئیس مجلس اعلام رای می کرداین رای‌بستگی به نظرخاص هر وکیل‌داشت‌باین‌صورت که‌وکیل‌مجلس اگرشخصاموافق‌بود ولوآن پیشنهاد به‌ضررمملکت بود تصویب می شد .

پیشنهادهای‌ماشین‌شده

خاطرم میاید در دوره بیست‌ویکم که‌آقای مهندس‌ریاضی رئیس‌مجلس بودند ومن‌منشی‌هیئت رئیسه میدیدیم که‌پیشنهاداتی‌می‌آید ماشین شده بعرض مقام ریاست رساندم‌ایشان‌فرمودند که این پیشنهادها‌ناشی از یك دسته‌بندی است قضیه این بودکه در سرسرای مجلس‌عادت بود که حتی‌بعضی از کارمندان مجلس کاغذهائی راماشین می کردند و به‌نماینده می‌گفتند این پیشنهاد مربوط بمن‌است، وقتی‌فلان لایحه مطرح‌شدشما این پیشنهاد رابدهید

امروز بهیچوجه مقدورنیست که مسائلی با جنبه های شخصی غیراصولی در مجلس مطرح شود ، پیشنهادات از جهات مختلف تابررسی‌نشود محال‌است‌قابل‌طرح باشد . در یکی از ادوارمجلس عده‌ای از اعضای کمیسیون‌دادگستری‌هوس‌داشتند که‌وکیل‌دادگستری‌بشوند:لایحه‌ای که‌در کمیسیون مطرح‌شد آنها پیشنهادکردند هرکس سه‌سال‌عضو کمیسیون‌دادگستری مجلس شورای ملی بوده‌است می‌تواندوکیل دادگستری بشودواین پیشنهاد رابه تصویب رساندند ، همه میدانیم کسانی که می توانندوکیل‌دادگستری بشوند که لیسانس قضائی داشته‌باشندو امتحان کارآموزی بدهندو چه‌تابه‌آنها پروانه‌وکالت داده شود . آنوقت یك کسی فرضا باداشتن تصدیق‌شش‌ابتدائی یااصلا هیچ سوابـق تحصیلی صرفاچون عضو کمیسیون‌دادگستری‌مجلس بوده مقامی که بهیچوجه ربطی باونداشته‌باوداده‌اند دریکی از قوانین‌دیدم که تصویب شده بسه‌فرزند فلان نماینده مجلس ماهی فلان‌مبلغ داده شودواین تصویب شده‌است‌و یا دیدم که دولت مکلف‌شد املاك‌فلان‌خان را باوپس بدهد.

مملکت یك دوازدهم

آخر برج که کارمندان حقوق نداشتند بدولت فشارمی آوردند یک لایحه می‌آوردند این اسنداراکه میبینیدیک دوازدهم چهار دوره مقننه است : بدولت اجازه‌داده میشد حقوق و مستمری ها را برابر ماه قبل‌پرداخت کند . مرتبکارمندان‌فشار می‌آورده‌اند و یکدوازدهم تصویب میشد و مملکت ایران معروف بودبه مملکت یک‌دوازدهم که مقدار زیادی‌خرده فرمایش‌و کلاضمیمه بود که این پول را باو بدهید داوری فلان را لغـو کند و حکم حکمیت را فلان کس بدهید در حالی‌که مجلس میتوانست خدمات ارزنده‌ای بکند .

قاتل آزاد است

در مجلس هفده کسی که رفت و نخست وزیر مملکتی را ترور کرد قانون گذشت که این شخص آزاد است باید از زندان بیاید بیرون من تصور نمی کنم در تمام دنیا چنین قانونی وجود داشته باشد ! من تصور نمی کنم هیچ کجا قوه مقننه باین طرز در قوه قضائیه دخالت کرده باشد و اینطور احترام قوه قضائیه را که یکی از ارکان مهم مملکت است ازبین برده باشد .

این ها قانون گذاری نبود ، اینها اغراض افـراد خاصی بود که آمدند بزور اینها را بصورت قانـون درآوردند اینها اشاراتی بود بتواقصی که در کـار قانونگذاری ما در گذشته وجود داشت و اغراضی که بصورت قانون تجلی میکرد و در مجلس تصویب میشد و برای افراد مملکت قابل اجرا بود اما بعد از انقلاب شاهنشاه ما چنین اشاره فرموده‌اند قیافه‌پارلمان مابکلی تغییر کرد مجلسی بوجودآمدکه در آن‌قوانینی مترقیانه که بنفع اکثریت جامعه است تدوین میشود.

جریان لوایح

نکته‌ای که میخواهم اشاره کنم و بحث بکنم‌این است که این لوایح که بصورت قانون در می آید و بنظر ما خالی از اغراض است بچه صورت بشکل قانون درمی آید البته شک نیست که امروز در سایه ارشاد حکیمانه شاهنشاه همه مردم سعی دارند با الهام از اندیشه های رهبر انقلاب در سازندگی‌کشور کوشاباشند امروز قوانینی در سطح مملکت پیاده می شود که از اندیشه های انقلابی شاهنشاه و یا مردم که هم‌آهنگ است الهام گرفته می شود و بصورت پیشنهاد و باتوجه از طرف دولت و فراکسیون‌پارلمانی حزب ایران نوین منظم میشود و حتی پیشنهاد یک عضو ساده حزبی مورد بررسی قرار میگیردوبصورت قانون درمی آید .

با تصویب پیشنهادات در حوزه ها افکار مطرح میشود سپس در دفتر سیاسی حزب مورد مطالعه‌قرار میگرد ، آنهائی که‌بنظرقابل توجه است برای‌مطالعات حقوقی فرستاده میشود و پس از یک سلسله مطالعات دقیق از طرف کمیسیون ها و مسئولان از طرف دولت به قو مقننه تقدیم میشود .

تازه اول کار است زیرا در مجلس بعضی از لوایح به ۸ کمیسیون میرود یعنی تقریبا ۸ تا ۲۵ وکیل می نشینند و راجع به لایحه ساعت ها بحث میکنندآنگاه تصوب شد لایحه می آید در جلسه علنی مجلس و آنجا تازه اقلیت و اکثریت بحث خود را شروع می کنند راجع به موادش هرکس پیشنهادی دارد می‌دهد و مجددا میفرستد به همان کمیسیون ها که هر روز از این لوایح داریم‌بعد لایحه‌و پیشنهادات برای شور دوم به کمیسیون ها میرود . آنجا نمایندگان دولت و اعضای کمیسیون ها و پیشنهاد دهندگان‌هستندبازهم آنجا بحث میکنند پس از بررسی کامل و بحث لایحه تصویب میشود .

وبرای شور دوم بجلسه علنی می‌آید .

تصویب ۱۴۱۶ لایحه

درسناهم همین مسیر را باید طی کند بعد کرارا دیده شدکه ازسنا برمیگردد به‌شورا ویک مقدار بحث دارد . بنابراین ملاحظه میفرمائید یک وکیلی درده مرحله بایک لایحه‌ای سروکار دارد ، طبیعی است هر اندازه وقت نداشته باشد مطالعه بکندافلا درسه یا چهار مرجع در بحث این لایحه شرکت‌می- کنند و هر نظر داشته باشد مطرح میسازد .بخصوص که مجلس انقلاب خیلی منظم است وهمه درکمیسیون ها و جلسات شرکت دارند . بهر صورت ما خوشوقت هستیم لایحه‌ای که تصویب میشود این مراحل راطی میکند ، بالنتیجه وقتی امروز ما بررسی میکنیم می- بینیم که ازدوره اول تادوره بیستم قبل از انقلاب ۳۱۱۷ قانون در مجلس تصویب شده در حالیکه از دوره ۲۱ تاکنون ۱۴۱۶ قانون تصویب شده قوانینی‌از این نوع با این تفکره در دوره بیست و یک ۶۶۲ قانون ودوره بیست ودو ۵۵۴ قانون ودر این دوره‌هم تاحالا حدود ۲۰۰ قانون گذشته است البته وقتی‌می- گوئیم قانون این یک دوازدهم نیست باکه به صورت جامع و کامل قانون است مثلا الان وقتی که لایحه بودجه مطرح میشود دولت چند جلد کتاب بزرگ بنمایندگان میدهد که در آن جزئی ترین کار دولت از نظر خرج ودخل منعکس‌است وقتی این کتابچه‌در اختیار من هست دیگر دلیلی ندارد من بدنبال سئوال بروم و بگویم ایرادی دارم .

یعنی ذوقتی لایحـه بـودجه‌ای بـه مـجلس داده شد که تمام ارقام درآمد و هزینه دولت دقیقا نوشته شده است معهذا نمایند مجلس حق دارد و آئین‌نامه مجلس باو اجازه داده که هر کس می‌تواند هراندازه ۷ـ۸ـ۱۰ ساعت صحبت کند ، .

صحنه نمایش

من یادم می‌آید قبل از انقلاب صحن مجلس به صورت تماشاخانه درآمده بود ، وکلا بیکدیگر فحش میدادند و همدیگر را کتک میزدند گاهی هم عده‌ای از تماشاچیان بتالار می‌پریدند ووکلا را کتک میزدند البته حالا باآن زمان خیلی فرق دارد ، مجلس‌مرکز قانونگزاری است و این قوانین که گذشته تمام بنفع طبقات مختلف مردم است مجلس ایران از طبقه دانشگاهی ، پزشک ، روزنامه نگار ، کارمند دولت، کارگر ، مهندس و کشاورزو اصناف و سایر رشته ها تشکیل شده است . وقتی لایحه‌ای درمجلس مطرح میشود نمایندگان این طبقات ازدید طبقه خودشان اظهار نظر میکنند ورای اکثریت حاکم است من در صورت قوانین که دارم می‌بینم خیلی ازقوانین بنفع بانوان تغییر کرده است بعضی از کسانیکه از خارج باما صحبت میکنند چون اطلاع‌از ارقام واعداد ندارند بما میگویند که نسبت بفلان لایحه ، مجلس چطور بسرعت رای داد.

۱۰۷ دکتر و مهندس

بنده موقعیکه اسامی همکاران را نگاه میکردم دیدم دربین دوستان ما ۱۰۷ نفر دکتر و مهندس هستند ۱۷نفر زن ۱۴نفر کارگر بقیه هم یالیسانس یا فوق‌لیسانس یادیپلم هستند یازارع یا کارگر . بطور کلی اطلاع علمی ودانش‌در مجلس مافوق‌العاده بالا رفته یک مهندس ، یک دکتر ، یک روزنامه نگار وقتی این ارقام داده میشود بررسی میکند و تصدیق وتائید میکند البته باین دلیل است که مملکت باین سرعت دارد پیش‌میرود. نواقصی هم دارد ماهم سعی میکنیم این نواقص کمتر شود .

انقلاب اداری

در یک مسئله‌ای مثل انقلاب اداری که پیاده کردن آن کار بسیار مشکلی است همه طبقات مردم باید کمک بکنند تا این کار مهم بسامان برسد . از کار های جالب جمعی انقلاب یکی کمک بروستا ها است که در تاریخ مشروطیت ایران ، سابقه ندارد ، دردوره گذشته فصلی در برنامه عمرانی بنام عمران روستا ها اضافه شدکه۹۰۰ میلیون تومان به دهات اختصاص داده شد که البته باید عرض کنم اعمال نظر مجلس این بوده که تمام اقلام برنامه قابل تغییر بوده غیراز اقلام عمران روستاها یعنی‌دولت میتوانست ازسایر فصول مثلا ارتباطات کم کند و به بخش‌دیگر اضافه نماید‌فقط عمران روستاها راحق نداشت‌دست بزند وتادینار آخر رابابد خرج روستاها کند . این‌از کارهای انقلابی است برای اینکه آن روستائی که هرکدام از دوستان ما را انتخاب کرده است و به مجلس فرستاده انتظار دارد وکیلش برای او کار بکند .

نظر حزب ما این است که روز بروز نفوذ نمایندگان دربین توده های مردم زیادتر گـردد بـهمین جهت نمایندگان هر استانی جدا جدا دور هم جمع میشوند برنامه های استانی را خودشان مطالعه میکنند طرح هائی برای حوزه انتخابیه‌شان میدهند .و هرنماینده‌ای برای حوزه انتخابیه‌اش طرحی دارد . مثلا دردوران قبل‌از انقلاب بعضی از نمایندگان بدنبال این بودند که رئیس دارائی و فرمانداری در اختیارشان باشند درحالیکه ما میدانیم اینها کار اجرائی است و بما مربوط نیست . امروز یک وکیل دنبال کار های‌منطقه خودش ازنظر عمران و آبادانـی هست که آن را با استفاده از امکانات مملکت هرچه بیشتر آباد تر کند .

کارمردم در دست مردم

بعلاوه یک کاری که مجلس انقلاب کرد سپردن کار مردم بمردم است که قوانین متعددی از مجلس گذشت ازقبیل انجمن شهر و شهرستان ، شورا های آموزش وپرورش خانه های انصاف، شورای‌داوری، اطاق اصناف انجمن بهداری و غیره که تمام آنها نمایندگان مردم هستند امروز یک نماینده مجلس‌وقتی بحوزه انتخابیه‌اش میرود باکمیته حزب تماس دارد، بامردم تماس دارد جلسه مشترک دارد خواستهای مردم مطرح میشود در سطح استان و شهر وروستا پیاده میشود ...

دکتر مصطفی الموتی

تقویم انقلاب

۵ اسفند ۴۱
- نمایندگان کنسرسیوم نفت بایران آمدند.

۶اسفند ۴۱
- عارف رئیس جمهور عراق، عید فطر را به شاهنشاه تبریک گفت :

۷ اسفند ۴۱
- طی مراسمی تلفن بیسیم شیراز ـ یزد ، افتتاح گردید.
- امروز اعلام شد ، سد محمد رضا شاه پهلوی «دز» روز بیستم اسفند بدست شاهنشاه گشایش می‌یابد.

۸ اسفند ۴۱
- شاهنشاه طی بیانات مهم خوددر کنفرانس‌اقتصادی در کاخ سنا گفتند :
ـ زن و مرد درانتخابات آینده شرکت میکنند .
ـ بابرطرف شدن این ننگ اجتماعی ، دیگر موضوع امتیاز طبقاتی از بین خواهد رفت.
ـ ولیعهد ایران تعلیمات‌و تربیت نظامی‌خواهندید.

۹ اسفند ۴۱
- شاهنشاه در اجتماع بزرگ زنان در کاخ مرمر فرمودند :
ـ باآزادی زنان آخرین زنجیر اسارت زنان پاره شد .

۱۱اسفند ۴۱
- آسایشگاه جذامیان مشهد، مورد بازدید والاحضرت شاهدخت اشرف پهلوی قرار گرفت.

۱۲ اسفند ۴۱
- یک مقام کنسرسیوم نفت اعلام داشت :
ـ ایران بزرگترین تولید کننده نفت میشود .

۱۳ اسفند ۴۱
- وزیر دادگستری گفت :
ـ دادگستری زنان را در امور قضائی شرکت میدهد .
- شاهنشاه به اصفهان تشریف فرما شدند و اسناد مالکیت کشاورزان آن استـان را مـرحمت فرمودند :

۱۴ اسفند ۴۱
- شاهنشاه‌در اجتماع بزرگ مردم اصفهان فرمودند:
ـ آزادمردان و آزادزنان بهپیش...
- نمایندگان کنسرسیوم نفت بحضورشاهنشاه‌رسیدند.
- ازطرف وزیر کشور برنامه عمرانی دهات به استانداران ابلاغ شد .

۱۵ اسفند ۴۱
- افزایش تولید نفت ایران مورد موافقت کنسرسیوم قرار گرفت .
- وزیر کار اعلام کرد :
ـ برای تمام بیکاران ، کار ایجاد خواهد شد.

۱۶ اسفند ۴۱
- همسران نخست وزیر و شهردار تهران ، املاک خود را بدولت واگذار کردند .

۱۸ اسفند ۴۱
- فعالیت های عمرانی‌وآبادانی جنوب ، مورد بازدید والاحضرت شاهدخت شمس پهلوی قرارگرفت.

۱۸ اسفند ماه ۴۱
- نخست‌وزیر گفت :
ـ قانون تجارت ایران اصلاح میشود .
- وزیر دادگستری گفت :
ـ ۱۲ طـرح اصـلاح دادگستری طی یک هفته تهیه میشود .

۱۹اسفند ۴۱
- والاحضرت شاهـدخت اشرف پهلوی گفتند .
ـ در ساختن ایران آباد زنان و مردان توأما مسئولیت دارند .
- عملیات راه‌سازی‌سرتاسری جنوب مورد بازدیـد والاحضرت شاهدخت شمس پهلوی قرارگرفت.
- سپهبد ریاحی بسمت وزیر کشاورزی جدید انتخاب گردید .

۲۲ اسفند ۴۱
- شهبانوی ایران دختـری بدنیا آوردند .
- بمناسبت تولد دومین‌فرزند شاهنشاه وشهبانوعده‌ای از زندانیـان بخشوده شدند .

۲۳ اسفند ۴۱
- صبح امروز شاهنشاه طی مراسمی ، بزرگترین سد ایران را (سد محمد ـ رضاشاه پهلوی) ، «دز» در خـوزستان افتتـاح فرمودند .

۲۵ اسفند ۴۱
- بمناسبت‌روزکارگر،شاهنشاه درکاخ سلطنتی‌باکارگران گفتگو کردند .
- وزیر کشاورزی گفت : زنان و مردان حقوق مالکیت مساوی دارند .

۲۶ اسفند ۴۱
- از امروز قانون سهیم‌کردن کـارگـران در سود کارخانجات بمرحله اجرا گذاشته شد .

۲۷ اسفند ۴۱
- دومین فرزند شاهنشاه و شهبانو ، فرحناز پهلوی نامگذاری گردید .
- خانهای بـویـر احمدی فارس ، در ملاقات بـا سپهبد ورهرام ، بـدولت اعلام وفاداری کردند .

۲۸ اسفند ۴۱
- شاهنشاه در شرفیابـی ورزشکاران فرمودند : شعار « ورزش‌برای‌همه» باید برنامه‌کار تربیت‌بدنی باشد .
- نخست‌وزیر گفت : دهات فیروزآباد فارس ، از چنگ اشرار خارج شد.

ویژه پایان هفته

عبور از ۵ قاره

پایان جهان

۴۸۵۶ سال دیگر وزن مردم برابر تمام کهکشانهای جهان میگردد!

ترجمه :
عباس هیئت

«اسحق آسیموف» دانشمند روسی‌الاصل امریکایی که در زمینه های مختلف علوم مانند ستاره شناسی ،زیست شناسی، فیزیك و ریاضیات صاحب نظر میباشد اخیرا در مورد مسئله افزایش جمعیت جهان و خطرات ناشی ازآن به یك بررسی علمی‌دست زده است که خلاصه‌ای از آنرا در زیر ملاحظه خواهیدنمود.

من نمی خواهم کسی‌رافریب بدهم ، من ادعا نمیکنم که‌بمن از آسمان وحی میشود و یا دارای نیرویی هستم که میتوانم اسرار نهانی رافاش سازم .من حتی نمی توانم بگویم که‌کدام اسب‌در مسابقه برنده خواهدشد و یاطول عمر شما چقدر خواهد بود من فقط آینده را بایك‌دید منطقی پیش‌بینی مینمایم،هرچند که عوامل پیش بینی نشده ممکن است آینده نگری را دگرگون سازد.

مثلا هرگاه نگاهی به مردم جهان بیاندازیم دو پدیده جلب نظر میکند:

۱ـ تعداد جمعیت فعلی‌جهان از هر زمان دیگر در طول‌تاریخ بیشتر است .

۲ـ نرخ افزایش جمعیت‌چنان زیاد است که در تمام دوره‌های زندگی بشر نظیر آنرانخواهید یافت .

در هر سال ۷۰ میلیون نفربه جمعیت زمین اضافه میگردد بطوری که فقط افزایش جمعیت طی دو سال برابرشماره‌مردمانی میگردد که در سراسر زمین‌در دوران شکوهمند فرمانروایی رم زندگی میکرده‌اند.

در آینده جهان با این نرخ کنونی افزایش جمعیت‌چه‌وضعی خواهد داشت ؟

آینده جهان

هرگاه شماره جمعیت زمین ۳۶۵۰ میلیون نفر باشد وبطور متوسط وزن هر فرد را ۱۰۰ پاوند (هر پاوند ۴۵۳ گرم‌است) در نظر بگیریم بدین‌ترتیب‌وزن کل توده خون و گوشت و استخوان انسان های روی زمین بالغ بر ۱۸۰ میلیون تن می گردد و از طرف دیگر بانرخ افزایش کنونی جمعیت شماره افراد روی زمین هر ۳۵ سال دو برابر میگردد . اجازه‌بدهید برای محاسبات خود معادله‌ای‌را در نظر بگیریم و از روابط ریاضی استفاده نمائیم تا متهم بگزافه‌گوئی نگردیم این‌معادله را میتوانیم بصورت زیر تبدیل کنیم (۸٫۲۵ـ (لگاریتم‌ایگرك) ۱۱۵ = (ایکس) که باقراردادن ایگرك یعنی میزان وزن مورد نظر میتوانیم ایکس یعنی زمان رابدست بیاوریم بطور مثال میتوانیم از خودبپرسیم پس از چندسال وزن جمعیت روی‌زمین برابر وزن کل جهان(یونیورس) میگردد . شاید در بادی امر چنین بنظر برسد که میلیاردها سال طول خواهد کشید تایك چنین واقعه‌ای‌انجام گیرد. اما اجازه بدهیدبجای حدس و گمان به اعداد روی آوریم . تقریبا جهان از ۱۰۰ میلیارد کهکشان تشکیل یافته است که هرکهکشان‌خودشامل ۱۰۰ میلیارد ستاره که بطور متوسط هرکدام‌باندازه‌خورشید هستند میباشد . وزن کل خورشید ۲٫۲ میلیارد تن می باشد که پس از محاسبه رقم «۳ضربدر ۱۰ بقوه ۵۰» تن‌یعنی وزن کل جهان را بدست می دهد. هرگاه این رقم را بجای ایگریك در معادله فوق قرار دهیم ، ایکس برابر ۴۸۵۶سال میگردد .

بعبارت دیگر سال ۶۸۲۶ میلادی زمان نابودی کامل‌زمین است و تصور نمیکنم که حتی خوشبین ترین افراد ادعاکند که بشر میتواند طی ایز مدت تمام کرات آسمانی را تسخیر نماید چه برسد باین که تمام آنها تبدیل به مواد غذائی گردند .

حال سئوال دیگری را مطرح می نمائیم . پس از چندسال‌وزن افراد بشر برابر کره خاکی خودمان خواهد گردید .باتوجه به وزن زمین (۶۶۰۰ میلیارد میلیارد تن) پاسخ ۱۵۶۰ سال است . کدام خوشبینی میتواند امیدوار باشد که در چنین شرایطی بشر میتواند به حیات خود ادامه دهد ؟بگذاریدمسائل واقع بینانه‌تری را موردبررسی قرار دهیم وزن کلیه بافت‌های زنده موجود بر روی کره‌زمین معادل ۲۰ میلیون میلیون تن‌می باشد . رقم مذکور به سبب این که‌میزان انرژی‌نور خورشید یا عامل حیات ثابت میباشدقابل افزایش نیست .

حیات حیوانی یکصدم وزن زندگی بر روی کره زمین را تشکیل میدهدو این میزان‌نیز نمیتواند افزایش یابد چه در صورت افزایش توده زمین‌خیلی سریعتر از آنکه دو باره‌جبران شود مصرف میگردد ، عرضه مواد غذائی بطور موثر کاهش میبابد و حیوانات از قحطی و گرسنگی خواهند مرد تا آنکه سطح‌تعادل‌دوباره برقرار گردد.

نابودی حیات حیوانی

حال این‌سئوال را میکنیم چه مدت طول‌خواهد کشید که‌جمع‌وزن حیات‌انسانی برابر جمع وزن حیات‌حیوانی گردد ؟ در نظر داشته باشید در صورت وقوع چند پدیده‌ای هیچگونه حیات حیوانی وجود نخواهد داشت نه فیل ها، نه شیر ها ، نه‌گله ها،نه‌پرندگان و دیگر حیوانات بعلاوه برای تغذیه انسان تمام توده حیات زمین میبایست بصورت ماکول برای بشر درآید که بمعنای نابودی درختان ، سبزی ها و گیاهان است .

وزن حیات حیوانی ۲ میلیون‌ـ میلیون تن میباشد و با استفاده از معادله فوق زمان برابر ۴۶۶ سال میگردد . در سال ۲۴۳۸ میلادی تعداد افراد انسان به ۴۰ تریلیون ویا به ۸۰۰۰ برابر شماره کنونی جمعیت زمین‌خواهد رسید . با توجه باینکه مجموع سطح زمین ۲۰۰ میلیون‌مایل مربع است در سال ۲۴۳۸ میزان‌تراکم جمعیت برابر ۲۰۰۰۰۰ نفر درهر مایل مربع خواهد بود . هرگاه این تراکم با تراکم فعلی‌پرجمعیت‌ـ ترین نقطه جهان یعنی «منهاتان» که درروز برابر ۱۰۰۰۰۰ نفر در هرمایل مربع است مقایسه شود اهمیت موضوع معلوم میگرددیعنی درسال ۲۴۳۸ اگر جمعیت دنیادر تمام نقاط دنیا حتی قله هیمالیا پخش گردند میزان تراکم تمام سطح زمین دوبرابرتراکم‌منهاتان میگردد .

این آینده نگری براساس ادامه نرخ رشد فعلی افزایش جمعیت است مگر اینکه حادثه‌ای آنرا متوقف سازد و یا حتی باعث‌کاهش میزان جمعیت فعلی گردد . یک چنین حادثه‌ای چه میتواند باشد؟

برنامه کنترل تولیدمثل

برای همه کاملا معلوم است که تنها طریقه منطقی و سالم کمبتواند ما را از رخ دادن این فاجعه نجات بخشد اجرای یک برنامه وسیع کنترل تولید مثل است ولی نکته اساسی در این است که ما چقدر فرصت داریم تابتوانیم این کنترل تولیدمثل‌رابرقرارسازیم. متاسفانه تنها افزایش جمعیت مشکل مانیست ومسائل دیگری‌نیز وجود دارند .

درحال حاضر انسان «انرژی» را بیش از هرزمان دیگر وبا سرعت مصرف عجیبی بکار گرفته است . درحال حاضر نرخ بهره‌وری از انرژی در هر ۱۵ سال دو برابر میگردد و ما باید از خود بپرسیم این مصرف تاکی ادامه خواهد یافت . میزان‌مصرف کنونی انرژی ۲۰ میلیارد کالری درسال میباشد برای اجتناب از تکرار صفرها این میزان رابرابر یک واحد انرژی درنظر میگیریم و آنرا با (آ ـ ای ـ یو) نشان‌میدهیم. قسمت عمده‌ای از این انرژی بوسیله سوختن مواد سوختی نظیر ذغال ، نفت و گاز بدست می آید که طی میلیون‌ها سال بوجود آمده‌اند .

میزان کل این انرژی تقریبا ثابت است ودر فاصله یک زمان کوتاه بهیچ وجه نمیتوان انرا دوباره تجدیدکرد . از سوختن‌کل‌این‌مواد معادل ۷۵۰۰ (آ ـ ای ـ یو) انرژی تولید میگردد . لیکن تمام این مواد سوختی را نمیتوان از زمین استخراج کرد .

برخی از آنان چنان دراعماق زمین قرار گرفته‌اند که استخراج آنها بمراتب مستلزم صرف‌انرژی بیشتری از آنچه که بعدا تولید مینماید میباشد و بدین ترتیب انرژی حاصل‌ازموادقابل استخراج تقریبابرابر۱۰۰۰ (آ ـ ای ـ یو) میگردد و با نرخ مصرف فعلی تمام این انرژی طی ۱۳۵ سال تمام خواهد شد . البته تنهامواد سوختی منشا انرژی‌نمیباشندبطور مثال میتوان از انفجارات‌هسته‌ای بوسیله اورانیوم وتوریوم نیز انرژی کافی بدست اورد . ولی حتی اگر در نظر بگیریم که‌انرژی حاصله از انفجارات اتمی حتی ۱۰۰ برابر انرژی حاصل از مواد سوختی باشد فقط ۱۳۵ سال فرصت خواهیم داشت . بعبارت دیگر در سال ۲۲۸۵ میلادی یعنی یک قرن و نیم پیش از انکه زمین فاقد هرگونه حیات حیوانی بجز انسان باشد منابع انرژی مابپایان رسیده است . اما هنوز یک منبع دیگر وجود دارد ، انرژی حاصله در اثر تبدیل‌اتم های سنگین‌هیدروژن‌اقیانوس‌ها به هلیوم هرگاه تمام اتم‌های هیدروژن تبدیل به هلیوم گردند انرژی آزاد شده برابر ۵۰۰ میلیارد (آ ـ ای ـ یو) خواهدشد که کاملا برای ادامه زندگی بشر کفایت میکند ولی مشکل این است که چطور میتوانیم این فعل و انفعال را تحت کنترل در آوریم و در چه فاصله‌ای از زمان موفق به این کار خواهیم شد . فرصت ما حداکثر ۳۱۵ سال است وشاید در وهله اول بنظر برسد که این زمان کافی است ولی کمی صبر کنید . بهره‌وری ازانرژی بطور غیرقابل اجتنابی باآلودگی و ویران سازی محیط همراه است .

آب اقیانوس ها تمام سطح زمین را میپوشانند

میزان‌این آلودگی و ویران سازی در هر ۱۵ سال دوبرابر میگردد و بنا براین قبل از اتمام منابع انرژی موجود همه چیز بپایان میرسد . از سوختن مواد سوختنی کربن دو اکسید تولید میگردد و با نرخ فعلی هر ساله ۸ میلیارد تن کربن اوکسید به جو زمین اضافه میکنیم.میزان‌فعلی‌کربن دواکسید موجود در هوا برابر ۲۲۰۸ میلیارد تن میباشد و هنگامیکه تمام موادسوختی‌ما موردمصرف قرار بگیرد یعنی سال ۲۱۵۰ میلادی ۶۰۰۰۰میلیارد تن کربن دواکسید یا ۲۵ برابر میزان فعلی آن به جوزمین اضافه کرده‌ایم اگر میزان کنونی کربن دواکسید در جوزمین دوبرابر گردد حرارت‌زمین۳٫۶سانتیگراد افزایش می‌یابد و ما تابستان های گرمتر و زمستان های‌ملایم تری خواهیم‌داشت . اماراجع به کوه های یخ موجود در زمین فکری کرده‌اید ؟ سرعت ذوب آنها سال بسال افزایش می‌یابد و هنگامیکه تمام یخ ها آب شوند ارتفاع سطح آب دریا ۲۰۰ پا بیش از ارتفاع کنونی خواهد بود و موجهای کوتاه اقیانوس ها تاطبقه بیستم«امپایر استیت بیلدینگ» بالا خواهد آمد . سطح های هموار زمین ، تمام زمین های کشاورزی و محل های سکنای بشر بزیر آب فرو خواهند رفت . حتی اگر ما موفق شویم بر تمام این مشکلات غلبه نمائیم خطر عظیم دیگری در پیش داریم .

جمعیت زمین بطور کلی هر ۳۵ سال دو برابر میگردد ولی جمعیت شهرها بطور نامعتادل هر ۱۱ سال دو برابر میگردد و در سال ۲۰۰۵ زمانی که جمعیت زمین بدوبرابر افزایش یافته است جمعیت شهر های بزرگ ۹ برابر گشته است .

بتجربه ثابت گردیده‌است با افزایش جمعیت و توسعه شهرنشینی میزان اختلالات روانی و برخوردهای اجتماعی بنحو شگفت آوری‌بالا میرود . بطور مثال اگر فقط «الف» و«ب» در نزدیکی‌یکدیگر بسر برند این امکان وجود دارد که با یکدیگر نزاع بنمایند ولی نزاع الف باب تمام مسئله است .

لیکن هرگاه الف و ب و ج با یکدیگر باشند ممکن است ۳ نزاع از نوع مختلف ایجاد نمایند . بطور خلاصه روند برخوردها بمراتب بیشتر ازروند جمعیت صعودی خواهد بود .

در سال ۲۰۰۰ زمانی که جمعیت شهر های بزرگ به ۹ برابر افزایش یافته است سطح ناهنجاریهای اجتماعی و بر خوردها ممکن‌است به ۵۰ برابر افزایش یابد و بدون تردید اجتماع بشری نخواهد توانست این بار سنگین را تحمل نماید. در حقیقت ما فقط ۳۰ سال فرصت‌داریم تا افزایش جمعیت را متوقف سازیم و شهر های خودمان را برای اجتناب از برخورد های اجتماعی نوسازی نمائیم.

ولی متاسفانه نمیتوانم قبول نمایم که بشر بطور اساسی نحوه فکر خود را تغییر دهد و طی این ۳۰ سال اقدامات ضروری انجام گیرد . بنظرمن تا سال ۲۰۰۰ و شاید هم زودتر ساختمان اجتماعی بشر فرو خواهد ریخت و فاجعه‌ای بوقوع خواهد پیوست که در آن صدها میلیون از افراد انسانی نابود خواهند شد . بدبختانه پس از قوع چنین حادثه‌ای جبران و نوسازی آنچه ازدست رفته است بسیار مشگل است. آثار ناشی از انفجارات اتمی بسیار وحشت انگیز است و آنانکه باقی میمانند زمین را بکلی مسموم و آلوده خواهند یافت . و تا آنجا که مربوط به تمدن بشر است این زمان‌پایان آن خواهد بود .

حراج بزرگ فرش

برای تمام طبقات
و مناسب باهرنوع قوه خرید

از ۲۰ تومان
تا ۶۰۰۰۰ تومان

- تشخیص فرش مرغوب و اصیل از فرش متوسط برای کسی که فرش شناس نیست مشکل است .
- تعیین بهای واقعی فرش برای کسی که درجریان‌خرید وفروش فرش نیست تقریبا غیرممکن است .
- شناختن طرحها و نقشه‌هائی که فرش ایران را در دنیا ممتاز ساخته است مهارت زیادی لازم دارد .
- انتخاب فرشی که باصطلاح آتیه داشته باشد ، یعنی با گذشت زمان بهای آن بالا رود ، کار یك فرش شناس است .
- خرید فرشی که ازهرلحاظ برای خانه دار مناسب باشد براحتی انجام پذیر نیست .

در حراج بزرگ شرکت سهامی فرش ایران ، که یك شرکت دولتی‌است وبرای حفظ اصالت صنعت فرش و توسعه آن بوجود آمده است ، همه این مسائل برای شما حل شده است.

- شما میتوانید به‌کلیه‌فرشهائی که‌درحراج بزرگ‌فرش انتخاب میکنید از نظر مرغوبیت و اصالت اطمینان کنید .
- شما برای فرشهائیکه در حراج بزرگ خرید میکنید پول زیادی نمیپردازید .
- بهای فرشها در حراج بزرگ آنقدرکم تعیین شده‌که هرقدرقیمت آن بالا رود باز بقیمت تجارتی‌هم‌نمیرسد
- هرفرشی که شما در حراج بزرگ بخرید آتیه دارد و برای شما یك پس‌انداز سودآور است .
- شما بدون‌کوچکترین دغدغه خاطر میتوانید روی صدها طرح و نقشه فرشهای حراج بزرگ قدم‌بزنید و مطابق سلیقه خود بااطمینان‌کامل بخرید بپردازید .

همه روزه از ساعت ۲ تا ۸
(جمعه وروزهای تعطیل از ۱۰ صبح تا ۸ شب)
سالنهای ۱۲ و ۱۳ نمایشگاه دائمی
خیابان پهلوی ـ پارك وی
بعدازهتل هیلتون

شرکت سهامی فرش ایران
پیشگام تعدیل قیمتها

اگر ۲۰۰,۰۰۰ تومان
وام ۱۵ ساله میخواهید

باموجودی :
۲۰۰,۰۰۰ تومان درشش ماه
۱۰۰,۰۰۰ تومان دریکسال
۵۰,۰۰۰ تومان در دوسال
۴۰,۰۰۰ تومان دردوسال ونیم
۲۵,۰۰۰ تومان درچهارسال

حتی با پنجهزار تومان میتوانید تا ۲۰۰,۰۰۰ هزار تومان وام بگیرید
وخانه دلخواه خود رابنا کنید

بانک رفاه کارگران
حساب پس‌انداز
سکن باز کنید...

ماشین مته و فرز افقی
ŠKODA
قطرهای اشپیندل ـ ۱۶۰ میلیمتر
۲۰۰ میلیمتر یا ۲۵۰ میلیمتر
ساخت کارخانجات اشکودا در پیلزن چکوسلواکی

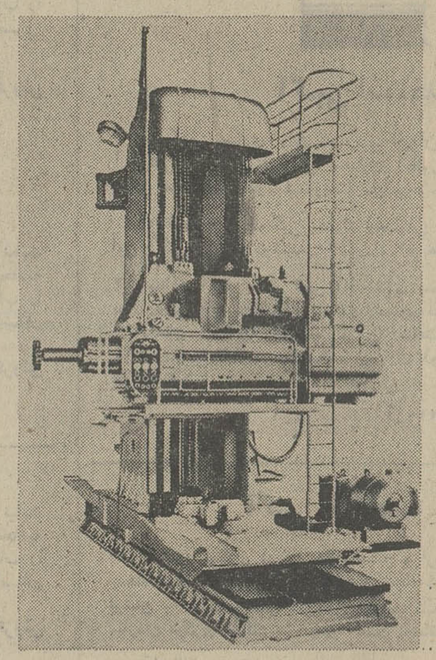

چرخش اشپیندل بوسیله الکتروموتور با جریان برق D.C. ودارای دورهای قابل‌تغییر زیاد تغذیه قابل‌تغییر زیاد در عملیات فرزکاری وسوراخ‌گیری بوسیله الکتروموتور با جریان برق D.C. وکنترل تغذیه الکترونیکی .
پایه مربع شکل اشپیندل
دستگاههای قفل اتوماتیك در کلیه‌قسمت های متحرك ماشین
روغن‌کاری خودکار سطح قسمت‌های متحرك
لامپ‌های علامت روغن‌کاری ـ تعویض‌دور ماشین ومهره بالای یاطاقانها
کنترل کامل دور وحرکت کلیه قسمت های ماشین از تابلوی اصلی
درجات اندازه‌گیری الکتریکی دور وتغذیه نصب شده در تابلوی اصلی
بدنه ماشین بوسیله پوشش محافظتی تلسکوپی محافظت میشود .
ماشین‌رامیتوان بادستگاههای کنترل سیستم شماره‌های N.C. ویا کنترل بصری مجهز نمود.
نماینده انحصاری در ایران ـ شرکت تجارتی ایران واشکودا
خیابان تخت جمشید شماره ۱۶۲ تلفن ۸۲۵۳۶۰ ـ ۸۲۹۴۲۷
صادرکننده ـ شرکت استروی ایمپورت بامسئولیت محدود پراك ـ چکسلواکی

از میان نامه‌ها

«از میان نامه‌ها» عنوان ستون جدیدی است که ازاین پس ،هر هفته ، در شماره‌های ویژه شب آدینه روزنامه ، در همین صفحه درج خواهیم کرد . در این‌ستون جالبترین نامه‌هائی را که درطول هفته بدست‌مان رسیده است‌مطرح میکنیم .

آش‌نخورده ودهان سوخته !

باشتابی وافر ، ازجنگل ترافیک تهران توانستم خودم را بیرون بکشم و جهت تماس تلفنی با شهرستان مورد نظرم به مرکز مخابرات برسم . خسته و کوفته وارد سالن شده ، بصف منتظرین پیوستم. چهره‌و قیافه‌های‌گوناگونی بچشم میخورد : از خانم های مینی‌ژوپ‌پوش یا چادربسرگرفته‌تا آقای لباده‌پوش شال بسر وسانتی مانتال . بهرحال برای کسانی که میخواستند از مناطق مختلف‌مملکت همه گونه تیپ گوناگون‌را درلباس های‌اختصاصی ببینند، جمع‌خوبی بود .

مدتها طول کشید تاتوانستم از اولین گیشه قبض بگیرم . بازکمی گذشت تا ازمرحله‌دوم هم‌بسلامتی گذشتم و خوشحال و خندان به خوان سوم‌نزدیک‌شدم. اماهرچقدر بیشتر عقربه ساعت جلو میرفت ، کمتر کسی از صف جدا میشد . تا اینکه دیدم خیر ، دو نفری که جلوتر از من ایستاده‌اند ابدا از جایشان تکان نمیخورند . به‌آقای جلوئی گفتم «آقا لطفا کمی‌زودتر ، وقت گذشت ، مگر شما کارتان تمام‌نشده ؟» جواب داد : «خیر ، خانم متصدی اصلا توجهی‌نمیکنند و سرشان بکار خودشان گرم است .»

کمی جابجا شدم و گردن کشیدم و دیدم‌بله، خانم‌پشت میزکارشان، در کمال آسایش خاطر ، با قیافه رنگ و روغنی ، دستی زیر چانه گذاشته‌اندو سرگرم‌مطالعه هستند. حرفی نزدم . گفتم چه اشکالی دارد ، شاید نامه‌ای پرونده‌ای یا چیزی را که ارتباط بکارشان‌دارد مطالعه میفرمایند ؟ اما دیدم‌خیر ، خواندن نامه یاپرونده ایشان‌تمامی ندارد . بیش‌از این نتوانستم‌دندان روی جگر بگذارم . بیشتر دقیق شدم ، دیدم بله ، حضرت علیه مشغول خواندن کتاب «گریدد انگلیش» هستند !

ناراحت و عصبانی‌گفتم : «خانم، شما آمده‌اید کلاس زبان ، یا آمده‌اید کارتان را انجام دهید؟ » مثل اینکه تازه توی باغ‌آمده‌باشد، نگاهی کرد و گفت «به شما‌مربوط نیست ، مگر بقیه که جلوتر از شما ایستاده‌اند خودشان زبان ندارند ؟» گفتم «تازه خانم طلبکار هم هستند ؟ اگر عده‌ای صبور و بردبار بودند ، یا اینکه به بعضی از مقررات وارد نبودند، ماباایستی سوء استفاده کنیم و مسئولیت شغلیمان را از یاد ببریم ؟ افسوس که موقعیت ایجاب نمیکند تا وضع سرکار را به مسئولین مربوطه نشان دهم ..» خلاصه‌پس ازمدتی ناراحتی و دربدری دیدم خانم با خونسردی و بی‌تفاوتی کتابشان‌را موقتا بستند و به اصطلاح‌کارشان را شروع کردند . بعد از اینکه‌از هفت‌خوان مرکز مخابرات ، باآن همه تفصیلات و دردسرها که شرحش رفت ، گذشتم وقت گرفتم و منتظر ماندم تا بلندگو نامم را اعلام کند . اما هرچقدر تا آخر وقت گوشهایم‌را تیز کردم،فایده‌ای نبخشید و سرانجام هم گفتندبعلت خرابی سیم ارتباط مقدور نیست ! خشمگین سالن را ترک گفتم ، درحالیکه نخورده آش ، لب و دهانم سوخته بود و آنچه برمن گذشته بود اعصابم را متلاشی کرده بود .. بیشتر از خودم ، به انبوه کسانی فکر میکردم که منتظر بودند با شهرهای مختلفشان از گنبد و تربت گرفته تا کرمان راهدان تماس بگیرند . گفتم خدا به فریادتان برسد ... و حالاپس از چندساعت‌دوباره سرگشته‌تر از صبح به جنگل بیرحم دود و فریاد رسیده‌ام و در این فکرم کمچگونه بعضی‌ها بهیچ چیز جز آنچه‌خود میخواهند نمی‌اندیشند ؟

تهران ـ سید احمد جلالی

پیشنهاد به‌پلیس راهنمائی‌ورانندگی

در مورد تعویض گواهی‌نامه های رانندگان ،پیشنهادی دارم که شاید مورد توجه قرار گیرد. من‌معتقدم‌رانندگان‌محترم ،هرکجا افسر راهنمائی مشاهده کردند، در مقابل اخذ رسید ،گواهینامه و سایرمدارک و همچنین‌آدرس و شماره تلفن خود را بایشان تحویل دهند . پلیس راهنمائی در موقع دریافت گواهی نامه و سایر مدارک ،اگر نقص عضوی در راننده مشاهده کرد او را به اداره راهنمائی هدایت کند . ـ آنچه مسلم‌است هرکس احتیاج به عینک طبی داشته باشد ،اعم از راننده و غیر راننده ، ازآن استفاده خواهدکرد ، بنابر این معاینه چشم بمنظور تجدید گواهی‌نامه خودبخودمنتفی‌است. اما در مورد هزینه هائی که برای صدور گواهی نامه تجدید شده به افراد تعلق میگیرد نیز راه‌حلی هست ! کلانتری هر محل ، با اعلام تلفنی و یا کتبی به آدرس راننده ، جهت تحویل گواهی نامه تجدید شده ،هزینه متعلقه را دریافت‌کند وگواهینامه را بصاحبش تحویل دهد . من تصور میکنم قبول پیشنهاد بنده اثر نیکوئی در این مورد ،

بخصوص هم‌برای‌مردم هم برای اداره راهنمائی داشته باشد و آقایان رانندگان بتوانند بدون کوچک ترین زحمت و اتلاف وقت به طریق مذکور گواهی‌نامه های خودراتجدید کنند .درواقع با این کار ، اداره راهنمائی و بالاخره‌پلیس‌که همیشه‌خدمتگزار و زحمتکش جامعه است ، با فداکاری‌بیشتری دوندگی‌رانندگان را تقبل کرده ازاتلاف وقت‌آنان جلوگیری می کند .

مهندس ریاضی

(البته بنده را با آقای رئیس مجلس شورای‌ملی‌اشتباه نگیرید)

خواننده مشهور وتخلف رانندگی

چند شب پیش شرحی خوب و بجا راجع به آقای فریدون فرخزاد خواندم .نمیدانم دستگاه رادیو و تلویزیون به آن چنان اشخاصی که در حقیقت هنری ندارند چگونه اجازه میدهد که برنامه اجرا کنند و سر مردم را به درد آورند.بخاطر دارم همین شخص ، در سال گذشته ، از نظر راهنمائی تخلفی کرده بوده و هنگامی که مامور تخلفش را ثبت میکرده‌این‌باصطلاح هنرمند محترم میخواسته که معروفیت و اشتهار خود را به رخ مامور بکشد ! درصورتی که شاید اصل مساوی بودن مردم‌دربرابر قانون ازیادش‌رفته‌بوده است... اگر به دقت به برنامه های‌رادیو و تلویزیون ، مخصوصا برنامه هائی که این شخص‌صبح جمعه اجرا میکند ،گوش‌دهید خواهید دید که چه چیزهائی بنام برنامه تحویل مردم‌داده‌میشود. درست است که بقول‌خود ایشان ،مردم پس‌از یک هفته کار احتیاج به تفریح دارند، ولی‌بنظر من این تفریحی که ایشان تحویل مردم می دهند ، مردم را کسل تر و ناراحت‌تر میکند . ایشان ادعا کردند که با آواز خود موسیقی ایرانی‌رادرسطح‌جهانی گسترش خواهند داد، وسپس خودستائی کردند و با چند شوخی و مزاح بی‌مورد ، با خانم همکارشان ، موضوع را سرهم آوردند . ما نمیخواهیم که ایشان موسیقی ایرانی رادرسطح جهانی‌گسترش دهند ، اما ترس‌مان‌ازاین است که با این ترانه هائی که می خوانند ، شاید در ایران نیز موسیقی را به بیراهه‌بکشند !..

سعید یغمائی ـ دانشجوی رشته قضائی

انتقادممنظوم،اما.. بی نظم !

اما ... جالبترین نامه این هفته از خواننده‌ای است که‌نام ایشان را در اینجا نمی‌آوریم. ایشان در نامه‌ای که به خیال خودشان بصورت منظوم درآورده‌اند ، می‌فرمایند:

بس که‌این بنده فرستادم نامه انتقادی
پس چراچاپ نکردید ،خیلی غمگینم
من زصبحتا شب‌در خیابانها میگردم
هر کجاعیب و ایراد و جای انتقاد می‌بینم
بعد شب که آمدم به خانه خود
می‌نویسم آن رابرای شما با قلم شیرینم
ولی موقعی‌که‌میفرستم آن را
شما چاپ‌نمیکنید اینست که من غمگینم
حالیا که‌این چنین است‌دیگر انتقاد نمی‌نویسم
حالا که شمااین چنین‌هستید منهم این چنینم !

سرویس اطلاعات و مسرد :

ما حرفی‌نمیزنیم ،ولی امیدواریم سایر خوانندگان این صفحه انصاف بدهندآیابراستی ما حق نداریم چنین «نظم»بی‌نظمی را چاپ نکنیم ؟!

این عکس مارتین بورمان نیست

سرکار سرهنگ دکتر یحیی معاصر ، یکی ازخوانندگان گرامی روزنامه اطلاعات ، در مورد عکسی که درصفحه اول اطلاعات شماره ۱۳۹۶۲ از «بورمان» چاپ کرده و نوشته‌ایم که روزنامه دیلی‌اکسپرس آن را بعنوان مدرک غیر قابل انکار زنده بودن بورمان ارائه داده است ، توضیحات زیر را داده‌اند:

عکس چاپ‌شده‌در صفحه اول اطلاعات شماره۱۳۹۶۲، متعلق به بورمان نیست ، به‌این دلایل :

۱ـ طول قد بورمان ۱۷۵ سانتیمتر بوده ، درحالی که قد کسی که عکسش چاپ شده به‌اندازه ۱۶۸سانتیمتر نشان میدهد .

۲ـ گوش های بورمان خیلی کوچک بوده ، در حالیکه گوش های صاحب عکس خیلی بزرگ است و اشخاصی که گوش های بزرگ دارند، غالبا مردمان‌بدی نیستند.

۳ـ فاصله لب پائین تا نوک چانه ،درعکس مذکور ، خیلی کوتاه‌تر است تا عکس حقیقی بورمان . این فاصله، در عکس حقیقی وی ۲ سانتیمتر بلندتر از آن است که در عکس اطلاعات دیده میشود.

٤ـ دهان بورمان‌حقیقی خیلی‌بزرگتر ازدهان شخصی است که در عکس مذکور دیده میشود.

۵ـ من خود بورمان را ندیده‌ام ، بلکه عکس های قبلی او را دیده‌ام واین مقایسه ها را نیز، بر همین‌اساس انجام داده‌ام . من دراروپا همکه بودم ، به نقاشی‌هائی که قلابی بود اما بجای نقاشی های اصلی عرضه میشد ، با حس کنجکاوی وهوش بسیاری که دارم ایراد میگرفتم و بعد معلوم میشد که ایراد من بجاست و نقاشی‌های مزبور ، اصلی نیست و بدلی‌است.

گل بگوئیم و گل بشنویم

درمیان آن دسته از خوانندگان روزنامه که برای طرح مشکل و بیان انتقادی با متصدیان ستون گفتگوی‌تلفنی تماس میگیرند ، گاه گاه کسانی هم‌پیدا میشوندکه‌حال‌وحوصله بیشتری دارند ، و آنقدر باذوق و خندمرو هستند ، که حتی‌مشکلات خود را با شوخی و لحنی طنز آمیز بیان میکنند . و در این‌موارد طبعا ما هم گل از گلمان باز میشود ،و برای تفنن و تنوع هم که شده ، با این دسته از خوانندگان روزنامه با همان لحن خودشان حرف میزنیم و گاه گاه آنچه بین ما رد و بدل میشود ، گفتگوی کوتاه و جالبی از کاردرمی‌آید ، که دریغ است شما از آن بی‌اطلاع‌بمانید . این است که هفته‌ای یکبار ، شب های آدینه ، قسمتی از این گفتگو های طنز آمیزرابا عنوان «گل بگوئیم و گل‌بشنویم» در این صفحه چاپ میکنیم .

★ الو من اکبر حسینی ـ

خانه بنده از محل کارم تقریبا دور است و صبح ها یکساعت و نیم طول می‌کشد تا من بمحل کارم برسم . البته میدانید که علتش بدی وضع ترافیک تهران است . ولی بنظر شما چه زمانی ممکن است وضع طوری شود که من مثلا در ده دقیقه بمحل کارم برسم ؟

ـ وقتی که خانه خود را به ساختمان روبروی محل کارتان منتقل کنید !

★★★

★ الو من منیژه کمالی ـ

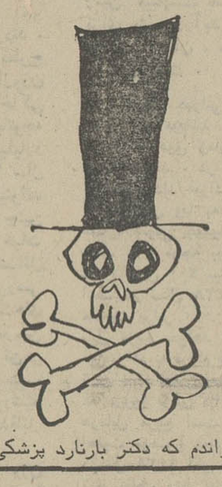

خواندم که دکتر بارنارد پزشکی را رها کرده و وارد سیاست شده است . این‌مردوقتی‌درپزشکی که حرفه‌اصلی‌اش بود چند نفر را کشت ، در سیاست چه خواهد کرد ؟

ـ قتل عام !

★★★

★ الو من مجید گرانمایه ـ

بازهم خبری داشتید. مبنی‌براینکه‌در استانبول تماشاچیان فوتبال بجان هم افتادند ، اینها چرا اینکار را میکنند و اصلا در استانبول تماشاچیان فوتبال را مگر چه کسانی تشکیل میدهند ؟

ـ بکسور ها !!

★★★

★ الو من مهین ـ ج . ـ

بازرسان مواد بهداشتی و خوراکی بهداری کل تهران ،یکنوع از عطر های خارجی موجود در بازار را جمع آوری کرده‌اند . من که باین عطر عادت دارم چه کنم ؟

ـ غصه نخورید ، چند روز دیگر میتوانید همان عطر را از قاچاق‌فروش ها به نصف قیمت بخرید !!

★★★

درددل یک‌همشهری

درد دل‌کننده : محمدجواد میرعشقی

راننده‌تاکسی، نصف‌اتومبیل مرابرد!

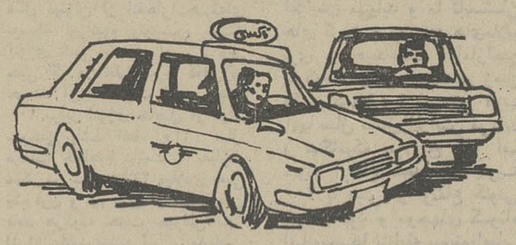

پاره‌ای از رانندگان تاکسی مدعی هستند که هر کس راننده تاکسی نیست،اصولا راننده نیست وحق رانندگی در شهر تهران را ندارد! روز ۵۱،۸،۲۸ درخیابان فرح جنوبی باتومبیلم میگذشتم . راننده محترم تاکسی شماره«.....» طبق معمول بسیاری از رانندگان تاکسی، ناگهان جلوی اتومبیل من پیچید ، و من باحتیاط ازتصادف جلوگیری کردم.سر چهارراه‌چراغ قرمز بعدی که ایستادم، شیشه را پائین کشیدم و طبعا با لحنی که متاثر از حالت دگرگونه من بود ، اما باادب ، گفتم: چه میکنی ؟ راننده جواب داد: میخواهی تا هنوز قسط‌اول‌ماشینی راداده‌ای نصف آنرا ببرم؟ و بعد با دست محکم به بدنه ماشین زد و گفت: اگر هوس کتک کرده‌ای بیاپائین. در این بین چراغ سبز شد ووی باتومبیل خودراه حرکت مرابست، پیاده شد و بسراغ من آمد. من هم در اثرترس از کتک خوردن ، کوچکترین حرکتی‌نکردم.وی‌سرش را بداخل اتومبیل من آورد و صورتش را بمن نشان داد و گفت:

من بکسور هستم، جای بکس‌را در صورتم‌نگاه‌کن! من اصلادوست دارم آدمهائی مثل شمارا کتک بزنم!

خدا را شکر که ترس آنقدر برمن تسلط پیدا کرده بود که کلامی حرف نزدم و حرکتی‌نکردم. پیدا بود اگر حرفی می زدم آنطور که راننده مدعی بود، اکنون در گوشه یکی از بیمارستانها افتاده بودم. درچنین وضعی راه بندآمده بود واتومبیلها مرتب بوق میزدند. بالاخره دونفراز رانندگانی که در پشت رامبندان گیر کرده بودند، جلوآمدند وبا خواهش‌آقای راننده تاکسی را پشت فرمان اتومبیلش نشاندند. در طول خیابان روزولت نرسیده به کریمخان زند بالاخره آقای راننده بقول خودش عمل کردو قسمتی از بدنه طرف راست اتومبیل من را آزبین بردوگریخت. این وضعیت یک راننده تاکسی است. آیاانگونه رانندگان‌صلاحیت رانندگی‌تاکسی‌را دارند؟ آیادرست است کارنامه‌کار برای آنها صادر شود؟

اطلاعات ـ خوشبختانه در حال حاضر اکثریت به اتفاق رانندگان تاکسی، افرادی نجیب، زحمتکش، خانواده‌دار و پای‌بند اصول‌اخلاق ومقررات مدنی هستند واطمینان داریم که آقای میرعشقی، نویسنده این نامه ، خود نیز به این نکته اذعان دارند. منتهی ما عین نامه آقای میرعشقی را چاپ کردیم ، زیرا اولابه‌عقاید و نظرات تمامی خوانندگان خود احترام میگذاریم و انتقادات‌آنان‌را در هرزمینه‌ای قابل طرح می‌شماریم، ثانیا این احتمال را یکسره نادیده نمی گیریم که ممکن است درمیان‌این همه رانندگان زحمتکش تاکسی ، یک دو راننده هم از آنگونه که آقای میرعشقی توصیف کرده‌اند یافته شود. ودر این صورت چاپ این نامه گامی‌است در جهت از بین بردن همین‌نقص کوچک.

ضمنا‌شماره تاکسی مورد انتقاد آقای میرعشقی ، و نیز نشانی و شماره تلفن خود ایشان، در سرویس اطلاعات و مردم محفوظ است تا در صورتی که مسئولان امر بقصد رسیدگی‌به این موضوع خواهان‌آن باشند، در اختیارشان گذاشته شود.

تبریکات

جناب آقای عباس‌تیموری
ریاست محترم صنف‌پرنده‌و ماهی‌فروش تهران
انتخاب‌شایسته جنابعالی‌رابسمت‌نایب رئیس اطاق اصناف‌صمیمانه تبریک میگوئیم .

سیروس‌آمیفی، احمد حصاری
آ_۶۴۲۲۸

هم‌مسلک‌ارجمند جناب آقای امیرحسین شیخ‌بهائی
انتخاب‌بجاوشایسته جنابعالی را به ریاست اطاق اصناف تهران تبریک‌عرض نموده‌امیدواراست بانیروی هر چه بیشتر درراه‌بثمر رسانیدن نیات‌عالیه شاهنشاه آریامهر و خدمت‌بقاطبه شریف و زحمتکش اصناف تهران که‌سال ها بانتظارزندگی‌بهتردقیقه‌شماری کرده‌اند جامه‌عمل بپوشانید.

عضوحوزه ۴۰عکاسان تهران ـ یعقوب‌نورشید
آ_۶۳۷۹۶

جناب آقای عباس تیموری
انتخاب جنابعالی را به نیابت هیئت‌رئیسه اتاق اصناف تهران صمیمانه‌تبریک میگوئیم.

امیرکاشانی
آ_۱۹۸۵۱

جناب آقای امیرحسین شیخ‌بهائی
انتخاب‌شایسته جنابعالی را به ریاست اتاق‌اصناف تبریک‌گفته وتوفیق شما را از خداوندبزرگ خواهانم.

بازرسی‌شرکت تعاونی نانوایان ـ حاج حسین‌احمدی
آ_۱۹۸۴۵

جناب آقای مصطفی‌شراره
انتخاب شایسته جنابعالی‌را به عضویت هیئت‌رئیسه اتاق‌اصناف تبریک گفته وتوفیق شما را از خداوندمتعال خواستارم.

بازرس‌شرکت تعاونی نانوایان ـ حاج حسین‌احمدی
آ_۱۹۸۴۵

هم‌مسلک‌جناب آقای منصوریاسینی
انتخاب آنجناب رابه‌نیابت ریاست اطاق اصناف از صمیم‌قلب‌تبریک میگوئیم.

رحمت‌اله‌مهاجر ـ ابراهیم‌پورجهان
آ_۶۴۲۴۴

هم‌مسلک جناب آقای امیرحسین شیخ‌بهائی
انتخاب بجای جنابعالی را به‌ریاست‌اطاق‌اصناف صمیمانه تبریک میگوئیم.

رحمت‌اله‌مهاجر ـ ابراهیم پورجهان
آ_۶۴۲۴۶

هم‌مسلک جناب آقای ناصراولیائی
انتخاب آنجناب را به‌نیابت ریاست اطاق اصناف از صمیم قلب تبریک‌میگوئیم.

رحمت‌اله‌مهاجر ـ ابراهیم‌پورجهان
آ_۶۴۲۴۲

جناب آقای امیرحسین شیخ‌بهائی
انتخاب‌جنابعالی‌را به‌ریاست اتاق‌اصناف تبریک عرض‌نموده موفقیت‌آنجناب را درراجرای هدفهای عالی‌شاهنشاه آریامهرنسبت به‌جامعه اصناف از خداوند متعال مسئلت مینمایم.

دبیراتحادیه بارفروشان میادین تهران ـ محمدنفریه
آ_۱۹۸۸۱

جناب آقای ناصراولیائی شیرازی
انتصاب شایسته آنجناب رابسمت‌نایب‌رئیس اتاق بازرگانی صمیمانه‌تبریک عرض نموده موفقیت جنابعالی‌را درراه خدمتگزاری به‌شاهنشاه عظیم‌الشان ورفاه‌مردم آرزومندم.

حاج‌هادی صمدی
آ_۱۹۸۷۵

جناب آقای دکتربهرام جمالپور
انتصاب شایسته جنابعالی را به‌ریاست کتابخانه دانشکده‌ادبیات وعلوم انسانی دانشگاه تهران تبریک میگوئیم.

انجمن دبیران علوم اجتماعی کشور
آ_۶۴۲۷۰

جناب آقای عباس تیموری رئیس محترم صنف‌پرنده و ماهی‌فروش تهران
انتخاب بجاوشایسته جنابعالی را بمعاونت اتاق‌اصناف‌تبریک میگوئیم.

عروجی
آ_۱۹۹۱۷

جناب آقای محمدعلی‌باقرزاده
انتخاب جنابعالی رابه‌عضویت‌هیئت‌رئیسه اطاق اصناف صمیمانه تبریک گفته توفیق‌شمارادرراه اجرای منویات رهبرخردمند ملت ایران‌اعلیحضرت همایون شاهنشاه آریامهر وطبقه اصناف‌آرزومند است.

حسین پهلوانپور
آ_۱۹۹۱۳

جناب آقای محمدعلی‌ادیب‌مجلسی
انتخاب‌شایسته آنجناب رابه‌عضویت هیئت‌رئیسه اطاق‌اصناف صمیمانه‌تبریک عرض نموده سلامتی،سعادت وموفقیت‌روزافزون شمارااز درگاه خداوندخواستارم.

رضاحکیم‌زاده رئیس‌هیئت‌مدیره
شرکت‌سهامی تولیدی‌فیلور
آ_۶۴۴۹۶

جناب آقای عباس تیموری
نایب رئیس محترم اتاق اصناف
باکمال مسرت انتخاب شایسته جنابعالی رابه نیابت‌ریاست اتاق اصناف تهران از طرف خودوکلیه اعضای اتحادیه صنف پارچه فروش صمیمانه تبریک عرض نموده موفقیت آنجناب را در راه خدمت به شاهنشاه آریامهر و انجام خواسته های اصناف پایتخت از خداوند متعال آرزو دارم.

رئیس اتحادیه صنف پارچه فروش
مهدی حریری طلوع
آ_۶۴۴۰۸

جناب آقای مهندس منصور روحانی وزیر محترم کشاورزی و منابع طبیعی
انتصاب شایسته آقای مهندس محمد مشحون را بسمت‌معاونت فنی سازمان دامپروری کشور بحضور آن مقام عالی تبریک‌عرض مینمائیم .

مهندس نورمنش ، مهندس شمسائی ، دکتر افشین‌زاد ، مهندس آق‌بلاغی ، دکتر نورشادی ، مهندس رمضانی ،مهندس صالح‌نیا، مهندس سراج ، دکتر رکنی ، مهندس مقدم‌نیا.
آ_۶۴۳۰۶

جناب آقای عباس تیموری
ریاست محترم صنف پرنده و ماهی فروش تهران
انتخاب بجاو شایسته جنابعالی رابه سمت نواب رئیس اطاق اصناف تبریک میگویم موفقیت آنجناب را آرزومندم.

حاج غلام آرونی
آ_۶۴۳۰۰

جناب آقای منصور یاسینی
نایب رئیس محترم اتاق اصناف
با کمال مسرت انتخاب شایسته جنابعالی رابه نیابت ریاست اتاق اصناف تهران از طرف خودوکلیه اعضای اتحادیه صنف‌پارچه‌فروش صمیمانه‌تبریک‌عرض نموده موفقیت آنجناب را در راه خدمت به شاهنشاه آریامهر و انجام خواسته های اصناف پایتخت از خداوند متعال آرزو دارم.

رئیس اتحادیه صنف پارچه فروش
مهدی حریری طلوع
آ_۶۴۴۱۰

جناب آقای ناصر اولیاء شیرازی
نایب رئیس محترم اتاق اصناف
با کمال مسرت انتخاب شایسته جنابعالی رابه نیابت ریاست اتاق اصناف تهران از طرف خودوکلیه اعضای اتحادیه صنف‌پارچه‌فروش صمیمانه‌تبریک‌عرض نموده موفقیت آنجناب را در راه خدمت به شاهنشاه آریامهر و انجام خواسته های اصناف پایتخت از خداوند متعال آرزو دارم.

رئیس اتحادیه صنف پارچه فروش
مهدی حریری طلوع
آ_۶۴۴۱۲

جناب آقای محمد فولادی
نایب رئیس محترم اتاق اصناف
با کمال مسرت انتخاب شایسته جنابعالی رابه نیابت ریاست اتاق اصناف تهران از طرف خودوکلیه اعضای اتحادیه صنف‌پارچه‌فروش صمیمانه‌تبریک‌عرض نموده موفقیت آنجناب را در راه خدمت به شاهنشاه آریامهر و انجام خواسته های اصناف پایتخت از خداوند متعال آرزو دارم.

رئیس اتحادیه صنف پارچه فروش
مهدی حریری طلوع
آ_۶۴۴۱۴

جناب آقای محمدرضا سعادت‌فرد
نایب رئیس محترم اتاق اصناف
با کمال مسرت انتخاب شایسته جنابعالی رابه نیابت ریاست اتاق اصناف تهران از طرف خودوکلیه اعضای اتحادیه صنف‌پارچه‌فروش صمیمانه‌تبریک‌عرض نموده موفقیت آنجناب را در راه خدمت به شاهنشاه آریامهر و انجام خواسته های اصناف پایتخت از خداوند متعال آرزو دارم.

رئیس اتحادیه صنف پارچه فروش
مهدی حریری طلوع
آ_۶۴۴۱۶

جناب آقای منصور یاسینی
انتصاب جنابعالی را بمعاونت اتاق اصناف تبریک‌عرض نموده موفقیت شما را از خداوند متعال خواستاریم.

از طرف هیئت مدیره صنف فروش شیشه وآئینه تهران
مجتبی ، قراخوان
آ_۶۴۴۹۲

آگهی اصلاحی

بدینوسیله باطلاع داوطلبان شرکت در مناقصه شماره ۱۸۰۹ر۵۱ موضوع ٤ قلم رینگ وبانداژ میرساند که چون تغییراتی در مشخصات کالای مورد مناقصه داده شده جهت دریافت مشخصات جدید باداره مناقصه و پیمانهای اداره کل کارپردازی راه‌آهن مراجعه فرمایند ضمنا تاریخ مناقصه از ۳۰ ر۹ر۵۱ بروز۹ر۱۲ر۵۱ مطابق با ۲۸ فوریه ۷۳ موکول گردید . م الف ۱۳۳۹۶

راه‌آهن‌دولتی‌ایران
آ_۶۳۶۹۰

آگهی استخدام

دانشکده معماری دانشگاه ملی ایران برای تکمیل کادر آموزشی خودیك نفرمربی معماری (بطورتمام‌وقت) و یك نفر مربی ساختمان (بطور نیمه‌وقت) میپذیرد .

داوطلبان باید فتوکپی مدارك تحصیلی خود را از تاریخ نشر این آگهی تا روز دوشنبه ۲۰آذرماه ۵۱ همه روزه ازساعت ۸ تا ۱۲بامداد و۲تا۵ بعداز ظهر (باستثنای پنجشنبه‌ها وایام تعطیل) به‌اداره‌دبیرخانه دانشکده معماری تسلیم نمایند .

امتحان (مسابقه انتخاب مربی) ساعت ۹بامداد روز جمعه ۲٤آذرماه ۱۳۵۱ در دانشکده معماری (واقع دراوین) برگزار خواهد شد .

دانشگاه ملی ایران
۱ـ۳ آ_۶۰۲۱۰

آگهی مناقصه

سازمان مرکزی شرکت ها وابسته بوزارت اقتصاد حمل مقدار پنجاه هزار تن سیمان در کیسه های پنجاه کیلوئی از کارخانه‌سیمان لوشان به رشت راطبق شرایطی که جداگانه تهیه و در دبیرخانه سازمان مرکزی شرکت ها موجود است بمناقصه میگذارد .

داوطلبان شرکت درمناقصه میتوانند همه روزه باستثنای ایام تعطیل تا آخر وقت اداری روز ۱۹ر۹ر۵۱ برای دریافت‌برگ شرایط مناقصه و نمونه قرارداد و تسلیم پیشنهاد های خود به دبیرخانه سازمان مرکزی شرکت ها واقع در خیابان شهید زاهدی نبش خیابان سپند ساختمان شماره ۲۱۰ مراجعه نمایند پیشنهاد های واصله در ساعت ده صبح روز ۲۰ر۹ر۵۱ در دفتر کمیسیون سازمان مرکزی شرکت ها باز و قرائت خواهد شد .

حضور پیشنهاد دهندگان در جلسه مناقصه آزاد و سازمان‌مرکزی شرکتها دررد یاقبول یک و یاکلیه پیشنهاد ها مختار است .

م‌الف۱۳۳۱۹

سازمان مرکزی شرکت ها
۲ـ۱ آ_۶۳۴۵۶

دنیای ورزش
روز های شنبه
منتشر میشود

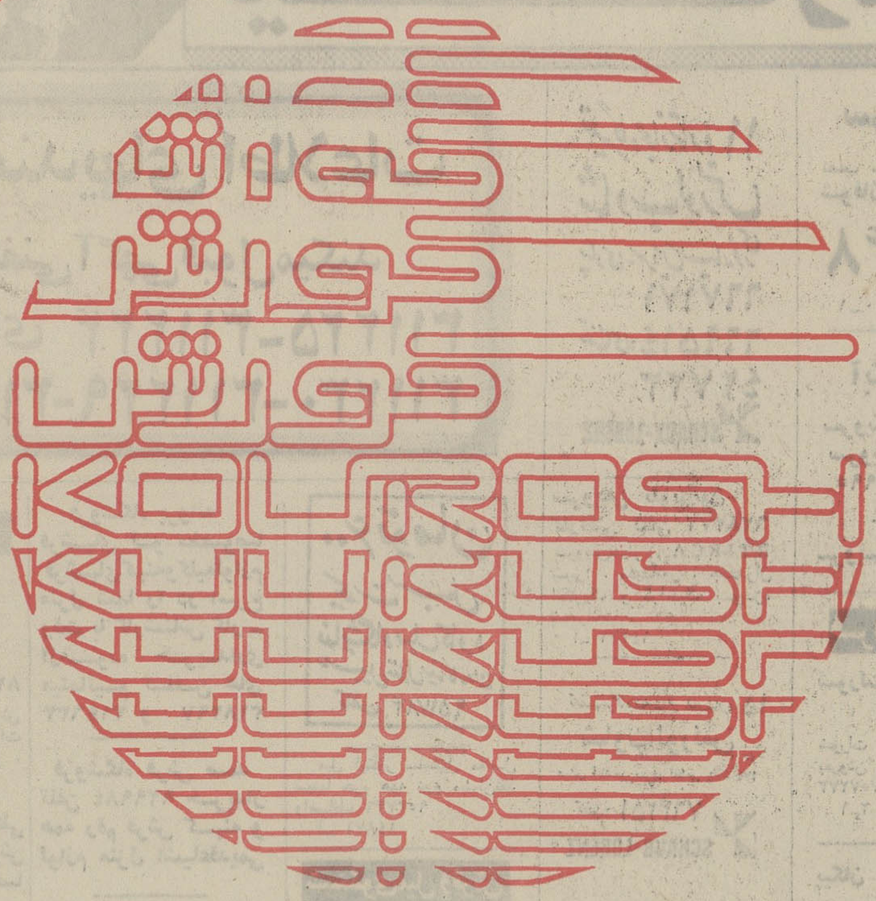

اقدامات برجسته کورش

آبان ماه خدمت

- کمک مؤثر و مستمر به تولیدکنندگان رشته های مختلف بمنظور بهبود تولید اجناس مورد نیاز عامه مردم .
- تعیین ضوابط مرغوبیت بنفع مصرف کننده .
- از میان برداشتن واسطه ها و ایجاد ارتباط مستقیم با تولیدکنندگان درجه اول که حاصل آن تهیه و توزیع کالاهای مصرفی با قیمتهای ارزان بوده است .
- بکار گماشتن بیش از یکصد نفر دانشجویان دانشگاههای مختلف تهران که خادمان لایق و پرقدر فردای ایران عزیز بشمار میروند .
- افزایش درصد اشتغال ملی .
- بالابردن سطح زندگی طبقات مردم از طریق ترغیب هرچه بیشتر عموم به خرید کالاهای مصرفی با استفاده از آخرین شیوه های تبلیغاتی .
- ارسال مواد غذائی بوسیله سوپرمارکت و رستوران ویژه فروشگاه طبق سفارش تلفنی متقاضیان در همان روز .
- حمل و تحویل اجناس خریداری شده بمنازل مشتریان براساس سفارش قبلی .
- نگهداشت کالای مورد علاقه مشتریان تا مدت دو ماه .
- فروش اقساطی تلویزیون - رادیوگرام - ماشین رختشوئی و نظائر آنها که معرف ترقی سطح زندگی و رفاه اقتصادی مردم بوده و بهای آنها بیش از ۴۰۰۰ ریال میباشد .
- تعهد تعویض یا بازپرداخت قیمت کالاهائی که از فروشگاه خریداری شده حتی برای مدتی طولانی نزد مشتریان باقی مانده و مورد استفاده قرار نگرفته باشد .

ضمناً اجناسی که طی مدتی کوتاه بعلت ناشی از ساخت و طرز تهیه قابلیت استفاده خود را از دست داده "برحسب مورد" تعویض یا بازپرداخت شده است .

- خرید کالاهائی که بمناسبت های مختلف بمردم هدیه شده است (اعم از اجناس خریداری شده از کورش یا از سایر مراکز و فروشگاهها .)

با تشکر از استقبال کم نظیر هموطنان ارجمند

صمیمانه کوشش خواهیم کرد که در دومین سال خدمت ، برنامه هائی را که در جهت رفاه اقتصادی بیشتر همگان تهیه و تنظیم کرده ایم با موفقیت کامل به اجرا گذاریم .

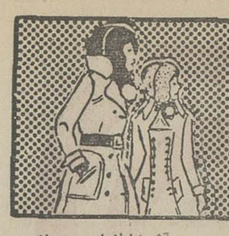

نیازمندیهای شما

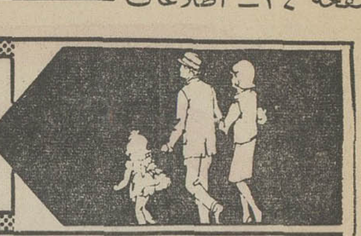

نیازمندیهای اطلاعات

تلفنی آگهی قبول میکند

تلفنهای ۳۱۱۲۲۴-۳۱۱۲۲۵

۳۱۱۲۲۷-۳۱۱۲۲۹-۳۱۱۲۳۰

اثاثیه

خرید

بازرگانی فرش کیهان ۸۳۰۹۰۴ و ۸۲۳۷۷۶

خریدار نقدی همرقم فرش کهنه و نو جهت صادرات ووزولت میدان ۲۵ شهریور .

نمایشگاه فرش توکلی بهترین خریدار فرش کهنه و نو خصوصا فرش کهنه شرکت فرش جهت صادرات نمایشگاه‌وزراء ۶۲۱۴۰۵ شعبه‌بازار تلفن ۲۰۸۲۹

فروشگاه فرش آسیا ۹۲۵۱۰۲ و ۹۲۲۸۳۲ با سابقه ترین خریدار قالی و قالیچه های کهنه ونو یخچال برقی و نفتی تلویزیون بقیمت عادلانه

فروشگاه فرش شایان ۹۲۳۳۸۱ و ۹۲۸۲۷۳ بهترین خریدار قالی و قالیچه های کهنه و نو جهت صادرات یخچال و وسایل لوکس منزل

فروشگاه‌مشرق۹۲۹۳۲۷ بهترین خریدار قالی قالیچه و اثاث منزل یخچال نقتی .

فروشگاه فرش سعادت فرش نو و کهنه و کلیه اثاثیه منزل شما را خریداریم‌تلفن ۹۲۶۴۳۱

جهان کالا ۹۲۵۴۵۸ خریداریخچال تلویزیون و لوازم منزل شما

فرش‌خواجه‌نصیر

بهترین خریدار فرش کهنه و نو معاوضه جهت صادرات‌تلفن ۷۵۲۶۹۰

فروشگاه‌آستارا۹۲۶۴۰۲ خریدار یخچال‌تلویزیون فرش و کلیه لوازم منزل

فرش گلشن‌تلفن ۶۲۱۴۲۱ بهترین خریدار فرش کهنه‌همه رقم فرش نو موجود میباشد آ ـ ۱۲۲۲۱

فروشگاه‌پروین۹۲۵۳۹۴ بهترین خریدار فرشهای نو و کهنه و تمام لوازم منزل

فرشهای کهنه

ازمتری ۳۰۰ تومان ببالا خریداریم فرش اعتماد مقابل سینما مولن‌روژ ـ تلفن ۷۵۸۲۷۰

نمایشگاه‌فرش طباطبائی انواع فرشهای کهنه و نوشما را در منزل نقدا خریداراست تلفنهای ۹۲۰۴۱۰ و ۹۲۲۱۴۸

فرش امید

خریدار فرش های کهنه ونو تلفن ۷۶۵۶۵۵

فروشگاه ایران‌فرش ۷۷۴۹۷۲ کلیه لوازم منزل شما را بهر مبلغ باشد بیشتر ازسایرین‌نقد خریداریم

فروشگاه پروانه فرشهای نو مخصوصا فرشهای کهنه‌وکلیه‌لوازم منزل شما را در اسرع وقت با کارشناس کار ـ آزموده خریداری مینمائیم تلفن های ۳۱۹۶۳۲ و ۳۱۸۲۹۷

فروشگاه فرش صمد تلفن ۹۲۹۹۸۴ خریدار همه رقم فرش کهنه و لوازم منزل اشیاءقدیمی

فروشگاه‌پیروز۹۲۸۱۳۸ خریدار فرش کهنه ونو قبض بانک کارگشائی

فرش‌طوسی۷۵۹۰۲۹

فرش اردیبهشت شاه تلفن ۶۶۸۱۶۴

فروشگاه آریا ۹۲۹۳۹۳ خریدار فرش وسایرلوازم منزل ۱ـ۳۰ آ ـ ۱۲۵۲۳

فرش روزولت خریدار فرش کهنه‌جهت‌صادرات تلفن۸۳۴۴۸۱ـ۸۳۴۴۸۲

کرایه

کرایه هرنوع ماشین تحریر بنگاه فنی ناصر تلفن ۸۲۶۲۰۵ دروازه دولت مقابل سعدی .

فروش‌دست‌دوم

حراج لباس خارجی مقداری لباس نو و دستدوم خارجی (زنانه) بمدت سروز از طریق حراج باقیمت بسیار نازل به فروش میرسد. آدرس خیابان روزولت میدان‌شهریور خیابان غفاری پلاک ۵۶ طبقه دوم

آ ـ ۱۴۷۸۳

فروش ضبط صوت ودوربینهای عکاسی با وسائل مربوطه تلفن ۶۶۴۰۷۷ آ ـ ۱۴۷۰۴

مزون شهرام پالتو پوست و لباس حاملگی رسید آریامهر کاشی ۲۵۰ آ ـ ۱۴۸۶۱

یک خانواده آلمانی ایرانرا ترک میکند کلیه لوازم منزل و لباس اندازه های زنانه ۳۸ مردانه ۵۲ بچه‌گانه ۱۲۲و۱۳۴ بفروش میرسد تلفن ۸۸۱۸۶۶ آ ـ ۶۴۰۲۶

سرویس کامل پنج تکه اطاق خواب کاملانو آلمانی ۱۴۰۰۰ تومان فروشی تلفن ۹۷۷۱۱۳ ۴ـ۱ آ ـ ۱۴۸۹۳

مبل‌ودکوراسیون

پیراهن مبل ۳۱۹۵۰۵ عویض پارچه مبل ۳۱۹۵۰۵ پرده دوزی شهرزاد ۳۱۹۵۰۵

تلفن‌جدید نمایشگاه

مبل جاودان

۹۲۱۸۲۲

تعمیرگاه مجاز شماره ۱۱ شاوب‌لورنس

پهلوی ـ سرویس سمارفوری

۶۶۷۱۷۱

تلفنهای ۶۶۹۵۱۴

۴۲۷۳۳

SCHAUB-LORENZ

سرویس تلویزیون گارانتی تلفن ۶۲۸۳۷۱

سرویس‌سیار R.T.I-R.C.A سیبرا . مدیاتور . جنرال الکتریک و گراندیک بویژه شمیرانات .

آ ـ ۱۴۳۷۱

تعمیرگاه مجاز شماره ۱۵

شاوب‌لورنس

عباس آبادی منتری نظامی پلاک ۱۳۹

تلفن: ۷۶۴۲۵۱

SCHAUB-LORENZ

سردساز

نصب . تعمیرات و نگهداری شوفاژ، تهویه، سردخانه

۳۹۱۷۴۸

۱ـ۱۰ آ ـ ۱۳۰۴۷

آبگرمکن

سرویس آبگرمکن ۳۰۰ سرویس بخاری ۲۵۰ ریال ۷۶۱۹۹۰ و ۷۶۳۷۸۵

سرویس آبگرمکن ۹۲۰۶۶۴

فروش اتومبیل

شورلت

مدل ۶۷ شورلت ایمپالا مدل ۶۷ باکولر بفروش میرسد ـ ۶۶۵۲۲۵ ـ ۷۰۷۲۷۳

۱ـ۲ آ ـ ۱۹۷۱۱

پیکان

مدل ۴۷ پیکان تمیز بیواسطه فروشی ۸۲۵۱۲۹

آ ـ ۱۴۷۶۹

مدل ۴۸ پیکان ۴۸ تمیز بارادیوبیواسطه نقد۱۸۰۰۰تومان تلفن۶۲۴۸۳۴

آ ـ ۱۴۸۶۴

فورد مستانگ

مدل ۷۲ یکدستگاه فورد‌موستانگ‌کوان اتوماتیک صفرکیلو متر باکشتی به خرمشهر رسید فروخته میشود ۶۲۲۲۸۰

۱ـ۲ آ ـ ۱۴۸۲۶

مرسدس بنز

مدل ۶۷ یکدستگاه اتومبیل مرسدس بنز ۲۳۰ مدل ۱۹۶۷ بفروش میرسد . طالبین به بانک تجارتی ایران و هلند خیابان سعدی شمالی شماره ۱۷۰ مراجعه فرمایند . تلفن ۳۰۰۴۱ داخلی ۲۲۵

آ ـ ۶۲۱۳۴

یکدستگاه اتومبیل بنز ۲۰۰ رنگی سفید در گمرک فروخته میشود تلفن ۳۱۹۵۶۴

آ ـ ۱۹۸۸۷

پونتیاك

مدل ۷۲ اتومبیل پونتیاك‌لمانزدانشجوئی ۶سیلندر دودر بدون واسطه بفروش میرسد ۸۷۴۲۶۰

آ ـ ۱۴۷۹۳

یخچال

تعمیرگاه سید حسین ۸۸۲۴۳۸ تعمیر هرنوع یخچال رختشوئی آبگرمکن .

تعمیرات یخچال‌فوری ۷۹۳۸۹۷

آ ـ ۱۰۹۲۳

تعمیر یخچال فرزیدر وغیره ۸۲۱۴۱۷

ا ـ ۱۱۳۵۶

تعمیر یخچال‌فریجیدر۷۵۲۳۳۶

بخاری

رنك و سرویس بخاری آبگرمکن روکش برزنتی کولر کانال کشی فوری ۷۹۳۸۹۷

رنك کوره‌ای مخصوص بخاری تلفن ۹۲۰۶۶۴

نصب و تعمیرات و رنك آمیزی بخاری‌و آبگرمکن و روکش برزنتی کولر ۷۶۵۲۶۴

سرویس نصب بخاری‌و وآبگرمکن‌فوری۲۱۷۷۹۸ ـ ۹۷۵۳۶۷ ـ ۳۱۸۵۲۶

رنك و سرویس بخاری آب‌گرم‌کن روکش کولر ۹۷۲۱۸۱ و ۹۷۶۲۱۸

رنك سرویس بخاری آبگرمکن وروکش‌کولر۹۵۲۶۳۸

۱ـ۲۵ آ ـ ۱۴۴۸۰

سرویس توکل

تعمیر بخاری آب‌گرمکن لوله بازکنی فاضل آب ۷۷۶۹۸۹

شوفاژ

حرارت مرکزی تاکو سرویس و نصب شوفاژ ۷۵۱۶۵۱

سید عباسی

تعمیر شوفاژ آبگرمکن بخاری یخچال روکش کولر فوری ۷۹۶۱۰۳

موسسه فنی هیتینك

نصب و تعمیرات شوفاژ و تهویه مطبوع تلفن ۷۶۲۸۹۳

آ ـ ۱۴۶۴۳

الکترو پطروسیان سرویس

ونصب شوفاژآبگرمکن، بخاری ۷۶۴۱۳۹

۱ـ۱۳ آ ـ ۱۴۴۳۴

موسسه‌فنی پارس‌نصب و سرویس شوفاژ تلفن ۸۸۵۳۹۱

مؤسسه فنی کالج

شوفاژ و آبگرمکن‌شمارا بیمه‌میکند‌نصب‌سرویس تعمیرات لوازم یدکی ۸۴۹۷۵۷

۶۰۰ تومان

یکدست مبل

نمایشگاه مبل کاوه

سلسبیل مقابل سینما کارون

تلفن ۹۵۱۷۸۴

مبل ابتکار سلسبیل مقابل سینما خرم همه نوع مبلمان‌نقد واقساط ۹۵۳۷۲۶

آ ـ ۱۴۸۷۱

شستشوی‌مبل وفرش

کلین‌سرویس‌خشکشوئی مبل فرش وموکت با دستگاه شحصر بفرد وخشکشوئی‌پرده بانصب مجانی ۹۵۲۵۴۶

کنت سرویس ۷۷۶۷۱۳ خشکشوئی‌مبلمان،موکت فرش ـ تشك اتومبیل

کارخانه قالیشوئی‌اطلس تلفن ۹۵۲۵۴۶ و ۹۷۵۴۳۰

خشکشوئی مبلمان ادیب یکدست ۵۰ تومان در جای خود تلفن ۹۵۶۵۶۵

کارخانه‌قالیشوئی‌عدالت ۸۳۳۷۱۷

قالیشوئی ایران دوچ بهترین نوع شستشوی ۳۵۰۵۴۵ و ۳۵۵۱۴۹

کارخانه قالیشوئی ادیب تلفن شعبه مرکزی ۹۵۶۵۶۵ تلفن خیابان نواب ۹۵۲۴۵۴ تلفن خیابان‌آذربایجان۹۵۸۹۵۰

درایگلین سرویس آلمان خشکشوئی مبلمان فرش موکت در محل ۷۹۵۳۰۷

دوراکلین‌سرویس‌امریکا با تکنیك برتر‌انرمطمئن‌تر تلفن‌های۸۴۸۳۹۶ و ۸۴۸۲۹۶ و۸۴۵۶۸۳

قالی‌شوئی تاج

تلفن۲۱۳۴۴ـ ۵۳۳۲۶۲

تعمیرات

تلویزیون

تعمیرگاه تلویزیون الکترون با تائید وزارت کار تلفن ۷۶۳۶۸۲

تعمیرتلویزیونها R.T.A-R.C.A شاب‌لورنس فیلیپس . سیرا . تلفونکن‌و سایر مارکها سرویس مجهز سیار درشهر وشمیرانات

۱ـ۱۵ آ ـ ۱۴۳۰۳

تعمیر تلویزیون فوری در محل تلفن۸۸۳۸۲۸

تلویزیون فوری در منزل تعمیر میشود ۹۶۰۵۴۶

برادران گلپایگانی

نمایندگی مجاز فروش محصولات بنز ایران ناسیونال

وانت ۵۰۸ ـ انواع مینی بوس بنز ۳۰۹

آمبولانس ۳۰۹ ـ انواع اتوبوس بنز ۳۰۲

تلفن‌های نمایشگاه ۵۳۶۳۰۱ ـ ۲۷۹۰۰

محصولات عکاسی آگفا ـ گورت

AGFA-GEVAERT

بمنظور فروش ماشینهای الکترواستاتیك گوافاکس بیکنفر فروشنده فنی و مطلع با حداقل دو سال سابقه کار و آشنائی کامل بزبان انگلیسی و یا آلمانی دارای گواهی خاتمه خدمت و یا معافی دائم و نیز گواهی رانندگی باسن ۲۵الی ۳۰ سال مورد احتیاج است تلفن ۸۲۸۵۶۵

جرثقیل وتریلی توانا

۹۵۲۱۸۰ـ۹۵۴۰۹۱

شاهین بارنو

بارکش شهروحومه همسل بارتمام نقاط ایران

۹۶۰۰۲۷

۹۶۰۰۲۸

کالج بار

بارکش شهروحومه

۶۶۱۱۱۱

۴۱۱۱۱

تلفنهای جدید

جرثقیل توکل

۳۵۸۵۱۱ و۳۵۸۵۱۲و۳۵۸۵۱۳ و ۳۵۸۵۱۴ و ۳۵۸۵۱۵ و ۳۵۸۵۱۶ و ۳۵۸۵۱۷ خیابانری میدان‌شاه‌شماره۵۱۴

اتومبیل های آخرین سیستم رزتلفن۹۵۹۱۲۵

استخدام

بهبهار ماما یا بهیار با مدرك مورد نیاز است ۹۶۰۸۲۲

تزئینات دنیای پرده بیك نفر که‌به نصب پرده‌کرکره و پارچه‌ای کاملا وارد باشد نیازمند است تلفن ۹۵۰۵۹۷

آ ـ ۱۴۷۲۱ ـ ۲ـ۱

به خانمی جهت نگهداری

سه‌پسر بچه بطورشبانه روزی‌و مستقل‌نیازمندیم تلفن ۶۶۱۹۵۲

مهندس راه‌و ساختمان

چندنفر مهندس‌راه و ساختمان با سابقه کار در اموراراهسازی برای کاردرتهران وشهرستانها مورد نیاز مهندسین مشاور میباشد . داوطلبان به خیابان شمیران‌مقابل بی‌سیم ـ خیابان امیر ابراهیمی ـ شماره ۳۳ مراجعه نمایند .

۱ـ۳ آ ـ ۱۹۶۳۵

شرکت سهامی گلوکوزان

برای خدمت دردرخانه خود درشهر صنعتی البرز (قزوین) ۲نفر مهندس مکانیك با ۲سال سابقه کار که انگلیسی بداند

رئیس انتظامات ۱نفر

انباردار ۱نفر

حسابدار ۱نفر

ماشین‌نویس مرد ۱نفر

استخدام مینماید ساکنین شهر قزوین رجحان دارند . داوطلبان به دفتر شرکت گلوکوزان خیابان سپند شماره ۴۸ تلفن۸۲۴۴۶۸مراجعه‌نمایند

۱ـ۳ آ ـ ۱۴۷۶۲

کرایه

اتولوکس

اتومبیلهای نشریانی بارانده برای داخل و خارج از تهران میدان فردوسی تلفن ۸۲۱۲۷۰ و ۸۲۶۶۰۵

اتومبیل کرایه برادران منصوری‌آریانا۹۵۶۲۲۵

مهراکسپرس

اتوبوس و مینی‌بوس دربست برای داخل و خارج شهر ۹۷۹۵۴۱

ام.آ.اس

اتوبوس ومینی بوس دربست

۹۷۰۸۱۴

۹۷۸۸۱۵

فروشگاههای اتومبیل

ژیان ۵۱ نقد واقساط منصوری میدان ژاله تعمیرگاه ۲۲ ژیان تلفن ۳۰۲۶۱۷

۱ـ۳ آ ـ ۱۴۶۸۵

انواع‌اتومبیلهای آخرین مدل اماده تحویل ۷۵۳۴۶۳

جیپ ، لندرور ، وانت تلفن ۵۳۹۸۲۹ سلامی

فروشگاه‌اتومبیل‌پایتخت ژیان ۵۱ سواری

پیکاپ مهاری جوانان و وانت نقد و اقساط در اسرع وقت تحویل فلکه عشرت‌آباد اول خواجه‌نصیر طوسی تلفن ۷۵۴۸۰

آ ـ ۱۴۸۴۳

برای اتومبیل شما

اپل ، اپل،اپل

مرکز فروش لوازم‌یدکی اپل‌خیابان‌دانشگاه‌پلیس تعمیرگاه خوبیان تلفن جدید ۸۴۷۸۴۸ و ۸۴۶۹۱۴ و ۸۴۰۵۷۸

الکتریکی اتونیرو

نماینده‌فروش‌باطری‌نیرو و نصب انواع بوق و دزدگیراتومبیل‌وتعمیرات استارت و دینام و کلیه کار های برق‌وسیم‌کشی اتومبیل پذیرفته میشود موسی‌هادی زاده تلفن ۷۵۶۲۰۱

FIAT

تعمیرگاه مرکزی فیات تعمیر همه نوع اتومبیل فیات با سرویس مجهز شهناز‌چهارراه صفا شماره ۱۲۹ تلفن۷۵۹۶۷۴

روکش صندلی اتومبیل فقط کارچر

ایرانشهرجنوبی ـ تلفن:

۸۲۰۳۵۲

کرایه

اتومبیل و کامیون سردخانه‌دار

فروشی

تعداد ۵ دستگاه کامیون سرد‌خانه‌دار جهت حمل شیر و بستنی و کلیه مواد فاسدشدنی بفروش میرسد طالبین باتلفن ۹۵۴۰۰۳ صبحها و ۳۱۹۵۱۹ بعد از ظهرها مذاکره نمایند.

۱ـ۲۷ آ ـ ۶۲۰۷۸

یخچال وترشی‌فروشی

تعمیرات یخچال‌فوری ۷۹۳۸۹۷

آ ـ ۱۰۹۲۳

تعمیر یخچال فرزیدر وغیره ۸۲۱۴۱۷

ا ـ ۱۱۳۵۶

تعمیر یخچال‌فریجیدر۷۵۲۳۳۶

بخاری

رنك و سرویس بخاری آبگرمکن روکش برزنتی کولر کانال کشی فوری ۷۹۳۸۹۷

رنك کوره‌ای مخصوص بخاری تلفن ۹۲۰۶۶۴

نصب و تعمیرات و رنك آمیزی بخاری‌و آبگرمکن و روکش برزنتی کولر ۷۶۵۲۶۴

سرویس نصب بخاری‌و وآبگرمکن‌فوری۲۱۷۷۹۸ ـ ۹۷۵۳۶۷ ـ ۳۱۸۵۲۶

رنك و سرویس بخاری آب‌گرم‌کن روکش کولر ۹۷۲۱۸۱ و ۹۷۶۲۱۸

رنك سرویس بخاری آبگرمکن وروکش‌کولر۹۵۲۶۳۸

۱ـ۲۵ آ ـ ۱۴۴۸۰

سرویس توکل

تعمیر بخاری آب‌گرمکن لوله بازکنی فاضل آب ۷۷۶۹۸۹

شوفاژ

حرارت مرکزی تاکو سرویس و نصب شوفاژ ۷۵۱۶۵۱

سید عباسی

تعمیر شوفاژ آبگرمکن بخاری یخچال روکش کولر فوری ۷۹۶۱۰۳

موسسه فنی هیتینك

نصب و تعمیرات شوفاژ و تهویه مطبوع تلفن ۷۶۲۸۹۳

آ ـ ۱۴۶۴۳

الکترو پطروسیان سرویس

ونصب شوفاژآبگرمکن، بخاری ۷۶۴۱۳۹

۱ـ۱۳ آ ـ ۱۴۴۳۴

موسسه‌فنی پارس‌نصب و سرویس شوفاژ تلفن ۸۸۵۳۹۱

موسسه فنی کالج

شوفاژ و آبگرمکن‌شمارا بیمه‌میکند‌نصب‌سرویس تعمیرات لوازم یدکی ۸۴۹۷۵۷

چند نفر خیاط

باتجربه که به خیاطی از روی الگو آشنائی کامل‌داشته باشند نیازمندیم تلفن ۶۲۶۹۸۲ ـ ۶۲۳۰۵۳

۱ـ۲ آ ـ ۱۴۷۴۹

به یکنفر برشکار زن یامرد باداشتن ده‌سال‌کارو فوق‌العاده ورزیده دونفر دوشیزه‌فروشنده باضامن معتبر و سه نفرخیاط نیازمندیم ـ آدرس پاساژ شانزلیزه بر خیابان شاه طبقه چهارم کارگاه دوزندگی کوئین

آ ـ ۱۴۷۰۶

یکنفر مهندس‌برق‌فارغ‌التحصیل از آلمان استخدام میشود از ساعت ۵ الی ۸باتلفن۷۵۰۲۱۳ تماس حاصل شود .

۱ـ۳ آ ـ ۱۴۷۹۵

بچند نفر کارگر جوان

دوشیزه یا بانو مورد نیازاست تلفن ۵۳۶۱۵۱

آ ـ ۱۴۷۰۵

بیکنفر بانو باتجربه

وارد به امور خانه داری‌شبانه روزی باحقوق مکفی مورد نیاز است از ساعت ۶الی۹ با تلفن ۳۵۴۶۹۲ تماس بگیرید .

۱ـ۳ آ ـ ۱۴۷۴۶

استخدام‌فوری

برای‌سرپرستی‌تعمیرگاه یك‌شرکت معتبر بیکنفر مکانیك با تجربه روی ماشینهای سنگین خاك برداری که بزبان انگلیسی آشنا باشند مورد نیاز است‌از واجدین شرایط خواهشمند است باتلفن ۳۱۴۱۶۱ کارگزینی تماس حاصل فرمائید

بچندنفرمکانیك‌متخصص آریا ـ شاهین با حقوق مکفی نیازمندیم تلفن ۵۳۲۴۶۲

به ۵ نفر نماینده که سند مالکیت آزادداشته باشند با حقوق ماهیانه ثابت ۱۰۰۰۰ ریال استخدام میشوند تلفن ۸۴۰۹۳۷

(چند نفر فروشنده ماشین‌آلات راهسازی و ساختمانی که به زبان انگلیسی و ماشین آلات سنگین آشنائی داشته وخدمت نظام را انجام داده یا معافی دائم داشته باشند با حقوق و مزایای مکفی استخدام میشوند لطفا تقاضای خود را با ذکر مشخصات و سابقه کار بشماره ۵۳۰ راهنمائی‌روزنامه اطلاعات ارسال دارید)

۱ـ۲ آ ـ ۶۳۸۸۴

پرستار

بانو یا دوشیزه تحصیلکرده وحتما اشنا بزبان فرانسه یا انگلیسی برای سرپرستی طفل ۹ ساله با حقوق‌مکفی‌استخدام میشود . داوطلب با سابقه‌مقدم است لطفا تلفن ۳۱۶۸۴۷

۱ـ۵ آ ـ ۱۸۰۵

بیك پرستار با تجربه‌و با سواد برای تمام وقت نیازمندیم خارجیانی که زبان فارسی بدانند ارجحیت دارند تلفن ـ ۶۲۹۲۲۴

انتخاب مشاور بیمه

به تعدادی افراد فعال‌که دارای ضمانت کافی ـ تحصیلات‌عالی خوش‌تیپ اجتماعی و طالب درآمد حدود ۱۰ هزار تومان در ماه باشد نیازمندیم . جاده قدیم شمیران روبروی سینما ریولی ساختمان ۲۸۰ طبقه سوم . شرکت سهامی بیمه ایران ـ امین .

آگهی استخدام

یک موسسه دولتی به یکنفر موتورسیکلت سوار که واجد شرایط زیر باشد :

۱ـ دارا بودن معافیت یا انجام خدمت وظیفه عمومی .

۲ـ داشتن حداقل گواهی ششم ابتدائی .

۳ـ حداکثر سن سی سال تمام .

۴ـ برخورداری از سلامت کامل .

نیازمند است . واجدین‌شرایط از ساعت ۸ تا ۱۳ با تلفن ۳۱۸۶۷۹ مذاکره نمایند.

۱ـ۲ آ ـ ۶۳۵۶۰

به تعدادی خواننده با ذوق آماتور نیازمندیم . بین سه‌راه شاه چهارراه کاخ کوچه‌طلوع ساختمان فرزان‌کانون‌هنرمندان تلفن ۶۶۱۴۳۳

۱ـ۳ آ ـ ۱۴۷۸۴

بیکنفر زن جهت شستن لباس نیازمندیم تلفن ۸۲۰۸۲۲ آ ـ ۱۴۷۹۵

برای شرکت وتدریس دریك موسسه آموزش زبان انگلیسی تعدادی معلم زبان که سابقه تدریس داشته باشند نیازمندیم تلفن ۸۷۳۸۷۱

۱ـ۲ آ ـ ۱۴۸۰۶

یک ماشین نویس ورزیده‌فارسی وانگلیسی‌واردبکار های دفتری وبایگانی برای یک شرکت مهندسی استخدام می شود داوطلبین مشخصات کامل و آدرس خود را بصندوق پستی ۲۰۹۷ تهران ارسال دارند .

۱ـ۲ آ ـ ۱۴۸۱۰

منشی زن نیازمندیم تلفن ۸۳۴۴۸۸ ازساعت ۴ تا ۸ بعد از ظهر

آ ـ ۱۹۶۷۱

لوله‌کش و جوشکار کاربید

یک شرکت تاسیساتی بتعدادی کارگر لوله‌کش وجوشکارکاربید احتیاج دارد لطفا با تلفن ۸۲۳۵۲۶ تماس بگیرید .

۱ـ۲ آ ـ ۱۹۷۰۳

به دو نفر کارگر دوچرخه‌سوار نیازمندیم تلفن ۸۳۳۸۶۷

آ ـ ۱۴۷۶۴

یکنفر پزشك عمومی

باپروانه دائم برای صبحها و شبها از ساعت ۸ تا ۸ صبح مورد نیاز است تلفن ۵۳۶۰۸۷

۱ـ۵ آ ـ ۱۴۷۸۶

بتعدادی بانو جهت فروشندگی نیازمندیم شاهرضانبش‌لاله‌زارنو ساختمان ۶۰۹ طبقه چهارم اپارتمان ۱۱

۱ـ۳ آ ـ ۱۴۹۲۱

به یک نفر دوشیزه یا بانو که بزبان انگلیسی کاملا آشنا باشدازساعت۹تا۱۳مورداحتیاج است به تلفن ۲۹۱۷۴۴ تماس بگیرید .

آ ـ ۱۹۹۵۹

آشپزخانواده جوانی مجرد باضامن معتبرآماده کار ۵۳۶ تلفن ۳۱۱۲۳۱

۱ـ۲ آ ـ ۱ ۹۹۲۹

کارخانجات تولیدی فیلور

افراد زیر را باحقوق مکفی استخدام میکند .

۱ـ دوشیزه یا بانوی دیپلمه آشنا به کاردکس وتایپ .

۲ـ نقشه‌کش فنی .

افراد فوق‌الذکر باید دارای معافی یا خاتمه خدمت باشند خیابان فرح‌آبادژاله ایستگاه کوکاکولا پلاک ۷۴۱

آ ـ ۱۴۲۲۹

شرکتهای سهامی کارخانه های صنعتی آزمایش استخدام میکند

۱ـ سه نفرتکنسین تعمیرات رادیو تلویزیون باحداقل دو سال سابقه کارومدارك‌تحصیلی سیکل فنی .

۲ ـ چهار نفر کارمند آزمایشگاهی‌با حداقل‌تحصیلات سیکل فنی و سه سال سابقه کار .

۳ـ دونفر تعمیرکاروسرویس کار ماشین‌الات صنعتی با حداقل دو سال سابقه کار .

حائزین شرائط بین ساعت ۸ تا ۹ صبح به کارگزینی کارخانه‌های صنعتی ازمایش واقع درکیلومتر ۱۲ جاده‌آبعلی مراجعه نمایند.

۱ـ۲ آ ـ ۶۴۲۶۲

به تعدادی کارگر استادکار لوله‌کش و جوشکار شوفاژ ، نیازمندیم .داوطلبین عصرها از ساعت ۵ الی ۷ بعد ازظهر به شرکت ماسنر به آدرس تخت طاوس ، چهارراه‌نادرشاه ـ ساختمان ۱۴۰ ـ طبقه سوم مراجعه نمایند.

۱ـ۲ آ ـ ۱۴۸۵۸

پیمانکار الکتریکی و تاسیساتی درجه یک سازمن برنامه در جستجوی مهندس با تجربه با حقوق مهنی برای نصدی‌درگاه تاسیساتی میباشد

شرکت تله‌تك تلفن

۹ـ ۸۳۵۰۲۵

آ ـ ۱۴۸۲۳

به‌آرایشگرومانیکوریست با سابقه و ازموده نیازمندیم تلفن۶۲۸۵۸۲ طبقه اول از ساعت ۱۲ الی۳و۸الی ۱۰ بعدازظهر

شرکتی سه‌نفر ماهور انتظامات باداشتن شرایط زیر استخدام میکند .

۱ـ داشتن‌معلومات‌ششم‌ابتدائی

۲ـ داشتن معافی یا برگ‌خاتمه خدمت .

۳ـ داشتن قدرت‌جسمانی‌بالاتر از متوسط .

۴ـ حدودسن ۳۰ سال .

داوطلبین از ساعت ۹ تا۱۱ و۲تا۴ باتلفن ۹۶۲۰۵۹ تماس بگیرند .

آ ـ ۱۴۹۱۶

شرکتی یکنفر خانم‌تلفنچی

باداشتن معلومات حدود دیپلم‌و یکسال تجربه که حدود سن ۲۰ سال باشد استخدام میکند. داوطلبان از ساعت ۹تا ۱۱ و ۲تا۴ باتلفن ۹۶۲۰۵۹ تماس بگیرند .

آ ـ ۱۴۹۱۷

آگهی استخدام

شرکت سهامی شیشه قزوین (عام) جهت تکمیل کادر پرسنلی خود در تهران احتیاج بافرادواجد شرایط زیر را دارد :

۱ ـ یکنفر لیسانسیه حسابداری با حداقل سه سال سابقه کار و آشنا بزبان انگلیسی سن ۲۵ الی۳۰ سال

۲ـ یکنفر خانم ماشین‌نویس مسلط‌بماشین‌نویسی فارسی و لاتین و آشنا بزبان انگلیسی با حداقل ۲ سال سابقه کار سن ۲۲ الی ۳۰ سال

ازافراد واجد شرایط تقاضا میشود که‌بادردست داشتن مدارك خود از ساعت ۸ر۵ الی۱۱ر۵صبح روزچهارشنبه مورخ ۵۱ر۹ر۸ بدفتر مرکزی شرکت واقع در یوسف‌آباد خیابان‌محمدرضاشاه خیابان هفتم پلاك ۲۰ طبقه اول مراجعه فرمایند.

IMMEDIATE EMPLOYMENT

THERE ARE engineering positions available for nuclear engineering or nuclear physics graduates.
Interested persons are requested to send their applications along with full resumé to the following address.
P.O. Box 2645, TEHRAN.

میهماندار استخدام میشود

تعدادی دوشیزه که معلوماتشان ۶ ابتدائی باشد جهت مهمانداری اتومبیلهای دبستان رویا مورد نیاز است . تلفن ۶۶۶۶۷۶ ـ ۴۵۳۷۶

قابل توجه مؤسسات وکارخانجات تولیدی کشور

باشرایط‌وامکانات بسیارعالی نمایندگی انحصاری فروش و پخش و تبلیغات فراورده های شمارادر تمام نقاط کشورمی‌پذیریم . بعدازظهر ازساعت ۱۶ الی ۱۹ تلفن ۶۲۲۹۱۱

آگهی استخدام

سازمان بنادرو کشتیرانی یکنفرمهندس صنایع Industrial Ebgineer

برای خدمت در تهران‌از طریق مصاحبه باشرایط زیر بطور پیمانی استخدام مینماید .

۱ ـ تابعیت دولت شاهنشاهی ایران

۲ ـ متدین بیکی از ادیان رسمی کشور

۳ ـ حداکثر سن ۳۶ سال

۴ ـ دارا بودن دفترچه پایان خدمت زیر پرچم‌و یا برگ معافیت دائم

۵ ـ حداقل دو سال سابقه کار

۶ ـ آشنائی کامل بزبان انگلیسی

داوطلبان واجد شرایط میتوانند تا آخر وقت اداری روز ۱۶ر۹ر۵۱ با در دست داشتن فتوکپی مدرك تحصیلی و دو قطعه عکس به امور پرسنل وآموزش سازمان واقع در خیابان پهلوی ـ چهار راه شاه کوچه سیمرغ مراجعه نمایند .

در بازکن برقی کالدر آلمانی

CALDER

بوسیله تلفن سفارش دهید دستگاه درمدت ۴ ساعت نصب تحویل میگردد

نماینده انحصاری و مرکز فروش و نصب تلفن **۷۵۰۳۵۶**

کارخانجات تولیدی ولاستیك‌سازی جم

افرادی را با مشخصات زیر استخدام مینماید

۱ ـ مدل ساز کفشهای چرمی ۱ نفر
۲ ـ مکانیك چرخ خیاطی ۲ نفر
۳ ـ چند نفر دیپلمه و سیکل
۴ ـ تعدادی کارگر وارد بامور کارکشی وپرس
۵ ـ تعدادی کارگر زن برای خیاطی
الف ـ داشتن برگ خاتمه خدمت یا معافی دائم
ب ـ داشتن مدرك تحصیلی حداقل معادل چهارم ابتدائی
ج ـ عدم سوءپیشینه
د ـ داشتن صحت مزاج

واجدین شرایط فوق‌میتوانند همه‌روزه‌باستثنای روزهای تعطیل و با در دست داشتن دو برگ رونوشت شناسنامه و ده قطعه عکس و فتوکپی معافی و مدرك‌تحصیلی بکارگزینی کارخانه‌مراجعه نمایند .

نشانی : جاده قدیم کرج کیلومتر ۲۴ جنب کارخانجات بلا

صاحب امتیاز
عباس مسعودی
تهران خیابان حیام
تلفن ۳۱۱۰۷۱

شرکت سهامی
ایران‌چاپ
چاپخانه اطلاعات
خیابان سپه مقابل پست خانه مرکز
تلفن ۳۱۱۲۳۳

نیازمندیهای شما

راننده سرویس کار بخاری
آبگرمکن کانال‌ساز و کارگر ساده نیازمندیم تلفن ۹۷۲۱۸۱ و ۹۷۶۲۸۱
۱ـ۳ آ ـ ۱۴۸۴۸

به چندنفر سیم‌کش‌ساختمان باتجربه ۲ تا۵ سال نیازمندیم ٤تا۷ بعدازظهر باتلفن ٤۲۰۵۷ تماس گرفته شود .
۱ـ۲ آ ـ ۱٤۸٦۳

چندکمك راننده باسواد
خدمت‌کرده یامعافی غیر پزشکی دارای وثیقه ملکی استخدام میشوند داوطلبین میتوانند بشرکت تولید دارو واقع در خیابان نادری چهارراه یوسف‌آباد مراجعه نمایند .
آ ـ ۱٤۸۱۸

تولید دارو استخدام میکند
یکنفر خانم یا اقا که در امور تبلیغات بازرگانی تخصص و تجربه داشته باشد وازعهده تنظیم برنامه های تبلیغاتی نوشتن پیام وتهیه شعار های تبلیغاتی برآید و در یکی از رشته های تبلیغات عمومی علوم اجتماعی یا روانشناسی تحصیلات دانشگاهی داشته باشد استخدام میشوددراوطلبین میتوانند بشرکت تولید دارو واقع در خیابان‌نادری‌چهارراه یوسف‌آباد مراجعه فرمایند .
آ ـ ۱٤۸۱۷

به عده‌ای دوشیزه برای چسباندن نخین روی سرویس چی‌خوری و غیره نیازمندیم بودرجمهری‌نو پاساژ دربندی طبقه زیرین تلفن ۳۵۱۷٤٤
۱ـ۲ آ ـ ۱٤۸۵۵

تکنیسین برق
برای مراجعه به شهرستان ها برای تمام وقت استخدام میشود
تلفن ۸۳۷۰۰٤

دوشیزه‌یا بانو حسابدار تمام وقت نیازمندیم اول مجیدیه‌شرکت پاسارگاز

یک مهندس ماشین‌آلات برای خدمت درشهر صنعتی البرز مورد نیاز است‌تلفن ۲۱۰۱۹٤
آ ـ ٦٤۸۲

دوشیزه‌ای دارای معلومات حدود دیپلم و دفترداری دوبل و دیپلم حسابداری یکسال سابقه کار در شرکتها جویای کار است صبحها ۸ تا ٤بعداز ظهر تلفن ۳۱٦۰۱۰
آ ـ ۱٤۹۰۰

به آقائی که وارد به امور تایپ لاتین و به زبان‌انگلیسی وترجمه وارد باشد بطورتمام ویا نیمه وقت نیازمندیم تلفن ـ ۵۳٦٤۲٦
آ ـ ۱٤۸۹۸

یک ماشین‌نویس فارسی‌ولاتین که بزبان انگلیسی اشنا باشد نیازمندیم تلفن ۵۳۲۷۷۱
ا ـ ۱٤۹۰٤

۵نفر اطوکش و ۵نفر بسته‌بند زن یامرداستخدام‌میشود.کوچه برنن کوچه‌دکترشرقی ساختمان ۵۲ـ پلاک ٤۸: تلفن ۲۱۰۳۷۲
آ ـ ۱٤۹۰۳

آگهی استخدام
یکنفر حسابدار جهت خدمت‌در شهرستان چالوس مورد نیاز است داوطلبین به شرکت مرکوری خیابان پهلوی شماره ۳۷٤ بعدازظهرهامراجعه‌نمایند
آ ـ ۱۹۹۳۹

استخدام دوشیزه بسته‌بند
عده‌ای‌دوشیزه‌بسته‌بند بشرایط زیر استخدام میشود .
۱ـ حداکثر سن ۲۵ سال .
۲ـ میزان معلومات‌ششم‌ابتدائی واجدین شرایط با دردست داشتن ٤ قطعه عکس. یکبرگ رونوشت شناسنامه ومدارک تحصیلی بکارخانه بلنداکس جاده قدیم شمیران بالاتر از سه راه ضرابخانه انتهای‌کوی لاجوردی مراجعه فرمایند .
۱ـ۲ آ ـ ٦٤٤٤٤

کار وآموزش

۲۵ نفر علاقمند به کار رادیو تلویزیون نقشه‌کشی برق فشار قوی و ۲۰ نفر علاقمند به ماشین‌نویسی پس از یکدوره کوتاه آموزشی به کار مشغول میشوند پهلوی نبش بهرامی تلفن ٤۹٤۹٤ و ٦٦۳۷٦۰
آ ـ ۱۲۷۷۰

شریک

شریك
یك‌موسسه معتبر جهت سرمایه گذاری‌درکارهای ساختمانی و تولیدی بیك نفر شریك آقا یا بانو نیازمند است تلفن ٦٦۱۹۵۲

تعمیرگاهی مجهز بیک شریک احتیاج دارد تلفن ۲۸۵۷۰
۱ـ۲ آ ـ ۱٤۷۹٦

بیکنفر شریك وارد
یاخریدار جهت اداره‌سوپر ـ مارکت نیازمندیم تلفن۹۵۳٦۱۸
۱ـ۵ آ ـ ۱٤٤۸٦

بیکنفرشریك که‌مدیریت کامل بداند با سرمایه نیازمندیم تلفن۸٤۰۹۳۷

جویای کار

حسابداری دیپلمه با اشنائی کامل به حسابداری دوبل‌بیک موسسه تجارتی‌اماده کار است بمراهنمائی‌شماره ۵۲۷اطلاعات تلفن ۳۱۱۲۳۱
آ ـ ۱۹۷۵۱

جوانی دیپلمه ریاضی جویای کار یا تدریس خصوصی‌میباشم تلفن ۳۱۱۲۳۱ راهنمای ۵۲۸ روزنامه اطلاعات

راننده دو شخصی با سواد جویای کار است‌تلفن ۳۱۱۲۳۱ راهنمای ۵۲۵ روزنامه‌اطلاعات
آ ـ ۱٤۲۳۱

آشپز ایرانی فرنگی جوان باسواد متاهل با سابقه کار بامدارک لازم حاضرم برای سرپرستی دریکی ازبیمارستانها کارخانه‌جات یا رستورانها یاخانواده های محترم کمتنها آشپزی‌باشد جویای کارم تلفن ۳۱۱۲۳٦ راهنمای ۵۳۳ روزنامه اطلاعات .
۱ـ۲ آ ـ ۱۹۸۲۷

راننده پایه دو همگانی‌شبانه‌روز آماده بکارمی‌باشد‌تلفن۳۰۳۰۲۵
آ ـ ۱٤۸۰۹

مترور پر تجربه ساختمانی برای تهیه صورت وضعیت‌های قطعی‌نصف‌روز آماده‌کارراهنمای ۵۲۹ روزنامه اطلاعات تلفن ـ ۳۱۱۲۳۱
۱ـ۳ آ ـ ۱۹۷۷۵

حسابدارآماده کار
دیپلم ریاضی آشنا به زبان انگلیسی سابقه ٤ سال درامور حسابداری تلفن ٦٦۷۰٦۵

راننده ۲ شخصی خدمت‌کرده معلومات حدود سیکل اول‌وارد به پخش شهر وویزیتوری‌از ساعت ۷ صبح تا ۱۷ آماده کار میباشد تلفن ۳۵۵٦۳۷
آ ـ ۱۹۸۱۵۰

باغبان
تکمیل از هر قبیل باغبانی در حدود نیاوران تلفن ۸۸۵۰٦۰
۱ـ۱۰ آ ـ ۱۹۷۹

جوانی متاهل باسواد
دارای گواهینامه دو همگانی برای‌تمام روز آماده کار در شرکتها و ادارات تلفن۳۱۱۲۳۱
راهنمای ۵۳٤ روزنامه‌اطلاعات
آ ـ ۱٤۲۳۱

جوانی متاهل باسابقه ٦ سال کار اداری وبایگانی برای بعدازظهرها از ساعت ۳ بعداز ظهر به بعد آماده‌کار تلفن ـ ۳۱۱۲۳۱ راهنمای ۵۳۰روزنامه اطلاعات .
آ ـ ۱٤۲۸۱

راننده دوهمگانی متاهل با سابقه کار وسواد باهرنوع ماشینی اتوماتیک وغیرجویای کار می باشد راهنمای ۵۲۷ تلفن ۳۱۱۲۳۱
آ ـ ۱۹۹٤۳

آموزشگاهها

آموزشگا ماشین‌نویسی بیژن همتا ندارد
میتوانید امتحان کنید میدان ژاله تلفن ۳۱۸۳۸٤
آ ـ ۱۲۸٤

برای استخدام موری‌آموزشگاه نائب آموزش I.B.M و ماشین نویسی‌خیابان‌شاه‌آباد۳۰۲۱۳۵

هنرکده رقص آلیس
جنوب شرقی میدان ۲٤اسفند
۱ـ۸ آ ـ ۱٤۵۱۸

تعلیم رانندگی
هنرستان فنی پرستو
مرکز آموزش صحیح رانندگی ومکانیکی ترافیک مجهز به بهترین ومدرنترین وسایل آموزش با مربیان ورزیده و بدون اتلاف وقت باهزینه کم نشانی چهارراه گمرکشاهپور تلفن ۲۳۹۱٦
۱ـ۱۳ آ ـ ۱٤۲۳۹

تدریس خصوصی

فیزیك شیمی ریاضیات در ده جلسه توسط دانشجویان پلی‌تکنیك با تضمین قبولی تلفن ۳۵٤٦۹۲

تدریس دروس ریاضی و فیزیك توسط دبیر دبیرستان ها تلفن ۸٤٦۵٤۲

تدریس خصوصی‌زبان انگلیسی ۷۷۲۹۲۳
آ ـ ۱٤۵۷۸

دروس ریاضی ششم ریاضی تلفن ۷۸۱۷۷٦
۱ـ۱۵ ا ـ ۱۹۳۷۱

با هفته‌ای یك جلسه تدریس در کلیه دروس قبولی شما را تضمین مینمائیم دانشجویان‌سال چهارم پلی‌تکنیك تهران باچهارسال‌سابقه‌تدریس خصوصی و دبیرستانی تلفن ۹۲٦۱۲۷

تدریس فیزیک ورياضیات دبیرستانی توسط لیسانس ـ الکترونیک ـ عصرها راهنمای ۵۲۲ تلفن ۳۱۱۲۳۱ روزنامه ـ اطلاعات .
۱ـ۳ آ ـ ۱۹۵۹۹۹

ریاضیات ـ فیزیك ـ شیمی‌توسط دانشجویان دانشگاه‌صنعتی آریامهر رفاه دانشجویان تلفن ۹۷۲۰۱٤ داخلی ۳۳٦

ریاضیات ـ فیزیک ـ مکانیک دانشجوی سال چهارم پلی ـ تکنیک تلفن ۷٦۲۰٤۳
۱ـ۲ آ ـ ۱۹۳٦۷

اگرخواستار موفقیت باشید
میتوانید بادانشجوی دانشگاه آریامهر با سابقه تدریس و ضمانت قبولی تماس بگیریدتلفن ۸٤٤۰۷۹
آ ـ ۱۸٦۳۱

تدریس و مکالمه خصوصی انگلیسی در منزل و محل کار شما ۳۵۲۳۸٤
آ ـ ۱٤۸۸۰

پانسیون

پانسیون
پانسیون مجهز واگذار میشودیا شریک مطلع میبایدیر تلفن ـ ۸۹۰۸۵۹
آ ـ ۱٤۸٦۰

املاک ومستغلات

فروش

خانه فروشی
تهران‌پارس خانه های‌ویلائی نوساز دست اول ٤ تا ۷ اطاقه ۱۳۰ تا ۳۰۰ هزار نقد ومدت ۳۹۳۰۵۸
آ ـ ۱٤۸۰۱

خانه های فروشی در شمال‌شهر تلفن۷۷۹۱۱۸ ۷۷۸۷۹۹

میدان فردوسی
مستغلات مهندسی نو ساز اجاره ماهیانه ۵ هزارتومان‌با بدهی‌بانکی ۳۸۰ هزار تومان تلفن ۳۱۰۱٦۹

اسکندری جنوبی
ده اطاقه ۱٤۰ هزار تومان با تلفن فروشی تلفن ۹٦۰٤۹٦
آ ـ ۱٤٤۸۵

ساختمان سه طبقه نو ساز و مجهز در آبعلی بفروش میرسد تلفن ۷۵٤٤۸۰

عباس‌آباد فرح شمالی
مستقل سه طبقه به‌قیمت‌مناسب بفروش میرسد تلفن ۸٤۵۵٤٤
آ ـ ۱٤۷٦٦ ۱ـ٤
۳۱۹۷۸٤

به بنگاه کوشان
۱ـ۳ آ ـ ٦٤۲۵٦

خانه‌ای بمساحت ۱٤۰متر
در شهباز نایب‌السلطنه ٦اطاق و هال بزرگ آب و برق‌وتلفن ۱۲۵ هزارتومان تلفن۳۵۸۱۵۱
آ ـ ۱٤۸۱۲

خانه شماره ۳۰ فرجام شرقی نارمک بدون واسطه ۲۵۰هزار تومان بفروش میرسد با تلفن ۷۸۵۳۵ مذاکره فرمائید .
آ ـ ۱٤۸۱٤

مستغل ۳ طبقه باشوفاژ و حیاط در شمال شهر بقیمت‌مناسب ۸۳۸٦۲۱

آپارتمان فروشی
از اپارتمانهای فروشی ۳ و٤ اطاقه با شوفاژ بالای بلوار تعداد معدودی‌باقی مانده‌صبحها ٤۰٦۹٦ ـ ٤۵۲۰٤ عصرها ٦٦۳۵۸۵
آ ـ ۱٤۷۰۸

آپارتمان فروشی
یک اپارتمان سه طبقه با حیاط جنوبی مستقلاتی‌نوساز مجهزبه شوفاژ کولر با قیمت مناسب روزولت زیر سینما‌دیاموندوجوه حمیدپلاک۱۸ بتلفنهای۸۳۳۷۸۸ و۸۲٤۱۲۳ مراجعه شود .
۱ـ۲ آ ـ ۱٤۹۱۰

ویلا فروشی
دربهترین منطقه تهران‌پارس ویلائی شخصی‌ساز بمساحت ٤۵۰ متر بعلت مسافرت‌بفروش میرسد ۷۸۰۰۸۵
آ ـ ۱٤۸۹۷

باغ فروشی
باغ‌مرادی‌ایستده‌سمس راه‌دیه‌وران تلفن۸۷٦٤۷۸ انواع‌رز و درختان‌میوه و زینتی

باغ فروشی

بمساحت ۷۰۰۰۰متردر شهریارقند شاه‌محصور و مشجر بدرخت سیب‌و گلابی و انگور و ٦ اینچ ٤۱ ساعت آب با درآمد سالیانه ۱۳۰۰۰۰ تومان معاوضه با مستقل و یا نقدی : طالبین بتلفن ۸٤٤۵۰۸ مراجعه نمایند

زمین فروشی

جاده‌ملارد سیمین دشت زمین‌بقطعات۱۱۲۰متری با آب بفروش میرسد تلفن ۹۵۲٦۸۳

خرید

باغ دشت

توصیه‌بطبقات ویلانشین در شهریار متری

۶۰ریال

نقد بقیه باقساط ۲۵ ماهه دفتر جهان‌تلفنهای ۹۷۱۸۷۱ و ۹۷۳۲٦٤

کرج

باغات‌ویلائی

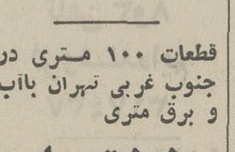

زیبادشت

زیبادشت‌تابلوی زیبائی از پائیز است

زیبادشت‌در تامین‌مسکن وآسایش و سلامتی شما و مطمئن ترین پس‌انداز
سازمان زیبادشت توصیه می‌نماید از فعالیتهای ده ساله ان دیدن فرمائید شما را مصمم خواهد نمود که مانند ساکنین سایر پایتختهای جهان زندگی خود را در حومه قرار دهید. چنانچه ازکلیه نقاط پیشنهادی حومه کرج قبلا دیدن‌نموده‌اید برای هرگونه مقایسه از باغات مصحور ویلائی زیبادشت آماده برای ساختمان‌است‌دیدن‌نمائید که در تصمیم شما موثرخواهد بود .
تلفن ۲۳۷۰۰ـ۵۳۹۹۸۹ و بعد از ظهر ٤٤۳۱۱ نشانی : اتوبان کرج خروجی جاده شاهدشت ۹کیلو متر بطرف جنوب

زیبادشت

آ ـ ۱٤۸۳۹

زمین فروشی پهلوی روبروی پارک ساعی تلفن ۸۳٦۸۵۰
آ ـ ۱٤٦۵۵

قطعات ۱۰۰ متری در جنوب غربی تهران باآب و برق متری

۵۵تومان

نقد و اقساط
دفترجهان سه راه تهران ویلا طبقه فوقانی بانك تهران‌تلفنهای ۹۷۱۸۷۱ و ۹۷۳۲٦٤

شماوهمه

ممکن نیست در حومه کرج زمین تفکیک شدبقطعات۱۵۰۰ متر ببالا با سند مالکیت‌و سند آب از چاههای عمیق خیابان های اسفالت شده باغهای‌میوه قیمت متری ٦۵ ریال ببالا نقد و اقساط پیدا کنید.
از شما و همه دعوت میکنیم ازویلا دشت‌دیدن فرمائید . هرجمعه صبح ساعت ۸ر۵ سرویس مجانی‌ویلادشت‌درخدمت شماست . دفتر مرکزی خیابان‌آیزنهاوردر مقابل خیابان کاوه پلاك۱٦۳ تلفن ۹۲۲۵٦۷

قطعه زمینی ٤۲۰ متر بر تخت طاوس بعلت مسافرت‌باقیمت مناسب بفروش میرسد تلفن ۸۲٤۹۳۲ ـ ٦ تا ۸ بعد از ظهر

فروش‌وسرقفلی

مغازه واگذاری
یکباب مغازه نوساز درشاهرضا با آب وبرق و تلفن توالت و آبدارخانه و بالکن بدون‌واسطه واگذار میشود تلفن ۹۲۲٤٤۱و ۷۵۲۸٦۸
۱ـ٤ آ ـ ۱٤۷۳۵

یک باب مغازه‌بادکوراسیون جالب برای بوتیک یافروش لوازم آرایش درجمشیدآباد ـ شمالی بدون واسطه ۵۵ هزار تومان واذار میشود صبح تا ظهر به تلفن ٦۳۰٦۷۷ تماس بگیرید .
۱ـ۳ آ ـ ۱٤۸۳۳

یکباب مغازه نوساز
در دوراه یوسف‌آباد خیابان محمد رضاشاه روبروی‌تعمیرگاه پیکان فروشی تلفن ۸۳۸۷۰۷

خیابان پهلوی داخل پاساژ یکتا یک سالن بادکورمجهزو تلفن ، آب ، برق وشوفاژ ـ دواپارتمان ۳ اطاقه باسرویس وچند مغازه واگذار میشودتلفن ٦۲٤۲۹۱
۱ـ۲ آ ـ ۱٤۸۹۲

چند باب مغازه با یکزیرزمین ۳۰۰ متری در بهترین نقطه فیشرآباد مقابل تی . بی . تی یکجا و جداگانه واگذار میشود تلفن ٦۲٤۸۵۸ ـ ٦۲٤٦۸۵

برای محل‌کار ٦ اطاق دریک‌طبقه جمشیدآباد واگذار می شود تلفن ۹۲۲۲۱۰
۱ـ۳ آ ـ ۱٤۷٤۷

محلی عالی برای دفترکار یا مطب در میدان۲٤اسفندواگذار میشود تلفن ۹۲۳۲٤۱

اجاره‌داده‌میشود

آپارتمان اجاره
آپارتمان ۳ یا ٤ اطاقه
اجاره برای‌دفتر کارنبش‌پهلوی تخت جمشید ٦٦٦۲٦۳

عباس‌آباد فرح شمالی
یکدستگاه آپارتمان ٤ اطاقه با حیاط‌وگاراژ اجاره‌داده‌میشود تلفن ۸٤۱۹۵۲
۱ـ۵ آ ـ ۱۳۹۳۳

یکدستگاه آپارتمان‌چهار اطاقی وسیع و مصفا در بهترین نقطه شهر با تمام وسائل روزها تا ساعت چهار عصر به تلفن ٤۸۰۳۵ مراجعه شود.
۱ـ۳ آ ـ ٦۳۲۱۰

دو دستگاه آپارتمان واقع در نارمک خیابان دردشت شامل ٤اطاق وهال و سرویس کامل اجاره‌ای تلفن ۸۳۵۵۷۹
۱ـ۳ آ ـ ۱٤۸۱۱

یکدستگاه آپارتمان
دواطاقه با سرویس کامل طبقه سوم جاده قدیم شمیران اجاره داده میشود تلفن ۷۵۳۱۲۲
آ ـ ۱٤۸۰۵

آپارتمان لوکس باتمام‌وسایل
درخیابان فرح جنوبی کوچه مجیدی شماره ۵ طبقه دوم ۵ اطاق طبقه دوم ٤ اطاق و دواطاق سرویس بدون واسطه ماهیانه ۱۸۰۰ و ۲۲۰۰ تومان اجاره تلفن ۷۵۳۰۷۵
۱ـ۳ آ ـ ۱٤٤۲۹

چند آپارتمان ۳و۸ اطاقه با شوفاژ ، کولر، آسانسور و پارکینگ برای مطب و دفاتر تجارتی اجاره داده میشود خیابان حافظ کوچه ایرج تلفن ٦٦٤۸۱٤

خیابان وزراء اپارتمان با حیاط و سه اطاق خواب‌باتمام وسائل اجاره ۳۱۲۱۷۵
۱ـ۳ آ ـ ۱٤۵۹٤

قابل توجه شرکت ها و موسسات دولتی
آپارتمن نوساز ۹ طبقه دارای ٤٤ اطاق مشتمل بر رستوران سالن کنفرانس با سیستم‌هویه مطبوع (فن کویل) وآسانسور تلفن واوله‌کشی دز و ۲۰۰آمپر برق برای اجاره یکجا آماده است .
اول بلوار الیزابت ساختمان بانک صدرات تلفن ۸۷٤٦۱٤ از ساعت ۱۲ ظهریه بعد .
۱ـ۳ آ ـ ۱٤۸۸۸

فرح شمالی
یکدستگاه اپارتمان شامل٤اطاق هال سرویس کامل تلفن کولر جهت اجاره تلفن ۷۷٤۹۳۳

آپارتمان اجاره‌ای
دارای ۵ اطاق باوسایل کامل‌یا شماره تلفن ٦۲۷۵۱۰ تماس بگیرید .
۱ـ۲ آ ـ ۱٤۸٤۹

درچهارراه شاه ۹ آپارتمان دارای ۳۱ اطاق با آب ـ برق تلفن و شوفاژ واگذار میشود تلفن ٦۲٤۲۹۱
۱ـ۲ آ ـ ۱٤۸۸۷

ساختمان اجاره
یکدستگاه ساختمان ویلائی
بسیار تمیزو مجهز خیلی‌ارزان بعلت مسافرت فوری دربستیا میله اجاره داده میشودآژانس فرح شمالی ۸٤۰۷۷۷
۱ـ۲ آ ـ ۱٤۷۱۵

ساختمان پنج طبقه
شمال جنوبی دارای نود اطاق با پنج تلفن و تجهیزات کامل ویلا طبقات فوقانی فروشگاه تعاونی سپه تلفن ۸۲۵٤۹٦
آ ـ ۱۹۸۰۹

ساختمانی درخیابان سپیدار زاهدی روبروی‌پمپ‌بنزین‌دارای ٦ طبقه هرطبقه دارای سه دستگاه ۵ و ۳و٤ اطاقه دارای تلفن و آسانسور وتهویه‌مطبوع برای اجاره به ادارات دولتی وشرکتها‌آماده است از ٤تا۷ بعدازظهر تلفن ٤۵۱۳۹
۱ـ۵ آ ـ ۱۹۷٦۷

اطاق اجاره
خانه ۳ اطاقه باسرویس
ومغازه دائر ۲۳٦ متر آبرق ۲۵۰۰۰۰ تومان ۸۸٤٦۵۸
۱ـ٤ آ ـ ۱٤٤٤۲

خانه اجاره

داودیه خیابان نفت
خانه‌ای دوطبقه هرطبقه۳اطاق خواب هال نهارخوری‌وپذیرائی مجهز به شوفاژ و کولر طبقه اول شامل زیرزمین بادواطاق وحیاط بفضای ۵۰۰ متر با استخر اجاره داده میشودتلفن ۸۹۲٦٦۲
آ ـ ۱٤۸۵۱

نزدیک سینما مولن‌روژ ۳اطاقه طبقه اول باهال سرویس‌شوفاژ کولر تلفن و حیاط ماشین‌رو دوبر آژانس پاستور ۷۵۵۳۳۳
۱ـ۲ آ ـ ۱٤۸٦۱

نیازمندیهای اجاره

آژانس اسپایر ۷۷۳۲۸۵ ۷۷۸۹۵۵ اجاره به خارجیها

آژانس بین‌الملل
با کادر جدید مستغلات مدرن شما رابه‌خارجیان اجاره‌میدهد تلفن‌های ۸۳۰۸٤۱ و ۸۳۰۸٤۲ و ۸۳۰۸٤۳
آ ـ ۱٤۰٤۸

۸۳۵۱۲۰ـ۸۲۹۷٦٦ سازمان کوروش ـ اجاره به خارجیان

موسسه شهر طلائی
اجاره به خارجیان ۷۵٦۹۲۲

موسسه نیازمندیهای هیلتون
اجاره بخارجیان ۸۳٤٦۲۷

سازمان نیازمندیهای خارجیان خانه‌شما را اجاره میدهد ۸۳۳۹۳۹

تعدادی خانه یا اپارتمان جهت اجاره فورا نیازمندیم ٤٦۰۸۱ دفتر امین .
۱ـ۵ آ ـ ٦۲۸٤٦

سازمان مسکن پارس اجاره به خارجیان ۸٤۸٤۲٤

خریداری میشود

اراصی ام ام سی ام ار . اس ـ تهران‌پریم ـ مونترال چیت‌گر ـ سلیمانخانی‌ـ وردآورد گرمدره ـ کلاک ـ جاده کرج وجاده قزوین خریداریم تلفن ۹۷۸۰۹۰

زمین تهران پارس خریداریم ۲۹۳۰۲۰

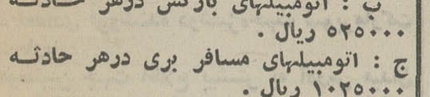

بیمه‌شخص ثالث

حلالخور نماینده کل بیمه ایران
قبول تعهد و جبران خسارت مسئولیت مدنی از طرف بیمه ایران
۱ ـ در صورت بروز حادثه که منجر به صدمه بدنی فوت ، زیان مالی میگردد طرفین باید کارت بیمه شخص ثالث داسته باشند
۲ ـ درصورت نداشتن کارت ثالث مقصر حادثه محکوم به جبران زیانهای زیرین خواهد بود .
الف : اتومبیل های سواری درهر حادثه تا ۳۲۵۰۰۰ ریال .
ب : اتومبیلهای بارکش درهر حادثه تا ۵۲۵۰۰۰ ریال .
ج : اتومبیلهای مسافر بری درهر حادثه تا ۱۰۲۵۰۰۰ ریال .
حق بیمه یکساله سواریها از ۲۱٦۰ ریال تا ۳۳٦۰ ریال حق بیمه یکساله بارکشها از ۲٤۰۰ ریال‌تا ٦۸٤۰ ریال حق بیمه یکساله مسافر بری ها از ٤۸۰۰ ریال تا ۹۸۲۰ ریال .
۳ ـ ماموربن محترم انتظامی که مطالبه بیمه‌نامه مینمایند بمنظور تامین همین اصل میباشد که صمیمانه باید تشکر نمود .
٤ ـ کارت شخص ثالث در ۵ دقیقه تنظیم وتقدیم میشود .
۵ ـ تجدیدبیمه‌نامه درصورتیکه روز اختتام‌اعتبار مراجعه شود سال اول ۵ درصد دوم ۱۰ درصد سوم ۱۵ درصد بعنوان تخفیف عدم خسارت‌باید کسر شود .
٦ ـ اشخاصیکه وقت مراجعه ندارند کافی است بتلفن ۸۳۱۰۵۷اطلاع فورا کارت فرستاده خواهد شد
۷ ـ میتوان شماره موتور ، پلاك ، نام اتومبیل مورد استفاده را هم پستی بفرستید .
تهران خیابان روزولت چهارراه ثریا پلاك ۱۷٤ طبقه اول شماره ۸
حلالخور نماینده کل بیمه ایران
تلفن ۸۳۱۰۵۷

قابل توجه صاحبان زمین

۱ ـ در زمینهای شما سرمایه‌گذاری میشود مهندسین‌ورزیده آرشیتکت ماارائه‌دهنده بهترین طرحهای استثنائی در اسرع وقت میباشند تلفن ٦٦۱۹۵۲

کمیته خدمات هنری وآموزشی

شرکت نشر تحولات نوین علوم
بمنظور پرورش و تربیت استعداد های‌قابل و شناساندن افراد مستعد به جامعه و هنردوستان برای‌تهیه وتنظیم‌فیلمها ومجموعه های نمایشی هنری واموزشی دردست تهیه خود اعم از داستانی و یامستند عده‌ای داوطلب برای رشته های بازیگری و گویندگی از طریق مسابقه ورودی میپذیرد ازکلیه افراد علاقمند وباذوق ومستعد دررشته های‌مختلف‌هنری‌دعوت میشود حداکثر هرچه زودتر تاپایان هفته جاری بادردست داشتن یک قطعه عکس وعین‌شناسنامه عکس‌دار بهکارگزینی شرکت واقع در میدان ۲٤ اسفند ساختمان بانک ایران و ژاپن طبقه دوم مراجعه نمایند .
۱ ـ دارا بودن تحصیلات حدود دیپلم
۲ ـ موفقیت در امتحانات ورودی
۳ ـ نداشتن سوء پیشینه
٤ ـ حداقل سن ۱۸
۵ ـ سپردن تعهد خدمت و همکاری با شرکت حداقل به مدت یکسال در صورت موفقیت در امتحانات نهائی .
پذیرفته شدگان ۳٦ جلسه زیرنظر اساتید مربوط به کارآموزی خواهند پرداخت ودر صورت‌موفقیت‌برحسب نمرات قبولی به ترتیب دربرنامه های هنری وآموزشی شرکت‌همکاری خواهند داشت کلاسها بعدازظهرها درسه نوبت و بشکل مختلط تشکیل خواهد شد .وحضور درکلاسها برای کلیه پذیرفته شدگان اجباری خواهد بود .

آ ـ ۱٤۸۳۱

اجاره میشود
بیك ویلا که در حدود ۲۰ کیلومتر طرفین رامسر فاصله داشته‌باشد برای مدت یکسال جهت اجاره‌مورد نیاز است با تلفنهای ٦٦۷۷٤۵ ـ ٤٦۵۵۹ تماس بگیرید .

آگهی استخدام

شرکت سهامی کارخانجات صنعتی‌ایران ناسیونال تعدادی کارمند مرد برای کاردرسازمان توزیع از طریق مصاحبه استخدام مینماید .
الف ـ اداره حقوقی
یکنفر لیسانسیه حقوق(رشته قضائی) با مشخصات زیر :
۱ـ دارا بودن حداقل ۲ سال سابقه کار حقوقی
۲ـ داشتن معافیت دائم غیر پزشکی یابرگ‌خاتمه‌خدمت نظام وظیفه
ب ـ ادارات وصول و اطلاعات
تعدادی کارمند بامشخصات زیر :
۱ـ سن بین ۲۵ تا ۳۰سال
۲ـ حداقل معلومات سیکل‌اول متوسطه(کسانی که‌مدارک بالاتر را داشته باشند حق‌تقدم خواهند داشت) .
۳ـ داشتن معافیت دائم غیرپزشکی یا برگ خاتمه خدمت نظام وظیفه
٤ـ گواهی‌نامه رانندگی موتورسیکلت
۵ـ داشتن حداقل ۳ سال سابقه کار در امورتحصیلداری و یاخدمات مشابه
٦ـ داشتن معرف یاضامن‌مورد قبول شرکت (برای اداره اطلاعات)
۷ـ سپردن تضمین کافی و مورد قبول شرکت (برای اداره وصول)
داوطلبان حائز شرایط می‌توانند همه روزه باستثنای‌ایام تعطیل ازساعت ۱۰ الی ۱۲ و ۱٤ الی ۱٦ با در دست‌داشتن یک قطعه‌عکس به‌اداره‌کارگزینی شرکت واقع در خیابان سعدی شماره ۸۳٤ مراجعه نمایند. ۱ـ۲ آ ـ ٦۳٦۳۸

استخدام

شرکت سهامی اتومبیل سازی خاور
جهت تکمیل‌کادر پرسنلی کارخانه بافرادی باشرایط زیر نیازمند میباشد :
۱ ـ سرپرست قسمتی از دایره اطاقسازی
باداشتن حداقل ٤ سال سابقه کار در فلزکاری (اطاقسازی مقدم است) .
۲ ـ معاون دایره تراشکاریبا داشتن حداقل ۷ سال سابقه کار درتراشکاری وقالبسازی .
۳ ـ تکنیسین ـ رشته مکانیک یامشابه آن .
٤ ـ دیپلمه هنرستان صنعتی رشته مکانیک یا رشته مشابه .
۵ ـ سکرتر ـ آشنائی کامل بزبان آلمانی و تبحر در ماشین نویسی لاتین .
داوطلبان واجد شرایط با دردست داشتن یک قطعه عکس بکارگزینی مرکزی‌شرکت واقع درخیابان سعدی شماره ۵۲۱ اطاق ۳۰۲ مراجعه نمایند .
آ ـ ۱٤۹۱۳

استخدام

افراد زیر جهت تاسیسات توریستی‌در ۲۰۰کیلومتری‌تهران استخدام می‌شوند
۱ ـ مدیر لایق و ورزیده برای سرپرستی متل رستوران با حقوق ماهیانه بیش‌از۳۰ هزار ریال
۲ ـ آشپز و گارسن ورزیده چهار نفر
طالبین تقاضای خود را همراه با یک قطعه عکس وسابقه کار و حقوق مورد تقاضا به راهنمای شماره ۵۲٤ روزنامه اطلاعات ارسال فرمائید .

کارخانجات کفش وین

تعداد ۲۰ نفر جوان واجد مشخصات زیر برای تکمیل کادر اتشنشانی استخدام مینماید :
۱ـ دارای برگ خاتمه خدمت «غیرپزشکی»
۲ـ حداقل سواد ـ خواندن و نوشتن
۳ـ متدین بدین مبین اسلام
٤ـ دارابودن نیروی جسمی و برخورداری از سلامت کامل
۵ـ سابقه کار حداقل یکسال
٦ـ علاقمند بکار آتشنشانی
واجدین شرایط میتوانند با دردست داشتن شناسنامه و دو قطعه عکس و فتوکپی مدرک تحصیلی روزهای یکشنبه ـ سه‌شنبه و پنجشنبه از ساعت ۱۲ الی ۵ بعدازظهر بکارگزینی کارخانجات کفش وین واقع در کیلومتر ۱۸ جاده مخصوص کرج مراجعه نمایند .
کارگزینی کفش وین

واگذاری سالن نمایشگاه

سالن نمایشگاه با مساحت حدود ۱۵۰ متر مربع فوق‌العاده لوکس با دکوراسیون کامل بانضمام پنج اطاق و سرویس با ۲ دستگاه تلفن مستقل که برای مزون و بوتیك مناسب میباشد ، طبقه دوم در خیابان شاه عباس واگذار میشود .
تلفن ۸۲۷۰۸۰ ـ ۸۲۵۵۷۳ـ۳۱۹٦۷۹

دربازکن برقی افباکس

EFBOX

با گوشی‌نکن و اقساط ماهیانه مرکز فروش و نصب در ایران شرکت کاردور
خیابان روزولت میدان ۲۵ شهریور ساختمان منوچهری
تلفن : ۸۲۳۳۸۴ ـ ۸۲۳۶۹۸

فروشگاه لوازم عکاسی گل نماینده پخش انحصاری بهترین نوع فلاش در ایران. باطلاع عکاسان و فتو آماتور های تهران و شهرستانها و کارمندان محترم دولت میرساند که پروژکتور های نمایشی ، دوربین های‌فیلم برداری و لوازم عکاسی را میتوانید بدون پیش‌قسط و اقساط ۱۰ ماهه خریداری فرمائید . خیابان اسکندری جنوبی چهار راه کاوسی **تلفن ۹۵۵۲٦٦**

گالری مبل ناز

باسهلترین شرایط نقد و اقساط و بیشترین نوع مبلمان مدروز
خیابان فرح جنوبی کمی بالاتر از چهارراه تخت طاوس پلاک ۲۶۲
باارائه این برگ یک کادوی عالی تقدیم میشود تلفن ۷۵۰۱۸۲

گالری تزئینات طاووس

دوخت و نصب پرده
مجانی
فرش ماشینی گلدار ، کفپوش ، موکت و بورس
انواع کاغذ دیواری پرده کرکره ارزانتر ازهمه جا
خیابان تخت طاووس خیابان جم تلفن ۸۲۸۴۵۸

کوروش
KUROSH

آشپزخانه فلزی کوروش ازهمه جا شیک تر و ارزانتر

باهر بودجه‌ای که دارید آشپزخانه شما را مدرن‌تر میکنیم برای کارمندان دولت با کمترین پیش‌قسط نشانی : عباس‌آباد ـ چهار راه فرح ـ جنب سوپرآریا گالری شهرزاد تلفنهای ۸۴۱۲۱۹ و ۸۴۳۱۳۸

مزن آقایان شیک پوش
TOP TEN
خیابان ثریا نبش خیابان فرصت
تلفن ۸۳۷۸۰۹

فرش باروزی ۳ تومان

بدون پیش قسط به کارمندان دولت تلفن ۴۵۵۳۲
خیابان کاخ بین شاه و شاهرضا. پلاک ۱۴۱ شرکت جم فر

یونجه

خشک‌پرس شده محصول شرکت کشت و صنعت ایران و آمریکا
تلفن ۶۶۳۴۷۹

سوپرمارکت و کافه تریا مرجان

فروشگاه بزرگ مرجان استخدام میکند

۱ ـ حسابدار تمام وقت
۲ ـ صندوق‌دار (دوشیزه یا بانو)
۳ ـ انباردار و بسته‌بند
۴ ـ فروشنده با سابقه جهت میوه و سبزیجات
۵ ـ فروشنده با سابقه جهت لوازم آرایش (دوشیزه یا بانو)
۶ ـ تعدادی فروشنده دوشیزه جهت سوپرمارکت
۷ ـ باربر

داوطلبین جهت اطلاع بیشتر به آدرس میدان کندی خیابان تاج چهارراه شهرآرا سوپرمارکت مرجان و یا به تلفنهای ۹۷۲۸۱۸ و ۹۷۹۸۳۹ مراجعه کنند کسانیکه سابقه کاردر رشته‌های بالا داشته باشند حق تقدم دارند .

استخدام راننده باحقوق مکفی

بچند نفر راننده که بااوضاع شهر آشنائی داشته باشند و دارای سواد خواندن و نوشتن نیز باشند بطور تمام و یا نیمه وقت نیازمندیم . داوطلبین روز یکشنبه ۱۲ آذر ماه از ساعت ۴ بعد از ظهر الی ۷ به پیمانکاری کاویانی خیابان اکباتان شماره ۱۸۶ مراجعه نمایند .

تدریس خصوصی

فیزیک ، شیمی ، ریاضیات ، ادبیات وسیله دانشجویان دانشگاه تهران امور دانشجوئی دانشگاه تهران تلفن ۴۷۰۶۷

زمینهای داخل شهر و شمیرانات خریدار فروشنده‌ایم ۸۴۴۳۳۳

زمینهای گیشا خریداریم دفتر قنبری ۶۳۴۹۹۲

خریدار زمین تهران‌پارس ۷۸۱۹۲۶

زمین‌افسریه خریداریم ۷۹۳۳۴۶
۱ـ۲۵ آـ ۱۴۴۹۹

زمینهای افسریه شاه‌اباد شرق مشیریه‌خریداریم تلفن ۳۵۵۵۲۶
آـ ۱۴۳۱۹

زمینهای گیشا خریداریم هجری تلفن ۶۳۴۲۴۴

دفتر حمید
خریدار زمین و باغات بزرگ درشمیران تلفن ۶۸۶۴۸۶ ـ ۲۲۰۲۰
۱ـ۱۳ آـ ۱۴۴۰۹

ویلای ۱۵۰۰ متری
با اشجار کهن دروس‌یافرمانیه خریداریم تلفن ۸۲۷۶۳۸

اراضی تهران پارس
شرکت نفت راه آهن خریداریم تلفن ۷۸۴۸۵

اراضی قلقلی و کیشا
خریداریم تلفن ۶۳۷۶۵۷

اراضی تهران‌پارس خریداریم ۷۹۰۰۹۰
آـ ۱۴۸۱۵ ۱ـ۲۰

زمینهای اطراف کرج
خریداریم ۹۲۸۲۹۴ صحرا

خرید کوهک جنت‌آباد باغ فیض عباس‌اباد سازمان برنامه تلفن ۶۶۶۲۰۳

بنگاههای معاملات املاک

دفتر ساختمانی کاخ معاملات و خرید و فروش دایره میدان کاخ تلفن ۶۶۰۳۷۳

کارخانه و انبار خریدار و فروشنده‌ایم تلفن ۹۵۲۵۴۵

آژانس فرح‌شمالی تلفن ۸۴۰۸۲۷
۱ـ۲۶ آـ ۱۴۳۱۷

بازرگانی نیک ۶۸۱۶۰۶
مرکز معاملات املاک و مستغلات یوسف‌اباد ونک و حومه تهران
آـ ۱۳۳۵۴

بورس اراضی ولنجک محمودیه علی‌آباد لطفی ـ ۸۹۰۱۵۰

بنگاه کوشان ۳۱۹۷۸۴
لاله‌زار نزدیک میدان سپه باحسن شهرت و تجربه مخصوص معاملات املاک با تلفن دستور فرمائید.

دفتر املاک ملایری بورس
املاک و اراضی غرب تهران آیزنهاور و شهیاد تلفن ۹۷۹۱۹۵

آژانس املاک آسیا
مرکز خرید و فروش واجاره هرنوع ساختمان و منزل‌ویلائی تلفن ۶۲۰۵۰۸ ـ ۶۲۰۵۰۹

بورس املاک شاهپور و امیریه بنگاه مرکزی تلفن ۵۳۳۶۸۲
۱ـ۳ آـ ۱۴۷۶۰

معاملات پول

پول موجود

خانم... آقا
وام فوری باتخفیف کلی در مقابل اسناد اتومبیل و تلفن و ملک و هر گونه وام متفرقه که بخواهید با شرایط سهل بمدت دلخواه فورا بشما داده میشود تلفن .
۴۹۰۵۰
۴۵۰۵۷
ادرس : خیابان حافظ جنب پارک‌هتل پلاک ۱۹۴ موسسه تعاون

وام ارزان اتومبیل
تلفن ، ملک بمدت دلخواه موسسه‌جهان ۸۲۲۳۴۱

خانمهای محترم
بشما باشرایط سهل وام و فرش به اقساط میدهیم ۴۲۲۲۷
۱ـ۲۶ آـ ۱۴۰۴۹

دادوستد پول از یک میلیون ریال ببالا پاکپور
۶۶۴۶۱۸ و ۶۶۶۲۶۳

سریع بدون سرگردانی
پول‌شرطی با بهره‌بانکی موجود است ۸۲۸۳۴۹

برای گرفتن وام وگروگذاشتن روی اتومبیل وتلفن وملک‌خود باتلفن ۴۴۳۰۴ تماس بگیرید

پول شرطی‌بدون‌معطلی موجود است . تلفن ۳۹۱۱۳۱
آـ ۱۴۴۹۶

پول فوری با سود بانکی
در مقابل خانه، مستغلات ۹۲۸۴۶۵

یکمیلیون تومان با بهره ۱۲ درصد موجود ۶۶۰۲۰۰

پول یکمیلیون ریال‌ببالا دوشاهی موجود ۸۲۲۶۵۹

۳۰۰ هزار تومان پول شرطی موجود ۷۶۵۷۴۵

قلك وام میدهد
درمقابل مبیع ارزنده فلك فورا وام میدهد تلفن ۷۶۵۷۴۵

پول ۵ر۱شاهی ۶۲۴۸۷۳

پول دوشاهی ۸۲۹۶۸۰

پول دوشاهی ۶۲۶۵۰۶

مورد نیاز

پول‌شرطی در مقابل‌خانه مستغلات فورانیازمندیم ۹۲۸۴۶۶

مرکز خرید و فروش
اوراق قرضه عباس‌آباد وکلیه اوراق بهادار دولتی تلفن ـ ۲۰۶۹۸ صرافی لاله .
۱ـ۲ آـ ۱۴۹۱۵

قبوض

قبوض فرش
جواهر بانك کارگشائی را صددرصد خریدار و صددرصد وام میدهیم . موسسه تك خیابان شاه بالاتراز کاخ روبروی ۲۰ متری اول تلفن ۶۶۲۴۵۹ و ۴۵۱۶۸

معاملات تلفن

تلفن ۲ و یا ۵ خریداریم ۵۳۵۷۴۴
۱ـ۲۶ آـ ۱۲۵۲۵

خرید و فروش تلفن ۸۲۰۸۴۱

خرید و فروش تلفن
۳۰۲۲۳۷ اسلامبول کمپانی ۱۷ر۲

تلفن ۳ و ۸ فروشنده‌ایم ۳۱۷۴۳۷

خرید وفروش تلفن ۳،۵،۹،۶ـ ۹۵۴۴۹۸
۱ـ۱۰ آـ ۱۴۵۱۴

خرید و فروش هرنوع
تلفن نصب ودرجا ۶۳۱۲۱۲
۱ـ۱۰ آـ ۱۴۷۵۲

تلفن ۸۴ فوری خریداریم ۶۳۱۲۱۱

برای ساختمان شما

تخلیه چاه
شرکت کنت
متر مکعب ۳۰۰ ریال
۷۷۶۷۱۳

نقاشی جزئی و کلی
ساختمان پذیرفته میشود تلفن ۶۶۱۹۵۲

آسفالت کاری
پشت بامهای خیابانهای محدود پذیرفته میشود تلفن ۶۶۱۹۵۲

تعمیرات و تغییرات ساختمانی
پذیرفته میشود تلفن ۶۶۱۹۵۲

رحمانی
خاك برداری و تسطیح زمین توسط بولدوزر و لودر و کامیون تلفن ۷۵۴۹۷۶ و ۷۵۵۳۹۲

لوله‌کشی ساختمان با نازلترین قیمت پذیرفته میشود ۸۹۱۳۹۵ حصارکی

ساختمان سازی
باسهلترین شرایط قبول کلیه تعمیرات در سراسر تهران تلفن ۶۶۱۴۷۲
آـ ۱۴۳۱۰

کارخانجات صنایع فلزی کوروش
سفارشات آشپزخانه فلزی بوسیله تلفنهای ۸۴۱۲۱۹ و ۸۴۳۱۳۸ برای کارمندان دولت اقساط

زرین نقش
کاشی سرامیك نما برای روکار ساختمان شما ۹۷۱۳۴۴ توکلی

تزئینات و دکوراسیون

کاغذ دیواری با نصب
نقد واقساط تلفن ۹۷۸۴۲۰

تزئینات پرده کسری
عالیترین پرده کرکره و پرده پارچه‌ای تلفن ۹۵۱۱۴۲ دماوندی

مؤسسه طلائی
تزئینات دکوراسیون، زیرنظر متخصصین باسابقه با شرایط استثنائی
تلفن ۸۳۲۹۵۴

کلیه تزئینات باقساط
تلفنهای ۷۷۵۷۷۱ و ۷۸۱۹۷۷

آذین
دوخت و نصب پرده پارچه کاغذ دیواری و کفپوش فرش ماشینی پرده کرکره ودربازکن تلفن :
۹۲۳۲۷۷

تزئینات کورش
کاغذ دیواری موکت نقاشی ساختمان ۶۳۶۸۷۱

لوله بازکنی

لوله بازکنی ولوله کشی دروازه دولت ۸۲۷۴۰۸

لوله بازکنی کنت
تخلیه‌چاه تلفن ۷۷۶۷۱۳

لوله بازکنی فاضل آب فنی رفاه ۸۲۲۲۸۶

تخلیه چاه
فاضل آب بوسیله پمپ مخصوص
شرکت شوشتر ۸۳۰۷۶۱

لوله بازکنی مؤسسه بهروز ۶۳۹۱۹۶

لوله بازکنی ولوله کشی مقدم ۹۲۵۳۷۴

لوله بازکنی ۲۰ تومان جهان ۶۶۴۷۹۲

لوله بازکنی فاضل آب ۸۲۹۹۹۰ باتضمین بدون خرابی

رفع گرفتگی هرنوع لوله ساختمانی بادستگاه تراکم هوا. تلفن ۷۸۷۲۷

لوله بازکنی فاضل آب
و تخلیه چاه و مخازن ۸۳۲۰۱۰

لوله کشی آب و فاضلاب
تهران و شهرستانها تلفن ۶۶۱۹۵۲

لوله بازکنی و سرویس بخاری
الکتروشهر فرنگ ۶۲۰۴۸۵

لوله بازکنی فاضل آب سرکیسیان ۶۲۹۴۵۱

لوله بازکنی شبانه‌روزی ایرانمهر ۶۳۷۵۳۵

گاز

پرسی گاز
گاز و سرویس
از ساعت ۷ صبح الی ۱۰ شب
۶ـ۹۶۳۰۲۱
۶ـ۹۵۰۰۰۱
سرویس و تعمیرات اجاق ۹۶۳۰۳۰

ارسا گاز ۸۲۴۰۲۱

گاز
پخش گاز همه روزه
ازساعت ۷ صبح الی ۱۱ شب
تلفن ۳۸ ـ ۸۲۷۱۳۱
نصب و تعمیرات
تلفن ۵۳ ـ ۸۲۳۰۵۱
نمایشگاه: شاهرضا میدان فردوسی
ایران گاز
سرویس سریع ـ ایمنی کامل ـ جنس بهتر

شرکت بوتان
BUTANE
پخش گاز ۹۵۳۰۵۱
سرویس و صدور کارت
و تغییر آدرس ۳۱۳۱۶۱
قسمت فروش ۲۰۴۷۱۱
قبول سفارشات گاز
از ۷ صبح الی ۹ شب

آگهیهای متفرقه

مسابقه اتومبیلرانی
کسانی که مایل هستند که در مسابقه اتومبیل‌رانی شهیادو شمیرانات شرکت کنند بااین‌شماره تلفن تماس بگیرند . ۸۸۱۵۵۲ روز مسابقه جمعه ۱۰ر۹ر۵۱

نشانی خداپرست
مرتاض و پیشگوی ایرانی تهران صندوق پستی ۱۱۹۸

دوغ اراج ۳۱۹۵۱۲ و ۸۸۰۶۷۲

یکدستگاه خشک شوئی
مدل یونیک ۷ به فروش میرسد، طالبین به بانک تجارتی ایران و هلند خیابان سعدی شمالی شماره ۱۷۰ مراجعه فرمایند. تلفن ۳۰۰۴۱ داخلی ۲۲۵
۱ـ۳ آـ ۶۲۹۳۶

قابل‌توجه دانشجویان‌وایرانیان مقیم خارج که به‌کشورمراجعت نمودند کلیه مایحتاج زندگی و لوازم برقی شما را از بهترین مارک المانی تهیه نموده ودر اسرع وقت درهریک ازگمرکات ایران‌تحویل مینماید ۷۵۷۴۸۲

حل مسائل هیدرولیك
تالیف مهندس جلال آشفته‌منتشر شدفروش کتاب فروشی تهران روبروی دانشگاه تهران

آهگ
هرخروار ۱۴۰ ریال تلفن های ۳۹۳۲۲۲ ـ ۳۱۹۰۱۹

بیمه آزاد
انواع بیمه های اتومبیل آتش سوزی ، باربری و حوادث تلفن ۳۵۴۱۲۶

موتورهای مولد برق
وتلمبه آب برای اجاره یا فروش موجود است تلفن ـ ۷۷۲۳۸۱
۱ـ۴ آـ ۱۴۴۳۲

عکسهای پرسنلی
بفاصله یکساعت و نیم چاپ و تقدیم میشود . فتوپرسپولیس ـ لاله‌زارنو ـ چهارراه کنت تلفن ۳۹۳۷۵۷
۱ـ۵ آـ ۶۳۵۶۴

الکتروفروزنده‌فروشنده
کلیه لوازم خانگی و دستگاه های صوتی با قیمت مناسب نشانی : خیابان شاه چهار راه فروردین تلفن ۴۱۴۷۵

گمشده

سفته های شماره ۳۲۱۵۸۶ تا شماره ۳۲۱۵۹۰ سری ج بمبلغ ۵۰۰ر۰۰۰ ریال و سفته های شماره ۰۳۸۳۲۵ تاشماره ۰۳۸۳۲۹ سری چ بمبلغ ـ ۵۰۰ر۰۰۰ ریال که‌بنام‌اینجانب فریبرز شمس میباشد بسرقت رفته از درجه اعتبار ساقط است .
۱ـ۳ آـ ۱۹۶۷۳

چک ۷۰۷۷۳۹ بانک ملی‌رودکی به مبلغ پنجاه هزار ریال در وجه حامل بسررسید ۵ بهمن ۱۳۵۱ از حساب ۳۰۰ مفقود و از درجه اعتبار ساقط است
سکینه کمالی

قابل توجه
تلفن حسابرسی امیر از ۴۰۳۱۴ به ۴۲۲۲۷ تغییر یافت

EL CORDOBES
آهنگ

ال کوردبس تقدیم میکند
نوارهای ضبط شده انحصاری آهنگهای ایرانی
نوارکاست یکساعته آهنگهای ایرانی ۳۰۰ ریال
نوار کارتریج یکساعته آهنگهای ایرانی ۵۰۰ ریال
فروشگاه بتهون : خیابان پهلوی مقابل بزرگمهر استریودیسکو روزولت بالاتر ازسه‌راه دیبا فروشگاه امرسون میدان‌ولیعهد. دیاموند : جنب سینما دیاموند . ناتالی : جنب سینما امپایر. اهواز: نماینده‌انحصاری.مطبوعات‌بین‌المللی (آقای کرمانشاهی) برای سفارش و اخذ نمایندگی انحصاری درشهرستانها بنشانی عباس‌آباد ـ مقابل مدرسه بازرگانی ـ تلفن ۶۳۱۰۱۸
ال کوردبس مراجعه نمائید.

همه شب **گروه کینگز**
در تریا رستوران دانسینك
پی چونایا
پذیرائی ۹ صبح الی ۱ بامداد
با بهترین غذا و محیط آرام
ته دانسان یکشنبه ، سه‌شنبه و پنجشنبه ها ۵ تا ۸ دینر ۹ شب الی ۱ بامداد
سه‌راه تخت‌جمشید نبش جاده قدیم شمیران

امسال زمستان سختی در پیش است
BATTERY CHARGER
باطری اتومبیل خود را شارژ کنید

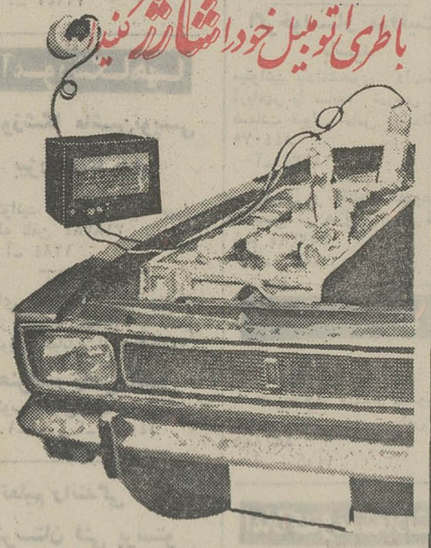

با راحت ترین و ارزانترین وسیله با قراردادن دوشاخه به برق و اتصال دوچنگك بدوسر باطری در مدت کمی باطری اتومبیل شارژ و با اولین استارت حتی در سرمای بسیار سخت براحتی روشن میشود
قیمت فقط ۵۰ تومان
فروش: در کلیه فروشگاههای لوازم‌یدکی اتومبیل خیابان امیرکبیر وملت ومغازه های پشت شهرداری .
نماینده انحصاری : بازرگانی روح‌اله ربیعی خیابان فردوسی پاساژ طبس تلفن : ۳۰۲۲۰۳

لوله برق آی تسد

با استفاده از لوله‌ای تسدلوله کشی برق ساختمان‌را با نصف قیمت مطابق با استاندارد های بین‌المللی انجام دهید نماینده فروش در تهران و شهرستانها پذیرفته میشود
شرکت عرضه و پخش لوازم فنی ایران
تهران ـ خیابان ثریا ـ ۱۳۰ ـ تلفن : ۸۳۴۱۷۳

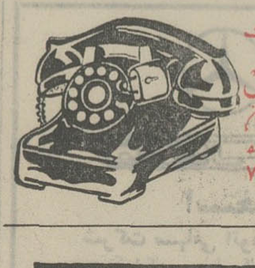

قفل کردن تلفن باینصورت صحیح نیست
پس چه باید کرد ؟!
دستگاه لوک تل فرکانس
مشکل شما را حل میکند. قیمت فقط ۱۵ تومان
(نصب مجانی) از تهران و شهرستانها نماینده میپذیریم
تلفن: ۷۵۱۸۳۰

برای تجهیز بایگانی به متد
میکروفیلم
باکارشناسان مجرب کداک مشورت کنید
شرکت الکتروکامرا خیابان شاه شماره ۲۱۰
تلفنهای ۴ـ۴۲۰۹۳

پوشش بام (امریکائی)

(با ۵ سال تضمین) رفع چکه و نم
از بامها متر مربع ۱۵ تومان تلفن ۸۲۲۱۲۳

تهران پارس

اراضی تهران پارس خریداریم
امینی ۷۹۰۰۹۰

برنامه آینده سینما **کسری: اسپارتاکوس**

برنامه سینماها

★ **ازدواج سیسیلی ـ رنگی ـ لاندابوزانکا**
کسری (۸۲۶۹۳۹) ۳۰ر۱۰ـ۲ـ۴ـ۶ـ۸ـ۱۰
★ **انتقام والدز ـ رنگی ـ برت‌لنکستر**
فلور (۲۸۰۹۶) ۹ـ۱۱ـ۱ـ۳ـ۵ـ۷ـ۹
دروازه‌طلائی (۳۵۲۱۶۰) ۱۰ـ۱۲ـ۲ـ۴ـ۶ـ۸ـ۱۰
★ **بی‌بندوبار ـ رنگی ـ ژان‌لوئی‌ترن‌تینیان**
رادیوسیتی (۴۳۳۲۰) ۱۵ر۱۱ـ۳ـ۱۵ر۵ـ۳۰ر۷ـ۴۵ر۹
★ **برهنه‌ای در پارك ـ رنگی ـ رابرت‌هوفمن**
ریولی (۷۵۷۷۷۷) ۱۱ـ۳۰ر۳ـ۳۰ر۵ـ۳۰ر۷ـ۳۰ر۹
★ **پستچی ـ نصیریان ـ انتظامی ـ ژاله سام**
کاپری (۹۲۸۴۰۱) ۱۱ـ۱ـ۳ـ۵ـ۷ـ۹
★ **پاداش تجاوز ـ رنگی ـ راکوئل‌ولش**
پلازا (۶۶۰۴۷۶) ۱۱ـ۱ـ۳ـ۵ـ۷ـ۹
سهیلا (۳۱۶۴۲۴) ۳۰ر۱۰ـ۳۰ر۱۲ـ۳۰ر۲ـ۳۰ر۴ـ۳۰ر۶ـ۳۰ر۸
★ **تصویر دوریان‌گری ـ رنگی ـ هلموت‌برگر**
سینماونک (۶۸۴۱۱۶) ۱۵ر۱۱ـ۳۰ر۳ـ۳۰ر۵ـ۴۵ر۷ـ۱۰
★ **تشنه هوس ـ رنگی ـ سوزی کندال**
پولیدور (۴۲۶۳۱) ۳۰ر۱۱ـ۳۰ر۳ـ۳۰ر۵ـ۳۰ر۷ـ۳۰ر۹
★ **جنون ـ رنگی ـ جان‌فینچ**
دیاموند (۸۲۸۴۰۰) ۱۵ر۱۱ـ۳ـ۱۵ر۵ـ۳۰ر۷ـ۴۵ر۹
★ **حسن‌سیاه ـ نصرت کریمی ـ مهناز**
ماژستیک (۶۶۸۴۶۱) ۳۰ر۱۰ـ۱ـ۳ـ۵ـ۱۵ر۷ـ۳۰ر۹
★ **دامی برای شفت ـ رنگی ـ ریچاردرانتری**
بارامونت (۴۸۳۲۱) ۱۵ر۱۱ـ۳۰ر۳ـ۳۰ر۵ـ۳۰ر۷ـ۳۰ر۹
★ **ده‌فرمان ـ رنگی ـ چارلتون‌هستون**
گلدیس (۶۲۸۷۱۳) ۱ ـ ۵
★ **درشکه‌چی فداکار ـ رنگی ـ راجندراکمار**
فردوسی (۳۱۵۷۸۴) ۹ـ۱۱ـ۱ـ۳ـ۵ـ۷ـ۹
★ **در تلاطم زندگی ـ رنگی ـ ریچاردچمبرلین**
تخت جمشید (۴۳۵۵۰) ۱۱ـ۲ـ۴ـ۶ـ۸ـ۱۰
★ **رنجهای هرکول ـ دلار یا دینامیت**
البرز (۳۰۴۲۵۸) ۳۰ر۸ـ۱۲ـ۳۰ر۳ـ۷ـ۳۰ر۸ـ۳۰ر۱۰
★ **زن تنها ـ رنگی ـ جنت‌لی**
شهرقصه (۶۲۷۲۹۰) ۱۱ـ۲ـ۴ـ۶ـ۸ـ۱۰
★ **زیبای دزد ـ رنگی ـ تونی کرتیس**
ادئون (۳۱۸۱۱۸) ۳۰ر۱۰ـ۳۰ر۲ـ۳۰ر۴ـ۳۰ر۶ـ۳۰ر۸
★ **سرقت هواپیما ـ رنگی ـ چارلتون‌هستون**
شهرفرنگ (۶۲۷۶۲۸) ۳۰ر۱۱ـ۳ـ۱۵ر۵ـ۳۰ر۷ـ۴۵ر۹
★ **سالهای از دست رفته ـ رنگی ـ سوزان هیوارد**
ب ب (۸۲۹۶۴۱) ۱۰ـ۱۲ـ۲ـ۴ـ۶ـ۸ـ۱۰
★ **ساعت ۲۵ ـ رنگی ـ آنتونی کوئین**
ایفل (۳۱۱۴۷۷) ۱۰ـ۱۲ـ۲ـ۴ـ۶ـ۸ـ۱۰
★ **شاهد عینی ـ رنگی ـ سوزان‌جرج**
مولن‌روژ (۷۵۲۹۲۹) ۱۱ـ۳۰ر۳ـ۳۰ر۵ـ۳۰ر۷ـ۳۰ر۹
★ **صادق کرده ـ سعیدراد**
نیاگارا (۶۶۵۳۰۷) ۱۱ـ۱ـ۳ـ۵ـ۷ـ۱۵ر۹
اروپا (۳۰۳۱۷۹) ۳۰ر۱۰ـ۳۰ر۱۲ـ۳۰ر۲ـ۳۰ر۴ـ۳۰ر۶ـ۳۰ر۸
میامی (۷۵۴۳۲۹) ۱۱ـ۱ـ۳ـ۵ـ۷ـ۹
الوند (۳۵۶۵۳۸) ۱۰ـ۱۲ـ۲ـ۴ـ۶ـ۸ـ۱۰
کیهان (۹۵۷۳۶۰) ۹ـ۱۱ـ۱ـ۳ـ۵ـ۷ـ۹
اسکار (۹۲۰۸۸۸) ۹ـ۱۱ـ۱ـ۳ـ۵ـ۷ـ۹
ارانوس (۲۷۹۷۱) ۱۰ـ۱۲ـ۲ـ۴ـ۶ـ۸
سانسهای سینما مارلیک ۱۱ـ۱ـ۳ـ۵ـ۱۵ر۷ـ۱۵ر۹
آسمان‌آبی (۳۹۲۶۶۸) ۹ـ۱۱ـ۱ـ۳ـ۵ـ۷ـ۹
سیلوانا (۳۹۳۷۷۷) ۱۰ـ۱۲ـ۲ـ۴ـ۱۵ر۶ـ۳۰ر۸
بلوار (۶۶۰۲۹۳) ۱۱ـ۲ـ۴ـ۶ـ۸ـ۱۰
★ **عشق دنیای ناشناخته ـ رنگی ـ هلموت‌برگر**
امپایر (۶۲۳۹۴۲) ۱۵ر۱۱ـ۳۰ر۳ـ۳۰ر۵ـ۳۰ر۷ـ۴۵ر۹
* **عباسه وجعفر برمکی ـ ایلوش ـ میری**
اونیورسال (۹۲۶۹۵۳) ۱۱ـ۱ـ۳ـ۵ـ۱۵ر۷ـ۳۰ر۹
پاسیفیک (۷۵۳۳۱۱) ۳۰ر۱۱ـ۳۰ر۱ـ۳۰ر۳ـ۳۰ر۵ـ۳۰ر۷ـ۳۰ر۹
ایران (۳۱۶۳۵۴) ۳۰ر۱۰ـ۳۰ر۱۲ـ۳۰ر۲ـ۳۰ر۴ـ۳۰ر۶ـ۳۰ر۸
ساینا (۳۵۲۴۴۶) ۱۰ـ۱۲ـ۲ـ۴ـ۱۵ر۶ـ۳۰ر۸
تیسفون (۹۵۸۸۸۲) ۱۰ـ۱۲ـ۱۵ر۲ـ۳۰ر۴ـ۴۵ر۶ـ۹
مراد (۷۵۳۳۸۲) ۹ـ۱۱ـ۱ـ۳ـ۵ـ۷ـ۹
موناکو (۷۹۵۵۷۶) ۹ـ۱۱ـ۱ـ۳ـ۵ـ۷ـ۹
پرسپولیس (۵۸۱۰۸۳) ۸ـ۱۰ـ۱۲ـ۲ـ۴ـ۶ـ۸ـ۱۰
دریا (۷۹۱۷۴۶) ۱۰ـ۱۲ـ۲ـ۴ـ۱۵ر۶ـ۳۰ر۸
کارون (۹۵۵۱۶۵) ۱۰ـ۱۲ـ۲ـ۴ـ۳۰ر۶ـ۳۰ر۸
کریستال (۳۱۷۶۷۵) ۳۰ر۱۰ـ۳۰ر۲ـ۳۰ر۴ـ۳۰ر۶ـ۳۰ر۸
مهتاب (۴۷۷۷۷) ۱۱ـ۱ـ۳ـ۵ـ۱۵ر۷ـ۳۰ر۹
استارا (۸۷۴۰۲۲) ۳۰ر۱۰ـ۳۰ر۱۲ـ۳۰ر۲ـ۳۰ر۴ـ۳۰ر۶ـ۳۰ر۸
★ **عزیز قرقی ـ منوچهر صادقپور**
خورشیدنو (۳۹۳۵۷۸) ۹ـ۱۱ـ۱ـ۳ـ۵ـ۷ـ۹
* **گوپی قهرمان المپیك ـ رنگی ـ والت دیسنی**
سینه‌موند (۴۸۳۳۲۲) ۱۱ـ۳ـ۵ـ۷ـ۹
★ **گروه ماجراجو ـ رنگی ـ رابرت گولت**
گلدن‌سیتی (۶۶۳۳۶۹) ۱۵ر۱۱ـ۳۰ر۳ـ۳۰ر۵ـ۳۰ر۷ـ۳۰ر۹
سانترال (۹۲۸۶۸۶) ۱۱ـ۱ـ۳ـ۵ـ۷ـ۱۵ر۹
متروپل (۳۱۹۴۱۰) ۳۰ر۱۰ـ۳۰ر۱۲ـ۳۰ر۲ـ۳۰ر۴ـ۳۰ر۶ـ۳۰ر۸
رویال (۸۲۹۷۸۵) ۱۰ـ۱۲ـ۲ـ۴ـ۶ـ۸ـ۱۰
★ **معرفت جسم ـ رنگی ـ جك نیکولسون**
آتلانتیک (۶۲۷۱۷۱) ۱۵ر۱۱ـ۳۰ر۳ـ۳۰ر۵ـ۳۰ر۷ـ۳۰ر۹
★ **مرد شکست‌ناپذیر ـ ۳۶ ساعت نبرد**
ستاره (۵۳۹۷۲۱) ۹ـ۱۱ـ۱ـ۳ـ۵ـ۷ـ۹
★ **نامه‌ای از کرملین ـ رنگی ـ اورسن‌ولز**
پردیس (۳۰۴۲۵۹) ۹ـ۱۱ـ۱ـ۳ـ۵ـ۷ـ۹
★ **نواب ـ منوچهروثوق ـ نوری کسرائی**
آسیا (۴۲۹۰۹) ۱۱ـ۱ـ۱۵ر۵ـ۳۰ر۷ـ۴۵ر۹
رکس (۳۱۵۲۹۳) ۳۰ر۱۰ـ۳۰ر۱۲ـ۳۰ر۲ـ۳۰ر۴ـ۴۵ر۶ـ۹
شهوند (۳۵۴۰۴۰) ۳۰ر۱۰ـ۳۰ر۱۲ـ۳۰ر۲ـ۳۰ر۴ـ۳۰ر۶ـ۳۰ر۸
لیدو (۹۵۱۲۸۲) ۹ـ۱۱ـ۱ـ۳ـ۵ـ۷ـ۹
رنگین‌کمان (۷۵۶۷۶۰) ۱۰ـ۱۲ـ۲ـ۴ـ۱۵ر۶ـ۳۰ر۸
ژاله (۳۰۴۱۲۰) ۹ـ۱۱ـ۱ـ۳ـ۵ـ۷ـ۹
پاسارگاد (۷۹۲۷۸۲) ۱۰ـ۱۲ـ۲ـ۴ـ۱۵ر۶ـ۳۰ر۸
توسکا (۵۳۹۵۴۴) ۱۰ـ۱۲ـ۲ـ۴ـ۶ـ۸
المپیا (۹۲۶۷۹۷) ۱۵ر۱۰ـ۳۰ر۱۲ـ۳۰ر۲ـ۳۰ر۴ـ۳۰ر۶ـ۳۰ر۸
چرخ‌وفلک (۹۵۰۰۵۸) ۱۰ـ۱۲ـ۲ـ۴ـ۶ـ۸
شرق (۵۳۴۰۲۴) ۹ـ۱۱ـ۱ـ۳ـ۵ـ۷ـ۹
فیروزه (۷۵۷۶۶۹) ۱۱ـ۱ـ۳ـ۵ـ۷ـ۹
درایوین‌سینماونک (۶۸۲۵۵۷) ۶ـ۸ـ۱۰
دیانا (۴۷۳۶۵) ۱۵ر۱۱ـ۳۰ر۱ـ۳۰ر۳ـ۳۰ر۵ـ۳۰ر۷ـ۴۵ر۹
حافظ (۳۹۱۰۷۴) ۱۰ـ۱۲ـ۲ـ۴ـ۱۵ر۶ـ۳۰ر۸
نپتون (۷۶۰۱۳۶) ۹ـ۱۱ـ۱ـ۳ـ۵ـ۷ـ۹
★ **هفت زن ۷ ماجرا ـ رنگی ـ ریچاردهریسون**
آریا (۳۱۹۸۸۴) ۹ـ۱۱ـ۱ـ۳ـ۵ـ۷ـ۹
★ **هفت مرد بی‌آرام ـ رنگی جك کانرز**
تاج (۳۱۳۸۶۴) ۳۰ر۱۰ـ۲ـ۴ـ۶ـ۸ـ۱۰
★ **هاله‌لویا ـ نورمن هیپی‌شده**
دنیا (۳۹۳۸۱۲) ۹ـ۱۱ـ۱ـ۳ـ۵ـ۷ـ۹
* **یك گل ودو باغبان ـ رنگی ـ سادنا**
همای (۳۱۱۶۶۹) ۱۰ـ۱۲ـ۱۵ر۲ـ۳۰ر۴ـ۳۰ر۶ـ۴۵ر۸
★ **یکی برای دیگری ـ رنگی ـ ژان سورل**
پارک (۳۱۹۶۳۷) ۹ـ۱۱ـ۱ـ۳ـ۵ـ۷ـ۹

سانس انگلیسی دلباختگان و بیگانگان سینما گلدیس ۳۰ر۹

تزئینات پوش فرش ماشینی ـ پرده کرکره ـ کاغذدیواری ـ باقساط تلفن‌های ۷۷۵۷۷۱ـ۷۸۱۹۷۷

مؤسسات مرغداری از ضرر نباید مالیات بدهند

بموجب متن ماده ۱۰۹ قانون مالیات مرغدار دامدار شناخته شد ولی تعلیق معافیت مالیاتی مرغداران میلیونها تومان سرمایه مرغداران را بخطر انداخته است

مملکت ما احتیاج به گوشت دارد و مرغداران برای بی‌نیاز کردن کشور از گوشت خارجی آمادگی دارند و تنها درخواست آنها حمایت قانونی و مالیاتی است .

گوشت مورد احتیاج جمعیت مواج تهران را تنهااز طریق تشویق‌و تقویت موسسات مرغداری میتوان تامین کرد .

مرغدار همان دامدار است و باید از پرداخت مالیات معاف گردد

به مرغدار میگویند تودامدار هستی ولی‌موقعی از پرداخت مالیات معاف میشوی که تاسیسات خود را به یکصدو بیست کیلو متری تهران ببری .

موسسات مرغداری در حال حاضر در هفتاد کیلو متری تهران مستقر هستند و انتقال این موسسات به یکصد و بیست کیلو متری تهران میلیارد ها ریال به موسسات و مملکت صدمه میزند .

ماده ۱۰۹

درآمد حاصل از دامداری و دامپروری اعم از اینکه قبل از تصویب این قانون ایجاد شده یا بعدا ایجاد شود تا ده سال از تاریخ اجرای این‌قانون‌از پرداخت مالیات معاف است .

موسسات مرغداری‌که از اول‌سال۴۹ به‌بعد تاسیس میشوند مشمول معافیت نخواهند بود مگراینکه‌در خارج از شعاع ۱۲۰کیلو متری‌مرکز تهران‌تاسیس شوند که در اینصورت‌تا آخر سال ٥٤ از پرداخت مالیات معاف‌خواهندبود و همچنین موسسات مرغداری واقع در داخل شعاع ۱۲۰ کیلو متری مرکز تهران تا پایان سال ٤٨ازپرداخت‌مالیات‌معاف خواهند بود .

مرغدار میتواند مرغ و تخم مرغ را به قیمت ارزان‌تری تولید کرده‌و دراختیار مردم قرار دهد ولی دریافت مالیات از فروش بدون توجه به‌سود و زیان مرغدار را از این هدف مهم باز میدارد

مرغداران‌با سندو مدرك روشن میکنند که‌ضرر میدهندو ماموران بدون‌توجه باین واقعیت بیست وپنج‌درصد فروش‌را بعنوان‌مالیات مطالبه میکنند

موسسات مرغداری تهران روزانه ۱۰۰ تن‌مرغ و ۱۲۰ تن تخم مرغ تولید میکنند و این بالاترین رقم تولید پروتئین در کشور است .

حجم تولید گوشت موسسات مرغداری با در نظر گرفتن گوشت مرغ و تخم‌مرغ چهار برابر گوشت گاو و دو برابر گوشت گوسفند است

در شهر تهران روزانه صد هزار کیلو گوشت مرغ و ۱۲۰ هزارکیلوتخم‌مرغ‌توزیع و مصرف میگردد . مقدار این گوشت به تنهائی اندکی از حجم گوشت گوسفند کمتر و از یک برابر و نیم گوشت گاو مورد نیاز روزمره مردم تهران بیشتر است . این آمار به موسسات مرغداری فرصت میدهد تا خود را یکی‌از بزرگترین ارکان سه گانه تولید کشور دانسته و براساس این موجودیت و واقعیت مشکلات کننده گوشت و مواد پروتئینی خود را با مسئولان در میان نهند .

موسسات مرغداری در عین حال مدعی هستند که احتیاج روزافزون مردم شهرها به‌گوشت مرغ و امکان تولید این گوشت در مناطق نزدیک به مراکز جمعیت بطور اجتناب ناپذیری توسعه سریع این موسسات را ایجاب کرده و یادآور میشوند که در آینده نزدیک رقم تولیدات گوشت مرغ به انواع دیگرگوشت های قرمز پیشی خواهد گرفت

سندیکای مرغداران تهران و تولید کنندگان جوجه طی گفتگوئی اعلام کردند که همزمان با تدوین برنامه های پنجساله ملی ایران و برای جلب توجه مسئولان به مسائل مبتلابه موسسات‌مرغداری در صدد بیان واقعیاتی در زمینه تولیدات گوشت مرغ و تخم‌مرغ برآمده وتا آنجا که مقدورشان میباشد کوشش خواهند کرد تا اذهان مسئولان را نسبت به موارد این رشته از تولیدات دامی روشن نمایند .

سندیکای مرغداران تهران و سندیکای تولید کنندگان جوجه از توجه وزیر کشاورزی نسبت به مشکلات این دسته از دامداران قدرشناسی کرده و اعلام داشتند که وزیر و مسئولان کشاورزی بدرستی به مسئله اهمیت تولید گوشت مرغ توجه دارند واعتقاد دارند که با تبحر و حسن نیت وزیر وکارشناسان‌وزارت کشاورزی موجبات توسعه تاسیسات تولید کننده و افزایش حجم تولیدات گوشت مرغ و تخم‌مرغ فراهم خواهد شد .

مسئولان این دو سندیکاخاطر نشان‌میسازندکه با اقدامات‌وزارت کشاورزی و تدوین طرح های عظیمی در مدت اجرای برنامه پنجم بی‌تردیدحجم تولیدات‌گوشت مرغ تا آنجا که مملکت را ازدیگر انواع گوشت بی‌نیاز کند افزایش خواهد یافت .

مسئولان سندیکا های‌مرغداری و تولید کنندگان جوجه اعلام میدارند که مرغداران در سالهای اخیر بسبب پیش آمدن عوامل مختلف از قبیل بیماری و نوسانات قیمت گوشت مرغ و تخم‌مرغ در بازار و افزایش قیمت دانه مرغ و دستمزد کارگران با تحمل خسارات فراوان وظایف خود را به بهترین وجهی انجام داده و کسری گوشت مورد احتیاج مملکت را تامین کرده‌اند . تحمل این مشکلات در بیشتر موارد موجب بهم خوردن تعادل‌اقتصادی مرغداران شده و بسیاری از آنها در شرائط حاضر به بانکها و فروشندگان دانه بدهکار بوده و بعبارت ساده ورشکست‌گردیده‌اند.

مسئولان سندیکای موسسات مرغداری وتولیدکنندگان‌درخواست دارندکه دولت و وزارت‌کشاورزی باید در برابر ماده ۱۰۹ قانون مالیات بردرآمد از این موسسات دفاع کرده و از مرغداران حمایت نمایند . متن ماده ۱۰۹ درهمین صفحه چاپ شده است .

مسئولان موسسات مرغداری درخواست میکنند که دولت و آقایان نخست وزیر و وزیر کشاورزی صورت و جنبه های یکطرفه و غیرمنصفانه ماده قانونی را بررسی کرده و توجه آقای وزیر دارائی را باین نکته جلب نمایند که وقتی موسسات مرغداری روزانه دو برابر گوشت گاو و معادل گوشت گوسفند تولید کرده و تعادل بازار گوشت را با تحمل مشکلات فراوانی حفظ میکنند ، از نظر منطق نباید در استفاده از معافیت های مالیاتی نادیده گرفته شوند .

موسسات مرغداری تعلیق‌معافیت های مالیاتی و تفکیک دامدار و مرغدار را از نظر مفاهیم مالیاتی دور از انصاف دانسته و مدعی هستند که بموجب مقررات‌مملکتی دامدار و مرغدار ماهیتا یکی بوده و جدا کردن وظایف آنها از هم نشدنی است .

موسسات مرغداری میگویند و درخواست دارند تا وزارت دارائی مرغدار را ازنظر مالیاتی در ردیف دامدار قرار داده و همانطور که بموجب متن ماده ۱۰۹ دامدار را از پرداخت مالیات‌معاف دانسته‌اند مرغدار را نیز مشمول این‌معافیت قرار دهند .

در این ماده معافیت مرغداران تعلیق برمحال ، یعنی برده شدن موسسات مرغداری که هم‌اکنون داخل شعاع هفتاد کیلومتری تهران هستند به شعاع یکصد و بیست کیلومتری موکول گردیده و چون انتقال این موسسات که با صرف میلیاردها ریال احداث گردیده و تماما در همین‌موسسات پولی و اعتباری دولت و بخش خصوصی قرار دارد ممکن نیست باین دلیل معافیت تعلیق برمحال ماده مالیاتی هرگز نمیتواند مورد استفاده مرغدار قرار گیرد وبحکم منطق قانونی مرغدار باید همانطور که در ماده۱۰۹ قانون‌مالیات‌منظور و مسجل گردید ، دامدار شناخته شده و از پرداخت مالیات بدون قید و شرط بمانند دامداران معاف گردد .

مسئولان موسسات مرغداری اعلام میدارند که از دو سال‌پیش بطور مداوم این مسائل ومشکلات را با مسئولان وزارت دارائی در میان نهاده و از آنها خواسته‌اند تا با بررسی واقعیات ذکر شده و توجه به رقم ناچیز مالیات وصول شده از مرغداران ورشکسته که از یک پنجم هزینه وصول نیز کمتر است . در این مورد یک روش منطقی و مفید به مصالح اقتصادی در پیش گیرند .

مسئولان موسسات افزودند که چون باین تذکرات توجه نشده و مرغداران را همچنان بصورت غیرعادلانه در فشار مالیاتی قرار داده‌اند ، در روزهائی‌که همزمان با آورده شدن لایحه اصلاحی مالیاتی به پارلمان میباشد . مرغداران از شخص آقای نخست وزیر و وزیران دارائی وکشاورزی و نمایندگان مجلس درخواست دارند که دستور فرمایند تا ضمن بررسی موضوع و تائید صحت و سقم ادعای موسسات مرغداری و درصورت صحیح بودن ایرادات آنها ، ترتیب حمایت قانونی ، ومشمول معافیت مالیاتی مرغداران را که کاری ملی و مملکتی بوده و مفید به اقتصاد کشوراست‌اعلام فرمایند .

مسئولان موسسات مرغداری اعلام کردندکه‌کشور ما درشرائط حاضر نیاز به تولید گوشت دارد واین موسسات نیز گوشت مورد احتیاج را تولید میکنند. مرغداران میگویند : هرچند گوشت مورد احتیاج باشد ما تولید میکنیم و با برداشتن تبعیض و موانع معافیت مالیاتی فرصت لازم به موسسات مرغداری داده خواهد شد و آنگاه مملکت از گوشت خارجی بی‌نیاز میگردد .

موسسات مرغداری از دولت درخواست‌رسیدگی دارندومیگویند پس از این رسیدگی اگر آنها محق تشخیص داده شدند مورد حمایت و تشویق مالیاتی قرارداده شوند .

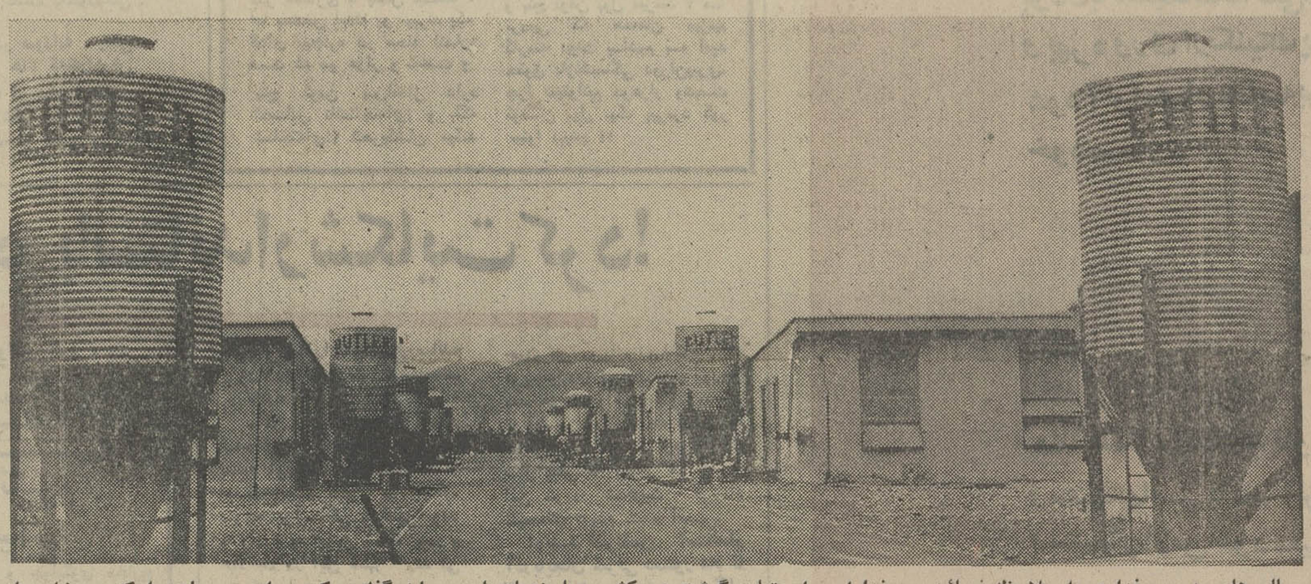

این سالن های مدرن مرغداری را ملاحظه فرمائید . مرغداران برای تولید گوشت در کشور میلیونها تومان سرمایه گذاری کرده واین موسسات را که در خاورمیانه بی‌نظیر است بوجود آورده‌اند و این مسئولان هستند که باید این قبیل سرمایه گذاران را تشویق‌کرده و آنها را مشمول معافیت های مالیاتی بنمایند.

جدول تعیین ارزش غذائی انواع گوشت

گوشت گوسفند: در ۱۲۰تن- با ۱۵٫۷درصد پروتئین = ۱۸٫٤۸ تن پروتئین .
گوشت گاو : در ٥۰ تن - با ۱۸٫۷ درصد پروتئین = ۷٫٤۸ تن پروتئین .
گوشت مرغ: در ۱۰۰تن- با ۲۰٫۲ درصد پروتئین = ۴۰٫۲۰۰تن پروتئین.
تخم‌مرغ : در ۱۲۰ تن - با ۱۲٫٤ درصد پروتئین = ۱٤٫۸۸۰ تن‌پروتئین.

باتشویق و حمایت‌از موسسات مرغداری میتوان از گوشت خارجی بی‌نیاز شد

نمایش رقص ابداعی مولانا در آکادمی بروکلین!

مجله‌تایم خبری چاپ کرده‌است مبنی بر اینکه ۹ درویش ترک که خود را پیروان مولانا جلال‌الدین رومی میدانند ، به آمریکا رفته و در آنجا ، نوعی رقص درویشانه را که مولانا ابداع کرده به نمایش گذاشته‌اند ، این مجله اشاره کرد : این شاعر ایرانی (حالا خوب است ننوشته ترک) یا افغانی ، از پیروان مکتب صوفیگری است

که رقص درویشانه راپایه گذاری کرده‌است . اومعتقد بود که روح و خدا یکی است وجدائی آنها موقتی است .

مجله تایم سپس نوشته است: این شاعر ، برای اینکه روح زندانی شده را رهائی بخشد به دراویش و پیروان خود نوعی حرکات خاص بدنی‌راآموخت.این حرکات ریتمیک است و همراه با موزیک و فلوت و طبل وتنبور اجرا میشود .

و حالا ، پس از قریب ۷۰۰ سال ۹ نفر از اهالی ترکیه که پیروان این شاعر هستند ، به آمریکا آمده‌اند تا در آکادمی بروکلین ، این حرکات را بالباس های مخصوص ، عباو کلاه های بلند به‌نمایش بگذارند ، دراویش با این حرکات به یک نوع حالت خلسه فرومیروند و از خودبیخود میشوند .

مجله مزبور ، عکسی را هم که ملاحظه میکنید ، از یکی از این ۹ ترک گرفته و چاپ کرده است .

می‌بینید مردم برای رسیدن به شهرت و نان و آب ، چه راه هائی را انتخاب میکنند ؟ ۹ نفر که قصدی جز نمایش دادن و پول درآوردن ندارند ، درست مثل یک گروه رقاص کاباره‌ای که به شهر ها ی‌مختلف سفر می‌کنند و نمایش میدهند به آمریکا رفته‌اند و بعد برا ی‌آنکه رقص و نمایش خود را با نامی تازه اجرا کنند ، خود را به نابغه و متفکر بزرگ ایران و مردی که دنیا و مادیات را به پشیزی‌نمی‌گرفت بسته‌اند !

حاشیه پرداز

هادی خرسندی

گدای ۸۰ ساله

در پیشگاه عدالت مردم !

ما مردم هم ، چقدر بیکار و قابل انتقاد هستیم . مثلا چند نفر از اهالی محترم شرق‌تهران بلند شده‌اند رفته‌اند کلانتری و یک گدای بیچاره را « لـو » داده‌اند ! ماموران هم برای اینکه روی آنهارازمین‌نیندازند، رفته‌اند ان بدبخت رادستگیر کرده‌اند!

این بابا ، جرمش اینست که طی هشتاد سال زندگی ، مبلغ دو هزار و شصت و پنج تومن ، پس‌انداز داشته ! که خودش‌را فرستاده‌اند به‌اردوی کار ، و دارائی‌اش را تحویل اداره سرپرستی داده‌اند (که لابد وقتی به سن قانونی‌رسید، پس‌بدهند.)

گدای ۸۰ ساله دو هزار و شصت و پنج تومنی، تاحدودی کور هم هست ، دوتا بچه هم دارد ، و لابد اهالی محترم خیابان صفای شرقی ، خیال میکنند خیلی با پلیس همکاری کرده‌اند که او را لو داده‌اند!

دریغا که بسیاری از مردم ، هنوز معنا و مفهوم همکاری با پلیس را نمی‌فهمند . وقتی از چراغ قرمز رد میشوند ، وقتی در توقف ممنوع پارک میکنند، وقتی از نقاط غیر خط کشی خیابان ، عبورمیکنند بهیچوجه فکر همکاری با پلیس نیستند ، اما بمحض اینکه بو میبرند یک گدای بیچاره در محله آنان هست که دو هزار و شصت و پنج تومن پس‌انداز دارد احساس ناشناخته‌ای(و بلکه شناخته‌ای!) تحریکشان میکند که با پلیس همکاری کنند !! و چقدر حسن‌نیت دارد پلیس که به حرف آنها گوش میکند . و ماجرا ، چنان انعکاسی‌دارد که انگارمارتین بورمان، معاون هیتلر را دستگیر کرده‌اند !

این گدای کور هشتاد ساله این دوهزار و شصت و پنج تومن را از کجا آورده ؟ آنچه مسلم است ، او دست به‌دزدی و اختلاس نزده ، جیب کسی را نبریده ، و سرگردنه را نگرفته ، مدیر عامل هیچ‌شرکت و فروشگاه‌وشرکت اتوبوسرانی هم نبوده ، بلکه می‌نشسته‌کنار خیابان ، یکقران یکقران و ۵ قران ۵ قران ، گدائی می‌کرده . گدائی هم البته ، کاری است زشت و مذموم و قابل نکوهش ، اما من فکر میکنم بیشتر از آن ، سوسه امدن و پرونده ساختن و هو دادن او باشد . و مگر ماخودمان گدائی نمیکنیم ؟ تا یکجا ، چشممان ، به تلفن مفت‌وبدون وقفه، می‌افتد ، دفتر تلفنمان به هیجان درمی‌اید و انگشت شمارمگیرمان ، به جنبش می‌افتد . و بمحض اینکه خودکار ۵ ریالی کسی را برای نوشتن یک آدرس میگیرم ، آن را سرازیر جیب خودمان میکنیم؟ چرا پلیس نمی‌اید ما را جلب کند ؟ چرا نمیرویم خودمان را به پلیس معرفی کنیم ، و چرا فقط زورمان به گدای ۸۰ساله کوری که ازمال‌دنیا ، فقط دوتا بچه‌دارد و دو هزار و شصت و پنج تومن پول میرسد ؟ ما بردمی که هممان میزنیم کارمند دولت باشیم به امید حقوق بازنشستگی دوران‌پیری، چرا نمیتوانیم دوهزار وشصت تومان پول بیک پیرمرد کور بینوا ببینیم ؟!

چون برادرم بادوستم ازدواج نکرد،دست به‌خودکشی زدم!

رضائیه ـ دختر ۱۹ ساله‌ای بنام سودابه بخاطر آنکه برادرش حاضر نشده بود با دوست وی ازدواج کند دست به خودکشی زد !

سودابه که با خوردن محلول د . د . ت . اقدام به خودکشی کرده بود ، پس ازآنکه توسط مادرش به بیمارستان انتقال داده‌شد و از مرگ نجات یافت در مورد علت اقدام خود گفت :

ـ یکی از دوستان خیلی صمیمی من،مدتی است عاشق برادرم سیامک شده است . او چندبار بمن گفت کاری کنم که برادرم از او خواستگاری کند . ولی برادرمن با آنکه کارمند عالیرتبه است و درآمد خوبی دارد، حاضر نبود ازدواج کند.

وی افزود :

ـ تا آنکه دیروز دوستم پیش من آمد و گفت درصورتی‌که سیامک‌با او ازدواج‌نکند، خود را خواهد کشت . این بود که منهم چون دوستم را بشدت دوست دارم،نتوانستم ناراحتی اوراتحمل کنم و دست به‌خودکشی زدم .

جالب اینکه سیامک برادر سودابه ، وقتی از موضوع مطلع‌شد،گفت حالا که‌خواهرش تااین حد به ازدواج او با آن دختر علاقمند است، دیگر بیش‌از این‌عاشق خود رانا‌امید نخواهد کرد و بزودی دختر عاشق را به عقد خود درخواهد آورد !

دختر فریب‌خورده باستاندار شکایت کرد!

تبریز ـ دختر ۱۹ ساله‌ای که تکسال پیش توسط مردی فریب خورده و از او بچه‌ای بدنیا آورده است به‌استاندار آذربایجان شکایت کرد !

این دختر که ناهید نام‌دارد هنگامی که به‌استاندار مراجعه کرد ، در حالیکه بشدت‌اشک میریخت گفت :

ـ یك سال پیش ، از شهر خودم «اسکو» به تبریز آمدم تا بعنوان ماشین نویس ، کاری پیدا کنم ،دوست‌دختری‌داشتم که مرا به کاخ جوانان تبریز برد تا شاید در آنجا مشغول کار شوم در آنجا هم کاری‌پیدا نکردم ، و بعد مردی بمن قول داد که در اداره‌ای برایم کاری پیدا خواهد کرد .

ناهید افزود :

ـ من چند بار به این مرد مراجعه کردم و پس از مدتی، او یکروز فریبم داد و مرا با خود به خانه‌ای برد ، وی در آنجا بمن اظهار عشق کردو بعد ، در همان خانه مرا مورد تجاوز قرار داد پس از این جریان او قول داد که بزودی عقدم خواهد کرد ، ولی چند روز بعد فهمیدم که از تبریز خارج شده و به نقطه‌نامعلومی رفته است ، تا آنکه اخیرا شنیدم خود را به شیرازرسانده و در آنجا سکونت کرده‌است.

ناهید ، سپس گفت :

ـ من که از آن مرد باردار شده بودم ۳ ماه پیش بچه‌ای بدنیا آوردم . البته قبل از اینکه همشهریانم در اسکو، متوجه برآمدگی شکمم شوند با مادرم به تبریز آمده بودم و حالا هم در این شهر زندگی می کنم اما نمی‌توانم خرج‌خود و بچه‌ام را تامین کنم . حالا آمده‌ام ترتیبی بدهید تا هم از کودك من نگهداری کنند هم من بتوانم به شهرم برگردم چون همشهریانم نمیدانند که فریبخورده‌و بچه‌ای بدنیاآورده‌ام بعد هم میخواهم دستور بدهید تا آن مرد را هر چه زودتر به مجازاتش برسانند زیرا ازیك سال پیش تا کنون هر چه در این مورد شکایت کرده‌ام نتیجه‌ای عایدم نشده است .

ارتشبد ضرغامی استاندار آذربایجان شرقی دستور داد تا از بچه ناهید در شیرخوارگاه شیر و خورشید سرخ نگهداری کنند و به شهربانی نیز دستور داد تا مرد فریبکار را درشیراز دستگیر کنند .

اگرخرجی اضافه نگیرم خودکشی میکنم

شیراز ـ زنی بنام زری در پاسگاه ژاندارمری شیرازگفت که اگر شوهرش را وادارنکنند تا خرجی او را اضافه کند خود را خواهد کشت .

این زن در حالی که‌بشدت اشک میریخت گفت :

ـ چندی قبل بر سر مخارج منزل با شوهرم «صفر»اختلاف پیدا کردم و کارمان بدادسرا کشیده شد در دادسرابازپرس برای من روزی۷ تومان‌خرجی تعیین کرد ولی حالا که‌مدتی از آن زمان گذشته با توجه به گرانی اجارمخانه و بالا رفتن نرخ ارزاق این‌مبلغ‌خیلی کم است و جوابگوی مخارج خانه نیست ، حالا آمده‌ام‌که بگویم خرجی مرا اضافه کنید یا همینجا خودم را خواهم کشت .

رئیس پاسگاه پس از مدتی طولانی پند و اندرزوراهنمائی توانست زری را راضی کند که به دادسرا برود ولی با اینحال زری هنگامیکه از اتاق رئیس پاسگاه خارج میشد همچنان فریاد میزد :

ـ من این حرفها را نمی‌فهمم اگر در دادسرا به‌حرف من رسیدگی نکنند بر میگردم و در همینجا خودم را میکشم!

شهرهای خبرساز جهان

شرط بندی قمار باز !

"ایداهو" ـ نی‌راپترسون از معروف‌ترین قمارباز‌ان‌ایالت تکزاس امریکا با دوستان قمارباز خود مبلغ ۳۱۰۰۰دلار شرط بسته‌است که بایك قایق سرتاسر رودخانه‌سالمون را که به رودخانه بدون بازگشت معروف شده است ، بپیماید .

قرار بود که او دو روز پیش از این رودخانه‌بگذرد، ولی سرمای هوا و یخبندان‌بودن بعضی قسمت های‌رودخانه مانع اینکار شد جالب این است که دوستان پترسون که با او شرط بسته‌اند هرروز درحالیکه در هلیکوپتری نشسته‌اند بالای سراو پرواز می‌کنند تا مبادا قمارباز دست به تقلب بزند !

می‌بینید شکم سیر و خیال راحت انسان را به چه کارها و شرط‌بندیها میکشد ؟

شراب ۱۰۰ ساله

لوس‌انجلس ـ مردی برای یك‌گالون شراب ۱۰۰ ساله ۱۱۰۰۰ دلار پرداخت و شراب را صاحب شد.

این شراب دریك‌حراج شراب که‌جریان آن‌توسط تلویزیون در لندن ، پاریس، و لوس‌انجلس پخش‌میشد، بفروش رسید . شراب مزبور در ۱۸۷۰ در خم انداخته شده ساخت . پولی که از این حراج‌بدست آمده ، خرج ترمیم تابلو ها و آثار هنری و معماری میشود که براثر بالاآمدن آب دریا در ونیز خسارت دیده‌اند . در این حراج ، بطری شراب ناپلئون که‌از سال ۱۷۶۹باقی مانده است به قیمت ۹۰۰ دلار فروخته شد .

گانگستری که ازهمه‌کشورها اخراج شده است !

نیویورك ـ مری‌لسنکی ، ۷۰ ساله ، یك گانگستر معروف و بازنشسته است که از بیم مجازات وگرفتاری در پنجه عدالت ، از آمریکا گریخته است . او زمانی صاحب چند کازینو مخفی بود و در آمریکا به سلطان قمارخانه ها شهرت داشت . لسنکی ماه‌پیش‌به اسرائیل رفت تا تبعه این کشور شود ، ولی بعداز دو سال‌اسرائیل اعلام کرد او را نمی‌پذیرد . لسنکی که حالا بدون جا و وطن مانده ، اعلام کرده است به هر کشوری که او را بعنوان تبعه بپذیرد ، یك میلیون دلار خواهد بخشید.او بعداز خروج از اسرائیل به زوریخ رفت و از زوریخ با هواپیما عازم بوئینس‌آیرس پایتخت ارژانتین شد . ولی دولت ارژانتین حتی اجازه نداد که او از فرودگاه خارج شود ! بعد او از ارژانتین به اروگوئه،بلیوی ، پرو ، و پاناما رفت ، ولی هیچ‌یك از کشور های مزبور نیز او را نپذیرفتند و بمحض اطلاع از ورود او ، دستور خروج فوری‌اش را صادر کردند . لسنکی یك مقبره‌در آمریکا دارد و گفته است اگر زنده به آمریکا باز نگردد‌امیدوار است که لااقل جسدش به آمریکا باز گردد و در آن مقبره مدفون گردد !

مقایسه لازم نیست وقتی مارك تلویزیون وستینگهاوس است

در میان صنایع جهانی مارکهائی هست که بعلت متکی بودن به‌تحقیقات دائمی‌علمی و بررسیهای مستمرفنی و بهره وری ازتکنیك پیشرفته برهرمحصولی‌گذاشته شود آنرا معیار مقایسه‌برای انتخاب محصولات مشابه خود میسازد

وستینگهاوس یکی ازاین مارکها است

مثلاًهنگام انتخاب تلویزیون معمولاً وقتی مارك وستینگهاوس باشد آنرا مقایسه نمیکنند زیراکه وستینگهاوس خود معیار مقایسه است .

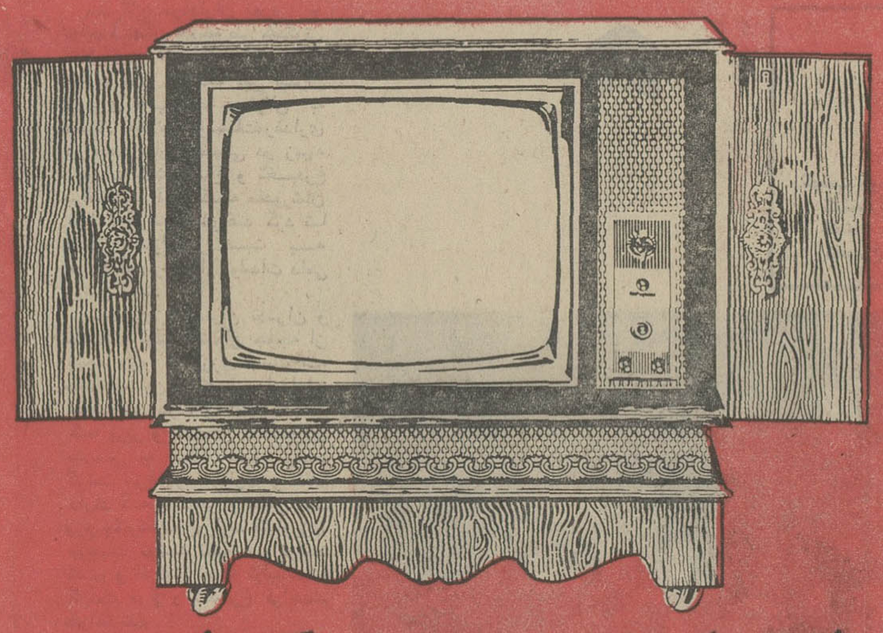

تلویزیون وستینگهاوس

- در ۱۲ مدل پایه‌دار و مبله
- باضمانت‌نامه یکساله
- دارای سرویس مجهز در سراسر کشور

Westinghouse

51W-10B

مرکز پخش ـ ایران الکترونیک

خیابان لاله‌زارنو ـ شماره ۴۷۸ ـ تلفن های۳۰۳۲۸۸ ـ ۳۱۵۱۶۸

فروش در کلیه فروشگاههای معتبر

اطلاعیه

سازمان رادیو تلویزیون ملی ایران

اسامی قبول شدگان رشته های مهندسی مکانیک ،برق ، ساختمان‌و تکنسین های ساختمان ، تعمیرات الکتریکی و تعمیرات مکانیکی بشرح زیر اعلام میشود. از قبولشدگان درخواست میشود با در دست داشتن مدارک ذیل جهت تکمیل پرونده استخدامی حداکثرتا پایان روز شنبه بیست و پنجم آذر ماه ۱۳۵۱به دایره استخدام این سازمان ، واقع در خیابان تخت طاووس ـ نبش روزولت مراجعه فرمایند .

مدارک لازم

۱ـ یک برگ عدم سوء پیشینه
۲ـ ۱۲ قطعه عکس ٤×٦
۳ـ ٤ قطعه عکس ۳در چهار
٤ـ دوبرگ رونوشت شناسنامه یا فتوکپی‌صفحه اول آن
۵ـ ارزش‌تحصیلی
٦ـگواهی سابقه کار

اسامی قبولشدگان :

مهندسی مکانیک

۱ـ جعفر داودی ۲ـسعید صدقی۳ـعلی‌اکبر وکیلی ٤ـ احمد احمدی خراسانی ۵ـ پرویز سیاح

مهندس برق

۱ـ مرتضی شقائی ۲ـ اسداله اسدی مقدم

مهندسی ساختمان

۱ـعلیرضا قسیمی ۲ـ بهمن علامه‌زاده ۳ـمسعود صالحی .

تکنسین درجه ۱ تعمیرات الکتریکی فشار قوی‌و ضعیف

۱ـ محمود محمودی ۲ـ صالح افسری ۳ـنصراله اقدسی ٤ـ محمود تنباکوچیان ۵ـ هوشنگ ابراهیمی رحمتی ٦ـ ابراهیم نوتونچی ۷ـ قدرت‌اله هاشمی‌مقدم ۸ـ مهدی صداقت عمل فرد ۹ـ غلامرضا مراد آبادی ۱۰ـ عطاءاله حسن زاده ۱۱ـ علی اکبر اسفهلانی ۱۲ـ محمد محمودی کاشانی ۱۳ـ علی نظر احمدی روزبهانی ۱٤ـ حسن علی سلطانی ۱۵ـ حسین پیاده روی مقدم ۱٦ـ محمود رحیمی۱۷ـ بهزاد زمان‌گلزاری ۱۸ـ بهرام دانش۱۹ـغلامحسین قصاب همت‌پور ۲۰ـ هوشنگ اسکندری ۲۱ـ حسن افشار ۲۲ـ ابراهیم علائی ۲۳ـ محمود ترشیزی ۲٤ـ عبدالرضا بهره‌دار ۲۵ـ کمال‌الدین شمس‌الساداتی ۲٦ـ منوچهر بهنام شباهنگ ۲۷ـ سید حسن اردهالی زاده ۲۸ـ دانیال ماخانی ۲۹ـ رضا عطاء ساحلی ۳۰ـ قاسم لاجوردی.

تکنسین درجه ۱ تعمیرات دستگاه های تهویه‌و حرارت مرکزی

۱ـ سهراب روحانی مقدم۲ـ حسین جان دریاب ۳ـ ناصر شکور ٤ـرسول افتخاری میلانی۵ـ مصطفی حسام امیری ٦ـ بهمن همسراک ۷ـ حسین رشیدی جی۸ـ علی رهبر بینش ۹ـ منوچهر سالارزاده ۱۰ـ رمضان احسانی ۱۱ـآیت‌اله‌کوشکستانی ۱۲ـ حشمت‌اله جانمی ۱۳ـ بهرام زند یزدانی .

تکنسین ساختمان

۱ـ شاهین گالوسیان۲ـ رضا کاظمی ۳ـمنوچهر صالحیان متی‌کلائی ٤ـ اسماعیل بهجت .

تفسیر اقتصادی

بانک توسعه کشت و صنعت

مهندس تقی جبرئیلی

رشد اقتصادی ایران در سال گذشته براساس قیمت های ثابت ۱۴ر۳ درصدوبراساس قیمت‌های جاری به ۲۰ر۵ درصد رسید و مقایسه این میزان رشد بارشد کشور های غربی که‌از ۳ر۴ درصد تجاوز نکرده روشن‌گر این حقیقت است که رشد اقتصادی ماچشم‌گیر وقابل توجه است.

ولی دراین مدت میزان رشد بخش های صنعت و خدمات با رشد بخش کشاورزی توازنی نداشت زیرا کشاورزی بعلت‌بستگی بسیار زیاد باشرایط اقلیمی ، نمیتواند باسایربخشها از نقطه نظر رشد رقابت کند وافزایش درآمد سرانه شاغلین این بخش را در سطحی مشابه و یا معادل صنعت فراهم سازد.

اگر در سال گذشته سهم کشاورزی در تولید ناخالص‌ملی از ۲۳ درصد تجاوز نکردو اگر کشاورزی از نقطه نظر تولید گرفتار محدودیت بود، بدین علت است که میزان سرمایه‌گذاری دراین بخش محدود واز ۸ر۱ درصد اعتبارات تجاوز ننمود.

کمبود اعتبارات وامی و نامتناسب بودن این وام ها از جهات میزان‌وزمان از مشکلات‌اصلی و عمده کشاورزی است . تاکنون میزان اعتبارات مورد نیاز دراین بخش با مقدار اعتبارات موجود تناسبی نداشته ، در حالیکه به ۶۰ میلیارد ریال اعتبار سرمایه‌ای و وامی نیازمند بوده است .

مجموع فعالیت های موسسات و سازمان های اعتباری درسال گذشته از ۲۰ میلیاردریال‌تجاوز نکرده است ، اعتبارات کشاورزی کم مبلغ و وام های ناچیز و کوتاه مدت نمیتواند درد کشاورزی ما را در دوران انقلاب درمان کند و اعتبارات موجود وامی و شرایط نامناسب استفاده از آنها مانع ازاین است که‌کشاورزی سنتی موجود را بکشاورزی مدرن و مکانیزه تبدیل کرد وروی آوری ما رابه واحد های کشت‌و صنعت وقطب‌های کشاورزی‌اگر مشکل نسازد بطی خواهد نمود . محدودیت اعتبارات و کوتاه مدت بودن وام هاسبب شده تا مردم از هرگونه کارو فعالیت و حتی سرمایه گذاری در امر کشاورزی روی‌گردان شده وباین حرفه اصلی و مهم بعلت آنکه حاصل و ثمرش تابع عوامل پیش‌بینی نشده وسود دهی سرمایه‌اش کم‌وطولانی است کمتر توجه نموده‌اند .

ضمنا کشاورزان نیز ناگزیر شده‌اند از هزینه های لازم و مورد نیاز تولید بکاهند و از نیروی افراد جوان زودتر ازموقع بهره برداری نمایند ویا این‌که برای تامین نیاز های حرفه‌ای و فصلی خود بسوی رباخواران و واسطه های سودجو روی آورده و بسلف فروشی محصولات کشاورزی و فرآورده های دامی بپردازند . عده‌ای از کارشناسان اقتصادی و طرفداران تهیه سرمایه های ارزان و دراز مدت برای بخش کشاورزی نظریه تقویت و تخصیص سرمایه بیشتری را در بانك تعاون کشاورزی دارند وحال آنکه فعالیت های وسیع تعاونی وتوجه بامر نوسازی در روستا ها از یك طرف‌و فعالیت های کشاورزی و تشکیل واحد های کشت و صنعت و مجتمع های شیروگوشت وبالاخره قطب های کشاورزی از طرف دیگر گویای این حقیقت است که صلاح دراین است تابانك تعاون کشاورزی رابه تعاون ونوسازی بسپاریم و برای بحرکت انداختن چرخ‌های کشاورزی مبادرت به تاسیس بانك جدیدی بنام بانك کشاورزی ویابانك کشت‌و صنعت بنمائیم مشروط براین که این بانك صاحب آنچنان قدرت و امکاناتی باشد که بتواند جوابگوی کشاورزی در عصر انقلاب و در دوران پنجم برنامه باشد.

دراین بانك باید نهایت دقت‌شود که فعالیت های کشاورزی تولیدی و کشاورزی صنعتی حمایت شود ودر راه استفاده از اعتبارات ، هرگونه فعالیت مفیدی که در روستا ها انجام میگیرد مورد توجه قرار بگیردو از اعتبارات بانك کشاورزی فقط در کشاورزی در حال پیشرفت نه سنتی استفاده بعمل آیدواعتبارات بصورت یك مشوق‌غیر مستقیم ، مردم را بفعالیت و سرمایه گذاری در قطب های کشاورزی و واحد های کشت‌و صنعت علاقمندسازد. بطور خلاصه از وام های کافی وبلند مدت کشاورزی و یا بانك کشت‌و صنعت کسانی استفاده نمایند که به کشاورزی صنعتی و تولیدی اشتغال داشته و از برزخ کشاورزی سنتی و خودمصرفی گذر کرده کارو کوشش و فعالیت آنها باتوجه به نیاز مردم مملکت تولیدی و اقتصادی باشد.

تاسیس بانك کشاورزی بمنظور تقویت و حمایت از بخش کشاورزی در راه فراوانی محصول و از مشتری بازار های خارجی بی نیاز شدن بسیار موثر بوده و در راه رسیدن بهدف های کشاورزی در دوران پنجم برنامه بخش کشاورزی راکمك و یاری خواهدنمود.

بررسی بازار هفته

معاملات پنبه پررونق بود

بازارخریدوفروش پشم راکدشده است

گردش پول در بازار وضع مطلوبی داشت

معاملات در بازار ، ظرف هفته جاری در کلیه سطوح و روی اکثر اقلام کالاها رواج داشت پنبه ، خشکبار، قماش پشمی و نخی از جمله کالا هائی بود که معاملات آنها گرم بود .

پنبه از جمله کالا هائی بود که علاوه بر اینکه از معاملات گرمی برخوردار بود قیمت آن هم هر کیلو سه ریال ترقی کرد .

در بازار گفته شد ظرف هفته جاری حدود ۵ هزار تن تنبه با چك‌هاو یوگسلاوی‌ها معامله شده ومقداری نیز به چندکشور اروپای شرقی از جمله رومانی معامله شده است . چین کمونیست و یکی و دو کشور اروپای غربی هم مقداری پنبه خریدند علاوه‌بر آن کارخانجات نساجی داخلی نیز خریدهائی داشتند وهمین تشدید فعالیت‌ها موجب افزایش قیمت این محصول شد . رویهمرفته هر کیلو پنبه مرغوب ۳ ریال ظرف این هفته افزایش داشت حداقل قیمت پنبه کیلوئی ۵۳ وحداکثر تا کیلوئی ۵۸ ریال رسید .

پشم

معاملات پشم نسبت به هفته‌ها قبل کمی راکد شده است ولی این سکوت روی قیمت‌ها تاثیر منفی نداشت و قیمت‌ها کماکان همان قیمت های هفته قبل‌بود. حداقل قیمت پشم کیلوئی ۸۳ ریال وحداکثرآن‌تا کیلوئی ۳۳ ریال نوسان داشت .

انعکاس ورود پارچه

معاملات قماش ظرف چندروز اول هفته با رونق بودوخریدو فروش روی اقلام مختلف قماش نخی وبویژه قماش پشمی از جریان مطلوبی برخوردار بود، ولی ازروزچهارشنبه با اعلام آزادی‌ورود ۸۵ میلیون متر قماش نخی و الیاف مصنوعی برای‌جبران کمبودقماش‌مصرفی درسال آینده و تثبیت قیمت که‌ازجانب وزارت اقتصاد اعلام شد ، معاملات قماش طی دوروز هفته گیج‌شد و معاملات ازرونق افتاد .

بازار از تجربه‌ای که باورود سی میلیون متر پارچه نخی و عرضه آن بوسیله شرکت معاملات خارجی‌وابسته بوزارت اقتصاد داشت معاملاتش درروی قماش تکانی خورد و ناگهان از جریان و رونق افتاد. رونق معاملات در بازار از چند هفته قبل آغاز شده‌است وقبل از آن معاملات قماش‌نخی جریان‌عادی داشت.

ضربه جدید

قماش ظرف سال جاری ، مثل یکی دوسال گذشته ، درطول تابستان گرمی خاصی نداشت،و بعلت عرضه قماش نخی خارجی رونق خود را از دست داده‌بودو کم‌کم‌داشت‌رونق سابق را باز میيافت که باأعلام‌ورود۸۵میلیون قماش مجدداً ضربه خورد وگیج شد . لازم بیادآوری است با وجوداین که ظرف‌چندهفته‌اخیر معاملات قماش نخی از رونق برخوردار بود ، معهذا نوسان قیمت هاچشمگیر نبود .

این‌اقدام دولت در بین‌مصرف کنندگان حسن‌اثربخشیدو در بازارچنین تفسیرشد که چون تولیدقماش نخی در حال حاضر بحدود ۵۰۰میلیون متر میرسد و مصرف هم کمی کمتر از این میزان است ، لذابرای توازن بیشتربین عرضه و تقاضا و جلوگیری از نوسان قیمت ها مثل سال گذشته دولت اقدام بواردات این‌مقدار قماش نخی والیاف مصنوعی کرده‌است تا در سه‌چهار ماه آخر امسال‌و همچنین سال آینده‌بهنگام‌رونق معاملات‌وافزایش مصرف بازار دچار کمبود قماش نشودوقیمت هابدون دلیل بالا نرود.

آهن آلات

معاملات آهن آلات بخصوص تیرآهن ظرف هفته جاری‌گرم بودواین گرمی سبب افزایش قیمت‌روی نمرات مختلف‌تیر ـ آهن شدوهرکیلو آهن‌تا یك ریال ترقی قیمت پیداکرد . حداقل قیمت‌تیرآهن کیلوئی ۲۲ر۵ ریال و حداکثر آن به‌کیلوئی ۲۵ ریال رسید . در بازار علت گرانی تیرآهن راناشی ازافزایش‌قیمت آن در بازار های جهانی توجیه کردند و همچنین گفته شد که ترقی قیمت‌تیرآهن در بازارهای جهانی بحدود ۵ دلار در هرتن رسیده‌است.

نبشی

باآزادی‌واردات نبشی ، معاملات روی نبشی با احتیاط بیشتری صورت گرفت ، ولی در قیمت هانهنوز تاثیری نگذاشته است. قیمت‌نبشی نمرات ۲ تا ٤ کیلوئی ۲۴ر۵ ریال ، نمره ۵ کیلوئی ۲۱ر۵ ریال‌و نمرات ٦ تا ۹ کیلوئی ۱۹ ریال است .انتظار میرودباسفارشاتی که در زمینه واردات آهن نبشی داده میشود و باورود مقداری نبشی ، قیمت آن شکسته شود .

خشکبار

معاملات در بازار خشکبار گرم است‌وقیمت‌کشمش‌بعلت‌برخورداری ازبازار مناسب جهانی باز هم ترقی داشت‌و هر جعبه ۱۲ر۵ کیلوئی بین ٤٤۰ تا ٤٦۵ ریال در نوسان بود . قیمت جهانی کشمش هر تن ۴۰ دلار دیگر ترقی پیداکردو به‌تنی ٦۰۰ دلار رسید.

در بازار گفته می شود که افزایش قیمت کشمش از این پس کند تر خواهدبود وانتظار نمیرود که ازمیزان فعلی ترقی محسوس تری پیداکند .

مغز بادام

قیمت‌مغزبادام در حالی که پیش‌بینی میشدبه‌علت کرمی معاملات‌ومحدود بودن زمینه‌باز هم ترقی‌کند کاهش یافت ،این تنزل قیمت در اثر کاهش‌فعالیت های صادراتی‌پیش آمده‌است . ظرف هفته‌جاری‌معاملات‌صادراتی چشمگیری روی این محصول صورت نگرفت .

پول

گردش پول در هفته گذشته رضایتبخش بودو بامعاملاتی که انجام گرفت پول قابل توجهی به‌بازارورادشد .

بهر‌پول دربازارهمچنان نسبت به‌درجات امضاء بین۱۴تا۳۰ در صد است .

اگر شما در هر روز بیش از ۱۵ دقیقه کارهای محاسباتی دارید...

اگر شما در هر روز بیش از ۱۵ دقیقه را صرف کار های محاسباتی می‌کنید . وقت آن فرا رسیده است که‌یك ماشین حساب بخرید . تهیه یك ماشین حساب فاسیت مطمئناً به‌هزینهٔ خریدآن میارزد . کافی‌است که به‌کارآئی حیرت‌انگیز ماشین حساب فاسیت در انجام امورروزانه دفتری بیندیشید . وقتی فاسیت در اختیار شما باشد ، کارهای پیچیده محاسباتی ، دیگر طولانی و خسته‌کننده بنظر نمیرسد .

از میان مدل‌های متنوع ماشین حساب فاسیت که شهرت جهانی دارد ، شما میتوانید بآسانی مدلی را انتخاب کنیدکه با نیازمندیهای خاص شما متناسب باشد . چه در مورد ارقام ساده و چه در موقع محاسبات پیچیده ، فاسیت ، همیشه جواب شما را آماده دارد . به‌عنوان مثال به ماشین حساب‌سیزده رقمی مدل C1-13 فاسیت فکر کنید .

تاکنون هرگز ماشینی با مرغوبیت مدل C1-13 و در این اندازه‌ها عرضه نشده است . این ماشین بسیار ظریف و ساده و قابل حمل است و کارهای مختلف متعددی را انجام میدهد . فاسیت C1-13 که فقط ۷کیلوگرم‌وزن دارد ، ماشینی است زیبا و بسیار با صرفه بطوریکه حتی یکریال از پولی که‌صرف خریدآن می‌کنید ، بهدر نخواهدرفت همین امروز به یکی از فروشگاههای فاسیت مراجعه فرمائید . ما اطمینان داریم‌که شما نیز مشتری ما خواهید بود .

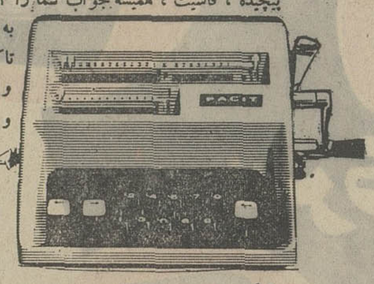

فاسیت C1-13

شرکت ایران و سوئد

اداره و نمایشگاه: بلوار الیزابت شماره ۲۱۲ ـ ساختمان جدید، نبش خیابان سهیل تهران

تلفن : ۶۶۵۴۲۹ ـ ۶۶۵۸۶۳ ـ ۶۶۱۴۳۹ ـ ۴۵۵۴۳ ـ ۴۱۵۰۹

اداره مرکزی ـ خیابان سوم اسفند شماره ۲۹ ـ تهران تلفن ۶۹ـ۳۱۴۱۶۰

نمایندگان فروش در شهرستانها

فروشگاه اردلان ـ سنندج تجارتخانه عبدالنبی ایرانی ـ بندر بوشهر یوعلی سینا ـ همدان کتابفروشی تابان ـ بابل

فروشگاه حجازی، رضائیه دارائی زاده ـ خرم‌آباد علینقی رنجبر ـ شاهی روحانیان ـ یزد شاهوردی ـ اهواز

شکوری ـ کرمان صیامی ـ گنبدکاوس علمی ـ کرمانشاه فعالی ـ ایلام فیلیپس رادیو ـ ساری کانون وحدت ـ اصفهان

کرامتی ـ سبزوار کرمانشاهچی ـ تبریز چاپخانه گرگان ـ گرگان هوشیار ـ آبادان فروشگاه ماه ـ زاهدان مهاجر ـ مشهد

مهتاب ـ رفسنجان بنگاه فنی وبازرگانی مهر ـ رشت فروشگاه نیك اختر ـ شیراز

هدایتی ـ بروجرد

شرکت صنعتی تهران پمپ

سازنده پمپهای توربینی چاه عمیق
نصب موتور پمپ وموتور ژنراتور
و مجهز به دستگاه‌جرثقیل
خیابان مخصوص پلاك ۱۱۵ و ۱۶۰
تلفن ۹۵۲۹۸۱ و ۹۶۳۶۹۸

بانك مرکزی ایران باطلاع عموم میرساند

در روز یکشنبه دوازدهم آذرماه جاری اوراق سه ساله با بهره ۸ درصد در سال وپنجساله بابهره ۸½ درصد در سال و هفت ساله بابهره ۹ درصد درسال از محل اوراقی که‌بانك مرکزی ایران‌در روز انتشار (چهارم آذرماه ۱۳۵۱) بحساب خود خریداری نموده برای فروش عرضه میگرددو درموقع فروش بهره متعلقه‌از تاریخ انتشار تاتاریخ فروش ببهای اسمی اوراق اضافه شده و از خریدار اخذ میشود. بهره اوراق قرضه از مالیات بردرآمد معاف و هرششماه یکبار پرداخت میگردد .

مبلغ اضافی که در تاریخ دوازدهم آذرماه برای فروش هر ۱۰،۰۰۰ ریال اوراق قرضه سه ساله‌و پنجساله وهفت ساله دریافت میشود به ترتیب ۸۰ر۱۷ ریال‌و ۹۰ر۱۸ریال و ۲۰ ریال میباشد . بدینترتیب برای مثال یك برگ قرضه ده هزار ریالی هفت ساله منتشره در تاریخ چهارم آذرماه ۱۳۵۱ در تاریخ دوازدهم آذر ماه به مبلغ ۱۰،۰۲۰ ریال بفروش خواهد رسید .

علاقمندان بخرید اوراق قرضه میتوانند در روز یکشنبه مذکور به بانك مرکزی ایران و یا هریك از بانك های اعتبارات ، ایران‌و خاورمیانه ، بازرگانی ، بیمه بازرگانان، پارس ، تجارت خارجی ، رفاه کارگران ، سپه ، صادرات ، ایران ، عمران ، کشاورزی و ملی مراجعه نمایند .

تشکیل صندوق حمایت کارمندان بخش خصوصی

صندوق حمایت کارمندان موسسات عضو اتاق بازرگانی و صنایع و معادن ایران براساس قانون تامین اجتماعی از تاریخ اول آذرماه رسما تشکیل گردیده است و دفترموقت صندوق در محل اتاق دایر میباشد موسسات عضو اتاق میتوانند برای کسب هرگونه اطلاع در زمینه نحوه اجرای تکالیف قانونی خود از ساعت ۸ تا ۱۱ صبح روز های اداری بدفتر صندوق مراجعه و یا بنشانی اتاق بازرگانی و صنایع و معادن ایران صندوق حمایت کارمندان مکاتبه نمایند .

مذهبی

حضرت امام جعفر صادق(ع)

دریایی از علم‌ودانش وزهد وتقوی

نوشته :
محمود ـ میرمحمدصادقی

روز شنبه آینده با فرا رسیدن‌سالروزشهادت معصوم هشتم اسلام و امام ششم شیعیان جهان حضرت امام جعفر صادق علیه‌السلام باز خاطره بزرك مردی را تجدید می نماید که در سراسر عمر باشاعه تعالیم اسلامی کوشید و در این راه از هیچگونه فداکاری دریغ نفرمود .

وی فرزند معصوم هفتم و امام پنجم حضرت امام محمد باقر علیه‌السلام است‌که او نیز بسهم خود دینی را که نسبت باحیاء سنت رسول داشت بحق ادا کرد .

حضرت امام جعفر صادق‌علیه‌السلام ششمین امامی بود که برکرسی پر افتخار امامت تکیه‌زد و مکتب جعفری را با قوانین کافی و وافی آن‌پایه گذاری نمود ، مکتبی که بعد ها بعنوان پرچمدار علم و دانش در روزگاران بعد همانند ماه تجلی نمود و انوارش قلب همه دانش پژوهان را تسخیر کرد .

صادق‌آل محمد در میان برادران‌خودشاخص خاندان علوی بود و بهمین جهت پس از رحلت امام پنجم علیه‌السلام در باره هیچیك از آنها گمان امامت و جانشینی پدر نرفت و هیچکدام نیز این چنین داعیه‌ای نداشتند تنها امام جعفر صادق علیه‌السلام مورد احترام و تکریم طایفه امامیه بودو بهمین سبب پس از درگذشت پدر بجای او نشست و باب علم و دانش را بروی مردم زمان‌خودگشود تا جائی که بالغ بر چهار هزار نفر فقط ازحضرتش حدیث روایت کرده‌اند .

کیفیت امامت

بنا بعقیده فرقه ناجیه امامیه و برطبق‌حکایت تاریخ بحث امامت از اوان پیدایش اسلام و دعوت بشر باین دین حنیف آغاز شده و رسول خدا بمناسبت های گوناگون لزوم وجود امام را تائید و تصریح فرموده و سرانجام نیز در غدیر خم با حضور هزاران نفر که نطق مهیج او را شنیدند براین امر مهر تثبیت و تنفیذ گذارد .

در بین فرق اسلامی فرقه امامیه موثق‌ترین فرقه‌ای است که معتقد باامامت ۱۲ نفر اوصیاء پیامبر اسلام میباشند و در حال حاضر جمعیتی متجاوز از یکصد میلیون نفر با کتب و ماثری بسیار عمیق و ابتکار در تالیف و تصنیف علوم و معارف اسلامی تفوق خود را بر سایرفرق کاملا حفظ نموده و همچون خورشید بر تارك اسلام میدرخشد .

کیفیت تشیع

۱ـ «شیعه» در لغت بمعنی تبعیت ، اطاعت امر و پیروی مطلق از دستورات الهی است و بنا بحکایت روضات الجناب و مقدمه ابن خلدون‌لفظ شیعه منحصرا اختصاص به پیروان اهل بیت عصمت و طهارت دارد و نخستین کسی که بلفظ شیعه شهرت یافت مولای متقیان علی‌علیه‌السلام و بعد یازده فرزند آنحضرت بوده‌اند .

۲ـ باید دانست که اصولا «تشیع» در زمان حضرت رسول اکرم نیز وجود داشته و چند تن از صحابه پیامبر گرامی اسلام از جمله سلمان فارسی و اباذرغفاری و عماریاسربه «شیعه»معروف بوده‌اند .

حال چرا و چگونه بین مسلمانان بعد از رحلت رسول خدا اختلاف افتاد و مسلمین بفرق مختلف تقسیم شدند باید علت را در سقیفه بنی ساعده و عوامل مترتبه بر آن جستجو کرد شرکت کنندگان در این جلسه دانسته یا ندانسته با بی اعتنائی بدستورات صریح پیامبر اسلام و عدم‌توجه بمقررات و تعالیم عالیه قرآن کریم آنچنان‌شکافی بین صفوف فشرده مسلمانان آنروز ایجاد کردند نتیجه آنکه تصرف اشخاص ناصالح در فقه اسلامی و اجتهاد برای شخصی در مقابل نصوص قرآن کریم و دستورات نبی‌اکرم شکاف وفاصله را عمیق تر نمود تا جائی که خلفائی مانند خالد بن‌ولید، عاص‌بن حکم ، معاویه، عمر بن عاص و رجال اموی مانند زیادبن‌ابیه و عبیدالله بن زیادو غیره هر چه خواستند کردند و بر اکثر کتب و مآثر اسلامی تصرفاتی بس نابجا و ناشایست‌نمودند بطوریکه اکثر احادیث نبوی دستخوش تاویل و تفسیر های شخصی و غلط قرار گرفت و اینجا بود که امام صادق‌علیه‌السلام با استفاده از مکتب پدر و نبوغ ذاتی خود مقدمات ایجاد و تثبیت‌مکتب جعفری را فراهم فرمود و با ایجاد دارالعلم و جمع آوری علماء واعاظم وقت و تدریس فقه اسلامی شبهات را رفع و بهمه آن نابسامانیها خاتمه داد و پایه گذاری این چنین تعالیمی باعث گردیدکه نه فقط به تشتت در جامعه اسلام خاتمه داده شد بلکه از نظر تفوق و برتری تعالیم فقه جعفری هم اکنون این فقه در اکثر ممالك مترقی ملاك عمل و مورد استفاده قرار گرفته است .

پس هیچ بعید نیست اگر نسلهای بعد امام صادق را بخاطر پایه گذاری چنین مکتبی که‌موجب تحکیم مبانی اسلامی از یکطرف و تدوین قوانین فقهی جهانی از طرف دیگر است معلم اول لقب داده باشند .

میگویند همینکه منصور خلیفه عباسی اطلاع یافت که مردم سخت بدور امام ششم حلقه زده از محضرش تلمذ میکنند دستور داد خانه امام را بشدت تحت کنترول قرار دهند و گفت هرکس مسائل و مشکلات دینی دارد میتواند به ابوحنیفه مراجعه کند حتی مقرر داشت کسانیکه بخواهند بمحضر امام صادق‌علیه‌السلام بروند باید یك‌دینار بخزانه منصور بپردازند و در مقابل هر کس به‌نزد ابو حنیفه رودیك دینار خواهد گرفت . مشاهده شد که شیفتگان حق و حقیقت باج را میدهند و بمحضر امام علیه‌السلام می شتابند . چندی‌نیز مردم را با ضربات شلاق تهدید نمودند ولی با کمال تعجب دیدند که پویندگان علم و دانش‌برای کسب علم از منبع اصلی ضربات تازیانه را بجان میخرند .

ابوحنیفه که بود

او رهبر فرقه حنفیه بود و در زمان منصور باصطلاح عنوان مفتی‌دربار را داشت‌منصوربکرات می‌خواست بخیال‌خود وسیله ابوحنیفه‌امام‌راتضعیف کند حتی نوشته‌اند در یکی از همین برخورد ها امام‌به بوحنیفه فرمود (تو دین خدا را به رای و فتوای خود قیاس میکنی) و رسول خدا فرمود هر کس در امر دین قیاس به رای کند خداوند او را با شیطان محشور خواهد نمود چه او هم با قیاس شخصی (مقایسه خودش با آدم) کفرو الحادورزید و از تمام درجات خلع گردید .

در اینجا ذکر نکته‌ای لازم است و آن اینکه در مسائل فقهی بخلاف مسائل ریاضی قیاس برای بهیچوجه ملاك عمل و مناط اعتبار نیست زیرا فقیه باید ادیب باشد تا نکات علمی را با ظرافت و تیزبینی مو شکافی نماید همچنانکه طبیب با معاینه مریض باید بعلم و دانش خود تکیه کند نه بقیاس و تمثیل و همچنین قضات بهنگام‌قضاوت بخلاف ریاضیون که قیاس را پایه استدلال قرار میدهند باید بعلم و شم خود حکم کنند نه‌بقیاس زیرا قیاس در مکتب فقه مردود شناخته شده‌وحرام است . و اینجاست که‌امام صادق علیه‌السلام موکدا ابوحنیفه را از قیاس برای در مسائل فقهی برحذر فرمود . و مجموع این عوامل‌باعث گردید که وی بشاگردی امام درآمد و در مدت قریب دو سال در پیشگاه با عظمت امام صادق دست‌ادب بسینه زد و بکسب علم پرداخت و هم او بود که گفت هر آینه این دو سال از محضر جعفربن محمد کسب علم نمیکردم تمامی عمرم بهدر رفته بود .

باری ، حضرت امام صادق علیه‌السلام این دریای علم و دانش وزهد و تقوی سر انجام بدستور منصور خلیفه عباسی مسموم و به بستر بیماری افتاد و پس از چند روز که در بستر آرمید پروز بیست‌و پنجم شوال سال ۱۴۸ هجرت و در سن ۶۵ سالگی چشم از جهان فرو بست و با مرگ او جهان فضیلت و تقوی یکی از نوادر تاریخ را از دست داد ..

حداکثر نرخ عمده فروشی وخرده فروشی درمیادین وسطح شهر از تاریخ ۸ر۹ر۵۱ تا اطلاع ثانوی بشرح زیراست :

ردیف	نوع جنس	حداکثر نرخ برحسب ریال برای هر کیلو					
		میادین			سطح شهر		
		درجه ۱	درجه ۲	درجه ۳	درجه ۱	درجه ۲	درجه
۱ـ	پرتقال شمال چهارعدد یککیلو	۳۰	ـ	ـ	۳۸	ـ	ـ
۲ـ	پرتقال‌شمال پنج « «	۲۶	ـ	ـ	۳۲	ـ	ـ
۳ـ	پرتقال‌شمال ٦ « «	۱۹	ـ	ـ	۲۴	ـ	ـ
٤ـ	پرتقال‌شمال هفت « «	۱۵	ـ	ـ	۲۰	ـ	ـ
۵ـ	پرتقال‌شمال هشت « «	۱۱	ـ	ـ	۱۵	ـ	ـ
٦ـ	لیمو شیرین «	۲۷	۲۱	ـ	۳۲	۲۶	ـ
۷ـ	سیب زمینی رسمی «	۹	ـ	ـ	۱۲	ـ	ـ
۸ـ	پیاز «	۹	ـ	ـ	۱۲	ـ	ـ
۹ـ	هویج فرنگی «	۵	ـ	ـ	۷	ـ	ـ
۱۰ـ	هندوانه «	٤	۳	ـ	۵ر۵۰	٤	ـ
۱۱ـ	گوجه فرنگی «	۸	ـ	ـ	۱۱	ـ	ـ
۱۲ـ	بادمجان صدعدد	۱٤۰	۷۰	ـ	۲	۱	ـ
۱۳ـ	خیار اهواز «	۱٤۰	ـ	ـ	۲	ـ	ـ
۱٤ـ	لوبیا سبز یککیلو	۱۲	۸	ـ	۱۶	۱۰	ـ
۱۵ـ	کاهو سالادی «	۸	ـ	ـ	۱۳	ـ	ـ
۱۶ـ	کاهو «	۵	ـ	ـ	۸	ـ	ـ
۱۷ـ	سیب تخم لبنان سفید «	٤۳	۳۲	ـ	۵۳	٤۰	ـ
۱۸ـ	سیب تخم لبنان قرمز «	۳۸	۲۶	ـ	٤۷	۳۳	ـ
۱۹ـ	سیب تخم شمیران «	۳۲	۲۰	ـ	٤۰	۲۶	ـ
۲۰ـ	سیب قرمز «	۲۸	۲۰	ـ	۳۵	۲۶	ـ
۲۱ـ	انگور عسگری «	۱۰	ـ	ـ	۱٤	ـ	ـ
۲۲ـ	انگور بی‌دانه «	۱۲	ـ	ـ	۱۶	ـ	ـ
۲۳ـ	انگور صاحبی «	۲۳	ـ	ـ	۳۰	ـ	ـ
۲٤ـ	خربزه سبز و زرد «	۷	٤	ـ	۹	۵ر۵۰	ـ
۲۵ـ	خربزه مشهد «	۸	ـ	ـ	۱۱	ـ	ـ
۲۶ـ	لیموترش «	۲۳	ـ	ـ	۲۸	ـ	ـ
۲۷ـ	انار ممتاز «	۱۶	ـ	ـ	۲۱	ـ	ـ
۲۸ـ	انار «	۱٤	۹	٦	۱۸	۱۲	۸
۲۹ـ	به «	۱۲	۸	٦	۱۶	۱۱	۸

توضیح : قیمت برای ردیفهای ۱۲ و ۱۳ در میدان هرصد عدد ودر سطح شهر برای یک عدد درنظر گرفته شده است .

اطلاعیه : فروشندگان موظفند مطابق قیمتهای تعیین شده اجناس را به‌مصرف کنندگان فروخته وبرچسب قیمت روی آنها نصب نمایند متخلفین مطابق مقررات قانونی مورد تعقیب قرار خواهند گرفت از ساکنین محترم پایتخت خواهشمند است در صورت مشاهده تخلف مراتب را بوسیله تلفن ۸۲۱۸۳۸ بواحد کنترل نرخ شهرداری‌پایتخت اطلاع دهند .

۱ـ برای میوه و تره‌باریکه در این لیست‌نرخ تعیین نشده حداکثر سود فروشندگان دکانها وبازار های روز معادل ۳۰٪ نظنه فروش در میدان‌میباشد که از روی فاکتور خرید ومحاسبه می‌شود .

۲ـ تا مادامیکه نرخ جدید برای میوه وتره‌بار داده نشده آخرین نرخ ملاك عمل خواهد بود .

۳ـ کلیه فروشندگان میوه وتره‌بار در داخل شهر و میادین تافاصله ۵۰ متری اطراف میدان‌لازم است‌نرخ عمده فروشی تعیین شده در کمیسیون نرخ را رعایت کنند .

خودکشی عروس در روز عقدکنان!

رضائیه ـ « خبرنگار اطلاعات »تازه عروس نوزده ساله‌ای بنام «فاطمه » ، پس از جاری شدن صیغه عقد ، از خانه داماد فرار کردو در خانه همسایه دست‌بخودکشی زد !

مدعوین جشن عقدکنان که پس‌از ساعتی متوجه غیبت فاطمه شدند، به جستجو پرداختند و پیکر نیمه‌جان او را در اطاق‌خانه‌یکی از همسایه ها یافتند.

فاطمه توسط بستگانش به بیمارستان انتقال یافت و باتلاش پزشکان از مرگ‌نجات یافت .

وی در بیمارستان علت خودکشی خودرا برای‌خبرنگار ما چنین شرح‌داد:

ـ من وحسین یکی از جوانان شهر از مدتها قبل باهم آشنا شدیم و این آشنائی به عشق انجامید وچندبار خانواده‌اش رابه خواستگاری‌ام فرستاد اماچون گاه‌گاهی «عرق» میخورد پدرم با ازدواج ما مخالفت میکردو عاقبت هم‌مرا بزور به عقد ابراهیم جوان دیگری درآورد. وچون من باین ازدواج راضی نیستم دست به‌خودکشی زدم .

بقرار اطلاع قرار است عقد فاطمه و ابراهیم‌فسخ گردد و فاطمه باحسین ازدواج کند.

سرویس خدمات در دو روز تعطیل

سرویس خدمات روزنامه اطلاعات برای آگاهی وآشنائی آن دسته از خوانندگان که امکان دارد در دو روز تعطیل احتیاج به مراکز درمانی و اورژانس پیدا کنند اطلاعات مربوط به کشیک بیمارستانها و داروخانه‌ها را در ذیل درج میکند :

مراکز درمانی

کلیه مراکز درمانی ـ بهداشتی و آمبولانس‌های این مراکز در شهرستانهای قم ـ کرج ـ قزوین ـ اراک و ساوه در دو روز تعطیل‌دایر و آماده‌پذیرفتن مصدومین سوانح احتمالی هستند :

یک بیمارستان‌سیار بهداری مجهز به وسایل پزشکی با همکاری پلیس راه در جاده حسن‌آبادقم مستقر خواهدبود. سپاهیان بهداشت روستاهای مسیر راههای مناطق‌قم ـ اراک کاشان ـ دلیجان ـ ساوه ـ و همچنین راههای شمال از طریق گچسر و هراز مجهز به آمبولانس و آماده کمک به مصدومین خواهند بود .

سرویس اورژانس

سرویس‌های اورژانس بیمارستانهای فیروزآبادی در شهر ری ـ سینا در خیابان سپه ـ فیروزگر در خیابان پهلوی ، کوچه همایون درمدت تعطیلات آماده درمان‌مراجعین خواهند بود .

مسمومین

بیمارستان مخصوص مسمومین واقع در خیابان مخصوص در تمام ۲۴ ساعت آماده معالجه ومداوای مسمومین است .

داروخانه‌ها

داروخانه‌های زیر در تهران در تمام مدت شبانه‌روز آماده کار هستند :

داروخانه تخت‌جمشید واقع در خیابان‌تخت‌جمشید چهارراه بهجت‌آباد ـ داروخانه تخت طاووس ـ داروخانه‌های بهزادی در چهارراه لشگر سی متری ـ بهرامی در خیابان شیر و خورشید ـ ویلا در تهران‌ویلا ـ سلطنت‌آباد در خیابان ضرابخانه ـ پاسکال‌در جاده قدیم شمیران .

سرویس آمبولانس

از طرف بهداری کل تهران ۳ سرویس کشیک آمبولانس با تلفن ۵۳۲۰۰۰ (سرویس اورژانس شماره ۱ پارک‌شهر) تلفن ۲۳۰۰۰ (سرویس اورژانس شماره ۲ مهدیه) ـ تلفن ۷۶۵۰۰۰ (سرویس‌اورژانس شماره ۳ احمدی) برای حمل مصدومین سوانح احتمالی‌دایر است .

یازده نفر با یک دوچرخه !

اصفهان ـ « خبرنگاراطلاعات» گروه هفتاد نفری آکروبات جمهوری خلق چین که بنابه دعوت سازمان تربیت بدنی در ایران بسر می‌برند، دراصفهان برنامه های جالبی اجرا کرد که مورد توجه فراوان قرار گرفت .

در بین برنامه های گروه مذکور ، عملیات محیرالعقولی که اعضای گروه با دوچرخه انجام دادند و بیشتربازیگران آن دختر بودند بسیار توجه‌انگیز بود.

عکس صحنه‌ای از این عملیات رانشان‌میدهد که‌یازده نفر بر روی یك دوچرخه‌سوار شده ، دست به نمایش شگفت‌انگیز زده‌اند.

میدان سپه ساعت یازده صبح دیروز !

ریزش باران های سیل‌آسا که از پریشب در پایتخت آغاز شد ، باعث جاری شدن سیل در خیابان های تهران مخصوصا نواحی جنوب شهر گردید. در میدان سپه اتومبیل ها ازوسط سیلاب آب عبور می کردند . بعضی ها معتقدند برگهای‌خزان جویها را گرفته بود و سیلاب بوجود آمد .

خیابان مولوی ، میدان‌سپه، دروازه دولت ، سه راه‌شکوفه، خیابان شهباز ، میدان‌فوزیه ، از محل هائی بود که به علت بارندگی اخیر دچار سیلاب‌شده بود.

باوجود این که ریزش باران در پایتخت باعث برودت هوانشد معذالك لباس های زمستانی از صندوقها بیرون آمد و مردم دیروز باپالتو و بارانی‌درخیابان ها دیده میشدند .

دیروز به علت ریزش باران عبورو مرور در تهران بسختی

صورت می گرفت‌وگره ترافیك پیچیده‌تر از روز های آفتابی شده بود.

عکس گوشه میدان سپه(مدخل خیابان فردوسی) را در ساعت یازده صبح روز چهار شنبه ۱۳۵۱٫۹٫۸ نشان میدهد.

عکس از : جعفر دانیالی

مجلس عروسی، به‌میدان جنگ تبدیل شد!

مشهد ـ (خبرنگاراطلاعات) اعضای یک طایفه بزرگ که بعلت مرگ جوانی عزاداری میکردند ، به مجلس جشن عروسی‌که درهمسایگی‌خانواده داغدیده ترتیب داده شده و در آن بساط رقص و پایکوبی و شادمانی برپا شده بود ، با چوب و چماق‌حمله کردند !

این‌عده علاوه برآنکه پدر و برادران و دیگربستگان عروس و داماد را بشدت کتک زدند، بجان عروس‌و دامادهم افتادند و مجلس سرور و شادمانی را به میدان زدوخورد تبدیل کردند !

مجلس عروسی ، در قریه «کنارگوشه» ، ۱۲ کیلومتری مشهد ، ترتیب داده شده بود و این زدوخورد ، به ضرب و جرح افراد این طایفه که در قریه «کنارگوشه» ، ۱۲کیلو ـ متری مشهد زندگی میکنند ، در سوگ مرگ یکی از جوانان طایفه بنام امیر مجلس یادبودی ترتیب داده و مشغول‌عزاداری بودند .

ضجه و شیون عزاداران به آسمان برخاسته بود و حتی چندتن از نزدیکان متوفی، از فرط اندوه‌و گریه زیاد، بحال اغما افتاده بودند که درین اثناء صدای موسیقی و رقص و پایکوبی از خانه حاج قربان مختاری‌بگوش‌رسید وعزاداران چنان بخشم آمدند که بی‌هیچ تامل ، تصمیم گرفتند ازحاج قربان که گویا بعلت اختلافات ریشه‌دار با خانواده جوان متوفی همزمان‌با مرگ‌اوعروسی دخترش را برپا داشته بود ، انتقام بگیرند . ازهمین‌رو ، هرکدام چوب و چماقی بدست گرفته ، بطرف مجلس عروسی حمله‌ور شدند و به زدوخورد شدیدی دست زدند و درنتیجه عده زیادی بشدت زخمی شدند که هم‌اکنون در بیمارستان سوانح مشهد، بستری هستند.

این جریان از طریق پاسگاه ژاندارمری « خلق آباد » مورد رسیدگی است .

تغییر در نحوهٔ ترفیع قضات

همانطور که در خبر روز چهارشنبه اول آذرماه جاری به اطلاع رسید، کمیسیون‌مقدماتی ترفیعات قضات دادگستری به ریاست آقای صادق احمدی‌وزیر دادگستری تشکیل شده است.

دراین کمیسیون به ۵۳۶ تقاضای ترفیع قضات مرکز و شهرستان ها رسیدگی خواهد شد .

امروز یك مقام مطلع قضائی در باره نحوه فعالیت این کمیسیون به خبرنگار ما گفت: در گذشته رسم براین بود که هرچند سال یکبار قضات‌در صورتی که مواردی پیش نمی آمد که به دادگاه عالی‌انتظامی قضات کشیده شوند ، ترفیع میگرفتند.

کمیسیون رسیدگی به‌ترفیعات قضات ، امسال ، برای اولین‌بار تنها طول سابقه قضاوت را پایه‌ای‌برای ترفیع نمیداند ، بلکه نحوه رسیدگی به‌پرونده های مهم و احکام صادره از طرف قضات ملاکی برای‌ترفیع آنها خواهد بود نه سابقه کار. البته این بدان معنی نیست که قضات از کار خود فقط آمار بدهند بلکه کیفیت کار ازنظر قضاوت مورد نظراست .

این کمیسیون که‌بطورمرتب تشکیل جلسه داده ، درآینده نیز کار خودرا دنبال خواهد کرد و در اواخر اسفند ماه جاری بکار خود پایان داده و نسبت به تعدادی از تقاضا های ترفیع که صاحبان آنها واجد شرایط لازم باشند تصمیم‌نهائی اتخاذ خواهد کرد.

یك سری جواهر زمرد بارزش ۱۰۰هزارتومان
یك سری جواهر الماس بارزش ۱۰۰هزارتومان
یك سری جواهر یاقوت بارزش ۱۰۰هزارتومان
یك سری جواهر فیروزه بارزش ۱۰۰هزارتومان
یك سری جواهر برلیان بارزش ۱۰۰هزارتومان

جوایز ممتاز بلیطهای اعانه ملی مخصوص روز مادر

برای ۵ نفر

باضافه : میلیونها ریال جوایز نقدی دیگر

هر یك از برندگان ۵ جایزه ممتاز میتواند
یك سری جواهر یا ۱۰۰هزارتومان پول نقد دریافت کند

اگر هیچ پول نقد ندارید!
میتوانید پس از ۴ سال پس انداز
ماهیانه :

۲۰۰ تومان ۴۰ هزارتومان
۲۵۰ تومان ۵۰ هزارتومان
۳۰۰ تومان ۶۰ هزارتومان
۴۰۰ تومان ۸۰ هزارتومان
۵۰۰ تومان ۱۰۰ هزارتومان
۱۰۰۰ تومان ۲۰۰ هزارتومان

با نزول رفاه کارگران وام ۱۵ ساله دریافت دارید

پس انداز مسکن بانک رفاه کارگران
شما را صاحب خانه میکند

ماجراهای تهران...

تهران حدود ۳ میلیون جمعیت دارد و وسعت آن حدود ۲۰۰ کیلومتر مربع است ، هر روز هزاران ماجرای جالب (تلخ و شیرین) در گوشه و کنار این شهر بزرك اتفاق می‌افتد که اتفاقاهر یك از ماشاهد آن هستیم.حتی گاهی این‌ماجراها برای خودما حادث میشود.بهرتقدیر نویسندگان وخبرنگاران ما تصمیم گرفته‌اند ماجراهای کوچك و بزرگی را که خودشان شاهد آن بوده‌اند عینا بصورت خاطره هفته برای شما خوانندگان عزیز بنویسند .

تهیه از : عباس عبدی

مقصر کیست ؟

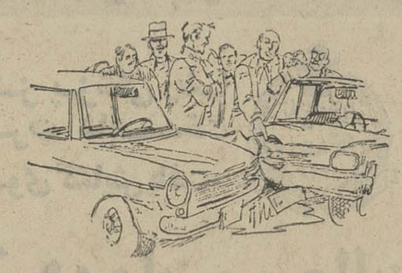

در میدان ۲۵ شهریور شاهد این صحنه بودم :
خانمی از تاکسی پیاده شد و برا یرفتن به آنسوی خیابان تا وسط خیابان رسید که راننده تاکسی او را صدا زد (گویا پول کم یا زیاد باو داده بود) .

خانم با شنیدن صدای راننده ناگهان بطرف تاکسی برگشت و بی احتیاطی او موجب شد که یک اتومبیل بزرگ که نسبتا با سرعت بطرف‌بالامیرفت برای جلوگیری از برخورد باخانم ترمز ناگهانی کند . در همین لحظه اتومبیل پشت سری نتوانست خود را کنترل کند و محکم به ماشین جلوئی که جلوی پای خانم متوقف شده بود کوبید ...

خانم بطرف تاکسی رفت و اختلافش را با راننده حل کرد تاکسی به راه خود ادامه داد و خانم هم رفت ولی دوراننده‌ای که تصادف کرده بودند همچنان در حال مشاجره دروسط خیابان باقی ماندند . تقصیر با کیست ؟

احتیاج به راننده حرف شنو ...

راننده تاکسی تعریف می کرد : «چند روز پیش خانمی سوار تاکسی شد و بعد از چند لحظه با لحن آمرانه‌ای گفت :
آقا شیشه را بکش بالا .
گفتم :
چشم .
هنوز شیشه به‌آخرنرسیده بود که خانم گفت :
آقا سیگارتوخاموش‌کن...!
گفتم :
چشم .
سیگاررو تازه‌خاموش کرده بودم که گفت :
رادیورو خاموش کن .
گفتم :
چشم .
در کنار خیابون دوتاخانم دست بلند کردند همینکه خواستم توقف کنم خانم با تحکم گفت :
مسافر سوار نکن .
گفتم :
چشم .
همینکه حرکت کردم خانم گفت :
تند نرو .
گفتم :
چشم .
سرانجام هرطوری بود ما «دندون» روی جگر گذاشتیم‌و به مقصد رسیدیم .
خانم کرایه‌اش را داد و کارتی هم که ادرسش روی آن نوشته بود بدستم داد . گفتم : خانم این کارت برای چیست ؟ گفت :
فردا مراجعه کن تا راجع به تو با شوهرم صحبت کنم . مااحتیاج‌بیک‌راننده حرف‌شنو داریم ...!
«گناهش به گردن راننده تاکسی که‌موضوع را تعریف کرد .»

عشق ازهمه پهلوان‌تر است

علی‌آقا «بچه‌محل‌ما» است طفلک در عزا و عروسی هرچه در چنته دارد رو میکند آزارش به مورچه هم نمیرسد وشاید اگر عادت کند کمتر به مردم پیش‌سلام باشد ، همه‌به او سلام میکنند ولی ذاتا اهل این حرفها نیست . . . . بخصوص که جانماز هم آب نمیکشد و گاه‌گاهی که پامیدهد، دمی هم به خمره میزند . البته‌درحدنوشیدن یک آبجو . .. آنهم در «دکه» سرگذر خودمان . . . بخصوص که «بچه محل»ها نیز عشق دارند که علی‌آقالیوانی آبجو بزند وغزلی برایشان بخواند ... طفلک پریشب همین‌کار را کرد ولی‌یکی از مشتری های «دکه» که غریبه بود . ازغزلخوانی او خوشش نیامد . اول «التیماتوم» داد که : «بس‌کن و غزل نخوان! ...» ولی بچه محل‌ها او را تشویق کردند که ناز نطق علی‌آقا ... بخوان که عشق میکنیم ...
علی آقا هم به احترام «بچه محل»ها به خواندن‌غزل ادامه داد اما مدعی او عصبانی شد و یک بطری بسویش پرت کرد صورت علی‌آقاخونی شد ... صاحب کافه غریبه را بیرون کرد و بچه محل‌ها بجای آنکه به دفاع از علی‌آقا مشتی نشان دهند فقط گفتند : «بر خرمگس معرکه لعنت . . . علی‌آقا جون ناز نفست بخدا بدخواه نداری! دمت گرم بخوان که عشق کنیم ... علی‌آقا هم صورت خونی‌اش را پاک کرد و خواند :

جانا سخن از پهلوانی رستم مگو
که عشق از همه پهلوان‌تر است ...

۲ تومان به ٦ تومان چشم بندی نیست !

در انتهای خیابان سی متری نزدیک میدان گمرک‌جوانی «خالباز» در گوشه پیاده‌رو ۳ برگ ورق بازی (تک خال ـ بی‌بی ـ دەلو) را بدست گرفته و در حالی که آنها را با تردستی به چپ و راست و قیچی‌وار بر روی زمین‌میگذاشت با صدای بلند میگفت «دوتومان به ٦ تومان» هرکس ورق آس (تکخال) را پیدا کند ٥ تومان میبرد . چشم‌بندی‌نیست‌ـ یک تومان به ۳ تومان ـ ۲تومان به ٦ تومان ...

عده‌ای ساده‌لوح شاید هم طمع‌کار به نوبت دوتومان میدادند ولی بجای «آس» یاده‌لو را برمیداشتند و یا ورق بی‌بی را ... اما در میان آنها تنها یکنفر بود که مرتب برنده میشد . در واقع هرچه دیگران می‌باختند او میبرد .
جوان برنده نیمساعت بعد که حدود ٦۰ ـ ۷۰ تومان «کاسب» شده بود، جمع‌قماربازان‌راترک کرد به‌آنطرف‌خیابان رفت‌ولحظه‌ای‌بعدهم که‌گویاخبردادند که‌ماموردارد‌می‌آید.
«خالباز» هم‌ورقهارادرجیبش گذاشت و«جیم»شد. ساعتی‌بعد که از همان محل میگذشتم «خالباز» و جوان برنده رادیدم که دوستانه با هم زمزمه میکردند شنیدم یکی از آنها گفت : «حسین جون برای امشب کافی است ، اما نزدیک بودبفهمند که ما با هم هستیم ها . . . ! »

سیاستمداران دست چپی‌ودست راستی ...!

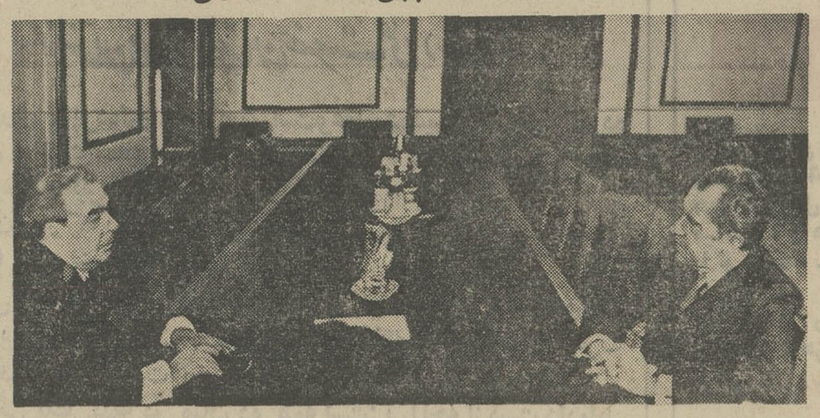

بله . خودشانند. خوب‌شناختید. معذالک بازهم معرفی میکنم :نفر اول از دست راست آقای ریچارد نیکسون و نفر اول از دست چپ آقای‌لئونیدبرژنف(ملاحظه‌میفرمائید که سیاستمداران بزرگ ، در نشستن‌هم رعایت دست چپی‌بودن ودست راستی بودن را می‌کنند) .

حالا لابدمی‌خواهید بدانیدآقایان دارند چکار می‌کنند قدر مسلم اینکه برای هم لطیفه تعریف‌نمیکنند چون قیافه‌هایشان خنده‌ناک‌نیست! (شاید هم لطیفه‌هایشان بی‌مزه بوده!) اما نه . آنها دارند درباره برقراری صلح در دنیا صحبت می‌کنند واگر بقیه‌صندلی‌ها از سران بقیه کشورهای ذینفع خالی است علتش اینست‌که جلسه‌کاملا رسمی است! ومسائل جهانی در آن مطرح است .
اصلا شما توقع دارید دوتاآدم باین مهمی پشت میزی با دو صندلی بنشینند و صحبت کنند؟ آخر با دوتا صندلی میشودصلح برقرار کرد ؟ صلحی که با اینهمه توپ وتانک وموشک وخمپاره برقرار نشده؟
درهرحال هرچه می‌گویند به ما مربوط نیست به سازمان ملل هم مربوط نیست فقط به‌پیمان «ناتو» مربوط است ! البته باید دید این وسط چه کسی بیشتر «ناتو»تر است ؟!

درمحاصره چشمهای‌هیز

اتومبیل حرکت کرد وفاصله اندک بین‌خانه تا تقاطع کوچه با خیابان عباس‌آباد را پیمود . در تقاطع ، شوهراتومبیل رامتوقف کرد و بنظر میرسید مشغول انتخاب مسیر است . اما قبل از گرفتن تصمیم ، خود و همسرش را در محاصره چشم‌های هیز ودریده سرنشینان چند اتومبیل دید . از درون اتومبیلی که شش هفت جوان نخواشیده ، نتراشیده برآن سوار بود صدائی بلند شد که :
ـ خانم بیاپائین ،با ما باش ...
ومرد که در چند قدمی خانه خود حریم حقوقش را نقض شده میدید ، دیوانه شدنعره کشان و ناسزاگویان ، از اتومبیل بیرون جهید وبسوی اتومبیل حامل گوینده جمله‌بالا هجوم برد . اما مزاحمین شبانه زرنگتر بودند و قبل از اینکه دست او به‌کسی برسد ، میدان را خالی کردند.
شوهر خشمگین به اتومبیل بازگشت و علیرغم التماس‌های زن خود که میکوشید اورا آرام کند، باآخرین سرعت‌به تعقیب‌اتومبیل حامل شش هفت جوان مزاحم پرداخت .
اتومبیل‌ها با سرعتی سرسام‌آور در خیابان نیمه تاریک دورشدندو از میدان دید من‌خارج گردیدند .

گرمای آتش زباله ...

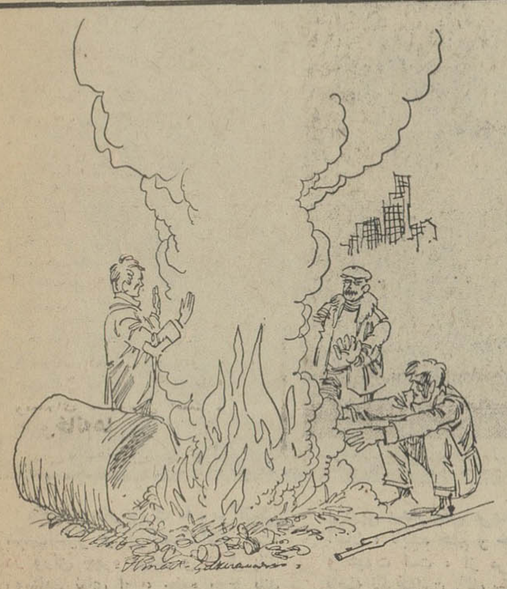

دیشب هوا سرد بود ، در خیابان بوذرجمهری گروهی‌را دیدم که زباله های داخل‌سطل ها را که رفتگران جمع‌آوری کرده بودند کنار پیاده‌روآتش زده و دورآن‌مشغول گرم‌کردن خودشان شده بودند یادم آمد کارخانه‌ای با چند میلیون سرمایه‌آماده‌بهره‌برداری شده است تا زباله ها را تبدیل به کود نماید.بطوری که ازطریق فروش کود سرمایه گذاری مربوطه را مستهلک‌نماید .بعد فکر کردم اگر بنا باشد زباله ها اینطور معدوم شود پس تکلیف کارخانه چه می شود ؟ و آیا صحیح است برای‌تامین مواد اولیه کارخانه مسئولین امر مجبورشونداز خارج‌زباله وارد کنند...؟!

نور سرد درخدمت صنعت‌عکاسی

اختراع یک «منبع سردنور» امکانات جدیدی را بروی عکاسان مجرب حرفه‌ای وآماتور گشوده است . یکی از کارخانجات آلمان فدرال سیستم نورنوینی را عرضه نموده‌که، از محاسن الیاف بسیار نازک شیشه‌ای از نوع عالی استفاده می‌نماید.
چند هزار از الیاف انتقال نور بگونه «گردن یکقو» در یک دسته بهم پیوسته میشوند وسه دسته از آنها قابل وصل وکاربا هردوربین عکاسی معمولی میباشند . الیاف مذکورنور را به‌نوک انتهای خود انتقال میدهند وچون انعطاف‌پذیرهستند، میتوان نور را از جوانب مختلف برروی هرشیئی مورد نظر متمرکز ساخت ، مثلا یک حشره یاقسمتهای ریز یک گیاه یاقطعات ریز تکنیکی.
بزرگترین حسن این اختراع این‌است که از آن حرارت تراوش نمیکند وبنابراین شیئی که زیرنور قرار دارد ازگرم شدن بکلی مصون میباشد. بعلاوه میتوان بااستفاده ازفیلتر، انعکاسهای نوری بسیار جالب بوجود آورد. دستگاه مذکور قابل اتصال به پریز برق معمولی است.

خنده بر شلوار پاره ...

از خیابان ورزش میگذشتم دو جوان که قصد ورود به پارکشهر را داشتند بجای آنکه از در بزرگ وارد پارک شوند در صدد بر آمدند تا با انجام پرش ارتفاع ، خود را از نرده های بلند بداخل پارک پرتاب کنند یکی از آنها که جسورتربنظر میرسید از نرده بالارفت و همینکه‌خواست با یک پرش‌خود را به داخل پارک‌بیاندازد پاچه شلوارش به نوک یکی از نرده ها گیر کرد و پاره شد جوان دیگر که با دیدن وضع خنده‌آور دوست خود قهقهه میزد گفت : «حالا تماشاکن من چگونه میپرم» او نیز انتهای نرده را با دو دست گرفت و با یک حرکت سریع خود را بداخل پارک انداخت ولی تعادلش بهم خورد و نتوانست بر روی دوپا فرود آید و با زانو و کف های دست بر روی ریگهای کنارنرده بزمین خورد زانوها و کفهای دستش مجروح شد . هر دو پس از یک سری خنده راهشان را گرفتند و رفتند من‌حیرت کردم که آنها به چه میخندند . . . !

آگهی به مالکان‌اراضی داخل در محدوده نقشه‌مورد تصرف قانونی سازمان‌آب منطقه‌ای تهران

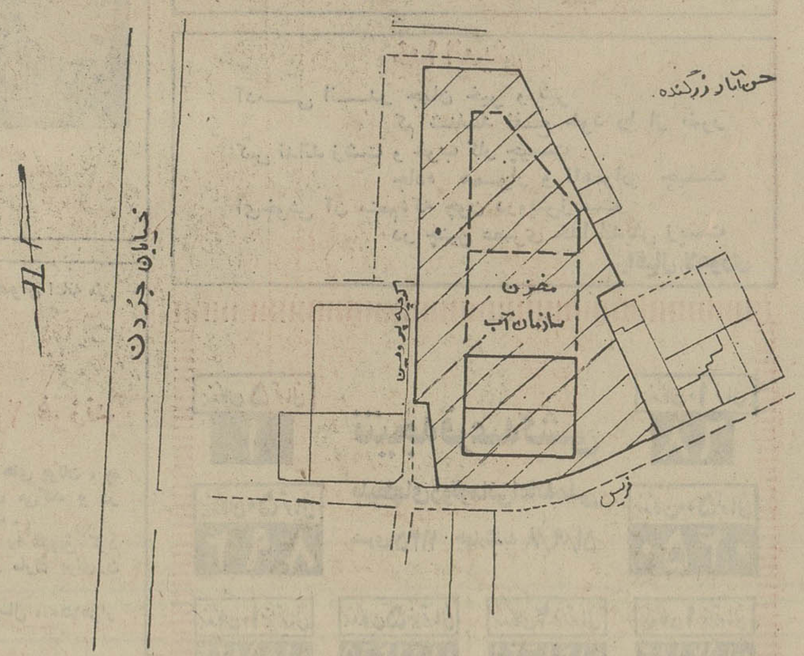

بدینوسیله به اطلاع کلیه مالکانی که اراضی آنان واقع در حسن آباد زرگنده (دره قشلاق) براساس قانون انجام لوله کشی آب و فاضلاب شهر تهران و سایر مقررات مربوط برای احداث مخزن آب زرگنده بتصرف قانونی این سازمان درآمده و در نقشه‌شماره ٤۳۳٦رالف منعکس‌گردیده میرساند که برای انجام تشریفات اداری وحقوقی و انجام ارزیابی بادردست داشتن فتوکپی سند مالکیت خود بدفتر حقوقی سازمان آب منطقه‌ای تهران واقع در اداره مرکزی اطاق ۳۲٦ مراجعه فرمائید .
م‌الف۱۳٤۷۷
آ ـ ٦٤٤٦٦ سازمان‌آب منطقه‌ای‌تهران (شرکت‌سهامی)

اطلاعیه‌دفتر امور دانشجویان‌خارج‌وزارت علوم‌وآموزش‌عالی

جمهوری فدرال آلمان از طریق وزارت امور خارجه ایران تعدادی بورس تحصیلی یکساله در اختیار وزارت علوم و آموزش عالی قرارداده است . از داوطلبان واجد شرایط مندرج در زیر خواهشمند است درساعات اداری روز های‌یکشنبه، دوشنبه و سه شنبه ۱۳،۱۲و۱٤ اذرماه جاری با در دست داشتن مدارک لازم جهت ثبت نام بدفتر امور دانشجویان‌خیابان کریم خان زندخیابان مدیری شماره ۲٦ اطاق شماره ۲۰۱ مراجعه فرمایند .
شرایط ثبت نام :
۱ـ داشتن حداقل درجه لیسانس در یکی از رشته های علوم ، مهندسی ، پزشکی ، دامپزشکی ، کشاورزی ، جنگلداری و زبان و ادبیات آلمانی.
۲ـ فقط فارغ‌التحصیلان رتبه اول و ممتاز دانشگاهها‌وموسسات آموزش عالی میتوانندداوطلب شوند و فارغ‌التحصیلان رتبه اول اولویت‌خواهند داشت .
۳ـ حداکثر سن ۳۲ سال است .
مدارک لازم :
۱ـ دو قطعه عکس
۲ـ فتوکپی برگ اول شناسنامه
۳ـ فتوکپی آخرین مدرک تحصیلی
٤ـ گواهی رتبه اول و یا ممتازی
مدت بورس فوق ممکن است تا اخذ درجه دکتری‌تمدید گردد .
م‌الف۱۳۵۲٦ آ ـ ٦٤٤٦۲

شماره ۲۳٦۲۱ تاریخ ٦ر۹ر۵۱

آگهی پایان ممیزی منطقه ۳ و ٤

باطلاع کلیه مالکین واقع در محدوده زیر میرساند . که ممیزی املاک و اراضی ومستحدثات واقع در این دو منطقه پایان یافته . از مالکین محترم دعوت میشود ضمن ارسال برگ تشخیص وسیله پست جهت اطلاع بیشتر از نتیجه ممیزی بسازمان نوسازی مراجعه نمایند . در صورتیکه مودیان به ممیزی انجام شده اعتراض داشته باشند ظرف مدت چهار ماه از تاریخ نشر اولین آگهی میتوانید عوارض مورد قبول سال ٤۹ ، ۵۱،۵۰ با توجه بمواد ۵و٦ قانون نوسازی و عمران شهری به حساب شماره ۱۰۳۷۰ بانک ملی‌واریز و اصل فیش یا فتوکپی همراه برگ اعتراض باذکر نشانی کامل‌بدفترنوسازی‌تسلیم‌دارنددرصورت‌عدم اعتراض ممیزی های انجام شده قطعی خواهد بود .
محدوده منطقه ۳و٤
۱ـ شمالا . از شمال شرقی بطرف شمال غربی‌ـ انتهای دوراهی قاسم آباد ساختمان پرورشگاه فرح پهلوی جاده همدان ، قزوین به‌سه راهی کرمانشاه و از راه مذکور تا منتهی شود به پل دوخواهران در امتداد جاده کرمانشاه .
۲ـ غربا . از شمال غربی به جنوب غربی‌ـ از پل دو خواهران تا باروت کوبی سجادی و از آنجا سمت چپ خیابان کرمانشاه تا میدان‌داریوش.
۳ـ جنوبا . از جنوب غربی به جنوب‌شرقی‌ـ سمت چپ میدان داریوش در امتداد سمت چپ خیابان داریوش تا میدان پهلوی و از سمت چپ میدان پهلوی و خیابان سیروس تا انتهای سی متری و از آنجا در امتداد جاده حصار تا مقابل قهوه خانه نایب احمد .
٤ـ شرقا . از جنوب شرقی بشمال شرقی‌ـ ازقهوه خانه نایب احمد تا پل شورین و از آنجا تا کشتارگاه و منتهی شود به دوراهی قاسم اباد و پرورشگاه فرح پهلوی .
آ ـ ٦٤۳۰۸ شهردار همدان ـ چوبک

استخدام معلم برای تدریس‌زبان‌انگلیسی

۱ـ نیروی هوائی شاهنشاهی برای تدریس زبان انگلیسی در کلاس های جدید به تعدادی معلم زبان احتیاج دارد .
۲ـ ساعات تدریس روزانه شش ساعت در دو شیفت صبح ها از ساعت ۸ الی ۱٤ و بعد از ظهر ها از ساعت ۱٤ر۳۰ الی ۲۰ر۳۰ خواهد بود .
۳ـ حق‌التدریس معلمین از ساعتی ۲۵۰ریال شروع و تا ۳۰۰ ریال افزایش خواهد یافت .
٤ـ داوطلبان به فرماندهی آموزشهای هوائی این نیرو واقع‌در جاده تهران‌نو‌ـایستگاه فرودگاه مراجعه ویا با تلفن ۷۹٦۰۰۱ شماره های داخلی ۳۳٦۹ـ۳۳۷۰ و ۳۳۷۳ مذاکره نمایند .
نیروی هوائی شاهنشاهی

آگهی تجدیدمناقصه

تعقیب آگهی مناقصه شماره ۱٦٤۱۱ ـ۱۳ر۸ر۵۱ اداره کل آموزش عشایر سه قلم لوازم سینمائی را بشرح زیر از طریق مناقصه و قرارداد جداگانه خریداری می نماید .
۱ـ یکدستگاه پروژکتورسی وپنج میلیمتری‌کامل با دستگاه آمپلی فایرور یکتیفایرزغالی(نوع‌ـایسکرا)
۲ـ یکدستگاه پروژکتور شانزده میلیمتری با صدای اوپتیک و مگنیت و میکروفون ضبط صدا واست‌اسلید .
۳ـ یک دستگاه ضبط نوار مگنیت بر روی‌کنار فیلم های ۸ ، ۱٦ ، ۳۵ میلیمتری .
پیشنهاد دهندگان باید معادل ۱۵ درصد مبلغ پیشنهادی را به عنوان سپرده به حساب جاری ـ ۲۹۱۳۱ طرح توسعه تعلیمات عشایر نزد بانک ملی شعبه شیراز پرداخت و رسید آنرا ضمیمه پیشنهاد خود نمایند .
پیشنهاد دهندگان باید پیشنهاد خود را منتهی تا آخر وقت اداری روز سه‌شنبه ۱٤ آذرماه ۵۱جاری به دبیرخانه این اداره تسلیم نمایند . به پیشنهادهایی که پس از انقضاء وقت مذکور به دبیرخانه برسد یا پیشنهاد های مشروط و بدون‌سپرده ترتیب اثرداده نخواهد شد .
به پیشنهاد های رسیده ساعت ۸ صبح روز چهارشنبه ۱۵ آذر ماه ۵۱جاری در کمیسیون‌مناقصه که در اداره کل آموزش عشایر تشکیل خواهد شد رسیدگی میشود .
برنده مناقصه باید لوازم مورد پیمان را ظرف مدت پانزده روز پس از انعقاد قرار داد تحویل‌اداره کل آموزش عشایر در شیراز نموده رسید دریافت دارد .
کلیه هزینه درج آگهی‌و پرداخت هرگونه مالیات و عوارض و کرایه و حمل و حمالی تا تحویل باداره کل آموزش عشایر و هزینه نصب و امتحان‌پروژکتور ها به عهده برنده مناقصه خواهد بود .
اداره کل آموزش عشایر در رد یا قبول یک یا کلیه پیشنهاد های رسیده و همچنین خرید تمام یا قسمتی از لوازم یادشده مجاز و مختار خواهد بود.
آ ـ ٦۳۷۹۰ محمن‌بهمن‌بیگی‌ـمجری‌طرح و مدیر کل آموزش‌عشایر

آگهی مناقصه

سازمان بیمه های اجتماعی گوشت و جگر گوسفند و قلم گاو مورد مصرف واحد های خود را در تهران‌ازطریق مناقصه‌خریداری مینماید .
طالبین شرکت درمناقصه میتواند برای کسب اطلاعات بیشتر و دریافت برگ مشخصات و شرایط شرکت‌در مناقصه و نمونه‌قرارداد همه روزه در ساعات اداری‌لغایت شانزدهم آذرماه ۱۳۵۱ باطاق شماره۵۱٦ واقع‌در کاخ‌مرکزی خیابان آیزنهاور مراجعه نمایند.
سازمان بیمه های اجتماعی
آ ـ ٦۳٦٤٦

دنیای ورزش با مطالب متنوع روز های شنبه منتشر میشود

گمشده

از تاریخ ۱ر۹ر۵۱ آقای عزیز کمال پور فرزند یداله از منزل خارج شده و تاکنون از وی خبری نیست . از کسانیکه از وی اطلاعی دارند خواهشمند است به‌آدرس کرج‌خیابان قناد کوچه آسیاب برجی پلاک ۵۳ منزل کمال پور اطلاع دهند .
آ ـ ٦۳۷۹٤

حلیم بابوقلمون

کبابی فرد تمدن نژاد
میدان شهنازجنب بازار پارس : تلفن ۷۵۷۱۳۲
ن ۸۹۵۳۰

اطلاعیه شماره ۸

باطلاع کلیه اعضای شرکت تعاونی مسکن کارکنان دانشگاه می رساند :
بنا به اقتضا در تعقیب اطلاعیه شماره ٦ جلسه مجمع عمومی فوق‌العاده شرکت در روز چهارشنبه ۲۹ر۹ر۵۱ ساعت ۳ بعد از ظهر در محل تالار ابن‌سینا تشکیل میگردد .
خواهشمند است در وقت و ساعت مقرر در محل تعیین شده با دردست داشتن ورقه سهم حضور بهمرسانند .
دستور جلسه
۱ـ گزارش کار های انجام شده شرکت توسط هیئت مدیره
۲ـ اعلام برنامه آینده شرکت راجع به خانه‌سازی و تامین نظر اعضاء و تائید عملیاتی که در آینده باید انجام گیرد .
۳ـ ماشین نویس دو زبانه (فارسی و لاتین)
دانشگاه آریامهر مبنی بر ادغام باشرکت تعاونی مسکن دانشگاه تهران.
٤ـ اظهار نظر در مورد واگذاری خانه های مسکونی به‌منسوبین درجه اول اعضاء .
هیئت مدیره شرکت تعاونی مسکن کارکنان دانشگاه
حسن مجد ـ علی برازنده ـ صغرایکتا ـ دکترهوشنگ پاکزاد‌ـ مهندس هوشنگ ذوالفنون
آ ـ ۱۹۹۱۱

انتخاب مجدد

دراولین جلسه دوره دوم آموزش و پرورش منطقه‌ای که بعد از انتخابات با حضور اعضاء در اداره آموزش و پرورش نوشهرتشکیل گردید آقای دکتر منوچهر حاتمی بااکثریت آراء مجددا به ریاست آموزش و پرورش منطقه‌ای انتخاب شد.
آ ـ ٦۳۷۷٦

آگهی دعوت مجمع عمومی فوق‌العاده

بدینوسیله از صاحبان سهام شرکت سهامی کارخانه های تولیدی و صنعتی هکمتان دعوت میشود که در ساعت ۹ صبح روز یکشنبه سوم دیماه ۱۳۵۱ در جلسه مجمع عمومی فوق‌العاده این شرکت که در دفتر شرکت واقع در تهران خیابان شاهرضا خیابان فرصت شماره ۱٤ تشکیل میگردد حضور بهمرسانند .
دستور جلسه بقرار زیر است :
۱ ـ اتخاذ تصمیم نسبت به تبدیل شرکت و تطبیق آن با مقررات قانون جدید شرکتهای سهامی و تغییر بعضی از مواد اساسنامه .
۲ ـ تصویب اساسنامه جدید شرکت .
۳ ـ انتخاب هیئت مدیره و بازرسان طبق اساسنامه جدید شرکت .
هیئت مدیره شرکت سهامی هکمتان

اعانه ملی

شماره ششم پنجشنبه نهم آذرماه ۱۳۵۱

تمام عمر کوشید خفتگان
را از خواب بیدار کند

● در انزوای با شکوهش،
تنها یك امید،
دل او را گرم می‌داشت:

پیروزی اخلاق و انسانیت

ناصرخسرو
شاعرهشداردهنده

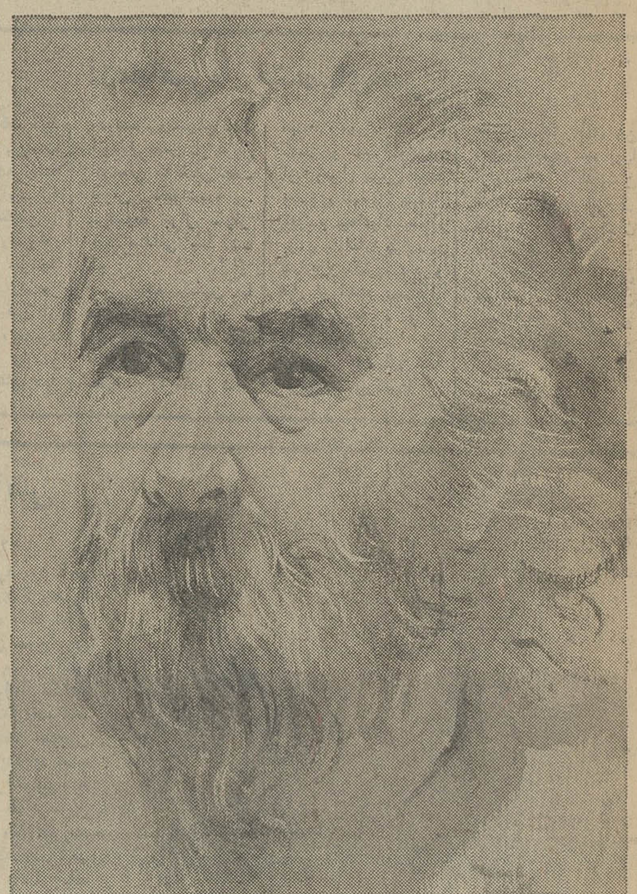

«قصیده‌پرداز بزرگ ما، سرگذشتی شگفت‌انگیز و بی‌مانند داشته است. در ورای چهره درشت و هیکل بلند روستایی نمای او، جلوه روح بلند به ستوه نیامدنی او، چنان تابناك است که چشم های ما را غافلگیر می‌کند. شعر او نیز که از جهت عظمت و صلابت، جلوه‌گاه این روح عظیم بلند است مثل چهره و اندام و سرگذشت او، یکتا و کم‌مانند وتا حدی، در ادب فارسی، بیگانه‌وار می‌نماید.»

ناصر خسرو (زاده مرو، سال ۳۹۴ قمری) عمری را به فرار و به جهانگردی و به پارسائی گذراند. چهل ساله بود که انقلابی درونی دروجودش راه یافت. به چشم دید که دوروبرش، نقش هائی آکنده از فریب است، ریا و گزاف و دروغ و ستم و آزاست. آوارگی و فرار و غربت و آزار از همت و ایمان او نکاست. او بابیانی که از حیث تشخص، کلام برخی از پیامبران را فرایاد می‌آورد، برفساد و تباهی و همنوع‌کشی وآزمندی ابنای روزگار ندبه می‌کرد و با ایمانی‌که یادآور ایمان همان پیامبران پاکدل بود، ویرانی و پریشانی‌کار ستمگران و آزمندان را در اشعار جاودان خود پیشگوئی می‌کرد. در آثارش، یك معلم اخلاق واقعی است. کلامش، تاثیر و قوتی بی‌مانند دارد. مثل سیل گران از بالا به پایین می‌غلتد و روان می‌شود. در آثارش معلمی عبوس است، اما نه هرگز بدخواه. از بدکاری ابنای روزگار، خشمگین است، اما خوش قلبی خودرا هرگز از دست نمی‌دهد. می‌خواهد مردم را از خواب خوش غفلت برخیزاند. پی‌دربی بیدار باش می‌دهد. می‌گوید انسان، تابنده خشم و خور و خواب و شهوت است، از مرحله جانوری فاصله نگرفته‌است. گاه سکوت می‌کند، اما بدکاری و بدعنانی و تکروی و ناهنجاستانی و دیگر آزاری مردمان، صبرش را برلب آورده، بار دیگر فریاد برمی‌آورد. می‌کوشد که باخروش و شریو خود، خفتگان را که در ناز نعمت خفته‌اند، بیدار سازد. می‌خواهد که پرده ظاهر را از پیش چشم مستی زده آنها برگیرد وآنهارا به قلمرو حقیقت‌ها، بکشاند، لیکن چون گوش ها را گران می‌بیند، فریاد را سخت‌تر سرمی‌دهد. می‌خواهد که مردم را به آن آفاق زیبا کشاند که در آنها، از پلیدی‌ها اثر نیست.

ناصرخسرو، سراینده پندها و هشدارها به انسان های غافل، انسان های خفته در ناز تنعم است. او می‌خواهد این انسان را از ظاهر، به عمق اشیا بکشاند، به بیداری و حق‌جوئی و نیکی بخواند و از لذات جسمانی، از آلودگی‌ها، برهاند.

راستی را، کسی در آن تنهائی و نومیدی جانکاه پایان عمر به سخن شاعر پندسرا، شاعر هشدار دهنده، گوش فرا نداد. بااینهمه، درآن انزوای با شکوه، یك امید، دل اورا می‌نواخت و گرم می‌داشت: امید به پیروزیها — او به روزی می‌اندیشید که سرانجام، خفتگان، از خواب بجهند و دریابند که کاروان، دیری است گذشته است و به شتاب، ازپی آن روان شوند. نام این کاروان، نیکی و انسانیت بود.

از سخنان مولای متقیان حضرت علی (ع)

* بردباری، پرده‌ای عیب پوش است وعقل، شمشیری کارگر. باپرده بردباری، خوی معیوب خود راپوشانید و با شمشیر عقل، باشهوت ها و هوس ها نبرد کنید.
* هر آن روز که برخدای خویش عصیان نکنید، روز شما، عید و عید شما سعید خواهد بود.
* آنکس که دنیا جوی و دنیاخواه باشد، نادیده دنیا، با دست مرگ از دنیا برود، ولی آن جانخوشبخت که در جستجوی آخرت است شرف دنیا و سعادت آخرت، هردو را یکجا خواهد داشت.
* پارسائی یك کلمه در میان دو کلمه است: برآنچه ازدست داده‌اید حسرت نخورید و به آنچه دردست دارید شادمان نباشید. آری، آن کس که بر گذشته افسوس ندارد و به اندوخته بسیار دل نبندد، پارسا است.

اندیشه‌ها

* مهربانترین دوست تو، رحم و مروت و احسان است که هزاران دل را با تو مهربان میسازد، و هزاران انسان را با تو دوست.
«تسان کینگ»

* آنکه در راه راست گام برمیدارد، هرگز از گم شدن هراس ندارد.
«تومان»

* مرد نیکبخت آن است که از «من» تهی باشد، و از «ما» سرشار.
«آبه دلیل»

والاحضرت شاهدخت اشرف پهلوی دربخش کوبالت تراپی مرکز پزشکی رضا پهلوی توضیحات مسئولان بخش را استماع میفرمایند.

بخش «کوبالت تراپی» مرکز پزشکی رضا پهلوی، در حضور والاحضرت شاهدخت اشرف پهلوی گشایش یافت

مرکز درمان سرطان

بخش نوبنیاد «کوبالت تراپی» مرکز پزشکی رضا پهلوی، تجریش، بعد از ظهر چهارشنبه اول آذر، درحضور والاحضرت شاهدخت اشرف پهلوی، نیابت ریاست عالیه سازمان شاهنشاهی خدمات اجتماعی گشایش یافت.

این بخش که در انتهای باغ «مرکز پزشکی رضا پهلوی» و در جوار سایر تاسیسات درمانی آن، بنا شده است، می‌تواند روزانه یکصد تن از مبتلایان به بیماری سرطان، خصوصا مبتلایان به سرطان سینه و دهانه رحم را، مورد معالجه و مداوا قرار دهد.

در ایجاد بخش «کوبالت‌تراپی» ۱۰ میلیون ریال برای ساختمان بنا و ۱۰ میلیون ریال برای وسایل وتجهیزات به مصرف رسیده است و در نظر است این بخش بصورت یك مرکز کاملا فعال و سازنده، فعالیت درمانی خود را روز بروز گسترش دهد. در این بخش، به قصد درمان سرطان، نقطه سرطانی بیمار با «کوبالت» بمباران می‌شود ــ بمب کوبالت منبعی است که دائما در حال تشعشع است.

این نکته نیز در خور توجه است که در این بخش، علاوه بردرمان بیماران سرطانی، درباره بیماری سرطان، تحقیق وسیعی صورت می‌گیرد.

در مراسم گشایش بخش «کوبالت‌تراپی»، آقای دکتر محسن ضیائی، معاون امور درمانی و بهداشتی سازمان شاهنشاهی خدمات اجتماعی گزارشی درباره رئوس اقدامات سازمان شاهنشاهی در زمینه بهداشت و درمان و تغییرها و تحولاتی که در مرکز پزشکی رضا پهلوی بوجود آمده است و آنرا علاوه برواحد فعالیت های درمانی، بصورت یك مرکز مهم آموزشی درآورده‌است و نیز درباره خدماتی که قسمت «کوبالت‌تراپی» میتواند انجام دهد، معروض داشت.

بخشهای درمانی

مرکز پزشکی رضا پهلوی، سابقا بصورت یك بیمارستان جراحی اداره میشد، اما از ۴ ماه قبل این بیمارستان بصورت یك مرکز مجهز پزشکی درآمد و در آن، کلیه بخشهای درمانی مستقر شد. بیمارستان رضا پهلوی قبل از این توسعه دارای ۹۰ تا ۱۰۰ تخت بود، اما اکنون تعداد تخت‌های آن به دو برابر یعنی به رقم ۲۰۰ رسیده است و تا ۵۰ تخت دیگر هم افزوده خواهد شد.

بخش‌هائی که در این جا برای درمان انواع بیماری‌ها آماده شده است و بیمارستان پیشین را بصورت یك مرکز بزرگ پزشکی نوین درآورده، عبارتست از جراحی ــ داخلی ــ کودکان ــ زنان و مامائی ــ جراحی کودکان و مددرسانی باطراف وعلاوه برآن، این جا مرکزی است مجهز برای دانشجویان رشته پزشکی که درآن از نزدیك به فراگرفتن تازه‌های پزشکی و شیوه‌های عملی آن آگاهی کامل می‌یابند، بطوریکه هم اکنون نیز جمعی از دانشجویان دانشکده پزشکی جندی شاپور که تحت نظر مستقیم والاحضرت شاهدخت اشرف پهلوی اداره میشود، در این مرکز پزشکی سرگرم تحصیل‌اند.

● هزینه ایجاد و گسترش روزافزون مرکز پزشکی رضا پهلوی تجریش، از محل عواید بلیطهای اعانه ملی تامین میگردد.

● علم در خدمت «انسانیت»

معجزه‌ای شگرف بنام چشم الکترونیک

خبر های کوتاه و برگزیده در هفته نامه مخصوص اعانه ملی

آزمایش های شبانه روزی گروه پزشکان دانشگاه «سه زه سین»، لهستان، سرانجام به نتیجه معجزه‌آسائی رسیده است ــ باستفاده از دستگاه ویژه‌ای که آنها موفق به ساختن‌اش شده‌اند نابینایان، و حتی نابینایان مادرزاد، خواهند توانست جهان‌اطراف خودرا بوضوح و روشنی ببینند.

پژوهندگان این دانشگاه، برای نخستین بار، دختر نابینائی را مورد آزمایش قرار دادند و بیمار که سالها بود از نعمت بینائی بی‌بهره بود به یاری چشم الکترونیکی کلاه خودی‌که در عکس می‌بینید، موفق شد دیده بردنیای خارج گشاید و اشیاء و حروف، و همه زیبائیهای طبیعت را رویت‌کند.

خبر این کشف بزرگ، مدتی پیش به محافل علمی جهان داده شد، ولی اکنون با انجام آزمایشهای متعدد، اعتبار آن، مورد تایید بسیاری از دانشمندان قرارگرفته است.

پرفسور «ویتولداشتارکیوپتر»، کارشناس کشفیات جدید چشم پزشکی دانشگاه نامبرده، پیرامون این پدیده معجزه‌گر علمی گفت: «هدف ما و همه دانشمندان نیك‌خواه و دوستدار بشر در شرایط کنونی و در عصر حاضر، درمان دردها و تسکین‌رنجهای انسان است و ناگفته پیداست که برانداختن‌تاریکی مطلق وسیاهی عمیقی که بعضی از همنوعان ما اسیر آن هستند یکی از هدفهای مقدس علم می‌تواند باشد. این کشف بزرگ، موفقیت درساختمان چنین‌چشم دنیابینی، در تاریخ دانش، یك قدم بزرگ و موثر بشمار می‌آید، و دانشمندان می‌توانند بیش از این‌ها به یاری همنوعان خویش روند، زیرا بعقیده همه آنهائی که از وجدان علمی برخوردارند، علم و دانش معاصرباید در اختیار و در خدمت بشر، و بهتر بگویم، در جهت بهبود زندگی زنان و مردانی باشد که از قهر طبیعت، یا حادثه‌ای آسیب دیده‌اند.»

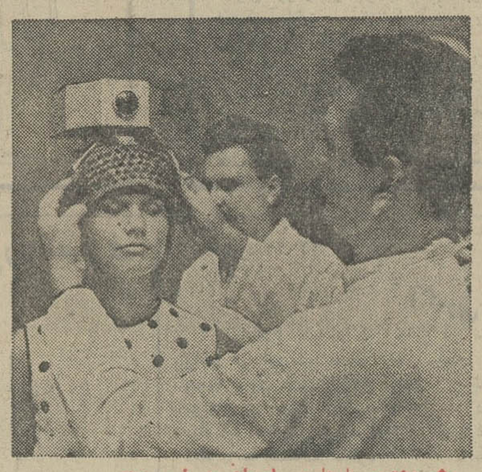

دختری نابینا در لهستان به یاری چشم الکترونیك، بینائی خودرا بازیافت.

خبر های کوتاه و برگزیده در هفته نامه مخصوص اعانه ملی

«رومی اشنایدر»
و مادری با ۲۰ فرزند

«رومی اشنایدر»، دو هفته‌پیش، ضمن بازدید از شهر های یونان، به دیدار زنی رفت که از ۲۰ کودك بی‌سرپرست نگه‌داری می‌کند و در حقیقت، یك پرورشگاه کوچك را با پول خود می‌گرداند.

«رومی» در بازگشت به آلمان، دوستان هنرمند خود را تشویق کرد که این زن یونانی را یاری دهند و آنها حدود ۱۲۷ هزار مارك برای زن یونانی فرستادند تا پرورشگاهش‌را مجهز و مدرن سازد.

در ضمن، انجمن هنرپیشگان برلن، اعلام کرد هرسال، ۱۵۰هزار مارك به صندوق این پرورشگاه کوچك‌خواهد پرداخت.

خدا اندیش

آدمی اندر جهان خیر و شر
کم شناسد نفع خود را از ضرر
کس نداند زشت و خوب کار چیست
جاده هموار و ناهموار چیست
ای‌خوش آن منعم، که چون درویش زیست
در چنین عصری خدا اندیش زیست

اقبال لاهوری

نتیجه قرعه‌کشی
بلیطهای دوتومانی اعانه ملی

سری ۱۱۴۵ چهارشنبه ۵۱/۹/۸

بردنده ۵ تومانی	بردنده ۱۰ تومانی
۱	۶۸
بردنده ۵۰ تومانی	بردنده ۵۰۰ تومانی
۸۹۴	۰۴۵۰

بردنده ۱۰ هزارتومانی	بردنده ۵ هزارتومانی	بردنده ۲ هزارتومانی	بردنده ۱ هزارتومانی
۰۱۸۵۸۴۴	۰۱۱۱۴۶۵	۰۱۴۱۶۲۱	۰۱۵۷۱۸۴
۰۲۸۵۸۴۴	۰۲۱۱۴۶۵	۰۲۴۱۶۲۱	۰۲۵۷۱۸۴
۰۳۸۵۸۴۴	۰۳۱۱۴۶۵	۰۳۴۱۶۲۱	۰۳۵۷۱۸۴
۰۴۸۵۸۴۴	۰۴۱۱۴۶۵	۰۴۴۱۶۲۱	۰۴۵۷۱۸۴
۰۵۸۵۸۴۴	۰۵۱۱۴۶۵	۰۵۴۱۶۲۱	۰۵۵۷۱۸۴
۰۶۸۵۸۴۴	۰۶۱۱۴۶۵	۰۶۴۱۶۲۱	۰۶۵۷۱۸۴
۰۷۸۵۸۴۴	۰۷۱۱۴۶۵	۰۷۴۱۶۲۱	۰۷۵۷۱۸۴
۰۸۸۵۸۴۴	۰۸۱۱۴۶۵	۰۸۴۱۶۲۱	۰۸۵۷۱۸۴
۰۹۸۵۸۴۴	۰۹۱۱۴۶۵	۰۹۴۱۶۲۱	۰۹۵۷۱۸۴
۱۰۸۵۸۴۴	۱۰۱۱۴۶۵	۱۰۴۱۶۲۱	۱۰۵۷۱۸۴
۱۱۸۵۸۴۴	۱۱۱۱۴۶۵	۱۱۴۱۶۲۱	۱۱۵۷۱۸۴
۱۲۸۵۸۴۴	۱۲۱۱۴۶۵	۱۲۴۱۶۲۱	۱۲۵۷۱۸۴
۱۳۸۵۸۴۴	۱۳۱۱۴۶۵	۱۳۴۱۶۲۱	۱۳۵۷۱۸۴
۱۴۸۵۸۴۴	۱۴۱۱۴۶۵	۱۴۴۱۶۲۱	۱۴۵۷۱۸۴
۱۵۸۵۸۴۴	۱۵۱۱۴۶۵	۱۵۴۱۶۲۱	۱۵۵۷۱۸۴
۱۶۸۵۸۴۴	۱۶۱۱۴۶۵	۱۶۴۱۶۲۱	۱۶۵۷۱۸۴

بردنده ۱۰۰ هزارتومانی	بردنده ۱۰ هزارتومانی (مشابه)
۰۳۷۹۰۰۴	۱۳۷۹۰۰۴

● بدهکار به طلبکار:
ــ یه خورده دیگه صبر کن، تااینجا ه رقمش اومده!

کاریکاتور از: کامبیز کرم‌بخش

دوشیزه مژگان صائبی صد تومان گم‌کرد، صد هزار تومان برد

بخت بزرگ این کوچولو

با خوشحالی کودکانه‌ای گفت: «من صد هزار تومان بردم. مامان میگه صد هزار تومن خیلی پوله ... بابا میگه با این پول من و سهیلا و شکوفه، خواهرهایم میتونیم به دانشگاه برویم و درس بخوانیم.»

دوشیزه مژگان صائبی، دانش آموز کلاس اول دبستان «پردیس» که برنده جایزه یك میلیون ریالی بلیطهای اعانه ملی سری ۱۱۴۳ شده است، داستان برنده شدن خود را چنین تعریف کرد: «سه‌شنبه قبل ساعت ۷٫۵ صبح با مامان به مدرسه میرفتم، بلیط فروشی از راه رسید و مامان مثل همیشه از او چند بلیط اعانه ملی خرید. من به مامان گفتم: «آنهارا که خریدی مال شما، یك بلیط هم برای من بخر.» مامان فورا این‌کار را کرد و خوشبختانه همان بلیط بود که صد هزار تومان برد.»

مژگان افزود: «اگه بدونین چقدر خوشحال شدم، آخه دو هفته پیش صد تومان گم کرده بودم ودلم میخواست بلیطم ببره. وقتی به مامان گفتم صد هزار تومان چقدره، گفت هزار برابر پولیه که گم کرده بودی. حالا میخوام برای روز مادر ۵سری بلیط اعانه ملی بخرم و به مامان‌که حرف مراگوش‌کرد هدیه کنم.»

گفتگو با دانشجویان مدرسه عالی ترجمه

استعداد، علاقه و یا اجبار؛ کدامیک؟

آیا درآینده اینهمه مترجم لازم داریم؟
انتخاب رشته تحصیلی از روی ناچاری صورت میگیرد

انتخاب رشته تحصیلی برای جوانانی که تحصیلات دبیرستانی را بپایان رسانده و قصد ورود به دانشگاه را دارند، همیشه بصورت یک مشکل وجود داشته است. چه بسا جوانانی که علاقمند به ادامه تحصیلات در رشته پزشکی بوده‌اند و سر از دانشکده هنرهای زیبا درآورده‌اند، یا میخواسته‌اند درس مهندسی بخوانند، اما اجبارا به دانشکده حقوق راه یافته‌اند، بخصوص با روش کنکور سراسری که چندسالی است اجرامیشود وهردانشجو ده رشته مختلف را برای تحصیلات دانشگاهی پیشنهاد میکند، مسلم است که بهمه این رشته‌ها بیک اندازه علاقمند نیست. این مسئله و مسائل دیگر منجمله افزایش سریع مدارس عالی خصوصی باعث شده است گروهی از دانشجویان ما بی‌آنکه ذوق و علاقه‌ای نسبت به یک رشته در خود حس‌کنند، تنهابصرف اینکه در جائی‌قبول شده‌باشند، برشته هائی‌جزآنچه‌که از ابتدا به آن علاقه داشته‌اند رو آورده‌اند. برای اینکه از نظرات دانشجویان دراین زمینه آگاه شویم، سعی میکنیم که هربار باچند تن ازدانشجویان رشته های مختلف گفتگوداشته باشیم و نظراتشان را منعکس کنیم آنچه‌میخوانیدخلاصه‌ایست از اظهار نظر چند تن از دانشجویان رشته های زبان مدرسه عالی ترجمه درباره انگیزه رو آوردن آنها به این رشته:

حسین الف ـ دانشجوی سال سوم زبان آلمانی میگوید: «بنظر من، تحصیلات عالیه برای همه جوانانی که تحصیلات متوسطه را بپایان می‌رسانند ضروری نیست و نباید در اینمورد به تبلیغات نادرست پرداخت. رشته تحصیلی هرجوانی، بخصوص در سطح دانشگاه، بایدبرحسب ذوق و علاقه آن جوان دنبال شود.

جعفرقلی امامزاده نیا دانشجوی سال دوم رشته زبان انگلیسی در اینمورد عقیده دیگری دارد:

«من از کوچکی‌آرزو داشتم که وکیل دعاوی بشوم، اما بعد از پایان تحصیلات‌متوسطه وقتی که در دانشگاهها‌امتحان دادم و در رشته موردعلاقه‌ام قبول نشدم، بالاجبار و بخاطر افراد فامیل که میخواستند من از همان سال‌اول‌وارد دانشگاه بشوم، در اینجا امتحان دادم قبول شدم و اما راجع به آینده این رشته اطلاعی‌ندارم، اگر بتوانم در جائی تحصیلاتم را ادامه بدهم، اینکار را خواهم‌کرد، والا چاره‌ای‌ندارم جز اینکه در استخدام‌اداره‌ای باشم.»

م ـ الف دانشجوی دیگری چنین می‌گوید:

«برای این رشته عربی را انتخاب کردم که تصور میکردم با خواستها و هدف من مطابق است. اصولا استفاده یک دانشجوی رشته های زبان، ادبیات وعلوم‌انسانی ازدروسی که تدریس می‌شود، عینا مانند شاگردان دبستانی است که تازه پا بمدرسه گذاشته و مجبورند‌الفبای‌فارسی را آنطور که معلم میخواهد فرا بگیرند و به او تحویل دهند. بهمین جهت استفاده دانشجو در مدت چهار سال تحصیل، چیزی جز مقداری محفوظات نیست.»

دانشجوی دیگر رشته زبان بنام حسین فتح‌الله که درسال سوم تحصیل میکند معتقد است:

«اگر کسی واقعا در همان رشته‌ای که علاقه دارد قبول شود، بموفقیت نزدیکتر است، البته این شانس بعلت تعداد زیاد داوطلبان ورود به‌دانشگاه، کم است و من بندرت دیده‌ام دانشجوئی را که در رشته مورد علاقه‌اش درس بخواند همچنین در مورد رشته‌ای‌که درآن‌تحصیل‌میکنم، از آینده‌اش مطمئن نیستم و نمیدانم آیا این تعداد زیاد مترجم، در آینده مورد استفاده خواهدبود یانه؟» دانشجوی دیگری که در سال چهارم زبان درس میخواند میگوید:

«رشته زبان و مترجمی رشته خوبیست، اما پائین بودن سطح تدریس از کیفیت آن کاسته است. اینرا قبول دارم که چون‌در جای دیگری قبول نشده‌ام به این رشته رو آوردم و فکر میکنم اگر امکان رفتن بخارج ولوبرای‌چند سال فراهم باشد، بهتر میشود زبان خارجی یاد گرفت، بنظر من رشته‌تحصیلی افراد باید از روی‌استعدادآنها تعیین شود نه اینکه انتخاب رشته از روی ناچاری صورت گیرد.»

درس خواندن برای امتحان!

دوره دانشجوئی‌دوره تنوع‌است، دوره آشنائی‌های گوناگون، برخوردهای رنگارنگ مشکلات جورواجور است، هنگامه‌ای‌است این هنگام، دوره ستیزه های پنهان و آشکار است در این سالهاست که جنگ میان استقلال طلبی و وابستگی درمیگیرد، در این سالهاست که فرد به تلخی و اندوه و گاه با گشاده‌روئی وسعت مشرب، نبرد میان نوها وکهنه‌ها را نظاره میکند و بالاخره دراین هنگام‌هاست که فرد شاهدویرانی پاره‌هائی از وجود خویش است و اگر هوشیار باشد و صاحب فراست، خود را باز میسازد وگرنه فرو میریزد و درهم‌میشکند بی‌که گردی برخیزد یا صدائی شنفته شود.

این کلیات را بافتم بدین امیدکه جوابی برای این پرسش بیابم. راستی چرا دانشجویان بیشتر درس خواندن را میگذراند برای نزدیکیهای امتحان؟ من فکر میکنم مهمترین دلیلش این باشد که سالیان‌دانشجوئی پر از مشغله های عینی و ذهنی، فردی و جمعی، آکنده از رنگارنگی‌است. که برای بسیاری از دانشجویان درس‌خواندن‌تنها یکی از مشغله‌ها است همانگونه که‌برای انبوهی از استادان درس دادن چنین است. دانشگاههای امروز مثل دارالعلم‌های قدیم نیستند که طالب علم را در حجره زندانی کنند و او را از زندگی پر تحرک و سرشار از جنب‌وجوشی که در خارج از محیط درس در جریان است دور نگهدارند. دانشگاههای امروز خود برای دانشجو مشغله می‌آفرینند، کافی است به دشواریهائی که نشاندن دختر و پسر در کنار هم در دانشگاهها ایجاد میکند دقیق شویم آنوقت میتوانیم قبول کنیم که چرا دانشجو کاهلانه درس میخواند بویژه وقتی که درنظر داشته‌باشیم که دانشجویان وابسته به اقشار مختلف اجتماع‌اند. من بابیان‌این واقعیت نمیخواهم مرتجعانه رای دهم که باید دانشگاهها را به دو دسته مذکر و مونث تقسیم کنند چرا که‌علاوه برآنکه نامیسر است حکایت از واپس‌گرائی ندارم که من با آن میانه‌ای ندارم مقصودم اینست که نشان دهم وضع‌موجود همین را ایجاب میکند که می‌بینیم.

اما معتقدم‌که برای راغب کردن دانشجویان به‌درس خواندن به گونه‌ای مستمر تدابیری می‌توان اندیشید‌تاآورانه، نه داغ‌ارتجاع بر پیشانی خورده. آدم وقتی با دانشجویان در این زمینه صحبت میکند درمی‌یابد که بن‌بستی درکار نیست و چاره‌اندیشی اگر باتحقیق صورت گیرد میتواند سخت موثر افتد. آنان گذشته از عامل تنوع و تعدد مشغله‌ها علت های دیگری را نشان میدهند که‌بی‌میلی به درس را در دانشجو تقویت میکند و معتقدند اگر این علت‌ها معدوم شوند‌دیگرکسی ازسرسیری درس نمیخواند بلکه مشتاقانه به خواندن میایستد.

یکی ازاین عوامل تشدید کننده بی‌میلی عدم منابع متعدد برای بیشتر مواد درسی به زبان مادری است میگویند هندیها و افریقائی‌ها را استعمارزد وناچار شدند زبان‌های غربی رایادبگیرند اما ما که زبان غنی و پرتوان فارسی راداریم و بالش ما بدان است چرا نباید بتوانیم تازه‌های علوم و فنون و هنرها را ازطریق همین زبان فرابگیریم؟ میگویند درست است هم در دبیرستان و دانشگاهها میکوشند انگلیسی یادمان بدهند اما ما میدانیم و خودشان هم میدانندکه این‌همه‌ای نیست که بتواند همه دیگها را به جوش آورد. میگویند یا زبان فارسی نیرومند است و به درد آموختن علوم‌و فنون هنرهامیخورد یا نه اگر اری پس منابع اصلی نو و کهن را باین زبان‌برگردانید و اگر نه فاتحه‌اش را بخوانید و ختمش را بگیرید.

عامل دیگری را که دانشجویان مایه بی‌میلی به درس خواندن میدانند این است که بسیاری در رشته‌هائی مجبورند ادامه تحصیل دهند که مورد علاقشان نیست و استعداد آنرا ندارند مدعی‌اند که این مثل آن است که کسی راکه غذائی‌را دوست‌ندارد و اشتهایش را برنمی‌انگیزد مجبور کنند که‌هر چه بیشتر از آن بخورد. اگر دانشجو به رشته تحصیلی‌اش علاقمند باشدتعدد و تنوع‌گرمارى هانمیتواند در کار او مانعی‌بزرگ به حساب آید، باید از صدرت معجزه‌گر عشق کمک گرفت و به مدد آن سوزن این خار از پای برآورد، سوزنی باید کز پای برآرد خاری.

عامل دیگر از نظر دانشجویان این است که درس‌خوان بودن آنگونه که بایدو شاید موردتشویق قرار نمیگیرد دانشجوئی میکوشد برای ورزشکارهای دانشگاه‌مسابقه ترتیب میدهند و به آنان کتاب‌های قطور جایزه میدهند و تفضیل قضایا را با عکس و نام‌آنان‌انتشار میدهند و آنان را به همه جا راه میدهند اما با درس خوان‌هاکاری ندارند و این بی‌تفاوت بودنها در مقابل دانشجویان ممتاز باعث میشود که عده‌ای از دوستان‌انک «خرخوانی» به‌آنان بزنند وتشویق که نمیشوند بماند تحقیر هم بشوند.

اگر این مسئله بطور گسترده‌ای با دانشجویان درمیان گذاشته‌شود و دانشگاه در این زمینه به تحقیقی جدی بپردازد امیدمیرود که ریشه‌های‌این نابسامانی‌شناخته شودو آنوقت‌میتوان‌براساس‌شناخت ژرفی که بدست‌خواهد آمد دست بکار شد و دانشجو را به کار های همسایه پیشرفت کرده‌اند و علت آن چیزی نیست مگر بالا بودن سطح آموزش در ایران.

از: یك دانشجو

اخبار دانشگاهی

موسسه عالی حسابداری

ـ گروه تئاتر دانشجویان موسسه عالی حسابداری، نمایشنامه «چشم در برابر چشم» نوشته «غلامحسین ساعدی» را در تالار این موسسه واقع درمیدان ونك، خیابان برزیل روی صحنه آورده‌اند.

کارگردانی این نمایشنامه راهرمز هدایت بعهده دارد و بازیگران آن عبارتند از: اسماعیل متین‌فر، غلامحسین بهرامی، ایرج طباطبائی، داریوش فرزانه، مریم‌نایاك، سعیدروحانی، جمشید هورفر، رامین یزدانی، کاظم نادری‌نژاد و فریدون شمیرانی.

نمایشگاه عکس در دانشگاه آریامهر

ـ نمایشگاهی از عکسهای «بهروز قاسمی» در آمفی تئاتر دانشگاه صنعتی آریامهر بمعرض تماشا گذاشته شده است. ساعات بازدید از این نمایشگاه که تا روز ۱۴ آذر دایر خواهد بود، ۶ تا ۸ بعد از ظهر میباشد.

اجرای نمایش در تالار فردوسی

ـ از پنجم آذر دو نمایش همراه‌به نامهای «شب طلوع طویل» و «خانه بارانی» بکارگردانی «فرامرز طالبی» در تالار فردوسی دانشکده ادبیات بروی صحنه آمده است. سرورصاحبی، مصطفی فغفوری، حسن رضوانی، علی کفافی، محسن پزشکیان، فرهاد گودرزی، کامران پور جعفرورضاشکوهی‌بازیگران این دو نمایشنامه هستند.

فعالیتهای فوق‌برنامه دانشگاه

ـ از روز پنجشنبه نهم آذر چهار نمایشنامه پیوسته تحت عنوان «وهم» از فدریکو گارسیا لورکا «دختر دم بخت»، «نقص» و «صحنه چهار نفره» ازداوژن یونسکو» در تالار اداره فعالیتهای فوق برنامه دانشگاه تهران واقع در خیابان ۲۱ آذر بروی صحنه خواهد آمد.

طراحی و کارگردانی این چهار نمایشنامه پیوسته را «دارژنك فرخ‌پیکر» بعهده دارد و داریوش ایرانی نژاد، مرضیه برومند، سیروس تسلیمی و احمد نیك‌نژاد نقش های مختلف آنرا اجرا خواهند کرد.

تمرین نمایشنامه در مدرسه عالی ریاضیات کرج

ـ گروه هنری مدرسه عالی ریاضیات کرج، سرگرم تمرین نمایشنامه‌ای به نام «اعتراف» نوشته آقای مصلی نژاد میباشد. این نمایشنامه با الهام از زندگی یك محکوم به اعدام در آخرین ساعات عمر نوشته شده است.

بحث استاد و دانشجو در اصفهان

اصفهان ـ رئیس دانشکده علوم دانشگاه اصفهان‌سرپرست گروه شیمی و چند تن از دانشجویان این دانشکده در میزگردی که توسط خبرنگار روزنامه اطلاعات در اصفهان ترتیب یافته بود شرکت کردند و پیرامون روابط استاد و دانشجو و مسائل آموزشی به بحث و تبادل نظر پرداختند.

دکتر ناصر ماهوتیان رئیس دانشکده علوم درباره کیفیت دروس دانشکده علوم اظهار داشت: دروسی که‌دردانشکده علوم تدریس میشود بادروس بهترین دانشگاههای آمریکا و اروپا برابری میکند.

واقعیت اینست که یکنفرغ‌التحصیل رشته‌های علوم دانشگاه اصفهان با فارغ‌التحصیل سایر دانشکده های ایران و کشورهای دنیا ازنظر معلومات فرقی ندارد.

دکتر زاهدی سرپرست‌شیمی دانشکده علوم ضمن تائید این نظر گفت:

به تجربه ثابت شده است که فارغ‌التحصیلان دانشکده های ایران در کشور های اروپائی و امریکائی بیشتر و بهتر از فارغ‌التحصیلان کشور های همسایه پیشرفت کرده‌اند و علت آن چیزی نیست مگر بالا بودن سطح آموزش در ایران.

یکی‌ازدانشجویان بموضوع پلی‌کپی و مشکلاتی که برسر تهیه آن برای دانشجویان‌پیش می‌آید اشاره کرد.

دکتر ماهوتیان دراین باره گفت: اولا امر توزیع وانتشار پلی‌کپی درآینده نزدیک بعهده دانشجویان واگذار میشود. ثانیا تا یکی دو سال دیگر پلی‌کپی از دانشگاه اصفهان برای همیشه حذف خواهدشد. وی سپس به روابط استاد و دانشجو اشاره کرد و گفت: همانطوریکه میدانیدو در اصول انقلاب آموزشی هم درباره این موضوع تاکیدشده است‌بهترین معیار برای ارزشیابی کار استادکار و نظرات دانشجویان است بسیار خوشحال خواهیم شد که ازنظرات بیطرفانه شما آگاه شویم.

کتاب

نگذارید کتابفروشیها، اغذیه‌فروشی شود

احمد رضادریائی

یونسکو سال ۱۹۷۲ را سال کتاب اعلام کرد و ما به یمن جشن های فرهنگ و هنرهفته کتاب را نیز در دل سال کتاب پشت سر گذاشتیم.

غرض از اختصاص دادن سال ومامو هفته وروز به‌کتاب ایجاد توجه و علاقه مردم به این کالا و تعمیم و گسترش کتاب در جامعه و در جهت بالا بردن‌شعورو فرهنگ‌عمومی است ولی سال کتاب درایران نه تنها تحرکی در زمینه‌عرضه و تقاضای این کالا بوجود نیاورد بلکه شاهد بودیم که در گرماگرم اعلام سال کتاب از طرفیونسکو،یکی ازکتابفروشی های تهران با نصب تابلوی غم‌انگیزی برپشت‌وپنرین مغازه اعلام ورشکستگی کرد و امروز جای کتاب هارا زیر همان‌سقف بلوز و تریکو گرفته است که‌در یک نگاه تند و اجمالی ـ حتی ـ میتوان به این نتیجه رسید که اگرکتاب نتوانست زیور اندیشه مردم باشد،یک مغازه درندشت برای زینت بخشیدن به هیکل خلق‌اله خدمتگزاری خود را آغاز کرده است!

تیراژ کتاب باتوجه به‌درصد باسوادها از یک طرف ومیزان نیاز جامعه‌مابااین کالای‌ارزشمند از طرف دیگر، آنقدر غم‌انگیز و تاسف‌آور است که بیم آن میرود بسیاری از انتشاراتی های کم سرمایه بزودی و انتشاراتی های سرمایه‌دار در آینده کمی دورتر اگر به‌تریکو فروشی بدل نشوند ساندویچی‌و اغذیه‌فروشی را پیشه کنند، تا تنور شکم جماعت را بدمند و این بی‌هنر پیچ پیچ را تیمار کنند.

سهم یکاروپائی یا امریکائی از میزان کتب منتشره در این دو قاره به سیصد و شصت و هفت صفحه در سال میرسد و یک آسیائی در سال ۶۷ صفحه کتاب بهره‌میگیرد. ولی سهم یک ایرانی بقدری ناچیز است که حتی برای ذکر آن در این‌مقال موردی نمی‌بینم.

اغلب دانشجویان ماکه باید مطالعه خارج از تحصیل را در کار روزانه‌خودبرنامه‌ریزی کنند و آنرا بعنوان یک اصل دنبال نمایند متاسفانه آنقدر باین‌رکن بی‌اعتناء مانده‌اند که فلسفه مطالعه‌هنگام‌تحصیل‌ازذهن آنان دور شده است. آندسته از کسانی که‌دراین‌طبقه کم وبیش، کتابی میخوانند، شاید بعلت برداشت های نه چندان معقول شخصی یا عقاید آخذ شده از معلمین دوره دبستان ودبیرستان و استادان دانشگاه به کتاب هائی‌روی‌می‌آورندکه خواندنش نه تنها باری از گرده برنمیدارد و کتابخوان تازه بشوق آمده را ترغیب نمیکند بلکه اتفاق افتاده که از هرچه کتاب و نوشته‌است بیزارش میسازد.

اینکه من دانشجو را بعنوان مثال آورده‌ام شاید به دلیل توقعی باشد که من و دیگرافراد جامعه از این طبقه داریم ولی کمی تیراژ وکمی خواننده کتاب در هریک از قشر های جامعه میتواند شاهد مثال باشد.

مشکل خانواده‌ها

مسئله تشویق و ترغیب مردم به کتابخوانی ـ لااقل درجامعه ما ـ چیزی نیست که با فورمول سال کتاب‌وهفته کتاب حل‌شود که یک سر این مشکل دردست خانواده هاست تا فرزندان خود را ازهمان سنین کودکی به خواندن کتاب و مطالعه‌عادت دهند. اما درد اینجاست که بزرگان خانواده نیز خود از محسنات کتاب بی‌اطلاعند وگاه بعلت برداشت های نادرست کتاب را برای اعضای کوچکتر خانواده غیر ضروری‌میدانند.

اگر دستگاههای ارتباط جمعی نیروی بسیار کمی را که امروز فقط‌برای‌معرفی واحتمالا نقد و بررسی بعضی از کتابها مصرف میکنند به حد یکهزارم فعالیت های‌هفته‌تبلیغات با همان تحرک و جنب وجوش‌برسانند. دیری نمی‌پاید که بسیاری از کاسبان ترجیح میدهند تریکو فروشی ها را به کتابفروشی مبدل‌سازند و بیم آینده نامطمئن را ازراه فروش این‌کالابه مخیله راه ندهند.

دراین‌میان معلمین دبستانها، دبیران دبیرستان و اساتید دانشگاهها نیز حتما و حتما باید مطالعه کتاب را یکی از اصولی‌ترین وظایف روزانه‌خود بدانند تا بتوانند محصلین را به نحو شایسته‌ای راهنمائی‌و ترغیب کنند.

نباید فراموش کرد گرانی‌کتاب که دلیل اصلیش حقیر بودن سطح تیراژ آنست نیز لطمه‌بر پیکر رنجور این بیمار دست و پا بسته زده است.

چند کتاب جدید مذهبی

★ **نسل نوخاسته:**

و این نام کتابی است‌از دکتر احمد بهشتی که در ۲۰۳ صفحه اخیرا انتشار یافته است.

کتاب باطرزی دلپسند و با چند جمله از مولای‌متقیان علی علیه‌السلام شروع شده است و یکی از آن جمله ها اینست:

«دل نوخاستگان» همچون زمین بایر و دست نخورده است که هر بذری در آن افشانده شود می‌پذیرد» در این کتاب مطالب زیر با روشی تحقیقی و دل‌انگیز مورد بحث قرار گرفته‌است.

کودکان و مبانی دینی
تربیت اخلاقی و دینی
پرورش اخلاق در پرتو مذهب
نیایش در قرن بیستم
پس‌از خدا

این کتاب از انتشارات «مرکز مطبوعاتی دارالتبلیغ اسلامی قم» می‌باشد.

۲ ـ ارزیابی انقلاب حسینی ع

اصل این کتاب بقلم‌استاد محمد مهدی شمس‌الدین استاد دانشکده فقه‌نجف وبه زبان عربی است و اینك ترجمه شیوای آن به قلم آقای مهدی پیشوائی و به وسیله «مرکز مطبوعاتی دارالتبلیغ اسلامی قم» در معرض استفاده عموم قرار داده شده است.

مهمترین بخش‌هائی که در این کتاب مورد بررسی قرار گرفته است به این شرح است:

شرایط واوضاع سیاسی و اجتماعی موجبات وانگیزه‌های انقلاب حسین ع
آثار انقلاب حسین ع در حیات جامعه اسلامی
ارزیابی پیروزی و یا شکست انقلاب حسین ع

این کتاب دارای ۴۴۵ صفحه است و در این‌صفحات قیام حسین‌بن‌علی علیه‌السلام با روشی جدیدو ازدیدگاهی نو مورد تجزیه و تحلیل واقع شده است.

۳ ـ حقوق‌خانواده‌دراسلام

خانواده واحد اجتماع است، صلاح و فساد آن مستقیما در صلاح و فساد جامعه اثر می‌گذارد، باید دید که خانواده از نظر اسلام دارای چه‌موقعیتی‌است چه حقوق و چه وظائفی‌دارد. این مسائل در کتاب «حقوق خانواده در اسلام» مورد بحث قرار گرفته است. نویسنده کتاب آقای‌حسین حقانی زنجانی در کتاب خود بسیاری از مسائل مربوط به خانواده را از دیدگاه اسلام مورد بحث قرار داده است این کتاب در ۱۸۹ صفحه‌به وسیله مرکز مطبوعاتی دارالتبلیغ اسلامی قم‌انتشار یافته است.

۴ ـ پیکار در فلسطین

این کتاب به‌قلم نویسنده معاصر آقای سید هادی خسرو شاهی برشته تحریر درآمده است.

در این کتاب مطالب زیر با روشی تحقیقی موردمطالعه قرار گرفته است.

نگاهی به وضع فلسطین
سرگذشت تاریخی بیت‌المقدس
توطئه امپریالیسم بین‌المللی ساختن بیت‌المقدس
آثار و ابنیه اسلامی‌در بیت‌المقدس

۵ ـ نقش سید جمال‌الدین اسدآبادی در بیداری مشرق زمین

نویسنده این کتاب محقق دانشمند آقای محیط طباطبائی است و با این ترتیب دیگر نیازی به معرفی کتاب نیست چه آنکه نام محیط طباطبائی همیشه‌همراه با تحقیق و تبحر علمی‌است، این تحقیق و تبحر درکتاب مزبور در حد قابل ستایشی تجلی میکند و مطالب زیررا مورد بحث قرار میدهد.

سید و رهبران مذهبی
نقش مهم سید در سقوط استبداد
مشروطه در ایران
سید و آزادی هند
اتحاد اسلام
سید و اتابك
شهدای راه آزادی
شاگردان مکتب سید

این کتاب در ۲۹۶ صفحه و بوسیله «مرکز مطبوعاتی دارالتبلیغ اسلامی قم» انتشار یافته است.

ناسیونالیسم و تاثیر آن بر تصمیم‌گیری

ناسیونالیسم وتاثیر آن برتصمیم‌گیری وروابط بین‌المللی تالیف دکتر حمید بهزادی (مددی) دانشیار دانشگاه تهران، در ۸۸ صفحه ببهای ۵۰ ریال از انتشارات دنیای کتاب.

این کتاب مختصر ومفید در باره ناسیونالیسم وتاثیرآن بر سیاست داخلی وخارجی کشور وروابط حاکم میان دولتها بحث میکند و مولف محقق آن در تنظیم آن از منابع وماخذ فارسی و فرنگی معتبر استفاده کرده و باهمه کوچکی،پربارو سودمند است.

نویسنده در مقدمه‌پس از توضیحی کوتاه‌در بارەناسیونالیسم، بەبحث در چگونگی پیدائی کشور پرداخته و آنگاه طی فصول کتاب از این مسائل گفتگو کرده است. پیدایش سیستم‌کشوری، ظهور وتوسعه نظریه ناسیونالیسم، عوامل متشکله ناسیونالیسم، ناسیونالیسم وتاثیر آن برسیاست خارجی وروابط بین‌الملل، تحول وانواع ناسیونالیسم.

همه مقالات این کتاب بزبانی ساده ودرخور فهم همگان نوشته شده. نویسنده آنگونه که در یادداشت آغاز کتابیاد کرده، این کتاب بخشی از اثر بزرگتر وی موسوم به«روابط بین‌الملل و سیاست خارجی» است که بخواهش دوستان و شاگردانش مستقلا انتشار یافته است.

ویژه سینما وتئاتر

«ویژه‌سینما وتئاتر» بانظر بهمن مقصودلو در ۱۸۰صفحه بقیمت ۶۰ ریال.

این شریه بهمت جمعی از نویسندگان ومترجمان و صاحبنظران سینما وتئاتر تهیه میشود، از جمله مصطفی رحیمی، اسماعیل خوئی، غلامحسین ساعدی، اکبررادی. این نشریه نمودار این واقعیت است که جوانان با آنکه توشه تجربی‌شان از سالخوردگان کمتر است، اما به نیروی‌پشتکار میتوانند از عهده کارهائی که نیاز به تجربه طولانی دارد برآیند. مقالات ارزشمند نشریه بخلاف مشابهات تجارتی‌اش، دید هنری وسیعی بخواننده میدهد واو را در این زمینه مسلح بەشناختی واقعی میسازد. از مقالات گیرای آن کاوشی‌کوتاه در سینمای سیاهان، هنرپیشه در سینما وتئاتر اغواگری در سینما- هیچکاک بعداز جنون، تئاتر مستند ـ در تئاترانقلابی رخ نداده است نامبردنی است. علاوه براین، نشریه تئاتر بەمعرفی کتابهای مربوط بەسینما وتئاتر پرداخته واطلاعاتی درباب تئاتر فصل بدست داده است. من معتقدم که این‌نشریه در صورتی که همکارانش باپشتکار کار خود را دنبال کنند، در آینده میتواند در سرنوشت تئاتر وسینمای ما صاحبنقشی عمده باشد.

حقوق آب وتاریخ آن

حقوق آب: قواعد حقوقی ناشی از اصل دهم انقلاب، جلد دوم سوم تالیف مرتضی سرمدبقیمت ۳۵۰ ریال(هردوجلد)

این کتاب که جلد اول آن پیشتر انتشار یافته بود، نتیجه بررسی وتحقیق ومطالعه در منابع مربوط به تاریخ آب و حقوقی که از مالکیت برآن ناشی میشود میباشد، در این کتاب علاوه برمطالب تاریخی، قانون آب و چگونگی‌ملی شدن آبهای کشور ونتایج حاصله از آن مورد تجزیه وتحلیل قرار گرفته ومواد قانون مزبور تفسیر گردیده است. مطالب جلد اول کتاب ازچنان صراحت وروشنی برخوردار است که هیچگونه ابهامی در هنگام مطالعه آن برای خواننده باقی نمیماند.

آقایان دکتر اقبال و مهندس شریف‌امامی که براین‌کتاب تقریظ نوشته‌اند، نویسنده را بعنوان یکی از رجال محقق ووظیفه‌شناس وباپشتکار ستایش کرده واثر او را تحقیقی جامع درباب حقوق آب دانسته‌اند.

نوشته: حسن انصاری

سوم‌شخص مفرد

حسن انصاری

داستان «سوم‌شخص مفرد» باگفتگو از قتل آنهم قتلی که از ارتکاب آن بظاهر پشیمانی وافسوسی در کار نیست، آغاز میشودوبه‌خودکشی خرسندانه ودرویشانه‌ای بابازگذاشتن شیر گاز میانجامد. یاحق ما رفتیم دیدار بقیامت. نویسنده و قهرمان در این اثر حالتی‌سخت بی‌تفاوت بخود گرفته است بی‌تفاوت نسبت بزمان وقوع حوادث، در مقابل مکان آنها ودر قبال وقوع یاعدم وقوع‌آن واین بی‌تناوتی از آغاز تا پایان ادامه دارد و گاه به‌آدم تلقین میشود که نویسنده‌دارد به‌دامان فرمالیسم سقوط‌میکند ولی وقایع و یادها دوباره‌قصه را زنده میکند. من نمی‌خواهم محتوای این اثر را ارزیابی کنم اما بی‌میل نیستم به چند نکته درباب آب و هوائی که این قصه در آن بسر میبرد اشاره نمایم.

این قصه برگسترده‌ای از ابهام جاری است بویژه که نویسنده خود نیز بکمکپاره‌ای الفاظ وپاره‌ای ساختهای نثری وبعضی واقعه‌تراشی‌هاو تداعی‌ها میکوشد آنرامضاعف کند. بی‌تفاوت نمائی‌های نویسنده در این میان نقش عمده‌ای بازی میکنند و باعث میشوند که رفته‌رفته تو کم‌کم را میخوانی نسبت بەرویداد-های درون آن بی‌تفاوت‌شوی وخود برابهام آن بیفزائی.

نکته دیگر این که نویسنده برروی شخصیت فرد تکیه کرده خواسته است وجود مختلف آنرا باز نماید وبعقیده من در این زمینه تا حدودی توفیق با او یار بوده است وما باتجلیات رنگارنگ شخصیت فرد آشنا میشویم.

نثر انصاری یک دست و روان وبگمان مابی‌عیب است ولی جدانتوانستیم‌خوب دریابیم که مقصود از این ملمع پرانی ها وفرنگی افشانی‌ها چه بوده وچرا نویسنده این‌قدر بادست ودل‌بازی جمله‌های فرنگی بخورد قصه‌اش داده درحالی که میشد بسیاری از آنها را بفارسی برگرداندشاید نویسنده بیش خودش گفته است بگذار جوانها بیشتر بازیانهای‌فرنگی خو بگیرند و میزان سواد و معلوماتشان بالا برود البته نویسنده از زبانهای شرقی هم استفاده کرده.

نکته آخر، این که سوم شخص مفرد فضای اساطیری وعرفان آلودی دارد که با سکون یکجا ماندن وایستادن نمی‌خواند بلکه حرکتی در ابعاد مختلف تاریخ بشری را ایجاب میکند ومطبوع‌ترین اثر خواندن این‌داستان‌در خواننده ناآرامی واضطراب گیرائی است که در او ایجاد میکندکه بکارگرفتن زبانهای بیگانه را در متن از سوی نویسنده همین فضای اساطیری‌و عرفان آلود تاحدی توجیه میتواند کرد.

این چیزهائی است که ماازسوم شخص مفرد دستگیرمان شد ممکن است خوانندگان به نکات دیگری پی‌ببرند. چند سطر از کتاب را نقل‌میکنیم.

«قافله‌ای از پشت تپه‌ها از کوره راه سرازیر شد. جلودار ها وعقب‌دارها سوار بر اسب این طرف وآن طرف میرفتندو دیگران از مرد وزن باعبا و روبندو چادرنوی کجاوه‌ها روی شتر نشسته بودند چند نفر مسافر زنده هم سوارا‌سب با جلودارها حرکت میکردند ناگاه حرامی‌ها از پشت بەها پیدا شدند و شمشیرکش‌ریختند توی قافله» (ص۹۲).

احساس گناه در کودکان!

سیستم پرورش سنتی حس گناه را در کودک تقویت‌میکند واحتیاج به خود تنبیه کردن‌را بنحو خطرناکی در او بوجود میاورد ـ وقتی سیستم‌پرورش براین مبنی قرار میگیرد که‌چه کارهائی را باید انجام دادو چه‌کارهائی را نباید انجام‌داد و مجازات‌هائی هم در نظر گرفته میشود طبعا نبایدانتظار داشت که کودکان مستقل وبا اعتماد بنفس بار بیایند زیرا در آن صورت فقط از ترس پاسبان به راهنمائی‌هائی که‌به آنها میشود ترتیب اثر میدهند وبه عشق پاداش به آن عمل میکنند.

این دسته از مردم با ابراز نخشونت عجز خود را در امور جنسی جبران میکنند ـ ژان ـ پل‌سارتر فیلسوف معروف‌فرانسوی بارها در مورد این قبیل رهبران که در زمان کودکی از پدرهای خود واهمه داشته‌اند سخن‌گفته است ، این اشخاص که در عمق وجود خود مفعول هستند نوعی تمایل واخورده به‌رابطه باهم‌جنس دارند واغلب در برابر یک مرد مقتدر با فداکاری‌سرسپرده‌میشوند وحتی خودشان هم اگر دارای فرزند باشندبا او سخت‌گیرهستند واگر قدرت بدست آورند دیکتاتور های جباری خواهند بود.

البته در بسیاری موارد هم کودکان پس از بزرگ شدن خود را از این شرایط آزار بخود خلاص میکنند واحساس گناه‌را از خود دور میسازند ولی در هر صورت آثار این‌روش تربیتی‌نوعی احتیاج آزاربخوددر زمینه‌اخلاقی بوجود میاورد واحتیاج به‌تنبیه‌که نتیجه این روش تربیتی است‌جنبه شهوانی بخود میگیردو مخصوصا در صورت شکست ، عقده‌های حاصله از آن ظاهر میگردد . خوشبختانه در بسیاری مواردابن شکست‌ها محدود است ولی درهر حال این قبیل افراد با آنکه مسئولیت‌شکست‌را بعهده‌سرنوشت ویا بدشانسی میگذارند در باطن حس خودتنبیه کردن‌آنان ارضاء میشود.

آزادی معقول

ظاهرا نمیتوان اعمال و آثار روحی انسان را با اعطای‌آزادی کامل در امور تربیتی تغییر داد ولی امیدواری هست که بتوان با استفاده از آزادی معقول درامر تربیت وضع را بهبودی بخشید بدون اینکه ادعا کنیم کلیه‌عقده‌ها واحساس‌های فرو خورده نابود شود.

در این زمینه‌بایداز متهم‌ساختن اولیاء کودکان خودداری کردزیرا پیدایش حس گناه آنقدر بغرنج و پیچیده است ودر زندگی روزمره آنقدر افراد برروی یکدیگر اثر متقابل دارند که تعیین مسئولیت یک طرف در برابر طرف دیگر امکان پذیر نیست.

کم‌کردن بار گناه

در ضمن مصاحبه‌هائی که برای معالجه روانی بایک مادر جوان انجام گرفت معلوم شدکه‌نامبرده چگونه حس گناه را دراطرافیان ومخصوصا در میان کودکان خود ایجاد میکند.

این مادر بدون اینکه کودکرا مجازات یاتنبیه کند با رفتار خود باو تفهیم میکرد که کارناشایستی انجام داده و عواقب آنرا باید شخصا تحمل کند . در اثر این مصاحبه‌ها و تحلیل روحی‌بالاخره این مادر درک کرد که سرزنش وایراد گرفتن وحتی سیلی زدن در برابر خطا بهتراز روشی‌است که او در پیش گرفته بود زیرا مجازات بلافاصله بار گناه رااز دوش کودک برمیدارد در حالیکه عدم مجازات واحاله مسئولیت احساس گناه را برای مدت‌مدیدی نگاه میدارد ولی فهم ودرک چگونگی پیدایش حس گناه‌سبب نشد که این مادر جوان دست از رفتار خود بردارد بلکه بازهم در موارد گوناگون باین روش ادامه میداد و مثلا کودکش را که واهمه داشت تنها از خانه بیرون برود بزور وجبر وادار میکرد شب هنگام برای خریدهای کوچک و غیر ضروری تنها از خانه بیرون برود وباین ترتیب او را آزار میکرد و هروقت همبحال او ترحم میکرد میگفت : «صبر کن باهم برویم هرچند باران می‌آید و من هم سرماخورده‌ام ». وباین ترتیب می‌خواست خود را در برابر سخت‌گیری به کودک تبرئه کند و در عین حال کودک را بیشتر گناهکار ویالااقل‌مقصر جلوه دهد زیرا نشان میداد که بخاطر او فداکاری کرده و در زیر باران باحال سرماخوردگی از خانه خارج شده است .

باین ترتیب ملاحظه می‌کنیم که خطاکار ساختن دیگری عبارت از این است که بهوی بفهمانیم‌چقدر باید در برابر رفتار پسندیده ما شرمنده باشد وخود راگناهکار احساس کند. بنابراین کسی که باین ترتیب دیگری را گناهکار میکند خود پسندی خود رابروز میدهد و گرفتار عقده «نارسیسم» یا «محظ بردن از خود» است .

تهدید عاطفی

در امر پرورش این رفتار را میتوان نوعی تهدید عاطفی نامید، یعنی مربی به شاگرد میگوید : «بهبین اگر مطابق میل من رفتار نکنی من چقدر رنج می‌برم» و همین امر سبب میشود کهشاگرد بیشتر احساس گناه کند و در نتیجه حس تجاوز و تعدی در او تقویت شود زیرا مسلم‌است که تجاوز وتعدی از احساس‌گناه حاصل میشود.

دستمال گردن دوباره مدشده!

یك لباس ساده شب باآستین یك دوپیس‌اسپرت بادامن‌نسبتاتنك های چین‌دار ویك دستمال‌گردن و کت بلند وکمردار.

یك لباس شب ماکسی‌ورکابی... با دستمال گردن و یك کمر چرمی ...

عصر سه شنبه در هتل اینترکنتیناانتال تهران‌حدود۵۰۰ تن از مد دوستان تهرانی ۵۵ لباس از آخرین کلکسیون‌مد پائیزی و زمستانی نینا ریچی ، طراح معروف دیدن کردند.

۵مانکن نه خیلی زیبای نینا ریچی با مو های کوتاه ، قد های بلند ، کفش های پاشنه بلند بدون لیز یالیز های‌بسیار کوتاه نمایشگران این مد ها بودند.

* اغلب‌لباس‌های‌روزاز رنك های دودی ، بژو قهوه‌ای یا ترکیب این رنگها و ازپارچه های پشمی و فانل ،توئیدوکرپ تهیه شده بود، همه لباس های روز با کلاه های لبه بلند ، جیب‌های بزرك روی لباس یقه شومیزیه و دگمه های‌مشخص جلب نظر می کردند.

* دستمال گردن که‌امسال بسیار مد است در اغلب لباس های روز وحتی در بعضی از لباس های شب بنوعی کاملا متناسب بارنك آمیزی لباس ، بکار گرفته شده ، تزئینات کوچك و بسیار ظریف مثل گوشواره ، گل مصنوعی‌تقریبا روی شانه ، بسیار دیده‌میشد.

* امسال همه‌ی پالتو های‌نینا ریچی (حتی پالتو های پوست) روی پیراهن یاشلوار در هرحال باکمربند فرم خاصی دارد وقد لباسها به هیچوجه کوتاه‌نیست، قدلباس ها تاروی زانو است که وقار مخصوصی میدهد.

* اغلب کتها و دامنها از پشت چاك بلند دارند و درلباس های شب دامن های چاکدار از بالا باز است و قسمتی از پا را مینمایاند . دامن های مد نینا ریچی تنگتر از اندازه‌ی معمول است و بیشتر حالت دامن های قدیمی را دارد.از رنگهای‌قرمز، سفید ، سبز نیز استفاده شده است ، لباس های شب‌نینا‌ریچی جالبتر از سایر لباس های او بنظر می‌آمدند اغلب بالاتنه های دستکار با دامن های‌گشاد یاتنك ، از حریر یا کرپ ژرژت ، ورویهم رفته پارچه‌های بسیار عالی ، جلوه‌ی لباس را افزون میکرد ، کمربند روی لباس های نینا‌ریچی امسال‌جای مخصوصی دارد .

* لباس های شب و بعضی‌از لباس های روز با یقه بلند است زیبنده‌ی گردنهای بلند است با زینت های کوچك براق‌بسیار زیبا مینمود.

آستین های گشاد با مچهای باریك و پهن ، نوار دوزی، مچ های برگردان با دگمه‌سردست و دامن های رویهم قسمتی‌دیگر از مشخصات مد امسال‌نینا‌ریچی است.

محفل زنان

خانم پوران مساعد

اهواز ـ برای‌اولین باردر اهواز بانوئی بعضویت شورای داوری این شهرستان انتخاب گردید.

خانم «پوران مساعد» قریب هفده سال در جمعیت شیرو خورشید سرخ جمعیت خیریه فرح پهلوی ومددکاری اجتماعی فعالیت داشته‌و خدمات وی‌مورد توجه میباشد.

خانم «مساعد»در سمت جدید خود بخبرنگار اطلاعات گفت : تاسیس شورا های داوری یکی دیگر از نتایج انقلاب‌سفید ایران میباشد که در این زمینه نیز زنان توانستند موفقیت های قابل توجهی کسب کنند. من امیدوارم بتوانم تاسرحد امکان شکایاتی‌را که در شورای‌داوری مطرح میشود با مصالحه پایان دهم.

● روز دوازدهم آذر ماه قرار است‌روسای جمعیت های زنان وابسته به سازمان زنان ایران در جلسه‌ای در سازمان زنان پایتخت اجتماع کنند تا برنامه جمعیتی در برگزاری‌دهه انقلاب تشریح گردد.

● روز ۲۵ آذر روز مادر است واز طرف بنگاه حمایت مادران و نوزادان مراسمی بمنظور بزرگداشت مادران در سراسر کشور برگزار میگردد.

برای انتخاب مادر نمونه استان مرکز آخرین بررسی ها و مصاحبه ها در کمیته‌ای که از چندی‌قبل‌برای انتخاب مادر نمونه در بنگاه حمایت مادران ونوزادان تشکیل شده انجام‌می گردد.

سازمان زنان ایران نیز به کلیه شعب و مراکز خود در شهرستانها اطلاع داده است که از مادران در روز ۲۵ آذر طی مراسمی که برگزار خواهدکرد تجلیل نمایند.

یکی از دوستان صفحه زنان تلفن میکرد که بعد از چاپ مصاحبه خانم مدیر عامل انجمن اولیاء و مربیان و گله‌ای‌که‌از پدرها ومادرها کرده بود و گفته بود که مربیان نسبت به مطالعه و استفاده از مقالات تربیتی و آموزشی علاقمندی نشان نمیدهند بمدارس دستورداده شده که ازنشریه «مکتب مام» که برای راهنمائی اولیاء و مربیان در سراسر کشور منتشر میشود استفاده کنندو حتی نکاتی از مقالات آنرا در سر کلاسها برای دانش آموزان بخوانند .

خوشحال شدیم که آنقدر سریع مطلب‌صفحه زنان‌مورد توجه مسئولین قرار گرفته و امیدواریم مطالب آموزشی و تربیتی مکتب مام مورد استفاده مربیان و اولیاء قرار گیرد .

فال فردا

فروردین ـ باچهره جدیدی‌آشنا میشوید تصمیم‌شما وضع زندگی یکی از دوستان را تغییر میدهد .

اردیبهشت ـ نسبت به‌کارتان بی‌توجه نباشیددرصورتی که تصمیم به خرید های کوچک دارید‌روزمناسبی را انتخاب کرده‌اید .

خرداد ـ در یک محفل‌دوستانه با شخص مورد نظر ملاقات میکنید در کار های مالی دقت داشته باشید.

تیر ـ درمورد شخصی که‌قبلا بشما مراجعه کرده‌است احساسات‌را کناربگذارید فردا روز آرام و بی ـ دغدغه‌ای است .

مرداد ـ در صورت بروز ناملایمی کاملا خونسرد باشید دیدار جالبی در پیش است .

شهریور ـ یک واقعه‌جالب و غیر منتظره شما را تحت تاثیر قرار میدهد آرامش سابق را بازمی‌یابید .

مهر ـ ساعات فراغت‌را درمیان خانواده آرامش کامل خواهید داشت خوش ـ برخورد باشید .

آبان ـ از طرف شخص مورد نظر هدیه یا خبر جالبی دریافت میکنید ، بیک مهمانی دعوت میشوید .

آذر ـ طرحی برای یک سفر کوتاه آماده میکنید در کنار شخص‌موردعلاقه‌تان روز خوبی‌خواهیدداشت.

دی ـ بجای غم خوردن برای گذشته ، تلاش بیشتری برای آینده داشته باشید نامه جالبی دریافت‌می ـ کنید .

بهمن ـ اختلاف نظر شما با یکی از اطرافیان برطرف میشود بعد از ظهرخوبی در پیش است .

اسفند ـ از امضاء هر گونه سند یانامه‌ایکه تعهد داشته باشد خودداری کنید فردا انتخاب خوبی خواهید داشت .

اگر فردا روز تولد شماست تغییر رضایت بخشی در اطرافتان بوجود می‌آید از نظر مالی‌تغییر مهمی پیش بینی نمیشودشانس های کوچک و پراکنده در انتظار شماست.

جدید
یک محصول جدید دیگر از ارج
آبگرمکن لعابیت (ثبت شده)
ارج
نفت سوز و گاز سوز
بظرفیت ۲۵ ـ ۳۰ و ۵۰ گالن
* ضد زنگ و بادوام است.
* دارای آب گرم فراوان است.
* خودکار است.
* مطمئن است.
* زیباست.

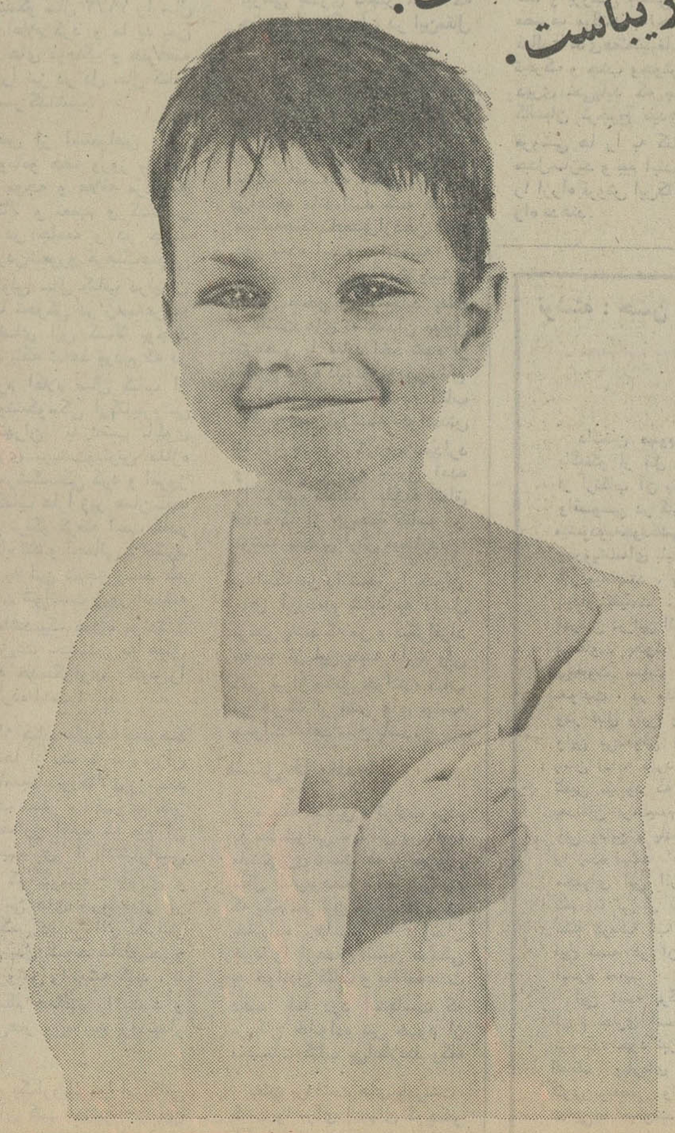

روز بیست و پنجم شوال
برابر با سالروز شهادت دریای خرد و دانش
و بنیانگذار نامدار، آیین پاک جعفری حضرت امام جعفر صادق علیه السلام است
بر ماست که در پرتو آموزشهای آسمانی ششمین پیشوای بزرگوار، راه راست بپیماییم
رضا کاشانی اخوان
کارخانجات کاشی و سرامیک
سعدی
کاشی سعدی

فیلیپس علامت تری واطمینان
PHILIPS
SERVICE سرویس
SERVICE سرویس
تلفنهای قسمت
سرویس شرکت سهامی رادیو الکتریک ایران
۷۸۵۵۳
۷۸۵۵۴
کارخانه : کیلومتر ۱۲ جاده آبعلی

در سراسر کشور برف و باران میبارد

بارندگی و نزول برف که‌از پریشب‌دراغلب شهر های‌شمالی و غربی کشور شروع شده‌بود هنوزهم ادامه دارد . در مناطق کوهستانی برف و در نقاط جلگه‌ای باران میبارد .

از بامداد دیروز ریزش برف در گچسر و گاجره و همچنین منطقه پیست اسکی «دیزین» در گاجره شروع شده و همچنان ادامه دارد . در پیست اسکی آبعلی نیز برف بشدت میبارد . و تا ساعت ۹ صبح امروزارتفاع برف درپیست‌اسکی ۲۵سانتیمتر و در پائین پیست «دیزین» سی سانتیمتر و در بالای آن حدود پنجاه سانتیمتر بود .

ریزش‌برف‌سنگین‌در ارتفاعات کندوان‌نیز ادامه دارد واتومبیل های برف روبی وزارت راه مشغول پاک کردن این جاده هستند و اتومبیلها ناچار به استفاده‌اززنجیر چرخ میباشند.

ریزش‌باران‌در منطقه‌رودهن و آبعلی نیز شروع شده و در گردنه‌امامزاده هاشم ریزش‌برف ادامه دارد .

ارتفاع‌برف‌درگردنه امامزاده هاشم‌متجاوز از بیست‌سانتیمتر است .

★ برف در آذربایجان

ریزش برف سنگینی که از بامداد دیروز در تبریز و اکثر نقاط آذربایجان شرقی شروع شده‌همچنان‌ادامه دارد . براثر ریزش برف توام با کولاک در گردنه «پیام» در مسیر جاده ترانزیتی تبریز‌ـبازرگان وگردنه «صائین» در راه تبریز ـ اردبیل عبور و مرور کامیونها و سایر وسائط‌نقلیه بکندی صورت‌می‌گیرد .

● میانه ـ از ظهر دیروز ریزش برف در میانه و دهکده های اطراف آغاز شده وحدود ۲۰ سانت تاکنون برف باریده است .

هوای‌میانه‌بشدت سرد می‌باشد ، اتومبیل هایی که از شهر های اطراف به میانه‌می‌رسند اغلب با پوششی از برف وارد این شهر می شوند .

برف وباران دراصفهان

اصفهان‌ـ از دیشب تا ظهر امروز در استان اصفهان، برف وباران توام با توفان، ادامه دارد مناطق کوهستانی بروجن، شهرکرد پوشیده از برف شده است.

در فریدن، سمیرم،خوانسارو گلپایگان‌باران‌میبارد درچالوس‌ـ زنجان و گرگان و نقاط اطراف آنهاریزش برف‌وباران‌ادامه‌دارد وسرماوبارندگی باغداران‌مرکبات را در شمال نگران کرده است.

★ در گیلان

● رشت ـ ریزش باران در رشت و سایر شهر های استان گیلان‌توام با تگرگ و وزش باد میباشد .

هم‌اکنون‌درارتفاعات «منجیل» عمارلو ،ماسوله «کوئین» وگردنه «حیران» ریزش برف ادامه‌دارد و ارتفاع برف به بیش ازبیست سانتیمتر رسیده است .

شهر ری ـ ریزش باران در شهر ری و مناطق اطراف آن از دیروز تاکنون بطور متناوب ادامه داردودر اغلب خیابان ها و کوچه های این محل سیلاب جاری است و رفت و آمد را مختل کرده است .

★ زلزله در جهرم

نیمه‌شب‌گذشته زلزله شدیدی جهرم‌راتکان داد و مردم‌وحشت زده از خانه های خود بیرون ریختند .

این زلزله خسارات و تلفات جانی ببار نیاورد .

● بندربوشهر ـ هوای بندر بوشهر و سواحل خلیج فارس توفانی است و دریا در این مناطق بشدت متلاطم میباشد .

بارندگی در خوزستان

گزارش خبرنگاران ما در شهر های آبادان ـ اهواز ـ شوشتر ـ مسجد سلیمان ـ دزفول ـ بهبهان و گچساران حاکیست: ریزش باران از دیروز و دیشب در این نقاط آغاز گردیده و بطور متناوب ادامه دارد. بارندگی در اهواز باعث شدکه‌در چند خیابان سیلاب‌جاری شود. آب رودخانه کارون براثر بارندگی بالا آمده و گل‌آلود است.

طغیان رودخانه‌ها

رضوانشهر (گیلان)ـ بدنبال دو روز بارندگی شدید در رضوانشهر وقراء اطراف ، رودخانه های «شفارود»،درضوانشهرو «جاورود» در خوشاور هشتپر طوالش طغیان کرد و براثر آن هفت پل چوبی‌در مسیر این رودخانه درهم شکست. درحال حاضر رفت وآمد کلیه ساکنان مجاوراین‌رودخانه هابعلت خرابی پلها قطع گردیده است.

● بارندگی در شمیران ازدیشب ادامه دارد ودر ارتفاعات البرز ـ پس‌قلعه‌ـ کولک چال‌ـ شیربلا و هفت‌حوض برف میبارد.

هوای تهران سردتر میشود

بارندگی متناوب دو روزاخیر درجه حرارت تهران را ۶ درجه تقلیل دادوحداکثردرجه‌حرارت از ۱۶ به ۹درجه بالای صفر کاهش یافت .

هواشناسی اعلام داشت‌میزان بارندگی دو روز گذشته در تهران ۱۶ر در شمیرانات ۳۰ میلیمتره گزارش شده است.

بدنبال این بارندگی هوا ـ شناسی پیش بینی کردهوای تهران فردا بسردی میگراید.

سیستم هوای مدیترانه‌ای که از دو شب‌قبل آسمان تهران‌را پوشانده بود باعث ریزش برف در کوهستان های البرز ودامنه آن شد ، ارتفاع برف در پیست آبعلی و گچسر ، گاجره بین ۲۵تا۷۵ سانتیمتر گردیده .

سیستم هوای مدیترانه‌ای‌که حرکت آن کند وبطی است تا اواخر امشب آسمان تهران را ترک خواهد گفت ولی قبل‌ازصاف شدن آسمان تهران باعث‌ریزش رگباری در تهران میشود .

این سیستم بطرف شرق ایران حرکت میکندو تا فردا به منطقه خراسان خواهدرسید.

تهران سردتر میشود

با خروج سیستم مزبورهوای تهران از فردا شب سرد تر خواهد شد این سردی توام با باد نسبتا شدید خواهد بود . که از بعداز ظهر امروز در سطح زمین شروع به وزیدن‌می کند.

باران پیاپی و وقفه ناپذیر تهران که فقط در دو فاصله زمانی کوتاه یعنی بعداز ظهر دیروز وظهر امروز قطع شد پایتخت را باشرائط زمستانی و گرفتاریهای شناخته شده آن روبرو ساخت .

از چندسال پیش باریزش ناگهانی باران های موسمی و حوادثی که از این تغییر هوا پیش می‌آید ، مسئولین امر و شهرداری‌پایتخت‌تدابیری‌بمنظور جلوگیری از ناراحتی های‌ناشی از فصل رابمرحله اجرا درمی آوردند ولی باگسترش دائمی و روزافزون شهر ازنظرافزایش جمعیت وسعت سطح شهر ونیاز به امکانات تازه، هنوز تهران‌از همه جهت در برابر حوادث طبیعی آمادگی کامل ندارد چنانکه در باران دو روزاخیر در بسیاری از نقاط شهر جاری شدن سیلاب ها رفت‌وآمد رهگذران و عبور وسائط نقلیه رادشوارساخت جریان‌سیلابهای جنوب شهر در پاره‌ای‌ازخیابان ها در اثر آیاب وذهاب‌اختلالاتی بوجود آورد .

باوجود این که حرکت اتومبیل هابعلت ریزش شدید باران کند شده بود بازآشفتگی هاو بی نظمی هائی که عامل اصلی آن رانندگان بودند به چشم میخورد . بیشتررانندگان اتومبیل های شخصی بدون‌توجه بشرائط استثنائی شهروضع خیابان ها هنگام عبور آب و گل‌ولای رابسرو روی پیادگان میریختند و بر ناراحتی ها می افزودند.

علت جریان سیلاب

امروز مقامات شهری اعلام کردند : علت جریان آب های سطح شهر در خیابان ها،ریزش برگهای درختان در نهر ها و انسداد آنها بودو باین جهت ماموران شهرداری فعالیت خود رابرای پاك کردن وگشودن مجاری شهر ها متمرکز کرده بودند و با استفاده از کامیون هابرك ها و زباله ها رابخارج شهر منتقل ساختند.

در مناطق جنوب شرقی‌وغربی تهران بواسطه عدم وجود مسیل ها ساعت ها سیلاب‌سطح‌خیابان های مذکور را پوشانده بود.

پیستهای گاجره و آبعلی آماده اسکی شد

آبعلی و کرج ـ خبرنگاران اطلاعات :

پیستهای اسکی گچسر،گاجره‌و آبعلی آماده اسکی شده و علاقمندان ورزش اسکی فردا میتوانند با استفاده از تعطیلی روز جمعه ، به اسکی بپردازند.

مناطق گچسر وگاجره ، از پریروز پوشیده از برف شده‌و تا ساعت ۱۰ صبح امروز ، برف همچنان میبارید ...

سرپرست‌پیست اسکی‌گاجره در گفتگوئی به خبرنگار مادر کرج اظهار داشت که در این پیست بیش از ۳۵ سانتیمتر برف نشسته و ماموران برف کوب مشغول مهیا کردن پیستها هستند تا اسکی‌بازان فردابتوانند مطلوب از تعطیلی‌خود استفاده کنند.

از طرف وزارت راه نیز بولدوزرهائی در جاده‌گاجره‌ـ گچسر بکار افتاده که به‌برف روبی رامیپردازند تاعلاقمندان اسکی بتوانند ، بدون برخورد با موانع واشکالاتی در بین راه ، به پیستها عزیمت‌کنند.

در پیست آبعلی برف قابل ملاحظه‌ای باریده ، وبرف در قسمت بالای پیست نسبت به پائین زیادتر است .

راه آهن آماده‌باش اعلام کرد

وزارت راه اعلام کرد درجاده های هراز ـ چالوس ـ شمشک ـ فیروزکوه ـ شهرستان های تابعه استان‌های آذربایجان وکردستان ازپریروز ریزش برف آغاز شده وتا ساعت ۱۱ بامداد امروزنیز ادامه داشت‌وعبور وسائط‌نقلیه بدون زنجیر چرخ امکان پذیر نیست .

سخنگوی وزارت‌راه اظهارداشت درحال حاضر باآنکه در تمام نقاط کشور باران و برف‌ریزش کرده‌تمام راهها باز است وعبور ومرور برقرار میباشد.

آماده‌باش راه آهن

سخنگوی راه آهن ایران اعلام داشت باآنکه در ۴۸ساعت گذشته درکلیه خطوط راه‌آهن سراسری برف و باران ریزش کرده است هیچیک از خطوط مسدود نیست. رئیس کل راه‌آهن دستور اکید صادر کرده است که از هم‌اکنون تا پایان فصل زمستان درکلیه‌نواحی کارمندان فنی بحالت آماده‌باش درآیندتا چنانچه براثرریزش برف‌سنگین قسمتی از خط آهن مسدود گردد بلافاصله‌اقدام‌به برف‌روبی شده و خط برای عبور قطارها آماده شود .

۸۰ در صد مردم بیمه درمانی میشوند

بقیه از صفحه آخر

آمان‌الله ریگی پیشنهاد کرد، بجای این که اجرای‌قانون‌تامین خدمات درمانی از تهران شروع شود و بتدریج در سایر شهرها پیاده گردد ، ابتدا درشهرستان ها بمرحله اجرا درآید و سپس در تهران اجرا شود .همچنین قانون مذکور ابتدا درمورد افراد و مستخدمین کم‌درآمد دولت اجرا گردد و به تدریج در مورد کسانی که حقوقهای بیشتر دریافت می کنند ،اجرا شود . دکتر فروزین خواستار شد ، همانطور که روستائیان و کارگران و فرهنگیان و کارمندان از بیمه استفاده می کنند ، فکری نیز برای بیمه اصناف که قشر وسیعی ازجامعه راتشکیل میدهند بشود .

محمد حسن عباس میرزائی نماینده تهران نیز خواستار شد ضابطه‌ای برای نرخ تخت های‌بیمارستان وویزیت‌پزشکان واعمال جراحی برقرار شود .

★ بی‌دلیل افزایش نمییابد

وزیر بهداری‌ازپیشنهاد مربوط به ایجاد رشته طب سالمندان و تاسیس نقاهت خانه‌برای‌آنان استقبال کرد و اظهار امیدواری نمود که این مسئله درپرنامه عمرانی پنجم مورد توجه قرار گیرد . وزیر بهداری گفت ، قبل از انقلاب تعداد فارغ ـ التحصیلان پرستار ، ۳۵۰ نفر بود و در حال حاضر این رقم‌به ۱۶۰۰ نفر افزایش یافته است. قبل از انقلاب تعداد تکنیسین‌ها ۱۵۰۰ نفر بوده و حا لابه ۲۲ هزار نفر بالغ شده است

در طول برنامه ششم ۸۰درصد مردم مملکت زیر پوشش بیمه های درمانی قرار می گیرند و اکنون ۴۰ هزار تخت مجانی در بیمارستانهای دولتی‌دراختیار مردم قرار دارد .

وزیر بهداری درباره مسئله دارو گفت تا دو ماه دیگر نمایشگاهی از وضع‌داروتشکیل خواهیم داد و اقداماتی را که در این زمینه انجام شده است در معرض تماشای مردم‌خواهیم گذاشت . در دهسال اخیر ۵۰ درصد از دارو های موردنیاز مردم در داخل کشور تهیه شده و قیمت دارو نیز ، در ایران نسبت به سایر کشور های جهان ، بجز یك کشور ،ارزان‌تراست.

درگذشت یك روحانی

باکمال تاسف اطلاع یافتیم که آیت‌الله حاج سید علی مولانا از علمای عالیقدر آذربایجان مقیم تبریز روز گذشته در تهران برحمت‌ایزدی پیوست .

امروز مراسم تشییع بعمل آمد وجنازه به قم حمل‌گردید.

محصولات کارخانه سیمان اصفهان توقیف شد

اصفهان ـ بواسطه‌نپرداختن ۹ میلیون تومان دیرکرد ارثیه مرحوم علی همدانیان ثروتمند معروف اصفهانی از طرفوراث وی از ظهر دیروز اداره‌دارائی اصفهان محصولات کارخانه سیمان اصفهان را که متعلق‌به مرحوم همدانیان بود توقیف کرد .

کارخانه هزار تنی سیمان اصفهان روزانه بیست و پنج الی بیست و شش هزار کیسه سیمان تولید میکند و از دیروز حمل سیمان که بوسیله کامیون های متعدد صورت میگرفت توسط ماموران متوقف‌گردیده است و اکثر کارهای‌ساختمانی مهم اصفهان‌ازجمله، ساختمان فرودگاه جدید این شهر ، ساختمان آریاشهر وشاهین‌شهر و فاضلاب و سایرعملیات‌عمرانی بعلت نرسیدن سیمان مختل گردیده است .

بعد از فوت مرحوم علی همدانیان اداره دارائی اصفهان مبلغ قابل توجهی بعنوان مالیات براث وی از وارث او حسین همدانیان مطالبه کرد.

مالیات موردنظرپس‌ازمذاکرات فراوان تقسیط و پرداخت گردید و در حال حاضر چون ۹ میلیون تومان بابت دیرکرد اقساط پرداخت نشده ، اداره دارائی اصفهان اقدام به‌توقیف محصولات کارخانه سیمان کرده است .

نکته جالب توجه اینکه محصولات کارخانه سیمان اصفهان قبلا بطور قراردادی پیش‌فروش‌شده‌است و درحال حاضر سیمان تولید شده متعلق به حسین همدانیان نیست .

بقرار اطلاع کارخانه مذکور کماکان بکار خود ادامه میدهد ولی محصولات آن از کارخانه خارج نشده و در همان محل انبار میشود .

آگهی تشکیل مجمع عمومی عادی بطور فوق‌العاده

از کلیه شرکاء شرکت الامین با مسئولیت محدود دعوت مینماید ، که بمنظور شرکت در مجمع عمومی عادی بطور فوق‌ـ العاده شرکت با توجه به قسمت اخیر ماده ۱۵ اساسنامه در ساعت ٤ بعد از ظهر روز ۳ شنبه ۲۸ آذر ماه جاری در تهران‌ـ خیابان سعدی جنوبی ـ کوچه بانک تجارت خارجی ـ ساختمان اعتباری دانشگاه ـ طبقه ۵ حضور بهمرسانند .

دستور جلسه عبارتست از :

۱ـ تعیین تکلیف نسبت به وضع مالی و ترازنامه سنواتی شرکت و اتخاذ تصمیم نسبت به آن .

۲ـ تکمیل و یا انتخاب افراد هیئت مدیره جدید .

عضو هیئت مدیره شرکت الامین با مسئولیت محدود .
عبدالله خلیلی

خبرهای تلفنی شهرستانها

دو میلیون ریال اعتبار

قم ـ در جلسه مشترک انجمنهای شهر و شهرستان‌و شورای آموزش و پرورش منطقه‌ای قم که دیروز باحضور آقای دکتر شادمان استاندار استان مرکزی تشکیل گردید، آقای استاندار مبلغ دومیلیون ریال از محل کمکهای‌بلاعوض استانداری در اختیارشهرداری قم قرار داد . این مبلغ به مصرف اسفالت کلیه خیابانهای خاکی قم خواهد رسید.

شهرداران جدید

شهرداران جدید چند شهر دیگر توسط انجمنهای شهر برگزیده شدند . اسامی اینعده بشرح زیر است :

آقایان ارسلان نصری شهردار بندربوشهر ـمصطفی ملالی شهردار نائین ـمحمود ابوعامری شهردار بم ـ بهروز آریابد شهردار قروه‌کردستان.

سمیناردارائیهای‌خراسان

مشهد ـ سمینار روسای ادارات و پیشکاری دارائی شهرهای خراسان در سالن اجتماعات دارائی مشهدافتتاح شد وآقایرفیعی پیشکاردارائی های استان در مورد برنامه‌کار وهدفهای سمینار صحبت کرد.

اتوبوس واژگون گردید

گرگان ـ سحرگاه امروزاتوبوسی که با ۳۷ سرنشین در جاده تهران ـ مشهد حرکت می‌کردبر خیابان کمربندی گرگان(مقابل اداره رادیو) بعلت سرعت زیاد ولغزنده بودن جاده بسمت چپ منحرف و واژگون گردید.

در این حادثه نجمه اسدی ۳۰ ساله از سرنشینان اتوبوس کشته شد و پانزده نفر دیگر مجروح گردیدند که ببیمارستان پهلوی گرگان انتقال یافته وفعلا بستری میباشند.اسامی‌مجروحین بشرح زیر است:

قربانعلی اسدی ۵۵ ساله ـ فیروزه‌اسدی(حالش‌وخیم‌است)ـ هاجر، خاتون، علیرضا ،حسن، محمود وزیور اسدی و گلشاه خرقانی (اعضای یک فامیل‌و از ساکنان «باورس» قزوین) مشهدی خانم‌نادعلی‌پور ـ محمد علی باقی نژادـ علی‌اکبر بیانلو ۲۸ سالهـ اسداله چوپانی ـ مرحمت خیری۲۵ سالهو سکینه زحیمی.

۱۰۰۰خانه برای کارکنان معادن «طرزه»

دامغان ـ شرکت‌ملی ذوب‌آهن ایران یک شهر کوچک با هزار خانه سازمانی‌برای کارمندان و کارگران خودکه درادارم‌مرکزی ومعادن‌ذغال‌سنگ‌طرزه‌دامغان مشغول کارند، ایجاد می‌کند.

این شهرک در مرکز بخش «دامنکوه» دامغان‌احداث میشود وزمین این خانه ها از طرف ساکنین روستای «مهماندوست» واگذار شده است.

خانه های سازمانی این‌شهرک بکلیه وسایل رفاه و آسایش از قبیل برق‌وآب مجهز خواهد شد.

بااتمام کار ساختمانی این شهرک ،صدها کارمند و کارگر بجای پیمودن ۹۵ کیلو متر راه وایاب و ذهاب همه روزه از شاهرود به معادن طرزه در جوار معادن‌اقامت خواهندکرد.

پایان‌مجمع جهانی حفاظت بناهای خشت خام

اصفهان‌ـ اولین‌مجمع جهانی حفاظت بناهای‌خشت خام که‌از چهارم‌آذرماه‌جاری دریزدتشکیل یافته بود، امروز بکار خودپایان داد واعضای مجمع متشکل از باستان شناسان‌ومعماران ایرانی وخارجی ، پس از بازدید کلیه بناهای‌خشت‌خام‌یزد وجستجوی راه حلهای تازه و عمومی برای حفظ‌وحراست‌بناهای‌خشت‌خام، به اصفهان عزیمت کردند .

اعضای این مجمع ، آخرین بازدید خودرا به آثار باستانی اصفهان منجمله مسجد جامع، تاریخی‌ترین اثر اسلامی و نیز آتشکده‌آتشگاه‌اصفهان‌اختصاص دادند و پس از آن ، به تهران عزیمت کردند.

سقف کتابخانه فرو ریخت

شهریار ـ سقف کتابخانه عمومی شهریار براثر فرسودگی وبارندگی فرو ریخت وکتابخانه تعطیل شد . در جلسه‌ایکه امروز با حضور بخشدار ، شهردار ومعتمدان محلی‌تشکیل گردید برای ترمیم ساختمان کتابخانه بیست هزار ریال‌جمع آوری گردید ودونفر در محل کتابخانه بکار گمارده شدندتا برکار ترمیم ساختمان کتابخانه عمومی شهریار نظارت داشته باشند.

ویکرز VICKERS

کاملترین مجموعه تجهیزات هیدرولیك
انواع پمپهای پیستونی وپره‌ای وشیرهای اتوماتیك، هیدرولیك برقی

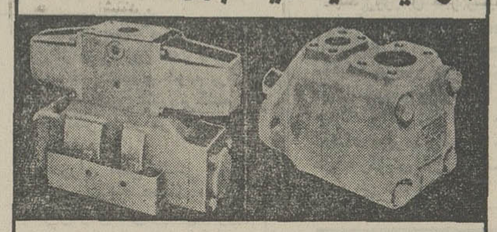

نماینده انحصاری : شرکت ایزدپناه
خیابان سعدی‌جنوبی ـ شماره ۸۷۰ ـ صندوق‌پستی : ۳۳۰ تهران
تلفن : ۳۰۳۹۰۹ ـ ۳۰۱۰۱۶ ـ تلگرافی : ایزدپناه

مامعتقدیم که ساختمان را میتوان زیبا محکم پراتیك‌واز‌آن ساخت. دفتر مهندسین مشاور سده باهمکاری مهندسین باتجربه فارغ‌التحصیل امریکا و اروپا جهت راهنمائی آماده خدمت هستند.
کریم‌خان نبش نادرشاه ۷۷ و ۳ تلفن ۶۲۸۵۹۹
مهندسین مشاور سده

اطلاعیه

اعضاء شرکت تعاونی مسکن کارکنان دانشگاه تهران طبق ماده ۲۲ و ۲۴ اساسنامه مجمع عمومی‌فوق‌العاده‌شرکت را روز چهارشنبه ۲۹ر۹ر۵۱ ساعت۳بعدازظهر دردانشگاه تهران (طالار ابن‌سینا) تشکیل میدهند خواهشمند است کلیه اعضاء بادردست داشتن قبض پنجهزار ریال پرداختی ببانک رهنی در جلسه‌مذکور شرکت فرمایند ضمنا طبق ماده ۳۲ اساسنامه هرعضو میتواند وکالت کتبی ۲ نفر دیگر را قبول کند .

دستور جلسه :

۱ـ گزارش اقدامات گذشته

۲ـ انتخاب ۷ نفر نمایندگان جدید هیئت مدیره و ۲ نفر بازرسان شرکت (ازهردانشکده یکنفر)

آ ـ ۱۹۹۴۵

جناب آقای ادیب مجلسی

انتخاب شایسته آنجناب را به عضویت اولین دوره اطاق اصناف تبریک میگوئیم . ناصر ، منصور و محمود میرقوامی

بهترین لوازم اسکی از بزرگترین کارخانجات جهان‌واردشد
فروشگاه سازمان ورزشی تاج
خیابان شاهرضا ـ روبروی دبیرستان البرز ـ تلفن ۴۰۹۶۰

جناب آقای دکتر انصاری وزیر دانشمند اقتصادایران

اتحادیه صنف آهن فروش تهران وحومه بدینوسیله مراتب تشکر و امتنان خود را به مناسبت آزاد نمودن واردات آهن نبشی ابراز داشته‌وازاینکه باپیروی از منویات شاهنشاه آریامهر که همیشه حامی طبقه مصرف کننده و پائین نگهداشتن قیمت ها هستند به ندای این صنف و مصرف کنندگان بذل توجه نموده‌و به بازار سیاه و ناراحتیهای ناشی از کم بود این آهن خاتمه داده‌اید قدردانی و سپاس خود را ابراز داشته امیدواریم همانطوریکه باثبات رسیده درخدمت به شاهنشاه آریامهر و مردم ایران بیش از پیش موفق و موید باشید .

اتحادیه صنف فروشندگان آهن آلات تهران و حومه

پنج برگ چك به شماره های ۳۱۷۸۷۱ الی۳۱۷۸۷۵ازحساب جاری ۱۴۹۶ بانك ملی شهسوار بنام‌اینجانب ابوالقاسم امیرخانی مفقود گردیده و از درجه‌اعتبار ساقط است .

آ ـ ۶۴۳۵۲

دنیای ورزش شنبه‌ها منتشر میشود

نتایج قرعه‌کشی نهائی جوائز صابون کامی

مراسم قرعه‌کشی نهایی جوایز صابون کامی در تاریخ‌دوم‌آذرماه ۱۳۵۱ باحضور مقامات‌صلاحیتدار در تلویزیون ملی ایران ـ تهران انجام و نتایج بشرح زیر اعلام گردید:

برندگان بلیط دو نفره رفت‌وبرگشت‌به پاریس با هواپیمای پان آمریکن و چهار هزار تومان پول نقد

۱ـ خانم فروغ اعظم امیرباقری	ساکن تهران
۲ـ آقای محمدرضا رافتی	ساکن تهران
۳ـ آقای سید اشرف عبداله‌زاده	ساکن رشت
٤ـ آقای اکبر عابدینی	ساکن شهسوار
۵ـ آقای جهانگیر فردی‌پور	ساکن اصفهان

برندگان بلیط دو نفره رفت و برگشت به مشهد یا شمال و یکهزار و پانصد تومان پول نقد

۱ـ آقای رضانسل سهراب	ساکن تهران
۲ـ آقای عباسعلی رنجبر پازوکی	ساکن تهران
۳ـ آقای فیصل پهلوان	ساکن تهران
٤ـ خانم فریبا باقری	ساکن تهران
۵ـ آقای رضا اشگذری	ساکن مشهد
٦ـ آقای ابراهیم قربانی کردمحله‌ای	ساکن رشت
۷ـ آقای عبدالحمید سعادت	ساکن اهواز
۸ـ خانم عصمت عجمی	ساکن گرگان
۹ـ آقای اکبر میر محمدی	ساکن شاهی
۱۰ـ آقای حسین حکمت‌جور	ساکن گرگان

برندگان دوربین عکاسی آگفاماتیك ۱۲۶

مصرف کنندگان عزیزی که تا پایان مهلت شرکت در قرعه‌کشی نهائی (۱۵ آبانماه ۱۳۵۱) بمراکز اعلام شده مراجعه نموده و کارت شرکت در قرعه‌کشی دوربین‌عکاسی آگفاماتیك۱۲۶دریافت داشته‌اند هرکدام برنده یك دستگاه دوربین‌عکاسی آگفاماتیك ۱۲۶ میباشند.

پیدا شده

پاکت پولی در خیابان عباس آباد کوچه کامیاب پیدا شده‌از صاحب پاکت تقاضا میشود به بانك تهران شعبه مهناز مراجعه و با دادن نشانی کامل پاکت مذکور را دریافت دارد.

آ ـ ٦٤٥٥٢

فروش لباس

بعلت مسافرت تعدادی لباس زنانه خارجی‌دست‌اول ودوم بفروش میرسد از ۱۹ تا ۲۰ آذرماه از ساعت ۲ تا۸بعد از ظهر بنشانی ـ خیابان روزولت روبروی پمپ بنزین کوچه دلفان شماره ۳۱

اطلاعیه‌شرکت برق منطقه‌ای تهران

در شهر بزرك وپرازدحام تهران در بسیاری موارد امکان انجام پاره‌ای وظایف وپرداخت ها به سبب اشتغالات گوناگون از افراد سلب میگرددو این واقعیتی است که هم مردم شهر تهران و هم مسئولان واحد های خدمات عمومی بدرستی از آن آگاهی دارند.

مطالعه

این مطلب و مسئله گرفتاری های مردم از مدتی پیش در شرکت برق منطقه‌ای تهران مورد بحثو بررسی قرار گرفته پس‌از مدتها مطالعه‌باین نتیجه رسیده‌اندکه برداشت بهای برق از حساب بانکی مشترکین برای آنعده از افراد که براستی بعلت نداشتن فرصت پرداخت ها را نمی توانند به موقع انجام دهند ، میتواند یك راه حل منطقی باشد.

طرح

براساس این مطالعات طرح برداشت هزینه مصرف برق از حساب مشترکین بصورت چکیده تجربیات مسئولان‌و ماموران تدوین و مدتها پیش ضمن انتشار در جراید به آگاهی عموم رسانده شده است و تاکنون هم تعداد قابل توجهی از مشترکین با امضای فرمهای مخصوص موافقت‌خود رابا پرداخت بهای برق از طریق حساب بانکی‌اعلام کرده‌اند واین طرح با موفقیت‌بمرحله اجرا درآمده است.

اطلاع

شرکت برق منطقه‌ای تهران با استفاده از فرصتی که بدست آمده یکبار دیگر به اطلاع همگان‌میرساند که بمنظور فراهم کردن تسهیلات بیشتر در پرداخت صورتحساب بهای برق مصرفی مشترکین با موافقت بانك ملی ایران ترتیبی داده است تاچنانچه مشترکین محترم برق مایل باشند مبلغ صورتحساب برق مصرفی بطور منظم ازحساب جاری آنان برداشت گردد تا تاخیر در پرداخت صورتحساب باعث‌قطع انشعاب برق و ناراحتی‌نشود.

درخواست

خواهشمند است شما مشترك محترم نیز فرم های مذکور را که نمونه آن در زیر عینا چاپ‌شده است تکمیل فرموده وبریده آنرابه آدرس قسمت حسابداری مشترکین این شرکت واقع در میدان ژاله ارسال فرمائید بابانك ملی ایران ترتیب کار داده شده که بهای برق مصرفی طبق برك‌تشخیص صادره از حساب جاری تعیین شده در شعب بانك ملی ایران برداشت و رسیدآن ارسال گردد .

بدیهی است هرگونه اشتباه محاسبه بلافاصله رسیدگی وبرگشت خواهد گردید.

م‌الف ۱۳۴۸۵

شرکت برق منطقه‌ای تهران

اینجانب . . . . . نام خانوادگی . . . . . دارای شناسنامه شماره . . . . . صادره . . . . . مشترك شماره . . . . . تقاضا دارم که در آتیه برك تشخیص مصرف برق اینجانب را مستقیما به شعبه . . . . . بانك ملی ایران ارسال‌دارند‌تابانك‌مذکور بهای‌برق‌مصرفی راطبق‌برك تشخیص ارسالی ازحسابجاری اینجانب نزد خود برداشت و در اختیار آن شرکت بگذارد وچنانچه حسابجاری اینجانب موجودی نداشته باشد برك تشخیص رابه آن شرکت مرجوع دارند تا طبق مقررات عمل فرمائید دراین مورد تقاضانامه کتبی خودرا که بعنوان بانك‌ملی ایران صادر شده به ضمیمه ارسال میدارد:

امضاء
شماره اشتراك
شماره تلفن . . . . . .
آدرس . . . . . .

بانك ملی ایران شعبه

اینجانب . . . . . نام خانوادگی . . . . . دارای شناسنامه شماره . . . . . صادره . . . . . تقاضا دارم‌اوراق‌تشخیص مصرف برق اینجانب را که شرکت برق منطقه‌ای تهران در آتیه مستقیما به‌آن بانك ارسال خواهد نمود از حساب جاری شماره . . . . . اینجانب نزدآن شعبه برداشت و بحساب شرکت برق منطقه‌ای تهران‌منظورواگر حسابجاری‌اینجانب موجودی نداشته باشد برك تشخیص را به‌شرکت مرجوع فرمائید تاطبق مقررات شرکت با اینجانب رفتار شود . اینجانب بموجب این نوشته حق هرگونه اعتراضی را در این مورد از خود سلب مینمایم .

آ ـ ٦٤٢٨٠

امضاء
شماره حسابجاری

مجانی مجانی مجانی
فقط تاچندروزدیگر درحراج
بزرگ فروشگاه عزیزی بهمه
یک جفت جوراب شلواری
استارلایت هدیه میدهیم
پالتوی ماکسی شیك زنانه از ۱۴۵ تومان ببالا
زیباترین پالتوی زنانه از ۹۵ تومان ببالا
بارانی نینوی آلمانی زنانه از ۱۲۵ تومان ببالا
بارانی مردانه از ۷۵ تومان ببالا
کت‌وشلوار مردانه از ۱۳۵ تومان ببالا
باب‌همایون کوچه قورخانه فروشگاه دوطبقه عزیزی
فردا از ۸ صبح تا ۸ شب یکسره باز است .

در دومین جلسه محاکمه

متهم بقتل مهدی فیاض بخش منکر «بچه‌دز دی» شد

دیروز محکمه علی رحیمی متهم بربودن و قتل مهدی فیاض‌بخش ۶ ساله و دفن جسد او دربهشهر باهمکاری دیگر برادرانش محمد، رمضان و منوچهر و شخصی‌بنام جمشید فلاح‌زاده در شعبه یک دادگاه‌عالی جنائی تهران ادامه یافت .

ساعت ۹ و ۳۰ دقیقه بامداد دومین جلسه دادگاه به ریاست آقای هوشنگ گنجوی رسمیت یافت و سپس سئوالات رئیس از متهم ردیف یک (علی رحیمی) آغاز شد .

رئیس : والدین‌مهدی فیاض‌بخش شکایت کرده‌اند که تو بچه آنها را دزدیده و سپس خفه کرده‌ای، و جسدش را با چمدان به بهشهر برده و در آنجا دفن کردی دراین مورد چه میگوئی ؟

متهم : درست نیست ، اگر اجازه می‌دهید جریان را شرح دهم .

رئیس : بگو .

متهم : این شکایت را قبول دارم اما من بچه را نکشته‌ام .

رئیس : چگونگی ربودن طفلرا شرح دهید .

متهم : درحالیکه قرآن کوچکی از جیب درآورده بود ، به آن قسم خورد آنچه را که میگوید جز حقیقت محض، چیز دیگری نیست ، و سپس ادامه داد : روز حادثه ، من زنم را در خیابان‌دیدم بمن گفت که بچه همسایه (مهدی) گم شده باو گفتم : بما چه‌ارتباطی دارد پاسخ داد : او در منزل ما مرده است ، با وحشت پرسیدم چطور شد که مرد ، زنم گفت : مهدی آمده بود منزل ما که با پسرمان بازی کند ، ولی نمیدانم چطور شد که زیر لحاف و تشک مانده و خفه شده است . من با شنیدن این حرف با عجله به خانه آمدم و در آنجا با جسد مهدی روبرو شدم ، چون گم‌شدن بچه سروصدای زیادی راه‌انداخته بود از ترسم پهلوی برادرم رفتم و بدون اینکه جریان را بگویم از او خواستم که یک چمدان بخرد و بمنزل ما بیاورد.

پس ازچندساعت‌او با یکچمدان به منزل ما آمد من بچه را درآن گذاشتم و برای اینکه کسی بمن ظنین نشود چمدان را ببرادرم که اطلاعی ازقضایا نداشت دادم و گفتم تو با این چمدان بمبهشهر برو من هم در آنجا بتو ملحق میشوم .

او از من سئوال کرد کمحتوی این چامدان‌چیست‌گفتم :هدیه‌ای است برای‌برادرمان‌که تازه‌عروسی کرده است .

رئیس : شما در شعبه۲ دادگاه جنائی پرونده‌ای دارید ؟

متهم : خیر .

رئیس : تو در تاریخ ۱ر۵۰ درمورد این حادثه گفته‌ای که‌روز قبل ازاین واقعه برادرم ازبهشهر به تهران آمده بود ، باتفاق به کافه «سوزان» رفتیم و مشروب الکلی فراوانی خوردیم ، فردای آن روز نیز پس از صرف‌مشروب الکلی به سینما رفتیم فیلمی که آنجا نمایش میدادند صحنه بچه دزدی را نشان میداد ، شب که بمنزل آمدیم برادرم بمن گفت : برای پولدار شدن بهترین طریق دزدیدن یک بچه است . دراین ضمن مهدی وارد منزل ما شد که با پسرم بازی کند . من گفتم : پدر این بچه پولدار است ،برادرم با شنیدن این‌حرف خوشحال شد و با داروئی که داشت مهدی را بیهوش کرد و برای اینکه کسی متوجه ما نشود او را با چمدان از منزل بیرون بردیم، درمورداین اظهارات چه میگوئی ؟

متهم : این مطلب را من نگفته‌ام و صحیح نیست . روزی که بچه گم شد من در منزل نبودم ، من در آن ساعات نزد برادرم محمد بودم. همسرم نیز در نزد بازپرس این مطلب را گفته است ، من نیز نزد بازپرس گفتم: هر چیزی‌راجع بمن میخواهید بنویسید ، ولی ترتیبی بدهید که پای زنم به این ماجرا کشیده نشود ، چون او گناهی ندارد که آبرویش ریخته شود.

رئیس : درتحقیقات بعدی‌گفته‌ای که زنم مقصر است ، دراین‌مورد چه میگوئی ؟

متهم : من درتمام‌مراحل‌بازپرسی فقط یک هدف داشتم و انهم این بود که پای زنم‌به‌این ماجراکشیده نشود ، بنابراین چطور ممکن‌است من او را متهم کنم ؟!

رئیس : صورت مجلس مورخه ۱ر۵۰ مربوط به کشف‌جامه‌دان محتوی جسد مهدی فیاض‌بخش از زیر خاک قرائت شده و عکس های مربوط بتو نشان داده‌میشود آیا این عکس متعلق به چمدانی است که تو خریده بودی ومهدی را در آن گذاشته بودی ؟

متهم : من کاملا بخاطردارم فقط تا آنجا که یادم هست یک چمدان راه راه یا چهارخانه‌بود.

رئیس : جریان کشف جسد و خارج شدن آن را از خاک شرح بده .

متهم : درحالیکه‌ناراحت شده‌بود و بنظر میرسید که گریان است گفت : بهتر است ازاین موضوع بگذریم .

بعد از ظهر دیروز جلسه دادگاه بعنوان تنفس تعطیل شد، جلسه بعدی امروز تشکیل شد . بعد از ختم جلسه دادرسی خبرنگار ما با آقای اخوت نماینده دادستان در شعبه یک دادگاه عالی‌جنائی‌تهران تماس گرفت و نظر وی رادرمورد این دادرسی سئوال کرد .

آقای اخوت‌گفت : اتهامات‌وارده برمتهمان‌ردیف یک،دو،سه، چهار و پنج ازنظر دادسرا محرز است، من در جلسات دادرسی اگرلازم شود باردیگر تقاضای خود رادر مورد اجرای مجازات شایسته درباره متهمان‌بیان خواهم‌داشت .

جلسه محاکمه ، متهم اصلی با علامت (×) مشخص‌شده‌است . در عکس آقای اخوت نماینده دادستان دیده‌میشود

باجعل امضاء وزیر دارائی ۲۴ دختر و پسر را دروزارت‌دارائی استخدام کردند!

جاعل دستگیر وبازداشت شد و استفاده کنندگان از سند مجعول نیز تحت تعقیب قرار گرفتند

یک کارمند اداره « بقایای مالیاتی » وزارت دارائی ، با جعل امضاء وزیر دارائی و مدیر کل‌کارگزینی برای ۲۴ نفر دختر و پسر دیپلمه و لیسانسیه حکم استخدام صادر کرد وآنهارا دروزارت خانه بکار گمارد .

چند روز قبل تعداد ۲۴نفر دختر و پسر لیسانسیه و دیپلمه باداره آگاهی تهران شکایت کردند که مردی بنام هوشنگ رهبر که کارمند اداره « بقایای مالیاتی» است از هر نفر آنها مبلغ هزار تا ٤ هزار تومان گرفت تا آنها را در وزارت دارائی استخدام کند و چند روز قبل احکامی به ما داد تا خود را جهت خدمت به دایره مربوط معرفی کنیم که معلوم شد احکام او جعلی است .

این دختران وپسران هرکدام احکامی در دست داشتند که روی آنها نوشته شده بودکه از تاریخ ۱ر۵۱۹ با حقوق ماهیانه هزار و دویست‌تومان در استخدام وزارت دارائی هستند و در زیر این احکام امضاء وزیر دارائی و مدیر کل کارگزینی این وزارتخانه دیده می شد .

یکی از شاکیان گفت : چندی قبل‌یک‌آگهی استخدام از طرف وزارت دارائی در روزنامه‌چاپ شد و ما به این وزارت‌خانه رفتیم در آنجا در یکی از راهرو هاشخصی بما مراجعه کرد و گفت اگر بخواهید استخدام‌شوید، باید به آقای هوشنگ‌رهبرمراجعه کنید و ما که از همه جا بی‌خبر بودیم نزد آقای هوشنگ رهبر رفتیم . او گفت محل استخدام پر شده است ولی من میتوانم شما را باستخدام وزارت دارائی در آورم ، بشرط اینکه هرکدام مبلغ ٤ هزار تومان بدهید .

این شاکی اضافه کرد: ما هرکدام مبلغی پرداخت کردیم و حکم را گرفتیم که پس از مراجعه‌معلوم شد جعلی‌است.

دیگر دختران و پسران شاکی گفتند چند روز قبل هوشنگ رهبر احکامی را به دست ما داد که در آن‌محل کار و حقوق ما باامضای‌وزیر و مدیر کل کارگزینی وزارت دارائی در آن ذکر شده بود ما پس از دریافت حکم ، بلافاصله بمحل کارمان رفتیم وبانشان دادن حکم مشغول کار شدیم ، اما متصدیان مربوط ، دو روز بعد جریان را بکارگزینی اطلاع دادند و از کارگزینی خواستند تا اصل حکم را بداویر بفرستد، اما دارگزینی از بودن‌چنین احکامی اظهار بی اطلاعی کرد و بعدا متوجه شدیم که هوشنگ رهبر، باجعل امضاء وزیر و مدیر کل کارگزینی از ماکلاهبرداری کرده است.

مامورین شعبه ٤ اداره آگاهی توانستند هوشنگ رهبر را دستگیر کنند .

هوشنگ در بازجوئی اعتراف کرد که با همکاری چند نفر دست بچنین کاری‌زده است.

مامورین همکاران هوشنگ را نیز دستگیر کردند وپرونده برای رسیدگی بیشتر به آقای حمیدخانی بازپرس دادسرای تهران ارجاع گردید .

هوشنگ درتحقیقات گفت: حدود ٦۰ هزار تومان ازاین افراد پول گرفته است . او افزود چون زنم را طلاق‌داده بودم و از این بابت ناراحت بودم ، تمام پولها را صرف خوشگذرانی کرده‌ام .

بازپرس دادسرای تهران برای هوشنگ و همدستانش قرار بازداشت صادر کردند و آنها رازندانی کرد. بازپرس دادسرای‌تهران همچنین‌برای دختران و پسرانی که به هوشنگ رهبر رشوه داده بودند ، قرار کفیل صادرکرد، زیرا استفاده از سند مجعول نیز جرم است .

سینماچرخ‌فلک آتش گرفت

حریق هنگامی رخ دادکه سینما ۱۰۰ تماشاگر داشت

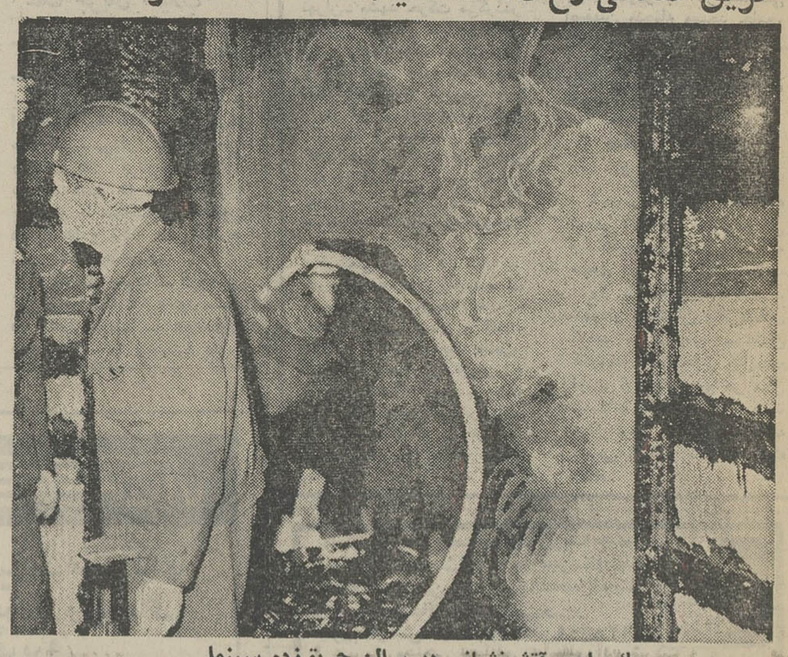

یك مامور آتش‌نشانی در سالن حریق‌زده سینما

ساعت ۱۰ دیشب سینماچرخ فلک واقع‌درخیابان آریاناایستگاه قنات آتش گرفت. آتش سوزی که از پرده در ورودی سینما شروع شده بود اندکی بعد تمام سینما رادربر گرفت. حریق بعد از۲ساعت تلاش مامورین‌خاموش شد .

ماموران آتش نشانی برای جلوگیری ازسرایت آتش‌به‌خانه های اطراف، آنها را از سکنه تخلیه کردند .ساعت شروع‌حریق مصادف با آخرین سئانس بود و ۱۰۰ نفر در سالن‌سینمابودند.

کاظم مامور نظافت سینما به خبرنگار ما گفت: در لحظه‌شروع آتش‌سوزی من کنار درورودی ایستاده بودم. به محض اینکه پرده آتش گرفت کپسول«آتش خاموش‌کن» را برداشتم تا حریق را خاموش کنم. در همین حال عزت‌الله میهن‌دوست آپاراتچی سینما سراسیمه به سالن آمد و گفت تمام طبقه بالا آتش گرفته است و من باعجله به طرف تلفن دویدم‌تاآتش نشانی راخبر کنم، ولی هجوم جمعیت که فرار می کردندمرااز سینما بیرون‌انداخت ومن از نزدیکترین تلفن به‌آتش نشانی خبر دادم و خودم برای کمک، به کانون آتش برگشتم .

خبرنگار ما در گزارش خود می‌نویسد :

ماموران آتش نشانی شعبه مرکز در شروع عملیات برای خاموش‌کردن‌آتش‌اززمین‌مخروبه جنب سینما وبام منازل اطراف، استفاده کردند و با لوله‌های‌آب سینما را به آب بستند و یک نردبان ۲۵متری نیز مامورین‌را به‌بام سینما رسانید .

در این آتش‌سوزی‌سالن‌سینما آسیب شدید دید .

تلویزیون آمریکائی
جنرال الکتریک
آئینه افسانه ها

لباسشوئی کن وود
Kenwood
محصولات کن وود ساخت انگلستان

فروشنده دیگهای چدنی صددرصدخارجی
کرینا
مدرنترین پدیده در صنعت دیگ سازی
شرکت مهندسی ترموکول
تهیه ونصب شوفاژوتهویه تلفن ۸۲۶۸۰۱-۸۲۷۰۵۴

تلفن جدید
لوئیجی
٦۲٤۲٥٤

سیمنافری
بدینوسیله باطلاع کلیه علاقمندان فیلمهای‌هندی می‌رساند از این پس انحصارا فیلمهای گلچین هندی را به معرض نمایش خواهد گذاشت .
از صبح دوشنبه ۱۳آذر
سورج- رنگی
با هنرمندی : راجندرا کومار،ویجنتی‌مالا

عطش
یك فیلم استثنائی از
ایرج قادری
محصول سازمان سینمائی تخت‌جمشید

مجله دنیای ورزش
روزهای شنبه
منتشر میشود

کرهٔ مارگارین مازولا
هنگام صرف صبحانه ویا درتهیه هرنوع غذا :
ازکرهٔ مارگارین مازولا
تهیه شده ازروغن ذرت خالص مازولا
استفاده فرمائید .
Mazola Margarine
کره مارگارین مازولا محصول امریکا درکلیه سوپرمارکتها وابنبارات فروشیهای معتبر موجوداست .
نمایندگی ومرکز پخش - ایران سوپر - خیابان تخت جمشید شمارهٔ ۲٦۱ تلفن ۱۳ - ۸۲٤۰۱۱

تلویزیون آزمایش

بزودی در تهران وشهرستانها
بیک ایمانوردی
مرجان
همیشه قهرمان
میری فروهر تهرانی بایک
سناریست و کارگردان عزیزالله بهادری
فیلمبرداری و تدوین مازیار پیرتو
محصول: فیلمکو فیلمز

الیزابت تیلور
گرانترین ، جنجالی ترین و زیبا ترین ستاره سینما بار دیگر خاطره پیروزی های گذشته خود را با آخرین فیلمش زنده میکند
برنامه آینده فقط
سینما امپایر
الیزابت تیلور
مایکل کین
سوزانا یورک
در فیلمی بکارگردانی : برایان جی‌هاتن
زکی
XY&Zee
محصول کمپانی کلمبیا

برنامه آینده فقط در سینما
مولن روژ

نعمت‌الله آغاسی
خواننده محبوب همه‌در فیلم «فاتح دلها» میخواند و میرقصد و در قلب همه غوغا میکند
ازهفته آینده در بزرگترین سینماهای تهران و شهرستانها

آغاسی . هیری
فاتح دلها
تازنین
فرسی
سوزی‌یاشاد
بیدی
هوگیا
عبدی
فیلمبردار: عباس صادقی
صحنه: میرگان نیام
پلاتین: پانوراما

ریچارد برتن
در فیلم پاناویژن و رنگی
خبیث
"Villain"
باشرکت: ایان مک‌شین
نایجل داونپورت
پخش از مترو گلدوین مایر

کیپاکا
تازه ترین تازه ها
مقوی - خوشمزه

دفتر هنرمندان برگزار کننده هرگونه جشن عروسی ، تولد ویاضیافتهای دیگرومعرف خوانندگان رادیو وتلویزیون ومعروفترین گروه‌های هنری وبادراختیار داشتن مجلل‌ترین سالنها ،باشگاهها وهتلهاباهر بودجه وامکان تلفن ۴۱۳۲۲

مجالس ترحیم

وزارت دربار شاهنشاهی درگذشت بانو هاجر سراج مادر جناب آقای منصور سراج معاون بنیاد فرهنگی رضا پهلوی را باطلاع میرساند مجلس‌ختم آن مرحومه ساعت ۳ تا۴ بعدازظهر روز یکشنبه ۱۲ر۹ر۱۳۵۱ در خانقاه صفی‌علیشاه منعقدخواهدبود.
وزیر دربار شاهنشاهی ـ امیراسدالله‌علم
آ ـ ۶۴۵۷۴

بنیاد فرهنگی رضاپهلوی درگذشت شادروان بانو هاجرسراج مادر جناب آقای منصور سراج معاون بنیاد راباطلاع میرساند.
مجلس ختم آن مرحومه ساعت ۳تا۴ بعدازظهر روز یکشنبه ۱۲ر۹ر۵۱ درخانقاه صفی‌علیشاه منعقد خواهد بود.
مدیر عامل بنیاد فرهنگی رضا پهلوی ـ دکتر علینقی کتی
آ ـ ۶۴۵۷۴

بانهایت تاثر و تاسف درگذشت مادر سرکار ناخدایکم بازنشسته محمود سراج را باطلاع میرساند.
مجلس ترحیم فقیده سعیده از ساعت ۳تا۴ بعد از ظهرروز یکشنبه ۱۲ر۹ر۵۱ در خانقاه صفی علیشاه برگزار خواهد شد.
فرمانده نیروی دریائی شاهنشاهی
آ ـ ۱۹۹۷۳

بانهایت تاسف وتالم‌فوت جانگداز شادروان بانوهاجر سراج را به اطلاع دوستان و آشنایان میرساند مجلس ختم زنانه و مردانه آن مرحومه در روز یکشنبه ۱۲ر۹ر۵۱ ازساعت۳تا۴در خانقاه صفی علیشاه منعقد میباشد.
ناخدا محمودسراج. منصور سراج. روحیه سراج ـ منیژه کیسان. دکتر جمشید افشنگ. شهرزاد سراج. شهرام سراج. شاهرخ سراج. ساقی سراج
آ ـ ۱۹۹۷۵
مصیبت وارده را بعموم بازماندگان آنمرحومه تسلیت میدهیم

هوالباقی
بمناسبت فوت ناگهانی و تاثرآور مرحومه مغفورمتعلقه آقای حسین عاطفی صبیه آقای کریمخانی مجلس ترحیمی صبح جمعه ۱۰ر۹ر۵۱ از ساعت ۹ تا یازده درمسجد حاج حسن اول شاهپور بوعلی منعقد امید است آقایان بالاخص همشهریهای گرامی برای تسلی خاطر بازماندگان در مجلس مزبور شرکت فرمایند.
عبداله مهدوی شاهرودی. مهندس امیرقاسم معینی. سید علی میرباقری.
آ ـ ۱۹۹۳۳

خانواده‌های: کریمخانی. عاطفی. آقایان. فرزید. صالح. محمدی. شیرازی. خضرائی. دوامی. جعفری. نجفیان. اخیانی. کریمخانی‌نژاد. شفیعی. حیائی تهرانی. دزیانی. لطفی دهقان. شاکری.
فوت جانگداز مرحومه بانو اقدس کریمخانی صبیه‌آقای حسین کریمخانی و همسر آقای سید حسین عاطفی آقایان را باطلاع دوستان وبستگان میرسانند مجلس‌ختم آن مرحومه (مردانه وزنانه) روز جمعه ۱۰ر۹ر۵۱ از ساعت ۹ الی ۱۱ صبح در مسجد حاج حسن خیابان شاهپور بوعلی منعقد خواهد بود.
۱۹۹۳۳
مصیبت وارده را بعموم بازماندگان آنمرحومه تسلیت‌میدهیم

درگذشت نابهنگام شادروان شکراله یارمحمدی بزرگ خاندان یارمحمدی اراکی را باطلاع دوستان و آشنایان میرساند مجلس ختم زنانه و مردانه آن مرحومه در روز یکشنبه ۱۲ر۹ر۵۱ ازساعت۳تا۴در خانقاه صفی علیشاه منعقد میباشد.
مجلس ختم آنمرحوم روز جمعه دهم آذرماه جاری از ساعت ۲ ونیم تا٤ ونیم درمسجد فخرالدوله واقع در دروازه شمیران و مجلس ختم زنانه در منزل آنمرحوم واقع‌درخیابان ایران مهر کوچه سرنیچه‌زاده کاشی ۳۷ برگزار میگردد.
خانواده‌های یارمحمدی. احمری. سیفوری. قدیمی. میقانی. رحیمی. جعفری. شاهرخی. صفدری. دانشیان.
آ ـ ۱۹۹۲۳
بعموم بازماندگان آنمرحوم مصیبت وارده را تسلیت‌میدهیم

بانهایت تاسف فوت حاج حسین بهیگان بزرگ خاندان بهیگان را باطلاع میرساند مجلس ترحیم مردانه آنمرحوم از ساعت ۱٤½ تا ۱٦½ روز جمعه ۱۰ر۹ر۵۱ در مسجدفاطمیه واقع در خیابان شهباز خیابان ناصری و مجلس ترحیم زنانه در همان تاریخ در منزل آنمرحوم واقع در خیابان دلگشا کوچه ویرا پلاک ۳۹ منعقد خواهد بود.
سرهنگ عباس بهیگان ـ محمد علی بهیگان ـ علی محمودیه ـ سیف‌الله جلالی ـ سیدابوالحسن هاشمی احمدی ـ عبدالله عباس پور ـ سید مهدی‌هاشمی احمدی ـ جلیل صالحی ـ جواد مسگر.
آ ـ ٦٤٥١٨
بعموم بازماندگان آن مرحوم مصیبت وارده را تسلیت میدهیم.

بانهایت تاثر و تالم درگذشت شادروان قنبرجدلی بزرگ خاندان جدلی را باطلاع خویشاوندان و دوستان عزیز می‌رسانیم.
مجلس ترحیم زنانه و مردانه آن مرحوم از ساعت ۳ تا ۵ بعد از ظهر روز یکشنبه ۱۲ آذر ماه جاری درمسجد مجد برگزار میشود.
سرگرد رحیم جدلی ـ سرگرد کریم جدلی ـ سروان رحمن جدلی ـ سرگرد جواد جدلی ـ گوهر تاج جدلی ـ مهندس فریدون جدلی ـ دکتر فائق جدلی ـ حمید منیرعباسی ـ پورحبیب خان حبیبی ـ خانواده های : شریف نوبری ـ پور عبدالعلی ـ حاجی اسد رودمچی ـ راشدی، هوشی، ظفرنیا ـ اخلاقی خودکار ـ سری ـ دکتر ساسانفر، دکتر سیروس خاله‌پور ـ مهندس جمشید خاله‌پور ـ سروان‌مهمید ـ خمامی اسدی ـ امیدبخش.
آ ـ ۱۹۹۲۷ ـ ۱ـ۲
بعموم بازماندگان آن مرحوم مصیبت وارده را تسلیت میدهیم.

درگذشت همکار ارزنده سازمان بیمه‌های اجتماعی، خانم عصمت یگانه شیرازی را باطلاع کلیه دوستان‌و همکاران میرساند. مجلس ترحیم از ساعت یک تا۳ بعدازظهر روز جمعه دهم آذر درخانقاه صفی‌علیشاه منعقد است.
کارکنان شعبه شهرستان شمیران بیمه‌های اجتماعی
آ ـ ٦٤٥٧٠

بانهایت تاثر و تاسف درگذشت بانو اختارالسادات ارفعی والده گرامی آقای منوچهر تجلی کارمند بانک رهنی ایران را باطلاع میرساند.
مجلس ترحیم مردانه از ساعت ۲تا٤ بعدازظهر روز جمعه ۱۰ آذرماه ۱۳۵۱ در مسجدالزهراء واقع در شهرآرا خیابان ۲۵و مجلس زنانه در منزل آنمرحوم واقع در شهرآرا خیابان ۲۷ شماره ۲۳ در همان روز وساعت منعقد است.
بانک رهنی ایران
آ ـ ٦٤٧٣٢

باکمال تاسف وتاثر فقدان بانو اختارالسادات ارفعی والده محترم آقای منوچهر تجلی کارمند بانک رهنی ایران شعبه غرب راباطلاع دوستان و همکاران عزیز میرساند.
کانون کارکنان بانک رهنی ایران
آ ـ ٦٤٧٣٤

بدینوسیله فوت مرحومه بانو اختارالسادات ارفعی همسر آقای علی‌تجلی را باطلاع میرساند. مجلس ختم مردانه روز جمعه ۱۰ آذرماه از ساعت ۲ تا ٤ درمسجد الزهرا واقع در شهرآراء و ختم زنانه همانروز درمنزل آن مرحومه خیابان ۲۷ شهرآرا پلاک ۲۳ منعقد خواهدبود.
خانواده‌های: تجلی. ارفعی. نیک. بهروزی. محمدزاده. میرابی. بروجردی. بهاردوست. پوریوسف. پورزمانی. مقدم.
آ ـ ۱۹۹۸۵
بعموم‌بازماندگان آنمرحومه مصیبت واردەرا تسلیت میدهیم

بانهایت تاسف فوت خانم ایران مهرام را باطلاع دوستان و آشنایان میرساند. مجلس ترحیم آن مرحومه درروز جمعه ۱۰ر۹ر۵۱ ازساعت ۱۰ صبح تا ۱۲ درکنیسای حئیم واقع درخیابان قوام‌السلطنه کوچه سیمی برگزار است.
خانواده‌های: مهرام. رخشا. احادی. نورائی. رفیعی. کاشانی. اسدی. مرغزار. مدارا.
آ ـ ۱۹۹۹۱
بعموم‌بازماندگان آنمرحومه مصیبت واردەرا تسلیت میدهیم

عنوان تیتر آگهی تسلیت مربوط به آقای حاج اسدالله‌محمودی روز ۲۲ر۸ر۵۱ اشتباها آقای حاج سید عبداله محمودی چاپ شده بود که بدینوسیله تصحیح میگردد.

بانهایت تاسف و تاثر درگذشت شادروان غلامرضای اوسطی آشتیانی بزرگ خاندان اوسطی آشتیانی را باطلاع بستگان و دوستان میرسانیم. مجلس ترحیم آنمرحوم از ساعت۹تا۱۱ ونیم صبح جمعه ۱۰ر۹ر۵۱ در مسجد حاجی نایب واقع در سرچشمه ومجلس ختم‌زنانه‌درمنزل‌شخصی آنمرحوم از ساعت۳تا۴ بعدازظهر همانروز برگزار میگردد.
محمد. احمد. عباس اوسطی آشتیانی. خانواده‌های: اوسطی آشتیانی. صادقی آشتیانی. پاکپور تبریزی. صنفی ممقانی. عزائی. حیدر زاده. میرائی. بابازاده. طیاری. تاجیک. چرندام. پورآذری
آ ـ ٦٤٦٤٦

بعموم بازماندگان آنمرحوم مصیبت وارده را تسلیت میدهیم
آ ـ ٦٤٥٥٤

باکمال تاسف درگذشت شادروان اکبر اردوش کارمند وزارت امور خارجه و همسر خواهر آقای ابراهیمکی‌نوش سرپرست اداره تشکیلات و بودجه وزارت امور خارجه را باستحضار میرساند.
مجلس ختم زنانه و مردانه آنمرحوم از ساعت ۳ تا ۵ بعد از ظهر روز شنبه ۱۱ر۹ر۵۱ در خانقاه صفی‌علیشاه برگزار میگردد.

وزارت امور خارجه

بانهایت تاسف فوت ناگهانی مرحوم اکبر اردوش کارمند وزارت امور خارجه را باطلاع میرساند.
مجلس ختم زنانه و مردانه آن مرحوم از ساعت ۳ تا ۵ بعد از ظهر روز شنبه یازدهم آذر ماه جاری در آرامگاه مرحوم صفی علیشاه طاب ثراه برگذار خواهد شد.
ضمنا مجلس ختم دیگری برای اهالی محترم محل از ساعت ۳ تا ۵ بعد از ظهر روز پنجشنبه نهم آذرماه جاری در مسجد اعظم خیابان دولت قلهک روبروی کلانتری و از همان ساعت برای بانوان در منزل شخصی آن مرحوم در خیابان دولت قلهک برگزار خواهد شد.
خانواده های ـ اردوش ـ شیرخان ـ همدمی ـ کی‌نوش قدکساز ـ بردبارـکریمی ـ امیر شهیدی ـ آلین ـ آزمائی ـ روشنایی ـ یرانفی ـ استیفائی ـ میرهادی ـ وفائی ـ همراز ـ سنجری ـ حکمت منش ـ پاشائی ـ ذوالحسنی ـ امیردولو ـ طیرانی.

با نهایت تاثر و تاسف درگذشت نابهنگام مرحوم مغفور اصغر آشور را باطلاع میرساند. مجلس ترحیم فقیدسعید (مردانه و زنانه) جمعه دهم آذر از ساعت ۱۱ صبح الی ۱ بعداز ظهر در خانقاه حضرت صفی‌علیشاه منعقد میباشد.
پروین آشور ـ فرامرز آشور ـ فرنگیس آشور ـ فرهاد آشور ـ اکبرآشور ـ خانواده های : نیک‌آمال ـ درخشنده‌ـ طوعی ـ شجاعی ـ پورافتخاری‌ـ دکتر باقری ـ قرمزلو‌ـ درویش ـ ترکشی ـ بنی‌هاشمی ـ مکری ـ مهندس‌صابری‌ـ امینیان ـ جعفری ـ صوفی ـ مجد ـ حمیدی ـ خوانساری‌ـ ناصر ـ سرتیپ امان ـ سرهنگ امینی ـ سرهنگ دبیری ـ سرهنگ صمصامی ـ سرگرد مقرب ـ خلیلی ـ شریفی ـ تقی‌زادگان ـ سرهنگ رامکار ـ وزیری ـ صارمی ـ خالقی ـ بصیر حقیقی ـ امیراصلانی ـ شیرازی ـ موید ـ امامی ـ شهلاوی ـ کمال‌الدین مستجاب‌الدعوه.
بعموم افراد خانواده‌های عزادار بویژه بازماندگان آن مرحوم مصیبت وارده را تسلیت میدهیم

بانهایت تاسف درگذشت آقای عبدالحسین مینو پدر آقای عبدالرزاق مینو کفیل شعبه آباده این بانک را باطلاع همکاران میرساند. مجلس ختم آن مرحوم از ساعت۹الی ۱۱ صبح روز شنبه ۱۱ آذرماه در خانقاه صفی‌علیشاه برگزار می‌شود.
بانک اصناف ایران

با کمال تاسف وتاثر درگذشت شادروان عبدالحسین مینو را باطلاع دوستان و آشنایان میرساند. مجلس ختم زنانه و مردانه آن مرحوم روز شنبه ۱۱ر۹ر۵۱ از ساعت۹ تا ۱۱ صبح در خانقاه صفی‌علیشاه برگزار میگردد.
عبدالرزاق مینو ـ حسن مینو ـ رباب مینو ـ مریم مینو. فاطمه مینو ـ عبدالکریم مینو ـ علی‌اکبر مینو ـ دکترعلی‌اصغر مینو ـ جواد مینو ـ ملوک مینو ـ پوران مینو ـ دکتر خلیل سلامیان ـ دکتر عزت‌اله محبوبی ـ مهندس داود مولوی ـ قایم نیری ـ منصور مینو ـ منوچهر مینو ـ کرامت مینو ـ ایرج مینو. مهدی دستغیب پارسا ـ هادی دستغیب پارسا ـ و خانواده های اجتماعی ـ رضانیا ـ نجات.
مصیبت وارده رابعموم بازماندگان آنمرحوم تسلیت میدهیم

باکمال اندوه وتاسف‌درگذشت‌مادر عزیزمان بانو محترم‌علائی راباطلاع دوستان و آشنایان میرسانیم. مجلس تذکر روز یکشنبه ۱۲آذرماه ۱۳۵۱ از ساعت ۳ بعدازظهر در منزل سهبد کیانی واقع در خیابان پهلوی بالاتر از فروشگاه ایران ـ خیابان‌پروین شماره ۱۵ منعقد خواهد گردید.
خانواده‌های: علائی. کیانی. راسخ. نحوی
بعموم بازماندگان آنمرحومه مصیبت وارده را تسلیت‌میدهیم.

بمناسبت فوت آقای حاجی میرزا محمود مجتهدزاده فرزند فقید سعید علیین رتبت آیت‌الله‌العظمی حاجی میرزا محسن‌آقا مجتهد اعلی‌اله مقامه و برادرزاده فخرالزمان و ملاذالانام آیت‌عظمای الهی میرزا صادق‌آقا مجتهد تبریزی طاب ثراه مجلس ختم روز شنبه‌بیست‌و پنجم شوال مطابق بایازدهم آذرماه جاری از ساعت دوونیم الی چهار ونیم بعداز ظهر در مسجد حاج حسن واقع در خیابان شاهپور منعقد خواهد بود ، انشاءاله سلسله جلیله روحانیت و آیات عظام وعلمای اعلام و حضرات مومنین به منظور تجلیل از خاندان علم و فضیلت در این مجلس شرکت خواهند فرمود.
الاحقر حاجی سید علی‌اصغر خوئی. الاحقر حاجی سید ابراهیم میلانی . الاحقر حاجی سیدمهدی کماری . الاحقر حاجی سیدهادی‌خسروشاهی .الاحقرسیدصادق شریعتمداری. الاقل حاجی سیدعلی انگجی . الاحقر حاجی سید مهدی دروازه‌ای . الاحقر حاجی میرزا محمدعلی چرندابی . الاحقر حاجی شیخ حسن تفسیری . الاحقر حاجی‌میرزا حسن مقدس . العبد سیدابراهیم علوی خوئی . الاحقر علاءالدین دنیوی . الاحقر شیخ عبدالصمد خوئی.

سناتورها و نمایندگان مجلس شورایملی از استان آذربایجان
باکمال‌تاثر وتاسف‌درگذشت شادروان محمود مجتهدزاده را باستحضار میرسانند . مجلس ترحیم روز شنبه یازدهم آذرماه جاری از ساعت دوونیم الی چهارونیم در مسجد حاج‌حسن واقع در خیابان شاهپور برگزار خواهد شد.
سناتور ساعد مراغه‌ای ـ سپهبد جهانبانی ـ سپهبد ورهرام ـ محمد ذوالفقاری ـ احمد بهادری ـ دکتر سیدامامی، دکتر شفیع امین ـ کریم اهری ـ پدرامی ، دکتر پیر ـ حق‌شناس ـ دکتر سعید حکمت ـ دکتر خطیب شهیدی ـ محمد دیهیم ـ دکتر راد ـ زهتاب‌فرد ـ صدقیانی‌زاده ـ طباطبائی‌دیبا ـ دکترعدل. مهندس‌عدل. علی‌مرندی. دکترمحمد حسین موسوی

خانواده‌های مجتهدزاده ـ مجتهد ـ مجتهدی ـ مجتهدزاده. مدرس ـ محمدیون ـ مقبرمرفیع ـ صدرالاشرافی ـ علوی‌خوئی. جوادی ـ فخیمی ـ فخرائی ـ امامی. احمدیان تهرانی ـ زندوکیلی. امامی. اهری ـ حاتمی ـ صادقیلر ـ بینا ـ ثقةالاسلامی ـ دکتر گرامی ـ صفوی ـ بیرقی ـ سعیدی ـ انگجی ـ شجاعی ـ آل‌یعقوب. نی‌ریزی ـ بیات‌ماکو. شاد. فتح‌اله‌زاده ـ غنی‌نژاد. حسینی خوئی. اسکندری ـ دیباج ـ وکیلی. مراد اسحقی ـ وکیلی تهامی ـ دیبا. همایون ـ فاضلی ـ طباطبائی .
باکمال تاسف وتاثر فوت‌آقای حاج میرزا محمودمجتهدزاده را در تبریز باطلاع خویشان و آشنایان میرساند مجلس ترحیم مردانه و زنانه روز شنبه یازدهم آذرماه جاری از ساعت دوونیم الی چهارونیم در مسجد حاج حسن واقع در خیابان شاهپوراول خیابان ارامنه برگزار خواهد شد.

بمناسبت درگذشت مرحوم مغفور آقای حمید آقا طاهباز رحمت‌الله علیه که از منسوبان نزدیک اینجانب میباشندمجلس فاتحه در روز یکشنبه ۱۲ر۹ر۵۱ از ساعت ۹ الی ۱۱ صبح در مسجد آذربایجانیها منعقد است ، امید است که مومنین برای شادی و تسلیت بازماندگان آنمرحوم شرکت خواهند فرمود.
الاحقر مهدی الموسوی الکماری

بانهایت تاسف و تاثر درگذشت مرحوم حمید طاهباز را باطلاع دوستان و آشنایان میرساند . مجلس ختم مردانه آن مرحوم روز یکشنبه ۱۲ر۹ر۵۱ از ساعت ۹ الی ۱۱ در مسجد آذربایجانیها و ختم زنانه همانروز از ساعت ۳ الی ۵ بعد از ظهر در منزل حاج اسدالله مهدوی واقع در خیابان شاهپور کوچه زاهدی منعقد میباشد .
خانواده های : طاهباز ـ مهدوی ـ هشترودی ـ سرهنگیان ـ اخلاقی ـ فرهنگ ـ ظهیریه .
آ ـ ۲۰۰۳۷
مصیبت وارده را بعموم بازماندگان آن مرحوم تسلیت میدهیم .

باکمال تاسف و تاثر فوت مرحوم نعمت‌الله مجیدیان طالقانی برادر خانم خود را باطلاع دوستان و آشنایان می‌رساند . مجلس ترحیم مردانه از ساعت ۳ الی ۵ روز یکشنبه مورخه ۱۲ر۹ر۵۱ در مسجد آذربایجانیها برگزار میشود .
حاج رضوان الله علاءالدینی
آ ـ ۲۰۰۲۹

باتاسف‌فراوان فوت مرحوم نعمت الله مجیدیان طالقانی‌را باطلاع فامیل ، دوستان و آشنایان میرساند . مجلس ختم روز یکشنبه ۱۲ر۹ر۵۱ از ساعت ۳ الی ۵ در مسجد آذربایجانیها برگزار میشود . مجلس ختم زنانه همان روز و ساعت واقع در گذر مستوفی پلاک ٦ و ۸ منزل علاءالدینی برگزار میگردد
خانواده‌های : مجیدیان ـ علاءالدینی ـ نصر ـ غفاری ـ عقیلی ـ تسلیمی ـ داوردوست ـ عموئی ـ نصراله‌زاده ـ حسین آزاد ـ رئوف ـ شفائی .
آ ـ ۲۰۰۲۹
مصیبت وارده را بعموم بازماندگان آن مرحوم تسلیت میدهیم .

با نهایت تاثر و تاسف درگذشت بانو معصومه اشرفی مادر گرامی محمد اشرفی و سرهنگ دکتر حسن اشرفی را باطلاع می رسانیم .
مجلس ختم مردانه وزنانه‌آن مرحومه روز شنبه یازدهم آذر از ساعت ۱۱ صبح الی یک بعداز ظهر درخانقاه حضرت صفی‌علیشاه منعقد میباشد.
عباس اشرفی ، صادق اشرفی ، داود آقازاده ،صابر امیرزادگان ، حاج علی اشرفی ، ابوتراب اشرفی ، امیرحسین اشرفی ، حاج محمد اشرفی ، احمد اشرفی ، دکتر محمود اشرفی ، مهندس مهدی اشرفی و خانواده های : اشرفی ، آقازاده ، امیرزادگان ، مهدوی اردستانی .

یادبود

بدینوسیله اولین‌سالروز درگذشت بانوی نیکوکارمرحومه مغفوره خانم تاج‌الملوک منشی‌زاده (احسانی) را باطلاع‌کلیه فامیل ودوستان میرساند . مراسم یادبود آنمرحومه از ساعت ۳ بعداز ظهر روز جمعه دهم آذر ماه در بهشت زهرا برسر مزار آن فقید و سپس در منزل آنمرحومه واقع در پل چوبی خیابان فروغ برگزار میشود وسیله ایاب و ذهاب ازساعت ۲ و نیم بعداز ظهر بنشانی فوق‌آماده میباشد.
خانواده های : احسانی ، هندسی ، خوانساری
آ ـ ٦٣٩٨٤

روز جمعه دهم‌آذرماه ۱۳۵۱ مصادف باسالروز درگذشت برادر عزیزم شادروان دکتر عبدالله معظمی طاب‌ثراه‌میباشد . هزینه مجالس یادبود به مصرف امور خیریه خواهد رسید و مراسمی برگزار نخواهد شد.
اسدالله معظمی
آ ـ ٦٣٨٨٨ ـ ۲ـ۲

باستحضار کلیه دوستان و بستگان می رساند مراسم سالروز وفات شادروان مرحوم رحمانقلی دروبش روز جمعه دهم آذر ماه از ساعت یک تا سه بعداز ظهر در بهشت‌زهرا سالن شماره ۵ برای شادی روح آن مرحوم منعقد می گردد وسیله ایاب و ذهاب نیم بعدازظهر خیابان هدایت کوچه‌خدائی درب منزل آماده است .
سعدالله درویش ، جهاندار درویش ، نادر درویش
آ ـ ۱۹۸٦٥ ـ ۲ـ۲

مراسم‌هفتمین روز درگذشت شادروان محمد اقبال شیدا از ساعت ۳ الی ۵ بعد از ظهر روز جمعه ۱۰ر۹ر۵۱ در بهشت زهرا سالن شماره ۵ برقرار است . حرکت از منزل ساعت ۲ بعد از ظهر ، وسیله نقلیه آماده است آدرس ـ امیر آباد شمالی بالاتر از پمپ بنزین کوچه زمرد پلاک ۷
آ ـ ٦٤٥٢٢

سالروز مرحوم سید مرتضی بحرینی (بصیرالسلطنه) بزرگ خاندان بحرینی در روز یکشنبه ۱۲ر۹ر۵۱ میباشد هزینه برگزاری مراسم به‌فقرااختصاص داده شد .
خاندان بحرینی

مراسم شب هفت از دست‌رفته ما سروان محمدعلی طهماسبی افسر ژاندارمری که در راه انجام وظیفه جان سپرده است‌ازساعت ۱ تا ۳بعدازظهر روزجمعه ۱۰ر۹ر۱۳۵۱ در سالن شماره ۲ بهشت‌زهرا برگزار میگردد.
حسین طهماسبی ـ حسن طهماسبی
آ ـ ۱۹۷۴۳

بمناسبت سالگرد درگذشت مرحوم مغفور خلد مکان آقای حاج‌آقا محمد ایرانی مجرد مجلس تذکر در روز یکشنبه دوازدهم آذر ماه از ساعت شش بعداز ظهر تاهشت در منزل آن مرحوم واقع در خیابان ژاله برقرار است.
سیدجلال‌الدین طهرانی

دومین سالگرد درگذشت مرحوم حاج علی‌اصغر وزیری سالروز خاموشی تو سالگرد تنهائی ماست و پیوسته دراندوه جدائی ابدی تو میسوزیم و به پیروی از هدف عالی تو که مساعدت به مستمندان است هزینه دومین سالگردت صرف امور خیریه خواهد شد .
خانواده وزیری
آ ـ ٦٤٤٩٤

بمناسبت چهلمین روز درگذشت خواهر عزیزمان ومتعلقه حجت‌الاسلام آقای حاج سیداحمد لواسانی مجلس ترحیمی از ساعت ۳تا۴ بعدازظهر جمعه ۲۴ شوال در مسجد اعظم‌ منعقد میباشد شرکت در مجلس مزبور موجب خشنودی بازماندگان و سرافرازی این جانبان خواهد بود.
محمدحسین مسجد جامعی . مصطفی مسجد جامعی . مسیح مسجد جامعی .
آ ـ ٦٤٦٦٨

مجالس ختم‌انی اسلامی

هیئت انصارالحجة
جلسه صبح از ساعت ۷ خیابان خراسان کوچه حاجی‌قاضی منزل آقای حاج رحیم‌آقاسنجایش و جلسه عصر جمعه دهم‌آذر خیابان خراسان کوچه صفا منزل آقای حاج هادی صمدی‌زادگان. وروز شنبه ۲۵ شوال بمناسبت شهادت حضرت امام جعفر صادق علیه‌السلام جلسه در خیابان خراسان کوچه بهبودی منعقدمیباشد.

شبهای شنبه
کتابخانه و حسینیه محبان‌الحسین علیه‌السلام
باستحضار عموم علاقمندان مخصوصا طبقه فاضل و طالبان معارف اسلامی در سطوح بالا و تحقیقی می رساند : بدنبال پیش‌آمد وقفه در جلسات درسی شبهای سه‌شنبه که استاد علامه معظم آیت‌اله نوری در کتابخانه حسینیه محبان افاضه می‌نمودند و بعلت تراکم کارهای علمی و جهات مزاجی ادامه آن برای معظمله میسر نشد، موافقت بعمل آمده که از این هفته جلسات درسی و تفسیری (مجمع مطالعات و تحقیقات اسلامی) شبهای شنبه ایشان که همیشه در کتابخانه و منزل خودشان تشکیل می‌شد وبعلت فزونی جمعیت در مضیقه‌مکانی بودند به کتابخانه حسینیه (در همانوقت و همان ساعت)منتقل گردد ضمنا اعلام می‌شود که جلسه شبهای سه‌شنبه نیز در همین شبهای شنبه‌ادغام گردید. آدرس: خیابان‌ری. آب‌منگل. کوی دانش. کتابخانه و حسینیه محبان‌الحسین (ع)
از اول مغرب روز جمعه بمدت ۲ ساعت
برنامه : نماز جماعت ـ و تعقیب مباحث علمی و درسهای تفسیری (سوره الفجر)
(برای بانوان محترم نیز مکان مجزا منظور شده‌است.)

بمناسبت شهادت امام صادق علیه‌السلام
از روز جمعه دهم آذر بمدت پنج روز مجلس‌سخنرانی برای بانوان و دوشیزگان در مسجد اما قائم (عج) واقع در خیابان ٤٦ متری نارمک بین دردشت ومدائن از ساعت ۳ تا۵ عبدازظهربرقرار وسرکار علیه‌خانم‌کاتوزیان سخنرانی مینمایند. موضوع بحث : درباره ولایت خاندان عصمت و طهارت

بمناسبت‌وفات‌امام‌جعفر صادق علیه‌السلام مجلس سوگواری از ساعت ٦ تا ۸ بعدازظهر از امشب لغایت پنج شب دربنده منزل خیابان سعدی روبروی مسجد قائم منعقد است .
حاج‌سیدعلی خلیلی عراقی ـ سیدجواد خلیلی

سپاسگزاری

از کلیه سروران ارجمند و همکاران عزیز وزارت‌دارائی و دوستان گرام که قبول زحمت فرمودند در مراسم تشییع و تدفین و مجلس ترحیم مادر بزرگوارم شادروان بانو بیگم آقامیری (آزمون) شرکت فرموده و یا بوسیله تلگراف ، نامه و درج آگهی در جراید ابراز همدردی فرمودند صمیمانه تشکر و سپاسگزاری را دارم ابراز میدارد امیدوارم همگان سلامت و سعادت آرزو مینمایم .
اصغر آزمون

از مراحم عالیه شخصیتهای بزرگ و عموم دوستان و سروران معظم که بمناسبت درگذشت نابهنگام عزیز ازدست رفته‌مان عبدالعلی لنگرانیان در مراسم سوگواری ویا تلگرافا و کتبا از شهرستانها و با ارسال تاجهای گل و تشکیل‌مجالس ختم در کرج هشتگرد آباده بزرگوارانه ابراز تسلیت‌وهمدردی فرموده‌اند نهایت سپاسگزاری را داریم واز خداوند بزرگ برای آنها و عزیزانشان طول عمر همراه با سلامت و سعادت مسئلت داریم .
خانواده لنگرانیان ـ ارفع

ازجناب آقای‌استاندار محترم‌آذربایجان غربی وفرماندار محترم ماکو و روسای ادارات وکلیه همشهریهای محترم مقیم تهران ، تبریز ، رضائیه ، شاپور ، خوی مخصوصا اهالی شریف ماکو و بازرگانان که در تشییع و ترحیم پدر و برادر عزیزمان حاجی فضلعلی عباسقلی‌زاده شرکت و یا تلگرافی اظهار همدردی فرموده‌اند صمیمانه سپاسگزاری مینمائیم.
ناصر عباسقلی‌زاده ـ علی‌آریا ـ سرهنگ آریا ـ پرویزآریا

ازکلیه‌خویشاوندان، ودوستان،علماء اعلام‌که‌درمصیبت‌درگذشت برادرعزیزم شادروان محمودمحمدعلیخانی بذل‌عنایت‌فرموده‌اند صمیمانه سپاسگزاری نموده سعادت و سلامت و بقای عمر همگان را از خداوند بزرگ آرزومندیم . چنانچه بعلت‌تالمات روحی شرفیابی بحضور سروران گرامی امکان‌پذیر نشدپوزش می‌طلبیم .
شهسوار ـ حاج‌رجبعلی علیخانی و خانواده آنمرحوم

تسلیت

درگذشت نابهنگام شادروان بهرام سدهی مربی و کوه نورد باسابقه‌کشور را به جامعه کوه نوردی و خانواده محترم سدهی تسلیت میگوید.
هیئت امناء و هیئت مدیره کلوب کوه نوردی واسکی دماوند

جناب سرهنگ‌اسفندیار آریا
مصیبت وارده را به جنابعالی و فامیل محترم صمیمانه تسلیت میگویند.
خانواده شمشیری

مصیبت وارده را از صمیم قلب بجناب آقای سریع‌القلم و خانواده محترم تسلیت عرض نموده و خود را در این غم بزرگ شریک می دانیم .
بهجت افشار ـ ابوالقاسم قراگزلو

جناب آقای میرمهدی مطهری
کارمندان دایره انتقالات بانک ملی شعبه بازار مصیبت وارده را بجنابعالی تسلیت عرض می نمایند.

جناب آقای جمال مدرس و بانو
درگذشت دائی گرامی‌تانرا صمیمانه تسلیت گفته برای بازماندگان صبر و شکیبائی آرزودارایم .
اکبر ـ حمید فروتن

آقای جمال مدرس
با اندوه فراوان مصیبت ناگوار را به آن سرور عزیز صمیمانه تسلیت عرض می نمایم .
محمد اشرافی

جناب آقای جمال مدرس
مصیبت ناگوار وارده را بجنابعالی تسلیت عرض می نمائیم .
محمد رضا ـ حسین مبارکی

سرکار سرهنگ ستاد اسفندیار آریا
بااندوه فراوان مصیبت واردەرابسرکار و خانواده ارجمند تسلیت میگوئیم.
سرتیپ‌خامه‌سیفی. سرهنگ آریاپاد. سرهنگ کاوندی.سرهنگ۲ حداد. سرگرد صلحی زاده. سرگرد هاشمیان

آقای مهرام و خانواده
باقلبی مملو از اندوه فوت ناگهانی بانوایران مهرام را تسلیت عرض نموده مانیز درغم شما سهیم هستیم .
مراد شکوری . ناصر مرغزار . سعید مدارا

باقلبی‌اندوهگین‌درگذشت شادروان مهندس‌عیسی روحانی را بعموم خانواده روحانی بویژه جناب آقای حاج سیداحمد روحانی و آقای سیدکریم روحانی تسلیت عرض مینمایم .
سیدجواد میرکاظمی

جناب آقای سناتور ارفع و خانواده محترم لنکرانیان
مصیبت وارده را بجنابعالی و خانواده محترم تسلیت گفته سلامت و بقاء عمر بازماندگان را از خداوند متعال خواهانیم .
آ ـ ٦٤٣٤٢ شرکت پادام

جناب آقای سناتور ارفع و خانواده محترم لنکرانیان
مصیبت وارده را تسلیت عرض مینمائیم .
مدیر و کارکنان کودکستان مهدخت شهریار
آ ـ ٦٤٣٤٤

مصیبت وارده بمخانواده محترم مهندس عیسی روحانی‌رئیس دبیرستان ملی پارسای رامسر را بمبازماندگان آن مرحوم تسلیت عرض مینمایم.
رضا علیم مروستی

جناب آقای جمشید خسروی سامانی‌بخشدار محترم شهریار
فقدان همکار صدیق و با ایمان جنابعالی جامعه شهریار را متاثر نمود . ما هم در این غم شریک هستیم و ضمن‌عرض تسلیت بقاء عمر بازماندگان لنکرانیان را از درگاه احدیت مسئلت مینمائیم .
نمایندگان و خبرنگاران مطبوعات‌درشهریار ـ احمدهجرت‌ـ ابراهیم جعفری ـ علی پرتوی ـ محمود هجرت ـ سلیمی ـ یوسفی ـ احمدیان ـ افشار ـ کاظمی ـ رضائی .

جناب آقای دکتر ضیاء مدرس
مصیبت وارده را صمیمانه تسلیت عرض مینماید.
حسن عطائی

همکار محترم خانم پروانه سالک
مصیبت وارده را بسرکار وخانواده تسلیت میگوئیم
از طرف کارمندان زایشگاه ایران کاوسی

جناب آقای مهندس حسن سدهی
رئیس سندیکای بهره‌برداران معادن فلزی ایران
باقلبی مملو از اندوه وتاثر درگذشت نابهنگام برادر گرامیتان‌مرحوم بهرام سدهی را تسلیت گفته از درگاه‌باریتعالی صبرو شکیبائی برای شما و تمام بازماندگان آنمرحوم مسئلت داریم.
سندیکای بهره‌برداران معادن فلزی ایران

جناب آقای محمود منتظری
ریاست محترم اداره آموزش و پرورش شهرستان ری
باکمال‌تاسف‌مصیبت واردەرابجنابعالی تسلیت عرض‌مینماید.
عضوهیئت رئیسه انجمن شهرستان‌ری ـ محمدصادق‌حمیدی

جناب سرگرد جدلی
بانهایت تاسف از طرف خود وکلیه افسران و درجه داران وکارمندان مصیبت وارده را تسلیت گفته خودرا در غم شما شریک میدانیم.
رئیس‌مرکز تحقیقات آزمایشگاهی ۵۰۱رنش‌ـ سرتیپ‌دکتر مرادی

جناب آقای سناتور ارفع و خانواده محترم لنکرانیان
با اندوه و تاسف بسیار درگذشت ناگه

سال چهل‌وهفتم ـ شماره ۱۳۹۶۴

اطلاعات

پنجشنبه ـ نهم آذر ماه ۱۳۵۱
بیست و سوم‌شوال ۱۳۹۲ ـ سی‌امنوامبر۱۹۷۲

ساعات شرعی

استخراج دکتر ریاضی کرمانی

اذان صبح ..... ساعت ۵ و ۱۷ دقیقه
طلوع آفتاب ..... ساعت ۶ و ۵۳ دقیقه
ظهر شرعی ..... ساعت ۱۱ و ۵۳ دقیقه
اذان مغرب ..... ساعت ۵ و ۹ دقیقه

در تلویزیون
بلوتل
بهتر می بینید
تلفنهای اداره فروش ۶۶۸۲۵۹ ـ ۴۸۳۰۷

وزیر بهداری اعلام کرد :

۸۰ درصد مردم بیمه‌درمانی میشوند

★ **دوره تخصصی «طب سالمندان» تشکیل خواهد شد**

★ **دکتر بهزادی : وضع دارو بصورت یك مسئله‌آشفته درآمده است .**

وزیر بهداری در گروه‌پارلمانی حزب ایران نوین پیرامون لایحه خدماتی درمانی توضیحاتی به نمایندگان‌داد .

وی گفت :

اساس لایحه خدمات درمانی کارکنان دولت در برنامه عمرانی چهارم با اعطای وام به پزشکان پی‌ریزی‌شده‌و مقدمات آن فراهم گردیده است . در سیاست اقتصادی و اجتماعی آزاد مملکت‌ما، مصلحت‌نیست که طب ، دولتی یاملی باشد و علت تقدیم لایحه خدمات‌درمانی کارکنان دولت به مجلس ، سازگاری آن باسیاست‌اجتماعی و اقتصادی کشور ما است

سازمان خدمات درمانی که در لایحه عنوان‌شده است‌واسطه‌ای است بین مردم و خدمات درمانی . دکتر شاهقلی پس از ذکر مزایا و اهمیت لایحه‌تامین خدمات درمانی به سئوالات نمایندگان پاسخداد .

★ **طب سالمندان و دارو**

دکتر زهرائی در جلسه‌دیروز کمیسیون بهداری مجلس سنا در مورد طب سالمندان و دارو گفت : در کشورهای پیشرفته ۱۰ درصد جمعیت را سالمندان تشکیل میدهند و ما نیز باید برای آنها فکری بکنیم . ما در نظر داریم که در بیمارستانهای بزرگ بخش مخصوص سالمندان ایجاد کنیم و در مراکز بهداشتی درمانی نیز اطاقهای مخصوص برای آنان در نظر بگیریم .

گروه پارلمانی ایران نوین پیشنهاد کرد همانگونه که در دانشگاه های کشور طب اطفال تدریس می شود ، یك دوره تخصصی نیز در مینه طب سالمندان تشکیل شود و دریك بیمارستان بزرگ علاوه بر ایجاد بخش «طب سالمندان» ، نقاهت خانه‌ای نیز ، برای آنان‌بوجود آید .

دکتر عبدالله بهزادی نیز به وضع دارو اشاره کرد و گفت. وضع دارو بصورت یك مساله آشفته‌ای درآمده است وانواع و اقسام دارو ها در کشور وجود دارد و بعضی‌از موسسات‌دارو‌ئی، استفاده های سرشار از آن می برند .

بقیه در صفحه ۲۵

شرفیابی نخست وزیر یوگسلاوی بحضور شاهنشاه

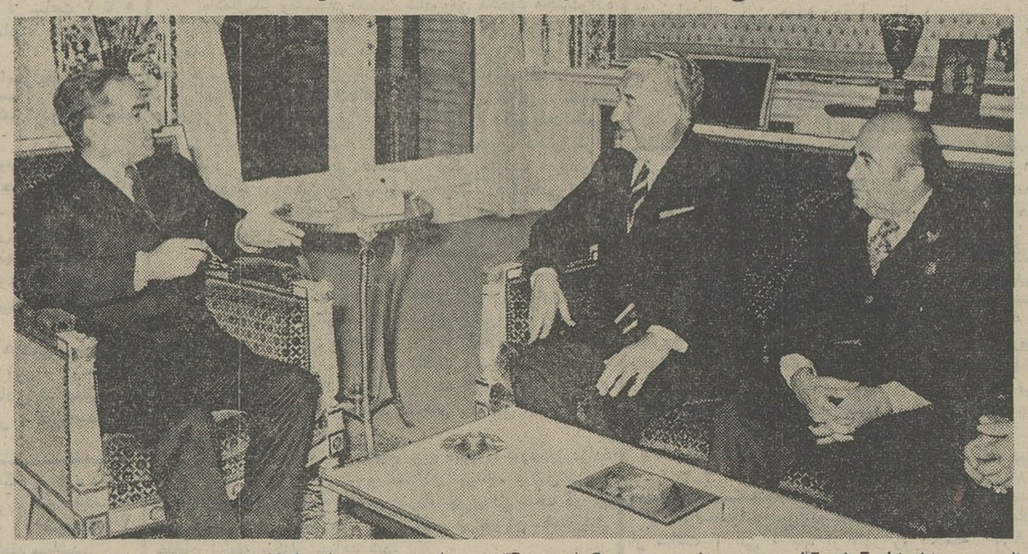

ظهر دیروز شاهنشاه آریامهرآقای «بیه‌دیچ» نخست وزیر یوگسلاوی و آقای هویدا نخست‌وزیر رادر کاخ نیاوران بحضور پذیرفتند در عکس نخست وزیران دو کشور در حضور شاهنشاه دیده میشوند.

مازاد مشمولین عادی معاف میشوند

★ **مشمولین عادی در مراسم انتخاب جوانترین سرباز شرکت می‌کنند**

مازاد مشمولین عادی متولد تهران و همچنین مشمولین‌عادی حوزه‌جنوبی‌از خدمت زیرپرچم معاف خواهند شد .

مشمولین عادی که امسال بخدمت زیر پرچم اعزام می شوندمتولدین سالهای ۱۳۲۳ تا پایان سال ۱۳۳۲ هستند .

اعزام مشمولین عادی تهران دردونوبت آذر ماه و اسفندماه سال جاری صورت خواهد گرفت .

مشمولین عادی‌حوزه جنوبی کشور که ساکن تهران هستند در روز های ۱۵ و ۱۶ آذرماه جاری برای انجام خدمت زیر پرچم اعزام خواهند شد .

مهلت مشمولین‌حوزه جنوبی کشور ساکن تهران تا روز ۵۱٫۹٫۱۵ تعیین شده است و مشمولینی که بعداز تاریخ فوق اقدام‌به‌معرفی خود بکنند غایب محسوب خواهند شد .

مهلت مشمولین عادی حوزه مرکزی‌که متولد تهران هستند تا ۱۵ اسفند ماه سال جاری است .

کلیه مشمولان عادی ساکن تهران که می‌بایست بخدمت‌زیر پرچم اعزام شوند ولی اقدام به معرفی خود نکرده‌اند و از طرف‌سازمان وظیفه‌عمومی تهران غائب محسوب شده‌اند ، در صورتی که خود را معرفی کنند بهمراه مشمولین حوزه جنوبی به خدمت زیر پرچم اعزام خواهند شد .

طبق اعلام سازمان وظیفه عمومی تهران غائبین حوزه‌های شرقی و غربی ساکن تهران نیز بهمراه مشمولین حوزه جنوبی به خدمت زیرپرچم اعزام خواهند شد .

مازاد مشمولین عادی حوزه جنوبی که ساکن تهران هستند و همچنین مشمولین عادی‌حوزه مرکزی که متولد تهران هستند معاف خواهند شد مشمولین فوق درروزهای مقرر به مراکز آموزش نظامی شهرستان ها اعزام خواهند شد و در پادگان های‌نظامی‌مراسم‌انتخاب‌جوانترین سرباز صورت میگیرد و به‌مازاد مشمولین برگ معافیت دائم‌داده خواهد شد .

سازمان وظیفه عمومی تهران اعلام کرد که مشمولین غائبی که خود را معرفی کرده‌اند یا دستگیر شده‌اند پس‌از انقضای خدمت‌دراختیاردادسرای تهران قرار خواهندگرفت و درصورتی که دارای عذر موجه برای‌مدت غیبت خود نباشند به زندان تادیبی از یک الی دو سال محکوم خواهند شد .

در صفحات دیگر میخوانید

بحرانی‌داغ در آغازفصل سرد
صفحه ۵
● سرمقاله، گزارشها ومقالات سیاسی خارجی صفحه۶

نومه‌هاتما گاندی در موسسه اطلاعات
صفحه۷
● انتقاد،چهل‌سال قبل‌درهمین روز، یاورقی توفان در ایران صفحه۸
● در پایان‌جهان آب اقیانوس ها تمام سطح زمین را می پوشانند صفحه۱۱
● اطلاعاتو مردم، این عکس مارتین بورمان نیست‌صفحه ۱۲
● نمایش رقص ابداعی مولانا در آکادمی بروکلین صفحه۱۷
● اخباروگزارشهای اقتصادی صفحه۱۹

گزارش های فرهنگی و دانشگاهی
انتخاب رشته تحصیلی از روی ناچاری صورت‌میگیرد صفحه۲۳
● درمحافل زنان ، ایجاد احساس گناه در کودکان ، خطرناک است صفحه۲۴

اطلاعات‌شنبه‌منتشر میشود

جناب آقای نخست وزیر

تشکیل اطاق اصناف و سپردن کار مردم بمردم یکی از پدیده های انقلاب‌شاه‌و مردم است هیئت رئیسه صنف‌گرمابه‌دار افتخار دارد بنمایندگی ازطرف گرمابه‌داران تهران انتخاب جناب آقای امیرحسین شیخ‌بهائی و سایر هیئت رئیسه اطاق اصناف راتبریك عرض‌نموده و موفقیت آنان را در راه‌خدمت به شاهنشاه آریامهر و ملت ایران از ایزد متعال خواستاریم .

سید حبیب مصطفوی ، حاج‌غلامرضا مخملباف ، حاج غلامحسن نعیم‌آبادی ، حاج محمدعلی جاوید، ، محمود خدابخش ، ذوالفقار ذوالفقاریان .

جناب آقای شیخ بهائی ریاست محترم اطاق اصناف

انتخاب شایسته آنجناب راصمیمانه تبریك عرض نموده توفیق جنابعالی را در راه خدمت به شاهنشاه آریامهر و میهن عزیز و جامعه اصناف از درگاه خداوند متعال مسئلت‌داریم .

هیئت مدیره‌اتحادیه‌فروشندگان‌مصنوعات‌نفت ـ گاز ـ الکتریك

جناب آقای منصور یاسینی

انتخاب شایسته جنابعالی را به نیابت ریاست اتاق اصناف تهران صمیمانه تبریک گفته توفیق بیشتر شما را در راه خدمت به شاهنشاه آریامهر و میهن عزیز خواستارم .

پرویز خداداد

جناب آقای ناصر اولیاء شیرازی

انتخاب شایسته شما را به نیابت ریاست اتاق اصناف تهران تهنیت عرض نموده توفیق بیشتر شما رادرراه خدمت به‌شاهنشاه آریامهر و میهن عزیز خواستارم .

پرویز خداداد

آ ـ ۵۴۶۵۶

در پارلمان ایران

شرایط تازه رانندگی وحمل مسافر

در کمیسیون ترافیك سنا بررسی میشود

★ **شرط رانندگی اتوبوس های مسافری و رانندگی در جاده های کوهستانی**

★ **در تهران باید چند ایستگاه مرکزی اتوبوس دائر گردد .**

علیرضا شفائی

کمیسیون ترافیک مجلس سنا در جلسات دائمی خود همچنان سرگرم پیدا کردن راه‌حل تازه‌ای برای رفع مشکل ترافیک تهران است .

اکنون نتیجه مطالعات پلیس راه پیرامون بهبودترافیک جاده‌های کشور مورد بررسی کمیسیون ترافیک مجلس سنا قرار دارد .

پلیس راه ژاندارمری در بررسی خود از چهار عامل اساسی : جاده‌ـ وسیله نقلیه و عوامل انسانی ـ طبیعی‌در افزایش یا نقصان تصادفات وسایط نقلیه در جاده های کشور یاد کرده واعلام داشته است عامل انسانی بیش از سایر عوامل در امر ترافیک کشور موثر بوده و ایجاب می‌کند برای توجیه و مفید نمودن این عامل برعایت‌مقررات برنامه جامع و آموزنده‌ای تهیه واجرا گردد .

رئیس پلیس راه خواستار شد باتوجه به‌اینکه‌اشخاص بلافاصله پس از دریافت گواهینامه پایه دوم شخصی قادر بکنترل ماشین خود در جاده‌های کوهستانی ازجمله جاده هراز وچالوس نمی‌باشند، پس از شش ماه از تاریخ‌صدور گواهینامه، مجاز به خروج از شهر گردیده و موضوع‌در گواهینامه منعکس شود. برای کسانی که موفق به دریافت گواهینامه پایه یک می‌گردند لااقل یکسال کار با کامیون پیش‌بینی شده و سپس اجازه رانندگی اتوبوس درجاده‌ها به آنان داده شود .

★ ★ ★

در خصوص عامل جاده برای بهبود ترافیک‌پیشنهاد شده است نسبت باحداث ایستگاههای مرکزی اتوبوس (بس‌ترمینال) در چند نقطه تهران اقدام شود. اتحادیه موسسات مسافربری به ثبت رسیده و رسمیت‌یابد. ترتیب بیمه رانندگان و خانواده آنان داده شود. جرائمی برای صاحبان احشام و همچنین دهبانان که به تعهدات خود عمل نمی‌نمایند پیش‌بینی شود ویک پلاك که‌معرف صاحب دام و قریه مربوطه باشد، برای هریک از دام‌هاتهیه‌گردد. محلهائی در مجاورت جاده‌ها برای نگهداری احشامی که در جاده پراکنده می‌باشند درنظر گرفته شود ودر آن‌محل سیم خاردار از طریق فرمانداری و بخشداری‌های محل نصب گردد. برای سبقت مجاز و سرعت، محرومیت از رانندگی از ۳ الی ۶ ماه درنظر گرفته شود و سوار کردن مسافر بدون بلیت در فاصله شهرها تخلف تلقی گردد ودر آئین‌نامه تخلفات رانندگی گنجانده شود. محل راننده از محل استقرار مسافرین وسیله حفاظ مطمئن تفکیک‌شود . اضافه سوار کردن سرنشین دراتومبیلهای سواری‌شخصی، تخلف محسوب وجریمه متناسب پیش‌بینی شود .

درمورد‌صدور‌المثنی‌گواهینامه، شهربانی‌کل‌کشورمراتب‌را از اداره پلیس راه نیز استعلام نماید تا چنانچه گواهینامه متقاضی بعلت تخلف، وسیله مامورین اداره پلیس‌راه ضبط شده باشد از صدور المثنی خودداری گردد .

★ ★ ★

به کمیسیون ترافیك مجلس سنا همچنین پیشنهاد شده ترتیبی داده شود کلیه وسایط نقلیه عمومی اعم از اتوبوس ،مینی‌بوس ،سواریهای کرایه، تریلر، کامیون وکامیونت وابسته بیکی‌از بنگاههای مسافربری بوده وضمن اخذصورتحساب رسمی ، مسافر یابار حمل نمایند .

مدیر مسئول هر بنگاه مسافربری وباربری دفتری جهت ثبت‌نام وساعت ورود وخروج رانندگان‌وسائط نقلیه‌مربوطه باذکر شماره وسیله ومبدا‌ومقصد آن تهیه و مورد استفاده قرار دهند . بعلاوه موظف باشندازحرکت‌وسایط‌نقلیه‌ایکه بوسایل ایمنی مانند جعبه کمکهای اولیه ، مثلث سیزرنك چراغ چشمك‌زن، کپسول آتش‌نشانی‌مجهز‌نباشد جلوگیری نمایند .

★ ★ ★

از جمله پیشنهادات دیگری که به کمیسیون ترافیك مجلس‌سنا رسیده‌است این‌است که‌مدیران بنگاههای مسافربری وباربری باید از حرکت وسایط نقلیه‌ای که رانندگان آن مدارك لازم مثل بیمه شخص ثالث ، بیمه سرنشین وبیمه‌انفرادی راننده و کمك‌راننده ومیهماندار و نیز دستگاه تاخوگراف ـ کارت شناسائی ملصق‌به عکس راننده ،دفترچه کار وسیله نقلیه ندارند، جلوگیری‌نمایند.

★ ★ ★

مسئله ممنوع بودن رانندگی اتوبوس بیش‌از ۸ساعت درشبانه روز از تکاتی‌است که‌برای‌اصلاح‌ماده ۴۳ آئین‌نامه اجرائی قانون موسسات حمل ونقل وتعمیرگاهها‌وگاراژهای عمومی ، بوسیله پلیس راه ژاندارمری پیشنهاد گردید ودر این پیشنهاد قید گردید که بنگاه های مسافربری موظفند برای مسافرتهائی‌که مستلزم بیش‌از ۸ ساعت رانندگی‌با سرعت مجازدر یك شبانه‌روز است راننده کمکی پیش‌بینی نمایند . نرخ‌کرایه مسافرت بوسیله کمیسیونی مرکب از نمایندگان پلیس‌راه ژاندارمری ، شهربانی کل کشور و اطاق اصناف یا قائم‌مقام آن تعیین شود .

انتخاب جناب آقای منصور یاسینی‌ریاست محترم‌صنف‌شیشه‌فروش رابه معاونت اتاق اصناف تهران بصنف محترم شیشه فروش‌تبریك میگوئیم .

تجارتخانه خضروی

آ ـ ۱۹۸۹۵

آگهی تجدید مزایده

شهربانی کل کشور ششدانگ عرصه واعیان محل قدیم زندان شهربانی مشهد را به پلاك شماره ۲۱۱۷ و بمساحت ۷۲۵۰ متر مربع از طریق مزایده بفروش میرساند . خریداران می توانند برای بازدید محل به نشانی فوق و دریافت شرایط‌مزایده در مشهد به شهربانی و در تهران به دایره آماد اداره‌ابنیه و ساختمان واقع در کاخ شهربانی مراجعه و در صورت تمایل پیشنهادات خود را تاساعت ۹ صبح روز سه شنبه پنجم دیماه‌سال جاری بدایره امور اداری این اداره تسلیم نمایند . م الف ۱۳۴۸۳

اداره ابنیه و ساختمان شهربانی کل کشور

آ ـ ۶۴۴۶۴

ازپس‌اندازهای کوچك شما اقتصاد و صنایع کشور گسترش میابد .
«صندوق پس‌انداز بانك ملی ایران»

سرداران بزرگ فوتبال برزیل در تهران

فوتبال

تیم اف . ث کوارانی که تاکنون چند بار تیم معروف سانتوزرا باحضور پله شکست داده است با حضور سرداران نامداری چون‌واشنگتن، گلایتون وفلاماریون

ساعت ٤ بعداز ظهر شنبه ۱۱ آذرماه جاری درامجدیه

باتیم حرفه‌ای پرسپولیس

فروش بلیط از صبح شنبه دراستادیوم‌امجدیه
کمیته فوتبال تاج دوستداران‌فوتبال را بتماشای این مسابقه هیجان‌انگیز دعوت مینماید .

تاریخ ۵۱٫۹٫۲ شماره ش رن ۹۰۶۶

آگهی از شرکت مخابرات ایران

به منظور گسترش فراهم آوردن امکانات‌بیشتر برای‌واگذاری شماره های جدید قسمتی از کابلهای منطقه زیر مربوط به مرکز تلفن قصر

« تعویض شماره ۷۶و۷۵ به ۸۴) به علت ضرورت فنی‌از تاریخ ۵۱٫۹٫۲۲ برگردان می شودو ناگزیر اختلالاتی درارتباط تلفنی مشترکان محترم روی‌خواهد داد .

شماره های جدید قبلا‌به اطلاع مشترکان‌گرامی رسیده‌ودراختیار قسمت اطلاعات«۱۱۸» نیز گذشته خواهد شد . م الف ۱۳۴۷۱

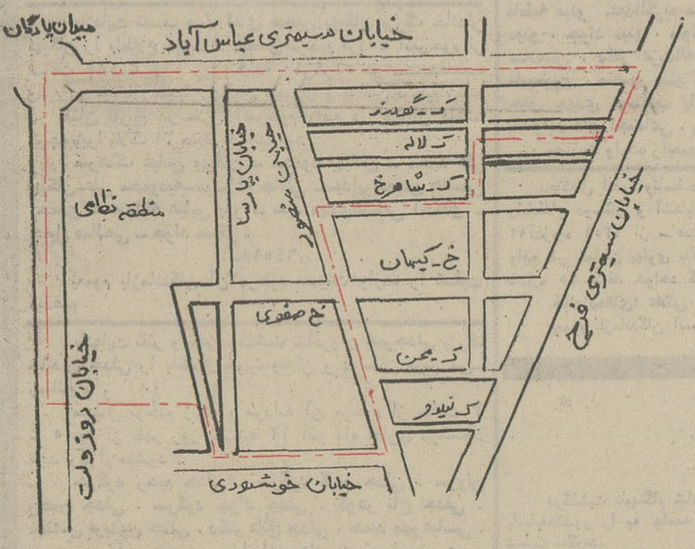

اداره نصب شبکه شرکت‌مخابرات‌ایران

آ ـ ۶۴۴۷۴

دعوت از شرکت کنندگان مسابقه ورودی شرکت سهامی تصفیه نفت ایران

از متقاضیان مشاغل کارگری درشرکت سهامی تصفیه نفت ایران که شماره کارت ورودی آنان ذیلا درج گردیده دعوت میشودکه برای انجام مصاحبه حضوری در ساعت ۸صبح روز های تعیین شده زیر در اداره کارگزینی کارگران ـ آبادان حضور بهمرسانند.

سه‌شنبه ۱۴ آذرماه‌ـ دارندگان کارتهای‌شماره

۹۳ ـ ۱۲۷ ـ ۱۶۰ ـ ۱۶۲ ـ ۱۶۳ ـ ۱۸۹ ـ ۱۹۳ ـ ۱۹۸ ـ ۲۰۴ ـ ۲۰۷ ـ ۲۲۱ ـ ۲۳۳ ـ ۳۴۰ ـ ۳۵۰ ـ ۳۶۶ ـ ۳۸۲ ـ ۴۰۴ ـ ۴۰۵ ـ ۴۱۴ ـ ۴۲۳ ـ ۴۲۹ ـ ۴۳۳ ـ ۴۴۷ ـ ۴۵۰ ـ ۴۸۸ ـ ۵۶۸ ـ ۶۱۲ ـ ۸۶۹ ـ ۸۷۱ ـ ۱۱۴۲ .

چهارشنبه ۱۵ آذرماه ـ دارندگان کارتهای شماره

۱۴۹ ـ ۲۴۰ ـ ۲۴۹ ـ ۲۷۶ ـ ۲۸۸ ـ ۳۰۲ ـ ۳۰۳ ـ ۳۳۰ ـ ۳۳۷ ـ ۳۷۲ ـ ۳۸۰ ـ ۳۹۳ ـ ۴۱۷ ـ ۴۲۷ ـ ۴۴۴ ـ ۴۴۵ ـ ۴۵۵ ـ ۴۶۰ ـ ۴۶۲ ـ ۴۸۳ ـ ۴۸۶ ـ ۴۹۵ ـ ۵۰۶ ـ ۵۳۲ ـ ۵۳۷ ـ ۵۵۳ ـ ۵۶۴ ـ ۵۶۹ ـ ۵۸۵ ـ ۶۰۶ ـ ۶۳۷ ـ ۷۶۳ ـ ۸۰۳ ـ ۸۴۴ ـ ۱۰۳۵ ـ ۱۰۴۲ ـ ۱۰۵۰ ـ ۱۰۸۵ ـ ۱۱۳۵ ـ ۱۱۵۴ ـ ۱۱۶۵ .

شنبه ۱۸ آذرماه ـ دارندگان کارتهای شماره

۱ ـ ۱۰ ـ ۱۱ ـ ۱۳ ـ ۲۴ ـ ۲۵ ـ ۲۶ ـ ۲۷ ـ ۳۹ ـ ۵۱ ـ ۵۸ ـ ۵۹ ـ ۶۰ ـ ۶۸ ـ ۷۳ ـ ۷۵ ـ ۷۸ ـ ۸۰ ـ ۸۱ ـ ۸۳ ـ ۸۷ ـ ۸۸ ـ ۹۵ ـ ۹۶ ـ ۱۰۲ ـ ۱۰۳ ـ ۱۰۴ ـ ۱۰۷ ـ ۱۱۰ ـ ۱۱۳ ـ ۱۱۵ ـ ۱۱۷ ـ ۱۱۹ ـ ۱۳۰ ـ ۱۳۳ ـ ۱۳۴ ـ ۱۳۷ ـ ۱۴۶ .

یکشنبه ۱۹ آذرماه ـ دارندگان کارتهای شماره

۱۵۲ ـ ۱۵۳ ـ ۱۵۴ ـ ۱۵۹ ـ ۱۶۶ ـ ۱۷۱ ـ ۱۷۲ ـ ۱۷۳ ـ ۱۷۶ ـ ۱۸۱ ـ ۱۸۵ ـ ۱۹۶ ـ ۱۹۷ ـ ۲۰۵ ـ ۲۱۲ ـ ۲۱۹ ـ ۲۲۶ ـ ۲۲۸ ـ ۲۲۹ ـ ۲۳۶ ـ ۲۳۸ ـ ۲۴۱ ـ ۲۵۳ ـ ۲۶۰ ـ ۲۶۲ ـ ۲۶۵ ـ ۲۷۰ ـ ۲۷۵ ـ ۲۷۹ ـ ۲۸۳ ـ ۲۸۴ ـ ۲۸۶ ـ ۳۱۰ ـ ۳۱۲ ـ ۳۱۳ ـ ۳۲۴ ـ ۳۲۹ ـ ۳۳۱ .

دوشنبه ۲۰ آذرماه ـ دارندگان کارتهای شماره

۳۳۳ ـ ۳۳۶ ـ ۳۵۲ ـ ۳۵۵ ـ ۳۵۶ ـ ۳۶۱ ـ ۳۶۵ ـ ۳۷۴ ـ ۳۷۵ ـ ۳۷۷ ـ ۳۹۱ ـ ۳۹۴ ـ ۳۹۶ ـ ۳۹۷ ـ ۴۰۱ ـ ۴۰۲ ـ ۴۰۷ ـ ۴۰۸ ـ ۴۰۹ ـ ۴۱۰ ـ ۴۱۹ ـ ۴۲۵ ـ ۴۳۴ ـ ۴۳۸ ـ ۴۴۰ ـ ۴۵۶ ـ ۴۸۲ ـ ۴۸۷ ـ ۴۸۹ ـ ۴۹۰ ـ ۴۹۲ ـ ۴۹۸ ـ ۴۹۹ ـ ۵۰۳ ـ ۵۱۵ ـ ۵۱۶ ـ ۵۲۶ ـ ۵۳۵ .

سه‌شنبه ۲۱ آذرماه ـ دارندگان کارتهای شماره

۵۴۰ ـ ۵۴۴ ـ ۵۴۶ ـ ۵۵۲ ـ ۵۷۵ ـ ۵۷۷ ـ ۵۸۴ ـ ۵۸۸ ـ ۵۹۲ ـ ۶۰۹ ـ ۶۲۰ ـ ۶۲۵ ـ ۶۲۸ ـ ۶۳۲ ـ ۶۴۷ ـ ۶۵۲ ـ ۶۸۰ ـ ۶۸۳ ـ ۶۸۷ ـ ۷۰۶ ـ ۷۴۱ ـ ۷۹۶ ـ ۷۹۹ ـ ۸۱۱ ـ ۹۱۵ ـ ۹۸۲ ـ ۹۸۷ ـ ۱۰۹۵ ـ ۱۰۹۷ ـ ۱۱۳۰ ـ ۱۱۵۳ ـ ۱۱۷۷ ـ ۱۱۹۷ .

آگهی مزایده شماره ۱۰

فرماندهی اردنانس نیروی زمینی شاهنشاهی مورخه ۵۱٫۸٫۲۹

فرماندهی اردنانس نیروی زمینی شاهنشاهی تعدادی قطعات مختلف فرسوده خودرو را در یك پارتی از طریق مزایده کتبی بفروش میرساند پیشنهاد دهندگان می توانند با مراجعه بانتظامات این فرماندهی واقع درعباس‌آباد برك شرائط وعودت وسائل مورد معامله را دریافت و پیشنهاد خود را طبق مفاد مندرج در برك شرائط تنظیم و تاروز ۵۱٫۹٫۲۸ مرکز پخش این فرماندهی ۸۸۳۸۱ دریافت نمایند .

فرماندهی ارتانس نیروی زمینی شاهنشاهی

دعوت ازشرکت کنندگان در مسابقه ورودی شرکت‌سهامی تصفیه نفت‌ایران

بدینوسیله باطلاع آن عده از فارغ‌التحصیلان هنرستان های صنعتی که درمسابقات ورودی ومصاحبه حضوری شرکت‌سهامی تصفیه نفت‌ایران (پالایشگاه آبادان) شرکت‌نموده و اسامی آنان ذیلا درج گردیده است میرساند که جهت تکمیل پرونده وفراهم آوردن مقدمات استخدام‌ازساعت ۸ صبح روزهای یکشنبه ۱۲ ، و پنجشنبه ۱۶ آذرماه جاری دردفتر مرکزی شرکت های عامل نفت‌ایران ـ تهران ـ خیابان‌شاه ـ پاساژ مستوفی‌زاده بادردست داشتن شناسنامه عکسدار مراجعه نمایند .

شماره‌مکارت	نام‌ونام‌خانوادگی
۶	هوشنگ‌کوکبی
۲۶	محمدرضاحکیمی
۳۵	محمودغفاری
۴۵	حسن‌واحد منفرد
۴۷	اسماعیل‌جعفرپوردوانگر
۶۶	بهرام سروشیانی
۷۱	ایرج‌مرودشتی
۸۱	کیومرث‌صلح‌جو
۱۰۰	سیدمحمدعلی‌سیدجلالی
۱۰۲	سیدمحمدشجری
۱۰۵	غلامرضاسیاح‌تنها
۱۳۴	عباس‌امینی
۱۴۴	احمدنباتیان
۱۵۱	سیدنورالدین‌فداکارهاشمی
۱۵۴	کرامت‌بامداد

ازامشب در سینما

ادئون

آغاز سومین هفته

ازدواج سیسیلی

فقط در

سینما کسری

نمایش فیلم «پستچی» بازیرنویس فرانسه

از امشب الی یك هفته متوالی فیلم ایرانی « پستچی » که در فستیوالهای جهانی فیلم موفقیت های درخشانی بدست آورده است در سئانس آخر (۹٫۳۰ بعد ازظهر) فقط‌در سینما کاپری بازیرنویس فرانسه نمایش داده میشود

سهام یکهزار ریالی

کارخانه‌قندرضائیه

با قیمت هفتصد ریال بفروش میرسد تلفن ۵۳۹۰۶۷

کنفرانس علمی

روز یکشنبه دوازدهم آذرماه ۱۳۵۱ ساعت ۱۰ صبح جناب آقای دکتر مرتضی ملکی استاد و رئیس بخش صنایع غذائی و علوم تغذیه دانشکده کشاورزی دانشگاه پهلوی شیراز پیرامون «کیفیت پخت نانهای ایران» در سالن کنفرانس انستیتو خواربار و تغذیه ایران سخنرانی خواهند نمود .

نشانی : خیابان پهلوی ـ مقابل هتل هیلتون ـ شماره ۴۶۲ انستیتو خواربار و تغذیه ایران .

م الف ۱۳۵۲۸

آ ـ ۶۴۴۵۴

آگهی مناقصه شماره ۸

تاریخ صدور آگهی ۵۱٫۸٫۳۰

فرماندهی اردنانس نیروی زمینی شاهنشاهی ۸۶ قلم وسایل الکتریکی‌مصرف ماشین‌آلات موردنیازرا از طریق مناقصه خریداری می نماید .

پیشنهاد دهندگان می توانند همه روزه باستثنای روزهای‌تعطیل بامراجعه به انتظامات فرماندهی اردنانس نیروی زمینی شاهنشاهی برك شرائط و مشخصات اجناس مورد معامله را دریافت و پیشنهاد خود را طبق مفاد مندرج در شرائط‌تنظیم و تاآخر وقت اداری‌روز ۵۱٫۱۰٫۹ بدفتر فرماندهی اردنانس واقع در عباس‌آباد تحویل دهند . م الف ۱۳۴۷۳ .

مناقصه گذار

فرماندهی اردنانس نیروی زمینی شاهنشاهی

آ ـ ۶۴۴۶۰