چرچیل با مرگ هم میجنگد

اما پزشکان میگویند در این نبرد دیگر شانس پیروزی ندارد

● مغز «مردقرن» از کار ایستاده اما هنوز قلبش به آهستگی می تپد

● احتضار چرچیل تمام فعالیت های سیاسی و اجتماعی را در انگلیس تعطیل کرده است

● مردم لندن زیر باران شدید ۴۸ ساعت است چشم به پنجره اطاق دوخته‌اند که در آن بزرگترین شخصیت قرن واپسین ساعات خودرا میگذراند

درصفحه ۳

«راندلف چرچیل» پسرارشد چرچیل باتفاق پسرش وینستون پس‌ازشنیدن خبر بیماری پدر بیدرنك ببالین اوشتافت «سارا» دختر بزرك چرچیل که د ررم بود نیز فورا خود را باهواپیما به‌لندن رساند . این عکس آنها را هنگام‌ورود بخانه چرچیل نشان‌میدهد. (عکس‌رادیوئی‌اطلاعات)

اطلاعات

یکشنبه ۲۷ دیماه ۱۳۴۳ . . . . . شماره ۱۱۵۹۰

. . . . . سال سی و نهم . . . . . تکشماره ۴ ریال

آرد ارزان شد

اداره‌نان شهرداری‌اعلام کردکه‌یکی از آرد فروشی های بزرك تهران‌واقع در خیابان قزوین قیمت آرد سنگکی و تافتونی را در هر خروار سیصد ریال تقلیل داده و از امروز آرداین‌کارخانه خرواری دوهزاروهشتصد ریال‌بفروش میرسد .

آقای باهررئیس اداره‌نان‌شهرداری گفت :این اقدام کارخانه مورد تائیدو تشویق شهردار تهران قرار گرفت .

رئیس اداره نان گفت شهرداری اقدامات لازم را برای تنزل قیمت ها بعمل می‌آورد و یکی از کالاهای مورد احتیاج عمومی آرد است و شهردار دستور داده است تا قیمت این کالا تا حد مقدور تنزل یابد .

این کارخانه روزی هزار لنگه آرد هشتاد کیلوئی تحویل دکانهامیدهد و این رقم در تهران قابل توجه است.

نظر نانواها

آقای حاج رحیم آهنی‌رئیس‌اتحادیه نانوایان فریز امروز گفت :قیمت‌گندم وطنی خرواری سیصد الی سیصدو بیست تومان است ولی گندم استرالیا را که‌بکشور خرواری دویست وبیست وپنج تومان وارد میشود در بازاربه سیصد تومان میفروشند و این مقدار سودی که تجار بروی گندم میکشند عادلانه نیست و نانوایان در خواست دارند تجار گندم‌در قیمت کالای خود تخفیف بدهند .

دیروز شاهنشاه باتفاق‌علیاحضرت‌شهبانو ملکه‌ووالاحضرت رضا پهلوی‌ووالاحضرت فرحناز برای ورزش های زمستانی به آبعلی تشریف فرماشدنددر عکس بالااعلیحضرت همایون وعلیاحضرت ولیعهد ایران در حین ورزش اسکی دیده میشوند . (عکس از قاسم‌فارسی)

تاتصویب اساسنامه جدید

باشگاهها

درمسابقات‌ورزشی شرکت نمیکنند

بعد از ظهردیروز جلسه نمایندگان کانون باشگاهها وانجمن هماهنگی باشگاهها تشکیل‌شد و پس‌ازمذاکرات مفصل توافق کامل حاصل کردند تا زمانیکه اساسنامه‌موجودباشگاهها‌مورد بررسی میباشد و تکلیف باشگاههای عمومی واختصاصی روشن نیست از شرکت در کلیه مسابقات رسمی و تشویقی خودداری نمایند .

اختلاف باشگاههای‌عمومی واختصاصی از آنجاآغاز شد که باشگاههای عقاب وپاس تاسیس شد و در مسابقات قهرمانی‌باشگاههای سال‌گذشته‌شرکت کردند .

امسال باشگاههای عمومی باین موضوع اعتراض واعلام کردند که باشگاههائیکه اختصاصی ویاوابسته‌می باشند باید جدا گانه مسابقاتی داشته باشند و مدیران باشگاههای پاس و عقاب نیز ضمن اعتراض‌اعلام کردندکه دو باشگاه عمومی هستند و طبق‌آئین نامه واساسنامه سازمان تربیت بدنی دارای پروانهٔ باشگاه عمومی هستند و دیگران نباید اعتراض داشته‌باشند.

باشگاههای عضو کانون عبارتند از البرز ،بیر ،سعدیان ،دارائی ،داریوش فردوسی ، جعفری ، کورش ، پولاد ، نیرو،تهرانجوان ،همایون ،آذرآبادگان شرق ،شاه عزیز وایزد فردوسی .

باشگاههای عضو انجمن هماهنگی باشگاهها عبارتند از تاج ،شعاع ، دیهیم ، جوانان ،نادر، شاهین‌ایزدمهر آباد ،نیکنام.

استاد پورداود در کانون باستانشناسان گفت:

عبد الناصر بغلط درنقش هیتلر ظاهر شده

● اگر قرار باشدتحریکات مصر ادامه یابد من چون سربازی بجبهه میروم

در صفحه ۱۵

بفرمان شاهنشاه برای جلوگیری ازایجاد وقفه درکار دبیرستانها در سال تحصیلی ۴۳ـ ۴۴

دبیران مشمول معاف شدند

بفرمان شاهنشاه مشمولین‌لیسانسیه فارغ التحصیل دانشگاهها ، سازمان تربیت معلم تحقیقات تربیتی که‌برای دبیری‌استخدام شده‌اند‌درسال‌تحصیلی ۴۳ـ۴۴ ازخدمت وظیفه‌معاف‌گردیدند.

متن اعلامیه

در این مورد امروز اعلامیه زیراز طرف اداره‌کل‌نظام وظیفه عمومی‌انتشار یافت:

بفرمان مبارك اعلیحضرت همایون شاهنشاه بزرك ارتشتاران برای اینکه در امر آموزش و پرورش دبیرستانها وقفه‌ای ایجاد نشود ، مشمولین لیسانسیه فارغ التحصیل دانشگاهها وسازمان تربیت‌معلم وتحقیقات‌تربیتی که‌برای دبیری تربیت شده و از اول مهر ماه سال جاری برای تدریس در دبیرستانهای تابعه‌وزارت آموزش و پرورش بکار گمارده شده‌اند درسال تحصیلی ۴۳ـ۴۴ازاعزام بخدمت‌وظیفه معاف میگردند.

حوزه‌های نظام وظیفه موظفندمعرفی نامه‌این قبیل مشمولین را که‌ازفرهنك محل میرسد در پرونده آنهابایگانی نموده و مدرك عدم غیبت آنهابشناسند

برك آماده بخدمت این مشمولین تا پایان سال تحصیلی ۴۳ـ۴۴ اعتبار خواهد داشت .

مشمولینی که تاکنون وضع خود را روشن نکرده‌اند و برك قانونی دردست ندارند موظفند از هم اکنون‌بامراجعه بحوزه های نظام وظیفه وارائه‌معرفی نامه‌فرهنك محل ، وضع خود را روشن نموده و برك قانونی دریافت دارند.

رئیس اداره کل نظام وظیفه‌عمومی .

سرتیپ‌بینا

پاسگاه در محاصره برف

بوسیله هواپیمابه پاسگاه ژاندارمری آذوقه رسانیدند

دیروز دو فروند هواپیمای ژاندارمری کل کشور بیك پاسگاه ژاندارمری که در محاصره برف قرار گرفته و ارتباط آن با خارج قطع شده بود ، غذا رساندند . ارتباط پاسگاه بشم که در جاده فیروز کوه و سمنان قراردارد ازیکی‌دو روزپیش با ژاندارمری مرکز قطع شده بود و تحقیقات بعدی نشان داد که افراد این پاسگاه بعلت برف سنگینی که باریده قادر نیستند که خود را به آبادیهای نزدیك‌برسانند از طرف تیمسار سرلشکر خسروانی فرمانده ناحیه یك جریان بوزارت راه اطلاع داده شد و چون باز کردن این راه بفوریت‌میسرنبوداز ژاندارمری کل کشور درخواست شد تا وسیله هواپیما به افراد این پاسگاه آذوقه رسانده شوداین درخواست‌مورد موافقت‌تیمسار سپهبدمالك فرمانده ژاندارمری کل قرار گرفت و دیروز آذوقه چند روز افراد بوسیله دو هواپیما بزمین ریخته شد .

کشتی یونانی در آبادان آتش گرفت

براثر حریق یکی‌ازکارکنان کشتی‌سوخت ودونفر مفقودالاثر هستند

حریق درکشتی نفتکش یونانی از ساعت ۳ونیم‌بعداز ظهر تانیمه شب گذشته ادامه داشت

منظره‌ای از آتش سوزی در کشتی‌نفتکش یونانی که تا نیمه شب ادامه‌داشت .

بعد از ظهر دیروز کشتی نفتکش ۲۰هزار تنی‌یونانی بنام «واتفورد تریدر» که برای نفت گیری در اسکله شماره ۲۲ آبادان مقابل بوارده جنوبی لنگر انداخته بود بدنبال‌انفجار مهیبی که درطبقه‌پائین (ماشین‌خانه) کشتی رخ داد طعمهٔ حریق گردید .

● وقوع انفجار

خبرنگار ما در آبادان گزارش داد: این انفجار در ساعت سه و نیم بعداز ظهر دیروز هنگامیکه تمام افراد و سرنشینان کشتی یونانی در کابین های خود استراحت میکردند رخ داد بمحض وقوع انفجار و شروع حریق بلافاصله سوت خطر کشتی بصدا درآمد و بدنبال آن بدستور تیمسار دریاسالار افخمی‌فرمانده نیروی‌دریائی جنوب افراد نیروی دریائی شاهنشاهی و مامورین آتش نشانی برای اطفای حریق ،کشتی‌نفتکش (واتفوردتریدر) را محاصره کردند . آتشخوار های شرکت نفت نیز در اطراف کشتی مشتعل‌قرار گرفته و مشغول اطفای حریق شدند .

● نجات سرنشینان‌کشتی

خبرنگار ما اضافه کرد که‌مامورین آتش نشانی ضمن اقدام باطفای حریق کشتی مزبور برای نجات سرنشینان کشتی نفتکش یونانی از میان حریق شروع بفعالیت نمودند و موفق شدند ۳۵ نفر سرنشینان و افراد کشتی نفتکش ۲۰ هزار تنی یونانی را از

بقیه درصفحه ۱۳ ستون پنجم

بموجب آماری که امروزاز طرف وزارت دادگستری منتشر شده:

مهریه دختران بالا رفته است

● ۵۰ نفر مرد و۱۳ نفرزن که بیش از ۶۰ سال داشته‌اند درماه‌مهرازدواج کرده‌اند

● در مهرماه دو عروسی انجام گرفت‌که در یکی داماد ۵۰ سال بزرگتر از عروس و در دیگری‌عروس ۳۰ سال مسن تر از داماد بود!

بموجب‌آمار منتشره ازطرف اداره آماروزارت دادگستری در یکماهه مهر ماه ۴۳تعداد ۲۴۳۸ ازدواج در تهران انجام شده است . عروس خانم هائی که با مهریه بیش ازیك میلیون‌ریال پای سفره عقد نشسته اند به ۳۲ نفر رسیده است !

بطوریکه آمار مزبور نشان میدهد ۳۱۶ نفر از عروس و داماد ها باهم قرابت‌نسبی داشته اند و مثل همیشه تعداد اشخاص تحصیلکرده ای که در این ماه ازدواج کرده اند خیلی کمتر از بیسوادان میباشد . یعنی فقط ۱۴ نفر مهندس ، ۳۱ نفر دکتر، ۱۲۹ نفر لیسانسیه و بعد بترتیب ۲۹۷ نفر دیپلم کامل متوسطه ، ۷۷۶ نفر دارای گواهینامه ۶ ساله ابتدائی بوده و ۴۷۶ نفر فقط سواد خواندن و نوشتن داشته و بقیه یعنی۷۱۵نفر نیز یکلی بیسواد بوده اند . درستون آمار مربوط به تحصیلات زوجه نیز همین‌موضوع بچشم میخورد . از بین خانمها ۲ نفر دکتر ، ۲۲ نفر لیسانس ۱۹۸ نفر دیپلم کامل متوسطه و ۹۹۶ نفر بیسواد بخانه شوهر رفته اند و بقیه‌نیزعده‌ای فقط سواد خواندن و نوشتن و بقیه دارای گواهینامه ۶ ساله ابتدائی بوده اند .

● ۶۰ ساله‌ها

نکته جالب در آمار مزبور ازدواج آنعده از آقایان و خانمهاست که سن آنان از ۶۰ سال بیشتر میباشد تعداد این اشخاص در بین آقایان۵۰ نفر و در بین خانمها ۱۳ نفر میباشد همچنین تعداد ۴۵ نفر کمتر از ۱۸ سال داشته و داماد شده اند و ۵۳۸ نفر از عروس و داماد ها نیز از ۱۵ سال تمام کمتر داشته اند .

اختلاف سن نیز در آمار مزبور مشخص شده است ۵۲ نفر از آقایان تا یکسال و یك نفر ۵۰ سال از زوجه مسن تربوده اند . در عوض بین‌خانم ها نیز ۳ نفرتا یکسال و یك نفر بیش از ۳۰ سال از داماد مسن تر بوده است .

مبلغ مهریه درازدواجهای مهرماه باستثنای ۸۲ نفر که بدون‌مهربخانه شوهر رفته‌اند از مبلغ یك ریال تا یك میلیون ریال به بالا می‌باشد . آمار مزبور نشان میدهد که مهریه ۷ نفر از یك ریال تا ۹۹ ریال و مهریه ۳۲ نفر از یك میلیون ریال ببالا میباشد .

تهران جورنال

روزنامه پر خبر، پر مطلب، و مفید برای همه

درقریه «کندر» کاشمر

سیل ۱۳۰ خانه‌راخراب کرد

● چند تیره عشایر فارس در محاصره برف قرار گرفته‌اند و۴نفر درجنگل فسا از سرما تلف شدند

● برای‌احشام‌عشایرفارس بوسیله هواپیما علوفه ریخته میشود

● دراستانهای خراسان ـ لرستان و آذربایجان‌غربی برف سنگینی باریده‌است

● درراه بروجردبرف‌صدها دستگاه وسیله نقلیه را متوقف‌کرده

در صفحه ۱۳

باتقلیل بهای نفت و بنزین

بودجه مجددا بررسی میشود

دفتربودجه مشغول بررسی تاثیر تقلیل بهای نفت و بنزین‌روی‌ارقام‌درآمداست

● بودجه در نیمه اول‌بهمن مورد بررسی‌آقایان‌نخست وزیر و وزیر دارائی‌قرار خواهد گرفت

بعلت تقلیل بهای نفتو بنزین بررسیهای قبلی بودجه کل کشوربرای سال ۱۳۴۴ منتفی شد واز چند روز قبل مجددا بررسیهای تازه‌ای روی ارقام درآمد آغاز گردید .

پیش‌بینی میشود با از دست رفتن درآمدهای فوق بودجه سال آینده کسری‌داشته باشد .

● تاخیر تقدیم‌بودجه‌بمجلس

بودجه کل ۱۳۴۴ قرار بود تا اول بهمن تسلیم دولت‌گردد‌و حد اکثر تا۱۵ بهمن از طرف دولت تقدیم‌مجلس شورایملی شود. اما این برنامه بدو علت تغییر کرد یکی‌برهم‌خوردن‌میزان درآمد و دیگر تعویق بررسی هزینه بعضی ازسازمانهای دولتی‌ـ علت دوم علت مهمی نیست چون تنها وزارت آموزش و پرورش ووزارت کار هنوز موفق‌به تسلیم بودجه خود نشده‌اندکه آنهم ظرف امروز و فردا بررسی‌آنها خاتمه می‌یابد .

وزارت فرهنك قدیم پس از آنکه به‌وزارت آموزش و پرورش ، ووزارت فرهنك و هنر و سازمان اوقاف تقسیم شد بناچار تغییرات عمده‌ای دربودجه های بین دستگاه بوجود آمد .

همین امر یکی از عوامل تاخیر تسلیم و بررسی‌بودجه وزارت‌فرهنك سابق شده است .

بقیه در صفحه ۱۳ ستون‌اول

آگهی استخدام

شرکت کارخانجات تولیدی ویتانا برای توسعه سازمان خود درمرکزوشهرستانها افراد واجد شرایط زیر را که سنشان کمتر از ۴۰سال‌باشدودارای معافی‌نظام باشند از طریق مصاحبه باحقوق مکفی‌استخدام مینماید .

۱ـ یکنفر مهندس‌برق که دارای درجه مهندسی و حداقل پنج سال سابقه کار عملی در رشته برق داشته باشد .

۲ـ دونفر انباردار ورزیده که وارد بامور انبارداری محصول ومواد اولیه درداخل کارخانه بوده و دارای دیپلم متوسطه باشند.

۳ـ یکنفر متصدی ماشین حساب که دارای گواهینامه تخصصی و حداقل دوسال سابقه کار داشته وعملیات ماشین‌حساب رابداند .

۴ـ پنج نفر حسابدار ورزیده که دارای دیپلم متوسطه و گواهینامه عالی حسابداری بازرگانی و حداقل پنج‌سال سابقه کار درامور حسابداری بازرگانی داشته باشند .

۵ـ یکنفر بانوی ماشین‌نویس دوزبانه‌باسرعت حداقل ۴۰ کلمه در دقیقه فارسی و ۳۵ کلمه در دقیقه انگلیسی ودقت۹۵درصد که وارد بامور بایگانی باشد .

۶ـ یکنفر حسابرس ورزیده وباسابقه حداقل ۱۰ سال‌سابقه حسابرسی .

داوطلبین میتوانند حداکثر تاپایان روز ۱۰ر۱۱ر۴۳ رونوشت مدارك تحصیلی خودرا بضمیمه تقاضای کتبی باپست سفارشی با آدرس خیابان بوذرجمهری جنب بازار آهنگرها شرکت ویتانا ارسال دارند تاترتیب مصاحبه و استخدام آنان داده شود .

CINERAMA

سینه‌راما آتلانتیک (خیابان پهلوی مقابل پمپ بنزین)

بزودی بافیلم

اینست سینه‌راما This is Cinerama

افتتاح خواهد شد

اغتنام فرصت

خانواده های مآل‌اندیش جهت تضمین زندگی فرزندان خویش

علاوه برتمام ساعات ایام هفته از ۸ صبح تا ۸ شب

در یکماهه دی می‌توانند روز های تعطیل نیز

برای بازکردن حساب پس‌انداز سود بخش بشعب و باجه های بانك سپه در تهران و شهرستانها مراجعه نمایند .

وازاین فرصت پرقیمت استفاده کنند

جریان روز

چرا این مبارزه نتیجه معکوس بخشیده است؟

بعضی خوانندگان عزیزما که دیشب تابحال باما تماس گرفته‌اند تاکید میکردند بحثی را که دیروز پیرامون مسئله مبارزه بامواد مخدره نوشتیم دنبال کنیم ودولت را گوشزد نمائیم برای مشکلاتی که طی مقاله مزبور منعکس بود فکر اساسی بکند.

منجمله یکی از قضاة میگفت بقراریکه اطلاع دارم طرحی برای رفع نقائص قانون فعلی وحل مشکلات زندانیان مبارزه بامواد مخدره از چند سال پیش در دادگستری مورد شور است و تعجب میکنم چرا مقامات مسئول با آنکه ازهمه کس بیشتر نسبت بوضع نامساعد زندانیان مواد مخدره ونکات دیگر موضوع مبارزه با افیون مستحضرند . جهت تصویب این طرح اقدامی نمیکنند؟

بگمان مانیز ، حل مشکلات مورد بحث در وهله اول موکول است به اصلاح قانون . برای اینکه طی دهسال اخیر مادر جریان اجرای قانون مبارزه بامواد مخدره تجاربی حاصل کرده‌ایم وچون مشکلات موجود ناشی از پاره‌ای نقائص قانون کنونی است باید قانون را براساس تجاربی که داریم اصلاح کنیم.

قانونی که دهسال پیش تقدیم مجلس شد مشتمل بردو موضوع بود. اول منع کشت خشخاش ، دوم منع استعمال مواد افیونی .

درقسمت اول ، یعنی منع کشت خشخاش، ماتوفیق کامل حاصل کرده‌ایم وعلیرغم آنکه عده‌یی تصور نمیکردند هرگز امکان برانداختن زراعت خشخاش از پهنه وسیع سرزمین ایران وجود داشته باشد. امروز بجرات میتوان گفت که حتی یك وجب مزرعه خشخاش در تمام مملکت باقی نمانده است .

اما در قسمت دوم که منع استعمال مواد افیونی بود، آنروزیکه قانون مبارزه بامواد مخدره تنظیم میشد، خطر استعمال تریاك وشیره قوه فعاله مملکت راتهدید میکرد و قانون در درجه اول براساس مبارزه با این دوماده تنظیم شد. بعبارت دیگر روح قانون دهسال پیش ناظر است برمبارزه با تریاك وشیره وبرچیدن قهوه‌خانه‌ها و شیره‌کش‌خانه‌ها وبرانداختن آن رسم کثیف که بطور کاملا عادی در سرهرکوچه وبازار ودر پستوی هر دکان وبرسکوی هرقهوه‌خانه عده‌ای مشغول کشیدن تریاك و شیره بودند.

آری، در آنروز هنوز سم بنیان‌کن هروئین در جامعه ما رسوخ پیدانکرده بود وکسی این چنین ماده ملعونی رانمیشناخت . بلکه سروکار معتادین غالبا منقل ووافور بود وبهمین جهت هم لبه تیزقانون مبارزه باافیون بجانب تریاك وتریاکیها متوجه بود.

پس، اگر بگوئیم درراه مبارزه با تریاك توفیقی نصیب نشده خلاف انصاف است. نهایت جای تاسف اینجاست که بعداز شروع مبارزه با تریاك ،وهنگامیکه رفته‌رفته هروئین جای خودرادر مملکت بازمیکرد وجانشین تریاك میشد، دولتهای وقت آن توجهی که لازم بود برای سدکردن راه چنین بلائی بخرج ندادند و نتیجه آن شد که ما از چاله درآمدیم ، بچاه افتادیم . گریبان خودمان را از چنگال تریاك درآوردیم ولی هروئین گریبانگیرمان شد.

درنتیجه این کیفیت ، الان اغلب کسانی که در زندانها گرفتار هستند وبعنوان زندانی مواد مخدره سالهاست ازخانه وخانمان خود بدور افتاده‌اند باتهام حمل واختفای یك یاتوگرم تریاك بدام قانون افتاده‌اند وقانون خشك وخشن، چنان راه عطوفت ونرمش را حتی بروی قاضی بسته است، که قاضی علیرغم درك ونیت باطنی خود ناچار است درباره این قبیل اشخاص همان حکم بدهد وهمان رای صادر کند که در حق یك قاچاقچی عمده میکند.

مشکل زندانیان مواد مخدره که ما ازآن گفتگو میکنیم همین است. بعقیده ما باید فرق باشد بین یك قاچاقچی ویك معتاد. چون معتاد حکم یك مریض دارد و آدم مریض را بایك جنایتکاری که تجارت مرك ومرض میکند وبلایجان آدمها میاندازد بایدتفاوت گذاشت.

اظهار این حقیقت موجب تاسف است،ولی کتمانش نیز فایده ندارد که الان زندانها پراست از یك مشت اشخاص بی‌پشت وپناه، یك مشت معتادین ساده یافریب خورده‌هائی که بارگناه غیر را از روی استیصال و بدبختی بگردن گرفته‌اند ، در حالیکه قاچاقچی‌های عمده کمتر دم بتله داده‌اند وهمچنان تجارت لعنتی خود را بوسیله عوامل وایادی دیگر ادامه میدهند.

دولت باید از طریق اصلاح قانون ، زندانیهای کنونی مواد مخدره را در حقیقت غربال کند وآنها راکه برای خاطر یك گندم شیره ویك نخود تریاك زندانی شده‌اند بگذارد بروند پی کارشان و در صورتیکه هنوز اعتیادشان باقی است وسیله ترك اعتیاد برای آنها فراهم کند. بعوض جنبه خشن قانون را متوجه قاچاقچی‌ها سازد. دولت باید امر مبارزه با قاچاق راجدی‌تر بگیرد. مرزهارا تحت کنترل دقیق درآورد و اطمینان داشته باشید فقط و فقط هنگامی ممکن است در این مبارزه موفق شویم که راه قاچاق بسته باشد و آدم معتادنتواند به‌آسانی دسترسی به مواد مخدره پیداکند. خشونت بامعتاد و مسالمت با قاچاقچی درست مصداق سنك را بستن وسك را گشادن است.

باکمال تاسف فوت مرحومه مغفوره بانو **حاج خانم هوشنگی** همسر جناب آقای حاج‌عباس تقی‌پور (الکترولاندیس) را به اطلاع همکاران محترم می رساند مجلس ترحیم آنمرحومه روز دوشنبه ۲۸ر۱۰ر۴۳ ساعت ۹ تا ۱۱ صبح در مسجد لاله‌زار منعقد خواهد بود .

آ ـ ۲۱۲۳۱ **اتحادیه صنف الکتریك**

بانهایت تاسف درگذشت مرحومه مغفوره **بانو حاج خانم هوشنگی** را به اطلاع دوستان و آشنایان می رساند . مجلس ختم آنمرحومه روز دوشنبه ۲۸ر۱۰ر۴۳ از ساعت ۹ تا ۱۱ صبح در مسجد لاله‌زار و ختم زنانه همانروز از ساعت ۳ بعد از ظهر در منزل شخصی واقع در خیابان تیرمابین فخررازی ودانشگاه شماره ۱۲۲ برقرار خواهد بود .

حاج عباس تقی‌پور . مصطفی تقی‌پور . منصور تقی‌پور . حسن امانت . حسن شکراتی . محمد علی افشار . مرتضی هوشنگی

بعموم بازماندگان آنمرحومه مصیبت وارده را تسلیت می دهیم .

مجالس ترحیم و یاد بود

باکمال تاسف درگذشت جوان ناکام **خسرو پروشانی** فرزند جناب آقای مهندس محمود پروشانی نماینده محترم مجلس شورای ملی باطلاع کلیه دوستان و آشنایان میرساند .

مجلس ختم مردانه فقید سعید روزچهارشنبه ۳۰ دیماه جاری از ساعت ۹ ونیم الی ۱۱ ونیم صبح در مسجد مجد برقرار خواهد بود .

رئیس مجلس شورایملی ـ مهندس عبدالله ریاضی

حزب ایران نوین درگذشت جوان ناکام **خسرو پروشانی** فرزند جناب آقای مهندس پروشانی نماینده محترم مجلس شورای ملی و خزانه‌دار کل حزب را با کمال تاسف باستحضار هم‌مسلکان میرساند .

مجلس ترحیم مردانه آنمرحوم روزچهارشنبه ۳۰ دیماه از ساعت ۹ ونیم الی ۱۱ ونیم صبح درمسجد مجد برگذار میگردد .

فراکسیون پارلمانی حزب ایران نوین در مجلس شورای ملی

با نهایت تاسف و تاثر درگذشت جوان ناکام **خسرو پروشانی** فرزند عزیز هم‌مسلك محترم خود جناب آقای مهندس محمود پروشانی نماینده محترم مجلس شورای ملی باطلاع کلیه دوستان محترم میرساند .

مجلس ترحیم مردانه آن فقید سعید روز چهارشنبه ۳۰ دیماه جاری از ساعت ۹ ونیم الی ۱۱ ونیم صبح در مسجد مجد منعقد خواهدبود.

محسن خواجه‌نوری

کلیه نمایندگان مجلس شورای ملی

با کمال تاسف فوت جوان ناکام **خسرو پروشانی** فرزند عزیز دوست و همکار گرامی جناب آقای مهندس محمود پروشانی را باطلاع کلیه دوستان و آشنایان آن ناکام میرسانند.

مجلس ترحیم مردانه آن فقید سعید روز چهارشنبه ۳۰ دیماه جاری از ساعت ۹ و نیم الی ۱۱ ونیم صبح در مسجد مجد منعقد خواهد بود .

نمایندگان استان اصفهان در مجلس شورایملی

بدین وسیله فوت جوان ناکام **خسرو پروشانی** فرزند دلبند دوست و همکار خود جناب آقای مهندس **محمود** پروشانی نماینده محترم مجلس شورای ملی را باطلاع کلیه آشنایان ـ دوستان میرسانند .

مجلس ختم مردانه روز چهارشنبه ۳۰ دیماه جاری از ساعت ۹ ونیم الی ۱۱ ونیم صبح در مسجد مجد منعقد خواهد بود .

سرهنك دکتر حسینی ـ سید محمد باقر نیری ـ مصطفوی نائینی ـ دکتر صالحی چادکانی ـ پاینده ـ مهندس ریاحی ـ دکتر وحیدنیا ـ دکتر مرتضی‌قلی کیان ـ حسین معتمدی ـ سیدحسن صائب ـ میر افضل ـ حکمت‌یزدی ـ ضابطی .

سازمان مرکزی تعاون روستائی ایران

بانهایت تاسف درگذشت مرحوم **خسروپروشانی** فرزند ناکام جناب آقای مهندس محمودپروشانی عضو شورای سازمان را باستحضار همکاران محترم مرساند .

مجلس ختم آن مرحوم ازساعت ۹ ونیم الی ۱۱ ونیم صبح روز چهارشنبه ۳۰ دیماه جاری در مسجد مجد برگزار خواهد شد .

مدیر عامل سازمان ـ مهندس امیرپرویز

بانك اعتبارات کشاورزی وعمران روستائی ایران بانهایت تاثر و تاسف درگذشت جوان ناکام **خسرو پروشانی** فرزندجناب آقای مهندس محمود پروشانی نماینده محترم مجلس شورای ملی و صاحبمنصب عالیرتبه بانك را باطلاع عموم همکاران گرامی و دوستان و آشنایان آن مرحوم میرساند .

مجلس ترحیم فقید سعید روز چهارشنبه ۳۰ دیماه ۱۳۴۳ از ساعت ۹ ونیم تا ۱۱ ونیم‌در مسجد مجد منعقد خواهد بود .

هیئت عامل

خانواده های : پروشانی . طباطبائی وکیلی . سدهی . گنجه‌ای . بهادری . صارمی. شمس‌آوری . دیبا . آقاخانی . میرجهانگیری . نوبهار . صرام . چهرازی . میـن باشیان. منوچهری . والی‌زاده . اصالت . محسن‌زاده . دکتر سلطانیان . زندیه . کتابی .

با یکدنیا تاسف و تحسر فوت‌جوان ناکام ونامراد **خسرو پروشانی** فرزند عزیز و دلبند جناب آقای مهندس محمود پروشانی نماینده محترم مجلس شورای ملی را باطلاع کلیه‌اقوام، دوستان و آشنایان میرسانند .

مجلس ترحیم مردانه‌روز چهارشنبه‌سی‌ام دیماه جاری از ساعت ۹ ونیم الی ۱۱ و نیم‌صبح در مسجد مجد و مجلس ختم زنانه روز دوشنبه ۲۸ دیماه جاری از ساعت ۲ الی ۵ بعداز ظهر در منزل شخصی واقع در خیابان شاهرضا (کوی لادن شماره ۳۳) برقرار خواهد بود .

محمد حسن پروشانی . امیرالملك طباطبائی وکیلی . مهندس حسن سدهی . جواد گنجه‌ای. محمد بهادری . (سردار سطوت) . مهندس علاءالدین طباطبائی وکیلی . دکتر اسدالله طباطبائی وکیلی . منوچهر پروشانی . مهندس

هوالباقی

به مناسبت درگذشت حجت‌الاسلام آقای حاج شیخ‌العراقین بیات که یکی از مردان عالیقدر که خدمات ذیقیمتی داشته مجلس **فاتحه ای در چهل ستون مسجد جامع ازساعت ۳ تا ۵ بعد از ظهر دوشنبه ۴ رمضان‌المبارك** منعقدانشاءالله مومنین خاصه علماء اعلام دامت برکاتهم بپاس خدمات دینی ایشان شرکت نموده و موجب تسلیت بازماندگان را فراهم فرمایند .

الاحقر محمد رضا التنکابنی . الاحقر بهاءالدین نوری . العبد محمد تقی آملی . الاحقر محمد علی سبط . علی سعید . الاحقر احمد الحسینی انشهرستانی . الاحقر مصطفی مسجد جامعی . حسن سعید

آ ـ ۲۱۲۷۱

به مناسبت فوت مرحوم **حجت‌الاسلام شیخ‌العراقین بیات طاب ثراه** ازساعت سه تاپنج بعداز ظهر دوشنبه چهاردهم ماه رمضان (۲۸ دی) در چهل ستون مسجد جامع منعقد است . شرکت علماء اعلام وسایر علاقمندان به آن مرحوم مورد استدعاست .

ظهیرالاسلام

بانهایت تاسف درگذشت شادروان **حجت‌الاسلام حاج شیخ‌العراقین بیات** پدر گرامی آقای دکتر محمد باقر بیات کارمند عالیرتبه خودرا به‌اطلاع دوستان و آشنایان می رساند .

مجلس ترحیم آن فقید سعید ازساعت ۹ ونیم تا ۱۱ ونیم روزسه شنبه ۲۹ دی ماه ۱۳۴۳ در مسجد مجد برگزار خواهد شد .

آ ـ ۳۷۲۸۸ **سازمان برنامه**

خانواده های : بیات . اسفندیاری . ونـدمگیر قهرمان . اتابکی . دیبا . مصدق . امیرسلیمانی. سیاسی . مصدقی . افشار طوس . لقمان ادهم . پورزند . حسام هرادی. خواجه نوری . سهرابی قشقائی . ابوذر . بیگلیك . بختیار . مهدوی. مجتلی

باکمال تاسف درگذشت مرحوم مغفورخلد آشیان حضرت حجت‌الاسلام **حاج شیخ‌العراقین بیات (بزرك خاندان فامیل بیات)** را در لندن به اطلاع اقوام و دوستان وآشنایان می رساند .

مجلس ترحیم مردانه آنمرحوم **ازساعت ۹ ونیم تا ۱۱ و نیم صبح سه‌شنبه ۲۹ دیماه ۱۳۴۳ در مسجد مجد** ومجلس تذکر زنانه در روز دوشنبه ۲۸ دی ماه از ساعت ۳ الی ۵ بعد ازظهر درمنزل آنمرحوم واقع در امیرآباد خیابان فرصت شماره (۱۵۱) برقرار خواهد بود .

آ ـ ۲۱۲۷۳

خانواده های هیربد . معاضد . سرهنك پرویز افسر . میرقندرسکی . گوششی

باطلاع بستگان و دوستان می رسانند که چون روز دوشنبه ۲۸ دی مصادف با شب‌هفتمین روز درگذشت **بانو افسر ملك هیربد** می باشد . مراسمی از ساعت ۳ بعد از ظهر در سر مزار آن مرحومه واقع در امامزاده عبدالله برگذارمیشود.

به خانواده محترم هیربد مصیبت وارده را تسلیت‌میدهیم .

امروز مصادف با روز سالگرد فقید سعید شادروان **اسماعیل نویدی** می باشد .

هزینه مجلس یادبود به مصارف خیریه خواهد رسید .

خاندان نویدی

بدینوسیله فوت **بانو ملوك‌قهری** مادراینجانبان سروان حمید قهری . حسین قهری را به اطلاع می رساند . مجلس ترحیم آنمرحومه‌روزسه‌شنبه ساعت سه تا پنج بعد از ظهر ۲۹ دی ماه در مسجد گیاهی (سرپل تجریش) و ختم زنانه‌همان روزساعت در منزل حسین قهری در خیابان نیاوران سه راه زاهدان کوی لیلا کاشی (۲۰) منعقد است .

حاج عبدالکریم قهری . خانواده های قهری صاره ی. جعفربای . صارعی . اسمعیلی . طاهری اولیائی

آ ـ ۳۷۲۶۴

بعموم بازماندگان آنمرحومه مصیبت وارده را تسلیت می دهیم .

بدینوسیله فوت ناگهانی **محمد ربیعی بهشتی (میرزای همدانی)** فرزند مرحوم حجت‌الاسلام آقا آشیخ ربیع همدانی را به‌اطلاع آشنایان میرساند. مجلس ختم آنمرحوم روز دوشنبه ۲۸ر۱۰ر۴۳ از ساعت ۳ الی ۵ بعد از ظهر در مسجد ارك بر قرار خواهد بود .

خانواده های ربیعی بهشتی . شفیعیان . تویسرکانی . خونساری . سرهنك سناجیان . خطیبی . امیرنجات . اشتیاق . میرمقتدائی . مفید . مغربی . شکرکار

بعموم بازماندگان آنمرحوم مصیبت وارده را تسلیت میدهیم .

چون شب سه شنبه ۵ رمضان یکسال‌قمری از فوت مادر عزیزمان مرحومه **حاجیه ربابه خانم بلورفروشان** می گذرد برای رضای روح آن مرحومه هزینه شب سال صرف امور خیریه می شود .

بتول‌ادیب سلطانی . اخترامانی

هوشنك پروشانی . ایرج پروشانی . داریوش پروشانی . سیروس پروشانی . دکتر صارمی. سرهنك یداله میرجهانگیری . ابوالقاسم‌نوبهار پرویز سدهی .

آ ـ ۳۷۲۸۲ ۱ ـ ۲

به آقای مهندس محمود پروشانی‌نماینده محترم مجلس شورای ملی و سایر خانواده‌های مصیبت دیده تسلیت میگوئیم .

خانواده‌های : مطهریان . جوزی. خیری. نیازرانی لاجوردی . کشوادی . ازدری . شاه حسینی . رسولخانی . خواجه نصیر طوسی . حایری . رمزگویان . گریلی . قندچی تابان. گرجی. منصور بقائی

بانهایت تاثروتاسف درگذشت **بانو معصومه جوزی (زینت‌السادات مطهریان)** همسر حاج سیدمحمد رضا مطهریان را به اطلاع می رساند. مجلس ختم مردانه روز دوشنبه ۲۸ر۱۰ر۴۳ از ساعت ۲ ونیم تا ۴ونیم بعد از ظهر در مسجد توتونچی‌واقع در خیابان قزوین خیابان غفاری و ختم زنانه در همانروز وساعت‌درخیابان‌مرتضوی بین خیابان نواب ورودکی شماره (۹۱) منزل مطهریان منعقد است .

حاج سید محمد باقر شهیدی . حاج سید محمد رضا مطهریان . حاج‌حشمت‌الواعظین‌حایری سید حسین جوزی . سید محمد علی مطهریان

بعموم‌بازماندگان آنمرحومه مصیبت وارده را تسلیت می دهیم .

بانهایت تاسف درگذشت ناگهانی شادروان **میر جلال‌میرفخرائی** عضو باسابقه‌اداره‌کل گمرك ورئیس حسابداری گمرك خراسان را به اطلاع کلیه همکاران و دوستان می رساند . مجلس ختم آنمرحوم از ساعت ۹ تا ۱۱ روز دوشنبه ۲۸ دی ماه‌جاری در مسجد مجد منعقد خواهد بود .

آ ـ ۲۱۱۹۱ **اداره کل گمرك**

بانهایت تاسف درگذشت مرحوم **میرجلال میرفخرائی** برادر آقای علی اکبر میر فخرائی رئیس دبیرستان رهنما را به استحضار کلیه همکاران می رساند مجلس ترحیم آن فقید سعید از ساعت ۹ تا ۱۱ روز دوشنبه ۲۸ دی ماه جاری در مسجد مجد منعقد خواهد بود .

آ ـ ۲۱۱۹۳ **از طرف وزیر آموزش‌وپرورش**

خانواده های **میرفخرائی . فخیم زاده . کسمائی . وهابی . دبیر آشتیانی . سلجوش . رفیعی مقدم . سادات شیرازی . مهرپویا . چمنی**

بانهایت‌تاثر مرك جانگداز مرحوم **میر جلال میرفخرائی** عضو صدیق و فعال وزارت اقتصاد و رئیس حسابداری گمرك خراسان را به‌استحضار بستگان و دوستان و آشنایان می‌رساند مجلس ترحیم آن فقید سعید از ساعت ۹ تا ۱۱ روز دوشنبه ۲۸ دی ماه جاری در مسجد مجد و ختم زنانه در همان روز از ساعت ۳تا ۵ در خیابان پهلوی جنوب رادیوسیتی کوچه گیلانشاه شماره ۶ ۱منعقد خواهد بود .

آ ـ ۲۱۱۹۵ **علی اکبر میرفخرائی**

به خانواده محترم میرفخرائی بویژه بازماندگان آنمرحوم مصیبت وارده‌را تسلیت می دهیم .

یادباد آنکه ز ما وقت سفرياد نکرد
بوداعی دل غمدیده ماشاد نکرد

خانواده های : رسولی . تولمی . صدری . شرقی . شاملو . میرزائی. معتمد. راشدی. سلیمی. مرتضوی . محمد زاده . دهقان

بانهایت تاثر و تاسف مرك نابهنگام **خانم مریم رسولی** را به اطلاع دوستان وخویشاوندان می رسانند . مجلس ختم آن مرحومه از ساعت ۳ ونیم تا ۵ ونیم بعدازظهر روزدوشنبه ۲۸ر۱۰ر۴۳ در مسجد فخرالدوله واقع در دروازه شمیران وختم زنانه‌درهمان‌ساعت‌درمنزل‌شخصی تجریش خیابان فرمانیه برپاخواهد بود .

بعموم بازماندگان آنمرحومه مصیبت‌وارده‌را تسلیت‌می دهیم .

پرسه

باکمال تاسف فوت روانشاد **مروارید اردشیر (مروارید آشپز)** را در کرمان به اطلاع آشنایان می‌رساند . پرسه آن شادروان روز دوشنبه ۲۸ دی ماه از ساعت ۳الی ۵ بعد از ظهر در سالن ایرج واقع در چهارراه قوام السلطنه کوچه زردشتیان شماره ۸ برگزار می شود .

ایران پیران نژاد . سیروس رهنمون . خانواده پیران نژاد . شاهرخ و داریوش رهنمون

بعموم بازماندگان آن مرحومه مصیبت‌وارده را تسلیت می دهیم .

تسلیت

جناب آقای تقی هورفر

باکمال تاثر درگذشت برادر عزیزتان‌را به آنجناب تسلیت‌گفته‌بقای‌عمروسلامتی‌بازماندگان آن خاندان محترم‌را از خداوند منان خواستاریم.

غلامرضا نبی‌فر . غلامعلی کردبچه . محسن نبی‌فر . علی‌اصغر نبی‌فر

جناب آقای علی اکبر میرفخرائی

باکمال تاسف‌مصیبت وارده‌را به جنابعالی تسلیت عرض می‌نمائیم .

برادران مسعودنیا . مرتضی . مصطفی

جناب آقای سید علی اکبر میرفخرائی مدیر معظم دبیرستان رهنما

مرك نابهنگام برادر ارجمند آنجناب راتسلیت می گوئیم .

دانش آموزان سال دوم یك دبیرستان رهنما

جناب آقای علی اکبر میرفخرائی ریاست محترم دبیرستان رهنما

مصیبت جانگداز وارده‌را به جنابعالی وخانواده محترمتان تسلیت عرض می‌نمائیم .

از طرف دانش آموزان چهارم ریاضی ۲ ناهروزاده

آ ـ ۲۱۲۷۹

سپاسگزاری

از کلیه خویشاوندان و دوستان که درمراسم تشییع جنازه و مجلس ترحیم و مراسم هفته شادروان مرحومه **ربابه وکیلی** شرکت جسته یا وسیله‌نامه و تلگراف ابراز همدردی فرموده‌اند . ضمن اظهار امتنان صمیمانه سپاسگزاری می‌نمائیم چنانچه بعلت تالمات روحی‌در اظهارتشکر حضوری قصوری حاصل شود پوزش می طلبیم .

شمس الدین وکیلی . سیروس‌وکیلی

دوستان‌عزیزآقایان بزرك تجلی وقاسم آزادگو

مصیبت وارده‌را به آن جنابان وخانواده‌محترم صمیمانه تسلیت عرض می نمایم .

آ ـ ۳۷۲۴۶ **محمد تقی گل‌چینی**

جناب آقای علی اکبر میرفخرائی ریاست محترم دبیرستان رهنما

درگذشت‌ناگهانی برادر عزیزتان را به آنجناب تسلیت گفته‌بقای‌عمروسلامتی‌بازماندگان آن خاندان محترم را از ایزد توانا خواستاریم .

هاشم سلامت ـ محسن‌سلامت

جناب آقای علی اکبر میرفخرائی

دانش‌آموزان کلاس ۲ر۳ دبیرستان رهنما در اندوه شما شریکند .

آ ـ ۲۱۲۲۹ **بهرام آذرنژاد . منوچهر مقیمی**

استاد معظم جناب آقای علی اکبر میر فخرائی

بانهایت تاسف مصیبت وارده‌را حضور آنجناب وخاندان محترم تسلیت عرض می‌نمائیم.

منوچهر ناصری ـ محمد رضا حکیم هاشمی

جناب آقای علی اکبر میرفخرائی ریاست‌محترم دبیرستان رهنما

بانهایت تاسف مصیبت وارده را به جنابعالی وخانواده محترمتان تسلیت م ی‌گویم .

آ ـ ۲۱۲۳۹ **نصرت‌الله مقومی**

افسران گردان ۱۷تیپ ۳کارد شاهنشاهی

بانهایت تاسف مصیبت وارده‌را به‌همقطار خود سرکار ستوان یك بهروز جامی تسلیت می گویند .

سرهنك ۲ علی جعفربای

آقایان مهندس خسرو و مهندس فرخ هیربد

بانهایت تاسف بدینوسیله مراتب همدردی وتسلیت خودرا به مناسبت درگذشت مادر گرامتا نعرض وبقاءعمر بازماندگان‌را ازخداوند بزرك مسئلت داریم .

ابوالقاسم بهبهانی . مهندس عنایت‌بهبهانی. مهندس هدایت بهبهانی. مهندس شاپور بهبهانی مهندس ایرج بهبهانی . مهندس خلیلی . مهندس بدیع

آ ـ ۲۱۲۵۷

گروه فرهنگی هدف

درگذشت دانشمند گرامی شادروان حسین هورفررا از صمیم قلب به همکار ارجمندخودآقای دکتر تقی هورفر تسلیت‌می گوید وسلامت‌ایشان وسایر بازماندگان آن‌مرحوم را از حضرت‌احدیت مسئلت دارد .

آ ـ ۳۷۲۴۰

جنابان‌آقایان هیربدتیمسار سپهبد کوششی

باکمال تاسف مصیبت وارده‌را از طرف خود وبانو تسلیت عرض نموده بقای عمر آن خاندان جلیل‌را از خداوند بزرك‌خواستارم .

شیراز سرلشگر دولو

مصیبت وارده را به خانواده هورفر به ویژه به سرکار سرهنك مهندس هورفر تسلیت‌عرض می نمائیم .

سرلشگر علوی مقدم و بانو

کارمندان و دبیران دبیرستان‌عطار بایکدنیا تاثروتالم فوت ناگهانی دوشیزه‌فیروزه تاجبخش را به خانواده محترم تاجبخش مخصوصا همکار ارجمند خانم بتول تاجبخش صمیمانه تسلیت گفته‌وخودرا در این مصیبت عظمی‌شریك‌میدانند

رئیس دبیرستان عطار ـ طیبه‌فرنودی

بانهایت تاسف و تاثر فوت مرحوم استاد حسین هورفر دبیر عالیقدر دوران تحصیلی رابه عموم شاگردان آنمرحوم تسلیت گفته بقای عمر وسلامت‌استادان ارزنده دیگر خودرا از درگاه حضرت احدیت خواهانیم .

از طرف یاران دبیرستانی شرف رستگار رازی

آ ـ ۳۷۲۷۰

جناب آقای علی اکبر ستوده‌نیا ریاست محترم اداره دارائی‌شهرری

بانهایت تاسف مصیبت وارده‌را به جنابعالی‌و خانواده محترم تسلیت عرض بقای عمر وسلامت کلیه‌بازماندگان آنمرحوم را از خداوند متعال خواهانیم .

اسکندر بیاتی . سید جواد عزیزاللهی . مهدی مجبعلی . حسین صدری . حسین اهرابی . حسن مبرا . حسین مجد . اسماعیل رفعت‌نژاد . عباس احمدی . حسین ابراهیمی . غلامحسین جهانی . حسین‌شکری . بانو ژندی . محمد هادی گلپر . امین‌طلیعه . اسماعیل بغدادی . احمد عسکری موسی یحیی‌زاده . عبدالله لسانی . سید محمد حیدری‌وسایر کارکنان اداره دارائی شهر ری

آقای ابراهیم خامنهٔ

مصیبت وارده‌را از صمیم قلب تسلیت می گویم .

محمد حسین یاسینی

بقیه آگهیهای ترحیم وتسلیت درصفحه ۱۳

چرا فرار کرد؟

نیوارلئان ـ جوانیتا کاسترو خواهر فیدل کاسترو نخست‌وزیر کوبا که بامریکا پناهنده شده است دیروز وارد نیوارلئان شد وی در یك مصاحبه مطبوعاتی گفت که هنوز شورویها درکوبا نفوذ زیادی دارند و هنوز تعداد زیادی از بمب های خودرا ازاین کشور خارج نکرده‌اند.

خواهر کاسترو گفت از آن جهت از کوبا فرار کرد که می‌ترسید باتهام همکاری با مخالفین برادرش دستگیرشود.

رکورد هلیکوپتر شکسته شد

مسکو ـ تاس خبرگزاری رسمی شوروی گزارش داد که دو بانوی روسی با هلیکوپتر در ارتفاع ۷ هزار و ۱۵۰ متری پروازکرده وباین ترتیب‌رکورد جهانی ارتفاع پرواز را که‌متعلق بیك بانوی امریکائی و ۵ هزار و ۹۰۸ متر بود شکستند.

۸۷ پرتقالی راکشتند

دارالسلام ـ چریکهای جبهه آزادی بخش موزامبیك در روز های اخیر ضمن نبرد با نیرو های پرتقالی ۸۷ سرباز پرتقالی ویك پلیس افریقائی‌راکشته‌اند اعلامیه جبهه آزادی بخش ملی موزامبیك حاکی است که در این نبرد از چریکها پنج نفر کشته شده و سه نفر مجروح گردیده‌اند.

سرمای شدید درامریکا

نیویورك ـ امروز سوز و سرمای شدیدی سراسر مناطق شمالی امریکا را فرا گرفت و مقامات هواشناسی پیش بینی کردند که در بسیاری از نقاط امریکا برف سنگینی خواهد بارید.

دیروز طوفان شدیدی‌نیوجرسی ونیویورك و کنکتی کت و ماساچوست‌را فراگرفت‌وسرعت بادددر این مناطق به ۸۰ کیلومتر درساعت میرسید.

باتهام جاسوسی

بلگراد ـ روزنامه «پولیتیکا» امروز گزارش‌داد که‌یك‌دیپلمات سابق و یك روزنامه نویس به اتهام جاسوسی برای‌دولت‌خارجی زندانی شده‌اند.

دیپلمات مزبور (دوسان‌پچانك) نام دارد که قبل از جنك جهانی دوم سرکنسول یوگسلاوی در ایتالیا بوده است.

وی به۱۸ ماه زندان محکوم شده. روزنامه نگاریوگسلاوی به۴۰ سال زندان محکوم‌شد

مراکز عظیم ماهی

بمبئی ـ ـ امروز اعلام شد که در سواحل دریای غربی و نقاط دیگر اقیانوس هندمراکز عظیم اجتماع و زندگی ماهی کشف شده است. ـ کشف‌ذخائر ماهی اقیانوس‌هند بدنبال‌مطالعه چهار ساله یك‌هیات بین‌المللی صورت گرفته است

در سال ۱۹۵۷ کشتی های روسی وانگلیسی مشاهده کردند که در مساحتی نزدیك به ۷۳ هزار میل مربع میلیونها ماهی مرده بر سطح آب شناورند و باین‌ترتیب برای‌اولین بارمعلوم شد که اقیانوس دارای منافع عظیم ماهی است.

گزارش اوتانت

سازمان ملل متحد ـ اوتانت‌دبیر کل سازمان ملل متحد فردا گزارشی در باره وضع مالی سازمان بمجمع عمومی تسلیم‌می کند.

بحساب عدم توجه

میامی ـ سناتور فولبرایت، رئیس‌کمیته خارجی مجلس‌سنای آمریکا گفت: آمریکا ۲۵ سال است که به حساب عدم توجه به نیازمندیهای داخلی آمریکا، در باره مسائل خارجی اشتغال خاطر پیدا کرده‌است.

مادیگر نمیتوانیم‌زاغه وکلبه وفقر موجود در آنها و جنایات و آموزش غیر کافی راتحمل کنیم و هم خود را مصروف مسائل جهانی نمائیم.

تحولات مهم جهان در ۲۴ ساعت گذشته

موافقت بلژیك

«سریل آدولا» نخست‌وزیر سابق کنگو سرانجام طی یك مصاحبه مطبوعاتی صریحا اعلام کرد که دولت بلژیك با طرح پیشنهادی وی برای کنگو موافقت کرده است. اگر دولت ایالات متحده نیز این طرح را بعنوان راه حل بحران کنگو بپذیرد باید کار «چومبه» را تمام دانست و در انتظار یك حکومت ائتلافی در کنگو بود، و در بسیاری از محافل سیاسی این راه حل در شرایط کنونی مناسب ترین راه برای پایان دادن بخونریزی وحشتناك این کشور تلقی می شود.

چرچیل با مرگ هم میجنگد

لندن ـ ۱۶ ژانویه

شب گذشته در ساعت ۲۱ وسی وپنج دقیقه بوقت گرینویچ، انگلستان و جهان امید خودرا به نجات چرچیل ازدست دادند زیرا در بولتن پزشکی که دراین ساعت منتشر شداعلام گردید سر «وینستون چرچیل» شدیدا ضعیف شده‌است واین امر حاکی ازآن بود که چند ساعتی بیشتر ازعمر وی باقی نمانده است.

لرد «موران» پزشك مخصوص سر وینستون چرچیل در پنجمین اعلامیه پزشکی که پیرامون وضع مزاجی نخست وزیراسبق‌انگلستان‌صادر کرد هرگونه امیدی را نسبت به بهبودی سر وینستون چرچیل ازبین برد.

● معجزه روی نداد

دیروز بعدازظهر بهبودی مختصری دروضع عمومی چرچیل روی‌داد اماچند ساعت بعد مجددا وضع او وخیم‌شدو تعداد ضربان نبض زیاد و شدت آن کاهش یافت.

بدین‌ترتیب معجزه‌ای که تمام‌مردم انگلستان در انتظار وقوع آن بودند روی نداد وچرچیل همچنان در اغماء کامل باقی ماند.

درتمام مدت دیشب جمعیت انبوهی زیرباران در برابر خانه چرچیل واقع در «هایدپارك گیت» اجتماع کرده بودند بامید آنکه لرد«موران» خبر خوشی از بهبودی حال چرچیل در اختیار آنها بگذارد. امیدی که‌سرانجام مبدل‌بیاس شد.

● لباسهای سیاه

مردمی که در برابر خانه چرچیل اجتماع کرده‌بودندتنها انگلیسی‌نبودند زنی ساری بسر انداخته بود،وبسیاری ازمردان‌سیاه‌پوست کشورهای‌آفریقائی نیزبین‌آنها دیده میشدند. عده‌زیادی از اجتماع کنندگان لباسهای سیاه بتن داشتند.

شایعه مربوط به بهبودی مختصر حال چرچیل که دیروز بعدازظهرمنتشر شد امید زیادی در بین مردم بوجود آورد اما این امیدها پایدار نبود. در ششمین اعلامیه‌پزشکی که در باره‌حال چرچیل صادر شد خاطرنشان گردیده که‌پس از سکته مغزی دیگر چرچیل بهوش نیامده‌است. آخرین نبرد‌زندگی چرچیل اینك در اطاقی واقع در طبقه اول خانه او انجام میشود.

پنجره این اطاق بروی باغچه‌زیبائی باز میگردد. باران همچنان میبارد و یك پرستارگاه بگاه نبض اورا کنترل میکند وسپس مایوسانه دست چرچیل رارها میسازد.

همسر چرچیل و دخترش ماری در اطاق مجاور بسر میبرند.

علیرغم مفاد ششمین اعلامیه‌پزشکی لیدی چرچیل هنوز نمیخواهد امیدخود را نسبت‌به‌زنده ماندن چرچیل ازدست بدهد. اوکه بارها شاهد پیروزیهای بزرك شوهرش در زندگی بوده‌است امید دارد چرچیل بتواند مرك را نیز مغلوب سازد.

● ۸ تا ۱۰ روز دیگر

سخنگوی انجمن‌پزشکان انگلستان گفت احتمال دارد که چرچیل هشت‌تا ده روز دیگر زنده باشد اما او هرگز نخواهد توانست برمرك غلبه کند.زیرا طی ۲۴ ساعت اخیر دوبار سکته مغزی کرده است.

سکته مغزی‌چرچیل‌زندگی سیاسی انگلستان را فلج کرده است «هارولد ویلسون» نخست‌وزیر انگلستان طبق برنامه قبلی قرار است پنجشنبه ۲۱ ژانویه به‌بن سفر کند اما بعلت‌وضع نامعلوم چرچیل مجبور است مسافرت خودرا بتعویق بیاندازد. ودر برنامه‌های مسافرتهای بعدی خود و همچنین دیدارهائی که قرار است از او در انگلستان بعمل آید تجدید نظر کند ازطرف دیگر بمحض درگذشت‌چرچیل مجلس عوام انگلستان تعطیل خواهد شد. در حالیکه بسیاری از مسائل‌مهم قرار است در این هفته در مجلس عوام مطرح گردد.

همچنین قراربود مجلس عوام‌مراسم هفتصدمین سال تشکیل خودرا جشن بگیرد اما این مراسم نیز بتعویق خواهد افتاد.

● بدون تغییر

لرد «موران» پزشك مخصوص چرچیل سپیده دم امروز صبح اعلام کرد در حال عمومی سر وینستون چرچیل تغییری روی نداده است. در حالی که ۲۴ ساعت است باران میبارد اما همچنان جمعیت انبوهی جلو خانه شماره ۲۸ در «هاید ـ پارك گیت» دیده میشوند. مردم پنجره اطاقی را که چرچیل در آن بخواب عمیقی فرو رفته می بینند و همه‌چشمها کنجکاوانه‌درجستجوی آنست که در پس پرده این پنجره چه میگذرد. سکوت غم‌انگیزی مردم را فرا گرفته و صد ها تن روزنامه‌نگاران و عکاس و مخبر رادیو تلویزیون بحال آماده‌باش‌در «هاید پارك گیت» اجتماع کرده‌اند. ملکه الیزابت که‌در «ساندرینگهام» بسر میبرد لحظه به لحظه‌درجریان تحولات حال چرچیل قرار میگیرد. در برابر مردمی که مبهوت بخانه چرچیل نگاه میکنند گاه بگاه یك پستچی در حالی که کیف‌او مملو از نامه و تلگرام است زنك خانه را میزند و نامه‌ها و تلگرام ها را که از چهار گوشه جهان آمده‌بدربان داده بدنبال کار خود میرود.

● سخت ترین نبرد

مردمی که در برابر خانه‌چرچیل صف کشیده و اجتماع کرده‌اند میدانند که او اینك سرگرم‌سخت‌ترین نبرد های زندگی خود می‌باشد. نبردی که پیروزی در آن برای چرچیل سخت مشکل است.

زنی که هر روز جراید صبح‌لندن را برای چرچیل می آورد امروز نیز طبق معمول در حالی که بسته‌ای از روزنامه ها در زیر بغلش بود زنك خانه شماره ۲۸ «هایدپارك گیت» را فشار داد. در گوشه چشمان‌این زن برخلاف روز های دیگرقطرات اشك دیده میشد.

لرد «موران» سپیده دم‌امروز صبح خانه چرچیل را ترك گفت و این حاکی از آن بود که دیگر هیچگونه امیدی باقی نمانده است.

● ۱۵ سال مراقبت

گروهبان «مورای» محافظ مخصوص چرچیل‌درحالی که‌شاپوی ملون بسر دارد و پیپی در گوشه دهانش دیده میشود مایوسانه به مردمی که در برابر خانه چرچیل اجتماع کرده‌اند نگاه میکند. او ۱۵ سال است که یك لحظه‌چرچیل را ترك نگفته و در تمام مسافرتهایا او بوده است. تنها کسانی که چرچیل را پس از سکته مغزی دیده‌اند همسر، فرزندان او و لرد موران و پرستار مخصوص چرچیل است. یك‌سخنگوی رسمی مجمع پزشکان انگلستان امروز گفت‌برای مردی‌به‌مسنی سر وینستون چرچیل سکته مغزی بسیار وخیم است.برای کسانی که جوان هستندشایدشانس بهبودی وجود داشته باشد، اما برای کسی به سن و سال چرچیل این امید وجود ندارد.

● انعکاس جهانی

تمام جراید جهان خبر سکته مغزی چرچیل را در صفحات اول خود با حروف درشت درج کرده‌اند.

روزنامه «فرانس سوار» پر تیراژترین روزنامه فرانسه خبر سکته مغزی چرچیل رابا تیترهشت ستونی در صفحه اول به اطلاع خوانندگان خود رسانید. روزنامه های صبح پاریس «فیگارو»، «اوما نیته»، «اورور» و «کمبا» نیز با حروف درشت در صفحات اول خبر بیماری چرچیل را درج کرده‌اند. روزنامه آساهی چاپ توکیو که پر تیراژترین روزنامه جهان است تمام صفحه اول خود را به چرچیل و زندگی او اختصاص داده روزنامه مرد م‌ارگان حزب کمونیست چین بدون تفسیر خبر بیماری چرچیل را درج کرده‌است. جراید «پراودا» و «ایزوستیا» در مسکو خبر بیماری چرچیل رادر صفحات اول و با تیتر چهارستونی درج کرده‌اند.جراید انگلوساکسون نیز خبر سکته مغزی را در راس اخبار داخله و خارجه خود قرار داده‌اند روزنامه های نیویورك تایمز، هرالد تریبون، علاوه بر درج خبر مقالاتی درباره‌زندگی چرچیل‌منتشر کرده‌اند

لردموران پزشك ۸۲ ساله چرچیل‌آخرین اعلامیه پزشکی را در باره‌وضع مزاجی سیاستمدار کهن سال انگلیس برای روزنامه‌نگاران می‌خواند‌در این اعلامیه تاکید شده است که‌چرچیل‌نسبت بروز قبل ضعیف تر شده است. (عکس رادیوئی‌اطلاعات)

شوروی قروض خودرا بسازمان ملل میدهد

سازمان ملل ـ ۱۶ ژانویه ـ یونایتد پرس ـ اوتانت دبیر کل سازمان‌ملل گفت: شوروی قول داده که پس از آنکه حق رای «مجمع‌عمومی‌رابدست آورد» دیون خود را به سازمان ملل بپردازد.

شوروی گفته است که وقتی‌مراسم و تشریفات عادی رای‌گیری در مجمع عمومی برقرار شد، داوطلبانه به صندوق سازمان ملل کمك خواهد کرد.

آمریکا اصرار دارد که مجازات سازمان ملل در باره شوروی اجرا گردد.

طبق این مجازات، هر دولتی که دو سال از پرداخت دیون خود به سازمان ملل عقب باشد، حق رای در مجمع عمومی را از دست خواهد داد.

از اول دسامبر سال جاری برای آنکه برخوردی بین آمریکا وشوروی پیش نیاید عملا هیچگونه رای‌گیری در مجمع عمومی بعمل نیامده است.

اوتانت توضیح داد که مقصود شوروی از عادی شدن مراسم و تشریفات سازمان ملل، برقراری مجدد سیستم رای گیری است.

امریکا هنوز در باره این نظر شوروی اظهار نظری نکرده است. سازمان ملل از لحاظ مالی سخت در مضیقه است و حتی «یونیسف» (سازمان کودکان ملل متحد) برای مخارج خود «چند قرض کوتاه‌مدت» گرفته است.

پیمان ورشو میخواهد بین غربیها تفرقه بیاندازد

مسکو ـ ۱۶ ژانویه ـ یونایتدپرس ـ جلسه سران کمونیست‌در ورشودرهفته آینده خواهند کوشید در صورت امکان تفرقه‌ای میان متحدین غربی بیندازد این عقیده محافل دیپلماتیك در باره جلسه پیمان ورشو است که در آن‌سران کمونیست شوروی، مجارستان، چکوسلواکی، لهستان، آلمان‌شرقی، رومانی و بلغارستان شرکت‌خواهند نمود.

«کوسیگین» نخست وزیرشوروی در ماه پیش گفت که در این‌جلسه مذاکرات اعضاء پیمان ورشودرباره تشکیل نیروی چند جانبه اتمی که از طرف آمریکابرای غرب پیشنهاد شده دور خواهد زد.

شورویها میدانند که بعضی از اعضاء ناتو بخصوص، فرانسه، بااین نقشه آمریکا سخت مخالفند.

ناظران سیاسی عقیده دارند در جلسه پیمان ورشو به نیروی چند جانبه اتمی و سایر طرح های اتمی غرب سخت حمله خواهد شد تا از اختلاف موجود بین دول غربی بحد کافی بهره برداری شود.

گفته میشود علاوه بر مسائل دفاعی، مسئله اختلاف چین کمونیست و شوروی نیز در این جلسه مورد مذاکره قرار خواهد گرفت.

پراودا

به نزدیك شدن رزمناو امریکائی بکوبا حمله کرد

مسکو ـ ۱۶ژانویه ـ خبرگزاری فرانسه ـ روزنامه پراودادرآخرین‌شماره خودورودرزمناو آمریکائی کلودریکت رابه آبهای «انتیل» شدیدا مورد‌انتقاد قرار داده است. پراودا مینویسد: ورود این رزمناو باسرنشینان آن‌که از هفت ملت عضو ناتو تشکیل‌شده‌اند دهن کجی بافکار عمومی جهان است که با طرحهای ماجراجویانه آمریکا مخالفت میکند.

پراودا مینویسد ازآن جهت‌رزمناو کلودریکت به آبهای نزدیك کوبا فرستاده شده تا دول ناتو نیزدرحملات تجاوز کارانه به کوبا شرکت داشته باشند.

خاورمیانه ودور

مرکز حمل‌ونقل غیرقانونی مواد مخدره

ژنو ـ ۱۸ژانویه ـ یونایتدپرس ـ هیئت مواد مخدره سازمان ملل گزارش داد که تریاکهای چین کمونیست بدست قاچاقچیان میافتد و چین که ظاهرا از این موضوع آگاه است اقدامی برای جلوگیری از آن نمیکند.

چین کمونیست، کره شمالی و ویت‌نام شمالی آماری‌در باره کشت خشخاش خود به سازمان ملل نمیدهند، حال آنکه هفت کشور تولید کننده دیگر گزارش و آمار کشت کنترل شده خود رابه‌سازمان مذکور میدهند.

این کشورها عبارتند از، ترکیه، شوروی، هند، یوگسلاوی، پاکستان، ژاپن و بلغارستان، برمه که‌سالی ۳۰۰ تن تولید تریاك‌بدون کنترل دارد میگوید افراد لازم را برای نظارت و کنترل خشخاش ندارد. اما در چین کمونیست و کره شمالی و ویت‌نام شمالی سالی بیش‌از ۱۰۰۰تن تریاك تولیدمیکنند که حداقل ۲۵ در صد آن بدست قاچاقچیان میافتد.

هیئت مزبور در گزارش خود نوشته خاور میانه و خاور دور دو منطقه بزرك جهان هستند که حمل ونقل غیر قانونی تریاك در آن‌ادامه دارد.

ماریجوانا و حشیش که از شاهدانه هندی گرفته میشود نیز ازراه های مختلف بخصوص راه‌های هوائی حمل و نقل میشودوهواپیماها ظاهرا مهمترین وسیله حمل و نقل های طولانی مواد مخدره میباشند.

اطلاعیه

سینماماژستیك

سینماچارلی ازاین‌پس‌بنام سینماماژستیك نامیده شده و با تغییرات اساسی و کلی و با الحاق کامل آن به برنامه‌های سینمارادیوسیتی بهترین آثار هنری سینمائی دنیا همزمان با سینمارادیوسیتی در سینماماژستیك بمعرض نمایش گذاشته خواهدشد

سینماماژستیك

بایك‌مرد

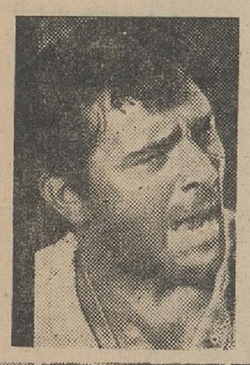

ریچارد برتن

وسه زن

آواگاردنر دبوراکار سولاین

در شاهکار بزرك «تنسی ویلیامز»

شب ایگوانا

بزودی افتتاح خواهدشد

اکسیژن ترابی شبانه روزی

در موسسه امین خیابان سعدی اول منوچهری تلفن ۳۴۷۹۷ دائر است.

دکتر جمال‌الدین نوربخش

متخصص در بهداشت و بیماریهای کودکان

معتادین به الکل، تریاك، مرفین کوکائین و هروئین

را باسابقه سی سال مطالعه و تجربه‌وبهترین‌متد درمان مینماید.

اوقات پذیرائی ـ صبحها باستثنای روزهای چهارشنبه ۱۰ـ۱۲

عصر ها ٤ تا ۷ ونیم بعد از ظهر

نشانی: خیابان شاهرضا چهارراه پهلوی

تلفن مطب: ٦٥٥٥٧ منزل ٤٤٧٨٩

بزودی

فیلمی عمیقتر از «وقتیکه لك‌لك‌ها پرواز می‌کنند» و «حماسه یك سرباز» و با شکوه تراز«سرنوشت یك‌انسان» و «اتللو» در قالب شاهکاری مشترك از شوروی و ایتالیا

شکوه عشق

باشرکت: سوروزنیکو ـ کورچنکو

دوبله فارسی ـ رنگی

پیام گورسل به میکویان

سفیر ترکیه‌در شوروی‌امروز بامیکویان‌رئیس جمهوری‌شوروی در کاخ‌کرملین ملاقات کرد و پیامی از طرف پرزیدنت جمال گورسل به او تسلیم نمود.

طبق گزارش خبرگزاری‌تاس «مذاکرات دوستانه‌ای»بین آندو جریان داشته است.

مقامات سفارت‌ترکیه میگویند پیام‌گورسل درپاسخ‌پیام‌میکویان بودکه توسط هیئت پارلمانی شوروی‌در ترکیه‌بگورسل‌تسلیم شد. شوروی در آن پیام‌گورسل واینونو نخست وزیر ترکیه‌را بسفر شوروی دعوت کرده بود. درپیام جوابیه‌ای دعوت پذیرفته شده اما تاریخی برای آن‌معین نگردیده است.

هیئت بیطرف یمنی

امروز یك هیئت یمنی وارد اردن‌شدو «الوزیر» رئیس این هیئت گفت: ما نه هوادار جمهوری خواهانیم ونه هوادار امام وافزودکه‌از طریق‌سفارت مصر در بیروت تقاضای ملاقات با ناصر را کرد. اماتاکنون جوابی‌دریافت نداشته است.

این هیئت قبلا باملك فیصل مذاکره کرده و قصد دارد بعد از اردن به کویت و کشورهای آفریقای شمالی برود.

گزارش کنفرانس

شورای وزیران لبنان جلسه‌ای فوق العاده تشکیل داد تا گزارش فیلیپ تکلا وزیرخارجه این کشور را در باره نتیجه کنفرانس نخست وزیران عرب استماع نماید.

تصور میرودوی گزارش خلاصه‌ای‌ازنظریات‌دولت را در باره‌نقشه انحراف آبهای رود اردن باطلاع همکاران خود خواهد رساند وبعد تصمیم در باره ارجاع این گزارش به‌جلسه محرمانه‌پارلمان لبنان گرفته خواهدشد.

قبرس برای ترکیه‌اهمیت درجه اول‌دارد

ارکین وزیر خارجه ترکیه‌که برای شرکت در جلسات مجمع عمومی‌سازمان‌ملل واردنیویورك شده گفت:

مسئله قبرس برای دولت ترکیه اهمیت درجه‌اول دارد و افزود بزودی اعلامیه‌ای در باره تصمیم ترکیه به‌عدم شرکت در نیروی‌اتمی چند جانبه‌اتمی‌صادر خواهد کرد.

ارکین‌اظهار تمایل کرد که‌با پرزیدنت جانسون ملاقات نماید اما قرار و مداری برای این‌کار گذاشته نشده است.

ارکین قرار بود مستقیماوارد نیویورك شود ،ولی بعلت بدی هوا هواپیمایش در مونترال نشست و خود از راه زمینی‌وارد نیویورك شد و در حدود ۲۰نفر ازمقامات رسمی ترکیه‌درآمریکا مدت‌ه ساعت درفرودگاه‌منتظرش ماندند.

دعوت باردن

بهجت تلهونی نخست وزیر اردن امروزاز کنفرانس نخست‌وزیران‌عرب‌در قاهره‌برگشت.

«محمد بهنی نخست‌وزیر مراکش که طی جلسات کنفرانس قاهره از او برای بازدید از اردن دعوت شده نیز همراه او بود.

تشکیل جلسه میدهد

رادیو بغداد در برنامه امروز صبح خود اطلاع داد که فرماندهی‌ملی سیاسی مشترك عراق و جمهوری متحد عربی بلافاصله پس‌از پایان ماه رمضان (اول ماه فوریه)در بغداد تشکیل جلسه خواهد داد.

ملاقات با ارهارد

ذوالفقار علی‌بوتو» ، وزیر خارجه پاکستان امروز با «لودویك‌ارهارد» صدر اعظم آلمان غربی ملاقات کرد.

وی که بامقامات‌دیگرآلمان غربی‌قبلاملاقات کرده و قرارداد کمك ۱۵۲ میلیون مارکی آلمان غربی‌رابه‌پاکستان امضاء نموده‌امشب عازم پاریس میشود.

در ضیافتی که‌بافتخار بوتو ترتیب داده‌شده بود، شرودر وزیر خارجه آلمان از اینکه بوتو در سرراه خود ازمسکو به نیویورك در بن توقف کرده است اظهار خوشحالی نمود، ولی بوتو جواب داد ،د ربن «توقف» نکرده ، بلکه بن یکی از مراکز مهم و مستقلی بود که‌او میخواسته ازآن بازدید نماید.

کشف ۱۰ مومیائی درمصر

دوقبر حاوی ۱۰ مومیائی‌متعلق به۲٤۰۰ سال قبل از میلاد در «سکره» واقع در جنوب‌قاهره کشف شد.

اداره‌عتیقه شناسی‌مصرامروز اعلام کرد که در راهروئی بطول ۱۳و عرض ٤ متر دوگورمزبور کشف شده است.

گورهای دیگری در کنار این راهرووجود دارد که هنوزکاوش در آنها بعمل نیامد است.

در گوردیگری‌که۷ متردر۳متر طول داشته مقداری تابوت درهم ریخته و استخوان کشف شده است.

«سکره» منطقه‌ای است که بعضی اهرام مصر، از جمله‌هرم پله‌دار «شاه‌زوسر»در آن قرار دارد.

بدنبال قتل نخست وزیر برونده :

گروهی دربروندی توقیف شدند

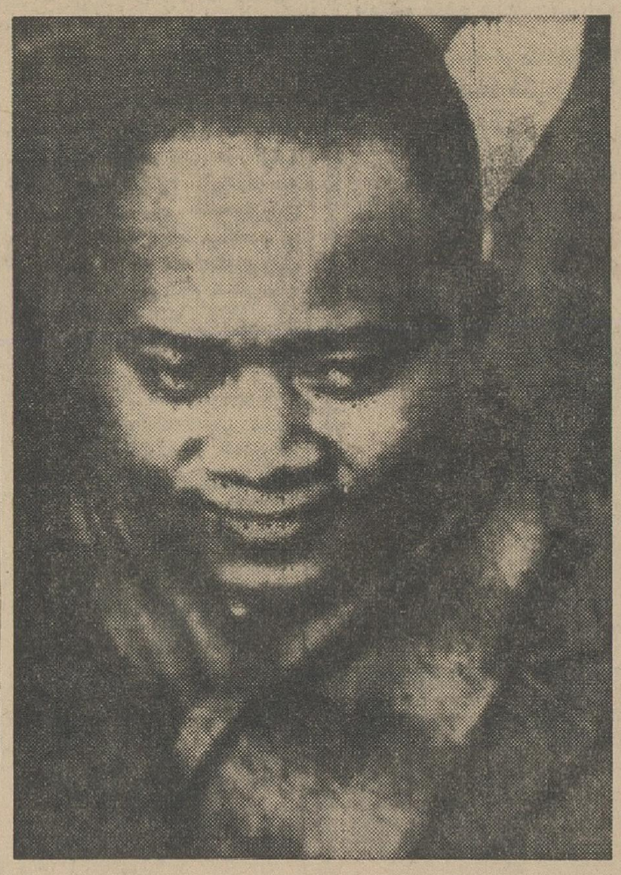

نخست وزیر مقتول بروندی
(عکس رادیوئی اطلاعات)

بروکسل ـ۱٦ ژانویه ـ رویتر ـ سفیر بوروندی در بروکسل تایید کرد که«نگن دان‌دوم‌موه»نخست وزیرجدید بروندی از پشت تیر خورده و بقتل رسیده است.

وی گفت نخست وزیر موقعی که از زایشگاهی بیرون آمد و میخواست سوار اتومبیل خود شود از پشت‌دو تیر باو اصابت کرد.

همسرش دراین زایشگاه تازه‌زائیده بود واوبرای عیادت همسرش به‌آنجا رفته بود.

بدنبال قتل نخست وزیر عده‌ای در بوجومبورا (پایتخت بروندی) توقیف شدند.

بروندی جزئی از مستعمره سابق بلژیك «رواندا اوروندی» بود که‌اخیرا مستقل شده است.

دربروندی عزای ملی اعلام شد و رادیو گفت «یك باند خیانتکار» در پشت سر این قتل قرار دارد.

احضار به بازپرسی

هفت نفراز سیاستمداران برجسته بروندی‌بدنبال قتل‌نخست‌وزیربازپرسی فرا خوانده شدند.

درمیان این عده یك نخست وزیر سابق ، وزیردادگستری سابق ، و رهبران اتحادیه‌های کارگری و سازمانهای جوانان هستند.

از قاتل هیچگونه ردپائی بدست نیامده است،در جریان تیراندازی‌یکی ازهمراهان نخست وزیر مقتول نیز مجروح شده است.

ضربه سنگین

یك سخنگوی دولت بلژیك گفت: قتل نخست وزیربروندی ضربه‌سنگینی برای‌ما بود.

نخست وزیر فقید در راه استقلال بروندی زحمت زیادی کشیده بودوما ضمن‌تماس باوی اورا مخالفی‌سرسخت اما شریف‌یافتیم واحترامات‌خودرابروح او تقدیم میداریم.

نخست وزیر مقتول‌بروندی چندهفته پیش نخست وزیر شده بود.

«موامبوستا» پادشاه بروندی یك بار قبلا اورا نخست وزیر کرده بود وبعد اورا هنگام‌سفر برای‌ملاقات باپرزیدنت جانسون همراه خود به آمریکا برد.

این دومین قتل بزرك سیاسی در بروندی میباشد.

۹ماه قبل از استقلال بروندی ،در سال ۱۹٦۲ نخست وزیر وقت وولیعهد بنام «لوئیز رواساگور» هنگامیکه در کافه‌ای نشسته بود با گلوله بقتل رسید و بعدا ۵نفر باتهام شرکت در قتل او اعدام شدند.

درباره بروندی

بروندی ۲٫۷۵ میلیون نفرجمعیت دارد واز پر ازدحام‌ترین سرزمین‌های آفریقائی است.

چین کمونیست‌درپایتخت‌آن‌سفارت بزرگی دارد وطبق گفته مقامات دولتی کنگو ، شورشیان کنگو با اعضاء همین سفارت که محل آن در چند کیلومتری مرز کنگو است تماس دارند وپادشاه بروندی بیش ازهر پادشاه زنده‌ای در جهان سلطنت کرده است.

باتهام شرکت درقتل سه تن ماموران اجرای لایحه تساوی‌نژادی:

۱۸ نفر در میسی‌سی‌پی توقیف شدند

مریدیان ـ میسی سی پی ـ ۱٦ ژانویه ـ رویتر ـ امروز ۱۸ نفرباتهام شرکت در قتل سه‌تن از ماموران اجرای لایحه تساوی نژادی‌بازداشت شدند. این سه نفر در تابستان گذشته درمیسی‌سی‌پی بقتل رسیدند.

۱۷ تن از دستگیر شدگان قبلانیز بهمین اتهام بازداشت شده بودند و بازداشت مجدد آنها نشانه آنست‌که کارهای مقدماتی پایان یافته ومحاکمه آنها بزودی آغاز میشود.

«لارونس رینی» کلانتر و«سیسل پراینس»وکیل دعاوی لایحه میسی‌سی‌پی جزو آخرین کسانی بودند که سه تن از ماموران اجرای تساوی نژادی را زنده زنده سوزانده ادعانامه علیه ۱۸ تن بازداشت شده حاکی‌است که این عده سه‌نفر مقتول را مورد توهین قرار داده‌وسپس بقتل‌رسانده‌اند

یادداشت‌شوروی به آلمان غربی

مسکو ـ۱٦ ژانویه ـ خبرگزاری فرانسه ـ دولت شوروی‌امروز یادداشتی درمورد اسناد مربوط به‌جنایتکاران جنك تسلیم دولت آلمان غربی کرد که متن آن توسط خبرگزاری تاس منتشر گردید.

قبلا دولت آلمان غربی یادداشتی برای دولت شوروی فرستاده بودودر آن طلب کرده بود که تا اول ماه مارس۱۹٦۵اسناد مربوط‌بجنایتکاران نازی را که‌دراختیار دارد‌تسلیم‌مقامات قضائی آلمان غربی کند. دولت‌شوروی دریادداشت دیروز خود پیشنهاد‌آلمان غربی‌را رد‌کرد. دریادداشت گفته‌شده است دولت آلمان غربی تلاش میکند که‌جنایتکاران نازی را تبرئه کردهو آنها را ازنظر افکار عمومی بیگناه جلوه‌گر سازد. ولی دولت شوروی وظیفه خود میداند که تصمیمات لازم جهت برملا ساختن جنایات نازیها اتخاذ کند.

در پایان یادداشت قید شده‌است جنایتکاران بهیچوجه نباید از کیفر رهائی یابند.

۴۷۳ نفر در ویتنام آزاد شدند

سایگون ـ ۱٦ ژانویه ـ یونایتدپرس ـ«تران‌وان‌هونك» نخست وزیر ویتنام جنوبی به عنوان زشتی برای تامین‌وحدت ملی ، دستور داد ٤۷۳ زندانی آزاد شوند.

این افراد روز ۲۵ ژانویه‌که که معادل اول سال نو ویتنام‌می باشد آزاد خواهند شد.

باآزادی این عده‌تعداد‌کسانی که پس از سقوط رژیم‌نگودین‌دیم اززندان آزاد شده‌اند به ٤٦۳٤۲نفر خواهد رسید.

بمسلسل بستند.

توکیو ـ ویتنام شمالی امریکارا متهم کرده هواپیمای جت آن‌کشور که از لائوس برمیگشته‌اند در سر راه اهالی یك‌دهکده ویتنام‌شمالی را بمسلسل بسته‌اند.

رادیو هانوی گفت: شکایت‌از این‌حمله‌به‌کمیسیون کنترل‌بین‌المللی تسلیم شده است.

رادیو مذکور افزود این‌عمل‌تحریك آمیز آمریکا و عمال آن برای‌چندمین بار علیه مردم ویتنام شمالی تکرار میشودو نقض صریح موافقت نامه‌های ژنو بشمار میرود.

«هنری کبت لاج»سفیرسابق‌امریکا درویتنام جنوبی گفت:

مامیتوانیم درمبارزه‌ای که درویتنام داریم پیروز شویم ، اما اگر ویتنام بجنك کمونیستها بیفتد اعتبار امریکا درسراسر جهان ، بعنوان دولتی که نمیتواند تعهدات خود را اجرا کند متزلزل خواهد شد.

لاج گفت: اما برای پیروزی‌کمونیست ها باید همانطور که در جبهه های‌جنك موفقیت‌داریم‌درزمینه سیاسی‌ـاجتماعی نیزداشته باشیم.

لاج شرائط کمونیست ها وویتنام شمالی رابرای‌حل‌مسالمت آمیزمسئله ویتنام شرایطی برای تسلیم آمریکا نامید. این شرایط عبارتند ازخروج همه نیروهای آمریکائی از ویتنام و داد ن‌اجازه بمردم ویتنام که اختلافات خود را حل کنند.

لاج گفت با این شرایط‌مذاکره برای حل وفصل بحران و برای‌بیطرفی چه‌معنائی میتواند داشته باشد ؟وی افزود اشکال در این است که ویتنام جنوبی آنقدر نیرومند نیست که‌بتواند بیطرف بماند و نه‌آنقدر قدرت دارد که‌بتواند بتنهائی وارد چنین مذاکراتی شود.

«لاج»گفت: اگر چه در موافقت نامه های ژنو درباره «لزوم بیطرفی ویتنام» صحبت شده ، اما این‌موافقت نامه ها قبل از آنکه بمرحله اجرا درآیندازطرف‌کمونیستها نقض‌شده‌اند

ازلاج سئوال شد که آیا بنظراو انتخابات عمومی، بی ثباتی ویتنام جنوبی را ازبین خواهد برد.

وی گفت چنین چیزی را نمیتوان پیش‌بینی کرد. انتخابات نمیتواندمشکل مهمی‌راکه مایه‌اختلافات در ویتنام‌است حل کند.

هواپیمای غول‌پیکر بروی شهرافتادو ۷۵ خانه ویران شد

ویشتیا ـ (کانزاس) ـ ۱٦ ژانویه ـ خبرگزاری‌فرانسه ـ یك هواپیمای غول پیکر نیروی هوائی امریکا امروز برفراز یك محله مسکونی در ویشتیا(کانزاس) سقوط کرد.

هواپیما از نوع ك ـ ث ۱۳۵ و مخصوص‌حمل‌سوخت هواپیما ها بود.

بموجب‌نخستین اطلاعات ۱۵ خانه در این‌حادثه‌کاملا ویران گردیدند. هنوز تعداد کشته‌شدگان و مجروحین بدرستی روشن نیست اما حدس زده‌میشود ۲٤ تن کشته و بیش از ۲۰ تن مجروح شده باشند. هواپیمای مذکور که نزدیك‌دانشگاه ایالت ویشتیا سقوط کرد چند لحظه پس از پرواز از فرودگاه دچار حادثه شد بدون آنکه‌رادیو هواپیما خبری پیرامون نقص فنی‌مخابره کند روزنامه نگاری که‌شاهد سقوط هواپیما بودگفت: در حالیکه شعله های آتش از خانه ها زبانه کشیده بود مردی فریاد میزد پسرم ، پسرم آنجاست! . چندین آمبولانس مجروحین را به بیمارستان حمل کرد.

یك مامور پلیس گفت هواپیما در حالیکه‌شعله ور بود چون کوهی از آتش بسوی زمین حرکت میکرد. من در وحشت فرو رفتم و چندلحظه بعد صدای مهیبی مرا بخود آورد.

بموجب آخرین تحقیقات پلیس در این حادثه‌حداقل ۷۵ خانه کم و بیش خسارت دیدند و در میان ویرانه های چند خانه اجساد دو کودك‌پیدا شد.

اینك گروه های نجات برای بیرون آوردن‌مجروحین و اجساد از زیر آوار تلاش میکنند.

گزارش پلیس حاکی از آنست که چند تن‌از جمله یك کودك زنده زنده سوختند. تعداد قطعی قربانیان ۲٤ تن کشته میباشد که ۱۷ تن غیر نظامی و ۷ تن آنها نظامی بودند.

بلژیك با برکناری چومبه موافقت کرد

رم ـ ۱٦ ژانویه ـ یونایتدپرس آدولا نخست‌وزیر سابق کنگوامروز گفت: طی مذاکراتی که با«هانری اسپاك» وزیر خارجه بلژیك داشته وی بانقشه آدولا ، دایر بر یافتن راه‌حلی برای کنگو مبنی برکنار گذاشتن چومبه موافقت کرده‌است

طبق نقشه آدولا ، چومبه‌بعنوان شخصی که « بیش از همه مسئول ایجاد بحران و خونریزی» درکنگو است نباید در مذاکرات صلح شرکت نماید.

طبق این نقشه یك حکومت موقتی باشرکت همه احزاب ، از جمله هواداران لومومبا در کنگو برقرار خواهد شد و این حکومت موقتی راه را برای انتخابات عمومی‌هموار خواهد کرد.

از آدولا پرسیده شد: اسپاك ویرا به‌چه عنوان پذیرفته استوی جواب داد اسپاك میل دارد باهر کس که به‌وضع کنگو آشنا باشد مذاکره کند.

وی افزود مذاکرات ما بسیار دوستانه بود و اسپاك اصل نقشه مراپذیرفت اما برای مطالعه بیشتر آن وقت بیشتری خواست..

نقشه‌قتل‌چومبه

هفتگی «پرزانس‌افریکن» در آخرین شماره خود مینویسد گروهی از اروپائیان و کنگوئی ها تصمیم داشتند موسی چومبه را در بروکسل بقتل برسانند.

رادیو ملی کنگونیز این خبر رابدون تائید یا تکذیب‌منتشر کرد.

هفتگی «پرزانس آفریکن»می نویسد سازمانهای امنیتی کنگو موفق شدند هویت بعضی از توطئه‌کنندگان را کشف کنند. یکی‌از توطئه کنندگان‌زن‌مرموزی است که در آغاز این هفته لئوپلدویل را بسوی ژنو ترك گفت و یکی دیگر از توطئه کنندگان مدیر یك کارخانه می باشد.

هفته گذشته

آقای هاشم میکائیلی ، ساکن مهاباد علاوه بر ۲۰ هزار تومان هموزن‌خود یعنی

۸۰ کیلو پول گرفت

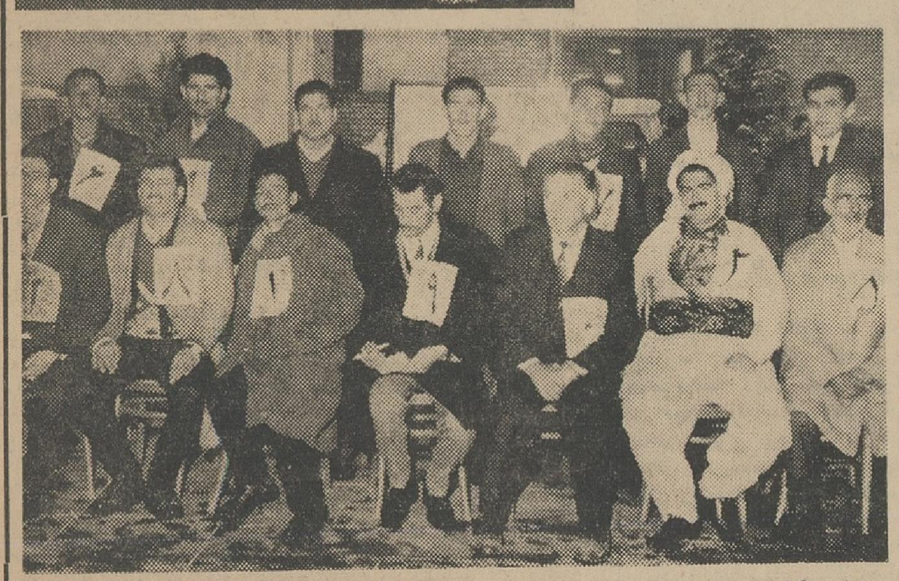

هفته گذشته جمعا ۱٤ نفر ازخریداران‌بلیطهای فوق‌العاده اعانه ملی خوشبخت شدند.یکنفر برنده ۲۰۰ هزار تومان شد، یکنفر قهرمان شانس شد و علاوه بر ۲۰ هزار تومان هموزن خود پول گرفت و ۱۱نفر برنده جوائز ۲۰ هزار تومانی شدند

هفته گذشته

آقای غلامعلی اردکانی،ساکن قم برنده

۲۰۰ هزار تومان شد

این هفته نوبت شماست

گوبلس میگوید :

تخمی‌راکه‌کاشتیم سبز شده‌است

برلن ـ ناقوسهای کلیساها در تمام آلمان جشن‌برگشت سارباآلمان را بانوا های‌خود خبر میدادند.

اولیای وزارت خارجه آلمان که پر از شادی بودند اظهار مینمودند که اکثریت هنگفت آراء برای آلمان باعث تعجب نیست.

دربرلن اسم «شترزمان شتراسه» را تغییر داده و آن را «سارلند شتراسه» نامیده اند.

دکتر گوبلس وزیر تبلیغات آلمان بنمایندگان مطبوعات اظهار داشت وقتی که ما پیش‌بینی های راجع به کشمکش سار را که در مطبوعات مهاجرین و قسمت بزرك مطبوعات خارجه انتشار یافته بود مورد مطالعه قرار میدهیم معلوم میگردد که حقیقت امر بکلی غیر از آن بود که در ضمن تبلیغات بین‌المللی برعلیه آلمان انتشار داده اند. نتیجه آراء استوار بودن و استحکام رژیم نازی را بخوبی نشان داده است و اینك تخمی که کاشته بودیم سبز شده است.

نقل از اطلاعات ۲۷ دی ۱۳۱۳

طرح تازه انگلیس برای

جلوگیری از گسترش سلاح اتمی

لندن ـ۱٦ ژانویه ـ یونایتدپرس انگلستان مشغول مطالعه طرحی برای جلوگیری از گسترش‌سلاح اتمی در میان کشور های غیر اتمی است.

دولت انگلستان قبلا پیشنهاد کرده بود که برای محافظت کشور های غیر اتمی در برابر تهدید اتمی ، تضمینی به این کشور ها از طرف دول اتمی داده شود.

اکراه‌وتردید شوروی برای‌شرکت دراین تضمین ، انگلیسها را به فکر دیگری انداخته است.

شوروی ظاهرا گفته است که‌در اصل باهرگونه‌اقدام‌برای‌جلوگیری از گسترش سلاح اتمی موافق است اما برای اینکار غرب باید ازاجرای طرحهائی مانند نیروی چندجانبه‌ای اتمی چشم بپوشد.

فرانسه نمیخواهد تعهدی دراین مورد بکند و چین کمونیست هم‌که احتمالا در هیچ مذاکره‌ای شرکت نخواهد کرد. چینی‌ها پیشنهاد تشکیل کنفرانس سران کشورهای بزرك را برای منع و تحریم سلاح اتمی داده‌اند ولی این پیشنهاد در حال حاضر غیرواقع بینانه است و احتمالا چین برای بدست آوردن وقت کافی جهت تکمیل سلاح اتمی خود آنرا مطرح کرده است.

طرح جدید انگلیس « عدم‌دست یابی» یاعدم دسترسی میباشد که بموجب آن دول غیراتمی قراردادی امضاء کنند که سلاح اتمی را از کشور های دیگر نخواهند خریدو قبول نخواهند کرد.

گفته میشود ویلسون نخست‌وزیر انگلیس در ملاقات آینده‌اش با پرزیدنت جانسون در باره آن‌طرح مذاکره خواهد کرد.

اطلاعات

مقالات و گزارشهای خارجی

از : هرالدتریبون (چاپ آمریکا)

محور دوجانبه مائو-سوکارنو

پکن و جاکارتا تلاش می‌کنند رهبری کشور های آفریقائی ـ آسیائی را در دست گرفته و سازمان ملل تازه‌ای بوجود آورند

اکنون دیگر روشن‌شده است که «مائوتسه‌تونك» و «دکتر سوکارنو» رهبران چین و اندونزی برای رسیدن بهدف‌های خود با یکدیگر متحد شده‌اند.

سئوالی که امروز در محافل سیاسی جهان مطرح است این است که مائو وسوکارنوواقعا چه میخواهند و هدف واقعی محور مائو ـ سوکارنو چیست ؟

شکی نیست که چین و اندونزی امروز هماهنك با هم گام برمیدارند و باز همشکی نیست که حوادث آینده برای غرب مصیبت بار است .

محور مائو ـ سوکارنو چهار هدف آشکار را تعقیب میکند.

۱ـ تاسیس یك سازمان ملل تازه در مقابل سازمان ملل فعلی .

این سازمان بکشورهای‌تازه استقلال یافته تعلق خواهدداشت و نقش اساسی را در آن کشور های چین و اندونزی بازی خواهند کرد .

بی سبب نیست که چین‌بیش از هرکس از خروج اندونزی‌از سازمان ملل خوشحال است .

چین و اندونزی امیدوارند کشورهای‌افریقائی وآسیائی یك یك سازمان ملل متحدرا ترك گویند وبارودی آنان‌بپیوندند.

۲ـ تقویت دست پکن برای بدست گرفتن رهبری جنبش جهانی کمونیستی . بایددانست که چین برای کنار زدن‌شوروی از رهبری جهان کمونیست امید زیادی به اندونزی دارد .

حزب کمونیست بزرگ‌اندونزی در مبارزه مسکو و پکن جانب پکن راگرفته و رهبر این حزب که بتازگی از پکن باز گشته دعوت دولت شوروی رابرای عزیمت به مسکو رد کرده‌است

حزب‌کمونیست اندونزی در میان احزاب کمونیست اعتبار فراوانی دارد و چین میخواهد از این اعتبار و نیز از موقعیت سوکارنو برای رسیدن بهدف های خود بهره‌برداری کند .

۳ـ اخراج امریکا ازاقیانوس آرام و پایان دادن بدوران‌نفوذ این کشور بعنوان یك قدرت بزرگ در اقیانوس آرام .

چین و اندونزی میخواهند مواضع دفاعی امریکا را در اقیانوس آرام تا «هاوائی»عقب برانند .

پکن‌و جاکارتا برای رسیدن باین هدف تلاش بزرگی را آغاز کرده‌اند و قسمت عمده برنامه های تبلیغاتی خودرابااین کار اختصاص داده‌اند .

۴ـ خردکردن‌و منهدم‌ساختن فدراسیون مالزی‌و تسلط‌اندونزی بر قسمت اعظم آسیای جنوب شرقی .

در اندونزی مسئله مالزی بزرگترین‌مسئله سیاست‌خارجی بشمار میرود و همه نیرو ها برای کمك بنابودی هرچه‌زودتر فدراسیون مالزی بسیج‌شده‌اند تبلیغات وسیع و مبارزه دامنه‌دار علیه موجودیت مالزی امروز سراسر خاك اندونزی را فراگرفته و علاوه بر ارتش‌واحد های بزرك داوطلب از مردان و زنان و جوانان برای تسریع نابودی مالزی تشکیل شده‌اند.

هنگامیکه شورای امنیت سازمان ملل مالزی را برای مدت یکسال بعضویت خود پذیرفت دکتر سوکارنودرخروج ازسازمان ملل‌تردیدی بخودراه نداد .

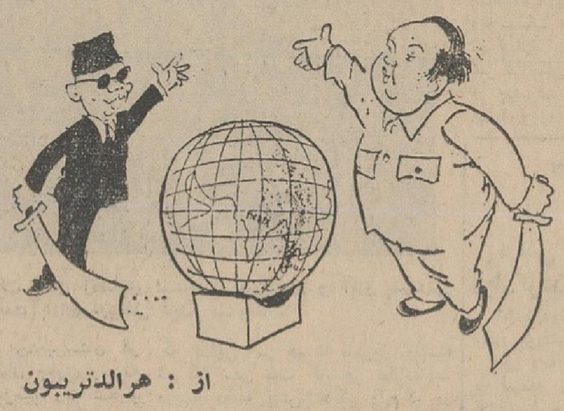

از : هرالدتریبون

● وقت مناسب

مائو و سوکارنو برای آغاز حمله خودوقت بسیار مناسبی‌را انتخاب کرده‌اند .

از یکطرف امریکا درویتنام جنوبی بسختی درگیر است و از طرف دیگر شوروی بمسائل داخلی خود پرداخته و سازمان ملل نیز براثر پرداخت نشدن دیون شوروی در وضع وخیمی بسر می‌برد و مجمع عمومی این سازمان حتی از دادن رای نیز محروم مانده‌است . و درست‌در همین لحظه حساس اندونزی با تشویق پکن از سازمان ملل خارج شده‌است .

خروج اندونزی از سازمان ملل همان کاری است که‌ژاپن و آلمان‌و ایتالیا در مورد جامعه ملل سابق انجام دادند و تنها قدم‌اول برنامه‌های بعدی بشمار میرود .

● قدم بعدی

مطبوعات چین کمونیست بلافاصله اقدام‌بعدی را فاش ساختند . روزنامه های چین نوشتند که سازمان ملل باید سراسر تجدید ساختمان یابد . بقول روزنامه های پکن ۱۰۰ میلیون مردم اندونزی و ۶۵۰ میلیون مردم چین می‌توانند بنیان گزار یك «سازمان ملل واقعی » باشند .

در آینده نزدیك خواهیم‌دید که آیا دیگر کشورهای‌آسیائی و افریقائی از شیوه اندونزی پیروی خواهند کردیانه ؟

قرار است کنفرانس آسیائی ـ افریقائی بزودی در باندونك واقع در اندونزی تشکیل‌شود.

دراین کنفرانس چین و اندونزی خواهند کوشیدتاملت های دیگر آسیائی را براه خود جلب کنندو باید توجه داشت که چین قبلاترتیب کار رابرای عدم دعوت از شوروی باین کنفرانس داده است .

حضور شوروی در کنفرانس کشور های آسیائی ـافریقائی موقعیت چین‌رادراین کنفرانس تضعیف میکرد .

● سفید خطرناك

اما پکن امیدوار است باعدم حضور نمایندگان شوروی کنفرانس را بکلی تحت تاثیر خود قرار دهد و آن رادر جهت تمایلات خود رهبری کند

چین به نمایندگان کشور های آسیائی ـ افریقائی خاطر‌نشان ساخته که شوروی بدو دلیل نبایددرکنفرانس«باندونك» شرکت کند . دلیل اول آنکه مردم‌شوروی سفید پوست هستند و سفید پوست هابرای کنفرانس خطرناك‌اند .

و دوم آنکه شوروی یك کشور اروپائی است اما دلیل واقعی برای دور نگاهداشتن شوروی آنست که چین می‌خواهد آخرین بقایای نفوذ شوروی را از آسیا و افریقا قطع کند و رهبری انقلابهای کمونیستی این‌دوقاره رامستقیما و بطور اختصاصی در دست گیرد . این امرنشان میدهدکه پکن نه تنها دورنمای روابط خودرا بامسکو روشن نمی‌بیند بلکه اصولا تمایلی بحل اختلافات‌موجود ندارد . این عدم تمایل از قطعنامه حزب کمونیست ژاپن بخوبی روشن است .

حزب کمونیست ژاپن که‌تحت تسلط پکن است در قطعنامه خود متذکر شده که سقوط خروشچف رهبران شوروی‌دراسر عقل نیاورده و رژیم تازه‌شوروی بهمان اندازه سابق بدو کثیف است .

این جنبه‌سیاسی ـدیپلماتیك محور مائو ـ سوکارنو است . در عین حال یك تهدید نظامی نیز وجود دارد . سوکارنوبار ها تهدید کرده که علیه مالزی دست بجنك خواهد زد . اگر امروز اندونزی این تهدید را بایك جنك بزرك بمورد اجرا بگذارد دو اثر بزرك خواهد داشت .

۱ـ جنك در ویتنام جنوبی شدت خواهدیافت .

۲ـ چین بار دیگر تلاش‌می کند که‌فرمز را اشغال کند .

از : مفسر سیاسی خبرگزاری فرانسه

ویلسون مقدمات سفر رهبران شوروی را به واشنگتن فراهم می‌سازد

بااعلام سفر «الکسی کوسیگین» نخست وزیر شوروی به لندن فعالیت های سیاسی نخست وزیر انگلیس نخستین ثمره خودرابباراورد . دیدار ویلسون بانخست‌وزیرشوروی ملاقات های دیگری را بارهبران کشور های بزرك غربی بدنبال خواهدداشت.

ویلسون در سال جاری مسیحی برای بازدید کوسیگین‌بمسکو خواهد رفت و برای نخستین بار ریاست کنفرانس نخست وزیران کشور های مشترك‌المنافع رادرلندن‌بعهده‌خواهد گرفت و احتمال دارد که سفری نیز به هند و پاکستان بنماید .

جلب اعتماد

هدف فعالیتهای سیاسی ویلسون نه‌تنهابهبود روابط شرق‌و غرب در اروپاست بلکه جلب اعتماد جانشینان خروشچف بمنظور ایجاد یك همکاری عملی میان اتحاد شوروی و غرب در سراسر جهان است .

نخست وزیرانگلستان‌اهمیت‌فوق‌العاده‌ای به امنیت کشور های عضو کامنولث قائل است وبهمین جهت در نظر داردبا ایجاد یك «چتر اتمی» انگلیس و امریکا که‌شوروی نیز ممکن است به نحوی در آن شرکت کند امنیت هندرادربرابر تجاوز احتمالی چین کمونیست حفظ‌کندو بدون‌شك در سفر آینده خود بمسکو درباره این مسئله بانخست وزیر شوروی گفتگو خواهد کرد .

معذلك باحتمال زیاد اوضاع‌جنوب شرقی آسیا مهمترین موضوع مورد بحث میان رهبران شوروی وانگلیس را تشکیل خواهد داد .

مقدمات این مذاکرات در سفری که اندره گرومیکو به لندن میکند فراهم خواهد شد .

وخامت روز افزون اوضاع هندوچین اکنون بیش از هر مسئله دیگر فکرزمامداران شوروی و انگلیس را که ریاست مشترك کنفرانس ژنو را بعهده داشتند بخود مشغول داشته است وبعید نیست که باموافقت‌کاخ سفید واشنگتن ویلسون در مذاکرات آینده خودباکوسیگین نظرزمامداران شوروی رادرباره حصول یك توافق «شرافتمندانه» در مسائل ویتنام و لائوس جویا شود .

کشمکش اندونزی‌ـ انگلستان

ازطرف دیگر دورنمای یك برخورد و کشمکش علنی بین انگلستان و اندونزی در مالزیا ظاهرا سران شوروی رادوچار تشویش وناراحتی کرده است .

شوروی باتوسعه جنك در جنوب شرقی آسیا که بطور غیر مستقیم موجب گسترش دامنه نفوذ چین کمونیست میشود مخالف است و بدون‌شك این مسئله نیز در دستور مذاکرات ویلسون و کوسیگین مقام مهمی را خواهد داشت .

گذشته‌ازاین ویلسون مسائل‌دیگری را بازمامداران‌شوروی درمیان‌خواهد گذاشت از جمله نخست وزیرانگلیس درنظر دارد که قرارداد مسکو درباره منع آزمایشهای‌اتمی‌شامل آزمایشهای زیر زمینی نیز بشود . این قرارداد در سال ۱۹۶۳ بین آمریکا، شوروی وانگلیس در مسکو امضاءشد و ظاهرا دولت آمریکا نیزحاضر است که‌امکان منع آزمایشهای زیر زمینی را مورد بررسی قرار دهداز طرف دیگرامضای قراردادی درباره‌جلوگیری ازگسترش سلاحهای اتمی یکی از هدفهای عمده سیاست ویلسون‌راتشکیل‌میدهد ولی روش دولت‌شوروی نسبت باین‌مسئله باسیاستی که انگلیس‌نسبت به‌نیروی اتمی آتلانتیك در پیش میگیرد بستگی خواهدداشت .

دولت شوروی با طرح ویلسون در مورد ایجاد «نیروی اتمی آتلانتیك» بشدت مخالف است .

ممکن است رهبران شوروی نیزدر مذاکرات‌خودباویلسون موضوع‌امنیت اروپارابراساس‌آخرین‌طرحهای‌گومولکا وراپاکی پیش بکشند ولی در این‌جا نیز شرکت احتمالی آلمان غربی‌در یك سیستم اتمی غرب بزرگترین مانع در راه پیشرفت مذاکرات خواهد بود .

بطور کلی باید دانست که بهبود روابط لندن و مسکو ازراه تماس‌های مستقیم رهبران‌دوکشور ازمدتهاپیش جزئی از برنامه حزب‌کارگر راتشکیل میداد و ویلسون پس از پیروزی در انتخابات درصدد برآمد این برنامه‌را بمورد اجرا بگذارد و بهمین جهت مقدمات دید و بازدید رهبران دو کشور را فراهم ساخت اگر ازاین مذاکرات نتایج مطلوبی بدست آید ممکن است سفر رهبران شوروی به واشنگتن نیز عملی شود.

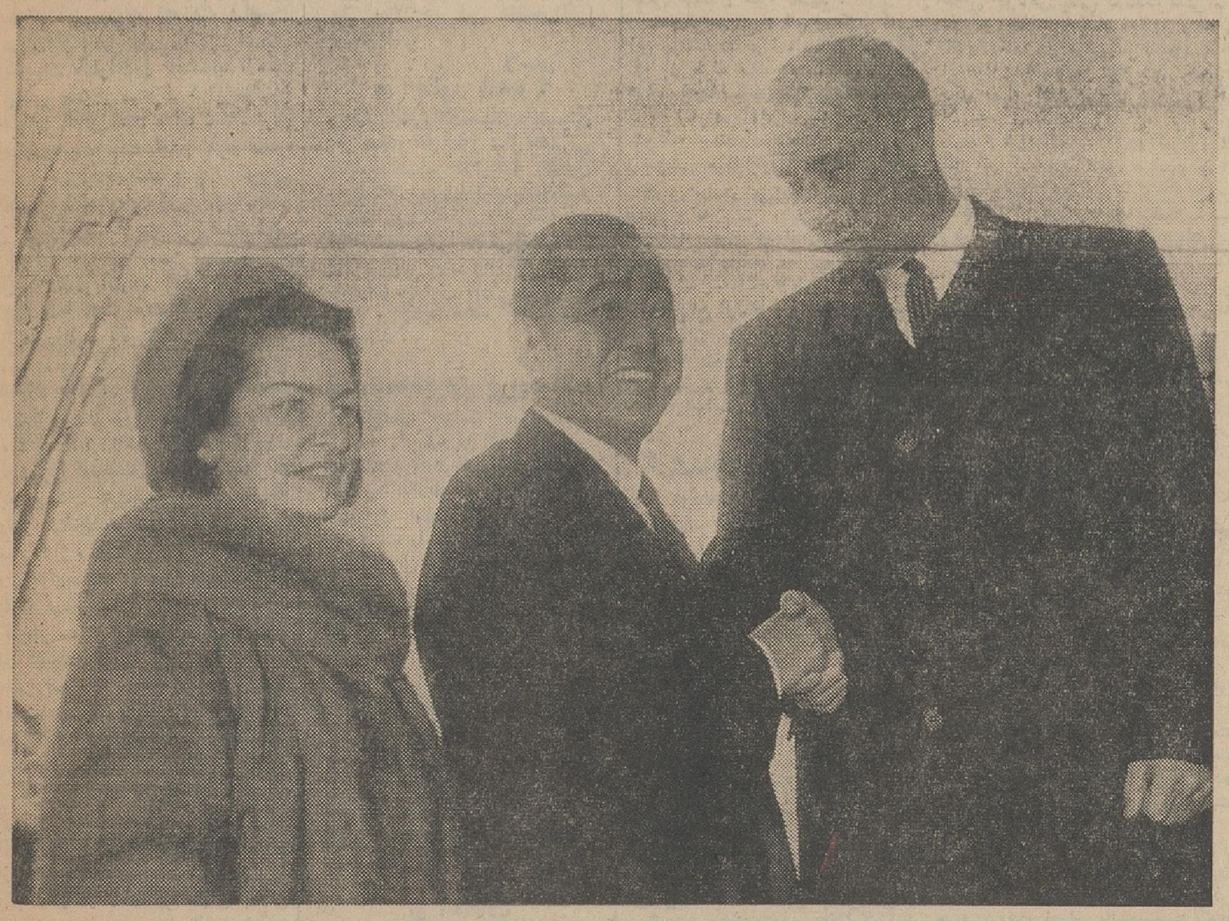

از : فیگارو (چاپ‌پاریس)

چین کارگردان تمام آشوبهای سیاسی خاور دور است

کشمکشی که اکنون میان مالزیا و اندونزی آغاز شده است از پاره‌ای جهات شبیه بحرانی است که در ویت‌نام جنوبی وجود دارد .

انگلیسها در ماجرای مالزیا و امریکائیها دربحران ویت‌نام آلوده شده اند .

باید دیدکه برای چه ویت‌نام‌شمالی میخواهد به ویت نام جنوبی مسلط

برای اینکه ویت‌نام شمالی بدست یك دولت کمونیست دست نشانده‌چین تبدیل میشود و بنظر اکثریت مردم ویتنام جنوبی‌که برای سرمایه داران غربی خدمت میکند باید با زور از صحنه ویت‌نام نابود شود و حامیان آنها از کشور خارج شوند اماگذشته از اینها ویت‌نام جنوبی دارای منابع اقتصادی مهمی ازقبیل برنج ،کائوچوك است که ویت‌نام شمالی فاقد آنهااست

همچنین‌ویت‌نام‌جنوبی دارای موقعیت مهم سوق‌الجیشی است و مانع بزرگی د وراه تمایلات توسعه طلبانه آینده چین‌کمونیست بشمار میرود .

به محض آنکه بیم چین‌کمونیست از طرف امریکا از میان برود . نه تنها ویت‌نام جنوبی بلکه کامبوج ، لائوس تایلند ، درکام پکن فروخواهندرفت.

وضع مالزیا دربرابر اندونزی نیز از همین قرار است .

دکتر سوکارنوسوگند خورده‌است که این‌کشور جدید را که از اطاعت وفرمانبرداری ازمائوتسه‌تونك‌خودداری میکند نابودکند. باید دانست که‌مالزیا نیز مانند ویت‌نام جنوبی مانعی در راه نفوذ بسوی مغرب است ولی این کشور ازحمایت پشتیبانی‌مسلحانه‌انگلستان برخوردار است و دست یافتن به آن کار آسانی نیست .

باین ترتیب ملاحظه میشود درپشت تمام حوادثی که در قاره آسیا روی میدهد انگشت چین کمونیست نمایان است .

بطور حتم اگر رژیم پکن صلاح نمی‌دانست امکان نداشت که اندونزی ازعضویت‌سازمان‌ملل‌متحد کناره گیری کند .

مائوتسه‌تونك هرگز سازمان‌ملل‌متحد را از اینکه نماینده چیانکایشك را بعنوان نماینده ملت چین درمجمع عمومی وشورای امنیت‌بعضویت‌پذیرفته است نخواهد بخشید او میخواهدسایر کشورهای عضو را وادار کندکه این سازمان را ترك‌گفته و یك سازمان جدید دربرابرسازمان ملل‌متحدبوجود بیاورد .

بنابراین نکوهش‌امریکا وانگلستان از مداخله درامور داخلی این کشورها کار درستی نیست زیرا به‌محض آنکه این دولتها پای خودرا از این کشورها خارج کنند رژیم پکن جای آنها را خواهدگرفت .

حال باید دید که آیا چین‌دوچار جنون عظمت شده است ؟ و آنچه را که بگوید و اشغا میکند واقعا دراختیار دارد ویااینکه صرفا یك‌اژدهای کاغذی است ؟

درحال حاضر چین را با اینکه‌دارای یك ارتش معمولی بزرگی‌است میتوان اژدهای کاغذی نامید ولی فردا چه ؟ کشور چین که درآینده نزدیك دارای یك میلیارد جمعیت خواهد شد اکنون بتدریج از سواحل اقیانوس‌هندگرفته تا قلب افریقا نفوذ خودرا گسترش میدهد .

جانسون با توسعه مناسبات چین و ژاپن موافقت کرد

ایساکوساتو نخست‌وزیرژاپن طی ملاقاتی که اخیرا با پرزیدنت جانسون بعمل‌آوردموفق شد نظر مساعد او را نسبت به‌توسعه‌مناسبات‌چین‌وژاپن بدست آورد . در این عکس نخست‌وزیر ژاپن و پرزیدنت جانسون وبانودیده میشوند .

عکس از خبرگزاری فرانسه

درمانگاه‌فیزیوتراپی ادونتیست
خیابان پهلوی ـ خیابان رشت‌شماره۲ر۱
شماره‌جدید تلفن ۶۱۲۶۶۰

از چهارشنبه ۷ بهمن درمولن روژها
"McLINTOCK!"
مك‌لین‌تاك
باناویژن ـ رنگی تکنی‌کالر
محصول ۱۹۶۴ یونایتدآرتیست
مك‌لین‌تاك از آن فیلم‌های ناقلاست که بدجوری تماشاچی را بازی میگیرد !
جان‌وین : شوخ‌تر قلدرتر و رسنداسی‌تر ازآنچه بیاد دارید!

خانه کودک
خانمهای عزیز و مادران گرامی
از فرصت چند روزه حراج خانه کودك استفاده کنید و لباس کودکان خود را به قیمت ارزان تهیه کنید
حراج
خیابان نادری مقابل هتل‌نادری خانه‌کودك

مکالئوم
مکالئوم روی کلیه کفهای قدیمی روکش میشود .
ارزان‌ترین و مدرنترین کف پوش قابل تحویل فوری .
• بادقت مخصوص آلمانی •
خیابان شاه ساختمان آلومینیوم تلفن : ۶۰۲۰۱-۶۱۳۰۸۴

انتقاد

از : آمریکا
دکترابراهیم رشیدپور

اسباب بازی !

در ستون انتقاد روزنامه اطلاعات مطلبی از قول یك مادر چاپ شده‌بود که هر خواننده‌ای را متاثر میکرد . تقریبا یك ساعت پیشوقتی که از دانشکده با اتومبیل به شهرمی‌آمدم درتمام طول راه فکرم روی موضوع نامه این مادر و حادثه تاثرانگیزی که برسر طفلش آمده بود دور میزد، اسباب‌بازی خطرناك یك بچه بصورت تیروکمان طفل اورا از نعمت بینائی محروم ساخته بودو مادر میخواست بدانندچه کسی جبران نقص عضو فرزندش راخواهد کرد ؟ من خیلی دلم میخواست جوابی برای این‌سئوال اوپیدا میکردم . بعقیده من این یك مساله شخصی ویك اشتباه فردی‌نبود این‌موضوع بیشتر به بی‌بند وباری بعضی از پدران و مادران در توجه و سرپرستی از اطفالشان مربوط میشد پدرانو مادرانی که روز بروز اززیر بار مسئولیت‌تعلیم‌وتربیت فرزندانشان بیشتر شانه خالی میکنند و آنها را بدست‌قضا و قدر میسپارند . وقتی احساس‌کردم که‌ازفکر کردن نتیجه‌ای عاید نمیشود ، رادیوی اتومبیل را روشن کردم‌تالااقل به موزیك یااخبار روزگوش کنم . اتفاقا تا رادیو گرم شد گوینده پایان یکی از آهنك‌های مشهور روز را اعلام داشت و گفت : «حالا به‌این اطلاعیه مهم انجمن‌مبارزه بانابینائی گوش کنید .» مطلب‌آنقدر جالب بودکه موضوع نامه از یادم‌رفت لکن‌وقتی آگهی را شنیدم احساس کردم‌که جواب خودم‌رابدست‌آورده‌ام. اما موضوع آگهی :

انجمن مبارزه با نابینائی که یك موسسه عام‌المنفعه و خیریه است‌می گفت : « شماآقایان و خانمهای‌عزیز که بخاطر دلخوشی و شاد کامی فرزندانتان برای آنها اسباب بازی‌می خرید آیا میدانید که همه ساله‌چند درصد از اطفال بوسیله بازی‌بااسباب بازیهای خطرناك و نامناسب ازنعمت بینائی محروم میشوند ؟ این‌موضوع حقیقت تلخی است ، اما شماکه‌برای خریدن یك جفت کفش هزار مغازه راسر میزنید و دقت بسیار بخرج‌می دهید آیا نمیتوانید خرید اسباب‌بازی رانیز یك مساله مهم و پرارزش تلقی کنید ؟ آیا هر جمعو شیئی بصرف اینکه اسم اسباب بازی دارد برای طفل شما مفید است یااینکه اسباب بازی رابایدباتوجه به میزان سن‌و فهم وشعور طفل انتخاب کرد ؟انجمن مبارزه باکوری بوسیله این اطلاعیه ازشما پدران و مادران عزیز دعوت میکند که‌از دادن اسباب بازیهای نوك‌تیز ، قورت‌دادنی و خلاصه‌خطرناك بفرزندانتان اجتناب بورزید واصولا وقتی میخواهید اسباب بازی بخرید سن طفل ، قدرت درك او واستعدادش رادربازی مهمترین عامل انتخاب‌اسباب بازی فرض‌کنید . فراموش نفرمائید که‌حتی مطمئن ترین نوع اسباب بازی در دست یك‌بچه نابالغ خطرناك و مضر است . » این ترجمه اطلاعیه انجمن مبارزه با نابینائی بودکه از دهان‌گوینده رادیو شنیدم و بلافاصله بفکر فرو رفتم . از یکطرف احساس میکردم موضوعی مهم و پرارزش‌برای نوشتن پیدا کرده‌ام‌از طرف دیگر اندوهگین بودم که چرا بایدبسیاری از اطفال مافقط براثر غفلت وعدم‌توجه اولیاشان از نعمت پر ارزش بینائی محروم بشوند ، حتما گاهی اوقات دیده‌اید چطور بعضی از پدرو مادرها فقط برای ساکت کردن طفل هرچه رادم دستشان بیابند به‌بچه میدهند. در بعضی از خانواده های ما تنها وسیله بازی اطفال نی قلیان‌و سیخ‌و سه پایه است . درحالیکه‌اگراز تهیه اسباب بازی گران قیمت نیز برای بچه هایمان عاجز باشیم باز هم‌این دلیل‌نمیشود که آنهارا بدست‌خودمان مجروح و ناقص نمائیم . حتی مادری که قدرت خریدن اسباب بازی‌گران قیمت را از مغازه ندارد میتواند از مقداری کهنه و پارچه عروسك‌بدون ضرری رابرای طفلش درست کند و بدست او بدهد ، اما مساله تنهااین نیست .

بیشتر پدرو مادرها برای فرزندانشان اسباب بازی میخرند بدون اینکه در خریدآن دقت کنند . بدست بچه دو ساله یك طیاره فلزی ونوك تیز می دهند و بچه شش‌ساله رابابادبادك به پشت‌بام میفرستند . این قبیل‌پدران و مادران در هرکجای دنیا باشند با دست خودشان آینده فرزندشان را ببازی میگیرند و مسئول صدماتی هستند که‌به طفل وارد میشود و یا صدمه‌ای که فرزند آنها بدیگری وارد میکند شاید نوشتن این مطالب به مادر داغدیده و نویسنده نامه تسلیتی ندهد ولی امیدوارم تذکری برای پدران و مادران عزیزی باشد که خواهان سلامت فرزندانشان وبچه های مردم هستند .

کفتگوی تلفنی ۳۰۰۱۰

اهالی محترم تهران از ساعت ۶ تا ۷٫۳۰ بعد از ظهر هر روز می توانند گرفتاریها و درددلهای خودرا باما درمیان بگذارند

● اینهم نظری است !

میلیونها تومان خرج کردند تا ساختمانهای کوی نو را بوجود آوردند بنده کاری ندارم که‌طرح این ساختمانها ازچه‌کسی بوده‌و برای چه کسی ساختند ولی ازشما میپرسم کدام خانواده حاضراست دراین ساختمانها سکونت کند ! آیا بهتر نبود که‌این آپارتمانها رادر تهران ،در همین محله‌عربها «عودلاجان» بسازند تا بیشتر مورد استفاده قرار گیرد . میدانم‌که کاریست انجام شده ولی این‌حرف را برای آن میزنم که اگر بار دیگرفکر ایجادچنین‌آپارتمانهائی بسر اولیای امر افتاد ازاین‌نظر من‌استفاده کنند .

خیر خواه

● کنترل کنید

من ساکن میدان نفتی تهران پارس هستم خواهشم اینست که شکایت مارا از کسبه آنحدود چاپ کنید تهران پارس‌شهرداری ندارد من خواهش دارم شهرداری تهران یك گروه برای اینجا بفرستد که نرخ‌اجناس راکنترل نمایدو ما مجبور نباشیم گران بخریم .

موحد

● عادت کرده بودند

چهار راه قصر الدشت مرتضوی چند ماه قبل یك کیوسك تلفن وجود داشت ولی‌بعدآنرابرداشتند از اولیای محترم اداره تلفن سئوال بفرمائید چراازاول کیوسك تلفن را سر این‌چهارراه گذاشتند ومردم را عادت دادند .از حق‌نباید گذشت ،بسیاری از گرفتاریهای ما باهمین تلفن حل میشد و دعای خیر ما بدرقه راه بانیانش بود ولی حالا هم نمی دانم‌چراآنرا برداشته‌اند.

واسعی

● چطور شده ؟

من یکی‌ازفارغ التحصیلان‌دانشسرای عالی هستم که ازاول سال‌تحصیلی جدیدبسمت‌دبیر درفرهنك مشغول خدمت‌هستم‌ولی‌طی‌این‌مدت‌نه تنها حقوقی دریافت نکرده‌ام بلکه‌هنوز حکمی هم برایم صادر نشده‌است فکر میکنم چهار ماه کافی باشد که‌برای معلمینی نظیر من اقدامی بشود . چطور شده که توجهی نکرده‌اند .

دبیر

● اجحافگران بی‌انصاف!

قصابی‌های خیابان امیر اتابك گوشت را کیلوئی ۱۳ تومان می فروشند و تازه سر مشتریهامنت هم می گذارند !ما می دانیم که شهرداری هنوز این اجحافگران بی انصاف را نتوانسته سرجایشان بنشاند ولی به بازرسان مربوطه توصیه بفرمائید ازاین قصابیها بخواهند که اگر گوشت راگران میفروشند لااقل منت سرمردم نگذارند .

خانه دار

● گرد و خاك در زمستان !

موقعیکه برف و باران می آید کنار خیابان ها گل میشود بعد که این گل خشك میشود چون آنها را تمیز نمی کنند بر اثر عبور وسایط نقلیه گردو خاك‌پیا میشود.

رهگذر

● اجحاف

اینجاخیابان‌خواجه نظام الملك سه راه زندان است دراینجا یك دکان نانوائی هست که بمردم اجحاف میکند ، وقتی میگویم اجحاف ، صحبت یکشاهی‌وصنار نیست واقعا اجحاف میکنند .

اقدم مرات

● لطف اجباری !

خیابان بهار روبروی کوچه صبا یك نانوائی‌هست که‌نان‌راکیلوئی ۱۳ ریال میفروشد هر عدد نان این نانوائی ۳۰۰ گرم هم نمی شود یك قران هم پول «سیاه‌دانه» میگیرد «البته استفاده از سیاه‌دانه اجباری است !»

خریدار

● فکری بحال ما کنید

در ابراهیم آباد نارمك آب پیدا نمیشود ، خواهش ما اهالی اینست که فکری بحال ما کنند.

اهل محل

● ریخت وپاش !

من یکی از ساکنین خیابان کارون (چهار راه زاویه) هستم رفتگر محله ما پیر مردی بود که بزحمت بکارش میرسید اخیرابعلت سرماخوردگی و یا علل دیگر در خانه‌اش بستری شده و کارش را به دوتاپسر بچه واگذارکرده که اینها هم باجثه کوچك خود قادر بانجام کار رفتگری نیستند . خاکروبه ها رامیریزند،و میباشند و بیشتر باعث زحمت مردم میشوند

محمد جعفری

مدیر عامل شرکت ملی نفت ایران در آبادان اظهارداشت:

قراردادهای جدید نفت

بر اساس اصل ۷۵ و ۲۵ تنظیم شده‌است

درقراردادهای جدیدی که بمنظور آغاز فعالیت های نفتی‌در منطقه فلات قاره منعقد خواهد شد منافع ملت ایران بخوبی تامین شده است

آقای‌دکتر اقبال درمیان‌دانشجویان‌دانشکده نفت آبادان آقای انصاری استاندار خوزستان و آقای مهندس مصدقی رئیس‌کل شرکت ملی نفت آبادان درعکس دیده میشوند .

روز جمعه ۲۵ دیماه آقای دکتر اقبال رئیس هیئت مدیره و مدیر عامل شرکت ملی نفت ایران طی مراسمی‌نخستین‌کلنك شروع‌ساختمان شبکه فاضل‌آب آبادان‌را بزمین‌زدند. مخارج ساختمان این شبکه حدود ۳۳۰ میلیون ریال برآورد شده و این مبلغ از طرف شرکت ملی نفت ایران و شرکت تصفیه نفت ایران بصورت وام بدون بهره در اختیار شهرداری آبادان قرار گرفته است مبلغ‌مذکورظرف‌مدت۱۰ سال‌مستهلك خواهد گردید .

در این مراسم آقای دکتر اقبال ضمن سخنان خود گفتند :

«میخواهم یاد آوری کنم انجام این برنامه ها و فعالیت و کوششی که از طرف مقامات مختلف مملکتی دراین استان بعمل میآید همه و همه برای اجراء اوامر و منویات ذات ملوکانه است که بمنظور تامین رفاه وآسایش مردم ایران و تمام‌استانها شرف صدور مییابدماهم سربازانی هستیم که سعی میکنیم این افتخار راداشته باشیم که اوامر اعلیحضرت همایون شاهنشاه به بهترین وجهی انجام شود . بنده ازطرف شرکت‌ملی نفت ایران ازتمام افراد ومقاماتیکه‌در انجام این برنامه کوشش کرده‌اند سپاسگزاری میکنم‌وامیدوارم‌که‌برنامه های بهتری هم انشاءالله برای رفاه وتامین آسایش مردم این استان‌انجام بشود .

قراردادهای جدید نفت

از فرصت استفاده میکنم و به استحضار حضار محترم و تمام‌مردم خوزستان‌ومخصوصا شهرستان‌آبادان میرسانم که‌دراجراء اوامراعلیحضرت همایون شاهنشاه شرکت ملی نفت ایران این افتخار را پیدا کرده است که انشاءالله در هفته آتیه قرارداد های نفتی بسیار مهمی در منطقه یك نفتی ایران که در خلیج فارس بین بندر بوشهر و بندر لنگه واقع است امضاء نماید در این منطقه در آبهای ساحلی ایران مقادیر زیادی نفت‌پیدا شده است و شرکت ملی نفت ایران این‌منطقه‌رابمزایده‌بین‌المللی گذاشت وده گروه‌از بزرگترین شرکتهای نفتی دنیا در این مزایده شرکت کردند. شرایطی که شرکت ملی نفت برای این مزایده گذاشته بود بنظر یکی از بزرگترین مجلات نفتی دنیا شرایط بسیار سختی بودکه قابل قبول نبود و آن مجله مهم نفتی پیش‌بینی کرده بودکه هیچیك از شرکتهای نفتی قادر نخواهند بود این پیشنهادات را قبول کنند . ولی بایستی خوشبختانه باستحضار آقایان برسانم‌که‌در نتیجه راهنمائیها و دستورات حکیمانه و اوامر موکدی که شاهنشاه معظم ما بشرکت‌ملی‌نفت‌صادر فرمودندشرکت ملی نفت افتخار داردکه‌این ماموریت را به بهترین وجهی انجام داده‌است و منافع ملت ایران را بخوبی تامین کرده است البته در هفته آینده ضمن یك مصاحبه مطبوعاتی جزئیات امر را باطلاع هموطنان عزیزم‌خواهم رساند و پس از انجام امضاء این قرارداد ها بوسیله دولت تقدیم مجلسین خواهدشدتا بتصویب‌مقامات مقننه‌مملکت‌برسدقراردادهائیکه‌امضاء خواهیم کرد شرایطی منظور شده است که شاید هیچکس تصور آن را نمیکرد که مورد قبول شرکتهای نفتی دنیا واقع گردد .

قرارداد ها برمبنای هفتاد و بیست و پنج تنظیم شده است. یعنی هفتاد و پنج در صد ازمنافع متعلق بملت‌ایران‌وبیست وپنج درصدمتعلق بشرکتهائیکه باما در این قسمتها مشارکت دارند میباشد . از نظر پذیره هم مبالغ قابل توجهی شرکت ملی نفت ازاین شرکتها گرفته است که بنا بامر واراده ملوکانه انشاءالله درتامین ورفاه وآسایش مردم‌وآبادانی کشور بمصرف خواهد رسید .»

کمك به‌موسسات فرهنگی

سپس آقای‌دکتراقبال دبیرستان‌دانش شماره ۲را افتتاح نمودند . نخستین کلنك ساختمان این دبیرستان در هشتم خرداد ماه سال جاری وسیله آقای دکتر اقبال بزمین زده شد و ساختمان دبیرستان مزبور در مدتی کمتر از ۸ماه آماده گردیده است . هنگام افتتاح این مرکز فرهنگی آقای دکتر اقبال درسالن عمومی دبیرستان حضور یافته چنین گفتند :

«بسیار خوشوقتم که امروز در تشریفات افتتاح این دبیرستان که اولین کلنك‌آن شش ماه قبل بنام نامی اعلیحضرت همایون شاهنشاه‌به زمین زده شد شرکت مینمایم ومابه کمال مسرت من است که در مدت خیلی کوتاهی یعنی درمدت شش ماه در اثر جدیت اعضاء انجمن و سایر آقایانیکه‌دراین‌امرخیرشرکت‌داشته‌اند این بنا ساختمانش تمام شد. حقیقتا باید بهمه آنان تبریك بگویم و از اینهمه زحمات آقایان تقدیر و سپاسگزاری کنم . البته امرفرهنك یك امر اساسی کشور ماست و از همین جهت هم مورد توجه خاص اعلیحضرت همایون شاهنشاه است وهمه آقایان میدانید که ابتکارات اعلیحضرت همایون شاهنشاه درتمام امور و شئون مملکت بخصوص این ابتکاریکه در چند ماه قبل فرمودند وپیامی بتمام دنیا برای مبارزه با بیسوادی ابلاغ فرمودندباعث افتخار و سرافرازی ملت و مملکت ایران در تمام جهان گردیده . تشکیل سپاه ـ دانش هم یکی از برنامه های اساسی کشور ماست که بدست توانای اعلیحضرت همایون شاهنشاه و بامر ایشان انجام شده‌است و همانطورکه آقایان میدانید بسیار نتایج خوبی دربر داشته است . در شهریور سال آتی تمام وزراء فرهنك دنیا در تهران اجتماع خواهند کرد و در کار سپاه دانش مطالعه خواهند نمود اطمینان دارم‌که این‌اقدام مفید سرمشق‌خوبی برای پیکاربا بیسوادی‌وجهل ونادانی در تمام دنیاو مخصوصا در آن‌مناطقی که متاسفانه هنوز عده‌ای بیسواد هستند خواهندشد. شرکت ملی نفت ایران هم‌به پیروی‌از نیات‌اعلیحضرت همایون شاهنشاه همیشه کوشا بوده و بیش از پیش هم برای پیشرفت امور فرهنگی کوشا خواهد بود .

در سال گذشته یعنی در مدت ۱۴ ماهی که‌بنابامروارادهاعلیحضرت‌همایون شاهنشاه افتخار خدمتگذاری در امر صنعت نفت ایران را دارم شرکت ملی نفت بیش‌از بیست و یك میلیون تومان بموسسات فرهنگی ـبهداشتی وورزشی کمك ومساعدت کرده است و البته امیدوارم که‌در سالهای‌آینده این‌کمك ومساعدت ادامه داشته‌باشد. در شش ماه پیش که کلنك این دبیرستان بزمین زده شد قول دادم که یك دبستانی هم در همین منطقه ساخته شود و خیلی خوشوقت هستم که باستحضار عموم برسانم مقدمات امر فراهم شده وجه آنهم از تهران حواله گردید و مطمئنا با جدیتی که آقای مهندس مصدقی دارند اینکار هم بزودی انجام خواهد شد.»

ساختمان مدارس‌جدید :

درساعت دهونیم‌صبح روزجمعه‌رئیس هیئت مدیره و مدیر عامل شرکت‌ملی نفت ایران یك دبیرستان دخترانه را بنام (رویا) در آبادان افتتاح نمودند وضمن سخنان خود هنگام افتتاح این دبیرستان چنین گفتند :

« شرکت ملی نفت همیشه سعی دارد و سعی خواهد کرد که در امور فرهنگی تا اندازه‌ایکه مقدورش‌هست کمك و مساعدت بکند و خیال میکنم که دراین امر هم تا بامروز اولیاء شرکت ملی نفت کوتاهی نکرده‌اند. درچند دقیقه پیش تذکر دادم که در سال ۱۳۴۳ شرکت ملی نفت درحدود بیست ویك میلیون تومان بموسسات فرهنگی و بهداشتی و ورزشی این کشور کمك کرده و بازهم ادامه‌خواهد داد . این کمکها برای تعلیم وتربیت بچه‌ها و اطفال ماست که مردان آتیه مملکت هستند و بایستی امور مملکت را بعهده بگیرند . پس وظیفه ماست که هرچه از دستمان بربیاید دراین قسمت کوتاهی نکنیم .

البته تمام این اقداماتیکه انجمنها واولیاء امورکشور انجام‌میدهند تمام درانجام منویات شخص اول مملکت اعلیحضرت همایون شاهنشاه است که نسبت بکلیه امور مخصوصا فرهنك توجه خاصی دارند . بنده هم امروز صبح که آقای جاوید تشریف آوردند بایشان مژده دادم که کامیاب‌هستند ومبلغ سه‌میلیون ریالی که ایشان برای ساختن یك دبیرستان دیگر در این منطقه لازم دارند از طرف شرکت نفت بانجمنشان تقدیم خواهد شد و امیدوار هستم که با این مبلغ این مدرسه را هرچه زودتر بنا نمایند تا برای سال تحصیلی آتیه اطفال این منطقه بتوانند از این دبیرستان‌استفاده کنند . »

صنعت نفت باید بدست ایرانیان اداره شود

بمناسبت بیست و پنجمین‌سالگرد تاسیس دانشکده نفت آبادان آقای دکتر اقبال رئیس هیئت مدیره ومدیر عامل شرکت ملی نفت ایران درساعت ۱۱٫۵ صبح روزجمعه ۲۵ دیماه در دانشکده نفت حضور یافتند ونخستین سنك بنای لابراتوار دانشکده را بنام نامی اعلیحضرت همایون شاهنشاه نصب کردند . دراین مراسم آقای دکتر اقبال خطاب به استادان و دانشجویان دانشکده نفت گفتند :

«از اینکه‌امروز درمراسم‌ساختمان بنای لابراتوارهای نوین این دانشکده شرکت میکنیم بسیار خوشحال‌هستم از تمام‌کسانیکه طبق گزارش آقای رئیس دانشکده برای انجام ساختمان و پیشرفت امور تعلیماتی دانشکده خدماتی انجام داده‌اند از طرف خود و شرکت ملی نفت قدردانی میکنم . شرکت ملی نفت علاقه خاصی باین دانشکده و امور آموزشی شرکت‌ملی نفت دارد . علتش هم خیلی واضح‌است برای اینکه خوشبختانه درظل توجهات بندگان اعلیحضرت همایون‌شاهنشاه ودراجراء نیات و اوامر مطاعشان‌صنعت نفت‌ایران روز بروز درحال توسعه است وما احتیاج زیاد بمردانی ورزیده ـعالمـ و فهمیده داریم بطوری که اطلاع دارید انشاءاله در هفته آتی شرکت ملی نفت این افتخار راخواهد داشت که قراردادهای بسیار مهمی‌که منافع مملکت و ملت ایران را صددر صد تامین کرده است و باعث اعجاب تمام افرادیکه باین امور وارد هستند شده است امضاء نماید و بعدازامضاء این قراردادها و شروع بکاراین‌شرکت ها ما احتیاج زیادی بافراد فنی داریم زیرا طبق این قراردادها و همانطوری که در قرارداد باکنسرسیوم‌هم‌شرط شده‌است بایستی تمام این‌تاسیسات وموسسات صنعت نفت ایران بدست ایرانیان اداره شود . بهمین جهت شرکت ملی نفت سعی بلیغ دارد که در پیشرفت و توسعه این دانشکده اهتمام ورزد .

جواب شرکت تعاونی گنجینه دوستان به شاکیان

شرکت مزبور معتقد است عملیات خلافی در کار شرکت صورت نگرفته

بدنبال چاپ متن نامه عده‌ای از شاکیان شرکت تعاونی گنجینه دوستان ، امروز نامه زیر بدفتر روزنامه رسید که عینا اقدام بدرج میگردد :

جریده شریفه اطلاعات

درآن نشریه‌گرامی بشماره۱۱۵۸۶ روز سه‌شنبه ۲۲ر۱۰ر۱۳۴۳ شرحی تحت عنوان شکایت عده‌ای بعنوان اعضاء شرکت از مجمع‌عمومی شرکت تعاونی گنجینه دوستان الخ... نوشته شده بود که محتاج بتوضیح‌وتکذیب اولیای شاکیان است لذا خواهشمند است مطالب زیررا برای روشن شدن اذهان عمومی در همان صفحه وهمان ستون امر بدرج فرمایند :

طبق اساسنامه شرکت ، مجمع عمومی عادی روز مذکور که آگهی آن برای اطلاع عموم در شماره ۱۱۵۶۹ ر۲ر۱۰ر۱۳۴۳ آن جریده گرامی درج شده بود در ساعت‌مقرر تشکیل و تمام تشریفات برگزاری مجمع موصوف که عبارتست ازانتخاب رئیسو نایب رئیس و منشی که‌هیئت رئیسه مجمع راتشکیل میدهندبرابر با مقررات مربوطه انجام شده وجلسه با اکثریت مقرر در اساسنامه‌رسمیت یافتوگزارش هیئت مدیره‌وبازرسان قرائت گردید و دو سه نفر ازمنقدین که در هر اجتماع سالمی باید وجود داشته باشد (مشروط‌براینکه‌انتقادات رابرپایه خیر خواهی استوار نمایند) اظهاراتی نمودند که خلاصه آنهابر روی نوار ضبط و در صورتجلسه هم مسطور گردیده است عملیات و اقدامات شرکت مورد تائید اکثریت قابل ملاحظه واقع شدو انتخابات‌هم بعمل آمدو چندین نفر از آقایان منقدین که امروز نام شاکی بخود گذارده‌اند نامزد انتخاب برای‌عضویت هیئت مدیره و بازرسان شدند ونسبت بکاندیدا اخذ رای بعمل آمد و کسانیکه مورد تائید اکثریت بودند انتخاب شدند متاسفانه نامزد های آقایان موفقیت بدست نیاوردنداکنون نیز باتوسل باین قبیل انتشارات و مطالب خلاف واقع میخواهند خدشه‌ای به‌یك جریان صحیح و اجتماعی و تعاونی وارد سازند . بنا براین‌مطالب شاکیان نه میتواند حقایق موجودرا آلوده کرده ونه راه و رسم صحیحی که در پیش خدمتگذاران تعاونی و شیفته‌گان نهضت تعاون ایران‌است تغییر دهد .

باتقدیم احترام
ازطرف هیئت مدیره شرکت تعاونی گنجینه دوستان

کمکهای ارتش بمردم

ارتش در ساختمان راه فرعی ، کمك به آسیب دیدگان وبازکردن‌راه‌های برف‌گیردر دیماه‌اقدامات‌موثری‌داشته‌است

اداره روابط عمومی و امور روانی ستاد بزرك ارتشتاران اعلام داشت :

طی دیماه سال جاری اقدامات عام‌المنفعه زیر از طرف نیرو های مسلح شاهنشاهی بمنظور کمك به هممیهنان در استانهاو شهرستانهای کشور بعمل آمده است .

گردان عمران

فعالیت گردان عمران ـ مامور ساختن راه فرعی حاجی آباد حوزه قزوین بثمر رسیدو ۳۰ کیلومتر راه ساخته شده که چند آبادی رابیك‌ـ دیگر متصل و موجب تسهیل ایاب و ذهاب کشاورزان را فراهم آورده به وزارت آبادانی و مسکن تحویل گردید .

راه مزبور که آبادیهای گوتج ـ انجیلاب ـ شکرتاب ـ توره ـ کیاده غریب مراغه و حاجی آباد رابیك ـ دیگر متصل ساخت در ساعت ۱۵ روز پنجشنبه ۱۰ دیماه جاری افتتاح گردید .

لشگر گارد

الف ـ دراثر تصادف یکدستگاه اتومبیل سواری بانرده های پل‌بایجان در حوالی آذربایجان عده مجروح گردیدند که بلافاصله وسیله‌بهداری پادگان رینه مجروحین‌پس ازاقدامات معالجی و کمك های اولیه با جیب و آمبولانس به بیمارستان سینا جهت معالجات بعدی اعزام گردیدند .

ب ـ بنابتقاضای جنگلبانی شمال تعداد ۵۰ نفر سرباز۴ نفر درجه‌دار بسر پرستی یکنفر افسر درامرنهال کاری به منطقه پردنگون از حوالی نوشهر و شهسوار اعزام و در اختیار سازمان جنگلبانی قرار گرفته شد.

پ ـ لشگر گارد در تاریخهای ۱ر۱۰ر۴۳ و ۱۴ر۱۰ر۴۳ خودرو های مورد احتیاج جهت حمل خواربار و لباس وهمچنین توزیع آن بین‌اهالی جنوب شهر در تهران در اختیاربنیاد پهلوی قرار داده است .

ت ـ بنابتقاضای ناحیه دوشهرداری تهران از لشگر گارد ۲ دستگاه کامیون بمدت چند روز به‌آن ناحیه مامور گردید .

لشگر مشهد

الف ـ دراثر ریزش برف سنگین اخیر گردنه های علم علی ـ مامقلی اله‌اکبر و جاده های اتومبیل رو شهرستان مشهد که بکلی مسدود شده بود . لشگر مشهد با اقدامات سریع و اعزام اکیپهای مختلفی متشکل از افسر ـ درجه‌دار ـسرباز باوسایل کامل مهندسی راهها را بازو مورد استفاده مجدد قراردادند .

ب ـ۱۰ دستگاه ریو جهت حمل برف های داخلی شهر مشهد بخارج در اختیار شهرداری آن شهرستان قرار داده‌اند .

ج ـ بیست دستگاه جیپ جهت‌ایاب و ذهاب اطفال دبستان شهر مشهددر روزهائیکه برف شدید میبارید در اختیارفرهنك‌آنشهرستان گذارده‌شد.

فرماندهی لجستیکی

مرکز خون ۵۰۱ تهران فعالیت های مشروحه زیر را درسه ماهه‌اخیر انجام داده‌است .

الف ـ مقدار ۸۴۰۰ سانتی متر مکعب خون به بیماران سازمانهای خیریه و کمکهای درمانی کشورتزریق نموده است .

ب ـ تجسس آنتی‌کور (آنتی) و سایر آنتی کورهای اکتسابی در ۱۴ خانواده معرفی شده ازبیمارستان نجات ودانشگاه انجام داده است .

ج ـ آزمایشاتی چند مربوط به نوزادان مبتلا به آریتر وپلاستوزیك بخواسته سازمانها انجام داده است.

د ـ استوار یکم ذبیحاله قاسمیان بمنظور تاسیس دبستان دخترانه در آبادی پیك زرند ساوه یك باب‌خانه شخصی و میزو نیمکت وسایروسایل مورد احتیاج‌وهمچنین یکنفرآموزگار شخصا استخدام و در اختیار اداره آموزش و پرورش محل گذارده و دبستان مزبور مورد استفاده کودکان اهالی محل قرار گرفته است اداره آموزش و پرورش خدمات فرهنك دوستانه استوار قاسمیان را تقدیر نموده است .

تیپ ۱۳ ساری

الف ـ طبق درخواست اداره عمران شهرستان ساری سالن‌باشگاه‌افسران تیپ مزبور جهت پذیرائی ۶۰ نفر روسای انجمن دهات و تشکیل کلاسی بمدت ۶ روز در اختیار آن اداره گذارده شده است .

ب ـ جاده نوغال چال از توابع شهرستان ساری بطول ۳کیلومتر وسیله بولدوزر تیپ ۱۳ ساری‌تسطیح وشن ریزی گردیده است .

ج ـ باشگاه افسران تیپ ساری در روز ۱۷ دیماه در اختیار شورای عالی زنان استان مازندران گذارده شد .

پاسخ نگاه

در مضیقه است

موسسه محترم روزنامه اطلاعات عطف بشرح مندرج درشماره۱۱۵۴۷ـ ۳ر۹ر۴۳ تحت‌عنوان (استفاده‌یکطرفه) موضوع تلفن آقای دکتر رسولی به اطلاع میرساند :

شرکت سهامی تلفن ایران‌پیوسته میکوشد تا رضایت متقاضیان رابنحو شایسته تامین نماید منتها چون در بعضی از مناطق از جمله منطقه آکباتان از لحاظ امکان فنی بینهایت در مضیقه است ، موفق بتامین نظر آقای دکتر رسولی نشده است .

البته دستور داده شد بمجردپیدایش امکانات کافی در منطقه مزبوربازعایت تشریفات منظور متقاضی راتامین نمایند .

شرکت سهامی تلفن ایران

«۱۷» و«۰۸» در حال‌توسعه است

اداره محترم روزنامه اطلاعات عطف‌به شرح مندرج درشماره ۱۱۵۴۶ مورخ ۲ر۹ر۴۳ آن روزنامه محترم درمورد شکایت از «۰۸»و «۱۷» اطلاع‌میدهد قسمتهای (۰۸) و(۱۷) در حال توسعه است و تادو ماه دیگر خاتمه خواهد یافت و نظر مراجعین تامین خواهد شد، معهذا دستور داده شد که متصدیان این دو قسمت در جلب رضایت مراجعین محترم کمال‌مراقبت را مرعی دارند .

شرکت سهامی تلفن ایران

اداره مهندسی ارتش

دراجرای تصمیمات‌متخذه کمیسیون خدمات عام‌المنفعه اداره مهندسی ارتش تعداد ۱۱۰ دست کت‌وشلوار و کفش پیرانه و ۳۳عدد پلیور و شلوار کرکی وکفش دخترانه به قریه ارتش آباد (از قراءقزوین) حمل و بین دانش آموزان دبستان دانشگاه نظامی قریه مزبور توزیع نمود ـ ضمنا یکدستگاه تانکر ۱۲۰۰۰ هزار (دوازده هزار) لیتری مورد نیاز موتور خانه آن قریه تهیه و به محل حمل و نصب و در اختیار انجمن قریه قرار گرفت .

بهداری ارتش

تعداد ۴۲۶ نفر از افراد کم‌بضاعت در یکماهه اخیر توسط‌بیمارستان لولاگر بنگاه نیکوکاری‌بازمایشگاه دیپیمی ارتش جهت آزمایشات مختلفه پزشکی معرفی و موردآزمایش قرارگرفته‌اند

N.Y.K. LINE

خط کشتیرانی ان‌ـوای‌ـ ك N. Y. K. LINE

کشتی میکاساماروسفر ۳۴ S.S. MIKASA MARU V. 34

در تاریخ ۲۴ دیماه ۱۳۴۳ واردخرمشهر گردیده و از تاریخ ۲۶ دی شروع به‌تخلیه بارهای خود نموده است .

کشتی میساکی‌مارو سفر ۲۳ S.S. MISAKI MARU V. 23

قرار است در تاریخ ۱۳ بهمن ماه واردخرمشهر گردد .

خواهشمند است برای کسب اطلاع‌بیشترودریافت ترخیصیه به نمایندگی کل‌درایران مراجعه فرمائید .

شرکت گلف اجنسی (ایران) محدود

تهران ـ خیابان‌تخت‌جمشید بهار ـتلفن۷۲۳۷۱ـ۷۰۳۵۸ـ۷۰۸۰۳
خرمشهر ـ خیابان چاسبی ـ تلفن۲۲۷۹ و ۲۲۸۰ وبندرشاهپور

آگهی مناقصه

شهرداری تهران قسمتی از عملیات احداث پارکهای جدید شهرو حومه و تکمیل پارکهای موجوده را که‌از نظر فوریت امر در فهرست کل عملیات موجوده در برنامه پارك سازی در درجه اول تقدم قرار می گیرد با شرایطی که در برك‌جداگانه وسیله قسمت ساختمان حوزه‌مدیریت کل فنی و عمرانی شهرداری ضمن سایر اسناد مناقصه‌دراختیارمتقاضیان اداره میشود بمناقصه واگذارمینماید مدت انجام کار یکسال و مبلغ‌مناقصه در حدود چهل و پنج میلیون ریال اضافه با کسر ۲۵ در صد و مهلت قبول پیشنهادات تا آخر وقت اداری روز پنجشنبه هشت بهمن ماه جاری خواهد بود .الف ۷۰۵۹

۱ـ۲ شهردار تهران

یدالله مع‌الجماعه

اهالی محترم گرمسار عمر انجمن شهر بپایان رسیده راضی شوید بعد از بیست سال همان کسانی که هیچ عمل مثبتی‌انجام ندادند و دراین مدت نما تحمیل شده‌اند بازهم انتخاب شوند با دادن رای به کسیه‌و مردم متدین که در نزد همه شما معروفند دین شرعی خودرا ادا نمائید و اطمینان داشته باشید باوضع فعلی که بحساب ها رسیدگی میشود دیگر دوران زورو قدرت سپری شده است .

مسعود شریعتی

آ ـ ۳۷۱۹۰

۲۰ میلیون جمعیت و ۱۱۷۰ دندانپزشك !

سازمان بهداشت جهانی میگوید : هر۳هزارنفر جمعیت باید یك دندانپزشك داشته باشند

● تعداد شاغلین غیر مجاز دندانپزشکی ایران سه برابر دندانپزشکان دیپلمه است

در حال حاضر در سراسر کشور ۱۱۷۰ نفر دندانپزشك وبعبارت دیگر باتوجه به جمعیت کشور تقریبا برای هر ۳۰ هزار نفر یك دندانپزشك وجود دارد ، در حالیکه بنابه برآوردسازمان بهداشت جهانی و آنچه که‌در برنامه ممالك مترقی منظورشده است ، بایستی برای هر سه هزار نفر جمعیت یك‌دندانپزشك وجود داشته باشد .

بموجب آمار تعداد شاغلین‌غیر مجاز دندانپزشکی بیش از سه برابر دندانپزشکان کشوراست

این آمارو ارقام طی «نمودار» جالبی که بمناسبت روز دندانپزشکی ایران بوسیله جامعه دندانپزشکان تهیه شده است در مراسم این روز، در هتل ونك بمعرض تماشا گذاشته شده بود .

دراین «نمودار»تعداد دندانپزشکان دیپلمه و غیر دیپلمه سراسر کشور و فعالیتهای این دو گروه ذکر گردیده و بموجب آن تعداد کسانیکه بدون داشتن دیپلم دندانپزشکی ازدانشگاه دراین رشته کار میکنند ، مثلا در مشهد پنج برابر دیپلمه‌های رشته دندانپزشکی است .

● دندانپزشکی ودندانسازی

آقای دکتر نواب دبیر جامعه‌دندان پزشکان میگوید دندانسازی جزو صنایع مستظرفه است ، ومردم هنوز نمیدانند فرق دندانپزشکی با دندان سازی چیست .

اغلب این دندانسازان برای خود مطب ،لابراتوار ، کلینیك ودستگاه رادیوگرافی دایر کرده‌اند و بدون اطلاع علمی از اموردندانپزشکی به طبابت مشغول هستند .

مردم نیز چون ازکارو حرفه‌آنان بی‌اطلاع هستند باین مراکزمراجعه و خودرابرای معالجه دهان‌ودندان در اختیار آنان قرار میدهند و پس از آنکه به عوارض وناراحتی هائی دچار میشوند تازه به نزد دندانپزشك میروند .

در بعضی شهرستانها کار دندان پزشکان پس از ۱۸سال تحصیل‌کساد است و اصلابیماری به آنان مراجعه نمیکند ، در حالیکه در محل کار اغلب دندانسازان غیر مجاز که‌حتی فاقد تصدیق کلاس ششم هستند تعداد بیماران زیاد است .

در تبریز یکی از دندانپزشکان در مقابل یك دندانساز مطب دایر نمود ، روز ها ازبیکاری چرت میزد در حالیکه بمطب دندانساز روزانه متجاوز از۵۰ نفر مراجعه میکردند یك روز یکی از بیماران دندانساز که برای درآوردن دندان فك اورا کنده بود ! بوی مراجعه کرد ، دندانپزشك مزبور توصیه کرد که بمراجع‌قضائی‌شکایت کند، مریض بدادگستری تبریز شکایت کرد ، ولی دلالان دندانساز شبانه دندانپزشك را که بیمار را راهنمائی کرده‌بود کتك مفصلی زدند و او رابحال اغماء انداختند !

دراصفهان نیز بچشم خودمشاهده کردم که دندانسازی یك کاسه‌بسیار کثیف مملو از آب را روی‌پریموس جوشاند و بعده‌سرنك را داخل آب نموده و مقداری ازآن آب را با سوزن‌داخل سرنك کرده‌و باضافه مقداری گرد نئوکائین به لثه دندان مریض تزریق کردو پس از لحظه دندان راکشید !

من تعجب کردم‌که بدن بعضی افراد در مقابل میکرب تاچه حد مقاومت دارد !

● آمار دندانپزشکان

بموجب آماری که از دندانپزشکان سراسر کشور تهیه شده مجموع دندانپزشکان ایران که پروانه‌طبابت دریافت داشته‌اند ۱۱۷۰ نفر است که ازاین عده ۳۱۵ نفر درتهران مطب دارند و بقیه در شهرستانها طبابت میکنند .

● در شهرستانها

بموجب آمار در بعضی ازشهرستان ها تعداد دندانپزشکان نسبت‌به‌جمعیت آن اصولا قابل مقایسه نیست ودربندر عباس برای هر ۱۸هزار نفر جمعیت یك دندانپزشك وجود دارد !

در میناب با ۴۲۲۸ نفر جمعیت دندانپزشك وجود ندارد .

شهر کرد با۱۵۴۷۶ نفرجمعیت یك‌دندانپزشك کار میکند ودربروجن با ۱۱۷۴۶ نفرجمعیت فاقد دندانپزشك است و همچنین در فیروز آباد با متجاوز از ۳۰هزار نفر جمعیت ودر نوربز بامتجاوز از ۱۲ هزار نفر دندانپزشك وجود ندارد ، وجالب‌تراز همه اینکه در شهرستان خوی با ۱۱۳۴۴۸ نفر جمعیت فقط‌یك دندان پزشك وجود دارد .

در حالیکه بنابه برآورد سازمان بهداشت جهانی و آنچه که‌در برنامه های کشور های مترقی منظور شده‌در هر محلی که‌دارای سه هزار نفر جمعیت باشد ، باید یك دندانپزشك وجود داشته باشد .

دندانپزشکان میگویند : یکنفر دندانپزشك جوان برای تاسیس مطب بیش‌از طبقات تحصیلکرده دیگر احتیاج بسرمایه گزاری اولیه‌دارد ، حداقل سرمایه لازم برای تاسیس و بنیانگزاری یك‌مطب دندانپزشکی‌بالغ بر سیصد هزار ریال برآورد میشود ویك مطب مجهز بالغ‌بر دومیلیون ریال‌سرمایه لازم دارد . مسلم‌است که فارغ‌التحصیل جوان دربدو امر شخصا قادر بتامین چنین سرمایه و حتی استقراض آن نیست وشایسته است مقامات دولت باولیاء بانکها توصیه کنند مانند بسیاری از ممالك مترقی ترتیبی داده شود که‌دانشنامه دکترا و پروانه دندانپزشکی فارغ ـ التحصیلان جوان بعنوان یك سند معتبر وارزنده جهت استقراض‌وتامین سرمایه اولیه تلقی گردد .

دانشنامه دکترا سندی است که حداقل ۱۸سال برای تحصیل‌آن‌زحمت کشیده شده و پایه و مایه زندگی آتی‌دارندگان آنرا تشکیل میدهد .

اطلاعات اجتماعی

طهران
تاریخ ۲۵/۹/۴۲
نام بیمار

دندانپزشگی علی
کشیدن دندان بدون درد

آخر خیابان مولوی در دواره کرک
تقاضای اینکه کرج مطب دکتر ورتن
برای قدرت الله اسکندری کیدیت دندان
مصنوعی تکمیل ساخته شده و تمام وجه آنرا
مبلغ ۲۰۰۰۰ ریال دریافت نمودم
دکتر ورتن

عکسی از سرنسخه یك دندانپزشك که دندانساز زیر آنرا هم بنام دکتر ... امضا کرده است

جدول کلمات متقاطع شماره ۲۸۸۸

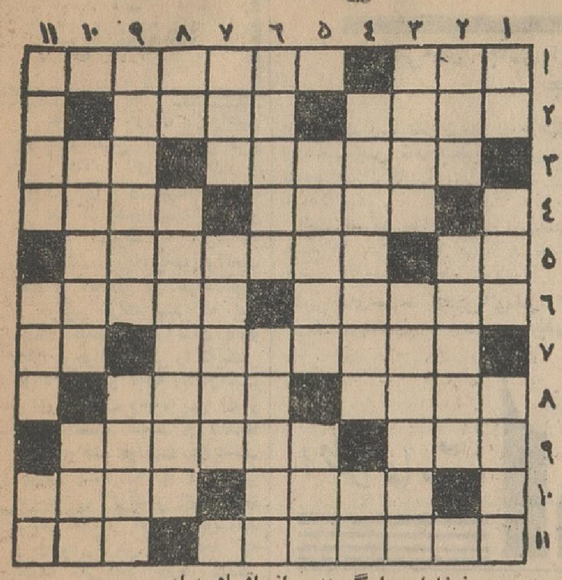

افقی: ۱ـ نهفتنی ونگفتنی ـ در دستگاهش باید نوبت را رعایت کرد ۲ـ یکی از پرده های دستگاه شور ـ از اقسام خط غیر عمودی ۳ـ شبه جزیره‌ای در اروپا که غالبا منشاء حوادث خونین بوده است ـ قسمت مهمی از شیمی ۴ـ دوستان نالوطی میزنند ـ اگرسرش درست بود از اقوام نزدیك میمون میشد ۵ـ نوزاد در زدنش استادتر است ـ نوعی نان گوشتی یامربائی ۶ـ درخوبروئی دست‌کمی ازترکان نداشت ـ از اقسام کرم ۷ـ آنچه مربوط به روزگار کهن باشد ـ دنباله سوزن ۸ـ نمر ـ سالهاست با مستاجر بگو مگو دارد ۹ـ از سلسله های سلاطین ایران ـ خوش بحالش که چون حاجت‌ندارد بی‌گرفتاری است ۱۰ ـ چند سال پیش پاشیدن آن هم باب شده‌بود ـ از آهنگسازان اروپائی ۱۱ـ قسمت نرم پیش سر نوزادان را گویند ـ از اقسام برادر

عمودی: ۱ـ خاك کاه‌گل ـ در کارهای دشوار دامنش را برکمر میزنند ـ طبع وحال ۲ـ رودخانه‌ای در اروپا ـ اطاقك کنار دریا ۳ـ اگر حرکت نبود آن‌هم معنی پیدا نمیکرد ـ همیشگی وابدی ۴ـ مست و خواب وخمار آلود ـ بستن ۵ـ از بازیهای صد درصد انگلیسی که روی یخ هم انجام میدهند ـ دستورآمدن میدهد ۶ـ اصلا از روسیه آمده وحالا نفتی شده است ـ نشاسته فرنگی ۷ـ ضمیر درهم ریخته ـ هنوز در بعضی نقاط بجای صابون ازآن استفاده میکنند ۸ـ حرف ندا ـ از ماجرای ریش تراشش اپرای زیبائی ساخته‌اند ۹ـ از غذاهای گوشتی فرنگی ـ فیلسوف معروف اروپائی ۱۰ـ صحبت سد آن هم سالهاست هست ـ البته خوردن در مقابل دارد خوردنی ناگوار ۱۱ـ آوای خفته ـ اقبال ـ قدم یك پا .

حل جدول شماره ۲۸۸۷

	۱۱	۱۰	۹	۸	۷	۶	۵	۴	۳	۲	۱
۱	ش	ا	ن	■	ز	و	د	ل	ا	و	ج
۲	ر	ن	ی	س	■	ش	ه	و	ک	ن	■
۳	ز	■	د	ا	ک	■	ل	ا	و	■	ر
۴	ل	■	ه	ل	ا	س	ی	س	■	ش	ا
۵	ب	س	ا	■	ل	ر	■	ا	م	ر	س
۶	و	پ	ن	ل	ا	■	و	ن	ا	ی	پ
۷	د	ی	س	ا	■	ص	د	■	س	ن	ن
۸	ل	د	■	ن	و	ی	ا	م	ه	■	ج
۹	ز	■	ر	ج	ا	■	ت	ل	■	پ	گ
۱۰	■	ن	ا	ی	ل	ق	■	ر	ی	س	ا
۱۱	ر	■	د	ا	ن	م	ک	■	م	ر	ه

شستن لباس کار آسانی است ولی...

انجمن دوشیزگان و بانوان

تشکیل دوره جدید این‌کلاسهارا باطلاع میرساند :

خیاطی

این کلاس دارای دوره‌های عمومی و خصوصی است و در آن طرز برش و دوخت همه گونه لباس و پوشاك با متد گرلاوین تعلیم داده می شود .

آشپزی

دراین کلاسها ،در مدت سه ماه ، طرز تهیه انواع سوپ ها غذاهای ایرانی ، خوراکهای فرنگی و دسرها رامی آموزید .

انگلیسی

انجمن دارای چهار نوع کلاس انگلیسی است: فوری ، عادی ، عالی و گفتگو بامعلمان‌امریکائی

دراین کلاسها ،در مدتی کوتاه با همه رموز زبان انگلیسی آشنائی پیدا می کنید .

ماشین‌نویسی

این کلاس دارای دودوره یك ماهه و سه‌ماهه است و در این مدت ماشین نویسی فارسی و لاتین تعلیم داده میشود .

منشیگری

دراین کلاسها ،در مدت چهار ماه ،با ماشین نویسی ،اصول منشیگری ،نامه نگاری اداری ، حسابداری ، بایگانی و آداب معاشرت آشنا میشوید و بزودی در موسسات بکار می پردازید .

برای نامنویسی بدبیر خانه انجمن (خیابان شاهرضا ،خیابان فرصت ـشماره ۷۳ـتلفنهای ۴۰۳۱۱ـ۶۹۷۱۵ـ۶۴۴۹۶ مراجعه فرمائید و توجه‌داشته باشید که هنر جویان علاوه بر دریافت جوایز ، بطور رایگان از جشنها وسر گرمی ها و سازمان‌ورزشی انجمن استفاده می کنند.

استاد ارجمند جناب آقای پروفسوریحیی‌عدل‌جراح‌عالیقدر

بدینوسیله از جراحی ومعالجات موثر وهمچنین از دلسوزی و مراقبت های محبت‌آمیز آنجناب که نسبت به اینجانب در بیمارستان نجمیه مبذول فرموده‌ایدصمیمانه سپاسگزاری‌مینمایم . **مهندس پرویز پروانه**

آگهی دعوتنامه

باتوجه بماده ۱۴اساسنامه‌شرکت‌سینما میامی شرق‌بامسئولیت محدود از کلیه شرکاء و یاقائم‌مقام قانونی شرکاء شرکت مزبور دعوت میشود درروز سه‌شنبه ششم بهمن چهل‌وسه ساعت چهار بعدازظهر در محل شرکت واقع در تهران میدان شهناز دفتر سینما میامی حضور بهمرسانند .

دستور جلسه :

تجدید انتخابات مدیران شرکت و تصمیمات دیگر طبق مواد اساسنامه

آ ـ ۳۷۲۰۶

تاتر کسری تقدیم میکند

۲۵ دیماه ساعت ۵/۵ بعدازظهر

گناهکاران بیگناه

پیس در ۴ پرده

کارگردان: بانو لرتا

بانوان: لرتا ، مهرزاد ، چهره آزاد ، رجائی

باشرکت آقایان: جعفری ، کریمی ، کهنوئی ، بهادری ، عبدی

شاهرضا ـ جنب بهار ، تلفن ۷۵۶۹۳۹ بلیط را قبلا رزرو فرمائید .

مسابقه بریج به حمایت هواپیمائی بین‌المللی لیا

یادآوری میشودمسابقه بریج روز پنجشنبه اول بهمن ماه ۴۳ ساعت ۷ بعد از ظهر در باشگاه ارامنه منعقد خواهد شد همکاری باشگاه های دیگر در این امر مزید تشکر خواهد بود . برای نگهداری جا بتلفن ۴۲۱۱۷ رجوع شود

آگهی مناقصه شماره ۳۳

نیروی هوائی دستگاهای حرارت مرکزی مورد نیاز خودرابرای پایگاه شاهرخی نصب و آزمایش شده در محل مربوطه(برابرشرایط عمومی مشخصات ـنقشه های اجرائی موجود در مهندسی نیرو)رابه مناقصه واگذار مینماید .

فروشندگان و شرکت های ذیصلاح طبقه ۱سازمان برنامه ومهندسی ارتش می توانند به مهندسی نیرو مراجعه ودر صورت احراز صلاحیت در مناقصه شرکت نمایند .

پیشنهادات در ساعت نه صبح روز پنجشنبه ۸ر۱۱ر۴۳می بایستی‌به ضمیمه سپرده مربوطه به ستاد نیروی هوائی تسلیم گردد . کمیسیون مناقصه درساعت ده صبح‌همان روز باز و قرائت خواهد شد .

۱ـ۲ آ ـ ۳۷۰۹۰ **نیروی هوائی**

آگهی سازمان برق تهران

بدین‌وسیله از مشترکین محترم شرکت های برق بامداد و فردوس که تاکنون برای انجام تشریفات لازم تبدیل برق‌خود باین سازمان مراجعه نفرموده‌اند .

خواهشمند است تاتاریخ پانزدهم بهمن‌ماه سال جاری برای تبدیل پرونده برق‌خود باداره برقهای اختصاصی واقع در شمیران تجریش بیمارستان رضاپهلوی مراجعه نمایندبدیهی‌است‌مشترکینی که تاپایان مهلت مقرر مدارك لازم را بمنظور تبدیل و تنظیم‌پرونده خود ارائه ننمایند در صورت درخواست انشعاب برق به‌آنان‌مانند مشترکین جدید بااخذ وام برق‌داده خواهد شد . الف۷۰۵۰

آ ـ ۳۷۰۴۰ ۱ـ۳ **سازمان‌برق تهران**

آگهی تشخیص صلاحیت ساختمانی

شرکت سهامی تلفن ایران جهت برنامه های ساختمانی سال۱۳۴۴ از شرکت‌های ساختمانی دعوت مینماید که‌برای دریافت برك پرسش نامه از تاریخ ۱ر۱۱ر۴۳ الی ۱۰ر۱۱ر۴۳ بدفتر اداره ساختمان‌مراجعه نموده اسناد ومدارك خودرا بضمیمه پرسش نامه مزبور حداکثر تا تاریخ ۱۵ر۱۱ر۴۳ بدفتر اداره ساختمان ارسال دارند. بدیهی است شرکت هائیکه قبلا صلاحیت آنها شناخته شده بود و از آنها در مناقصه دعوت بعمل می‌آمد می‌بایستی مراتب فوقرا رعایت نمایند.

الف ۱ـ۲ **شرکت سهامی تلفن ایران**

آ ـ ۳۷۱۴۲

اپطالیدن ساندوز محصول سویس

Optalidon

SANDOZ

مسکن دردها

مخصوصا در سرماخوردگی و زکام

در موقع خرید بعلامت مشخص ساندوز قرمز توجه فرمائید

مردم تهران روزانه ۱۵۰ تن شیر میخورند

در کارگاههای لبنیاتی باید اصول بهداشتی کاملا رعایت شود

اتحادیه صنف فروشندگان لبنیات از کار «مشکی» هاوآنها که در مراکز کثیف شیر تولید میکنند جلوگیری میکند

پیشنهادی از

جوانان تحصیلکرده مشمول متکفل

جوانان مشمولیکه تاکنون بعلت ادامه تحصیل از معافیت تحصیلی استفاده کرده‌اند وسنشان حداقل۳۸وحداکثر ۳۱ سال است و ازدواج کرده‌اند تقاضا دارند از خدمت زیرپرچم معاف شوند .

این پیشنهاد از طرف عده‌ای از جوانان مشمول طی نامه‌ای برای ما فرستاده شده است این جوانان‌تقاضا دارند پیشنهاد آنان اکنون که‌قانون نظام‌وظیفه تغییر میکند وتحت بررسی است برای توجه مسئولین منعکس شود .

متن نامه

من نامه مشمولین مذکور بشرح زیراست :

اصل مسلم در کشور های در حال توسعه‌اینست که‌قوانین و نهاد های اجتماعی هم همگام وهمزمان باتوسعه ورشد هرکشوری تغییر یابد و بطور کلی متناسب ساختن این نهادها و قوانین با شرائط موجود درهرکشوری اصلی اجتناب ناپذیر خواهدبود.

البته همه میدانیم که‌در چند سال اخیر در کشور ماایران تحولات‌عظیمی بوجود آمده واکثر قوانین و نهادهای اجتماعی ماهم متناسب بااین تحولات تغییر یافته ویالااقل درآن تجدید نظری بعمل آمده‌است . اخیرا هم‌با اجرای‌پروژه‌های‌سودمندسپاه‌بهداشت‌ـ دانش وترویج که‌از اقدامات مطلوب جهانی وخردمندانه اعلیحضرت‌همایونی بوده‌است مقرر شده است که در قانون نظام وظیفه‌هم‌تجدید نظری بعمل آیدتااین قانون قدیمی‌هم مانندقوانین دیگر کشور اصلاح شده ومتناسب وقابل اجرا باشرائط فعلی باشد.

۱۲تا۱۵

لذا آنچه که‌مورد تقاضا و استدعای امضاء کنندگان این نامه که‌نمونه‌ای از عده‌ای از جوانان این کشور میباشد. اینست که‌در ترمیم این قانون هم بوضع جوانان مشمولی که تابحال بعلت ادامه تحصیل‌چه در خارج‌و چه درداخل از معافیت تحصیلی ویا معافیت های موقت دیگر استفاده نموده‌اند واکنون حداقل سن این گروه جوان۳۸ و حد اکثر ۳۱ سال میباشد (متولدین ۱۳۱۲ الی۱۳۱۵) و لااقل در ۳ویا ۴سال گذشته ازدواج نمود و تشکیل‌خانواده داده‌اند بذل توجه مخصوصی بفرمایند . زیرا تصدیق خواهید فرمود که‌این افراد جزو غائبین مشمول اداره نظام‌وظیفه نبودمو تابحال از معافیت های موقت خواه تحصیلی وغیره استفاده نموده‌اند ودر حال حاضر وضع آنها کاملا از لحاظ اداره نظام‌ـ وظیفه روشن‌است‌ولی‌حالابسنینی رسیده‌اند که دیگر خدمت‌نظام وظیفه بهرصورت که‌باشدموجب متلاشی شدن خانواده آنها و سرگردانی زن و فرزندانشان خواهدشد .بنابراین‌بدین وسیله تقاضا مینمائیم که‌هنگام ترمیم این قانون که اخیرا بوسیله مقامات مسئول دردست‌اقدام می‌ـ باشدلااقل ماده‌ای درآن منظور گردد تاموجب متلاشی شدن چنین‌خانواده‌های‌جوانی که‌شالوده نسل آینده‌ای رابرای کشور ـ ایران تشکیل‌خواهند دادنگردد.

سرپرستی خانواده

اصولا چنانچه قرارباشد این‌قبیل جوانان کشور ،زن‌وفرزندخود رابدون سرپرست وتنها، صرفنظر ازحوائج مادی آنها ، رها کرده و بخدمت اجتماعی دیگر دست بزنند مسلمابا داشتن هرمنطقی، بادرنظر گرفتن‌این موضوع که وضع گذشته آنها هم از لحاظ اداره نظام وظیفه کاملا روشن باشد وتابحال از معافیت های موقت بهرصورت استفاده کرده‌باشند ، تصدیق خواهید فرمود که‌دیگر چنین افرادی‌باگرفتاری های مادی و معنوی‌و مسئولیت سرپرستی یك خانواده‌جوان افراد مفیدی بمنظور انجام این‌قبیل خدمات اجتماعی نخواهند بود.

درحالیکه افرادی‌جوانتروفارغ‌البال‌تر هستند که‌بعلت نداشتن این قبیل مسئولیت های مادی ومعنوی میتوانند باکمال میل‌دراین قبیل خدمات مفید اجتماعی شرکت نمایند وکوچکترین ناراحتی هم دروضع زندگانی آنها ایجاد نگردد .

حداقل وحداکثر

تقاضای‌این گروه ازجوانان این کشور چه درداخل وچه درخارج که اکثرا متولدین۱۳۱۲الی ۱۳۱۵هستند اینست که‌در این قانون جدیدلااقل یك حداقل وحداکثرسنی برای خدمت در این سپاه ها و بطور کلی‌خدمت نظام‌وظیفه منظورگردد و بعلاوه‌مسئله تکفل زن وفرزند که‌بمراتب مهمتراز تکفل پدر، که در قانون قدیم گنجانده شده میباشد مورد توجه مخصوص قرارگیرد .میدانیم هریدری وقتی‌که بسنین پیری میرسد بالطبع توانسته است درگذشته منبع درآمدی برای رفع‌حوائج مالی خوددر دوران پیری تامین نمایدوهمچنین مسلماسرپرستان دیگری از نزدیکان او خواهند بود که‌ازاو نگهداری نماید ودیگر در چنین شرائطی بکمك یگانه‌اولادخود احتیاج نخواهد داشت ، درحالیکه در مقابل یك‌زن جوان ویك کودك چند ماهه، صرفنظر ازتامین احتیاجات‌مالی آنها ، تصدیق خواهید فرمود که سرپرستی آنها دراین دوران بی‌ـ نهایت قابل دقت‌واهمیت میباشد .

تقاضای‌مشمولین

بنابراین اصولا تقاضای ما جوانان این کشور اینست که درقانون جدید ،وضع کسانیکه تابحال از معافیت های موقت ، خواه تحصیلی و غیره، استفاده نموده وحالا لااقل ۳۸سال دارند ودارای یك‌ویادوفرزند میباشند، مطالعه گردد وشرائطی فراهم شود که‌طبق قانون‌جدید بتوانند ازتکفل زن وفرزند و همچنین بعلت بالابودن سن بطور کلی ازخدمت نظام معاف گردند .

البته بمنظورآنکه‌فقط کسانی که واقعا درحال حاضر دارای چنین شرائطی می‌باشند ،بتوانند از مزایای این قانون استفاده نمایند ، ممکن است‌که این‌ماده باین ترتیب تفسیر و تصریح گردد که کسانیکه‌در حال‌حاضر حداقل سن آنها ۳۸ سال بوده‌و وضع‌آنها نااین تاریخ ازلحاظ اداره نظام‌وظیفه روشن میباشد، یعنی بطورکلی تابحال‌از یکنوع معافی موقت استفاده نموده‌اندو همچنین حداقل۳ سال قبل از تصویب قانون جدید ازدواج کرده‌اند ودر حال حاضر دارای زن‌و فرزند میباشند، باداشتن کلیه این شرائط‌بتوانند بمنظور پاشیده نشدن کانون خانوادگی این‌قبیل افراد وبدون سرپرست نماندن زنان جوان وکودکان خردسال‌شان از مزایای قانون جدید بهره‌مند شوند ومعافیت دائم کسب نمایند .

باتقدیم احترام

در محلات شهر

اتحادیه صنف فروشندگان لبنیات اعلام کرد که برای اجرای مقررات بهداشتی در کارگاه های تهیه و توزیع لبنیات اقدامات لازم بعمل آمده و با همکاری شهرداری کلیه کارگاهها باید مجهز بدستگاه های بهداشتی گردد .

کارگاههای لبنیات

درتهران نزدیك بسه هزار مغازه وکارگاه لبنیات فروشی وجود دارد که در این مغازه ها مقررات‌بهداشتی رعایت شده وروزانه قسمتی از شیر مورد احتیاج مردم پایتخت تهیه و توزیع می گردد ولی بعضی از کارگاهها ، فاقدتشکیلات بهداشتی‌و جمعی بنام «مشکی» در مغازه های مخروبه‌ای چون بیغوله باابتدائی‌ترین وسایل فرآورده های شیر را تولید میکنند .

«مشکی» ها پروانه کار ندارند ، عوراض کسب و کار نمیدهند ، با ابزاری آلوده و کهنه شیر را به ماست و کره و پنیر تبدیل و در مقابل در کار وکاسبی مغازه داران بساط علم کرده‌اند .

اقدام اتحادیه

براثر اقدامات اتحادیه شهرداری تهران دراین هفته بساط جمعی از این قبیل فروشندگان را جمع‌آوری کرد . «مشکی» ها بیشتر درجوادیه نازی آباد ، میدان شوش و سایر محلات پراکنده‌اند و بهیچوجه حاضر نیستند وضع‌خود رابااصول بهداشتی تطبیق دهنداتحادیه صنف‌فروشندگان لبنیات اعلام کرد که برای آشنا ساختن فروشندگان بامر بهداشت شیر با همکاری کارخانه های شیر پاستوریزه کلاس دایر خواهد کرد تا درآنجا فروشندگان‌لبنیات باروش مبارزه باآلودگیها وحفظ و حراست شیر در مقابل فساد آشنا شوند .

تهیه شیر

در حال حاضرمردم تهران روزانه یکصد وپنجاه تن شیر مصرف می کنند . یکصدتن از این مقدار در کارگاههای لبنیاتی تهیه و توزیع می شود وفقط پنجاه‌تن‌آنرا کارخانه‌های پاستوریزه میدهند .

اتحادیه صنف فروشندگان لبنیات اعلام کرد که امر تهیه و توزیع شیر باید در مراکز بهداشتی ،آفتاب گیر و بوسیله دستگاههای مدرن انجام گیرد و هر یك از کارگاهها که باینصورت عمل نکنند بایددست از اینکار بردارند

مسائل روز
بهره پس‌اندازها

تصمیمات شورای پول واعتبار در باره تعیین حد اکثر نرخ بهره حساب های پس انداز و میزان جوائز و غیره ، بدون تردید کار های پس انداز و تبلیغات مربوط به انرا که اخیرا شدت زیاد یافته بودتحت نظم و قاعده‌ئی در خواهدآورد و موجب خواهد شد که پس انداز کنندگان از میان بانك های موجود ، بانکی راکه بیشتر مورد اعتماد و توجه ایشان‌است برای سپردن وجوه پس انداز خود انتخاب نمایند و بانك‌ها نیز نخواهند توانست باپرداخت جوائز بیشتر و یا اختصاص بودجه‌های گزاف‌بر ای تبلیغات ضعف احتمالی خود را بپوشانند و وجوهی بیش از آنچه که قدرت مالی‌بانك اجازه میدهد پس انداز کنندگان دریافت نمایند .

امایك نواخت کردن نرخ بهره پس انداز هابرای همه‌بانك ها، چه بانك های صرافی‌و چه بانك تولیدی و همچنین تعیین نرخ حداکثر هدر صد برای پس انداز هاگمان نمیرود که از نظر سوق‌دادن وجوه‌پس‌انداز بکارهای تولیدی چندان موثر باشد و باحتمال‌زیاد روش‌جدید موجب خواهد شد که وجوه پس انداز نزد بانکهائی متمرکز شود که کمتر از بانك های دیگر می توانند در کارافزایش تولید موثر واقع شوند .

اشکالاتی را که از تصمیم جدید ناشی میشود میتوان‌به شرح زیرخلاصه کرد :

۱ـ تثبیت نرخ‌بهره پس‌انداز هادر پنج‌در صد و عدم پرداخت بهره به پس انداز های بیش‌از یکصد هزار ریال موجب خواهد شد که کسانیکه دارای پس اندازهای کلان هستند بجانب اوراق قرضه سوق داده‌شوندو باتوجه باینکه بهرحال نمی توان اطمینان صددر صد داشت که عایدی اوراق قرضه کلابه مصرف کارهای تولیدی وعمرانی برسد و کسر بودجه را جبران نکند ،چنین اقدامی موجب خواهدشد که مبالغی از پس انداز های عمومی که می ـ توانست وارد کارهای تولیدی شود به خزانه داری جلب‌گردد و این امر علاوه بر آنکه رشد افزایش تولید را کند خواهد کرد بعلت خصیصه اوراق‌قرضه جدید که شباهت زیاد به چك های تضمینی دارد، یك نوع حالت تورمی بهمراه خواهدداشت

۲ـ تثبیت نرخ بهره برای همه بانکها موجب میشود که بانك کشاورزی که احتیاج‌زیاد به منابع مالی تازه دارد سهم کمتری از پس انداز هارادریافت نماید و بانکهای تجاری چه‌در تهران و چه در شهرستان‌ها خواهند توانست وجوه بیشتری را بجانب خود جلب نمایند و حال آنکه بانك کشاورزی بعلت دیگری که ذیلا شرح داده می شود اصولا نسبت به بانك‌های دیگر در وضع نامناسب تری قرار خواهد داشت :

۳ـ این وضع باین نحواست که بموجب مقررات جدید ، میزان بودجه تبلیغاتی بانك ها برای جلب‌پس اندازهابه‌تناسب وجوه پس اندازیکه ببانك ها سپرده شده‌است تعیین‌میشود باین معنی که بانکهائی که‌با یکصد میلیون ریال سپرده پس انداز دارند مجاز نیستند که بیش از دو میلیون ریال خرج تبلیغات وپاپرداخت‌جوائز بنمایند و طبعا بانکهای‌تولیدی که اخیرا تاسیس شده‌اند ویا در دوره فعالیت خودنتوانسته‌اند وجوه بیشتری را بصورت پس‌ـ انداز جلب کنندروضع‌نامناسب قرار خواهند گرفت و متقابلا چون بانکهای قدیمی وجوه بیشتری در اختیار دارندخواهند توانست مبالغ بیشتری صرف پرداخت جوائز و یا تبلیغات بنمایند و در نتیجه میتوان انتظار داشت که بانکهائی که در حال حاضراز لحاظ‌پس‌انداز در وضع نیرومند تری قرار دارند در سال های آینده نیز همچنان این وضع‌را حفظ کنند و بانکهائی نظیر بانك‌کشاورزی که بتازگی شروع بکارکرده‌اند هرگز نتوانند میزان پس‌انداز های خود را افزایش قابل‌توجه بدهند .

بعنوان‌نمونه وضع دو بانك ملی وکشاورزی‌رامثال‌می آوریم

بانك ملی بعلت اینکه بیش از یازده میلیارد ریال سپرده پس انداز جمع آوری کرده‌است میتواند در حدود ۱۷۰ میلیون ریال بصورت جایزه وتبلیغات خرج کند و حال آنکه جمع مبلغی که‌بانك کشاورزی‌ایران میتواند بابت پرداخت جایزه و تبلیغات خرج کند ،ازدویست هزار ریال متجاوز نیست‌وباین ترتیب روشن است که‌بانك کشاورزی‌نه فقط‌نخواهدتوانست رقم سپرده پس انداز ها را افزایش دهد بلکه بعلت‌پرداخت جوایز بیشتر و اجرای طرح‌های تبلیغاتی پر خرج تر از جانب بانك ملی ایران ،این‌احتمال وجود دارد که از میزان سپرده های‌پس‌اندازدر بانك کشاورزی کاسته شود . البته بانك ملی بعلت آنکه از جانب‌دولت کنترل میشود ، قسمتی از اعتبارات را به پیروی ازسیاست عمومی دولت بمصرف پرداخت اعتبارات تولیدی و صنعتی می رساند ولی در مورد سایربانك های صرافی وضع‌چنین‌نخواهد بود و وجوهی که نزد بانك‌های مذکور جمع‌آوری میشود،عمدتا بمصرف پرداخت اعتبارات غیر ضروری خواهد رسید و مشکلی بر مشکلات خواهد افزود .

ازاین رو همانطور که در شماره های گذشته نیز اشاره کردیم مناسب تر است که تجدید نظر مجددی‌در نرخ‌بهره حساب های پس انداز بعمل‌اید ونرخ‌بهره‌حساب پس‌انداز بانك هائی از قبیل بانك کشاورزی بالاتر تعیین شود واجازه‌دهند که بانك هائی ازاین نوع مبلغ بیشتر صرف پرداخت جوائز و تبلیغات بنمایندوگرنه تصمیمات جدید شورای پول و اعتبارموجب خواهدشد که‌بانکهای تجاری وصرافی‌بانك‌کشاورزی‌رابکلی‌از جریان حساب پس انداز خارج سازند و اثرات ناراحت‌کننده چنین وضعی حداقل بر اعضای شورای پول و اعتبار پوشیده نیست .

«ناظر»

در فروردینماه آینده

اولین‌خط کشتیرانی ایران شروع بکارمیکند

کشتی‌های تجاری ایران بین‌بنادر شرق آمریکا و خلیج فارس کالای تجارتی حمل خواهد نمود

از بیست و ششم فروردین‌ماه سال آینده‌سرویس ماهانه‌خطوط کشتیرانی تجاری ایران کار خود را رسماشروع خواهد کرد .

این خط‌کشتیرانی‌ایرانی بین‌بنادر خلیج مکزیك وشرق امریکا و خلیج فارس کالا حمل خواهد نمود .

کشتی های‌خطوط کشتیرانی ایران‌از امریکا خریداری شده و مجهز بکلیه وسائل از جمله مخازن مایعات وانبار های سرد خانه میباشد .

● کشتی ها

فعلا ٤ کشتی تجاری باسرمایه گذاری ایرانی خریداری شده‌است‌این کشتی‌ها بنام شهرهای ایران‌نامگذاری شده و اولین کشتی در فروردین ماه با پرچم‌ایران و بنام کشتی«شیراز» کار خود را بین‌امریکا و دریای‌جنوب شروع خواهد کرد کشتی شیراز ۱۰ هزار تن ظرفیت دارد .

از ۲٦اردیبهشت ماه نیز بترتیب کشتی‌های همدان ـکاشان و گرگان شروع بکار خواهند کرد .

پیش بینی میشود باشروع کار کشتی های ایرانی ، کرایه حمل بار در این کشتی ها نسبت به کشتیرانی های خارجی ارزان تر تعیین شود.

اطلاعات اقتصادی

ترخیص کالا

در گمرك مهرآباد بصورت جدیدی‌درآمد

با اجرای روش جدید تماس بازرگانان با ماموران گمرك کمترشده‌وکارها در مدت کوتاهی انجام میشود

طرح جدید سازمان گمرك کشور برای اولین‌بار در گمرك مهرآبادبمورد اجرا گذارده شد.

باتوجه بنتایجی که ازسیستم‌جدید گرفته‌شده بتدریج درسایر گمرکات ایران روش جدید عملی خواهد شد . برای آنکه‌وقت بازرگانان تضییع‌نگردد ودر اسرع وقت بتوانندکالای خود را از گمرك ترخیص نمایند

● سیستم جدید

در سیستم جدید گمرکی که‌اجرای آن‌در گمرك مهرآباد شروع‌شده‌است بازرگانان‌اعم از صادر کنندگان ووارد کنندگان و یانمایندگان آنها(حق‌العمل کاران) صورت کامل کالای خودرادر اظهارنامه‌ای تهیه وبگمرك تسلیم خواهند کرد وسپس کلیهٔ‌تشریفات ترخیص اعم از رسیدگی باظهار نامه تعیین میزان حقوق وعوارض گمرکی وارزیابی درمدت‌کوتاهی‌انجام خواهد شد.

بازرگانان پس از پرداخت سود بازرگانی‌و حقوق گمرکی‌ودریافت‌جواز کالای خود را میتوانند ترخیص‌نمایند.

درگذشته‌بازرگانان ناچار بودنداز ابتدا تاانتها دنبال کار ترخیص را بگیرند .این تماس علاوه براینکه‌باعث اتلاف وقت بازرگانان و تجارمیشد تولید توقعات و یاگرفتاریهائی‌میکرد که‌اغلب بازرگانان از آن ناراضی‌بودند

باجرای سیستم جدید گمرکی فقط در دو مرحله یکی هنگام اخذ اظهار نامه ودیگری هنگام دریافت کالا باماموران تماس گرفته خواهد شد .

● استقبال بازرگانان

خبرنگار ما گزارش میدهد :سیستم جدید گمرکی که اجرای آن در گمرك مهرآباد آغاز شده است مورداستقبال بازرگانان واقع شده است باید توجه داشتکه درسیستم جدیداز۲۲مرحله‌ای که هنگام ترخیص کالاهای تجاری‌در گمرك مهر آباد وجود داشت‌در حدود ۱۲مرحله کم شده و درعین‌حال‌نظارت وکنترل درکارنیز بیشتر شده است .

انتخاب مدیر عامل صندوق ضمانت صنعتی

در یکصدو پانزدهمین جلسه هیئت مدیره صندوق‌ضمانت صنعتی تیمسار سرلشکر محمد مظهری مجددا بمدت دو سال بسمت مدیر عامل صندوق انتخاب گردید .

تیمسار مظهری‌از ابتدای‌تشکیل صندوق ضمانت صنعتی در سمت مدیر عامل صندوق انجام وظیفه میکند .

صندوق ضمانت صنعتی ازآغاز فعالیت ، جهت توسعه و تکمیل صنایع کشور اقدامات وسیعی‌بعمل آورده است و وام هائی که بوسیله این صندوق در اختیار صاحبان صنایع گذاشته شده‌است‌درافزایش تولید کشور و بهبود آن موثربوده است .

قابل توجه شرکت های بیمه و نمایندگی های بیمه گذار

پیمانکاری توانا با سابقه ممتد در امور حمل‌و نقل و ترخیص کالا از گمرك وتخلیه کشتی های دولتی و ملی و نمایندگی شرکت های کشتیرانی حاضر بقبول نمایندگی بیمه های داخلی وخارجی در بندر شاهپور میباشد .

برای کسب اطلاعات بیشتر متمنی‌است به نشانی بندرشاهپور پیمانکاری توانا (تلگرافی توانا) مراجعه فرمائید .

۱ـ۲ آـ۳۷۲۱٤

فروشگاه شرکت تعاونی مصرف کارگران

کارخانه کبریت سه‌ستاره زنجان

مایل است برای خرید هر نوع اجناس نقد باتولید کنندگان و فروشندگان دست اول معامله نماید قیمت ونوع اجناس را با شرکت فوق‌درزنجان مکاتبه فرمائید . ـ۱ـ

کشتی‌ها

*کشتی تجارتی «روتن‌فجل» نروژی بامقدار ٦۰ تن کالا به بندر بوشهر وارد شد .

*کشتی «امایولدر» هلندی با مقدار ۲۵۰تن کالا به‌بندر بوشهر واردشد .

*کشتی«برلاسی ویکتوریا»پاناما‌ئی با مقدار ۲۸۰ تن کالا به بندرشاهپور وارد شد .

*کشتی«روتن‌سیل» نروژی بامقدار ۷۷۰ تن‌کالا به‌بندر شاهپور واردشد.

*کشتی «ماینچ» متعلق بشوروی‌با مقدار ۲٦۰ تن کالا به بندرپهلوی‌وارد شد .

*کشتی «تزاقستان» متعلق‌بشوروی بامقدار ۸۰۰ تن کالا به بندر پهلوی وارد شد .

*کشتی «ارگونیز» ایطالیائی با مقدار ۲۹۵ تن کالا به بندر خرمشهر وارد شد .

*کشتی «اورال» روسی بامقدار ۹۰۰ تن کالا به باکو عزیمت کرد .

۲۸ کارخانه جدید در مازندران احداث میشود

فعالیت های صنعتی استان مازندران در ماه‌گذشته در زمینه صدورپروانه‌تاسیس وبهره‌برداری‌افزایش‌داشته‌است

درقسمت صنعتی وزارت اقتصاد اعلام گردید که‌فعالیت های‌صنعتی استان‌مازندران‌درماه گذشته‌درزمینه صدور پروانه تاسیس‌و بهره‌برداری نسبت به‌ماههای گذشته‌افزایش‌قابل توجهی داشته است بطوریکه دراین ماه ۲۸پروانه تاسیس برای ایجاد کارگاههای مختلف صادرشده‌است. کارگاههائی که پروانه‌تاسیس‌جهت آنها صادر و به‌متقاضیان تسلیم گردیده عبارتند از موازئیك‌سازی‌ـ در وپنجره سازی ـ چوب‌بری و درودگری شالیکوبی وآرد سازی ـ تراشکاری‌ومیکانیکی‌بعلاوه‌باسیزده درخواست صدور پروانه‌بهره‌برداری دراستان مازندران نیز موافقت شده وپروانه های لازم صادروبه‌متقاضیان تسلیم گردیده است پروانه های بهره‌برداری برای کارگاههای درودگری‌ـ چوب‌بری ـتراشکاری‌ـ موزائیك‌سازی‌ـ و درب و پنجره سازی صادر گردیده است ضمنابه منظور احداث دوکارخانه‌آرد سازی بظرفیت ٤۰تن و ۲٤ تن آرد در ۲٤ ساعت از جانب اداره اقتصاد استان مازندران به‌استانداری‌استان‌پیشنهاد لازم شده است بعلاوه بمنظور رفع نیازمندیهای اهالی از نظر تامین آجردو کارخانه آجر سازی‌دراطراف شهرستان بابل‌درحال‌احداث‌میباشد واداره اقتصاد محل نیز دراین‌زمینه موافقت خودرا اعلام داشت . ضمنا درمورد درخواست مبلغ۷۰۰٫۰۰۰ره ریال وامهای کوچك صنعتی نیز از جانب اداره‌اقتصاداستان‌مازندران اقدام لازم بعمل آمده است این وامها بمنظور توسعه و رفع نواقص کارگاههای چوب‌بری ـدرودگری‌ـ آردسازی ـ دروپنجره سازی و تراشکاری بمصرف خواهدرسید.

برای حل مشکل مسکن

باید به متقاضیان خانه طبق شرایط سهل‌تری‌وام‌داد

یك مقام رسمی ساختمانی کشور امروز بخبرنگار اطلاعات گفت : بموازات افزایش‌سرمایه بانك‌رهنی لازم است این بانك برای تهیه‌خانه یاساختمان منزل مسکونی بمردم وام بدهد .

در حال حاضر فقط کسانی که خانه دارند و یا هنگام ساختمان خانه پولشان باتمام رسیده است. میتوانند از کمك های مالی بانك رهنی استفاده کنند . درحالی که مشکل مسکن برای کسانی است که خانه‌و زمینی ندارند . دراین مورد هیچ سازمان وموسسه‌اعتباری تابحال اقدامی نکرده است .

● نوع عمل

این مقام افزود بانك رهنی‌ایران مانند سایر بانك های رهنی جهان میتواند پس ازافزایش سرمایه‌خود به‌متقاضیان خرید خانه وام داده و پس از خرید خانه را بگروی خود درآورد .

البته بانك برای جلوگیری از سوء استفاده میتواند مبلغ وام را دراختیار متقاضی نگذاشته بلکه مستقیما بفروشنده خانه پرداخت نماید .

● میزان وثیقه

برای آنکه بعضی از وام‌گیرندگان سوء استفاده نکنند و اقساط‌بدهی خودرا بموقع‌پرداخت نمایندمیتوان غیر از گرو گرفتن خانه خریداری شده ، یك یا چند ضامن معتبرنیز از متقاضی گرفت .

● سیستم خانه سازی

مقام مذکور درپایان‌گفت این بهترین شیوه حل مشکل مسکن میباشد و در غیر این صورت بانك رهنی اختصاص بدارندگان سند مالکیت و صاحبان خانه خواهد داشت .

در حالیکه کسانی‌که خانه‌ندارند از هرجهت بردیگران مقدم هستند.

آگهی دعوت مجمع عمومی فوق‌العاده شرکت سهامی صنایع لاستیکی واکولاك (ایران)

مجمع عمومی فوق‌العاده شرکت سهامی صنایع لاستیکی واکولاك (ایران) بنا به‌پیشنهاد هیئت مدیره شرکت در ساعت ده صبح روز شنبه ۱۷ر۱۱ر۱۳٤۳ در محل اصلی شرکت واقع در خیابان فردوسی شماره ۱۱٤ تشکیل گردید .

دستور جلسه عبارت خواهدبود از :

«ازدیاد سرمایه شرکت»

از عموم صاحبان سهام شرکت بدینوسیله دعوت میشود که در ساعت مقرر در جلسه حضور بهمرسانند .

مدیر عامل شرکت سهامی صنایع لاستیکی واکولاك ل-بی-م ناتلی ـ مدیر عامل

آـ۲۱۲۱۹

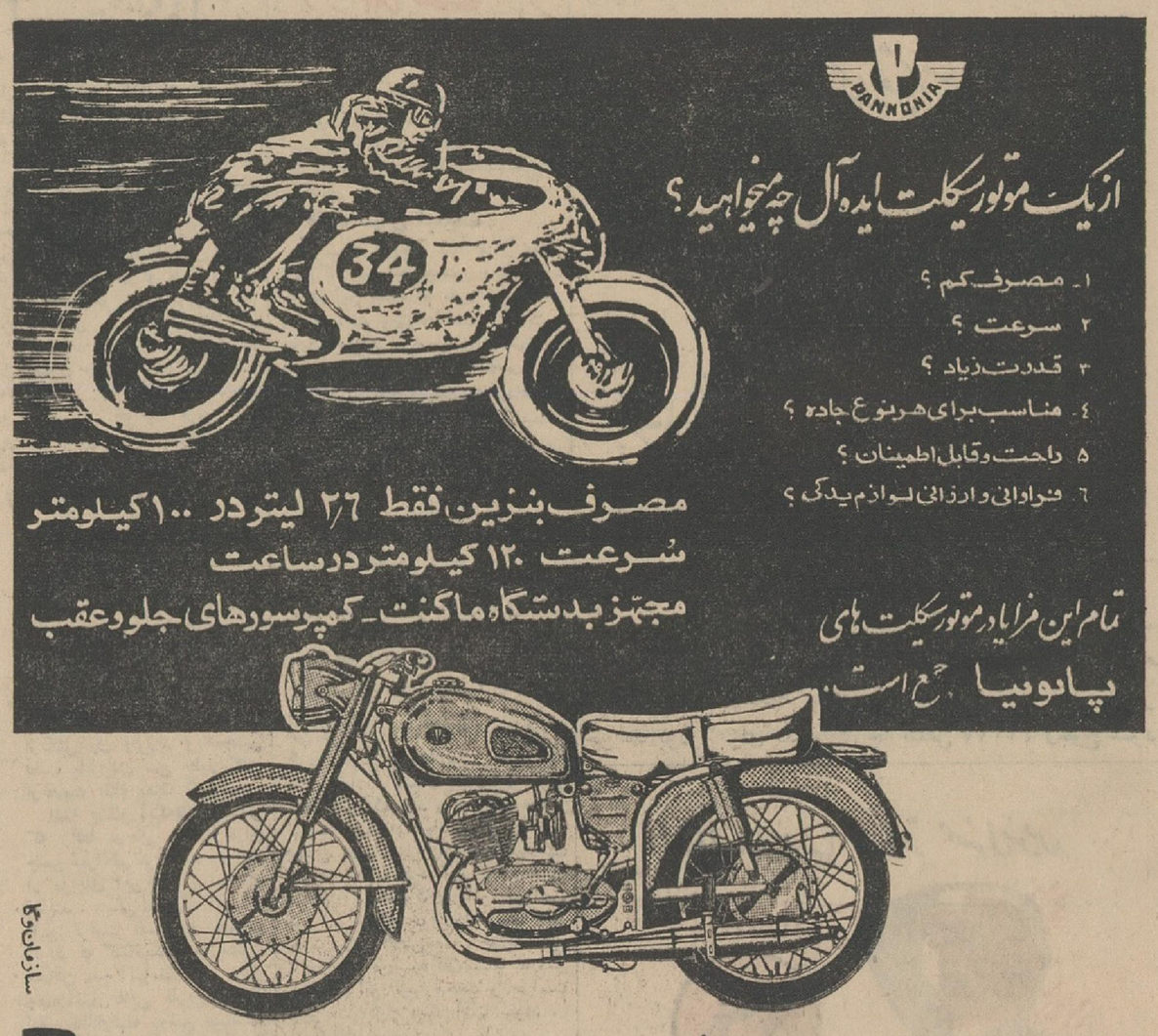

نیازمندیها

استخدام

یك دفتر وکالت

بدوشیزه یا بانوی سکرتر که‌حداقل معلوماتش دیپلم باشد برای عصر ها نیازمند است لطفا تقاضای خودرا با کر مشخصات ونشانی کامل وشماره تلفن به صندوق پستی ۲۸۹۹ ارسال رمائید .

آـ۲۱۱۳۵

آگهی استخدام

یکنفر ایرانی یا خارجی که‌تسلط کامل درترجمه زبان ژاپنی به فرانسه داشته باشد و مکاتبات فرانسه را نیز بخوبی انجام دهد برای تمام روز مورد نیاز است دانستن زبان فارسی شرط نیست و کسانیکه انگلیسی هم بدانند از دیگران برتری دارند به تلفن ٦۰۳۸٤ مراجعه فرمائید .

۱ـ۵ آـ۲۰۹۳۳

آگهی استخدام

شرکت‌سهامی کارخانجات شیشه ایران به‌چند نفر کارگر بلور ساز ـ پرس کار ـ باربیار و تراشکار بلور بادی وپرسی نیازمنداست ـداوطلبان درساعات اداری به‌اداره کارگزینی شرکت واقع درنازی‌آباد خیابان سیلو تلفن ۲۸۷۷۲ مراجعه نمایند .

۱ـ۳ ۳٦۹۰٦ـ۱

اعزام کارگر به هلند

شرکت صنایع‌الکترونیکی ایران‌در نظر دارد تعدادی کارگر حائزشرایط ذیل برای مونتاژ وسایل الکترونیکی استخدام و بدوا برای مدتی کار در یکی از کارخانجات رادیو وتلویزیون سازی هلند اعزام دارد .

۱ـتابعیت ایران
۲ـسلامتی کامل مزاج
۳ـحداقل سن بیست و حد اکثر ۲٤سال
٤ـحداقل تحصیلات قبولی چهار متوسطه (شعبه ریاضی یاطبیعی)
۵ـآشنائی بزبان انگلیسی حدود مکالمات روز مره
٦ـداشتن دفترچه خاتمه خدمت و یا برك معافیت دائم نظام وظیفه
۷ـ معرفی ضامن معتبر

داوطلبین حائز شرایط‌می توانندبرای مذاکره و کسب اطلاعات بیشتربادر دست داشتن اصل شناسنامه اصل مدرك تحصیلی و معافی نظام وظیفه و یك قطعه عکس و یك‌برگ‌رونوشت شناسنامه خود در روزهای دو شنبه ۲۸ و سه شنبه ۲۹ دیماه جاری از ساعت دونیم الی چهارو نیم بعد از ظهر بدفتر شرکت واقع در لاله زار نو شماره ٤۷۸ مراجعه نمائید .

۱ـ۵ آـ۲۰٤۵

استخدام حسابدار

یك نفر حسابدار با تجربه ۲۵ تا ٤۰ ساله که بحسابداری صنعتی کاملا آشنائی داشته باشد برای تمام وقت استخدام میشود واجدین شرایط با مدارك لازم و یك قطعه عکس باصندوق پستی ۱۱۳۵ مکاتبه نمایند .

۱ـ۲ آـ۳۷۲۱٦

WANTED.

For emplyement by a foreign factory in Tehran area, young Iranian man with excellent knowledge of English, experience in storekeeping with administrative and organizational skill. Age 30 — 40 years old.

Apply in own handwriting with a recent photograph to Personnel Department P.O. Box 2767. Tehran.

استخدام میشود

چندنفر ویزیتور کاملا وارد بامور مطبوعات
تلفن ٤ـ٤٤۱۸۱
آـ۳۷۱۵۰

دبیر برای ریاضیات

وفیزیك وشیمی سیکل دوم مورد نیاز است دبیرستان ایران آینده چهارراه عزیزخان صبح وعصر مراجعه شود .

آـ۳۷٦۳

جهت بازی در فیلم

وتاتر بچندنفر مبتدی واجد شرایط تا ۱۵ بهمن نیازمندیم تعلیم تحت نظر آقای خموش به منوچهری‌زاندارك کوی مهر کانون آزاد ۵ر٤ الی۹ بعداز ظهر

آـ۳۷۵۸

بیك نفر دکتر داروساز

نیازمندیم تلفن شماره ۵۷۸۷۵
آـ۲۱۲۲۳

یکنفر متخصص امور

وازم‌یدکی که بزبان انگلیسی‌آشنائی کامل داشته باشد برای تمام روز استخدام میشود واجدین شرایط با ذکر سوابق خدمت با صندوق پستی شماره ۷۰٤ مکاتبه نمایند .

۱ـ۲ آـ۲۱۲۱۷

آگهیهای متفرقه

تستشوی مبل

سرجای خود بدون شکافتن‌وسیله موسسه مهر تلفن ٦۱۱۵٤۷
۱ـ۲٦ آـ۳۵۸٤

لبنیات اخوان

باسابقه ۳۰ساله به تجربه مشتریان رسیده است که مرغوبترین مواد غذائی مخصوص لبنیات تازه ومطبوع در اختیار همگان میگذارد . آدرس چهارراه سیدعلی تلفن ۳۳۵۸۲
۱ـ٦ آـ۳۷۲۷

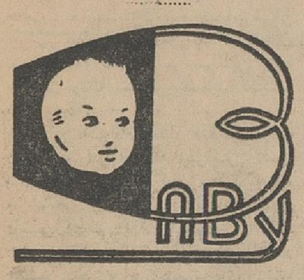

کامسرین فروشگاه لباس و لوازم بچه و بهترین کادو برای کودکان خیابان بهار نرسیده به چهار راه تخت‌جمشید‌شماره ۱۱٤ تلفن۷۵٦۹۹٦
۱ـ٦ آـ۳۷۳۰

چای ۷ چشمه بهتر است

مرکز پخش تلفن ۵۷۰۵۵
۱ـ۳۰ آـ۳۷۱۳

تلفن ۳۱۹۵٦
شعبه خیابان پهلوی جنب سینماامپایر
آـ۳۷٦٦ ۱ـ٤

دنیای فلز

سرچشمه اول سیروس تلفن
۳۳٤۰۲ و ۳۷۵۰٤
اولین و مجهزترین سازنده و نصب کننده قفسه های مشبك بازشو و مصنوعات فلزی
آـ۳۷٦٤ ۱ـ۳

پارس کارخانه ماکارونی (زهتاب) بوذرجمهری گذر نوروز خان سرای صلحی تلفن ۲٤۷۹۹

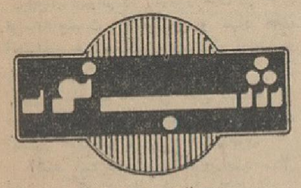

تلفن ۷۵۰٦۰
سازنده تابلوهای
نئون وپلاستیك
۱ـ۲

مدرن‌ترین کارخانه شکلات سازی درایران
شوکودراژه لاله‌باده نوع مغز های مختلف اسمارت بینز دراژه‌شکلاتی پاستیل میوه با طعم های مختلف و مطبوع بیسکویت لاله با طعم های پرتقالی و لیموئی . وانیل نگروکیس در جعبه های شش عددی و پاکت های تکی آدرس : خیابان بوذرجمهری سرای سینما شرکت شوکومارس‌تلفن ۵۵۲۹۷
۱ـ۲٦ آـ۳۷۰۷

اصفهان

صحبت امروز

از: اکبر کرمی
خبرنگار چادگان

راهی برای استفاده بیشتر

از هنگامیکه مرحله دوم قانون اصلاحات ارضی مکمل این قانون مهم وبزرگ مملکتی محسوب میشود دهقانان چادگان در شور وشادی زایدالوصفی بسر میبرند . آنها که سالها محرومیت کشیده بودند اکنون بچشم می بینند که هرچه فعالیت بکنند و هرچه رنج‌ببرند سودش عاید خودشان میشود . این روزها در هر محفل و مجلسی صحبت از اجرای مرحله دوم قانون اصلاحات ارضی و نتایج نیکوی آنست اما موضوعی که قابل توجه میباشد مسئله طرق کشت و زرع است که هنوز بکلی حل نشده و در حقیقت بایدآنرامکمل اصلاحات ارضی‌دانست چون دهقانان هنگامی‌خواهند توانست بهره برداری بهتری از کشت و زرع بنمایند که روی اصول صحیح کشاورزی کنند و اینکار همانطور که اعلیحضرت همایونی بارها فرمودند باید از طریق استفاده از وسائل مکانیزه کشاورزی و بعد ازآن تشکیل شرکتهای تعاونی روستائی صورت گیرد.

متاسفانه دهقانان چادگان اغلب مانند صد سال پیش از وسائل اولیه کشاورزی استفاده میکنند و بهمین جهت نمیتوانند آنطور که باید و شاید از فعالیت خود استفاده نمایند در حالیکه باهمین فعالیت اگر از وسائل مکانیزه استفاده کنند عایدات آنها چندین برابر درآمد فعلی آنها خواهد بود. امید است اکنونکه مرحله‌دوم قانون اصلاحات ارضی در چادگان آغاز شده از طرف اولیای امور ترتیبی داده شود که کشاورزان این بخش نیز بتوانند از وسائل مکانیزه بهره‌مند شوند .

ناظران جدید

خبرنگار ما دربافق گزارش میدهد چون از طرف اهالی بافق نسبت به صلاحیت آقایان غلامرضا کریمی و سیدحسین اشرفی که‌باعنوان معتمد محل‌قراربود در برگزاری انتخابات‌خانه انصاف نظارت نمایند اعتراض شده بود بنابصلاحدید آقای دادستان‌استان کرمان از طرف آقای امانی رئیس دادگاه بخش یزد آقایان سید عبدالله طباطبائی وسید ابوالحسن مطفری‌بجای آقان تعیین وبه‌بخشداری‌معرفی شدند.

در میتینك دهقانان اسفیدواجان گفته شد:

عبدالناصر بین مسلمانان جهان تخم نفاق میپاشد

مردم شهرهای نطنز ویزد نیز تحریکات مسخره ناصررامحکوم کردند

خبرنگار ما در یزد اطلاع میدهد: چند روز پیش بمنظور پاسخگوئی به یاوه سرائی های سرهنك عبدالناصر میتینك باشکوهی باشرکت صدها نفر ازفرهنگیان ، کشاورزان، پیشه‌وران دانش آموزان ، پیشاهنگان و طبقات مختلف اهالی یزد از زن و مرد در میدان بزرك امیر چقماق برپا شد . در این اجتماع بزرك بانو عشرت وزیری دبیر اول کمیته شورایعالی زنان و آقایان کاوه رئیس تبلیغات فرهنك ، یاوری نماینده کشاورزان، تقی پور نماینده کارگران ، عامریان نماینده اصناف ، یغمائی نماینده ورزشکاران و دانش آموزان ، ایمانی نماینده آموزگاران ، علی آیت‌اللهی نماینده دبیران و فرهنگیان و فقیهی نماینده پیشاهنگان هریك ضمن اعلام آمادگی برای جانبازی در راه حفظ استقلال و تمامیت ارضی ایران عزیز تحریکات مسخره دیکتاتور دیوانه‌مصر را محکوم کردند .پس از پایان‌سخنان نمایندگان طبقات‌مختلف آقای‌مهندس اعتضادی فرماندار یزد رشته سخن‌را بدست گرفت و درباره وطندوستی ایرانیان مطالبی بیان داشت و یاوه‌گوئیهای ناصر را رد کرد .

در نطنز

مردم شهرستان نطنز نیز بمنظور کوبیدن مشت‌بدهان یاوه‌گویان چند روز پیش اجتماع بزرگی درمیدان پهلوی تشکیل دادند که در نوع خود کم نظیر بود . دراین میتینك باشکوه که در حدود چهار هزار نفر زن و مرد . دهقان وپیشه‌ور ، فرهنگی و کارمندان‌ادارات‌دولتی شرکت‌داشتند آقایان قربانعلی کریمپور دبیر دبیرستانهای کلوب‌جوانان روشنفکر، علی صادقی رئیس دبیرستان سپهر از طرف روحانیون ، حاج سید عباس میرترابی از طرف کارگران ، آقاجانی سپاهی دانش از طرف افراد سپاه دانش و احمد عرب از طرف دهقانان ضمن بیانات پرشوری یاوه سرائی های فرعون مصر را محکوم دانستند و آمادگی خود را برای فداکاری در راه‌حفظ استقلال ایران اعلام‌داشتند.

در پایان قطعنامه میتینك توسط آقای حسن کشمیری مدیر دبستان شهپر قرائت شد و مورد تصویب حاضران قرار گرفت . دراین قطعنامه مردم نطنز مراتب جانبازی خود را در راه شاه و میهن و پشتیبانی خود رااز سیاست دولت آقای منصور و نفرت وانزجار خود را از تحریکات سرهنك ناصراعلام داشته‌اند .

***در اسفیدواجان**

گزارش خبرنگار مادر اسفیدواجان تیزحاکیست چندروز پیش اجتماع بزرگی از طبقات مختلف اهالی و کشاورزان اسفیدواجان برای پاسخ به یاوه گوئی های سرهنك ناصر در اسفید واجان تشکیل یافت . دراین اجتماع نمایندگان‌کشاورزان پیرامون ادعا های پوچ وبی اساس دیکتاتور مصروع مصر که دست طمع بسوی کشور عزیز مادراز کرده‌و قصد دارد تخم نفاق بین مسلمانان جهان بپاشد بیاناتی ایراد کردند و تنفر شدید خود را از فتنه انگیزیها وتحریکات ناصر اعلام داشتند. شرکت کنندگان در این میتینك همچنین آمادگی خود را برای جانبازی و نثار خون خود در راه حفظ استقلال وتمامیت ارضی ایران عزیز اعلام نمودند .

مسابقات بسکتبال دوره‌های اول و دوم دبیرستانهای‌شهرضا

سعدی بمقام قهرمانی رسید

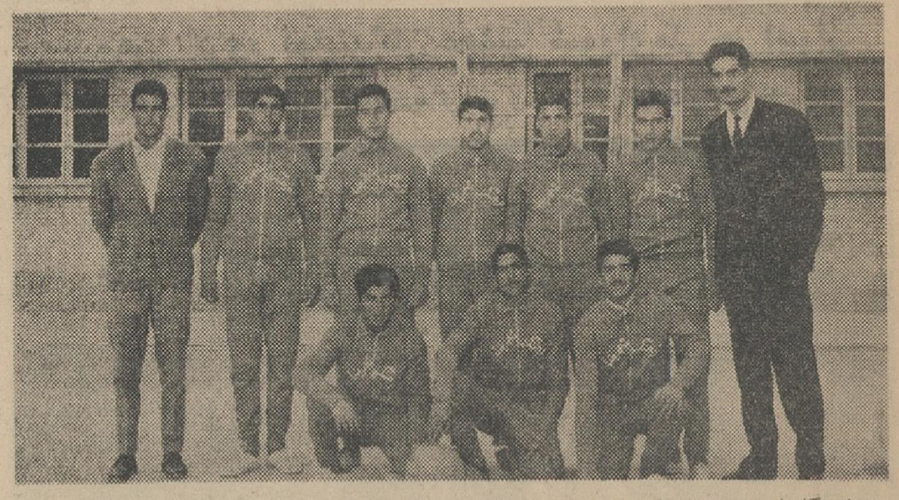

خبرنگارما در شهرضا اطلاع میدهد هفته گذشته مسابقات‌بسکتبال مهیجی بین دوره اول ودوم دبیرستان های سپهر ،نظام‌وفاو سعدی شهرضا انجام گرفت. در این مسابقات که‌زیر نظر اداره تربیت بدنی انجام گردید دردوره اول دبیرستان سعدی اول، سپهردوم‌و نظام‌وفا سوم‌شدند ودر دوره دوم دبیرستانهای سعدی، نظام وفا وسپهر مقام اول تاسوم را بدست آوردند .

در عکس بالا اعضای تیم بسکتبال دوره دوم دبیرستان سعدی که بمقام قهرمانی رسیدند دیده میشوند .

۴ خبر از اصفهان

***آقای جهرمی زاده‌رئیس آموزش فنی و اطلاعات و مطبوعات بهداری استان اصفهان با اجازه مدیر کل بهداری برای انجام کار های اداری بتهران رفت .**

***جلسه سندیکای دارو سازان اصفهان‌باحضوراعضای مربوطه‌تشکیل شد و در آن آقای دکتر جناب‌بازرس داروخانه های شهر گزارش اقدامات یکماهه را باستحضار اعضای انجمن رسانید و حاضران از وضع داروخانه ها اظهار رضایت کردند .**

*چند روز پیش جلسه شورای اطلاعات وانتشارات استان‌اصفهان در دفتر آقای غروی رئیس اطلاعات و رادیو اصفهان تشکیل شد و در آن یك طرح‌انتشاراتی‌بتصویب رسید.

*چند روز قبل ماموران اداره مهندسی بهداشت‌اصفهان کلیه‌بخچال های طبیعی شهررا طی تشریفاتی رنك آمیزی کردند تادر تابستان از آنها برای خنك‌کردن آشامیدنیها استفاده نشود .

بازدید کلاسها

طبق گزارش خبرنگار ما در خمین چند روز پیش‌آقای کمال‌الدین‌صالحی فرماندار خمین باتفاق‌آقای بنی‌هاشمی رئیس آموزش و پرورش و سیدرحمن هاشمی مسئول آموزش بزرك سالان از چهار باب آموزشگاههای این شهرستان که دارای کلاسهای‌اکابر شبانه هستند بازدید کردند و از پیشرفت نو آموزان اظهار رضایت نمودند .

تعویض لامپها

***براثر توجه واقدامات آقای فرماندار خمین کلیه لامپهای کم‌نور خیابانهای خمین تعویض وبجای آنها لامپهای گازی پرنور نصب شده‌است.**

طی مراسمی بوسیله فرماندار اردستان

کلنك بنای دو دبستان بزمین زده شد

بنابگزارش خبرنگار ما دراردستان اخیرا آقایان ظفری فرماندار حاتمی رئیس آموزش وپرورش و محسنی حسابدار فرهنك اردستان از آموزشگاههای کمال درناحیه شهراب ، یغما درمحله قهیاز و دبستانها نوقی وسفیده بازدید کردند. ضمن این بازدید آقای رئیس آموزش وپرورش سئوالاتی بعمل آورد وتوضیحات کافی باستحضار رسیدو آقای حاتمی ازپیشرفت فرهنك دراین قراء اظهار رضایت کرد.

درقریه‌های سفیده و تورزن اردستان دوقطعه زمین‌جهت ایجاد دبستان‌در اختیار فرهنك گذاشته شده‌بود که‌هنگام بازدید دبستانها این دوقریه نخستین کلنك بنای دودبستان توسط آقای فرماندار در آن نقاط بزمین زده‌شد. آقایان فرماندارو رئیس آموزش وپرورش پس‌از دادن دستوراتی برای‌بهبود وضع‌مدارس به‌اردستان بازگشتند .

بیمارستان رضا پهلوی اصفهان

مورد استفاده کارگران قرار گرفت

خبرنگار مادر اصفهان گزارش میدهد چند روز پیش بیمارستان رضا پهلوی که‌اخیرا بدست‌اعلیحضرت همایونی در اصفهان گشایش یافته بود مورد استفاده کارگران قرار گرفت و بخشهای مختلف بیمارستان شماره یك سازمان بیمه های اجتماعی باین بیمارستان منتقل شد .

بقرار اطلاع قسمتهای مختلف بیمارستان شماره یك نیز بزودی به بیمارستان تازه منتقل خواهد گشت . ضمنا هیئتی که بریاست آقای‌خوئی عضو هیئت مدیره سازمان بیمه های اجتماعی باصفهان آمده بود درباره تکمیل تشکیلات این بیمارستان و بکار گماردن پزشکان مورد نیاز اقدام‌لازم بعمل آورد .

بمنظور تامین رفاه مردم

دربروجن‌دومین‌شعبه‌فروش‌نفت تاسیس میشود

طبق‌گزارش خبرنگارما در بروجن اخیرا آقای باقری متصدی پخش نفت‌ومواد سوختنی درشهرضا بمنظور بازدید شعب فروش نفت بروجن‌باین شهرستان وارد شد. آقای باقری‌طی مصاحبه‌ای بخبرنگار مادربروجن اظهارداشت :چون عدهٔ زیادی ازاهالی بروجن تقاضا کرده‌بودند دراین شهر دومین شعبه فروش نفت تاسیس شود ازطرف آقای آذری رئیس بخش شرکت ملی‌نفت دراستان اصفهان باینجانب ماموریت داده شد تاوضع محل رااز نزدیك مورد بررسی قراردهم. بازرس مذکور سپس گفت: برای‌تامین نظر مردم‌رفاه وآسایش مردم بروجن بزودی‌دراین شهرستان شعبه‌فروش نفت تاسیس خواهد شد .

کارهای هنری آقای حسین پرورش‌مورد بازدیداعلیحضرت پادشاه نروز قرار گرفت

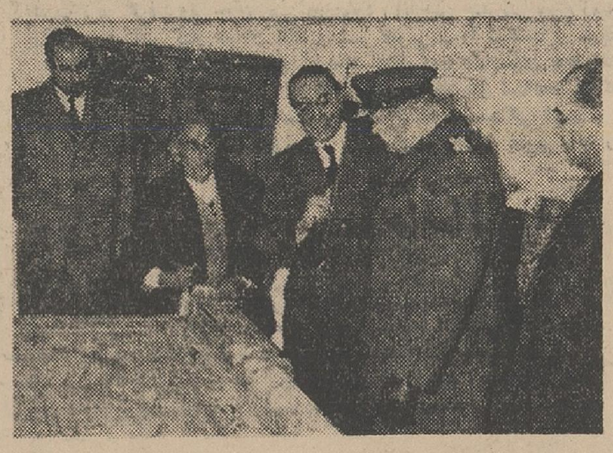

اعلیحضرت پادشاه نروز هنگام بازدید از کار های هنری آقای حسین پرورش

اعلیحضرت پادشاه نروز ضمن بازدید از آثار تاریخی اصفهان بمدرسه چهار باغ تشریف فرماشدندواز نزدیك کار های هنری هنرمند بی‌نظیر اصفهانی «آقای حسین پرورش» را که مشغول‌ساختن در نقره‌ای مدرسه چهار باغ بود ملاحظه فرمودند. سالها بود که در مدرسه چهار باغ خراب شده و احتیاج بمرمت داشت ولی کسی قادر به تعمیر این شاهکار صنعت‌که در عهد صفویه ساخته شده بود نبود تا سر انجام این هنرمند که سابقه ممتدی در ساختن در وضریح‌ائمه‌اطهار دارد قبول نمود که‌درمذکور را مانند سابق مرمت نماید، اعلیحضرت در پایان بازدید فرمودند واقعا هنرمندان اصفهان کم نظیر هستند واز کار آقای حسین پرورش تحسین فرمودند.

آ ـ ش ۱۶۴۹

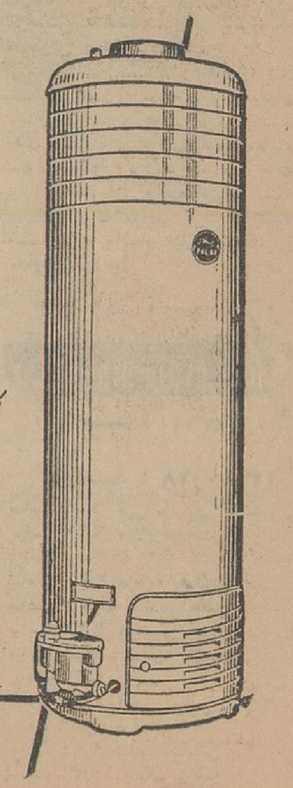

آب گرمکن
پلار
خودکار ـ زیبا ـ کم‌مصرف بادوام
باندازه‌های ۳۰ و ۴۵ گالنی
سرویس مجهز
که همیشه وسیله نمایندگی فروش در اختیار شما میباشد
سرمت عامل منحصر به :
آب گرمکن پلار
است.
POLAR
تلفن ـ ۳۶۴۱

تلفن ۲۴۰۶
از ساعت ۵ تا ۷ بعدازظهر درخدمت شماست

***گودال خطرناك**

مدتی‌است ازابتدای خیابان فردوسی تا خیابان سپه اصفهان لوله‌کشی شده ولی مسئولان مربوطه هنوز روی لوله‌هارا نپوشانده‌اند واین‌امر موجب آن میشود که شبها اتومبیلها وسایر وسائط نقلیه‌توی این‌گودال خطرناك سقوط‌کنند. آیاچه وقت روی‌این گودال مرك پوشانده خواهد شد .

«احمدران»

***منظره جالب برای شهرداری**

بارانهای پی‌درپی که‌در اصفهان باریده تعداد زیادی ازکوچه های‌این شهررا که هنوز خاکی هستند به‌لجنزار تبدیل نموده‌است و مشکل ازآنجا شروع‌میشود که یك تاکسی یااتومبیل سواری بخواهد ازاین کوچه عبور کند.آنوقت این منظره‌برای همه بخصوص شهرداری دیدنی‌است چون اتومبیل هرچه درمیان گلو لای‌دستو پامیزند ازدل تیره گلها بیرون نمی‌آیدو علاوه برآن گلهارا نیز بسرو صورت‌عابرین می‌پاشد، خوبست شهرداری اصفهان این مشکل را مرتفع سازد.

«عابر»

***این انسداد برای چه‌بود ؟**

هنگام تشریف فرمائی میهمان عالیقدر شاهنشاه به‌اصفهان‌مسیر حرکت اتومبیل ایشان بسته‌شد وقاعدتا هم باید همینطور باشدولی روزدوشنبه هفته گذشته هم‌که اعلیحضرت پادشاه نروژ ازکارخانه شهناز دیدن میکردند خیابان شیخ‌بهائی مسدود بود درحالیکه این خیابان اصلا مسیرحرکت معظم‌له نبود ولی مدت مدیدی اتومبیلها متوقف بودند .

«راننده»

سالگرد هفده دی

درشهرضا جشن گرفته شد

گزارش خبرنگار ما در شهرضا حاکیست روز هفدهم دی ماه بمناسبت سالروز آزادی زنان ایران بدست اعلیحضرت فقید رضا شاه کبیر جشن مجللی در دبیرستان آذرمیدخت شهرضا برپا شد که درآن جمع کثیری از بانوان و محصلین حضور داشتند .

در این جشن ابتدا سلام شاهنشاهی نواخته شدوبانو حمیدی رئیس دبیرستان‌پیرامون آزادی بانوان ایرانی وفعالیتهای اجتماعی آنان‌مطالبی بیان داشت . سپس برنامه هنری جشن از طرف دانش آموزان هنرمند دریازده قسمت اجرا گردید و فوق‌العاده مورد توجه قرار گرفت . بعد بانحسین عمومی روبرو گردید. این جشن بانمایش دوحلقه فیلم خاتمه نمایشنامه‌ای تحت عنوان زنان دیروز وامروز بروی صحنه آمد که یافت .

برف بارید

بنابگزارش خبرنگارما درخمین‌ظهر چندروز پیش ریزش برف درخمین آغاز شد وبمدت هفت‌ساعت ادامه‌یافت وارتفاع برف به ۳۰سانتیمتر رسید. باریزش این برف بسیاری ازراههای اطراف بسته‌شد ولی بافعالیت‌مامورین راه عموم این راهها بازگردید .

تصادف

خبرنگار ما در اردکان گزارش‌می‌دهد چندروز پیش‌دوچرخه سواری بنام عبدالوهاب نامی هنگام حرکت دریکی از خیابانهای اردکان بااتومبیلی به رانندگی یکنفر گروهبان آمریکائی بنام «کل‌لیتر» تصادف کردو بشدت مجروح‌شد. راننده بشهربانی اعزام گردید و جریان تحت تعقیب قرار گرفت .

پاداش فعالیت

بقرار اطلاع‌آقای حبیب‌الله‌حامدی (عکس بالا) رئیس پست و تلگراف و تلفن مهریز بمناسبت فعالیتی که در حسن انجام امور محوله انجام داده اخیرا از طرف رئیس پست وتلگراف شهرستان یزد کتبا مورد تقدیرقرار گرفته است .

درجلسه شورای مدیران مدارس نطنز

مشکلات آموزشی مطرح وبررسی شد

خبرنگارما در نطنز گزارش میدهد چند روزپیش جلسه شورای مدیران مدارس نطنز بدعوت آقای‌عباس نژادرئیس آموزش و پرورش این‌شهرستان درسالن دبیرستان سپهر تشکیل یافت. در آغاز این‌جلسه آقای عباس‌نژاد پیرامون وضع آموزش و پرورش دانش آموزان و طرق‌جدید تدریس‌و برنامه های دیگرمطالبی بیان داشت وبسئوالات آقایان مدیران‌پاسخ گفت. سپس آقای عبدالحمید اعظم وافقی رئیس حسابداری فرهنك درباره تنظیم‌اسناد واوراق حسابداری سخنرانی کرد و حاضران رادرمورد طریقه تنظیم اسناد راهنمائی‌کرد.

بعد آقایان جهانگیر مظفریان رئیس دایره آموزش فرخ‌شادرئیس بایگانی، رضاقلعه‌ای رئیس کارگزینی، حائری رئیس سازمان‌جوانان شیر وخورشید هریك‌در باره امور مختلف آموزش و پرورش واصول اداری فرهنك سخنانی ایراد نمودند و جلسه پس‌از راهنمائیهای لازم خاتمه یافت .

توزیع ذغال بین مستمندان بروجن

گزارش خبرنگارما دربروجن‌حاکیست اخیرا ازطرف جمعیت شیر وخورشید سرخ وشهرداری بروجن مقدار بیست تن ذغال بین مستمندان اینشهرستان تقسیم شد .

۱۰ تن ازاین ذغالها ازسال گذشته درجمعیت مرکزی باقیمانده و قراربود بیروجن حمل گردد وده تن بقیه نیز ازطرف جمعیت شیروخورشید سرخ بروجن وشهرداری تهیه گردید وبیست تن ذغال مذکور زیر نظرجمعیت با همکاری معتمدین محلی‌بین بینوایان توزیع‌شد. تقسیم ذغال همچنان‌ادامه دارد و کمك‌موجب‌خشنودی مردم‌بروجن گردیده است .

رئیس جدید

بنا بگزارش خبرنگار ما در یزد چند روز پیش آقای قائم مقامی‌رئیس جدید پست و تلگراف و تلفن یزد باین شهرستان وارد و مشغول کار شد .

غذا برای اطفال

خبرنگار ما در یزد گزارش میدهد طی چند روز اخیر از طرف انجمن حمایت کودکان مقدار ۳۳۰۰ کیسه آرد گندم ، ششصد کارتن کره و پانصد و سه کارتن شیر خشك‌جهت تغذیه اطفالی که کمبود غذائی دارند به یزد رسیده و باداره آموزش و پرورش این شهرستان تحویل گردیده است . این مواد زیر نظر آقایان رهائی رئیس آموزش و پرورش و سجادی سرپرست تغذیه مدارس بین دانش آموزان توزیع خواهد شد.

کفیل شهرداری

گزارش خبرنگارمادر بافق‌حاکیست اخیرا آقای‌علی فهیمی شهردار بافق برای شرکت درکلاس‌شهرداران به تهران عزیمت کرد. درغیاب آقای شهردار کفالت شهرداری بعهده آقای سیدعلی صدر حسابدار وعضو مقدم شهرداری خواهد بود .

سخنرانی مذهبی

خبرنگار مادر اصفهان‌اطلاع میدهد در ایام ماه مبارك رمضان از ساعت یك‌تا دو بعد از ظهر آقای دکتررفاهی واعظ شهیر درمسجدستاری اصفهان سخنرانی‌مذهبی‌مینماید. مردم‌اصفهان ازاین مجلس که از اول ماه رمضان شروع شده استقبال شایانی میکنند.

اعلیحضرت پادشاه نروژدرنمایشگاه صنیع زاده

درسفر اخیر اعلیحضرت پادشاه نروژضمن‌بازدید از آثار تاریخی اصفهان بمغازه صنیع زاده مینیاتوریست اصفهان تشریف فرما شدند واز نزدیك کارهای این هنرمند ارزنده را ملاحظه فرمودند. این‌بازدیدبینهایت مورد توجه ایشان قرار گرفت. آقای صنیع زاده یك ظرف میوه‌خوری مینیاتور باعلیحضرت پادشاه نروژ تقدیم نمودند که مورد قبول اعلیحضرت پادشاه نروژ قرار گرفت. عکس بالا آقای صنیع زاده را هنگام تقدیم ظرف مذکور بحضور اعلیحضرت پادشاه نروژ نشان میدهد.

آ ـ ش ۱۶۵۰

مژده باهالی محترم اصفهان
ازتاریخ پنجم دیماه الی آخر دیماه فروشگاه کشمیر میدان ۲۴ اسفند انواع پارچه‌های محصولات کارخانهای ایران را باصدی ده تخفیف بمشتریان خود تقدیم مینماید.
آ ـ ش ۱۵۷۹ ۱ـ۱۲

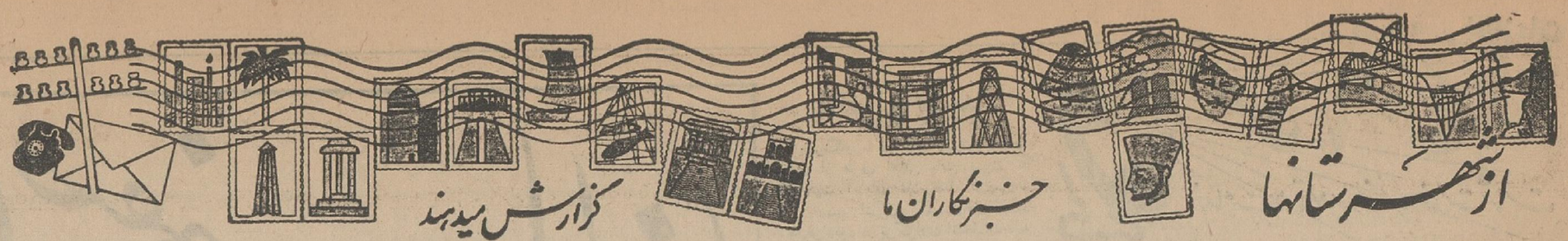

در کنفرانس استانداران کرمان، بلوچستان و بنادر وجزائر جنوب گفته شد :

باید دستگاههای اداری سه استان هماهنگ شود

گروهی کارگر از زاهدان و بنادر جنوب برای کار های آبادانی کرمان باینمنطقه فرستاده میشوند

در آبهای خلیج فارس دویست نوع ماهی وجود دارد ولی وسائل صید آنها فراهم نیست !

در شماره گذشته اطلاع داده شد که در جلسات کنفرانس استانداران کرمان، زاهدان وبلوچستان وبنادر و جزایر جنوب که بمدت سه روز در کرمان، تشکیل شد، مذاکرات مفیدی در زمینه حل مشکلات اداری و همکاری سازمانهای دولتی این سه استان بایکدیگر صورت گرفت و تصمیمات لازم اتخاذ شد.

خبرنگار مادر کرمان بدنبال گزارش قبلی دراین باره می نویسد: دریکی ازجلسات این کنفرانس آقای حائری‌زاده رئیس اداره کار و خدمات اجتماعی کرمان اظهارداشت: یکی از مشکلاتی که در کارهای آبادانی و استخراج معادن کرمان وجود دارد کمبود کارگر است . سال گذشته درراه زرند، کرمان تعداد هفتصد کارگر با دستمزد روزی ۳۵ ریال مشغول کار بودند اما حالا فقط ۱۵۰ کارگر وجود دارد که روزانه ۷۰ ریال مزد می گیرند. با توجه باینکه کارگر بتعداد کافی در کرمان نیست، تقاضا میکنم ترتیبی داده شود که کارگر از مناطق زاهدان و بلوچستان و بنادر جنوب بکرمان اعزام و مشغول کار شوند .

آقای سعیدی فیروز آبادی استاندار کرمان هنگام صحبت دریکی از جلسات کنفرانس ، تیمسار عظیما استاندار بنادر و جزایر جنوب وآقای مهندس فکری استاندار سیستان و بلوچستان نیز در عکس دیده میشوند.

دراین مورد تیمسار عظیما استاندار بنادر و جزایر جنوب مطالبی بیان داشت و افزود :

خوشبختانه بعلت اجرای برنامه های آبادانی درکرمان، اشخاص بیکار دراین منطقه کمتروجود دارند و این میرساند که کاردی آبادانی در کرمان پیشرفت زیادی کرده‌است . در بنادر جنوب کارگر بتعداد کافی هست و ترتیبی داده میشود که عده‌ای از آنها بکرمان اعزام گردند .

همچنین آقای مهندس فکری استاندار زاهدان و بلوچستان بیاناتی در باره لزوم همکاری بیشتربین ادارات این سه استان ایراد کرد و گفت، اگر هماهنگی بیشتری بین ماموران دولتی این مناطق وجود داشته باشد بسیاری از مشکلات حل خواهد شد ، مثلا چه عیب دارد، چند نفر آموزگار که اهل کرمان هستند ولی در زاهدان انجام وظیفه می کنند ، با چند آموزگار زاهدانی که در کرمان هستند معاوضه شوند تادر شهرخود بتدریس اشتغال ورزند . این همکاریها در پیشرفت امور بسیار موثر است و امیدوارم بزودی عملی شود .

۷۰۰ تقاضا

پس از مذاکرات دیگری که صورت گرفت آقای نواب فرماندار بنادرجنوب فعالیت های آبادانی این استان را که با مساعی تیمسار دریابان عظیما استاندار انجام شده تشریح کرد و گفت :

در سه ماه اخیر در حدود هفت هزار تقاضا برای صدور پروانه استخراج معادن در بنادرجنوب در یافت داشته‌ایم و این موضوع برای ما مشکلی شده است در صورتیکه اگر اداره اقتصاد ماموریـن محلی نمایندگی بدهد باین تقاضا ها رسیدگی و پروانه استخراج صادر خواهد شد .

ایجاد راهها .

آقای سعیدی فیروز آبادی استاندار کرمان ،در جلسات کنفرانس مطالب مهمی راعنوان کرد که از آنجمله لزوم توسعه خطوط ارتباطی بین این سه استان بود. وی گفت : بایدراه های اصلی و فرعی بین سه منطقه کرمان ،زاهدان و بلوچستان وبنادر جنوب ایجاد شود و خطوط هوائی با سرویس‌های منظم بین این سه استان بر قرار گردد .

تیمسار عظیما استاندار بنادر جنوب در تائید اظهارات آقای سعیدی فیروز آبادی سخنانی ایراد نمود و گفت: باید سعی شود که هماهنگی بیشتری بین این سه منطقه بوجود آید و مشکلات موجود باسرعت حل گردد.

وی سپس راجع بوضع صیدماهی در سواحل جنوب سخن گفت و اظهار داشت .

با اینکه در آبهای خلیج فارس بیش از دویست نوع ماهی وجود دارد، بعلت عدم وسائل مانند سردخانه ،اسباب ماهیگیری و وسائل ارتباطی نمیشود از این نعمت عظیم آنطور که باید وشاید استفاده کرد.

جلسات این کنفرانس سه روز ادامه داشت و تصمیمات مفیدی برای پیشرفت وضع هر سه استان گرفته شد

۱۴۰ رادیو ترانزیستوری قاچاق

از داخل اثاثه یك مسافر کویتی کشف شد

خبرنگار مادر آبادان گزارش میدهد، پریروز اثاثه یك مسافر کویتی که باهواپیما وارد فرودگاه آبادان شده‌بود ،بوسیله آقای صدقی رئیس گمرك فرودگاه آبادان مورد بازرسی قرار گرفت و تعداد ۱۴۰ دستگاه رادیو ترانزیستوری قاچاق کشف شد .

با کشف رادیوهای ترانزیستوری ،مسافر قاچاقچی دستگیر شدو بداد سرا اعزام گردید و آقای صدقی رئیس گمرك فرودگاه ، بخاطر فعالیتی که در کشف رادیوهای قاچاق بعمل آورده بود از طرف آقای قاجار رئیس گمرك آبادان مورد تقدیر قرار گرفت .

من دوره گرد قلابی بودم!

این گفته جوانی است که ازشناسنامه دیگری استفاده میکرد

قبلا باستحضار خوانندگان عزیز رسید جوانی بنام محمد دوره گرد که چندسال پیش شناسنامه خودرا گم کرده‌بود باداره آمار و ثبت احوال شهرری مراجعه و تقاضای صدور المثنای شناسنامه نمود ولی ماموریـن متوجه شدند چند سال قبل شخص دیگری المثنای شناسنامه بهمین نام گرفته‌است ولی عکسی که او ارائه داده باعکس این جوان فرق دارد بهمین جهت ماموریـن اداره آمار از صدور المثنای دیگری خود داری کردند.

اکنون خبرنگار مادر شهرری بدنبال گزارش قبلی می نویسد چندروزپیش جوانی بامراجعه باداره آمارو ثبت احوال شهرری گفت : من چندسال پیش شناسنامه‌ای بنام محمد دوره گرد پیدا کردم و چون سنم قانونی نبودو نمیتوانستم بمدرسه بروم عکس خودرا باین شناسنامه الصاق کردم وبااستفاده از آن بمدرسه رفتم و شروع بتحصیل کردم اماحالا که بسن قانونی رسیده‌ام تقاضادارم ترتیبی بدهید که از شناسنامه خودم استفاده کنم .دراین مورد پرونده‌ای تشکیل شدوموضوع تحت رسیدگی قرار گرفت .

بیماری هست و پزشك نیست

مدتی است بعلت شدت سرمای هوا در جیرفت و نقاط اطراف عده زیادی از اهالی قریة «دلغارد» واقع در ۶ فرسخی جیرفت دچار بیماریهای ناشی از سرما خوردگی شده و تابحال چند نفر آنها بعلت نداشتن دسترسی بپزشك و داروفوت کرده‌اند اهالی این قریه تقاضادارند، یکدرمانگاه دراین منطقهٔ ۵ هزارنفری ایجاد گردد تا لااقل از لحاظ امور درمانی آسوده خاطر باشند .

فرمانده جدید

لشکر ۲ تبریز

خبرنگار مادر تبریز گزارش می دهد، اخیرا تیمسار سر لشگر آزموده فرمانده لشگر دو تبریز تغییر ماموریت یافت و بجای وی تیمسار سر لشگر رئیسیان بفرماندهی لشگر دو تبریز منصوب شد .

بهمین جهت طی مجلس تودیعی که باحضور گروهی از شخصیت های لشگری و کشوری در باشگاه افسران تبریز بر گزار گردید از خدمات گذشته تیمسار آزموده بنحوشایسته‌ای قدر دانی بعمل آمد .

نرخ تاکسی

در شیراز ارزان شد

خبرنگار مادر شیراز گزارش می دهد ، باارزان شدن نرخ بنزین ، سندیکای تاکسیرانان شیراز ضمن اظهار مسرت و سپاسگزاری از این اقدام مفید دولت نرخ تاکسی راتقلیل داد.

هم اکنون نرخ تاکسی برای یك نفر ۵ریال ،دو نفر ده ریال و سه نفر ۱۵ریال می باشد و تقلیل نرخ تاکسی موجب مسرت عموم اهالی گردیده‌است .

نمایندگان اطلاعات در خدمت مردم

مردم شهرستانها بوسیلهٔ نمایندگان اطلاعات خواستهای خود را شرح میدهند

یك قریه و هفت شیره کشخانه

عده‌ای از نمایندگان اهالی قریه میرزاپانك «کالیکش» و نمایندگان انجمن عمران این قریه با مراجعه بدفتر نمایندگی اطلاعات گفتند: اگر چه‌در سالهای اخیر ازمصرف مواد مخدره بشدت جلو گیری میشود و مصرف کنندگان و قاچاقچیان شیره وتریاك تحت تعقیب قرار میگیرند ولی بااین همه در قریه میرزا پانك شیره‌ایها و قاچاقچیان تریاك همچنان بکار خود مشغولند ، گویا گوشه دنجی پیدا کرده‌اند و با خیال راحت بکشیدن شیره و تریاك و یا فروش مواد مخدره اشتغال دارند .

این عده می گفتند :دراین قریه پانصد نفری هفت شیره کشخانه‌دایر است و باآنکه مرتکبین بارها دستگیر و زندانی شده‌اند . ولی پس ازخروج از زندان دوباره کارخودرا شروع کرده‌اند . اگر مقامات مسئول برای جلو گیری ازاین وضع اقدام نکنند این قریه بصورت یك شیره کشخانه بزرك در می آید !!

یکنفر مامور آمار کم است

جمعی از نمایندگان اهالی آغا جاری بدفتر نمایندگی اطلاعات مراجعه کردند و ضمن اشاره بنقص کادر اداری اداره آمار این منطقه گفتند :تا چندی پیش آغا جاری و بخشهای تابعه آن دارای دو نمایندگی آمار بادو نفر مامور بود و بامور مراجعین باسرعت و دقت کافی رسیدگی میشد.

اما حالا در امیدیه و آغا جاری یکنفر مامور آمار بکارهای مربوطه رسیدگی میکند وهفته‌ای سه‌روزدر امیدیه و هفته‌ای سه‌روز در آغا جاری امور مراجعین را انجام میدهد ولی با همه فعالیتی که در کار خود داردقادر نیست به تنهائی جوابگوی همه مراجعین باشد خوب است یکنفر مامور دیگر بمحل اعزام شود تا کارها باسرعت بیشتری پیشرفت کند .

سومین گروه نمایندگان مجلس شورای ملی در اهواز

آقایان نمایندگان از تاسیسات نفت بازدید کردند و بافتخار آنها ضیافتی داده شد

بنا بگزارش خبرنگار مادر اهواز ، سومین گروه آقایان نمایندگان مجلس شورای ملی بدعوت شرکت ملی و شرکت های عامل نفت ایران برای بازدید تاسیسات نفت جنوب وارد اهواز شدند و مورداستقبال قرار گرفتند .

آقایان نمایندگان مجلس شورای ملی ضمن توقف در اهواز ،از نمایشگاه دائمی نفت و تاسیسات نفتی بازدید کردند و توضیحات لازم بوسیله آقای مهندس ابوالفتحی رئیس ادارات کل سرویسهای شرکت سهامی اکتشاف و تولید نفت و متصدیان مربوطه باستحضار رسید و تیمسار سر لشگر همایونی بنمایندگی از طرف گروه نمایندگان و آقای سید محمد علی مرتضوی نماینده مردم اهواز در مجلس شورایملی باایراد بیاناتی از پیشرفت هائی که در صنعت نفت بوجود آمده‌است اظهار مسرت کردند .

ظهر همانروز، بافتخار آقایان نمایندگان مجلس شورای ملی مجلس ضیافتی بناهار در پانسیون سعدی ترتیب داده شد و پس از صرف ناهار ، آقایان نمایندگان اهواز را بمقصد گچساران ترك کردند . عکس بالا آقایان نمایندگان مجلس شورای ملی را هنگام بازدید یکی از تاسیسات نفتی نشان میدهد .

در مازندران ۲۸ کارخانه جدید تأسیس میشود

(۵ میلیون و ۷۰۰ هزار ریال وام صنعتی به متقاضیان پرداخت میگردد)

در آذرماه گذشته ۴۱ پرونده تاسیس و یابهره برداری ازکارخانه های صنعتی در استان مازندران بنام متقاضیان صادر شده و فعالیت صنعتی این استان در ماه گذشته نسبت بماههای قبل افزایش قابل ملاحظه‌ای داشته است .

کارخانه‌هائی که پروانه تاسیس آنها صادر شده عبارت است از : موزائیك سازی ، درو پنجره سازی چوب بری، درود گری ، شالیکوبی ، آردسازی ، تراشکاری ، و مکانیکی که جمعا ۴ کارخانه موزائیك سازی چهار کارگاه درو پنجره سازی ،۷ کارخانه چوب بری و درودگری ،۵ کارگاه شالیکوبی و آرد سازی ،سه کارگاه تراشکاری ، چهار کارگاه مکانیکی و یك کارگاه تهیه ماشین آلات کشاورزی تاسیس میشود .

همچنین با سیزده درخواست صدور پروانه بهره برداری از کارخانجات در استان مازندران موافقت و پروانه های لازم صادر گردیده‌است .

این کارخانه ها عبارت است از تراشکاری ، درود گری، چوب بری ،موزائیك سازی ، ودرو پنجره سازی ضمنا برای ایجاد دو کارخانه آرد سازی بظرفیت ۴۰ تن و ۲۴ تن آرد در ۲۴ ساعت از طرف اداره اقتصاد استان مازندران باستانداری پیشنهاد لازم شده و دو کارخانه آجر سازی هم در اطراف شهرستان بابل ایجاد میشود ناگفته نماند که در مورد پرداخت مبلغ پنج میلیون و هفتصد هزار ریال وامهای کوچك صنعتی اقدام شده واین وامها برای توسعه ورفع نقایص کارگاههای چوب بری، درود گری ،آرد سازی ، درو پنجره‌سازی و تراشکاری بمصرف خواهد رسید.

رئیس وچند نفر از کارکنان بانك کشاورزی هشترود

باتهام سوءاستفاده بازداشت شدند

خبرنگار مادر هشترود طی گزارشی مینویسد، اخیرا عده‌ای از کشاورزان هشترود شکایاتی از مسئولین پرداخت وامهای کشاورزی بمقامات مربوطه نمودند وآقای بنی صدر بازپرس شعبه سه دادسرای تبریز ونماینده دیوان کیفر وارد «سراسکنه» شدو پس از انجام تحقیقات مفصل برای رئیس بانك اعتبارات کشاورزی و عمران روستائی وسه نفر دیگر از کارکنان بانك قرار بازداشت صادر کرد .

بقرار اطلاع این عده در پرداخت وام بکشاورزان سوء استفاده هائی کرده بودند و فعلا با بازداشت رئیس و چندنفر کارکنان بانك کشاورزی هشترود ، این بانك بصورت نیمه تعطیل درآمده‌است .

دو برادر در میان دود خفه شدند

خبرنگار ما د راصفهان گزارش داد پریشب هنگامیکه دو کودك دو ساله‌وپنجساله بنام احمد وعبدالرضا فرزندان آقای رضا خرازی فروش که در طبقه زیرین منزل زیرکرسی خوابیده بودند لحاف آتش گرفت و دود غلیظی در فضای اطاق دربسته پیچید .

بچه ها براثر حرارت آتش و دود از خواب بیدار شدند و خواستند خود را نجات دهند ولی چون ـ مادرشان در های اطاق را بسته و برای خوردن افطاری به طبقه بالا رفته بود نتوانستند از اطاق بیرون بیایند و در نتیجه هر دو خفه شدند پدرومادر بچه ها هنگامی سررسیدند که سراسر اطاق را آتش و دودگرفته بود .

ساعتی درمیان کودکان یتیم ...

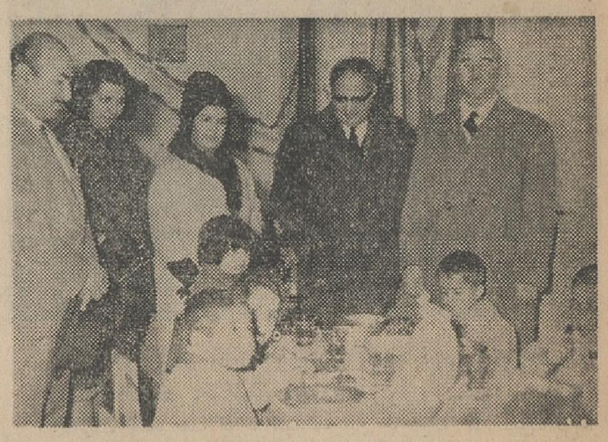

خبرنگار ما در قزوین گزارش میدهد ، چند روز پیش سناتور جعفری باتفاق آقایان حاتمی فرماندار ، سرهنك نادور رئیس سازمان اطلاعات و امنیت وعده ای از معاریف قزوین از «مهدکودك» وابسته به جمعیت خیریه فرح پهلوی قزوین بازدید کردند .

در بازدید قسمت های مختلف مهدکودك طرز نگهداری کودکان که بالغ بر ۷۰ نفر میباشند مورد توجه قرار گرفت و از زحمات بانو پری سیمانادور نایب رئیس جمعیت خیریه فرح پهلوی قدردانی شد . عکس بالا سناتور رضا جعفری (سمت راست) و فرماندار و سایر معاریف قزوین را که در این مراسم حضور داشتند ، در اطاق ناهار خوری مهدکودك نشان میدهد .

۳۱ حلب روغن فاسد کشف شد

خبرنگار مادر اصفهان گزارش می دهد، مامورین مهندسی بهداشت اصفهان بسر پرستی آقای ادیبی ضمن بازرسی مغازه ها ۳۱ حلب روغن که فاسد بنظر میرسید کشف و برای آزمایش ، به آزمایشگاه ارسال نمودند، در نتیجه معلوم شد ۳۱ حلب روغن مزبور فاسد و غیر قابل استفاده می باشد .

بلافاصله برای معدوم کردن روغن های مزبور اقدام شدو موضوع تحت رسیدگی قرار گرفت .

دیك ترکید و زن جوان مجروح شد

خبرنگار مادر اصفهان گزارش میدهد ، چند روز پیش بانوی ۲۵ ساله‌ای بنام ایران مقاره‌ای ساکن یکی از خانه‌های خیابان اصفهان هنگامیکه برای پختن ناهار، دیك زود پزی راروی چراغ پریموس گذاشته بود و چراغ را مرتبا تلمبه میزد ،دیك زودپز بعلت حرارت و فشار بخار داخل آن ترکید و زن مزبور بشدت مجروح شد.

وی بلافاصله به بیمارستان امین اصفهان منتقل و بستری گردید .

اتوبوس بداخل جوی کنار خیابان افتاد..

طبق گزارش خبرنگار مادر اردبیل ، چندروز پیش اتوبوس شماره ۸۸۷۸۹ برانندگی توفیق مهدیلو ۴۰ساله که ازاردبیل عازم تهران بود، در نزدیکی چهار راه شاه اردبیل با عابری بنام عبدالحسین حاج خلیلی ۱۴ ساله که از عرض خیابان عبور میکرد روبرو شد. وی برای جلو گیری از تصادف با عبدالحسین بشدت ترمز گرفت ولی چون زمین یخ‌زده‌بود ، اتوبوس چند متر بروی زمین لغزید وپس از تصادف باعبدالحسین بداخل جوی آب کنار خیابان افتاد و شیر عمومی آب را شکست و متوقف شد .

عبدالحسین که بشدت مصدوم شده‌بود بلافاصله به بیمارستان بوعلی انتقال یافت و تحت درمان قرار گرفت ورانندهٔ دستگیر شدو بدادسرا اعزام گردید . فعلا حال عبدالحسین که دانش آموز کلاس اول دبیرستان پهلوی می باشد رضایتبخش است و موضوع تحت رسیدگی است .

عکس بالا اتوبوس راکه درجوی آب افتاده و شیر عمومی آب را شکسته است نشان میدهد .

جنك مادر زن و مادر شوهر !

زن عصبانی با پاره آجر مادر دامادش را کشت !

زن و شوهرجوانی بعلت اختلافاتی با هم نزاع می کردند که مادران آنها نیز وارد نزاع شدند و زدوخورد شدیدی بین این چهار نفر در گرفت ، امادر حین زدو خورد مادر شوهر بیچاره بر اثرپرتاب پاره آجری مصدوم شدو پس از چند روز فوت کرد !

این واقعه در مشهد اتفاق افتاد و زن و شوهر جوان باسامی مریم و محمد که با هم نزاع میکردند ، مادران آنها باسامی لیلی و فاطمه به کمکشان آمدند و دامنه نزاع بالاگرفت .

موقعیکه زدو خورد شدت پیدا کرده‌بود لیلی مادر مریم، پاره آجری برداشت و بطرف فاطمه مادر دامادش پرتاب کرد ، بر اثراصابت این سنك فاطمه نقش‌برزمین شدو پس از چند روز جان سپرد، جنازه باانجام تشریفات قانونی مدفون گردید و موضوع تحت رسیدگی قرار گرفت .

اتوبوس در مزرعه!

بنا بگزارش خبرنگار مادر رشت چندروز پیش اتوبوس شماره ۱۶۰۱۰۴ برانندگی سید حسین میر چرخ‌چیان که با ۲۱ نفر مسافر از فومن عازم رشت بود ، دریك کیلو متری رشت بایك کامیون بشماره ۱۵۸۶۷۹ به رانندگی تقی ازگمی تصادف کرد. بر اثر این تصادف شدید ،گونیهائی که‌بار کامیون بود باطراف پراکنده شدو اتوبوس از جاده منحرف گردید ووارد یك مزرعه‌توتونکاری شداضمنا عده‌ای از مسافران اتوبوس مجروح شدند که باانتقال به بیمارستان تحت درمان قرار گرفتند .

لگد شوهر باعث مرك زن نشده

طبق گزارش خبرنگار مادراصفهان چندروز پیش دو نفر از ساکنان منطقه دستگرد اصفهان به پاسگاه ژاندارمری این منطقه مراجعه‌وشکایت کردند که خواهر آنها بنام گوهر ابراهیمی ۳۵ساله بر اثر ضربه‌لگد شوهرش فوت کرده‌است .

براساس شکایت ایندو نفرپرونده‌ای تشکیل شد و بدادسرای اصفهان ارسال گردید و جنازه گوهر توسط آقای دکتر هانی پزشك قانونی معاینه شدولی معلوم گردید که علت فوت بر اثر ضربات وارده نبوده بلکه بیماری ریوی موجب مرك او شده است جنازه باانجام تشریفات قانونی مدفون گردید .

توضیح مسئولین امر درباره تقاضاهای مردم

پل دختر در مورد مطلبی که راجع بوضع بهداری «پل‌دختر» در روزنامه اطلاعات درج گردید ، از اداره اطلاعات و مطبوعات وزارت بهداری توضیح میدهند : با اقداماتیکه برای تحویل سهمیه داروی ششماهه دوم بهداری پل دختر بعمل آمد ، بهداری پل‌دختر از نظر دارو بی‌نیاز گردید و ضمنا یکنفر مامای روستائی برای خدمت در بهداری آن منطقه فرستاده شد .

مشهد در مورد شرحی که تحت عنوان تقاضای ماموران پلیس راه آهن مشهد ، در روزنامه اطلاعات درج گردید ، از اداره اطلاعات و مطبوعات وزارت راه توضیح میدهند : در حال حاضر ماموران انتظامی راه آهن جزو نیرو های مسلح شاهنشاهی ایران شناخته نشده‌اند تا از مزایای حقوقی آن استفاده کنند ولی برای اینکه تکلیف این قبیل افراد روشن شود مکاتباتی باوزارت راه بعمل آمد و چنین نظریه داده شد که چون وضع استواران و پاسبانان راه آهن معلوم نمی باشد ، لازم است تصویب یك ماده واحده برای تثبیت وضع استخدامی این عده به هیئت دولت پیشنهاد شود ...

خیانت ، بدنبال خیانت!

«مادر» بدست «گزمه» کشته شد !

خبرنگار مادر گرگان اطلاع میدهد : چند روز پیش مرد ۴۲ساله‌ای بنام عباس گلدوی ساکن قریه گلند تاریکی گرگان بانوی ۲۲ ساله‌و شوهر داری بنام «مادر»را اغفال کردو به‌خارج‌شهر برد ولی پسر عموی زن مزبور بنام غلامحسین گزمه و شوهر او پس از جستجوی زیاد عباس و بانو مادر را در خارج شهرپیدا کردند و غلامحسین از فرط ناراحتی باچند ضربه‌کارد بانو مادر رااز پا در آورد !

با اطلاع جریان بدادسرای گرگان ، آقای نجیری بازپرس شعبه سوم دادسرا باتفاق پزشك‌قانونی در محل حضور یافت و جنازه باانجام تشریفات قانونی مدفون گردید . ضمنا متهم بقتل و همچنین عباس گلدوی که متهم بااغفال مادر بود باصدور قرار قانونی بزندان رفتند .

برنامه تلویزیون ایران

نشریهٔ آبادان

دوشنبه : ۲۸ر۱۰ر۴۳

ساعت ۶ بعدازظهر موسیقی با تصویر
ساعت ۶٫۳۰ سلام شاهنشاهی واعلام برنامه
ساعت ۶٫۳۲ برنامه جوانان
ساعت ۷ فیلم پرنده آهنین
ساعت ۷٫۳۰ موسیقی ایرانی
ساعت ۸ فیلم آلفرد هیچکاك
ساعت ۸٫۳۰ اخبار
ساعت ۸٫۴۵ فیلم کوتاه
ساعت ۹ برنامه اندیشه ها
ساعت ۹٫۳۰ فیلم سینمائی
ساعت ۱۰٫۳۰ پایان برنامه

یك پروفسور انگلیسی معتقد است ده‌در صد :

شوهران زنان حامله به دندان درد و بیماریهای گوارشی مبتلامیشوند !

چندی‌پیش یك‌سرباز انگلیسی که‌زنش باردار بود یك«وضع حمل‌عصبی» انجام داد. این‌نکته از نظر طبی ثابت شده‌است که‌بعلت علاقه متقابل‌زن‌و شوهر بیکدیگر گاهی شوهر دردوران بارداری همسرش دچاربیماریهای غیر عضوی مخصوصی میشود که‌تنها راه درمان آنها وضع‌حمل همسر اواست .این حالت مطابق آمار پزشکی در ده‌درصد شوهرها دیده میشود .

پروفسور «تریتوان» عضو دانشگاه بیرمنگام مقاله جالبی درمورد این امراض «نیمه‌روانی» برشته تحریر درآورده است . مطابق نظر او شایعترین بیماری شوهر ها در موقع بارداری همسرانشان ناراحتیهای گوارشی است .چون زنها در حین آبستنی بیشتر دچار اختلال دستگاه گوارش میشوند ، اشتهای‌خود را ازدست میدهندو گاه‌استفراغ میکنند .

ناراحتی شوهر معمولا در سومین ماه بارداری زن‌شروع میشود و بعداز وضع‌حمل پایان میابد .

پروفسور تریتوان از مردی نام میبرد که دیگر نمیخواست صاحب فرزند شود چون درحین اولین حاملگی زنش رنج زیادی برده بود . این‌ناراحتی درروز تولد کودك حتی بیبهوشی پدر منجرشده بود. ناراحتی دیگری که بیشتر دیده میشود دندان درد است .

آیا علت‌این ناراحتی هارابطه مستقیم بین اختلالهای جسمی زن‌ومرد میباشد ؟ معلوم‌نیست. یکبار هم مردی در حین زائیدن زنش دستهارا بکمر گرفته بودو ازیك کمردرد شدید نظیر زنش مینالید .

این مرد نه‌سابقه کمردرد داشت نه سابقه بیماری های روحی و جسمی .این نوع ارتباط های عجیب بین زن وشوهر در دنیای متمدن نادر هستند در حالیکه بین‌قبایل بدوی‌زیاددیده میشوند . روانشناسان عقیده دارند که‌بیماری شوهر در حین بارداری زن دربیشتر مواردجنبه واقعی ندارد وتا حدود زیادی ظاهرسازیست .

کمااینکه بسیار دیده شده است که وقتی‌یکی از دودوست صمیمی دچار ناراحتی میشود آن دیگری هم وضع عادی خود را ازدست میدهد .وبدین ترتیب جسم کاملا تحت تاثیر روان قرار میگیرد .

اما تابحال هیچ‌شوهری در حین وضع‌حمل زنش از شدت ناراحتی جان نسپرده است. بهر حال اینك پزشکان مشغول تحقیق بیشتر دراین‌زمینه‌هستند.

فیلم جدید آنیتااکبرك

«انیتااکبرك» ستاره مشهور سوئدی که«کوه یخ» لقب اوست در لندن مشغول بازی درفیلم جدیدی استاین فیلم ازروی یکی از رمانهای پلیسی «اگاتاکریستی» تهیه می شود .در این عکس انیتااکبرك را در یکی از صحنه‌های این فیلم مشاهده میکنید. او باچالاکی‌تمام ازروی سیمهای‌خاردار میپرد تابکمك کارآگاه بشتابد .

عکس از : فرانس سوآر

شوخی

مکالمه تلفنی

دخترخانم‌منشی بمدیرموسسه میگوید:

-احساس میکنم که شما را پای تلفن میخواهند .

-این که‌دیگر احساس کردن ندارد میخواهند بامن صحبت کنند یانه؟

-حدس میزنم‌چون طرف‌مرتبا میگوید «توهستی کله طاس بیقواره!»

ریدر دایجست

انجمن روشیزگان بانوان

انجمن دوشیزگان و بانوان

تشکیل چند کلاس ابتکاری را باطلاع علاقمندان میرساند:

سنك‌دوزی

دوره‌این کلاس سه‌ماه است ودراین مدت‌خانم‌ها طرز سنك دوزی را فرا میگیرند

گل آرائی

دوره این کلاس‌سه‌ماه است و شرکت کنندگان دراین مدت طرز آرایش گل‌در گلدان را فرا میگیرند

شمع‌سازی

دوره این کلاس فقط یك‌ماه است و دراین مدت‌خانم ها طرز تهیه انواع شمع های تزئینی را یاد میگیرند

گلسازی

شرکت‌کنندگان دراین کلاس ، بعد ازسه‌ماه ، طرز تهیه انواع گلهای مصنوعی را می‌آموزند

برای نامنویسی بدبیرخانه انجمن (خیابان شاه‌رضا - خیابان فرصت - شماره ۷۳- تلفن های : ۴۰۳۱۱-۶۹۷۱۵ - ۶۴۴۹۶) مراجعه فرمائید (۱)

عبور از پنج قاره

«عمل جراحی»

جنایتکاران را تربیت میکند!

پزشکان زندانهای انگلستان‌عقیده دارند که‌برای اصلاح رفتار واخلاق زندانیان و جنایتکاران باید آنها را تحت عمل جراحی پلاستیك قرارداد. درسال گذشته۲۰۰جنایتکار انگلیسی تحت عمل جراحی پلاستیك قرار گرفتند: وخالکوبیها و نقایص بدنی آنها که‌موجب زشتی صورتشان میشد رفع‌گردید پزشکان عقیده دارند که این زشتیهای خلقتی در اشخاص‌ایجاد عقده حقارت میکنند و آنها را بجنایت وامیدارند .

مخارج این‌نوع اعمال جراحی را سازمان بیمه ملی انگلستان می‌پردازد .

یك‌روزنامه انگلیسی درمورد این روش جدید اصلاح اخلاق و رفتار جنایتکاران و زندانیان مینویسد :

-یك جنایتکار وقتی خالکوبیهایش پاك میشود ونقایص صورتش ازبین میرود بعداز خروج اززندان خودرا انسان تازه‌ای میبیند که علاقه ببدکاری ندارد. این روش در ۹۰ درصد موارد نتیجه مطلوب میدهد .

فرانس سوآر

زنان جهان چه میکنند

۲۹ زن عضو پارلمان انگلستان

زنان انگلستان درچند سال‌اخیر در فعالیت های عمومی -اجتماعی- سیاسی علوم وورزشی به هدفهای تازه‌ای نائل آمده‌اند . بیستو نه نفر ازاین بانوان اکنون‌در پارلمان عضویت دارند . این تعداد ازسال ۱۹۱۹ ببعد که حق انتخاب شدن به‌زنان انگلستان داده شد بزرك ترین تعدادی از زنان است که به عضویت پارلمان انتخاب شده‌اند . هفت نفر از زنان در انگلستان در مشاغل‌و پست های وزارتی مشغول کار هستند و یکی از آنها بنام «خانم باربارا کاسل» عضو کابینه میباشد .

برای اولین مرتبه یك زن‌انگلیسی در قسمت شیمی بدریافت جایزه نوبل نائل گردید که ارزش آن درحدود نوزده هزار استرلینك می باشد . این خانم ۵۴ ساله بنام «دروتی گراوفوت هاوکین» پژوهشاتی در محرز نمودن ساختمان ذرات بعضی از مواد مهم بیوشیمی از قبیل پنیسیلین و ویتامین ب۱۲ بعمل آورده بودو به پاداش‌زحماتی که‌در این راه متحمل شده بود برای دریافت این جایزه انتخاب گردید . این خانم پروفسور دارای سه فرزند وسه نوه میباشد و یك زن‌و مادری است که بچنین‌پیروزی وموفقیتی نائل شده و یکی از دانشمندان پر قریحه و پر استعداد میباشد .این خانم درباره‌پژوهش‌های خود میگوید که « من درهمان‌حال که مشغول خرید از بازاروشستن ظروف آشپزخانه هستم مسائل و مشکلات رادرمخیله خود به‌آرامی تجزیه و تحلیل میکنم .»

درورزش های اخیر المپیك در توکیو زنان بدریافت دوتا ازچهار مدال های طلا که نصیب انگلستان شده بود نائل گردیدند . از جمله این بانوان خانم ۲۴ ساله بنام «ماری‌راند» بود . او در موقعی که پرش طولی بی‌سابقه خود را دراین مسابقه انجام میداد بفکر دختر کوچولوی‌خود بودو گفت:«دخترجان این جایزه برای تو است» خانم دیگری که‌بدریافت این جایزه‌موفق گردید یك خانم ۲۴ ساله بنام «آن‌باکر» بود که به نامزد خود «رابی‌برایتول» فکر میکرد .«رابی برایتول»رئیس‌تیم المپیك‌انگلستان بود .

چرچیل :

ترك سیگارواستعفا از نمایندگی مجلس عوام مرا بیمار کرد

چندی قبل سروینستون چرچیل‌در در جشن نودمین‌سال تولدش بروزنامه نگاران گفت :از هنگامیکه بنا به توصیه پزشکان از نمایندگی مجلس عوام استعفا دادمو خانه‌نشین شدم احساس میکنم پیرشدم و از وقتی‌که سیگار کشیدن را ترك کردم‌احساس میکنم بیماریهای دوران پیری برمن غلبه یافته‌اند :

معلوم نیست گفته چرچیل تاچه‌حد باواقعیت تطبیق‌کند اما این عکس تاریخی که‌شش روز پس ازگشایش جبهه‌دوم از چرچیل گرفته‌شده او را علی‌رغم سن‌زیاد کاملا سرحال نشان میدهد .

عکس لحظه‌ای گرفته شده‌که چرچیل عازم سواحل فرانسه است‌تا از نزدیك ناظر پیروزی ارتش متفقین برارتش آلمان هیتلری باشد .

ژوردوفرانس

کوتاه..... خوری

● **تنسی : ماشین برف ساز**

•درایالات جنوبی امریکا نظیر تنسی هیچوقت آنقدر برف‌نمیبارد که‌بتوان‌روی‌آن‌اسکی‌بازی‌کرد . بهمین جهت اخیرا با«برف مصنوعی» چندین‌پیست اسکی دراین ایالات ساخته‌اند.

ماشین تهیه برف مصنوعی مخلوطی ازآب وهوای فشرده شده‌را درفضا پخش میکند ودرنتیجه ذرات برف بوجود می‌آیند .

این‌ماشین میتواند ظرف یك‌شب‌شبیی بطول هر۲ کیلومتردر عرض هشت مترابالایه‌ای ازبرف بقطر ۳۵ سانتیمتر بپوشاند .

قیمت‌این ماشین برفساز هشتاد هزار تومانست.وبرف مصنوعی آن‌بیشتر ازبرف طبیعی درمقابل حرارت مقاومت دارد .

● **برج سیمانی**

• دولت‌عراق‌قصددارد بلندترین برج‌دنیا رابسازد .قرارداد مربوط بساختن این‌برج بین‌دولت عراق‌و یك شرکت اطریشی منعقد شده‌است. محل‌برج دروسط پارکی خواهد بود که‌در بغداد گشوده‌میشود «بلندترین برج‌دنیا» تماماسیمانی خواهد بود وارتفاع آن به ۳۶۰ متر میرسد .برج مزبور ۹طبقه خواهد داشت و مساحت پایه آن‌بیشتر ازتمام برجهای موجود دنیا خواهد بود .

این‌برج بمنظور پخش‌برنامه های‌رادیو ،تلویزیون مورداستفاده قرارمیگیرد بعلاوه یك رستوران گردان که‌دربالای آن ساخته میشود وسیله بسیار خوبی برای‌جلب سیاحان خواهدبود .

● **استکهلم : بیمه در سوئد**

•درسوئد هرمرد یازن مجردی که تکفل پدرومادر وخواهران‌و برادران خودرا برعهده داشته باشد ازدولت کمك هزینه دریافت‌میدارد این کمك‌خرج بطور متوسط‌درحدود هزار تومان درماه می‌باشد. علاوه براین ازنظر بیمه‌نیز مزایای بیشتری باین افراد متعلق‌میگیرد.

● **مطبوعات در فرانسه**

•درسال ۱۹۴۸ هیجده روزنامه یومیه پاریس ۴٫۴۵ میلیون تیراژ داشتند درسال ۱۹۶۴ تعداد روزنامه های یومیه پاریس به۱۱ عدد وتیراژ آنها به ۴میلیون عدد کاهش یافته‌بود .

شش سال پیش در شهر های مختلف فرانسه ۱۴۲روزنامه یومیه ۷٫۸۵ میلیون عدد تیراژ داشتند واکنون این اعداد بترتیب به۹۳۴و ۷٫۱۵ میلیون کاهش یافته‌اند .

● **بن : تجدید چاپ «نبردمن» ممنوع است**

•حکومت ایالتی باواریا که‌حق‌انتشار آثار هیتلر رادراختیاردارد رسما اعلام داشت که‌با تجدید چاپ کتاب «نبردمن» اثر پیشوای سابق نازیها موافقت نخواهد کرد .

ازسال ۱۹۴۵ تابحال این کتاب تجدید چاپ نشده‌بودواخیرا یك‌ناشر مکزیکی قصدانتشار آنرا داشت ولی حکومت باوار یااعلام کرد که‌درصورت تجدید چاپ «نبردمن» موضوع رابمقامات قضائی حواله خواهد داد .

● **رم : شکست جینا**

•وکیل حقوقی جینالولوبریجیدا اعلام داشت که‌قصد دارداز ازطریق قضائی درمورد قرارداد مربوط بشرکت جینا درفیلم «بازگشت خاکستر ها»اقدام نماید. کمپانی تهیه‌کننده این فیلم چندی پیش‌بطور یك‌طرفی قرارداد مزبور را لغو کرد «واینگریدتولین» ستاره‌سوئدی را بجای جینا برای‌شرکت درفیلم نامبرده برگزید .

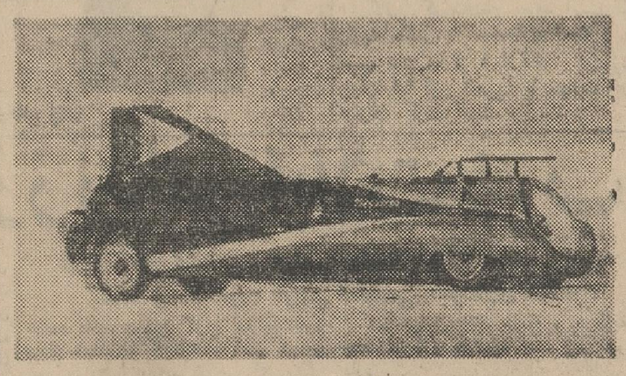

غول سبز

این اتومبیل عجیب را که باموتور جت کار میکند یك - مکانیسین اهل «اوهایو» بنام «آرت آرفونس» ساخته وخودش باآن سرعتی برابر ۶۰۰ کیلو متر در ساعت‌بدست آورده‌است.

این اتومبیل با یك راکتورجت بقدرت ۱۷۵۰۰ اسب بخارمجهز است. این موتور را بعلت عیب کوچکی که داشت از روی یك جت ارتشی برداشته‌بودند وقصد داشتند آنرا داخل آهن پاره‌ها بیندازند.

آرت آنرا سی هزار تومان خرید ودر حالیکه ارتش آمریکا برای ساختن آن۱٫۸ میلیون تومان خرج کرده بود .

وجالب اینجاست که‌ساختمان این موتور جزء اسرار ارتش امریکاست.

«آرت آرفونس» اتومبیلش‌را که با این موتور مجهز شده «غول سبز» نام نهاده.

نیوزویك

تازه‌های علم و دانش

۲۰ میلیون اسب بخارقدرت پرتاب‌وستوك

یك‌ژنرال روسی در «ستاره‌سرخ» ارگان ارتش شوروی نوشته است‌که برای پرتاب کردن سفینه‌های فضاپیما سه‌راه وجود دارد :

۱-ایجاددستگاههای پرقدرت که بتوانند سفینه‌ای پانصد تنی راهمراه خود بفضا ببرند .

۲-ساختن سکوهای پرتاب فضائی و قراردادن آنها برروی مدار های مختلف زمین .

۳-فرستادن تکه های‌مجزای سفینه فضائی برروی مدار زمین وبعدسوار کردن این قطعات برویهم وفرستادن سفینه حاصل بفضای بین ستارگان.

ژنرال روسی عقیده دارد که آمریکائیها این روش اخیر رادربرنامه کارخود قرارداده‌اند وی اضافه کرده است که‌قدرت پرتاب وستوك های روسی درحدود بیست میلیون اسب بخار می‌باشد .

بنابعقیده این ژنرال روسی اولین هدف سفینه های فضاپیما بدون شك کره‌ماه خواهد بود .

فیگارو

شیطان سبز

نوشته : احمد احرار

آنچه تاکنون خوانده‌اید -۱۰۸-

تیمور ، پسر امیرترغای حاکم شهر سبز پس‌از ماجراهائی درایام جوانی بخدمت قزغن امیرالامرای قدرتمند ماوراءالنهر درآمد ومقامی شامخ یافت . اما سرانجام قزغن درتوطئه‌ای کشته شد وعموی تیمور حاجی بارلاس باتفاق عده‌ای دیگر که هیچکدام نظر خوشی باتیمور نداشتند قدرت را بدست گرفتند .

تیمور شهر سبز ، زادگاه خود بازگشت ودرکنار همسر زیبایش «آلجای» نوه دختری امیرقزغن و خواهر حسین حاکم بلخ‌زندگی آرامی را آغاز کرد. بعد ، اختلافات امیران‌باعث‌تزلزل وضعف حکومت سمرقند شد وخان‌مغول که درکوهستانهای‌شمال سرگرم باده‌گساری و شکار وعیاشی بود باسپاهیان‌قهار خویش «جت»ها فرصت رابرای حمله به‌سرزمین ماوراءالنهر مناسب دید و از کوهستان سمال سرازیر شد.

تیمور تصمیم گرفت شهر اجدادی خودرا از گزندحوادث حفظ کند، اما بزودی‌میان او وخان‌مغول کشمکش درگرفت و درحالیکه قسمت عمده سرزمین ماوراءالنهر تحت تسلط‌مغولها قرار داشت ، تیمور بقصد پیوستن بامیرحسین وگردآوری‌سپاه برای مبارزه بامغولها عازم دشتهای جنوب شد . درجنوب خان خیوه تیمور وامیرحسین را دستگیر کرد و قاصدی به‌سمرقند فرستاد تا مغولها را از ماجری آگاه سازد . ولی قاصدخان‌خیوه توسط دوستان تیمور وحسین دستگیرشد و آنان نقشه‌ای ترتیب دادند که دوامیر را از اسارت آزاد کند ....

***

-سرورمن!ازکودکی آرزو داشتم که‌سمرقند ، این شهر زیباوبزرك را از نزدیك ببینم و چند هفته ای در آن گردش کنم . اکنون‌نیز تنها تقاضایم اینست که سردار بزرك بجای هر پاداشی اجازه فرمایند باین آرزوی قدیمی خود تحقق بخشم !

بی‌کی‌چوك ، لختی اندیشید و گفت :

- عیبی ندارد پسرم ... اما این کیسه زر را نیز همراه‌داشته باش . زیرا آدمی که بخواهد در سمرقند گردش کند خرجش‌زیاد است !

ایلچی کیسه زر را برداشت و چنین نشان داد که سراپای وجود او شکرگزار آنهمه‌مرحمت‌ومنت سردار مغول است . بی‌کی‌چوك نیز که ششدانك حواسش متوجه اعزام‌نمایندگانی برای تحویل گرفتن تیمور و امیر حسین از خان خیوه بود ، دیگر توجهی بحال ایلچی نکرد و ایلچی آنقدر عقب عقب رفت و بر زمین بوسه داد تا از داخل خیابان سردر آورد .

فرستادگان «بی‌کی‌چوك» دو روز بعد ، از سمرقند عازم خیوه شدند .

آنها هدایائی گرانبها از طرف الیاس ، حاکم سمرقند و بی‌کی‌چوك سردار و مشاور عالیرتبه وی بخیوه میبردند تا در مقابل دو اسیر گرانقیمت را تحویل گرفته و با خود بسمرقند بیاورند .

هنوز سواران مغول مسافتی چند از سمرقند دور نشده بودند که ایلچی نیز از دروازه سمرقند خارج گشت و بسوی نقطه‌ای تاخت که سواران امیر حسین در آنجا مستقر گشته و منتظر وصول خبری از فرماندهان خود بودند .

***

خان‌خیوه، ضمن پذیرائی فرستادگان «بی‌کی‌چوك» هدایائی راکه خان وسردار مغول برای او فرستاده بودند دریافت کردو تیمور وحسین رادست‌بسته به‌آنها تسلیم کردتابه سمرقند ببرند. لکن آلجای‌دلشاد آغارا بعنوان غنیمت درحرمسرای خود نگهداشت.

تیمور وامیرحسین راخان‌خیوه ، بعداز دستگیری در دوقفس جای داده ودر میدان شهر بمعرض تماشای مردم گذارده بود. دوسوارامیر- حسین رانیز که‌روز بعد به «خیوه» وارد گشته‌بودند، جلادان خان درمقابل چشم حسین‌و تیمور گردن زدند .

درآن چندروز ،تیمور وامیرحسین، داخل قفس های آهنین که بفاصله چندمتر ازیکدیگر قرار گرفته‌بود دشوارترین روزهای عمر خودرا می‌گذراندند ، زیرا خان‌خیوه عمدا اسرای‌خودرا درچنان‌وضعی قرارداده‌بود تامردم به‌آنها توهین کنند ودوشیرمرد، درمقابل انواع اهانت هائی که‌متحمل میگشتند چاره‌ای جزسکوت ولب گزیدن‌نداشتند. تنها آرزوی آنان همین‌بود که‌هرچه‌زودتر فرستادگان سردار مغول بیایند و ایشانرا بسمرقند ببرند .

مغولها نیز، مانند گرگهای گرسنه مدتی دور قفس تیمورو‌حسین چرخیدند ودرحالیکه آنها دستهارا بکمرزده قاه‌قاه میخندیدند ازاطراف میدان، مردم زندانیان راهدف ناسزا وتوهین قرار میدادند .لحظات آسودگی دوامیر منحصر بساعاتی بودکه شهردرخواب میرفت ونگهبانان قفسها نیز درگوشه‌ای می‌نشستند وچرت میزدند. درآن لحظات گاهی فرصتی دست‌میداد که‌تیمور وحسین چند کلمه باهم‌حرف‌بزنند.حسین. ازاینکه تیمور را بچنان دامی انداخته بود شرمگین بنظر میرسید.اما تیمور خونسرد وبی‌اعتنا بود. حوادثی که طبیعت برسر راه او قرارداده بود هرکدام کوره‌ای شمرده میشد که‌تیمور درآتش آن پخته‌تر و آبدیده‌تر میگشت . وقتی مردم گردقفس اومیچرخیدندو سنك بطرفش پرتاب میکردند وباچوبهای بلند بپدنش سیخ‌میزدند، اوبی‌اعتنا به‌آن مصائب درباره گذشته وآینده خود فکر میکرد. روزهائی رابخاطر می‌آوردکه کودکی بیش نبود و کنار پدرش درخانقاه‌می‌نشست وبتفسیر قرآن گوش فرامیداد.آنگاه بخود میگفت: «نگاه‌کن،دنیاهمان دنیاست. اما توچقدر عوض‌شده‌ای ... ستارگان، خورشید ، زمین، آسمان، مردم همانند که‌بودند. ولی درنظرتو همه‌چیز فرق‌کرده ... همه چیز حتی معنی کلمات ، همه‌چیز حتی مفهوم زندگی ، همه چیز حتی خودت!»

بخلاف‌امیرحسین، تیمور اطمینان‌داشت که‌بزودی‌ازچنك دشمن‌خواهد رهید. وقتی آن دوسوار رابمیدان آوردند و جلوچشم‌اوگردن‌زدند، یقین کرد که‌قاسم‌بیك‌بیکار ننشسته‌است‌وهنگامیکه‌سواران‌امیرخیوه‌برای‌غافلگیر کردن‌سپاه‌امیرحسین‌وقتل‌عام‌آنهاازدروازه‌بیرون‌رفتندودست‌خالی‌بازگشتند درحالیکه امیرحسین تصور میکرد دوستانش اورا گذاشته و فرار کرده‌اند، تیمور میدانست قاسم‌بیك آنانرا ازمعرض خطر دورساخته بااینحال چیزی بحسین نمیگفت وساکت بود. میخواست برادرزنش بداند که درمقابل او کودکی بیش نیست. واندکی ازغرور خودبکاهد.

عاقبت، هنگام عزیمت فرارسید. سواران بی‌کی‌چوك، ارابه‌ای تهیه‌کردند و قفسها را بروی آن ارابه انتقال دادند تابهمان کیفیت وارد سمرقند کنند. خان‌خیوه میهمانان خودرا ، باغرور فاتحانه تا مقابل دروازه بدرقه کردند و هنگامی که‌میخواست بداخل شهربرگردد باردیگر پیش رفت ودوامیر را مخاطب ساخت :

-خداحافظ دوستان گرامی من ... امیدوارم درسمرقند پذیرائی شایسته تری‌از شما بعمل آورند !

آنگاه بقهقهه خندید وآنقدر خندید تا سواران مغول بااسیران خودازنظر ناپدیدشدند. در آن هنگام قفس تیمور وحسین چنان‌بهم نزدیك بود که میتوانستند بایکدیگر نجوی‌کنند .حسین همچنان‌میغرید وزیرلب به‌خان خیوه دشنام میداد :

-نزد... کثیف... نامرد...

تیمور آهسته پرخاش کرد :

-بس‌کن !...برای تسویه حساب باآن مرد فرصت خواهیم‌داشت. فعلا آماده‌باش که وقت‌رهائی ازین قفس فرارسیده است!

ورزش را باید از مدارس شروع کرد

«علامه» قهرمان بسکتبال بخش ده

این دبیرستان با بدست آوردن مقام اولی بسکتبال دوره دوم مدارس بخش ده رکورد قهرمان شدن مدارس تهران را شکسته است .

دبیرستان دولتی پسرانه علامه امسال با بدست آوردن مقام اول بسکتبال در دوره دوم دبیرستانهای بخش ده فرهنگی توانست برای ششمین سال قهرمان این رشته در بخش شود .

آقای ریاحی رئیس دبیرستان که در امر پیشرفت ورزش دانش آموزان فعالیتهای زیادی نموده خود از ورزشکاران با سابقه است بطوریکه سال گذشته مفتخر باخذ نشان درجه سه سپاس ورزش شد . دبیرستان علامه در سایر رشته ها نیز تاکنون چندین بار قهرمان شده است . بطوریکه تیم پینک پنک دوره اول دبیرستان امسال برای دومین بار مقام اول بخش را بدست آورد .

● **بسکتبال**

دبیرستان علامه فقط یك زمین و در حلقه انفرادی بسکتبال دارد ولی تاکنون شاهد موفقیتهای بزرگی در این رشته از ورزش بوده است .

تیم دوره اول بسکتبال دبیرستان سال گذشته مقام دومی را در بخش بدست آورد ولی امسال با تمرینهای زیاد توانست صاحب مقام اول بسکتبال دوره اول دبیرستانهای بخش ده شود. افراد تیم دوره اول عبارتند از آقایان: علی صادقی ، جواد بختیاری ، محمد اسماعیل اصل آبادی ، داود طاهری، سید رضا موسوی ، پرویز نجات فیروزکوهی ، احسان اله محبوب ، فرامرز تند نویس .

تیم بسکتبال دوره دوم دبیرستان علامه قوی ترین تیم بسکتبال مدارس بخش ده میباشد . بطوریکه در بالا اشاره شد امسال تیم بسکتبال دوره دوم دبیرستان با بدست آوردن مقام اول بخش برای ششمین سال قهرمان شد . اعضای تیم دوره دوم عبارتند از آقایان :

امیرمافی ، علیرضا صادقی ، ناصر بازرگان ، یوسف مصطفوی ، خسرو لشکری ، محمدعلی حسینی ، محمد رضا صالحی پور ، مجید یونسی ، منوچهر سمائی .

● **پینك پنك**

دبیرستان علامه با اینکه فقط سه میز پینك پنك دارد ولی تاکنون در این رشته ورزش نیز شاهد موفقیتهای شایانی بوده است .

اعضای تیم پینك پنك دوره اول دبیرستان که امسال برای دومین بار قهرمان اول بخش شد عبارت است از آقایان :

حاج علی نقی ، سیامك جلیلی ، بیقید مطلق ، عباس عابدین زاده ، هادی کریمیان ، غفار محمدزاده فدائی

تیم پینك پنك دوره دوم دبیرستان سال گذشته مقام اول بخش را بدست آورد و امسال نیز صاحب مقام دومی شد. افراد تیم عبارتند از آقایان : حسن ممدوح شهامت ، پرویز حاج علی لو، منوچهر رحمانی، خسرو لشکری ، امیر مافی .

● **فوتبال**

آقایانی که تیم کلنی فوتبال دبیرستان را تشکیل میدهند عبارتند از اسماعیل زکیخانی ، امیر مافی ، مهدی جهانبخش ، داود طاهری ، مجید یونسی ، علی احراری ، خسرو لشکری ، محمد اسماعیل اصل آبادی، حمید باغبان ، مهدی باغبان ، رضا قلی پور ، داود داودی ، منوچهر صادقی نژاد .

● **والیبال**

اعضای تیم دوره اول والیبال عبارتند از آقایان : محمد اسماعیل اصل آبادی ، یونس حبیبی ، حسین آغاجانی ، احسان اله محبوب ، عطاالله داودی ، جواد بختیاری ، محمد رضا بیژنی پور، پرویز نجات فیروزکوهی .

بازیکنان دوره دوم عبارتند از آقایان : امیرمافی ، ناصر بازرگان، خسرو لشکری ، حبیب اله رمضان ، خلیل مجتهدی ، حبیب اله کیانی نژاد، داود غلامعلی .

● **کشتی**

تیم کشتی دبیرستان از آقایان: منوچهر صادقی نژاد ، راد نژاد ، قدوسیان تشکیل شده است .

● **انجمن ورزشی**

اعضای انجمن ورزشی دبیرستان که زیر نظر دبیران ورزش فعالیت میکنند عبارتند از آقایان امیرمافی، حسن شهامت ، اسماعیل زکیخانی ، خسرو لشکری ، حسین حاج علی نقی.

● **دبیران ورزش**

آقای محمدرضا خمامی زاده که سرپرستی ورزش بسکتبال بخش ده را نیز بعهده دارد و آقای سیدجمال شبانکاره دبیران ورزش دبیرستان هستند .

صحنه‌ای از مسابقه والیبال قهرمانی دانشگاه

عکس بالا صحنه‌ای از مسابقه والیبال قهرمانی دانشگاه را که بین تیم های علوم و فنی انجام شد نشان میدهد. این مسابقه بنفع تیم فنی خاتمه یافت

فرهنگی ورزشی

دبیران افغانی در تهران

۱۵ تن از دبیران فرهنگ کشور افغانستان برای سه هفته اقامت در ایران وارد تهران شدند .

این عده بخرج هیات عمرانی عملیات آمریکا در ایران بتهران آمده‌اند و در مدت اقامت خود از دبیرستانهای پایتخت و آثار باستانی ایران دیدن میکنند .

دبیران مزبور ضمنا جلسه‌ای نیز با دبیران زبان انگلیسی تهران خواهند داشت ودراین جلسه در باره مسائل مربوط بتدریس زبان بمذاکراتی با دبیران تهران انجام خواهند داد .

قهرمانان پینك پنك تهران

آقایان امیرحسین احتشام زاده، اسلامی بیت خداو وهاب زاده

یك فوتبالیست ایرانی در آمریکا

خبرنگار ما از امریکا اطلاع میدهد که مربی تیم فوتبال کالج امریکا می گوید پرویز زاویه بازیکن کوچك اندام ایرانی یکی از بهترین دروازه‌بان های تیم مزبور است .

گاس کنستانتین معتقد است که زاویه ، گلر با استعدادی است و با توجه باینکه از لحاظ قد امتیازی ندارد اما این نقص را با مهارت خود جبران کرده است .

اهدای کتاب

از طرف دولت آمریکا تعدادی کتاب بدانشگاه تهران اهدا خواهد شد ، بهمین مناسبت روز سه شنبه ۲۹ دیماه جاری جلسه‌ای در دفتر کار رئیس دانشگاه تهران برای تحویل کتابهای مزبور ترتیب خواهد یافت .

مسابقه پرورش اندام

آقای اصغر چنگیزی مدیر باشگاه ورزشی ایران امروز اطلاع داد که روز چهاردهم بهمن ماه مسابقه پرورش اندام باشگاه انجام میشود این مسابقه زیر نظر فدراسیون وزنه برداری کشور در محل باشگاه خواهد بود .

مطالعه در زندگی ایلات غرب

از زندگی عشایر ، فیلمها واسلایدهای مختلف تهیه شده و در موزه مردم شناسی نگهداری میشود

بدنبال تحقیقات دامنه‌دار ومفصلی که کارمندان اداره فرهنگ عامه سال های پیش در باره جنبه های زندگی مادی ومعنوی مردم سراسر مغرب ایران انجام داده بودند درمردادماه سال جاری اداره کل موزه‌ها و فرهنگ عامه وزارت فرهنگ وهنر دو گروه پنج نفری از کارمندان اداره فرهنگ عامه را به سرپرستی آقایان علی بلوکباشی و هوشنگ پورکریم به مدت سه ماه برای تکمیل کم وکاست های بررسیهای پیشین به مغرب ایران فرستاد .

نخستین گروه کارخود را ازشمالی‌ترین نقطه مغرب ایران (بازرگان بلدشت) شروع کرد ودرشهرستان سنندج خاتمه داد . دومین گروه مطالعات خود را از همدان و کرمانشاه آغاز کرد و در دزفول به انجام رسانید. گروه اول به ترتیب شهرستانهای ماکو ، خوی، سقز ، شاهپور ، رضائیه ، سلدوز (نقده) ، مهاباد ، سردشت ، بانه ، مریوان ، سنندج وگروه دوم به ترتیب شهرستانهای همدان، ملایر ، بروجرد، الیگودرز ، نهاوند ، تویسرکان ، کرمانشاه ، شاه‌آباد غرب ، قصر شیرین ، ایلام ، خرم‌آباد را از نظر مردم شناسی مورد بررسی قرار داد و تمام ایلها و طایفه‌هائی که در این شهرستانها زندگی میکردند دید و مطالعه کرد . مطالعات و بررسیهای این گروه چنانچه آقایان علی بلوکباشی وهوشنك پورکریم اظهار می کنند به راهنمائی کامل ودقیق آقای دکتر صادق کیا معاون وزارت فرهنك وهنر انجام گرفته و مختصراً شامل مواد زیر است .

۱- چند ایل و طایفه و تیره در مغرب ایران زندگی می کنند .

۲- هرایل چند طایفه و هرطایفه چند تیره و هرتیره چند زیر تیره دارد .

۳- ایل و طایفه وتیره تقریبا چند خانوار جمعیت دارد .

٤- سران و سرپرستان هرایل و طایفه از قدیمترین روزگار تا امروز چه کسانی بوده و هستند .

۵- نسب‌نامه روسای ایلها و طایفه ها .

٦- آبادیهائی که ایل و طایفه و تیره درآن زندگی می کنند و کوچ و سرزمین هریك .

۷- معتقدات وآداب ورسوم وجشنها .

۸- پوشاك مردان و زنان درمراسم وهنگام کار .

۹- کویش‌ها .

۱۰- ادبیات طایفه (چیستانها ، مثلها ، افسانه‌ها ، ترانه‌ها ، ....)

۱۱- پیشه ودرآمد .

همچنین هرگروه تعداد فراوانی عکسهای سیاه و سفید و رنگی و اسلاید از موضوعهای جالب زندگی ایلات و عشایر تهیه کرده و مقدار زیادی از اشیاء و لوازم زندگی آنها و جامه های مردانه و زنانه آنها را فراهم کرده است که در موزه مردم شناسی تهران نگاهداری و به نمایش گذاشته خواهد شد . با چنین مدارك ویادداشتهای ارزنده‌ای که اکنون در بایگانی اداره فرهنك عامه موجود است میتوان گفت که نظیر ومانند آن در هیچ یك از دستگاهها و سازمانهای دولتی و ملی ایران و خارج وجود نخواهد داشت .

اداره فرهنك عامه می کوشد تا طبق برنامه ده ساله‌ای که با دقت خاص درسال ۱۳٤۱ برای مطالعات و تحقیقات مردم شناسی ایران تهیه و تنظیم کرده و به وزارت فرهنك وهنر فرستاده است کار خودرا دنبال کند . ودراین مدت سراسر خاك ایران را بررسی و مطالعه نماید .

کشتی گیران تهران جوان

مسابقه داخلی کشتی باشگاه ورزشی تهرانجوان انجام گردید و قهرمانان اول تاسوم اوزان مختلف بدین شرح انتخاب شدند .

دروزن ٤۸ کیلو فرهنك معصومی ، یداله هوشنگی ، ضیاء سیدحسینی، در وزن اول محمد کریمی ، صمدپور قاسمی ، فیروز نصیری در وزن دوم عباسقلی محتشم ، قدیر مهاجی ، فیروز ابریشمی در وزن سوم علی عابدینی ، عباس کاظمی در وزن چهارم احمد الله‌وردی ، عباس زرگری ، رضا اکبری در وزن پنجم علی شیرزاد رضا شاملو ، کامل تقی‌زاده .

لشگر گارد

قهرمان کشتی وبوکس نیروی زمینی شد

مسابقات انتخابی نیروی زمینی جهت شرکت در مسابقات قهرمانی ارتش ایران در دو رشته بوکس و کشتی انجام گردید و نتایج زیر بدست آمد

بوکس

مسابقات بوکس نیروی زمینی زیر نظر فدراسیون بوکس کشور وبسرپرستی سرکار سروان میرفخرائی انجام گردید و نتایج زیر بدست آمد .

دراوزان اول تا دهم گروهبان شادوغی از واحد چترباز مهران پور از چترباز فتاحی از چتر باز ،خوش سیر از لشگر گارد فهیمی از دبیرستان نظام ، گروهبان سماکخواه از چترباز، ستوان دوم جدی از لشگر گارد ، گروهبان علی اوغلی از واحد چترباز استوار شرفی ،گروهبان جعفر آبادی و گروهبان اهری از لشکر گارد مقام های اول را بدست آوردند ودر جمع امتیازات تیم لشگر گاردو چتر باز با امتیاز برابر مقام اول رابدست آوردند و دبیرستان نظام دوم شد .

● **کشتی**

مسابقات کشتی نیروی زمینی در سالن ورزشی دبیرستان نظام زیر نظر فدراسیون کشتی بسر پرستی سروان خاوری انجام شد و در اوزان اول تا هشتم بترتیب سربازوظیفه احدزاده از لشکر گارد گرجی از مرکز آموزش دانیالی از لشکر گارد روزبهانی از لشکر گارد گرجی از مرکز آموزش پردل حسابی از لشکر گارد مشهدی آقا ازمرکز آموزشی و گردسوار لشکر گارد مقامهای اول را بدست آوردند در نتیجه گلی و جمع امتیازات تیم لشگر گارد بسرپرستی سروان ناصر منوچهری تیم مرکز آموزشی بسرپرستی ستوان یکم آذرخشی و تیم دبیرستان نظام بسرپرستی سروان نیك فاطمی مقامهای اول تاسوم را بدست آوردند .

متل‌قو برای عید رزرو میکند

متل‌قو بهشت کودکان و مرکز خانواده ها کاملتر ، بهتر، مجهز تر، زیباتر و با غذائی لذیذ تر و پذیرائی عالیتر ازهمیشه با متنوع ترین برنامه های سرگرم کننده برای کلیه اعضاء فامیل باآغوش باز درانتظار شماست .

امسال رزرو کنندگان ایام عید نوروز و سال نو با دریافت کوپن های مخصوصی میتوانند در هریك از ماههای فروردین - اردیبهشت - خرداد و تیر ماه سال جاری یکبار مجانا از ویلاهای متل‌قو استفاده کنند تصدیق خواهید نمود این یك قدم بسیار مفید ومثبت است برای رفاه و تشویق بیشتری از خانواده ها برای استفاده از مزایای کنار دریا .

متل‌قو سال بسال بیشتر در فکر خانواده‌ها وبهتر برای خانواده‌ها

برای بدست آوردن اطلاعات بیشتری همه روزه بعد از ظهر بدفتر رزرو متل‌قو خیابان پهلوی بالاتر از سینما رادیو سیتی تلفن ٦٤٤٤۹ مراجعه فرمائید .

۳_۱ ۳۷۲۱۲_۱

کاشانه

رقص با فیلم - مطبخ ایتالیائی- فرانسوی- ایرانی (دیزی)

ظهرها چلوکباب

خیابان شاهرضا - جنب خیابان رامسر تلفن ٦۹۷۰٤

مراسم سوگند ریاست جمهوری آمریکا

صحبت از آقای لاول بنت - اداره اطلاعات آمریکا فردا دوشنبه ۲۸ دی ۵ عصر .

انجمن ایران و آمریکا - عباس‌آباد

حفاری و اسفالت مجدد خیابانهای تهران طبق برنامه واحدی انجام میشود

● کمیسیونی بریاست شهردار تهران هر ماهه برنامه‌های مربوط بحفاری و اسفالت راهماهنك میکند

برنامه‌های شرکت تلفن، سازمان آب،برق تهران وشهرداری برای امور حفاری خیابانهای‌شهرهماهنك میشود و نمایندگان این سازمانها در هرماه یکبار بریاست شهردار تهران تشکیل جلسه میدهند تا تصمیمات واحدی در مورد حفاریهاو ترمیم آنها اتخاذ کنند.

این کمیسیون که تاکنون چند بار در جلسات خود مذاکراتی بعمل آورده است در نظر داردامر حفاری‌خیابانها را که یکی از مسائل مبتلابه شهری‌است بصورت منظمی درآورد و اگر پولی در این راه صرف میشود در یکجا وصحیح مصرف گردد.

طبق تصمیمات مذکور قرار است هرماه کمیسیونی بریاست شهردار تهران بنام کمیسیون هماهنگی تشکیل گردد و دراین کمیسیون معاونان فنی وزارت پست وتلگراف وتلفن مدیر کل سازمان‌آب‌تهران ورئیس پلیس تهران ، شرکت کنند کمیسیون برنامه‌های ماهانه‌سازمان ها را بهم نزدیك کرده و در آن هماهنگی ایجاد خواهد نمود تا هزینه‌های حفاری خیابانها دریکجا تمرکز یابد و اسفالت خیابان ها بصورت حاضر درنیاید.

درحال حاضر یکی ازعلل‌خرابی اسفالت خیابانها همین حفاری های بیموقع سازمان های مختلف‌است.

خبرنگار ما مینویسد : شرکت تلفن سالانه سیصد هزار تومان و سازمان آب تهران سالی نزدیك یك میلیون تومان و برق تهران درسال نزدیك‌به نیم‌میلیون تومان هزینه حفاری خیابانها را میپردازند علاوه‌براین‌مقادیرهنگفتی‌نیز صرف تجدید اسفالت حفاریها میشود که اگر بابرنامه واحدی عملی گردد ازخرابی‌اسفالت وواردآمدن‌خسارات بیشتر جلوگیری میشود .

توضیح شهرداری ناحیه ٦

آقای مینوچهر رئیس ناحیه‌شش شهرداری در مورد خبر برکناری کارمندان ناحیه شش توضیح داد که این جریان در دوره قبل از تصدی ایشان واقع شده است .

بودجه

بقیه از صفحه اول

● منابع از دست رفته

درمورد درآمد هاتاکنون روی‌قریب هفت میلیارد ریال درآمد جدیداضافه بهای‌نفت و بنزین و الکل صنعتی و غیر صنعتی و عوارض مسافرت بخارج حسابهائی شده بود .

این رقم تقریبا معادل رقمی است که‌سازمان برنامه از اعتبارات عمرانی خود به سازمانهای دولتی و در حقیقت به‌بودجه عمومی کمك میکند .

پس‌از آنکه اضافه بهای نفت ازبین رفت و اضافه بهای بنزین چهل در صد تقلیل یافت بناچار لازم است که روی این منابع مطالعات مجددی بعمل آید تارقم دقیق تقلیل درآمد روشن گردد .

● کسری معقول

باتوجه بامکانات درآمد و اینکه مسلما مخارج در سال آینده افزایش خواهد یافت ازهم اکنون‌میتوان‌پیش بینی کرد که بودجه حداقل کسری معقول خواهد داشت .

دراینکه چقدر از ۷۰۰ تا ۸۰۰ میلیون تومان اعتبارات سازمان‌برنامه که خرج سازمانهای دولتی میشوددر بودجه سال آینده تقلیل می یابد بستگی بمیزان درآمد جدید و یا افزایش پیش بینی درآمد قدیم‌دارد.

هدف‌و نیت دولت قطع این مخارج ازسازمان برنامه و انتقال آن به‌بودجه عمومی است این امر وقتی امکان‌پذیر است که مقدورات درآمد عمومی زیاد شود .

● فقط ۱۸۵ میلیون تومان

دراواخر سال جاری واوایل سال آینده ما از محل پذیره نفت ودریافت بهره مالکانه و حقوق ومطالبات‌معوقه درآمد های قابل توجهی بدست می اوریم اما همه این درآمد ها که‌در حدود ۳۰۰میلیون دلار پیش بینی می شود دراختیار امور عمرانی و تولیدی گذاشته خواهد شد .

فقط ۳۵ درصد از مطالبات‌معوقه وبهره‌مالکانه که در حدود۱۸۵ میلیون تومان بیشتر نیست به بودجه عمومی میرسد .بهمین جهت‌برای کسری‌بودجه کمك موثری نخواهد بود .

● درآمد نفت

دولت معتقد است که‌بودجه عمومی را هر چقدر که‌ممکن‌است بایدازدرآمد نفت جدا کرد . زیرا در آمد نفت باید اختصاص بکار های عمرانی وتولیدی و صنعتی داده شود تا در آینده همین پروژه‌های عمرانی و تولیدی منابع در آمد مهمی برای بودجه عمومی کردند. واز آنجائیکه در آمدنفت با همه ثبات واطمینان همیشه در معرض توسانات امور اقتصادی وسیاسی جهانی میباشد لذا بودجه کشور را نباید تحت‌تاثیر این احتمالات و توسانات قرار داد.

بهمین جهت دولت درسال آینده‌باز سهم وزارت دارائی را از درآمد نفت ۵درصد کاهش‌خواهدداد واین‌سیاست رادر سال‌های آینده نیزاجراخواهدکرد تا روزی بودجه دولت‌از در آمدنفت جدا گردد و کلیه هزینه بر اساس در آمد عمومی تامین و پرداخت شود .

● مشکلات روشن

با توضیحات فوق مشکلات‌تنظیم بودجه سال ۱۳۴٤ روشن میشود .

● تنظیم بودجه کل

یك مقام وارد در بودجه امروزبه خبرنگار ما گفت بودجه تا اول بهمن آماده برای تنظیم نهائی است بهمین جهت بودجه‌کل‌ازاول بهمن‌موردبررسی آقای نخست وزیر و وزیر دارائی و مقامات مسئول سازمان برنامه قرار خواهد گرفت و کوشش بعمل خواهد آمد تا۱۵ بهمن تسلیم هیات‌وزیران گردد.

سیل ۱۳۰خانه را خراب کرد

بقیه از صفحه اول

گزارشهائیکه امروز از خبرنگاران ما در شهرستانها راجع بوضع هوا و ریزش برف وباران رسیده‌است‌نشان میدهد ظرف۳٤ ساعت‌گذشته در استانهای خراسان،لرستان آذربایجان غربی برف نسبتا زیادی باریده است ودرقسمتی از استانهای‌فارس وخوزستان بارندگی آغاز گردیده.سیل کاشمر که منجر به ویرانی‌ یکصدوسی‌خانه‌در یکی‌ازقراء اطراف آن‌شده وهمچنین‌برف سنگین وبیسابقه بروجرد که کار مردم آنرایکلی‌فلج‌کرده است مهمترین قسمت‌گزارش های خبرنگاران ما میباشدکه درزیر ازنظر خوانندگان‌عزیز میگذرد .

● ۱۳۰ خانه ویران شد

خبرنگار مادر کاشمر گزارش داد ،از پریشب هوای کاشمردوباره ابری و منقلب شد و متعاقب آن تگرك شدیدی شروع بریزش کرد که تامدتی ادامه داشت . پس از چند دقیقه تگرك تبدیل به باران سیل‌آسائی شد وبعلت شدت این بارندگی ظرف یکساعت سیلاب‌در معابر شهر جاری گردید و عبورو مرور در بعضی نقاط متوقف شد.

ریزش این باران سیل‌آسا ،در نقاط اطراف شهر از جمله درقریهٔ «کندر» شدت بیشتری داشت و وضع این قریه را بهم ریخته بود. کسانی که از شروع بارندگی به اطراف قریه رفته بودند ، در زیر باران سیل‌آسا از هرگوشه‌و کنار بطرف خانه‌های خود میدویدند وبه منازلشان پناه میبردند بطوریکه در تمام مدت بارندگی هیچکس در معابر دیده نمیشد ، پس از مدتی، نیمی از قریه در زیر سیلاب مهیب فرورفت و در میان همهمهٔ باران‌که یکنوع دلهره و اضطراب بین مردم بوجود آورده بود چند خانه با صدای ترسناکی فروریخت‌وصدای ضجه و فریاد عده‌ای زن و مرد و کودك به‌آسمان بلند شد .

هنوز چند دقیقه‌ای نگذشته بود که از گوشهٔدیگر قریه‌صدای فرو ریختن چند خانه توام با فریاد های دلخراش مردم بگوش رسید وعدهٔ زیادی از روستائیان بشنیدن این صدا از خانه های‌خودبیرون‌ریختند وبامناظر رقت‌انگیزی روبرو شدند. درگوشه و کنار قریه ، دهها خانهٔ روستائی‌ویران شده ویادر کام‌سیل فرورفته بود و ساکنان آنها در حالیکه عده‌ای باریزش آوارمجروح شده بودند ، در زیرباران شدید ضجه و زاری میکردند ..

دراین قریه چهار هزار نفر زن ومرد روستائی زندگی میکردندکه ۱۳۰ خانهٔ آنها در کام سیل فرو رفت و بیش‌ازیکصدخانوار بیخانمان شدند .

● در خراسان

طی ۲٤ ساعت اخیر در شهرستانهای بجنورد ، قوچان ، درگز ، سرخس ، نیشابور و سبزوار بارندگی شده‌است

۲ شکارچی یخ زدند

آخر وقت امروز خبرنگار ما در تویسرکان گزارش داد : دیروزدونفر شکارچی بنام جعفر الوندی و علی محمد قمبری از اهالی قریه « سرابی » تویسرکان‌برای‌شکار بکوههای‌اطراف قریه‌رفتند . علیمحمد پس‌ازشکار یك بز کوهی‌وبریدن‌سرآن‌ازشدت‌سرمای هوا یخ زد ودرمیان برفها افتاد .

جعفر نیز که برای‌اطلاع‌اهالی‌قریه از این جریان بطرف قریه می آمد در بین راه دچار سرمازدگی شد . عده زیادی از اهالی شبانه برای کمك به آنان‌رفتند وجعفررا نیمه جان به ده بردند و جنازه علیمحمد را نیز درحمام ده گذاشتند که صبح امروز با انجام معاینات قانونی توسط آقای دکترکامیاب کفیل بهداری علت مرك یخ‌زدگی تشخیص داده شد و جواز دفن صادر گردید حال جعفر الوندی نیز وخیم است .

● سرمای بیسابقه

بنابگزارش خبرنگار ما درهمدان دیشب سرمای شدید و سوزانی‌بر سراسر شهر همدان حکمفرمابود، بطوریکه در اواسط شب شیشه‌های در وپنجره بعضی از منازل به‌علت شدت سرما ترکید و صبح که مردم بکوچه و خیابان رفتند بالاشه های سد ها پرنده روبرو شدند که بعلت سرمای بی‌سابقه خشك شده و در گوشه و کنار افتاده بودند .

● سه روز سرگردانی

خبرنگار‌مادربروجرد بدنبال‌گزارش های قبلی در مورد انسداد جاده‌های لرستان که‌از برف سنگین و بیسابقه پوشیده شده بود ، طی گزارشی مینویسد : طی سه روز توده های برف از منطقه اشتربنان واقع در ۳فرسنگی بروجرد تا ملایر راپوشانده بود و در تمام طول راه بیش از ٦۰۰ دستگاه اتومبیل که دچار کولاك‌برف شده‌بودند متوقف بودند وسرنشینان آنها در ناراحتی و بلاتکلیفی عجیبی بسرمیبردند .

در فاصله راه اشتربنان ـ ملایر بیش از ۱۰ مسافرخانه و قهوه‌خانه وجود دارد که در اولین روز انسداد راه ، آذوقه آنها تمام شد و بهای اجناس در این قهوه‌خانه ها ومسافر خانه ها بطور سرسام آوری بالارفته بطوریکه‌برای‌ورودهرنفر بداخل‌مسافر خانه ۱۰ ریال حق ورودی گرفته‌می شد و نان هر عدد ۱۰ ریال و سیگار هردانه ٥ ریال بفروش میرسید .

یکی از رانندگان وسائط نقلیه که دو روز تمام در این جاده باکولاك شدید برف دست بگریبان بود ، در دفتر نمایندگی اطلاعات میگفت : من بچشم‌خود دیدم کسانیکه‌پول‌نداشتند بعلت دو روز گرسنگی و تحمل‌مشقت و سرمای بیسابقه بحال اغماء افتاده بودند و قدرت حرکت نداشتند .

عجیب اینکه صاحب یکی ازقهوه‌خانه های بین راه از هر مسافر یکصد ریال میگرفت تا باصطلاح خود آنها را از مرك نجات دهد و درمقابل این یکصد ریال فقط یك وعده غذا بآنها میداد ...

سرانجام جریان توسط بی‌سیم بآقای صالحی نماینده هیئت مرکزی شیر و خورشید سرخ اطلاع داده شد و بدستور وی و با مساعی آقای ستوان دوم نقشبندی فرمانده ـ ژاندارمری اکیپ امدادی بمحل آمد و اعضای این اکیپ با توزیع نان ، خرما ، نفت ، پتو و سایر اجناس بین مردم سرگردان جان تازه ای‌به آنها بخشیدند ، از آن پس فعالیت و کوشش ماموران ژاندارمری و عده زیادی از اهالی برای باز کردن‌راه شروع شد و بالاخره ساعت ۳ بعد از نیمه شب پریشب با فعالیت و از خودگذشتگی مامورین راه باز شد و کامیونها و اتومبیلهائیکه بمحاصره برف افتاده بودند بحرکت درآمدند.

هنوز بیشتر نقاط لرستان‌پوشیده از برف است و سرمای شدید و بی‌سابقه ای بر همه جا حکمفرماست.

● راه مسدوداست

خبرنگار ما در میگون گزارش داد: راه های فرعی میگون باطراف که بعلت ریزش برف سنگین و سقوط بهمن های بزرك مسدود شده بود . همچنان مسدود است و تا بحال ماموران اداره راه موفق بباز کردن این راهها نشده‌اند .

خبرنگار ما اضافه کرد ، در تمام طول راههای بسته شده ، مردم از لحاظ آذوقه د رمضیقه قرار دارند

● دریا کولاك است

خبرنگار ما دررشت گزارش داد : از صبح امروز هوای رشت ابری و مستعد بارندگی میباشد . طبق‌اطلاع هوای بندر پهلوی نیز ابری ومستعد بارندگی است و همزمان با ابری‌شدن هوای رشت وپهلوی وسایر شهرهای گیلان، دریای خزرنیز طوفانی گردیده است هم‌اکنون‌دریای خزر کولاك‌است.

● در شیراز

خبرنگار ما در شیراز گزارش‌داد: دوفروند هواپیمای‌ارتشی ودوهلیکوپتر برای ریختن آذوقه و علوفه جهت محاصره گشتگان برف دراختیارهیئت کمك به‌آسیب‌دیدگان فارس گذاشته شده است. ظرف‌یکشبانه روزگذشته مقادیر زیادی خواربار و علوفه ازطرف هیئت مذکور بسته‌بندی و علوفه‌ها بوسیله هواپیما و آذوقه توسط هلیکوپترها برای عشایر محاصره در برف حسین‌آباد ، خرمی و طیبی و ساکنین دشت ارژن ریخته شده‌است.

طبق اطلاع ۴۳ نفر چوپانان‌نواحی اطراف که با ۳۰ هزار گوسفندبطرف شیراز میامدند در کوهستانهای‌معروف به «دوکوهك» در محاصره برف قرار گرفته‌اند عشایر عرب‌شیری در «میان جنگل» فسا در محاصرهٔ برف میباشند قاصدی که از «کامفیروز » شیراز میامد مفقودالاثر شده است در حوالی کامفیروز بیش از ۳۰ هزارگوسفند و احشام دیگر در محاصرهٔ برف میباشند .

● تلف شدند

خبرنگار ما اضافه کرد که دیروز ٤ نفر بر اثر شدت سرما و عدم دسترسی به‌آذوقه در «میان جنگل » فسا تلف شدند و هنوز هویت آنها معلوم نیست اعضای بخش‌آمدادهیئت کمك به‌آسیب دیدگان فارس که برای نجات محاصره‌گشتگان برف و عشایر چهل چشمه رفته بودند براثر برف زیاد بدون نتیجه بازگشتند گردنه «مشکوك»واقع درراه اردکان‌ـ یاسوج راآنچنان برف‌گرفته ومسدود است که گمان نمیرود تا اوائل تابستان آینده باز شود .

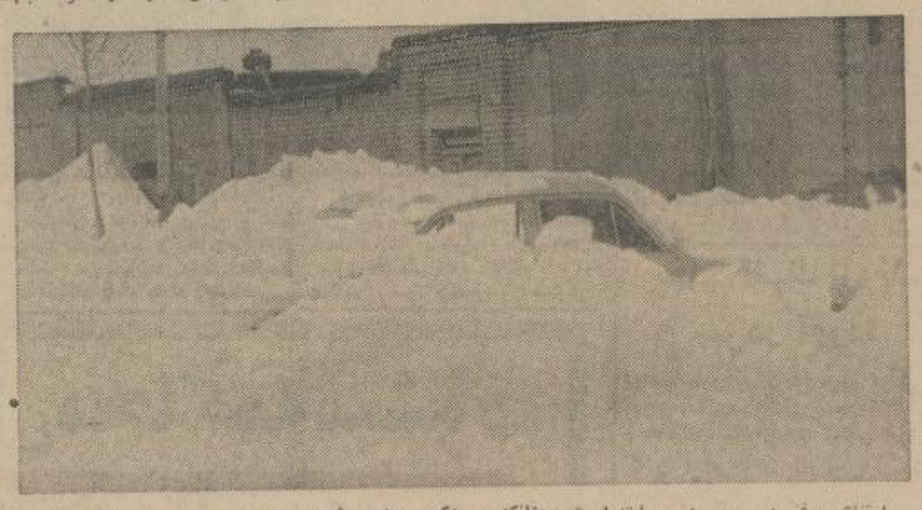

ارتفاع برف در بروجرد بیسابقه است وچنانکه در عکس دیده میشود اتومبیل سواری زیر برف رفته و تنها طاق آن از برف خارج است .

سمینار دانش آموزان طرفدار سازمان ملل‌متحد

هیئت رئیسه سمینار دانش آموزان طرفدار سازمان ملل متحد درجایگاه‌مخصوص

ساعت ٥ بعد از ظهر دیروز سمینار سه روزه دانش‌آموزان مدارس‌طرفدار سازمان ملل متحد با حضور جمعی از دبیران و دانش آموزان پایتخت با همکاری سازمان دانشجویان طرفدار ملل متحد بمناسبت سال همکاری بین‌المللی دراتومبیل کلوپ‌شاهنشاهی برگزار شد .

در آغاز جلسه آقای علی دشتی رئیس جلسات هدف سمینار را تشریح کرد و سپس آقای سناتور دکترمتین دفتری رئیس جمعیت ایرانی طرفدار ملل متحد با نطق خود سمینار را افتتاح نمود و هدفهای سال همکاری که از طرف سازمان ملل‌متحد ترتیب داده شده تشریح کرد .

آنگاه آقای دکتر فاخر پیرامون منشور ملل متحد بیاناتی ایراد کردو تشریح نمود که چگونه منشور ملل متحد ابتدا در حکم یك قرارداد بین دول بود و اکنون رکن‌مهمی ازقوانین بین‌المللی امروز را تشکیل میدهد .

آخرین سخنران سمینارآقای‌دکتر اردلان دبیر کل کمیسیون ملی‌یونسکو در ایران بود که در باره تشکیلات و فعالیتهای یونسکو سخنرانی کرد و به‌علل ایجاد یونسکو وتاثیرآن در جامعه بین‌المللی اشاره کرد .

سمینار امروز وفردانیزادامه خواهد داشت و طی جلسات امروز و فردا عده‌ای از شخصیتهای ایرانی که در امور بین‌المللی اطلاعاتی‌دارند درمورد تشکیلات و هدف سازمان ملل متحد سخنرانی خواهند نمود .

یك کشتی

بقیه از صفحه اول

میان شعله های آتش نجات دهندکه پنجنفر آنان بر اثر شدت جراحات ناشی از سوختگی در میان حریق در بیمارستان شرکت نفت آبادان‌بستری شدند و بقیه که جراحات سطحی داشتند بطور سرپائی‌معالجه وپانسمان گردیدند

چند نفر از افراد و سرنشینان کشتی نفتکش «واتفورد تریدر» نیز بمحض وقوع انفجار و حریق درکشتی خود را به شط‌العرب انداختند که توسط سرنشینان‌ناو «مانیدر» ازمیان امواج نجات یافته وبه‌ناو بایندرمنتقل شدند .

● کوشش مامورین

خبرنگار ما اضافه کرد که حریق در کشتی نفتکش یونانی تا ساعت ۷ بعد از ظهر دیروز ادامه داشت و از هنگام وقوع‌انفجار وشروع آتش‌سوزی تمام اطراف محوطهٔ اسکلهٔ شماره ۲۲ آبادان در محاصرهٔ مامورین انتظامی درآمد ناوهای‌نیروی دریائی‌شاهنشاهی نیز در شط‌العرب اطراف کشتی‌نفتکش مشتعل را محاصره کردند واز نزدیك شدن افراد بمحوطه اسکله شماره ۲۲ وکشتیها و موتور لنچها به آب های اطراف کشتی جلوگیری نمودند .

با کوشش مامورین آتش نشانی و فعالیت آتشخوار های شرکت نفت در ساعت ۱۲ (نیمه شب) حریق کشتی مزبور که از طریق زمینی و دریائی برای اطفای آن جدیت میشد مهار گردید ولی هنوز دود غلیظ وگاهگاه شعله‌ای از آتش از کشتی بلندمیشد که آنهم تاساعت ٥ صبح امروزبکلی خاموش گردید .

● اعلامیه شرکت نفت

خبرنگار ما اضافه کرد که در اعلامیه‌ایکه صبح‌امروزاز طرف‌شرکت نفت در باره وقوع انفجار و حریق کشتی نفتکش یونانی انتشار یافته نوشته شده است : **کشتی «واتفور تریدا» که بمنظور بار گیری بنزین هواپیما و بنزین موتور در اسکله شماره ۳۳ آبادان پهلو گرفته بود ناگهان طعمهٔ حریق شد .**

بلافاصله مامورین شروع باطفای حریق کردند و از سرایت آتش به اطراف جلوگیری‌نمودند آتش‌نشانهای شرکت نفت‌با فعالیت‌خاصی‌ازخسارات فراوانی که ممکن بود ببار آید جلوگیری نمودند و حریق را تحت‌کنترل درآوردند و در حدود نیمه شب‌گذشته آتش را خاموش کردند .

در این حریق بهیچیك ازکارکنان صنعت نفت آسیبی نرسیده است . اما متاسفانه سه تن از سرنشینان کشتی‌نفتکش یونانی مفقودالاثرشده‌اند که صبح امروز اجساد یکی از آنها پیدا شد و اکنون دو نفر دیگر مفقودالاثر میباشند . دراعلامیه‌شرکت نفت اضافه شده است که سه نفر از سرنشینان کشتی نفتکش مزبور نیز که دچار سوختگی شدید شده‌اند در بیمارستان شرکت نفت بستری هستند و تحقیقات برای کشف علت حریق ادامه دارد

● ۳۵ نفر سوختگی‌دارند

خبرنگار ما اضافه کرد که این کشتی نفتکش جمعا دارای ٤۷ نفر سرنشین بوده که با وقوع انفجار و حریق ۳۵ نفر آنها دچار سوختگی شده‌اند و سه‌نفرشان بستری‌میباشند، بقیه افراد و سرنشینان کشتی که‌با وقوع‌حریق‌خودرابشط‌العرب‌انداخته‌اند بوسیله افراد و سرنشینان ناو های نیروی دریائی شاهنشاهی نجات‌یافتند و هم اکنون در ناو بین پذیرائی میشوند . از مجموع سرنشینان کشتی نفتکش یونانی پنجنفر مفقودالاثر میباشند که جنازهٔ سوخته شده و کامل یکنفر از آنها بدست آمده و بقیه استخوانهای سوخته شده‌ای‌است که معلوم نیست متعلق بیك یا چند نفر میباشند و یا اصولا استخوانهای لاشهٔ گوسفندی است که احتمالا در آشپزخانه کشتی نگهداری شده‌است

● سرمهندس کشتی سوخته است

خبرنگارما افزود طی‌تماسی‌که با یکی‌ازسرنشینان کشتی نفتکش‌یونانی بعمل آمد وی اظهار داشت سرمهندس «انجینیر» و همچنین‌آشپز و کمك آشپز کشتی مفقودالاثر هستند و جنازه سوخته شده‌ای که بطور کامل بدست آمده متعلق به سر مهندس کشتی میباشد .

● فرمانده‌کشتی‌گزارش‌داد

طبق مقررات بین‌المللی فرمانده کشتی نفت‌کش یونانی تا آخرین لحظه که‌حریق کشتی بکلی‌خاموش شد در عرشه کشتی بود و فرصت پیدا نکرده بود که از سرنشینان و افراد کشتی حضور و غیاب بعمل آورد.ساعت ۱۰ صبح امروزناخدای کشتی جریان را تلگرافی بیونان مخابره کرد و تعداد تلفات‌ومفقودشدگان را سه نفر و مجروحین بستری را نیز سه نفر گزارش داد .

● چگونه حریق رخ داد

بقرار اطلاع این انفجار و حریق هنگامی رخ داده است که کشتی نفتکش یونانی «واتفورتریدا»مشغول بارگیری بنزین هواپیما بوده و پنجهزار تن‌بنزین هواپیما بارگیری کرده بوده است .

بمحض شروع حریق در موتورخانه کشتی ، بارگیری متوقف گردیده و با سرعت‌عمل خاصی پنجهزار تن بنزین بارگیری‌شده تخلیه گردیده وهمین موضوع سبب شده است که بمخزن کشتی آسیبی نرسدومخزن منفجرنگردد.چنانچه بنزین‌بارگیری شده تخلیه نمیشد و حریق به آن سرایت میکرد مخزن نفت کش مزبور منفجر میگردید و نه تنها کشتی بکلی متلاشی میشد بلکه اسکله شماره ۲۲ آبادان و کشتی های‌دیگر هم‌دچارحریق میگردید .

آگهی دعوت مجمع عمومی عادی شرکت سهامی سیمان شمال بطور فوق‌العاده

از صاحبان سهام شرکت سهامی سیمان شمال دعوت میشود که ساعت چهارونیم بعدازظهر روز چهارشنبه هفتم بهمن ماه ۱۳۴۳ برای شرکت در مجمع‌عمومی عادی که بطور فوق‌العاده تشکیل میشود در محل شرکت واقع در خیابان شاهرضا کوچه فتوحی حضور بهمرسانند .

دستور جلسه :

رفع ابهام از گزارش های هیئت مدیره و بازرسان شرکت که درجلسه روز ۲۷ خردادماه ۱۳۴۳ مجمع عمومی عادی به‌تصویب رسیده است .

هیئت مدیره شرکت سهامی سیمان شمال

سراج الشیعه

فی آداب‌الشریعه

راهنمای احکام مذهب جعفری و آداب زندگی شیعیان

تالیف: العلامه المامقانی

بتنقیح به‌نثر ساده ـ بقلم آقای کاظم کاظمینی

در ٤۰۰ صفحه ـ بها ٥۰ ریال

مرکز پخش: کتابفروشی بارانی

سازمان چاپ وانتشارات علی‌اکبرعلمی

خوانندگان ارجمند را به قسمت دیگری از کتابهای مذهبی آشنا نموده ودر اختیار تمام کتابفروشیهای تهران و شهرستانها قرارداده

۱ـ تاریخ تمدن‌اسلام وعرب‌ـ دکتر گوستاو فرانسوی (ترجمه مرحوم فخرداعی گیلانی) در یك جلد .

۲ـ تاریخ فلاسفه بقلم آقای مرتضی مدرسی چهاردهی در دوجلد .

۳ـ لغت‌های قرآن ترجمه آقای احمدآرام در یك جلد

٤ـ سخنان حضرت سیدالشهداء (ع) بقلم مرحوم جوادفاضل در یك جلد .

٥ـ مفاتیح وزیری چاپ افست (مرحوم حاج‌شیخ‌عباس قمی)

٦ـ مفاتیح نفلی چاپ افست (مرحوم حاج‌شیخ عباس قمی)

۷ـقصص‌الانبیاء تالیف مولانا محمدجویری

۸ـ قرآن ٥صفحه‌ای مترجم رنگی قمشه‌ای باکاغذ اعلا

۹ـقرآن وزیری‌مترجم رنگی قمشه‌ای باکاغذاعلا

۱۰ـ قرآن وزیری رنگی بدون ترجمه باکاغذ اعلا

۱۱ـ قرآن کشف‌الایات ـ اعلاووسط

۱۲ـ دین دانش ـ بقلم آقای دکترحاج‌سیدجوادی

آگهی دعوتنامه

باتوجه بماده ۱٤ اساسنامه شرکت سینمامیامی شرق‌بامسئولیت محدود از کلیه شرکاء ویاقائم‌مقام قانونی شرکاء شرکت‌مزبور دعوت میشود درروز سه‌شنبه ششم بهمن‌چهل‌وسه ساعت چهار بعدازظهر در محل شرکت واقع در تهران میدان شهناز دفتر سینمامیامی حضور بهمرسانند .

دستور جلسه :

تجدید انتخابات مدیران شرکت و تصمیمات دیگر طبق مواد اساسنامه

احداز شرکاء شرکت سینما میامی شرق بامسئولیت‌محدود

بانوانسیه محمودیان

تسلیت

جناب آقای میرفخرائی ریاست محترم دبیرستان رهنما

دانش آموزان کلاس پنجم ریاضی ۲ مصیبت وارده‌را به جنابعالی و خانواده محترمتان تسلیت عرض می نمایند . **چیت‌ساز**

جناب آقای علی اکبر میرفخرائی ریاست محترم دبیرستان رهنما

بانهایت تاثر درگذشت برادر عزیزتان را تسلیت عرض می نمائیم .

از طرف دانش آموزان پنجم طبیعی

آ ـ ۲۱۲۹۳ **حسین غفاری**

جناب آقای علی اکبر میرفخرائی

ضایعه درگذشت نابهنگام برادر عزیزتان را تسلیت گفته وخودرا در غم جنابعالی شریك می دانیم .

عبدالمحمد صدر . هوشنك نگهبان .ضیاءالدین رجائی

آ ـ ۲۱۲۹۹

افسران ودرجه داران وسربازان تیپ‌گارد شاهنشاهی مصیبت وارده‌را به خانواده محترم جامی بخصوص بسرکار ستوان یکم بهروز جامی تهرانی تسلیت می گویند .

آ ـ ۲۱۲۷۷ **سرتیپ هاشمی نژاد**

دوست و همکار محترم خانم مهین‌میرنظامی

دبیران و کارمندان دبیرستان قوام مراتب همدردی خودرا بحضور سرکار وفامیل‌محترمتان تقدیم میدارند . **عفت‌مومن**

سرکار خانم بدری هورفر

پزشکان سازمان بهداشتی ودرمانی دریفوس باکمال تاسف درگذشت شادروان حسین‌هورفر را به بازماندگان آن مرحوم مخصوصابه آن‌همکار ارجمند تسلیت عرض می نمایند .

دکترسلیمی نژاد . دکترناجی . دکترآزاده. دکترجان‌پناه . دکتر کارائی .دکتر رضوی .دکتر حکیم‌زاده . دکتر فروزان . دکتر خشایار . دکتر مهرسا . دکتر میرخانی

جنابان آقایان مهندس خسرو و مهندس فرخ هیربد

باکمال تاسف مصیبت وارده را به جنابانعالی تسلیت گفته وخودرا در غم جنابعالی شریك می دانیم .

عبدالمحمد صدر . هوشنك نگهبان .ضیاءالدین رجائی

آ ـ ۲۱۲۹۹

افسران . درجه داران و کارمندان وافزارمندان اداره تسلیحات‌ارتش‌مصیبت وارده‌را به خانواده هورفر بویژه به سرکار سرهنك مهندس هورفر تسلیت می گویند . **دریاسالاررافت**

جنابان آقایان مهندس خسرو و مهندس فرخ هیربد

باکمال تاسف مصیبت وارده را به جنابانعالی تسلیت گفته سلامت و سعادت آنجنابان را از خداوند متعال آرزومندیم .

کارمندان‌شرکت مهندسی جنرال‌مکانیك

جنابان آقایان مهندس خسرو و مهندس فرخ هیربد

باکمال تاسف مصیبت وارده را به جنابانعالی تسلیت گفته سلامت و سعادت آنجنابان را از خداوند متعال آرزومندیم .

کارمندان شرکت سهامی‌جنرال مکانیك

سرکار ستوان محمد شجاعی

مصیبت وارده‌را بشما و خانواده‌ارجمندتان تسلیت می گوئیم . **سرگرد مافی . ستوان یکم حبیبی . ستوان هداوند . ستوان معقول . ستوان نبئی . ستوان گرامی . ستوان بهمن‌نیا . ستوان صدیق . افسریار اسماعیلی . استوار غفوری**

دوست و همکار گرامی جناب آقای دکتر اسفندیار روشن

باکمال تاثروتاسف فوت‌نابهنگام‌پدربزرگوارتان را تسلیت عرض‌نموده صمیمانه خودرا شریك اندوهتان می داند . **دکتر عزیز عماد**

آ ـ ۲۱۲٦۹

باندی که از خانمهای خانه‌دار کلاهبرداری میکرد کشف شد

افراد این باند که از جوانان قمارباز تشکیل میشدند ، بخانه‌های شمال‌شهر میرفتندو به بهانه اینکه معمارآنها را فرستاده ازخانم‌خانه بابت بنائی پول میگرفتند

دیروز افراد باندی که از اهالی شمال شهر بطرز بیسابقه‌ای پول دریافت میدارند بوسیله مامورین ژاندارمری مرکز در امیرآباد دستگیر شدند .

خبرنگار ما دیروز باچند تن از کسانیکه افراد این باند از آنها پول گرفته بودند صحبت کرد.

خانمی که شوهرش کارمند دادگستری است میگفت یکماه‌پیش روزی جوانی بخانه ما آمد وگفت معمار اورا فرستاده تا کاشی های آشپزخانه را عوض کند .

چون شوهرم قبلا چنین قراری بامعمار گذاشته بود ، اورا بخانه راه دادم . این جوان پس از بازدید کاشی‌ها از خانه خارج شد وچند دقیقه بعد عمله‌ای رابخانه آورد و عمله مشغول خراب کردن کاشی آشپزخانه شد . ساعتی بعد جوان نزدمن آمد وگفت اگر میخواهید تاعصر امروز آشپزخانه درست‌شود باید دویست تومان بدهید تا بروم کاشی بخرم . من باعتماد معمارو سادگی خودم دویست تومان رابوی دادم.عمله آشپزخانه‌راتاظهر بصورت ویرانه‌ای درآورد ولی هنوز از مراجعت جوان خبری نبود ناچاربه معمار تلفن کردم واو گفت که‌اصلا چنین شخصی را نمی‌شناسد.عمله رابمامورین انتظامی تسلیم کردمو او گفت که بیگناه استو ازجریان خبر ندارد امروز آن جوان اورا اجیر کرده وباینجا آورده است.

آشپز سفارت

آشپز یکی از مامورین سیاسی سفارت عراق میگفت : دوهفته‌پیش قرار بود رنك اطاقهای خانه عوض شود ولی نقاش امروز و فردامیکرد تااینکه یك روز صبح جوانی که برموتوسیکلتی سوار بود بخانه آمد وگفت نقاش اورا فرستاده است . این مرد لباسهایش را درآورد و مقداری آب باطاقها پاشید فرشها راجمع کرد وسپس بمن گفت که یادش رفته پول بیاورد وکارش‌لنك است واز من خواست تا دویست تومان باو بدهم واو برود رنك‌بخرد من دویست تومان باو دادم واورفت ودیگر نیامد !

بنشانی بچه

همسر یك مهندس ساکن خیابان شیراز گفت قرار بود نمای بیرون خانه را سنك بگذاریم اما سنك کار امروز وفردا میکرد .

هفته پیش یك روز جوانی موبور وسفیدروبخانه ما آمد و گفت‌معمار اورا فرستاده باو اجازه دادم کارش راشروع کند او اندکی بعد نزد من آمد وگفت :

که اگر دویست تومان باو بدهم کارش راه میافتد برای اینکه برای خریدن سنك پول همراه نیاورده است من گفتم بدون اجازه شوهرم پول نمیدهم بمن گفت : بشوهرم تلفن کنم . من بشوهرم تلفن کردم گوشی را باو دادم واو خود رااستاد محمد شاگرد معمار معرفی کرد و شوهرم موافقت کرد پول را بدهم من پول راباو دادم و این جوان از خانه خارج شد دیگر برنگشت . روزبعدهمسایه ما فرستادوصدتومان پول خواست گفتم چه پولی گفت دیروز بنای خانه بچه‌تان را آورد و گفت بنشانی این بچه خانم صد تومان‌پول میخواهد، چون‌شوهرشان نیست و پولشان کم است .ومن هم صد تومان باو دادم !

قمار بازند

چندین نفر از ساکنین یوسف آباد بولوار و عباسی و امیر آباد که بعنوان شاکی در پاسگاه آمده بودندهمین حرفهارا تکرارمیکردند.

خبرنگار ما سپس بایکی ازافراد باند که حسین نامدارد صحبت کرد وحسین‌ضمن تایید اظهارات‌شاکیان گفت که همه ما قمارباز هستیم و برای بدست آوردن پول باین عمل دست میزنیم‌باین ترتیب که هر کدام ا زما شبها در قهوه‌خانه هائی که مرکز معماران است میرویم و از جریان کار آنها آگاه میشویم و روز بعدخود را شاگرد معمارمعرفی کرده وکلاهبرداری مینمائیم .

تحقیقات از این عده هنوز ادامه دارد مامورین ژاندارمری دیروز قمارخانه‌ای را که این عده در آنجا شبها تا دو هزار تومان برد و باخت میکردند پیدا کرده و دایر کننده آنرا بدادسرا تسلیم نمودند .

گمشده ها

مردی بنام میرزاآقا فیوج ساکن قریه تنکهان ساوجبلاغ که دارای زن‌و چهار فرزند می باشد دو هفته است که ناپدید شده است .همسر اودرخواست دارد چنانچه خبری ا زوی دارید به نشانی زیر اطلاع دهید :

خیابان ری، انبار گندم‌جنب گاراژ شیشه مغازه محمدبقال.

جوان ۲۰ ساله‌ای بنام‌نعمت‌الله امیر یوسفی (عکس بالا) چهل روز است گم‌شده است.بستگان او تقاضا دارند در صورتی که اطلاعی از او دارید در کوچه تلفنخانه به‌حسین امیر یوسفی شلوا رفروش خبر بدهید .

۲ حادثه

مرد ۶۰ ساله‌ای بنام ماشاءالله هاشمی فرزند هاشم که در نتیجهٔ ضربه مغزی در بیمارستان‌سینابستری بود فوت شدو جنازه او امروز دراداره پزشکی قانونی موردمعاینه قرارگرفت عزیزحق بیان فرزند غلامرضا ۶۵ساله که‌در نتیجه شکستگی جمجمهٔ‌درگذشتهٔ بود امروز باداره پزشکی قانونی‌منتقل شد .

معالج رماتیسم دستگیر شد!

چون مادرزن یکی‌ازمشتریان این‌مرد معالجه نشد تحت تعقیب قرارگرفت

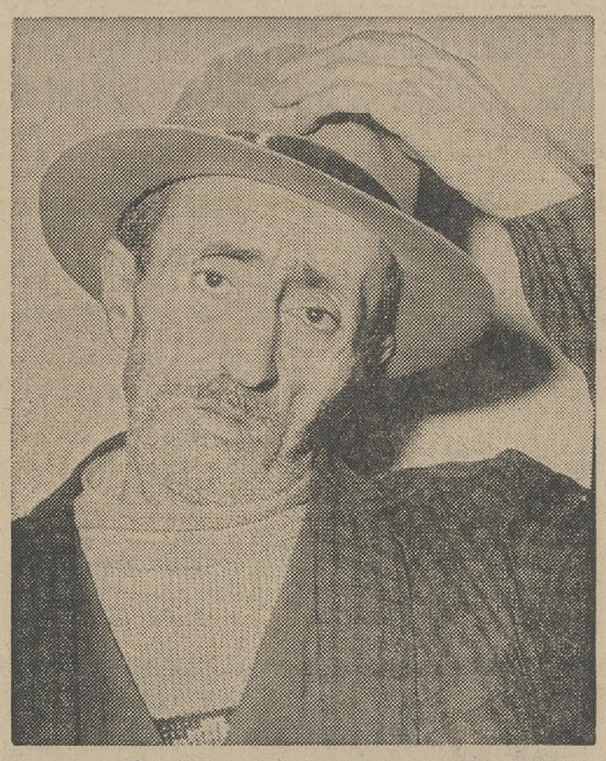

غلامعلی مدعیست شاکی دروغ میگوید

باز پرس مخصوص‌رسیدگی‌بجرائم پزشکی و داروئی و تقلب در مواد خوراکی ، مردی را که بدون داشتن صلاحیت علمی بکار شکسته بندی و معالجه رماتیسم مشغول شده بو بازداشت کرد .

این مرد که غلامعلی مقدم گیلانی نام دارد بموجب شکایت مردی در دادگستری تحت تعقیب قرار گرفته است .

اسماعیل که در این پرونده از غلامعلی شکایت کرده میگفت : مادر زنم از مدتها قبل‌برماتیسم واستخوان درد مبتلا بود و از معالجات نتیجه نمیگرفت . بالاخره یکی از دوستانم غلامعلی را معرفی کرد وگفت : اگر نزد او بروی ظرف یك هفته از این ناراحتی نجات پیدا میکنی !

من‌هم عصر آنروز مادر زنم را نزد این آقا بردم . او ابتدا از من پنجاه تومان‌بعنوان ویزیت گرفت ودستوراتی داد وگفت : اثر این معالجات ظرف یکهفته معلوم میشود .

خدمت به‌مردم !

من و مادرزنم خوشحال بخانه‌آمدیم و بجای یك هفته ۱۵ روز صبر کردیم ولی خبری از سلامتی نبود . ناچار بار دیگرنزد غلامعلی رفتیم. غلامعلی ضمن صحبت میگفت : چندی قبل میخواستند مرا دریکی ازبیمارستانها استخدام کنند ولی من حاضر نشدم زیرا عقیده دارم باین ترتیب بهتر میتوانم بمردم خدمت کنم ! وقتی باو گفتم پس‌چرا ظرف ۱۵ روزاین‌مریض خوب نشد گفت لابد در این مدت بنقطه سرد و ییلاقی مثل شمیران رفته است والا باید خوب شده باشد!

اسماعیل با شرح این ماجرا از بازپرس تقاضای تعقیب غلامعلی را داشت .

غلامعلی درتحقیقات ببازپرس گفت: این‌مرد دروغگوست و بیخود مرا متهم میکند ، من اصلا در رشته رماتیسم کار نمیکنم بلکه رشته اختصاصی‌من معالجه شکستگی دست وپنجه‌است. غلامعلی اضافه کرد : من صبحها شیر میفروشم و عصر ها بکار معالجه دست و پنجه مشغولم . بازپرس‌پس‌از تحقیق غلامعلی مقدم گیلانی را باتهام دخالت در امور پزشکی بازداشت‌کرد.

رئیس تشکیلات وزارت کشاورزی هنگام رانندگی سکته کرد ومرد

مرحوم مهندس غنیمتی

صبح امروز آقای مهندس‌محمد حسین غنیمتی رئیس دفترتشکیلات وزارت کشاورزی هنگامی که با اتومبیل عازم وزارتخانه بود، پشت فرمان اتومبیل سکته کرد و درگذشت .

ساعت شش صبح امروز بکلانتری ۷تهران اطلاع داده شد که در نزدیکی چهارراه کاخ - شاهرضا، روبروی سینما پلازا در داخل اتومبیل استیشن شماره ۱۳۶۵۱ وزارت کشاورزی مردی مرده است واتومبیل در کنار خیابان متوقف است .

از طرف کلانتری مامورین‌بمحل اعزام شدند و مرد نسبتا مسنی را در حالیکه در صندلی جلو استیشن دولتی افتاده بود مشاهده کردند.

باوجود اینکه اتومبیل خاموش بود سویچ آن باز بود و نشان‌میداد مرك هنگامی اتفاق افتاده که وی مشغول رانندگی بوده است .

شناخته شد

مامورین جریان را باداره پزشکی قانونی‌ووزارت کشاورزی‌اطلاع‌دادند ودر تحقیقاتی که‌ازوزارت کشاورزی بعمل آمد معلوم شد که متوفی آقای مهندس محمدحسین غنیمتی رئیس‌دفتر تشکیلات‌وزارتکشاورزی میباشد که ۵۸ سال از عمرش‌می‌گذشته است .

تحقیقات بعدی نشان داد آقای مهندس غنیمتی هنگامی که ازمنزل بطرف وزارتخانه می‌آمده ، ضمن راه فوت کرده است .

جنازه مرحوم مهندس غنیمتی‌به پزشکی قانونی منتقل شد تا علت مرك وی معلوم شود . بقرار اطلاع پزشك قانونی پس از معاینه اعلام کرد ه‌است مرك در نتیجه سکته قلبی روی داده است .

مافوت مرحوم مهندس محمد حسین غنیمتی را ببازماندگان و بستگان و همکاران وی تسلیت میدهیم .

زیلوی مسجدرادزدید!

دیشب مامورین ژاندارمری مرکز در جاده ورامین مردی بنام علیرضا را که با اتومبیل وانت چند تخته زیلو بتهران حمل میکرد دستگیر کردند .

علیرضا ضمن بازجوئی گفت زیلوها را از مسجدده عباس‌دزدیده است .

همین مامورین در تهران‌نودرمسجد لیلةالقدرصندوقی پیداکردند که در داخل آن اسنادی بنام مرتضی شیردل بدست آمد و معلوم شد که دزدان صندوق را دزدیده ودر مسجد گذاشته‌اند تا سرفرصت آنرا ببرند .

باتهام سرقت عکس دستگیرشد

دیروز دادسرای تهران جوانی بنام حسن را باتهام سرقت عکس‌های زنی بنام بتول توقیف کرد.

حسن بوسیله مامورین ژاندارمری مرکز در خزانه امامزاده حسن دستگیر شده است .

بتول میگفت : حسن مدتی است مراتعقیب میکند و بمن اظهار عشق مینماید . چون من باو محل نمیگذارم، امشب از دیوار وارد خانه ما شده و عکسهای مرا دزدیده است تاباین ترتیب مراوادار کند که بااو ازدواج نمایم.

بجای قلهك ازونك سردر آورد!

دیشب مامورین ژاندارمری مرکز درونك راننده تاکسی شماره۳۱۳۱ ط ۳۵ راباتهام ربودن مسافر خود که‌زن شوهرداری بنام زهرا است دستگیر کردند .

راننده که عباس نام دارد براساس ماده واحده تشدیدمجازات‌رانندگان بدادسرای شمیران تسلیم‌شده‌است زهرا میگفت که برای رفتن به داودیه قلهك سوار تاکسی شده‌بود که راننده وی را به ونك آورده.

شوهر زهرا ساعت ۹ دیشب در پاسگاه حاضر شد و علیه راننده‌به آقای سامانی رئیس پاسگاه‌شکایت کرد .

۶ مجروح رانندگی حوادث

در ۲۴ ساعت‌گذشته۶ نفرباسامی: هادی مرتضائی فرزند حاجی ۳۲ساله، اکبر دستگردی فرزند زین‌العابدین ۱۸ ساله ، صالح فاتحی فرزند محمد ۳۶ ساله ، اسداله محمودی فرزند لطف‌اله ۲۴ ساله ، حسن مختاری فرزند رضا ۲۴ ساله و اسکندرفیض فرزند مناف ۳۶ ساله در اثر حوادث رانندگی مجروح شدند .

باتهام قتل محاکمه میشود

این نجار متهم است‌که یك باربر را کشته است

همکاران خود بدکان رضاآمد و در این وقت رضا درودیان ضربه‌ای بعلی فغانی وارد کرد و همان ضربه موجب مرك‌باربر گردید .

شعبه ۱۲ دیوان عالی کشور رای صادره درباره نجاری راکه باتهام قتل باربری محاکمه وبه ۱۵ سال زندان محکوم شده بود ، نقض کرد . این پرونده برای رسیدگی مجدد به یکی از شعبات دادگاه جنائی فرستاده خواهد شد .

بعد از ظهر اول خردادسال ۴۳ رضا درودیان فرزند حسین ۲۱ ساله نجار ساکن یکی از کوچه های فرعی گلوبندك مقداری چوب برا ی‌دکان خود خرید و تحویل علی فغانی‌باربر داد که بدکانش برساند .

نزاع برسراجرت

علی فغانی ساعتی پس از رسانیدن چوبها بر سر اجرت باربری بارضا منازعه کرد . شاگردان نجار بطرفداری از استاد خود برخاستند و علی فغانی را مضروب کردند . علی هم ساعتی بعد با چند نفر از مامورین رضا را دستگیر کردند و پرونده در دادسرای تهران مورد رسیدگی قرار گرفت .

دادستان باستناد ماده ۱۷۰ قانون مجازات عمومی برای‌نجار تقاضای صدور حکم اعدام‌کرده بود ولی دادگاه جنائی پس از رسیدگی به پرونده متهم رابه ۱۵ سال زندان با اعمال شاقه وپرداخت ۲۵۰هزار ریال بعنوان غرامت‌به‌ورثه مقتول‌محکوم‌کرد.

انطباق ندارد

پرونده بر اثر فرجامخواهی رضا درودیان به دیوان عالی کشور فرستاده شد و شعبه۱۲ پس از بررسی پرونده نظرداد که اتهام متهم عنوانا با ماده استنادی انطباق ندارد . باین ترتیب پرونده این قتل برای رسیدگی‌بعدی بدادسرای‌استان فرستاده شد تا رضا درودیان باردیگر دریکی از شعب‌جنائی محاکمه شود .

در آهنی کودکی راکشت

دوکارگر خردسال نیز دراین حادثه مجروح شدند

دیروز درآهنی بزرگی که‌در کارگاه آهنگری میر سلیمان کلانی در خیابان عارف ساخته شده بود ، بر روی سه کارگر خرد سال کارگاه‌افتاد .دراین حادثه یکی‌ازکارگران درگذشت ودو نفر دیگر مجروح شدند .

گزارش خبرنگار ما نشان میدهد دیروز رضا نور واعظی ۱۳ ساله ، غلام بالکی‌زاده ۱۴ساله و کمال ورشانی ۱۴ساله کارگران کارگاه آهنگری میرسلیمان کلانی هنگامی که مشغول جابجا کردن یك در آهنی بزرك بودند ، در بعلت سنگینی روی آنها افتاد ورضا کشته شد و دونفر دیگرمجروح شدند که به بیمارستان های سینا و شیرو خورشید منتقل گردیده بستری شده‌اند .

صاحب کارگاه نیز از طرف پاسگاه کلانتری۱۷ تحت‌تعقیب قرار گرفته‌تا چنانچه معلوم‌شود کوتاهی وی‌در بوجودآمدن این حادثه دخیل بوده تسلیم دادگستری شود .

سینماهای مخصوص خانواده

سینما متروپل

اخیرا دست به تحولات تازه‌ای زده وعلاوه بر تغییر دکوراسیون وتزیینات جدید، دروضع نمایش ونحوه‌انتخاب فیلمها تغییرات کلی داده است بطوریکه می‌توان ادعاکرد **سینما متروپل** ازاین پس **سینمای مخصوص خانواده‌ها** لقب یافته وکلیه افراد خانواده باهرنوع سلیقه فیلمهای‌مورد علاقه خودرا دراین سینما تماشا خواهندکرد. پس‌ازتعطیلات ایام سوگواری ماه مبارك رمضان، **سینما متروپل** باتزئینات ودکوراسیون تازه خود، یکی از بزرگترین شاهکار های دراماتیك عشقی‌را **همراه باسینما رادیوسیتی** که فیلمهای انتخابی آن مورد تحسین واحترام اهالی پایتخت است، به معرض نمایش خواهدگذاشت.

اثر بزرك و جاودانی «تنسی ویلیامز»

شب ایگوانا

ازآغاز آشنائی زن ومرد تاکنون چنین شبی‌نبوده‌است

باهنرمندی چهره‌های درخشان عالم سینما

ریچارد برتن - اواگاردنر - دبوراکار - سولان

بکارگردانی: جان هوستون (برنده جایزه اسکار)

تهیه کننده : ری‌استارك (تهیه کننده فیلم دنیای سوزی وانك)

محصول جنجالی ۱۹۶۴ کمپانی‌متروگلدوین‌مایر

سینما متروپل - لاله‌زارنو تلفن ۳۹۴۱۰

مشتریان محترمی که دارای اتومبیل شخصی‌هستند می‌توانند ازپارکینك خیابان اسلامبول‌استفاده‌فرمایند

سینماهای

آسیا- رویال

همای - رکس

برای بعداز تعطیلات هفته آینده برنامه جالبی ترتیب داده‌اند

یکی از آن وسترنهای‌جالب که واقعا تماشاچی را داغ میکند

آ-۳۷۲۵۶

ماهانه صد هزار تن گندم وارد کشور میشود

امسال برای اولین بارچهار کشور امریکا- شوروی - فرانسه- استرالیا به‌ایران‌گندم صادر کردند

منابع مطلع در امور غلات امروز بخبرنگار ما اظهار داشتند : امسال برای‌اولین بار بیش از همیشه افراد و موسسات اقدام بواردات گندم از خارج نموده اند .

دولت نیزواردات گندم را از خارج افزایش داده است . تا بدینوسله کمبود خشکسالی سال گذشته بکلی مرتفع شده و با فزایش زمینه قیمت ها ثابت بماند .

● **مازاد مصرف**

منابع مزبور افزودند در حال حاضر زمینه گندم داخلی فراوان است . معهذا واردات آن توسطمردم و دولت هنوز ادامه دارد .

علت این امر آن است که قبلا قرار داد های خرید با خارج منعقد شده و از طرفی گندم های مازاد برای مصرف ایام بعد ذخیره میشود و این خود کمك زیادی بمبارزه با گرانفروشی و تعدیل قیمت ها می کند .

● **واردات**

یکی از عمده فروشان و وارد - کنندگان گندم بخبرنگار ما گفت هم اکنون ماهانه حدود ۱۰۰ هزار تن گندم از استرالیا، فرانسه ، بکشور وارد میشود .

گندم های وارده از طریق سیلو ها بکلیه نقاط مصرفی ارسال میگردد.

● **کمك به نانواها**

چون نانوا ها حدود نیمی ازگندم مورداحتیاج خود را از سهمیه دولتی و بقیه را از بازار آزاد تهیه می کنند با افزایش واردات و کاهش بهای‌گندم ، نانواها خواهندتوانست نان را بقیمت ارزان تری تولید کنند و در نتیجه عملا قیمت نان تثبیت میشود .

● **گندم استرالیائی**

این منابع افزودند چون گندم استرالیائی طعم و شباهت بیشتری با گندم داخلی دارد و نان آن نیز از هر جهت مرغوب است لذا قیمت آن نیز از سایر گندم ها گران تر میباشد .

بخش‌خصوصی در سال جاری‌اکثرا از دو کشور استرالیا و فرانسه و دولت‌از چهار کشور امریکا -شوروی فرانسه واسترالیا گندم واردنموده‌اند

● **اعتبارات گشایش یافته**

طبق اطلاع واصله تا پایان آذر ماه امسال دولت و مردم حدود ۳۰میلیون و۵۰۰هزار دلار اعتبار جهت واردات گندم در نظر گرفته اند .

از این مبلغ حدود ۲۳ میلیون دلاراعتبارگندم بازرگان و بقیه مربوط به بخش دولتی بوده است .

● **نکته مهم**

نکته ای که باید مورد توجه قرار گیرد آن است که دولت غیر از این رقم مبالغ عمده ای از امریکا و شوروی گندم وارد کرده است که با امریکا بر اساس ریال و با شوروی طبق قرار داد تهاتری معامله صورت گرفته است .

هجوم ملخ

در نواحی جنوبی فعلا منتفی است

امروز کسب اطلاع شد که‌خوشبختانه حمله ملخ در نواحی جنوب ایران صورت نگرفته است و هجوم تعداد کمی ملخ که‌چند روزقبل بمرزشروع شده بود نیز دنباله پیدا نکرده و منتفی شده است . این گزارش را ماموران وزارت کشاورزی و دفع ملخ از جنوب بمرکز ارسال داشته‌اند .

وزارت کشاورزی چند روز قبل‌برای بررسی دقیق و تهیه گزارشی ازوضع ملخ در جنوب ایران دو هوا پیمای اکتشافی را به‌منطقه مکران وهمچنین سایر نواحی که احتمال هجوم ملخ در این فصل وجود دارد اعزام داشت. هواپیما های مزبور مدت چند روز تمام کوهستانها و دشتهائی را که احتمال عبور دستجات ملخ از آنجا داده میشد زیر نظر گرفت و درپایان گزارش دادکه خوشبختانه‌فعلا خطری از ناحیه ملخ‌در جنوب وجود ندارد.

باید توجه داشت که ایران در حدود دوسال بودکه از هجوم‌دستجات ملخ درامان بودولی امسال‌گزارشهائی رسید که ملخ در کشور های مولد دیده شده است و احتمال دارد قسمتی از آنها بایران حمله‌کند .

وزارت کشاورزی اقدامات لازم را برای مبارزه با این آفت فراهم‌ساخت و اکنون نیز کلیه ماموران آماده هستند تا در صورت مشاهده دستجات ملخ اقدامات خود را شروع کنند .

مسابقه تیم فوتبال ارتش عراق در تهران

روز جمعه دوم بهمن ماه تیمهای فوتبال ارتشهای ایران‌وعراق‌باحضور والاحضرت شاهپور غلامرضا پهلوی ریاست عالیه انجمن ورزشی ارتش‌در امجدیه مسابقه خواهند داد . بقرار اطلاع روز چهارشنبه‌تیم فوتبال‌ارتش عراق‌بتهران وارد میشود روزپنجشنبه رادر تهران تمرین میکند و روزجمعه در مسابقه‌برگشت‌با تیم فوتبال‌ارتش ایران مرکب از آقایان محمد رنجبر ، حشمت مهاجرانی مصطفی عرب،فرامرز طلی، حسن حبیبی ، منوچهر حبیبی، عبدالله‌ساعدی ، جواد خواجه‌حسینی، هوشنك گودرزی ،مصطفی کاچارمحمود ماوری ، علی جباری،بیژن ثموری مسابقه خواهند داد . تیم فوتبال‌ارتش عراق تا روز یکشنبه هفته‌آینده در تهران میهمان ارتش ایران خواهد بود و پس از بازدید از نقاط دیدنی‌تهران روز یکشنبه‌عازم خواهد شد .

در دوره مقدماتی مسابقات فوتبال ارتشهای‌جهان‌تیمهای فوتبال‌ارتشهای ترکیه وسوریه‌نیز با یکدیگر دردو مسابقه‌رفت و برگشت مسابقه‌میدهند وسپس‌در دومسابقه‌رفت برگشت‌باتیم برنده مسابقات وایران و عراق‌روبرو خواهد شد .

گذاشتن کنکور برای ورود بدانشگاهها صحیح نیست

بعدازظهر دیروز در محل اداره اطلاعات‌سفارت امریکاجلسه‌مصاحبه‌ای باحضور آقای «دکتر هارولدتایلور»از متخصصین معروف امر تعلیم وتربیت امریکا و خبرنگاران جراید برگزار شد.

آقای دکتر تایلوردر پاسخ‌خبرنگار ماگفت: وجود کنکور برای ورود به دانشگاهها صحیح‌نیست‌د بهترین‌طریق انتخاب دانشجو برای دانشگاههائی که از لحاظ جا در مضیقه هستند درنظر گرفتن معدل کارنامه‌های تحصیلی سالهای قبل دانش آموزان است هم چنین اظهار نظرهای دبیران دوران تحصیلی دانش‌آموزان نیزدراین مورد بااهمیت است.

آقای دکتر هارولد تایلور ، از شخصیتها ومتفکرین بزرك امریکاست که اخیرا تحت سرپرستی وزارت‌امور خارجه امریکا ، بمنظور ایراد یك سلسله سخنرانی بایران‌آمده است.

وی علاوه‌بر تهران در اصفهان ، شیراز ، تبریز و مشهد نیز سخنرانی خواهد کرد. وبهمین مناسبت صبح امروز عازم مشهد گردید .

دکتر هارولد تایلور در بیست وسه سالگی از دانشگاه لندن درجه دکترا گرفت‌وهفت سال بعد وقتی که‌بریاست کالج «سارالـورنس» منصوب شد جوانترین‌رئیس‌درمیان روسای‌موسسات علمی امریکا بود.

او اکنون‌مشاور مخصوص فرهنگی آدلای استیونسن رئیس هیئت‌نمایندگی امریکا در سازمان ملل متحد میباشد.

جریان مصاحبه دکتر تایلور در صفحه فرهنگی فردا بطور مشروح‌درج خواهد شد.

عبدالناصر در نقش آدولف هیتلر ظاهر شده

کسانیکه خوزستان را « عربستان» و خلیج فارس را « خلیج عربی » خوانده‌اند فراموش کرده‌اندکه هنوز بسیاری از کشورها وحتی شهر های آنها نام اصیل فارسی دارند .

...اگر قرار باشدباادامه‌تحریکات رئیس حکومت مصر وضعی پیش‌آید که ما ناگزیر از اتخاذ تصمیم های شدیدبشویم آنها باید بدانندکه‌همه ماچه جوان ، چه پیرو چه زن وچه‌مرد همه سربازان مدافع ایران هستیم .

● **در جلسه‌باستانشناسان**

این سخنان را استاد پور داود ، عصر دیروز در جمع استادان دانشگاه باستانشناسان ، روزنامه نگاران و شخصیت های مختلف مملکتی درتالار موزه ایران باستان عنوان کرد .

دراین جلسه که از طرف کانون باستان شناسان ایران تشکیل شده بود درآغاز آقای رجبی رئیس کانون بحضار خوش آمد گفت وسپس‌استاد پورداود چنین گفت :

بحث ما بر سر این موضوع‌نیست که ثابت کنیم خوزستان متعلق‌بایران است ، زیرا این قبیل واقعیت های تاریخی را نیازی به بحث و استدلال نیست و بسیار عجیب خواهد بوداگر کسی حتی باین تصور باشد که خوزستان درسالهای اخیر به پیکر بزرك و گسترده ایران زمین پیوند یافته است .

اخیرا شنیده‌ایم که شخصی‌خوزستان را «عربستان»! خوانده است ، باین شخص ودیگران که از اینگونه «حرفها» زده‌اند حرجی نیست و شاید آنهایك روز میلشان بکشد که خوزستان را «چین» بخوانندولی‌معلوم است که این نام گذاری ها نه میتواند حقایق تاریخی رابه پوشاندو نه میتواند اصل موضوع را تغییردهد

● **فارس و اعراب**

استادپور داود افزود :

برای ما معلوم نیست کشور مصر که رئیس حکومت آن امروز مدعی عربی بودن خوزستان است خودازکی عرب شده است ؟

خود ایشان نه تنها عرب نیستند، بلکه از نژاد سامی یعنی نژادعرب ها نیز بشمار نمی‌آیند و قبطی‌هستند .

ما مجبوریم معتقد شویم که‌رئیس حکومت مصر یعنی سرهنك‌عبدالناصر مایل است در نقش آدولف هیتلرظاهر شود .

ولی چه آدولف هیتلری ، حتی یك پنجاهم آلمان نازی هم قدرت اعمال زورندارد و علاوه بر آن ملت مصر برخلاف مردم آلمان نازی که‌پشتیبان هیتلر بودند هیچگونه موافقتی با سرهنك عبدالناصر ندارند .

● **مدافعین ایران**

استادپورداود سپس اظهار داشت: اگرقرار باشد با ادامه‌تحریکات‌رئیس حکومت مصر وضعی پیش آید که‌ما ناگزیر از اتخاذ تصمیم های شدید بشویم آنها باید بدانند که همه ما چه جوان ، چه پیر ،چه‌زن و چه مرد، همهٔ سربازان جان باز مدافع ایران هستیم .

همین چند روز پیش خود من بچند نفر از دوستانم گفتم که اگر چنین شرایطی پیش آید من یکی‌ازسربازانی خواهم بود که بجبهه بروم.

شاید من بعلت سن زیادی که دارم نتوانم اسلحه بدست بگیرم ولی لااقل قادرم‌در جبهه‌زخم‌جوانان‌مملکت رابببندم .

استاد پورداود سپس بتاریخچه پیدایش‌و نام گذاری استان‌خوزستان اشاره کرد و در پایان گفت : مقتدر ترین شاهنشاهان ایرانی از سرزمین خوزستان بر خاسته‌اند وخوزستان زادگاه مردان بزرك تاریخ‌ماومهدتمدن ایران باستان بوده است و همیشه هم خواهد بود .

بعد آقای هنری‌عضو هیئت مدیره کانون باستان شناسان ایران ضمن سخنانی‌اظهار داشت :

ماشاگردان استادپورداود در برابر احساسات عمیق و میهن‌پرستانه‌چنین استادانی که مایه فخر و مباهات‌فرهنگ ایران زمین هستند سرتعظیم فرودمی آوریم.

● **قطعنامه**

در پایان این جلسه قطعنامه‌ای بدین شرح خوانده شد واز تصویب گذشت:

باستناد تاریخ مدون ایران خلیجی‌که در جنوب این سرزمین قرار دارد جزئی از محدوده میهن ایرانیان است ودر سراسر تاریخ جهان پیوسته‌بنام خلیج فارس نامیده شده است‌وتغییر نام آن تحریف تاریخ و تجاوزبمیراث فرهنگی و ملی ایران است .

تحقیقات باستان شناسان‌وتالیفات مورخان ووجود اسناد و آثار ایران زمین در خوزستان و سواحل و جزایر خلیج فارس و موزه ها و دیگر نقاط ایران نمودار علایق مشترك معنوی و عمیق و ریشه‌داری است که عموم ایرانیان را چه‌از لحاظ قومیت و نژاد و چه از نظر تاریخ و فرهنك وآرمان های مشترك از کرانه های ارس تا سواحل جنوبی خلیج‌فارس را در بر گرفته است .

وجود شاهراه های طویلی که‌ازقدیم ترین زمان‌هاتابامروز دورترین نقاط ایران را بخوزستان و خلیج‌فارس پیوند داده است مبین وحدت ملی ایرانیان مقیم این نواحی با ایرانیان مقیم سایر مناطق ایران‌زمین است .

وجود لهجه های محلی رایج در میان مردم سواحل و جزایر خلیج فارس نموداریك نزدیکی انکار ناپذیر بازبان فارسی و فرهنك ایران زمین است .

اعلامیه جعل شده از قول حقوقدانان عرب‌خلاف مقررات منشور ملل متحد استو ما ازمراجع باصلاحیت‌بین‌المللی خواستار تعقیب صادر کنندگان چنین سندرسوا کننده‌ای هستیم .

مابدرگاه خدای یگانه سپاسگزاریم که سرزمین مقدس ایران بارهبری خردمندانه‌شاهنشاه حراست‌میگرددودر تمام زمینه‌ها پیروزیهای ارزنده‌ای نصیب جامعه‌ایرانی میشود .

پاینده ایران- جاوید شاهنشاه .

اراضی بایر کشور مشخص میشود

برای دادن وام به متقاضیان عمران اراضی بایر،صندوق‌توسعه کشاورزی باسرمایه‌ای درحدود ۵۰۰۰ میلیون ریال شروع بکار میکند

سازمان اصلاحات ارضی مشغول تهیه صورتی از اراضی بایر کشور بوسیله‌ماموران اصلاحات‌ارضی‌ادامه دارد و بزودی اطلاعات و مشخصات لازم از اراضی بایر و موات بمرکز ارسال خواهد شد .

وزارت کشاورزی نیز بزودی کار خود را در زمینه تهیه لیست های مربوط به متقاضیان آغاز میکند و این فرم ها را در اختیار متقاضیان اراضی بایر و موات قرار خواهد داد .

دولت نیز سرمایه صندوق توسعه کشاورزی را برای سال آینده به تصویب خواهد رسانید . سرمایه‌این صندوق در بدو تشکیل در حدود پنج هزار میلیون ریال خواهد بود.

مدیرعامل‌بانك اعتبارات کشاورزی و عمران روستائی نیز سرپرستی هم‌اکنون این کار در نقاط مختلف صندوق توسعه کشاورزی را بعهده خواهد داشت . باین ترتیب سعی خواهد شد که کلیه کا رهای مربوط به عمران و کشاورزی مملکت چه‌در دهات و چه در اراضی بایر و موات با هم هماهنگی کامل داشته باشد.

سرمایه صندوق توسعه کشاورزی همانطور که شاهنشاه چندی قبل اظهار داشتند : از محل پذیره نفت تامین خواهد شد . پس از فراهم شدن مقدمات لازم وزرای کشاورزی و آب و برق و مدیر عامل سازمان برنامه منطقه به منطقه اراضی بایر و موات را برای واگذاری به مردم اعلام خواهند داشت و سپس این اراضی طبق مقررات آئین نامه‌مربوطه بین متقاضیان واجد صلاحیت تقسیم خواهد شد .

بمنظور بررسی وایجاد روابط نزدیك تجاری بین‌کشورهای جهان :

سازمان توسعه تجارت جهانی تشکیل میشود

ایران یکی‌از۵۵کشوریست‌که درسازمان مزبورعضویت‌خواهد داشت

ایران یکی از پنجاه و پنج کشوری است که بعضویت «سازمان توسعه تجارت جهانی» وابسته بسازمان ملل متحد انتخاب گردید .

مجمع عمومی سازمان ملل متحد در هفته گذشته پیشنهاد تاسیس این سازمان‌راکه بوسیله کنفرانس‌توسعه و تجارت ژنو تسلیم سازمان ملل متحد شده بود بتصویب رسانید .

باین ترتیب سازمان جدید و مهم دیگری به سازمانهای موجود سازمان ملل متحد اضافه گردید .

«سازمان توسعه تجارت جهانی» مسائل مربوط به روابط تجاری و بازرگانی کشور های جهان را مورد بررسی قرار خواهد داد و پیشنهاد ها و طرحهای لازم را جهت بهبود سیستم تجاری و افزایش روابط بازرگانی بین ممالك جهان تهیه‌خواهد کرد .

در سازمان توسعه تجارت جهانی ۱۸ کشور صنعتی از جمله ژاپن ، ۲۲ کشور در حال توسعه از آسیا و آفریقا ، ۹ کشور آمریکای لاتین و ۶ کشوربلوك شرقی عضویت‌دارند. ازجمله‌مسائل مهمی که در سازمان توسعه تجارت جهانی مورد بررسی قرار خواهد گرفت ، مسئله واردات کشور های صنعتی از کشور های در حال‌توسعه و همچنین صادرات‌کشور های مزبور به ممالك در حال‌توسعه میباشد .

کشور های در حال توسعه آسیائی در کنفرانس اکافه و سپس کلیه کشور های در حال توسعه جهان در کنفرانس ژنو که سال گذشته تشکیل شد خطر بزرگی را متذکر گردیدند. کشور های مزبور اعلام داشتند که متاسفانه کشور های صنعتی در سال های اخیر قیمت ماشین آلات و تاسیسات صنعتی خود را که به کشور های در حال رشد صادر می کنند مرتبا افزایش داده و در عین حال قیمت مواد اولیه ایرا که از این کشور ها خریداری میکنند پائین آورده اند باین ترتیب یك فشارمسلم به‌کشور های در حال رشد واردشده است که اگر کشور های صنعتی بآن توجه بکنند نه تنها وضع اقتصادی کشور های در حال رشد متزلزل خواهد شد بلکه بعلت عدم توانائی قدرت خرید نخواهند توانست تاسیسات‌صنعتی از کشور های بزرك خریداری نمایند .

گفته میشود که آقای «پره‌بیش» رئیس کنفرانس توسعه و تجارت که در ژنوتشکیل گردید بریاست سازمان جدید برگزیده خواهد شد .

دبیر خانه سازمان ملل هم‌اکنون باید محل تاسیس سازمان توسعه تجارت جهانی را تعیین نماید .

آموزشگاههای حرفه‌ای تبدیل به‌هنرستان میشوند

دوره تحصیلی در هنرستانها چهار سالست‌وامتحانات آخرسال نیز بطور نهائی انجام میگیرد

بموجب آئین‌نامه جدیدی که برای مدارس حرفه‌ای کشور تهیه شده‌است امتحانات سال آخر هنرستانهانهائی میشود در آئین‌نامه مزبور تصمیمات جامع دیگری نیز برای مسائل مختلف مربوط بامور حرفه‌ای اتخاذ گردیده است وبعد ازظهرامروز برای تصویب تسلیم شورای عالی فرهنك خواهد شد .

تبدیل آموزشگاهها به هنرستان

بقرار اطلاع بموجب طرحی که‌از طرف مقامات وزارت آموزش وپرورش تهیه و بعد از تصویب وزیر آموزش و پرورش بمرحله اجرا گذاشته خواهد شد ، از سال آینده آموزشگاههای حرفه‌ای کشور تبدیل به هنرستان میشود ودوره تحصیلی کلیه‌هنرستانها نیز ٤ سال میگردد .

یك مقام مطلع در باره تبدیل آموزشگاههای حرفه‌ای بهنرستانها گفت: فارغ‌التحصیلان آموزشگاههای حرفه‌ای کشور بااحتیاجات‌فعلی‌مملکت تطبیق نمیکند و بهمین جهت ما از این افراد بواسطه سن و تجربه کم نمیتوانیم استفاده کنیم و دوره ۳ ساله آموزشگاهها نیز برای این‌عده کافی بنظر نمیرسید و بهمین علت ناگزیر هستیم که آموزشگاههای حرفه‌ای را تبدیل به هنرستان‌حرفه‌ای بکنیم .

خبرنگار ما مینویسد تبدیل آموزشگاههای حرفه‌ای بهنرستان توسعه زیادی در امور حرفه‌ای ایجاد خواهد کرد و هنرستانها با وسائل بیشتری که در اختیار خواهندداشت، هنرجویان بیشتری را میتوانند در هنرستانها بپذیرند .

افتتاح نمایشگاه نقاشی

بعد از ظهر دیروز نمایشگاه نقاشی «مرکندبهات» نقاش معروف هندی در محل انجمن ایران و هند بوسیله آقای مهندس سیحون رئیس دانشکده هنرهای زیبای دانشگاه تهران‌افتتاح شد .

در این مراسم اعضای سفارت‌هند و جمعی از شخصیت های خارجی و هنری شرکت داشتند .

در این نمایشگاه در حدود ۲۲ تابلو از آثار آقای «مرکند بهات» بمعرض نمایش گذارده شده است و نمایشگاه تا روز چهار شنبه ۲۰ دی ماه ادامه دارد مرکند بهات یکی از نقاشان معروف هندی است .

اوتاکنون نمایشگاه های بزرگی از آثار خود در بمبئی ،بارودا، فیلادلفیا نیویورك ، پاریس ، تورنتو برپا کرده است .

تقویم اطلاعات

یکشنبه- بیست‌وهفتم دیماه ۱۳۴۳ سیزدهم رمضان - المبارك ۱۳۸٤ هفدهم‌ژانویه ۱۹٦۵

- توپ افطار امشب ساعت ۵ر۳٦ دقیقه
- توپ سحر امشب ساعت ۵و۳۳ دقیقه
- اذان صبح فردا ساعت۵و۳٤ دقیقه
- طلوع آفتاب فردا ساعت ۷و۱۱دقیقه

تلویزیون ایران

ساعت ۵ر۰۱ اعلام برنامه
۵ر۰٤ تدریس فیزیك
٦ر۰۰ کارتون
٦ر۱۰ جهان کتاب
٦ر۳۰ مد و خیاطی
٦ر٤۵ آرایش
۷ر۰۰ قرعه کشی بانك‌عمران
۷ر۳۰ سنتور آقای حسین‌ملك
۷ر٤۵منتخبی ازفیلمهای‌سینمائی
۸ر۰۰ هنرهای زیبا
۸ر۳۰ اخبار
۹ر۰۰ مسابقه بی سابقه
۹ر۳۰برنامه‌آقای دکترحاتمی‌زاده
۱۰ر۰۰ تاتر
۱۱ر۰۰پایان برنامه

پیش بینی هوا

پیش بینی وضع هوای ایران تا ظهر فردا بدین قرار است.

هوای‌سواحل دریای‌مازندران و شهرستانهای جنوبی و جنوب شرقی نیمه ابری در بعضی ساعات ابری همراه با بارندگی های پراکنده خواهد بود .

هوای نواحی آذربایجان و کرمانشاه ابری گاهی همراه با ریزش‌برف درنواحی کوهستانی که‌احتمالا دامنه‌آن بنواحی غیر کوهستانی نیز کشیده میشود .

گرمترین نقطه ای که‌ایستگاه هواشناسی دارد چاه بهار با حداکثر ۲٤ درجه و حداقل ۲۰ درجه و سردترین نقطه شهرکرد با حد اکثر ۱۱ درجه زیرصفر و حد اقل ۲٦ درجه زیر صفر گزارش شده

حداکثردرجه حرارت تهران ٤ درجه بالای صفر و حداقل آن ۵ درجه زیر صفر بوده است .

حد اکثر بارندگی از تبریز ۱۰میلیمتر گزارش شده‌است.

مجله سپیدوسیاه همراه بادورهٔ تحول خودبرای نقاط زیر نماینده میپذیرد

سپید و سیاه

آستانه اشرفیه - آشتیان -اشتهارد- آذرشهر - آبیك‌قزوین - آبگرم همدان- آوج- آب‌اسك- آبعلی - آزادان -آبگرم لاریجان- اقلید -اردکان یزد- ابرقو- اسفیدواجان- امیرکلا- آبکنار -اینه -ایوانکی- انارك- اردکان- اسکو -اشتر انار - ایلچی- ایلخچی - اوشان و فشم- بهار همدان - باجگیران - بیبالان-بهنمیر- بندر زیبا کنار-بندر دیلم -بستان‌برازجان- بافق-بستان آباد- بناب -بازکیاگوراب - باسمنج- بندر لنگه-بندرگناوه- نیاور - باغچه‌سرا- بیستون- بندبی - بوئین‌اصفهان -بوئین زهرا- پارساآباد -مغان- پل‌سفید- پهلویدژ- پلشت فرامین- پلور - تربت حیدریه -تویسرکان- تفت- تکاب- تقی‌آباد گرگان- تیران کرون- تیرتاش -جوقین شهریار- جوانرود -جویبار -جوی رز -جوکندان -جوپار- جمعه بازار - لولمان- جعفرآباد ورامین -چابکسر - چناران - چادگان- چهاردانگه- حسن‌آباد گروس - حسن‌کیف- خصار- خاش - خلف‌آباد - خامنه- خرم‌دره زنجان -خشکبیجار -خسرو شاه- خواجه نفس -خورموج - خورزدق اصفهان- خنداب اراك- خوسف- خلف‌آباد- خمام - دهشال -دولت‌آباد-دوآب -دیزیچه- دهبید -داران -درچه اصفهان- رامهرمز - رازیق -رودبنه- رشخوار- رحیم‌آباد- راین کرمان- زیرلنجان- رستم آباد -رستم‌رود- رودهن- ریشهر -زرین دشت - زیرآب -زواره -زاویه زرند -زنوز- وار شهسوار - زرقان فارس - سورك- سوسنگرد -سنگر- سیاهکل-سراسکند هشترود-سراوان-سامن -سلفچگان -سردرود - سرخس - سیاه بیشه- سرخه -سرخرود- سرپل طالار - سمیرم علیا- شهداد - شهمیرزاد - شاه‌آباد ماکو- شاقاجی -شاه‌پسند- شلمان- شفت- شریف‌آباد قزوین -شیرآباد- صومعه‌سرا-صوفیان - طبس -طالقان- طیبات -علویچه- عباس‌آباد شهسوار -علی‌آباد قم -فیروزآباد فارس - فلاورجان- فارسان- فریدونشهر - فریدن داران- فیروزآباد فارس -فیروزآباد لرستان- فیروز آباد خلخال -قلعه آستارا- فهرج- کلاردشت -کلاله گنبد کاوس - کوچصفهان -کیورچال -کنگان -کوهدشت لرستان- کترای‌شهسوار -کاوگان -کوشك نصرت -کچومثقال - کهگیلویه -کمیجان- کلاردآباد -کیوی خلخال- کبوتر آهنك - کیلان‌دماوند -کلات نادری -کوهپایه - گوراب زرمیخ- گرمی-گمیشان -گیلانغرب-گل تپه کرمانشاه -گالیکش -گاوبندی لنگرود- لولمان -لاله‌جین- لواسان -لیسار طوالش -لشت‌نشاء -لیالستان -مرزن‌آباد- میمه- مهریزیزد- مرزبازارگان - مهربان-ماموئیه زرند- معلم‌کده -ماهان -معمولان- ماهیدشت- ممقان -مبارکه -ملارد شهریار-

بقیه در شماره آینده

توجه فرمائید:

لطفا کسانی‌که مایل هستنددرنقاط فوق نمایندگی فروش مجله سپید و سیاه را بعهده بگیرند به آدرس تهران-خیابان فردوسی - کوچه طبس - مجله سپیدو سیاه مکاتبه نمایند. آ-۳۷۲٤٤

عریضه سرگشاده

پیشگاه مبارك بندگان اعلیحضرت همایون شاهنشاهی

بشرفعرض میرساند درتاریخ ۵ر۱۰ر٤۳ مرحوم حاجی سیدجواد روغنی یکی از محترمین شهرری بدست حسین کمره‌ای که یکی از افرادشرور وباجگیر محله است دراثر مطالبه باج‌ناجوانمردانه بقتل رسید وخانواده روغنی وساکنین شهرری را داغدار و عزادار نمود درست‌است که قلب ما برای همیشه جریحه‌دار است ولی خوشبختانه یك‌موضوع موجب تسلی خاطر قلب مجروح‌این‌خانواده واهالی شهرری گردید وآن عمل سریع‌و مجدانه دادگستری آن پادشاه‌عدالت‌پرور است . چون بلافاصله‌بدستور آقای دادستان تهران‌بازپرس ورزیده آقای هدایت بازپرس شعبه ۲ فوق‌العاده دادسرا سریعا بمحل اعزام ودر مدت کوتاهی کلیه دلایل جرم جمع‌آوری وبطوریکه متهم که ابتدا منکر تبهکاری خود بودبعمل بی‌شرمانه خود اعتراف و پرونده سریعا تکمیل و آقای‌دادستان تهران کیفرخواست صادر وبرای متهم از دادگاه جنائی تقاضای اعدام کرد استدعای این جانبان این است که امر و مقرر فرمایند وزارت دادگستری از عمل آقایان دادستان و بازپرس آنطوریکه شایسته‌است‌قدردانی بعمل آورند -بقاعمرو شوکت آن پادشاه دادپرور را از خداوند خواهانیم .

خانواده روغنی وعده زیادی ازمعتمدین شهرری

آ-۷۲۳۲ ۳

آگهی فروش لاستیك

۱- فرماندهی کل نیروهای مسلح اردن هاشمی لاستیك های داخلی و خارجی و چرخهای اتومبیلها و حلقه‌های لاستیکی که قابل استفاده نیست و بقیاسهای مختلف میباشد و در حدود (٦۰۰۰) لاستیك خارجی و(٦۰۰۰) لاستیك داخلی میباشددرمزایده علنی درساعت ۱۰ بامداد روز شنبه موافق ۲۳ر۱ر۱۹٦۵ درپادگان محطه بمعرض فروش میگذارد .

۲- اشخاصی که مایلند این لاستیکها را قبل ازوقت مشاهده نمایند به سروان عادی عبدالمجید فرمانده کارگاه منطقه عمان در اداره‌اش درپادگان محطه مراجعه نمایند تا وسائل دیدن آنهارا برای آنها فراهم نماید.

۳- کلیه مالیات گمرك و مخارج دیگر برعهده خریدار است بجزاجرت آگهی که بعهده ارتش است .

٤- خریدار ۲۰٪ قیمت را بعنوان تامینات فوری باید پرداخت نماید .

سروان رئیس‌کمیسیون فروش عادی عبدالمجید

تبریکات

جناب آقای مهندس رحمانی مدیر عامل محترم کارخانه سیمان اصفهان

انتصاب شایسته آنجناب را به‌مقام معاونت محترم وزارت‌پست وتلگراف وتلفن از صمیم قلب تبریك عرض مینمائیم .

اصفهان - مهندس جوادی - مهندس محمد رضوی

آ-۳۷۲۵٤

جناب آقای وزیر محترم پست وتلگراف‌وتلفن

مهندسین و کارکنان دفتر فنی استان اصفهان انتصاب‌شایسته وبسیاربجای جناب آقای مهندس رحمانی رابه‌معاونت آن‌وزارتخانه که‌باعث تشویق طبقه فعال و جوان ولایق کشور میباشد صمیمانه به‌آن جناب ودولت جناب آقای منصور تبریك میگوئیم .

ازطرف مهندسین وکارکنان دفتر فنی وزارت آبادانی‌ومسکن در استان اصفهان -مهندس گرجی

آ-۷۲۵۲ ۳

دکتر طهمورث فروزین

رزیدنت‌آسیستنت سابق‌بیمارستانهای انگلستان

متخصص‌جراحی‌عمومی(جراحی‌شکم) کبدوعروق‌معده،روده

اسلامبول: جنب‌کافه‌قنادی‌فردوسی ۵تا۸ بعدازظهر

تلفن ۳۷۲۲۲

تلفن و آدرس جدید پرویز رائین و خبرگزاری آسوشیتدپرس و تایم لایف

خیابان انجمن ایران و امریکا -کوچه سوم (روبروی انجمن) پلاك ۱۱و ۱۳ + تلفن ٦۲۷۳۷٦ + صندوق‌پستی ٦۹۸ تهران آ-۳٦۹۸٤ ۱-۳

اطلاعات

یکشنبه
- ۱۳ رمضان ۱۳۸٤
- ۱۷ ژانویه ۱۹٦٥
- شماره ۱۱۵۹۰
- سال سی و نهم

بوسیله نصب دوربین‌های عکاسی در چهارراهها

رانندگان متخلف غافلگیر میشوند

با نصب دوربین های عکاسی در چندچهارراه شهر ، رانندگان متخلف غافلگیر میشوند . اسامی این چهار راهها از طرف پلیس فاس نخواهد شد .

● آمار تخلفات

آمار تخلفات رانندگان نشان میدهد که‌در هر ٢٤ ساعت تعدادی متجاوز از۲۰ راننده که بدون‌رعایت مقررات از چراغ قرمز عبور میکنند بوسیله افراد پلیس گشتی و ماموران انتظامی سر چهار راه ها بپرداخت جریمه نقدی محکوم میشوند .

با این حال دور از چشم ماموران این تخلف بخصوص شبها بوسیله رانندگان متخلف تکرار میشود و گاهی باعث تصادفات وحشتناك میگردد .

در شهر تهران تعدادی چهار راه وجود دارد که رانندگان بیشتر در این چهار راه ها مرتکب خلاف میشوند و از نظر پلیس هم مخفی نیست . بهمین جهت از طرف‌پلیس تهران برای غافلگیر کردن اینگونه رانندگان و جلوگیری از افزایش تصادفات ناشی ازعبور از چراغ‌قرمز تدابیری اتخاذ شده است .

نصب دوربین های عکاسی یکی از طرق غافلگیر کردن راننده های متخلف‌است‌مقدمات خریددوربین‌ها انجام شده و ٤ دوربین هرکدام بارزش ۳٤ هزار تومان خریداری و ترتیب حمل آنها به کشور داده شده است .

این دوربین ها در چهار چهارراه شهر که اسامی آنها فاش نخواهد شد نصب میشود .

دوربین ها در مواقعی که چراغ های‌چهارراه‌قرمزمیشود آماده‌عکس‌برداری است‌و بمحض عبور اتومبیل بطور خودکار از جلو و عقب عکس اتومبیل متخلف را بر میدارد و باین‌ترتیب‌رانندگان‌متخلف غافلگیر میشوند .

عبور از چراغ قرمزاز نوع تخلفاتی است که درصورت سه مرتبه‌تکرار موجب میشود که گواهینامه راننده متخلف اخذ و توقیف گردد ، در اینصورت‌رانندگانی که درآینده بیش ا زسه بار از چراغ قرمزعبور کنند شناخته‌میشوند و حق‌رانندگی از آنان سلب میشود .

نخست‌وزیر در آبعلی

بعد از ظهر امروز آقای منصور نخست‌وزیر ، برای عرض گزارش امور جاری‌بحضورشاهنشاه ، به‌آبعلی عزیمت کرد . شاهنشاه و علیاحضرت شهبانو باتفاق والاحضرت ولایتعهد و والاحضرت فرحناز از دیروز درآبعلی بسر میبرند .

کمك بکشاورزان آسیب‌دیده

تیمسار سپهبدریاحی وزیر کشاورزی پیرامون سرمای اخیر امروز بخبرنگار ما گفت: طبق گزارشهائیکه رسیده سرما در نواحی جهرم و بندر عباس ناراحتی‌هائی فراهم کرده است البته این ناراحتی‌ها زیاد بزرك و قابل‌توجه نیست معهذا بلافاصله دستور دادم که برای کمك به کشاورزان و باغداران اقداماتی صورت بگیرد.

بهمین جهت بانك اعتبارات وعمران کشاورزی وام‌هائی در اختیار خسارت دیدگان گذاشته‌است‌وزیر کشاورزی درمورد سایر نقاط کشور اظهار داشت درشهرستانهاواستانهای‌دیگرخوشختانه نه‌تنها از این بابت تاکنون گرفتاری پیدانشده بلکه بسیارهم‌باران وبرفهای اخیر نافع بوده است.

تیمسار ریاحی گفت: بسیار امیدواریم که محصول‌گندم درسال‌آینده رضایت بخش ودرخشان باشد.

پایان ماموریت مستشار سفارت پاکستان در تهران

بمناسبت پایان دوره ماموریت آقای «اسلام ملیك» مستشار سفارت کبرای پاکستان در تهران ، بعداز ظهر روز پنجشنبه مجلس ضیافتی در سفارت کبرای پاکستان ترتیب داده شده بود که‌بدعوت آقای طیب حسین سفیر کبیر پاکستان وبانو عده‌ای از - شخصیتهای‌داخلی ونمایندگان‌سیاسی خارجی باباتوانشان در آن شرکت داشتند.

شرایط امتحان‌ورودی دانشگاه

امروز بکلیه دانشکده های تابعه دانشگاه تهران ابلاغ شد که هرچه زودترشرایط و مواد امتحانی امتحان ورودی خود را تعیین و بدبیرخانه دانشگاه تهران اطلاع دهند .

با این ترتیب همانطوری که قبلا اطلاع دادیم واگذاری امتحان ورودی بدانشکده ها بمراحل قطعی خود رسیده و در نامه ای که دانشگاه به دانشکده ها نوشته است رسما از آنان خواست که شرایط پذیرش دانشجو را در دانشکده های خود اعلام نمایند .

دوقرارداد نفتی امضاء شد

دوقرارداد امضاء شده مربوط بکمپانی‌های‌هلندی وامریکائی میباشد

آقای دکتر اقبال (نفراول از سمت راست) هنگام امضای قرارداد های جدید نفت

نصر دیروز دو قرارداد نفتی جدید باد گروه هلندی و امریکائی بامضاء رسید.

سه‌قرار داد دیگر در ظرف امروز وفردا بامضاء خواهدرسید وپس از آنکه هر پنج قرارداداز طرف آقای دکتر اقبال رئیس هیات مدیره ومدیرعامل شرکت ملی نفت امضاء شد دولت همه آنرا یکجا تقدیم مجلس‌شورای ملی خواهد کرد.

اصل ۷۵-۲۵

قراردادهای هر دو گروه براساس اصل۷۵-۲۵ میباشد منتهی شرایط بهتری نسبت بقرار دادهای قبلی دارد قرارداد اولی ساعت چهارونیم بعداز ظهر ودومی نیمساعت بعد از آن‌امضاء شده است.

یکی ازقرار دادها مربوط به کمپانی نفتی بزرك هلندی بنام«رویال داچ‌شل» میباشد. این کمپانی خود متشکل از دهها کمپانی بزرك و کوچك میباشدو یکی از کمپانیهای‌معتبر جهان‌میباشد.

قرارداد دیگر مربوط به گروه«تاید واتر» است ، که در آن هفت کمپانی نفتی‌امریکائی‌عضویت دارند. کمپانیهای مزبور عبارتند از :کمپانی نفت «تاید واتر» اسکلی‌سوپریور- سن‌زی کرمك گی- اویل ایندرستریز-ریچفلد اویل کوریویشن- سیتیز سرولیسیتز- این دو گروه از بزرگترین گروهای برنده مزایده میباشند.

بهمین جهت گفته میشود که دوگروه فوق مناطق غنی رابرعهده گرفته ودر مقابل پذیره قابل توجهی خواهند پرداخت.

هنوز مقامات رسمی در باره پذیره وموارد دیگر قرار داد مطلبی عنوان نکرده‌اند. سخنگوی شرکت ملی‌نفت اظهار داشت: اطلاعات بیشتر در باره قراردادها یکجا در آینده نزدیك در اختیار مطبوعات قرارخواهد گرفت .

خبرنگارمادر گزارش خود اطلاع میدهد که میزان پذیره بیش از۲۰۰ میلیون دلار است رقمی که فعلا در محافل نفتی‌روی آن گفتگومیشود ۳۲۰ میلیون دلار میباشد .تاچند روز دیگر مقدار قطعی پذیره ونحوه پرداخت‌آن روشن‌خواهد شد.

وضع راههای کشور

از وزارت راه اطلاع میدهند که راههای زیر در این تاریخ‌باز است .

راه چالوس - فیروز کوه - آمل - آبعلی در استان تهران

راههای فرعی سراب - اردبیل- میانه -فیروز آباد- خلخال -بستان آباد -مرند -میانه - مشگین شهر - اهر جلفا - تبریز -زنجان -مغان - شبستر -تسوج و گردنه‌های یام - شبلی در استان آذربایجان شرقی .

راههای رضائیه -شاهپور -خوی ماکو-سردشت - مهاباد - بوکان در استان‌آذربایجان غربی .

گردنه های حیران وکوهین راه‌قزوین به‌رشت در استان گیلان

گردنه‌کدوك راه فیروز کوه- شاهی‌در استان مازندران

راههای ایلام - سنقر -کرمانشاه- کنگاور -کرمانشاه خسروی دراستان کرمانشاهان

راههای لردجان شه‌راه خمین -دامنه گلپایگان-چادگان -الیگودرز-شهرضا دراستان اصفهان

راه شیراز - کازرون - شیراز بوشهر شیراز اصفهان -شیراز فسا شیراز جهرم در استان فارس

راههای جیرفت راه سیرجان دراستان کرمان

گردنه اسدآباد - آوج درشهرستان همدان

اراك- ملایر - اراك -خمین- اراك ثفرش درشهرستان اراك

راههای دورود - زاغه رازان‌بروجرد- خرم آباد درشهرستان لرستان

گردنه خوش ییلاق در منطقه گرگان

راه سنگسر - شهمیرزاد در منطقه شاهرود

راههای بندر عباس -سیرجان درمنطقه بندر عباس

راههای تفت - ابرقودرشهرستان یزد

راه سنندج بهمدان -سنندج بسقز - بیجار بزنجان هر منطقه کردستان

بدعوت دانشگاه تهران

تیم کشتی دانشگاه مسکو بتهران می‌آید

امروز آقای محمد اسفندیاری‌سرپرست کشتی دانشگاه بخبرنگارماگفت که‌بنابه پیشنهاد رئیس‌دانشگاه‌تهران وتصویب شاهنشاه روز یازدهم‌اسفند تیم کشتی دانشگاه مسکو برای انجام دو مسابقه وارد تهران میشود .

تیم مزبور دو مسابقه در تهران انجام میدهد اولین مسابقه‌باتیم‌قهرمان دانشگاه و دومین مسابقه با منتخبین دانشگاه‌خواهد بود تیم کشتی‌دانشگاه مسکو درشش وزن اوزان اول تاششم تشکیل شده است .

مرغوب‌ترین و باصرفه‌ترین سیمانها

سیمان تهران

سیمان شمال

خیابان شاهرضا - کوچه فتوحی تلفن ٦٤٨٦٩

آزاده

اتومبیل استاندار گیلان تصادف کرد

پریروز آقای مهندس سزلك استاندار گیلان که بمنظور انجام امور اداری بااتومبیل از رشت‌بطرف تهران‌حرکت میکرد براثر بارندگی و نزول برف اتومبیل‌حامل وی دچار حادثه گردید هنگام عبور از محل «کوربوراق» واقع در حوالی کوهین بایك کامیون‌بشدت تصادف کرددر این‌تصادف‌خوشبختانه باستاندار گیلان و همسرش که‌همراه وی بود آسیبی وارد نیامد ولی‌اتومبیل وی دچار خسارات فراوانی گردید .

پس ازوقوع‌این تصادف‌استاندارگیلان وخانمش با اتومبیل دیگری بتهران عزیمت کردند .

سرویسهای شبانه بهداری

بهداری کل استان تهران به‌منظور تامین هرچه بیشتر رفاه ساکنین پایتخت اقدام به تاسیس سرویس های شبانه کرده است ساکنین تهران‌می توانند در مواقع احتیاج به پزشك و آمبولانس‌بیمارستان فیروزآبادی‌شهر ری . کودکان چهارراه عباسی وبنگاه دریفوس (در شمیران) مراجعه نمایند.

هرشب سرویس شبانه برای‌پذیرائی از بیماران آماده است .

درجلسه امروز مجلس شورایملی

قرارداد الحاقی نفت تصویب‌شد

● نخست وزیر و وزیر دارائی پیرامون قرارداد جدید و عواید ایران توضیحاتی دادند

لایحه الحاقی قرارداد ایران و کنسرسیوم نفت که بموجب آن ایران از نفت جنوب بهره مالکانه دریافت میدارد در جلسه امروز مجلس شورای ملی مورد بررسی قرار گرفت ، نمایندگان عقد این قرارداد را مورد تحسین قراردادند وسئوالاتی پیرامون‌نحوه اجرای آن مطرح شد که وزیردارائی به‌آنها پاسخ داد .

ساعت ده بامداد جلسه علنی مجلس شورای ملی بریاست آقای‌مهندس عبداله ریاضی تشکیل گردید و مجلس بلافاصله وارد دستور شدو گزارش کمیسیون راجع باجازه مبادله قرارداد الحاقی بقرارداد فروش نفت وگاز مطرح گردید.

● درآمد ایران

ابتدا آقای دکتر غلامرضا مبین نماینده خواف درباره پرداختهای مشخص کنسرسیوم ، قیمت نفت خام ، هزینه‌های بازاریابی مفاصا- حساب وجمع کل درآمد ایران از نفت اظهاراتی کرد که‌آقای امیر عباس هویدا وزیر دارائی درباره‌آن توضیحاتی داد :

آقای وزیر دارائی ضمن این توضیحات گفت : در قراردادجدید ماسعی کرده‌ایم که امتیازات‌زیادی از طرف قرارداد بگیریم‌بدون‌اینکه امتیازی داده باشیم .

آقای وزیر دارائی اضافه کرد: مابرای اینکه بتوانیم بهره‌مالکانه رابحساب بیاوریم ، تخفیفی رادر قرارداد وارد کرده‌ایم که البته‌این حق اضافی برای طرف حساب نمیشود .

● نشانه ثبات

آقای سعید وزیری گفت : من باین دولت تبریك میگویم که توانسته است براثرارشادوراهنمائی های ذیقیمت شاهنشاه حقوق ومنافع ملت‌ایران را بخوبی تامین کند.

این نشانه ثبات وآرامشی‌است که خواسته‌همه ما و ملت ایران است وبااین ثبات است که مابجلو میرویم و خواهیم رفت (صحیح است) وبطرف آرزوهای ملت ایران نزدیك میشویم (احسنت)

بعداز ملی‌شدن نفت ، درآن موقعیکه وضع اقتصادی مملکت زیادرضایت‌بخش نبود مجبور بودیم شرایطی را قبول کنیم و حالا خوشوقتیم که‌باوجود آمدن«اتمسفر» مناسب در محیط سیاسی،اقتصادی واجتماعی مملکت دولت حاضر و دولت سابق ، طی مذاکرات دقیق اقتصادی مزایای بیشتری بدست آوردند .

دیگر مسئله نفت ، مسئله‌سیاسی نیست . بلکه یك مسئله اقتصادی است ومسئله عددورقم‌است.(صحیح است)

آقای سعید وزیری سپس گفت : من امیدوارم قرار داد های جدید نفت هم که آقای وزیر دارائی خبر آنرا دادند به نفع ملت ایران باشدو در آمد های آن هم به نفع ملت‌ایران بکار افتد . (صحیح است . احسنت)

● منبع ثروت کشور

آقای فضل الله پروین نماینده اراك گفت :

نفت منبع ثروت مملکت ما است عایدات نفت بدرد اصلاحات میخورد و نهایت ارزش را دارد و امروز خوشوقتیم که از این منبع در آمد بیشتری عاید ما میشود .

مادرزیر زمین ثروت های بیکرانی داریم و اگر همه این ثروتها بخوبی استخراج و بهره برداری شود و به مصرف‌آبادانی و عمران کشور برسد یقین دارم که کشور ما بزودی‌بهشت خواهد شد و شك نیست که این دولت بارهبری عاقلانه شاهنشاه در این راه‌قدم برمیدارد (صحیح است) و یقین داریم که دولت تمام منافع ما رادر این لایحه تامین کرده است و باین جهت من باین لایحه رای موافق خواهم داد .

● در کمیسیون نفت

آقای امان الله ریگی نماینده‌زاهدان گفت:پس از توضیحاتی که نمایندگان دولت در کمیسیون دادند ، اعضای کمیسیون بخوبی روشن شدند و من اذعان دارم که مسئله نفت مسئله پیچیده و مشکلی است .

ناطق در اینموقع گفت : برخلاف تصور که‌اغلب فکر میکنیم که‌شرکت های نفتی خیلی منفعت میبرند ، حقیقت اینستکه شرکتهای نفتی‌بیش از ده در صد سرمایه گذاری خود نفع نمیبرند .

آقای ریگی اضافه کرد که دولت ایران سعی کرده‌است تا حدود امکان منافع ما را حفظ و تامین کند و با توجه باینکه این امتیاز یکطرفه میباشدیعنی‌بطرف قرار داد هیچگونه امتیازی داده نشده است ، در حد خودش جانب است امضای این قرار دادالحاقی موفقیت ملت ایران است که‌تحت رهبری شاهنشاه دولت‌آقای منصور بآن نائل آمده است .

همچنین‌فعالیت و کوششهای‌آقای وزیردارائی و همکاریهای آقای دکتر اقبال مدیر عامل شرکت ملی نفت و متخصصین آن شرکت از جمله آقای دکتر فلاح را باید یادآورشده و تقدیر کنم .

● قرارداد قبلی

آقای جهانگیرسرتیپ پور نماینده رشت گفت : هیچکس نمیتواند منکر شود که قرار داد سال ۱۳۳۳ در اوضاع و احوال خاصی منعقد شد و نمیتوانست منافع ملت ایران راتامین کند و هیچکس هم نمیتواند ملت ایران را ملامت کند که چرا در فکر استیفای حق خود نبوده است . زیرادولتهای‌ایران به هدایت‌شاهنشاه همیشه باین فکر بوده و هستند و قرار داد حاضر نمونه و نتیجه آن است . من نظر مخالفی ندارم وفقط چند موضوع را سئوال میکنم که انشاءالله‌با توضیحاتی‌که خواهندداد روشن خواهیم شد.

ناطق در اینموقع سئوالات ونظرات خودرا بیان داشت وگفت امیدوارم‌که توضیحات آقای وزیر دارائی رفع‌ابهام واشکال بنماید.

● موفقیتهای آینده

بعد آقای امیر حسین فولادوند نماینده الیگودرز گفت: بنده‌خوشوقتم که نمایندگان توجه لازم را باین‌لایحه دارند ودولت نیز باحوصله بکاربررسی این لایحه میپردازد.

● مساعی شاهنشاه

آقای احمد کیهان یغمائی نماینده مشهد گفت: من از همکار محترم‌آقای دکتر مبین تشکر میکنم که ایشان‌با سئوالات خود وجواب روش و مستعدل آقای وزیردارائی ما را روشن کرد.

دراینجا گفته شد که نفت دیگر یك‌مسئله سیاسی نیست و مسئله اقتصادی است.

بنده هم این نظر را قبول دارم ولی ناچار بتذکر هستم که این موضوع بدست نیامد مگر باسفید شدن موی سر شاهنشاه ما و گذراندن بیستو چند سال‌ازبهترین سنین عمرشاهنشاه ما در راه خدمت بملت ایران (صحیح است)

ناطق‌در پایان از وزیر دارائی خواست که در باره قیمت نفت خام توضیح بیشتری بدهند .

رسیدگی شده

آقای محسن خواجه‌نوری نماینده شمیرانات گفت : بنده‌بهمکارانم‌تبریك میگویم و به‌آقایان اطمینان میدهم که در کمیسیون مشترك دارائی و خارجه باین‌لایحه‌بدقت رسیدگی شده‌است .

ناطق سپس مزایای این لایحه را تشریح کرد و گفت: برای تخفیفی‌که در نظر گرفته شده قوس نزولی‌درنظر گرفته شده که بتدریج از بین خواهد رفت و جای هیچگونه نگرانی نیست . زیرا ما تحت رهبری شاهنشاه، یك قدرت‌سیاسی قوی حاصل کرده‌ایم‌که دولت ما میتواند حرفهای خودش رادر مقابل شرکتهای تجارتی خارجی بزند. (صحیح است)

وقتی صحبت از منافع ملت ایران است همه ما یکدل و یك جهت در تائید نظریات شاهنشاه‌قیام میکنیم (صحیح‌است)

راجع به قیمت نفت و نوسان های آن آقای وزیر دارائی توضیح دادندواین مسئله ازلحاظ اقتصادی منحصر بما نیست بلکه در تمام دنیا معمول است . ما بایدسعی کنیم که خودمان ماشین آلات لازم را بسازیم وکشورمان را صنعتی بکنیم و انشاء الله روزی برسد که صادرکننده‌نفت هم باشیم و یقین داریم که دولت خدمتگذار در راه تامین این هدف ها قدم برمیدارد . (صحیح است) در این موقع آقای وزیر دارائی به سئوالات نمایندگان پاسخ داد .

● سخنان نخست‌وزیر

در پایان سخنان و تذکرات‌آقایان نمایندگان مجلس شورایملی آقای - نخست وزیر پیرامون این قرار داد و مسائل مملکتی سخنانی ایراد کرد که‌درشماره‌بعدباستحضار خوانندگان میرسد .

مقارن ساعت یك ونیم بعد ازظهر قرار داد الحاقی نفت بتصویب مجلس شورایملی رسید و برای اظهار نظر بمجلس سنا فرستاد شد .

طبق طرح جدیدی‌که ازطرف سازمان‌رهبری‌جوانان‌تهیه‌شده

سازمان تعاونی جوانان

برای بیمه- تهیه‌مسکن ودادن وام بجوانان دایر میشود

بقرار اطلاع بموجب طرح‌جدیدی که‌ازطرف سازمان رهبری جوانان تسلیم نخست وزیر شده است ، وضع فعلی این سازمان بکلی دگرگون میشود و بصورت جدیدی کار خود را آغاز میکند .

با اجرای این طرح ، مرکزی‌از متخصصین مشهور کشور تشکیل میشود که در این مرکز در باره کلیه مسائل روانی‌واجتماعی وسایر مسائل مربوط به جوانان مطالعه میشود و اقداماتی برای بهبود وضع آنان صورت میگیرد .

بموجب این طرح کار بیمه و تهیه مسکن و گرفتن وام بخود جوانان محول میگردد و درسازمانی بنام سازمان تعاونی جوانان کشور که‌با فروش سهام بجوانان و کمك دولت کارخودراآغاز میکندمتمرکز میگردد .

شعباتی از سازمان تعاونی‌جوانان در سراسرکشور و در نقاط‌خارج از کشور نیز دایر میگردد .

یکی دیگر از برنامه های جدید سازمان مزبور تشکیل شورائی‌برای رسیدگی بکار های جوانان میباشد که اعضاء این شورا طرح های لازم را برای بهبود وضع جوانان تسلیم مقامات مسئول خواهند کرد .

تقاضای

تقلیل بهای نفت کوره

رئیس اتحادیه صنف‌فخار درخواست دارد که قیمت‌نفت‌سیاه که مورداحتیاج کوره‌ها است ارزان شود .وی میگوید روزانه بیست هزار بشکه نفت سیاه‌در کوره‌ها مصرف میشود و منطقی نیست که فخاران از ارزان شدن مجددقیمت نفت محروم باشند.

متن‌نامه اتحادیه مذکور بشرح‌زیر است:

جناب آقای سناتور مسعودی مدیر محترم روزنامه وزین اطلاعات

محترما بعرض میرساند، بطوریکه خاطرعالی مستحضر است‌روزیکه برابر تصویبنامه هیئت محترم دولت نفت و بنزین گران شد نفت سیاه مصرفی کوره‌ها نیزهر بشکه ٦۰ ریال‌گران گردید، متاسفانه گمان میرود درموقع تنزل بهای نفت وبنزین افزایش بهای نفت‌کوره رابعرض نرسانده‌اندوبا اینکه بطور متوسط روزانه ۲۰۰۰ بشکه‌نفت سیاه مصرف فخارخانه میباشد وخود آن جناب نیز اطلاع دارید که درحال حاضر نیمی ازمردم‌شهر تهران کارهای ساختمانی خودرا راسااداده مینمایند. منطقی نیست که فخاران از کاهش بهای نفت سیاه مورد مصرف محروم باشند، لذا باتوجه بمراتب فوق‌استدعا دارد عرایض این اتحادیه رانیز بعرض اولیای محترم امور رسانیده ، تانسبت بکاهش بهای نفت سیاه موردمصرف فخاران نیز اقدام‌فرمائید و همچنین مراتب را نیز در آن جریده شریفه منعکس نمایند.

باتقدیم احترامات فائقه رئیس اتحادیه صنف فخار . عباس گورنك

مسجد بنی هاشم

بنای این مکان مقدس بتولیت حضرت حجةالاسلام‌آقای سیدعلی مصدق خلخالی بهمت حضرات نمینی‌های مقیم‌محل در خیابان قصر دشت چهارراه سپه غربی آغاز شده است ازکلیه مسلمین دعوت میشود قربة الی‌الله بقدر وسع خود مبلغی اهداء و درانجام ساختمان مسجد شرکت فرمایند

محل دفتر مسجد بنی‌هاشم: خیابان بوستان سعدی -

پلاك ۲۹۷ آ-۲۰۹۲۷ -۱-

دفتر وکالت دکتر علیمحمد طباطبائی

خیابان پهلوی جنب سینما امپایر

تلفن ٦۲۳٤٦٦

۱-۲ آ-۲۱۰۲۹

آگهی تغییر محل

نشانی موسسه پرنده آبی (دکتر ملك) از محل‌سابق خود (خیابان بهار شمالی‌به)خیابان ایرانشهر مقابل‌سفارت پاکستان تلفن ٦۲٤۹٥٦ تغییر یافت .

فروش داروهای دامی کماکان در محل سابق خود در دسترس مصرف‌کنندگان محترم قرار دارد .

تعطیلات ۴ روزه خودرادرشمال بگذرانید

تعرفه مخصوص باارزانترین قیمت

برنامه چهار روزه ازشام ٥شنبه اول بهمن‌ماه لغایت ناهار دوشنبه ٥ بهمن‌ماه ۱۳٤۳

متل‌ها شامل اطاق- صبحانه و سرویس

هتل‌ها شامل‌اطاق- صبحانه - ناهار- شام وسرویس

شرح	یکنفر	دونفر
متل‌های رامسر	۷۷۰	۱۰۸۰
مهمانخانه رامسر	۱۹٥۰	۳٤۱۰
مهمانخانه بزرك رامسر	۲۱٥۰	۳۸٥۰
کازینو بابلسر	۲۱٥۰	۳۸٥۰

برای رزرو اطاق برزرواسیون موسسه مهمانخانه‌ها خیابان بهار نرسیده بچهارراه تخت جمشید شماره ۱۳۸ وکسب اطلاعات بیشتر بتلفن ۷٥٦۰۹٥ مراجعه فرمائید.

آ-۳۷۲۷٦

تلفنهای جدید شرکت عباد

قسمت پیمانکاری بازرگانی فولکس واگن تلفنهای

۳۰٤۱۸۱ و۳۰٤٤۷۲

شماره‌های جدید تلفن سازمان جلب سیاحان

٦٤٥٤٦ ٦٤٥٤۷

٦٤٥٤۸ ٦٤٥٤۹

شماره تلفن شرکت سهامی پخش تراکتور وماشینهای کشاورزی ایران به ۹٥٥۸۸ تغییر یافته است

جناب آقای مسعودی مدیر محترم روزنامه اطلاعات

ازسرمقاله روزشنبه ۲٦ر۱۰ر٤۳که درباره اینجانبان زنده بگوران مواد مخدره و خانواده بدون سرپرست‌مامرقوم فرموده‌اید بی‌نهایت متشکریم. آ-۲۱۲۸۱

ازطرف زندانیان استان مرکز - ناصر

ویلای فروشی در دروس نزدیك قلهك اوکاذیون

خوش نقشه‌یکهزار متر دومرتبه باهشت اطاق.شوفاژ

تلفن.استخر. چاه‌آب گاراژ باسرویس کامل مجلل ۳۲٥۷۳

آ-۳۷۲۲۰ بنگاه کوشان

آگهی مناقصه ازطرف شهرداری بابل

شهرداری بابل جهت روشنائی پارك‌شهر تعداد یکصدوپنج دستگاه چراغ‌پارکی باپایه‌ومقدار یکهزارمتر کابل پروتدور رااز طریق مناقصه خریداری مینماید .

داوطلبان میتوانند قبلا بشهرداری مراجعه وباپرداخت مبلغ یکصد ریال مشخصات فنی ونقشه شرایط عمومی شرکت در مناقصه رادریافت و پیشنهاد خودرا تاآخر وقت اداری روز چهارشنبه ۳۰ر۱۰ر٤۳ بدفتر شهرداری تسلیم نمایند .

شهردار - امیر هوشنك محتشم

۱-۲ آ-۳۷۲۷٤

فاستونی مقدم

ESTESTONI MOGHADDAM

نمایشگاه کارخانجات مقدم خیابان شاه شماره ٤۸

فروشگاه شماره۱ فاستونی مقدم‌خیابان‌لاله‌زارمغازه‌اعتماد

آ-۳۷۲۳۰