اطلاعات

۲۴ صفحه

چهارشنبه ۱۳ آذرماه ۱۳۴۷ . . . . . شماره ۱۲۷۵۷

. . . . . سال چهل‌وسوم . . . . . تکشماره ٤ ریال

نماینده مخصوص نیکسون شرفیاب شد

محافل سیاسی سفر اسکرانتون را بتهران نشانه احترام خاص نیکسون به نظریات شاهنشاه تلقی میکنند

ویلیام اسکرانتون نماینده مخصوص ریچارد نیکسون نیمه شب دیشب به تهران آمد .

ویلیام اسکرانتون فرستاده مخصوص رئیس جمهوری آینده ایالات متحده بعداز ظهر امروز در کاخ نیاوران بحضور شاهنشاه آریامهر باریافت وپیام دوستی ومودت ریچارد نیکسون را تقدیم شاهنشاه نمود .

شرفیابی نماینده نیکسون بمنظور کسب نظریات شاهنشاه پیرامون مسائل خاورمیانه صورت گرفت و شخصیت امریکائی پس از سفر به چند کشور دیگر خاورمیانه گزارش جامعی از اخبار دست اول مربوط به این منطقه بمنظور حل بحران خاورمیانه تسلیم نیکسون خواهد کرد .

بقیه در صفحه بیست‌ویکم

اسرائیل : مواضع سربازان عراقی را بمباران کرد

اورشلیم ـ یونایتدپرس ـ ۱۳ آذر ـ درساعت دووسی دقیقه بوقت تهران خبرگزاری یونایتدپرس از قول مقامات اسرائیلی گزارش داد که نیروهای هوائی و زمینی این کشور به مواضع قوای عراق درداخل خاک اردن حمله کردند دراعلامیه کوتاه نظامی گفته شده است که نیروهای اسرائیلی با پشتیبانی ارتش توپخانه به نیروهای عراقی درخط آتش بس حمله کردند . گفته می‌شود که درحدود ده هزار سرباز عراقی دراین منطقه متمرکز هستند . هنوز از جزئیات حمله ومیزان تلفات احتمالی گزارشی نرسیده است .

اصلاحات آئین‌نامه نظام پزشکی

تخلفات و مجازات پزشکان تعیین شد

اگر سقط جنین برای سلامت مادر لازم شد ، گزارش آن بایدظرف ۲٤ ساعت به هیئت مدیره نظام پزشکی گزارش شود

تعیین حق العلاج مقطوع برای درمان بیمارممنوع است

ممنوعیت اشتغال به‌حرفه پزشکی جزو مجازات پزشکان متخلف است

آئین‌نامه انتظامی پزشکی پس از اصلاحات کلی که وسیله هیئت مدیره نظام پزشکی در آن داده شده‌است آماده تقدیم بکمیسیون مشترك دادگستری وبهداری مجلس شورای ملی گردید متن این اصلاحات درموارد مختلف به شرح زیراست .

● وظایف صنفی

ماده ۱ ـ پزشکان و دندان پزشکان (که در این آئین‌نامه بطور مطلق پزشك نامیده می‌شوند) وسایر متصدیان رشته های پزشکی موظفند بدون توجه به ملیت ، نژاد ، مذهب ، موقعیت اجتماعی بیماران بخصوص درموارد سوانح و حوادث حداکثر تلاش ممکن را برای درمان آنان بکار برند .

بقیه در صفحه چهارم

بدنبال اعتصاب و تظاهرات وسیع :

ایتالیا در آستانه انفجار قرار گرفت

● اعتصاب و تظاهرات بسیاری از شهر های ایتالیا را فلج کرد

● در دهها شهر تظاهر ـ کنندگان با پلیس بزدوخورد پرداختند

● یك میلیون کارگر در پایتخت ایتالیا فردا اعتصاب میکنند

بدستور رئیس جمهوری رئیس پلیس که دستور تیراندازی داده بود برکنار شد

● فردا صنایع ، راه آهن، اتوبوسها و بیمارستان های رم تعطیل خواهند شد

درصفحه ۲

یك صحنه از برخورد افرادپلیس وتظاهر کنندگان در ایتالیا دراین زدوخورد ها تاکنون ۳ نفر کشته‌و عده زیادی مجروح و دستگیر شده‌اند .

عکس رادیوتی اطلاعات

هیئت عراقی ، فردا وارد تهران میشود

● سپهبد التکریتی طی مصاحبه‌ای گفت : دیدارما از ایران موجب تقویت روابط همجواری بین دو کشور خواهدشد

* در آینده نزدیکی کمیسیون های مشترك ایران وعراق کار خودرا آغاز می‌کند

* محافل سیاسی نسبت به سفر شخصیت های عراقی اظهار خوشبینی میکنند

سپهبد التکریتی معاون نخست وزیر و عبدالکریم شیخلی وزیر خارجه دولت عراق ساعت نه ونیم بامداد فردا برای یك دیدار چندروزه وانجام مذاکراتی با مقامات دولت ایران واردتهران خواهند شد .

در آستانه این سفر، معاون نخست وزیر عراق طی مصاحبه‌ای باخبرنگار خبرگزاری عراق ازروابط ایران و عراق سخن گفت و آنرا روابطی دوستانه که براساس علائق مذهبی و همجواری و تاریخ مشترك استوار است بشمار آورد .

● تحکیم مناسبات

شخصیت عراقی که علاوه بر پست معاونت نخست وزیری عراق عضویت شورای فرماندهی انقلاب ووزارت دفاع را بر عهده دارد، هدف ازاین سفر را تبادل نظر با مقامات دولت ایران و تحکیم مناسبات و روابط مشترك ذکر نمود و گفت مشکلاتی که میان دو کشور ناشی میشود از اموری است که بطور طبیعی میان دو کشور همجوار حادث میگردد وما ازجانب خویش احساس میکنیم تاآنجائیکه حسن نیت بین دوطرف موجود است، مشکلات واقعی وجودنخواهد داشت .

ژنرال عراقی اظهار اطمینان نمود که این دیدار موجب تقویت تفاهم درروابط همجواری فیمابین خواهد شد .

● تشکیل کمیته‌ها

سپهبد تکریتی پیرامون تشکیل کمیسیون های مشترك ایران وعراق برای حل و فصل اختلافات میان دو کشور گفت : ایران یکماه قبل نمایندگان خودرا برای شرکت در این کمیسیون ها معرفی نمود و در آینده نزدیکی این کمیسیون ها کار خود راآغاز خواهد کرد .

معاون نخست وزیر عراق درپایان مصاحبه خویش از سیاست دولت ایران در قبال مسئله فلسطین و اشغال اراضی اعراب بتوسط اسرائیل قدردانی نمود و گفت ما بروش نیکوی ایران افتخار میکنیم .

همراه معاون نخست‌وزیر ووزیر خارجه عراق معاون رئیس ستاد ارتش واعضاء عالیرتبه وزارت خارجه عراق بایران می‌آیند .

این هیئت هنگام ورود به تهران مورد استقبال رسمی قرار خواهد گرفت .

* استقبال محافل سیاسی

گزارش خبرنگار اطلاعات حاکیست که سفر قریب الوقوع دو تن از شخصیت های برجسته عراقی بایران در محافل سیاسی باخوش‌بینی تلقی گردید.

آقای محمد حسین آل یاسین سفیر عراق که در راه توسعه و تحکیم روابط و رفع اختلافات میان ایران و عراق کوشش های فراوانی از خود نشان میدهد دیشب در گفتگوی کوتاه خویش باخبرنگار سیاسی اطلاعات اظهار امیدواری نمود که انجام این سفر موجب تفاهم بیشتر میان دو ملت مسلمان و دوست و همسایه ایران و عراق گردد و دو کشور باختلافات مرزی خویش پایان دهند.

از شخصیت های برجسته عراق هنگام ورود بتهران تیمسار سپهبد صنیعی وزیر جنك و آقای امیر خسرو افشار معاون کل وزارت خارجه درغیاب وزیرخارجه که بامداد فردا برای شرکت در کنفرانس وزیران خارجه «آر ـ سی ـ دی» عازم آنکارا خواهد شد استقبال میکنند .

مسیر قطعی اتوبان مهرآباد به‌هتل هیلتون

* تخلیه خانه‌های واقع در مسیر اتوبان آغاز شد

● ساختمان اتوبان درداخل تهران و شاخه فرعی آن تا مهرماه ٤٨ خاتمه‌میابد

مقامات مسئول امروز اعلام کردند که قسمتی از مسیر اتوبان درانتهای

بقیه در صفحه چهارم

بساکنان خانه های اطراف هتل هیلتون و دهکده و باغات ونك که در مسیر اتوبان قرار میگیرد ازطرف وزارت راه اخطار شد که تا مدت سه ماه خانه‌ها را تخلیه کنند. در اطراف کوچه زهره که محل اتصال شاخه فرعی اتوبان به خیابان پهلوی است چهارده خانه مدرن تخلیه و تخریب خواهد شد تخلیه بعضی از خانه‌ها آغاز شد. همچنین رسماً اعلام شد که درمحل ورودی شاخه اتوبان به‌خیابان پهلوی پل ساخته نمیشود و محل اتصال هم کف خیابان پهلوی خواهد بود.

مهندس مشاور همکار که طراح وناظر اجرای این طرح است امروز اعلام کرد که ساختمان اتوبان در داخل تهران و شاخه فرعی آن تامهر ماه سال ٤٨ ساخته شود این موسسه اعلام کرد که بدین طریق دوشاهراه بزرك واساسی از غرب تهران بمرکز وشمال شهر کشیده شده وتسهیلات اساسی درامر ترافیك شهری بوجود می‌آید .

آغاز مذاکرات هویدا ، جانسون

* هویدا امروز با مشاور نیکسون ملاقات میکند

* نخست وزیر روز ۲۵ آذر بتهران مراجعت خواهد کرد

آقای امیر عباس هویدا رئیس دولت ایران که بطور رسمی ازایالت متحده دیدن میکند فردا نیویورك رابقصد واشنگتن ترك خواهد کرد و هنگام ورود به کاخ سفید مورد استقبال رسمی پرزیدنت جانسون و بانو قرار خواهد گرفت .

خبرگزاری آسوشیتدپرس از واشنگتن گزارش داد : رئیس‌دولت ایران که برای انجام مذاکراتی در باره آینده اقتصادی ایرانو تاکید برروی مسئله افزایش تولید نفت بایالات‌متحده آمده است

بقیه در صفحه بیست‌ویکم

بتمام شهرداریها کمک بلاعوض پرداخت میگردد

* اعتبارات کمکی بمصرف عمران شهرها میرسد

● اسفالت معابر، احداث کشتارگاه و فاضلاب از محل اعتبارات کمکی انجام میشود

به شهرداری های سراسر کشور کمك بلاعوض ووام بابهره کم و مدت ۲۰ ساله داده خواهد شد .

دربرنامه چهارم این امر باهدف های آن گنجانده شده‌بود و دولت آئین‌نامه عمران شهری دربرنامه چهارم رادر جلسه اخیر تقدیم مجلس کرد .

به موجب این آئین‌نامه به

بقیه در صفحه بیست‌ویکم

درمراسم توزیع گواهینامه فارغ‌التحصیلان صنعت‌شیر، وزیر تولیدات کشاورزی ومواد مصرفی گفت:

درمقابل یك مهندس احتیاج بچندین کارگر فنی داریم

کارخانه‌شیر پاستوریزه تهران درتحول صنعتی شدن نقش خودرا بخوبی ایفا کرده‌است

در مقابل هر مهندس ، احتیاج بچندین کارگر فنی داریم و میزان فعلی کارگران فنی نمیتواند جوابگوی احتیاجات روزافزون کشور باشد زیرا با سرعت بسوی صنعتی شدن قدم برمیداریم و تعلیم کارگران فنی را بایستی درسرلوحه برنامه کار خود قراردهیم .

مطلب فوق را آقای منوچهر گودرزی وزیر تولیدات کشاورزی و مواد مصرفی در مراسم پایان دوره کار آموزی کارگران صنعت شیر بیان داشت .

ساعت ۵ بعدازظهر دیروزدومین دسته از کارگران فنی کارخانه‌شیر پاستوریزه تهران ، گواهینامه پایان کارآموزی خود را از وزیر تولیدات کشاورزی و مواد مصرفی دریافت نمودند .

بقیه در صفحه چهارم

برای مقابله با حملات اسرائیل :

فدائیان عرب

اردن را تحت فشار قرار دادند

ممکن است کابینه اردن تغییر کند

گروههای نجات اردنی مشغول خارج کردن اجساد قربانیان حمله اسرائیل شدند

در جنك دیروز تعداد زیادی کودکان خردسال کشته شدند

درصفحه ۳

سخنرانی در دانشگاه تهران

آقای پروفسور لنزولی استاد دانشگاه ناپل در باره طرح پلهای بتونی پیش فشرده بهمن‌شیر و کارون ساعت ۱۰ صبح روز پنجشنبه ۱٤ آذرماه جاری در دانشکده فنی سخنرانی خواهند کرد .

کاشی

ایرانا

کاشیکاری تا زیر سقف

بهترین طریقه استفاده از کاشی است

پیکان مروارید

به ارزش یك میلیون و دویست هزار ریال

جایزه قهرمان شانس

بلیط های اعانه ملی

مخصوص روز مادر

دوست دارم مادر

۲۵ آذر، روز مادر

آگهی انتخابات شورای داوری شهرکرد

در اجرای قانون تشکیل شورای داوری مصوب نهم تیرماه ۱۳٤۵ وزارت دادگستری درنظر دارد در شهر کرد یك حوزه شورای داوری تشکیل دهد . مراتب باین وسیله باطلاع ساکنان شهر مذکور میرسد .

انتخاب کنندگان میتوانند برای ثبت‌نام خود و گرفتن کارت مخصوص شرکت درانتخابات از روز پنجشنبه دوازدهم دی تا روز شنبه ۲۱ دیماه ۱۳٤۷ از ساعت ۸ صبح تا ۱۲ و از ۱٤ تا ۱٦ بمحل های زیر . .

۱ـ شهرداری شهر کرد

۲ـ دفتر دادگاه شهرستان شهرکرد مراجعه نمایند .

ضمنا داوطلبان عضویت شورای مذکور نیز باید ظرف همین مدت تقاضای خودرا باذکر دلائل صلاحیت بدفتر دادگاه شهرستان شهر کرد تسلیم دارند . پس از انقضای مدت تقاضای ثبت‌نام و عضویت پذیرفته نخواهد شد .

۱ـ ۵٦۷۰۲ م الف ۸۹۵۸

ازطرف وزیر دادگستری

تدریس زبان انگلیسی

۱ـ نیروی هوائی شاهنشاهی برای تدریس زبان انگلیسی در کلاسهای جدید به تعدادی معلم زبان احتیاج دارد.

۲ـ ساعات تدریس بین ۷٫۳۰ الی ۱۳٫۳۰ وبعد ازظهرها از ۱٤ الی ۲۰ وانتخاب ۵ تا ٦ ساعت تدریس بی‌درپی صبح و یا عصر باختیار داوطلبان خواهد بود.

۳ـ حق‌التدریس معلمین از ۱۵۰ ریال شروع و تا ۲۰۰ ریال افزایش خواهد یافت.

٤ـ از متقاضیان محترم خواهشمند است از تاریخ ۹٫۹ الی ٤۷٫۹ بمرکز آموزشهای هوائی این نیرو واقع در جاده تهران‌نو ایستگاه فرودگاه مراجعه و مذاکره نمایند. م الف ۸۷۷۰

نیروی هوائی شاهنشاهی

۵ـ۱ ۵۵٦۱۰ـ۱

اطلاعیه شهرداری پایتخت

بمنظور استفاده بیشتر ساکنان محترم پایتخت از مزایای قانونی توافق به پیشنهاد شهرداری و موافقت شماره ۱۰۱ـ ۲۷٫۸ـ٤۷ انجمن شهر مدت قبول تقاضای توافق بقایای عوارض ملغی شده و هزینه اسفالت برای آن دسته از مودیانیکه درگذشته تقاضای توافق تسلیم ننموده‌اند بمدت دوماه از تاریخ دهم آذرماه تادهم بهمن ماه سال جاری تعیین میگردد .

بنابر این مودیانیکه مایلند از این فرصت استفاده کنند میتوانند تقاضای خودرا منضم برونوشت سندمالکیت قبل از انقضاء مدت مذکور بنواحی دهگانه ویاقسمت درآمد شهرداری واقع در خیابان ایرانشهر چهارراه تخت‌جمشید تسلیم نمایند.

شهردار پایتخت

سرمقاله

بحث در لایحه دولت

ضمن لایحه متمم بودجه ، طرحی برای ترمیم حقوق بازنشستگان کشوری از طرف دولت پیشنهاد شده که هم‌اکنون در کمیسیون بودجه مجلس شورایملی تحت بررسی است.

بموجب لایحه دولت، بازنشستگان کشوری که حقوقشان مشمول این ترمیم میشود به‌دسته تقسیم شده‌اند و حداقل اضافه‌حقوق‌ده درصد است برای کارمندانی که پایه تحصیلی آنها به "دیپلم" متوسطه نمیرسد . جهت‌این ترمیم‌اعتباری درحدود هشتصد میلیون ریال پیش‌بینی شده‌است که‌بعنوان «کمک» از خزانه دولت بصندوق بازنشستگی تادیه خواهد شد و بقراری که خبرنگار ماگزارش داده بود قریب‌بیست‌هزار کارمند بازنشسته ودریافت‌کننده وظیفه ومستمری از شمول لایحه برخوردار میشوند.

خوانندگان عزیز میدانند که ما بطور کلی باسنگین کردن بار حقوق و پرسنل در دستگاه دولت مخالفیم ولی در عین حال عقیده داریم وقتی دولت کسی را استخدام‌کرد باید تاحدی که برایش مقدور است شکم اورا سیر کند، اعم از اینکه مستخدم دولت‌شاغل باشد یابازنشسته .

حقوق بازنشستگی البته یك قواعد وضوابطی دارد که وقتی کارمندی بمرحله تقاعد و بازنشستگی رسید درباره‌اش منظورمیشود ودولت مکلف بایفای آن تعهداست. اما صرفنظر ازین حقوق‌قانونی وقرار دادی اخلاقا نیز دولت در قبال کارمندان بازنشسته خود مسئولیت‌ها ووظایفی دارد و این تعهد اخلاقی است که ایجاب‌میکند هرچند یکبار دولت بوضع زندگی بازنشستگان‌توجهی کند ومراقب رفاه این طبقه درسنین سالخوردگی‌ودوران بازنشستگی‌ایشان باشد.

این توجه ، دوجنبه دارد .یکی جنبه حق‌شناسی نسبت بکارمندی که زندگی خودرا در زمان برومندی و توانائی وقف خدمت دولت کرده است و یکی هم جنبه دلگرمی دادن بکارمندان شاغل که بدانند وقتی کارشان در دستگاه دولت تمام شدوبسن تقاعد واز کار افتادگی رسیدند مثل شیئی مستعمل وبی مصرفی بدور انداخته وفراموش نمیشوند و حق‌زحمات و خدماتشان نزد دولت محفوظ است.

درباره بازنشستگان کنونی ، بالاخص رعایت این حق خیلی‌بموردت است. چرا که اکثریت آنها یك دوران پرالتهاب و متلاطم وسخت را در خدمت دولت گذرانیده‌اند .دورانی که از امنیت‌و ثبات ورفاه ونظم امروزی خبری نبود و دستگاه اداری‌یك کشتی طوفان زده میمانست که کارمندان آنروز و بازنشستگان امروز میبایستی‌آنرا ازمیان دریای متلاطم وموجهای سخت حادثه در جهت مصالح‌کشور ومنافع مردم هدایت کنند. دورانی که حتی‌دولت قادر نبود حقوق ماهانه کارمندان خود را بطور منظم پرداخت کند و چون بودجه مملکت بصورت «یکدوازدهم» تهیه و پیشنهاد میشد اتفاق میافتاد باوضع خاص مجلس آن روزگار دوماه یاسه ماه لایحه‌یکدوازدهم معطل بمانند بفرض که دولت پولی درخزانه داشت نتواند حقوق کارمندان خودرا بپردازد. گو اینکه کمتر اتفاق میافتادبرای‌پرداخت حقوق اصولا پول کافی درخزانه دولت موجود باشد !

بهرحال ، پیشنهاد ترمیم حقوق بازنشستگان اقدام قابل تحسینی است و بخاطر این توجه باید ممنون دولت بود. ولی بحثی در خصوص این اضافه حقوق پیش آمده که آنهم قابل ملاحظه است. چنانکه گفتیم در لایحه اخیر برای آندسته از کارمندان دولت که مدرك تحصیلی زیر دیپلم دارند و اکثریت کارمندان بازنشسته را تشکیل میدهند ده درصد اضافه حقوق پیش‌بینی شده است و برای کارمندان دیپلمه بالا بیست تاسی درصد.

بازنشستگان میگویند زمانی که مابخدمت دولت وارد میشدیم مثل امروز تحصیلات کلاسیك معمول ووسائل آن فراهم نبود‌بلکه بیشتر بخط وربط و معلومات و محفوظات توجه میشد تابمدرك تحصیلی . بدینجهت ماها اکثرا تحصیلات منظم کلاسیك نداریم وباعتبار تحصیلات قدیمه و معلومات و محفوظات غیر کلاسیك‌و بالاخره خط وربط ولیاقتمان بخدمت دولت درآمده و هرکدام‌تا احراز مشاغل عالی اداری در دستگاه دولت پیشرفت کرده‌ایم . فرماندار وشهردار و پیشکار مالیه و مدیر کل ورئیس کل و بازرس عالی ومدارجی ازین قبیل را پیموده‌ایم و پرونده‌ای مملو از گواهی حسن خدمت و لیاقت داریم که فقط جای مدرك تحصیلی درآن‌خالی است.باهمچو سابقه‌ای حالاکه ما بمرحله پیری و بازنشستگی رسیده‌ایم روانیست بدلیل‌آنکه زمانه عوض شده و مدرك‌تحصیلی شرط اول هروفقیتی است، مارا بچشم مستخدم جزء و بیسواد بنگرند وبا این معیار در باره ما قضاوت‌کنند و تصمیم بگیرند .

البته دولت حق دارد که امروز مقام و حقوق اشخاص رابرحسب میزان تحصیلات کلاسیك‌ومدرك‌تحصیلی‌ایشان معین کندولی مامزدو پاداش خدماتی را که انجام داده و مشاغلی را که تصدی کرده‌ایم‌از دولت متوقعیم و نسبت بما باید براساس قواعدو نظامات وترتیبات عهد خودمان عمل شود.

این توقع بازنشستگان منطقی بنظر میرسد و علی‌الظاهر در مجلسین هم بانظر تایید بدان توجه شده است. نهایت چون مجلس نمیتواند پیشنهاد خرج‌بدهد همانطور که‌رئیس مجلس‌شورایملی نیز در مصاحبه باخبرنگار اطلاعات اظهار کرده است باید امیدواربود دولت بانیت مساعدی که نسبت بطبقه بازنشستگان دارد راسا در مقام تامین منظور بازنشستگان برآید و اکنون که خوددرین‌اقدام خیرپیشقدم شده است . مساعدت بیشتری درحق ایشان معمول‌بدارد که گفته‌اند :الاکرام‌بالاتمام !

در دهها شهر ایتالیا تظاهر - کنندگان باپلیس به زدوخورد پرداختند

فردا یك میلیون کارگر در پایتخت ایتالیا اعتصاب میکنند

تظاهرات واعتصابات ایتالیارا فلج کرد

رم – ۱۳ آذر – خبرگزاریها – امروزموج‌اعتصاب وتظاهرات شدید سیاسی وزدوخوردهای‌خیابانی در دهها شهر ایتالیا بالا گرفت و در بسیاری‌از نقاط بخصوص در سیسیل و جنوا اوضاع بکلی فلج شده است . دراین ضمن دامنه اعتصاب بسرعت وسعت مییابد و هر روز تعداد بیشتری از کارگران صنعتی وکشاورزی را دربر میگیرد فقط در شهر رم پایتخت ایتالیا یك‌میلیون‌کارگر اعلام کرده‌اند که از فردا اعتصاب میکنند .

در بسیاری ازنقاط زدوخوردهای شدیدبین‌تظاهر کنندگان و افراد پلیس روی داد . در «جنوا» تظاهر کنندگان که اکثرا از کارگران و جوانان تشکیل میشدند در صدد حمله به اداره پلیس برآمدند و پلیس باگاز اشك آور به مقابله تظاهر کنندگان رفت . چند اتوبوس ازطرف تظاهر کنندگان واژگون شد وعده زیادی دستگیرشدند

● فلج شد

جنوب شرقی سیسیل امروز دراثر اعتصاب عمومی فلج شد و کارگران خشمگین به کشتن دونفر کارگر کشاورزی درزدوخورد دیروز با پلیس اعتراض کردند .

کارگران کشاورزی راه بین «سیراکوز» و «کاتانیا» را بسته بودند و مغازه های شهرهای مجاور سیراکوز را نیز تعطیل کردند و به اعتصاب پیوستند .

اتحادیه های کارگری بعنوان اعتراض علیه کشتن کارگران دعوت به اعتصاب عمومی در سراسر سیسیل کرده‌اند . دو کارگردیگر که درائر گلوله مجروح شده‌اند حالشان بد است .

پلیس امروز درباره واقعه دیروز توضیح داد عده‌ای از کارگران مشغول ساختن دیواری‌در وسط‌جاده بودند که افراد پلیس سررسیدند کارگران بطرف‌پلیس سنك‌انداختند و پلیس گاز اشك‌آور بکار برد . باد گاز اشك‌آور را به طرف خود پلیس آورد و کارگران شروع به پیشروی بسوی پلیس کردند وپلیس با تیراندازی خود را ازمعرکه کنار کشید و کارگران‌دو کامیون پلیس را آتش زدند .

با این وضع ایتالیادر حال‌انفجار قرار گرفته است و ممکن است شبیه وقایع بهار امسال فرانسه در آن کشور رخ دهد . دیشب نیز هزاران کارگر و جوان در سراسر ایتالیا دست بتظاهر زدند . نگرانی مقامات دولتی بیشتر از آن است که در مراسم تشییع جنازه دو کارگر سیسیلی وقایعی شبیه ۱۹۶۰ ایتالیا که باعث کشته شدن عده‌زیادی‌شد پیش آید .

هزاران نفر از سراسر سیسیل برای تشییع جنازه در شهر آولا جمع شده‌اند و هرلحظه ممکن‌است تظاهرات آنها جرقه‌ای باشد که سراسر ایتالیا را بانفجار بکشاند.

در شهر رم پایتخت ایتالیا صبح امروزهزاران‌نفر کارگران خشمگین از زدوخورد دیروز در شهر «آولا» که منجر به رخمی شدن ۵۲ نفرشد بقدری ایتالیا را به هیجان آورده و در آستانه انفجار قرار داده است که تلاش های«روموز» برای‌تشکیل کابینه ائتلافی در ایتالیا را تحت‌الشعاع قرارداده است.در رم بیش‌از ۲۵ هزار جوان درجلوی ویرانه‌های ساختمان باستانی « کولیزه» اجتماع کردند که شعار هائی علیه پلیس دردست داشتند .

● آنارشیستها

آنارشیست های شهر «جنوا» به دفتر شهرداری بمب انداختند و اعلامیه هائی باین مضمون انتشار دادند ، ایتالیائی ها برضد قانون و دولت بپا خیزید ، آنها پنجره های چند ساختمان را شکستند .

در پیزا ، که بعلت برج کجش معروف است ، نیز بمبی به پاسگاه پلیس پرتاب شد و پنجره های‌آنرا شکست .

کارگران بندری این‌شهر دست به اعتصاب زدندو۴۷ کشتی ایتالیائی و خارجی که میخواستند بارگیری یا تخلیه کنند ، معطل مانده‌اند .

در خیابان ها راه افتادند،و باشت های گره کرده بطرف افرادپلیس سنك انداختند .

عده زیادی نیز کار خود را ترك کرده‌به «کشتاردو کارگرسیسیلی» اعتراض میکردند . بحران حاصل

رئیس‌جمهوری ایتالیا دستور برکناری‌رئیس پلیس‌را صادر کرد

در «جنوا» ۲۳ هزار کارگر و جوان به اعتصاب و تظاهرات در خیابان ها دست زدند .

در میلان تظاهراتی با شرکت هزاران کارگر کارخانه لاستیك سازی درگرفت که ربطی به‌حوادث آولاو سیسیل نداشت .

صاحب کارخانه نیزفورا کارخانه را بست و گفت با این وضع کار کردن کارخانه صرف نمیکند . کارگران علاوه‌بر شکستن درو پنجره کارخانه ، دو اتومبیل راکه در سرراهشان بود درهم شکستند. اعتراض و تظاهرات در دهها شهر دیگر ایتالیا رخ داده است.

* برکنار شد

اتحادیه‌های کارگری از کارگران کشاورزی سراسر ایتالیا خواسته‌اند که اعتصاب کنند وروز پنجشنبه که یك میلیون کارگر در شهر رم اعتصاب میکنند و صنایع. راه‌آهن واتوبوسها و بیمارستانها و روزنامه‌ها وبعضی ادارات تعطیل خواهدشد، تظاهرات باوج خواهد رسید.

در ضمن کارگران کشاورزی«آولا» که دوکشته دادند پیروز شدند و ملاکان موافقت کردند که دستمزد آنها را ده در صد افزایش دهند.

اما این‌پیروزی چیزی از هیجان کارگران کشاورزی وشهرنشینان جزیره سیسیل نکاسته است ـرئیس پلیس «آولا» که دستور تیراندازی را صادر کرد بدستور سارا گات رئیس جمهوری ازکاربرکنارشد تا قضیه مورد رسیدگی کامل قرار گیرد.

اغتشاشات کارگری در فرانسه

پاریس – آسوشیتدپرس – ژنرال‌دوگل کابینه فرانسه را به اجلاس فوق‌العاده دعوت کرد و در حالیکه این نگرانی وجود دارد که اغتشاشات کارگری تدابیر صرفه‌جوئی دوگل را خنثی کنند قرار است در جلسه کابینه وقایع ده روز اخیر پس‌از اعلام تصمیم دوگل به عدم تنزل فرانك موردبحث قرار گیرد .

کارگران کارخانه‌اتومبیل‌سازی رنو قرار است فردا دست باعتصاب بزنند .

رهبران اتحادیه هاعلیه‌تصمیمات صرفه جوئی دوگل نظر داده‌اند و سرمایه گذاران‌فرانسوی که وضع رانامطمئن می بینند بار دیگر به خرید طلا که مطمئن تر است روی آورده‌اند .

ژنرال‌دوگل

علیرغم اکثریت عظیم دوگل در پارلمان فرانسه که در تاریخ جمهوری بی‌نظیراست گمان نمیرود اقداما ت‌دوگل با موفقیت روبرو شود ، زیرا نه از کارگران ونه سرمایه داران بزرك با اقدامات دوگل همکاری نمی کنند .

جلسه امروز کابینه در حالی تشکیل می شود که یك سلسله کنفرانس هائی بین گودوموررویل نخست وزیر ورهبران اتحادیه ها نه فقط نتوانسته‌بین دولت‌و کارگران صلح برقرار کند ، بلکه به استقرار آتش بس‌نیزمو فق‌نشده است .

* رد کرد

«ژرژسگی»دبیر کل کنفدراسیون کارگران فرانسه ـ سازمان‌نیرومند تحت رهبری کمونیستها امروز برنامه اقتصادی را که از طرف دولت فرانسه برای تقویت فرانك به مرحله اجراء گذاشته شده بطور آشکار رد کرد اظهار داشت که هماهنگی دستمزد ها با افزایش قیمت ها و هزینه زندگی بایدحفظ شود .

اسرائیل اتهامات ناصر را رد کرد

قاهره ـ۱۲ آذر ـ خبرگزاری فرانسه ـ کنگره فوق‌العاده حزب اتحادیه سوسیالیست مصر امروز مذاکرات خودرا باحضور جمال عبدالناصر دنبال کرد .

درآغاز جلسه رئیس جمهوری مصر ضمن نطق کوتاهی گفت‌هفته گذشته یك شبکه جاسوسی که‌در آن عده‌ای ازمصریها بنفع‌اسرائیل کار میکردند کشف شدو گروهی از اعضای آن هنگام ارتکاب جرم دستگیر گردیده‌اند .

یکی از این جاسوسان که‌حامل مقادیری فیلم و اسناد بوده هنگامی که میخواست از قاهره خارج شود توسط مامورین پلیس‌بازداشت‌شده است. مردی که درقاهره‌بازداشت شده غیر از شخصی است که در جریان حوادث اخیر اسکندریه دستگیر گردیده است .

ماحاضر هستیم کسانی را که ناچارشده‌اند بنفع اسرائیل وعلیه کشورشان کارکنند مورد عفو و بخشش قراردهیم .ما از آنها می‌خواهیم که بدون ترس‌خودرامعرفی کرده و بگویند بچه عملیاتی‌دست زده‌اند.

* مسخره کردند

محافل سیاسی اسرائیل‌سخنان وزیردادگستری مصرادائر براینکه یك «جاسوس اسرائیل»عامل‌شورش اخیر اسکندریه بوده‌موردتمسخر قرارداده و میگویند ناصر که نمی خواهد حقیقت را آنطور که هست به‌بیند به‌اسلحه تهمت متوسل‌شده وبرای توجیه بحران های داخلی‌و شکست سیاست خودرای«جاسوسان اسرائیل» رابمیان میکشد .

مفسران سیاسی درروزنامه های اسرائیل‌تفسیرهائی‌پیرامون‌اظهارات جمال عبدالناصر و وزیرداد گستری او در کنگره حزب اتحادیه سوسیالیست‌انتشارداده‌اند نوشته‌اند که‌رهبران مصر از حقیقت‌روگردان شده‌اند

ویتکنگها ۱۵۰ سرباز امریکائی را کشتند

هنك‌کنك ـ خبرگزاری فرانسه ـ ۱۳آذر– طبق گزارش رادیوهانوی فرماندهی ویت کنك‌به نیروهای‌خود دستور داده است که در پاسخ‌تشدید عملیات آرام سازی نیروهای امریکا در ویتنام جنوبی در سراسر خاك‌این کشور دست به حمله بزنند و قبل ازهرچیز منهدم ،کردن تشکیلات اداری آمریکائیان درویتنام جنوبی و سایگون را هدف تعرض خود قرار دهند.

رادیو هانوی در گزارش خود خاطرنشان کرده است که این دستور به منظور بسط‌و تحکیم‌قدرت حکومتی ویت‌کنك‌در شهرها و روستاهای ویتنام جنوبی از طرف سرفرماندهی ارتش آزادیبخش ملی صادر شده است.

گزارش دیگری که بوسیله‌رادیو هانوی پخش شده درهنك کنك‌شنیده شده است در روزهای ۲۷و۲۸نوامبر گذشته ویت‌کنگها بیش از ۱۵۰ سرباز امریکایی وسایر متحدین ویتنام جنوبی را کشته ۵۸هواپیمای امریکایی‌را سرنگون‌و ۱۶۵ کامیون نظامی منهدم کرده و ۲۶ قبضه سلاحهای سنگین را در بخش غربی ویتنام جنوبی‌از نیروهای دشمن به غنیمت گرفته‌اند . درگزارش رادیو هانوی اضافه شده که چریکهای ویت‌کنك علاوه براین موفق‌شده‌اند در روزهای ۲۷و۲۸ نوامبر گذشته ده‌گردان ویتنام جنوبی را تارومار کرده ۴۵۰ نفر از سربازان این کشور را از صحنه نبرد خارج کنند وبعلاوه ۳۲ تانك وزره‌پوش رامنهدم کرده سه فروند هواپیمای ویتنام جنوبی را نیز سرنگون سازند.

شوپس

مسابقات بزرگ ورزشی

ساعت شش بعدازظهر پنجشنبه

۱۴ آذردرسالن‌محمدرضاشاه‌پهلوی

مسابقه بسکتبال بین اعضای

مرالکو از کشور فیلیپین

با باشگاه تاج

جمعه ۱۵ آذر ساعت ۳ بعدازظهر

درامجدیه مسابقه فوتبال‌بین‌تیمهای

نفتیانیك باکوباپاس قهرمان طهران

PEPSI

پپسی کولا

Schweppes

ورزش و جوانان

جدائی ناپذیرند

مجله جوانان با تفسیر دقیق، بیغرضانه از تحولات جهان ورزش شما را دقیقاً در جریان رویدادها میگذارد

جوانان

نغمه آسمانی

یامناجات ذبیحی

منتشر شد. از کتابفروشی های تهران و شهرستانها تهیه فرمائید . ازهر جا صد ریال به‌نشانی مطبع‌عاتی عطائی تهران ناصرخسرو ارسال‌شود کتاب فرستاده خواهد شد .

۱ـ۵۶۶۱۶

مدیر داخلی

موسسه حسابرسی دقیق مشغول تاسیس شعبی در شهرهای مشهد ـ تبریز ـ اصفهان ـشیراز ـ اهواز وبندر عباس میباشد و برای این منظور احتیاج به انتخاب مدیر داخلی برای هریك از مراکز فوق دارد . از ساکنین مراکز فوق که دارای معلومات و تجربه کافی در امور مالی بوده وعلاقمند بانجام خدمات حرفه‌ای حسابرسی وحسابداری ومالیاتی در این سمت میباشند تقاضا دارد که مشخصات کامل خودرا به صندوق پستی شماره ۱۱۲۵ـ۱۱ تهران ارسال دارند. آ ـ ۲۸۳۹۹

تلگراف شهری

تیمسار معظم سپهبد اویسی فرماندهی محترم ژاندارمری کل کشور

رسیدگی بشکایات وخواسته های حقه اهالی و کشاورزان قریه ونك و ریشه کن نمودن منبع فساد و تعقیب مامور خاطی از طرف تیمسار سرلشگر یحیوی آنچنان برق آسا و قاطع و سریع انجام گرفت که برای اهالی این سرعت عمل و توجه عمیق به رویا بیشتر شبیه بود اهالی ونك ضمن اظهار تشکر و سپاسگزاری باردیگر امنیت اقتصادی و اخلاقی و اجتماعی خودرا نتیجه توجه آن تیمسار معظم و تیمسار سرلشگر یحیوی نسبت‌به مواد منشور شاه و ملت‌میدانند و موفقیت روز افزون‌آن‌سربازان انقلاب رادر راه هر چه بیشتر بثمر رسانیدن منویات‌شاهنشاه آریامهر ازخدای بزرك مسئلت دارند .

از طرف کشاورزان و اهالی ونك

ابراهیم عبدالباقیان ، محسن حبیبی ، حاج‌محمودونکی، مهندس‌جلال‌عجائبی، حاج مرتضی مهدیقلی،اصغرمهدیقلی، حاج‌احمدونکی،احمدعبدالباقی ، محمدونکی ، حاج محمودحاج‌محمدابراهیم،علی‌اصغر ونکی ، منصورونکی.

آ ـ ۲۸۴۳۵

جشنهای میلاد

شادمانی وسخنرانی

بافتخار میلاد مسعود سبط اکبر پیشوای صلح ، حضرت امام حسن مجتبی علیه‌السلام مجلس شادمانی و سخنرانی اسلامی از ساعت شش‌و نیم بعدازظهر روز پنجشنبه ۱۴ رمضان بریاست‌وخطیب اسلامی جناب آقای فخرالدین حجازی درباره شخصیت ممتاز آن حضرت سخن میگوید و درپایان جشن نشریه ممتازی که دراین‌باره انتشار یافته بمدعوین اهداء میگردد ، از عموم شیفتگان مقا مولایت برای شرکت دراین جشن دعوت میشود .

هیئت مدیره کتابخانه هاشمی یوسف‌آباد

نشانی ـ خیابان پهلوی ، ایستگاه آبشار ، مقابل پارك‌ساعی جنب مبل استیل برلیان ـ منزل برلیان ۱ـ ۲۸۳۷۵

بسمه تعالی شانه

شب‌جمعه پانزدهم ماه مبارك رمضان مصادف است باشب ولادت باسعادت حضرت مجتبی حسن‌بن علی علیهماالسلام طبق معمول سنواتی مجلس جشنی از ساعت ۸ تا ۱۱ در مسجد واقع‌در چهارراه حسن‌آباد کوچه همت‌آباد منعقد می‌باشد دانشمند معظم و استاد سخن جناب آقای فلسفی مستفیض میفرمایند شرکت در مجلس مزبور تعظیم شعائر است

الاحقر مصطفی مسجد جامعی

بمناسبت میلادمسعود سبط اکبر دومین جانشین برحق‌پیغمبر اکرم (ص) حضرت امام‌حسن مجتبی (ع) که مصادف باشب جمعه ۱۵رمضان‌المبارك می‌باشد مجلس‌جشنی در حسینیه اصفهانیهاازساعت ۷تا ۱۱ بعدازظهر برقرار می‌باشد از عموم علاقمندان دعوت میشود که برای بزرگداشت این جشن فرخنده مذهبی شرکت نمایند .

حسینیه اصفهانیها

خیابان ری ـ جنب پمپ‌بنزین اول خیابان آب‌منگل

اطلاعیه شماره ۱

بدینوسیله باطلاع عموم میرساند از روز جمعه ۱۵ آذرماه جاری مصادف باتولد امام مجتبی علیه‌السلام جناب آقای فلسفی دانشمند شهیر از ساعت ۷ ۱/۴ بعدازظهر در تالار تبلیغ مسجد الجواد(ع) خیابان روزولت میدان ۲۵ شهریور سخنرانی میفرمایند .

شرکت پیروان تمام مذاهب دراین مجلس آزاد است

هیئت مدیره تالار تبلیغ مسجد الجواد(ع)

احتمال تغییر کابینه اردن

بیروت ـ دولت اردن تحت فشار شدید است که تدابیری برای مقابله با تاکتیک کوماندوئی اسرائیل اتخاذ کند . منابع مطلع میگویند احتمال تغییر کابینه یا حداقل ترمیم آن وجود دارد فدائیان (چریکهای) فلسطینی منبع اصلی این فشار است. گفته میشود بهجت تلهونی نخست وزیر اردن سعی میکند فشار فدائیان برملک حسین را برطرف کند و حاکمیت ارگانهای دولتی و ارتش و پارلمان اردن را حفظ کند .

گفته میشود وصفی‌التل نخست وزیر سابق اردن باآرامی میکوشد روی کار بیاید وی قبلا از ملک حسین کاملا حمایت کرده است .

گفته میشود سلیمان نابلسی رهبر شورای ملی اردن که طرفدار اقدامات سخت تر علیه اسرائیل است باوصفی‌التل در اتخاذ روش سخت تر موافقت کرده است .

نابلسی یکبار باتهام توطئه علیه ملك حسین تبعید و بعد زندانی شد . اکنون وی بلافاصله پس از فدائیان عرب ، در چپ ترین جناح سیاسی قرار دارد .

نابلسی که از حمایت مصر برخوردار است ، اما گفته میشود مصر باو اطلاع داده که در حال حاضر طرفدار تغییرات عمیق در اردن نیست ، زیرا هرگونه اغتشاشی در این‌کشور فقط به اسرائیل کمك میکند .

برای مقابله با حملات اسرائیل :

اردن تحت فشار شدید چریکها قرار گرفت

عمان- رویتر ـ آسوشیتدپرس- افراد گروههای نجات درخرابه‌های کفراسد مشغول گشتن زیر آوارها هستند تا اجساد قربانیان حمله اسرائیل رابیرون بکشند حمله هوائی بزرك دیروز اسرائیل باعث مرك ومیر زنان و کودکان شده است .

خبرنگاران گزارش میدهند در میان کودکان کشته یك بچه ۱۰ روزه یك بچه یکساله و یك دختر ۱۰ ساله راکه اونیفورم مدرسه پوشیده بود در یك‌خانه کنار هم کشته یافته‌اند .

بیشتر کشته شدگان‌هنگامی‌زیر آوار رفته‌اند که میخواستنددرغاری ازبمباران پناه بگیرند .

دراین موقع خانه‌ای که‌بالای کوه ساخته شده بود مورد اصابت‌راکت هواپیماهای اسرائیلی قرار گرفت و روی دهانه غار فرو ریخت .

خیابانهای این دهکده ازخرابه های خانه‌ها پوشیده شده‌است .

تلفات حمله هوائی‌دیروزاسرائیل درشمال دره‌اردن به ۱۴ نفر کشته‌و ۱۸ نفر زخمی رسید که همه غیر نظامی هستند . کشته شدگان‌هفت کودك ، چهار زن وسه پیر مردمی‌باشند . قبلا پلیس رقم تلفات را بیش‌از این اعلام کرده بود ،اما اعلامیه ارتش اردن آن را تصحیح کرد. رویهم ۶۳خانه منهدم شده و۸۳ خانه آسیب دیده‌اند .

اعلامیه همچنین حاکی است‌که درنزدیکی پل ملك حسین قوای اسرائیل به تیراندازی بسوی اردن پرداختند و اردنی ها جواب آنها راداده‌اند و این تیراندازی۳۰ دقیقه طول کشید .

اعلامیه حاکی است که درشهر «اربید» ۳۵۰۰ نفر جمعیت زیر آتش توپخانه اسرائیل قرارگرفته است و عده زیادی کشته شده‌اند. خبرنگاران میگویند فقط‌دریك‌خانه ۹جسد دیده‌اند که یکی‌مال کودك ٤ماهه‌ای بوده است . احتمال دارد اردن شکایت دیگری علیه حمله هوائی وزمینی اسرائیل به شورای امنیت تسلیم کند، اما معلوم‌نیست خواهان اقدامی از جانب شورای امنیت بشود .

نامه اسرائیل

یوسف تکراه نماینده دائمی اسرائیل درسازمان ملل متحد روز گذشته نامه‌ای به رئیس شورای امنیت تسلیم کرد وطی آن دولت اردن‌را مسئول مستقیم کلیه‌خراب ـ کاریها دانست که بوسیله چریك های عرب در قلمرو اسرائیل‌صورت میگیرد . دراین نامه گفته شده که درتاریخ ۱۶ نوامبر گذشته پیمانی بین دولت اردن و رهبران سازمان های تروریستی اعراب که‌ازخاك‌اردن بعنوان پایگاهی برای عملیات خرابکارانه برضد اسرائیل‌استفاده میکنند به‌امضاء رسیده و همین پیمان به تنهایی مسئولیت‌بلاواسطه خرابکاریهای چریکهای فلسطین را ازاین پس متوجه اردن‌میسازد .

یوسف تکراه سپس در نامه‌خود خاطر نشان میکند که باتوجه به مراتب فوق دولت اسرائیل دراول دسامبر جاری بااعزام کوماندوهای خود بداخل خاك اردن‌ومنفجر کردن چندپل‌وبرخی تاسیسات‌نظامی‌دیگر درآن کشور درواقع ازحق‌مشروع دفاع ازامنیت اسرائیل‌استفاده کرده است .

تاسف امریکا

رابرت‌مك‌کلوسکی سخنگوی‌وزارت خارجه امریکا دیشب اظهار داشت که ایالات متحده نسبت به آخرین حوادثی که بین اردن واسرائیل به وقوع پیوسته بسیار متاسف است ، دولت امریکا یکبار دیگر تاکید میکند که نقض مقررات آتش بس درخاورمیانه بهرنحوی از انحاء و صرف نظر از اینکه چه کشوری دست باین کاربزند عواقب ناگواری دربرخواهد داشت وایالات متحده نمی‌تواند در قبال این عواقب‌نگران نباشد.

سخنگوی وزارت خارجه امریکا حاضر نشد در باره مطالب دیروز روزنامه‌پراودا ارگان‌حزب کمونیست شوروی در باره خاورمیانه اظهار نظر کند . پراودا نوشته است که دولت شوروی اجازه نخواهد دادبار دیگر جنگی نظیر مخاصمات ژوئن ۱۹۶۷ در خاورمیانه تکرار شود . مك کلوسکی تنها به تایید این مطلب اکتفاء کرد که مقاله پراودا بوسیله گروهی‌از کارشناسان‌وزارت خارجه امریکا مورد تجزیه و تحلیل قرار گرفته و بررسی آن هنوز بپایان نیامده است .

خبرگزاری فرانسه ـ امروز ضمن گزارشی ازقاهره اطلاع داد که‌ناظران مطلع سیاسی در قاهره اظهار عقیده میکنند که هرگاه جمال عبدالناصر رئیس جمهوری مصر سخنان مربوط به لزوم حل مشکل خاور میانه را از راه های مسالمت‌آمیز و شرافتمندانه‌و صادقانه در جلسه افتتاحیه کنگره اتحادیه سوسیالیست عرب عنوان کرده باشدمناقشات خاورمیانه با شناسایی اسرائیل از طرف مصر بزودی پایان خواهد یافت و علاوه بر این دولت مصر با آزادی کشتیرانی اسرائیل در خلیج عقبه نیز موافقت خواهد کرد . ناصر این اظهارات رادوشنبه شب گذشته هنگام افتتاح کنگره فوق‌العاده اتحادیه سوسیالیست عرب در قاهره عنوان کرده است .

ناظران مطلع پیش‌بینی میکنند که اگرناصر چنین امتیازاتی به‌اسرائیل بدهد ارتش اسرائیل‌نیز متقابلا بخش عمده اراضی تحت اشغال خود را در خاك‌اعراب تخلیه خواهد کرد وعلاوه براین از پافشاری روی تقاضای انجام مذاکرات مستقیم با اعراب خودداری بعمل‌خواهد آورد.در محافل‌صلاحیتدار قاهره گفته میشود که ناصر بطور قطع امید خودرا نسبت‌به امکان‌توفیق ماموریت یارینك ـ میانجی سازمان ملل‌متحد در خاورمیانه از دست داده و اکنون بیش‌از هر وقت دیگر متقاعد شده است که اگر قرار باشد از درگیر شدن یك جنك جدیددرخاور- میانه اجتناب شود چاره‌ای جز این وجود نخواهد داشت که مصر و اسرائیل به یکدیگر امتیازاتی‌بدهند.

اعتراض بمصر وسوریه

ریاض ـ رویتر ـ روزنامه «الجزیره» که در ریاض چاپ میشود امروز توصیه کرد که فعالیت چریکهای عرب درتمام طول سرحدات اعراب‌واسرائیل گسترش یابد.

الجزیره این سئوال را مطرح کرده است که بچه دلیل در مرزهای مصروسوریه اسرائیل ازفعالیت چریکهای عرب‌خبری نیست و چرا رهبران مصر و سوریه فقط به پشتیبانی «زبانی» از چریکهای فلسطین اکتفا میکنند.

روزنامه «الجزیره» سپس خاطرنشان کرده است که محدود شدن‌عملیات چریکهای عرب به‌مرزهای اردن‌واسرائیل موجب‌میشود که‌نهضت‌مقاومت مسلحانه در برابر اسرائیل دچار آسیب خطرناکی شود و به‌تسریع سقوط اردن کمك کند.

غیر عادلانه

مسکو- گروهی از روشنفکران شوروی ضمن قطعنامه ای از شورای عالی شوروی درخواست کرده‌اند که حکم حبس و تبعید پنج تن از نویسندگان شوروی که بعلت اعتراض بمداخله‌نظامی شوروی در چکسلواکی محکوم شده‌اند لغو شود .

در این قطعنامه که بامضای ۹۵ تن از روشنفکران شوروی رسیده است که رای دادگاه درباره این پنج نفر «غیرعادلانه» بوده است .

ماه مصنوعی

مسکو ـ دانشمندان شوروی امروز ماه مصنوعی جدیدی از نوع «کاسموس» بفضا پرتاب کردند .

خبرگزاری تاس گزارش داد که کاسموس ۲۵۷ با موفقیت‌در مدار قرار گرفته و دستگاه های علمی آنها بطور عادی کارمی‌کند .

نزدیکترین‌فاصله ماه‌مصنوعی جدید از زمین ۲۸۲ کیلومتر و دورترین فاصله آن ۴۷۰کیلومتر است .

بیماری سرطان رابرت تیلور

هالیوود ـ امروز در هالیوود فاش شد که «رابرت تایلور» هنرپیشه‌معروف‌سینما به‌بیماری سرطان دچار شده است . این مطلب را «اورسولا» همسررابرت تایلور با روزنامه‌نگاران درمیان گذاشت .

«رابرت تایلور» روز ۸ اکتبر تحت‌عمل جراحی قرار گرفت و نیمی‌از ریه‌اش برداشته شدواز آنوقت میداند که‌به‌بیماری‌مهلك سرطان مبتلا شده است .

یادداشت شوروی

لندن ـ آندره گرومیکو وزیر خارجه شوروی امروز دونکان ویلسون سفیر انگلستان در مسکورابه وزارت‌خارجه‌شوروی فراخواند و در باره روابط انگلستان و شوروی یادداشتی بوی تسلیم داشت .

در این یادداشت انگلستان بخاطرتباه‌کردن روابط دوکشور مورد سرزنش قرار گرفته است.

مطب دکتر اسمعیل فرهنگی
متخصص چشم و عینك نامرئی ازآمریکا
به‌خیابان پهلوی اول جامی پشت کلانتری‌مرکز ای‌تقال یافت
تلفن‌مطب۴۹۷۶۶-۴۵۶۴۷ منزل ۶۱۳۳۱۶- پذیرائی صبح‌و عصر

بدینوسیله‌از آقای دکتر منوچهر سهائی متخصص‌جهاز هاضمه وجراح حاذق بسبب نجات حسین یاپیر از بستر بیماری صمیمانه تشکر کرده و این پزشك عالیقدر را به هم‌میهنان عزیز معرفی مینمایم .
از طرف خانواده حسین یاپیر ـ عباس رئوفی‌نیا
آ ـ ۵۶۷۴۶

تلفن جدید
شرکت سهامی دریانوردی
۳۱۳۲۹۳
آ ـ ۵۶۶۴۰

محصولات امرسون قارّه ها را تسخیر کرده است
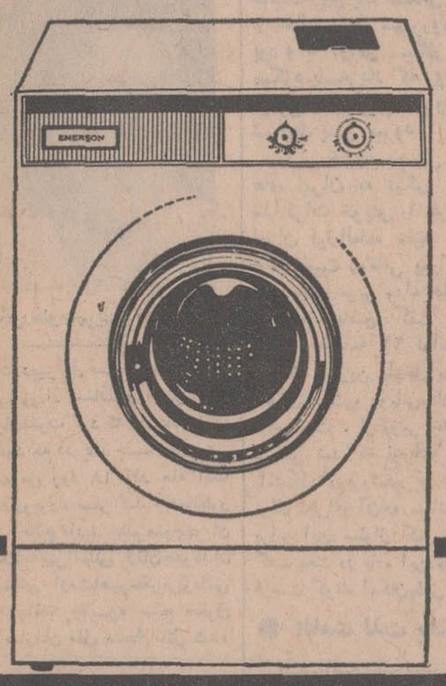
لباشوئی سوپراتوماتیک امرسون
قیمت ارزان وشرایط آسان
مطابق استاندارد آمریکا
سرویس و لوازم یدکی مجانی
دارای فیلتر وگنجایش زیاد
« جاپودری اتوماتیک »
وقفل اطمینان
EMERSON
مرکز پخش درایران : پارس‌ماشین چهارراه شاه ساختمان امرسون تلفن ۶۸۰۵۱

ایست
اینجانادیست
فروشگاه جُبّه
از یکسال تاکهنسال
پوشاك برای همه
نادری محل‌سابق‌خانه‌کودك

از امشب در سینماهای
حافظ ـ رویال ـ کاپری
«جین‌یاری» هنرپیشه‌موفق سری فیلم‌های تلویزیونی «بت‌ماسترسون» و«اعتراف» بهمراه زیباترین مانکن های اروپا دریك داستان هیجان انگیز وپرحادثه
مرکز ۷
پاناویژن رنگی

باشرکت :
جین یاری
سید چاریس
الزاهار تینلی
الکساندرا استوارت
محصول مشترك آمریکا و انگلستان.
MAROC 7

سیدنی پواتیه
برنده جایزه اسکار
آن بنکرافت
برنده جایزه اسکار

سیم باریك
PARAMOUNT PICTURE

Danfoss
قابل توجه تعمیر گاههای
یخچال وکولر
کمپرسور وکنترل‌های اتوماتیك
ولوازم‌فرعی یخچال‌ساخت‌کارخانه
دانفوس
باقیمتهای مناسبتر از هر زمان در اختیار
مشتریان محترم میباشد
نماینده انحصاری : شرکت شعله‌خاور
خیابان تخت‌جمشید
چهارراه بهار تلفن ۳ـ ۷۵۶۱۴۱

ازامروز
دیانا ـ مهتاب
کریستال ـ اسکار
الکه‌زومر در فیلم
دختر و سکس و دریا

با شرکت
پیتروان ایك
سیدنی پواتیه در فیلم «جمال در دیابلو»
از امروز در سینما برلیان

وزیرخارجه رومانی از تهران رفت

روابط ایران و رومانی درعالیترین شرایط پیش میرود

* گفتگوی خبرنگارسیاسی ما با سفرای کویت . عراق، استرالیا . اندونزی

سفر رسمی کرنلیوما نسکو وزیر خارجه رومانی به ایران امروز پایان یافت و شخصیت برجسته رومانی نیم ساعت بعدازظهر امروز تهران را ترك گفت .

آقای اردشیر زاهدی وزیر خارجه عباس خلعتبری معاون سیاسی وزارت خارجه و پاول سلارد سفیر رومانی در ایران وزیر خارجه رومانی را تا پای پلکان هواپیما بدرقه کردند .

مانسکو واردشیر زاهدی درضیافت عصر دیروز

* ضیافت دیروز

عصر دیروز ازطرف سفیورومانو وبانو ضیافت عصرانه بافتخار آقای مانسکو برپا گردید که درآن آقای زاهدی وزیر خارجه ، شخصیت‌های برجسته مملکتی، نمایندگان سیاسی دول خارجی حضور داشتند .

در این ضیافت خبرنگاران مطبوعات سعی کردند که با وزیر خارجه رومانی که مدت یکسال ریاست بیست‌و دومین دوره مجمع عمومی سازمان ملل متحد را بر عهده داشت پیرامون مسائل بین‌المللی بگفتگو بپردازند . اما شخصیت کارآزموده رومانی بنحوی از انحاء از پاسخ دادن بطور مستقیم به پرسش های خبرنگاران امتناع می‌کرد

* عالیترین روابط

خبرنگار سیاسی اطلاعات از وزیر خارجه رومانی پیرامون روابط ایران و رومانی پرسش کرد وی در حالیکه روی یك صندلی درگوشه‌ای از «هال» منزل سفیررومانی نشسته بود و به آرامی سیگار برگی دود میکرد پاسخ داد که روابط ایران و رومانی به بهترین نحو و درعالیترین شرایط پیش میرود .

وزیر خارجه رومانی از پیشرفت های ایران به نیکی یاد کرد و مذاکرات خویش را باوزیر خارجه ایران فوق‌العاده مفید ذکر نمود. ازشخصیت رومانی پیرامون مسئله خاورمیانه عربی وراه حل آن پرسش شد وی پاسخ گفت که اجرای کامل قطعنامه ۲۲ نوامبر سازمان ملل بهترین راه‌حل برای حل‌این بحران است و رومانی‌بدان رای مثبت داده است . از وزیر خارجه رومانی پرسش شد که اجرای این قطعنامه بامشکل روبروشده و پیشنهاد وی برای اجرای آن‌چه میباشد . وی در برابر این سئوال کمی مکث کردو گفت بحث در باره این مسئله در این فرصت کوتاه امکان‌پذیر نیست .

● اقامت لذت بخش

در ضیافت‌دیشب سفیر رومانی‌اغلب سفرای خارجی حضور داشتند .

آقای ناصر محمد احمد الصباح سفیر کویت در ایران که متجاوز از یك ماه است در این پست خدمت میکند از سفر موفقیت‌آمیز شاهنشاه به کویت سخن گفت .شخصیت کویتی که قبلا درایالات‌متحده وژنو عهده‌دار پست های دیپلماتیك‌بود ماظهارداشت که اقامت درایران‌برای وی لذتبخش است . او گفت که‌مردم و دولت کویت برای ایران و مردم‌آن اهمیت خاصی قائلند و نسبت به آن احساس‌غیر قابل توصیفی دارند و من نیز بنوبه خود ازاینکه در کشور مترقی ایران و همسایه مسلمانی انجام وظیفه میکنم بسیار مسرورم .

* بدنبال محل سفارت

آقای هال اولین سفیر استرالیا در دربار شاهنشاهی که نزدیك به سه ماه است بایران آمده هنوزسرگرم پیدا کردن‌محل مناسبی برای‌سفارت استرالیا است .او از آینده درخشانی که در انتظار روابط‌ایران و استرالیا قرار دارد سخن گفت و افزودشرکت صاحبان صنایع استرالیا درنمایشگاه آسیائی تهران فصل تازه‌ای درمبادلات دو کشور را آغاز خواهد کرد .

● خوشحالی سفیر عراق

محمد حسین ال یاسین سفیرعراق که سرگرم تهیه مقدمات سفر معاون نخست‌وزیر ووزیر خارجه عراق‌بایران است بسیار شاد و خوشحال بنظر میرسید . از سرنوشت رهبران سابق حکومت عراق از اوپرسش شد . وی گفت که عبدالرحمن‌عارف دراستامبول زندگی میکند و حقوق بازنشستگی خود را دریافت میکند .

سپهبد طاهریحیی نخست‌وزیرسابق عراق در بغداداست و اسمعیل‌خیراله کفیل سابق وزارت خارجه عراق‌بکار وکالت سرگرم است .

زین‌العارفین عثمان سفیراندونزی در ایران که تا چند ماه قبل سمت «کاردار» را داشت در باره خبر سفر شاهنشاه باندونزی گفت وی‌تاکنون دراین مورد خبری دریافت نداشته است .

دعوت اوتانت

از خانم منوچهریان‌برنده جایزه حقوق بشر

سناتورمنوچهریان

اوتانت دبیر کل سازمان ملل متحد طی تلگرامی از سناتور مهر انگیز منوچهریان‌دعوت کرد که جهت‌دریافت جایزه خود که در یك جلسه‌مخصوص مجمع عمومی روز ۱۸ آذر ماه اعطا میگرددبه‌نیویورك سفر کند . همانطور که دیروز اطلاع دادیم خانم منوچهریان رئیس‌اتحادیه‌بین‌المللی زنان‌حقوقدان درردیف‌سه‌تن ازمشاهیرحقوقی‌وعلمی جهان بدریافت جایزه صلح حقوق بشر از سازمان ملل متحد نائل شده است .

خبرنگار اطلاعات می نویسد :این اولین باریست که یك ایرانی‌بدریافت چنین جایزه‌ای نائل میگردد .

● ابتکار طرح

علت اعطاء این جایزه بخانم منوچهریان ابتکار وی در تهیه طرح قانون خانواده است .

در این طرح توجه خاصی بشرکت زن در دارائی خانواده شده است و مخصوصا برای زنانیکه در خارج از خانه کار مستقلی ندارند پیش‌بینی شده است که باید کار آنها در خانه ارزیابی شود

قرارداد ۲۰۰ میلیونی وام مسکن

* به استادان وکادرآموزشی و اداری دانشگاه‌پهلوی وام مسکن داده میشود

ساعت ۹ بامداد امروز قرارداد پرداخت ۲۰۰میلیون‌ریال وام‌مسکن به استادان و کادر آموزشی‌واداری دانشگاه‌پهلوی‌بوسیله آقای‌نهاوندی رئیس دانشگاه پهلوی و آقای‌دکتر رام مدیر عامل بانك عمران‌بامضاء رسید .

این نخستین قرارداد جامع پرداخت وام مسکن است که برای کادریکی از دانشگاه های کشور بامضاءمی رسد .

حداکثر مدت وام های پرداختی ده سال و حداکثر مبلغ آن معادل یك میلیون‌و چهارصد هزار ریال خواهد بود .

سخنگوی دانشگاه پهلوی اظهار داشت که این اقدام یکی از تدابیر و تصمیمات آن دانشگاه در اجرای مفاد منشور انقلاب آموزشی دایربه تامین رفاه استادان دانشگاه های کشور است . چند روز پیش نیز دانشگاه پهلوی قراردادی به منظور بیمه دانشجویان آن دانشگاه با شرکت بیمه ایران منعقد نمود .

درمقابل یک‌مهندس احتیاج بچندین کارگرفنی داریم

بقیه از صفحه اول

در این مراسم علاوه بر وزیر تولیدات کشاورزی کارشناسان دانمارکی و آقایان آدالی رئیس سازمان خواربار و کشاورزی‌جهانی در ایران و زاهدی مدیر عامل کارخانه‌شیر پاستوریزه و روسای قسمتهای مختلف کارخانه حضور داشتند .

دومین دوره

ابتدا آقای بدر ، حضور آقای وزیر تولیدات کشاورزی و مواد مصرفی را در جمع کارکنان و کارگران خوش‌آمد گفت و سپس گزارشی توسط آقای کوشاسر-پرست کلاس صنعت شیر ایراد گردید . آقای کوشاضمن‌بیانات خود گفت : مراسم امروزبمناسبت پایان دومین دوره کارآموزی کارگران صنعت شیر برگزار می‌شود و سال گذشته چنین‌مراسمی در کارخانه شیر پاستوریزه در شیراز منعقد گردید .

در دوره اول ۱۹ نفر ازکارگران صنعت شیر موفق شدند دوره کار-آموزی را بپایان برسانند و سه‌نفر از شاگردان اول آن دوره جهت اخذ تعلیمات بیشتر بکشور لبنان اعزام گردیدند .

و از بین شاگردان اول نیزیکنفر بعنوان شاگرد ممتاز دوره اول کلاس صنعت شیر جهت فراگیری بیشتر بمدت یکسال بکشوردانمارك اعزام شد .

سرپرست کلاس اضافه کرد که در دوره فعلی ۳۰ نفر در کلاس صنعت شیر کارخانه‌شیرپاستوریزه تهران شرکت نموده‌اند و مدت۵۰ روز یك برنامه عملی در مرکز دامپروری حیدر آباد دیده‌اند و شش هفته نیز در محل کارخانه شیرپاستوریزه آموزش یافته‌اند. این کار آموزان پیش‌ازظهر برنامه عملی داشته‌اند وبعدازظهر در کلاس با مسائل تئوری آشنا شده‌اند .

سخنان وزیر تولیدات

پس از بیانات سرپرست کلاس آقای منوچهر گودرزی‌وزیر تولیدات کشاورزی و مواد مصرفی پشت تریبون قرار گرفت وگفت :

خیلی خوشوقتم که امروز برای دومین بار دردوره کوتاهی که‌سمت جدید راعهده‌دار شده‌ام بکارخانه شیرپاستوریزه می‌آیم و درمراسمی که بمناسبت پایان کارآموزی کارگران صنعت شیر تشکیل شده شرکت میکنم .

وزیر تولیدات کشاورزی اضافه کرد که کارخانه شیر پاستوریزه یکی از موسسات فعال و مجهز تولیدی کشور میباشد که درتحول صنعتی شدن نقش خود را بخوبی انجام میدهد .

تحول صنعتی کشور

وزیر تولیدات کشاورزی یادآور شد :در حال حاضر تحول صنعتی بزرگی در کشور دردست اقدام می‌باشد وبایستی با سرعت فوق‌العاده در این راه پیش برویم و مشکلات موجود را از میان برداریم . یکی‌از مشکلات ماتربیت کادر فنی در سطح وسط می باشد. درگذشته فعالیت زیادی از طریق دستگاههای آموزش داخلی‌وخارج از کشور شده است که منجر به تربیت مهندسین گردیده ولی در مقابل تعداد فعلی مهندسین باندازه کافی نداریم ، زیرا در مقابل هر مهندس احتیاج بچندین نفرکارگر فنی وجود دارد وچنانچه برای تربیت کادر فنی‌کوشانباشیم چرخهای صنعتی با سرعت لازم به حرکت نخواهند آمد .

کارگران ماهر وفنی

وزیر تولیدات کشاورزی اضافه کرد در ارتش کشور های خارج می‌گویند ارتش‌را گروهبانها می‌گردانند و آنها هستند که‌ستوانها را آشنامی نمایند و نظیر چنین نقشی‌را کارگران ماهر و فنی ما می توانند در برابر مهندسین جوان بعهده داشته باشند و از کمك و تجربیاتی که دارند کمك شایسته ای به مهندسین بنمایند.

رهبری شاهنشاه

آقای گودرزی اضافه کرد که خوشبختانه تحت‌رهبریهای‌شاهنشاه آریامهر اقدامات وسیعی در زمینه آماده کردن کارگران ماهر و فنی شده‌است وشاهنشاه درهر مورد تاکید وامر می فرمایند که به تربیت کادر فنی دقت لازم‌مبذول گردد‌واین کلاس‌تربیت‌کارآموزان صنعت شیرنمونه ایست از این اقدامات .

وزیر تولیدات کشاورزی‌افزود: گسترش و تعمیم اینگونه‌آموزشها درتمام زمینه های تولیدی دنبال خواهد شد ومطمئن هستم که‌تحول بی‌سابقه ای در این صنعت‌بوجود خواهد آمد .

تشکر ازکارشناسان‌خارجی

وزیر تولیدات کشاورزی‌درپایان بیانات‌خود از همکاری سازمان خواربار و کشاورزی جهانی و کارشناسان دانمارکی تشکرنمودو برای‌موفقیت کارگران‌فارغ‌التحصیل صنعت شیر کارخانه شیرپاستوریزه تهران آرزوی موفقیت نمود .

تشکر

پس‌از بیانات وزیر تولیدات کشاورزی ومواد مصرفی آقای (آدالی) رئیس هیئت نمایندگی سازمان خواربار وکشاورزی جهانی درایران از شرکت وزیر تولیدات در این مراسم تشکر کرد وگفت: بسیار خوشوقتم که از طرف‌دولت دانمارك در این دوره کارآموزی نفر از کارآموزان فارغ‌التحصیل شرکت‌نموده‌ام و امیدوارم کار-آموزان لایقی تربیت کرده باشیم وتحت توجهات شاهنشاه آریامهر کارگران باهوش‌وبااستعدادایرانی بتوانند خدمات ارزنده ای بکشور خود بنمایند .

توزیع گواهینامه‌ها

پس‌از بیانات آقای آدالی بیست نفر از کارآموزان فارغ‌التحصیل دوره صنعت شیر گواهینامه پایان مدت کارآموزی خودرا از وزیر تولیدات کشاورزی دریافت‌داشتند.

در پایان از مدعوین پذیرائی گرمی بعمل آمد ومقارن ساعت۶ بعد از ظهر مراسم مزبور پایان یافت .

یکی از کارآموزان صنعت شیر، گواهی پایان کارآموزی خودرا از وزیر تولیدات کشاورزی‌ومواد‌مصرفی‌دریافت میدارد.

آقای منوچهر گودرزی‌وزیر تولیدات کشاورزی‌هنگام ورودبسالن کنفرانس کارخانه شیر پاستوریزه تهران با چندتن از کارشناسان خارجی وداماداران بزرك تهران آشنا گردید.

در عکس فوق از چپ براست ، آقایان گودرزی وزیر تولیدات کشاورزی ومواد مصرفی ـ زاهدی مدیر عامل کارخانه شیر پاستوریزه تهران ،صفرخان (یکی از دامداران‌عمده)ـ کارشناس شیر دانمارکی و آدالی نماینده سازمان خواربار وکشاورزی جهانی در ایران دیده میشوند.

تخلفات و مجازات پزشکان تعیین شد

بقیه از صفحه اول

ماده ۲ـ عفت ، متانت،خونسردی ومهربانی بابیماران از وظائف‌اولیه حرفه پزشکی است .

ماده ۳ـ اسرار بیمار ونوع‌بیماری اوباید محفوظ بماند مگر درموارد مصرح در قانون

ماده ٤ پزشکان بتعدادی بیمار خواهند پذیرفت که قادر به معاینه ودرمان آنان باشند .

ماده ۵ـ پزشکان باید درروابط اجتماعی موازین اخلاقی را رعایت ودر معاشرت ومجالست شئون و حیثیت حرفه مقدس خودرا حفظ نمایند .

ماده ٦ـ اشتغال به امور مخالف شئون پزشکی ممنوع است .

ماده۷ـ تحمیل مخارج‌غیرضروری به‌بیمار ممنوع است .

ماده ۸ـ تجویز مواد مخدره بطوریکه بصورت اعتیاد در اید ممنوع است مگردر مواردی که بیمار ازدردهای شدید بیماری‌های غیر قابل علاج رنج ببرد .

ماده ۹ـ تعیین حق‌العلاج‌مقطوع برای‌درمان بیمار ممنوع است مگر درمورد حق‌العمل جراحی و کار های دندانپزشکی ونظائر آن که از طرف نظام پزشکی مشخص و اعلام شده‌باشد .

تبصره ـ قرارداد های بیمه درمانی وبهداشتی در حدود قوانین ومقررات مربوط مجاز است .

ماده ۱۰ـ پزشکان و سایرمتصدیان رشته‌های پزشکی مکلفند در مواقعی که بمنظور پیشگیری از بیماریهای واگیر ونیز در هنگام بروز سوانح از طرف مقامات ذیصلاح از آنان استمداد میشود همکاریهای ممکن را معمول دارند.

ماده ۱۱ـ جلب‌بیمار از موسسات بهداشتی ودرمانی دولتی ووابسته‌به دولت یاخیریه بمطب شخصی‌بمنظور استفاده مادی و همچنین جلب‌بیمار بهر وسیله که مخالف‌شئون پزشکی باشد بطور کلی ممنوع است.

ماده ۱۲ـ هرنوع تبلیغات گمراه کننده ونیز استفاده‌از وسائل‌تبلیغاتی از قبیل رادیو ، تلویزیون و آگهی در جراید ممنوع است.

تبصره ـ فقط میتوان افتتاح‌مطب رابا‌ذکر رشته تخصصی ، تغییرمحل مطب ویا مراجعت از مسافرت بیش ازیك ماه و همچنین ساعات پذیرائی وتغییر آن را یك بار وسیله آگهی باطلاع مردم رسانید .

ماده ۱۳ـ درج‌مقالات‌پزشکی بامضاء پزشکان در نشریات غیر پزشکی ممنوع است مگر با تصویب نظام پزشکی.

ماده ۱٤ـ استفاده از عناوین‌ودرجات علمی خلاف‌واقع ممنوع است.

ماده ۱۵ ـ تبانی با داروخانه‌ها، آزمایشگاهها و سایر دستگاههای تشخیصی وهمچنین‌تبانی با همکاران بمنظور سودجوئی از بیمار ممنوع است.

ماده ۱٦ـ درمان بیماران وتجویز دارو باید برمبانی پذیرفته‌شده‌علمی انجام گیرد.

ماده ۱۷ـ در صورتیکه آبستنی مستلزم خطری برای‌مادر باشد و پزشك برای حفظ سلامت مادراقدام بسقط جنین مینماید موظف‌است گزارش امر را ظرف ۲٤ ساعت‌به هیئت مدیره نظام پزشکی بفرستد.

ماده ۱۸ـ درصورتیکه بیمار ویا خانواده او بدون‌جلب موافقت پزشك معالج از پزشك دیگری برای درمان یا عیادت‌بیمار دعوت کنند پزشك اولی می‌تواند از قبول مسئولیت ادامه معالجه بیمار خودداری کند.

ماده ۱۹ـ هرگاه جلسه مشاوره پزشکی توسط پزشك معالج یا بیمار یا خانواده او درخواست‌شود پزشك معالج باید نام پزشکانی راکه‌برای این مشورت لازم میداند دراختیار بیمار و خانواده‌او بگذارد ولی‌اختیار انتخاب پزشکان مشاور اعم از پزشکان معرفی شده و پزشکان دیگررانباید از آنان‌سلب کرد. همین‌امر در مورد انتخاب آزمایشگاه یا موسسات وابسته به اموزپزشکی نیزصادق‌است.

ماده ۲۰ـ پزشك معالج مجاز است در صورت لزوم‌باجلب موافقت بیمار یا خانواده او از مشاوره هم‌کاران خود استفاده کند . در صورتی که بیمار یا خانواده‌او با مشاوره فوق موافقت ننمایندپزشك معالج میتواند از خودسلب‌مسئولیت نماید.

ماده ۲۱ـ همکاری و اشتراك مساعی‌پزشکی یا افرادفاقدصلاحیت برای درمان بیمار ممنوع است.

ماده ۲۲ـ اشتغال بحرفه‌پزشکی در داروخانه هاواماکنی از قبیل محلهای فروش‌اسباب و لوازم طبی وغیره ممنوع است.

* پزشکان ونظام پزشکی

فصل دوم این آئین‌نامه به‌روابط پزشکان ونظام پزشکی اختصاص دارد در ماده ۲۳ این فصل گفته شده است همه پزشکان کشور باید ظرف یکماه از تاریخ اعلان سازمان نظام پزشکی مرکزی طبق فرمهای معین تقاضای ثبت نام در نظام پزشکی مرکزی بنمایند. ماده ۲۷ همین فصل تصریح کرده‌است: پزشکان مادام که بترتیب فوق ثبت‌نام ننموده‌اند حق‌اشتغال‌بحرفه های پزشکی‌ندارند .در ماده ۳۲ این فصل گفته شده است: رعایت نظاماتی که در طرف نظام پزشکی مرکزی وضع می‌شود برای‌مشمولین این آئیننامه الزامی است .

* مجازاتهای انتظامی

درماده ۳٤ فصل سوم مجازات های انتظامی‌پزشکان برحسب‌اهمیت بقرار زیر دسته بندی شده است:

۱ـ اخطار کتبی ۲ـ توبیخ کتبی ۳ـ توبیخ کتبی بادرج در نشریه های نظام پزشکی و جوامع پزشکی وابسته ، ٤ـ محرومیت از اشتغال بحرفه‌های پزشکی از یك تا سه ماه ۵ـ محرومیت از اشتغال بحرفه های پزشکی بیش از سه ماه تا یکسال ٦ـ محرومیت از اشتغال بحرفه های پزشکی بیش ازیکسال تا سه سال ۷ـ محرومیت دائم از اشتغال بحرفه های پزشکی .

● تعقیب و دادرسی

فصل چهارم این آئیننامه مربوط به تعقیب ودادرسی پزشکان‌متخلف است وماده ٤۰ تصریح دارد باینکه مرجع تعقیب و رسیدگی به‌تخلفات انتظامی پزشکان و سایر متصدیان رشته‌های پزشکی دادسرا ودادگاه های انتظامی نظام پزشکی است.

در ماده ٤۳ این فصل گفته شده است : دادگاه انتظامی‌نظام پزشکی عبارت‌است ا زدادگاه بدوی‌ودادگاه تجدید نظر ماده ٤۷ تصریح دارد براینکه دادسرا درموارد زیرمکلف برسیدگی و تعقیب انتظامی تخلفات پزشکان و سایر شاغلین رشته‌های پزشکی است .

۱ـ وصول شکایت ازطرف‌شاکی خصوصی ۲ـ اعلام تخلف ازطریق مراجع قضائی یا اداری ۳ـ اعلام تخلف از طرف هیئت مدیره یا شورای انتظامی نظام پزشکی .

درماده ۷۳ تصریح گردیده است: محکومیت متخلف مجازات انتظامی یا برائت او مانع تعقیب او در محاکم قضائی نخواهد بود .

در ماده ۷۳ تصریح گردیده‌است: کلیه پزشکان و دندانپزشکان و سایر متصدیان رشته های پزشکی وهمچنین تمام نظام پزشکی کشور مشمول و تابع مقررات این آئیننامه هستند .

سنگ ۱۰۰ تنی‌روی دهکده‌ای افتاد!

سنگ بزرگی بوزن تقریبی‌یکصد تن بطور ناگهانی از کوه جداشدو باصدای مهیبی بسوی دهکده«میر-کومی‌چلوند» ازتوابع‌بخش لوندویل سرازیر شد .

خبرنگار ما در لوندویل گزارش داد : اهالی قریه باشنیدن صدای مهیب‌سنگ از خانه‌ها بیرون‌ریختند و فرار کردند ولی این‌سنگ باهمان شدت به‌روی ساختمان «گل‌میرزا-سمائی‌پور» یکی از ساکنان دهکده سقوط وآنرا منهدم کرد وحتی اثاثیه‌داخل آنهارا از بین‌برد .چون ساکنان این‌خانه قبلا متوجه خطر شده و فرار کرده بودند این حادثه تلفات جانی ببار نیاورد .

مسیر قطعی اتوبان

بقیه از صفحه اول

بن‌بست این جاده و همچنین پل‌کن تغییر و تجدید ساختمان میشود مهندسان اعلام کردند که‌درساختمان پل‌کن نیز تغییراتی داده خواهدشد. هم‌اکنون ماموران و مهندسان و مقاطعه‌کاران در مسیر امتداد اتوبان وشاخه‌های فرعی مشغول فعالیت هستند وارزیابان سازمان برنامه مشغول ارزیابی اراضی و خانه‌ها و باغات واقع شده در مسیر اتوبان و شاخه فرعی آن هستند.

از طرف‌مهندس مشاور به‌سازمان پارك وآب و برق و تلفن اطلاع داده شدتا پس از کسب نظر شهرداری ووزارت راه هرچه زودتر در زمینه نصب پایه‌های برق ، لوله‌های آب، کابل‌های برق و تلفن و چمن کاری اقداما ت‌سریعی بنمایند.

مسیر

امتداد اتوبان کرج از قسمت‌غرب واز طریق پل کن واراضی طرشت وارد تهران میشود و سپس از شمال تهران‌ویلاوازشمال شهرگیشا بسوی خیابان پهلوی امتداد یافته ودر محل خیابان ایوبی وارد جاده‌پهلوی میشود در نظر است که در آینده امتداد این شاخه ازطریق عباس‌آباد بسوی شرق تهران وجاده هزار کشیده شود ولی این مسیر هنوزدر مرحله فکر است و مطالعه نشده .

شاخه فرعی اتوبان در محلی که این جاده‌با مسیل ونك وغلغلی‌تقاطع میکند ازاتوبان منشعب میگردودر این منطقه که در اراضی ژئوفیزیك قرار دارد شاخه‌ای بسوی هیلتون‌و شاخه‌ای دیگر بطرف میدان کندی نواب کشیده شده است .

شاخه فرعی و شمالی اتوبان‌ضمن عبور از اراضی بادگان جمشیدیه‌و کنار مسیل غلغلی،ژئوفیزیك وشمال اراضی نمایشگاه و به هتل هیلتون

وزیر تولیدات کشاورزی و موادمصرفی بگزارش سرپرست کلاس گوش میدهد.

کودك‌پاد

کشف جدیدی‌است که‌تعلیمات دوره ٦ ساله ابتدائی‌را بکودکان دوسال ونیمه الی ۳ ساله بدون هیچگونه فشار یا تحمیل‌می‌آموزد.

کودك پسن۷سالگی‌در امتحانات متفرقه شرکت می نماید وبا بدست آوردن گواهی نامه ٦ ساله ابتدائی وارد کلاس‌اول دبیرستان خواهد شد،درنتیجه٦سال‌راصرفه ـ جوئی‌خواهد کرد .

کودك پاد فقط ۳۰ نفر کودك‌می پذیرد .

برای ثبت‌نام به‌خیابان‌ویلابالاتر از چهارراه سپهبد کوچه خسرو ـ شماره ٦۵ تلفن شماره ٦۲۷۲٤۲

مراجعه فرمائید ا_۵٦۷۸٤

بازارچه سازمان ملل متحد!

تبریز

اینجا خیابان ملل متحد است . البته با مقر سازمان ملل متحد در نیویورک اشتباه نشود . چون خیلی شباهت دارد ! لازم است که متذکر شویم که این‌خیابان درتبریز است ومعبری که دروسط عکس می‌بینید بازارچه‌ایست که به این خیابان منتهی میشود. روزی که خروشچف لنگه کفشش را روی میز سازمان ملل متحد کوبید تصمیم گرفتند که این خیابان احداث شود !

روزیکه فیدل کاسترو را بعلت‌داشتن ریش‌بسازمان ملل راه‌ندادند اقدام بایجاد این خیابان گردید !

حالا منتظرند که کلیه اختلافات بین المللی حل و فصل شود تا ظاهر این خیابان را درست کنند.

وگرنه سازمان ملل متحدی که نتواند اختلافات جهانی را حل کند خیابانش نباید بهتر از این باشد .

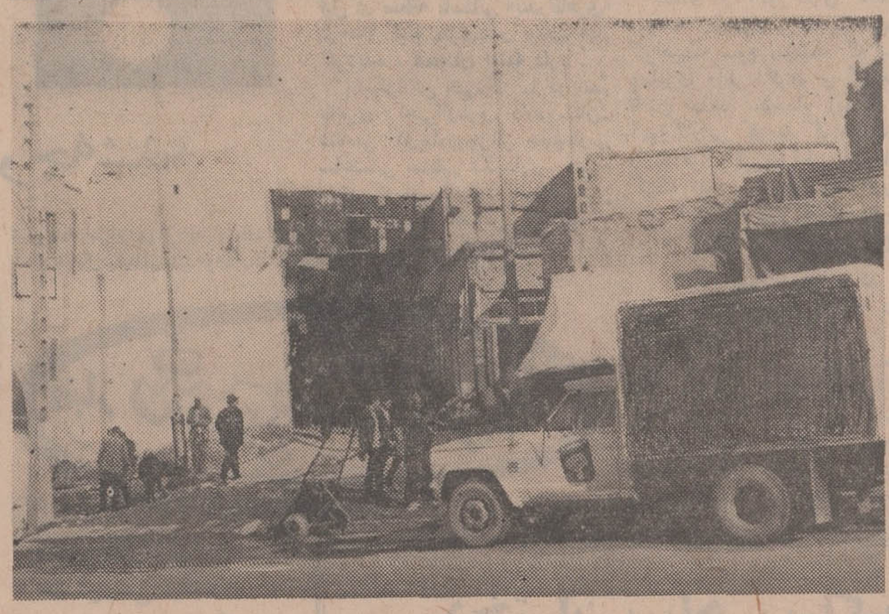

پیربست لولمان

تو شناسنامه نداری ، پس نیستی !

«رحمت‌الله‌خان باکزادپیربستی»، مدتی در اطاق قدم زد (آخر بیرون باران می آمد) بعد ناگهان‌از اطاق بیرون آمد وباسرعت بسراغ منزل کدخدا رفت ، مثل این بود که در افکار خود بنتیجه‌ای رسیده که‌می تواند گره از کارش باز کند ...

لحظه‌ای بعد رودرروی کدخدا نشسته بود . کدخدا سگرمه هایش را در هم کشید و گفت :

ـ باز چه خبره ؟

«رحمت‌الله خان» آب دهانش را پائین داد و بعد به آرامی کدخدا را مخاطب قرار داد :

ـ به‌بین کدخداجان ! اگر یك فیلسوفی برای اثبات وجود خودش جائی برای تو نیست! پاشو باباجان گفت : «من‌فکر میکنم‌پس هستم..» ول معطلی ! مخلصت علاوه براینکه فکرمیکند، نفس هم میکشد غذا هم میخورد ، راه هم میرود ، لباس هم میپوشد، صحبت هم میکند ...

کدخدا حرفش را قطع کرد و گفت :

ـ شناسنامه هم داری ؟

ـ نه آقاجان ، تو آتش سوزی ازبین رفت !

ـ در دفتر آمار کوچصفهان پرونده‌ات هست ؟

ـ نه آقاجان میگویند گم‌شده!

کدخدا مظفرانه به «رحمت‌الله‌خان» گفت :

ـ پس تو نیستی ...در عالم‌هستی جائی برای تو نیست! پاشو باباجان

ول معطلی !

تبریز

سیگار هیچ ارتباطی با سرطان ندارد !

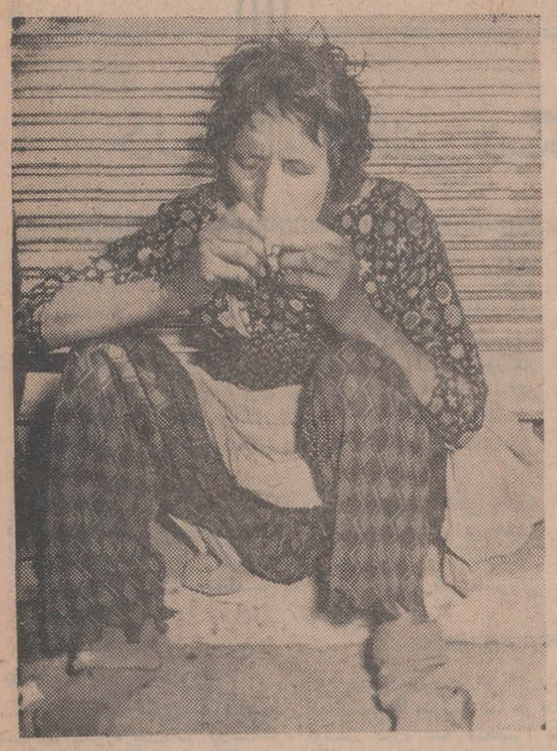

کی میگوید ما هیپی نداریم ؟ داریم ، خوبش را هم داریم .

این علیا مخدره هیپی ساکن تبریز است و رهبر هیپی های آن دیار !

گاهگاه برای جماعت بیکار سخنرانی های مبسوطی ایراد میکند و درباره کلیه مسائل جهانی از حکومت «یان‌اسمیت» در روذزیا و گشتار نیجریه و بیافرا گرفته تا جنك ویتنام وبحران امریکای جنوبی و بحران پولی اروپا صحبت میکند تا مسائل مبتلابه مردم از قبیل نان و گوشت و اسفالت خیابان ...

وی نظریات جالبی درامر پزشکی دارد از جمله‌معتقد است که سیگار با سرطان هیچ رابطه‌ای ندارد و بهمین جهت دوتا دوتا سیگار دود میکند .

او با پوشیدن کفش مخالف است و اگر سرمااجازه دهد جوراب را هم به کناری میگذارد ... همچنین‌استحمام را جدا و قویا دشمن انسان خاکی میداند .

رهبر هیپی های تبریز قصد دارد که سفری به دیار فرنك وینگی‌دنیا کند و با «آلن‌گینزبرك» کبیر رهبر هیپی های ینگی‌دنیا درمورد مسائل مختلف جهانی به بحث بپردازد .

«لوار سفلی» ایلام

به‌رگ‌غیرت آدمهابرخورد!

این دفعه چوپان دروغگو نبودکه فریاد آی گرگ آی گرگش هوا را میشکافت و لرزه براندام شنونده میانداخت .

این دفعه چند نفر از اهالی«لوار سفلی» در ایلام‌بودند که‌سرآسیمه مردم را از هجوم گرگ های درنده به ده خبردار میکردند ...

لحظه‌ای بعد همه درها بسته‌شده بود ومردم‌ازبالای‌بام و پشت پنجره ها مواظب حرکات مهاجمین بودند.

گرگ ها بهر درمیزدند تاطعمه‌ای گیر بیاورند ولی همه‌در هابرویشان بسته بود . تنها سك ها بودند که از دهکده دفاع میکردند و سرانجام طعمه گرگ ها گردیدند .

در نبرد سك ها و گرگ ها چند سك جان خود را از دست دادند... اینجا بود که به رگ غیرت آدمها برخورد ... با خود گفتند که این حیوانات باوفا از ما دفاع میکنند و ما بیخیال نشسته‌ایم ...

صدا ها یکدیگررا بکمك‌طلبیدند و دقایقی بعد نیروی کمکی آدمها به داد سك ها رسید و چوب‌وچماق و بیل و دیلم بود که بر فرق گرگ ها فرود می آمد ...

در نتیجه قوای مهاجم گرگ ها بادادن چهارتلفات بمواضع مستحکم قری عقب نشینی کرد.

ایران و جهان در اطلاعات

لنگرود

رابطه ماهی وپدربزرگ!

ـ جناب مرشد !

ـ ایوالله !

ـ قاچاقچی بکی میگن ؟

ـ به اونهائی که اشیاء ممنوعه میفروشن .

ـ میشه پدر بزرك را هم قاچاق کرد ؟

ـ نه جان پدر ممکن‌نیست.

ـ پس چرا تو ولایت ما ممکنه ؟

ـ جان بکن پسر . چی میخوای بگی ؟

ـ جناب مرشد ،

ـ ایوالله .

ـ انسان از نسل چیه ؟

ـ بگردن اونهائی که‌میگن از نسل میمون !

ـ میمون از نسل‌چیه ؟

ـ یك جانور دیگه .

ـ اون جانور دیگه از نسل چیه ؟

ـ خفه‌شی پسر بگو چی میخوای بگی ؟

ـ اصل حیات از کجاست؟

ـ میگن ازدریاست .

ـ پس ماهی پدر بزرك ماست .

ـ از ظاهر امر اینطور پیداست .

ـ پس چرا برای مادرحکم کیمیاست ؟

جناب مرشد که سروکله مامورین شیلات را دید فوری فلنك را بست و سئوال بچه مرشد را بی‌جواب گذاشت.

زمان در رضائیه متوقف شده است !

تمام فعالیت های رضائیه در ساعت هفت‌وده دقیقه‌تمام میگیرد . هفت ماهست که این لحظه معین چندان کش می‌آید که تمام شبانه‌روز را دربر میگیرد .

نباید تعجب کنید یا بنحوی این قضیه ساده را با مساله «نسبیت» ربط دهید ـ ۷ ماهست که ساعت بزرك شهر که روبروی مسجد سردار قرار دارد درلحظه‌هفت‌وده دقیقه از کار مانده است .

این عقربه ها چه میگویند ؟

آیا این درجا زدن دائمی ، برحقیقتی گواه نیست؟ معاذالله !

این ساعت بعلل فنی خوابیده است و فقط ۳۰ تا ۴۰ تومان خرج دارد که شهر رضائیه را از لحظه لعنتی هفت‌وده دقیقه نجات دهند .

ایرانیند یا از شما مثل یك مهاراجه پذیرائی میکنند

مهمانداران ایرانیدیا

درحالیکه بوئینگ غول پیکر ۷۰۷ در ارتفاع ۱۳ کیلومتری زمین با سرعت ۹۶۰ کیلومتر در ساعت پرواز میکند از شما مثل یك مهاراجه پذیرائی میکنند

AIR-INDIA

با همکاری بی . او . ای . سی وکانتاس

برای اطلاعات بیشتر به آژانس مسافرتی خود یا نماینده ایرانیدیا آجنتا ـ تهران ـ خیابان حافظ ـ شمارهٔ ۳۷ ـ تلفنهای ۴۱۴۵۲ ـ ۴۳۲۰۸ ـ ۶۹۸۱۰ مراجعه فرمائید

A2

آگهی استخدام در نیروی هوائی شاهنشاهی

۱ـ نیروی هوائی شاهنشاهی بمنظور تعلیم و تربیت درجه‌داران آجودانی تعدادی داوطلب‌برای‌تحصیل درآموزشگاه گروهبانی‌آجودانی باشرایط زیر میپذیرد .

الف ـ تابعیت دولت شاهنشاهی ایران

ب ـ متدین بیکی از ادیان رسمی‌کشور

پ ـ سن بین ۸۸ سال تا ۲۴ سال تمام

ت ـ دارا بودن حداقل گواهی‌نامه قبولی سوم دبیرستان (دارندگان مدارك تحصیلی بالاتر حق تقدم دارند)

ث ـ داشتن صحت مزاج‌وتناسب‌اندام‌طبق گواهی بهداری نیروی هوائی شاهنشاهی.

ج ـ نداشتن پیشینه بد

چ ـ نداشتن کسان تحت تکفل

۲ـ مدت تحصیل ـ در آموزشگاه مزبور یکسال وهنرآموزان در مدت تحصیل شبانه‌روزی‌بودمو هزینه‌زیست وپوشاك آنها بعهده‌نیروی هوائی میباشد و ماهانه مبلغ ۱۲۵۰ریال بعنوان حقوق دریافت‌خواهند داشت .

۳ـ داوطلبان پس از خاتمه دوره و احراز موفقیت در آزمایشها بدرجه گروهباندومی مفتخر وبر طبق مقررات قانون استخدام‌نیروهای مسلح‌شاهنشاهی از حقوق و مزایای مربوط استفاده خواهندنمود.

۴ـ داوطلبان میتوانند برای کسب اطلاعات بیشتر و ثبت‌نام با در دست داشتن یك نسخه فتوکپی گواهینامه تحصیلی ـ عین شناسنامه (بفرم جدید با عکس) ۱۰ برك رونوشت مصدق شناسنامه «۲۰» قطعه عکس ۴×۶ و برك عدم سوءپیشینه ازتاریخ‌نشر آگهی تاتامین‌احتیاج (باستثنای روز های تعطیل و پنجشنبه‌ها از ساعت ۸ الی ۱۲ بمرکز آموزشهای هوائی واقع د رخیابان تهران نوایستگاه فرودگاه مراجعه نمایند . م‌الف ۸۷۷۲

نیروی هوائی شاهنشاهی

آگهی مناقصه شماره ۹ تاریخ ۱۰ر۹ر۴۷

اداره اردنانس نیروی زمینی شاهنشاهی ۱۱ قلم شیشه ازطریق مناقصه خریداری مینماید .

پیشنهاد دهندگان میتوانند بامراجعه به‌دائره پشتیبانی اداره اردنانس نیروی زمینی شاهنشاهی برك شرایط و مشخصات اجناس مورد معامله را دریافت و پیشنهاد خود را طبق مفاد مندرج در شرائط معامله تنظیم و تا آخر وقت اداری روز ۷ر۱۰ر۴۷ به دفتر اداره اردنانس نیروی زمینی شاهنشاهی واقع در عباس آباد تحویل دهند. م‌الف ۸۹۵۲

اداره اردنانس نیروی زمینی شاهنشاهی

آگهی استخدام استادیار

دانشسرای عالی برای تدریس رشته راهنمائی
guidance and councilling Orientation professionnelle et scolaire.

احتیاج‌به یك نفر استادیار دارد که از طریق مسابقه انتخاب مینماید داوطلبان می توانند از تاریخ نشر اولین آگهی تا اول اسفند ماه ۴۷ همه روزه باستثنای ایام تعطیل مدارك مشروحه زیر را به اداره کارگزینی دانشسرای عالی واقع در خیابان‌روزولت شماره ۴۹ تسلیم و ثبت نام نمایند

۱ـ درخواست کتبی متضمن‌شرح حال‌وسوابق‌تحصیلی

۲ـ کلیه مدارك تحصیلات عالیه و دانشنامه دکتری در رشته مربوطه یادانشنامه معادل دکتری

۳ـ برك انجام خدمت زیر پرچم یا معافیت از خدمت برای‌آقایان

۴ـ دو برك رونوشت شناسنامه و چهار قطعه عکس ۴×۶

۵ـ برك معرفی از سازمان هدایت فارغ التحصیلان کشور

۶ـ مدارك و سوابق استخدامی ـ در صورتیکه سابقه استخدامی داشته باشد

حقوق تمام‌وقت‌استادیار پذیرفته‌شده در بدو استخدام‌بیست و پنج هزار ریال در ماه می باشد م الف ۸۹۴۲

دانشسرایعالی

ایروف

مشمع قیراندود ایران

• برای ازبین بردن رطوبت بناها

• ایزوله نمودن سقف تراسها وپشت بامها

تهیه شده درایران تحت نظر متخصصین خارجی باموادا ولیه کارخانه روبرایت انگلستان ـ ارزانتر ازهرنوع مشابه

مرکزپخش : بوذرجمهری ـ پاساژنیکپور شماره ۱۴ تلفن ۲۵۸۷۶

توجه کنید :

هم‌اکنون بیماری نیازمند خون شماست

حادثه خبرنمیکند، شاید شما روزی محتاج خون بشوید

مرکز انتقال خون شیروخورشید سرخ آماده‌است

شما خون بدهید یا خون خود را اختیار نیازمندان بگذارید

خیابان ناصرخسرو جنب دارالفنون

تلفن ۳۰۲۴۷۵

مردم شهرضا از خیر لوله کشی گذشتند!

درباره لوله کشی دیگر حرفی نمیزنیم اما ساختمان سیلو چه شد؟

شنیده بودیم که در بعضی شهرها اداره غله ، گندم کشاورزان را نمیخرد اما در شهرضا کارها بعکس شده و کشاورزان حاضر نمیشوند غله خودرا بمامورین اداره غله بفروشند ! از تاسیس واحدهای فرعی ذوب آهن درشهرضا خبری نیست . آموزش وپرورش شهرضا باکمبود آموزگار مواجه میباشد ... چرا برق شهرضا تبدیل به برق منطقه‌ای نمیگردد ...؟ تکمیل وسائل هنرستان صنعتی دختران و تاسیس شعبه راهنمائی و رانندگی در شهرضا مورد تقاضای اهالی است ...

مطالب بالا، اهم مسائل مورد بحث پانزدهمین جلسه هیئت مشورتی روزنامه اطلاعات در شهرضا بود . این جلسه باشرکت آقای وفائی رئیس آموزش وپرورش شهرضا تشکیل گردید و خبرنگار ما تفصیل مذاکرات اعضای هیئت مشورتی در جلسه اخیر را بشرح زیر گزارش داده است.

● لوله کشی نمیخواهیم !

... در باره لوله کشی آب آشامیدنی شهرضا مکرر در جلسات گذشته خود بحث کرده‌ایم اما همه‌ی گفته‌ها و اظهار نظرها و شکایات در این زمینه تاکنون نتیجه مثبت نداشته است و روی این اصل ترجیح میدهیم که دیگر در باره لوله کشی حرفی نزنیم.

تقوی

آقای تقوی ضمن ایراد مطلب فوق در آغاز جلسه اضافه کرد : مردم شهرضا حالا مدتی است دیگر درباره لوله کشی شهر صحبتی نمیکنند و از این ببعد نیز در باره لوله کشی حرفی نخواهند زد زیرا وقتی کسی بحرفهای آنان توجه نمیکند ، مطرح ساختن مشکل فوق چه معنی میتواند داشته باشد ؟

میگویند : شخصی پارچه‌ای خرید ونزد خیاط برد تاآنرا کت وشلوار کند. خیاط قول داد ظرف بیست روز لباس را آماده کند اما وقتی درموعد مقرر صاحب لباس مراجعه نمود ، خیاط اظهار داشت مقداری پارچه کم آمده، آنرا تهیه کن تا بیست روز دیگر لباست را آماده کنم. مردبعد از تحویل مجدد پارچه و گذشتن بیست روز ، بخیاط مراجعه کرد اما خیاط بهانه دیگری تراشید وتاریخ تحویل را بیست روز دیگر بعقب انداخت واین ماجرا چهار بار تکرار شد تا اینکه خیاط بکلی منکر پارچه ولباس گردید و گفت که شما نزد من لباسی ندارید! مرد که از مراجعات مکرر خسته شده بود فریاد کشان گفت به‌غضب الهی دچار شوم اگر بار دیگر از تو سراغ لباس خودرا بگیرم !

وضع لوله کشی شهرضا هم‌همین طور است. هرچه مینویسیم وشکایت میکنیم ، وعده آینده میدهند وشش سال است این کار بعهده تعویق میافتد . باید بگوئیم غضب و خشم پرماباد اگر در آینده از لوله کشی آب آشامیدنی سخنی بمیان آوریم!

● خودداری از تحویل غله!

تقوی

دومین ناطق آقای احتشامی بود که در خصوص نرخ غله در این شهرستان صحبت کرد و گفت : نرخ خرید هرتن گندم توسط اداره غله از کشاورزان بانصد و احتشامی شصت تومان تعیین گردیده و این مبلغ یکصد وبیست تومان بیشتر از نرخ هرتن گندم در بازار آزاد است .با اینحال معلوم نیست چرا کشاورزان از تحویل گندم به اداره غله خودداری میکنند . شاید در برابر آنان محظوراتی وجود دارد که البته باید باتوجه مقامات اداره غله از کشاورزان رفع محظور بشود. در هر حال برخلاف همه‌ی شهرها ،درشهرضا خرید گندم توسط اداره غله منحصرا بمنظور حفظ منافع کشاورزان صورت میگیرد اما آنان حاضر نیستند غله خود را باداره غله بفروشند و آنرا بانرخ کمتر دربازار آزاد بفروش میرسانند!

● خبری نشد ؟

تقوی صادقی

آقای صادقی عضو دیگر هیئت مشورتی بتقاضای اهالی مبنی براستقرار واحدهای فرعی ذوب آهن در شهرضا اشاره کرد و یادآور شد : چون براثر خشکسالی وضع کشاورزی این منطقه از رونق افتاده است میتوان از طریق انتقال قسمتی از واحدهای فرعی ذوب آهن به‌شهرضا ، این شهررا بیك منطقه صنعتی تبدیل کرد و توجه به این پیشنهاد ، از جمله مهمترین تقاضاهای مردم شهرضا است. از آنجا که تاکنون پیرامون این پیشنهاد اقدامی صورت نگرفته است، اهالی یکبار دیگر تقاضای خود را بوسیله هیئت مشورتی روزنامه اطلاعات تکرار میکنند.

* کمبود آموزگار

کمبود آموزگار زن در قریه هونجان شهرضا مسئله دیگری مورد بحث جلسه بود که توسط آقای احتشامی عنوان گردید. وی ضمن شرح مفصلی در این زمینه ، تکمیل کادر معلمان آموزش و آموزشی شهرضا را خواستار شد. آقای وفائی رئیس آموزش و پرورش کمبود آموزگار در حوزه فرهنگی شهرضا راتایید کرد و پاره‌ای از مشکلات آموزش وپرورش را شرح داد.

آقای وفائی اضافه نمود که با خودیاری مردم میتوان این مشکلات را از میان برداشت و هیئت مشورتی نیز میتواند در جهت رفع مشکلات قدمهای موثری بردارد.

درخاتمه این بحث آقای صادقی از توجه اداره آموزش و پرورش نسبت بتاسیس هنرستان دختران که موجب رضایت و خشنودی قاطبه مردم شهرستان گردیده است تشکر و قدردانی نمود و تقاضا کرد که هرچه ودتر وسائل و لوازم هنرستان تکمیل گردد.

● کادر انتظامی

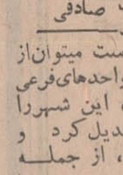
پژوهنده

کمبود افراد پاسبان ونقص کادر انتظامی شهرضا نیز در جلسه اخیر مطرح شد .آقای پژوهنده عضو هیئت مشورتی در این باره گفت : فعالیت و جنب و جوش در شهربانی کاملا محسوس وزبانزد خاص و عام است اما با این کادر ناقص ، مامورین وظیفه‌شناس نمی‌توانند بهمه کارها برسند. دیگر اینکه در شهرضا باید شعبه راهنمائی ورانندگی دائر شود و بمشکلات و محظورات رانندگان وسائط نقلیه رسیدگی گردد.

● برق منطقه‌ای

کیان

بعد ، آقای مهدیقلی کیان نایب رئیس هیئت مشورتی پیرامون تبدیل برق شهر به برق منطقه‌ای صحبت کردو ضمن آن گفت : مدتهاست شنیده میشود که برق منطقه‌ای تاسیسات برق شهرضا را تحویل میگیرد اما هنوز چنین تغییر و تبدیلی صورت نگرفته است. حالا شرکت برق شهرضا هم به خواستهای مردم توجه نمیکنند ومانه برق منطقه‌ای داریم نه همان خرلنك سابق را !؟ در اینجا فقط وصول به موقع بهای برق مصرفی از قرار کیلووواتی ٤٫٥ ریال برای مسئولان برق معنی و مفهوم دارد !

* ساختمان سیلو

اعتدالی

آقای اعتدالی نیز سخنان خودرا بضرورت ایجاد سیلو در شهرضا اختصاص داد و گفت: حدود دوسال قبل برای ایجاد سیلو قطعه زمین مناسبی در اختیار مسئولان مربوطه قرار گرفت اما تاحال ازشروع کار ساختمان سیلو خبری نشده است .آیا پرونده احداث سیلو در شهرضا براثر گذشت زمان بدست فراموشی سپرده شد ؟

● تشکر میکنیم

در پایان جلسه آقای احتشامی از توجه مقامات دامپزشکی استان نسبت به پیشنهادات هیئت مشورتی درمورد دامداران شهرضا تشکر کرد واضافه نمود: بامساعی رئیس دامپزشکی استان اصفهان فعلا ماموریتی جهت معاینه و معالجه احشام به شهرستان شهرضا اعزام میگردند و اقدامات آنان تاحال رضایبخش بوده‌است.

اخبار شهرستانها

تاسیس موزه

عملیات حفاری هیئت باستانشناسی مشترك ایران و انگلیس که از چندی قبل در منطقه باستانی «بندرطاهری» در ۲۵۰ کیلو متری بندر بوشهر آغاز گردیده ، همچنان ادامه دارد .

بنابگزارش خبرنگار ما در بندر طاهری : اخیرا ازطرف اداره باستان‌شناسی کل بنادروجزائر خلیج فارس ساختمانی بمنظور نگهداری اشیاء عتیقه که توسط هیئت باستانشناسی کشف میشود تاسیس گردیده و بزودی بهره برداری از آن آغاز میگردد .

شهردار شرفخانه نان فروشی میکند !

شهردار «شرفخانه» درآذربایجان غربی بمنظور مقابله با گرانفروشی از فروش نان در تنها مغازه این شهر که در آن اصول بهداشت نیز رعایت نمیشد جلوگیری و خوداقدام به نان فروشی کرد .

بنابگزارش خبرنگارما درشرفخانه: شهردار شرفخانه نان را از تبریز وارد نموده و از قرار کیلوئی ۸ ریال و پنجاه دینار بمردم میفروشد اهالی از این اقدام شهردار اظهار رضایت میکنند .

افتتاح دبستان

خبرنگار مادر نوشهر گزارش داد: امروز ساختمان دبستان ٦ کلاسه دهکده «تالوج ده» از توابع نوشهر وسیله آقای داودی مدیر کل آموزش و پرورش استان مازندران وباحضور آقایان فیلسوفی فرماندار، انوش صوفی رئیس آموزش وپرورش عامری کفیل آمادانی منطقه غرب مازندران و جمعی از ساکنان قریه افتتاح شد .

ولیعهد دوبی و همراهان در داراب

خبرنگار مادر داراب گزارش داد : حضرت شیخ حمدبن راشدبن آل مکتوم ولیعهد دوبی باتفاق چندتن از همراهان وارد داراب شد و مورد استقبال سروان نعیمی رئیس شهربانی داراب و چندتن از روسای ادارات دولتی قرار گرفت . ولیعهد دوبی و همراهان پس ازساعتی توقف در داراب این شهر را بقصد شکار ترك کردند .

وزیر خارجه رومانی در اصفهان

قبلا باطلاع خوانندگان عزیز رسید ، آقای «کرنلیومانسکو» وزیر امور خارجه رومانی و همراهان از آثار تاریخی و بناهای باستانی اصفهان دیدن کردند .

عکس بالا ، وزیر خارجه رومانی و همراهان را هنگام بازدید یکی از بناهای تاریخی این شهر نشان میدهد .

دختران سپاهی ساکن مازندران

دورهٔ دوم آموزش خودرا در ساری میگذرانند

به دنبال تقاضای اولیاء دختران سپاهی دانش استان مازندران که هم‌اکنون فرزندانشان در گیلان سرگرم گذراندن دوره شش ماهه آموزش سپاهیگری هستند از طرف وزارت آموزش و پرورش مدیر کل سپاه دانش ایران بمنظور رسیدگی باین تقاضا وارد گیلان شد .

گزارش خبرنگار ما در رشت حاکیست : در بازدیدیکه توسط مدیر کل سپاه دانش و مدیر کل آموزش و پرورش مازندران از مرکز سپاه‌دانش دختران در گیلان بعمل آمد ضمن تبادل نظر قرار شد که دوره دوم سپاه دانش دختران در ساری تشکیل شود و ساختمانی هم بهمین منظوردر دست احداث‌است. شش ماهه سپاهی دانش پسران نیز بقرار اطلاع از سال آینده آموزش در گیلان انجام نخواهد شد .

حریق مغازه‌ای را بکام کشید ..

طی یك آتش‌سوزی که شب گذشته در مغازه پنچرگیری اسمعیل مایلی واقع در خیابان «تهران» کرج براثر سرایت آتش به‌باك بنزین یك موتوسیکلت روی داد کلیه اثاثیه و لوازم مغازه سوخت واز بین رفت .

گزارش خبرنگار مادر کرج حاکیست : حریق باندازه‌ای شدید بود که در ظرف مدت کمی باطراف سرایت کردوباعث قطع سیمهای برق وتلفن گردید .

مامورین آتش‌نشانی بااطلاع از جریان بمحل عزیمت نمودند وپس از یك ساعت حریق راخاموش کردند . در عکس بالا صحنه‌ای از حریق که شعله‌های آن از درمغازه بخارج زبانه میکشد دیده میشود .

نان در شیروان گران است

خبرنگار ما درشیروان گزارش داد: گندم درشیروان کیلوئی ٤ ریال خریدار ندارد ولی هنگامیکه تبدیل به‌نان شد بقیمت ۸ ریال به فروش میرسد .

تشویق ازاستاد

یکی از استادان دانشکده کشاورزی دانشگاه تبریز بنام آقای غلامرضا یوسفی مریدانی که سال گذشته باستخدام این دانشکده درآمده بدریافت تشویق‌نامه و جایزه نقدی از دانشگاه مونیخ آلمان نایل آمد.

رئیس بازرسان شاهنشاهی بسراغ زندانیان رفت

مردم اصفهان ۲۲۵۰ شکایت ببازرسان تسلیم کرده‌اند

روز گذشته تیمسار سپهبد مبین رئیس هیات بازرسی شاهنشاهی اعزامی به آذربایجان باتفاق آقای آصف رئیس دادگستری های آذربایجان غربی قسمتهای مختلف دادگستری رضائیه را مورد بازدید قرار داد .همچنین بمنظور رسیدگی بوضع زندانیان شهربانی رضائیه از محل نداشتگاه این شهر بازدید بعمل آورد . در این بازدید از طرف عده‌ای از زندانیان چند فقره شکایت به رئیس هیات بازرسی شاهنشاهی تسلیم گردید .

تیمسار مبین در این بازدید دستورات لازم بمسئولین مربوطه داد و تاکید نمود برای زندانیان کلاسهای مبارزه با بیسوادی ، کار های دستی و صنعتی تاسیس گردد و به‌آنها علوم اجتماعی یاد داده شود .

خبرنگار مادر رضائیه گزارش داد : رسیدگی شکایات اهالی رضائیه از طرف بازرسان شاهنشاهی ادامه دارد و تاکنون بیش ازهشتصد فقره شکایت از طرف طبقات مختلف مردم باین هیات تسلیم شده‌است .

* در اصفهان

سخنگوی هیات بازرسی شاهنشاهی اعزامی به استان اصفهان روز گذشته بخبرنگار مادر اصفهان اظهار داشت : هیات بازرسی شاهنشاهی فقط تا روز جمعه پانزدهم آذرماه سال جاری آماده دریافت شکایات اهالی این شهر میباشد و پس از انقضای مهلت مقرره دفتر شکایات در شهرداری تعطیل خواهد شد .

وی افزود :تا امروز دو هزار و دویست و پنجاه فقره شکایت از طرف اهالی این استان تسلیم بازرسان شاهنشاهی گردیده که به اکثر آنها رسیدگی شده است .

همچنین بازرسان شاهنشاهی قسمتهای مختلف نیروگاه برق اصفهان را مورد بازدید قرارداده‌اند.

* با زرسان شاهنشاهی در سجزی

هیات بازرسی شاهنشاهی بریاست تیمسار شکیبی بمنظور رسیدگی به شکایات اهالی کوهپایه درسر راه خود در قریه «سجزی» از توابع اصفهان توقف کرد و از پایگاه سپاه بهداشت این قریه بازدید نمود . در این بازدید تیمسار شکیبی ازخدمات آقای دکتر اصغر شایگانی سرپرست گروه سپاه بهداشت قریه مذکور قدردانی کرد و دفتر بازرسی سپاه بهداشت را امضاء نمود .سپس درخانه انصاف این قریه حضور یافت در این بازدید رئیس خانه انصاف گفت : تاکنون ۲۵ فقره شکایت از اهالی این قریه به خانه انصاف رسیده است که به ۲٤ فقره آن رسیدگی شده ویك فقره آن بدادگاه بخش فرستاده شده است اعضای این هیات پس ازنیم ساعت توقف قریه «سجزی» رابصوب کوهپایه ترك کردند .

گرگهای گرسنه...

۳۰ گوسفند را دریدند و خوردند

باآغاز سرمای هوادر فارس حملات گرگهای گرسنه به سروستان وحومه آغاز شده است .

خبرنگار ما در سروستان گزارش داد :شب گذشته گرگهای گرسنه به‌یك گله گوسفند که در مراتع اطراف این‌منطقه نگهداری میشدند حمله کردند و تعداد ۳۰راس از آنها را دریدند و چندین راس را مجروح ساختند .

فرستنده آبادان

پنجشنبه ۱٤ر۹ر۱۳٤۷

ساعت ۶-۰۰ سلام شاهنشاهی
ساعت ۶-۰۳ پیشتازان فضا
ساعت ۷-۰۰ موسیقی وزارت فرهنگ و هنر
ساعت ۷-۳۰ جزیره گیلیگان
ساعت ۸-۰۰ بالاتراز خطر
ساعت ۹-۰۰ اخبار با فیلمهای خبری
ساعت ۹-۳۰ واریته ناسیونال
ساعت ۱۰-۰۰ فیلم سینمائی

نمایندگان اطلاعات در خدمت مردم

چرا در یك گروه پائین‌تر قرار گرفته‌ایم ؟

عده‌ای از آموزگاران گنبد کاوس ضمن مراجعه بدفتر نمایندگی روزنامه اطلاعات و تسلیم طوماری اظهار داشتند : ما دارندگان گواهینامه سوم متوسطه که یکسال دوره آموزش کلاس آموزگاری عشایری راطی کرده و گواهینامه قبولی دریافت داشته‌ایم و طبق قانون جدید استخدام باید در ردیف بالاتر ازافراد گروه ۲ یعنی آموزگارانی که با گواهینامه قبولی ششم ابتدائی بتدریس اشتغال دارند قرار گیریم لکن متاسفانه بدون اینکه امتیازاتی برایمان درنظر گرفته شود ما را در ردیف این گروه از آموزگاران قرارداده‌اند.

ازاولیاء امور تقاضا داریم دراینمورد بذل توجهی بنمایند.

ماهی بدستها در لنگرود روانه زندان میشوند !

اداره شیلات یاباید در شهرستان لنگرود مرکز توزیع ماهی دائر کند یاماهیهائی راکه در چمخاله صید میشود باختیار اهالی بگذارد

مطلب بالا را عده‌ای از اهالی لنگرود با مراجعه به‌دفتر نمایندگان اطلاعات اظهار داشتند و اضافه کردند بااینکه مسئولین امر میدانند خوراك روزمره اهالی این شهرستان ماهی می‌باشد مع‌الوصف باین موضوع توجهی نمیکنند و محصول صید چهار دستگاه طور ساحل چمخاله لنگرود راروزانه باماشین به بندرپهلوی حمل می کنند واگر در دست کسی یك ماهی مشاهده کنند او را مجرم شناخته وروانه زندان میکنند . از اولیاء امور انتظار داریم دراینمورد فکری بکنند.

بهار و خون و افیون

نوشته احمد احرار

-۱۲۹-

پریخان خانم به‌نازپری گفته بود که بعداز این وقایع بهتراست جنازه گوهر بیگم در روز روشن و بامنتهای سادگی بگورستان حمل شود تا مردم ببینند و بدانند چگونه درزمانی که اسمعیل بر اریکه سلطنت نشسته است خواهرش بدانگونه جان سپرده و بدانسان روانه‌خانه ابدی میشود . چه، درغیر اینصورت ممکن است اسمعیل برای‌حفظ آبروی‌خود تشییع ظاهر فریبی ترتیب دهد و همانها که‌در لحظات تیره بختی باوپشت کرده بودند با اندوه ساختگی جنازه زن رنج کشیده را مشایعت کنند .

بدین منظور پیش‌از آنکه اسمعیل از مرگ گوهر سلطان‌بیگم آگهی حاصل کند، خدمه پریخان خانم جنازه رابدوش گرفته طبق تعلیمات بانوی خویش درشهر گردش دادند و هر کس پرسید گفتند این‌جسد‌دختر شاه طهماسب‌و همسرسلطان ابراهیم میرزاست که‌بدان‌رنج‌جان سپرده وبدین خواری بخاك میرود .

این اقدام عکس‌العملی عجیب و حیرت‌آور دربی داشت. مردم که ابتدا ادعای مشایعت کنندگان انگشت شمار رابا‌ور نمیکردند وقتی در مقام تحقیق‌برآمدند و دریافتند که آنچه شنیده‌اند حقیقت دارد ولی‌حمیتشان بجوش آمدو جمعیتی که‌ابتدا باتردید وبا مقداری فاصله درپی جنازه روان شده‌بود ناگهان مثل سیلی‌خروشان متلاطم گشته به‌مشایعت کنندگان پیوست.

رفته‌رفته این هیجان بالا گرفت و دکانها بسته شدو جمعیت بچندین هزار رسید تاجائیکه وقتی اسمعیل از ماجری اطلاع یافت کار ازکار گذشته بود و چاره‌ای نداشت غیراز آنکه بنشیند و آنچه رادر داخل شهر میگذشت نظاره کند .

هرچند که اسمعیل نمیتوانست درمقابل امر واقع‌شده عکس‌العملی نشان دهد سکوت، وتسلیم را نیز جایز نمیدانست‌زیرا میترسید باب اینگونه تظاهرات مفتوح شود و مردم را نسبت بدستگاه حکومت جری کند . تا وقتی مراسم تدفین گوهرسلطان بیگم خاتمه یافت و مردم متفرق شدند اسمعیل بنظاره اکتفا کرد . اما روز بعد به تشکیل مجلس‌عام اشاره کرد و درحالیکه کلیه زعمای کشورو نمایندگان صنوف و طبقات بسنت معهود در بارگاه حاضر ودرمقر خویش استقرار یافته بودند شاه باقیافه غضبناك‌بمجلس وارد شد وهمینکه برمسند نشست حاضران رامخاطب ساخته گفت :

ـ ما باین معنی که شهرت دارد خلایق فراموشکارند و حق‌نعمت‌را زودازیاد میبرند اعتقادی نداریم ، اماگاه‌بگاه حوادثی صورت وقوع پیدا میکند که‌بالجمله‌موید این‌اصطلاح است . نعمت امن و رفاهیتی که امروزه رعایای این دولت قاهره از آن برخوردارند میسر نشده است مگر بیمن مسلك قزلباش‌و آئین صوفیگری وهرگاه این آفتاب عالمتاب از خانقاه اردبیل ساطع وبرمساحت این ولایت طالع نمیگشت خدای عالمیان داند که روزگار ملك وملت دربین دشمنان خارجی ومدعیان داخلی‌ازچه‌قرار میبود . پس‌هرکس دانسته یا ندانسته از دایره این مسلك پا فرا گذارد عمل اورا جز بدشمنی باابناء این آب و خاك تعبیر دیگری نمیتوان کرد... واما آنچه درآئین قزلباش نیامده غمخواری و همدردی نسبت به کسانی است که از صراط نمك‌شناسی‌و دولتخواهی‌وصوفیگری‌واخلاص انحراف پیدا کرده سودای نافرمانی بلکه گردن‌کشی و یاغیگری درسر می‌پرورانند . سالکان مسلك قزلباش نه فقط بیدولتان ، بلکه بستگان وپیوستگان این جماعت را منفور ومطرود میشمرندوزهی‌تعجب که‌گاهی مشاهده میشود بعضی مردمان خام فکر و ساده دل باغوای اغراض مفسدان ازین سنت عدول کرده و حتی درمقام تجلیل و تعظیم بیدولتان حرکاتی از خود بروز میدهند !..

★

تهیه وتنظیم از سرویس رپرتاژ روزنامه اطلاعات

تلویزیون در خدمت مطبوعات

این آخرین قسمت رپرتاژ تلویزیونی ماست، بابحث درباره انواع تلویزیون وروشهای مختلف استفاده ازآن

صفحه ۷
اطلاعات
چهارشنبه ۱۳ آذرماه ۳۴۷۰
شماره ۱۲۷۵۷

تلویزیون چند تصویری

از جمله پیشرفت های تکنیك تلویزیون اختراع تلویزیون چند تصویری است که اخیرا به بازارهای ممالك بزرك عرضه شده است .

این تلویزیون در عین حال برنامه چند ایستگاه فرستنده‌را میتواندضبط کند بدین‌صورت که یك تصویر در صفحه اصلی تلویزیون و بقیه در صفحات کوچك اطراف دیده میشود. صدای این تصاویر کوچك را میتوان با استفاده از گوشی شنید و هرموقع میتوان با فشاریك دکمه تصویرصفحه اصلی را به صفحات کوچك و یکی از تصویر های کوچك را به صفحه اصلی منتقل کرد .

● ویدیوتیپ

اختراع‌دستگاه «ویدیوتیپ» بسیاری از اشکالات برنامه های تلویزیونی‌را از میان برد . از جمله لغزشها و اشتباهاتی که هنگام اجرای برنامه زنده اتفاق میافتاد با استفاده از این دستگاه برطرف شد .

دستگاه ویدیوتیپ‌شبیه ضبط‌صوت است منتها علاوه برصوت ،ارتعاشات نوری رانیز تبدیل به ارتعاشات مغناطیسی میکند و بر روی نوارضبط مینماید .

نوارهای ویدیوتیپ این حسن را دارد که از یك برنامه میتوان‌بکرات استفاده کرد .

● ضبط برنامه تلویزیون در منزل

ساختن دستگاهی که اخیرا درآمریکا تلویزیونی را بتواند ضبط کند و مانند ضبط صوت در مواقع لازم مورد استفاده قرار دهد از چند سال پیش آغاز شد و درسال ۱۹۶۶ تکمیل گردید .

دستگاه مزبور که «الکترونیك ـ ویدیو»نام‌دارد دارای پنجاه ترانزیستور و باند مخصوص مغناطیسی است که پانصد مرتبه میتوان از آن استفاده کرد و روی آن میتوان دوساعت‌برنامه تلویزیونی ضبط نمود .

این دستگاه برنامه های رنگی را هم ضبط میکند منتهی مدت ضبط برنامه های رنگی یکساعت است .

● کوچکترین تلویزیون‌جهان

کوچکترین تلویزیون دنیا در یك کارخانه آمریکائی تهیه‌شده باندازه یك ساعت مچی است . در قسمت پزشکی فرستنده هائی باندازه یك قرص مورد استفاده قرار میگیرد که بیمار آنرا میخورد و ضایعات جهاز هاضمه‌بر روی‌صفحه تلویزیون‌منعکس میشود .

اولین‌تلویزیون جیبی در نمایشگاه ۱۹۶۶ لندن بمعرض نمایش گذاشته شد. صفحه این تلویزیون دواینچی است و فقط ۳۹۷ گرم وزن دارد.

* تلویزیون برای نابینایان

طبق تحقیقاتی که اخیرا درآمریکا انجام یافته ، امواج تلویزیونی را میتوان بطریقی منتشر ساخت .که مستقیما سلولهای بینائی را در مغز تحریك کند .

بدین ترتیب آن دسته کورهائی‌که ضایعه مغزی ندارند باید امیدوار باشندکه بزودی برنامه‌های‌تلویزیونی را خواهند دید .

* تلویزیون در خدمت‌پزشکی

در پزشکی ارزش تلویزیون در حوزه عمل محدود بی‌نهایت است . دانشجویان میتوانند عمل جراحی را به‌بینند بدون اینکه بیمار در خطر عفونت قرار گیرد و یا حواس‌جراحان ودستیاران او پرت شود .

همچنین با استفاده از دوربین‌های تلویزیونی روانشناسان میتوانند بیماران روحی وحرکات آنهارا کنترل کنند .

* تلویزیون و مطبوعات

قبلا بنظر میرسید که تلویزیون به وسائل ارتباطی‌وخبری و تفریحی‌معاصر مثل روزنامه ، رادیو و سینما لطمه خواهد زد . ولی تجربه نشان داد که هرکدام‌از این وسایل نقش‌خاصی دارند و با آنکه در بسیاری اززمینه‌ها بهم شباهت دارند لکن نقش مطبوعات در تنویر افکار موثرتر است و بااقبال توده های مردم روبرو است .

از جمله تلویزیون با فرصت کوتاه اخبار خود نتوانست جای مشروح اخبار را در روزنامه‌ها بگیرد وهمچنین خبر تلویزیونی پس از شنیده‌شدن دیگر قابل مرور نیست ولی روزنامه این حسن را داردکه اخبار را میتوان بکرات در آن مرور کرد . از جهت تبلیغات نیز آگهی های تلویزیونی در هیچ جای دنیا آگهی های‌جراید را نتوانسته‌اند قبضه کنند و از همه مهمتر اینکه مطبوعات تلویزیون رادر خدمت خود درآوردند .

در امریکا باوجود آنکه شبکه های عظیم تلویزیونی وجود دارد معذلك خوانندگان روزنامه ها و مجلات روبفزونی‌است .در اروپا نیز تلویزیون نتوانست لطمه‌ای به خوانندگان وآگهی مطبوعات بزند، زیرا ثابت شده است یك آگهی از راه روزنامه اثر بیشتری در ذهن خواننده میگذارد . باین دلیل که هم‌از راه گوش است و هم چشم در حالیکه تصویر زود گذر است و اثری در ذهن مانند روزنامه‌ندارد. وانگهی ازدیاد روز افزون آگهی روزنامه ها و مجلات در جهان موید آنست که آگهی در مطبوعات اثر بیشتری در بین مردم دارد .چون اصولا مطبوعات مسائل را عمیق‌تر از تلویزیون بررسی میکنند .

* کنترل‌های تلویزیونی

از تلویزیون برای کنترل وسایط نقلیه و مشاهده معابر پر رفت وآمد و اتخاذ تصمیمات سریع در بسیاری از کشور های جهان استفاده میشود. همچنین در راکتورهای‌اتمی وصنایعی دیگر که از نزدیك بعلت خطراتی که وجود دارد نمیتوان ناظر بر کاربود با دوربین های تلویزیونی کارکنترل میشود .

● مخالفین تلویزیون

تلویزیون در سرتاسر جهان مخالفینی سرسخت دارد ، زیراروان‌شناسان پی برده‌اند ، جلوگیری از برخی‌زیانهای‌تلویزیون کارهرکسی نیست معمولا وقتی متوجه آن میشویم که کار از کار گذشته باشد .

تحریکات نوری در بسیاری ازافراد ایجاد صرع میکند و تاکنون موارد متعددی صرع‌درکودکان بعلت‌مشاهده تصویر تلویزیون دیده شده است.

برپایه تحقیقات و آزمایش های الکترونسفالوگرافی «برگروه‌هائی که‌حساسیتشان نسبت به اشعه نور زیاد بود به این نتیجه رسیدند که حتی اگر این افراد بفاصله طبیعی از تلویزیون قرار بگیرند دچار صرع میگردند ، در صورتی که گروه مقاوم به اشعه نورانی هنگامیکه پرده تلویزیون نزدیك باشداین حالت در آنها پدید می‌آید .

داشتن فاصله با صفحه تلویزیون این خطررااز‌بین‌نمیبرد بلکه آن را میکاهد . همچنین بچه هائی که کف اطاق می نشینند واز یك زاویه خاص به تلویزیون نگاه میکنند دچار سر درد هائی میشوند در حالی‌که دید چشم آنها طبیعی است.

کودکانی که دید چشمشان خوب نیست و یا عیب انکسار و تطابق دارند حتما باید با عینکی که پزشك به آنها داده تصویر را ببینند.

هم چنین اطاق تاریك این تحریکات را تشدید میکند به این جهت اطاق باید حداقل یك‌روشنائی پشت سر و یا طرفین بیننده داشته باشد.

در بسیاری از کودکان نمایش تلویزیون موجب ضعف بینائی و اختلال در دستگاه بینائی و گوارشی میشود. آمارنشان‌میدهدخانواده‌های که بیشتر از تلویزیون استفاده میکنندبه‌ضعف بینائی و زخم معده بیشتر مبتلا میشوند .

گروهی از پزشکان عقیده دارندکه تماشای فیلمهای مهیج و پلیسی خصوصا هنگام غذا خوردن بر جهاز هاضمه اثر سوء میگذارد.

هنگام غذا خوردن باید خون‌بیشتر متوجه معده باشد ولی با تماشای تلویزیون خون متوجه مغز می شود و این امر موجب بیماریهای جهاز هاضمه میگردد.

در قسمت حنجره نیز عمل انسداد حلق بوسیله زبان کوچك هم بخوبی انجام نمیگیرد و در نتیجه مقداری هوا همراه غذا بمعده میرود و موجب ناراحتی های مختلف میگردد.

بعضی از تلویزیونهای رنگی به میزان خطرناکی اشعه ایکس تولید میکنند و خریداران باید هنگام‌خرید گیرنده آنرا آزمایش کنند، برای رعایت احتیاط بهتر است هنگام تماشای تلویزیون سه‌متر از صفحه فاصله گرفت . در کنگره کارشناسان تلویزیون درلوس‌آنجلس نیز اعلام‌گردید که اشعه «کاتودیك» تلویزیون در تماشاگران ایجادرخوت و سستی می کند و بهمین جهت تماشاگران تلویزیون گرفتار یکنوع مقتدی و بیحالی هستند.

اخیرا روانشناسان و جامعه ـ شناسان امریکائی و اروپائی‌دریافتند تلویزیون یك نوع بیماری بنام «بیماری تلویزیون »درانسان بوجود میاورد بیماری تلویزیون عادت شدیدی است که مردم نسبت به فیلمهای خشونت اور پیدا میکنند و مانند مواد مخدر به ان معتاد میشوند . این اعتیاد موجب ان می گردد که انسان از پرداختن بمسائل جدی پرهیز کند .

سخن را بدینجا ختم میکنیم که کودکان درسنی که قدرت پذیرش زیادی دارند تحت‌تاثیر تلویزیون می‌باشند ، چون هنوز قادر بمطالعه منظم نیستند و برنامه های رادیوئی هم آنها را جذب نمیکند .

در چنین شرایطی آشکارست‌که فیلم‌های جنائی و سراسر زدوخورد تلویزیونی و برنامه‌های مبتذلی که بنام «واریته» اجرا میشود چه تاثیر بدی در شکل گرفتن شخصیت و خصوصیات آنها دارد .

صرع وزخم معده همراه تلویزیون می‌آیند

تلویزیون خانواده ها را از پرداختن بمسائلی که فکر انسان را تقویت میکند باز میدارد .

فیلم های بدآموز در روحیه کودکان تاثیر میگذارد

سینه‌موند
اولین سینمای خانواده ها و کودکان تهران
پنجمین هفته نمایش را آغاز میکند

به پیروی از منویات شاهنشاه آریامهر
وانقلاب سفید شاه ومردم دارو خانه دکتر آزادیان در تمام
بیست وچهار ساعت شبانه روز آماده وودر خدمت شماست
داروخانه شبانه روزی دکتر آزادیان بابل تلفن ۲۴۵۶

CINERAMA
فقط ۵ روز دیگر در
در سینما آتلانتیك

۵۶۶۸۲ـ۱

خیابان بهار شمالی نبش خیابان نامجو

برنامه امشب سینماهای

پولیدور ـ سانترال ـ ایفل
دو جوان ، با قلبی مالامال از عشق و هیجانات دوران بلوغ ، چون آتش و باروت باهم روبرو میشوند و از برخوردآنهاچنان انفجاری رخ میدهد که پرده‌سینماواعصاب تماشاگران را بلرزه درمی‌آورد ....

زهر زیبا
محصول فوکس قرن بیستم

برای اولین‌بار روی پرده عظیم ۷۰ میلیمتری وصدای سحرانگیز استریوفونیك ۶ باندی

کلارك گیبل ویوین لی
اولیو یادوهاویلند
لسلی‌هوارد
در شاهکار جاویدان سینما
برباد رفته
رنگی
برنده ۱۰ جایزه اسکار
محصول افتخارآمیز
کمپانی متروگلدوین‌مایر
آ ـ ۵۶۶۸۴

آغاز هفته چهارم نمایش در
سینما گلدن سیتی
مترو گلدوین‌مایر تنها شاهکاری راکه‌موفق بدریافت ۱۱ جایزه اسکار گردیده است برای اولین بار درایران رنگی بطریقه ۷۰ میلیمتری باصدای استروفونیك شش‌باندی تقدیم میکند

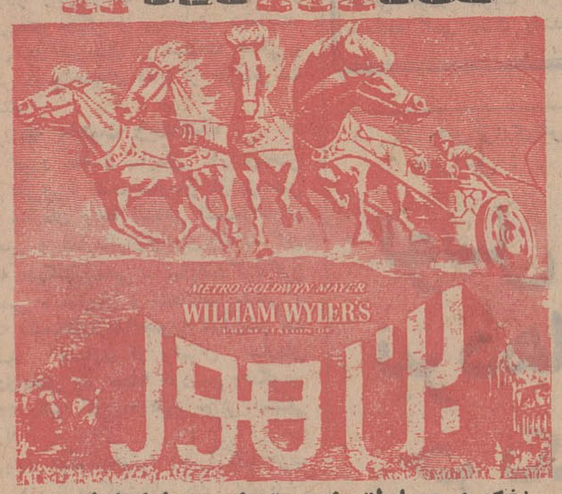

باشرکت: چارلتون‌هستون ـ هایاهاریت
استیفن‌بوید ـ جك‌هاوکینز ـ هیوگریفیت
کارگردان ویلیام وایلر
موزیك میکلوس روژا

قرعه‌کشی حساب پس‌انداز
بانك بین المللی ایران وژاپن
کلیه حسابهای پس‌انداز بانك بین‌المللی ایران و ژاپن که در آخرروز ۳۰ر۱۰ر۱۳۴۷ دارای مانده یکهزار ریال یابیشتر باشند در قرعه‌کشی امسال که‌دارای جوایز بیشمار ویك جایزه ممتاز میباشد شرکت داده‌خواهندشد .
جایزه‌ممتاز ۵۰۰/۰۰۰ ریال است
برای افتتاح حساب پس‌انداز و یا تکمیل موجودی به شعب بانك بین‌المللی ایران وژاپن مراجعه فرمائید .

شعبه مرکزی	ـ	خیابان سعدی ۷۵۰
شعبه بازار	ـ	خیابان بوذرجمهری جنب سرای امیر
شعبه خیابان اسلامبول	ـ	خیابان اسلامبول پاساژ پلاسکو
شعبه خیابان قزوین	ـ	خیابان قزوین جنب گاراژ مرندی
شعبه دروس	ـ	دروس چهارراه قنات
شعبه نادری	ـ	خیابان شاه پاساژ رویال
شعبه امین‌السلطان	ـ	میدان امین‌السلطان
شعبه کورش	ـ	جاده قدیم شمیران ایستگاه چالهرز
شیراز ـ شعبه شیراز	ـ	خیابان زند پاساژ شرزه
کاشان ـ شعبه کاشان	ـ	خیابان میرعماد
باجه بازار		بازار

مصاحبه «برنارد کورت» خبرنگار ابزرور با خانم «نگوین‌تی‌بین» صدر هیئت نمایندگی ویت‌کنگ در مذاکرات پاریس

ویت کنگ سازمان کمونیستی نیست!

خانم «تی‌بین» رئیس هیات نمایندگی ویت‌کنگ در کنفرانس صلح پاریس و برای اولین‌بار در یک مصاحبه اختصاصی مطالب مهمی را درباره سازمان ویت‌کنگ و هدفهای آن عنوان کرده است

امریکا : از : اکسپرس (چاپ پاریس)
ترجمه: محمد علی طاهبازیان

نکاتی تازه درباره سازمان ویتکنگ

هرکس که با تجاوز امریکا در ویتنام مخالف باشد میتواند به سازمان ویت‌کنگ ملحق شود

«سازمان آزادی‌بخش ویتنام جنوبی یک تشکیلات واقعا ائتلافی است و تصور که بعضی ها میگویند این نام سرپوشی برای حزب کمونیست ویتنام جنوبی نیست.»

این اولین عبارت خانم «نگوین‌تی‌بین» رئیس هیئت نمایندگی ویت کنگ در مذاکرات صلح پاریس بامن بود.

دراین مصاحبه خانم «تی‌بین» همچنین گفت که فقط عده معدودی از رهبران سازمان آزادی‌بخش از ویتنام شمالی آمده‌اند و بقیه از ویتنام جنوبی هستند. مصاحبه من باخانم «تی‌بین» درخانه‌ای واقع در حومه پاریس که مرکز اقامت هیئت نمایندگی ویت کنگ است انجام شد.

در اطاقی که مصاحبه صورت گرفت عکسی از «نگوین‌هوتو» رهبر سازمان آزادی‌بخش ویتنام جنوبی بردیوار الصاق شده و روی دیوار نزدیک پنجره نیز عکسی از منظره اعدام یک ویت‌کنگ توسط سربازان حکومت سایگون بچشم میخورد.

مادام «تی‌بین» که سابقا در سایگون معلم حساب بود واکنون چهل‌ویکسال دارد قدی کوتاه و صدائی نرم دارد. اما در پشت ظاهر آرام او یک دینامیزی نهفته است. خانم «تی‌بین» از دورنمای مذاکره باآمریکا بهیچوجه بوحشت نیافتاده برعکس او میگوید که «میداند مذاکره باآمریکا طولانی و مشکل خواهد بود. اما حقیقت اینست که بزرگترین قدرت تاریخ مجبور شده با مردمی که آن‌ها را برسمیت نمی‌شناسد یعنی با نمایندگان حقیقی مردم ویتنام گفتگو کند. اما این بدان معنی نیست که امریکائیها می‌خواهند ویتنام راترک کنند. بعکس، بمباران در شمال مدار ۱۷ درجه قطع شد اما بمباران جنوب شدت یافته‌است. روز ۱۷ نوامبر ما حملات هوائی امریکا را شمارش کردیم. تعداد آنها ۵۳۵ ماموریت جنگی بود. وروز ۱۹ نوامبر ۵۶۵ ماموریت باضافه ۵ حمله توسط هواپیماهای «ب-۵۲»

● برعیار حملات

مادام «تی‌بین» گفت که اوبارها گرفتار حملات هوائی امریکا شده اما درعملیات نظامی شرکت نداشته است. زیرا پست او جنبه سیاسی دارد. او از سال ۱۹۴۵ فعالانه در سیاست شرکت داشته‌است.

هنگامی که فرانسوی‌ها در هندوچین می‌جنگیدند مادام «تی‌بین» دستگیر شد. دررندان اورا کتک زدند و شکنجه‌دادند وبه سه‌سال زندان محکوم کردند. پس از آنکه فرارداد سال ۱۹۵۴ ژنو بامضاء رسید وی اززندان آزاد شد. سه‌سال بعد او باتفاق شوهرش سایکون را ترک کرد تابه مبارزان ضد دولتی بپیوندد.

او بعنوان عضو موسس سازمان آزادی بخش و مسئول جنبش زنان ویتنام کار مخفی خودرا شروع کرد. خانم بین‌دو فرزند دارد، یک پسر ۱۲ ساله بنام تانک (بمعنای پیروزمند) ویک دختر هشت‌ساله بنام «می» (بمعنای گل‌بهاری) که در مدرسه یک دهکده تحت کنترل ویت‌کنگها تحصیل میکنند و بوسیله رفقایشان از آنها مراقبت میشود.

خانم «بین» ضمن اشاره به فعالیت زنان ویتنام گفت زنان در مبارزه نقش حیاتی بازی میکنند او گفت: «زنان ما همه‌جا ودر هر سطحی میتوانید مشغول فعالیت ببینید:

در فرهنگ، در سرویس‌های بهداشتی وتولیدی، آنها کاروان های مهمات و خواربار رادر راهها هدایت میکنند و زخمی‌های جنگی را پرستاری مینمایند. آنها در عین‌حال در عملیات جنگی و بیشتر در واحدهای دفاع از خودشرکت میکنند.

● ماهیت ویت‌کنگ

در مورد ماهیت سازمان آزادی‌بخش خانم «تی‌بین» گفت سازمان آزادی‌بخش یک سازمان واقعا ائتلافی است‌ازاحزاب سیاسی و سازمانهای توده‌ای. ونمایندگان کلیه طبقات‌اجتماعی، تمایلات گوناگون سیاسی، سازمان و اعتقادات مذهبی و کلیه ملیت‌های ویتنام‌جنوبی درآن‌شرکت دارند. بسیاری از رهبران سازمان آزادی‌بخش واز جمله خود من و «نگوین هوتو» رهبر کل به هیچ حزبی بستگی ندارند.

درباره «نگوین‌هوتو» رهبر کل حزب خانم «تی‌بین» گفت او یک حقوقدان بزرگ باهوش و ذکاوت سرشار و مهربانی فوق‌العاده است. او یکبار توسط فرانسوی ها و بعدا توسط رژیم «نگودین‌دیم»، زندانی شده است، خانم «تی‌بین» تاکید کرد که سازمان آزادی‌بخش یک ائتلاف کمونیستی باسرپوش ائتلاف نیست.

مثلا «هوین‌تان‌فات» که یک آرشیتکت است دبیر کل حزب دمکرات و در عین حال دبیر کل جبهه آزادی‌بخش است و کمونیست نیست. پروفسور «نگوین وان‌هیو» عضو کمیته مرکزی جبهه، رهبر حزب سوسیالیست است. بیحود سعی نکنید که بگوئید احزاب دمکرات وسوسیالیست اصولا وجود خارجی ندارند بجز اینها، کاتولیک‌ها، بودیان، «هواهوا»ها و نمایندگان اقلیت‌های دیگر در کمیته مرکزی جبهه آزادی‌بخش عضویت دارند.

«ووچی کونک» یکی از معاونان جبهه آزادی‌بخش یک مارکسیست است ودر عین حال رهبر حزب خلق انقلابی میباشد. اما «تران‌بو کیم» که رئیس کمیته روابط عمومی جبهه است عضو حزب دمکرات می‌باشد.

● یک هرم

خانم بین گفت که جبهه آزادی‌بخش نظیر یک هرم است که کمیته مرکزی درراس و کمیته‌های روستائی درقاعده آن قراردارند. جلسات کمیته مرکزی بطور منظم و کنگره جبهه هردوسال یکبار تشکیل میشوند. آخرین کنگره جبهه در سال ۱۹۶۷ تشکیل شد و برنامه سیاسی جبهه را تعیین کرد.

بموجب این برنامه تجدید وحدت دو ویتنام‌شمالی و جنوبی از طریق‌مذاکرات بین دوقسمت شمالی و جنوبی ویتنام و بتدریج صورت میگیرد و این البته بعد از پایان دخالت خارجی در امور ویتنام خواهد بود. دراین ضمن مردم آزادند که بین دوقسمت ویتنام رفت‌وآمد کنند و روابط فرهنگی‌واقتصادی بین‌دوقسمت گسترش می‌یابد برنامه اقتصادی جبهه آزادی‌بخش یک برنامه سوسیالیستی نیست بلکه این برنامه طوری تنظیم‌شده که با شرایط خاص ویتنام جنوبی‌تطبیق کند. بورژوازی صنعتی و بازرگانان تشویق خواهند شد که به‌توسعه‌صنعتی کشور کمک کنند، اینکار بادادن‌وام‌هائی بابهره کم برای افزایش‌تولیدات صورت خواهد گرفت‌و کمکهای‌اقتصادی وفنی از هر منبع خارجی قبول خواهیم کرد بشرط آنکه استقلال و حاکمیت کشور در آن ملحوظ شده باشد. زمین های زراعتی بکسانی داده میشود که‌روی آنها کار میکنند و حق زارعین برزمین هائی که قبلا تقسیم‌شده‌برسمیت‌شناخته خواهد شد. حقوق ودارائی خارجیان و بخصوص فرانسویها و چینی‌ها محترم شمرده میشود.

● مذهب

«مادام‌بین» تاکید کرد که کاتولیک‌ها نیز مانند سایر گروههای مذهبی در دستگاه رهبری ویت‌کنگ شرکت دارند وآزادی مذهب در مناطق‌تحت کنترل ویت‌کنگ کاملا رعایت میشود.

در برنامه ویت‌کنگ پیش‌بینی شده‌که اولین حکومت وحدت ملی در ویتنام جنوبی باشرکت کلیه‌احزاب‌وگروههائی که در امر مبارزه آزادی‌بخش شرکت داشته‌اند تشکیل خواهد شد. از هنگام حمله و تعرض بزرگ عیدتت‌تاکنون گروه های تازه‌ای به‌جبهه آزادی‌بخش‌پیوسته‌اند ودر سازمانی بنام «اتحادملی دمکراتیک ونیروهای صلح» متمرکز شده‌اند.

رئیس این سازمان پروفسور «له‌وان‌هائو» و معاون او یکی از رهبران متنفذ بودائی هستند. ودر دستگاه رهبری آن نمایندگان روشنفکران و طبقه متوسط سایگون شرکت دارند.

از خانم «تی‌بین» سئوال کردم که آیا در داخل حکومت وحدت ملی که باید بعدا حکومت کشور را بدست گیرد از اعضای دولت سایگون کسی پذیرفته میشود؟

وی گفت مابارها نظرات خودرا در این مورد بیان کرده‌ایم، وحالا تکرارمیکنم هرکس که تجاوز امریکا را محکوم کند صرفنظر از فعالیت های گذشته‌اش میتواند در آن جائی برای خود بیابد (دراینجا معلوم نشد منظور خانم تی‌بین این بود که چنین کسانی میتوانند در حکومت وحدت ملی شرکت کنند یا در جبهه آزادی‌بخش ملی)

خانم «تی‌بین» گفت سیاست ما اینست که وحدت ملی بوجود آوریم و بدیهی است که مامورین رژیم دست‌نشانده نیز میتوانند در وحدت ملی شرکت کنند.

مخلوق امریکا

جبهه آزادی‌بخش رژیم کنونی سایگون راکه «مخلوق امریکااست» برسمیت نمی‌شناسد اما اگر در مذاکرات پاریس حکومت پوشالی «وان‌تیو» و «کانوکی» میخواهد باامریکا یک هیئت نمایندگی واحد را تشکیل دهد این به خود آنها مربوط است درباره اوقات فراغت خانم تی‌بین در ویتنام از وی سئوال کردم. او گفت اوقات فراغت خودرا به ملاقات بافرزندان خود و باشنیدن موزیک می‌گذراند.

دراین باره خانم بین گفت مادر مناطق خود تروپهای تئاتری و حتی ارکستر کوچکی داریم که برای اجرای یک نمایش ویادادن کنسرت چندین کیلو متر راه طی میکنند واز این بابت خم بابرو نمی‌آورند. مردم ماخیلی به‌تئاتر علاقمندند وهرویت‌نامی برای خودش یک شاعراست من شخصا خیلی به‌موزیک کلاسیک و بخصوص آثار بتهوون علاقمندم

گوش‌دادن به سمفونی نهم در جنگل خودش دنیائی دارد.

پشت پرده سیاست

* خاتمه جنگ ویتنام و ضرورت ملی

«ادوین دیشاور»، کارشناس مسائل آسیائی و سفیرسابق آمریکادر ژاپن، معتقداست که ریچارد نیکسون بیش‌از یکسال الی ۲ سال‌وقت‌ندارد تا بجنگ ویتنام خاتمه دهد. درغیراینصورت مجبور است جنگ را باتمام عواقب وخیم آن برای آینده سیاست آمریکا ادامه دهد.

ادوین که اینک در دانشگاه هاروارد به‌تدریس اشتغال دارد، این مطالب را در گزارش مفصلی در باره سیاست داخلی و خارجی رئیس جمهور منتخب‌آمریکا آورده‌است.

در این گزارش آمده‌است که: خاتمه‌دادن به‌جنگ ویتنام یک «ضرورت ملی» است. برای این امر، ادوین یک راه حل میانه راپیشنهاد میکند: خروج کامل نیروهای آمریکا از ویتنام، مذاکره با ویتنام شمالی‌ویا انتقال تدریجی مسئولیت به مقامات سایگون. او معتقد است که در صورت عدم موفقیت دراین راه حل، «دو نتیجه ناگوار حاصل خواهد شد: یا جنگ توسعه خواهد یافت و خطرناکتر خواهد شد، وباعث اختلاف بین ژاپن و آمریکا و یا بین‌دول دوست اروپائی خواهد گشت و ملت آمریکا متفقا ادامه جنگ را محکوم خواهد کرد.

ویا آمریکا تن به‌باز گردانیدن کامل نیرو های خود خواهد داد و این امر باعث تقویت تجزیه طلبان‌در آمریکا خواهد شد.

واین نتیجه تحقیرآمیز منجر باین خواهد شد که دولت های ژاپن و هند نیرو های نظامی خودرا تقویت کرده‌و باسلحه اتمی دست یابند.

در خاتمه، ادوین‌پیشنهاد می‌کند که سیاست آمریکا نسبت به چین توده‌ای تغییر یابد زیرا ادامه این سیاست موجب افزایش دشمنی چین باسایر دول جهان‌خواهدشد. بایداز مخالفت با عضویت چین کمونیست در سازمان ملل صرف نظر کرد و فرمز راجدا از چین کمونیست دانست.

● بدگمانی قدیمی به آلمان

«ویلی‌برانت»، وزیرامور خارجه آلمان غربی، در نطقی که در مجلس آلمان غربی، بوندشتاگ، ایراد کرد، از بیداری مجدد «بدگمان قدیمی» نسبت‌به‌بن اظهار تاسف کرد.

او، در تفسیر بحران‌پولی اظهار داشت: در روزهای اخیر، شاهد بودیم که‌چون گذشته، بار دیگر «بدگمانی» بوجود آمده است.

واین امر باعث تاسف ماست. بازگشت بسوی سیاست رقابت بین دول‌جنبه خرابکارانه دارد..

ویلی برانت در دنباله‌نطق خود اضافه کرد:

به‌آنهائیکه مارا درک‌نمی کنند و اغلب میخواهند ما رابدرستی درک نکنند ما به آنها که میگویند سعی ما این است که در اروپا نقش رهبری داشته باشیم، می‌گوئیم: اروپا هرگز متحد نخواهد شد مگراینکه‌تعاون بین دول این قاره ایجادشود و همگی دارای حقوق‌مساوی شوند. ما این سخنان رااز راه‌تجربه و بعنوان‌سخنگوی ملتی که رنج بسیار برده است بزبان می‌آوریم.

ویلی‌برانت و همکارانش در روزهای اخیر از افزایش هیجانات ناشی از بحران مالی وپولی اخیر، ابراز نگرانی میکردند آنهامسئولیت برخی مطبوعات آلمان را در پیدایش این نوع«هیجانات وبدگمانی» کتمان نمیکنند واز واکنش فوری و شدیدی که این مقالات و مطالب افراطی در مطبوعات کشور های دوست ایجاد کرده است. باتلخی و تاسف یاد کردند.

در مورد سیاست کلی نیز ویلی‌برانت ضرورت تامین امنیت اعضاء اتحادیه‌اتلانتیک شمالی را گوشزد کرد.

● جبهه واحد علیه شوروی و آمریکا

بمناسبت بیست‌وچهارمین سالگرد استقلال و آزادی آلبانی، چوئن‌لای نخست‌وزیر چین کمونیست، در نطقی مخالفت دولت متبوع خویش را «با تقسیم جهان بین امپریالیسم و تجدیدنظر طلبان» اعلام کرد.

نمایندگان سیاسی کشور های اروپای شرقی طرفدار اتحاد شوروی در نتیجه اظهارات سفیر کبیر آلبانی در پکن، دراین ضیافت، بعنوان اعتراض، محل را ترک کرده بودند. چین در نظر دارد «جبهه‌واحدوسیعی» باتمام مللی که مورد فشار اتحادشوروی و ایالات‌متحده آمریکا هستند، تشکیل دهد.

هدف از تشکیل چنین‌جبهه واحدی خنثی کردن مقاصد امریکائی‌ها و تجدید نظر طلبان شوروی و عمال آنها، در تقسیم جهان بین‌خودشان می‌باشد.

چوئن‌لای در تفسیر انتخابات ریاست جمهوری آمریکا و پیروزی نیکسون اظهارداشت «اینکه انحصارات سرمایه‌داری با حذف حزب‌دمکرات و آوردن حزب جمهوریخواه قادر نیستند بمشکلات‌داخلی وخارجی این کشور فائق آیند.»

چوئن‌لای در نطق خویش اشاره‌ای بویتنام نکرد. ولی سفیرکبیر آلبانی در نطق خویش اظهار داشت که: امپریالیستهای امریکائی و تجدید نظر طلبان شوروی سعی دارنددرمبارزه قهرمانانه ملت ویتنام، با دخالت دادن راه‌حل مسئله ویت‌نام درمدار همکاری اتحاد شوروی و آمریکا بمنظور تقسیم جهان خرابکاری نمایند. این امر یکنوع تحریک‌ودام خطرناکی است برای ملت ویتنام.

سفیر کبیر آلبانی رهبران شوروی را بعنوان «گروه طرفدار اختناق آزادی و استقلال ملل جهان» نامید. همین مطالب باعث شد که نمایندگان کشورهای‌لهستان مجارستان، آلمان شرقی، مغولستان خارجی، از این مراسم خارج شوند. نماینده اتحاد شوروی را باین جشن دعوت نکرده بودند.

مطبوعات جهان

برای دوگل دعا میکنیم!

دوگل خوب میداند که در کنار آمریکائی سلطه جو، امریکائی عاقل ومتعادل وسالم نیز وجود دارد

اگر دردنیا کسانی باشند که دست‌دعا بلند کرده باشند تا «فرانک‌ژنرال‌دوگل» وضع مناسبی‌داشته‌باشد این عده آمریکائی هستند.

دولت جانسون که هنوز زمام امور آمریکارا در دست دارد و گروه نیکسون که خودرا برای اداره‌امور آماده میکند هردو بیک‌اندازه نگرانند و هردو سعی دارند که در ماههای آینده‌ازتنزل شدیدفرانک‌اجتناب شود. دلایل آنها برای اجتناب از این وضع تنها دلایل پولی نیست.

بحرانهائی نظیر بحران پولی اخیر اگر شدت گیرد همه آنرا به‌بی‌نظمی مسئولیت جهانی آمریکاو عدم ترتیب شبکه جهانی نسبت خواهند داد. بنابراین بهرترتیب که شده از بروز بحرانی نظیر بحران‌پولی فرانسه باید اجتناب گردد. دراین مورد رئیس‌جمهوری فرانسه هیچ‌متحد وفادارتری از آمریکا پیدا نخواهد کرد.

دراین نکته شکی وجود ندارد که وضع دلار خود سبب میگردد که هر بحران پولی در یک کشور بصورت بحران عمومی و کلی درآید.

● دلار نه طلا

امروز دلار پایه و مبنای سیستم پولی بین‌المللی است نه‌طلا همانطور که در قرن گذشته لیره پایه‌و مبنای سیستم پولی بین‌المللی راتشکیل میداد ولی باید قبول کرد که هنوز دلار مانند لیره آن‌روزگار جانیافتاده است.

هرسال که میگذرد کسر بودجه خارجی‌امریکا اضافه‌تر میشود منشاء احساس عدم امنیت وافزایش موج سفته‌بازی از وضع دلار است بنابراین ضروری است که وضع دلار متعادل باشد تا وضع وسیستم اعتباری تثبیت گردد و اینکار تنها در صورتی میسر است که آمریکا قسمتی از هزینه‌های نظامی‌خودرادر اطراف و اکناف جهان بکاهد. در نخستین مرحله ویتنام رابباید نام برد.

هزینه جنگی ویتنام برای آمریکا سالیانه ۳۰ میلیارد دلار خرج میتراشد ولی کار به‌اینجاخاتمه‌پیدا نمیکند. گزارشی که سرویس نظامی و دیپلماتیک وابسته به‌کاخ سفید برای رئیس جمهوری آینده‌تهیه کرده حاکی است که نیروهای مسلح آمریکا درحال حاضر هزینه ۶۰۰ پایگاه درارضی خارجی را بعهده دارند هزینه نگهداری این پایگاه‌ها بین ۵ تا ۱۰ میلیارد دلار است

● از میان نمیبرد

ولی واضح است که به استقرار صلح در ویتنام و نه از میان رفتن این پایگاهها یکباره این هزینه‌ها را از میان نخواهد برد. همین گزارش‌حاکی‌است که در آینده پیشرفت تکنیک سبب خواهد گردید که لزومی به حضور نیروها در اقصی‌نقاط نباشد وضمنا قدرت نیروی ضربتی نیز حفظ شود.

این استراتژی جدید و افزایش اتوماتیک‌درآمد سرمایه‌گذاریهای آمریکا در خارج که‌در سال ۱۹۷۱ کسر بودجه خارجی آمریکا را خواهدپوشانید وضع دلار را تغییر خواهد داد. ولی برای اینکار اندکی وقت لازم است ودر این مدت از بروز هرگونه‌بحران چه در فرانک وچه در لیره باید اجتناب گردد. این نخستین دلیل پشتیبانی آمریکا از فرانسه است.

دلیل دوم خیلی نزدیک به‌دلیل نخستین است، در حالیکه سیستم پولی آمریکا در بسیاری از زمینه ها بسوی خود باز میگردد وآمریکا میل دارد که پول و منابع خودرا در آمریکا بکار اندازد لازم می‌آید که در باقی‌نقاط جهان قسمتی از مسئولیت آمریکا بدیگری سپرده شود. ولی به‌چه کسی؟

● انتقال به ژاپن

درحالیکه در سواحل اوقیانوس آرام، آمریکا میخواهد مسئولیت خودرا به‌ژاپن منتقل کند و دراین راه خودرا ناچار می‌بیند از طرف دیگر نمیخواهد که در اتلانتیک نیز این مسئولیت را به کشوری که در جنگ دوم جهانی دشمن آمریکا بود منتقل کند. اگر از روی وجدان قضاوت کنیم نباید این روش آمریکا راحمل به‌جنبه «ضدآلمانی» آنها نمائیم آنها برای ملت زحمتکش و صنعتی آلمان احترام قائلند.

در اینجا یک احساس در مقابل فکر سلطه آلمان برار وپا عرض‌اندام میکند، اقدام برای ورودانگلستان به‌بازار مشترک، کوشش برای کمک به‌تثبیت‌فرانک همه‌از این احساس سرچشمه‌میگیرد.

یکی از وزیران کابینه جانسون اخیرا گفت: آمریکا بامسائلی روبروست که باید برای آنها راه حلی پیدا کند مسئله نژادی، مسئله بحران گسترش وتوسعه‌شهرها، فقر و مسائل مربوط به ویتنام همه‌و همه ایجاب میکنند که راه‌حلی‌برای آنها پیداکنیم. بنابراین طبیعی است که نقش مستقیم مادرسایر کشور های‌جهان مورد تجدید نظر قرار گیرد. این اقدام نه فقط نگران کننده نیست بلکه سبب تخفیف تشنج در جهان میتواند باشد.

یک امریکائی‌سلطه جو و مطمئن‌ازخود از اینکه رئیس جمهوری فرانسه را در وضع دشواری به‌بیند احساس آرامش‌خواهد کرد ولی یک امریکائی‌علاقمند به تعادل بودجه کشور وعلاقمند به‌حل مسائل فوری کشور اعتقاد دارد که آمریکا بدوستان و متحدین سالم احتیاج دارد وسعی میکند که این متحد تا حد ممکن ششمن پیشین او نباشد.

دوگل هم این مسئله را میداند وبهمین جهت است که میتواند روی امریکا حساب کند.

از: خبرگزاری فرانسه

اسرائیل :

توسل به نبردهای چریکی

*** در حمله اخیر کوماندوهای اسرائیلی به‌بندر عقبه هدف خرابکاری نبودبلکه منظور این بودکه ملک حسین تحت فشار بیشتری قرارگیرد**

بار دیگر تشنج در خاورمیانه بالا گرفته است. پس از حمله اول نوامبر کماندوهای ایسرائیلی در قسمت‌علیای مصر اینک کماندو های تل‌اویو داخل اردن رامورد حمله‌قرار میدهند. کماندوهای ایسرائیلی در این حمله دو پل را ویران کرده وباین ترتیب‌بندر عقبه را ازسایر نقاط جداکردند.

ازاین بندر بودکه اردن پتاسیم خودرا بخارج صادر میکرد و سلاحهای مورد نیاز خودرا از خارج دریافت میکرد.

حمله اخیر نیز مانند حمله اول نوامبر بمنزله یک اقدام انتقامی بوده و اسرائیل باین ترتیب‌برعلیه عملیات جنگی که بطور مدام برعلیه اراضی‌تحت کنترل ایسرائیل جریان دارد عکس العمل نشان داد.

● فشار اسرائیل

در همین روز در صحنه دیپلماتیک موشه‌دایان وزیر دفاع ایسرائیل گفت: امریکا وشوروی‌بایسرائیل فشار می‌آورند واگر هدف این فشار وادار کردن ایسرائیل به ترک خط فعلی آتش بس باشد در این صورت مسئله انتخاب میان جنگ و آتش بس و حالت صلح تحمیلی نیست بلکه انتخاب میان این خطوط‌و جنگ میباشد.

ایسرائیل در حمله انتقامی خود به قلب اردن‌در حقیقت بموافقت نامه اخیر دولت اردن ومیلیون‌فلسطین حمله کرده است. ظرف چند روز اخیر، تیر اندازی به‌اراضی اشغالی، قرار دادن مین، خرابکاری و تیر اندازی بسوی افراد نظامی ایسرائیل افزایش یافته است، مثلا روز ۲۹ نوامبر ۱۵ موشک کاتیوشابسوی کارخانجات پتاسیم در سودوم پرتاب گردید، روز ۳۰ نوامبر نیز میان افراد اردنی و ایسرائیلی در دره‌بیسان نیز اندازی شدیدی صورت گرفت.

*** جلسه فوق‌العاده**

بدنبال حمله اخیر افراد ایسرائیلی، کابینه‌اردن جلسه فوق العاده‌ای تشکیل داد ومسئله ارجاع این مسئله بشورای امنیت را بررسی کرد، مصر نیزیس از حمله کماندوهای اسرائیلی به‌منطقه مصرعلیامسئله را به‌شورای امنیت ارجاع کرد.

در محافل سیاسی اردن تاکید میشود که هدف کماندوهای اسرائیلی از حمله امروز از میان‌بردن بایگاههای کماندوهای فلسطینی نبوده بلکه هدف‌آنها واردآوردن فشار به ملک‌حسین بوده است، اسرائیل به‌این وسیله خواسته است افکار عمومی مردم اردن را متقاعد سازد که آن کشور قادر است اردن را از عقب‌جبهه مورد حمله قرار داده و منهدم سازد.

مسئله‌ای که ناظران سیاسی درباره آن وحدت نظردارند اینست که اسرائیل ضمن قدرت‌نمائی‌اخیر از جمله صلح نیز دست برنداشته است.

اباایان وزیر خارجه اسرائیل هنگام عزیمت از تل‌اویو گفت این حادثه نشان میدهد که لازم است صلح هرچه زودتر دراین منطقه برقرار گردد اوگفت هرقدر حوادثی نظیر حوادث امروز افزایش یابد لزوم نیل به‌صلح مداوم وپایدار بیشتر احساس میگردد.

● وسیله تحمیل

همزمان بااین اظهارات است که موشه‌دایان‌نیز از لزوم استقرار صلح سخن میگوید ولی او صلح را وسیله‌ای برای تحمیل اراده دیگران نمیداند، بلکه تاکید میکند که برای استقرار صلح توافق طرفین دعوا لازم است.

به‌این ترتیب اسرائیل وضع و موقع مناسبی بدست آورده و روحیه مردم اردن‌را‌حمله غافلگیرانه امروز تضعیف نموده در حالیکه صلح خودرانیز تشدید نموده است.

پزشکان شوروی درمرزهای ریشه کن کردن همیشگی بیماریها

نابودی بیماری در داخل سلول؟

*** چنانچه مکانیسم بهبود و التیام درداخل سلول کشف شود هیچ بیماری قادرنیست انسان را ازپای درآورد**

انستیتوی رادیولوژی پزشکی در شوروی بزرگترین انستیتوی شوروی در رشته پزشکی میباشد که تحت نظر آکادمی علوم پزشکی فعالیت مینماید .

پیشرفت هائی که درزمینه معالجه و تشخیص بیماریها باکمك « رادیو اکتیو « ایزوتپ » و «تابش هسته‌ای»و همچنین مطالعات و آزمایشات بارادیو اکتیو و ترکیبات آن با «بیولوژی» و همچنین در زمینه های دارونی و «بیوشیمیست»و «بیوفیزیك»و در رشته های مختلف‌دیگر پزشکی‌حاصل گردیده باعث شده که اهمیت خاص وفوق‌العاده‌ای باین موضوع داده‌شود انستیتوی‌رادیولوژی پزشکی‌شوروی درهشت سال قبل افتتاح گردید، محل آن نیز در «اوبیننك»میباشد.

انستیتوی مزبورمجهز بدستگاه‌های اشعه ایکس ، اشعه گاما ، ژنراتور های نوترون و سایر دستگاه های تابش بوده ومتجاوز از یکهزار نفر بیولوژیست.، فیزیکدان ، مهندس و ریاضی‌دان‌در این‌مرکز خدمت‌میکنند. بخش کلینیك آن نیز بردو قسمت است :یك قسمت مربوط به بخش معالجات بوسیله اشعه‌ایکس وقسمت دیگر مربوط به بخش مطالعات برای «رادیو ایزوتوپیك» .

● از مولکول تامسائل‌مبهم

بشر از اثرات‌مختلف تابش برروی ارگان بدن در آخر قرن گذشته‌اطلاع حاصل نمود و در آن‌وقت بسیاری از دانشمندان آزمایشاتی در مورداشعه ایکس و اشعه گاما بعمل‌آوردند وحتی بعضی ا زدانشمندان آثار آنرا برروی بدن خود آزمایش نمودند .

قبل از آن نیز پروفسور «تارك‌هانو» نیز در آکادمی‌پزشکی پترزبورك‌آثار تابش را بر روی بدن از طریق آزمایشاتی که نسبت به قورباغه بعمل آورده بررسی کرده بود .

بهرحال در مدت هفتاد سالی که از وجود رادیولوژی در پزشکی میگذرد بسیاری از مسائل پیچیده بوسیله‌آن حل گردیده است و بسیاری ازمسائل دیگر نیز هنوز باقی است که‌بایستی حل گردد .

● مقاومت سلولها

دانشمندان درانستیتوی رادیولوژی پزشکی شوروی بیشتر در مورد‌مقاومت سلولهای بدن در مقابل‌تابش‌و حمایت سلولها در مقابل رادیو اکتیو مشغول مطالعه و بررسی میباشند و باتوجه باینکه بشر اکنون در جهت‌مطالعات فضائی و مسافرت به سایر کرات میباشد میزان اهمیت مطالعات مزبور فوق‌العاده زیاد میباشد .

مطالعات مزبور درسطح سلول‌شروع گردیده و آثار تابش بر روی‌پروتئین واسید نوکلئیك در سلول بررسی میگردد .

بررسی مزبور براین اساس قرار گرفته بود که تابش های «یونی»بر روی هیئته سلولهاچه‌اثراتی میگذارد، بنظر میرسید که شکافهای‌پر حرارتی در آن ایجاد مینماید و همین اثرات باعث از بین رفتن زندگی سلول میگردد .

ولی دانشمندان شوروی این نظریه را مردود اعلام کردند ، آنها ثابت نمودند که سلول تحت تاثیر تابش وقتی میمیرد که «کروموسوم» موجود در هسته شروع به خرد شدن‌مینماید.

اگر دانشمندان موفق گردندجریان گروموسوم را قطع‌نمایند مشکل حل گردیده است و سلول‌میتواند خود بخود التیام پیداکند و بدین ترتیب در معالجات بیماریهای ناشی از تابش یك قدم موثر برداشته شده است.

از طرف دیگر وقتی ما بتوانیم میکانیزم بهبود و التیام بخود را در سلول کشف نمائیم‌نه‌تنها قادر خواهیم بود که سلولهای صدمه دیده راالتیام بخشیم بلکه میتوانیم بیماری را در داخل سلول نابود نمائیم و این‌موضوع مخصوصا از لحاظ معالجه سرطان موفقیتی بی‌اندازه درخشان‌خواهدبود.

نحوه دیگر حمایت سلول بکار بردن داروهای شیمیائی است . در شوروی برای اولین‌بار در سال۱۹۵۲ آزمایش مزبور در یکی از انستیتو های شوروی‌بر روی سلولهای‌حیوانات بعمل آمد و نشان داد که کسری تهیه خون در مغز استخوان‌وکسری تامین اکسیژن‌باعث تبدیل آثارناشی از تابش میگردد.

دانشمندان انستیتو تشخیص دادند که «آمین‌ها» باتاثیر از فعل‌و انفعال مزبور جلوگیری مینمایند ومانع از نابودی حیات در سلول میگردند . پیشرفت دانشمندان دراین‌مورد حدی است که دریانزده سال قبل‌دانشمندان بابررسی که نسبت به بانصدحیوان بعمل می‌آوردند بندرت یکی از آنها میتوانست جان سالم بدر برد . در حالیکه اکنون در حدود ۷۰ در صد حیوانات که‌موردآزمایش قرارمیگیرند سالم باقی میمانند .

روش دیگری از طرف لابراتوار «ریابوکهیم» جهت‌حمایت‌از سلول‌های سالم ارائه گردیده است ، بدین ترتیب‌که متخصصین غده‌های خطرناك و مضر را با موادی که «نوترون»جذب نموده اشباع بنمایند .

انستیتوی رادیولوژی پزشکی نه تنها در باره آثار تابش بر روی‌بدن انسان مطالعه مینماید بلکه درزمینه های مختلف پزشکی از تابش هسته‌ای و رادیواکتیو ایزوتوپ در بیماریهای مختلف مخصوصا در بیماری «کاردیو-واسکولار» و سرطان دیگر انبیماریها مطالعه مینماید .

فرهنك و حیات (چاپ مسکو)

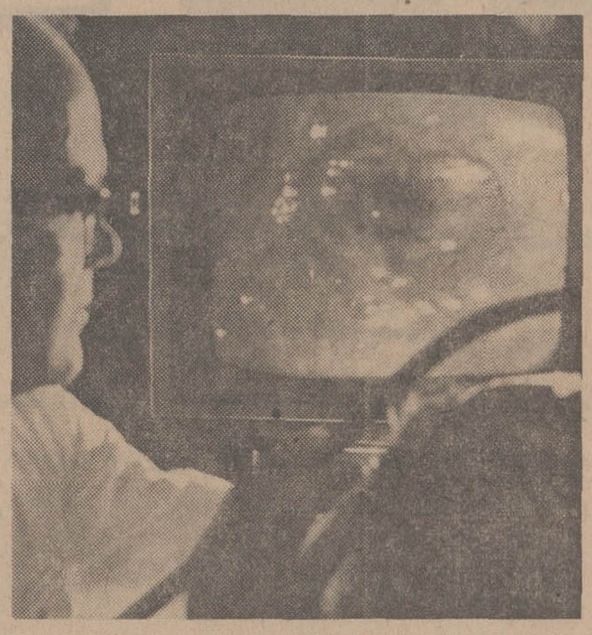

* مطالعه اثرات اشعه

پزشکان شوروی درزمینه معالجات بااشعه‌وپرتونگاریهای هسته‌ای‌پیشرفت های زیادی کرده‌اند . دراین عکس یك پزشك شوروی مشغول مطالعه اثرات اشعه بروی‌یك بیمار از طریق تلویزیون است .

جستجوی در مرزهای علم

● هزار حرف چاپی در یك ثانیه

اخیرا ، سریع ترین ماشین چاپ جهان در ایالات متحده امریکا بکار افتاد . این ماشین چاپ را «لینوترون» نامیده‌اند . با این ماشین چاپ میتوان حروف مقاله‌ای را با سرعت ۱۰۰۰ حرف در ثانیه چید و چاپ کرد . در مرکز این ماشین ، «ژنراتور حروف»قرار دارد که‌بوسیله یك دستگاه الکترونیکی کنترل میشود .

«ژنراتور حروف» از یك لوله کاتردیك تشکیل شده است . و دستگاه الکترونیکی آنرا بکار میاندازد .

در مقابل این دستگاه‌الکترونیکی یك‌باند مغناطیسی قرار دارد ، که بروی آن اطلاعات و مطالبی که باید‌چاپ شود ، نوشته شده است . علائمی که باید ترکیب‌شوند بعدا بلوله انتقال می یابد این لوله دارای آهنگی است که یکصدو هشتادبار سریع تر از لوله های کاتردیك قبلی است . این علائم پس‌از انتقال بروی صفحات نازکی ثبت میشود تا برای چاپ «افست» آماده شود .

اندازه حروف نیز ممکن است بوسیله دستگاه الکترونیکی تغییر یابد .

بلطف این سیستم تازه میتوان ۶۰۰ صفحه ۴۰۰۰ حرفی را در یکساعت چید .

● عکس‌برداری بدون دوربین‌عکاسی

دو زمین شناس شوروی، موفق شدنددر عکسبرداری انقلابی بوجود آورند :

این روش عکسبرداری از صخره های عظیم بکمك جریان های بسیار قوی است . برای این کار دو نمونه از سنك مورد نظر را در بین دو «کندانساتور» قرارمیدهند و جریان برق را برقرار میکنند .

در این موقع بار های الکتریکی بروی سطح سنك جمع میشود ، و از آن بکاغذ حساس عکاسی میرود و بروی این صفحه حساس چون نور تاثیر میگذارد .

عکس هائی که باین ترتیب بدست می آید بمراتب دقیق تر از عکس هائی است که با دوربین عکاسی گرفته میشود زیرا با استفاده از این روش میتوان عکس هائی گرفت که درون سنك ها را نیز نشان دهد .

● شعله‌های صوتی

در ایالات متحده امریکا ، برای پخش صدا ، یك روش انقلابی ابداع شده است . برای این کار از شعله آتش استفاده خواهد شد: شعله آتش دارای این خاصیت فوق‌العاده هستند که صداها را درتمام جهات پخش‌میکند.

این کیفیت که تاکنون شناخته نشده بود ، درحین تحقیقاتی که در موردپخش و انتشار صوت در زیر دریا بعمل می آید ، کشف شد . اینك تکنیسین های ایالات متحده امریکا ، سعی دارند بدانند این پدیده بچه‌وسیله فیزیکی صورت میگیرد ، و در جستجوی موادی هستند که کمك موثری در انتقال صوتی میکند . یك چیزمسلم است : شعله ها کاملا تمام اصوات را انتشار میدهند : حال شدت و نزدیکی امواج صوتی هرچه میخواهد باشد. از این پدیده تازه در ساخت بلندگو های باشعله مافوق بازیك ، و دستگاه های انتقال صوت با کشش صوتی‌بسیار بالا استفاده خواهد شد .

مطبوعات جهان

تنها بخاریهای جدید آزمایش با پوشش لعاب زیبا است .

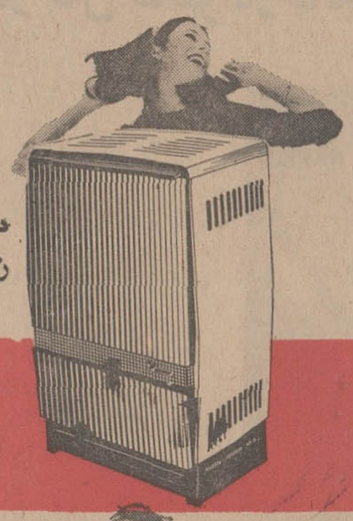

مدل ۵۱۵ جدید با پوشش لعاب

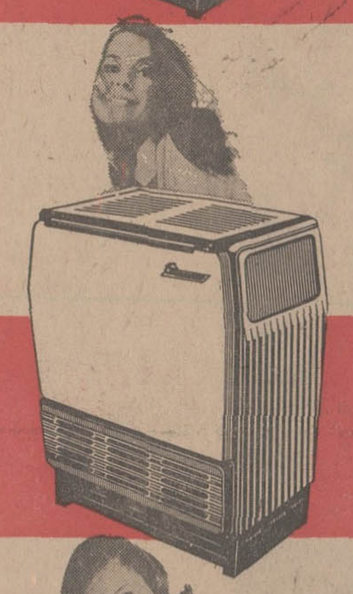

پوشش لعاب زنگ نمیزند

مدل ۵۱۶ جدید با پوشش لعاب

پوشش لعاب تمیز و درخشان است

مدل ۵۱۷ جدید با پوشش لعاب

پوشش لعاب بهداشتی است و بو نمیکند

آزمایش دستگاه بهترین وسایل آسایش

مدل ۵۱۸ جدید با پوشش لعاب

کوره چدنی شیر تمیزکن کاربراتور بدون احتیاج به سرویس

۴۱۶

آغاز هفته چهارم نمایش در سینما

دیاموند

فوکس فرن بیستم تقدیم میکند

انتونی کوئین مایکل کین کندیس برگن آناکارینا

رفیلمی نکارگردانی : گای گرین

THE MAGUS

بازی تقدیر

پاناویژن و رنگی

آ ـ ۵۶۶۷۲

صندوق پس‌انداز مسکن بانك رهنی ایران

یك جایزه ممتاز ۲ر۰۰۰ ریالی

و ۳/۳۰۰/۰۰۰ ریال جوایز دیگر

بشما تقدیم میکند

درصورتیکه تاسیزدهم دیماه ۴۷ دریکی ازشعب

بانك رهنی ایران حساب پس‌انداز مسکن

افتتاح فرمائید

م . الف ۸۷۶۷

کارخانجات توشیبا

با ۲۶ کارخانه و ۶۵ هزار عضو در ردیف بزرگترین کارخانجات سازندهٔ وسائل الکتریکی و الکترونیکی واتمی دنیاست

در حال حاضر کارخانجات توشیبا مشغول ساختن عظیم ترین توربین آبی جهان بقدرت ۸۲۰ هزار قوه اسب برای ایالات متحده آمریکا میباشند

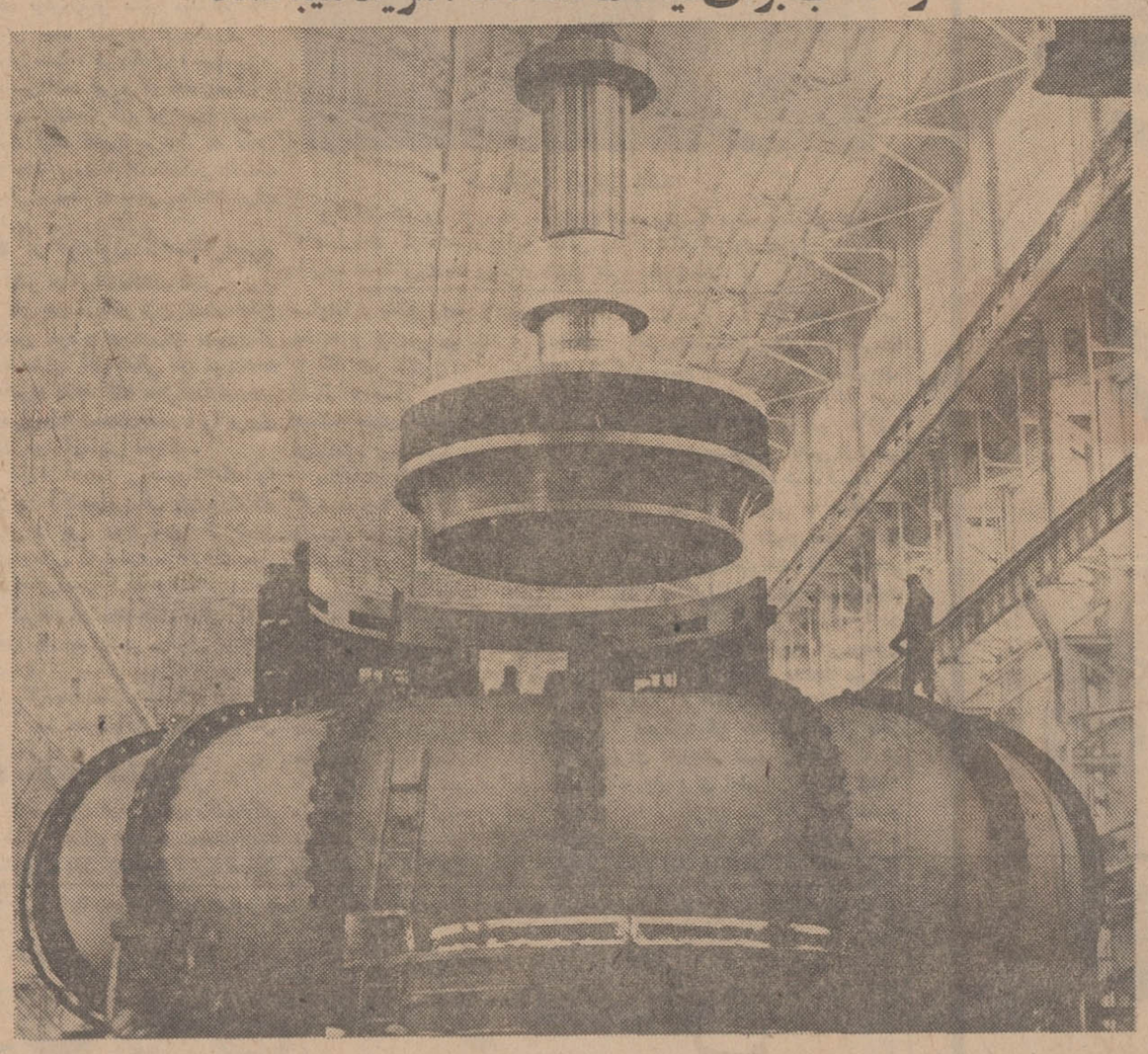

توربین آبی توشیبا

کارخانجات توشیبا که ازسال ۱۸۷۵ شروع بکار کرده است هم اکنون از بزرگترین سازندگان ماشینهای سنگین برق، مولدها، توربین های آبی و بخاری و ترانسفورماتور در جهان بشمار میرود.

توشیبا درساختن مولدهای اتمی، ماشین‌های الکترونیك، مایکروویو و ایستگاههای فرستنده و گیرنده، فرستنده های تلویزیون رنگی، شهرت جهانی دارد.

بزرگترین توربین بخار ژاپن بقدرت ۶۰۰ هزار کیلووات توسط کارخانجات عظیم توشیبا دردست ساختمان است.

در حال حاضر در بسیاری از ممالك بزرگ جهان مولدهای برق و توربین های ساخت توشیبا مشغول کارمیباشند و توشیبا توانسته است با این خدمات رضایت صاحبان صنایع را در تمام ممالك جهان فراهم سازد.

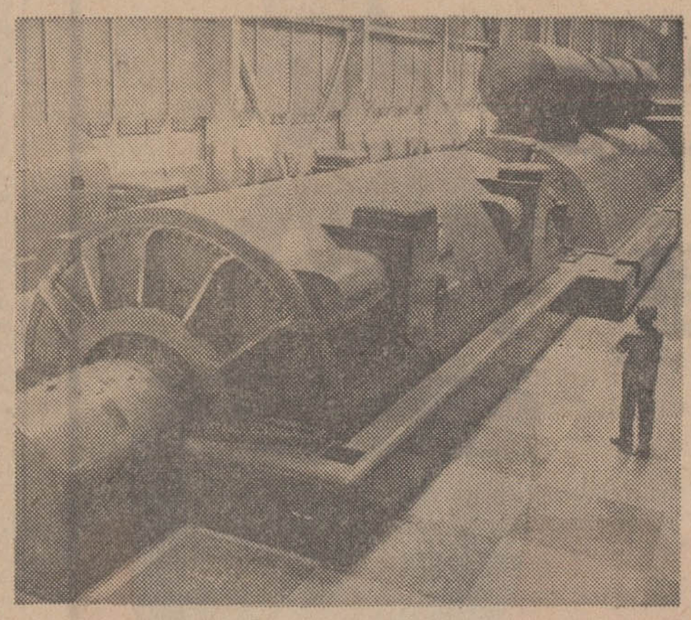

ژنراتور توشیبا بقدرت ۴۴۲ هزار کیلووات که در ژاپن مشغول کاراست

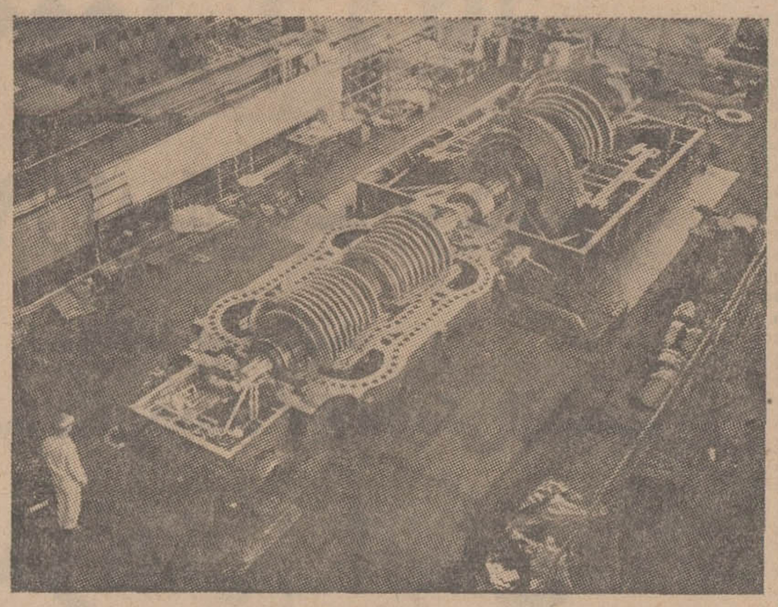

توربین بخار توشیبا بقدرت ۳۵۰ هزار کیلووات که در ژاپن بکار افتاده است

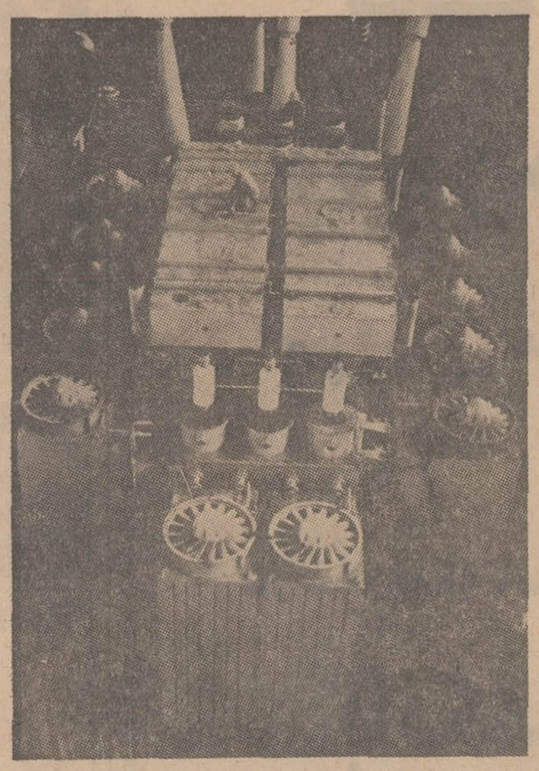

ترانسفورمر ۶۸۰ هزار کیلوواتی توشیبا که در توکیو مشغول کاراست

شرکت سهامی پارس الکتریك

Toshiba

رنسانس تئاتر سیاهان

سیلی را باسیلی پاسخ دهید
(زور) انجیل کلیسای سیاه است!

سیاهان روی صحنه فریاد میزنند

تئاتر انقلابی گرایش جدیدی است ، بعنوان دنباله « قدرت سیاه » و هدف آن برانگیختن احساسات عوام و خلق زبانی است که به‌آنها امکان دهدخود را بهتر بشناسند .

تاریخ سیاه درتئاتر و سینمای امریکا را میتوان بشرح زیر خلاصه کرد : آنها نقش : خدمتکاران لایق وباوفا ، راننده ،واکسی‌های‌دوره گرد، نوازندگان جازرا ایفاء میکردند .این دسته را «سیاهان خوب »میگفتند . و برعکس به‌نسبت بسیار کم‌نیز«سیاهان بدذاتی » دیده میشدند که نقش «منفی » و (سیاهکاران) را بعهده میگرفتند .

باپیدایش مسئله تبعیض نژادی پیس های دیگری‌بروی صحنه آمد که برخی چون نمایشنامه «درخت مو در آفتاب ، جسارت آمیز » بودند .

جنگجویان جدید « قدرت سیاه » باحدت این تئاتر را که‌نشان دهنده سرگذشت یك خانواده سیاهپوست کارگری است که فقط در فکر ابراز لیاقت هستند و آرزو دارند خود را همسایه خوبی نشان‌دهند ، طرد کردند. زیرا مسئله‌این نیست که آیا «تئاتر درهارلم میتواند وجود داشته باشد»؟ بلکه این است که‌آیا «هارلم»احتیاج به‌تئاتری دارد که سیاه نباشد » ؟

*** امروز**

امروز گروههای حرفه‌ای و یانیمه حرفه‌ای در بسیاری از شهرهائی‌که ساکنین سیاهپوست بیشتری دارند ، مشغول فعالیت هستند : در نیویورك‌در حدود ۱۰ گروه وجوددارد . معروفترین آنها درسابق گروهی بنام «تئاترهنری سیاهان » بود که فقط سیاهان حق ورود به‌آنجا را داشتند .

این تئاتر بسال ۱۹۶۶ در نتیجه کشف انبار اسلحه در آن از طرف مقامات پلیس شهر تعطیل شد .

ولی درحال حاضرهم معروف‌ترین گروه حرفه‌ای سیاهان درنیویورك «گروه هنری سیاهان » است که‌هنوز مشغول فعالیت است .

در شهر های لوس آنجلس ، سان‌ـ فرانسیسکو ، شیکاگو ، نیوهاون ، فیلادلفیا ، و نیوارك نیز گروههای هنری سیاهان بنمایشات خود ادامه میدهند .

در «نیوارك» تئاتر سیاهان مبدل بمرکز جنبش سیاهان ایالات متحده امریکا شده است در «تئاترآزاد » برای دهقانان سیاه پوست آثاری از برشت ، بکت ، دوبرمن نمایش‌میدهند ولی این تئاتر بخاطر نمایش آثاری از سفید پوستان مورد شماتت‌ونکوهش قرار گرفته است .

تئاتروسیله دفاع از خود

دربرنامه کار تئاتر سیاهان بیشتر آثار « لورواجونز » قراردارد . درآثار این نویسنده بیشترروابط‌بین‌امریکای سیاه و امریکای سفید مطرح میشود. بعنوان مثال پیس «شبحی درمترو » سرگذشت یك سیاه «بورژوائی»است که معتقد است میتوان قدرت را از ستمکاران و غاصبین پس گرفت به شرطی که مظهر این قدرت یعنی زن سفید پوست را بدست‌آورد ،و یاپیس «زرخرید » که در آن رابطه بین استعمارگر و استعمار شده ، ارباب‌و زرخرید مورد بررسی قرار می‌گیرد .

درآثار سایر نویسندگان خشونت موضوع‌اساسی است‌پیس «برتاریکی پیروز خواهیم شد » رادرزمانی‌بنمایش درآوردند که برعلیه پلیس سفیدها ، شورشی از طرف سیاهان برپاشده‌بود.

دراین نمایشنامه ها دیگر از علم‌ـ الاخلاق‌قدیم خبری نیست !

زمان تبلیغ انجیل (تفنك)است، (زور) انجیل کلیسای سیاه است ، سیلی را باسیلی پاسخ باید گفت .

کم کم سیاه امریکائی قبول میکند که رنگش سیاه است بشرطی که جامعه سفید پوستان « مکان کوچکی» باو بدهد .بیش از بیش ، سیاه‌امریکا قصد داردخودرا بعنوان سیاه ویك فرد امریکائی بجامعه‌ای که‌اورا قبول نداردوقوانین خودرابراو تحمیل‌میکند، بقبولاند و دراین راه است‌که تئاتر جدید سیاهان بوجود می‌آید . تئاتر واقعی که بمنزله دفاع از جامعه‌ایست که‌مدت سه قرن دستخوش تبعیض نژادی و بردگی است .

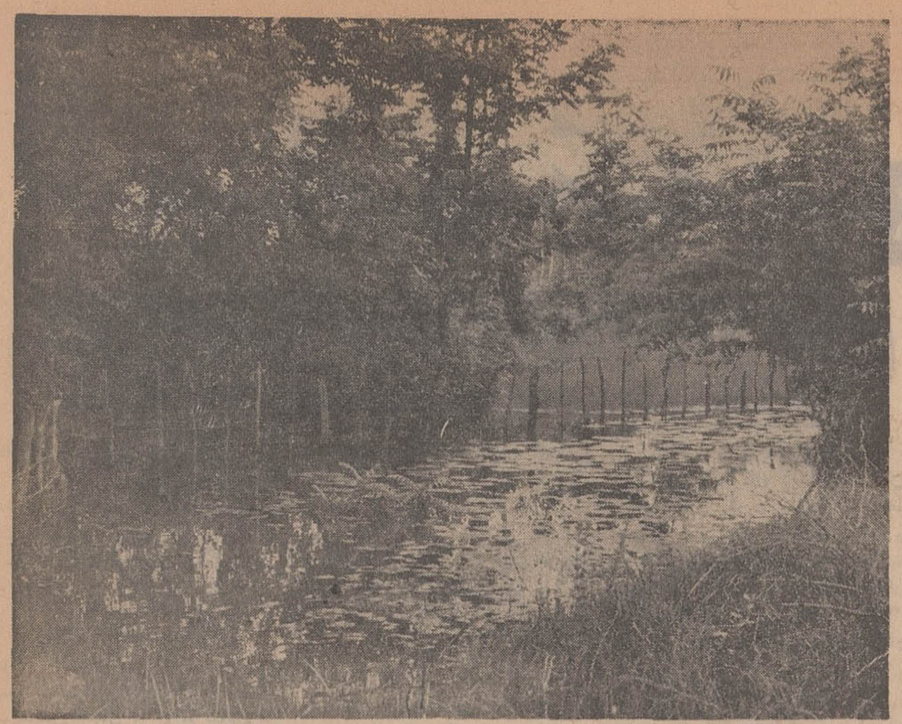

تذکری دیگر

آقای بهمن جلالی دانشجوی سال چهارم دانشکده اقتصاد از دانشگاه ملی ایران عکس تازه‌ای روی کاغذ براق‌برای ما فرستاده‌اند . که دراین شماره آن را چاپ می کنیم

بعضی بما خرده‌می گیرند که عکس های انتخابی برای شرکت در مسابقه چندان مناسب و جالب توجه‌نیستند.

باید توجه داشته باشید که خود عکسها بهتر ازآنی است که در روزنامه چاپ‌می شود .

کاغذ ، چاپ مجددواندازه عکسها را باید درنظر گرفت. برای شرکت در مسابقه‌اصل عکسها مورد نظر است .

*** منظره‌ای از شمال**

عکس آقای بهمن جلالی منظره‌ای از شمال ایران است با مشخصات زیر :

دوربین ـ۳۵ میلیمتری
فیلم آگفا(۲۱ دین)
دیافراگم ۸
سرعت یك بیست و پنجم

هنر امروز

نمایشگاه

نمایشگاه آثار « ب .سرس» نقاش فرانسوی در انجمن دوستداران فرانسه (خیابان سپهبد زاهدی)

***

نمایشگاه نقاشی « باتیك » هندی از « راجیو کشنیك » در محل سفارت هند .

***

نمایشگاه آثار نقاشی‌معاصر با شرکت گروهی ازنقاشان زبده معاصر در گالری مس (پهلوی ـ روبروی سینما آتلانتیك ـ کوچه هراز)

نمایشگاه « گرافیك » هنرمندان تهران ویك‌هنرمند آمریکائی در انجمن ایران و آمریکا (عباس آباد)

انگیزه‌های تفکر

شعر خوانی

کلوپ « رشت ـ ۲۹ » امشب را اختصاص به‌تجلیل از پرویز اسلامپور شاعر و نویسنده جوان ، بخاطر انتشار کتاب تازه او « نمك‌و حرکت ورید » داده است در این جلسه اسلامپور بعضی‌از اشعار خود را نیز خواهد خواند .

کریستیان فراس در تلویزیون ملی

تلویزیون ملی ایران‌ساعت نه و نیم امشب ، یکی از برنامه های برگزیده جشن هنر شیراز را پخش می کند .

در این برنامه ویلونیست برجسته فرانسوی «کریستیان فراس » که موفق بربودن جایزه بزرك‌جشن‌هنر گردید. بهمراهی«پیر باربیزه»پیانیست معروف قطعاتی از بتهوون، کلوددبوسی و برامس‌خواهد نواخت .

کریستیان فراس در سراسر جهان با ارکستر های بزرك همکاری داشته وبرنامه‌هایش با استقبال فراوانی مواجه بوده است .

فرصت مغتنمی است برای علاقمندان بموسیقی کلاسیك که در جشن هنر شیرازموفق بدیدن این برنامه نشده‌اند.

«فرهنك عامه»

ساعت ۶ بعد ازظهرامروز آقای دکتر محمد جعفر محجوب استاد دانشگاه تحت عنوان « فرهنك عامه » در انجمن ایران و آمریکا سخنرانی خواهد کرد ..

توجه کنید :

هم اکنون بیماری نیازمند خون شما است
حادثه خبر نمیکند، شاید شما روزی محتاج خون بشوید
مرکز انتقال خون شیر و خورشید سرخ آماده است
بشما خون بدهد و یا خون شما را در اختیار نیازمندان بگذارد

خیابان ناصرخسرو جنب دارالقرآن
تلفن ۳۰۲۲۷۵

پول های کوچك امروز بنیان گذار سرمایه های بزرگ فرداست .

در بانك اعتبارات تعاونی توزیع
حساب پس انداز (تأمین مکن) افتتاح فرمائید واز
۱۵۰۰ سکه پهلوی طلا
جوایز سالانه آن که بزودی قرعه کشی میشود بهره مند شوید .
حداقل موجودی فقط ۱۰۰۰ ریال

فقط تاشنبه سی ام آذر ماه
عید سعید فطر
فرصت دارید تا باافتتاح حساب پس انداز در
بانك اعتبارات تعاونی توزیع
در قرعه کشی ۱۵۰۰ سکه پهلوی طلا شرکت فرمائید .

ALLIS-CHALMERS
لودرهای :
زنجیری و کمرشکن لاستیکی
الیس چالمرز
ALLIS-CHALMERS
باظرفیت زنبه های مختلف
که از دو طرف نیز خالی میکند و منحصراً در :
کارخانجات الیس چالمرز امریکا
تحت شرائط فنی استانداردهای
ایالات متحده ساخته میشود

نماینده انحصاری در ایران شرکت سهامی ایران تکنو خیابان تخت‌جمشید شماره ۲۹۰ ـ ۲۹۲
تلفن ۶۶ـ۷۵۶۸۶۴ آ ـ ۳۸

شیادیهای شما

تلفن ۳۱۱۲۲۰ ۳۱۱۲۲۴

استخدام

تعدادی کارگر ورق‌کار
و کمد ساز دارای ۴ سال سابقه مورد نیاز است خیابان پهلوی خیابان تخت طاووس شماره ۲۵ طبقه سوم شرکت سهامی صنعتی وارکو
۱ـ۲ آ ـ ۲۸۱۰۱

بیمارستان مسعودی
واقع در خیابان شیرو خورشید چهار راه عباسی احتیاج به یکنفر متخصص اطفال برای ۸ ساعت کار دارد متمنی است ۱۰ صبح تا ۲ بعد از ظهر مراجعه نمایند .
۱ـ۲ آ ـ ۵۶۶۳۲

بچندآرایشگر ورزیده
نیازمندیم تلفن ۷۵۸۶۵۸ گیسوی پیچک
۱ـ۲ آ ـ ۵۶۶۴۸

چندنفر دوشیزه یا بانو
که تخصص درماساژ و ماسک داشته باشند برای یک سالن زیبائی معروف استخدام میشوند ۵ تا ۸ بعد ازظهر تلفن ۶۵۹۶۱
۱ـ۳ آ ـ ۲۳۸۲

سلف سرویس پلاسکو
بیکنفر راننده که دارای گواهینامه دوم همکانی باشد نیازمند است داوطلبان به خیابان اسلامبول ساختمان پلاسکو طبقه ۱۵ مراجعه نمایند .
۱ـ۵۶۶۹۲

آگهی استخدام
شرکت سهامی سوز میران برای کار های معدنی بیک نفر مهندس ژئومتر نیازمند است . حق تقدم با اشخاصی است که بیکی اززبان های انگلیسی یا فرانسه اشنائی داشته باشند. برای کسب اطلاعات و تعیین وقت به تلفن ۴۰۹۲۱ مراجعه فرمائید .
۱ـ۲۸۲۶۳

بچندنفر دوشیزه یابانو
تمام یانصف روز بادرامد مکفی جهت فروشندگی نیازمندیم . مشخصات و سابقه کار خود رابه صندوق پستی شماره ۱۲۱۲۱۷ ارسال و یا چهار تا شش بعد از ظهر تلفن ۸۴۱۸۴
آ ـ ۵۶۵۸۸

یکنفر صندوقدار زن
برای داروخانه تمام وقت لازم است داوطلبان باصندوق پستی ۴۷۵ مکاتبه نمایند .
۱ـ۲ آ ـ ۶۷۳۶ ۵

دوشیزه منشی مطب
تلفن ۶۱۲۴۷۹
آ ـ ۲۸۴۰۱

جنرال

شرکت سهامی سردخانه
در تهران و شهرستان ها نماینده فروش مرغ و بوقلمون منجد آماده طبخ می پذیرد .
داوطلبان برای کسب اطلاعات بیشتر به تلفن ۹۰۱۸۳ و یابشانی تهران، خیابان تخت جمشید خیابان کیوان شماره ۶۷ مراجعه ومکاتبه فرمائید .
۱ـ۶ ـ ۲۳۲۹

EMPLOYMENT

IBM requires an experienced English/Farsi typist. Knowledge ofEnglish language essential. For further details, appl yin person to IBM Tehran office, Bank of Tehran Building, seventh floor, Pahlavi Avenue,

ارج ARJ

آگهی استخدام
۱ـ تعمیر کار یخچال و کولر با حداقل سواد خواندن و نوشتن
۲ـ برق کار باتجربه
۳ـ کارگر مسئول دیگ بخار
شرکت سهامی ارج ،جاده کرج کیلو متر ۱۲
۱ـ۳ آ ـ ۵۵۰۰۰

هنرپیشه خانم وآقا
کانون هنری یاترا عده‌ای خانم و آقا جهت هنر پیشگی برای بازی در فیلم و تاتر می پذیرد . کاشانی کارگردان تاتر . دروازه دولت روبروی پمپ بنزین کوچه حمید الدوله .
۱ـ۲ آ ـ ۲۸۰۵۷

دوشیزه یا بانوی جوانی
بین ۱۹ تا ۲۰ سال دیپلمه متوسطه نداشتن هیچگونه اشتغال خارجی ظاهر خیلی تمیز اشنائی مختصر بانگلیسی برای تمام روز درمطب مورو نیاز است تلفن ۷۱۳۶۴
۱ـ۲۸۴۳۷

لوله‌کش با سابقه
استخدام میشود تلفن ۷۶۳۳۵۲
۱ـ۵ آ ـ ۲۷۷۷۵

یکنفر کارگرفنی قالب‌ساز
که‌بتواند با ماشین فرزو کپی کار کند نیازمندیم بتلفن ۶۱۱۷۱۹ مراجعه شود .
۱ـ۳ ا ـ ۲۸۰۰۷

سالن آرایش زنانه الیزه
بیک نفر مرد که درفن شانه کردن سر مهارت کامل داشته باشد با حقوق کافی نیازمند است تلفن ۶۲۶۵۲۵
۱ـ۲ آ ـ ۲۳۷۴

بانوئیکه بخوبی بتواند
دیکته انگلیسی گرفته و نامه ماشین کندبرای صبحها یا بعداز ظهر ها احتیاج است . در صورت شایستگی به تلفن ۵۴۳۴۲ مراجعه فرمایند .
۱ـ۳ ا ـ ۲۸۳۹۳

یکنفر راننده شخصی
باسابقه و ضامن معتبر مورداحتیاج است . تلفن ۷۸۱۳۱۱
۱ـ۳ ا ـ ۲۳۹۲

استخدام خدمتکار زن
یك خانم خدمتکار باضامن مورد احتیاج است . تلفن ۷۶۴۴۰۷
۱ـ۳ آ ـ ۲۳۹۸

شرکت‌سهامی‌پیچ‌ومهره‌ایران
به یکنفر راننده پایه ۲ شخصی نیازمند است جاده دماوند مقابل پمپ بنزین دوم
۱ـ۳ آ ـ ۲۳۹۱

به‌چندنفر خانم‌وآقای تحصیلکرده جهت ویزیتوری نیازمند است به راهنمای شماره ۳۱۶ روزنامه اطلاعات مراجعه نمایند .
۱ـ۲ آ ـ ۲۸۴۱۵

احتیاج به ۵ نفر ویزیتور
باتضمین ملکی میباشد تلفن ۳۰۵۳۹۲
۱ـ۳ آ ـ ۵۶۶۱۲

دوشیزه یا بانوی
باسوادی جهت فروشندگی استخدام میشود نادر شاه ، سانترال سوپر شماره ۵۰ تلفن ۶۲۰۷۸۳
۱ـ۲ ا ـ ۲۸۳۵۷

آگهی استخدام
شرکت سهامی تهران فارما احتیاج به یك دوشیزه یا بانوئی که زبان انگلیسی رابطور کامل دانسته و به تایپ فارسی ولاتین مسلط باشد دارد واجدین‌شرایط میتوانند همه روزه از ساعت ۸ر۳۰ الی ۱۰ر۳۰ بکارگزینی شرکت واقع در خیابان تخت جمشیدغربی چهار راه سپهبل کاشی شماره ۱۲۸ مراجعه نمایند .
۱ـ۳ آ ـ ۵۶۷۴۴

بچندنفر دوشیزه یا بانو
برای خیاطی نیازمندیم تلفن ۶۲۸۹۲۸
۱ـ۴ آ ـ ۲۳۸۶

یکنفر بانوی خدمتکار
سن بین ۳۰ تا ۴۰ سال که سابقه کار داشته باشد در منزل یکی از ایرانیان مقیم نیویورك باحقوق مکفی استخدام میشود. داوطلبان بایستی تعهد دهند که حداقل سه سال در محل کار بمانند داوطلبان مشخصات کامل خود را با یك قطعه عکس به صندوق پستی ۲۰۴۴ تهران ارسال دارند .
۱ـ۲ آ ـ ۲۳۸۴

بیکنفر مهندس ساختمان
که حداقل ۴ سال سابقه اداره کارگاه را داشته باشد برای کار در تهران نیازمندیم از ساعت ۵ تا ۸ بعداز ظهر همه روزه بجز روز پنجشنبه به تلفن ۶۹۳۲۵ مراجعه شود .
۱ـ۲ آ ـ ۲۳۸۱

یك‌واحد بزرك صنعتی
در تهران تعدادی دیپلمه‌هنرستان که در هیچ کاری اشتغال نداشته‌و دارای معافی نظام وظیفه بوده و سنشان بین ۱۸ الی ۳۵ باشد استخدام مینماید ، داوطلبان از ساعت ۸ الی ۹ روز های ۱۴ و ۱۶ آذرماه جاری به خیابان فرح اباد ژاله کاشی ۷۴۱ مراجعه نمایند.
۱ـ۲ آ ـ ۲۸۳۷۷

استخدام برای خیاطی
به یکنفر بانوی دوزنده نیازمندیم تلفن ۶۲۲۶۳۶
۱ـ۲ آ ـ ۲۸۴۴۱

یکنفر تکنیسین ساختمان
کاملا مطلع برای اداره کارگاه در تهران نیازمندیم از ساعت ۵ تا ۸ بعداز ظهر همه روزه بجز روز پنجشنبه به تلفن ۶۹۳۲۵ مراجعه شود .
۱ـ۲ آ ـ ۲۳۸۰

بانوی خدمتکار
باسواد و باسلیقه بطور شبانه‌روزی باحقوق مکفی استخدام میشود کار سبك و وجود یك کودك مانعی ندارد شبها باتلفن ۴۰۵۱۸ مذاکره شود .
۱ـ۲ آ ـ ۲۳۶۹

تکنیسین برق
یکنفر تکنیسین برق با حداقل تحصیلات دیپلم هنرستان صنعتی که لااقل دارای ۲ سال سابقه کار در رشته برق و امور سیم کشی و تعمیرات قسمت برق ماشین الات بوده و باین امور آشنائی کامل داشته باشدبرای‌تمام‌وقت استخدام میشود . داوطلبان با در دست‌داشتن رونوشت شناسنامه یك قطعه عکس و برك خاتمه خدمت یا معافیت‌دائم نظا م وظیفه بشرکت کارخانجات پارس الکتریك خیابان ایزنهاور جنب بی ، اف ، گودریچ شماره ۵۶۳ مراجعه نمایند .
۱ـ۲ آ ـ ۵۵۹۸۶

جویای کار

خانم مانیکوریست
باسابقه جویای کار است براهنمای شماره ۳۱۳ روزنامه‌اطلاعات مراجعه شود .
آ ـ ۲۹۱۵۵ ۱ـ۲

یك مهندس الکترومکانیك
دانشکده فنی برای بعد از ظهر اماده کار است براهنمای ۳۳۱ اطلاعات مراجعه شود .
۱ـ۲ آ ـ ۸۰۹۷

راننده پایه دوم شخصی
جویای کار است براهنمای شماره ۳۱۴ روزنامه اطلاعات مراجعه فرمائید .
آ ـ ۲۸۲۹۳

مهندس نساج تسلط
کامل بزبان آلمانی برای بعد از ظهر ها جویای کار میباشد تلفن ۷۶۵۰۴۰ بعداز ظهر ها
آ ـ ۲۸۳۱۱

گم شده
گذرنامه صادره ازهند
وگواهینامه درجه یك رانندگی با شناسنامه‌ودفترچه‌بانکی «کشاورزی» حساب نوین اینجانب محمد حسن رحیم پور یزدی مفقود شده‌ازیابنده تقاضا میشود به آدرس میدان شهناز ، خیابان شهرستانی کافه رستوران اردی‌بهشت‌داده‌ومژدگانی خود را دریافت نماید .
۱ـ۲۸۲۸۳

چك شماره ۴۶۷۶۷۳ـ۱۸ـم
بمبلغ هفتهزار ریال حساب‌شماره ۴۶ر۳۳ بانك صادرات شعبه ۷۵۱ خیابان جیحون سر رسید ۱۴ر۹ر۴۷ که در وجه اقای تقی شایکان بوده مفقود شده واز درجه اعتبار ساقط است .
شکراله عفیفی
۱ـ۲۸۳۳

گذرنامه شماره ۷۲۴۵۸۲
اینجانب‌علی اصغر ایل بکیان‌مفقود شده‌از یابنده تقاضا میشود به‌تلفن ۸۳۶۷۴ مراجعه نموده و مژدگانی دریافت دارد .
آ ـ ۲۸۳۸۷

سازمانهای فنی و فرهنگی

ماشین نویسی مجانی
برای آشنائی با انجمن هم‌میتوانند ۱۵ روز از کلاس ماشین نویسی فارسی و انگلیسی مجانا استفاده نمایند کار و آموزش ۴۹۴۹۴

آموزشگاه آرایش ماکاریان
(باامتیاز رسمی وزارت آموزش‌و پرورش و ۲۰ سال سابقه کار برای دوره جدید نام نویسی‌میکند. تدریس قسمت علمی‌زیرنظرخانم شاهکلدیان آدرس خیابان فرانسه کوچه نظامی کاشی ۴۵ تلفن ۴۱۸۴۲
۱ـ۱۰ آ ـ ۲۲۸۵

آموزشگاه آرایش والیه
بسرپرستی خانم والانطین‌میکائیلی دارنده‌امتیاز رسمی ازوزارت‌آموزش وپرورش برای دوره سوم وانواع متد آرایش هنرجو می‌پذیرد. نشانی فرح‌آباد ژاله ـ برچهار صددستگاه روبروی بانك اصناف تلفن ۳۰۱۶۷۱

فقط ۴ نفر دیگر
برای کلاسهای رادیو تلویزیون ترانزیستوری‌نقشه کشی برق و فشار قوی میپذیریم به فارغ ـ التحصیلان گواهینامه رسمی داده میشود کارآموزش تلفن ۴۹۴۹۴
۱ـ۱۵ ا ـ ۲۳۶۶

برای استخدام فوری
در آموزشگاه فائز ماشین نویسی را با متد جدید بیاموزید شاه‌اباد روبروی دبیرستان شاهدخت تلفن ۳۳۰۷۵۷

دوره کامل‌کمك مهندسی
رادیو و تلویزیون «برقی و ترانزیستوری» و یا یخچال و کولر را بطور علمی وعملی سه ماهه در کلاس های فشرده بیاموزیدوباخذ دیپلم رسمی نائل و با معرفی ما استخدام شوید .
کانون بهروز نو ، اول شاه آباد ساختمان ده طبقه تلفن ۳۳۵۹۹۳
۱ـ۷ آ ـ ۲۳۵۰

پانسیون شبانه روزی ارمغان تربیت

عده‌ای کودك ۳ تا ۱۱ ساله را می پذیرد .
جاده پهلوی سه راه عباس‌آباد تلفن ۶۲۹۴۲۴

تعلیم رانندگی

هنرستان فنی‌رانندگی‌پرستو
مرکز آموزش صحیح و رانندگی و مکانیکی و ترافیك خیابان شاپور چهارراه گمرك تلفن ۲۳۹۱۶

داوطلبان استخدام
میتوانند دوره کامل دفترداری‌دوبل و حسابداری و یا ماشین نویسی با ۵۰ تومان شهریه بیاموزند و باخذ دیپلم رسمی نائل و بامعرفی ما استخدام شوند .
کانون بهروز نو ، میدان‌مخبرالدوله اول شاه اباد ساختمان ده طبقه شماره ۲۲۳ تلفن ۳۳۵۹۹۳
کانون فرشاد ، خیابان سعدی‌شمالی مقابل‌نمایشگاه‌رومانی تلفن ۳۳۵۰۴۰
۱ـ۸ ا ـ ۲۳۲۷

تعلیم رقص در منزل شما
تعلیم رقصهای خارجی و رقصهای شرقی باپانزده سال سابقه برای شمیرانات وسیله موجود است تلفن ۶۱۲۳۵۸

تدریس خصوصی

تدریس خصوصی‌فرانسه
توسط تحصیلکرده فرانسه ازساعت ۷ الی ۹ شب ۸۴۱۳۰
۱ـ ۳ آ ـ ۲۳۵۳

گروه دانشجویان پلی‌تکنیك
ریاضیات فیزیك شیمی ۷۶۵۰۱۷
۱ـ۲ آ ـ ۲۸۲۳۷

تدریس خصوصی انگلیسی
درتمام ساعات روز کوی یوسف‌آباد تلفن ۶۲۴۳۳۷
۱ـ۱۵ آ ـ ۲۳۷۸

فرانسه توسط خانم
فرانسوی تلفن ۴۳۶۳۹

سالن مذد آرایش

سالن آرایش حوری
با اتومبیل های اخرین سیستم که مجانا برای رفت‌و امد در اختیار مشتریان محترم قرار میگیرد .زیر نظر متخصص «دانی» تخت‌جمشید روبروی دبستان فردوسی خیابان فریمان دست چپ کوچه زهره پلاك ۱۰ تلفن ۴۹۶۷۶

بوتیك‌لارن
شنبه ـ دوشنبه ـ چهارشنبه آدرس روزولت شمالی جنب دبستان آفاق خیابان شهاب شماره ۴۶ تلفن ۷۶۵۳۵۱
۱ـ۳ آ ـ ۲۳۶۰

تعمیرات

تعمیرگاه‌تلویزیون الکترون تلفن ۷۶۳۶۸۲
آماده برای نصب کنورتور جهت فرستنده دولتی و آموزش و پرورش روی هر نوع تلویزیون و تعمیر تلویزیون آرسی‌آی ـ شاوب‌لورنس تلفنکن . سیبرا ـ فیلیپس و سایر مارکها سرویس مجهز وسیار در منزل بویژه شمیرانات
۱ـ۱۵ آ ـ ۱۷۴۹

شرکت سهامی رادیو تلویزیون ایران
جهت‌نصب کنورتورو‌تعمیر تلویزیون های R.T.I. - R.C.A. که‌تحت نظر متخصصین کار آزموده‌انجام میگیرد به تعمیرگاه خودتان به شماره های ۹۰۳۱۹ و ۹۰۳۲۰ و ۹۰۳۲۱ مراجعه نمائد

اهم‌الکترونیك سرویس
تعمیر تلویزیون های‌شاوب‌لورنس آر ـ تی ـ آی ـ فیلیپس ـ تلفنکن ـ گروندیك ـ نصب کنورتور ۶۲۴۸۱۷
۱۳۱ آ ـ ۱۹۷۲

تعمیرگاه یخچال‌فریجیدر ۷۲۳۳۶
۱ـ۲۶ ا ـ ۱۵۴۶

شرکت مهندسین تلویزیون
سرویس سیار در تمام شهرتعمیرات انواع تلویزیون و دستگاه‌های الکترونیك باکارمزد کم ۶۹۱۲۳۴
۱ـ۳۰ آ ـ ۲۲۷۶

سرویس تلویزیون R.C.A
تعمیر انواع تلویزیون ۴۸۵۳۳
۱ـ۳۰ آ ـ ۲۲۷۴

سرویس انواع تلویزیون
درتمام ساعات برنامه ۶۴۳۴۸
۱ـ۳۰ آ ـ ۲۲۷۵

سرویس‌ونصب‌انواع‌بخاری
آبگرمکن و کولر کانال کشی ساختمان تلفن ۷۶۵۲۶۴
۱ـ۲۰ ا ـ ۲۳۴۵

تعمیرگاه تلویزیون غرب
باسابقه درخشان زیرنظر متخصصین مجرب تعمیر انواع‌تلویزیون ونصب کنورتوراتوماتیك آلمانی‌با سرویس سیار تلفن ۷۵۴۵۰
آ ـ ۱۹۱۷ ۱ـ۲۶

آنتن تلویزیون

آنتن تمام کانال‌خارجی
موجود نصب مجانی ۷۵۴۵۰
۱ـ۱۵ ا ـ ۲۳۴۸

صاحب امتیاز و مدیر مسئول
عباس مسعودی
خیابان خیام ـ ایران چاپ
تلفنخانه اطلاعات ۳۱۱۰۷۰تا ۳۱۱۰۸۴
شعبه‌آگهی‌ها ۳۱۱۲۱۳
نیازمندیها ۳۱۱۲۲۰

دفاتر اسناد رسمی

دفتر اسناد رسمی شماره۱۲ قلهك ـ گواهی امضاء
ازدواج ۲۲ـ طلاق ۱۲ سردفتر محمدرضا خلیل‌هدایت قلهك ـ نبش کوچه شیرین تلفن‌های‌دفتر ۸۶۸۱۱ـ ۸۵۱۲۱۹
۱ـ۲۶ آ ـ ۲۰۷۲

محضر قوام دفترخانه‌اسناد رسمی۲۰۹
ازدواج ۱۲۵و طلاق ۵۰ خیابان پهلوی ضلع جنوبی بلوار الیزابت تلفن ۶۱۳۷۸۲
۱ـ۲۶ آ ـ ۲۰۷۵

متفرقه

تانکر سازی لوپ
تانکر از ۵۰۰ تا ۵۰۰۰۰ لیتر موجود سفارشات ۴۸ ساعته انجام میگردد خیابان قزوین تلفن ۹۴۴۱۴

قابل توجه اهالی محترم تهران قنادی مونالیزا افتتاح شد . آدرس ، خیابان حافظ چهار راه‌عزیزخان تلفن ۶۰۸۴۲
۱ـ۱۵ آ ـ ۲۲۳۴

خیاطی لونا ملکشاهی سابق
واقع در چهار راه پل‌چوبی مجددا شروع بکار و در خدمت مشتریان گرامی خواهدبود .
۱ـ۲۶ آ ـ ۲۱۲۸

جرثقیل توکل
بادکلبهای ۶۰ متری خیابان ری میدانشاه تلفن ۵۰۶۹۱ و ۵۸۴۷۹و ۵۵۸۲۸

پنج شماره تلفن
در منطقه عشرت اباد مورد نیاز است لطفا با تلفن های ۷۵۰۰۰ و ۷۵۱۱۱ تماس بگیرید .
۱ـ۵ آ ـ ۵۴۱۲

رفع گرفتگی برزخ لوله ساختمانی
بادستگاه تراکم هوا ـ تلفن ۷۸۷۲۷

تلفنهای روزنامه اطلاعات

شماره‌های جدید تلفنهای اطلاعات
شماره‌های جدید تلفنهای موسسه اطلاعات بشرح زیر میباشد :

تلفنخانه	۳۱۱۰۷۱
سردبیر روزنامه	۳۱۱۲۱۰
سرویس اقتصادی ـ سیاسی	۳۱۱۲۱۱
سرویس حوادث	۳۱۱۲۱۲
شعبه آگهی‌ها	۳۱۱۲۱۳
نیازمندیها	۳۱۱۲۲۰
نیازمندیها	۳۱۱۲۲۴
سازمان تنظیم آگهی	۳۱۱۲۱۴
سازمان تنظیم آگهی	۳۱۱۲۱۵
آگهی سینمائی	۳۱۱۲۱۶
سازمان شهرستانها	۳۱۱۲۰۱
سازمان شهرستانها	۳۱۱۲۰۲
سازمان شهرستانها	۳۱۱۲۰۳
آگهی شهرستانها	۳۱۱۲۲۱
اطلاعات هفتگی	۳۱۱۲۰۴
اطلاعات بانوان	۳۱۱۲۰۰
اطلاعات جوانان	۳۱۱۲۰۵
اطلاعات‌دختران‌وپسران	۳۱۱۲۰۶
مجله‌الاخاء	۳۱۱۲۲۲
ژورنال دوتهران و تهران جرنال	۳۱۱۲۱۸
ابونمان ژورنال دوتهران	۳۱۱۲۱۷
آگهی محلات	۳۱۱۲۰۸
آگهی تهران جرنال و ژورنال تهران	۳۱۱۲۲۳
سازمان وصول	۳۱۱۲۰۷

راهنمای پزشکی اطلاعات

متخصص جراحی مغز
دکتر محمود عالم ـ متخصص جراحی مغز و اعصاب
چهار راه شاه اول سیمرغ تلفن ۶۱۱۲۱۲ و ۷۵۸۶۴۳

متخصصین بیماری پوست
دکتر نوری ، متخصص بیماریهای پوست و موی سر تلفن ۳۳۴۷۳۲
جاده قدیم شمیران باغ صبا ایستگاه سلیم ۳تا۶ بقیه‌باتعیین‌وقت‌قبلی

دکتر خشنود ، متخصص بیماری های پوست .
شاهرضا مقابل لاله‌زار نو تلفن ۴۹۶۳۲ پذیرائی با تعیین وقت‌قبلی

موی سر ـ پوست دکترمرتضی سرافراز
باجدید ترین وسائل درمانی مربوطه از امریکا مراجعت نموده خیابان قدیم شمیران ، سید خندان پذیرائی صبح و عصر

متخصص بیماری ریوی و سل
دکتر هوشنك طبیب‌زاده خیابان پهلوی نزدیك سینما مهتاب ۴۰۵۰۲

دکتر بهمن جوانمردی متخصص امراض ریوی و عمومی
پذیرائی صبح و عصر خیابان پهلوی مقابل کافه‌شهرداری تلفن ۶۴۳۵۱

مفاصل‌استخوان‌ـمتخصص ارتوپدی
دکتر کیوان گوهر درخشان ـ خیابان کاخ جنوبی
کوچه هلالی شماره ۱۱ پذیرائی ۵ تا ۸ بعد از ظهر تلفن ۴۱۷۰۴

متخصص امراض زنان
دکتر افتخار سنجر پذیرائی بعد از ظهر ها چهار راه شاه‌کوچه‌سیمرغ
تلفن ۴۴۲۸۹ ـ ۶۱۱۰۸۵ ـ ۶۳۲۷۷۰

متخصصین‌بیماری چشم
دکتر نبوی متخصص چشم
خیابان پهلوی پائین چهار راه شاه کوچه ملك ۲ تا ۵ بعد از ظهر

دکتر هوشنك برجیس جراح و متخصص چشم از امریکا
دارای تخصص در عینك نامرئی خیابان بزرگمهر شماره ۶ تلفن ۶۹۰۱۲ پذیرائی صبح و عصر

متخصصین بیماری خون
دکتر نصرت‌الله گرجی از دانشگاه پاریس دروازه دولت ۳۲۴۳۸۹

متخصصین بیماری جهاز هاضمه
بیماریهای معده ، کبد وروده، بواسیر بدون عمل جراحی‌دکتررفیعی متخصص از دانشگاه پاریس جامی اول کوچه پاریس تلفن ۴۸۱۸۹

درمان بواسیر بدون جراحی ، فیستول ، فیسور با متد موثر دکتر عباس نیك نژاد خیابان گرگان جنوبی گرامی عصر ها تلفن ۷۵۵۷۷۵

درمان بیماری‌های رماتیسمی داخلی
دکتر ناصر برجیس صبح و عصر خیابان سپه چهار راه پهلوی

درمان فلج و رماتیسم
معالجه فلج ، فشار خون با روش هموپاتیك بیسابقه درایران‌دکتر حسن بهره‌مند از دانشگاه هند با چهل سال سابقه ـ شعشعی شمال بیمه ۳۰۱۶۱۷ ـ ۸۶۳۲۸

بیماری های داخلی
دکتر فرنوش داخلی پوست و تناسلی امیریه اول منیریه صبح وعصر ۴۸۰۰۰

ترك‌تریاك‌وهروئین
دکتر صفائی با ۲۹ سال سابقه و متدجدید بستری و سرپائی سعدی شمالی جنب بانك بیمه ۳۰۴۱۵۳

بیماریهای آمیزشی
دکتر یحیی صدری
بیماریهای‌آمیزشی‌ومجاری‌ادرار ، میدان‌بهارستان خیابان‌صفی‌علیشاه

دکتر معانی ـ بیماریهای آمیزشی ، فردوسی مقابل بانك‌ملی پس‌انداز

دکترمحمدرضامسدد ـ بیماری‌های آمیزشی ـ دروازه دولت ۳۳۴۳۸۹

دکترجناب‌زاده‌بیماریهای‌آمیزشی‌خیابان منوچهری مقابل کوچه‌ژاندارك

دکتر احتیاطی دیپلمه امریکا
بیماریهای آمیزشی ، مجاری ادرار سپه چهار راه پهلوی‌تلفن ۶۸۴۸۷

دکتر دانشگر امراض مقاربتی و مجاری ادرار سپه مقابل پستخانه ۳۰۲۴۱۶

فیزیوتراپی
دکتر قیصر درمان فلج ها ـ دردهای عصبی و عضلانی ـ رماتیسم و سیاتیك. تخت جمشید چهارراه‌بهار کوچه آفتاب تلفن ۷۶۵۶۱۴

آمبولانس اورژانس ۲۴ اسفند تلفن‌های ۶۴۲۳۳و ۴۹۷۵۶

جراحی پلاستیك و زیبائی
دکتر رشتی متخصص جراحی‌زیبائی و پلاستیك میدان فردوسی ۳۱۲۵۱۰

داروخانه‌ها

داروخانه شبانه روزی نخت جمشید
در تمام ساعات شبانه روزی در خدمت شما است تلفن ۶۸۱۰۱و۶۷۸۲۳

داروخانه شبانه روزی پارس
جاده پهلوی شمال پارك ساعی تلفن ۶۲۰۲۷۹ و ۶۲۹۴۹۱

داروخانه مهران شیرو خورشیدچهار راه استخر تلفن ۹۰۴۰۷

بازارسنديهای شما

تلفن ۳۱۱۲۲۰ ۳۱۱۲۲۴

خرید و فروش اثاثیه

خرید

فرش کیهان تلفن ۷۶۳۷۷۶
انواع قالی وقالیچه کهنه‌ونو
مخصوصا قالی‌های سنگین قیمت راخریداریم بهتر است برای معاملات هرنوع فرش باسازمان فرش کیهان تماس بگیرید چون مشاورما مجانا در اختیار شما خواهد بود.
۱ـ۳۰ آ ـ۲۱۵۲

فرش رضوی ۷۶۴۸۰۰
روزولت میدان ۲۵ شهریورخریدار فرشهای نووکهنه صادراتی تحت نظر کار شناس مطلع با قیمت منصفانه می‌باشد موقع خرید و فروش باتلفن ۷۶۴۸۰۰ مکالمه فرمائید.

فرش گلشن تلفنهای ۶۲۸۳۵۵ و ۶۳۱۴۲۱
انواع فرشهای‌نو از تمام شهرستان ها موجود میباشد . قیمت یك کلام در ضمن فرش نو و کهنه‌خریداریم
۱ـ۲۶ ـ۲۲۸۱

فرش میمنت (عطابخشی)
بهترین خریدارفرشهای کهنه و فروشنده عالیترین فرشهای بافت ایران‌نقدواقساط تلفن ۹۴۷۱۵
۱ـ۲۵ ۱ـ۱۵۶۸

فروشگاه معینی
علاوه بر خرید قالی کهنه‌شمافرش رابا‌صدی ۲۰ تخفیف عرضه می ـ نماید سرای بوعلی جنب بانك‌سپه شماره ۳۷ تلفن ۲۸۹۶۴
۱ـ۲۶ ۱ـ۱۹۹۵

فروشگاه و نمایشگاه آسیا
یخچال ـتلویزیون ـ اجاق گاز و فرش عادلانه خریداریم شاه ـچهارراه پیروز تلفن ۶۱۲۸۳۲
۱ـ۲۶ آ ـ۱۷۴۸

فروشگاه‌صفا تلفن۳۵۲۸۷۶
کلیه لوازم منزل شما را در امرع وقت با اطلاع تلفنی در محل نقدا عادلانه خریداری مینماید .

فرش نقد و اقساط فرش درگاهی
چهارراه حسن‌آباد تلفن ۶۶۶۸۷
۱ـ۲۶ آ ـ۲۰۹۲

فرش طوسی تلفن ۷۵۹۰۲۹
قالی و قالیچه کهنه شما را برای صادرات از سایرین بهتر میخرد
۱ـ۲۵ آ ـ۱۸۳۴

فرش ملك تلفن ۷۶۴۶۱۷
فرش کهنه نقدا خریداریم
فرش های نو موجود است باغ صبا

فروشگاه آرمان تلفن ۶۹۶۲۳
بهترین خریدار تلویزیون فرش چراغ گاز و هرنوع یخچال نقتی
۲ـ۶ ۱ـ۲۱۱۳

فرش شایان تلفن ۶۱۳۳۸۱
خریدار انواع فرشهای کهنه ونو
۱ـ۲۶ ۱ـ۲۲۲۵

فرش اردیبهشت تلفن۶۸۱۶۴
بابول نقد و قیمت عالی فرشهای کهنه را خریداریم شاه چهارراه اردیبهشت پلاك ۳۳۳ ـاسدی
۱ـ۰ ۳ آ ـ۲۲۶۳

فروشگاه صمد تلفن ۴۹۹۸۵
عمده خریدار همه رقم فرش کهنه‌و اشیاء قدیمی وسایر لوازم
۱ـ۶ ۲ آ ـ۲۳۱۱

فرش فروردین تلفن ۴۳۰۸۵
بهترین خریدار فرش های کهنه ونو ۱ـ۶ ۲ آ ـ۲۲۶۴

فروشگاه سعید ـ سرچشمه
خریدار اثاث خانگی ، فرشهای سنگین‌ق قیمت ۳۳۸۶۶۷ و ۲۳۳۷۶
۱ـ۶ ۲ آ ـ۲۲۶۶

فروشگاه نیك ۷۵۷۵۴۶
منصف‌ترین خریدار کالای دست دوم مخصوصا فرشهای کهنه و نو
۱ـ۲۶ آ ـ۲۲۸۰

نمایشگاه شایان‌فر ۶۰۹۴۰
بهترین خریدار فرشهای کهنه‌ونو
۱ـ۲۶ آ ـ۲۱۸۶

فروشگاه خالقی
تلفن های ۳۰۳۰۸۰ و ۳۵۲۰۹۰
فرش کهنه و نو ویخچال.تلویزیون و لوازم منزل شما را خریداریم
۱ـ۳۰ آ ـ۳۳۵۱

فرش کاشان یاطلای ناب فروشگاه فرش اطمینان
عالیترین فرشهای کاشان را در اختیار شماقرار میدهد ضمنافرشهای کهنه شمارا خریداری و یا معاوضه مینماید . خیابان فرح شمالی تلفن ۷۷۲۳۶۸
۱ـ۱۰ آ ـ۲۳۴۴

فرش روزولت
معاوضه و خرید و فروش همه نوع‌قالی‌وقالیچه به‌نقد واقساط
روزولت شمالی ـ جهارراه تخت طاوس
تلفن ۷۰۷۴۳

فروشگاه آریا ۴۹۳۹۳
بهترین خریدار یخچال برقی ،نفتی،
۱ـ۱۵ آ ـ۲۲۲۹

یك پالتوی پوست مینك
سفید نو ویك پالتو پوست مینك قهوه‌ای بفروش میرسد ، طالبین بین ساعت ۸نیم تا ۱۰و نیم صبح باتلفن ۶۲۵۲۸۹ تماس بگیرند.
آ ـ۲۸۳۴۳

نمایشگاه های مبل

پرده دوزی‌ارجمند ۳۳۷۳۷۰
۱ـ۲۶ آ ـ۱۹۸۳

پیراهن مبل ۳۳۹۵۰۵
تعویض پارچه‌مبل ۳۳۹۵۰۵
پرده دوزی شهرزاد ۳۳۹۵۰۵
۱ـ۲۶ آ ـ۲۳۱۲۱

شستشوی مبل و فرش

شستشوی مبل وفرش کلین سرویس‌مهر مبتکر پیشرو
نظافت مبل‌و فرش در جای خود با مواد آزمایش شده با دستگاه منحصر بفرد تلفن ۹۵۲۵۴۶

شستشوی مبل وفرش‌ادیب
مبل‌و فرش‌و تشك های‌ماشین درجای‌خودتمیز مینماید‌تلفن۹۵۲۴۵۴
۱ـ۲۶ آ ـ۱۹۶۱

شستشوی مبل وفرش‌ساحل
نظافت مبلمان‌و پلیش وسیله‌دستگاه برقی در جای خود تلفن ۹۱۵۶۵
۱ـ۲۶ آ ـ۱۹۶۰

سرویس خشکشوئی نوین
نظافت مبلمان و فرش در منزل بطریقه خشکشوئی تلفن ۲۷۲۹۰
۱ـ۲۶ آ ـ۲۱۴۸

خشکشوئی مبل‌فرش‌جنرال
با۱۵ درصد تخفیف ۷۵۷۷۹۱
۱ـ۵ آ ـ۲۸۰۸۷

قالی‌شوئی اطمینان تلفن ۳۵۰۱۴۴
دارای ۲۰ سال سابقه و مجهزترین سرویس سیار فرشهای شما را از محلتان تحویل گرفته و پس‌از لکه گیری و شستشوی کامل در اسرع وقت در محل تحویل میدهد ضمنا رفوگری انواع فرش‌پذیرفته میشود . نشانی سه راه‌امین‌حضور
۱ـ۲۶ ۱ـ۲۳۸۳

معاملات پول

پول شرطی‌نیازمندیم۴۸۴۶۳
۱ـ۲۴ ۱ـ۲۳۰۴

پول تومانی هر۱شاهی ۶۲۴۸۷۳
۱ـ۲۶ ۱ـ۱۹۷۸

پول شرطی باسود بانکی ۴۸۴۶۳
۱ـ۲۴ آ ـ۲۳۰۸

پول‌تومانی۲ شاهی ۷۳۵۴۱
۱ـ۲۶ آ ـ۲۱۱۲

پول‌تومانی ۲شاهی۶۲۸۰۹۰
۱ـ۲۶ ۱ـ۲۲۹۷

برای پول شرطی شما
مبیع مطمئن همیشه آماده۷۶۲۱۵۹
۱ـ۲۶ آ ـ۲۳۴۳

معاملات املاك و مستغلات و اتومبیل

فروش

خرید و فروش اراضی نارمك
تهران‌پارس‌ـ پول‌شرطی‌ـ بازرگانی امینی تلفن ۷۹۰۰۹۰
۱ـ۳۰ آ ـ۱۷۶۸

تلفن ۴۰۰۰۰ و ۶۰۰۰۰ اجاره‌منازل‌بخارجیان‌وفروش ویلا ـ مستغلات و زمین

اراضی جنت‌آباد باغ‌فیض
کوهك فروشنده‌ایم ۴۵۶۲۵
۱ـ۲۶ آ ـ۲۲۶۹

برای فروش فوری خانه
مستغلات ویلا زمین و تلفن درشهر و شمیرانات بسازمان تعاون تلفن ۴۵۰۵۷ مراجعه فرمائید .
۱ـ۲۰ ۱ـ۲۲۹۳

جاده پهلوی
بلوار نادر ۲۲×۱۰ـ۲۲۰ متر جنوبی قیمت متری ۳۲۰ تومان دفتر مسعود تلفن ۷۷۰۲۴۱
۱ـ۶ آ ـ۲۳۳۲

زمینی است درکیلومتر۱۲
جاده مخصوص کرج تفکیك شده بقطعات دو هزار متری دوبردیوار کشی شده مناسب برای کارخانه بنگاه رویال آقای مباشری تلفن های ۶۸۵۶۲ ـ۴۵۰۴۰
۱ـ۲ آ ـ۲۸۱۰۳

ساختمان دو طبقه
چهارصد متر مربع دارای ۶اطاق تلفن تهویه مطبوع و استخر واقع در شمیران زعفرانیه بفروش میرسد بتلفن ۲۰۷۷۶ مراجعه شود .
۱ـ۲ آ ـ۴۶۴۰۸

باغ فروشی در تجریش
۲۴۰۰ متر ۳۳۹۷۸۴ بنگاه کوشان
۱ـ۲ آ ـ۵۶۳۸۴

۳۵۰ متر زمین فروشی
نزدیك شاه‌رضا و پیچ شمیران ۳۳۹۷۸۴ بنگاه کوشان
آ ـ۵۶۶۳۴

یك ساختمان ۴ طبقه
مشتمل بر ۱۱،طاق و سه زیر زمین مجهز به برق اب حمام اشپزخانه جداگانه و مستقل که‌برای‌موسسات ملی و دولتی و دفاتر کار مناسب میباشد برای فروش و اجاره‌حاضر است خواستاران شبها به تلفن ۷۸۷۴۳ و روز ها بهمان منزل خیابان ثبت مقابل در زندان زنان پلاك ۲۲ مراجعه فرمایند .

۱۲۰۰۰ متر زمین‌برجاده‌کرج
۲۰۰ متر مانده به آل پاین بعلت مسافرت بفروش‌میرسددفتر کوشش تلفن ۴۴۴۷۲
۱ـ۳ آ ـ۲۳۹۰

عمارت چهار طبقه فروشی
مستغلاتی در یوسف اباد کاخ‌اول ۲۰۰ متر ۳۳۹۷۸۴ بنگاه کوشان
۱ـ۴ ۱ـ۵۶۶۳۶

خریداری میشود

اراضی طرشت .ام.ام. سی
کوهك، خرگوش‌دره ، باغ فیض، جنت‌اباد ، هاشمی، کن‌جاده کرج، فرحزاد تلفن ۶۱۱۷۷۱
۱ـ۲۶ ۱ـ۱۸۰۶

پهلوی دره قشلاق داودیه
قیطریه ـ ولنجك عابدی ۷۷۰۴۷۷
۱ـ۲۶ ۱ـ۲۰۸۰

ام . ام .سی ـ خرگوش
دره هاشمی ورد اورد ۹۴۰۶۹
۱ـ۳۰ ۱ـ۳۰۵۹

زمینهای زعفرانیه دره‌قشلاق
مکانیز وسعادت آباد عباس‌آباد را خریداریم بازرگانی جلالی خیابان بهلوی‌تلفن های۶۲۶۴۱۱و۶۲۴۱۹۳
۱ـ۳۰ آ ـ۴۱۶۸۰

دفتر مسعود ۷۷۰۲۴۱
خریدار اراضی دره قشلاق داودیه ودروس مبارك آباد . قیطریه .
۱ـ۲۶ ۱ـ۲۰۸۹

خرید خانه تعدادی خانه و مستغلات تا ۱۵۰ هزارتومان فورا خریداریم ۶۸۴۴۱
۱ـ۲۰ آ ـ۲۲۹۴

از ۲۴ اسفند تا کرج و کرج‌تا قزوین براسفالت خریداریم ۴۸۴۶۳
۱ـ۲۰ آ ـ۲۳۴۶

اراضی خرکوش‌دره کوهك
ورد اورد . اریاشهر بقیمت روز خریداریم دفتر زاگرس ۶۷۶۵۷
۱ـ۲۶ ۱ـ۲۱۳۰

اراضی کیشا قلقلی
یوسف‌آباد خریداریم ۶۳۱۵۲۴
۱ـ۲۴ ۱ـ۲۳۰۳

دفتر پارس خریدار زمین
وخانه‌های ویلائی مستغلات در عباس اباد و شمیرانات ۷۶۱۵۵۸
۱ـ۲۶ آ ـ۲۲۸۸

لتمال ام اس‌سی‌هاشمی‌ویسك
خرگوش دره‌طرشت‌فرحزاد ۴۸۴۶۳
۱ـ۴ آ ـ۲۳۰۵

جنت آباد باغ فیض گیشا
کوهك ویسك جاده کرج ۴۸۴۶۳
۱ـ۲۴ آ ـ۲۳۰۶ ۲

دفتر براتی ـ شمیران
خیابان پهلوی باغ فردوس۸۵۲۵۷۵
۱ـ۲۶ آ ـ۲۱۹۸

پهلوی ولنجك زعفرانیه
فرمانیه خریداریم نراقی ۸۴۱۴۲
۱ـ۲۰ ۱ـ۲۳۶۲

بنگاه کوشان ۳۳۹۷۸۴
لاله‌زار جنوبی شماره ۲۲
فروشنده املاك در تهران ، کرج و شمیرانات فقط کافیست قیمت و مشخصات ملك خود را کتبا‌یاوسیله پست یاتلفن۳۳۹۷۸۴اطلاع‌فرمائید
۱ـ۳ ۱ـ۵۵۶۴۰

اطلاعات املاك ایفل
خریدار اراضی بافت اباد از هزار متر ببالا تلفن ۹۵۰۱۴۳
۱ـ۱۳ ۱ـ۲۳۶۵

آپارتمان یا خانه کوچك
باسرویس کامل در نواحی‌مرکزی تهران قیمت در حدود ۴۵ هزار تومان خریداری میشود تلفن ۶۳۲۷۱۴
۱ـ۲ آ ـ۵۶۶۱۸

شرکت حفاری به محوطه‌ای
مستقل و محصور ۴۰×۳۰ متر با ساختمانی سرپوشیده‌بابعاده۱۵×۱۰ متر باآب و برق و تلفن جهت‌انبار احتیاج دارد .باتلفن ۶۲۶۷۹۳ مذاکره فرمائید .
آ ـ۲۸۴۰۷

کوی‌مکانیر ـ پونك
باغ‌فیض ، مجیدیه ، شمس اباد ، کاظم آباد ، مبارك ابادراخریداریم دفتر کوشش ۴۴۴۷۲
۱ـ۳ ۱ـ۲۳۸۷

اراضی ندید یوسف‌آباد
را خریداریم دفتر زهره ۶۲۲۳۸۰
۱ـ۱۰ ۱ـ۲۳۵

اجاره داده میشود

سازمان تعاون ۴۵۰۵۷
خانه و مستغلات شما را فورااجاره میدهد .

خانه دو طبقه مجهز و
مدرنی درکوی صاحبقرانیه با هوای گرم وسرد وسرویس منظم نیمه‌مبله ویابدون مبله باجاره و یابفروش میرسد. طالبین باتلفن های ۶۰۵۷۱ و۶۰۵۷۲ مذاکره فرمائید .
۱ـ۳ آ ـ۲۸۱۵۷

آپارتمان وسیع باشوفاژ
کولر ، تلفن ، پارکینك ،آماده اجاره تلفن ۶۲۴۲۵۳
۱ـ۳ آ ـ۲۳۷۳

قابل توجه آقایان اطباء شرکت های ساختمانی و مهندسین فنی (برای دفتر کار)
یکدستگاه ساختمان مدرن در بهترین محل وشمال تهران بالای بولوار الیزابت با منظره‌ئی زیبا و دلپذیر که دارای ۱۸ اطاق است‌با شش هال و شش دستگاه سرویس که قابل تفکیك به‌شش دستگاه‌سه اطاقه هم هست باشوفاژ و کولر نیز مجهز می‌باشدیکجاوبابطور جداگانه برای کار باجاره واگذار میشود به تلفن ۴۳۲۵۲ در ساعات ۱۱ الی ۴ بعداز ظهر و عصر ها ۶تا ۸شب مراجعه فرمائید .
۱ـ۳ آ ـ۲۳۷۵

درلاله‌زاربو
ساختمان شماره ۳ بنیاد البرز
هر طبقه دارای ۱۷ اطاق جمعا ۱۰۰ اطاق و ۴۷ مغازه مجهز بحرارت مرکزی و کولر و ۲ آشانسور ۶ نفری و ۲۰ رشته تلفن مستقیم و پارکینك مسقف یکجا و هر طبقه جداگانه برای ادارات دولتی و شرکتها بدون سر قفلی اجاره داده میشود تلفن ۳۰۳۴۸۳
۱ـ۲ آ ـ۲۳۶۸

قابل توجه ادارات و شرکتها
سه طبقه ساختمان مجهز به‌شوفاژ و آسانسور که دارای ۱۳۰اطاق و سالونهای بزرك میباشد دراوایل خیابان کوروش جاده قدیم شمیران ایستگاه تعمیر گاه باجاره واگذار میشود تلفن ۳۳۳۶۱۹ ساعت ۵ تا۸ بعداز ظهر .
۱ـ۳ ۱ـ۲۷۹۳۵

اجاره میشود

بخارجیان مستغلات مدرن
شما را در شهر و شمیرانات‌اجاره میدهیم تلفن ۶۱۲۹۶۴و ۴۹۷۱۳
۱ـ۲۶ ۱ـ۲۲۹۸

موسسه امور خارجیان
منازل شمارا بخارجیان اجاره‌میدهد تخت‌جمشید شرقی ۵۰۳ ـ۷۱۷۸۲
۱ـ۲۶ آ ـ۲۲۶۷

اجاره میشود
یکباب خانه با چهار اطاق خواب در شمیران بمدت پنج ماه‌از نیمه دی‌ماه۱۳۴۷ اجاره میشودعلاقمندان میتوانند بوسیله صندوق پستی ۱۶۸۰ تهران پیشنهادات خود را با ذکر مشخصات کامل‌خانه‌استیجاری ارسال‌دارند .
۱ـ۲ آ ـ۵۶۶۴۶

آپارتمان ۲ یا ۳ اطاقه
باسرویس کامل درنواحی مرکزی تهران جهت اجاره مورد نیازاست تلفن ۶۳۲۷۱۴
۱ـ۲ ۱ـ۵۶۶۱۰

یکدستگاه خانه حدود
خیابان های ژاله ،امیریه ، خیابان خراسان بااب‌و برق بدون مشرف جهت‌اجاره مورد نیاز است به‌تلفن ۵۴۰۹۶ مراجعه فرمایند .
۱ـ۵ ۱ـ۲۳۸۸

واگذار میشود

مطب‌باسابقه‌وآبرومند
در نزدیکی مولن روژبا تلفن و تجهیزات یا بدون آن اطفا عصر ها باتلفن ۷۳۲۶۸تماس بگیرند .
۱ـ۲ آ ـ۵۶۶۴۸

دو اطاق درساختمان‌پلاسکو
واگذار میشود با تلفن ۷۶۳۷۸۱ تماس گرفته شود .
۱ـ۳ آ ـ۲۳۷۲

مطب دکتر وپلی‌کلینیك
مقابل سینمارادیوسیتی تلفن۴۹۳۷۴
عصر ها ۵ تا۷
۱ـ۳ ۱ـ۲۷۹۷۵

واگذار میشود
مغازه بزرك واقع در یکی از پاساژ های لاله زار دو طبقه و دارای دو اطاق اضافی که برای کارگاه های خیاطی یا چایخانه بیشتر مناسب است واگذار میشود به تلفن ۳۳۶۲۲۴ مراجعه فرمایند .
۱ـ۲۸۳۹۷

فروش اتومبیل

فیات ۱۲۴ مدل
۱۹۶۹ وارد شد شرکت سهامی‌عماد تلفن های ۳۰۴۱۸۱و ۳۰۴۴۷۲
فروشگاه امیر تلفن۹۰۰۹۰

انواع فولکس‌واگنهای۱۹۶۹
را ازشرکت سهامی عماد خیابان امیر کبیر خیابان ملت تلفن های ۳۰۴۱۸۱ و ۳۰۴۴۷۲ خریداری فرمائید .

اولین بازار اتومبیل‌درایران
خرید و فروش و معاوضه اتومبیل بقیمت روز و عادلانه انجام میشود سرچشمه توقفگاه کاروان۳۰۱۳۲۷
۱ـ۲۶ آ ـ۲۳۶۶

اعلان مزایده
سازمان خواربار و کشاورزی سازمان ملل در ایران ۶ دستگاه لندرور و یك دستگاه کایزر ـ واگونیرجیپ استیشن‌و یکدستگاه اوپل کاروان استیشن واگن را از طریق مزایده بفروش میرساند .
شرایط مزایده فوق را میتوان از قسمت امور اداری سازمان خواربار و کشاورزی واقع‌درخیابان ویلا ـ خیابان خبیر ، شماره ۶۸ تهران دریافت نمود .
تاریخ پایان مزایده ساعت ۱۱ صبح روز ۲۳ اذرماه ۱۳۴۷ می باشد .
۱ـ۳ ۱ـ۲۸۱۹۷

اتومبیل شورلت ایمپالا مدل ۶۸
چهار در ، سفید رنك که کلیه حقوق گمرکی ان پرداخت شده بفروش میرسد تلفن ۹۵۹۷۸
۱ـ۲ ۱ـ۵۶۵۹۴

نمایشگاه اتومبیل شریف
نماینده اتومبیل های آریا وشاهین اتومبیل شمارا پیش قسط قبول‌می‌کند تلفن ۴۳۴۲۷
۱ـ۱۳ آ ـ۲۲۵۸

اتومبیل کادیلاك بسیار تمیز
مدل ۶۵رنك مشکی بدون گمرك‌به فروش میرسد طالبین با تلفن های ۶۰۵۷۱و ۶۰۵۷۲ مذاکره فرمایند.
۱ـ۳ آ ـ۲۸۱۴۹

کرایه

اتولوکس
اتومبیلهای تشریفاتی بارانندہ برای داخل و خارج تهران میدان فردوسی ۶۱۱۲۷۰ ،۴۴۶۰۵

قبوض

قبوض قالی قالیچه بانك کارگشائی خریداریم ۴۰۶۱۵
قبوض اصلاحات ارضی بیواسطه خریداریم پاکیور۲۲۷۲۹ و۶۲۷۶۹۷
۱ـ۲۶ آ ـ۱۹۲۶

درمقابل قبوض قالی‌وقالیچه
بانك کارگشائی فورا وام داده میشود تلفن ۶۸۴۴۱

قبوض قالی بانك کارگشائی
اضافه‌تر از قیمت ارزیابی شده خریداری میشود بازار کفاشها سرای مهدیه ، اردهالی‌تلفن۲۳۴۸۲
۱ـ۲۶ آ ـ۲۳۲۷

دارندگان قبوض
خرید زمین از شرکت منحله ام . ام .سی لطفا بنشانی میدان ۲۴ اسفندا‌ول‌امیرآباد پلاك ۷۲و۷۴ مراجعه‌فرمایند
۱ـ۱۰ آ ـ۲۳۷۲

برای ساختمان شما

رفع گرفتگی لوله ساختمان در ۲ دقیقه سازمان تراکم تلفن ۸۸۱۶۸۱

لوله بازکنی فاضل آب دراسرع وقت باارزانترین قیمت تلفن: ۹۲۹۲۲

لوله بازکنی فاضل آب با دستگاه تراکم هوا تلفن ۶۴۶۳۵

نقاشی ساختمانی جانفدا
فوری ارزان باقساط ۷۸۱۹۷۷
۱ـ۳۰ ۱ـ۲۰۵۶

لوله بازکنی فاضل آب با دستگاه تراکم هوا تلفن ۷۶۳۲۸۶

شرکتهای ساختمانی

تهیه‌نقشه ونظارت ساختمان
تلفن ۶۲۱۱۱۰
۱ـ۱۵ آ ـ۲۳۳۰

برنامه سینماها

- **دختروسکس‌ودریا** ـ الکه‌زومر ـ پیتروان‌آیك
دیانا (۴۷۳۶۵) ۱۱ـ ۲ـ ۴ـ ۶ـ ۸ـ ۱۰ مهتاب (۴۷۷۷۷) ۱۰ر۳۰ـ ۳ـ ۵ـ ۷ـ ۹ کریستال (۳۳۷۶۷۵) ۱۰ر۳۰ـ ۲ر۳۰ـ ۴ر۳۰ـ ۶ر۳۰ـ ۸ر۳۰ اسکار (۹۵۰۸۹۸) ۱۰ـ ۲ر۳۰ـ ۴ر۳۰ـ ۶ر۳۰ـ ۸ر۳۰
- **خانواده رابینسون** ـ رنگی ـ جان‌میلز ـ سینه‌موند (۴۸۳۲۲) ۱۰ر۴۵ـ ۲ر۴۵ـ ۵ـ ۷ر۱۵ـ ۳۰
- **بربادرفته** ـ رنگی ـ ۷۰ میلیمتری ـ کلارك‌گیبل پارامونت (۴۸۳۲۱) ۱۰ر۳۰ـ ۴ر۳۰ـ ۸ر۴۵
- **حرص زندگی** ـ سوزان‌پلشت ـ بن‌گازارا مولن‌روژ (۷۲۹۲۹) ۱۱ـ ۳ر۳۰ـ ۵ر۳۰ـ ۷ر۳۰ـ ۹ر۳۰
- **راز کیهان** ـ سینه‌راما ـ کایردالیا ـ آتلانتیك (۶۲۷۱۷۱) ۱۱ـ ۳ـ ۶ر۱۵ـ ۹ر۳۰
- **شکوه جوانمردی** ـ رنگی ـ فردین ـ فروزان ـ ظهوری اونیورسال (۶۶۹۵۳) ۱۱ـ ۳ـ ۵ـ ۷ر۱۵ـ ۹ر۳۰ ایران (۳۳۶۳۵۴) لیدو (۹۵۱۲۸۲) نپتون (۷۶۰۱۳۶) ژاله (۳۰۴۱۲۰) مونت‌کارلو (۷۹۷۴۱) آستارا (۸۴۰۲۲) ۱۰ر۳۰ـ ۲ر۳۰ـ ۴ر۳۰ـ ۶ر۳۰ـ ۸ر۳۰ الوند (۳۵۶۵۳۸) شهرام ۱۰ـ ۱۲ـ ۲ـ ۴ـ ۶ـ ۸ پاسارگاد (۷۹۳۵۷) ۱۱ـ ۳ـ ۵ـ ۷ـ ۹
- **تقدیم با عشق** ـ رنگی ـ سیدنی‌پواتیه ـ جودی‌گیسون امپایر (۶۲۳۹۴۲) ۱۵ر۱۱ـ ۳۰ر۳ـ ۳۰ر۵ـ ۷ر۳۰ـ ۹ر۴۵
- **هر زیبا** ـ رنگی ـ آنتونی‌پرکینز ـ تیوزدی‌ولد پولیدور (۶۴۵۸۵) ۳۰ر۱۱ـ ۳۰ر۳ـ ۳۰ر۵ـ ۷ر۳۰ـ ۹ر۳۰ مانترال (۴۸۶۸۶) ۱۱ـ ۳ـ ۵ـ ۷ـ ۹ ایفل (۳۱۱۴۷۷) ۱۵ر۱۰ـ ۱۵ر۱۲ـ ۲ر۱۵ـ ۴ر۱۵ـ ۶ر۱۵ـ ۸ر۱۵ـ ۱۰ر۱۵
- **بن‌هور** ـ رنگی ـ ۷۰ میلیمتری ـ چارلتون هستون گلدن سیتی (۶۱۳۲۶۹)۱۱ـ ۴ر۳۰ـ ۸ر۳۰
- **جوانان زیرآفتاب** ـ رنگی ـ رومیناپاور ـ هلن‌شانل ریولی (۷۵۷۷۷۷) ۱۱ـ ۳ر۳۰ـ ۵ر۳۰ـ ۷ر۳۰ـ ۹ر۳۰
- **افسانه لایلاکلیر** ـ رنگی ـ کیم‌نواك ـ ارنست‌بورگناین رادیوسیتی (۴۳۳۲۰) ۱۱ر۱۵ـ ۳ـ ۵ر۱۵ـ ۷ر۳۰ـ ۹ر۴۵ نیاگارا (۶۵۳۰۷) ۱۱ر۱۵ـ ۲ر۴۵ـ ۵ـ ۷ر۱۵ـ ۹ر۳۰ ب.ب (۶۹۶۴۱) ۱۰ر۳۰ـ ۳۰ر۱ـ ۴۵ر۳ـ ۶ـ ۸ر۱۵ـ ۱۰ر۳۰ ادئون (۳۳۸۱۱۸) ۱۰ر۴۵ـ ۲ـ ۴ر۱۵ـ ۶ر۳۰ـ ۸ر۴۵
- **شبکه‌سری** ـ سینماسکوپ ـ رنگی ـ گابریل‌کاتند مترویل (۳۳۹۴۱۰) ۱۰ر۳۰ـ ۲ر۳۰ـ ۴ر۳۰ـ ۶ر۳۰ـ ۸ر۳۰
- **رام‌کردن زن سرکش** ـ رنگی ـ الیزابت تیلور ـ تاج (۳۳۳۰۶۴) ۱۰ر۴۵ـ ۱ـ۳ر۱۵ـ ۳۰ر۵ـ ۷ر۴۵ـ ۱۰
- **کن‌کن** ـ رنگی ـ فرانك‌سیناترا ـ شرلی‌مك‌لین تخت‌جمشید (۴۳۵۵۰) ۲ر۴۵ـ ۵ـ ۷ر۱۵ـ ۹ر۳۰
- **جدال در دریابلو** ـ سیدنی پواتیه برلیان (۳۳۳۵۳۵) ۱۰ـ ۱۲ـ ۲ـ ۴ـ ۶ـ ۸
- **مراکش ۷** ـ رنگی ـ جین‌باری ـ سیدچاریس کاپری (۴۸۴۰۱) ۱۱ـ ۳ـ ۵ـ ۷ـ ۹ رویال (۴۹۷۸۵) ۱۵ر۱۱ـ ۳۰ر۳ـ ۳۰ر۵ـ ۷ر۳۰ـ ۹ر۳۰ حافظ (۳۳۴۰۷۴) ۳۰ر۱۰ـ ۲ر۳۰ـ ۴ر۳۰ـ ۶ر۳۰ـ ۸ر۳۰
- **شوهرآهوخانم** ـ اشراق عدیله ـ مهری ـ کاشانی سعدی (۳۳۶۴۶۸) ۳۰ر۱۰ـ ۳۰ر۱۲ـ ۳۰ر۲ـ ۳۰ر۴ـ ۶ر۳۰ـ ۸ر۳۰ پلازا ۱۱ـ ۳ـ ۵ـ ۷ـ ۹
- **سالهای نوجوانی** ـ رنگی ـ سینماسکوپ ـ دیویدنیون گلدیس (۶۲۸۷۱۳) ۳ـ ۵ـ ۷ـ (۳۰ر۹ بزبان انگلیسی)
- **بازی تقدیر** ـ رنگی ـ آنتونی کوتین ـ مایکل کین ـ دیاموند (۶۲۸۴۰۰) ۱۵ر۱۱ـ ۳ـ ۵ر۱۵ـ ۷ر۳۰ـ ۹ر۴۵
- **سرسخت** ـ بوتیمار ـ فریبا خاتمی ـ سعیدکامیار اروپا (۳۰۳۱۷۹) رکس (۳۳۵۲۹۳) همای (۶۴۶۶۹) تیسفون (۹۳۸۸۲) سیلوانا (۳۳۳۷۷۷) ۳۰ر۱۰ـ ۳۰ر۲ـ ۳۰ر۴ـ ۶ر۳۰ـ ۸ر۳۰ میامی (۷۴۳۲۹) فلور (۲۸۰۹۶) کارون (۹۵۱۰۶۵) ۱۱ـ ۱ـ ۳ـ ۵ـ ۷ـ ۹ آسیا (۴۲۹۰۹) ۱۵ر۱۱ـ ۱ر۱۵ـ ۳ر۱۵ـ ۵ر۱۵ـ ۷ر۱۵ـ ۹ر۱۵ ناتالی (۹۵۴۵۳۴) ارانوس (۲۷۹۷۱) ۱۰ـ ۱۲ـ ۲ـ ۴ـ ۶ـ ۸ پاسیفیك (۷۳۳۱۱) ۱۱ـ ۳ـ ۵ـ ۷ر۱۵ـ ۹ر۳۰
- **۳۰ سال دلقك‌بازی** ـ چارلی‌چاپلین ـ لورل‌هاردی فری (۹۵۳۳۳۶) ۱ـ۳ـ۵ـ۷ـ۹
- **یك گلوله برای ده تیرانداز** ـ سینماسکوپ ـ رنگی نادر (۳۳۹۰۹۵) ۹ـ۱۱ـ۱ـ۳ـ۵ـ۷ـ۹ جهان (۶۰۳۵۰) ۱۱ـ ۱ـ ۳ـ ۵ـ ۷ـ ۹ رامسر (۳۵۲۱۶۰) ۱۱ـ ۱ـ ۳ـ ۵ـ ۷ـ ۹ شهناز (۷۴۶۲۶) ۳۰ر۱۰ـ ۳۰ر۲ـ ۳۰ر۴ـ ۶ر۳۰ـ ۸ر۳۰ پارك (۳۳۹۶۳۷) ۹ـ ۱۱ـ ۱ـ ۳ـ ۵ـ ۷ـ ۹
- **آلونك** ـ جلال مقامی ـ آرزو ـ منیره نجاتی ری (۲۲۵۷۸) فردوسی (۳۳۵۷۸۴) المپیا(۹۱۷۹۶) ستاره(۵۸۷۲۱) ۹ـ ۱۱ـ ۱ـ ۳ـ ۵ـ ۷ـ ۹ دریا (۷۴۱۷۴۶) ۱۰ـ ۱۲ـ ۲ـ ۴ـ ۶ـ ۸ مراد (۷۳۳۸۲) پرسپولیس (۵۸۱۰۸۳) ماندانا (۷۹۹۸۲) شرق (۵۴۰۲۴) ۳۰ر۱۰ـ ۳۰ر۲ـ ۳۰ر۴ـ ۶ر۳۰ـ ۸ر۳۰
- **این ملك متروك شده** ـ رنگی ـ ناتالی‌وود بولوار (۶۰۲۹۲) ۱۱ـ ۲ـ ۴ـ ۶ـ ۸ـ ۱۰
- **مبارزه سری هری‌فریك** ـ سینماسکوپ ـ رنگی مازستیك (۶۸۴۶۱) ۱۱ـ ۳ـ ۵ـ ۷ـ ۹
- **زنده یامرده** ـ رنگی ـ رابرت رایان ـ آرتورکندی پردیس ۳۰ر۱۰ـ ۳۰ر۲ـ ۳۰ر۴ـ ۳۰ر۶ـ ۳۰ر۸
- **بچه‌گربه‌ای با شلاق** ـ آن‌مارگرت کسری (۷۵۶۹۳۹) ۱۱ـ ۳ـ ۵ـ ۷ـ ۹
- **بزرگترین داستان‌عالم** ـ چارلتون‌هستون پانوراما (۷۹۳۵۷۰) ۳۰ر۱۰ـ ۱۵ر۱ـ ۴ـ ۶ر۴۵ـ ۹ر۱۵
- **فرانکشیتن خالق زن** ـ مامور تصفیه البرز (۳۰۴۲۵۸) ۳۰ر۸ـ ۱۲ـ ۳۰ر۳ـ ۷ـ ۱۰ر۳۰ بوژست ـ میلیونر فراری مشعل (۳۳۳۸۲۶) ۹ـ ۱۲ـ ۳ـ ۶ـ ۹
- **عشقهای آسان** ـ رنگی ـ ویرنالیزی ـ مارچلوماستروپانی آرایا (۳۳۹۸۸۴) ۹ـ ۱۱ـ ۱ـ ۳ـ ۵ـ ۷ـ ۹

کف پوش
حکاکرم
متر مربع ۱۸ تومان
ساختمان آلومینیوم طبقه دوم تلفن: ۶۴۲۲۶ ـ ۶۰۰۳۵

توقیف رئیس تشکیلات نظمیه مملکتی

۳۰ سال قبل در همین روز

آقای سرتیپ صادق خان کوپال (سالار نظام) که از صاحب منصبان لایق وزارت جنگ میباشد حسب‌الامر اعلیحضرت همایونی بسمت ریاست تشکیلات نظمیه مملکتی منصوب واز قبل از ظهر دیروز شروع بکار کرد .

آقای سرتیپ محمدخان دره‌کاهی رئیس سابق تشکیلات نظمیه و آقای منشی‌باشی معاون آن اداره و آقای برهان رئیس یکی از شعب تامینات واحتشام عضو اداره نظمیه همگی دراداره دژبانی قشون توقیف گردیده‌اند .

مادامی که رسما معاون اداره تشکیلات نظمیه معرفی نگردیده است آقای سرهنگ پاشاخان امور معاونت اداره نظمیه را عهده وانجام میدهد .

مذاکره درباره دارالمعلمین عالی

جلسه شورایملی بریاست آقای دادگر تشکیل گردید لایحه وزارت معارف درباره کمك خرج تحصیل ۱۵ نفر محصل دار- المعلمین عالی مطرح گردید آقای دکتر ملك‌زاده اظهار داشت آقایان میدانند برای تامین عده محصل یك مدرسه متوسطه صد مدرسه ابتدائی لازم است همچنین برای یك مدرسه عالی ، پنجاه مدرسه متوسطه ضروری است اما ما که سالی صد نفر محصل علوم عالیه میخواهیم باروپا بفرستیم و مدرسه طب و مدرسه عالی دارالمعلمین هم باید شاگرد داشته باشد تا وقتی برعده مدارس متوسطه افزوده نشود غیر ممکن است بتوان در هر سال این تعداد را هم برای خارجه و هم برای مدارس عالی داخله مهیا کرد، آقایان می‌بینند محصلینی که از ولایات برای تحصیل متوسطه میآیند بی‌جا می‌مانند این است که عقیده دارم وزارت معارف سعی کند در بودجه سال ۱۳۰۹ برای ازدیاد مدارس متوسطه پیش‌بینی لازم نماید .

دکتر طاهری مخبر کمیسیون توضیح داد که در این‌جا منظور تشویق شغل معلمی است که محصلین برای فن تعلیم حاضر شوند اضافه‌شدن بر بودجه مدارس متوسطه مربوط به بودجه کل مملکتی است گه‌البته درآنموقع صحبت خواهد شد .

احتشام‌زاده گفت قائل شدن مزایا برای محصلین دارالمعلمین باید طوری باشد که موجب دلسردی سایر محصلین نشود آنها که از خارج باتحمل دوری از وطن و زحمات دیگر می‌آیند برای آنها رتبه ۲ اداری قائل شده‌ایم ولی برای این محصلین رتبه ٤ قائل میشویم این قضیه باعث دلسردی خواهد شد .

آقای فرخ معاون وزارت معارف گفت یك نفر معلم تمام عمرش را باید شب‌ها صرف مطالعه وروز صرف مباحثه کند ودرتمام عمرش هم کمتر اندوخته دارد بنابراین باید مزایائی برای این دسته قائل شد تا محصلین طالب فن تعلیم وتربیت شوند وعلت اینکه برای آنها رتبه چهار منظورشده این است که وقتی یك نفر تحصیلاتی که منظور ماست تکمیل کرد باید مورد تشویق قرار گیرد امروز مدرسه دارالمعلمین عالی ما دارای بهترین معلمین فرانسوی است که آنچه در دارالمعلین عالی خارجه تدریس میشود اینها هم تدریس میکنند مضافا باینکه تاریخ وادبیات فارسی وعربی راتکمیل میکنند وتصدیق می‌کنید که اینها برای ما بیشتر لازم است نه محکم کردن زبان لاتین (وکلاء صحیح است) بنا بر این مزایای محصلین دارالمعلمین عالی در خود مملکت بیشتر است و باید آنها را تشویق کرد . راجع به مدارس متوسطه که مذاکره شد شش مدرسه متوسطه که دوتای آنها دوبل است فعلا موجود می‌باشد که بوسیله بهترین معلمین که ممکن بود در ایران تهیه شود تدریس میشود وامیدوارم در خرداد ۱۳۰۹ آن کسی که معاونت وزارت معارف را در آنروز دارا است زحمات این مدارس را ببیان کند . کازرونی گفت سیاست مشترکی که وزارت معارف نسبت بمعارف و ایالات اتخاذ کرده چیست ؟ ولایات بایك چشم حزن و حسرتی بمعارف طهران نگاه میکنند ، اگر در ولایات مدارس متوسطه بقدر کافی وجود داشت بهتر ممکن بود برای مدارس عالی محصل تهیه شود .

آقا سیدیعقوب گفت بنده کاملا موافقم که دولت کاری بکند که احتیاجات جوانهای ما از رفتن بخارجه سلب شود وتحصیلاتشان رادر داخله تکمیل کنند و باید قائل شد که محصلین که در ایران تحصیل ادبیات می‌کنند بالاتر از آنها هستند که در اروپا تحصیل ادبیات می‌کنند وقتی محصلی که نماما تاریخ ناپلئون راآموخت آن محصل ملت ایران نیست ملت ایران باید تاریخ ایران را خوب بداند و باید این نوع محصلین را تشویق کرد .

نماینده دولت ژاپون

مسیواکیوکاساما که بسمت نمایندگی سیاسی دولت ژاپون در دربار ایران انتخاب شده واگرمان ایشان هم پذیرفته شده امروز عصر وارد طهران گردید و همین چند روزه پس از کسب اجازه از مقام سلطنت بحضور ملوکانه برای تقدیم اعتبارنامه خودمشرف خواهد شد.

رفع کسالت

آقای دیبا (وکیل‌الملك) روز یکشنبه این هفته براثر عارضه کسالت بوسیله آقای دکتر لقمان‌الملك مجبوربه مختصر عمل جراحی گردید و این هفته مریض و بستری بود اکنون کسالت ایشان رو به بهبودی است .

(نقل از اطلاعات ۱۳ آذر ۱۳۰۸)

جدول کلمات متقاطع شماره ۳۹۰۸

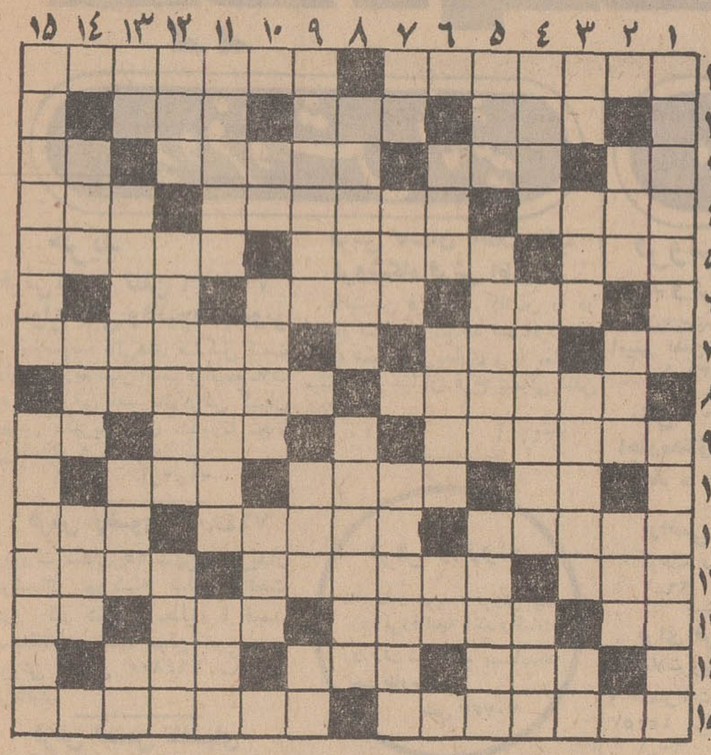

افقی : ۱- نویسنده کتاب خوشه‌های خشم - از اقسام شاعر در عصرما ۲- پوکرباز در جلو میگذارد -ظاهر ساختمان-شهرخوردنی ۳- اگر خر در آن بماند واویلاست - قیم و بزرگتر صغیر - از اقسام آفات -برج کج ٤- حلوایش در دکان نقالی ولبنیاتی بفروش میرسد -پنج ورق‌مرتب -تندوبرنده ۵- خبردادن و صدا کردن - صاحب استعداد و آماده پذیرفتن - قوت‌غالب را میبزد ٦ - .سر عروس میپاشند - شلوار شنا - نور و طرف ۷- دریا - از آن - شرکت داشتن ۸ - کار ها - از حیوانات کریه‌المنظر دریا ۹- آنچه میخورند -بازیش را بزرگمهر در قبال شطرنج اختراع کرد - اثر رطوبت ۱۰- بچه‌دزدبینی گلی- منع کننده - از فلزات ۱۱- سخن کسی را بدیگری رساندن - سقف زمین - خورشید جهان افروز ۱۲- از وسایل آهنگری و نجاری -قصد کشتن کسی را ندارد پی‌روزی می گردد - از حیوانات وحشی و بلای مزارع ۱۳- قسمتی از لباس مردان- اسمی‌برای دختران‌ماخوذ از اسم دختر کوروش کبیر - مثل ومانند - نت منفی ۱٤- کجش بمنزل نمی رسد -بحثی‌در شیمی -مردمی که تابع یك حکومتند ۱۵- هیچکس نوکر آن‌نیست - طلب مشورت کردن و طلب اشارت کردن .

عمودی :۱- نوعی‌پارچه - قبل از شیروانی کوب کارش باید تمام شود ۲- در ساحل تایمز فراوان یافت میشود - آهنك و رنگش معروف‌است- اطاق باصطلاح‌دلالان ۳- تنها و مفرد - پسوند ظرف - محل اطراق لشکر است و نام شهری در آذربایجان - گروهی‌نیز این را پسندیده‌اند ٤- سخن‌بیهوده وحرف مفت - ماهی رودخانه -مادر ۵- بازی بی نتیجه در شطرنج - فرشتگان - درجه ها ٦- گل‌سپید وخوشبو - خوانیده -ضمیرو اسم اشاره ۷- از ییلاقات اطراف تهران- جورو ظلم- دانه انار است‌و باکشك میخورند ۸- اسمش رانویسندگان برای‌خودانتخاب میکنند- ازعلماو فلاسفه معروف فرانسه ۹- کاری که درخور مردان ودرشان جوانمردی نیست - برادر پدر - تصدیق آلمانی ۱۰- حرف‌ندا - قسمتی از ترن - امتناع کردن ۱۱ - برادراسفندیار روئین تن - معروف ترین ییلاق تهران که برای خود شهری شده - طرف و مقام ۱۲ - عقیده و نظر -اگر چنین هستید دست افتاده را بگیرید - در زمستان کفش را در آن میکردند ۱۳- نفس و خون - آسیاب دارد و دیومیکشد - از پیوستن چند جوی بوجود می آید -حرف فاصله ۱٤- پهلوان و دلیر - اشاره بنزدیك - پارچه نازك ۱۵ - از میوه های جنگلی و پائیزی -نام یکی از شعرای اوایل مشروطیت .

حل جدول شماره ۳۹۰۷

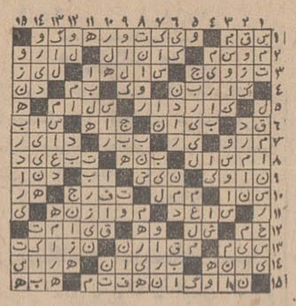

آگهی مزایده حراج

مقداری اثاثه و لوازم متفرقه اسقاط موجود در اداره وسایل و تجهیزات آمدادی جمعیت شیر و خورشید سرخ ایران واقع درخیابان جنوبی سیلوی تهران بمزایده حضوری (حراج) فروخته میشود داوطلبان معامله میتوانند از تاریخ انتشار این اعلام تا آخر وقت روز دوشنبه ۱۸ر۹ر۴۷ برای ملاحظه اشیاء مورد فروش باداره نامبرده مراجعه در صورت تمایل بخرید روز سه‌شنبه ۱۹ر۹ر۴۷ ساعت ده صبح درجلسه مزایده شرکت نمایند خریداران بایستی بهای اشیاء خریداری را فی‌المجلس نقدا پرداخت نمایند .

اداره تدارکات جمعیت شیرو خورشید سرخ

تیمسار معظم سپهبد طوفانیان

مدیریت عامل محبوب سازمان صنایع نظامی

افسران دبیران .درجه داران .استادان . افزارمندان و هنر جویان مدیریت آموزش‌وهنرستان سازمان‌صنایع نظامی بمناسبت افتخار دریافت نشان درجه یك همایون با حمایل ازصمیم‌قلب تبریك عرض نموده سلامت و موفقیت شما را درراه خدمت بخدایگان شاهنشاه آریامهر و میهن عزیز از خداوند متعال خواستارند .

آ- ٥٦٦٥٤ سرهنك عباس گردانی‌فر

تجدید آگهی

دانشکده الهیات‌و معارف اسلامی دانشگاه تهران برای گروه آموزشی زبان و ادبیات عربی احتیاج به دو تن استادیار دارد که از طریق مسابقه انتخاب و استخدام مینماید .

داوطلبان میتوانند از تاریخ‌نشر اولین آگهی تا مدت دو ماه همه روزه باستثنای ایام تعطیل باتسلیم مدارك مشروحه زیر :

۱ - کلیه مدارك تحصیلات عالی و دانشنامه دکتری یا معادل آن در رشته مربوط

۲- برك انجام خدمت زیر پرچم یامعافی از خدمت

۳- مدارك وسوابق استخدامی (در صورتیکه سابقه استخدامی داشته باشد)

٤- شش قطعه عکس و دو برك رونوشت مصدق شناسنامه

۵- برك معرفی از سازمان هدایت فارغ‌التحصیلان

بدبیر خانه دانشکده مراجعه و ثبت نام نمایند استخدام استادیاران مورد نظر موکول بتامین اعتبار در بودجه دانشکده مربوط می باشد . م‌الف ۸۳۹۹

آ-٥٦٥٢٢

آگهی دعوت

بر حسب اختیاری که در جلسه مورخه ۱۵ر۷ر۴۷ مجمع‌عمومی صاحبان سهام شرکت سهامی ایران فتوگرامتریست به هیئت مدیره شرکت داده شده بدین وسیله از کلیه صاحبان سهام شرکت دعوت میشود که از تاریخ درج این آگهی حداکثر ظرف ٦ ماه به هیئت مدیره شرکت جهت تبدیل سهام خود مراجعه نمایند.

رئیس هیئت مدیره شرکت

آگهی استخدام

اداره مهندسی و رفاه شهربانی کل کشور بمنظور تامین نیازمندی های فنی ادارات مرکزی و شهربانی های شهرستان ها تعدادی آشپز و باغبان ، که دارای مدرك تحصیلی ششم ابتدائی بوده ودر رشته های مزبور تخصص داشته باشند می پذیرد .

شرایط عمومی استخدام

۱- تابعیت ایران

۲-متدین بیکی از ادیان رسمی

۳-داشتن بنیه قوی و صحت مزاج بر طبق گواهی بهداری‌شهربانی

٤-نداشتن سوءپیشینه کیفری و داشتن حسن شهرت و صلاحیت اخلاقی

۵-سن داوطلب حد اقل ۱۸ وحد اکثر ۲۸ سال تمام

٦-معرفی ضامن معتبر

۷-عدم اعتیاد بمواد مخدره و الکل

۸- ارائه اصل و فتوکپی مدرك تحصیلات ابتدائی و فنی

ضمنا متذکر میشود از داوطلبین وسیله موسسات وعوامل فنی ذیصلاح در رشته مزبور قبلا آزمایش بعمل خواهد آمد و در صورت تخصص و ورزیدگی انتخاب میشوند .

حقوق و مزایا داوطلبان ضمن طی دوره سه ماهه آموزشگاه پاسبانی در دانشگاه پلیس ماهیانه ۵۰۰ ریال دریافت و از غذا و لباس خدمت استفاده مینمایند و پس از موفقیت بسمت‌پاسبان درجه ۳ با «۵۱۰۰» ریال حقوق و مزایا استخدام میشوند افزایش حقوق و ترفیع‌درجه بعدی آنان تابع قانون استخدام نیروهای مسلح شاهنشاهی‌خواهد بود واجدین شرایط پس از طی دوره سه ماهه و موفقیت در امتحانات مشروط براینکه ۱۲ سال‌تمام در شهربانی انجام وظیفه‌نمایند از خدمت زیر پرچم‌معاف‌خواهندبود

داوطلبان واجد شرایط بادر دست داشتن مدارك لازم می‌توانند همه روزه بجز ایام تعطیل باداره مهندسی و رفاه شهربانی کل واقع در میدان محمد رضا شاه مراجعه نمایند .

تا پس از تشخیص صلاحیت فنی جهت ثبت نام بدانشگاه‌پلیس معرفی شود م الف ۸۹٦۹

آ-٥٦٧٠٤ ۱-۲

مجله جوانان

باعکسها و مطالب جالب

روزهای دوشنبه منتشر میشود

نوبت دوم مجمع عمومی عادی بطور فوق‌العاده شرکت سهامی لوله‌و پروفیل‌سازی پارس

نظر باینکه در جلسه دوازدهم آذرماه جاری حد نصاب لازم حاصل نشد لذا از صاحبان سهام دعوت میشود باستناد ماده ۳٤ اساسنامه در روز یکشنبه اول دیماه ٤۷ ساعت نه صبح‌دردفتر شرکت (خیابان شاه شماره ٤۲) در مجمع عمومی عادی بطور فوق‌العاده حضور بهمرسانند .

دستور جلسه

انتخاب اعضاء هیئت مدیره و بازرسان

آ-۲۸۳۹۵ هیئت مدیره

تقاضای تشویق

بدین وسیله از جناب آقای دکتر لقمانی ریاست بهداری کل بنادر و جزایر دریای عمان و کارکنان بیمارستان ثریا -بندر عباس که توانستند در مدت کمتر از سه ساعت کلیه مجروحین حادثه اتوبوس راه کرمان - بندرعباس از جمله مادر اینجانب رابستری‌و اقدامات لازم در مورد بهبودی آنهاانجام‌دهندصمیمانه سپاسگزار م‌جادارد مقامات بالاوسیله تشویق‌ودلگرمی‌نامبردگان را فراهم نمایند .

پست و تلگراف بندرعباس - محمدعلی برجسته

آ-٥٦٦٩٨

آگهی مجمع عمومی عادی

مجمع عمومی عادی صاحبان سهام شرکت سهامی سیمان فارس و خوزستان بطور فوق‌العاده در ساعت ده صبح روز سه شنبه دهم دیماه ٤۷ در محل شرکت خیابان پهلوی چهار راه شاه ، کوچه سیمرغ شماره ۱٦ تشکیل میشود از صاحبان سهام خواهشمند است در ساعت مذکور در جلسه حضور بهمرسانند.

دستور جلسه

انتخاب اعضای اصلی و علی‌البدل هیئت مدیره و یکنفر بازرس قانونی .

شرکت سهامی سیمان فارس و خوزستان

آ-٥٦١٨٨ ۱-۲

آگهی شرکت مبل موفق

آقای نمبت میهالی احد از شرکاء شرکت مبل موفق سهام وکلی حقوق خودرا به شرکاء منتقل‌نموده‌اند

شرکت مبل موفق

آ-۲۸۱۸۷ ۱-۲

کنسرواتوار موسیقی جهانی

وابسته به

وزارت فرهنك وهنر

برای سازهای بادی وویلن‌هنرجو می‌پذیرد.پس از پایان دوره‌تحصیل به هنرجویان گواهی‌نامه داده میشود.علاقمندان میتوانند برای‌نام‌نویسی و کسب آگاهی بیشتر همه‌روزه از ساعت ۵ تا ۸ بعد از ظهر به‌دفتر کنسرواتوار واقع در خیابان پهلوی روبروی کاخ مرمر شماره (۳۳۰) مراجعه نمایند . م الف ۸٦۷۱

آ-٥٦٤٨٠ ۱-۲ آ-٥٥٤٤٤ ۱-۳

یکروز آرام وبی حادثه وقتی که عازم خروج ازمنزل هستید ناگهان بشما اطلاع میدهند که :

درقرعه‌کشی بزرگ آریاوشاهین برنده شده‌اید لطفاً بیائید و پول اتومبیل خود را پس بگیرید

شرکت سهامی جیپ اولین کارخانه سازندهٔ اتومبیل و پیشرو صنعت اتومبیل سازی در ایران بدینوسیله باطلاع هموطنان عزیز میرساند :

بنا بر تصمیم هیئت مدیره بین کلیه کسانیکه از اول اسفند ماه ۱۳۴٦ تا آخر اسفند ماه ۱۳۴۷ اتومبیل آریا و شاهین خریداری نموده یا خریداری نمایند در اردیبهشت ماه ۱۳۴۸ قرعه‌کشی خواهد شد وبحکم قرعه پول ۵ دستگاه اتومبیل به پنج برنده خوشبخت مسترد خواهدگردید و چون مالك قانونی اتومبیل برنده شناخته خواهد شد از دارندگان اتومبیل‌های آریا و شاهین خواهشمند است درصورت انتقال دادن اتومبیل خودبدیگری لطفاً مراتب راکتباً بشرکت اطلاع دهند شرکت سهامی جیپ قبلا بمناسبت این همکاری صمیمانه تشکر مینماید .

شرکت سهامی جیپ
اولین کارخانه سازنده اتومبیل
وپیشروصنعت اتومبیل سازی در ایران

۱۳ گرم ماهی برای هر نفر!

از : مسعود فقیه

فرموده مولای متقیان است که «چاورغنیااوبحرا» (باتوان‌ـ گری یادریائی همسایه‌شو) .

اینکه منظوربیشوای‌مسلمین از توانگر چه کسیست ؟ آیا توانگر بمال منظور نظر بوده یا توانگر بروح و معنی‌ویاتوانگر بمال چه کسی می‌تواند باشد ایجاد بحثی‌طولانی‌خواهد کرد و بهتر است از آن درگذریم .

اما درمورد دوم منظورکاملا روشن است چه دریا منبع ثروت است‌وبقول کارشناسان مواد غذائی منبع سرشار پروتئین ... و کسی که در مجاورت دریا سکونت دارد هرگز گرسنه و بیکارنخواهد بود .

دریای شمال وطن‌ما ،سال های سال مردم کرانه خودرا غنی‌و بی‌نیاز داشته بود ولی‌در سال های اخیر چون بسیاری دیگرازمنابع ثروت ماازبرکت افتاده‌ودیگر آن‌ارج‌وقرب گذشته را درنظر ساکنین کناره‌ندارد . مردم شمال حتی یك ماهی نمیتوانند برای خوراك یومیه خود ازدریا بگیرند درحالیکه درگذشته ماهی شمال علاوه برآنکه مقدار زیادی صادر میشد ،ماهی خوران تهران را نیز کفایت‌میکرد و ارزان‌ترین وسهل‌الوصول ترین غذای‌مردم گیلان ومازندران بود .

درست است که ماهی‌خور درتهران زیاد شده ، ولی در عوض دیگرماهی صادر نمیشود وباید اضافه مصرف داخلی‌سال های اخیر باصادرنشدن ماهی جبران گردد .

اماباین طورنیست و هرسال‌چند ماهی ، ماهی مسئله روز تهران است ،این مسئله و بحث پیرامون آن هرسال از اواخر آبان‌ماه که فصل صید است شروع میشود و تاحلول سال‌نو که باید بساط شب علفه و سبزی پلو وماهی را علم‌کرد، ادامه دارد .

آنچه موجب میشود که‌این حیوان عقب افتاده (از نظراصل تکامل داروین) وقت اشرف مخلوقات را دراین گوشه از جهان پهناور بگیرد و فکر و ذهن اورا بخود مشغول دارد ، همانطور که اشاره‌شد، کم‌شدن ماهی است .

عده‌ای معتقدند که این کم شدن بعلت صیدبی‌رویه بوده جمعی میگویند بعلت عقب‌رفتن آب‌دریا و خشك شدن‌مردابها، ماهی سفید تخم‌ریزی نمیکندو علت کم شدن ماهی این‌است برخی نیز عقیده دارند که‌وجود ماهی کفال که‌تخم‌آنراشیلات سابق در دریای شمال آورده موجب کم‌شدن ماهی‌سفیداست چون این ماهی بچه ماهی را میخورد ...

بهرحال اعتقاد شما هرچه باشد ، دراین امر هیچ اختلاف نظر نیست که ماهی شمال کم شده،ماهی آزاد تقریبا نسلش منقرض گشته ، ماهی سفید کمیاب شده‌وماهی های دیگر طعم‌وزه این دوماهی را ندارند و کفاف مردم ماهیخوار را نمیدهند و ماهی های جنوب‌نیز باهمه کشرتش نمیتواند جای ماهی شمال را بگیرد چون‌مردم تهران نه‌طرز طبخ‌آن‌رامیدانند و نه‌ذائقه‌شان مزه آن راقبول میکند .

آنچه برای جلوگیری از صید قاچاق ماهی شده و میشود ، آنچه برای تکثیرماهی انجام گرفته و میگردد تاکنون نتیجه مثبتی نداشته و از ظاهر امر اینطور پیداست که درسال‌های آینده نیز نتیجه مثبتی نخواهد داشت . و نه اینکه ماهی در چندسال گذشته فراوان نبود، امسال هم چنین است و سال های آینده نیز چنین خواهد بود .

حالا شرکت شیلات ، مرتب خبر منتشر کند وآمارو ارقام و اعداد برخ مردم بکشد ،از کارهای خود تعریف کند ،از مبارزات باقاچاق ماهی دادسخن بدهد .

این‌حرفها و این خبرهاوقتی برای شیلات میتواند بهره‌ای عاید سازد ووقتی درمردم موثر است که ماهی فراوان و ارزان باشد و گرنه جز اثر عکس ، نتیجه‌ای عاید نخواهد کرد ..

روز دوشنبه درروزنامه‌خبری

انتقاد

داشتیم که‌ازروز شنبه‌شانزدهم آذرماه ۲۵ فروشگاه ماهی در تهران اقدام بفروش ماهی‌شمال خواهند کرد علاوه‌برآن در فروشگاه‌های بزرگ هم ماهی شمال را بقیمت شیلات‌خواهند فروخت .

دروهله اول این خبر برای ماهی خور ها نوید جانبخشی است اما خبر بهمین‌جا ختم نمیشود و کتمه و تکمله‌ای هم دارد و آن اینکه درسردخانه های تهران۵۰۰ تن انواع‌ماهی شمال ذخیره شده است واین پانصد تن روزی ۴۰تن بفروش خواهدرفت .

بااین ترتیب همه این جنجال برای ۱۲٫۵ روز است زیراپس از این مدت ذخیره‌ماهی‌شیلات تمام میشود .

جمعیت تهران ۳ میلیون‌نفر است و ۴۰ تن میشود بعبارت ٤هزار کیلو و ٤ میلیون گرم که اگر برجمعیت تهران‌بخش کنیم دستگیرمان میشود که برای‌هرفرد تهرانی روزانه ۱۳ گرم (کاملا بوزن‌توجه‌بفرمائید) گوشت ماهی درنظر گرفته‌شده است .

به‌حساب دیگر اگر هر۵نفر را یك خانواده حساب کنیم و یك‌ماهی راباوزن‌متوسط۲کیلو درنظر بگیریم ۳میلیون‌جمعیت تهران ۶۰۰هزار خانوارمیشوند وبهر۳۰خانواده در روزیك‌ماهی میرسد آنهم فقط برای‌دوازده روز .

مجموع ماهی موجود شیلات ۵۰۰تن است و اگر یکدفعه به‌جمعیت تهران تقسیم شود هرفرد صاحب ۱۶۶ گرم‌ماهی خواهد شد که عبارتست از دوسیر وسه مثقال .

راستی خودمانیم مردم تهران عجب مردمان پرخوری هستند دوسیر و سه مثقال‌ماهی‌درسال به‌آنها میرسد تازه دوقورت و نیمشان هم باقیست !

عکس روز

اجناس قاچاق را فقط در مغازه‌های لوکس فروشی نباید جستجو کرد . درگوشه وکنار شهر کسانی هستند که‌مقداری اجناس‌بنجل چینی و هنك کنگی رابعنوان «قاچاق دست اول» بمردم قالب میکنند .

نظر نویسندگان اطلاعات

آموزشگاه‌رانندگی

نمیدانم این چه بازی است که اداره آزمایش رانندگی سر مردم درآورده؟ یکروز میگویند اول‌باید داوطلبان آئین‌نامه امتحان بدهند بعد امتحان شهراز آنها بعمل‌آید، روز دیگر که‌یك رئیس جدید راس این اداره قرار میگیرد اعلام‌میکند که ترتیب قبلی غلط بوده ازامروز اول شهر رأ امتحان میکنیم بعدا آئین‌نامه را چالب اینجا است‌که هردورئیس برای‌خوددلائل محکمی هم ارائه میدهند، من نمیدانم این دستگاههای کوچك که‌در عین حال مراجعه کنندگان زیادی دارند چطور اجازه‌دارندهر روزمقررات را به دلخواه خود عوض کنند؟

یکی نیست به این ها بگوید عوض این کارها بروید فکری‌بحال آموزشگاههای رانندگی کنید که بجای رانندگی صحیح ، فوت و فن امتحان دادن وتصدیق گرفتن را یاد مردم میدهند وازاین‌رهگذر در فرصت های کوتاه درآمد های کلانی بجیب می‌زنند . فلان آموزشگاهی که ادعامیکند یکماهه مردم را گواهینامه‌دار میکند،عملا چه کاری انجام میدهد جز اینکه پولی از مردم میگیرد و راه قبول شدن فوری در امتحانات را به‌آنها یاد میدهد ، همان چیزی که در شرایط حاضر اداره صدور گواهینامه به آن‌توجه دارد.طبیعی است چون داوطلب دریافت گواهینامه دلش میخواهد زودتر گواهینامه بگیرد ، میرود سراغ آموزشگاهی که آن وعده را داده. پس درواقع عده زیادی آموزشگاه نمیروند که رانندگی یاد بگیرند بلکه پول میدهند که گواهینامه داشته باشند صرف‌نظر از سرگردانی چنین داوطلبانی در اداره صدور گواهینامه و سه‌چهار بار رد شدن در هر مرحله امتحان باید گفت آن طرز امتحان گرفتن پلیس و این‌طرز کار آموزشگاهها نتیجه‌اش وضع آشفته‌ایست که هرروز صبح تا شب شاهد وناظر آن هستیم یکی‌از مشکلات ترافیك تهران عدم مهارت کافی بسیاری از رانندگان دست‌پرورده همین آموزشگاههای رانندگی است .

خیال میکنید تصادفات خونین جاده‌ها ، واژگون شدن اتومبیل های سواری و برخورد آنها با کامیونها وزیر گرفتن عابرین‌پیاده ناشی از چیست ؟

ناشی از عدم مهارت کافی رانندگان باصطلاح راننده است، راننده‌ایکه وقتی با خطر تصادف مواجه میشود دست وپای خودرا گم میکند وبجای ترمز روی‌پدال گاز میکوبد .

داود ـ ذوالفقاری

بازاریابی

روز دوشنبه آینده یك هیئت بازاریابی مرکب از گروهی ازصاحبان صنایع وبازرگانان برای بازاریابی بشوروی سفر خواهند کرد .

طبق برنامه ، سفر اعضای هیئت ده روز بطول میانجامد وطی‌اینمدت اعضای‌هیئت بامقامات ومسئولان اقتصادی بادکوبه ، باکو و دیگر شهر های مجاورایران تماس خواهند گرفت و سعی خواهند کرد برای‌صدور محصولات و کالا های ایرانی باین نواحی ، راههائی بیابند و امکاناتی فراهم سازند .

طی یکی دو سال اخیر چند هیئت اقتصادی‌ایران برای‌همین منظور به نقاط مختلف جهان سفر کرده است. هیئتی بآفریقا رفت ، هیئت دیگری بآسیا و خاوردور سفر کرد و هیاتی نیز رهسپار اروپا شد و گروهی‌نیز به شیخ نشین ها و کشور های عربی سفر کردند.بدون تردید در راه صدور کالا ها و بخصوص کالاهای‌صنعتی ایران مشکلات زیادی وجود دارد که تشریح آنها در این بحث‌کوتاه ، عملی بنظر نمیرسد واز همه مهمتر اینکه کلیه مقامات و مسئولان مربوطه بایکایك مشکلات آشنائی دارند . اما عجب اینستکه با تمام این امکانات پیشرفت محسوسی در افزایش صادرات حاصل نمیشود .

آمار نشان میدهد که از سال ۴۲ به بعد صادرات ما به کندی پیشرفت کرده و تلاشهائیکه در این زمینه صورت گرفته عملا به‌نتیجه مطلوب نرسیده است .

صادرات کالا ، مسئله‌ای نیست که بایك دستگاه یا سازمان ارتباط داشته باشد . برای افزایش‌صادرات باید تمام موسسات و سازمان ها دست بدست یکدیگر بدهند و دلسوزی داشته باشند .

نجفی مدیر کل اقتصاد اصفهان ضمن گفتگوئی در باره اوضاع صنعتی این استان یادآور میشد که صدور کالا های دستی اصفهان که در نقاط مختلف جهان علاقمندان و متقاضیان زیاد دارد ، در گمرك این شهر مواجه با اشکال زیاد میشود . و بعبارت دیگر گمرکچی بجزاجرای مقررات‌خودآنهم درقالبی‌خشك هیچ‌کاردیگری انجام نمیدهد .

این نمونه کوچکی از گرفتاری صادرات ما .بعقیده من باید تمام جنبه های صادرات در نظر گرفته شود و دولت نیز در این خصوص بیشتر علاقه‌نشان دهد و ترتیبی فراهم شود که از هزینه‌هائیکه برای بازاریابی ودیگر اقدامات مربوطه از ایران خارج میشود ، نتایج مطلوب و امیدبخش بدست آید .

همایون فروزان

گفتگوی تلفنی

۳۱۱۰۸۰

از ساعت ٦ تا هفت بعد ازظهر نظریات شما را منعکس میکند

● **آدرس بدهید**

هرجا عقب روغن نباتی ورامین میرویم می گویند کیلوئی ۸۰ ریال است ،وقتی اعتراض میکنیم ،میگویند ، روغنرا بهمین قیمت دراختیار ما میگذارند ، اگر قبول ندارید ازآدرس یك مغازه‌که فقط روغن نباتی ورامین را مطابق نرخ بفروشد بمردم بدهید و جان مارا خلاص کنید .

خریدار

● **بیمار ما**

اتومبیلهای سرویس‌دولتی واتومبیلهای‌شخصی کارمندان ورفقارا صبحها با بوق خبر می کنند، منزل مادر قصرالدشت است و از بدی حادثه بیماری بستری داریم که اعصابش خراب میباشد و هرروز صبح از بوق اتوبوسهای سرویس وزارتخانه‌ها و اتومبیلهای‌رفقا دچار تشنج میشود ، به راهنمائی و رانندگی بگوئید، مردم راآموزش دهند ، زیرا این کار اختصاص بمحله ما ندارد، بلکه دراکثر نقاطشهر وضع بهمین منوال میباشد .

عطاءاله ظفرقرچه‌داغی

● **جانمان بلب رسید**

۸ سال پیش ۳۰۰ متر زمین درعباس‌آباد خریده‌ایم وتمام پس‌انداز ماهمین پولی بوده که بابت این زمین پرداخته‌ایم ، سالها بود که منتظر جاده سوم بودیم ووقتی منتفی شدخوشحال‌شدیم که بالاخره تکلیفمان روشن گردیده ، ولی حالا نه‌اجازه ساختمان میدهند ، نه‌اجازه فروش داریم و نه از ما می خرند ! با این ترتیب‌جانمان بلب رسیده ولی هنوز وضع عباس آباد روشن نشده‌است.

صاحب‌زمین

● **کی اعزام میشود**

چندماه قبل دفترچه آماده بخدمت بما دادند و گفتند: مهرماه بخدمت‌اعزام میشوید. مهرماه آمد ولی ما بخدمت اعزام نشدیم ، چون ماندرجای دیگر مشغول کار هستیم ، لطفا اداره نظام وظیفه‌تاریخ دقیق اعزام مارا اعلام کند ، تا تکلیف مادر مقابل کارفعلی روشن شود .

مرادیان

آگهی دعوت

از صاحبان سهام شرکت الکترودسازی ا.ك دعوت میشود در جلسه مجمع عمومی که‌در ساعت پنج بعد ازظهر بیست و پنجم آذر ماه در محل شرکت تشکیل میگردد حضور بهمرسانند.دستور جلسه انتخاب بازرس وهر تصمیم دیگری که قانونا میتوان در این جلسه اتخاذ نمود.

۱ـ۲۸۳۱۵ شرکت الکترود سازی ا.ك

آگهی دعوت

چون مجمع عمومی عادی و فوق‌العاده صاحبان سهام شرکت سهامی تولیدی ایران کاربن در تاریخ دوشنبه ۲۵ آذرماه ۱۳۴۷ ساعت ۹ صبح در محل شرکت منعقد میگردد علیهذا از کلیه صاحبان سهام شرکت نامبرده تقاضا میشود در جلسه مذکور حضور بهمرسانند.

دستور جلسه

۱ـ تغییر اساسنامه

۲ـ افزایش عده مدیران شرکت و انتخاب اعضاء هیئت مدیره .

۳ـ انتخاب بازرس شرکت. ٤ـ پرداخت بقیه قیمت‌اسمی‌سهام.

۵ـ تعیین خط مشی شرکت

رئیس هیئت مدیره

۱ـ۲۸۳۸۹

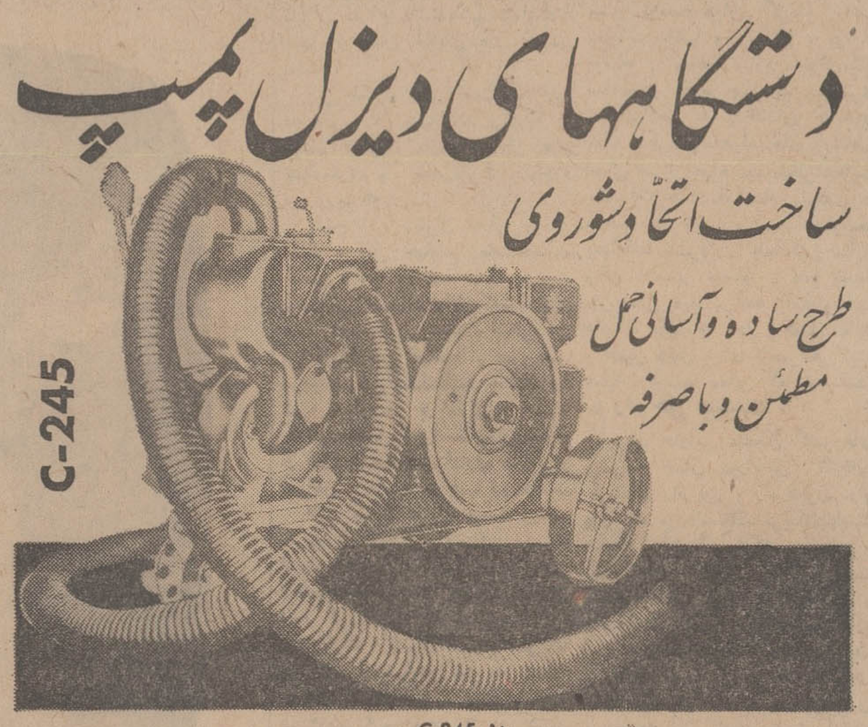

دستگاههای دیزل پمپ

ساخت اتحاد شوروی

طرح ساده وآسانی حمل

مطمئن وباصرفه

C-245

مدل C-245

با نیروی ۱۱ اسب بخار، ۱۲۰ مترمکعب راندمان درهرساعت ـ سرآن ۲۰ متر با ورودی تلمبه ولوله ، فیلتر، کمربند ویك سری لوازم یدکی.

ΔH-180

مدل DH-180

با نیروی ۲۰ اسب بخار، ۱۱۰ تا ۲۰۰ مترمکعب راندمان درهرساعت ـ سر ۱۷ تا ۲۳ متر، با سرپیچ ورودی، دماغه ورودی، همراه بادرلنزنده، سری لوازم وآلات یدکی.

برای کسب اطلاعات بیشتر به :

شرکت الویکو

۳۹ خیابان سوم‌اسفند

تلفن ۳۳۷۴۸۲ ـ ۳۰۱۱۰۷

مراجعه فرمائید

Mosfilmovskaya 35,
Moscow V-330, U.S.S.R. Telex: 170

TECHMACHEXPORT

تقویم اطلاعات

چهار شنبه ـ سیزدهم آذر ماه ۱۳۴۷ ـ سیزدهم رمضان المبارك ۱۳۸۸ ـ چهاردهم دسامبر ۱۹۶۸

ساعات شرعی

استخراج دکتر ریاضی کرمانی

توپ افطار ساعت ۵ و ۱۱ دقیقه توپ سحر (فردا)ساعت ۵ و ۱۹ دقیقه طلوع آفتاب (فردا) ساعت ٦ و ۵٦ دقیقه ظهر شرعی (فردا)ساعت ۱۱و ۵٤ دقیقه

برنامه امشب

۱۸ـ۰۰ اخبار
۱۸ـ۰۳ اعلام برنامه بخش سوم
۱۸ـ۰٦ برنامه دهقان
۱۸ـ۳۰ قرعه کشی بلیطهای اعانه ملی
۱۹ـ۰۰ اخبار
۱۹ـ۰۳ برنامه اقتصادی ـ (امروز درخدمت فردا)
۱۹ـ۱۵ ارتش
۲۰ـ۰۰ اخبار وتفسیرداخلی
۲۰ـ۳۰ موسیقی ایرانی
۲۰ـ۴۳ آگهی های تجارتی
۲۱ـ۰۰ جانی دالر
۲۱ـ۳۰ گلها
۲۲ـ۰۰ داستان شب
۲۲ـ۳۰ موسیقی ایرانی
۲۳ـ۰۰ اخبار
۲۳ـ۰۳ موسیقی کلاسیك

برنامه امشب

۱۷ـ۰۰ اعلام برنامه
۱۷ـ۰۱ ندای آسمانی
۱۷ـ۰۵ دعای قبل از افطار
۱۷ـ۱۱ اذان
۱۷ـ۱۷ تلاوت آیاتی از کلام‌اله مجید
۱۷ـ۲۷ تفسیر قرآن
۱۷ـ۴۵ اشعار مذهبی
۱۸ـ۰۰ برنامه کودکان‌شامل بازی . بازی ومسابقه‌چیستان
۱۸ـ۳۰ قرعه کشی بلیطهای اعانه ملی
۱۹ـ۰۰ اخبار
۱۹ـ۱۵ پراکنده
۱۹ـ۳۰ آشنائی با زندگی و آثار بوعلی سینا
۱۹ـ۳۰ ایران زمین
۲۰ـ۰۰ گوژپشت نتردام
۲۰ـ۳۰ مشروح‌اخبار همراه با فیلم
۲۱ـ۰۰ برنامه مخصوص «کریستیان فراس» برنده جایزه بزرك جشن هنرشیراز
۲۱ـ۳۰ محله پیتون
۲۲ـ۳۰ آفرینش‌هنر ـ آشنائی با عباس جوانمرد
۲۳ـ۰۰ داستان سفر

برنامه امشب

۱۷ـ۳۰ اعلام برنامه
۱۷ـ۳۳ خردسالان
۱۸ـ۰۰ پلیس و راهنمائی
۱۸ـ۳۰ فیلیپر
۱۹ـ۰۰ دکتر کیلدر
۱۹ـ۳۰ اخبار
۲۰ـ۰۰ گرفتار
۲۱ـ۰۰ التهاب
۲۲ـ۰۰ اخبار
۲۲ـ۰۵ شما و سینما
۲۲ـ۲۰ تاتر
۲۲ـ۵۰ موسیقی شاد

برنامه امشب

۱۸ـ۰۰ اخبار
۱۸ـ۱۵ مسابقه هوش ـ
۱۸ـ۴۰ درجستجوی حقیقت
۱۹ـ۰۵ دانی توماس
۱۹ـ۳۰ دیك واندیك
۲۰ـ۰۰ نبرد
۲۱ـ۰۰ اخبار
۲۱ـ۰۵ نمایش روآن‌ومارتین
۲۱ـ۵۵ دختر شایسته جهان
۲۲ـ۵۵ مسابقه سینمائی

توسعه «تهران» حالت» انفجار» دارد

برای توسعه معابر شهرداری فقط یك وسیله دارد : انتظار کشیدن!

توسعه تهران صورت «انفجار» بخود گرفته‌است. شهردر حقیقت برای جادادن این‌همه جمعیت تنك‌و کوچك بنظر میرسد و بیش از هرچیز «شبکه ارتباطی» و خیابان های شهر درمقابل ازدحام تهران بی‌تناسب‌جلوه میکند.

زمانیکه تهران ، اندك‌ـ اندك ساخته میشد صحبت وسائل نقلیه موتوری ، اتوبوسها و کامیون های بزرك ،اتومبیل‌های سواری بیشمار و بیش از دومیلیون جمعیت فعال در بین نبود و شاید خیابان های آن زمان برای وسائل ارتباطی وتعداد ساکنین و میزان رفت وآمد آنها ، از اندازه لازم نیز وسیعتر پیش‌بینی شده بود.

اما امروز ، سطح وسائل نقلیه دربرخی از خیابان های تهران تا هشتاددرصد سطح قابل عبور خیابان رسیده است و اگر این نسبت‌به هشتاد وپنج ونوددرصدبرسدترافیك شهر بکلی متوقف میشود . واین نه‌بمعنای آنست که در یك نقطه شهر ، اتومبیلها قادر به عبور نخواهند بود، بلکه بمعنای حقیقی، یك گوشه شهر فلج خواهد شد، فعالیت و جنبش اقتصادی متوقف خواهدماند و هرلحظه این توقف برای اقتصاد کشور ، میلیونهاریال زیان ببارخواهدآورد .

اینست که مسئله «توسعه‌معابر» و پیش‌بینی فضای ارتباطی بیشتر برای این شهر لجام گسیخته ، هیچوقت کهنه نمیشود و شهر از گفتگو درباره آن‌بازنمی‌نشیند .

● **قانون زمان کریم‌آقا بوذرجمهری**

تشخیص این‌نیاز که معابرشهر احتیاج به‌توسعه دارد از زمان شهرداری سرلشگر کریم‌آقا بوذرجمهری مطرح شده است . لغت «توسعه معبر» مال همان روزگاراست و باید گفت قانون توسعه‌معابرهم بهمان کهنگی‌است. و طبعاچنان‌قانونی ، هرگزجوابگوی احتیاجات امروز تهران نیست و با مقتضیات کنونی شهر هم‌آهنگی ندارد .

این قانون ، به‌تهران خیابان‌های باارزشی هدیه کرده‌است . همانها که امروز هم ترافیك سنگین شهر را بهترتحمل میکنند.ازجمله،همین خیابان شاهرضا است که شاید بتوان گفت تنها خیابان مستقیم و بدون پیچ‌وخم شهر است اماامروز، متاسفانه قانون توسعه معابر چندان کمکی به‌شهر نمیکند .

«سه‌راه شاه» که هنوزهم به «چهارراه‌شاه» گفته‌میشودیادآور زمانی است که خیابان شاه‌به‌تقاطع پهلوی ختم میشد و دنباله آن کوچه باریکی بود که درین اواخر حتی خط‌اتوبوسرانی هم از آن عبور میکرد. بالاخره توانستند باصرف وقت و پول ، مشکل توسعه معابر را در چند خیابان اصلی تهران ، برطرف کنند اما، هنوز راه درازی درپیش است .

*** راز پیدایش خیابانهای تنك!**

باتمام احتیاجی که شهر به گذرگاه‌های وسیع‌و خیابان های عریضی دارد ، می‌بینم که پیش‌روی مردم ، بسرعت خیابان های ۶متری و حتی ٤متری در محلات تازه‌ساز شهر بوجود می‌آید و ضمن اینکه هجوم جمعیت به‌طرف مناطق‌نوساز شهر هرروز بیشتر میشود ، این معابر تنك مشکلات تازه‌ای بمسئله ترافیك شهر میافزاید . هم‌اکنون درخیابان‌های منشعب از بلوار الیزابت ،درامیرآباد‌بالا،عباس‌آباد، یوسف‌آباد، و حتی نارمك وتهران پارس ، خیابان‌هائی احداث شده است که حتی برای عبور دواتومبیل از کنارهم نیز جای کافی ندارد .

بازباید فکر بلندگذشتگان را تحسین کردکه از حجم ترافیك امروزی تهران اطلاع نداشتند و بااین حال خیابان‌ها را چنان‌عریض انتخاب کردند که هنوز هم اگر چند خیابان خوب و قابل عبور در تهران سراغ داشته‌باشیم‌حتمابیشتر آنها از همان خیابان های قدیمی است .

این سئوال باقی است که چرا درزمانی که مشکلات ترافیك را بچشم می‌بینیم بازهم خیابان های چهارمتری و شش‌متری بوجود می‌آوریم ؟

پاسخ این سئوال خیلی روشن است . این خیابانها بامشخصات کامل ، قبلا درنقشه محله مربوط پیش‌بینی شده‌اند والان که‌ساختمان هاساخته میشود وضعیت نهائی آن برای ماروشن میشود . پس عیب مربوط‌موقعی‌استکه‌نقشه خیابان را تهیه میکردند و اما تهیه نقشه که‌خود اصل‌ماجراست،مثل‌بسیاری از فعل و انفعالات اداری ماخالی‌از اغراض و خاصه خرجیها نبوده‌است

فلان متنفذ خیابان بیست وپنج‌ـ متری را تابه‌کنار زمینش رسیده است به‌هیجده‌متر تقلیل داده وفلان شخص صاحب عنوان ، طوری‌اعمال نفوذ کرده‌است که خیابان«مارپیچ» یا«زیگزاك» کشیده شود و حتی‌یك متر از زمینهایش نیز در مسیر خیابان‌نیفتد ، هیچ ، تمام قطعاتش هم «دوبر» و «سه‌بر» در کنار خیابان قرار بگیرند .

معلوم است که وقتی نقشه‌تقسیم یك زمین چندهزار متری را پیاده میکنند هرچه کوچه ها تنك‌ترو خیابانها باریکتر باشد ، زمین بیشتری برای فروش باقی‌میماندو اینست رازپیدایش کوچه‌های تنك وخیابان‌های باریك محلات نوساز شهر که برای اضافه کردن یك متر به‌عرض هریك از آنان ،باید هزاران خانه خراب شود و میلیونها تومان خسارت به‌صاحبان آنها پرداخت گردد .

● **تهران همیشه احتیاج به‌توسعه دارد !**

اکنون ، طرح توسعه معابردر بسیاری ازخیابان های تهران به صورت نیمه تمام دردست‌اجراست. حتی خیابان شاهرضا هم اگر از لحاظ خیابان ، توسعه یافته است. درقسمت پیاده‌رو ، دچار مشکل توسعه معابر است ودرفاصله بین پیچ‌شمیران و میدان شهناز ،عرض پیاده‌رو دربسیاری نقاط بحدپیش‌ـ بینی شده نرسیده و ساختمان های زیادی را باید ازسرراه‌عابرین‌پیاده برداشت .

در غرب تهران ، خیابان های جیحون‌وهاشمی و نواب ، درمرکز شهر ، کوچه‌ظهیرالاسلام امتداد سپه از باغشاه و در جنوب شهر ، امتداد نازی‌آبادوخلاصه درهرگوشه وهرمحله‌ای از شهر خیابان های متعددی درنیمه راه‌توسعه، بلاتکلیف باقی‌مانده و در انتظار پایان کارند!

نتیجه این تاخیر چیست ؟ یك روز فکر کردند که خوبست گذرـ تقی‌خان را وسیعتر کنند و عرض آن راازچهارمتربه‌هشت متربرسانند اجرای این طرح آنقدر طول کشید که وقتی گذرتقی‌خان هشت‌متری شد تازه معلوم شد که‌بازهم‌احتیاج به‌توسعه دارد ! خیابان های‌دردست توسعه تهران‌هم ، باقانون فعلی ، روزی توسعه خواهند یافت که عرض نهائی آنها ، بازهم مناسب فشار رفت و آمد آن نخواهدبود !

● **چرا توسعه‌معابر عملی نمیشود ؟**

علت اصلی واساسی این تاخیر آنست که طبق قانون ، حق‌مالکیت مردم محترم است و چون حق‌دارند که به‌ارزیابی ماموربن شهرداری اعتراض کنند واین ادعارا در چند دادگاه تامرحله استیناف‌تعقیب کنند طبعا مالك هریك متر زمینی که‌در مسیر توسعه قرار گرفته باشد میتواند ماهها و سالها ، برنامه توسعه را متوقف سازد . برای‌مثال ساختمان جاده چهل و پنج‌متری تهران‌پارس به‌سیدخندان که‌بدون شك یکی ازشاهراه های ارتباطی اصلی تهران‌خواهدبودبخاطرشکایت یك‌مالك هشت‌ماه تمام متوقف‌بود! و همینطور تاخیابانی بخواهدتوسعه پیداکند شهرداری بامالکین منازل واقع درمسیر توسعه ، قدم بقدم‌و متربه‌متر باید مرافعه کند و در دادگاه موضوع راحل و فصل نماید و همین دلیل برای تاخیر هرگونه عملیات توسعه معابر کفایت‌میکند.

*** راه حل چیست ؟**

برای حل‌این مشکل کشورهای پیشرفته جهان دوراه‌حل انتخاب کرده‌اند راه پول و راه قانون .راه پول که مورداستفاده‌امریکائیهاست عبارت ازآن آنست که بیحساب و کتاب ، بهرمالکی هرقدر خواست میدهند تاخودش را کنار بکشد و راه را باز کند . ناگفته نماند که این‌راه‌حل راخود امریکائیها هم درموارد بخصوص ودرمدت‌محدودی عمل کردند و حالا دربکار بردن‌آن بهیچوجه آن گشاده دستی سابق را ندارند . راه قانون که مورد استفاده ممالکی چون سوئد و انگلستان قرار میگیرد از این قرار است که بحکم قانون‌مسئله‌مالکیت شهری رابکلی حل کرده‌اند .در آنجا هیچکس «مالك» اراضی شهر نیست.بلکه مثلا درانگلستان، تمام جزیره‌به‌ملکه تعلق دارد ومردم فقط مالك «اجاره» هستند . در حقیقت زمین را اجاره کرده‌اند. عملی نیست هیچ ، بلکه درخود امریکاهم دیگر نمیتواند محلی داشته باشد . برای مثال در نظر است که مقابل تالار رودکی تا خیابان شاهرضا کاملا پاك شود و بصورت میدان درآید ویامیدان

بقیه در صفحه ۱۷

«نفوذ» خیابان را مارپیچ میکند

استراحت پائیزی در پارك

پارك ها در زندگی‌شهری زیباتی شهرمی‌افزیند، «فضای سبز» ایجاد میکنند که در «قابل تنفس کردن» هوای شهر نقشی حیاتی داردوجالب تر اینکه‌استراحتگاهی‌هستند برای مردم و این «زیرسایه درخت خوابیدن» چنان کیفی دارد که در هوای‌سردپائیزی هم از آن نمیتوان گذشت .

این سند خوشبختی است

دومیلیون وپانصدهزار ریال پول نقد
باضافه یکدستگاه خانه بارزش حداقل یك میلیون ریال
ومزایای بسیار دیگر جایزه امسال حساب ذخیره بانك اصناف ایران است

هدایای برگزیده برای برندگان خوشبخت
حساب ذخیرهٔ بانك اصناف ایران

بورس تحصیلی زبان در انگلستان
باکلیه هزینه تحصیل از آکادمی زبانهای دنیا
اول خیابان روزولت تلفن ۷۵۸۲۱۳-۷۶٤۸۲۵

تلویزیون مبله ۲۵ اینچ
بلر
هدیه شرکت سیراکو ـ سوم اسفند

لباسشوئی تمام اتوماتیك
فیلکو
هدیه شرکت سیراکو

چرخ خیاطی هسکوارنا
ساخت سوئد با ۲۸۰ سال سابقه
نمایشگاه خیابان شاه تلفن ٦٨٨٨٥

تلویزیون مبله ۲۳ اینچ
سیرا
هدیه شرکت سیراکو ـ خیابان سوم اسفند

کف پوش چوبی پارکت
هدیه شرکت ساختمانهای کشوری
شاهرضا کوچهٔ فتوحی

یخچال ۱۱ فوت امرسون باشهرت جهانی
هدیه شرکت پارس ماشین
خیابان شاه ـ ساختمان امرسون

پرده کرکره چوبی
میشلر
هدیه شرکت ساختمانهای کشوری

ماشین کامواپانی نیتاکس
باضافه مصرف یکسال کامواپی BBB
هدیه توماجیان لاله‌زار

۲ عدد ساعت طلای
گالو
هدیه نمایندگی گالو ـ اسلامبول

سرویس کامل چینی آر ـ ث
هدیه نمایندگی آر ـ ث

جاروبرقی دوبگ زودپز فریدولین
چرخ گوشت وآبمیوه‌گیری تودمیکس
هدیه شرکت اتودمیکس

مصرف یکسال روغن زیتون پرتوال
باضافه یکدستگاه اجاق گاز ۳ شعله
هدیه شرکت تهران گاز ـ تلفن ٦٤٨٨٥

ترازوی سوپراتوماتیك امگا
وچرخ گوشت باکشت آلمان
هدیه نمایندگی باکشت ـ ساختمان آلومینیوم

آب کرم کن پلار
سازنده اولین آب کرم کن نفتی اتوماتیك
بخاریهای باغی هدیه موسسه ایران ـ نارمك

یك سری لوازم آرایش کاری دیوا
باضافه مصرف یکسال شامپو دیوا
هدیه شرکت پیرایه

لباسشوئی سوپراتوماتیك امرسون
هدیه شرکت پارس ماشین

ده قواره پارچه هدیه
تالار شهپوش
خیابان روزولت چهارراه ظرفیا

یکصد مترکف پوش گلدن لئوم
هدیه شرکت کف پوش طلائی تلفن ۷٦۳۷۷۹

رادیوگرام سترئوفونیك هدیه کارخانه
رویال
نمایشگاه ـ سعدی جنب سینما اودئون

مبل هفت پارچه باضافه سرویس اطاق خواب باهمزنهارخوری ۱۲ نفره
هدیه مبل امکا
بلوار الیزابت مقابل پارك فرح

تلویزیون

آر.تی.آی

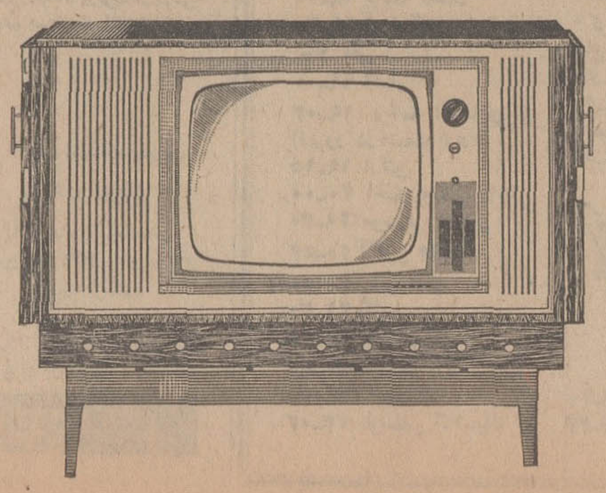

تلویزیون آر.تی.آی شاهکار اعجازانگیزی ازصنعت الکترونیکی آر.ث.ا.آ امریکا

اخبار «شهر»

«بحران»پیازوسیب‌زمینی

قیمت پیاز وسیب زمینی گران شد و در مغازه های شهر قیمت پیاز از کیلوئی پنجریال به ده ریال وسیب زمینی از هشت ریال به دوازده ریال افزایش یافت .

بار فروشان و فروشندگان عمده گفتند که علت گرانی پیاز و سیب زمینی سرد شدن هوا وکاهش حمل این دو کالا بتهران‌وانبارکردن پیاز وسیب زمینی بوسیله خانه‌داران و فروشندگان جزء است.

قهوه‌چی های تهران که‌از مصرف کنندگان‌بزرك سیب زمینی و پیاز هستند (چون مشتریان آنها دیزی آبگوشت رابدون پیاز و سیب زمینی نمیخورند) و طی سالهای گذشته نیز کمبود پیاز کار و کاسبی آنها را فلج کرده است امسال پیاز راخریده و انبار کرده‌اندتادر صورت بحران پیاز دچار مخمصه نشوند.

در ۲۷ گردنه

وزارت راه در بیست و هفت گردنه مهم کشورواحد های برف روب مستقر کرد و مامورانی که در برابر سرما وبوران مقاوم هستند باین مناطق فرستاده شدند . در انتخاب رانندگان برف روب هادقت میشود که‌بومی‌مناطق سردسیر باشند وبتوانند درسرمای کشنده فعالیت کنند .

در اختیار این ماموران ده دستگاه برف روب‌پروانه‌دار یکصد بولدوزر و دویست گریدر گذارده شده و این ماموران موظف هستند درشرائط بسیار نامساعد جوی‌برای باز کردن راهها و نجات جان مسافرانی که در راهها مانده‌اند اقدام کنند .

کانون بازنشستگان نظر میدهد

بازنشستگان: تبعیض را از بین ببرید

عقیده آزاد

بازنشستگان سمت استادی برمستخدمین جدید دارند

لایحه تکمیلی بودجه سال ۱۳۴۷ که از طرف دولت تقدیم مجلس شورای ملی شده در موضوع ترمیم حقوق بازنشستگان کشوری (بعد از گذشت دوسال از مواعید رئیس محترم دولت)مورد بررسی واقع شد.

بشرح مواد مندرجه در متن لایحه مزبور اساس ترمیم حقوق بازنشستگان کشوری تنها بداشتن مدارک تحصیلی بدون توجه بسوابق خدمت آنهم برای دریافت مبلغ ناچیزی تعلق گرفته است.

صرفنظر از آنکه مواد مزبور مغایر تبصره ماده ۱۴۹ قانون استخدام جدیداست واین افزایش مشروط بهیچوجه متناسب با حقوق مستخدمین شاغل نیست مفاد تبصره ۱۳ و ماده ۱۳۷ قانون مزبور که در آن تصریح شده درمورد لزوم تجربه‌جانشین تحصیلات گردد نادیده انگاشته شده از این لحاظ اعتراضات زیر بر لایحه تکمیلی بودجه سال ۱۳۴۷ وارداست.

نخست آنکه هنگام افزایش حقوق بازنشستگی کارمندان فوق رتبه ودون رتبه شرط داشتن مدارک تحصیلی موردبحث واقع نشده است و فقط از نظر سابقه خدمت و حفظ شخصیت مستخدمین دولت این عمل را لازم دانسته «وبجاهم بوده است».

* **میانگین هزینه زندگی**

اینک که با مواعید مکرر دولت میخواهد مفاد ماده ۱۴۹ را بموقع اجرا بگذاردو مدت مهلت قانونی نزدیک است منقضی شود باعجله و شتاب و بدون توجه باصول عدالت و رعایت سوابق خدمت موضوع داشتن مدارک تحصیلی را بمیان آورده و ملاک پرداخت این افزایش ضریب ناچیزی قرار گرفته است بدون آن که میانگین هزینه روز و کثرت عائله که طبعا « گریبانگیر افراد سالخورده در کشور ما از لحاظ وضع زندگی خانوادگی است مورد عنایت واقع شود .

آساسا باید باین نکته توجه داشت که قوانین ومقررات از لحاظ زمان خود معتبر و باارزش است و هیچگاه قانون جدیدی نمیتواند تصرفاتی در زمان اعتبار قوانین گذشته بنماید یا آنها را کان لم یکن فرض کند زیرا زمان قابل برگشت ورجعت وتجدید روزوشبهای از دست رفته نیست تا آنکه مقررات جدید را بپذیرند وبمرحله عمل بگذارد .

* **وضع خاص داشته‌اند**

۲ـ بازنشستگان اداری که آمار آنان بیش از ۱۴۰۵۷ نفر نیستند در وضع خاص زمان خود بخدمات اداری پذیرفته شدند واز عهده انجام وظیفه‌ای که به‌آنها محول گشته بود بخوبی برآمدند باین دلیل که تاسنین بازنشستگی خدمات آنان ادامه داشت وجای تردید و انکار نیست که وضع موجود از نظر سیستم اداری و طرح اصلاحات و تنظیم قوانین وبنیان‌های موجود میراث آن ها است که بشاغلان واگذارشده و از روی واقع بینی باید گفت آنان سمت استادی بر مستخدمین جدید دارند و تجارب و محصول کار آنها مورداستفاده میباشدو همین تجربه‌است که پایه‌وبنیادوپی‌ریزی علوم را مینماید باین دلیل بازنشستگان اداری‌اگر فاقد استاد و مدارک فعلی تحصیلی سازمان های علمی هستند بالقوه و در عمل شایستگی و دانائی خویش را بحکم سوابق طولانی خدمت‌وپرونده‌های استخدامی و مقاماتی که‌داشته‌اند وخدماتی که انجام‌داده‌اند به ثبوت رسانیده آنها رابالفعل‌دارای این اسناد خودبخود شناخت وهمان طور که‌بعد از تاسیس دانشگاه و تصویب‌قوانین استخدامی استادان آنان که قبل از تصویب قانون شاغل مقاماتی‌بودند استاد شناخته شدند

پیش کسوتی خود اصلی است طبیعی که مورد قبول بوده و هست چنانکه فی‌المثل شاغلان امروز که بعدازسی‌سال کمتر یا بیشترباز نشسته شوندسزاوار نیست که

از این لحاظ تطبیق وضع امروز با چهل‌و پنجاه‌سال قبل شرط انصاف نیست بنابراین باتوجه به مراتب معروضه فوق و با در نظر گرفتن سوابق‌خدمت‌بایداین‌تبعیض مرتفع‌و دولت در اجرای منویات عالیه شاهنشاه آریامهر در حدود مقدورات خود به‌گروه‌بازنشستگان اداری بدون قید و . شرط دیگری مساعدت لازم را که کافی برای تامین هزینه ضروری آنها باشد بنماید و البته همه‌محاسبات‌ریاضی و مالی دولت با عدم کفایت بودجه در بازه این گروه بنماید مرکزیت پیدا کند و این تعدیل باید شامل عموم اعم از شاغل و بازنشسته‌بشود.

* **ماده ۹۸ قانون**

: در این جا مفاد ماده ۹۸ قانون استخدام جدید رانباید از نظردور داشت . ماده ۹۸ : حقوق ـ بازنشستگان و وظیفه بگیران‌فعلی بر اساس قوانین و مقررات کماکان براساس قوانین و مقررات سابق کماکان ازمحل‌صندوق‌بازنشستگی کشوری پرداخت خواهد شد در صورتیکه ضریب جدول حقوق مستخدمین رسمی شاغل‌تغییریابد دولت مکلف است به نسبتی که هزینه زندگی موجب این تغییر شده است حقوق بازنشستگان و وظیفه بگیران را ترمیم کند .

بنابراین تقاضای بازنشستگان اداری درباره ترمیم با توجه‌بدلائل مشروحه فوق نص صریح ماده۹۸ قانون است از این لحاظ توجه و عنایت کامل مقامات صلاحیت‌دار برای احقاق حق بازنشستگان‌اداری در حدود مصروحه قانونی ضروری است

هیئت مدیره کانون بازنشستگان کشوری

بهانه گیر

مرد مغناطیسی را شهردار کنید !

گفتند

ـ یك مرد مغناطیسی در سنندج پیداشده است که میتواند نظر و اراده خودش را بدیگران تحمیل کند . پیشنهاد میکنم آقا رابعنوان شهردار انتخاب کنند تا بتواند بمردم بقبولاند که گوشت فراوان است ، نان ارزان است ، عبورازخیابان ها آسان است و الی غیر ـ النهایه ...

موفقیت بزرك

مامورین وزارت منابع طبیعی در یك اتوبوس مسافری نود عدد ماهی « قاچاق» کشف کرده‌اند ! و این یکی از موفقیت های بزرك مامورین وزارت منابع طبیعی است،البته نه از جهت کشف قاچاق، بلکه ازین نظر که توانسته‌اند برای اولین بار در سال‌جاری ۹۰ عدد ماهی را یکجاوپهلوی هم زیارت کنند .

● مرد آنست

که دور تهران بگردد

قهرمان اول مسابقات‌اتومبیل رانی ، از مرز بازرگان تا مرز طیبات را بیست و چهار ساعته طی کرد!بخیال خودش کار مهمی کرده‌است. اگر ده‌تا موتور سوار و ماشین پلیس جلو جلو راه را قرق کنند «نه قمر» هم می تواند این فاصله را ۲۴ ساعته‌طی کند ، آقا راست میگویند بی اسکورت یك دور توی خیابان های تهران بگردند به بینند چقدر طول میکشد!

کار هست

زورخانه « تیران» اصفهان ضرب گیر ندارد واهالی در بدردارند عقب یك‌مرشدخوش صداه‌یکردند و گیر نمی ـ آورند .

این همه شغل خالی توی مملکت هست و بازمردم می گویند کار نیست !

شکرگزاری

در روز شکر گزاری ، در امریکا ، ۱۵۰ نفر ازبین‌رفتند و جمع تعداد کشته شده ها و مجروحین به ۵۳۰ نفر رسید الهی شکر !

نامه‌های مردم

پاداش را به‌خدمت میدهید یا به مدرك؟

دولت لایحه اصلاح بودجه راتقدیم مجلس کرد و باین ترتیب ترمیم‌حقوق بازنشستگان نیز وارد مرحله عمل‌شد. ولی متاسفانه درین موزد زحمات و خدمات و همچنین لیاقت و کاردانی آن دسته از کارمندان شریفی که بادارابودن تحصیلات قدیمه و ششم ابتدائی طی سی سال خدمت باصرف جوانی و از دست دادن سلامت‌خود بارسنگین وظایف اداری را بدوش کشیده و پس از عمری زحمت وتلاش باسربلندی و افتخار بدریافت حکم بازنشستگی نائل گردیده‌اند ، ندیده گرفته شده و فقط باستناد نداشتن مدرك تحصیلی ده در صد اضافه برای آنها منظور کرده‌اند . آیاسزاوار است‌برای‌این عده که با حقوق ناچیز درمقابل مخارج سنگین امروز مجبورند حفظ آبرو کنند بجرم نداشتن مدرك تحصیلی استثنا قائل شوند و آیا پاداش باید بمدرك تحصیلی داده‌شود یابه‌کار و کوشش‌و لیاقت و شایستگی انتظار دولت از کارمندانش چیست؟ جزاینکه‌باراستی و درستی‌وشایستگی انجام وظیفه کنند ؟ پس چرا باید اینده‌سته از کارمندان را محروم گذاشت و به صرف نداشتن مدرك تحصیلی مایوسشان نمود .

امیدوارم اولیاء دولت با قضاوت صحیح تری ارزش خدمات این عده را در نظر بگیرند و حاضر نشوندکه این گروه کارمندان شریف و پاکدامن بقیه عمر را در ناراحتی بگذرانند

سید علی تهامی ـ کارمندبازنشسته

توسعه تهران حالت انفجار دارد

بقیه از صفحه ۱۶

موزه ایران باستان بین خیابان پروفسور رولن و سپه کاملا پاك شود وتوسعه پیداکند .

تصور کنید که بمالکین‌ساختمان ها، تاسیسات ، مغازه‌ها وزمین‌های این محدوده ازبابت غرامت زمین، ساختمان و سرقفلی چقدر باید پرداخت . رقمی است که تحمل آن نه از عهده‌بودجه شهرداری ، بلکه از عهده بودجه کل کشورهم ساخته نیست .

واما راه قانون ، درایران‌باستناد قانون تملك که مورد استفاده‌سازمان مسکن و سازمان نوسازی است میتوان باانتشار آگهی و اخطار ظرف یك‌ماه ، زمین مورد نظر را تصرف کردو پرداخت بهای آنرا موکول به‌رای دادگاه نمود . اما این قانون فقط بدرد آن سازمان هامیخورد و برای ایجاد تاسیسات شهری مثل پارك و پارکینك وغیره است وبکار توسعه معابر نمیخورد، برای حل مسئله مالکیت شهری‌نیز فکری نشده‌است و برای‌شهرداری فقط یك راه‌حل باقی‌میماند :

* **انتظار !**

وآن اینکه شهرداری صبر کند، انتظار بکشد تاساختمان هائی که درمسیر توسعه هستندیك‌یك‌خراب بشوند ،سقفشان بریزد ودیوارشان شکاف بردارد .مالك ناچاربه‌تجدید بنا و تعمیرات اساسی بشود . کلنك را بردارد و ناگهان یقه‌اش را بگیرند که بسیار خوب ، موقع ساختمان باید تاحدی که درتوسعه پیش‌بینی شده‌است عقب نشینی بکنی ! البته مالك بعلت خرابی ساختمان ادعائی درمورد اعیانی نخواهد داشت و بهای زمین راهم چون جواز ساختمان آنرا نمیتواند بگیرد خواه ناخواه باتوافق‌بیشتری قبول خواهدکرد . اینست راه‌حلی که شهرداری برای توسعه معابر انتخاب کرده‌است و تنها حسن‌آن «ارزانی » و بزرگترین عیب آن کندی ودیرپائی آنست .

● **توسعه ممنوع !**

ضمن آنکه برای توسعه بسیاری از معابر پیش‌بینی‌هائی شده‌است ، از طرف دیگر برخی‌ازنواحی را نیز بشدت تحت حمایت گرفته‌اند که تغییر شکل پیدا نکند تهران شهر جوانی است و چندان سابقه تاریخی‌مهمی‌ندارد . بااین‌حال‌برخی ازنواحی آن مثل بازار وبازارچه های قدیمی ، روحیه واقعی تهران را دارد و حیف است که از بین برود . بهمین دلیل‌هم‌اکنون‌محدوده بازار که‌بین‌خیابان‌های‌بوذرجمهری، سیروس ،خیام و مولوی قرارگرفته است حمایت شده اعلام گردیده‌و ازهرگونه تغییرات ساختمانی درآن جلوگیری میشود تابامطالعه کافی ضمن حفظ روحیه این منطقه ، مشکلات ارتباطی آنرا حل کنند واساس ترکیب آنرا زنده‌نگهدارند

* **طرح جامع تهران**

و نوید حل کلیه این مشکلات، در نظر میگیرد . و یقینا اجرای طرح جامع تهران است که‌اکنون چنین طرحی بیکی از آن‌دوراه حل دردست مطالعه و تهیه است و جزء قطعی نیازمند خواهدبود . یاپول بجزء مسائل شهر را برمبنای فراوان و یاقانون مناسب زمان .

نامه‌های کوتاه

چرا پستچی ها استعفا میدهند

جدود یکسال قبل وزارت پست و تلگراف تعدادی پستچی روستائی استخدام نمود ولی‌در طی این مدت عده‌ای از این پستچی ها بدلایل مختلف از خدمت استعفاء نمودند .اکنون عده باقیمانده هم در صدد پیدا کردن کار میباشند تا از کار فعلی خود استعفا دهند .متمنی است مسئولان توجه نمایندکه‌در این‌روزگار که استخدام دولتی پستچی انجام میگیرد ، چه ـ انگیزه‌ای باعث میشود که پستچی‌هاحاضر بخدمت‌نباشند؟ اثر رسیدگی نمایند برمسئولین دلایل اینکار پوشیده نخواهد بود .

پستچی جدیدالاستخدام

بازهم سدمعبر است

آمدند باکوس و کرنا یك‌بنا را که در خیابان شاهرضابحریم پیاده‌رو تجاوز نموده بود خراب کردند ، ولی حالا که مدتی است آبها از آسیاب افتاده ، همان بنای متجاوز با نرده‌کشی‌دوباره جلو آمده و بازهم معبر پیاده اشغال شده است ، بگوئید تاما هم بدانیم که در اینکار مالك عقب‌نشینی کرده ، یا شهرداری؟

دکتر محمدغفاری

* **هزینه بیمارستان**

من کارمند بازنشسته‌دولت هستم ، دخترم را که از اصفهان بمنظور وضع حمل به تهران آمده بودیك بیمارستان خصوصی بردم و علاوه بر اینکه هزینه یك زایمان‌طبیعی را « غیر از وجه دارو »حداقل ۱۵هزار ریال و غیر طبیعی را چهل هزار ریال برآورد نمود، بدوا هم بمنظور آزمایش‌خون و ادرار و ویزیت برای همین منظور مبلغ ۶۰۰ ریال اخذ نمود ، در صورتی که در بیمارستان مسیحی اصفهان برای این منظور فقط ۲۰ریال و در رایشگاه خصوصی‌دیگر ۱۰۰ ریال دریافت نموده‌اند، حال چنانچه این بیمارستان‌از نرخ تعرفه اجحافی‌نموده‌نسبت باسترداد مبلغ اضافی طبق مقررات نظام پزشکی با این بیمارستان ها رفتار شود .

حبیب‌اله ادیب

بازار سیاه‌روغن نباتی ورامین

در خصوص نامه شرکت سهامی کارخانجات اتکا راجع به روغن نباتی ورامین باطلاع میرسانم که من برای خرید روغن نباتی ورامین بهر یك از فروشگاه های بزرك دولتی مراجعه کردم ، نداشتند ، ولی در چند خواربار فروشی میدان شهناز روغن نباتی ورامین را دیدم که قوطی دو کیلوئی را ۱۶۵ ریال و ۵ کیلوئی را ۳۷۰ ریال عرضه میکردند و بدین ترتیب این روغن بازار سیاه پیدا کرده است .

کشوردوست

لامپ خریدید

حدود یکماه است که دوشعله چراغ‌داخل کوچه کلانتری‌سابق سواد واقع در خیابان مازندران (مهران‌فعلی) خاموش است ، چندین بارتوسیله تلفن باطلاع نگهبانی برق رسیده و جواب میدهند لامپ نداریم و درهمین یکی دو هفته لامپ خریداری و نصب خواهیم کرد ! میخواهم بدانم آیا لامپ خریداری و به نگهبان‌برق‌تحویل گردیده‌یاخیر زیرا هنوز این چراغها روشن نشده است .

ساکن کوچه غیاثی پلاك۳

شهرداران قسم‌بخورند

اداره راهنمائی‌و رانندگی باید از هفت تا هشت و نیم صبح و از دوازده ظهرتا دوو نیم بعد از ظهر که شلوغ ترین مواقع عبور و مروراست از عبور اتومبیل های تعلیم رانندگی جلو گیری نماید، زیرا دراین مواقع که همه در تکاپو و رفت و آمدهستند عبور این اتومبیل های تعلیم رانندگی وضع را مختل می نماید .

ضمنا شهرداران نواحی را قسم بدهید که خودشان شخصا کوچه هاوخیابان های حوزه خودشانرا بازدیدنمایند تا اگر پلی خراب ودست اندازی ایجاد شده و باعث ناراحتی عابرین و وسایط نقلیه است بفوریت اصلاح نمایند .

اکبر امین زاده

تاریك است

خیابان فرصت غربی منشعب از خیابان جمشید آبادشمالی زیر کلانتری ۸ـ شبها فاقد روشنائی است و عبور مردم بخصوص نسوان مشکل‌شده تاکنون هر چه بادازه برق گفته‌ایم نتیجه‌ای نداده‌است در صورتیکه بیابان‌های‌اطراف تهران را هم دارای روشنائی نموده‌اند ، تقاضا میشودنسبت باین خواسته توجه بیشتری مبذول دارند .

فرج‌اله صالحی

زباله‌دانی در کنار میدان

قطعه زمینی است درمیدان ۲۴اسفند نبش جمشید آباد که‌محل انبارزباله شهرداری ناحیه گردیده است ، در صورتیکه مردم در اینجامنتظر اتوبوس . تاکسی ، تاکسی های کرایه کرج میشوند و روزانه هزاران نفر باید از این محل بگذرند ، تابداخل سینمای مقابل بروند ، آیا این وضع‌در این محل‌شایسته است؟ اگر نیست لطفافکری بنمائید . ثریا غفوری

روسازی و زیرسازی ندارد !

چاله‌هائی که در اسفالت جاده ونك از تلاقی خیابان پهلوی تا جلو مدرسه عالی دختران به چشم می‌خورد خرد کننده اعصاب راننده و اجزاء ماشین است . این جاده دارای زیر سازی صحیح نیست و در قسمت روسازی و اسفالت آنهم دقت کافی بعمل‌نیامده است ، با توجه به ازدیاد ترافیك دراین خیابان بجا خواهدبود که اسفالت خیابان مزبور مرمت گردد .

مقیمی

کبریت‌ها خراب است

مدت نیم قرن ازعمر کبریت سازی‌در ایران می‌گذرد ولی دراین مدت وضع کبریت روز بروز بدتر شده است ، اگر نمی‌توانند کبریت بهتر بسازند لطفا بهمان کیفیت قدیم کبریت‌رابدست مردم برسانند .

ضمنا درمورد کانال و سیل‌بند تهران پیشنهاد میکنم که اگر اینکار فعلا بعلت مضیقه مالی عملی نیست، لا اقل‌در نقاط مختلف شهر اقدام‌بحفر چاههای فاضل آب کنند و مقدار زیادی از سیلاب هارابه چاه سرازیر کنند .

ابوطالب نوروزی

اتوبوس‌ها آهسته میروند

وضع اتوبوس‌های تهران پارس نامنظم است و داخل آنها کثیف و تمهوع آورمی باشد و تمام کوشش‌رانندگان اینستکه بیشتر از هشت بار در ابتداو انتهای خط نباشند و در نتیجه در ساعاتی که امکان دارند که سرعت مجاز در شهر حرکت کنند، آهسته میروند و بعلاوه مسافرین را بدور میدان فوزیه میچرخانندتا درایستگاه پیاده نمایند که باعث اتلاف وقت مسافرین است .

ضمنا روز پنجشنبه سی‌ام مهرماه ساعت یازده و بیست دقیقه اتوبوس شماره ۱۵۱۵ خط بیمارستان شماره دوبیمه های اجتماعی از سر آسیاب دور زد و در مقابل سئوال مسافران راننده اظهارداشت که تمام اتوبوس های این‌خط تاآخر مسیر نمیروند .

عاکف تهرانی

ترکات

تیمسار معزز سرتیپ دکتر ثابت آزاد

ضمن عرض تبریك صمیمانه سعادت وسلامت‌و موفقیتهای‌بیشتری رابرای شما از درگاه احدیت خواستارم .

منوچهر شفیعی

تیمسار سرتیپ دکتر علی مرادی

بانهایت مسرت ارتقاء درجه ان دوست گرامی را صمیمانه تبریك عرض مینمائیم .

سرهنك زندی ، سرهنك شیرازی

آ_۲۸۲۵۵

تیمسار سرتیپ محمد رحیمی

باکمال خرسندی ارتقاء درجه آن تیمسار عزیز را صمیمانه تبریك می‌گوئیم

سرهنك ستاد نعمت‌اله‌وقار ـ سرگرد ستاد فضل‌اله ناظمی

سرکار سرگرد مهدی توسلی

ارتقاء درجه آندوست عزیز را صمیمانه تبریك میگوئیم و موفقیتهای بیشتری رابرای جنابعالی آرزومندیم .

پیکانیان ـ قاسمی نژاد

آ_۲۸۴۰۵

دوست و همکار عزیز تیمسار سرتیپ دکتر ثابت آزاد

ارتقاء جنابعالی را از صمیم قلب تبریك عرض مینمائیم

دکتر عبدالحسین شیخ ـ دکتر حبیب‌اله ثمری

تیمسار معظم سپهبد طوفانیان مدیریت عامل سازمان‌صنایع‌نظامی

افسران ـ درجه داران ـ کارمندان قسمت حفاظت و نگهبانی‌و اطلاعات سازمان صنایع نظامی تبریکات خودرا بمناسبت افتخار دریافت نشان درجه ۱ همایون با حمایل بحضور فرماندهی معظم تبریك عرض مینمایند.

سرهنك حسن امیر بهزادی

آ_۲۸۲۹۵

کانون مدیران آزمایشگاههای تشخیص طبی

ترفیع تیمسار سرتیپ دکتر علی مرادی عضو هیئت مدیره کانون را صمیمانه تبریك میگوید .

دبیر کانون ـ دکتر حسین مشعوف

جناب آقای رحیم جعفری نژاد

انتخاب‌جنابعالی را بسمت شهردار شهرستان صومعه‌سرا تبریك عرض مینمایم

ابراهیم موثقی

آ_۲۸۲۶۹

جناب آقای دکتر صالح ثاقب

انتصاب شایسته جنابعالی را بمقام مدیریت عامل بنهداری طهران تبریك عرض نموده و موفقیت آنجناب را در راه خدمت بشاهنشاه آریامهر و ملت ایران از خداوند متعال خواستار است .

انبار بهداری داروئی طهران ـ حسین شیرازی

تیمسار سپهبد طوفانیان «ریاست هیات مدیره» و مدیریت عامل سازمان صنایع نظامی

افسران ، درجه داران و کارکنان سازمان صنایع نظامی از اینکه بفرمان خدایگان شاهنشاه آریامهر بزرك ارتشتاران بدریافت نشان درجه یك همایون مفتخر گردیده‌اید تبریکات صمیمانه خود را حضورتان معروض و توفیق تیمسار را در راه خدمت‌بشاهنشاه آریامهر و میهن عزیز از خداوند متعال مسئلت دارند.

سپهبد ناصری علوی مقدم

آ_۲۸۳۵۳

تیمسار سپهبد طوفانیان ریاست هیئت مدیره و مدیریت عامل سازمان صنایع نظامی

اکنون که بفرمان خدایگان شاهنشاه آریامهر بدریافت‌نشان درجه یك همایون مفتخر گردیده‌اید ضمن عرض تبریك موفقیت تیمسار را در راه خدمت به شاهنشاه آریامهر و میهن عزیز از درگاه ایزد متعال مسئلت مینمائیم .

سپهبد ناصر علوی مقدم ، سرلشگر نقدی ، سرتیپ ایرج مقدم سرتیپ نعمتی ، سرتیپ شاه میر ، سرتیپ جاویدی ، سرتیپ بازرگان .

جناب آقای محمد صادقی‌رئیس انجمن محلی شهر زیبا

انتصاب انجناب را بسمت مشاور عالی مقام وزارت پست و تلگراف و تلفن تبریك عرض نموده امیدوارم در راه اجرای منویات شاهنشاه آریامهر موفقو پیروز باشید .

از طرف جمعی از اهالی شهر زیبا . اسماعیل قلعه‌ای

آ_۲۸۳۳۹

تیمسار سرتیپ امینی افشار

ترفیع تیمسار محترم را تبریك گفته و موفقیت جنابعالی را در راه اجرای منویات شاهنشاه آریامهر آرزومندیم .

دکتر هاشم گیدفروبانو

آ_۲۸۲۷۳

تیمسار معظم دکتر مرادی

ارتقاء درجه آن تیمسار را صمیمانه تبریك عرض مینمائیم

مدیر و کارکنان شرکت تریکورکس

آ_۲۸۳۲۹

جناب آقای هوشنك فتح‌اللهی شهردار محترم چالوس

انتخاب مجدد جنابعالی را بانجمن شهر و حضرتعالی صمیمانه تبریك میگویم و موفقیت بیشتر سرکار را آرزومندم.

شهردار کتالم و سادات‌محله ، پرویز حسنی

آ_۵۶۵۰۴

سرکار سرهنك منجمی ریاست شهربانی شهسوار

ارتقاء درجه جنابعالی را صمیمانه تبریك عرض مینمایم .

شهردار کتالم و سادات‌محله ، پرویز حسنی

آ_۵۶۵۰۶

تیمسار سرتیپ دکتر ثابت ازاد

ارتقاء درجه جنابعالی را صمیمانه تبریك عرض میکنم .

سید عباس سیادت نژاد .

جناب آقای دکتر خسرو سعیدی

بانهایت خوشوقتی و مسرت پست ریاست جدید را تبریك عرض نموده احراز درجات‌عالیتری‌را که‌شایستگی ان رادارید آرزومندیم .

دکتر حکمی ، دکتر مشتافیون

آ_۲۸۳۰۹

کودکان انگلستان درمرگ نویسنده محبوب خود ماتم زده‌اند

عاشق اطفال، مرد!

او باطفال عشق میورزید و دراین راه شاهکارها خلق کرد

● انیدبلاتیون ، نویسنده‌ای که آثارش پس از «آگاتا کریستی» و «شکسپیر» بیش از نویسندگان دیگر خوانندە دارد .

عکسی از نویسنده زن انگلیسی انیدبلاتیون

خواننده‌های آثار انیدبلاتیون بیشتر قهرمانان داستانهای او را شبیه خود می‌پنداشتند . کلودین یکی از همین قهرمانان دلخواه کودکان است : دختری با شلوار و موهای کوتاه .

زنان

انیدبلاتیون ، نویسنده‌ای بود که پس از جنگ جهانی دوم بیش از همه آثارش بفروش رسید ، خوانده شد و مورد انتقاد قرار گرفت . این زن بزرگ عاشق اطفال وبچه‌ها بود .

آثار او به زنده‌ترین زبان‌های دنیا ترجمه شده است .

این آثار را اززاپن گرفته تاجزایر فی‌جی ، شوروی ، هند ، میخوانند!

بانو انید ، بیشتر ازطرف بزرگ‌سالان ، مربیان و کتابفروشان مورد انتقاد شدید قرار میگرفت .

بنظر این افراد ، حوادثی که در آثار او چون «کلوب پنج نفر» ، قبیله هفت نفر ، اسرار خانواده‌چه بهترها ، کمتر جنبه آموزشی دارند ودر تحریر آنها از لغات و کلمات مشکل بسیار کم استفاده شده است .

● توجه نداشت

او بانتقادات توجهی نداشت چون بخوبی می دانست که اطفال آثار او را دوست دارند !

بانو انید ، بیشتر مجذوب دنیای کودکان میشد . در ۱۸ سالگی از کار تحصیل دررشته موسیقی چشم پوشید و بکار آموزگاری پرداخت .

در سال ۱۹۳۳ منتخبی از اشعار کودکان را انتشار داد . درجریان جنگ جهانی دوم او بیشتر بکار کودکان پرداخت و برای دختران ۸ الی ۱۳ ساله چیز می‌نوشت .

موفقیت او روز بروز بیشتر میشد . برای نشان دادن افزایش شهرت او کافی است بگوئیم که هریک از آثار او از طرف ۳۵ ناشر چاپ و منتشر میشد وتاکنون ۴۰ الی ۵۰ میلیون نسخه بفروش رفته است

بنابه آمارگیری یونسکو بانو «انید» سومین نویسنده انگلیسی است که در جهان بیش از همه آثارش خواننده دارد و او پس از آگاتا کریستی وشکسپیر مقام سوم راحائز گردیده است .

کودکان آثار او را بسیار می‌خوانند : معروفترین کتاب او «کلوب پنج نفر است . قهرمان این کتاب دختر بچه‌ایست که شلوار می‌پوشد ، موهایش را کوتاه نگه میدارد تا شبیه پسر بچه ها باشد. نام او کلودین است.

انید بلاتیون در آثار خود به کودکان صفاتی را نشان می دهد که طالبند : جسارت ، شجاعت ، زیر وزرنگ و قلب پاک .

انیدبلاتیون از زنان بسیار ثروتمند انگلستان بود . بیش از ۳۰ سال تمام آخر عمر خود را درخانه‌ای مستور از گل سرخ گذرانید .

او قسمت اعظم حق تالیف آثار خود را می‌بخشید چند استادیوم ورزشی ، استخر ، بیمارستان باهمین هدایا ساخته‌اند . او فقط یك رولز رویس سیاه برای خودنگهداشته بود.

کتابی برای مادران و پرستاران

برای داشتن نسلی که از حیث جسم و روان سالم باشد لازمست مادران یا پرستاران از همان روزهای اولیه تولد مراقب نوزادان باشند تا در صورت امکان بیماری آنها را تشخیص دهند و درمان کنند . برای اطلاع بسلامت کامل وحفظ بهداشت نوزادان در نخستین روزهای تولد آقای دکتر علی پریور کتابی بنام نوزاد سالم نوشته‌اند که علاوه بردستورات لازم برای شناسائی نوزاد و سالم و پیش گیری از بیماریهای او ، به وسیله عکس های مخصوص مطلب را نمایانده و واضح ساخته‌اند.

ما توفیق نویسنده را در تدوین اینگونه کتب از خداوند خواهانیم ومادران وپرستاران را بمطالعه دقیق این کتاب توصیه می کنیم .

جراحی در خدمت زیبائی زنان

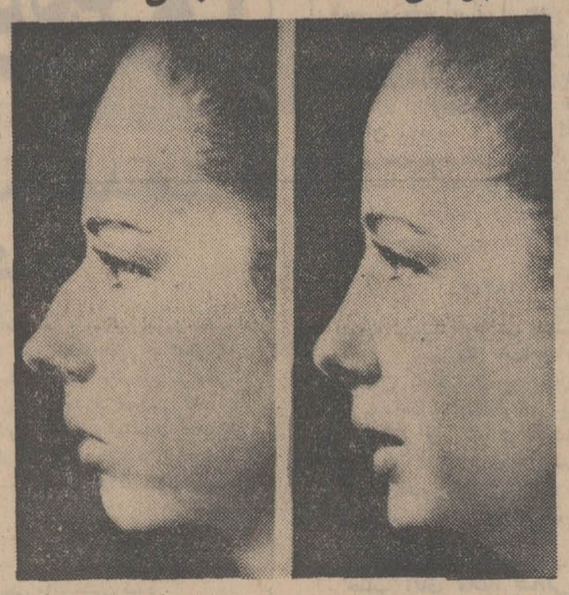

بفاصله ده روز این دختر فرانسوی ، زیر چاقوی جراح پلاستیك زیباتر شده است. بینی برجسته و کمی دراز چانه‌ای ناقص ، چهره‌ای اندوهگین ، نگاهی غم‌انگیز ودهانی زننده شکل و شمایل او قبل از عمل جراحی است. در صورتیکه پس از عمل چهره‌اش بکلی عوض شده است و چشمان باز و مصمم او سرشار از شادیست .

در حال حاضر اکثر خانمها باجراحی پلاستیك زیبا می‌شوند و در واقع تنوعی در چهره خود بوجود می آورند ولی بتازگی حدود عملیات جراحی از چهره و بینی وگونه وچانه گذشته و به اندامهای دیگر بدن نیز رسیده است بطوریکه توجه اغلب زنان به جراحی هائی که در اندامهای بدن بعمل می‌آید این روزها بیشتر از جراحیهای چهره شده است ...

WALDEC OF CANADA LTD

والداک ، شاهکار صنعت کاغذ دیواری

والداک صد در صد قابل شستشو با آب و صابون

لطفاً برای نمایندگی با ما مکاتبه فرمائید

نماینده انحصاری در ایران شرکت سهامی تهران کامرس

خیابان حافظ بالاتر از چهارراه پوست‌آباد شماره ۷۴ طبقه چهارم

قلب‌های شکسته

داستان پسر زمین‌گیر من

تا آن روز که پسرم فلج شد خوشبخت بودم . شوهرم مردی ایده‌آل ، موقر ، دوست داشتنی و خلاصه کامل بود.

از روز ازدواج تا آن روز هرگز اختلاف عقیده‌ای بین ما بروز نکرده بود چون بمجرد بروز کوچکترین موردی با گذشت و فداکاری هم آنرا حل میکردیم . ولی از آن روز که باصرار شوهرم پسرم را نزد دکتر مورد نظرش بردم و براثر تلقیح واکسن فاسد پسر خوشگل وقشنگمان زمین گیر شد . آن صفا و صمیمیت و آن شادی و سرور که باشیطنت های کودکانه او لذت بخشتر میشد یکباره از خانه ما پر کشید وحالا که دو سال از آن زمان می گذرد شوهرم بی‌علاقه به خانه وزندگی هر چند روز یکبار سری بما می زند ، پولی بما میدهد وغیبش می‌زند . میدانم که او نهایت سعی دارد که خودش را بدیدن پاهای خشك شده وقیافه مغموم پسرم راضی کند ولی ناراحتی بمن میگوید : مریم این زندگی مشترك برای من رنج آور است. نمیتوانم پسر قشنگم را چسبیده به زمین ببینم . و من که درد وغم اورا در خطوط چهره‌اش روشن می بینم باحالتی افسرده کلامش را تائید می کنم و صلاح میدانم که تنهای تنها زندگی کند . اما مگر نه آنکه این پسر مال هردوی ماست و هردو باید در التیام و شکستگی قلبهامان سهیم باشیم ؟

مریم

با پول در هر عشقی میتوان نفوذ کرد جز در عشق مادر

« برنارد شاو »

مادر !

برای من هیچ چیز در زندگی بالاتر از سلامت تو نیست پس بگذار بلیط اعانه‌ملی مخصوص روز مادر را بتو هدیه کنم تا دعای خیر هزاران هزار انسانی را که از محل عواید بلیط‌های اعانه‌ملی شفا میابند بدرقه راه زندگی و سلامت تو کرده باشم.

دوستت دارم ، مادر

آگهی امتحانات ورودی انستیتو تکنولوژی صنایع حرارتی و برودتی تأسیسات فولادی

امتحانات ورودی این انستیتو در ساعت ۹ صبح روز جمعه ۱۵ر۹ر۴۷ در محل هنرستان شماره ۱ مرکز واقع در خیابان حسام‌السلطنه بعمل خواهد آمد داوطلبانیکه ثبت نام نموده‌اند جهت دریافت کارت ورودی ساعت ۸ صبح روز مذکور مراجعه نمایند .

سازمان تعلیمات فنی و حرفه‌ای وزارت آموزش و پرورش

آگهی حراج

وزارت دارائی از تاریخ سه شنبه بیست و ششم ۲۶ لغایت پنج شنبه بیست و هشتم ۲۸ آذر ماه سال جاری تعدادی اتومبیل های دولتی از انواع و مدلهای مختلف را که در محل اداره فنی کل کارپردازی واقع در خیابان نظام آباد متوقف میباشد از ساعت ۹ صبح روز های فوق‌الذکر از طریق حراج عمومی بطور نقد بفروش میرساند .

طالبین میتوانند برای اطلاع بیشتر و مشاهده وسائط نقلیه مذکور همه روزه در ساعات اداری بمحل بالامراجعه نمایند . ضمنا هیچگونه حقوق و عوارض گمرکی و مالیات باستثنای حق اسفالت و عوارض شهرداری و صدی دو حق حراج باتومبیل های مورد بحث تعلق نخواهد گرفت م الف ۸۸۲۵ وزارت دارائی

۱ـ۲ آ ـ ۶۲۹۰ ه

اجاق گاز

ماژیک شف

وقتی در آشپزخانه مُدرن خود اُجاق گاز ماژیك شف داشته باشید همه دست پخت و سلیقهٔ شما را تحسین میکنند

اجاق گاز ماژیک شف وسیله‌ای مجلل و مطمئن برای تأمین احتیاجات خانواده‌هائی است که به بهداشت و تغذیه صحیح علاقه دارند.

نمایندهٔ انحصاری در ایران : شرکت سهامی فیروز تهران ، خیابان تخت جمشید ، شماره ۲۱۹ ـ تلفن : ۴۷۱۳۱

اهواز : میدان ۲۴ متری ، تلفن ۴۷۹۰ خرمشهر : خیابان پهلوی ـ تلفن ۲۴۲۸

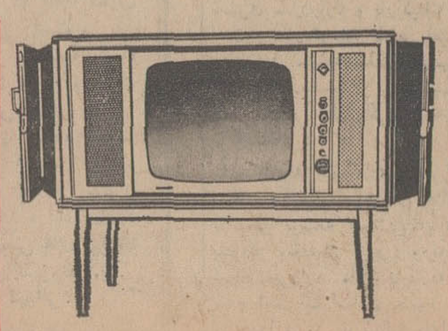

تلفُنکِن

TELE FUN KEN

* کانال سلکتور یا حافظه (مموماتیك) * تنظیم فور خودکار * تنظیم عرض و ارتفاع عکس خودکار * پریز بلندگو اضافی * با ضعیف ترین برق ثابت کار میکند * صدای هایفیدلیتی و کنور تو دبدون صدای اضافی * لوازم و قطعات بکار رفته پیش از دستگاههای مشابه است * قطعات داخلی بدون لحیم کاری قابل تعویض است

براساس سه موافقتنامه جدید بازرگانی ظرف پنجسال آینده

ایران وچکسلواکی ۲۶۷ میلیون دلار کالا مبادله میکنند

ایران در پنج سال آینده سالانه بطور متوسط ۲۷ میلیون دلار کالا به چکسلواکی صادر خواهد کرد - کالاهای صنعتی ساخت ایران از قبیل اتومبیل - یخچال - آب گرم کن - چراغ گاز - کفش - جوراب و محصولات پتروشیمی به - چکسلواکی صادر خواهد شد - اعتبار دویست میلیون دلاری چکسلواکی با صدور نفت مستهلک میشود

دراین هفته ایران و چکسلواکی سه موافقتنامه تازه درشهر پراك پایتخت چکسلواکی امضا کردند . بموجب یکی از این موافقتنامه‌ها ایران و چکسلواکی در طی پنج سال ۲۶۷ میلیون دلار کالا بایکدیگر مبادله خواهند کرد و بموجب موافقتنامه دیگر دولت چکسلواکی مبلغ دویست میلیون دلار اعتبار در اختیار ایران قرار میدهد که در دوره برنامه چهارم بمصرف خواهد رسید و طی ۱۲ سال مستهلك خواهد شد. بهره این اعتبار ۲ر۵ درصد درسال می‌باشد . بموجب موافقتنامه سوم ، روش پرداخت های ایران وچکسلواکی تعیین شده و بانك های مرکزی دو- کشور ۲ر۵ میلیون دلار اعتبار فنی برای یکدیگر در نظر خواهند گرفت تا معاملات و مبادلات بین دو کشور بااستفاده از این اعتبار تسهیل شود .

موافقتنامه بازرگانی فعلی ایران و چکسلواکی در ۹ تیر سال آینده منقضی میشود و موافقت نامه پنج ساله جدید از روز دهم تیر سال آینده وارد مرحله اجرا خواهد شد و ایران بطور متوسط سالانه درحدود ۲۷ میلیون دلار کالا به چکسلواکی صادر خواهد کرد.

بالاترین رقم صادرات ایران به چکسلواکی مربوط بسال جاری است که بموجب موافقتنامه فعلی می‌بایست برقم ۱۹ میلیون دلار برسد . باین ترتیب صادرات ایران به چکسلواکی درسال های آینده بتدریج افزایش قابل ملاحظه خواهد یافت .

درموافقتنامه‌ئی که در پراك از جانب معاون بازرگانی وزارت اقتصاد ایران و مقامات دولت چکسلواکی بامضاء رسیده اشاره شده است که دولت چکسلواکی می‌بایست کالاهائی از قبیل اتومبیل - یخچال - آب گرم کن - چراغ گاز - کفش . جوراب . تریکو و محصولات پتروشیمی از ایران خریداری نماید و برای صادرات هریك از این کالاها و برای هریك ازسال های دوره موافقتنامه سهمیه معینی تعیین شده است .

دولت چکسلواکی نیز متقابلا انواع ماشین آلات و کالاهای مورد احتیاج ایران را ، بمیزانی که درموافقتنامه ذکرشده است ، دراختیار ایران قرار خواهد داد .

اعتبار دویست میلیون دلاری چکسلواکی برخلاف اعتبار ۱۵ میلیون دلاری قبلی این کشور که درسال ۱۳۴۴ دراختیار ایران قرار گرفت عمدتا از محل صادرات نفت مستهلك خواهد شد .

میزان احتیاج چکسلواکی به نفت سالانه ده درصد روبافزایش است . این کشور درسال جاری هفت میلیون تن نفت از شوروی وارد کرده است واز سال ۱۹۷۱ ، قسمتی از احتیاجات چکسلواکی از تولیدات ایران تامین خواهدشد . درزمینه نرخ نفت تحویلی به چکسلواکی در آینده نزدیك مذاکراتی در تهران صورت خواهد گرفت .

آقای سادات تهرانی معاون بازرگانی وزارت اقتصاد که موافقت نامه های فوق‌الذکر را در شهر پراك پاراف نموده است امروز بتهران بازگشت . قرار است برای امضای نهائی این موافقتنامه‌ها هیئتی از چکسلواکی بتهران وارد شوند .

اقتصاد

۸۴ شرکت جدید ظرف آبانماه امسال در تهران بوجود آمد

شرکتها

در آبانماه امسال ۸۰ شرکت داخلی و ٤ شرکت خارجی در تهران بوجود آمد و دو شرکت از شهرستانها به تهران منتقل شد. از شرکت های مزبور ۲٤ شرکت سهامی ، ۵۷ شرکت با مسئولیت محدود ، ۲ شرکت تعاونی و یك شرکت تضامنی بوده است ازنظر موضوع شرکت ۵ شرکت برای امور صنعتی ۱٦ شرکت برای کار های ساختمانی ۱۰ شرکت خدمات ۲ شرکت استخراج معادن و یك شرکت برای کشاورزی و یك شرکت برای حمل و نقل تاسیس یافته است .

جمع کل سرمایه گذاری جدید وقدیم اعم از نقدی و تعهدی ۱۵۷۵ ریال بوده است .

در آبانماه امسال جمعا ۳۷ اظهارنامه دفتر تجارتی جهت اخذ کارت بازرگانی به اداره ثبت شرکت ها تسلیم شده و ۹ اظهار نامه بعلت انصراف صاحبان از ادامه تجارت باطل شد و درنتیجه ۲۸ بازرگانان بتعداد تجار حوزه تجارتی تهران افزوده شده است .

*** علائم بازرگانی**

در ماه مورد بررسی رویهم ۱۷۹ علامت بازرگانی تقاضا شده که ۱۰۰ علامت از ایران و ۷۹ علامت دیگر از سایر کشور ها بوده است

● اختراعات

در ماه قبل ٦۰ اختراع جدید در رشته های صنعتی و کشاورزی از ایران و سایر کشور ها تقاضای ثبت نمودند که پس از رسیدگی با اختراعات ماههای قبل که در جریان بوده جمعا ٤٦ اختراع به ثبت رسیده است .

● دفاتر تجارتی

۹۹۸ جلد دفتر تجارتی مربوط بشرکت ها و بازرگانان در ماه گذشته شماره گذاری و پلمپ شد که ٦۲۰ جلد آن دفتر روزنامه و ۳۷۲ جلد دفتر کل و شش جلد دفتر دارائی بوده است .

با احداث یك جاده ۱۲ کیلومتری شاهراه کرج به نمایشگاه آسیائی متصل میشود

نمایشگاه آسیائی

بررسیهائی که تاکنون از پیشرفت عملیات ساختمانی نمایشگاه آسیائی تهران بعمل آمده نشان میدهد که کار احداث سالنهای عمومی نمایشگاه درحال پیشرفت است و اسکلت سالن ۱۰ هزار نفری شرکتهای خارجی ساخته شده و پی‌ریزی دفتر مرکزی و سالن ملل آغاز شده وبیش از ۷۰۰ تن آهن از انواع مختلف برای کار های ساختمانی به محل نمایشگاه حمل گردیده است .

کابل گذاری تلفن های نمایشگاه ادامه دارد و نمایشگاه آسیائی تهران ۱۰۰ شماره تلفن مستقیم و ۱۰۰۰ شماره داخلی خواهد داشت کارهای مربوط به لوله کشی آب نیز خاتمه یافت و اینك کار نصب انشعاب برای غرفه‌ها آغاز شده است و بطوریکه پیش‌بینی شده است تاسیسات آب و برق و تلفن نمایشگاه حداقل یکماه قبل از افتتاح کاملا آماده خواهد بود .

کارهای مربوط به احداث یك جاده ۱۲ کیلومتری که نمایشگاه را بشهر وصل میکند در دست ساختمان است و این جاده شاهراه کرج - خیابان پهلوی را در نزدیکی ونك قطع خواهد کرد .

این شاهراه از نوع شش باندی خواهد بود و تا اوایل سال آینده برای استفاده نمایشگاه آماده میشود

تاسیسات صادراتی نفت جزیره لاوان تکمیل شد

نفت

تسهیلات صادراتی جهت صدور نفت ایران در جزیره ساسان واقع در منطقه لاوان تکمیل شد .

ظرفیت تاسیسات صادراتی نفت جزیره ساسان ۲۰۰ هزار بشکه در روز است لیکن انتظار میرود که صادرات نفت ازاین جزیره فعلا به ۵۰ هزار بشکه در روز برسد .

برای بهره‌برداری از نفت ۱٦ چاه که در این منطقه حفر شده ۸۸ میل لوله ۲۲ اینچی بکار رفته است و لوله‌های مزبور در عمق ۳۰۰ فوتی سطح دریا قرار گرفته است.

موادنفتی مزبور در انبار های نفتی بظرفیت ۵۰۰ هزار بشکه انبار میشود و لوله‌های مزبور قادرند ساعتی ٤۰ هزار بشکه نفت رامنتقل نمایند .

وآنرا به کشتی‌های ۲۰۰ هزار تنی که در آبهای ساحلی بعمق ٦۵ فوت قرار گرفته‌اند برسانند این وسایل متعلق بشرکت ملی نفت ایران و شرکت اتلانتیك ریشفیلد مرفی- سان یونیون کالیفرنیا می‌باشد .

بازار شهرستانها

بازار صادراتی اصفهان طی آبانماه امسال جریان داشت و دراین ماه ۲٤۵ کالا بارزش ۳۹ میلیون ریال صادر شده است .

کالاهای مزبور به کشور های شوروی ، امریکا ، فرانسه ، مجارستان ، لهستان ، اسپانیا ، هلند، ایتالیا ، انگلستان ، هندوستان ، پاکستان و شیخ‌نشینهای خلیج فارس صادر شده است .

هزینه زندگی طی ماه اکتبر ۱ر۱ در صد افزایش یافت

وزارت دارائی فرانسه اعلام داشت که هزینه زندگی در این کشور طی ماه اکتبر ۱ر۱ درصد بالا رفته است این رقم بالاترین افزایش ماهانه هزینه زندگی طی سال جاری میباشد .

براساس گزارش وزارت دارائی فرانسه افزایش هزینه زندگی در ده ماهه اول سال ۱۹٦۸ به ۷ر٤ در صد رسیده است و بدین ترتیب برای دولت فرانسه امید ناچیزی در مورد نائل شدن به هدف خود یعنی افزایش سالانه ۵ درصد باقیمانده است .

بالارفتن قیمتها در ماه اکتبر مسئولین را مجبور خواهد کرد که حداقل ۲ در صد حقوق کارمندان را افزایش دهند زیرا افزایش شاخص هزینه زندگی مستقیما با حقوق کارمندان رابطه دارد باید اشاره کرد که دولت از بالا رفتن قیمتها نگرانی چندانی ندارد زیرا هدف دولت از کنترل واردات و صادرات کاهش سرعت افزایش هزینه زندگی بود واین تقریبا حاصل شده است .

افزایش هزینه زندگی باعث ناراحتی اتحادیه های کارگری شده است و اگر وضع بهمین منوال ادامه یابد پس از ملاقات کارگران با روسای اتحادیه ها در مارس آینده فشار زیادی برای اضافه شدن دستمزد ها بدولت وارد خواهد آمد بزرگترین اتحادیه کارگری فرانسه اخیرا با توجه به شاخص جزئی فروشی در خواست ۷ درصد افزایش دستمزد را کرده است و بنظر میرسد با اعلام رقم افزایش هزینه زندگی در ماه اکتبر این اتحادیه فشار زیادی بمنظور رسیدن به مقاصد خود در سال ۱۹٦۹ دنبال کند .

تفسیر اقتصادی روز

ایران وچکسلواکی

در این هفته ۳ موافقتنامه جدید بازرگانی برای توسعه روابط بازرگانی واقتصادی ایران و چکسلواکی بوسیله مقامات اقتصادی دو کشور به امضاء رسیده است . هدف اصلی از امضای موافقتنامه ها در مرحله اول آنستکه روابط بازرگانی ایران با کشور چکسلواکی افزایش یابد و در ثانی دو کشور ایران وچك بتوانند از امکانات وتجربیات صنعتی یکدیگر تا آنجاکه ممکنست بهره‌برداری نمایند و همچنین تسهیلات بانکی جدیدی برای توسعه روابط به وجود آید .

درحال حاضر روابط بازرگانی ایران و چکسلواکی در بین کشور های اروپای شرقی به جز شوروی در مقام اول قرار گرفته است بطوریکه درسال گذشته چکسلواکی نسبت به فرانسه، ژاپن ،ایتالیا ،هلند ، بلژیك از ایران کالا های بیشتری خریداری کرده است وحجم مبادلات دو کشور در سال گذشته به ۱۵۶۹ میلیون ریال رسیده است .

موافقتنامه های جدید ایران و چکسلواکی به توسعه سریع همکاریهای دو کشور کمك فراوان میکند و کارهائی نظیر احداث کارخانه ماشین‌سازی تبریز و غیره اثرات روحی عمیقی برجای میگذارد که ظرف دوسه سال آینده دامنه آن بطرز چشم گیری پدیدار خواهدشد واین موافقتنامه ها قطعا امضای قراردادهای جدید دیگری رابدنبال خواهدداشت. تردیدی نیست که چکسلواکی باتوجه بدرجه پیشرفت صنعتی خود میتواند قسمت قابل ملاحظه‌ای از احتیاجات صنعتی ایران را تامین کند وهمچنان سهم مهمی از کالاهای صادراتی ایران را خریداری نماید چه در موافقتنامه های این هفته ایران وچکسلواکی که بموجب آن دو کشور طی پنجسال آینده ۲۶۷ میلیون دلار کالا مبادله خواهند نمود ، چکسلواکی کالا های صنعتی نظیر اتومبیل یخچال، آب گرمکن ،چراغ گاز محصولات پتروشیمی و تریکو از ایران خریداری می کند وبرای صادرات هریك از این کالا ها طی سالهای دوره موافقتنامه سهمیه معینی تعیین شده است .

باید گفت که ایران فقط باچکسلواکی چنین موافقت نامه‌ای ندارد بلکه باسایر کشور های اروپای شرقی چنین قرارداد هائی براساس پایاپای بامضاء رسانیده است و بهمین جهت بود که سال گذشته ۲۸ درصد مبادلات ایران باکشور های اروپای شرقی صورت گرفته است و در حال حاضر این انتظار وجود دارد که در سالهای آینده نیز حجم مبادلات ایران و کشور های اروپای شرقی گسترش بیشتری یابد .

روشن است که کشور ما در آستانه صنعتی شدن قرار گرفته است و میبایست یك کوشش همه جانبه برای تولید و مرغوب ساختن کالا های ایران بوجود آید و بدون آن نمیتوان بازار های خارجی را که با صرف هزینه های زیادی بدست آمده است حفظ کرد عرضه محصول مرغوب وزیاد موجب میشود که هزینه تمام شده کالا کاهش یابد و تقلیل قیمتها نیز خود بخود توسعه صادرات را فراهم می کند و تنها از این طریق است که میتوان تولیدات داخلی را از نگرانیهای بدون فروش ماندن آنها برای سال های آینده رهائی داد .

محمدعلی نجیبی

فروشندگان محترم پودر لباسشوئی تك

مهلت تحویل جوایز کارتنهای روی کارتن های تك در تاریخ خردادماه ٤۷ به‌پایان رسیده ولی چون بعضی از فروشندگان تك نتوانسته‌اند در مهلت مقرر کارتنهای خودرا تحویل وجوایز مربوطه رادریافت نمایند لذامهلت تحویل کارتنها ودریافت جوایز تا یکماه پس از انتشار این آگهی تجدید و بعدا کارتنهای فوق از درجه اعتبار ساقط است .

آ-۵٦۷۱٤

نمایندگی تك

داروهای جدید ساخت کشور اتحاد جماهیر شوروی

اوردان Urodan

آلوکول Allochol

دوداوری تصویب شده از طرف آکادمی علوم اتحاد جماهیر شوروی دانشگاه مسکو

آقایان پزشکان محترم برای دریافت اطلاعات بیشتر به نماینده انحصاری

شرکت نجما - بامسئولیت محدود

خیابان سعدی - پاساژ صدقی نژاد تلفن ۳۳۹۵۷٤ - ۳۳۳۵۱۳ مراجعه فرمائید .

V/O Medexport Mos Cow U.S.S.R.

آ-۵٦٦۰۲

مزایای لباسشوئی ۵ کیلوئی زانوسی تمام اتوماتیک را

از همسایگان خودتان بپرسید

سرویس ولوازم یدکی زانوسی مجانی است

قابل توجه داوطلبان استخدام

بدینوسیله از افراد ذیل که در امتحانات و مسابقات استخدامی سازمان امور اداری و استخدامی کشور شرکت کرده و از طریق سازمان مزبور برای طی دوره کلاس فنی دامپزشکی به اداره کل دامپزشکی معرفی گردیده‌اند دعوت میشود که حداکثر تا تاریخ یك شنبه ۱۷ر۹ر٤۷ برای تکمیل مدارك و تعیین تاریخ انجام مصاحبه خود را به اداره دامپزشکی استانی که برای آن محل انتخاب شده‌اند معرفی کنند .

ضمنا به اطلاع نامبردگان می رساند که دوره کلاس فنی دامپزشکی ششماه بوده و در مدت تحصیل به کارآموزان ماهانه مبلغ دوهزار ریال کمك هزینه تحصیلی داده میشود و در پایان دوره و قبولی در امتحانات در ادارات دامپزشکی مناطق تابع استانی که معرفی شده‌اند به انجام وظیفه خواهند پرداخت .

م الف ۸۹۳٦

وزیر کشاورزی

لیست اسامی افراد اصلی وذخیره انتخابی سازمان امور اداری و استخدامی کشور جهت شرکت در کلاس فنی دامپزشکی دور هشتم پنجاه نفر اول .

استان تهران

نفرات اصلی

۱- آقای صمد قاسم باقری
۲- آقای قربان وفا
۳- آقای اسداله اردلان

نفرات ذخیره

٤- آقای احمد بنی‌اسدی
۵- آقای قدراله کل بابائی

استان گیلان

نفرات اصلی

۱- آقای محمد علی قربان ابراهیمی
۲- آقای عباس مرتضائی امامزاده هاشمی

نفرات ذخیره

۳- آقای ناصر مهدی زاده جافجیری

استان آذربایجان شرقی

نفرات اصلی

۱- آقای محمد شبلی‌وش
۲- آقای داود صوفیانس

نفرات ذخیره

۳- آقای بیوك محمد زاده جلفائی

استان آذربایجان غربی

نفرات اصلی

۱- آقای گودرز قنبرزاده
۲- آقای سید هاشم حاتم پور

نفرات ذخیره

۳- آقای محمد علی محمدی کسبچی

استان کرمانشاهان

نفرات اصلی

۱- آقای محمدوجر
۲- آقای حسین پور حاجی‌لارمری

نفرات ذخیره

۳- آقای رحمت‌اله میری

استان خوزستان

نفرات اصلی

۱- آقای مسعود افشار جلیلی
۲- آقای محمود کچ‌باف
۳- آقای محمد علی صفار نژاد

نفرات ذخیره

٤- آقای مرتضی ادیبی سده
۵- آقای سبز علی طهماسبی

استان کردستان

نفرات اصلی

۱- سید کمال‌الدین صادقی

نفرات ذخیره

۱- آقای خداداد جاویدان

استان فارس

نفرات اصلی

۱- آقای محمد علوی نژاد
۲- آقای علیخواست همایونی سنکری
۳- آقای عبدالحمید شربتی
٤- آقای اله نظر پورکیا
۵- آقای سید ابراهیم شاهمیریان
٦- آقای محمد اسماعیل عباسی‌فرد
۷- آقای جهان میر دهقان‌خلیلی
۸- آقای عبدالرسول پوست‌فروش

نفرات ذخیره

۹- آقای اعتماد نغمه دوست
۱۰- آقای حسین رحم جوئی
۱۱- آقای احمد عباس پورخیابانی
۱۲- آقای مسرور پریشانی

استان کرمان

نفرات اصلی

۱- آقای محمد رضا بهزادنیا

نفرات ذخیره

۲- آقای مهربان وهمنی

استان خراسان

نفرات اصلی

۱- آقای براتعلی رامین (حسینی قوچان عتیق)
۲- آقای محمد داوطلب برکرد
۳- آقای علی شیخ‌زاده
٤- آقای سید حمید میرهادی
۵- آقای محمد تقی شریفان
٦- آقای کاظم اسدالله‌ی همدانی
۷- آقای صفر علی رنجبر فیض آبادی
۸- آقای مصطفی محرری

نفرات ذخیره

۹- آقای علمدار غلام فخرآبادی
۱۰- آقای براتعلی اصغری
۱۱- آقای محمد جواد ابدان
۱۲- آقای فرامرز نینوائی

استان اصفهان

نفرات اصلی

۱- آقای ایرج کاتبی
۲- آقای نورمحمد باتوانی آخوره
۳- آقای عبدالعلی ایزدی

نفرات ذخیره

٤- آقای میرحسین عظیمی
۵- آقای علی حسن روغنی

فرمانداریکل لرستان

نفرات اصلی

۱- آقای سید مرتضی قطبی
۲- آقای احمد نباتی یزدی
۳- آقای محمود آشور

نفرات ذخیره

٤- آقای هوشنك وزیری
۵- آقای محمد جواد خدائی‌تفرشی

فرمانداریکل همدان

نفرات اصلی

۱- آقای محمد اسماعیل شهبازی
۲- آقای سعید محمود موتضوی

نفرات ذخیره همدان

۳- آقای محمد حسین محدث

فرمانداریکل سمنان

نفرات اصلی

۱- آقای نور محمد قنبری
۲- آقای محمد فرهمند

نفرات ذخیره

۳- آقای رضا درویش شهربابکی

گرگان و دشت

نفرات اصلی

۱- آقای علی اکبر رحمتیان
۲- آقای عبدالعلی زارع

نفرات ذخیره

۳- آقای محمد یزدانی اسکی

قزوین

نفرات اصلی

۱- آقای محمد حسن صانعی
۲- آقای محمد رضا الیاسی

نفرات ذخیره

۳- آقای حسین عابدینی

فرمانداری کل بنادر وجزایر خلیج فارس (بوشهر)

نفرات اصلی

۱- آقای احمد خوش شانس

نفرات ذخیره

۲- آقای علی اکبر کامران بوجهرمی

فرمانداریکل ایلام

نفرات اصلی

۱- آقای ابوالقاسم بیدهندی

نفرات ذخیره

۲- آقای برزو فرخی فر

فرمانداریکل چهارمحال بختیاری

نفرات اصلی

۱- آقای هوشنك سالم
۲- آقای حسن تاج میرریاحی

نفرات ذخیره

۳- آقای مهدی شیخ بهائی

۱-۳ آ-۵٦۲۲٦

حراج پوشاك زمستانی زنانه

با ۵۰٪ تخفیف

انواع پالتو از پارچه پشمی انگلیسی از ۹۵۰ الی ۱۹۵۰ ریال
دامن از پارچه پشمی انگلیسی ۳۵۰ ریال
کت ودامن از پارچه پشمی ۸۵۰ ریال
بارانی امپرمابل خارجی از ۱۰۰۰ الی ۱۴۵۰ ریال
پیراهن پشمی خارجی از ۵۰۰ ریال ببالا

انواع تریکو ، مانتو ، پیراهن ، کت ودامن

خیابان شاهرضا مقابل بیمارستان زنان

نمایشگاه کهلر

رویداد بزرگ در بازی های والیبال مقدماتی دانشگاه تهران

ادبیات قهرمان چندین ساله دانشگاه مغلوب اقتصاد شد!

در پایان دور مقدماتی ، ادبیات ، اقتصاد ، علوم ، پزشکی ـ هنرهای زیبا و علوم برای بازیهای اوج برـ گزیده شدند

هنرهای زیبا شب گذشته آخرین تیمی بود که با پیروزی دندانپزشکی به دور نهائی راه یافت

ورزش

• دختران

در مسابقات والیبال قهرمانی دختران دانشگاه تهران ، ابتدا قراربود دوازده تیم از دوازده دانشکده در دو دسته شش تیمی مسابقات دور مقدماتی را باین ترتیب انجام دهند. در دسته اول ، ادبیات ، داروسازی، هنرهای زیبا ، کشاورزی ، حقوق و دامپزشکی .

در دسته دوم ، پزشکی ، علوم، فنی ، اقتصاد ، دندان پزشکی و علوم تربیتی .

ولی باعدم شرکت دو تیم فنی و دندان پزشکی مسابقات در دو گروه شش و چهار تیمی آغاز گردید .

در گروه اول تاکنون شش مسابقه باین شرح انجام شده است

حقوق ۲ـ هنر ها ۱ ،دامپزشکی ۰ـ داروسازی ۲، ادبیات ۲ـ کشاورزی ۰، داروسازی ۲ـ حقوق ۰، کشاورزی ۲ـ دامپزشکی ۰، ادبیات ۲ ـ هنر های زیبا ۰

بدین ترتیب هرشش تیم این گروه تاکنون هریك دوبازی انجام داده‌اند و دو تیم داروسازی وادبیات هریك بادوبرد تیمهای صدرنشین گروه خود می‌باشند ، در حالیکه دو تیم هنرهای زیبا و دامپزشکی ناکام ترین تیمهای این دسته با دوباخت بی‌دربی محسوب میشوند .

در گروه دوم جمعا سه بازی به این شرح انجام گرفته است .

پزشکی ۲ـ علوم ۱ ، علوم تربیتی ۰ـ علوم ۲ ، اقتصاد ۰ ـ علوم تربیتی ۲و احتمالا دوتیم پزشکی و علوم فینالیستهای این گروه برای دور نهائی خواهند بود .

بازیهای دورنهائی با شرکت چهار تیم اول و دوم هر گروه بطور دوره‌ای انجام خواهد شد .

• پسران :

شب گذشته باردیگر سالن سرپوشیده دانشگاه شاهد هیجان و فریاد های بیش از یکهزار دانشجوی دختر و پسر حین مسابقه والیبال بین دو تیم ادبیات قهرمان سال پیش این مسابقات و تیم جوان تعاون بود .

مسابقات والیبال قهرمانی دانشگاه تهران که امشب آخرین مسابقات دور مقدماتی آن با انجام سه بازی باقیمانده بپایان خواهد رسید ازسه هفته پیش در دو گروه پنج تیمی و یك گروه شش تیمی بطور دوره‌ای آغاز شده بود .

در گروه اول که شش تیم ادبیات، فنی،الهیات، اقتصاد ،دامپزشکی و تعاون حضور دارند ، وجود دوتیم پرارزش ادبیات و اقتصاد که‌صاحب عنوان اول و دوم مسابقات سال‌پیش میباشند ، شورو هیجان بیشتری‌در مسابقات این دسته بوجود آورده بود .

• ادبیات مغلوب اقتصاد

ادبیات طی سال های پیش که بطور مداوم فاتح مسابقات بوده است و کمتر باباخت روبرو بوده ، در سومین‌بازی مقدماتی گروه اول، تیم پرتحرك اقتصاد که از وجود بازیکن ممتازتیم‌ملی چنگیزانصاری برخوردار است‌در دیداری پرهیجان وپرشکوه که نزدیك به چهار هزار دانشجوی دختر و پسر درسالن کوچك و فقیر دانشگاه ، ناظر آن بودند در دوگیم پیاپی بر ادبیات پیروز شد . در حالیکه امتیاز های این مسابقه‌هریك بالحظات‌اضطراب وهیجان بسیار برای هر تیم‌بسختی بدست می آمد .

ولی عدم آمادگی کامل ادبیات باعث گردید که اقتصاد در دوگیم پیاپی بانتیجه ۱۵ـ۱۷ و ۱۴ ـ۱۶ فاتح مسابقه با تیم قهرمان سال پیش دانشگاه گردد .

ادبیات باباخت دربرابر اقتصاد، شب پیش با آمادگی بیشتر آخرین بازی دوره مقدماتی خود را دربرابر تعاون انجام‌دادو درحالیکه درگیم اول‌بانتیجه‌ای شگفت‌انگیز.(۰ـ۱۵) برتعاون غلبه کرد ، در گیم بعدبا نتیجه (۵ـ۱۵) مسابقات‌دورمقدماتی خود را پایان داد .

اکنون ادبیات با داشتن شش امتیاز از چهار بازی بعنوان تیم‌دوم گروه نخست ، خود را در بازیهای نهائی برای انجام مسابقه انتقامی بااقتصاد وسایر تیمهای اول ودوم دوگروه دوم و سوم می بیند . در حالیکه اقتصاد هنوزدردوره‌مقدماتی یك بازی دیگر باقی دارد و در صورت برد و حتی باخت کنار ادبیات بگروه فینالیستها خواهد پیوست .

بازیکنان تیم هنرهای زیبا یکی از شش تیم فینالیست . ایستاده‌از راست به‌چپ :اشکان (مربی تیم) ریاحی ، محمود نظامی (کاپیتان تیم) آهنکوب ، راحتی ـ مهدیان . نشسته : دارش ـ شریف‌زاده ـ حجت‌پناه

آخرین حریف اقتصاد تیم فنی است .

بازیکنان دوتیم ادبیات وتعاون در مسابقه دیشب ازاین قرار بودند: ادبیات : سیاوش فرخی ، کمال رهبران ، علی صالحی ، مرتضی علوی، احمد صابری ، عظیمی ، خسرو گلستانی و مهدی تفنگساز، تعاون : حشمتی، فقیهی ، جزایری، تقوی ،وطن‌دوست و صلح‌طلبان .

• تیمهای فینالیست

بازیهای مقدماتی گروه دوم با شرکت پنج تیم حقوق ، علوم ، کشاورزی ، جنگلداری و علوم تربیتی با آخرین بازی این گروه که دوشنبه شب انجام گردید ،با پیروزی مطلق تیم علوم پایان‌یافت. چون علوم موفق شد با چهارپیروزی و هشت امتیاز در رده اول جای گیرد و تیم علوم تربیتی باشش امتیاز و یك باخت به علوم ،بعنوان تیم دوم این گروه بدورنهائی‌بازیها راه یافت .

تیم علوم ، تیم قهرمان گروه‌دوم در مسابقات مقدماتی فقط یك‌گیم باخت ، آنهم در مقابل علوم تربیتی داشت که نتیجه این بازی (۱ـ۲) بسود علوم پایان یافت .

مسابقات مقدماتی گروه سوم‌را پنج تیم پزشکی ، هنر ها ،دارو سازی ، علوم اداری و دندان‌پزشکی انجام دادند . پزشکی که یکی از تیمهای امید مسابقات امسال‌بشمار میرود باپیروزی در آخرین بازی خود بانتیجه (۰ـ۲)برتیم علوم‌اداری هم‌چون علوم ، تیم قهرمان‌دسته‌دوم باهشت‌امتیازممکن بدورنهائی‌بازیها راه‌یافت . درحالیکه در مسابقات مقدماتی حتی یکبار هم در برابر حریفان‌خودباشکست روبرونگردید.

بدنبال پزشکی ، شب پیش هنر های‌زیبا هم با شکست تیم دندان‌ـ پزشکی (۳ـ۱۵ و ۷ـ۱۵) و کسب آخرین امتیاز خود ، باداشتن شش امتیاز بمسابقات فینال رسید.

باین ترتیب ادبیات ، علوم ، علوم‌تربیتی ، پزشکی هنرهای‌زیبا واقتصاد شش تیم فینالیست بازیهای نهائی والیبال قهرمانی دانشگاه تهران خواهند بود و از روز شنبه بیست و سوم آذر ، دیدارهای اوج دوره‌نهائی مسابقات والیبال بین‌این شش تیم انجام خواهد شد ، در حالیکه هیجان و شوریکه در این دوره از بازیها وجود خواهدداشت بمراتب بیشتر از بازیهای مقدماتی است . چون ادبیات قهرمان چندین ساله دانشگاه امسال با حریفان بسیار قدرتمندی چون پزشکی و اقتصاد روبرو است و معلوم نیست کدام یك از این سه‌تیم‌امید،فاتح مسابقات قهرمانی امسال والیبال دانشگاه تهران باشند .

تاج تهران ـ مرالکو فیلیپین

بعد از مدتی خاموشی دربسکتبال فرداشب تهران شاهد یك دیدار خارجی خواهد بود .

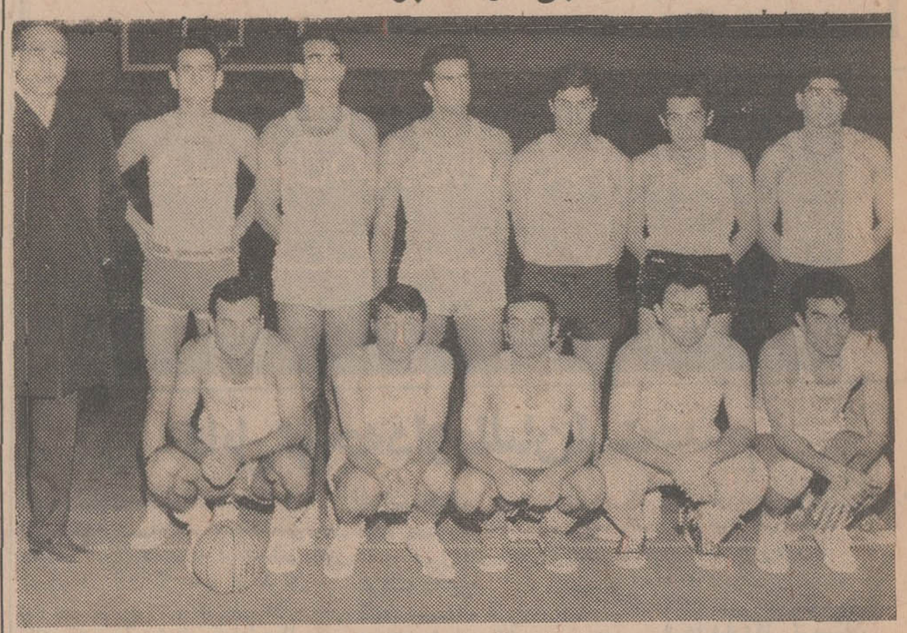

تیم منتخب تاج برای دیدار امشب به اتفاق غلام‌واعظی مربی‌تیم.

تیم بسکتبال باشگاه «مرالکو» از کشور فیلیپین که بدعوت‌سازمان ورزشی و فرهنگی تاج قرار است امروز وارد تهران شود ساعت ۶ بعد از ظهر فردا تنها مسابقه خود را در ایران با تیم منتخب بسکتبال این باشگاه در سالن سرپوشیده محمد رضا شاه پهلوی برگزار خواهد کرد ،

چهره‌های منتخب تاج برای این دیدار عبارتند از محمود مشحون‌ـ محمد رضوان‌ـ مجید توفیق‌ـ محسن خلخالی ـ احمد محمد پور ـ گورگن غریبیان ـ عبدالرضا شجاع پور ـ مظفر فاطمی ـ سیاوش ثاقبـ آلبرت‌توماس ـ سعید حسینی و جواد شهمیرزادی که از این جمع، محمود مشحون ـ مجید توفیق و محسن خلخالی سرشناس تر از دیگران میباشند ،این سه که‌در شمار چهره های صاحب نام تیم‌ملی بسکتبال ایران در چند ساله اخیر میباشند ، اگر در فرم دلخواه باشند باوجود چهره های جوان و تازه اوج گرفته‌ای که در این‌تیم وجود دارد و جمعی از آنها در گذشته در لیست نامزد های تیم منتخب جا گرفته‌اند ، میتوان‌امید داشت که پس از مدتها سکوت در بسکتبال دوستداران این ورزش شایدیك‌دیدار هیجان‌انگیز باشند. حریف تیمی است که از چگونگی قدرت و موقعیت آن هنوز اطلاعی در دست نیست و تیم میزبان یا فدراسیون بسکتبال کشور طی روز های گذشته هیچگونه اطلاعی‌برای شناسائی آن نداده‌اند ولی با این وجود بررسی موقعیت تیم تاج می تواند تا حدودی برای علاقمندانی که بدیدار این مسابقه خواهند رفت راهنما باشد .

از جمع ۱۲ بازیکن حاضر در تیم تاج برای مسابقه ۵شنبه ، می توان پیش بینی کرد .

محمود مشحون ـ مجید توفیق ـ محسن خلخالی ـ محمد رضوان و احمد محمدپور چهره های ثابت‌تیم باشند ضمن آنکه گورگن غریبان و عبدالرضا شجاع‌پور نیز ممکن است در خط سانترگارد وفوروارد در خدمت تیم باشند ،

۵چهره ثابت تیم رویهم بطور متوسط تیمی بلند و قابل بحث از لحاظ شرایط بدنی در میدان ظاهر خواهند کرد ، چه بلندترین نفراین جمع ۱۹۶ سانتیمتر قد دارد و کوتاه ترین آنها ۱۷۵ که محسن خلخالی فوروارد سریع وانعطاف پذیر تیم ملی است . خلخالی دانشجوی سال دوم روانشناسی دانشگاه‌ملی‌بیست ویکساله ، شش سال سابقه بازی دارد و تاکنون سه سال متوالی صاحب پیراهن‌ملی شده‌است دیدار های خارجی او در مقابل تیمهای پاکستان ـ توکیو ـ فیلیپین باعث شهرت فراوانش گردیده است .

محمود مشحون کاپیتان تیم‌تاج از شناخته شده ترین بازیکنان این تیم در حال حاضر است و طول سالیان دراز پیراهن تاج رابه تن داشته است کاپیتان ۲۷ ساله تاج تاکنون در ۱۴ تماس خارجی از کشور های پاکستان ـ هندوستان ـ سیلان ـ ترکیه ـ دیدن کرده‌است واز سال ۱۳۳۹ تاکنون پیراهن ملی به‌تن داشته ، ۱۸۶ سانتیمتر قد و ۸۲ کیلو وزن شرایط خوبی ازلحاظ جسمانی برای او بوجود آورده ولی این اواخر بعلت عدم علاقمندی شدید وتمرینات لازم طول بازی‌های سال قبل نتواسته روز های اوج‌خود را در بسکتبال ایران تجدید کند ، محمود مشحون دومین چهره‌ایست که از این خانواده لباس‌ملی ایران رابه‌تن کرده قبل از او برادر بزرگش درخطسانتر سالها کاپیتان تیم ملی ایران بود و رضا مشحون برادر کوچکش نیز که‌از چهره‌های ثابت‌تیم‌ملی ایران‌است کوچکترین ملی‌پوش این خانواده است .

از او که بگذریم مجید توفیق‌را باید فرد دوم تیم زمان حال تاج شناخت توفیق‌در حال حاضربهترین چهره در نقطه سانتر برای تیم‌ملی ایران است .

استیل زیبا و شناسائی خوب او در این ورزش نخست درخوزستان و سپس در سراسر ایران برایش شهرت بوجود آورد ، توفیق نخست از زمانیکه باتیم خوزستان برتهران پیروز و قهرمان کشور شد موقعیت تیم ملی را پیدا کرد و بعد از بزرگانی چون چاسبی ـ مهرداد ـ هفت‌لنك ـ نیك‌نژادبه اتفاق‌سروش نگهبان چهره جوان خوزستان به تیم ملی قدم گذارد ، او نیز حدود ۵ سال سابقه عضویت در تیم‌ملی دارد و در بازیهای اروپائی کاپ یسفر در ترکیه وبازیهای بانکوك و سیلان شرکت داشته است .

از این سه چهره صاحب نام که بگذریم سایر نفرات این تیم جوان وامید میباشندکه‌در تیمهای تهران و لیست نامزد های تیم‌ملی گاهگاهی بانام‌آنها روبروشده‌ایم.

خبرهای کوتاه

• بانکوك (تایلند)

رئیس پلیس تایلند پس از حادثه ناگواری که در زمین فوتبال استادیوم این شهر حین انجام مسابقه دو تیم ملی فوتبال تایلند و برمه در کادر مسابقات جام پادشاه تایلند ، بوجود آمد اعلام کرد، باحتمال قوی تایلند از سال آینده مسابقات فوتبال جام پادشاه تایلند را بخاطر خشونت بیش از حد تماشاگران بر گزار نخواهد کرد .

رئیس فدراسیون فوتبال‌این کشور دراین مورد فقط گفت اعضای کمیته‌رسمی فدراسیون فوتبال باید در این مورد‌تصمیم بگیرند .

• گلاسکو (اسکاتلند)

بابی براون مربی تیم ملی فوتبال اسکاتلند اعلام کرد ، در بازی آینده تیم ملی فوتبال این کشور در تاریخ یازدهم دسامبر باتیم ملی فوتبال‌قبرس در نیکوزیا ، رونی سیمپسون دروازه‌بان تیم ملی‌و سه‌بازیکن ثابت تیم ملی شرکت‌نخواهند داشت .

عدم حضوراین چهاربازیکن بخاطر صدماتی است که آنها در بازی اخیر تیم ملی دربرابر تیم اتریش دیده‌اند .

• بارسلون (اسپانیا)

تیم واترپلوی پارتیزان بلگراد درکادر مسابقات قهرمانی‌واتر ـ پلوی باشگاههای اروپا در بازی رفت خود با تیم‌بارسلون، قهرمان اسپانیا (۶ـ۹) پیروز شد .

رپرتاژ آگهی از: عبدالعلی بحرینی خبرنگار بندربوشهر

بندر بوشهر در شاهراه ترقی

برای تامین احتیاجات عمومی برنامه های وسیعی تهیه شده که یکی پس‌ازدیگری اجرا می‌شود

بمنظور اطلاع از برنامه های‌آینده انجمن شهر بندر بوشهرواقداماتی که در جهت تامین رفاه و آسایش مردم و رفع نقایص‌وتامین‌احتیاجات عمومی این شهرستان در دست انجام است‌مصاحبه‌ای با آقای عبدالحسین محمدیان رئیس‌انجمن شهر بندر بوشهر بعمل آمد که چکیده آن در اینجا بنظر خوانندگان ارجمند میرسد

• اسفالت کوچه‌ها

آقای محمدیان اظهار داشت در جلساتی که اخیرا برای بهبود وضع کلی شهر و تامین‌نیازمندی های همگانی بندر بوشهر تشکیل گردیده تصمیمات مفید و موثری اتخاذ شده که یکی پس ازدیگری بمرحله اجرا در می آید . ازجمله میدانید که کوچه های بندربوشهر خاکی است و سالهای سال است که مردم در زمستانها تا زانودر گل فرو میروند و از این وضع سخت ناراحتند . انجمن‌شهر بندر بوشهر در جلسات خود تصمیم گرفت که کوچه ها را اسفالت کند تا مردم ازاین وضع آسوده شوند

• تنظیم برنامه‌های جامع

رئیس انجمن شهر بندربوشهر سپس گفت

برای نوسازی این شهرستان، پس از وصول نقشه جامع شهر ، بلافاصله اقدام‌و عملیات ساختمانی آغاز می گردد . در مورد تامین خواربار ارزاق عمومی بویژه گوشت و ماهی میوه‌وسبزیجات برنامه‌های جامعی تهیه گردیده است و در انتظار تیمسار سرتیپ علی اصغر فرشاد شهردارانتخابی بندر بوشهر هستیم که این‌برنامه ها را یکی پس از دیگری اجرا نماید .

• عرضه ماهی

بمنظور تامین گوشت مصرفی مردم، علاوه بر آنکه از قصابان این شهرستان تعهداتی گرفته‌شده با نمایندگی شرکت شیلات‌جنوب در بندر بوشهر مذاکراتی بعمل آمده که انواع و اقسام ماهی برای خوراك مردم تامین و عرضه کند . بااین ترتیب گام موثری درراه رفع‌یکی‌دیگر ازنیازمندی های عمومی برداشته خواهد شد.

• توسعه شبکه لوله‌کشی

آقای محمدیان در پاسخ این سئوال که چه اقدامی برای‌توسعه شبکه آب لوله کشی بعمل‌خواهد آمد اظهار داشت

شبکه آبرسانی بندر بوشهر با ایجاد استفاده از چاههای بیشتر و وسایل تکمیلی آبرسانی بهتر و مجهز تر توسعه می‌یابد و بااین اقدام،اهالی این شهرستان که در گذشته مخصوصا در فصل‌تابستان و گرمای کشنده آن از لحاظ آب آشامیدنی در مضیقه بودندآسوده خاطر میشوند .

• خرید مینی بوس

از آقای محمدیان پرسیده شد همانطوریکه مسبوقید‌مردم بخصوص طبقات کم درآمد از نظر ایاب و ذهاب در شهر در مضیقه قراردارند بعضی از نقاط اصلاتاکسی‌رو نیست و تاکسی هم کم است آیا انجمن شهر برای رفع این مشکلات‌چاره‌ای اندیشیده است؟

رئیس انجمن شهر بندربوشهر در پاسخ گفت

شهرداری برای تامین احتیاج این طبقات ده دستگاه مینی‌بوس خریده که تا چند روز دیگر باین شهرستان وارد می گردد و در شهر و حومه ونقاطی که تاکسی رونیست و حتی خیابان های‌خاکی و محلات مختلف بکار گمارده می شود. همچنین نرخ آن ارزان‌تعیین میگردد که طبقات کم در آمد بتوانند بخوبی از آن استفاده نمایند .

• تصمیمات موثر

دراینجا باید اضافه شود که انجمن شهر بندر بوشهر باترتیب جلسات منظم بحثو مشاوره‌وتبادل نظر و اتخاذ تصمیمات موثر در جهت از میان برداشتن مشکلات‌و تامین احتیاجات عمومی چهره‌فعال و پر تلاشی گرفته و امید است‌با ورود و اشتغال‌شهردار انتخابی، برنامه هائی‌که تدارك دیده شده بیدرنگ بمرحله اجراء در آید وبه آن ترقی و تعالی که افکار عمومی بخصوص باایجاد تاسیسات عظیم بندری انتظار آنرا دارد‌تحقق بخشیده شود .

آگهی قبولشدگان شغل بخشداری

وزارت کشور اسامی‌قبولشدگان داوطلب‌شغل‌بخشداری رابدین‌شرح‌اعلام‌میدارد:

۱ـ آقای محمد تقی وصف‌نوری ۲ـ خانم‌شهین‌وفائی ۳ـ آقای بیژن رنجبر ۴ـ آقای غلام‌ابوالفتحی‌ـ آقای‌احمدانوشیروانی ۶ـ رحیم جعفری یگانه ۷ـ آقای جلیل‌مهدی پور ۸ـ آقای بیوك طلوعی ۹ـ آقای عباس یوسفیان ۱۰ـ آقای محسن حلی ۱۱ـ آقای سید علی اکبر سید شاکری ۱۲ـ آقای حسین کیتاش خان کسمانی ۱۳ـ آقای احمد برخورداری ۱۴ـ آقای منوچهر معتمد زدکر ۱۵ـ آقای سید عبدالرحمن مهراجی ۱۶ـ خانم‌فریده اکباتانی ۱۷ـ آقای ناصر اعتماد سجادی ۱۸ـ آقای محمد علی صفی‌زاده شبستری ۱۹ـ آقای‌خسرو خارابیان ۲۰ـ آقای پرویز مشکی ۲۱ـ آقای ارژنك شیروانی ۲۲ـ آقای محسن مطیع ۲۳ـ آقای‌محسن روشن ۲۴ـ آقای عظیم ابراهیمی رشتی ۲۵ـ آقای هوشنك ثقفی ۲۶ـ آقای مجتبی قاهری ۲۷ـ آقای فریدون فرازها ۲۸ـ آقای عبدالله نصیری ۲۹ـ آقای سید حسین قریشی (لنگرودی) ۳۰ـ آقای منوچهر فائی پاکدل ۳۱ـ خانم فرخنده صبتی ۳۲ـ آقای مهدی کوثری ۳۳ ـ آقای عنایت الله عروی ۳۴ـ آقای منصور حسینی ۳۵ ـ آقای سید حسین رئیسی ۳۶ـ آقای محمد باقر بنی هاشمی‌ورنوس فادرانی ۳۷ـ آقای‌محمدهادی‌نفیسی ۳۸ـ آقای تو کل‌ساکت ۳۹ـ آقای لطفعلی بخشی ۴۰ـ آقای‌میراحمد کیا ۴۱ـ خانم کریم یعقوبیان کفش‌گر طلائی ۴۲ـ آقای جلال عبقری ۴۳ـ خانم صدیقه اردبیلی ۴۴ـ آقای محمد باقر شمس الهی ۴۵ـ آقای ایرج هلا کوئی نائینی ۴۶ـ آقای مرتضی خیابانی ۴۷ـ آقای سید رکن‌الدین سعیدی طباطبائی ۴۸ـ آقای علیرضا معین نمینی ۴۹ـ آقای هرمز ملکشاهی ۵۰ ـ آقای مجید مدرس صادقی ۵۱ ـ آقای جواد مشایخی ۵۲ـ آقای‌ایرج عتیقی ۵۳ـ آقای حبیب‌الله فرازمند ۵۴ ـ سید حسین طبائی ۵۵ـ آقای عباس‌نجفی مهریزی ۵۶ـ آقای ابوالفضل دانائی ۵۷ـ آقای نادر ارجمند ۵۸ـ آقای حسن توکلی زاده نوقابی ۵۹ـ آقای‌علی‌ـ اکبراحمدی نژاددرگاهی ۶۰ـ آقای جهانگیر فرشید ۶۱ـ آقای ابوالقاسم بابائی‌زاده ۶۲ـ آقای هرمزان فرهنك ۶۳ـ آقای احمد رفیعی ۶۴ـ آقای عبدالعزیز هادی‌زاده ۶۵ـ آقای‌تیمور حسین‌زاده ۶۶ـ آقای جهانگیر سلیمانی ۶۷ـ خانم همامرادی بار فروش ۶۸ـ خانم‌مهرانگیز کار ـ خیران سدهی ۶۹ـ آقای مسعود کشاورز ۷۰ـ آقای پرویز مبارك فرخنده ۷۱ـ آقای بهاءالدین نجم‌ـ آبادی امامی ۷۲ـ خانم پروین‌یقینی ۷۳ـ آقای‌جهانگیر حمزه‌یگانه ۷۴ـ آقای هوشنك اردلان ۷۵ـ آقای هوشنك مصباح مرجانی ۷۶ ـ آقای سید مهدی سلجوقی ۷۷ـ خانم‌پری اصغرزاده پارسا ۷۸ـ آقای محمدرضا منصوری ۷۹ـ آقای حیدرعلی‌صرام ۸۰ـ آقای منوچهر طباطبائی قمی ۸۱ـ آقای محسن فخارپور ۲ ۸ـ آقای رضا حکمی ۸۳ـ آقای رسول ایلخانی‌زاده ۸۴ـ آقای منصوربالونی ۸۵ـ خانم زهره نیلی ۸۶ـ خانم سیمیندخت شاهین ۸۷ـ آقای‌محمود شیرج ۸۸ـ خانم زهره امیراصلانی ۸۹ـ خانم پروین شهلاپور ۹۰ ـ آقای‌مهران‌نصرتی ۹۱ـ سیدعلی‌اکبر توسلیان ۹۲ـ آقای حبیب‌الله گلچین ۹۳ـ مرتضی رضوان قمی ۹۴ـ آقای رحمت‌الله رحمت‌پور ۹۵ـ آقای‌پرویز عطائی قمی ۹۶ ـ آقای بطلمیوس انصاری ۹۷ـ آقای غلامعباس‌صیانی ۹۸ـ آقای رحیم خشنود ۹۹ـ آقای عباس شریعتی ۱۰۰ـ آقای کامبیز زهر ۱۰۱ـ آقای محمد اسماعیل صرافیان .

۱۰۲ـ آقای پرویز عظیم‌پور ۱۰۳ـ آقای محمد تقی ولوی ۱۰۴ـ آقای سیف‌الله عبدالله‌زاده ۱۰۵ـ آقای جواد محمد مکی ۱۰۶ـ آقای علی میری‌نژاد ۱۰۷ـ آقای کیومرث حاتمی ۱۰۸ـ آقای محمد علی شریف‌پور ۱۰۹ـ آقای علامحسین توتونی ۱۱۰ـ آقای حسین فرشادی ۱۱۱ـ آقای‌محمد رضا تولائی ۱۱۲ـ آقای رضا همایونی ۱۱۳ـ آقای اورنك روائی ۱۱۴ـ آقای عیوض رحیمی طاقانگی ۱۱۵ـ آقای ابوالحسن سعیدی ۱۱۶ـ خانم فروغ طلیسجی هروی ۱۱۷ـ آقای مهدی وفائی ۱۱۸ـ آقای یزجردشبانکاره ۱۱۹ـ آقای فخرالدین نقوی ۱۲۰ـ خانم‌مریم‌اشراقی ۱۲۱ـ خانم‌منصوره مجلسی ۱۲۲ـ خانم نیره‌السادات مدنی ۱۲۳ـ آقای‌فریدون‌عبدالحمیدی ۱۲۴ـ آقای‌خسروماهروئیان ۱۲۵ـ آقای فریدون اسراری ۱۲۶ـ خانم پوران وقار فرحناك ۱۲۷ـ آقای‌محمد ابراهیم‌پوراشراف ۱۲۸ـ آقای‌حسین کتابچی ۱۲۹ـ خانم زهرا گوتاش ۱۳۰ـ آقای‌عبدالکریم‌اسدی ۱۳۱ـ خانم‌نرجس‌تحریری نیك‌صفت ۱۳۲ـ آقای فرامرز مجیدی ۱۳۳ـ آقای غلامرضا عزیزی ۱۳۴ـ آقای‌ارسطو طهماسبی قره‌شیران ۱۳۵ـ آقای ابراهیم خجسته لاکلایه ۱۳۶ـ آقای علی کبیری‌منش ۱۳۷ـ آقای میرتقی مدنی ۱۳۸ـ آقای محمد نمکی ۱۳۹ـ آقای محمد صدیق ذهنی ۱۴۰ـ خانم ثریا بلالی ۱۴۱ـ آقای مسعود اشراقی ۱۴۲ آقای سید کاظم اوصیاء .

خواهشمند است برای‌مصاحبه و تکمیل پرونده استخدامی بشرح زیر باداره آموزش وزارت کشور مراجعه نمایند .

الف ـ روز یکشنبه ۱۷ر۹ر۴۷ ساعت ۸ صبح از شماره ۱ تا ۳۵

ب ـ روز دوشنبه ۱۸ر۹ر۴۷ساعت ۸ صبح از شماره ۳۶ تا ۷۰

ج ـ روزسه‌شنبه ۱۹ر۹ر۴۷ساعت ۸ صبح از شماره ۷۱ تا ۱۰۵

د ـ روز چهارشنبه ۲۰ر۹ر۴۷ ساعت ۸ صبح از شماره ۱۰۶تا۱۴۲

وزارت کشور

الف ۸۹۵۵

۱ـ۳ آـ۵۶۵۷۴

اراضی جنگلی بمردم واگذار میشود

وزیر منابع طبیعی امروز دریك مصاحبه مطبوعاتی درباره ماهی، واگذاری اراضی جنگلی و دغال اطلاعاتی در اختیار خبرنگاران گذاشت.

آقای گلسرخی اظهار داشت: امسال در مورد ماهی تا انجا که آمار وارقام گواهی میدهد میزان صید شرکت سهامی شیلات ازسال گذشته بیشتر است، زیرا کلیه صید شرکت سهامی شیلات طی فصل گذشته (۵ماه ونیم) ۵۰۰تن بوده که ۳۶۲ تن آن به تهران حمل شد.

امسال با جلوگیری شدیدی که در صید غیر مجاز می شود ازاول ابانماه تا ششم آذرماه ۱۵۰۰ تن ماهی صید شده است و با کمال امیدواری می توان گفت: تاخاتمه صید ٤ هزار تن ماهی صید خواهد شد.

آقای گلسرخی افزود مشکل ماهی در تهران اینست که مردم تهران هیچ ماهی‌را به جز ماهی سفید، ماهی نمی دانند!

بهر حال ۷۰ درصد از کل ماهی صید شده در شمال به تهران حمل خواهد شد.

وزیر منابع طبیعی سپس درباره شرکت های تعاونی ماهیگیران در شمال توضیحاتی داد و گفت یك صندوق مشترك باسرمایه ٤میلیون تومان برای آسایش این صیادان مشغول کار خواهد شدودر دوران بازنشستگی ویا از کار افتادگی صیادان به آنها وبازماندگانشان کمك خواهد کرد.

● **ذغال**

در مورد تهیه ذغال مورد مصرف کشور، وزیر منابع طبیعی گفت: ذغال مشکلی است که با آن مواجه هستیم زیرا نیاز مردم بیش ازامکانات است.

وظیفه تمام دستگاههاست که توجه مردم‌را بطرف نفت‌جلب کنند.

حمل ذغال از شمال بسایر نقاط مشکل است ولی درسال جاری توزیع ٤۰ هزار تن زغال بنقاط مختلف انجام خواهد شد و ۱۵۰۰ تن ذغال بتهران حمل خواهد شد.

مشکل فعلی مشکل حمل ونقل است وبامرشاهنشاه آریامهر در آینده از امکانات حمل و نقل ارتش نیز استفاده خواهد شد.

* **واگذاری اراضی جنگلی**

وزیر منابع طبیعی در مورد واگذاری اراضی جنگلی جلگه‌ای گفت: طبق مقررات قانونی بهر نفر ۱۰ هکتار وبهر شرکت تا ۵۰ هکتار ازاراضی جنگلی واگذار خواهد شد، این اراضی از آستارا تا «گلیداغی» ادامه دارد که بمدت ۵ سال باجاره داده میشود واگر مجری طرح در طی این مدت طرح عمران وبهره‌برداری را اجرا کند، زمین باو فروخته خواهد شد.

در حال حاضر از قسمتی از این اراضی نقشه‌برداری و قطعه بندی انجام شده وظرف هفته آینده آگهی واگذاری این اراضی منتشر خواهد شد و داوطلبان باید در نظرداشته باشند که بهای این اراضی بموجب قانون فعلی که درمجلس است تعیین خواهد شد وبهای این اراضی نسبت بسابق افزایش داده شده است.

طرحهائیکه برای استفاده ازاراضی جنگلی جلگه‌ای تهیه میشود باید قبلا مورد تصویب وزارت منابع طبیعی قرار گیرد.

طبق مقررات کلیه درآمد حاصله از واگذاری این زمینها، صرف جاده سازی در جنگلها وتامین کارخانجات چوب و کاغذ خواهد شد.

خطر جنگ جدید اعراب و اسرائیل

دنباله اخبار خارجه

نیویورك ـ۱۳آذر ـ خبرگزاری فرانسه ـ در حالیکه مقررات آتش بس بین اعراب واسرائیل پیوسته نقض میشود «اسکرانتون» فرستاده مخصوص رئیس جمهوری آینده آمریکا به سفر اطلاعاتی خود در خاور میانه ادامه میدهد

روزنامه «نیویورك تایمز» در شماره امروز خود ضمن بحث از آخرین تحولات و اوضاع خاور ـ میانه نوشته است که اوضاع فعلی ونتایج بعدی آن ممکن است به بروز جنك جدیدی بین اسرائیل و همسایگان عربش منجر شود.

اگر این وضع ادامه پیدا کند و صلح بیش از پیش از این منطقه فاصله بگیرد نیکسون باید با ابتکار جدیدی برای اجرای مفاد قطعنامه سازمان ملل متحد دست بزند زیرا بروز یك جنك دیگر در خاور میانه در حالی که امریکا و شوروی روبروی هم قرار گرفته‌اند غیر قابل تصور است.

* **فشار شوروی**

محافل صاحبنظر درسازمان ملل امروز خاطرنشان ساختند که خودداری دولت اردن ازطرح شکایت تازه خود درشورای امنیت سازمان ملل ناشی از فشار دولت شوروی است.

همین منابع گفتند که دولت‌های اردن واسرائیل شکایات خود را تنظیم کرده‌اند ولی بعلل و جهاتی آنرا تسلیم شورای امنیت ننموده‌اند. گفته می شود که دول شرق وغرب نگران اوضاع خاورمیانه بوده و از طریق اعمال فشار های پشت صحنه بطرفین متخاصم میخواهند آنانرا مجبور کنند تا نسبت به حل مسئله عربی خاورمیانه اقدامات فوری بعمل آورند.

* **تلاش امریکا**

درهمین حال در پاریس شایع شد که امریکا سخت تلاش می کند تا نظر دول بزرك را برای استقرار صلح درخاورمیانه جلب نماید گفته می‌شود که امریکا یك پیشنهاد هفت ماده ای برای استقرار صلح بزودی تسلیم طرفین خواهد نمود.

● **پیشنهاد امریکا**

پیشنهاد هفت ماده‌ای امریکا بقرار زیر است:

۱ـ خروج نیرو های اسرائیل از صحرای سینا (در این ماده وضع اورشلیم و زمین‌هائی را که اسرائیل در جنك ژوئن از تصرف اردن خارج ساخته است معلوم نیست.)

۲ـ پایان حالت جنگی بین مصر و اسرائیل (در این ماده وضع سایر دول عربی مثل اردن و سوریه مشخص نشده است.)

۳ـ حل مسئله پناهندگان ـ در این زمینه اسرائیل پیشنهاد کرده است که حاضر است از طریق یك کنفرانس بین‌المللی به مساله پناهندگان که ازدیرباز عامل اصلی برخورد اعراب و اسرائیل بوده رسیدگی کند.

٤ـ اسرائیل حق استفاده از کانال سوئز را داشته باشد.

۵ـ استقرار قوای سازمان ملل در منطقه شرم‌الشیخ بجای قوای اسرائیل.

٦ـ موافقت شرق و غرب دائر بر عدم کمك نظامی بطرفین مخاصمه

۷ـ ترغیب اعراب به سازش با اسرائیل.

زیر آتش گرفتند

بعد از یك آتش بس موقت امروز آتشبارهای اردن و اسرائیل مجددا در منطقه پل «دامیا» یکدیگر را زیر آتش گرفتند.

بنابگفته سخنگوی ارتش اسرائیل دراردن زدوخورد کوتاه امروز ناشی ازیك حمله ازداخل خاك اردن به یك تراکتور غیر نظامی بود.

بنابگفته همین سخنگو طرفین مخاصمه هیچگونه تلفاتی نداشته‌اند

پادشاه یونان بکشور خود بازمیگردد

لندن ۱۳ آذر ـ خبرگزاری فرانسه ـ روزنامه «دیلی اکسپرس» درشماره امروز خود از قول منابع سیاسی لندن نوشته است که ظاهرا «کنستانتین» پادشاه یونان حاضر شده‌است که قبل ازفرارسیدن عید تولد حضرت مسیح بکشورش باز گردد و در عوض نیز رژیم یونان با اصل انجام انتخابات در آینده نزدیك موافقت کرده‌است.

بمناسبت روز حقوق بشر مراسمی برگزار میشود

صبح امروز سناتور متین‌دفتری در یك مصاحبه مطبوعاتی درباره اعلامیه حقوق‌بشر و برگزاری مراسم روز حقوق بشر اطلاعاتی دراختیار خبرنگاران گذاشت.

در این جلسه نذر محمد راشد رئیس اداره اطلاعات سازمان ملل در ایران حضور داشت.

سناتور متین‌دفتری گفت: برای بزرگداشت روز حقوق بشر (۱۸ آذر) در ایران مثل سایر ملل که روز دهم دسامبررا بعنوان روزحقوق بشر جشن میگیرند مراسمی برگزار میشود. دراین روزاز طرف شاهنشاه آریامهر پیامی فرستاده میشود.

امسال مصادف با بیستمین سال تصویب اعلامیه حقوق بشر است. بهمین مناسبت امسال جلسه خاصی برای تجلیل از اعلامیه و اعطای جوایز بکسانی که خدمت شایانی بحقوق بشر کرده‌اند در کاخ سازمان ملل متحد در نیویورك منعقد خواهد شد.

سناتور متین دفتری سپس اشاره به کنفرانس بین‌المللی حقوق بشر در تهران کرد و آن را کنفرانسی برای ارزیابی کار های بیست سال گذشته سازمان ملل متحد نامید و گفت کار های بیست سال گذشته سازمان عبارت بوده‌انداز اعلامیه‌ها و مقاوله‌نامه های بین‌المللی که برای اجرای مواد اعلامیه حقوق بشر صادر شده از جمله راجع به رفع تبعیض نژادی و اعطای استقلال به مستعمرات و دومیثاق حقوق‌مدنی و سیاسی و دیگری میثاق اقتصادی و اجتماعی و فرهنگی.

سناتور متین دفتری سپس اشاره به اعلامیه تهران کرد و ضمن ستایش از آن اضافه نمود که هیئت نمایندگی سوئد قطعنامه‌ای برای قدردانی از کنفرانس تهران تقدیم مجمع عمومی سازمان ملل متحد میکند.

نماینده مخصوص نیکسون

بقیه از صفحه اول

* **ورود بتهران**

نماینده مخصوص نیکسون پنج دقیقه بامداد امروز یکساعت ونیم دیرتر از ساعت مقرربا هواپیما واردتهران شد و مورد استقبال آقای محسن صدری رئیس کل تشریفات وزارت خارجه «نیکلاس تاچر» کاردارسفارت امریکا و دهها خبرنگار داخلی و خارجی قرار گرفت. «آرمین مایر» سفیر ایالات متحده برای شرکت در مذاکرات آقای هویدا به ایالات متحده رفته است.

هنگامی که ویلیام اسکرانتون از پلکان هواپیما قدم بخاك ایران گذاشت با هجوم خبرنگاران متعدد ونور فلاش عکاسان و فیلم برداران مواجه شد.

برای رهائی نماینده مخصوص نیکسون ازدست خبرنگاران اتومبیل سفارت امریکا را به پای پلکان هواپیما آوردند اما او قبل از آنکه سوار اتومبیل شود بجبران اینکه خبرنگاران را یکساعت ونیم در آن سرما معطل کرده است با آنان بگفتگو پرداخت.

● **حامل پیام دوستی**

دیپلمات برجسته امریکائی که نیاکانش در سال ۱۸٤۰ ازانگلستان به پنسیلوانیا مهاجرت کردند ودر آنجا بسرمایه گذاری در معادن زغال سنك و ذوب آهن و تولید گاز سرمایه گذاری نمودند گفت که وی حامل پیام دوستانه ومودت آمیز نیکسون برای شاهنشاه آریامهر و ملت ایران است.

وی گفت من میخواهم بشما اطمینان دهم که مردم امریکا بی‌اندازه از ترقیات شگفت‌انگیز اقتصادی ایران مسرورند و از این کوشش تجلیل میکنند. وی از دوستی خاص ایران نسبت به ایالات متحده تجلیل کرد.

نماینده نیکسون گفت وی شخصا ازاینکه باردیگر بایران آمده‌است احساس شعف میکند. از نماینده نیکسون پرسش شد چرا ایران را بعنوان نخستین نقطه از نقاط مورد ماموریتش انتخاب کرده است. او در پاسخ باین پرسش گفت که شخصا ایران را انتخاب کرده‌واین بخاطر علاقه زیادی است که بایران دارد. اسکرانتون شش سال قبل نیز بایران آمده بود.

نماینده ویژه نیکسون امروز ناهار را با اعضاء سفارت امریکا صرف کرد و شام امشب را بطور خصوصی با آقای اردشیر زاهدی وزیر خارجه صرف میکند.

شخصیت آمریکا ساعت هشت ونیم بامداد فردا تهران را بقصد بیروت ترك خواهد کرد وقبل از ترك تهران دریك مصاحبه مطبوعاتی شرکت خواهد کرد.

* **گزارش خبرگزاری فرانسه**

بعقیده محافل سیاسی تهران این مسئله که اسکرانتون ایران را بعنوان مبداء سفر خود در کشور های خاور ـ میانه انتخاب کرده نشانه خوبی برای آینده روابط ایران و امریکا دردوران ریاست جمهوری نیکسون است. این تصمیم در تهران بعنوان یك نوع نشانه احترام نسبت به ایران تعبیر شده است، بنظر محافل تهران سفر اسکرانتون بایران قبل از بازدید از کشور های دیگر خاورمیانه نشان میدهد که نیکسون به نظریات رهبر ایران در باره امکانات حل اختلافات اعراب و اسرائیل و سایر مسائل مربوط بخاورمیانه توجه مخصوص دارد.

درباره اختلافات اعراب و اسرائیل ایران معتقد است که باید قطعنامه ۲۲ نوامبر ۱۹٦۷ شورای امنیت مخصوصا در مورد تخلیه سرزمین‌های اشغالی عربی از طرف اسرائیل بمورد اجرا گذاشته شود.

آغاز مذاکرات هویدا ـ جانسون

بقیه از صفحه اول

با «روبرت مورفی» مشاور سیاست خارجی ریچارد نیکسون ملاقات خواهد کرد.

آقای هویدا امروزدر ضیافت شورای روابط خارجی شرکت می کند وفردا پس‌از ورود به واشنگتن مذاکرات خود را باپرزیدنت جانسون آغاز خواهد کرد و سپس بادین ـ راسك وزیر خارجه ایالات متحده ملاقات خواهد نمود.

فرداشب از طرف پرزیدنت جانسون وبانو ضیافتی بشام بافتخار رئیس دولت ایران و بانو در کاخ سفید برپا میگردد آقای هویدا صبح روز جمعه مذاکرات خویش را بادین ـ راسك وزیر خارجه امریکا دنبال خواهد کرد و درضیافت انجمن ملی مطبوعات شرکت و درآنجا نطقی ایراد میکند.

آقای هویدا و بانو بامداد یکشنبه از واشنگتن رهسپار فلوریدا خواهند شد و ازپایگاه فضائی کیپ کندی دیدن میکنند.

آقای هویدا و همراهان‌وی که عبارتند از مقامات عالیرتبه اقتصادی روز دوشنبه رهسپار لوس‌آنجلس میشوند و در ضیافت شام شورای امور جهانی شرکت میکنند.

آقای هویدا تاروز ۲٤ آذر در ایالات متحده بطور خصوصی اقامت میکند و سپس از طریق هنك کنك و هونولولو رهسپار ایران میشود.

آقای هویدا و بانو هنگام ورود به نیویورك مورد استقبال آقایان انصاری سفیر ایران در امریکا مهدی وکیل نماینده دائمی ایران در سازمان ملل «تیلربیل» رئیس تشریفات ریاست جمهوری امریکا «اندرسن» رئیس تشریفات ایالت نیویورك «پالمر» رئیس تشریفات شهر نیویورك قرار گرفتند و رئیس تشریفات ریاست جمهوری از جانب پرزیدنت جانسون خوش آمد گفت.

آقای هویدا و همراهان از فرودگاه کندی عازم هتل «والدورف استوریا» محل اقامت خویش شدند.

بمناسبت سفر آقای هویدا بامریکا نشریه بازرگانی جهانی چاپ امریکا یك مقاله ٦ صفحه‌ای در باره توسعه اقتصادی و صنعتی ایران مخصوصا در برنامه چهارم و همچنین لزوم همکاری اقتصادی بیشتر بین ایران و امریکا انتشار داده و طی آن نوشته است هدف برنامه چهارم ایران که در آن ۱۱ میلیارد دلار سرمایه گذاری میشود توسعه صنعتی و کشاورزی مملکت است.

دراین برنامه به توسعه صنایع اساسی مانند فولاد، آلومینیوم و مواد پتروشیمی توجه خاصی شده است. مجله بازرگانی جهانی در مقاله خود عکس های گوناگون از فعالیت های آبادانی ایران انتشار داده است.

بتمام شهرداریها

بقیه از صفحه اول

شهرداریهای ابادان، اصفهان، اهواز، بندر پهلوی، بندر خرمشهر، تبریز، تهران، جلفا، رشت رضائیه شیراز. کرمانشاه، لاهیجان. مشهد. همدان که شهرداریهای درجه یك تشخیص داده‌شده‌اند برای هرطرح ده‌در صد کمك بلاعوض و چهل در صد وام بابهره یك‌درصد بمدت حداکثر ۲۰ سال داده می شود

بشهرداریهای درجه دو برای هرپروژه معادل ۲۰ در صد هزینه کل ان کمك بلاعوض خواهد شد وشصت‌در صد هم وام باشرایط فوق داده می‌شود تعداد این شهرداری ها ۵٤ شهرداری است برای شهرداریهای درجه ۳ برای هر طرح چهل در صد کمك بلاعوض وپنجاه‌درصد وام با بهره ای‌نیم درصد‌درسال داده می شود تعداد این شهرداریها ۱۰٦ شهرداری می باشد برای شهرداریهای درجه چهارمعادل ۷۰درصد هزینه کل‌هر طرح کمك بلاعوض و سی‌درصد هزینه کل هر طرح بقیه وام با بهره ای نیم در صد بمدت ۲۰سال داده می شود تعداد این شهرداریها ۲۵۵ شهرداری در سراسر کشور است.

بقیه هزینه طرح باید از طرف شهرداریها تامین گردد ودر نتیجه شهرداریهای درجه یك ۵۰ درصد ودرجه ۲ بیست‌در صد ودرجه سه پنج‌درصد از هزینه های پروژه‌هارا تامین خواهند کرد ودرجه چهار معاف‌از تامین هزینه است فقط اقسام وام‌را باید پس‌از اتمام‌پروژه بمدت ۲۰سال پرداخت کند.

نوع طرح

درهمین آئین نامه نوع طرح‌نیز معلوم‌شد در حقیقت سازمان برنامه فقط برای همین پروژه ها کمك بلاعوض ووام میدهد، پروژه ها شامل ایجاد تاسیسات لوله کشی وتوسعه آن. ایجاد و توسعه فاضل آب، اجرای طرحهای حفاظتی مثل سیل‌بند و سیل گیرو آتش نشانی ایجاد کشتارگاه، خیابان سازی واسفالت، ایجاد پارکهای عمومی وفضای سبز، تاسیس برق برای نقاطی که خارج از حوزه شرکت های برق منطقه ای می ـ باشند.

طوفان در رشت

طوفان شدیدی که از بعد ازظهر دیروز در رشت آغاز گردید، باعث درهم شکستن شیشه های بعضی خانه‌ها و مغازه‌ها شد. چندشیروانی ازجا کنده شد و بعلت سقوط یکی از شیروانی‌ها بداخل خیابان بیستون رشت عبورو مرور وسائط نقلیه در این خیابان قطع گردید.

طوفان کم‌سابقه رشت چندین درخت کهنسال را ریشه کن ساخت

خبرهای روز

اهداء جوایز برندگان نمایشگاه صنعتی ٤٦

ساعت یازده روز شنبه مدیران ۷٦ واحد صنعتی که در نمایشگاه صنعتی آبان ٤٦ برنده شده بودند، بحضور علیاحضرت شهبانوی ایران شرفیاب شده وجوایز خود را از دست معظم‌لها دریافت خواهند داشت.

تیم فوتبال باکو بتهران آمد

تیم فوتبال «نفتیانیك» باکو میهمان این هفته تهران، ساعت چهارونیم صبح امروز باقطار وارد تهران شدو از طرف مسئولین سازمان تربیت بدنی وفدراسیون فوتبال مورد استقبال قرار گرفت. این تیم که مدت ده روز میهمان ما خواهد بود قرار است، سه تاچهار مسابقه درتهران برگزار نماید.

اولین مسابقه را در مقابل میهمان تیم فوتبال باشگاه پاس قهرمان‌سال گذشته باشگاههای تهران بعدازظهر جمعه برگزار خواهد کرد.

برای دیدارهای بعد تیمهای پرسپولیس ـ تاج و تهران‌نامزد شده‌اند.

این تیم که از تیمهای سری نخست باشگاههای شوروی میباشد ماه گذشته بر تیم تهران در باکو پیروز شده است.

بررسی لایحه متمم بودجه

لایحه متمم بودجه ساعت ده صبح شنبه در کمیسیون بودجه مجلس شورایملی طرح و مورد بررسی‌قرار خواهد گرفت این تصمیم در جلسه دیروز کمیسیون بودجه اتخاذ شد.

قرارداد همکاریهای کشاورزی ودامداری بین ایران ومغرب

صبح امروز قرارداد همکاریهای کشاورزی‌ودامداری‌بین وزیر کشاورزی وسفیرکشور مغرب (مراکش) بامضاء رسید.

بموجب این قرارداد، عده‌ای از کارشناسان کشاورزی ایران بکشور مغرب خواهند رفت‌و در موردافزایش تولید محصولات کشاورزی‌و دامداری و لبنیات با ماموران‌آن کشورهمکاری خواهند نمود. در مقابل، وزارت کشاورزی از تجربیات کشور مغرب‌در تولید مرکبات وسایر بذرهای اصلاح شده استفاده خواهد نمود.

تقاضای نانوایان برای تجدید نظر در آئین نامه نان

دیروز افراد اتحادیه‌صنف نانوا بطور دستجمعی وبمنظور درخواست تجدیدنظر در مقررات آئین نامه جدید نان به‌شورای عالی اصناف رفتند. آقای شیخ‌بهائی نماینده‌دولت و مشاور صنفی جهت مذاکره با افراد صنف نانوا به شورا آمد و پس از مذاکره با نانوایان وشنیدن تقاضا های آنهاوعده کرد که باین مشکلات رسیدگی خواهدشد. پس از این ملاقات و مذاکره نانوایان از شورای اصناف رفتند.

محقق دانشگاه هاروارد در دانشکده حقوق

دکتربیدر کینز رئیس‌قسمت آسیائی و معاون مرکز بین‌المللی حقوق و استاد محقق‌دانشکده حقوق‌دانشگاه هاروارد که بمدت دو روز درتهران توقف داشت طبق دعوت قبلی برای آشنائی با استادان ـ دانشجویان دوره دکتری و فوق لیسانس در دانشکده حقوق حضور بهمرسانید و پس از معرفی ایشان آقای دکتر حمید زاهدی سرپرست دانشکده حقوق سخنرانی‌جامعی درباره‌مسائل آموزشی و تحقیقاتی علوم حقوقی ایراد کرد و به سئوالات حاضران پاسخ گفت.

آهنگساز یونانی در تهران

شب گذشته «یانیس گزناکیس» آهنگساز معروف یونانی باتفاق همسرش، بدعوت سازمان جشن‌هنر بتهران آمد.

گزناکیس که با ارائه آهنگ باارزش «شب» که بوسیله گروه (کر) رادیو تلویزیون فرانسه در جشن هنر اجرا شد و موفق به‌ربودن یکی از جوایز جشن هنر گردید، برای تبادل نظر در مورد تهیه طرح یك مرکز هنری در شیراز بایران دعوت شده‌است و باصفهان وشیراز نیز سفر خواهد کرد.

رای ایران علیه افریقای جنوبی

سازمان ملل ـ نیویورك ـ ۱۳آذر ایران در کمیته اقتصادی مجمع‌عمومی سازمان ملل با ٤۸ کشور دیگر علیه شرکت کشور آفریقای جنوبی در کنفرانس مهم تجارت و توسعه‌سازمان ملل رای داد.

در جلسه امروز ۲۲ کشور رای مخالف و ۲۳ کشور رای ممتنع‌دادند.

بازگشت خانمهای افغانی

عصر دیروز خانم های برجسته افغانی ازتاسیسات انجمن‌دوشیزگان و بانوان دیدن کردند و سپس در تالار انجمن چند برنامه هنری را مشاهده کردند و امروز صبح عازم کابل شدند.

مشروح جریان دیروز بازدید انجمن در صفحه زنان اطلاعات (فردا) درج میگردد.

۳ کوره آجر پزی بعنوان آثار باستانی نگهداری میشود!

روزگذشته تخریب کوره‌های محدوده شهری پایان یافت ودر مدت ۱۲ روز بالغ بر ۳۷۱ دستگاه کوره وسیله بلدوزر در منطقه هاشم‌آباد، دولت‌آباد، خیابان سپهبد رزم‌آرا علی‌آباد وکوه صفائیه شهری با نظارت ماموران فرمانداری، شهرداری وژاندارمری شهری خراب گردید.

خبرنگار ما در شهری گزارش داد: از این تعداد تنها ۷ دستگاه کوره «میله‌دار» باقی مانده که هم اکنون ماموران مشغول تخریب آنها هستند. ضمنا در جاده شهری تعداد ۱۵ کوره میله‌دار میباشد که ۳ دستگاه آن بعنوان آثار باستانی باقی خواهد ماند.

درگذشت قاضی دیوانعالی کشور

حسن صدر قاضی دیوانعالی کشور و مدیر کل سابق وزارت کشور و وزارت دادگستری دیشب براثر سکته قلبی درگذشت.

تشییع جنازه آن مرحوم که از شخصیت های قضائی باکدامن کشور بود، ساعت ۹ صبح فردا از محل پزشکی قانونی بعمل خواهد آمد.

درگذشت

نیمه‌شب گذشته حجت‌الاسلام آقای حاج سلطان‌العلماء پس ازیك دوره بیماری در سن ۸۵ سالگی در شهرری دارفانی را وداع گفت.

درتشییع جنازه آن مرحوم آقایان آیت‌الله خوانساری و آیت‌الله کنی و عده کثیری از اهالی شهرری شرکت داشتند.

جنازه مرحوم حاج سلطان‌العلماء در مسجد بالاسر شهر ری بخاك سپرده شد.

پیش بینی هوا

هوای کرانه های دریای مازندران قسمتی ابری گاهی تمام ابری همراه بابارندگی هوای استانهای آذربایجان کردستان، لرستان، خوزستان فارس، اصفهان، شهرستان های شمالی استان خراسان، کرانه‌های خلیج‌فارس، سلسله جبال البرز قسمتی تا تمام ابری گاهی همراه با رگبار پراکنده و ریزش برف در نواحی کوهستانی، تهران قسمتی ابری گاهی تمام ابری بقیه نقاط کمی تا قسمتی ابری پیش‌بینی می شود، گرمترین نقطه در ۲٤ساعت گذشته بندر عباس باحداکثر ۳۹ و حداقل ۳۰ درجه، سرد ترین نقطه زنجان باحداقل یك‌درجه وحداکثر ۱۰ درجه بوده است. حداکثر درجه حرارت تهران در ۲٤ساعت گذشته ۱٦ و حداقل ٤ درجه بوده‌است.

تسلیت

بانهایت تاسف وتاثر فوت ناگهانی آقای سیدحسین رهبر رابخانواده آنمرحوم تسلیت عرض نموده سعادت وسلامت بازماندگان آن مرحوم را از خداوند متعال خواستاریم.

سیاوش عارفی سیگارودی ـ ضیاءالدین عارفی
سیگارودی وبانو آ_۵٦۸۳۸

آقای مهندس هوشور

درگذشت مادر گرامیتان را صمیمانه تسلیت می‌گوئیم.

نجات، کاردان، تسبیحی، بخرد، خراسانی، بیرشك آ_۲۸۵۰۵

مصیبت وارده را بخانواده‌های محترم انجدانیان، اسدی، سعیدزاده تسلیت عرض نموده و خودرا در غم آنان شریك میدانیم.

مهین سلیمی، تقی سلیمی، حشمت‌اله‌رفیعی
آ_۵٦۷۸۸

تیمسار سرلشگر سعید رضوانی

مصیبت وارده را بحضور آن تیمسار گرامی‌صمیمانه تسلیت عرض مینماید.

سرهنك ۲مخابرات ستاد ـ احمدحاجی‌خانزاده
آ_۲۸٤۷۱

جناب آقای دکتر مهندس جالینوس
مدیریت کل فنی راه‌آهن

از طرف کارکنان ناحیه راه‌آهن وکشتیرانی آذربایجان درگذشت عم گرام را بحضور جنابعالی و خاندان محترم تسلیت عرض نموده بقاء عمر و سلامتی برای شما و خانواده محترمتان از خداوند متعال خواستاریم.

تبریز ـ مهندس‌چوبینه، شاملو، انوشیروانی، ضیائی، متین‌صفت، ریحانی، حکیمیان، قلمزن، فریس، شاهرخ، محمودزاده، سرهنك میلانی، دکتر شیخ‌الاسلامی، جانی‌اورند، منجمی
آ_۵٦۸۳٦

جناب آقای مهندس مصباح جالینوس

فوت پدر گرامتان را صمیمانه تسلیت عرض مینمایم. ابراهیم‌راد
آ_۲۸٤٤۱

هیئت مدیره شرکت سهامی جنرال تایروابرایران

درگذشت تاسف‌انگیز بزرك خاندان جالینوس رابه‌آن فامیل محترم بخصوص آقای مفتاح جالینوسی تسلیت میگوید. آ_۵٦۸۸۰

جناب آقای رستگار رازی نماینده محترم انجمن‌شهر

درگذشت خواهر گرامیتان را از صمیم قلب‌تسلیت عرض میکنم. حمیدهقان
آ_۵٦۸۷۰

درگذشت مرحوم موسی جالینوس بزرك‌خاندان جالینوس رابخانواده‌های محترم جالینوس و غفاری تسلیت عرض نموده بقای عمر و سلامت بازماندگان‌را ازخداوند مسئلت داریم.

مهندس ابراهیم گوهریان ـ مهندس ابوالقاسم‌هاشمی
آ_۲۸٤۹۱

گروه فرهنگی هدف

مصیبت وارده به‌همکار خود آقای احمد حسابی را بایشان تسلیت می‌گوید.
آ_۵٦۹۲٦

همکار ارجمند جناب آقای دکتر بیرجندی

مصیبت وارده راخدمت آن سرور عزیز وخانم معظم وفامیل محترم بهرمان تسلیت عرض مینمایم.
آ_۸۲۵۳۹ دکتر مجتبی‌فاطمی

بااندوه بسیار درگذشت نابهنگام جوان ناکام تقی حاج‌حیدری رابه‌بازماندگان آنمرحوم تسلیت گفته ودراین سوك جانگداز خودرا سهیم میدانیم.

کارکنان سازمان پخش گروه تولیدی پارس
آ_۵٦۹۱٦

جنابان آقایان دکتر احمدرضوانی ـ مسعود رضوانی
تیمسار سرلشگر سعید رضوانی

بااندوه‌فراوان وتاثر بی‌پایان درگذشت شادروان پدر بزرگوارتان را به‌آنجنابان و فامیل محترم‌تسلیت عرض نموده خودرا در این‌غم بزرك و مصیبت وارده شریك میدانم.

سرهنك ستاد بازنشسته ـ قاسم زنجانی
آ_۵٦۸۹٦

یزدان‌عزیز

درگذشت مادر گرامیت را تسلیت عرض‌نموده خودرا دراین مصیبت باتو شریك میدانیم.

کارابتیان، اعتماد، طهرانی، کلانتری، کریمی، رشتیان صدری، بغوسیان، مانوکیان، صمیمی، استیو، تام
آ_۲۸۵۳۳

جناب آقای حسن امینی

بااندوه فراوان مصیبت وارده را صمیمانه‌تسلیت میگوییم.

صادق فغفوری ـ بابلسر
آ_۵٦۹۱۲

دوست عزیز سرکار سروان معلمی

فوت ابوی محترمتان را تسلیت عرض میکنم.

اراك ـ فضل‌الله ترکمانی

حادثه مهم دیروز نیویورک

جوان ۱۹ ساله هواپیمائی را دزدید و در اقیانوس اطلس سقوط کرد!...

برج نگهبانی فرودگاه کندی نیویورک در حدود ساعت ٤ بعد از ظهر روز گذشته بوقت تهران پیام ناآشنای زیررا از خلبان وهواپیمائی ناشناس دریافت کرد و بلافاصله در سراسر محوطه فرودگاه یك حالت فوق‌العاده اعلام نمود. مضمون پیام چنین بود :

«من این هواپیمارادزدیده‌ام واکنون دارم به‌آسمان نیویورك نزدیك می شوم .

٤ بار کوشیده‌ام‌درفرودگاه بین‌المللی کندی نیویورك به زمین بنشینم ، لیکن موفق نشده ام کمك و راهنمائیم کنید ...

نیمساعت بعد تماس رادیوئی هواپیما که خلبان انرا از نوع هواپیمای دو موتوره گزارش‌داده بود با برج مراقبت فرودگاه قطع شد و نگرانی و دلهره مقامات فرودگاه روبفزونی گذارد .

اندکی بعد همانطور که خلبان گزارش‌داده بود هواپیمای‌دوموتوره برآسمان نیویورك ظاهر گردید . ودر حالیکه‌معلوم بود خلبان ان قادر به کنترل هواپیما نیست بر فراز اسمان نیویورك بپروازدرامد

دراین موقع۱۲ فروند هواپیمای گشتی وشکاری در منطقه ای به وسعت ۵۰ مایل هواپیما را در محاصره گرفته ولیکن کوشش‌های آنان در برقرار کردن تماس با خلبان بی تجربه‌هواپیمای دوموتوره به نتیجه ای نمی رسید .

هواپیمای دو موتوره بمدت سه ساعت آسمان نیویورك رادور زد . وبه پرواز بی‌هدف خود ادامه داد و ومردم نیویورك را متوجه غیرعادی بودن وضع پرواز کرد مردم در حالیکه چشم‌به آسمان‌دوخته بودند بانگرانی و تشویش صحنه را نگاه می کردند و کاری ازدست کسی ساخته نبود . وضع دشواری پیش آمده‌بودبرج‌نگهبانی‌فرودگاه کندی نیویورك از کوشش های خود در برقراری تماس ودادن دستورات نتیجه‌ای‌نمیگرفت وهواپیما های شکاری و گشتی‌فقط‌قادربودندمسیر هواپیما رادنبال کنند . پس‌از مدتی هواپیما آسمان‌نیویورك راترك کردو بسرعت راه اقیانوس اطلس رادر پیش گرفت .

مدت زمانی بر فراز اقیانوس‌ودر فاصله کم به پرواز بی‌هدف‌خود ادامه داد و بناگه در اب های‌سرد اقیانوس سقوط نمود . هواپیما های گشتی که مسیر هواپیمای سرگردان‌را تا آبهای‌اقیانوس‌دنبال کرده‌بودند جریان سقوط هواپیمارا بمراکز خود اطلاع دادند و چون محل سقوط هواپیما با بندرنیویورك فاصله چندانی نداشت چند قایق نجات وهلیکوپتر برای نجات سرنشین هواپیما به محل سقوط اعزام گردیدند و توانستند خلبان هواپیما را از میان امواج اقیانوس گرفته به مرکز پلیس نیویورك بیاورند .

دربازجوئی وی خودرا «دونالد رایت» و ۱۹ساله معرفی نمود و اعتراف کرد :

٦ ماه پیش در یك‌باشگاه خلبانی اسم نوشتم و مشغول فرا گرفتن رموز و فنون‌پرواز گردیدم .اما مقامات باشگاه دربرابر اصرار های پی در پی من که می‌خواستم به تنهائی پروازی انجام دهم مقاومت کردند . امروز به فرودگاه کندی آمدم وهواپیمای کوچك دوموتوره ای در گوشه پرت وخلوت فرودگاه‌توجهم‌راجلب کرد . بکابین خلبان ان‌وارد شدم وهواپیما رادزدیدم‌وقصد داشتم در ویرجینیا آن‌راپائین آورم‌وبه تمرینات خودادامه دهم اماوقتی هواپیما اوج گرفت، دست‌وپای خودم‌را گم کردم ونتوانستم انرا فرود آورم . از برج نگهبانی کمك خواستم لیکن‌یکباره دستگاه مخابراتی هواپیمادچاراشکال شد و من فقط توانستم از سقوط هواپیما برروی‌نیویورك جلوگیری کنم وآنرا برروی آبهای اقیانوس‌هدایت کنم!.

دختر سرگردان

دیروز شخص‌ناشناسی به‌ستوان نیك‌آئین‌فرمانده گروهان‌ژاندارمری نارمك اطلاع داد که دختر ۱٤ ساله‌ای بیکی از نانوائی های آن بخش مراجعه کرده میگوید چون جائی را ندارد میخواهد در دکان نانوائی بخوابد .

بدستور فرمانده گروهان نارمك دختر را به پاسگاه آوردند . وی خود را اشرف۱٤ ساله معرفی کرد و گفت مسبب بدبختی و نابسامانی های من کسی جز مادرم نیست . وی روزی مرا از خانه بیرون کرد و من بوسیله جوانی اغفال شدم و کار بدادسرا کشید .

بازپرس برایم هفت هزارتومان مهریه تعیین کرد و جوان راوادار نمود که با من ازدواج کند .

مدتی بعد از او طلاق گرفتم و بخانه مادرم آمدم .

مادرم باز به آزار و اذیت من پرداخت و دیشب از دست وی آنچنان ناراحت شدم که بمغازه نانوائی پناه آوردم تا شب را در آنجا بخوابم و از سرما تلف‌نشوم.

مادر دختر در پاسگاه حرف های دخترش را تکذیب کردو گفت این‌دختراصولا ازتربیت درستی برخوردار نگردیده و تاکنون سبب زندانی شدن چند جوان بیگناه شده‌است. هرروز به بهانه‌ای‌از خانه‌فرار میکند تا اینکه چندی پیش‌او را شوهر دادم . لیکن آنقدر شوهر بیگناه را اذیت کرد که وی ناگزیر شد او را طلاق دهد .

مادر و دختر همراه با پرونده متشکله امروز به دادسرای تهران اعزام شدند تا قانون درباره آنها داوری کند .

وصیت‌نامه مقتول حادثه‌تبریز پیداشد

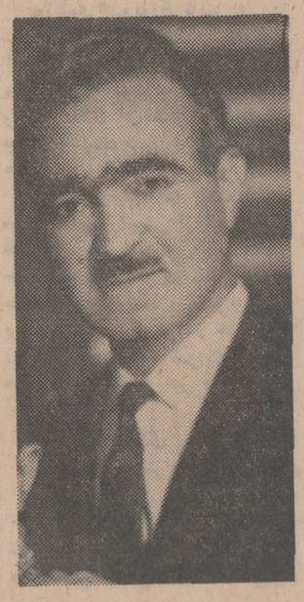

بدنبال رسیدگی به پرونده قتل محمد رضی‌زاده بدست فرزندش صمد رضی‌زاده دانشجوی دانشگاه تبریز از ساعت ۹ صبح دیروزآقای صدر بازپرس شعبه ٤ دادسرای تبریز و عده‌ای دیگر از ماموران مربوطه باتفاق‌برادر مقتول درمیدان مهدیه حاضر شده و ببازرسی مغازه بارفروشی مقتول که در این محل قرار دارد پرداختند . این بازرسی در حدود سه ساعت بطول انجامید و بازپرس دادسرا توانست متن وصیت‌نامه محمد رضی‌زاده مقتول حادثه هولناك تبریز را پیدا کند .

وصیت‌نامه در اطاق کوچکی در پشت مغازه قرار داشت که بنابه اظهار عده‌ای محمد رضی‌زاده‌هنگام بروز اختلافات و کشمکش های خانوادگی از رفتن به خانه خود خودداری کرده و در این اطاق‌بسر میبرده است .

شرح جزئیات

نمایندگان دادسرا پس ازشکستن قفل چمدان بزرگی که در این‌اطاق قرار داشت‌درمیان‌پوشه‌ای‌وصیت‌نامه مقتول را پیدا کردند . در این وصیت‌نامه مقتول‌پس‌از شرح‌جزئیات مطالبات وبدهی های‌خویش سرهنك علی رضی‌زاده برادر خود را قیم پسر ۱۳ ساله خود بنام مراد کرده و تنی چند از بستگان نزدیك خود را ناظر براجرای وصیت‌نامه وتقسیم ثروت خود تعیین نموده بود .

محمد رضی زاده

مقتول در وصیت نامه خود ده هزار تومان از دارائی خود را به کفن و دفن خود معین کرده و ده هزار تومان دیگر را به دختر خود بنام حوریه اختصاص داده بود .

وی سپس‌به وضع تحصیلی فرزندان خود اشاره کرده و مبلغ چهل هزار تومان برای مخارج تحصیلی فرزند خود صمد رضی‌زاده درنظر گرفته بود. طبق وصیت نامه‌باقیمانده دارائی وی به‌فرزند کوچکش مراد تعلق گرفته بود .

*** موسسات خیریه**

مقتول در وصیت‌نامه خود نوشته بود زن مطلقه من دیناری از من طلبکار نیست و تمام حقوق وی را پیشاپیش پرداخت کرده‌ام. وی‌سپس به سود دارائی خود اشاره کرده‌و تمام آنرابه‌موسسات خیریه‌بخشیده بود .

متن وصیت نامه و اوراق واسناد محتوی چمدان دراختیار بازپرس شعبه ٤ دادسرای تبریز است .

*** صمد سهمی نخواهدداشت**

آقای‌فرازمنددادستان‌تبریز درمورداجرای وصیت‌نامه‌اظهار داشت طبق قانون آن قسمت از وصیت‌نامه مقتول که‌چهل هزار تومان از دارائی خود را به صمد رضی‌زاده اختصاص داده‌بمورداجرا گذارده‌نخواهد شد وسهم نامبرده که‌باکشتن پدر خود مرتکب عظیم ترین جرم ها گردیده بتساوی بین دیگر وراث تقسیم خواهدشد.

فیلمی که تمام‌مطبوعات‌و منتقدان جهان آنراستوده‌و آنرا بزرك‌ترین اثر سینمائی سال دانسته‌اند .

سینما

پارامونت

ازصبح شنبه ۲۳ آذر

نمایش میدهد

وارن‌بیتی - فی‌داناوی

درجنجالی‌ترین فیلم قرن

بانی و کلاید

BONNIE AND CLYDE رنگی

باشرکت : مایکل بولارد
جین هاکمن - استل پارسونز
محصول کمپانی
برادران وارنر - سون آرتز

برنده دو جایزه اسکار وکاندیدای ۹ جایزه بزرك سینمائی

آخرین و زیبا ترین مد لباس های خانم ها و آقایان شیك‌پوش جهان از فیلم «بانی‌و کلاید» اقتباس گردیده و بنام مد «بانی و کلاید» معروف است .

آهنك های فیلم «بانی‌و کلاید» جدید ترین و بهترین آهنك های روز شناخته شده است .

گیشه سینما برای رزرو بلیط آماده است .

سئانسها ۱۰٫۳۰ صبح ۳- ۵٫۱۵- ۷٫۳۰- ۹٫٤۵ بعداز ظهر .

برنامه آینده

سینه‌موند

اولین سینمای خانواده ها و کودکان تهران

لورل وهاردی ، بزرگترین قهرمانان خنده و شادی در تاریخ‌سینما اینك بازگشته‌اند تا در بهترین و عالیترین‌فیلم خود همه را غرق شادی و سرور نمایند .

متروگلدوین‌مایر تقدیم میکند

لورل و هاردی درفیلم

بهترین سالهای لورل و هاردی

برنامه آینده سینما

آتلانتیک

مسائل جوانان امروزی و برخوردآنها بازندگی‌ماشینی و عشق وعاطفه‌موثرترین‌درام عشقی سال رابوجود آورد.

ژاک برل
امانوئل ریوا
رنه داری . شانتال مارتن
درفیلمی بکارگردان: آندره کایات

افترا

رنگی

LES RISQUES DU METIER

بنابخواهش مکرر علاقمندان که‌موفق نشده‌اند فیلم‌برجسته «شکاف» را مشاهده نمایند

از فردا صبح

در سینما

ادئون

جیم براون
ارنست بورگناین
جولی هریس . جیمز ویتمور
دیانان کارول

درفیلم
پاناویژن و رنگی

the Split

شکاف

محصول کمپانی متروگلدوین‌مایر

آ-۵٦٦۵٦

بزودی

بوسه خونین

از روز سه‌شنبه ۲۷ آذرماه
در بزرگترین سینماهای پایتخت

اثری گرانقدر ازسرآمد کارگردانان سینمای ایران

اثری از: سیامک یاسمی

برآسمان نوشته

بهروز وثوقی فروزان ظهوری

سینماسکوپ - رنگی آ-۵٦٦۸٦

از فرداصبح در سینماهای

نیاگارا - سهیلا
ب.ب

یك‌کمدی پرحادثه وشیرین از سینمای فرانسه

مرد آتشین

باشرکت: لینو وانتورا . میری دارک
ژان لوفور

سینماسکوپ رنگی

از امشب

ری - کیهان - مراد - فردوسی

المپیا - پرسپولیس - ماندانا - ستاره - شرق - دریا

ویجنتی مالا - سونیل دات

در اثر زیبا و دیدنی

جولا

کارگران ک . شانکر

Jhoola

سناریو - راجندر کریشن - موزیک سالیل چودری

محصول واسوفیلم

شوهر آهوخانم (برنده جایزه سلطنتی بهترین کتاب سال) باموفقیت درسینماهای سعدی وپلازا ادامه دارد

مجالس ترحیم

باکمال تاسف درگذشت مرحوم **حسنعلی زندپور** مدیر روزنامه اصلاحات ایران وبرادر گرامی آقای علیقلی‌زندپور رئیس اداره دارائی ساری را باطلاع میرساند . مجلس یادبود آن مرحوم از ساعت ۹تا۱۱ روز پنجشنبه ۱۴ر۹ر۴۷ در مسجد مجد برگزارخواهد شد .

وزارت دارائی

آ_۲۸۴۱۹

بدینوسیله فوت **آقای حسنعلی زندپور** مدیر روزنامه اصلاحات ایران برادر آقای حسام‌الدین زند **حسامی** کارمند عالیرتبه ثبت کل راباطلاع **همکاران** میرساند . مجلس ترحیم آنمرحوم از ساعت ۹ تا۱۱ صبح پنجشنبه ۱۴آذرماه ۴۷ در مسجد مجد برگزار خواهد شد .

اداره ثبت کل

آ_۲۸۴۱۹

بانهایت تاسف درگذشت شادروان **آقای حسینعلی زندپور** مدیر روزنامه اصلاحات ایران را باستحضار عموم میرساند . برای شادی روح آن مرحوم مجلس یادبودی از ساعت۹تا۱۱ صبح پنجشنبه ۱۴ آذرماه۴۷ در مسجد مجد منعقد خواهد بود .

عباس‌مسعودی ، دکترمصباح‌زاده ، اسمعیل‌پوروالی، سپهر ، محسن‌موقر، محسن‌پزشکپور ، محمدعلی‌کرد، دکترابوالقاسم مشیری ، دکتر محمدحسین یزدانفر، باقرنیک‌انجام ، محمودمشیری‌فرد ، محمدتقی‌شکوهیده سلیمان انوشیروانی ، زهتاب‌فرد ، کاظم مسعودی ، معتمدی ، دکتر حکیم شوشتری ، عادل خلعت‌بری

آ_۲۸۵۲۵

با تاسف‌واندوه فراوان فوت **آقای حسنعلی‌زندپور** مدیر روزنامه اصلاحات ایران راباطلاع میرسانیم . مجلس ختم آن شادروان روز پنجشنبه ۱۴ر۹ر۴۷ از ساعت ۹تا۱۱ بامداد در مسجد مجد برپا میگردد .

نمایندگان فارس در مجلس‌شورایملی

سیدعبدالحسین طباطبائی ، مهرزاد ، فربود،رضوی، مهندس سیم‌الدینی

آ_۲۸۵۲۵

باانده فراوان درگذشت شادروان **حسنعلی‌زندپور** مدیر روزنامه اصلاحات ایران راباستحضار عموم خویشاوندان میرساند . مجلس ترحیم‌صبح‌روزپنجشنبه ۱۴ر۹ر۴۷ از ساعت ۹تا۱۱ درمسجد مجد برقرارخواهد بود .

خاندان زند

آ_۲۸۴۱۹

بانهایت تاسف وتاثر درگذشت شادروان‌حسنعلی **زندپور** مدیر روزنامه اصلاحات ایران‌را باستحضار خویشاوندان و دوستان میرساند . مجلس‌ترحیم‌مردانه صبح پنجشنبه ۱۴ر۹ر۴۷ از ساعت ۹تا۱۱ در مسجد مجد و ختم زنانه در همانروز از ساعت ۲تا۴ بعدازظهر در منزل شخصی واقع در خیابان خواجه‌نظام‌الملک‌ـ چهارراه شیخان ـ کوچه قصری منعقد خواهد بود.

منوچهر زندپور ، هوشنگ زندپور ، حسام‌الدین زند حسامی ، علیقلی‌زندپور ، سلیمی‌نائینی، امیرعضدی سرهنگ‌نادری‌افشار ، دکتر جوهرچی، توکلی ، خاقانی سازگار ، راسخ‌نیساری ، شرفپور ، سرهنگ‌مهرجو، اختری ، سیدمحمدجوادشریعتمداری ، سروان‌سلطانی نائینی ، امیرشکوهی، بیژن‌کنگرلو ، منطقی ، سروان تقی‌زاده ، محمود باقرزاده آ_۲۸۴۱۹

بعموم افراد و خانواده‌های عزادار بویژه‌بازماندگان آن‌مرحوم مصیبت وارده را تسلیت میدهیم

بانهایت تاثر و تالم درگذشت **بانو معصومه‌هوشور (بی‌مقدار)** بزرك خاندان هوشور راباطلاع کلیه‌دوستان و آشنایان میرساند . مجلس ترحیم زنانه و مردانه آن مرحومه روز جمعه ۱۵ر۹ر۴۷ از ساعت ۹تا۱۱ درمسجدمجد برقرار می‌باشد .

خانواده‌های : بی‌مقدار ، شفیعی ، انصاری ، صالحی ، ولی‌اللهی ، شجاع‌دوست ، گنجه‌قمصری ، رمضانی ، آزادی

بدینوسیله درگذشت مادر عزیزمان مرحومه مغفوره جنت‌مکان **معصومه هوشور (بی‌مقدار)** راباطلاع دوستان و آشنایان میرساند . مجلس ترحیم آنمرحومه از ساعت ۹تا۱۱روزجمعه ۱۵ر۹ر۴۷ در مسجد مجد برقرار است .

ایران‌دخت هوشور ، مهین‌دخت هوشور ، زردشت هوشور ، مهندس‌یزدان‌هوشور ، ملیحه صالحی ، رحمت‌اله شفیعی آ_۲۸۵۱۵

بعموم بازماندگان آنمرحوم مصیبت وارده‌راتسلیت میدهیم

بدینوسیله درگذشت مرحوم **جعفرامینی‌فرد** فرزند آقای علی‌امینی‌فرد رئیس اداره حسابرسی این وزارت را باطلاع میرساند . مجلس ترحیم از ساعت ۹تا۱۱ صبح پنجشنبه ۱۴آذرماه در مسجد فخرالدوله منعقد خواهد بود

وزارت کشاورزی

هیئت مدیره و کارکنان شرکت‌ساختمانی‌پی‌ریز بانهایت تاسف وتاثر درگذشت نابهنگام شادروان **جعفر امینی‌فرد** برادر آقای حسن‌امینی‌فرد عضو هیئت مدیره این شرکت راباطلاع میرساند . مجلس ترحیم آنمرحوم روز پنجشنبه ۱۴ر۹ر۴۷ از ساعت ۹الی ۱۱ در مسجد فخرالدوله منعقد می‌باشد .

شرکت ساختمانی پی‌ریز

خانواده‌های : امینی‌فرد ، مزینی ، لاجوردی ، رضوی ، رضوی‌زاده ، ملکوتی ، خانی ، غفاری ، سروری ، سعادت ، رستگار ، شالچیان ، رحیمیان، عمید ، اخلاقی ، فقیهی شیرازی ، محققی ، کاظمی ، سرپند ، اعتمادیه ، اخوی ، خمان

فوت نابهنگام جوان ناکام‌**جعفر امینی‌فرد** کارمند سازمان برنامه‌را باطلاع‌عموم بستگان‌ودوستان‌میرسانند مجلس ختم آن‌مرحوم روز پنجشنبه ۱۴ر۹ر۴۷ ساعت ۹صبح تا۱۱ در مسجد فخرالدوله و ختم زنانه عصر همان روز از ساعت ۲تا۴ بعدازظهر به‌نشانی زیرمنعقد است .

روبروی بیمارستان مهر ـ خیابان کسائی ـ کوچه مرجان ـ پلاك شماره ۹ آ_۲۸۴۵۷

بعموم بازماندگان آنمرحوم مصیبت وارده راتسلیت میدهیم

باکمال تاسف وتاثر فوت‌همشهری و دوست‌عزیز خود مرحوم **حسن‌بهرمان** راباطلاع همشهریهاودوستان میرسانیم . مجلس فاتحه مردانه صبح روز پنجشنبه۱۴ آذرماه از ساعت ۹تا۱۱ درخانقاه صفی‌علیشاه ومجلس فاتحه زنانه نیز در همان محل و همانروز از ساعت۱۱ تایکساعت بعدازظهر منعقد خواهد بود .

اسداله‌علم ، خزیمه‌علم ، محمدعلی‌منصف ، علی اکبر اسدی ، دکتر اسدی ، مهندس علینقی‌اسدی

۲_۲ آ_۲۸۱۷۳

بمناسبت درگذشت شادروان مرحوم **آقای حسن بهرمان** پدر همسر آقای دکتر جواد بیرجندی عضو عالیرتبه وزارت بهداری و پزشك متخصص بیمارستان بوعلی ، مجلس ترحیمی از ساعت ۹تا۱۱روز۱۴ر۹ر۴۷ در خانقاه صفی‌علیشاه منعقد میگردد .

وزیر بهداری

۲_۲ آ_۲۸۲۵۱

بدینوسیله درگذشت شادروان **حسین بهرمان** پدر همکار گرامی آقای دکترعلی‌اکبر بهرمان را باطلاع میرساند . مجلس ختم آنمرحوم از ساعت۹تا ۱۱ صبح روز پنجشنبه چهاردهم آذرماه در خانقاه صفی‌علیشاه برگزار میشود .

رئیس دانشگاه ملی ایران ـ پرفسور پویان

خانواده‌های : بهرمان ، بنی‌اسدی ، بیرجندی، ثابت‌پور ، معینی ، اسدی ، داداش‌زاده ، سراجی ، محبوبی ، غفاری ، هادوی ، جوادی ، اسحاقی ، دکتر اعتمادی ، سلیمانی ، سپهری ، فارابی ، ناصری ، حجازیان ، لاهوت ، حقیقی ، راغبی ، نوربخش، صفوی ملك‌پور ، ملك‌زاده ، قرزانه ، فرهنك ، ابریشمی ، شریف ، علوی ، هاشمی ، تهامی ، رضائی ، مشتاق، زهرائی ، کسروی ، روحی ، محسن‌زاده

بانهایت تاسف درگذشت شادروان **حسن بهرمان** رادر بیرجند باطلاع فامیل ، دوستان و همشهریهای محترم میرسانند . مجلس ختم مردانه فقیدسعید روز پنجشنبه ۱۴ر۹ر۴۷ از ساعت ۹تا۱۱ و ختم زنانه در همان روز از ساعت ۱۱ تایك بعدازظهر در خانقاه صفی‌علیشاه منعقد خواهد بود .

۲_۲ آ_۲۸۲۴۹

خانواده‌های : کاویان‌پور ، پدری ، نوری‌علا، منوچهری ، فریدنی ، قاسمی ، ایقانی ، مرادی ، شاهمیری ، ارشادی

فوت مرحوم جنت‌مکان خلدآشیان جناب آقای **هادی کاویان‌پور** (دبیراکرم)راباطلاع دوستان‌وآشنایان میرسانند . مجلس ختم مردانه آن مرحوم روزپنجشنبه ۱۴ر۹ر۴۷ از ساعت ۲ونیم تا۴ونیم بعدازظهر درمسجد حاج‌حسن واقع در خیابان شاهپور خیابان ارامنه وختم زنانه در همان روز از ساعت ۶تا۹ بعدازظهر در منزل آنمرحوم واقع‌درخیابان امیریه (انتظام) کوچه‌اعتضادی بن‌بست دوم پلاك ۲۶ منعقد می‌باشد .

آ_۲۸۴۴۳

بعموم بازماندگان آنمرحوم مصیبت وارده‌را تسلیت میدهیم

جمعیت خیریه بنیس ضمن عرض تسلیت به بازماندگان فوت آقای حاجی‌خلیل **سلوکی** را باطلاع اعضاء جمعیت و دوستان آن مرحوم میرساند . مجلس ترحیم از ساعت ۲الی۴ بعدازظهر روز جمعه۱۵ر۹ر۴۷ در خانه خیریه برگزار میگردد .

جمعیت خیریه بنیس

آ_۲۸۴۴۵

باکمال تاسف خبر فوت ناگهانی برادر عزیزم حاجی **خلیل سلوکی** را در قریه بنیس‌باطلاع دوستان و آشنایان میرساند . مجلس ختم آن مرحوم ازساعت ۲الی۴ بعدازظهر روز جمعه مصادف با ۱۵ر۹ر۴۷ در خانه خیریه واقع‌در خیابان شاه‌آباد کوچه سیدهاشم ۷۳ برگزار میگردد .

اسمعیل ، برادران‌سلوکی ، حاجی مسیب‌درخشانی پرویز درخشانی ، برادران بذرکار ، محمود آقااشجعی حمزه وشیرزاد تیموری ، محمدقمرتژاد و برادرش ، حیدرعامری ، برادران چرخی ، حسین‌علیه

آ_۲۸۴۴۷

بعموم بازماندگان آنمرحوم مصیبت وارده‌راتسلیت میدهیم

بدینوسیله درگذشت **زهراکمالی** مادر موسی‌غفاری واحمد کمالی را باطلاع میرساند . مجلس ختم مردانه آن مرحومه در مسجد لولاگر خیابان آذربایجان روز پنجشنبه ۱۴ آذر ساعت ۲ونیم الی۴ونیم و ختم زنانه همان ساعت در منزل شخصی خیابان نواب شکوفه غربی برگزار خواهد شد .

موسی غفاری ، احمد کمالی ، محمدتقی ابدی، کاظم‌خاکی‌نژاد ، حسین پورفرزانه

آ_۲۸۴۵۳

بعموم بازماندگان آنمرحومه مصیبت وارده‌راتسلیت میدهیم

خانواده‌های : صفوی انارکی ، صدریه ، عموئی کلباسی ، بقائی ، طباطبائی،امینی ، یزدانفر ، قربانی، کبیر ، عظیمی ، صالحی ، طاهری ، کریمیان ، صدیقی انارکی ، علوی ، غفاری ، نجفیان ، اطهری ، کیانی، عابدزاده ، فاطمی ، مهاجر ، عمادی،برادران ، هاشمیه نیکخواه ، صفائی ، فیضی ، اخباری ، نعمتی ، مظاهری رحیمی ، پورحیدری ، یعقوبی ، عرب ، زنگی ، ولیخانی قیومی ، عبدلی ، زاهدی

بانهایت تاثر درگذشت مرحومه **نرگس صفوی انارکی** (مادر محمدعلی و شمسعلی صفوی) راباطلاع میرسانند . مجلس ختم آن مرحومه روز پنجشنبه۱۴ آذر از ساعت ۳الی۵ بعدازظهر در مسجد ارك و ختم زنانه همان روز و همان ساعت در منزل‌شمسعلی‌صفوی درانتهای خیابان نوبخت عباس‌آباد منعقد می‌باشد.

آ_۵۶۷۳۸

بعموم بازماندگان آن مرحومه مصیبت وارده راتسلیت میدهیم

بانهایت تاسف درگذشت خواهر گرامی آقای محمدحسین رستگار رازی نماینده محترم انجمن‌شهر پایتخت راباطلاع میرساند . مجلس ترحیم مرحومه مغفوره از ساعت ۹تا۱۱ بامداد روز شنبه ۱۶ آذرماه د. خانقاه صفی‌علیشاه واقع در خیابان خانقاه برگزار میگردد .

شهردار پایتخت

۱_۲ آ_۵۶۸۶۶

بانهایت تاسف درگذشت ناگهانی جوان ناکام **تقی‌حاجی‌حیدری** رابه‌اطلاع‌دوستان و آشنایان‌میرساند مجلس ترحیم روز پنجشنبه چهاردهم آذرماه از ساعت ۲ونیم الی۴ونیم بعدازظهر در مسجد حاج‌ابوالفتح‌واقع در میدان شاه برگزار میشود

کارمندان وکارگران شرکت سهامی کارخانجات تولیدی تی.اس.تی

بانهایت تاسف و تاثر فوت نابهنگام جوان ناکام **تقی‌حاجی‌حیدری** راباطلاع‌دوستان و آشنایان‌میرساند. مجلس ترحیم روز پنجشنبه چهاردهم آذر از ساعت ۲ونیم الی۴ونیم بعدازظهر در مسجدحاج ابوالفتح‌واقع در میدان شاه برگزار میشود .

شرکت سهامی سازمان تبلیغات ام.بی

باکمال تاسف فوت نابهنگام **جوان ناکام‌تقی حاجی حیدری** راباطلاع بستگان و دوستان‌آن مرحوم‌میرساند مجلس ترحیم روز پنجشنبه چهاردهم آذرماه ساعت ۲ونیم الی۴ونیم بعدازظهر در مسجد حاج‌ابوالفتح واقع در میدان شاه وختم زنانه همان روز در همان ساعت در منزل شخصی آن مرحوم واقع در خیابان فرح‌آباد ژاله ـ خیابان ارغوان پائین‌تراز کلانتری ده‌کوی کامبیز جنوبی برگزار خواهد شد .

خانواده‌های : حاجی‌حیدری ، ابراهیم‌زاده، طراز مدینه‌ای ، اختری ، مدنی ، حاجی‌سیدحبیب‌اله‌هاشمی

آ_۵۶۷۶۰

بعموم بازماندگان آنمرحوم مصیبت وارده راتسلیت میدهیم

بانهایت تاسف‌فوت‌مرحوم مغفور جناب‌سلالة‌السادات **آقای میرمحمود آتاوکیلی** فرزند مرحوم عباسقلی‌خان (وثوق‌همایون) رضوان‌اله علیهمارا باطلاع‌عموم آشنایان وبرادران دینی میرساند . مجلس ترحیم آن مرحوم‌از ساعت ۲ونیم الی۴ونیم بعدازظهر روز شنبه۱۶ر۹ر۴۷ در مسجد مجد منعقد خواهد شد.

العبدسیدابراهیم علوی ، الاحقر شیخ‌عبدالصمد خوئی ، الاحقر حاج شیخ‌ابوطالب فاضلی‌خوئی ،الاحقر شیخ‌محمد محمدی ، الاحقر حاج‌سیدخلیل علوی

بانهایت تاسف درگذشت مرحوم **میرمحمود آتاوکیلی** افسر بازنشسته ارتش راباطلاع عموم همکاران میرساند مجلس ختم از ساعت ۲ونیم الی۴ونیم بعدازظهر روز شنبه ۱۶ر۹ر۴۷ در مسجد مجد منعقد خواهدشد.

کانون افسران بازنشسته نیروهای مسلح‌شاهنشاهی

باانده فراوان درگذشت شادروان **میرمحمود آتاوکیلی** فرزند مرحوم عباسقلی‌خان(وثوق‌همایون)را باستحضار دوستان و اقوام میرساند . مجلس ترحیم زنانه و مردانه ازساعت ۲ونیم الی۴ونیم بعدازظهرروز شنبه ۱۶ر۹ر۴۷ در مسجد مجد برگزار خواهدشد.

پروین آتاوکیلی ، فخراقدس آتاوکیلی،شوکت آتاوکیلی ، منیرالسادات‌پاکروان ، سیماپاکروان ، دکتروح‌اله پاکروان ، قدرت‌اله پاکروان ، عطاءاله عظیمی، نعمت‌اله‌عظیمی ، علی‌عبدالمجید، ایرج‌عبدالمجید فریدون عبدالمجید ، محمدعبدالمجید ، سرهنك‌فرهاد جهانگیری ، همایون آیرملو ، محمدرحیم شهیدی ، دکتر محمداسمعیل شهیدی ، حسن شهیدی،عبدالعلی شهیدی ، موسی شریف ، محمدتقی شریف ، احمد هنجنی ، دکتر سیدعلی سعیدی ، باقر ریاحی،آقاجان فیض‌اله‌زاده ، مهندس بهروز صبری ، رضاکبیری

آ_۲۸۴۶۳

بعموم بازماندگان آنمرحوم مصیبت وارده‌راتسلیت میدهیم

باکمال تاسف وفات مرحوم مغفور جنت مکان **حاج‌سیدعلی‌اکبرجعفری‌فرد** را باطلاع‌خویشاوندان و دوستان میرساند . مجلس ختم مردانه از ساعت ۷الی۹ بعدازظهر روز پنجشنبه ۱۴ر۹ر۴۷ در مسجد حرقانی واقع در خیابان بهار کوچه صالحی و ختم زنانه در همان روز وساعت در منزل شخصی برگزار میگردد.

سیدمرتضی آیت‌اللهی

خانواده‌های : جعفری‌فر ، مفیدی ، قادری ، شریفی حسینی ، بنائی ، سلیمی ، موسوی ، مفیدنژاد ، کیانی اکبری آ_۲۸۴۶۱

بعموم بازماندگان آنمرحوم مصیبت وارده راتسلیت میدهیم

فوت **آقای‌علی‌اکبر پیکان** را باطلاع بستگان‌و خویشان و دوستان میرسانند . هزینه مجلس ختم‌آن مرحوم بانظارت بستگانش صرف امور خیریه‌خواهد شد .

خانواده‌های : دیالمه ، افشاراورمیه ، رسولی ، دانشیار و دانشپور

آ_۲۸۵۳۱

بعموم بازماندگان آن‌مرحوم مصیبت وارده را تسلیت میدهیم

بمناسبت درگذشت شادروان **آقای حسن‌مطهری** مجلس ختم دیگری از ساعت ۲ونیم تا۴ونیم بعدازظهر روز جمعه ۱۵آذرماه در مسجد مجد تهران برگزار میشود . از بستگان و دوستان تمنی دارد با شرکت دراین مجلس روح آنمرحوم را شاد وبازماندگان را قرین امتنان فرمایند . ختم زنانه نیز در همان ساعت و همانجا برپا میگردد .

خانواده‌های مطهری ، معارفی ، معتمدی، مشایخی، طباطبائی،معین‌زاده ، مدرس‌پور ، نیکخو ، پزشك‌زاده ستار ، روضاتی ، اسلامی ، صالحی

آ_۲۸۵۳۵

باکمال تاسف وتاثر درگذشت ناگهانی‌**شادروان حسین‌صدر** عضو هیئت مدیره این شرکت را باطلاع عموم میرساند . مراسم تشییع جنازه فقید ساعت۸ر۳۰ صبح فردا (پنجشنبه ۱۴ر۹ر۴۷)ازپزشك قانونی‌برگزار خواهد شد .

شرکت برق منطقه‌ای تهران

آ_۵۶۸۷۲

یادبود

خانواده **جالینوس و فامیلهای وابسته** بدینوسیله باطلاع میرسانند که مراسم شب‌هفت **مرحوم موسی جالینوس** بزرك خاندان وپدرگرامی آقایان مهندس مصباح جالینوس ، مفتاح‌جالینوس وکیل دادگستری، مهندس‌امیرجالینوس ، دکتر عباس جالینوس ، دکتر منوچهر جالینوس و فرزانه غفاری روز پنجشنبه ۱۴ آذرماه ۱۳۴۷ ازساعت دوونیم الی چهارونیم بعدازظهر برسر مزار آن مرحوم در آرامگاه فیروزآبادی«جنب بیمارستان فیروزآبادی» برگزار میگردد .

حضور فامیل و دوستان موجب تسلی‌بازماندگان آن مرحوم خواهد بود .

۲_۲ آ_۵۶۵۱۶

باطلاع دوستان واقوام میرساند . روز پنج‌شنبه ۱۴آذرماه ۴۷ که مصادف با هفتمین روز درگذشت مادر عزیزمان **بانوستاره‌عارفی** می‌باشد بنابوصیت آن مرحومه هزینه‌اش بمصرف امور خیریه میرسد .

خلیل‌عارفی ، موسی‌عارفی،زرین‌تاج‌مصطفوی، ترلان‌عارفی

آ_۵۶۸۴۴

بدینوسیله باطلاع کلیه دوستان وآشنایان میرساند:

مراسم شب‌هفت شادروان **فاطمه‌نوری** از ساعت ۲الی ۴بعدازظهر روز پنجشنبه چهاردهم آذرماه‌جاری برسر مزار آن مرحومه‌واقع‌درابن‌بابویه مسجد ماشاءاله برگزار میگردد.وسیله ایاب‌وذهاب جهت‌تشریف‌فرمائی آماده است . خیابان اسکندری جنوبی چهارراه‌مسجد کوچه هفت‌دستگاه پلاك۸۱

خانواده‌های : نوری ، مهرگان،قائم‌پناه ، رفیعائی،پیرو

آ_۲۸۴۵۹

روز جمعه ۱۵ آذرماه مصادف با شب چهلمین روز فوت **مرتضی‌دردیان همایونی** است بهمین‌مناسبت مجلس یادبودی ساعت ۷بعدازظهر در منزل آنمرحوم برگزار می‌شود از فامیل و دوستان دعوت می‌شوددر مجلس مزبور شرکت فرمایند مخارج شب چهلم بمصرف امور خیریه می‌رسد .

آ_۲۸۵۰۹ **اعظم‌امیری**

تسلیت

سخاورز عزیز

دراندوه بزرگت ماراشریك بدان امیدواریم که این اندوه‌گران برتو سبك‌آید

سرویس تحریریه شب روزنامه اطلاعات

تیمسار سرلشگر سعید رضوانی

بدینوسیله مصیبت وارده را از طرف خودوهمکارانم به‌تیمسار و خاندان محترم تسلیت عرض مینماید.

آ_۲۸۴۲۹ **سرلشگر خردور**

جناب آقای مهندس مصباح جالینوس

فقدان اسف‌انگیز پدر بزرگوارتان را تسلیت‌عرض می‌نمایم .

مهندس مجید مستوفی

آ_۲۸۴۱۱

تیمسار سرلشگر رضوانی

درغم واندوه آن تیمسار دوست گرام شریك بوده باعرض تسلیت از خداوند بزرك برای جنابعالی وکلیه خانواده سلامتی آرزومندم .

آ_۲۸۴۲۳ **سپهبدروحانی**

برادر عزیز نادر ابراهیمی

ماخودرا درغم شما شریك و سهیم دانسته ومصیبت وارده را به‌آن‌برادرمان تسلیت میگوئیم .

دانشجویان آذربایجانی دانشکده علوم تربیتی

آ_۲۸۴۱۷

تیمسار سرلشگر رضوانی

بانهایت تاثر وتاسف مصیبت وارده را از طرف خود و همکارانم به‌تیمسار تسلیت گفته بقاء عمر و سلامت بازماندگان را از خداوند بزرك مسئلت مینمایم

آ_۲۸۴۳۱ **سپهبدشقفت**

سرکار سرگرد دکتر محمدعلی معینی و بانو

پزشکان بیمارستان صدتختخوابی ارتش‌مصیبت وارده را به‌آن همکار گرامی وبانوی محترم تسلیت عرض نموده و خودرا در غم شما شریك میدانند.

مشهد ـ سرهنك دکتر طباطبائی

آ_۵۶۶۹۴

توران عزیز و خانواده محترم گنجه‌ای

مراهم در غم خود شریك بدانید

آبادان ـ ملیحه سامیدوست

آ_۵۶۶۹۶

جناب آقای مسعود رضوانی

کارکنان آموزشگاه استادپورداود بانهایت تاسف درگذشت پدر بزرگوارتان را تسلیت‌عرض مینمایند.

آ_۲۸۴۵۵

تیمسار سرلشگر رضوانی

بانهایت تاثر ازطرف خود و همکارانم مصیبت وارده را بجنابعالی‌وخانواده محترم تسلیت‌عرض‌مینمایم

آ_۲۸۵۱۱ **سپهبد منیعی**

سپاسگزاری

از کلیه سروران گرامی که در مراسم تشییع سوگواری و **هفته استادحسین یاحقی** شرکت نموده‌ویا بوسیله تلگراف و جراید ونامه ابراز لطف‌فرموده‌اند نهایت سپاسگزاریم . ضمنا باطلاع میرساند . مراسم چهلمین روز بطور خصوصی پنجشنبه بعدازظهر در مقبره ظهیرالدوله برگزار و مخارج آن صرف امور خیریه خواهد شد .

آ_۲۸۴۹۹ **خاندان یاحقی**

بانهایت احترام مراتب تشکر و امتنان خاندان تنگستانی ووابسته رابحضور سروران معظم ودوستان گرامی واهالی محترم بندربوشهر وبرازجان و دشتی و دشتستان که در مراسم تشییع و ختم و سوگواری فوت فقید سعید شادروان **عبدالحسین تنگستانی** شرکت کرده و کتبا و تلگرافا اظهار همدردی فرموده‌اندتقدیم داشته از خداوند متعال سلامتی و توفیق همگان را مسئلت مینمائیم .

آ_۲۸۴۲۷ **احمد تنگستانی**

سپاسگزاری و اعتذار

از کلیه سروران عظام و آقایان وزراء ومعاونین محترم وزارت‌خانه‌ها مخصوصا جناب آقای رئیس و نمایندگان محترم مجلس شورای ملی ـ همشهریان عزیز و دوستان گرامی که در مصیبت وارده‌باینجانب کمال لطف وعنایت وابراز همدردی فرموده‌اندبی‌نهایت سپاسگزارم .

چون برای برگزاری مراسم ختمی که دررضائیه برگزار میشود عازم هستم امیدوارم اگر در شرفیابی برای عرض تشکر و سپاس حضوری تاخیری حاصل گردد عذرم را قبول فرموده برتشکراتم خواهندافزود.

دکتر علی‌مدنی نماینده مجلس شورای ملی

آ_۵۶۷۱۶

جناب آقای حاج عباس افراسیابی

بانهایت تاسف مصیبت وارده را به‌آنجناب و خانواده محترم تسلیت عرض نموده و خودرا در این‌غم شریك شما میدانیم .

علی‌عظیمی ، ابراهیم نجفعلی‌نژاد ، اسکندرنجفعلی‌نژاد

آ_۲۸۴۶۵

همکار محترم آقای سیروس شایگان‌فاطمی

مصیبت وارده را از طرف کلیه‌مهندسین‌ـ کارمندان وکارگران واحد ساختمانی کارخانه آریامهر اصفهان تسلیت میگوید.

آ_۵۶۸۳۰ **دانش‌راد**

دوست عزیز حسن چیت‌ساز

مصیبت وارده راتسلیت گفته صبر و شکیبائی برایت آرزومندیم .

آ_۲۸۴۲۱ **دانش‌آموزان کلاس ششم ریاضی ۱هدف شماره۳**

تیمسار سرلشگر سعید رضوانی

از طرف خود و همکارانم مصیبت وارده به‌تیمسار معظم را تسلیت عرض مینماید .

آ_۲۸۳۸۵ **سرهنك‌ستاد نجعی‌نژاد**

تیمسار سرتیپ نعمتی

از طرف خود و همکارانم مصیبت وارده را حضور تیمسار و خانواده محترم تسلیت عرض مینمایم.

آ_۲۸۴۱۳ **سپهبد حسن طوفانیان**

مصیبت وارده بخانواده‌های محترم جعفری وشهیدی رااز صمیم قلب تسلیت عرض نموده از درگاه حضرت احدیت صبر وشکیبائی برای کلیه بازماندگان مسئلت مینمائیم .

آ_۲۸۴۷۷ **دکترفریدمحسنی ، حقیقی ، ذوالفقاری**

سرکار سروان ابادر توللی

باانده فراوان درگذشت شادروان پدر گرامی شمارا از سوی خود و همکارانم تسلیت گفته دوام‌عمر ونیکبختی بازماندگان را از ایزد یکتا خواستارم .

آ_۵۶۷۵۲ **شیراز ـ سرلشگر محسنی شبستری**

تیمسار سرلشگر رضوانی

بدینوسیله مصیبت وارده را از طرف خودوهمکارانم به‌تیمسار و خاندان محترم تسلیت عرض مینماید.

آ_۲۸۴۲۹ **سرلشگر خردور**

جناب آقای مهندس مصباح جالینوس

فقدان اسف‌انگیز پدر بزرگوارتان را تسلیت‌عرض می‌نمایم .

مهندس مجید مستوفی

آ_۲۸۴۱۱

تیمسار سرلشگر رضوانی

درغم واندوه آن تیمسار دوست گرام شریك بوده باعرض تسلیت از خداوند بزرك برای جنابعالی وکلیه خانواده سلامتی آرزومندم .

آ_۲۸۴۲۳ **سپهبدروحانی**

برادر عزیز نادر ابراهیمی

ماخودرا درغم شما شریك و سهیم دانسته ومصیبت وارده را به‌آن‌برادرمان تسلیت میگوئیم .

دانشجویان آذربایجانی دانشکده علوم تربیتی

آ_۲۸۴۱۷

تیمسار سرلشگر رضوانی

بانهایت تاثر وتاسف مصیبت وارده را از طرف خود و همکارانم به‌تیمسار تسلیت گفته بقاء عمر و سلامت بازماندگان را از خداوند بزرك مسئلت مینمایم

آ_۲۸۴۳۱ **سپهبدشقفت**

سرکار سرگرد دکتر محمدعلی معینی و بانو

پزشکان بیمارستان صدتختخوابی ارتش‌مصیبت وارده را به‌آن همکار گرامی وبانوی محترم تسلیت عرض نموده و خودرا در غم شما شریك میدانند.

مشهد ـ سرهنك دکتر طباطبائی

آ_۵۶۶۹۴

توران عزیز و خانواده محترم گنجه‌ای

مراهم در غم خود شریك بدانید

آبادان ـ ملیحه سامیدوست

آ_۵۶۶۹۶

جناب آقای مسعود رضوانی

کارکنان آموزشگاه استادپورداود بانهایت تاسف درگذشت پدر بزرگوارتان را تسلیت‌عرض مینمایند.

آ_۲۸۴۵۵

تیمسار سرلشگر رضوانی

بانهایت تاثر ازطرف خود و همکارانم مصیبت وارده را بجنابعالی‌وخانواده محترم تسلیت‌عرض‌مینمایم

آ_۲۸۵۱۱ **سپهبد منیعی**

جناب آقای دکتر عباس جالینوسی

بانهایت تاسف درگذشت پدر گرامی را به‌آن همکار عزیز تسلیت گفته بقای عمر خاندان محترم‌را از درگاه ایزد متعال خواهانیم .

اعضای انجمن جراحان ارتوپدی‌ایران

آ_۲۸۴۷۱

جمعیت مبارزه بابیماری سل و حمایت مسلولین

بدینوسیله مراتب همدردی و تسلیت رابمناسبت درگذشت مرحوم حسن بهرمان پدر خانم جناب آقای دکتر جواد بیرجندی عضو هیئت مدیره این جمعیت ابراز میدارد .

آ_۲۸۴۳۳

سرکار علیه‌خانم عزت‌شهریور

مدیر و معلمان موسسه فرهنگی‌صفی‌نیا باانده فراوان درگذشت شادروان مادر گرامیتان رابحضور آن‌همکار عزیز و خانواده‌های محترم شهریور وقاسمی تسلیت عرض مینمایند .

آ_۵۶۷۵۸

باقلبی اندوهبار فوت جانگداز جوان ناکام جلال‌الدین محقق رابخانواده‌های محترم محقق وگسکری خصوصا پدر و مادر داغدار او تسلیت گفته بقاء عمرو صبرجمیل برای بازماندگان محترم آن مرحوم از خداوندمتعال خواستاریم .

محمود گسکری وبانو ، فرنگیس گسکری ، عباس منصور ، شمسی گسکری ، احمد جودی

آ_۲۸۵۱۳

اطلاعات ۱۳۰۴

چهارشنبه
• سیزدهم رمضان ۱۳۸۸
• چهارم دسامبر ۱۹۶۸
• شماره ۱۲۷۵۷

اضافه وصول مالیات پس‌داده میشود

امروز از طرف وزارت دارائی دستورالعملی درباره نحوه استرداد مالیات اضافی صادر گردید.

برطبق قانون جدید مالیاتها در مواردی که بعلت اشتباه محاسبه مالیات اضافی دریافت شده‌باشد که به تائید ممیز کل برسد، ممیز کل موظف است برگ استرداد مالیات اضافه را صادر ویک نسخه آنرابه مودی و نسخه دیگر را به اداره دارائی مربوط برای‌پرداخت ارسال دارد.

بموجب دستورالعملی که صادر شده اضافه پرداختی درهر مورد بهر جهت که باشد باید به مودی مسترد شود واحتمال داشتن بدهی مالیاتی ازهمان منبع یاسایرمنابع در حوزه مربوط یاحوزه‌های دیگر ویا احتمال بدهکاری مودی‌ازبابت مالیات تکمیلی مربوط‌بجمع‌درآمد، مانع ازپس دادن اضافه پرداختی‌او نخواهدبود.

بیش‌از هزار نفر از تبتی ها که بیشتر آنها زن بودند به عنوان‌اعتراض باشغال تبت از طرف چین کمونیست در شهر کلکته به راه پیمائی و تظاهرات آرام دست‌زدند. تظاهرکنندگان که از معبدبودا در کلکته راه افتاده بودند پنج‌روز تمام در خیابانهای شهر مشغول‌راه پیمائی بودند و عده زیادی ازبودائی های «سیکیم» و نپال نیز در این تظاهرات شرکت کردند.
این عکس منظره ای‌ازتظاهرات بودائیهرادر شهر کلکته نشان میدهد.

۶۰ میلیون ریال
برای ساختمان مجلس اعتبار تعیین شد

بودجه سال ۱۳۴۸ مجلس‌شورای ملی از طرف کارپردازی این مجلس در جلسه علنی تقدیم گردید.

بموجب ماده یك بودجه تقدیمی برای دریافت مقرری نمایندگان و حقوق کارکنان و هزینه‌های پرسنلی واداری یکساله ۱۳۴۸ مجلس‌شورای ملی مبلغ دویست وشصت و هفت میلیون ریال اعتبار در اختیار کارپردازی مجلس گذاشته میشود که با تصویب هیئت رئیسه مجلس به مصرف برساند. برای‌تکمیل وتجهیز ساختمان جدیدوتهیه محل‌تاسیسات جدید مجلس شورای ملی و تامین هزینه‌های مستمرمبلغ‌شصت میلیون ریال اعتباردراختیار کارپردازی‌مجلس قرار میگیرد که با تصویب هیئت رئیسه مجلس به مصرف برسد.

در ماده ۳ بودجه سال ۱۳۴۸ مجلس شورای ملی به کارپردازی مجلس اجازه داده شد که ازصرفه‌جوئی‌های احتمالی بودجه ۴۷ـ۴۸ این مجلس برای خریدن کتاب و رفع نواقص کتاب خانه مجلس و خرید آثاثیه برای ساختمان جدید اقدام نماید.

حراج
انواع پارچه‌وپالتودرمغازه
ربکا
از شنبه شروع
ربکا لاله‌زار نو
۱ـ۲ آ ـ ۵۶۵۲۶

جناب آقای خسروانی وزیر محترم کشور ودبیرکل معظم حزب ایران نوین

سمت جدید مقام وزارت کشور را بحضور عالی‌تبریك عرض نموده توفیق روزافزون آنجناب را در خدمت‌بشاهنشاه آریامهر و اجرای هدفهای مقدس انقلاب ایران از درگاه ایزد منان مسئلت مینمائیم

خرم‌آبادلرستان ـ یحیی‌معینی ـ حاج‌محمد کاظم‌جباری‌ـ محمدحسین راشدی ـ حاج‌علی‌اصغر حافظی ـ حاج محمد خرم‌آبادی ـ آذری ـ حسین معینی ـ حاج‌ابراهیم دباغ ـ جعفر خورشیدی ـ علی صنعت‌گر ـ محمدشجاعی ـ حاج ابوتراب حسنی.

آ ـ ۵۶۷۳۳

پیشنهادها وشکایات مردم تهران
در کمیسیونهای انجمن شهر مطرح میشود

رئیس انجمن شهر تهران به کلیه نمایندگان انجمن توصیه‌کرد تا پیشنهاد ها وشکایات مردم‌تهران را که همه‌روزه طی نامه‌و یابصورت مطلب و انتقاد در جراید منتشر می شود جمع‌آوری کرده‌ودر کمیسیون ها مطرح سازند.

بدستور رئیس انجمن شهرمسئولین کمیسیون رفع مزاحمت موظف هستند هرهفته گزارشی‌از تاسیسات مخالف بهداشت و مزاحم موجود درتهران تهیه کرده‌و تسلیم‌انجمن نمایند

این کمیسیون به اجرای آئین‌نامه رفع مزاحمت نیز نظارت خواهد داشت. ازاین پس گزارش‌اقدامات انجام شده توسط انجمن شهرهمه ماهه در مطبوعات منتشر خواهدشد تا عموم مردم از اینگونه اقدامات که در جهت رفاه مردم انجام می شود با خبر گردند.

فوتبال این‌هفته فراموش نشود

تاج باعقاب	۴ بعدازظهر پنجشنبه ۱۴ آذرماه	قیمت بلیط ۲۰ و ۵۰ ریال
پاس باشوروی	۳ بعدازظهر جمعه ۱۵ آذرماه	۱۰۰ ـ ۳۰ ریال
تاج باشوروی	۶ بعداز ظهر یکشنبه ۱۷ آذرماه	۱۰۰ ـ ۳۰ ریال
پرسپولیس باشوروی	۳ بعدازظهر سه‌شنبه ۱۹ آذرماه	۱۰۰ ـ ۳۰ ریال

دومسابقه بزرگ ورزشی

پنجشنبه ۶ بعدازظهر در سالن محمدرضاشاه پهلوی
مسابقه بسکتبال بین تیمهای
مرالکو از کشورفیلیپین باباشگاه تاج تهران
جمعه ۳ بعداز ظهر در استادیوم امجدیه
مسابقه فوتبال
نفتیانیک ازجمهوری باکو
باپاس قهرمان تهران

-همشهری!
شب جمعه دو چیز یادت نره:
دوم!: روزنامه توفیق
توفیق
هر هفته:
در ۲۰ صفحه
با کاغذو چاپ عالی
بصورت شماره مخصوص
بقیمت ۱۰ ریال

آغاز دومین هفته نمایش
از فردا صبح در سینما
رادیوسیتی
کیم‌نواك ـ ارنست‌بورگنایز
پیترفینچ در فیلمی
بکارگردانی: رابرت آلدریچ
افسانه لایلاکلیر
The Legend of Lylah Clare
رنگی ـ باشرکت:
روسلاکالك ـ گابریل تیتنی
محصول کمپانی متروگلدوین مایر

ازامروز فقط در
سینما آریا
لی‌ماروین
هنرمند با قدرتی که در «کتبالو» جایزه اسکار گرفت، در «حرفه‌ایها» فوغا بپا کرد و در «۱۲مرد خبیث» همه را به تحسین واداشت، اینك در یك اثر بزرگ و پرحادثه و قوی
"POINT BLANK"
درست بهدف
باشرکت انجی دیکینسون ـ کینان وین
محصول کمپانی متروگلدوین مایر
سینماسکوپ ـ رنگی
شروع سانسها ۱۰ر۳۰ ـ ۱۲ر۳۰ صبح ـ ۲ر۳۰ ـ ۴ر۳۰ ـ ۶ر۳۰ ـ ۸ر۳۰ بعدازظهر

برنامه جدید ـ ازامشب‌در
هتل میامی
«گوگوش»
باآهنك وترانه‌های جدید که‌تابحال پخش نشده‌است
پرنسس‌سهیرا
باشرکت ۴نفر از نوازندگان مشهور لبنان
این گروه مقام اول رقص و آهنك عربی را دارا می‌باشد
وهمچنین بالت‌مشهور فرانسه روبروت‌هاکوپیان
وشعبده‌بازی بی‌رقیب‌بنام جکی‌اندمیگل‌شو
وآکروبات مدرن طلائی‌بنام ویکتوریا
این‌پروگرام که توسط جمعی از هنرمندان مختلف جهان تهیه‌شده یکی از عالیترین برنامه‌های سال می‌باشد
تلفن رزرو ۶۲۲۴۳۳ و ۶۲۰۲۰۰ و ۶۲۳۵۶۳ و ۶۲۷۰۲۱
ته‌دانسان
هر روز از ساعت ۵ تا ۸
با سه ارکستر

هشتمین‌کنگره جمعیت جراحان مکتب عدل
از تاریخ ۲۴ تا۲۸ آذر در آمفی تاتر بیمارستان سینا باحضور گروه زیادی از جراحان کشور و پزشکان و علاقمندان تشکیل‌می شود ـ کنگره درباره آخرین پیشرفتهای مربوط به‌تشخیص ودرمان خونریزی‌های دستگاه گوارش و ادراری بحث خواهد کرد.
۱ـ۵۶۵۸۰

انتشار نخستین شماره:
مجله‌روشندل
مجله ویژهٔ صاحبدلان و روشندلان
بمدیریت: دکتر محمد خزائلی
واشتراك مساعی: حسین شاه زیدی
خواستاران میتوانند از فروشندگان جراید دریافت فرمایند. آ ـ ۵۶۵۶۴

پنجشنبه ۱۴ آذر
رسائی
وعملیات جالب
پرفسور شاندو
ارکستر معروف جاز
ربلز
«از ۸½ بعدازظهر»
در شب نشینی شب جمعه سالن‌انجمن
دوشیزگان و بانوان
برای تهیه کارت و رزروجابدبیرخانه‌انجمن (خیابان بهار شمالی) نبش‌نامجو تلفن۷۶۴۹۸۴ـ ۷۵۶۸۳۱ مراجعه فرمائید

لوله‌کشی گازمنازل و موسسات
طبق استانداردهای شرکت ملی گاز ایران
شرکت زلال تلفن ۷۶۳۳۵۲

تلفنهای جدید شرکت سهامی آفتاب شرق و شرکت سهامی فروماتکس
۳۱۱۸۳۴ تا ۳۱۱۸۳۸
۱ـ۲ آ ـ ۲۸۳۶۵

کنفرانس هفتگی مرکز پزشکی فیروزگر
پنجشنبه ۱۴ آذر ساعت ۱۱ صبح سالن کنفرانس
موضوع: گاستروآندوسکوپی
م‌الف ۸۹۵۱ آ ـ ۵۶۴۷۲

آگهی استخدام
یك‌واحد بزرك صنعتی بیك‌نفر مهندس باتجربه برای مدیریت کارخانه و یکنفر مهندس تولید که در رشته مهندسی مکانیك تخصص داشته باشند با مشخصات زیر نیازمند است.
۱ـ داشتن معلومات فنی و تجربه کافی در کار تولیدی‌و صنعتی
۲ـ تسلط کامل بزبان انگلیسی.
۳ـ سن بین ۳۰ الی ۴۵ سال
۴ـ داشتن مدرك خدمت زیربرچم و یامعافیت دائم
واجدین شرایط میتوانند باذکر مدارك تحصیلی و سوابق کار تجربی خود باصندوق پستی ۱۹۲۶ مکاتبه فرمایند.

تلویزیون
بلر
جام جهان نما

در قرعه کشی جایزه یکصد هزار تومان وام ده ساله بدون بهره آبانماه
حساب تشکیل سرمایه بانك عمران آقای اسماعیل سیارپیمای دارنده
حساب شماره ۹۹۰۶۲۴ ازشعبه‌لاهیجان برنده این جایزه ارزنده شدند
و این جایزه طی‌مراسمی بوسیله رئیس‌شعبه بانك عمران در لاهیجان
بنامبرده اهداء گردید