اطلاعات ۱۳۰۴
۲۸ صفحه
دوشنبه هفتم بهمن ماه ۱۳۴۷ ..... شماره ۱۲۸۰۱
..... سال چهل و سوم ..... تکشماره ٤ ریال

سیل خوزستان به یک فاجعه تبدیل شده

سیلاب هر لحظه در کوچه‌ها وخیابانهای اهواز پیش میرود

مردم اهواز از ترس سیل، دسته‌دسته‌ازشهر خارج میشوند

فرودگاه اهواز وضع غیر ـ عادی دارد و در سیمای مردم وحشت و هراس دیده میشود

هواپیماها و هلی کوپترها مرتبا چادر و پتو و غذا به محاصره‌شدگان‌سیل‌میرسانند

سیل، اهواز را خانه به‌خانه تسخیر میکند

عکس بالا ازداخل‌هواپیمای‌حامل نخست‌وزیر واز مناطق سیل‌گرفته برداشته شده‌است . بطوریکه درعکس‌دیده می‌شود سیل‌ناشی از طغیان کارون‌نخلستانهاوکشت‌زارهاواماکن مسکونی وسیعی از اطراف شهراهواز را فرا گرفته است .

خطر طغیان فرات خرمشهر را تهدید میکند

گزارش خبرنگار اعزامی اطلاعات به‌مناطق‌سیلزده‌خوزستان

۸ هزار سیل زده، در مساجد سکونت داده شدند

- بعد از فرو نشستن طغیان مزارع سرسبزتر خواهد شد
- اگر دریچه های سد محمد رضا شاه بسته بماند میلیونها خسارت میزند
- تلفات سیل ۲۰ نفر بیشتر نشده

علی‌باستانی نماینده اعزامی‌اطلاعات که همراه نخست‌وزیر به اهواز عزیمت‌کرد اولین گزارش خود را یکساعت‌بعد از ورود باهواز بدین شرح ارسال داشت .

بقیه در صفحه بیست‌وپنجم

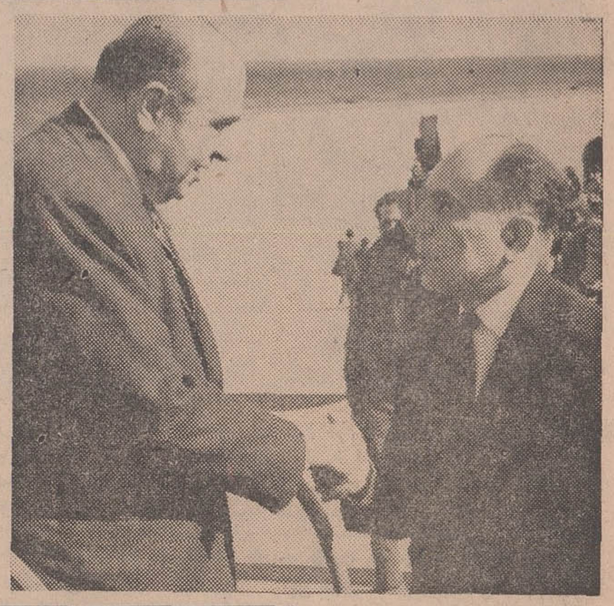

آقای سالور استاندار خوزستان درفرودگاه اهواز گزارش‌مناطق سیل‌زده را به آقای نخست وزیر میدهد .

- برای مقابله خطر طغیان فرات تدابیر لازم اتخاذ گردید .

طغیان کارون برای هموطنان‌خوزستانی‌مامصیبتی ببار آورده و هزاران نفر دراین فاجعه‌بزرك خانه وکاشانه وکشت‌زار خودرا از دست داده‌اند . ما بدینوسیله تاسف وهمدردی عمیق خودرا از این واقعه به هموطنان خوزستانی‌وآسیب‌دیدگان سیل اعلام وابراز میداریم .

- دریچه‌های سد محمد رضاشاه از نو باز شد
- جریان آب آشامیدنی شهر اهواز بکلی قطع شد

گزارشهای خبرنگار اعزامی اطلاعات به‌خوزستان و خبرنگاران محلی پیرامون جزئیات سیل خوزستان درصفحات ٤و٥ و٦ و٢٥و ٢٦ چاپ شده‌است .

این نقشه، مسیررودخانه کارون راکه باطغیان آن شهرهای خوزستان‌در معرض خطرقرارگرفته است، نشان میدهد. همچنین دراین نقشه مسیر رودخانه‌های دز وکرخه وشط العرب که باطغیان رود فرات آب آن بالا رفته‌وخرمشهر راتهدیدمی کندومحل سدمحمدرضاشاه‌پهلوی‌مشخص شده

هوای بارانی تا ۳٦ ساعت دیگر بمرز ایران میرسد

جبهه هوای سرد بارانی که در یونان مستقر بود به‌ترکیه واردشده است و تا ۳٦ ساعت دیگربمرزهای غربی ایران خواهد رسید .

هوای نواحی شمال غربی‌کشور با ورود این جبهه در ۳٦ ساعت آینده تغییر خواهد کردعلت‌مه‌آلود بودن هوای امروز تهران ورود یك جبهه هوای خفیف میباشد که از طریق مدیترانه شمال کشورآمده است .

بقیه در صفحه بیست‌وپنجم

۸۵ نفر در سیل امریکا کشته شدند

- پرزیدنت نیکسون‌ایالت کالیفرنیارامنطقه‌مصیبت زده اعلام کرد
- در سوریه ۲ هزار خانه براثر جریان سیل‌ویران شد
- در اسرائیل یازده روز است که باران می بارد

درصفحات ۳ و ۲۵

بموجب قانونی‌که ازامروز به اجراگذاشته شد

دانش آموزان مستعد

ازپرداخت شهریه‌معاف‌شدند

درصفحه آخر

باتهام جاسوسی برای اسرائیل :

۱۵ نفر درعراق اعدام‌شدند

۹ نفر یهودی در میان اعدام شدگان هستند

امروز ۵۰۰ هزار نفر در بغداد تظاهرات عظیمی بمناسبت‌اعدام‌جاسوسان برپا کردند

در سوریه نیز ۱۵ نفر به‌اعدام محکوم شدندکه هشت نفر آنها یهودی هستند

در صفحه۳و۲۵

برای بدست آوردن
یك میلیون ریال جایزه ممتاز
یك میلیون ریال جایزه قهرمان شانس اول
یکدستگاه پیکان سفید جایزه قهرمان شانس دوم
جوایزبلیطهای مخصوص
اعانه‌ملی
فقط تا
پس فردا
فرصت دارید

سالروز ششم بهمن، سر آغاز پیروزیهای اجتماعی و صنعتی کشوررا به پیشگاه شاهنشاه آریامهر وهم‌میهنان عزیز تبریک میگوئیم
شرکت سهامی ارج

برای تماشای هنر اصفهانی
گیشه فروش بلیت
همه روزه از ساعت ٤ تا ۸ بعداز ظهر مفتوح است
مدخل در بزرك انجمن خیابان شمالی امجدیه
(خیابان نامجو)

آگهی دعوت از داوطلبان استخدام دیپلمه که برای تصدی شغل کمك ممیزی مالیاتی و حسابداری و سایر امور مالی در وزارت دارائی ثبت نام نموده‌اند
۱ـ۲ آ ـ ٦۷۷٤٦ بقیه درصفحه ٥

از صبح چهارشنبه در ۱۵ سینمای بزرك پایتخت
رضا فاضلی ٥ جفرسی پانتره پاسکال پتی درفیلم رنگی
جائی برای مردن پیدا کن
آ ـ ٦۸٤٥۰

نمایشگاه آثار هنری کارگران
نمایشگاه آثار هنری کارگران که روز شنبه ٥ بهمن۱۳٤۷ افتتاح‌شده است تاسه‌شنبه ۱۵ بهمن۱۳٤۷ ادامه خواهد یافت هنردوستان میتوانند در ساعات اداری (غیراز روزهای تعطیل) بوزارت کار وامور اجتماعی (خیابان ایزنهاور) مراجعه فرمایند
۱ـ۲ آ ـ ٦۸٤٦٤ م الف ۱۰۸۸٤

اطلاعیه
نظر باینکه کمیته‌ای بنام‌کمیته دائمی بهداشت مرکب از کارشناسان کارخانه شیر پاستوریزه تهران اداره کل نظارت برمواد غذائی ـ اداره‌کل بهداری تهران در محل‌اداره کل نظارت برمواد غذائی تشکیل گردیده است لذا ازاهالی محترم تهران تقاضا میشودکلیه پیشنهادات‌ونظرات‌اصلاحی خودرا بعنوان‌کمیته مزبور و به آدرس اداره‌کل نظارت‌برمواد غذائی واقع دربلوار الیزابت دوم ارسال دارند تامورد‌مطالعه وتوجه قرارگیرد . آ ـ ٦۸٦۷۰
مدیرعامل کارخانه شیرپاستوریزه تهران
ابوالقاسم زاهدی

توجه
دفتر مرکزی شرکت سهامی‌ایرانگاز از تاریخ پنجم بهمن ماه ۱۳٤۷ به خیابان سپهبد زاهدی (فیشرآباد) خیابان نیکو شماره ٥ انتقال یافت و تلفنهای جدید آن ٦۹۷٥٦ ـ ٦۰٦۳۲ ـ ٤٦۲۲۸ و تلفن‌پخش گاز کماکان ٦۱۱۳۰۱ میباشد .

مشتریان محترم شرکت بوتان
شماره‌های جدید تلفن قسمت پخش گاز شرکت بوتان بشرح زیر است :
۹٥۳۰٥۱ ـ ۹٥۳۰٥۲ ـ ۹٥۳۰٥۳ ـ ۹٥۳۰٥٤ ـ ۹٥۳۰٥٥
واگر خط راه‌ندادو نتوانستید بگیرید دراینصورت لطفا از شماره های :
۳۳۸۲۲۲ ـ ۳۳۸۲۲۱ ـ ۳۳۲۹۲٤ استفاده فرمائید

سرمقاله

ده‌هزارمین شماره

JOURNAL DE TEHERAN

ژورنال دوتهران ، نشریه اطلاعات بزبان فرانسه ، امروز ده‌هزارمین شماره خودرا منتشر کرد.

بعد از «اطلاعات» یومیه که شماره انتشار آن روز گذشته به دوازده هزار و هشتصد رسید ، ژورنال‌دوتهران‌با ده هزار شماره قدیمی‌ترین نشریات موسسه اطلاعات است . موسسه‌یی که‌با ده نشریه روزانه ، هفتگی ، سالانه پربارترین شاخه مطبوعات‌امروزی این منطقه از جهان بشمار می‌آید و بجز ژورنال دوتهران، ازجمله نشریات دهگانه آن دو نشریه دیگر است یکی بزبان عربی ویکی بزبان انگلیسی .

دیروز در حالیکه آخرین صفحات ژورنال دوتهران بمناسبت انتشار ده‌هزارمین شماره آماده و بسته میشد، ضمن مراسلات‌و پاکات و عکسهاوخبرهای خارجی که‌هر روز چندنوبت برای‌موسسه میرسد پاکتی بود. بنام ژورنال دوتهران ودرین پاکت نامه‌ای از آقای «پی‌یرلینیاك»دبیر فدراسیون بین‌المللی‌مطبوعات بزبان‌فرانسه. تالحظه انتشار ده‌هزارمین شماره «ژورنال دوتهران» این‌آخرین مراسله رسمی است، که از یك مرجع معتبر فرهنگی و مطبوعاتی بعنوان ژورنال دوتهران واصل میشود و آقای لینیاك طی این نامه نوشته است:

«وقتی آخرین شماره روزنامه شما بدستم رسید و آنرا که‌در این اواخر بکلی تغییر شکل داده است مرور کردم اطمینان یافتم دوره انحطاطی که در سالهای بعد از جنك دوم‌جهانی برای زبان و فرهنك فرانسه پیش آمده بود بکلی خاتمه یافته‌وبازگشت مابطرف دوران طلائی ادبیات وزبان فرانسه آغاز شده است. این شماره ژورنال دوتهران مرا چنان تحت تاثیر داد که تصمیم گرفتم شخص وزیر خارجه ، میشل دوبره را بیش از پیش در جریان امر قرار دهم ومتوجه سازم که چگونه ژورنال دوتهران پرچم اعتلاو افتخار زبان فرانسه را در تهران بدوش میکشد».

این نمونه‌ایست از احساسات و نظرات شخصیت‌های فرهنگی و سیاسی و اجتماعی فرانسه نسبت به‌روزنامه‌ای که سی‌وچهار سال است هرروز صبح بدست فرانسوی زبانهای مقیم ایران و ایرانیان علاقمند بزبان فرانسه میرسد. مقامات فرانسوی وقتی شماره‌های ژورنال دوتهران را ورق میزنند و مطالعه میکنند بی‌اختیار یك‌رشته سئوالات روی زبانشان جاری میشود که چگونه ممکن است در کشوری بافرهنك وزبان مستقل ، کشوری که هیچوقت تحت نفوذ سیاسی یا اقتصادی فرانسه نبوده است و فرانسویان نقش چندانی در آنجا نداشته‌اند، یك چنین نشریه منظمی باسی و چندسال‌سابقه بزبان فرانسه منتشر شود ؟و تعجب آنها وقتی بنهایت درجه‌میرسد که اطلاع‌حاصل میکنند در شرایط انتشار ژورنال دو تهران ،حتی کارگران فنی که این روزنامه را حروفچینی و صفحه‌بندی میکنند ،کمترین آشنائی بازبان فرانسه ندارند !

ژورنال دوتهران که اینك ده‌هزارمین شماره خودرا منتشرمیکند اولین شماره‌اش روز بیست و چهارم اسفند سال ۱۳۱۳ در تهران انتشار یافت . برای ژورنال دوتهران این افتخار همواره محفوظ است که مبتکر تاسیس و انتشار آن شخص اعلیحضرت رضاشاه کبیر بوده‌اند ، زیرا اعلیحضرت رضاشاه در سفر تاریخی خودشان بترکیه ، ضمن آشنائی با خبرگزاری آناطولی و روزنامه «ژورنال‌ـ دانکارا» که‌بزبان‌فرانسه‌منتشر میشد‌وحالادیگر منتشرنمیشود‌ـ سخت علاقمند شدند که نظیر این روزنامه در تهران انتشار پیدا کند و مدیر اطلاعات که در آن سفر ملتزم رکاب و شاهد شوق وعلاقه شاهنشاه فقید بود، بلافاصله بعد از مراجعت بتهران‌مقدمات انتشار «ژورنال دوتهران» را فراهم آورد و چنانکه گذشت روز بیست و چهارم اسفند سال ۱۳۱۳ که مصادف با سالروز تولد اعلیحضرت بود نخستین شماره ژورنال دوتهران انتشار یافت.

چند روز بعد مراسم سلام نوروز برگزار میشد و اعلیحضرت رضاشاه در حالیکه نسخه‌ای از روزنامه «ژورنال دوتهران» را بدست داشتند در مقابل صف مطبوعات خرسندی فراوان خود را بمناسبت انتشار این روزنامه اعلام وابلاغ فرمودند .

ازآن تاریخ ، ژورنال دوتهران بدون وقفه بانتشار خود ادامه‌داده وپیوسته راه کمال و پیشرفت را پیموده تا بجائیکه افتخاراتی نیز برای خود احراز کرده است . منجمله در سال ۱۳۴۳ بین‌تمام نشریاتی که در کشورهای مختلف جهان بزبان فرانسه منتشر میشوند جام معروف «امیل دوژیراردن»را ربودواخیرا جایزه«آکادمی فرانسز» نصیب آن شد و بالاخره امروز ده‌هزارمین شماره ژورنال دوتهران منتشر میشود در حالیکه پیام مخصوص وزیر امور خارجه فرانسه ـآقای میشل دوبره ـهمراه آنست .

پیشگاه مبارك اعلیحضرت همایون شاهنشاه‌آریامهر

شاهنشاه‌ها سالگرد ششم بهمن روز تاریخی انقلاب سفید شاه‌و مردم که باعث‌نیك‌بختی وسعادت ملت ایران گردیده از طرف صنف کشتار کنندگان گوشت گاوتهران وحومه‌به پیشگاه‌مقدس شهریار دادگستر ملت‌ایران‌تهنیت‌عرض نموده‌بقاء سلطنت‌شاهنشاه معظم‌والاحضرت ولایتعهد و شهبانوی‌محبوب‌راازخداوندبزرك مسئلت‌دارد .

مرتضی طوسی رئیس اتحادیه کشتار کنندگان گوشت گاو تهران و حومه
۱ـ۶۸۵۶۶

کلاسهای جدید تقویتی، تك درس
آموزشگاه رضی
دایر شد سه راه امین حضور تلفن ۳۵۲۷۵۷

مؤسسه انتشارات امیرکبیر
برای خرید هر کتاب در تهران به فروشگاههای مؤسسه انتشارات امیرکبیر و در شهرستانها به نمایندگان این مؤسسه مراجعه فرمائید

کلاسهای زبان روسی

انجمن روابط فرهنگی ایران و شوروی کلاسهای ابتدائی جدید در پایان بهمن‌ماه ۱۳۴۷ افتتاح می‌شود
علاقمندان میتوانند برای ثبت‌نام و کسب اطلاعات همه‌روزه از ساعت ۴تا۸ بعدازظهر بدفتر کلاسها مراجعه کنند .
خیابان شاهرضا شماره ۲۵ نبش بهرامی تلفن ۶۶۳۷۱
۱ـ۲ آـ۳۴۵۲۱

پرفروش ترین کتاب سال
امریکای جسور
تالیف : شرایبر ترجمه: احمد نامدار
بزبان فارسی منتشر گردید (بها ۲۵۰ریال)
مرکز نشر: شرکت نسبی‌اقبال. شاه‌آباد
آـ۶۷۷۲۸ ۱ـ۲

بدنبال زدوخوردنیروهای‌شوروی با تظاهرکنندگان فرمانده ارتش شوروی به چکسلواکی اخطارکرد یك کارگر چکسلواکی که خود ـ سوزی کرده بود درگذشت .

ویتکنگ بچند نقطه سایگون حمله کرد

سایگون‌ـاسوشیتدپرس ـرویترـ در چهار نقطه شمال غربی وجنوب سایگون دیروز زدوخورد های شدیدی بین کمونیست ها و قوای دولتی درگرفت . سه حمله ازطرف ویت کنك به دو پایگاه امریکا و یك پاسگاه‌دولتی در اطراف‌سایگون درگرفت .

نبرد چهارم در ۳۲ کیلومتری جنوب سایگون بود .

نیروهای امریکائی‌وویتنام‌جنوبی، مجهز به هلیکوپتر و تانك‌وتوپخانه ۱۲۲ نفر از کمونیست هارا کشتند، تلفات امریکا در این نبردهاحداقل ۹ کشته و ۱۷ زخمی است وویتنام جنوبی یك کشته و چهار زخمی تلفات داده است. سخنگوی‌نیروهای امریکا اعلام کرد در این نبرد ها دو هلیکوپتردیگر امریکائی‌سقوط کردوتعداد هلیکوپتر های سقوط کرده‌درسراسر جنك را به ۱۰۰۲ فروند رسانده است . هشت نفر سرنشینان‌این‌دو هلیکوپتر مجروح شدند

دیروز نمایندگان امریکا در کنفرانس صلح پاریس ، علیرغم رد پیشنهادشان ازطرف‌ویتنام‌شمالی اصرار ورزیدند که منطقه غیر نظامی بین دو ویتنام مجددا برقرار شود .

هنری کابوت لاج رئیس هیئت نمایندگی امریکا قسمت اعظم وقت دیروز خودرا در ارتباط و تماس با واشنگتن گذارندتادرباره کارجلسه آینده را که روز پنجشنبه‌تشکیل میشودمشورت کند. سه هیئت نمایندگی‌دیگرنیزخلاصه‌مذاکرات جلسه روز شنبه را به دولت ها و سازمان های خود گزارش دادند .

ویتنام شمالی که در جلسه روز شنبه پیشنهاد امریکا را رد کرده بود بعدا لحن خودرا ملایمتر کرد و اعلام داشت : علت رد پیشنهاد مخالفت با خود آن نبوده ، بلکه برای آن بوده که پیشنهاد لاج ، عوامل و منابع اصلی جنك را از نظر دور میداشته‌است.

بین دانشجویان وپلیس چکسلواکی زدوخوردشد

پراگ ـ یونایتدپرس ـ رویتر ـ خبرگزاری فرانسه ـ امروز پلیس مسلح چکسلواکی برای متفرق‌کردن‌دانشجویانی‌که در میدان«ونچسلاس» گرد آمده بودند گاز اشك آور بکار برد . در نتیجه بین افراد پلیس‌ودانشجویان‌زدوخوردهائی روی داد . دانشجویان هنگام برخورد با پلیس فریاد میزدند گشتاپو، گشتاپو، عامل شوروی. علاوه براین گزارش رسیده‌که بین سربازان شوروی وتظاهرکنندگان چکسلواکی در بعضی نقاط‌کشور زدوخوردهائی‌صورت‌گرفته وفرمانده ارتش شوروی درچکسلواکی اخطارکرده که در این مناطق حکومت نظامی ووضع فوق‌العاده‌اعلام خواهد کرد .

پس‌از پایان مراسم‌تشییع‌جنازه «یان‌پالاش» دولت‌امیدوار نبود اوضاع در چکسلواکی بحال عادی درآید ولی هنوز ناراحتی شدیدی‌در این کشور حکمفرما است .

بعد از ظهر دیروز بار دیگر تظاهراتی ازطرف‌جوانان‌چکسلواکی در اطراف مجسمه « ونچسلاس » برپا شد ولی پلیس بیدرنك درصدد پراکنده ساختن تظاهر کنندگان برآمد .

بااینکه وزارت کشور چکسلواکی پس‌از پایان مراسم تشییع جنازه «یان‌پالاش» هرگونه اجتماعات و تظاهرات راممنوع کرده‌است‌بعداز ظهر دیروز دسته های متعددی از جوانان‌در پیاده‌روها اجتماع کرده‌و باتکان دادن پرچمهای چکسلواکی دست‌به تظاهرات زدند ولی عده زیادی‌از نیرو های پلیس آنهارا متفرق ساختند :مامورین انتظامی همچنین از قراردادن دسته های گل‌وبرافروختن شمع در اطراف مجسمه ونچسلاس جلوگیری‌می‌ـ کنند . در تراکت هائی که‌درشهر انتشاریافته گفته‌شده‌است‌برافروختن شمع ونثار دسته گل بپای مجسمه ونچلاس‌را نمی توان یك اقدام غیر قانونی ومخل نظم دانست ولی با اینحال مامورین پلیس مردم‌را ازنزدیك شدن به پای مجسمه منع می کنند .

پس ازپایان مراسم تشییع‌جنازه «یان‌پالاش» کلیه آگهی‌ها، گلها وشمعهائی که برای‌یان‌پالاش‌آورده بودند از میدان ونچسلاس کاملا ناپدید شده و حتی از پرچم های عزا وپرچمهای‌چکسلواکی‌وتصاویر «یان‌پالاش »اثری‌باقی نمانده‌است دراطراف موزه ملی ـمحلی که «یان‌پالاش »خودرا آتش زد نیز هیچ چیز غیرعادی به چشم‌نمی ـ خورد عده زیادی ازافراد پلیس‌در نزدیکی مجسمه ونچسلاس‌واطراف موزه گمارده شده اند تاازهرگونه اجتماعات و تظاهرات جلوگیری کند .

سه‌نفردیگر خودرا آتش زدند

پراك ـ کنسرتی که‌قراربود بیادبود یان‌پالاش برگزار شود بهم خورد پلیس از برگزاری این مجلس کنسرت جلوگیری کرد اما چند دسته گل درپای پلکان دانشکده فلسفه که قرار بودکنسرت درتالار آن‌انجام‌گیرد گذاشته شد .

جوانان چکسلواکی در جلوی سفارت مجارستان درپراك بیادبود جوان مجارکه خودرا آتش زده ودر گذشت شمع روشن کردند .

رادیوپراك‌خبر دادکه در ۴۸ساعت‌اخیر سه فقره خود سوزی دیگر صورت گرفته‌وافزود علت‌هرسه‌مورد انگیزه های شخصی بودوهر سه نفر را که رادیو پراك فقط حروف اول اسم آنها را ذکر کرده‌تحت تاثیرالکل بوده‌اند بعداز مرك یان پالاش تاکنون ده نفر از جوانان‌چکسلواکی کوشیده‌اند خود را آتش بزنند.

رادیوپراك خبرداد «ژوزف هلاواتی» کارگری که خودرادرشهرپیلزن آتش‌زده‌بودديشب درگذشت رادیو پراك گفت علت‌خودسوزی‌این‌جوان روابطمغشوش‌خانوادگی اوبوده‌است زن وی طلاق گرفته بود ودوبچه‌اوبی مادرمانده بودند.

● ترایس براست

بامداد امروز تعداد زیادی از کامیونهای ارتش‌شوروی عده‌ای از سربازان‌رابرای استفاده ازتعطیلات آخر هفته به پراك آوردند . با وجود اقداماتی که پس از پایان مراسم تشییع جنازه «یان پالاش» از طرف مقامات‌چکسلواکی بعمل آمده دانشجویان‌چکسلواکی‌معتقدند که در نخستین‌نهضت‌میهن‌پرستانه خود پس از مرك دانشجوی جوان پیروز شده‌اند .

در حقیقت ماجرای «یان پالاش» اوضاع را در چکسلواکی به‌یکباره دگرگون ساخت بطوریکه روزنامه های وابسته به حزب کمونیست مجارستان باردیگر ازگرایش‌بطرف راست در چکسلواکی سخن بمیان آورده‌اند. از هفته گذشته سندیکا های چکسلواکی با ابراز همدردی بادانشجویان بصورت مرکز اصلی مقاومت درآمده‌اند و با همه‌توانائی از درخواستهای دانشجویان‌پشتیبانی می‌کنند .

مقامات چکسلواکی امروزازشانزده روزنامه نگار غربی خواستند که هرچه زودتر خاك این کشور را ترك گویند وزارت کشور چك ـ اسلواکی در توجیه این‌اقدام خود اعلام داشته است که‌کلیه این روزنامه نگاران بعنوان بازرگان ، دانشمند و جهانگرد وارد چك ـ اسلواکی شده‌اند ولی گزارشهائی بروزنامه‌های غربی ارسال میدارند.

گزارش خبرنگار خبرگزاری فرانسه ازپراك حاکی است که‌بین سربازان شوروی که‌درناحیه«ملادا» درپنجاه کیلومتری پراك مستقر شده‌اند و مردم شهر زدوخوردهای شدیدی روی‌داده است .

خبرگزاری فرانسه از قول یك روزنامه‌چکسلواکی نوشته است‌که ساکنین‌این‌منطقه‌در برابر سربازان شوروی آب دهان خودرابزمین می‌ـ اندازند بموجب این گزارش عده‌ای از مردم این ناحیه از طرف‌سربازان شوروی دستگیر و زندانی شده‌اندو اوضاع در این منطقه پس ازحوادث اخیر بیش‌از پیش روبوخامت‌میرود. سازمانهای سندیکائی حمل‌و نقل‌از مقامات شوروی درخواست کرده‌اند که جلو اقدامات بیرویه سربازان ارتش سرخ را بگیرند . سازمانهای حزبی چك‌اسلواکی معتقدند که شوروی ها برای ایجاد تفرقه ونفاق بین‌مردم این ناحیه دست باقدامات تحریك‌آمیز میزنند . دیروز در واتیکان بار دیگر عده‌ای‌ازجوانان دست راستی به‌پشتیبانی‌ازدانشجویان چکسلواکی دست بتظاهرات زدند.

هنگامی که پاپ پل ششم رهبر کاتولیکهای جهان در جلوی پنجره کاخ واتیکان برای تبرك جمعیتی که در میدان مقابل اجتماع کرده بودند ظاهرشدگروهی‌ازدانشجویان فریاد زدند : مسیح را بار دیگر در چکسلواکی به صلیب زده‌اند . پل‌ششم باید برای‌چکسلواکی دعا کند .

پلیس تظاهرکنندگان را متفرق ساخت و یکی از آنها در جریان زدوخوردها بشدت زخمی گردید. در لندن گروهی ازدانشجویان‌چك‌ـ اسلواکی طی قطعنامه‌ای از هارولد ویلسون نخست‌وزیر انگلیس درخواست کردند که‌درسازمان‌ملل متحد اقداماتی برای تخلیه چك ـ اسلواکی از نیروهای اشغالی بعمل آورد .

* دستگیر شدند

آخرین‌گزارش‌رسیده از پراك‌حاکی است که در جریان زدوخوردی که دیروز بین تظاهرکنندگان و مامورین پلیس روی داد عده‌ای از دانشجویان چکسلواکی از طرف مامورین پلیس دستگیر شده‌اند .

دانشجویان میخواستند که از میدان ونچسلاس‌بسوی‌خیابان‌شهر سرازیر شده و برای وادار کردن دولت‌به‌قبول درخواستهای‌دانشجویان دست‌بتظاهرات عمومی‌بزنند . وزارت کشور چکسلواکی اعلام داشت که مامورین پلیس توانستند با استفاده از گاز اشك آور تظاهرکنندگان را متفرق سازند . در این اعلامیه بار دیگر از دانشجویان درخواست شده است‌که‌از هرگونه تظاهرات درخیابان های شهر خودداری کنند .

یك گزارش دیگر حاکی است که اوضاع در ناحیه «ملادابوکلاو» که کارخانه‌های اتومبیل سازی‌چکسلواکی در آنجا قرار دارد بیش از پیش روبوخامت گذاشته است .

دیروز خانم«کائوکی » همسر ژنرال کائوکی‌معاون‌رئیس‌جمهوری‌ویتنام جنوبی در تظاهراتی‌که‌برضد کمونیستهادر پاریس برگزار شدشرکت کرد . این تظاهرات‌از طرف ویتنامی هادر مقابل دفتر مطبوعاتی کنفرانس صلح ویتنام صورت گرفت . همانطورکه‌درعکس دیده‌می‌شود خانم کائوکی درحالی که دونفر مستحفظ دردو طرف او مراقب وی هستند مشغول‌شعاردادن‌است . عکس رادیوئی اطلاعات

جانسون: جنگ ویتنام‌مرا مجازات کرد

واشنگتن ـرویتر ـ لیندون جانسون رئیس جمهوری سابق امریکا طی مقاله‌ای در شماره‌ماه‌فوریه‌ریدرزدایجست نوشته است:جنك ویتنام ناکام کننده‌ترین بحران‌های‌پنجسال ریاست جمهوری من بود .وی از سیاست خود دفاع کرده‌و نوشته است: من هیچوقت چاره‌ای نداشتم‌جز اینکه جنك راشدت دهم و اکنون نیزمانند سال ۱۹۶۵ عقیده دارم وقتی دشمن برای تسلط برآسیا نقشه میکشد چاره‌ای جز تشدید جنك نداریم، وی‌گفت من از تبدیل شدن‌به« رئیس جمهوری زمان جنك» نگران بودم و برای سیاست خود در ویتنام مجازات شدم ، اما‌اگر کارهائی‌که‌کردم انجام‌نمیدادم این مجازات هم برای من وهم برای امریکا شدیدتر میبود. جانسون در این مقاله ۸۳۰۰ کلمه‌ای خوددر باره خاورمیانه نوشته است ملل جهان باید اصرار کنند که‌همه ملت‌های این منطقه در صلح، رها از تروریسم و تحریم زندگی کنند.

خاطرات جانسون

اولین جلد کتاب خاطرات لیندون جانسون‌تا۱۸ ماه‌دیگر توسط کمپانی هولت منتشر خواهد شد. حداقل تایکسال بعد ازآن دو جلد دیگر از خاطرات جانسون منتشرخواهد گردید بنابر این این سه‌جلد خاطرات به بنیاد جانسون که وابسته بدانشگاه تکزاس‌است تعلق خواهد گرفت .

مدیرعامل شرکت برق‌منطقه‌ای‌درمراسم سالروزششم بهمن گفت:

تولیدبرق در مدت شش‌سال

افزایش قابل ملاحظه‌ای کرده است

* تحول‌درصنایع برق‌را همه مردم مملکت قبول دارند
* کارکنان برق‌برای‌پیشرفت هدفهای ششم‌بهمن‌فعالانه کوشش کرده‌اند

بعد ازظهر دیروز مراسم سالروز ششم بهمن در شرکت‌برق منطقه‌ای تهران برگزار شد. در این‌مراسم چند صد نفر کارمندان وکارگران شرکت برق حضور داشتند .

* زنان

در اغاز نماینده بانوان شرکت برق در باره اهمیت روز ششم‌بهمن سخنرانی کرد وی گفت: ششم‌بهمن مبداء تحولات عمیق‌و چشمگیری‌در کشور است و یکی از این آثرات ازادی زنان یعنی نیمی از مردم‌فعال کشورمیباشد .

* کارگران

پس از سخنرانی نماینده زنان نماینده کارگران صحبت کرد واو نیز ضمن بحث در باره نقش ششم بهمن در زندگی مردم ایران و پیشرفت صنایع کشور و افزایش تولید نیروی برق گفت کشور ما ایران در پناه افکار و اندیشه‌هائی که از طرف رهبر مملکت روز ششم بهمن در معرض تصویب ملی قرار گرفت هر روزدر جهت پیشرفت گام برمیدارد.

● تولید برق

در پایان آقای مهندس مصباح جالینوس مدیر عامل شرکت برق منطقه‌ای سخنرانی کرد وپیرامون انقلاب و ثمرات آن اظهار نظرنمود. مدیر عامل شرکت برق ضمن‌اشاره به‌نصب واحدهای مولد حرارتی‌برق که قدرت تولیدی آنهادر خاورمیانه نظیر ندارد و همچنین ساختمان سدهاونصب شبکه‌های انتقال‌نیروی برق از محل سدها به اقصی نقاط مملکت‌و افزایش‌مصرف نیروی‌برق در مقیاس‌زیادی‌ودر رشته‌های‌صنعتی کشاورزی و تجاری و خانگی نتیجه گرفت که این موفقیت‌ها محصول تحولات اجتماعی‌وسیاسی واقتصادی ایران میباشد که در روز ششم‌بهمن ماه از طرف رهبر بزرك مملکت شاهنشاه آریامهر بتصویب ملی گذارده شد .

● مقایسه

مدیر عامل شرکت برق گفت: در مدت شش سال گذشته تولید نیروی برق در تهران از چهل‌هزار کیلووات‌به‌ده برابر این‌مقدار بالغ شده و همه افراد مردم ایران اعم از کارگران ، دهقانان ، اصناف روشنفکران‌وسایر افراد این‌واقعیت رابدرستی قبول دارند.

* قدرشناسی

آنگاه ناطق در سالروز ششم بهمن از کارگران ، استاد کاران، تکنسین‌ها و مهندسان برق بسبب فعالیت‌های خود در راه بثمررسیدن هدفهای مملکتی قدرشناسی کرده‌و گفت: آثار پیشرفت تحولات‌ناشی‌از انقلاب ششم بهمن‌طی سالهای‌آینده معلوم خواهد شد.

سوء قصدبه‌رهبران شوروی تحولات تازه‌ای بوجود می‌آورد

مسکوـ خبرگزاری فرانسه ـ پنج روز پس از ماجرای تیراندازی در محوطه کرملین اکنون دیگر برای صاحبنظران در مسکوتردیدی باقی نمانده است که هدف‌سوء قصد کننده برژنف وپادرگونی بوده و رهبران شوروی بموقع از یك‌خطر حتمی نجات یافته‌اند .

این مطلب از طرف خبرگزاری تاس هم بطور ضمنی تائید شده است. محافل سیاسی مسکو برای این سوء قصد اهمیت زیادی قائل هستند و معتقدند که حادثه هفته گذشته ممکن است تحولات‌جدیدی در شوروی بدنبال بیاورد وموقعیت جناح‌تندرو کرملین رابیش از پیش استوارسازد.

مردم ایران پشت‌سررهبرخودایستاده‌اند

برای افراد فروشندگان ونمایشگاه‌داران اتومبیل همچون همه مردم ایران روز ششم بهمن روز جشن‌ونمایش ملی است. چندین هزار نفر افراد این صنف در این روزبزرك‌سالگرد ششم بهمن را جشن گرفتند ودر تظاهرات شرکت کردند. دراین روز بزرك عکس‌العمل‌مردم‌ایران وحدت ملی مردم را به ثبوت‌رسانیدواین مطلب بدرستی روشن شد که مردم ایران یکدل‌ویکزبان پشت‌سررهبردوراندیش‌خودشاهنشاه آریامهر ایستاده‌اند.

رئیس اتحادیه‌صنف فروشندگان‌ونمایشگاه داران اتومبیل ـناصر کرباسچیان
۱ـ۶۸۵۳۲

بیانیه اتحادیه صنف فروشندگان‌لبنیات

روز ششم بهمن روزنمایش ملی است

در عصر تحولات اجتماعی وسیاسی‌واقتصادی ایران برای افراد یك صنف بزرك هیچ‌چیز بالاتر از آن‌نیست که باتمام قدرت ووجودخوددر تظاهرات ملی شرکت جسته وبه‌مردم جهان نشان دهند که در روز ششم بهمن ماه مردم سراسرایران‌باجان ودل و عقیده به اصول‌ارائه شده از طرف رهبر خردمند مردم‌ایران رای داده و با تصویب خود آنها را تائید کرده‌اند افراد صنف‌فروشندگان لبنیات در سالگرداین روز بزرك یکبار دیگر با تشکیل گروه‌های چندین‌هزارنفری وفاداری خود را به‌میهن ورهبر بزرك ملی اعلام میدارند.

رئیس اتحادیه‌صنف فروشندگان‌لبنیات محمد رضا سعادت
۱ـ۶۸۵۳۴

دارالعلوم العربیه

کلاس جدید فوق‌العاده‌ای با همان مزایا و اسلوب‌مخصوص دارالعلوم برای امتحانات عربی ششم ادبی و کنکور دانشگاه دائر نموده است . تا محل باقی است برای نام نویسی‌اقدام نمائید. دروازه‌شمیران‌ـ ابتدای فخرآباد .
۱ـ۲ آـ۶۸۵۲۲

اطلاعیه صنف توزیع کنندگان جگر ودل‌وقلوه تهران

پیوند شاه و ملت ناگسستنی است

افراد زحمتکش صنف توزیع کنندگان جگرو دل و قلوه تهران در روز ششم بهمن ماه وبمناسبت‌سالگرد این روز افکار رهبر بزرك مردم ایران شاهنشاه آریامهر راکه‌اصول سعادت و رفاه اجتماعی را برای مردم مملکت تدوین کرده‌اندستایش میکنند.

افراد این صنف بحکم وظیفه‌ملی‌وبرای بزرگداشت روزی که تحولات بزرك اجتماعی و سیاسی‌واقتصادی کشور از آنروز شروع شده است در تظاهرات ملی ششم‌بهمن شرکت کرده بمردم جهان نشان دادند که پیوند شاه و ملت‌ناگسستنی است.

رئیس اتحادیه صنف توزیع کنندگان جگر و دل و قلوه‌تهران ناصر حسنخانی
۱ـ۶۸۵۳۶

هیئت مدیره وکارکنان کارخانه ریسندگی وبافندگی ممتاز ایران

افتخار دارند سالروز انقلاب سفید ششم بهمن را به پیشگاه مبارك اعلیحضرت همایون‌شاهنشاه‌آریامهرشادباش عرض نمایند . آـ۳۴۵۶۷

تکخال

خانه رئیس ستاد ارتش یمن بتوپ بسته شد

عدن - آسوشیتدپرس - رویتر براثربروز اختلافات شدید بین ژنرال حسن‌العمری نخست وزیر و ژنرال عبدالرقیب الوهاب رئیس ستاد ارتش این کشور نیرو های وفادار به نخست‌وزیر ، خانه رئیس ستاد ارتش را بتوپ بستند وژنرال عبدالرقیب الوهاب راکشتند . به دنبال این حادثه واحد های تانك‌و زرهپوش اطراف شهر صنعاپایتخت یمن‌را محاصره کردند ودر این کشور وضع غیر عادی‌بوجود آمد.

دیریانی

مخالفت نخست‌وزیر و رئیس ستاد ارتش برسر تقاضای عبدالوهاب‌بود که‌خواستار آزادی صدها جوان زندانی شده وحسن‌العمری با آن مخالفت میکرد.

● توطئه سوء قصد

رادیو صنعا اعلام کرد که یك توطئه سوءقصد بجان عبدالرحمن ایریانی رئیس جمهوری یمن کشف و سرکوب شده است وی در سخنرانی برای روسای قبایل گفت که هدف توطئه علاوه برکشتن او قتل ژنرال محمود جیفی فرمانده نیروهای مسلح یمن بوده است .

خبر توطئه توسط یك شیخ هوادار امام که به جمهوریخواهان پیوسته است‌داده شده بود .

ایریانی نامی از توطئه کنندگان نبرد و توضیح نداد که آیا قتل عبدالوهاب رئیس ستاد ارتش با توطئه ارتباطی‌داشته است یا نه . عبدالوهاب‌درژانویه گذشته فرمانده دفاع صنعا در برابر حمله هواداران امام بود .

حسن‌العمری

تلفات تظاهرات پاکستان به ۱۶ نفر رسید

پلیس پاکستان‌دیروز بسوی‌تظاهر کنندگان ضددولتی‌در پاکستان‌شرقی آتش گشود وجمع تلفات یك هفته تظاهرات اخیر را به ۱۶ نفر رساند همچنین پلیس به کسانی که مقررات منع عبور و مرور در «داکا» را نقض کرده‌اند بدون اخطار قبلی تیراندازی کرد وعده نامعلومی‌را مجروح کرده است .

در پیشاور و پنج شهر دیگر پاکستان غربی نیز تظاهراتی رخ داده است در پیشاور ۶۰۰۰ نفر تظاهر کردند در کراچی یك تظاهرکننده با گاز اشك‌آور کشته شد و در حدود ۳۰ نفر مجروح و ۲۲۵ نفر توقیف شدند .

کوماندو های ارتش وارد لاهور شدند زیرا کمیته‌اقدام دمکراتیك در این شهر دعوت به اعتصاب عمومی کرده استو تظاهرکنندگان‌دبیرخانه حزب دولتی رامورد حمله قرار دادند.

ناظران سیاسی عقیده دارند که اوضاع پاکستان از کنترل خارج‌شده و اگر ایوبخان به اقدام شدیدتری برای‌حفظ نظم دست‌نزند وضع‌انفجار آمیز خواهد شد .

علاوه در لاهور انتظار میرود در شهرهای راولپندی و چند شهر دیگر اعتصاب در گیرد . قطعنامه کمیته دمکراتیك لاهور برکناری عبدالمنعم خان فرماندار پاکستان غربی را خواستار شده زیرا بدستور وی‌بسوی تظاهرکنندگان شلیك شده‌است .

روز یکشنبه دیروز در چند شهر پاکستان شرقی از جمله راجشاهی، دنیاچپور ، سیلت ، فریدپور حسور و استاخرا اعتصاب کامل برقراربوده و مغازه‌ها بسته بود .

در ایزالکوت تظاهرکنندگان یك ساختمان دولتی را غارت کردند در «سارگورا» تظاهرکنندگان دفترحمل و نقل دولتی راآتش زدند .

در لاهور اتحادیه روزنامه‌نگاران پنجاب اعلام کرد بعلت سوءرفتار باه خبرنگار و عکاس جراید ۲۴ ساعت اعتصاب خواهد کرد ماموران پستو تلگراف لاهور ضمن تظاهراتی حق اعتصاب‌وقانون کار را خواستارشدند و تهدید به اعتصاب کردند .

۱۶ نفر درعراق محکوم باعدام شدند

بیروت - دادگاه بغداد ۱۶ نفررا به اعدام بوسیله دار محکوم کرد . این عده متهمند که بنفع اسرائیل خرابکاری و جاسوسی میکرده‌اند .

محاکمه‌این‌عده از اوایل ماه‌جاری آغاز شده بود . دادگاه بغداد توصیه کرد که مجازات یکی از این ۱۶ نفر ،بنام صدیق جعفرالحادی به‌حبس ابد با اعمال شاقه تبدیل شده زیرا در بازپرسی به تحقیقات کمك کرده است . دو نفر نیز به سه سال و دو نفر به شش ماه محکوم شدند ویك نفرتبرئه شد .

تلفات وخسارات شدید سیل در خاورمیانه وامریکا

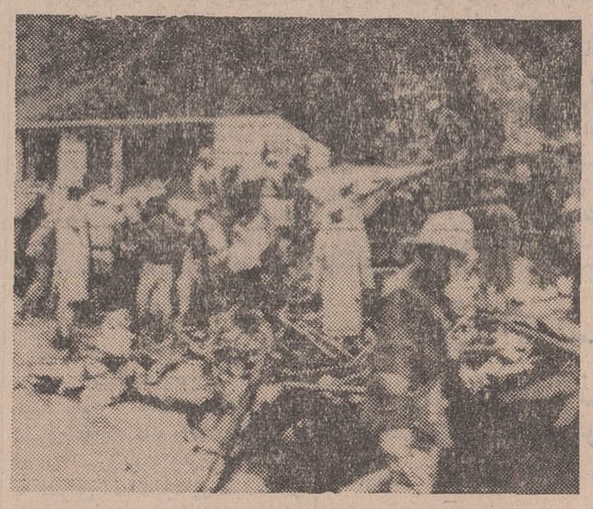
براثر نزول‌باران و جریان‌یافتن سیل‌های‌شدیددرایالت‌لوس‌آنجلس امریکا حداقل ۳۵ نفر کشته شده‌ومیلیونها دلار خسارت وارد گردیده است . دردومین روز جریان یافتن سیل چندتن گل ولای بخانه هائی که در مسیر سیل قرارداشت فروریخت‌وعده ای ازمردم رازنده‌بگور کرد .این عکس مامورین راهنگام‌جستجوی اجساد قربانیان این‌فاجعه نشان‌میدهد . عکس‌رادیوئی اطلاعات

بیروت - خبرگزاری فرانسه - بارندگی های سیل آسا ، طغیان رودخانه ها در بسیاری از کشورهای جهان مخصوصا خاورمیانه خسارات و تلفات سنگینی ببار آورده است، طبق آخرین گزارش های رسیده‌در شمال سوریه بیش از دوهزار خانه براثر طغیان رودخانه ها ویران گردیده و هشت هزار نفر بیخانمان شده‌اند . آب بزمین های کشاورزی خسارات شدیدی وارد ساخته و قسمتی از زراعت زمستانی را ازبین برده‌است دوپل بزرك براثر آب منهدم گردیده‌است در اسرائیل ریزش‌باران که‌ازیازده روز قبل آغاز شده‌همچنان ادامه دارد و در نتیجه آب بسیاری از رودخانه ها از بستر خود خارج شده و اراضی وسیعی را فراگرفته است . در نتیجه بدی هوا و خرابی راهها نفوذ کماندو ها و عملیات تروریستی اعراب فلسطین‌فوق‌العاده دشواروحتی امکان ناپذیر شده‌است.

خسارات وارده براههای اسرائیل به دومیلیون لیره بالغ شده‌است و در شمال اسرائیل خانواده‌های‌زیادی براثر سیل بیخانمان شده‌اند .

در کالیفرنیا براثر طغیان رودخانه ۳۵ نفر کشته شده‌اند و بیش از ۱۵ میلیون خسارت وارد گردیده است . امروز پرزیدنت نیکسون کالیفرنیا را منطقه‌مصیبت زده اعلام کرد و دستور داد سه‌میلیون دولار از صندوق فدرال برای ترمیم خرابیهای وارده به مقامات کالیفرنیا پرداخته شود .

گروهی از زنان عرب اعتصاب غذا کردند

قاهره - خبرگزاری فرانسه - آسوشیتدپرس نماینده سازمان [illegible] ضمن نطقی که در جلسه‌امروز کنفرانس بین‌المللی همبستگی باملت های عربی ایراد کرد در میان کف‌زدنهای شدید حضار گفت: مانمیخواهیم انتقام بگیریم یاسیل خون جاری‌سازیم بلکه کسانی راکه بخواهند با مادر فلسطین پیشرفته و دموکراتیك زندگی کنند با آغوش باز می‌پذیریم نماینده شوروی نیز ضمن نطقی که در همین جلسه ایراد کرد گفت:دولت‌شوروی برای آنکه اسرائیل را وادار به اجرای مواد قطعنامه های شورای امنیت‌سازمان ملل متحد بکند با تحریم ومجازات این کشور موافق است . نماینده شوروی در پایان‌از عملیات و مبارزه سازمان های کماندوئی در سرزمین‌های اشغالی تعریف‌وتمجید کرد.

گزارش های رسیده از اورشلیم حاکی‌است که از دیروز عده‌ای از زنان عرب کاتولیك در داخل یکی از کلیسا های‌قسمت قدیمی‌اورشلیم به‌اعتصاب غذا دست زده‌اند این‌عده اعلام‌داشته‌اند که باین وسیله‌می خواهند باشغال شهر قدیمی اورشلیم از طرف‌اسرائیل اعتراض کنند . پلیس اسرائیل نیز اعلام داشته است تا هنگامی که به نظم وآرامش وارد نشود با اعتصاب‌غذای زنان عرب مخالفت نخواهد کرد.

دیشب کابینه لوی اشکول در اورشلیم یك‌جلسه‌فوق‌العاده‌تشکیل داد و مدتی در اطراف تامین امنیت ملی در مناطق مختلف اسرائیل‌به گفتگو پرداخت .

یاسرعرفات‌رهبر سازمان کوماندوئی الفتح‌بشدت‌ازشوروی وکمونیستهای عرب انتقاد کرد وی در مصاحبه‌ای باهفته‌نامه الصیاد چاپ بیروت گفت مسکو طرفدار حل و فصل مسالمت آمیز است در حالیکه چریکهای عرب این راه حل را رد میکنند کمونیست‌های عرب نیز کوماندوها راخشن و نامعقول تصور میکنندوی افزود که با آنکه مادر امور داخلی کشورهای عربی دخالت نمیکنیم میتوانیم بردولت‌های عرب فشاروارد کنیم .

از صبح پنجشنبه
دیانا- مهتاب
کریستال - اسکار- برلیان

از تالارهای بزرگ ومجلل سیاره
برای مجالس عقد وعروسی وسایرضیافتها دیدن فرمائید
تلفن ۳۳۶۶۶۶

بزودی
دوغول برجسته سینمای آمریکا در کنار یکدیگر قدعلم می‌کنند تا بزرگترین فیلم‌سینمای آمریکا را تقدیم علاقمندان نمایند

از فردا صبح در سینماهای
کاپری وریولی
اگر قلبی جوان و پرشور و بانشاط دارید این فیلم را باتمام وجود دوست خواهید داشت .

سیدنی پواتیه
برنده جایزه بهترین بازیگر از فستیوال سان سباستیان سال ۱۹۶۸ درفیلم
بخاطر عشق یک سیاه
بکارگردانی: دانیل مان
For Love of Ivy
رنگی

باشرکت: ابی لینکلن ۰ بیوبریجز ۰ لوری پیترز ۰ کارول اوکانر
FROM CINERAMA RELEASING CORPORATION محصول کمپانی سینراما

از فردا صبح فقط در
سینما گلدن سیتی
اثری آن‌چنان شیرین و مجذوب کننده که تماشایش‌را بهمه دوستان خود توصیه خواهید کرد .

معمای یکشب
تکنی اسکوپ ۰ رنگی

باشرکت: ماریزا مل ۰ فیلیپ لروی ۰ فرانکو فابریزی ۰ آلبرتو لیونلو

برای کمك به آسیب دیدگان سیل خوزستان

نیروهای امدادی تقویت شد

باوجود خسارات فراوان تلفات جانی زیاد نیست

• ساکنان روستاهای مسیر خط آهن در واگن‌ها مسکن کردند

دیشب در پایان یك جلسه‌یك ساعت‌ونیمه که آقای نخست‌وزیر وآقایان وزیرراه ـوزیر آبادانی‌و مسکن ـوزیرآب و برق ـ وزیر بهداری ـوزیر کشاورزی ـاستاندار خوزستان ـ فرمانده لشگر ۸ زرهی فرمانده ژاندارمری خوزستان و مدیرعامل آب‌وبرق این‌استان در آن شرکت داشتند آقای‌هویدا به خبرنگاران گفت : موضوع طغیان رودخانه های خوزستان‌مهمتر ازآن بود که مافکر می کردیم .بهمین جهت‌دریچه های سد محمدرضاشاه پهلوی برای جلوگیری از خطرات احتمالی باتوجه به محاسبات‌دقیق فنی تا حدودی باز خواهد شد .

آقای‌نخست‌وزیر افزود بموجب گزارش هائی که در کمیته مطرح شد تاساعت هشت بامداد امروز سطح‌آب تا ۲۵سانتی متر بالا تر خواهد آمد وسپس به تدریج فرو کش‌خواهد کرد . یك‌ستاد امدادی زیرنظر معاون فرمانده لشگراهواز تشکیل شد .از طرف آقای‌هویدا نخست‌وزیر ـ تیمسار سپهبدبهروز دراین‌ستادشرکت میکند .این‌ستاد در قسمت های مختلفی که در محاصره آب‌است کمکهای لازم‌را خواهدفرستاد و کمیته های امدادی برای رسیدگی به وضع هر منطقه تشکیل خواهد داد.

• تقویت نیروی امداد

بدستور آقای نخست‌وزیر قرار بودامروز چندقایق وچند هلیکوپتر وهواپیمابرای تقویت نیروی امدادی به‌اهواز اعزام شود .و همچنین‌چند هواپیما مامور خواهندشد از مناطق سیلزده عکس‌برداری بکنندو از کلیه روستاهائی که در محاصره‌آب قرار دارندشناسائی کامل به عمل آورند . هوای‌اهواز امروز صافو آفتابی است‌واحتمال‌فرونشستن آبها زیادشده‌است .

آقای‌نخست‌وزیر در پایان جلسه به‌خبرنگاران گفت ما در فکر این هستیم که اگراحتمالا اوضاع‌جوی عوض شود برای دفاع از این‌منطقه کلیه پیش‌بینی های لازم بشود . هنوز میزان خسارات مالی برآورد نشده‌است خوشبختانه تلفات‌جانی بیار نیامده‌است .

● طرح های نوسازی

بدستور آقای هویدا نخست‌وزیر وزارت کشاورزی وبانك رهنی‌مامور پیاده کردن طرحهای نوسازی‌برای سیلزدگان شده‌اند . از نظر امور زراعتی بموجب گزارش مسئولان کشاورزی خوزستان لطمه‌ای وارد نمیشود زیرا لایه های گلی که سراسر خوزستان را در اثرطغیان آب‌فراگرفته است‌برای کشاورزی بسیار مفید تشخیص داده شده . طبق برنامه تنظیمی که زیر نظر مستقیم آقای نخست‌وزیر طرح‌شده است از بعدازظهر دیروز آذوقه ووسائل ـگرم کن برای اهالی روستا هائی‌که در محاصره آب قرار گرفته‌اند بوسیله هلیکوپتر وهواپیماهمچنان ارسال میگردد .

آقای هویدا نخست وزیر که باتفاق وزیران راه ، بهداری ، کشاورزی ، آب و برق و چند تن دیگر از مقامات مملکتی برای رسیدگی به نیازمندیهای مردم سیل زده خوزستان باهواز عزیمت کرده‌است بعلت‌خسارات‌فوق العاده ناشی از سیل و نیاز غیر قابل توصیف مردم سیل زده به کمك ،مدت اقامت خویش را در استان خوزستان افزایش داده‌اند .

• چون جزیره

گزارش خبرنگار اعزامی اطلاعات به خوزستان و مناطق سیلزده حاکی است که خسارات ناشی از سیل بیش از آنچه تصور میرفت بنظر میرسید اما در شرایط فعلی هیچ‌گونه‌آماری از میزان خسارات سیل در دست نیست . هواپیمای حامل نخست وزیر و همراهان قبل از فرودآمدن در فرودگاه اهواز مدت یکساعت برفراز این استان و مناطق سیل زده پرواز کرد .

شهراهواز و قراء اطراف‌ازآسمان چون جزیره‌ای وسیع بنظر میرسید اما تمام امید ها بر این است که‌با آفتابی شدن هوا آب رودخانه ها فروکش کند .

اولین جلسه

آقای‌هویدا نخست‌وزیر و همراهان پس از ورود باهواز بلافاصله ازمناطق سیل‌زده و عملیات انجام شده‌دیدن کردند و سپس‌رهسپار کاخ استانداری گردیدند .

ساعت شش و نیم بعد از ظهر دیروز اولین جلسه کمیته رسیدگی به وضع طغیان رودخانه های خوزستان در محل اقامت نخست وزیر تشکیل شد .

در این جلسه علاوه بر وزیران کابینه که همراه نخست وزیر می ـ باشند آقایان حسین خطیبی مدیر عامل جمعیت شیر و خورشید سرخ، عباس سالود استاندار خوزستان ، فرمانده لشکر ۸ زرهی و مدیرعامل سازمان آب و برق خوزستان شرکت داشتند .

در این جلسه ابتدا گزارش‌عملیات انجام شده مطرح گردید و باطلاع رسید که از آغاز طغیان آب‌رودخانه ها در اهواز و مناطق اطراف آن ـ مواد غذائی ـ چادر و زیلو بوسیله هواپیما در اختیار مردم مناطق سیل زده قرار گرفته است و مواد غذائی مرتبا باهواپیما از تهران باهواز حمل میشودوبوسیله‌جمعیت شیروخورشید سرخ ایران در اختیار مردم قرار می‌ـ گیرد .

● تلفات کم

در حدود سه هزار نفر از مردم مناطقی که در محاصره آب قرار گرفته‌اند در مساجد شهر اهوازمسکن داده شده‌اندوجمعیت شیر و خورشید سرخ با همکاری مردم نیکوکاراهواز غذای گرم ـ خواربار و وسائل مورد احتیاج را در اختیار آنان قرار می‌ـ دهند. ساکنان روستا های مسیرخط آهن آهودشت تا اهواز که منازل آنان در محاصره آب قرار گرفته است در ۲۰۰واگن سکنی داده‌شده‌اند ووسایل مورد نیاز دراختیار آنان گذاشته‌شده است .

برخی دیگر از روستائیان مناطق سیل‌زده با راهنمائی سپاهیان‌انقلاب به مدارس خارج از روستا منتقل شده و درآنجا سکنی گزیده‌اند .این امر موجب شده است که ویرانیهای ناشی از سیل تلفات جانی ببار نیاورد .

بموجب‌این گزارش در ناحیه آهو ـ دشت واقع در طول خط آهن‌اهواز ـ اندیمشك ۵۰ چادر ۲۰۰ پتو و ۲۰ زیلو از طرف جمعیت شیر و خورشید سرخ دراختیار مردم قرار گرفت .

سایر کمك هائی که از طرف‌جمعیت شیر و خورشید سرخ در اختیار سیل زدگان قرار گرفته باین شرح است: در سوسنگرد ۵۰ چادر ـ ۲۰۰ تخته پتو ـ درشادگان ورامشیر ۳۰ چادر ۵۰ تخته پتو ـدر انافچه ۲۰ دستگاه چادر ـ ۱۰۰ تخته پتو ـ در شوشتر ۵۰ دستگاه چادر .

این لوازم با هلیکوپتر وهواپیما در اختیار سیل‌زدگان قرار گرفته است .

• اقدامات شرکت نفت

سخنگوی شرکت ملی نفت‌ایران بعد ازظهردیروز اظهارداشت پیرو دستور آقای دکتر اقبال‌رئیس هیئت مدیره و مدیر عامل شرکت ملی نفت ایران اقدامات موثری برای جلوگیری از خطرات ناشی ازطغیان رودخانه‌هاوهمچنین‌نجات‌سیلزدگان جنوب بعمل آمده است.

در آبادان با کیسه‌های شن و ماسه از پیشرفت آب‌رودخانه‌بهمن شیر، به‌بیمارستان‌آرین که‌درمجاورت آن رودخانه قرار دارد جلوگیری بعمل آمد و بالغ بر پنجهزار کیسه شن بمنظور جلوگیری از پیشرفت آب به خرمشهر ارسال گردید.

سخنگوی مزبور اضافه نمودکه بیش از ۳۰۰ نفر از اهالی آغاجاری که در محاصره سیل قرار گرفته بودندوبوسیله هلیکوپترهای‌شرکت ملی نفت ایران نجات یافتند و همچنین‌این شرکت‌دراهوازچادرهای موجود در انبارهای خود را جهت اسکان سیلزدگان اختصاص داده است.

انجمن بااجرای یك برنامه‌جالب‌وابتکاری، مراسمی برای بزرگداشت ٦ بهمن برگزار کرد

دراین عکس دسته ای از دانش آموزان دبیرستان ژاندارك‌را در لباس های مختلف ملاحظه میکنید این‌دانش آموزان اصول انقلاب سفید را که خانم ثابت بصورت منظومه شورانگیزی در آورده‌بود، بطرز جالبی‌دکلمه کردند .

انجمن دوشیزگان وبانوان ،در یك‌اجتماع بزرك .وباشکوه ،مراسم پرشوری برای بزرگداشت‌انقلاب تاریخی ٦بهمن برگزار کرد.

همه ساله ، انجمن جشن شورانگیزی برای بزرگداشت ٦ بهمن وابراز حق شناسی و سپاس نسبت‌به شاهنشاه آریامهر ترتیب داده‌است و امسال ، این مراسم‌به طرزی بسیار جالب ونو ، قبل از اجرای برنامه نمایش هنرمندان اصفهانی در تالار انجمن ، برگزار شد .

در آغاز ، خانم پری اباصلتی سردبیر اطلاعات بانوان ، از طرف هیئت مدیره مجله و انجمن ، به اصول دوازده‌گانه انقلاب سفید ایران اشاره کرد ودر سخنی کوتاه به تشریح اثرات نیکوو مفید این انقلاب در شئون مختلف پرداخت‌و مراتب حق‌شناسی خوانندگان‌مجله واعضای انجمن را نسبت‌به رهبر خردمند انقلاب ایران ابراز داشت ...

• قرائت شعر

بعد ،خانم ثابت شاعر باذوق‌که شعر شیوائی در تجلیل ٦ بهمن سروده و اصول انقلاب سفید رادر قالب اشعار هیجان انگیز ریخته است ، روی صحنه آمد . وقتی خانم ثابت شعر خودرا درمیان‌ابراز احساسات تشویق‌آمیز تماشاگران پایان داد ، نوبت به ۱۲ دوشیزه ای ازدبیرستان ژاندارك رسید که هرکدام مظهر یکی ازاصول‌انقلاب سفید ایران بشمار میرفتند. این دختران ، هرکدام لباسی متناسب بااصلی که مظهر آن بودند ،بتن داشتند وباشورو هیجان اشعاری‌را در تشریح‌و اثرات‌مفید آن اصل می‌خواندند . ابتدا ، دوشیزه دریا گرگانی قطعه تاجگذاری را دکلمه کرد وبعد ، سایردختران باین شرح روی صحنه آمدند :

مهرناز کاتوزیان «اصلاحات‌ارضی» شیوا طبیبی «ملی کردن جنگلها» مهناش حاج میرزائی « فروش‌سهام کارخانه ها » ، زیناماشیا «سهیم کردن کارگران درسود کارخانه‌ها» مریم سرتیپ پور « اصلاح قانون انتخابات» ، نیلوفر حریر فروش «سپاه دانش » ، مریم صدر سهنانی «سپاه بهداشت »، مهوش حاج میزائی «سپاه ترویج‌وآبادانی» هاله افتخاری ،«خانه های انصاف» دریاگرگانی «سه اصل الحاقی‌ملی کردن آبها ، نوسازی و انقلاب اداری وآموزشی »و زرین اشرفی «نتیجه گیری‌ازاجرای‌اصول‌انقلاب»

این برنامه جالب‌و ابتکاری در میان احساسات پرشور حضارانجام گرفت . هنرنمائی‌ولباسهای‌مناسب دختران ، جلب توجه فراوانی کرد .

۵ هزار مشمول

بمراکز آموزشی اعزام شدند

• به مشمولان‌غایب هیچگونه ارفاقی نمیشود

عده‌ای از مشمولین که ورقه‌آماده بخدمت داشتند وطی‌پنج روزگذشته نتوانستند در مراسم اعزام شرکت نمایند بامداد امروزبباشگاه ورزشی قصر مراجعه و خود را معرفی‌نمودند وبمراکز آموزشی اعزام شدند.

خبرنگار ما مینویسد طی شش روز گذشته در حدود پنج هزارنفر از مشمولان عادی متولد سالهای ۱۳۲۳تا ۱۳۲۷ و مشمولان دیپلمه و لیسانسیه غایب سنوات گذشته به مراکز آموزشی ایران اعزام گردیدند و تعداد زیادی نیز غیبت کردند.

صبح امروز آقای سرهنك‌معینی رئیس منطقه وظیفه عمومی تهران بخبرنگار ما گفت :به مشمولان ۱۳۲۳ تا ۱۳۲۷ کمکهای فراوانی شد و برخلاف گذشته هفت روزرا برای اعزام تعیین نمودیم و یکروز را نیز برای کسانیکه مریض ویا گرفتاری دیگری داشتند در نظر گرفتیم ولی بازهم عده‌ای غیبت نمودند و باین ترتیب دادگاههای وظیفه عمومی دیگربرای آنان‌ارفاقی قائل نمیشوند و آنها را بخدمت اضافی محکوم خواهند کرد .

در مراکز آموزشی مراسم‌انتخاب بهترین افراد وسیله کمیسیونهای پزشکی ،روانپزشکی انجام میشودو پس‌ازتامین احتیاجات چنانچه‌افرادی مازاد بر احتیاجات بودند . معاف میگردند.

ورزش درمدارس جدی خواهد شد

برنامه ورزش مدارس بصورت جدی‌تر اجراخواهدشد.

امروز یك مقام مطلع ضمن‌اعلام این مطلب به خبرنگار ماگفت سمیناری باشرکت‌روسای ادارات تربیت بدنی‌وفرمانداری های کل از روز ۱۲ بهمن در تهران تشکیل خواهدشد واز طرف این سمینار برنامه‌ای برای ورزش دبستان ها تنظیم خواهدشد . همین مقام‌اضافه کرد با توجه به‌پیشرفت فعلی ورزش در جهان از طرف این سمینار اقداماتی‌برای بهبود ورزش دبستان‌ها بعمل‌خواهدآمد تا تحولی درانجام برنامه ورزش‌دبستان ها ایجادشود .

از طرف تربیت‌بدنی اداره‌آموزش وپرورش استان مرکز مسابقات ورزشی‌دانش‌آموزان شهرستانهای استان مرکز درروز های ۷ تا ۹ اسفند در تهران‌برگزار خواهدشد.

اینک که در پرتو رهبریهای مدبرانه شاهنشاه آریامهر، کشور و ملت ایران

با طلوع ششمین روز بهمن ۱۳٤۷

موفقانه قدم باستانه هفتمین مرحله انقلاب شاه و مردم میگذارند فرصت مغتنم جهت عرض صمیمیترین تبریکات افتخارآمیز به پیشگاه رفیع اعلیحضرت همایون شاهنشاه آریامهر و ملت شریف ایران بدست آمده است، ضمن ادای وظیفه عرض شود باشد از جانب خود و عموم روشندلان ایران از خداوند یکتا مسئلت دارد که توفیق در اجرای منویات مقدس شاهانه را نصیب عموم کارمندان دولت و افراد ملت که همگی خواهان افتخار پیروی از تربیت های ذات اقدس همایونی هستند عنایت فرماید.

دکتر خزائلی

نخست‌وزیر از نقاط سیلزده دیدن کرد

آخرین گزارشهای خبرنگاران ما از سیل جنوب

نان مصرفی مردم اهواز از تهران ارسال میشود

سیل، اهواز را خانه به خانه تسخیر میکند!

در هفتمین روز سیل خوزستان ، خرابی‌و انهدام‌به حداعلای خود رسیده است‌وبا تمام کوششی که‌مردم‌وماموران بعمل می آورند ،قادر به جلوگیری از پیشروی سیل به‌داخل شهراهوازوروستاهای اطراف نیستند .

گزارش خبرنگاران اطلاعات در خوزستان حاکیست : آقای هویدا نخست‌وزیر وهمراهان ساعت ۲٫۳۰ بعدازظهر دیروزواردفرودگاه اهواز شدندو مورداستقبال‌استاندار ،مدیر عامل شیرو خورشید سرخ ایران، فرمانده لشکر ۸ زرهی‌اهوازفرمانده ناحیه ژاندارمری ، مدیران کل و روسای‌سازمان های دولتی قرار گرفتند.

آقای‌هویدابلافاصله‌ازفرودگاه رهسپار مناطق‌و محلاتی که مورد هجوم سیل قرار گرفته‌است‌شد.

● کمیته فوق‌العاده

کمیته فوق‌العاده رسیدگی به وضع سیلزدگان خوزستان دیشب در هتل‌اهواز به‌ریاست نخست‌وزیر تشکیل شد درجلسه کمیته‌وزیران راه،آب وبرق ، بهداری، کشاورزی مدیرعامل شیرو خورشید سرخ ، استاندار خوزستان، فرمانده‌لشکر خوزستان ، مدیرعامل آب و برق خوزستان حضورداشتند.

دراین جلسه وضع‌نقاط‌سیل‌زده مورد بررسی قرار گرفت وجهت امور امدادی تبادل نظر شد.

بعداز مذاکرات لازم گزارشی‌انتشار یافت وطی آن یادآوری گردید که آب کارون درساعت ۱۸٫۳۰ دیروز حدود۹۵۰۰ مترمکعب در ثانیه اندازه گیری‌شده‌وسطح اب‌همچنان افزایش‌خواهدیافت.

در گزارش مذکور تاکید گردید که برخلاف‌شایعات‌هیچگونه‌خطری سد محمدرضا شاه پهلوی راتهدید نمیکند.

* بازدید باهواپیما

آقای هویدانخست‌وزیروهمراهان، دیروز حدودیکساعت با هواپیما از مناطق آب گرفته اهواز،اندیمشك شوش ، دزفول ونقاط دیگردیدن کردندو مقدار آبی که در محلات مختلف‌مسکونی‌جاری‌شده وزندگی مردم رامختل کرده‌است باعث‌تعجب و تاسف نخست‌وزیر گردید .

پس از خاتمه‌بازدید هوائی ، نخست‌وزیر و همراهان با اتومبیل درکوی بهروزومحلات جاده اهوازاز عملیات‌امدادی دیدن کردندوضمنا ناحیه‌«پشت‌زندان» و خیابان های ساحلی شهراهواز نیز مورد بازدید قرارگرفت.

* خرابیهای دیگر

خبرنگار مادراهوازمجددا گزارشی از وضع سیل در این شهرفرستاد وی در گزارش خود خاطرنشان ساخت : چند موسسه بهداشتی و فرهنگی دیگر منجمله بهداری بیمه های‌اجتماعی‌دانشکده کشاورزی اهوازکه در «ملاثانی »واقع است مورد هجوم سیل قرارگرفتند و دانشکده کشاورزی در حال‌تخلیه می‌باشدو دانشجویان این‌دانشکده که در همین محل استراحت می کنند ، به‌سایر موسسات آموزشی اهواز که‌کمتر در معرض خطراند انتقال یافتند .

* فعالیت بانوان

جمعیت های مختلف زنان اهواز برای کمك به‌سیلزدگان ، تحت‌نظر خانم‌سالور ،کمیته‌ای تشکیل‌دادند، این کمیته همه‌روزه از ساعت ۸ صبح تا ۶ بعدازظهر برای‌دریافت اعانات مردم به‌سیلزدگان دائر است.

* دعوت از مردم

حضرت آیت‌الله بهبهانی طی دو اطلاعیه‌از متمکنین و سایراهالی‌اهواز خواست آنچه در قوه دارند برای کمك به همشهریان آسیب دیده خود مصروف‌دارند ، وی همچنین‌مسلمانان را به حضور در مساجد و انجام دعا برای‌سیل زدگان و بخصوص رفع‌خطر بارانهای احتمالی آینده دعوت کرد.

چهارروزاست‌که کار کنان‌شهرداری اهواز خواب ندارند و این عده به سرپرستی سرهنك بهنگار شهردار اهواز ، باوسایل نقلیه مرتبا خاك حمل میکنند و همراه با نصب کیسه های مملو از شن به ساختن سیل‌بند موقتی می پردازند .

* پل هوائی

ازطریق پل هوائی که برای‌رساندن کمك به سیلزدگان اهواز بین تهران‌ـ اهواز دایر شده ، مرتبا آذوقه و کمك های لازم ، حتی نان مصرفی اهالی از تهران به اهواز فرستاده میشود ودر اختیار مردم سیلزده قرار می‌گیرد .

خبرنگار ما در پایان گزارش خود افزود : وضع در خارج اهواز ، مخصوصا منطقه شائور ، بین اهواز. اندیمشك مانند روز گذشته میباشد و ارتفاع آب و شدت سیلاب بمقدار دیروز است .

● ۱۳۰ خانواده

خبرنگارمادر آبادان دیشب‌گزارش داد : یکصد و سی خانواده درمسیر رودخانه«قصبه»گرفتار طغیان‌رودخانه شدند و ارتباط آنها با خارج قطع گردیده است .

از طرف سرگرد منتصری بیست فروند موتور لنج سیلزدگان قصبه را به حدود خسروآباد منتقل نمود این عده در مسجد و خانه های مردم سکونت داده شدند . از طرف‌شیرو خورشید ، دارو ، آذوقه و پوشاك دراختیار سیلزدگان قصبه قرار گرفت .

راه خسرو آباد ـ قصبه را آب فرا گرفته و مردم بجای‌اتومبیل‌از بلم استفاده میکنند !

از طرف گروهان ژاندارمری خسرو آباد چهار فروند موتور لنج باعده‌ای مامور ، در قصبه مشغول فعالیت هستند که تاحدود امکان اثاثه مردم سیلزده را از آب خارج نمایند و احیانا اجساد قربانیان این حادثه‌را پیدا کنند.

* قربانیان آواره

سه زن و دختر باسامی‌صدیقه۲۲ ساله ، ثریا ۱۴ ساله ، جمیله ۱۲ ساله که در محله هادی آباد قزوین، در کنار جوی مجاور «میکده» مشغول شستن لباس و ظرف بودند ، بعلت ریزش ناگهانی دیوار باغ مجاور که براثر برف و باران اخیر خیس شده بود زیر آوار ماندند و فوت‌کردند.

ترس از هجوم سیلاب بداخل شهر اهواز هر لحظه بیشتر میشود و کار بجائی رسیده که بعضی از افراد صلاح را در خروج از شهر اهوازدیده و بازن و فرزند و مختصر اثاثیه‌ای این منطقه پردلهره را ترك میگویند.

* وضع فوق‌العاده‌درفرودگاه

فرودگاه اهواز ، وضعی غیر از روز های پیش دارد ، هر ناظری در سالن فرودگاه با مشاهده کثرت جمعیت‌و ترس و وحشتی که بر آنان مستولی شده است ، عظمت این قهرطبیعت را درك میکند .

اینها کارمندان شرکت ملی نفت ،شاغل دراهواز هستند که‌طبق موافقت شرکت نفت ، همراه با خانواده و مختصر اثاثیه ای سوار هواپیما شده وبه‌شهرستانهای‌دیگر عزیمت می کنند .

* تعطیل آموزشگاهها

بعلت آنکه چند موسسه‌آموزشی‌را سیل فرا گرفته و تعدادی هم در معرض خطر قراردارند ، بدستور آقای پور پرویز مدیر کل‌آموزش وپرورش استان خوزستان کلیه آموزشگاههای اهواز تا عادی‌شدن وضع تعطیل شد .

● قحطی گوشت

کشتارگاه اهواز هم از جمله نقاطی‌است که دستخوش طغیان رودخانه شده‌است . آ ب‌محوطه کشتارگاه‌را فرا گرفته و همین امر موجب تعطیل فعالیت کشتارگاه شده‌است باین علت امروز گوشت در قصابی های اهواز وجود نداشت

* ویرانیهای بعدی

خبرنگار مادراهواز که دیشب وامروز صبح ساعت بساعت گزارش های مفصلی درباره طغیان رود کارون وخرابی های ناشی از سیل بتهران‌مخابره‌میکرد اطلاع داد .

پایه های برق که‌در جزیره‌های کارون نصب شده‌بود بعلت فشار آب یکی‌بعد از دیگری سرنگون گردید . همچنین آب اطراف دبیرستان دخترانه ملی «وفا» را احاطه کرده‌است .

«باغ معین» که‌بهترین‌وگرانبهاترین‌خانه های اهواز در آن قرار دارد ، تقریبا تخلیه شده وساکنان این محله ، به منازل‌اقوام‌وآشنایان خویش پناه برده‌اند .

مرکز تربیت معلم و دانشسرای دختران ، اهواز مملو از آب‌شده ولی قبل از هجوم سیل بیشتر اثاثیه این موسسه آموزشی‌خارج گردیده است .

* فوران ازاگو

آب‌از اگو های خیابان « باغ شیخ» فوران زده وبه پیشروی‌خود بداخل منازل و کوچه های اطراف ادامه‌میدهد.دراین‌جریان آموزشگاه بهیاری این شهرستان بعلت‌تراکم آب‌واحتمال خطرات بعدی تعطیل گردیدو چاپخانه روزنامه نوای ملت اهواز هم از هجوم سیلاب بی‌نصیب نمانده است .

● در تاریکی

باشدت یافتن طغیان کارون ، آب منازل کارمندان گمرك و قند وشکر واقع در محله «سیلو » و منازل کارمندان راه آهن اهوازرا فراگرفته وخانه های مذکور تخلیه شده است .

دیروز آقای شالچیان وزیر راه باتفاق آقای موقر رئیس اداره راه خوزستان از محل پل «شاهور» بازدید کرد وفعالیت کارکنان‌اداره رامرادر مورد برقرار کردن عبور ومرور وعملیات ترمیمی‌پل‌ستود .

ازدیشب ، برای جلوگیری از هرگونه حادثه ای برق محله «باغ معین» قطع‌شد و شب گذشته محل روزنامه فریاد خوزستان به محاصره سیل افتادو بعلت‌فوران آب از اگو های شهر ، استادیوم ورزشی‌دختران را آب فراگرفت‌و سیلاب به منازل فرهنگیان نیز رخنه کرد .محوطه‌استادیوم‌دختران بصورت یك استخر پر آب درآمد وساختمانهای آنرا مورد تهدید قرارداد .

خانه ها تخلیه شد

بعد از ظهر دیروزسه دهکده‌به اسامی ملحان ،خویسه ومکتر در حوالی‌اهواز به محاصره آب‌افتاد. مامورین پلیس‌راه اهواز بلافاصله باین مناطق رفتند و اهالی‌این‌دهات رااز محاصره آب نجات دادند .

درکیلومتر ۸۰ جاده اهواز ـ خرمشهر بعلت طغیان کارون آب خانه های مسکونی کارکنان راه آهن رامحاصره کرده واین‌خانه‌ها تخلیه گردید . تعداد زیادی ازخانه های اطراف محله زندان بر اثرنفوذ آب خراب شده است .

استفاده از هورکرافت

بقراراطلاع‌در کمیته فوق‌العاده‌ای که بعد از ظهر دیروز با حضور نخست وزیر در هتل اهواز تشکیل گردید ، تصمیم گرفته شد یك فروند «هاور کرافت» در اختیار «ستاد امدادی» قرار گیرد ...

هاور کرافت که قادر است درآب و خشکی حرکت کند ، بفرماندهی والاگهر شهرام باهواز فرستاده می‌شود و برای نجات‌محاصره‌شدگان در سیل‌وارسال کمك بنقاط سیلزده‌مورد استفاده قرار خواهدگرفت .

دنباله مطالب مربوط به سیل را درصفحه‌بیست و ششم مطالعه فرمائید

سیل مهیب ، خانه‌های زیادی رادرسواحل کارون درهم کوبید واثاثه داخل آنرا با خود برد... ، اینها آسیب دیدگانی هستند که‌درمیان سیلاب عظیم بدنبال اثاثه‌منازل خود میگردند.

آیت‌الله بهبهانی از متمکنین خواست تا به سیلزدگان کمك کنند

کمیته فوق‌العاده رسیدگی بوضع سیلزدگان بریاست نخست وزیر تشکیل شد

پیشگاه مبارك بندگان اعلیحضرت همایون‌شاهنشاه آریامهر

شاهنشاها : سالگرد ششم بهمن روز تاریخی انقلاب سفیدشاه و مردم را که باعث نیك بختی‌وسعادت ملت ایران گردیدازطرف صنف کاشی ساز و کاشی فروش تهران و حومه به پیشگاه مقدس شهریار دادگستر و یگانه ملجا و پناهگاه ملت ایران از صمیم قلب تهنیت عرض نموده سلامتی‌و دوام عمر و بقاء سلطنت‌رهبر خردمند و عالیقدر ملت ایران ووالاحضرت ولایت عهد عظمی و شهبانوی محبوب و خاندان جلیل پهلوی رااز خداوند بزرك مسئلت دارم .

رئیس اتحادیه صنف کاشی ساز و کاشی فروش تهران‌وحومه
جان‌نثار ـ علی باوفا

آ ـ ۳۴۵۰۹

دعوت به همکاری

دانشگاه تهران برای پیشبرد انقلاب آموزشی ، آماده‌است که از دانشمندان ایرانی که دارای درجه دکترا و سوابق تدریس و تحقیق در دانشگاههای معتبرجهان میباشند ،دعوت‌همکاری‌بعمل آورد و در حدودامکانات دانشگاه مقام آموزشی متناسب باشان و شایستگی آنان به آنها پیشنهاد کند .

از علاقمندان تقاضا میشود که فتوکپی مدارك تحصیلی و خلاصه شرح فعالیت‌های‌علمی‌وتحقیق‌خودرا باذکر تاریخ‌تقریبی مراجعت، به دفتر ریاست دانشگاه تهران ارسال دارند . م الف ۱۰۸۰۳

سرپرستی طرح استخدام
هیات آموزشی دانشگاه

آ ـ ۶۸۵۰۴ ۱ ـ ۳

آگهی دعوت ازداوطلبان استخدام دیپلمه که برای تصدی شغل کمك ممیزی مالیاتی و حسابداری و سایر امور مالی در وزارت دارائی ثبت نام نموده‌اند

پیرو آگهی مورخ ۱۸ آذرماه۴۷ چون امتحان داوطلبان واجد شرط برای تصدی مشاغل مزبوربه ترتیب در روزهای بیست‌ویکم‌وبیست دوم‌وبیست‌سوم بهمن ماه۱۳۴۷ازساعت ۹صبح‌در کاخ وزارت دارائی وسیله ممتحنین سازمان امور اداری و استخدامی کشور بعمل خواهد آمد علیهذا داوطلبان مذکورکه تقاضای استخدام خود را وسیله پست سفارشی‌ارسال داشته‌اند با در دست داشتن قبض پست سفارشی‌و شناسنامه عکس‌دار برای دریافت کارت ورود بجلسه امتحان از ساعت ۳الی ۶ بعدازظهر به ترتیب زیر.

۱ـ داوطلبانیکه تقاضای خود را ازهیجدهم آذر لغایت آخر آذرماه ارسال داشته‌اند درروزهای ۱۵و۱۶ بهمن ماه .

۲ـ داوطلبانیکه تقاضای خود را از اول دیماه لغایت هفتم دیماه (آخرین روز مهلت نامنویسی) ارسال داشته‌اند در روزهای ۱۷و۱۸ بهمن‌ماه باداره امور استخدامی کل کارگزینی وزارت دارائی‌واقع درخیابان باب همایون از درب‌شمال شرقی مراجعه‌فرمایند.

بدیهی است داوطلبانی که برخلاف مندرجات آگهی باد داشتن سابقه استخدامی و یاتعهد استخدامی‌و یاتعهد انجام خدمت در موسسات وابسته بدولت درامتحانات شرکت و توفیق حاصل نمایند از استخدام آنان خودداری خواهد شد ووزارت دارائی هیچگونه تعهدی نسبت باستخدام آنان نخواهد داشت .

الف ۱۰۶۸۵ مدیر کل کارگزینی وزارت دارائی

خط کشتیرانی استیت‌مرین / ایستمین

لاینز ـ نیویورك کشتی «ناردنیرا»

بدینوسیله باستحضار بازرگانان محترم میرساند که کشتی نامبرده بالا بنابدستور سازمان بنادر وکشتیرانی به بندرشاهپور اعزام گردیده و کلیه کالای خرمشهر را در بندر نامبرده تخلیه مینماید .

خواهشمند است برای اخذ ترخیصیه به شعبه این‌شرکت در بندر شاهپور مراجعه فرمایند .

شرکت گری‌مکنزی محدود

تهران تلفن های ـ ۳۱۰۸۶۰ ـ ۳۱۳۵۰۷ ـ ۳۱۱۹۸۳

رینگو

طپانچه طلائی

سینمافری

مجهز به شوفاژ و تهویه
MAX120

گرمترین سینمای خانوادگی

آ ـ ۳۴۳۶۷ ۱ـ۲

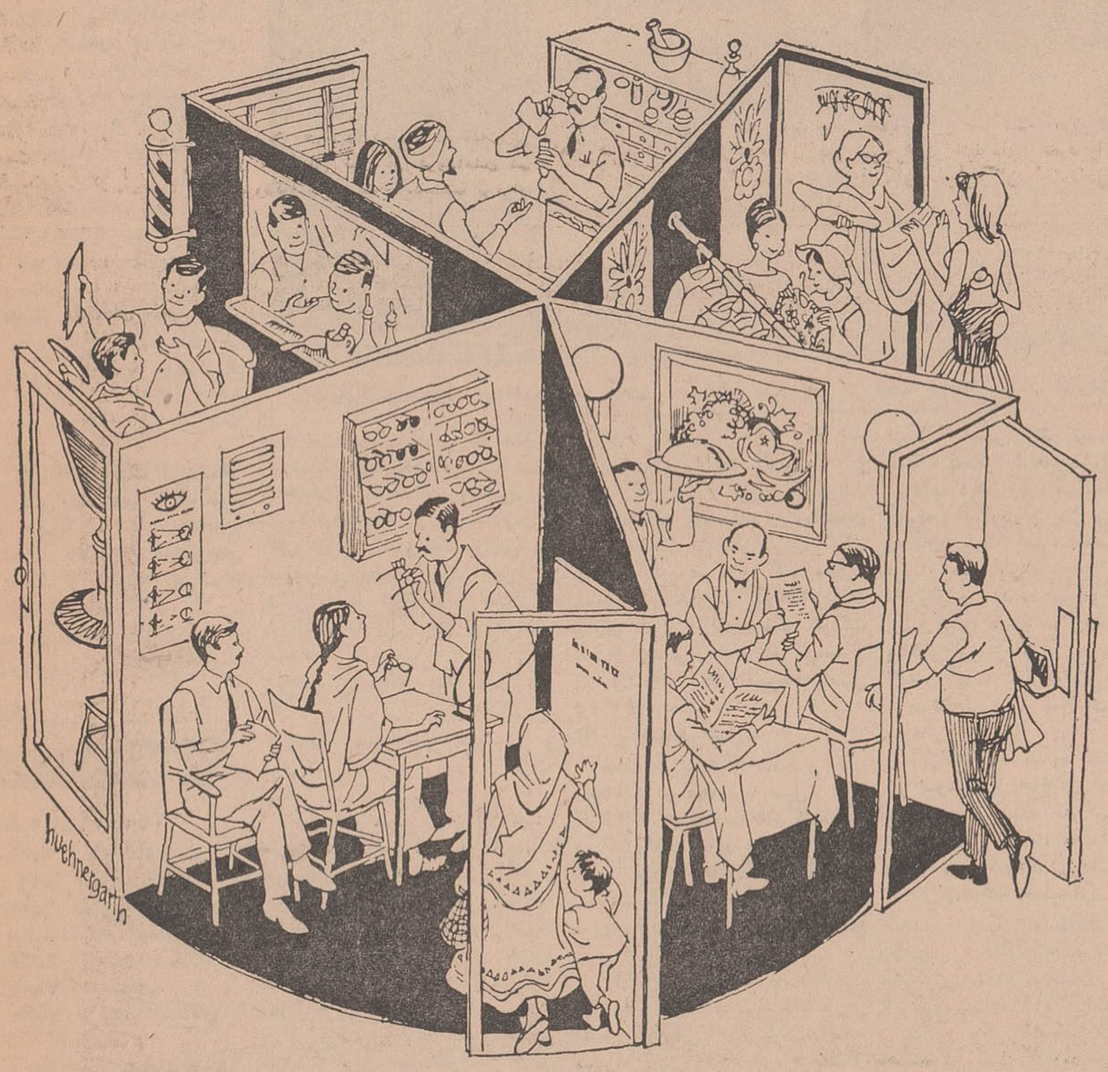

انواع دستگاههای تهویه برای هرنوع فروشگاه ومحل کار

Carrier® کـــریـــر نام اول در دنیای تهویه مطبوع

کارخانه کریر پیش از نیم قرن صنعت تهویه مطبوع را رهبری کرده وکاملترین سری واحدهای تهویه مطبوع را بـه دنیا عرضه نموده . مهندسان کریر برای هرنوع فروشگاه ، اداره ، رستوران و هتل دستگاه مخصوصی طرح کرده‌اند . با نمایندگان کریر مشورت فرمائید تابهترین ، مناسبترین و یا صرفه‌ترین‌دستگاه تهویه را برای محلی که درنظردارید بشما معرفی کنند .

ازدیروز ، یکمتر دیگر بارتفاع آب کارون‌افزوده‌شدو باجاری شدن سیل در شهر های خوزستان :

گروههای ایمنی تأسیسات نفت، بحال آماده باش در آمدند

● سیل در شادگان چندین خانه‌را در هم کوبید و در گمرك بکالا های‌بازرگانان لطمه وارد کرد

● آب بیشتر نقاط مسکونی اهواز را فرا گرفت و پل فلزی جادهٔ‌دزفول‌ـشوشتر منهدم گردید

● در خیابان های اصلی خرمشهر سیل‌شدیدجاری شد و باگونی های شن اطراف کارون را سدبندی کردند

● سقوط بهمن در اطراف شهر کردباعث‌مرك‌چهار نفر شد ...

بدنبال طغیان رودخانه کارون‌صبح دیروز سیلاب قسمت وسیعی از کوی گلستان را که اکثر منازل مسکونی کارمندان سازمان آب‌و برق خوزستان درآن قرار داردفرا گرفت و اب وارد خانه‌ها شد. تا آخروقت دیروز ساکنین‌این‌خانه‌ها باهمکاری مامورین‌سرگرم‌سدبندی درجلو منازل خود بودند تا ازورود بیشتر آب بداخل خانه‌های‌خویش جلوگیری نمایند .

ضمنا سیلاب باشگاه‌قایقرانی‌اهواز را که متعلق به شرکت نفت‌میباشد دربرگرفت و خساراتی ببار آورد بعلت جاری‌شدن سیل در خیابان های خسروی و خندق‌اهواز رفت و امد دراین خیابانها قطع شد و مردم هراسان خانه‌های‌خودراتخلیه کردند .

بعلت منهدم‌شدن اگوهاازحومه مسجد سلیمان نیز سیل بسوی اهواز جاری شده و خطر بالاامدن بیشتر آب کارون وجود دارد.

صبح دیروز سیلاب شدیدی در محله «زروان» اهواز جاری شدو محله زیتون رانیز فراگرفت .

براثر فشار زیاد سیلاب ، اب از اگوهای شهر اهواز بیرون‌زدو قسمتی از محل باغ‌شیخ‌درمحاصره سیلاب قرار گرفت .

* حفر کانال

توسط ماموران شهرداری در خیابان زند اهواز کانالی حفر گردیدوجهت آب در این‌خیابان توسط موتور پمپ‌های قوی بنقاط اطراف تغییر داده شد جریان‌سیل شدید روز گذشته دوتن از کشاورزان اهواز را طعمه خود ساخت و هنوز جسد آنان بدست نیامده است .

روز گذشته با کمك افرادلشگر ۸اهواز بیش‌ازصدهانفر ازساکنین دهکده «ویس» که در محاصره سیل بودند باقایقهای مخصوصی نجات یافتند و به‌نقطه امن‌تری انتقال داده شدند .

سیلاب در نقاط مسکونی

برطغیان رودخانه کارون هر لحظه افزوده میشود و خیابانهای شهر اهواز یکی پس از دیگری‌در محاصره سیلاب قرار میگیرد .

هم‌اکنون سیلاب‌قسمتی‌ازگورستان عمومی شهر اهواز را پوشانده و اطراف‌ساختمان کالج‌دختران‌اهوازرا که وابسته بدانشکده جندی‌شاپور می‌باشد دربرگرفته است .

از جمله نقاطی که هم‌اکنون‌در اهواز بمحاصره سیل درآمده ، محلات«رفیش‌آباد» واکثرموسسات وباغات اطراف شهر می‌باشد . به ساختمان شرکت کشاورزی جنوب آسیب زیادی وارد آمده و قریه «ورزان» وباغات اطراف آن حوالی بکلی بزیر آب فرورفته است .

بعلت طغیان آب رودخانه‌کرخه قسمت وسیعی از جاده ارتباطی سوسنگرد ـ اهواز را آب دربر گرفته و باعث قطع ارتباط شده است

* انهدام پل

در جریان سیل شدیدخوزستان پل بزرك فلزی که ارتباط دزفول وشوشتر را برقرار مینمود ازوسط شکست و بهمین جهت حرکت وسائط نقلیه از روی پل متوقف گردیده است . عبور و مرور در اینراه از طرف پلیس ممنوع‌اعلام شد .

* نگهداری میشوند

باکمك مامورین لشکر خوزستان عده کثیری از مردم آسیب‌دیده‌و سیلزده دهات اطراف سوسنگرد در دبستانها ، محل فرمانداری ، ساختمان و کارخانه برق‌شهرداری سوسنگرد جای داده‌شدند و از انان دراین مناطق نگهداری‌میشود این‌عده در جریان سیل اخیر از هستی ساقط شده‌اند و کلیه‌لوازم ووسائل زندگی آنان طعمه سیل شده‌است .

* جسدی دیگر پیدا شد

دیروز توسط افراد لشگر ۸ خوزستان جسد مجهول‌الهویه‌ای از میان امواج سیل در شوشتر گرفته شد .

خبرنگار مادر اهواز افزود : جریان سیل شدید در نقاط‌مختلف خوزستان خصوصا شهر اهواز همچنان ادامه دارد و هر لحظه‌بر میزان خسارات و تلفات ان‌افزوده میشود . امروز کارخانه تصفیه شکر اهواز که در ۱۵کیلومتری اهواز قرار دارد در محاصره سیل قرار گرفت و افراد کمکی لشگر ۸ اهواز برای نجات‌ساکنین‌اطراف کارخانه اقدامات دامنه‌داری را مبذول داشتند اطراف و داخل کارخانه نساجی شوش در جاده اهواز ـ آبادان را سیل در بر گرفته و برای رفت‌وآمد به سالن کارخانه از قایق استفاده میکرد.

* برخورد با لوله‌نفت

صبح دیروز یکدستگاه بولدوزر هنگام حفر کانالی در انتهای‌خیابان زند اهواز ناگهان بایکی از لوله های نفت برخورد نمود و باعث ترکیدن لوله مذکور گردید .

جریان بلافاصله باطلاع مقامات مربوطه رسید و لوله‌مرمت شد.

براثر بالاآمدن آب از باشگاه قایقرانی اهواز سیلاب منازل کارکنان شرکت نفت را درمحله « زیتون کارگری » فراگرفت ساختمان بهداری راه‌آهن اهواز نیز به‌محاصرهٔ سیل‌افتادو کارکنان و مسئولین مربوطه مجبور به‌تخلیه بیمارستان شدند .

● پل هوائی

برای رساندن کمك به‌اسیب دیدگان سیل پل هوائی بین‌تهران اهواز و آبادان برقرار گردید .از طرف شیروخورشید سرخ و لشگر ۸ اهواز همچنین بهداری وشرکت ملی نفت و مقامات مختلف بین سیلزدگان آذوقه توزیع میگردد.

خانه‌های کوی «بهروز»ساختمان منبع آب و خانه‌های‌اطراف‌باشگاه نفت ، اداره مرکزی کنسرسیوم‌و منازل کارمندان ، کارخانه لوله‌ـ سازی اهواز ، بیمارستان شرکت نفت و قسمتی‌ازخانه های کارمندان شرکت رادر منطقه «نیرساید»سیل فراگرفته است .

● پناهنده شدند

محله «زیتون» کارمندی و «خرم کوشك» در محاصره سیل قرار گرفته‌اند و تمام‌خانه‌های کارمندان شرکت نفت اهواز در حال تخلیه شدن‌است و خانواده‌های کارمندان شرکت نفت در باشگاه «گلف» که برروی تپه‌ای بارتفاق ٤۰ متر واقع شده بسر میبرند .

۲۰ هزار خانه که در محاصره سیل‌قرار گرفته‌است‌وسیله‌مامورین لشگر ۸ زرهی اهواز بتدریج‌تخلیه میشوند پیشروی آب در خیابانهای اهواز بحدی است که مردم نمی‌ـ توانند از خانه‌های خود خارج شوند .

محله «باغ‌معین» اهواز را اب فراگرفته است .

کوی افسران

تاآخر وقت دیروز آب در کوی افسران و درجه‌داران لشکر ۸ زرهی اهواز بسرعت پیشروی می کرد قرار است منازل افسران نیز که بیم ویران‌شدن انها میرود تخلیه گردد .

ساختمان اداره تلفن اهواز را آب فراگرفت و خساراتی به بار آورد . آب دروازه اهواز ،مسجد سلیمان ، آغاجاری ، بندرشاهپور بندر ماهشهر ، هفتگل را فرا گرفت و عبور و مرور در این‌جاده ها بجز کامیون‌های سنگین‌ارتشی میسر نیست .

* کمك از راه هوا

دیروز تیمسار سرلشگر زاهدی فرمانده‌لشگر ۸ خوزستان‌باهواپیما از کلیه نقاط سیلزده بازدید کرد و طرحی تهیه شد تا در کمك به سیلزدگان تسریع شود .

همچنین یك اکیپ مجهز ازطرف لشکر ۸بسرپرستی تیمسارنجیمی معاون لشگر با هواپیما از نقاط سیلزده دیدن کرد و مقدار زیادی آذوقه و خواربار با چتر برای سیل زدگان ریخته شد . ضمنا چند فروند هلیکوپتر برفراز شوش به‌پرواز درآمد و آذوقه‌وکمك‌های اولیه برای مردم سیلزده‌ریخته‌شد و۶۰تن از افرادلشگر ۸ با وسائل لازم و آذوقه کافی و پتو بشادگان عزیمت کردند تاکمکهای لازم را به‌اهالی بنمایند .

گزارش رسیده حاکیست سیل در سوسنگرد همچنان ادامه‌داردو مغازه‌داران برای جلوگیری‌ازنفوذ سیل جلو دکانهای خودرا باکیسه های شن سدبندی کرده‌اند .

* در مسجد سلیمان

بدنبال بارندگی و طغیان رودخانه ها سیل در اکثر جاده ها و نقاط مسکونی مسجد سلیمان جاری‌شد اتومبیل شماره ۱۱۱ برانندگی‌علی اکبر در یکی از جاده های شهر دستخوش سیل گردید ولی راننده آن نجات یافت . ضمنا سیل‌پل «مال جانکی» ، محله هندیها ویکی از باغهای حومه شهررا فرا گرفت.

در دهات چشمه علی «قایدان» و «قبله‌هی» فراء مسجد سلیمان وپل لالی چندین خانه خراب شد و٤۵۰ گوسفند طعمه سیل گردید .

* در خرمشهر

دیروز سیل خیابانهای ساحلی، حافظ‌ششم بهمن‌وفردوسی خرمشهر را فرا گرفت و براثر بادشدیدی که توام باریزش باران شروع‌شده بود ، اکثر شیروانیهای منازل از جا کنده شد . سیل از طریق‌خیابان های ساحلی و نهر های فاضل‌آب بسایر نقاط شهر سرایت کرد و در نتیجه خرمشهر بمحاصره سیل در آمد . بلافاصله فرماندار ومعاون فرمانداری خرمشهر ببازدید از مناطق سیلزده پرداختند و مامورین تحت سرپرستی شهردار و رئیس سازمان دفاع غیر نظامی خوزستان با اتومبیل های آتش‌نشانی مشغول تخلیه آب از خیابانها و منازل‌شهر شدند سربازان نیروی دریائی شاهنشاهی نیز بادهها کامیون به کمك مردم شتافتند .

بدنبال جلسه‌ای که با حضور آقایان عضدی فرماندار ، مهندس کرمانی شهردار ، فرهمند رئیس انجمن شهر،مدیر کل گمرك، رئیس بنادر جنوب و نمایندگان نیروی دریائی شاهنشاهی وشیروخورشید سرخ تشکیل گردید عملیات سد بندی بااستفاده از ۱۲هزارگونی‌و بشکه پراز خاك در محل‌هائیکه احتمال خطر میرفت شروع‌شد . شهردار و مامورین شهرداری برای نجات مردم از سیلاب تا صبح مشغول فعالیت بودند . رودکارون که بشدت طغیان کرده بود براثر شدت جریان آب کرخه دامنه طغیانش وسعت یافت . بهمین جهت یکصدتن سرباز از لشگر زرهی خوزستان‌برای جلوگیری‌ازخطرات احتمالی سیل به خرمشهرآمدند و ستاد امدادی با شرکت نیروهای امدادی و گروهان ژاندارمری خرمشهر تشکیل گردید . براثر جریان یافتن سیل در جزیره «مینو» خانه های گلی این جزیره در معرض انهدام قرار گرفت و فعلا اطلاع دقیقی از خسارات سیل در جزیره مینو در دست نیست‌بعلت سیل چند خانه مسکونی در «شادگان» ویران گردید ولی ساکنان آن نجات یافتند . راههای خرمشهر با روستا های اطراف‌قطع شده است . کلیه قالیها وپنبه های صادراتی‌در انبارهای گمرك‌خرمشهر خیس شده‌است‌یکمقام مطلع‌دراین مورد گفت.بیشتر کالاهای تجار که در گمرك میباشد براثر نفوذ آب در شرف انهدام قرار گرفته است . براثر باران شدید عملیات‌بارگیری کشتی ها در بندر خرمشهر نیز انجام نگرفت جاده خرمشهرـاهواز را آب فرا گرفته و دهها کامیون ارتشی با صد ها سرباز مشغول باز کردن جاده هستند .

* ٤ قربانی بهمن

صبح امروز هنگامیکه ٤ نفراز اهالی شهر کرد از ناقان شهر کرد عازم شلمزار بودند در گردنه «زره» بهمن روی آنها افتاد و زیر خروار ها برف مدفون گردیدند .

خبرنگار ما در شهرکرد گزارش داد : همراه این چهار نفر چند راس قاطر و الاغ بود که در میان برفها سرگردان ماندند جریان وسیله مسافرین بمقامات شهرکرد اطلاع داده شد و اکیپی جهت پیدا کردن اجساد این عده به محل عزیمت کرد ولی تاکنون فعالیت افراداکیپ‌بجائی نرسیده‌وهیچگونه اثری از اجساد آنها بدست نیامده است .

سیل عظیمی در مرودشت‌جاری شد، خسارات زیادی ببار آورد که خبر آن در شمارهٔ گذشته باطلاع خوانندگان عزیز رسید.شدت‌سیل در نزدیکی مرودشت بحدی بود که کامیونی را واژگون کرد ولی سرنشینانش توانستند خود را نجات دهند ..
عکس بالا کامیون را که بکام سیلاب افتاده است نشان میدهد .

خانه‌های محله «باغ معین»اهواز در محاصره سیلاب است و هر لحظه بارتفاع سیلاب افزوده‌میشود.

پیشروی سیل

خبرنگار ما در اهواز بدنبال‌خبر قبلی افزود : هر لحظه بر ارتفاع آب در سطح خیابان ها و کوچه های اهواز افزوده میشود و خطر ساکنین نقاط مختلف شهر را تهدید میکند .

صبح دیروز قسمت وسیعی از منطقه دانشسرای مقدماتی دختران و مرکز سپاهی دانش اهواز بر اثر جاری شدن سیل فرو نشستو سیلاب تا حوالی کاخ استانداری پیشروی کرده است .

تخلیه خانه ها

سیل محوطه منازل مسکونی کارمندان شرکت نفت اهواز را نیز در بر گرفته واین منطقه به صورت دریاچه‌ای عظیم درآمده است . هم اکنون افراد لشکر ۸ اهواز با ماشین‌های سنگین و خودرو مشغول‌تخلیه‌منازل کارمندان میباشند .

مامورین برق اهواز همچنان‌برق محلهائی راکه دستخوش سیل‌شده است برای جلوگیری از خطرات احتمالی قطع میکنند .

اقدامات کمیته‌ها

از آغاز بارندگیهای شدید در خوزستان و جاری شدن سیل در شهر های استان چند کمیته کمك در استانداری تشکیل گردید و هم اکنون این کمیته ها زیر نظر آقای عباس سالور استاندار خوزستان سرگرم رسیدگی بوضع آسیب دیدگان و سیلزدگان می باشند .

۵ متر بالا آمد

خبرنگار ما در اهواز مقارن‌ساعت سه بعد از ظهر روز گذشته گزارش داد : از صبح امروز بااین که هوای اغلب شهر های‌خوزستان آفتابی شد مع‌الوصف هر لحظه بر طغیان رودخانه کارون افزوده گردید .

آب کارون تا این ساعت (سه بعد از ظهر) بیش از ۵ متر بالا آمده و بهمین جهت کلیه ماموران شهرداری و کارکنان قسمت های فنی شرکت ملی نفت برای جلوـ گیری از هرگونه خطرات احتمالی ناشی از طغیان کارون بحال‌آماده‌ـ باش درآمدند .

صبح دیروز یك فروند هواپیمای ۳۳۰ ارتشی وارد اهواز شدووسائل و لوازمی راکه از تهران‌به‌منظور کمك به آسیب دیدگان‌و سیل ـ زدگان باین منطقه حمل کرده بود در اختیار مقامات مربوطه قرارداد.

انسداد راهها

هم اکنون جریان سیل شدید کلیه راه های اصلی و فرعی نقاط مختلف اهواز ـ مسجد سلیمان را ویران ساخته و حرکت هرگونه وسیله نقلیه در راه های مذکور متوقف شده است پلیس راه ژاندارمری خوزستان از حرکت اتومبیل هائی که قصد عبور درراه اهواز ـ مسجد سلیمان ،خرمشهر و آبادان را دارند بشدت‌جلوگیری مینماید . بطور کلی حرکت درراه های اصلی و فرعی اهواز خالی از خطر نمیباشد .

۱٤ درجه بالای صفر

همانطور که قبلا نیز اشاره شد از صبح دیروز هوای اهوازوسایر نقاط سیلزده خوزستان آفتابی و صاف شدو میزان حرارت هوا در اهواز حداکثر به ۱٤ درجه بالای صفر رسید .

دریکی از محله های رشت:

گوشت‌فاسد٦ نفر رامسموم کرد

بعلت خوردن گوشت فاسد در رشت، اعضای یك خانواده ٦ نفری مسموم شدند . دربین مسمومین‌یك نفر قبل‌از رسیدن به بیمارستان درگذشت و دونفر ازآنان هم در حال مرك می‌باشند . این واقعه‌در محله «چمارسرا» و «کوی احساندوست» رشت رخ‌داد.

حسین نیکچهره ۱۲ ساله این گوشت را خریده بود و چون خودوی‌دراین‌حادثه درگذشته است، معلوم‌نیست فروشنده‌گوشت فاسد کدام قصابی بوده ، بااینحال چهار قصابی که‌دراین محله قرار دارند تعطیل شدو صاحبان آنها که مورد سوءظن بودند به کلانتری ۲ اعزام گردیدند و برای هر کدام پرونده‌ای در این زمینه تشکیل گردید .

هم‌اکنون حال «نادر» و «زینت نیکچهره» از اعضای این خانواده رضایتبخش نیست ولی حال دو نفر دیگر نسبتا خوب است .

گربه هار!

جوانی را بسختی مجروح کرد

درقریه «پری»زنجان جوان ۲۱ ساله‌ای بنام قربانعلی مورد حمله یك‌گربه‌هار قرار گرفت واز ناحیه گوش و بینی بسختی مجروح گردید.

گزارش خبرنگار ما در قریه پری حاکیست: قربانعلی پس از اتمام کارروزانه بعلت‌خستگی زیاد دراطاق خود بخواب رفت. دراین‌موقع گربه‌ای که‌به‌بیماری هاری دچار بود. قربانعلی رامورد حمله قرار داد و قسمتی ازگوش وبینی اوراکند !براثر فریاد قربانعلی همسایگانش بدرون اطاق ریختند واوراازچنك گربه هار نجات دادند. فعلا قربانعلی درمنزل بستری است وتحت‌درمان قرارگرفته است .

خبرنامه تلویزیون ایران
فرستنده آبادان

سه‌شنبه ۸ر۱۱ر۱۳٤۷

ساعت ۰۰ـ٦ سلام شاهنشاهی
ساعت ۰۱ـ٦ اعلام برنامه
ساعت ۰۳ـ٦ کارتون
ساعت ۲۰ـ٦ تغذیه‌و بهداشت کودك
ساعت ۳۰ـ٦ کاپیتان اسکارلت
ساعت ۰۰ـ۷ تك‌مضراب
ساعت ۳۰ـ۷ جزیره گیلیگان
ساعت ۰۰ـ۸ التهاب
ساعت ۰۰ـ۹ اخبار با فیلم خبری
ساعت ۳۰ـ۹ قانون‌شکنان
ساعت ۰۰ـ۱۰ انتقامجویان
ساعت ۰۰ـ۱۱ پایان

بهار و خون و افیون

نوشته احمد احرار

ـ۲۷۲ـ

اولین بار بود چنین تشریفاتی در هنگام سپردن یکی از شاهزادگان به‌الله برگزار میشد ومبتکر این مراسم اسماعیل بود که میخواست قدرومنزلت استثنائی‌فرزند خودرا بهمگان تفهیم کند و درعین‌حال ولی‌سلطان راعلیرغم برادرش محمدمیرزا و رفتاری که ذوالقدران فارس‌باوی کرده بودند بیشتر از پیش طرف نوازش قرار دهد . ولی‌سلطان نیزبقصد جبران‌خواری و خفتی که در شیراز متحمل شده بود تعمد داشت‌ازاین‌فرصت بحداکثراستفاده کند و مقام و موقعیت‌خود رابرخ همگنان بکشد ، خاصه اینکه همانروز محمدخان شادی بیکلو و علی‌بیك ذوالقدر را که‌در مخالفت با ولی‌سلطان و اخراج وی از شیراز نقش مهمی داشتندوجهت شرکت در جشن های ولادت‌ولیعهد بقزوین آمده بودند ، بدستوراسماعیل بازداشت کردند.

علی‌بیك بزندان‌انتقال‌داده شدو محمدخان را بعلت آنکه در دشمنی با ولی‌سلطان و اظهار اخلاص نسبت‌به محمدمیرزاسهم بیشتری‌داشت‌درصندوقی محبوس‌ساختند!

***

تولد شاه‌شجاع ، باردیگر فکر ازمیان برداشتن شاهزادگان و مدعیان احتمالی تخت‌و تاج را در ذهن‌اسماعیل زنده‌کرد. این مرتبه علاوه بر خصومت و نفرت شخصی ،انگیزه دیگری‌نیز برای‌تحریك اسماعیل بکشتار اولاد شیخ صفی وجود داشت و آن کوبیدن جاده قدرت‌و هموار ساختن راه سلطنت‌پسرش شاه‌شجاع‌بود. فرزند ذکور اسماعیل‌خیلی دیر بدنیاآمده بود و اگرچه وارث حقیقی تخت‌و تاج‌پدر شناخته میشد معهذا اسماعیل مطمئن‌بود که مدعیان قدرت او را آرام نخواهند گذاشت و تزدید داشت که شاه شجاع خردسال بتواند از عهده رقیبان برآمده دسائس ایشان را خنثی ومیراث پدری را برای خود حفظ کند .

اسماعیل این نگرانی را از محارم و یاران نزدیك خود پنهان نمیداشت وآنها نیز مثل سایر موارد با او همداستان و هم قول بودند و تصدیق میکردند که چاره کار ، خالی ساختن میدان است از وجود مدعیان ورقبای احتمالی شاه شجاع . اما پیش‌از آنکه اسماعیل‌توصیه دوستان و درحقیقت قصدو نیت خود را درباره مابقی شاهزادگان بموقع اجرا بگذارد خبر رسید که سفیری از دربار آل‌عثمان بپایتخت قزلباش اعزام شده است و عنقریب بقزوین خواهد رسید .

این خبر ابتدا تعجب و حیرت اسماعیل را برانگیخت. زیرا «باب‌عالی»از فرستادن سفیر و نماینده بممالك دیگر اجتناب می کردو دون‌شان خواندگار یاخلیفه می‌ـ دانست که مخصوصا بکشورهای مسلمان ایلچی اعزام کند .سلاطین آل‌عثمان‌خود را وارث مقام خلافت معرفی میکردند و معتقد بودند که همه اقوام مسلمان باید ایشان را مقتدی و پیشوای روحانی‌خویش بدانند و سر تکریم در مقابل باب عالی فرود آورند . بهمین جهت حتی در زمان صلح و دوستی اغلب بین دربار قزلباش و دربار عثمانلو برسرمبادله ایلچی‌اختلاف بود و سلاطین آل‌عثمان بندرت و بزحمت حاضر میشدند سفیر بدربار قزلباش بفرستند . با این مقدمه اسماعیل حق داشت از شنیدن چنان خبری‌حیرت کند و باورش نیاید که سلطان مرادخان‌بدون مقدمه و حتی بدون اطلاع قبلی در مقام اعزام ایلچی برآمده باشد . مع‌الوصف وقتی ایلچی خواندگار از مرز گذشت و صحت خبر تحقق پیدا کرد اسماعیل آنرا بفال نیك گرفت و بلافاصله فرمانی بامرا و حکام عرض راه فرستاد که از سفیر عثمانی بانهایت احترام استقبال و اکرام کنند و همینطوردستور دادعالی‌قاپو از همه‌جهت برای پذیرائی سفیر مهیا شود .

اسماعیل از رابطه میرزا مخدوم بادربار عثمانی و مکاتبات محرمانه پریخان خانم چیزی نمیدانست و نمیتوانست حدس‌بزند چه عواملی موجب شده است سلطان ـ مرادخان سفیر بدربار او روانه کند . بعلاوه اهمیتی بدین امر نمیداد و آنچه خاطرش را مشغول میداشت این بود که از چنین فرصتی بجهت استحکام مبانی دوستی میان دو دولت استفاده کند ودربار عثمانی را بشناسائی و تضمین حکومت فرزندش وادارد تا بعداز وی ، پسرش شاه‌شجاع ازحمایت باب‌عالی برخوردار باشد .

تاریخچه‌ای از مالیه‌واستخدام در ایران و نظر چند کارمند درباره مرخصی ووضع حمل

استخدام و بودجه

۲ امر اساسی که بسیاری از دشواریها را رفع میکند

دولت دیون خود را پرداخت می کند و قانون استخدام را اجرامینماید.

از : نوشیروان کیهانی‌زاده

لایحه بودجه سال ۱۳۴۸ کل کشور یك شنبه آینده به‌مجلس شورایملی داده خواهد شد . این بودجه نسبت به بودجه‌سال۱۳۴۷، تا حدودی افزایش یافته است . خبرنگار مالی اطلاعات گزارش‌داده است : علت اصلی این افزایش آنست که دولت تصمیم دارد دیون خود را حتی‌المقدور بطور کامل پرداخت کند . همین خبرنگار اضافه کرده است که بزرگترین رقم هزینه ، در این بودجه مربوط به افزایش حقوق کارمندان ، از طریق پرداخت مابه‌التفاوت یك‌رتبه «داده شده » و اجرای مرحله‌اول قانون جدید استخدام است .خبر- نگار « استخدامی » اطلاعات نیز خبر داده است : کارمندانی که‌در احکام تطبیق‌وتبدیل‌وضع‌استخدامی آنها نوشته شده که مابه‌التفاوت خود را از آغاز سال ۱۳۴۷دریافت خواهند کرد ، تا پایان این ماه (بهمن)به پول خود خواهند رسید. این دو موضوع به عنوان«خبرروز» تلقی شده و در این گزارش ، خلاصه‌ای از تاریخچه مالیه‌وامور استخدامی ایران به انضمام چند «نظر » در باره امور استخدامی کارمندان دولت به میان آمده‌است.

● شهادت تاریخ

به شهادت هرودت وپلوتارك ، ایرانی ها از دوران حکومت ماد ها ، اصولی برای مالیه عمومی خود در نظر گرفته بودندوداریوش بزرك اولین رهبری بود که مالیه منظمی برای کشور خود وضع کرد و درآمد سالانه دولت او از ۲۰ ایالت ایران ، ۱۴۵۶۰تالان بود. اشکانیان به تاسیس گمرك پرداختند و برواردات و صادرات عوارض وضع کردند .

ساسانیان مالیات را از صورت ساده قبلی خارج کردند و انواع مالیات را مانند مالیات ارضی ، سرانه ، خراج و ... به وجود آوردند . ساسانیان به قدری دراین رشته پیشرفت کردند که در دوره اسلامی تا زمان مروان اموی،دفاتر

دکتر میلیسپو

شوستر
بانیان مالیه جدید ایران

مالی زمامداران جهان مسلمان به فارسی نوشته میشد و ایرانیها بیت‌المال مسلمین را اداره می - کردند .

در دوران بعد از اسلام‌عمید - الملك کندری و خواجه نظام‌الملك دو وزیر ایرانی ،سلجوقیان،نخستین کسانی بودند که به اهمیت‌تعیین قبلی صورت«هزینه‌ودرآمد»(بودجه) دولت پی بردند و قبل از آغاز هر سال ، بودجه سال بعدمملکت را به سلاطین وقت تسلیم می کردند و در سایه همین تدبیر بود که آلب‌ارسلان سلجوقی ، با دست خالی و نفرات کم ، ارتش روم شرقی را درهم شکست ومتصرفات خود را از سیحون تا مدیترانه وسعت داد .

در عهد صفویه ، تا دوران شاه عباس مالیه مملکت‌به‌سبب‌وابستگی پادشاهان به خانقاه نظمی‌نداشت اما شاه عباس که دست قزلباش‌ها را از مداخله در امور عمومی کوتاه کرده‌بودخزانه‌مرکزی‌ایجاد کرد و اداره خاصی جهت کنترل عایدات املاك خالصه (دولتی)دایر نمود .

نادر شاه با فتوحات خود ، پشتوانه قابل ملاحظه‌ای مرکب‌از جواهر و زر برای مالیه مملکت تحصیل نمود ، اما اصلاحات‌واقعی از دوره میرزا تقی خان امیر کبیر آغاز شد . او برای اصلاح مالیه مملکت ضوابطی به وجود آورد و شاهقلی میرزا را جهت فراگرفتن علم مالیه به اروپا فرستاد و در جلوگیری از حیف و میل واسراف و تبذیر درآمد عمومی(بیت‌المال) به اندازه‌ای افراط کرد که جان خود را بر سر همین عمل خویش گذارد و براثر سعایت آنهائی‌که درآمدشان قطع شده بود اعدام شد . به‌این ترتیب تاریخ مالیه جدید مملکت راباید از امیر کبیر آغاز کرد . او بود که شالوده مالیات های واقعی راگذارد .

مسیونوز بلژیکی در لباس ایرانی !

● مستشاران خارجی

مالیه ایران ، سالها بر همان منوالی بود که امیر کبیر پی‌ریزی نموده بود ، تااینکه دولت‌وقت یك بلژیکی به‌نام «نوز» راجهت اصلاح گمرکات خود استخدام نمود.«نوز» ضمن فعالیت در گمرکات ،درامور مالی واستخدامی نیز اعمال نفوذو ابراز عقیده میکرد ، بطوریکه بعد ها دولت یك فرانسوی به‌نام«پژو» رابرای اصلاح امور استخدامی و یك امریکائی‌به‌نام‌مورگان شوستر راجهت تدوین قوانین مالی خود استخدام نمود ، ولی شوستر که‌در کارخود پیشرفت میکرد واقدامات او برخلاف منافع روسیه تزاری و لندن‌بودبااالتیماتوم تزارروس روبرو شدواخراج گردید وسیدنی اسمیت انگلیسی هم که از طرف ایران استخدام شده بود به‌همین جهت نتوانست به‌کار خود ادامه دهد و نوبت به امریکائی دیگری به‌نام میلیسپورسید .این مستشار که‌در سال ۱۳۰۱ریاست کل‌مالیه مملکت ایران رابه‌عهده داشت اولین کسی بود که «خزانه‌داری» رابوجود آورد.

نخستین «بودجه» ایران ، به‌دوره دوم مجلس شورایملی تقدیم شد. درآن‌موقع صنیع‌الدوله وزیر مالیه بود . این مجلس ضمن تصویب بودجه، به‌اداره «خزانه‌داری»اختیار داد که منبعد بودجه سالانه مملکت را باتوجه به صرفه‌جوئی درمخارج تهیه کند . دراین موقع وزارت مالیه که‌در «سردرسنگی» بود به خوابگاه ناصرالدین‌شاه(محل فعلی کاخ وزارت دارائی) منتقل شد و ازآن تاریخ تاکنون ما ۱۳۸ وزیر دارائی عوض کرده‌ایم .

● استخدام

انتخاب شغل و امر استخدام تا قرن‌حاضروضع‌رضایت‌بخشی نداشت مشاغل اغلب‌ارثی بود و استخدام بادادن پیشکش صورت میگرفت .

اولین قانون استخدام ، به سال ۱۳۰۱ شمسی براساس تقسیم کار ووظایف وبمنظور خارج ساختن امر استخدام و تقسیم مشاغل دولتی از «ید» متنفذان، از تصویب پارلمان گذشت هدف اساسی این بود که استخدام کارمند بیطرفانه صورت گیرد و ملاك استخدام ،تحصیلات علمی متقاضی بود ، تااینکه ارقام پرداخت حقوق بالا رفت و دولت استخدام‌را جز در مورد متخصصین (طبیب ، پرستار ، مهندس و معلم و...) ممنوع کرد ، اما این قانون نتوانست سیل استخدام‌را بندآورد، بطوریکه به‌عناوین روزمزد و حکمی وپیمانی استخدام کارمند جدیدادامه پیدا کرد ودولت چندبار با گذرانیدن «ماده‌واحده» آنها را رسمی نمود . از سال ۱۳۳۵ موضوع‌تدوین‌قانون جدید استخدام به‌میان آمد و تا ۳۱ خرداد ۱۳۴۵ که‌قانون جدیدتصویب شد پنج‌لایحه‌استخدام به‌مجلس‌داده شدو هیچکدام به‌تصویب نرسید. قانون جدید استخدام نیز مصوب کمیسیون مشترك مجلسین استو جنبه موقت دارد .

هدف این قانون که در ۱۱ فصل و ۱۴۹ماده و ۱۰۸ تبصره است یکسان کردن وضع استخدامی کارمندان دولت و سپردن مشاغل به‌اشخاص مستعد و لایق و خارج کردن استخدام کارمند از «ید» روسای ادارات بود .

این قانون ، امر انتظار خدمت را که بمنزله‌حربه‌ای دردست «روساء» بود از میان برد .

ماده ۱۱۴ این قانون گوید ، وزارتخانه ها نمی توانند مستخدم رسمی را از پست سازمانی وی برکنار کنند، مگر اینکه بلافاصله اورا به‌پست‌سازمانی‌دیگری‌منصوب نمایند .

اندکی پس از تصویب این‌قانون که بموجب آن باید کارمندان با شرایط مساوی ، از مزایای‌مساوی برخوردار شوند ، شورای سازمان امور اداری و استخدامی کشور بمنظور نظارت بر اجرای این‌قانون تشکیل شد .

یك وزیر مشاور یك روز پس‌از تصویب این قانون که مرحله اول آن تقریبا در همه ادارات دولتی پیاده شده است گفت:

از این پس در حسن اجرای قوانین و مقررات استخدامی کشور در سازمان های دولتی مراقبت می شود ، استخدام کارمند ، جز با اعلان قبلی در روزنامه و از طریق امتحان مسابقه انجام نخواهد شد سعی میشود که در این مورد ، بهترین داوطلب انتخاب شود . تشریفات زائد اداری از میان‌خواهد رفت . در ادارات ما انواع کارمند در طبقات مختلف و با حقوقهای گوناگون ، وظایف مساوی انجام می دهند . و این عادلانه نبودوقانون جدید بمنظور رفع همین ظلم تصویب گردید . این قانون‌بمنظور پایان دادن به گله دائمی کارمند از دولت و دولت از کارمند اجرامی گردد .

به قانون جدید استخدام‌تاکنون مواد جدیدی اضافه شده و هنوز هم قرار است مواد دیگری بر آن اضافه گردد ، ولی در هر حال این اضافات تنها تا ۳۱ خرداد آینده می تواند صورت گیرد ،زیراقانون صراحت دارد :

دولت می تواند از تاریخ‌تصویب این قانون ظرف سه سال‌اصلاحاتی را که ضمن اجرای آن ضروری تشخیص دهد جهت تصویب به کمیسیون های استخدام مجلسین تقدیم کنند . مقررات این قانون واصلاحاتی که‌به‌تصویب کمیسیون های استخدام مجلسین می رسد، تا تقدیم لایحه نهائی به مجلسین وتعیین تکلیف آن از طرف‌مجلسین لازم الاجرا است .

*** عده کارمندان**

طبق اظهار یك مقام مطلع دولت ۲۸۶ هزار کارمند دارد که‌تقریبا نیمی از آنها در وزارت آموزش و پرورش خدمت می کنند ، ولی سرشماری ۱۳۴۵ نشان میدهد که ۶۶۲ هزار نفر نان خوردولت‌هستند بنظر میرسددراینجاآمارمستخدمین حکمی و دستمزدی هم به حساب آمده‌اند . با توجه به اینکه‌طبق گزارش سازمان برنامه بمناسبت آغاز برنامه چهارم آبادانی (۴۷– ۱۳۵۱)از۲۷میلیون جمعیت کشورتنها۷میلیون‌نفرشان‌فعال‌هستند می توان گفت که نزدیك به یك دهم فعالین کشور در خدمت دولت هستند.

یك آمار منتشره نشان می دهد که هر سال دولت ۵۱ میلیاردریال صرف خرید خدمات می کند - (حقوق می دهد). به هر حال امر استخدام و بودجه از مهمترین‌امور مملکتی هستند و بامراقبت درآنها، بسیاری از مشکلات حل میشودو واز ایجاد دشواریهای جدیدجلو - گیری می نماید .در حال حاضر بودجه را دفتر طرح بودجه سازمان برنامه تهیه می کند .

● نظر ها

و اما به اظهار نظر چند کارمند نیز توجه کنید .

* یك کارمند وزارت دارائی گفت :

کسی به قانون جدید استخدام ایرادی ندارد ، چون هنوز اجرای آنرا ندیده است ، اجرای قانون شرط اساسی است نه خود آن !

*یك کارمند بانك گفت من مشمول این قانون نیستم ، ولی از روزی که اجرا شده بچه های من گرفتاری دارند زیرا خانم معلم‌های آنها هر سال وضع حمل می کنند و طبق این قانون ۲ ماه مرخصی می گیرند و معلمهای «رزرو» جور دیگری درس می دهند !

* یك رئیس اداره می گفت : مرخصی سه ساله «بدون استفاده از حقوق »دردسر شده است و کارمند هر وقت دلش خواست مرخصی بدون حقوق می گیرد ، خوبست این مرخصی تنها مشروط به ادامه تحصیل باشد .

* یك کارمند دیگر گفت :باید استخدام جدید ممنوع شود وهر وقت که موسسه‌ای کارمندخواست از میان سایر کارمندان واجدشرط دیگر دولت که تخصصشان در آن رشته باشداستفاده کنندوبعلاوه‌دولت بجای استخدام رسمی ، کارمند دستمزدی مثل «وزارت اطلاعات» استخدام‌کند تا هم‌ازشربازنشستگی و مرخصی و معذوریت راحت باشد و هم مغزهارا جلب نماید.

* یك رئیس اداره دیگر به‌آئین نامه تخلفات اداری اعتراض داشت ومی گفت حسن جریان امور باید مجازاتها سنگین باشد و توسط دادگاههای قوه قضائیه اعمال گردد!

ورزشکاران اتومبیلی را دوست دارند

که سریع وباقدرت باشد وباکشش فوق‌العاده خود، در شاهراهها و در پستی‌ها و بلندیها و درهمه جا پیشاهنگ اتومبیلهای دیگر گردد.

آریا و شاهین

با موتوری بقدرت ۱۲۸ قوه اسب باکشش، فوق‌العاده و قدرت زیاد وتجهیزات ایمنی برای ورزشکاران اتومبیل ایده‌آل است

شرکت سهامی جیپ
اولین کارخانه سازنده اتومبیل
وپیشرو صنعت اتومبیل سازی در ایران

Darugar
داروگر

داروگر سالروز ششم بهمن سر آغاز پیروزیهای اجتماعی وصنعتی کشور را بعموم هم‌میهنان عزیز تبریک میگوید وامیدوار است در هفتمین سال انقلاب شاه‌وملت نیز دوشادوش سایر صنعتکاران کشور به پیروزیهای تازه‌ای نائل آید

Darugar
داروگر

چکوسلواکی: روزهای غم انگیز برای آزادیخواهان

همبستگی مردم چکسلواکی در تاریخ این کشور بیسابقه بوده است

خودسوزی جوانان چکسلواکی که خودرا بطرز فجیعی بکام مرگ می سپارند دنیارا بشدت منقلب و حیرت زده کرده‌و مقامات اشغالی را سخت دستخوش اضطراب‌ودستپاچگی ساخته است . تاکنون بدنبال «یان‌پالاش »چهارنفر دیگردر چکسلواکی دست‌بخودسوزی زده‌اند .این‌اقدام جوانان از جان گذشته اراده ملت چك‌ـ سلواکی را برای مقاومت در برابر نیرو های بیگانه بیش از پیش‌استوار ساخته وجوانان کشور های همسایه رابرقابت وهم چشمی تشویق کرده است .

● **تکرار حوادث**

دامنه این موج‌خودسوزی که از چکسلواکی برخاسته ممکن‌است حتی بخودشوروی نیزکشانیده شود . همزمان‌با اقدام «یان‌پالاش»به‌خودسوزی یك دانشجوی اسپانیائی نیز درمادرید خودرا آتش زد ، در مجارستان ، اتریش ، یوگوسلاوی و ایتالیانیزنظیر این حوادث تکرار شد ولی بنظر میرسد که مشعل های زنده چکسلواکی‌وبوداپست‌در آغاز سال ۱۹۶۹ روشنائی غم‌انگیز تری داشته و ممکن است حوادث و فجایع تازه‌ای را بدنبال داشته باشند .

● **برخورد جدید**

تحولاتی که بدنبال‌خودسوزی «یان‌پالاش» در چکسلواکی صورت گرفته این سئوال را پیش‌می آورد که آیا بین پراك و مسکو برخورد جدیدی روی‌خواهد داد ؟

گزارشهائی که ازمنابع موثق بدست آمده حاکی است که دولت چکسلواکی نسبت‌به بازداشت عده ای‌از مردم غیرنظامی این کشور بدست نیرو های اشغالی به مقامات نظامی شوروی‌اعتراض کرده‌است .

هنوزاز تعداد بازداشت ـ شدگان‌و علت دستگیری‌آنها اطلاعی‌بدست نیامده است‌ولی افشای این ماجری در حالیکه چکسلواکی‌در بحران عمیقی غوطه‌ورشده‌است‌نگرانی‌زیادی در کشور ایجاد کرده‌است‌و مردم چکسلواکی بیم آن دارند که عده دیگری از جوانان این کشور راه «یان‌ـ پالاش» برگزینند .

ادامه این وضع بی گمان تظاهرا ت‌عمومی و عکس‌العمل نیروهای اشغالی‌را بدنبال خواهد داشت . شرکت یك میلیون نفرازمردم‌چکسلواکی درمراسم تشییع جنازه‌دانش‌ـ جوی ۲۱ساله نشان‌داد که‌چه اتحاد و همبستگی عمیقی در میان طبقات مختلف این کشور بوجود آمده است . اما از طرف دیگرخودسوزی چهارجوان چکسلواکی و بازگشت سه تن از رهبران آزادیخواه این کشور به پراك که «اوتاشیك » معاون سابق نخست‌وزیرچکسلواکی درراس آنها قراردارد روزنه امیدی در دل چکسلواکی ها پدید آورده‌است .

پاره‌ای از صاحبنظران سیاسی در پراك‌عقیده‌دارند که حوادث اخیر چکسلواکی و مخصوصا بازگشت رهبران آزادیخواه ممکن است نقطه تحول بزرگی در اوضاع چکسلواکی پدید آورد . یا اینکه اوضاع بیش‌از پیش رو به وخامت گردیده‌و یاازشدت فشار نیروهای اشغالی کاسته شود و اکیپ دوبچك بتواند برنامه هائی را که برای برقراری اصول‌دموکراتیك‌در کشور طرح کرده‌است‌بمورد اجرا بگذارد .

* **همدردی**

اکنون مات چکسلواکی همه کوشش خودرا بکار میبرند تا از بروز هرگونه حوادث‌ناگواری که ممکن است عواقب وخیمی ببارآورد جلوگیری کنند ولی گزارش‌ـ هائی که از پراتیسلاوا وسایر نقاط چکسلواکی می‌رسدنشان میدهد که‌کارگران بسیاری ازکارخانه های این کشور تصمیم گرفته اند بر خلاف توصیه های «هوزاك» دبیر کل حزب اسلواك و رهبران سندیکاها به همدردی خود باداشجویان ادامه دهند .

ظاهرا چکسلواکی ها اکنون همان وحدت و حس میهن‌ـ پرستی‌را که درماههای ژوئیه واوت این کشوررا سخت‌تکان داد باز یافته اند و این‌وضع بعقیده صاحبنظران سیاسی وضع جدیدی‌پیش می آورد ولی‌دراین جا نیز چندسئوال پیش‌می آید که هنوز نمی‌ـ توان به آنها پاسخ قطعی داد .

سخنان اخیر چرنیك‌نخست وزیر چکسلواکی بیش از پیش موجب‌تردیدودودلی‌مردم شده‌است . چرنیك دو روز پیش گفت که‌چکسلواکی غیر از امضای قرارداد مربوط به توقف نیرو های شوروی تعهد کتبی دیگربه مقامات شوروی نسپرده‌است درحالیکه‌تاکنون رهبران چکسلواکی برای توجیه محدودیت های جدید به‌مفاد قرارداد۲۶اوت استناد می کرده‌اند .این قرارداد به دنبال نخستین بحران چك‌ـ اسلواکی بین مسکو وپراك امضاء شد وتنها عده‌معدودی اززمامداران شوروی از مفاد آن اطلاع دارند . سئوال دیگری‌که برای صاحبنظران سیاسی مطرح شده این‌است که آیارهبران چکسلواکی‌با بعضی‌از آنها می‌خواهند با استفاده ازنهضت‌میهن‌پرستی اخیر شوروی راوادار کنند که درمفاد این قرارداد تغییراتی بدهد ؟ پاره ای از محافل سیاسی عقیده دارند که بازگشت« اوتاشیك»وهمکاران اوبه پراك وشرکت آنها در شورای ملی چك این حدس راتائید می کند .

* **از تش مسکو**

از طرف دیگر بنظر می‌ـ رسد که حوادث اخیر چکسلواکی رهبران‌شوروی‌را که هرگز انتظار وقوع آن‌را نداشتند بشدت‌نگران ساخته است‌وباردیگر مطبوعات‌مسکو تقصیر این حوادث را متوجه روزنامه‌ها ورادیوهای«دشمن» می‌دانند امااز هرگونه حمله وانتقاد به رهبران‌چکسلواکی خودداری می کنند . در هر حال انتظار میرود که بدنبال این‌حوادث باردیگر ملاقاتی بین‌رهبران‌دو کشور صورت گیرد .

تنها پس‌از این مذاکرات معلوم‌خواهد شد که مسکو درقبال‌حوادث‌جدیدچکسلواکی چه روشی‌در پیش خواهد گرفت .

دوبچک، پی‌ریز سوسیالیسم انسانی

دوبچك میدانست که شوروی جلوی اقدامات او را میگیرد

۳ـ سیمای دوبچك مردی که کرملین را بستوه آورده‌است

از: اکسپرس (چاپ پاریس)

جالب‌ترین مسئله اینست که «بودنی» شخصا «دوبچك» را بعنوان جانشین خویش پیشنهاد کرد . «بودنی» بعدار اینکه حاضر شد استعفا دهد و پس از اینکه اعضای کمیته مرکزی یك سب تمام بیدار ماندند تااینکه برای انتخاب دبیر کل جدید توافق کنند دوبچك رابرزبان اورد .

او «دوبچك» راکه ساعتهاساکت‌نشسته بود نشان داد و گفت :

ـ چرا رفیق «دوبچك» را انتخاب‌نکنیم؟ او دشمن ندارد ، سابقه‌اش در حزب خوب است و فکر میکنم این بهترین‌راه گشودن این معما باشد .

***

دومین ملاقات من و دوبچك دریك‌شب گرم ۱۵ اوت ۱۹۶۸ بود . «دوبچك» ضیافتی بافتخار «چائوشسکو»رهبررومانی داده بود که در ان شراب و ودکاچون سیل جاری بود .

در هوا شادی و خوشبینی موج میزد. «دوبچك» پیروزی بزرگی بدست‌اورده بود و در مذاکراتی که بهمراه ژنرال «سوبودا» بارهبران شوروی در «چیرنا» و «براتیسلاوا» انجام‌داده بود توانسته‌بود نظرات خود را به‌آنها بقبولاند و بنظر میرسید که از همه این مذاکرات یك نتیجه گرفته است :

چکسلواکی میتواند بروش خود ادامه دهد تا زمانیکه این روش وحدت دنیای کمونیست را به خطر نیندازد .

* **سوسیالیسم انسانی**

«دوبچك» از همان روزیکه قدرت‌حزب رابدست گرفت مصمم‌شد که«سوسیالیسم انسانی» رابنا کند .

یکی از دوستانش میگوید :

ـاو مرتبا نزارسهای مربوط بسالهای گذشته را مطالعه میکرد وار خواندن بعضی از انها بگریه میفتاد و تعجب میکرد که چطور کمونیستها توانسته‌اند چنین رفتاری داشته باشند .

همین دوست میگوید :

ـ شاید تعجب کنید که چطور دوبچك سالها عضو حزب و یکی از رهبران ان بود ولی از انچه میگذشت خبر نداشت وسکوت خودرا نمی‌شکست ؟

بسیاری از همکاران او نظیر «اسمرـ کوفسکی» ، «هوزاك» و «ژزف‌پاول»مدتها درزندان‌بسربرده بودند وحتی‌شکنجه‌هم دیده بودند .

علت دوچیزست : اولا شیوه وحشتناك حزبی میتواند هرعضوی را از حقیقت وقایع بدور نگاه دارد . ثانیا سیستم «ازادیخواهی در حزب کمونیست چکسلو کی» یك موج همه گیر بود که «دوبچك» راهم بدنبال خود کشید .

او بعدار اینکه بقدرت رسید میدانست که شوروی جلوی اقدامات را خواهد گرفت و بهمین جهت در «چیرنا» یك قرارداد سری شش ماده‌ای با «برژنف» امضاء کرد وقول داد که حرکت‌نهضت آزادیخواهی را کند سازد و بعضی از کسانی را که مورد خشم بیشتر مسکو بودند از مواضع قدرت دور نماید .

***

سومین‌باری که من «دوبچك» را دیدم ۲۸ اکتبر بودودر جشن‌پنجاهمین‌سالگرد «جمهوری چکسلواکی» . ۹هفته‌ازاشغال چکسلواکی میگذشت . او در اینمدت رنج بسیار کشیده بود . روز ۲۱ اوت روسها اورا دست‌بندزدند و بعدازمدتی مسافرت باقطار و کامیون اوراباهواپیما بمسکو بردند .

«جرنیك»و «اسمرکوفسکی» هم که‌چنین سرنوشتی داشتند بعدها گفتند که زندگیشان درجریان این ماجرا بارها بخطر افتاده بود .

روسها ابتدا قصد داشتند «دوبچك» را تاآخر عمر در کشور خویش زندانی سازند . اما چکها چنان پشت‌سردوبچك ایستادند که شوروی چاره‌ای جز ازاد ساختن او ندید .

در مسکو ژنرال «اسوبودا» که لقب «قهرمان شوروی» دارد تهدید کرد که اگر دوبچك و یارانش را آزاد نسازند و آنها را در مذاکرات شرکت ندهند در حضور جمع خودکشی خواهد کرد .

روز ۲۷ اوت «دوبچك» نطقی‌ازرادیوپراك ایراد کرد .

صدایش را گریه میلرزاند و گاه‌چنان طولانی مکث میکرد که شنوندگان کمان میبردند سکته کرده است .

او از مردم خواست که عاقل و آرام باشند تا وقایع بدتری رخ‌ندهد .

* **تراژدی**

ازاین پس زندگی او یك تراژدی بود: در هفته اول اشغال که نیروهای خارجی مردم را ازاد گذارده بودند «دوبچك» میکوشید تا چیزی از نهضت را نجات دهد .

این ،زجر بزرگی بود برای «دوبچك» که از مردم تشورش بخواهد از دستور های مسکو پیروی کنند.

اما تدریجا جوانان وروشنفکران از او میبریدند و سرزنشش میکردند که با اشغالگران توافق کرده است . خلا اطرافش را احاطه میکرد . او مدت کمی میخوابید وبقیه‌وقتش‌رازیرنظرجاسوسانی که حتی بدفتر کارش هم می‌آمدند کار میکرد .

بیکی از دوستانش گفته بود :

ـ دیگر نمیتوانم بهیچکس اعتماد کنم.

اکنون او فقط به همسر ، به‌سه‌پسرو بدومنشی ، براننده و بچهار یا پنج‌نفراز دوستانش اعتماد دارد . بقیه در سکوت شاهد کارهایش هستند .

***

چهارمین وآخرین ملاقات من بادوبچك روز ۷ نوامبر در حومه پراك بود . در گورستان گل‌آلود «اولسانی» پنجاهو‌ـ یکمین سالگرد انقلاب روسیه را جشن گرفته بودند . «دوبچك» دسته گلی کنار بنای یادبود سربازان شوروی که‌قربانی جنك شده بودند قرار داد . صورتش‌زرد شده بود و موهایش سپیدی میزدوموقعی که همراه افسران و سیاستمداران‌روسی سرود «انترناسیونال» را میخواند لبهایش میلرزید .

در خروج از گورستان کمونیستهای قدیمی ، انها که از شیوه جدیددوبچك دلخوشی نداشتند اورا بباد فحش‌وتهدید گرفتند .

آیا برفهای زمستانی پایان کار«دوبچك» است ؟

او دیگر یك رهبر آزاد نیست . هر تصمیمی که میگیرد قبلا باید مورد تصویب شوروی واقع شود .

بااینهمه در نظر مردم کشورش اویك خائن نیست .

مطابق یك آمارگیری ۸۵ درصد مردم طرفدار او هستند . روز ۲۷ نوامبر که جشن چهل‌و هفتمین سالگردش بودمردم باگل و هدیه از او استقبال کردند .

همانشب زنی که چهل‌سال‌عضو حزب کمونیست بود دریك برنامه تلویزیونی گفت :

«زندگیت شادباد رفیق دوبچك ...ما ترا دوست میداریم ... خداهمراه و نگهبانت باد !».

پایان

آقای ابوالحسن احتشامی نویسنده معروفی که خوانندگان گرامی باآثار متعدد علمی ایشان آشنائی دارند وسالیان درازی باروزنامه اطلاعات همکاری داشتند اخیرا مسافرتی بسایگون نموده ومدت یك‌هفته دراین شهر پرماجرا و پرآشوب بسر برده واکنون نتیجه مشاهدات ومطالعات خودرا درطی چند مقاله بنظر خوانندگان گرامی میرسانند . امیدواریم که مقالات تازه ایشان نیزمانند همیشه‌موردتوجه صاحبنظران قرار گیرد .

دیداری تازه‌از ویتنام

سایگون: شهر آرام و خطرناك!

برای جلوگیری از انعکاس صدای توپها و بمباران هوائی‌شیشه‌های هتل را بانوار چسب پوشانده‌اند

ابوالحسن احتشامی

پیوسته آرزوداشتم که‌روزی بسایگون پایتخت ویت‌نام‌جنوبی شهر پر ماجرای حادثه آفرینی که موجد حوادث گوناگون گردیده و در ارتباط مشرق و غرب‌وحتی برسرنوشت‌شخصیت بزرك جهانی سایه افکنده بروم و از نزدیك شاید ناظر وقایعی بشوم که در این سرزمین می‌ـ گذرد .

خوشبختانه این‌فرصت‌بدست آمد و بنا به دعوتی که از نگارنده بعمل آمد وسایل‌فراهم شد تابکشور آشفته و هیجان‌ـ انگیزی که سرنوشت مردم آن با خون وآتش عجین گردیده سفر کنم و از نزدیك آنچه را که طالب آنم مورد بررسی‌قرار دهم‌واینك‌موجب کمال‌خوشوقتی است که نتیجه مشاهدات و مطالعاتم‌را درروزنامه محبوبی‌که زندگی سیاسی خود را از آن آغاز نموده‌ام بنظر خوانندگان گرامی میرسانم .

نیمه شب بود که تهران سرد و آرام را ترك گفتم وپس از یك شب توقف در بانکوك پایتخت تایلند بعد ازظهر روز بعد وارد سایگون پایتخت کشور غائله‌خیز ویت‌نام جنوبی شدم. فرودگاه بزرك و مجهز این شهر از هواپیما های گوناگون نظامی وجنگی اعم از فانتوم وسایر بمب‌افکن های سنگین و مخصوص حمل و نقل سیاه بود .

بمحض‌اینکه‌از پلکان هواپیماپائین آمدم مهماندارباً محبت و گرمی‌دست مرا فشرد وبطرف‌شهروهتل مازستیك که محل اقامتم بود روان شدیم این هتل از آثار زمان فرانسویهاست و از هر جهت کامل و مجهز میباشد. خیابان های اطراف هتل بوسیله‌افراد مسلح و قوای موتوریزه ارتش حفظ و نگاهبانی میشد . از راهرو ها و اتاق های هتل نیز بوسیله سربازان مسلح پاسداری بعمل می‌آمد . تمام شیشه های اتاق های هتل را بانوار چسب پوشانیده بودند که انعکاس صدای توپها و بمباران های هوائی آنها را نشکند و بزمین نریزد.

* **مظاهر تمدن فرانسوی**

شهر سایگون شهرزیبا و بزرگی است که عوارض و لطمات ناشی از جنك زخمهائی بر چهره‌اش بجای گذاشته . خیابانهایش وسیع‌وعریض است گاه شباهت تام و تمامی بشهر های بزرك فرانسه دارد و با اینکه سالها است فرانسویها این شهر را ترك کرده‌اند ، ولی مظاهر تمدن فرانسوی‌بصورت چشمگیری بیننده‌را تحت تاثیر قرار میدهد .

زن و مرد ، پیر وجوان همه‌بزبان فرانسه آشنائی دارند و در تزئین مغازه‌ها روح ظریف فرانسوی بخوبی خود نمائی میکند . هتل های بزرك ، مغازه‌های مجلل ،ساختمان های‌مجهز و کامل همه بخوبی شهاد از نفوذ تمدن اصیل فرانسه در این کشور میدهد . پایتخت ویت‌نام جنوبی که اکنون بیش از دو میلیون و نیم نفر جمعیت دارد شهری فعال وپرجوش و خروش است و بااینکه ویت‌کنگها در هر گوشه‌ای در کمین نشسته‌اند تاناگهان از کمین‌گاه بیرون جسته‌و حادثه‌ای به‌بار آورند ولی مردم با حرارت و روحیه قوی و نفوذناپذیری بکار و زندگی مشغولند . جوانان‌اعم از دختر و پسر غالبا با دوچرخه پائی و موتوسیکلت بطور انفرادی یادسته جمعی از این طرف شهر به آنطرف شهر در حرکتند و بدون اینکه بیم و هراسی بخود راه بدهند بکار و فعالیت اشتغال دارند . در روز های آخر دسامبر که در این شهر بسر می‌بردم خانواده های مسیحی که‌شاید تعدادشان از یك میلیون نفر تجاوز میکند سرگرم تزیین مغازه‌ها و برگزاری جشن میلاد حضرت مسیح بودند .

ستاره‌های رنگارنك‌و زیبای مصنوعی جلوه خاصی بمغازه‌ها و خانه‌هامی‌ـ بخشید و شهر را بصورت نمایشگاه دلفریبی جلوه‌گر می کرد . من که‌همواره مایل بودم بامردم شهر تماس گرفته واز روحیه‌ونظراتشان آگاه شوم گاه و بیگاه از محل اقامتم خارج‌شده وبشهر روی‌می‌ـ آوردم .

اگرادعا کنم که همگی ازجنك وگریز وزدوخورد مستقیم و غیر مستقیم‌بتنك‌آمده وعاصی‌شده‌بودند سخنی بگزاف نگفته‌ام آنان‌بطور کلی همزبان بودند که هیچگاه تسلیم ویت‌کنگها نشده وهیچگونه همکاری با آنانرانخواهندپذیرفت.

* **شهر در تکاپو**

بطوریکه قبلا نیز یادآور شدم شهر سایگن رویهمرفته شهر فعال وجالبی استو در منطقه جنوب آسیای خاوری از شهر های پر جمعیت محسوب می شود و بااینکه در اثر مخاطراتی که هواپیما های مسافربری راتهدید می کند بعضی از شرکت های ملی هواپیمائی از مسافرت بسایگون احتراز دارند. بااین همه شرکت های هواپیمائی خاوردور همه روزه تعدادی مسافر و جهانگرد بفرودگاه سایگن‌می‌ـ برند تا بسیروسیاحت در این شهر فعال و پر جنبو خروش‌بپردازند.

شاید تصوری که‌خوانندگان گرامی ازشهر سایگون شهری که تقریبا در هر بخش خبری از رادیو های جهانی مطالبی راجع‌به جنك و ستیز و آتش سوزی و تخریب در آن بگوش میرسد ، باواقعیت خیلی تطبیق نکندنگارنده نیز قبل‌از اینکه به پایتخت‌ویتنام جنوبی بروم تصور می کردم تمام شهر بصورت یك منطقه نظامی درآمده و حکومت نظامی برقرار است . فی‌المثل عبورومرور‌درشهر تابع مقررات زمان جنك می‌باشد ویا پیوسته آژیرمردم‌رابه‌پناهگاهها می کشاند ویا اینکه شب ها در خاموشی بسر میبرند. محال اینکه هیچیك ازاین‌مشکلات‌ومحدودیت‌ها موجود نیست .مردم مثل مورو ملخ در محلات مختلف شهر در تکاپو می‌باشند .بااین همه نباید از این نکته غافل بود که هرفرد اعم از عادی یا عالی هرآن در معرض خطرو حمله ویت‌کنگها می باشد زیرا چریکها که از حیث شکل‌و قیافه و لباس با مردم عادی فرق وتفاوتی‌ندارند در شهر سایگون بصورت پراکنده بسرمیبرند .آنان درشهر ارتش منظم و مرتبی‌ندارند که برطبق قوانین جنك به حمله‌ویا دفاع بپردازند ویت‌کنك هر وقت اراده کردو هدف قابل توجهی دید بلادرنك بااسلحه سرد وگرم به حمله و تعرض دست میزندلابد خوانندگان گرامی اطلاع‌یافتند که چندی قبل‌محله‌چینی‌نشین‌سایگون بنام «شولون» در معرض حمله ویت‌کنك‌ها قرار گرفت و قسمت بزرگی از این‌محله را بانارنجك‌و خمپاره ویران ساخته ومردم‌بیدفاع آنرا به گلوله بستند ویادر شهر هرفردی راکه مخالف‌خود ، برنامه های خود تصور کنند اورا نابود می سازند .

گروهی از دختران ویتنامی در خیابانهای سایگون . دوچرخه بیش‌از هرچیز دیگردر ویتنام فراوان است .

ناتمام

امروز جراید جهان چه نوشتند؟

یك روزنامه‌مجارستانی: حوادث چکسلواکی نیرو های صد انقلاب را کمك میکند

«او زندگی را دوست میداشت» . خاموش و اشك ریزان بیاد «یان پالاش» ... اینها تیتر روزنامه‌های مهم پراك است که درباره مراسم تشییع جنازه « یان‌پالاش » مطالبی نوشته‌اند .

* **نوارهای سیاه**

«مولدا فرونتا» و «پراسه» با نوارهای سیاهرنگی در صفحات اول خود منتشر شدند و صفحات آنها پربود از عکسهای «یان‌پالاش» و تابوت او .

«پراسه» : «اینك محقق شده که قربانی شدن «یان پالاش» نه بیهوده بوده است ونه بیموقع.»

* **بخاطر زندگی مرفه**

«لیدووا دمکراسی»مینویسد : «یان‌پالاش» زندگیش را فدا کرد تامردم بخاطر کسب یك زندگی آزاد و مرفه تلاش کنند .»

در همین حال ارگان حزب کمونیست مجارستان می ـ نویسد :

«حوادث چکسلواکی نیرو های ضد انقلابی‌را در رسیدن به‌هدفشان کمك میکند واین چیزیست که اینك باید اشکارا و بدون پرده پوشی گفت :»

عنوان مقاله این روزنامه چنین است : «مرك‌یان‌پالاش و مسئولیت تحریك‌گران .»

این روزنامه می نویسد : «بودائیان ویتنام برای‌اعتراض بتجاوزامپریالیستهای‌امریکائی خودرا میسوزاندند ولی خود سوزی « یان‌پالاش» نتیجه هیستری ناشی از تبلیغات نیروهای ضد انقلاب است.»

● **هدف هیستری**

این روزنامه می‌نویسد: «هدف این هیستری‌اینست که جلوی برقراری نظم و ثبات سیاسی رادر کشوری بگیرند که درآن هیچکس نمیخواهد جلوی تصمیمات متخذه در اجلاسیه‌های ژانویه ۱۹۶۸ حزب کمونیست آن را بگیرد .»

ارگان حزب کمونیست مجارستان نتیجه میگیرد که‌در مقابل اقدامات نیروهای‌دست راستی نمیتوان با استغاثه و طلب عقل و شرافت کاری‌از پیش برد .

مسئله خاورمیانه عربی

ـ شانس ملاقات ومذاکره نمایندگان چهار کشور آمریکا، شوروی، انگلستان وفرانسه درسازمان ملل‌متحد برای بحث درباره مسئله‌خاور میانه عربی روبافزایش‌است .

«ساندی تایمز» چاپ لندن باتوجه بموافقت انگلستان‌با تشکیل این کنفرانس چنین اظهار نظر کرده است .

«ابزور» مینویسد :

ـ اینك باید منتظر اعلام نظریه دولت آمریکا شد .

همین روزنامه معتقد است که«نیکسون» مودبانه‌پیشنهاد تشکیل این کنفرانس را رد خواهد کرد .

● **۲۷ سرهنك سیاه**

پنتاگون برای تشویق‌سیاهان بخدمت درارتش امریکا ضمن یك فرمان ۲۷ افسر سیاه‌ـ پوست‌رابدرجه سرهنگی‌ارتقاء داد .

اززمان بوجود آمدن ارتش امریکا تابحال فقط دوسیاه‌ـ پوست‌بدرجه‌ژنرالی‌رسیده‌اند.

● **حفظ مقام**

«السورث‌بانکر» سفیر کبیر آمریکا در ویتنام جنوبی بعد از رئیس‌جمهورشدن نیکسون همچنان مقام خود را حفظ خواهد کرد .

ماه برای «کشت» آماده میشود؟!

دانشمندان از هم اکنون بفکر استفاده کشاورزی از کره ماه و استخراج اکسیژن و آب در این کره هستند

آیا زیر سطح کره ماه موجوداتی زندگی میکنند

عبور از پنج قاره

هنوز پای بشر بکره ماه نرسیده است که طرحهای وسیعی برای آباد کردن آن مورد بررسی قرار گرفته است.

یکی از دانشمندان انگلیسی هم اکنون مسئله کشاورزی در کره ماه را مورد بررسی قرار داده است این دانشمند انگلیسی که پروفسور پیری نامدارد ریاست یك ایستگاه آزمایشی رادر ناحیه روتامسینه بعهده دارد.

دراین موسسه شرایط کشاورزی در کره ماه آزمایش میشود! درست است که اکنون در کره ماه کشاورزی وجود ندارد ولی در آینده این کار که اکنون باورنکردنی بنظر میرسد عملی خواهد شد.

* زمینهای مزروعی

پروفسور پیری برای نخستین بار زمینهای مزروعی آینده خودرا از صفحه تلویزیون و از دریچه سفینه آپولو ۸ هنگامی که سه مه نورد آمریکائی برنامه تلویزیونی خود رااجرا میکردند تماشا کرده است. در نگاه اول زمین ماه بسیارخشن غیر قابل استفاده بنظر میرسدولی نگاههای پروفسور پیری بادیگران فرق دارد، او در حالیکه در دفتر کار خود پشت میزش قرار گرفته از فاصله سیصدو پنجاه هزار کیلو متری در عالم خیال مشتی از خاك کره ماه را برمیدارد و مانند کشاورزان کهنه کار آن را آزمایش می کند و به همکارانش میگوید: ماهیت این خاك آنچه را که من درباره کره ماه فکر می کردم تائید می کند.

مادر درجه اول کشت سبزیجات رامورد توجه قرار خواهیم داد. عجالتا صحبت کاشتن درخت میوه در بین نیست. مادر زیر گلخانه‌ها انواع و اقسام گندم خواهیم کاشت سالی سه بار علف خواهیم چید واز هر هکتار در حدود ششصد کیلو گرم «پروتئین» بدست خواهیم آورد. بعقیده دانشمند انگلیسی پیاده شدن در کره ماه پس از مسافرت سفینه آپولو ۸ «فرمالیته‌ای» بیش نیست از این رو با بی صبری تمام انتظار روزی را دارد که بوی اجازه داده شود در آنسوی فضا مشغول کار شود

تعداد دانشمندان، پژوهندگان ومهندسینی که بمانند پروفسور پیری مقدمات پس فردارا تهیه می کنند به هزاران نفر میرسد در حالی که هنوز «فردا» نرسیده است

* اکسیژن

شیمی دانان تلاش می کنند که بتوانند از تخته سنگهای کره ماه آب و اکسیژن استخراج کنند. مهندسین خودرا برای ساختن مراکز عظیم نیروی برق آماده میکنند. سوخت این مراکز از معادن بی‌پایان اورانیوم که در زیر خاك کره ماه نهفته است تامین خواهد شد.

گروهی دیگر از دانشمندان طرح تاسیس پایگاه های بزرك را برای سفینه هائی که از کره زمین بماه مسافرت می کنند مورد بررسی قرار داده‌اند از این پایگاه هادر آینده بشرخواهد توانست بکرات دیگر آسمان مسافرت کند.

از آنجا که کره ماه فاقد آتمسفر است برای مطالعه دراحوال ستارگان دیگر رصدخانه بسیار مناسبی را تشکیل میدهد. باین ترتیب اختر-شناسان امیدوارند در مدت چند ماه به چنان اکتشافات شگرف فضائی نائل گردند که درمدت یك قرن بشریت نظیر آن رابخود ندیده باشد

«سربرنارد لاول» مدیر رصد خانه معروف جدرل بنك انگلیس گفته است که ایجاد یك رصدخانه در قسمت نامرئی کره ماه دارای اهمیت فراوانی است وباین ترتیب بسیاری ازاسرار کائنات برای بشر کشف خواهدشد.

* تئوری قدیم

بالاخره زمین شناسان بامسافرت به کره ماه خواهند توانست درباره تئوری قدیم دایر براینکه ماه از کره زمین جدا شده است مطالعاتی بعمل آورده و برای همیشه باختلاف نظری که دراین باره بین دانشمندان وجود دارد پایان دهند.

در هر حال کره ماه قطعه‌ای از منظومه شمسی است که بر عکس زمین عملا در طول میلیارد هاسال هیچگونه تغییری در آن روی نداده است و ازاین رو دانشمندان بهتر می توانند به آنچه که طی میلیونها سال دراین کره گذشته است پی ببرند.

فیزیك دانان نیز در کره ماه یك میدان آزمایشی ایده‌آل در اختیار خواهند داشت.

کره ماه همانطور که میدانیم فاقد آب و اتمسفر است. درجه حرارت روزها ۱۳۰ درجه سانتی گراد بالای صفر و شبها ۱۵۰ درجه زیر صفر است. از آن گذشته کره ماه پیوسته در معرض تشعشعات اشعه ماوراء بنفش قرار داشته و دایما توسط سنگهای آسمانی بمباران میشود و در نتیجه زندگی درآن وجودندارد اما هنوز بسیاری ازاسرار کره ماه فاش نشده است. اول اینکه بوسیله امواج رادار ثابت شده است که هر چه از سطح کره ماه پائین تر برویم درجه حرارت نیز بیشتر میشود. دراینجا این سئوال پیش می آید که آیا در اعماق کره ماه مانند کره زمین منابع آتش فشانی وجود دارد؟

* زندگی ابتدائی

دراینصورت می‌توان تصور کرد که در داخل کره ماه ذخایر آب نیز وجود دارد. باین ترتیب شایددر زیر سطح کره ماه زندگی وجود داشته باشد البته نه یك زندگی پیشرفته و تحول یافته نظیر آنچه که در کره زمین وجود داردبلکه یکنوع زندگی فوق‌العاده ابتدائی یکی دیگر از اسرار کره ماه وجود ذخایر عظیم مواد معدنی است. با بهره برداری ازاین معادن ممکن است مواد جدیدی در دسترس بشر قرار گیرد. بااینحال دسترسی پیدا کردن بکره ماه آنقدر ها هم آسان نیست. درست است که سفینه آپولو ۸ ماموریت خودرا با دقت فوق‌العاده و زیاد انجامداد ولی با اینحال مسافرت بکره ماه خالی از خطر نیست. سفینه اپولو وموشك ساتـــودن حامل آن از سه میلیون قطعات کوچك و پیچ و مهره تشکیل شده بود و اگر در کاریکی ازاین قطعات کوچکترین عیب و نقصی پدید آید جان سرنشینان آن بخطر خواهد افتاد. همانطور که در ۲۷ ژانویه ۱۹۶۷ سه فضا نورد آمریکائی هنگام تمرین در کابین سفینه اپولو زنده زنده سوختند.

از: افریقای جوان

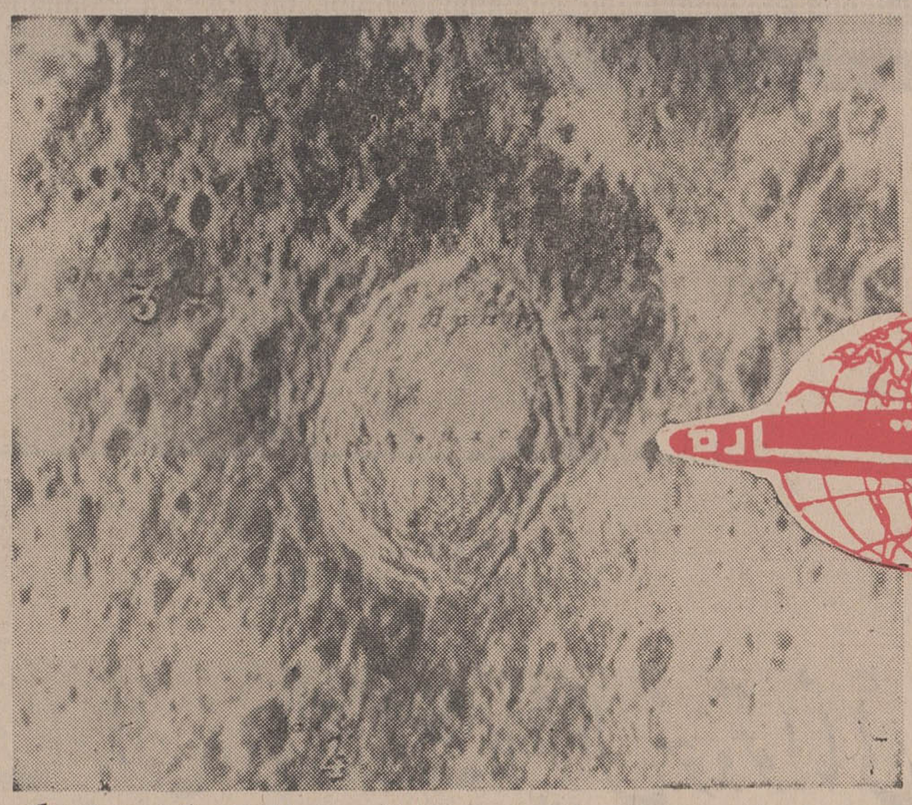

«زوند ـ ۶» سفینه بدون سرنشین وماه نوردشوروی هنگامیکه درمدار ماه گردش میکرد در دو نوبت عکس هائی از این کره تهیه کرد فاصله کانونی دوربین این سفینه چهل سانتی متر بود عکسی که دراینجا ملاحظه می کنید هنگامی برداشته شده که زوند ـ ۶ ۳۸۸ هزار کیلو متر با زمین و ۳۳۰۰ کیلومتر با ماه فاصله داشت.
نقاطیکه درروی این عکس دیده می شوند به ترتیب شماره عبارتند از دهانه های آتش‌فشانی واویلف، لاول، اتوس وواون گو.
عکس از خبرگزاری فرانسه

آگهی استخدام

ژاندارمری کل کشور احتیاج به یکنفر پزشك متخصص رادیولژی دارد که طبق مقررات قانون استخدام کشوری از طریق امتحان ومسابقه بطور رسمی در گروه موقت شغلی ۷ استخدام مینماید.

تذکر: درصورتی که داوطلب مستخدم رسمی دولت است بشرطی میتواند در امتحانات استخدامی فوق شرکت کند که از وزارتخانه یاموسسه خود نامه کتبی مبنی بر موافقت یا معرفی‌نامه ارائه دهد داوطلبان میتوانند فرم ذیل‌را تکمیل نموده همراه با دو قطعه عکس‌خود تاآخروقت‌روز ۱۴ر۱۱ر۴۷ بوسیله پست سفارشی به‌نشانی تهران ـ ستاد ژاندارمری آجودانی شعبه‌استخدام غیرنظامی ارسال دارند. م‌الف ۱۰۷۶۲

نام نام‌خانوادگی نام پدر تاریخ‌تولد
شماره شناسنامه محل صدور مدرك‌تحصیلی
رشته وضع نظام وظیفه وتاریخ پایان آن
نشانی کامل پستی شماره تلفن
امضاء داوطلب

ژاندارمری کل کشور
آ ـ ۶۸۱۵۴ ۱ ـ ۳

اظهار تشکر و تقدیر

بدین‌وسیله وظیفه خود میداند از آقای علی‌صالحی مدیر بنگاه مسافربری ایران‌غرب که با مجهز ترین اتوبوسها وسائل آسایش ده هزار نفر جمعیت هیدج و حومه رافراهم فرموده وهمه روزه آماده حمل‌ونقل مسافرین واثاثه آنها از تهران به هیدج وبالعکس می‌باشد تشکرو قدردانی می‌نماید.

هیدج ـ اسماعیل مهاجری
آ ـ ۳۴۵۰۵

آگهی جهت وارد کنندگان روغن‌های نباتی مایع

باتوجه بمفاد قانون مواد خوراکی و آشامیدنی و آرایشی و بهداشتی مصوب تیرماه ۱۳۴۶ نظر باینکه روغنهای نباتی مایع مانند سویا دراثر مجاورت طولانی با هوا و بعضی از فلزات تحت تاثیر قرار گرفته و فاسد میشوند بدینوسیله باطلاع کلیه وارد کنندگان روغنهای نباتی مایع میرساند که قبل از گشایش اعتبار باداره کل نظارت برمواد خوراکی وبهداشتی واقع در بلوارالیزابت خیابان هما مراجعه تا پس از اخذ تعلیمات فنی اقدام به گشایش اعتبار شود.

بدیهی است برای روغنهای وارده به گمرکات کشور هنگامی اجازه ترخیص صادر خواهد شد که قبلا نمونه مورد آزمایش قرار گرفته وسلامتی آن مورد تائید قرار گیرد.

هرگاه در اثر بی‌احتیاطی وارد کنندگان روغنهای فاسد و یا هر شرف فساد وارد گمرکات کشور شود بهیچوجه اجازه ترخیص داده نخواهد شد و مسئولیت هرگونه زیانی برعهده وارد کنندگان خواهد بود. م‌الف ۱۰۷۶۱

وزارت بهداری
آ ـ ۶۷۸۷۲ ۲ ـ ۳

فیامتای پرسی گاز کمی گرانتر است

ولی خیلی خیلی بهتر است

چونکه دارای اشعه مادون قرمز است

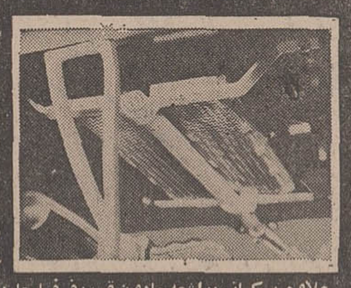

شاید برای شما مهم نباشد که کباب پز اجاق فیامتای پرسی گاز مجهز به فلزی است که حرارت جاصله ازسوخت را به اشعه مادون قرمز تبدیل میکند.
ولی حتماً برای شما مهم است که جوجه کبابی که با این کباب پز تهیه میشود بسیار لذیذ واشتها آور است بطوریکه شوهر و بچه‌هایتان هر روز از شما جوجه کباب خواهند خواست.
علاوه بر کباب پز اشعه مادون قرمز فرفیامتا دارای یك شعله فر برای تهیه انواع غذاها ـ شیرینی‌ها و کیکها میباشد. ترموستات فیامتا حرارت فر را در هر درجه‌ای که بخواهید برای شما کاملا یکسان نگاه میدارد.

سایر مشخصات فیامتای پرسی گاز:
۱ـ چهار شعله باندازه‌های مختلف برای آشپزی راحت‌تر و باصرفه‌تر
۲ـ پیلوت با شعله قوی‌تر و ثابت‌تر
۳ـ دکمه اطمینان برای ایمنی کامل
۴ـ کشوی گرم نگهداشتن غذا
۵ـ لعاب بسیار بادوام

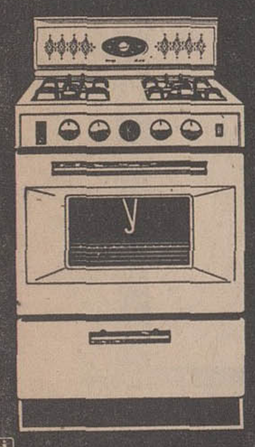

درصورت تمایل میتوانید مدل فیامتای دولوکس را انتخاب کنید که علاوه بر مشخصات فوق صفحه آن ازفولاد ضدزنگ است
چرخ گردان یك وسیله انتخابی است.
اینست علل گرانی فیامتا. ولی اگر به بیش از ۴۵۰ فروشنده محصولات پرسی گاز در تهران وشهرستانها مراجعه کنید و با دیگر محصولات مقایسه نمائید با توجه به مرغوبیت آن می بینید چقدر ارزانتر است.

پرسی گاز
Persigas
با یك اجاق پرسی گاز زندگی خودرا آسان کنید

گروه جنرال

انقلاب ششم بهمن شاه وملت

راکه مبدأ تحولات عظیم درکشور وباعث افتخار

وسربلندی ایران وایرانی است

بعموم هموطنان عزیز تبریك میگوید.

خداوندا

ای پروردگار متعال ملت ایران را با قدرت لایزال خود توانائی ده تا در پرتو دانش و بینش خویش آرمانهای ملی خود را جامهٔ عمل بپوشاند

پروردگارا ما را در راه خدمت بشاه و میهن و در اجرای انقلاب شاه و میهن و تجلیل هرچه بیشتر از روز تاریخی ششم بهمن یاور شو تا مرحلهٔ پیروزی رهنمون باش.

بقای سلطنت و عمر جاوید برای آریامهر شاهنشاه و رهبر عالیقدر ایران و سعادت و کامروائی برای خاندان جلیل سلطنت عطا فرما تا ملت ایران در سایه انیتی که برهبری شاهنشاه خردمند بدانها ارزانی داشته میان سایر ملل موفق و سرافراز باشند

از طرف کارکنان سازمانهای فداج - جمشید شورودی

کار ممتاز یك دانشجو

آقای شاهرخ شهبازی دانشجوی دانشکده هنر های زیبای دانشگاه تهران با ساختن یك مجسمه برنزی از شاهنشاه آریامهر ، علیاحضرت شهبانو ووالاحضرت همایون ولیعهد موفق باخذ امتیازعالی باتشویق از دانشکده مزبور گردید و باین ترتیب دوره دانشکده را در رشته مجسمه‌سازی با موفقیت بپایان رسانید .

مجسمه‌ای که شاهرخ شهبازی با صرف مخارج زیادی تهیه کرده است باپایه حدودهفتصد کیلو وزن دارد و دارای یك روکش برنزی یك سانتی و مهمتر از همه یك تکه است .

شهبازی باوجود ضیق‌مالی مدت یکسال ونیم وقت صرف تهیه این مجسمه بسیارزیبا نموده است .

شاهرخ شهبازی دارای همسر و فرزند هم می باشد و این خود علاقه شدید،این دانشجو را به کشورش نشان میدهد.

ضمنا آقای علم وزیردربار شاهنشاهی کار وی را دیده و مورد تمجیدش قرار داده‌اند.

هنر امروز

روی صحنه رودکی

«آرایشگر سویل» در تالار رودکی بروی صحنه آمد

گروه اپرای تهران اپرای معروف « آرایشگر سویل » اثر «جواکینوروسینی» را روی صحنه تالار رودکی‌ارائه داد .

کارگردانی این برنامه به عهده عنایت رضائی بود .در برنامه دو شب گذشته‌توران نیکجو و عنایت رضائی نقش های ممتاز اپرا را بعهده داشتند .

● داستان اپرا

این اپرا در سه پرده از روی اثر معروف « بومارشه » بموسیقی درآمد . بومارشه برای فیگارویکی از اشخاص این داستان سه‌نمایش نوشته ، در کتاب اول (باربیه - دوسویل) فیگارو مستخدمی با هوش و در عین حال حقه باز وپشت هم انداز است که برای پول بهر کاری دست میزند .

در کتاب دوم (عروسی فیگارو) که دنباله کتاب اول است فیگارو برای احقاق حق خود می جنگد ، از ظلم و تعدی شکایت میکند و میخواهد انقلابی بر پا کند . اما در کتاب سوم (مادرگناهکار) فیگارو مرد افتاده ایست که‌مردم را بطلب حقیقت هدایت میکند.

پیش از روسینی یکی دیگر از آهنگسازان ایتالیائی «پایسیلو» نمایشنامه آرایشگر سویل رابه اپرا درآورده بود .

روسینی نمایشنامه آرایشگر سویل را بسال ۱۸۱۶ زمانی که ۲۴ سال از عمرش میگذشت‌به‌آهنگ اپرا درآورد و شگفت آنست که فقط در مدت سیزده روزآنراتصنیف کرد .

«اورتور » اپرا یکی از شاهکار های روسینی است که بیش از هراورتور ایتالیائی شهرت یافته است . داستان نمایش در سویل یکی از شهر های اسپانیا اتفاق میافتد .

*** پرده اول**

کنت « آلماویوا » یکی ازجوانان ثروتمند و متشخص اسپانیا در جستجوی زنی است که چشم‌بمال و مقام او نداشته باشد . کنت‌پس از سالها جستجو عاقبت دختری را بنام روزینا بدلخواه خود می یابد. روزینا در خانه قیم دختر دکتر «بارتولو » پزشك پیر زندگی می کرد و بارتولو که قصد زناشوئی و تصاحب ارثیه او را داشت دائما مراقب بود که روزینا با کسی ارتباط پیدا نکند باین جهت کنت مجبور بود با احتیاط روزینا را ملاقات نماید .

در صحنه اول کنت همراه عده‌ای از نوازندگان درحوالی‌خانه بارتولو دیده میشود . « فیورلو » مستخدم کنت نوازندگان‌راهدایت میکند آنگاه کنت باگیتار خود سرنادی برای روزینا میخواند .اما روزینا ظاهر نمیشود و کنت‌دستمزد نوازندگان را میدهد و آنها رامی فرستد . دراین بین‌فیگاروآرایشگر سویل در حالیکه دکان خود را باز میکند آوازی در مدح خود می خواند و خود را همه کاره شهر معرفی میکند .

فیگارو کنت را می بیند و اورا میشناسد . کنت از او میخواهد که بدون ابراز هویت وسیله‌ای فراهم سازد و او را با روزینا آشنا کند. فیگارو به کنت اطلاع میدهد که روزینا دختر بارتولو نیست وبارتولو قیم اوست که خیال ازدواج با او را دارد .

لحظه‌ای بعد « بارتولو » از در خانه بیرون میاید و به خدمتکار خود دستور میدهد هیچکس بجز معلم آواز را به خانه راه ندهد.

پس از رفتن بارتولو کنت به توصیه‌فیگاروآوازی‌برای روزینامی‌خواند و خود را بنام «لیندرو» دانشجوی فقیر معرفی می کند.وبه این وسیله توجه روزینا را جلب می‌کند.روزینا در جواب اوجمله‌ای میگوید ولی آنرا ناتمام می گذارد زیرا کسی وارد اتاقش میشود واو ناگزیر باطاق برمیگردد .

کنت به فیگارو میگوید که‌هرچه زودتر وسیله ملاقات او وروزینا را فراهم سازدواو را بعنوان‌دانشجوی فقیری بنام لیندر معرفی کند و باو اطمینان میدهد که با طلای فراوان اجرش را خواهد داد .

فیگارو به کنت می گوید : وعده این فلزگرانبهابمن حیله های‌عالی میاموزد . شما باید لباس خود را عوض کنید ، مثلا بصورت یك سرباز مست به خانه بارتولو وارد شوید زیرا در این صورت دکتر بارتولو نسبت به شما سوء ظنی نخواهد داشت .

در صحنه دوم روزینادراطاق‌خود دیده میشود و بیاد محبوب‌ناشناس خود اواز میخواند . «دن‌بازیلیو» که بعنوان آواز به خانه دکتر می آید اساسا از فنون آوازی اطلاعی نداشت بلکه از طرف دکتربارتولو مامور بود باین بهانه روزینا را راضی بازدواج نماید .

وقتی بازیل به خانه بارتولومی‌آید پیرمرد را بکناری کشیده اطلاع میدهد که «کنت‌آلماویوا » عاشق ثروتمند روزینا به این‌شهر آمده و در صدد است که باروزینا ملاقات کند . بارتولو متوحش می شود ولی دن بازیلیو نظر خود را اظهار می‌کند که بهترین وسیله برهم زدن نقشه کنت آنست که‌او را نزد روزینا متهم نماید . فیگارو که صحبت آندو را گوش کرده بود روزینا را از نقشه آنها آگاه میکند و از او میخواهد که به لیندورو نامه عاشقانه‌ای بنویسد در حالی که روزینا قبلا چنین نامه‌ای نوشته بود و به فیگارو میدهد .در این لحظه فیگارودروصف‌هوشیاری وبدجنسی زنها قطعه‌ای رامیخواند. بارتلوکه روزینا را سرمست‌شادی میبیند باو ظنین شده حدس می‌زند که فیگارو برعلیه‌اونقشه‌هائی میکشد . در این فرصت صدائی شنیده میشود و سرباز مستی (که کسی جز کنت آلماویوا نیست)وارد منزل میشود .وی حکمی در دست دارد که بدان وسیله اجازه داده شده مدتی‌درآن منزل‌سکونت کند ولی بارتلو نیز نوشته‌ای در دست دارد که او را از پذیرش خارجیان در منزل معاف میکند و همینکه برای آوردن این نوشته به طرف‌میزتحریر میرود کنت‌آلماویوا به روزینا نزدیك میشود و بارتلو که متوجه تماس آن دو می گردد پرخاش می‌کند و کار به جنجالو هیاهو و دخالت مامورین انتظامی می‌انجامد آلماویوا افسر نگهبانی را کناری کشیده و باو چیزی‌می گوید و افسر از توقیف او صرف نظر نموده و بارتلو را مقصر‌منازعه معرفی می کند .

*** پرده دوم**

بار دیگر کنت‌آلماویوا با نام ساختگی (دون آلونزو) شاگرد بازیلیو به منزل دکتر بارتلومی‌آیدوادعا می کند که چون‌بازیلیو کسالت دارد او را به جای خود فرستاده تا به روزینا درس آواز بدهد .

بارتلو میخواهد او را از منزل بیرون کندولی‌دون‌آلونزوبوی‌نامه‌ای رانشان میدهد که طی آن روزینا خطاب به آلماویوا نوشته واضافه میکند که آمده تا در افترا زدن‌به کنت وی را همراهی کند . بارتلو خوشحال میشود واجازه میدهددون آلونزو به روزینا درس آوازبدهد. فیگارو نیز به بهانه تراشیدن‌ریش بارتلو وارد منزل شده قصد دارد کلید بالکن منزل را برباید ولی ورود بازیلیو نقشه های آندورابهم میزند و هر یك سعی میکنند به طریقی بازیلیو را از منزل بیرون کنند بالاخره آلماویوا با دادن یك سکه طلابه بهانه اینکه او مبتلابه تب زرد شده بازیلیو را مجبور می کند از منزل خارج شود . درس آواز ادامه می‌یابد و فیگارو نیزبا تراشیدن ریش بارتلو موفق میشود دو عاشق رابدون مزاحم بایکدیگر تنها بگذاردولی بارتلوازاین‌وضعیت نگران شده و حدس میزند که شاید فریبی در کار باشد لذا به سوی آنها میرود و دو جوان را در حال عشقبازی گرفتار کرده(دون‌آلونزوی)ساختگی و فیگارو را از منزل اخراج میکند .

نیمه شب که طبق نقشه قبلی فیگارو همراه کنت برای بردن روزینا مخفیانه وارد منزل بارتلو میشوند با سردی روزینا مواجه‌می گردند . زیرا در این ضمن بارتلو نامه را به روزینا نشان داده‌وگفته بود که لیندورو به کمك فیگارو می خواهد روزینا را برای کنت‌آلماویوا برباید .

کنت مجبور میشود اعتراف کند که وی بخاطردوست داشتن روزینا تاکنون نام(لیندوروودون‌آلونزو) را انتخاب کرده و کسی جز آلماویوا نیست .روزینا خوشحال میشودودو دلداده آواز عاشقانه‌ای با یکدیگر میخوانند و میخواهند سر سه از منزل خارج شوندکه بازیلیوهمراه مامور ازدواج وارد میشود . کنت از این‌موقعیت استفاده کرده‌بادادن رشوه هنگفتی بازیلیو را بعنوان شاهد ازدواج اجیر می‌کند .همانجا مراسم عقد روزینا و کنت انجام‌می شود .بارتلو که همراه چندسرباز وارد شده تا کنت را دستگیر کند با کار انجام شده‌ای روبرو میشود وکنت برای دلداری اوثروت‌روزینا را بوی می بخشد و اپرا پایان می‌پذیرد .

طرح از «هلن‌انشاء»

۱۸ بهمن

روزیست که‌چشمهایتان خیره ودهانتان از تعجب باز خواهدماند

پیشگاه مبارك شاهنشاه آریامهر

پرچمدار انقلاب اجتماعی ایران

جان‌نثار افتخار دارد که خالصانه‌ترین تبریك و تهنیت خود و اعضای این صنف را بمناسبت سالروز ششم بهمن به‌پیشگاه آن رهبر عالیقدر تقدیم‌داشته‌ازخداوندبزرك سلامت آن رهبر معظم وافتخار جانبازی خود و اعضای این صنف را در راه‌اجرای منویات ملوکانه مسئلت دارد .

رئیس اتحادیه صنف جگرکی تهران - ناصر حسنخانی

پیشگاه‌رهبر بزرگ‌ملت‌ایران

بمناسبت آغاز هفتمین سالگردانقلاب‌ششم بهمن افتخار دارد که صمیمانه‌ترین تبریك خودواعضای اتحادیه‌صنف‌فروشگاه‌ها و نمایشگاه های اتومبیل را به پیشگاه آن رهبر بزرك تقدیم نماید .

رئیس اتحادیه صنف فروشگاه‌ها
ونمایشگاه‌های اتومبیل ناصر کرباسچیان

پیشگاه‌شاهنشاه آریامهر

رهبرانقلاب‌اجتماعی‌ایران

سالروز انقلاب ششم بهمن را که روز آغاز تاریخ ایران نوین است از طرف خود و اعضای اتحادیه صنف لبنیات فروش‌به پیشگاه آن رهبر خردمند تقدیم داشته‌یکبار دیگر پیوند ناگسستنی اعضای این‌صنف‌را با آن رهبر بزرك تجدید مینماید .

رئیس اتحادیه صنف‌لبنیات فروش -محمدرضا سعادت‌فرد

باکمال خرسندی‌وافتخارسالگردانقلاب تاریخی‌ششم بهمن رابحضور باسعادت شاهنشاه آریامهروعموم‌هم‌میهنان‌عزیز تبریك‌وشادباش‌میگوید

مدیریت سینما ریولی

روزششم بهمن‌سالروزانقلاب نوین ایران‌و پیوندشاه‌ومردم‌رابه‌فردفرد هم‌وطنان عزیز تبریك‌وتهنیت میگوید

مدیریت سینما بلوار

ششم بهمن

سالروزانقلاب ثمربخش شاه وملت‌رابعنوان‌روز تجدیدحیات‌تاریخی ایران به‌پیشگاه رهبر عالیقدرشاهنشاه آریامهر و قاطبه ملت شریف‌ایران تبریك‌وتهنیت‌میگوید

شرکت پرس ترانسپورت بار

بامسئولیت‌محدود

آغاز هفتمین سالگرد انقلاب تاریخی شاه و ملت را که فصل درخشان تاریخ حیات ملی ایران است به پیشگاه شاهنشاه آریامهر و ملت شریف ایران تبریک میگوید

پوریا فیلم

سالروز انقلاب سفید شاه و ملت روز تاریخی و پرشکوه ششم بهمن را بعموم هم‌میهنان عزیز تبریک گفته سعادت و توفیق ملت ایران را در پرتو رهبری خردمندانه شاهنشاه آریامهر آرزومند است.

مدیریت سینما پولیدور

هفتمین سالگرد انقلاب تاریخی ششم بهمن را بحضور مبارک شاهنشاه آریامهر و فرد فرد هم‌میهنان عزیز تبریک و تهنیت می‌گوید.

مدیریت سینما متروپل

ششم بهمن سالگرد انقلاب سفید شاه و ملت را بهم‌میهنان عزیز تبریک و تهنیت میگوید

مدیریت سینماهای اروپا ـ میامی ـ سیلوانا

ششم بهمن هفتمین سالگرد انقلاب سفید شاه و ملت را باکمال افتخار و خرسندی به پیشگاه شاهنشاه آریامهر و فرد فرد هم‌میهنان عزیز تبریک و تهنیت میگوئیم

شرکت سهامی مولن روژ

سالروز انقلاب تاریخی ششم بهمن روز پیوند شاه و مردم را که بزرگترین روز تاریخی از حیات ملی و سازندگی ایران نوین است به پیشگاه شاهنشاه آریامهر و عموم ملت ایران تبریک میگوید

شرکت سینافیلم

ششم بهمن سالروز انقلاب شاه و مردم را بهم‌وطنان عزیز تبریک و تهنیت گفته توفیق ملت کهنسال ایران را از درگاه ایزد متعال مسئلت داریم

مدیریت سینما کاپری

فرا رسیدن روز تاریخی ششم بهمن را که مصادف با آغاز سالگرد انقلاب سپید شاه و مردم است با نهایت افتخار و خوشوقتی بحضور شاهنشاه آریامهر و ملت ارجمند ایران تبریک و تهنیت میگوید

استودیو عصر طلائی

ششمین سالگرد انقلاب ششم بهمن

روز رستاخیز ملی ایران را به پیشگاه رهبر عالیقدر شاهنشاه آریامهر و عموم هم‌میهنان عزیز تبریک و تهنیت گفته توفیق روزافزون ملت ایران را در اجرا و بثمر رساندن منشور انقلاب خواهانیم

شرکت سهامی تولیدی شرق

آغاز هفتمین سالگرد انقلاب تاریخی شاه و ملت را که فصل درخشان تاریخ حیات ملی ایران است به پیشگاه مبارک شاهنشاه آریامهر و ملت شریف ایران تبریک میگوید

شرکت فیلمستان با مسئولیت محدود

فرا رسیدن روز تاریخی ششم بهمن را که مصادف با آغاز سالگرد انقلاب سپید شاه و مردم است با نهایت افتخار و خوشوقتی بحضور شاهنشاه آریامهر و ملت ارجمند ایران تبریک و تهنیت میگوید.

مدیریت سینما پاسیفیک

سالروز انقلاب تاریخی ششم بهمن روز پیوند شاه و مردم را که بزرگترین روز تاریخی در حیات ملی و سازندگی ایران نوین است به پیشگاه شاهنشاه آریامهر و عموم ملت ایران تبریک میگوید

مدیریت سینما ایران

ساختمان راه آهن‌های شرفخانه - قطور و اصفهان - یزد - کرمان در شرف اتمام است

ساختمان دو رشته اصلی راه‌آهن در حال پیشرفت و تکمیل است . واین دو خط به شبکه سرتاسری راه آهن کشور اتصال خواهد یافت.

عملیات ساختمانی درین دورشته با استفاده‌ازاعتبارات سازمان‌برنامه انجام میگیرد .

• راه‌آهن سرفخانه - قطور

یکی از دو رشته اصلی راه‌آهن که مشغول تکمیل ان هستند ، راه‌آهن شرفخانه -قطور ،درمنطقه، آذربایجان است که راه‌آهن‌ایران رابه راه آهن ترکیه مربوط می سازد .

طبق گزارش وزارت راه ، تا پایان ششماه اول سال جاری ،قسمت اعظم عملیات ساختمانی درین خط خاتمه یافته و مقداری نیز ریل - گذاری شده است . از کلیه ۱۴۰ کیلومتر طول خط مزبور فقط ۲۹ کیلومتر از قسمت انتهائی باقی مانده که فعالیت برای ساختمان آن در جریان است .

این ۲۹ کیلومتر به سه قطعه تقسیم شده ودر ششماه اول امسال در حدود۲۵ درصداز کارساختمان هرسه قطعه انجام گرفته است .

در همین منطقه ، روی‌دره‌قطور پل بزرگی زده میشود که ۴۰۰ متر طول خواهد داشت و ساختمان آن از سال ۱۳۴۶ آغاز گشته و طبق برنامه پیش بینی شده در حال پیشرفت است .

بموجب آخرین گزارش وزارت راه ، تاکنون بتون‌ریزی ٤ پایه از پایه های اصلی این پل خاتمه پذیرفته و بتون ریزی بقیه پایه ها ادامه دارد .

• راه‌آهن اصفهان - یزد - کرمان

رشته اصلی دیگر راه‌آهن که فعالیت زیادی در مورد تکمیل ساختمان آن بعمل می‌آید ، راه‌آهن‌بادـ اصفهان -یزد -کرمان است. این خط‌بمنظور بهره‌برداری از کارخانه ذوب‌آهن اصفهان و معادن سنگ آهن کرمان بوجود می‌آیدو به شبکه سرتاسری راه‌آهن کشور متصل خواهد شد .

بموازات پیشرفت عملیات اجرائی مربوط به کارخانه ذوب آهن ، عملیات ساختمانی دراین‌مورد نیز به سرعت پیش میرود ، بطوریکه رویهمرفته تاکنون ساختمان ۱۸۵ کیلومتراز راه‌آهن‌منطقه اصفهان ویزد خاتمه یافته و تحویل گردیده و در مرحله ریل گذاری است .

ساختمان ۸۰ کیلومتر دیگر در این مسیر نیز به پایان رسیده و آماده تحویل است .

ضمنا تشریفات مناقصه و عقد قرار داد برای ساختمان راه‌آهن بافق به زرند کرمان به طول ۲۱۱ کیلومتر انجام گرفته و اکنون کار ساختمان خط آهن‌این منطقه به مرحله اجرائی رسیده وعملیات زیرسازی آغاز شده است .

روز تاریخی ششم بهمن ، سالروز انقلاب نوین

شاه ومحصم را که بزرگترین روز تاریخی درحیات ملی ایران است به پیشگاه شاهنشاه آریامهر وکلیه هموطنان عزیز

تبریک میگوید

حسامیان و شریک
شرکت پخش فیلم

روز تاریخی ششم بهمن

سالروز پیوند شاه و محصم را به پیشگاه مبارک

شاهنشاه آریامهر و عموم هم میهنان عزیز

تبریک می گوییم

کاباره دانسینگ شکوفه نو

همراه و همگام با انقلاب تاریخی شاه و ملت

سالگرد ششم بهمن را بحضور مبارک شاهنشاه آریامهر

و قاطبهٔ ملت شریف ایران تبریک میگوید.

رئیس ایران

روز تاریخی ششم بهمن

سالروز پیوند شاه و محصم را به پیشگاه مبارک

شاهنشاه آریامهر و عموم هم میهنان عزیز

تبریک می گوییم

شرکت پیام آگهی

سیتی زن

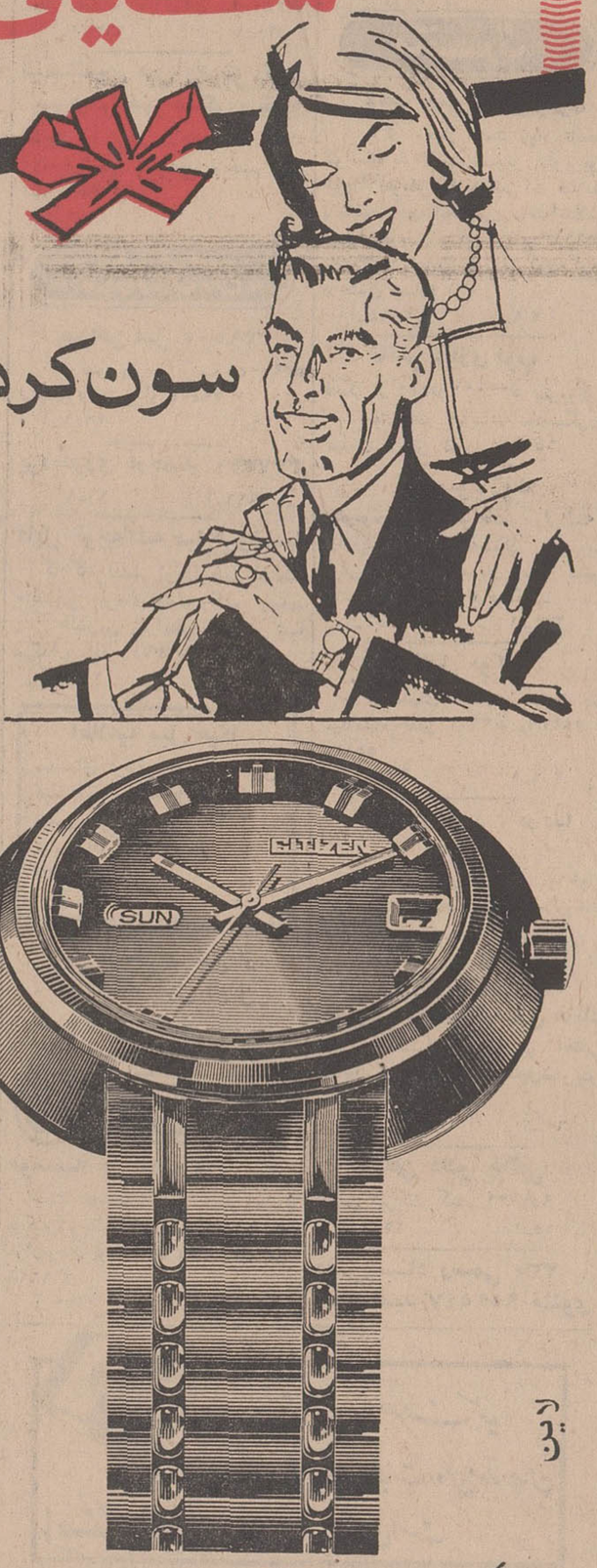

سون کریستال

اتوماتیک - تقویمی - ضدآب ، با قاب وشیشه ، ضدخش وضدآتش

CITIZEN

نمایندگی ونمایشگاه مرکزی : تهران - اول بازار بزرگ شماره ۷ تلفن : ۲۰۶۹۷

ششم بهمن روز سالگرد انقلاب سفید شاه و مردم

و روز بنای ایران نوین را که روزی بزرگ

در حیات ملی ایران است به پیشگاه پدر تاجدار

شاهنشاه آریامهر و عموم هموطنان عزیز تبریک میگوید

مدیریت سینما تخت‌جمشید

سالروز انقلاب تاریخی ششم بهمن‌راکه‌روزی بزرگ در حیات ملی و سازندگی ایران نوین است به پیشگاه رهبر خردمند شاهنشاه آریامهروعموم هم‌میهنان عزیز تبریک میگوید .

گرگان - فروشگاه انرژی - فریدون امین‌زاده

روز تاریخی ششم بهمن

ششمین سالگرد حیات انقلاب سپید ایران را به پیشگاه رهبر انقلاب شاهنشاه آریامهر و عموم هم‌میهنان عزیز تبریک گفته توفیق بیش‌از پیش‌ملت ایران رادر اجرای منشور این انقلاب مقدس از خداوند یگانه مسئلت داریم .

شرکت سهامی ناشنال‌ارگانیک ایران

آ-٦٧٩٣٤

سالگرد ششم بهمن روز درخشان وپر افتخار تاریخ نوین‌ایران را که سرآغاز تحولات‌اجتماعی و ملی کشور است صمیمانه به عموم هم‌میهنان عزیز تبریک میگوئیم .

هیئت مدیره و کارکنان مسافربری گیلان‌نور

به‌پیشگاه مبارک‌بندگان اعلیحضرت‌همایون‌شاهنشاه‌آریامهر

افتخار دارد که ششمین سالگرد پیروزی انقلاب‌سفید ایران‌رابرهبری داهیانه آن شاهنشاه معظم تبریک عرض نموده وهمواره سعادت و سلامت آن خاندان جلیل سلطنت وبهروزی‌بیشترملت عزیزایران‌راازخداوندمتعال‌آرزومینمائیم

معروضه هیئت مدیره و رئیسه اتحادیه وشرکت‌تعاونی صنف خیاط تهران و حومه

دارنده جواز شماره ۱ نقره استاندارد

مرتضی مظفریان

برای تعویض نقره‌های فرسوده وقدیمی با نقره استاندارد بجواهری مظفرچهارراه لاله‌زار مراجعه‌فرمائید.

آ-٦٦٣٧٦ ۱-۵

نیازمندیهای شما

تلفن ۳۱۱۲۲۰ – ۳۱۱۲۲۴

استخدام

Foreign Pharmaceutical Company has vacancy for a bookkeeper Fair knowledge of English essential. Applicants are requested to send full particulars to P.O.B. 493 Tehreran, Iran.

آگهی استخدام

یك‌واحد بزرك صنعتی بچند نفر کارگران فنی که دارای ۵سال‌سابقه کارتجربی داشته‌باشندبامشخصات‌زیر نیازمند است :
۱ـصافکار ۳نفر
۲ـبرشکار ۲نفر
شرایط استخدام
۱ـدارای سواد خواندن ونوشتن فارسی
۲ـداشتن مدرك خدمت زیرپرچم‌و یامعافیت دائم
۳ـسن بین ۲۲الی ۳۵سال
واجدین شرایط فوق میتوانند با ذکر سوابق کار تجربی‌خودباصندوق پستی ۱۹۲۶ مکاتبه فرمایند .
آ_۳۴۳۲۳ ۱_۲

استخدام مصحح

سازمان انتشارات بنیاد فرهنك‌ایران به‌چند نفر مصحح نمونه‌های چاپی که ورزیده وباسواد باشند احتیاج‌دارد باتلفن ۴۲۶۲۵ تماس بگیرید
آ_۶۷۸۷۸ ۱_۳

متخصص حسابداری صنعتی بازرگانی

برای سرپرستی و ریاست حسابداری شرکت صنعتی و بازرگانی دارای سوابق و تجربیات ممتد در امر حسابرسی و مدیریت تجارت و امور بانکی باداشتن مدارك لازم تمام وقت آماده کارو قبول مسئولیت می‌باشد تلفن ۵۶۶۸۳
آ_۳۴۲۱۵ ۱_۲

حسابدار با تجربه که بزبان

انگلیسی آشنا باشد برای تمام‌وقت استخدام مینماید علاقمندان مشخصات کامل خودرا به‌صندوق پستی شماره ۳۳۹۴ـ تهران مرقوم دارند
آ_۳۴۴۴۵ ۱_۲

سازمانهای فداج

اشخاص واجد شرایط زیرراستخدام می‌نماید
۱ـدونفربانویا دوشیزه‌جهت امور حسابداری
۲ـمکانیك اتومبیلهای پیکان۱نفر
۳ـمکانیك اتومبیلهای فولکس واگن ۱نفر
۴ـسی نفر راننده پایه دوهمگانی درمقابل ۸ ساعت کارباحقوق ماهانه ششهزار ریال و اضافه کار ساعتی پنجاه ریال
رانندگان باسابقه درآموزش‌رانندگی حق تقدم‌دارند
۵ـدونفر راننده پایه‌دوشخصی‌برای اداره اتومبیل‌های سرویس
داوطلبان می‌توانند از ساعت۸تا۱۰ صبح به‌سازمان شماره۱فداج واقع در بلوار الیزابت چهارراه میکده جنب

نقشه‌کش تاسیساتی

برای موسسه مهندس مشاور مورد نیاز است تلفن ۶۱۳۲۲۷
آ_۳۰۰۷ ۱_۲

یکنفر راننده مجرد پایه

دوشخصی باتضمین برای شرکتی‌فوری مورد نیاز است .
داوطلبین بجاده قدیم شمیران چهارراه حقوقی اول ایرج شماره ۴ سازمان توریستی آپادانا مراجعه فرمایند .

افراد واجد شرایط زیر استخدام میشوند

۱ـدونفر کارگر نجار منبت‌کار باحداقل تحصیلات سیکل اول‌متوسطه وپنج سال سابقه کار
۲ـکارگر دیك‌بخار باحداقل تحصیلات سیکل فنی و پنج سال سابقه کار
۳ـچند نفر دیپلمه فنی باتجربه کار
۴ـچند نفر راننده پایه‌یك
متقاضیان روزسه‌شنبه هشتم بهمن‌ماه بشرکت سهامی کارتن ایران واقع درکیلومتر ۹ جاده قدیم کرج‌مراجعه نمایند
آ_۳۰۰۵ ۱_۲

گروه صنعتی بهشهر

استخدام حسابدار

گروه صنعتی بهشهر چندنفر حسابدارمرد که حداقل پنج‌سال درحسابداری جدید تجربه‌داشته باشند برای تمام وقت‌استخدام مینماید . داوطلبان میتوانند همه‌روزه تاآخروقت پنجشنبه ۱۰ر۱۱ر۴۷ بادردست داشتن مدارك لازم‌بقسمت‌امور کارمندان خیابان بوذرجمهری سرای‌حافظ شماره ۸۶۵ مراجعه نمایند
آ_۶۷۹۶۰ ۱_۳

ارج ARJ

۱ـمنشی باداشتن سابقه کار در تهیه نامه‌های فارسی و انگلیسی
۲ـنقشه‌کش باداشتن تحصیلات دیپلم فنی وسابقه کار
۳ـ برق کارومکانیك ماشین‌آلات صنعتی
شرکت سهامی ارج ـ جاده کرج ـ کیلومتر ۱۲
آ_۶۷۷۵۸ ۱_ ۳

شرکت سهامی پیچ ومهره

ایران بچندنفر تراشکار وسوهانکار نیازمند است آدرس جاده دماوندمقابل پمپ بنزین دوم
آ_۲۹۸۵ ۱_ ۳

تعدادی قالب ساز وتراشکار

استخدام میشود تلفن ۹۵۴۴۶۳
آ_۳۳۸۵۳ ۱_ ۳

مترجم درجه یك فارسی

بانگلیسی وانگلیسی‌بفارسی‌بطور غیر نمام‌وقت و ساعتی مورد احتیاجست داوطلبان تقاضای خودرا باذکر خصوصیات‌بصندوق پستی۶۴۶ر۱۱ ارسال دارند .
۱_۲

یکنفر دوشیزه یابانوی

سکرترباحقوق‌مکفی استخدام میشود. داوطلبان میتوانند باارسال یك‌قطعه عکس‌ورونوشت شناسنامه وآدرس کامل شرائط‌خودرا بصندوق پستی ۲۹۳۴ اطلاع‌دهند
آ_۶۸۳۸۴ ۱_۲

تلفنچی

بیکنفر تلفنچی زن یامرد که‌ترجیحا بامور بایگانی وماشین‌نویسی فارسی تاحدودی آشنا باشد برای تمام روز احتیاج‌می‌باشد
داوطلبان باذکر مشخصات‌واطلاعات خود و حقوقی که انتظار دارند با صندوق پستی ۲۳۱ قلهك‌مکاتبه‌نمایند
توضیحا محل کار در منطقه شرقی ضرابخانه می‌باشد
آ_۶۸۳۸۸

استخدام فارغ‌التحصیل دانشکده بازرگانی

سازمان فروش فرهنگنامه دونفر لیسانسیه دانشکده بازرگانی را که خدمت سربازی را تمام کرده‌ویامعافی داشته باشند بطور تمام وقت استخدام می‌کند . داوطلبان همه روزه ازساعت ۲الی ۷بعدازظهر به‌شماره ۲۸خیابان وصال شیرازی مراجعه کنند .

استخدام فارغ‌التحصیل موسسه عالی حسابداری

سازمان فروش فرهنگنامه دونفر لیسانسیه موسسه عالی حسابداری‌را که معافی سربازی داشته باشندبطور تمام وقت استخدام می‌کند . داوطلبان همه روزه از ساعت ۲تا۷بعدازظهربه شماره ۲۸ خیابان وصال شیرازی مراجعه کنند

استخدام ماشین‌نویس‌فارسی‌وانگلیسی

سازمان فروش فرهنگنامه سه‌نفر دختر خانم را که تحصیلاتی بالاتراز دیپلم کامل متوسطه داشته باشند و بتوانند متن فارسی را دقیقه‌ای ۳۵ کلمه و متن لاتین را دقیقه‌ای ۴۵ کلمه ماشین کنند بطور تمام وقت استخدام می‌کند . داوطلبان میتوانند هرروز ازساعت دوتا۷بعدازظهر به شماره ۲۸خیابان‌وصال‌شیرازی‌مراجعه کنند .

آگهی استخدام پرستار

بیك‌دوشیزه یابانوی پرستار تمام‌وقت باحقوق مکفی و تضمین کافی‌نیازمندیم داوطلبان به‌خیابان فرح‌شمالی خیابان عدلش طبقه دوم شماره ۱۱۰ مراجعه فرمایند
آ_۳۴۵۱۹

پزشك اطفال

کارخانجات‌ریسندگی وبافندگی‌فخر ایران برای‌تکمیل کادربهداری کارخانه خود واقع‌درهشتگرد هشتاد کیلومتری جاده‌تهران‌ـ قزوین بیکنفر پزشك متخصص بیماریهای کودکان برای‌دو روزدرهفته (ازساعت ۸الی ۱۵)نیازمند است .
از داوطلبانی که دارای وسیله‌نقلیه شخصی برای ایاب و ذهاب هستند خواهشمند است بتلفن شماره۴۷۰۵۸ مراجعه نمایند

ایران ناسیونال استخدام میکند

کارخانجات صنعتی ایران‌ناسیونال عده‌ای کارمند و کارگر فنی در رشته های زیراستخدام میکند :
ـکارمند فنی آشنا بزبان‌آلمانی
ـکارگر باتجربه کافی دررشته‌برق
ـکارگر باتجربه کافی دررشته لوله‌کشی
واجدین شرائط میتوانند همه روزه بین ساعات ۹تا۱۱ (غیر ازایام‌تعطیل) به‌قسمت کارگزینی کارخانجات‌صنعتی ایران ناسیونال واقع درکیلومتر ۱۸ جاده کرج مراجعه نمایند
آ_۶۸۳۷۶ ۱_۲

هنرپیشه خانم و آقا

کانون‌هنری پاترا عده‌ای خانم وآقا جهت هنرپیشگی برای بازی درفیلم وتاتر فورامی‌پذیرد احمد کاشانی کارگردان‌تئاتر . دروازه دولت‌روبروی پمپ‌بنزین کوچه حمیدالدوله
آ_۳۴۴۶۳

فروشگاه برادران لسانی

بدونفر حسابدار ورزیده و دونفر ویزیتور احتیاج دارد داوطلبان به فروشگاه برادران لسانی اسلامبول مراجعه نمایند تلفن ۳۷۶۱۰ ۳
آ_۳۴۵۴۷

استخدام مهندس مکانیك

شرکت سهامی ایران چاپ‌وابسته بموسسه اطلاعات بیکنفر مهندس مکانیك نیازمند است .داوطلبان میتوانند جهت مصاحبه ساعت ۱۶روز نهم بهمن۴۷به‌اداره کارگزینی‌موسسه اطلاعات واقع درخیابان سپه روبروی اداره کل پست اطاق شماره ۱۳مراجعه نمایند
آ_۶۸۲۶۶ ۱_۲

آگهی استخدام

جمعیت شیروخورشید سرخ ایران برای تصدی پست سرپرستی وجراحی بیمارستان امدادی ۲۵ تختخوابی‌شیرو خورشیدسرخ تکاب‌واقع‌درآذربایجان غربی بیك‌نفر متخصص جراحی عمومی بطور تمام‌وقت وباحقوق ماهانه هفتاد هزار ریال وحق‌استفاده‌ازمحل‌سکونت رایگان نیازمنداست‌داوطلبان‌میتوانند برای کسب اطلاع بیشتر بعدازظهرها ازساعت چهار تاهشت‌به‌اداره امور بیمارستان‌های شیروخورشیدسرخ‌واقع درمیدان ۲۴اسفند روبروی ژاندارمری کوچه ساسان شماره ۱۲ مراجعه فرمایند
آ_۶۸۲۲۶ ۱_۳

دوشیزه‌ای جهت سکرتری

درمطب موردنیازاست‌خیابان کریمخان زند (چهل‌متری ایرانشهر)نبش‌خردمند جنوبی‌مراجعه‌بین‌ساعات ۶تا۸بعدازظهر
آ_۳۰۱۳

سازمانهای فنی وفرهنگی

آموزشگاه خیاطی و گلسازی یوسفی

جهت دوره جدید زمستانی بامتد گرلاوین هنرجو می‌پذیردبکارمندان دولت تخفیف‌داده‌میشود . نشانی‌قلهك جنب شهرداری تلفن ۸۱۹۱۰

نگلیسی ، فرانسه

شورت هند توسط خارجی ۴۹۹تومان بافساط باتضمین‌تا دوره عالی ماشین‌نویسی و کتب مربوطه‌رایگان . مکتب‌انگلیسی نژاد پهلوی مقابل کاخ مرمر تلفن : ۴۷۱۴۱و۴۲۰۸۶

اطلاعیه آموزشگاه آرایش و خیاطی شهلانو (ژاندارك سابق)

بانوان و دوشیرگان علاقمند بفرا گرفتن فن آرایش وخیاطی‌آموزشگاه شهلانو زیرنظر استادان فن که از بزرگترین مدارس زیبائی وخیاطی اروپا فارغ‌التحصیل می‌باشند افتتاح و آماده‌پذیرش‌هنرجوباتخفیف‌میباشد. جاد پهلوی خیابان بزرگمهر پلاك ۶ طبقه سوم

اطلاعیه آموزشگاه‌آرایش‌مژه

مدیر اموزشگاه آرایش مژه که جهت مطالعه درامور آرایش‌وزیبائی (به‌لندن وهامبورك) مسافرت نموده‌بود بامتدهای جدید فن که درانستیتوهای زیبائی کشورهای اروپا تدریس‌میشود هنرجو می‌پذیرد . بدانشجویان و فرهنگیان تخفیف داده میشود خیابان ژاله سه‌ر اه‌شکوفه تلفن ۳۳۳۹۹۹

هنرستان عالی رقص

زیر نظر استاد آلفرد لازاریان
تاآخرماه ژانویه باتخفیف کلی‌هرجو می‌پذیرد رقص‌های مدرن سالن‌ورقص های شرقی در کمترین مدت وبهترین اسلوب
نشانی ـ شاهرضا اول وصال‌شیرازی کاخ‌هنر تلفن ۴۹۳۷۳

آموزشگاه خیاطی زمان و سالن آرایش سایه

جهت کلاس خیاطی‌هنرجومی‌پذیرد سالن آرایش آماده پذیرائی‌می‌باشد خیابان نادرشاه افشار نرسیده به پمپ بنزین کوچه فروزنده‌شماره ۶۱

آموزشگاه ماشین نویسی (ربانی)

تنهاموسسه مطمئنی‌است که می‌تواند بامجهزترین وسائل وبهترین متدفن ماشین نویسی فارسی و لاتین را آموخته وشمارا برای استخدام فوری در ادارات آماده کند ـ محل‌جدید ـ شاه‌آباد مقابل سینما حافظ تلفن: ۳۳۷۱۳۵

آموزشگاه ماشین‌نویسی رشدیه

فن تندنویسی و ماشین‌نویسی‌لاتین را درمدت کوتاهی ماهیانه یا کنتراتی می‌آموزد ووسائل استخدام شما رادر موسسات فراهم می‌سازد .خیابان آذربایجان ـ میدان رشدیه‌تلفن ـ ۵۹۰۳۰۲

آموزشگاه آرایش وخیاطی مهران

جهت دوره جدید زمستانی هنرجو می‌پذیرد شاهپور داخل ارامنه تلفن: ۹۵۰۳۰۲

تعلیم رانندگی

هنرستان‌فنی‌رانندگی‌پرستو

مرکز اموزش صحیح و رانندگی‌و مکانیکی و ترافیك خیابان شاپورچهار راه کمرك تلفن ۲۳۹۱۶ .
آ_۲۶۴۵ ۱_۲۶

دبیرستان رازی

بدین‌وسیله باطلاع عموم میرساند که دیگر برای پذیرش کودك در کودکستان این موسسه جهت سال تحصیلی آینده ۴۸ر۴۹ محلی وجود ندارد
آ_۶۷۱۵۰ ۱_۳

R.C.

سازمان بتون‌آرمه ایران

باتوجه به‌احتیاج شدید کادرمهندسی ساختمان به‌نقشه‌کش و تکنیسین بتون‌آرمه ، افتتاح کلاسهای فشرده بعدازظهر را باطلاع عموم میرساند کلیات وجزئیات این فن توسط متخصصین فارغ‌التحصیل انگلستان این سازمان تدریس میگردد پس از طی‌دوره ۴ماهه این سازمان وحصول مدرك تحصیلی که مورد تاییدوزارت آموزش و پرورش می‌باشد بامعرفی مابکار مشغول خواهید شد
ثبت‌نام از ۵بعدازظهر به‌بعد تاروز ۱۶بهمن ۴۷
آدرس جنب سینما رادیو سیتی خیابان‌همایون پلاك ۷۵
آ_۳۴۵۲۳

علاقمندان به‌فرا گرفتن آواز ویلن پیانو باتلفن ۷۹۵۴۵۱ تماس بگیرند
آ_۲۸۴۲

تدریس خصوصی

انگلیسی یافرانسه

توسط خارجی تلفن ۴۷۱۴۱
آ_۲۴۰۱ ۱_۲۶

دانش آموزانی‌که در ریاضیات وادبیات

ضعیف هستند باتضمین قبولی‌تدریس میکنیم تلفن ۲۴۷۹۱
آ_۲۹۳۲ ۱_۳

ریاضیات ـفیزیك ـ شیمی دبیرستان توسط دانشجوی دانشگاه آریامهر تلفن ۹۵۴۸۶۷

تعلیم خصوصی پیانو

تلفن ۷۵۸۶۰۳

شستشوی مبل وفرش

قالی‌شوئی مازیك فرد

شستشوی مبلمان فرش و تشك ماشین‌درجای خود . تلفن۹۵۸۹۵۰
آ_۲۷۸۲ ۱_۲۶

شستشوی مبل وفرس‌ادیب

مبل وفرش و تشك‌های‌ماشین درجای‌خودتمیزمینماید تلفن ۹۵۲۴۵۴
آ_۲۶۵ ۱_۶

شستشوی مبل وفرش‌ساحل

نظافت مبلمان وپلیش‌وسیله دستگاه برقی درجای خود تلفن ۹۵۶۵۶۵
آ_۲۶۵۱ ۱_۲۶

دوراکلین سرویس بین المللی آمریکا

خشك شوئی مبل و فرش . موکت صندلی وسقف اتومبیل در محل با آخرین متد متداول درجهان واسته بکارخانجات بزرك تاول‌ماستر ایران تلفن ۷۵۸۳۹۵ و ۷۵۸۳۹۶
آ_۲۷۵۲ ۱_۳۰

درای‌کلین سرویس ایران

خشك‌شوئی فرش و مبلمان در محل واسته به‌تزئینات ساداه۶۷۳۸۰
آ_۶۶۳۱۲ ۱_۱۰

شستشوی مبل وفرش کلین سرویس مهر مبتکر پیشرو

نظافت مبل‌وفرش درجای خود باموادآزمایش شده بادستگاه منحصر بفرد تلفن ۹۵۲۵۴۶
آ_۲۸۶۲ ۱_۲۶

نمایشگاه های مبل

پیراهن مبل ۳۳۹۵۰۰

تعویض پارچه مبل ۳۳۹۵۰۰
پرده‌دوزی شهرزاد ۳۳۹۵۰۰
آ_۲۶۴۹ ۱_۲۶

پرده‌دوزی ارجمند ۳۳۷۳۷۰

آ_۲۶۶۶ ۱_۲۶

قابل توجه‌کلیه مبل‌فروشیها

کارگاه افشار اوائل نایب‌السلطنه جالبترین میزهای منبت‌روکشی وساده را باعالیترین شرایط دراختیار شما میگذارد تلفن ۳۵۲۳۲۱
آ_۲۹۳۸ ۱_۲۶

اطلاعیه مبل میکا

سالنهای فوقانی نمایشگاه مبل میکادرسه طبقه بزودی افتتاح میشود
عباس‌آباد ـفرح شمالی
تلفن ۷۷۲۵۸۵
آ_۲۹۹۸ ۱_۴

قبل از خرید مبل از نمایشگاه مبل زرین

دیدن فرمائید پشیمان نمیشوید . شاه‌چهارراه پیروز ـ۴۳۷۶۱

شریك

موسسه با اجازه‌کار رسمی

جهت توسعه کادر خود احتیاج بیکنفرشریك که تقریبا معادل ۱۵ هزارتومان پول داشته باشد داردتلفن: ۷۶۱۶۲۸
آ_۲۹۳۷ ۲_۲

گازموردنیازشما

پخش گاز شرکت بوتان از ۷ و نیم تا ۸ بعد از ظهر بتلفن ۵ـ۹۵۳۰۵۱ جهت درخواست گاز مراجعه شود

شرکت پرسی گاز

از ۷ صبح تا ۱۰ شب بدون‌انقطاع به‌مشتریان خود که به‌گازپاسرویس نیازمندند جواب میدهد . لطفا به شماره های ۵ـ۶۴۵۹۱ و ۴۷۹۹۰ ۴۷۲۴۷ مراجعه شود

سرویس پخش گاز جنرال
تلفن‌های
۹۵۷۶۶۲-۹۵۸۲۵۲
۹۵۷۷۹۴-۹۵۹۱۶۴
سرویس منظم دقیق مطمئن پخش گاز
درتمام ایام هفته

شرکت چراغ‌گاز

دارای مطمئن‌ترین سیلندر و گلاتورگاز تلفن‌های:
۶۹۵۷۶ـ ۴۹۶۷۱ ـ ۴۲۹۲۸

اطلاعیه شرکت فرگاز

شرکت فرگاز همه روزه از ساعت ۶ صبح الی ۲۲ سفارش گازمی‌پذیرد تلفن‌های ۷۲۱۴۸،۷۶۱۰۹۵،۷۶۱۰۹۶
آ_۲۷۰۲ ۱_۳۰

متفرقه

لامپ تصویر تلویزیون

اگر بخاطر قیمت زیاد تابحال نتوانسته‌اید لامپ تصویر تلویزیون خودرا تعویض کنید شرکت فیلامان بانصف آنچه تابحال‌می‌پرداخته‌اید لامپ شمارا تعویض میکند . تلفن۷۵۶۹۱۳ و۳۰۲۹۷۷ خیابان روزولت کوچه گوهر درخشان شماره ۳۱
آ_۲۸۱۴ ۱_۲۶

تانکر سازی لوپ

تانکر از ۵۰۰تا ۵۰۰۰۰۰ لیترموجود است‌سفارشات ۴۸ساعته‌انجام‌میگردد خیابان قزوین تلفن ۹۵۹۴۱۴

کود بیولوژیك

هوموس رژنور ساخت فرانسه درازدیادو بهبود محصول بی‌نهایت موثر . تهران خیابان سپه کاشی ۵۲۴ تلفن ۳۰۳۷۰۶ عسگرنیا
آ_۲۹۵۴ ۱_۳۰

جرثقیل توکل

بادکلبهای ۶۰متری خیابان ری میدانشاه تلفن ۵۰۶۹۱ و۵۸۴۷۹ و ۵۵۸۲۸
آ_۲۷۰۶ ۱_۲۶

یگانه‌داروی موثر در دنیا

موزا

علاج قطعی ریزش مو و مو خوره شوره سر. فروش در تمام داروخانه های کشور هر بسته ۷۵ ریال
آ_۲۹۰۷ ۱_۲۶

تجریش ـ عینك‌سازی بابك

سازنده عینکهای طبی و آفتابی خیابان شهرداری نزدیك‌پل‌تجریش تلفن ۸۵۱۷۹۸
آ_۲۹۳۹ ۱_۶

تلفن دفتر خالقی

بورس شرکت کیشا ۹۵۷۷۳۱
آ_۲۶۰۸ ۱_۱۵

دفتر اسناد رسمی ۳۳۰ تلفن‌جدید ۹۵۹۵۴۷ مثنوی

همیشه بهترین رامصرف کنید
فرآورده های کارخانجات روغن موتورجهان
بهترین است
اینترنول

نمایشگاه کرکره های چوبی عمودی وافقی
میشلروپارکت B W
خیابان شاهرضا مقابل لاله‌زار نو کوچه‌فتحی
تلفن ۶۰۳۰۷ ـ ۶۹۳۹۰ ـ ۶۹۵۹۶

راهنمای پزشکی اطلاعات

فیزیوتراپی
دکتر قیصر درمان فلج ها ـ دردهای عصبی و عضلانی ـرماتیسم و سیاتیك. تخت جمشید چهارراه‌بهار کوچه آفتاب تلفن ۷۶۵۶۱۴

درمان فلجی بچه‌های عقب افتاده ـ فلجها
دردهای ـروماتیسمی‌سیاتیك‌ـپاوسایل‌برقی و گل‌طبی خیابان پهلوی‌روبروی کوچه بیمارستان وزیری ۴۷۶۴۶دکتر حمید خطیبی

درمان فلج ـروماتیسم ،فشارخون بیماری‌های مزمن
باروش هموپاتیك بیسابقه درایران‌دکتر حسن بهره‌مند از دانشگاه‌هند باچهل‌سال‌سابقه سعدی‌شمال بیمه ۳۰۱۶۱۷ و ۸۶۳۲۸

متخصصین بیماری پوست
دکتر نوری ، متخصص بیماریهای پوست و موی سر تلفن ۲۳۴۷۳۲، جاده قدیم شمیران باغ صبا ایستگاه سلیم ۱۸۳ بقیه‌باتعیین‌وقت‌قبلی

دکتر خشنود ، متخصص بیماری های پوست
شاهرضا مقابل لاله‌زار نو تلفن ۴۹۶۳۲ بذیرائی با تعیین وقت‌قبلی

دکتر منصور وزیری‌دیپلم‌ناسیونال بیماری های پوست از دانشکده پزشکی پاریس جاده قدیم‌شمیران جنب‌وزارت بهداری ۷۴۰۰۱ عصرها

موی سر ـ پوست دکترمرتضی سر فراز
باجدید ترین وسائل درمانی مربوطه از امریکا مراجعت نموده خیابان قدیم شمیران ، سید خندان پذیرائی صبح و عصر

متخصص بیماری ریوی و سل
دکتر هوشنك طبیب‌زاده خیابان پهلوی نزدیك سینما مهتاب۴۰۵۰۲

متخصصین اطفال
دکترفریدون‌زنگنه
دارای‌بورد تخصص بیماریهای‌اطفال از امریکا
متخصص بیماریهای کودکان و غدد داخلی اطفال خیابان تخت‌جمشید ـ روبروی ایران‌سوپر ساختمان دانشمند طبقه سوم تلفن مطب ۴۹۰۰۹

دکترمضانخانی متخصص‌بیماریهای‌اطفال‌قلهك‌خیابان‌دولت‌عصرها۸۶۷۹۳

متخصص گوش وحلق وبینی وحنجره
دکتر محسن مقدم ـ متخصص از انگلستان خیابان شاهرضا ـاول کاخ شمالی ـ تلفن ۴۷۴۱۸ پذیرائی عصرها

متخصص بیماریهای چشم
دکتر نبوی متخصص چشم
خیابان پهلوی بائین چهار راه شاه کوچه ملك ۲ تا ۵ بعد از ظهر

دکترهوشنك برجیس جراح و متخصص چشم از آمریکا
دارای تخصص در عینك نامرئی خیابان بزرگمهر شماره ۹ تلفن ۶۹۰۱۲ پذیرائی صبح وعصر

دکتر عبدالرضا سعیدیان متخصص جراحی وبیماریهای چشم خیابان شاه ابتدای کاخ جنوبی‌شماره ۲۳۰ تلفن ۴۱۲۱۲ پذیرائی۴تا۸بعدازظهر

دکتر اکبر رفیعی سرشکی
جراحی عمومی اورتوپدی (جراحی مصدومین و مجروحین) ازدانشگاه پاریس . خیابان ناهید شماره ۱۹۸پذیرائی ۴تا۸بعدازظهر تلفن ۴۹۵۲۰

جراحی پلاستیك
دکترهومند جراح‌پلاستیك‌ازامریکا شاهرضااول کاخ‌جنوبی‌تلفن۶۰۴۱۴

متخصصین بیماری خون
دکتر نصرت‌الله گرجی از دانشگاه پاریس دروازه دولت۳۳۴۳۸۹

متخصصین بیماری جهاز هاضمه
بیماریهای معده ، کبد ورود، بواسیر بدون عمل جراحی‌دکتررفیعی متخصص از دانشگاه پاریس جامی اول کوچه پاریس تلفن ۴۸۱۸۹

درمان بواسیر بدون جراحی ، فیستول ، فیسور با متد موثر دکتر عباس نیك نژاد خیابان گرگان جنوبی گرامی عصر ها تلفن ۷۵۵۷۷۵

شماره های تلفن جدید آزمایشگاه دکتر حبیبی
خیابان چرچیل شماره ۳۲ـ۳۱۳۹۵۴ و ۳۱۳۹۳۵

بیماریهای رماتیسمی
دکتر ناصر برجیس صبح و عصر خیابان سپه چهارراه پهلوی

دکتر اسماعیل دهناد متخصص ازلندن کاخ جنوبی ۴۰۳۶۴

متخصص مفاصل استخوان
دکتر کیوان گوهردرخشان دارای بورد تخصص از آمریکا خیابان کاخ جنوبی کوچه هلالی شماره ۱۱پذیرائی ۵تا۸ بعدازظهر تلفن۴۱۷۰۴

ترك‌تریاك‌وهروئین
دکتر صفائی با ۲۹ سال سابقه و متد جدیدبستری و سرپائی سعدی شمالی جنب بانك بیمه ۳۰۴۱۵۳

ترك تریاك وهروئین و درمان بیماریهای روانی
توسط گروه پزشکی منوچهری شماره ۶۲ تلفن ۳۰۲۷۳۰

متخصص جراحی عمومی و شکسته بندی
دکتر رضا فرهومند متخصص جراحی عمومی و شکسته‌بندی از آلمان میدان شهنازاول خیابان شاهرضا پذیرائی ۴تا۸ بعدازظهر۷۲۹۰۴

متخصص غدد مترشحه
دکتر داود حکیمیان چهارراه عزیزخان تلفن ۴۶۱۵۸ عصرها

بیماری های داخلی
دکتر رفتاری میدان‌کاخ اول خیابان‌طوسی مطب ۴۲۰۳۶منزل ۵۷۷۸۲

دکترمحمدعلی صدیقی ـ داخلی پوست آمیزشی ترك هروئین ترك الکل شاه چهارراه فروردین پذیرائی صبح و عصر تلفن ۴۹۵۲۶

بیماریهای آمیزشی
دکتر فرنوش داخلی پوست وتناسلی امیریه اول‌منیریه‌صبح‌وعصر۴۸۵۵۵

دکتر یحیی صدری
بیماریهای‌آمیزشی‌ومجاری‌ادرار ، میدان‌بهارستان خیابان‌صفی‌علیشاه

دکتر معانی ـ بیماریهای آمیزشی ، فردوسی مقابل بانك‌ملی پس‌انداز

دکترمحمدرضامسدد ـ بیماری‌های آمیزشی ـ دروازه دولت ۳۳۴۳۸۹

دکترجناب‌زاده‌بیماریهای‌آمیزشی‌خیابان منوچهری مقابل کوچه‌ژاندارك

دکتر احتیاطی دیپلمه امریکا
بیماریهای آمیزشی ، مجاری ادرار سپه چهار راه بهلوی‌تلفن۶۸۴۸۷

دکتر دانشگر امراض مقاربتی و مجاری‌ادرارسپه‌مقابل‌پستخانه۳۰۲۴۱۶

دکتر اردشیر کوچك پور
بیماریهای آمیزشی مجاری ادرار چهارراه پهلوی سپه ۴تا۸بعدازظهر

آمبولانس اورژانس درمانگاه ۲۴ اسفند تلفن‌های ۶۴۲۳۳ و۴۹۷۵۶

لابراتوارایران اپتیك تحت نظر متخصصین اپتومتری‌آـفولادیان‌دیپلمه سنجش بینائی وسازنده انواع عینك های طبی از انستیتو اپتیك فرانسه ـ بولوار الیزابت جنب بانك‌ملی شماره ۵۳ تلفن ۶۰۴۶۰

برنامهٔ گردش نوروزی

پاریس ، لندن ، هامبورك ، ژنو
مراجعت : بغداد و کربلا
این‌گردش شامل بازدید از تمام نقاط دیدنی و زیارتی بانضمام مخارج هتل و راهنمای فارسی زبان جمعا **۴۵۵۰ تومان میباشد**
پرداخت باقساط طویل‌المدت
آژانس مسافرتی و توریستی سرویس . خیابان ایرانشهر شمالی ۲۸۰ـ تلفن ۶۲۸۱۱۲ ـ ۶۲۷۳۷۷

نیازمندیهای شما

تلفن ۳۱۱۲۲۰ ـ ۳۱۱۲۲۴

خرید وفروش اثاثیه

خرید

فرش کیهان تلفن ۷۶۳۷۷۶
انواع قالی‌وقالیچه کهنه ونو
مخصوصا قالی‌های سنگین قیمت را خریداریم متمنی است برای معاملات هرنوع فرش باسازمان فرش کیهان تماس بگیرید چون‌مشاور مامجانادر اختیار شماخواهدبود

فرش رضوی ۷۶۴۸۰۰
روزولت میدان ۲۵ شهریورحریدار. فرشهای نووکهنه صادراتی تحت نظر کار شناس مطلع با قیمت منصفانه می‌باشد موقع خرید و فروش باتلفن ۷۶۴۸۰۰ مکالمه فرمائید.

فرش گلشن تلفنهای ۶۲۸۳۵۵ و ۶۲۱۴۲۱
انواع فرشهای نو از تمام شهرستان هاموجود می‌باشد قیمت یك كلام درضمن فرش‌نو و کهنه خریداریم

فروشگاه ایران فرش تلفن ۷۷۴۹۷۲
کلیه لوازم منزل شماراهراندازه وهرمبلغ باشدبیشتر از سایرین‌نقدا خریداریم

فروشگاه خالقی
تلفن هـای ۳۰۳۰۸۰ و ۳۵۲۰۹۰ فرش کهنه و نو و یخچال ، تلویزیون و لوازم منزل شما را خریداریم.

فرش میمنت (عطابخشی)
بهترین حریدارفرشهای کهنه و فروشنده عالیترین فرشهای ساخت ایران نقدواقساط تلفن ۹۵۹۷۱۵

فروشگاه معینی
علاوه برخرید قالی کهنه‌شما فرش را با صدی ۲۰ تخفیف عرضه می‌نماید سرای بوعلی جنب بانك سپه شماره ۳۷ تلفن ۲۸۹۶۴ .

فرش‌اردیبهشت‌تلفن۶۸۱۶۴
باپول نقد و قیمت عالی فرشهای کهنه را خریداریم شاه چهارراه اردیبهشت پلاك ۳۳۳ـاسدی

فروشگاه و نمایشگاه آسیا
یخچال ـ تلویزیون ـ اجاق گاز و فرش عادلانه خریداریم شاه ـ چهار راه پیروز تلفن ۶۱۲۸۳۲

فرش مهتاب تلفن ۷۷۱۳۶۵
خرید فرشهای کهنه‌باقیمت عادلانه فروش فرشهای نو باتضمین کتبی فرح شمالی ابستگاه بی‌سیم

فروشگاه صفا تلفن۳۵۲۸۷۶
کلیه لوازم منزل شما را در اسرع وقت بااطلاع تلفنی در محل نقـدا عادلانه خریداری مینماید.

فرش طوسی تلفن ۷۵۹۰۲۹
قالی و قالیچه کهنه شما را برای صادرات از سایرین بهتر میخرد

فروشگاه ارمان تلفن ۶۹۶۲۳
بهترین خریدار تلویزیون فرش چراغ گاز و هرنوع یخچال نفتی

فروشگاه سعید ـ سرچشمه
خریدار اثاث خانگی ، فرشهای سنگین قیمت ۳۳۸۶۶۷ و۲۳۳۷۶

فروشگاه محبی
نیازمندیهای زندگی مدرن شمارا تامین مینماید فرح‌آباد ژاله۳۳۴۹۸۷

فرش فروردین تلفن ۴۳۰۸۵
بهترین خریدار فرش های کهنه‌ونو
آ ـ ۲۹۹۱ ۱ـ۲۶

فروشنده و کارخانه شعله

Choleh

بانوان و آقایان محترم
قبل ازخرید هرنوع لوستر و چراغ سقفی از مدرن‌ترین لوستر وچراغ‌های استیل شعله دیدن فرمائید .
فقط سالن‌های خودرا بالوسترشعله که مونتاژ از کشورهای خارج‌میباشد تزئین فرمائید . محصولات شعله با تضمین ۲۰ساله هیچوقت‌سیاه‌نمیشود.
فروشگاه‌شعله ۱ خیابان‌پهلوی‌نزدیك دوراه یوسف آباد تلفن ۶۲۱۳۲۲
فروشگاه شعله ۲خیابان روزولت میدان ۲۵شهریور تلفن ۷۶۳۸۳۹

تعمیرات

تعمیرگاه تلویزیون الکترون تلفن ۷۶۳۶۸۲
آماده برای نصب کنورتور جهت فرستنده دولتی وآموزش و پرورش‌روی هرنوع تلویزیون و تعمیر تلویزیون آرسی‌آی ـشاوب‌لورنس ـ تلفنکن ـ سیبرا ـفیلیپس‌وسایرمارکهاسرویس مجهز وسیار درمنزل بویژه‌شمیرانات

سرویس تلویزیون گارانتی
تعمیر تلویزیونهای سیبرا R.C.A اداجنرال الکتریك تلفونکن ونصب کنورتورر تمام نقاط تهران بویژه شمیرانات تلفن ۶۲۸۳۷۱

شرکت مهندسین تلویزیون
سرویس سیار درتمام شهر تعمیرات انواع تلویزیون و دستگاه های الکترونیك باکارمزد کم‌تلفن ۶۱۱۲۳۴

تعمیرونصب‌رادیوگرام‌اتومبیل
و تعمیر انواع تلویزیون . انتهای فرح شمالی ، میدان پالیزی ،شماره ۲۰۱ تلفن ۷۷۳۷۵۴ ۱ـ۲۶

اهم الکترونیك سرویس
تعمیر تلویزیون های شاوب‌لورنس آرتی ـآی ـ فیلیپس ـ تلفنکن ـ گرندویك نصب کنورتور
تلفن ۶۲۴۸۱۷ ۱ـ۲۶

شرکت سهامی رادیو تلویزیون ایران
جهت‌نصب کنورتوروتعمیر تلویزیون های R.C.A. R.T.I. که‌تحت نظر متخصصین کار ازموده‌انجام میگیرد به تعمیرگاه خودتان به شماره‌های ۹۵۳۰۱۵ و ۹۵۳۰۱۶ و ۹۵۳۰۱۷ ، ۹۵۳۰۱۸ و ۹۵۳۰۱۹ مراجعه نمائید .

تعمیرگاه تلویزیون غرب
باسابقه ترین تعمیر گاه تهران تعمیر انواع تلویزیونهای اروپائی و آمریکائی‌باسرویس‌سیار تلفن۷۵۴۵۰

شرکت تلویزیون‌سرویس‌ملی
تعمیر انواع تلویزیون و کلیه دستگاههای الکترونیك‌خیابان‌نادری پلاك ۴۴۳ تلفنهای ۳۱۳۳۶۳ و ۳۱۳۳۷۸

سرویس انواع تلویزیون
در تمام ساعات برنامه ۳۱۳۲۷۸

سرویس تلویزیون R.C.A.
تعمیر انواع تلویزیون ۳۱۳۲۶۲

تمام مردم ایران باید مبل داشته باشند
برای اینکه تمام مردم ایران بیایند و از نزدیك شاهد فروش مبلمان بسیار ارزان نمایشگاه بزرك
مبل ایتال استیل باشند
به‌هرخانواده‌ایکه از نمایشگاه بزرك مبل ایتال‌استیل دیدن نمایند چه خرید کنند وچه‌خرید نکنند
یك‌کادوی‌بسیارزیباتقدیم‌می‌گردد
بکلیه خریدارانیکه از نمایشگاه مبل ایتال استیل‌خریدکنند علاوه برکادوی مجانی
یك گلدان کریستال زیبا نیز تقدیم میگردد
نمایشگاه بزرك مبل ایتال استیل بقدری درقیمت انواع مبل‌های بسیارمدرن وسرویس‌های مجلل اطاق خواب و میز وصندلی های ناهارخوری وسایر مبلمان دیگر منزل‌که‌درنوع خودبی‌نظیر می‌باشد تخفیف داده که‌هربودجه وسلیقه‌ای که داشته باشد میتواند منزل‌خودرا
باسهل‌ترین شرایط و ارزان‌ترین قیمت مبلمان نمایند .
شاهرضا مقابل دانشگاه نمایشگاه مبل ایتال‌استیل تلفن ۶۱۳۶۳۶

معاملات املاك، مستغلات واتومبیل

فروش

خرید وفروش اراضی نارمك نهران پارس ـ پول شرطی
بازرگانی امنو تلفن ۷۹۰۰۹۰
۱ـ۳۰ ۱ـ۲۱۴۸

خشك شوئی ایران‌اکسپرس
مجهزباماشین آلات آلمانی‌وامریکائی واقع درجاده قدیم شمیران ایستگاه پرورشگاه خیابان میردامادداودیه فلکه محسنی بفروش میرسد . خواستاران میتوانند بعدازظهر ها به خشك‌شوئی مراجعه کنند
ـ۳۴۱۵۳ ۱ـ۳

زمین فروشی خیابان نادری
۷۰۰متر ۳۳۹۷۸۴بنگاه کوشان
آ ـ ۶۸۰۶۸ ۱ـ۴

ویلای فروشی خیابان پهلوی
هزار متر باهفت اطاق و سه‌زیرزمین دوحمام شوفاژ ۳۳۹۷۸۴ بنگاه کوشان
آ ـ ۶۸۰۷۲ ۱ـ۳

۲ دهنه مغازه
درجاده قدیم شمیران روبروی‌ظفر باتلفن بفروش میرسد ۸۶۱۸۱
آ ـ ۳۰۰۰ ۱ـ۵

خانه کلنگی خیابان‌شاهرضا
پائین‌تر از پیچ شمیران درحدود ۱۴۰متر ۴۲هزار تومان‌بفروش‌میرسد بتلفن ۳۱۰۵۱۹ مراجعه شود
آ ـ ۳۰۰۲ ۱ـ۲

چندین باب خانه‌ویلائی
و مستغلاتی ازصد هزار تومان ببالا موجود است تلفن ۸۶۱۸۱
آ ـ ۳۰۰۳ ۱ـ۶

خانه کلنگی بر تخت‌جمشید
۴۰۰متر ۳۳۹۷۸۴ بنگاه کوشان
آ ـ ۶۸۰۶۲ ۱ـ۳

خانه کلنگی برشاهرضا
۴۱۰متر ۳۳۹۷۸۴ بنگاه کوشان
آ ـ ۶۸۰۶۶ ۱ـ۳

آژانس شایسته ۳۰۵۳۴۹
معرف بهترین املاك درشمال شهر و شمیرانات آژانس شایسته باکادری مجرب و صلاحیتدار درخدمت‌شما
آ ـ ۳۰۱۶ ۱ـ۱۰

در داودیه و چالهرز
چندین دستگاه خانه شخصی‌ساز ویلائی مستغلاتی بفروش‌میرسداملاك مازیار تلفن‌های ۷۷۱۳۶۷ـ ۷۷۲۵۰۴
آ ـ ۲۵۷۰ ۱ـ۱۳

دفتر املاك پسران یزدی
مشاور وارد و مطمئن درخرید وفروش زمین و مستغلات ۶۱۳۹۹۷
آ ـ ۲۸۸۹ ۱ـ۷

خانه ویلائی
خانه‌ای بمساحت ۵۰۰متر و ۴۰۰ متر زیربنا شخصی‌ساز سرویس‌کامل حمام آشپزخانه مدرن باکولر وتلفن برق وآب وسه‌باب مغازه‌بامستغلات مجزا بدون واسطه بمبلغ ۲۴۰هزار تومان وباخانه‌ای‌هم‌درشمیران‌معاوضه میشود تلفن ۷۹۲۲۳۷

خانه‌فروشی عباس‌آباد بقیمت ۳۵۰ هزار تومان
شخصی‌ساز شمالی نزدیك خیابان روزولت زیرتخت طاوس ۴۲۰ متر با بنای دومرتبه هفت‌اطاق وگاراژاطاق نوکر ۳۳۹۷۸۴ بنگاه کوشان
آ ـ ۶۸۳۶۸ ۱ـ۲

اوکازیون
ساختمانی ویلائی‌شخصی سازچهار اطاق خواب سالن ناهارخوری و دو دستگاه سرویس حمام وشوفاژ ـآب‌ـ برق و تلفن بعلاوه ساختمان خدمه‌و غیره وحدود ۳۵۰۰مترباغ مشجرواقع درنزدیکی خیابان دولت ناحیه دروس شمیران بعلت مسافرت بسیار مناسب بفروش میرسد تلفن ۷۷۰۲۴۱ و ۸۸۰۳۷۵
آ ـ ۳۰۱۴ ۱ـ۲

زمین ویلائی اوکازیون بفاصله ۱۰۰ متر از پهلوی
بربلوار ۱۶متری بمساحت ۸۰۰متر ۴۰×۲۰ جنوبی تفکیك شده بدوقطعه مساوی هرقطعه ۴۰۰متریکجاوجداگانه آماده فروش آژانس‌شایسته۳۰۵۳۴۹
آ ـ ۳۰۱۵ ۱ـ۴

کانون وکلای دادگستری
احتیاج به‌محلی برای باشگاه دارددر محدوده شمال شهر که‌دارای‌مشخصات ذیل‌باشد :
حداقل ۸اتاق
۲سالن بزرك
تلفن
استخرشنا
فضای وسیع
واجدین به‌تلفن‌های ۶۲۳۶۰۹ ؛ ۶۲۳۳۷۲ و ۴۷۰۴۶رجوع نمایند
باشگاه وکلای دادگستری
خیابان سهیل‌مراجعه نمایند

خریداری میشود

اراضی طرشت. ام.ام.سی
کوهك .خرگوش دره ، باغ‌فیض، جنت‌آباد ،هاشمی .کن‌جاده کرج ، فرح‌زاد تلفن ۶۱۱۷۷۱
آ ـ ۸۲۹۹۴ ۱ ۱ـ۲۶

پهلوی دره فشلاق داودیه
قیطریه ولنجك عـابدی ۸۵۰۰۹۵
۱ـ۲۶ ا ـ۲۰۸۰

بورس اراضی کوهك
آژانس نوید ۹۵۵۰۰۹ گلکار
آ ـ ۲۶۸۱ ۱ـ۲۶

لاله‌زار بنگاه‌کوشان ۳۳۹۷۸۴ برای خانه ویلا و مستغلات در شهر و شمیران خریدار داریم تلفنا توضیحات را بفرمائید .
آ ـ ۶۸۳۶۴ ۱ـ۳

شرکت تك نام
احتیاج بچند قطعه‌زمین‌دارد که‌دارای مشخصات‌زیرباشد
الف ـ شمالا خیابان ۲۵شهریور (شرقی‌غربی‌عباس‌آباد)
جنوبا خیابان کریمخان‌زند
شرقا خیابان روزولت
غربا خیابان نادرشاه
ب‌ـدر کوچه های فرعی خیابان های اصلی محدوده بالاباشد
ج‌ـحداقل مساحت ۲۵۰متروحداکثر ۱۲۰۰متر
دـاز نظر اداره شهرسازی ونقشه شهرداری ایجاد ساختمان بلامانع‌باشد صاحبان چنین زمین‌هائی اعم از مالك یابنگاه‌های معاملاتی میتوانندپیشنهاد خودشان‌را که شامل نشانی کامل زمین‌با کروکی‌منضم‌آن‌و ابعادزمین وسایرمش خصات و قیمت تقریبی یا قطعی آن باشد بانشانی و شماره‌تلفن به‌صندوق پستی ۲۳۱ قلهك یانشانی زیرکتبی ارسال فرمایند
شرکت تك‌نام ـخیابان سلطنت‌آباد جنوبی ـ خیابان ضرغام خانه‌سازی‌تك تلفن ۷۷۰۹۹۲
آ ـ ۶۸۳۹۰

نیازمندیهای عمومی کامیل
اجاره به خارجیها ـ۶۲۵۴۷۹
آ ـ ۲۹۳۶ ۱ـ۱۵

حاجی‌آباد ـ ام ـ ام ـسی
فرح‌زادخریداریم ۴۲۳۲۷
آ ـ ۲۸۷۷ ۱ـ۲۶

خریدار کوهك خرگوش‌دره
پونك .حسن‌آباد . شرکت پنبه‌کشا. جنت‌آباد ۶۸۷۰۶ صحرا
آ ـ ۲۹۲۰ ۱ـ۱۲

دفتر براتی شمیران
خیابان پهلوی باغ فردوس۸۵۲۵۷۵
آ ـ ۳۰۰۸ ۱ـ۲۶

دروس مبارك‌آباد فرمانیه
نیاوران خریداریم تلفن ۷۷۰۲۴۲
آ ـ ۲۹۳۰ ۱ـ۱۳

سی هزار متر زمین درشمال غربی تهران
خریداریم ۳۳۹۷۸۴ بنگاه کوشان
آ ـ ۶۸۰۷۰ ۱ـ۴

اراضی ندید یوسف آباد
امیرآباد . عباس‌آباد جمشیدآباد ـ ونك وخانه‌های شخصی‌ساز خریداریم دفترپیشرونیك ۶۳۳۹۱۶
آ ـ ۲۹۸۸ ۱ـ۲۶

اراضی کوی مکانیر. سعادت آباد . خرگوش دره، پـونك خریداریم بتلفن‌های۳۳۹۰۶۷ و ۳۳۶۸۸۵ مراجعه‌فرمائید.
آ ـ ۲۹۶۳ ۱ـ۱۰

آژانس شهرزاد ۸۸۱۷۰۹
خرید و فروش اراضی فرمانیه نشانی جنب کلانتری ۲ فرمانیه .
آ ـ ۲۹۲۹ ۱ـ۲۲

دفتر پارس خریدار زمین
وخانه‌های ویلائی مستغلات در عباس اباد و شمیرانات ۷۶۱۵۵۸
آ ـ ۲۲۸۸ ۱ـ۲۶

زمینهای زعفرانیه دره‌فشلاق مکانیر وسعادت‌آباد، عباس آباد ، فرح زاد
را خریداریم بازرگانی حلالی خیابان پهلوی تلفن های۶۲۶۴۱۱ و۶۲۴۱۹۳
آ ـ ۴۱۶۸۰ ۱ـ۳۰

اراضی کوهك خرگوش‌دره
عباس‌آباد جنت‌آباد . باغ فیض ازمان برنامه‌خریداریم ۶۶۲۰۳
آ ـ ۲۷۸۴ ۱ـ۲۶

دفتر مسعود ۷۷۰۲۴۱
خریدار اراضی دره قشلاق داودیه‌و دروس مبارك‌آباد قطریه
آ ـ ۲۷۸۹ ۱ـ۲۶

اراضی ام ـ ام ـ سی خرگوش دره . کوهك . پونك . جنت آباد . باغ‌فیض حاجی‌آباد . فرحزادخریداریم ۴۵۶۲۵

دره قشلاق‌رادسر ۶۲۳۸۳۹ یزدی
آ ـ ۲۹۱۴ ۱ـ۲۴

ام. ام. سی، خرگوش دره
ام‌آراس جاده کرج ۹۵۹۰۶۹
آ ـ ۲۷۶۳ ۱ـ۲۶

دره‌قشلاق . داودیه . چالهرز
دروس مبارك‌آباد ۶۱۸۱ ۸
آ ـ ۳۰۰۴ ۱ـ۲۶

اجاره داده میشود

طبقه دوم ۵ اطاق باهال
و سرویس کامل وتراس وشوفاژو کولرخیابان آریامهرخیابان کاج‌بلوار گلها کوچه‌شاهرخ تلفن ۶۳۰۸۸۲

بعلت مسافرت دفتر محل
کار دربهترین نقاط تهران‌سه‌اطاق ـ هال ـکولر شوفاژ تلفن اجاره داده میشود وسائل ومبلمان دفترنیزبفروش میرسد . تلفن‌های دفتر ۶۲۶۳۲۶ ـ ۶۲۲۴۶۳ ومنزل ۷۶۱۱۱۴
آ ـ ۳۴۴۵۵ ۱ـ۳

اجاره میشود

موسسه امور خارجیان
منازل شمارا بخارجیان اجاره میدهد تخت جمشید شرقی ۵۰۳ـ۷۱۷۸۲
آ ـ ۲۹۹۲ ۱ـ۲۶

بخارجیان مستغلات مدرن
شما را در شهر و شمیرانات‌اجاره مدهیم تلفن ۶۱۲۹۶۴، ۴۹۷۱۳

واگذار میشود

واگذار میشود
دوباب مغازه درخیابان تخت‌طاوس نرسیده به‌پهلوی واگذار میشود خواستاران ازساعت۵تا۷ونیم‌بعدازظهر باتلفن شماره ۶۲۶۶۶۱ مذاکره‌نمایند
آ ـ ۳۴۲۱۹ ۱ـ۳

موقعیت ممتاز
خیابان شمیران مقابل سینماریولی جنب پارکینك سه‌باب مغازه دوطبقه بزرك عالی و یك زیرزمین بزرك‌مدرن واگذار میشود
آ ـ ۶۳۶۳۸ ۱ـ۱۰

خیابان بوذرجمهری ـ جنب گیتی‌نورد
یك‌دستگاه آپارتمان‌طبقه‌دوم‌بابرق‌وآب و تلفن مناسب برای دفتر کار ویا مطب‌بعلت مسافرت واگذارمیشود تلفن ۳۱۳۲۵۵ـ۴۱۶۶۸

فروش اتومبیل

اولین بازار اتومبیل‌درایران
خرید و فروش و معاوضه اتومبیل بقیمت روز و عادلانه انجام میشود سرچشمه توقفگاه کاروان۳۰۱۳۲۷
آ ـ ۲۳۶۶ ۱ـ۲۶

انواع فولکس‌واگنهای ۱۹۶۹
را از شرکت سهامی عباد خیابان امیرکبیرخیابان‌ملت تلفنهای۳۰۴۱۸۱ و ۳۰۴۴۷۲ خریداری فرمائید
آ ـ ۲۸۵۰ ۱ـ۲۶

خرید وفروش جیپ ولندرور ۴۷۰۷۵
آ ـ ۲۹۳۱ ۱ـ۲۶

نمایشگاه اتومبیل صادقی
نماینده رسمی اتومبیلهای آریا وشاهین باقساط ۴۰ ماهه اتومبیل دست دوم شما را بعنوان پیش‌قسط قبول میکند خیابان شاه چهارراه گلشن تلفنهای ۶۷۵۸۰ و۴۱۵۰۰
آ ـ ۲۹۲۸ ۱ـ۶

اتومبیل شورلت ایمپالا
مدل ۱۹۶۸ بفروش میرسد ازساعت ۸تا۱۲ صبح باتلفن ۶۳۲۰۸۵ تماس بگیرید

یکدستگاه اتومبیل فورد
سواری ۸سیلندر اتوماتیك مدل ۶۱ بقیمت ۷۸۰۰۰ ریال بفروش‌میرسد تلفن ۶۲۰۴۲۰

کرایه

اتولوکس
اتومبیلهای تشریفاتی باراننده برای داخل وخارج تهران میدان فردوسی تلفن ۴۴۶۰۵ و ۶۱۱۲۷۰

برای ساختمان شما

نقاشی ساختمانی جانفدا
فوری ارزان باقساط ۷۸۱۹۷۷
آ ـ ۲۸۶۹ ۱ـ۲۶

رفع گرفتگی لوله ساختمان در ۲ دقیقه سازمان تراکم
تلفن ۸۸۱۶۸۱

رفع گرفتگی برنوع لوله ساختمانی
بادستگاه تراکم هوا ـ تلفن ۷۸۷۲۷

لوله بازکنی فاضل آب
بادستگاه تراکم هوا
تلفن ۷۶۳۲۸۶

لوله بازکنی فاضل آب
بادستگاه تراکم هوا
تلفن ۶۴۶۳۵

معاملات پول

پول‌تومانی ۲شاهی ۶۲۸۰۹۰

وام فوری در مقابل تلفن
سازمان خانه تلفن ۶۷۴۶۹
آ ـ ۲۸۶۸ ۱ـ۲۶

پول‌تومانی۲شاهی ۷۳۵۴۱

پول‌شرطی نیازمندیم۴۸۴۶۳
آ ـ ۲۹۶۵ ۱ـ۲۴

پول‌شرطی‌باسود بانکی ۴۸۴۶۳
آ ـ ۲۹۶۴ ۱ـ۲۴

قبوض

قبوض اصلاحات ارضی بیواسطه ح . باکیور۲۲۷۲۹ و۶۲۷۶۹۷
آ ـ ۱۹۲۶ ۱ـ۲۶

قبوض قالی بانك کارگشائی
اضافه تراز قیمت ارزیابی شده خریداریم . ازهالی باسابقه‌ترین خریدار و فروشنده فرشهای نو و کهنه نشانی بازار کفاشها سرای مهدیه تلفن ۲۳۴۸۲

جویای کار

بانوی ۲۹ ساله دارای
جواز کسب و دیپلمه خیاطی زنانه دوزی وسواد سوم متوسطه جویای کار است براهنمای‌شماره۳۶۲مراجعه فرمائید

متخصص حسابداری صنعتی و بازرگانی
باسوابق ممتد درامر مدیریت وتجارت برای تمام وقت قبول مسئولیت‌می‌نماید خوستاران بتلفن‌شماره۵۶۶۸۳مراجعه فرمایند
آ ـ ۳۴۲۱۵ ۱ـ۲

گمشده

۳ فقره دستته چك
ازبانك‌های بازرگانی مرکز حسابجاری شماره ۴۲۱۱۳ وبانك تهران شعبه تخت‌جمشید حسابجاری شماره ۲۳۱۱ وبانك پارس شعبه هدایت حسابجاری ۹۱۳۴۵ بنام اینجانب رجبعلی کلانتر نیسانکی مفقود گردیده بدین‌وسیله باطلاع عموم می‌رساند دسته چك های فوق از درجه اعتبار ساقطو مراتب‌نیز به‌بانکهای مربوطه کتبا اطلاع داده شده‌است .

اطلاعات ۱۳۰۴
صاحب امتیاز و مدیر مسئول
عباس مسعودی
خیابان خیام ـ ایران‌چاپ
تلفنخانه اطلاعات ۳۱۱۰۷۰تا ۳۱۱۰۸۳
شعبه‌آگهی‌ها ۳۱۱۲۱۳
نیازمندیها ۳۱۱۲۲۰

برنامه سینماها

- **بابی‌وکلاید** ـ رنگی ـ وارن‌بیتی‌ـفی‌داناوی
 پارامونت (۴۸۳۲۱) ۱۰٫۳۰ ـ ۳ ـ ۵٫۱۵ ـ ۷٫۳۰ ـ ۹٫۴۵
- **ازدواج ایرانی** ـ عارف ـ کتایون
 سعدی (۳۳۶۴۶۸) المپیا (۹۱۷۹۸) ،کیهان (۹۲۳۶۰) مراد(۷۳۳۸۲) شرق (۵۴۰۲۴) ماندانا (۷۹۹۸۲) دریا (۷۹۱۷۴۶) ۱۰٫۳۰ ـ۱ـ ۲٫۳۰ـ ۴٫۳۰ ـ ۶٫۳۰ ـ ۸٫۳۰ پلازا (۴۴۲۵۵) ری (۲۲۵۷۸) پرسپولیس (۵۸۱۰۸۳) فردوسی (۳۳۵۷۸۴) ستاره (۵۸۷۲۱) ۹ ـ ۱۱ ـ ۱ ـ ۳ ـ ۵ ـ ۷ ـ ۹
- **طلاق ایتالیائی** ـ مارچلو ماسترویانی
 کسری (۷۵۶۹۳۹) ۱۱ـ ۳ـ ۵ ـ ۷ـ ۹
- **شوهرآهوخانم** ـ اشراق ـ عدیله ـ مشکین
 بانوراما (۷۹۳۵۷۰) ۱۰٫۳۰ ـ ۲٫۳۰ ـ ۴٫۳۰ ـ ۶٫۳۰ ـ ۸٫۴۵
- **افترا** ـ رنگی ـ ژاك‌برل ـ امانوئل‌ریوا
 تخت‌جمشید (۴۳۵۵۰) ۳ـ ۵ـ ۷ـ ۹
- **اینترلود** ـ رنگی ـ اسکارورنر ـ باربارافریس
 امپایر (۶۲۳۹۴۲) ۱۱ـ۳ـ۵٫۱۵ـ۷٫۳۰ـ۹٫۴۵
- **شالاکو** ـ رنگی ـ شون‌کانری ـ بریژیت‌باردو
 کاپری (۴۸۴۰۱) ۱۱ـ ۲٫۴۵ـ۵ـ ۷٫۱۵ـ ۹٫۳۰ ریولی(۷۵۷۷۷۷) ۱۱٫۱۵ ـ۳ـ ۵٫۱۵ـ ۷٫۳۰ ـ ۱۰
- **ستاره** ـ رنگی ـ ۷۰ میلیمتری ـ استروفونیك
 دیاموند (۶۲۸۴۰۰) ۱۱ـ ۳ـ ۶٫۱۵ـ ۹٫۳۰
- **بروکنار ، جو** ـ رنگی ـ الویس‌پرسلی ـ بورگس‌مردیت
 گلدن‌سیتی (۶۱۳۲۶۹) ۱۱ـ۳٫۳۰ـ۵٫۳۰ـ۷٫۳۰ـ۹٫۳۰
- **اسپارتاکوس** ـ سینماسکوپ ـ رنگی ـ کرك‌داگلاس
 ایفل (۳۱۱۴۷۷) ۱۰٫۳۰ـ۲ـ۵٫۳۰ـ۹
- **فرار از زندان** ـ سینماسکوپ ـ پل‌نیومن
 آریا (۳۳۹۸۸۴) ۹٫۳۰ـ ۱۱٫۳۰ـ ۱٫۴۵ـ ۴ ـ ۶٫۱۵ ـ ۸٫۳۰
- **یك چیز باارزش** ـ سیدنی پواتیه ـ راك هودسن
 رادیوسیتی (۴۳۳۲۰) ۱۱٫۱۵ـ ۳٫۳۰ـ ۵٫۳۰ ـ ۷٫۳۰ ـ ۹٫۴۵ نیاگارا (۶۵۳۰۷) ۱۱ـ۳ـ۵ـ۷ـ۹٫۱۵ ب.ب (۶۹۶۴۱) ۱۰٫۳۰ ـ ۲ـ۴ـ۶ـ۸ـ۱۰ ادئون (۳۳۸۱۱۸) ۱۰٫۳۰ ـ۲٫۳۰ـ ۴٫۳۰ ـ ۶٫۳۰ ـ ۸٫۳۰
- **افسانه لایلاکلیر** ـ رنگی ـ کیم‌نواك ـ ارنست بورگناین
 گلدیس (۶۲۸۷۱۳) ۳ـ۵ـ۷ (۹٫۳۰ بزبان اصلی)
- **پل‌رونبربالا، رودخانه‌روبپارپائین** ـ رنگی ـ تری‌توماس
 سانترال (۴۸۶۸۶) ۱۱ـ۳ـ۵ـ۷ـ۹٫۱۵ پولیدور (۶۴۵۸۵) ۱۱٫۳۰ ـ ۳٫۳۰ ـ ۵٫۳۰ ـ ۷٫۳۰ ـ ۹٫۴۵ تاج (۳۱۳۸۶۴) ۱۰ ـ ۲ـ۴ـ۶ـ۸ ـ ۱۰٫۱۵ متروپل (۳۳۹۴۱۰) ۱۰٫۳۰ـ۲٫۳۰ـ۴٫۳۰ـ ۶٫۳۰ـ۸٫۳۰
- **خشم‌کولی** ـ رنگی ـ سینماسکوپ ـ فردین‌ـپوری‌بنائی
 اونیورسال (۶۶۹۵۳) ۱۱ـ۳ـ۵ـ ۷٫۱۵ـ ۹٫۳۰ ایران (۳۳۶۳۰۴) حافظ (۳۳۴۰۷۴) لیدو (۹۵۱۲۸۲) نپتون (۷۶۰۱۳۶) مونت‌کارلو (۷۹۷۴۱) ژاله (۳۰۴۱۲۰) آستارا (۸۴۰۲۲) داریوش (۲۶۲۶۵) ۱۰٫۳۰ ـ ۲٫۳۰ ـ ۴٫۳۰ ـ ۶٫۳۰ ـ ۸٫۳۰ الوند (۳۵۶۵۳۸) شهرام (۷۷۴۵۴۹) ۱۰ـ۱۲ـ۲ـ۴ـ۶ـ۸ رویال (۴۹۷۸۵) ۱۱٫۱۵ـ۳٫۳۰ـ ۵٫۳۰ ـ ۷٫۳۰ ـ ۹٫۳۰ پاسارگاد (۷۹۲۷۸۲) ۱۱ـ۳ـ۵ـ۷ـ۹
- **زنی درسیمان** ـ رنگی ـ فرانك سیناترا ـ راکل‌ولش
 آتلانتیك (۶۲۷۱۷۱) ۱۱٫۱۵ـ ۳٫۳۰ـ۵٫۳۰ـ ۷٫۳۰ـ ۹٫۳۰
- **جسارت** ـ رنگی ـ جین‌فاندا
 بولوار (۶۰۲۹۲) ۱۱ـ ۲ـ ۴ـ ۶ـ ۸ـ ۱۰
- **عزب اوغلی** ـ رنگی ـ شمی کاپور ـ راج شری ـ ممتاز
 آسیا (۴۲۹۰۹) ۱۱٫۱۵ـ ۱٫۴۵ـ ۴٫۱۵ـ ۶٫۴۵ـ ۹٫۱۵ همای (۶۹۶۶۴) ناتالی (۹۵۴۵۳۴) ۱۰ـ ۱۲٫۳۰ ـ۳ـ ۵٫۳۰ـ۸ رکس (۳۳۵۲۹۳) سیلوانا (۳۳۳۷۷۷) تیسفون (۹۳۸۸۲) ۱۰٫۳۰ـ ۱ـ ۳٫۳۰ ـ۶ـ ۸٫۳۰ اروپا (۳۰۳۱۷۹) میامی (۷۴۳۲۹) ۱۱ـ۱٫۳۰ـ ۴ـ ۶٫۳۰ـ۹ کارون (۹۵۱۰۶۵) ۱٫۳۰ـ۱ـ ۳٫۳۰ـ ۶ـ ۸٫۳۰ پاسیفیك (۷۳۳۱۱) ۱۱٫۳۰ ۲٫۳۰ ـ۵ـ ۷٫۳۰ـ۱۰ فلور (۲۸۰۹۶) ۹ـ ۱۱٫۳۰ـ۲ـ ۴٫۳۰ـ ۷ـ ۹٫۳۰ اورانوس (۲۷۹۷۱) ۱۰ـ ۱۲٫۳۰ـ ۲٫۴۵ـ ۵٫۱۵ـ۷٫۴۵
- **دنیای نو** ـکریستین دلاروش ـ نینوکاستل نوو
 مولن‌روژ (۷۲۹۲۹) ۱۱ـ ۳٫۳۰ـ ۵٫۳۰ـ ۷٫۳۰ـ ۹٫۳۰
- **جاسوسی بادماغ سرد** ـ رنگی لارنس‌هاروی
 دیانا (۴۷۳۶۵) ۱۱ـ۲ـ۴ـ۶ـ۸ ـ۱۰ مهتاب (۴۷۷۷۷) ۱۰٫۳۰ ـ ۳ـ۵ـ۷ـ۹ کریستال (۳۳۷۶۷۵) ۱۰٫۳۰ ـ۲٫۳۰ـ ۴٫۳۰ـ۶٫۳۰ـ ۸٫۳۰ اسکار (۹۵۰۸۹۸) ۱۰ـ ۲٫۳۰ـ ۴٫۳۰ـ ۶٫۳۰ ـ ۸٫۳۰
- **مردیکه والانس راکشت** ـ جان‌وین ـ لی‌ماروین
 برلیان (۳۳۳۵۳۵) ۱۰ـ۱۲ـ۲ـ۴ـ۶ـ۸
- **شوخ ترین مرد دنیا** ـ چارلی چاپلین
 سینه‌موند (۴۸۳۲۲) ۱۱ـ ۳ـ ۵ـ ۷ـ ۹
- **دور دنیا با ۸ دلار** ـ رنگی ـ راج‌کاپور
 دنیا (۳۳۳۸۱۲) ۱۰٫۳۰ـ ۲٫۳۰ـ ۴٫۳۰ـ ۶٫۳۰ـ ۸٫۳۰
 رامسر (۳۵۲۱۶۰) ۱۱ـ ۳ـ ۵ـ ۷ـ ۹
 جهان (۶۰۳۵۰) ۱۱ـ ۳ـ ۵ـ ۷ـ ۹
 جی (۹۱۲۰۷) ۱۰ـ ۱۲ـ ۲ـ ۴ـ ۶ـ ۸
- **ترن** ـ دلهره
 مشعل (۳۳۳۸۲۶) ۹ـ ۱۲ـ ۳ـ ۶ـ ۹
- **اولیس** ـ سینماسکوپ ـ رنگی ـ کرك‌داگلاس
 پارك (۳۳۹۶۳۷) ۹ـ۱۱ـ۱ـ۳ـ۵ـ۷ـ۹
- **کاپریس** ـ زیبای خشمگین
 البرز (۳۰۴۲۵۸) ۸٫۳۰ـ ۱۲ـ ۳٫۳۰ـ ۷ـ ۸٫۳۰
- **اتللو** ـ سینماسکوپ ـ سرگئی باندارچوك
 پردیس ۱۰٫۳۰ـ ۱۲٫۳۰ـ ۲٫۳۰ـ ۴٫۳۰ـ ۶٫۳۰ـ ۸٫۴۵
- **رینگو طپانچه‌طلائی** ـ مارك‌دامون ـ والریافابریزی
 فری (۹۵۳۳۳۶) ۱ـ ۳ـ ۵ـ ۷ـ ۹

اگر به‌چشمان‌خود علاقمندید
چراغ رومیزی تنسور
بشما کمك میکند که بهتر ببینید . شرکت ادکا خیابان سپهبد زاهدی (فشرآباد شمالی) ساختمان پارك تلفن ۶۲۶۳۰۴

FIAT
فیات
تعمیرگاه مرکزی
میدان شهناز ـ خیابان شهناز چهارراه صفا
شماره ۱۲۷ تلفن ۷۵۹۶۷۴

۴۰ سال قبل در همین روز

مسافرت اعلیحضرت همایونی در شهرهای خوزستان

طبق تلگراف واصله از ناصری اعلیحضرت همایونی از طریق شوشتر ودزفول بسوی پایتخت حرکت کردند ، ساعت ۸ صبح امروز موکب همایونی با کلیه ملتزمین رکاب از خط شوشتر عازم شدند وشب رادر آنجا اقامت می‌فرمایند وروزبعد از شوشتر عازم دزفول خواهند شد و یك شب هم در دزفول توقف خواهند فرمود .

مراسم بدرقه شاهنشاه در یك‌فرسخی شهر ناصری از طرف رجال و تجار و محترمین ناصری انجام گرفت .

سه ربع ساعت از ظهر گذشته موکب ملوکانه بشوشتر نزول اجلال فرمودند اهالی و طبقات‌مختلفه وروسای ادارات و اصناف و تجار تایك میلی شهر برای تقدیم عرض تشکر از تشریف فرمائی از صبح زود باستقبال رفته و درنزدیکی پل‌لشکر متوقف بودند اعلیحضرت‌مقابل جمعیت‌پیاده‌شدند وآقای‌سرتیپ‌فرج‌اله خان آق‌اولی‌حکمران‌خوزستان مستبلین را معرفی نمودند علماء و سایر طبقات مورد مراحم اعلیحضرت قرار گرفتند سپس بمنزل مستوفی معاون حکومت‌که برای اقامت شاهنشاه تخصیص داده شده بود تشریف‌فرما شدند . آخرین راپرت واصله حاکی است که اعلیحضرت همایونی‌پس‌از یك شب اقامت در شوشتر امروزصبح عازم‌دزفول گردیدند ومقارن ظهر بدزفول ورود فرمودند و شب‌را در دزفول اقامت می‌فرمایند .

زجروبیخوابی محصلین

مدیران مدارس دیروز در اداره تعلیمات عمومی حضور پیدا کردند و آقای میرزا عیسی خان صدیق رئیس آن اداره در اطراف نظامنامه جدید امتحانات توضیحات داد و اظهار داشت طبق‌این‌نظامنامه نامیخواهیم امتحانات این‌چارامثل امتحانات ممالك متمدنه‌دنیا بنمائیم و چیزی که باید مورد توجه آقایان واقع شود ترتیباتی است که معمول بوده و منجمله زجر و بی‌خوابی نباید بمحصلین داده شود .

بموجب این نظامنامه شاگردان میتوانند در هر هفته یك ماده از مواد کلاسیك را امتحان بدهند و باین ترتیب تدریجا سال امتحانی خود را خاتمه داده و از آن زحمات و سختی هاراحت خواهند شد .

ناحیه ثبت اسناد شمال

نظربانیکه قسمت مهم کارهای ناحیه ثبت‌اسناد شمال خاتمه پذیرفته و ازاول اسفندماه اداره مزبور بمناسبت خاتمه کار های ثبت اجباری منحل میگردد آقای‌احمدعلی خان سپهر (مورخ‌الدوله) رئیس ناحیه مذکور برحسب ابلاغ‌صادره بسمت ریاست ثبت اسناد ناحیه غرب منصوب و مشغول کار شد .

* نصب ماشین‌برق

عملیات‌لابراتوار احتیاج به برق دارد تا شاگردان بخوبی دروس خود را درك نمایند و اگر هر ماهه بخواهند قوه برق ازخارج تهیه‌نمایند گران تمام‌میشود بدین جهت پیشنهادی تقدیم شده است که یکدستگاه ماشین مولد برق برای مدرسه‌علمیه‌ابتیاع شود . مخارج‌سوخت آن در هر ماه پنج تومان خواهد بود و زحمات آنرا هم خود معلمین عهده‌دار میشوند .

تغییرات درثبت‌اسناد

آقای آقاشیخ محمد یزدی بسمت ریاست ناحیه ثبت اسناد شرق منصوب گردیده وآقای آقاشیخ موسی‌که‌ریاست ناحیه شرق را در عهده داشت ،باداره تفتیش تغییر ماموریت یافت ، کفالت ناحیه شمال‌هم تااول اسفند ماه بعهده آقای هوشمند برگزار گردیده تا اول اسفند که این ناحیه ضمیمه اداره ثبت عمومی خواهد شد .

تنزل قیمت نان

قزوین-اعلانی از طرف حکومت‌منتشر شدکه‌قیمت نان را از یکمن شش‌عباسی به یك قران تنزل داده‌اند عموم‌اهالی خصوصا مردم بی بضاعت خوشوقت شدند .

افتتاح راه عتبات

کرمانشاه - قریب دو ماه است راه عتبات مفتوح گردیده و مسافرین زیادی همه روزه از طریق کرمانشاه عازم عراق و عتبات هستند ، افتتاح این راه کمك بزرگی برای کسبه کرمانشاه می‌باشد .

تربت‌حیدریه

امور صحی تربت خاصه وضعیت مریضخانه پهلوی بامراقبت مجدانه آقای دکترضیائی بخوبی پیشرفت نموده و ایشان حتی در موقعی که بمرض گریپ مبتلا و بستری بود از رسیدگی بامور صحی و مریضخانه مضایقه نداشت .

(نقل از اطلاعات ۷ بهمن ۱۳۰۸)

توضیح نویسنده کردنولوژی زرتشت

تزیروفسور ویلیام جکسن استاد دانشگاه کلمبیا آمریکاتحت تاثیر میلینیال سیستم دکتروست استاد دانشگاه اکسفوردانگلستان ماءخوذاز کتب پهلوی است که حتی باوفاترین شاگرد وی دکتر موبد نوشیروانجی دالانیز باموضوع «ترادیشنل دیت‌زرتشت» وی همداستان نبود .

دکتر خدابخشی

آ-۳۴۴۲۷

بزودی و به آسانی صاحب یك دستگاه پیکان ۴۸ میشوید

برای اطلاع بیشتر باتلفنهای ۷۷۱۱۲۲-۷۷۱۱۳۳-۷۷۱۱۴۴ تاول‌ماستر ایران

بزرگترین کارخانه خشك‌شوئی وآب‌شوئی که بایك اطلاع تلفنی بمنزل شمامراجعه والبسه شمارا ۴۸ ساعت‌پس از تحویل درب‌منزل تحویل‌میدهد تماس بگیرید.

شرکت دوخت درخدمت فروشگاههای پوشاك کودك

پوشاك تریکو

ساندرا

Sandra

ساندرا مخصوص کودکان

خیابان شاهرضا جنب جاده قدیم شمیران شماره ۷۴۲ تلفن : ۷۴۷۷۹

اطلاعیه فروشگاه لیدی

بمناسبت واگذاری فروشگاه فروش اجناس لیدی‌در چندقدمی محل قدیم‌داخل پاساژ ۴۸ خیابان‌شاه‌طبقه‌زیرزمینی در شرکت کارخانه الیزابت‌انجام میگیرد تلفن ۶۱۲۲۶۲

۱-۵ آ-۳۴۳۹۷ ۱

جدول کلمات متقاطع شماره ۳۹۵۲

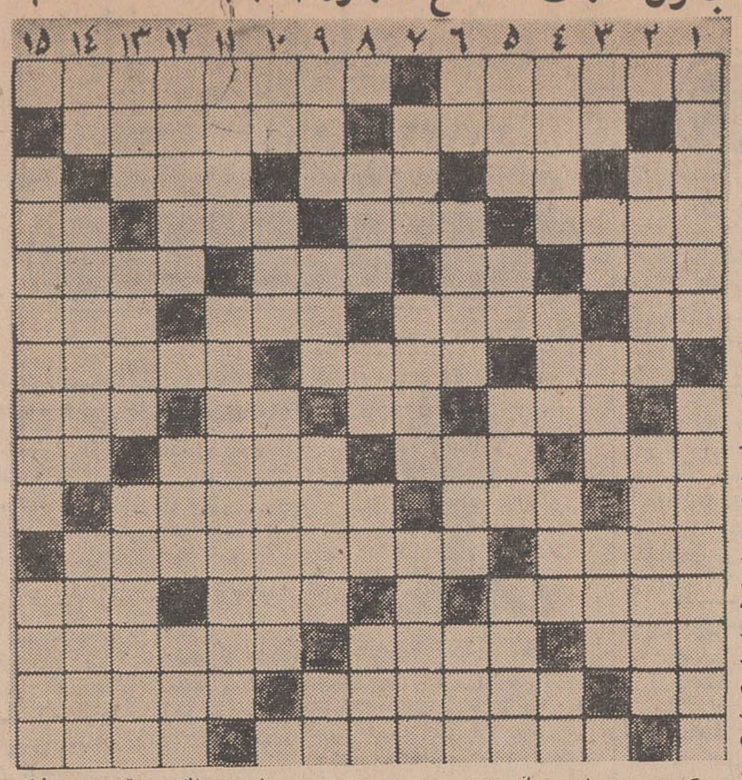

افقی : ۱- ازرودخانه های دشت تهران - فرشته موکل برجانها و مرگ ۲- چیز های کمیاب و گرانبها - متحان کردن ۳- سوغات اصفهان-طایفه وخانواده - هم به درخت میزند و هم به مزرعه-دستور وفرمان ۴- آغاز و اوایك - ترکیب آهن و ذغال - سلسله جبالی در اروپا - شراب ۵- اماس وبرآمدگی‌غیر طبیعی در بدن - عرب میگوید بگو - حسدو تنك‌نظری -از کشور های جنوب شرقی آسیا ۶-افشرهٔ پخته شده - دست چپ - آخرین منزل هستی - مقابل‌و برابر ۷-کمان گیر عهد باستان - پیشوا - پهلوان افسانه‌ای یونان و شاگرد هرکول ۸- جنس کپنك - پروبی کم و کاست - پهلو و بالا و میوه -حرف آرزو ۹- خاطر -حرف یا اصطلاحی در عروض وقافیه - روزه‌دار است - مایه پیشرفت برای بسیاری از مردم روزگار ما ۱۰- صاف و بی‌چین و چروك و انعطاف ناپذیر - از وسایل ورزش زورخانه - مایه اصلی ساندویچ ۱۱- زورق روسی - هنگام جنك برای دفاع‌می سازند ۱۲- آنچه مربوط به داخل است -مجلس رقص و دست پرنده - از آن سوبرجان عاشق است ۱۳- صدائی در اپرا - ترکیب‌تیم ورزشی - همنشینان و مونسان ۱۴- رودی در اروپا -شاعر معروف روس و نویسنده کتاب بی‌بی‌بیك -آنکه بسوی چپ حرکت میکند و یا در جناح چپ سپاه میجنگد ۱۵- دانشمند هم‌عهدشیخ بهاء-ازوسایل نجاری و آشپزی .

عمودی : ۱- سلحشور ورزم‌آزما -وزیر خارجه کنونی یکی از کشور های اروپائی ۲- شخصیت یونانی آنتونی کوئین - مقارن قرار گرفتن دوستاره ۳- از ماهیتران - مادر عرب - زیرك و حقه‌باز - طبل‌بزرك ۴- روح و سیال -از سنگهای‌تزئینی - از اقسام موتور دیزل - عددی معروف ۵- پارچه نازك - قیاس کنید - فارسی که مابدان سخن میگوئیم - مددکننده و یاری‌دهنده ۶-حیوان‌وحشی-عاجز بعلت‌نقص‌بدنی - دوستی و برادری - نشوونما ۷- فداکار و با گذشت - از اقسام‌بازی باورق - مایه اصلی رنك خصوصا رنك سپید ۸- از مرتجعین بنام - عددی است -قسمتی‌از لباس‌مردان- حبش را میخورند وفرار میکنند ۹- بی‌سروپا و بی‌پول -دوکش‌تابستانی -خداوند ومالك - قدرت وتوانائی ۱۰- پشم برآتش میبابد -حرف شرط - شبه‌جزیره‌ای درمدیترانه ۱۱- آرزو ها - قهرمان استقلال ایتالیا ۱۲- قبل از چراغ‌برق‌منزل را روشن میکرد - مادر -گشایش است و بعد از عسر میاید ۱۳- آقا وسید - راه پیمای صورت نشین - ترکیب و فرم تشکیلات اداری ۱۴- مثل و مانند -از قهرمانان استقلال طلب‌مازندران هنگام‌تسلط اعراب - وقتی دو شاعر یك مضمون را بدون اطلاع بشعر در می آورند ۱۵- سنك گرانبهائی که برای صاحبان خود بدبختی ببار می‌آورد - بلند و رفیع‌و عالی .

حل جدول شماره ۳۹۵۱

جوجه کباب

درجوجه کبابی چهارفصل

یوسف آباد انتهای خیابان محمدرضاشاه تلفن ۶۲۰۷۰۴

ششم بهمن

روزیکه دست توانای شاهنشاه آریامهر زنجیرهای اسارت قرون وسطائی

را برای همیشه بشکست.

ما این فرخنده روز بزرگ را به پیشگاه شهریار تاجدار

وملت کهنسال ایران صمیمانه تبریك میگوئیم

هواپیمائی ملی ایران «هما»

ششم بهمن

سالروز انقلاب درخشان

شاه وملت را که بزرگترین

روز تاریخی از حیات ملی

وسازندگی ایران نوین است

بعموم هم میهنان عزیز

تبریك میگوئیم

شرکت سهامی اتوبوس سازان

انتقاد

از: پلاور

یکی از شما چهار نفر طلاق میگیرید!

آمارسه‌ماهه‌طلاق شهر تهران اکنون پیش روی منست . ورق می‌زنم ، علت طلاق ها بیشتر ناسازگاری‌ذکرشده و نوع طلاق بیشتر سه طلاقه است و تعداد طلاق‌نومیدکننده :۱۳۸۱خانواده در یك فصل به جدائی مبادرت کرده‌اند .

بانگاهی به جدول مقایسه‌ای در می یابیم که تعداد طلاق پس ازاجرای قانون حمایت خانواده سیر نزولی داشته و تعداد آن بتدریج کم تر شده است .

اما خوشحالی ناشی از کم شدن طلاق دیری نمی پاید زیرا که به مقایسه تعداد طلاق نسبت به ازدواج رسیده‌ام :

در برابر هر چهار ازدواج یك طلاق صورت گرفته است . ساده تر بگوئیم ، از هر چهار مردوزنی که پیمان‌زندگی‌مشترك بایکدیگربسته‌اند ، یکی به‌طلاق تهدید شده و خانواده مشترك از هم پاشیده است ، چرا؟

قبل از اینکه پاسخی برای این همه‌طلاق‌بیابیم باید دید انگیزه‌ازدواج یا لااقل اینگونه ازدواج های متزلزل چیست ؟

روایتی است معروف که‌وقتی دیدی جوان خیلی شلوغ میکند زنش بده‌آدم میشود .

و این شیوه مرضیه مدتها است که رواجی عظیم داشته‌و تا جوان دیربخانه می آمد و از غذا و لباس و خانه ایراد می‌گرفت یا صدایش بالا میرفت و میزد زیر آواز های سوزناك زود مادر مربوطه بلند میشد میرفت خواستگاری .

پس از مدتی آقا پسر را هم‌قاطی مرغها میدیدی . امااین سرگرمی‌خانگی دیری نمی پایید و پس از سالی ، ماهی ، دوباره آقافیلش یاد هندوستان میکرده حالا خربیار و باقالی بارکن . طلاق دادن برای یك مردقدیمی عملی ننك‌آور بود . او طلاق نمیداد اما زجرکش می کرد و بالاخره زن در خانه ای که درآن چند تا هوو زندگی میکرد دق میکرد و راحت می شد .

اما حالا ، بمقتضای روز ، ازدواج صورت دیگری گرفته است‌بدنبال یك عشق ، یك‌دوره کوتاه آشنائی ، اگر شخص پس از چند ماه پشیمان نشود طبعا ازدواج خواهد کرد ! شك‌نیست که‌هنوزمتاسفانه شهامت اخلاقی طرفین آنقدر نیست که حقایق زندگی یکدیگر را بفهمند و یا بیکدیگر راست بگویند .

وغالبادختران و پسران‌برای یکدیگر نقش زوج ایده‌آل را بازی میکنند و از تمام امکانات خود برای غلبه و تسخیر قلب آن دیگری استفاده میکنند اساس یك زندگی مشترك که طبعا برهنه ترین و بی‌آلایش‌ترین رفاقت های دنیاست از همان روزنخست باحسابگری و تزویر نیمه ویران میشود .

پس از چندی که از این ازدواج میمون گذشت طرفین در می ـ یابند که این آش چندان هم دهن‌سوز نبوده و لاجرم عروس (یاداماد) تعریفی چیز بدرد خوری از آب در نمی آید .

حالا ملال و کسالت حاکم‌بر زندگی در هم ریخته این دوزوج ناراضی است . در اثر یك‌حادثه یا گفتگوی تند طرفین بی آنکه به‌عواقب شوم جدائی‌بیندیشند راه دادگاه حمایت خانواده را در پیش می گیرند .

هنگامی ثمره شوم آنرا می‌بینند که حکم دادگاه صادرشده و مشتی کودك بی‌پناه مثل توپ فوتبال بین پدر و مادر پاس داده میشود .

زن اگر کارمند نباشد میرود خانه‌پدرو در آنجابانتظارزندگی آینده که چندان هم روشن و امیدوارکننده‌نیست می نشیند و اگر کارمند باشد باروحیه‌ای درهم شکسته و نومید ، زندگی روزمره و پر از ملال خود را ادامه میدهد .

مرد که در این جامعه وضع بهتری دارد نقش مرحوم «دون ژوان» را تمرین میکند و گاهی هم در این نقش با تحسین زنی روبرو میشود و لابد ازدواج دیگری در کار است .

آنچه که از یك زندگی درهم پاشیده بجا مانده است ، دو نفر نومید است و چند کودك بی سامان و بی پشتیبان .

بیائیدیکبار دیگر این نسبت را بررسی کنیم : چهار به یك ، از چهار ازدواج یکی از آنان به طلاق منجر شده و بقیه نیز شایددرمعرض تهدید است .

برای‌پیشگیری از این‌فاجعه می باید راه حلهائی اندیشیدکه میتوان از اینها نامبرد .

ـ دقت‌بیشترخانواده ها پیش از ازدواج فرزندانشان .

ـ شهامت اخلاقی زوجین و درك مسئولیت زندگی مشترك

ـ تجزیه و تحلیل‌مبانی‌اخلاقی برای جوانان .

و در آخر صبور بودن در مواجهه با مشکلات زندگی که این‌آخری را من نمیتوانم‌توصیه کنم زیرا با اینهمه مشکلاتی که از همه سو بسر خلق‌الله می‌بارد ، صبر و تحمل ، امری ناممکن است و یا لااقل توصیه کردنش خیلی خوش‌بینی میخواهد شاید شما بتوانید توصیه کنید : والله‌اعلم .

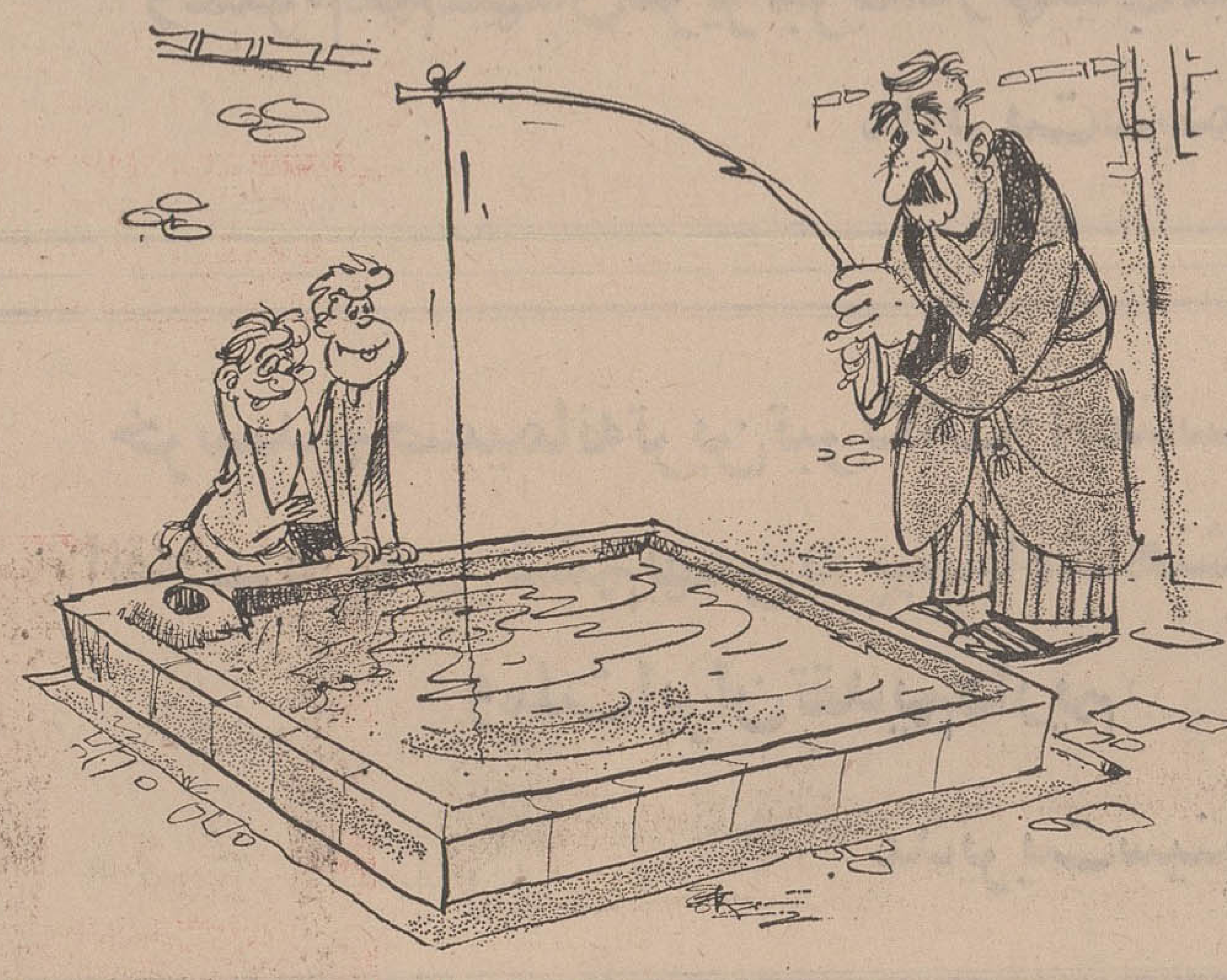

راه حل جدید برای حل مشکل ماهی ... !

گفتگوی تلفنی

۳۱۱۰۸۰

از ساعت ۶ تا هفت بعد ازظهر نظریات شما را منعکس میکند

چراغ نفتی را فروخته‌ایم

در خیابان تهران نو ، ده متری بانك خیابان ششم بهمن کوچه آشتیانیها قرار گرفته و هر شب برق منازل این کوچه و کوچه بالا و کوچه پائین آن از ساعت هشت تا ده شب قطع میشودواین درست موقعی است که بچه‌ها درس‌میخوانندازبخت بد بهوای آنکه برقداریم چراغ نفتی را هم به کهنه خردوره گرد فروخته‌ایم و حالا دستمان مانده روی دست و نمیدانیم در ساعات تاریکی چه کنیم .

اسکندری

چرا باید ...

آقاجان، اینکه نشد وضع، ما تا چهار قطره باران می‌بارد و یااینکه قدری برف بیاید ، باید کار و زندگیمان راتعطیل کنیم ، زیرا راه عبور و مرور بسته میشود ، بالاخره تاکی میخواهند ، باین وضع ادامه دهند ، چرا تهران نبایستی‌پس ازچندین سال دارای سیل‌بند، فاضلاب و غیره باشد ، چرا فکری اساسی نمیشود .

ساکن تهران

اعصابمان خراب شد

یك آهنگری در گاراژی‌بنام «عزیز» واقع در خیابان غفاری منشعب از خیابان قزوین وجود دارد که اعصاب‌ما همسایگانش را به‌زیر پتك و سندان گرفته است . از صبح تا شام‌میکوبد و آهن قراضه صاف میکند ، بدون‌اینکه‌رعایت مردم رابنماید خدا شاهد است که دیگرنزدیك است من همسایه دیوار بدیوار این گاراژروانه تیمارستان‌شوم، مگر اینکار هارا باید در بیخ گوش مردم دروسط شهر انجام بدهند ؟

ابراهیم موسوی

● معنی تعاون

نامی پر طمطراق بر روی فروشگاه فرهنگیان گذاشته‌اند و آنرا شرکت تعاونی مینامند ، در صورتیکه چیزیکه دراین فروشگاه موردتوجه قرارندارد، همان تعاون است و تازه‌بجای خود محفوظ قیمت را هم چنددر صد از بازار گرانترمیفروشند، چرا یك کنترلی بر این‌شرکت های تعاونی بخصوص شرکت تعاونی فرهنگیان نمیشود ؟

حسن قربانی ـ آموزگار

● بچه ساز برقصیم

ما مردم چه گناهی کرده‌ایم که هر چند باید بیك ساز برقصیم ، یك روز نمره های اتومبیلها را عوض میکنند و چهار شماره‌ای‌میگذارند و بعد دو مرتبه اعلان میکنند که بایستی نمره‌ها پنج شماره شود ، چرا یك فکر اساسی که‌برای همیشه‌قابل اجراءباشد نمیکنند که‌مردم‌وقتشان اینهمه تلف نشود .

بانو سکینه مدیان

سالروز انقلاب شاه و مردم

روز تاریخی و پرشکوه ششم بهمن را

به پیشگاه رهبر خردمند شاهنشاه

آریامهر و ملت شریف ایران تبریک

میگوئیم

کارخانه کاوه

سازنده کامیونهای دیزل ماک

نظر نویسندگان اطلاعات

بچه گداها!

بچه گداهایی که امروز در کوچه و خیابان بدامن بنده وشما وحتی خارجیها آویزان میشوند اغلب در سنینی هستند که باید روی میز ونیمکت‌مدرسه نشسته باشند ودرس بخوانند درصورتی که گدایی راه تحصیل آنها را بسته است ومعلوم نیست تاکی باید بار این بیدادها را براثر بی‌توجهی بعضی‌از دستگاهها درآینده بدوش بکشیم و پیکار بابیسوادی راهمچنان ادامه دهیم آیا مسئولین وزارت آموزش و پرورش‌وکمیته ملی پیکار با بیسوادی وجود این کودکان بیسواد را احساس نکرده‌اند ؟

می‌پذیریم که گروهی از اولیاء این اطفال واقعا برای نگهداری کودکان خود چاره‌ای جز این ندارند که آنها را با خود همراه داشته باشند و گدایی کنند چون مرکزی برای نگهداری کودکانشان وجود ندارد ولی آیا اینهمه سازمان وانجمن تربیتی وحمایتی که برای بهتر زیستن کودکان این مرز وبوم سنك بسینه می‌زنند هنوز این نیازهای اجتماعی مارا احساس نکرده‌اند یا با فاصله‌ای بعید از هدفهایی که‌پایه‌واساس ایجاد آنها بوده برنامه هایی را اجرا می‌کنند که عدم‌و وجودش برای کودکان این کشور یکی است ؟

انجمنهایی که در کشور مابمنظور حمایت از گروه یادسته‌ای بوجود میآیند اغلب پس از مدتی از هدف اصلی منحرف میشوند و به راهی متمایل میگردندکه بااحتیاجات اجتماعی ما ، فاصله زیادی دارد .

این روزها که هوای تهران بارانی وبرفی است اغلب در گذرگاهها گداهای حرفه‌ای برای جلب ترحم بیشتر مردم ، همراه بابچه‌های کوچك و شیرخوار که حتی‌الامکان لباس کمتری بتن دارند به گدائی مشغولند

کاری به مذمت کار اصلی گدایی نداریم‌و بحثی نیست که فلان گدا براثر عادت سالهاست گدایی میکندو یا واقعا مستحق است بلکه بحث برسرز ندگی کودکانی است که آلت جلب ترحم بیشتر مردم میشوند و کسی هم نیست که بگوید چرا باید کودك شیرخوار یاطفل هفت ساله این چنین بی‌دلیل در خیابان‌ها سرگردان باشد ؟

آیا انجمن ملی حمایت کودکان در قبال این گروه از فرزندان مردم بی‌مسئولیت است ؟ یاتعدادشان را قابل نمیدانند که اقدامی برای رهایی آنها از این‌وضع بعمل آورد ؟

آیا شهردار تهران تاکنون چنین اطفالی را ندیده یا چندان مهم نبوده که دستگاه های شهرداری رابفکر چاره‌ای برای این کودکان دعوت کند ؟

سیما دبیرآشتیانی

وام آپارتمان

بااخباری که در روزنامه ها میخوانیم ، تصور میرود بزودی آپارتمان سازی در ایران وارد مرحله عمل شود .

چند شب پیش در این زمینه اظهارات مدیر عامل بانك رهنی ایران را شنیدم که میگفت : این بانك باهمکاری سازمان مسکن ، میخواهد قدمهای اولین را دراین راه بردارد و بطور آزمایش آپارتمان هائی درمحل های‌مختلف پایتخت ساخته و در اختیار داوطلبان بگذارد .

اظهارات مدیر عامل بانك‌رهنی مرا بر آن داشت که چند نکته را برای‌آنها که‌مسئولیت اینکار را برعهده دارند ، یادآور شوم

باتوجه باین‌نکته‌که‌امر آپارتمان سازی در ایران برای اولین بار پایه‌گذاری میشود ، مسئولان امر باید به اهمیت و رسالت تاریخی آن توجه کامل داشته و طوری عمل کنند که این فکر تازه که در آینده این ملت میتواند تحولی بوجود آورد ، باشکست روبرو نگردد .

در تائید این فکر همین بس‌که بگویم بااجرای‌صحیح وموفقیت‌آمیز آن ، امیدمیرودکه تاحدودی مشکل مسکن حل شده و این امر در زیبائی شهرها وایجاد فضای سبز بیشتر موثر افتد وشاید هم از این رهگذربه «ترافیك»شهرها بخصوص پایتخت کمکی بشود

در امر آپارتمان سازی ، اولین سئوالی که برای هر ذیعلاقه‌ای پیش‌میآیداینستکه‌آیا اين‌آپارتمان هارا آنچنان محکم خواهندساخت که مثلا ۳۰ـ۴۰ سالدوام بیاورد؟

علت این سئوال اینستکه مردم درگذشته دیده و یاشنیده‌اندکه دراین‌نوع کارهاحرص‌و طمع بیش از حد عاملین کارها سبب شده‌که ازمصالح وکار هرچه توانسته‌اند، دریغ کرده‌اند و در نتیجه ازدوام واستحکام بناها کاسته‌اند.

مسئله دیگر اینستکه با کمال تعجب می‌بینیم باتمام اهمیتی‌که دولت ومقامات مسئول به امر خانه‌سازی میدهند ، بهره‌وام‌این نوع خانه‌ها را هم شامل «تعرفه بانك»کرده‌اند ؟

بعقیده من‌تنها راه تشویق‌مردم به زندگی در آپارتمان اینستکه بهره‌وام آپارتمان‌رابه حداقل‌ممکن تقلیل دهند . نه اینکه بانك رهنی از وام های مربوط به خانه و آپارتمان یکسان هفت در صد بهره دریافت کند .

بانك رهنی‌ایران‌که سرمایه‌اش متعلق بدولت است و مجری سیاست دولت میباشد نباید فقط بفکر سود بیشتر خود باشد .

آیا اگر وام های آپارتمان را بایکی ودو درصد بهره کمتر به متقاضیان بدهند ، بانك ضرر خواهد کرد ؟

بنا براین ، اجرای صحیح این فکر در جلوگیری از حیف ومیل وتشویق‌مردم‌به زندگی‌درآپارتمان، از طریق اعطای وام با بهره‌کمتر وشرایط سهلترمیسر خواهد بود.

یوسف ــ خوشرو

رادیو تلویزیون

تقویم اطلاعات

تقویم اطلاعات

دوشنبه ـ هفتم بهمن ماه ۱۳۴۷ ـ هشتم‌ذیقعده۱۳۸۸. بیست و هشتم ژانویه ۱۹۶۹.

ساعات شرعی

استخراج‌دکتر‌ریاضی کرمانی

اذان صبح ساعت ۵ و۳۱ دقیقه . طلوع آفتاب ساعت ۷ و ۶ دقیقه . ظهر شرعی ساعت ۱۲ و ۱۷ دقیقه .غروب آفتاب ساعت ۵و ۱۸ دقیقه . اذان مغرب ساعت ۵ و۴۴ دقیقه .

تلویزیون ملی ایران

۰۰ـ۱۷ آهنگهای درخواستی
۱۷٫۳۰ـ اعلام برنامه
۱۷٫۳۲ـ تدریس زبان فرانسه همراه با فیلم
۱۸ـ کودکان و نوجوانان شامل (کمپانی‌خنده ـداستان مصور مسابقه‌من‌میگم‌توبگو)
۰۰ـ۱۹ اخبار
۱۵ـ۱۹ برنامه دانشگاه‌ملی
۱۹٫۳۰ـ نقد هفته
۲۰ـ زن مصلحتی
۲۰٫۳۰ـ اخبار توام با فیلم
۲۱ـ سرکاراستوار
۲۱٫۳۰ـ آخرین مهلت
۳۰ـ۲۲ چهره ورزشی شاهنشاه آریامهر
۰۰ـ۲۳ پیوسته

برنامه بامدادی فردا

۶٫۳۰ـ آغاز برنامه
۶٫۳۲ـ نیایش
۶٫۳۵ ـورزش
۶٫۴۵ـ مضحك قلمی
۷ـ اخبار
۷٫۱۵ـ موسیقی
۳۰ـ۷ فیلمی از آپولوی ۸

تلویزیون ایران

برنامه امشب

۰۰ـ۱۷ اعلام‌برنامه
۰۳ـ۱۷ راهنمای عمومی
۱۵ـ۱۷خردسالان شامل (اخبارهنری‌ـدانستنی‌ها و مسابقه بیست سئوالی)
۰۰ـ۱۸ قهرمان جنگل
۳۰ـ۱۸ تغذیه و بهداشت کودك
۴۵ـ۱۸ چند تمرین برای تناسب اندام
۰۰ـ۱۹ هنرستان‌عالی‌موسیقی
۳۰ـ۱۹ اخبار
۰۰ـ۲۰ همه فن حریف
۰۰ـ۲۱ مرد فوق‌العاده
۳۰ـ۲۱ سرزمین افتخار
۰۰ـ۲۲ اخبار
۰۵ـ۲۲ برنامه مخصوص سالروز انقلاب سفید
۳۰ـ۲۲ در خلوت دل
۴۵ـ۲۲ اندیشه های روشن
۰۰ـ۲۳ موزیکال

تلویزیون آموزشی

وزارت آموزش و پرورش

۳۰ـ۱۶ برنامه مخصوص کودکان
۰۰ـ۱۷ برنامه ورزش
۱۰ـ۱۷ علوم اجتماعی
۳۰ـ۱۷ انگلیسی دوره دوم
۰۰ـ۱۸ ریاضیات
۳۰ـ۱۸ زبان آلمانی
۰۰ـ۱۹ در آزمایشگاه علوم وفیزیك

۰۰ـ۱۸ اخبار
۱۵ـ۱۸ سئوال و جواب
۴۰ـ۱۸ آموزش‌نیروی‌دریائی
۰۵ـ۱۹ تصویر بزرك
۳۰ـ۱۹ اندی گریفیت
۰۰ـ۲۰ نیمرخ آمریکا
۰۰ـ۲۱ اخبار جهان
۰۵ـ۲۱ ادسالیوان
۵۵ـ۲۱ مسابقه بولنك

تلویزیون آمریکا

برنامه امشب

۰۵ـ۱۷ کاپیتان کانگارو

همه فن حریف

باشرکت : شارل بوایه ـ دیوید نیون ـ گی گی وان

برنامه اهدائی

توشیبا

دوشنبه ها از ساعت ۸ تا ۹ بعدازظهر در تلویزیون ایران

توشیبا سازنده بیش از ۶۰۰۰ نوع لوازم الکتریکی والکترونیکی Toshiba

انقلاب بزرگ ششم بهمن روز تاریخی و پر شکوه پیوند
شاه و ملت را به پیشگاه مبارک شاهنشاه آریامهر
و ملت ارجمند ایران تبریک و تهنیت میگوید

شرکت فوکس قرن بیستم ایران

سالگرد روز تاریخی و پر شکوه ششم بهمن روز انقلاب سفید شاه
و ملت را به پیشگاه باسعادت شاهنشاه آریامهر و عموم هم میهنان
عزیز صمیمانه تبریک گفته سعادت و توفیق ملت ایران را
در اجرای مواد دوازده گانه انقلاب از خداوند خواستار است

مدیریت سینما دیاموند

ششم بهمن سالگرد انقلاب سفید شاه و ملت را که شروع
پیروزیها و افتخارات جدید ملت ایران است به پیشگاه
رهبر بزرگ و خردمند ملت ایران شاهنشاه آریامهر
و عموم هم میهنان عزیز تبریک و تهنیت میگوید

مدیریت سینمارکس

انقلاب بزرگ ششم بهمن روز تاریخی و پر شکوه پیوند
شاه و ملت را به پیشگاه مبارک شاهنشاه آریامهر و ملت
ارجمند ایران تبریک و تهنیت میگوید

شرکت متروگلدین‌مایر ایران — برادران وارنر سون آرتز

خرسندیم صمیمانه ترین تبریکات را بمناسبت سالروز
انقلاب تاریخی ششم بهمن به پیشگاه شاهنشاه آریامهر
و ملت ایران تقدیم داریم

مدیریت سینما اونیورسال

فرا رسیدن روز تاریخی ششم بهمن را که مصادف با آغاز
سالگرد انقلاب سفید شاه و مردم است با نهایت افتخار و
خوشوقتی بحضور شاهنشاه آریامهر و ملت ارجمند ایران
تبریک و تهنیت میگوید

شرکت آلدام بامسئولیت محدود

روز تاریخی ششم بهمن سالروز انقلاب نوین شاه و مردم
را که بزرگترین روز تاریخی در حیات ملی ایران است
به پیشگاه شاهنشاه آریامهر و کلیه هموطنان عزیز تبریک
میگوید

سیرافیلم

کارکنان شرکت
صنعتی پارس

سالروز انقلاب سفید شاه و
مردم را بعموم هم میهنان
عزیز تبریک عرض مینمایند

سندیکای هنرمندان فیلم ایرانی

سندیکای هنرمندان فیلم ایرانی افتخار دارد سالروز انقلاب سفید
شاهنشاه آریامهر و روز پیوند شاه و ملت را بعموم هم میهنان عزیز
تبریک بگوید.

انقلاب سفید ایران
را بهم میهنان عزیز تبریک و تهنیت گفته، فروشکوه
شاهنشاهی و شادکامی ملت ارجمند و حق شناس ایران را
از درگاه ایزد متعال خواستار است

استودیو میثاقیه

مردم — اطلاعات — مردم — اطلاعات — مردم — اطلاعات — مردم

توضیح

سازمان اموراداری‌استخدامی

درپاسخ نامه کارمندان شرکت سهامی کل‌معادن و ذوب فلزات مندرج درشماره ۱۲۷٫۹۶۱ آن روزنامه گرامی توضیح زیر را امربه درج فرمایند :

به موجب بند پ ماده ۲ قانون استخدام کشوری امور استخدامی موسسات دولتی که طبق اساسنامه مربوط بصورت یکی‌از شرکت‌های مندرج در قانون تجارت اداره‌شوند از شمول قانون استخدام کشوری خارج می باشندومقررات‌استخدامی اینگونه موسسات توسط سازمان امور اداری‌واستخدامی کشورتدوین وجهت تصویب به کمیسیونهای استخدام مجلسین تقدیم خواهد شد.با توجه باین وظیفه قانونی مطالعاتی در این سازمان صورت گرفته وطرحهائی که از هر لحاظ بامنافع دولت ومستخدمین‌موسسات مذکور منطبق باشددر دست تهیه وبررسی‌می باشد وتازمانیکه طرح نهائی‌مورد تصویب نهائی قرار نگرفته ونمی توان نسبت به محتوی آن بحث واظهار نظر کرد . ولی می‌توان اطمینان داد که با توجه بتامین آتیه مستخدمین موسسات مزبور پیش بینی های لازم بعمل خواهد آمد .

امید است‌که پس‌از تصویب طرحهای فوق الذکر خواستهای منطقی مستخدمین شرکت های دولتی منجمله شرکت سهامی کل معادن و ذوت فلزات تامین گردد.

دفتر روابط عمومی سازمان امور اداری و استخدامی کشور.

نوشته: محمدتقی‌وصف‌نوری

شهردار باید «شهرشناس» باشد

اکثر شهرداران انتخابی بامسائل شهری ازنظرعلمی آشنا نیستند

برنامه چهارم آبادانی کشوربا طرحهای عمرانی عظیمی که‌موجب دگرگون‌شدن سیمای‌اینده کشور ماخواهد شد در حقیقت نتیجه وبازده اصول انقلاب اجتماعی ابتکاری شاهنشاه آریامهرمیباشد. این برنامه که اکنون در ابتدای کار آن میباشیم مسلما اهمیت‌ان موضوع پیاده کردن طرحهادرسطح تمام کشور خواهد بود که شهرداریهای کشور که وظیفه‌دار و مجری قسمت‌های مهمی از این برنامه عظیم عمرانی و اجتماعی‌می‌باشند نمیتوان نادیده گرفت و با همه توجهی که در دوسال اخیردر مورد آموزش و پذیرش کادر شهرداریها بعمل آمده هنوز در جهت آمادگی کامل و تحرك لازم که شایسته اجرای چنین برنامه‌ای باشد توفیق چندانی بدست‌نیامده چه شهرداریها از نظر مدیران تعلیم‌دیده و مجرب کاملا فقیر بوده و کادر اجرائی و اداری شهرداریها بصیرت و قدرت درك مسائل جدید شهری راندارند ، حتی شهرداران‌فعلی با آنکه‌اکثرا منتخبین انجمن‌های شهر میباشند تقریبا بدو دسته تقسیم میشوند.

دسته اول باقدرت درك محدود وباسطح فکر بازگشت باصول عوارض دروازه‌ای و دسته دوم منتخبینی هستند که براساس‌آئین نامه احراز سمت شهردار از بین دیپلمه‌ها یا احیانا لیسانسیه های محلی تعیین‌شده و بدون‌هیچگونه آمادگی علمی میباشند . درحالی که شهردار بایدشهرشناس‌باشد.

*** مدیر تعلیم‌دیده‌لازم‌است**

این انتخاب‌ها که هرچند براساس و موازین قانونی صورت گرفته‌و افراد خوشنام و صحیح‌العمل که مورد تایید اعضای انجمن‌های‌شهر بوده‌اند مصدر کار شده‌اند کافی بنظر نمیرسند زیرا امروز برای اداره امور شهرها تنها صحت‌عمل ونام‌نیك کفایت نمیکند و برای مسائل عدیده‌ای که شهرها باآن گریبانگیر میباشند نمیتوان‌بصرف خوشنامی اکتفانمود ، بلکه‌بایستی علاوه برآن فرد مدیر تعلیم دیده وآشنا بمسائل امور شهری را که دارای دید وسیع اجتماعی باشند مصدر کار نمود.

*** مدیران غیر فنی**

یکی از مهمترین مصائبی که شهرها بعلت همین مدیران غیر فنی وناآشنا بدان مبتلا می‌باشند اینست که شهرداران انتخابی بطریق بالا فقط مسائل شهری و اجتماعی رابایك دید آنی مینگرند و احتیاجات آینده و گرفتاریهائی که بعدا شهرها در نتیجه اعمال فعلی آنان بدان دچار خواهندشد نمیتوانند بنظر آورند و همین کافی خواهد بود که موجبات اتلاف‌وقت و سرمایه و نیروی فعاله گردد.

*** مدیریت لازم است**

باتوجه بپشداری که آقای‌سمیعی مدیر عامل سازمان برنامه به‌تمام سازمانهای مملکتی در جهت احتیاج بمدیریت صحیح و بصیر برای اجرای برنامه چهارم آبادانی کشور داده است اگر مسئولین مربوطه در رفع‌این‌نقیصه کوشش ننمایند مسلما توفیقی در اجرای طرحهای عمرانی نخواهند یافت‌و این طرحهای عظیم‌ازصورت کتابچه خارج نخواهد شد .

*** برنامه های شهرداری**

در اصلاح کادر شهرداریها برنامه‌هائی تدوین گردیده که مسلما اجرای آنها تعقیب خواهد شد ولی اگر بااین کندی صورت گیرد مدت برنامه چهارم پایان پذیرفته وکادر شهرداریها ناقص باقی خواهد ماند .

از جمله در دوسال اخیر بالغ بریکصد نفر لیسانسیه که از بین بیش از هزارنفر تحصیلکرده‌مشابه انتخاب شده و در طی دوره های چندین‌ماهه باصول نظری شهری آشنا گردیده و سپس دوره های کارآموزی عملی رانیز درشهرهای مهم طی نموده‌اند ولی بعلت عدم آشنائی انجمن‌های شهر با افراد ایشان فعلا بمشاغلی غیراز سمت شهرداری ویا منتظرالشغل باقی مانده و فقط عده کمی از آنهادر شهرهای درجه ٤ویا٥مشغول‌خدمت می‌باشند و همین عده قلیل‌نیز ثابت نموده‌اند که شایستگی لازم‌جهت شناخت مسائل‌شهری را دارا می‌باشند و میتوان از وجود انان‌در سطح بالاتری استفاده نمود ولی مشکلات قانونی و اداری مانع سپردن کار بکاردان بوده و لزوم اصلاحات قانونی دراینموردضروری بنظر میرسد .

*** تنها مدیر کافی نیست**

ضمنا آنچه که بیشتر قابل بحث‌میباشد اینست که تنها مدیران آموزش دیده و تجربه‌اندوخته کافی‌نخواهند بود بلکه کادر مجهز و آشنا به مسائل شهری لازم است که‌همگام بامدیران ورزیده در اجرای اصل نوسازی شهرها پیش بروند ودراین مورد باید هرچه‌زودتر به آن جامه عمل پوشانید و دراجرای برنامه‌های انقلابی مملت هماهنك شدچه‌اگریك‌سازمان‌اجرائی نتواند خودرا باسایرین در اجرای این طرحها همگام بنماید مسلما از سرعت‌وقدرت کشش دیگرسازمان ها خواهد کاست .

عقیده آزاد !

کنترل قیمت

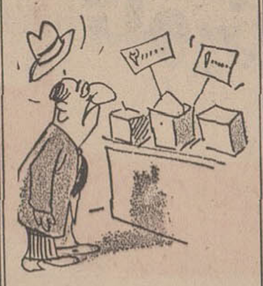

در شهرآرامغازه‌ای است‌بنام سوپر شهرآراء که قیمت‌اجناس خود را بهر ترتیب که‌بخواهد نرخ‌گذاری میکند و چون‌یکی میباشد مردم ناگزیرند که‌تن بقضا بدهند و جنس را گران بخرند ، در حالیکه شهرداری ناحیه اگر کنترلی در قیمت گذاری اجناس این فروشگاه بنماید ،کلی بمردم شهرآرا خدمت کرده است .

احمد ثوری

سایر بازنشستگان

قانون ترمیم‌حقوق بازنشستگان فقط نسبت‌به بازنشستگان‌اداری توجه نموده است و معلوم‌نیست بازنشستگان سایر طبقات چه گناهی کرده‌اند که‌در موردآنان اقدامی معمول نگردیده . اگر میگویند بازنشستگان غیراداری کسانی هستند که حقوقشان محتاج‌به ترمیم‌نمیباشد ، خلاف تصور شد ، زیرا در بین‌آنان مردمی هستندکه با حقوق‌بسیار قلیل زندگی را میگذرانند و شایسته است که نسبت بسایر بازنشستگان هم توجهی بشود.

احمد تقدسی

نامه‌های شما

تهران - ورامین از تهران- کرج گرانتراست !

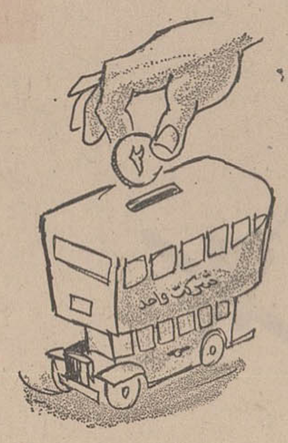

من یك مسافر تهران ورامین هستم. اتوبوسهای این‌خطررمیدان مولوی و میدان شوش ایستگاه دارند و بااین ترتیب وضع حرکت اتوبوسها بسیار نامنظم است، زیرا مسافرین میدان شوش باید مدتها در انتظار اتوبوس بمانند درحالیکه اتوبوس تادر میدان مولوی‌پرنشود حرکت نمیکنند . از طرف دیگر فاصله تهران تا ورامین ٤٢ کیلو متر است واین فاصله برای‌فاصله تهران تاکرج میباشد وبا اینکه شرکت واحد یکی‌میباشد ومسیرها هم بیك اندازه است، معلوم نیست چرا تهران - کرج هرمسافر ۸ریال میپردازد وتهران - ورامین هر مسافرباید ۱۲ریال پول بلیط بدهد. لطفا اگر شرکت واحد خواست باینکار نظم بدهد اتوبوسهای‌خط ورامین را ۸ ریال کند نه اینکه اتوبوسهای خط تهران - کرج را به۱۲ ریال افزایش دهد، مضافا باینکه باید گفته شود در خط تهران - کرج از اتوبوسهای نو استفاده میشود و هر چه اتوبوس قراضه است ومربوط بدوران اول افتتاح شرکت واحد میباشد در خط ورامین - تهران مشغول شده است واکثرا اتفاق افتاده که بواسطه نقص‌فنی‌اتوبوسهای‌تهران- ورامین بین راه مانده و مدتها مسافرین منتظر شده‌اند تااتوبوس بعدی که خود مملو از مسافربوده است آنهارا هم سوارکرده است. من در پایان میخواهم سئوال کنم که چرا اداره راهنمائی و رانندگی که تمام وسائل نقلیه را کنترل میکند از لحاظ فنی برك معاینه به اتوبوسهای شرکت واحد نمیدهد.

احمد ورامینی‌نژاد

نانوائی تعطیل شده

چندین ماه است که دکان نانوائی تافتونی واقع درمیدان فرحناز را بسته و آنجا را خاکروبه‌دانی کرده‌اند و مردم محل راهم سرگردان نموده‌اند،

علت اینکه نانوائی یك محل بسته میشود هرچیز میخواهد باشد ، ولی باید فکری بحال ساکنین نمود که‌نان‌ماکول‌همه روزه آنان میباشد ، چرا بدون اینکه باین نکته اساسی‌توجه شود و ماهها یك دکان نانوائی را تعطیل میکنند ، پس مردم برای تهیه نان بکجا مراجعه کنند .

مجتبی لطفی

پیمانکاری ششم بهمن
انقلاب ششم بهمن شاه وملت
راکه‌مبداء تحولات عظیم
در کشوروباعث افتخارو
سربلندی ایران وایرانی است
بعموم هموطنان عزیز
تبریک میگوید

روز تاریخی ششم بهمن
سالروز پیوند شاه ومردم را به پیشگاه مبارك
شاهنشاه آریامهر وعموم هم میهنان عزیز
تبریک می‌گوئیم .
استودیو نقش جهان

روز ششم بهمن
سالروز انقلاب نوین ایران
رابه پیشگاه شاهنشاه آریامهر
وفردفرد هموطنان عزیز
تبریک میگوید
بازرگانی مهدی فقیه‌زاده خرمشهر

سالگرد ششم بهمن
روز درخشان وپر افتخار تاریخ نوین ایران
راکه سرآغاز تحولات اجتماعی وملی
کشور است صمیمانه به عموم هم میهنان
عزیز تبریک وتهنیت می گوئیم
شرکت فیلمکوفیلمز
خیابان فردوسی کوچه کلوب تهران

روز تاریخی ششم بهمن را که
مصادف با سالگرد انقلاب نوین
ایران است باکمال افتخاروخرسندی
بحضور مبارك شاهنشاه آریامهر
و ملت شریف ایران تبریك میگوید
پخش فیلم اسکار

ششم بهمن ششمین سالگرد انقلاب سفید شاه وملت
را باحکمی افتخار وخرسندی به پیشگاه شاهنشاه آریامهر
وفرد فرد هم میهنان عزیز تبریک وتهنیت می گوئیم
مدیریت سینماب.ب

تبریکات

جناب آقای مرتضی طوسی
بایکدنیا مسرت انتخاب جنابعالی را در شورایعالی اصناف تبریك عرض نموده از درگاه خداوند بزرك مسئلت دارم که‌تحت رهبری شاهنشاه معظم‌منشاء خدمات ذیقیمتی‌باصناف‌پایتخت‌باشید
مدیر عامل شرکت تعاونی کله گاوی .خاردوش
آ ـ ۳۴۵۳۱

جناب آقای مرتضی طوسی
انتخاب شایسته آنجناب رادر شورایعالی اصناف تبریك عرض نموده موفقیت شمارا درراه‌خدمت بشاهنشاه آریامهر و اصناف از خداوند بزرك خواستارم
دبیرسندیکای کارگران گاوکش تهران . رحیم نجفی
آ ـ ۳۴۵۲۹

جناب آقای مرتضی طوسی
انتخاب شایسته آنجناب رادر شورایعالی اصناف تبریك‌عرض نموده موفقیت شمارا در راه خدمت بشاهنشاه آریامهر و اصناف از خداوند بزرك خواستارم
دبیرسندیکای کارگران جگر. دل .قلوه گاوی .هدایت نادرزاده
آ ـ ۳۴۵۳۳

جناب آقای مرتضی طوسی
بانهایت مسرت انتخاب آن‌جناب‌رادرشورای عالی‌اصناف‌تبریك عرض‌نموده‌و از خداوند متعال مسئلت دارد که تحت رهبری شاهنشاه آریامهر منشاء خدمات ذیقیمت تری باشید .
حسین و حاجی جمشیدی

جناب آقای مرتضی طوسی
انتخاب شایسته آنجناب رادر شورای عالی اصناف تبریك عرض نموده موفقیت شمارادر راه‌خدمت بشاهنشاه آریامهرو اصناف ازخداوند بزرك خواستارم.
آ ـ ۳۴۵۳۷ **محمد وحاج‌غلامحسین قاسمی**

جناب آقای مرتضی طوسی
بانهایت مسرت انتخاب آنجناب رادر شورای عالی اصناف تبریك عرض‌نموده و از خداوند متعال مسئلت دارد که تحت رهبری شاهنشاه آریامهر منشاء خدمات‌ذیقیمت‌تری باشید
آ ـ ۳۴۵۳۵ **کریم و حاج خلیلی**

تیمسار سرتیپ دکتر عباسقلی افشار
ترفیع‌تیمسار معظم و محبوب را صمیمانه‌تبریك عرض مینمائیم
سرهنك علمشاهی ، سرهنك ۲خدایار امیر سواد کوهی
آ ـ ۳۴۳۵۳

دوست ارجمند جناب آقای دکتر مرتضی شریف نژاد
انتخاب جنابعالی رابسمت شهردار کرمان صمیمانه تبریك گفته موفقیت سرکار را آرزومندیم .
دکتراسد زاده ،دکتر اسلامبولچی ، دکتر افقهی ، دکتر ایلخانی دکتر ادیب‌فر،سرگرد باهر ، حسین بنی‌احمد ، دکتر پیشوازاده دکتر پارسافر ، دکتر خطیبی. دکتر خسروشاهی، مهندس‌دبیری دکتر درمیشیان ، دکتر دایگان ، عباس رومینا ، دکتر زرکش ، مهندس زرین خط ،مهندس سلطانی ، سرگرد ستوده ،مهندس صیرفی ، دکتر صالحپور ، عباس صالحون ، دکتر غزنوی ، علافمند، مهندس فامیلی ، مهندس قهرمانی . دکتر قوامی . مهندس کیمیاگر ، دکتر گرمان ، مهندس مفیدی ، دکتر مسعودنیا ، سرگرد ملك‌محمدی ، دکتر هدایتی
آ ـ ۶۸۲۶۴

جناب آقای مرتضی طوسی
بایکدنیا مسرت انخاب جنابعالی رادر شورای عالی اصناف تبریك عرض نموده ازدرگاه خداوند بزرك مسئلت دارم که تحت رهبری شاهنشاه معظم منشاء خدمات ذیقیمتی باصناف‌پایتخت‌باشید
آ ـ ۴۴۶۷ **رضا صادقی طاری**

تیمسار سرتیپ‌علی فرزانه قائمی
بانهایت‌مسرت ترفیع‌درجه جنابعالی را تبریك عرض‌مینمایم
آ ـ ۶۸۲۸۴ **دزفول . سرهنك‌ستاد علی ملك خسروی**

جناب آقای یحیی امیر صالحی
انتصاب آنجناب رابریاست شهرداری آمل از صمیم قلب‌تبریك گفته و موفقیت شمارا در به‌ثمر رساندن آرمان های شاهنشاه آریامهر آرزومندیم
احمد عطاریان ، رحمت‌الله عطاریان ، صادقی . میری
آ ـ ۶۸۲۳۲

تیمسار سرلشگر جبلی
ترفیع آن سرور را تبریك میگویم
کرمانشاه سرهنك ۲ دکتر نجفی

آگهی مناقصه

شرکت ملی ذوب آهن ایران خرید و نصب یکدستگاه ماشین یخ‌سازی بظرفیت حدود ۵ تن‌در روز در منطقه ذغال‌خیز زیراب را بمناقصه میگذارد .داوطلبان مایل بشرکت در این مناقصه میتوانند اسناد مناقصه و برك مشخصات را در مقابل پرداخت مبلغ ۵۰ ریال از دبیرخانه قسمت کارپردازی شرکت واقع در خیابان پهلوی نبش خیابان تخت جمشید دریافت نمایند. پیشنهادات باید در پاکت لاك و مهر شده باذکر جمله مربوط بمناقصه یکدستگاه ماشین یخ‌سازی بظرفیت حدود ۵تن تا ساعت ۹ صبح روز ۲۹ر۱۱ر۴۷ در مقابل اخذ رسید بدبیرخانه قسمت کارپردازی شرکت تحویل شود. پیشنهادات‌واصله‌درساعت ۹ر۵ صبح همانروز بازو قرائت میشود .حضور پیشنهاد دهنده‌در جلسه مناقصه آزاد است. شرکت ملی ذوب آهن دررد وقبول‌یك یا کلیه پیشنهادات مختار است . در صورتیکه برنده اول حاضر بعقد قرارداد نشود سپرده اوضبط واز نفر دوم دعوت میشود. در صورتیکه نفر دوم حاضر بعقد قرارداد نشود سپرده وی نیزضبط خواهد شد. شرکت کننده در مناقصه باید معادل مبلغ ۶۰٫۰۰۰ ریال اسناد خزانه بیانك تسلیم و حواله آنرا در پاکت جداگانه به پیوست پاکت پیشنهاد ارسال نماید. هزینه درج‌مرتبه اول‌ودوم آگهی با برنده مناقصه است.
سایر شرایط در اسناد مناقصه مندرج است .
م‌الف ۱۰۷۴۹ **شرکت ملی ذوب آهن‌ایران**
آ ـ ۶۸۱۹۸ ۱ـ۲
اطلاعیه

تقاضای بذل توجه و چاره جوئی

جناب آقای هویدا نخست وزیر محترم ایران ، رونوشت جناب آقای دکتر ولیان وزیر محترم اصلاحات ارضی ،رونوشت جناب آقای دکتر زاهدی وزیر محترم کشاورزی‌تهران ، رونوشت‌جناب آقای سالور استاندار محترم خوزستان اهواز .
در اثر سیل و طغیان رودخانه های کرخه و شاوور کلیه تاسیسات که طی بیست و یکسال عمر و صرف میلیونها تومان ایجاد شده منهدم و کلیه زراعت و صیفی کاری و هزاران نفر کارگر و کشاورز در معرض فلاکت و بلاتکلیفی .تقاضای بذل توجه و عنایت و چاره جوئی داریم .
از طرف صاحبان سهام کشاورزی جنوب
آ ـ ۶۸۴۲۲

تلویزیون تمپ

شاهکار صنعت ایران و شوروی

باقساط ۲۰ ۱۵ ۱۰ ۵

۲۵ ماهه

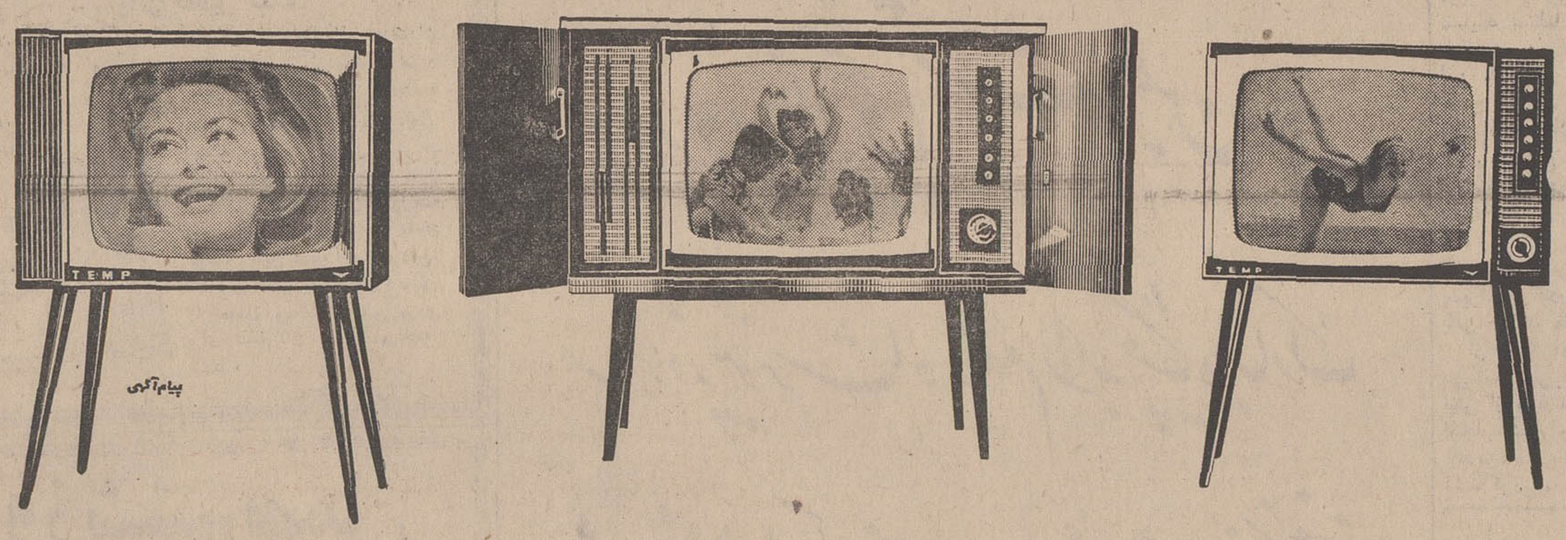

شرکت صنایع الکترونیکی برمو افتخار دارد توسعه و تولید صنعتی خود را با فروش سهل تر به هموطنان عزیز عرضه بدارد .

برنامه این فروش فوق العاده تا پایان اسفند ماه ۱۳۴۷ ادامه دارد

اقساط ماهانه ۹۵ تومان

برای‌خرید بگروه وابسته زیر مراجعه فرمائید :

۱ـ خیابان شاه فروشگاه رخ چهارراه اردیبهشت تلفن ۴۰۰۲۸ـ ۲ـ جوادیه فروشگاه طهماسب میرزا بیست متری تلفن ۵۱۸۳۰ ۳ـجوادیه فروشگاه ماجدی بیست‌متری تلفن ـ۴ـ خیابان شاهپورفروشگاه‌زمانی‌انتهای شاهپورتلفن ۵۸۱۱۱۷ ـ۵ـبوذرجمهری غربی فروشگاه گنجینه مشرق مقابل پمپ بنزین تلفن ۵۶۷۶۵ـ ۶ـ نارمك فروشگاه عشقی سی‌متری ایستگاه دفتر تلفن۷۹۱۰۳۶ ۷ـ نارمك فروشگاه توحید سی‌متری تلفن۷۹۰۰۹۲ ـ۸ـفرح‌آباد ژاله فروشگاه جنرال‌استیل ـ۲۱متری رضا پهلوی‌تلفن ۹ـ فرح‌آباد ژاله فروشگاه ثابت‌مقابل چهارصد دستگاه تلفن ۷۱۹۰۱ ـ۱۰ـ میدان فوزیه فروشگاه اشرفی اول خیابان شهناز تلفن۷۴۷۳۶ ـ۱۱ـ شاه‌آبادفروشگاه‌خسرو پاساژاقبال‌تلفن۳۰۴۳۵۳ .۱۲ـخیابان مخصوص فروشگاه فلاسك اول‌خیابان مخصوص تلفن ۹۵۱۲۳۳ ـ۱۳ـ امیرآباد شمالی فروشگاه نیکان امیرآبادشمالی تلفن ۶۳۳۹۵۷ ـ۱۴ـ میدان‌شهناز فروشگاه بیژن اول خیابان تهران‌نو تلفن ۷۶۰۸۱۰ ـ۱۵ـ خیابان شهناز فروشگاه پیرایه‌خیابان شهناز ایستگاه کلانتری تلفن ۳۰۳۵۱۶ ـ۱۶ـ نازی‌آباد فروشگاه تبریزی چهارراه دخانیات تلفن ۲۵۸۷۸ ـ۱۷ـ وحیدیه فروشگاه ناصرانتهای‌وحیدیه، ـ۱۸ـ سلسبیل‌فروشگاه لایف چهار راه سلسبیل تلفن ۹۵۹۵۲۹ ـ ۱۹ ـ حسام‌السلطنه فروشگاه تبریزی مقابل بانك صادرات تلفن۹۵۵۷۴۵ ـ۲۰ـقلهك فروشگاه سعدی قلهك تلفن ۸۶۳۷۱ ـ۲۱ـ خیابان آذربایجان فروشگاه پارس بین خوش وقصرالدشت تلفن ۹۵۸۴۳۴

نماینده کل پخش : شرکت صنایع الکترونیکی برمو ساختمان آلومینیوم ـ طبقه دوم ـ تلفن روابط عمومی ـ ۴۳۲۰۳

آگهی استخدام

تالار رودکی برای قسمت اداری ٤ نفرکارمندداری شرایط زیر استخدام مینماید

۱ـ مسئول امور مالی — دارای حداقل پنج سال سابقه حسابداری و امور مالی — معادل لیسانس در رشته مالی و آشنائی کامل بیکی از زبانهای فرانسه یاانگلیسی
۲ـ مسئول امور اداری و کارگزینی — دارای حداقل پنج سال سابقه کار — معادل لیسانس در رشته مربوط وآشنائی کامل بیکی اززبانهای فرانسه یاانگلیسی
۳ـ کارپرداز — دارای حداقل پنج سال سابقه کار — گواهینامه ششم متوسطه و آشنائی بیکی از زبانهای فرانسه‌یا انگلیسی
٤ـ مسئول امور دفتری — دارای حداقل پنج سال سابقه کار — گواهینامه لیسانس و آشنائی‌بیکی از زبانهای‌فرانسه‌یا انگلیسی

واجدین شرایط میتوانند از تاریخ اول بهمن ماه تاتاریخ دهم بهمن ماه همه روزه صبحها از ساعت ۹الی ۱۳ به دفتر تالار رودکی مراجعه نمایند .م‌الف ۱۰۶۸۲ آ ـ ۶۷۲۰۸ ۱ـ۳

افتخار وارد روز پرشکوه و تاریخی

ششم بهمن

مظهر انقلاب درخشان شاه و ملت را به پیشگاه

اعلیحضرت همایون شاهنشاه آریامهر

و قاطبهٔ ملت شریف ایران تبریک و تهنیت گفته توفیق روزافزون پاسداران این انقلاب مقدس را در بثمر رساندن آرمانهای آن از خداوند مسئلت داریم

هیئت مدیره
کلوپ تفریحات مفید

پیمانکاری ششم بهمن

انقلاب ششم بهمن شاه و ملت را که مبدء تحولات عظیم در کشور و باعث افتخار و سربلندی ایران و ایرانی است بعموم هموطنان عزیز تبریک میگوید.

شرکت گلف اجنسی (ایران) خرمشهر

سالگرد انقلاب اجتماعی شاه و مردم را بکلیه هموطنان عزیز تبریک میگوید

سالگرد روز تاریخی ششم بهمن

روز تجدید پیمان شاه و ملت را بحضور رهبر خردمند کشور شاهنشاه آریامهر و کلیه هم‌میهنان عزیز تبریک میگوئیم. سینما ایفل

سالگرد انقلاب سفید شاه و ملت را تبریک گفته، سعادت و توفیق روزافزون ملت ایران را در پرتو عنایات شاهنشاه آریامهر از خداوند متعال خواستاریم

مدیریت سینما همای

مدیران، کارمندان و کارگران شرکت سهامی کارتن ایران ششمین سالگرد انقلاب پیروز شاه و ملت را صمیمانه بملت ایران تبریک میگویند

کشتی‌رانی لوانت اکسپرس
ترانسپورت ایران - خرمشهر

سالگرد انقلاب سفید و مقدس شاه و ملت را بقاطبه هم‌میهنان عزیز تبریک میگوید

سالروز انقلاب سفید

شاه و ملت را به پیشگاه شاهنشاه آریامهر و ملت عزیز ایران تبریک عرض مینماید.
سوپر شاهین میدان ۲۴ اسفند - قاسم نظری

ششم بهمن

سالروز انقلاب سفید ایران را که موجب سعادت ملت و پیشرفت و بهبود صنایع داخلی گردید به پیشگاه مبارک شاهنشاه آریامهر عموم هم‌میهنان عزیز تبریک میگوید.

شرکت سهامی صفی .ن.آ

کارکنان شرکت برق منطقه‌ای تهران سالگرد ششم بهمن روز پیوند عمیق شاه و ملت را به پیشگاه باسعادت رهبر خردمند شاهنشاه آریامهر و عموم هم‌میهنان عزیز تبریک و تهنیت گفته دوام سلطنت شهریاری و سعادت روزافزون ملت ایران را از درگاه احدیت مسئلت دارند

عموم کارکنان
شرکت تعاونی کامیونداران

سالروز انقلاب ششم بهمن، روز تجدید حیات ملی را به پیشگاه رهبر خردمند انقلاب شاهنشاه آریامهر و قاطبهٔ ملت شریف ایران تبریک میگویند

سالگرد روز تاریخی ششم بهمن

روز رستاخیز ملی را که سرآغاز تحولات نوین ایران و مبداء تجدید حیات تاریخی کشور بشمار میرود بقاطبهٔ ملت شریف ایران تبریک و شادباش میگوئیم

کارخانه کابل سازی ایران بایکا

اجتماعی

یادداشت روز

بیچاره راننده تاکسی

بعداز برف وباران بی‌سابقه‌ای که سرتاسر کشورما را ازشمال به جنوب‌و ز غرب به‌شرق‌دربر گرفت بایدنشست وحساب خسارات ناشی از سیلاب رابرآورد نمود .

آنچه مسلم است این است که میزان این خسارات فوق‌العاده می‌نماید و چنانچه بخواهیم رئوس خسارات‌ناشی از سیلاب را بروی کاغذ بیاوریم باارقامی وحشت‌آورروبرو خواهیم شد.

قسمتی از این خسارات راخواه ناخواه مردم متحمل میشوند و خواهند شد ولی قسمت عمده آن بدوش دولت است.

نابود شدن جاده‌های اسفالته ارتباطی بین شهر هاو خیابانهای داخل شهر در جای خود رقم قابل ملاحظه‌ای خواهد بود.

سیلاب در پایتخت علاوه بر تایید مسائل و مشکلات دیگری چون عدم وجود سیل‌گیر ، سیل بُند و کانال‌وغیره بطور روشنی ماهیت اسفالت خیابان‌های تهران را روشن کرد و آنهائیکه با امر رانندگی در خیابان‌های تهران سرو کار دارند بدرستی درك می‌کنند که حرکت اتومبیل‌هادر شرایط فعلی چه مصیبتی است مشکلی که در اثر بی توجهی‌های گذشته در اثر لکه‌گیری‌های بی‌حساب و کنترل نشده امروز باید دولت ومردم خسارات آنرا بپردازند.

دیداری از خیابان‌های تهران‌بخصوص خیابانهای‌مرکزی ماهیت امر را روشن‌تر میکند. افزایش مصرف بنزین ، استهلاك سریع اتومبیل ، اتوبوس ، کامیون ودیگروسائل نقلیه زمینی و احیانا غیر قابل استفاده شدن وشکستن و بریدن فنر و کمك فنر و دیگر اجزاء اتومبیل واز همه‌بالاتر افزایش تصادفات دراثر «قیقاج» رفتن اتومبیل‌ها درخودداری از افتادن در چاله‌ها ودست اندازهای‌وحشت‌آور خساراتی غیر قابل جبران ودرخور توجه است.

بیچاره راننده تاکسی بعد از ساعتها تقلا و کارکردن از سحر تاشام و کسب چند تومان و شکر خدا گفتن‌عزم تعطیل کار را میکند و بسوی خانه و زندگیش میرود اما ناگاه اتومبیل‌اش به چاله‌ای غیر قابل رویت‌در وسط‌خیابان تخت جمشید یابلوار و یا میدان باغشاه میافتد واز حرکت بازمیماند. شاه فنر اتومبیل، شاسی آن شکسته ودرآمد آنروز وده روز دیگرش بباد فنا رفته است. به دخلش‌نگاه میکند متوجه میشود که امروز که کمتر ازهر روز راه پیمائی کرده و مسافر کمتری سوار نموده بیش ازهر روز دیگری بنزین مصرف کرده است. او هنگام خرید اتومبیل هزار نوع عوارض از جمله عوارض اسفالت را پرداخته،امااز اسفالت خبری نیست.

هرچه هست مقداری شن وسنك ریزه است که‌ظاهرا در گذشته برای آمیختن آنان از چسب وسریش استفاده شده و باران و رحمت خدا آنرا شسته و رفته است.

حداقل این امید هست که وضع خیابان هابصورتی درآمده که دیگر جائی برای لکه‌گیری باقی نگذاشته‌است. آنچه باید بشود یك اسفالت سرتاسری است ، اسفالتی که آب وبرقو تلفن فردا دوباره خواهند کندو جایش را لکه‌گیری میکنند.

محمدپورداد

۸۲ هزار جلد کتاب اخطی و چاپی کتابخانه مجلس

گنجینه‌ای گرانبها در مجلس شورا

*** کتابخانه‌مجلس‌سیزده هزار کتاب خطی داردکه پنج‌هزار آن در دنیا بی‌نظیراست .**

*** ساعات کار کتابخانه تعداد مراجعان را تقلیل داده‌است .**

*** اولین بانو در راس کتابخانه مجلس**

کتاب‌های خطی و چاپی که در کتابخانه‌مجلس‌شورایملی گردآوری گردیده‌مجموعه‌ای گرانبهاوبی‌نظیر نه‌تنها در ایران بلکه در سراسر جهان است. کتابخانه مجلس شورایملی باسیزده هزار جلدکتاب خطی تنها کتابخانه منحصر بفرد دنیا از لحاظ تعداد کتب خطی محسوب میشود و دیداری از این تنجینه گرانبهای علم و ادب برای هر فردی مسرت اوراست. کتابخانه مجلس‌درجای خود دارای‌تاریخچه‌ای غرور امیز است. تاسیس این گنجینه در آغاز مشروطیت بفکر عده‌ای از نمایندگان‌مجلس رسیداز دوره اول عده‌ای از نمایندگان با جمع‌آوری تعداد مختصری کتاب ایجاد کتابخانه مجلس را پی‌ریزی کردند.

درسال ۱۳۰۴ کتابخانه مجلس شورایملی رسما افتتاح شد وشروع بکار نمود.

اولین کتابهائی که برای کتابخانه مجلس خریداری شد ۲۰۰ جلد از کتب مرحوم میرزا ابوالحسین جلوه بود سپس مرحوم احتشام السلطنه علامیر تعداد ۱۸۸۹جلد کتاب‌چاپی وخطی نفیس خود را به کتابخانه اهدا کرد و باین ترتیب کتابخانه مجلس براه افتاد.

خدمات مرحوم حسین پیرنیا ، موتمن‌الملك ، وشادروان ارباب کیخسرو وشاهرخ و مرحوم یوسف اعتصامی و اعتصام‌لملك پدر شاعره معروف پروین اعتصامی در مرحله تاسیس ، خدماتی شایان یادآوری است.

مرحوم‌اعتصام‌الملك اولین رئیس کتابخانه مجلس بود که با علاقه‌و دلسوزی به گردآوری کتب ارزنده برای کتابخانه‌مجلس همت گماشت.

اعتبار ناچیز

تاقبل از دوره بیست و یکم‌قانون‌گذاری کتابخانه مجلس برای‌خرید کتاب اعتبار بسیار ناچیزی داشت که آنهم بمصرف پرداخت آبونمان روزنامه‌های داخلی و نشریات‌جاری می‌رسید و در آن زمان در حقیقت کتابخانه از راه اهداء کتب‌توسعه می‌یافت .

از این جهت کتابخانه مجلس‌را میتوان یکی از خوشبخت‌ترین کتابخانه‌های دنیا محسوب کردزیرا صدها نفر اشخاص مختلف از یك تا متجاوز از هزار جلد کتاب خود رابه‌این کتابخانه اهدا کرده‌اند.

پس‌از مرحوم احتشام‌السلطنه کسان دیگری که بیش از هزار جلد کتاب به کتابخانه مجلس‌اهدا کرده‌اند یکی مرحوم سید محمد صادق و دیگری مرحوم سرلشکر ناصرالدوله فیروز بودند .

دوران جدید

هشت سال گذشته‌دوران جدیدی‌در تاریخ کتابخانه مجلس شورایملی بشمار میرود .

در آغاز دوره ۲۱ قانونگذاری اعتبار خرید کتاب از بیست‌و پنج هزار تومان به‌چهارصد هزار تومان افزایش یافت و در سال ۴۳ مبلغ ۴۰۰ هزار تومان دیگر نیز از محل صرف جوئی‌ها برای خریدو توسعه کتابخانه مجلس اختصاص یافت . در طول چند سال اخیر کتابخانه مذکور چهارهزار جلد کتاب خطی نفیس خریداری کرد که سه هزار جلدآن درردیف بهترین و نفیس‌ترین کتب عالم محسوب میگردد .

کتابخانه مجلس در حال حاضر مجموعا ۸۲۰۰۰ جلد کتاب دارد که ۱۲۶۰۰ جلد آن خطی‌است در بین کتب خطی‌متجاوزاز ۳هزار مجموعه وجود دارد که بعضی از این‌مجموعه ها شامل ۱۰۰ کتاب‌و رساله می‌باشد باین ترتیب اگر رسالات و کتب محتوی‌مجموعه‌ها رانیزبحساب بیاوریم‌میتوان گفت کتابخانه‌مجلس متجاوز از۳۰ هزار نسخه خطی‌دارد وبدین ترتیب کتابخانه مجلس رااز حیث کمیت و کیفیت در شمار بهترین کتابخانه ایران‌قرار میدهد.

در نیم قرن اخیر از متون قدیم فارسی و عربی هیچ کتابی درایران منتشر نشده که یك یا چند نسخه آن در کتابخانه مجلس نباشد .در کتابخانه اداره‌ای بنام اداره بررسی و تحقیق ایجاد شده است که‌علاوه بر تهیه‌فهرست کتب‌خطی بامراجعه بکلیه فهرست‌های کتب‌خطی جهان، برای کلیه کتب‌فارسی و عربی‌خطی موجود در عالم فهرستی تهیه کرده است .

در کتابخانه دایره عکاسی وتهیه میکروفیلم ایجادشده‌است وتاکنون متجاوز از صدها نسخه و اسناد عکس برداری کرده و باسایر نقاط جهان مبادله نموده است .

چهار رئیس

در پست ریاست مجلس از آغاز تاسیس تاکنون چهار نفر خدمت کرده‌اند که‌خدمات گرانبهای آنان هیچگاه فراموش نخواهد شد .

اولین رئیس کتابخانه مجلس مرحوم اعتصام‌الملك بود و بعد از وی آقای ابراهیم شریفی ریاست کتابخانه مجلس را بعهده گرفت‌و بعداز ایشان آقای دکتر محمود تفضلی مدت هیجده سال در پست معاونت وریاست کتابخانه مجلس انجام وظیفه نمود واز سال گذشته ریاست کتابخانه‌مجلس برعهده‌خانم فخری راستگار که قبلاسمت‌معاونت کتابخانه را داشت محول گردیده کتابخانه مجلس‌در حال حاضردارای شش کارمند رسمی و دومستخدم جزء است که‌نسبت به‌حجم وافزایش روزافزون کارآن کافی بنظر نمی‌رسد .

ساعات کار کتابخانه مجلس در حال حاضر از ساعت ۱۰ صبح تایك بعداز ظهر و چهار ونیم تا هفت بعد از ظهر است .

پیروی از چنین ساعات کاری متاسفانه تعداد مراجعان به کتابخانه مجلس را روزبروز کاهش میدهدو در حال حاضر مجموع مراجعان به کتابخانه‌مجلس در روز از چهل‌نفر تجاوز نمیکند . باید توجه داشت که کتابخانه ها در سراسر دنیا معمولا ازساعات کار یکسره پیروی میکنند و بنظر میرسد کتابخانه مجلس برای پیروی‌از چنین‌سیستمی بامشکل کمبود کارمندمواجه‌خواهد گردید . چنانچه مشکل کمبود کارمند حل گردد در آنصورت با مراجعه بیشتر مردم و علاقمندان ارزش واقعی کتابخانه مجلس نیز هویدا خواهد شد .

در کتابخانه مجلس شورایملی — گنجینه گرانبهائی‌از کتب منحصربفرد موجود است تعداد کتاب های این کتابخانه اخیرا به‌متجاوز از۸۲هزار جلد رسیده که‌از میان آن‌سیزده هزارجلد کتب‌خطی‌میباشد

تقاضای مردم تهران‌پارس

مارا هم جزء مردم تهران بدانید

ساکنان تهران پارس میگویند شهرداری تهران باید برای این منطقه فکری بکند وهرچه زودتربا تصویب لایحه‌ای مردم‌تهران پارس را نیز جزو مردم تهران بداند و برایشان خدمات شهری انجام دهد در این شهر اراضی را با تعهد آب وبرق و اسفالت بمردم فروخته‌اند و حالا نه آب مرتب میدهند ونه برق شهر روشنائی دارد ودر مقابل‌بجای اسفالت مناطق مسکونی بیابانهای اطراف را اسفالت میکنند تا جمعی دیگررابه‌هوس انداخته وبسرنوشت آنهائی که اکنون دراین منطقه هستند گرفتار کنند.

مردم تهران پارس میگویند اراضی این شهر را زمین‌داران‌به قیمتی در حدود رایگان خریداری کرده و به‌بهای گزافی بمردم فروخته‌اند و حالاکه بازار معاملات زمین در این ناحیه چندان گرم نیست نسبت بمردم بی‌توجه‌شده‌اند ووظایف خود را در مورد تعهد آب وبرق و تلفن و اسفالت فراموش کرده‌وجز گرم کردن بازار زمین کار دیگری نمیکنند.

ساکنان تهران پارس می‌نویسند که درختان این منطقه در تابستان امسال آبیاری نشد وتعدادی ازآنها خشکید و حالاکه در زمستان پر باران وبرفی هستیم گواینکه‌درختان احتیاجی به‌آب ندارندولی درتابستان آینده مسلما کم و بیش درختی که در این شهر باقی مانده خواهد خشکید.

مردم‌این منطقه‌همچنین‌درخواست دارند که برای تعمیر قنات تهران پارس اقدام شود و برای تسطیح جاده تهران پارس گردنه قوچك اقدام گردد .

واگذاری بیمارستان نیمه تمام جرجانی

در شمال شرقی تهران ساختمان نیمه تمام بیمارستان جرجانی برای‌تکمیل و استفاده در اختیار دانشکده پزشکی دانشگاه ملی ایران قرار گرفت و دانشگاه مذکور پس‌از تکمیل این ساختمان مقدمات تجهیز آنرا به‌وسائل فنی فراهم ساخته است.

خبرنگار اجتماعی اطلاعات گزارش میدهد که‌بیمارستان فوق‌کمك قابل توجهی به اهالی شمال‌شرقی تهران‌بخصوص افراد بی‌بضاعت که استطاعت مراجعه به‌اطباء و خریددارو ندارند می‌باشد . بیمارستان مذکور صرف نظر از اینکه هنوز رسما گشایش نیافته بعلت مراجعات مکرر ازبیماران ومراجعه کنندگان پذیرائی میکند.

از طرف پرفسور پویان رئیس دانشگاه ملی دکترعباس مجیدی بریاست بیمارستان مذکور تعیین گردیده است.

دانشجویان دانشکده پزشکی دانشگاه ملی از این بیمارستان نیز برای گذراندن دوره های‌عملی زیر نظر استادان خویش استفاده میکنند.

دعوت از انجمن های محلی

به‌تصمیم سرویس اجتماعی روزنامه اطلاعا ت از این پس صفحه اجتماعی مانند گذشته جهت چاپ اخبار ونظرات مردم محلات و بخصوص انجمن‌های محلی و اتحادیه‌های صنفی و اصناف وبازار اختصاص داده شده است .

نظر این است که در ستون مخصوص این صفحه‌مسائل ومشکلات مورد نظر مردم محلات و اصناف وسایر محافل اجتماعی تهران که از خوانندگان روزنامه اطلاعات هستند منعکس‌گردد واین همکاری ایجاب می‌کند که انجمن‌های محلی واصناف و اتحادیه‌های صنفی‌نیزمتقابلا اخبار جلسات خودرا مستقیما به سرویس اجتماعی روزنامه ارسال دارند.

در این مورد خبرنگار اجتماعی نیز با محافل اجتماعی تهران و خوانندگان در اقصی نقاط شهر تماس گرفته‌ودر صورت لزوم در جلسات آنها شرکت خواهد کرد وطبیعی است که از این تماس‌ها در جهت تامین نظرات مردم ورفاه اجتماعی آنها نتایج مفیدی گرفته خواهد شد.

جناب آقای مهندس جواد شهرستانی شهردار محترم تهران

با افتخاری فراوان حسن انتخاب هیئت رئیسه شورای عالی اصناف را که‌قیافه آشنای جامعه اصناف می‌باشند از طرف خود و اعضای این اتحادیه صمیمانه تبریك گفته توفیق خدمت آن جناب را در راه اجرای منویات شاهنشاه معظم و بهبود زندگی جامعه اصناف از خداوند بزرك آرزو مینماید .

رئیس اتحادیه صنف جگرکی تهران‌ناصرحسنخانی

آ-۶۸۲۷۲

EDOX®

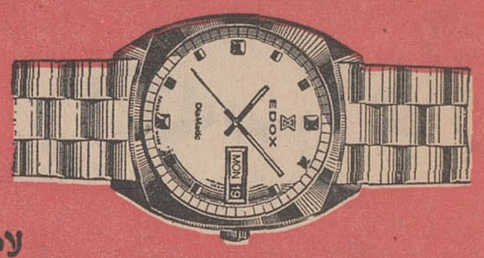

لاین

اُدِکس سلطان ساعتهای جهان

رویاتکس نشانه شخصیت

مرکز پخش : تهران لاله‌زارنو جواهری عروس

کف پوش پلاستیکی مکاکرم متر مربع بانصب

۱۸ تومان

محصولی ازشرکت مکالئوم ایران

سایر محصولات شرکت سهامی مکالئوم ایران
کف پوش‌مکالئوم بادقت مخصوص‌آلمانی
ول-وتکس پوشش مخملی برای دیوار واتومبیل
محصولات شیمیائی ساختمانی سی - پی - انگلستان
کف پوش پی - ام - سی تایل دراندازه‌های ۳۰×۳۰
انواع کاغذهای‌دیواری ازکشورهای بزرگ جهان

شاه - ساختمان آلومینیوم تلفن ۶۰۰۳۵

شرکت کشتیرانی پرس‌اکسپرس خرمشهر

انقلاب ششم بهمن شاه وملت

رابعموم هموطنان

عزیز تبریک عرض مینماید

دراین‌هفته گروه‌هنری اصفهان

روی صحنه نقش خودرا اجرا میکنند

«خانم اروپائی»

عنوان نمایشنامه سراسرخنده‌ایست که گروه هنری آریا تا پنجشنبه این هفته (۱۰ بهمن) با مهارت وشایستگی‌که دارند در تالار انجمن دوشیزگان و بانوان (خیابان‌شمالی‌امجدیه (خیابان نامجو) بازی می کنند .

برای هر شب کارت های مخصوص برنك های مختلف چاپ شده وعلاقمندان ودوستداران تئاتر هنرمندان اصفهانی هر یك‌ازشب‌های هفته راانتخاب‌کنندمیتوانند کارت همان شب مورد نظر خودراخریداری فرمایند . اما قبلا باید درمقام تدارك‌باشند چون کارت‌ها زود تمام میشود .

مراکز تهیه کارت : فروشگاه بزرك ایران درخیابان شاه - داروخانه تخت جمشید . آون بزرك(پهلوی) -دفترروزنامه اطلاعات در موسسه اطلاعات و دفترانجمن دوشیزگان وبانوان (بهار شمالی نبش نامجو)

علاوه براین مراکز فروش بلیط - سرویس تلفنی شماره۳۱۱۲۱۷ دائرشده تا هرکس از هر نقطه شهر هر تعدادکارت برای هریك از شب های هفته لازم داشته باشد بتواند از ساعت ۸ صبح تا ۵ بعد از ظهر بااین تلفن تماس بگیردوکارت‌مورد نظر خودرا سفارش دهدکه بلافاصله‌بخانه یادفتر ویا موسسه تقاضاکننده فرستاده خواهد شد .

بهای کارت ورود: صد ریال. پنجاه ریال و ۳۰ ریال است

تلفن های ۷۵۶۸۳۱ و۷۶۴۹۸۴ و ۳۱۱۲۰۰ برای کسب اطلاعات بیشتر صبح و بعداز ظهرها نیز دراختیار علاقمندان است .

آگهی جهت پرداخت باقیمانده‌سهام تعهدی

بدینوسیله باطلاع کلیه صاحبان سهام‌شرکت سهامی تولید و توزیع لبنیات پاستوریزه شمیران که‌بر طبق تصمیم مورخه ۲ر۱۰ر۱۳۴۷ هیئت‌مدیره شرکت مقرر گردیده که باقیمانده سهام تعهدی که هرسهم چهارصد ریال می‌باشد ا ز تاریخ‌انتشار این آگهی ظرف مدت سه‌ماه بحساب جاری ۲۵۵ این شرکت دربانك اعتبارات تعاونی و توزیع شعبه تجریش پرداخت و قبض رسید آنراجهت ثبت در دفاتر مربوطه بدفتر شرکت تسلیم نمایند . علیهذا مراتب بدینوسیله اعلام میگردد تابرابر مقررات و اساسنامه شرکت صاحبان سهام نسبت به پرداخت بدهی خود اقدام نمایند ودر صورت عدم پرداخت‌در موعد مقرر مشمول‌ماده ۷ اساسنامه شرکت خواهند بود .

مدیرعامل شرکت - محسن ذاکری

آگهی مناقصه‌شماره ۱۵۱۵-۲۹ر۱۰ر۴۷

طرح مشترك توسعه و عمران جنگلهای بحر خزر مقداری لوازم مورد نیاز بشرح زیر ازطریق مناقصه خریداری مینماید.

۱- بیل	یکهزار عدد
۲- کلنك	یکهزار عدد
۳- فورگن چرخ لاستیکی	دویست عدد
۴- پتك	سی عدد
۵- شن کش	دویست عدد
۶- قیچی مفتول بری انواع مختلف	پانزده‌عدد
۷- تبر با دسته	بیست عدد
۸- سیم توری	یکهزار مترمربع
۹- مفتول برای مسلح کردن بتون	پنجاه‌تن

پیشنهاد دهندگان میتوانند تاتاریخ بیستم بهمن ماه به طرح مشترك توسعه و عمران جنگلهای بحر خزر واقع در خیابان ویلا کوچه رفاهیت شماره ۱ -۳۷ جهت اخذ برك مشخصات و شرایط مناقصه مراجعه نمایند. م الف ۱۰۷۴۳

مدیر ایرانی طرح مشترك توسعه‌وعمران جنگهای بحر خزرتوکلی

براساس گزارش قسمت اطلاعات اقتصادی و بازرگانی مرکز توسعه صادرات ایران :

توسعه صادرات پوست و چرم بستگی به از بین بردن مشکلات تولید و صدور این کالا دارد.

گزارش قسمت اطلاعات اقتصادی وبازرگانی مرکز توسعه صادرات ایران در زمینه وضع صادرات پوست و چرم در آذرماه ۴۷ حاکی است :

در آذرماه ۴۷ مقدار ۹۹۴ تن پوست و چرم و مصنوعات آنها به ارزش ۶۹ میلیون ریال از نظروزن صادر شده است که از نظر وزن ۲۳۵ تن و از نظر ارزش ۸ میلیون ریال بیش از صادرات مدت مشابه سال قبل میباشد . در آذرامسال صادرات پوست و پشم از نظر وزن معادل ۹ر۰ درصد و از نظرارزش معادل ۹ر۳ درصد کل صادرات غیر نفتی بوده است .

از نظر تعداد جلد درشش ماه اول سال جاری حدود ۵ر۴ تا ۵ میلیون جلد پوست تولید شده‌است که ۸۰ درصد آن بصورت‌سالامبور صادر شده است وضع پوست صادراتی امسال بمراتب بهتر از سال قبل است و این امر ازیکطرف ناشی از وضع مساعد هوا وبارندگی وبهتر شدن تغذیه دام و از طرف دیگربعلت اقدامات‌موسسه‌استاندارد در ترویج روش بکار بردن‌پمپ‌باد در کشتارگاهها و دادن جایزه (هر جلد سه ریال) برای سالم جدا کردن پوست از گوسفند کشته میباشد. گفته میشود کیفیت‌پوست امسال تقریبا ۱۵ درصد بهتر ازسال قبل میباشد .

*** مظنه‌های صادراتی**

مظنه انواع‌پوست‌در بازارتهران درآذرماه ۴۷ باین شرح بود :
سالامبور گوسفندی درجه یك هر جلد ۱۵۰ تا ۲۵۰ ریال
سالامبور گوسفندی درجه ۲ هر جلد ۱۱۰ تا ۱۳۵ریال.
سالامبور گوسفندی درجه ۳هر جلد ۶۰ تا ۷۰ ریال .
سالامبور بزی درجه یك هر جلد ۱۱۰ ریال .
سالامبور بزی درجه ۲ هرجلد ۶۰ ریال .
سالامبور بزی درجه ۳هر جلد ۵۰ ریال .

از نظر منطقه‌ای پوست گوسفندی در آذربایجان هرجلد حدود ۲۴۰ ریال بطور متوسط مظنه داشت در حالیکه پوست گوسفند های مازندرانی بین ۸۰ تا ۹۰ ریال دادو ستد میشد و این اختلاف قیمت ناشی از مرغوبتر بودن پوست گوسفندهای آذربایجانی است . در بازار های جهانی سالامبور باین شرح مظنه داشت :

در آمریکا سالامبور درجه یك و دو هردوجین (۱۲ عدد) از ۲۲ تا ۲ ۳دلار در ایتالیا سالامبوردرجه ۳ هردوجین از ۱۲تا ۱۸ دلار .

*** مشکلات صادرات پوست**

در کار صادرات پوست ایران آنچنانکه صادر کنندگان اظهار میدارند اشکالات فراوانی وجود دارد که باید بهر صورت و با قاطعیت و سرعت برطرف گردد از جمله :

الف ـ هنوز در بسیاری از کشتارگاهها و نیز در کشتار های روستائی تعداد زیادی از پوستها کاردمال و سوراخ‌میشود وضروری است روش جدا کردن پوست‌به وسیله پمپ باد در همه جاگسترش داده شود .

ب ـ مبارزه با امراض دامی که روی پوست دامها اثر میگذارد متاسفانه‌جنبه‌همگانی‌نداردو امراضی ازقبیل‌آبله‌ـ منجول وکنه گزیدگی که سبب سوراخ شدن پوستها می گردد رواج بسیار دارد تاجائیکه گاهی پوست حدود ۴۰درصد ارزش صادراتی خود را از دست میدهد در حال حاضر یکی ازبازرگانان حدود ۳۰ر۰۰۰ جلد پوست درانبار دارد که‌بعلت‌همین بیماریهای دامی وسوراخ شدن آنها قابل صدور نیست . در حالیکه چنین امراضی در دامهای کشورهای هند ـ عراق ـ پاکستان ـ افغانستان ـ ترکیه ـ سوریه ـ لبنان و لیبی بعلت مبارزه مداوم ، دیده نمیشود .

ج ـ طرز تغذیه گوسفند درایران خوب نیست و بهمین جهت گوسفند خوب پرورش نمییابد ـ این امر یکی سبب کوچکی گوسفند و بالنتیجه کوچکی پوست آن میشود و ضمنا پوست گوسفند خشك و شکننده میشود که از مرغوبیت آن می کاهد .

د ـ بخصوص در استان خراسان باید برنامه اصلاح نژاد دام بطور جدی بمرحله اجرا گذاشته شود بطوریکه بتوان گوسفند های‌بزرك پرورش داد .

هـ ـ جایزه صادراتی اگر چه بطور اصولی موجب رونق صادرات میشود لیکن در مورد سالامبور با توجه به جمیع جهات احتیاج به جایزه صادراتی نخواهد بود و حتی ممکن است جایزه باعث‌بی‌توجهی گردد .

در مورد چرم باید گفت‌متاسفانه آمار دقیقی از تولید در دست‌نیست. یکی از تولید کنندگان تولیدچرم را در سال ۱۰ میلیون پای مربع چرم رویه کفش برآورد میکند . نرخ چرم متعارفی رویه در آذرماه در بازار تهران هر فوت‌مربع ۴۰ ریال و چرم زیره کفش کیلوئی ۱۰۰ ریال بود .

بطور کلی در وضع کنونی چرم ازکشور صادرنمیشودوفقط پاره‌ای مصنوعات چرمی صادر میشود که در مورد کفش جداگانه بحث‌خواهد شد .

شاخص عمده فروشی بانك‌مرکزی در آبانماه در بهای پوست و چرم ۷ر۳درصد افزایش نسبت به ماه قبل از آن نشان میدهد . مظنه عمده فروشی داخلی نیز در مدت مزبور ۱ر۲ درصد افزایش یافته است .

آگهی مربوط به‌تهیه‌طرح‌ساختمان کاخ شهرداری پایتخت

به‌پیروی از منویات اعلیحضرت همایون شاهنشاه آریامهر و علیاحضرت شهبانوی ایران بمنظور احداث کاخ شهرداری که ۲۵ سال دیگرجوابگوی خواسته های شهرداری پایتخت و همچنین بمنظور تشویق معماران کشور تهیه‌نقشه های ساختمانی کاخ‌شهرداری تهران را از طریق انجمن آرشیتکت های ایران‌بین مهندسان معمار ایرانی دیپلمه «اعم‌از مهندسین مقیم‌ایران و یا خارج» بمسابقه میگذارد.

۱ـ داوطلبان شرکت در این مسابقه باید حائز شرایط زیرباشند:
ـ الف ـ تابعیت‌ایران
ب ـ دارابودن‌دیپلم معماری وسابقه حداقل ۵ سال تجربه در حرفه معماری پس از اخذ دیپلم
تبصره ـ منظور از داوطلب شرکت در مسابقه مهندس معماری است‌که دارای شرائط فوق‌بوده‌و یاگروهی از مهندسین معمار که حداقل یکی از افراد آن گروه حائز شرایط فوق‌باشد.

۲ـ جوائزی که به‌برندگان تعلق‌میگیرد :
نفراول یك‌میلیون‌ریال
نفر دوم «پانصدهزارریال»
نفرسوم سیصد هزار ریال
ازنفرچهارم الی‌دهم هر کدام ۱۰ر۰۰۰ ریال

۳ـ مسابقه توسط هیئتی متشکل از اشخاص‌زیر مورد داوری قرار خواهدگرفت.
الف ـ دونفر از طرف‌انجمن آرشیتکهای ایران
ب ـ یکنفر از طرف شهردار پایتخت .
ج ـ دونفر از آرشیتکهای معروف جهان
د ـ یکنفراستاد معماری از دانشکده هنرهای‌زیبا دانشگاه تهران به معرفی‌دانشکده‌مربوطه .
هـ ـ یك‌نفراستاد معماری از دانشگاه معماری دانشگاه ملی‌ایران به معرفی‌دانشکده مربوطه
و ـ یکنفر از نمایندگان انجمن شهرپایتخت به‌انتخاب‌انجمن شهر .

۴ـ بابرنده مسابقه قراردادی مشابه قرارداد تیپ سازمان برنامه با مهندسین مشاور معمار منعقد خواهد شد ، وشرایط پرداخت جایزه به برنده اول مسابقه امضای قرارداد مذکور از طرف مهندس معمار میباشد و جایزه برنده جزو همین قرارداد است‌وچنانچه پس از انقضاء یکسال از تاریخ‌تعیین برنده مسابقه شهرداری تهران‌به عللی که رفع آن از قدرت مهندس معماربرنده مسابقه‌خارج‌باشدمبادرت‌به‌انعقادقرارداد ننمود برنده مسابقه حق‌مطالبه ودریافت جایزه خود را خواهد داشت.

تبصره ـ در صورتی‌که نفراول برنده بدلائلی حاضر به عقد قرارداد باشهرداری نگردد نفرات برنده بعدبترتیب اولویت طرف قرارداد واقع‌شده‌و مشمول‌بند ۴ آگهی خواهندبود .

۵ـ داوطلبان شرکت در مسابقه بایدمدارك حاکی از احراز شرایط صلاحیت خود را از تاریخ ۱ر۱۱ر۴۷ تا ۳۰ر۱۱ر۱۳۴۷ بدفتر انجمن‌آرشیتکت های‌ایران تسلیم نمایند.
دبیرخانه انجمن ارشیکتهای ایران صورت حائزین صلاحیت شرکت در مسابقه فوق را حداکثر یکماه پس‌ازآخرین روز تسلیم شرایط بوسیله نشرآگهی در جراید کثیرالانتشار اعلام داشته و داوطلبان نیز می توانند با مراجعه بدبیر خانه‌انجمن از نتیجه رسیدگی به‌صلاحیت مذکور اطلاع حاصل نمایند.

۶ـ سایر شرایط وجزئیات برنامه از تاریخ ۱ر۱۲ر۱۳۴۷ اول اسفند ماه یکهزارو سیصدو چهلو هفت بمدت دو ماه بوسیله دبیرخانه انجمن آرشیتکهای ایران به‌آدرس خیابان ۲۱ آذر شماره ۹۲ تلفن های ۴۰۷۲۱و۴۰۷۱۶درمقابل پرداخت ۱۰۰۰ریال در اختیار مراجعین گذارده خواهدشد .

۷ـ شرایط مندرج دراین آگهی جزو لاینفك قرارداد مذکور در ماده ۴ فوق الذکر می باشد شرایط مسابقه تهیه طرح ساختمانی جدید شهرداری تهران:

۱ـ موضوع مسابقه عبارتست از تهیه طرح اولیه‌ساختمان جدیدشهرداری پایتخت به شرح زیرکه در شرایط‌مسابقه و برنامه ضمیمه آن‌به تفصیل توضیح‌داده‌شده‌است .

۲ـ محل اجرای طرح‌واقع در زاویه‌شرقی محل تقاطع خیابان های ۳۰ متری عباس آباد و روزولت بمساحت تقریبی ۲۰۰ر۰۰۰ متر مربع که برنامه مورد نظر در نیمه‌شمالی آن‌اجرا شده‌واز نیمه‌جنوبی زمین‌بااستفاده از اختلاف سطح موجود برای‌تاسیسات شهری مختلفه (مانندبانك‌ـ فروشگاه پارکینك وغیره)در مرحله ثانوی بهره‌برداری خواهد شد.

۳ـ مدت اجرای کل این‌طرح۶ سال‌و درسه مرحله پیش‌بینی‌شده‌است‌که در هر مرحله دوساله یك قسمت از ساختمان مورد بهره‌برداری قرار خواهدگرفت .

۴ـ هزینه اجرای کل‌این‌طرح‌حدود۶۵۰ر۰۰۰ر۰۰۰ ریال است‌که‌به شرح زیر برای هر یك از مراحل فوق‌الذکر انجام خواهدشد .
الف ـ مرحله‌اول . ساختمان های اجرائی شهرداری وانجمن شهروقسمتی‌از محوطه‌سازی ۲۳۰ میلیون‌ریال .
ب ـ مرحله دوم‌ـ ساختمان های قسمت‌اداری وقسمتی‌از محوطه‌سازی ۱۷۰ میلیون ریال .
ج ـ مرحله‌سوم . تکمیل قسمت های‌اداری قسمت‌تشریفاتی باشگاه ورستوران و محوطه های مربوط ۲۵۰ میلیون ریال .

۵ـ مدت تهیه طرحها . شش ماه ازتاریخ تصویب‌صلاحیت شرکت کنندگان در مسابقه « شرح مندرج در آگهی مسابقه »

۶ـ تاریخ شروع ساختمان وشرایط مربوطه پس‌ازتعیین نتیجه مسابقه‌اعلام خواهدشد .

قائم مقام شهردار پایتخت

آ ـ ۶۸۰۷۴ ۱ـ۳

براساس آمار تراز تطبیقی تجارت خارجی که امروز ازطرف دفترآمار وزارت دارائی انتشار یافت :

صادرات دیماه امسال ۲/۶

برابر صادرات دیماه سال قبل است

آمار تراز تطبیقی تجارت خارجی کشور مربوط به دیماه امروز از دفتر آماروزارت دارائی انتشار یافت براساس این آمار در دیماه امسال نسبت به مدت مشابه سال قبل صادرات به ۲ر۶ برابر رسیده‌است.

آمارمورد بحث‌حاکی است که: واردات کشور که در دیماه سال ۱۳۴۲ برابر ۳۶۲۸ میلیون ریال بود در دیماه سال ۴۶ به ۵۷۰۱ میلیون‌دلار رسید ودر دیماه۴۷ به ۷۲۹۹ میلیون دلار افزایش یافت. واردات پس از نکثی که در دیماه سال های ۴۵و۴۶ داشت حدنصاب تازه‌ای بدست آورد و به ۶ر۲برابر رقم مدت مشابه سال۴۶ و دو برابر رقم سال ۴۲رسید . بدینمعنی که دردیماه ۴۲ ارزش صادرات کشور معادل ۱۰۰۶میلیون ریال بود در دیماه ۴۳به ۱۱۲۲ میلیون ریال رسید در دیماه ۴۴به رقم ۱۵۰۳ میلیون ریال افزایش یافت‌در دیماه ۴۵به‌رقم ۱۰۴۴ میلیون ریال‌تنزل کرد در دیماه سال ۴۶به کمترین رقم خود یعنی ۷۹۳ میلیون ریال رسید لیکن در دیماه ۴۷ به رقم بیسابقه۲۰۴۲ میلیون ریال افزایش یافت .علیرغم افزایش صادرات ، بعلت افزایش فوق‌العاده واردات شکاف بین واردات و صادرات ، یعنی کسر موازنه بازرگانی خارجی کشور زیادتر شده است . بطوری که کسری مزبور که‌در دیماه سال ۴۲ معادل ۲۶۱۸ میلیون ریال بود دردیماه ۴۶به ۴۹۰۷ میلیون ریال رسید و در دیماه سال جاری به ۵۲۵۷ میلیون ریال بالغ شد .

صادرات

تشکیل خانه های فرهنگ روستائی

وزارت اصلاحات ارضی و تعاون روستائی اعلام‌نمود : بادراختیارگرفتن محلهای مناسب مقدمات تشکیل خانه های فرهنگ‌روستائی وابسته بشرکت های‌سهامی زراعی فرحناز نیشابوردر استان خراسان با ۹۰۰ نفر جمعیت ودرجزین در فرمانداری کل همدان‌با ۴۵۰۰ نفرجمعیت‌وشیروان‌ـ خرم‌آباد در فرمانداری کل لرستان با ۵۸۴ نفر جمعیت‌فراهم‌گردیده است، سخنگوی وزارت اصلاحات ارضی اضافه کرد که بااین ترتیب تاکنون۱۴ خانه‌فرهنگ روستائی در روستاهای سراسر کشور در شرف تکمیل میباشد که بهنگام بهره‌برداری مورداستفاده بیش از۱۱ هزار و ۸۸۴ نفر از روستائیان قرار خواهد گرفت‌وجوانان روستاهای‌فوق از زمینهای ورزشی خانه فرهنگ و روستائی استفاده خواهند کرد .

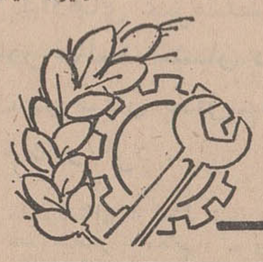

شریك ایرانی میخواهیم

برای تاسیس یك کارگاه دریائی درایران برای ساختن و تولید کرجی ویدك کش (BARGES TUGS) و غیره یکنفر مهندس زرتشتی هندی باتجربه کامل دراین رشته‌احتیاج‌به‌یکنفر شریك ایرانی که سرمایه لازم را تعهد نماید میباشد. لطفابه نشانی زیر مکاتبه فرمائید .

MR. PERCY. N. DARUWALA
KERAWALA HOUSE, NANA-CHOWK,
BOMBAY-7 (INDIA)

آ ـ ۶۸۱۸۶

DYESTUFFS ICI DIVISION

Male clerk required having thorough knowledge of import-export procedures, stock control, warehousing and statistics.
Applicants should be Iranian nationals, fully proficient in Farsi and English and should have completed military service or have exemption. Applications, handwritten in English, detailing education and experience, should be addressed to the Manager, Dyestuffs Dept., Unduetsch Co. Ltd., P.O. Box 2684, Tehran. All applications will be treated in strict confidence and references will not be taken up without the applicant's consent.

STRICK & ELLERMAN LINE

شرکت کشتیرانی استریک و ـ الرمن

نمایندگی در ایران : شرکت گری‌مکنزی محدود

برنامه بارگیری کشتیهای استریك والرمن

از بنادر انگلستان وآنتورپ بمقصد بنادر ایران (از طریق دماغه امید)

نام کشتی	نام بندر	برنامه حرکت از بنادر بارگیری	تاریخ تقریبی ورود به بنادر ایران
تنگستان		کالای خود را تخلیه‌نمود	
ارمنستان		کالای خود را تخلیه‌نمود	
فلورستان	لندن	۷ دسامبر ۶۸ بندرشاهپور خرمشهر	۲۹ ژانویه ۶۹ ۷ فوریه
رجیستان	لیورپول	۱۸ دسامبر ۶۸ خرمشهر	۲۸ ژانویه
سیتی‌آوهیرفورد	لندن	۲۱ دسامبر خرمشهر	۹ فوریه
سیتی‌آوکولومبو	لندن	۹ ژانویه خرمشهر بندرشاهپور	۱۲ فوریه ۲ مارچ ۶۹
ولش‌سیتی	لیورپول	۱۹ ژانویه ۶۹ بوشهر بندرشاهپور خرمشهر	۲۱ فوریه ۲۳ فوریه ۲۸ فوریه
سیتی‌آوچستر	آنتورپ لندن	۲۵ ژانویه ۶۹ خرمشهر	۱۵ مارچ
گرجستان	لندن	۸ فوریه خرمشهر بندرشاهپور	۱۷ مارچ ۵ آوریل
تی‌بنك	لندن	۱۲ فوریه بوشهر بندرشاهپور خرمشهر	۲۰ مارچ ۲۲ مارچ ۲۸ مارچ

شرکت گری‌مکنزی محدود

تهران تلفنهای شماره ۳۱۰۸۶۰ـ۳۱۳۵۰۷ـ۳۱۱۹۸۳

خرمشهر ـ تلفن های ـ ۲۷۴۸ ـ۲۷۴۹ ـ ۲۷۵۰

تلکس ۲۱۰۲
صندوق پستی شماره۳

تفسیر اقتصادی روز

از : حبیب چینی

ایران ، مرکز بازرگانی خاورمیانه (۵)

طی شماره های گذشته به مسائلی که در جهش‌اقتصادی برای‌پیشرفت‌و یافتن‌مرکزیت بازرگانی‌در خاورمیانه وایفای نقشی مشابه نقش ژاپن ،باآن روبرو خواهیم‌بودضمن‌بررسی های مقایسه‌ای اشاره شد .

اینك برای اینکه موقعیت خود را در خاورمیانه بخوبی دریابیم‌به مقایسه‌ای کلی‌روی رئوس‌اقتصادیات‌ایران‌و کشور های خاورمیانه میپردازیم .

جمعیت خاورمیانه (کشور هائیکه در شماره دیروز از آنها نام برده شد) معادل۳۹ میلیون و ۸۱۲ هزارنفراست.

ایران ۳۵ میلیون و ۷۸۰ هزار نفر جمعیت‌دارد بنابراین جمعیت سایر کشور های خاورمیانه فقط۴ میلیون و۳۳ هزار نفر بیشتر از جمعیت ایران است .

صادرات سایر کشور های خاورمیانه در ۱۹۶۷ برابر ۴ میلیاردو ۲۱۷ میلیون دلاربود درحالیکه آنسال‌صادرات‌ایران بتنهائی یك میلیارد و ۲۸۳ میلیون دلار بود واین رقم از صادرات یکایك کشور های منطقه خاورمیانه بیشتراست (کویت و عربستان سعودی‌به ترتیب مقامهای دوم و سوم را دارند.)

بدیهی است در این ارقام نفت نیز بحساب آمده است .

واردات سایر کشور های منطقه خاورمیانه در سال‌مورد بحث ۳میلیارد و۶۵ میلیون دلار بود در حالیکه واردات ایران ۶۸۴ میلیون دلار بوده است .

در حجم کل واردات و صادرات نیز ایران از یکایك کشور های منطقه خاورمیانه برتر بوده است .

باین ترتیب ملاحظه می ـ شود که برتری بازرگانی ایران برسایر کشور های خاورمیانه امری تحقق یافته است و تردید نیست بابهره‌ـ برداری از منابع عظیم مس‌و سایرمعادن‌این برتری افزایش میابد . اما مرکزیتی که‌مورد توجه شاهنشاه میباشد فقط این نیست که ایران درصدور نفت در خاورمیانه در ردیف اول قرار گیرد بلکه برای‌این که‌مامرکزبازرگانی‌خاورمیانه شویم باید بتوانیم :

اولا ـ سهم بسیار عمده‌ای از ۳ میلیارد ریال واردات کشور های منطقه خاورمیانه را بخود اختصاص دهیم .

ثانیا ـ در صادرات‌خاورمیانه به سایر کشور ها ، سهم خود را بطور مداوم افزایش دهیم وبالاخره برای‌اینکه‌مقام ژاپن را در خاورمیانه بدست آوریم چاره‌ای نداریم جزاین که :

کفایت و کارآئی دستگاه های صنعتی و اداری خود را توسعه دهیم . سیاست تولید انبوه را دنبال کنیم وسیاست حمایت از صادرات رادنبال کنیم .

اینکه در ۱۹۶۷ از ۱۲ میلیارد و ۳۷ میلیون دلار تولید ناخالص ملی منطقه خاورمیانه ۵ میلیارد و ۹۳۳ میلیون دلارآن متعلق به‌ایران و ۶ میلیارد و ۱۰۴ میلیون دلار آن متعلق به بقیه کشور های منطقه بوده است البته برای ما مایه غرور است ولی نظر شاهنشاه این نیست که ما به آنچه داریم قانع باشیم. امروز دیگر ما در برابریك وظیفه تاریخی قرار داریم و آن این که در خاورمیانه موقعیتی بدست‌آوریم که‌ژاپن در خاور دور بدست آورده است فرآورده های صنعتی کشور ما باید بهمان نسبت و حتی با محصول ژاپن از نظر قیمت و خوبی قابل رقابت باشد .

اجرای چنین برنامه‌ای البته بفداکاری واز خودگذشتگی همه افراد ملت نیاز دارد . لیکن برای اینکه بتوان به آرزوها تحقق بخشید از هم اکنون بایدسیاستهای‌انقلابی که در زمینه توزیع عادلانه‌تر ثروت طرح شده است به درستی بموقع اجرا گذاشته شود تا توسعه‌اقتصادی کشور بصورت مساله‌ای در آید که متعلق به همه افراد کشورمی باشد .

بلنداندیشی مسئولین‌اقتصادی کشور ـ دوری‌جستن ازحصار های تنك‌نظری ـ فرار ازقناعت کردن به طرحهای‌کوچك کم بازده و زیان آور ـ شهامت برای اقدام به‌کار های خطیر و مطالعه شده ـ قدرت‌پیش بینی آینده دور و نزدیك از جمله نکات ضروری برای تحقق این هدف‌بزرك میباشد. امیدواریم رستاخیزی که‌باید برای توسعه صنعتی و تسلط بربازارها در کشورایجادشود هرچه زودتر و سریعتر با شرکت همه عناصر قادر به کار جامعه به وقوع پیوندد بااین امید این سلسله مقالات را خاتمه میدهیم .

۶۷ـ۵۵ ۲۸ر۱۰ر۴۷

خلاصه آگهی مزایده فروش کالای باطله کنفی

شرکت سهامی گونی بافی شاهی ۶ قلم اجناس باطله کنفی موجود در انبار شرکت را باشرایط مندرج در اصل آگهی به فروش میرساند . داوطلبان شرکت در مزایده میتوانند همه روزه در وقت اداری (باستثنای ایام تعطیل)شرایط مزایده را در تهران سازمان فروش نساجی وابسته بشرکت سهامی کارخانجات‌ایران، واقع در خیابان استخر و یا در محل از دفتر شرکت دریافت و پیشنهادات خود را بضمیمه رسید، سپرده معادل پنج در صدمبلغ پیشنهادی تا ساعت ۹ صبح روز چهارشنبه مورخه ۲۳ر۱۱ر۴۷ بدفتر شرکت تسلیم نمائید ، پیشنهادات در ساعت ۱۰ صبح‌همان روز باحضور هیئتی باز و برنده مزایده نیز در همان جلسه اعلام خواهد شد . م.الف ۱۰۸۰۷

شرکت سهامی گونی بافی شاهی

۱ـ ۶۸۵۰۰

دعوتنامه

مجمع عمومی عادی‌فوق‌العاده شرکت سهامی ایران ترافیك در ساعت ۹ صبح‌روز شنبه بیست و ششم بهمن ماه ۱۳۴۷ در محل شرکت تشکیل خواهد شد .
دستور جلسه : تجدید انتخابات هیئت مدیره شرکت

آ ـ ۳۴۵۵۱

فیوزاتوماتیك
المپیا
ساخت آلمان

بی رقیب است
از ۶ تا ۲۵ آمپر

آگهی احضار

بغیر نظامی ۱ـ محمد فرزند قربانعلی‌شهرت‌نظری شغل کشاورز ساکن ادران باتهام تخریب وسائل دولتی که اکنون مجهول‌المکان میباشد ابلاغ میگردد در دادگاه عادی ۲۰۶ لشکر ۱ گارد مقیم تهران تحت پیگرد قرار گرفته‌اید چنانچه ظرف دو ماه از تاریخ انتشار این آگهی در دادگاه‌حاضر نشده و خود را معرفی ننمائیدبرابر ماده ۲۶۰ قانون دادرسی و کیفر ارتش حکم غیابی صادر خواهد شد . م‌الف ۱۰۷۵۵

رئیس دادگاه عادی ۲۰۶ تهران

۱ـ۳ آ ـ ۶۸۱۴۸

تغییر نام خانوادگی

نام خانوادگی اینجانب‌از قیدارچی به مهرآئین تغییر یافته است .

علی اصغر مهرآئین

آ ـ ۳۴۴۵۳

تفسیری برمسابقات جام قهرمانی باشگاههای آسیا در شب پایان بازیهای دور مقدماتی

«پرسپولیس» بعداز نتیجه مساوی درمقابل «مکابی» از دیدار بازیهای اوج محروم شد

ورزشی اطلاعات

کره جنوبی - اسرائیل - ژاپن و هند تیمهای بر گزیده برای دور نهائی

از: بیژن رفیعی

عدم تدارك کافی - رده بندی گروهها و رویدادهای غیرمنتظره پرسپولیس‌رادر حالیکه نشان داد شایسته است در پایان بازیهای مقدماتی از جام دور کرد.

شب گذشته مسابقات دور مقدماتی دراولین دوره بازیهای قهرمانی جام باشگاههای آسیا، بعداز دیدار ایران و اسرائیل در حالی به پایان رسید، که تیم «پرسپولیس» نماینده فوتبال‌باشگاه های ایران بعداز نتیجه مساوی صفر - صفر بدون امید بازیها را ترك کرد.

و این ناامیدی در حالی بدست آمد که بابررسی نتایج بدست آمده از جمع‌چهار دیدار این تیم، به‌این حقیقت میرسیم که تیم ما باوجود شایستگی بعلت عواملی که بیشتر از هرچیز طرز رفتار و کم کاری خودمان آن‌را بوجود آورده بود، نتوانست در جمع چهار تیم دور نهائی حضور داشته باشد.

این مسابقات از ساعت چهارو سی دقیقه بعدازظهر چهارشنبه ۲۵ دیماه باحضور هشت تیم از ده تیم داوطلب در استادیوم ملی «بانکوك» رسما گشایش یافت تیمهای غائب عبارت بودند از پرسپولیس ایران و لاینز فیلیپین باین‌ترتیب تیم ما در حالی که چهارشنبه شب‌بسوی بانکوك پرواز کرد، در دومین‌روز بازیها به اردوی مسابقات رسید. و دراین روز در حالیکه دوتیم‌بزرك و مدعی ما مکابی از اسرائیل و کوجیو از ژاپن دیدار میکردند بازیکنان ما حتی این توفیق را نداشتند که شاهد آرایش وسیستم بازی حریفهای شناخته شده خود باشند.

● **تدارك ما برای دیدارجام کافی نبود**

بازیهای انتخابی باشگاههای پنجگانه تهران جمعه ۲۰ دیماه‌به پایان رسید و تیم پرسپولیس به عنوان تیم برتر برگزیده شد، تاریخ آغاز مسابقات قهرمانی جام باشگاههای آسیا دربانکوك ۵ روز بعداز پایان مسابقات انتخابی ما بود، باین‌ترتیب این‌تیم حتی مجال بررسی مجدد و تدارك کافی‌جهت انجام دیدار های بزرك خارجی‌خود نداشت، تشریفات معمول با همه حسن‌نیت و سرعتی که دستگاههای مملکتی انجام دادند، سبب شده بهرشکل تیم‌مادردومین روز بازیها در بانکوك باشد، در حالیکه اسرائیل سه‌روز و ژاپن ۶ روزقبل‌از مراسم افتتاح به اردوی قهرمانی قدم گذاردند، شرایط‌جغرافیائی و میزان حرارت هوا بخصوص در شرایطی که قهرمانان ما در فصلی سرد باآن ریزشهای فراوان برف تهران را ترك کردند یکنوع‌حالت نامتعادل برایشان بوجود آورده بود که سزاوار بود برای اعتدال لازم حداقل ۵روز قبل‌از آغازبازی ها در محل حاضر باشند شاید اینجا «گروهی» این مسئله را مطرح کنند که اسرائیل هم دوروز قبل‌از مابه بازیها قدم گذارد، این درست ولی گذشته از آنکه ۴۸ ساعت توقف و بعداز یك یا دو روز تمرین در زمین مسابقات‌نمی‌تواند بی‌نتیجه باشد، این مسئله را نیز بایددرنظر داشت که شرایط جغرافیائی اسرائیل ازلحاظ درجه حرارت‌هوا و خشکی آن چندان تفاوتی با تایلند ندارد، گذشته از همه این مسائل تیم ما بدون تدارك کافی و زمان لازم برای این تدارك عازم شده و شایدوفاخوام‌عرب حتی توفیق یکبار تمرین دستجمعی و شناسائی مهره‌های کنار خود را نداشتند.

بررسی این مسائل آنهم‌بعداز شکست تیم پرسپولیس نماینده فوتبال باشگاههای دیارمان، بخاطر آن نیست که شخص یا دستگاهی را مقصر معرفی کنیم بلکه‌یادآور میشویم تاشاید در آستانه سایر دیدارهای بزرك پیش‌از آنکه همه درهای امید بسته شود، تدارك و پیش‌بینی های لازم صورت گیرد.

بدون تردید اگر تیم برگزیده ما در اوایل دیماه معرفی شده بود و باتدارك و امکانات لازم طول ۱۵ روز اردوی آمادگی در تاریخ‌بیست دیماه به «بانکوك» قدم میگذارد به‌نتیجه‌ای میرسیدیم که سزاوار بودیم.

چه بدون تردید صرف‌نظر از باشگاه مغلوب دلپذیر نیست نماینده فوتبال کشوری که نزدیك به هشت ماه قبل فاتح جام فوتبال آسیا شده است در اولین دوره مسابقات جام باشگاهها در جمع چهار تیم دور نهائی جائی نداشته باشد.

● **بعداز اولین دیدار تیم ما خوب ظاهر شد**

نتیجه مساوی‌پرسپولیس‌درمقابل مکابی از اسرائیل در حالی‌بدست آمد که این تیم برای ورود بدور نهائی محتاج همین نتیجه بود، از این‌رو بازی بدون تردید در یك شرایط معمول جریان نداشت و حریف بیشتر از آنکه در تلاش باشد موجودیت خود را در مقابل پرسپولیس بنمایش گذارد، بازی خشن و درعین حال محتاطانه‌ای ارائه کرده است که درآن نیروها بیشتر در جهت استواری دفاع متمرکز بوده است تیم پرسپولیس بعداز شکست اولین دیدار «۰-۱» در مقابل «کوجیو» از ژاپن‌درسه مسابقه بعد دو پیروزی به ترتیب «۲-۴» در برابر «پیراك» مالزی و «۰-۴»دردیداربا «کولون»هنك کنك داشته است که‌همین پیراك درمقابل «مکابی» ۱-۱ مساوی شده و ژاپن در شرایطی سخت ۰-۱ «کولون» را شکست داده به‌این ترتیب بعداز چند روز توقف در بانکوك‌تیم ما چهره‌ای بمراتب بهتر ازشکلی که در برابر «کوجیو» ژاپن‌داشته بدست آورده و سرانجام در یك حالت نامتعادل از لحاظ نتیجه بازی صفر - صفر با مکابی، تیم پیروز برژاپن مساوی شده است، نتایج بدست آمده اگر تحسین آمیز نباشد بازگوی این واقعیت است که بازیکنان ما شایستگی حضور در دور نهائی را داشته‌اند، ولی تصادف رده بندی و قرار گرفتن سه‌تیم صاحب نام ژاپن- اسرائیل و مالزی در یك گروه با ما و بعد رویدادهای مسابقه که از آنجمله مساوی مالزی بااسرائیل‌و بعد شکست آن در مقابل ژاپن در این راه برای‌ما خوش‌آیند نبوده‌است.

پرسپولیس از جمع دو دیدار در مقابل مالزی وهنك کنك هشت گل زده و دوگل خورده داشته است و در مقابل اسرائیل صفر - صفر مساوی میدان را ترك کرده، در حالیکه، «کوجیو» ژاپن‌از دودیدار با مالزی و هنك کنك فقط سه گل زده داشته و در مقابل اسرائیل ۲-۳ مغلوب شده است و اگر بیاد آوریم دوتیم برگزیده این گروه اسرائیل و ژاپن می‌باشند و در مجموع چیزی کمتر از این دو تیم نداشته‌ایم.

● **پایان امیدها دراولین دوره جام باشگاهها**

ولی بهرحال شب گذشته در پایان بازیهای دورمقدماتی همه‌چیز در اولین دوره مسابقات قهرمانی جام باشگاههای آسیا برای ما به پایان رسید.

از گروه اول دوتیم یانگجی از کره جنوبی و میسوری‌از هندوستان برای بازیهای دور نهائی برگزیده شدند، «یانگجی» تیم برگزیده کره جنوبی شایسته‌ترین تیم گروه اول در دور مقدماتی بود که بعداز چهار دیدار و چهار پیروزی برهندوستان - بانکوك - ویتنام جنوبی و فیلیپین باهشت امتیاز، ۱۷ گل زده و یك گل خورده که در دیداز پاپلیس ویتنام بدست آمد در صدر گروه اول به دور نهائی قدم گذارد، تیم دوم این دسته میسوری از هندوستان‌از چهاردیدار یك باخت «۰-۵» در مقابل کره جنوبی و یك مساوی «۱-۱» در مقابل بانك بانکوك داشت درحالی که ۱-۲ بر ویتنام جنوبی و ۱-۲ بر «لاینز» فیلیپین پیروز شد، به این ترتیب با ۵ امتیاز و ۵ گل‌زده و هشت گل‌خورده به جمع بزرگان جام پیوست در حالیکه بهرشکلی تیم ما برتر از این برگزیده دور نهائی می‌باشد ولی شانس قرعه و رده بندی گروه‌ها این توفیق را به هندوستان داده است، پلیس ویتنام، بانك بانکوك و فیلیپین در این گروه صاحب مقامهای سوم تا پنجم شدند، باین‌ترتیب تایلند کشور میهماندار نیز در بازیهای نهائی نقش یك تماشاگر راخواهد داشت و این بدون‌تردیداز استقبال تماشاگران وشور و هیجان‌مسابقات خواهد کاست.

در گروه دوم «مکابی» ازاسرائیل باوجوددو مساوی «۱-۱» در دیداربا مالزی و «صفر -صفر» مقابل پرسپولیس ایران به لطف دو پیروزی از مسابقات روز نخست۲-۳ بر «کوجیو» ژاپن و «۰-۵» در چهارمین روز بازیها در دیدار با «کولون» هنك کنك صاحب شش امتیاز با۹گل زده و سه گل‌خورده شده است که با این خصوصیات‌به عنوان تیم برتر گروه دوم معرفی شده است و ژاپن ضمن شش‌امتیاز ازسه پیروزی بر پرسپولیس «۰-۱» مالزی «۰-۲» وهنك کنك «۰-۱» در مجموع با در نظر گرفتن ۲ گلی که ضمن شکست در کیسه اسرائیل جا داده است با ۶گل‌زده وسه گل خورده تیم دوم این گروه میباشد، پرسپولیس از ایران با۵ امتیاز دو پیروزی، یك مساوی و یك باخت، ۸ گل زده و سه گل خورده تیم سوم گروه خود شده است، بعد از آن مالزی وهنك کنك به‌ترتیب چهارم‌و پنجم شده‌اندضمن آنکه مالزی ازیك پیروزی و یك مساوی‌سه امتیاز و در مجموع ۹ گل خورده و ۹ گل زده بدست آورده ولی هنك کنك چهارشکست ۱۶ گل خورده و ۲ گل زده‌دارد.

● **دیدارهای اوج**

به این ترتیب یکشنبه شب «۶ بهمن ماه» بعداز۱۲روز شوروهیجان که طول‌آن دوروز «شنبه ۲۸دیماه و شنبه ۵ بهمن» تیمها استراحت داشته‌اند بعدازبرگزاری ۲۰مسابقه دردوگروه بابدست آمدن ۱۳۸گل در مجموع بازیهای دور مقدماتی‌به پایان رسید، امروز «دوشنبه»تیمهای برگزیده‌دورنهائی استراحت‌خواهند داشت‌واز فردا بعدازظهر «سه‌شنبه» بازیهای اوج آغاز خواهد شد در نخستین روز تیم نخست گروه اول «یانگجی» از کره جنوبی با«کوجیو» از ژاپن تیم دوم گروه دوم و «مکابی» اسرائیل تیم اول گروه دوم با «میسوری» هند تیم دوم گروه اول روبرو خواهد شد. و پنجشنبه آخرین روز مسابقات‌تیمهای پیروز این‌دو دیدار با هم و تیمهای بازنده در مقابل یکدیگر قرار گرفته مسابقات نخستین دور جام قهرمانی باشگاههای آسیارا به پایان‌خواهند رساند.

این لحظه‌ایست که بعد از بثمر رسیدن چهارمین گل پرسپولیس در دیدار با «پیراك» مالزی وطنخواه -بهزادی خسته و شادمان درآغوش یکدیگر پیروزی را جشن میگیرند ووطنخواه در کنار آنها قراردارد، اگر در مسابقه دیروز فقط یکبار این صحنه تکرار میشد ما به آنچه در انتظارش بودیم میرسیدیم.

هیئت‌مدیره وعموم کارکنان
شرکت تعاونی اتوبوس‌داران

با افتخار وخرسندی
بیش از حد سالگرد روز
تاریخی ششم بهمن را که
مظهر پیوند عمیق شاه
ومردم است بفرد فرد
هم‌وطنان عزیز تبریک
میگویند

شرکت دادفر «موکت»

سالروز انقلاب تاریخی ششم بهمن

را که روزی بزرگ در حیات ملّی دستاورد کی ایران نوین

لهستبه پیشگاه رهبر خردمند شاهنشاه آریامهر

وعموم هم میهنان عزیز تبریک می‌گوید

ازطرف کارگران وکارمندان ومدیران شرکت دادفر - دانیال

خبرهای روز

مدیر عامل سازمان برنامه شروع بکارکرد

آقای مهدی سمیعی مدیر عامل سازمان برنامه که بعلت حادثه تصادف با در شیشه‌ای باشگاه‌بانك سپه بیش از ده روز در بیمارستان ومنزل بستری بود از امروز درمحل کار خود حضور یافت.

وزیر کار بدهلی رفت

وزیر کار وامور اجتماعی صبح امروز درراس هیئتی برای شرکت در کنفرانس وزرای کار کشورهای آسیائی عازم دهلی‌نو شد . این کنفرانس به مدت‌یك هفته ادامه دارد .

بهبود وزیر اقتصاد

آقای عالیخانی وزیر اقتصاد که بعلت کسالت ، در حدود ده روزدر منزل بستری بود پس از بهبودی‌از دیروز در دفتر کارخود حضوریافت.

پیام وزیردادگستری

آقای پرتو وزیر دادگستری‌طی پیامی که‌به مناسبت سالروز ششم بهمن فرستاد به نقش تشکیل‌خانه های انصاف وشوراهای داوری در روستاها وشهرها اشاره کردو گفت: علاوه‌برنتایج‌عظیم‌انقلاب، تغییرو دگرگونی خاص در امردادگستری و بخصوص پیدایش زمینه مناسبی جهت تعمیم عدالت در روستاها اهمیت این روز را از نظر مجریان دستگاه عدالت چند برابرمیسازد.

برای مذاکرات بادولت‌عراق
معاون سیاسی وزارت خارجه به بغداد رفت

آقای عباس خلعتبری معاون سیاسی وزارت امور خارجه بامداد امروز در راس یك هیات بیست نفری برای انجام مذاکراتی با مقامات دولت عراق رهسپار بغداد گردید.

معاون وزارت خارجه هنگام ورود به بغداد مورد استقبال مقامات وزارت خارجه عراق ، سفیر ایران در بغداد وسفیر عراق در تهران گردید .

آقای خلعتبری در گفتگو با خبرنگاران عراقی گفت که هیئت ایران با حسن‌نیت وامیدواری کامل به حل مسائل مورد اختلاف‌ایران و عراق وارد بغداد گردیده است .

دومین پیوند کلیه

دومین‌پیوند کلیه ،بوسیله گروه جراحان بیمارستان نمازی وابسته بدانشگاه پهلوی شیراز دیروز با موفقیت انجام شد . عمل پیوندمدت ۵ساعت طول کشید و اکنون حال دهنده و گیرنده کلیه کاملا رضایتبخش است .

گزارش خبرنگار ما درشیراز حاکیست ، گیرنده کلیه مرد ۳۷ ساله ای بنام آقای«باشی گلچین» است که از مدتی پیش بعلت‌بیماری کلیه در بیمارستان نمازی بستری بود ...دیروز دراولین مرحله جراحی ، آقای‌دکترمهربان‌سمیعی دهنده کلیه بنام ناصر رضائی ۲۶ ساله‌را تحت جراحی قرارداد وکلیه اورا خارج کرد . سپس این کلیه توسط آقای دکتر سنادی‌زاده‌اولین پزشك‌ایرانی که در شیرازدست بعمل پیوند کلیه زد .به پهلوی بیمار پیوند زده شد .

پیش بینی هوا

هوای کرانه های‌دریای مازندران ابری همراه با بارندگی متناوب .هوای شهرستانهای شمالغرب،شمال وشمال شرق‌ابری گاهی‌همراه بامه‌رقیق‌ویاریزش‌خفیف‌برف هوای تهران ابری گاهی‌مه آلود خواهد بود . هوای بقیه نقاط کمی تا قسمتی‌ابری پیش‌بینی‌میشود .

ضمنا حداکثر گرمای‌امروز تهران نسبت بروز گذشته تغییری محسوسی نخواهد داشت .

سردترین نقطه مشهد با حداکثر ۸ درجه زیر صفرو حداقل ۲۰ درجه زیر صفر بود. حداکثر حرارت تهران یك‌درجه و حداقل آن ۴درجه زیر صفر بود .

سنا از سالروز ششم بهمن تجلیل کرد

*** سناتورها ازطرز کار بیمه های اجتماعی انتقادکردند**

مجلس سنا امروز جلسه علنی داشت . در آغاز این جلسه که ساعت ده بامدادبریاست‌سناتورعباس مسعودی (نایب‌رئیس)تشکیل گردید سناتور مسعودی اظهار داشت :

دیروز مراسمی‌بمناسبت‌بزرگداشت ششمین سالگرد انقلاب تاریخی ششم بهمن در تهران وسراسر کشور انجام پذیرفت وامروز که مجلس سناتشکیل است بنده لازم میدانم درباب‌اهمیت این‌روز تاریخی‌مطالبی معروض دارم .

اکنون شش سال از آغاز تحول اساسی ایران میگذرد . این مدت در تاریخ زندگی ملتها لحظه‌ای رودگذر و زمانی کوتاه محسوب میشود اما در همین مدت مامراحل ترقی و تعالی زمان را طی کرده و اصول فرسوده و سنتهای کهنه را از میان برداشته‌ایم .

تحولی که ازروز ششم بهمن ۱۳۴۱ ببعد برهبری شاهنشاه آریامهر برای بسطو توسعه‌عدالت اجتماعی و برابری های عمومی از آزادیهای فردی و حقوق سیاسی‌و نیز برخورداری کلیه طبقات مردم مخصوصا روستائیان و کارگران از حقوق طبیعی و انسانی و بالاخره گسترش و توسعه فرهنك و دانش از طریق مبارزه باجهل و بیسوادی آغاز شد ما را درمسیر دیگری‌از تاریخ قرارداد بطوریکه حیثیت اجتماعی و سیاسی ملت ما را تامین ساخت و میهن عزیز ما را بکشور های توسعه یافته و مترقی جهان نزدیك‌ترنمود .

بدینجهت باید اذعان کرد که انقلاب ششم بهمن نقطه عطفی در تاریخ ملت کهنسال ما محسوب میشود .چه در تاریخ ایران هرگز سابقه نداشته است‌انقلاب وتحولی همچون رستاخیز ۶بهمن ،تمام‌شئون زندگی مردم را اعم از زن و مرد روستائی و شهری دگرگون سازد و اثرات ثمربخشی در زمینه های اقتصادی ، کشاورزی ، فرهنگی ، اجتماعی و سیاسی ظاهر نماید .

هرچه از آغاز این‌انقلاب‌تاریخی میگذرد اثرات و نتایج ثمربخش آن بیشتر آشکار میگردد وتاثیر مثبت آن درزندگی طبقات مختلف بارزتر میشود .

طی سال گذشته نه تنها طرح های اساسی سه اصل جدید یعنی ملی‌کردن آبهای کشور ،نوسازی مملکت وانقلاب اداری وآموزشی آماده پیاده شدن گردید وقدمهای بلندی برای تحقق این آرمانهای ملی برداشته شد بلکه در زمینه اجرای سایر اصول نیز موفقیت های قابل‌توجهی بدست آمد .

این دگرگونی و انقلاب عظیم که متضمن خیر و صلاح و رفاه جامعه وپیشرفت و گسترش کشور در راه آبادانی و عمران‌است‌مرهون رهبری خردمندانه وروشن بینی و جهان نگری دقیق مبتکر انقلاب یعنی شاهنشاه آریامهر پیشوای عالیقدر ملت ایران است .

من در این مقام محترم ضمن عرض تبریك بحضور شاهنشاه و ملت ایران صمیمانه‌ترین تشکرات خود و مجلس سنا را از توجهات رهبر عالیقدر کشور در راه پیشرفت و عظمت ایران و خیر و صلاح‌ملت بحضورشان تقدیم‌میدارم و سلامت و بقاء سلطنت معظم له را از درگاه خداوند متعال خواستارم .

دعای‌خیر همه ما بدرقه راه‌شخصیت عزیز و ارجمندی باد که از تعالی‌و ترقی وطن و رفاه و صلاح هموطنان لحظه‌ای غافل نیستند .

آنگاه نطقهای‌قبل‌ازدستور آغاز گردیدوسناتورشمس‌الملوك‌مصاحب بااشاره به ثمرات شگرف انقلاب عظیم‌ایران گفت شاهنشاه آریامهر ازروزی که در نیمکت های‌مدرسه درس میخوانده‌اند بشهادت کتاب ماموریت برای وطنم بفکر رفاه و آسایش و ترقی وپیشرفت کشور بوده‌اند و این فکر در هرزمان از دوران سلطنت شاهنشاه‌بنحوی‌جلوه کرده وبه مرحله عمل درآمده‌است سناتور دکتر شمس‌الملوك‌مصاحب ادامه داد : احترام و تکریمی که دنیا برای‌اقدام شاهنشاه در امر مبارزه بابیسوادی در دنیا بعمل آورد یکی‌از صد ها شاهد این مطلب‌است وهمچنین‌دیدیم که‌اصل مربوط به تشکیل سپاهیان انقلاب مقبولیت جهانی یافت .

● دور ازشهرها

سناتور شمس‌الملوك مصاحب گفت : بموجب آمار جدید صدی شصت‌و پنج‌جمعیت‌ایران‌درروستاها ونقاط دوردست پراکنده ازیکدیگر ودوراز شهر ها زندگی می کنند برای‌اینکه اینها از مزایای انقلاب ازعدالت ، از حق ، که بزرگترین هدف انقلاب است بهره ببرند باید انقلاب اداری‌به تمام معنی و بنحو کامل اجرا شود ماموران اداری‌و دولتی که بدهات وروستاهافرستاده می‌شوند و سپاهیان انقلاب که به روستاها میروند ودر حقیقت اولین رابطه شهر وروستاها هستند باید باروح انقلاب کاملا آشناباشند .

دراین موقع آقای اردشیرزاهدی وزیر امور خارجه اجازه صحبت خواست و پشت تریبون قرار گرفت.

آقای وزیر امور خارجه ضمن‌معرفی آقای گودرزی‌بعنوان معاون‌پارلمانی وزارت امور خارجه گفت :

ایشان سفیر شاهنشاه آریامهر در چکسلواکی و اسپانیا بودند و درسال ۱۹۵۴ که شاهنشاه‌آریامهر به‌امریکا تشریف‌فرما شده‌اند ، ژنرال کنسول بودند و خدمات شایسته‌ای انجام داده‌اند .

امیدوارم مدتی که توفیق دیدار سناتورهای محترم را ندارم ایشان‌از طرف من در خدمت سناتور های محترم باشند.

بااستفاده از فرصت لایحه کمکهای فنی بین ایران و آلمان را تقدیم میکنم .

آنگاه‌سناتور شمس‌الملوك‌مصاحب- سناتور مهندس پارسا - سناتور دکتر منوچهریان بعنوان قبل از دستور درخصوص‌انقلاب ششم‌بهمن وسیل اخیر صحبت کردند (خلاصه سخنان آنان در شماره فردا چاپ میشود).

*** در دستور**

در دستور مجلس ابتدا گزارش کمیسیون کار و امور اجتماعی‌سنا در خصوص لایحه اصلاح بعضی‌از مواد والحاق مواد جدیدی بقانون بیمه‌های اجتماعی کارگران مطرح گردید.

سناتور دکتر عیسی صدیق گفت من با اصل تغییرات موافقم ولی بایستی دولت ترتیبی اتخاذ کند که لوایح قبل از تقدیم‌به مجلس در مرکزی تطبیق و بصورت قابل فهم درآیداین‌لایحه‌قابل‌فهم نیست‌وبرای فهم‌آن باید قانون قدیم راخواندتا متوجه شد ، سناتور دکتر صدیق گفت پانزده ماه‌از انقلاب اداری‌می گذرد و دراین مدت غیر ازتاسیس بازرسی شاهنشاهی ما کار دیگری انجام‌نداده‌ایم .

درست خرج نمی شود

سناتور متین دفتری گفت دولت برای تهیه لوایح اساسی تمرکز ندارد و عبارات و طرزتنظیم قوانین منظم نیست .

سازمان بیمه های‌اجتماعی‌آنطور که‌باید مرتب نشده‌است‌و پولهائی که از کارگروکارفرما می گیرد بدرستی خرج نمی شود

سناتور متین‌دفتری گفت کارگران در بیمارستانهای سازمان بیمه های اجتماعی بدرستی معالجه نمیشوند ودراین واحد بزرك پولها به‌مصرف درست نمیرسند بلکه صرف‌خرید ماشین، قالی‌ووسائل‌لوکس‌میشوددر

آقای معتمدی معاون وزارت کار توضیحاتی‌داد و گفت کارگران از مقررات وامکاناتی‌استفاده‌میکنند که‌درنوع خود در کشورنظیرندارد ولی‌ماسعی می کنیم که باارشاد سناتورهای محترم نواقص‌رابتدریج رفع کنیم پس‌از توضیحات معاون وزارت کار ، لایحه اصلاح بعضی ازمواد والحاق مواد جدید بقانون بیمه های اجتماعی به تصویب رسید .

آنگاه لوایح ساختمان های محل نمایندگی های شاهنشاهی‌در کشور های‌خارج‌والحاق‌یك‌تبصره‌به ماده ۶۵قانون استخدام نیرو های مسلح شاهنشاهی مطرح گردید . که‌بعد بتصویب رسید و بدولت ابلاغ‌شدو مجلس پس‌از رسیدگی باین لوایح بکارخود خاتمه داد .

آخرین گزارش از سیل خوزستان
طغیان فرات ، خرمشهررا تهدیدمیکند !

بقیه ازصفحه ۲۶

همه آنها به جریان بیفتد .

*** خسارات سیل**

از آقای نخست وزیر درباره خسارات سیل سئوال شد آقای هویدا پاسخ داد : هنوز میزان آن برآورد نشده و گزارش دقیقی در این‌باره نرسیده‌است .

درمورد خانه های آسیب‌دیده‌ویااز بین‌رفته ، طبق معمول بانك رهنی کمك خواهد کرد .

درمورد کشاورزی تصور نمیرود خسارت زیادی رسیده باشد ، حتی از آنجا که قسمت اعظم گندم خوزستان بطوردیمی کشت‌میشود ، بااین آب زراعت بارورترخواهدشد

● نقشه هوائی اهواز

راجع‌به‌خسارات سیل در شهر اهواز نخست وزیر گفت : دستور دادم یك نقشه هوائی از مناطق‌سیل گرفته اهواز تهیه شود ...این نقشه روشن‌خواهد کرد که چه نقاطی‌در مسیر سیل قراردارندواین موضوع درنقشه جامع شهراهواز منظور خواهد شد .

ارسال چادر وپتو

سخنگوی جمعیت شیروخورشید سرخ ایران امروز اعلام کرد از بامداد روز گذشته که یك پل هوائی بین تهران و اهواز ایجاد شده است با کمك نیروی هوائی شاهنشاهی ارتباط دائمی بین تهران واهواز برقرار است .

روز گذشته سه پرواز بین‌تهران واهواز صورت گرفت و۸۰۰ دستگاه چادر، ۷۵۰۰ تخته پتو و۶۰۰ عدد زیلو به اهواز ارسال گردید امروز نیز دو پرواز باهواز انجام شد و با پرواز آخری ۳۲۰ دستگاه چادرو ۱۹۸۰ پتو و ۳۱۶ عدد زیلو و با پرواز بعدی ۱۲ تن نان باهوازارسال گردید .

سخنگوی مزبورافزود: درصورت مساعد بودن وضع هوا با پروازهای بعد ارسال لوازم‌امدادی‌ادامه‌خواهد داشت ضمنا ارسال لوازم ووسائل امدادی‌وکمکی برای آسیب - دیدگان سیل در مناطق خرم آباد. بهبهان. آباده . مرودشت . کاشان. نیشابور . ماهشهر بنا بتقاضای جمعیت های محلی شیروخورشید ادامه داشته و اقدامات امدادی در جریان است .

توضیح وزارت آب وبرق

بقرار اطلاعی‌که امروز وزارت آب و برق داد ، طغیان رود«کر» به‌تاسیسات‌سد «درودزن» صدمه‌ای وارد نساخته است .

هوای بارانی

بقیه از صفحه اول

این جبهه درشمال بارندگی ودر تهران تولید بارندگی خفیف خواهد نمود.

هوای مناطق جنوبی کشور که در چند روز گذشته بارانی بوده است از امروز نیمه‌ابری میباشد ولی احتمال بارندگی نمی‌رود وضع هوای نواحی خوزستان بستگی به جبهه هوائی دارد که هم‌اکنون در ترکیه میباشد و تا ۳۶ ساعت‌دیگر بایران میرسد .

هواشناسی اعلام کرد که درجه حرارت هوای بیشتر نقاط کشور زیر صفر میباشد و بخصوص در شمال شرقی کشور برودت ۲۰درجه زیر صفر میباشد .

«ویگن» دوباره داماد شد

عروس‌وداماددر کنار هم

● «ویگن» این‌بار«شادوماد» را بخاطر خودش خواند !

دیشب ویگن خواننده جاز ایران با دختری بنام «نادیکا» ازدواج کرد.

ویگن سعی کرده بود که‌خبر این عروسی پنهان بماند ودر این مراسم فقط بستگان دو خانواده و چند نفر از دوستان نزدیك دامادو از جمله «رامش» شرکت داشتند. ساعت سه بعد ازظهر دیروزمراسم ازدواج‌ویگن و «نادیکا» در کلیسا انجام شد و سپس در ساعت پنج بعدازظهریك‌مجلس‌عروسی‌خصوصی در منزل «ویگن» برپا گردید.

«ویگن» برای اولین بار ،تصنیف «شادوماد» را برای خودش‌خواند و همسرش نیز بازدن جاز اوراهمراهی میکرد !

مادر ویگن بیش از همه درعروسی پسرش رقصید و خواهر ویگن‌نیز آواز جالبی خواند.

۱۵ نفر درعراق اعدام شدند

بیروت -رویتر - امروز شانزده نفر بجرم جاسوسی برای اسرائیل در عراق بدار آویخته شدند .

از این عده ۹ نفر یهودی بودندو قبلا در دادگاه محکوم به‌اعدام‌شده بودند.

جریان اعدام محکومین مستقیما از رادیو بغداد پخش شد.

رادیو بغداد گزارش‌داد که‌بمناسبت اعدام‌جاسوسان اسرائیلی‌تظاهراتی عظیمی در خیابانهای‌پایتخت برگزار شد.

رادیو بغداد گزارش داد که‌این عده روزهای ۱۲-۱۴-۱۵ محکوم‌به اعدام شده بودند . حسن البکر رئیس جمهوری عراق درخواست‌عفو آنها را رد کرده است .

● تظاهرات

رادیو بغداد گفت نیم میلیون‌نفر در تظاهرات امروز بغداد شرکت دارند. اجساد اعدام شدگان هنوز برفراز چوبه دار در میدان آزادی بغداد آویزان است .

یك گزارش غیر رسمی حاکی است که خاخام بزرك یهودیان در بغداد جزو اعدام شدگان است .

اعدام ۹ نفر یهودی در عراق هیجان زیادی بوجود آورد وانتظار میرود امروز لوی اشکول نخست‌وزیر اسرائیل اعلامیه‌ای در این مورد صادر کند . مقامات اسرائیلی گفتند اعدام یهودیان در عراق«یك جنایت وحشتناك از نوع جنایات نازیها» است .

*** در سوریه**

در سوریه نیز امروز ۱۵ نفرکه ۸ نفرشان یهودی هستند به اتهام جاسوسی برای اسرائیل محکوم به اعدام شدند . رادیو دمشق گفت علاوه بر این عده گروهی ازیهودیان نیز به حبس محکوم شده‌اند .

سیل درآمریکا ۸۵ نفرتلفات داد

تلفات و خسارات سیل وحشتناك کالیفرنیا در امریکا هرلحظه‌بیشترمیشود. بعد از ظهر امروز گزارش رسیدکه تعداد تلفات سیل کالیفرنیا به ۸۵ نفر رسیده و۳۰ میلیون‌دلارخسارت وارد شده است. این عکس یك منظره از تلاش ماموران‌رابرای‌نجات قربانیان فاجعه سیل نشان‌میدهد. دو تن از معاونان کلانتردر یك ناحیه کالیفرنیا دوکودك راکه خانه‌شان ویران شده ودر داخل‌یك سبد قرار دارند بوسیله سیم از روی آب بطرف خود میکشند .

عکس رادیوئی اطلاعات

۸هزارسیل زده‌درمساجد

بقیه از صفحه اول

نخست‌وزیر سه ربع بعدازظهر امروز بازدید هوائی‌خود را ازمناطق سیل‌زده خوزستان آغاز کرد این بازدید در مسیرتهران - اهوازبود. سه‌ربع بعدازآنکه‌هواپیما ازفرودگاه مهرآباد پرواز کرد اولین رودخانه خوزستان رود «دز» نمودارگردید آقای‌روحانی وزیرآب و برق به نخست‌وزیر اطلاع داد که ازهواپیما میتواند وضع رودخانه «دز» را بازدید کند . این خبر موجب‌شد، تمام خبرنگاران و عکاسان و همراهان نخست‌وزیر که قریب۵۰ نفربودند یك مرتبه بطرف چپ هواپیما هجوم آورند بطوری که میهمانداران هواپیما از حرکت‌یك مرتبه‌ای مسافرین سخت بوحشت افتادند. وفوراتذکر دادند که‌توازن هواپیما بهم خواهدخورد بناچارفقط عکاسان بطرف چپ هواپیما رفتند تاعکس‌برداری کنند چند دقیقه‌بعد دریاچه سد محمد رضاشاه پهلوی نمودارگردید آب فیروزه‌ای رنك آن‌این امیدرابوجود آورد که‌سیلی در کارنیست .هوا گرم و آفتابی بود. وزیرآب و برق می گفت‌اگرهوا یکی‌دوروزی آفتابی‌باشد ما میتوانیم ذخایرآب‌راطوری تنظیم کنیم که برای باران‌بعدی آماده‌باشیم در حال حاضر آب‌سد فوق‌العاده زیاد است . **اگرچه هنوز از ظرفیت ۲۸۰۰ میلیون متر مکعب خودپائین تراست‌امابعلت آنکه تاسیسات یك واحدبرق در دست‌ساختمان است زیادترشدن آن ممکن است‌میلیون هاتومان خسارت بالاآورد.**

بهمین جهت مهندسین‌ومسئولین سد در تمام شب وروز مواظب‌ذخایر اب هستند و با بازوبسته کردن سد هرنوع‌خطر را از بین میبرند. ودرجهتی کوشش می کنند که‌آب فقط در حدود احتیاج برق‌از سد جریان پیدا کنند. چند دقیقه اول اب گل آلود سیل در دشت دز هویداشد واین‌وضع مدت یکساعت زیرچشم ودیدآقای نخست‌وزیر و همراهان بود . آقای اخلاقی نماینده دزفول در مجلس که بوضع محل بخوبی‌آشنائی‌داشت‌توضیحات لازم را در مورد مناطق موردبازدید هوائی به‌نخست وزیرو همراهان میداد دشت های دزفول ،اندیمشك، شوش ومسجدسلیمان ، آهودشت همه در زیرگه ها یا باتلاق های آب گل‌آلود نمودار بود . مزارع سبز که‌گندم بهاره خوزستان است زیر آب خودنمائی میکرد در بعضی نقاط آبادی ها درکنار مسیل ها در میان سیل بود چند دهکده مخروبه از هواپیما دیده شد .

آهو دشت که دشت وسیع وسر سبزی‌است بیك دریاچه بزرك‌تبدیل گردیده بود و همه تصور کردیم ده‌ها هزار هکتار اراضی این دشت مبدل بدریاچه شده است . آقای اخلاقی توضیح داد اینجا باتلاق آهو دشت است و معمولا همیشه پر آب است . آبهای صاف‌مربوطبباتلاق است و آبهای گل آلود سیلاب میباشد . آبادی که در وسط این‌دو آب قرار گرفت راه بخارج ندارد .

*** بزرگترین سیل**

هواپیما مدت یکساعت در اطراف مناطق سیل زده در حرکت بود سیل **سراسر دشتهای وسیع بین اندیمشك** و اهواز را فرا گرفته بود و شاید این سیل یکی از سیل های بزرك خوزستان باشد . وزیر آب و برق میگفت وی درسال ۱۳۲۴ شاهد سیل عظیمی دراین منطقه بود بهر حال خوزستان منطقه پر آب ایران است ویك سوم آب ایران که قریب ۲۰ تا ۲۵ میلیارد‌مترمکعب در سال‌است دراین منطقه وجود دارد .

*** وضع خوب**

از آقای اخلاقی پرسیدم که این هزاران هکتار مزارع سر سبز که در زیر سیل آب است چه وضعی پیدا خواهد کرد وی معتقد بود که همه آنها پس از ته‌نشین شدن‌سیل سرسبزتر ازمزارع دیگر خواهندشد و بخصوص گندم دیم امسال وضع خوبی خواهد داشت .

وقتی هواپیما بالای آسمان اهواز رسید و بزمین نزدیك تر شد سیل اطراف اهواز بخوبی نمودار گردید. همانطوریکه خبرنگارمحلی مامشروحا در شماره های قبل اطلاع داد سیل در نقاط مختلف این شهر رسوخ کرده و حتی محل سازمان آب وبرق خوزستان نیز در محاصره آب است

*** ۸ هزار سیلزده**

آقای سالور استاندار و دکتر خطیبی مدیر عامل جمعیت شیرو- خورشید سرخ در پای هواپیما از نخست‌وزیر و وزراء و همراهان استقبال کردند آقای خطیبی به خبرنگاران توضیحاتی‌داد و گفت تاکنون ما ۸ هزار نفرسیل زده‌را در مساجد وتکایا و شهرصنعتی مسکن داده‌ایم اینها افرادی بودند که درخطر سیل قرار گرفتند

ازتعداد تلفات‌جانی‌اطلاع دقیق هنوز بدست نیامده آمار فعلی ما ۲۰ نفر است

آخرین‌خبر

خبرنگار اعزامی ما به‌اهواز در آخرین گزارش خود که ساعت۲ بعدازظهر از اهواز رسید اطلاع داد :

صبح امروز که آقای نخست‌وزیر و همراهان از خرمشهر و ابادان بازدید نمودند دراین بازدید آقای نخست‌وزیر دستور داد که‌به‌تمام دهات محاصره‌شده در اب‌بوسیله هواپیما آذوقه ریخته شود .

طبق نظر مهندسین چنانچه وضع جوی مناطق استان خوزستان مثل امروز باشد یك متر سطح آب فروکش خواهد کرد و پس از فروکش آب در این مناطق‌برای افراد چادر زده‌میشود .

مهندسین اظهارنظر میکنند که اگروضع جوی تایکی‌دوروزاینده بهمین‌منوال باشد بکلی‌خطرمرتفع خواهد شد .

اکیپ‌شناسائی

آقای نخست‌وزیر ضمن بازدید ازمناطق آبادان و خرمشهردستور داد که یك‌اکیپ شناسائی ماموریت یابد که اطلاعات دقیقی از تمام **خرابیها اعم از کشاورزی و جانی تهیه و تاساعت ۷ بعدازظهرامروز به‌نخست‌وزیر تسلیم نمایند .**

طبق دستور آقای نخست‌وزیر اکیپ دیگری ماموریت یافت که خسارات ناشی از محاصره آب در اهواز را برآوردنمایدواین گزارش نیز همراه گزارش اول بایدساعت **۷بدست آقای نخست‌وزیر برسد.**

باتلفن ۳۱۱۲۱۷
میتوانید درتالار انجمن جا بگیرید

علاقمندان بتماشای تئاتر هنرمندان اصفهانی که از شب‌جمعه‌افتتاح گردید و تا یك هفته در تالار انجمن واقع در خیابان شمالی امجدیه (خیابان‌نامجو) روی صحنه‌خواهد آمد میتوانند با تلفن ۳۱۱۲۱۷ جای خود را در تالارانجمن دوشیزگان و بانوان هرشب که مایلند قبلا رزرو کنند، بدین ترتیب که بوسیله این تلفن تعداد کارت موردنیاز خود را برای شبی که میل دارند نمایشنامه (خانم اروپائی) را در تالار انجمن تماشا کنند اطلاع بدهند بلافاصله‌بلیط مورد تقاضا به نشانی خانه یا دفتر و موسسه‌ای که هستند فرستاده میشود .

قیمت بلیط : یکصد ریال ، پنجاه ریال و ۳۰ریال‌است.

همه روزه ازساعت ۸صبح تا۵بعدازظهر تلفن ۳۱۱۲۱۷ در اختیار شما خواهد بود.

ساعت شروع نمایش ۷وربع بعد ازظهر است و دوساعت بطول می‌انجامد.

گیشه مخصوص فروش بلیط در مدخل در بزرك انجمن (خیابان نامجو) همه روزه از ساعت ۴تا ۸بعدازظهر مفتوح است .

تمدید نمیشود

در پاسخ اشخاصیکه می‌پرسند تاتر گروه هنرمندان اصفهانی تمدید میشود یاخیر اطلاع‌داده‌میشود که‌هنرمندان عزیز اصفهانی روز جمعه عازم اصفهان خواهند شد که شنبه هریك برسر کارخود حاضر شوند و تمدیدنمایشنامه امکان پذیر نمی‌باشد .

مجالس ترحیم

باکمال تاثر فوت نابهنگام بانومهلقارضوی را باطلاع آشنایان و دوستان میرساند . مجلس ترحیم آن مرحومه مردانه وزنانه ازساعت ۹صبح الی۱۱روز سه‌شنبه ۸ر۱۱ر۴۷ در مسجد صاحب‌الزمان واقع در انتهای خیابان شاهپور منعقد است .

خاندان : رضوی ، حاج‌سیدجوادی ، مجد ، مقارهٔ ، خسروانی ، مینائیان ، احمدی ، رهروانی

آ-۳۴۶۸۳

بعموم بازماندگان آنمرحومه مصیبت وارده را تسلیت میدهیم

باکمال تاسف فوت ناگهانی جناب آقای حاج سیدفضل‌الله‌ریاضی خوئی‌را که از محترمین‌آذربایجان بودند بدینوسیله باستحضار میرساند . مجلس‌ترحیم روز سه‌شنبه هشتم بهمن‌ماه از ساعت۳الی۵بعدازظهر در مسجد حضرت ولی‌عصر منعقد است .

حاج‌سیدعلی اصغرخوئی ، حاج‌سیدابراهیم علوی، حاج‌شیخ‌عبدالصمد ادبائی ، حاج‌شیخ‌خلیل قبله ، حاج شیخ‌ابوطالب فاضلی

خانواده‌های ریاضی و امامی‌خوئی و خانواده‌های‌وابسته

باکمال‌تاسف فوت ناگهانی **جناب آقای حاج میرزا فضل‌الله ریاضی** رادر خوی بدینوسیله اعلام مجلس ترحیم مردانه روز سه‌شنبه هشتم بهمن‌ماه از ساعت ۳الی ۵ بعدازظهر در مسجد حضرت ولی‌عصر واقع‌در خیابان حشمت‌الدوله غربی و مجلس ترحیم زنانه در همان روز و همان ساعت در منزل سرکار علیه بانو اشرف‌الحاجیه امامی‌خوئی همشیره آن‌مرحوم واقع‌در جاده‌قدیم شمیران جنب‌پمپ بنزین داودیه کوچه صفا کوچه امامی شماره ۱۲ منعقد است .

آ-۶۸۶۷۲

بعموم افراد خانواده‌های عزادار بویژه بازماندگان آنمرحوم مصیبت وارده را تسلیت میدهیم

بانهایت تاسف درگذشت مرحوم مغفور خلد آشیان **سیدعلاءالدین‌نقوی** بازرگان محترم و برادر بزرگوار جناب‌آقای‌سید جلال‌الدین سادات تهرانی‌و عموی جناب آقای دکترتهرانی معاون محترم وزارت اقتصاد راباطلاع کلیه دوستان و آشنایان میرساند. مجلس ختم آن مرحوم‌ازساعت ۹تا۱۱صبح‌روزسه‌شنبه هشتم بهمن‌ماه یکهزاروسیصدوچهل‌وهفت در مسجد مجد منعقد است . آ-۳۴۶۷۵ **ابراهیم نیکپور**

انالله وانااليه راجعون

باکمال تاسف درگذشت مرحوم حاج‌جلیل‌شاه‌محمدی بدر بزرگوارمان راباطلاع عموم دوستان و آشنایان میرسانیم . مجلس ختم آن مرحوم روز چهارشنبه‌نهم بهمن‌ماه ۴۷ از ساعت ۲ونیم الی۴ونیم بعدازظهر در مسجد حاج‌نایب واقع در تهران - سرچشمه منعقد میباشد .

دماوندنب‌برادران‌شاه‌محمدی

آ-۳۴۶۸۱

جریان آب آشامیدنی مردم اهواز قطع شد!

هر لحظه سیلاب در کوچه وخیابان های اهواز پیش میرود!

کارکنان شرکت نفت در اهواز به مسجد سلیمان منتقل شدند

خبرنگار ما در اهواز مقارن ظهر امروز گزارش داد: متاسفانه بعلت طغیان آب کارون هر لحظه خیابان‌ها و کوچه های مختلف شهر اهواز را سیلاب فرامیگیرد. هم اکنون خیابان (۸ پنجره) در شهر اهواز بمحاصره سیل در آمده و ساکنان این خیابان با کمك امدادگران شیر و خورشید و افراد لشکر ۸ سرگرم تخلیه منازل مسکونی خود میباشند.

ضمنا ساکنان منطقه بین ایستگاه های آهودشت و میان آب توسط قایق

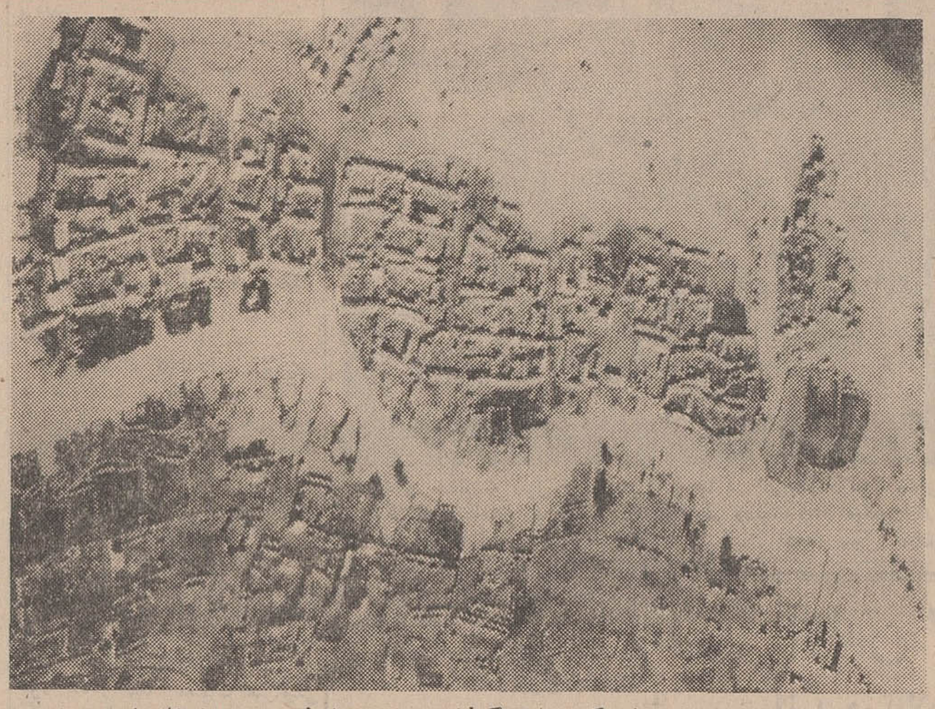

این عکس هوائی که دیروز ازنزدیکی اهواز گرفته شده است، نفوذ سیلاب رابه خانه‌های این‌شهر نشان میدهد. بطوریکه در عکس می‌بینید، تعدادی زیادی از خانه‌ها درمحاصره‌سیل قرار گرفته است.

های موتوری از محاصره سیل نجات داده میشوند و بایستگاه های مجاور که از خطر سیل بدور میباشد انتقال می‌یابند.

● کمك به سیلزدگان

امداد گران شیر و خورشید سرخ خوزستان با کمك افراد لشکر ۸ اهواز و سایر ماموران ادارات شهرداری، بیمارستانها و بهداریهای خوزستان سرگرم کمك به آسیب دیدگان و سیلزدگان مناطق سیلزده خوزستان میباشند.

روز گذشته تعداد قابل‌ملاحظه‌ای چادر. پتو و سایر لوازم ووسائل موردنیاز بمناطق سوسنگرد، شوش‌و قراء آسیب دیده دیگر حمل گردید.

*** جلسه امروز**

قرار است امروز جلسه دیگری بمنظورتسریع در امر کمك‌به‌سیلزدگان جنوب‌بریاست‌آقای هویدا و باشرکت آقایان سالور استاندار خوزستان، فرمانده لشکر ۸ اهواز فرماندار و سایر مقامات مسئول در اهواز تشکیل شود در این جلسه پیرامون چگونگی نحوه کمك به اهالی آسیب دیده مورد بررسی قرار میگیرد.

*** دریچه سد بسته شد**

صبح امروز یکی از دریچه های سد دز که برای پیشگیری از فشار آب باز شده بود مجددا بسته شد.

امروز بدستور مقامات مربوطه چند فروند هواپیما بمنظور کمك به اهالی مناطق سیلزده خوزستان‌تهران را بصوب اهواز ترك خواهند نمود. این هواپیما ها مقدار زیادی چادر، و پتو و سایر وسائل ضروری را که دراهوازجمع آوری شده است بسوی نقاط آسیب دیده حمل خواهند نمود.

ضمنا برای رساندن آذوقه، دارو و پتو به مناطق مختلف خوزستان که در محاصره سیل قرار گرفته‌اند از چند فروند هلی‌کوپتر نیز استفاده میشود روز گذشته این هلی‌کوپتر ها مقادیر زیادی چادر و پتو و نان به مناطق‌هندیجان، شادگان، سوسنگرد شوش و آهودشت حمل نمودند.

*** قطار تهران - گرگان**

از ساعت دوازده شب گذشته بعلت‌ریزش بهمن در کیلو متر ۲۲۲تا۲۲۶ بین‌ایستگاه های گدوك ودگل راه ارتباطی‌تهران -مازندران دراین منطقه‌بسته شد وبهمین جهت بامداد امروز قطار مسافری عادی تهران -گرگان درایستگاه‌فیروز-کوه متوقف گردید.

هم‌اکنون ماموران فنی راه‌آهن سرگرم بازکردن راه مذکور می باشند.

ضمنا بعلت‌ریزش‌بهمن‌راه‌شوسه تهران - گرگان نیز درهمین نقطه مسدودگردیده وکلیه اتومبیلهائی که قصد عبور از اینراه را دارندبه علت بسته بودن راه در جاده‌فیروز-کوه متوقف شده‌اند.

روز گذشته میزان برودت هوا در فیروزکوه به ۲۴ درجه زیر صفر رسیدوامروز نیز هوای فیروزکوه ۱۸ درجه زیر صفربود

*** انتقال سیلزدگان**

بدنبال بارندگی شدیدو طغیان رودکارون تلمبه خانه‌های«گدار - مندر»از کار افتاده و آب شهر بطور کلی‌قطع شده‌است. دردشت «لالی»جوانی به نام جهانبخش دستخوش سیل گردید. تاکنون بیش‌از ۳۵۰ نفرازکارکنان‌شرکت نفت‌ساکن اهواز که در محاصره سیل بودند به مسجد سلیمان‌اعزام و در باشگاه هاومنازل اقوام خود سکونت گزیدند. جسد یکی‌از چهار چوپانی که سیل برده‌بود در ۴ کیلومتری محل وقوع حادثه‌پیدا شده‌است. جسدمتعلق به‌احمدقلی ۲۰ساله میباشد. قسمت مهمی از پل شوشتر ویران گردیده وبهمین جهت راه مسجدسلیمان -شوشترو شوشتر- دزفول قطع شده‌است. چندنفر از مهندسین پلسازی‌برای مرمت پل به‌شوشتر رفتند.

*** فرات هم طغیان کرد**

آقای هویدا در اهواز، دریك‌مصاحبه مطبوعاتی گفت:

من قبلا فکر میکردم که مدت زیادی دراینجا نخواهم ماند اماحالا بایستی تا سروسامان گرفتن کارها در اینجا بمانم.

نخست وزیر افزود: متاسفانه بقراریکه اطلاع یافته‌ایم رودفرات هم طغیان نموده وگو اینکه آب این رودخانه حداقل تا۱۵ روزدیگر بخرمشهر میرسد ولی ازهم اکنون برای مقابله باخطرات احتمالی آن تدابیر لازم اتخاذگردیده‌است. ضمنا ریزش باران مجدداین خطر رادارد که آب بزمین فرونرود و

بقیه در صفحه بیست‌وپنجم

تلویزیون ارنیفون

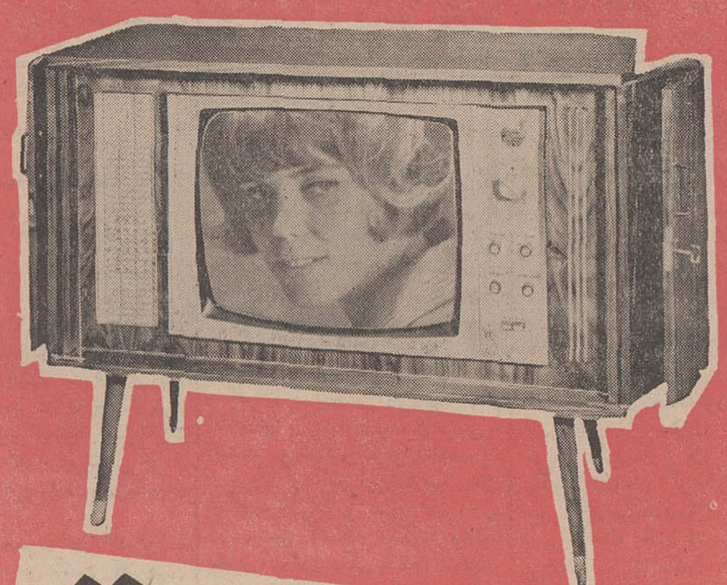

بهتر و برتر

۱۸ بهمن

روزیست که چشمهایتان خیره

ودهانتان از تعجب باز خواهد ماند

محترما به اطلاع عموم میرساند

دفتر تهران شرکت سهامی

سیمان اصفهان

به‌خیابان کریمخان زند شماره ۶

ساختمان جدید شرکت- تلفنهای

۶۲۹۷۰۷و۶۲۱۲۳۰

انتقال یافت

بزودی درسینماهای

اروپا - پاسیفیک - میامی

رکس - آسیا - تیسفون

همای - سیلوانا - فلور

ناتالی - کارون - ارانوس

یك‌نوآوری و پرداخت بیسابقه در سینمای فارسی

فروزان و منوچهر وثوق درفیلم

دختر شاه پریان

اولین محصول آسی فیلم

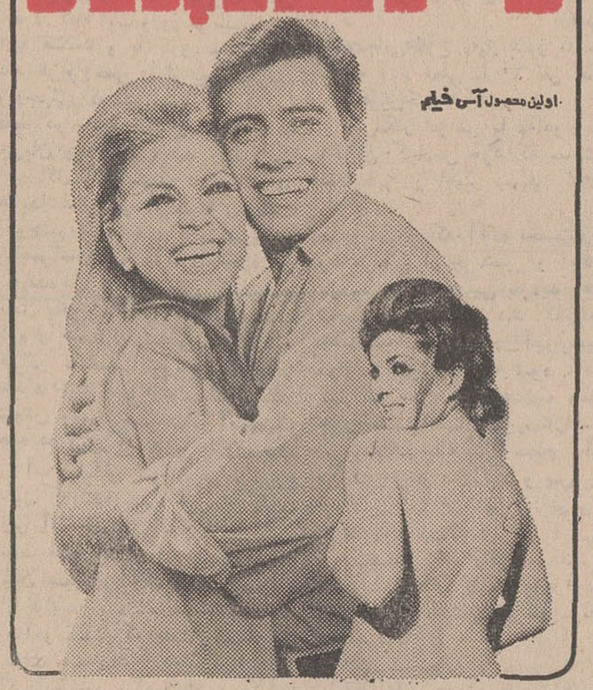

باشرکت: ابراهیم فخار. ایران قادری. اسدزاده

نادره. فروهر. کهنموئی و ... قدکچیان

سناریست و کارگردان: شاپور قریب — فیلمبردار: ایرج صادقپور

آ-۶۸۴۴۶

از صبح چهارشنبه در سینماهای

نیاگارا-ادئون

رادیوسیتی-ب.ب

داستان‌مردوزنی‌که «سام لیکر» را از دویدن بازداشتند وبه شلیك کردن وادار نمودند

محصول برادران وارنر

باشرکت: پیترون. نادیا گری. توبی رابینز. اینگراستراتون

اقتباس ازاثر: فرانسیس کلیفورد

برنامه آینده سینماهای

سانترال-تاج-پولیدور

والترماتائو. آن جکسون

پاتریك اونیل-ادی ویلیامز درفیلم رنگی

راهنمای زن متجرد

محصول کمپانی فوکس قرن بیستم

از صبح چهارشنبه در سینماهای

متروپل - سعدی - پلازا

کیهان-ری-مراد. فردوسی

المپیا - پرسپولیس - ستاره

فیروزه-شرق-دریا-ماندانا

«رضا فاضلی» هنرپیشه محبوب سینمای ایرا

«جفری‌هانتر» غول سینمای آمریکا

«پاسکال‌پتی» زیبای آشوبگر سینمای فرانسه

«دانیالاجوردانا» ملکه زیبائی ایتالیا

در محصول مشترك آمریکا و ایتالیا

جائی برای مردن پیدا کن

رنگی

باشرکت

رضا فاضلی

جفری هانتر

پاسکال پتی

جنجال پول-جنجال پول- جنجال پول (هر کس همه جاغیر ماهاد نبال پوله- امروز باباجون هر جابری جنجال پوله)

مجالس ترحیم

باکمال تاسف درگذشت شادروان سیدعلاءالدین نقوی عموی گرامی دوست و همکار ارجمندم جناب آقای رکن‌الدین سادات تهرانی معاون وزارت اقتصاد را باطلاع میرساند . مجلس ترحیم فقیدسعیدروزسه‌شنبه هشتم بهمن‌ماه جاری (فردا) از ساعت ۹تا۱۱درمسجد مجد برگزار خواهد شد .

آ_۳۴۶۲۱ وزیراقتصاد

بانهایت تاسف درگذشت شادروان علاءالدین نقوی پدر آقای دکترمحمدنقوی استاد دانشکده‌دندانپزشکی راباطلاع عموم میرساند . مجلس ترحیم آن مرحوم روز سه‌شنبه هشتم بهمن‌ماه ۱۳۴۷ در مسجد مجد برپا خواهد بود.

آ_۳۴۶۲۵ دانشگاه تهران

اطاق بازرگانی‌تهران باکمال تاسف درگذشت آقای سیدعلاءالدین نقوی رئیس اتحادیه صنف‌پارچه فروش راکه‌از بازرگانان خیر و معروف تهران‌بودند باطلاع عموم بازرگانان و اتحادیه‌های‌بازرگانی‌وابسته باطاق بازرگانی میرساند . مجلس ترحیم فقیدسعید ازساعت ۹الی ۱۱ صبح روز سه‌شنبه هشتم بهمن‌ماه در مسجد مجد برگزار خواهد بود.

رئیس اطاق بازرگانی تهران_محمدخسروشاهی

آ_۶۸۶۱۶

باکمال تاسف درگذشت شادروان سیدعلاءالدین نقوی را باستحضار دوستان میرساند . مجلس‌ترحیم آن مرحوم از ساعت ۹تا۱۱ روز سه‌شنبه ۸ر۱۱ر۴۷ در مسجد مجد منعقد می‌باشد .

علی‌اکبر خسروشاهی ، مهدی لشگری ، عباس فردانش ، محمداربابی ، علی‌طلائی‌فر

آ_۳۴۵۹۵

بانهایت تاثر و تاسف درگذشت شادروان سیدعلاءالدین نقوی پدر ارجمند همکار محترم آقای دکتر محمدنقوی رابه‌اطلاع دوستان و آشنایان و همکاران میرساند . مجلس ترحیم فقیدسعید روز سه‌شنبه ۸بهمن‌ماه از ساعت ۹الی۱۱ در مسجد مجد برگزار میگردد .

دانشکده دندانپزشکی
دکتراشرفی

آ_۶۸۶۱۴

خانواده‌های : نقوی ، سادات‌تهرانی ، ضیاء الحق، شاهرودی ، عشقی ، رزاقی ، بهبهانی ، خالصی ، اصلانی‌فر ، سهرابیان ، کی‌ارسلان ، مقدسی، سلطانزاده ، شیخ‌رضائی، برومند ، گرامیان،سپنج‌خو بلالی ، قوامی ، خاقانی ، پاسدار ، میرفخرائی،اصالت معبودی ، عمیدی‌حضور ، شریفی‌راد ، جلیلی،فرهنگ

باکمال تاسف وتاثر فوت جانگداز مرحوم مغفور سیدعلاءالدین نقوی را باطلاع بستگان و دوستان میرسانند . مجلس ترحیم‌مردانه‌روزسه‌شنبه۸ر۱۱ر۴۷ در مسجد مجد از ساعت ۹ تا۱۱ صبح‌برگزارمیگردد و ختم زنانه در همانروز از ساعت ۱۵تا۱۷ در منزل شخصی واقع‌در امیرآباد شمالی خیابان هیراددست چپ درب‌دوم منعقد خواهد بود .

آ_۳۴۶۱۷

بعموم افراد خانواده‌های عزادار بویژه بازماندگان آنمرحوم مصیبت وارده راتسلیت میدهیم

بانهایت تاسف وتاثر درگذشت ناگهانی خانم محترم سرشاد همسر آقای ابراهیم تجاررا باستحضار خویشان و دوستان وآشنایان میرساند . مجلس‌تذکر مردانه آنمرحومه از ساعت ۲نیم تا۴ونیم بعدازظهر روز سه‌شنبه ۸ر۱۱ر۴۷ در مسجد جامع‌سیدعزیزاله واقع در بازار و مجلس ترحیم زنانه در همان ساعت وتاریخ در منزل شخصی آنمرحومه واقع در قلهک_ خیابان دولت _ ایستگاه نشاط _ خیابان جوانشیر _ خیابان بهرام کاشی ۱۰ و همچنین روز چهارشنبه ۹ر۱۱ر۴۷ مجلس ترحیم از ساعت ۳تا۵ بعدازظهراز طرف یزدیهای مقیم قلهک در حسینیه یزدیها واقع در خیابان دولت منعقد میگردد .

خانواده‌های : تجار ، صلاحمند ، سرشاد ، هادیخانی ، آجیلی ، فروزان،شیرازی‌فرد،شهرستانی مولائی ، حسینی ، شاه‌ابراهیمی ، نیروفر، پایور

آ_۶۸۶۲۲

مصیبت وارده را بعموم بازماندگان آنمرحومه تسلیت میدهیم

بدینوسیله بانهایت تاسف و تالم فوت جناب آقای کاظم پورزندی افسر بازنشسته ارتش‌شاهنشاهی راباطلاع عموم فامیل ودوستان و آشنایان میرساند. مجلس ترحیم آنمرحوم عصر چهارشنبه ۹ر۱۱ر۴۷در خانقاه صفی‌علیشاه واقع در خیابان صفی‌علیشاه از ساعت ۱تا۳ بعدازظهر مجلس زنانه و از ساعت ۳ تا۵ بعدازظهر همانروز در همان محل مجلس مردانه‌منعقد میباشد .

سرگرد منصور پورزندی ، دکتر ابراهیم‌پورزندی، سروان‌علی‌پورزندی، پری‌پورزندی، مهری پورزندی ، بدری‌پورزندی ، خانواده‌های: زنگنه،محمودصرافزاده کمال‌نوربخش، ناصحی‌تبریزی، رضائی،آریان،خدایاری جهانداری ، حسن دروی ، مهندس احمدعاشورپور ، مهدی سعیدی ، دکتر ضیاءالدین دانشوری ، احمد خاک‌پور

آ_۳۴۵۵۳

بعموم بازماندگان انمرحوم مصیبت وارده‌راتسلیت میدهیم

بدینوسیله فوت آقای حاج‌سیدحسین میرمحمدی والدگرامی وبزرگ فامیل خودرا باطلاع‌اقوام‌وآشنایان میرساند . مجلس ترحیم آن مرحوم از ساعت ۸تا۱۲ صبح روز سه‌شنبه ۸ر۱۱ر۴۷ در مسجد جامع زاویه زرند و روز شنبه ۱۲ر۱۱ر۴۷ ازساعت ۶ونیم تا ۸ بعدازظهر در مسجد رهبر قم تشکیل میشود .

حاج‌سیدشمس‌الدین میرمحمدی ، الاحقر حاج سیدابوالفضل میرمحمدی ، خلیل‌میرگلو ، حسین بیاتی ، ذبیح‌اله میرمحمدی ، حسینعلی سرخیل ، سیدحسن میرمحمدی ، جعفرتوکل،اعتماد میرمحمدی سیف‌اله قرشیخلو ، سیدمحمد حسینی

آ_۳۴۵۶۹

مصیبت وارده را بعموم بازماندگان آن مرحوم تسلیت میدهیم

بانهایت تاسف وتاثر درگذشت شادروان ابوطالب سعیدشمس لاریجانی را که از فرهنگیان باسابقه و صاحب‌منصبان عالیرتبه این وزارتخانه بودند باطلاع عموم میرساند . مجلس ترحیم آن مرحوم از ساعت ۱۵الی۱۷ روز سه‌شنبه ۸بهمن ۴۷ در مسجد مجد برگزار میگردد .

وزیر آموزش و پرورش

آ_۳۴۶۱۹

باتاسف فراوان باطلاع میرسد که شمع‌فروزان وجود خدمتگزار قدیمی آموزش و پرورش کشور ابوطالب شمس لاریجانی بخاموشی گرائید برهمه همکاران فرهنگی و شاگردان او فرض است که‌در کنار خانواده فقیدسعید بعزاداری در مجلس ترحیم او که روز سه‌شنبه ۸ر۱۱ر۴۷ از ساعت ۵ تا۱۷در مسجد مجد دائر است شرکت نمایند .

دکترامیرحکمت

آ_۵۸۳۵۸ ۲_۲

مدیران و کارکنان موسسه هنرستان دختران و آموزشگاه حرفه‌ای پسران باتمام‌تاثرباطلاع‌دوستان و آشنایان میرسانند که همکار ارجمند و راهنمای باصفای خود آقای ابوطالب شمس لاریجانی راازدست داده‌اند . مجلس ختم آن فقیدسعید روز سه‌شنبه از ساعت ۱۵تا۱۷ در مسجد مجد منعقد است .

عالیه پزشکیان ، سرتیپ‌سیدحسن خلیل‌پور ، سیدحسن سیادتی ، علی‌اصغر مهرپرور ، نظام‌الدین رفیعی ، ابراهیم نیکخواه ، ایرج‌طالقانی ، جهانگیر افلاطونی ، مهدی کشمیری

آ_۵۸۳۵۸ ۲_۲

بانهایت تاسف و تاثر درگذشت آقای‌ابوطالب شمس لاریجانی که از خدمتگزاران واقعی و حقیقی فرهنگ بود وتمام عمر خودرا به‌باکدامنی صرف‌تعلیم و تربیت افراد کشور نمود باطلاع دوستان آنمرحوم میرساند . مجلس ترحیم روز سه‌شنبه هشتم بهمن‌ماه ۱۳۴۷ از ساعت ۳تا۵ بعدازظهر در مسجد مجدمنعقد میباشد .

دکتر محمدعلی هدایتی ، محمدمهران ، دکتر محمود مهران ، احمد مهران ، محمدیزدانفر

آ_۳۴۶۱۹

بانهایت تاسف وتاثر درگذشت شادروان ابوطالب سعیدشمس لاریجانی را باطلاع عموم‌بستگان‌وآشنایان آن مرحوم میرساند . مجلس ترحیم مردانه آن شادروان روز سه‌شنبه هشتم بهمن‌ماه از ساعت ۳الی ۵بعدازظهر در مسجد مجد و مجلس ختم زنانه صبح همانروز از ساعت ۹ونیم الی یازده‌درخانقاه‌صفیعلیشاه برگزار خواهد شد .

خانواده‌های : شمس لاریجانی ، سرهنك دکتر معتضد تهرانی ، شایان،سعیدشمسی‌لاریجانی ،رحیمی الهی ، کیانی ، مهرابی‌فریدونی ، مافی ، دکتررضوی شاملو ، صراف‌اف ، میرطاهری،محمدخانی،احمدزاده لاریجانی ، درزی لاریجانی ، حکیمی لاریجانی ، وزین دهنادی ، یحیائی ، مجد

آ_۵۸۳۵۸ ۲_۲

بانهایت تاسف فوت مرحوم حاج‌محمدحسین حاجیان را باطلاع کلیه اقوام و آشنایان‌میرساند . مجلس ترحیم روز سه‌شنبه (فردا) از ساعت ۸ونیم صبح تا۱۱ در مسجد میرزاموسی (بزازها) و مجلس ختم زنانه در همانروز از ساعت ۲تا۵ بعدازظهر در منزل شخصی آنمرحوم منعقد میباشد .

حاجیان ، حاج‌عبدالعلی ، عظیمی‌پور ، رفیع‌زاده پنجه‌شاهی ، رمضانی ، لاجوردی ، جلوه ، محسنی ، جناب ، نجمی ، توسلی ، شیرازیان،زمانی،میردامادی تهرانی،نراقی ، مرتضوی ، ملاك،ذهبی ، حاج‌محمدی پیش‌بین ، معمارچی ، صادقی ، اخوان ابوالحسنی

آ_۳۴۶۰۱

بعموم بازماندگان آنمرحوم مصیبت وارده‌راتسلیت میدهیم

بانهایت تاسف‌درگذشت ناگهانی بانوابتهاج‌السادات بهبهانی (سعادت) راکه از مدیران باسابقه وزارت آموزش و پرورش بوده‌اند باطلاع میرساند . مجلس ترحیم مردانه وزنانه درروز چهارشنبه نهم بهمن‌ماه از ساعت ۲ونیم تا ۴ونیم بعدازظهر در مسجد مجد برگزار خواهد شد .

وزارت آموزش و پرورش

آ_۳۴۶۱۵

خانواده‌های : سعادت ، زمانی ، آرمین ، سعیدی، مرتضوی ، مساوات ، سلیمی ، حجازی ، دشتی ، کهنه‌شهری ، مهید ، بهبهانی،روشن‌ضمیر،قزوینی‌پور جدلی ، پورطبیب ، مدحت

بانهایت تاسف درگذشت ناگهانی وتاثرانگیز بانو ابتهاج‌السادات بهبهانی همسر مرحوم دکتراحمد سعادت استاد فقید دانشگاه را که از بانوان فرهنگی وفاضله کشور بوده‌اند باطلاع بستگان و آشنایان میرسانند . مجلس ترحیم مردانه وزنانه آن فقیده سعیده روز چهارشنبه نهم بهمن‌ماه ۱۳۴۷ ازساعت ۲ونیم تا۴ونیم بعدازظهر در مسجدمجدمنعقد میباشد حضور بستگان و آشنایان موجب شادی روح آن مرحومه خواهد بود .

آ_۴۶۱۵ ۳ ۱_۲

مصیبت وارده را بعموم بازماندگان آنمرحومه تسلیت میدهیم

باکمال تاسف و تاثر فوت مرحوم حاج‌جلیل شاه‌محمدی بزرك این خاندان راباطلاع خویشان و دوستان میرساند . مجلس ختم آنمرحوم روزسه‌شنبه ۸ر۱۱ر۴۷ از ساعت ۹صبح تا۲ بعدازظهر درحسینیه چالکادماوند منعقد است .

دماوند_برادران شاه‌محمدی ، برادران حاج‌علی اکبری ، خطیبی ، حاج‌سیدحسنی ، برادران آقائی ، برادران حاج‌حسینی ، برادران علی‌محمدی ، توکلی، علی‌حسینی ، ترابی ، حبیبی ، باشی ، اسمعیلی ، برادران زمانیان ، نوروزی ، محمدیان ، برجی،خلیلی

آ_۶۸۵۸۶

بعموم بازماندگان آنمرحوم مصیبت وارده را تسلیت میدهیم

هوالباقی

بانهایت تاسف وتاثر درگذشت شادروان پرویز بهاری‌مدرس راباطلاع میرساند . مجلس ختم آن مرحوم صبح روز سه‌شنبه هشتم بهمن‌ماه از ساعت ۹ونیم تا ۱۱ونیم در مسجد قائم منعقد خواهدبود .

الحاج میرزاعبداله ثقةالاسلامی

باکمال تاسف درگذشت آقای پرویز بهاری‌رئیس دبیرستان اورنك راباطلاع میرساند و مجلس ترحیم آن مرحوم صبح روز سه‌شنبه هشتم بهمن‌ماه ازساعت ۹ونیم تا ۱۱ونیم در مسجد قائم واقع در خیابان‌سعدی شمالی برگزار خواهد بود .

وزارت آموزش و پرورش

آ_۶۸۵۲۶

بانهایت تاسف درگذشت آقای پرویز بهاری رئیس دبیرستان اورنك راکه از کارمندان صدیق و فعال وزارت آموزش و پرورش بوده باطلاع کلیه همکاران میرساند . مجلس ترحیم آن مرحوم صبح روز سه‌شنبه ۸ر۱۱ر۴۷ ساعت۹ونیم‌تا۱۱ونیم درمسجد قائم واقع در خیابان سعدی شمالی برقرار خواهدبود.

رئیس اداره آموزش و پرورش ناحیه ۶ تهران
کمال‌الدین آقاحسینی

آ_۶۸۵۲۶

هوالباقی

بانهایت تاسف و تاثر درگذشت ناگهانی همکار ارجمند آقای پرویز بهاری رئیس دبیرستان اورنك‌را باطلاع کلیه دوستان و همکاران عزیز میرساند . مجلس ترحیم فقیدسعید روز سه‌شنبه هشتم بهمن‌ماه ۴۷ از ساعت ۹ونیم تا ۱۱ونیم صبح در مسجد قائم برگزار خواهد شد . از دوستان و همکاران عزیز خواهشمند است در مراسم مزبور شرکت فرموده روح آنمرحوم راشاد فرمایند .

گروه فرهنگی اورنك

حشمت علاج ، علی‌اکبر مینو ، اسمعیل‌شعفی، احمدعلی‌الهیان ، محمدعلی صادقیان ، عیسی مسیحا، عظیم میرعبدالعظیمی ، محسن صفاری ، صمد صادقی داریوش فسائی‌زاده،کیومرث بی‌گناه ، بهرام‌خالصه، مصطفی وحیدفر،عسکری ، حسن مینو،رضافیروزآبادی

خانواده‌های : بهاری ، ثقةالاسلامی ، زنوزی ، خلیلیان ، سیدتاجی ، فتح‌راضی ، سلطانی، شریفی، ملکی ، روحانی ، صمیمی ، زهتابیان ، بخشایشی ، وهاب‌زادگان ، صمدیان ، صابر ، مقیمی

بانهایت تاسف فوت شادروان پرویزبهاری مدرس راباطلاع دوستان و آشنایان میرساند . مجلس ختم آن مرحوم صبح روز سه‌شنبه هشتم بهمن‌ماه‌ازساعت ۹ونیم تا۱۱ونیم در مسجدحضرت قائم واقع درخیابان سعدی شمالی منعقد خواهد بود و مجلس ختم زنانه در همان روز از ساعت ۳تا۵ بعدازظهردرمنزل‌شخصی مرحوم واقع در خیابان رودکی چهاررا وتوق کوچه زیبا پلاك ۳۷ برگزار خواهد شد .

آ_۶۸۵۲۶

مصیبت وارد را بعموم بازماندگان مخصوصا خانوادهائیکه عزادارند تسلیت میگوئیم .

خانواده‌های : آزاد ، بجنود ، ادیبی ، سلیمانی رضائی ، شهیدزاده ، عظیما ، ماجدی ، محمدیان ، فاطمی ، قریب‌مرادیان،بخششیان ، دانائی،امیرخلیلی

بانهایت تاسف وتاثر درگذشت مرحومه‌حاجیه‌خانم معصومه بجنود همسر آقای عباسعلی آزاد پزشکیار بازنشسته دانشکده پزشکی راباطلاع کلیه دوستان‌و آشنایان میرسانند . مجلس ترحیم مردانه‌آن‌مرحومه روز سه‌شنبه ۸ر۱۱ر۴۷ از ساعت ۳تا۵ بعدازظهر در مسجد فاطمیه واقع در خیابان شهباز ۱۰متری‌ناصری و ختم زنانه در همان روز و همان ساعت درمنزل آن مرحومه واقع در خیابان ایران کوچه سردار پلاك۷ برگزار میشود .

آ_۳۴۶۱۳

بعموم بازماندگان آنمرحومه مصیبت‌وارده‌راتسلیت میدهیم

یادبود

بنا بمقتضیاتی هزینه چهلمین روز فوت بانو فاطمه مصلحی (طالقانی) بامور خیریه اختصاص داده میشود مراتب راباستحضار منسوبین و دوستان‌محترم‌میرساند

یزدان‌محمودی،سرگردمحمودی، بانوتاج‌ملوك‌محمودی

آ_۳۴۴۴۳

روز هشتم بهمن‌ماه جاری مصادف باسالروزمرك اندوهناك سرهنك ستاد محمدعلی دانشور می‌باشداز بستگان و دوستان بدین‌وسیله دعوت میشود ازساعت سه بعدازظهر در مجلس یادبودی که بدین‌مناسبت‌در منزل آن مرحوم منعقد میگردد شرکت فرمایند .

خانواد دانشور

آ_۳۴۵۵۹

بمناسبت هفتمین شب درگذشت شادروان‌سرهنك محمدبواسحقی مجلس یادبودی ازساعت ۳تا۵ بعداز ظهر چهارشنبه ۹ر۱۱ر۴۷در مسجد ماشاءاله‌مجاور آرامگاه ابن‌بابویه برگزار میگردد . از سروران و دوستان ارجمند دعوت میشود که برای شادی روح آن مرحوم شرکت فرمایند .

خانواده‌های : بواسحقی ، طباطبائی‌شهاب

آ_۳۴۵۸۱

تسلیت

بخش آسیب‌شناسی دانشکده پزشکی

مصیبت وارده را بخانواده‌های محترم بواسحقی و طباطبائی شهاب بخصوص سرکار خانم کوکب طباطبائی و سرکار خانم گیلان طباطبائی تسلیت میگویند .

آ_۳۴۵۷۱

خانم شهلا پارسای

مصیبت وارده را تسلیت عرض مینماید .

مهروش آزرمی ، شکوه حسینی ، سیدمحمدبهبهانی پرویز رسولی

آ_۳۴۵۴۹

همکار محترم جناب آقای دکتر غیاثوند

پزشکان _ پرستاران _ کارمندان بیمارستان دادگستری باکمال تاسف درگذشت پدر بزرگوارتان رابجنابعالی و خانواده محترم تسلیت عرض‌می کنند.

رئیس و جراح‌بیمارستان دادگستری_دکترحکمت

آ_۳۴۶۴۳

سرکار علیه خانم طباطبائی

ریاست محترم اداره آموزش و پرورش ناحیه‌یك

بانهایت تاسف و تاثر مصیبت وارده را ازطرف خود و کلیه کارکنان اداره آموزش و پرورش ناحیه یك تسلیت میگویم وخودرا در غم شما شریك میدانم

تقی‌انصاری

آ_۳۴۶۳۹

گروه آسیب‌شناسی دانشکده پزشکی

مصیبت وارده را بخانواده محترم سعادت،بهبهانی آرمین و زمانی بخصوص حضور استاد محترم جناب آقای دکتر آرمین وبانو تسلیت میگویند .

آ_۳۴۵۷۱

ربرت‌عزیز

بانهایت تاثر مصیبت وارده را تسلیت عرض نموده وخودمان را در غم تو شریك می‌دانیم .

دیپلمه‌های وظیفه آتشباریکم گردان ۱۲

آ_۶۸۵۴۲

مصیبت وارده را بخانواده‌های محترم سعادت، آرمین ، دکترزمانی وبانو _ دکتر علیرضا آرمین و بانو وبالاخص جناب آقای دکتر آرمین و بانو تسلیت میگوئیم و خودرا در این مصیبت شریك میدانیم .

دکتر مسلم بهادری و بانو

آ_۳۴۵۷۱

تیمسار سرلشگر افشارپور _ جناب آقای‌منشی‌زاده آقایان امان‌اله صفائی وامین‌اله صفائی

بانهایت تاثر واندوه فراوان مصیبت وارده راازصمیم قلب از طرف خود و همکارانم تسلیت عرض مینمایم .

سرهنك ستاد مرتضی وجدانی

آ_۳۴۵۶۱

تیمسار دریاسالار رسائی

بااندوه فراوان مصیبت وارده را به‌آن‌فرماندهی معظم و بانو تسلیت عرض نموده بقاء عمر و عظمت سرور عزیزمان را از خداوند متعال خواستاریم .

سروان محمدابراهیم برهانی وبانو

آ_۲۴۵۶۵

جناب آقای فتح‌اله شریفی

بانهایت تاسف واندوه مصیبت وارده راتسلیت عرض نموده بقاء و سلامتی آن‌جناب و خانواده‌های وابسته راازخداوند خواستاریم .

شرکت‌سهامی‌شب‌نما

آ_۳۴۵۴۳

آقای احمد صادق وزیری

باکمال تاسف وتاثر درگذشت ناگهانی شادروان محمدصادق وزیری رابشما و خانوادهٔ محترمتان‌تسلیت عرض کرده خودرا در غم بازماندگان آن مرحوم شریك میدانم .

مرتضی حبیب‌الهیان

آ_۳۴۵۵۷

اتحادیه صنف خرازی باکمال تاثر و تاسف درگذشت آقای سیدعلاءالدین‌نقوی را باطلاع‌میرساند مجلس ترحیم آن مرحوم روز سه‌شنبه ۸ بهمن از ساعت ۹تا ۱۱ در مسجد مجد برگزار خواهدشد.

رئیس اتحادیه صنف‌خرازی _ حاج‌اکبرپورکاظمی

آ_۳۴۶۴۵

جناب آقای مهندس بدیعی ریاست ناحیه‌راه‌آهن‌جنوب

کارکنان راه‌آهن خرمشهر مصیبت وارده را به‌آنجناب و خانواده محترم بدیعی و مفخمی تسلیت عرض نموده سلامتی وبقاء خانواده گرامی را ازخداوند مسئلت دارند .

اسدی ، سپهربند ، ستوان‌زرگران ، مهاجر ، فرهی سلماسی ، سیدابراهیمی ، مشعل ، امامی

آ_۶۸۴۱۶

سرکار سروان مهدی خرمی

افسران و همردیفان و درجه‌داران و افرادشهربانی خرمشهر مصیبت وارده را قلبا بشما و خانواده‌تسلیت میگویند .

خرمشهر _ سرهنك‌شاکری

آ_۶۸۴۱۸

جناب آقای سیدحسین آل‌موسوی

بانهایت تاسف مصیبت وارده را تسلیت گفته‌و خودرا دراین ماتم بزرك شریك‌میدانیم.

خرمشهر _ میرقوامی وبانو

آ_۶۸۴۲۰

همکار ارجمند جناب آقای دکتر مرتضی حکمت‌پور

بانهایت تاسف و تاثر مصیبت وارده را تسلیت عرض نموده خودرا در این غم بزرك شریك میدانیم

دکترالهی ، دکتر سخا ، دکتر صادقی ، دکتر آقاجانی ، دکتر عابدین‌زاده ، روحانی‌رفتار ، دکتر وزیری ، دکتر موسوی ، دکتر اخوان،دکترشاهرخی دکترنجفی

آ_۶۸۴۲۶

جناب آقای حسن‌جم‌نژاد همکار ارجمند

مصیبت وارده بجنابعالی سخت‌تر از آنست که بتوانیم مایه تسلیت شویم همینقدر خودرا در تالمات وتاثرات آنجناب و سایر بازماندگان سهیم وشریك میدانیم .

ازطرف‌دبیران وکارکنان دبیرستان هدف‌شماره۱۴ابتهاج

آ_۳۴۶۰۷

آقای رکن‌الدین خسروی هنرمند گرامی

باتاثری عمیق مصیبت وارده را صمیمانه‌تسلیت میگویم .

جزیره کیش _ محموددرودیان

آ_۳۴۶۰۹

سپاسگزاری

از سروران گرامی و دوستان و آشنایان محترم و همکاران ارجمند وبستگان عزیز که در مراسم تدفین و ترحیم‌وهفته بانوطلعت افضلی شرکت‌فرموده ویابوسیله نامه و تلگرام و درج جراید ابراز محبت و همدردی نموده‌اند از صمیم قلب سپاسگزاری‌نموده و چنانچه بعلت تالمات روحی موفق بعرض تشکر حضوری نگردیده‌ایم پوزش میطلبیم .

خانواده‌های : افضلی،فمی، تفرشی

آ_۳۴۵۷۳

بدینوسیله از اقوام و بستگان مهربانم همچنین از سروران و دوستان ارجمندم که‌بمناسبت‌درگذشت پدرعزیزم اظهار لطف و همدردی‌فرموده‌اندسپاسگزار واز خداوند لایزال طول عمر و عزت آن‌سروران گرام رامسئلت دارم .

سعیدمشیری

آ_۳۴۵۵۵

تشکر واعتذار

از کلیه دوستان و اقوام محترم که بمناسبت فوت پدر خانم مرحوم سیدابوالقاسم ابوالحسنی بوسیله تلگراف ویانامه ابراز همدردی نموده و یادر مجلس ختم آنمرحوم شرکت فرموده‌اند سپاسگزاری نموده‌و از اینکه بعرض تشکر حضوری موفق‌نگردیدیم‌پوزش میطلبیم .

حبیب‌اله دهخداوبانو

آ_۶۸۵۳۰

از کلیه خویشان و دوستان‌ارجمند که‌درمصیبت درگذشت جانگداز بانوفلوریا منصور با شرکت در مراسم تشییع و مجالس ترحیم‌ابرازهمدردی‌فرموده‌اند صمیمانه سپاسگزاری مینماید . مراسم رسمی شب هفت بعلت تالمات شدید روحی برگزار نخواهدشد.

خانواده منصور

آ_۳۴۶۰۵

کارمندان وکارکنان سازمان قند وشکردرگذشت همکار صدیق خود مرحوم محمدباغستانی رابخانواده محترم باغستانی صمیمانه تسلیت میگویند .

سازمان‌قندوشکر

آ_۳۴۶۱۱

سرکار سرهنك دکتر منوچهر غیاثوند

بااندوه فراوان درگذشت پدر گرامی‌آن‌همکار ارجمندرا تسلیت عرض مینمائیم .

دکترمحمد گوران ، دکتربنیادی ، دکترمعاصر دکتر میلانی ، دکتر اویسی ، دکتر عابدینی ، دکتر مدرسی ، دکتر قویدل ، دکترصدری ، دکترفیصر، دکتر ستایشگر ، مهندس شیخ‌الاسلام ، امیرقاسمی، سروان‌دیلمی

آ_۳۴۵۷۵

سرکار سرهنك سرعت‌پور

اعضاء فدراسیون چوگان و سواری ایران مصیبت وارده رابحضور سرکار وبانو صمیمانه تسلیت‌عرض مینمایند .

سرلشگرحسین زمانی

آ_۳۴۵۷۷

آقای دکترمحمدزمانی

اعضاء فدراسیون چوگان و سواری ایران مصیبت وارده رابحضور سرکار وبانو صمیمانه تسلیت‌عرض مینمایند .

سرهنك احمدنوری اسفندیاری

آ_۳۴۵۷۹

مصیبت وارده رابه‌فامیل محترم وزیری‌ووابستگان عموما وبه‌بانو ایران‌وزیری وآقایان هوشنك‌وناصرو منصور وزیری خصوصا تسلیت عرض مینمائیم .

رضائیه _ مهرابه _ عباس‌امیرنصری

آ_۶۸۶۰۲

جناب آقای دکترحسن مومنی

مصیبت وارده را به‌آنجناب و خانواده محترم صمیمانه تسلیت میگوئیم

اصفهان _ دکترآقابابائی وبانو _ مهدی‌نعیمی و بانو

آ_۶۸۵۹۸

سرکار خانم طباطبائی شهاب

بانهایت تاسف مصیبت وارده رابه‌شماوخانواده محترم تسلیت می‌گوئیم .

دبیرخانه انجمن دوشیزگان وبانوان

آ_۶۸۶۳۰

سرکارخانم طباطبائی شهاب

بانهایت تاسف مصیبت وارده رابه‌شماوخانواده محترم تسلیت می‌گوئیم .

شورای مرکزی انجمن دوشیزگان‌وبانوان

آ_۶۸۶۳۴

همکار ارجمند جناب آقای دکترنقوی

بانهایت تاسف درگذشت پدربزرگوارت راتسلیت میگوئیم

دکتر مرتضی معین‌زاده _ دکترناصرمعین‌زاده

آ_۳۴۵۸۳

جناب آقای دکتر محمدنقوی

باکمال تاسف فوت پدر عزیزتان را از صمیم قلب تسلیت میگوئیم .

پرستاران بخش جراحی

آ_۳۴۵۸۵

همکار محترم آقای دکترمحمدنقوی

مصیبت وارده را بجنابعالی و خاندان محترمتان تسلیت عرض می‌نماید .

دکترامینی

آ_۳۴۵۸۷

دوست عزیز جناب آقای دکترنقوی

مصیبت وارده را بجنابعالی و خاندان محترمتان تسلیت عرض می‌نماید .

دکترحسن بصیریان

آ_۳۴۵۸۹

اطلاعات

دوشنبه

* هشتم ذیقعده ۱۳۸۸
* بیست‌وهفتم ژانویه ۱۹۶۹
* شماره ۱۲۸۰۱
* سال چهل‌وسوم

تبریك شاهنشاه بمناسبت جشن ملی استرالیا

ازجانب‌شاهنشاه آریامهر بمناسبت سالروز جشن ملی استرالیاتلگرام تبریکی بدین‌شرح بعنوان‌فرماندار کل استرالیا مخابره گردید .

حضرت لوردکیسی فرماندارکل استرالیا ـ کامبرا

«با کمال خوشوقتی بمناسبت‌سالروز جشن‌ملی‌استرالیا تبریکات‌صمیمانه خویش همراه با بهترین آرزوهای خودرا برای سلامت‌وسعادت‌شخص آن حضرت‌ونیکبختی‌ملت استرالیا ابراز میدارم.»

محمدرضاپهلوی

بموجب قانونی‌که ازامروز به اجراگذاشته شد

دانش‌آموزان مستعد ازپرداخت‌شهریه‌معاف‌شدند

شهریه‌ای که دبیرستان های‌دولتی از دانش‌آموزان دریافت میکنند از این پس صرف تهیه کتابخانه آزمایشگاه ولوازم ورزشی وتربیتی آنها خواهدشد . همچنین قسمتی از شهریه دبیرستان‌های دولتی که ساختمان آنها اجاره‌ای است‌صرف خریدزمین وتهیه‌ساختمان‌دبیرستان خواهدگردید . مدیران دبیرستان های دولتی‌بااین‌پول همچنین می‌ـ توانندمیزوصندلی وتخته سیاه‌برای کلاس های‌دبیرستان‌خود خریداری نمایند.

این‌اختیارات طبق قانونی که‌از امروز بمورد اجرا گذارده شده به مدیران دبیرستان های دولتی داده شده‌است .

این‌قانون که به تصویب‌مجلس شورایملی رسیده بار دیگر به وزارت آموزش وپرورش اجازه تاسیس دبیرستان دولتی جدیدداده است ، مشروط براینکه دانش‌آموز ونیزدبیر واجد شرایط به حد کافی در محل موجودباشد .

درچندسال‌اخیردبیرستان دولتی جدید در شهر های بزرك تاسیس نمیشدوبا توجه به «راندمان » کار دبیرستان های دولتی‌از لحاظ قبولی درامتحانات نهائی‌و کنکوردانشگاه‌ها واصرار اولیاء دانش آموزان در ثبت نام‌فرزندان خود در دبیرستان های‌دولتی،لایحه‌این‌قانون تهیه‌شد.

این قانون همچنین به مدیران دبیرستان های‌دولتی‌اختیار داده‌است که از دانش آموزان بااستعدادو بی‌بضاعت شهریه دریافت نکنند . در حال حاضر شهریه سالانه دبیرستان های دولتی‌از ۱۰۶ تومان تجاوز نمیکند.

تصویب نهائی لایحه متمم بودجه

ساعت نه بامداد فردا مجلس شورای ملی‌جلسه علنی‌دارد . در این جلسه لایحه متمم‌بودجه مطرح ومورد رسیدگی‌قرار می گیردواخذ رای‌نهائی‌بعمل می آید تا پس از تصویب برای اجرا بدولت ابلاغ گردد .

دراین‌جلسه همچنین‌لوایح‌اصلاح قانون تشکیل شورا های داوری ـ الحاق یك تبصره بقانون تشکیل سازمان تعاون کادر ارتش وتعیین مصرف درآمدحاصله ازبیمارستان‌و باشگاه های افسران ژاندارمری مطرح ومورد‌رسیدگی قرارخواهد گرفت.

ساختمان ٦٥ میلیون تومانی شهرداری بمسابقه گذاشته شد

*** محل ساختمان بزرك شهرداری در تقاطع‌عباس آباد و روزولت تعیین‌شده**

تهیه نقشه‌های ساختمانی کاخ٦٥ میلیون تومانی شهرداری پایتخت بین مهندسان معمار ایرانی مقیم داخل وخارج بمسابقه گذاشته شد.

محل اجرای طرح کاخ جدید در زاویه شرقی محل تقاطع خیابانهای ۳۰ متری‌عباس‌آبادو روزولت‌میباشد ومساحت تقریبی آن در حدود ۲۰۰ هزار متر مربع میباشد .

در مدت ٦ سال هزینه کل این طرح در حدود٦٥ میلیون تومان‌پیش بینی شده است و مدت اجرای‌طرح ٦سال ودر سه مرحله پیش‌بینی‌شده است در هر مرحله دوساله‌یك‌قسمت ازساختمان موردبهره برداری قرار خواهد گرفت .

تاریخ شروع ساختمان‌و شرایط مربوط پس از تعیین نتیجه مسابقه اعلام خواهد شد. آگهی مربوط‌به برقراری مسابقه از طرف قائم مقام شهردار منتشر شد .

پایان ماموریت سفیرفرانسه

سفیر انگلیس شیخ‌السفرا شد

رنه‌سیوان

مدت ماموریت آقای رنوسیوان سفیر فرانسه در دربار شاهنشاهی پایان یافت‌ونامبرده بزودی تهران راترك خواهد کرد

سفیرفرانسه وبانو دیشب‌درضیافتی که‌از طرف آقای اردشیر زاهدی وزیر خارجه بافتخارایشان بر پا گردیده‌بودشرکت کردند در این ضیافت نطقهائی پیرامون‌مناسبات ایران‌وفرانسه بین وزیر خارجه و سفیرفرانسه مبادله گردید .

آقای زاهدی در سخنان خویش اشاره به روابط دیرینه ایران و فرانسه کرد و از محیط تفاهمی که امروز برروابط دو کشور سایه افکنده سخن گفت .

وزیر خارجه گفت در طول‌ماموریت آقای «رنوسیوان» روابط ایران و فرانسه توسعه و تحکیم فراوان‌یافت ودر این مدت‌رهبران ایران‌وفرانسه از کشورهای یکدیگر بازدید بعمل آوردند و این بازدیدها در تحکیم روابط وتوسعه‌همکاریها میان‌ایران وفرانسه فوق‌العاده موثر بود.

سفیر فرانسه‌در پاسخ‌به اظهارات وزیر خارجه از خاطرات خوش دوران ماموریت خوددرتهران‌سخن گفت .

سفیر فرانسه اظهار داشت که سعادت دیدار ازترقیات وپیشرفتهای فوق‌العاده ایران برهبری خردمندانه شاهنشاه را هرگز فراموش‌نخواهد کرد .وی گفت بهترین خاطره‌وی شرکت‌در مراسم‌با شکوه‌تاجگذاری اعلیحضرتین بود که مردم ایران بپاس حق‌شناسی از پیشوای عالیقدر خویش آنرا به بهترین وجهی برگزار نمودند .

خبرنگار سیاسی اطلاعات می ـ نویسد که‌سفیرفرانسه از فوریه سال ۱۹۶۲ نزدیك به هفت‌سال قبل عهده دار ماموریت در تهران گردیدودراین مدت روابط ایران‌و فرانسه گسترش فراوانی‌یافت .

سال گذشته بین ایران وفرانسه یك قرارداد فرهنگی و همکاریهای علمی بامضاءرسیدو در بهار گذشته «ژرژپمپیدو»نخست‌وزیر وقت‌فرانسه درراس هیاتی از ایران دیدن کرد. دراین هیئت کوودومورویل‌نخست‌ـ وزیرفعلی فرانسه که در آن زمان وزیر خارجه فرانسه بودعضویت داشت.

*** شیخ‌السفراء**

بدنبال پایان ماموریت سفیربرزیل (شیخ‌السفرا)، سفیر فرانسه که سابقه ماموریتش از دیگرروسای هیئت های سیاسی مقیم تهران بیشتر بودشیخ‌السفرا شدو باعزیمت وی «سردنیس‌رایت » سفیربریتانیا عهده‌داراین ماموریت گردیده‌است سفیربریتانیا دربهار سال ۱۹۶۳با پست‌سفارت بتهران امد.

مأموران شهرداری تهران

درمراسم سالروز ششم‌بهمن شرکت کردند

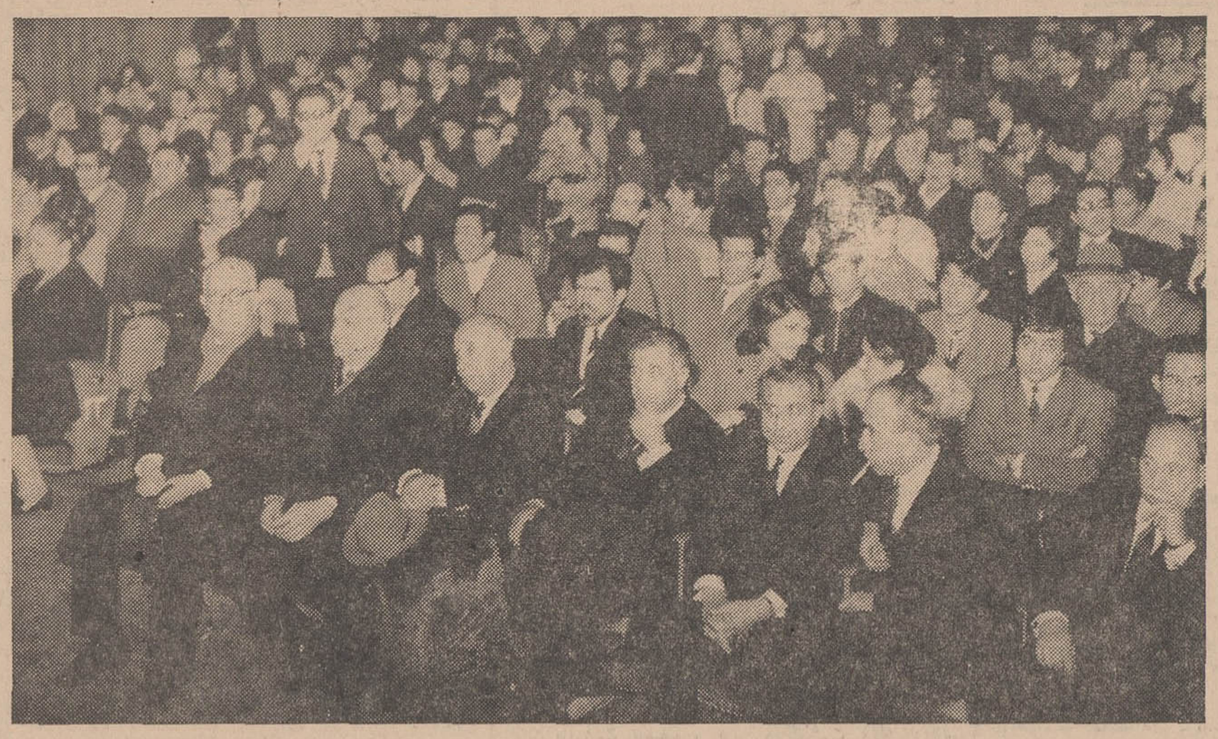

یکی ازمراسم سالروز ششم بهمن‌که در نواحی شهرداری برپاگردید

● در ده ناحیه شهرداری صدها نفر در مراسمی‌که بدین مناسبت برپا شده بود شرکت کردند

ماموران شهرداری تهران‌درروز سالگردششم‌بهمن درمرکزونواحی شهرداری جشن گرفته و اولین اجتماع کارکنان این سازمان‌بعداز ظهر روز شنبه درسالن پارك شهر تشکیل شد .دراین مراسم آقایان دکتر حسین فرهودی‌رئیس‌واعضای انجمن شهر تهران و شهردار و معاونان شهرداری‌واصناف‌ومعتمدان محلات شرکت داشتند .

*** پارك شهر**

درآغاز رئیس انجمن شهر تهران پیرامون تحولات اجتماعی‌و دگرگونی جامعه ایرانی وارزیابی هدفهای انسانی و اجتماعی این هدفها که از طرف رهبر بزرك مملکت‌ارائه شده‌است بحث کردو سپس‌درباره مسائل شهری‌ووظایف شهرداری و نظرات مردم شهر سخن‌راند . آنگاه آقای مهندس ابراهیمی قائم مقام شهردار تهران درباره روز ششم بهمن و نقش این روزدرزندگی مردم‌ایران واقدامات کارکنان‌ورفتگران شهرداری‌درایام بارندگی‌و طرح های شهرداری در زمینه ترمیم خرابیها مطالبی بیان داشت .دراین مراسم جمع کثیری ازمعتمدان و شخصیت‌های اجتماعی تهران شرکت کرده‌بودند .

*** ناحیه یك**

ماموران ناحیه یك‌شهرداری تهران سالگرد روز ششم بهمن‌را در محل ناحیه جشن گرفتند. در این‌مراسم معتمدان محلی ناحیه‌و کارکنان شهرداری شرکت‌داشتند درمراسم ناحیه یك شهرداری‌چند تن‌از کارکنان ومردم محل درباره اهمیت وارزش روز ششم بهمن سخنرانی کردند .

● ناحیه دو

مراسم ناحیه دو شهرداری در محل سینما پولیدور برگزار شد. دراین مراسم آقایان رئیس انجمن شهر ،دکتر متین دفتری‌وشهردار ومعاونان شهرداری حضور داشتند. از طرف شهرداری ناحیه دو کیك بزرگی بدین مناسبت آماده شده بود وروی آن اصول دوازده گانه که مظاهر تحولات اجتماعی ایران است نصب گردیده بود .

این کیك بوسیله آقای دکتر متین‌دفتری بریده شد وسپس‌آقای دکتر شیرانی‌شهردارناحیه‌پیرامون روز ششم بهمن سخنرانی کرد .

● ناحیه سه

درمراسم این‌ناحیه‌ماموران و رفتگران شهرداری که طی‌چندروز گذشته برای مقابله‌با سیلاب فعالیت کرده‌بودند شرکت نمودند وآقای‌افشاررئیس‌ناحیه‌نقش‌اقدامات شاهنشاه آریامهررا درروز ششم بهمن واثرات این‌اقدامات‌را در آینده وزندگی‌مردم برای حاضران تشریح کرد .

*** ناحیه چهار**

از طرف ناحیه چهار شهرداری معتمدان محلات وماموران به سالن یکی‌از سینما های حدود ناحیه دعوت‌شده‌بودند و مراسم سالگرد ششم بهمن‌رادر آنجا برگزار کردند. آقای داریوش افضلی شهردار ناحیه پیرامون اهمیت روز ششم بهمن سخنرانی کرد و سپس چند تن دیگر در این زمینه مطالبی بیان داشتند .

● ناحیه پنج

از طرف ناحیه پنج شهرداری برای شرکت‌در مراسم سالروز ششم بهمن صدها نفرازپیشه‌وران‌و معمران محلی دعوت شده‌بودند.در این‌ناحیه چندتن از ماموران و مدعوین پیرامون‌اهمیت و نقش روز مملکت سخنرانی کردند .

● ناحیه شش

دراین ناحیه سالروز ششم‌بهمن باشرکت جمعیت زیادی ازساکنان ششم بهمن در پیشرفت مردم و محلات مختلف ناحیه برگزارشد. چند صد نفر ماموران ناحیه نیز که‌برای مقابله با سیلاب در این منطقه به حالت آماده باش‌درآمده بودندشرکت‌نمودند . آقای کاویانی شهردار ناحیه مردم را دعوت‌به همکاری نمود و گفت‌در سایه همکاری مردم ومسئولان مملکت برنامه های عظیم صنعتی‌و اقتصادی درکشور مادر حال اجرا شدن است .

● ناحیه هفت

بدعوت شهرداری ساکنان محلات جوادیه ونازی‌آباد و محلات حومه در جشنی که از طرف این ناحیه در جنوب‌تهران برگزارشده‌بودشرکت کردند . در این مراسم شهردار ناحیه پیرامون تحولات اجتماعی ایران سخنرانی کردو پیشرفت‌هائی را که در آینده نصیب مردم ایران خواهد شد تشریح کرد.

*** ناحیه هشت**

در این‌ناحیه معتمدان محلات‌نارمك، تهران‌نو ،تهران پارس ، وحیدیه به سینما ماندانا دعوت شده و در مراسم سالروز ششم بهمن شرکت کرده بودند. آقای شاه حسینی شهردار ناحیه و یکی از ناطقین هدف‌ها و اثرات روز ششم بهمن‌و روز تصویب ملی را برای حاضران تشریح کردند و مردم ناحیه از بازگشت آقای شاه حسینی باین منطقه ابراز خورسندی نموده وبوی شادباش میگفتند .

*** ناحیه نه**

در این ناحیه ساکنان عباس‌آباد یوسف‌آباد ، امیرآباد گرد آمده بودند و آقای مترجم مدنی شهردار ناحیه درزمینه تحولات ناشی‌از روز ششم بهمن سخن گفت و اعلام‌کرد که اثرات این تحولات هم‌اکنون لمس میشود و در آینده نیز کاملا محسوس خواهد شد.

*** ناحیه ده**

در این ناحیه شهرداری جمعی از افراد محافل اجتماعی تهران و شمیرانات دعوت‌شده‌بودند وشهردار ورئیس واعضای انجمن شهر در مراسم‌جشن‌شهرداری‌شرکت کردند در واحدهای آتش‌نشانی ،موتوری، حوائج عمومی شهرداری نیز بدین مناسبت مراسمی برگزار شده‌بود.

۶ میلیون تومان جایزه

امسال صندوق پس انداز بانك ملی ایران است

ششمین سالروز پیروزی انقلاب سفید شاه و ملت را به پیشگاه مبارك شاهنشاه آریامهر وملت حق شناس ایران صمیمانه تبریك میگویند .

هیئت مدیره وکارکنان شرکت‌فنی‌و ساختمانی گاما

تلویزیون بلر جام جهان نما

تقدیر از خدمات فرماندار بیرجند

جناب آقای سیاوش عجمی کاشانی فرماندار محترم شهرستان بیرجند

بدینوسیله قدردانی خودرانسبت به‌عملیاتی که از طرف آن‌جناب‌در اجرای سریع منشورانقلاب‌وهمچنین اقداماتیکه در مناطق زلزله‌زده شهرستان خود بمنظور رفع‌حوائج ونیازمندیهای آنان متحمل‌شده‌اید ابراز میدارد امیدوار است‌بااجرای هرچه بیشتر وزودتر برنامه‌های عملیاتی تاحصول نتیجه کامل‌مردم منطقه زلزله‌زده بمنظور رفاه حال‌و رونق کار آنها موید باشید موفقیت و خدمات بیشتر شما رادر راه خدمتگزاری به اعلیحضرت همایون شاهنشاه آریامهربزرك ارتشتاران و خاندان جلیل سلطنت‌ازخداوند متعال مسئلت دارم

رئیس هیئت بازرسان شاهنشاهی اعزامی به‌استان نهم
سپهبد خوشنویسان

گروه تولیدی ایرانا

که پیروزی صنعتی خویش را مرهون افکار عالی شاهنشاه آریامهر در تحقق انقلاب اجتماعی ایران میداند، ششم بهمن سالروز عظیم انقلاب شاه ومردم را بملت ارجمند ایران تبریک می گوید .

قابل توجه بازرگانان و شرکتهای محترم

تجارتخانه محمود پروین در خرمشهر از سرای بحرانی به خیابان چاسبی کاشی ۷۳ـ۷۱ـ۶۹ منتقل گردید تلفن‌ـ های ۲۴۵۲ و ۲۴۵۳ آـ۶۸۴۲۴

حراج انواع پارچه درمغازه های فروشگاه ربکا لاله‌زارنوشروع شد

آگهی جهت واردکنندگان روغنهای نباتی مایع

۱ـ۳ آـ۶۷۸۷۲ درصفحه ۹

اطلاعیهٔ ناتالی

زیباترین پارچه های پشمی فصل ازمشهورترین مزون های اروپا واردشد . ناتالی تخت جمشید

رامشهر استخدام میکند

۱ـ مهندس راه و ساختمان بمنظور اداره کارگاه‌یك طرح بزرك شهرسازی

۲ـ متخصص اسفالت کاربرای اداره کارگاه‌اسفالت

۳ ـمعمار دیپلمه برای اداره کارگران روزمزد و مقاطعه کار .

واجدین شرائط همه‌روزه از ساعت ۲تا ٤ بعدازظهر به‌سازمان شهران خیابان شاه ساختمان آلومینیوم طبقه٤ مراجعه فرمایند .

دنا

۱ـ٤ آـ۶۸۳۵۰

اطلاعیه

قابل توجه ساکنین محترم واقع‌در محدوده زیر :

شمالا :

الف : بر جنوبی خیابان فرحناز (دیوارشمالی تاسیسات تیپ نیروی هوائی) بین خیابان‌های‌طوس (غرب تیپ نیروی هوائی)و پانزده متری سوم .

ب : بر غربی خیابان پانزده متری سوم بین دیوار شمالی تاسیسات نیروی هوائی و انتهای‌جنوبی خیابان پانزده متری سوم .

ج: بر جنوبی زمینهای محصور نیروی‌هوائی (باند فرودگاه دوشان تپه)بین خیابان های‌پانزده متری سوم و برف.

د : بر شرقی خیابان برف بین حد زمینهای محصور باند فرودگاه دوشان تپه و جاده مازندران (خیابان تهران نو) .

ه : برجنوبی جاده مازندران بین خیابان های برف‌و سی متری مسیل (منوچهری)

شرقا : بر غربی خیابان سی متری مسیل (منوچهری) بین جاده مازندران و خیابان‌بیست‌متری خاکی .

جنوبا :

الف : بر شمالی خیابان بیست متری خاکی و امتداد آن (حد زمینهای محصور نیروی هوائی) بین خیابان مسیل (منوچهری) و کوچه شرقی‌ستاد فرماندهی نیروی هوائی .

ب : برغربی کوچه شرقی ستاد نیروی هوائی بین حد زمینهای محصور نیروی هوائی و خیابان فرح‌آباد .

ج : برشمالی خیابان فرح‌آباد بین کوچه شرقی ستاد فرماندهی نیروی هوائی و خیابان بیست متری غرب بیمارستان نیروی هوائی .

غربا :

الف : بر شرقی خیابان بیست متری غرب بیمارستان نیروی هوائی بین خیابان‌فرح‌آبادوانتهای خیابان غربی بیمارستان نیروی هوائی.

ب : حد جنوبی و غربی تاسیسات نیروی‌هوائی (اعم از خانه های کوی کارمندان نیروی هوائی‌و زمین بایر و محوطه نیروی‌هوائی) بین‌انتهای‌خیابان غربی بیمارستان و تلاقی حد جنوبی وغربی‌تاسیسات نیروی هوائی با خیابان طوس (خیابان غرب تیپ نیروی هوائی).

ج :بر شرقی خیابان طوس (خیابان غرب تیپ نیروی هوائی)بین حد جنوبی تاسیسات نیروی هوائی و خیابان فرحناز (خیابان شمالی تیپ‌نیروی هوائی).

پیرو آگهی شماره ۸۷ مورخ۱/۷/۴۵مربوط بقبول درخواست انشعاب آب مجددا باستحضارمی رساند با آنکه نصب انشعابات این محدوده شروع و قریبا خاتمه خواهد یافت و مهلت قبول‌درخواست انشعابات نیز در این ناحیه منقضی گردیده‌وبلحاظ رعایت کسانیکه بجهاتی تاکنون برای درخواست انشعاب مراجعه ننموده‌اند و یا بعلت عدم پرداخت بدهی بابت سفته های‌معوقه‌ازنصب انشعاب‌مستغلات آنان خود داری شده است مدت قبول درخواست انشعاب تا تاریخ۳۰/۱۱/۴۷ تمدید میگرددبنابراین کسانیکه تاکنون در این ناحیه از آب تصفیه‌شده بهره‌مند نشده‌اند میتوانند با استفاده از این مهلت در تصفیه حساب گذشته اقدام و یا در این فرصت مراجعه و درخواست انشعاب نمایند. بدیهی است چنانچه تا ساعت ۱۵ روز چهارشنبه سی‌ام بهمن ماه ۴۷ بباجه‌مرکزی سازمان آب منطقه‌ای تهران واقع در خیابان جنوبی پارك شهر مراجعه ننمایند این ناحیه مشمول مقررات خارج از نوبت که‌مستلزم پرداخت مخارج اضافی و تحصیل پروانه حفاری‌از شهرداری ناحیه مربوطه است میگردد .

ضمنا نصب انشعابات خارج از نوبت زودتر از سه ماه بعداز تقاضا مقدور نخواهد بود.

سازمان آب منطقه‌ای تهران ۱ـ۲ آـ۶۸۳۹۲