اطلاعات

۱۶ صفحه

سه‌شنبه ۲۹ اردیبهشت ماه ۱۳۶۰ ـ چهاردهم رجب ۱۴۰۱
نوزدهم مه ۱۹۸۱ شماره ۱۶۴۳۱ تکشماره ۱۵ ریال

جزئیات تازه‌ای از لایحه اسلامی دولتی کردن بازرگانی خارجی

دولت در طول ۴ سال واردات کالا را به عهده می‌گیرد

● وزارت بازرگانی واردات گوشت را به عهده گرفت

در صفحه ۱۴

امام تأکید کردند گزارش شایعه شکنجه در جهان منتشر شود

نماینده امام در هیات بررسی شایعه شکنجه: نظام حاکم بر زندانها مبتنی بر شکنجه نیست

در صفحات ۳ و ۱۳

امام در دیدار بازرگان دلیر نیروی دریائی و دیگر اقشار ملت:

شما که پاسدار اسلامید باید با پاسدار کفر و نفاق فرق داشته باشید

من از همه قوای مسلح، نیروی دریائی، هوایی، زمینی و از پاسداران متعهد و عشایر نیرومند و جهاد و از همه نیروهایی که ملی هستند و از ملت جوشیده‌اند تشکر میکنم

برصفحه ۲

تاریخ تحویل پیکان بمتقاضیان برنده در قرعه‌کشی اعلام شد

● پول سایر متقاضیان پیکان مسترد می‌شود

درصفحه ۲

نقشه حمله

مصر به سوریه و مراکش به الجزایر فاش شد

در صفحه ۱۶

به تلافی شکست در جبهه آبادان، عراق به خونین شهر حمله کرد

خط لوله نفت و گاز امیدیه ـ ماهشهر منفجر شد

حمله گسترده کلاه سبزهای عراقی به بخش شرقی خونین شهر سرکوب شد

دزدان اسناد طبقه‌بندی شده وزارت خارجه دستگیر شدند

در صفحه ۲

بخش سوم

اسامی ۱۰۰ هزار دانشجو که کارنامه ارزی آنها صادر شده

در اطلاعات امروز

در صفحات ۱۰ و ۱۱

شرکتهای خدمات کامپیوتری چند ملیتی ملی میشوند

★ در مرکز هراستان یك مرکز خدمات کامپیوتری ایجاد میشود.
★ بالغو قراردادهای کامپیوترهای اجاره‌ای سالانه ۱۴۰ میلیون تومان صرفه‌جوئی شده است

در صفحه ۱۵

۲ میگ متجاوز عراق مناطق مسکونی «نودشه» و «نوسود» را بمباران کردند

در صفحات ۲ و ۱۵

سخن روز

چرا نباید امپریالیستها از روی کار آمدن ضدامپریالیستها بترسند؟!

★ در برابر هیچ ضرب و جرح و هیچ قتلی نباید سکوت کرد. ولو از طریق قصاص باید از وقوع این فجایع جلوگیری کرد هرچند فاجعه‌آفرینان خودچنین در گیریهائی را بخواهند.

بیاد دارید که ما در این سلسله مباحث قاعده‌جدیدی را ازسوی خود خلق نکرده‌ایم و درنتیجه‌گیریها به همان قواعد، فرمولها و مقدماتی استناد می‌کنیم که گروه‌های انقلابی، خود زمانی بدانها استناد می‌جسته‌اند.

آنها برای تشکیل جبهه متحد گروه‌ها و احزاب و سازمانهایی که از نظر عقیدتی و عملی اختلاف و تضاد دارند (جبهه متحد ارتجاع)، برخی هنوانی‌ها و تشابه دربعضی شعارها و موضعگیریهای آنانرا کافی میدانند و ما نیز همین قاعده انقلابی را درتشکیل جبهه متحد دیگری (که خودشان نیز به مشروعیت درآن کشیده میشوند) بکارگرفتیم! همچنین‌زمانی آنها به این قاعده قرآنی استناد می‌جسته‌اندکه رضایت دشمن از عمل ما علامت نادرستی آن عمل بوده و برعکس، خشم خصم دلیل درستی کار ما است، ما نیز بنا را برهمین قاعده گذاشتیم و نشان دادیم که سرسخت‌ترین دشمنان خدا و خلق یعنی امپریالیستهای جهانخوار چگونه از تظاهرات و درگیریهای خیابانی گروهها و سازمانهاابراز خشنودی کرده و بطور مشخص از مجاهدین نام میبرند و پا منطمت و افراق آرآنها و نتایج کارشان یاد میکنند.

از اینرو است که به شرح افاضات رادیو کلن (آلمان غربی) پرداختیم. اکنون بخاطر آنکه نگویند تنها یکنمونه در کار بوده است و بس، به نمونه‌های دیگری نیز اشاره می‌کنیم. به موارد ذیل دقت کنید.

الف: امریکا، صرفنظر از آنکه فیلم جنجالی تظاهرات مجاهدین از شبکه سرتاسری تلویزیونی امریکا پخش‌شد و ما قبل از این بدان پرداختیم، رادیو امریکا نیزبلافاصله روز بعداز آن تظاهرات گفت: «دیروز در تهران گروه جنگهای مجاهدین خلق بزرگترین تظاهرات مخالف درپیش از یکسال اخیر را برگزار کردند و در این تظاهرات بین نیروهای امنیتی و تظاهرکنندگان درگیریهائی روی داد»، ملاحظه می‌کنید؟! «بزرگترین تظاهرات مخالف در یکسال اخیر»!

رادیو امریکا هیچگاه تابدین‌حد راستگو و ملتزم به راستگویی نبوده است؛ البته این تنها موردی‌است که مجاهدین «چپگرا» خوانده شده و شرکت «ده هزار مارکسیست اسلامی» در تظاهراتشان، اعلام می‌شود. البته رادیو امریکا کرارا از پاسداران و نظامیان بعنوان «نیرو های امنیتی» یاد میکند و در این نامگذاریها البته حکمتی‌هم نهفته کار است! این نکته نیز مشخص است که امریکا با بهره‌گیری از توهمات و جو فکری و نقاط تحریک افکار عمومی در جامعه غربی و امریکائی می‌کوشد تا ایران‌را اسیر کمونیستها، چپگراها، مارکسیستها و تودهایها نشان داده و زمینه را برای برخوردهای بعدی آماده سازد. بخصوص که ماجرای دستگیری یکی از اعضای‌مجاهدین در رابطه با شوروی، همچنین جگونگی موضع آنها و حزب توده‌در برابر حمساید شمالی ایران حربه خطر فوری و جدی کمونیسم را صیقل میدهد و امریکا انکار عمومی را برای اقدامات بعدی بهبهانه حضور یا نفوذروسیه شوروی در ایران و خلیج فارس مهیا می‌کند.

ب: رادیو رژیم اشغالگر فلسطین و قدس، بلافاصله همانروز اجنین می‌گوید: «امروز در حدود صد هزارنفر از طرفداران مجاهدین خلق تظاهرات وسیعی در تهران براه انداختند و این اولین و بزرگترین تظاهرات مخالفین رژیم در مرض یکسال اخیر است، یک شاهد عینی اطلاع میدهد که تظاهرکنندگان این میتینگ را بعنوان اعتراضی بیرامون قتل چهار زن که در نبردهای جناحهای مخالف قائمشهر از

بقیه‌در صفحه ۲

مصاحبه مطبوعاتی وزیر و معاون وزیر بهداری:

برای کلیه خدمات درمانی تعرفه جدید تعیین میشود

درصفحه ۲

رنجنامه جانبازان انقلاب و جنگ به امام

★ جانبازان انقلاب و مجروحان جنگ از امام اجازه خواسته‌اند ضدانقلاب، سوا را سرکوب کنند

در صفحه ۲

جبهه آزادیبخش اریتره یك میك ارتش اتیوپی را سرنگون کرد

در صفحه ۱۶

سومین چریك ایرلندی در آستانه مرك قرار دارد

در صفحه ۱۶

حجت‌الاسلام سید حسین خمینی

وضعیت مزاجی آیت‌الله حائری را خوب توصیف کرد

روز گذشته که سرپرست و نماینده‌ماهبر موسسه‌اطلاعات بمنظور مرض سرپك جید به محضر امام رسیده بود جمعی ازشخصیت های سیاسی و اجتماعی را ملاقات کرده ازآن جمله نوه امام، حجت‌الاسلام سیدحسین خمینی را که از عیادت جید مادری خود حضرت آیت‌الله حاج شیخ مرتضی حائری‌یزدی آمده بود تا امام امت را از سلامت ایشان مطمئن سازد. نوه امام‌و ضعیت‌آیت‌اللهحائری را که سخت مورد علاقه امام هستند خوب توصیف کرد، اما یادآور شد به توصیه پزشکان باید بمدت دو هفته در استراحت کامل باشند و هرگونه ملاقاتی رانپذیرند.

حاج سید حسین خمینی که چند روز دیگر عازم قم هست از علاقمندان آقای حائری خواست تا اطلاع بعدی پزشکان معالج از مراجعه به بیمارستان قلب مهدی رضائی جهت عیادت از آقای حائری خودداری نمایند.

حجت‌الاسلام سید حسین خمینی ضمنا خواستند خبری را که چندی قبل‌شایعه برکاکان مبنی بر تصمیم ایشان به سفر به قوجاریو نیزمامنت از سفر ایشان و سپس‌صدور پیامی از طرف ایشان خطاب به اهالی قوچان نشر داده بودند تکذیب کنیم چه آنکه نامبرده تنها به منظور زیارت حضرت ثامن‌الائمه و ملاقات تنی چند از علما و دوستانشان و انجام برنامه‌ای به مشهد مقدس رفته بودند و عازم‌هیچ شهر دیگری از آنجمله‌قوچان نبوده‌اند و دعوتی هم ازطرف اهالی قوچان دریافت‌نشده‌بود که بنو آن پیامی‌ارسال‌دارند، برادر عزیز ما دعوت دیدار از «مسه اطلاعات را پذیرفتند اما ترجیح دادند این دعوت‌را یکی‌دو ماه دیگر اجابت کنند.

بزرگترین قرارداد حمل و نقل بین عراق، آلمان وارد امضاء شد

★ براساس این‌قرارداد ۴۰۰ کامیون‌ازبندرعقبه به عراق کالا حمل می‌کنند

در صفحه ۱۶

معاون دریاداری انگلیس از کار برکنار شد

در صفحه ۱۶

در سیستان و بلوچستان عزای عمومی اعلام شد

در صفحه ۱۴

بدون سانسور، بدون مظلوم نمائی

★ علی شریعتی را چه‌کسی شناخت؟ (ازسرمقاله)
★ بخش دوم مصاحبه با محمد منتظری نماینده مجلس شورای اسلامی
★ اسیر عراقی: من فرمانده شما رادیم، اوکجاست؟
★ دکتر پیمان: ولایت فقیه با حکومت شورائی تناقض ندارد.
★ زبان اشاره، وسیله‌ای برای ارتباط با ناشنوایان
★ مارکبرای سفارت انگلیس درمقابل افعی روسی!
★ بیکاری، مسئله‌انسان، و نه‌فقط نان (بحث‌روانشناسان)
★ «ابلیس» کیست وچرا «شیطان» شد؟
★ فراموش نکنیم که اعتیاد هنوز از بزرگترین مسایل اجتماعی است.
★ پیام پاپی‌ساندز: ایرلند نمی‌خواهد مستعمره‌انگلیس باشد پاره پاره‌اش نکنید.
★ همراه بامطالب علمی، اجتماعی و گزارشهای متنوع دیگر دراین شماره:

جوانان امروز

۱۶۳ سرباز افغانی به مجاهدان پیوستند

در صفحه ۱۶

امریکا در خاورمیانه پایگاههای تازه‌ای می‌سازد

در صفحه ۱۶

خسارات عراق از ۱۰ مهر تا ۵۹ شهریور ۶۰/۲/۲۸

نوع خسارت	تعداد	
هواپیما	۲۴۴	فروند
هلیکوپتر	۴۱	فروند
تانک و نفربر زرهی	۳۷۷۲	دستگاه
موشک انداز	۶۶	دستگاه
انواع خودرو ارتشی	۳۰۴۸	دستگاه
آتشبار سنگین و سبک	۱۲۳۳	قبضه
نارچه موشک انداز واژدرافکن	۳۰	فروند
کشتی لاپروبی	۲	فروند
کشتی حامل مهمات	۹	فروند
پایگاههای نظامی، تاسیسات صنعتی، نفتی و پل	۴۹۳	منطقه

اطلاعات به اطلاعیه [illegible] که [illegible] وزارت [illegible] خسارات [illegible] اطلاعیه [illegible] اطلاعیه [illegible] اطلاعیه [illegible]

در صفحه جهان سیاست امروز

شرکت های بزرگ چندملیتی وارزیابی خطرات سیاسی

درصفحه ۱۲

دعوت از خوانندگان و دختران هوادار گروهها

برای شرکت در یك بحث دست‌جمعی در این زمینه که:

۱ ـ علل گرایش زنان بعد ازانقلاب به فعالیت های سیاسی چیست؟

۲ ـ دختران هوادار گروهها، علل گرایش‌خود را به گروه مورد نظر که به آن پیوسته‌اند، برای مجله بنویسند.

جای زن در لایحه قصاص

در مجله زن امروز

اخطار به ویلا ـ داران شهرك ایزدشهر نور

در صفحه ۱۳

تلفنهای مستقیم سازمان تولید آگهیهای اطلاعات
۳۱۵۰۸۵
۳۱۱۲۲۶
۳۱۲۲۰۴
۳۱۲۲۰۵
۳۱۲۲۰۸

بمناسبت درگذشت ناگهانی حاجی آقا رضا جعفری تهرانی بنیانگزار پرورشگاه جعفری مراسم تشییع جنازه در روز چهارشنبه ۶۰/۲/۳۰ درساعت ۸ صبح از منزل آن مرحوم واقع درخیابان تختی (خانی‌آباد سابق) کوی مقنی‌پاشی شماره ۲۲ برگزار می‌شود.

خانواده جعفری تهرانی

شما که پاسدار اسلامید باید با پاسدار کفر و نفاق فرق داشته باشید

حجت‌الاسلام دکتر بهرام انصاری فرماندهٔ نیروی دریائی جمهوری اسلامی ایران به همراه جمعی از پاسداران مرکز آموزشی دریائی و افسران مقدم‌نیروی دریائی ظهر دیروز در مسجد جهادی بعضوت امام امت رسیدند. در این دیدار ابتدا فرمانده نیروی دریائی ضمن تبریک عرض سلام حضرت علی (ع) گزارشی را باستحضار امام امت گذاشت.

آنگاه امام امت سخنانی بدین‌شرح در جمع آنان ایراد فرمودند:

بسم الله الرحمن الرحیم

من این روز مبارک را به تمام مسلمین و بهالت شریف ایران و به قوای مسلح جمهوری اسلامی و به عشایر عزیزمان عمه کشور و آن‌شاءالله‌ایران که بخواهد برپا خواهد شد و به شما نیروی دریائی و به سایر قوا که از هرکدام آمدند و از بخش‌های ثلاث، تبریک عرض میکنم ـ از فردوز ـ روزهایکه علیه‌ـ‌ـ‌ـ

شما که پاسدار اسلامید باید با پاسدار کفر و نفاق فرق داشته باشید

«خطابه‌ای مذکر بهرام انقلابی گرمانه» نیروی دریایی جمهوری اسلامی ایران به همراه پرسنل‌ارگان نیروی‌دریایی و افسران مشاهیر در جزایر استان هرمزگان صبح دیروز در حسینیه جماران بحضور امام امت رسیدند.
در این دیدار ابتدا فرمانده نیروی دریایی ضمن تبریک حضرت علی (ع) گزارشی را باستحضار امام امت گذاشت.
امام امت سخنانی‌بدین‌شرح در جمع آنان ایراد فرمودند:
بسم الله الرحمن الرحیم
من این روز مبارک را به تمام مسلمین بویژه شریف دریائی و به تمام سلح جمهوری اسلامی و به همامی خود شما که دلسوزانه‌ای از کیکیلوبوم پو براحمد مشکلی‌ها حاضرید و به شما خوبی دریائی و به سایر کشورهای که با هرگونگان آمدهاند و ازجریان‌های ثلاث، شرق، مرکز، غرب، آفریقا و روزیاست که باعث شده‌ایم سلام‌وعلیه که باید وحی، و انتظار و امید و آمال و مقاوله و آن روزیاست که فرآن کریم و سنت رسول اکرم، و امت این روز بزرگ مشرق بیدا کرد و بشنواند و به وشنواند اسلام بوجود آمد مبارک قوی شد که آنهم بعنی، به وجود این بولود وشد که باید بگویم این بارگیرد تفسیر وحی و آماده وحی و به وجود شد این بیرون و بین این روز را که همه روز بلند است و همه روز ولادت است و هر روز تولد است و همه روز است امامت‌است، به همه آنیان و به همه ملت شریک عرض میکنم، با باید دنبال تبلیغات اسلامی و کشور ما که به اسم اسلام و بنامسر فرآنکریم وبه اسم «الله‌اکبر» این جمهوری اسلامی‌را مستقر کرد، باید کوشش ما هرجا که هستیم و در هرکه از ایرانیا که هستیم و در هرجای ایران که هستیم این باشد که اسلام در آنجا پیدا شود و بوجود بیاید.
ما اگر چنانچه اسلام را در این کشور متحقق کنیم و نیروهای اسلامی را بوجود بیاوریم، با هوای با زمینی و با چه پاسداران مشهد و جمابیر قشرهای ملت آزیروهای ملتی گرفته تا سایر قشرهای مردم ، مشهد به اسلام باشیم و مطالعه وحی و دنیاء امام باشیم و دنیاء آن بزرگواری که آن بزرگوار را بوجود آورد باشیم ، هوای آن هیچچیز ندارم ما که باید برای اسلام باشیم که کسی برای اسلام باشد و کسی برای کفر باشد، کسی برای نفاق باشد و کسی میگوید که ما برگه به نارو دیدیم‌ندیم که به برخاستن از جزا و عقاب برسد، لکن اگر ما با ملت ایران از این دنیا برویم ، چه درجهنمهای جنگ که جهنم شیاطنت و چه در بشت جهنمهای جنگ که اتهم جهنم جنگ و خیانت است اگر ما تاق بشویم به لیفن شیاطنت بالی‌ای از این دنیا که در اینجنبرای عالم باشکست

برای کلیه خدمات درمانی تعرفه جدید تعیین می‌شود

دکتر طدی حاله وزیر بهداری و دکتر عباس‌هندروست معاون وزارت بهداری‌درکنگره کشتگری منطوم‌بهداری و رادیو تلویزیونی، درزمینه شرکت در کنفرانس بهداشت جهانی در زمینه داروهای داروئی، درمانی و بهداشتی کشور مطالبی ابراز کردند.
دکتر حاله مذکور می‌فرمود دکتر حیات‌ایرانی در سمینار بهداشت جهانی، گفت: مسئولیتی که ما‌برایان سمینارمطرح کردیم این است که ما رابه آنان می‌رهد تا مسئله‌بهداشت جهانی را در سطح مطرح کنند، باید آنرا در سطح جهان مطرح کنند، باید آنرا در سطح جهان مطرح کنند.
دکتر حاله افزود، بعضی کشورها که این مسائل را در اولویت‌آنان مشرح‌کردیم، بعنوان شاهدم از تجاوزات عراق به‌ایران به اعتراض خود نسبت به‌کارهای عراق جهانیان رساننده باشیم.
وزیر بهداری افزود ما در ایران‌گذراض این‌حدنار را داشتیم‌که‌ایران‌در جهان بیش‌ترین‌تعداد جهان معلول بشود و بیشترین هم می‌شود مرتبه‌ترسیم کنیم جهان برای ما بسیار اسفناک است.
دکتر حاله مذکور افزود، که ایران یک مسائل را در اولویت‌آن‌مشرح‌کردیم، بعنوان شاهدم از تجاوزات عراق به‌ایران به اعتراض خود نسبت به‌کارهای عراق جهانیان رساننده باشیم.
وزیر بهداری افزود، ما در ایران‌گذراض این‌حدنار را داشتیم‌که‌ایران‌در جهان بیش‌ترین‌تعداد جهان معلول بشود و بیشترین هم می‌شود مرتبه‌ترسیم کنیم جهان برای ما بسیار اسفناک است.
دکتر حاله مذکور افزود، که ایران یک مسائل را در اولویت‌آن‌مشرح‌کردیم، بعنوان شاهدم از تجاوزات عراق به‌ایران به اعتراض خود نسبت به‌کارهای عراق جهانیان رساننده باشیم.

تاریخ تجویز پیکان به متقاضیان برنده در قرعه‌کشی اعلام شد

روز یکشنبه گذشته بانمرکت نماینده‌گان دادستانی انقلاب، شرکت ایران‌اسپورتال، بانک ملی و کنیه‌ارها وارگانهای مسئول در محل شرکت ایران ناسیونال دربزرگ ازدین ۸۲ هزار متقاضی قرعه‌کشی پیکان انجام گرفت.
قرعه‌کشی‌براساس دوقرعه مست رسانا ۶ رقم اصلی چکهای پانکی که در اختیار متقاضیان قرار داده انجام و نتایج بشرح زیر اعلام شد :
کلیه متقاضیان که دو رقم اصلی مست راست‌چک‌های پانکی آنها‌به‌ترتیب ۰۰۱۸۴۰۰۰۱۰۰۹۳۰۹ ختم بشود تایمان سال ۱۳۶۰ اتومبیل خود را تحویل‌خواهند گرفت.
اتومبیل این گروه از متقاضیان براساس رقم‌رسوم مست راست شماره چک نشینی در دادگاه‌های کل دادگستری استان تحویل داده میشود ، بدین‌ترتیب که هدو یک در ماه اول ، چند در دوماه دوم و چند دیگر در ماههای دوم و سوم تحویل داده میشود ، که در پایان سال ۱۳۶۰ تحویل داده میشود.
دوم چهارم وپنجم شماره چک نشینی تسویم بی‌چهارمیشود ولی‌باید‌دو آن مشخص‌کنند است ! اما بعد‌ها تحویل خواهد بود ، بنابراین مثال در چک تشینی‌شماره۰۰۲۰۴۵۹ رقم ۵ تا ۶ برای تحویل پیکان از سال جاری‌زیاده شده است که براساس رقم سوم یعنی ۱ تحویل اتومبیل درماه چهارم خواهد بود ، اما رقم پنجم ۲ تحویل اتومبیل درماه ۵ ، رقم ششم ۳ تحویل اتومبیل درماه ۶ ، ولی دیگر باید مشخص شود که تحویل اتومبیل درماه چهارم ، پنجم و ششم ، با چنین می‌اندیشد ، ولی اطمینان دیگری نداشت این اطمینان، که مجاهدین اگنر دولت حکومتی را هم قبضه کنند چون هدف در ماه اسپیلاستها با رای که کنند مشروع قریب ۲۰۰ در آن مجلس بودند ، به شهادت‌رسانده و یا بسیارجرا زخمی وبسیاری را شهید کردند ، ایزدهمین است که ما مواجه با این‌طور جنایتکاران هستیم ، جنایتکارانی که الهام از جنایتکاران بزرگ‌تاریخ دارند و با افراد ملت خودمان این بعمل زشت دست میزنند.
شما برادران توجه داشته باشید که به راه اسلام برویم و تخلف نکنیم و به همدیگر دست دراندازی‌کنیم و در سایر جاها که مجتمع هستید ، از تشکلات اسلامی برخیز کنید و بگویید که آنهائی که با شما مقابله‌میکنند، ما با شما هستیم.
شما که پاسدار هستید ، انطور که گفته شده‌است، در سنگرهای آنها الات کنید و مشروطی پیدا بشود ، شما شما توجه کنید که شمائی که امروز لشکر اسلام هستید، ارتش اسلام هستید ، پاسداران اسلام هستید باید با آنهائی که پاسدار کفر و نفاق هستند فرق داشته باشید ، شما باید جاهائی که زندگی میکنید مسجد شما باشد ، مسجد شما باشد، شما در هیات خود ، در مساجد خود، در سنگرها که هستید، سنگر مابالطاله شما است، برای اینکه شما دنبال اسلام‌هستید و دنبال اسلام میباشید، اینطلب سازالاطاله‌ای شما هستید.
ما از همه قوای مسلح، چه نیروی دریائی که بسیاری از آنها در اینجا تشریف دارند و چه نیروی هوائی و چه نیروی زمینی و از پاسداران متعهد و از مایندیوند مند و جهاد و از همه نیروهائی که ملی‌هستند و از ملت خودمبشدند و از همه سازمانها تشکر میکنم وخدای تبارک و تعالی بشیان همه شما هست و شما باید با همگی مرتبط باشید و با همدیگر دست دراندازی نکنید و بگویید که ما پاسدار اسلامیم و پاسدار اسلام هستیم.
شما برادران توجه داشته باشید که به راه اسلام برویم و تخلف نکنید و به همدیگر دست دراندازی‌کنید و در سایر جاها که مجتمع هستید ، از تشکلات اسلامی برخیز کنید و به بشت جبهه‌های جنگ که جبهه جنگ و خیانت است اگر ما تاق بشویم به لیفن شیاطنت بالی‌ای از این‌دنیای عالم باشکست

شما که پاسدار اسلامید باید با پاسدار کفر و نفاق فرق داشته باشید

شب گذشته در مسجد شهید هرندی واقع در دروازه غار بمناسبت میلادمبارک مولاویعقوب علی‌علیه‌السلام مراسم جشنی از طرف مردم جنوب شهر تهران و گرد شهدا برقرار گردید.
در این مراسم که آقای رجائی نخست وزیر شرکت داشتند آیت‌ا آقای علی‌اصغر هرندی مفتی سپاه پاسداران همراه‌اعضاء مطالبی پیرامون میلاد مولاد مولای متقیان صحبت‌کرد

را در مسجد رسول (ص) با مردم بجای آورد: دخستوز نیز همچنین در مجلس جشنی که بمناسبت سالروز تولدپیشوای عالیقدر مسلمین ، امام علی (ع) در مسجد هرندی برگزار شد، شرکت کرد.

نخست‌وزیر در مراسم‌جشن میلاد حضرت علی (ع) شرکت کرد

شب گذشته در مسجد شهید هرندی واقع در دروازه غار بمناسبت میلادمبارک مولاویعقوب علی‌علیه‌السلام مراسم جشنی از طرف مردم جنوب شهر تهران و گرد شهدا برقرار گردید.
در این مراسم که آقای رجائی نخست وزیر شرکت داشتند آیت‌ا آقای علی‌اصغر هرندی مفتی سپاه پاسداران همراه‌اعضاء مطالبی پیرامون میلاد مولاد مولای متقیان صحبت‌کرد
شب گذشته در مسجد شهید هرندی واقع در دروازه غار بمناسبت میلادمبارک مولاویعقوب علی‌علیه‌السلام مراسم جشنی از طرف مردم جنوب شهر تهران و گرد شهدا برقرار گردید.
در این مراسم که آقای رجائی نخست وزیر شرکت داشتند آیت‌ا آقای علی‌اصغر هرندی مفتی سپاه پاسداران همراه‌اعضاء مطالبی پیرامون میلاد مولاد مولای متقیان صحبت‌کرد

چرا نباید امپریالیستها از روی بقیه از صفحه‌اول

شهرهای دریای عزت کشته شده بودند، برای اداعتشان ، همانطور که میبینید رادیو رژیم اشغالگرقلسطین بعنی اسائیل و همچنین مصر معروف است از نظاهرات مزبور بعنوان «اوابن» و «تروریزم» نظاهرات «مخالفین» یاد میکنند ، و «تروریزم» و «تروریزم» مزاین میان میگذاشته‌اند ! ولی ما درباره نظاهرات اسلامی ایران باسیا عرض نمیزندد و با میگوشیدند تا باحمام مختلف جهت انقلاب ایران را بگرداند و با چدل و درفع و تفسیر و تحریف واقعیتها را دگرگون میکنند، رسانه جهانی غربی، هیچگاه از تعداد واقعی شرکتکنندگان در نظاهرات میلیونی سخن نگفتند و نتایج آن نظاهرات و راهپیمائیها را هرگز بررسی نمیکنند و بعنوان شعارهای مردم ، بنامهای ابداع شده خودشان ، تلاش دارند تا مفاهیم رژیم معزول فکری امام و بالاخره تمام رانقلابهای انقلاب‌ایران را کنار و کیفا تحریف میکنند، اکنون چه شعادات جدی جناحان و دلسوز و انقلابی شعادات و فرامام شعاد و شرح و تفاسیر واقعی از انقلاب اسلامی و فرهنگ‌ایران بیش‌ترین‌ارزش‌ها را فرباد میکنند و چه جهزی بعنوان شعار از بزرگترین‌ارزشها و ملت‌ایران را بگیرند ، و همچنین از پاسداران اسلام و از دو جدال خارج نیست. با امپریالیستها معادند و کاملا مطمئنند که هرگز مجاهدین نتواهند توانستحکومت را بدست آورند و الوای آماده امپریالیستها کاملا نقاط سوفالجیتی را تحت نظارت دارند ، و امپریالیستها موافقی بعاهد را نداشتند برای روزه آنها صاف میکنند و موج آنها را بزراه‌ میاندازند اخیرا و ایکنار عمر و قدرت کنار آنرا از دست میدهند و این موجبشود که فعدانلاین و بازی را دیگر نتوانند بشنند ، تیرها را از تیر بیرون آماده کرده است بیرد که هولاو ، موافق بوست و دشمن ، بطور مشخص دستاندرکار هست و فیض و وجیح با قلبی را خواهد شوند چه باید کرد؟ تحریک و تشنج و توطئه محکوم است. برخوردهای قبلی و معنبی هم مطابق نگاه از نیروهای انقلابی و اسلامی ایران بوده است و توجیهات خود را بوزیرسوز ایشان بیان کرده‌اند ، اما ما میتوانیم سکوت کنیم ؟ اگر خونی برزمین ریخته شود هرچند خون کافر باشد تا چه رسد به مسلمان ، و بنابراین الیمالیس، یا اکهیا در فیلمیون برگزار شد یکسی از نمایندگان کشورها مجلس شورا ندارند و به میتوانم اینجا نمایند دولتها را در این کنگره بشویم زیرا اینجا کنگره بین‌المللی نمایندگان مجلس نیاز است ، و نماینده دیگر بزحمتشود و با شور وحرارت تمام ازمفوت سادتمنتها حمایت کردند . تمایندگان و ایالت امریکا؟ امروزامریکا از خمینی و راه خمینی شکوه میکند.

شیرزنان خطه غرب و جنوب پیروان صدیق راه زینب

«فرهنگ غربی نتوانست دینمان‌را از مابگیرد، صدام چقوته می‌خواهد خانه ما را از مابگیرد ؟ زینب به ما آموخت که اگر حتی تمام هستی‌مان را از دست‌دادیم، عفت و عزت و شرافت خود را از دست ندهیم»

● هنرکده با ساختمان درباره اعتیاد و مواد مخدر
● پای صحبت مسئولان فرودگاههای قدس
● مسئولین امر در دیدگاه اطلاعات هفتگی در مورد علل و واقیع انفجار شیراز و فارس توضیح میدهند.
● گزارشهائی از جهاد سازندگی ، سپاه پاسداران، انقلاب اسلامی و بسیج استان فارس.
● جالب توجه علاقمندان به ورزش ، ورزش در ایران و جهان ازاین‌هفته در مجله اطلاعات‌هفتگی به همراه دهها‌مطلب جالب‌ومتنوع در مجله اطلاعات هفتگی فردا منتشر میشود

اعزام گروهی از پرسنل شهربانی به جبهه های جنگ

گروهی از پرسنل داوطلب شهربانی جمهوری اسلامی ایران به جبهه‌های نبرد اعزام شدند.
این گروه ازپرسنل‌داوطلب شهربانی های نقاط مختلف کشور طی مراسم ویژه‌ای با حضور مادر ماتمگجنگ‌جنوب کشور شدند.
در این مراسم که با تلاوت آیاتی چند از کلام‌الله مجید آغاز شد ابتدا برادرمصلی‌زاده از دایره مشاوره و بررسی ارشاد شهربانی و سپس حجت‌الاسلام شهیدی از اداره سیاسی ایدئولوژیک شهربانی جمهوری اسلامی‌ایران‌سخنانی ایراد کردند کاملا پرسنل داوطلب با مبرز از تیزرفتن جبهه‌های جنگ‌جنوب کشور عزیم مناطق جنوب‌کشور شدند .

سکانتان‌جماران‌با امام‌دیدار کردند

دایره سیاسی ایدئولوژیک نیروی دریائی و موحدی ساوجی نماینده مجلس‌شورای اسلامی سقنانی ایراد کردند .
بنا به عنوان گزارش صبح امروز اهالی جماران تیزرانی جمعیه پیمان را ادار است به حضور امام خمینی رسیدند .
ضنا حجت‌الاسلام توسلی و آشتیانی از طرف دفتر امام باتفاق تنی چند از روحانیون در مراسم سالگرد ورود امام به جماران شرکت کردند .

رئیس جمهوری درمراسم جشن‌میلاد حضرت‌علی(ع)

بمناسبت سالروز ولادت باسعادت مولای متقیان و سرور آزادگان حضرت علی علیه‌السلام عصر دیروزمراسمی با حضور آقای دکتر سیدعلی‌خامنه‌ای رئیس‌جمهوری و فرماندهان کل نیروهای مسلح جمهوری اسلامی‌ایران در محل دانشگاه تهران برگزار شد.
مراسم فوق‌العاده گرم و پرشکوه کشوری از طبقات مختلف مردم تهران حضور داشتند، آقای‌محمد جعفری علی مستخانی از نیروهای مسلح مشخص است !
در هرحال ادامه سخن تا صبحها کاملا مشخص بنمیار است امنا ، برای ما گروه‌ها و سازمانهاستفاده اصلی نبستند و جای بسیار مسائل مهم دیگر خالیست که باید درست و وقت و تیر و تیر برای آنها یکار برد. ولی اکنون در پایان سخن میخواهیم نکته دیگری را هم مورد تاکید قرار دهیم و سپس امروز این مبحث را بپایان بریم و به دیگر مسائل اصلی و حیاتی جامعه بپردازیم.
ما در هفتها و روزهای اخیر خواهیم دیدیم که شاهدان مسائل رخ داد و مشاهده چندین‌هفته‌گذشته شده، تجزیه و تحلیل مسائل و رویدادها نتیوانند با این اعتقاد مقابلی داشته باشد که درکریها و برخوردهای‌غیرآمیز مشتبی به ضرب و جرح و قتل باشدت تمام محکوم بوده و محکوم و مطرود شده‌اند ، اینطور نیست ، چرا باید کسانی‌جورجور کسانی گشته شوند ؟ این ضربات کشتارهایه حکومت و شخصیتهای مسئول واکنش شدیدی بعنوان ابتدا ایران است که وقتی پرخوردهای لفظی شد صورت میگیرد و بخود و بخود و بخود تمام شد، حتی تمام شد، حتی تمام شد، گروههایی از این قبیل اساسا درپی قبضه کردن حاکمیت‌اند

چرا نباید امپریالیستها بترسند!

است تا از انقلابیون ضداسپریالیست! زیرا خمینی درپشت حکومت و درپشت سر، درپی انقلابی دیگرنیز نمی‌است حکومت و انقلاب شرعی هرچه را انتظام کند او هماری‌انجام میدهد . حال‌آنکه انقلابیون عاقلتر از این حرفها هستند ! و میشود لااقل کنار یک میز با آنها نشست، صحبت‌کرد، و بسیاری پیکنیکی کاری کرد و سالت دو و سپس اعضاء کنسرد !
در همان ادامه سخن تا صبحها کاملا مشخص بنمیار است امنا ، برای ما گروه‌ها و سازمانهاستفاده اصلی نبستند و جای بسیار مسائل مهم دیگر خالیست که باید درست و وقت و تیر و تیر برای آنها یکار برد. ولی اکنون در پایان سخن میخواهیم نکته دیگری را هم مورد تاکید قرار دهیم و سپس امروز این مبحث را بپایان بریم و به دیگر مسائل اصلی و حیاتی جامعه بپردازیم.
ما در هفتها و روزهای اخیر خواهیم دیدیم که شاهدان مسائل رخ داد و مشاهده چندین‌هفته‌گذشته شده، تجزیه و تحلیل مسائل و رویدادها نتیوانند با این اعتقاد مقابلی داشته باشد که درکریها و برخوردهای‌غیرآمیز مشتبی به ضرب و جرح و قتل باشدت تمام محکوم بوده و محکوم و مطرود شده‌اند ، اینطور نیست ، چرا باید کسانی‌جورجور کسانی گشته شوند ؟ این ضربات کشتارهایه حکومت و شخصیتهای مسئول واکنش شدیدی بعنوان ابتدا ایران است که وقتی پرخوردهای لفظی شد صورت میگیرد و بخود و بخود و بخود تمام شد، حتی تمام شد، حتی تمام شد، گروههایی از این قبیل اساسا درپی قبضه کردن حاکمیت‌اند

کارآمدن‌ضدامپریالیستها‌بترسند!

است تا از انقلابیون ضداسپریالیست! زیرا خمینی درپشت حکومت و درپشت سر، درپی انقلابی دیگرنیز نمی‌است حکومت و انقلاب شرعی هرچه را انتظام کند او هماری‌انجام میدهد . حال‌آنکه انقلابیون عاقلتر از این حرفها هستند ! و میشود لااقل کنار یک میز با آنها نشست، صحبت‌کرد، و بسیاری پیکنیکی کاری کرد و سالت دو و سپس اعضاء کنسرد !

وزارت خارجه دستگیر شدند

از سوی وزارت امور خارجه جمهوری اسلامی‌ایران در رابطه با سرقت اسناد طبقه‌بندی شده وسوی دیروز اطلاعیه‌ای بشرح زیر انتشار یافت :
بسمالله الرحمن الرحیم ـ صبح روز یکشنبه ۲۷ اردیبهشت ماه جاری‌ورود یک‌نفر مرتفعی‌فعلی‌نژاد به‌اتفاق بنامها‌ی‌ساختگی‌ازفرودگاه مهرآباد ورسیدگی به‌پرونده‌های طبقه‌بندی‌شده ومبری را با ایانی یکی از کارمندان از وزارت خارجه حمل میکرد ، جریان بلافاصله به‌اطلاع‌مقامات انتظامی رسانده‌شد و بازجوئی‌ازمبارده‌ینجاره‌ی‌ازامور خارجه برداشته وبخاریه از وزارتخانه حمل میکرد ، جریان بلافاصله به‌اطلاع‌مقامات انتظامی رسانده‌شد و بازجوئی‌ازمبارده‌ینجاره‌ی‌ازامور خارجه این امر را قاطعانه تلقی کرده و جریان را شفاها باطلاع مهوبیتن عزیز خود رسانده .
تمام

دزدان اسناد طبقه‌بندی شده

هنگامیکه در روزنامه بکشنبه به اطلاع‌دادند که ایران‌ستاد صبح در کشنبه گروه از نمایندگان مجلس شورای اسلامی‌ایران بنامهای احمد جنتی عضو شورایعقبان وناطق نوری نماینده امام در جهاد سازندگی نیز بهمراه جمع دوتن از اعضای شورای مرکزی جهادسازندگی به حضور امام رسیدند . حاشدافقلبی خمینی نیزدیروز درپیانی نیز به همراه گروهی از پرسنل نیروی دریائی ناوگان بندر عباس، پاسداران استان هرمزگان، فرماندهی کل‌سپاه‌و کارکنان نیروی‌دریائی و دریائی و دفاع‌ایران عصر دیروز باامام‌دیدار کردند .
در این دیدار امام خمینی‌ضمن‌تشریح‌نقش‌ارزشمند نیروهای‌دریائی‌ایران‌ضمن‌تشکر از آنان بخاطر حضورشان در صحنه‌های‌گوناگون‌ازجمله‌جنگ‌تحمیلی‌عراق‌علیه

پیام امام امت به کنگرهٔ هزارهٔ نهج البلاغه

بمناسبت ارمود مبارك امیر مومنان علی (ع)، بخصوص در کنگره بزرگداشت هزارمین سالگرد نهج البلاغه همسر پسر و داماد و همچنین در مشتاقان مراد آن ابوتراب تاریخ، ، دلتوت ایران از کارخانه مجید و بنیاد امام خمینی، رادمرد مبارزه ایران و آزادی و ادب فارسی، کارخو، متن پیام امام باین شرح است :

بسم الله الرحمن الرحیم

درگذشته هزاره نهج‌البلاغه از چه صحبت خواهد شد راز کی معرفی ، دانشمندان بزرگ جهانی میخواهند بدو ملا امیرالمومنین را معرفی کنند و به عرفان راه‌نمایند. کتاب نهج‌البلاغه را میخواهند معرفی کنند و به عرفان راه‌نمایند. کارخو، میخواهیم مرابن وادی وارد شویم.

درباره شخصیت علیین ابوطالب از حقیقت‌ناشناخته اوصحبت کنم ، یا با خاشاک ملکی و دنیایی صحبت کند ملکوتیان از اسرار مقام ولایت و شخصیت والای آن بزرگوار سخن گفته اند. اما عرفان در باب او جز با سطح عرفانی خود و غلامند و الهوت جز با علوم معنوی خود علیه ابزاری میخواهند به معرفی او بپنجند ، تا چه حدود ابزار شناختند تا ما محبوران ناآگاه کنند، دانشمندان اهل تفسیرات و مارزان واهل نقسه به اهمه فضائل و باهمه دانش آرجمندان ، آنچه از آن جلوه ، تا حق درمیات گرمداند در حجاب وجود خود در محدود نقساست اصلی خود علیه‌السلام که باز مدینه علم الهی و قربیت شده در کمال آن و بزرگواری و بزرگوار در سرت مخدومین و بزرگوار دوران آن بزرگوار و دوران سیاه‌ترین سیاه‌ترین دوران تاریخ بشر و دوران سیاه‌ترین دوران تاریخ اسلام است آن این بزرگوار در دوران سیاه‌ترین دوران تاریخ بشر و دوران سیاه‌ترین دوران تاریخ اسلام در سطح جهان بیرامه تلاش میخواهند سایه دشمنان اسلام را در جهت تخریب‌ایمان و تخریب آن بزرگوار در عقل گرده و بالنتیجه بضرورت محرور و وجودیده از نظر اسرارالهی شوق‌ورب را گذاشته‌پذیرش عقل و رخوت‌ورخوت سرت مخدومین و بزرگوار دوران آن بزرگوار و دوران سیاه‌ترین دوران تاریخ بشر و دوران سیاه‌ترین دوران تاریخ اسلام ماجرای خود را باز نموده و در پیرامون آن بزرگوار و دوران سیاه‌ترین دوران تاریخ بشر و دوران سیاه‌ترین دوران تاریخ اسلام و در پیرامون علی علیه‌السلام ، مسوره بهره‌برداری قرار میگیرد .

و همچنین در سطح جهان بیرامه ملاقی شخصیت سایه دشمنان اسلام را در جهت تخریب‌ایمان و تخریب آن بزرگوار در عقل گرده و بالنتیجه بضرورت محرور و وجودیده از نظر اسرارالهی شوق‌ورب را گذاشته‌پذیرش عقل و رخوت‌ورخوت سرت مخدومین و بزرگوار دوران آن بزرگوار و دوران سیاه‌ترین دوران تاریخ بشر و دوران سیاه‌ترین دوران تاریخ اسلام ماجرای خود را باز نموده و در پیرامون آن بزرگوار و دوران سیاه‌ترین دوران تاریخ بشر و دوران سیاه‌ترین دوران تاریخ اسلام در

دولت در طول ۴ سال واردات کالا را به عهده می‌گیرد

حسین کاشیپور اردبیلی‌زیر بازرگانی در یک مصاحبه مطبوعاتی درباره نوع بازرگانی که دولت در آینده دنبال خواهد کرد و درباره جزئیات لایحه دولتی کردن تجارت خارجی اظهارنظر کرد. وی در مصاحبه که جوانه اندیشه ـ زاده مطلب بازرگانی خارجی است و وزیر بازرگانی نیز در مقام دانش، وزیر بازرگانی طی سخنانش گفت: قرار بر این است که دولت کردن تجارت خارجی ۲۱۶ اردیبهشت ماه سپری نشده بود، ولی بدلیل تطابق بودن مجلس از روز ۱۹ اردیبهشت ماه (امروز) این لایحه تصویب شد. وی ادامه داد: در این لایحه تمامی برگزیدت بازرگانی در نظر گرفته شده است و دولت کار بین بازار بازرگانی خارجی را به عهده گرفت. وزیر بازرگانی در ادامه سخنانش گفت: در این لایحه ۱۹ ماده است و دولت کار بین

تقویم اطلاعات

ساعات شرعی
استخراج دکتر ریاضی کرمانی

سه‌شنبه - بیست و نهم اردیبهشت ماه ۱۳۶۰
چهاردهم رجب ۱۴۰۱
نوزدهم مه ۱۹۸۱

اذان مغرب . . .	ساعت ۷ و ۲۰ دقیقه
اذان صبح (فردا) . . .	ساعت ۴ و ۹ دقیقه
طلوع آفتاب (فردا) . . .	ساعت ۵ و ۴۲ دقیقه
ظهر شرعی (فردا) . . .	ساعت ۱۲ و ۵۲ دقیقه
اذان مغرب (فردا) . . .	ساعت ۷ و ۲۶ دقیقه

کوتاه - از سراسر جهان

سومین چریک ایرلندی در آستانه مرگ

بلفاست ایرلند شمالی، خبرگزاری فرانسه: آخرین مراسم مذهبی برای بوبی ساندز مکویش زننده جمهوریخواه ایرلند که امروز پنجاه و نهمین روز اعتصاب غذای خود را آغاز می‌کند، یکشنبه شب گذشته انجام شد. یکشنبه آگاه ضمن اعلام این خبر اضافه کرد: «مکویش که ۲۴ سال دارد و به ۱۴ سال زندان محکوم شده، به انهام کشتن یک سرباز انگلیسی مجرم شناخته شده و اکنون مراحل اعتصاب غذا کور شده است. درحال حاضر وی مبرک اطاق ویژه در بیمارستان زندان بستری می‌باید. مراق می‌شود پاپ‌سندر و فرانسیس هیوز دومبارز دیگر آزادی بر بند که ایرانی پس از ۶۶ روز و دومی پس از ۷۹ روز اعتصاب غذا درگذشتند.

چیپه آزادیبخش اریتره یك میك اراتش اتیوپی‌را سرنگون کرد

خبرگزاری کویت: جبهه آزادیبخش اریتره اعلام کرد کبرور یکشنبه گذشته یک میگ ۲۱ سانحت شوروی متعلق بهارتش اتیوپی را باآتش توپخانه شد. هواپیما هنگامی که ازپایگاه اریتره سرنگون کرده است.

این اعلامیه حاکیست که هواپیمای مذکور ازجمله هواپیماهای ارتش اتیوپی استکبرمود اضح چریکهای اریتره حمله کرده بودند. این حمله بخشی از اقدامات چریکها برای پاک نهاجم نظامی وسیع همزمان با پاران های موسمی برعلیه چریکهای اریتره است. بحبهه آزادیبخش اریتره پیشرفتهای زیادی کرده که در روز آینده درگیریهای بین چریکهای این جبهه وارتش اتیوپی صورتگیرد. جبهه مزبور ضمن اعلام آمادگی‌اراعتدود باتیوپی بهاصلاحخیرو ملاتیوپائی، ازموستان وبرادران درخواست کرده کشتگهای فوری خودرا دراختیار این جبهه قرار دهند.

۱۶۳ سرباز افغانی به مجاهدین پیوستند

مشهد- خبرگزاری پارس- طی نبردهای چهار روز اخیر مجاهدین مسلمان افغانی باپیروهای مهاجمدرایستان هرات، ۱۱۰نفرازنیروهای مشترکروسی ودولی‌افغانستان کشته و ۱۲۵ نفر دیگر مجروح شدند. همچنین ۱۰ تانك منهدم شده وتعدادی خودروی نظامی روسی به وسیله مجاهدین بغنیمت گرفته شد.

در این نبردها همچنین ۶۳ نفر از افراد شبه‌نظامی ازبکها وتعدادی دیگر باسلحه‌ها وتجهیزات نیروهای‌شوروی مجاهدین پیوستند. ضمن ابراز تدامت از عمل خود پلیسها و مهما تخویش به مجاهدین جنگاور افغانی پیوستند.

بزرگترین قرارداد حمل و نقل‌بین عراق ، آلمان و اردن امضاء شد

بان - اردن ، خبرگزاری فرانسه :

یك قرارداد که در نوع خود بزرگترین در خاورمیانه تلوصیف شده است ، شیمیشب گذشته در امان بین شرکت حمل و نقل مشترک اردن و عراق و شرکت آلمانی «بن منتفد شد .موضوع این قرارداد آجاره ۴۰۰ دستگاه‌بدون به‌شفور حمل کالا از بندر عقبه‌درخلیج‌ای سرخ) به عراق و مبلغ آن رهها میلیون دلار گزارش شده است .بهاآوری قرارداد از آغاز یك ماه پس ازپایان و عراق و بسته شدن بنادر عراق در خلیج فارس ناشی ازبمباران شدید بنادر بطریق بندر عقبه در اردن به این کشور حمل میشود .

فرانسوامیتران رهبر جبرگرایان رژیم اشغالگر قدس را به فرانسه دعوت کرد

تل‌آویو - فلسطین اشغالی ، خبرگزاری اشغالشده سخنگوی دفتر نخست وزیر رجب کارگر فلسطین اشغالشده میبود به خبرگزاری فرانسه در تل‌آویو اطلاع دادفرانسوا میتران رئیس جمهور منتخب فرانسه از وی دعوت کرده است تا در جشن آغاز ریاست جمهوری این کشور در تاریخ ۱۰ ماه شرکت کند. هنوز معلوم نیست شمون بتواند تاریخ مذکور به پاریس برود زیرا وی در حال حاضرسرگرم کارهای مربوط به انتخابات فلسطین اشغال است.

مذاکرات کارگران وکارفرمایان معادن آمریکا قطع شد

واشنگتن - آمریکا ، خبرگزاری فرانسه - بادداکرات بین سندیکای کارگران معادن فعال سنگ آمریکاوکارفرمایان برای پایان دادن به اعتصاب معدنچیان بدون نتیجه بطولانی‌ماند. ۱۶۰ هزار معدنچی و اینسنه به اتحادیه کارگران‌فعال سنگه از ۱۵ روز پیش در حال اعتصاب بسر میبرند و تاکنون درگیریهائی بین کارگران اعتصابی و کارگرانی که در این اعتصاب شرکت نکرده‌اند روی داده است.

معاون دریادادی انگلیس برکنار شد

لندن - انگلستان - خبرگزاری فرانسه : دفتر نخست وزیری انگلیس اعلام کرد که مکونت‌سیدد معاون وزارت دریادادی بخاطر مخالفتها بوجه دفاعی‌انگلستان ازکارمرکنار شده است.

بارگزارت تاجر نخست وزیر انگلیس‌دیشب مکون اسیدد، رایه مقتر خود فرا خواند و از وی خواست تا از مقام معاونت وزارت دریادادی کناره‌گیری کند. واسیدد دوروز پیش ضمن بطلی در مجلس عوام با سیاست دولت در مورد بوجه دفاعی شدیدا مخالفت کرد.

انفجار بمب در شرکت آلمانی استیشاگر

تل‌آویو - پونان ، یونایتدپرس ، به کمك مقدمات پلس آتن، براثر انفجار بمبی ، یك اتوبوس متعلق به شرکت آلمانی الکتریك گزوندیك متعهد فرودگاه این مقامات‌افزودند سازمان ناشناس موسوم به «مبستگی انقلابی ، مسئولیت این انفجار را به عهده گرفته است، سازمان مذکور طی پیدادشی اعلام کرد: «میبگذاری به منظور تخریب تجارتکارات کشور کارگران متشکل است این بمب درگذر مقر شرکت آلمانی متعجر شده است.

خط امام از زبان امام

ما البته میل داریم که همه گروهها و احزاب به اسلام برگردند و راه مستقیم اسلام را پیش بگیرند و همه مسلم بشوند. بر فرض این که نشدند مادامی که با ما جنگی ندارند و با کشور اسلامی جنگی ندارند و در مقابل اسلام قیام مسلحانه نکرده‌اند بطور آزاد دارند عمل میکنند و بطور آزاد حرفهای خودشان را دارند میزنند

(۲۱ر۲ر۶۰)

امریکا در خاورمیانه پایگاههای تازه می‌سازد

واشنگتن - امریکا - یونایتدپرس ، یک مقام برجسته پنتاگون ، دیروز اعلام کرد که آمریکا «اخیرا» تصمیم گرفته است دست به ایجاد پایگاههای نظامی در خاورمیانه بزند و فروش سلیحات به پادشاهی سعودی و رژیم اشغالگرقدس بعنوان بخشی از طرح نظامی امریکا در منطقه تصریح‌خواهد شد. فرد آیکن، معاون دوم امور سیاسی‌وزارت جنگ‌امریکا از رژیم اشغالگر قدس بخاطر مشی میورانه‌اش درجریان بحران موشکی جنوب لبنان تقدیر کرد و از حامیان رژیم صهیونیستی خواست تا در مورد مساله فروش هواپیماهای آواکس از جانب امریکابه‌رژیم سعودی، دورنمای‌استراتژیکی مهمتری را دروراي ظاهر معامله درنظر بگیرند.

آیکن در ادامه سخنان خود به نمایندگان فلسطین اطمینان داد که امریکا سمت به حفظ قاطعیت عملکرد نظامی رژیم تل‌آویو در برابر همسایه‌هایخویش دفق است وقول داد که همچنین از این رفتار که اینها باعث قدرتنمائیدر بود به تهدید اساسی برای امنیت رژیم اشغالگر قدس تبدیل شود.

نبرد های مرزی چین و ویتنام اوج‌گرفت

هنگکنگ ، رویتر: تشنج در مرز ویتنام و چین اوج گرفت و دولت پکن اعلام کرد در نبرد هائی که در منطقه مرزی پوقوع پیوست ، ۱۵۰ سرباز ویتنامی کشته‌شده‌اند. دولت ویتنام، نیز یکی را متهم به اقدامات تحریک‌آمیز نمود. گفته میشود این درگیری دیشبنیز برخوردی است که طی دو سال گذشته میان ویتنام و چین روی داده است.

کشف سوءاخی در ساختمان هیئت نمایندگی آمریکا

نیویورک- آسوشیتدپرس- پلیس نیویورک اطلاعکرد یکسوءاخی در پلفدهجهارساختمان هیئتنمایندگی آمریکا درسازمان ملل کشف وخنثی شد.

یادآوری می‌شود سه بمب دیگر طی هفته اخیر در فرودگاه نیویورک کار گذاشته شده بودکه براثر انفجار یکی ازآنها، یک کارگر فرودگاه جان خودرا از دست داد. از جزئیات بمبگذاری اخیر هنوز اطلاعی دردست نیست.

اسرائیل در مرزهای آبی و خشکی لبنان دست به نقل و انتقالات نظامی زد

خبرگزاری ها : بدنبال یک شب تازه‌ام که در جریان آن منطقه جونیه در شمال بیروت هدف بمباران نیروهای راسکرانه مسیحی قرار گرفت ،شواهدی حاکی از جابجائی نیروهای نظامی در مرزهای آبی نیز اشاره یافت .

از آغازین درگیری ها که از بعد از ظهر روز شنبه گذشته آغاز شده است تا دیروز ۲۵ نفر کشته و ۱۱۸ نفر زخمی شده‌اند .

نزدیك به ظهر امروز شنبه بهاران منطقه تیطیه توسط توپخانه هیوبیستی و نیروهای سرکرد سعد حداد ۷ کشته و ۳۰ نفر زخمی دیگر بجا گذاشت .

طبق همین گزارشها، هیچ ایستگاه رژیم اشغالگر قدس بخاطر مشی میورانه‌اش درجریان بحران موشکی جنوب لبنان تقدیر کرد و از حامیان رژیم صهیونیستی خواست تا در مورد مساله فروش هواپیماهای آواکس از جانب امریکابه‌رژیم سعودی، دورنمای‌استراتژیکی مهمتری را دروراي ظاهر معامله درنظر بگیرند.

آیکن در ادامه سخنان خود به نمایندگان فلسطین اطمینان داد که امریکا سمت به حفظ قاطعیت عملکرد نظامی رژیم تل‌آویو در برابر همسایه‌هایخویش دفق است وقول داد که همچنین از این رفتار که اینها باعث قدرتنمائیدر بود به تهدید اساسی برای امنیت رژیم اشغالگر قدس تبدیل شود.

نبرد های مرزی چین و ویتنام اوج‌گرفت

هنگکنگ ، رویتر: تشنج در مرز ویتنام و چین اوج گرفت و دولت پکن اعلام کرد که در نبرد هائی که در منطقه مرزی پوقوع پیوست ، ۱۵۰ سرباز ویتنامی کشته‌شده‌اند. دولت ویتنام، نیز یکی را متهم به اقدامات تحریک‌آمیز نمود. گفته میشود این درگیری دیشبنیز برخوردی است که طی دو سال گذشته میان ویتنام و چین روی داده است.

کشف سوءاخی در ساختمان هیئت نمایندگی آمریکا

نیویورک- آسوشیتدپرس- پلیس نیویورک اطلاعکرد یکسوءاخی در پلفدهجهارساختمان هیئتنمایندگی آمریکا درسازمان ملل کشف وخنثی شد.

یادآوری می‌شود سه بمب دیگر طی هفته اخیر در فرودگاه نیویورک کار گذاشته شده بودکه براثر انفجار یکی ازآنها، یک کارگر فرودگاه جان خودرا از دست داد. از جزئیات بمبگذاری اخیر هنوز اطلاعی دردست نیست.

اسرائیل در مرزهای آبی و خشکی لبنان دست به نقل و انتقالات نظامی زد

خبرگزاری ها : بدنبال یک شب تازه‌ام که در جریان آن منطقه جونیه در شمال بیروت هدف بمباران نیروهای راسکرانه مسیحی قرار گرفت ،شواهدی حاکی از جابجائی نیروهای نظامی در مرزهای آبی نیز اشاره یافت .

از آغازین درگیری ها که از بعد از ظهر روز شنبه گذشته آغاز شده است تا دیروز ۲۵ نفر کشته و ۱۱۸ نفر زخمی شده‌اند .

نزدیك به ظهر امروز شنبه بهاران منطقه تیطیه توسط توپخانه هیوبیستی و نیروهای سرکرد سعد حداد ۷ کشته و ۳۰ نفر زخمی دیگر بجا گذاشت .

طبق همین گزارشها، هیچ ایستگاه رژیم اشغالگر قدس بخاطر مشی میورانه‌اش درجریان بحران موشکی جنوب لبنان تقدیر کرد و از حامیان رژیم صهیونیستی خواست تا در مورد مساله فروش هواپیماهای آواکس از جانب امریکابه‌رژیم سعودی، دورنمای‌استراتژیکی مهمتری را دروراي ظاهر معامله درنظر بگیرند.

آیکن در ادامه سخنان خود به نمایندگان فلسطین اطمینان داد که امریکا سمت به حفظ قاطعیت عملکرد نظامی رژیم تل‌آویو در برابر همسایه‌هایخویش دفق است وقول داد که همچنین از این رفتار که اینها باعث قدرتنمائیدر بود به تهدید اساسی برای امنیت رژیم اشغالگر قدس تبدیل شود.

جزئیات تازه از بمباران زندان دوله‌تو

خبرنگار اطلاعات از کرانشاه گزارش داد : جزئیات تازه‌ای از بمباران وحشیانه زندان دوله‌تو، سردشت و حومه، شهادت زندانیان انتشار یافته است .

طبق این گزارش ۳ فروند هواپیمای میگ رژیم مزدور صدام بعثی اطراف زندان دوله‌تو، را هدف قرارداده و ۸ بمب سرو ی زندان بر ریختند .

در این لحظه دیوار زندان بر روی زندانیان خراب می‌شود که توسط بقیه‌زندانیان حدود ۹۵ جسد اززیرآوارها بیرون آورده می‌شود.

پس هلیکوپتر به هاتیتوپدار ارتش مزدور عراق‌و ارداستان منطقه می‌شوندو افرادیاشهادت را زیر آتش شدید قرار می‌دهند .

در این هنگام ۲۰ نفر از زندانیان از شکاف دیوارهـا باپرفر می‌گذارند و بوسیله‌ی اطراف منطقه و بیابانها پاسداران پیدا می‌شوند و به بیمارستان انتقال می‌یابند.

زندان دوله‌تو، در روز های قبل از این جنایت وحشیانه مورد حمله نیروهای مسلح داشت‌اما درروزبیماران شدید نگهبانان به ۲۰ نفر کاهش می‌یابد.

این نگهبانان که در مناور اول جنگدوهای‌ارتش مزدور عراق در محل آبادی پانکرد بودند، باقاطعه زندانیان را داخل ساختمان گرده و درب زندان را به روی آنها قفل می‌کنند و باپرفر می‌گذارند.

پس از آن ساختمان‌زندان بمباران می‌شود و گروه‌ورادی از یاوران انقلاب اسلامی ایران شهید و مجروح می‌شوند.

عملیات جنون آمیز و وحشیانه بمباران زندان دوله‌تو و با کمك مستقیم‌رژیم منحله دمکرات و شرکت فعال رژیم مزدور عراق صورت گرفت و طی آن صدام کافرو عناصر خائن و سرسپرده‌رژیم منحله باصطلاح دمکرات کردستان هفهای خداستایی عراق به جفهایان اشکار ساختند.

این اقدام وحشیانه علاوه بر تلفات کروهی از افراد حزب منحله دمکرات بخشم و انزجار خود را اعلام داشته ومعتوان اعتراض به اعمال مزدوران داخلی و بعثی ، خود را به نیروهای جمهوری اسلامی ایران معرفی کنند.

دستخط پیام‌امام به‌کنگره هزاره‌نهج‌البلاغه

بسم الله الرحمن الرحیم

[illegible]

نخستین برنامه بحث‌آزاد دو شب پیاپی پخش شد

پربرنامه بعدی بحث‌آزاد پیرامون «تضاد» درآینده برگزار و از سیمای جمهوری اسلامی ایران‌پخش میشود .

شب های‌دوشنبه وسه‌شنبه (دیشب) دو قسمت پیاپی از بحث های آزاد تلویزیونی ، پیرامون ایران‌و لوژیو در این بحث ها، حجت‌الاسلام‌مصباح فسنجانی،حجت‌الاسلام‌ربانی املشی، دکتر ابراهیم یزدی، سفیر سوریه و عبدالکریم قراپت سفیر الجزایر در ایران در مسجد امام حسین مجیدی (ع)برگزار شد .

در مراسم دیروز آقای سعد مجید پیامی از سوی مردم دوکشور لیبی و سوریه‌وجنبش سازمان‌آزادیبخش فلسطین بمردان عرب می‌خواند. در این پیام‌ایشان به انقلاب اسلامی ومردم مسلمان ایران ابراز پشتیبانی شد.

سپس سخنگوی دولت، مخالفی ابراز کرد، وی از قسمتی از سخنانی گفت: همزمان با حملات رژیم صهیونیستی به لبنان‌ورژیم اشغالگر قدس علیه‌سوریه، با خبر شدیم که پایگاههایی برای حمله بسر بصوریه حمله میکرد، بالجزایر نیز طراحی شده است.

همین گزارش حاکیست: در این مراسم نمایندگان نیشهای آزادیبخش فلسطین، اریتره، مورو، عراق، لطانی، افغانستان، ترکیه، بحرین و جزایره العربی‌شرکت داشتند.

برنامه‌هائی برای حمله مصر به سوریه و حمله مراکش به الجزایر طراحی شده است

مراسم میلاد باسعادت حضرت علی(ع) با حضور بیزاد نبوی وزیر مشاوردرامور اجرایی و سخنگوی‌دولت، سعد مجید دبیر اول دفتر مردمی لیبی، ابراهیم یسوس سفیر سوریه و عبدالکریم قراپت سفیر الجزایر در ایران در مسجد امام حسین مجیدی (ع)برگزار شد .

در مراسم دیروز آقای سعد مجید پیامی از سوی مردم دوکشور لیبی و سوریه‌وجنبش سازمان‌آزادیبخش فلسطین بمردان عرب می‌خواند. در این پیام‌ایشان به انقلاب اسلامی ومردم مسلمان ایران ابراز پشتیبانی شد.

سپس سخنگوی دولت، مخالفی ابراز کرد، وی از قسمتی از سخنانی گفت: همزمان با حملات رژیم صهیونیستی به لبنان‌ورژیم اشغالگر قدس علیه‌سوریه، با خبر شدیم که پایگاههایی برای حمله بسر بصوریه حمله میکرد، بالجزایر نیز طراحی شده است.

همین گزارش حاکیست: در این مراسم نمایندگان نیشهای آزادیبخش فلسطین، اریتره، مورو، عراق، لطانی، افغانستان، ترکیه، بحرین و جزایره العربی‌شرکت داشتند.

تل‌آویو-فلسطین اشغالی، ۲۶اردیبهشت - آسوشیتدپرس ، اسرائیلی های مخالف جنگ افروزیهای رژیم اشغالگر قدس درجنوب لبنان، از وافی رابا مضمون محکومیت سیاست های تجاوزکارانه رژیم اشغالگر قدس «تل‌آویو اعتصاب میکنند. تظاهرات این عده شنبه شب گذشته به ابتکار گروه «صلح، هماکنون» در تل‌آویو برگزار شد.

تحلیل سیاسی روز

حسام الدین امامی

سیاست های میتران «۲» دوران سخت روابط ریگان - میتران

در بررسی دیروز این نکته اساسی را باد آوردشیم که سیستم حاکم بر سیاست داخلی و خارجی فرانسه‌فشی از سیستم کلی غرب است. کنتیم که فرانسه بخاطر پیوند های محکمی که ازرنها پیش بدین طرف با غرب داشته و مخصوصا تا امروز هم صنعت ، نظامات بانکی ، مالی و سرمایه داری آن از سیستم چون استعمارگری، سرمایه گذاری در کشورهای عقب مانده، جهانگیری و جهان - گستری تغذیه میکند، نمیتواند با روی کار آمدن میتران یکباره قطع رابطه با چنان نظامات و بنیادهای بکند.

در بررسی قبلی بر آن نکته تاکید کردیم که نظام حکومتی فرانسه و سیستم اقتصادی آن کشور طوری است که از بعد از جنگ بدین طرف با وجودی کنطاهرا مستمرمات خود را در سراسر عالم مخصوصا افریقا زها کرده معهذا زیر نظاپیک سلسله تاکتیکها و تدابیر تازه‌ای همان بهره جوئی و بهره کشی دیرینه رااز مستعمراتسابق خود میکند. در بازارهای جهانی با امریکا، ژاپن و آلمان غربی برای بردن سهم بیشتری از غنیمت ، سخت در رقابت است و برای تامین چنین هدفهائی از همان شیوه معاش استفاده میکند کاستمبار گری چون امریکایدان توسل‌جسته و میجوید.

این نکته را به خوانندگان صاحبنظر باد آوردشیم که فرانسه در این زمینه حتی تجاربی بیش از امریکا دارد. و تیوری سکرویکر استعماری فرانسه سالها قبل از آنکه امریکا چرخانه رنزه تشکیل جنوری واکنش سریع، راه‌به خود راه دهد، در قسمتهای مختلف عالم مخصوصا افریقا در فعالیت بوده است.

دلیل آنکه مبارزان مسلمان «بولیساریو» تا امروز پیکار مرگ و زندگی خود را با رژیم غاصب سلطان حسن مراکشی ادامه میدهند، وجود همین تیوری سکرویکر - استعماری فرانسه و کمکهائی است که حکومت پاریس در پرتکاههای مختلف سیاسی از سلطان مراکش میکند. دلیل آنکه جنگ ایران و عراق چاه ۱۸ سال ادامه داشته و صدها هزار مسلمان در آن بی سرو صدا قتل عام‌شده‌اند، حمایتی است که فرانسه از دست نشاندگان و عوامل سر- سپرده خویش در جاد میکرده و میکند. علت آنکه رژیمزاد پوست ضد بشری افریقای جنوبی همچنان به تجاوزکاری و جنایات ضد انسانی‌خود ادامه میدهد یکی هم اینست که فرانسه میلیاردها فرانک در مامان‌الماس و طلای آن سرزمین سرمایه گذاری کرده است.

میدانیم که حکومت نژاد پرست و پان آسیونیست «رونو» بدت ۱۱ سال توانست با وجود تحریم اقتصادی سازمان ملل متحد مقاومت کرده و به کشتار ملت زیمبابوه ادامه دهد ، یکی از دلائل عمده پایداری رژیم مزبور کمکی بوده که دولت فرانسه مخفیانه به آن میکرد ، و شرکت های نفتی فرانسوی در تحریم اقتصادی رژیم نژاد پرست شرکت نمیکردند و این ماده حیاتی را به آن رژیم میرساندند !

اگر بخواهیم نقش سیاست های استعماری فرانسه‌را در خارج برشمارید از حوصله این مقاله و این تحلیل‌خارج است . تازه‌ترین و آشکارترین نمونه سیاست استعماری و جهانگسترانه فرانسه را در کمك های نظامی‌اش‌آنکه‌ور به رژیم مزدور صدام میتوان مشاهده کرد ، در حالی که حکم‌ترت فرانسه بطوراز ها بول ملت ایران را به بهانه‌ضوء حساب موسسات اتنی آن کشور و دولت ایران توقیف کرده ، ناوچه های جنگی و انواع اسلحه را به‌ای می- رسانیم به ابعاد دیگر وسیع‌تر میدهد. ما برای سرکوبی هنام مردم که مظالم دیرو کهنه‌ای و کماندو را در محرم ۱۴۰۰ هجری به کمك رژیم رو بطنای سعودی میفرستد .

هدف فرانسه از چنین سیاست هائی هنانا داشتن سهم بیشتری در غارتگریهائی است که غرب از جهان سوم و مخصوصا منطقه خاورمیانه - در همین ایام امر عقبگرد که آخرین بود رای حکومت زیسکاردستن ،به سر میرسید - حکومت فرانسه اصرار فراوانی داشت که نیرو هایسوریه از لبنان خارج شوند و یك نیروی « بین‌المللی» جانشین آنها شود ، می بینیم که در زمینه سیاست های ضد بشری دولت فرانسه حتی جرات و جسارتی بیش از حکم‌ترآمریکا از خود نشان داده است . سخت آنکه تصمیمات سیستم حکومتی میتوانم بگویم چرا جناح میتران است .

آیا با توضیحاتی که دادیم ساده‌دلی یا عبارتدیگر مجنانالعارف، نیست که تصور کنیم ، فرانسه امیتوانیم سیاستی ، مستقل از شرق و غرب‌اپر پیش خواهد گرفت؟ در اینجا بدون آنکه به تاریخ گذشته حزب سوسیالیست فرانسه با اظهارات لوی ژان متوسل شویم ، از نظرات خود و میتران مدد میگیرم : او مگر گفته است که غرب باید روش محکمی را در برابر شوروی در پیش گیرد . در اینها گذشته مکرر وفاداری خود را به اتحادیه نظامی آمریکا - اروپای غربی (ناتو) تصریح و تاکید کرده است . او گفته است که اولین بار در فرانسه قرارداد ننگین « کمپ دیوید» را کوبیده و سادات و بگین شریک گفت ! آیا میتوان قبول کرد که چنین سیاستمداری سیاستی ، مستقل از شرق و غرب، را در پیش گیرد ؟ او بارها اعلام کرده که رژیم و مخصوصا میتران ادعا کرده که خط او اگر ، غیرمرتو از زیسکاردستن باشند کمتر از او خواهد بود !

بدین ترتیب می بینیم که رای دهندگان فرانسوی‌بعهد چیزهای میتران رای داده‌اند، آنها به رژیمی رای‌داده‌اند که برای بهبود زندگی طبقه کارگر فرانسه ، کاهش بیکاری، کاستن از تورم ، افزایش حق مالزشتسگی و بهره و انتقال آن به آنها داده است . امتیاز سوسیالیست های ملی‌گرا بر سایرسندارایان سنتی و اینسه به احزاب ، تاسیو دالیست‌ها دمکرات مسیحی هم در همین خصوصیات است . آنها به منکوه و آنچه که به آن مربوط میشود . اهمیت می دهند و به کمك چنین عاملی است که میتوانند آرزای طفتان مختلف را از کشاورز و کارگر به خود جلب نمایند . و الاورزیسه سیاست خارجی به تنها تفاوتی با سیاست خود ندارد. بلکه به پاراهای مزاد با دیاری ، جساری، بیشتر از آنها عمل میکند.

معهذا توفیق میتران درچشم محافل امریکائی‌بدون دعوا برقرارشده ، نبوده است. پیروزی میتران با واقعه ظاهرا کماهمیتتری مقارن بوده وبدنبال پدیده مهمتری صورت گرفته است .

پیروزی میتران هنگامی اعلام شد که هیچ‌ماشمیت، صدراعظم آلمان درانتخابات محلی برلن غربی باشکست روبرو شد. پیروزی میتران بنظرمیتوان بدیده قابل تامل صور نگرفته کمبوج مخالفت باسلیحات و آرایش های هسته‌ای درکشورهای مختلف‌اروپائی، منجمله‌آلمان غربی کمتون اصلی تانو بود آرایشت دامنه پیمایشهای‌اگرفته است . برچند عامل‌وکمکنندهمیتران‌رجع مارکسیستکردستن طالب یک فرانسه نیرومند و وفادار به ناتوست. اماالگر مرج ضد جنگ وضد نظامیگری در اروپا دامن بگیرد، هم او وهم طبقات اشمیت مجبورند در برابر افکار عمومی سرتسلیم فرود آورند. میتران هم مجبور است

بقیه در صفحه ۱۳

اجاره ساختمان مورد نیاز

یک شرکت معتبر خواهی یا به یک دستگاه ساختمان اداری در تهران با مشخصات زیر نیازمند است :

۱- ساحت کل ساختمان ۲۵۰۰ الی ۲۵۰۰ مترمربع
۲- تعداد طبقات ۳ الی ۵ طبقه متصل
۳- تعداد سالن ۱ الی ۱۵ باره
۴- برق سالار بقدرت حداقل ۲۰۰ آمپر
۵- تهویه مطبوع (فن‌کوئل) یا فن‌کوئل
۶- تقسیم بندی طبقات تابلیت تقسیم‌دادن دیوارها
۷- محدوده ساختمان خیابان آبت ، طالقانی به بالا

واجدین شرایط لطفا با تلفن ۸۹۹۵۲۱ در روزهای اداری بین ساعت ۱۰ الی ۱۲ ظهر تماس بگیرند .

دنیای ورزش

شنبه‌ها منتشر میشود

گزارش روز

سه‌شنبه ۲۹ اردیبهشت ماه ۱۳۶۰ - شماره ۱۶۴۳۱ ۵

سؤال بزرگ مردم از صاحبان اموال متراکم و متکاثر:

از کجا آورده‌ای؟!

گزارشی پیرامون مشکلات مشخص نبودن حدود مالکیت

از آن هنگام که مساله مالکیت (که در اصل و در حداقلیهومشروط و فقط در تعریف اسلامی‌اش پذیرفتنی است) بشکل نامشروع ودرقالب نظامات مبتنی براستثمار و غارت ، بعنوان حربه و ابزاری در دست زورمندان برای چپاول حاصل رنج و کار دیگران به‌خدمت درآمد، بصورت‌سد بزرگی‌فراراه رشد سالم و حرکت پویای انسان به سوی خدا قرار گرفت .

مشخص نبودن وضعیت مسئله‌مالکیت باعث اختلال و کندیهایی در امر برنامه ریزی مردمی شده است. یکنوعای که هر وقت بطور مثال از وزیر کشاورزی یا وزیر کار وامورواجتماعی که‌نشان داده‌اند می‌خواهند با سرعت زنجیر های اسارت بار استثمار را از دست وپای دهقانان وکارگران‌ومردم مستضعف بگشایند‌سئوال می‌کنی که‌چه برنامه‌ای در جهت رهائی این مجروحین دارید ؟می‌گویند تاوضعیت مالکیت مشخص نشود . برنامه ریزی امکان ندارد .

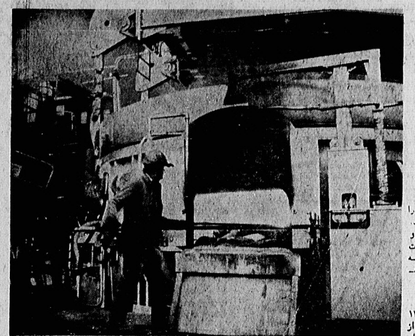

بر دل عاشقان اسلام و انقلاب بنشیند

کارخانه لانا، مشتی نمونه خروار

کارخانه ریسندگی و بافندگی لانا واقع در کیلومتر ۰ جاده قزوین‌تهران ازجمله کارخانه هائی است ، که اکثون به مشکلاتی که نوعا رشدیده و دچار شده است . کارگران آن کارخانه نیز همچون همه کارگران مسلمان و معتقد به انقلاب اسلامی که پس از انقلاب با توانی دو چندان به کارپرداخته بودند، اکنون مواجهه با مشکلاتی شده‌اند که دستشان را به هنگام کار می- لرزاند. و این سئوال آنها را رنج میدهد که با وجود برگرداندن دوباره کارخانه بدست کارفرمای سابق چرا خلعا کار و دستمزدها به جیب چه کسی میرود؟

مروری بر وضعیت کارخانه

شرکت مذکور با سرمایه اولیه سه میلیون تومان به دست سه نفر سهامدار درسال ۱۳۴۷ شروع به بهره برداری نمود و به سرعت گسترش یافت تا اینکه در سال ۱۳۵۱ قسمت پافندگی آن نیز مورد بهره‌برداری قرار گرفت.

در آغاز کار دستمزدبیشتر کارگران بین ۲۰ تا ۴۰ ریال بود. اما در این رقم قبل ازپیروزی انقلاب شکوهمند اسلامی، حدود ۸۰ درصد کارگران زیر ۳۰۰ ریال بودند. سهامداران شرکت در فاصله سالهای ۵۰ تا ۵۶ به ترتیب شرکت کیسه ایران- شرکت آریا موکت و ولاوکزه پشتیبانی ازرفراندوم جمهوری اسلامی که توسط کارگران مسلمان تهیه و پسر سر در کارخانه نصب شده بود وحشت داشت و مرتب هر یک از شرکتهای متکور- کودرنیز خود و بلوکمشهود- ازاین جیبیو آن جیبشود؟)

عوض کردن چهره

پس‌ازپیروزی‌انقلاب شکوهمند اسلامی کارفرما طرفدارانقلاب شد، اما از زدن عکس امام در دشتم بهمن ۱۳۵۹ هم که بخاطر بردن‌کارگران بیجاوید شاه کفتنهای فرمایشی مورد اعتراض قرار میگرفت می - فرمودند آخر اگر نبرم درب کارخانه را گل میگیرند).

بعد از پیروزی انقلاب - میگفت آنرا بردارید، و وقتی تشکل شورای اسلامی کردند، کارفرما هرگز حاضر نشد کوچکترین اطلاعی از نحوه خرید و فروش شرکت به شورای‌اسلامی کارخانه‌کمه‌ر، خواستار آن اطلاعات بود، بدهد، و چون از آینده و سرنوشت خود تردید داشت از آوردن مواد اولیه به کارخانه حتی الامکان خود- داری میکرد.

ملی شدن کارخانه

بالاخره در تاریخ ۱۳۵۹/۷/۱۵ میزان دولتی شرکت را از کارفرمابتحویل گرفته وعنوان

بقیه در صفحه ۹

وزارت کشور
شهرداری چادگان
آگهی مناقصه

شهرداری چادگان باستناد‌ماده‌واحده‌قانون ۱۸۶۳/۱ ۱۳۶۰/۲/۱۰ مقام استانداری اصفهان به فاقم مقامی انجمن شهر صلبات مشروحه زیررا

۱- زمین سازی و آسفالت کوچه‌های شهر و معابر بمبلغ ۱۷۰۰۰۰۰ ریال

۲- آسفالت جوی‌کسازی‌خیابان ارشادیه چاه‌دماران (احمدی) بمبلغ ۲۰۰۰۰۰۰ ریال

۳- آدامه جدولسازی و آسفالت خیابان محله بالا ۲۵۰۰۰۰۰ ریال

جمعا بمبلغ ۶۱۹۰۰۰۰۰ ریال بموجب این آگهی در دو نوبت بفاصله حداقل یك هفته در روزنامه‌های‌رسمی وکثیرالانتشار و حداقل یکی از روزنامه‌های محلی‌بشرایط ذیل منتشر میشاید

۱- پیشنهاد دهندگان باید دعاوت منع مداخله کارمندان دولت را بنمایند.

۲- پیشنهاد دهندگان باید معادل ۲٪ کل کار را در رشته فوق‌الذکر انجام داده باشند.

۳- پیشنهاد دهندگان باید معادل ۵٪کل کار خود بصورت ضمانتنامه بانکی یاوجه نقد ضمیمه پیشنهاد خود بنمایند.

۴- پیشنهاد دهندگان باید تا آخر وقت اداری روز ۱۳۶۰/۳/۱۲ به دفتر شهرداری مراجعه و با پرداخت ۲۰۰۰ ریال به حساب شماره ۸۰۳۳ شهرداری چادگان اسناد و نقشه و مشخصات ومدارك مناقصه را دریافت نمایند.

۵- پیشنهاد دهندگان باید پیشنهادات خود را در ساعت ۱۰ صبح مورخ ۱۳۶۰/۳/۱۳ در دو پاکت لاکدوب شده و پاکت اللی وب بدفتر شهرداری چادگان تسلیم ورسید دریافت دارند.

۶- پاکت اللی بحتوی نقشه و مشخصات و سپرده پیمانکار و پاکتبی بحتوی پیشنهاد پیمانکار که‌برابر‌بیش درصد کمتر آیا اضافه است به قیمت‌های اینها جلسه اول اردیبهشت سال ۱۳۶۹ سازمان برنامه وبودجه باعدد و با حروف خوانا نشسته شده و مبی و امضاءنمایند.

۷- پیشنهادات رسیده در ساعت ۱۱ صبح روز ۱۳۶۰/۳/۱۳ در ک

(گزارشی از فعالیت های شورای اسلامی کارگران چیت مشکل)

شوراهای اسلامی کارگران در مصاف با واسطه‌ها و محتکران

توزیع کالا ها بدست شورا های اسلامی کارگران به سلطه غارتگرانه دلالان و واسطه‌های خون‌آشام بربازار های ایران خاتمه میدهد.

تولید کنندگان اصلی یک جامعه حق دارند تا حاصل کار و تلاش و کوشش خاتمه نیافتهٔ خود را در اختیار طبقات وا اقشاری قرار دهند که آنها با حاکمیت استعماری و دین جون و جانبازان بیکار های فروش، مردم مستضعف را و حیوانه نابود و جاویدان میکند، و این مستولیت در برابر توزیع و فروش کالا بجامعه وابنکه کارگر و تولید کننده خود باید مستولیت توزیع را بدست داشته باشد تادمان حد جدی است که قرار باشد، تنها میتوانند پس الحصول اشتیاق افراد به فروش نماید.

اکنون بکرار شد سرطانی که اقتصاد میدهال ما را فسد بدا رنج میدهد مستلزم واسطه‌ها در نظام توزیع کالاست، و نظمی که امروز واسطه‌ها و محتکرین در مسیر انقلاب اسلامی دارد میکشد تنها در مسئله بد ریختن نظم قیمتها و افزایش صدام قیمت و گرانی هر جامعه خلاصه نمیشود، بلکه امکان حد انطرابی آنها امروز هر رابطه باکلیه انقلاب اسلامی ما مسا پیدا میکند.

با بلیکه با فعالیت اقتصادی و بازار جامعه مستلزم ان جنگال این زالو ترین نظم دولتی ایران مبارزه نمایند بدون آنکه قیمتها و کمبود کمتک قیمتها و بار سنگین گرانی مو دوش محروم‌ترین جامعه را تحمل بخشد.

تجربه کوبندها و خنثی که از رهگذر این اپرتیست به خدمات محروم جامعه صورت گرفت و ضربه سنگین کمی بیکر مقصدران بازار وارد ساخت، نکوندای که تا دیا ما عامل به برنامه‌ای دولت جمهوری اسلامی جنبش که نیاز برانداری کل انقلاب اسلامی - نمود کاملیست کشاورا مرحاوم این امر خواهد برنامه ریزیهای اصولی ترتیب و تدوین گند.

باری رهنمود های اصولی که میتوان نظام توزیع عادلانه کالا را در جامعه از طریق آنها تحقق داد، و ضربه سنگین بیکر مستلزمانیت، بر جامعه اکتسابیش و وارد ساخت، سرچشمه این توزیع کالا بدست شورا‌های اسلامی کارگران است.

شورا‌های اسلامی کارگران اینبار تشکل لایحه‌شان دادند که بیوانند مسئولیت بزرگ گردند، و در موارد زیادی نظارت آنها برامر فروش باعث جلوگیری از سود استثمارگران و بازاریها از ملایمت با بسیاری آمده بودند یک نمیه روز دست به اعتصاب زدند و گفتند اگرباینکه مازه شما باز باشد ما اعتصاب میکنیم، پس شما باز باشید یا نه!!!

بسمالله الرحمن الرحیم

بکرار و چند مجدد و مشخص نظام اقتصادی اسلام، در این توزیع کالا که بطور کلی آنرا از مظاهرات اقتصادی مبتنی بر رشد و سودجستن، رباه و غرر، جدا میسازد و بنضرورتی تجار و بازاره شدید آنرا با نظریات و مبتنی بر اسلامی و دیگرسی های برخر و بیگر فرض نشان میدهد، تعهد مسئولیتی است که اسلام از تولید کننده در قبال توزیعکالا های مولدهای انتظار دارد.

در بینش مبتنی بر دیگرگرایی شرقی و نظام سرمایه داری به لحاظ اصالت کوری که به آزادی های فردی میدهد، و در حقیقت آزادی استثمارگر - که میتواند دیگران فروش و برثبت آزاد، مالکی تولید شده خود و در مقابل مقهوراه والیه در چهار چوب و شورا‌ئی گذرد نهایت سرمایه داران و آنمصارات بزرگ و دو مسئلت طبقه تجاری تعیین میکند بطوری میساند...

* کارگران و زحمتکشان و تولید کنندگان اصلی یک جامعه حق تشرف حاصل کار و تلاش و کوشش خاتمه نیافته خود را در اختیار طبقات وا اقشاری قرار دهند که آنها با حاکمیت استعماری دین جون و جانبازان بیکار های فروش، مردم مستضعف را رنجشیان فاریه و جاویدان مکلند.

* در بینش اسلامی کارگران اینبار تشکل لایحه‌شان دادند که بیوانند مسئولیت بزرگ گردند، و در موارد زیادی نظارت آنها برامر فروش باعث جلوگیری از سود استثمارگران و بازاریها از ملایمت با بسیاری آمده بودند یک نیمه روز دست به اعتصاب زدند و گفتند اگرباینکه مازه شما باز باشد ما اعتصاب میکنیم، پس شما باز باشید یا نه!!!

* کارگران و زحمتکشان و تولید کنندگان اصلی یک جامعه حق تشرف حاصل کار و تلاش و کوشش خاتمه نیافته خود را در اختیار طبقات وا اقشاری قرار دهند که آنها با حاکمیت استعماری دین جون و جانبازان بیکار های فروش، مردم مستضعف را رنجشیان فاریه و جاویدان مکلند.

* اسلام بازاریها و بنکدارها این بود که اگر شما مرفه مسلفم باشید بجوهد بیاورید، کارخانه‌های دیگر هم شکست از شما میرشلی بگیرند و مرفه مسلفم با شروع کنند در آنصورت تکلیف ما چه خواهد بود؟!

پاسخ بازاریها و بنکدارها این بود که اگر شما مرفه مسلفم باشید بجوهد بیاورید، کارخانه‌های دیگر هم شکست از شما میرشلی بگیرند و مرفه مسلفم با شروع کنند در آنصورت تکلیف ما چه خواهد بود؟!

بدینحال دو این رابطه یکی از اعضای شورای اسلامی ما را بازداشت کردند. ما به طرف هر مقامی دست دراز کردیم، طی نامه و تلگراف به تمام مقامات صالحه از آنها خواستیم که ما را کمک کنند ولی هیچکس جواب ما را نداد، و فقط متوقام بگویم که آقای میر محمد صادقی پاسا دز این رابطه صحبت کردند و کسانی را فرستادند و هرچه از صدقاتی می‌آمد بما کمک کردند که باید واقعاً ایشان تشکر کرد.

با پارچه‌هائی را میپاقیم که توری بود و به قیمت ۱۲ تومان و خودرهای میفروختیم. من این پارچه‌انوی بازار رقابتیه قیمت کردم در بعضی جاها ۱۸ تومان می‌گفتند جای دیگر ۲۴ تومان ودیچه‌ئی نیز ۳۶ تومان یعنی سه برابر قیمت!!

من امسال پارچه‌ای را که خودم بافته بودم، دوخته شده آنرا برای دختر دوساله خودم خریدم به قیمت ۳۲۵ تومان دو حالیکه این پارچه بیش از ۳۲ تومان نمیارزید. مگر قیمت دوخت آن چقدر است؟ بهرحال پاضاری که چیزی در بازار به ما وارد میشد وبه پیشنهاد کمیته‌صنفی مجبور شدیم بدهاز شده، چهارپاره زحمات فراوان مازمرا جمع کنیم.

بنابراین اینها هم بگویم که وقتی سرمایه داران بازاریها از مقاومت ما به ستوه آمدند بودند چند ساعتی دست بهاعتصاب زدند و گفتند تازمانیکه مقاوه شما باز باشد ما اعتصاب میکنیم!!

پاضا باید بازاریها ربا...

از اینرو ما هم بخاطر جلوگیری از تشنجات احتمالی بعضی و مشاکل بعضی قشارهای دیگرگی که از جواب مختلف برما وارد میشد مجبور شدیم مقاوه را تعطیل کنیم.

ما پناه امر امام اینکارو را انجام داده وبهم وانتظار یافتیم که کارخانه ها و نهادهای دیگر مارا پشتیبانی بکنند، ما با وجودیکه در آنجا شکست خوردیم اماهنوز نامید نشدیم، ما هنوز هم مشغولیم تا دست واسطه‌های اصلی را کوتاه و قطع کنیم، ما هنوز هم به تاجرهای بازار پارچه نمیگوئیم و پارچه را به فروشندگان و بازاریان جزء میدهیم فقط اینها باید جواز کسب داشته باشند، و ضمانت کنند که جنس را با قیمت ارزان و با درصدی که ما تعیین می‌کنیم، به مصرف کننده‌ها بدهند، برای اینکار بازرسانی تعیین کردهایم که قیمت را در بازار پیگیری می‌کنند واگر کسی تخلف کند، آنگاه صمیمیاش را قطع می‌کنیم.

از آقای صادقی پرسیدیم قشارها مشخصا از جانب چه کسانی بود؟

ایشان گفتند: از همه جاها فشار می‌آوردند از کمیته صنفی که بما گفتند تعطیل کنید، از طرف‌سازمان صنایع ملی که بطور غیرمستقیم مارا تحت فشار گذاشته بود از طرف دیگر فشار اداره کارخیر ری بودیم فشار سرمایه‌داران، چه در خارج کارخانه وچه در داخل کما جوسازی علیه شورا سعی می‌کردند شورا را به فروشگاه بشکنند.

استدلال کمیته صنفی این بود که با اینکار شما بنکدارهای بازار صدایشان درمی‌آید و بنابراین شما باید بشنوید.

برادر رضائی در پاسخ به این سئوال که آیا بهرحال این مسائل باعث سردی و عقب‌نشینی شما شده است یا خیر ضمن اشاره بازحمات فراوان کارگران در جهت افزایش تولید کارخانه و مشکلاتی که در اینراه تحمیل گردداند گفتند:

ما هیچ‌گاه هستیم به اینکه موجب شده باعث‌پیشروی یک مسلمان یا مسلمانان است از کارش سرد شود، ما بخاطر کمک کسی لباس شهادت پوشیده‌ایم لباس ما لباس شهادت است و ما تامرز شهادت ایستاده‌ایم واز پای نمی‌نشینیم، ما از مسئولین مملکتی می‌خواهیم که ما کمک کنند، ما می‌خواهیم که بیافید وزیرپال این چنین قشارهای انقلابی (چون شوراها) را بکوبند.

بیایید بررسی کنند ببینند اگر ما بازاری‌ها می‌گوئیم بگذارید این کار توسعه پیدا کند، فقط از این راه است که میتوان به‌مردم، به کارگرها، به کشاورزها و بمطبقه مستضعف کمک کرد.

اگر تمام کارخانجات به اینکار دست بزنند اصلا کمک بزرگی به‌دولت و ملت شده و خود بخود جلو گرانفروشی گرفته میشود.

بدون آنها هیچ‌نیروخارجی را برای دولت که درحال جنگ است ایجاب بکنند، بوسیله شرکت قاوتوپهاپراحتی میشود فرضه مستقیم بشود.

بهرحال تا زمانیکه امام هست راه امام هست، خط امام هست ما لباس شهادت پوشیده‌ایم، چه آنجا باشیم چه مرز مورد باشیم. امام دستور بدهد، الان، فردا صبح مردم سر سربازی چه‌کنند، اگر بگوئید، بجنگ کارگر و تولید را بالا نگاه دارید، میایستم و تولید را بالا میبرم برای ما فرقی نمیکند، هرجائی باشد شهادت در راه‌امام انتظار فیاوهای انقلابی است و از جمله افتخارماست.

والسلام

بخش کارگری بسیج مستضعفین سپاه پاسداران اعلام موجودیت کرد

بخش کارگری بسیج مستضعفین سپاه پاسداران انقلاب اسلامی طی اطلاعیه‌ای اعلام موجودیت کرد. در این اطلاعیه ضمن اشاره بدو قشارهای ازقدرت‌طلبان خودخواه وجلوگیری شرکو غرب ودرداس آمریکا، آمریکا، جنایتکاران و آزادی باطلی و خارجیشان انقلاب اسلامی ما و اقدام به قربان امام میپرس قربان بسیج عمومی برای پاکدیری دنون نظامی آمده است.

از آنجا که کارخانجات ما این قربانیهای اقتصادی و اهمیت و حساسیت خاصی دارند ومورد توجه دشمنانند و شما کارگران زحمتکش که سالیان سال در سنگرش و ضرائط در آنها کار کرده‌اید و آشنائی شدیدی ، و در زیبای چکمه پوشان مرزبانهای غربیو لوگرانشان‌دست بازوهایه‌ایم ، مرزاوار است که در این بیار اجرای رزهای از سلطه آنان خود را متشکل کرده و دشمن را مایوس نمائید.

بهمین‌سبب دو واحد بسیج مستضعفین‌سپاه‌پاسداران انقلاب اسلامی بخشی به عنوان «بخش کارگری» تشکیل شده که مسئولیت آموزش و سازماندهی برادران کارگر را بعهده دارد که تدنیا آموزش نظامی بلکه آموزش عقیدتی سیاسی را در برنامه های خود قرار داده است، بدین وسیله برای آشنا شدن بیشتر شما برادران کارگر باما و برا برنامه‌هایتان و سازماندهی و آموزش بیشتر گروه های مقاومت واعضای بسیج کارگر و تشکیل کلاس های آموزش نظامی - عقیدتی آدرس ستاد های خود در مناطق مختلف به اطلاع شما میرسانیم.

ا ستاد مقاومت جاده مخصوص کرج ، کیلومتر ۱۶ اتوبان پاکدشت روبروی پادگان سیلوس دبیر خیابان دفاع ، مرکز آموزش بسیج تلفن ۹۵۵۰۲۹

۲ ستاد مقاومت منطقه قیمریه‌زورآباد بین احمدیه‌ی‌ساه‌ـ منطقه ۸ تلفن ۰۹۳۰۸۷ و ۵۹۱۰۰۰

۳ ستاد مقاومت جاده شرق قیمران : خیابان‌دیلمانه خیابان ۴۹ شرقی فرمان جهاد ساختمان‌ـ تلفن ۷۷۹۷۷۰

۴ ستاد مقاومت جاده سیاه : متقابلا اعلام‌میشود.

نشانی بخش کارگری ستاد مستضعفین(ستاد مرکزی) : خیابان فلسطین ، تقاطع بلوار کشاورز ، واحد بسیج مستضعفین سپاه پاسداران انقلاب اسلامی ـ تلفن ۸۹۸۲۱۷ـ۷ داخل ۲۶۶ تلفن مستقیم ۸۹۶۷۵۳

از گجا آورده‌ای ؟!

چگونه میتوان تحمل کرد که کارگر کارخانه از یك چهاردیواری ۳×۴ برای سکونت محروم باشد ، اما کارفرما در منزلی بمساحت ۳۰۰ متر جای نمیگیرد و با خرج ۱۴ میلیون تومان در کنار قصر شاه معدوم خانه می‌سازد ؟ این پول را از کجاآورده که اینچنین بی‌حساب خرج می‌کند ؟

بقیه از صفحه ۵

هدف کارخانه بی خدماتست، این مسئله باعث خودمختاری تمام کارگران شهید و مومن بانقلاب اسلامی شد و بنا دیگری بیطرفی شروع به فعالیت نمودند و طی ۸۰۵ فعالیت بیمن ۵۹ حتی الفدوی و با توجه به جنگ تحمیلی دولتیهادوی بحث مرافق‌تولید شورایهای بالندو دوستگاه حاضین بالندگی که خارج از سرویس بود با تلاش مدیران و کارگران به راه افتاد.

ملی شدن کارخانه نخاتیاف دلگرمی و پشتگرم کارگران بود ، بلکه از دیگرسو سبب شد تا شورا و مدیریتبتوانند حاکمیتی بگیرند. ۷۸٪ از تولیدات شرکت را با تشفیق فرامایند خالل احرمجمهوری اسلامی و سایر ارگانهائی که در رابطه با مناطق جنگی فعالیت میکردند قرار دهند ، در همین حال و جوهرید و زیدهای مبتنی بر فعالیت در این رابطه نامه‌ای به مالیوان مقامات نوشت و پیرامون کالا و نیروی کار و زیدگی به سود و زیان شرکت در سالهای اخیر اقدام نماید .

الیته این توطئه با تلاش و از سوء استفاده‌های مختلف و حد باعث افزایش میزان کالا در جامعه شده است.

جنگ تحمیلی با دیگر بحثگرهای اخرا حداث شد و بسیاری از اعضای شورا و مدیریت بنا بر این بر بدن آن در بیانیه‌های طرف شورا ، جامعه و انقلاب را باکمبود مواجه ساخت و زمینه های رشد نارضایتی را در توده‌ها فاش بزند، ما در رابطه با اهمیت این مسئله بکوشان در مصاحبات کارگری سخن گفتیم و اینجا برای جلوگیری از طول کلام و ضمن پشتیبانی جدی و قطعی از اعلامیه دولت جمهوری اسلامی این گفتار این توزیع کالاهای اساسی میدهد ، خواهان ادامه مسئولیتی است که اسلام از تولید کننده در قبال توزیعکالا های مولدهای انتظار دارد.

در بینش مبتنی بر دیگرگرایی شرقی و نظام سرمایه داری به لحاظ اصالت کوری که به آزادی های فردی میدهد ، و در حقیقت آزادی استثمارگر - که میتواند دیگران فروش و برثبت آزاد، مالکی تولید شده خود و در مقابل مقهوراه والیه در چهار چوب و شورا‌ئی گذرد نهایت سرمایه داران و آنمصارات بزرگ و دو مسئلت طبقه تجاری تعیین میکند بطوری میساند...

* کارگران و زحمتکشان و تولید کنندگان اصلی یک جامعه حق تشرف حاصل کار و تلاش و کوشش خاتمه نیافته خود را در اختیار طبقات وا اقشاری قرار دهند که آنها با حاکمیت استعماری دین جون و جانبازان بیکار های فروش، مردم مستضعف را رنجشیان فاریه و جاویدان مکلند.

* در بینش اسلامی کارگران اینبار تشکل لایحه‌شان دادند که بیوانند مسئولیت بزرگ گردند، و در موارد زیادی نظارت آنها برامر فروش باعث جلوگیری از سود استثمارگران و بازاریها از ملایمت با بسیاری آمده بودند یک نیمه روز دست به اعتصاب زدند و گفتند اگرباینکه مازه شما باز باشد ما اعتصاب میکنیم، پس شما باز باشید یا نه!!!

بسمالله الرحمن الرحیم

بکرار و چند مجدد و مشخص نظام اقتصادی اسلام، در این توزیع کالا که بطور کلی آنرا از مظاهرات اقتصادی مبتنی بر رشد و سودجستن، رباه و غرر، جدا میسازد و بنضرورتی تجار و بازاره شدید آنرا با نظریات و مبتنی بر اسلامی و دیگرسی های برخر و بیگر فرض نشان میدهد، تعهد مسئولیتی است که اسلام از تولید کننده در قبال توزیعکالا های مولدهای انتظار دارد.

اکنون بکرار شد سرطانی که اقتصاد میدهال ما را فسد بدا رنج میدهد مستلزم واسطه‌ها در نظام توزیع کالاست، و نظمی که امروز واسطه‌ها و محتکرین در مسیر انقلاب اسلامی دارد میکشد تنها در مسئله بد ریختن نظم قیمتها و افزایش صدام قیمت و گرانی هر جامعه خلاصه نمیشود، بلکه امکان حد انطرابی آنها امروز هر رابطه باکلیه انقلاب اسلامی ما مسا پیدا میکند.

با بلیکه با فعالیت اقتصادی و بازار جامعه مستلزم ان جنگال این زالو ترین نظم دولتی ایران مبارزه نمایند بدون آنکه قیمتها و کمبود کمتک قیمتها و بار سنگین گرانی مو دوش محروم‌ترین جامعه را تحمل بخشد.

تجربه کوبندها و خنثی که از رهگذر این اپرتیست به خدمات محروم جامعه صورت گرفت و ضربه سنگین بیکر مقصدران بازار وارد ساخت، نکوندای که تا دیا ما عامل به برنامه‌ای دولت جمهوری اسلامی جنبش که نیاز برانداری کل انقلاب اسلامی - نمود کاملیست کشاورا مرحاوم این امر خواهد برنامه ریزیهای اصولی ترتیب و تدوین گند.

باری رهنمود های اصولی که میتوان نظام توزیع عادلانه کالا را در جامعه از طریق آنها تحقق داد، و ضربه سنگین بیکر مستلزمانیت، بر جامعه اکتسابیش و وارد ساخت، سرچشمه این توزیع کالاها بدست شورا‌های اسلامی کارگران است.

شورا‌های اسلامی کارگران اینبار تشکل لایحه‌شان دادند که بیوانند مسئولیت بزرگ گردند، و در موارد زیادی نظارت آنها برامر فروش باعث جلوگیری از سود استثمارگران و بازاریها از ملایمت با بسیاری آمده بودند یک نیمه روز دست به اعتصاب زدند و گفتند اگرباینکه مازه شما باز باشد ما اعتصاب میکنیم، پس شما باز باشید یا نه!!!

بسمالله الرحمن الرحیم

بکرار و چند مجدد و مشخص نظام اقتصادی اسلام، در این توزیع کالا که بطور کلی آنرا از مظاهرات اقتصادی مبتنی بر رشد و سودجستن، رباه و غرر، جدا میسازد و بنضرورتی تجار و بازاره شدید آنرا با نظریات و مبتنی بر اسلامی و دیگرسی های برخر و بیگر فرض نشان میدهد، تعهد مسئولیتی است که اسلام از تولید کننده در قبال توزیعکالا های مولدهای انتظار دارد.

در بینش مبتنی بر دیگرگرایی شرقی و نظام سرمایه داری به لحاظ اصالت کوری که به آزادی های فردی میدهد ، و در حقیقت آزادی استثمارگر - که میتواند دیگران فروش و برثبت آزاد، مالکی تولید شده خود و در مقابل مقهوراه والیه در چهار چوب و شورا‌ئی گذرد نهایت سرمایه داران و آنمصارات بزرگ و دو مسئلت طبقه تجاری تعیین میکند بطوری میساند...

* کارگران و زحمتکشان و تولید کنندگان اصلی یک جامعه حق تشرف حاصل کار و تلاش و کوشش خاتمه نیافته خود را در اختیار طبقات وا اقشاری قرار دهند که آنها با حاکمیت استعماری دین جون و جانبازان بیکار های فروش، مردم مستضعف را رنجشیان فاریه و جاویدان مکلند.

* در بینش

راهنمای نیازمندیها

شماره	عنوان	شماره	عنوان	شماره	عنوان	شماره	عنوان
۱	فروش لوازم	۱۳	خرید و فروش خانه و آپارتمان	۳۵	فروش کرایه اتومبیل	۳۹	استخدام
۲	خرید لوازم	۱۴	اجاره آپارتمان	۳۶	اتومبیل کرایه	۴۰	استخدام کارگر
۳	فروش اتومبیل	۱۵	اجاره منزل	۳۷	سرویس خدمات	۴۱	استخدام کارمند
۴	خرید اتومبیل	۱۶	اجاره مغازه	۳۸	خدمات شرکتی	۴۲	استخدام پزشک
۵	فروش لوازم یدکی	۱۷	اجاره زمین	۳۹	اعلانات مسافرت	۴۳	استخدام پرستار
۶	خرید لوازم یدکی	۱۸	اجاره دفتر	۴۰	خدمات پزشکی	۴۴	استخدام راننده
۷	فروش اتومبیل	۱۹	اجاره ماشین	۴۱	گارانتی فروش	۴۵	استخدام منشی
۸	خرید اتومبیل	۲۰	اجاره ویلا	۴۲	خانه فروشی	۴۶	استخدام معلم
۹	پیش فرمول	۲۱	اجاره اتومبیل	۴۳	ویلائی فروشی	۴۷	استخدام پیشخدمت
۱۰	خرید پیش فرمول	۲۲	اجاره اتاق	۴۴	باغ فروشی	۴۸	استخدام مهندس
۱۱	فروش کتاب	۲۳	اجاره مبل	۴۵	فروش وسائل	۴۹	استخدام خانم
۱۲	کتابهای شهری	۲۴	اجاره لوازم	۴۶	معاوضه	۵۰	استخدام آقا
		۲۵	اجاره لوازم التحریر	۴۷	زمین فروشی	۵۱	استخدام دبیر
		۲۶	اجاره لوازم آرایشی	۴۸	مزرعه فروشی	۵۲	استخدام دکتر
		۲۷	اجاره لوازم ورزشی	۴۹	مزرعه خرید	۵۳	استخدام دندانپزشک
		۲۸	اجاره لوازم صوتی	۵۰	مغازه فروشی	۵۴	استخدام پرستار
		۲۹	اجاره لوازم خانگی	۵۱	مغازه خرید	۵۵	استخدام کارشناس
		۳۰	اجاره لوازم برقی	۵۲	مغازه اجاره	۵۶	استخدام حسابدار
		۳۱	اجاره لوازم یدکی	۵۳	مغازه اجاره	۵۷	استخدام کارآموز
		۳۲	اجاره لوازم الکتریکی	۵۴	مغازه خرید	۵۸	استخدام کارپرداز
		۳۳	اجاره لوازم منزل	۵۵	مغازه فروش	۵۹	استخدام کارگر ساده
		۳۴	اجاره لوازم اداری	۵۶	مغازه خرید	۶۰	استخدام کارگر ماهر
		۳۵	اجاره لوازم آشپزخانه	۵۷	مغازه فروش	۶۱	استخدام راننده
		۳۶	اجاره لوازم بهداشتی	۵۸	مغازه خرید	۶۲	استخدام منشی
		۳۷	اجاره لوازم دکوری	۵۹	مغازه فروش	۶۳	استخدام حسابدار
		۳۸	اجاره لوازم الکتریکی	۶۰	مغازه خرید	۶۴	استخدام کارآموز
				۶۱	مغازه فروش	۶۵	استخدام کارپرداز
				۶۲	مغازه خرید	۶۶	استخدام کارگر ساده
				۶۳	مغازه فروش	۶۷	استخدام کارگر ماهر
				۶۴	مغازه خرید	۶۸	استخدام راننده
				۶۵	مغازه فروش	۶۹	استخدام منشی
				۶۶	مغازه خرید	۷۰	استخدام حسابدار
				۶۷	مغازه فروش	۷۱	استخدام کارآموز
				۶۸	مغازه خرید	۷۲	استخدام کارپرداز
				۶۹	مغازه فروش	۷۳	استخدام کارگر ساده
				۷۰	مغازه خرید	۷۴	استخدام کارگر ماهر
				۷۱	مغازه فروش	۷۵	استخدام راننده
				۷۲	مغازه خرید	۷۶	استخدام منشی
				۷۳	مغازه فروش	۷۷	استخدام حسابدار
				۷۴	مغازه خرید	۷۸	استخدام کارآموز
				۷۵	مغازه فروش	۷۹	استخدام کارپرداز
				۷۶	مغازه خرید	۸۰	استخدام کارگر ساده
				۷۷	مغازه فروش	۸۱	استخدام کارگر ماهر
				۷۸	مغازه خرید	۸۲	استخدام راننده
				۷۹	مغازه فروش	۸۳	استخدام منشی
				۸۰	مغازه خرید	۸۴	استخدام حسابدار
				۸۱	مغازه فروش	۸۵	استخدام کارآموز
				۸۲	مغازه خرید	۸۶	استخدام کارپرداز
				۸۳	مغازه فروش	۸۷	استخدام کارگر ساده
				۸۴	مغازه خرید	۸۸	استخدام کارگر ماهر
				۸۵	مغازه فروش	۸۹	استخدام راننده
				۸۶	مغازه خرید	۹۰	استخدام منشی
				۸۷	مغازه فروش	۹۱	استخدام حسابدار
				۸۸	مغازه خرید	۹۲	استخدام کارآموز
				۸۹	مغازه فروش	۹۳	استخدام کارپرداز
				۹۰	مغازه خرید	۹۴	استخدام کارگر ساده
				۹۱	مغازه فروش	۹۵	استخدام کارگر ماهر
				۹۲	مغازه خرید	۹۶	استخدام راننده
				۹۳	مغازه فروش	۹۷	استخدام منشی
				۹۴	مغازه خرید	۹۸	استخدام حسابدار
				۹۵	مغازه فروش	۹۹	استخدام کارآموز
				۹۶	مغازه خرید	۱۰۰	استخدام کارپرداز
				۹۷	مغازه فروش	۱۰۱	استخدام کارگر ساده
				۹۸	مغازه خرید	۱۰۲	استخدام کارگر ماهر
				۹۹	مغازه فروش	۱۰۳	استخدام راننده
				۱۰۰	مغازه خرید	۱۰۴	استخدام منشی
				۱۰۱	مغازه فروش	۱۰۵	استخدام حسابدار
				۱۰۲	مغازه خرید	۱۰۶	استخدام کارآموز
				۱۰۳	مغازه فروش	۱۰۷	استخدام کارپرداز
				۱۰۴	مغازه خرید	۱۰۸	استخدام کارگر ساده
				۱۰۵	مغازه فروش	۱۰۹	استخدام کارگر ماهر
				۱۰۶	مغازه خرید	۱۱۰	استخدام راننده
				۱۰۷	مغازه فروش	۱۱۱	استخدام منشی
				۱۰۸	مغازه خرید	۱۱۲	استخدام حسابدار
				۱۰۹	مغازه فروش	۱۱۳	استخدام کارآموز
				۱۱۰	مغازه خرید	۱۱۴	استخدام کارپرداز
				۱۱۱	مغازه فروش	۱۱۵	استخدام کارگر ساده
				۱۱۲	مغازه خرید	۱۱۶	استخدام کارگر ماهر
				۱۱۳	مغازه فروش	۱۱۷	استخدام راننده
				۱۱۴	مغازه خرید	۱۱۸	استخدام منشی
				۱۱۵	مغازه فروش	۱۱۹	استخدام حسابدار
				۱۱۶	مغازه خرید	۱۲۰	استخدام کارآموز
				۱۱۷	مغازه فروش	۱۲۱	استخدام کارپرداز
				۱۱۸	مغازه خرید	۱۲۲	استخدام کارگر ساده
				۱۱۹	مغازه فروش	۱۲۳	استخدام کارگر ماهر
				۱۲۰	مغازه خرید	۱۲۴	استخدام راننده
				۱۲۱	مغازه فروش	۱۲۵	استخدام منشی
				۱۲۲	مغازه خرید	۱۲۶	استخدام حسابدار
				۱۲۳	مغازه فروش	۱۲۷	استخدام کارآموز
				۱۲۴	مغازه خرید	۱۲۸	استخدام کارپرداز
				۱۲۵	مغازه فروش	۱۲۹	استخدام کارگر ساده
				۱۲۶	مغازه خرید	۱۳۰	استخدام کارگر ماهر
				۱۲۷	مغازه فروش	۱۳۱	استخدام راننده
				۱۲۸	مغازه خرید	۱۳۲	استخدام منشی
				۱۲۹	مغازه فروش	۱۳۳	استخدام حسابدار
				۱۳۰	مغازه خرید	۱۳۴	استخدام کارآموز
				۱۳۱	مغازه فروش	۱۳۵	استخدام کارپرداز
				۱۳۲	مغازه خرید	۱۳۶	استخدام کارگر ساده
				۱۳۳	مغازه فروش	۱۳۷	استخدام کارگر ماهر
				۱۳۴	مغازه خرید	۱۳۸	استخدام راننده
				۱۳۵	مغازه فروش	۱۳۹	استخدام منشی
				۱۳۶	مغازه خرید	۱۴۰	استخدام حسابدار
				۱۳۷	مغازه فروش	۱۴۱	استخدام کارآموز
				۱۳۸	مغازه خرید	۱۴۲	استخدام کارپرداز
				۱۳۹	مغازه فروش	۱۴۳	استخدام کارگر ساده
				۱۴۰	مغازه خرید	۱۴۴	استخدام کارگر ماهر
				۱۴۱	مغازه فروش	۱۴۵	استخدام راننده
				۱۴۲	مغازه خرید	۱۴۶	استخدام منشی
				۱۴۳	مغازه فروش	۱۴۷	استخدام حسابدار
				۱۴۴	مغازه خرید	۱۴۸	استخدام کارآموز
				۱۴۵	مغازه فروش	۱۴۹	استخدام کارپرداز
				۱۴۶	مغازه خرید	۱۵۰	استخدام کارگر ساده
				۱۴۷	مغازه فروش	۱۵۱	استخدام کارگر ماهر
				۱۴۸	مغازه خرید	۱۵۲	استخدام راننده
				۱۴۹	مغازه فروش	۱۵۳	استخدام منشی
				۱۵۰	مغازه خرید	۱۵۴	استخدام حسابدار
				۱۵۱	مغازه فروش	۱۵۵	استخدام کارآموز
				۱۵۲	مغازه خرید	۱۵۶	استخدام کارپرداز
				۱۵۳	مغازه فروش	۱۵۷	استخدام کارگر ساده
				۱۵۴	مغازه خرید	۱۵۸	استخدام کارگر ماهر
				۱۵۵	مغازه فروش	۱۵۹	استخدام راننده
				۱۵۶	مغازه خرید	۱۶۰	استخدام منشی
				۱۵۷	مغازه فروش	۱۶۱	استخدام حسابدار
				۱۵۸	مغازه خرید	۱۶۲	استخدام کارآموز
				۱۵۹	مغازه فروش	۱۶۳	استخدام کارپرداز
				۱۶۰	مغازه خرید	۱۶۴	استخدام کارگر ساده
				۱۶۱	مغازه فروش	۱۶۵	استخدام کارگر ماهر
				۱۶۲	مغازه خرید	۱۶۶	استخدام راننده
				۱۶۳	مغازه فروش	۱۶۷	استخدام منشی
				۱۶۴	مغازه خرید	۱۶۸	استخدام حسابدار
				۱۶۵	مغازه فروش	۱۶۹	استخدام کارآموز
				۱۶۶	مغازه خرید	۱۷۰	استخدام کارپرداز
				۱۶۷	مغازه فروش	۱۷۱	استخدام کارگر ساده
				۱۶۸	مغازه خرید	۱۷۲	استخدام کارگر ماهر
				۱۶۹	مغازه فروش	۱۷۳	استخدام راننده
				۱۷۰	مغازه خرید	۱۷۴	استخدام منشی
				۱۷۱	مغازه فروش	۱۷۵	استخدام حسابدار
				۱۷۲	مغازه خرید	۱۷۶	استخدام کارآموز
				۱۷۳	مغازه فروش	۱۷۷	استخدام کارپرداز
				۱۷۴	مغازه خرید	۱۷۸	استخدام کارگر ساده
				۱۷۵	مغازه فروش	۱۷۹	استخدام کارگر ماهر
				۱۷۶	مغازه خرید	۱۸۰	استخدام راننده
				۱۷۷	مغازه فروش	۱۸۱	استخدام منشی
				۱۷۸	مغازه خرید	۱۸۲	استخدام حسابدار
				۱۷۹	مغازه فروش	۱۸۳	استخدام کارآموز
				۱۸۰	مغازه خرید	۱۸۴	استخدام کارپرداز
				۱۸۱	مغازه فروش	۱۸۵	استخدام کارگر ساده
				۱۸۲	مغازه خرید	۱۸۶	استخدام کارگر ماهر
				۱۸۳	مغازه فروش	۱۸۷	استخدام راننده
				۱۸۴	مغازه خرید	۱۸۸	استخدام منشی
				۱۸۵	مغازه فروش	۱۸۹	استخدام حسابدار
				۱۸۶	مغازه خرید	۱۹۰	استخدام کارآموز
				۱۸۷	مغازه فروش	۱۹۱	استخدام کارپرداز
				۱۸۸	مغازه خرید	۱۹۲	استخدام کارگر ساده
				۱۸۹	مغازه فروش	۱۹۳	استخدام کارگر ماهر
				۱۹۰	مغازه خرید	۱۹۴	استخدام راننده
				۱۹۱	مغازه فروش	۱۹۵	استخدام منشی
				۱۹۲	مغازه خرید	۱۹۶	استخدام حسابدار
				۱۹۳	مغازه فروش	۱۹۷	استخدام کارآموز
				۱۹۴	مغازه خرید	۱۹۸	استخدام کارپرداز
				۱۹۵	مغازه فروش	۱۹۹	استخدام کارگر ساده
				۱۹۶	مغازه خرید	۲۰۰	استخدام کارگر ماهر
				۱۹۷	مغازه فروش	۲۰۱	استخدام راننده
				۱۹۸	مغازه خرید	۲۰۲	استخدام منشی
				۱۹۹	مغازه فروش	۲۰۳	استخدام حسابدار
				۲۰۰	مغازه خرید	۲۰۴	استخدام کارآموز
				۲۰۱	مغازه فروش	۲۰۵	استخدام کارپرداز
				۲۰۲	مغازه خرید	۲۰۶	استخدام کارگر ساده
				۲۰۳	مغازه فروش	۲۰۷	استخدام کارگر ماهر
				۲۰۴	مغازه خرید	۲۰۸	استخدام راننده
				۲۰۵	مغازه فروش	۲۰۹	استخدام منشی
				۲۰۶	مغازه خرید	۲۱۰	استخدام حسابدار
				۲۰۷	مغازه فروش	۲۱۱	استخدام کارآموز
				۲۰۸	مغازه خرید	۲۱۲	استخدام کارپرداز
				۲۰۹	مغازه فروش	۲۱۳	استخدام کارگر ساده
				۲۱۰	مغازه خرید	۲۱۴	استخدام کارگر ماهر
				۲۱۱	مغازه فروش	۲۱۵	استخدام راننده
				۲۱۲	مغازه خرید	۲۱۶	استخدام منشی
				۲۱۳	مغازه فروش	۲۱۷	استخدام حسابدار
				۲۱۴	مغازه خرید	۲۱۸	استخدام کارآموز
				۲۱۵	مغازه فروش	۲۱۹	استخدام کارپرداز
				۲۱۶	مغازه خرید	۲۲۰	استخدام کارگر ساده
				۲۱۷	مغازه فروش	۲۲۱	استخدام کارگر ماهر
				۲۱۸	مغازه خرید	۲۲۲	استخدام راننده
				۲۱۹	مغازه فروش	۲۲۳	استخدام منشی
				۲۲۰	مغازه خرید	۲۲۴	استخدام حسابدار
				۲۲۱	مغازه فروش	۲۲۵	استخدام کارآموز
				۲۲۲	مغازه خرید	۲۲۶	استخدام کارپرداز
				۲۲۳	مغازه فروش	۲۲۷	استخدام کارگر ساده
				۲۲۴	مغازه خرید	۲۲۸	استخدام کارگر ماهر
				۲۲۵	مغازه فروش	۲۲۹	استخدام راننده
				۲۲۶	مغازه خرید	۲۳۰	استخدام منشی
				۲۲۷	مغازه فروش	۲۳۱	استخدام حسابدار
				۲۲۸	مغازه خرید	۲۳۲	استخدام کارآموز
				۲۲۹	مغازه فروش	۲۳۳	استخدام کارپرداز
				۲۳۰	مغازه خرید	۲۳۴	استخدام کارگر ساده
				۲۳۱	مغازه فروش	۲۳۵	استخدام کارگر ماهر
				۲۳۲	مغازه خرید	۲۳۶	استخدام راننده
				۲۳۳	مغازه فروش	۲۳۷	استخدام منشی
				۲۳۴	مغازه خرید	۲۳۸	استخدام حسابدار
				۲۳۵	مغازه فروش	۲۳۹	استخدام کارآموز
				۲۳۶	مغازه خرید	۲۴۰	استخدام کارپرداز
				۲۳۷	مغازه فروش	۲۴۱	استخدام کارگر ساده
				۲۳۸	مغازه خرید	۲۴۲	استخدام کارگر ماهر
				۲۳۹	مغازه فروش	۲۴۳	استخدام راننده
				۲۴۰	مغازه خرید	۲۴۴	استخدام منشی
				۲۴۱	مغازه فروش	۲۴۵	استخدام حسابدار
				۲۴۲	مغازه خرید	۲۴۶	استخدام کارآموز
				۲۴۳	مغازه فروش	۲۴۷	استخدام کارپرداز
				۲۴۴	مغازه خرید	۲۴۸	استخدام کارگر ساده
				۲۴۵	مغازه فروش	۲۴۹	استخدام کارگر ماهر
				۲۴۶	مغازه خرید	۲۵۰	استخدام راننده
				۲۴۷	مغازه فروش	۲۵۱	استخدام منشی
				۲۴۸	مغازه خرید	۲۵۲	استخدام حسابدار
				۲۴۹	مغازه فروش	۲۵۳	استخدام کارآموز
				۲۵۰	مغازه خرید	۲۵۴	استخدام کارپرداز
				۲۵۱	مغازه فروش	۲۵۵	استخدام کارگر ساده
				۲۵۲	مغازه خرید	۲۵۶	استخدام کارگر ماهر
				۲۵۳	مغازه فروش	۲۵۷	استخدام راننده
				۲۵۴	مغازه خرید	۲۵۸	استخدام منشی
				۲۵۵	مغازه فروش	۲۵۹	استخدام حسابدار
				۲۵۶	مغازه خرید	۲۶۰	استخدام کارآموز
				۲۵۷	مغازه فروش	۲۶۱	استخدام کارپرداز
				۲۵۸	مغازه خرید	۲۶۲	استخدام کارگر ساده
				۲۵۹	مغازه فروش	۲۶۳	استخدام کارگر ماهر
				۲۶۰	مغازه خرید	۲۶۴	استخدام راننده
				۲۶۱	مغازه فروش	۲۶۵	استخدام منشی
				۲۶۲	مغازه خرید	۲۶۶	استخدام حسابدار
				۲۶۳	مغازه فروش	۲۶۷	استخدام کارآموز
				۲۶۴	مغازه خرید	۲۶۸	استخدام کارپرداز
				۲۶۵	مغازه فروش	۲۶۹	استخدام کارگر ساده
				۲۶۶	مغازه خرید	۲۷۰	استخدام کارگر ماهر
				۲۶۷	مغازه فروش	۲۷۱	استخدام راننده
				۲۶۸	مغازه خرید	۲۷۲	استخدام منشی
				۲۶۹	مغازه فروش	۲۷۳	استخدام حسابدار
				۲۷۰	مغازه خرید	۲۷۴	استخدام کارآموز
				۲۷۱	مغازه فروش	۲۷۵	استخدام کارپرداز
				۲۷۲	مغازه خرید	۲۷۶	استخدام کارگر ساده
				۲۷۳	مغازه فروش	۲۷۷	استخدام کارگر ماهر
				۲۷۴	مغازه خرید	۲۷۸	استخدام راننده
				۲۷۵	مغازه فروش	۲۷۹	استخدام منشی
				۲۷۶	مغازه خرید	۲۸۰	استخدام حسابدار
				۲۷۷	مغازه فروش	۲۸۱	استخدام کارآموز
				۲۷۸	مغازه خرید	۲۸۲	استخدام کارپرداز
				۲۷۹	مغازه فروش	۲۸۳	استخدام کارگر ساده
				۲۸۰	مغازه خرید	۲۸۴	استخدام کارگر ماهر
				۲۸۱	مغازه فروش	۲۸۵	استخدام راننده
				۲۸۲	مغازه خرید	۲۸۶	استخدام منشی
				۲۸۳	مغازه فروش	۲۸۷	استخدام حسابدار
				۲۸۴	مغازه خرید	۲۸۸	استخدام کارآموز
				۲۸۵	مغازه فروش	۲۸۹	استخدام کارپرداز
				۲۸۶	مغازه خرید	۲۹۰	استخدام کارگر ساده
				۲۸۷	مغازه فروش	۲۹۱	استخدام کارگر ماهر
				۲۸۸	مغازه خرید	۲۹۲	استخدام راننده
				۲۸۹	مغازه فروش	۲۹۳	استخدام منشی
				۲۹۰	مغازه خرید	۲۹۴	استخدام حسابدار
				۲۹۱	مغازه فروش	۲۹۵	استخدام کارآموز
				۲۹۲	مغازه خرید	۲۹۶	استخدام کارپرداز
				۲۹۳	مغازه فروش	۲۹۷	استخدام کارگر ساده
				۲۹۴	مغازه خرید	۲۹۸	استخدام کارگر ماهر
				۲۹۵	مغازه فروش	۲۹۹	استخدام راننده
				۲۹۶	مغازه خرید	۳۰۰	استخدام منشی
				۲۹۷	مغازه فروش	۳۰۱	استخدام حسابدار
				۲۹۸	مغازه خرید	۳۰۲	استخدام کارآموز
				۲۹۹	مغازه فروش	۳۰۳	استخدام کارپرداز
				۳۰۰	مغازه خرید	۳۰۴	استخدام کارگر ساده
				۳۰۱	مغازه فروش	۳۰۵	استخدام کارگر ماهر
				۳۰۲	مغازه خرید	۳۰۶	استخدام راننده
				۳۰۳	مغازه فروش	۳۰۷	استخدام منشی
				۳۰۴	مغازه خرید	۳۰۸	استخدام حسابدار
				۳۰۵	مغازه فروش	۳۰۹	استخدام کارآموز
				۳۰۶	مغازه خرید	۳۱۰	استخدام کارپرداز
				۳۰۷	مغازه فروش	۳۱۱	استخدام کارگر ساده
				۳۰۸	مغازه خرید	۳۱۲	استخدام کارگر ماهر
				۳۰۹	مغازه فروش	۳۱۳	استخدام راننده
				۳۱۰	مغازه خرید	۳۱۴	استخدام منشی
				۳۱۱	مغازه فروش	۳۱۵	استخدام حسابدار
				۳۱۲	مغازه خرید	۳۱۶	استخدام کارآموز
				۳۱۳	مغازه فروش	۳۱۷	استخدام کارپرداز
				۳۱۴	مغازه خرید	۳۱۸	استخدام کارگر ساده
				۳۱۵	مغازه فروش	۳۱۹	استخدام کارگر ماهر
				۳۱۶	مغازه خرید	۳۲۰	استخدام راننده
				۳۱۷	مغازه فروش	۳۲۱	استخدام منشی
				۳۱۸	مغازه خرید	۳۲۲	استخدام حسابدار
				۳۱۹	مغازه فروش	۳۲۳	استخدام کارآموز
				۳۲۰	مغازه خرید	۳۲۴	استخدام کارپرداز
				۳۲۱	مغازه فروش	۳۲۵	استخدام کارگر ساده
				۳۲۲	مغازه خرید	۳۲۶	استخدام کارگر ماهر
				۳۲۳	مغازه فروش	۳۲۷	استخدام راننده
				۳۲۴	مغازه خرید	۳۲۸	استخدام منشی
				۳۲۵	مغازه فروش	۳۲۹	استخدام حسابدار
				۳۲۶	مغازه خرید	۳۳۰	استخدام کارآموز
				۳۲۷	مغازه فروش	۳۳۱	استخدام کارپرداز
				۳۲۸	مغازه خرید	۳۳۲	استخدام کارگر ساده
				۳۲۹	مغازه فروش	۳۳۳	استخدام کارگر ماهر
				۳۳۰	مغازه خرید	۳۳۴	استخدام راننده
				۳۳۱	مغازه فروش	۳۳۵	استخدام منشی
				۳۳۲	مغازه خرید	۳۳۶	استخدام حسابدار
				۳۳۳	مغازه فروش	۳۳۷	استخدام کارآموز
				۳۳۴	مغازه خرید	۳۳۸	استخدام کارپرداز
				۳۳۵	مغازه فروش	۳۳۹	استخدام کارگر ساده
				۳۳۶	مغازه خرید	۳۴۰	استخدام کارگر ماهر
				۳۳۷	مغازه فروش	۳۴۱	استخدام راننده
				۳۳۸	مغازه خرید	۳۴۲	استخدام منشی
				۳۳۹	مغازه فروش	۳۴۳	استخدام حسابدار
				۳۴۰	مغازه خرید	۳۴۴	استخدام کارآموز
				۳۴۱	مغازه فروش	۳۴۵	استخدام کارپرداز
				۳۴۲	مغازه خرید	۳۴۶	استخدام کارگر ساده
				۳۴۳	مغازه فروش	۳۴۷	استخدام کارگر ماهر
				۳۴۴	مغازه خرید	۳۴۸	استخدام راننده
				۳۴۵	مغازه فروش	۳۴۹	استخدام منشی
				۳۴۶	مغازه خرید	۳۵۰	استخدام حسابدار
				۳۴۷	مغازه فروش	۳۵۱	استخدام کارآموز
				۳۴۸	مغازه خرید	۳۵۲	استخدام کارپرداز
				۳۴۹	مغازه فروش	۳۵۳	استخدام کارگر ساده
				۳۵۰	مغازه خرید	۳۵۴	استخدام کارگر ماهر
				۳۵۱	مغازه فروش	۳۵۵	استخدام راننده
				۳۵۲	مغازه خرید	۳۵۶	استخدام منشی
				۳۵۳	مغازه فروش	۳۵۷	استخدام حسابدار
				۳۵۴	مغازه خرید	۳۵۸	استخدام کارآموز
				۳۵۵	مغازه فروش	۳۵۹	استخدام کارپرداز
				۳۵۶	مغازه خرید	۳۶۰	استخدام کارگر ساده
				۳۵۷	مغازه فروش	۳۶۱	استخدام کارگر ماهر
				۳۵۸	مغازه خرید	۳۶۲	استخدام راننده
				۳۵۹	مغازه فروش	۳۶۳	استخدام منشی
				۳۶۰	مغازه خرید	۳۶۴	استخدام حسابدار
				۳۶۱	مغازه فروش	۳۶۵	استخدام کارآموز
				۳۶۲	مغازه خرید	۳۶۶	استخدام کارپرداز
				۳۶۳	مغازه فروش	۳۶۷	استخدام کارگر ساده
				۳۶۴	مغازه خرید	۳۶۸	استخدام کارگر ماهر
				۳۶۵	مغازه فروش	۳۶۹	استخدام راننده
				۳۶۶	مغازه خرید	۳۷۰	استخدام منشی
				۳۶۷	مغازه فروش	۳۷۱	استخدام حسابدار
				۳۶۸	مغازه خرید	۳۷۲	استخدام کارآموز
				۳۶۹	مغازه فروش	۳۷۳	استخدام کارپرداز
				۳۷۰	مغازه خرید	۳۷۴	استخدام کارگر ساده
				۳۷۱	مغازه فروش	۳۷۵	استخدام کارگر ماهر
				۳۷۲	مغازه خرید	۳۷۶	استخدام راننده
				۳۷۳	مغازه فروش	۳۷۷	استخدام منشی
				۳۷۴	مغازه خرید	۳۷۸	استخدام حسابدار
				۳۷۵	مغازه فروش	۳۷۹	استخدام کارآموز
				۳۷۶	مغازه خرید	۳۸۰	استخدام کارپرداز
				۳۷۷	مغازه فروش	۳۸۱	استخدام کارگر ساده
				۳۷۸	مغازه خرید	۳۸۲	استخدام کارگر ماهر
				۳۷۹	مغازه فروش	۳۸۳	استخدام راننده
				۳۸۰	مغازه خرید	۳۸۴	استخدام منشی
				۳۸۱	مغازه فروش	۳۸۵	استخدام حسابدار
				۳۸۲	مغازه خرید	۳۸۶	استخدام کارآموز
				۳۸۳	مغازه فروش	۳۸۷	استخدام کارپرداز
				۳۸۴	مغازه خرید	۳۸۸	استخدام کارگر ساده
				۳۸۵	مغازه فروش	۳۸۹	استخدام کارگر ماهر
				۳۸۶	مغازه خرید	۳۹۰	استخدام راننده
				۳۸۷	مغازه فروش	۳۹۱	استخدام منشی
				۳۸۸	مغازه خرید	۳۹۲	استخدام حسابدار
				۳۸۹	مغازه فروش	۳۹۳	استخدام کارآموز
				۳۹۰	مغازه خرید	۳۹۴	استخدام کارپرداز
				۳۹۱	مغازه فروش	۳۹۵	استخدام کارگر ساده
				۳۹۲	مغازه خرید	۳۹۶	استخدام کارگر ماهر
				۳۹۳	مغازه فروش	۳۹۷	استخدام راننده
				۳۹۴	مغازه خرید	۳۹۸	استخدام منشی
				۳۹۵	مغازه فروش	۳۹۹	استخدام حسابدار
				۳۹۶	مغازه خرید	۴۰۰	استخدام کارآموز
				۳۹۷	مغازه فروش	۴۰۱	استخدام کارپرداز
				۳۹۸	مغازه خرید	۴۰۲	استخدام کارگر ساده
				۳۹۹	مغازه فروش	۴۰۳	استخدام کارگر ماهر
				۴۰۰	مغازه خرید	۴۰۴	استخدام راننده
				۴۰

سومین سری ۱۰۰ هزار اسامی دانشجویانی که کارنامه ارزی آنها صادر شده است

سومین سری اسامی دانشجویان ایرانی مقیم خارج از کشور که کارنامه ارزی آنها صادر شده است از سوی سازمان سنجش آموزش کشور اعلام شد.

درسومین سری، اسامی دانشجویان ایرانی مقیم آمریکا فیشده است و این اسامی ازامروز به ترتیب حروف الفبا درروزنامه اطلاعات اعلام خواهد شد.

آنچه که منتشر می‌شود اولین سری اسامی دانشجویان ایرانی مقیم آمریکا است که والدین آنها باید برای دریافت کارنامه ارزی فرزند خویش اقدام نمایند

سری بعدی اسامی دانشجویان ایرانی مقیم آمریکا پس از پایان اعلام اسامی این سری منتشر خواهد شد.

تاریخ وچگونگی دریافت کارنامه ارزی این گروه از دانشجویان بعدا از طریق سازمان سنجش آموزش کشور خواهد شد.

تاکنون اسامی بیش از ۳۵ هزار دانشجوی ایرانی مقیم اروپا و آسیا در دوسری از طریق وزارتخانه اطلاعات برای دریافت کارنامه ارزی منتشر شده است.

نام و نام خانوادگی	شناسنامه
بهرامی چم بهمن	۳۳۸۲
بهروز رابطرگی حمید	۱۰۸۵
بهروز رابطرگی رضا	۱۵۷۲
بهروز رابطرگی رحید	۱۳۷
بهروز رابطی حسن	۲۲۱
بهروز قدوسا حمید	۲۲۰
بهروز کاشانی محمد	۱۶۸۲
بهروز نسب کرمانی مسعود	۵۲۸
بهروز نیا محمد رضا	۱۹۶۲
بهلولان حسن	۱۵۵۱
بهلولان تهرانی سید جعفر	۱۱۱۹
بهلولی نیسا	۱۸۲۸
بهلولی اوانقلمد	۲۰۷۳
بهلولی جاوید	۷۰۷
بهلولی عمر	۱۶۵
بهلولی عنبر	۱۷۳
بهلولی رویا	۱۷۳
بهلولی سیامک	۳۵
بهلولی فاطمه	۲۱۵
بهلولی فریدون	۹۱
بهلولی محمود	۱۷۳
بهلولی مسعود	۱۷۳
بهلولی نادر	۲۱۵
بهلولی هادی	۲۵۸۲
بهلولی دیوانی مرجان	۹۸۸
بهلولی راحله شهرداد	۲۴۰
بهلولی رضا شیرازی رامفرخا	۱۰۴۱
بهلولی رضا شیرازی گیلان	۱۰۸۵
بهلولی فرهاد بهرام	۱۴۱
بهلولی فریدون سید حسن	۲۱۴۸
بهلولی فرهاد	۱۴۷
بهلولی فاخار مهرداد	۲۵۳
بهلولی وزنخواستی داود	۲۷۰
بهلولی وزنخواستی مهدی	۲۷۸۳۱
بهلولیان فریدون مجید	۱۵۸۴
بهلولیان محسن شهریار	۷۶۱
بهلولیان مهدی	۳۱۳۷
بهلولیان استاد وزیر باغ	۱۳۷۹
بهلولیان اردکانی فاطمه	۱۱۶۸
بهلولیان اسماعیلی محمد رضا	۱۲۱۹
بهلولیان اردکانی فاطمه	۱۲۱۹
بهلولیان تهرانی مجید	۱۰۸۶
بهلولیان خارفرامد	۱۷۳۳
بهلولیان پاک نیت	۱۷۳۳
بهلولیان پیر سنجد	۱۷۳۳
بهلولیان پیر سنجد	۱۷۳۳
بهلولیان پیر سنجد

شرکت‌های بزرگ چندملیتی و «ارزیابی خطرات سیاسی»

این روزها، هر کس از فالبین‌ها گرفته تا سرپرستان سابق «سیا» دور هم جمع شده‌اند و شرکتهای مشورتی و اطلاعاتی بوجود آورده‌اند.

از: نیوزویک ـ ترجمه: میترا پنبه‌چی

... شرکتهای بزرگ چند ملیتی باید ماورای بازار تجارت و ارقام اقتصادی را نیز در نظر داشته باشند و متوجه باشند که امروزه تجارت منفک از تشنجات سیاسی نیست.

با افزایش آگاهیهای مردم مستضعف جهان نسبت به غارتگریهای شرکت‌های بزرگ چند ملیتی، موج خشم جهانی در قبال این غارتگریها روبه افزایش است.
عکس تظاهرات مردم «کوستاریکا» راعلیه شرکت‌های چند ملیتی نشان. نقاشی روی پلاکارد شرکت های چند ملیتی را بصورت گرگی تصویر کرده، که جامعه «کوستاریکا» را می‌بلعد

★ شرکتهای بزرگ چند ملیتی بدنبال سرنگونی شاه ایران، سرمایه گزاری در تکنولوژی بیشرفته آمریکا وصدور غله به شوروی، زیان‌های بسیاری را متحمل شده‌اند.

آشوب در کره جنوبی، نیکاراگوئه، و اخیرا در السالوادور، بزرگترین ضرر مالی را به شرکتهای چندملیتی زده است. بطوریکه صاحبان آنها معتقد شده‌اند کهجریانات سیاسی میتواند باعث از همپاشیده شدن کمپانیهای ایشان شود و امروزه کمپانیهای بسیاری درصدد یافتن راه حلی‌برای این مساله میباشند. از نیویورک تاپارس، تجارتخانه‌ها دست به استخدام متخصصین امور سیاسی، دیپلماتهای بازنشسته وا خبرگان امنیتی میزنند تا در تجزیه و تحلیل سیاست بین‌المللی ایشان را راهنمائی کنند.

«ویلیام فیشر» سرپرست مرکزانتشارات سیاست‌بین‌المللی در لندن اظهار داشت که طین کمپانیها باید ماورای بازار تجارت و ارقام اقتصادی را نیز در نظر داشته باشند و متوجه باشند که امروزه تجارت منفک از تشنجات سیاسی نیست.»

تشکیلات جدیدی که به تازگی در حدود صد شرکت چند ملیتی واقع در ایالات متحده بوجود آمده است، «ارزیابی خطرهای سیاسی» نام داردکه درآن همه محققین علاوه برمسائل اقتصادی بین‌المللی، به بررسی جنبه های سیاسی موجود نیز می‌پردازند.

اخیرا کمپانی های متعددی از جمله «جنرال موتورز» و «لایرانتو ر میلز» به ایجاد چنین واحد هایی اقدام کرده‌اند. محققین حتی در ماه گذشته طی نشستی در نیویورک دست بتشکیل سازمانی بنام«انجمن تحلیل گران مخاطرات سیاسی» زدند. وظیفه اصلی این گروه معرفی مجریان بالا رتبه‌ای با اطلاعات وسیع در زمینه پیشرفتهای سیاسی و اجتماعی که موثر در صادرات، سرمایه گزاری و قرض به کشورهای میزبان است، میباشد.

استخدام تحلیل‌گران سیاسی بسیار پرخرج میباشد، البته بیمه می‌تواند از منافع غیر کشنهای چند ملیتی که در مناطق مستعد خطر مشغول بکار می‌باشند حمایت کند،اما حق بیمه در این مناطق بسیار بالا است. بطور مثال‌برای کشوری چون لیبی این مبلغ به۶۰درصد بهای جنس‌می ـ رسد. در نتیجه تقریبا ۹۰درصد از سرمایه گزاریهای خارجی باوجود امکان بروز مخاطرات سیاسی که زیان‌ـ های گزافی را به‌بار می‌آورد، بیمه نمی‌باشند.

بسیاری از کمپانیها هنوز مشغول توسعه تکنیکهای مدیریتی هستند که در آمیختن تحلیل‌های سیاسی درتصمیم های اقتصادی آنها، بکار گرفته می‌شود. «هوارد آندرسن» یکی از تحلیل‌گران سیاسی درکمپانی «آمریکن کن» اظهار داشت که «بسیاری از مدیران آنچنان‌غرق‌درفعالیت هایشان می‌باشند که اغلب از محیط اطراف خود غافل هستند».

بعنوان مکمل، کمپانیها به منابع خارجی نیز متوسل می شوند، شرکتهای مشاور بسیاری چون «بروب اینتش نشنال»، «اینتر مکس گرپ»و «استراتژیهای چند ملیتی» امروزه خدمات بسیاری را عرضه می‌دارند.

«پل‌سلک» وابسته به شرکت «استراتژیهای چندملیتی» اظهار داشت که «این روزها هرکسی از فالبین گرفته تا سرپرستان سابق«سیا» دور هم جمع شده‌اند و شرکتهای مشورتی و اطلاعاتی را بوجود آورده‌اند»

ارزش و اعتبار تحلیل‌گران روزبه‌روز در میان مدیران شکاک کمپانیهای بزرگ‌بیشتر می‌شودوازآنجائیکه بروز انقلابات غیر عیار تقریبا نادراست، متخصصین‌بیشتر توجه خود را معطوف به‌جزئیات مالیاتها، وضع قوانین صنعتی و روش‌های طویل‌المدت آئین‌نامه‌ای می‌نمایند.

«ر» جنرال موتورز» تحلیل گران بدقت‌تاثیر استهلاک بزرگترین کارخانه ماشین سازی کره‌جنوبی بنام«هیوندا موتور» که وابسته به جنرال موتورز بود، بوسیله دولت این کشور را زیر نظر گرفته‌اند. «گوردون ریفیلد» متخصص امور سیاسی در کارخانجات «جنرال موتورز» اظهار داشت که «آئین‌نامه‌ای که توسط دولت جدید کره جنوبی به منظور تعدیل کار صنایع اتومبیل سازی‌مورد اجرا قرار گرفت، تاثیر مهیبتری از «رور پرزیدنت هارك چانك‌هی» رئیس‌جمهور سابق این کشور در برنامه ها داشت». حتی ملتهای صنعتی نیز این روزها مورد رسیدگی دقیق قرار می‌گیرند. تجار معتقدند که تازمانیکه تجارت در اروپا با خطرات کمتری مواجه است، تمرکز سرمایه گزاری سنگین در مناطق دیگر، مخاطرات بسیاری را بدنبال خواهد داشت.

«کریس، ج، تیرو» دیپلمات بازنشسته‌ای که معاون شرکت بیمه «تی ـ آر ـ دیلیو» در پاریس است، اظهار داشت که «امکان بروز انقلاب، تشنجات سیاسی و خشونت در اروپای غربی بسیار کم می‌باشد، اما برای یك تاجر، روی کار آمدن یك چپ‌گرایاراست گرا می‌تواند سرنوشت ساز باشد».

بهنگام بروز آشوب در منطقه‌ای، تحلیل‌گر سعی در پیشنهاد راه‌حل مناسبی به‌کمپانی درگیر در مسئله می‌نماید. پنج سال پیش بخش مطالعات بین‌المللی «گلف» توصیه کرد که کمپانی مذکور باگروههائی که از سوی شوروی و کوبا مورد پشتیبانی قرار گرفته‌اند در مورد عقد قرارداد نفتی مذاکره نماید، این پیشنهاد در زمان جنگهای داخلی آنگولا، به‌کمپانی مذکور داده شده بود، یعنی زمانی که دولت آمریکا نیز به‌حمایت از گروههایی در داخل این کشور پرداخته بود. «جان صاسی» مدیر بخش مطالعات بین‌المللی «گلف» در همین رابطه اظهار داشت که اگرچه از لحاظ ایدئولوژی گروههای مذکور بنظر خیلی تندرو می‌آمدند، اما «ام‌پی، ال، آ» تنها گروهی بود که قادر به اداره کشور بود. این پیش‌بینی جامعه عمل بخود پوشاند، و در واقع کمپانی مذکور قمار را برد.

امروزه سربازان کوبایی از منطقه «کابیندا» محافظت می‌کنند، یعنی درست محلی که کمپانی «گلف» روزانه صدهزار بشکه نفت استخراج می‌کند. در واقع این کمپانی آنچنان به‌برنامه‌های بعدی خود مطمئن است که برای برنامه پنج سال آینده خود ۵ میلیون دلار به سرمایه گذاری در همین منطقه اختصاص داده است و نقشه‌بهره برداری از گاز را در سرمی‌پروراند.

علی رغم چنین پیش‌بینی‌ها و طرح های موفق قمار کمپانیهای دست اندرکارهمیشه‌به‌این اندازه موفق‌نیستند.

نگاهی به جهان سیاست

سرانجام ایتالیا هم به یاری عراق شتافت:

ایتالیا ۱۱ فروند کشتی جنگی به‌عراق می‌فروشد

دولت ایتالیا اجازه فروش ۱۱ کشتی جنگی و یک لنگرگاه شناوربه ارزش ۱۸۰۰ میلیون دلاررابه کشور عراق صادر نموده است. رقیب ایتالیا در این معامله، کشور فرانسه بود.

روزنامه لوموند چاپ پاریس که این‌خبر را منتشر کرده می‌افزاید:

درصورتیکه اطلاعات داده شده‌توسط شرکت کشتی‌ـ سازی «فنکانتیری» صحت داشته باشد، قرارداد این‌معامله درپایان سال آینده به امضاء خواهد رسید.

گفته میشود اجرای این‌قرارداد، فعلا بدنبال اختلافاتی که میان ایتالیا وآمریکا برسرعدم تحویل توربین های گازی مولد کشتی‌های ایتالیائی از طرف آمریکا پدید آمده، معلق مانده است. در ژانویه گذشته دولت آمریکا بالاخـــره موافقت کرد که شرکت «فیات» توربین‌های گازی مورد لزوم راکه امتیاز آن متعلق‌به شرکت «جنرال الکتریک»آمریکا میباشد، تامین نماید.

قرارداد عراق و ایتالیا برسرتحویل ٤ کشتی جنگی ۲۵۰۰ تنی و ٦ کشتی جنگی کوچکتر به ظرفیت ٦۰۰ تن، یک کشتی پشتیبانی لجستیکی و یک لنگرگاه شناور می‌ـ باشد. این کشتیها از نوع کشتیهای جنگی ارتش ایتالیابه نام «لوپو» میباشند و مجهز به مولدهای گازی با سرعت‌و شتاب ناگهانی و قابل توجهی هستند.

کشتی پشتیبانی لجستیکی مورد سفارش، از نـــوع نفتکش ایتالیائی «استرومبولی» به ظرفیت ۸۷۰۰ تن است. نیروی دریائی عراق که تاچندی قبل بصورت یک نیروی ساحلی مجهز به کشتی‌های مرافبتی و یا موشک اندازهای روسی بوده است، اکنون با خریداری چنین تجهیزاتی از ایتالیا، در ردیف یک نیروی دریائی عظیم که ازوسایل سنگین و پیشرفته نظامی برخوردار است درخواهد آمد. نیروی دریائی ایتالیا همچنین وظیفه تعلیم و آموزش پرسنل رنکسیون های عراقی را بعهده دارد.

رقبای ایتالیا در ابتدا عبارت بودند از فرانسه و انگلستان، ولی انگلستان خیلی زودازاین رقابت کنارگیری نمود. چنین بنظرمیرسد که عوامل بسیاری علیه فرانسه‌دست بدست هم دادند کهاز جمله‌تفاوت قیمت پیشنهادی ازطرف ایتالیا و فرانسه است، که گفته میشود پیشنهاد ایتالیا ۱۰ تا ۱۵ درصد پائین‌تر از فرانسه بوده است.

ازطرف دیگر عراقی‌ها احتمالا قصد داشتند با اینکار ازخطراتی که‌درنتیجه «بستگی نظامی بیک تولید کننده خاص پدید می‌آید بکاهند (!) درست مانند مسئله‌ای کـــه مدتهای طولانی با شوروی درگیر آن بوده‌اند. عراق در واقع قسمت اعظم تامین سلاحهای هوائی خود را بـــه فرانسه واگذار کرده است (میراژهای اف ـ یک و موشک های رولان) درحالیکه ایتالیا نیز همزمان بااین موضوع یک قرارداد عمده‌ای با بغداد، جهت ساختن ٤ آزمایشگاه به امضاء رسانیده است.

یکی‌از این آزمایشگاهها به استخراج و استفاده از منابع محدود پلوتونیوم در مصارف غیر نظامی اختصاص خواهد داشت.

از: بولتن بررسی مطبوعات‌خارجی وزارت ارشاداسلامی

بلوك شرق ٦۷ میلیارد دلار به غرب بدهکارند.

تیرانا ـ آژانس خبری آلبانی: برطبق مطالعات سازمان ملل‌که اخیرا انتشار یافته است، کشورهای اروپای شرقی در سال جاری وامهای بیشتری از غرب خواهند گرفت. در سال گذشته میزان وامهای دریافتی اروپای شرقی ازغرب ۲۰ درصد افزایش داشته است و در حال حاضر کل رقـــم بدهیهای کشورهای مذکور حدود ٦۷ میلیارد دلار تخمین زده میشود.

کسر بودجه توازن تجاری کشورهایی چون لهستان، اتحاد جماهیر شوروی، چکسلواکی، بلغارستان، مجارستان وغیره با کشورهای سرمایه‌داری غرب همچنان رو به‌افزایش است.

لهستان که مواجه با اوضاع وخیم اقتصادی است با ۲۵ میلیارد دلار قرض بزرگترین مقروض‌به غرب‌بشمارمی‌رود. میزان بدهیهای خارجی اتحاد جماهیر شوروی ١٤ میلیارد دلار، آلمان شرقی ۹٫۵ میلیارد، بلغارستان ۳٫۸، چکسلواکی ۳٫۱ میلیارد و مجارستان ۷٫۸ میلیارد دلار می‌باشد.

باوجود بحرانهای اقتصادی ـ مالی که گریبان کشور های بلوك شرق را گرفته است، اوضاع اقتصادی تیره‌ای برای این‌کشورها پیش‌بینی می‌شود. در مطالعات منتشره سازمان ملل خاطرنشان شده است که در سال جاری مسیحی میزان این قروض افزایش خواهد یافت.

سرشت تجاوزگر امریکا

هنگامیکه دولت کارتر لایحه‌ای را به کنگره امریکامی‌ـ برد که بموجب آن ۱۵۸٫۷ میلیارد دلار اعتبار برای «مین بودجه «دفاعی» سال ۸۱ این کشور درخواست شده بود، «فرانکوترنر انگلیه» ارگان سرمایه‌داری بزرگ آلمان‌غربی نوشت که این بودجه مرکوز جدیدی برچی خواهـــد گذاشت».

همچنین مجله «ویرتشافتزوخه» همتای همان نشریه‌ها اشاره باینکه امپریالیسم امریکا بمنظور گسترش جنگهای پارتیزانی، رقم هنگفتی از بودجه دفاعی خود را به تولید سلاحهای سبک اختصاص میدهد، به جنگ طلبان جهـــان نوید داد که «بودجه دفاعی امریکا برای ۵ سال آینده‌از۹۰ میلیارد دلار افزایش خواهد یافت».

بودجه یاد شده هرچند شگفتی محافل راستگرای‌جهان را نیز برانگیخته بود، اما از تصویب کنگره‌ی امریکاگذشت و «کاسپار واینبرگر» وزیر دفاع امریکا مست از باده‌ی پیروزی در اجلاس ـ «گروه برنامه ریزی ناتو» درین از متحدین اروپایی خود خواست که آنان نیز به پیروی از امریکا بودجه دفاعی، خود را افزایش دهند. وی هنگامی برلزوم استقرار ٦۰۰ موشک هسته‌ای میان‌برد در ۵کشور اروپای غربی تاکید میکرد که آلمان غربی شاهد تظاهرات اعتراض‌آمیز مردم نسبت به استقرار موشکهای یاد شده‌بود.

بدیهی است افزایش بودجه نظامی امپریالیسم امریکا مبین سرشت تجاوزگر این کشور است. جان لاروک دریادار بازنشسته و مدیر مرکز اطلاعات دفاعی امریکا، که درپیوند با مسئله‌ی تشدید تورم سخن میگفت از جمله تصریح کرد که پنتاگون با تمسک به تبلیغات خودساخته‌ای نظیر برتری نظامی شوروی و خطر پیمان ورشو «هرسال بیش از ۷ درصد بر بودجه نظامی خود می‌افزاید. حل آنکه مقامات رسمی، این رقم را ۳ تا ٤ درصد ذکر میکنند».

جدول زیر روند رشد بودجه نظامی امریکا را نشان میدهد:

سال	میلیارددلار
۱۹٤۹	۱۳٫۵
۱۹۵٤	٤۲٫۸
۱۹٦۱	٤۷٫۷
۱۹٦۸	۸۰٫۷
۱۹۷۵	۱۰۳٫۹
۱۹۷۷	۱۰٤٫۲
۱۹۷۹	۱۲۸٫۵
۱۹۸۰	۱۳۵٫۵
۱۹۸۱	حدود ۱۵۹

آزمایشی جدید در السالوادور

گزارش فرستاده ویژه لوموند از السالوادر ـ ترجمه: علی‌بهادلو

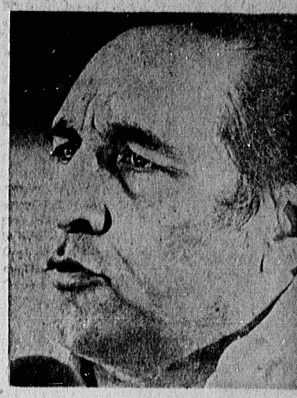

«جوزف ناپلئون دوارته» رئیس جمهور السالوادور

افسر فرمانده دژ «سان‌فرانسیسکو ـ گوتراس» در مشرق‌السالوادور نسبت به اوضاع خوش‌بین نیست: در کمتراز سه کیلومتری اردوگاه او واحد های یکصدنفری چریکها آزادانه رفت وآمدمی‌کنند، راهی که به‌شهر کوچك «پرکین»در نزدیکی مرزهای هندوراس منتهی میشود از سنگرها، درختان انبوه ومین‌ها پوشیده‌است. او میگوید «!اگر ما از مواضع خود خارج شویم،بیدرنك زیر آتش چریکها قرار می‌گیریم. در چند روز اخیرآنها چهارجیپ خودرو زرهی‌مارا منهدم کرده‌اند. خوشبختانه آمریکاهلی‌کوپتر کافی در اختیار ماگذارده است .....

بیلان ضدحمله نیروهای السالوادور علیه شورشیان «جبهه آزادی‌بخش» که از سه‌ماه پیش آغاز شده بسیار ناچیز است. ارتش دراین مدت نتوانسته است‌حتی‌به‌یکی از دژهای چریکها دست‌یابد. اما‌یس از شکست اعتصاب عمومی ۱۲ ژانویه دردشهرهای بزرگ، هیچگونه حادثه‌ای روی‌نداده ودر «سان‌سالوادور» اوضاع کاملا آرام است، این آرامش در یك کشور درحال جنك بسیار حیرت‌آور است. رفت‌وآمد اتومبیل‌ها در شهر تقریبا عادی است و واحدهای گشتی نظامی خیلی زیاد نیست، آمارفت‌وآمد در خیابانهای پایتخت از ساعت ده بعداز ظهر ممنوع‌است.

چریکها بیشتر به هدف های اقتصادی حمله می‌کنند، رزمندگان در مناطق روستائی مرکز و مغرب کشورفعالیت بیشتری دارند ولی ازشرکت دربردهای طولانی خودداری می‌کنند وپس از ضربه‌زدن به‌نیروهای دولتی‌متواری‌می‌ـ شوند.

ارتش منظم شورشیان

اما کلید مسئله نظامی السالوادور در مشرق‌وشمال کشور است، در این مناطق شورشیان (چریکها)بسرعت برای تشکیل یك ارتش منظم دست‌بکار شده‌اند. درحال حاضر ازبین‌بردن دژهای شورشیان دراین‌مناطق نخستین هدف نیروهای دولتی است. شدیدترین نبردها دراطراف کوه آتشفشانی «گوازایا» و دراپلات های «موزازان» و «پوئیون» جریان دارد. هزاران سرباز ارتش‌السالوادوراز هفته‌ها قبل با حمایت توپخانه وبمبروهای هوائی حملـــه دامنه‌داری را بمواضع چریکها آغاز کرده‌اند، اماهنوز هم نتوانسته‌اند این منطقه را از وجود رزمندگان مخالف رژیم جبهه پاك کنند.

شورشیان میخواهند موزازان وپوئیون را به‌پایگاه های اصلی خود درپشت جبهه تبدیل کنندوهم‌اکنون یك مرکز فرستنده در این منطقه فعالیت می‌کند. وضـــع کوهستانی منطقه جلو پیشروی ارتش را گرفته است و شورشیان کلیه سنگرها و مواضع خود را د رموزازان و «پوئیون» حفظ کرده‌اند. غیرنظامیان در این مناطق در وضع فوق‌العاده دشواری قرار دارند. به گفته مسئولان جبهه آزادی‌بخش نیرو های دولتی مردم‌بی‌گناه‌را بی‌رحمانه ازراه هوا وزمین درومی‌کنند و روزانه بیش از هشتصد گلوله خمپاره‌انداز به موزازان فرو میریزند وهواپیماهای دولتی مناطق مسکونی را بامبهای آتش‌زادرهم‌می کوبند.

کمکهای آمریکا به رژیم دست‌نشانده

رهبران دموکرات مسیحی السالوادور درگفتگوهای خصوصی اعتراف می‌کنند که روحیه افسران‌ارتش‌تضعیف شده و نسبت به آینده عملیات جنگی ابراز نومیدی‌وضك وتردید می‌کنند. اما رژیم هنوز هم به‌پیروزی نهائی‌ابراز اطمینان می‌کند.

سرهنك «ویدلس کازانووا» فرمانده گارد ملی به فرستاده‌ما (لوموند) گفته‌است:

«برای پایان دادن به شورش چندین‌ماه وقت لازم است و درهرحال مابه پیروزی خود اطمینان‌داریم استدلال منتاد ارتش السالوادور بسیارساده است‌زیرا‌رسیدن‌اسلحه به چریکها از خارج قطع شده، آمریکا با فرستادن مستشاران نظامی و تحویل جنك‌افزار بماکمك می‌کند و باین ترتیب پیروزی ما در آینده قطعی است».

«سرهنك «ویدلس کازانووا»می‌گوید:دولت جدید آمریکا کلیه نیازمندیهای ما را تامین‌می‌ـ کند و از محل برنامه کمك ۵۵ میلیون دلاری، مقادیر زیادی تفنك .خودکار ۱۶۲۴، خمپاره‌انداز های ۸۱ میلیمتری ووسایل نقلیه نظامـــی، ده هلی‌کوپتر وچند ناوچه تندرو برای محافظت از خلیج «فونسکا» در اختیار ما گذارده شده است».

حضور ۵٦ مستشار نظامـــی آمـــریکـــا در السالـــوادور نیـــز باید به کمك های مادی واشنگتـــن اضافه شود. مستشاران امریکائی علاوه‌بر اینکـــه در تنظیم نقشه های جنگی به‌ستاد ارتش السالوادور کمك می‌کنند، کار آموزش خلبانان هلی‌کوپترهار ا نیزبعهده دارند. بیست ودوفنر «کلامسز» آمریکائی نیز برای حفاظت از سفارتخانه وموسسات آمریکائی در السالوادور پس‌می‌برند که در عملیات جنگی شرکت نمی‌کنند. آنها علاوه‌بر زبان انگلیسی به زبانهای اسپانیولی نیز آشنائی کامل‌دارند.

کمك آمریکای شمالی به السالوادور زیاد بنظرنمی رسد، اماباتوجه بوضع کشور،بسیار قابل‌توجه‌است.بنجاه وشش مستشارآمریکائی دست کم‌باپانصدافسرالسالوادوری کارمی‌کنند وبا دریافت تفنك وسلاحهای خودکار دیگر از آمریکا، شمار نیروهای زمینی از هشت هزار نفر به پانزده هزار نفر افزایش یافته است.

جالب اینکه در جنك‌السالوادور هردو طرف نسبت بـــه پیروزی نهائی اظهار اطمینان می‌کنند. یك فرمانده جبهه آزادی‌بخش ملی تاکید می‌کند:

رژیم نظامی سه ماه پس از دست‌زدن به حملـــه متقابل، در حالیکه کلیه نیروهای خود را وارد میدان نبرد کرده، نتوانسته است ارتش منظم ما را شکست بدهد. واکنون ما میتوانیم بادست‌زدن به حملات جدید مناطق‌زیر کنترل خود رابپیش از پیش گسترش دهیم و آغاز فصل باران شرایط مساعدتری برای رزمندگان ما بوجود خواهدآورد.

معرفی ارتشهای جهان

«عراق» (۲)

نیـــروی زمینی

نفربرهای زرهی: پن هاره واورروتو EE-11
★ توپهای سبک: SP-74 SP-73
★ موشکهای زمین بزمین: «اسکود-B» و «SS-11»
★ (موشکها) سلاحهای هدایت شونده ضدتانک: موشک «هات ۳۶۰ عدد»
★ نفرات ذخیره: ۲۵۰ هزارنفر

نیـــروی دریایی

★ نفرات: ۴٫۲۵۰ نفر (۳۲۰۰ سرباز وظیفه)
★ ۱۲ فروند ناوچه موشک انداز سریع از رده خارج روسی مسلح به موشکهای استیکس شامل: ۴ فروند ناوچه «اوزا ـ ۱» و ۸ فروند «اوزا ـ ۲»
★ ۵ فروند ناوگشتی بزرگ از رده خارج روسی شامل: ۳ فروند ناو 1-SO ۲ فروند پلوشات زیرصدتن.
★ ۱۲ فروند ناوچه سریع اژدرافکن P-8 زیر صدتن.
★ ۵ ناوچه مین جمع کن از رده خارج روسی شامل: ۲ ناوچه «اوشن-T-43» و ۳ ناوچه «یفحینا»
★ ۱۰ فروند ناوچه ساحلی گشتی از رده خارج روسی شامل: ۴ فروند «نیریات» و ۶ فروند ناوچه زیر صدتن (۲ فروند PO-2 ۴ فروند ژوک)
★ ۴ فروند ناوچه تدارکی (تخلیه «پلنچنی» از رده خارج روسی.
★ (سفارشات: ناوهای جنگی: ۱ فروند «یرگ» و ۴ فروند «لوپو» و ۶ فروند ناوچه ضدزیر دریایی. یک فروند ناوپشتیبانی).
★ پایگاهها: بصره وام القصر.

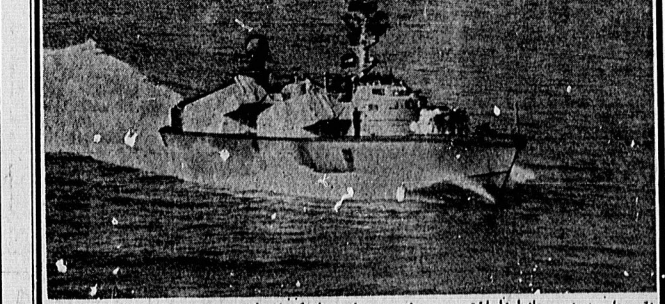

ناوچه‌های مدرن و ممتاز اوزاساخت روسیه درنیروی دریایی عراق که دلاوران نیروی دریایی جمهوری اسلامی تمامی آنها را نابود ساختند.

بقیه در شماره آینده