اطلاعات ۱۳۰۴
۲۴ صفحه
سه‌شنبه اول امرداد ماه ۱۳۴۷ ..... سال چهل و سوم
..... تکشماره ٤ ریال ..... شماره ۱۲۶۴۳

عربها هواپیمای اسرائیلی را با ۴۸ مسافر ربودند

- دو عرب فلسطینی که با نارنجك مسلح بودند هواپیما را ربودند
- یك شخصیت برجسته اسرائیلی جزو مسافران هواپیما بود
- سخنگوی دولت اسرائیل گفت ما هیچگاه هواپیماهای غیرنظامی اعراب را نربوده‌ایم

در صفحه بیست‌ویکم

ایران ، اتهام دخالت در کودتای عراق را رد میکند

مقامات وزارت امور خارجه امروز اتهام روزنامه دست چپی «المحرر» چاپ بیروت را مبنی بر اینکه تهران در جریان کودتای اخیر عراق دست داشته است تکذیب کردند و آنرا «اتهامی مسخره‌آمیز» شمردند .

این روزنامه علاوه بر ایران ایالات متحده و انگلستان را نیز متهم به دخالت در جریان کودتای اخیر عراق کرده است .

اتهام دخالت لندن ، واشنگتن و تهران در جریان کودتای اخیر عراق که به‌پایان حکومت عبدالرحمن عارف و دولت طاهر یحیی منتهی گردید در چند نشریه دست چپی و طرفدار ناصر چاپ گردیده بود . این نشریات همچنین حکومت جدید عراق را سخت مورد حمله قرار داده‌اند. روزنامه المحرر چاپ بیروت پس از متهم ساختن ایران ، انگلستان و ایالات متحده نوشته است که هدف این کودتا استقرار یك رژیم ارتجاعی در عراق ، قطع روابط با قاهره و

بقیه در صفحه بیست‌ویکم

ملامصطفی از کودتای عراق خبر داشت

- رئیس جمهوری فعلی عراق قبل از انجام کودتا با ملاقات ملامصطفی رفت تا او را از جریان کودتا و نظرات خود آگاه کند
- ژنرال حسن البکر گفت ما بعثی هستیم

در صفحه بیست‌ویکم

اولین پیروزی چك اسلواکی بر شوروی

ملامصطفی

- رهبران شوروی اعلام کردند که دستجمعی برای ملاقات با رهبران چکسلواکی باین کشور میروند
- *موافقت رهبران شوروی با سفر به چکسلواکی بعنوان اولین پیروزی رهبران چکسلواکی تلقی شد
- شوروی در شدیدترین اخطار خود اعلام کرد که سرنگون شدن کمونیسم را در چکسلواکی تحمل نمیکند
- پراودا به دول غربی اخطار کرد که دست از چکسلواکی بردارند

در صفحه ۲

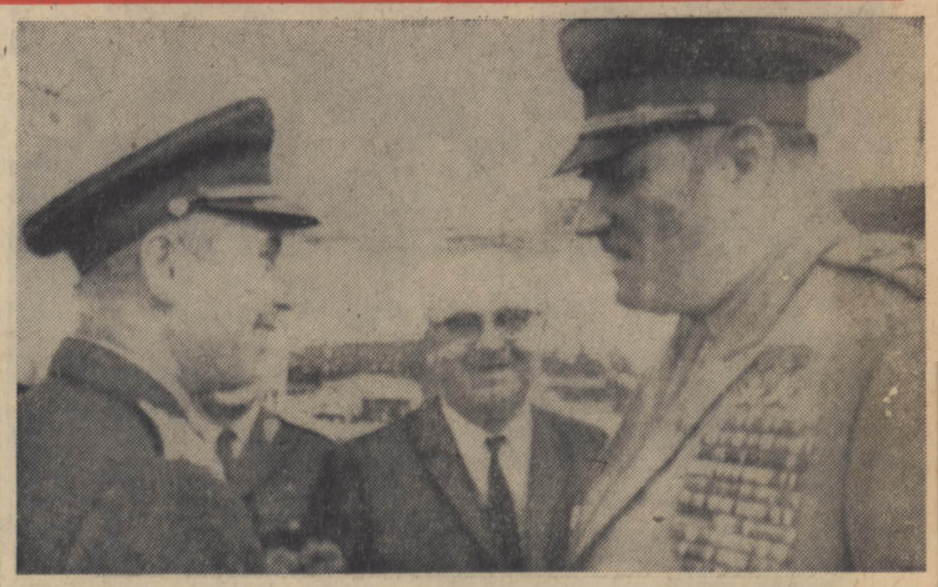

نیرو های شوروی که در مانور پیمان ورشو در چکوسلواکی شرکت کرده بودند سرانجام خاك اینکشور را ترك گفتند .

این عکس مارشال شوروی «یاکوبوفسکی» فرمانده نیرو های پیمان ورشو (نفر سمت راست) را در حال خداحافظی با ژنرال «مارتین-دزور» وزیر دفاع چکسلواکی (نفر سمت چپ) نشان میدهد .

شاهنشاه

انتخاب رئیس جمهوری عراق را تبریك گفتند

شاهنشاه آریامهر امروز طی تلگرامی انتخاب سرلشگر احمد حسن البکر را بمقام ریاست جمهوری عراق تبریك گفتند .

متن تلگرام شاهنشاه بدین شرح است :

حضرت سرلشگر احمد حسن البکر رئیس جمهوری عراق - بغداد .

خوشوقتم که بمناسبت انتخاب آن حضرت بمقام ریاست جمهوری عراق تبریکات خالصانه خود را ابراز دارم شادکامی شخص آن حضرت و توفیق شما را در رهبری ملت همسایه عراق بسوی سعادت و ترقی صمیمانه آرزو میکنم .

محمد رضا پهلوی

ایران از شوروی ، برق میخرد

- شبکه برق ایران به شبکه های برق کشورهای مجاور متصل میشود

ایران و شوروی در زمینه مبادله نیروی برق قراردادی منعقد میکنند و بهمین منظور هیئتی بریاست معاون وزارت آب و برق به شوروی خواهد رفت . هیئت مذکور ضمنا باتفاق سه نفر از نمایندگان شرکت ملی نفت در کنفرانس «نیروی جهانی» که در مسکو تشکیل خواهد شد شرکت خواهند نمود .

اتصال شبکه

مذاکرات مقدماتی در این باره، درسفر اخیر آقای «اسکاچکف» به ایران صورت گرفت . هدف ازاین مذاکرات اینست که شبکه برق شوروی به برق ایران متصل گردد. ایران برای چند سال آینده حاضر است از شوروی برق بخرد تا کمبود برق منطقه آذربایجان را تامین سازد.

مذاکرات هیئت اعزامی در تعقیب همین امر و تهیه پیش‌نویس قرارداد انجام میگیرد .

ضمنا این هیئت درباره قیمت برق نیز مذاکراتی صورت خواهد داد.

ارتباط الکتریکی با کشور های

بقیه در صفحه چهارم

معاملات بزرگ زمین متوقف میشود

- بورس بازی و بایر نگهداشتن زمین از بین میرود
- تقسیم اراضی بمیل مالك ممنوع است و باید براساس نقشه جامع شهر عملی شود

در لایحه نوسازی و عمران شهری

که اخیرا به تصویب مجلس شورای ملی رسیده ، موادی گنجانیده شده است که با اجرای آنها بطور کلی معاملات بزرك زمین متوقف خواهد

بقیه در صفحه بیست‌وسوم

درباره تعطیل سینماها

مقامات وزارت کشور : ما نمیتوانیم اجازه دهیم واقعه آبادان در تهران تکرار شود

- سینمادران : با اینوضع سینماها خود بخود تعطیل میشود

وزارت کشور پس از دو ماه مطالعه و بررسی دستور نخست‌وزیر را در مورد برقراری مقررات و شرائط ایمنی در سینماها اجرا کرد و از بامداد امروز سینماهای زهره، کوروش و تهران که تجهیزات ایمنی آنها کامل نبود تعطیل گردیدند .

حادثه آبادان

سال گذشته دریکی ازسینماهای آبادان اتفاق ناراحت کننده‌ای رویداد و بعلت نبودن راه فرار تماشاگران در زیر دست و پا مانده و مصدوم و کشته شدند . چندروز پس از این واقعه بدستور نخست‌وزیر وزارت کشور مامور برقراری مقررات ایمنی درسینماها گردید و کارشناسان پس از بازرسی کلیه سینماهای تهران اعلام کردند که بسیاری ازسینماها راه فرار نداشته و مصالح ساختمانی بکار رفته و روکارها قابل احتراق بوده و راهروها و درهای خروجی با در نظر گرفتن شرائط فوق‌العاده ساخته نشده است پس از تسلیم گزارش مربوطه بوزیر کشور مقرر گردید که این قبیل سینماها تعطیل و پروانه کار آنها باطل شود تا مالکان سینماها در صدد تعمیرات برآیند و با استفاده از وامی که دولت در اختیار آنها میگذارد سالن سینما های خود را برابر مقررات ایمنی مجهز سازند، کارشناسان همچنین تصویب کردند

بقیه در صفحه بیست‌ویکم

نغییرات کامل لایحه نوسازی وعمران شهری

در شماره دیروز قسمتی از لایحه نوسازی و عمران شهری که اخیرا به تصویب مجلس شورای ملی رسیده است چاپ شدو در صفحه ۱۷ شماره امروز بقیه متن لایحه مزبور چاپ شده است .

برای کلفتها

دوره تخصصی تشکیل میشود!

در صفحه بیست‌ویکم

جاده خاکی شمیران لیز شد!

از دیروز تا امروز ۱۲ تصادف در این جاده اتفاق افتاده است

در صفحه بیست‌ویکم

دانشکده اقتصاد

امسال در ٤ رشته فوق‌لیسانس دائر میکند

- دانشگاه جندی‌شاپور به کمك وسائل آموزشی الکترونیك دوره لیسانس را کوتاه مینماید

کنکور دانشگاه اصفهان ازسوم مردادشروع میشود

در صفحه بیست‌ویکم

رسیدگی

باظهارنامه‌های مالیاتی آغاز شد

در صفحه چهارم

اطلاعیه بانك عمران

هر ماهه یك جایزه بی‌نظیر (یکصدهزار تومان وام دهساله بدون بهره) بین دارندگان حساب تشکیل سرمایه ، که حداقل پس اندازشان یکصد تومان باشد قرعه‌کشی میشود کسانیکه تاپایان روز یکشنبه ششم امردادماه در هریك از شعب بانك عمران افتتاح حساب نمایند در قرعه‌کشی این ماه شرکت میجویند .

وزارت فرهنگ و هنر

برای واحدهای آموزشی خود داوطلب می‌پذیرد

در صفحه۹

ازفردا صبح درسینماهای

نادر ـ رامسر

جهان ـ جی

ماندانا ـ شرق

آقای مجید شریف دبیرستان شماره۳ پسران هدف می‌باشد که در مسابقه ورودی دانشگاه آریامهر مقام اول را احراز کرده است .

فارغ التحصیل

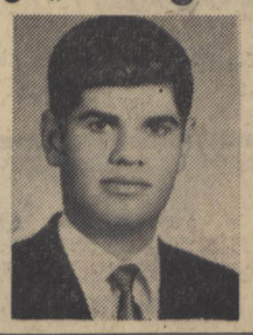

باستحضار عموم میرساند بمنظور ایجاد تسهیلات بانکی و انجام امور مشتریان محترم واحد های جدیدبانکملی ایران بشرح زیر در تیرماه ۱۳۴۷ افتتاح شد :

اصفهان	چهار باغ
ممسنی	نورآباد
شاهین‌دژ	محمودجیق
بهبهان	فلکه ششم بهمن
قزوین	آوج

بانك ملی ایران

اطلاعیه شرکت سهامی تلفن ایران

مشترکانی که در موعد مقرر بدهی آبونمانی خودرا نمی پردازند و تلفن آنان بهمین علت قطع میشود ،

بقیه درصفحه دوم

حراج

مزون خانم یمینی

شامل انواع لباسهای تابستانی زنانه و دخترانه بمدت یکهفته شروع شد .

میدان گاج خیابان ابتهاج کوی شاهدوست تلفن ٤٠٩٣٥

حادثه عجیب

در صفحه ۱۹

تلفن قسمت فروش ایران فولکس ۹۰۴۵۰ است

اطلاعیه سازمان بازرسی شاهنشاهی

سازمان بازرسی شاهنشاهی بدینوسیله به آگاهی عموم میرساند که کادر اداری بازرسی شاهنشاهی تکمیل شده و کلیه قسمتهای سازمان فعالیت خودرا برای رسیدگی به شکایات و مراجعات مردم آغاز کرده‌اند. بدین سبب به کارمند مامور خدمت و یا کارمند جدید در بازرسی شاهنشاهی نیازی نیست.

روابط عمومی بازرسی شاهنشاهی

اطلاعیه دانشگاه پلیس

در صفحه ۹

سرمقاله

ماههای انتظار

آقای مدیر :

«من‌وصدها نفر دیگر امسال از دانشگاه تهران و سایر دانشگاه های ایران فارغ‌التحصیل شده‌ایم »که البته عده‌ای لیسانسیه رشته های مختلف وگروهی مهندس و جمعی نوق لیسانس یادکتر شده‌اند ماهمه اکنون درمقابل مشکلی قرار گرفته‌ایم باسم سربازی ! تاسال گذشته کلیه فارغ‌التحصیلان مشمول بجز گروه پزشکی‌رادر بهمن ماه‌پس‌از هشت ماه‌بلاتکلیفی بخدمت اعزام میکردند. یعنی قبول شدگان خرداد باید هشت‌ماه وشهریوریها پنج‌ماه وقت عزیزخودرا بدون امکان اقدام بهیچ کاری ـ حتی‌ادامه تحصیل ـ‌بانتظار خدمت وظیفه تلف‌میکردند.

و اما امسال‌که بلطف اولیای قوم مدت سربازی افراد دیپلمه بیالاشش‌ماه هم‌اضافه شده‌یعنی مدت سربازی‌آنها بدوسال افزایش یافته است ، طبق اظهار مقامات رسمی نظام وظیفه تاریخ اعزام‌بخدمت نیز بفروردین سال ۴۸ موکول گردیده است . بدینمعنی که‌امسال فارغ‌التحصیلان مشمول کشور علاوه بر شش ماه که بخدمت آنهااضافه میشود باید حداقل‌مدت ده‌ماه‌بلاتکلیف بوده ووقت خود رابکشند . تاموسم بهار وفروردین فرابرسد وهمگی بدون هیچگونه معافیتی بخدمت مقدس سربازی اعزام گردند .

بایك حساب ساده ، بااین کیفیت بین پایان تحصیل‌وپایان سربازی حدود سه سال فاصله ایجاد میشود واگر سرنوشت آنهائی راکه مجبورند بخدمت دولت درآیند در نظر بگیریم و بتاریخ کنکور وزارتخانه ها که‌اغلب درنیمه دوم سال است توجه داشته باشیم این فاصله بیش‌از سه‌سال ونیم خواهد شد ، ذکر این نکته نیز ضروری است که فارغ‌التحصیلان امسال هیچکدام از مزایای سربازی در ضمن تحصیل برخوردار نبوده‌اند ، البته باید توجه داشت آنهائی که خوشبختانه درگروه پزشکی قرار دارند «از عجایب روزگار آنکه چند رشته مثل علوم اجتماعی و آمار راهم درگروه آنها قرار داده‌اند!» در مهرماه یعنی درزمانی مناسب بخدمت وظیفه اعزام میشوند وحتی‌بازاز اقبال بلندپزشکان میخواهند قانون سربازی چند هفته‌ای راکه مخصوص پزشکان تحصیلکرده خارج وضع شده است با تفسیری خاص در مورد دکتر های‌عزیز فارغ‌التحصیل داخل نیز اجرا کنند. فقط دراین میان گروه کثیری که‌از رشته‌های مختلف فارغ‌التحصیل شده‌اند ودر گروه فوق‌افتخار همراهی نداشته‌اند باید بالتظار بهار و فروردین ۴۸ بنشینند وباز بایدعرض شود که درین جمع‌افرادی وجود دارند که‌مثل من بیچاره متولد سالهای قبل از ۱۳۲۰ هستند وباهزاران امیدو آرزو و تحمل مرارتها درس خوانده و باصطلاح فارغ‌التحصیل شده‌اند واین طبقه پس از پایان خدمت وظیفه متوجه خواهند شد سنشان ازسی سال اندکی‌تجاوز کرده است ودراکثر استخدام ها از پل«حداکثر سن»حق عبورنخواهند داشت. شما رابخدا وقتی ما برای خدمت وظیفه آماده‌ایم و تبعیض هارا نادیده میگیریم چرا باید چندین ماه سرگردان باشیم ؟در دنیائی که برای هر ثانیه از وقت آدمی آنهمه ارزش قائل میشوند و مخصوصا در کشور ما که بنا باظهار اولیای دولت دربرنامه چهارم آبادانی بهزاران تحصیلکرده و متخصص احتیاج می‌باشد ، چطور اجازه میدهند چندین ماه ازوقت‌فارغ‌التحصیلانی که با مقدار هنگفتی از بودجه عمومی کشور تربیت شده‌اند بباد برود ؟»

●

شرحی که گذشت‌متن نامه آقای محمدعلی صفی‌زاده شبستری فارغ‌التحصیل دانشگاه تهران است که‌برای ما نوشته وخواستار طرح آن دروزنامه شده است . تصادفا دیروز هم تنی چند از فارغ‌التحصیلان دانشکده کشاورزی باما درباره مشکلات خودشان گفتگو داشتند و یك‌مشکل آنها همین چند ماهی‌بود که بایستی درانتظار خدمت سربازی الزاما بیکار بگردند و باصطلاح وقت بکشند .

شك نیست که‌این فترت چندماهه ، ناشی از وضع سازمانی واداری و ترتیبات خاص اداره وظیفه عمومی است زیرا مشمولین در فصول واوقات معینی بخدمت اعزام میشوند و فارغ‌التحصیلان مشمول نیز ناگزیر بایستی صبر کنند تاموعد مقرر اعزام بخدمت فرابرسد. از طرفی چون‌مطابق نظامات تازه، معافیتی درمیان‌نیست وهمه مشمولین تحصیلکرده باید خدمت وظیفه‌را انجام دهند. همگی فارغ‌التحصیلان بلااستثناء ناچارند این‌مدت را انتظاربکشند.

باهمه‌این احوال نمیتوان انکار کرد که هدر رفتن هشت ماه یاپنج‌ماه ازوقت جوانان تحصیلکرده ، جوانهائی که با اشتیاق فراوان انتظار دارند دروازه اجتماع برویشان گشوده شود و جای خودرا در جامعه خودشان اشغال کنند، برای ایشان اندکی‌سخت ودلسرد کننده است واگر اداره وظیفه عمومی بتواندترتیبی بدهد که مثلا فارغ‌التحصیلان دوره آموزش خدمات نظامی راطی همین چندماه بگذرانند و در ابتدای سال بجای آنکه برای اخذ این‌تعلیمات روانه سربازخانه ها گردند یکسره وارد سپاهها یا ماموریت های ویژه بشوند خودبخود ازین اتلاف وقت جلوگیری شده است ، خوشبختانه مقررات و نظامات‌تازه نظام وظیفه که متعاقب روشن کردن تکلیف تمام مشمولین سنوات قبلی ملاك عمل قرار گرفته جای هیچگونه بلاتکلیفی اصولی برای مشمولین باقی نگذاشته است‌و اگر برای کوتاه ساختن یا ازمیان بردن‌این ماههای انتظارنیزراه‌حلی پیداشوددیگر کمترین بحثی‌درباره‌خدمت سربازی ومشکلی باین نام باقی نخواهد بود .

دبیرستان پسران
گروه‌فرهنگی فرگام
از ابتدای مهرماه به ساختمان ویژه گروه‌مقابل سینمادیاموند منتقل میگردد.
ثبت‌نام
درمحل سابق ـ روبروی دیوار شرقی سفارت امریکا
همه‌روزه‌صبحها ادامه‌دارد
تلفن ۷۵۶۸۹۴

دبیرستان کیهان
باسابقه درخشان چندین ساله وکادرآموزشی‌قوی برای کلاسهای دوره اول ودوم (ششم طبیعی و ریاضی)همه روزه صبحها از۸ الی ۱۱ ثبت نام مینماید .
ضمنا این موسسه قدیمی بهیچکدام ازموسساتی‌بنام کیهان نو یاکیهان جدید و هر اسم مشابه دیگری‌که تازه تاسیس یافته وازنام این دبیرستان استفاده نماید بستگی نداشته وندارد .
نشانی‌ـ حشمت‌الدوله مقابل دانشگاه جنك‌تلفن۶۶۹۷۸

اولین پیروزی چکسلواکی بر شوروی

پراك ـ ۲۲ ژوئیه ـ خبرگزاری فرانسه‌ـرویتر‌ـ آسوشیتدپرس‌ـخروج آخرین‌واحدهای‌ارتش‌سرخ ازچکسلواکی‌واعلام‌دیدار‌رهبران‌شوروی‌وچکسلواکی در خاك چك‌اسلواکی‌دو پیروزی‌بزرك‌برای‌رهبران حزب و دولت چکسلواکی تلقی گردید و التهاب روزهای‌اخیر نسبت‌به‌آینده‌راهی که‌حزب‌کمونیست چکسلواکی درپیش گرفته‌است‌کاهش داد .

نیمه‌شب‌گذشته ناگهان اعلامیه‌ای درپراك منتشر گردید مبنی براینکه پرزیدیوم حزب کمونیست شوروی توافق‌کرده‌است دیدار دبیران کل‌احزاب کمونیست شوروی و چکسلواکی روز ۲۵ ژوئیه (پنجشنبه‌آینده) در چکسلواکی صورت گیرد .

این اعلامیه که‌متن‌آن‌ارردادیو پراك‌پخش‌شدتوسط پرزیدیوم کمیته مرکزی حزب کمونیست چکسلواکی منتشرشده است در اعلامیه گفته شده‌است که‌رهبران‌دو کشورروزبیست‌و پنجم ماه ژوئیه (پنجشنبه آینده) در خاك چکسلواکی پیرامون مسائل موردعلاقه احزاب کمونیست‌دو کشورملاقات‌و مداکره خواهند کرد .

در اعلامیه گفته شده است پرزیدیوم کمیته مرکزی حزب کمونیست چکسلواکی تشکیل کنفرانسی‌باشرکت‌احزاب‌کمونیست اروپا را نیز مورد بررسی قرارداد. پرزیدیوم تصمیم گرفت ملاقات های دوجانبه‌ای بین احزاب کمونیست چکسلواکی و شوروی‌و بعضی دیگر از احزاب کمونیست صورت گیرد . تاریخ هریك ازاین دیدار ها بعدا اعلام میشود . در اعلامیه تائید شده است بموجب توافقی که بین پرزیدیوم کمیته مرکزی حزب کمونیست شوروی وچکسلواکی صورت‌گرفت‌نخستین دیدار دوجانبه‌بین‌رهبران پرزیدیوم های دو حزب خواهد بود .

پرزیدیوم کمیته مرکزی حزب کمونیست چکسلواکی با تشکیل کنفرانسی با شرکت سران‌احزاب کمونیست اروپا مخالفت کرده و تشکیل چنین کنفرانسی را درحال حاضر مناسب نمیداند . پیشنهاد تشکیل‌چنین‌کنفرانسی توسط‌حزب کمونیست فرانسه صورت گرفت . ابتدا حزب کمونیست ایتالیا نیز با این کنفرانس موافقت کرد لکن بعدا اعلام نمود تشکیل آن در حال حاضر مناسب نیست .حزب کمونیست فرانسه هم بعدا پیشنهاد خود را پس گرفت .

در اعلامیه پرزیدیوم کمیته مرکزی حزب کمونیست چك اسلواکی گفته شده است حزب کمونیست چکسلواکی از نمایندگان تمام احزاب کمونیست برادر دعوت میکند ازچکسلواکی دیدن کنند و از نزدیك با تحولات اوضاع کنونی این کشور آشنا شوندومذاکرات‌دوجانبه‌ای بیرامون مسائل مورد علاقه در چهار چوب مذاکرات دوجانبه با رهبران‌چك‌ـ اسلواکی بعمل آورند . باید خاطر نشان شود که پرزیدیوم کمیته مرکزی‌حزب کمونیست‌چکسلواکی ابتدا پیشنهاد کرده بود دیدار رهبران شوروی وچکسلواکی روز ۲۰ ژوئیه صورت گیرد لکن روز ۱۹ ژوئیه حزب کمونیست شوروی مخالفت خود را با این دیدارا‌علام نمود و پیشنهاد کرد ، مذاکرات رهبران چك‌اسلواکی و شوروی روز ۲۲ یا ۲۳ ژوئیه در مسکو یا کیف صورت گیرد .

نیمه‌شب دیشب ناگهان اعلام گردید که پرزیدیوم کمیته‌مرکزی حزب کمونیست شوروی موافقت کرده است دیدار با رهبران چك‌ـ اسلواکی دوجانبه باشد ومذاکرات آنها در خاك چك‌اسلواکی صورت گیرد .

همزمان بانخستین اعلامیه مذاکرات دوجانبه رهبران چکسلواکی و شوروی روز ۲۵ ژوئیه در خاك چکسلواکی رادیو پراك خبری را پخش کرد مبنی بر اینکه آخرین واحدهای ارتش سرخ‌درحال خروج از خاك چك‌اسلواکی هستند .

این واحدها ارتباطی بودند و ماموریتشان برقرارکردن ارتباط نظامی طی مانور اخیر پیمان ورشو حزب کمونیست چك‌اسلواکی را در این زمینه بدیرفت .

● پیروزی

محافل سیاسی پایتخت یوگسلاوی گفتند خروج آخرین واحد های ارتش سرخ ازچك‌سلوا‌کی‌ودیدار رهبران‌دو کشور در خاك چکسلواکی پیروزی قابل ملاحظه‌ای برای پراك است و دوش مسکودراین‌مورد درخور احترام میباشد .

شورویها تا آخرین لحظه با رفتن رهبران خود به خاك چکسلواکی مخالف بودند و حتی گفته میشد که مذاکرات در یك کشور ثالث نظیر مجارستان صورت خواهد گرفت .

امروز فاش شد که نمایندگان شوروی و چکسلواکی برای تهیه مقدمات سفر رهبران شوروی به چکسلواکی بایکدیگر وارد مذاکره شده‌اند .

شدیدترین اخطار شوروی به‌چکسلواکی

دیروز پیش از انتشار خبر موافقت‌سران احزاب کمونیست شوروی و چکسلواکی برای ملاقات‌روزنامه‌پراودا درشدیدترین حمله خود به دستگاه رهبری چکسلواکی این کشور را علنا تهدید بمداخله کرد دراین مقاله شوروی باشدیدترین‌لحنی‌اخطار کرد که‌جهان کمونیست نمیتواند سرنگون شدن کمونیسم‌را‌درچکسلوا‌کی توسط‌عناصر ضدسوسیالیست که‌از طرف ارتجاع‌امپریالیستی حمایت میشوند تحمل کند روزنامه پراودا پس از تاکید تقاضا های‌پنج کشور عضوپیمان ورشو تاسف شدیدی از اینکه چکسلواکی اندرزهای‌برادرانه احزاب کمونیست دیگر را نادیده گرفته ابراز نمود و صریحا نوشت آیا واقعا باید منتظر بود که نیروهای ضد انقلاب چکسلواکی را صاحب شوند و بعد مبارزه علیه آنان را آغاز کرد .

ناظران سیاسی این‌رابعنوان قویترین قرینه مبنی بر احتمال مداخله مستقیم شوروی برای تغییرسیاست فعلی‌چکسلواکی تلقی کرده‌اند .

البته این عمل الزاما به معنای‌دخالت نظامی‌نیست بلکه احتمال‌تشکیل حکومت‌دیگری که موافق تقاضا های پیمان ورشو باشد وجود دارد .

مقاله پراودانشان میدهد‌که شوروی خواسته بدول غرب نشان دهد و اخطار کند که اهمیت‌استراتژیك چکسلواکی برای دفاع از پیمان ورشوزیاد است و لازم‌است دست غربی‌ها از چکسلواکی کوتاه باشد.

پراودا نوشته‌است نیروهای متخاصم با سوسیالیسم ، چکسلواکی‌را‌ازراه‌سوسیالیسم بدر میبرندوخطر جدی ازنظر جداکردن این کشور ازاردوی سوسیالیسم بوجود آورده‌اند آنها میخواهند نقش رهبری حزب کمونیست را از بین‌برده در کشور های سوسیالیستی خرابکاری کنند و نظام سوسیالیستی‌رابهم‌زده‌سرمایه‌داری‌را جانشین آن سازند .

پراودابخصوص‌به این‌مطلب که وسایل خبری . مطبوعات رادیو تلویزیون برای تبلیغات ضد سوسیالیستی بکار میرود اشاره کرده و آنرا نمونه خرابکاری دشمنان‌سوسیالیسم دانسته است .

پراودا پس از ذکر تقاضا های کشور های عضو پیمان ورشو رهبری‌فعلی چکسلواکی را متهم کرد که عمق خطر هجوم توسط دست راستی ها و عناصر ضد سوسیالیست را علیه موفقیت های طبقه کارگر نفهمیده و میل به فهمیدن‌آنرا هم ندارد .

کشور های سوسیالیستی اروپا هرگز نمیتوانند خود را با نقض اصول سوسیالیسم سازگاری دهندو به کشورهای امپریالیستی که از طرحهای ضدسوسیالیستی حمایت‌میکنند باید گوشزد کرد که کشور های سوسیالیست برای آن در پیمان ورشو متحد شده‌اند تا امنیت و صلح را حفظ کنند.

پراودا اخطارکرد که‌وقایع چکسلواکی تعادل قوا را در اروپا مورد تهدید قرار دادمو امنیت سیستم سوسیالیستی‌را به‌خطر افکنده است .

روزنامه پراودا مانور های بزرك آلمان غربی را در مرز چکسلواکی بعنوان جزئی از نقشه های امپریالیستی ذکر کرده است و آنرا با بحران چکسلواکی مربوط دانسته است .

پراودا خبر و اخبار خود را از قول خبرنگارش در بن نوشته است مانور (شیرسیاه) که قرار است از ۱۵سپتامبر آغاز شود بزرگترین مانوری است که آلمان غربی تاکنون داده است و چندین لشگر ارتش آلمان غربی نزدیك مرزهای چکسلواکی و آلمان شرقی درآن شرکت میکنند.

تفرقه تجدیدنظر طلبان

بلگراد ـ دولت آلبانی که متحد چین کمونیست دراروپا است نخستین واکنش خود را در مورد وقایع چکسلواکی نشان داد .

خبرگزاری آلبانی گزارش داد که روابط بین تجدیدنظر طلبان مسکو‌ـ پراك‌وسایر تجدید نظر طلبان بهم خورده است این خبرگزاری دولت چکسلواکی را باند دوبچك نامید و دول عضو پیمان‌ورشو را تجدید نظر طلبان مسکو و جا های دیگر خواند و گفت این جنجال فقط‌تفرقه‌ای‌است که بین تجدید نظر طلبان افتاده است .

برکناری ژنرال پچ‌لیك

منابع مطلع میگویند که شوروی به دولت چکسلواکی گفته است مرز های غربی چکسلواکی باید تقویت‌شوند زیرا ارتش چکسلواکی به تنهائی نمیتواند از آنها دفاع کند و باید این وضع احتمالا بوسیله استقرار قوای‌شوروی دراین مرز ها تصحیح شود.

این منابع می گویند شوروی همچنین خواسته‌است باسرکوبی تمایلات‌ضدانقلابی در داخل چکسلواکی وضع دفاعی این کشور، تقویت‌شود منابع مزبور افزوده‌اند که شوروی برکناری ژنرال‌پچ‌لیك را از شغلش که ریاست‌اداره هشتم (اداره نظامی) کمیته مرکزی حزب کمونیست چکسلواکی است خواستار شده است

این عکس در ۳۰ کیلومتری مرز چکسلواکی و شوروی از یك واحد سربازان شوروی که در حال خارج شدن از این کشورند گرفته شده . باند موزیك مشغول نواختن آهنگی برای سربازان‌شوروی است و مردم چکسلواکی هم بتماشا ایستاده‌اند . عکس رادیوئی اطلاعات

بوده است .

* پذیرفت

خبرگزاری‌رسمی شوروی تاس نیز نیمه‌شب گذشته اعلام کرد بین حزب کمونیست شوروی و حزب کمونیست چکسلواکی موافقت گردید که دیدار دوجانبه رهبران دو حزب روز ۲۵ ژوئیه در خاك چك‌اسلواکی‌صورت گیرد .

خبرگزاری تاس افزودپرزیدیوم کمیته‌مرکزی‌حزب کمونیست‌شوروی پیشنهاد پرزیدیوم کمیته مرکزی

● تغییر محل مانور

بنظر میرسد که دول عضو ناتو برنامه اجرای مانور نظامی نیمه سپتامبر را در آلمان غربی تغییردهند مقامات انگلیسی به اصرار از دولت آلمان غربی خواسته‌اند که‌محل مانور را تغییر دهند زیرا اجرای آن درمرز چکسلواکی باعث سوء تفاهم های فراوان خواهد شد .

قرار بود در این مانور نیرو های امریکائی فرانسوی و آلمان غربی شرکت کنند .

اماسران ناتوباین‌نتیجه رسیده‌اند که با وضع فعلی چکسلواکی اجرای این مانور در محل مقرر صلاح‌نیست.

از بن گزارش رسید که کیزینگر صدراعظم آلمان‌غربی‌از مقامات‌نظامی خواسته است مسئله تعویق یاتغییر جای مانو مزبور را مورد بررسی قرار دهند .

* اعاده حیثیت

وزیر دادگستری چکسلواکی گفت زندانیان سیاسی که از آنها اعاده حیثیت‌شده فعلا غرامتی‌بمبلغ۲۰هزار کرون (۱۰ هزار تومان) از دولت چکسلواکی خواهند گرفت و زنان و کودکان محکومین بیگناه ومسدومین حقوق شوهران‌خودرا دریافت‌خواهند کرد وی گفت ۶۰ تا ۷۰ هزار نفر قرار است اعاده حیثیت شوند و این کار برای دولت چکسلواکی درحدود ۳ میلیارد کرون (۱ر۸ میلیارد تومان) خرج برخواهد داشت .

وی افزود درحال حاضر فقط ۸۰ نفر در چکسلواکی بعنوان جاسوس و جنایات جنگی در زندان بسر میبرند.

دبیرستان حکیم الهی
شماره (۱) پسران
دوره کامل متوسطه رشته های طبیعی و ریاضی
زیر نظر : دکتر نصرت‌اله حکیم الهی
باهمکاری نخبه استادان‌ودبیران‌افتتاح‌گردید. دبیرستان حکیم‌الهی مجهز بتمام وسایل‌سمعی‌و بصری باکلاس‌های کاملامتناسب ومحوطه‌وسیع وباتوجه‌کامل‌بانتظاراتی‌که مردم از مدارس‌ملی دارند‌تاسیس‌یافته است. دبیرستان‌حکیم‌الهی‌همه روزه صبح‌وعصر آماده ثبت‌نام‌می‌باشد .
نشانی ـ خیابان‌ایرانشهر بین شاهرضا و خیابان ثریا ـ تلفن ـ ۴۳۱۲۹

تلفن جدید
عباس کبیری‌واعظ
۳۵۵۸۸۹
۱ـ۱۰ آـ۱۱۲۹۷

جلوه‌دانش
در تهران‌پارس
تلفن ۷۸۱۴۹۲

اطلاعیه شرکت سهامی تلفن‌ایران
بقیه ازصفحه اول
میتوانند برای پرداخت بدهی خود به‌نزدیکترین‌شعبه بانك ملی ایران مراجعه وپس از پرداخت بدهی، قبوض پرداختی را بمرکز تلفن مربوطه ارائه فرمایند تانسبت به برقراری مجدد ارتباط تلفن آنان اقدام فوری بعمل آید .
هزینه‌های تاخیر تادیه ووصل سیم در صورتحساب ماه بعدی مشترك منظور خواهد گردید .
۱ـ۲ آـ۲۵۰۴۶ شرکت سهامی تلفن‌ایران

پانسیون کودکان انجمن فرهنگی پروین
برای کودکستان و دبستان روزانه و شبانه روزی در باغ‌زیبای سی‌هزار متری واقع در تهران‌نو خیابان مازندران بامربیان آزموده ومدرن‌ترین وسائل تحصیلی بازی غذای گرم وماشین ثبت نام میشود تلفن ۷۸۷۷۴ آـ۲۵۲۹۰

آگهی استخدام استادیار
مرکز اتمی دانشگاه تهران برای رشته روابط خاك و گیاه گروه پژوهشهای عملی و کاربردرادیوایزوتوپها احتیاج به‌یك تن استادیار دارد که از طریق‌مسابقه انتخاب و استخدام مینماید.
داوطلبان میتوانند از تاریخ نشر اولین آگهی تامدت چهار ماه همه روز باستثنای ایام تعطیل با تسلیم مدارك مشروحه زیر.
۱ـ کلیه مدارك تحصیلات‌عالی و دانشنامه دکتری یامعادل آن در رشته مربوط
۲ـ برك‌انجام خدمت زیربرچم یامعافی ازخدمت
۳ـ مدارك وسوابق استخدامی (درصورتیکه سابقه استخدامی داشته باشند)
۴ـ شش قطعه عکس و دوبرك رونوشت مصدق شناسنامه
۵ـ برك‌معرفی از سازمان هدایت فارغ‌التحصیلان
بدبیرخانه مرکز‌مراجعه‌و ثبت‌نام نمایند . الف ۴۳۱۴

چهارشنبه دوم مردادماه
اولین پیك‌نیك هفته
اطلاعات دختران وپسران
دراستخر اسپرت کلاب

راهنمای کتاب
مجله ماهانه زبان وادبیات وایرانشناسی وانتقاد کتاب
آـ۱۳۲۰۹ شماره چهارم منتشر شد

روز یکشنبه ششم مرداد منتشر میشود

سردخانه
ثابت و متحرک

یخ سازی
نیم تن تا ۱۰۰ تن

سردخانه
کامیون و تریلی

شرکت مدرن تکنیک
تهران - خیابان ایرانشهر - نبش ثریا

خوشوقتی بانو گاندی

دهلی‌جدید- ۲۲ ژوئیه - خبرگزاری فرانسه - بانو ایندیرا گاندی نخست‌وزیر هند اظهارات مارشال ایوبخان رئیس جمهوری پاکستان را در تهران باخوشوقتی تلقی کرد .

ایوبخان در مصاحبه مطبوعاتی خود که روز یکشنبه در تهران تشکیل داد گفته بود که اقدام پاکستان بدرخواست خرید اسلحه از شوروی نباید موجب اضطراب و نگرانی دولت هند شود زیرا تسلیحات هند چهار برابر تسلیحات ما است .

نخست وزیر هند گفت «اگر اظهارات مارشال ایوبخان نشانه آن باشد که در روش پاکستان نرمشی بوجود آمده و کراچی واقعا رفتار دوستانه تری نسبت به دهلی نو اتخاذ کرده است موجب مسرت ما خواهد بود .»

بانو گاندی که در مجلس نمایندگان هند سخن می گفت اضافه کرد که هند راه را برای مذاکره با پاکستان بازگذاشته

ضمنا بانوی گاندی در نطقی که در پارلمان هند ایراد کرد از اینکه شوروی موافقت کرده به پاکستان اسلحه بدهد ازروسها انتقاد کرد ولی از دوستی پاکستان و شوروی دفاع نمود . از هنگامی که گاندی نخست‌وزیر هند شده این اولین انتقاد او از شوروی در پارلمان هند است .

تیراندازی

امروز بین واحد های نظامی هند و پاکستان در منطقه «بیلمارك» تیراندازی شدیدی روی داد . حادثه هنگامی روی‌داد که ظاهرا ٤ گاوچران پاکستانی وارد منطقه هندی شدند . براثر تیراندازی ۳ گاوچران بخاك پاکستان عقب نشستند و گاوچران چهارم توقیف گردید . هنوز از تعداد تلفات این تیراندازی اطلاعی در دست نیست .

الیزابت تیلور دیگر بچه‌دار نمیشود

لندن - سخنگوی الیزابت تیلور اعلام کرد که ستاره معروف تحت یك عمل جراحی قرار گرفته که‌دیگر بچه‌دار نخواهد شد در این عمل جراحی رحم و تخمدان های الیزابت تیلور را درآورده‌اند .

اما سخنگوی مزبور افزود در این عمل جراحان همه‌چیز را درنیاورده‌اند و گفت وضع خانم تیلور کاملا رضایت‌بخش است و شوهر پنجم‌او ریچارد برتون تمام مدت عمل را در بیمارستان بوده است .

این زن‌و شوهر بچه‌ای از خودشان ندارند.الیزابت تیلور از مایك‌تادو شوهر اسبق‌خود دوبچه دارد و وقتی زن ادی- فیشر آوازه‌خوان بود نیز یك دختر آلمانی را بفرزندی‌قبول کرد .

چریکهای آفریقائی به رودزیا حمله بردند

سالیسبوری - رویتر-وزیر دادگستری رودزیا اعلام کرد که گروه جدیدی از چریك های افریقائی از زامبیا وارد مرز رودزیا شده‌اند و جنك بین آنها و قوای‌دولتی رودزیا ادامه دارد .

وی جزئیات دیگری ازاین ماجرا ذکر نکرده اما بعد اعلامیه ستاد ارتش رودزیا نشان داد که چندین نبرد بین چریکهای افریقائی‌وقوای دولتی درگرفته است .

آخرین حمله جنگجویان افریقائی بر ضد رژیم نژاد پرست رودزیا در مارس و آوریل گذشته بود که در ان ۱۰۰ چریك با فایق‌پاروئی از رود زامبیا گذشتند و به رودزیا وارد شدند .

نیرو های رودزیا با کمك قوای دولت نژاد پرست افریقای جنوبی توانستند چریك ها را شکست دهندبه بهانه این حمله چریك ها دولت یاغی رودزیا وضع فوق‌العاده را در کشور خود سه ماه دیگر تمدید کرد.

کودتای عراق وحدت اعراب را درهم‌شکست

بیروت ، یونایتدپرس ، وحدت متزلزلی که بعداز جنك سال گذشته اعراب و اسرائیل بین اعراب بوجود آمده بود برسر قضیه کودتای عراق از بین‌رفت‌در حالیکه بیش از چند روز از کودتای عراق نمی گذرد کشورهای«دست چپی» عرب علیه عراق در یك‌صف قرار می گیرند . روزنامه های طرفدار ناصر و دست چپی و کمونیستی عرب‌حملات شدیدی را به رژیم تازه عراق شروع کرده‌اند روزنامه «الفدا» و نشریه هفتگی «الشعب» ضمن بحث از حوادث اخیر بغداد نوشته‌اند : کودتای اخیر عراق‌از همان آغاز کاربا‌انتخاب حسن البکر بریاست جمهوری و هردان تکریتی بریاست ستادارتش ماهیت ارتجاعی خودرا فاش کرد. این‌روزنامه‌ها اضافه کرده‌اند ،رژیم عارف که با ترقی خواهان‌مخالفت میکرد کشور رادر برابر جبهه انحصارات نفتی تضعیف‌تر و باین ترتیب آنها به عناصر دست‌راستی فرصت دادند که به آسانی قدرت رابدست بگیرند .

«العمل »یك نشریه کمونیستی‌دیگر نوشته است :

کلیه ترقی‌خواهان عراقی بایدعلیه رژیم جدید متحد شوند زیراتنها براثر اتحاد آنها است که می‌توان تغییرات مهمی را در سیاست‌عراق انتظار داشت .

روزنامه «الحریه» ارگان نهضت ناسیونالیست عرب در تفسیراوضاع عراق نوشته است که سه‌گروه سیاسی موتلفه حافظ و پشتیبان رژیم جدید هستند که بین خود آنها اختلاف افتاده ۱- گروه‌ژنرال احمد حسن البکر که شامل‌صلاح صمدی عماش‌وزیر کشور و ژنرال تکریتی رئیس ستاد ارتش میباشد ۲-بلوك‌ابدالرزاق نایف نخست‌وزیر که شامل وزیر دفاع،ژنرال ابراهیم داود و فرماندهی گارد ریاست جمهوری ژنرال سعدون عجیلان است .

۳- گروه ژنرال عقیلی ، بااینکه خود عقیلی در رژیم جدیدهیچگونه پست دولتی قبول نکرده است .

ناظران سیاسی میگویند رژیم جدید عراق برخلاف سلف خود مخالف رهبری عبدالناصر در جهان عرب است و با حکومت دست‌چپی افراطی سوریه مخالف میباشد .

ناظران عقیده دارند که مسئله کردها که بین ژنرال عبدالرحمن وزیر دفاع و ملامصطفی‌بارزانی‌رهبر کردها مورد بحث قرارگرفته و چهار وزیر دیگر عراقی در آن شرکت داشتند اثر قاطعی‌درآینده رژیم عراق‌خواهد داشت .

اگر نتیجه این مذاکرات منفی باشد رژیم جدید ممکن است هرهم بشکند .

● عامل شکست

ژنرال احمد حسن البکر رئیس جمهوری جدید عراق امروز ازواحد های تانك گارد ریاست جمهوری که در اجرای نقشه کودتای۱۷ژوئیه نقش مهمی ایفاکرده‌اند سان دید رئیس جمهوری عراق پس ازاظهار تشکراز نقش سربازان وافسران این هنك در جریان کودتااز نقشی که در ژوئن ۱۹۶۷ نیروهای‌مسلح عراق‌در برابراسرائیل‌بعهده‌داشتند بشدت انتقاد کردو گفت نیروهای عراق در سال ۱۹۶۷ برای شرکت در جنك آمادگی نداشتند

اخبار کوتاه

پراك - خبرگزاری «چتیکا» گزارش داد که در سال ۱۹۶۹ یك ماه مصنوعی علمی مشترکا از طرف شوروی و چکوسلواکی بفضا پرتاب خواهد شد .

برنامه پرتاب‌این‌ماه مصنوعی بوسیله‌کارشناسان دوکشور که بتازگی در پراك تشکیل جلسه داده بودند مورد تصویب قرار گرفته است .

آنکارا - بانك‌ترکیه‌وسازمان صادراتی «تکنو اسکپورت» شوروی قراردادی درباره‌اجرای برنامه نصب خانه های ساخته‌شده در ترکیه امضاء کردند .

محافل مطلع اظهار داشتند که شوروی حاضر شده است‌از جنبه فنی باجرای این برنامه در نزدیکی استانبول کمك کند.

پاریس - «ژرژ پمپیدو» نخست‌وزیر سابق فرانسه بسمت معاون رئیس جمهوری برگزیده نخواهد شد .»

این‌مطلبی‌است‌که کوودوموروویل نخست وزیر جدید فرانسه امروز در کنفرانس مطبوعاتی خود عنوان کرد .

نخست‌وزیر فرانسه گفت : ایجاد یك پست معاونت ریاست جمهوری در فرانسه برخلاف قانون اساسی است .

دمشق - نورالدین آتاسی رئیس - جمهوری سوریه و دکتر یوسف زوعین نخست‌وزیر آن کشور به مناسبت شانزدهمین سالگرد انقلاب مصر پیام های تبریکی برای جمال عبدالناصر مخابره کردند .

گزارشهای رسیده از مسکو حاکی است که ازطرف لئونید- برژنف الکسی کاسیگین و پادگورنی رهبران شوروی نیز بهمین‌مناسبت‌تلگرامهای تبریك برای عبدالناصر مخابره شده

لندن - مارشال محمدایوب خان‌رئیس جمهوری پاکستان‌برای‌یك‌دیدار خصوصی وارد لندن شد و از طرف عده زیادی از پاکستانی های‌ساکن‌انگلیس‌مورد استقبال قرار گرفت . ایوبخان دو مدت توقف خود در این شهر با هارولد ویلسون و سایر مقامات انگلیسی درباره مسائل مورد علاقه دوکشور مذاکراتی بعمل خواهد آورد .

جوانان ترکیه اخیرا بمناسبت بازدید واحدهائی از ناوگان ششم امریکا از سواحل این کشوردست به تظاهرات شدیدی زده‌اند . این عکس یك منظره از این تظاهرات را نشان میدهد . یکی از شعارهای جوانان که در عکس خوانده‌میشود اینست : «امپریالیست کثیف» .

عکس رادیوئی اطلاعات

درتمام دنیا زیبارویان در هرکشور وتحت هر شرایطی همیشه از دیگران پیش هستند خصوصا اگر سکسی ، دلربا ، جذاب و خواننده و رقاصه هم باشند !

ازفرداصبح فقط درسالن

امپایر

PRETTY ONES ARE ALLOWED

راه بدرای زیبایان باز است

آنا ماریا
ناگی آتیلا
کالی فرنگ
درفیلم

سومین هفته نمایش فیلم موفق و پر فروش
مردی بدون آینده در تراس‌امپایر ادامه دارد

ازفرداصبح درسینماهای

پلازا-ادئون
تراس نیاگارا

سزار رومرو ٭ فرانکی آوالون ٭ برادریک کرافورد ٭ آلیدا والی در
دره شجاعان
رنگی

کنار دریا-متل پر

۱۲ کیلومتری چالوس بطرف شهسوارپانسیون کامل
رفت و برگشت :۲بعد از ظهر پنجشنبه تا عصر جمعه ٥٤ تومان .
جمعه ۳۳ تومان یکهفته ۱٤۰ تومان پی.ام.تی
تلفن ۳۳۳٦۷۸

بزودی
دیوان «ثمر»
منتشر میشود

ازفرداصبح
در سینماهای

رادیوسیتی-ب.ب-نیاگارا

«دینوریزی» کارگردان شوخ طبع و باسابقه سینمای ایتالیا دراین فیلم بشما نشان میدهدکه وقتی ایتالیائیها بخواهند تعطیلات خودرا بگذرانند چه الم شنگه‌ای‌بپامیکنند

ساندرا میلو ٭ دانیلا بیانکی
انریکو ماریا سالرنو
ورونیک واندل
ژان سورل
درفیلم
رنگی
وایداسکرین

تعطیلات به سبك ایتالیائی

ازصبح ٥شنبه در سینماهای

رکس-میامی-پاسیفیک-همای
دی-تیسفون-سیلوانا-ناتالی-پرسپولیس-المپیا و.. آسیا

ایرج قادری ٭ گک یون
شاهراه زندگی
قائم مقامی ٭ محتشم ٭ سارا
شاندرمنی ٭ نرسی ٭ مهرنگ
علی تابش
کارگردان ایرج قادری
فیلمبردار قاسمی وند

رئیس شهربانی کل کشور گفت :

در تهران، سرقت در روز بیشتر ازشب است

برای بهبود وضع ترافیك در تهران باید پلهای هوائی وراهروهای زیرزمینی احداث گردد

● هرسه شب یك سرقت در تهران صورت میگیرد

● پلیس بدون همکاری مردم نمیتواند بر مشکلات فائق آید

دیروز عصر بدعوت رئیس پلیس تهران ۲۰۰نفر بازرسان ویژه‌پلیس که‌مقامات برجسته مملکتی هستند در باشگاه افسران شهربانی دریك ضیافت عصرانه شرکت کردند . دیروز یکمین سالگرد آغاز فعالیت بازرسان ویژه پلیس بود در بین بازرسان نمایندگان مجلس شورای ملی، چندتن از سناتورها ،معاونین ومدیران کل وزارتخانه‌ها ،افسران عالیرتبه بازنشسته، فرهنگیان دیده میشدند .

● سرقت روز

در بحثی که پیرامون فعالیت پلیس بین بازرسان ویژه و رئیس شهربانی کل کشوردر آغاز جلسه دیروز صورت گرفت ،تیمسار سپهبد مبصر رئیس شهربانی کل کشور آماری از فعالیت های پلیس تهران را بازگو کرده ویادآور گردید که در تهران هرسه شب یك‌سرقت صورت میگیرد ولی سرقت هائی که درروز انجام‌میشود بمراتب‌بیشتر ازشب و علت آن‌عدم امکان کنترل پلیس است . رئیس شهربانی سپس به‌آمار سرقت در شیکاگو اشاره کرد و گفت دراین شهر که باندازه تهران جمعیت دارد شبی ۲۰۰ سرقت اتفاق میافتد و ما با مقایسه تجهیزات پلیس شیکاگوو تهران میتوانیم ادعا کنیم که سرقت در تهران در مقابل شیکاگو صفراست البته روحیه اجتماعی ووضع مردم راهم باید در نظر گرفت که در این‌مورد پلیس ما شانس آورده است .

*** اعزام بدادگاه**

بعداز این بحث تیمسار سرتیپ رحیمی رئیس‌پلیس‌تهران ازفعالیت، بازرسان ویژه سپاسگزاری کردو گفت در شرایطی که پلیس‌نمی‌تواند تمام نقاط شهر را از نظر کنترل تخلفات رانندگی تحت نظر داشته باشد وباتوجه‌به‌اینکه معمولا رانندگان جلوی چشم پلیس تخلف نمیکنند باید گفت‌همکاری بازرسان ویژه برای پلیس فوق‌العاده ارزش دارد .

*** ترافیك سنگین**

بعد تیمسار سپهبد مبصر رئیس شهربانی کل کشور طی سخنرانی مبسوطی به‌مشکلات ترافیك تهران اشاره کرد و گفت : مشکل‌ترافیك چیزی است که کلیه کشور های پیشرفته با آن روبرو هستند منتها اشکال کار آنها در یکی از عوامل وموجبات مشکل است در حالیکه‌ما با تمام عوامل مربوط به ترافیك درگیر هستیم ترافیك سه عامل دارد. عامل انسانی ، عامل‌مادی‌و قوانین و مقررات .

عامل انسانی شامل‌عابرو راننده میشود که‌خود این عامل تمام‌مردم رادربر دارد چون مردم یا درشرایط عابر هستند یا راننده . عامل مادی شامل جاده است ووسیله نقلیه و علائم مشکل همین عامل مادی‌اگر بررسی کنیم می‌بینیم‌درسال ۱۳۲۵ تهران بین ۸تا ۱۰ هزار وسیله نقلیه داشت در حالیکه امروز رقم وسیله نقلیه در تهران به ۳۰۰هزار رسیده است .

رئیس شهربانی کل کشور گفت برای بهبودوضع ترافیك باید در ساختمان شهر تهران تجدید نظر شود ، پل ها و راهرو های زیرزمینی احداث گردد در کشور های دیگرهر روزیك طبقه به‌طبقات کشش ترافیك اضافه میشود .

● رعایت مقررات

مسئله دیگر رعایت مقررات و قوانین از طرف رانندگان است‌در این زمینه مادوعمل انجام میدهیم که‌یکی مثبت است دیگری منفی- عمل مثبت‌پلیس‌عبارتست ازآموزش مقررات به‌مردم که در این راه پیشرفت هائی حاصل شده است. عمل منفی جریمه کردن راننده متخلف است و چون پلیس در پیدا کردن متخلفین نمیتوانست درسطح وسیع اقدام کند از همکاری ذیقیمت بازرسان ویژه استفاده میشود . طرف یکسال گذشته حدود ۸ هزار گزارش خلاف توسط‌بازرسان‌ویژه به‌پلیس تهران رسیده است که‌همه آنها تحت رسیدگی قرار گرفته است من از خانمها و آقایان‌توقع دارم همکاری خود را باما بیشتر کنند و بخاطرحفظ نظم وآسایش عمومی هم که‌شده بیشتر مواظب رانندگان متخلف باشند .

دوشیزه فروغ حقیقی
دانش آموز کلاس سوم دبستان‌دولتی‌شهلا بین۱۸۰ نفر با معدل ۱۹٫۸ شاگرد اول شده است .
آ-۲٤٦٥۸

ایران‌ازشوروی

بقیه از صفحه اول

همجوار یکی از هدفهای وزارت آب وبرق است که ممکن است‌در سالهای آینده باوسعت بیشتری به موقع اجرادرآید . بایجاد این ارتباط ایران میتواند به‌شبکه برق اروپا یا نقاط دیگر جهان متصل شود .ارتباط به شبکه برق کشور های دیگر موجب‌میشود که‌نیروی اضافی برق‌یك منطقه بخارج‌فروخته شود و متقابلا کمبود برق منطقه دیگر از خارج تامین گردد .

مذاکرات مسکو فقط برای‌تامین برق منطقه آذربایجان می‌باشد ولی پس‌از بهره‌برداری از سدارس و چند سددیگر در آذربایجان ، کمبود برق در این استان مرتفع خواهد شد .

رسیدگی به‌اظهارنامه‌های مالیاتی آغاز شد

● حوزه های مالیاتی تا ساعت‌ده‌دیشب اظهارنامه دریافت میکردند

* مودیانیکه اظهارنامه‌تسلیم نکرده‌اند ظرف پنج روز شناخته خواهند شد

● وزارت دارائی از میزان اظهارنامه‌های مالیاتی‌داده شده ناراضی است

تاساعت ده دیشب تمام حوزه‌های مالیاتی برای دریافت اظهارنامه‌های مالیاتی باز بود.باوجودیکه‌بانکهای دریافت کننده پول از ساعت هفت بعدازظهر تعطیل بودمعهذا مامورین اظهارنامه را دریافت میکردند .

*** آغاز رسیدگی**

کلیه سر ممیزان صبح امروز در اجتماع سر ممیزان و روسای‌دارائی مناطق شرکت کردند . در این اجتماع آمار و تعداد اظهارنامه‌های تسلیم شده در تهران بدست‌آمد و بدستور مدیر کل درآمدهای وزارت دارائی از امروز رسیدگی به‌اظهار نامه‌های بزرك مالیاتی‌آغاز گردید تصمیم وزارت دارائی اینست که رسیدگی‌باظهارنامه‌ها‌بموازات تعقیب و جریمه مودیانیکه از تسلیم اظهارنامه خودداری کرده‌اند انجام دهد .

*** ٤۰ هزار اظهارنامه**

طبق اماری که تا ظهر امروز جمع‌آوری شدتعداد اظهار نامه - ها در تهران بین ۳۵ تا ٤۰ هزار خواهد بود آمار دقیق فردا حاضر میشود . یك‌مقام‌وزارت‌دارائی‌اظهار داشت .این رقم مورد رضایت‌نیست مافکر میکردیم تعداد از این بیشتر باشدولی‌متاسفانه‌اغلب‌مودیان‌روز های آخر مراجعه کردند و عده‌ای از آنها هم تا آخرین ساعت موفق به تسلیم اظهار نامه نشدند . از شهرستان ها هم امار خواسته شد که‌آنهم احتمالاتافرداآماده‌میگردد.

*** تهیه آمار**

در اداره کل درآمدهای وزارت دارائی تصمیم گرفته شد تا روز یکشنبه آینده آمار تفکیکی ازهر صنف و رشته تهیه شود .این‌آمار نشان خواهد دادشرکتهای مختلف چه تعداد اظهارنامه تسلیم کرده‌اند وچه تعداد اظهارنامه نداده‌اند . درآمد آنهائیکه اظهارنامه‌نداده‌اند بر اساس اطلاعات‌وقرائن تشخیص داده شده‌ومالیات متعلقه بااحتساب جریمه عدم تسلیم‌اظهارنامه‌وجریمه و زیان دیر کرد به مودی ابلاغ میشود . این کار تقریبا شبیه‌پیش آگهی است‌که سابقا بمودی ابلاغ میشد .

*** نظر ممیز**

در تشخیص مالیات براساس‌قانون جدید نظر ممیز نباید حداکثر ۲۰ در صد با مالیات واقعی تفاوت داشته باشد والا ممیز قابل تعقیب است. بهمین جهت در سال جاری ازپیش- آگهی های سرسام‌آور اثری نخواهد بود .

اداره کل درآمدها اسامی تمام شرکتها ، بازرگانان ، پزشکان و وکلای دادگستری و بالاخره‌همه آنهائی راکه قانونا موظف بداشتن دفتر مالیاتی میباشند ، در اختیار دارد . بهمین جهت در ظرف‌پنج روز آینده مودیانی که اظهارنامه‌نداده‌اند شناخته‌خواهند شد .

● اظهار نامه تکمیلی

دسته بزرگی از مودیان هستندکه از نظر قانونی موظف بداشتن دفتر مالیاتی نمیباشند اما میبایستی برای درآمد های مختلف خود اظهار نامه تکمیلی میدادند . این عده در ظرف چند روزآینده قابل شناسائی‌نیستند اما درجریان‌رسیدگی شناخته‌خواهند شد در بین آنها عده‌ایکه ازچند منبع حقوق دریافت‌کرده‌اند بوسیله‌ماشین های الکترونیك شناخته خواهندشد وبلافاصله‌اقدام بدریافت‌مابه‌التفاوت مالیات پرداخت نشده خواهدگردید.

*** آخرین مهلت**

پرونده های مالیاتی که باین طریق تنظیم شده یعنی پرونده های مالیاتی عملکرد سال ٤٦ که مهلت پرداخت مالیات آنها تاآخر وقت دیروز بود حداکثر تاآخر وقت روز سی ویکم‌تیر ماه ٤۸ قابل رسیدگی میباشد ، و ممیزین باید نظر خود را تا آن موقع اعلام نمایند بطوریکه وقتی مالیات عملکرد سال ٤۷ که در تیر ماه ٤۸ دریافت میشود ، کار سال قبل تمام شده باشد .

تقویم اطلاعات

سه شنبه اول امرداد ۱۳٤۷
بیست‌و ششم ربیع‌الثانی۱۳۸۸
بیست‌و سوم ژوئیه ۱۹٦۸

ساعات شرعی

استخراج دکتر ریاضی کرمانی
اذان صبح ساعت ۳ و ۱٦ دقیقه
طلوع آفتاب ساعت ۵ و ٤ دقیقه
ظهر شرعی ساعت ۱۲ و۱۱ دقیقه
اذان مغرب ساعت ۷و ۳۵ دقیقه

پیش بینی هوا

پیش‌بینی وضع‌هوای‌ایران تا ظهر فردا
هوای استان های آذربایجان وکرانه های دریای مازندران صاف تا قسمتی ابری گاهی همراه با باد نسبتا شدید خواهد بود .
هوای تهران و بقیه نقاط صاف تا کمی ابری است ودر بعضی نقاط گاهی همراه با باد نسبتا شدید و گردوخاك خواهد بود .
ضمنا درجه‌حرارت امروز تهران نسبت به روز گذشته ۱- تا ۳ درجه خنك‌تر خواهد شد .
حداکثر درجه حرارت تهران در ۲٤ ساعت گذشته ۳۷ و حداقل ۲۳ درجه بوده است .
گرمترین نقطه در ۲٤ ساعت‌گذشته آبادان باحداکثر ۵۰ و حداقل ۲۸ درجه بوده است .
خنك ترین‌نقطه شهرکرد با حداکثر ۳۱ و حداقل ۱۱ درجه بوده است .

برنامه امشب

۱۸ صفحات درخواستی
۱۸٫۳۰ اعلام برنامه
۱۸٫۳۳ خلاصه اخبار
۱۸٫٤۱ تدریس زبان‌فرانسه
۱۸٫۵٦ کمپانی خنده
ـ۱۹ برنامه بچه‌ها
۱۹٫۳۰ برنامه ورزشی
ـ۲۰ شهر عریان
۲۰٫۳۰ اخبار
ـ۲۱ بت‌ماسترسون
ـ۲۲ دیداری از بی‌بینال‌ونیز
ـ۲۳ پایان برنامه

برنامه نیمروز فردا

۶٫۳۰ آغاز برنامه
۶٫۳۲ نیایش
۶٫۳۵ ورزش
۶٫٤۵ مضحك قلمی
ـ۷ موسیقی ایرانی
۷٫۳۰ اخبار
۷٫۳۵ زنان هفت‌تیربند
ـ۸ پایان برنامه

برنامه امشب

تلویزیون ایران

ـ۱۷ اعلام برنامه
۱۷٫۰٤ تقویم روز
۱۷٫۱۰ فیلم سینمائی .(۵ گروهبان باشرکت‌جون‌واین)
ـ۱۹ هنرستان عالی موسیقی
۱۹٫۳۰ اخبار
ـ۲۰ تك مضراب
۲۰٫۳۰ التهاب
۲۱٫۳۰ هیلی‌بیلی ها
۲۲ شاکی
۲۲٫۱۵ شماو سینما
۲۲٫۳۰ آخرین اخبار
۲۲٫۳۵ تهران دیروز وامروز
۲۲٫٤۵ فیلم سینمائی(کاپیتان محتاط باشرکت فیکتور ـ ماتیور
۲۴٫۱۵ پایان برنامه

برنامه امشب

رادیو ایران

ساعت ۱۸ اخبار
ساعت ۱۸٫۰۳ اعلام برنامه بخش سوم
ساعت ۱۸٫۰۶ برنامه دهقان
ساعت ۱۸٫۳۰ موسیقی‌ایرانی
ساعت ۱۹ اخبار
ساعت ۱۹٫۰۳ نگاهی‌به‌ایران امروز
ساعت ۱۹٫۱۵ شاخه گل
ساعت ۱۹٫۳۰ ارتش
ساعت ۲۰ اخبار-تفسیرداخلی
ساعت ۳۰ ر۲۰موسیقی‌ایرانی
ساعت ۲۰٫۵۳ آگهی های تجارتی
ساعت ۲۱ فرهنك مردم
ساعت ۲۱٫۳۰ گلها
ساعت ۲۲ داستان شب
ساعت ۲۲٫۳۰ موسیقی‌ایرانی
ساعت ۲۳ اخبار
ساعت۲۳٫۰۳موسیقی کلاسیك
ساعت ۲۳٫۵۹ پایان بخش سوم

برنامه امشب

رادیو تلویزیون آمریکا

ساعت ۱۸ خلاصه اخبارجهان
ساعت ۱۸٫۱۵ بزرگترین‌نبرد های فرن
ساعت ۱۸٫۳۰ مقابل ملت
ساعت ۱۹ هولابالو
ساعت ۱۹٫۳۰سرزمین‌سرسبز
ساعت ۲۰ سرنوشت
ساعت ۲۱ خلاصه اخبارجهان
ساعت ۲۱٫۰۵ رداسکلتون
ساعت ۲۱٫۵۵برنامه‌مخصوص تلفن‌بل

برنامه نیمروز فردا

۱۳ آغاز برنامه
۱۳٫۰۱ نیازمندیها
۱۳٫۱۵ کارگر
۱۳٫۳۰ تك مضراب
۱٤ نقشی از ستارگان
۱٤٫۳۰ اخبار ، پایان‌برنامه

آگهی دعوت مجمع عمومی عادی شرکت سهامی پنبه گرگان

بدین وسیله از صاحبان سهام شرکت سهامی پنبه گرگان دعوت میشود در مجمع عمومی عادی سالیانه که در ساعت‌شش بعداز ظهر روز یکشنبه دهم شهریور ماه ۱۳٤۷ در محل شرکت واقع در سرای رازی تشکیل میگردد حضور بهمرسانند .

دستور جلسه :

۱ـ انتخاب هیئت مدیره
۲ـ انتخاب بازرس
۳ـ تصویب‌بیلان سال قبل
٤ـ مشاوره و تعیین خط مشی شرکت در سال آینده

آ-۱۳۲۵۷ شرکت سهامی پنبه گرگان

آگهی دعوت مجمع عمومی‌فوق‌العاده شرکت سهامی پنبه گرگان

بدین وسیله از صاحبان سهام شرکت سهامی پنبه گرگان دعوت میشود که در مجمع عمومی فوق‌العاده که بمنظور **اصلاح مواد (۱) و (۱۰) اساسنامه شرکت** در ساعت چهار بعدازظهر روز یکشنبه دهم شهریورماه ۱۳٤۷ در محل شرکت واقع در سرای رازی تشکیل میگردد حضور بهمرسانند .

آ-۱۳۲۵۹ شرکت سهامی پنبه گرگان

باهرپیس آی.بی.اس ۱۵سال‌جوانترشوید

بعداز استفاده قبل‌از استفاده
قسمت آقایان از گیسوی آی.بی.اس بانوان مجزا است
خیابان پهلوی - جنب سینما امپایر - ساختمان آی.بی.اس
تلفن ٦۲۳۹۰۰

دبیرستان ایران‌فردا

بدینوسیله کادر دبیران کلاس ششم ریاضی‌و طبیعی رابشرح زیر اعلام میدارد آقایان :

احسانی - شیخان - طاهری - ذوالقدر - معلم غازی
طوفانی - جوادی - فرهی - دکترصادقی - دکترخسروی
آدرس - خیابان بهار کوچه‌ذوالمجد تلفن ۷۵٦۰۱۰

آگهی بکار آموزان دوره ششم آموزشگاه تربیت جنگلبان (چالوس)

بمنظور اطلاع از نتیجه امتحانات وانجام تشریفات لازم جهت اعزام بمحل خدمت مقتضی است کلیه کارآموزان دوره ششم ساعت ۹بامداد مورخ بیستم مرداد ۱۳٤۷ درباشگاه وزارت منابع طبیعی حضور بهمرسانند . الف ٤۰۵۵

۱-۲ آ-۲۳٦٦۸ **وزیرمنابع طبیعی**

تسلیم طرح شبکه بزرك آبیاری دشت‌مغان

بقرار اطلاع گزارش فنی و نقشجات مربوط بطرح شبکه بزرك آبیاری -دشت مغان که‌تحت نظر سازمان ابو برق آذربایجان با همکاری مهندسین مشاور پاکستانی و ایرانی ای-سی-ای- گید انجام شده با حضور مدیر عامل سازمان تسلیم وزیر آب و برق گردید .

بر اساس این طرح سهم آب دولت ایران از رودخانه ارس پس از خاتمه ساختمان سد قادر خواهد بود ۹۰ هزار هکتار از اراضی دشت مغان را آبیاری کند .

انجام این طرح سه سال و نیم بطول خواهد انجامید.

عملیات ساختمانی شبکه آبیاری نیز بطریقی انجام خواهد شد که مقارن باخاتمه سد ارس قسمت عمده شبکه آبیاری نیزآماده بهره برداری گردد.

دعوت اتومبیل سعدی

فروشگاه اتومبیل سعدی ازهمه مردم‌برای بازدیددهها اتومبیلی که‌دراین فروشگاه‌بنمایش گذارده شده دعوت میکند .

برای خرید اتومبیل نو و تعویض اتومبیلهای کهنه خود میتوانید همه روزه‌به‌فروشگاه‌اتومبیل سعدی‌واقع‌در مخبرالدوله روبروی‌کوچه مهران مراجعه فرمائید . آ-۲۲٤٤۰

فروشگاه اتومبیل سعدی - رضاپور

دبیرستان‌های شماره‌یك‌وشماره۲همایون

با کادر عالی تعلیمی همه‌روزه صبح از ساعت ۸تا۱۲ برای کلاسهای سیکل اول و دوم رشته‌های : ادبی - طبیعی - ریاضی وفنی از داوطلبان ثبت‌نام مینماید .

نشانی دبیرستان شماره یك : خیابان روزولت - میدان ۲۵ شهریور تلفن ٦۲۳۷۰۱

نشانی دبیرستان شماره دو : شاهرضا - روبروی دانشگاه تلفن ٤٤۵۳۲ آ-۲۵۲۹٤

آگهی ثبت‌نام

هنرستان صنعتی تهران درسال تحصیلی ٤۷ - ۱۳٤۸برای تحصیل در رشته های فلزکاری برق - اتوماتیك - ساختمان - و (تزئینات داخلی و مبلسازی) تعدادی داوطلب که دارای‌گواهینامه دوره اول دبیرستان باشند ازطریق مسابقه می‌پذیرد داوطلبان‌می توانند بادر دست‌داشتن مدارك زیر

۱ـ عین‌گواهینامه یاکارنامه قبولی کلاس‌سوم دبیرستان که مهر و امضاء آن به تائید اداره آموزش و پرورش مربوطه رسیده باشد
۲ـ دوبرك رونوشت شناسنامه
۳ـ سه‌قطعه عکس ۳×٤
٤ـ رسید بانکی دایر به پرداخت مبلغ سیصدریال (۳۰۰)ریال بحساب شماره ۹۰۰۱٦ بانك‌ملی شعبه‌حافظ درتهران بنام‌هنرستان صنعتی تهران

ازتاریخ اول شهریور لغایت بیست‌و پنجم شهریورهمه روزه‌از ساعت ۸ الی ۱۲ بدفتر هنرستان مراجعه و ثبت‌نام نمایند .

از کلیه داوطلبان امتحانی از مواد ریاضی - فیزیك -شیمی- فارسی و هوش و استعداد کار های فنی و رسم روز پنجشنبه ۲۸ شهریور ساعت ۸صبح در هنرستان بعمل خواهد آمد . الف٤۳۱۰

رئیس هنرستان صنعتی تهران مهندس‌سینا

آ-۲۵٤۱٦

بعدازفیلمهائی چون «شبهای اروپا» و «شبهای‌دنیا» اینك

از فردا صبح درسینماهای تاج-سانترال

شبهای شیرین

زیباترین دختران شرق و غرب - مجلل‌ترین نمایشات روی‌زمین - باشکوه‌ترین آتراکسیون های کاباره‌های‌درجه دنیادریك‌اثر پرجلال و خیره‌کننده .

آ-۲۵۳۵٦

ازامشب درسینما بولوار

ادری‌هپبورن
آلبرت‌فینی
در فیلمی از استانلی‌دانن

دو همسفر
بینماسکوپ رنگی
محصول فوکس قرن بیستم

سئانسها ۱۱ صبح ۲ - ٤ ـ ٦ـ۸ـ ۱۰ بعدازظهر
آ-۲۵۳٦٤

یغما

شماره تیر ماه ۱۳٤۷

نویسندگان و همکاران : محیط طباطبائی -جمالزاده- فریدون توللی - باستانی پاریزی-عبدالحسین سپنتا- سید جعفر شهیدی - ایرج افشار-کرامت رعناحسینی- پژمان بختیاری-حبیب‌یغمائی

حادثه
زنبور

یک خانواده در محاصره هزاران زنبور عسل!

تلفات: یك كشته و سه مجروح !

زنبورها وارد حلق یکی از قربانیان این حادثه شدند

اکنون فرانسه و تمام اروپا از این حادثه شگفت انگیز صحبت میکند. حادثه‌ای که «زنبور عسل» آنرا بوجود آورد و سبب شد که خانواده‌ای نان‌آور خود را از کف بدهد، و همسر و فرزندان قربانی خشم زنبور عسل ها که پیش ازاین حادثه زندگی آرام و سعادتمندی داشتند به آینده تاریك و مبهم خود چشم بدوزند.

*** دوچرخه سواری**

«ژنویه» دختر۲۷ ساله قربانی حادثه جریان واقعه را اینطور دراختیار پلیس گذارده است :

«آن روز شوم‌پدرم تصمیم‌گرفت با اتومبیل خود درحالی که مادرم نیز همراه وی بود برای تماشای مسابقه دوچرخه سواری به خانه ییلاقی خود واقع در حومه پاریس برود، و اندکی بعد من و خواهرم که ۲۰سال دارد بااتومبیل دیگری بدنبال آلدو روان شدیم.

● حمله

نزدیك های دهكده‌ای در وسط راه ناگهان با مشاهده منظره وحشتناکی روبرو شدیم .هزاران زنبورعسل اتومبیل پدرم رادرمیان گرفته و بمانند دسته‌های عظیم‌ملخ خود را به شیشه و پیکر اتومبیل میزدند.

پدرم فریاد میزد ومادرم جیغ میکشید. آنها هردو کمك می‌طلبیدند. اما کاری از دست ما ساخته نبود زیرا بمحض اینکه‌چند قدمی فراتر نهادیم. ناگه دسته‌ای از زنبورها بطرف من و خواهرم حمله کرده و چندتای آنها ازمنفذ های پیراهن ما به‌بدن‌ما نفوذکرده و نیش های جرار خود را در تن ما فرو برده ما را مجروح کردند.

من و خواهرم از شدت دردبخود می پیچیدیم و فریاد های کمك و استغاثه ما با فریاد های پدرومادرم که اینك به ناله تبدیل شده بود در فضا طنین‌انداز میشد. درحالی که ده ها زنبور سرو صورت مارا هدف قرار داده بودند با سریع کشیدن بالای شیشه های اتومبیل از محل حادثه گریختیم. در این موقع اتومبیلی‌ازطرف مقابل‌می‌آمد باو علامت دادم اتومبیل اضطرارا ترمز کرد و وقتی ا زسر گذشت ما اطلاع یافت ماسك شنا را که همراه داشت بصورت زده و باتفاق به کمك پدرو مادرمان که اسیر زنبور ها گشته بودند شتافتیم. وی جلو رفت و پس از تلاش فراوان توانست اتومبیل پدرم را از زیر درخت شاه‌بلوط که لانه زنبور ها بود دور کند.

※ وارد حلق

باور کردنی نبود. صورت‌دوست داشتنی و محجوب‌پدرم بمانند آنکه با لبه چاقو روی صورتش نقاشی کرده باشند جای سالم نداشت.

بهر ترتیب بودپدرم‌را که‌بیش‌از مادرم به کمك احتیاج داشت از اتومبیل پیاده کردیم لیکن پدرم که میخواست از شدت درد فریاد بکشد همینکه دهان بازکرد چند زنبورعسل وارد حلقش گردیدندو پس‌از چند ثانیه درمیان دیدگان حیرت‌زده فرزندانش چشم ازجهان بربست. بیدرنك مادرمان را به بیمارستان رساندیم. پزشکان معالج اظهار داشتند که وی زنده می ماند ولی‌آثارچند زخم‌وحشتناك تاآخر عمرباوی همراه خواهندبود! لكن جراحات‌من وخواهرم‌ضعیف‌تر از مادرمان بود و امید است بهبود یابیم.

اورور - فرانس‌سوآر

اروپا از حمله زنبورهای عسل فرانسه سخن میگوید

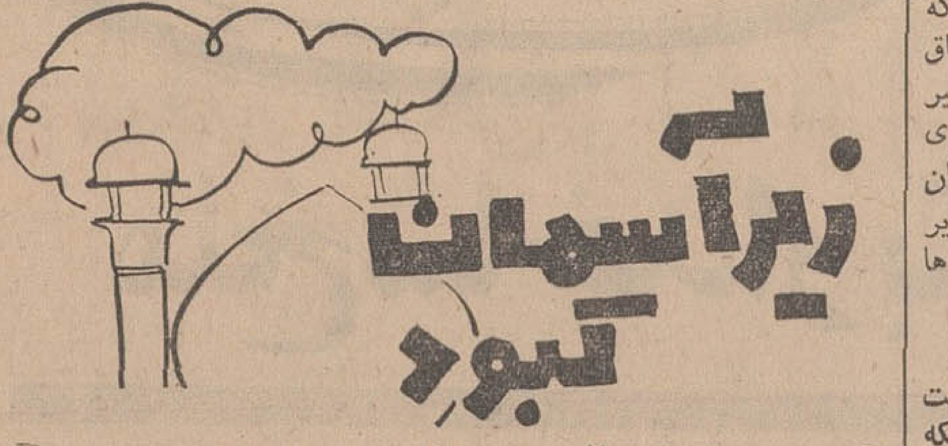

*** پشیمانی بعدی !**

گنبدکاوس : یحیی آشوری‌یکی ازساکنان‌قریه قره‌چشمه گنبدکاوس همسر خود هاجر بی‌بی‌آخوندی را با ضربات تبر ازپای درآورد. متهم پس از دستگیری شدیدا نسبت به عمل خود اظهار ندامت و پشیمانی نمود :

لکن پشیمانی بعدی سودی نداشت !

*** کینه توزی تاکی !**

همدان : پسربچه ۳ ساله‌ای بنام مجید غلامی فرزند استاد حسن براثر غفلت والدین در حوض افتاد و خفه شد، جسد وی پس از انجام تشریفات قانونی بخاك سپرده شد :

ای حوض ها ! جویبار ها ! و رودخانه ها ، چه کینه‌و عنادی است که با اطفال معصوم دارید!

※ محشری برپاشده !

بندرپهلوی : اتومبیل سواری شماره ۳۲٦٥ با عابرپیاده‌ای بنام حسن نویدی ۱۸ ساله محصل کلاس پنجم دبیرستان دریابیگی غازیان تصادف کرد. مصدوم در بیمارستان درگذشت :

لحظه‌ای غفلت موجب گردیده که در خانواده داغدار این جوان هم‌اکنون محشری برپا شود !

● ماهم هستیم !

کرج : حسینعلی شعبانی ٤٠ ساله که در اردوی کارکرج بسر میبرد با چوبدستی قاتل یا قاتلین ناشناس‌بقتل رسیده است. جنازه برای تعیین علت قتل به تهران اعزام شد :

به چوبدستی رو ندهید که پس فردا نگوید ما هم هستیم !

*** برای همیشه آسوده !**

ماکو : حنیفه نامی با نام خانوادگی (پیش‌شاخ) ۲۸ ساله از اهالی اردبیل پس از ساعت ها رانندگی تصمیم به استراحت میگیرد و جلو ماشین خود بخواب میرود. اما اتومبیل که ترمزدستی‌اش کشیده‌نشده بود خودبخود راه می‌افتد و حنیفه را زیر گرفته میکشد :

روانش شاد که آسایش ابدی یافت.

● بدبیاری آنهم اینجوری !

بندرعباس : کامیون باری شماره ٥٦٥٩ شیراز که از معدن اسفندقه سنك معدنی جهت حمل به کشتی می برد در نزدیکی «گنو» واژگون شد و شاگرد- راننده بنام شاپور سیفی‌زاده که پسر راننده بود بقتل رسید. راننده بازداشت شد :

*** خشك به آتش تر میسوزد !**

سئول(کره‌جنوبی) : براثر بارندگی های شدید و سیلی که در جنوب کره جنوبی روی داد سیزده نفر غرق و ۹ نفر مفقود گردیده‌اند پلیس کره اعلام داشت که متجاوز از ٤٤٠ خانوار بی‌خانمان گردیده‌اند :

تفسیر خبر : سیزده نفر مقتول به نحوست عدد سیزده دچار و بقیه نیز به‌آتش آنها سوختند!!

مطبوعات جهان

پنج «گوش بر» گوش این مرد را کف دستش گذاشتند !

● گوش «بریده» این مردرا در شیشه‌الکل بالای‌سرش قرار دادند

اهواز : خبرنگار اطلاعات - «صالح عالی‌پور» کارگر یکی از شرکت های ساختمانی در آبادان چند روز پیش هنگامی که پس‌از اتمام کار و کسب خرامان خرامان راه منزل را درپیش گرفته بود بطور ناگهانی مورد حمله ٥ «گوش‌بر» قرار گرفت.

این عده از خدا بی‌خبر پس‌از آنکه کتك مفصل و جانانه‌ای به صالح میزنند برای حسن اختتام نیز که‌شده گوش وی را ازبیخ بریده و کف دستش میگذارند میگویند که «هروقت به آینه نگاه کردی یادی هم ازاین روز تاریخی بکن !»

صالح بهرترتیب بود خودرابه بیمارستان‌جندی‌شاپور رساند و بستری گردید. شیشه الکل محتوی گوشش‌را نیز بالای سرش قرار دادند. صالح هرچند یکبار سرك میکشد تا گوش عزیزش را با اندوه فراوان تماشا کند او درحالی که از ته‌دل آه میکشد، میگوید اگر گوش دیگرم را نیز کف دستم بگذارند باید انتقام خود را پس بگیرم ، انتقامی وحشتناك !»

گوشه‌و کنار

● شوهرنکنید !

* یك زن ۳۲ ساله بنام زهرا که به علت خوردن سم نباتی در بیمارستان مسموین (لقمان‌الدوله) بستری است دیروز در پاسخ به‌این سئوال خبرنگار ما که حرفی ندارد بزند ؟ گفت‌بنویسید که‌دختر ها حتی‌المقدوراز شوهرکردن خودداری کنند !

این زن بدون اینکه علت خودکشی خود را فاش کند گفت مادام که ازدواج در کشور ما بدون معاشرت‌قبلی دختر و پسر و مطالعات کافی قبل از ازدواج صورت گیرد نتیجه‌اش همین خواهدشد که می بینید !

*** وقتیکه یك مردچاقو می‌کشد !**

* امروز یك مرد جوان‌به جرم چاقو زدن زنش وزن‌این مرد به اتهام سهل انگاری‌در نگهداری فرزند خود از طرف دادسرای تهران تحت تعقیب قرار گرفتند. شوهر که مرتضی نام دارد گفت دیروز که به خانه رفتم خانه‌ام‌شلوغ بود علت را پرسیدم گفتند موقعی که‌زنت‌درخانه همسایه خیاطی‌میکردفرزندت درحوض خفه شده‌است‌از فرط‌ناراحتی زنم را که در نگهداری بچه کوشش نکرده بود چاقو زدم وخانه‌ام را به آتش کشیدم‌و قصد انتحار کردم ، اماقبل‌از اینکه خودم را بکشم مرا گرفتند.

ایران و جهان در اطلاعات ... ایران و جهان در اطلاعات ... ایران و جهان در اطلاعات ... ایران و جهان

اردبیل: «فرستادیم»! کنگرلو: «نرسیده‌است»!

※ هم‌اکنون سگها ازصندوق ارسالی اردبیل به کنگرلو حفاظت میکنند!

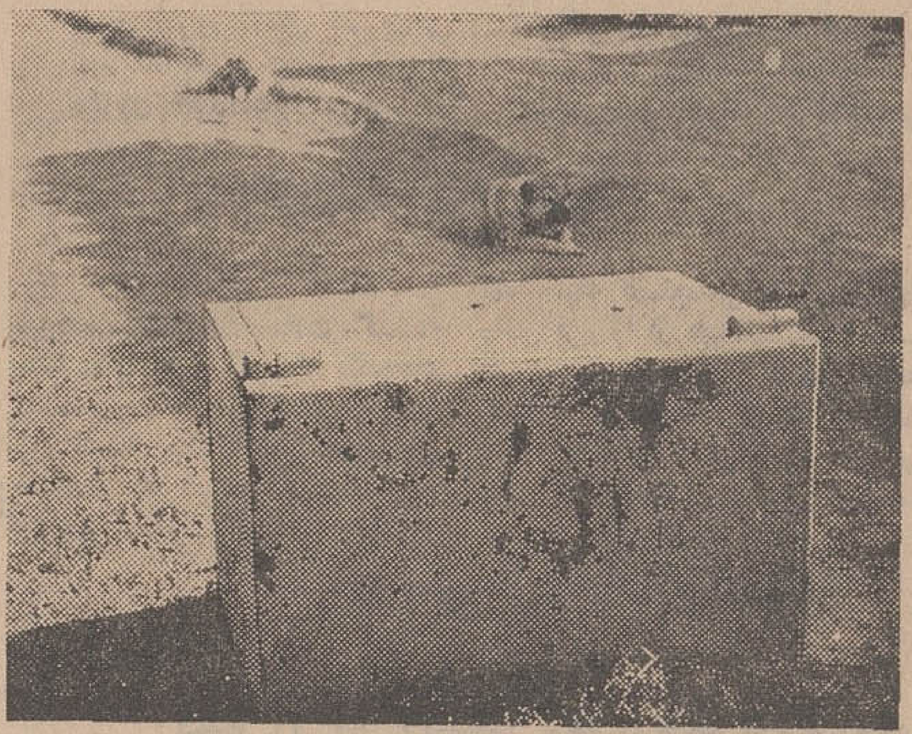

تبریز : علی نیکرفتار (خبرنگار اطلاعات) - اما بشنوید از صندوق آهنی نسوزی که‌شرکت های‌تعاون روستائی اردبیل برای کنگرلوئی های عزیز فرستادند تا اسناد و ریال های روستائیان این منطقه بدور از دیدگان شهلای دزدان در آن نهان گردد ! ...

روزی از روز های گذشته طی تشریفات ویژه‌ای صندوق نسوز تحویل راننده‌ای گردیدتا بشرکت تعاونی کنگرلو حمل گردد. اما از بخت‌بد درنیمه راه منزل‌صندوق به رقص‌و پای‌کوبی‌پرداخت وبراثر برخورد های مکرر با بدنه ماشین دستگیره خود از کف بدادو معلوم نشد چه بلائی برسرش آمد.

صندوق بی‌دسته به‌مقصد رسید لیکن به علت نقص عضو ، مقبول درگاه کنگرلوئی ها واقع نشد. راننده نیز درباز گشت آنراکشان‌کشان وسط جاده انداخت وپی کار خود رفت ...

حال هفته هاست شرکت های تعاون روستائی اردبیل و کنگرلو باهم مکاتبه می کنند ... اردبیل مینویسد : «فرستادیم» . کنگرلو پاسخ میدهد : «نرسیده‌است !...»

اما صندوق بی‌زبان و بی‌آزار همانطور وسط جاده لنگرانداخته‌و به«آیندگان»و«روندگان»خوش‌آمد و ول‌کام می‌گوید ...

تنها دو سك نجیب و وفادار از سك های کنگرلو شب‌و روزازاین صندوق بی‌دستگیره و بی‌صاحب پاسبانی میکنند و از نگاهشان پیداست که‌دیگرخسته شده‌اند..؟!

مدلهای جدید آگراندیسمانهای دُرست Durst

رسید. خواهشمنداست برای مشاهده وخرید به نمایشگاه و فروشگاه شرکت سی. بی. ال

خیابان حافظ - بالاتر ازچهارراه یوسف‌آباد - شماره ۳،٦٤ تلفن ٤١٥٦٧

مراجعه فرمائید

یک ترانسفورماتور برق فوق العاده عالی که قادر به انجام هر وظیفه ایست

ترانسفورماتور TM

ساخت اتحاد شوروی

بی‌خطر- مطمئن‌درهر آب وهوای خشك ومرطوب

خانواده ترانسفورماتورهای برق TM

دوپیچ - سه‌فاز - خنك شونده با نفت

میزان تغییر جریان بین ۲ تا ۲/٥ درصد قابل تنظیم است.

درانواع ظرفیت‌ها ومیزان‌ها از۲٥کیلو وات با افت‌آهن ومس‌از۱٥۰تا ٥۰۰ وات تا ۱٦۰۰ کیلو وات با افت‌آهن ومس ۱٦۲۰ و ٥۸۰۰وات.

اگر بعضی‌ازمشخصات با احتیاجات شما تطبیق نمیکند با ماتماس بگیرید تاترانسفورماتورهای مطابق مشخصات مورد نیاز شما عرضه شود.

ضمناً بخاطرداشته باشید؛ پشتوانه هرترانسفورماتورتکنیك برجسته،و مترقی ومواد اولیه مرغوب ودرجه اول و ساختمان ساده است که موجب دوام فراوان وکاربی نقص آنها میگردد.

انرگوماش اکسپورت صادرکننده این ترانسفورماتورها همچنین سایر مدلها را باهرظرفیت وبرای هرنوع‌کار عرضه میدارد.

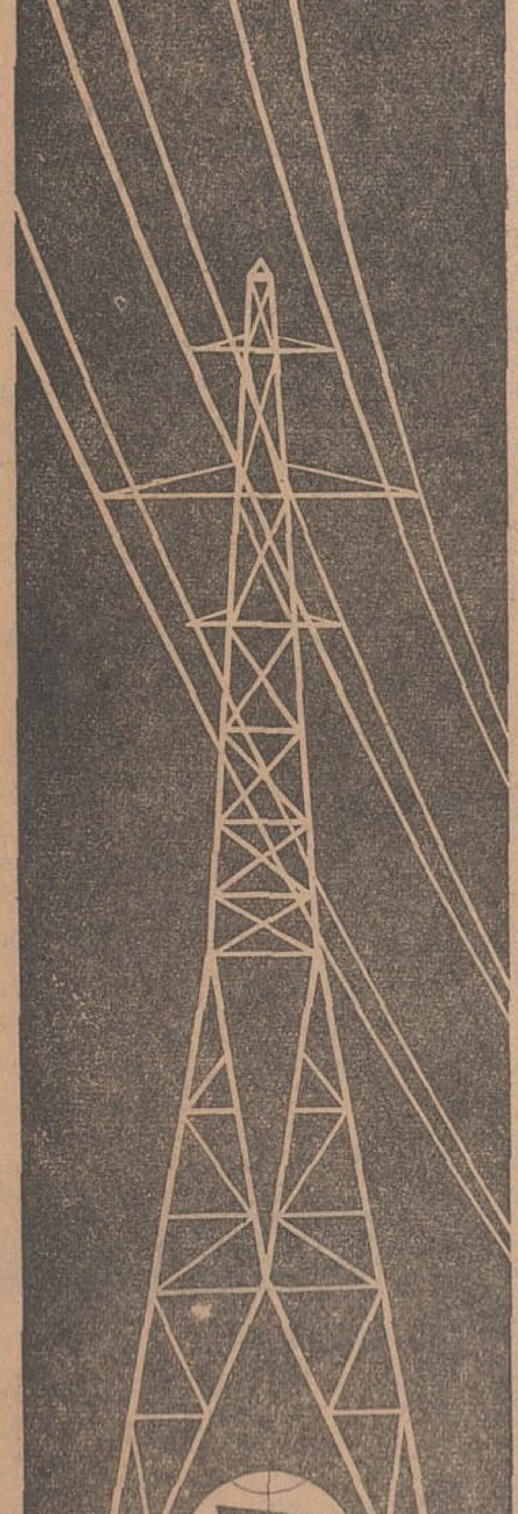

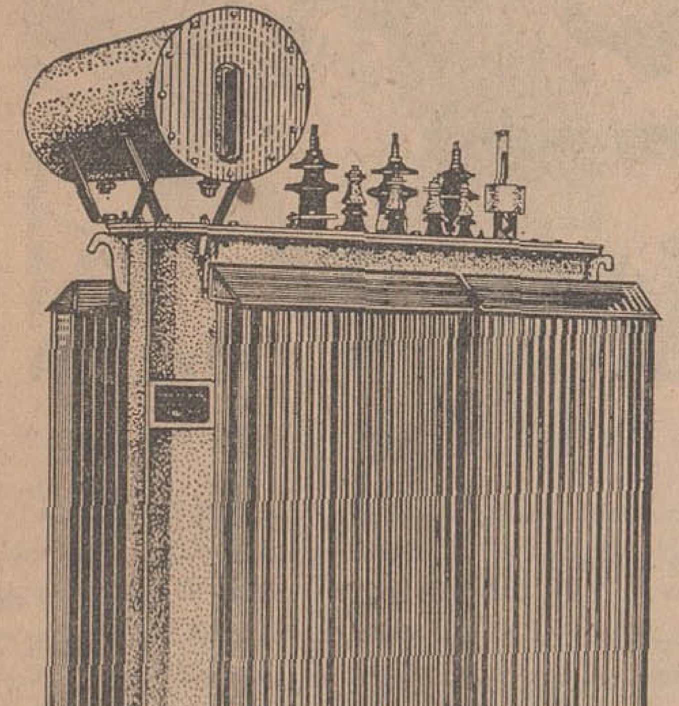

ENERGOMACHEXPORT

برای کسب اطلاعات بیشتر به
نماینده بازرگانی اتحاد جماهیر شوروی سوسیالیستی بامنار - تهران - تلفن ۳۰۲۸٦٥ مراجعه فرمائید

موتورسیکلت
چوپا
MZ
es125
8,5PS

بادهم باشین، اگه بیاین نبردمن (چوپا) دارم، چه غم دارم، نمیرسین بگردمن

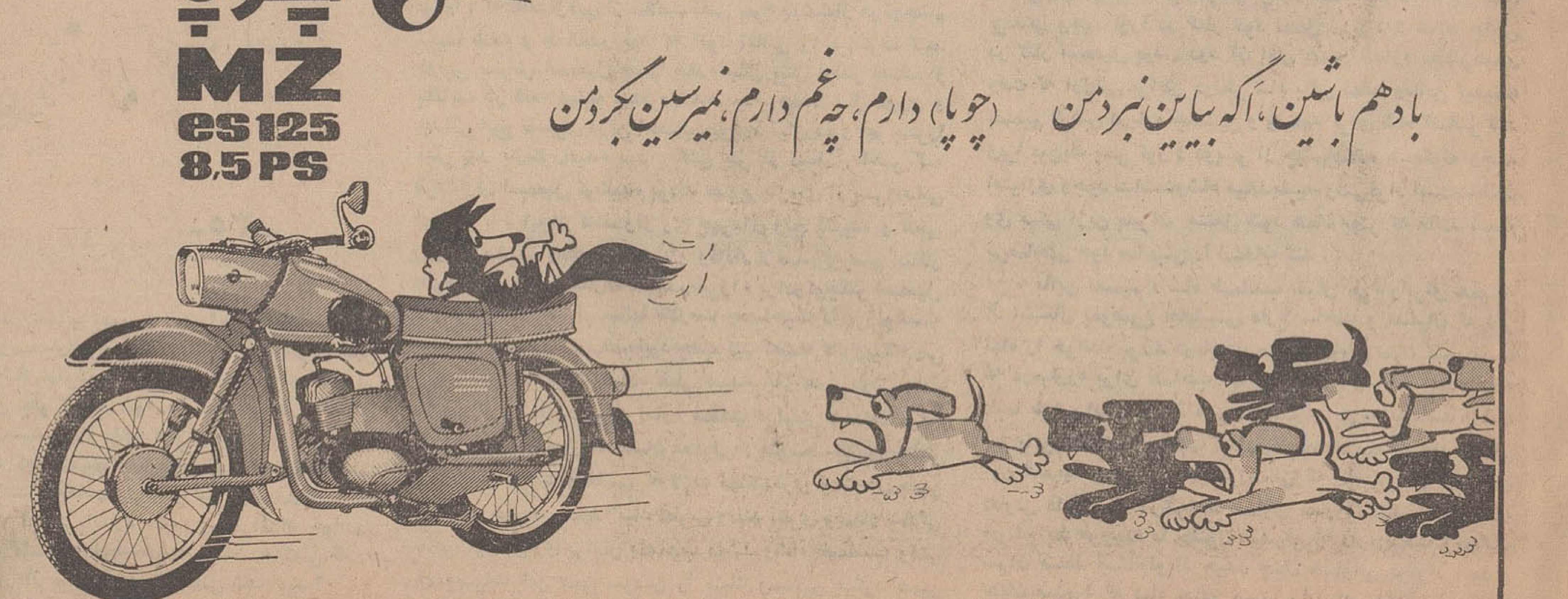

نماینده انحصاری در ایران شرکت سهامی بازرگانی تبرک تهران خیابان فردوسی. تلفن ۳۳۸۹۱٦-۳۳٥٥٥٦-۳۰٤۲۹۲ مشهد خیابان خسروی. تلفن ۲۳۲۷و٦٦۷۷

کشف قصری عظیم

یادگار یکهزار سال پیش از میلاد ..

این قصر از سه طبقه تشکیل شده ودر دل تپه «چقاگاودانه» شاه آباد غرب نهفته است

هیئت علمی بررسی آثار باستانی که از پنجاه روزقبل مشغول بررسی آثار باستانی در مناطق خسروی ، قصر - شیرین ، ریجاب ، نفت شاه، سومار سرپل ذهاب و شاه آباد غرب در استان - کرمانشاهان میباشد هنگام «کمانه زنی » در تپه «چقا گاودانه » شاه‌آباد غرب ، موفق بکشف ساختمان سه طبقه و قصر مانندی گردید که برابر بررسیهای دقیق، در یکهزار سال قبل ازمیلاد مسیح ساخته شده است ...

● **از دوهفته قبل**

بنا بگزارش خبرنگار اطلاعات در شاه آباد غرب : هیئت مذکور بسر پرستی آقای علی‌اکبر سرفراز دو هفته قبل به شاه آباد غرب وارد شد وبررسی خود را در موردتپه «چقا گاودانه » آغاز کرد.

افراد هیئت بررسی آثارباستانی طی این مدت با ایجاد حفره های پلکانی به قسمت های تحتانی تپه راه یافتند و به ساختمان هاوآثار تاریخی تازه‌ای برخورد کردند که قدمت آن به یك تا دو هزار سال قبل از میلاد مسیح میرسد .

*** بازدید فرماندار**

عملیات حفاری و کاوش هیئت مذکور پریروز مورد بازدیدآقایان امینیان فرماندار و مفیدی رئیس آموزش و پرورش شاه آباد غرب قرار گرفت‌وازطرف آقای سرفراز سرپرست هیئت ، توضیحاتی در باره طبقات سه گانه ساختمان مکشوفه داده شد . بنا باظهار آقای سرفراز ، ضمن خاکبرداری در طبقه اول عمارت تاریخی ،سفال های مربوط بدوره پیش از - هخامنشیان جمع اوری گردیده است . در عمق یکصد و بیست سانتیمتری کف طبقه اول ،قطعات سفالهای مکشوفه مربوط به هزار سال قبل از میلاد است و چنین استنباط میشود که طبقات فوقانی در دوره مادها وهخامنشیان بیشتر مورد استفاده قرار میگرفته‌است.

● **کشف اسکلت**

خبرنگار ما در گزارش خود میافزاید : در قسمتی از سطح‌طبقه اول اسکلت طفل خردسالی پیدا شد که بصورت طاقباز خوابانیده شده بود . در زیر اسکلت ،سنك قبر مستطیل‌شکلی بابعاد۴۰×۵۰ قرار داشت و در کنار جسد ، یك کوزه سفالی بچشم میخورد .

*** خشت خام**

در طبقه اول همچنین خشت های خام مستطیل شکلی بدست امد که بر روی یك دیوار سنگی نهاده شده بود و نشانه اینست که در آنزمان « پی‌بنا» با سنك ساخته و دیوار خشتی بر روی‌آن ایجاد میکرده‌اند .

*** طبقه دوم**

آقای سرفراز سرپرست هیئت بررسی های آثار باستانی درطبقه دوم ساختمان مکشوفه توضیح‌داد: در این طبقه تنوری پیدا شده که مدتی از آن جهت طبخ نان‌استفاده میشده است . این تنور در داخل یکی از اطاقهای طبقه دوم‌قراردارد و برخی اشیاء تاریخی که در این طبقه کشف گردیده ،مربوط بدو هزار سال قبل از میلاد میباشد .

کف اطاقها در این طبقه بایك نوع گل «رس» گل‌مالی‌وباصطلاح کل اندود شده و کاملاصاف‌بنظر میرسد .

*** آجر قرمز رنك**

در طبقه سوم‌بقایای کوزه سفالی زیبائی کشف گردیده که باخشت های خام مستطیل شکل ساخته شده است . قسمت هائی از همین کوزه در بدنه شرقی تپه بدست امده و نشان میدهد که براثر حرارت زیاد خشت های آن‌بصورت آجر قرمز رنگی در امده است. قدمت این کوزه سفالی و بسیار زیبا نیز به دو هزار سال قبل از میلاد میرسد .

● **کوره سفالگری**

در طبقه دوم یك کوره سفالگری وجود دارد که حرارت از طریق حفره های مخصوصی بکلیه‌قسمت های آن میرسیده است سفالهای جمع اوری شده از درون کوره اکثرا برنك قرمز میباشد . طبق بررسی هیئت باستانشناسان‌قسمت عمده اشیاء مکشوفه در طبقات سه گانه ساختمان مذکور مربوط به یکهزار سال قبل از میلادمی باشد .

*** سنك فلاخن**

در یکی از طبقات عمارت، کارگاهی کشف شد که باحتمال قوی در آن وسائل دفاعی می ساخته‌اند . در این کارگاه دهها گلوله گلی شبیه تخم مرغ‌دیده شده که طبق اظهار نظر باستان- شناسان از آن بعنوان‌سنك‌فلاخن استفاده میکرده‌اند . باید اضافه نمیم نه تپه چقا گودانه دروسط شهر شاه‌اباد غرب قراردارد و با کشف ساختمان سه طبقه در آن، بر اهمیت تاریخی و باستانی‌بودن تپه در منطقه غرب کشور افزوده شده است .

از طرف هیئت بررسیهای آثار باستانی فعلا با نصب پایه های سیمانی در محدوده و حریم تپه ، ازتپه مذکور حفاظت کامل‌میشود و کار تحقیق و کاوش در آن ادامه دارد .

*** در آذربایجان**

بنا بگزارش خبرنگار ما در تبریز : سه زور پیش یك گروه چهار نفری باستانشناس ایرانی بریاست آقای بابك زاده بمنظور بررسی آثار باستانی آذربایجان شرقی وارد تبریز شد و عازم - شهرستان های خلخال ، مراغه ، اردبیل و اهر گردید . این عده بمدت سه ماه در تپه های‌باستانی نقاط مذکور که هنوز به ثبت نرسیده است مطالعه و تحقیق خواهد کرد .

● **تعمیر آثار باستانی**

همچنین برای حفظ‌آثارباستانی و جلو گیری از انهدام آنها در آذربایجان شرقی و غربی ، کار تعمیر اساسی بنا های تاریخی‌در شهر های اردبیل ، مراغه ، اهر، مشکین شهر وناحیه« کلخوران » آغاز گردیده است . در این مناطق بترتیب بقعه‌شیخ‌صفی‌الدین اردبیلی ، گنبد سرخ، بقعه شیخ و بقعه شیخ جبرائیل تحت مرمت شهاب ، بقعه تاریخی‌مشکین‌شهر قرار گرفته است .

اخبار شهرستانها

ملخ شاخدار بآذربایجان حمله کرد

مدیر کل کشاورزی آذربایجان شرقی:

بارندگیهای امسال مبارزه باآفات‌رامشکل کرده‌است

*** ۵۲ هزار اصله درخت پسته در کرمان‌علیه‌آفات نباتی سمپاشی شد**

طی دو روز گذشته دستجات عظیم ملخ شاخدار بمزارع قزل‌قشلاق آذربایجان حمله‌ور شده و مزارع این منطقه را درمعرض خطرقرار داده‌است. چون دامنه حمله‌ملخ‌از شمال به جنوب‌هر لحظه بیشترمیشد هواپیماهای سمپاش شوروی نواحی مرزی و هواپیما های ایرانی فضای قزل‌قشلاق را سمپاشی کردند . هم‌اکنون حمله ملخ کاملا کنترل شد، ودر منطقه‌مذکور فقط‌تعدادی ملخ شاخدار بطور پراکنده دیده‌میشودکه باسم‌پاشی‌های مداوم‌اداره‌دفع ملخ‌آذربایجان بزودی ازبین خواهند رفت.

*** دردسر باران !**

آقای مهندس ملك‌قاسمی مدیر کل کشاورزی‌آذربایجان درمورد‌بروزآفت «اسفندیاری در تاکستان های آذربایجان که خبرآن‌قبلا درج شدصبح امروزطی‌مصاحبه‌ای بخبرنگار ما در تبریز گفت : مرض «استگمینیها» یا «اسفندیاری» در تاکستان‌ها، مرض‌شناخته شده‌ای میباشد که بروز آن محدود بسال های استثنائی بوده ودرآن‌سال که‌بارندگی ازحد معمول بیشتر باشد ، احتمال شیوع آن فوق العاده زیاد است . امسال براثر بارندگی های‌مداوم‌و شدید، این مرض بعد از هفده سال باردیگر در تاکستان های آذربایجان شیوع یافت وفعلا مامورین دفع‌آفات نباتی‌برای جلوگیری ازبروزبیشتر آن، سرگرم سمپاشی درختان انگور میباشند .

*** سمپاشی اشجار**

کرمان- خبرنگاراطلاعات: در نیمه اول‌تیرماه سال‌جاری بیش‌از ۵۲ هزار اصله درخت پسته و «سیاه‌درخت» درمناطق سیرجان ، رفسنجان ،کرمان و بردسیر علیه آفات نباتی سمپاشی شد . ضمنا درسطح یکهزاروهشتصدو پنجاه‌هکتار اراضی مزروعی مناطق بافت، سیرجان ، بردسیرو علی‌آباد رفسنجان با ملخ بومی مبارزه شده است .

۲ واحدعظیم صنعتی

درشهرهای اهوازوآبادان‌تاسیس‌میشود

از طرف اداره اقتصاد خوزستان باتاسیس دوواحد عظیم صنعتی دراهواز وآبادان موافقت شد و پروانه آن بمتقاضیان مربوطه تسلیم گردید

اولین واحد صنعتی که در اهواز بکار می‌افتد یك کارخانه سازنده یخچال‌های ویترینی ، بخاری ، اجاق برقی ، کولرآبی‌وگازی و دستگاههای تهویه مطبوع می‌باشد که سالانه تعداد پانصد یخچال ده هزارکولر وپانصد دستگاه‌تهویه مطبوع تولید خواهد کرد .

واحد صنعتی آبادان عبارت از یك کارخانه مجهز سازنده‌رادیو وتلویزیون است واین کارخانه قادر خواهد بود در سال‌چهار هزار رادیو و ۵هزار تلویزیون تولید نماید .

برای ایجاد زمینهای ورزشی

بانوان خرمشهر، آستینهارابالازدند!

ورزش بانوان و دوشیزگان در خرمشهر سیر قهقهرائی را طی میکند و بجای‌پیشرفت هرروز هروزبعقب‌برمیگردد!

در این شهرزنان‌ودختران از ورزش محرومند زیرابرای آنها نه استادیومی‌وجوددارد، نه میدان والیبال یا بسکتبالی ونه استخر شنائی ؟!

تاسال گذشته طبقه‌نسوان خرمشهر در فصل تابستان لااقل میتوانستند هر هفته‌یك روز از استخر شنای‌استادیوم ورزشی بطور اختصاصی استفاده کنند اما امسال از آنهم محروم‌ماندندوفعالیتهای ورزشی بانوان ودوشیزگان خرمشهر بکلی متوقف گردید !

چندی پیش برای ایجاد استادیوم ورزشی جهت‌بانوان این شهر ، قطعه زمینی در حوالی قلکه راه‌آهن‌دراختیار سازمان تربیت بدنی قرار گرفت‌وبااینکه نقشه‌ساختمان استادیوم هم تهیه شدومبالغی صرف تسطیح زمین آن گردید ، اما از بخت بد! هرگز اقدامی جهت ایجادو تکمیل ساختمان استادیوم صورت‌نگرفت ...

حالا چند هفته است‌زنان و دوشیزگان خرمشهر بفکر افتاده‌اند که خود جهت‌ایجاد میادین ورزشی آستینهارابالا بزنند و بعید نیست که در آینده نزدیك علاقمندان ورزش در خانه های خود زمینهای والیبال ، بسکتبال‌و تنیس بسازند . دراین باره اهالی خرمشهر به شوخی میگویند تربیت‌بدنی‌خرمشهر بطور غیر مستقیم باعث‌می- شود که بدست‌بانوان و دوشیزگان این شهر دهها میدان ورزشی‌اختصاصی‌برای بانوان و دوشیزگان بوجود آید واگر اینکار صورت‌عمل بخود بگیرد باید گفت که اینهم از شاهکارهای تربیت بدنی‌است !

خبرنگار : نیلفروشان

کمك‌ایران به‌هلال‌احمر عراق

این عکس کامیون های حامل خواربارو دارو را که ازطرف جمعیت شیرو خورشید سرخ ایران برای کمك به هلال احمر عراق فرستاده شد وخبر آن قبلا باستحضار خوانندگان عزیز رسید در محوطه گمرك مرز خسروی نشان میدهد . هنگام تحویل وسائل مذکور ، رئیس هلال احمر عراق از این اقدام موثر جمعیت شیرو خورشید سرخ ایران تشکر کرد .

خیابان «قره‌آغاج» تبریز امتدادمییابد

صبح امروز آقای امیرپناهی شهردار تبریز درمورد امتداد خیابان «قره‌آغاج» تبریز که یکی از پیشنهادات هیئت - مشورتی روزنامه اطلاعات در این شهر میباشد ، توضیحی بشرح زیر دراختیار خبرنگار ما قرار داد :

«...امتدادخیابان قره‌آغاج‌تبریز همانطور که اعضای محترم هیئت مشورتی به آن‌اشاره کرده‌اندبنظر من کمال ضرورت را دارد ...البته شهرداری برابر قانون باید این خیابان را امتداد دهد اما دراین مورد همکاری‌ساکنین ناحیه‌مذکور بسیار موثر است . امیدواریم با کمك مادی اهالی در آینده‌نزدیك کار امتداد خیابان قره‌آغاج را شروع کنیم .

حمله گرگها!

شهرضا - طی ۴۸ ساعت گذشته حمله دهها گرگ گرسنه بگله‌های گوسفند در مناطق «کمه»و«دره‌باغ» شش ناحیه سمیرم شهرضا،موجب وحشت و نگرانی‌چوپانان‌ودامداران گردیده است . گرگها دیروزدر یك حمله دستجمعی تعداد شصت راس بره را از هم دریدندوپریشب نیز بیش‌از سی راس گوسفندطعمه گرگها گردیده . بره‌هاوگوسفند هابه کاکافلی و فرامرز بهرامی دوتن از دامداران شش ناحیه سمیرم تعلق داشت .

دریکی ازدهات رضائیه :

هزاران‌بند علوفه طعمه حریق‌شد

طی آتش‌سوزی نسبتا شدیدی که روز گذشته در قریه «زیوه»از توابع «ترگور» رضائیه روی داد هزاران بند علوفه مورد مصرفی دامهای اهالی سوخت و خاکستر شد . شدت حریق بحدی بود که شعله‌های آتش از چند کیلومتری دیده میشد .

هنوز از میزان‌خسارات وارده اطلاع دقیقی در دست‌نیست ولی گفته میشوددراین آتش‌سوزی کلیه علوفه قریه از بین‌رفته‌است.

مایه کوبی‌شدند

تاکنون در شهرستان سمیرم و سی روستای تابع فریدن اصفهان بیش از یکهزارو هشتصد کودك علیه بیماری سرخك مایه کوبی شده‌اند .

طبق اطلاع واصله از بهداری کل اصفهان : تعداد کل‌نفراتی که علیه سرخك مایه کوبی شده‌اندد‌ر استان اصفهان بالغ بر هشتادهزار نفر می‌باشند .

نمایندگان اطلاعات درخدمت مردم

از تلگراف و تلفن در «پیربست لولمان» خبری نیست

دهستان پیربست لولمان در بیست‌ویك کیلومتری رشت هنوز فاقد وسائل ارتباطی از قبیل تلفن و تلگراف است واهالی پیربست بهنگام ضرورت‌باید برای تماس تلگرافی وتلفنی با آشنایان وبستگان خود برشت مسافرت کنند . بااینکه قرار بوددر دهستان مذکور دفتر پست وتلگراف و تلفن دائر شود اما فقط دفتر پست در پیربست افتتاح شدواز تلگراف وتلفن درآن خبری‌نیست . اهالی‌بخصوص بازرگانان این منطقه از مقامات پست و تلگراف‌و تلفن تقاضا دارند نسبت به‌برقراری ارتباط تلفنی‌و تلگرافی در پیربست لولمان دستور لازم‌صادرنمایند

انقلاب هوا ، ساکنین «کورکورسر» رافراری‌میدهد!

چند سال است ساکنین محله «کورکورسر»واقع در دو کیلومتری نوشهر بهنگام بارندگی و طغیان رودخانه ، خانه‌های خودرا تخلیه میکنندو بطور موقت در نقاط دیگر سکونت میگزینند. اهالی کورکورسر بمحض اینکه هوا ابری ومنقلب شود ، از ترس طغیان رودخانه ناچار به‌ترك خانه‌و کاشانه خود میگردند و تازمانیکه نسبت بایجاد سد دراین ناحیه اقدام نشود ، ناراحتی و نگرانی مردم از بین نخواهد رفت . توجه متصدیان امر رابمشکل اهالی کورکورسر نوشهر جلب‌میکنیم.

بهار و خون و افیون

نوشته احمد احرار

-۳۵-

حسینقلی و دیگران جملگی از تصمیم ودستور شاه‌متعجب بودند ، زیرا باقتضای ضعف و نقاهت شاه اطرافیان ازهرگونه اظهار و گزارشی که باعث ناراحتی و تکدر خاطر وی گردد منع شده بودند و شاه طهماسب برای آنکه گوش خود را از شنیدن سعایت‌ها آسوده کند مخصوصا تاکیدکرده‌بود درباب‌اختلافات سران قزلباش و طرفداران اسمعیل وحیدرکامه‌ای‌بای‌ی صحبت نشود .از همینروطرفین حس‌میکردند شاه‌تصمیم‌دارد سرنوشت مبارزه میان مدعیان تاج وتخت را ببازماندگان خویش بسپارد تاهرکدام قدرت بیشتری‌دارد حق‌رانیز متصرف‌شود وبدینسان اصطکاك قدرتها از همان ایام درآنطرف دیوار های عمارت خوابگاه آغاز ودامنه‌اش بداخل شهر کشیده شده بود . اما آنروز وقتی این قدرت‌نمائی بصورت اجتماع دوفرقه درخارج عمارت چهلستون وصف‌آرائی سران قزلباش روی ایوان قصر نظاهر کرد محارم شاه سکوت را جایز ندیدند و برای آنکه از یك برخورد خونین جلو گرفته شود حقیقت امر در رخت‌کن حمام باطلاع شاه رسید وشاه باحضار زال بیك ومتفرق شدن جمعیت دستور داد که در نتیجه زال‌بیك پیر از میان معاندان خویش گذشته بی‌اعتنا به‌نگاههای خشم‌آگین آنان روانه حمام شد و سران طایفه گرجی باشاره حیدرمیرزا افراد خود را برداشتند و متفرق گشتند و غائله خاتمه یافت ، غائله‌ئی که صف‌آرائی آنروز تازه‌از پوست خارج و علنی شده بود !

***

سران قزلباش در احتمال خود راجع به تصمیم نهائی شاه طهماسب اشتباه نمیکردند . شهریار صفوی بآنجارسیده بود که فرزندان خود را بچشم بی‌تفاوتی مینگریست و هیچ موجبی برای ترجیح‌دادن‌یکی بردیگران وسپردن میراث‌گرانبهای سلطنت بآن یکنفر بنظرش نمیرسید . ارشد پسران وی ، محمد میرزا ، که تااندازه‌یی از سلامت نفس بهره داشت‌از هردوچشم نابینا شده و همانقدر بود که امور ایالتی را مباشرت کند. دومین پسرش اسمعیل میرزا هفده سال پیش ازنظر افتاده و باقامت در قلعه قهقهه محکوم شده بود . هفده سال دوری و جدائی هیچ تغییری درین احساس بوجود نیاورده و مهر پسررا بدل پدر بازنگردانیده بود . حتی پس از بیماری اخیر که طرفداران اسمعیل کوشیده بودند تصویر تازه‌ای از پسرزندانی در ذهن پدر ایجاد کنند واز وی چهره‌ای رنج کشیده و تلخی روزگار چشیده ونادم ازگذشته و وفادار و صدیق‌وچشم انتظار عطوفت پدر مجسم سازند . حیدرمیرزا ، برادرکوچکتر اسمعیل و پسرسوم او بعد از سالها ملازمت ومصاحبت دائمی توانسته بود توجه پدر را تاآن حدبخود جلب کند که‌شاه گاه وبیگاه حس میکرد بدون اختیار واراده قبلی دست اندرکار پرورش دادن وآماده کردن حیدر برای اداره مملکت قزلباش است . حیدر میرزا رویهمرفته ازیك انسان معمولی و متوسط چیزی بیشتر نبود ونور درایت وکفایتی که لازمه مملکتداری است در جبین او نمی‌درخشید . معهذا نیك فطرتی وبلند نظری وصفاو سادگی خاص او امتیازی برایش محسوب میشد وشاه طهماسب وقتی خصوصیات این پسر سومین را سبك وسنگین میکرد همین صفات بوی‌امید می‌بخشید که حیدرمیرزا بتواند دشمنان رانرم و بردوستان خود اضافه کند . لکن‌همین اندازه احساس موافق رانسبت به‌حیدر میرزا، حوادث‌ایام بیماری در دل شاه کشت ونابود ساخت . بطوریکه اگر شاه اطمینان نداشت حیدرمیرزا درین ماجراها ازخود اختیاری‌نداشته و آلت بی‌اراده‌اطرافیان شتابزده و فرصت طلب خویش بوده است یقینابعد از بازگشت بزندگی وجود اورا در کنار خود تحمل نمیکرد و شاید جایش در کنار اسمعیل بود . دود آن آتش همین اندازه بچشم‌حیدر رفت که ارزشی برایش درنظر شاه باقی نماند وبااین کیفیت، تصمیم گرفتن درباره جانشین و ولیعهد برای شاه آسانتر شد زیرا بین‌یك پسر کور و دوپسر از چشم‌افتاده هیچگونه وجه امتیازی وجود نداشت‌وشاه میاندیشید وقتی‌قرار است‌سلطنت وی بیکی ازین پسران منتقل شود همان بهتر که مانند اسب بی‌صاحبی خود صاحبش را انتخاب کند .

بااین تصمیم ، شاه طهماسب خیال خود رابرای همیشه از اشتغال بموضوع جانشینی فارغ ساخت و مدعیان که فکر شاه را خوانده بودند دریافتند صاحب تاج و تخت کسی است که درمبارزه برای تصاحب آن برنده شود وبرنده این مبارزه طبعا طرقی است که از قدرت بیشتری بهره‌مند باشد شاه نیز باین نکته توجه داشت . بهمین جهت درصدد برآمد تعادلی بین قدرتها بوجود آورد تافرزندانی که ما بین آنها بکمترین تفاوتی قائل نبود درشرایط مساوی مبارزه کنند . حال آنکه در شرایط موجود، با حضور حیدرمیرزا در پایتخت وحمایت سران متنفذ استاجلو از حیدر چنان مساواتی برقرار نبود و چنان مینمود که شاه حیدر میرزا را برای جانشینی مقدم داشته وعملا محیط را بنفع او مهیا ساخته باشد .

هفته نامه تلویزیون ایران فرستنده آبادان
چهارشنبه ۲ مرداد ۱۳۴۷

۶-۰۰ سلام شاهنشاهی
۶-۰۵ اعلام برنامه
۶-۰۶ تقویم روز
۶-۱۰ کارتون
۶-۳۰ گلچین
۷-۰۰ صنعت نفت
۸-۰۰ تعقیب
۹-۰۰ اخبار با فیلم خبری
۹-۳۰ هیلی‌بیلی ها
۱۰-۰۰ برخورد اندیشه ها
۱۰-۳۰ بعدا اعلام میشود
۱۱-۰ پایان برنامه

از: فیروز مجللی

استخر، پناهگاه گرمازدگان

در تهران متجاوز از ۸۰ استخر وجود دارد

بلیطهای ورودی استخرهای تهران از ۲۰ تا ۲۰۰ ریال است

برخی از استخر های تهران در فصل تابستان ۳۰۰ هزار تومان عواید دارند

برخی استخر های شمال شهر سالن مد مایو است

در استخر های ارزانقیمت مردم شنا نمیکنند بلکه فقط در آب‌فرو میروند

سابقه تاریخی ورزش شنا

درختان بید مجنون برسر گرمازدگان و پناهندگان به آب سایه افکنده و جمعی درحدود دویست نفر مرد ، زن ، دختر پسر با مایوهای زیبا و آخرین مدل پس از استراحت دررین درختان بید مجنون بوسط آب میپرند و پس ازقدری شنا کردن و آب سرد روی دوستان پاشیدن مجددا بروی تشکهای کنار استخر و زیر سایه درختان پناه میبرند اینجا استخر هتل هیلتون است که طبقه اعیان تهران بعدازظهر های خودرا درآنجا بسر میبرندهم فال است وهم تماشا .

*** حق عضویت**

بیشتر کسانیکه دراین استخر دیده میشوند مردان وزنان خیلی جوان هستند و غالبا خارجیان مقیم هتل چند ساعتی را درکنار این استخر میگذرانند کسانیکه از این استخر بخواهند استفاده کنند باید حتما عضو ویا مسافر هتل باشند . شرایط عضویت دراین استخر پرداخت ۵۰۰ ریال وجه‌نقد و گرفتن کارت میباشد بلیط درروزهای معمولی برای اعضاء ودونفر میهمان آنان ۱۵۰ ریال است. وروز جمعه ورودیه ۲۰۰ ریال میشود. این استخر درحدود دویست نفر عضو دارد که در روز بطور متوسط یکصد تا یکصد پنجاه نفر باستخر می آیند و جمعی از میهمانان هتل آب تنی می کنند .

● ساعت کار استخرها

استخر هیلتون واستخر های نظیر آن مانند درینـد ، ونك وغیره از ساعت ده صبح تاشش عصر یکسره باز است و کسانیکه در استخر می‌باشند تمام مدت را درآب نیستند بلکه باستراحت کنار آب می‌پردازند آشامیدنی مینوشند و میوه میخورند و باصورت حسابی حداقل سیصد ریال استخر را ترك میکنند. از استخرهای خصوصی درجه اول تهران که بگذریم باستخر های عمومی که تعدادی از آن مربوط بدستگاه ورزش می‌باشد میرسیم و بزرگترین آن استخر امجدیه است که درروز دونوبت مردم گرمازده تهران از آن استفاده میکنند . دراین استخر ها برخلاف هیلتون جمعیت درآب لول میخورند وروزهای گرم تهران آنقدر این استخرها شلوغ میشود که دیگر جائی برای شنا کردن نیست بلکه همه درآب میلولند برای اینکه حداکثر استفاده را از آب ببرند و پولی را که داده‌اند مستهلك کنند . این جمع بین ۲۰ تا ۵۰ ریال میپردازند وفقط شانس اینرا دارند که درآب فرورند .

*** درآمد استخرها**

البته درآمد بعضی از استخرهای عمومی که فقط جنبه استخر دارند ودرمحلات پرجمعیت هستند وسه نوبت بلیط میفروشند که یك نوبت در صبح و دونوبت دربعد از ظهر میباشد رویهمرفته درحدود چهارتا هشت هزار تومان است .

*** یك ماه ونیم**

نزدیك یك ماه و نیم است که استخر های شنای تهران دایرشده و سیل گرما زده هابه‌طرف استخر ها سرازیر شده‌اند . چند روزی هوای تهران خنك شد و صاحبان استخر ها را نگران نمود ولی گرمای مجدد علاقمندان استخر را افزونتر نمود .و یکی از مقامات فدراسیون شنا میگفت بامحاسبه‌ای که شده است بعضی از استخر های تهران در سه ماه تابستان و فصل استخر متجاوز از سیصد هزار تومان درآمد خالص دارند.

● آب تنی مجانی

اما عده‌ای هستند که پشیزی برای آب تنی تابستان خود نمی پردازند قدری رنج و زحمت تحمل میکنند و از نهر های آب کنار تهران استفاده مینمایند !

در تهران متجاوز از هشتاد استخر وجود دارد که چند استخر متعلق به هتل های درجه اول تهران می باشد تعدادی متعلق به‌فدراسیون شنا و سازمان تربیت بدنی ، تعدادی وابسته به باشگاه های ورزشی و بقیه تنها یك استخر دایر نموده و بدون پرداخت عوارضی به کاسبی مشغولند و جوانان برای ورود بداخل آب ۲۰ ریال میپردازند و دو ساعت فرصت دارند هرچه ارباب رجوع مراجعه کند بلیط میخرد ووارد آب میشود و گنجایشی برای استخر در نظر گرفته نشده‌است.

● استخرهای معروف

معروف ترین استخر های تهران که عموما از آن استفاده میکنند استخر های امجدیه ، امیر آباد (دانشکده تهران) استادیوم فرح ، شهناز ، شهباز و باشگاه پهلوی میباشد ..

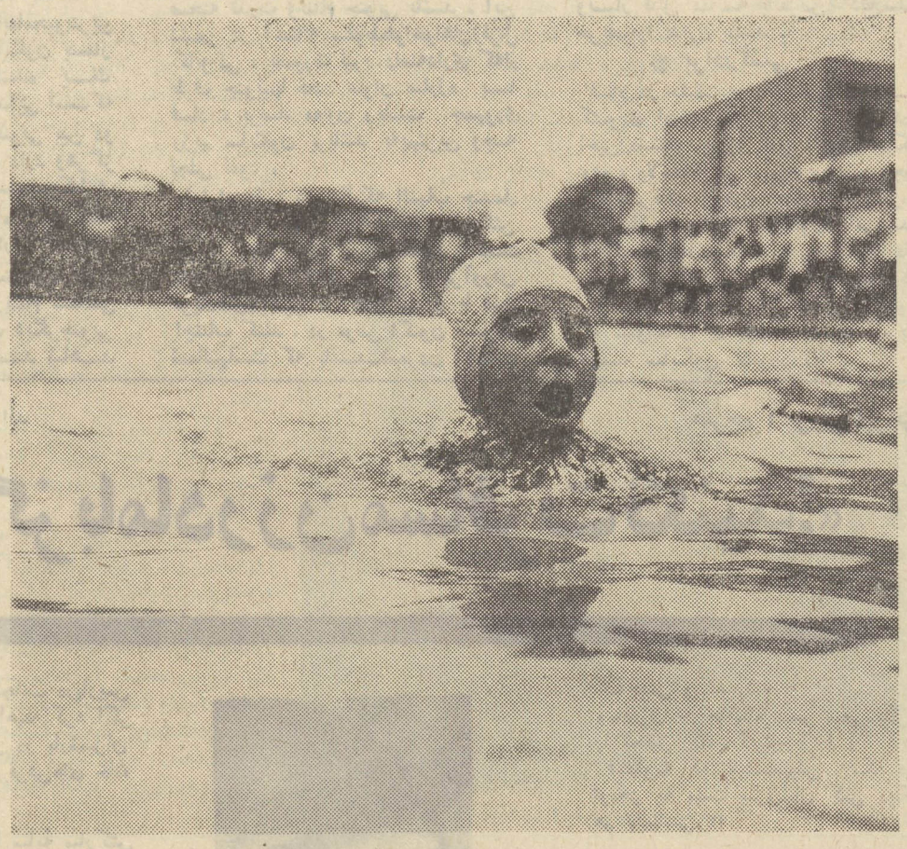

*** استخرهای سرپوشیده**

با اینکه جمع بسیاری از جوانان ما در رشته های مختلف شنا ـ کوشش میکنند و هر سال نیز رکورد های جدیدی بدست می آورند معهذا محدود بودن فصل شنا در ایران سبب شده که شناگران ما از رکورد های کشور های آسیائی نیز عقب باشند وعلت ان نداشتن استخر سرپوشیده شهرستانها از این جهت نیز مغبون هستند .

● اقدامات بهداشتی

تا چند سال قبل هیچگونه اقدام اساسی نسبت به حفظ بهداشت در استخر ها معمول نمیگشت وتنها اقدام در این مورد تعویض آب استخر بود وشاید همین امر موجب میشد عده‌ای از استخرها رو گردان باشند چه آلودگی آب اکثر بیماری هائی از قبیل تراخم و بیماریهای قارچی از قبیل کچلی بوجود می آورد .

اما در چند سال اخیر صاحبان استخر ها را موظف کرده‌اند که دستگاه تصفیه آب داشته باشند.

همچنین صاحبان استخر ها مجبورند در آب استخر کلر بزنند مقدار کلر موجود در آب باید حساب شده باشد زیرا زیاد کلر موجب تحریکات روی پوست بدن و چشم میشود و از آن گذشته کلر زیاد در آب محیط قلیائی بوجود می آورد و باید با ریختن مقداری اسید کلریدریك این اثر راخنثی نمود کمی کلر نیز موجب میشود که بیماریهای عفونی ، تخمهای انگل و بیماریهای قارچی اشاعه یابد و بهمین جهت مسئولین کنترل کار استخر ها از طرف اداره ـ بهداشت با دستگاه کلرسنج کلررا میسنجند و دستگاه های تصفیه را نظارت مینمایند .

● پیدایش شنا

شنا یکی از ورزشهای بسیار قدیمی است که احتیاج بشراولیه برای گذشتن از آبها آنرا بوجود آورده است .

در یونان بشناوری اهمیت زیادی داده میشد و آنرا جزو تعلیمات عمومی گنجانیده بودند وندانستن آنرا گناه میدانستند و ضرب ـ المثلی داشتند که فلانی نه‌خواندن میداند نه شنا .

بعد از یونانیها ، رومیها، فرانسوی ها و آلمانیها بورزش شنا علاقمند شدند و اولین مسابقه شنا نیز در اوایل نیمه دوم قرن نوزدهم در انگلستان و آلمان اجراء شد ودر آن زمان شنا از پهلو متداول بود.

استرالیائی ها با مطالعه درطرز شنای بومیها فن مخصوصی در شناوری بکار بردند که امروز به شنای کرال معروف است و در سال ۱۹۰۶ « سیسیل هیلی » استرالیائی در مسابقات پاریس اول شد ولی در المپیك ۱۹۲۴ کلیه شناگران آمریکا اول شدند .

● در چاه آسیاب

در سالهای پیش که استخر شنا در تهران وشهرستانها کم وجود داشت بیشتر جوانان در تنوره‌های آسیابهای آبی به شنا میپرداختند و بشنای «سینه آب »یا« دست آب» میگفتند و علتش نیز این بود که باپا به ته چاه یاتنوره آسیاب می رفتند و سینه و دستها را به حالت مخصوصی در آب میزدند و خود را در اختیار آب میگذاشتند وپس‌ازچندلحظه بروی آب در دهانه چاه می آمدند ولی تلفات این جاهها خیلی زیاد بود زیرا جوانانی که برای بار اول در آب فرو میرفتند اگر کسی همراه نداشتند پس‌از چندمین دقیقه بیهوش و یامرده بروی آب می‌آمدند زیرا آنزمان نیز مثل بعضی از استخرهای زمان حال کنترل و مراقبتی وجود نداشت.

● استخرهای تهران

اسپرت کلاب ، آسایش، آب تهران ، اتفاق ، اسفر ـ جانی ، اقدسیه ، البرز، امید فردا ، امجدیه ، الوند، ایزد فردوسی ، اکبر آباد ، گمرك، باغ گلستان ، بانك بیمه بازرگانان ، بانك ملی ایران، برق تهران ، بانك صادرات ، باغ فردوس ، پادگان جی، پهلوی ، پرورش کودك ، پست وتلگراف ، تقوی، تهران پارس ، جوانان شهر ری ، چشمه سراء حمید ، چشمه حجت ، راه آهن ، رنگین کمان ، رضا پهلوی ، زمرد، زنان ، زرین کلاب ، سیاوش شهباز ، شهناز ، تولید دارو، فرانسویان ، فرح پهلوی ، فیروزه ، فرحناز ، فرحزاد ، قوامی ، کاپ ، کاخ، کودك کازبا ، کیان هتل ، کلوب شنا ، لادن ، ملك حسینی ، معینی ، منظریه ، نامی ، نهال نو ، نمونه کودك ، دبستان مجد ، علوی، داریوش دانشگاه تهران، دبستان فردوسی خامنه پور ، دهکده ، هتل آبعلی ، هتل هیلتون ، هتل دربند ، هتل ونك ، هتل سینا ، هتل پارس ، هندیها همایون، فردای کودك، آبان، ایران امروز ، کاخ کودك ، روشن ، شهرداری .

تحفه هند

ازصبح پنجشنبه درمولن روژها

فیلم بزرك ۳ ساعته
بزودی فقط در
سینما دیانا

پاریس را بسوزانید ...
همه جا را ویران کنید ...
سیل خون راه بیاندازید !
این هیتلر بودکه فریاد میزد وفرمان میداد !
واینك فیلمی است که تاریخ بشر مشابه آنرا هرگز بیاد نداشته است !

آ ـ ۲۵۳۷۲

NU-SWIFT
نیوسویفت
کارخانجات عظیم رولزرویس انگلستان با دستگاههای آتش نشانی نیوسویفت مجهز میباشند

سینما آتلانتیك
از امروز صبح
که بانمایش برگزیده ترین فیلمهای جهان ارزش و اعتبار فراوانی در سراسر ایران بدست آورده است. تکخال دیگری برزمین میزند
«هیلی‌میلز» درشادترین، کمدی‌ترین وشیرین‌ترین فیلم خود
هیلی میلز ـ جان میلز ـ بیزمك آرتور
درفیلم
بوسه ایکه تکرار میشود

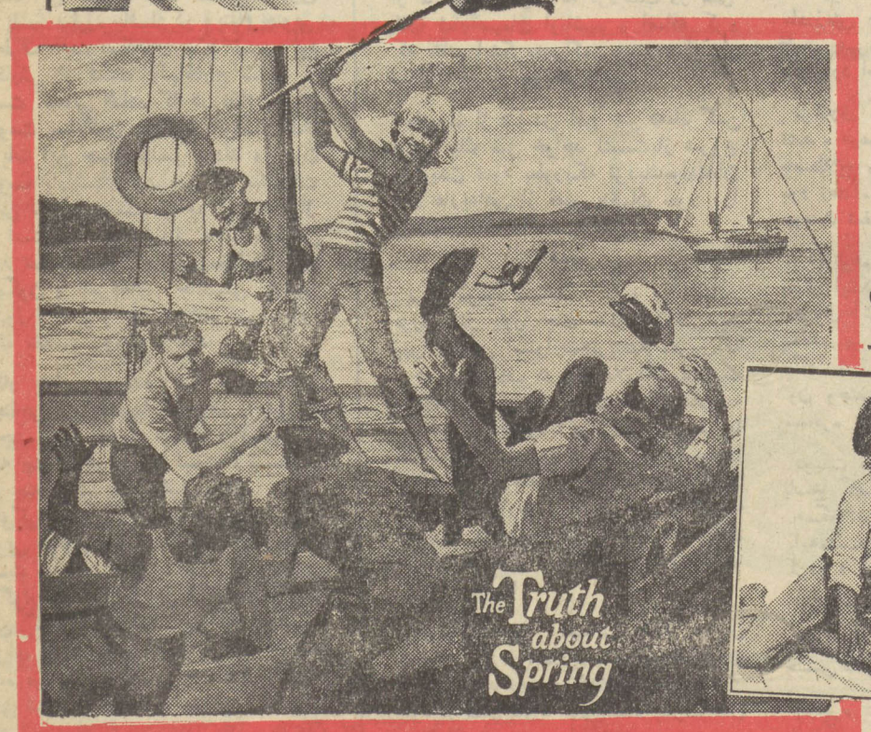

رنگی
محصول کمپانی یونیورسال

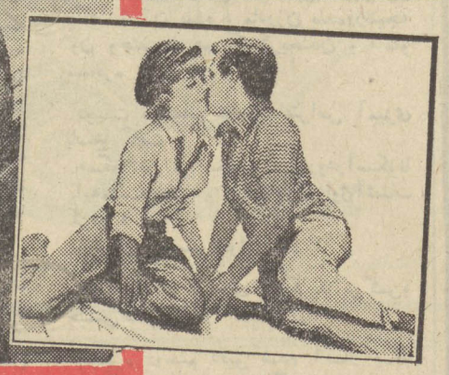

سینه موند
اولین سینمای خانواده ها و کودکان تهران
بزودی
شاهکار شاهکارهای «والت دیسنی» را برای استفاده خرد سالان و بزرگسالان نمایش خواهد داد .
سفید برفی و هفت کوتوله
رنگی

فیلم «کارتون کامل دو ساعته که از روی مشهورترین قصه کودکان دنیا اقتباس شده و تماشای آن سالم ترین تفریح برای تمام افراد خانواده میباشد .
آ ـ ۲۵۳۶۰

از فردا صبح درسینماهای
مراد ـ فلور ـ کارون
رضا فاضلی ـ نانسی کواك
ظهوری ـ فرنگیس
درفیلم
الماس ۳۳

ویتنام جنوبی: حکومت سایگون یک آرایش است!

فرمانداران و استانداران ویتنام جنوبی بارشوه و معامله و زدو بند مقام خود را حفظ میکنند

«وضعی که اکنون بر ویتنام جنوبی حکمفرماست از هرلحاظ بااحوالی که‌در آستانه انقلاب کمونیستی ۱۹۴۹ درچین تحت رهبری مارشال‌چیان‌کای‌چك وجود داشت شبیه وقابل مقایسه است». این جملات عین اظهاراتی است که اخیرااز طرف یکی از رهبران سندیکایی ویتنام جنوبی در سایگون عنوان شده ،وبرای اینکه شبهه‌ای نسبت به صداقت این‌ادعا ایجاد نشود لازم است یادآوری کنیم که یافتن عناصر فراوان شباهت بین‌اوضاع امروز ویتنام جنوبی وروزگار پیش‌از روی‌کارآمدن مائوتسه‌تونك‌درچین تمایلی است که دراین اواخر غالبا بطور خودبخودی و ناخودآگاه ، از طرف ناظران متعددی که چند صباحی در جنوب مدار ۱۷درجه گذرانده‌اند ابراز شده است.

● مد

صحبت از وجود فساد در ویتنام جنوبی کردن رفته‌رفته تبدیل به چیزی‌شده‌نظیر یك مد و بهمین دلیل شگفت‌آور نیست که درست در آغوش سایگون ، هرکس برای خود حکایتی از فساد دارد ومیتواند این حکایت را باآب‌وتاب بازگو کند. وچه حکایتهایی ... فلان استاندار یا فرماندار فلان‌قدر رشوه داده تا مقامش را حفظ کند ، خانم فلان ژنرال‌ازبرکت معاملات وزدوبندهایی که درپناه قدرت شوهرش انجام داده صاحب ثروتی باور نکردنی شده ... و خیلی حرفهای دیگر اما ناظر اوضاع ویتنام وقتی بیشتر در حیرت میشود که می‌بیند این تهمت‌ها، غالبا از جانب طرفداران‌خودرژیم‌سایگون وگاه یاران وبهترین دوستان حکومت ویتنام جنوبی- یعنی‌امریکائیان - عنوان میشود .

البته در صورت ظاهرش یك تناقض است ولی بهرحال یك معما نیست . واقعیت اینست که امریکائیان پس از سالهای درازی که در تقلا برای حفظ یك رژیم که بزعم‌خودشان‌نماینده‌منتخب دمکراسی و مردم ویتنام جنوبی بود به هدر دادند ، اکنون‌ناگزیرند به شکست این تقلای بیحاصل اعتراف کنند.

حالا دیگر چاره‌ای نیست جز پذیرفتن زهرآلودترین ادعای مخالفان که‌میگویند حکومت سایگون فقط یك آرایش‌است. البته خیلی آسانتر است بخشم‌آمدن از فساد و تباهی حکومتی که حمایت‌میشود، تا دلایل وریشه‌های عمیق این فساد و تباهی را جستجو کردن ، وآنرا یافتن و سوزاندن ، و با منطق‌شکست‌راشناختن وبه‌آن گردن گذاشتن .

* بچه‌های شهید امریکائی

هرقدر که کار جنك و خونریزی در ویتنام جنوبی بدرازا میکشد و طومار اسامی بچه‌های شهید آمریکائی دراین «نبرد مشکوك» درازتر میشود ، خشم و غضب نیز روزنامه‌نگاران آمریکائی‌اعزام شده به ویتنام را بیشتر فرا میگیرد ، محافل سیاسی خود آمریکا را بیشتراز کوره‌بدر میکند ، ولامحاله برکار آمریکائیانی که درسایگون‌انجام‌وظیفه میکنند اثرات ناخوشایندتری میگذارد. سوزنده‌ترین نیشی که اینروزها ذهن حامیان نیرومند رژیم سایگون‌را آزرده میکند این است که‌جنك صلیبی‌نام‌آوری که باسم مبارزه بافساد در ویتنام جنوبی از طرف آمریکائیان برپا شده بود ابتکارش از دست آنهاخارج شده و بدست کسانی افتاده که در مقام رهبری حکومت سایگون -بدایتا خودشان‌هدف ضربات این جهاد مقدس بودند ، وچون وسوسه پاداشهای شیرینی که باشرکت دراین مبارزه بدست می‌آید نیرومندتراز آن است که مقاومت‌پذیر باشد،بنابراین نباید تعجب کرد که حتی مخالفان رژیم سایگون و نامزدهای جانشینی رئیس جمهور وان‌تیو و معاون کائوکی‌نیزباین جنك مقدس پیوسته باشند .

کار بجایی رسیده که هردسته یا جناحی ، داروسته حریف را قبل از هرچیز متهم به‌فساد میکند ، اتهامی که البته چندان هم بی‌پایه نیست ، شبیخونی که چند سال پیش علیه یاران ژنرال کائوکی معاون ریاست جمهوری ویتنام جنوبی بوقوع پیوست نمونه تمام عیاری بدست میدهد . این مصیبت بقدری‌بزرك وناگوار بود که ژنرال‌کی‌یکچندناگزیر یقین کرد که حسابش ساخته است.

برای او در واقع کودتا روی کودتا شده بود . نزدیکترین دوستانی که او موفق شده بود درراس مهمترین پستهای ارتش و دولت قرار دهد یادر جریان تعرض ویت‌کنگها به سایگون به قتل رسیده بودند ، ویا بوسیله ژنرال‌وان‌تیو مناصب خودرا از دست داده بودند . ژنرال «کی» امروز خودرا رهبر منفردی میبابد که از یارانش جدا مانده و علاوه بر این عملا در وضعی آسیب‌پذیرقرار گرفته است .

● سوگلی امریکائیان

طردشدن کائوکی که سابقامحبوبترین سوگلی آمریکائیان در سایگون بشمار میرفت ، درواقع منعکس‌کننده یك مرحله از جنك سرد و بیصدایی است‌که از سالها پیش در ویتنام جنوبی بین دو دسته باطنا متخاصم جریان دارد وهرگز وقفه‌ای در آن‌پدیدنیامده‌است.دریکطرف جبهه این جنك خاموش اما بیرحمانه پناهندگان شمال ویتنام قرار گرفته‌اند که رهبرشان کائوکی است(خود اونیز اصلا در تونکن واقع در ویتنام شمالی بدنیا آمده است).ودر طرف دیگرجنوبی ها قراردارند که حاضر نیستند شاهد عرض‌اندام یك مشت مهاجر شمالی در صحنه قدرت ویتنام جنوبی باشند . این دشمن در آستانه سقوط‌هواخواهان‌ژنرال کائوکی ، بصورت نبرد دامنه‌داری که‌از طرف جنوبیها تحت عنوان مبارزه با فساد ، برضد معاون ریاست جمهوری رژیم سایگون برپاشد به‌بهترین وجه تجلی نمود .

اما امروز ، در حالیکه التهاب چندماه پیش تاحدود قابل ملاحظه‌ای فروکش کرده ، جنوبیها ترجیح میدهند « دست به‌عصاتر» عمل کنند و لااقل از برآوردن فریادهای‌پرطنین در مقام ستیزه با فساد اجتناب کنند . در عوض اکنون نوبت شمالیهاست که باغنیمت‌شمردن آسیب پذیری طرفداران وان‌تیو حمله‌ای‌متقابل وبسیار قابل مقایسه باتعرض دفع‌شده حریف را تدارك ببینند .

* برادرکشی

فساد در حقیقت جزء لایتجزای رژیم کشوری است که طی سالیان متمادی اخیر دستخوش‌برادرکشی و جنك‌خانگی بوده ، ولامحاله هم شهری ساده دروجود حکومت قبل از هرچیزبرق‌سرنیزه‌سرباز و پاسبان خیابانهای سایگون رامی‌بیند، درحالیکه بچشم‌حکومت،هرهم‌شهری یك یاغی بالقوه است ویا حداقل ، و در مهرآمیزتر تلقی - یك عنصر مشکوك که میتواند روزی اسلحه بدست گیردو برضد سایگون بشورد .

نویسنده : آرت‌بوخوالد

مترجم : پرویز ایرانزاد

«هرگز بامادرزن مسافرت نکنید!»

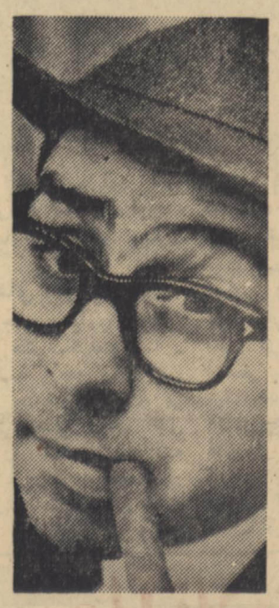

چندی است مادرزن اینجانب درپاریس بسر میبرد . وتعجب خواهید کرد اگر بگویم وی مشغول تحقیق در بارهٔمیزان گرد‌وخاك موجود در زیرفرش‌های خانه های پاریس است !

این علیامخدره که خدا سایهٔ مبارکش رااز سرمن کم نکند بمحض ورود به پاریس یك دسته‌گل بسیار بزرگی نیز به‌آب‌داد وآن‌این‌که سبب‌شد دوستی بین من و یکی ازرفقای بسیار قدیمم‌برای ابد بهم بخوردویك دشمنی شدیدجانشین آن گردد .

میفرمائید چطور ؟ باکمال میل برایتان بازگو میکنم :

***

آناتول لیتواك کارگردان و تهیه‌کننده سینما تصمیم داشت‌فیلمی باشرکت اینگریدبرگمن و تونی‌پرکینز‌رادرپاریس کارگردانی کند . او پیش از آغاز بکار وشروع فیلمبرداری یك کوکتل‌پارتی در هتل جورجیا ترتیب داد که از منو مادرزنم نیز برای شرکت درپارتی دعوت بعمل آمده بود .

بروز موعود وساعت مقرر دست مادرزن راگرفتم وباتفاق از پله‌های‌هتل« جورجیا» بالارفتیم . وارد سالن بزرك که شدیم خانم اینگرید برگمن که مادرزنم علاقه دیوانه‌واری بوی دارد یکباره جلوماسبز شد . وی بالباس فاخر و گرانقیمتی که بتن داشت بیش‌از بیش زیبا و تودل‌برو جلوه می‌نمود . مادرزنم بدون مقدمه و سابقه قبلی شروع به‌لرزیدن کرد! بهر ترتیب بود وی‌را بکناری کشیدم‌وآرامش ساختم تا اینگریدبرگمن خرامان‌خرامان بسمت دیگر سالن براه افتاد.

دراین موقع سام‌تایلور بما ملحق‌شدو مادرزنم باشادی کودکانه‌ئی ازوی تقاضا نمود که دفترش را امضاء کند.سام‌تایلور هم نه‌تنها خواهش وی‌را پذیرفت بلکه از ما دعوت کرد که فرداشب در هتل پلازا شام مهمان اوباشیم و اضافه کرد که خانم اینگریدبرگمن نیز در این ضیافت حضور خواهد داشت !

مادرزنم از شنیدن این خبر که‌بابرگمن برسر یك میز خواهد نشست‌باز شروع بلرزیدن نمود بطوریکه نزدیك‌بودندان های عاریه‌اش از قفس دهان خود را برهانند !

***

بروز موعود وساعت مقرر در سالن بزرك هتل پلازا جای سوزن‌انداختن‌نبود زیرا جیمس استوارت‌هنرپیشه معروف که برحسب تصادف در هتل پلازااقامت‌داشت قدم‌رنجه فرموده و بدون دعوت قبلی‌به مهمانی آمده بود ! مادرزنم دیگرسرازپا نمی‌شناخت ، وهی‌باخودش زمزمه‌میکرد: «خدایا چه سعادتی نصیب من کرده‌ای! جیمس استوارت ، خانم‌برگمن و اینهمه هنرپیشه درجه یك را یکجاگردآورده‌ای تامن از تماشای قدوبالایشان لذت ببرم‌و برخود ببالم !

بهرترتیب بود مهمانی شام به‌پایان رسید و من و مادرزنم پس از دست‌دادن بایك‌یك مدعوین و خداحافظی‌بامهماندار خود از هتل پلازا خارج‌شده بطرف هتل محل اقامت خود روان شدیم .

من تصمیم داشتم به‌پاره‌یی ملاحظات قضیه مهمانی آن شب رابابهترین‌دوست دوران جوانیم برن‌هیم کسلر هرگز درمیان نگذارم اما بدبختانه مادرزنم‌صبح همان شب مهمانی ، قضیه را با مادرزن دوستم درمیان گذارده و حوادث آنشب را موبمو برای وی شرح داده بود.

بعدها کاشف بعمل آمد که در این جلسه مادرزن دوستم هرچه کوشش میکند موضوع صحبت را عوض کند موفق نمیشود و مادرزن من هی موضوع را کش داده و حتی هنرپیشه‌های‌مهمانی راباسامی کوچك آنها یعنی اینگرید- جیمی و تونی صدا میزند .

الغرض همان شب مادرزن‌دوستم‌جریان ملاقات و مذاکره خودبامادرزن مرابراوی درمیان می‌گذارد و نتیجه اینکه دوستم بشدت عصبانی میشود .

***

روزی بی‌خیال از دنیا و مافیها درهتل محل اقامت خود نشسته‌وبایکی‌ازدوستان مشغول گپزدن بودم که ناگهان سرو کله دوست دیرینم پیداشد و بدنبال‌وی مادرزنش در حالیکه از شدت خشم و غضب چهره‌اش بمانند آهن گداخته‌شده بود وارد اطاق شدند .

برخلاف معمول سلام و علیکی ردوبدل نشد و درعوض مادرزن دوستم در حالیکه باصطلاح داماد خودرا مخاطب قرارداده بود رعدآسا غرید و بسردامادش یعنی دوست شفیق من داد کشید :

«به‌توهم میگن داماد . دهه‌دامادوباش بجای اینکه مادرزنشو بایه مشت‌هنرپیشه معروف آشنا کنه ، همش سعی داره‌جلو یه‌عده پیروپاتال فرانسوی پزبده‌وبهشون بگه مادرزن بنده ، مادرزن بنده‌درنتیجه اون وحشی‌ها هم کرکربخندن و منو مسخره کنن !»

دوست پریشانم بالحن اعتراض آمیزی پاسخ گفت :

«مگه این من نبودم که تورودرآسکونا بایه‌مشت رجال و اعیان طراز اول‌آشنات کردم »

مادرزن دوستم جواب داد :

-«بله ، اما اونجای اینگرید برگمن‌و جیمس‌استوارت را نمیگیرن!»

بچهره دوستم دقیق شدم آثار یك خستگی مفرط و درماندگی را بخوبی میشد تشخیص داد . ازطرفی مادرزنش‌هم ول‌کن معامله نبود زیرا باخونسردی در حالیکه دامادش را مخاطب قرار داده‌بود گفت :

-«جیمی‌را میشناسی ؟»

و دوستم با شکفتی پاسخداد :

-«جیمی دیگه کیه ؟»

ومادرزن در حالیکه بنظر سعی‌میکرد او را تحقیر کند گفت :

«معلومه که نمیشناسیش . مگه قراره توبجز یه مشت پیروپاتال کس دیگه‌رو هم بشناسی ؟»

دوستم که تابه‌آنروز سابقه نداشت‌بمن پرخاش کند . درحالیکه‌سخت‌برافروخته بنظر میرسید سرم دادکشید .

-«می‌بینی چه‌بلائی سرمن آورده‌ای!»

-«عذرمیخوام ، مگه‌من‌میدونستم‌مادرزنه دهنش بی‌چاك‌وبسته !»

دوستم‌در حالیکه هق‌هق گریه را سر داده بود گفت :

«پس از اونهمه خوبی که در حق تو کرده‌ام این مزدمه که کف دستم میذاری ؟»

گفتم :

-«هنرپیشه که قحط نیست،دستشوبگیر وببربا یکیشون آشناش کن»

ودوستم این‌بار نگاه غضب‌آلودی بمن کرد و در حالیکه از روی صندلی بلند میشد گفت :

-«بابااِیوالله ، فقط همینم مونده که سرپیری دست مادرزنمو بگیرم وبراش هنرپیشه پیداکنم !؟»

پس از آن واقعه دوستم‌هرجامرامی‌بیند فرار رابرقرار ترجیح‌میدهد!

پشت پرده سیاست

سازمان ملل متحد : ثمرات مجازاتهای اقتصادی

گزارشی که اخیرا از طرف دبیرخانه سازمان ملل انتشاریافته نشان میدهد که تحمیل مقررات محاصره و تحریم اقتصادی از طرف کشورهای مختلف‌علیه‌رودزیا بیش از ۸۷ درصد از واردات‌وبیش از ۷۱ درصد از صادرات این کشور در مقایسه با سال ۱۹۶۵ کاسته است .

اطلاعاتی که از عمده‌ترین کشور ها دارای روابط بازرگانی بارودزیا بدست آمده حاکی است که واردات آنها از کشور مذکور در ۱۹۶۷ به ۴۰ میلیون دلار تنزل کرده در حالیکه ارزش‌این‌واردات در ۱۹۶۵ بالغ‌بر ۳۳۰ میلیون‌دلار بوده و در عین حال ارزش کل صادرات این کشورها به‌رودزیادر سال گذشته از ۵۴میلیون دلار- در مقایسه با ۱۸۷ میلیون دلاردر ۱۹۶۵ - تجاوز نکرده است، از هم‌اکنون شواهدی در دست‌است که حکایت از بیش‌وکم تاثیراعمال مجازاتهای بازرگانی بر وضع اقتصاد رودزیا میکند .

از جمله شاخص هزینه زندگی در آن کشور از ۱۰ درصد به‌۱۵ درصد ترقی کرده ، کمبودبسیاری از کالاهای مورد نیاز دربازارهایش بخوبی احساس میشود و بیکاری بین سیاه‌پوستان بطور اخص و همچنین سفیدپوستان بشدت روبه افزایش دارد .

در مورد تدارکات نفتی وضع رودزیا بازهم وخیم‌تر است. مقادیر نفتی که از تاریخ شروع اجرای قطعنامه‌سازمان ملل‌دایربرمجازات اقتصادی رودزیا بوسیله این کشور ازممالك‌دیگر دریافت‌شده‌بیش‌ازآن ناچیز بوده است که‌به‌آسانی قابل محاسبه یا تخمین باشد .

کشورهای معدودی که‌مهمترین فروشندگان فرآورده‌های نفتی‌با رودزیا بشمار میروند (و عربستان سعودی از آن جمله است)معمولا حاضر نیستند اطلاعات دقیقی در باره مراودات بازرگانی خودبارژیم یاغی‌یان‌اسمیت در اختیار سازمان ملل قرار دهند .

پاریس : دوگل شاخه بلند را قطع میکند

اگر «ژرژ پمپیدو» نخست‌وزیر اسبق فرانسه حداقل به یکی از وکلای مجلس انگلستان ویاکانادا اعتراضی کرده بود ، باپیروزی‌که در انتخابات اخیر فرانسه بدست آورد وسپس از بین رفت ، سالها میتوانست پست نخست‌وزیری را برخود نگهدارد .

اگر «پمپیدو» پست‌رهبری‌اکثریت سنای امریکا و یا پست سخنگوئی کاخ سفید راهم‌برای خوددست‌وپا میکرد ، بازهم نمیتوانست درنقشه های کابینه پرزیدنت دوگل‌تاثیری داشته باشد .

بهرحال در هرموردی‌رای‌دهندگان فرانسوی به خوبی آن دسته از کسانی را که انتخاب کردند میشناختند مضافا باینکه‌میدانستند برای چه باید رای‌بدهند . رای دهندگان بخوبی از مفاهیم‌سیاسی وقانون اساسی اطلاع کامل‌داشتند سیاست میانه‌روی دوگل با توجه به‌سیستم جمهوری آمریکاوسیستم پارلمانی کشورهای مشترك‌المنافع باعث گردید تا پیروزی «پمپیدو» در موقع اخذ آرابه اخراج وی‌از مقام نخست‌وزیری منجر گردد.

آیا دوگل شاخه‌ایرا که بیشتر از حد معمول رشدکندقطع‌میکند؟

توگونو: درداهومی

ارتش داهومی خودرا برای‌خارج شدن از صحنه سیاست آماده‌می‌کند . رئیس این ارتش سرهنك «آلفونس‌علی» که دردسامبر۱۹۶۷ تاآخرین نقطه برقله قدرت‌صعود کرد ، چند هفته پیش اظهارداشت: «مادیگر زمام قدرت بهیچ قیمتی بدست غیرنظامیان نخواهیم‌سپرد».

او باین قول وفاکرد . حتی‌قیمت اینکار راهم معلوم کرد:غیرقانونی حکومت کردن . معهذا لااقل این یکی‌به‌آن معنی نیست که داهومی را کشور بیماری بشناسیم .معنای این امر تفرقه و نفرتی است که از قریب بیست سال پیش تاکنون حاکم برمناسبات مردمی بوده که بجای دشمنی میتوانستند دست بدست هم بدهند ، متفقابرداهومی حکومت کنند واز آن کشور کامروائی بسازند .

روز بیست‌وششم ژوئن در جلسه شورای وزیران که‌باشرکت‌اعضاء کمیته انقلاب در«تو گونو» (پایتخت داهومی) تشکیل شده بود ، دکتر «امیل‌دولین‌زینسو» برای مدت پنج سال بریاست جمهوری و حکومت منصوب شد .

کنفرانس سران امریکا وشوروی

کاریکاتور از : هرالد تریبون

برجسته‌ترین جراحان پیوند قلب فرانسه در این باره با شما سخن میگویند

اینجا اطاق پیوند قلب است..!

سینه بیمار را شکافته، قلبش را برداشتیم و قلبی را که داخل سرم سرد بود بجای آن قرار دادیم و...

بیمارستان «پیته» درمیان انبوهی ازدرختان کهنسال درمشرق پاریس قرار گرفته است.

چندی قبل در طبقه اول این ساختمان که بخش جراحی در آن قرار گرفته است واقعه خارق‌العاده‌ای روی‌داد. در آن شب دو جراح جوان: کریستال کابیرول ۴۲ ساله و «ژرار گیرودون» معاون سی‌وشش ساله اش به نخستین عمل پیوند قلب دراروپا دست‌زدند.

پس‌از سی‌و شش ساعت امید و آرزو و تلاش آنها با شکست‌روبرو شدولی‌این شکست برای آنها نیمه موفقیت پزشکان فرانسوی سبب هرجهت کامل بود وهمین نیمه موفقیت پزشکان فرانسوی سبب شد که درسراسر جهان چراغهای سبز درراه عمل پیوند قلب روشن شد.

فردای روزمرگ «کلودیس‌روبلن» بیمار پروفسور کابرول، دکتر «تورمان شوموی» که پدر تکنیك پیوند قلب است در دانشگاه «استاندفورد» در کالیفرنیا یك‌عمل جدید پیوند قلب دست‌زد. یك‌روز بعد پروفسور «کولی» در هوستون بنوبه خود دست بکارشد و پشت سراو پروفسور «روس» در لندن قلب یك بیمار انگلیسی‌را عوض کرد پس‌از آن دو عمل دیگرپیوند قلب درفرانسه انجام شد و ازاینجا اهمیت کاریکه‌دوجراح‌جوان‌فرانسوی دربیمارستان «پیته» انجام دادند بخوبی روشن‌میشود.

اینك پروفسور کابرول ومعاونش «گیرودون» توضیحاتی را که‌درباره عمل‌تاریخی خود به خبرنگار مجله پاری‌ماچ داده‌اند در اینجا نقل می کنیم:

پروفسور کابرول: وقتی‌که من دوره انترنی خودرا به پایان‌رسانیدم شیوه‌ای در عمل جراحی رواج‌یافت که بعقیده‌من خیلی مهمتر و انقلابی تر از پیوند قلب بود و آن جراحی قلب‌باز بود.

درآن‌هنگام بخود گفتم که باید این‌جراحی‌را یاد بگیریم:

در اوایل این‌شیوه جراحی‌فقط درمورد بیماریهای ارثی بکار بسته می‌شد وفکر کردم که این شیوه رابابد به بیماریهای دیگر قلبی توسعه داد. از آن هنگام روی بیمارانی که به نارسائی دریچه‌های قلبی‌مبتلا بودند شروع بکار کردم وپس‌از مدتی احساس کردم‌که در این‌راه پیشرفت هائی نصیبم شده است. پس‌از آن گفتم که‌باید‌باز هم جلوتر بروم. دراین راه فقط پیوند قلب‌باقی مانده بود. از آن هنگام شروع بکار کردم سه تا چهارسال وقت خودرا‌صرف مطالعه عمل‌دراین رشته جراحی کرده‌وقلب بیش‌از شصت سگ‌را پیوند زدم ولی‌متاسفانه دریافتم که پیداکردن قلب‌برای‌استفاده‌از عمل جراحی‌کار مشکلی‌است این‌بود که این کاررا رها کردم بامید اینکه قلب های مصنوعی جای قلب طبیعی راخواهند گرفت.

● **قلب مصنوعی**

درآن‌هنگام بودکه «ژرار گیردون» دریکی‌ازروزها به آزمایشگاه من آمد. اونیزبامن همعقیده بود و دونفری روی قلب مصنوعی‌شروع بکارکردیم. ماهها گذشت تاآنکه عملی که‌پروفسوربارنارددر کیپ‌تاون انجام داد فکرمارا عوض کرد.

بلافاصله پس‌از نخستین عمل بارنارد، برنامه آزمایشگاه ماعوض شد. باردیگر آزمایش های خود راروی سگهاازسر گرفتیم و خیلی زودمتوجه شدیم که‌تجربیات‌سالهای گذشته برای مابسیار سودمند بوده‌است. با اینحال‌در جریان آزمایش ها باین نکته پی بردیم که موضوع باین‌سادگی ها هم نیست‌ومسائل‌فوق‌العاده مشکلی در این راه وجود داشت که مجبور بودیم در اثنای آزمایش آنها را حل کنیم. تاسرانجام روزی فرا رسید که توانستیم بخود اجازه‌دهیم عملی را که تا آنموقع روی سگها انجام‌میدادیم درباره انسانها انجام دهیم. وشروع بفراهم‌نمودن‌مقدمات کارکردیم

نخستین‌کوشش ما‌این‌بودبیماری برای‌این عمل انتخاب می شود که کوچکترین امیدی به‌زندگی‌وادامه حیات او باقی‌نمانده باشد.

«روبلن» که برای‌این‌عمل‌انتخاب شددر حقیقت قبلا محکوم‌به مرك گردیده بود.

پروفسور گردون:ــ البته هدف ما از عمل‌پیوند قلب در درجه اول آن‌بود که بیماری رااز مرك حتمی نجات بدهیم.

پرفسور کابرول: وضع «دکتر بلی‌برك» که درباره او پیوند قلب باموفقیت‌انجام شد مارا در کار خود تشویق کردتاسرانجام روزی تمام وسایل کار از هر جهت‌فراهم شد.

وقتی‌که دهنده قلب پیدا شدمادر انتظاردریافت نتیجه آزمایش خونی واینکه آیا خون ویاخته های‌دهنده وگیرنده ازیك گروه هستند به بیمارستان رفتیم وطبق‌معمول کار روزانه‌خودرا شروع کردیم.

هنگامیکه در سرساعت ۱۷ سرانجام نتیجه آزمایش‌اعلام گردیداکیپ ما برای عمل آماده بود. در این هنگام هیجان شدیدی دربیمارستان حکمفرما بود در عین‌حال موضوع‌را به «مردکاویه» رئیس بخش‌وهمچنین رئیس بیمارستان و خانواده های دهنده وگیرنده قلب اطلاع دادیم.

پروفسور گیردون: از ساعت ۵ تاده بعد از ظهر وقت ما باین ترتیب صرف شد.

پروفسور کابرول: به‌محض آنکه تمام این‌تشریفات انجام‌شد ماشین قلب ریه‌را براه انداختیم‌و دستور دادم‌بیماررا باطاق عمل بیاورند.

● **دوازده نفر**

اکیپ ماازدوازده نفر تشکیل‌می شد. عمل‌بهمان ترتیب که پیش‌بینی کرده‌بودم انجام شد. قبل‌از هرچیز «روبلن»راازلحاظ تجویز داروهای لازم برای عمل آماده کرده‌بودیم.

تقریبا ساعت‌ده بعد از ظهرروز یکشنبه بودکه بیماررا روی میز اتاق کوچك عمل قرار دادند وکمی باا‌و صحبت کردند پس از آنکه روبلن بیهوش شد «گیردون» سینه اورا شکافت وقتی که کار های مقدماتی تمام شد مرا بربالین‌بیمار احضار کردند ابتداء قلب بیماررا از جای خود درآوردیم وقلب دهنده راکه در داخل سرم سردنگهداری میشد بجای قلب روبلن‌پیوند زدیم. درتمام این مدت خون بوسیله دستگاه قلب ریه مصنوعی دربدن روبلن گردش میکرد.

* **جدار داخلی**

ابتداء قسمت‌جدارداخلی پس‌ازآن دهلیز راست بعد از آن‌دهلیز چپ وسپس وریدریوی وآخر از همه «آئورت»را پیوند کردیم

پس‌از نیمساعت قلب جدید در بدن «روبلن» بطورعادی شروع بکار کرد.

حرکت‌قلب‌پیوند شده اول‌خیلی به کندی صورت می گرفت ولی اندکی بسرعت شروع بکار نمود. وقتی‌عمل پایان یافت هوائی راکه درقسمت گودی قلب جمع شده‌بود باسوزن خارج کردیم و پس‌ازآنکه دوباره همه چیزرابدقت‌موردبررسی قراردادیم. دربرابر چشمان ما که ازشوق شادی برق میزد قلب تازه در بدن روبلن‌بطورعادی کارمی‌کرد دراینجا هیجان شدیدی بما دست داده‌بود

تمام این‌عملیات در سکوت و آرامش کامل انجام‌شدودر جریان عمل هیچگونه وضع غیرعادی پیش نیامد.

ولی‌بدن پیر وفرسوده روبلن نتوانست‌یك قلب جوان‌را تحمل کند وباین ترتیب‌بیماررو‌زسه‌شنبه درگذشت.

اکنون‌مادر شیوه کار خود کوچکترین تردیدی نداریم و اگر فرصتی‌پیش‌بیاید باردیگر به عمل پیوند قلب اقدام‌خواهیم کرد.

وباتجربیاتی که در مورد عمل‌پیوند قلب روبلن بدست آورده‌ایم بدون شك‌در آینده شانس‌موفقیت‌بیشتری خواهیم‌داشت. وبی گمان‌شکست‌های فعلی در عمل پیوند قلب موفقیت های درخشانی را بدنبال خواهد داشت.

پروفسور کریستیان کابرول(نفر وسط)واکیپ او که به‌نخستین‌عمل پیوند قلب اروپا دست زدند

NU-SWIFT
نیوسویفت
۲۴ ناوجنگی وتمام ناوگان سلطنتی انگلستان
بادستگاههای آتش‌نشانی نیوسویفت
مجهز میباشند

بزودی
فـروزان - ظهوری - داریوش ‌لملائی
درفیلم
سینماسکوپ - رنگی
محصول: استودیو پارس‌فیلم

تلفن جدید شرکت تعاونی خواربار ۳۵۶۴۸۵ میباشد
آ-۲۵۳۷۸ ۱-۲

وزارت فرهنگ و هنر برای واحد های آموزشی زیر درسال تحصیلی ۴۷-۴۸ داوطلب می‌پذیرد

۱ــ هنرکده هنرهای دراماتیک (دوره لیسانس)

برای چهار رشته تحصیلی زیر:
هنرپیشگی و کارگردانی
نمایشنامه نویسی و ادبیات دراماتیك
سینما و تلویزیون و رادیو
دکور سازی و صحنه آرائی

از طریق امتحان ورودی دانشجو می پذیرد. داوطلبان می‌توانند جهت ثبت نام و کسب اطلاع بیشتر از اول تیرماه۴۷ همه روزه صبحها از ساعت ۸ تا ۱۲ بادر دست داشتن مدارك زیر:

۱ـ عین گواهی نامه با فتوکپی یا کارنامه قبولی سال ششم متوسطه (ادبی ـ ریاضی ـ طبیعی).
۲ـ چهار برك رونوشت شناسنامه
۳ـ شش قطعه عکس ۴×۶ که در سال جاری گرفته باشد.
۴ـ رسید بانکی مبنی بر پرداخت مبلغ پانصد ریال به حساب ۲۱۰۱ بانك مرکزی ایران.
۵ـ برك معافی نظام ـ عدم اصابت قرعه یا دفترچه خاتمه خدمت بدبیرخانه هنرکده هنر های دراماتیك واقع در خیابان ژاله ـ چهارراه آب‌سردار شماره ۲۹۱ مراجعه نمایند.

۲ ـ هنرکده‌هنرهای تزئینی (دوره لیسانس)

برای شش رشته تحصیلی: معماری داخلی. نقاشی تزئینی ـ پیکرسازی ـ آرایش صحنه نمایش ـ هنر های چاپی و نگارشی ـ نقش پارچه از طریق امتحان ورودی دانشجو می پذیرد. داوطلبان میتوانند برای ثبت‌نام همه روزه از اول مرداد تاسی‌ویکم مرداد۴۷ بادردست داشتن مدارك زیر:

۱ـ عین گواهی نامه‌یا فتوکپی‌و یاکارنامه‌قبولی ششم متوسطه.
۲ـ چهاربرك رونوشت شناسنامه
۳ـ شش قطعه عکس ۴×۶
۴ـ رسید بانکی مبنی‌بر پرداخت مبلغ پانصد ریال به‌حساب شماره ۱۲۸۵۲۱ بانك ملی شعبه دانشگاه.
۵ـ برك معافی نظام ـ عدم اصابت قرعه یا دفترچه خاتمه خدمت بدبیرخانه هنرکده واقع در چهارراه پهلوی شاهرضا کوچه هوشنگی مراجعه نمایند. داوطلبان جهت کسب اطلاع بیشتر میتوانند قبل از روز مسابقه ورودی بدفتر هنرکده مراجعه نمایند.

۳ـ هنرستان هنرهای زیبای پسران

شرایط ثبت‌نام: دارا بودن مدرك قبولی سال سوم متوسطه‌سن بیشتر از ۱۹ سال نباشد.

داوطلبان میتوانند برای ثبت‌نام‌ازاول تیر لغایت ۲۰ شهریور ۴۷ روزهای دوشنبه و چهارشنبه‌صبح بدفتر هنرستان واقع در پیچ‌شمیران ـ اول تنکابن شماره ۲ مراجعه نمایند.

۴ـ هنرستان هنرهای زیبای دختران

شرایط ثبت‌نام: دارا بودن مدرك قبولی سوم متوسط. سن بیشتر از ۱۹ سال نباشد.
دو برك رونوشت شناسنامه و ۶ قطعه عکس ۴×۶
گذرانیدن امتحان ورودی

داوطلبان میتوانند برای ثبت‌نام از اول تیر لغایت ۲۰ شهریور روز های دوشنبه و چهارشنبه صبح بدفتر هنرستان واقع‌در خیابان خانقاه ـ کوی بصیرالملك شماره ۷۱ مراجعه نمایند.

۵ـ هنرستان عالی موسیقی

برای رشته های پیانو ـ ویلن از کلاس چهارم ابتدائی و برای رشته ساز های بادی ـ آواز ـ ویلن‌سل ـ هارپ از سال اول متوسطه (در قسمت آموزش موسیقی جهانی) هنرجوی دختر و پسر می پذیرد.

در دوره ابتدائی و دوره اول متوسطه هنرستان علاوه بر برنامه های دروس موسیقی دروس‌عمومی طبق برنامه رسمی‌وزارت‌آموزش و پرورش تدریس میگردد.

هنرجویان پس از موفقیت در امتحان پایان دوره متوسطه (دیپلم) از طریق امتحان ورودی به دوره عالی پذیرفته شده و پس‌از گذرانیدن یك‌دوره چهارساله تعلیمات‌عالی موسیقی‌بدریافت دانشنامه لیسانس در رشته تخصصی مربوطه نائل میگردند.

داوطلبان میتوانند جهت ثبت‌نام از اول تیر ماه همه‌روزه از ساعت ۵ر۵ بعد از ظهر روز های یکشنبه و چهارشنبه از ساعت ۸ر۵ تا ۱۲ بدفتر هنرستان واقع در چهارراه پهلوی سپه‌روبروی کاخ‌مرمر شماره ۳۳۰ مراجعه نمائید.

۶ـ هنرستان عالی موسیقی ملی

برای کلاس های پنجم وششم‌ابتدائی و اول متوسطه دررشته های مختلف ساز و آواز ـ هنرجوی دخترو پسر می پذیرد. هنرجویان پس از اخذ دیپلم میتوانند تحصیلات دانشگاهی خودرا ادامه داده و یا با حقوق مکفی مشغول بکار شوند.

داوطلبان میتوانند جهت ثبت‌نام همه روزه از اول تیر ماه ۴۷ صبح و بعد از ظهر بدفتر هنرستان واقع در خیابان کاخ جنوبی بین شاه و حشمت‌الدوله مراجعه نمایند. الف ۳۰۰۸
آ ـ ۲۳۴۲۲

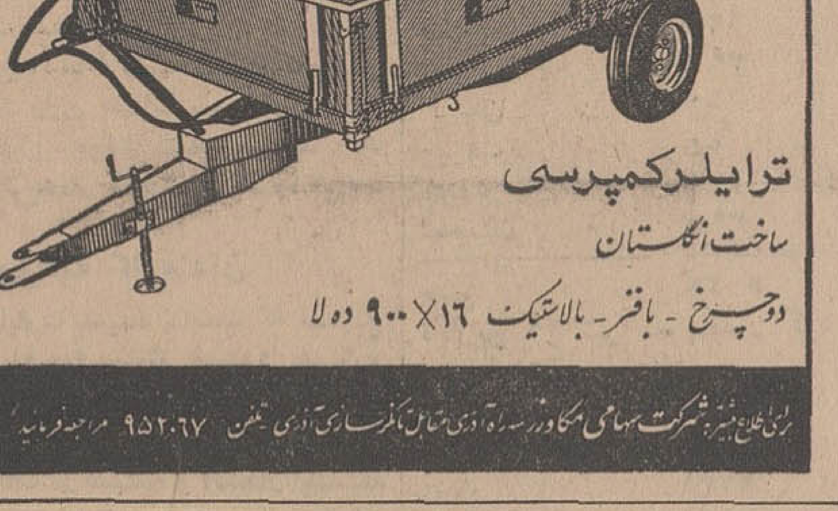
تریلرکمپرسی
ساخت انگلستان
دوچرخ - بافنر - بالاستیک ۱۶×۹۰۰ دولا
برای اطلاع بیشتر بشرکت سهامی مکاوور سه راه آذری مقابل کارخانه آذری تلفن ۹۵۲۰۶۷ مراجعه فرمایید

اطلاعیه دانشگاه پلیس

پیرو خبر مربوط بقبول شدگان‌در مسابقات ورودی دانشکده افسری شهربانی مندرج‌در جراید کیهان و اطلاعات عصر روز سه شنبه ۲۵ تیرماه بدینوسیله باطلاع قبول شدگان تاردیف ۲۰۰ میرساند.

از این تاریخ‌تا آخر وقت اداری روزپنجم مرداد ماه ۱۳۴۷ همه روزه از ساعت ۸ الی ۱۲ و ۱۶ الی ۱۹برای تکمیل پرونده های استخدامی و انجام آزمایشات و معاینات پزشکی برکن یکم دانشگاه پلیس مراجعه نمایند.

عدم حضور قبول شدگان در تاریخ معینه فوق انصراف تلقی میگردد.

از روز ششم مرداد ماه ۱۳۴۷ کمبود تعداد مورد نیاز ازداوطلبان ذخیره تامین خواهد شد.

از تاریخ یازدهم مرداد ماه ببعد بهیچوجه از داوطلبان اعماز اصلی و ذخیره ثبت نام بعمل نخواهد آمد.
آ ـ ۲۵۱۸۶

دالکس موتورجوشکاری دیزل ۳۰۰ آمپر
باضافه ۳ کیلووات برق برای روشنائی

دالکس
ساخت آلمان
DALEX
نماینده انحصاری: شرکت تهرانشهر خیابان سعدی تلفنهای: ۳۳۴۳۵۴ ۳۰۲۱۱۵

بزودی
سینماارانوس افتتاح خواهدشد
چهارراه مختاری شاهپور ـ تلفن ۲۷۹۷۱
آ ـ ۲۵۰۷۰

آگهی استخدام

سازمان برنامه احتیاج به ۲۵ نفر منشی و ماشین‌نویس‌فارسی و لاتین که دارای دیپلم کامل متوسطه باشند دارد که طبق مقررات قانون استخدام کشوری از طریق امتحان و مسابقه‌بطور رسمی در گروه موقت شغلی دواستخدام مینماید.

تذکر الف‌ـ در صورتی که داوطلب مستخدم رسمی دولت است بشرطی میتواند در امتحانات استخدامی فوق شرکت کند که از وزارتخانه یا موسسه مربوط معرفی نامه یا نامه‌ای مبنی بر موافقت ارائه دهد.

داوطلبان میتوانند فرم‌ذیل را تکمیل نموده و همراه‌دوقطعه عکس خود تاآخر وقت روز ۱۵ر۵ر۴۷ بوسیله پست سفارشی به‌نشانی تهران ـ دفتر کارگزینی سازمان برنامه خیابان دانشکده ارسال دارند.

نام	نام خانوادگی
نام پدر	تاریخ تولد
شماره شناسنامه	محل صدور

وضع نظام وظیفه وتاریخ پایان خدمت زیرپرچم
نشانی‌کامل پستی
امضاء داوطلب
آ ـ ۲۵۲۷۴ ۱ـ۳

CINERAMA
RUSSIAN ADVENTURE
دیدنیهای روسیه
رنگی- بطریقه سینه‌راما باصدای استریوفونیك ۶ باندی
بزودی‌در **سینماآتلانتیک**

آگهی مجمع عمومی فوق‌العاده

مجمع‌عمومی فوق‌العاده شرکت تعاونی تهیه و توزیع خواربار تهران و حومه‌در ساعت هفت بعد ازظهر روز شنبه‌نوزدهم مرداد ماه ۴۷ در محل شرکت تشکیل میگردد.
دستور جلسه عبارت است از:
۱ـ استماع ورسیدگی‌وتصویب گزارش هیئت مدیره در مورد امور کلی شرکت.
۲ـ تغییر واصلاح بعضی از مواد اساسنامه.
۳ـ اتخاذ تصمیم کلی نسبت به وضع آینده شرکت‌از سهامداران خواهشمند است با در دست داشتن فیش بانکی پرداخت سهام در وقت وساعت مقرر حضور بهمرسانند.
شرکت تعاونی تهیه وتوزیع خواربار تهران وحومه

دعوت مجمع عمومی

مجمع عمومی عادی سالیانه شرکت تعاونی تهیه و توزیع‌خواربار تهران وحومه در ساعت شش بعد ازظهر روز شنبه نوزدهم مرداد ماه ۴۷ در محل شرکت تشکیل میگردد.
دستور جلسه عبارت‌است از:
۱ـ رسیدگی و تصویب ترازنامه.
۲ـ انجام وظایفی که بموجب اساسنامه مقرر گردیده
۳ـ تعیین خط‌مشی آینده شرکت.
از کلیه سهامداران درخواست میشود با در دست داشتن فیش بانکی پرداخت سهام در ساعت مقرر جهت شرکت در مجمع‌عمومی خود با نماینده رسمی و قانونی ایشان حضور بهمرسانید.
شرکت تعاونی تهیه و توزیع خواربار تهران وحومه
آ ـ ۲۵۳۸۲

درمردادماه
فیلمی که شما را چندین‌بار بسینماهای نمایش دهنده خواهد کشید
یول براینر ـ بریت ایکلند
درفیلم **مردی با دو چهره**
رنگی

THE DOUBLE MAN
محصول برادران وارنر ـ سون آرتز

ازامشب برنامه‌های فوق‌العاده خود راکه شامل برگذیده‌ای ازهنرمندان نامی ایرانی و اروپائی میباشد در سالنی خنك‌ورویائی تقدیم میکند
اکبر گلپایگانی
ویگن
علی‌نظری
جمیله
مسعودی
سوسن
فریبا
نازی افشار
برادران تقدسی
یاسمین لیفا
نادیا
شادیه
حجتی
ستارزاده
هنرمندان قوچانی
آکروبات گروه‌روزز ازکشور آلمان
آکروبات هنرمندان ترینومکزیلو ازکشورفرانسه
و ده‌ها برنامه جالب ومتنوع دیگر
تلفن رزرو میز ۳۳۹۳۳۷

نوشته لطف‌الله ترقی

آقای نخست‌وزیر اشتباه نکنید! انقلاب اداری این نیست

شکمها را سیر کنید ـ تبعیض را از میان بردارید ـ روحیه کارمند را تقویت کنید

من بطرز تفکر امیر عباس هویدا ایمان دارم و انصافا اعتراف میکنم که او صدراعظم خوش فکر ولایقی است که بروح اجتماع کاملا آشنا شده است. با حسن طرق افکار بلند شاهنشاه را اجراء کند ولی به عقیده من در مورد انقلاب اداری اشتباه میکند من برای این عقیده خود، هم عیب و نقض دارم و هم دلیل حلی، یکی از ادله نقضی من تاسیس «دیوان کیفر عمال‌دولت» و یکی تشکیل هیئت های تفتیشیه کل مملکت است که‌بعدا نام «بازرسی کل کشور» برآن‌نهادند

*بازرسی ودیوان کیفر

در اوائل پادشاهی اعلیحضرت‌فقید بامر آن پادشاه داود وزیر دادگستری دستگاههای «بازرسی کل کشور» ودیوان کیفر را ایجاد نمود ـ داور مردفعال و باجرارتی بود. اوباتشویق وپشتیبانی شاه فقید تصمیم گرفت انقلاب اداری برپا و دوائر دولتی را تطهیر ورفاه و آسایش مردم را تامین نماید.

دیوان کیفری‌که داور تاسیس نمود دستگاه هولناکی‌بودکه کارمندان‌دولت از شنیدن‌اسم آن میلرزیدند. دادستان دیوان کیفر اختیارات تام داشت و می‌توانست هر کارمندی را بمحض اینکه اطلاع نامطلوبی از اعمالش می‌شنید توقیف کند بازپرسهای دیوان کیفرهمه آماده بودند شمشیر های برهنه خودرا برسر عالیترین مقامهای دولتی بمحض کوچکترین سوء ظنی فرودآورند و بمحض‌اینکه پای‌بازپرس دیوان کیفر به سرزمینی در ولایات میرسید وجودش همان تاثیر را در روح کارمندان داشت که جلادهای نادر و آغامحمدخان قاجار داشتند هرروز صدها نفر مامورین بحکم بازپرس یا دادستان دیوان کیفر به زندان میافتادند و هر ساعت داور قانون شدید تر و هولناکتری برای تعقیب کارمندان مرتشی و خطاکار از مجلس میگذرانید، خودداو برای‌تصفیه دوایر دولتی شبها تا دو و سه بعداز نیمه شب کار میکرد و دستور تصفیه میداد باوجود این دستگاههای دولتی اصلاح نشد که نشد و نه فقط ریشه رشاء و ارتشاء کنده نشد بلکه این ریشه بمرورزمان قطورتر وطویل تر گردید و بالاخره بحکم سنت دیرینه دیوان کیفر هم خسته و درکار خود شل و فساد دستگاه آنرا هضم نمود و بتدریج فساد دوائر دولتی بجائی

عقیده آزاد

رسیدکه میتوینند «مرحوم جودی‌مدیر کل مقتدر ثبت اسناد حکم کرده بود کارپرونده‌ای را که بآن علاقه‌داشت بسرعت تمام کنند چون تمام نمیکردند گفت «اگر عضو مربوط پولی برای انجام‌کار میخواهد من از حقوق خودم میدهم تا زودتر آنرا تمام کنند.

چرا از آنهمه شدت عمل نتیجه نگرفتند؟ برای اینکه سوراخ دعا را گم‌کرده‌ومیخواستندبی‌مایه فطیرتهیه نمایند و با قانون و شمشیر دادستان وشورای انقلاب کار هارا درست‌کنند

*** بچه‌گربه ویك هنك سرباز**

میگویند یك سیاح ایرانی درکشور های دوربسیاحت میرفت. این سیاح یك بچه گربه زیبای ایرانی برای یکی از دوستانش بسوقات میبرد. سیاح در بین راه به کشوری رسید که امیری والاتبار و مهمان نواز داشت. امیر از سیاح دعوتی بصرف ناهار در کاخ خود نمود. و وقتی خوان‌رنگین امیر گسترده شد سیاح با کمال‌تعجب دید که جماعت زیادی چماق بدست دور سفره و اطراف طالار و ایوان و جلو درهاصف کشیدند و بمحض‌اینکه مقداری از ظروف غذاهارا چیدند ناگهان هزار ها موش به سفره حمله کردند و مشغول خوردن غذاها شدند، یکی در ظرف خورش میافتاد، یکی به گوشتهای کباب حمله میکرد، یکی باعجله در قدح شربت میافتاد، یکی در ظرف خوراك غوطه‌ور میشد یکی لقمه را از دهان میهمانها میربود و مامورین باچماقهای خود موشها رادفع میکردند ولی چگونه میتوانستند هزار ها موش را دفع کنند سیاح علت‌این وضع را از میزبانان پرسید، گفتند

بازرسان کشت‌درسراسر کشور کشاورزان را راهنمائی و آنانرا بکشت دانه های روغنی تشویق میکنند

در سمینار توسعه کشت دانه‌های روغنی پیشرفت عملیات شرکت‌در سال جاری توسط آقای مهندس خدیوی قائم مقام مدیر عامل‌شرکت در دومین‌قسمت نطق ایشان مشرح زیر مطرح گردید.

در سال جاری نتیجه کار وعملیات شرکت تا این تاریخ بشرح زیر بوده است:

در استانهای مازندران ـ گرگان ـ آذربایجان شرقی و غربی ـ خراسان ـ همدان و کرمانشاهان و اصفهان وشیراز که‌درسال گذشته‌نمایندگی ایجاد شده‌بودازنظر کار ووسیله تکمیل گردید و علاوه بر این در استان کرمان و همچنین در منطقه جیرفت وخوزستان‌یك سری‌اقدامات کشت و قرار داد بصورت آزمایشی انجام شده است که اگر نتیجه‌آن قابل توجه باشد نسبت به ایجاد نمایندگی مستقل‌درسال آینده‌اقدام خواهد شد. برای بازرسی اززراعت دانه‌های روغنی کشتکاران و مراقبت‌های لازم و همچنین از نظر تحویل بذر و کود و مساعده‌وخرید محصول شرکت در سال جاری در ٤٤ منطقه کشورتحت‌نظر ۱۱ نمایندگی و ٤٤ نفر بازرس

نام نمایندگی	تعداد قرار داد منعقده
استان مرکزی	۲۰۹
مازندران	۶۵۰
گرگان	۳۹۶
اردبیل	۳۲۲
رضائیه	۱۸۷۶
همدان	۶۲۱
شیراز	۳۹۷
کرمان	۶۰
جیرفت	۵۰
مشهد	۷۱
اصفهان	۳۹۵
جمع	۵۰۴۷

تاتاریخ ۲۹ تیر ماه مقدار کود و بذر وباکتری توزیع شده بقرارزیر بوده است

مقدار	۱۸۲۲۵۸ر۵	کیلوبذر آفتابگردان*
مقدار	۲۰۵۷۳۶	کیلوبذرسویا
مقدار	۲۷۳۱	کیلو بذرکنجد
مقدار	۸۹۲۶	کیلوبذرگلرنك
جمع کل	۳۹۹۶۵۱ر۵	کیلو بذر
مقدار	۴۶۸ر۹۹۹	کیلو کود شیمیائی اوره
مقدار	۳۶۲ر۷۷۹	کیلوکودشیمیائی‌سوپرفسفات‌تریپل
مقدار	۸۰۸۵۰	کیلوکود شیمیائی نیترات‌دامونیم
جمع کل	۹۱۲ر۶۲۸	کیلو کود شیمیائی
مقدار	۲۹۳۶	پاکت باکتری

	سطح مورد قرار داد به‌هکتار
	۱۵۸۵ر۵
	۶۴۰۰ر
	۳۰۱۸ر
	۱۰۷۹ر
	۴۹۷۶ر۲۵
	۱۶۲۹
	۴۴۱۲
	۳۵۸ر۷۵
	۳۸۱ر۵
	۷۲۷ر۵
	۱۰۱۲ر۴
	۲۵۵۷۹ر۹

شاگردان ممتاز

آقای رضا محمدیان کرمانی
فرزند محمد دانش‌آموزکلاس اول متوسطه دبیرستان بدر از شاگردان ممتاز این دبیرستان است.
آ ـ ۱۲۹۹۵

سپیده نجفی
شاگرد ممتاز کلاس‌اول‌پولاد با معدل ۱۹ر۳۸
آ ـ ۱۳۰۲۱

آقای عبدالحمید خرمی
در سال تحصیلی ۴۷ ـ ۴۶ در کلاس اول ب دبستان حجت رتبه اول را حائزشده است. آ ـ ۲۴۸۸۸

دوشیزه فرناز برومند
فرزند سرکار سرهنك‌ناصر قلی برومند در کلاس اول دبستان اشکان با معدل ۲۰ رتبه یکم را حائز گردیده است. آ ـ ۱۲۹۷۵

منیژه فرهادی
در کلاس پنجم دبستان هشترودی با معدل ۱۸ر۶۳ رتبه اول را حائز شده‌است
آ ـ ۲۴۸۹۰

دوشیزه زهرا صدوقی شبستری فرزندصمدصدوقی شبستری دانش آموز کلاس نهم دبیرستان پوراندخت شبستر با معدل ۱۷ر۵۰ شاگرد ممتاز شناخته شده است. آ ـ ۲۴۹۴۰

در دومین روز سمینار توسعه کشت دانه‌های روغنی اعلام شد:

۲۵/۵ هزار هکتار کشت دانه های روغنی

حاصل کوششی‌است‌که امسال، برای توسعه کشت این محصول صورت گرفته است

● در بیش از چهل منطقه کشور، اراضی‌زیرکشت دانه های روغنی قرار گرفته است

* بازرسان کشت‌درسراسر کشور کشاورزان را راهنمائی و آنانرا بکشت دانه های روغنی تشویق میکنند

در سمینار توسعه کشت دانه‌های روغنی پیشرفت عملیات شرکت‌در سال جاری توسط آقای مهندس خدیوی قائم مقام مدیر عامل‌شرکت در دومین‌قسمت نطق ایشان مشرح زیر مطرح گردید.

در سال جاری نتیجه کار وعملیات شرکت تا این تاریخ بشرح زیر بوده است:

در استانهای مازندران ـ گرگان ـ آذربایجان شرقی و غربی ـ خراسان ـ همدان و کرمانشاهان و اصفهان وشیراز که‌درسال گذشته‌نمایندگی ایجاد شده‌بودازنظر کار ووسیله تکمیل گردید و علاوه بر این در استان کرمان و همچنین در منطقه جیرفت وخوزستان‌یك سری‌اقدامات کشت و قرار داد بصورت آزمایشی انجام شده است که اگر نتیجه‌آن قابل توجه باشد نسبت به ایجاد نمایندگی مستقل‌درسال آینده‌اقدام خواهد شد. برای بازرسی اززراعت دانه‌های روغنی کشتکاران و مراقبت‌های لازم و همچنین از نظر تحویل بذر و کود و مساعده‌وخرید محصول شرکت در سال جاری در ٤٤ منطقه کشورتحت‌نظر ۱۱ نمایندگی و ٤٤ نفر بازرس

نام نمایندگی	تعداد قرار داد منعقده	سطح مورد قرار داد به‌هکتار
استان مرکزی	۲۰۹	۱۵۸۵ر۵
مازندران	۶۵۰	۶۴۰۰ر
گرگان	۳۹۶	۳۰۱۸ر
اردبیل	۳۲۲	۱۰۷۹ر
رضائیه	۱۸۷۶	۴۹۷۶ر۲۵
همدان	۶۲۱	۱۶۲۹
شیراز	۳۹۷	۴۴۱۲
کرمان	۶۰	۳۵۸ر۷۵
جیرفت	۵۰	۳۸۱ر۵
مشهد	۷۱	۷۲۷ر۵
اصفهان	۳۹۵	۱۰۱۲ر۴
جمع	۵۰۴۷	۲۵۵۷۹ر۹

تاتاریخ ۲۹ تیر ماه مقدار کود و بذر وباکتری توزیع شده بقرارزیر بوده است

مقدار	۱۸۲۲۵۸ر۵	کیلوبذر آفتابگردان*
مقدار	۲۰۵۷۳۶	کیلوبذرسویا
مقدار	۲۷۳۱	کیلو بذرکنجد
مقدار	۸۹۲۶	کیلوبذرگلرنك
جمع کل	۳۹۹۶۵۱ر۵	کیلو بذر
مقدار	۴۶۸ر۹۹۹	کیلو کود شیمیائی اوره
مقدار	۳۶۲ر۷۷۹	کیلوکودشیمیائی‌سوپرفسفات‌تریپل
مقدار	۸۰۸۵۰	کیلوکود شیمیائی نیترات‌دامونیم
جمع کل	۹۱۲ر۶۲۸	کیلو کود شیمیائی
مقدار	۲۹۳۶	پاکت باکتری

باتوجه باینکه هنوز کشت سویادر مناطق مازندران و گرگان ادامه‌دارد بدین جهت میزان سطح قرار داد کشت از این میزان نیز ممکن‌است تجاوز نماید.

امکانات توسعه کشت دانه های روغنی

درپنج استان کشور مورد بررسی قرارگرفت

* آذربایجان غربی

نماینده این استان‌طی گزارش جامعی در مورد فعالیت دامنه‌دار نمایندگی درسال‌جاری‌سخرانی‌نمود و متذکر شد که بجز کشاورزان منطقه خوی درسایر مناطق که نمایندگی امسال فعالیت نموده یعنی ماکوشاهپور رضائیه‌نقده ومیاندوآب مردم بازراعت دانه‌های‌روغنی آشنائی نداشته ولی استقبال کشاورزان در سال‌جاری بمیزانی بوده‌است که نمایندگی توانسته است با۱۸۷۶نفر پیمانکار ۵۰۰۰ هکتار دانه روغنی کشت نماید. مقدار کودشیمیائی توزیعی دراین استان ۱۷۵ تن بوده‌و بمیزان سه‌میلیون وپانصدهزارریال مساعده نقدی ازطریق نمایندگی به پیمانکاران پرداخت شده‌است.

نماینده شرکت دراین استان‌اضافه نمود که بااستقبال‌بی‌نظیر کشاورزان این زراعت وارد زراعت های معمول دراستان شده و امیدوار است‌درسال های آینده سطح زیر کشت‌به‌دویاسه برابر افزایش یابد.

* استان تهران

رئیس شعبه شرکت دراستان‌تهران طی گزارش خود اعلام داشت که‌این نمایندگی درسال‌جاری تاسیس و باتوجه باینکه سال اول فعالیت را داشت توانست با۲۰۰نفرپیمان کشت منعقد نموده و یکهزاروشصدهکتار را زیر کشت دانه های‌روغنی‌درآورد. کودتوزیعی این نمایندگی ۱۶ تن و مساعده پرداختی یك‌میلیون و سیصد هزار ریال بوده‌است.

● استان فارس

نماینده این استان طی بیانات مفصلی گزارش جامعی ر فعالیت نمایندگی درسال جاری به‌سمینار تقدیم نمود و شرایط آب وهوائی آن استان را بطور کامل تشریح کردوگفت این منطقه حالت‌استثنائی درمورد زراعت دانه های روغنی دارد بطوریکه درتمام طول سال میتوان اقدام بمزراعت نمود.

درحال حاضر محصول دانه های روغنی مناطق گرمسیری برداشت شده‌است. میزان قرارداد منعقده‌در این استان با۳۹۷نفر پیمانکار۴۴۱۲ هکتار بوده و مقدار کود توزیعی ۲۳۰تن و مساعده نقدی پرداختی توسط نمایندگی ۳ میلیون ریال می‌باشد. این نمایندگی درسال‌جاری دراکثر مناطق استان فعالیت داشته است.

* استان خراسان

رئیس شعبه شرکت درخراسان طی گزارش خود امکانات کشت دانه های روغنی را درمنطقه‌خراسان‌مورد بحث قرارداد گفت این استان‌بعلت اینکه اکثر کشاورزان بازراعت چغندر قند آشنائی دارند درسال‌های اول برای دانه های روغنی امکان کشت کمتر می‌باشدبطوریکه‌درسال جاری ۷۳۰ هکتار توسط ۷۱ نفر پیمانکار کشت گردیده است. وجای امیدواریست که باآشنا نمودن زارعین به‌اصول زراعت دانه های روغنی ومقایسه درآمد حاصله‌بتوان سطح زیرکشت این استان را در سال‌های آینده افزایش داد.

یك بیمار قلبی جهت عمل جراحی بپاریس اعزام‌میگردد

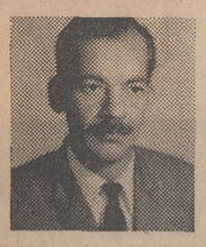

یك‌مردسی‌ساله ایرانی که مبتلی به‌بیماری قلبی است توسط‌پروفسور دوبوس استاد جراحی قلب و عروق دانشکده پزشکی پاریس مجاناتحت عمل جراحی قلب قرار میگیرد.

بیمار محمدباقر شکسته بندنام دارد ومدت بیست‌سال است مبتلی باین بیماری می‌باشد محمدباقر شکسته‌بند چندماه پیش در بخش آقای دکتراردوبادی‌بیمارستان‌شماره ۳ کمك بستری شد در آنجا پس‌از معاینات لازم اورا به‌بخش جراحی سینه بیمارستان پهلوی (بخش دکتر اعتبار) معرفی میکنند پس از عکس‌برداری های لازم بیماری نامبرده اتساع کیسه‌ای (انوریسم) شریان ریوی چپ که‌ناشریان آنورت‌مرتبط است تشخیص داده شد و چون متخصصین ایرانی تشخیص دادند که انجام عمل جراحی درپاریس موفقیت آمیزترخواهد بود باقدام پروفسور عدل ودکتر اعتبار هواپیمائی‌ملی‌ایران ترتیب مسافرت بیمار ایرانی راداد وقرار است وی‌روز چهارشنبه دوم مردادماه ۴۷ به‌پاریس عزیمت‌نماید.

آگهی مزایده

اجاره کافه پادگان جمشیدیه مدت یکسال از طریق مزایده اجاره داده میشود

پیشنهاد دهندگان می توانند بامراجعه به پادگان جمشیدیه واقع در تهران خیابان جمشید آباد و ملاحظه مشخصات و دریافت برك شرایط مشخصات معامله پیشنهاد خودرا طبق مفاد مندرج در شرایط معامله تنظیم و تاساعت نه روز ۹ر۵ر۴۷ به پست مهندسی دژبان قرارگاه کل واقع در پادگان جمشیدیه تسلیم نمایند الف ٤۳۰۶

اداره مزایده گذاری ـ دژبان قرارگاه کل

۱ ـ ۲ آ ـ ۲۵۱۱۸

آگهی به قبول شدگان در مسابقه ورودی

وزارت پست‌وتلگراف و تلفن باطلاع افراد زیر که درآزمایش مسابقه ورودی مدیران و نامه رسانهای دفاتر پست روستائی در مرکز و شهرستانها شرکت نموده و بعنوان ذخیره‌انتخاب‌شده‌اند میرساند که حداکثر تاتاریخ ۱ر۶ر۴۷ خودرابادار ه کل کارگزینی واقع درخیابان سعدی جنوبی معرفی تابا رعایت‌ترتیب تقدم نسبت باستخدام آنان جهت دفاتر پست‌روستائی‌اقدام شود.

الف ـ مدیران دفاتر پست

۱ ـ آقای مرتضی تودرزاردبیلی
۲ ـ آقای علی رضا علیمیری
۳ ـ آقای علی مروج
٤ ـ آقای احمد اصغری وهرودی
۵ ـ آقای محمدعلی عسگری
۶ ـ آقای جواد صالح‌بیکی
۷ ـ آقای نصراله پیروزان
۸ ـ آقای عباس خلیلی
۹ ـ آقای غلامرضا صلاحی نژاد
۱۰ ـ آقای سید عبداله عظیمی
۱۱ ـ آقای بیژن بصیرت
۱۲ ـ آقای حسین کریمی
۱۳ ـ آقای ملك محمد نصیری‌مقدم
۱٤ ـ آقای یدالله صبونچی
۱۵ ـ آقای محمد علی براتی
۱۶ ـ آقای حسن رئیسی
۱۷ ـ آقای حسین خضاعی
۱۸ ـ آقای علیرضا نیك‌انجام‌تبریزی
۱۹ ـ آقای پرویز جدی
۲۰ ـ آقای عباس مولائی جعفری
۲۱ ـ آقای قدرت‌الله اسدی
۲۲ ـ آقای محمد صادقی
۲۳ ـ آقای نورالدین اسلامی
۲٤ ـ آقای پرویز توحیدپور
۲۵ ـ آقای علی‌اکبر اسحقی
۲۶ ـ آقای مصطفی هاشمی پرسد
۲۷ ـ آقای طه کرمی
۲۸ ـ آقای رضا دلشب
۲۹ ـ آقای غلامحسین‌زرنگاربختیاری
۳۰ ـ آقای محمدرضامحمد
۳۱ ـ آقای حسین قادری
۳۲ ـ آقای نوروزعلی سمیعی‌سبحانی
۳۳ ـ آقای علی حسینمردی
۳٤ ـ آقای علی اکبر اذانی
۳۵ ـ آقای‌حسین قاسمی
۳۶ ـ آقای عباس جبلی
۳۷ ـ آقای‌نصرت‌الله‌محمد علیزاده ترابی
۳۸ ـ آقای فخرمقدم
۳۹ ـ آقای شکور حسین‌پور معتمد

٤۰ ـ آقای محمود جاویدان
٤۱ ـ آقای قاسم آذرمی
٤۲ ـ آقای علی‌اصغر محمدخان
٤۳ ـ آقای جوادارعوانیان
٤٤ ـ آقای محمد باقر فرشباف‌ماراب
٤۵ ـ آقای اسمعیل رسولی

ب ـ نامه رسانهای دفاتر پست

۱ ـ آقای هوشنك ابراهیمی گنجه‌ای
۲ ـ آقای اصلان یزدان پرست
۳ ـ آقای حسن جهانگیر چانشیر
٤ ـ آقای علی‌اصغرتهرانیان‌روئین‌تن
۵ ـ آقای محمد تقی رحمانیان
۶ ـ آقای اسمعیل محمد نژاد
۷ ـ آقای محمد علی اذربراه محان
۸ ـ آقای هاشم یزدیان
۹ ـ آقای علی بابائی
۱۰ ـ آقای فتح‌الله سعیدی نظرآباد
۱۱ ـ آقای محمدتقی‌سیددخت دهبار
۱۲ ـ آقای اسمعیل‌نیکخواه
۱۳ ـ آقای حسن خودخواه
۱٤ ـ آقای جوادخوش سلیقه
۱۵ ـ آقای غلامحسین دادی
۱۶ ـ آقای محمد حسن حبیبیان فاروجی
۱۷ ـ آقای مرتضی نجف پور اهنك
۱۸ ـ آقای حسن یك نفری
۱۹ ـ آقای احمد سیدلیان
۲۰ ـ آقای حسن جعفری
۲۱ ـ آقای محمد غفاری
۲۲ ـ آقای علی‌اکبر سیه‌چهره رمضانی
۲۳ ـ آقای جهانگیر امیرسرداری
۲٤ ـ آقای پرویز زمانی
۲۵ ـ آقای سیروس مشرفی
۲۶ ـ آقای محمود قهاری
۲۷ ـ آقای غلامرضاله‌مانی
۲۸ ـ آقای یوسفعلی کتل
۲۹ ـ آقای علی خیراله زاده
۳۰ ـ علی اکبر آذرند

الف ٤۲۲۹
۱ ـ ۳ ا ـ ۲۵۱۲۶

پاسخ بنامه های مردم

ممانعت شد

روزنامه گرامی اطلاعات محترما عطف بشرح مندرج ۱۲۵۶۵ آن روزنامه تحت‌عنوان زمین‌های غیر محصور واقع درخیابان آذربایجان اشعار میدارد.

طبق گزارش شهرداری ناحیه‌به خاطر رفاه و آسایش ساکنین این محل دستور داده شد که محل‌مورد بحث را از زباله‌پاك کرده و از ریختن زباله تامحصور کردن‌زمین مورد بحث ممانعت بعمل آورند.

رئیس دفتر اطلاعات و روابط عمومی شهرداری. واقفی

بموقع پرداخت شده

جریده محترم اطلاعات‌درستون گفتگوی تلفنی مورخه ۱ر۳ر۴۷ در مورد کارگران موقت شرحی به امضاء حسین عبداله مرقوم شده‌بود که حقوق فروردین‌ماه کارگران موقت ذوب مس تااین تاریخ‌پرداخت نشده باطلاع آن جریده محترم میرساند اولا چنین شخصی جزو کارگران موقت در این کارخانجات نمیباشد ثانیا حقوق کارگران موقت بزابر معمول و بموقع پرداخت شده.

رئیس کارخانجات‌ذوب‌مس غنی‌آباد سرهنك مهندس کاظمی.

همه پول میگیرند ولی در محیط بانك ملی من خجالت میکشم از مراجعین پول بگیرم.

اینها یك قسمت خیلی کوچك از مطالب و از ادله حلی موضوع است که چون هم مقاله دراز شد وهم وقت من کوتاه است بهرایضم خاتمه میدهم وباز هم میگویم «آقای نخست‌وزیر راه انقلاب اداری این نیست».

هم‌بآنها نمیدهند و همیشه هشت‌شان گرو نه است.

اینها هردوبرای دولت‌کار می‌کنند و حتی کارمندان صیفه بیشتر و بهتر هم کار میکنند ولی رفتار دولت با ایندو دسته اززمین تاکره مریخ فرق دارد ـ بااینوصف نباید انتظارداشت که کارمند صمیمانه کار کند ودستش پیش مراجعین دراز نباشد.

چرا کارمندان عقدی دولت کمتر رشوه میگیرند یا اصلا نمی گیرند برای‌اینکه‌حقوقشان‌ومزایایشان‌کافی؟ ووسائل آسایششان‌بهتر فراهم‌است.

*** اختیارات زیاد**

اگر قاضی یا کارمند پاك است‌باید باودر کارش در حدود مقررات‌اختیار مطلق داد و اگر ناپاك است از آئین‌نامه و تصویب‌نامه ومقررات‌خلق‌الساعه نمی‌ترسد بلکه در لابلای‌یك‌کوه قانون مقررات‌بهتر میتواند خلافکاری های خود را پنهان کند. بعلاوه وقتی کارمند اختیارات داشت احساس شخصیت در خود میکند و علاقمند میشود که آبرو و شخصیت خود را حفظ کند. چنین کارمندی بالطبع دست‌ازقرطاس بازی که نیم قرن‌است ما باآن مبارزه میکنیم برمیدارد.

*** محیط پاکدامنی**

جامعه ای که اکثریتش فاسد باشد دربدبختی غوطه میخورد. برای‌ایجاد محیط پاك باید کاری کرد که صدی پنجاه ویك هر دستگاهی پاك باشند، تقریبا ۲۵ سال قبل‌من‌یکی ازمهندسین شهرداری‌رامیشناختم که‌ازمرتشی‌های قهار بود و از ده تومان و پنج تومان هم نمیگذشت. اتفاقا این عنصرپول‌بگیر در بانك ملی سمت ارزیاب‌پیدا کرده بود وهم در شهرداری کارمیکرد وهم گاهی اوقات برای بانك ملی ارزیابی میکرد. در بانك ملی دیناری رشوه نمیگرفت. من که کاملا او را می‌شناختم روزی از او علت این دو نحوه عمل‌راپرسیدم. گفت‌درشهرداری

ترازنامه شرکت سهامی فنی ذره در ۳۰ر۱۲ر۴۶

دارائی	ریال	بدهی	ریال
موجودی بانکها	۹۰ر ۲۰۴۵۱۳	سرمایه	ر ۱۰۰۰۰۰۰
اثاثیه وابزارکار	ر ۱۸۷۴۱۶	ذخیره استهلاك	ر ۱۱۸۰۸۷
بدهکاران	ر ۳۹۰۳۷۴۴	ستانکاران	۹۰ر ۳۱۷۷۵۸۶
	۹۰ر ۴۲۹۵۶۷۳		۹۰ر ۴۲۹۵۶۷۳

مشک آن است که خود ببوید، نه آن که عطار بگوید
شیمل
بیش از یکصد سال است که
در خدمت هنرمندان جهان است،
شیمل شاهکار هنر و صنعت آلمان
SCHIMMEL
نماینده انحصاری: شرکت تجارتی رفاهیت بامسئولیت محدود - پروانه سابق
خیابان نادری - مقابل کوچه نوبهار - شماره ۳۴۴ - تلفن: ۴۶۸۳۵

گفت و شنودی با دکتر براهنی پیرامون شعر معاصر ایران
از : زوبین

براهنی:
شعر معاصر ادامه منطقی شعر کهن است

– شعر امروز ادامه منطقی فرهنگ شعری گذشته است . خوبست برای شروع صحبت‌از«تعریفی‌برای شعر» شروع‌کنیم واینکه این تعریف محدود به زمان و مکان معینی است یا می‌تواند از محدوده زمان و مکان فراتر رود ؟

• شعر چگونه بوجودمی‌آید؟

میدانید که تخیل از حافظه یاری می جوید تا بتواند گسترش یابد ودر این گسترش گاه هدفی غیر شعری درمیانست که فعلا با آن کاری نداریم و گاه سرودن شعر مطمح نظر است.در اینصورت از تاثیرات متقابل تخیل و حافظه ، در شاعر ، حافظه‌ای‌هنری بوجودمی‌آید که پایگاهی‌برای‌خلاقیت شاعرانه است . و در این حافظه شاعرانه است که شعر تکوین می‌یابد و نظم و بی نظمی در شعر غالبا از کیفیت ارتباطی این حافظه مایه می‌گیرد .

از این مرحله که بگذریم به «تشکل ذهنی» شعر و «ارتباط فنی» آن می رسیم که آنرا در شعر گذشته و معاصر بررسی می کنیم .

● پراکندگی

در شعر گذشته پراکندگی هست و در شعر معاصر نیست بدینصورت‌که در یك غزل به فضائی هارمونی یافته دست نمی یابیم یعنی تمام یك غزل فضائی همساز را ارائه نمیدهد و هر بیت آن شکل ذهنی خاصی دارد .

یك معنا یا احساس شعری دربیت شروع شده و در آن پایان می پذیرد بنابراین در یك بیت شکل ذهنی‌شعر تمام میشود مثلا در این بیت :

شب تاریك و بیم موج و گردابی چنین هایل — کجا دانند حال ما سبکباران ساحلها

همان موقعیت و مساله اصلی‌شعر «آی آدمهای نیما» مطرح میشود ، باحداکثر ایجاز و درست مثل‌کلمات قصار ، شعرتشکل می یابد . در اینجا **شعر فارسی (خاصه در غزل) به‌شعر شاه بیت ها بدل میشود که کاملترین شکل‌شعری‌رادارد شباهتی به«هایکو» های ژاپنی میبرد .**

و شعر صائب که نقطه حضیض شعر حافظ است بیش از آنچه که تحت تاثیر سبك هندی باشد تحت تاثیر شعر ژاپنی و چینی بوده است. چنانکه می دانیم در این نوع شعر یك تصویر یا مجموعه چند تصویر مثل خوشه پروین روی هوا می‌ایستد.

● شاه بیت‌ها

بنابر این در شعر گذشته پارسی، شکل ذهنی در شاه بیت ها جلوه‌گر میشود و هارمونی ذهنی در یك یا چند شاه‌بیت شروع و تمام میشود و ارتباط بیت ها با یکدیگر ارتباطی شعری نیست که ارتباطی فنی است.

یعنی ارتباط بیت ها با یکدیگر در صنعتی‌است که از خارج بدان تحمیل شده مثل وزن و قافیه و این قافیه است که بطور تصنعی و تحمیلی فکر را با خود بآنجا که اقتضا دارد می‌برد.اتمسفر شعری که بستگی به‌نحوه تکوین تصاویر شعری وابسته بهم از ابتدا تا انتهای شعر دارد در اینجا طبق‌ضرورت قافیه‌به‌صورت‌مجموعه‌ای از تصاویر شعری جدا از هم ظاهر میشود و اگر در شعرائی چون سعدی غزل یکدستی دارد و یا در مثنوی‌ها و ابتدای قصاید از اینروست که‌این شعر ها شعر مضمون است نه‌محتوی.

*** در شعر نیمائی**

می‌آئیم به شعر نیمائی ، شعرنیما فقط در آزادی وزن و تغییرات‌بدیعی از شعر گذشته جدائی نمی گیردچرا که این آزادی را چیزی از درون‌شعر الزام آور کرده است تشکل ذهنی درمجموعه شعر و محتوای کلی آنست

واگرچندسطر را از شعر نیمابرداریم شعر ناقص می شود (در حالیکه اگر دو یا چند بیت را از غزل حافظ یا سعدی برداریم لطمه ای به شعر نمی خورد .) چرا که در این شعر ها تنها به تصاویر زیبا پرداخته نشده بلکه هارمونی در شعر نیما در تمام شعر است. درشعرگذشته ظواهر هارمونی مراعات شده و بیشتر جنبه فنی داشته است تا جنبه هنری حال آنکه تصاویر بهم پیوسته ، جامعیت شکل ذهنی شعر و ارتباط منطقی مجموعه مصرع‌هابایکدیگر ، به‌شعر امروزحالتی طبیعی و تکامل یافته میدهد .

*** طبیعت وفراسوی آن**

– حالا به مساله ای دیگر بپردازیم آیا از نظر فرهنگی شعر معاصر می‌تواندادامه منطقی شعر گذشته باشد؟

اشیاء و طبیعت در شعر قدیمی فدای مضامین شده ، مثلا طبیعت در قصیده ها فدای ممدوح شده و یا اشیاءوسیله ای قرار میگیرد تا ما را به فراسوی خود رهنمون شود ، در حالیکه در شعر نیما شیئی موقعیت اصیل خود را پیدا می کند و اگر وسیله قرار می گیرد عینیت خودرا از دست نمی دهد مثلا (جام جم) در شعر حافظ هیچگاه یك شیئی نیست یك استعاره است . فکری است در آنسوی جام جم و یالاله و ساقی ... اما در شعر نیما شب ، واقعی است یك شب سیاه که ما را احاطه می کند در عین حال استعاره است‌برای موقعیت زمانه ، روح شاعر ، ووضع جهانی مسلط و بدینگونه است که شیئی در طبیعت هم استقلال خود را حفظ‌می‌کند و هم خاصیت شعری‌خود را که نوعی جامعیت است دارا می‌باشد .

و از همینجاست که به ذهن شرقی و شعر شرقی می رسیم شعر شرقی بدنبال نوعی ذهنیت مطلق و «سوبژ-کتیویته» است برخلاف شعر غربی‌که برون گرای و عینی است . دیدشرقی به دنبال زیبائی مطلق عینی نیست معماری خشن معبد هندی ، جادوئی پس ظواهر خود دارد که تاثیری شگرف‌دارد ؛ **هنرمند شرقی بهیچوجه در پی آفرینش هنر برای‌هنرنیست شرقی همواره از طریق شیئی به چیزی فراسوی شیئی می نگرد و نعوذ می کند .** هرچیز برای شرقی‌از کنایتی و اشارتی آکنده است و از اینجاست که مفهوم برای شیئی و فراسوی شیئی آفریده میشود و از همینجاست که شعر امروز ایران در پس توصیف طبیعت یا در «من‌سرائی» خودنیزدنیائی ازمفاهیم دیگر و غالبا مفاهیم اجتماعی پنهان دارد و این‌نوع تفکر ، نوع تفکر سارتر را راجع به شعر (که بیشتر در باره شعر غربی مصداق دارد) و شعر را فاقد هرگونه مسئولیتی می شمارد ، نفی میکند.

وقتی نیما می گوید **خشك آمد کشتگاه من** ، تنهاتصویری‌از یك‌مزرعه عینی‌نمی‌دهدکشتگاه او از یك مزرعه، یك وطن ، یك سرنوشت ، یك ملت حکایت می کند ، شاعر در اینجا در شعر خود پنهان می شود و غایب می‌گردد تا تمام مردم تمام جهان درشعر او حضور یابد .

غربی در فرم «ابژکتیو» است و شرقی‌درمحتوی . و وقتی تمدن‌شرقی به اوج خود میرسد هنرمند (مثل خیام، کمال‌الدین بهزاد در ذهنیت کامل غرق میشود .

*** رنسانس شرقی وغربی**

بعد از حمله اعراب به ایران رنسانس ایران‌رامی‌بینیم‌که به عرفان پناه می برد و عالیترین تجلیات روح بشری را می آفریند و به پناهگاهی انسانی‌بدل‌میشود و از مذهب‌پایگاهی رفیع‌میسازد در حالیکه‌رنسانس غربی با «اومانیزم» چپاولگرش در خدمت استعماردرمی‌آید و فرهنگش‌وسیله‌ای برای استثمار می شود .

بهترین شاعر ما وقتی می‌گوید من «مراد ماست» مراد همه کسانیست‌که نمی توانند سخن بگویند – و درشعر شاعرشرقی«ظرفیت انسانی»پیداست که هیچگاه فردی نیست و اینجاست که‌**در می‌یابیم شعر معاصر ایران‌ادامه منطقی و لازم شعر کهن است زیرا از نظر فرهنگی ، خصائص انسانی ، ذهنیت در همان فضای کلی شعر قدیم قرار میگیرد .** تنها مسائل زمانه است که برای آن تمایزی پدید می‌آورد می دانیم که بلند و کوتاه کردن مصراعها یا حتی عدم توجه به قافیه بدان کلیت فرهنگی لطمه ای نزده است .

دنباله دارد

هنر امروز

از: بیژن خرسند

یکشنبه های «سی بل»

* فیلم « یکشنبه های سی بل» درعین‌حال دوموضوع را پرورش میدهد : وجدان ناراحت یکمرد – و نوعی‌عشق «کودکانه –دخترانه»یکدختر بچه ...

مرد بخاطر آنچه در زمان جنك انجام داده ، وبخاطر آخرین تصویری که قبل‌از سقوط هواپیمایش‌دیده(تصویر یکدختر بچه که بعلت عذاب وجدان‌درحالتی غیرطبیعی و اختلال حواس بسر می‌برد . دختربچه که یك کودك نامشروع است ، رها شده‌از طرف پدر ومادر ،تنها امیدش رابراین مرد می‌بندد ، تاروز های یکشنبه بدنبال او به‌شبانه روزی مذهبی بیاید...

ومرد که این دختربچه‌را اولین‌باردر ایستگاه قطاردیده بطرف‌او جذب می شود: زیرا آخرین تصویرآن دختر ، نمایانگر درد و رنج و فریاد بود ، و اولین‌تصویراین‌دختر بالبخندی گرم بروی او آغاز می شود ...

پیوند ،بین این دو موجود تنها ، بوجود می آید ... زیرا هردو در دنیای واحدی هستند ، دنیای آسان وصاف کودکی ،زیرا که‌مرد ،روحا باین‌درجه رجعت یافته است .

● دور دنیا

گفتیم‌که فیلم دو موضوع رابا هم پیش میبرد ،وهمچنین برای بیان آن ،دو زبان‌انتخاب شده ،زبان دو دنیا ، دنیای طفل ،ودنیای بزرگتر ها .

باین ترتیب است‌که نحوه بیان صحنه های مربوط به مرد ودختربچه، با صحنه‌های دیگر –که جدا از دنیای‌ایندو تفراست –کاملا متفاوت می باشد ...

زبان‌دنیای آنها ،زبانی غنی ورویائی است ،و«فانتزی» درآن جلوه کامل دارد ... مثل صحنه شب عیدنوئل در جنگل ...

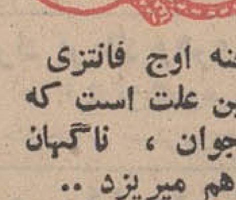

این صحنه اوج فانتزی است ، وبهمین علت است که بامرك مرد جوان ، ناگهان همه چیز درهم میریزد ..

این‌دنیای فانتزی در صحنه های‌زن‌فالگیر و خنجرجادوئی که مرد آنرامی دزدد ، تا به اتفاق‌دختر به‌زمزمه های آن گوش فرا دهند ، نمود کامل‌دارد ...

اما «سرژبورگینیون» کارگردان این‌فیلم ،درساخت دودنیا وپرداخت دو موضوع ، موفقیتی ندارد ..زیرا هر یك به‌تنهائی،میزانسن وکارگردانی باتجربه ای رالایجاب می کند، که «بورگنیبون»در این‌اولین فیلم‌بلندخود، آن‌تجارب‌راندارد (وظاهراهنوز هم‌بدست‌نیاورده است !) .

● خط مرز

باین ترتیب است که خط مرز این‌دودنیامشخص نیست، ودربسیاری از لحظات هریك بحیطه دیگری واردمی‌شود...

گذشته ازمیزانسن،رهبری هنرپیشه هادر این فیلم ، با موفقیت انجام نشده، دخترك قبل ازآنکه نمایشگر یك‌علاقه معصوم وبی گناه باشد ، در اکثر صحنه ها ،باحرف هاو حرکات خود ، رفتار یکدختر جوان‌را مینمایاند .

اما فیلم دو امتیاز دارد : فیلمبرداری سیاه و سفید شگفت‌انگیز (هانری دکا) و موسیقی متن مناسب (موریس ژار) ،که از قطعهٔ«آداجو»اثر «آلبینونی» استفاده فراوان برده است ...

هاردی گروگر وپاتریسیا گوتری درصحنه‌ای از فیلم

« چهره درچهره شاعر »
تمام علاقمندان می توانند تلفنی برای شرکت دراین برنامه ثبت‌نام نمایند

برنامه‌بزرگ سرویس هنری‌اطلاعات «چهره در چهره شاعر» مورداستقبال فراوان‌خوانندگان‌روزنامه قرار گرفت وسیل تقاضای تلفنی علاقمندان برای ثبت نام حتی برخلاف انتظار مابود.

این استقبال بحدی است که مارا برآن می دارد سالن بزرگتری با گنجایش بزرگتر ، برای برگزاری این برنامه در نظر بگیریم .

بهر حال تا سالن مورد نظر ظرفیت داشته باشد تقاضا های‌شرکت علاقمندان را با تلفن های (۳۰۰۱۹– ۳۰۰۱۱) بین ساعات شش و نیم الی هشت بعد از ظهر خواهیم پذیرفت.

عده ای از دوستان از ما سوآل می‌کنند که بلیط ورودی را از کجا باید تهیه کنیم . باین مسئله توجه داشته باشید که این برنامه برای روزنامه اطلاعات جنبه انتفاعی ندارد. هدف‌مافقط آشنائی ببیشترعلاقمندان شعرنو با شعرای نوپرداز و بررسی بیشتر روی اشعار آنان است .

بنابر این بلیطی فروخته نمی‌شود علاقمندان فقط با تلفن (البته‌تاجائی که سالن گنجایش داشته باشد) می‌توانند برای خودشان جا ذخیر نمایند .

تاریخ‌قطعی و اسامی‌شعرای شرکت کننده را بعدا اعلام خواهیم کرد .

کانون بازنشستگان کشوری
بمناسبت‌گرمی هوا بنا بتصویب هیئت مدیره ازاول مردادماه ۴۷ جلسات عمومی چهارشنبه‌ها تعطیل می باشد واز چهارشنبه آخر مردادکماکان جلسات عمومی دایر واز همکاران‌گرامی پذیرائی خواهدشد . آ_۱۳۲۲۹
دبیرکانون بازنشستگان‌کشوری – یگانه افشار

سرکار خانم دکتر مهرانگیزطباطبائی
ازاینکه بیماری همسراینجانب را تشخیص‌داده ووی را پس‌از چندماه بلاتکلیفی ازمرك حتمی نجات داده و در عمل جراحی وبهبود اوفعالیت زیاد نمودید سپاسگزارم و موفقیت شمارا ازخداوند خواستارم .
حمید مظفری
آ_۱۳۱۵۵

NU-SWIFT
نیوسویفت
سریعترین- دقیقترین- مطمئن‌ترین
دستگاههای آتش نشانی جهان

تبریکات

تیمسار سرتیپ ارم
ارتقاء درجه آن تیمسار معظم را صمیمانه تبریك عرض نموده موفقیت‌شمارا درراه خدمت بشاهنشاه آریامهر بزرك ارتشتاران و میهن عزیز از ایزد یکتا خواهانیم .
افسران‌سودرجه‌داران رکن‌یکم

تیمسار سرتیپ هوشنك صفائی
ازطرف خود و همکارانم ارتقاء درجه راصمیمانه تبریك عرض وهمیشه موفقیت‌بیشتری‌را برای آن دوست عزیز آرزومندم
آ_۱۳۱۷۷ **سرلشگر حسین کوشن**

تیمسار سرتیپ هوشنك ارم
ترفیع آن تیمساررا صمیمانه تبریك عرض نموده‌ومقامات بالاتری‌را برای آن‌تیمسار آرزو دارم **سروان خلیلی**
آ_۱۳۱۹۹

فرماندهی محبوب تیمسار دریاسالار فاطمی
قائم‌مقام نیروی دریائی شاهنشاهی
باکمال مسرت ارتقاءبدرجه دریاسالاری آن‌تیمسار معظم را تبریك‌عرض‌می‌نمایم . **آبادان –ناوبان یکم فرخار**
آ_۱۳۱۹۷

خانم دکتر اسکوئی –آقای دکتر طوسی
همکاران شما ارتقاء شمارا به مقام دانشیاری تبریك‌میگویند.
دکتر تشید .دکتریغمائی.دکتر دلیل‌التجاری. دکتر صمیمی . دکترپاسمی . دکترجزنی. دکترنصیری . دکترخورشیدی .دکتر رحیم‌زاده .دکتر روشنی اسکوئی . دکتر بهروش

تیمسار معظم سرتیپ مهندس جاویدی
ارتقاء درجه آن تیمسار را صمیمانه تبریك‌عرض می نمائیم
سرونازحق‌بین‌توتونچی –مهرانگیز ابن جلال
آ_۱۳۲۲۵

تیمسار سرتیپ مهندس غلامعلی جاویدی
ترفیع درجه آن‌تیمسار معظم‌را از صمیم قلب تبریك عرض‌نموده توفیق شمارا در راه خدمت به شاهنشاه آریامهر بزرك ارتشتاران ومیهن‌عزیز از خداوند متعال خواستارم .
ستوانیکم غلامحسین صفاری آشتیانی
آ_۱۳۲۳۱

تیمسار سرتیپ مهندس غلامعلی جاویدی
مفتخرم ارتقاء درجه جنابعالی‌را تبریك گفته وآرزوی موفقیت بیشتری درراه خدمت به شاهنشاه آریامهر ومیهن عزیزرادارم
آ_۱۳۲۳۵ **سرهنك ناصر معتمد**

تیمسار سرتیپ مهندس جاویدی
ترفیع جنابعالی را صمیمانه تبریك عرض‌نموده، توفیق تیمسار را در راه خدمت بشاهنشاه آریامهر بزرك ارتشتاران و میهن عزیز آرزومندم .
ستوان یکم مهندس علی اصغر فروید
آ_۱۳۲۳۵

تیمسار سرتیپ مهندس غلامعلی جاویدی
ترفیع جنابعالی را صمیمانه تبریك عرض‌نموده، توفیق تیمسار را در راه خدمت بشاهنشاه آریامهر بزرك ارتشتاران و میهن عزیز آرزومندم .
سروان مهندس عبدالرضا قبائی
آ_۱۳۲۳۷

تیمسار سرتیپ مهندس غلامعلی جاویدی
ترفیع جنابعالی را صمیمانه تبریك عرض‌نموده، توفیق تیمسار را در راه خدمت بشاهنشاه آریامهر بزرك ارتشتاران و میهن عزیز آرزومندم .
سروان غلامحسن افشار صدیق
آ_۱۳۲۴۱

تیمسار سرتیپ مهندس غلامعلی جاویدی
ترفیع جنابعالی‌را صمیمانه تبریك عرض نموده ، توفیق تیمسار را در راه خدمت بشاهنشاه آریامهر بزرك ارتشتاران و میهن عزیز آرزومندم .
محمد اسمعیل نژاد
آ_۱۳۳۳۹

تیمسار سرتیپ مهندس‌غلامعلی جاویدی
ارتقاء درجه آن تیمسارمعظم‌را صمیمانه تبریك عرض‌نموده‌توفیق بیشترجنابعالی‌رادرجان‌نثاری به شاهنشاه آریامهر و میهن عزیزاز خدای بزرك آرزومی‌نمائیم
آ_۱۳۲۴۵ **سروان ایرج شهسواری و بانو**
آ_۱۳۲۴۳

دعوت
از کلیه اعضاء حزب آریا تقاضا میشود در اسرع‌وقت جهت اخذدستورات حزبی واقع در خیابان (اکباتان سابق) ملت کوچه قدیمی نوائی شماره ۲۵مراجعه فرمایند. آ_۲۵۲۶۲
دبیرخانه حزب آریا

تیمسار معظم‌جناب آقای صفاری شهردار محترم تهران
ماراه میخواهیم
استدعای ما ساکنان کوچه ۴متری فرحناز که‌در وحیدیه شمالی انتهای نظام‌آباد کوچه ۸ متری ولیعهد واقع‌شده است. اینست که: کوچه ماراه خروجی ندارد در حالیکه اگر یك کوچه ۲متری مازادکه در آنجا واقع‌شده مورد بازدیدیکی از مهندسان‌شهرداری قرارگیرد ازهمانجابماراه‌خواهد دادتاهفتاد خانوار ساکنان‌این کوچه ۴متری فرحناز بیش از پیش دعاگوی ذات‌اقدس شاهنشاه‌آریامهر باشند .
آ_۳۱۷۹

ترازنامه شرکت باربری نوبهار پایان سال ۱۳۴۶

شرح	دارائی	بدهی
سرمایه		۸۰۵۷۱۸
ذخیره احتیاطی		۳۰۰۰۰
بستانکاران		۹۱۸۷۱
سود ویژه		۳۳۶۵۵۲
موجودی صندوق	۳۳۷۸۵۱	
مطالبات	۴۴۵۹۲۹	
اثاثیه دفتری	۷۰۳۶۱	
حق سکنی (سرقفلی)	۴۱۰۰۰۰	
	۱۲۶۴۱۴۱	۱۲۶۴۱۴۱

سودوزیان سال ۱۳۴۶

درآمد			
سودحاصله	۸۵۹۲۴۴	هزینه	۵۲۲۶۹۲
		سودویژه	۳۳۶۵۵۲
	۸۵۹۲۴۴		۸۵۹۲۴۴

آ_۱۳۱۶۳

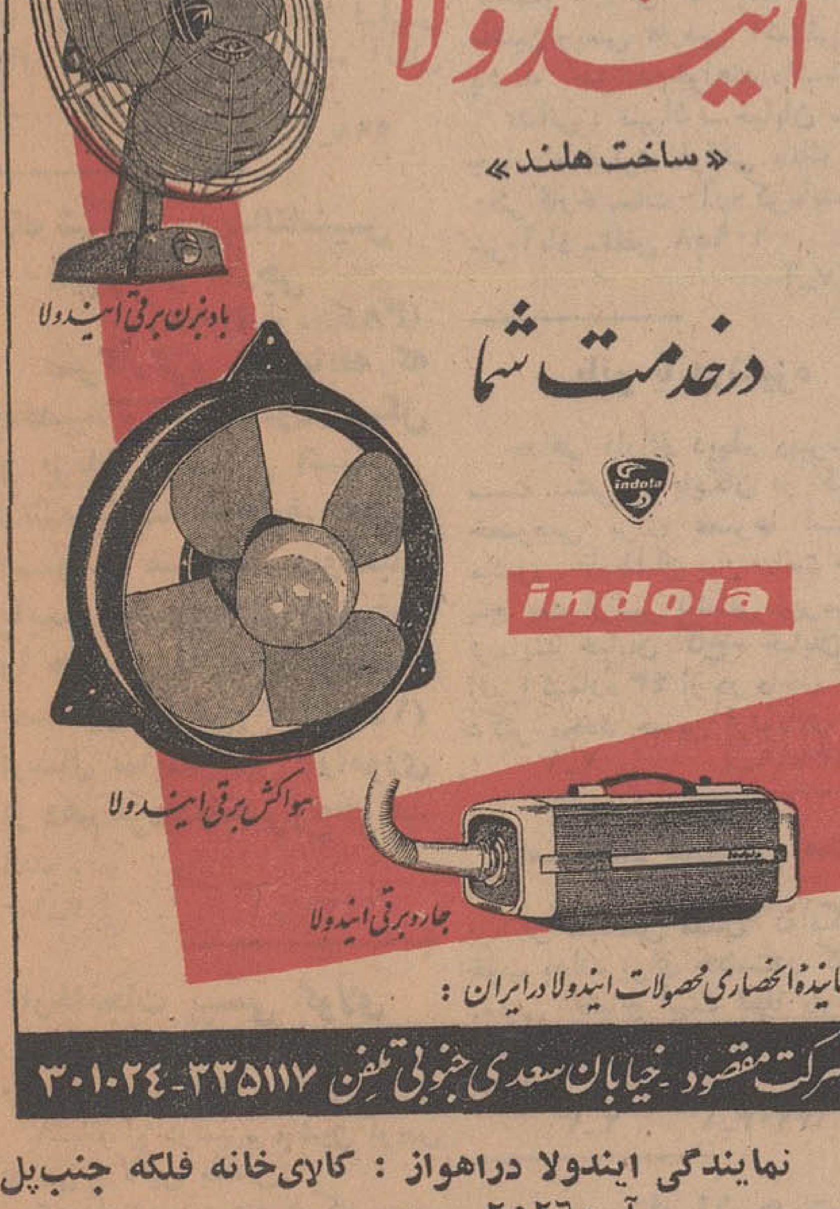

نمایندگی ایندولا دراهواز : کالای‌خانه فلکه جنب‌پل
آ_۲۵۲۶۰

آگهی استخدام رسمی

وزارت پست و تلگراف و تلفن طبق مقررات لایحه قانونی استخدام کشوری پنج نفر مترجم زبان انگلیسی و پنجنفرمترجم زبان فرانسه راکه دارای گواهی نامه لیسانس در رشته زبان مربوط بوده و در فن ترجمه تخصص داشته‌باشند برای‌خدمت درتهران و شهرستانهادر گروه موقت شغلی ۶ استخدام مینماید داوطلبان مردباید دارای دفترچه پایان‌خدمت بوده و یا برك معافیت دائم داشته باشند .داوطلبان واجد شرایط می توانند فرم ذیل را تکمیل نموده همراه بادو قطعه عکس ۴×۶خود حد اکثر تا پایان روز ۲۰ر۵ر۲۳۴۷ به‌نشانی تهران اول خیابان سعدی .اداره کل کارگزینی وزارت پست‌و تلگراف‌وتلفن‌ارسال‌دارندالف۴۲۱۲ تاریخ‌و محل امتحان بعدا در روزنامه آگهی خواهد شد .
وزارت‌پست‌و تلگراف و تلفن

نام — نام خانوادگی
شماره شناسنامه ومحل — صدور
تاریخ تولد — نام پدر
لیسانسیه دررشته زبان — نشانی

امضاء داوطلب
آ_۲۵۱۵۶ ۱_۳

نیازمندیهای اطلاعات

تلفن ۳۰۱۱ - ۳۰۱۵۲۲

استخدام

یك بانو یا دوشیزه
ماشین نویس‌جهت‌شرکت‌ساختمانی (ام ـ‌آی) مورد احتیاج است ٤تا٨ بعد ازظهر تلفن ٦١١٨١٠
٢ـ١ ١ـ٢٤٩٩٤

مهندس‌مکانیك‌که آشنائی
کامل بزبان انگلیسی داشته‌باشد مورد نیاز است صبحها از ساعت۱۰ تا ۱۲ با تلفن۶۹۹۹۵ تماس‌بگیرند
٢ـ١ ١ـ١٢٩٩٧

بیکنفر دوشیزه یابانو
باسابقه کار که‌آشنائی کامل‌بزبان انگلیسی و تایپ لاتین داشته باشد برای تمام وقت نیازمندیم تلفن ٦٢٩٦٩٢
٤ـ١ آ_٩٧٥

PHILIPS

شرکت سهامی رادیو الکتریك ایران (کارخانجات فیلیپس) برای تکمیل کادر فنی خود در قسمت قالبسازی و فلزکاری به چند نفر قالبساز باشرایط زیر احتیاج‌دارد:
۱ـ تحصیلات کافی و توانائی خواندن نقشه.
۲ـ کار کردن‌با ماشینهای فرز- صفحه تراش وماشین تراش .
۳ـحداقل سه سال سابقه کار قالبسازی .
٤ـ دارا بودن ورقه نظام وظیفه‌یا معافی دائم از خدمت زیر پرچم .
در شرایط مساوی حق تقدم با کسانی خواهد بود که به زبان انگلیسی یاآلمانی آشنائی داشته باشند.
داوطلبان با در دست داشتن یك برگ رونوشت شناسنامه و یك‌قطعه عکس وعین ورقه وظیفه عمومی میتوانند تا ۸ مرداد ۱۳۴۷ هر روز از ساعت ۸صبح الی ۳ بعد ازظهر به‌کارگزینی کارخانجات فیلیپس واقع در کیلو متر ۱۲ جاده آعلی مرا. به نمایند.
١ـ٣ آ_٩٦٩

یك شرکت جدیدالتاسیس ایرانی و خارجی (PARSPORINA) سرکارگری با سابقه که تحصیلاتی در حدود سیکل و بزبان انگلیسی آشنائی داشته باشد با حقوق مکفی استخدام میشود . داوطلبان بایستی مشخصات کامل‌خود را حداکثر تا پنجم مردادماه بصندوق پستی(۱۳۶۹ـ۱٤) ارسال نمایندکلاس کارآموزی از دهم مردادماه‌شروع‌خواهد شد .
٣ـ١ ١ـ٢٤٢٤٠

کارخانجات پپسی کولای
تهران برای تکمیل کادر اداری و فروش خود احتیاج بافراد زیردارد:
۱ـبانو یا دوشیزه ماشین نویس فارسی و لاتین یکنفر
۲ـ راننده پایه دوم همگانی‌ده‌نفر
۳ـ فروشنده دیپلمه که‌بتواند سیصد هزار ریال تضمین ملکی بسپارد ٦نفر .
داوطلبان استخدام می‌توانندهمه روزه باستثنای روزهای تعطیل از ساعت ۹تا ۱۲ صبح بکارگزینی کارخانجات پپسی کولاواقع‌درخیابان آیزنهاور مراجعه نمایند.
١ـ٣ آ_٢٥١٨٢

بچندنفر آقاکه متخصص در زردوزی
ولباسهای رسمی مردانه باشند تمام روز نیازمندیم نشانی ـ خیابان آناتول فرانس شماره ۳۵ از ۸تا٤ بعدازظهر
١ـ٣ آ_١٠٠٩

بچندنفر بانوکه تسلط کامل
بمنجقدوزی و گلدوزی داشته‌باشند برای تمام روز مورد احتیاج است.
نشانی ـخیابان آناتول فرانس شماره ۳۵ از ۸تا ٤ بعدازظهر
١ـ٣ آ_١٠٠٩

کارخانجات آریا ـ شاهین‌و جیپ استخدام می‌کند
۱ـمهندس مکانیك آشنا به‌زبان انگلیسی
۲ـقالبساز درجه ۱
۳ـتراشکار ـ صفحه تراشکار ـ فرزکار
٤ـدیپلم هنرستان صنعتی رشته مکانیك و فلز کاری
٥ـصافکار درجه ۱
٦ـنقاش اتومبیل
۷ـتشك‌دوزاتومبیل با پنجسال سابقه کار
۸ـسیم کش‌وباطری‌ساز
۹ـ شیشه‌براتومبیل
۱۰ـقالب‌بندپرس
۱۱ـراننده پایه یکم
۱۲ـ انباردار لوازم‌یدکی‌اتومبیل آشنابه زبان انگلیسی
واجدین شرایط می توانند با دردست داشتن مدرك تحصیلی و ورقه خاتمه خدمت یا معافیت دائم بکارگزینی کارخانجات اتومبیل‌ـ سازی آریا‌ـ شاهین و جیپ‌واقع‌در کیلومتر ۱٤جاده کرج همه روزه بین ساعت ۸ الی ۳ بعد از ظهر مراجعه نمایند.
١ـ٣ آ_٢٥٣٢٠

استخدام پزشك دیپلمه
به‌یکنفر پزشك دیپلمه برای خدمت درکارگاه معدنی‌و صنعتی احتیاج هست لطفا داوطلبان باتلفن ٤٦٧٦٧ و٤٢١٣٠ تماس گیرند.
٢ـ١ آ_١٣٢٠٣

یکنفر جوان فعال
برای تحصیلداری و یکنفر برای پیشخدمتی باشرایط زیر استخدام می‌شوند : ۱ـدیپلم متوسطه برای تحصیلدار وششم ابتدائی برای پیشخدمت .
۲ـحداکثرسن ۳۰سال ۳ ـ ضامن معتبر. ٤ـمعافیت دائم .٥ـ لیاقت‌وکاردانی.٦ـ کسانیکه به ماشین‌نویسی فارسی آشنائی‌داشته باشند حق‌تقدم‌خواهند داشت
نشانی : تهران ـ خیابان سپه ـ چهارراه پهلوی‌ـفوقانی بانك ملی‌ـ دفترکارخانجات آردکرمانشاه و خرم‌آباد ـتلفن ٦٠٩٥٨
آ_١٣٢٤٧

بانو یا دوشیزه
حداقل دارای دیپلم دبیرستان‌با سمت منشی و بایگان در کلینیك خصوصی برای عصرها استخدام میشود . داوطلبان بین ساعت چهارو پنج بعد ازظهر بنشانی زیرمراجعه فرمایند خیابان کاخ‌ـ خیابان‌فاآنی (تیر) شماره ٤۳ از در داخل کوچه دکتر محمد حسین اردوبادی
٢ـ١ آ_١٣١٦٩

استخدام مهندس معدن
بیکنفر مهندس معدن که‌انگلیسی خوب بداند برای خدمت‌در کارگاه معدنی احتیاج است لطفا داوطلبین باتلفن‌های ٤٢١٣٠و ٤٦٧٦٧ تماس گیرند.
٢ـ١ ١ـ١٣٢٠٣

پرستار زن جهت
دوکودك یکساله وسه ساله‌مورد احتیاج است تلفن ـ٤٩٥٠١
١ـ١٣١٨٣

شرکت سهامی سیمان تهران
یکنفر ماشین نویس ممتاز فارسی استخدام مینماید.
داوطلبان میتوانند تا تاریخ دهم مرداد ٤٧ بین ساعت ۹تا ۱۲ به کارگزینی شرکت مراجعه نمایند. خیابان گوشك‌انتهای ارباب‌جمشید.
٢ـ١ ١ـ٢٥٢٤٠

یکنفر بانو باضامن معتبر
جهت مدیریت‌و فروشندگی خیاط‌ـ خانه خصوصی تمام روز مورداحتیاج است دارندگان سوابق کار مقدمند خیابان آناتول فرانس شماره۳۵ از ٨تا٤ بعدازظهر
١ـ٣ آ_١٠٠٧

بیکنفر واسطه املاك نیاز است
تلفن ٦٢٢٩٩٧

معاملات املاك و مستغلات و اتومبیل

فروش
خریدو فروش اراضی‌نارمك نهران پارس‌ـ دردشت
بازرگانی امینی تلفن ۷۹۰۰۹۰
١ـ٣٠ ١ـ٦٨٣

توجه فرمائید
مرغوب ترین زمین های ساختمانی در اطراف‌جاده‌قدیم شمیران دروس جاده پهلوی در اختیار ما است‌دفتر مسعود ۷۷۰۲٤۱
٢٦ـ١ ـ٨٠٩

توجه فرمائید در شمال‌شهر
صدها دستگاه خانه های شمالی وجنوبی و مستغلاتی بارلترین‌قیمت بفروش میرسد تلفن ٦٤٤٠٤
٢٦ـ١ ١ـ٧٧٦

یك قطعه زمین
در بهترین نقطه داودیه بقطعات مختلف تفکیك و بقیمت مناسب بفروش میرسد . بازرگانی‌شهرزاد (گلکار) خیابان قدیم شمیران ایستگاه چالهرز ۷۷۰٦۹۹
١٥ـ١ آ_٨٤٤

کارگاه چاپ فلزات وقوطی سازی
در حال بهره برداری بعلت مسافرت بقیمت نازل بفروش می رسد تلفن ۷۷۲۹۳٤
٨ـ١ آ_١١٩٢٩

فروش نقد و اقساط
خانه های شمالی‌وجنوبی ویلائی مستغلات با زمین ٤٨٤٦٣
١٠ـ١ آ_٨٨٣

۲ باب خانه شخصی ساز
۳اطاقی واقع در اول‌سی متری نارمك بفروش میرسد ۷۹۱۲٦۱
٣ـ١ آ_٩٦٨

۳۵۰ متر زمین مرغوب
خیابان خردمند شمالی عباس‌آباد فروشی ساعت ۷ تا ۲۰ تلفن ٦٢٥٥١٣ مراجعه فرمایند .
١٣ـ١ آ_٩٣٣

فروشی فوری برجاده‌کرج
زمین٤ هزار متر متری ۱۸ تومان ۳۳۹۷۸٤ بنگاه کوشان
٤ـ١ آ_٢٤٤٥٢

خانه فروشی در دروس
٤۳۰ متر بابنای شخصی‌ساز دو طبقه شش اطاق و تلفن و کولر آب تهران ۳۳۹۷۸٤ بنگاه کوشان
٥ـ١ آ_٢٤٤٥٤

یك قطعه باغ
برخیابان قدیم شمیران ایستگاه چالهرز مقابل حسینیه ارشادبقطعات کوچك بفروش میرسد خواستاران در همان محل به بازرگانی‌شهرزاد (گلکار) ۷۷۰٦۹۹ مراجعه فرمایند
١٥ـ١ آ_٩٥٦

خانه مسکونی ـبمساحت
۲۰۰ متر مربع در حدود سیصدمتر بنای دوطبقه و کلیه لوازم زندگی‌ـ تلفن ـآب ـبرقو کولر واقع در خیابان امیرآباد شمالی ـ خیابان هیراد شماره ۱۲٦ بقیمت مناسب بفروش میرسد،طالبین‌برای ملاحظه ومذاکره به‌آدرس فوق مراجعه فرمایند.
٣ـ١ آ_١٢٨٤٣

باغی مشجربابعاد۱۳۷×٥٤
متر ساحل دریا نزدیك شهسوار یکجا و یابقطعات بفروش میرسد تلفن ٧٦٠٦٦٧
٣ـ١ آ_٢٤٥٢

خانه فروشی اوکازیون
جاده قدیم شمیران نرسیده به‌پل رومی ٤۰۰متر مساحت‌نوساز با ٤ اطاق‌خواب‌ـ سالن ونهارخوری بزرك وسرویس کامل ـ انبار ـ سرویس خدمه .گاراژ برق.تلفن کولر . آب‌شهرداری ـبعلت مسافرت بدون واسطه بفروش می‌ـ رسد . ٤ر٥ تا ٦بعد ازظهر با تلفن ۸٥۲۳٤۷ مذاکره فرمائید
آ_١٣٢٦٣

ویلای فروشی در ونك
نزدیك پهلوی یکهزارمتر باشوفاژ وتلفن وکولر دوطبقه سالن وناهارخوری پنج اطاق دو حمام ستحر شنا ۳۳۹۷۸٤ بنگاه کوشان
٢ـ١ ١ـ٢٥١٧٦

٤۵۰۰ متر زمین
برکامرانیه شمیران از قرارمتری ۱۱۰تومان بفروش میرسدبازرگانی شهرزا د تلفن ۸۸۱۷۰۹
٣ـ١ آ_٩٩٣

یك باغ وساختمان مجلل
درخیابان ارباب جمشید بفروش میرسد صبحها تا ۹و عصرها تا٥ بتلفن ۲٦٥۰۲۸ مراجعه شود.
٣ـ١ ١ـ١٣١٩١

خانه‌ای مدرن با سبك
معماری اصیل‌ایرانی‌واقع درچالهرز بعلت مسافرت بفروش میرسد ۸تا ۱۰ صبحها و ۳تا٥ بعدازظهرها با تلفن ۸۱۹۷۱ تماس بگیرید
٣ـ١ آ_١٠١١

بفروش میرسد
یك قطعه باغ بمساحت ۹۰۰۰ متر مربع‌واقع در کلاك باچاه آب،برق وتلفن بفروش میرسدطالبین به‌تلفن ۳۳۸۰۰٦ مراجعه فرمایند.
٢ـ١ ١ـ٢٤٨٩٢

خریداری میشود

در شهروشمیرانات زمینهای مسطح و قطعات کوچك‌فورا خریداری میشود سازمان تعاون تلفن ٦٨٤٤١
١٣ـ١ ١ـ٩٠٥

دفتر براتی شمیران
خیابان پهلوی باغ‌فردوس۸٥۲٥۷٥
٢٦ـ١ ١ـ٩١٧

بورس اراضی جنت‌آباد
باغ‌فیض ـحاجی‌آباد ـ کن و هاشمی ـ جاده کرج تلفن٦١١٧٧١
٣ـ١ آ_٩٦٨

برای معاملات فوری املاك
در شهر و شمیرانات و کرج رجوع فرمائید اول لاله‌زار ازمیدان سپه ۳۳۹۷۸٤ به‌بنگاه کوشان
١٠ـ١ آ_٢٢٨٤٢

دفتر مسعود ۷۷۰۲٤۱
خرید اراضی دره‌قشلاق، داودیه ، دروس، مبارك آباد ، مهران
٢٦ـ١ آ_٨٠٧

اراضی عباس‌آباد وجنت‌آباد
خریداریم تهران‌سیتی ۷٥٤٨٥
٢٤ـ١ آ_٨٨٨

دفترپارس خریدار زمین
وخانه های ویلائی و مستغلات در عباس‌آباد و شمیرانات ۷٦١٥٥٨
٢٦ـ١ ١ـ٤٥٩

پهلوی دره‌قشلاق داودیه
دروس مبارك آباد عابدی۷۷۰٤۷۷
٢٦ـ١ ١ـ٨١٢

اراضی نارمك راخریداریم
دفتر املاك گلزار ۷۹۹٤٥
٥ـ١ آ_٨٨٤

زمینهای پونك باغ فیض
عباس‌آباد راخریداریم‌تلفن ٤۰١٥٥
٢٦ـ١ آ_٨٧١

اراضی جنت‌آباد باغ‌فیض
کوهك فروشنده‌ایم ٤٥٦٢٥
٢٦ـ١ آ_٨٧٩

تلفن ۷۷۰۲۷۳
خریدار و فروشنده زمین های کاظم‌آباد ، عباس‌آباد ، مبارك‌آباد
٢٦ـ١ آ_٩٤٤

اراضی جنت‌آباد هاشمی
کن .جاده کرج ام ـ ام ـسی خریدار وفروشنده‌ایم ۹٤۰٦۹
١٥ـ١ آ_٩٠٣

بازرگانی شهرزاد ۸۸۱۷۰۹
مرکز خریدو فروش اراضی‌فرمانیه اراج ـچیذر و حصار بوعلی
١٥ـ١ آ_٩٩٢

اراضی پونك حسین‌آباد
حاجی‌آباد خریداریم امین ٤۲۳۲۷
٢٥ـ١ آ_٩٩٧

اراضی جنت آبادباغ‌فیض
کیشاپونك خریداریم ٤٨٤٦٣
١٥ـ١ آ_٩٩٦

اراضی کوی مکانیر
خریداریم ۳۳۹۰٦۷و ۳۳٦٨٨٥
٥ـ١ آ_٩٩٠

بورس اراضی پونك باغ فیض جنت آباد
سازمان برنامه حسن‌آباد حاجی‌آباد وخانه‌های ویلائی دفتر باستان اول جاده کن ۹٥۲۷۱۰
٥ـ١ آ_١٠٠٦

اجاره داده میشود

در خیابان آریامهر
۲دستگاه ساختمان دارای ٤۰اطاق باتمام لوازم به‌شرکت ها و ادارات دولتی‌اجاره‌داده‌میشودتلفن٦٢٤٣١٩
٧ـ١ آ_٨٦٨

چند دستگاه آپارتمان مجهز
جهت شرکت ها دردروزه‌دولت باجاره واگذار میشود تلفن ـ ۳۳۲۹۷۱ و۳۳۱۸٥۳
٣ـ١ آ_٩٢٤

طبقه اول ساختمانی
باگاراژو تلفن و تمام وسایل واقع در میدان بلوار جنب کوچه جنب سینما امپایر اجاره داده میشودتلفن ٤۳٥۹۲
٢ـ١ ١ـ٢٤٧١٠

میدان بهارستان
یکدستگاه آپارتمان ۱٥ اطاق مناسب جهت مطب‌وشرکتها باتلفن اجاره داده میشودتلفنهای ۳۳٦٨٨٥ و۳۳۹۰٦۷
٣ـ١ آ_٩٨٩

ششدانك آپارتمان‌چهارطبقه
بمساحت ۳٦۷ متر زمین و ۱۷۰۰ متر بنا در میدان ۲٥ شهریور سه نبش با مال‌الآجاره ماهیانه ۹۰۰۰۰ ریال بواسطه مسافرت بفروش میرسد .
به‌تلفن ۳۳۸۸٦٥ مراجعه نمایند. مراجعه نمایند.
٣ـ١ آ_١٣١٢٧

خیابان ۲۵ شهریور
کوی‌والی آپارتمان ٥اطاقه کامل‌با شوفاژ و کانال‌کشی کولر طبقه ٥و٤ اجاره داده میشود صبحهاتلفن ٦٢٧٣٠٠ بعدازظهرها ٣٠٣٣٢٦ مذاکره فرمائید.
٢ـ١ آ_٩٩٥

اجاره میشود

برای اجاره فوری خانه و آپارتمان درتمام‌نقاط‌شهر وشمیرانات باشخاص‌خارجی و ایرانی بسازمان تعاون تلفن ٤٥٠٥٧ اطلاع دهید .
٣ـ١ ١ـ٩٠٤

بخارجیان اجاره میدهیم
تلفن های ٦١٣٩٦٤ و ٤٩٧١٣ منازلو آپارتمانهای شمارا دراسرع وقت بخارجیان اجاره میدهیم .
٢٦ آ_٩٣٤

منازل شما را بخارجیان
اجاره میدهیم تلفن ٤٢٣٨٢
١٥ـ١ ١ـ٨١٧

واگذار میشود

سه دهنه مغازه بزرك
با بالکون و دکوراسیون کامل که بقسمتهای‌اطاق: مدیر ـحسابداری‌ـ صندوق وسالن فروش تقسیم شده دارای برق آب‌تهویه‌واقع درخیابان فردوسی ساختمان آفتاب شمرق‌طبقه هم‌کف جهت دفاتر‌تجارتی حق‌العمل کاری فروش کالای الکتریکی و معاملات و مشاوران املاك واگذار میشود وقت بازدید ۹ الی ۱۱ یا تلفن ٥۳۰۲۰و٥۰٤۲۳
٣ـ١ آ_٢٤٦٨٢

واگذاری تعمیرگاه
یکباب تعمیرگاه بمساحت دو هزار وچهارصد متر مجهز بکلیه وسائل با آب‌و برق و تلفن واقع درخیابان قزوین دوراهی‌امامزاده‌حسن واگذار می شود به تلفن ۳۳۲۱٥۸ مراجعه فرمائید .
٥ـ١ آ_٢٥٠٣٠

فروشگاه اتومبیل

اولین بازار اتومبیل‌درایران
خریدوفروش ومعاوضه اتومبیل به قیمت‌روزوعادله‌انجام‌میشود سرچشمه توقفگاه کاروان ۳۰۱۳۲۷
٢٦ـ١ ١ـ٧٩٧

انواع فولکس‌واگن های‌نورا
از شرکت سهامی عباد خیابان امیر کبیر خیابان ملت تلفن های ۳۰٤۱۸۱و ۳۰٤٤۷۲ خریداری نمائید .
٢٦ـ١ آ_٨٩٨

آگهی مزایده اتوموبیل
سفارتکبرای ژاپن یکدستگاه اتوموبیل مرسدس بنز ۲۲۰ اس مدل ۱۹٦٥ بسیار تمیز مرتب‌بطور مزایده بفروش میرساند داوطلبان میتوانند اتوموبیل مزبور راهمه‌روزه غیر از ایام‌تعطیل از ساعت ۹صبح الی یك‌بعد ازظهر درمحوطه سفارت کبرای ژاپن واقع‌در خیابان صبای شمالی شماره ٥۳معاینه وپیشنهادات خودشانرا تا هفتم مرداد ماه ۱۳٤۷ به‌قسمت حسابداری سفارتکبرای ژاپن تسلیم نمایند سفارتکبرای‌ژاپن در رد یا قبول یك‌یا کلیه‌پیشنهادات مختار است.
٢ـ١ ١ـ٢٤٩٧٨

کرایه

اپولوکس
اتومبیل های تشریفاتی با راننده برای داخل و خارج تهران میدان فردوسی ٤٤٦٠٥ و ٦١١٢٧٠
٢٦ـ١ آ_٨١١

آنتن تلویزیون

نصب آنتن تمام کانال
مهندسی تلویزیون نصیر۳۳۷٥۲۰
٢٠ـ١ آ_٨٢٢

کاریابی

آگهی استخدام
برای استخدام هر گونه شغلی در شرکت ها و ادارات مختلف خصوصا مهندسین و اشخاص تحصیلکرده به شرکت لوپارد خیابان روزولت شمالی نرسیده به پمپ بنزین خیابان زهره شماره۲ مراجعه فرمائید تلفن ٦۲۱۹۰۸
١٠ـ١ ـ٩١٥

گم شده

چك شماره ۰۰۰۰۳۰۷
بانك اعتبارات توزیع شعبه‌خیابان قزوین بسر رسید ۱۳ر۲ر٤۷ گم شده واز درجه اعتبار ساقط است.
١ـ٢٥١٩٢

اطلاعیه

کلاس نقشه‌برداری دوره۴۳ کاخ‌دانش

از کلیه کسانیکه قبلا در کلاس نقشه برداری دوره ٤۳ کاخ دانش نامنویسی نموده‌اند خواهشمند است ساعت ٦ بعد از ظهر هفتم مرداد ماه در محل کاخ دانش حضور بهمرسانند .
در ضمن کسانیکه تا کنون نامنویسی نکرده‌اند میتوانند ازاین کلاس استفاده فرمایند .

کلاس خیاطی
دوره جدید کلاس خیاطی کاخ دانش بااستفاده از جدیدترین روش ابداعی گرلاوین پاریس از ۱۲ مردادماه‌تشکیل‌میشود. یکنفراز شاگردان ناهواپیمای جت‌بوئینگ ۷۲۷ هواپیمائی ملی ایران (هما)به پاریس اعزام خواهد شد .

کاخ دانش
خیابان نادری پاساژ معتمد خیابان فرانسه کوچه مرجان

راهنمای پزشکی اطلاعات

متخصص جراحی عمومی
درمان سریع واریس ـ دکتر هادی فرزانه
متخصص در جراحی عمومی از ژنو وانگلستان نشانی مطب، روبروی هواپیمائی ملی ایران ، خیابان دامغان پذیرائی ٤ ـ ۸ تلفن ٦۷۱۳۹

دکتر بهرام مشیری
متخصص جراحی عمومی و جراحی فمسه صدری (قلب ـ ریه و عروق) دارای دیپلم های تخصصی بورد امریکا پذیرائی ٤ تا۸ خیابان جامی شماره ۳٤ تلفن ٦۹٤٦۳

متخصصین جراحی مغز
دکترمحمود عالم ـمتخصص‌جراحی مغز واعصاب
چهارراه شاه اول کوچه سیمرغ تلفن۶۱۱۲۱۲و۷٥۸٦٤۳

متخصصین بیماری چشم
دکتر نبوی متخصص چشم
خیابان پهلوی پائین چهارراه شاه کوچه ملك ۲ تا ٥ بعد از ظهر .

دکتر هوشنك برجیس
جراح و متخصص چشم‌و عینك های نامرئی از امریکا خیابان بزرگمهر شماره ٦ تلفن ٦۹۰۱۲ پذیرائی ۹ تا۱۲ صبح و ٤ تا۸ بعداز ظهر .

متخصصین بیماریهای پوست
دکتر رحمت‌الله سمیعی
متخصص و دیپلمه ناسیونال بیماریهای پوست و آمیزشی ازدانشگاه پاریس پذیرائی ٤ تا ۸ بعد از ظهر تخت جمشید جنب چهارراه بهار

دکتر نوری تلفن ۳۳٤۷۲۲
متخصص بیماریهای پوست وموی سر جاده قدیم شمیران باغ صبا ایستگاه سلیم پلاك ۸۰٥ر۲ پذیرائی ۳ تا٦ بقیه اوقات باتعیین وقت قبلی

دکتر خشنود ـ متخصص بیماریهای پوست
شاهرضا مقابل لاله‌زارنو تلفن ٤۹٦۳۲ پذیرائی با تعیین وقت قبلی

دکتر فرنوش تلفن ٤۸٥٥٥
داخلی ، پوست، مقاربتی گواهینامه از پاریس امیریه اول منیریه

بهداشت زیبائی پوست
دکتر آیدین ـتناسب اندام ـشاهرضا خیابان فرصت تلفن٦٥٦۸۷

متخصصین بیماری خون
دکتر گرجی تلفن ۳۳٤۳۸۹ متخصص بیماریهای خون
و انواع کم خونی‌ها از دانشگاه پاریس دروازه دولت

متخصصین بیماری زنان
دکتر جمشید کاوه ـ متخصص و جراح امراض زنان
وزایمان و نازائی از آلمان تشخیص ودرمان زودرس سرطان خیابان پهلوی ـ چهار راه امیراکرم شماره ۱٤٥ تلفن ٦٥۰٦۷

متخصصین بیماریهای داخلی
دکتر سید محمدکاظم طباطبائی ـ متخصص واستادیار بیماریهای داخلی
تجریش ـ میدان سرپل اول مقصودبك تلفن ۸٥۳٥٦

بیماریهای معده ، کبد وروده ، بواسیر بدون عمل جراحی دکتر رفیعی
متخصص از دانشگاه پاریس جامی اول کوچه پاریس تلفن ٤۸۱۸۹

بواسیر بدون جراحی فیستول‌ـ فیسوربامتد موثر دکتر نیك‌نژاد
خیابان گرگان جنوبی گرامی عصرها تلفن ۷٥٥۷۷٥

دکترمحمدعلی صدیقی ـ داخلی پوست آمیزشی ترك هروئین
ترك الکل شاه چهارراه فروردین پذیرائی صبح وعصر تلفن ٤۹٥۲٦

دکتر مهدی قوامیان ـ متخصص در بیماریهای داخلی و کلیه
از آمریکا پهلوی بالای چهارراه امیراکرم تلفن ٤۷۸٦٥

دکتر اسماعیل فریور تلفن مطب٤٤٤۹۳
منزل ٦۲٥۲۰۰ پذیرائی همه روزه عصر ها صبحها با اطلاع قبلی امیریه‌نرسیده به چهار راه پهلوی

متخصص بیماریهای اطفال
دکترهوشنك‌عرب شیبانی ـدیپلمه و متخصص بیماریهای اطفال
از انگلستان وآمریکا بیماریهای نوزادان تخت‌جمشید کوچه‌بشارت شماره ۱ ساعات پذیرائی صبحها ۸تا ۱۲ عصرها ٤تا ۸تلفن مطب ٦٤۷۹۲ منزل ۸۳۳۷٤

دکتر اکبر وفائی متخصص بیماریهای اطفال
مطب و منزل سپه، غربی‌چهارراه کارون تلفن ۹٥۳۸٦۸ بعدازظهر

مفاصل استخوان ـ تخصص ارتوپدی
دکتر کیوان گوهر درخشان ـ خیابان کاخ جنوبی
کوچه هلالی شماره ۱۱ پذیرائی ٥ تا ۸ بعداز ظهر تلفن٤۱۷۰٤

ترك تریاك وهروئین
ترك تریاك وهروئین ـ دکتر صفائی با ۲۹سال سابقه
و متدجدید بستری وسرپائی سعدی‌شمالی جنب‌بانك بیمه تلفن۳۰٤۱٥۳

درمان فلج
معالجه فلج ، فشار خون باروش هموپاتیك منحصر بفرد در ایران
دکترحسن بهره‌مند از دانشگاه هندوستان با چهل سال سابقه سعدی کوچه شمالی بیمه (بخارا) تلفن ۳۰۱٦۱۷ و ۸٦۳۲۸

بیماریهای آمیزشی
دکتر یحیی صدری ـ بیماریهای آمیزشی ومجاری ادرار
میدان بهارستان خیابان صفی‌علیشاه

دکتر محمدمسدد ـ بیماریهای آمیزشی مجاری ادرار
دیپلمه آمریکا دروازه دولت تلفن ۳۳٤۳۸۹

دکتر عباس جناب‌زاده
امراض مقاربتی و مجاری ادرار خیابان منوچهری مقابل کوچه ژاندارك

بیماریهای آمیزشی مجاری ادرار ـ دکتر احیتاطی
دیپلمه آمریکا سپه چهار راه‌پهلوی تلفن ٦۸٤۸۷

دندانپزشکان

بانو دکتر لیدیا حکیم‌زاده ـ دندانپزشك ـ خیابان پهلوی
کوچه تلویزیون شماره ۱۷ تلفن ٦۲۷۷۹٦ پذیرائی بعد از ظهرها

دکتر میر حسن آیرملو ـدندان پزشك (بیمه اختصاصی)
عباس آباد داریوش اندیشه ۳ پذیرائی ٤ تا۷ تلفن مطب

داروخانه‌ها

داروخانه شبانه‌روزی تخت‌جمشید
در تمام ساعات شبانه‌روزی درخدمت شما است تلفن ٦۸۱۰۱ و٦۷۸۲۳

داروخانه شبانه روزی پارس
جاده پهلوی شمال پارك ساعی تلفن ٦۲۰۲۷۹ و ٦۲۹۳۹۱

داروخانه مهران تلفن ۹۰٤۰۷ شیر وخورشید چهار راه استخر

اولین داروخانه شبانه روزی در تهران
داروخانه امریکائی چهار راه پهلوی شاهرضا ٤٥۲۹۰

نیازمندیهای بهاری اطلاعات

تلفن ۲۰۰۱۱ - ۲۱۵۲۲

خرید و فروش اثاثیه

خرید
فرش کیهان تلفن ۷۶۳۷۷۶
انواع قالی و قالیچه کهنه و نو
مخصوصا قالی‌های سنگین قمت راخریداریم بهتراست برای معاملات هرنوع فرش باسازمان فرش کیهان تماس بگیرید چون مشاورین ما مجانا در اختیار شما خواهند بود.
۱ـ۳۰ آ ـ ۷۳۴

فرش رضوی ۷۶۴۸۰۰
روژولت میدان۲۵ شهریور خریدار فرشهای نوو کهنه صادراتی تحت نظر کار شناس مطلع ما قمت منصفانه می‌باشدموقع خریدوفروش باتلفن ۷۶۴۸۰۰ مکالمه فرمائید.

فروشگاه حاجیان تلفن ۳۵۱۸۳۸
قالی و قالیچه کهنه و نو شمارا جهت صادرات‌در منزل‌نقدا خریدار است همچنین پخچال ـ تلویزیون وسایر لوازم منزل ـ کارکنان ایز فروشگاه باوسیله مجهزی که در اختیار دارند بدون وقفه در محل اجناس راعادلانه‌خریداری میکنند

قیمت یك کلام
شرکت فرش کاشانی
مرغوبترین فرشهای ایران را با دلپذیر ترین نقشها تقدیم میدارد.
درنمایشگاه وفروشگاه
فرش کاشانی
قیمت یك کلام است
فرشهای کهنه خریداری می شود خیابان پهلوی بین تخت‌طاوس و عباس‌آباد پلاك ۵۳۱ تلفن۶۲۶۵۱۰
۱ـ۲۶ ۱ـ۳۰۵

فرش گلشن تلفنهای ۶۲۱۴۱۵ و ۶۲۱۴۲۱
انواع فرشهای نو از تمام‌شهرستان های ایران موجود میباشد و قیمت یك‌کلام در ضمن فرش نو و کهنه خریداریم ۱ـ۲۶ آ ـ ۴۲۲

فرش ملك تلفن ۷۶۴۶۱۷
فرش کهنه نقدا خریداریم
فرش های نو موجود است
فرش ملك خیابان قدیم شمیران باغ صبا مقابل ملك ۷۶۴۶۱۷
آ ـ ۶۴۵

فروشگاه ونمایشگاه آسیا
یخچال ـ تلویزیون ـ اجاق گاز و فرش عادلانه خریداریم شاه چهارراه پیروز تلفن ۶۱۲۸۳۲
۱ـ۲۶ آ ـ ۸۳۰

فروشگاه خالقی
تلفن‌های ۳۰۳۰۸۰ و ۳۵۲۰۹۰
فرش کهنه ونوو یخچال.تلویزیون ولوازم منزل شما را خریداریم .
۱ـ۳۰ آ ـ ۸۶۰

فروشگاه صفا تلفن ۳۵۲۸۷۶
کلیه لوازم منزل شما رادراسرع وقت بااطلاع تلفنی در محل نقدا عادلانه خریداری مینماید

فرش درگاهی تلفن ۶۶۶۸۷
در فروش قالیهای کهنه و خرید قالیهای نو باما مشورت فرمائید
۱ـ۲۶ آ ـ ۹۸۸

فروشگاه آرمان تلفن ۶۹۶۲۳
بهترین خریدار تلویزیون‌فرش چراغ گاز و هرنوع یخچال نفتی
۱ـ۲۶ آ ـ ۸۵۳

فروشگاه سعید ـ سرچشمه
خریدار اثاث خانگی و فرشهای سنگین قیمت ۳۳۸۶۶۷و ۲۳۳۷۶
۱ـ۲۶ آ ـ ۷۱۶

فرش‌شایان تلفن ۶۱۳۳۸۱
انواع قالی نو و کهنه در محل نقدا بقیمت عادلانه خریدار است.
۱ـ۲۶ آ ـ ۵۲۹

فرش فروردین تلفن ۴۳۰۸۵
بهترین خریدار فرشهای کهنه‌ونو
۱ـ۲۶ ۱ـ۷۰۸

فروش

صد دستگاه میز ونیمکت
فلزی دبستانی بقیمت مناسب بفروش میرسد تلفن ۴۷۴۳۲
۱ـ۱۵ ۱ـ۹۷۲

اثاثیه یك مطب
واگذار می‌شود تلفن ۷۵۸۳۳۴
۱ـ۳ آ ـ ۱۲۹۳۱

شستشوی مبل و فرش

سستشوی مبل وفرش ساحل
نظافت مبلمان و بلیش وسیله‌دستگاه برقی در جای خود تلفن ۹۱۵۶۵
۱ـ۲۶ آ ـ ۷۵۷

شستشوی مبل وفرش ادیب
مبل.فرش. قشك‌های ماشین‌در جای خودتمیزمینماید تلفن ۹۵۲۴۵۴
۱ـ۲۶ ۱ـ۷۵۸

شستشوی مبل و فرش کلین سرویس مبل مبتکر پیشرو
نظافت مبل و فرش در جای خود با مواد آزمایش شده با دستگاه منحصر بفرد تلفن ۹۵۲۵۴۶
۱ـ۳۰ آ ـ ۶۹۰

خشك‌شوئی تاراوا
احتیاج بچند نفر کارگر باسواد دارد خیابان روزولت خشك‌شوئی تاراوا تلفن ۶۱۳۵۳۰
۱ـ۳ آ ـ ۱۰۱۰

تعمیرات

تعمیرگاه تلویزیون الکترون
تلفن ۷۶۳۶۸۲
آماده برای‌نصب کنورتور جهت فرستنده دولتی و آموزش وپرورش روی هر نوع تلویزیون و تعمیر تلویزیون آرسی.ا، شاوب‌لورنس، تلفونکن ، سیبیرا ، فیلیپس و سایر مارکها باسرویس مجهز سیار در منازل بویژه شمیرانات .

تعمیرگاه الکترونیکی پاسیفیك
در تمام ساعات برنامه آماده‌تعمیر انواع تلویزیون های اروپائی و آمریکائی ونصب کنورتور و آنتن تمام کانال میباشد تلفن ۷۲۱۵۱
۱ـ۲۶ آ ـ ۸۵۵

سرویس رادیو تلویزیون نصیر
کافیست برای سرویس و رفع معایب تلویزیون رادیو گرام ضبط ونصب کنورتور باشماره تلفن ۳۳۷۵۲۰ تماس بگیرید.
۱ـ۱۰ آ ـ ۷۱۸

سرویس رادیو تلویزیون غرب ۳۰ درصد تخفیف
جهت تعمیر تلویزیون و نصب کنورتور اتوماتیك آلمانی درمنازل باسرویس سیار تلفن ۷۵۴۵۰
۱ـ۲۱ آ ـ ۷۲۰

نصب کنورتور
تعمیر انواع تلویزیون ، رادیو گرام در منزل شمافقط با یك تلفن
تلفن ۶۱۳۷۶۰
۱ـ۲۶ آ ـ ۹۷۳

شرکت سهامی رادیو تلویزیون ایران
جهت‌نصب کنورتور و تعمیر تلویزیون های R.T.I. — R.C.A. به‌تحت نظر متخصصین کار آزموده‌انجام میگیرد به تعمیرگاه خودتان به شماره های ۹۰۳۱۹ و ۹۰۳۲۰ و ۹۰۳۲۱ مراجعه نمائید .

سرویس R.T.I - R.C.A
درتمام ساعات برنامه آماده تعمیر انواع تلویزیون می‌باشد خیابان نادری ۶۴۳۴۸و ۴۸۵۳۳
۱ـ۳۰ ۱ـ۷۰۳

تعمیرگاه فریجیدر تلفن ۷۲۳۳۶
۱ـ۲۶ آ ـ ۴۳۳

سرویس اجاق گاز
بوسیله متخصص شرکت فنی رگلاتور کنترل گاز تلفن ۶۳۰۲۶۹
۱ـ۱۵ آ ـ ۲۴۲۵۶

تعمیرگاه یخچال فریجیدر
بعلت انحلال تعمیرگاه مرکزی تعمیرات یخچال و لباسشوئی تحت نظر مهندسین شرکت انجام وضمنا وسایل یدکی موجود تلفن۷۲۳۳۶
۱ـ۲۶ آ ـ ۹۶۴

سرویس تلویزیون گارانتی
تعمیر تلویزیونهای سیبرا .R.C.A ادا جنرال الکتریك تلفونکن ونصب کنورتور در تمام نقاط تهران‌بویژه شمیرانات تلفن ۶۲۸۳۷۱
۱ـ۲۶ آ ـ ۴۵۱
آ ـ ۲۶ آ ـ ۹۶۶

کولر

موسسه پارس ۳۰۲۸۹۰
تعمیر یخچال کولر ماشین لباس‌شوئی (آبگرم کن با دستگاه مخصوص) ضمانتنامه یك‌ساله‌لوازم یدکی ۱ـ۱۰ آ آ ـ ۹۰۸

نمایشگاههای مبل

پرده دوزی ارجمند ۳۳۷۳۷۰
۱ـ۲۶ آ ـ ۷۱۵

پیراهن مبل ۳۳۹۵۰۵
تعویض پارچه مبل ۳۳۹۵۰۵
پرده دوزی شهرزاد ۳۳۹۵۰۵

برای ساختمان شما

نقاشی ساختمانی جانفدا
دوری ازران باقساط ۷۸۱۹۷۷
۱ـ۲۶ آ ـ ۷۶۶

رفع گرفتگی لوله ساختمان در ۲ دقیقه سازمان تراکم تلفن ۸۸۱۶۸۱

لوله بازکنی فاضل آب
دراسرع‌وقت باارزانترین قیمت تلفن: ۹۲۹۲۲

لوله بازکنی فاضل آب
باستگاه تراکم هوا
تلفن ۷۶۳۲۸۶

رفع گرفتگی هرنوع لوله ساختمانی
باد ستگاه تراکم هوا ـ تلفن ۷۸۷۲۷

معاملات پول

چنانچه میخواهید پول
شرطیتان در محل مطمئنی‌به بیع شرط گذارده شود لطفا متلفن ۷۶۰۸۸۷ اطلاع دهید فوری‌ترتیب محضرداده شود .
۱ـ۳۰ آ ـ ۹۶۵

چکهای برگشتی را نقدا خریداریم ۶۵۴۶۴
۱ـ۶۷۷

پول شرطی موجود است بتلفن ۳۳۹۰۶۷و ۳۳۶۸۸۵ مراجعه نمائید
۱ـ۸ آ ـ ۶۹۷

پول‌تومانی۲ شاهی ۷۳۵۴۱
۱ـ۲۶ آ ـ ۸۳۹

پول‌تومانی۲شاهی ۶۲۸۰۹۰
۱ـ۲۶ آ ـ ۷۳۹

پول شرطی باسود
بانکی موجود تلفن ۴۸۴۶۳

پول تومانی دوشاهی
فوری موجود است ۷۶۴۳۱۰
۱ـ۲۶ ۱ـ۹۳۲

معاملات تلفنی

تعمیر تلفن ونصب قلك
۲و۳ ریالی تلفن ۵۰۰۰۰
۱ـ۳۰ آ ـ ۸۴۶

خریداریم
یك شماره تلفن که با ۹شروع شودمورد احتیاج‌میباشد خواهشمند است فروشندگان بشماره ۶۲۲۰۲۴ تلفن فرمایند .
۱ـ۴ آ ـ ۱۲۷۵۱

تبوض

قبوض قالی‌وقالیچه بانك
کارگشائی خریداریم ۶۰۸۲۵
۱ـ۲۶ آ ـ ۷۱۳

قبوض اصلاحات ارضی بیواسطه خریداریم‌پاکپور ۲۲۷۲۹و ۶۲۷۶۹۷
۱ـ۲۶ آ ـ ۹۵۹

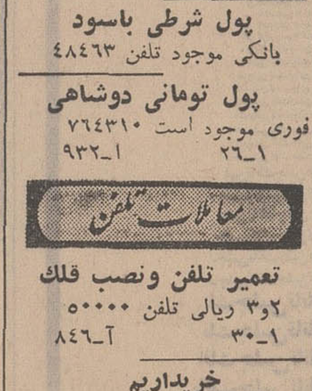

صاحب امتیازو مدیر مسئول
عباس مسعودی
خیابان خیام ایران چاپ
چاپخانه اطلاعات تلفن ۳۰۳۹۶۵
تلفنخانه ۳۰۰۱۱ تا ۳۰۰۱۹

سازمانهای فنی و فرهنگی

فقط ۴۲۰ تومان
انگلیسی فرانسه یاشورت هند کنتراتی‌توسط استادان‌خارجی‌مکتب انگلیسی‌نژاد ماشین نویسی‌مجانی وسیله رفت‌وآمد آماده است‌پهلوی مقابل کاخ مرمر تلفنهای ۴۲۰۸۶و ۴۷۱۴۱
۱ـ۱۰ آ ـ ۹۸۴

سالن رقص روزیتا
رقصهای مدرن‌را با کمترین قیمت و کوتاهترین مدت کنتراتی و خصوصی زیر نظر مادموازل‌روزینا بیاموزید نادری مقابل کوچه شاهرخ کانون هنر تلفن ۶۵۷۴۷
۱ـ۱۰ آ ـ ۹۴۲

تعلیم کلیه سازها
در کانون هنر آکوردئون زیر نظر پورتراب نادری مقابل کوچه‌شاهرخ تلفن ۶۵۷۴۷
۱ـ۳ آ ـ ۹۸۵

چرا نگرانید ؟
از تجربه ما برای فرا گرفتن ماشین نویسی فارسی و لاتین ـ دفترداری‌دوبل‌و حسابداری‌ـ آلمانی‌ـ انگلیسی‌ـ فرانسه‌و دروس ابتدایی‌و متوسطه کامل که در کلاس های تجدیدی ـ تقویتی‌ـ متفرقه امتحانات شهریور ماه بطور عمومی وخصوصی صبح و عصر دائر است استفاده فرمائید تاموفقیت‌شما مانندیگران حتمی باشد .

گروه فرهنگی فراکیش
میدان بهارستان اول کوچه نظامیه تلفن ۳۰۴۲۰۰
۱ـ۱۰ آ ـ ۹۴۳

فقط ۵ نفر دیگر
برای کلاسهای رادیو، تلویزیون، ترانزیستوری ، نقشه‌کشی برق و فشارقوی‌می‌پذیریم. بفارغ‌التحصیلان گواهی‌نامه رسمی داده میشود .
کار و آموزش تلفن ۴۹۴۹۴
۱ـ۱۵ آ ـ ۸۱۲

موسسه فرهنگی سعادت ایران
کلاسهای تابستانی خود را زیر نظر دبیران مجرب شروع مینماید سید خندان تلفن ۷۷۲۹۹۰
۱ـ۵ آ ـ ۹۴۴

اطلاعیه گروه فرهنگی بنیادنو
کودکستان و دبستان بنیاد نو برای سال تحصیلی آینده ثبت‌نام میکند ضمنا کلاسهای تابستانی شامل بقاشی زبان‌ـ شنا برای کودکان ۲تا ۱۲ ساله دایر میباشد ساعات‌ثبت نام ۹تا ۱۲ صبح و ۵تا ۷ بعد ازظهر نشانی‌ـخیابان آناتول‌ـ فرانس‌نبش ایتالیاتلفن ۴۳۸۵۵

دبیرستان کیهان
خشت الدوله ـ مقابل دانشگاه جنگ
تلفن ۶۶۹۷۸

۵ رقص معروف
ومتداول جهان را باپرداخت ۱۲۰۰ ریال بطورخصوصی‌زیر نظراستادان رقص از آلمان بیاموزید .
میدان فردوسی اول ایرانشهرشماره ۹ آموزشگاه رقص برلین
۱ـ۵ آ ـ ۹۸۳

درآموزشگاه رقص آیدا
رقصهای مدرن ر بیاموزید . تخت جمشید چهارراه ملك‌الشعرا تلفن باریس اعزام خواهد شد .

آموزشگاه آرایش و زیبائی همایون
باطلاع میرساند جهت دوره سوم ارایش و زیبائی هنرجو می‌پذیرد ـ بفرهنگیان ـ کارمندان دولت و دانش آموزان تخفیف داده میشود. سلسبیل (رودکی) چهارراه‌بوستان سعدی تلفن ۹۲۷۸۴
۱ـ۱۰ آ ـ ۹۳۹

سازمان فرهنگی‌شهرپرست وهوشمند
کودکستان ـ دبستان‌ودبیرستان دخترانه و پسرانه همه روزه ثبت نام می کند تلفن های ۲۱۹۷۷ ـ ۵۱۹۲۷ ـ ۴۷۶۲۸
۱ـ۱۵ ۱ـ۱۱۳۸۱

قابل توجه دانشجویان
اعزام به آلمان و اطریش
موفقیت شمارادر امتحان‌زبان آلمانی دوماهه کنتراتی‌تضمین می‌نمائیم تلفن ۳۳۳۸۵۰
۱ـ۵ آ ـ ۹۹۴

آموزشگاه خیاطی طلوع جهان
باطلاع‌میرساند جهت دوره سوم تابستانی ثبت‌نام میکند بدانش ـ آموزان ـ فرهنگیان و کارمندان دولت تخفیف داده میشود سلسبیل (رودکی) چهارراه بوستان سعدی تلفن ۹۲۷۸۴
۱ـ۱۰ آ ـ ۹۴۰

باتضمین بطور کنتراتی و خصوصی انگلیسی و آلمانی را فقط با ۲۵تومان شهریه بیاموزید کانون بهروزنوتلفن ۳۳۵۹۹۳
۱ـ۵ آ ـ ۹۳۰

برای استخدام فوری
در آموزشگاه‌فائز ماشین‌نویسی را با متد جدید بیاموزید شاه‌آباد اول اکباتان ۳۳۵۷۵۷
۱ـ۱۳ آ ـ ۸۴۰

فرصت‌آموزشی مناسب
از سالن ماشین نویسی
موسسه‌زبانهای‌خارجی
که باآخرین وسایل مجهز است و سرتاسر تابستان
دارای کولر میباشد
استفاده نمائید. باطی این‌دوره
باخذگواهینامه R.S.A.
لندن نائل خواهید شدخیابان شاه ساختمان آلومینیوم‌طبقه پنجم
۱ـ۲ ۱ـ۲۴۴۸۳۰

تدریس خصوصی

ماهی سی تومان
زبان انگلیسی و المانی بطور خصوصی تلفن ۴۹۴۹۴، ۶۱۳۷۶۰

فقط با ۴۰۰ تومان
انگلیسی کنتراتی توسط بانوی انگلیسی خیابان‌پهلوی‌تلفن۴۲۰۸۶
۱ـ۲۶ آ ـ ۷۸۳

دروس ریاضی ششم ریاضی
خصوصی تدریس میشود ۷۸۱۷۷۶
۱ـ۱۰ آ ـ ۹۱۱

ریاضیات وسیله دبیر
لیسانسیه ریاضی ۷۹۳۴۵۰
انگلیسی خصوصی جهت‌خردسالان توسط‌بانوی‌انگلیسی تلفن۷۵۸۶۳۰
۱ـ۱۲ ۱ـ۹۶۰

ریاضیات دانشگاه وریاضیات ـ فیزیك
وشیمی دبیرستان ـ۷۶۱۴۶۴
۱ـ۴ آ ـ ۱۲۹۹۱

فیزیك، شیمی وریاضیات
توسط دانشجویان دانشگاه‌صنعتی آریامهر تلفن ۶۲۲۹۰۹
۱ـ۲ آ ـ ۹۸۱

تدریس انگلیسی خصوصی با مکالمه
تلفن ۶۱۳۵۹۷
۱ـ۳ آ ـ ۳۵۲۱

انگلیسی و آلمانی توسط دکتر زبان بعدازظهرها تلفن ۶۱۱۴۵۹
۱ـ۳ ۱ـ۱۲۷۹۳

ریاضیات، فیزیك، شیمی
توسط دانشجوی دانشگاه آریامهر تلفن ۶۳۱۰۴۴
۱ـ۲ آ ـ ۱۳۱۸۱

ریاضیات ،فیزیك، شیمی رسم فنی
دانشجوی فنی تلفن ۸۳۵۴۱
۱ـ۶ ۱ـ۱۳۱۰۵

برای مسافرت

سازمان توریستی آپادانا باهمکاری ارفرانس تقدیم میکند

تور (کت‌دازور) گردش‌یك‌ماهه در زیباترین شهر های اروپا نیس کان ـ پاریس ـ ژنو ـ بارسلون ـ لندن ـ هامبورك ـ رم (ناپل و کاپری وسورنتو) آتن ـ بیروت .
قیمت۵۴۸۰ تومان نقد و باقساط ۱۲ تا ۲۴ ماهه،شامل بلیط‌هواپیما هتل خوب با حمام ـ صبحانه ـ یك وعده غذا گردش وورود به موزه ها و عوارض فرودگاهها ـ حرکت ۲۰ مردادماه
برای کسب اطلاع و رزرو جا به تلفن های ۷۵۶۲۰۳ یا ۷۴۸۳۰ چهار راه حقوقی‌خیابان‌ایرج‌شماره ۴ مراجعه فرمائید .

متفرقه

تانکرسازی لوپ
تانکر از ۵۰۰۰ تا ۵۰۰۰۰ لیتر موجود سفارشات ۴۸ ساعته انجام میگردد خیابان قزوین تلفن ۹۴۴۱۴

هنرآشپزی
تالیف بانو رزامنتظمی
۶۰۰ نوع غذا ، بهترین هدیه برای بانوان
کتابخانه های امیر کبیر(شاهرضا، شاه اباد) علمی ، اقبال‌فروشگاه ایران سوپر ، سینا
۱ـ۲۵ ۱ـ۲۰۷۹۲

سالنهای جدید خانوادگی چلوکباب ملی
روز های تعطیلی از صبح برای پیك‌نیك آماده میباشد سرچشمه تلفن ۳۳۳۱۵۶
۱ـ۳۰ آ ـ ۸۹۱

جرثقیل توکل
بادکلیهای ۶۰ متری خیابان ری میدانشاه تلفن ۵۰۶۹۱ و ۵۸۴۷۹و ۵۵۸۲۸
۱ـ۳۰ آ ـ ۹۱۶

شرکتها وصاحبان کالا
درآمدبو سطح فروش راتا چهل در صد بالا میبریم .
برای اطلاعات بیشتر باصندوق‌پستی ۱۳۷۹ و۱۴ مکاتبه فرمائید
۱ـ۳ آ ـ ۱۳۱۶۱

بعلت مسافرت بخارج
از کشور چند دست لباس زنانه‌و اثاثیه اطاق‌بچه و یکدستگاه‌ماساژ صورت ویکدستگاه تنفس مصنوعی بفروش میرسد تلفن ۷۷۰۴۵۹
آ ـ ۹۹۱

موسسه فرانسوی
حتی برای دوره‌های‌محدود ،درکلیه رشته‌های فنی ـ علمی ـ تربیتی‌و اداری ،متخصص‌ومهندس و کارمند ومعلم وسکرتر و پرستار ،بایران اعزام مینماید.
لطفا به‌آدرس‌زیر بفارسی‌مکاتبه فرمائید:
NASA-26. Rue. Leopold-Bellan. Paris - 2.
آ ـ ۱۳۱۹۳

اطلاعیه مون تایگر

حلقه معطر مون تایگر
دشمن سرسخت حشرات مزاحم شب
معروفیت جهانی دارد .
درموقع خرید بارك بالا (ماه و ببر) توجه فرمائید واز خرید حلقه های تقلیدی بی اثر وبدبو خودداری فرمائید .

برنامه سینماها

- **آتشپاره** ـ رنگی ـ ریتاپاونه ـ په‌پینودفیلیپو پولیدور (۶۴۵۸۵) ۱۱ـ ۳۰ر۳ـ ۳۰ر۵ـ ۳۰ر۷ـ ۳۰ر۹
- **بوسه‌ای‌که تکرار می‌شود** ـ رنگی ـ هیلی‌میلز ـ جان‌میلز آتلانتیك (۶۲۷۱۷۱) ۱۵ر۱۱ـ ۳۰ر۳ـ ۳۰ر۵ـ ۳۰ر۷ـ ۳۰ر۹
- **بهارجوانی** ـ رنگی ـ دارمندرا ـ آشاپارك رکس (۳۳۵۲۹۳) سیلوانا (۳۳۳۷۷۷) هامای (۶۹۶۶۴) المپیا (۹۱۷۹۶) ۳۰ر۱۰ـ ۱ـ ۳۰ر۳ـ۶ـ ۸ر۳۰ آسیا (۴۲۹۰۹) ۱۵ر۱۱ـ ۱ر۴۵ـ ۱۵ر۴ـ ۶ر۴۵ـ ۹ر۱۵ پاسیفیك (۷۳۳۱۱) ۱۵ر۱۱ـ ۳۰ر۲ـ ۵ـ ۳۰ر۷ ـ ۱۰ میامی (۷۴۳۲۹) ری (۲۲۵۷۸) ناتالی (۹۵۴۵۳۴) ۱۱ـ ۳۰ر۱ـ ۴ـ۳۰ر۶ـ ۹ پرسپولیس (۵۸۱۰۸۳) ۱۰ـ ۱۲ر۳۰ـ ۳ـ ۳۰ر۵ـ ۸
- **بدگمان** ـ کلودیاکاردیناله ـ اگوتونیاتسی تخت جمشید (۴۳۵۵۰) ۱۱ـ ۳ـ ۵ـ ۷ـ۹
- **باعشق ولی تنها** ـ سینماسکوپ ـ رنگی ـ کاترین‌اسپاك آریا (۳۳۹۸۸۴) ۱۰ـ ۳۰ر۱۲ـ ۳۰ر۲ـ ۳۰ر۴ـ ۳۰ر۶ـ تراس ۳۰ر۷ـ ۹ر۳۰
- **طوفان** ـ رنگی ـ وان‌هفلین ـ سیلوانامانگانو مولن‌روژ (۷۲۹۲۹) دیانا (۴۷۳۶۵) ۱۱ـ۲ر۳۰ـ ۵ـ ۳۰ر۷ـ ۱۰ مهتاب (۴۷۷۷۷) ۱۰ر۳۰ ـ ۲ـ ۳۰ر۴ـ ۷ـ ۳۰ر۹ کریستال (۳۳۷۶۷۵) ۳۰ر۱۰ـ ۲ ـ ۴ـ ۳۰ر۶ـ ۹ اسکار (۹۵۰۸۹۸) ۱۰ ـ ۳۰ر۱ ـ ۴ ـ ۳۰ر۶ـ ۹
- **دختر خیلی‌خیلی متجدد** ـ رنگی ـ جولی‌اندروز ـ پارامونت (۴۸۳۲۱) ۱۱ـ ۴۵ر۲ـ ۶ـ ۹ر۱۵
- **دارلینك** ـ جولی‌کریستی‌ـ لورنس‌هاروی‌ـ درك‌بوگارد گلدن‌سیتی (۶۱۳۲۶۹) ۱۱ـ ۳ـ ۱۵ر۵ـ ۳۰ر۷ـ ۴۵ر۹
- **۱۰ تفنگدار حرفه‌ای** ـ رنگی ـ اودی‌مورفی ایفل (۴۵۳۷۷) ۱۰ـ ۱۲ـ ۲ـ ۴ـ ۶ـ ۸ـ ۱۰ مترویل (۳۳۹۴۱۰) ۴۵ر۱۰ـ ۴۵ر۲ـ ۴۵ر۴ـ ۶ر۴۵ـ ۸ر۴۵ تاج (۳۳۳۰۶۴) ۳۰ر۱۰ ـ ۲ـ ۴ـ ۶ـ ۸
- **دردسر پول** ـ رنگی ـ جیم‌هاتن ـ دوروتی پرواین امپایر (۶۲۳۹۴۲) ۱۵ر۱۱ـ ۳۰ر۳ـ۵ـ ۳۰ر۷ـ ۴۵ر۹ سانترال (۴۸۶۶۶) ۱۱ـ ۳ـ ۵ـ ۷ـ ۹ ادئون (۳۳۸۱۱۸) ۳۰ر۱۰ـ ۳۰ر۲ـ ۴۵ر۳۰ـ ۶ر۳۰ـ ۸ر۳۰
- **دکترسین** ـ رنگی ـ پاتریك‌مك‌گوهان‌ـ شون‌اسکالی سینه‌موند (۴۸۳۲۲) ۴۵ر۱۰ـ ۳ـ ۵ـ ۷ـ۹
- **دختران سن‌ترینیان** ـ فرانکی هوارد ـ دورابرایان پلازا (۴۴۲۵۵) ۱۱ـ ۳ـ ۵ـ ۷ـ۹
- **۲ همسفر** ـ رنگی‌ـ آلبرت فینی‌ـ ادری هپبورن بولوار (۶۰۲۹۲) ۱۱ـ ۲ـ ۴ـ ۶ـ ۸ـ ۱۰
- **دام** ـ ریتاتوشینگهام ـ الیوررد پانوراما (۷۹۳۵۷۰) ۳۰ر۱۰ـ ۳۰ر۲ـ ۳۰ر۴ـ ۶ر۴۵ـ ۹
- **دردسر ماه عسل** ـ رنگی ـ فرانك‌سیناترا ـ دین‌مارتین تراس نیاگارا ۳۰ر۷ـ ۳۰ر۹
- **رام وشام** ـ رنگی‌ـ دلیپ‌کمار‌ـ وحیده رحمان حافظ (۳۳۴۰۷۴) ۳۰ر۱۰ـ ۱ـ ۳۰ر۳ـ ۶ـ ۸ر۳۰
- **سه‌گاز از سیب** ـ سینماسکوپ‌ـ رنگی ـ سیلواکوشینا دراپوین (۷۸۱۷۹۵) ۴۵ر۷ـ ۴۵ر۹
- **سرزمین فراعنه** ـ سینماسکوپ ـ رنگی ـ جك‌هاوکینز اروپا (۳۰۳۱۷۹) کاپری (۴۸۴۰۱) ۱۱ـ ۳ـ ۵ـ ۷ـ۹
- **شبی در رم** ـ ادری‌هپبورن ـ گریگوری‌پك ماژستیك (۶۸۴۶۱) ۱۱ـ ۳ـ۵ـ۷ـ۹
- **عقاب سیاه** ـ سینماسکوپ ـ رنگی ـ تونی‌کندال سعدی (۳۳۶۴۶۸) سهیلا (۳۳۶۴۲۴) ۳۰ر۱۰ـ ۳۰ر۲ـ ۳۰ر۴ـ ۳۰ر۶ـ ۸ر۳۰ رویال (۴۹۷۸۵) ۱۱ـ ۱۵ر۳ـ ۱۵ر۵ـ ۱۵ر۷ـ ۱۵ر۹
- **عشق وگناه** ـ رنگی ـ گرت‌فروبه ـ کریستین‌کوفمان راه‌یوسیتی (۴۳۳۲۰) ۱۵ر۱۱ـ ۳۰ر۳ـ ۳۰ر۵ـ ۳۰ر۷ـ ۴۵ر۹ب.ب (۶۹۶۴۱) ۳۰ر۱۰ـ ۲ـ ۴ـ ۶ـ ۸ـ ۱۰ نیاگارا (۶۵۳۰۷) ۱۱ـ ۳ ۵ـ ۷ـ ۱۵ر۹
- **فرار بزرك** ـ رنگی‌ـ استیومك کوئین‌ـ جیمزگارنر تراس دیانا ۴۵ر۷ ـ۴۵ر۹
- **قوس وقزح** ـ بیاایمانوردی‌ـ سهیلا ـ عادل روحی آستارا (۸۴۰۲۲) ۳۰ر۱۰ـ ۲ـ ۱۵ر۴ـ ۳۰ر۶ـ ۴۵ر۸ اونیورسال (۶۶۹۵۳)۱۱ـ۳۰ر۱ـ۴ ـ۳۰ر۶ ـ۹تراس ۳۰ر۷ـ۰ ایران (۳۳۶۳۰۴) هران (۳۳۸۱۶۵) لیتون (۷۶۰۱۳۶) ژاله (۳۰۴۱۲۰) مونت‌کارلو (۷۹۷۴۱) ۱۱ـ ۳۰ر۱ ـ۴ ـ۳۰ر۶ ـ۹ تابستانی‌تهران۳۰ر۹ ـ الوند (۵۵۰۳۸) لیدو (۹۵۱۲۸۲)۰ ۱۲ـ ۲ـ۴ـ۶ـ۸پاسارگاد (۷۹۲۷۸۲) ۱۱ـ ۳ـ۵ـ۷ـ۹
- **کتاب‌آفرینش** ـ رنگی‌ـ ۷۰ میلیمتری‌ـ پیتر اوتول ریولی (۷۵۷۷۷) ۱۱ـ ۳۰ر۳ـ ۳۰ر۶ـ ۳۰ر۹
- **مردی بدون آینده** ـ رنگی ـ لورنس‌هاروی ـ میافارو تراس امپایر ۴۵ر۷ ـ ۱۰
- **وایکینگ‌ها** ـ سینماسکوپ ـ رنگی‌ـ کرك داگلاس زهره (۳۰۴۸۰۸) ۱۰ ـ۱۲ ـ۲ ـ۴ ـ۶ ـ۸
- **۷ دلاور** ـ رنگی‌ـ یول برینر برلیان (۳۳۳۵۳۵) ۱۰ـ ۱۲ـ ۲ ـ ۴ ـ ۶ ـ ۸
- **یکشنبه ها سیبل** ـ هاردی‌کروك ـ پاتریشیاگوتزی دیاموند (۶۲۸۴۰۰) ۱۱ـ ۱۵ر۳ـ ۳۰ر۵ـ ۳۰ر۷ـ ۴۵ر۹
- **یك ـ دو ـ سه** ـ جمس‌کاگنی ـ پاملاتیفن گلدیس (۶۲۸۷۱۳) ۳ـ ۵ـ۷ (۳۰ر۹ بزبان اصلی)
- **گروهان آتش** ـ سینماسکوپ ـ رنگی ـ تام‌ترایون مراد (۷۳۳۸۲) ۱۰ـ ۱۲ـ ۲ـ ۴ـ ۶ـ ۸ نادر (۳۳۹۰۹۵) ۹ـ ۱۱ـ ۱ـ ۳ـ ۵ـ ۷ـ ۹ دنیا (۳۳۳۸۱۲) ۳۰ر۱۰ـ ۳۰ر۲ـ ۳۰ر۴ـ ۳۰ر۶ـ ۸ر۳۰ رامسز (۵۲۰۶۰) ۴۵ر۹ـ ۴۵ر۱۱ـ ۴۵ر۱ـ ۴۵ر۳ـ ۴۵ر۵ـ ۴۵ر۷ ۹ر۴۵ دریا (۷۱۰۴۱) ۹ـ ۱۱ـ ۱ـ ۳ـ ۵ـ ۷ـ ۹
- **گلدجینجر** ـ سینماسکوپ ـ رنگی ـ چیچو‌ـ فرانکو جهان (۶۰۳۵۰) ۳۰ر۹ـ ۳۰ر۱۱ـ ۳۰ر۱ـ ۳۰ر۳ـ ۳۰ر۵ـ ۳۰ر۷ ۹ر۳۰ فلور (۲۸۰۹۶) ۹ـ ۱۱ـ ۱ـ ۳ـ ۵ـ ۷ـ ۹ شرق (۵۴۰۲۴) ۱۵ر۱۰ـ ۱۵ر۲ـ ۱۵ر۴ـ ۱۵ر۶ـ ۱۵ر۸ جی (۹۱۲۰۷) ۹ـ ۱۱ـ ۳ـ ۵ـ ۷ـ ۹ کارون (۹۵۱۰۶۵) ۱۰ـ ۱۲ـ ۲ـ ۴ـ ۶ـ ۸
- **توپهای ناوارون ـ داستان نختخواب** البرز (۳۰۴۲۵۸) ۸ر۳۰ـ ۱۲ر۳۰ـ ۴ر۳۰ـ ۸ر۳۰
- **۱۲ مرد خبیث** ـ رنگی ـ لی‌مارویین ـ رابرت‌راین پردیس ۹ـ ۳۰ر۱۱ـ ۲ـ ۳۰ر۴ـ ۷ـ ۳۰ر۹
- **شهر کوتوله‌ها** ـ رنگی‌ـ والتر برنان کسری (۷۵۶۹۳۹) ۱۱ـ ۳ـ۵ ـ۷ـ۱۵ر۹

اطلاعات ۳۰ سال قبل در همین روز

محصلین اعزامی ۸ نفر کسر دارند

نظر باینکه از هشتاد نفر محصلین اعزامی وزارت معارف باروپا ۷۲ نفر قبول شده و ۸ نفر کسری دارد که‌معدل نمراتشان کمتر از میزانی بوده است که تصمیم اتخاذ شده بود وزارت‌معارف در این خصوص به هیئت دولت مراجعه و کسب تکلیف نموده است .

موضوع مزبور در هیئت وزراء مورد مذاکره قرار گرفته و هیئت دولت دارای این عقیده است که معدل‌نمرات نباید کمتر از ده باشد و بنابر این یا از اعزام ۸ نفر باید صرف نظر گردد و یا اینکه برای انتخاب این عده دوباره اعلان مسابقه منتشر شده و امتحانات برای این ۸ نفر تجدید شود و معتقدند این طریقه بهتر خواهد بود از اینکه از نمرات پائین‌تر انتخاب گردند .

عمارت تآتر در مشهد

موسسه‌شیر و خورشید‌سرخ‌خراسان نسبت بساختمان یکباب عمارت تآتر و سینما اقدام نموده و یك قطعه اراضی در خارج شهر خریداری و نقشه عمارت باشکوهی نیز ترسیم گردیده و تقریبا ساختمان‌آن‌شروع خواهد شد وموسسه شیرو خورشید در نظر دارد کلیه‌عواید حاصله از تآتر و سینما را صرف توسعه و پیشرفت مریضخانه شیر و خورشید تربت نماینده مخارجی که برای ساختمان عمارت مذکور پیش‌بینی شده بالغ بر ده هزار تومان میباشد و چون در مشهد عمارت مخصوص سینما و تآتر نیست ساختمان این عمارت مورد ضرورت و احتیاج است .

محصلین راه آهن

وزارت فواید عامه برای انتخاب ۲۰ نفر محصل اعلان مسابقه داد و چون نخواستند معدل نمرات امتحانیه از ده کمتر باشد و مجموع نمرات کمتر از ۱۶۰نشود لذا از این اشخاص که‌امتحان داده‌بودند۹نفر قبول شده‌اند که اسامی آنها بقرار ذیل است .

سید محمد احمدی کاشانی . سید ابوالقاسم فاطمی . سلیمان مهرابیان. محمد علی شیخ‌السلامی . رضا مظاهری کرمانی. احمد آقا اسمعیلی . ضیاءالدین امیر معزی خسرو خان بهزادی . زین‌العابدین لواسانی .

رسیدگی به تشکیلات عدلیه شرق

نظر بشکایاتی که اخیرا نسبت بچند موضوع‌ازمحاکم عدلیه خراسان بوزارت عدلیه‌واصل شده است آقای میرزارضا خان نائینی از طرف آقای داور وزیر عدلیه‌انتخاب‌گردید که هفته آینده عازم مشهد شده تا ضمن رسیدگی عدلیه بنظر نواقصی که در تشکیلات عدلیه بنظر ایشان میرسد راپرت دهند که برفع آن اقدام شود .

شروع بکار

آقای میرزا سید مهدی خان فرخ (معتصم السلطنه) که چندی‌قبل برای معاونت وزارت معارف در نظر گرفته شده و اخیرا انتخاب ایشان‌قطعی شده‌شروع بکار نمودند .

صدور متحدالمال

چون‌نوشتن‌ارقام در مراسلات‌مشکلات و اشتباهاتی را تولید میکرد از طرف آقای رئیس الوزراء متحدالمالی بعموم ادارات صادر گردید که در آتیه تمام اعداد و ارقامی که در مراسله خود می‌نویسند عینا فارسی آن را نیز بنویسند که اشتباهاتی روی ندهد .

صورت عواید و مخارج بانك ملی

بانك ملی صورت حساب دخل وخرج خودرااز بدو افتتاح تا تیر ماه تنظیم وتهیه‌نموده و دوروز قبل برای مطالعه هیئت نظار بوزارت مالیه بعنوان آقای رئیس‌الوزراء ارسال داشته است . از قرار معلوم بالغ بر یکصد هزارتومان در این مدت منافع خالص بانك ملی بوده است .

کشتی صحی ابن سینا

کشتی صحی ابن‌سینا که برای بنادر جنوب‌ازطرف صحیه کل خریداری شده بود وارد بوشهر و مسیو (مارسل روژ) که مکانیسین و فرمانده کشتی است با کشتی خریداری شده وارد شده است.

بازار سرچشمه و محله کلیمی‌ها خراب میشود

بلدیه‌تهران‌تصمیم‌گرفته است خیابان عریضی‌ازشمال‌بجنوب‌تهران‌که ازدروازه شمیران و جلوخان مجلس و سرچشمه بگذرد بسازد ناحیه بلدیه دولت مشغول اقدام و خرابی بازار سرچشمه شده و خانه ها و مغازه های طرفین خیابان‌روی اصول‌صحیح ساخته میشود .

این‌خیابان بعرض سی متر خواهدبود و طرفین آن مغازه ساخته میشود و اهالی را بلدیه نسبت بساختمان عمارت آزاد گذارده که ساختمان ها یك شکل نشده و تنوع داشته باشد .

اقداماتی که‌تاکنون بعمل آمده عبارت است‌ازخرابی‌جلوخان سرچشمه و بازار سرچشمه تا تکیه رضاقلی خان و چون ساختمان سرچشمه و محله کلیمی ها که در وسط خیابان واقع خواهد شد طول‌مدتی رالازم داشت لذا فعلامبادرت بخرابی و ساختمان این قسمت‌نموده‌اند و سپس از ابتدای دروازه شمیران شروع بساختمان خواهند کرد .

(نقل از اطلاعات اول مرداد ۱۳۰۸)

جدول کلمات متقاطع شماره ۳۷۹۴

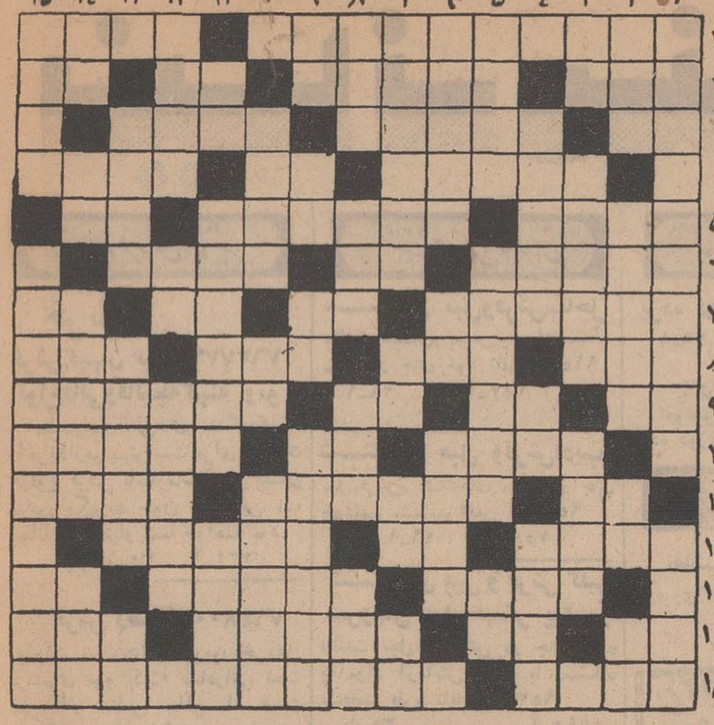

افقی : ۱ـ نمایشنامه‌ای از سوفوکل ـ خاك است و اصطلاحا خاك اطراف مقبره بزرگان دین ۲ـ گام است و برای آن خوش‌یمنی و بدیمنی قائلند ـ ۳ـ نهایات و مراحل آخرین ـ حرف‌همراهی عرب ـ عدد دونده ۳ـ زمین‌به ترکی ـ یامی خواهد ازدواج کند یا میخواهد وکیل شود ـ ۶ـ ترکش موجب مرض است ۷ـ درماندگی وورشکستگی ـ دربازی میزنند ـ قسم راست ۸ـ یکی از اصول مشترك‌در ادیان‌الهی ـ ۹ـ موجب‌بدنامی ـ عیب‌و نقص ۱۰ـ موجودی ریزتر از میکرب ـ از غلات ـ به بدکاران ۱۱ـ وعید داده شده ۷ ـ ۱۲ـ مرغی اینچنان پر پر میزند ـ شهرجاودان ـ ۱۳ـ حرف‌ندا ـ باهمه خارج ـ حیوان ریشو ـ کله‌وراس ۱۴ـ بنده و شما ـ سوغات ـ از کوچکی اتومبیل را از جابلندمی کند ۱۵ـ برای زیستن لازم است ـ ۱۶ـ دریا ـ ارشمیدس‌از حمام‌بیرون دوید و فریاد زد ... ـ ۱۷ـ از اقسام کیسه ۱۸ـ یکی از مناطق‌نفت‌خیز ایران ـ کجاست ـ ۱۹ـ شایسته ۲۰ـ مال بیشه مازندران راحواله به‌سك‌مازندرانی کرده‌اند ـ ۲۱ـ پایه سد نیست . اسم دیگری برای هزارپاست ـ ۲۲ـ گرفتن از راه هوا ۲۳ـ وزیر کوروش به روایت تورات ـ ۲۴ـ دانهٔ خوشبو ـ بزرگوار تر ۲۵ـ وسیله‌ای برای سنجش قطر و طول تایك‌صدم‌میلی متر ـ ضربه‌ای باسر به‌توپ ـ شراب فرنگی ـ مال آدمی به جان آدمیت شریف است ۲۶ـ خاطر ـ منزلگاه آخرین ـ پس گردن ـ علامت‌تجاری ۲۷ـ گوشت به زبان ترکی ـ محل و مکان ـ بچه به پستان مادر میزند ـ لرزیدن ۲۸ـ صعود به آسمانها ـ وقتی دردمشق قحط‌سالی شد در راغ باقی‌نماند ـ انسانی خوی و مربوط به آدمی

حل جدول شماره ۳۷۹۳

آگهی استخدام راننده آمبولانس

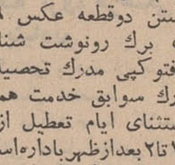

هواپیمائی ملی ایران

هواپیمائی ملی ایران برای تامین کادر پرسنلی قسمت خدمات پزشکی بچند نفر راننده آمبولانس که دارای شرایط زیر باشند نیازمند است.

۱ـ داشتن گواهینامه‌پایه یکم
۲ـ داشتن حداقل تحصیلات گواهی‌نامه ششم ابتدائی
۳ـ آشنائی بزبان انگلیسی
۴ـ دارای سابقه کار روی آمبولانس
۵ـ حداکثر سن ۴۰ سال

داوطلبان میتوانند ازتاریخ نشر این آگهی تاتاریخ بیستم مردادماه۱۳۴۷ بادردست داشتن دوقطعه عکس ۶×۴ و یك برگ رونوشت شناسنامه و فتوکپی مدرك تحصیلی و مدرك سوابق خدمت همه روز باستثنای ایام تعطیل ازساعت ۱۲تا۲ بعدازظهر باداره‌استخدام هواپیمائی ملی ایران واقع‌در خیابان سپهبدزاهدی شماره ۹۴مراجعه نمایند .

هواپیمائی ملی ایران
آ_۲۴۹۸۸ ۱_۲

تصحیح آگهی

در شماره ۲۹ تیر ماه در صفحه سوم آگهی سازمان توریستی آپادانا بجای «زیبا ترین‌شهرها» اشتباها«زیبا ترین برنامه‌ها» چاپ شده‌که بدین وسیله‌تصحیح‌میشود

آ_۲۴۵۵۰

آتش‌سوزی ومبارزه با آن

شرکت‌سهامی‌پانته‌آ
(دایره ایمنی)
خیابان‌سپهبد زاهدی‌شماره ۱۰۲ تلفن۶۱۲۷۳۷

خواهشمند است نماینده خودرا اعزام دارید تا اطلاعات‌زیر رادر اختیار اینجانب قرار دهند .

۱ـ در مورد پیشگیری از آتش سوزی []
۲ـ درمورد مبارزه با آتش سوزی []
۳ـ بررسی و تعیین‌نوع‌دستگاهها طبق‌احتیاجات محل []
۴ـ اطلاعات کلی در مورد لوازم آتش نشانی و طریقه استفاده از آنها []

محل مورد نظر برای بررسی متخصص شما

کارخانه [] وسایط‌نقلیه‌موتوری []
اتوسرویس وپارکینك [] فروشگاه []
هتل و رستوران [] مدرسه []
منزل [] انبار []

نام ونام خانوادگی _____
تلفن ____ آدرس دقیق _____

نیوسویفت
nu-swift

برای کسب اطلاع بیشتر کوپن مقابل را پر و بصندوق پستی ۲۰۱۳ ارسال فرمائید

خشایار

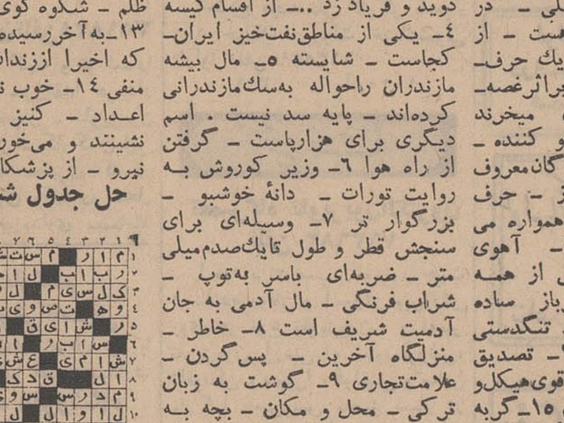

تانك چلین

برای ذخیره وحمل ونقل آب، نفت، گازوئیل برجهای آبرسانی باارتفاع واندازه‌های مختلف

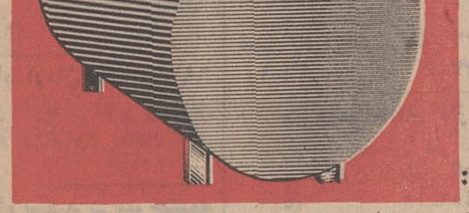

شرکت صنعتی چلین:
اول جاده آبزنها ور شماره ۳۲ تلفن ۶۱۲۶۲۸ تلفن کارخانه ۹۲۹۰۲

ورق شیروانی پلاسکوکار

شیك ـ مدرن ـ محکم ـ زیبا ـ روشن ـ برای جایگاه بنزین ـ پارکینگ عمومی
گاراژ ـ کارخانجات گلیجانه ـ آلاچیق ـ پلاژ ـ بنگاههای عمومی و بازار

مرکز پخش: تهران بازار فروشگاه مرکزی پلاسکوکار تلفن ۲۲۲۱۰ ـ ۲۲۵۱۹

مراکز فروش تهران و شهرستانها فروشگاه های پلاسکوکار

ترازنامه شرکت‌کل اسفالت راه بامسئولیت محدود در پایان سال ۱۳۴۶

دارائی	ریال	بدهی	ریال
نقدینه ـ صندوق وبانکها	۱۱۴۵۶ر۴۰	سرمایه	ـر ۰۰۰ر۰۰۰ر۲۰
مطالبات ـ از اشخاص و موسسات	۶۰ر ۹۵۳ر ۸۸۹ر۳	اندوخته قانونی	ـر ۹۶۲ر۵۰
اموال منقول ـ ماشین آلات	ـر ۳۵۸ر۲۱۳ر۱۷	اندوخته استهلاك	۹۶۱ر۳۱۷
اثاثیه اداری	ـر ۸۳۰ر ۱۱۹	قروض : اسنادپرداختی و متفرقه	۰۶۵ر ۹۷۰
زیان سال ۱۳۴۶	ـر۷۴۶ر۷۴۷		
جمع کل	ـر ۳۴۴ر ۹۸۲ر۲۱	جمع کل	ـر ۳۴۴ر ۹۸۲ر۲۱

سودو زیان

هزینه	ریال	درآمد	ریال
هزینه‌های عمومی	۶۹۷ر۴۹۶	ـ	ـ
زیان یکدستگاه لواری	۲۵۰ر۵۰	زیان سال ۱۳۴۶	۷۴۶ر۷۴۷ریال
جمع کل	۷۴۶ر۷۴۷ریال	جمع کل	۷۴۶ر۷۴۷ریال

آ_۱۳۱۸۹

اطلاعات دختران وپسران امروز در سراسر کشورمنتشر شد

قابل‌توجه دیپلمه‌های هنرستان صنعتی

نیروی هوائی شاهنشاهی تعدادی دیپلمه هنرستان صنعتی‌دررشته های‌الکتریك ـ الکترونیك ـ مکانیك ـ تهویه جهت‌طی‌دوره‌آموزش درتخصص تهویه و خدمت درواحد های تابعه استخدام مینماید

داوطلبان میتوانند از تاریخ ۴۷ر۵ر همه روزه باستثنای‌روزهای پنج‌شنبه و تعطیل از ساعت ۸الی ۱۱بادردست داشتن‌مدارك‌مربوطه جهت ثبت‌نام به‌آمادگاه هوائی واقع درخیابان‌فرح‌آباد(دوشان‌تپه) مراجعه نمایند

شرایط

۱ـ تابعیت دولت شاهنشاهی ایران
۲ـ دارابودن صحت مزاج‌طبق گواهی بهداری‌عمومی‌نیروی‌هوائی
۳ـ متدین بودن بیکی‌ازادیان رسمی کشور (مسلمان ـ مسیحی ـ کلیمی ـ زردشتی)
۴ـ سن ۱۸ تا ۳۰ سال

مدارك موردنیاز

۱ـ عین‌مدرك تحصیلی
۲ـ عکس۴×۶ ۶قطعه
۳ـ رونوشت‌شناسنامه ۲برگ
۴ـ عین‌شناسنامه‌عکس‌دار ۱جلد
۵ـ دفترچه خاتمه خدمت یابرگ معافیت دائم (باستثنا معافیت پزشکی) الف۴۲۱۰

آ_۲۴۵۹۶ ۱_۳ نیروی هوائی شاهنشاهی

شهادت

از: ابراهیم مجدی پور

درگیرودار انتخابات ۱۹۶۴ آمریکا یکی از مجلات نیویورک نوشت که ۸۸۹ روانشناس میگویند که آقای باری گلدواتر از لحاظ روانی قابلیت رئیس جمهوری امریکا را ندارد.

انتخابات تمام و آقای گلدواتر مغلوب رقیب خود در انتخابات میشود ولی پیروز و پولدارتر در یک محاکمه.

بدین‌صورت که عرضحالی علیه مدیر و نویسنده آن مجله بدادگاه تقدیم میکند که اظهارات مجله فاکت اینکورپورید توهین آمیز و باعث هتک آبروی اوشده و دومیلیون دلار یعنی معادل یکصد و پنجاه میلیون ریال مطالبه خسارت می‌نماید - پس از چند ماه محاکمه قاضی دادگاه تشخیص میدهد که بابت نوشتن مقاله فوق‌الذکر آقای گلدواتر بی‌جهت متهم به نقص فکری شده و درنتیجه نویسنده و صاحب امتیاز مجله محکوم و ملزم به‌پرداخت ششصد و پنجاه‌هزار دلار میشوند.

مراحل بعدی پرونده ونتیجه محاکمه بکجا میرسد متاسفانه اطلاع دقیقی ندارم و شاید اگر شهادت ۸۵ مرد شجاع! آتش‌نشانی اصفهان را هم نمیخواندم همین قسمت از موضوع هم از خاطرم میرفت.

اعلام جرمی که کارکنان اداره آتش نشانی علیه رئیس معزول خود کرده‌اند دروهله اول اعتراف بجرم خودشان بوده و از نظر قانون بدون معطلی باید محکوم و مجازات شوند. در وهله دوم این جانی و اگر رشوه بده‌ها بیایند بگویند که این ویسکی هارا از کی خریده‌اند و آیا ویسکی واقعی بوده‌است؟ یا از آن تقلبی‌ها؟ اگر واقعی بوده از بازار آزاد خریده‌اند یا قاچاقی بوده‌است.

در دوسال قبل یکی از دوستانم بمسافرت حرج میرود و درنتیجه اجارهٔ چند اطاقی که در یک پاساژ واقع شده بود مدتی بتعویق میافتد - مالک جسور و باشهامت! دراطاق‌ها را باز و اثاثیه دفتری مستاجر غائب را پرت‌وپلا می‌کند! مستاجر از مسافرت مراجعت و برای بازکردن دفتر مراجعه میکند دسته کلیدش را از جیبش درمیاورد و درجای کلیدی میکند هرچه تلاش میکند درباز نمیشود اول فکر می‌کند که طبقه عوضی آمده است ولی بعدا متوجه میشود که اطاق‌ها مال خودش است ولی

بنظر میرسد که قفل و کلید عوض شده - به‌سرایدار محل مراجعه می‌کند او هم اظهار بی اطلاعی می‌نماید خلاصه کار بجاهای بالا کشیده و دوست من به قانون متوسل میشود که شاید بتواند احقاق حق کند وحساب مالک را کف دستش بگذارد پرونده تکمیل و تحقیقات شروع میشود مالک چون می‌بیند هواخیلی پس است به مستاجرین پاساژ مراجعه و میگوید چنانچه برای تحقیقات امدید بگویید فلان مستاجر چندین سال است اینجارا تخلیه و رفته است!! مامورین مراجعه و تحقیقات محلی شده و ظیه مستاجرین از ترس مالک گفتند که چند سال است مستاجر محل را تخلیه کرده ورفته است حتی استشهادی هم تهیه و پنج نفر ضمن ذیل ان را امضاء میکنند درحالیکه مستاجر رسید اجاره را تامدتی قبل در دست داشته و پس از ختم این دعوا که البته بسود مالک و بضرر مستاجر بود بقیه اجاره راهم طی چک پرداخت ورسید هم جدا گانه گرفته میشود.

من فکر میکنم ۸۵ مرد شجاع کارمند آتش نشانی که چنین گواهی علیه رئیس سابق خود داده‌اند بدستور رئیس جدید باشد که خوشبختانه هیچکدام آنهارا نمی‌شناسم کما اینکه مستاجرین پاساژ از ترس مالک استشهاد کذائی را امضاء و شهادت دروغ هم میدهند.

آیا مرجعی هست که گرفتن و دادن رسوه به‌رئیس آتش‌نشانی اصفهان را تحقیق و رسیدگی کند و درصورتیکه حقیقت داشته باشد هردورا محکوم ودرغیراینصورت ممنوع را تعقیب نماید؟! ایداد گاهی هست که مستاجر اجاره‌نامچه دردست داشته باشد و اجاره خودرا پرداخته باشد و یکعده شهادت بدهند که چندین سال است مستاجر محل را تخلیه کرده و رفته است رسیدگی نماید! اگر واقعا چنین چیزی صورت تحقق بخود بگیرد روزی خواهد رسید که ماهم بتوانیم علیه مفتری اقدام والبته بجای یکصد و پنجاه میلیون ریال مطالبه غرامت شاید ۱۵۰ ریال وصول بکنیم کما اینکه اگر اسناد و مدارک ارزش داری را پاست سفارشی بفرستید و بدست گیرنده نرسد پس از چهارسال اداره پست ۴۶ ریال بعنوان جبران خسارت خواهد پرداخت.

هر مطلب از هر خریده

«فهم» مشکل قانون مالیات است

اظهارنامه مالیاتی تنظیم و تسلیم کنند. «فهم» مشکل اساسی قانون مالیاتی ما است. باید برای آن فکری عاجل بشود. من قبلا فکر میکردم که مردم عادی نمی فهمند. اما حالا مطمئن شدم حتی پای آدمهای فهیم هم لنگ است من در اطاق انتظار مدیرکل در آمد تهران شاهد بودم که آقای سیرنگ معاون مالیاتی وزارت دارائی دو نفراز حساب‌داران یک بانک خصوصی را پیش مدیر کل درآمد فرستاد تا آنهارادر تنظیم اظهارنامه راهنمائی کنند منشی آقای مدیر کل آنهارا تحویل سرممیز مطلع داد تا مشکلشان را حل کنند. با این وصف حق بدهید که «فهم» قانون مشکل است. خود من که مدتها قانون جدید را تشریح و تبلیغ و انتقاد کردم برای تنظیم اظهارنامه دیروز مهلت تسلیم اظهار نامه مالیاتی پایان یافت. از صبح امروز آرامش بعد از طوفان در تمام حوزه های مالیاتی برقرار شد. قرار است از همین امروز اولا اظهارنامه های داده شده، مورد رسیدگی قرار گیرد! تا صحت و سقم آن معلوم گردد ثانیا مودیانیکه اظهارنامه ندادند مورد تعقیب قرار گرفته و جریمه و داغ تقره گردند این کار تایکسال طول خواهد کشید. حالا که کار تمام شده باید یک چیز را عرض کنیم و آن اینست که تنظیم اظهار نامه همه را بیچاره کرد. چه آنهائیکه دفتر و دستک داشتند، چه آنهائیکه فاقد دفتر مالیاتی بودند. این حرفها را قبلا نزدیم تا مسئولین مالیاتی فکر نکنند که مودیان فراری را ما فراردادیم. اما الان میزنیم چون اعداد وارقام بوضوح نشان خواهد داد. که چند صد یا چند هزار نفر فقط بعلت عدم «فهم» قانون نتوانستند تکمیلی مزاحم عده ای شدم و هنوز هم مطمئن نیستم اظهارنامه «خلاف» نداده باشم. نظیر من زیاد هستند و عده ای هم آنچنان مستاصل شدند که بالاخره از تسلیم آن خودداری کردند و حالا منتظرند که ماشین های الکترونیک تکلیف آنها را روشن سازد. حالا من نمیدانم ماشین الکترونیک میتواند یا نه؟ چون ماشین تکلیف آنهائی را روشن میکند که اولا شناخته شده باشند و ثانیا اطلاعات کافی از آنها در دست داشته باشند.

اینطوریکه وزارت دارائی تبلیغ میکرد گویا هدفش این بود که خود مودیان خود را بشناسانند تا بعد ها مامورین بدنبالشان بروند. بهر حال تجربه امسال نشان داد که وزارت دارائی باید برای «فهم» قانونی فکری بکند و تسهیلاتی برای مودیان فراهم سازد.

علی باستانی

اقدام جالب نخست‌وزیر

آقای نخست وزیر دیروز مسئولین شهرداری و ترافیک را به خوردن خاک محکوم کرد و حکم نیز اجرا شد.

جریان واقعه همانطور که دیروز در روزنامه نوشته شد از این قرار بود که در خیابان شیراز که اتومبیل های شمیران بتهران باید بحکم اجبار از آن عبور کنند خاکی است و خاک آنچنان زیاد بوده که خود نخست‌وزیر هم از ادامه مسیر باز میماند و دستور میدهد که دو نفر مسئول شهر شهرداری و ترافیک تهران بآنجا احضار و در گردو خاک خیابان مستقر و خاک نوش جان کنند.

نگارنده هم یکی دو بار از آن خیابان گذشتم و باندازه کافی خاک تصفیه شده‌را که از زیر چرخ اتومبیل ها بهوا برمیخاست خوردم ولی نه صدایم درآمد و نه قدرت محکوم کردن کسی را داشتم. تا اینکه بالاخره دیروز آقای نخست وزیر نیز دچار این بلیه شد و دستور داد که برای رفع گردو خاک اقدام شود.

کار هویدا بسیار جالب و قابل ستایش بود و جادارد سایر مسئولین نیز از اقدام نخست وزیر تاسی جویند و کسانی که مسبب ایجاد گرفتاری برای مردم هستند خودشان را بهمان گرفتاری مبتلا کنند تا ببینند دنیا چه‌خبر است؟

مسئولین تاکسیرانی را باید از اتومبیل های آخرین سیستم پیاده کرد و آنانرا در گوشه خیابان بانتظار تاکسی قرار داد تا بفهمند مردم چه میکشند.

مسئولین شرکت واحد را باید در صف اتوبوس قرار داد تا بفهمند یک زن حامله یا یک پیر مرد ساعتها در زیر آفتاب سوزان تابستان و سرما و باد و باران زمستان چه رنج بزرگی را تحمل میکند و دم برنمیآورد.

مسئولین مالیات را که تشکیل دهنده صف های طویل هستند باید در داخل این صف آورد تا بفهمند درددل داخل صفی ها چیست.

خلاصه من ازدیروز کلی دعاگوی نخست‌وزیر شدم که عمل متقابلی در مقابل کسانی که روز بروز سربداری بربار ها و گرفتاریهای اجتماع میافزایند نمود.

فیروز مجللی

خودبینی

یکی از مهندسین جوان که تازه از سفر آمریکا بایران بازگشته است داد سخن میداد که ای بابا این هیاهو و جنجال که در اطراف پیشرفت مملکت بلند شده زیاد باواقعیت تطبیق نمیکند.

جناب مهندس که میشد حس کرد کوبیدن این مملکت و مردم آنرا یکی از دلایل پیشرفت و موفقیت های علمی خود میداند، از زمین و آسمان بد میگفت و فریاد و فغانش بلند بود که چرا وضع تاکسی اینطور است؟ چرا مردم رعایت مقررات عبور و مرور را نمیکنند؟ چرا فلان مهندس را بعنوان رئیس ما گذاشته‌اند؟ چرا حقوق من کم است؟ چرا... چرا.. و از این نوع چراهادهها و صد ها. بحث بالا گرفت، حاضران سعی داشتند که هر کدام بنوعی مسائل را بشکافند وحقایق را برای مهندس جوان روشن کنند.

دقایق زیادی باین گفتگو ها گوش کردم و بالاخره در حالیکه پیمانه صبرم لبریز شده بود وارد ماجرا شدم.

مقداری استدلال، مقداری حقیقت گوئی و تجزیه و تحلیل واقعیات، تشریح اینکه ظرف چهل پنجاه سال اخیر از کجا بکجا آمده‌ایم شرایط زندگیمان چه بوده و اکنون چیست؟ و بالاخره یادآوری این مهم که مردم ما اکنون درحال طی دوران برزخی هستند که برای رسیدن بیک شرایط بهتر و زندگی مطلوب تر باید تحمل برخی مشکلات را نیز بنمایند. این اظهارات، موقعیت سختی برای جناب مهندس بوجود آورد وعاقبت آخرین تیر ترکش خود را رها کرد و گفت: برای اصلاح این محیط و اجتماع، حداقل به‌سی سال وقت احتیاج است و من سی سال دیگر معلوم نیست زنده باشم. من میخواهم در اینمدت که وجود دارم از زندگی استفاده کنم ولذت ببرم و حوصله مبارزه نیز ندارم و وظیفه تعلیم اجتماع هم بمن واگذار نشده است.

گفتگوی ما در همینجا خاتمه پیدا کرد زیرا بحث با یک انسان خودبین و خودخواه که هیچگونه رابطه‌ای بین خود و خانواده خود نمی یابد بیفایده بود.

حرف آخرم این بود، انشاءالله که هر جا هستید بشما خوش بگذرد. این مردم در عین نیاز دست خودرا بسوی چنین هموطنی دراز نمیکنند، آنها مردانی با خصائل انسانی میخواهند و بحمدالله در بین دانشجویان مقیم خارج نیز چنین افرادی اکثریت فراوان دارند.

همایون فروزان

حرف مردم

مردم میگویند این مرغهای نژاد خارجی که در موسسات مرغداری وطنی و با تزریق هرمون تولید میشود طعم کاه میدهد، و یاد روزگاری را میکنند که اقتصاد روستا های کشور ما براساس تولید و پرورش مرغ و خروس و تخم مرغ میگشت و تخم مرغ وسیله موثری در دادوستد و مبادلات دهات بشمار میرفت.

حرف مردم راست است و در سراسر تهران این مطلب برای عموم روشن شده که مرغ و خروس نژاد خارجی فاقد ارزش غذائی است و موسسات مرغداری بی آنکه تحت کنترل قرار گیرند زنده و مرده مرغهارا به دکان میفرستند و آن تعداد مرغهائی که اساسا فروش آنها بمردم و خریداران ممکن نیست در رستورانها و مهمانخانه ها آب میکنند!

باین علت است که قیمت مرغ و خروس بومی در میدان اعدام دو برابر قیمت مرغ و خروس نژاد خارجی است و آنها را مردم روی دست میبرند ولی اینها ساعتها روی میز و پیشخوان مغازه ها میماند و آنقدر روی آنها آب میزنند تا جای دهها آمپول هرمون وسایر داروهای تزریق شده به پاوران حیوان که بهترین قسمت گوشت مرغ در آنجا است از نظر خریدار و مصرف کننده مستور بماند.

وقتی انسان این صحنه ها را می بیند بی‌اختیار یاد آنروزهائی می افتد که در کشور مایکمرتبه در نسل مرغ مرگ و میر افتاد و در مدت بسیار کوتاهی هر چه مرغ و خروس در دهات و شهر ها بود تلف گردید و متاثر میشود از اینکه با گذشت زمان عمدی بودن اشاعه بیماری مرغ و خروس بوسیله افرادی که هم اکنون کارتن های مرغداری را تشکیل داده‌اند روشن میشود.

متاسفانه در کشور ما این قبیل افراد بطور جدی تعقیب نمیشوند و اگر غیر از این بود هرگز بدکاران نمیتوانستند نسل مرغ و قرقاول ایرانی را با اشاعه میکرب در دهات قطع کرده و روزانه بیش از چهل تن گوشت مرغی که طعم کاه میدهد به قیمت گزاف بمردم بفروشند.

شریف مشگین

عناصر نامطلوب

چندروز پیش برای بازدید سازمان کارآموزی تهران که در کرج واقع است به آنجا رفتم و گزارش این بازدید در صفحه حوادث مفصلا چاپ شد برای نخستین بار از محلی بازدید کردم که در آنجا زنهای ولگرد را نگهداری میکردند. در این محل ضمن اینکه به‌زنان ولگرد حرفه هنری جهت بازگشت به جامعه یاد می دادند آنها را به خصال پسندیده نیز آشنا میکردند.

مسئولان سازمان می گفتند هر ولگردی را که پلیس، ژاندارمری و یا دمددکاران اجتماعی دادسرا معرفی کنند می پذیرند و این موضوع برای من تازگی داشت، چون می دیدم که پلیس و ژاندارمری زنان ولگرد شهر را فقط جهت جریمه به دادگاه های خلاف تسلیم میکنند و این دادگاهها با اخذ جریمه مختصری آنها را رها می سازند، بطوریکه زودتر از مامور پلیس یا ژاندارم به خیابان بازمی‌گردند. با توجه به خطراتی که زنان ولگرد برای جامعه دارند، همیشه از این پیش آمد تاسف می خوردم، اما حالا که دریافتم جائی برای نگهداری این زنان وجود دارد دچار تاسف دیگری شدم و آن اینست که چرا بجای اعزام زنان ولگرد به دادگاه، آنان را به سازمان کارآموزی نمی‌فرستند تا اصلاح شوند. تصور میکنم که شاید بسیاری از سازمانهای دولتی ما از وجود چنین سازمانی بی خبر باشند. ووظایف آنرا ندانند این سازمان از محل عوارض بنزین به منظور اصلاح و تربیت ولگردان و متکدیان تاسیس شده است. کسی منکر زیانهای اجتماعی زنان ولگرد نیست، چون آنها نه تنها خانواده ها را متلاشی میسازند، بلکه باعث تشویق زنان «عامی» دیگر به ولگردی می شوند و با ایستادن در خیابانها مناظر زننده‌ای بوجود میآورند که باعث ناراحتی خانواده ها است. شایسته است که به جای اعزام این زنان به دادگاه جهت پرداخت جریمه، از این پس آنها را به‌سازمان کارآموزی جهت تربیت و اصلاح معرفی کنند و چنانچه بازهم به ولگردی ادامه دادند طبق قانون، «عنصر نامطلوب» شناخته شوند و قبل از آنکه جامعه را آلوده کنند تبعید گردند.

نوشیروان کیهانی زاده

قابل توجه داوطلبان استخدام دروزارت تولیدات کشاورزی و مواد مصرفی

بدینوسیله باطلاع کلیه داوطلبان که تقاضای خودرا جهت استخدام به‌وزارت تولیدات کشاورزی ومواد مصرفی ارسال داشته‌اند میرساند:

۱- کارتهای ورود بجلسه امتحان به ترتیب زیر بین متقاضیان توزیع خواهد شد

متقاضیان استخدام برای مشاغلی که داوطلب باید لیسانسیه باشد روز ۵ مرداد ماه و متقاضیان مشاغل آمارگر، حسابدار، ماشین نویس و منشی روز ۶ مرداد.

۲- تاریخ توزیع کارت برای متقاضیان سایر مشاغل بعدا آگهی خواهد شد.

۳- تاریخ وروز وساعت و محل امتحان در موقع اخذ کارت باطلاع داوطلبان هرشغل خواهد رسید.

۴- داوطلبان مشاغل برنامه ریز و آمارگر و حسابدار باید مدارک لازم را ضمن آگهی استخدام باطلاع آنان رسیده است هنگام مراجعه همراه داشته باشند.

۵- متقاضیانیکه سن آنها از ۱۸ سال کمتر و از چهل سال بیشتر است مراجعه نفرمایند

محل توزیع کارت: وزارت تولیدات کشاورزی و مواد مصرفی ایرانشهر شماره ۲۰۵ الف ۲۳۹۶

وزارت تولیدات کشاورزی و مواد مصرفی

۱-۳ آ-۲۵۴۱۸

جامعه بازنشستگان سازمان برنامه

بعلت فرارسیدن فصل تابستان وگرمی هوا بنا به تصویب هیئت مدیره جلسات عمومی دریکماهه مرداد ماه تعطیل و از روزشنبه دوم شهریورماه ۴۷ جلسات عمومی دائر و آماده پذیرائی میباشد. آ-۱۳۲۲۷

رئیس جامعه بازنشستگان سازمان برنامه نصراله شریفی

در دادسرای تهران زنی پسر زائید

۱۱۰

ازساعت ۶ تا ۷ بعدازظهر نظریات شمارا منعکس میکند

● فلسفه‌اش چیست؟

سابقا مجانا اداره راهنمائی ورانندگی از متقاضیان امتحان «دیدچشم» مینمود، ولی حالا عده‌ای دکتر معرفی کرده که هرکدام یک ویزیت از متقاضی میگیرند و بعد دوباره خود راهنمائی و رانندگی هم ازچشم ما آزمایش می کند، بفرمائید فلسفه چه به طبیب مراجعه کردن ما چیست؟

ترابی

* ۱۱۰ درصد اضافه حقوق

ما کارمندانی هستیم که از سد آذربایجان و سفیدرود و محمدرضا شاه بوزارت آب و برق منتقل شده‌ایم و ازبودجه عمومی حقوق میگیریم. درحال حاضر مدتی درحدودسه سال است که اضافه حقوق ده در صدرابما نپرداخته‌اند وچیزی که بیشتر باعث ناراحتی ما میشود اینستکه چند نفر از کارمندانی که مثل مابوده‌اند درین مدت ترفیع گرفته‌اند و مامحروم مانده‌ایم، بخصوص که چندنفر چنان ترفیعی گرفته‌اند که میزان حقوق آنان را ۱۱۰ درصد افزایش داده‌اند، بفرمائید ما چه گناهی کرده‌ایم؟

کارمند

* اثری نیست

میگویند خطوط شرکت واحد از ساعت ۴ صبح شروع بکار میکند، ولی باور کنیدتا ساعت پنج‌ونیم نشود ما اثری از خط ۲۳۳ نمی بینیم.

مسافر

* رفت‌وآمد بیل و کلنک!

چندبار است که درچند سال گذشته، بیل و کلنک بخیابان کاوه منشعب ازمیدان ثریا آوردند که این‌خیابان خاکی را اسفالت کنند، ولی نمیدانیم، چه اتفاقی میافتد که بعداز یکی دو روز بیل و کلنک خودرا جمع میکنند و بدون انجام کاری میروند و ما را باهمان گردو خاک همیشگی تنها میگذارند!

مینا جلالی

بهترین پس اندازها

پس انداز مسکن بانک رهنی ایران است

زیرا باافتتاح یک حساب درصندوق پس‌انداز مسکن بانک رهنی‌ایران ضمن آنکه بالاترین بهره به سپرده شما تعلق میگیرد وجوائز باارزشی که مبلغ کل آن ۳۰۰٫۰۰۰ ریال است بقید قرعه‌به صاحب حساب اصابت میکند تا یک برابرونیم‌سپرده خود رانیز میتوانید وام پانزده ساله دریافت دارید که خانه دلخواه خودرا بنا کنید.

بنابراین هرچه زودتر برای خود و فرزندانتان دریکی ازشعب درمرکز وشهرستانها بانک رهنی ایران حساب پس‌انداز مسکن افتتاح فرمائید. آ-۲۵۱۶۴

آگهی دعوت

از کلیه صاحبان سهام شرکت سهامی صادراتی و تولیدی وقاد بدینوسیله دعوت میشود که برای تشکیل مجمع عمومی در تاریخ ۹٫۵٫۱۳۴۷ ساعت ۵ بعد از ظهر در محل شرکت حضور بهمرسانند. دستور جلسه تمدید مدت شرکت تبدیل سهام بانام

هیئت مدیره شرکت سهامی صادراتی و تولیدی وقاد آ-۱۳۱۸۵

مجموعهٔ لباسهای بستانی

(زنانه، مردانه، دخترانه و پسرانه)

فقط در

فروشگاه بزرگ ایران

FOROUSHGAHE BOZORGE IRAN
فروشگاه بزرگ ایران
IRAN DEPARTMENT STORE

دوپیس مرسده
۱۵۲۰ ریال

پیراهن ژرسه زنانه
سفید و سیاه
۱۲۸۰ ریال

پیراهن بوکله راه راه
۱۳۵۰ ریال

ژاکت ژرسه تابستانی
۴۸۰ ریال
شلوار راه راه زنانه
۳۶۰ ریال

بلوزکشی راه راه
۲۸۵ ریال
شورت زنانه
۱۶۰ ریال

بهتر
وارزانتر
ازهمه جا

کت وشلوار مردانه
از پارچه ترویرا سوئیسی
۳۲۰۰ ریال

بلوز پسرانه راه راه افقی ازجنس
فیزنیت از ۱۶۵ ریال
تا ۱۹۵ ریال
شلوارکوتاه پسرانه ازپارچه جین
از ۹۰ تا ۱۱۰ ریال

دوپیس
ازنخ سیبولا
۱۳۸۰ ریال

پیراهن ژرسه زنانه
۱۱۰۰ ریال

پیراهن کاندی دخترانه
مدل آلبالو از ۲ تا
۱۱ ساله
از ۲۱۵ ریال
تا ۳۲۵ ریال

پیراهن داکتل دخترانه از
تترون خارجی از ۲ تا
۵ ساله
از ۳۲۰ ریال
تا ۳۶۰ ریال

کت وشلوار پسرانه ازپارچه
موهر نقشه دار تراپنی
از ۱۱۰۰ ریال
تا ۱۵۰۰ ریال

کت وشلوار مردانه
ازپارچه ترویرا نینو
آلمانی
۲۹۵۰ ریال

دوپیس تریکو ازنخ
مرسریزه فرانسه
۱۴۹۰ ریال

پیراهن کاندی دخترانه
درزنگهای مختلف
از ۲۷۰ ریال
تا ۳۸۰ ریال

کت وشلوار پسرانه ازپارچه
ترویرا آلمانی
۳۰۰۰ ریال

پیراهن زنانه
ازپارچه کاندی
از ۳۵۰ ریال
تا ۳۶۰ ریال

بلوز سارافون دخترانه
از ۳ تا ۹ ساله
از ۲۶۵ ریال
تا ۳۰۵ ریال

پیراهن داکتل دخترانه
ازتترون خارجی دردلهای
مختلف از ۴ تا ۱۰ ساله
از ۴۲۰ ریال
تا ۵۹۰ ریال

بلوز شلوار ژرسه بچگانه
از ۲ تا ۶ سال
از ۲۲۵ ریال
تا ۲۴۵ ریال

پیراهن گلدار دخترانه
ازپارچه خارجی
از ۳ تا ۱۰ سال
از ۳۲۰ ریال
تا ۳۶۵ ریال

پیراهن مرسده
۱۸۵۰ ریال

پیراهن کتان چهارخانه
۹۵۰ ریال

پیراهن کاندی
دخترانه جلو توردار
از ۲ تا ۱۱ سال
از ۲۲۰ ریال
تا ۳۸۰ ریال

پیراهن ازپارچه آمپرمایل
خارجی
پیکه خالدار
۱۶۵ ریال

پیراهن کاندی
دخترانه جلو چهارخانه
از ۷ تا ۱۲ ساله
از ۲۷۵ ریال
تا ۳۴۵ ریال

ساعت کار: ۸/۵ تا ۱۲/۵ - ۴/۵ تا ۹ بعدازظهر

تغییرات کامل لایحه مصوبه نوسازی و عمران شهری

بقیه ازشماره قبل

ماده ۱۱- نسبت باراضی واقع در محدوده شهر که فاقد ساختمان اساسی بوده و یاباغ شهری به‌آن اطلاق نشود درصورتیکه تایکسال بعدازپایان مهلت مقرر در ماده ٥ مالکین یاقائم‌مقام یانمایندگان قانونی آنان مشخصات و بهای ملك خودرا بشهرداری اعلام ننمایندشهرداری‌های مشمول ماده ۲ این قانون مکلفند اینگونه املاك را بتصرف درآورده و بقائم‌مقامی مالك از طریق مزایده بارعایت آئین‌نامه معاملات‌شهرداری وبراساس قیمت منطقه‌ای بفروش برسانند و مطالبات خودرا بانضمام جرائم وهزینه‌های متعلقه‌باضافه ٥ درصد قیمت ملك بسود برنامه نوسازی از محل بهای ملك‌برداشت نموده مابقی رادرحساب سپرده ثابت شهرداری دربانك نگهداری کنند که درصورت مراجعه مالکین یانمایندگان قانونی آنان درمقابل اخذ رسید به آنهاپرداخت شود و هرگاه ظرف ده‌سال مالك ملك یانمایندگان‌قانونی آنان مراجعه ننمایند وجوه مذکور بحساب درآمد نوسازی منظورخواهد شد.

تبصره ۱- هرگاه مالکیت ملك محل اختلاف باشد مدت ده سال مذکور دراین ماده از تاریخ صدور حکم نهائی مبنی‌بررفع‌اختلاف شروع میشود.

تبصره۲- ساختمان‌اساسی‌مذکور دراین قانون‌بساختمانی‌اطلاق میگردد که‌ارزش آن براساس‌ضوابط‌مندرج درماده ٤ این قانون برابر حداقل بیست درصد بهای کل زمین باشد مرجع رسیدگی باختلاف حاصله در این مورد کمیسیون مذکور در ماده ۸ این قانون‌است.

تبصره ۳- شهرداری مکلف‌است وضع املاك مشمول این ماده راقبل ازانتشار آگهی مزایده باحضور نماینده دادستان شهرستان صورت مجلس نماید.

تبصره ٤- درصورتیکه مالکین اینگونه اراضی قبل از انتقال قطعی ملك مشخصات بهای ملك خودرا بشهرداری اعلام دارند و عوارض و جرائم مربوط را نقدا بپردازند عملیات شهرداری درهرمرحله‌ای که باشد متوقف خواهدشد.

ماده۱۲ شهرداری های مشمول ماده ۲ این قانون مکلفند ظرف‌دوماه از تاریخ انقضاء مهلت مقرر درماده ۱۰ مشخصات مودیانی‌راکه‌نسبت به پرداخت عوارض املاك خود اقدام نکرده‌اند بموسسات برق‌وگازتسلیم نمایند و موسسات مذکور مکلفند بااعلام مهلت دوماهه بمودی هرگاه مطالبات شهرداری تاانقضاء مهلت وصول نشود نسبت‌بقطع انشعاب‌برق وگاز محل سکونت ملکی اواقدام نمایند.

تبصره - آئین‌نامه اجرائی این ماده وسیله وزارت کشور ووزارت آب و برق تنظیم و پس از تصویب هیئت دولت بموقع اجرا گذارده میشود.

ماده ۱۳- درهرمورد که عوارض یاحق‌مرغوبیت موضوع این‌قانون‌بیك ملك‌تعلق گیرد و قطعی گردد علاوه‌برمالك که مسئول پرداخت است عین ملك وسیله تامین‌مطالبات شهرداری بوده و شهرداری مکلف است درصورتیکه مالك‌عوارض‌یاحق مرغوبیت را ظرف مهلت های مقرر بارعایت آئین نامه مذکور در تبصره ۱ ماده ۲ نپردازد باصدور اجرائیه نسبت بوصول طلب خود از مالك یا استیفای آن‌از عین‌ملك‌اقدام نماید.

تبصره ۲ - درقبال اجرائیه های صادره مربوط باین ماده بازداشت شخص مودی مجازنیست.

تبصره ۱- ادارات و دوائراجرای ثبت بنابه‌تقاضای شهرداری مکلف بصدور اجرائیه و تعقیب عملیات اجرائی طبق مقررات‌مربوطه‌به‌اجرای اسناد رسمی لازم‌الاجرا می‌باشند.

ماده ۱٤- مودیانی که تاپایان هرسال عوارض مقرر دراین قانون‌را نپردازند از آغاز سال بعد ملزم به پرداخت صدی نه‌زیان‌دیرکرد درسال به‌نسبت مدت تاخیر خواهند بود و شهرداری مکلف است پس ازپایان ششماه اول سال بعد طبق مقررات ماده ۱۳ این قانون نسبت باستیفای مطالبات خود اقدام نماید.

ماده ۱٥- شهرداری‌های مشمول ماده۲ این قانون مکلفند باراهنمائی وزارت‌کشوربرنامه عملیات نوسازی و عمران و اصلاحات شهر رابرای مدت‌پنجسال براساس نقشه جامع شهر و درصورتی که‌فاقد نقشه‌جامع باشند براساس احتیاجات ضروری شهر و بارعایت اولویت آنهادرحدود منابع مالی مقرر دراین قانون‌وسایر امکانات‌مالی‌شهرداری تنظیم کرده‌و پس از تصویب انجمن شهر و تایید وزارت کشور طرحهای مربوط را براساس‌آن اجرا نمایند.

ماده ۱٦- شهرداریها مکلفندبرای هریك از طرحهای نوسازی وعمران وایجاد تاسیسات شهری و توسعه و احداث و اصلاح معابر بدوا نقشه کاملی تهیه و سپس توسط هیئت های ارزیابی فهرست جامعی حاوی مقدار مساحت و تعداد اشجار و میزان حق‌ریشه هرملك که‌درمعرض عملیات قرار میگیرد و تصرف‌میشود باتعیین بهای هریك‌ازآنها براساس ماده ۱۸ این قانون و همچنین میزان مرغوبیتی که مالك مکلف بپرداخت آن می‌باشد و درصورت امکان نام مالك وشماره پلاك ملکی تنظیم‌نموده وضمن تامین اعتبار کافی‌برای‌تصویب انجمن شهر فرستاده‌وپس ازتصویب انجمن برای تایید به‌وزارت کشور ارسال دارند.

تبصره ۱- شهرداری مکلف‌است بمحض شروع عملیات نقشه‌کشی و ارزیابی مراتب را درجراید کثیر‌الانتشار و باالصاق آگهی در محل باطلاع عموم برساند.

تبصره ۲- نحوه تشکیل‌هیئت‌های ارزیابی و طرز اعلام طرحهای‌مصوب وتعیین مدت قبول‌اعتراضات‌وترتیبات رسیدگی به‌آنهاطبق آئین‌نامه‌ای که بوسیله‌وزارت کشور تهیه و به‌تصویب هیئت‌وزیران خواهد رسید معین میگردد.

تبصره ۳- هیئت های ارزیابی و همچنین کمیسیون رسیدگی موضوع ماده ۸ این قانون مکلفند درارزیابی واعلام نظر نسبت به‌بهای املاکی که مشمول پرداخت حق‌کسب و پیشه می‌باشد مقررات تبصره ماده ۲۷ این قانون را رعایت نمایند.

ماده۱۷- همین که طرح مصوب انجمن شهر از طرف وزارت کشور تایید و برای اجرا بشهرداری ابلاغ شد شهرداری مکلف است ظرف یکماه جزئیات طرح مصوب وتاریخ شروع ومدت تقریبی اجرای آن را جهت اطلاع عموم اعلام و ظرف‌سه ماه پس از اعلام مزبور نسبت به پرداخت قیمت اراضی واماکن و مستحدثات مشمول طرح مصوب بارعایت ماده ۲۰ این قانون‌بصاحبان املاك یامتولیان یامتصدیان موقوفه یاقائم‌مقام یانمایندگان قانونی آنان اقدام و سپس بادوماه مهلت برای تخلیه ملك نسبت‌بتصرف و تخریب آن عمل نمایند و عدم مراجعه مالك یامالکین برای دریافت بهامانع از اجرای طرح نخواهد بود لکن در مواردی که مالکین بارزیابی انجام شده درمهلت مقرر اعتراض نموده باشند شهرداری مکلف است قبل از تخریب بناوضع اعیان را باحضور مالك یامتولی موقوفه و نماینده دادستان شهرستان و یکی‌ازمامورین فنی خود صورت مجلس نمایدهرگاه باوجود دعوت کتبی شهرداری‌مالك یامتولی موقوفه برای تنظیم صورت مجلس حاضر نشود صرف حضور نماینده دادستان برای تنظیم صورت مجلس کافی استواین‌صورت‌مجلس ملاك رسیدگی و اظهار نظر خواهد بود.

تبصره - اعتراض ارزیابی مربوط به‌طرحهای توسعه و اصلاح واحداث معابر و نوسازی محلات و تامین نیازمندیهای عمومی شهردرهیچ‌مورد مانع عملیات شهرداری در اجرای طرحهای مزبور نخواهدبود.

ماده ۱۸- ارزیابی املاك وتعیین غرامت و پرداخت آن بمالیکینی که تمام‌یاقسمتی از ملك آن‌ها دراجرای طرحهای نوسازی واحداث و اصلاح وتوسعه معابر وتامین نیازمندیهای عمومی شهر مورد تصرف‌قرارمیگیرد ودریافت حق مرغوبیت از کسانیکه ملك آنها براثر اجراء طرحهای مذکور مرغوب میشود بشرح زیر خواهدبود.

الف - درمورد اعیان بنسبت‌خسارت وارده بملك ارزیابی و پرداخت‌میشود و درمورد عرصه ارزش آن بماخذ بهای یکسال قبل از تاریخ ارزیابی به‌اضافه شش‌درصد تعیین میگرددو درصورتیکه این قیمت بیش از بهای ملك درتاریخ انجام ارزیابی باشد بهای زمان ارزیابی ملاك عمل‌خواهد بود.

ب- درمورد مرغوبیت کلیه‌اراضی و املاکیکه براثر اجرای طرحهای نوسازی واحداث و اصلاح وتوسعه معابر دربرگذر احداثی یااصلاحی واقع ومشمول پرداخت حق‌مرغوبیت می‌باشندماخذو میزان دریافت حق مرغوبیت از مالکین این‌گونه‌املاك طبق‌ائین‌نامه وجدولی است که از طرف وزارت کشور تهیه و بتصویب کمیسیون‌های کشور مجلسین‌خواهد رسید.

تبصره ۱- درصورتی که‌باقیمانده ملك به‌تشخیص مالك‌غیرقابل‌انتفاع گردد ومالك پیشنهاد فروش آن‌را بشهرداری بنماید شهرداری مکلف است باقیمانده ملك را هم خریداری و تصرف نماید و دراین صورت‌دیگر مطالبه و دریافت حق مرغوبیت موضوعا منتفی است.

ماده ۱۹- هرگاه درنتیجه اجرای طرحهای شهرداری تمام یاقسمتی از معابر بصورت متروکه درآید آن قسمت متعلق بشهرداری بودوهرگاه شهرداری قصد فروش آن را داشته باشد مالك مجاور درخرید آن حق تقدم خواهد داشت.

ماده ۲۰- شهرداری مکلف است بهای اراضی واماکن و مستحدثات مشمول طرحهای عمرانی ونوسازی‌و احداث و توسعه معابر را درتهران تایك‌میلیون ریال و درسایر شهرها به‌تناسب وضع مالی شهرداری به میزانی که انجمن شهر پیشنهاد و وزارت کشور تصویب نماید نقداو بقیه رابه‌اقساط‌پنجساله‌بابهره‌صدی شش (٦درصد) درسال بمالکین یا نماینده یاقائم‌مقام قانونی‌آنان‌پرداخت نماید.

تبصره ۱- پرداخت اقساط مذکور دراین‌ماده بموجب قبوض مخصوص قابل انتقال خواهدبود که اصل و بهره‌آن در سر رسید از طرف شهرداری به‌دارنده قبض پرداخت میشود ترتیب اجرای این تبصره بموجب آئین نامه‌ای خواهد بود که بوسیله وزارت کشورتهیه‌وبتصویب هیئت‌وزیران خواهدرسید.

تبصره۲-شهرداری‌مکلف‌است‌قبوض اقساطی مذکور در این ماده رابطور کلی بابت بهای اراضی و املاکی که‌بفروش میرساند و قبوض‌اقساطی هرسال را بابت عوارض همان سال قبول نماید.

تبصره۳- در مورد املاکی که‌طبق این قانون بشهرداریها منتقل میشود هزینه‌های‌ثبتی‌ومالیاتی وتنظیم اسناد که بعهده‌مالك‌است‌وهمچنین‌مطالبات قطعی شده شهرداری بابت عوارض از وجوه نقدی که بمالك پرداخت میگردد کسر خواهد شد.

ماده ۲۱- درمورد اراضی‌واملاکی که قبل از تصرف شهرداری بموجب اسناد رسمی مورد معاملات شرطی و رهنی واقع گردیده‌درصورتیکه‌تمامی مساحت ملك بتصرف شهرداری درآمده وموعد پرداخت طلب دائن نرسیده باشد موعد آن حال میشودو پس از اجرای مقررات این قانون‌در موقع تنظیم انتقال اگر مالك دین خودرا نپرداخته و ملك آزاد شده باشد شهرداری طلب دائن‌راحداکثر تامیزان بهای ملك مورد تصرف (بارعایت مقررات ماده ۲۰)این‌قانون بدائن می‌پردازدوبااین ترتیب‌معامله رهنی یاشرطی قانونافك‌شده‌محسوب میشود و در صورتی که بهای املاك و اراضی مورد تصرف زائد براصل طلب دائن باشدمازاد بمالك پرداخت وملك بشهرداری منتقل‌میشودوهرگاه‌شهرداری قسمتی از ملك را تصرف نماید پرداخت غرامت بمالك موکول بتوافق مالك‌و دائن خواهد بوددر صورت عدم‌توافق غرامت در صندوق ثبت تودیع‌و داره ثبت‌مکلف‌است‌بدرخواست‌شهرداری نسبت بقسمتی که‌بتصرف‌شهرداری درآمده‌است‌سندتفکیکی‌بنام‌شهرداری صادر نماید و بقیه ملك در رهن دائن باقی خواهد ماند.

تبصره - در موردیکه تمامی‌ملك بتصرف‌شهرداری‌درمیایدشهرداری به بستانکار اخطار میکند که در روز مقرر جهت دریافت طلب خودو انجام تشریفات فك‌رهن‌ملك مشمول تصرف در دفترخانه اسناد رسمی حاضر شود و هرگاه بستانکاربااین اخطار عمل‌ننماید شهرداری‌حداکثر تامیزان بهای ملك (وجه نقد یا قبوض اقساطی) بابت طلب بستانکار درادارهٔ ثبت‌تودیع مینمایدودفترخانه اسناد رسمی مربوط مکلف است معامله رهنی یاشرطی را فك کند.

ماده ۲۲- شهرداریها مجازنداراضی واملاکی را که طبق این قانون به ملکیت خود در آورده‌اند (باستثناء اراضی و املاك موضوع ماده ۲٤ این قانون) بمنظور نوسازی‌بموجب قرار داد و در قبال اخذ تضمینات کافی به شرکتها و موسساتی که باسرمایه کافی و صلاحیت فنی تشکیل یافته‌اند واگذار نمایند. صلاحیت‌فنی‌و مالی اینگونه‌شرکتها بطور کلی وبرتری طرحهای‌عمرانی آنها براساس نقشه جامع شهردر هر مورد باید از طرف شهرداری پیشنهاد شده و انجمن شهر آنرا تصویب ووزارت کشور تایید کند.

شهرداریها بهای اینگونه‌اراضی واملاك‌وهزینه‌های‌پرداختی رابترتیبی که پرداخت‌وتعهد نموده‌اند بعلاوه ده درصد از شرکتها و موسسات مذکوردریافت‌خواهندداشت‌شرکتها وموسسات مذکور در این ماده‌مادام که طرح مصوب را طبق قرار داد منعقده اجرا ننموده‌اندحق‌واگذاری تمام یاقسمتی از اراضی‌و املاك‌مورد قرار داد را بغیر ندارند.

تبصره - آئین‌نامه اجرائی این ماده و شرایط فسخ قرار دادوسیله وزارت کشور تهیه و بتصویب‌هیئت وزیران خواهد رسید.

ماده ۲۳- شهرداریها دارای‌اختیار نظارت برطرز استفاده از اراضی داخل محدوده و حریم شهر ازجمله تعیین تعدادطبقات‌وارتفاع ونماسازی وکیفیت ساختمانها براساس نقشه جامع شهر و منطقه بندی آن با رعایت ضوابطو معیارهائی که از طرف شورایعالی شهر سازی تعیین ووسیله وزارت کشور ابلاغ خواهد شد هستند و با استفاده ازاختیارات فوق‌مکلف بمراقبت در رشدمتناسب وموزون شهرها و تامین تسهیلات لازم برای زندگی اجتماعی خواهند بود.

تبصره ۱-شهرداری‌مجاز است‌مادام که نقشه جامع شهر تهیه وتنظیم نشده است ایجاد ساختمان واحداث هرگونه بنا و تاسیساتی رادرقسمتی از محدوده شهر فقط برای یك بار وباذکر علت از تاریخ اجرای این قانون حداکثر برای مدت سه‌سال ممنوع نماید و پس‌از تهیه وتصویب نقشه جامع مکلف است ظرف‌یك سال اراضی واملاکی‌را که‌براساس نقشه مذکور در معرض طرحهای عمرانی ونوسازی‌واقع‌میشودمشخص نمودهواحداث هرگونه‌بناوتاسیساتی را که مغایر بانقشه‌جامع شهرباشد در اینگونه اراضی ممنوع اعلام کند اینگونه اراضی از پرداخت عوارض موضوع این قانون درمدت ممنوعیت معاف میباشند.

تبصره ۲- شهرداریهای مشمول ماده ۲ این قانون مکلفند‌از تاریخ اعلام وزارت کشور ظرف سه سال نقشه جامع‌شهر را تهیه و تنظیم وبرای تصویب پیشنهاد نمایند.

تبصره ۳- آئین‌نامه اجرائی این ماده توسط وزارت کشور تهیه و پس از تصویب کمیسیونهای کشور مجلسین بموقع اجراگذارده‌میشود.

ماده ۲٤- شهرداریها میتوانند در موقع تنظیم واجرای طرحهای نوسازی وهمچنین توسعه یااحداث معابری که عرض آنها حداقل‌بیست متر باشد بارعایت نقشه جامع یا نقشه‌های شهر طرحهای مربوط‌را بتناسب موقعیت محل وضوابطی که وزارت کشور تعیین و اعلام خواهد کرد وسیعتر از میزان مورد احتیاج طرح تنظیم واجرا نموده و اراضی مازاد رادرصورت عدم‌احتیاج از طریق مزایده وبا رعایت آئین نامه معاملات شهرداری بفروش رسانیده وجوه حاصله را بحساب درآمد نوسازی و عمران شهری موضوع این قانون منظورنمایند.

تبصره - در اجرای مقررات‌ماده فوق شهرداریها مکلفند راه عبور متعارفی برای باقی مانده ملك‌تامین نمایند.

ماده ۲٥- درهر مورد که‌بموجب این قانون ملکی باید بشهرداری منتقل شود هرگاه مالك از امضاء سند انتقال ملك استنکاف نمایدیا مالکیت زمین و اعیانی بنحوی از انحاء متنازع‌فیه‌بودهو مالك‌مشخص نباشد و همچنین در اجرای مفاد ماده۱۱ این‌قانون دادستان‌شهرستان یانماینده او اسناد انتقال و دفاتر مربوط را امضاء خواهد نمود در صورتیکه تملك یاخرید شهرداری برای اجرای طرحهای نوسازی‌و عمرا ن واصلاح واحداث و توسعه معابر باشد بهای ملك با رعایت تبصره ۳ماده ۲۰ این قانون‌بصندوق ثبت سپرده خواهد شد.

ماده ۲٦- مساجدواماکن مقدسه اسلامی و معابدادیان رسمی‌ومدارس قدیمه طلاب علوم دینی بگواهی سازمان اوقاف از پرداخت عوارض وحق مرغوبیت واراضی‌وساختمانهای متعلق‌بوزارتخانه‌ها وموسسات‌دولتی و تاسیسات سازمان تربیت بدنی و پیشاهنگی ایران و کتابخانهٔ‌عمومی شهر و همچنین آن‌قسمت از اراضی و املاك شرکتهاو موسسات آب و برق و گاز و تلفن متعلق بدولت‌که برای فعالیتهای مربوط به آب‌و برق و گاز و تلفن مورد استفاده می‌باشد ازپرداخت عوارض موضوع این قانون معاف خواهند بود.

تبصره ۱ - شرکتها وموسسات دولتی و وابسته بدولت که بااصول بازرگانی اداره میشود یا مشمول پرداخت مالیات هستند مشمول پرداخت عوارض و حق مرغوبیت موضوع این قانون میباشند.

تبصره ۲- اراضی و املاك و مستحدثات ملکی متعلق بجمعیت خیریه فرح پهلوی و سازمان شاهنشاهی وخدمات‌اجتماعی وشیر وخورشید سرخ ایران از پرداخت عوارض موضوع این قانون معاف میباشند. معافیت سایر موسسات خیریه منوط بپیشنهاد شهرداری و تصویب انجمن شهر و تاییدوزارت کشور خواهد بود.

تبصرهٔ ۳- اراضی و املاك و مستحدثات موقوفات عام بشرط گواهی سازمان اوقاف ازپرداخت عوارض موضوع این قانون معاف می‌باشند ولی عوارض موقوفات از موقوف علیهم‌و یا متولی (باختیار شهرداری)دریافت میشود درصورتی که‌اراضی موقوفات عام یاخاص یا اراضی غیر موقوفه باشخاص‌حقیقی یاحقوقی واگذار و یااجاره داده شده یا بشود و درسند اجاره و یا واگذاری حق‌ایجاد بنا ومستحدثات واخذ سند مالکیت اعیان برای اشخاص منظور شده‌باشد اشخاص مذکور ازنظر پرداخت عوارض موضوع این‌قانون در حکم مالك محسوب ومکلفند طبق مقررات‌این قانون نسبت به‌پرداخت عوارض‌عمل و اقدام نمایند.

تبصرهٔ ٤-وزارتخانه‌ها وموسسات دولتی و وابسته بدولت و موسسات خیریه‌برای‌ایجاد ساختمان‌موسسات خودمکلف بدریافت پروانه‌ساختمان از شهرداری ورعایت مادهٔ ۱۰۰ قانون اصلاحی شهرداری مصوب سال ۱۳٤٥و سایر مقررات‌مذکور درقانون شهرداری‌ها و این قانون راجع بایجاد بنا می‌باشند.

مادهٔ ۲۷ - پرداخت حق کسب‌و پیشه یا تجارت اشخاص (اعم از مستاجر یامتصرف یاخودمالك) که محل کارآنان دراثر اجرای طرح های احداث و توسعه معابر و نوسازی و عمران شهری از بین‌می رودبعهده‌شهرداری می‌باشدمشروط براینکه قبل‌از اعلام مقرر در مادهٔ ۱٦ این قانون ملك‌سابقه کسب و پیشه و یا تجارت داشته باشد ترتیب اجرای این ماده و نحوه تعیین و تشخیص و پرداخت حق کسب و پیشه یاتجارت طبق آئین‌نامه‌ای خواهد بود که وسیله‌وزارت کشور تهیه‌و بتصویب هیئت‌وزیران خواهد رسید.

تبصره - غرامت زمین زیربنای محل کسب‌و پیشه‌باتوجه باینکه‌حق کسب وپیشه‌آن پرداخت گردیده تعیین/و بمالك پرداخت میشود.

مادهٔ ۲۸-سایر عوارض‌شهرداری که‌براساس آئین‌نامه های اجرائی وصول‌عوارض شهرداری موضوع مادهٔ ۷٤ قانون اصلاح پاره‌ای از مواد و الحاق مواد جدید بقانون شهرداری مصوب سال ۱۳٤٥ به مرحله قطعیت برسد در صورت‌عدم پرداخت طبق تبصره‌های مادهٔ ۱۳ این قانون باصدور اجرائیه‌وصول خواهد شد.

ماده ۲۹ - عوارض اراضی‌واقع در محدوده شهر که آب لوله‌کشی و برق‌آن تامین‌شده‌و فاقدساختمان اساسی باشد دوبرابر میزان مقرر در. مادهٔ ۲ این قانون خواهد بود.

تبصره ۱- در صورتیکه مالکین اینگونه اراضی طبق‌نقشه‌شهرداری به‌نرده‌کشی و ایجاد فضای سبزدر اراضی مزبور اقدام نمایند مشمول مقررات این ماده نبوده و عوارض بماخذ مقرر در مادهٔ ۱۲ این‌قانون وصول خواهد شد.

تبصره ۲- در پروانه‌های ساختمانی که‌ازطرف شهرداریها صادر میشود باید حداکثر مدتیکه برای‌پایان یافتن ساختمان ضروریست قید گرددو کسانیکه درمیدانها ومعابر اصلی شهر اقدام بساختمان‌می - نمایند باید ظرف‌مدت مقرر در پروانه‌ها ساختمان خودرا به اتمام برسانند و در صورتیکه تا دوسال بعداز مدتیکه برای اتمام بنا در پروانه قید شده باز هم ناتمام بگذارند عوارض مقرر در این قانون بدوبرابر افزایش یافته و از آن ببعد نیز اگر ساختمان‌همچنان ناتمام باقی بماند برای هردوسالی که بگذرد عوارض بدوبرابر ماخذ دوسال قبل افزایش خواهد یافت تابه ٤ درصد درسال بالغ گردد. ابنیه ناتمام که از طرف مقامات قضائی توقیف شده باشد مشمول این ماده نخواهد بود.

ماده ۳۰- شهرداری هامکلفند مفاصاحساب پرداخت کنندگان عوارض‌راحداکثرظرف پانزده‌روز. از(تاریخ‌پرداخت)تسلیم مودی کنند یا باپست سفارشی ارسال دارند.

ماده ۳۱- شهرداریها میتوانند برای تامین نیازمندیهای شهری و عمومی و عمران نوسازی باتصویب انجمن شهر و تایید وزارت کشور اراضی و املاك واقع‌بین حد مصوب فعلی هرشهر تاحدنهائی مشخص در نقشه جامع آنشهر را ظرف ٥ سال پس‌از تصویب نقشه جامع با پرداخت بها تملك‌و تصرف نمایند.

تبصره ۱- هرگاه تمام‌یاقسمتی از اراضی و املاکی که در اجرای این ماده خریداری میشود درمناطق صنعتی که در نقشه جامع شهر منظور شده است واقع شده باشد شهرداریها میتوانند برای انتقال کارگاهها و کارخانجات و امثال آن از داخل شهر بمناطق صنعتی از اراضی مزبور بمیزانیکه برای استقرار آنها ضروری تشخیص‌می شود بصاحبان موسسات مذکور منتقل نموده و بهای آنرا به ماخذ تمام شده به‌اضافه ده درصد از آنان دریافت دارند.

تبصرهٔ ۲- مرجع رسیدگی به اختلافات ناشی از اجرای این‌ماده کمیسیون مذکور در مادهٔ ۸ این قانون می‌باشد و طرح اختلاف در کمیسیون مزبور مانع تصرفات شهرداری نمیباشد.

تبصرهٔ ۳- ملاك و نحوه ارزیابی اینگونه‌اراضی‌واملاك ومستحدثات تعیین‌مقدار مساحتی از اراضی مزبور که مشمول مقررات این‌ماده می‌باشد و مدت و ترتیب و طرز پرداخت قیمت املاك مزبور و بطور کلی طرزاجرای این‌ماده وتبصرهٔ۱ آن طبق آئین‌نامه‌ایست که‌وزارت کشور تهیه نموده و بتصویب کمیسیون کشور و دادگستری مجلسین برسد.

ماده ۳۲ - هرگاه ممیزین در اجرای مقررات این قانون درتنظیم اوراق ممیزی تمام واقع‌را ذکر نکنند یابرخلاف واقع چیزی ذکر کنند بطوریکه قیمت تعیین شده املاك و مستحدثات‌در اوراق‌مذکور باقیمت واقعی آنها براساس‌ضوابط مندرج دراین‌قانون و آئین‌نامه مربوط بیش‌از ۲۰ درصد (اعم از اضافه یانقصان) اختلاف داشته‌باشد بحبس تادیبی ازسه تا شش‌ماه محکوم خواهند شد.

تبصره - ارزیابانی که‌در اجرای این قانون قیمت ملك را بیش از۲۰ درصد بیشتر یاکمتر از بهای‌عادله منظور نمایند به کیفر مقرر دراین

بقیه در صفحه ۱۸

طی سالهای اجرای برنامه عمرانی چهارم‌کشور

۴۸ میلیارد ریال برق تولید میشود

وزیر آب و برق هدفها و برنامه‌های آتی صنعت برق ایران را درمجلس شورایملی تشریح کرد

آقای منصورروحانی وزیر آب‌وبرق در دنباله اظهارات خود در مجلس شورایملی ضمن تشریح هدف و برنامه آینده صنعت برق ایران مطالبی اظهار داشت که ذیلا بنظر خوانندگان عزیز میرسد. قسمت‌هائی از بیانات وزیر آب‌و برق در شماره های قبل درج‌شده است.

● دو وظیفه

صنعت برق تا قبل از انقلاب شاه ومردم و تاسیس وزارت اب وبرق فقط دو وظیفه بعهده داشت:

اول تامین روشنائی معابر شهرها.

دوم تامین مصارف خانگی که در ان‌موقع عملا بمصارف‌روشنائی‌خانگی محدود شد.

جمع‌سرمایه گذاری دولت‌دربرنامه دوم برای صنعت برق که‌ازجمله ساختن تاسیسات برق سد های محمد رضا شاه پهلوی، شهبانو فرح، امیر کبیر نیز جزء آن است معادل ٤ر٥ میلیارد ریال‌بودو ارزش تاسیسات برق موجود ایران علاوه بر سرمایه گذاری مذکورو قیمت تاسیسات برق تهران‌حدود یك میلیارد ریال بود.

در اکثرشهرهای عمده‌ایران‌صنعت برق‌توسط شاخه خصوصی اداره میشد. در شهر تهران نیز که تاسیسات مرکزی برق متعلق به شهرداری بود سی‌ویك شرکت خصوصی در داخل و حارج محدوده شهر شبکه های جداگانه برق ایجاد کرده بودند. در تبریزشش موسسه مختلف خصوصی ودر مشهد پنج موسسه مختلف‌خصوصی اداره امر برق رابعهده داشتند. برق رشت و اصفهان و سایرشهر های بزرگ نیز کم و بیش بهمین شکل اداره میشد. تقریبا هیچیك از موسسات برق کشور مسئولیت تامین مصارف صنعتی ر ابعهده نداشت و عموما صنایع بعلت عدم اعتماد به موسسات برق‌نیروگاه های جداگانه داشتند.

* اقدامات بنیادی

وزارت آب و برق طی چهار سال ونیم گذشته بطور کلی‌اقدامات بنیادی زیر راانجام داد:

با تصویب قانون توسعه‌موسسات برق غیر دولتی نظارت دولت در برق کشور قوت قانونی پیداکرد. بررسی وضع بهره برداری‌وتوسعه موسسات برق نشان داد که این موسسات عموما از طریق دریافت وامهای سنگینی که در اکثرموارد حتی رسیدی در مقابل آن داده نمیشد قسمت اساسی سرمایه‌اولیه خودرا تامین نموده و تاسیسات‌برق این موسسات بدشواری پاسخگوی احتیاجات موجود مصارف شهری است چه رسد به آنکه بتواند همگام باتوسعه سریع اقتصادی و اجتماعی‌کشور مصارف برق رادر آینده تامین نماید وزارت آب‌وبرق باتوجه بوظایف قانونی خود اداره صنعت برق رادرنقاط‌مختلف‌کشور در درجه اول در مراکز عمده مصرف و مراکز استانهای کشور بعهده گرفت. در تمام موارد به علت کمبود تاسیسات تولید و توزیع مواجه با گله و شکایت مقامات محلی گردید. قاعدتاوزارت آب و برق می توانست‌بعهده‌گرفتن مدیریت تاسیسات راتا اجرای‌طرح توسعه برق شهر بتاخیر بیندازد و در فرصت به اصطلاح مناسب بهره برداری برق شهر را بعهده‌بگیرد. مثلا در مورد تهران ساده تر این بود که قبلا تاسیسات شبکه توزیع بطور کامل برای مصارف‌مشترکین سی‌و یك موسسه برق ساخته و اماده شود و سپس این موسسات تحویل گرفته شود. ولی وزارت اب وبرق ترجیح‌داد که مسئولیت تامین برق رادر شرایط نامساعد موجود بپذیرد و باتمام امکانات خود در توسعه و ترمیم تاسیسات تولید و توزیع برق بکوشد. به‌این ترتیب سازمان های اجرائی برق درسراسر کشورایجاد گردید و ظرف یکسال و نیم از تاریخ تیر ۱۳٤٤ که تصویب قانون توسعه موسسات برق غیر دولتی ابلاغ گردید حدود ٥ر۸ در صد صنعت برق بعهده وزارت آب‌وبرق‌واگذار شد.

※ تکامل صنعت برق

پس از بعهده گرفتن‌موسسات‌برق شبکه های متفرق برق شهرها در یکدیگر ادغام گردید و این‌اولین مرحله تکامل صنعت برق‌درایران بود. در مرحله دوم وزارت آب‌و برق تصمیم گرفت صنعت برق راداز صورت تاسیسات مجزا و محدود به محدوده شهرها به یك شبکه برق ملی تبدیل نماید.

قسمتی‌ازاین‌برنامه دربرنامه سوم اجراشدوقسمت‌اساسی دیگر آن موکول‌ببرنامه‌چهارم‌گردید. تاپایان برنامه چهارم مراکز اصلی مصرف بودو فقط دو استان‌خراسان‌وکرمان بهم پیوسته بیکدیگرمرتبط‌خواهد برق در کشور بوسیله یك‌شبکه شبکه‌های منطقه‌ای مجزاخواهند داشت.

وزارت آب و برق دربرنامه سوم جمعا شانزده میلیارد ریال سرمایه گذاری کرد که معادل حدود۳٥۰ درصد برنامه دوم بود و برنامه چهارم تولید برق معادل ٤۸ میلیارد ریال است که‌برابر ۳۰۰ در صد سرمایه‌گذاری برنامه سوم می - باشد. بااجرای برنامه های‌وزارت آب و برق تولید برق که درآغاز برنامه سوم جمعا در کشور۱ر۸ میلیارد کیلووات ساعت بود در پایان برنامه سوم به ٥ر٤ میلیارد کیلووات ساعت افزایش یافت.

وزارت آب و برق از آغاز تاسیس خودبه این مسئله توجه داشت که وظیفه صنعت برق پیش از تامین روشنائی معابر ویامصارف خانگی تامین نیرو های صنایع و کشاورزی کشور است.

● بررسی جامع

ضمنا وزارت اب و برق‌باین مسئله واقف بوده‌است که‌از نظر صنایع قابل اطمینان بودن‌سرویس برق و عدم قطع برق شرط اول فروش برق به صنایع است‌ومیزان نرخ برق در مقایسه با مسئله اطمینان سرویس و مسئله قطع‌برق یك موضوع در درجه دوم است و بهمین دلیل علاوه‌بر آنکه مسئله خاموشی و یا قطع برق از نظر تامین برق مشترکین خانگی برای این وزارت اهمیت دارداز‌نظر تامین برق مصرفی صنایع که‌مشترکین اصلی آینده صنعت برق‌راتشکیل میدهد دارای اهمیت‌بمراتب‌بیشتری است و بهمین دلیل است که از مدتی قبل کمیته‌ای برای بررسی هر خاموشی و قطع برق تشکیل شده و برپایه اصول علمی‌مرتبادر تقلیل میزان خاموشی ها قدمهای اساسی برداشته میشود.

وزارت آب و برق برای تامین مصارف برق شهری و صنعتی و کشاورزی بین سالهای ۱۳٤٦ - ۱۳٥٦ بکمك سازمان برنامه و مشاوران خارجی یك بررسی‌جامع نمود و برنامه دراز مدت ده‌ساله‌ای برای توسعه برق ایران طرح‌ریزی کرد. در مرحله بعدی بر اساس مطالعات مذکور یك برنامه‌ریزی بیست ساله روی ماشین های حساب الکترونیك بعمل‌آورد‌بطوری که حدود یکصدو ده حالت‌مختلف در چهار دوره برنامه های آینده مورد مطالعه قرارگرفت تادور نمای صنعت برق در بیست سال آینده معلوم گردد و توسعه برق‌برپایه یك برنامه جامع دراز مدت تنظیم گردد.

باین ترتیب وزارت آب وبرق‌بابرای تغییرات سازمانی وصنعت‌برق و به عهده گرفتن صنعت متفرق تامین برق‌شهری و تبدیل آن بیك‌شبکه ملی و همزمان باسرمایه گذاری اساسی در توسعه شبکه تولید و انتقال و توزیع برق راه آینده صنعت برق را جستجو کرد و کوشید مسائل اساسی این‌صنعت رادر ایران بشناسد و برنامه دراز مدتی برای پایه ریزی صنعت برق ایران مشابه بمترقی ترین کشور های جهان تنظیم نماید.

* بهبود مدیریت

وزارت اب و برق این مشکل‌را تشخیص داد که موفقیت صنعت‌برق ایران قبل از توسعه تاسیسات فیزیکی منوط به اصلاح و بهبود مدیریت این صنعت است و بهمین لحاظ ازسه سال قبل از جمله در زمینه های زیر قدمهای اساسی برداشت:

الف-مسائل مالی: در صنعت برق حسابداری متحدالشکل پایه گذاری شده و از سال جاری‌بودجه سازمان های‌اجرائی‌برپایه حساب داری متحد الشکل استوارگردیده است که ضمن بودجه سالیانه در فصل شرکت های وابسته بدولت بمجلس تقدیم گردیده.

مسئله نرخ-برای اصلاح نرخ بنحوی که مشترکین با افزایش مصرف برق بهای کمتری‌بپردازند ومشترکین صنعتی حد اکثربهره برداری‌رااز شبکه صنعت برق‌کشور رابکنند اصول نرخ‌گذاری هم اکنون تدوین شده است و تا پایان سال۱۳٤۸ نرخ برق‌درایران مشابه بامترقی ترین کشور های جهان تدوین و اجراخواهد گردید

ب-مسئله نیروی انسانی: وزارت آب‌وبرق‌برای برآورد احتیاجات‌و بررسی منابع تامین نیروی انسانی وطرح اجرائی تامین پرسنل مورد احتیاج صنعت برق از یکسال ونیم قبل به کمك سازمان برنامه‌بررسی نموده و اینك طرح‌اجرائی لازم‌را تهیه نموده است تادربرنامه چهارم حدود ده هزار کادر جدید آماده خدمت در صنعت برق نموده‌آن را جانشین عناصر فرتوت‌وفاقداطلاعات ومهارت های فنی که تدریجا باز- نشسته و از صنعت برق‌بایدخارج شوند بنماید بطوریکه خون‌جدیدی در حیات صنعت برق جریان پیدا کند و متوسط سن کارکنان‌تدریجا یکسان و متناسب شود و عوامل جوان حای کارکنان پیر رابگیرند

ج-تغییرات سازمانی : باایجاد شبکه کشوری برق سازمان‌صنعت برق نیز بایستی هماهنگی لازم را باشرایط جدید بدست بیاورد.

بهمین دلیل پیش بینی شده است شرکتی بنام شرکت تولیدوانتقال تهیه شود که در شبکه های بهم پیوسته کشور مسئولیت توسعه تاسیسات تولید و انتقال و بهره برداری این‌تاسیسات را بعهده بگیرد واساسنامه این شرکت‌نیز تقدیم مجلس شورایملی شده‌است همچنین برای صرفه جوئی در سرمایه گذاری‌ها و امکان اخذوام از موسسات خارجی وتشویق‌صنایع ایرانی تولید کالاهای برق‌وسرمایه گذاری دراین رشته باتفاق بخش خصوصی شرکت‌دیگری در شرف تاسیس است که کلیه خریدهای عمده شبکه توزیع برق کشور را بعهده بگیرد.

※ همگام باتوسعه اقتصادی

بطور خلاصه به‌این واقعیت‌معترفیم که مادر آستانه‌ایجاد صنعت‌عظیمی هستیم که در کشور های‌مترقی عموما یکی از بزرگترین شاخه های صنعتی کشور را تشکیل می دهد.

دولت اداره این صنعت رابااین نیت و هدف از شاخه خصوصی تحویل گرفته‌است که بتواند ساکنین شهرها و روستاهارا‌همگام باتوسعه اقتصادی و احتیاجات و مقتضیات برنامه های‌رفاه اجتماعی از برکت و مزایای نیروی‌برق بهره‌مند سازد.

مابرای رسیدن بهدف هائی که شاهنشاه آریامهر درکتاب انقلاب سفید در زمینه صنعت‌برق‌راهنمائی فرموده‌اند راهی دشوار و طولانی در پیش داریم. کارکنان صنعت برق که از کرانه‌های ارس تا ساحل بندر عباس و ازسرخس و زاهدان تابندر آبادان بعنوان سربازان کوش بفرمان شاهنشاه اریامهر برای رفاه مردم در ۳۰٥ روز و در تمام ساعات شبانه روزبه خدمتگزاری مردم مشغولند در صددندعلاوه براینکه در اداره‌صنعت برق کوشاباشند بتوانند توسعه صنعت برق رابارارشد حدود ۲٥ تاسی در صد در سال که به‌مقیاس جهانی یك رشد بی سابقه است‌در پنجسال آینده به پیش ببرند ودر این وظیفه سنگین ملی‌خودبهمان اندازه که به فضیلت حرفه خود افتخار می کنند به نقش ملی خود در توسعه اقتصادی و اجتماعی کشور ایمان دارند و آرزوئی جز لبخند رضایت شاهانه‌وچشم‌داشتی جزتشویق‌خدمان‌گمنام‌ملت ندارند و همه ما ارزومندیم وامیدواریم که در ارزش یابی تلاش شبانه روزی این خدمتگزاران مملکت که کارکنان شرکت برق منطقه‌ای تهران نیز از آنها جدا نیستند قضاوت منصفانه شود.

مددکار اجتماعی دادگستری

خانمها فقط حرف میزنند!

گزارش از: سیما دبیرآشتیانی

مردم به خانواده های زندانیان کمك نمی‌کنند
بودجه انجمن حمایت از زندانیان کم است

مسئله زندگی خانواده های زندانیان یکی از مشکلات اجتماعی است که در شماره یکشنبه روزنامه اطلاعات درصفحه زنان منعکس شد جویان از این قرار بود که سرپرست خانواده‌ای ۲۴ نفری به اتهام شرکت در قاچاق به زندان رفته است ودر غیاب او خانواده‌اش بدون سرپرست مانده‌اند. یکی از سه زن این زندانی برای ادامه زندگی ۲۱ فرزند شوهرش اظهار نگرانی کرده بود. این نگرانیها برای خانواده های زندانیان بطور اعم وجود دارد چون اکثر این افراد از طبقاتی هستند که بر اثر نداشتن سواد و داشتن تعداد کثیری اولاد پس از به‌زندان رفتن سرپرستشان معطل می مانند.

*** حمایت ازخانواده‌ها**

انجمن حمایت زندانیان اولین گروهی هستند که از این عده حمایت می کنند و مدد کاران دادگستری با کمکهای این انجمن درصدد بر می آیند که بطرق مختلف به‌دردخانواده های‌زندانیان برسند و بهمین دلیل با آقای عزیزی مددکار اجتماعی‌دادگستری که بچه نحو به خانواده های این افراد کمك می کنید گفت:

طبق مقدورات و امکانات انجمن حمایت از زندانیان و با بودجه‌ای که این انجمن در اختیار دارد ما بخانواده های زندانیان کمك می کنیم در حال حاضر بطور متوسط ۱۶۰ هزار تومان بودجه داریم ودر مقابل دو هزار زندانی بهر کدام از این افراد بیش از ماهی ۸۰ تومان نمیرسد واین مقدار ماهیانه که به اکثر آنها میپردازیم مسلما فقط کرایه اطاقها راتامین می کند ولی بودجه ما کم است وبا دست خالی کاری نمیتوانیم بکنیم.

*** نامنویسی در مدارس**

علاوه‌بر این برای نامنویسی فرزندان آنها در مدارس اقداماتی بعمل می اوریم و اگر همان‌خانم مراجعه کننده به روزنامه اطلاعات به ما مراجعه کند برای تحصیل کلیه فرزندانش اقدام می کنیم اما مشکل ما فقط کمبود بودجه‌نیست ما با مردم متوقعی روبرو هستیم که میزان توقعاتشان خیلی زیاداست از ما انتظار همه گونه کمك و همراهی را دارند درصورتیکه‌واقعا برای ما مقدور نیست.

*** کمك خانمها**

چون تابحال شنیده بودیم که خانمهای عضو جمعیت های زنان اغلب به‌خانواده های زندانیان کمك می کنند از آقای مدد کاراجتماعی دادگستری سئوال کردم خانمها تاکنون تا چه حد به شما کمك کرده‌اند؟

آقای عزیزی که معلوم بود بقول معروف دل پر خونی از دست خانمها دارد گفت: خانمهای‌عضو جمعیت زنان تابحال به‌حرفهایی که زده‌اند عمل‌نکرده‌اند وفقط بیشتر برای ما درد سر ایجاد کرده‌اند.

چندی قبل یکی از خانمهای جمعیت راه نو اعلام کرد که‌فرد نیازمند کمکی را به او معرفی کنیم و پس از معرفی ما، علاوه بر اینکه کمکی به و نکردند سربار ما هم شد چون به امید اینکه این‌خانم او را یاری خواهد کرد ما هم از او دست کشیدیم و بیچاره معطل‌ترماند!

اغلب خانمها و یا جمعیت هایی که بما اعلام همکاری کرده‌اند فقط حرف زده و میزنند. به‌اطاق مددکاران اجتماعی می ایند می نشینند و مراجعه کننده را ازاطاق بیرون می برند ولی کاری برای او انجام نمیدهند و به امان خدا میسپارندش.

● بودجه

پرسیدم بودجه فعالیت های‌شما از کجا تامین میشود؟

مددکار اجتماعی دادگستری گفت: اگر عطایای شاهنشاه و علیاحضرت شهبانو نباشدوشرکت ملی نفت وسازمان برنامه ما را کمك نکند بودجه‌ای نداریم‌درست است که مردم در هر ماه کم و بیش بطور متفرقه بما کمکهایی می کنند ولی قسمت اعظم بودجه ما را عطایای ملوکانه تشکیل‌می دهد. ما از جهت عدم همکاری و کمك مردم در مضیقه هستیم‌مردم را باید به وضعمان آشنا کنیم‌و مردم متوجه بشوند که خانواده های زندانیان واقعا بی‌سرپرست‌و بی حامی هستند.

مهین دخت آزاد

ناظم هنرمند دبستان‌پولادکه ازطرف انجمن خانه‌ومدرسه و اولیاء دبستان‌تشویق‌شده است. آ ـ ۱۳۰۲۱

واینهم یک کلاه جالب!

دیدن‌تصویر کلاهی با پوست آنهم دراین روز های گرم تابستان باین‌صورت‌عجیب و غریب حتما برای شما هم تعجب‌آور است. واقعا اگر خانمی‌چهره‌خودرا باین صورت درزیر پوشش از جیربپوشاندو نامش را کلاه‌زمستانی‌بگذارد. تماشایی‌است! اما این خانم درواقع تقصیری ندارد چون ایشان مانکن هستند که یکی ازمدلهای کلاه کلکسیون «ژان ـ پاتو» را برای پائیز وزمستان آینده طی یك دوروز اخیربه معرض نمایش گذاشته‌اند.

این کلاه جالب! طراحی شده «ژان‌پاتو» باعینکی‌ازشیشه های سبز و یك پوست در واقع زیباترهم شده‌است!

تغییرات کامل لایحه مصوبه نوسازی وعمران شهری

بقیه ازصفحه ۱۷

ماده محکوم خواهند شد. اعضاء کمیسیون مادهٔ ۸ از لحاظ حدود وظائف و تخلفات مشمول مقررات قانون‌راجع بکارشناسان رسمی‌می باشند.

مادهٔ ۳۳ ـ سازمانهای مذکور درماده ۱۱۱ الحاقی بقانون‌شهرداری مصوب سال ۱۳۴۵ درتصرف‌ابنیه و اراضی جهت اجرای طرح های مربوط‌از مقررات‌این قانون‌استفاده خواهند کرد.

مادهٔ ۳۴ ـ قانون اصلاح قانون توسعه معابر مصوب تیرماه ۱۳۲۰ از تاریخ اجرای این قانون ملغی است لکن طرح‌های مصوب توسعه معابر که ازطرف شهرداری قبل‌از اجرای این قانون آگهی شده‌باشد تا پایان اجرای آن تابع مقررات قانون اصلاح قانون توسعه معابر خواهد بود.

ماده ۳۵ ـ مقررات مربوط به نوسازی و عمران وتوسعه و احداث و اصلاح معابر مندرج در این قانون جایگزین قانون اصلاح‌قانون توسعه معابر اشاره شده در مواد قانون اصلاح پاره‌ای از مواد و الحاق مواد جدیدبقانون شهرداری مصوب سال ۱۳۴۵ و سایر قوانین خواهد بود.

مادهٔ ۳۶ ـ تبصره ۴ ماده ۹۶ و تبصره ۳ ماده ۹۹ قانون اصلاح پاره‌ای از مواد والحاق مواد جدید بقانون شهرداری مصوب سال ۱۳۴۵ از تاریخ تصویب این قانون ملغی است.

ترازنامه شرکت ساختمانی بیس بامسئولیت محدود درسال ۱۳۴۶

دارائی	ریال	بدهی	ریال
نقدینه در صندوق	۱۵٫۳۹۳	سرمایه	۵٫۰۰۰
اثاثیه اداری	۴۵٫۴۳۸	استهلاك	۲۲۳٫۷۵۰
ماشین آلات	۴٫۰۰۵	قروض باشخاص	۰۰۰ر
مطالبات از اشخاص	۹۸۰ر۱۵۰	واسناد پرداختی	۱۲۷٫۲۳۷
زیان سال قبل	۱۹۲٫۴۱۹		
زیان سال ۱۳۴۶	۱۱۲٫۵۸۷		
جمع کل	۵٫۳۵۰ر۹۸۷	جمع کل	۵٫۳۵۰ر۹۸۷

سود وزیان سال ۱۳۴۶

هزینه	ریال	درآمد	ریال
هزینه‌سال ۴۶	۶۳۰۸۷	درآمد	۲۲۵۰۰
زیان فروش ماشین‌آلات	۷۲۰۰۰	زیان سال ۱۳۴۶	۱۱۲٫۵۸۷
جمع کل	۱۳۵۰۸۷	جمع کل	۱۳۵۰۸۷

آ ـ ۱۳۱۸۷

تخفیف بیسابقه
گیسوی کوماچی
هنوز ادامه دارد
KOMACHI
JAPAN
نمایشگاه کوماچی خیابان شاه ساختمان‌آلومینیم
تلفن ۶۵۲۴ ـ ۶۱۲۱۲۵
۱ ـ ۲۴۹۴۸ ۲ ـ ۱

باکاروان خانوادگی «هما»
هرهفته از ۳ بعدازظهر پنجشنبه تاعصر جمعه، پانسیون کامل‌فقط ۵۴ تومان با اتوکارهای مدرن تی بی تی درمتل زیبای پر تلفن‌رزرو ۴۶۹۹۹ و ۴۴۱۳۱ آ ـ ۲۵۳۰۸

سینما پارك
نمایش میدهد
از ارنست همینگوی
قاتلین
رنگی ـ دوبله‌بفارسی
باشرکت
لی‌ماروین ـ آنجی‌دیکنسون
بانضمام مسابقات فوتبال جام آسیائی
سینما پارك مجهزبدستگاه تهویه‌مطبوع
تلفن ۳۳۹۶۳۷

NU-SWIFT
نیوسویفت
مرکز بزرگ اتمی انگلستان با دستگاههای مطمئن
ووقیع آتش نشانی نیوسویفت
محافظت میشود
خشایار

(نمایشگاه بزرك مبل ایتال‌استیل
کادو مجانی میدهد)
برای اینکه تمام مردم بیایند و از نزدیك نمایشگاه بزرك مبل ایتال استیل‌رابازدیدنمایند. ازامروز بهرخانواده‌ایکه از نمایشگاه بزرك مبل ایتال‌استیل دیدن نمایند چه خرید کنند و چه خرید نکنند.
(یك کادوی بسیار زیبا مجانا تقدیم میگردد)
از امروز در نمایشگاه مبل ایتال‌استیل یك دست‌مبل ۹ پارچه‌مدل ۶۸ بایك‌گلدان کریستال زیبا
(از ۶۵۰ تومان به بالا فروخته میشود)
یکعددمیزناهار خوری ۱۲ نفره روکش گردو خارجی‌پرس‌شده‌بایك‌گلدان کریستال ۲۹۵ تومان
یکعدد میز فلزی مبل بزرك روکش خارجی بایك کادوی مجانی ۸۵ تومان
یکعدد میز فلزی مبل‌کوچك گردو با یك کادوی مجانی ۲۸ تومان
شما خانواده‌های محترم و نوعروسان عزیز دارای هر بودجه و سلیقه که باشید میتوانیداز نمایشگاه بزرك مبل‌ایتال‌استیل انواع مبل های مدرن مدل ۶۸ و سرویس های مجلل اطاق‌خواب و میز و صندلی وسایر مبلمان‌دیگر منزل را که در نوع خود بی‌نظیر است بارزانترین قیمت و سهل‌ترین شرائط خریداری فرمائید.
دیدار از نمایشگاه ایتال‌اسیل بنفع شماست چون اگر خریدهم‌نکنید یك کادوی‌زیبامجانا بشما تقدیم میگردد. شاهرضا مقابل در دانشگاه
نمایشگاه بزرك ایتال‌استیل تلفن ۶۱۳۶۳۶

برای استفاده از دریا
خانواده ها فقط به متل کاسپین (گنجینه سابق) میروند.
تلفن های ۳۳۲۶۰۰ و ۷۴۸۳۰ و ۷۵۶۲۰۳

قبول دوشیزه داوطلب

انجمن ملی حمایت کودکان برای آموزشگاه بهیاری‌فرحناز پهلوی عده‌ای دوشیزه داوطلب برای‌دوره آینده که از اول‌مهر ماه ۱۳۴۷ شروع میشود باشرایط زیرمی پذیرد:

۱ـ سن کمتر از ۱۶ و زیادتر از ۲۲ سال نباشد
۲ـ صحت کامل جسمانی و دارابودن استعداد
۳ـ داشتن گواهی نامه سه‌ساله متوسطه
۴ـ گواهی حسن اخلاق از دبیرستانی که در آن مشغول‌تحصیل بوده‌اند.
۵ـ پرداخت ۵۰۰ ریال‌ورودیه

ضمنا باطلاع میرساند که دوره آموزشگاه دوسال و بطور شبانه روزی بوده و کلیه‌هزینه مربوط به‌خوراك، تحصیل، لباس متحدالشکل و پول جیبی راانجمن عهده‌دارخواهد بود.

۶ـ عده لازم از بین داوطلبان پس از مسابقه و مصاحبه‌انتخاب میشوند.

۷ـ قبول شدگان از مسابقه‌و مصاحبه پس از سپردن تعهدلازم به آموزشگاه پذیرفته می شوند.

واجدین شرایط می توانند بادر دست داشتن مدارك تحصیلی وبرك حسن اخلاق از دبیرستان مربوطه و سه برك رونوشت شناسنامه، شش قطعه عکس همه روز از ساعت ۸ الی ۱۲ برای ثبت نام بدفتر آموزشگاه واقع در یوسف آباد خیابان محمدرضا شاه ایستگاه دوم مراجعه نمایند.

داوطلبان شهرستانی می توانند مدارك خودرا به نشانی فوق الذکر ارسال دارند.

مهلت ثبت نام که طبق آگهی قبلی‌اول امرداد تعیین شده بود تاتاریخ ۱۲ امرداد ماه تمدید میگردد و امتحان ورودی ساعت‌نه صبح روز یکشنبه سیزدهم امرداد ۱۳۴۷ در محل آموزشگاه انجام خواهد شد.

۱ـ۳ آ ـ ۲۵۲۰۴

آگهی حمل تراکتور

بنگاه توسعه ماشینهای کشاورزی حمل تراکتور و گاوآهن و ادوات خود راتا آخر سال ۴۷ برای جنوب وغرب کشور برابر برك مشخصات وشرایطی که‌دردفتر بنگاه موجود است بشرح زیر بمناقصه میگذارد.

۱ـ حمل تراکتور و گاوآهن از تاکستان به شهر های غرب ایران.
۲ـ حمل تراکتور و گاوآهن از تهران به شهر های جنوب ایران.

پیشنهاد دهندگان میتوانند همه روزه‌درساعات اداری به‌بنگاه واقع در خیابان الیزابت دوم کاخ‌شمالی شماره ۸۶ مراجعه‌و برك شرایط شرکت در مناقصه وطرح قرارداد را دریافت‌وپس از ملاحظه در صورت قبول ذیل اوراق شرایط و مشخصات وطرح قرار داد راامضاء نموده‌ضمیمه پیشنهاد خود نمایند کلیه‌پیشنهادات واصله درحکم قبول شرایط مشخصات در مناقصه و طرح قرار داد میباشد.

۳ـ پیشنهاد بایستی در پاکت لاك‌و مهر شده تاآخروقت‌اداری روز ۴۷٫۵٫۱۹ بدفتر بنگاه تحویل و رسید دریافت‌شود‌پیشنهادات واصله درساعت ۱۱ صبح روز ۴۷٫۵٫۳۰ در کمیسیون بازو قرائت خواهد شد.

۴ـ کرایه حمل باید بماخذ هرتراکتور در یك کیلو متر (باضمائم وملحقات و جعبه لوازم یدکی) برای تراکتور و تن کیلومتر برای گاوآهن وهمچنین (تراکتورویکدستگاه گاوآهن در هر کیلومتر) تعیین و پیشنهاد شود. الف ۴۲۱۴

بنگاه توسعه ماشینهای کشاورزی
۲ـ۲ آ ـ ۲۴۸۶۳

آگهی استخدام

دانشکده افسری بمنظور تکمیل کادر رسته های تخصصی‌نیرو های زمینی ـ هوائی‌ودریائی شاهنشاهی تعدادی‌داوطلب ازدانشجویان سالهای ۱ ـ ۲ ـ ۳ ـ ۴ ـ ۵ ـ ۶ دانشگاه صنعتی آریامهر ـ دانشکده های دانشگاه تهران ـ ودانشکده صنعتی تهران (پلی‌تکنیك) دررشته های پزشکی ـ دندانپزشکی ـ داروسازی ـ قضائی ـ راه وساختمان ـ الکترومکانیك ـ الکترونیك ـ برق ـ مکانیك ـ آرشیتك برای سال تحصیلی ۴۸ ـ ۴۷ طبق شرایط زیر استخدام مینماید:

۱ـ تابعیت ایران
۲ـ متدین بیکی از ادیان رسمی کشور
۳ـ دارابودن صحت مزاج طبق گواهی بهداری دانشکده افسری
۴ـ سپردن تعهد خدمت در کادر ارتش شاهنشاهی
۵ـ نداشتن سوءپیشینه طبق گواهی مراجع قانونی
۶ـ گواهی کلانتری محل طبق نمونه‌ای که بداوطلب ارائه خواهد شد.
۷ـ حداکثر سن‌برای دانشجویان سال ۱ (۲۵ سال) (سال ۲) ۲۶ سال (سال سوم ۲۷ سال) سال چهارم ۲۸ سال

بدانشجویان سال ۱ و ۲ ماهانه ۱۶۶۰ ریال و بدانشجویان سال سوم ۳۷۵۰ ریال کمك هزینه پرداخت میگردد سایر مخارج از قبیل شهریه دانشگاه غذا ـ پوشاك ـ وسائل زیست و غیره بعهده دانشکده افسری بوده و دانشجویان سالهای ۱ و ۲ و ۳ پس‌ازارتقاء بسال ۴ بدرجه ستوان دومی مفتخر و دانشجویان سال ۴ به‌بالا از تاریخ استخدام از حقوق و مزایای افسری استفاده خواهندنمود.

داوطلبین میتوانند همه روزه از ساعت ۶٫۳۰ الی ۱۲ با دردست داشتن یکبرك گواهی اشتغال بتحصیل دوقطعه عکس ۴ × ۶ و دوبرك رونوشت شناسنامه بدانشکده افسری‌مراجعه و ثبت‌نام‌نمایند ۴۲۰۷

دانشکده افسری
۱ـ۳ آ ـ ۲۴۶۱۸

آگهی حراج

بنگاه توسعه ماشینهای کشاورزی در حدود ۵۰۰ عدد چادر نمونه‌ای که‌در انبار فنی بنگاه واقع در تهران ـ خیابان نظام‌آباد و همچنین در جلفا (بنگاه توسعه ماشینهای کشاورزی) موجودمیباشد در ساعت ۱۰ صبح روز ۴۷٫۵٫۱۰ در تهران انبار فنی خیابان‌نظام آباد از طریق حراج عمومی بفروش میرساند.

خریداران میتوانند قبلا نمونه چادرها را در محلهای فوق‌ملاحظه نمایند و برنده حراج موظف است بلافاصله پس از پرداخت کل بهاحواله صدور و حمل چادرها را از کارگاه جلفا دریافت‌نمایند. ضمنا کلیه هزینه‌های حمل و عوارض و حق حراج و آگهی‌و غیره بعهده خریدار است و بنگاه در قبال آن هیچ گونه‌تعهدی نخواهد داشت. الف ۴۲۱۳

بنگاه توسعه ماشینهای کشاورزی

آگهی مناقصه شماره ۲۲ ـ ۴۷٫۴٫۲۲ مربوط بدوخت چادر

اداره سررشته‌داری نیروی زمینی شاهنشاهی اجرت دوخت‌پنج‌قلم چادر مشروحه زیررا:

۱ـ اجرت‌دوخت چادر پست فرماندهی بادوعدد کیسه جای چادر ودیرکهای مربوطه ۸۰۰ دستگاه.
۲ـ اجرت دوخت چادرمتوسطه دیواری معمولی جای چادر و دیرکهای مربوط ۱۲۰۰ دستگاه.
۳ـ اجرت‌دوخت چادر تعمیرگاه جای‌چادر ودیرکهای مربوطه ۵۰ دستگاه
۴ـ اجرت دوخت چادر دوپوش بزرك‌جای‌چادر ودیرکهای مربوطه ۴۰ دستگاه
۵ـ اجرت دوخت چادر دوپوش کوچك‌جای چادرودیرکهای‌مربوطه ۴۰ دستگاه

بمناقصه میگذارد.

پیشنهاددهندگان میتوانند بامراجعه بدائره خرید وپیمانهای‌اداره سررشته‌داری نیروی زمینی شاهنشاهی و ملاحظه نمونه و مشخصات اجناس و دریافت برك‌شرایط ومشخصات معامله پیشنهاد خودرا طبق مفاد مندرج در شرائط تنظیم و تاساعت ۹ صبح روزدوشنبه ۴۷٫۵٫۲۱ بدفتر اداره سررشته‌داری نیروی زمینی شاهنشاهی تسلیم نمایند و درساعت ۱۰ صبح همان روز بازو قرائت خواهدشد ضمنا پیشنهاددهندگان به‌تناسب قدرت خود میتوانند برای هریك از اقلام چادرهای پنج‌گانه و یابرای تمام و یاتعدادی از کلیه چادرها بطوری که از یك چهارم موردنیاز (شامل کلیه اقلام پنجگانه) کمتر نباشد پیشنهاد تسلیم نمایند و سپرده مناقصه‌رانیز حداقل بمیزان پنج‌درصد پیشنهاد خود تسلیم دارند (چنانچه سپرده مناقصه بمیزان پنج‌درصد بیشتر از پانصد هزار ریال شود پیشنهاددهنده میتواند میزان‌سپرده راتاپانصد هزار ریال محدود نماید) الف ۴۲۱۷

اداره سررشته‌داری نیروی زمینی شاهنشاهی
۱ـ۲ آ ـ ۲۴۸۶۶

فانفار
محل مسالم برای سرگرمی کودکان

از فردا صبح در
سینما دنیا
آشا پارك
منوچ کمار
درفیلم رنگی
قلب های شکسته

همکاریهای جدید اقتصادی ایران و رومانی

درسفر وزیراقتصاد باین‌کشور مورد بررسی قرار میگیرد

اقتصاد

ازاکونومیست لندن

نرخهای جهانی طلا فرو میریزد؟

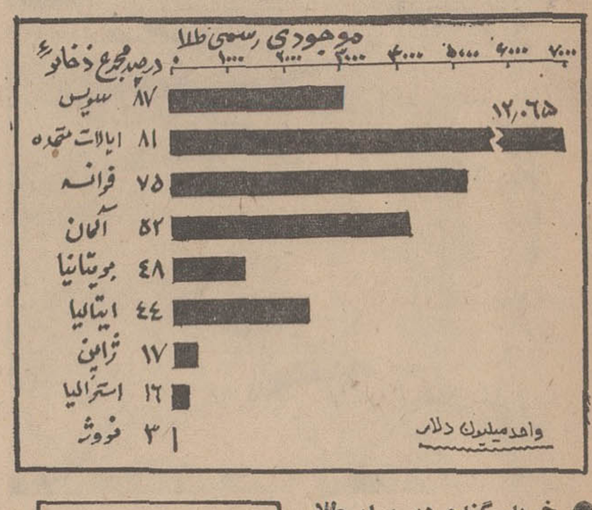

● خرید گندم در برابر طلا توسط شوروی و فروش طلا توسط افریقای جنوبی تهدیدی است علیه نرخ های جهانی طلا

* آیا طلا از مرز ۳۵ دلار هر اونس عقب نشینی خواهد کرد ؟

* فقط در هفته گذشته هر اونس طلا سه دلار تنزل کرد

در عرض یك هفته ، در روزهای گذشته ناگهان قیمت طلا سه‌دلار برای هر اونس کاهش یافت وبدین ترتیب ازماه اوریل گذشته تابحال قیمت طلا به پایین ترین میزان‌خود یعنی ۳۸ دلار برای هر اونس رسیده است .

این کاهش اثری مستقیم بروی سیستم بین‌المللی پول خواهدداشت شاید یکی از دلایل این سقوط مقدار طلائی است که‌دولت‌شوروی در ازاء خرید گندم از کانادا باین کشور پرداخته و درنتیجه میزان حجم طلای در گردش را بطور آشکار افزایش داده است . ولی دلیل عمده تقلیل ناگهانی قیمت طلابمیزان سه دلار برای هر اونس انتظاری است که از ورود طلای افریقای جنوبی به بازار آزاد طلا در انگلستان میرود .

دکتر دیدریشز وزیر دارائی افریقای جنوبی فاش کرده‌است که این کشور طی ماههای مه و ژوئن بطور مخفیانه مقدار معتنابهی طلا در بازار آزاد طلا بفروش رسانده است .

اما این بازار متوجه نشده است که اینکار ممکن است بروی قیمت‌طلا اثر گذارد . وزیر دارائی‌افریقای جنوبی همچنین اظهار داشته که این دولت حق‌دارد هم به بانکهای مرکزی و هم در بازار آزاد ، طلا بفروشد ، وی فاش نکرد که فروش طلا به وسیله دولت‌آفریقای جنوبی در چه موقعو باچه میزانی صورت خواهد گرفت . در چند هفته گذشته مشاهده‌شده که‌بانك های مرکزی کشورهای جهان‌دست به کوشش تازه ابرای‌تثبیت نرخ طلابرروی ۳۵ دلار برای هر اونس زده‌اند . بعضی از کشور هامانند فرانسه نیز برای احتراز از خطرات احتمالی سقوط بیش از حد طلادر صدد بوده‌اند قیمت آنرا حتی در سطحی بالاتر از ۳۵ دلار برای هر اونس نگهدارند .

نگرانی‌از سقوط قیمت طلا زمانی آغاز شد که چند کشوراروپائی تصمیم گرفتند از افریقای جنوبی طلابخرند . بانك مرکزی‌افریقای جنوبی اعلام داشته بود که این کشور ذخایری طلا برای فروش آماده دارند.بانکهای‌مرکزی اروپا بادیدن چنین زمینه‌ای ترجیح‌دادند بجای روی آوردن به قیمت های سنگین بازار آزاد طلا به کشور افریقای جنوبی روی آورده و طلا رابا قیمتی نازلتر از این کشور خریداری کنند ، چنین تصمیمی اغاز سقوط نرخ طلا در اثرتقلیل تقاضا در بازار آزاد بود .تا پیش از سقوطاخیر نرخ طلا قیمت ان‌در بازار آزاد حتی به ۴۰ دلار برای‌هر اونس بالغ شده بودو بهمین‌جهت بعضی از بانکهای مرکزی اروپا آمادگی خودرا برای خرید طلای افریقای جنوبی که ۳۵ دلاربرای هر اونس بود اعلام کردند .

چنانچه بانکهای مرکزی اروپاموفق به چنین کاری شوند برخورد بین سیستم پولی اروپا و بازار آزاد اجتناب ناپذیر است ، مضافااینکه بنظر میرسد که قیمت طلا دراین صورت‌نخواهد توانست بروی ۳۵ دلاربرای هر اونس تثبیت شده و بازهم بیشتر کاهش خواهدیافت.

زیان اصلی ازاین عمل متوجه امریکاخواهد بود ، منابع مالی امریکا از ماه مارس گذشته کوشش داشته‌اند از بحران طلا در کشور خود جلو گیری کنند . موفقیت در چنین امری مستلزم ثابت ساختن نرخ طلادر میزان متعارف است ،در صورت سرازیر شدن طلای‌افریقای جنوبی به اروپا مالا امریکا موفق نخواهد شد در تثبیت نرخ طلا در داخل خاك خود و خارج از آن توفیقی حاصل کند .

ودر اینصورت پایه‌های بحران‌طلا همچنان هم در اروپا و هم در امریکا استحکام‌خودرا حفظ‌خواهند کرد .

طلا

طی‌هفته جاری

تولید اتومبیل امریکا مجدداً کاهش یافت

دیترویت : محصولات اتومبیلهای سواری دراین هفته مجدداً کاهش یافت . این کاهش از ۱۱ درصد کاهش اتومبیل در هفته گذشته کمتر است ولی با مقایسه سال ۱۹۶۷فرآورده‌های اتومبیل‌امریکا ۲۴٫۵ درصد افزایش یافته‌است .

بطوریکه برآورد شده است محصولات اتومبیل دراین‌هفته بالغ بر ۱۵۵۱۵۱ دستگاه بوده‌است که در هفته گذشته این رقم بالغ بر ۱۷۵٫۱۳۲ دستگاه گردیده

تعداد کامیون‌های ساخته شده‌در این هفته ۳۳٫۶۳۷ دستگاه بود که هفته گذشته این رقم به۴۰٫۸۸۳ دستگاه میرسید . این ارقام در سال گذشته همین‌هفته به۸۰٫۸۱۱ دستگاه اتومبیل و ۲۳٫۰۹۰ کامیون میرسید .

علت کاهش اتومبیل در امریکا را بایستی در تغییرشکل ظاهری ماشین های مدل ۱۹۶۸ جستجو کرد .

مذاکرات اقتصادی

آقای‌علینقی عالیخانی وزیراقتصاد امروز جهت مذاکرات مختلف با مقامات اقتصادی رومانی عازم این کشور شد.

در این مسافرت وزیر اقتصاد پیرامون نحوه همکاریهای ایران و رومانی که در بهمن ماه‌سال ۴۶ بین دو کشور بامضاء رسیده قبادل‌نظر میکنند و براساس این قرار داد ایران ورومانی ظرف پنجسال آینده ۲۵۳ میلیون دلار کالا مبادله‌میکنند رومانی در زمینه‌های ایجاد کارخانه چوب ، بهره‌برداری از جنگل ، ایجاد سازمان‌بزرك دامداری‌وخرید وسایل کشاورزی باایران همکاری میکند .

حجم مبادلات در کشور درسال جاری به ۳۸ میلیون دلار خواهد رسید.

از موارد دیگری که درمذاکرات بین وزیر اقتصاد ایران و مقامات اقتصادی رومانی مورد بررسی قرار میگیرد موضوع واگذاری ۱۷ هزار کیلو متر مربع‌از اراضی جنوب شرقی ایران جهت اکتشاف معدنی است که براساس قرار دادی در اختیار کارشناسان رومانی قرار میگیرد

بدینجهت در امر معادن از وجود شرکتها و سرمایه‌داران خارجی استفاده میشود و ایران‌سعی دارد جهت تجهیز معادن کشور ارز از کشور خارج نکند.

رومانی‌در مذاکراتی که قبلادرتهران انجام شده بود پیشنهاد تاسیس صنایع جدیدی در ایران کرده است.

در سفر وزیر اقتصاد با مقامات دولت‌رومانی‌درمورد‌تاسیس‌پالایشگاه تاظرفیت ۳ میلیون تن نفت ، کارخانه تولید گاز مایع‌و سلیندر، تاسیسات تغلیظ سنك آهن، ایجاد کارخانه برق، تولید سود سوزآور وکارخانه‌های مختلف‌شیمیائی مورد مذاکره قطعی قرار خواهد گرفت.

برای افزایش صادرات ایران به‌ژاپن

درژاپن موسسه بازاریابی برای واردات تشکیل‌شد

موسسه بازاریابی برای واردات کالابه ژاپن در این کشور تشکیل شد از امروز کار خود را آغاز کرد.

این موسسه فعلا برای افزایش واردات کالا از ایران ، عراق و نیجریه مطالعه میکندونتایج‌مطالعات خود رادراختیاروارد کنندگان‌ژاپنی قرار میدهد.

سابقا چنین وظیفه‌ای‌رابطورجداگانه انجمنهای وارداتی انجام میدادند . علت بوجود آمدن این موسسه‌آن استکه از طرف کشورهای ایران، عراق ونیجریه تهدید شده بود که چنانچه ژاپن واردات خود را ازآنها افزایش ندهد آنها نیز بنوبه خود اقدام به محدود کردن واردات کالا از ژاپن خواهند نمودودر حقیقت با این تهدیدهای موثر کشورهای مزبور موفق شده‌اند ژاپن راملزم بخرید کالاهای بیشتر از آنها مینمایند.

این موسسه بازاریابی وارداتی مطالعات وسیعی در مورد کالاهای صادراتی سه‌کشور مذکور خواهد نمود ومبلغ ۱۱۵۰ میلیون‌ین‌معادل (۳٫۲ میلیون دلار)صرف‌امورتوسعه واردات از کشورهای مذکورخواهد نمود.

در شرایط فعلی یکی ازبهانه‌های ژاپن‌برای‌نامتعادل‌نگهداشتن تجارت خود با این کشورها بالا بودن‌قیمتها در کشورهای مزبور میباشد.

در حال حاضرحجم مبادلات‌بازرگانی بین‌ایران و ژاپن ناهماهنك است.در سال ۱۳۴۶ ایران معادل ۱۹۳ هزار تن کالا بارزش ۶۹۶۵ میلیون‌ریال از ژاپن وارد کرده است و این‌مبلغ ۷۰٫۷درصد کل‌ارزش‌وارداتایران درسال مورد بحث بوده است در حالیکه صادرات ایران به‌ژاپن‌در سال گذشته فقط ۳۹ هزار تن و بارزش ۲۶۹ میلیون ریال بوده‌است واین مبلغ معادل ۲۶ برابر ارزش واردات ایران از ژاپن میباشد.

صادرات

امسال محصول چغندر ۲۵ درصد افزایش مییابد

کشاورزی

امسال حدود ۵۵ هزار هکتار زمین زیر کشت چغندر رفته است و محصول چغندر امسال حدود۳٫۳ میلیون تن پیش‌بینی میشود .

کشت چغندر در کلیه مناطق کشور خاتمه یافته است . و در کشت چغندر امسال سعی شده است از وسایل مکانیزه استفاده بیشتری شود . هدف‌ازاین سیستم افزایش تولید و تحصیل‌سودبیشتر برای چغندر کاران میباشد .

● محصول چغندر

محصول چغندر امسال‌بطوریکه از طرف کارشناسان‌پیش‌بینی شده است حدود ۲۰ الی ۲۵ درصد بیشتر ازمحصول سال گذشته‌می باشد . در سال ۴۶ تولید چغندر قند به ۲٫۸ میلیون‌تن رسیده بود که تولید چغندر قندبه ۴٫۵ میلیون تن برسد و این میزان خواهد توانست قند و شکر داخل کشور را بخوبی تامین کند . موضوع دیگری که کارشناسان در این برنامه به آن توجه دارندااینستکه سعی شود بازده چغندر در تولید قند افزایش داده شوددرحال‌حاضر هر تن چغندر بین ۱۲۵ تا ۱۳۰ کیلو قند میدهد کوشش در این استکه با زده تا میزان ۱۵۰ الی ۱۶۰ کیلو افزایش یابد .

آبیاری‌بارانی با روش و وسایل جدید
بارش‌آب
اولین سازنده وسایل آبیاری بارانی در ایران
تهران- خیابان آناتول فرانس شماره ۹۹
تلفنهای ۶۱۲۸۳۴ - ۶۵۷۷۳ - ۶۷۷۲۸

آگهی دعوت مجمع عمومی عادی

بدینوسیله از کلیه سهام داران شرکت تعاونی تهیه و توزیع‌مواد اولیه صنف شیرینی ساز و کافه قنادی تهران و حومه دعوت میشود روز شنبه ۱۹٫۵ر۴۷ ساعت پنج بعداز ظهر در مجمع عمومی عادی شرکت که در اتحادیه تشکیل خواهد شد حضور بهمرسانند . دستور جلسه . انتخاب بازرسان

هیئت مدیره شرکت تعاونی تهیه وتوزیع مواد اولیه صنف شیرینی ساز و کافه قنادی تهران وحومه

آ-۱۳۱۵۷

حادثه عجیب

آقای رضارضابخش هم یکصد هزار ریال پول نقد برد وهم دومین قهرمان شانس شد وهموزن خود پول گرفت وهمه این پولها را صرف توسعه‌کتابفروشی خود برای مردم بندر پهلوی میکند .

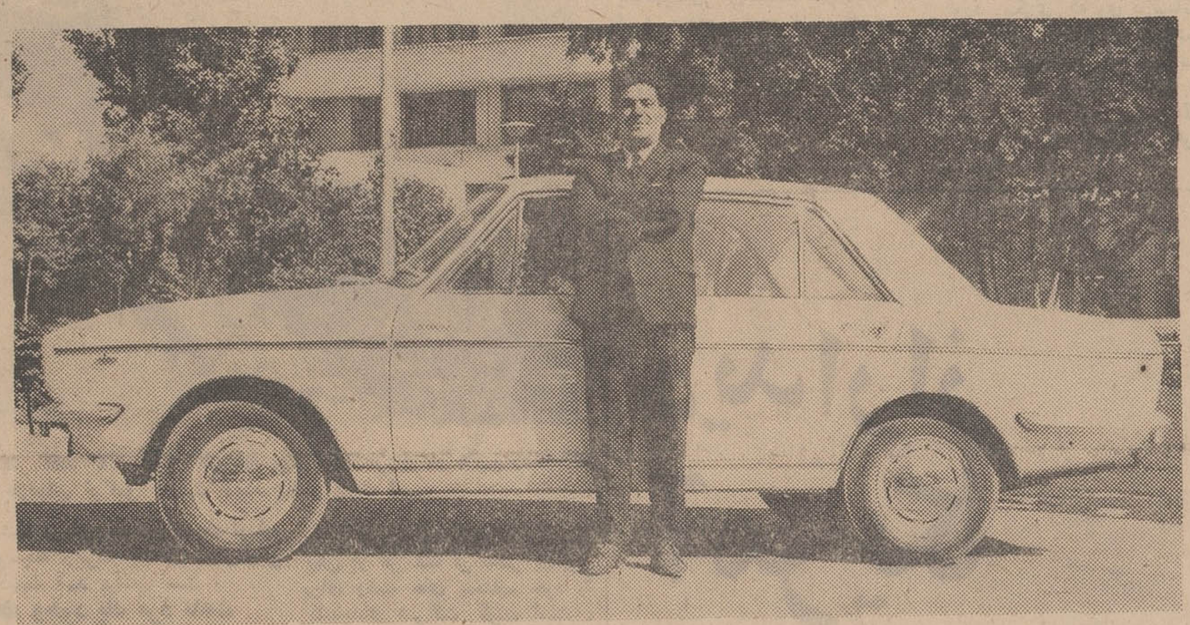

آقای کمال اثنی عشری رئیس صندوق دارائی نیشابور همانطورکه فرزند خدمتکار او خواب دیده بود بایکدستگاه پیکان سفیدرنك بخانه بازگشت باضافه یکصد هزار ریال پول نقد .

رئیس صندوق دارائی نیشابور که عازم مشهدبود به تهران آمد و ...

هفته گذشته‌اتومبیل‌پیکان‌دولوکس مدل ۴۷ جایزه‌هفتگی‌اولین‌قهرمان شانس بلیطهای اعانه ملی نصیب آقای کمال اثنی عشری رئیس صندوق دارائی نیشابور شد .

*** حادثه عجیب**

آقای کمال اثنی عشری می گفت قبل از آنکه برنده یکی از جوایز یکصد هزار ریالی بلیطهای اعانه ملی شوم و بعد بحکم قرعه‌قهرمان شانس گردم حادثه عجیبی برایم رویداد که هنوز در فکر آن‌هستم موضوع ازاین قرار بود که من از نیشابور برای انجام پاره‌ای از کار های شخصی عازم مشهد شدم . خدمتکار ما چند بچه کوچك‌دارد که‌وقتی من ازخانه بیرون‌می‌آمدم همه انها خواب بودند . همینکه به در منزل رسیدم و قدم به کوچه گذاشتم یکی از بچه ها ازخواب پرید و همانطور که خواب آلودبود گفت : « آقای شما با یك‌اتومبیل سفید بخانه‌برمی‌گردید» همه ما با تعجب باو نگاه کردیم و تصور نمودیم خوابی دیده است و یا در خواب حرف میزند .

درهر حال عازم نیشابور شدم . اتفاقاآنروز شنبه‌بود یعنی سه‌روز از قرعه کشی بلیطهای اعانه‌ملی می گذشتو من میان راه فهمیدم که بلیط اعانه ملی من برنده یکصدهزار ریال شده است وقتی به گاراژ رسیدم بجای اینکه‌بلیط اتوبوس مشهد را بخرم ، سوار اتومبیل تهران شدم و یکسره به تهران آمدم .

● قهرمان شانس شد

چهار شنبه هفته بعد که‌برای‌شرکت در قرعه کشی قهرمان شانس به بنگاه‌اعانه‌ملی مراجعه کردم‌باکمال تعجب دیدم اتومبیل قهرمان‌شانس یکدستگاه پیکان مدل ۴۷ سفید رنك است . ناگهان بیاد حرف‌بچه خدمتکارم افتادم که گفته بود آقاشما بااتومبیل سفید رنك بخانه برمی گردید . دیگر یقین کردم که‌شانس بزرگتری در انتظار من است و خداخواست واتومبیل‌پیکان نیز نصیب من شد .

● چگونه بلیط میخرد ؟

اقای کمال اثنی عشری‌بسخنان خود افزود . من همه هفته بطور مرتب دو بلیط خریداری می کنم‌و معتقدم که هیچوقت نباید شانسی راکه بادوتومان میشود خریداری کرد ازدست داد .

رئیس صندوق دارائی نیشابور در مورد برنامه خود و اینکه‌چگونه از پول و اتومبیل استفاده می‌کند گفت . پیکان سفید رابفال نیك گرفته‌ام و میدانم که‌برایم‌خوشبختی می‌آورد . بهمین دلیل شخصاًاز آن استفاده میکنم پول را نیزبرای تامین هزینه تحصیلات دو فرزندم و علاوه بر آن دومین قهرمان‌شانس شدم و هموزن خود پول نقدگرفتم در بانك می گذارم .

*** دومین قهرمان شانس**

آقای رضا رضابخش یکی از کتابفروشان شهرستان بندرپهلوی دومین قهرمان شانس هفته شدو هموزن خود پوم نقد گرفت .آقای رضا رضابخش می گفت .

بنظر من بهترین طریق خریدبلیط اعانه ملی اینست که‌تصاعدی بلیط بخریم . من‌خودم هر هفته‌تصاعدی بلیط میخرم و همانطور که‌ملاحظه میکنید باوجود اینکه مدت کمی است خرید بلیط را بطور تصاعدی شروع کرده‌ام ، ولی اید نهفته‌یك جایزه یکصد هزار ریالی رابردم و علاوه بر آن دومین قهرمان‌شانس

*** پولهارا چه میکند**

آقای رضا رضابخش که متاهل است ، تصمیم دارد باپولی که از خرید بلیط اعانه ملی نصیبش‌شده کتابفروشی خودرا توسعه داده و باین ترتیب هم به درآمد خود بیافزاید و هم خدمتی به‌همشهریان خویش بکند .

این برنده بلند اقبال وخوش‌قلب می گفت.

آرزو دارم که هم خودم‌جایزه ممتاز بلیطهای اعانه ملی رابیرم‌و هم اینکه همشهریانم برنده‌جوایز بزرك بلیطهای اعانه ملی شوند و به‌خوشبختی برسند .

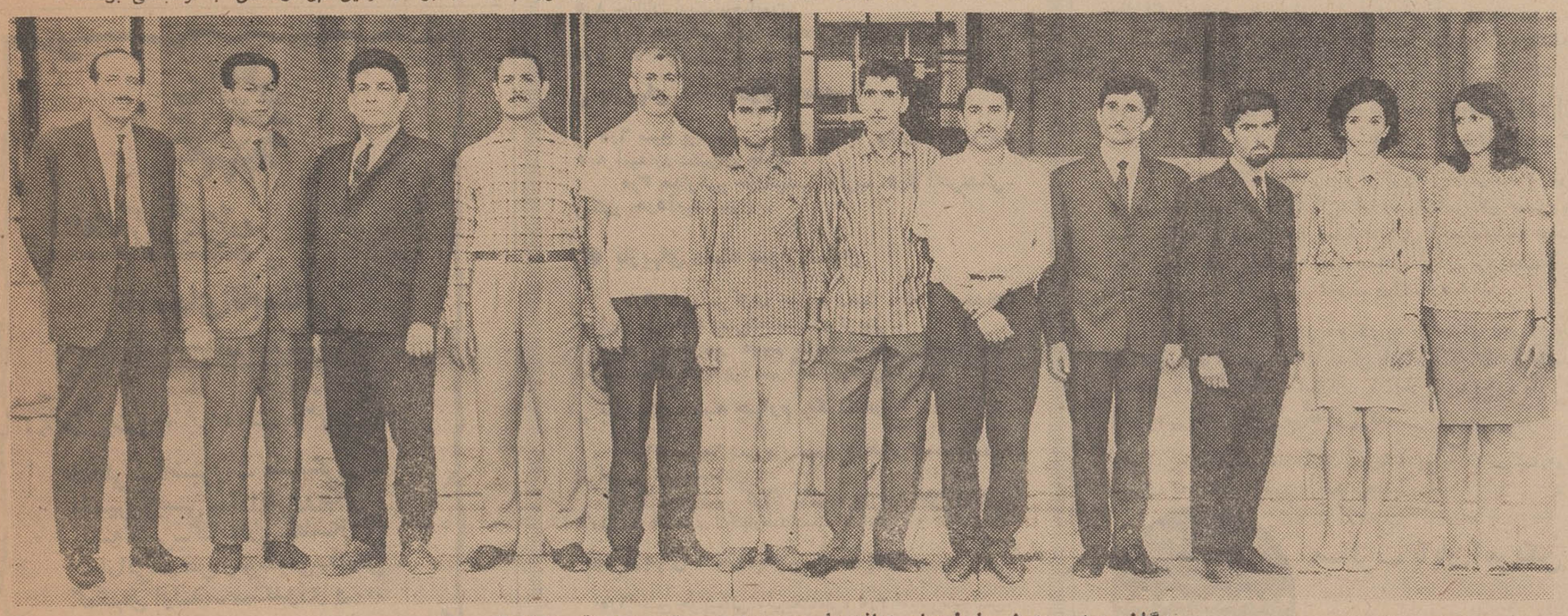

برندگان جوایز بزرك بلیط های اعانه ملی در مراسم تعیین دو قهرمان‌شانس‌هفته

آقای ملکعلی قره‌داغی کمك‌راننده ساکن تهران برنده یکصد هزار ریال ، آقای عزیزاله کاظمی کرد آبادی پیشه‌ور ساکن شیرازبرنده یکصدهزار ریال ،آقای‌علی تاکی روزنامه فروش ساکن سنندج‌برنده یکصد هزار ریال. آقای یوسف سهراب کارگر ساکن خرمشهر برنده یکصد هزار ریال ، آقای احمد عبدالحسینی افزارمند ساکن تهران برنده یکصد هزار ریال . آقای تیکران شاه بیگیان دانشجو ساکن تهران برنده یکصد هزار ریال ، خانم صدیقه پیروزنیا آموزگار ساکن تهران برنده یکصد هزار ریال ، آقای مهدی هوشمان کارمند ساکن تهران‌برنده یکصد هزار ریال ، بانو محبوبه جهان‌بخش آموزگار ساکن خرم آباد برنده یکصد هزار ریال «شرکتی» آقای صفوت شادآبی پیشه‌ور ساکن تهران برنده‌یکصد هزار ریال ، بانو فاطمه‌جهان بخش آموزگارساکن‌درود برنده‌یکصد هزار ریال «شرکتی» آقای‌امامعلی‌فلاحی کارگر ساکن شهرری برنده یکصد هزار ریال شرکتی آقای علی اصغر رحمانی نیکوهی دانش آموز ساکن شهرری برنده یکصد هزار ریال شرکتی

ورزش

«دبی مایر» نامزد سه مدال طلای شنا در مکزیکو

دختر ۱۸ ساله ایکه برای امریکا باران مدال طلامی آفریند!

لوس آنجلس بار دیگر دیروز شاهد خرد شدن دو رکوردجهانی در ۱۵۰۰ و ۸۰۰متر بوسیله «دبی مایر» بود

خاطرات شولاندر در توکیو را تنها ، این دختر ۱۸ ساله قادر است در مکزیکو تجدید کند

بهترین حالت چهره‌این‌دخترك پانزده ساله ، لبخند های دوست داشتنی چهره اوست . ولی صاحب این چهره خنده رو قبل از اینکه با چنین خصوصیت ظاهری ، یك دختر کوچك اندام از نسل تین‌ایجهای امروز بشمار آید ، یك دختر قهرمان است ، قهرمانی که در میان آبهای آرام استخر چنان شکوهی از قدرت و عظمت یك دختر موفق این عصر رابنمایش‌می گذاردکه در حقیقت باید قبول کرد قدرت و سرعت او در داخل آب از بسیاری از مردان قهرمان این رشته بیشتر است .

همه این دختر را با نام «دبی مایر» می شناسند و یکی از قهرمانان پر امید امریکا از ایالت کالیفرنیا است ، هر چند که از یکی دو ماه پیش که دبی به بهترین فورم ایده‌آل یك شناگر رسیده ، امریکائی ها خودباو لقب امید طلائی داده‌اند ، چون‌هیچکس نمی تواند تعداد مدالهای زرینی که در انتظار این دخترك قهرمان است پیش بینی کند .

● **یك سال پس از آغاز درخشش**

اولین درخششهای دبی از یك سال پیش شروع شد . در سال ۱۹۶۷ که رکورد شنای چهارصد متر آزاد بانوان دنیا از زمان ٤ دقیقه و ٤ر۳٦ ثانیه بزمان ٤دقیقه و٦ر۳۲ ثانیه تقلیل دا دو دوهفته بعد همین رکورد خود را٦ر۳ثانیه متر کرد . حمله بعدی او بر کورد جهانی شنای ۸۰۰ متر بود که۱٤ ثانیه بهترین رکورددنیا راشکست و بعد از ۸۰۰ متر هدف بعدی او رشته ۱۵۰۰ متر بو دکه رکورد جهانی این رشته را نیز از ۱۸ دقیقه و ۹ر۱۲ ثانیه به ۱۷ دقیقه و۲ر۵۰ ثانیه پائین آورد .درحالی که بارسیدن باین رکورد نام خود را بعنوان اولین زنی که‌شنای۱۵۰۰ متر را در کمتر از ۱۸ دقیقه طی کرده ثبت کرد . هرچند که رکورد بدست آمده دبی ۷ر۸ ثانیه از بهترین رکورد المپیك که در بازیهای ۱۹۵٦ توسط «موری‌رز» استرالیا بدست آمد ، بهتر بود . و بخاطر همین رکوردشکنی های پی درپی دبی مایر بعنوان شناگر سال برگزیده شد و این افتخاری بود بزرك برای این‌دختر و تمام شناگران زن دنیا . دبی‌مایر شگفتیهای خود را همچنان ادامه داد و رکورد بعدی و تازه‌او مربوط به شنای ۵۰۰ یارد بودکه وی توانست برای اولین مرتبه در دنیا بعنوان اولین شناگر زن این مسافت راکمتر از پنج دقیقه طی کند و این حادثه در ماه مارس گذشته ،در یك استخر ۲۵یاردی در کالیفرنیا رخ داد و زمانیکه مایر به آن دست یافت ٤ دقیقه و ۱ر۵۹ ثانیه بود . و دو روز بعد از این حادثه ، ۱۲۵۰ یاردی رادر داخل آب در زمان ۱۷ دقیقه و ۹ر٤ ثانیه پیمود . ولی تمام این رکورد شکستنهای دبی تازه آغاز کار او بود چون با رسیدن ماه آپریل و آغاز مسابقات قهرمانی امریکا ، این قهرمان ۱۷۰ سانتی که بیش از ۵۲ کیلو وزن ندارد به بزرگترین موفقیتهای خوددست یافت .

● **اوج قدرت دریك فصل**

در شنای ۲۰۰ یارد آزاد بزمان یکدقیقه و ۱ر۵۱ ثانیه رسیدو در شنای ۲۰۰ متر رکورد افسانه‌ای ۲ دقیقه و۵ر۳ثانیه‌رابدست آورد، درحالیکه بهترین رکوردجهانی‌در این رشته ۲ دقیقه و ۷ر۹ ثانیه‌بود و در شنای ۵۰۰ یارد زمان چهار دقیقه و۱ر٥٤ ثانیه را از خودبجای گذارد و در ٤۰۰ متر برکورد٤ دقیقه و ۳ر۲٤ رسیده که این رکورد نیز پنج ثانیه از بهترین رکورد جهانی خود او بهتر است.

در شنای ۱٦۵۰ یارد ، پنج‌دهم ثانیه رکورد قبلی خود را ترمیم کرد و ۱۵۰۰ متر را در ۱۷ دقیقه و۹ر۲۱ ثانیه پیمود جالب‌اینجاست این رکورد وی در ۱۵۰۰ مترفقط ۲۰ ثانیه از بهترین رکورد همین رشته مردان که در المپیك توکیو بوسیله رابرت ویندل استرالیائی بدست آمد بیشتر است .

● **وجود یك مرد باعث درخشش «مایر» است!**

دبی پانزده ساله دراولین‌مسابقه رسمی سال ٦۸ خود موفق بچنین شگفتیهائی شد و پس از پایان مسابقات گفت ، تا چند ماه بعد، بازهم بسرعت من افزوده خواهد شد !

مربی « دبی مایر » شرم چاور فورم ، مربی مشهور کالیفرنیااست که در ماه جوئن گذشته‌درمسابقات پان‌امریکن مربی تیم ملی شنای بانوان امریکا بود . وی در بازی های مکزیکو نیز همین سمت را دارا خواهد بود . بغیر از دبی ، حدود سی شناگر زیر پانزده‌سال دیگر دارد که هر روز با انها در تمرین یك مسیر ده تا ۱۲ کیلو متری را در حالات مختلف طی میکنند و زمان تمرین وی با شاگردانش بین ۹ تا یازده‌صبح‌و در بعد از ظهر ۵ر۳ تا ۵ر۵ عصر می باشد .

رکورد دبی‌مایر در شنای ۱۵۰۰متر فقط ۲۲ ثانیه از بهترین رکورد مردان در همین رشته که در بازیهای توکیو بدست آمد بیشتر است !

دبی برای بازیهای مکزیکو بیش از هر شناگر دختر دیگری برای رشته های مختلف خود را کاندیدای شرکت کرده است . و اگر مسابقات رشته های مورد تخصص او دریکروزنباشند بطور حتم باید شاهد پیروزی های پی‌در پی او باشیم .

خود دبی مایر علت دیگری را که برای‌پیروزیهایش بجزتجربیات مربی مشهور خود اظهار میداردو ان تمرینات مشترك او با «مایك بورتون » یکی از جوانان شناگر. تیم ملی مردان امریکا است . بورتن که درسال۱۹٦٦درمسابقات دانشگاههای جهان در شنای۱۵۰۰ متر با بجا گذاردن یك رکورد جهانی قهرمان شد و پا بعرصه مبارزات بین‌المللی گذارد ، سال پیش زمانیکه همین رکورد جهانی خود را تا زمان ۱٦ دقیقه و ۱ر۳٤ ثانیه پائین آورد موقعیت خود را در تیم امریکا تثبیت نمود ، هر چند که در مسابقات قهرمانی امسال امریکا باز هم در بهتر کردن رکورد جهانی خود کوشید و زمان زیر ۱٦ دقیقه را بدست اورد ، یعنی ۱۵ دقیقه و ۵ر۵۹ ثانیه باین ترتیب دگرگونیهائی را که «دبی مایر » در رکوردهای شنا های مختلف بانوان جهان باعث شده مدیون تمرین ورقابت با مایك برتون میداند ، چون وی یك‌قهرمان ارزنده‌شناهای‌استقامت است و رقیبی ایده آل برای دبی جهت دنبال کردن او .

«دبی‌مور» سال پیش درمسابقات هفته المپیك مکزیکو در سه‌شنای ۲۰۰ متر ، ٤۰۰ متر و ۸۰۰ متر مدال طلا گرفت ،باوجودیکه در این‌مسابقات‌در هیچیك از این سه رشته بهترین رکورد خودرابدست نیاورد ،ولی برای بازیهای‌مکزیکو که در ماه مهر آینده انجام خواهد شد در انتظار رسیدن به چندین رکورد تازه در شنا های بانوان است که کمترین حاصلش برای تیم امریکا چند مدال طلا خواهد بود .

*** لوس آنجلس (کالیفرنیا) آسوشیتد پرس دوشنبه ۳۱ تیر**

دبی‌مایر شناگر پانزده ساله تیم ملی شنای بانوان امریکا ، دیروز در مسابقات سالیانه لوس‌انجلس دو رکورد جهانی را شکست.

اولین رکورد تازه او مربوط به شنای ۱۵۰۰ متر ازاد بانوان جهان است که رکورد ۱۷ دقیقه‌و ۲ر۳۱ ثانیه را بدست اورده‌است و رکورد قبلی که مربوط بخود او بود ۱۷ دقیقه‌و ۲ر۵۰ ثانیه‌بود. رکورد دیگری که وی درمسابقات دیروزازخود بجای گذاشت‌درشنای ۸۰۰ متر آزاد بود که وی‌توانست زمان ۹ دقیقه و ۱۹ ثانیه را بدست آورد . رکورد پیشین که‌از ان خود وی بود ۹دقیقه و ۹ر۲۲ ثانیه بود .

دبی مایر درحال رسیدن به‌رکورد تازه درشنای ۸۰۰ متربانوان‌جهان

«کارن مویر » شناگر آفریقای جنوبی که در این‌مسابقات شرکت کرده بود نیز در شنای ۲۰۰ متر پشت بانوان یك رکود جهانی‌تازه از خود بجای گذارد.رکوردبدست آمده ۲دقیقه و ۸ر۲۳ثانیه است.

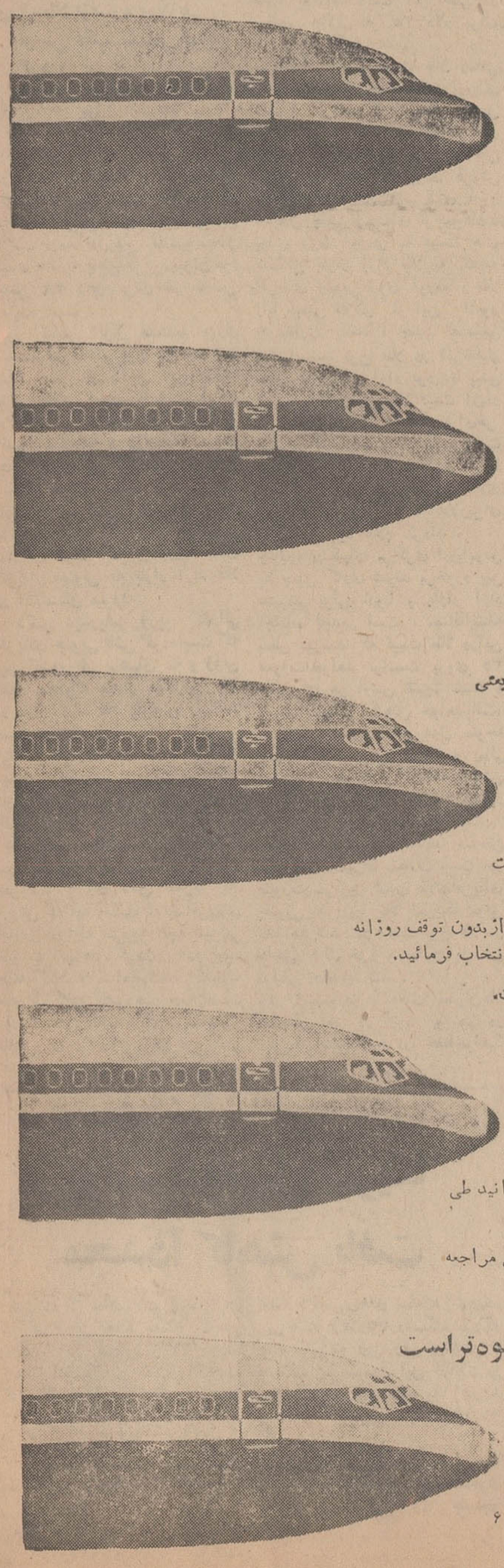

دیدار از آمریکا با امتیازاتی بیش از بیش

شرکت هواپیمائی که بیش ازهمه به‌آمریکا پروازدارد پان‌آمریکن یعنی مجرب‌ترین شرکت هواپیمائی جهان است.

ازسوی دیگرپان‌آمریکن تنها شرکت هواپیمائی است که میتواند هرروزبخواهید شما را مستقیماً به نیویورك برساند ودرحقیقت پان‌آمریکن هفته‌ای ۹ پروازمستقیم به‌آمریکا دارد.

حال اگرمقصد شما کالیفرنیا است ومیخواهید نخست نیویورك را ببینید هیچ اشکالی ندارد چون توقف شما درنیویورك دیناری به قیمت بلیط شما نمیافزاید.

پس ازآن اگربرای رفتن به‌کالیفرنیا آماده شدید میتوانید ازدوپروازبدون توقف روزانه یکی به لس‌آنجلس ودیگری به سانفرانسیسکوپروازمناسب خودرا انتخاب فرمائید.

بهرجا بخواهید درآمریکا بروید هرگززمانی بهترازحالا نبوده است. با «برنامه نرخهای خانوادگی» ارزان پان‌آمریکن همسروبچه‌های شما میتوانند با نرخی‌که ازلحاظ ارزانی تاکنون سابقه نداشته است بهمراه شما بیایند. باکارت جدید پذیرائی پرزیدنت در آمریکا از ۱۰ تا ۵۰ درصد تخفیف درانتظارشما است.

شما میتوانید «کارت پذیرائی» ودفترچه «راهنمای تخفیفات» را از آژانس مسافرتی خود یا نمایندگی پان‌آمریکن تهیه فرمائید. ضمناً صدها برنامه «گردشهای تعطیلات پان‌آمریکن» وجود داردکه میتوانید طی آنها حتی بیشترازاین صرفه‌جوئی کنید.

بنابراین هنگامیکه آماده کشف آمریکا شدید به‌آن شرکت هواپیمائی مراجعه فرمائیدکه راهش را بهترازهمه میداند.

مسافرت با پان‌آمریکن باشکوه‌تراست

PAN AM ®

مجربترین شرکت هواپیمائی جهان

تهران ـ خیابان شاهرضا ـ نبش‌ویلا ـ تلفن ۶۵۹۹۱
آبادان ـ هتل بین‌المللی آبادان ـ تلفن ۳۰۱۱

برنامه مسابقات فوتبال «مجله جوانان»

دنباله مسابقات فوتبال قهرمانی جوانان تهران که‌به ابتکار «مجله جوانان» برای اولین بار در ایران برگزار میگردد از صبح ۵شنبه سوم‌مرداد ماه به این شرح انجام خواهد شد.

● **بازیهای دسته اول «۵ شنبه»**

۵ر٦ صبح نهیب باآبان ،۵ر ۷ امید کولاك بایرج، ۵ر۸ جوانان ادیب باهمایون.
۵ر۳ بعدازظهر آریا باامید ، ۵ر٤ باغ‌صبا با ایران‌ما ۵ر۵ کانادادرای‌باپاك طینت.

* **بازیهای دسته دوم «جمعه»**

۵ر٦ صبح پرسپولیس ـخیام ، ۵ر۷ پیشرو ـ فردوسی، ۵ر۸ امیدنور ـتهران جاوید .
۵ر۳ بعدازظهر خورشید‌ـبهارغرب ،۵ر٤ آتش‌نشانی‌ـ پیکان ،۵ر۵آریاـ بیژن .

● **بازیهای دسته سوم «شنبه»**

۵ر٦ صبح مرکزی جوادیه ـهما ، ۵ر۷ درخشان‌ـ ایران رهبر ،۵ر۸ نصرت ـسازمان تربیتی .
۵ر۳ بعدازظهر دیهیم نازی‌آباد ـایران‌جوان ،۵ر٤ شرق‌ـ پیمان ،۵ر۵ایزد مهرآباد ـپرسپولیس .

* **بازیهای دسته چهارم «یکشنبه»**

۵ر٦ صبح ۲۵ شهریور ـبهار ۵ر۷ زمرد ـداوید،۵ر۸ ایران‌مهر ـامیدجوانان .
۵ر۳ بعدازظهر کولاك ـامیدتاج، ۵ر٤ جوانان‌شیراز ـارس،۵ر۵صدری ـچهارصد دستگاه .

● **بازیهای دسته پنجم «دوشنبه»**

۵ر٦ صبح هواپیمائی ملی‌ـصادقی، ۵ر۷ امیدپرسپولیس‌ـ تاج ، ۵ر۸ کهن ـ کیان .
۵ر۳ بعدازظهر لکوموتیو ـجمشید، ۵ر٤ آذرـجوانان پرسپولیس ،۵ر۵ جوانان تاج‌ـنهم آبان

در این دوره مسابقات ٦۰تیم شرکت دارند، که‌در۵ دسته ۱۲تیمی دورنخست مسابقات‌رابطور حذفی برگزار خواهند کرد.

انجمن دوشیزگان و بانوان

از امروز نامنویسی و تشکیل میشود

کلاسهای تابستانی

دوره از ۱۵ روز تاسه ماه

بابهترین و بیران ، حداکثر امکانات و نهترین شرایط

خیاطی ـ آشپزی ـ منشیگری ـ ماشین نویسی ـ آرایش‌وزیبائی ـ نقشه کشی ـ کتابداری ـ گلسازی ـ گل آرائی ـ رقص وموسیقی ـ فارسی کمکهای اولیه ـ سنگدوزی و ...

برای نامنویسی بدبیرخانه انجمن دوشیزگان و بانوان

(خیابان بهار شمالی ـ نبش نامجو ـ تلفن های ۷۵٦۸۳۱ و ۷٦٤۹۸٤) مراجعه فرمائید

خبرهای روز

تلگرام تبریك شاهنشاه به امپراطور اتیوپی

از جانب شاهنشاه آریامهر به مناسبت سالروز تولد اعلیحضرت هایله‌سلاسی اول امپراطور اتیوپی تلگرام تبریکی به آدیس ابابا مخابره گردید.

شاهنشاه در این تلگرام ضمن ابراز شادباش های خالصانه اظهار امیدواری فرمودند که روابط نزدیك ودادوحسن‌و تفاهم میان ایران و اتیوپی بیش از پیش ، در سالیان آینده بنفع طرفین تحکیم یابد.

شاهنشاه بااستدعای عشایر «ذهاب» موافقت فرمودند

وزیر اصلاحات ارضی و تعاون روستائی صبح امروز اعلام کرد:

در جریان افتتاح شرکت‌سهامی ذهاب کرمانشاهان زارعین وعشایر غیور مرزنشین آن منطقه بوسیله اینجانب‌ازپیشگاه شاهنشاه‌آریامهر استدعا کرده بودند که برای‌فراهم نمودن موجبات مباهات و سرفرازی آنان در صورت تصویب اجازه فرمایند که اولین شرکت سهامی زراعی در این منطقه بنام شرکت سهامی «رضا پهلوی» نامگذاری شود.

آقای ولیان اضافه کرد مراتب از شرفعرض پیشگاه شاهنشاه آریامهر گذشت و ذات مبارك شاهانه باقبول استدعای‌زارعین اجازه فرمودند اولین‌شرکت‌سهامی زراعی متشکله‌دراستان کرمانشاهان بنام شرکت سهامی زراعی«رضا پهلوی» نامیده شود.

افتتاح کتابخانه‌کودك

آقای نهاوندی وزیر آبادانی‌و مسکن که به زاهدان‌عزیمت کرده است کتابخانه کودك‌این‌شهرستان را که از محل عطیه علیاحضرت شهبانو ایجاد شده است افتتاح نمود.

ملاقات کارشناسان برنج چین ملی باوزیر کشاورزی

بامداد امروز چهار نفر از کارشناسان برنج‌چین ملی بریاست آقای «چینك» وبعضویت آقایان «چانك» کارشناس برنجکاری‌چینك کارشناس ترویج شی کارشناسان آبیاری باتفاق آقای‌چیانك نماینده سفارت چین ملی باوزیر کشاورزی ملاقات نمودند.

وزیر کشاورزی ضمن تشریح برنامه‌وسیعی که‌وزارت کشاورزی برای توسعه تحقیقات و افزایش تولید برنج در هکتار دارد برنامه کار کارشناسان راتعیین نمود

اول اجازه پلیس ، بعد کندن خیابانها

پلیس تهران امروز رسما اعلام کرد که عملیات حفاری در خیابان های تهران بوسیله هر مقام و دستگاهی باید بااطلاع و اجازه‌قبلی وکتبی پلیس تهران صورت گیرد.

این تصمیم بدین جهت صورت گرفته است که‌بعضی اوقات‌مشاهده گردیده که عملیات حفاری بدون استفاده از علائم‌ایمنی واحتیاط‌انجام می‌پذیرد و بدین ترتیب علاوه بر ایجاد محیط مساعد جهت بروز تصادفات ناگوار ، مشکل مهمی درامر عبور ومرور بوجود میاورد.

پلیس تهران در اطلاعیه امروز خود از موسسات گوناگون دعوت میکند که پس از کسب اجازه‌نامه کتبی پلیس از علائم احتیاط‌وایمنی که نمونه های آن در قسمت فنی‌و مهندسی پلیس تهران موجود است استفاده نمایند.

خوزستانی‌ها از گرما فرار میکنند !

قبلا اطلاع داده شد که ازچندی قبل بعلت افزایش گرمای هوا و وزش بادهای سوزان در اهواز اهالی منطقه بسرعت شهر اهواز را بسوی شهرهای ییلاقی کشور ترك مینمایند.

بنابگزارش خبرنگار مادر اهواز هجوم اهالی اهواز بعلت گرمابسوی شهرهای مختلف باعث شد که راه آهن دولتی ایران یك قطار فوق‌العاده در خط آهن تهران خرمشهر بکار انداخته و باین ترتیب روزانه بیش از یکهزار و هشتصد نفر از اهالی خوزستان را بتهران و مناطق معتدل انتقال دهد.

مسابقه نهائی چوگان

ساعت پنج و نیم بعدازظهرفردا فینال مسابقات‌بهاره چوگان‌درمیدان سوار کاری و چوگان جاده کرج برگزار میشود.

در مسابقه‌فردا که با حضور جمعی ازشخصیتهای ورزشی‌وارتشی برگزار میشود قهرمان این‌مسابقات انتخاب میگردد

ورود

آقای اسماعیل بازرگانی مدیر مجله دهقان روز و بانو از اروپا

برنامه مبادلات فرهنگی ایران و چك امضاء شد

پیش‌از ظهر امروز برنامه مبادلات فرهنگی ایران چکوسلواکی برای سال ۱۳۴۷ که براساس موافقتنامه فرهنگی بین دو دولت درباره آن تصمیم گرفته شده در وزارت‌امور خارجه امضاءشد.

برنامه مبادلات‌مذکوررا ازجانب دولت ایران آقای‌امیر شیلاتی‌مدیر کل فرهنگی وزارت خارجه و از جانب دولت چك سفیر آن کشور در تهران امضاء کردند.

۱۷ «مهندس فضای سبز!» استخدام میشوند

وزارت کشور اعلام داشت که‌برای نظارت بامرافزایش نسبت فضای‌سبز در شهرها ، اقدام به‌استخدام هفده مهندس فضای سبز کرده و در مراسم کنکور یکصد و بیست و یك مهندس دختر و پسر شرکت جسته‌اند.

قبولشدگان این مسابقه به وسیله وزارت کشور به شهرها فرستاده‌می شوند تا نسبت فضای سبز رادر شهر ها افزایش دهند.

استاد مسرور تحت عمل جراحی قرار گرفت

امروز اطلاع یافتیم که‌استادحسین مسرور نویسنده قدیمی که‌داستان های تاریخی اوطرفداران زیادی‌دارد بعلت عارضه داخلی در بیمارستان آریا بستری گردید و تحت عمل جراحی قرار گرفت . بقرار اطلاع حال استاد حسین‌مسرور روبه‌بهبودی است .

کشت نیشکردوبرابرمیشود

طی چهار سال آینده میزان کشت نیشکر هفت تپه بدو برابر افزایش خواهد یافت‌و ظرفیت کارخانه‌نیشکر خوزستان به یکصد هزار تن در سال خواهد رسید.

بمنظور تامین‌برق‌مورد نیازصنایع خوزستان علاوه بر نصب کلیه توربین های سد محمدرضا شاه یکدستگاه مولد برق بظرفیت دویست هزار کیلووات خریداری ودراهواز نصب میگردد . بزودی اسناد مناقصه این مولد برق تهیه میشود.

این مطالب را روز گذشته آقای دکتر وحیدی مدیر عامل سازمان آب و برق خوزستان طی یك مصاحبه مطبوعاتی دراختیار خبرنگاران‌جراید قرار داد.

شطرنج باز پیشتاز برقیب خود باخت

دوازدهمین‌روند مسابقات‌شطرنج قهرمانی کشور دیروز در اصفهان انجام شد

در این روند حمصی قهرمان اصفهانی که تا دیروز در صدر جدول قرار داشت به یکی ازرقبای خود باخت و حمصیان شطرنج‌باز دیگر اصفهانی جای او را گرفت، هم‌اکنون حمصیان با ۱۰ ، حمصی با ۹٫۵ ،منصوری و سالور با ۹ امتیاز مقام های اول و سوم‌قهرمانی شطرنج کشور را دارا هستند.

اصفهان ـ خبرنگار اطلاعات

خود را بدار آویخت

بعدازظهر روز گذشته جوان هیجده ساله‌ای بنام میکائیل نجفی اهل قریه نهراز توابع «مهرانرود» تبریز بعلت نامعلومی تصمیم به خودکشی گرفت و خودرا در یکی از باغات بولوار تبریز از درختی بدار آویخت.

عمران جنوب شهراز گودها شروع میشود

● ۱۶۰ هزار نفردرگودهای جنوب تهران‌زندگی‌میکنند

امروز معتمدان محلات جنوبی تهران در میدان شوش ، خیابان آرامگاه و میدان غار و جوادیه و نازی آباد برای تبادل نظر درمورد بیان خواسته‌های خود داجع به‌عمران و آبادی محلات جنوبی اجتماعاتی تشکیل دادند . معتمدان محلی‌روز چهارشنبه که هیئتی بریاست وزیر کشور از گودها دیدن میکنند ، نیازمندیهای مردم را دراین‌محلات عنوان خواهد کرد .

یك مقام رسمی در وزارت‌کشور امروز بخبرنگار اطلاعات گفت :

در جنوب تهران پنجاه و سه گود مسکون و غیر مسکون وجود داد که پرجمعیت‌ترین آنها گود عربها و کم جمعیت ترین آنها گودهای خالو قنبر است واقدامات عمرانی از این گودها آغاز خواهد شد .

بموجب آماری که از طرف ماموران آمارگیری وزارت کشور در زمینه تعداد جمعیت این مناطق جمع‌آوری شده در سراسر مناطق دروازه غار ، خانی‌آباد ، گودها ، کوره‌خانه‌ها اسدآباد ، رشیدآباد، علی آباد ، میدان سنگتراش ها ، محله دباغها ، صابون‌پزخانه‌نزدیك به یکصد وشصت هزارنفر زندگی میکنند .

اقداماتی که از طرف وزارت کشور معمول خواهد شد ابتدا از گودها شروع میشود و سپس به سایر محلات تعمیم داده‌خواهدشد. طرح و برنامه‌ای که در بادی امر باید در گودها بمرحله اجرادرآید پس از بازدید روز چهارشنبه وزیر کشور از این مناطق تنظیم خواهد شد .

*** خدمات شهری**

یك مقام رسمی‌در وزارت کشور امروز گفت : هیئت وزارت کشور پس از بررسی وضع زندگی مردم در محلات جنوبی تهرانی نظر به چه نوع خدمات شهری احتیاج خواهند داد که مردم این محلات دارند .

برای کلفت‌ها ، دوره تخصصی تشکیل میشود!

بمنظور آشنا کردن زنان و دختران کشور به فنون و حرف مختلف دوره هائی درهنرستان های حرفه‌ای دایر میشود .این تصمیم بمنظور بالا بردن سطح اطلاعات طبقات مختلف مردم اتخاذ شده‌است وشرکت دراین کلاسها برای عموم مردم آزاد است .

در این دوره‌ها هرکس با اصول علمی و تجربی حرفه‌خود آشنائی بیشتر پیدا می‌کند . باین منظور در هنرستانها کلاس هائی برای کلفت‌ها نیز دایر خواهد شد . در این کلاس ها کسانی که داوطلب کلفتی (خدمتکاری) باشند، تحت‌تعلیم قرار خواهند گرفت و آداب معاشرت، بهداشت ، بچه‌داری، تغذیه ، خانه‌داری ، استفاده از تلفن رادیو و تلویزیون بآنان تعلیم داده میشود .

همچنین در هنرستان های حرفه‌ای دوره های شش ماهه تا دو سال تاسیس میگردد که‌در آنها فنون مختلف به علاقمندان آموخته میشود.

رشته های جدید

به موجب طرح جدیدی که تهیه شده‌است رشته های‌نقشه کشی ، دوخت تجاری ، کنسرو سازی ، خشك‌شوئی‌نیز به‌رشته های موجودهنرستان ها اضافه خواهد شد .

دانشکده اقتصاد

درچهاررشته‌فوق‌لیسانس دایر میکند

امروز از دانشکده اقتصاد اطلاع داده شد که در سال تحصیلی آینده این دانشکده در چهار رشته اقتصاد سنجی ، توسعه اقتصادی ، اقتصاد مالی و اقتصاد پولی و بانکی دوره فوق لیسانس خواهد داشت .

آقای حسین پیرنیا رئیس‌دانشکده اقتصاد گفت سعی میکنیم دوره های فوق لیسانس خود راگسترش داده‌و تعداد بیشتری از لیسانسیه ها را بپذیریم دو رشته اقتصاد سنجی ، لیسانسیه های اقتصاد ، قضائی ، سیاسی ، بازرگانی ، علوم اداری ، مدیریت بازرگانی، بانکداری، اقتصادکشاورزی علوم اجتماعی و حسابداری در رشته اقتصاد مالی و رشته اقتصاد پولی وبانکی لیسانسیه‌های‌اقتصاد، قضائی سیاسی، بازرگانی، علوم اداری ، مدیریت بازرگانی ، بانکداری ، حسابداری پذیرفته خواهند شد.

ثبت نام برای دوره های فوق لیسانس از دوم تاهفتم شهریور ماه خواهد بود وامتحانات روزهای ۱۷ تا۲۰ شهریورماه میباشد آگهی‌پذیرش دانشجو دوره های فوق لیسانس این دانشکده پنجشنبه چاپ خواهد شد.

● کوتاه کردن دوره

دانشگاه جندی شاپور اهواز از اوائل سال تحصیلی مرکز جدیدی بوجود میاورد که‌باوسائل‌الکترونیك دروس پایه مانند فیزیك ، شیمی زیست شناسی ، ریاضیات و زبان های فارسی و خارجه‌را علاوه بر روشهای‌معمولی بکمك تلویزیون و ماشینهای آموزشی و آخرین‌وسائل سمعی و بصری فرا خواهند گرفت.

منظور از تاسیس این مرکز ، کوتاه کردن مدت تحصیلات دوره لیسانس میباشد .درصورتی که آزمایش‌های اولیه مثبت باشد ، دانشجویان این دانشگاه خواهند توانست دوره لیسانس رادرکوتاه‌ترین مدت بوسیله وسایل مدرن آموزشی طی نمایند .

*** کنکور دانشگاه اصفهان**

نتیجه امتحانات دانشگاه اصفهان که از روز پنجشنبه سوم مرداد ماه انجام میشود در نیمه دوم مرداد اعلام خواهد شد .

آقای دکتر معتمدی رئیس‌دانشگاه اصفهان امروز بخبرنگار ما گفت ، کنکور دانشگاه اصفهان در ٤ گروه بمدت چهار روز انجام میشود و پس از اتمام کنکور با موافقت وزارت‌علوم و آموزش عالی ، برای آندسته از افرادی‌که‌روز ها بعلت مشغله‌اداری و یا بعلت داشتن سن زیاد از حد مقرر موفق بشرکت در کنکورنشده‌اند کلاس های شبانه دائر میگردد .

جاده خاکی موقتی شمیران لیز شده

دیروز دستور نخست‌وزیر در مورد توقف اجباری شهردار ناحیه ۹و رئیس اداره ترافیك شهرداری در جاده موقتی و خاکی ونك تا میدان کلانتری یوسف‌آباد اجراشد ومسئولان مربوطه در محل حضور یافتند و ضمن بررسی وضع جاده خاك مفصلی خوردند از همان‌خاکی که دوروز است مردم میخورند و دیروز صبح هم آقای نخست‌وزیر خورده بود

● راه حل

مسئولان شهرداری برای‌جلوگیری فوری از گرد و خاك چاره را دراین دیدند که این جاده را آب پاشی کنند ،ماموران آتش‌نشانی با دو ماشین آب پاش از ظهر دیروز شروع به‌آب‌پاشی جاده و «خاك ـ نشانی» کردند !

● لیزشد

اما این راه حل فوری کار را بدتر کرد باین ترتیب که‌سطح‌جاده که قبلا نفت‌سیاه روی آن پاشیده شده بود باآب پاشیدن لیز شدو این‌بار خطر تصادف برای اتومبیل ها پیش‌آمد گزارش خبرنگار ما حاکی است که از دیروز بعدازظهر تاامروز ۱۲فقره تصادف منجر به خسارت دراین جاده اتفاق افتاده‌و علت آنهم لیزبودن جاده اعلام‌شده است .

*** اسفالت سرد**

مسئولان شهرداری با توجه به نقائص‌موجودتصمیم گرفتندبلافاصله عملیات اسفالت سرد را آغاز کنند از امروز ماموران مشغول اسفالت این‌جاده موقتی شدند .

ترافیك سنگین

از سه‌روز قبل ترافیك‌سنگین جاده شمیران در فاصله بین میدان ونك تا سه‌راه عباس‌آباد از جاده موقتی بین ونك و میدان کلانتری یوسف‌آباد عبور داده می‌شود ،بر اثر ترافیك سنگینی در همان روز اول اثرات نفت‌سیاهی که برای جلوگیری از گرد و خاك درسطح جاده پاشیده شده بود از بین رفت فقط بقایای آن باقی ماند که‌سر‌انجام باعث لیزشدن جاده گردید.

*** پیش‌بینی**

پیش‌بینی وضعی را که امروزاین جاده موقتی‌پیدا کرده‌است وموجبات ناراحتی مردم را فراهم ساخته شهرداری می‌بایست قبلا میکرد و برای عبور ترافیك سنگین جاده شمیران شهرداری می‌بایست قبلا جاده موقتی را اسفالت سرد میکرد همین قصوردرپیش‌بینی‌انجام‌اسفالت سرد بود که باعث عصبانیت نخست وزیر و تنبیه مسئولان گردید .

ملامصطفی از کودتای عراق خبر داشت

قاهره ـ ۲۳ ژوئیه ـ خبرگزاری فرانسه ـ ژنرال احمد حسن‌البکر رئیس جمهوری جدید عراق در یك مصاحبه‌اختصاصی‌باخبرنگار روزنامه الجمهوریه چاپ قاهره تائید کرده است که رژیم جدید تمام کوشش خود را بکار خواهد برد تا بتواند مسئله کردها را از راه مسالمت‌آمیز حل کند .

دکتر ناصرالحانی سفیر عراق در لبنان که بعد از کودتا بعنوان وزیر خارجه‌این کشور انتخاب‌شده جزو آندسته از رهبران تازه‌عراقی است‌که بیش از دیگران مورد حمله مطبوعات دست‌چپی عرب قرار گرفته است.

حسن‌البکر گفت ما از دوسال قبل با کردها درتماس بودیم زیرا احساس میکردیم که رژیم سابق‌نمی‌تواند‌این مسئله را حل کند .

رئیس جمهوری عراق اضافه کرد که‌اندکی قبل ازکودتای روز چهار شنبه شخصا با رهبران کردها ملاقات کرده و آنها را از جریان کودتا و نظریات رهبران کودتا درباره این مسئله آگاه ساخته است حسن‌البکر ضمن بحث از روابط رژیم جدید عراق با بعثی‌های سوریه‌گفت: مانیز بعثی هستیم خودمن هم یکی از اعضای‌حزب بعث هستم اختلافاتی که بین ما و بعثی‌های سوریه وجود دارد اختلافات اصولی نیست بلکه‌این اختلافات مربوط‌به شیوه‌ها ونظریات است . هدف ما همان است که بود.

حسن‌البکر گفت تاکنون هیچگونه اقدامی برای نزدیك شدن عراق به سوریه بعمل نیامده است . ما ازسال ۱۹۶۶ از هم جدا شده‌ایم و تاکنون هیچگونه گفتگوئی بین ما صورت نگرفته است .

حسن‌البکر ضمن‌بحث بروابط‌مصر و عراق بار دیگر به پیامی که برای جمال عبدالناصر فرستاده‌گفته است: «من در این پیام تایید کرده‌ام که‌ما باهم برادر هستیم‌و اگربین‌ما جدائی وتفرقه بیافتد این امر بمرك‌وانزوای من منجر خواهد شد.»

حسن‌البکر مسئولیت تزلزل‌اوضاع اقتصادی کشور را متوجه رژیم سابق دانست و گفت دولت فعلی کوشش خواهد کرد باوضاع اقتصادی کشور سر وسامانی بدهد بدون آنکه با تمایلات سوسیالیستی مخالفت داشته باشد ویا اقدامات سوسیالیستی را که قبلا انجام شده است لغو کند

عربهاهواپیمای اسرائیلی رابا۴۸ مسافر ربودند

اورشلیم ـ یونایتدپرس ـ بامداد امروز یك هواپیمای «بوئینك۷۰۷» مسافربری وابسته به خطوط‌هوائی اسرائیل را با ٤٨ مسافروسرنشین در آسمان ربوده و به خلبان آن دستور دادند که‌درفرودگاه‌الجزایر فرود آید .

این هواپیما رم را بقصدتل‌اویو ترك کرده بود و خلبان آن یك ساعت پس از پرواز از فرودگاه «فیومی‌جینو» بوسیله رادیو اطلاع داد که ناچار شده است مسیرخود رابسوی الجزایر تغییر دهد.

مقامات اسرائیل در تل‌آویو اظهار داشتند که در بین‌مسافران‌هواپیما هیچ شخصیت مهم اسرائیلی‌وجود نداشته و بیشتر مسافرین هواپیما را جهانگردان تشکیل میدادند.

سخنگوی دولت اسرائیل در تفسیر حادثه امروز گفت تاکنون هرگز سابقه نداشته که اسرائیلی ها یك هواپیما یا کشتی غیرنظامی عربی رابربایند و یا آنها راناچار کنند که مسیر خودرا تغییردهند. وزارت‌های خارجه ، حمل ونقل وشرکت خطوط هوائی اسرائیل از کلیه سازمان های بین‌المللی‌و از جمله سازمان‌ملل متحد تقاضا کرده‌اند که وسایل آزادی فوری هواپیمای اسرائیلی را فراهم کنند. این اولین بار است که‌یك‌هواپیمای اسرائیلی را می‌ربایند و در خاك اعراب فرود می‌آورند .

در تل‌آویو گفته میشود که هواپیمای شرکت‌هواپیمائی اسرائیل بوسیله یك کماندوی‌فلسطینی‌ربوده شده است . این مطلب از پیامی که هواپیما هنگام فرود آمدن در فرودگاه الجزایر فرستاده است مستفاد میشود.دراین‌پیام‌گفته‌میشد: «ما فلسطینی هستیم و هواپیمارا ربوده ونام آزادی‌بخش فلسطین‌به آن نهاده‌ایم.»

آخرین گزارش‌حاکی است که یك شخصیت‌برجسته اسرائیلی‌جزو مسافران‌این هواپیما بوده‌است

طبق همین گزارش دو نفر عرب فلسطینی که بانارنجك دستی‌مجهز بودند خلبان را وادار به عوض کردن راه خود کرده‌اند .

تغییرات وسیع در کادر فرمانداران

مطالعات وزارت کشور برای تغییرات وسیع در کادرفرمانداران شهر های مختلف ایران امروزپایان یافت و آخر وقت امروز اسامی فرمانداران جدید بدین شرح در اختیار خبرنگار اطلاعات قرار گرفت .

آقایان علی ستار زاده معاون استانداری کردستان فرماندار سنندج ، محمد ناصر سرخوش فرماندار خوی ، محمد تقی هادی خانیان فرماندار طوالش ، حبیب‌اله رمه‌دانی فرماندار دشت گرگان ، غلامرضا عون جزایری فرماندار اراك ، محمد تقی نقیب‌زاده‌فرماندار شاهپور ، عزت‌اله خواجه نوری فرماندار داراب ، صادق اقبال‌مقدم فرماندارداماغان ، محمد مهدی‌شیخ عطار فرماندار لاهیجان ، فروهر منعمی فرماندار آستارا،جوادداودی فرماندار کازرون ، ابوالقاسم سالاری فرماندار فیروز آباد ، پرویز ترابی‌مرعشی کفیل‌فرمانداری دشتستان ، یداله کشتکاران کفیل فرمانداری فومن ، هوشنك مبشر کفیل فرمانداری سراوان ، مسعود خانبلوکی کفیل فرمانداری بدره ، جمال کامران کفیل فرمانداری قروه ، عباس ابراهیم پور کفیل فرمانداری خانه، ناصر مدرسی نهاوندی کفیل فرمانداری گرمسار، غلامرضا صادق بانکی کفیل فرمانداری بانه ، عباسعلی بهنام‌فر کفیل فرمانداری سقز ، محمدروغنی کفیل فرمانداری فسا ، محمد علی گرجی کفیل فرمانداری‌اردستان ، حسن تقوی فامیلی کفیل فرمانداری لنگرود .

دادگستری بدون ارباب رجوع !

بنابگزارش خبرنگار مادر مشهد برای اولین‌بار ازتاریخ تاسیس دادگستری خراسان تاکنون ،این اداره دیروز بدون‌ارباب‌رجوع ماند بطوریکه قضات وکارمندان اداری دادگستری خراسان تاظهر دست روی‌دست گذاشته‌و بانتظار مراجعه کننده بودند، در تمام‌مدت اداری دیروز راهروهای دادگستری‌خلوت بود وتنها مستخدمین اداره پشت در اطاقها دیده میشدند .

پایگاه شناور انگلیس درنزدیکی خلیج فارس

کویت ـ یونایتد پرس ـ روزنامه السیاسه چاپ کویت امروز ادعا کرد که انگلیس مشغول مطالعه برای ایجاد یك پایگاه هوائی شناور در نزدیکی خلیج فارس می‌باشد . این روزنامه از قول «منابع موثق انگلیسی» نوشته است که هدف از ایجاد این‌پایگاه شناور جبران نسبی خروج ارتش انگلیس از خلیج فارس و کمك به کشور های منطقه خلیج در دفاع از خود می‌باشد .

در لندن یك سخنگوی وزارت دفاع گفت در باره این طرح مطلقا هیچ اطلاعی ندارد .

روزنامه السیاسه نوشته است که با ایجاد این پایگاه شناور از این که خلاء خلیج فارس بصورت های دیگری پرشود جلوگیری می کند .

همین روزنامه روز یك شنبه از قول رابرتس وزیر مشاور کابینه انگلیس از کشور های عربی و ایران دعوت کردکه برای مقابله‌با خطر مشترك متحد شوند .

ایران ، اتهام دخالت

بقیه از صفحه اول

تحریك به یك کودتا درسوریه بوده

این روزنامه نوشته‌است :«کشور های ایران وکویت تنها کشور های خاورمیانه هستند که تاکنون این رژیم را برسمیت شناخته‌اند .»

یك‌مقام عالیرتبه‌در وزارت‌امورخارجه امروز این اتهام را اتهامی مسخره‌آمیز ذکر کرد و گفت تغییر دولت عراق از نظر دولت ایران کاملا یك امر داخلی بوده و بهیچوجه ارتباطی با ایران نداشته است .

مقام مذکور گفت در حقیقت ایران همیشه سیاست عدم دخالت در امور دیگران را دنبال میکندو بنابر این احمقانه و مسخره آمیز خواهد بود این که گفته‌شودایران در وقایع اخیر عراق دست داشته است .

درباره تعطیل سینماها

بقیه از صفحه اول

که‌درصورت انجام اقدامات سریعی در جهت اجرای دستورات صادره حق تقدم صدور پروانه با صاحب سینمای تعطیل شده است .

● خطر

امروز یکی از کارشناسان وزارت کشور که در کار بازرسی سینماها دخالت داشت‌به‌خبرنگاران گفت : بعضی از سینما های تهران در برابر شرائط غیر عادی مجهز نیستندواگر حریق و یااتفاق غیر مترقبه‌ای در یکی از سینماها روی دهد، بی تردید وضع ناراحت‌کننده‌ای پیش می‌آید و چه بسا که ممکن‌است‌واقعه ناگوار آبادان در تهران نیز تکرار شود .

*** بستند**

بامداد امروز بدستور وزیر کشور ماموران شهرداری وشهربانی درسه سینمارا که ادامه کار آنهابموجب تشخیص کارشناسان مصلحت‌نیست بستند و امر فروش بلیط ونمایش فیلم دراین‌سه سینما موقوف گردید.

● جلسه

سندیکای سینماداران اعلام کرد که عصر امروز برای رسیدگی به مسئله تعطیل سینماها تشکیل‌جلسه میدهد . سندیکا اعلام کرد که جواز کسب سینما بموجب مقررات قانون به صاحب سینما داده شده‌و لغوآن نیز باید بموجب حکم‌محکمه و باحضور صاحب پروانه باشد . سندیکا اعلام داشت صرف اینکه بعلت تکمیل نبودن تجهیزات‌سینما و پیش از آنکه این مطلب کتبا به صاحب سینما ابلاغ گردد ، نمیشود اقدام به تعطیل سینما نمود .صحیح آنست‌که ابتداموضوع کتبابه‌صاحب سینما ابلاغ گردد و در صورتیکه طی مهلت تعیین شده سینمادار از اجرای مقررات و تصمیمات سرپیچی نماید آنوقت برای تعطیل سینما اقدام کرد .

*** امکانات**

سندیکای سینماداران اعلام‌داشت که این سندیکا و افراد وابسته‌به ایمنی و سلامت مردم شهر نهایت علاقه را دارندولی‌علت اینکه‌تابحال نتوانسته‌اند اقدام‌به‌تکمیل تجهیزات نمایند نداشتن امکانات مالی بوده است .

در حال حاضر سینماها قادر به اداره امور جاری خود نیستند با این وضع آنهاهرگز نمیتوانندبدست به تعمیرات اساسی ساختمان‌سینما بزنند و مقرراتی را که اجرای آنها مخارج هنگفتی لازم دارد رعایت نمایند .

سندیکای‌سینماداران اعلام‌داشت که وضع سینماها طوری است که خود بخود و بی آنکه وزارت‌کشور اقدام به تعطیل سینما نماید ،تعطیل میشوند .

آگهی قبول دانشجو

دوره‌های آموزشی موسسه آب‌شناسی ایران

موسسه آب شناسی ایران بمنظور تربیت کمك مهندس و کارشناس آب شناسی در سطح مهندسی فوق‌لیسانس برای سال تحصیلی ٤٨ـ ١٣٤٧ تعدادی داوطلب باشرایط زیر میپذیرد .

شماره	نام دوره	شرایط ثبت‌نام	مدارك‌لازم جهت ثبت‌نام	مهلت ثبت‌نام
۱	کمك مهندسی	دارا بودن دیپلم ریاضی یاطبیعی- بلامانع بودن تحصیل ازنظر وضع نظام وظیفه	رونوشت شناسنامه یك‌برك- عکس ۴×۳ چهارقطعه-برك خاتمه‌خدمت یامعافی نظام‌وظیفه -فتوکپی‌آخرین مدرك تحصیلی	۱۳۴۷ر۵ر۲۰
۲	فوق لیسانس آبهای زیرزمینی	دارا بودن‌گواهینامه مهندسی‌معدن یازمین شناسی یا لیسانس زمین- شناسی از دانشکده‌های‌داخلی یا خارجی	رونوشت شناسنامه یك برك-عکس ۴×۳ چهارقطعه-برك خاتمه‌خدمت یامعافی نظام‌وظیفه- فتوکپی‌آخرین مدرك تحصیلی	۱۳۴۷ر۵ر۳۱
۳	فوق‌لیسانس آب های سطحی	دارابودن گواهینامه مهندسی راه و ساختمان یا لیسانس فیزیك یا مهندسی کشاورزی (رشته‌آبیاری) از دانشکده‌های داخلی یا خارجی	رونوشت شناسنامه یك برك-عکس ۴×۳ چهارقطعه-برك خاتمه‌خدمت یامعافی نظام‌وظیفه- فتوکپی‌آخرین مدرك تحصیلی	۱۳۴۷ر۵ر۳۱

-پس‌از تعیین نتایج‌امتحانات کتبی «دوره کمك مهندسی» تعداد یکصدنفر بترتیب حق‌تقدم اعلام وجهت مصاحبه دعوت خواهند شد وتعداد مورد لزوم ازبین یکصدنفر از طریق مصاحبه انتخاب خواهند شد .

-بکسانی که درهر یك از رشته‌های فوق‌الذکر قبول شوند تحت شرایطی کمك‌هزینه تحصیلی ازطرف موسسه‌پرداخت‌خواهد شد.

-داوطلبان میتوانندبرای ثبت‌نام‌و کسب‌اطلاع‌بیشتر به دفترموسسه واقع‌در خیابان قادسی شمال بلوارالیزابت‌دوم- شماره ٦٤ مراجعه‌نمایند.

الف ٤٣٩٧ آـ٢٥٤٠٦ ١ـ٢ موسسه آب‌شناسی ایران

شماره ۳۸

مجله نگین

منتشر شد

نقشه یک‌مرد ۵۵ ساله

برای تصاحب خانه یك دختر یتیم‌دانشجو

باشکست روبروشد

شعبه ۹دادگاه جنحه به‌ریاست آقای احمد صدقی مردی را که‌با طرح‌نقشه ازیك«دخترداشجو » ٤سفته به مبلغ۵۵ هزار تومان گرفته بود به‌یك‌سال حبس تادیبی وضبط سفته ها محکوم کرد .

ماجرا از این قرار است :

دوشیزه‌اختر پس ازدرگذشت پدرش محمدعلی شوشتری مدیر دفتر پیشین دیوانعالی کشورچون مادری هم‌نداشت و وارث منحصر به فرد پدرش بود برای اینکه تنها نباشدواز طرفی درآمدی غیر ازمستمری فوت‌پدرش‌داشته باشد خواطاق‌خالی‌خانه‌میراثی‌پدرش‌را که در حدود ۶۰هزار تومان ارزش دارد به علی احمدیان خواربار فروش ۵۵ساله اهل اصفهان اجاره داد.

علی احمدیان که به خانه‌میراثی اخترشوشتری چشم طمع دوخته بود برای تصاحب این خانه‌به‌طرح نقشه پرداخت.

علی احمدیان تصمیم گرفت با گرفتن چند سفته از دوشیزه اختر به هدف خود که تصاحب خانه این دختر دانشجو بودبرسد. وی چهارسفته خریداری کرد . نزد دوشیزه اختر بردو به او گفت که‌میخواهد از بانك وام بگیرد، ولی‌بانك بدون یك امضای معتبر در پشت‌سفته ها باو وام‌نمیدهد و از دختر خواست که پشت‌سفته های او را امضاء کند.

اختر گفت که او چه اعتباری دارد که میتواند سفته ها راامضاء کند ؟علی احمدیان جواب داد که چون او مستمری بگیراست معتبر است‌وبانك قبولش داردواضافه کرد که‌مسئولیتی برای اونیست.

اختر که از سفته نویسی بی اطلاع‌بود سفته هارا ملاحظه کرد، دید روی آنها نقش تمبر۲۰تومانی است ، بتصور اینکه این سفته ها فقط ۲۰ تومان ارزش داردهر ٤سفته را امضاء کرد.

علی احمدیان روی سفته ها مبلغ ۵۵ هزار تومان «معادل‌قیمت خانه»نوشتو آنها را پس از واخواست به دادگاه شهرستان تسلیم کرد.

چون روز ها ، کسی جز همسر علی در خانه نبود احضاریه های دادگاه را زن علی دریافت میکرد وبه‌اختر نمیداد. اختربدون اینکه از ماجرا مطلع شود ناگهان با حکم‌دادگاه به‌نفع علی‌وقراروضبط خانه‌اش روبرو شد و ناچار به دادسرای تهران آمد علیه علی شکایت کرد پرونده علی در شعبه ۹دادگاه جنحه تهران مطرح‌شد.

آقای احمد صدقی‌رئیس دادگاه ضمن ممانعت از توقیف خانه‌اختر، پس از بررسی های لازم علی را مجرم شناخت و او رامحکوم کرد.

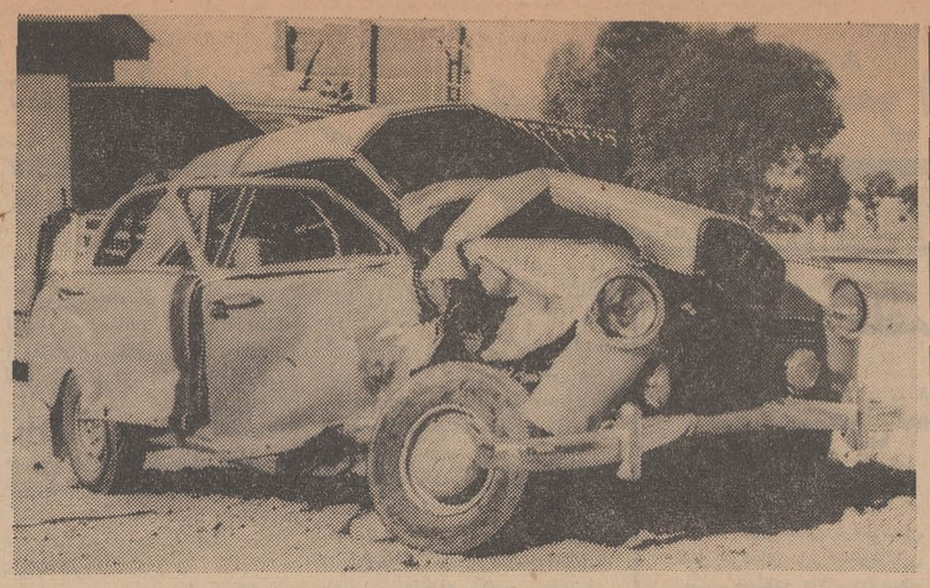

تصادف‌شدید در راه قم

دیروز در یك حادثه رانندگی در راه قم ۲ نفر کشته شدند و۲ نفر مجروح گردیدند .

این حادثه براثربرخورداتومبیل سواری شماره۵۹۸۷ط۲۹باکامیون شماره ۱۹۸۳ط۴۱ در۲۴ کیلومتری تهران روی داد .

راننده اتومبیل سواری اصغر کریمی‌زاده و راننده کامیون‌ماشاالله عسکریان نام دارند

در این حادثه اتومبیل سواری درهم شکست و محمد پالوده و امامعلی کریمی زاده کوتن از سرنشینان آن کشته‌شدند. همچنین اصغر کریمی‌زاده راننده اتومبیل سواری و طوبی کریمی‌زاده‌سرنشین دیگر اتومبیل مجروح گردیدند و در بیمارستان بستری شدند .

نمیخواهم زنده بمانم !

یك مرد ۳٤ ساله به نام مصطفی که اقدام‌به‌خودکشی کرده بود دیشب شیشه‌های پنجره های بخش مسمومین بیمارستان لقمان‌الدوله را شکست .

مصطفی به این علت‌شیشه های پنجره‌های‌بخش‌مسمومین راشکست که به نجات خود اعتراض‌داشت .

او میگفت که نمی‌خواهد زنده بماند و بیجهت او را معالجه کردند .

گفته میشود که مصطفی به سبب شکست در عشق ، خود ر امسموم کرد .

با وجود اینکه او خودرادر محل خلوتی‌مسموم کردمعهذا یکی از بستگانش که ازقصد وی آگاه بود و او را ازدور تحت نظر داشت این محل را پیدا کرد و او را نجات داد مصطفی هنگام انتقال به‌بخش مسمومین بیهوش بودوپس‌از بهوش آمدن اقدام‌به‌شکستن شیشه‌های بخش نمود . وی که ظهر امروز بکلی بهبود یافته بود به اتهام تخریب‌به دادسرا تسلیم شد .

اگرمن ببخشم‌خدا نمی‌بخشد!

دورنا

اصرار رئیس و ماموران‌ژاندارمری کوی خزانه نتوانست یك زن ۸۰ ساله به نام دورنا را از تعقیب شکایت خود باز دارد .

دورنا شکایت کرده است که پسرش بخاطر زنش او را کتك‌زده است .

دورنا در پاسگاه می گفت اگر از پسرم گذشت کنم مرتکب گناه خواهم شد و اگر او را ببخشم خدا اورا نخواهد بخشید . پسری که مادرش را کتك بزند قابل عفو نیست ، چون هیچکس به اندازه مادر فرزندش را دوست نمیدارد و برای او فداکاری‌نمی کندوکسی که فداکاری کند توقعو انتظارش زیاد است .

یك ولگرد فراری باندی برای سرقت تشکیل داد

یك ولگرد فراری که‌در تهران از پسران خردسال باندی جهت سرقت در شیراز تشکیل داده بود دیشب با اعضای باندش دراتوبوسی که آنها را به‌شیراز می‌برد توسط ماموران ژاندارمری مرکز دستگیر شد

این مرد که«پرویز» نام داردو در سازمان کارآموزی تهران تحت تعلیم قرار داشت چندشب پیش از این‌سازمان گریخت و توانست در اند ك‌مدتی چند پسر خردسال را فریب دهدو باآنها باندی جهت سرقت «درشیراز» تشکیل دهد.

اعضای این باند به‌این سبب دستگیر شدند که پدر یکی از پسران عضو باند ، گم شدن وی‌را به‌ژاندارمری اعلام کرده بود .و ژاندارمها کودك را که ۱٤ ساله بود در اتوبوس دیدندو وشناختند.

از فردا صبح فقط در

سینما مترو پل

یك وسترن بی‌نظیر - یك حماسه قهرمانی - یك‌فیلم پرحادثه - یك شاهکار هیجان‌آور

جفری هانتر • لوئی هیوارد

پرلاکریستال درفیلم رنگی

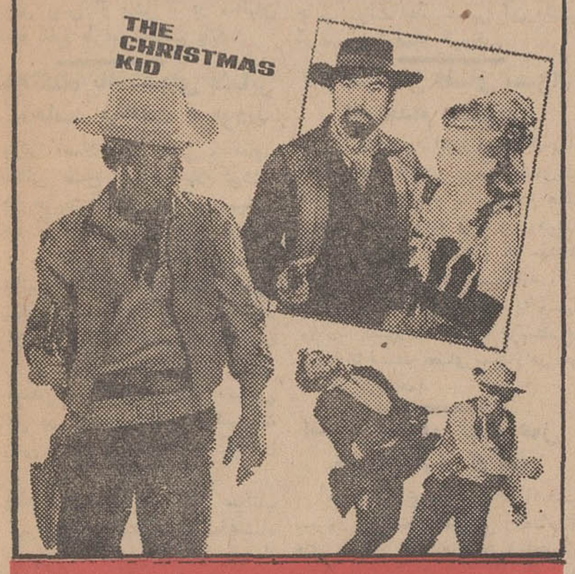

انتقام هفت تیرکش

آ-۲۵۳۲۸

درایوین سینما

(تهران پارس)

ازامشب نمایش میدهد

ملینامرکوری-پیتریوستینف-ماکزیمیلن‌شل

درفیلم رنگی توپکاپی

سئانسها ۷٫۴۵ - ۹٫۴۵ بعدازظهر

از فردا صبح درسینماهای

سهیلا-سعدی-رویال

صحبت از یك اثرغول آسای سینمائی‌خواهد بود

مافوق کلیه فیلمهای قهرمانی مافوق کلیه فیلمهای پرحادثه‌شگفت‌انگیز تر ازهرفیلمی که‌تاکنون‌دیده‌اید

رابرت انتونی ایوی ماراندی مانوئل مونروی بیگ ماتیوز درید

سینماسکوپ-رنگی

غول طلائی

(گلدفیث)

GOLDFACE

جدیدترین اثر مشترك چهارکشور فرانسه - ایتالیا - اسپانیا - آلمان - سال ۱۹۶۸

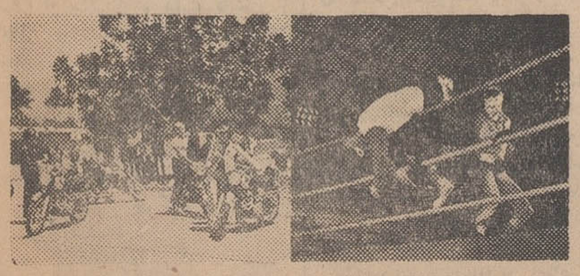

بکارگردانی : استانلی‌میچل

«گلدفیث» داغتر - مشغول کننده‌تر و هیجان‌انگیز تر از «گلدفینگر»

سیبرا فیلم بدینوسیله باطلاع میرساندکه فیلم

سنگ‌صبور آماده نمایش‌گردیده است

ضمنا باطلاع علاقمندان میرساند که بزودی

شاخه‌گل‌سرخ

بصورت رنگی وبکارگردانی عباس کسائی

در سیبرا فیلم تهیه میشود

از فردا صبح درسینماهای

سالن تراس اونیورسال-ایران-الوند

لیدو- نپتون تابستانی سالن تهران

ژاله-پاسارگاد-مونت کارلو

و...آستارا (تجریش)

محبوب‌ترین هنرپیشگان سینمای فارسی باردیگر در قوی‌ترین‌وشیرین‌ترین فیلم ایرانی جلوه‌گری‌خواهندکرد .

فردین درفیلم چرخ فلك

اثر: صابرردهبر

بانشرکت ویگ ایپانوودی - آذرشیوا - شهلا

پیوآنیان - بهنش - مینا - ماروتیان - لیلا فروهر - مجید فریدفر

غرب آمریکا تاکنون چنین زنی بخود ندیده بود !

سیگار می‌کشید، مشروب میخورد ، شلوار تنك بپا میکرد وازهمه بالاتر اینکه باتفنك دو لول خود یك‌مشت گاوچران‌مست ووحشی را در جایشان نشانده بود!

از فردا صبح درسینماهای

پولیدور-کاپری

اروپا (شاه‌آباد)

با شرکت

دوریس‌دی

پیترگریوز

جرج‌کندی

آندی‌دیواین

حماسه جوزی

"THE BALLAD OF JOSIE"

پاناویژن رنگی

محصول ۱۹۶۸ کمپانی معظم یونیورسال

آ-۲۵۳۲۶

مجالس ترحیم

بسمه تعالی

بمناسبت رحلت مرحوم خلدمقام حجةالاسلام والمسلمین آیةاله آقای حاج‌میرزامحمدرضا مهدوی‌در شهرضا که از شخصیت‌های بزرك جامعه روحانیت‌و جامع معقول و منقول بودند مجلس ترحیمی از ساعت ٤ونیم الی ٦ونیم بعدازظهر چهارشنبه دوم مردادماه در مسجد ارك منعقدمیگردد . ازعموم طبقات خاصه حجج‌اسلام انتظار شرکت دارد .

العبد محمدتقی آملی ،الاحقر عبدالله‌بن‌مسیح الطهرانی ، الاحقر خلیل کمرهٔ ، محمد غروی ، شیخ محمدعلی لواسانی

۲_۲ آ_۱۳۲۰۷

بدینوسیله درگذشت حجةالاسلام‌والمسلمین آقای آیت‌اله مهدوی را در شهرضا باطلاع میرساند. مجلس ختم آن فقیدسعید روز چهارشنبه دوم مرداداز ساعت ٤ونیم تا٦ونیم بعدازظهر در مسجد ارك منعقد می‌باشد.

سیدمحمد مشکوة ، جلال همائی ، مهدی‌الهی‌قمشهٔ، دکترعلی‌اکبر شهابی ، دکتر حسین نواب ، سید کمال‌الدین نوربخش

۲_۲ آ_۱۳۲۰۷

بدینوسیله درگذشت عالم‌جلیل آیت‌اله مهدوی را درشهرضا باطلاع میرساند . مجلس ختم آن‌مرحوم روز چهارشنبه دوم مرداداز ساعت ٤ونیم تا٦ونیم بعد ازظهر در مسجد ارك برقرار می‌باشد .

محمودشهابی

۲_۲ آ_۱۳۲۰۷

بمناسبت رحلت خلدمقام‌حجةالاسلام آیت‌اله‌مهدوی شهرضائی که از علماء بزرك و مجاهد بودند مجلس ترحیمی از ساعت ٤ونیم تا٦ونیم بعدازظهر چهارشنبه دوم مردادماه در مسجد ارك منعقدمیباشد انشاءاله عموم طبقات بالاخص علماء اعلام‌شرکت خواهند فرمود.

سیدجعفر بهبهانی

۲_۲ آ_۱۳۲۰۷

باکمال تاسف درگذشت حضرت حجةالاسلام آیت‌اله‌مهدوی رادر شهرضا که‌از مفاخر عالم اسلام‌و روحانیت‌بودند باطلاع عموم میرساند . مجلس ترحیم روز چهارشنبه ۲ مردادماه از ساعت ٤ونیم تا ٦ونیم عصر در مسجد ارك برقرار است از کلیه آقایان‌علمای اعلام ووعاظ عظام و همشهریان گرام دعوت میشوددر این مجلس شرکت فرمایند .

سیدعبدالرضا حجازی واعظ - عبدالعلی باقی‌شهرضائی

۲_۲ آ_۱۳۲۰۷

بانهایت تاسف فوت آیت‌اله مهدوی شهرضائی پدر همکاران محترم آقایان صدرالدین‌مهدوی و مهدی مهدوی را باطلاع میرساند . مجلس ترحیم آن‌مرحوم روز چهارشنبه دوم مرداد ازساعت ٤ونیم تا٦ونیم بعداز ظهر در مسجد ارك‌برگزار میشود .

اداره کل بازرسی وزارت آموزش‌وپرورش

۲_۲ آ_۱۳۲۰۷

باکمال تاسف وتاثر درگذشت آیت‌اله مهدوی رادر شهرضاباطلاع کلیه دوستان وآشنایان میرساند مجلس ختم فقید سعید روز چهارشنبه دوم مردادماه‌از ساعت ٤ونیم تا٦ونیم بعدازظهر در مسجد ارك منعقد می‌باشد .

صدرالدین مهدوی ، مهدی مهدوی شهرضائی رضی‌الدین مهدوی ، نورالله مهدوی ، دکتر غلامرضا کیان ، دکتر مرتضی‌قلی‌کیان ، حسینقلی کیان،حسین فریور صدری ، عبدالجواد کیان ، عبدالعلی باقی .

خانواده‌های : فریور صدری ، مرتضوی، سپهری برومند ، نواب ، تضمینی ، عامری،جهانشاهی،سبحانی افراشته مقدم ، تعلیمی ، امامی قمشهٔ

۲_۲ آ_۱۳۲۰۷

خانواده‌های : میرفخرائی ، ژاوه ، لاجوردی ، رضیان ، عسگری ، مشعوف ، کشفی

بانهایت تاسف درگذشت شادروان بانو صدیقه لاجوردی مادر آقایان سرهنك سیدمصطفی میرفخرائی مهدی ژاوه ، محسن ژاوه،قاسم ژاوه راباطلاع‌میرسانند مجلس ترحیم مردانه از ساعت۹تا۱۱صبح‌روزچهارشنبه ۲ر۵۷ در مسجد فخرالدوله دروازه شمیران منعقد وعصر همانروز ختم زنانه از ساعت ٥تا۷ بعدازظهردر نارمك - فلکه هفت‌حوض پارك غربی میدان ٦۳ پلاك ۲۸ منزل شخصی آن مرحومه برگزار خواهدشد.

۲_۲ آ_۱۳۲۱۳

خانواده‌های : نبوی‌نوری ، نشاط ، اتابکی، برومندآزاد ، آزاد ، بیات ، سعادت،حاتمیان ، طاهری شام‌بیاتی ، ثقفی ، آزمون ، ارشادی‌وخانواده‌های‌وابسته

باکمال تاسف وتاثر درگذشت شادروان احمد نبوی نوری را باستحضار میرسانند مجلس‌ترحیم‌مردانه از ساعت ۸ونیم تا۱۰ونیم وزنانه از ساعت ۱۰ونیم تا ۱۲ونیم صبح روز چهارشنبه دوم مردادماه در خانقاه حضرت صفی‌علیشاه واقع در خیابان صفی‌علیشاه منعقد میگردد.

۲_۲ آ_۱۲۹۳۵

کل‌شیئی‌هالك‌الاوجهه

خانواده‌های : دبیرمنش ، تیشه‌ای ، شهروا، برقعی، طوطیان ، هدایتی ، حقیقی ، آذریان ، کلانتری

باکمال تاسف درگذشت مرحومه بانو بتول رضائی راباطلاع خویشان و دوستان میرسانند . مجلس‌تذکر آنمرحومه روز چهارشنبه دوم مردادداز ساعت ٥تا ۷ بعدازظهر در مسجد اراکیها (خیابان گرگان_ایستگاه روشنائی) برگزار میگردد و ختم زنانه همانروزوهمان ساعت در منزل شخصی آنمرحومه (میدان ثریا کوچه دکتر شفا پلاك ۳۳) منعقد خواهد شد .

سرهنك منوچهر دبیرمنش ، ناصر شهروا ، حبیب‌اله تیشه‌ای ، رضا شهروا ، رضابرقعی ، کاظم حقیقی ، حاج‌شهاب‌کلانتری ، ابوالفضل طوطیان ، برادران هدایتی ، برادران آذریان

آ_۱۳۳۳۵

بعموم افراد خانواده‌های عزادار بویژه بازماندگان آنمرحومه مصیبت وارده را تسلیت میدهیم

خانواده‌های : سلطانی‌نوری ، سلطانی،حسین‌دوست احسانی ، سیدمدنی ، جهانبانی ، تهرانی ، نامجو ، صدری ، زریو ، ستاری ، نواب

بانهایت تاسف درگذشت‌بانو عفت‌الملوك‌سلطانی همسر آقای احمد سلطانی نوری ومادر عزت‌الملوك سلطانی نوری راباطلاع دوستان و آشنایان میرساند. مجلس ترحیم مردانه از ساعت ٤تا٦ بعدازظهر روز چهارشنبه دوم امرداد در مسجد حاج‌حسن و مجلس ترحیم زنانه همانروز و همانساعت در منزل آنمرحومه واقع در شاپور بازارچه قوام‌الدوله منعقد میگردد.

ضمنا مراسم شب هفت ازساعت ۱۷ روز شنبه ٥امردادد منزل آنمرحومه برقرار خواهدبود.

آ_۱۳۲۸۹

مصیبت وارده‌رابعموم بازماندگان آنمرحومه‌تسلیت میدهیم

وزارت بهداری باکمال تاسف فوت شادروان‌بانو مریم امیرحمزه متعلقه مرحوم دکتراشرف‌الحکماءمادر آقای دکتر جعفر امیرحمزه صاحب‌منصب بازنشسته این‌وزارت راباطلاع‌میرساند . مجلس ختم مردانه‌روز چهارشنبه دوم امردادماه جاری از ساعت ٥تا۷ بعداز ظهر در مسجد مجد و ختم زنانه در همانروز و همان ساعت در منزل شخصی واقع در خیابان‌چهل‌متری ایرانشهر جنب بانك‌ملی کوی عسجدی پلاك ۲۸ منعقد خواهد بود .

وزارت بهداری

آ_۱۳۳۴۹

بانهایت تاسف وتاثر درگذشت ناگهانی‌شادروان بانو مریم‌امیرحمزه مادر آقای سیدمحمد امیرحمزه رئیس اداره آتش‌نشانی هواپیمائی کل کشور راباطلاع میرساند . مجلس ختم مردانه از ساعت ٥تا۷ بعداز ظهر روز چهارشنبه۲ر۵ر۴۷ در مسجدمجدمنعقدخواهد شد .

آ_۱۳۳۴۳ هواپیمائی کل کشور

بانهایت تاسف وتاثر درگذشت ناگهانی‌شادروان بانو مریم امیرحمزه متعلقه مرحوم دکتراشرف‌الحکماء ومادر آقایان دکتر جعفر امیرحمزه - سیدمحمدامیر حمزه - سرهنك علی‌امیرحمزه راباطلاع اقوام ودوستان میرسانند . مجلس ختم مردانه از ساعت ٥تا ۷بعداز ظهر روز چهارشنبه ۲ر۵ر۴۷ در مسجد مجد و ختم زنانه در همانروز و همان ساعت در منزل شخصی واقع در خیابان چهل‌متری ایرانشهر جنب بانکملی- کوی عسجدی پلاك ۲۸ منعقد خواهد بود .

خانواده‌های : امیرحمزه ، حبیب‌اله زاویه ، مرتضی اعتماد ، رضازمانی ، محمود شالفروش ، ریسمانچی، رضا اعتماد ، دکتر محمدعلی فردانش ، دکتر ناصر مسعودنیا ، دکتر ملك‌جاه ، مهدی شالفروش ، ناصر علی‌نادری ، فریدون‌دیهیم

۲_۲ آ_۱۳۱۳۹

خانواده‌های: اصفهانیان ، شاهمرادی ، قنبری، ظفری ، ساسانی ، مومنی ، امین‌الرعایا

بانهایت تاسف فوت‌مرحومه بانو فاطمه‌اصفهانیان نهاوندی مادر آقای اسداله اصفهانیان را باطلاع‌عموم بستگان و همشهریان‌محترم میرسانند . مجلس ختم آنمرحومه روز پنجشنبه ۳ر۵ر۴۷ از ساعت ٥تا۷بعداز ظهر در مسجد ارك منعقد می‌باشد .

آ_۱۳۳۱۹

مصیبت وارده‌رابعموم بازماندگان آنمرحومه‌تسلیت میدهیم

یادبود

بدینوسیله باطلاع خویشاوندان و دوستان میرساند مراسم شب هفت مرحومه زهرا تاری روز چهارشنبه‌دوم مردادماه از ساعت ٥ تا ۷ بعدازظهر در امامزاده‌عبداله آرامگاه فتوحی منعقد خواهدبود .

آ_۱۳۲۹۵ خانواده تاری

بانهایت احترام باستحضار دوستان گرامی‌وبستگان محترم میرساند که مجلس یادبودی بمناسبت سالروز درگذشت همسر عزیز و مهربانم شادروان بانو«رزفری» از ساعت ٥ونیم الی ۷ونیم بعدازظهر روز چهارشنبه‌دوم امردادماه ۱۳۴۷ در منزل شخصی واقع در نیاوران خیابان کامرانیه کوچه فروغ برگزار میشود .

سی . آی . فری

۲_۲ آ_۱۲۸۷۳

باستحضار اقوام و دوستان محترم‌میرساند. بمناسبت سالروز درگذشت بانو رزمازندی (فری) مجلس‌یادبودی از ساعت ٥تا۷ بعدازظهرروز پنجشنبه سوم مردادد آرامگاه ظهیرالدوله برگزار میشود .

خانواده‌های : مازندی ، کاشانی ، فروزان،میرعبدالباقی ریاحی ، غفاری ، فرهنك‌مهر ، بیژنی ، افق ، شلیله، یزدان‌پرست ، رئیسی

آ_۱۳۳۲۷

تسلیت

سرکار سرهنك دکتر یوسف‌پور

از طرف خود و همکارانم درگذشت ابوی‌ارجمند را صمیمانه تسلیت عرض مینماید .

آ_۱۳۳۶۵ سپهبد طوفانیان

درگذشت شادروان سرهنك‌مهدی ادبی را به خانواده محترم ادبی وبازماندگان آنمرحوم‌تسلیت‌عرض مینماید .

بندرپهلوی آراسته وبانو

آ_۲۵۵۶۸

در آگهی تسلیت مرحوم مهندس جمشید دانائی کلمه خاندان قبل‌از جملهٔ «آن‌استادمعظم» از قلم‌افتاده بود که‌بدینوسیله تصحیح میشود .

آ_۱۳۲۲۱

جناب آقای رامین

مصیبت وارده رابشما و خانواده محترمتان‌تسلیت میگوئیم .

پریور ، افتخاری ، ناصرآبادی ، رسولی،زمانی

آ_٥٤٨٤

مصیبت وارده را بهمکار ارجمند آقای حسین کسبیان تسلیت می‌گوئیم .

فخری مانی - محمدرضاارمگان

آ_۱۳۳٥۹

مصیبت وارده را به‌آقای کسبیان تسلیت‌می‌گوید

آ_۱۳۳٦۱ فرشته‌نوراتی

سرکار سرگرد شمس‌الدین حدائق

مصیبت وارده رابجنابعالی و خانواده محترم تسلیت عرض نموده صبر و بردباری برایتان آرزو مینمائیم.

عزیز صراف - علی صراف

آ_۱۳۲٦۹

جناب آقای سیدمحمدامیرحمزه ریاست محترم‌اداره آتش‌نشانی هواپیمائی کل‌کشور

باکمال تاسف درگذشت مادر گرامیتان را به خاندان جلیل تسلیت عرض مینمائیم .

ازطرف کارکنان دسته (ب) -حسنعلی‌حصارکی

آ_۱۳۲٦۷

جناب آقای دکتر دستوری استاد محترم‌دانشگاه

استادان وکادر آموزشی گروه ارتدنسی‌مصیبت وارده را به‌آن همکار عزیز تسلیت میگویند .

دکتر ریاض - دکتر میزانی - دکتروفا

آ_۱۳۲۸۷

سرکار سرهنك نعمت‌زاده

مصیبت وارده را بحضور جنابعالی تسلیت عرض مینمائیم

سرگرد میرشاهی ، سروان راجی ، ستوان یکم قهرمان ، ستوان یکم ظهوری ، ستوان‌دوم سلطانی

آ_۱۳۲۹۱

جناب آقای دبیر سیاقی

مصیبت وارده را به‌جنابعالی و خاندان محترم تسلیت عرض نموده صبر و بردباری برایتان آرزو مینمائیم.

عزیز صراف - علی صراف

آ_۱۳۲٦۹

جناب آقای سیدمحمدامیرحمزه ریاست محترم‌اداره آتش‌نشانی هواپیمائی کل‌کشور

باکمال تاسف درگذشت مادر گرامیتان را به خاندان جلیل تسلیت عرض مینمائیم .

ازطرف کارکنان دسته (ب) -حسنعلی‌حصارکی

آ_۱۳۲٦۷

جناب آقای دکتر دستوری استاد محترم‌دانشگاه

استادان وکادر آموزشی گروه ارتدنسی‌مصیبت وارده را به‌آن همکار عزیز تسلیت میگویند .

دکتر ریاض - دکتر میزانی - دکتروفا

آ_۱۳۲۸۷

سرکار سرهنك نعمت‌زاده

مصیبت وارده را بحضور جنابعالی تسلیت عرض مینمائیم

سرگرد میرشاهی ، سروان راجی ، ستوان یکم قهرمان ، ستوان یکم ظهوری ، ستوان‌دوم سلطانی

آ_۱۳۲۹۱

جناب آقای دبیر سیاقی

مصیبت وارده را به‌جنابعالی و خاندان محترم تسلیت عرض نموده بقای عمر شماوخانواده‌را ازخداوند متعال مسئلت دارد .

آ_۲۵٤۷۸ مصطفی - موسی‌همایونفر

جناب آقای دکتر رحیم اردکانی

بااندوه فراوان مصیبت وارده را تسلیت عرض مینمائیم دکتر سیگارودی - گلبرك

آ_۱۳۲۹۷

مدیر وکارکنان شرکت اتوتاج

بانهایت تاسف درگذشت مرحوم ابراهیم‌یغمائی جندقی رابه‌آقای ابوالحسن یغمائی وکلیه فامیل‌تسلیت میگویند . شرکت اتوتاج

آ_۲۵٤٦٦

جنابان آقایان اسدالله - حسین - دکتر عبدالله دکترولی‌الله و مهندس سیف‌اله معظمی

بانهایت تاسف وتاثر فقدان اسفناك جناب آقای فضل‌الله معظمی (وکیل‌مجلس شورای ملی) برادر گرامیتان را تسلیت عرض نموده بقای عمر و سعادت‌و سلامتی بازماندگان آن فامیل محترم را از خداوند متعال مسئلت مینمایم .

آ_۲۵۵۱۸ اصفهان - محمد فروغی

جناب آقای حاج‌علیرضا شیرازی ریاست محترم هیئت مدیره شرکت تعاونی فروشندگان لوازم مستعمل اتومبیل و تعمیرکاران

فوت جانگداز فرزند دلبندت را باقلبی‌اندوهگین بشما و خانواده محترمتان تسلیت میگوئیم

هیئت مدیره فروشندگان لوازم مستعمل اتومبیل‌و تعمیرکاران

آ_۱۳۳۲٥

سرکار سرگرد شمس‌الدین حدائق

بانهایت تاسف درگذشت برادر عزیزتان را تسلیت عرض نموده سلامتی وبقای بازماندگان را از درگاه ایزد متعال خواستارم .

آ_۱۳۳۳۹ سروان فریدون‌مربی

جناب آقای دکتر ایزدی

فوت ناگهانی مادر گرامی آنجناب باعث تاثرو تاسف فراوان گردید امیدواریم خداوندمتعال‌بجنابعالی وسایر بازماندگان صبر وشکیبائی عنایت وروح‌پرفتوح آنمرحومه نیکوکاررا قرین آمرزش‌وشادی فرماید.

کارمندان مبارزه باسل گیلان

آ_۲۵۵۲٦

همکارمحترم جناب آقای دکتر ایزدی

بانهایت تاسف مصیبت وارده به‌آن‌دوست گرامی راتسلیت عرض مینمائیم .

رشت - دکتر بقائی - دکتر یزدانی_دکترطارمسری

آ_۲۵۵۲۸

جناب آقای حسین کسبیان

مصیبت وارده را به‌جنابعالی و خانواده محترم تسلیت عرض نموده سلامت بازماندگان را از درگاه خداوند مسئلت می‌نمائیم .

کارمندان موزه ایران‌باستان

آ_۱۳۳٦۳

سرکار سرهنك امیرحمزه

بانهایت تاسف افسران و افراد اداره مهندسی ژاندارمری کل کشور درگذشت مادر گرامی سرکار راتسلیت عرض نموده بقای عمر وسلامت آن خانواده ارجمند راازدرگاه خداوند مسئلت‌دارد .

رئیس اداره مهندسی ژاندارمری - سرتیپ‌جبلی

آ_۱۳۲٦۱

جناب آقای حسن رسولی

بانهایت تاثر فوت پدر گرامیتان راحضور جنابعالی و خانواده محترم رسولی تسلیت میگوئیم

دکتر غلامرضا هشترودیان،مهندس اصغر خسروشاهی

دکترمحمد توکل

آ_۲۵۵٤

جناب آقای علی‌اکبر حقیقت

باتاثر فراوان مصیبت وارده را تسلیت میگوئیم

گنبدکاوس_دکتراحمدسافری

آ_۲۵۳۰۲

دوست ارجمند آقای فربانعلی تاری

باکمال تاسف مصیبت وارده را به‌جنابعالی‌و خانواده محترم تسلیت میگوئیم

سیدمرتضی خادم - سیدمحمد خادم - سیدعلی خادم

آ_۲۵۳٦٦

گرامی دوست عزیزم جناب آقای جلال برقعی

از صمیم قلب درگذشت پدر بزرگوارتان که عمری را در راه اعتلاء دین و دانش وقف نموده بودبه جنابعالی وخانواده محترم ودیگر وابستگان تسلیت عرض مینمایم .

علی‌معینی

آ_۱۳۲۵۱

جناب آقای علی‌اصغر حقیقت

فوت پدر بزرگوارتان را صمیمانه تسلیت میگوید.

دکتر عباس مجذوب‌حسینی

آ_۲۵۵۱۲

سپاسگزاری

بدینوسیله از تیمساران ارجمند وسروران گرامی ودوستان عزیزی که در مصیبت مرك‌پدرم باشرکت‌در مجالس ختم در تهران وبابل وارسال تلگراف و نامهٔ تسلیت اینجانب وسایر افراد خانواده را مورد محبت ولطف قرار داده‌اند صمیمانه سپاسگزاری‌نموده بقای عمر وسعادت ایشان را آرزومیکنم .

آ_۱۳۳۳۷ دکتر احمد یوسف‌پور

جناب آقای دکتر حدائق

خواهشمنداست اینجانب را نیز در مصیبت‌وارده بخود شریك و غمخوار بدانید .

ابهر - اسداله عیوض‌محمدی

آ_۲٤٤۱٤

جناب آقای دکتر حدائق

مصیبت وارده را تسلیت عرض مینمایم .

رئیس شهربانی ابهر - سروان‌حسینی

آ_۲۵۵۱٦

همکار ارجمند جناب آقای سیدعلی مهدویان معاون اداره کل آموزش و پرورش استان‌مرکز

بانهایت تاثر و تاسف درگذشت پدر آنجناب‌را از طرف خود وعموم کارمندان اداره کل تربیت‌بدنی‌و مربیان ورزش تسلیت عرض مینماید .

مدیر کل تربیت بدنی - حسن‌صدر

آ_۱۳۳۰۹

بدینوسیله از تیمساران ارجمند وسروران گرامی ودوستان عزیزی که در مصیبت مرك‌پدرم باشرکت‌در مجالس ختم در تهران وبابل وارسال تلگراف و نامهٔ تسلیت اینجانب وسایر افراد خانواده را مورد محبت ولطف قرار داده‌اند صمیمانه سپاسگزاری‌نموده بقای عمر وسعادت ایشان را آرزومیکنم .

آ_۱۳۳۳۷ دکتر احمد یوسف‌پور

جناب آقای دکتر حدائق

خواهشمنداست اینجانب را نیز در مصیبت‌وارده بخود شریك و غمخوار بدانید .

ابهر - اسداله عیوض‌محمدی

آ_۲٤٤۱٤

جناب آقای دکتر حدائق

مصیبت وارده را تسلیت عرض مینمایم .

رئیس شهربانی ابهر - سروان‌حسینی

آ_۲۵۵۱٦

همکار ارجمند جناب آقای سیدعلی مهدویان معاون اداره کل آموزش و پرورش استان‌مرکز

بانهایت تاثر و تاسف درگذشت پدر آنجناب‌را از طرف خود وعموم کارمندان اداره کل تربیت‌بدنی‌و مربیان ورزش تسلیت عرض مینماید .

مدیر کل تربیت بدنی - حسن‌صدر

آ_۱۳۳۰۹

جناب آقای حسن رسولی

بانهایت تاثر فوت پدر گرامیتان راحضور جنابعالی و خانواده محترم رسولی تسلیت میگوئیم

دکتر غلامرضا هشترودیان،مهندس اصغر خسروشاهی

دکترمحمد توکل

آ_۲۵۵٤

جناب آقای علی‌اکبر حقیقت

باتاثر فراوان مصیبت وارده را تسلیت میگوئیم

گنبدکاوس_دکتراحمدسافری

آ_۲۵۳۰۲

دوست ارجمند آقای فربانعلی تاری

باکمال تاسف مصیبت وارده را به‌جنابعالی‌و خانواده محترم تسلیت میگوئیم

سیدمرتضی خادم - سیدمحمد خادم - سیدعلی خادم

آ_۲۵۳٦٦

گرامی دوست عزیزم جناب آقای جلال برقعی

از صمیم قلب درگذشت پدر بزرگوارتان که عمری را در راه اعتلاء دین و دانش وقف نموده بودبه جنابعالی وخانواده محترم ودیگر وابستگان تسلیت عرض مینمایم .

علی‌معینی

آ_۱۳۲۵۱

جناب آقای علی‌اصغر حقیقت

فوت پدر بزرگوارتان را صمیمانه تسلیت میگوید.

دکتر عباس مجذوب‌حسینی

آ_۲۵۵۱۲

معاملات بزرگ زمین متوقف میشود

بقیه از صفحه اول

شدو دیگر برای مالکین صرف نخواهد داشت که اراضی وسیعی را بامید گران شدن قیمت مدت زیادی بلا استفاده بگذارند ، چون از زمین بایر هم عوارض وصول میشود ازاین گذشته همانطور که در شماره دیروز اشاره شد ، خریدن اراضی اطراف شهر تهران وسیله شهرداری و واگذارکردن آنها به موسسات صنعتی وکارگاه ها در واقع جلوی فعالیت بورس بازان زمین را میگیرد .

ماده ۳۱ لایحه موردبالا راتصریح میکند .

* ملی شدن

هنگامی که این لایحه در مجلس شورای ملی تحت بررسی بود ، یکی از نمایندگان برای جلوگیری کامل از زمین خواری و بورس - بازی و باير نگهداشتن زمین ها پیشنهاد تندی داده بود که‌مورد موافقت دولت قرار نگرفت در این پیشنهاد عنوان شده بود که شهرداری زمینهای بایر مازاد بر سه هزار متر مربع را تصاحب کند و دولت آنرا ملی اعلام کند.

آقای عبدالرضا انصاری وزیر کشور در توضیح نظر دولت گفت: بعضی اوقات صحبت از زمین‌خوار میشود عده‌ای کلمه زمین خواری را طوری‌تعریف میکنند که هرکس زمین‌دارداسمش‌را میشودزمین‌خوار گذاشت درصورتی که‌این موضوع صحیح نیست زیرا باید بکسی گفت زمین‌خوار که شبانه اراضی دولتی یا اراضی موات را دیوار میکشید و آنها را تصاحب میکرد و این مسئله فرق دارد با کسی که طبق مقررات و قانون‌صاحب ملکی‌است و من از نظر کلی مملکتی وسیستم اقتصادی که داریم این را درست نمیدانم که اشخاصی که بارعایت مقررات مملکت یك مالکیتی پیدا کرده‌اند آنها را بعنوان زمین‌خوار و افراد موذی‌ودشمن جامعه معرفی کنیم و برای آنها احکام خاصی بوجود بیاوریم. مابهیچوجه مخالف با مالکیت شخصی نیستیم . در سیستم اقتصادی ما بدنبال منفعت رفتن گناه نیست بلکه این قوه محرکه اقتصاد مملکت است. پس فقط بصرف اینکه دارائی کسی بصورت زمین است و یا بصورت ارث به او رسیده و آنرا آباد کرده نباید بعنوان دشمن جامعه معرفی شود .

رعایت نقشه

در این‌لایحه مواد مختلفی‌هست که از بی‌ترتیبی‌ها جلوگیری‌میکند و دیگر امکان ندارد کسی بتواند زمین هایش را طبق نظر خودش تقسیم کند مگر رعایت نقشه‌جامع شهر را نموده باشد . در این‌لایحه گفته شده است شهرداری ها حق نظارت بر استفاده اراضی را دارند یعنی هرکسی حق نداشته باشد بصرف اینکه یك‌ورقه مالکیتی‌روی زمین دارد اگر خواست میتواند آنرا ساختمان بکند ، میتواندحمام درست بکند میتواند دکان درست بکندبلکه باید بارعایت نقشه‌جامع شهر این کار انجام شود . مواد مختلفی راجع بخرید محلات‌قدیمی واجرای طرح‌های نوسازی‌پیش‌بینی شده که تمام اینها از بی‌ترتیبی‌ها جلوگیری خواهد کرد .

ضمنا باید توجه شود که فقط با بالا بردن عوارض نمیشود شهر ها را درست کرد یعنی اگر ما عوارض را آنقدر بالا بردیم که طرف نتواند بپردازد اراضی‌خالصه و مال دولت میشود و در آنجا چه نوسازی و عمران و آبادی انجام گرفته است ؟ این مردم هستند بخش خصوصی هست که باید تشویق بشود و برود آنجارا آماده کند . حالا بیائیم تمام این اراضی را بگیریم و بگوئیم همه مال شهرداری بزور عوارض روزافزون عوارض را هرسال دوبرابر کنیم فرض کنید ، برسیم بوقتی که طرف نداشت که عوارض بدهد و آن اراضی را گرفتیم آیا تمام مسائلمان حل میشود ؟ ما نبایداین قوه محرکه را که در اقتصاد ما است‌ازبین‌ببریم‌این اشخاص‌هستند که با فعالیت شخصی خودشان و با سرمایه خودشان میروند آنجاها را آبادمیکنند منتهی‌تحت ضوابط و مقررات خاصی .

مقدمات بهره‌برداری نفتی‌رستم فراهم شد

سخنگوی شرکت ملی‌نفت‌ایران بخبرنگار ما گفت : شرکت نفت بین‌المللی دریائی ایران(ایمینکو) مقدمات بهره برداری از میدان نفتی رستم واقع در آبهای خلیج فارس را فراهم آورده و هم‌اکنون طرح احداث صدو ده کیلو متر خط لوله هیجده اینچی از محل چاه های حفر شده در این میدان بجزیره لاوان دردست پیاده شدن است .

نخستین حلقه چاه توسط این شرکت سه سال قبل در میدان نفتی رستم حفر شد و تاکنون‌تعداد آنها به هشت حلقه رسیده‌است که ازاین تعداد چهار حلقه آن بهره‌ده میباشد .

شرکت نفتی بین‌المللی دریائی ایران یکی از شرکت های شش گانه نفتی است که با مشارکت شرکت ملی نفت ایران و شرکت نفت « آجیپ»و « فیلیپس » و کمسیون نفت وگاز هند بمنظور بهره برداری از قسمتی از منابع نفتی ایران واقع در آبهای خلیج فارس تشکیل گردیده است .

میزان تولیدات نفت‌خام‌ازمیدان رستم پس از آغاز بهره برداری بتدریج تا روزی یکصد هزار بشکه خواهد رسید .

تجدید آگهی مناقصه شماره ۱۸ر۴۷

شرکت سهامی تلفن‌ایران

شرکت سهامی تلفن ایران ۱۵۰۰ جفت دستکش برزنتی ۱۵۰۰ دست لباس کارگری ۳۰ عدد بوستین ٤۰۰ زوج چکمه‌و ۱۰۰دست‌بارانی طبق نمونه یا مشخصات پیوست شرایط عمومی مناقصه تحویل تهران انبار شرکت سهامی تلفن ایران واقع‌در خیابان قدیم شمیران بالاتر از سینما مولن‌روژ از طریق مناقصه خریداری مینماید .

داوطلبان شرکت در مناقصه باید باداره تدارکات شرکت سهامی تلفن ایران واقع‌در خیابان تخت جمشید مقابل‌ضلع‌شرقی شرکت نفت مراجعه واوراق شرایط معامله ونمونه قرارداد و مشخصات رادریافت و بارعایت کامل مندرجات‌اوراق‌مزبورامضاء نموده همراه پیشنهادهای خود برابر مقررات تاآخر وقت اداری ۲۹ امردادماه ٤۷ باداره دفتر کل شرکت سهامی تلفن ایران بنشانی بالاتسلیم و رسید دریافت نمایند .

پیشنهادهای واصله در ساعت ده صبح روز۳۰امردادماه ٤۷باز و قرائت خواهد شد . حضور پیشنهاددهندگان ویا نماینده‌مجاز آنها در کمیسیون مناقصه آزاد است . الف ٤۳۱٥

شرکت سهامی تلفن ایران

۱_۲ آ_۲۵٤۱۰

تجدید آگهی مناقصه شماره ۸۵۰ر۴۷

راه‌آهن دولتی ایران یکدستگاه موتور با کمپرسور ثابت کامل از نوع پیستونی را برطبق مشخصات و شرایط مربوطه از طریق مناقصه سی.اند.اف یکی از بنادر ایران (خرمشهر یا شاهپور) یامرز جلفای ایران خریداری مینماید .

داوطلبان شرکت در مناقصه میتوانند در ساعت اداری جهت دریافت اسناد مناقصه باداره کارپردازی مراجعه نمایند . شرکت کنندگان در مناقصه باید مبلغ هشتاد هزار ریال اسناد خزانه بعنوان سپرده شرکت در مناقصه‌از اداره اسنادخزانه‌وزارت‌دارائی یابانکهای عامل مقیم ایران خریداری و بصندوق راه‌آهن‌پرداخت ورسید آنرا بضمیمه پیشنهاد خود تاساعت ۹ صبح روز۱۷ر۷ر۴۷ مطابق با ۹ اکتبر ٦۸ در صندوق پیشنهادها واقع در اداره کارپردازی بیاندازند موسسات خارجی‌میتوانند از طریق کارگزار بانك مرکزی ایران نسبت بخرید اسناد خزانه توسط بانك‌مزبور اقدام نمایند . پیشنهادهای واصله ساعت ده همان روز باز و قرائت خواهد شد . حضور پیشنهاددهندگان‌یانمایندگان‌مجاز آنها‌درجلسه‌مناقصه آزاد است وراه‌آهن دررد ویاقبول هریك یا تمام پیشنهادها مادامیکه قراردادمبادله نشده‌است مختار می‌باشد. به‌پیشنهادفاقد سپرده و مشروط و مبهم و پیشنهادیکه بعد از موعد مقرر برسد ترتیب‌اثر داده نخواهدشدسپرده برنده‌اول‌ونفر دوم مناقصه نگهداری و در صورت استنکاف‌ازانجام معامله بدون هیچگونه تشریفات بنفع راه‌آهن ضبط خواهد گردید . هزینه درج آگهی در جراید بعهده برندگان مناقصه‌است

پیشنهادهای واصله از کشورهائیکه بادولت ایران معاملات تهاتری دارند باشرایط مساوی در نرخ و مشخصات کالا حق‌تقدم خواهند داشت . الف ٤۳۱۷

آ_۲۵٤۲٤ راه‌آهن دولتی‌ایران

اطلاعات ۱۳۰۳

سه‌شنبه
● بیست‌وسوم‌ژوئیه ۱۹۶۸
● ۲۶ ربیع‌الثانی ۱۳۸۸
● سال چهل و سوم

در کمیسیونهای مجلس شورایملی

لایحه گذرنامه ، اختلاف ایجادکرد

در آغاز اولین روز تعطیلات تابستانی مجلس شورای ملی آقای عبداله ریاضی بخبرنگار پارلمانی ما گفت : اگر چه مجلس تعطیلات تابستانی را شروع کرده استولی مجلس انقلاب تعطیل بردار نیست ودرمدت تعطیل بعضی‌ازکمیسیونها به کار خود ادامه میدهند ووکلا نیز برای تماس نزدیك با مردم و ماموران مسئول حوزه انتخابیه‌و اطلاع از احتیاجات محل ، به شهرستانها میروند و در صورتیکه دولت در تعطیلات تابستانی تقاضای تشکیل جلسه علنی برای رسیدگی به لوایح مورد نیاز خود بنماید، جلسه علنی مجلس بطور فوق‌العاده تشکیل خواهد شد .

*** جشن مشروطیت**

رئیس مجلس شورای ملی در خصوص نحوه برگزاری جشن مشروطیت که از چند سال اخیر همه ساله در چهاردهم‌مرداد در باغ بهارستان تشکیل میشود گفت درسال جاری مجلس شورای ملی ده هزار مهمان خواهد داشت .

● کنفرانس پلیس

در خصوص انتقال ادارات مجلس به ساختمان جدید ، آقای رئیس مجلس گفت : بعدازپایان کنفرانس بیمارزیهای مناطق گرمسیری و کنفرانس بین‌المللی پلیس که در اوایل مهر تشکیل میشود ،ادارات مختلف باین ساختمان منتقل می‌شوند ولی ما درتابستان ساختمان اداره قوانین را خراب میکنیم و رستوران را به ساختمان جدید منتقل مینمائیم .

● اختلاف نظر

رئیس مجلس شورای ملی گفت کار رسیدگی به لایحه گذرنامه در کمیسیونها ادامه داشت ولی بواسطه اختلاف نظربین کمیسیونها فعلا راکد مانده است .

من فکر کردم چوندرحال‌حاضر دراین کمیسیون هابر سراین‌لایحه اختلاف نظر وجود دارد بهتر است رسیدگی به آنرا به بعدازاجلاسیه جدید موکول نمائیم .

ضیافت وزیر خارجه بافتخارارشد حسین

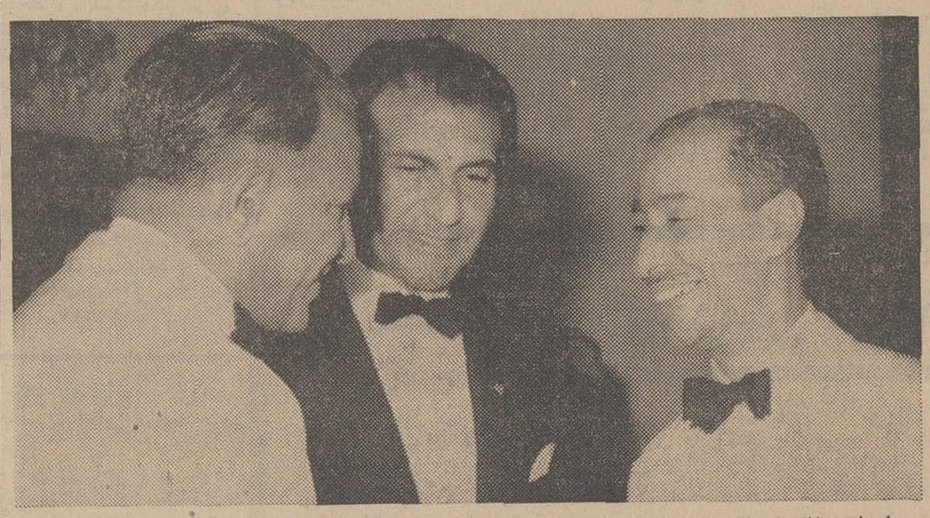

اردشیر زاهدی وزیر امورخارجه «نفروسط »هرمزقریب رئیس کل تشریفات سلطنتی«نفر سمت‌راست» را به ارشد حسین وزیر خارجه پاکستان در میهمانی دیشب‌وزارت خارجه معرفی میکند.

اردشیر زاهدی‌وزیر امور خارجه شب گذشته گروهی از شخصیت های مختلف مملکتی‌رادعوت کرد تا در ضیافتی که بافتخار ارشد حسین وزیر خارجه پاکستان درکاخ وزارت امور خارجه ترتیب یافته بود شرکت کنند.

آقایان جعفر شریف امامی‌رئیس مجلس سنا، دکتر منوچهر اقبال مدیر عامل شرکت ملی نفت‌ایران سفیران کشور های اسلامی واقای «پادمانابان » سفیر هند از جمله کسانی‌بودند که در این ضیافت شرکت کردند و با وزیر خارجه پاکستان که برای نخستین بار در این سمت بایران سفر میکند آشنا شدند.

در سرمیز شام وزیران دو کشور عضو عمران منطقه‌ای وسنتو درباره علائق و روابط ایران و پاکستان سخن گفتند و ترقیات دو کشور را تحت توجهات رهبران‌عالیقدر ایران و پاکستان برشمردند .

ارشد حسین وزیر خارجه‌پاکستان تاهفته آینده در ایران اقامت می کندودراین‌فرصت‌با مقامات‌سیاسی تماس حاصل خواهد کرد .

ارشدحسین سه ماه قبل بدنبال استعفای شریف‌الدین پیر زاده به سمت‌وزیر خارجه پاکستان منصوب گردید و از دیپلمات های‌برجسته پاکستان است.

خروج قوای انگلیس از خلیج فارس
مورد گفتگوی شاهشاه و ایوبخان قرار گرفت

پرزیدنت ایوبخان‌رئیس‌جمهوری پاکستان که دیروز وارد لندن شد در مصاحبه کوتاهی با مخبر«بی‌بی‌سی»به‌مذاکرات‌خویش‌باشاهنشاه آریامهر اشاره کردو گفت : در این مذاکرات مسائل مربوط به توسعه سازمان همکاریهای عمران منطقه‌ای مورد بررسی قرار گرفته است .

ایوبخان درباره آینده خلیج فارس پس از خروج قوای بریتانیا گفت این مسئله‌نیز مورد گفتگوی وی و شاهنشاه قرار گرفته است. وی افزود این مسئله در درجه‌اول بدولت هائی که در منطقه خلیج فارس زندگی میکنند مربوط است ولی از نظر پاکستان که بایك گوشه آن‌ارتباط دارد، امری‌درخور توجه است .

رادیو لندن افزود که رئیس جمهوری پاکستان‌درمورد این‌مسائل مذاکراتی نیز با هارولد ویلسون نخست‌وزیردولت کارگری‌انگلستان بعمل خواهد آورد .

رادیو کراچی نیز گفت که‌ایوب خان‌هنگام ورودبه‌لندن مورداستقبال گرم پاکستانی های مقیم این کشور قرار گرفت . درباره پیمان نظامی سنتو شخص اول پاکستان گفت که بنابه مقتضیات زمان جنبه های‌مهم این پیمان مسائل‌اقتصادی‌و فرهنگی است، ایوبخان گفت پاکستان با کشور های ایالات متحده ، واتحاد شوروی و چین کمونیست دارای مناسباتی حسنه وبراساس احترام متقابل می‌باشد .

بالاترین رقم تولید در تصفیه خانه آبادان

تصفیه خانه آبادان در ماه ژوئن (دهم خرداد تادهم تیر) حدنصاب جدیدی در تولید روزانه بدست آورد . دراین ماه تولید روزانه پالایشگاه به۴۴۶هزار بشکه رسید واین رقم‌قریب۲۰ هزار بشکه‌بیشتر ازبالاترین حدنصابی‌است که‌تاکنون در تصفیه خانه آبادان وجود داشته است .

در همین ماه ۴٫۹ میلیون‌بشکه فرآورده های‌نفتی‌توسط ۶۲شرکت بخارج صادر شده و ۱٫۲ میلیون بشکه برای مصارف داخلی تحویل شرکت ملی نفت گردیده است.

یك میلیون ریال جایزه

در انتظار شماست

برای بدست آوردن جایزه یکصد هزار تومان

وام دهساله بدون بهرهٔ

حساب تشکیل سرمایه بانك عمران

فقط

۵

روز فرصت دارید

تا باافتتاح حساب تشکیل‌سرمایه درهریك ازشعب بانك عمران

درقرعه‌کشی یکصدهزار تومان‌وام دهساله بدون بهره شرکت جوئید

روزنامه دیپلمات
چهارشنبه‌ها خوانندگی است
آ ـ ۱۳۳۰۱ ۵ ـ ۱

آتش‌سوزی و مبارزه باآن
در صفحه ۱۴

آگهی جهت اطلاع مالکین محترم ویلا های دریاکنار

بنابه‌پیشنهاد حاضرین در جلسه مورخه بیست‌وهفتم تیرماه ۱۳۴۷ از کلیه مالکین محترم ویلاهای دریاکنار دعوت میشود درجلسه مجمع عمومی انجمن محلی دریاکنار که ساعت ۶ بعدازظهر روز پنجشنبه دهم مرداد ۱۳۴۷ در سالن رستوران دریاکنار تشکیل میشود شرکت فرمایند .

دستور جلسه :

۱ـ انتخاب هیئت مدیره و بازرس انجمن
۲ـ اتخاذ تصمیم در مورد اداره امور عمومی و خدمات‌اجتماعی

دریاکنار ۱ـ۲ شرکت‌سهامی آتیساز آ ـ ۲۵۳۱۴

باشکوه‌ترین برنامه بمدت سه ساعت
از ممالك مختلف جهانی در

هتل میامی

ته‌دانسان باشرکت گوگوش

وارکستر مخصوص او هرروز از ساعت ۵ الی ۸ رزرو میز
تلفن های ۶۲۲۴۳۲ ـ ۶۲۰۲۰۰

HAWI LUX
هاویلوکس
معتبرترین نام‌درصنعت رنگسازی

روزنامه فردا
فردا منتشر میشود

سیمان سفید دماوند
به‌نمای ساختمان شما جلوهٔ دیگری می‌بخشد

شرکت سهامی سیمان شمال
تهران ـ خیابان کوشک ـ تلفن ۳۳۵۷۹۱-۴ ـ نشانی تلگرافی «پرتمند»

مهر استاندارد برروی الکل ایران می اهواز قرار گرفت تا معرف یکی از بهترین الکلهای موجود درجهان گردد

شماره پروانه وزارت‌اقتصاد ۲۶۲۰۶٫۶

کارخانجات مجهز الکل‌سازی ایران‌می اهواز

در تراز مدرنترین کارخانجات‌مشابه درجهان تنها الکل استاندارد ایران را عرضه میدارد

الکل اتیلیك نوتر وانواع الکل بادرجات خلوص ونقطه های جوش متفاوت ٪ متناسب با هرنوع‌تقاضا جهت مصارف :

داروئی ـ آرایشی ـ تبدیلی ـ تحقیقی ـ صنایع شیمیائی لابراتوارها ـ بیمارستانها ـ داروخانه‌ها وسایر مصارف مربوط به الکل

الکل ایران‌می اهواز

باماشین‌آلات کاملا مدرن‌ودقیق تولید ودر تمام مراحل بوسیله دستگاههای‌الکترونیك کنترل گردیده وتحت‌نظارت دائمی‌موسسه‌استانداردو تحقیقات صنعتی‌ایران‌میباشد

آدرس تهران ـ خیابان شاه شماره ۴۸
طبقه چهارم شماره ۱۵ تلفنهای ۴۸۵۸۴ و ۶۱۲۷۱۱

دوم مرداد
روز تعیین خوشبخت‌ها

روز چهارشنبه دوم مرداد در ساعت ۶ بعدازظهر طی برنامه جالبی‌مراسم‌قرعه‌کشی حساب های پس‌انداز بانك بازرگانی ایران‌درمحل‌اداره‌مرکزی‌واقع‌درمیدان سپه (توپخانه) بعمل خواهد آمد

قسمتی‌ازاین مراسم ازمحل قرعه‌کشی بوسیله‌تلویزیون‌ایران‌پخش خواهدشد

از عموم دارندگان حسابهای پس‌انداز برای شرکت در این مراسم جالب دعوت میشود .

بانك‌بازرگانی‌ایران