اطلاعات

۱۲ صفحه — چاپ دوم

سه‌شنبه ۲۳ مردادماه ۱۳۵۸ ـ شماره ۱۵۹۲۹ تکشماره ۱۵ ریال

اقدامات دادستانی انقلاب را در مورد روزنامه آیندگان تأیید کردند

راه‌پیمائی یک میلیون نفری در تهران

صهیونیسم وساواک مسئول شناخته شدند

آیت‌الله طالقانی — مهندس بازرگان

آیت‌الله العظمی شریعتمداری :

استعفای اعضای مؤسس تأثیری در حزب جمهوری خلق مسلمان ندارد

در صفحه ۲

روز شهادت ابرمرد تاریخ بشریت

فجر تاسینه آفاق شکافت
چشم بیدار «علی»خفته‌نیافت
اما آنروز سپیدی فجرطالع هنوزافق تاریک وسیاه‌کوفه را روشن نکرده بود که سکوت‌سنگین سحرگاه رابانگ شیون وزاری درهم شکست‌و مولای متقیان، امیر مومنان علی(ع)چشم همیشه بیدارش‌را برجهان فروبست...
«علی» علیه‌السلام تجسم واقعیت‌و حقانیت اسلام،مظهر عدالت و انصاف و بزرگترین مجاهد راه حق و حقیقت‌در سپیده دم روز ۲۳ ماه رمضان المبارک (روزی چون فردا)

در صفحه ۲

ستاد چریک های فدائی خلق تصرف شد

گروههای خشمگین ، مقابل دانشگاه‌بکیوسک کتابفروشی ها حمله کردند و ساختمان دانشجویان‌مبارز را به تصرف‌خود در آوردند

●

پاسداران سلاح‌های‌بدست آمده از ستاد را جمع‌آوری کردند

در صفحه ۲

راه پیمایان خواستار قاطعیت دولت در برابر ضدانقلاب‌شدند

●

دوجوان که‌پوستر های تبلیغاتی چپی‌ها را پاره میکردندبازداشت شدند

●

صدها هزار نفر از مردم تهران،دیروزبدعوت‌سازمان مجاهدین انقلاب اسلامی، بمنظور تایید عمل دادستان کل‌انقلاب درتوقیف‌روزنامه آیندگان و علیه توطئه‌های امپریالیسم و صیونیسم، در خیابان های تهران دست به راه‌پیمائی زدند.

راه‌پیمایان در دسته های جداگانه، از میدان امام حسین و میدان سپه،حرکت کردند شعار هائی‌با مضامین زیر می‌دادند: الله اکبر و لااله‌الاالله «توقیف آیندگان، بدستور دادستان،موردتایید ما است» ـ «حامی آیندگان اعدام باید گردد.» «روزنامه آیندگان دشمن مستضعفان نابود باید گردد». «عوامل صهیونیسم اعدام‌باید گردند» این گروها که هرلحظه به عده آنان اضافه می شد ، بسوی‌دانشگاه تهران‌حرکت کردند .

پیشاپیش راه‌پیمایان، صدها موتوسیکلت سوار وچندین وانت بار حرکت می کردند و در محل های پل‌چوبی، پیچ شمیران، دروازه‌دولت، میدان فردوسی ، چهارراه حافظ و اغلب تقاطع های کوچک و بزرگ خیابان انقلاب، دسته های کوچک وبزرگ راه‌پیمایان که‌ازنقاط مختلف تهران حرکت کرده بودند به گروه راه‌پیمایان پیوستند . در صفحه ۱۲

نظرات مقامات عالی کشور درباره حوادث دو روز اخیر

مهندس سحابی

دکتر یزدی

دکتر طباطبائی

مهندس صباغیان

احمد حاج سید جوادی

صهیونیسم می‌کوشد مراسم روزقدس‌را برهم زند

در صفحه ۲

۲ زناکار دردامنه قافلان کوه تیر باران شدند

در صفحه ۲

ازسوی دادستان انقلاب اسلامی تهران :

دستور جلب متین‌دفتری ورضا مرزبان صادرشد

در صفحه ۲

دیروز گروهی قصد داشتند به ساختمان مجاهدین خلق حمله کنند

تیراندازی وتشنج دراطراف ساختمان جنبش ملی مجاهدین

★ هواداران مجاهدین‌خلق با خانواده‌هایشان از ساختمان حفاظت کردند.

در صفحه ۲

روزقدس، بشارتی برای آزادی فلسطین

پیروزی خلق آزادو آزاده ما، همدلی مارا بارزمندگان فلسطین قوت‌بخشیده‌و تعهد انقلابی ما رادر قبال مردمی که‌از خان‌ومان‌خویش آواره شده‌اند روزافزون کرده‌است .

پیام رهبر، دربرگزاری روز قدس فقط یک همدردی‌و تعارف سیاسی نیست اتحاد بین دوانقلاب، همدلی بین دو ملت و برادری بین امت واحدی‌است‌که درراه آرمان های مشترك انسانی با امپریالیسم بین‌المللی نبرد میکنند. ملت مانسبت به خلق فلسطین دین اخلاقی دارد.

بسیاری از مبارزان و مجاهدان انقلاب‌ما، در اردوگاه های جنگی فلسطین راه‌و رسم نبردبا امپریالیسم را تجربه کرده‌اندو اردوگاه های فلسطینی مانند کوبا مکتب آموزش‌های انقلابی رزمندگان دلیر ایرانی بوده است.

هنگامی که‌رهبر انقلاب ما ازعراق مهاجرت کرد، بین تمام اعراب ، این ابوعمار بودکه به‌امام پیام‌داد: افسوس‌وطنی ندارم تابه شوق پذیرای مقدمت باشم.

همین برادر فلسطینی دراولین روزهای انقلاب ،ستایشگر وپیام گذار انقلاب در درون وبیرون میهن‌مابود وبدوراز هرگونه حسابگری سیاسی ،صادقانه از مواضع حقیقی این انقلاب درجهان عرب دفاع کرد. اینهمه همدلی و اتحادانقلابی در اوقاتی بودکه‌جنگ افروزان خونخوار بمب ناپالم‌برسر کودکان و جوانان فلسطین میریختندو خیمه های آنان را بمباران میکردندو مبارزان تبعیدی رابه گلوله می‌بستند واین آوارگان تبعیدی رازیر فشار های تبلیغاتی خود درجهان به گونه‌ای تصویر میکردندکه گروهی بدوی از میهنی موهوم سخن میگویند و جز غصب و تجاوز خیالی ندارند.

ایران ازآغاز نبرد آشتی ناپذیرش با امپریالیسم‌جهانی شرق‌و غرب ، اسرائیل رانیزدر آتش خشم گرفت چرا که نبرد ملت با امپریالیسم آمریکا شامل اسرائیل ، این‌ژاندارم زورگوی آمریکا در منطقه نیزبود .

دراین نبرد خلق فلسطین باما دریك جبهه بود واین نبرد مشترك از آرمان‌های مشترك وخلق مسلمان نشات میگرفت .

ایران انقلابی به‌وعده‌های خود درباره فلسطین عمل‌کرده، سفارت فلسطین درایران گشوده شد، درهمانجا که سفارت اسرائیل بسته شده‌بود . اسرائیل بایکوت سیاسی شد واز هرکمك و رابطه که‌نظام شاهی‌باآن داشت محروم شد .

نمایندگان سیاسی ایران درهرجا و به‌هر مناسبت از حقوق پایمال شده ملت فلسطین وبازپس گرفتن سرزمین اشغالی فلسطینیان سخن گفتند وصدای این ملت رنجدیده را در اقطار جهان طنین بخشیدند.

پیوندما باملت تبعیدی و رزمنده‌فلسطین دودلیل مبارك دارد نخست این که پیروزی مادر نبرد باامپریالیسم آمریکا باجنگیدن در برابر صهیونیزم و پایگاه اصلی آن اسرائیل، ملازمه دارد، وتااین ژاندارم مخوف‌سیاسی‌در منطقه حکمرواست تمام ملل آزادو اسیر خاورمیانه زیر فشار های اقتصادی و سیاسی این رژیم فاسدو مفسد قرار دارند.

دیگر آنکه شکست قطعی اسرائیل مستلزم یاری‌کردن خلق مبارز فلسطین برای بازگشتن به‌سرزمین خویش‌است و این یاری از طرق مختلف مادی‌و معنوی امکان پذیر است .

روز قدس که نشانه پیوند مسلمانان انقلابی ایران و کشورهای عرب بارزمندگان فلسطینی است قدمی دیگربرای اتحاد مسلمانان‌در برابر جبهه صیهونیسم و امپریالیسم است وحد مبارزه‌مابااسرائیل به‌حدود یاریهای مادی و معنوی‌مابه ملت برادرمان فلسطین درواقع مرز مبارزه مابا امپریالیسم را دراین منطقه مشترك ، وسعت می‌بخشد.

فلسطینیان ، بیش‌ازآنکه نیازبه کمك های مادی داشته باشند نیازمند حمایت‌های معنوی ملل همکیش خود هستندو دراین میان رهبر انقلاب ایران باتعیین «روز قدس » در جمعة‌الوداع آخرین رمضان این قرن نقطه عطفی رابرای‌مبارزه ملل مسلمان دربازپس ستاندن سرزمین قدس مشخص میکند بااین امیدکه‌سال بعد دراولین‌رمضان قرن پانزدهم هجری، شاهد ثمرات همبستگی انقلابی خلقهای مسلمان منطقه در پیروزی ملت دلاور فلسطین باشیم و پیروزی انقلاب را با خلق فلسطین درسرزمین اجدادی‌شان فلسطین آزاد شده ، جشن بگیریم.

صحنه‌ای از راه‌پیمائی عظیم دیروز بیش ازیك میلیون از مسلمانان تهران

۲۸ مرداد روزتشکیل مجلس خبرگان اعلام‌شد

در صفحه ۱۰

شرایط فعالیت خبرنگاران خارجی درایران تعیین‌شد

در صفحه ۲

سازنده مجسمه‌های شاه‌مخلوع به‌۱۰سال زندان محکوم‌شد

در صفحه ۳

خانواده محترم نجفقلی محمودی
بااندوه وتاثر بسیار مصیبت‌وارده‌را بخانواده محترم و دوستان آن شادرو آن تسلیت میگوییم.
حاج محمد یزدان پناه

آگهی پیوند

شرح در صفحه ۵

آگهی پذیرش دستیارروانپزشکی
متن آگهی در صفحه ۱۰

کارکنان بیکار مهندسین مشاور
جهت اشتغال ،ساعت ۱۶سه شنبه ۳۰مرداد در باشگاه شهرداری تهران، فلکه دوم‌تهران‌پارس ـجوادیه ، حضوربهم رسانید.
سندیکای کارکنان مهندسین مشاور

ولتکن منکم امة یدعون الی الخیر
«حسینیه ارشاد»
«..... وشهید قلب تاریخ است؟»
این بیان‌دلپذیر و جهانگیر ،زبده سخن معلم شهید «دکتر علی شریعتی» است.
که تاابد برسینه تاریخ نقش بسته است.
وچه نیکو نشانگر موضع مجاهدی رزمجو است که کشته و بخون آغشته تاسرحد پیروزی دست‌اندر کارپیکار بود .
ازآنجاکه‌برادرعزیز حاج‌محمدنقی‌حاج‌طرخانی «رحمة‌الله‌علیه» شخصیت بنام ومجاهد دلیر وحق‌مرام وخیراندیش وفداکار ومورد توجه واحترام و خدمتگزار قرآن واسلام باکمال افتخار این موهبت بزرگ را شامل و به سعادت شهادت نائل آمده است.
حسینیه ارشاد: ذکر خیرش رادر چهلمین روزشهادتش ارج نهاده و به روز پنجشنبه ۲۵ر۵ر۵۸ از ساعت ۹ر۵تا ۱۱ر۵ بعد ازظهر در تالار حسینیه ارشاد اعلام میدارد.
موسسه خیریه تعلیماتی و تحقیقات علمی و دینی (حسینیه ارشاد)

اطلاعیه
ایران ناسیونال
نظربااین‌که درروزنامه اطلاعات مورخ شنبه۲۰ر۵ر۱۳۵۸ توسط یکی ازنمایندگان فروش اتومبیل پیکان مطلبی مبنی بر فروش اتومبیل فقط ازطریق نمایندگان درج گردیده بود.
ضمن تکذیب مطلب فوق باطلاع عموم میرساند که‌درباره روش‌فروش محصولات ایران ناسیونال طرحی تهیه و دردست مطالعه میباشدکه پس‌از تصویب باطلاع عموم خواهد رسانیدو هیچ‌نماینده‌ای حق‌ندارد قرارداد مدت‌دار فروش اتومبیل منعقد نماید.
شرکت سهامی عام کارخانجات صنعتی ایران ناسیونال
آ ـ ۱۵۷۸۵

تصرف ستاد چریکهای فدائی خلق

تهران، دیروز شاهدعکس‌العمل حاد حوادث خونین دانشگاه تهران بود، صبح دیروز،گروههای‌خشمگین، به قصد انتقامجوئی حادثه دانشگاه تهران که بمجروح شدن ۶۰۰ نفر انجامید، به محل تشکیلات چند سازمان چپ، حمله کردند بسیاری‌از حمله کنندگان به چوب و چماق ، مسلح بودند.

در خیابان دهکده

تهران‌ـ خبرگزاری پارس: بگزارش‌خبرنگار خبرگزاری پارس،ساعت۱۱ صبح‌دیروز حدود ۲۰۰نفر چماق‌بدست محل ستاد چریکهای فدائی خلق، واقع در خیابان دهکده را محاصره کردند و لحظاتی بعد،بدون درگیری، ستاد چریک‌های فدائی‌خلق را خلع سلاح کردند وکلیه جزوات، اوراق و کتابهای موجود در این ستاد را به خیابان‌ریختند. پس‌ازساعتی پاسداران گشت کمیته‌منطقه ٤ (مجیدیه) وارد عمل‌شدند و اسلحه‌های بدست آمده‌را از مردم تحویل گرفتند. به گزارش خبرنگار خبرگزاری پارس،سلاحهای بدست‌آمده عبارت است‌از، تعدادزیادی نارنجک، گاز اشک‌آور ، چندین قبضه‌مسلسل ژ- ث تیربار ۱۰۵ وگلوله خمپاره سنگین .

بگزارش خبرنگارخبرگزاری پارس ، به گفته شاهدان عینی پس از حمله این‌عده به‌محل ستاد سازمان‌چریک های فدائی‌خلق،دو اتومبیل حامل پاسداران منطقه‌چهار (مجیدیه) که در حال گشت بوده‌اند، بوسیله بیسیم از جریان اطلاع حاصل کرده بودند ووارد عمل شدند .

سخنگوی سپاه

بعدازظهر دیروز،سخنگوی سپاه پاسداران انقلاب اسلامی ، اطلاع داد : طبق اطلاع رسیده، ساعت ۱۱ و نیم امروز (دیروز) عده‌ای از مردم، به ستاد سازمان چریک های فدایی خلق ، واقع درخیابان دهکده‌محله کردند و پس‌از وارد شدن بداخل ساختمان، شروع به خلع سلاح افراد سازمان کردند. در این بین به دفتر سپاه پاسداران منطقه ٦ تهران، اطلاع داده شد که ستاد سازمان چریکهای فدایی خلع سلاح شده بی درنگ نیروهای سپاه، برای جلوگیری‌ازهرگونه‌درگیری به محل اعزام شدند تا از هر نوع خرابکاری وحریق جلوگیری کنند و انتظامات را به‌عهده بگیرند.

سخنگوی سپاه پاسداران، افزود: هم‌اکنون،انتظامات، در دست سپاه است .

اظهارات شاهدان عینی

بدنبال اشغال مقر سازمان چریکهای‌فدائی خلق ، گروهی ازکارمندان سازمان آب(سازمان آب‌نزدیک ستاد چریکهاست) که گفتند شاهدان عینی ماجرا بودند به خبرنگار ما اظهار داشتند: ساعت ۷٫٤٥ دقیقه بامدادديروز وقتی که عازم‌محل کارخود بودیم مشاهده کردیم که ۲ دستگاه کامیون مقابل ساختمان سازمان چریک‌های فدائی خلق واقع در خیابان دهکده جنب سازمان آب‌توقف کرده و تعدادی از جوانان مشغول انتقال وسائلی از سازمان ، به داخل کامیون‌ها هستند ، این دو کامیون ، پس ازمدتی که از وسائل موجود در سازمان پرشد از مقابل مقر سازمان چریکهای فدائی خلق دور شدند وتنها چند تن از جوانان عضو سازمان در اطراف سازمان مشغول گشت شدند . حدود ساعت ۱۰٫۳۰ دقیقه عده‌ای که تعدادشان به ۲۰۰ نفر می رسیدو اغلب باخود چوبدستی داشتند ، با دادن شعارمرگ برکمونیست از طرف بلوار کشاورز ، به طرف خیابان دهکده‌حرکت‌کردند و بمجرد آنکه‌مقابل مقر سازمان چریک های فدائی خلق رسیدند به داخل ساختمان حمله کردند وباشکستن در و شیشه های ساختمان وارد آن شدند و از داخل ساختمان ده صندوق کوچکچوبی محتوی‌اعلامیه، چند صندوق نوار کاست و چند حلقه فیلم سینمائی بیرون آوردندو آنها را وسط خیابان آتش زدند.

پس از مدتی ، یک جیپ گشتی ، متعلق به پاسداران به این‌محل‌رسید و پاسداران‌پس از متفرق کردن افراد، داخل ساختمان شدند و مقداری مهمات از قبیل چند قبضه‌ژ-۳ تعدادی نارنجک ، یک تیربار، تعدادی ماسکضدگاز ، وچند عدد گاز اشک آور رابا خود بردند.

تحصن هواداران‌چریکها

در پی‌اشغال محل سازمان چریکهای فدائی خلق ، بعد از ظهر دیروز ، گروهی از هواداران این سازمان ، در خیابان دهکده، دست بتحصن زدند و نسبت به اشغال محل سازمان ،اعتراض کردند.

عصر دیروز ، پاسداران با شلیکتیر های هوائی،جمعیت تماشاچی‌و متحصن را متفرق کردند و آنها در خیابان های اطراف محل ستاد چریک ها بطور پراکنده اجتماع کردند.

مقابل دانشگاه

به گزارش خبرنگار خبرگزاری پارس، در ساعت ده و پانزده دقیقه صبح دیروز ، گروهی بدفتر دانشجویان مبارز واقع در دانشگاه تهران (خیابان شانزده آذر) حمله کردند. در حمله مهاجمان که به‌گفته شاهدان عینی در این حمله، چوب و چماق در دست داشتند ، چندین نفر بطور سطحی زخمی شده و برخی نیز جراحات سخت‌برداشتند که با آمبولانس و وسایل نقلیه‌شخصی، به‌مراکزدرمانی انتقال داده شدند.

یکی دیگر از شاهدان ، گفت : این گروه همچنین پس از آتش زدن وریختن مدارک‌دفتر دانشجویان‌مبارز به خیابان شانزده‌آذر ، می خواستند بدفتر دانشجویان پیشگام حمله کنند که با مقاومت اعضای دفترروبرو شدند.

آتش‌زدن کتابها

به گزارش خبرنگار خبرگزاری پارس ، همچنین در ساعت یازده و پانزده دقیقه دیروز ، گروهی با شعارهای طرفداری از امام خمینی، در خیابان مقابل دانشگاه تهران حاضر شده به تظاهرات پرداختند . این گروه شعار میدادند (تاخون در رگ ماست ، خمینی‌رهبر ماست) .

بنا به همین گزارش ، این گروه همگی با پارچه صورت خود را پوشانده بودند و در پیشاپیش آنان چندین نفر ظاهرا برای محافظت از آنان با چوب وچماق حرکت می‌کردند.

دیروز، تمامی‌کتابفروشی های مقابل دانشگاه و کتابفروشی‌های کنار خیابان تعطیل کرده بودند و به‌گفته یک شاهد عینی دیروز ، به چندین کتابفروشی کنار خیابان حمله شد وکتابهای آنان، آتش زده شد.

اعتراض دانشگاه

از سوی دیگر ، دانشگاه تهران دیروز ضمن اعتراض به این قبیل اعمال ، اعلام کرد : محیط دانشگاه، باید به عنوان سنگر آزادی و آموزش، پیوسته مصون از هرنوع تعرض‌باشد. دانشگاه تهران با تقبیح حوادث دیروز صبح ، اظهار امیدواری کرد ، موجباتی فراهم شود که چنین‌وقایعی تکرار نشود.

کمیته حزب توده

مقارن ظهر دیروز نیزیک گروه چندین‌دهنفری ،مجهز، به چوب و کارد آهن و زنجیر ، در مقابل دفترکمیته مرکزی حزب توده ایران، اجتماع کردند . این عده‌در مقابل ساختمان حزب به دادن شعار ، علیه حزب‌توده ودیگر سازمان های چپ پرداختند و چندتن از پاسداران انقلاب ، برای جلوگیری‌از هرگونه‌درگیری در محل به پاسدارای ادامه دادند .

عده‌ای نیز با استفاده از تاریکی شب ، یک دکه‌کتاب فروشی‌راکه‌تقریبادرمجاورت سه کمیته قرار دارد ازجا کنده آنرا به داخل‌حوض فلکه هفت‌حوض نارمک انداختند و تعدادی ازکتاب ها را همراه بردند و دیگر کتابهای موجود در دکه را پاره پاره کردند شاهدان عینی این ماجرا گفتند : حدود ساعت یک بامداد ، عده‌ای نزدیک به ۲۰ نفر باسروصدا از یکی‌ازمساجد نزدیک محل خارج شدندو به دکه کتابفروشی حمله کردند . این گروه ، پس از بریدن فقل و زنجیر دکه که به میله های اطراف میدان بسته شده بود ، آنرا ازجا حرکت دادند و در داخل حوض انداختند .

آیت‌الله العظمی شریعتمداری

استعفای اعضای موسس تاثیری در حزب جمهوری خلق مسلمان ندارد

آیت‌الله العظمی‌شریعتمداری در یك گفتگوی رادیو و تلویزیونی با نماینده صدا و سیمای جمهوری اسلامی ایران در خراسان ، درباره نقطه‌نظر های خود ، درزمینه اوضاع جاری مملکت سخن گفت .

آیت‌الله‌العظمی‌شریعتمداری درباره استعفای گروهی از موسسین حزب خلق‌مسلمان گفت : این استعفا راهم‌باید رسما اعلام کنند و غیر از یکی دو ،نفر استعفای باقی اگر هم باشد اعلام نشده است و رسمیت پیدا نکرده البته استعفای دستجمعی هم اگر باشد در حزب تاثیری ندارد برای اینکه‌حزبی‌است که۲تا۳ میلیون عضو دارد . وآن اعضا فعال می توانند رئیس جدید برای حزب انتخاب کنند و من چون گروهی‌از آقایان موسسین را می شناختم که‌مردمان خوبی هستند تائید می کردم ومی کنم .

آیت‌الله‌العظمی‌شریعتمداری درباره ناآرامیها در گوشه‌و کنار کشور گفت : آنها باید به ایران فکر کنند چون ایران مبتلای‌مشکلات زیادی است و باید همه در فکر حفظ ایران باشند البته بعد وقتی این مشکلات کم شد به‌این مسائل‌هم‌رسیدگی میشود . درباره خودمختاری البته اگر درچهارچوب‌ایرانی بودن باشد قابل طرح است ولی الان باید بیشتر بفکر منرحدات بود و استقلال و آن نوع خواسته‌ها ، دردرجه دوم قراردارد . این مشکلات خاص یك استان نیست اگر الان به یك‌استان‌خودمختاری داده شود قهرا سرایت پیدا میکند به استانهای دیگراما آیا صلاح است که در این موقع ، که حکومت به حکومت اسلامی تبدیل‌شده، تا همه با هم مربوط ومتحد باشند یك نوع تفرقه بین استانها باشد اما بالاخره این ها مسائلی است که در مجلس باید مطرح شود .

آیت‌الله‌العظمی‌شریعتمداری سپس در پاسخ به این‌سئوال که با شروع مجدد کارقوای انتظامی نظرتان نسبت به کمیته‌ها چیست . گفت : این قوا اگر به حدی برسند که بتوانند امنیت را تامین کنند آنوقت بهتر است که کمیته‌ها یا منحل شوند یا ادغام در این قوا ، ولی در بعضی از شهرستانهامقامات دولتی این قدرت را ندارندو اطمینانی به برقراری امنیت نیست . به همین سبب با وجود بعضی گلایه‌ها ،وجود کمیته‌ها ضرورت دارد .

آیت‌الله‌العظمی‌شریعتمداری درباره مطبوعات و آزادی گفت : البته روزنامه‌ها وقلم باید آزاد باشند ولی از آن طرف مثلا با مبانی مملکت و بامبانی حکومت اسلامی نباید مخالفت بشود .زیرا اگر چنین مطالبی هست ، ایراداتی هست نبایددراختیار عامه قرار گیرد ومردم‌هیجان زده بشوند ممکن است با خود مقامات دولتی بطور خصوصی مطرح و حل‌کنند ولی در هر صورت آزادی مطبوعات لازم است ولی‌توطئه وخرابکاری هم درست‌نیست.

آیت‌الله العظمی‌شریعتمداری در پاسخ به سئوال دیگری درباره گرانی و کمبودارزاق در شهرها ، گفت : به‌نظر ما بهتر است که در شهرستانها هیاتی‌معین‌بشوند شامل اشخاص اقتصادی اشخاصیکه بتوانند اجناس‌را تشخیص بدهند ، و قیمت عادلانه آنرا تعیین کنند .و اگر کسی از قیمت تعیین شده ، گذشت ، آنوقت از طریق محکمه دنبال شود . اما قبل از تشخیص قیمت و بدون تصویب باعث ناراحتی میشود و ممکن است مزاحم اشخاص بی‌گناه هم بشوند. البته قیمت‌گذاری قبلی پایه واساس نداشت ، و صحیح نبود .

نظر مقامات عالی کشور درباره حوادث اخیر

امروز خبرنگار ما کسب اطلاع کردکه آقای مهندس مهدی بازرگان نخست وزیر و حضرت آیت‌الله طالقانی شب گذشته در منزل احمد صدر حاج سیدجوادی‌وزیردادگستری جلسه‌ای داشتند.

دراین جلسه که هاشم صباغیان وزیر کشور ، دکتر یزدی وزیرامورخارجه ،مهندس یدالله سحابی وزیر مشاور در امور طرحهای انقلاب و نیز دکتر صادق طباطبائی معاون نخست‌وزیر،درامورسیاسی‌و سخنگوی دولت وتنی چند از سیاسیون حضورداشتندبیرامون حوادث پریروز دانشگاه ودیروز تهران بحث و تبادل نظرکردند. دراین جلسه شرکت‌کنندگان به این نتیجه رسیدند که در حوادث و تظاهرات بنفع آیندگان و تحریکاتی‌که از جانب پاره‌ای راهپیمایان مجهز به انواع سلاحها صورت گرفت ردپای صهیونیسم، ساواکوعوامل رژیم سابق مشاهده شده است، در این جلسه یکی‌از وزراء را اعتقاد براین بود که‌این‌تظاهرات توسط ایادی وابسته به استعمار بین‌الملل و صهیونیسم‌به‌آتش وخون کشیده شد. بمنظور ایجاد محیط ناامن برای برگزاری روز تاریخی قدس که قرار است روز جمعه در ایران‌و دیگر کشورهای اسلامی بنا به دعوت رهبر انقلاب‌ایران صورت گیرد، تدارک دیده شده بود .

سخنگوی دولت که در این جلسه نیز حضورداشت صبح امروز به خبرنگار ما گفت این جلسه که بدعوت قبلی آقای احمد صدرحاج سیدجوادی وزیردادگستری تشکیل شده بود ،فرصتی پیش‌آورد تارهبران سیاسی از نقطه نظرهای حضرت آیت‌الله طالقانی پیرامون حوادث پریروز آگاه شوند که همانا ردپای صهیونیست را در این حوادث می‌دیدند.

معاون نخست‌وزیر از دادن اطلاعات وسیعتر در این‌باره خودداری کرد.

شرایط فعالیت خبرنگاران خارجی در ایران

خبرگزاری پارس به نقل از خبرگزاری فرانسه ، گزارش داده است :وزارت ارشاد ملی ایران ، دیروز با انتشار یک اساسنامه ١٤ ماده‌ای که حکم قانون را دارد ، فعالیت خبرنگاران خارجی در ایران را تحت نظم دقیقی درآورد. بموجب این آئین‌نامه ، خبرنگاران دائمی روزنامه‌هایاخبرگزاری های خارجی ، باید دوماه قبل از ورود به ایران درخواست خود را تسلیم سفارت ایران در کشورشان کنند .خبرنگاران‌باید فعالیت خود را بعداز دریافت‌کارت مطبوعاتی ، ازوزارت‌ارشاد ملی که سه ماه اعتبارداشته و قابل تجدید است ، آغاز کنند.فرستاده های‌مخصوصی که مدت توقف آنان درایران کوتاه است (کمتر از پانزده روز) نیازبه مراجعه قبلی به سفارت ایران در کشوری‌که مقیم آن هستند ندارند .آن ها می‌توانند بمحض ورود به ایران برای فعالیت به وزارت ارشاد ملی مراجعه و یا درخواست تمدیداقامت کنند .

وزارت‌ارشاد ملی ازکلیه وزارتخانه ها و موسسات دولتی خواسته است که خبرنگار فاقدکارت‌مطبوعاتی را نپذیرند و اگرمصاحبه‌ای انجام میشود ، باید با حضور نماینده‌آن‌وزارتخانه یاراهنمای وزارت‌ارشادملی، انجام گیرد . در اساسنامه تصریح شده است‌که‌روزنامه نگارباید با سوگندی که یاد می‌کند ، متعهد شود که حقیقت را خواهد نوشت و آن را قلب نخواهد کرد و باید از شایعه پراکنی وهر نوع فعالیتی که ممکن است موجب نفاق و پراکندگی شود ، خودداری کند .

خبرنگارانی که مفاد اساسنامه را رعایت نکنند ، در دادگاه های ایرانی و بین‌المللی تعقیب‌خواهندشد، وزارت ارشاد ملی‌خاطرنشان کرده است‌که‌هرروزنامه‌نگار بعد از نخستین هشدار مقامات ، بطور اتوماتیک اخراج خواهد شد و مسئولیت انتشار هر نوع خبر دروغ به وسیله یک ارگان مطبوعاتی مستقیما متوجه نماینده آن در ایران خواهد بود .

تیراندازی وتشنج دراطراف ساختمان جنبش ملی مجاهدین

چند هزار نفر از هواداران سازمان مجاهدین خلق‌ایران وخانواده‌هایشان دراطراف مقر جنبش ملی مجاهدین‌در خیابان مصدق شب رابصبح رساندند و برای مقابله با هجوم احتمالی گروه های مهاجم به ساختمان جنبش، تا بامداد بیدار ماندند.

از ساعت ٥ الی٦ بعد از ظهر دیروز اعضای‌جنبش ملی مجاهدین، اطلاع یافتند که گروهی قصد دارند به ساختمان جنبش حمله‌کنند از همین ساعت، بخشی از هواداران جنبش ملی مجاهدین که از چگونگی تدارک این‌هجوم مطلع‌شده بودند، خودرابه‌مقر جنبش رساندند و ساعتی بعد ، خانواده های آنان نیز در محل حضوریافتندو درنتیجه دیواری از چند هزار نفر هواداران مجاهدین خلق و خانواده های آنان در اطراف مقر جنبش ملی مجاهدین بوجود آمد.

ازستاد جنبش ملی‌مجاهدین با نخست وزیر و تنی چند از مقامات مملکتی تماس گرفتند و آنها را متوجه عواقب برخوردهائی کردند که‌در مقابل ساختمان‌جنبش ملی مجاهدین‌درشرف‌وقوع بود .

تیراندازی پیاپی

پاسداران‌که‌در محل‌حضور یافته بودند، بطور مکرر به تیراندازی های هوائی و پرتاب گاز اشک‌آور برای متفرق کردن جلع حاضر مبادرت می کردند، درنتیجه درخیابان‌های اطراف‌جنبش ملی‌مجاهدین‌حالت‌تشنج‌آمیز و بحرانی پدید آمده بود گاز اشک‌آور درکلیه‌خیابان های اطراف مقر جنبش‌ملی مجاهدین پخش شده‌بود و جمعیتی که می خواست خود را به محل جنبش برساند در همان ابتدای خیابان های‌اطراف متوقف شد .

در تمام ساعات دیروز تا نزدیکی‌بامداد امروز،عناصر مشکوکی‌در اطراف‌ساختمان جنبش ملی مجاهدین دیده می شدند که به چوبدستی مسلح بودند .

نماز و دعای جمعی

هواداران مجاهدین خلق‌و خانواده‌های آنها، که‌اعلام کرده بودند،مصمم‌اند ازمقر جنبش حراست کنند، شب در همان محل نماز جماعت برگزار کردند، مراسم دعای جمعی برگزار شد و جمعیت یکصدا دعاخواندند

ضمنا در تمام ساعات بعداز ظهر تا بامداد امروز از بلندگوی ستاد جنبش ملی مجاهدین آیات قرآن پخش می شد .

هنگام سحر، هواداران مجاهدین خلق و خانواده هاشان باصرف‌غذای‌مختصر کەتهیه شده بود، درهمانجا سحری خوردند و نمازصبح نیز، در همین مکان برگزار شد .

پس از روشن شدن هوا ، مسئولان‌جنبش‌ملی‌مجاهدین باتوجه به اینکه مخالفان از مقابل ستاد دور شده‌بودند، ازهواداران‌خود وخانواده های‌آنهاخواستند کەبتدریج و در گروه های چند نفری محل را ترک کنند ، عده کثیری ، به منازل خود بازگشتند، اما اعلام کردند در صورتیکه دوباره خطر حمله به مقر جنبش ملی مجاهدین پیش بیاید به‌محل برمی‌گردند. در عین حال بخشی‌ازهواداران‌مجاهدین خلق، همچنان در اطراف ساختمان جنبش مانده‌اند.

صف‌آرائی مجدد

بامداد امروز بازهم‌گروهی ازمخالفین درمقابل‌ساختمان جنبش ملی مجاهدین گرد آمدند و هواداران جنبش ملی مجاهدین نیز، بتدریج خود را به محل رساندند.

در اجتماع کسانی‌که دیروز قصد هجوم به ساختمان جنبش ملی مجاهدین را داشتند، چند سخنران دیده می شد . سخنرانان لزوم ممانعت از فعالیت مجاهدین خلق‌رابرای اطرافیان‌تشریح می‌کردند که خود تشویقی بود برای حمله به‌ساختمان مجاهدین .

راه سوء استفاده بستگان صاحبان صنایع ملی‌شده سد شد

صادق طباطبائی معاون نخست‌وزیرو سخنگوی‌دولت، دیشب در گفتگوئی اعلام کرد که شورای انقلاب در آخرین جلسه خود ، لایحه پیشنهادی دولت مبنی بر احتساب‌سابقه‌خدمت‌محکومان سیاسی در رژیم گذشته را تصویب کرد . متن لایحه‌از این قرار است :

ماده واحده ـ دوران عدم اشتغال محکومان سیاسی موضوع لایحه قانونی رفع آثار محکومیت سیاسی مصوب ۱۳۵۸٫۱٫۷ شورای انقلاب اسلامی. درصورتیکه قبل از محکومیت مستخدم دولت بوده‌باشدبدون‌پرداخت کسوربازنشستگی‌جزوسوابق خدمت آنان محسوب می‌شود و می‌توانند بازنشسته شوندو اگردر صورت‌احتیاج دولت‌به اشتغال‌مجددرسیدند ـ حقوق و مزایای آنان فقط از تاریخ اشتغال طبق‌قوانین ومقررات مربوطه‌قابل‌پرداخت خواهد بود و برای ایام بین محکومیت و اشتغال مجدد و با بازنشستگی ـ حقوقی پرداخت نخواهد شد. معاون نخست‌وزیر همچنین افزود : از آنجا که صاحبان کارخانجات اغلب تمام سهام شرکت ثبت شده را بنام خود ثبت ننموده بلکه‌بخشی از سهام را بنام خود و بقیه را بنام همسر و یافرزندان ویا بنام خواهر و برادرخود ثبت کرده‌اند تا بتوانند با گریز از پرداخت‌مالیات‌سود بیشتری بجیب بزنند و نیز از جهات مختلف دیگر بهره های بیشتری ببرند و ازآنجا که قانون ملی شدن صنایع بزرك هدفی جز استیفای حقوق عموم نداشته است شورای انقلاب لایحه‌قانونی پیشنهادی هیات دولت را به شرح زیر تصویب کرد

تبصره ـ از آنجا که مرادازوضع این قانون استیفای حقوق عمومی است وصاحبان صنایع مشمول‌بند (ب) اغلب سهام خود را در موسسات و کارخانجات‌بنام بستگان خود ثبت کرده‌اند سهام همسر و فرزندان‌وبنابه تشخیص کمیسیون مندرج در بند ۲ـ برادر و خواهر آنان نیز مشمول این بندمی شوند .

سخنرانی آیت‌الله طالقانی ومهندس بازرگان

به‌مناسبت فرارسیدن شب های قدر ، ماه مبارك رمضان در روزهای سه شنبه وپنجشنبه ۲۳و۲٥ مرداد ماه ، مطابق با ۲۰ و ۲۲ماه رمضان ، حضرت آیت‌الله طالقانی و روز شنبه ۲۷ مرداد ماه مطابق با ۲٤ماه رمضان آقای مهندس بازرگان نخست وزیر جمهوری اسلامی ایران در زمین چمن کاخ‌سعد آباد در ساعت ۱۰ بعداز ظهر سخنرانی میکنند.

و همچنین یك مجموعه سخنرانی ازطرف کانون‌فرهنگی اسلامی شرق تهران بیاد اولین سالگرد شهادت سید علی اندرزگو (شیخ عباس‌تهرانی) در مسجد قائم شمیران‌واقع در چیذر در ساعت ۱۰ بعداز ظهر برگزار میشود . سخنرانان عبارتند از: چهارشنبه ۲٤مرداد ماه جلال‌الدین فارسی ،پنجشنبه ۲٥ مرداد ، دکتر ممکن ، جمعه و شنبه ۲۷ مرداد ، سیدعلی خامنه‌ای ، یکشنبه ،دوشنبه۲۸ و ۲۹ مرداد ، دکتر محمدملکی سه شنبه ۳۰ مرداد ، دکتر مفتح، چهار شنبه ۳۱ مرداد ، دکتر حداد عادل ، پنجشنبه‌اول شهریور ، دکتر علی گلزاده غفوری .

روز شهادت

بقیه از صفحه اول

در نتیجه ضرب شمشیر زهر آلودمیکی از شقی‌ترین‌خوارج بنام عبدالرحمن بن‌ملجم مرادی جوهر رستگاری رادر صدف شهادت‌جست‌وزندگی جاودان را در اجابت دعوت‌حق‌یافت.

اطلاعات ، فاجعه شهادت علی‌بن‌ابیطالب ، ابر مردتاریخ بشریت رابه عموم هموطنان معتقد، صمیمانه تسلیت میدهد وآرزوی توفیق عبادت برای همه مسلمانان ایران دارد.

در زمینه‌شهادت امیرالمومنین (ع) درصفحه۹ گزارشی چاپ شده است

بمناسبت‌شهادت حضرت علی «ع» فردا اطلاعات منتشر نمیشود

بیانیه جبهه دمکراتیك ملی ایران :

متین‌دفتری درراه‌پیمائی مسئولیتی نداشت.

جبهه دمکراتیک ملی‌ایران طی بیانیه‌ای به اتهاماتی‌که از جانب عده‌ای ، متوجه «دکتر متین دفتری» شده پاسخ داد و یادآور شدکه همه امور اجرائی راه‌پیمائی بدستور هیات‌اجرائی‌صورت گرفت و شخص متین‌دفتری، هیچ مسئولیتی در برگزاری این راه‌پیمائی بعهده‌نداشت.

در این اطلاعیه از آقایان شکرالله پاکنژاد ، بهمن نیرومند و بهنام شهبازی ، بعنوان اعضای هیات‌اجرائی نامبرده شده است .

در این بیانیه ، جبهه دمکراتیک ملی مسئولیت هجوم به راه‌پیمائی روز یکشنبه را متوجه «حزب توحیدی» کزدمو خاطرنشان ساخته است : که این‌حزب یک روز قبل از برگزاری راه‌پیمائی ، راهپیمایان را تهدید کرده بود و پرسیده است : آنچه بر «حزب توحیدی» و سایرگروههای پیروقدرت حاکم فرض است آنست که به مردم توضیح دهند چگونه به خود حق می‌دهند به جبهه دمکراتیک ملی (مبنی براینکه بفرموده امام، زمان سازندگی است و موقع راه پیمائی و تحصن و اعتصاب سپری شده است) هشدار می‌دهند و یکروزبعد خود در راه‌پیمائی‌سازمان‌مجاهدین انقلاب اسلامی شرکت می کنند و از مردم نیز می خواهند که به این عمل خلاف فرموده امام‌بپیوندند.

در پایان بیانیه با اشاره به هجوم به آزادیها آمده است :

این خطری است که‌ایران را تهدید می‌کند جبهه دمکراتیک ملی ایران نسبت به تمام کسانی که این‌خطر را پدید آورده‌اند، اعلام‌جرم می‌کند.

ما آماده‌ایم تا در هر دادگاه صالح ، دلایل ، مدارک و شواهد خود را علیه کسانی که با « تجهیز گروههای ضربت» علیه آزادی و انقلاب توطئه می کنند، عرضه داریم.

۲ زناکار در قافلانکوه تیرباران شدند

میانه ـ خبرنگار اطلاعات حکم اعدام دو مرد زناکار درمیانه که به تائید دادستان انقلاب اسلامی آذربایجان شرقی رسیده بود ، ساعت پنج بعد از ظهر دیروزاجرا شد.

محکومین به اعدام غضنفر محمدی و فیروز فتح‌اللهی ازاهالی قریه «ترک» بودند که به جرم داشتن روابط نامشروع بایکزن‌شوهردار، در دادگاه انقلاب اسلامی میانه محاکمه و محکوم به اعدام شده بودند. حکم‌اعدام پس‌از تائید از سوی‌دادستان انقلاب اسلامی آذربایجان شرقی‌توسط پاسداران‌انقلاب در قافلانکوه اجرا گردید.

دستگیری‌یك عضوحزب کارگران سوسیالیست

تهران خبرگزاری پارس- حزب کارگران‌سوسیالیست دیروز با انتشار اطلاعیه‌ای مدعی شد خانم سیمین‌موحد دولی‌خانی کارگر کارخانه قرقره زیبا و کاندیدای آن حزب ، برای عضویت در مجلس خبرگان ، از سوی کمیته دیو به اتهام پخش اعلامیه در کارخانه،دستگیر شده است .

در این اطلاعیه ذکرشده خانم سیمین موحددولیخانی، به‌منظور اعتراض‌به‌اخراجش اعلامیه‌ای پخش می کرده‌که دستگیر شده است .

حزب کارگران سوسیالیست در این اطلاعیه ، خواستار آزادی وی شده است .

تقاضای حراست از دفاتر سازمانهای سیاسی

تعدادی از احزاب ، جمعیت‌ها، سازمان‌ها وگروه ها ضمن انتقاد شدید از بی‌توجهی دولت نسبت به عناصری که در جریان راهپیمائی روز یکشنبه هواداران جبهه دمکراتیک ملی، مصرا خواسته‌اند ، عناصر متعلق به گروههای فشار که با سنگ و چماق به راهپیمائی‌های مسالمت ـ آمیز هجوم می‌برند و آزادی های فردی و اجتماعی رابه مخاطره انداخته‌اند ، سریعا شناسائی و به مجازات برسند .

در پاره‌ای از اطلاعیه‌ها، حمله دیروز به کتابفروشی ها ومراکز احزاب وجمعیت های سیاسی از جمله مقر سازمان چریکهای فدائی خلق، دانشجویان مبارز و حزب کارگران سوسیالیست محکوم شده و خواسته‌شده که شورای انقلاب و دولت حریم فعالیت احزاب و جمعیت‌های سیاسی را از حملات این قبیل عناصر محفوظ نگهدارند . این احزاب، جمعیت‌ها و سازمان ها عبارتند از :

جبهه دمکراتیک ملی ، حزب کمونیست کارگران و دهقانان ، حزب کارگران سوسیالیست ، نهضت آزادیخواهان و فدائیان وطن (معلم) ، گروه سیاسی بشارت .

پشتیبانی از تعطیل آیندگان

همچنین‌گروهها وسازمان هائی از برای دادگاه انقلاب مبنی بر تعطیل آیندگان جانبداری کرده‌اند که‌عبارتند از :

پرسنل «مومن به انقلاب اسلامی» نیروی دریائی ، کانون محصلین ، انجمن اسلامی کارکنان برق منطقه‌ای تهران.

دستور جلب متین‌دفتری ورضامرزبان صادرشد

دستور جلب هدایت‌الله متین‌دفتری ، عضو هیات اجرایی جبهه دمکراتیك‌ملی و رضا مرزبان مدیر مسئول روزنامه پیغام امروز ،ازسوی دادستان انقلاب اسلامی تهران ، صادر شد . این دستور ، در پی تظاهرات خونین یکشنبه گذشته در دانشگاه تهران و برابر نخست‌وزیری‌برای‌هدایت‌الله متین‌دفتری ودر ارتباط با نوشته های‌روزنامه‌پیغام‌امروز برای رضا مرزبان ،صادر شده‌است .دلایلی که‌دادستان انقلاب در تهران ، برای صدور دستور جلب این دو اقامه کرده ، شکایات مجروحان حادثه دانشگاه تهران و نیز ایجاد آشوب‌و تفرقه‌اندازی از سوی‌روزنامه پیغام‌امروز بوده است . اتهام دیگری که به صدور حکم جلب سردبیر پیغام‌امروز ، انجامید ، اهانت مستقیم به رهبری انقلاب ـ امام‌خمینی‌ـ در نوشته های آن روزنامه است .

ضمنا ، گروهی که در تظاهرات خونین دانشگاه با نارنجك دستی و اسلحه‌گرم دستگیر شده‌اند ،امروز به دادسرای انقلاب اعزام شدند وبازپرسان این دادسرا ،کار تحقیق‌از آنان را آغاز کرده‌اند .

پاسبان شهربانی شهرضا اعدام شد

اصفهان : دادگاه انقلاب اسلامی اصفهان پس از رسیدگی به اتهامات پاسبان ناصرنصیری مامور شهربانی شهرضا ، وی را مفسد فی‌الارض شناخت وبه‌اعدام محکوم ساخت.

حکم‌اعدام دراولین‌ساعات بامداد امروز بمورد اجرا گذاشته شد.

تقاضای دانشگاه‌تهران برای حفظ نظافت

دانشگاه تهران امروز در یك بیانیه از خواهران و برادرانی که به منظور آموزش و انجام فرائض مذهبی با برگزاری‌اجتماعات و سخنرانی به دانشگاه مراجعه می کنند تقاضاکرد نظافت فضای سبز و محیط دانشگاه را رعایت کنند و در انجام وظیفه این دانشگاه را یاری دهند .

اعتراض ۲ انجمن دانشجوئی به‌شیوه برگزاری انتخابات

انجمن های دانشجویان مسلمان دانشگاه های علم و صنعت ایران، پلی‌تکنیک تهران در اعلامیه‌های جداگانه‌ای به نحوه برگزاری انتخابات اعتراض کردند.

دانشگاه پلی‌تکنیك

انجمن دانشجویان مسلمان دانشگاه پلی‌تکنیک در اعلامیه خود حزب جمهوری اسلامی را مسئول فعالیت هایی که بر ضد تبلیغات گروههای دیگر می‌شد ، دانسته و از اداره کنندگان این‌حزب وموتلفانش پرسیده‌است «آیا شما حاضرید حقیقت، آزادی اسلام و همه مقدسات انسانی رادر برابر قدرت‌و شهرت ناچیز دوروزه دنیا قربانی‌کنید؟». درقسمت‌های دیگر این بیانیه ضمن برشمردن اعمال خلافی که در انتخابات صورت گرفته . عنوان شده است که «مرزهای بین دولت‌و حزب حاکم فرو ریخته‌است، کمااینکه سپاه پاسداران انقلاب اسلامی که یک سازمان رسمی کشوری است ، می‌بینیم که در جریان انتخابات علنا به‌وضع گیری خاص دست میزند و با حزب حاکم ائتلاف می‌کند و کاندیدا معرفی می‌کند».

دانشگاه علم‌و صنعت

در بیانیه انجمن دانشجویان مسلمان‌دانشگاه علم وصنعت، پس‌از اعلام این‌که آزاد بودن مردم در انتخاب ، یکی از اصول خدشه ناپذیر یک انتخابات واقعی و دموکراتیک بر اساس موازین اسلامی‌است نوشته شده :«ولی متاسفانه آنچه که درروز های قبل از انتخابات ونیز درهمان روز ، مشاهده گردید تفاوت فاحشی بااین اصول داشت چرا که گروههای‌انحصارطلب‌بااستفاده از ارکان قدرت که بنا حق غصب کرده‌اند در سلب آزادی های فردی و اجتماعی تاآنجا پیش رفته که بنابه منحصر کردن فعالیت های سیاسی در چهارچوب اسلامی‌و با استفاده فرصت طلبانه از نام امام ، اتکاء به مواضع اسلامی را در انحصارخود و حزب‌خود درآورده و دیگران را بلحاظ این مواضع . مخالف اسلام‌و منی امام معرفی می‌کردند.

در پایان این بیانیه هشدار داده شده است : «درشرایط کنونی که در حقیقت این ایدئولوژی و مکتب اصیل ، توحیدی و آزادمنش اسلام است که در نظر جهانیان به محک آزمایش گذاشته میشود بیش‌از پیش‌خطر و ارونه‌جلوه دادن ارکان اصوی آن تاحد استفاده از هر شیوه وروش ارتجاعی و منحط به نام‌اسلام نمی‌رود ؟ و آیا سکوت در برابر چنین جریاناتی خیانت‌به آرمان‌های مکتبی والای‌توحید ونیز خون هزاران‌شهیدگلگون کفن خلق ما نیست.»

دانشجویان مسلمان‌دانشگاه صنعتی شریف نیز در همین زمینه اعلامیه‌ای منتشر کردند که در شماره دیروز روزنامه به اجمال چاپ شده بود.

وسیله امیررحیمی و همکارانش :

گروه نجات ملی تشکیل می‌شود

امروز سرتیپ عزیزالله امیررحیمی‌فرمانده‌سابق‌دژبان مرکز در یک تماس تلفنی با خبرنگار سرویس سیاسی روزنامه اطلاعات گفت : مملکت در شرایطی است باید بفکر

امام را چگونه در ۱۵ خرداد ربودند

دومین جلسه دادگاه انقلاب اسلامی تهران ساعت ۱۱ دیروز در محل زندان اوین تشکیل شد.

در این جلسه سرتیپ بازنشسته عبدالله وثیق رئیس پلیس تهران که به اتهام شرکت در جنایات ۱۵ خرداد ۱۳۴۲ محاکمه می‌شود به دفاع از خودپرداخت ودر ادامه دفاعیات روز گذشته اعلام کرد که کلانتران من در ماجرای ۱۵ خرداد دخالت نداشتند. وی سپس گفت که ۱۵ خرداد بما تحمیل شد.

روز ۱۵ خرداد به کلانتری ما حمله شد و همانطور که بازپرسان در مراحل اولیه بازپرسی از من سئوال کردند پرسیده شد که چگونه به کلانتری حمله شد نه آنکه چگونه حمله کردید. روز حادثه دکتر باهری وزیر دادگستری دراطاق من نشسته بود وی گفت من نمیتوانم به دادگستری بروم. جهانگیر تفضلی وزیر اطلاعات نیز در اطاق من بود. در آن هنگام علم نخست‌وزیر و اویسی در شهربانی بودند و واحد های ارتش هم در شهر مستقر شده بودند. من در آن زمان نمی دانستم که آنها مثل دزد در ساعت ۱۲ شب می روند و آیت‌الله خمینی رامی‌ربایند. من نقشی نداشتم، مملکت در دست شاه بود و شاه هم خودکامه.

وی در ادامه دفاعیات خود گفت: من فکر می کردم وقتی که انقلاب اسلامی پیروز شود بدنبال من خواهند آمد ومرابه عنوان رئیس شهربانی انتخاب می کنند.

سرتیپ وثیق در قسمتی دیگر از مدافعات خود عنوان کرد زمانی که آیت‌الله خمینی را ربودند من نمی دانستم که ایشان را به کجا برده‌اند. اما چند روز بعد از وقایع ۱۵ خرداد به من گفتند که ایشان درمنزلی واقع در دادیه اقامت‌دارند. من آدرس آقا را گرفتم و نزد ایشان رفتم. در آنجا ماموران امنیتی را دیدم. آقای نجاتی را هم دیدم. وی پرسید کجا می روی ماموران اینجا هستند؟ گفتم به کار من کاری نداشته باشید فقط به آقا بگوئید که رئیس پلیس برای دیدن شما آمده است. وقتی که نزد آقای خمینی رفتم آیت‌الله محلاتی را نیز کنار ایشان دیدم. من بلافاصله کلاهم رابرداشته ودست آقا را بوسیدم وعرض کردم: آمده‌ام خدمت شما بگویم که از حالا تا هروقت که زنده‌ام در خدمت شما هستم. ایشان باخوشروئی مرا تحویل گرفتند و حتی یك چای هم به من دادند.

در اینجا سرتیپ وثیق رئیس دادگاه را خطاب‌قرار داد و پرسید آقای رئیس دادگاه در زمان طاغوت و در دوره قدرت شاه سابق چه کسی قدرت داشت برود و خمینی را زیارت کند؟ این کار بجز ایمان چه چیزی دیگری می تواند باشد؟ شاید خود را گناهکار میدانستم که چنین کاری انجام دادم. ولی وقتی که سپهبد نصیری این قضیه را فهمید سرمن فریاد کشید که درجه‌ات را بخاطر ملاقات با خمینی میگیریم.

پس از آخرین دفاع سرتیپ وثیق دادگاه اعلام تنفس کرد و دنباله جلسه دادگاه به روز بعد موکول شد.

پیام عزالدین حسینی به مردم اورامانات

اورامانات ـ سیدعزالدین حسینی امام‌جمعه مهاباد در پیامی که خطاب به مردم پاوه، اورامانات وجوانرود فرستاد، مردم را به اتحاد و یگانگی دعوت کرد.

متن پیام باین شرح‌است:

بسم‌الله الرحمن الرحیم

مردم مبارز پاوه، اورامانات وجوانرود سلام و درود مرا بپذیرید.

با توجه به وضع بحرانی که در کردستان وجود دارد وبادرنظر گرفتن اینکه روز به‌روز عوامل مرتجع و فرصت‌طلب در صدد توطئه بوده و می خواهند مردم را متفرق نموده‌و ایجاددرگیری نمایند، لازم است که با هوشیاری انقلابی‌این‌توطئه‌ها خنثی شود و این جز بامتحد شدن نیرو های انقلابی و مردم مسلمان و زحمتکش کردستان امکان‌پذیر نیست.

لذا همچنانکه با اتحاد و قهرمانی های خود در زمان طاغوت و بانثارخون‌جوانانتان توانستید از زورگویی و فشار جلوگیری نمائید، اکنون نیز خلق کرد ازشما مردم غیور پاوه و اورامانات چنین انتظاری دارد که بااتحاد خود آنچنان نیرویی در مقابل مرتجعین فراهم سازید، هیچ قدرت و عوامل ضد خلقی و فرصت طلب را یارای‌ایستادگی نباشدو سعی شود که امور مربوط را خودانجام داده واجازه ندهید که تفرقه اندازان درزیر هیچ شعاری، فرصت کم‌نظیری که برای ملت‌کرد بدست‌آمده، سلب‌نمایندو مارا دربیشگاه خداوند و خلق کردو تاریخ شرمسار نمایندو آیندگان بر مانفرین بفرستند.

ملت کرد هیچگاه درمیدان مبارزه شکست نخورده بلکه از طریق سیاست و فریب‌واختلاف شکست خورده است، باید بدانید که برادران شما در مریوان و سنندج و مهاباد و سرو چگونه باوحدت خود، توطئه دشمنان را درهم‌کوبیدند و مجاهدنماهای غارتگر را به عقب راندندو ایمان و شهامت مردم کامیاران راکه از شمادور نیستند سرمشق قرار دهید.

ملت از شما انتظار دارد مانند کوه های سر بفلك کشیده اورامانات‌شکست‌ناپذیر وبلند همت باشید و در راه تحقق بخشیدن به آرمان ملت کرد که همانا خود مختاری و حق تعیین سرنوشت درچارچوب ایرانی آباد و آزاداست‌کوشا باشید.

از خداوندمتعال پیروزی‌ملت کرد را خواستارم.

سید عزالدین حسینی

توضیح

در صفحه ۵ امروز اطلاعات در بخش دوم گفتگو با مسعود کیمیایی ـ متاسفانه نارسائیهائی بهنگام ستونبندی بوجودآمده‌است. مثلا در ستون چهارم بخشی از مصاحبه که در پایان نیز آمده است تکرار شده که مربوط به تل‌فیلم است، این آخرین سئوال از کیمیایی است. در عین حال درستون هشتم جمله چاقوها جایشان با ژ۳ عوض بشود باید منتفی شود.

پاپوزش اینگونه نارسائیها را بحساب تیزهوشی خوانندگان در جمع‌وجور کردن مطالب بهنگام خواندن میگذاریم ...

شرایط فروش ارز تغییر می کند

لغو ودیعه سی ریال در ازای فروش ارز به‌مسافران در بانک مرکزی‌ایران مورد بررسی است.

یک مقام مطلع در بانک مرکزی ضمن تایید این‌مطلب که مطالعاتی در این بانک‌به منظور لغو ودیعه فروش ارز به مسافران جریان‌دارد گفت: لغو ودیعه سی‌ریال در ازای فروش‌هر دلاربه مسافران باین معنی نخواهد بود که فروش ارزدرآینده بدون محدودیت و طبق شرایطی نخواهد بود بلکه در این تجدید نظر کارشناسان کوشش دارندتا ضوابطی تازه را پیش‌بینی‌و جایگزین اخذ ودیعه کنند.

بنابراین پس از تهیه ضوابطی تازه در این زمینه بصورت مقررات به بانک‌ها ابلاغ میشود. این مقام توضیح داد برای لغو ودیعه فروش ارز قبلا تصمیم گرفته شد این کار همزمان با ارائه گذرنامه درفرودگاه انجام شود ولی در بررسی بیشتر معلوم گردید ازدهام مسافران در ساعات محدود پرواز امکان پذیر نیست‌زیرا انجام چنین امری که ارزدر فرودگاه دراختیار مسافران قرارگیرد نیاز به چندین‌باجه و تعداد زیادی کارمنداست. بعلاوه احتمال مفقودتراولر چک نیز وجود داشت.

بهمین منظور از اجرای این تصمیم فعلا صرفنظر گردید و مطالعه جهت یافتن راه‌حل دیگر ادامه دارد.

این مقام یادآور شد نیاز های ارزی بعلت پایان فصل مسافرت و توریست کاهش یافته و پیش‌بینی میشود در ماههای آینده قیمت ارزهادر بازار آزاد کاهش یابد.

شهرداری شیراز بافقر مالی دست به گریبان مانده است

شیراز: شهردار شیرازدر گفتگویی باخبرنگار اطلاعات اعلام داشت که شهرداری شیراز باآنچنان فقر مالی روبروست که به دشواری‌از پس پرداخت حقوق کارکنان خود برمی آید و برای نو سازی منطقه جنوب شهر نیاز به میلیونها تومان بودجه دارد.

«معتکف» شهردار شیراز افزود: هر روز صبح که پابه شهرداری می گذارم یک کیسه انتقاد به سرم خالی می شود، مثلا انتقاد می شود که چرا درشمال شهر میدان جدید می سازیم و خیابانها را اسفالت می کنیم و به جنوب شهرنمی رسیم. دراین مورد بایدبگویم که شهرداری هنوز برنامه و طرح جدیدی را پیاده نکرده وآنچه در جهت عمران شهر شیراز انجام شده تکمیل و اتمام طرحهای ناتمام مانده از گذشته بوده است. ما سعی داریم پس از تکمیل طرح‌های نیمه کاره و ناتمام، باکمک مالی‌و خودیاری مردم جنوب شهر، این منطقه را ازوضع اسفباری‌که دارد نجات‌بخشیم.

انتصابات

بنا به تصویب مجمع عمومی صاحبان‌سهام شرکت سهامی تولیدی و تجهیزات ایمنی راهها آقای مهندس آرداشس هارطونی‌بابرودی به‌سمت رئیس هیات مدیره و مدیر عامل شرکت‌سهامی تجهیزات ایمنی راهها و آقایان حسین علی عسگری مهندس منوچهر غفاری، غلام و صالحی‌پور به‌سمت اعضای هیات مدیره شرکت فوق منصوب و مشغول‌بکار شدند.

در دادگاه انقلاب اسلامی:

پاسدار کمیته مرکزی تبریز به اشد مجازات محکوم شد

تبریز: دادگاه انقلاب اسلامی تبریزبرای رسیدگی به پرونده اتهامی «جلیل جعفر زاده» فرزند محمد، پاسدار کمیته مرکزی تبریز، در رابطه با برخورد افراد کمیته ها در مقابل کوی «اطباء» تبریز که منجربه کشته شدن‌یک پاسدار کمیته شماره یک به نام «محمد افسری پور» و یک رهگذر به نام«حمید» و مجروح شدن‌دو نفر دیگر شد، تشکیل جلسه داد. دراین جلسه،پس ازچند ساعت‌شور و بررسی‌سرانجام پاسدار کمیته مرکزی «جلیل جعفرزاده» به اشد مجازات محکوم شد.

پس از صدور رای نوار جریان‌دادگاه این پاسداربرای اظهار نظروتائید حکم صادره به حضور آیات عظام سید اسدالله مدنی حکم آبادی ـ شربیانی و واعظی فرستاده شد.

قرار است‌در صورت تایید حکم دادگاه‌از سوی آیات‌عظام رای لازم در مورد «جلیل جعفر زاده» اجرا شود.

سازمان ملی سوادآموزی دروزارت آموزش وپرورش ادغام میشود

سازمان ملی سواد آموزی (کمیته ملی پیکار جهانی با بیسوادی) بدستورنخست‌وزیر در وزارت آموزش وپرورش ادغام میشود.

مهندس‌مهدی بازرگان‌نخست زیر دولت موقت اسلامی طی نامه‌ای به وزیر آموزش و پرورش دستور ادغام سازمان ملی سواد آموزی رادروزارت آموزش و پرورش صادرکرد.

دکتر جریری سرپرست سازمان ملی سواد آموزی‌در این مورد گفت: بنا بدستور نخست وزیر سازمان ملی‌سواد آموزی کشور در وزارت آموزش و پرورش ادغام می شود. بدین ترتیب از دوباره کاری کارمندان پیشگیری خواهد شد و کارکنان‌سازمان مذکور که تا این تاریخ بطور قراردادی و یا آئین‌نامه‌رسمی داخلی استخدام شده‌بودند به استخدام رسمی دولت در ـ خواهند آمد.

در ادغام این سازمان با وزارت آموزش و پرورش اطلاعاتی که این سازمان در طی سال های متمادی کسب کرده در خدمت سواد آموزی افراد کشور قرار میگیرد و بهمین جهت باید از متلاشی شدن کادرهای موجود جلو گیری کرد.

وی در پایان گفت: ما هم مایلم که مقامات آموزش و پرورش از روشی دمکراتیک و آزادانه استفاده کنند و بهمین جهت در روز ۱۵ مرداد استعفای خود را به دکتر شکوهی تسلیم کردم و چنانچه باوزیر آموزش و پرورش به توافق برسیم استعفایم را پس میگیرم و تا زمانی که بوجود من در این سازمان نیاز باشد باقی خواهم ماند و درصورتی که سیاست کلی سازمان از سوی‌وزارت‌آموزش وپرورش تعیین شود دیگر بوجود من نیازی نخواهد بود.

سازنده مجسمه های شاه مخلوع به ۱۰ سال زندان محکوم شد

اخبار کوتاه شهرستانها

اطلاعیه لشکر خوزستان

● اهواز ـ از طرف لشکر ۹۲زرهی‌خوزستان، اطلاعیه‌ای باین شرح منتشر شد:

چون در نظر است به کلیه دارندگان سلاح های مجاز و غیر مجاز، اعم از گلوله زنی شکاری، خفیف و کمری‌پروانه حمل داده شود، لذامتقاضیان شهرستان اهواز میتوانند از تاریخ ۳ر۶ر۵۸ همه روزه‌بغیر از ایام تعطیل، در ساعت‌اداری به شعبه اسلحه و مهمات شهرستان اهواز در پادگان لشکر ۹۲ زرهی مراجعه تا اقدام لازم به عمل آید.

ضمنا از این تاریخ، کلیه پروانه های قبلی از درجه اعتبار ساقط بوده و افراد می توانند جهت تغییر پروانه به سعبه مذکور مراجعه تابروانه جدید برای آنان صادر شود.

اعتصاب کارگران کشتیرانی

● بندر خمینی ـ از روز یکشنبه یکهزار نفر ازکارگران اداره کل بندر و کشتیرانی «بندر خمینی» ـ بندر شاهپور سابق ـ دست از کارکشیدند. این گروه ضمن‌تسلیم خواست های ۲۲ماده‌ای‌خود به«کندی» مدیر کل‌اداره بندروکشتیرانی، اعلام کردندتازمانی که‌خواست هایشان انجام نشود کارخود را از سر نخواهند گرفت.

راه پیمایی در مراغه

مراغه ـ بیش‌از ۵۰۰ نفر از ساکنان روستای «ورجوی» مراغه باراه‌پیمایی درخیابان‌های مراغه، علیه رئیس سازمان آبیاری این شهر شعاردادند.

این عده سپس‌درفرمانداری مراغه متحصن شدند و اعلام داشتند که همه ساله ۱۸ روز به باغات آنها آب میدادند، ولی‌امسال بعلت ندادن آب، باغات و مزارعشان در شرف نابودی قرار گرفته است.

محکومین دادگاه رفسنجان

رفسنجان ـ دادگاه انقلاب اسلامی رفسنجان به ریاست حجت‌الاسلام هاشمیان کار رسیدگی به پرونده چند تن از متهمین راکه‌در جلسات قبل ناتمام بود ادامه داد. ابتدا دادگاه به دفاعیات عباس و احمد خاندانی رسیدگی کرد و پس‌از سخنان دادستان‌درزمینه دفاع از کیفر خواست واردشور شدو رای خودرابه این شرح صادر کرد.

عباس خاندانی بجرم ربا‌خواری و در نتیجه ایجادتزلزل در بنیان اقتصادی جامعه‌اسلامی مخالفت با مقررات شرعی، ساختن مجسمه های شاه‌مخلوع و اقدام ضد ملی در جریان کودتای ۲۸ مرداد به ده سال حبس با احتساب ایام بازداشت قبلی محکوم شدو اموال متهم همسر و فرزندانش بجز ارثیه شرعی آنها کلا مصادره شد.

احمد خاندانی نیز بجرم‌ربا خواری به یك سال حبس و پرداخت کلیه بهره دریافتی از اشخاص محکوم شد.

همچنین دادگاه انقلاب‌اسلامی رفسنجان جمشید وکیلی، علی خاکپور و ابوالحسن قباد زاده رابجرم حمل ۹ کیلو گرم حشیش هرکدام به یکسال‌حبس تعزیزی بااحتساب ایام‌بازداشت محکوم ساخت. همچنین‌سعدالله و وحید قادر پور به جرم حمل اسلحه غیر مجازو محمدصادقی ساکن انار به جرم جمع‌کردن دارو دسته چماقداران در انار هرکدام به یك ماه حبس محکوم شدند.

مصادره سهام کارخانه ها

● شیراز ـ توسط‌پاسداران دفتر آیت‌الله ربانی شرکت‌کابل سازی آدمیرام متعلق به‌القانیان ـ قسمتی از کارخانه پلاستیک سازی پرسپولیس متعلق به اشرف پهلوی ـ دو سهم از کارخانه ریشمک متعلق به یکی از سرمایه‌داران وابسته به‌رژیم در اهواز ـ باغ وویلای‌تیمسار بدیعی رئیس ساواک منحلفم در اکبرآباد ـ رستوران‌میلکبار متعلق به حسن عرب و نیمی‌از دو گاوداری متعلق به اشرف خواهر شاه مخلوع مصادره و به صاحبان آنها اعلام شدکه مدارک مربوط به سهم خودرا از مراکز یاد شده به دفتر بنیاد مسکن ارائه دهند تا بوضع آنها رسیدگی شود.

مجازات شلاق

● یک زن شوهردار و یک مرد بجرم عمل زنا، در دادگاه انقلاب اسلامی محاکمه شدند و مرد بصد ضربه شلاق و زن به ۷۹ ضربه شلاق محکوم شدند. حکم بلافاصله در میدان راه‌آهن اراک به اجرا درآمد.

قتل با گلوله

● سیدمهدی‌محزون‌زاده یکی از کارکنان آموزش‌و پرورش بوشهر، هنگامیکه عازم شیراز بود، توسط عده‌ای ناشناس بضرب‌گلوله بقتل رسید.

قاتل یا قاتلین، اتومبیل و پول وی را بجای گذاشتند و گریختند.

مجالس وعظ وسخنرانی

در ماه مبارک رمضان مجالس وعظ و خطابه درنقاط مختلف تهران، در مساجد و تکایا برگزار میشود.

اطلاعات همه روزه آدرس، محل برگزاری جلسه‌های سخنرانی ماه مبارک رمضان را در این ستون به‌اطلاع خوانندگان عزیز میرساند.

● مسجد بزرگ سید ناصرالدین (انجمن اسلامی ایمان) خیابان خیام: امشب داریوش فروهر وفردا شب فخرالدین حجازی سخنرانی میکند.

● زمین چمن ورزشگاه شماره۳، خیابان ۱۷ شهریور: امشب حسن روحانی سخن میگوید و فردا شب‌برنامه‌ای از سپاه پاسداران انقلاب اسلامی اجراء خواهد شد.

● مسجدالحسین، تهران نو، روزها پس‌از اداء فریضه‌ظهر و عصر توسط آیت‌الله ترابی، آقای انتخارزاده (سبزواری) سخنرانی دارد و به سئوالات حاضران پاسخ میگوید.

● مسجد خندق‌آباد، خیابان مولوی: ساعت ۲۲ امشب‌دکتر قائمی وفردا شب محمد خندق‌آبادی سخنرانی میکند.

● مسجد جامع فاطمیه، تهران‌نو، وحیدیه، ۱۵متری‌تسلیحات: ساعت ۲۴و ۳۰ دقیقه امشب استاد محمد علی گرامی و ساعت ۲۳و ۳۰ دقیقه فردا شب استاد مجتهد شبستری سخنرانی دارد.

● مسجد چهارده معصوم (ع) خیابان‌نواب، چهارراه‌سالاری، خیابان مقتدری: ساعت ۲۳ امشب دکتر ابراهیم یزدی‌و فردا شب استاد ابوالحسن بنی صدر سخنرانی میکنند.

● مسجد سجاد، خیابان جمهوری، هر روز ساعت ۱۴تا۱۵ محمد علی شاه‌آبادی سخنرانی دارد.

● مسجد خاتم‌الانبیاء، خیابان ادیب: هر روز از ساعت۱۵تا ۱۶ محقق گرگانی سخن میگوید، وی شبها نیز ازساعت ۲۳ در مسجد لیلة‌القدر، خیابان وثوق و از ساعت۲۲و ۳۰ دقیقه در حسینیه کربلائیها سخنرانی میکند.

● مسجد اولیاء، خیابان دامپزشکی: همه شب از ساعت۲۲ سید مصطفی دیباجی پیرامون «مسئولیت مردم درعصر انقلاب» سخنرانی دارد، وی همچنین ساعت ۲۳ هر شب در جامعه ذاکرین غرب تهران سخن میگوید.

● مسجد کمیل، خیابان پیروزی (دماوند) ایستگاه مسجد، روزها از ساعت ۱۴ تا۱۵ حمیدزاده و شبها ازساعت ۲۱و ۴۵ دقیقه هاشمی نجف‌آبادی سخنرانی میکنند.

● مهدیه کافی، امیریه: امروز وفردا بعد از فریضه ظهرو عصر آیت‌الله خسروشاهی سخنرانی میکند، وی‌همچنین امشب و فردا شب‌درمدرسه شیخ عبدالحسین بازار کفاشها سخنرانی دارد.

● حسینیه زرگند، قلهک، استاد عقیقی بخشایشی شبها پس از فریضه مغرب و عشاء درباره برنامه‌های حکومت اسلامی سخنرانی میکند.

● حسینیه بنی‌فاطمه، سرچشمه: هرشب‌حضرت‌آیت‌الله مکارم شیرازی پیرامون (مرحله سازندگی انقلاب) از دیدگاه نهج‌البلاغه سخنرانی میکند.

● مرکز جدیدالتاسیس اسلامی و علمی مدرسه الشهداء، خیابان شهداء: هر شب جلسات تفسیر قرآن و سخنرانی توسط حضرت آیت‌الله علامه‌نوری برقرار است.

● مسجد جامع نیاوران هرروز حجت‌الاسلام حسن‌مصطفوی بعد از اداء فریضه ظهر و عصر پیرامون «روابط اجتماعی افراد از دیدگاه قرآن» و شبها پیرامون «حکومت اسلامی» و وظایف فرمانداران و نحوه ارتباط آنها بارعیت از دیدگاه امیرالمومنین (ع) والهام از نهج‌البلاغه سخنرانی میکند.

● مسجدالحسین، خیابان ۱۷ شهریور، چهار راه نواب صفوی: امشب و فردا شب آیت‌الله سید ناصرالدین ابطحی سخنرانی دارد.

● تالار مرکزی شرکت نفت، خیابان تخت جمشید، چهارراه کالج: ساعت ۱۵ هر روز دکتر زواره‌ای سخنرانی‌دارد.

● مسجد رضویه، خیابان قصرالدشت: روزها از ساعت ۱۴ تا۱۵ حاج شیخ‌فضل‌الله شفیعی و شبها ازساعت ۲۲ تا۲۳ حاج شیخ‌محمد اسلامی سخنرانی میکنند.

● مسجد محمدی، خیابان پیروزی، چهار راه انقلاب: هر روز بعداز نماز ظهر و عصر حجت‌الاسلام فخرالدین صدر عاملی پیرامون «عظمت ماه رمضان» سخنرانی میکند.

● تکیه همدانیها، خیابان ری: هرشب بعداز اقامه نماز مغرب و عشاء آیت‌الله عراقی سخنرانی دارد.

● مسجد اعتماد، هفت‌چنار: هرروز بعداز اقامه نماز ظهرو عصر حسین فرقانی واعظ سخنرانی میکند.

● مسجدولی عصر مجیدیه: شبها از ساعت ۲۱و۳۰ دقیقه آقای علی حصاری خراسانی سخنرانی دارد.

● مسجد نوری اول خیابان صاحبجم مولوی: هرروز بعد از اقامه نماز ظهرو عصر آقای حسین سبحانی سخنرانی میکند.

● مسجد مجید، چهار راه‌لشگر: شبها ازساعت ۲۱و۳۰دقیقه آقای احمد ملازاده سخنرانی میکند.

● مسجد نورزاده، بی‌سیم نجف‌آباد: هرروز بعد ازفریضه ظهر و عصر حجت‌الاسلام سیدباقر آیت میردامادی سخنرانی دارد.

● مسجد الهادی، خیابان پیروزی: شبها پس از اداءفریضه مغرب‌و عشاء تفسیر سوره حمد توسط حجت‌الاسلام‌هادی غفاری برقرار است.

● مسجد امام زمان واقع درخیابان آزادی، نبش بهبودی: هرروز ازساعت ۱۴ آقای محمد خندق آبادی سخنرانی میکند.

● حسینیه طرشت: هرروز درساعت ۱۸و۳۰ دقیقه‌حجت‌الاسلام سیدجعفر موسوی سخنرانی دارد، وی شبهانیز درجلسات سیار کاشانیها درس تفسیر قرآن دارد.

● هیات انصار ابوالفضل، خیابان مصدق، ایستگاه‌پسیان: صبحها از ساعت ۱۱تا۱۲ حاج سید محمد غروی واعظ سخنرانی دارد، وی همچنین شبها از ساعت ۲۲ در مسجد فیروزآبادی شهرری وازساعت ۲۳ و ۳۰ دقیقه‌در مسجد سجاد هاشمی، هفت‌چنار سخنرانی دارد.

● جامعه مداح تهران و سازمان کفن پوشان انقلاب: از ساعت ۲۴امشب تا۳ بامداد مراسم عزاداری و احیاء در حسینیه حاج جواد ملاحیدر درخیابان پیروزی روبروی بیمارستان نیروی هوائی برقرار است و آیت‌الله علامه نوری و استاد کاظمی سخنرانی میکنند.

● حسینیه اطاق سازها و مسجدعلوی: هرشب سیدقاسم شجاعی سخنرانی دارد، وی همچنین بعدازظهر ها در مسجد حاج ابوالفتح، خیابان ری‌و مسجد مروی‌سخنرانی میکند.

● مسجد سبحان، خیابان نظام‌آباد، خیابان حسینی، ساعت ۲۲ هرشب حسین زاده‌خوئی واعظ سخنرانی دارد.

● مسجد جامع تهران، بازار: روزها بعداز فریضه ظهرو عصر آقای علی شریعتی سخنرانی دارد.

● مسجد اعظم قلهك: روزهاپس‌از فریضه ظهر و عصر توسط حاج حسن مقدس مهدی موقق و شبها از ساعت ۲۲و ۱۵ دقیقه سیدرضا اکرمی سخنرانی دارند.

● مسجد اکباتان، خیابان اکباتان: شبهای ۲۱ و ۲۳ رمضان ازساعت ۲۴ تا۲بامداد مراسم‌عزاداری و احیاء برقرار است وعلی قاسمی نراقی سخنرانی میکند. وی همچنین ساعت۲۲ تا۲۳ امشب درمسجد باج‌الحوائج، سرسبیل، پائین‌تر ازمرتضوی، سخنرانی دارد.

● درمسجد امام خمینی (شاه‌سابق) تاروز ۲۵ماه مبارك رمضان روزها پس‌از نماز جماعت دانشمند محترم آقای نجم‌الدین اعتمادزاده واز روز ۲۶ ماه رمضان دانشمند محترم‌آقای مقدسی سخنرانی میکنند.

شبهای ۲۱ تا۲۳ ماه مبارك رمضان درساعت ۲۲و۳۰ خطیب شهیر حضرت حجةالاسلام آقای فلسفی سخنرانی دارند و مراسم احیاء توسط حضرت آیت‌الله حاج سید محمد باقر خوانساری برگزار میگردد.

● در مسجد رضوان واقع درمیدان گرگان (ثریا سابق) خیابان کاوه شرقی روزهاپس از اقامه نماز جماعت به امامت حضرت حجةالاسلام آقای سید محمد کاظم خوانساری، دانشمند مبارز آقای علی حجتی کرمانی تا روز ۲۵ماه مبارك رمضان وشبهاپس‌از نماز جماعت واعظ شهیر آقای فاضل کاشانی تاپایان ماه رمضان‌سخنرانی دارند.

اطلاعیه

قابل توجه مسافرین هواپیمائی ملی ایران «هما»

چون عده‌ای ازهموطنان عزیزکه بمنظور تحصیل و یاضرورتهای دیگر سازم آمریکا میباشند بسبب پر بودن پروازها تاکنون‌موفق به ذخیره و تامین‌جا نگردیده و ازاین لحاظ سخت درمضیقه میباشند لذا هواپیمایی‌ملی‌ایران باتوجه به ضرورت مسافرت ایندسته ازهموطنان و بمنظورکمک به دانشجویان عزیز درجهت توفیق ادامه تحصیل و نیز سایر متقاضیان، ازکلیه مسافرینی‌که در پروازهای "هما" بمقصد امریکاجا ذخیره نموده لکن تاکنون‌موفق به اخذ ویزا نگردیده و دراین زمینه توفیقی‌نیز برای آنان متصور نیست و همچنین سایر مسافرینی‌که به دلایلی از مسافرت انصراف حاصل نموده‌اند تقاضا دارد با هواپیمایی‌ملی‌ایران شماره تلفنهای ۹۷۹۰۱۱ـ۹۶۵۰۱۱ـ۹۶۹۰۸۱ و یا آژانس مسافرتی‌خودهرچه زودتر تماس گرفته و جای ذخیره شده راکه بسبب نداشتن و یزا و یا مشکلات دیگراستفاده ازآن امکان‌پذیرنیست باطل نمایندتابتوان آنرا دراختیار مسافرینی‌قرارداد که درمضیقه جابوده و مسافرت آنان جنبه کاملا" ضروری دارد.

دانشگاه صنعتی تهران
دانشکده مهندسی مکانیک

آگهی پذیرش دانشجو برای دوره فوق لیسانس

دانشکده مهندسی‌مکانیک‌برای‌چهار مین دوره فوق لیسانس در نیمسال اول سال‌تحصیلی ۵۹ـ۱۳۵۸تعدادی دانشجوی تمام‌وقت در رشته های زیر می‌پذیرد:

۱ـمهندسی مکانیک کاربردی (داشتن لیسانس در رشته‌های مکانیک، راه و ساختمان و یا برق ضروری است)

۲ـ مهندسی حرارتی و سیالات(داشتن لیسانس مهندسی مکانیک و یا مهندسی شیمی ضروری است)

انتخاب دانشجو براساس سوابق تحصیلی و نتایج مسابقه ورودی(شامل امتحانات کتبی‌و مصاحبه)صورت خواهدگرفت. امتحانات کتبی در سطح لیسانس این دانشکده در مواد زیر بعمل خواهد آمد:

ریاضیات، ترمودینامیک، انتقال‌حرارت، مکانیک سیالات، دینامیک سیستمها(شامل ارتعاشات، دینامیک‌ماشین‌هاو سیستمهای کنترل)، مقاومت مصالح و زبان خارجه

مدراك مورد نیاز

۱ـ تقاضانامه کتبی داوطلب شامل فتوکپی کارنامه ششم متوسطه، دوره‌های کارآموزی، تجربه‌های حرفه‌ای، رشته‌مورد علاقه برای دوره فوق لیسانس و همچنین اعلام زبان خارجه‌ای که در آن امتحان خواهد داد.

۲ـ فتوکپی مدرك لیسانس‌و ریزنمرات دوره لیسانس

۳ـ یک برگ فتوکپی شناسنامه

٤ـ فتوکپی برگ خاتمه‌خدمت یا معافی از آن (باستثنای فارغ‌التحصیلان سال۵۸)

۵ ـ دو قطعه عکس

٦ـ فیش بانکی بمبلغ یکهزار (۱۰۰۰) ریال بحساب شماره یک (۱) بانک عمران شعبه دانشگاه صنعتی تهران.

مدارك لازم میبایستی توسط پست‌سفارشی تا تاریخ چهارشنبه۷ شهریورماه به آدرس زیر ارسال و یا شخصا تحویل‌گردیده و رسید دریافت شده باشد:

تهران ـ خیابان‌آزادی‌ـ دانشگاه‌صنعتی‌تهران ـ صندوق پستی ۳٤۰٦ ـ دفتر دانشکده مهندسی مکانیک

تاریخ امتحان

کارت ورود به جلسه‌امتحان بین‌ساعات ۱۲ـ۸ روز دوشنبه ۱۲ شهریور در محل دفتر دانشکده توزیع و امتحانات کتبی‌در راس ساعت ۸ صبح روز سه‌شنبه ۱۳ شهریور در محل این دانشکده واقع درخیابان آزادی شروع خواهدشد از قبول شدگان در امتحانات کتبی‌درروزچهارشنبه ۲۱ شهریور مصاحبه بعمل خواهدآمد.

م الف ۸۱۲٤ آ ـ ۲۲۸۰٤

آگهی دعوت جهت واگذاری زمین

در اجرای تبصره یک ماده ۱٦ قانون‌سازمان برق ایران ۱۵ قطعه زمین به مشخصات زیر جهت‌احداث پست‌ترانسفورماتور از طرف شرکت برق منطقه‌ای تهران انتخاب گردیده که به لحاظ اینکه‌هویت‌و نشانی مالکین آنها معلوم نیست، لذا بدینوسیله مراتب را اعلام و از مالکین۱۵قطعه زمین به شرح زیر دعوت بعمل‌می‌آید که ظرف مدت یک هفته پس از نشر این‌آگهی جهت مذاکره در مورد واگذاری ۱۵ قطعه زمین مورد نیازبا در دست‌داشتن‌سند مالکیت به قسمت اراضی این شرکت واقع در ساختمان مرکزی میدان شهدا (ژاله سابق) مراجعه فرمایند.

۱ـ یک قطعه زمین بابعاد ۸×٦ متر واقع در خیابان پاکستان، خیابان ۱٤ جبهه شمالی خیابان بفاصله۵۰ر۱٤ متر ازابتدای نرده آهنی بزرگراه شاهنشاهی سابق بطرف شرق تا انتهای زمین جزئی‌اززمین غیر محصور طبق کروکی شماره ۱۵۵۷

۲ـ یک قطعه زمین بابعاد ۸×٦ متر واقع در خیابان ناجی کوچه زربافجبهه جنوبی کوچه بفاصله ٤ر۹ متر از ابتدای‌کوچه دریاباری بطرف‌شرق تا انتهای‌زمین جزئی از زمین محصورطبق کروکی‌شماره ۱۵۵۸

۳ـ یک قطعه‌زمین‌بابعاد ۸×٦ متر واقع‌در خیابان جیحون جبهه شرقی خیابان بفاصله ۱۹ متر از ابتدای خیابان آریانا طرف شمال تا انتهای زمین‌جزئی از زمین مخروبه طبق کروکی شماره ۱۵۷۳

٤ـیک‌قطعه‌زمین بابعاد ۵۰ر۱۳×۵۰ر٤متر واقع در تهرانپارس خیابان ۱۲۳جبهه غربی خیابان بفاصله ۳۰ر۳۲ متر ازابتدای خیابان ۲۲۰ بطرف شمال تا انتهای زمین جزئی از زمین غیر محصور طبق کروکی‌شماره ۱۵۷۵

۵ـ یک قطعه زمین بابعاد ۸×٦ متر واقع در خیابان نظام‌آباد شمالی خیابان گلبرک غربی جبهه شمالی خیابان بفاصله ٦۰ر۱۰ متر از ابتدای ضلع شرقی منتهی به میدان ۹۷ بطرف شرق تا انتهای زمین‌جزئی از زمین غیر محصور طبق کروکی شماره ۱۵۷٦

٦ـ یک قطعه زمین بابعاد ۸×٦ متر واقع در نارمک، خیابان نظام‌آباد شمالی خیابان بهمن میدان ۹۱ جبهه شمالشرقی‌میدان جزئی اززمین غیر محصور طبق کروکی شماره ۱۵۷۷

۷ـ یک قطعه زمین بابعاد ۱۲×۵ر٤متر واقع در خیابان دوم نیروی‌هوائی خیابان فرعی ۳۳ جبهه جنوبی خیابان بفاصله ۲۱ متر از ابتدای خیابان‌طرف‌غرب تا انتهای زمین جنب پلاک ۲۷جزئی‌اززمین محصورطبق کروکی شماره ۱۵۸۰

۸ـ یک قطعه زمین بابعاد ۱۲×۲۰ر٤متر واقع در خیابان دوم نیروی هوائی جبهه شرقی خیابان بفاصله ۳۰ متر ازابتدای خیابان ۲۹ر۲بطرف‌جنوب تاانتهای زمین جنب پلاک ۸۲ جزئی از زمین غیر محصورطبق کروکی شماره ۱۵۸۱

۹ـ یک قطعه زمین بابعاد ۲۰ر۷×٦متر واقع در خیابان دوم نیروی هوائی جبهه غربی‌خیابان بفاصله ۲۵ متر از ابتدای‌خیابان ۲۳ر۱ بطرف جنوب‌تا انتهای زمین جنب پلاک ٦۳ جزئی از زمین غیرمحصور طبق کروکی شماره ۱۵۸۲

۱۰ـ یک قطعه زمین بابعاد ۲۰ر۱۰×٦ متر واقع در خیابان دوم نیروی هوائی جبهه شرقی خیابان بفاصله ٤۰ر۳۰ متراز ابتدای خیابان فرعی ۳٦ر۲ بطرف جنوب تا انتهای زمین جزئی اززمین‌غیر محصور طبق کروکی شماره ۱۵۸۳

۱۱ـ یک قطعه زمین بابعاد ۳۰

«سیا» تجربه شیلی را در ایران بکار بسته است!

کودتای شیلی علیه آلنده، نمونه‌ای از شیوه‌های «سیا» برای نابود کردن دولت‌های ملی است

می‌دانیم آلندهٔ شهید ـ رئیس جمهور فقید شیلی ـ درراس حکومتی مردمی جای داشت که آراء آزادتوده‌ها پرسر کارش آورد و عمر کوتاه دولتش سراسر تلاش وفداکاری بود برای انجام یك سلسله اصلاحات اجتماعی و اقتصادی . می‌خواست به صنایع شیلی رونق بخشد، بیکاری رااز میان‌بردارد . دستمزدهاو حقوق‌بازنشستگی را افزایش دهد ومدارس و خانه های مسکونی‌بسازد ، می گفت هربچه‌ای در شیلی روزانه باید نیم‌لیتر شیر بنوشد .

وقتی بقدرت رسیدبدون پرداخت‌غرامت‌قابل‌توجهی، تمام سهامهای شرکت های معادن مس را ملی نمود و دیگر اقدامات .

این مرد دست‌نشاندهٔ شوروی نبود و می گفت : «مامخالف هرگونه دخالت یك کشور خارجی در امور سیاسی کشوری دیگر می‌باشیم . هرکشوری بایددولتی راکه می‌خواهدانتخاب کندمازیربار تعهدات سیاسی‌هیچ کشوری نخواهیم رفت . این گفته در مورد شوروی و چین نیز صدق میکند و اگر چنین کنند آنگاه راه ما ازآن‌ها جدا خواهد شد.»وی با اعمال زور مخالف بود . وقصد نداشت برای‌نابودکردن دموکراسی ، ارتش‌های شوروی را وارد شیلی کند یا سیستم یك حزبی را رایج نماید . به دموکراسی اعتقاد داشتو به‌نظرسوسیالیست های شیلی شخص میانه‌روی بود و برخلاف انقلابیون همواره به مقررات دموکراسی پارلمانی وفادار ماند . با این حال مدیران سازمان سیا بالاخره وی را در طی یك کودتای خونین و جنایت‌بار سرنگون کردند و پس‌از آن ، دروازه های تبهکاری و تجاوز را به روی‌کشورش گشودند . در این جا دسیسه هائی را که زمینهٔ انجام آن کودتا را فراهم ساخت ، به اجمال بازمی‌نمائیم تا هم فصلی از تاریخ جهان رامطالعه کرده باشیم و با اوضاع سیاسی عصر حاضر آشنائی بیشتری پیداکنیم وهم وقتی به رویداد هائی نظیر حوادث شیلی در جامعه خود برخوردیم (مثل همین امروز!) دریابیم که سرنخ در دست کیست ؟ وچه هدفی دارد ؟

به‌نظرما بررسی کودتای شیلی باید با توجه به این باشد که مقدمات آن باچه برنامه هائی وبه‌وسیلهٔ چه افراد و گروهها و عواملی چیده شد ، و این دو موضوع‌را هرچند جدا از یکدیگر نمی‌توان مطرح کرد باز برای روشن شدن مطلب ناگزیریم دو عنوان آن را درنظر داشته باشیم و در پاسخ‌به پرسش نخستین‌بگوئیم: سیاست «سیا» در مبارزه با آلنده برسه اصل استوار بود :

الف ـ ایجاد رعب ووحشت در مردم از حکومت او.

ب ـ تحریك دسته‌هائی چند به مطرح کردن درخواست هائی که برآوردن آن برای او مقدورنبود.

ج ـ علم‌کردن و تقویت افرادی فاسد برای‌رقابت با او .

از میان این سه ، اصل نخست با همت دستگاه های تبلیغاتی آزاد شیلی و با استفاده از دمکراسی و حق آزادی در اظهار عقیده و بیان عملی گردید و این هماز عاملان اجرای آن :

۱ـ مطبوعات ـ روزنامه ها و مجلات ـ که از میان آن‌ها اشاره می‌کنم به «ال مریکوریو» و یك میلیون‌ونیم دلاری که از سازمان سیا گرفت و این فقط مشتی است از خروار حق‌الزحمه‌هائی که به این نشریه و نظائر آن ـ از اجزای رکن چهارم دموکراسی ـ پرداخته شد تا با دل‌گرم و خاطرآسوده آلنده را به‌باد حمله بگیرندومردم را بترسانند که با گردن نهادن به قدرت او خطراتی‌بزرك وسهمگین را باید برجان خود بخرند :

ـ خطر مسلط شدن بیگانگان . و مطلب را باعنوان های جنجالی و عکس هائی از تانك‌های شوروی که در صفحهٔ اول روزنامه‌ها چاپ می شد مطرح می کردند ونیز با دروغ‌هائی دربارهٔ این‌که کویائی‌ها ادارهٔ سرویس جاسوسی شیلی را در اختیار گرفته و دارند دربارهٔ فرماندهی عالی شیلی اطلاعات جمع‌آوری می‌کنند) .

ـ خطر ایجاد اختناق (واین‌را از راه تبلیغاتی که به مخالفان آلنده ،جوخهٔ‌آتش رانویدمی داد القا می‌کردند).

ـ خطر سانسور مطبوعات (که در تمام مبارزهٔ‌تبلیغی سیا در سطح بین‌المللی علیه آلنده این مسئله مهمترین موضوع را تشکیل میداد و با اتهام ساختگی تعطیل شدن روزنامه های آزاد ، سازمان سیا توانست روزنامه های سراسر جهان از آن جمله اکثر روزنامه های‌آمریکائی را متقاعد سازد که آلنده قصد چنین کاری را داردوبعدها نیز صرف آن هزینهٔ سنگین را مورد ال‌مریکوریوبا این استدلال توجیه کرد که دولت آلنده قصد داشت این روزنامه را تعطیل کرده و بطور کلی مطبوعات آزاد در خطر تعطیل شدن بودند ...)

بدینگونه بود که زحمتکشان مطبوعات تکلیف خود رازیرنظر سیا و در کمال دقت و مهارت انجام می‌دادند ، یك دسته از ایشان ، تمام‌کارمندان ال‌مریکوریو ، که خود از کارگزاران سیا بودند این دستگاه را قادرساختند روزی یك سرمقاله براساس راهنمائی سیا تهیه کند و یك گروه سردبیر نیز مطالب سیاسی ، سرمقالات و مقالات جدید برای مطبوعات تهیه می کردند ـ و تماما درجهت ترساندن وروگردان کردن‌خلق‌از حکومت‌آلنده ـ واین جنك سرد ومبارزهٔ تبلیغاتی که علیه‌اوبه‌راه‌انداختند همچنان بالامی گرفت و شرایط را برای انجام کودتا ، آماده‌تر و آماده‌تر می ساخت تاهنگامی که نظامیان‌شیلی ـ تحت تاثیر همین قبیل تبلیغات که در سراسر شیلی پخش می‌شد ـ دست به کارشدند تا (لابد) میهن خود را از سلطهٔ قریب‌الوقوع اجانب رهائی بخشند . و این نقش مهم تبلیغات در دگرگونی اوضاع را حتی با اسناد‌داخلی خود سیا که کمیتهٔ ویژهٔ سنای آمریکا از آن نقل قول کرد می‌توان ثابت کرد و به روشنی برمی‌آید که این جانبز ـ مانند بسیاری‌از جاها ـ سیا ازمطبوعات‌آزادبرای واژگون نمودن رژیم کشور دیگری استفاده کرده است، همان مطبوعاتی که آزادانه به توطئه‌چینی خود علیه‌دولت ادامه می‌دادند و همان روزنامه هائی که هرروز برای کودتا توطئه می کردند و سرانجام هم به هدف خود رسیدند ، چرا که همه حق توطئه‌چینی داشتندو در نتیجه دولت‌آلنده را واژگون ویك رژیم فاشیستی مستقرنمودند.

۲ـ رادیو و تلویزیون نیز همان وظیفهٔ مطبوعات را در سطح وسیع دیگری اجرا می‌نمودند . یك‌گروه‌سردبیر که مطالب سیاسی ، سرمقالات و مقالات تازه برای رادیو فراهم می کردند ونیز سه سرویس خبری ، همه ازعوامل اشاعه‌ی تبلیغات سیا بودند . زدوبند سیا با روزنامهٔ ال‌مریکوریو از جمله این تاثیر فزاینده را هم داشت که سرمقاله هائی که با راهنمائی این سازمان تهیه می شد از شبکه‌های رادیوی ملی سراسر کشور نیز خوانده شود واین نمونه‌ای بود از روش سیا که به وسیلهٔ دسته‌بندی درهمی از مطبوعات و کانال‌های رادیو تلویزیونی توقیفی، تبلیغات خود را در سراسر کشور منتشر میساخت ...

۳ـ گروه های شعارنویس که از جانب سیا دستور داشتند شعار هائی بنویسند که مردم را از دولت‌آلنده به هراس افکند و ناشران اعلامیه‌ها نیز در این راه یاریشان میدادند . مثلا در یك اعلامیهٔ مخفی تصویر آلنده را در حالیکه به یك گروهان اعدام دستور میدهد ترسیم نموده‌اند .

٤ـ گروهی متخصص پوستر های دیواری ، که برای همان مقصود بوسیله سیا رهبری میشدند و نمونه کارشان پوسترهائی بود که روی آن (باکنایه بدخالت شوروی در چکسلواکی) عکس تانکهای شوروی کشیده شده و در خیابان ها آویخته شده نشان دهنده تصور مخالفان بود از آینده کشور . در زیر این پوستر نوشته‌اند «هرگز فکر نمیکردیم چنین اتفاقی روی خواهد داد» .

پس از برشمردن عواملی که تبلیغات سیا را علیه آلنده سامان‌میدادند اینکه به اصل طرح دیگری‌می‌پردازیم که برنامه مبارزه سیا باوی جائی وسیع دارد .

آنگاه‌که‌دولت نیکسون مخفیانه طرح برنامه‌ای را میریخت تازمامداری آلنده را غیر ممکن سازد ، سیاست کلی را هنری کیسینجر طرح ریزی کردو در این طرح روی نابود ساختن اقتصاد شیلی تاکید زیادی میشد هنسی معاون صندوق‌مسائل بین‌المللی در این سمت به هماهنگ ساختن جنبه اقتصادی مبارزه ضد آلنده‌ای دولت نیکسون کمك کرد ،و ریچارد هلمز پس از دیدار بانیکسون با دستورات زیادی اوراترك کرد. در میان یادداشتهایش این جمله‌نیز بود : «فریاد اقتصاد رادربیاور ! برهمین اساس ، کار وزارت بودجه‌ی آمریکا تشدید اقدام های اقتصادی گروه های مخالف داخلی شیلی بخصوص اعتصابات فلج‌کننده معادن و وسائل حمل و نقل بود. در این مورد بطور مثال تاثیر نقصان اعتبار خارجی همراه با اعتصابات معادن مس به روی ارز خارجی شیلی ویرانگر بود.

پول و کودتا

پول‌های سیا ، از طریق مجراهای مختلف در رامحمایت از اعتصاباتی که رژیم آلنده را بستوه آورده بود به کار گرفت ،گرچه بصورت رسمی پیشنهادهای سیابه دولت‌آمریکا برای حمایت مستقیم‌ازاعتصاب کامیونداران‌که درسال۱۹۷۲و ۱۹۷۳ تاثیر ویرانگری براقتصاد شیلی داشتندپذیرفته نشد اماسیابمحافل‌خصوصی‌پول‌دادکه‌آنها همبااطلاع‌سیااین‌پول را باعتصابیون دادند. چنانکه‌درجای‌دیگرنیززنان طبقه‌مرفه‌راقابلمه

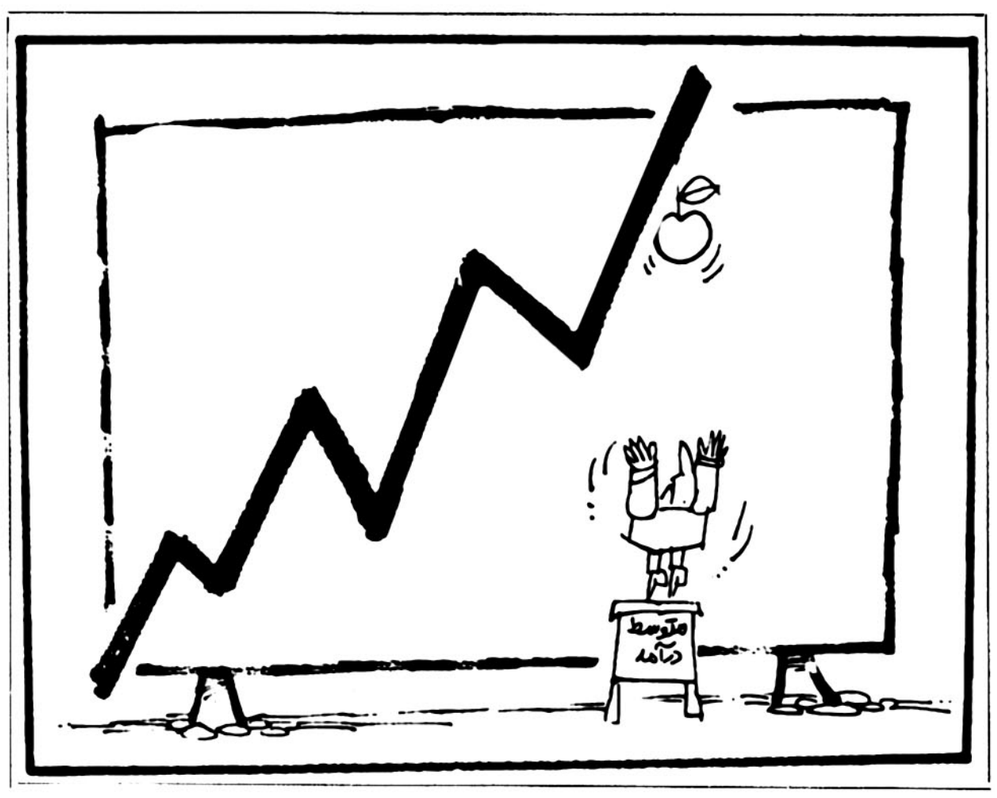

بدست علیه‌وی بسیج کردند و ...

اما اصل سومی که مدیران سازمان سیا ـ در مبارزه با این مرد ـ از آغاز کار در مد نظر داشتند ، علم کردن‌و تقویت افراد و گروه هائی بود برای رقابت با او دررسیدن به ریاست جمهوری . در این مورد باید دانست‌که‌اقدامهای سیا برای نابودی دولت آلنده در شیلی ، اوج یک سری مبارزه علیه آلنده بود .پیش از اینها دوبار ـ سال ۱۹۵۸و سال ۱۹٦٤ ـ آلنده در انتخابات ریاست جمهوری شرکت کرده بود و در هر دو مورد سیا مخفیانه مانع پیروزی او شده بود. سیا برای اعمال نفوذ در نتیجه انتخابات ، سه‌میلیون دلار خرج کرد و نیمی‌ازهزینه‌های انتخاباتی حزب‌دموکراتیک مسیحی راکه در انتخابات پیروزشد پرداخت و بار دیگر انتخابات آزاد را دستاویز تجاوز بحقوق یک ملت وشکست رهبر واقعی آن گردانیده حاکمیت زررا بر دموکراسی آشکار ساخت .

یکی از کارگزاران سیا در ورونکونه توضیح داد که چگونه مقداری از پول مذکور بمشیلی منتقل شد این دخالت دائمی در مسائل سیاسی داخلی . در شیلی و در واقع در سراسر آمریکای لاتین بصورت یک واقعیت زندگی درآمده بود . در مبارزات انتخاباتی روسای جمهوری «سیا» ناگهان پول فراوانی خرج میکرد . ولی سطح عملیات سری هر روزه آن بهیچوجه کم نمیشد . صدها هزار دلار به کاندیداهای ضد آلنده کمك کردند ، یکی از اعضای هیات مدیره شرکت آی‌تی‌تی باسیا در واشنگتن تماس گرفت تایک میلیون دلار از صندوق شرکت را برای عملیات ضد آلنده در اختیار سازمان بگذارد سیا ظاهرا از قبول پول امتناع کرد اما اطلاعاتی در اختیار گذاشت که چطور ازدومجرای «بی خطر مالی» بحزب ناسیونال و کاندیدای آن پول‌برساند. از قرار معلوم زمانی که سیا آی‌تی‌تی را راهنمائی میکرد که چگونه به کاندیدای حزب ناسیونال پول برساند ، نقشه این کار نیز کشیده شده بود . در گیرودار انتخابات ،سیاهمچنان با عرضه و تقاضای پول اضافی روبرو بود و سیاست خودرا نیز براین قرار داد که از یک کاندیدای منحصربفرد حمایت نکرده ، بلکه مبارزه‌ای «فاسد کننده» علیه آلنده به راه اندازد و با نیروی پول در انتخابات اعمال نفوذ نموده، مهره های خود را برصفحه سیاست شیلی، استقرار بخشد و به فعالیت وادارد .

★

ضمن گفتگو از شیوه های سیا در ضربه‌زدن به‌آلنده، عواملی هم که مجری طرح های آن بودند کم و بیش‌مشخص شدند و اینک برای تکمیل آن بحث اشاره‌ای بدیگر پایگاه‌ها و عوامل آن مینمائیم :

گذشته از «زحمتکشان مطبوعات» و «کارکنان رادیو تلویزیون »و «گروه‌های‌شعار نویس» و متخصصان‌پوسترهای دیواری» که طرح های سیا را پیاده میکردند ردپای این سازمان را ، هم در عملیات بخشی دیگر از ماموران آن که بظاهر دانشجو بودند میتوان یافت و هم در یکی ازسازمان های زنان که در سیاست شرکت فعالانه داشت و هزینه آنرا «سیا تامین میساخت و برنامه‌اش تجدید همان شکستی بود که در سال ۱۹٦٤ به یاری آراء مخالف زنان برآلنده وارد شد .

چنانکه همتلاش سیا را برای نفوذ در محافل‌روشنفکری و فرهنگی میتوان به روشنی تشخیص داد و هم رخنه‌آنرا در جنبش کارگری که باهمکاری افسال سی آی‌او وزیر پوشش آن تحقق یافته بود ، چنان که صدو هشت رهبر انجمن های صنفی متشکل از کارمندان و منشی‌ها ـ که بعضی‌ها مستقیما از سیا پول دریافت میداشتند ـ درموسسه پرورش کارگران آزاد و یکی از موسسات وابسته به «آ اف آی ـ سی آی او» که بگفته عامل سیا (فیلیپ‌آگی) با نظارت سیا تاسیس شده بود، در ایالات متحده آموزش دیدند .از اینها که بگذریم بمخالفین دست راستی و دست چپی آلنده میرسیم که وی را به زندگی بورژوازی متهم میکردند و مال و ثروت داشته یا نداشته‌اش را برخ مردم میکشیدند و نیز نیروهای نظامی و پلیس که از سوئی تحت‌تاثیر تبلیغات هراس‌آور مطبوعات قرار گرفتندو برای رهائی از آن‌نگرانیها در فکر طرح نقشه بودند و از سوئی نیز ماموران سیا در شیلی ، از ۱۹٦۹ کوشیدند که این دو طبقه را «سیاسی» کنند تابمبارزه با دولت و دگرگون کردن اوضاع وادارند و این روابط و تماس های نزدیک را باایشان تا عملی شدن کامل خواست خویش محفوظنگه داشتندو برای هموارکردن راه خود نیز فرمانده کل قوای شیلی ژنرال اشنایدر را«که بسنت عدم دخالت نظامیان در سیاست وبه ارتش غیر سیاسی معتقد بود کشتند وسرانجام یک «استبداد مطلق را در کشور مستقر ساخته یک دیکتاتوری نظامی حیوانی را جایگزین یک دولت دموکراتیک انتخابی نمودند که براثرآن تمام آن احزاب سیاسی منحل شدند،کنگره بسته شدمطبوعات بدام سانسور افتاد ، حامیان دولت قانونی سابق دستگیرو شکنجه شدند ، هزاران نفر جان خود را از دست دادند و انتخابات تا مدت نامعلومی به تعویق افتاد ...

★

بررسی در باره شکست و سقوط آلنده کامل نخواهد بود مگر بتوضیحی در پیرامون خطای خود او ، و در این مورد آن چه پیش از هر مطلبی شایسته یادآوری‌مینماید نظریه دوست صمیمی‌اش‌فیدل‌کاسترو رهبر انقلابی کوبا است که «اشتباه آلنده» را «تاکید زیاد بر دموکراسی» میداند و این رابارها بخود او نیز هشدار داده بود هر چند که تاثیری نداشت و از سوی وی با همان بی‌توجهی‌که‌دربرابر تمسخرهای انقلابیون دست چپی شیلی پیش میگرفت روبرو میشد چرا که وقتی یکی از اعضاء نهضت انقلابی چپ میگفت :

«ما از آلنده علنا انتقاد نخواهیم کرد ولی در عین‌حال بدموکراسی وی نیز اعتقادی نداریم» به‌این کنایه پاسخی نمیداد ، و با آن که سیا برای ایجاد هرج و مرج در شیلی خیلی زود دست بکار شد ، و به رغم عملیات شریرانه‌ای که توسط این سازمان رهبری میشد باز هم‌آلنده بمحترم داشتن سنت های دموکراتیک شیلی ادامه داد ، برآورد های سازمان جاسوسی نشان میداد که انتخابات محلی ، دانشجوئی و اتحادیه های کارگری بی وقفه‌صورت میگرفت و از ارتش برای تعطیل احزاب استفاده نمیشد و گروه‌هائی که متخصص اخلال در جلسه های عمومی‌بودند تحت رهبری سیا انجام وظیفه میکردند و اینها همه بهانه حق استفاده از دموکراسی چنان که دستاویز آمریکا نیز برای سرنگون کردن آلنده و همه رجال ملی ، همین عنوان «دفاع از آزادی» و دموکراسی بوده است و آمریکائیان تصور میکردند که سیاست آمریکادر جهت‌حمایت از نظامات دموکراتیك عمل می‌کند، آخر مگرنه این که آمریکائیان رهبران «جهان آزاد» بودند و همیشه ادعا می ـ کردند که هدفشان دفاع و گسترش دموکراسی در جهان است! ولی‌آیا واقعا ایالات‌متحده سازمان سیا را از این‌جهت به‌کار انداخت که دموکراسی را حفظ کند و یا دست‌نشاندهٔ شوروی در آمریکای لاتین مقابله نماید؟ بایه این خاطر که جلوی یك سوسیالیست معجزه‌گررا که راه دیگری به جز سیاست آمریکا در پیش‌پای مردم آمریکای لاتین میگذاشت بگیرد ؟

یکی از دستیاران سابق کیسینجر اظهار داشت : «هری فکر میکرد که آلنده ممکن است در آمریکای لاتین موثرتر از کاسترو یك جنبش ضد آمریکائی را رهبری کند» درست به این خاطر که وی‌راه دموکراتیك رسیدن به‌قدرت‌را انتخاب کرده بود » در واقع دقیقاآلنده را همه به‌عنوان شخصی که‌به نهادهای دموکراتیك اعتقاد داشت ، میشناختند و شعارش‌این بود‌که: «ماهرگز نگفتیم که دیکتاتوری طبقهٔ کارگر را برپا خواهیم نمود ماگفته‌ایم که‌دولتی ملی خواهیم بود ـ دولتی دموکرات و انقلابی،ملی براساس‌برنامه‌های اعلام شده،کشور ـ هائی هستند مانند شیلی که انسان میتواند در آن‌ها باانتخابات زمام امور دولت‌را در دست گیردو ...»

ولی ایالات‌متحده‌نشان داد که پیروی از دموکراسی‌کافی نیست. فیدل‌کاسترو رهبر کوبا از واژگونی دولت آلنده به دست آمریکا درس دیگری گرفت و بیش از پیش دریافت که به‌نام دموکراسی، خود و ملتش را نباید به‌دام بیافکند زیرا روشن شد که هدف سیاست‌خارجی آمریکا در واژگونی رژیم آلنده ـ با استفاده از ارتش سری خود ـ استقرار همان‌چیزی بودکه مردم را از باقی ماندن آلنده در قدرت از آن میترساند یعنی :

الغاء آزادی‌های اساسی

این بود شمه‌ای از فرآورده‌های دموکراسی در شیلی ، یعنی دموکراتیك‌ترین کشور آمریکای لاتین و همان‌سرزمینی که از زمان استقلال خود در سال ۱۸۱۸، تا سال ۱۹۷۳ جز در سه دوران کوتاه که آخرین آن‌درسال ۱۹۳۲ بود ازآزادی های دموکراتیك برخوردار بود و سی‌وهشت سال بود که‌منظما در آن، برنامه انتخابات انجام میشد و از۱۲۰سال‌پیش دارای پارلمان بوده و شرایط قبلی را برای یك‌دموکراسی پابرجا داشته و دارد چراکه یازده میلیون نفر از جمعیت شهری در کارهای صنعتی مشغول به‌کارند .و تعداد بیسوادانش اندك و طبقه‌ی متوسط آن از همهٔ کشورهای آمریکای لاتین بیشتر است و افزون براین، مردم آن همیشه به اصول دموکراتیك پای‌بند بوده‌اند، جابجائی قدرت ازراه انتخابات آزاد صورت میگرفت و نظامیان معتقد بودندکه .باید از دولتی غیرنظامی پیروی کنند و در تمام مدت سی‌وهشت سال ، ارتش‌بیطرفی خودرا حفظ نموده و به‌گفتهٔ آلنده همواره از خواستهای‌ملت، قانون اساسی و دیگر قوانین کشور پیروی کرده‌است .وتازه مترقی ترین کلیسای آمریکای لاتین در آنجا قرار دارد که ریاست کنفرانسهای اسقف‌های آن، نظام «کاپیتالیستی‌غربی»را «مغایر و علیه احترام به‌افراد بشر» میشمرد و یاغیان کلیسا برای قدرت حاکمه بیش‌از چریکها خطرناك بودند زیرا در پشت‌خود تشکیلاتی داشتند که از قرنها پیش در این منطقه ریشه‌دوانیده است و کشیش‌ها بیشتر از انقلابیون می‌توانستند به‌وظیفهٔ حیاتی محوله ، جامهٔ عمل بپوشانند : بیدارنمودن و آگاه ساختن تودهٔ مردم...

آری درچنین کشوری باوجود آن همه‌رشد سیاسی و اجتماعی در میان طبقات مختلف مردم و آن‌همه سابقهٔ استفاده از دموکراسی ، بالاخره دموکراسی چنان فاجعه‌ای به‌بارمی‌آورد و شیلی را از بهترین زمامدارانی که میتوانست داشته باشد محروم میکند، حال همین دموکراسی برسر کشوری که در ۲۵۰۰ سال تاریخ خود حتی ده سال هم نشانی‌ازدموکراسی بخود ندیده چه گلی‌خواهدزد ؟ این را باید ازطرفدارانش پرسید.ونیزاین‌را که‌مردمی که‌ازبرکت قرنهاخفقان‌ودیکتاتوری مجال نیافته‌اندتارشد سیاسی‌خودرا بالابرندوراه استفاده‌صحیح از دموکراسی را دریابند چه طرفی از دموکراسی بی‌حدو مرزناگهانی برخواهند بست ؟ وبهر حال عملیات سیا در شیلی که در پناه دموکراسی انجام گرفت همچنین بما نشان میدهد کهسیا در نقاط دیگر چه‌کرد وچه میکند. یکی از کارکنان کمیته جاسوسی سنای امریکا که‌به اطلاعاتی در مورد تعدادی از عملیات سرپوشیده سیا دسترسی داشت ، نتیجه گیری کرد که: طرح عملیات سری ایالات متحده در شیلی حیرت‌آور است ،اما به‌هیچ وجه منحصر به‌فرد نیست .

آری وسعت مداخله سیا در شیلی عجیب بود ،اما نه‌برای اولین‌بار بودونه برای آخرین‌بار، و یک نگاه به اوضاع ایران در روزگار مصدق ودرهمین حال حاضر کافی است که‌این مدعا را ثابت کند، مطبوعاتیکه دراین بیست و پنج سال مبارزه خمینی وبازرگان بادستگاه مخوف آریامهری، همشان خفقان‌گرفته بودند یکمرتبه سربلند کردند و صرفا بااین دستاویز که‌در چهار پنجماه اخیر و بدنبال قیام عمومی ملت، ماهم نکانی بخود دادیم، حالا اززمین و آسمان برای نهضت خمینی ودولت منتخب اوشاخ میتراشند، آری همان کسانی که می‌باید سال‌ها قبل‌بجنبند و پیشوای مردم‌در مبارزه بااستبداد باشند، اکنون‌دنبال روی‌خودشان از نهضت خلق راسند گرفته‌اند برای کوبیدن پیشکامان مبارزه و ادعای رهبری افکار !

در ایران

پس مانده های تبلیغاتچی های اعلیحضرت همایونی با آن همه‌صفحاتی که در تایید دستگاه پهلوی وحمله به مسلمانان مبارز سیاه میکردند یکمرتبه‌پوست انداختند وچنان انقلابی (!) شدندکه دیگر حتی کسانی راهم که‌برای نبرد باآریامهر ازده ها سال پیش هرگونه بلا و مصیبت وزجر و شکنجه‌ای (ازجمله هتاکی های همین قلم (دریده‌ها) رابرجان خود می‌خریدند قبول ندارند و هزار و یک چسب (محافظه‌کار، ترسو، الت دست و....)بدانان میزنند وبوقهای تبلیغاتی شاهنشاهی که‌از ۱۵ خرداد ٤۲تا ۱۷ شهریور ۵۷ درگرماگرم قتل‌عام مسلمانان بدست جلادان ، ازرادیو و تلویزیون مشغول دشنام به خاق وستایش از خونخوارگی های سفاکان بودند و اعلامیه های‌فرمانداری نظامی را قرائت میفرمودند، وتامدت ها پس از آن نیز همچنان بهنشرصدا و سیمای ضد انقلاب ادامه میدادند ، حالا بمصرف این کهپس‌از قطعی شدن پیروزی مردم ، چند روزی زبان مبارکشان رانگاه داشتند توقع دارند که بدون هیچ حق‌نظارتی از سوی پیشگامان انقلاب ، صدا وسیمای انقلاب رادربست در اختیار آنان گذارند ورهبری جامعه را هم دودستی تقدیم ایشان کنند! کسانیکه برای دفاع ازآزادی، یک شب هم‌حاضر نبودند در زندان بخوابند حالا بهبهانه آزادی میخواهند رادیو و تلویزیون متعلق به‌همه‌مردم، ملک خاص ایشان شود تا هرچه دلشان میخواهد بگویند و هر برنامه‌ای مایلند عرضه کنند وبرای هرکسی وهر فرقه‌ای که دوست دارند تبلیغ کنندو مزد خودرا هم ازمردم بگیرند و اگرهم کسی اعتراض کرد فریاد بکشند کهچرا آزادی نیست !

من‌نمی‌دانم! آیا مردم ایران بیشتر ازمردم شیلی امکان دستیابی برشد سیاسی برای استفاده صحیح ازدموکراسی داشته‌اند؟ یاآمریکا تضمینی داده است که دیگر از راه دموکراسی موش‌دوانی نکند ؟ یا مطامع آمریکادر ایران کمتراز شیلی است ؟مگرلطمه‌ایکه از زمامداری آلنده به‌آمریکا رسیدچه بود ؟ کیسینجر اظهار کردکه مقدرت رسیدن آلنده (یعنی پیروزی وی در یک انتخابات آزاد) به‌نفع ایالات متحده نیست ... کیسینجر آرزانتین ، بولیوی ، پرو را به عنوان کشورهائی ذکر کرد که پیروزی آلنده بر آنهاتاثیر نامطلوبی خواهد گذارد . بعلاوه کیسینجر میترسد که «سرمشق مسری» شیلی به متحدان ناتو دراروپای غربی «سرایت» نکندو ... آیاگاه آیاوجود یک سیاست اسلامی غیرمتعهد دراین ، تمام حساب های آمریکا وغرب رابهم نریخته است؟ آیاحکومت بازرگان که‌با وی و تایید آزادانه مردم وبرآن همه جانفشانی ها برسرکار آمده و به منافع صهیونیسم ونژاد پرستی وامپریالیسم شرق و غرب خاتمه داد از نظر همه امرقدرت ها شایسته سرنگون کردن‌نیست؟ وآنیم تاثیر عمیقی که‌در کشور های منطقه میگذارد ؟ وبا تضعیف موقعیت اسرائیل و تقویت فلسطینی ها؟ و با افتادن سلاح و کالای نفت ، گاز بدست خود ایرانیان ؟و باتعطیل شدن پایگاه های نظامی آمریکا ولغو خرید سلاح وخاتمه دادن به‌خدمت (؟) حداول آزهمه آمریکائی و بستن دروازه ها بروی کالاهای غرب ...آیا همین برنامه های نهضت خمینی کافی نیست که موجب شده همان کسانیکه حتی شش هفت‌ماه پیش هم‌درروزنامه و رادیو و تلویزیون بخمینی ضد استعمار میتاختند و حمله دشمن او را تقویت میکردند امروزهم به‌دولت منتخب او بتازند و دشمنانش راکه اینک اساسی دیگر پوشیده‌اند ، تقویت‌کنند؟ حقدرباید ساده باشیم؟! نمی‌بینیم‌باچه‌عناوین فریبنده‌ای نظامیان راتحریک می‌کنند و کارگران و دانشجویان و دانش‌آموزان وزنان رابه تظاهرات واعتصاب میخوانند و چه سوز و بریزی راه می اندازند از نبود دمکراسی؟! این همه حزب های خلق‌الساعه و شعار های شورش‌آفرین ومجامع تفرقه‌انگیز چه فلسفه‌ای دارد ؟ اینهمه نغمه‌سرائی کهبرای مبارزه با انتصابات دولت انقلاب و رهبر آن وبرای دفاع از انتخابی‌بودن تمام مسئولان و مدیران می‌شود آیا بمخاطر ایجاد هرج‌و مرج وهمان اعمال نفوذ های کذائی ازراه پول تبلیغات نیست؟ آخر درکجای دنیا تمامی مدیران و مسئولان رابا انتخاب ازاد تعیین کرده و میکنند کهما در این آشفته‌بازار دزدزده بخواهیم چنان برنامه‌ای راپیاده کنیم؟ وآیا همین‌که چنین روشی در هیچ کجای دنیا با آن‌همه نظامات متفاوت ومترقی عملی نشده دلیل برعملی نبودن یالااقل مفید نبودن آن نیست ؟ وآیا برفرض عملی و مفید بودن‌هم بایستی‌آن را بلافاصله پس‌از انقلاب اجرا کردیا این‌راه راهگام با افزایش رشد سیاسی توده در حفظ وحراست انقلاب باید پیمود ؟ وآیا نباید به مردم هشدار دادکه حتی در اجتناب ناپذیرترین شیوه‌های مبتنی بردموکراسی (همه پرسی‌و انتخابات آینده) سخت مراقب باشند تاآنگونه که در شیلی روی داد ، استعمار گران‌شرق و غرب، اعتبار به‌آراء اکثریت را دروازه‌ای برای بازگشت خویش نگردانند ودر جهت ضد مامورد استفاده قرار ندهند ونهضتی راکه باهزاران امید و آرزو بدین‌جا رسانده‌ایم ناکام نسازند؟

از : جنبش فکری ـ نوشته الف ـ ثبوت

دعای روز بیستم ماه مبارک رمضان

اَللّٰهُمَّ افْتَحْ لِی فِیهِ اَبْوابَ الْجِنانِ وَاَغْلِقْ عَنِّی فِیهِ اَبْوابَ النِّیرانِ وَ وَفِّقْنِی فِیهِ لِتِلاوَةِ الْقُرْآنِ یا مُنْزِلَ السَّکِینَةِ فِی قُلُوبِ الْمُؤْمِنِینَ

دعای روز بیست و یکم ماه مبارک رمضان

اَللّٰهُمَّ اجْعَلْ لِی فِیهِ اِلیٰ مَرْضاتِکَ دَلِیلاً وَلا تَجْعَلْ لِلشَّیْطانِ فِیهِ عَلَیَّ سَبِیلاً وَ اجْعَلِ الْجَنَّةَ لِی مَنْزِلاً وَمَقِیلاً یا قاضِیَ حَوائِجِ الطّالِبِینَ

علی «ع»

حماسه جاودانه!

عقیقی بخشایشی

ـ۱۷ـ

« زنهار! زنهار ! غرور فرمانروایی باعث نشود که‌از این طبقه غفلت ورزی . از تو پذیرفته نخواهد بود که تمام فکرت به امور مهم کشوری مصروف گردد ولی به امور جزئی توجهی نکنی . اهمیت اینان ، خیلی بیشتر است.هرگز اهمیت و توجه خود را از این طبقه برمگردان ، و چهره خود را از روی تکبر وخودپسندی از .نان برمتاب .

«تو وظیفه‌داری که رفتار اطرافیانترا در موردبینوایان مورد توجه قرار دهی ، چون امکان دارد آنان در اثر فقر و نیازی که دارند به چشم‌اطرافیان‌تو ، حقیر وکوچکجلوه کنند و بدیده حقارت بر آنان نظر افکنده شود . مراقب‌اهمیت موضوع باش . آنان راهرگز فراموش نکن ووضع و مشکلاتشان را مورد رسیدگی کامل قرار بده .

یتیمان و سلوخوردگان

«مالک ! به وضع یتیمان و سالخوردگان و از کار ـ افتادگان و آنان که در زندگی ، راهی ووسیله‌یی جز تو ندارند و اهل سئوال و نکدی هم نیستند توجه کامل کن. هرچند رعایت این وظایف برحاکم ووالی سنگین است و انجام وظیفه ، همه وقت سنگین و دشوار مینماید ، ولی خداوند متعال انجام این وظایف را، به افرادی که آنرابامید پاداش آخرت انجام می دهند ، آسان وسبک میسازد .

وقت ملاقات عمومی

«ای مالک ! قسمتی از اوقات خود را به حاجتمندان و مراجعان و دردمندان اختصاص بده تا بتوانی، خود شخصا به گرفتاریهای آنان رسیدگی کنی . این وظیفه رادر یک مجلس عمومی که در های آن بروی مردم باز باشد و همگان بتوانند به آسانی در آن وارد شوند انجام بده. در آن مجلس عمومی ، محض رضایت و خشنودی الهی‌که‌تورا خلق کرده است ، با مردم فروتن و متواضع باش.سپاهیان، محافظان ، پاسبانان ، دربانان را از خود دور کن،تا هرآن کس که با تو رازی ودرددلی دارد،بدون ترس وشرم‌وواهمه ولکنت زبان ، حرفش را در میان بگذارد من خود ازپیامبر خدا چندین بار شنیدم که میفرمود : ملتی که در محیط آنان ضعیف نتواند بدون واهمه و گرفتگی زبان حق خود رااز قوی بگیرد ، هرگز روی سعادت و خوشبختی رانخواهد دید .

«در آن مجلس عمومی باید تندخویی و احساسات ارباب رجوع را تحمل کن ، خسته و رنجیده نشوی ،سنگدلی و خودخواهی را از خود دور سازی تا بتوانی مشمول رحمت خدا و پاداش فرمانبرداری او را نصیب ببری .سعی کن آنچه را که عطا میکنی باگشاده‌رویی باشد ، واگر امکان برآوردن حاجت فردی را نداری ،با عطوفتو مهربانی عذر بخواه .

«کارهایی همت، که‌به‌عنوان یك حاکم و فرمانروا ، خود باید انجام بدهی: نامه‌ها و دستورهایی که‌نویسندگانت از نوشتن و انجام آنها عاجزند یکی از این کارها ودیگری پاسخ مقتضی دادن به‌درخواست‌های مردم است . در همان روز و همان وعده‌یی که داده‌ای ، شاید براعوان‌واطرافیان تو مشکل باشد که همانوقت پاسخ مناسب بدهند . درهرروز کار همان روز را انجام بده،چه، کارهای هرروز ، بهمان روز تعلق دارد و وقت خاصی را میان‌خود وخدا اختصاص بده که بهترین و عالی‌ترین اوقات باشد. هرچند که‌خدمت به‌خلق او اوقاتی که صرف انجام گرفتاریهای آنان شود. همه‌وهمه مخصوص خدا و در راه خدا است. در آن‌اوقات اختصاصی که میان خود و خدایت داری به‌انجام فرایض الهی بپرداز و آنهارا به‌قصد قربت وبدون خدشه ودورازهر عیب و نقص انجام بده ، هرچند بدنت در رنج باشد .

در هنگامی که به‌نماز جماعت می‌بایستی در انجام‌آن حدوسط واعتدال را رعایت کن. نماز را ، نه‌آنقدر طول‌بده

طب ملی نسخه شفابخش یا مسکن

طرح طب ملی کلی است و جزئیات آن مبهم و نارساست دادن امتیاز شغل دولتی برای ترفیع پزشکان متخصص باعث گرایش این پزشکان به مشاغل غیرپزشکی می‌شود
پزشک معروفی که ساختمانی را برای هتل ساخت و بعد بیمارستان کرد !

طرح طب ملی که چند هفته پیش توسط وزیر بهداری و بهزیستی اعلام شد، در محافل پزشکی و درمانی کشور بازتاب گسترده‌ای داشته، بحث‌های موافق و مخالف فراوانی را برانگیخته است .

وزیر بهداری و بهزیستی که چندی پیش این طرح را به نظر خواهی عمومی گذاشت ، از پزشکان و کارشناسان صاحبنظر خواست تا نظرات اصلاحی خود را ظرف یک ماه به وزارت‌بهداری و بهزیستی اعلام دارند ، تا از جمع‌بندی و بررسی نظرات مختلف طرح جامع و کاملی تهیه گردد اگرچه در این صورت‌به‌جمعی از صاحبنظران پیرامون این مسئله بحث و اظهارنظر کرده‌اند ولی «اطلاعات» بمناسبت‌اهمیت‌حیاتی این طرح و تاثیر فوق‌العاده که در زندگی مردم دارد باتنی چند ازافرادمتخصص‌و دست‌اندرکار مسائل‌پزشکی به بحث و گفتگو پرداخت گزارشی که در پی‌می‌آیدبانوجه‌به‌این‌نیت تهیه شده و چکیده‌ای از نظرات و پیشنهادات این افراد می‌باشد .

★ دکتر خسرو مجیدی استادیار دانشکده بهداشت

★ دکتر منصور برخورداری کارشناس امور داروئی وزارت بهداری

★ مهندس مسعود سهیلی خوانساری مهندس مشاور در امور تاسیسات و تجهیزات بیمارستانی

★ شهین‌دخت آرین نژاد مدیره بیمارستان آیت‌الله طالقانی

محمد تقی مسندی معاون اداره کل کارگزینی وزارت بهداری

★ معین‌الدین شریفانی دانشجوی مدیریت بیمارستانی

دکتر خسرو مجیدی استادیار دانشکده بهداشت و قائم مقام سازمان ملی انتقال خون ضمن تایید طرح طب ملی گفت : اینطور که از محتوای طرح طب ملی پیداست ، طرح برای‌دولتی کردن‌خدمات‌درمانی‌تهیه‌شده، قاعدتا باید بعد از ۱۵ سال، امر طبابت در ایران دولتی شود . طرح طب ملی‌را باید به دو قسمت کاملا جدا از هم تقسیم کرد ، یک قسمت مربوط است به بهداشت عمومی،مثل بهسازی‌محیط، آموزش بهداشت و پیشگیری و مسائل مربوط به بهداشت عمومی در سطح روستا و شهر قسمت دوم که مهمتر و بحث انگیزتر است مربوط به ارائه خدمات درمانی است .

درمورد قسمت اول ، طرح طب‌ملی با برنامه های پنجساله گذشته زیاد فرق ندارد و همان مسائل بدیهی در آن مطرح‌شده است.

یعنی هرکس که دربهداشت و درمان صاحبنظر باشد می‌داند کهبرای سلامت کشور توجه به طب پیشگیری ، تغذیه وآموزش بهداشت لازم است .

برای پیشرفت این قسمت از طرح ، یعنی تامین بهداشت عمومی باید تلفیقی ، بین‌طرح بهداشت عمومی و جهاد سازندگی ایجاد کرد این‌تلفیق بویژه درروستا ها بسیار اثر بخش و مفید خواهد بود .

در قسمت دوم یعنی همان ارائه خدمات درمانی ، طرح طب ملی کمی گنگ است و به سئوال های اساسی در این طرح پاسخ داده نشده ،این طرح باید روشن کند که آیا هدف آن دولتی کردن‌درمان است یانه ؟ اگر جواب مثبت باشد نحوه پرداخت حقوق پزشکان چگونه خواهد بود ؟ نحوه پرداخت دستمزدپزشکان معمولا باید به یکی از این‌سه طریق انجام بگیرد : ۱ـسیستم حقوق‌بگیری دولتی‌که دارای معایب و محاسنی است و در وضع فعلی معایب آن بر محاسنش می‌چربد .

۲ـ سیستم کارانه (دستمزد درمقابل خدمت) یعنی پرداخت یک مبلغی در ازاء خدمت خاصی که مردم آنرا بعنوان طرح کارانه می‌شناسند . این سیستم با آنکه مزایائی دارد، اما اجرای آن در ایران با گرفتاری های فراوانی مواجه شد و موفق ازآب درنیامد.

۳ـ پرداخت حق سرانه، باین معنی که جامعه را بطور کلی تقسیم کنیم بدواحد های ۳الی ۲هزار نفری و هر واحد راکه از افراد سالم و مریض تشکیل شده تحت نظر یک پزشک قرار دهیم و بابت هر نفراز این افراد مبلغی به پزشک بدهیم این درواقع حقوق نیست ، بلکه حقی است برای سالم نگهداشتن جامعه که به پزشک پرداخت می‌شود،روش پیشنهادی طرح‌طب‌ملی همین نوع سوم است که در کشور انگلستان‌هم از همین طریق از این استفاده کرده‌اند ، اما بعد از مدتی مجبور شدند یک نوعی از خدمات کارانه را هم بدآن اضافه کنند ، بنابراین بهترین‌طرح‌دراینمورد یک تلفیق درست بین‌پرداخت‌حق سرانه و کارانه است ، یعنی یک پزشک که سلامت یک واحد ٤ هزار نفری بعهده‌اش‌گذاشته شده اگر نیمه شب برای زایمان خانم حامله‌ای بمنزل او مراجعه کرد یا لازم شد نیمه شب به بالین بیماری‌برود. مبلغی هم بابت زایمان یارفتن به بالین بیمار باو بدهند ، البته این مبلغ را هم دولت باید بپردازد ، در این‌سیستم هم یک عیب وجود دارد و آن این است که استفاده از خدمات درمانی بسرعت متورم میشود ، برای از بین بردن این عیب باید از بیمار مبلغ مختصری بعنوان «فرانشیز» گرفته شود ، تا این فرانشیز عامل کنترل کننده‌ای از نظر دفعات مراجعه به پزشک‌باشد.

هتل یابیمارستان ؟ !

در مورد کمبود پزشک مسعود سهیلی مهندس مشاور در امور تاسیسات‌وتجهیزات بیمارستان ها گفت : ما اگر بطور سرانه در نظر بگیریم پزشک کم داریم ، اما اگر این نکته را در نظر بگیریم که در مقابل هر پزشک به چه تعداد پرستار ، رادیولوژیست و سایر کسانی که در امر درمان پزشک را یاری میدهند نیاز هست ، پی میبریم ، از این جهت باکمبود بسیار شدیدتری روبرو هستیم ، بطور معمول در کنار هرپزشک‌در بیمارستان باید ٦ الی ۸ نفر خدمت کنند و ما از این حد استاندارد بسیار پائین‌تر قرار گرفته‌ایم، از طرفی ۵۰در صد پزشکان ایرانی در حال حاضر در پایتخت مشغول خدمت هستند و در شهرستان های به آب و هوا و دور افتاده تعداد پزشکان نسبت به جمعیت‌آنها بسیار کم است ، مثلا دراستان ایلام فقط ۳۲ پزشک طبابت میکنند که تنها یکی از آنان متخصص‌است (باستناد‌آمارسال ۵۵) و در استان هائی که در نوار مرزی کشور قراردارند این کمبود بطور چشمگیرتری وجود دارد ، مثل استان های سیستان و بلوچستان ،استان ساحلی ، بوشهر ، کهکیلویه و ایلام .

در امر درمان همیشه موضوع پزشک و دارو مطرح شده است و کمتر توجهی به بیمارستان ها نشان داده‌اند، در مورد بیمارستان ها باید اولین قدم ارزشیابی و حفاظت از بیمارستان ها باشد چون عمر بیمارستان های ما متاسفانه خیلی کم است ، سال گذشته یک نمونه از این بی‌دقتی مسئولین را مشاهده کردیم و آن فاجعه بیمارستان سینا بود در این حادثه دردناک کمبلت فرو ریختن سقف بیمارستان‌رخ داد جان بسیاری از بیماران در خطر قرار گرفت ، این زنگ خطری بود برای مسئولین که تاآن تاریخ نسبت به این‌مساله مهم بی‌توجه بودند .

وی افزود اصولا : بعضی از بیمارستان های فعلی قبلا به جهت و منظور دیگری ساخته شده بودند .

تجهیزات لازم هستند و مسائل ایمنی و حفاظتی در اکثر بیمارستانها رعایت نشده است .

مثلا در بیمارستان‌شهدا و بدلائل تجارتی و اقتصادی تبدیل به‌بیمارستان شده‌اند ، من خودم‌پزشکی را می‌شناسم که ساختمان عظیمی را می ساخت و تاآخرین روز هائی که عملیات ساختمانی به پایان میرسید دودل بود که از این ساختمان بعنوان هتل استفاده کند یا بیمارستان!

وی اضافه کرد : اگر بخواهیم بیمارستان های مخزن گاز در پشت بام ایران را براساس ضوابط بین‌المللی بسنجیم .

۹۹ درصد بیمارستانهای موجود در کشور فاقد قرار داده شده که این‌امر از هرنظر خطرناک است .

و دستگاه تهویه مطبوع این بیمارستان طوری نصب شده که هوای آلوده کوره زباله را به داخل اتاق عمل میفرستد . خوشبختانه سه سال است که دستگاه تهویه این بیمارستان از کار افتاده است ، درغیر اینصورت معلوم نبود تکلیف بیماران باهوای آلوده و خطرناک کوره زباله سرزجی می شد ؟

شهین‌دخت آرین نژاد مدیره بیمارستان آیت‌الله طالقانی (امیر اعلم سابق) گفت : در طرح طب ملی باید به نیاز های محلی توجه داشت و براساس بیماریهای بومی تاسیسات ووسایل لازم را فراهم آورد و درجائی‌که نیاز به بیمارستان تازه نیست بی‌جهت اقدام به ساختن بیمارستان نکردو درعوض جای دیگری را که احتیاج شدید به بیمارستان دارد در نظرگرفت . این اولویت ها را در هر صورت‌نباید ازنظر دورداشت. نکته‌دیگر اینکه در طرح طب ملی باید به حقوق پزشکان و کادر درمانی توجه‌شودو پزشک و سایر پرسنل را راضی نگهداشت تا پزشکان ما دست به مهاجرت نزنند .

امتیاز شغل دولتی پزشک متخصص !

دکتر منصور برخورداری کارشناس امور داروئی وزارت بهداری و بهزیستی گفت : بعقیده من طرح طب ملی از نظر تئوری بسیار خوب است اما نقایصی هم دارد، مهمترین نقصش این است که جزییات این طرح روشن نشده و اگرطرح را بهمین شکل فعلی بخواهیم پیاده کنم امید موفقیت بسیارکم است .

بزرگترین مشکلی که در این طرح با آن روبرو هستیم مشکل کمبود پزشک و کادر درمانی‌است وتازه از همین تعداد پزشک هم استفاده درست نمی شود و تعداد زیادی از پزشکان ما عملا از کار درمانی و طبابت دور افتاده‌اند. زیرا براثر ضوابط غلط و نادرسی که از قبل معمول شده بالا ترین امتیاز برای یک پزشک متخصص این است که یک پست مهم دولتی باو محول شود و درگذشته پزشکان متخصص و صاحب نامی داشته‌ایم‌که بجای طبابت یا رئیس دانشکده شده‌اند یا مدیر بیمارستان و یا معاون‌مالی و اداری وزیر !

ما در حال حاضر بیش از هر چیز به پزشکانی نیاز داریم که گوشی‌طبابت را بردارند و به معالجه و درمان بیمار بپردازند . متاسفانه عده‌ای از پزشکان نیز از کار دولتی خود بعنوان یک محل‌استراحت استفاده می کنند تاانرژی کافی برای ویزیت بیمار در مطب شخصی خود داشته باشند ، من پزشکی را می شناسم که هر روز بعداز ظهر حدود ۳۰ بیمار معتاد را ویزیت می‌کند و از هر بیمار۲۰۰ تومان بعنوان حق ویزیت می‌گیرد و صبح ها هم در بیمارستان دولتی کار می کند . این پزشک بعلت خستگی ناشی از کار زیاد بعداز ظهر ، صبح ها در بیمارستان فقط استراحت می کند !

در واقع بعضی از پزشکان کار دولتی را صرفابخاطر استراحتش قبول می کنند. باین ترتیب اعتماد مردم هم از بیمارستانهای دولتی سلب شده و آن عده که‌از امکانات مالی خوبی برخوردار هستند تماما به بیمارستان های خصوصی روی اورده‌اند .

در طرح طب ملی علاوه برتربیت پزشک باید به تربیت تکنیسین فنی نیز توجه شود ، چون در حال حاضر دستگاههای زیادی‌ازخارج‌وارد کرده‌اند که بعلت نداشتن تکنیسین های متخصص سالهاست بلااستفاده مانده‌اند .

محمد تقی مسندی معاون اداره کل کارگزینی وزارت بهداری گفت :طرح طب ملی از نظر کلی‌بسیار خوب است ، اما در این طرح جزئیات بازگو نشده است ، هدف از این طرح این است که بهداشت و درمان رایگان در خدمت همه قرار بگیرد . بنابراین باکمبودی که از نظر پزشک و کادر و زمان داریم باید کیفیت کار را بالا ببریم و از امکانات موجود حداکثر استفادمرا بکنیم ، تنها راه موفقیت در این کار استفاده از تحصن های مختلفدر جای خودش است . متاسفانه درحال حاضر خیلی از پزشکان ما در کار های اداری اشتغال‌دارند و این با روح طرح‌طب ملی کاملا مغایر است .

معین‌الدین شریفانی دانشجوی مدیریت بیمارستانی : درطرح طب ملی یک سری مسائل و مشکلات هست که دردراز مدت باید حل و فصل‌شود اما یک مقدار مسائل‌دیگری وجود دارد که در کوتاه مدت حل شدنی است . باید این دو را از هم تفکیک کرد و هر کدام را درجای خود بررسی نمود. در این صورت از امکانات موجود حداکثر کاراثی بدست می‌آید و تاجبران کمبود ها می‌توان باهمین امکانات بهترین خدمات درمانی را عرضه کرد.

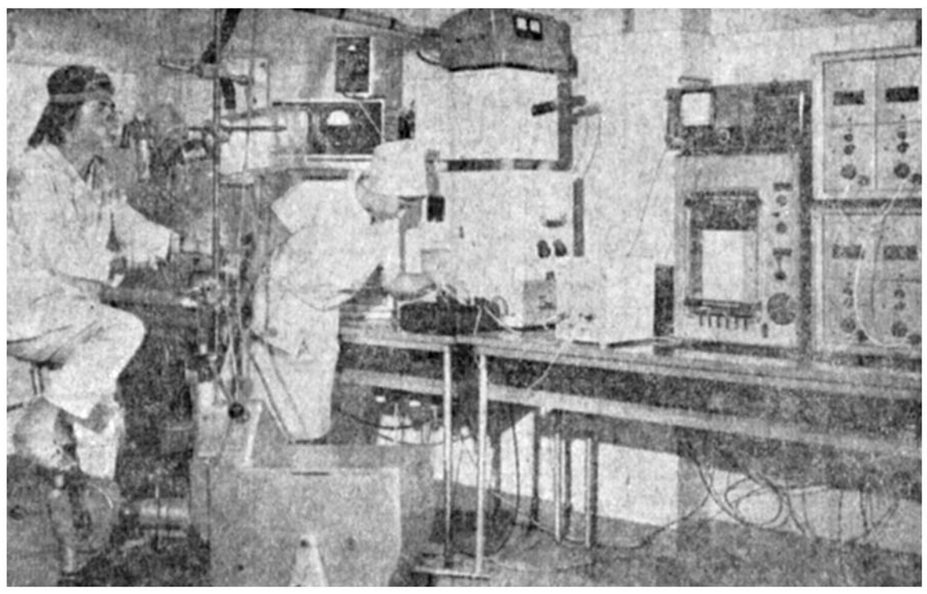
★ باکمبود تکنیسین فنی بیمارستانی بسیاری از لوازم تکنیکی و پیشرفته درمان عملا بلااستفاده‌مانده است . بهره‌گیری از این وسایل مدرن مستلزم تربیت تکنیسین فنی است .

مراکز بهداشتی ودرمانی مجاز به معاینه و واکسیناسیون حجاج از تاریخ ۲۷ر۵ر۵۸ لغایت ۱۱ر۶ر۵۸

منطقه	نام مراکز	آدرس
شمال	پلی‌کلینیک کورش کبیر درمانگاه منظریه	تجریش اول‌خیابان‌شریعتی نیاوران. منظریه
جنوب	پلی‌کلینیک شماره (۱) شهرری پلی‌کلینیک مهدیه پلی‌کلینیک ۱۳آبان درمانگاه‌شماره(۳) شوش	حسین‌آباد شهرری خیابان فدائیان اسلام کوی ۱۳ آبان میدان شوش
شرق	درمانگاه همایون درمانگاه ظهیرالاسلام پلی‌کلینیک شماره ۱ شرق، درمانگاه صلواتی پلی‌کلینیک گرگان پلی‌کلینیک برق	محمدیه. خیابان اردیبهشت خیابان ظهیرالاسلام خابان دماوند خیابان نیروی هوائی خیابان گرگان میدان ۱۷ شهریور
غرب	درمانگاه فرمانفرمائیان درمانگاه دخانیات درمانگاه طوس درمانگاه شوش درمانگاه طبا درمانگاه ابن‌سینا تخصصی شماره (۲) درمانگاه خزانه درمانگاه شماره (۲۳) درمانگاه شماره (۲۵)	حشمت‌الدوله خیابان قزوین سیمتری نرسیده‌به‌میدان‌قزوین خیابان شوش میدان راه‌آهن سینا. چهارراه خرمشهر خیابان قزوین خیابان‌قزوین دوراهی‌قپان بیست‌متری ولی‌عصر دوراهی مهرآباد
مرکز	درمانگاه ابوریحان درمانگاه به‌آور بیمارستان دادگستری پلی‌کلینیک فاضل پلی‌کلینیک فرانسه بیمارستان‌حضرت‌فاطمه(ع)	خیابان‌فلسطین. سزاوار خیابان ایرانشهر میدان فردوسی خیابان میکده خیابان فرانسه خیابان سید جمال‌الدین
کرج	واحدشماره(۳) مرکزبهداشت	کرج

کشتیرانی ندلوید Nedlloyd Lines

خدمات اکسپرس پورتز PORTS EXPRESS SERVICE CO LTD

با خوشحالی باطلاع میرساند بعداز انقلاب پیروزمندانه ملت ایران وبرقراری جمهوری اسلامی خطوط کشتیرانی ندلوید وکشتیهای‌دیگر بابرنامه‌های دقیق وتنظیم شده‌درتاریخهای معین در شهرهای زیر مستقرمیباشد.

اسامی شهرها / اسامی کشتیها	هلسورک	برمن هاوز	وژدواع	لندن	انتورپ	لی‌هاور	پارسلون	مارسی	جدا	لنگرون	بندرشهید (انزلی‌پور)
الپ لند	—							۱۳۹۸/۴/۲	۱۳۹۸/۴/۲	—	۷/۲۳
تلاریدوزاریند	—	۷/۲	۷/۳	۷/۴		۷/۶	۷/۸۱	۷/۸۱	۷/۸۱	—	۸/۱
فرین فلس	۷/۹	۷/۱۰	۷/۱۱	۷/۱۲	۷/۱۴	۷/۱۵	—	—	—	۷/۲۰	—
کالیدونیا	—	۷/۱۷	۷/۱۸	۷/۱۹	۷/۲۱	—	۷/۲۶	۷/۲۶	۷/۲۶	—	۸/۱۵
فرتون فلس	۷/۲۴	۷/۲۵	۷/۲۶	۷/۲۷	۷/۲۹	۷/۳۰	—	—	—	۸/۴	—
راتون فلس	—	۷/۳۰	—	۷/۳۱	۸/۲	—	—	۸/۷	—	—	۸/۳۰
فرایدون فلس	۸/۶	۸/۷	۸/۸	۸/۹	۸/۱۱	۸/۱۲	—	—	۸/۱۷	—	—

ضمنا: شرکت خدمات اکسپرس پورتز درداخل ایران هرگونه خدمات حمل ونقل وتخلیه وبارگیری نیز انجام میدهد

آدرس دفتر مرکزی: تهران ـ خیابان ویلای شمالی پلاک ۲۸۶
تلفن ۸۹۱۸۲۴ـ۵ تلکس ۲۱۳۴۸۵ صندوق پستی ۴۱/۲۷۴۴

آدرس خرمشهر ـ خیابان مقبل پلاک ۹۰ تلفن ـ ۷۳۳۷ ـ ۶۵۳۳

بسوی کعبه
النظافة من‌الایمان ـ پاکیزگی از ایمان است
زائرین محترم خانه خدا
اجرای دستورات ساده بهداشتی زیر ضامن سلامتی شماو همسفران شما است .
۱ـ درپاکیزه نگهداشتن بدن و پوشیدن لباس تمیز بخصوص لباس احرام دقت لازم را بعمل آورید.
۲ـ دست های خودرا قبل‌از هر غذا و بعداز تماس باشیاء آلوده باآب وصابون کاملا بشوئید.
۳ـ روزانه از شستشوی بدن بخصوص دست‌وپا غفلت نفرمائید .
٤ـ دردوران مسافرت ازوسائل شخصی (حوله ـ مسواک ـ قاشق ـ چنگال و غیره) استفاده فرمائید.
۵ـ غذای روزانه شما باید کافی باشد زیرا ممکن‌است دراثر کم‌غذائی دچار بیماری شوید. هرروز مقداری گوشت سالم وتازه نیز مصرف نمائید.
٦ـ همگونه خواربارو خوراکی بحدوفور درعربستان سعودی وجود دارد لذا احتیاجی بهمراه آوردن مواد غذائی ندارید.
۷ـ از خوردن غذاهای مانده جدا خودداری فرمائید.
۸ـ ازمیوه های مختلف مانند :
موز ـ سیب و غیره وبآب میوه‌مرتبا استفاده‌فرمائید.
۹ـ از ریختن زباله در اطراف منزل ومحل سکونت خودداری نمائید.
۱۰ـ برای احتراز ازگرما زدگی و آفتابزدگی کممکن است شما را از انجام اعمال حج بازدارد از حرکت زیاد در آفتاب خودداری فرمائید.
۱۱ـ بمحض احساس کسالتبه نزدیکترین درمانگاه‌هیئت پزشکی کاروان حج مراجعه فرمائید. درمانگاه های هیئت پزشکی کاروان حج درتمام دوران مسافرت و شبانه روز آماده خدمتبشما می‌باشد.
سفرخوشی رابرای شما آرزومیکنیم
سازمان منطقه‌ای بهداری و بهزیستی استان تهران

دکتر خسرو بسیطی
تجریش ، نیاوران ، جماران ، سمراه هاشمی . پلاک ۲ تلفن ۲۸٤۹٦۹

آگهی استخدام
دانشگاه ارومیه برای خدمت در آزمایشگاه فیزیک به یکنفر تکنیسین با درجه فوق دیپلم دررشته مکانیکو برق بصورت پیمانی احتیاج دارد داوطلبان می‌توانند تقاضای خودرا با مدارک مربوطه تاآخر وقت اداری روز ۳۱ر۵ر۵۸ بدبیرخانه دانشگاه تسلیم نمایند.
سرپرست دانشگاه ارومیه ـ صادق مبین

گروه تخصصی تخت طاوس
یک دندان پزشک یک متخصص بیماری‌های پوست ویک متخصص بیماریهای اعصاب وروان را بهمکاری دعوت می‌کند خیابان‌استاد مطهری (تختطاوس) شماره ۱۱ تلفن ۸۵۳۹۳۲

آگهی گروه فرهنگی دکتر هشترودی تهران
چون کلیه اعضای هیات مدیره بنابه گزارش کتبی آقای دکتر سید علی‌اکبر میرحسینی استعفاء نموده‌اند و تاکنون جلسه‌ای تشکیل نشده است لذا از کلیه‌اعضای شرکت خواهشمند است برای انتخاب هیات مدیره و خط‌مشی گروه در تاریخ روز چهارشنبه ۷ر٦ر۵۸ساعت ٦ بعد از ظهر در محل شرکت (دبیرستان خجسته) حضور بهم رسانند .
بازرس گروه فرهنگی دکتر هشترودی تهران

آگهی دعوت مجمع عمومی عادی سالیانه
شرکت تعاونی مسکن پیوند
مجمع عمومی عادی سالیانه شرکت تعاونی مسکن پیوند راس ساعت ۱۰ صبح روز جمعه نهم شهریور ماه ۱۳۵۸ درمحل تالار کورش واقع درخیابان ایران نوین (آریامهر سابق) شماره ۱۱۵ تشکیل می‌گردد از اعضاء محترم خواهشمند است شخصا یا با تفویض نمایندگی بیکی دیگرازاعضاء شرکت درجلسه مذکور حضوریابند.
دستور جلسه عبارتست از :
۱ـ گزارش هیات مدیره وبازرس .
۲ـ تجدید انتخابات یاتکمیل اعضاء هیات مدیره و بازرس .
رئیس هیات مدیره ـ ایرج فرزانه

اطلاعیه اونیورسال
شرکت سهامی عام
تعطیلات تابستانی شرکت از تاریخ۲ر٦ر۵۸ الی ۱٦ر٦ر۵۸ می‌باشد برای رفاه حال مشتریان محترم قسمت سرویس مشغول بکارخواهدبود
اونیورسال شرکت سهامی عام

آگهی تبدیل سهام بی‌نام به سهام با نام
بدینوسیله باطلاع کلیه صاحبان سهام بی‌نام شرکت سهامی عام صنعتی تولیدی گیوار میرساند که مجمع عمومی فوق‌العاده تصمیم بتبدیل سهام بی‌نام شرکت به سهام بانام گرفته لذا بدستور ماده (٤٤) قانون اصلاحی قانون تجارت مصوب ۲٤ر۱۲ر۱۳٤۷ مراتب بوسیله این آگهی باطلاع صاحبان سهام بی‌نام شرکت میرساند که سهام بی‌نام خودرا از این تاریخ تاآخر وقت اداری روز سه‌شنبه ۳۰ بهمن ماه ۱۳۵۸ جهت تبدیل بسهام بانام تحویل شرکت بنمایند تادر مقابل آنها سهام بانام تحویل گرددضمنا متذکر می‌شود که از تاریخ ۳۰ر۱۱ر۱۳۵۸ کلیه سهام بی‌نام هرکت باطل شده اعلام می‌گردد و ازدرجه اعتبار ساقط می‌باشد.
هیات مدیره شرکت سهامی عام صنعتی تولیدی‌گیوار

آگهی پراخت ۳۵٪ دوم سهام شرکت فرآوری‌زیم‌آور
پیرو آگهی‌های قبلی برای آخرین بازارکلیه سهامداران شرکت تقاضا می‌شود نسبت به‌پرداخت ۳۵٪ دوم مبلغ اسمی سهام خود ظرف یکماه از این تاریخ به حساب شماره ۹۱۸۲ بانک اعتبارات صنعتی اقدام و رسیدبانکی مربوطه را بدآدرس شرکت ارسال فرمایند .
بدیهی است درصورت عدم پرداخت طبق قانون تجارت سهام مربوطه بفروش گذارده خواهد شد.
شرکت فرآوری‌زیم‌آور

آگهی مزایده کتبی
شرکت سهامی تاسیسات ساختمان تعدادی اتومبیل بشرح زیر را از طریق مزایده کتبی بطور یکجا بفروش‌می رساند طالبین میتوانندمشخصات وسائل‌نقلیه مذکور همچنین شرایط فروش آنرا بامراجعه بخدمات شرکت واقع در عباس آباد خیابان مهناز شماره ۹۵ طبقه سوم ملاحظه‌نموده وتقاضای خودرا تاحداکثر روز ۳ر٦ر۵۸ بدفتر شرکت ارسال دارند.
۱ـ ژیان سواری مدل ۵۲ دو دستگاه.
۲ـ ژیان سواری مدل ۵۳ یک دستگاه.
۳ـ پیکان وانت مدل ۵۱ یک دستگاه.
٤ـ رنو آر ساخت فرانسه مدل ٤۸ یک دستگاه.
رئیس هیات مدیره و مدیرعامل جهانگیر داهی

آگهی دعوت مجمع عمومی عادی سالیانه
شرکت تعاونی مسکن پیوند
مجمع عمومی عادی سالیانه شرکت تعاونی مسکن پیوند راس ساعت ۱۰ صبح روز جمعه نهم شهریور ماه ۱۳۵۸ درمحل تالار کورش واقع درخیابان ایران نوین (آریامهر سابق) شماره ۱۱۵ تشکیل می‌گردد از اعضاء محترم خواهشمند است شخصا یا با تفویض نمایندگی بیکی دیگرازاعضاء شرکت درجلسه مذکور حضوریابند.
دستور جلسه عبارتست از :
۱ـ گزارش هیات مدیره وبازرس .
۲ـ تجدید انتخابات یاتکمیل اعضاء هیات مدیره و بازرس .
رئیس هیات مدیره ـ ایرج فرزانه

آگهی تبدیل سهام بی‌نام به سهام با نام
بدینوسیله باطلاع کلیه صاحبان سهام بی‌نام شرکت سهامی عام صنعتی تولیدی گیوار میرساند که مجمع عمومی فوق‌العاده تصمیم بتبدیل سهام بی‌نام شرکت به سهام بانام گرفته لذا بدستور ماده (٤٤) قانون اصلاحی قانون تجارت مصوب ۲٤ر۱۲ر۱۳٤۷ مراتب بوسیله این آگهی باطلاع صاحبان سهام بی‌نام شرکت میرساند که سهام بی‌نام خودرا از این تاریخ تاآخر وقت اداری روز سه‌شنبه ۳۰ بهمن ماه ۱۳۵۸ جهت تبدیل بسهام بانام تحویل شرکت بنمایند تادر مقابل آنها سهام بانام تحویل گرددضمنا متذکر می‌شود که از تاریخ ۳۰ر۱۱ر۱۳۵۸ کلیه سهام بی‌نام هرکت باطل شده اعلام می‌گردد و ازدرجه اعتبار ساقط می‌باشد.
هیات مدیره شرکت سهامی عام صنعتی تولیدی‌گیوار

آگهی مزایده کتبی
شرکت سهامی تاسیسات ساختمان تعدادی اتومبیل بشرح زیر را از طریق مزایده کتبی بطور یکجا بفروش‌می رساند طالبین میتوانندمشخصات وسائل‌نقلیه مذکور همچنین شرایط فروش آنرا بامراجعه بخدمات شرکت واقع در عباس آباد خیابان مهناز شماره ۹۵ طبقه سوم ملاحظه‌نموده وتقاضای خودرا تاحداکثر روز ۳ر٦ر۵۸ بدفتر شرکت ارسال دارند.
۱ـ ژیان سواری مدل ۵۲ دو دستگاه.
۲ـ ژیان سواری مدل ۵۳ یک دستگاه.
۳ـ پیکان وانت مدل ۵۱ یک دستگاه.
٤ـ رنو آر ساخت فرانسه مدل ٤۸ یک دستگاه.
رئیس هیات مدیره و مدیرعامل جهانگیر داهی

آگهی پراخت ۳۵٪ دوم سهام شرکت فرآوری‌زیم‌آور
پیرو آگهی‌های قبلی برای آخرین بازارکلیه سهامداران شرکت تقاضا می‌شود نسبت به‌پرداخت ۳۵٪ دوم مبلغ اسمی سهام خود ظرف یکماه از این تاریخ به حساب شماره ۹۱۸۲ بانک اعتبارات صنعتی اقدام و رسیدبانکی مربوطه را بدآدرس شرکت ارسال فرمایند .
بدیهی است درصورت عدم پرداخت طبق قانون تجارت سهام مربوطه بفروش گذارده خواهد شد.
شرکت فرآوری‌زیم‌آور

فروش لوازم

حراج - حراج
مبل کامل استیل ایتالیائی بفروش میرسد تلفن ۲۲۵۴۵۱

فروش لوازم منزل
ناهارخوری- اطاق خواب اسپانیش مبل - سیستم استریو عالی - و لوازم دیگر خیابان شاه عباس کوچه بیستشماره ۶۹ تلفن ۸۳۹۶۰۲ آ-۲۸۲۸

قایق رودخانه‌ای (کایاک) مخصوص جوانان ۶۳۰۰۰ ریال ساسکی آبی بادبانی (ویندسرفینگ) مخصوص جوانان شناگر ۳۷۰۰۰ ریال پلاک ۱۰۰ بلوار کشاورز (روبروی بیمارستان ساسان)

اثاثیه فروشی خیابان زرتشت کوچه سوم پلاک ۱۲ طبقه سوم

لباس مردونه و دخترانه سوی ۳۰۰۰ تومان و دوربین فیلم برداری کانون سوپر ۸ نو فروشی ۲۴۳۶۰۰

یک شرکت خارجی لوازم منزل کارکنان و لوازم اداری خود را بفروش میرساند مصدق - خیابان فرشته شماره ۶۴

حراج مبلمان و سرویس نهار خوری تلفن ۲۹۴۷۰۸

دک و آمپرفایرسونی نوو آخرین مدل فروشی ۹۳۶۴۴۱

آخرین حراج مبلمان ایتالیائی
به علت انحلال شرکت پرسیدیس و اردکند مبلمان چوبی موجودی اطاق خواب و قفسه‌بندی خود را برای مدت یک هفته از شنبه ۲۰ مرداد به قیمت وارداتی حراج می کند خیابان مصدق روبروی جام جم خیابان پروین شماره ۳ تلفن ۲۹۱۳۲۰-۲۷۷۰۴۴

مبل و اطاق خواب نو خارجی باتخفیف ۶۸۳۰۴۱

مبلمان و لوازم منزل آنتیک و سوک اسپانیولی حائری ۲۷۵۶۷۱

بعلت مسافرت کلیه اثاثیه منزل بفروش میرسد مبلمان ، لوازم الکتریکی والبسه خارجی وظروف ۶۲۰۳۰۴

لباسهای نو و دست دوم زنانه به فروش میرسد ۲۹۰۳۱۵

مبلمان دفتر کار ایتالیائی بقیمت تجارتی
۲۲ دفتر کار کامل یکجا در گمرک و با ترخیص شده تلفن ۲۹۱۳۲۰

یکدست مبل استیل - پیانو یخچال فریزر- سایر لوازم منزل و لباس بفروش میرسد یوسف‌آباد خندان مستوفی شماره ۱۵۵ طبقه همکف ۶۸۳۱۸۹

اکازیون لباسهای خارجی زنانه دست اول و دوم بفروش میرسد ۲۴ و ۲۵ و ۲۶ مرداد ۹ صبح الی ۸ شب آدرس تختطاووس جم - خیابان حجت پلاک ۹و۷ طبقه اول

اثاثیه منزل و لباسهای نو و دست دوم بفروش میرسد بعد ازظهر ۳ آبیعجاده قدیم شمیران روبروی سینما پاسیفک کوچه آریا پلاک ۶ طبقه سوم

مبلمان ساخت ایتالیا- اتاق خواب ، ناهارخوری — پذیرائی ،بهاراوان ،بار ، پوفه ، فرش چینی- آباژور سانابلو بفروش میرسد شهرک غرب سفارژ۳- قطعه ۹۱۶ تلفن ۶۸۹۱۶۲

کلیه لوازم منزل فروشی ۶۴۷۶۲۹

لباسهای دست اول و دوم زنانه و بچگانه خارجی. ۶۲۲۷۷۶

سرویس خواب گردو نخت بچه فروشی ۵۳۴۶۰۵

کلیه لوازم منزل شامل مبلمان یخچال، فریزر ماشین ظرفشوئی و رختشوئی استریو لوازم چاپ عکس تلویزیون رنگی قفسه گاز وغیره بفروش میرسد تلفن ازاًبعد ازظهر ببعد ۲۴۷۱۵۳ خیابان فرمانیه کامرانیه جنوبی کوچه بیات شماره ۵

لوازم منزل و البسه بفروش میرسد تلفن ۲۲۴۸۲۹

فروش لوازم منزل خارجی شامل اطاق خواب امریکائی اطاق بچه تخت دو طبقه ، شمعدان، آینه کنسول و وسترین ایتالیائی و پوشاک تلفن ۲۲۹۹۵۷

مقداری البسه دست اول خارجی بعلت مسافرت بفروش میرسد تلفن ۸۹۳۵۰۵

حراج واقعی
یکری لوازم منزل از مبلمان و ناهارخوری و لوازم آشپزخانه و اطاق خواب کامل باضافه یک ماشین کامارو ۶ سیلندر اتوماتیک رنگ متالیک نقره‌ای مدل ۷۵ بفروش میرسد تلفن ۲۲۵۶۰۴ از ۱ بعدازظهر ببعد .

اثاث منزل مبل، میزوصندلی بفروش میرسد ۸۵۱۴۰۴

مقداری البسه نو ودست دوم خارجی بفروش می رسد ۶۵۷۷۲۶

سرویس اطاق خواب فرنگی ولوازم منزل صبح ها تلفن ۸۳۵۰۶۸

البسه خارجی زنانه ومردانه گراوانهای مارک معروف فرانسه ۸۹۰۷۴۸

فروش کلیه لوازم منزل ایرانی خارجی ۸۳۴۳۹۹

اتومبیل فروشی

پیکان
پیکان دولوکس ۵۷ کاملانو کارکرد ۷۰۰۰ پارینگ اسپرت وتجهیزات کامل ۷۸۲۵۰۸

پیکان دولوکس ۵۵ بسیار تمیز کارکرد ۹ هزار ۶۸۳۳۲۵

پیکان ۲ لوکس ۵۶ تمیز فروشی ۶۴۷۲۸۶

پیکان دولوکس ۵۰ لندرور ۶۸ انگلیسی دوج کرونت ۶۹- ۲۴۳۵۸۸

پیکان ۵۷- ۷۹۱۵۰۶

پیکان ۴۸ تمیز ۲۰ هزار تومان ۸تا ۴الی۷- ۶۴۶۷۷۸

پیکان دولوکس شیری ۵۷ بالوازم اضافی ۸۴۱۰۲۶ ۳-۷

جوانان ۵۲ در موقعیت عالی، ۳۳۴۱۶۷- ۳تا۹

پیکان جوانان مدل ۵۴ فروشی تلفن ۸۴۱۱۹۲

پیکان کار مدل ۵۷ باپخش صوت رنگ آجری بفروش میرسد ۷۱۳۵۳۱

پیکان دولوکس ۵۱ بسیار تمیز ۸۵۱۴۷۰

پیکان کار ۵۶ خیلی تمیز تلفن ۷۶۸۳۶۱

پیکان ۵۷ و پنز ۲۸۰- اس مدل ۷۰ سرمه‌ای با کولر و هیدرولیک تلفن ۷۹۱۵۰۶

پیکان ۵۸ از ۲ تا ۸ شب تلفن ۹۶۱۶۰۸

پیکان ۵۴ تمیز فروش بیواسطه تلفن ۲۲۵۲۸۶- ۵- ۶۶۹۶۶۱

پیکان دولوکس ۵۷ و هیلمن چهاردرب تمیز فروشی تلفن ۲۷۹۵۱۳

پیکان دولوکس مدل ۵۶ بسیار تمیز بفروش میرسد تلفن ۸۰۰۱۸۷

پیکان ۵۵ -۲۶۴۷۱۳ لانچیا ۱۶۰۰ بتا مدل ۷۶ نقره‌ای متالیک ۸۹۳۹۲۰

پیکان دولوکس ۵۶ تمیز طوسی روشن ۳۳۹۷۵۱

پژو ۵۰۴ جی ال ۷۳ بسیار تمیز فروش یا معاوضه ۹۷۶۹۲۶

پیکان دو لوکس مدل ۵۴ بسیار تمیز بفروش میرسد تلفن ۶۳۶۷۱۸ - ۳تا ۷ بعدازظهر

پیکان ۵۷ و ۵۴ دولوکس ۶۶۹۷۸۳

بی‌ام‌و
بی‌ام‌و ۵۱۸ مدل ۷۸ رنگ ارتنی متالیک ۶۲۶۲۴۹ از ۸تا۲

بی.ام.و ۵۱۸ مدل ۷۸ دولوکس رنگ انگوری شیشه رنگی کولر فابریک فروشی ۸۲۱۱۴۸

بی‌ام‌و ۵۱۸ مدل ۷۷ رنگ نخودی نشانی کریمخان زند خرمند جنوبی شماره ۱۰۱

بی.ام.و ۵۱۸ مدل ۷۷ رنگ انگوری فروشی تلفن ۶۳۱۴۸۸

اپل ۱۷۰۰ رکورد مدل ۶۶ فروشی ۷۹۳۲۷۲

اپل رکورد ۶۷ رنگ شیری تازه تعمیر با رادیو پخش ۳۰ تومان ۷۵۷۰۴۶

رنو
رنو صفر کیلو متر و رنو ۵۷ تمیز ۶۶۹۷۸۳

رنو دو در ۵۶ قسط مقطوع ۴۰۰۰۰ تومان ۸۴۹۸۹۴ - ۸۳۷۲۰۷

رنو ۴ درب ۵۷ فروشی تلفن ۹۳۴۲۵۴

رنو ۵۸ آبی روشن ۲۲۰۴۴۶

پژو ۷۹ نو ۲۲۱۳۴۴

پژو ۳۰۴ اس لیموئی ۱۹۷۳ دنده گیربکس بسیار تمیز فروشی ۷۵۶۱۵۴

پیوک لیمیتیدفول ۷۵ فروشی تلفن ۹۴۲۳۵۸

وانت مزدا مدل ۱۸۰۰ خارجی و ۱۶۰۰ ولندرور تلفن ۸۲۹۷۹۲

بی‌ام‌و ۲۰۰۲ مدل ۷۳ فروشی ۷۵۱۰۸۰

بنز ۴-۲۳۰ مدل ۷۴ لیموئی ۸تا۴ تلفن ۸۳۳۱۶۵

فیات ۱۳۲ - ۱۸۰۰ مدل ۷۷ - شیشه رنگی سرنگ اسپرت بارادیو ضبط کارکرد ۱۳۰۰۰ کیلومتر مقطوع ۶۸۰۰۰ تومان ۷۳۳۰۵۶

جیپ رینگیت آمریکایی ۷۸ صفرکیلومترنقد و اقساط بفروش میرسد ۹۳۷۰۶۴

گلنجی ال اس مدل ۷۷ سند ۷۶ باکولر و لوازم اضافی ۷۰ تومان ۶۸۸۲۸۳

پژو ۳۰۴ مدل ۷۰ فروشی تلفن ۶۲۰۳۰۴

پژو ۵۰۴ جی ال ۷۳ از ساعت ۵ ببعد ۹۳۰۲۸۴

زیان
زیان آخر ۵۵ بفروش می رسد تلفن ۶۶۲۳۲۷

زیان ۵۸ کارکرد ۱۵۰۰ فروشی تلفن ۶۳۴۲۰۳

زیان ۵۵ سند ۵۴ تمیز فروشی ۲۲۷۳۰۰

فیات
فیات ۱۳۲ موتور ۱۸۰۰ مدل ۷۶ رنگ لیموئی ۶ دنده قیمت ۴۹۵۰۰ تومان یا تعویض با رنو یا فیات ۱۲۸ مدل بالا آدرس سیدخندان - خواجه عبداله انصاری ستیسفون - کوچه ایروان پلاک ۷ طبقه دوم

فیات ۱۳۱ مدل ۷۷ خیلی تمیز تلفن ۸۹۵۱۷۴

تویوتا
تویوتا سلیکا مدل ۷۳ رنگ طلائی متالیک کولر رادیو ضبط شیشه رنگی رینگ پهن بسیار تمیز ۵۰ هزار تومان ۲۸۶۰۶۸

تویوتا کارینا ۷۸ فروشی ۲۳۲۲۸۴

هیلمن
هیلمن ۵۷ تمیز - قسطی تلفن ۹۷۸۳۸۱

هیلمن ۷۵ فروشی ۷۵۶۸۵۷

هیلمن ۷۵ تمیز مقطوع ۳۰ هزار تومان ۳۵۰۹۲۵

فیات
فیات ۱۲۵ بی مدل ۷۷ تلفن ۹۲۱۲۳۴

فیات ۱۲۸ مدل ۷۳ تمیز با بیمه کامل فروش از ساعت ۴تا۵ بعد ازظهر ۶۰۰۴۰۲ (حکیمی)

پنز
پنز ۲۸۰ اس مدل ۷۰ فوق‌العاده تمیز ۲۲۵۶۰۰

پنز
پنز ۲۲۰ مدل ۷۰ دروضعیت عالی ۹۷۷۷۶۸

پنزخاور ۶۰۸ مدل ۵۷ نقدی ۱۲۰ هزار تومان ۲ تا ۶ بعد ازظهر تلفن ۲۳۹۶۷۴

پنز ۲۸۰ اس مدل ۷۰ سرمه‌ای باکولرو هیدرولیک ۷۹۱۵۰۶

پنز ۲۳۰ مدل ۷۴ خیلی تمیز ۱۱۰ تومان ۲۴۴۴۲۲

پنز ۳۰۰ اس ای ال مدل ۷۱ رنگ زرشکی کارکرد ۶۷ هزارکیلو متر قیمت ۱۰۰ تومان ۶۸۲۲۶۹ از ساعت ۱۲ تا ۷ عصر

مینی‌ماینر
مینی‌ماینر ۱۰۰۰ مدل ۷۳ تمیز ۳۰ تومان ۲۴۴۴۲۲

مینی‌ماینر خردلی آخر ۷۱ رادیو پخش خیلی تمیزفوری فروشی ۲۷ تومان تلفن ۹۳۳۷۶۱

بلیزر
بلیزر در وضعیت عالی ۷۹۱۲۳۳

بلیزر ۷۸ نول فروشی با تمام تجهیزات تلفن ۳۵۸۰۹۲

بلیزر ۷۷ دنده معمولی گمرک شده نمره نشده ۸۵۸۳۰۵

بلیزر شاهان ۷۸ هول‌تزئینات کامل ۳۵۹۳۰۷

لندرور
لندرور ۵۶ کارکرد ۱۶ هزار بسیارتمیز ۶۴۵۴۱۰- ۶۳ آ-۲۸۱۲

جگوار ۷۷
نول- کارکرد کم بالوازم اضافی ۵-۲۹۳۱۷۴ آ-۱۷۲۲

شورلت
شورلت رویال مدل ۵۴ دنده اتوماتیک تمیز ۸۴۱۲۳۵ آ-۱۰۶۱۱

مینی‌ماینر
مینی‌ماینر کلاب من ۷۳ سنگی ۳۳ تومان ۹۶۱۳۹۷ آ-۱۲۱۶۵

داتسون مدل سی - انگلیسی ۲۶۰ شش سیلندر اتوماتیک فروشی تلفن ۸۴۶۰۱۸

رامبلر آریا ۶۶ رنگ لیموئی بفروش میرسد تلفن ۶۳۳۵۳۵ از ۵ر۸ الی ۵ر۱۱ شب

فولکس گلف مدل ۷۵ موتور ۷۷ آب بندی نشده ویژو آخر ۷۲ مدل جی ال فروشی ۶۵۴۸۳۲

کامارو ۷۳ بسیارتمیز تلفن ۶۲۶۲۸۸

لانسر ۷۷-۴ ببعد ۳۷۵۹۱۸

دوج پلیموت بودا مدل ۷۴ بسیار تمیز با کولر تلفن ۸۳۶۰۹۹

آ.او.دی ۱۰۰ مدل ۷۸-۶تا۹ ۲۷۹۰۹۰

استیشن تویوتاهای اس مسقف نمره نشده ۸۹۸۷۹۸

رنجرور
رنجرورمدل ۷۵ بفروش می رسد ۲۴۱۵۷۲

رنجرور سفید مدل آخر ۷۵ فروشی تلفن ۲۷۶۷۸۲

فورد تانوس ۷۶ رنگ آبی تلفن ۹۲۱۲۳۴

فورد آلمانی دو درب چهار سیلندر مدل ۷۲ بسیار تمیز ۶۸۷۷۳۶

موریس مینی‌وان تازه تعمیر مدل ۷۰ فروشی ۷۴۹۷۷۸

داتسون تورلت بیوکخیات رنو ژیان هیلمن ۸۴۱۰۵۵

وانت داتسون ۷۸ کارکرد ۳۴هزار ۹۷۲۹۶۸

جیپ تویوتا ۷۶-۸۰ تومان بی‌ام‌و ۷۷- ۵۱۸ قیمت ۱۱۲ تومان ۶۳۲۹۹۱

آریا ۵۰ کولردار ۸۹۸۷۷۵

آریا مدل ۴۸ تمیز فروشی تلفن ۲۷۹۸۴۴

ب.ام.و ۵۱۸ فوق‌العاده تمیز ۶۴۸۴۳۹

تویوتا ۷۰ کوروناکولردار ۶۴۷۶۹۰

پژو ال ۷۷و ۷۹ فروشی تلفن ۸۲۶۹۵۳

ژیان ۵۴ -تلفن ۳۳۷۵۲۶

پیکان دولوکس مدل ۵۵ کارکرد ۲۳۰۰۰ رنگ سبز بفروش میرسد ۶۴۹۱۵۱

تویوتا کارینا مدل ۷۹ کارکرد ۲هزار ۹۳۱۲۶۴

رنو ۴ در مدل ۵۷ رنگ سبز خیلی تمیز کارکرد ۲۰۰۰ کیلومتر ۵۰۰۰۰ تومان ۲۸۶۲۷۰ آ- ۱۰۴۴۷

پیکان دولوکس مدل ۵۵ فروشی ۹۲۸۲۷۰

بی ام و ۵۱۸ مدل ۷۷ انگوری متالیک با رادیو پخش ۱۰۷ تومان تلفن ۶۳۳۱۳۶

پیوک ایران بی پنج آبی آسمانی سال ۵۷ -۷هزار کیلومتر شیشه رنگی و برقی فرمان هیدرولیک ، کولر رادیو رینگ اسپرت و وسائل اضافی باوضعیت عالی تلفن ۲۶۵۳۸۰ از ۴ تا ۸ بعد از ظهر

پیکان ۵۳ تلفن ۳۰۴۸۲۷

ژیان ۵۲ بسیار تمیز قیمت ۱۰ هزار تومان ۸۲۸۹۷۳

ژیان ۵۴ - ۸۴۳۱۶۱

ژیان ۵۴ تمیز ۳۵۸۰۸۶ - ۶ تا۸ بعد از ظهر

ژیان ۵۶ تمیز ۶۸۶۱۲۱

رنو ۵۷ - ۸۴۰۴۸۵

پژو ۵۰۴ ال مدل ۷۸ سبز انگوری ۲۶۹۰۱۵

کامرو - هیلمن سمی‌ماینر سیمار تمیز ۶۸۰۶۲۰ بفروش میرسد .

یکدستگاه جیپ استیشن ۶ نفره مدل ۲۵۳۵ و یک دستگاه بودر پکیو ام‌ب ۵بی واقع در گاراژ رزن همدان بفروش میرسد طالبین به‌اتاق شماره ۳۰۷ بانک توسعه صنعتی و معدنی واقع در خیابان ورشو روبروی سیمه‌آب مراجعه نمایند

هیئت تصفیه شرکت سیمان همدان

وانت نیسان مدل ۵۵ با رادیو پخش بسیار تمیز ۳۶۸۴۱۹

کامارو ۷۶ متالیک رادیو پخش بسیار تمیز ۲۶۶۴۴۶

فیات های ۱۲۵ لهستانی گمرک شده صفر کیلو متر ۸۲۴۰۸۶

کامارو ۷۸ ال تی با کلیه تجهیزات صفر ۱۶۹ هزار تومان ۲۴۹۳۳۰

بی ام و ۲۰۰۲ تاریخی تمیز ۷۱ سند ۷۰- ۳۸هزار تومان تلفن ۶۴۵۹۲۷

شورلت بلیزر ۷۷ دنده‌ای فروشی ۷۵۴۱۱۵

تومبیل داتسون مدل ۷۷ نقره‌ای متالیک ۱۶۰ جی تمیز بفروش می رسد ۶۳۰۲۵۳- ۶۸۲۹۴۱

چند دستگاه جیپ آمریکایی صفرکیلو متر رنگ‌بد ۸ سیلندر مدل ۷۸ پلاک ۱۰۰ بلوار کشاورز (روبروی بیمارستان ساسان)

مینی ماینر مدل ۷۴ بسیارتمیز فروشی صفت ۳۴ هزارتومان ۶۲۷۸۳۹

گلف ۷۸ کارکرد ۳۰۰۰ کیلو متر قرمز مخصوص ۸۳۳۸۶۷ آ-۱۷۵۰

کدیلاک کوپ دوویل نول اتوماتیک آخر ۷۴ تلفن ۶۸۷۷۰۱

شورلت ایران ۲۸۰۰ مدل ۵۴ اتوماتیک تلفن ۲۳۱۵۳۲

شورلت ایران مدل ۵۳ رنگ سرمه‌ای تمیز تلفن: ۵۵۸۶۸۸

پیکان ۵۲ دولوکس تمیز ۲۲ هزار تومان ۹۰۰۴۵۳

پیکان دولوکس مدل ۵۷ سبز کاهوئی ۶۶۰۴۴۸

پیکان ۵۶ بسیار تمیز با وسایل اضافی ۵۲۱۲۴۳

جگوار ۷۳ - شش سیلندر ۲۲۰۵۹۰

داتسون ۷۸ قهوه‌ای متالیک ۱۶۰ جی نمره نشده گمرک شده ۷۱ هزار تومان ۸۲۰۵۳۸

پیکان دولوکس مدل ۵۴ سفید شسته‌رنگی با رادیو پخش فروشی ۶۸۴۲۱۵

جگوار ۶ سیلندر ایکس جی ۶ مدل ۷۴ رنگ سربی بسیار تمیز ۲۴۵۰۳۳

جگوار مدل ۷۷ رنگ نقره‌ای از ۹ صبح تا ۲ بعد از ظهر تلفن ۲۲۰۴۴۶

فولکس استیشن مدل ۷۲ تمیز با موتورنو ۶۸۸۰۰۹ داخلی ۳ قاسمیان

فیات ۱۲۵ بی مدل ۷۷ کارکرد ۴۵۰۰ کیلو متر تهران ۲۵ با رادیوپخش‌و گرمکن عقب قیمت ۳۹۵۰۰ تومان ۶۵۶۱۴۸

تویوتا کارینا ۷۴ بسیار تمیزبفروش‌میرسد ۸۲۱۰۶۰

تویوتا مدل ۷۸ کرونا رنگ قهوه‌ای متالیک به فروش میرسد ۲۴۱۷۰۸

جروکی جیپ آخر ۷۷ رنگ سفید بسیار تمیزتلفن ۷۹۲۲۳۲

بنز ۲۰۰ مدل ۷۰ رنگ شیری خیلی تمیز تلفن ۷۹۲۰۹۲

بیوک ایران ۵۶ نقد و اقساط ۲۹۵۶۱۵

ژیان ۴۹ - تلفن ۲۲۱۵۷۵

ب ام و ۳۲۰ مدل ۷۷ متالیک تلفن ۲۷۴۸۶۸

ب - ام - و ۳۲۰ مدل ۷۷ رنگ قهوه‌ای متالیک از ۹ صبح تا ۲ بعد از ظهر ۲۲۰۴۴۶

ب . ام . و ۵۱۸ مدل ۷۸ رنگ سبز جدیدصبح ها از ۹ تا ۲ بعد ازظهر ۲۲۰۴۴۶

بی . ام . و ۵۱۸ مدل ۷۸ رنگ شرابی ۹۳۱۲۶۴

پژو استیشن رنگ شیری مدل ۷۸ ساعت ۱۰ صبح تا ۵ بعد از ظهر ۶۵۲۹۲۹

پژو ۵۰۴ رنگ شیری مدل ۷۱ فروشی ۷۶۸۷۲۷

پژو ۵۰۴ ال سبز متالیک دنده گیربکس مدل ۷۸ تلفن ۱۰ الی ۸ شب ۲۶۳۵۹۶

پژو ۴۰۴ مدل ۶۵ رنگ سفید فروشی ۲۶۷۱۵۳

پژو ۵۰۴ جی ال مدل ۷۴ نقره‌ای متالیک تلفن ۸۵۹۵۴۶

پیکان جوانان آخر ۵۶ با وسایل اضافی تلفن ۷۵۲۵۳۱

یکدستگاه شورلت رویال سفید مدل آخر ۵۳ با رادیوپخش تمیز فروشی ۲۳۳۴۷۷

خرید اتومبیل

اتومبیل شما را خریداریم ۸۹۹۹۸۶ و ۸۹۴۸۷۸

همه نوع اتومبیل خریداریم ۸۳۹۷۶۵

هر نوع اتومبیل نقد و اقساط خریداریم ۳۷۳۴۷۴

بی.ام.و . پژو فیات با پیش قسط ۴۰ هزار تومان خریداریم تلفن ۷۵۰۲۳۳

فروشگاه‌های اتومبیل

بازرگانی ۱۱۰
اتومبیل شما را بایکدلفن به فروش میرسانیم ۲۶۹۴۹۸- ۲۶۷۱۵۳

هر نوع اتومبیل نقد و اقساط ۲۷۳۷۹۰ - ۲۷۳۴۷۴

سکان - رنو - هیلمن
نقد و اقساط
بفروش میرسد
اتومبیل امیر
خیابان انقلاب ، شاهرضا ، اینکه دختری تلفن ۷۵۵۱۱۲

بازرگانی شریف
بیوک شورلت هیلمن پیکان رنو نقدواقساط ۸۹۹۹۸۶ و ۸۹۴۸۷۸

تویوتا ، کالانت ، لانسر، داتسون، فیات،پیکان،رنو هیلمن، ژیان نقد فوری- ۸۲۹۹۵۸

بازار اتومبیل ۸۳۰ تلفن ۶۸۲۱۳۶

دفتر اتومبیل طاهری خرید وفروش هرنوع اتومبیل ۲۹۶۱۱۱

اتومبیل کرایه

تاکسی سرویس هیلتاب ۲۷۵۴۵۰

اتوبوس و مینی بوس دربست ام.آ.اس ۹۷۸۸۱۵-۹۷۰۸۱۴

فردیار
حمل بار و اثاثیه منزل بایسته وبندی درشهر و شهرستان
۵۴۵۵۵۵
۵۴۵۵۵۶
۵۴۵۵۵۷
۵۴۵۵۵۸

تاکسی سرویس دلیجان شبانه روزی اتوموبیل با راننده و بدون راننده تلفن - ۹۲۲۵۹۲ - ۹۳۲۵۹۵

به چند دستگاه اتومبیل پیکان و اتومبیل آمریکائی با راننده جهت کار در آژانس نیازمندیم .
تلفن ۹۷۰۲۵۸

اتوکامران
اتوبوس، مینی‌بوس مجهز دربستی تلفن ۷۸۸۵۸۱- ۷۸۸۵۸۲

ورسای سرویس
اتومبیل کرایه‌شبانه روز با راننده و بدون راننده ۸۵۴۸۰۳

برای اتومبیل شما

تعویض روغن و پنچری شبانه‌روزی ترمک - شرکت واحد بالاتر از آتش نشانی اول شمیران نو

ماشین آلات

فروش ماشینهای نجاری و رنگکاری
۱- اره تسمه ۲ دستگاه
۲- رنده پنجکاره ۲ دستگاه
۳- کندگی یکدستگاه
۴- فرز یکدستگاه
۵- الکتروموتور کوچک و بزرگ ۹ دستگاه
۶- پوستزنی تسمه‌ای یکدستگاه
۷- پوستزنی تسمه‌ای اتوماتیک یکدستگاه
۸- پولیش نمدی یکدستگاه
خیابان عین‌الدوله کارخانه اقدام پلاک ۲۶۳

یکدستگاه موتور برق کاترپیلار ۱۷۵ کیلووات تازه تعمیرمدل ۳۳۴ دی ۶ سیلندر بقیمت مناسب بفروش می رسد . موتور جوش - چند دستگاه موتور جوش هوبارت ۳۰۰ و ۴۰۰ آمپر در شرایط عالی بفروش میرسد
پمپ آب رودخانه‌ای (نیمه عمیق) درشرایط عالی بفروش میرسد
لیفتراك - یکدستگاه لیفتراك (بالا بر) تاترپیلارمدل سی. دبلیو ۷۰ دی ۵۴۲۰۰۹ - ۸۴۹۸۶۷

شست وشوی مبل فرش

شستشوی موکت ۴ تومان مبلمان فرش ۲۳۳۵۲۰

تعویض رویه مبل فوری ۶۶۲۸۹۷- ۶۴۴۳۹۳

خشکشوئی موکت متری ۳ تومان مبلمان ، پرده ، نظافت کلی ۲۲۷۲۵۵

کلین شمیران ۲۹۶۱۶۸
خشکشوئی مبل موکت فرش نظافت ساختمان فوری

قالیشوئی بیوك
سرویس داریوش رهوگری ورنگبرداری پذیرفته می‌شود تلفن ۵۵۱۳۶۰ و ۹۷۷۱۱۸

قالیشوئی شربت اوغلی
۹۲۰۰۸۹ - ۹۳۴۸۴۶

شرکت امریکن کلینر
خشک شوئی موکت مبلمان پرده نشک اتومبیل نظافت کلی ساختمان فوری ۷۶۹۹۰۳ ۷۵۳۸۷۳- ۷۵۳۸۸۵

کلین سرویس پاکزا
خشکشوئی فرش مبل موکت وکلیه کمپوش ها با آخرین تکنیک نمیز نو و ارزانتر تلفن ۸۵۳۹۹۵

قالیشوئی ماژیك تهران
بااصول مذهبی گرمیدهد ۵۹۵۳۳۶

۵۹۵۶۶۹
۶۷۳۵-کرج

خشکشویی موکت ۲تومان مبلمان - فرش در محل ۷۹۳۲۶۹

خشکشوئی
شرکت ایران ناس‌شستشوی موکت در محل ارزان
متری (۳) تومان
فرش، مبل، تشک‌اتومبیل و نصب پرده ۲۲۷۰۴۱

قالیشوئی ماژیك
با افتتاح مجدد و شستشو بااصول مذهبی
۵۵۱۵۰۶

خشکشوئی تهران
موکتفرش مبل‌تشک اتومبیل ارزانتر ۲۲۱۰۸۲

قالیشوئی زمرد
تلفن: ۹۲۱۷۷۴

خشکشوئی تمیزموکت فرش مبلمان ۹۳۲۹۰۱

خشکشوئی موکت مبلمان فرش نظافت ۲۳۱۸۵۸ - ۲۳۲۶۳۳

شرکت امریکن سرتیفایر
خشکشوئی مبلمان فرش‌پرده موکت و نظافت کلی ساختمان ۷۵۴۸۱۲ - ۷۵۸۴۹۶

رفوگری وشستشوی فرش کاشانی ۳۹۳۵۳۰

خشکشوئی اطلس
بامتد امریکائی مبل یکدست ۱۰۰ تومان فرش و موکت وتشک اتومبیل تلفن ۹۵۲۵۴۶ ۹۷۵۴۳۰

قالیشوئی اطلس
شستشو با اصول مذهبی با سابقه مجهز و سریع تلفن ۹۷۵۴۳۰- ۹۵۲۵۴۶

خشکشوئی موکت فرش مبلمان تشک اتومبیل خوشخواب دیوار شیشه ۶۸۵۱۳۳ و ۳۷۲۹۶۹

گلین سرویس ارشاد خشکشوئی موکت و مبلمان و نظافت کلی ساختمان تلفن ۲۳۹۱۹۱

کارخانه قالیشوئی ادیب بانضمام خشکشوئی مبلمان ادیب یکدست ۱۰۰ تومان ۹۵۲۴۵۴ - ۹۵۶۵۶۵

نورمن گلین
شستشوی موکت مبلمان فرش شیشه و نظافت کلی ساختمان ۶-۹۳۳۴۸۴

حی جمعه‌ها
شستشوی موکت ۴۰ ریال
فرش و مبل ۸۵۳۹۰۹

تعمیر وتعویض رویه مبل نوری مبل ابراهیم ۳۷۹۴۸۲

دوداکلین سرویس آمریکا
خشکشوئی موکت، فرش، پشتکش اتومبیل مبل، تشک، تعویض رویه مبل، تعمیر موکت مبل، تعمیر موکت مبل، تعمیر موکت

ترك معتادین

بهموادمخدر و الکل بطور نیمه دولتی درمانگاه بهداد، چهارراه لشکر ۵۴۴۴۰۸

ردیاب و نشت یاب

دستگاه ردیاب و نشت‌یاب آلمانی سه مکرونه بها تشخیص ترکیدگی ۵ متر زیر بتون بفروش میرسد ۲۹۱۷۸۲

آگهی
شرکت تجارتی اگروفیلد

بمنظور تسریع‌در مکاتبات از طریق تلکس و ترجمه اوراق فارسی به انگلیسی و انگلیسی به فارسی و دیگر زبان های‌بین‌المللی آماده هرگونه سفارشات مشتریان گرامی میباشد. ۶۵۵۳۱۷

خرید و فروش تاسیسات صنعتی و کشاورزی ۲۳۰۵۸۰ و ۲۳۷۷۰۳

برنج ایرانی
و آمریکائی خریدار و فروشنده‌ایم ۸۹۳۵۹۲

فروش پرنده
تعداد ۵۰ قناری‌اصیل به فروش می رسد ۹۲۶۴۷۱

گم شده

چکشماره۵۶۷۲۶۹ سررسید ۲۵ر۵۸ر۰ بمبلغ سیصد و چهل هزار ریال و دومی‌به شماره ۵۶۷۲۷۰ سر رسید ۲ر۶ر۵۷ همان مبلغ بانک تهران- شعبه قلهک ازحساب شماره۱۲۱۴مربوط بسلیمان مرادی دروجه حامل مفقود شده وازدرجه اعتبار ساقط است

یک عدد کیف دستی زنانه‌که داخل آن مبلغ حدود ۱۲ هزارتومان‌پول نقدو دفترچه بانکی کانادا و گذرنامه و شناسنامه‌اینجانب فخرالزمان صففی‌و مدارک دیگر حوالی خیابان منصور مفقود گردید از یابنده خواهشمند است مبلغ‌پول‌نقد رابعنوان‌مژدگانی دریافت‌داشته و بقیه مدارک رابه تلفن ۳۱۱۲۱۹ اطلاع بدهد.

ماشین آریابه‌شماره۶۴۸۳۲۰ تهران ج به رنگ‌سرمه‌ای متالیک مفقود شده‌ازیابنده تقاضا میشودبه شماره‌تلفن ۳۵-۸۹۱۶۳۴ اطلاع داده و مژدگانی دریافت نمایند

پروانه کار این جانب آنتونیو ناکوردا بشماره ۰۹۵۹ - ۰۲۰-۱ مفقود گردیده ازیابنده‌محترم اهشمند است با تلفن ۸۳۵۲۳۱ تماس حاصل و مژدگانی دریافت دارند.

دفترچه مالکیت و کارت پیکان‌شماره ۲۷۹۶۹ تهران ط مفقود گردیده با تلفن ۹۴۴۳۷۳ داخلی ۲۶۴ ابراهیم میلانی

نیسان‌وانت شماره۵۸۲۹۷ تهران ۱۵آبی که ازتاریخ ۱۷ر۵ر۵۸ مفقود شده یابنده به تلفن ۷۸۱۷۲۵ اطلاع ومژدگانی دریافت دارند .

دفترچه مالکیت اتومبیل ۱۷۸۹۲ تهران ل مفقود گردیده

پیدا شده

پیکان کار زرد رنگ بشماره ۲۹۷۴۷تهران ۲۴مدتی است پیدا شده‌صاحب آن میتواند به آدرس ۴۵ متری سید خندان‌خیابان فیروزه مسجد سجاد مراجعه کند

کارت بازرگانی شماره ۶۷۷۶۸ متعلق به شرکت هات کابین مفقود شده‌از درجه اعتبار ساقطاست.

داتسون ۱۸۰کا ۸۵۳۰۸۸ یکدسته چک از جاری ۶۷۳۹ بانک ملی شعبه آریانا همراه چند قطعه چک دیگر و گواهینامه مفقود و تمامی چکها از درجه اعتبار ساقط یابنده با تلفن ۹۶۰۹۴۵ اطلاع دهد.

پیکان‌کارسبزچمنی‌تودوزی شهری‌شماره ۵۱۸۹۵ تهران م جنب تئاتر شهر مفقود گردیده ازیابنده‌خواهشمند استبا تلفن۲۲۲۱۳۷تماس گرفته مژدگانی دریافت‌دارد

کارت‌بازرگانی‌شماره۲۷۱۱۱ متعلق به‌شرکت پیرلس‌ایران مفقود گردید. ازیابنده تقاضا میشود با تلفن ۹۰۴۴۴۰ تماس حاصل نمایند .

دفترچه مالکیت کامیون شماره ۳۳۶۱۷ تهران ج گمشده‌یابنده‌بتلفن۵۵۰۰۱۱ اطلاع دهد .

دفترچه مالکیت‌وانت‌پیکان مدل ۵۲ شماره ۱۷۷۶۸ تهران ص مفقودگردیده‌از درجه‌اعتبار ساقط است.

سند مالکیت اودی شماره ۴۲۹۹۹ تهران ۲۲ گمشده یابنده‌بتلفن۳۷۷۵۵۰ اطلاع و مژدگانی دریافت نماید.

دفترچه و کارت پیکان ۲۹۲۵۲ تهران ه مفقود گردیده لطفا با ۲۲۹۱۷۰ تماس بگیرید.

دفترچه‌زیان‌مدل ۵۳شماره ۷۹۸۰۱ تهران ص گمشده یابنده‌بتلفن۷۳۶۷۷۴ اطلاع دهد .

دفترچه اتومبیل پیکان شماره شهربانی ۳۳۶۷۴ تهران ه به نام ولی‌الله مهدوی مفقود شده‌است یابندگان بتلفن ۳۶۶۵۹۹ اطلاع دهند

بنز ۲۲۰ مدل ۷۳ رنگ نخودی شماره شهربانی ۶۲۹۳۲ تهران - ع مفقود گردیده از یابنده تقاضا می شود با تلفن‌های ۳۱۳۵۴۰ و ۲۳۳۱۹۳ تماس گرفته مژدگانی‌دریافت نماید.

ب.ام.و ۵۱۸ رنگ شرابی شماره شهربانی ۵۵۸۳۷ تهران۲۲ مفقود گردیده یابنده با تلفن ۸۲۶۹۸۸ تماس و مبلغ۵۰۰۰ تومان مژدگانی دریافت دارد .

دفترچه‌مالکیت‌وانت‌شماره ۷۱۴۶۶ تهران ۱۵ گمشده ازدرجه اعتبارساقط است

خانه فروشی

دو راهی قلهک خانه‌ای۲ طبقه مستقلاتی‌شخصی ساز شمالی جنوبی ۳۳۰ متر بدون‌مشرف ۲ تلفن۲۶۵۱۲۲ و۲۶۲۶۳۳

مستقل دوطبقه مجزاشمال شهر فروشی ۹۲۴۴۰۹

خانه‌دو طبقه مستقلاتی‌بعلت انتقال فروشی با تلفن ۹۶۶۶۰۷

اکازیون خانه مهندسی ساز ۳خوابه باحیاط تلفن شوفاژ روشن کولر موکت گاز - گارازوسایل اضافی واقع در زرگنده فورا بفروش میرسد ۲۶۰۳۳۴

۲باب‌خانه یکی ۱۰۰ متر ۵ر۲ طبقه۵اطاق با تلفن‌و سرویس کامل ۴۴۰ هزار تومان دیگر ۱۰۰ متر یکطبقه دو اطاق با سرویس کامل ۳۵۰ هزار تومان در خیابان کارون بین طوس و دامپزشکی فروشی ۹۵۰۸۰۱

سیدخندان ساختمان ۴ طبقه یکجا فروشی ۶۵۱۶۸۶ - ۶۵۱۴۵۱

خانه مسکونی میدان ۲۴ اسفند ۱۷۸ متر پنج اتاق برای کسبهای مختلف‌مطب نزریقات آرایشگاه و غیره ۹۳۵۹۹۲

توجه

خانه‌ای‌مهندسی‌ساز درقیطریه نوساز ۴ طبقه تک واحدی کاملا مستقل شمالی بافضای سبزپارکینگ هر طبقه دارای ۳اطاق خوابو اطاق مطالعه یاانباری سالن و هال بزرگ آشپزخانه‌خارجی سیک دال سرویس‌کامل شوفاژ کولر موکت بافیش تلفن مستقل‌آب و برق۳ فاز جداگانه مساحت زمین۳۶۹مترکل‌زیربنا۹۲۵متر زیر بنای هر واحد ۱۸۵متر مربع قیمت مناسب آسکش دارداف اف باتصویرموقعیت عالی مناسب‌آدرس جاده قدیم شمیران نرسیده به پل‌رومی خیابان سهیل خیابان دستور شمالی کوچه مسهر شرقی ساختمان سوم

خیابان جمال‌الحق‌خانه‌ای ۳برباشرایط خوب‌فروشی تلفن ۵۴۲۸۰۷ آ-۱۷۶۷

کریمخان زند ایرانشهر۳طبقه قدیمی ساز ۳۰۰ متروجواز ۷طبقه ساختمان۸۴۴۱۲۷

خانه ویلائی بمساحت ۱۴۰ متر دارای ۳ اطاق هال آب وبرق تلفن قیمت ۴۵۰ هزار تومان۴۵ متری سید خندان خیابان‌پیروزه کوچه مسجد سجاد پلاک ۴۱

خانه‌ای بمساحت ۲۲۴متر جنوبی ۵ اطاق ۲ طبقه کولر آب برق تلفن کرکره موکت قیمت ۶۰۰ هزار تومان تلفن ۹۵۱۱۹۲

خانه‌ای در شهرآرا به مساحت ۱۳۲ متر شمالی ۲ طبقه ۵اطاق، ماشین‌رو با تلفن و کولر و پرده گرکره و سرویس کامل بعلت مسافرت بفروش‌می‌رسد ۹۷۲۹۲۱ - ۳ تا ۸ بعد از ظهر

خانه‌ای با ۸۰۰ متر باغ‌و ۲۰۰ متر زیربنا سه اتاق خوابه سرویس فرنگی و ایرانی .آب‌وبرق شهرداری فیش‌تلفن، محله با کلیه لوازم دارای وام بانک‌ملی واقع در منل قو بفروش میرسد ۶۲۶۳۶۵ - ۲۲۲۵۶۷

خانه ویلائی شمالی‌نو واقع دربهترین نقطه کرج و نزدیکترین محل به تهران (بفاصله ۲۰دقیقه ازتهران) درکوی بنفشه (شمراد سابق) ۴خوابه ، پاسیو، هال، سالن، آشپزخانه بزرگ، انباری، سرویس کامل، موکت، کاغذدیواری شوفاژ، تلفن ، استخر ، بمساحت ۵۵۵ متر زیربنا حدود ۲۹۰مترمربع بقیمت مقطوع ۸۴۵ هزار تومان تلفن ۲۳۱۶۳۵ از ساعت۵ الی ۷ بعدازظهر .

۲۰متری کوکاکولا دهمتری نصر پلاک۹۳ خانه‌ای۱۶۵ متر با کلیه تجهیزات‌برای فروش بمقوصه تلفن ۳۲۳۳۵۷

خانه‌ای دوطبقه با سند تفکیکی و وام بانکی با مساحت کل در حدود۳۰۰ متر حیط تلفن .شوفاژ کولر واقع در قیطریه شمیران بفروش میرسد. تلفن ۲۶۸۷۴۸

یکباب خانه با وضعیت خوب با ۱۰ اطاق وتلفن و کولر در بهترین نقطه امیریه به فروش میرسد تلفن ۶۴۹۸۸۰

خانه‌ای در سه‌طبقه مجزا ۷۱۰ متر زمین ۷۳۰ متر زیربنا با سرویس خارجی و ایرانی‌و استخردربهترین نقطه شهرک غرب بمبلغ ۲ میلیون و ۵۰۰ هزار تومان بفروش میرسدتلفن ۶۸۹۳۳۹

خانه ۲ر۵ طبقه ۵ اطاق تلفن وحیاط‌و۱۰۸ متر زمین شیخ هادی کوچه وزیری تلفن ۶۴۳۴۸۱

خانه ۲۰۰ متری ۵ر۲طبقه ۱۰ اطاق ویک زیر زمین با حیاط روکار سنگ تروانتن‌در۳ طبقه‌سرویس کامل کولر تلفن واقعه در عباس‌آباد حدود پالیزی فروشی ۲۳۴۱۸۶

فروش خانه‌در تهرانپارس یکدستگاه خانه سه طبقه ویلائی ۸۱۰متر زمین۶۲۰ متر ساختمان درجه یکبا شوفاژ و استخر وتسویه آب بمبلغ پانزده میلیون ریال بفروش میرسد با تلفن های ۸۳۹۸۶۲ و ۷۸۶۵۳۰ تماس حاصل فرمائید.

خانه ۲طبقه ۳اطاق‌خوابه با پذیرائی و ناهارخوری ۲۰۰ متر زمین و ۲۷۰متر زیربنا شوفاژ - کولر در فرح شمالی (جلفا) ۸۵۰ هزار تومان ۸۴۴۱۱۲

خانه‌ای در فرح‌آباد ژاله ساختمانی شمالی‌دو طبقه ۱۲۰ متر ۶ اطاق باتلفن پرده کرکره آبگرمکن سرویس کامل فروشی تلفن ۳۳۳۷۵۹

منزلی در حدود ۷۰۰ متر ویلائی تجریش کوچه فردوسی شماره ۶۵ باآب و برق و تلفن به فروش میرسد تلفن ۲۷۷۲۵۳

خانه‌ای در کوکاکولا شمالی ۳ طبقه ۱۱۶ متر زمین ۲۷۰ متر بنا باتلفن و سرویس کامل ۵۷۵ هزار تومان تلفن ۳۳۶۹۵۶

شمس‌آباد ۱۲۸ مترشمالی یک طبقه ۳ اطاق با سرویس کامل قیمت ۳۲۰ هزار تومان‌تلفن ۳۶۶۶۷۰

خانه ۱۵۰ متری حدود ولا خیابان آریامهر(دکتر فاطمی) بفروش می‌رسد ۶۵۱۲۶۴

خانه‌ای ۲ طبقه بمساحت ۱۸۳ متر هر طبقه ۳اطاق و هال‌با سرویس کامل کولر تراس پارکنگ‌فیش تلفن واقع در نظام اباد ۱۴ متری حسینی کوچه رحیلی پلاک ۷۴ بدون واسطه ۷۰۰ هزارتومان

اکازیون
خانه‌ای ۹۰ متری دوطبقه ۱۲۰ متر زیر بنا با تلفن و کولر و ۱۳۰ هزار تومان وام بانکی مقطوع ۳۵۰هزار تومان۳۳۱۴۷۷

خانه‌ای بمساحت ۲۰۷متر ۲ طبقه مستقل باسرویس کامل و تلفن و یک فش تلفن بمبلغ ۸۰۰ هزار تومان ۹۸۱۵۹۸

منزلی دو طبقه با حیاط و مستحب رو و پرده کرکره بی‌واسطه ۴۰۰هزارتومان ۳۶۴۰۳۶

خانه‌ای بمساحت ۱۰۰متر دوطبقه و نیم ۵ اطاق‌با انباری و تلفن بفروش‌می رسد تلفن ۹۶۷۶۸۴

اکازیون
خانه‌ای شمالی دوطبقه ۵ خوابه با دو انباری لوله‌کشی گاز شوفاژ تلفن در شرایط عالی درامیر- آباد شمالی بفروش می‌رسد ۶۳۲۰۱۰

خانه‌ای شمالی دو طبقه ۵ اطاق دوهال باسرویس کامل آیزنهاور شادمان تلفن ۹۷۳۱۵۲

خانه فروشی واقع درباغ صبا ۱۴۱متر ۷۵۹۵۰۷

ساختمان ۳طبقه ۴۲۰ متر زمین ۷۵۰متربنادر سلطنت آباد فروشی ۲۳۱۸۰۶

خانه‌ای شمالی‌بین مصدق دکترفاطمی (ایران نوین) کوچه کامران پلاک ۱۷ دوطبقه ۲۳۶متر ۳۱۸متر زیربنا با۵ اطاق بعدازظهر ها تلفن ۸۹۷۲۱۲

خیابان جمهوری‌فروردین شمالی خانه‌ای ۱۰۵متری ۲ طبقه ۴ اطاق تلفن ۶۴۱۵۰۷

نیرو هوائی خانه دو و نیم طبقه با ۱۲۰متر زمین و تلفن۵۲۰تومان- ۳۳۷۰۴

خانه‌ویلائی در تهرانسر۴۵۰ متر۳ خوابه با گاز و تلفن حیاط مهندسی ساز از ۶ببعد ۹۵۹۳۰۶- ۶۸۸۱۸۱

خانه‌ای به مساحت ۴۰ متر نوساز دارای تلفن حمام کولر میدان‌حنیف - نژاد قیمت ۲۵۰ هزار تومان ۵۶۶۶۳۷

منزلی ۳ اتاق خوابه۱۷۸ متر درقلهک تلفن۲۶۲۸۵۳

۲اطاق ۳۵ متر آب برق بام اسفالت فوری ۱۴۰ تومان جوادیه ۲۰ متری ایستگاه نوبهار کوچه تفرشیها پلاک ۵۶

تخت طاووس

آق‌اولی منزلی جنوبی ۲ طبقه مستقلاتی با ۲شماره تلفن به مساحت ۳۵۰ متر ۸۴۰۵۳۵

خانه‌ای ۲طبقه شخصی‌ساز درقلهک بفروش میرسد تلفن ۲۴۵۹۰۱

ساختمانی در خیابان خیام باچهاراتاق‌آب‌و برق- تلفن تلکس، زیرزمین و انباری تلفن ۸۹۴۴۹۰ - ۵۲۴۴۳۶ ۶۶۸۰۷۳

منزل درشمال تهران مورد نیاز است که‌بازمین یاخانه دربهترین منطقه تجاری و مسکونی اصفهان معاوضه گردد تلفن‌اصفهان ۴۵۱۷۸ وتهران عصرها ۷۸۴۹۵۰

ساختمانی دارای ۵ اتاق و یک مغازه با جوازکسب فرش فروشی-نظام‌آباد ۳۲ متری باختر بفروش میرسد تلفن ۸۵۶۵۰۹

خانه‌ای جنوبی درشمال شهر بمساحت ۲۷۰ متردو طبقه‌زیربنا ۳۰۰متربفروش میرسد تلفن ۶۵۳۳۷۹

ساختمان چهار ونیم طبقه مدرن در عباس‌آباد ۳٫۲۰۰٫۰۰۰ تومان تلفن ۶۲۲۷۷۶

حیاط مشجر و محصور با قباله امینی در بندر غازیان انزلی تلفن۶۲۲۷۷۶

ساختمانی ۲ طبقه ۵ اطاق خواب سالن ناهار خوری. زمینی‌بمساحت ۶۶۰ متر مربع در شمیران پسیان شمالی با آب و برق شوفاژ مقطوع بیواسطه یک میلیون و ۲۰۰ هزارتومان فروشی۲۷۱۳۲۸ از ۵ ببعد

خانه‌ای شمالی ماشین رو لوکس ۵ اطاق سرویس‌کامل وتلفن سلسبیل چهار راه وتوقف‌نقدا ۵۳۰ هزار تومان تلفن ۹۵۶۸۵۱

آپارتمان فروشی

حت‌جمشید مصدق۴ خوابه لوکس شوفاژ کولر تلفن مستقل آسانسور۶۴۴۲۱۲

اکازیون جهت خریداران محترم در بهترین نقطه یوسف آباد بالا آپارتمان ۲ اطاق خوابه مهندسی‌ساز باتمام وسایل و یکدستگاه خانه ویلائی در ونک تلفن ۶۲۰۲۱۵

آپارتمان فروشی
باوام بانکی در سلطنت آباد بمساحت ۲۰۹ متر بااستفاده از حاط استخر۲۳۰۷۹۳

آپارتمان‌دو و سه خوابه‌در مصدق و جردن با فزکوئل و سرویس لوکس فروشی ۶۸۷۰۵۵ و ۶۸۷۰۶۴

خیابان مصدق آپارتمان۳ اطاق خوابه بزرگ زیربنا ۲۰۰ متر تک واحدی با سرویس کامل فروشی ۶۸۲۱۱۰

اکازیون

۲ اطاق‌خوابه نوساز۱۲۰ متر مفید خیلی مدرن با تجهیزات کامل ۵۰۰ متر فضای سبزاختصاصی در بهترین نقطه میرداماد‌فقط ۵۳۰تومان تلفن۸۹۸۰۷۱

کجا دوست دارید ؟

آپارتمان هکف مساحت ۵۵۰ متر زیربنا ۴۰۰ متر با کلیه در۲ طبقه ویلائی مشجر مدرن مبله کامل و تمام وسایل آرشینکت ساز وسط شهردوراز جنجال پارک‌ملت مصدق- پیرایش - ۳۷ از ۱۰ الی ۱ بعد ازظهر و ۵ الی ۹شب.

دو خوابه ویلائی شمالی نظام‌آبادکاجین‌خیابان‌ناجی پلاک ۶۲ تلفن ۷۵۰۳۱۶ قیمت ۵۳۰ هزار تومان.

آپارتمان ۱و۲ خوابه تک واحدی با تجهیزات‌وتلفن عباس اباد مهناز تکش ۸۴۴۱۲۷

۲ دستگاه آپارتمان‌بفروش میرسد تلفن ۳۴۳۴۳۵

مصدق ۳ اطاق با تلفن جهت دفتر کار یا سکونت ۲۹۰ تومان ۶۴۳۵۴۳

طبقه سوم آپارتمان تک واحدی ۲خوابه ۱۳۰متر یوسف آباد خیابان مدبر خیابان ۴۳ شماره ۱۹

بر حسام‌السلطنه ۱۲۲ متر شمالی ۱۵۰ متر بناباتلفن و سرویس کامل فورا فروشی تلفن ۹۵۵۸۵۸

یک آپارتمان استثنائی با گاراژ شخصی و مبله با گاز- یخچال- لباسشوئی ظرفشوئی- خنکن در شهرک غرب تهران بیا پیش‌قسط ۴۲۰هزار تومان فوری بفروش میرسد. تلفن ۵۲۹۶۰۱

دو خوابه میر داماد - ظفر ۶۲۸۸۲۴ طبقه دوم ۱-۱۵۵۶۷

میدان انقلاب آپارتمان از ۳۰۰ تا ۴۰۰ هزار تومان ۶۴۱۷۵۷

محل تجارتی‌فروشی

ساختمان چهار طبقه ، طبقه‌همکف نمایشگاه سه طبقه مناسب برای شرکت های بازرگانی مجهز به شوفاژ و کولر واقع در خیابان مبارزان (روزولت سابق) جنب سینمادیاموند کوچه کورس شماره ۲ره از ساعت ۷٫۳۰ الی ۱۴ با تلفن‌های ۸۲۱۰۲۴ و ۸۲۹۶۵۷ تماس حاصل نمایند.

آ-۱۷۱۹

اکازیون آپارتمان های مسکونی و دفتری با کاملترین تجهیزات تلفن ، فزکوئل، پارکت،آسانسور و لوله‌کشی‌گاز و مساحت ۱۳۸ مترمربع خیابان‌نوبع خیابان ناصر صبحها ۱۰- ۶۶۶۹۰۹ — ۶۴۴۲۵۸ عصرها ۲۲۹۸۸۷

یک واحد مسکونی شامل ۱۶ آپارتمان‌های۲و۳اطاق خوابه مجهز به فزکوئل، آسانسور ، پارکینگ و زیرزمین ، با وام بانکی یکجا بطور تفکیکی به فروش میرسد . انتهای خیابان‌وزراء خیابان‌سی‌و پنجم‌خیابان سیاوش‌شماره ۲۳ تلفن ۸۵۶۱۴۱

با۵۰۰هزار تومان وام بانکی آپارتمان های مدرن شخصی ساز بدون واسطه ۳ اطاق خوابه سرویس کامل مجهز به‌سیستم‌فزکوئل و آسانسور پارکینگ و انباری خیابان پهلوی سابق مقابل دوراهی یوسف آباد خیابان مجلسی پلاک ۱۱ تلفن ۸۹۰۷۹۳ و ۸۹۰۴۲۴

آپارتمان فروشی در گیشا ۶۲۷۹۲۴

اکازیون واقعی

۴دستگاه‌آپارتمان‌تک واحدی از یک ساختمان نوساز ۴ اطاق خوابه زیر بنای هر دستگاه۲۰۰ متر مربع دارای شوفاژ روشن و پارکینگ و انباری و لوله‌کشی گاز . نشانی: بوسف آباد خیابان مدبر خیابان ۱۹ بعد از ۲۰ متری‌دوم جنب دونبش‌حیاط شمالی پس از بازدید باتلفن ۹۷۴۹۶۹ تماس‌بگیرید.

بر تخت طاوس ۱ خوابه ۲۸۰ هزار تومان ۲خوابه ۴۲۰ هزار تومان شوفاژ کولر تلفن‌استخروپارکینگ ۸۳۳۹۲۵

آپارتمان تازه ساز باچهار اطاق خواب ۲۴۰ متر عباس‌آباد خیابان مهناز ب فیش تلفن - لوله کشی گاز ۷۰۰ مقطوع تلفن ۸۵۶۹۰۲

آپارتمان لوکس ارزان ۱۵۰ متر با تلفن جامی پاریس فوری ۲۷۱۲۱۸

فروش آپارتمان
اکازیون ۲ خوابه فزکوئل تلفن مستقل پارکت چهرراه امیر اکرم ۸۴۵۰۵۸

اگر مشکل پسند و دور بینش نسنید از آپارتمان های ما دیدن فرمائید

۱۲۰ متر مفید دو خوابه کاشی‌ایتالیائی کابینت آشپزخانه‌تمام چوب مرغوب سقف بتونی ۵۰۰متر فضای سبز قیمت مناسب چون سازنده ساکن است با تحقیق‌قبلی بخانواده های محترم فروخته میشودخیابان میرداماد خیابان نفت انتهای کوچه هفتم خیابان نفت برنوائی ساختمان‌دونبش‌جنوبی

چنددستگاه آپارتمان ۱و۲ خوابه مهندسی‌ساز مجهز بفروش میرسد یوسف‌آباد مدبر خیابان ۱۹ پلاک ۱ر۲۵ تلفن۹۲۱۷۴۴

۴۰۰ هزار تومان آپارتمان دو خوابه دربهترین نقطه‌خیابان پهلوی سابق خیابان توانیر خیابان نظامی گنجوی ۲۰۰ متر پائین‌تراز مدرسه‌عالی زبانهای خارجی کوچه شروان پلاک ۲۴ طبقه سوم منزل سیفی

درامیر آباد شمالی خیابان چهاردهم پلاک ۱۷ چند دستگاه آپارتمان ۲ اطاق خوابه‌با فزکوئل آسانسور پارکینگ انباری گاز دائم موکت بفروش میرسد تلفن ۹۳۰۱۷۰

چهارطبقه آپارتمان‌مستقلاتی در ۵۰۰ متر زمین دونبش هرطبقه ۲۶۰ متر زیر بنادو لوکس واقع در قیطریه‌یکجا ویا جداگانه بفروش میرسد تلفن صبحها ۸۲۰۰۴۸ وبعد ازظهرها ۶۳۶۸۷۹

گاندی شمالی آپارتمان ۲ اطاق خوابه لوکس با سرویس کامل،آسانسور، فزکوئل ، سونا۶۲۰۳۹۴

اگر وام دارید
آپارتمان تهرانپارس
تلفن ۷۸۱۹۱۸

بخیابان فخرآباد ۱۰۲ متر ۵اطاق ۵۳۰ هزار تومان تلفن ۳۹۱۴۰۴

تخت طاوس کوه نور

آپارتمان ۱ و ۲ اطاق خوابه مهندسی ساز با سالن سرویس کامل ، فزکوئل ، پارکینگ، انباری، آسانسور ۳۷۰ و ۴۶۰ هزار تومان تخت طاوس کوه نور خیابان هشتم دست راست بلاک ۱۱ تلفن ۳۰۷۶۱.

اکازیون

دکتر فاطمی (آریامهر سابق) باباطاهر طبقه سوم‌آپارتمان‌مهندسی ساز ۳ اطاق خوابه شوفاژ تلفن گاز ۲۲۰ متر فروشی تلفن ۹۲۱۶۷۰

آپارتمانهای استثنائی

دربهترین نقطه عباس آباد ۲ و ۳ اطاق خوابه ۱۴۵ و ۱۶۵ متر فوق‌العاده لوکس مهندسی و شخصی ساز با سرویس‌های‌خارجی دربهای سوئدی‌کاشی های ایتالیائی آشپزخانه چوبی فزکوئل آسانسورتلفن موکت‌پارکینگ وانباری ۸۵۱۴۳۲و ۸۵۱۵۹۵

تک واحدی

سه‌خوابه‌برمیرداماد فروشی ۲۲۷۰۹۴ - ۲۲۸۶۱۰

عباس آبادآپارتمان فروشی ۲خوابه تلفن ۸۴۱۱۵۹

آپارتمان ۱۱۸مترفرح‌شمالی ۴۰۰هزارتومان ۲۳۸۷۷۰

تخت طاووس میر عماد کوچه نهشماره ۲۸ دو خوابه فزکوئل ، پارکینگ، انباری تلفن۸۵۹۹۶۹

آپارتمان ۲ و ۳اتاق‌خوابه لوکس و مهندسی ساز با سالن سرویس کامل ، فزکوئل ، آسانسور پارکینگ ۴۵۰ و ۵۵۰هزار تومان آدرس وصال شیرازی خیابان ایتالیایی غربی دست راست‌دربدوم تلفن ۸۳۰۷۶۱

همکف آپارتمان سه طبقه مساحت ۷۲ متر ۱۸ متر حیاط شخصی‌ساز با وام بانکی ۲۳۰۰۰۰ تومان در جنوبی باغشاه ۵۴۱۲۰۶

آپارتمان ۳ خوابه ۱۰۵متر مربع‌زیربنابا‌تلفن‌و سرویس کامل واقع در کوی فرهنگیان انتهای‌دامپزشکی مقطوع ۳۳۰تومان۹۶۸۹۲۹

آپارتمان ۳اتاقه‌درشهرآرا با تلفن ووام بانکی۳۳۰ هزارتومان ۹۷۴۵۲۸

برای فرهنگیان

آپارتمانهای سری اول‌با فیش تلفن ۹۷۱۲۱۶

اکازیون بی‌نظیر

آپارتمان ۴ خوابه لوکس و مهندسی‌ساز با مدرسترین تاسیسات وتجهیزات وبرق وسیستم مرکزی برسدخدمت بدون‌واسطه بقیمت نزلزل از بازار بفروش میرسد تلفن ۲۳۶۳۵۱

آپارتمان یک اطاق خوابه باشوفاژ و آسانسور در خیابان آناتول‌فرانس‌شرق دانشگاه تهران ۲۸۰ هزار تومان ۸۳۸۳۰۹

یک دستگاه آپارتمان۲۷۰ متر ۳ اطاق‌خوابه دارای شوفاژ و کولر و تلفن مستقل و انباری واقع‌در خیابان مدبر خیابان ۲۴ بفروش‌میرسدتلفن۶۳۱۹۱۳

آپارتمان فروشی درتهران پارس بعدازظهرها ۳ تا۸ تلفن ۷۸۸۷۹۸

آپارتمان سه‌خوابه زیربنا ۱۲۷متر ، انباری،پارکینگ استخر و حیاط مشجر در تهران پارس با ۳۳۰تومان وام بانکی مقطوع ۵۳۰ هزار تومان فروشی تلفن صبح ها ۸۲۴۷۹۶

آپارتمان دو اطاق‌خوابه بین‌خیابان وزراء وخیابان مصدق دارای تلفن‌شوفاژو کولر قیمت بسیار مناسب ۶۲۱۸۵۴ _ ۶۲۱۰۶۱

بین مصدق و جردن دو اطاق خواب‌درسطح بین‌المللی تلفن دایر ۲۷۴۲۸۴ و ۶۲۳۷۲۴ و۲۹۳۷۴۶

تهرانپارس آپارتمان فروشی ۱و۲ اطاق خوابه ۷۸۰۹۱۱

آپارتمان دو اطاق خوابه واقع‌درخیابان‌سیمتری‌ونیروی هوائی باشوفاژ موکت‌گرکره پارکینگ تلفن ۳۲۷۱۷۶

آپارتمان مهندسی سازدر شمال شهر ۴۵۰ تا ۵۵۰ هزار تومان ۶۲۱۴۶۰ - ۶۲۷۷۹۹

آپارتمانی بمساحت ۲۲۹ متر ۱۰۰ متر زیر بنابقیه حیاط‌و دو اطاق و هال شوفاژ کولر فیش تلفن ۴۲۰هزار تومان۶۳۴۸۱۶

آپارتمان ۱ خوابه جردن با تلفن شوفاژ کولر پارکینگ استخر با وام بانکی ۶۸۴۲۵۷

نیاوران ۲ خوابه ۱۲۰متر زیربنا شوفاژ تلفن استخر رختشویخانه با فضای سبز ۲۸۰۶۲۵

عباس آباد یکدستگاه آپارتمان فروشی یااجاره ۸۵۳۸۰۷

گیشا دوخوابه ۳۴۷۶۵۵

تهرانپارس آپارتمان فروشی ۱و۲اطاق خوابه ۷۸۰۹۱۱

آپارتمان یک و دو اطاق خوابه فوق العاده لوکس روکار سنگ ، پارکت و در های سوئدی سرویس و کاشی‌های‌ایتالیائی فنسبندی آلمانی ایده‌آل برای سکونت یامطب آماده فروش میباشد آدرس جردن شمالی نبش نادر تلفن ۶-۸۲۴۱۰۵

قابل توجه وام‌داران
آپارتمان ۱-۲و۳ خوابه‌با سرویس کامل تهرانپارس
۷۸۲۰۵۰

آپارتمان مهندسی ساز۲تا۴ خوابه تلفن ۶۲۶۳۱۰

آپارتمان های فروشی ارزان

۲خوابه نفت بافن‌کوئل کابینت چوبی ۵۵۰ هزار تومان۳خوابه نفت فزکوئل کابینت چوبی ۶۵۰ هزار تومان ۴ خوابه ۲۱۵ متر فزکوئل کابینت چوبی‌یک میلیون تومان ۲۲۵۴۹۱ و ۲۲۴۷۲۹

قابل توجه خریداران
آپارتمان با وام بانکی

چندین‌دستگاه آپارتمان ۱ و ۲خوابه در جردن موجود است ۲۲۵۴۹۱ و ۲۲۴۷۲۹

فروش استثنائی بدون واسطه آپارتمان های ۲ اطاق خوابه‌مجهزبه‌سیستم فزکوئل و آسانسور سرویس کامل با پارکینگ شمال کریمخان زند بر خیابان غربی‌پارک‌کریمخان بلاک ۱ر۳۱ تلفن۸۹۰۷۹۳

آریامهر ۲ خوابه با وام بانکی ۱۷۶ متر کولر - تلفن ۵۵۰ هزار تومان‌با ۳۵۰ هزار تومان وام ۸۴۴۱۱۲

اکازیون گیشا

۳خوابه ۱۵۰ مترمفیدتک واحدی مقطوع ۴۵۰هزار تومان تلفن ۶۳۸۳۱۷

یکدستگاه آپارتمان ۹۰متر زیربنا باتلفن۲۵۰هزار تومان انتهای دامپزشکی کوی معلمان بلوک ۴ شمالی پلاک ۱۲ تلفن ۹۶۶۰۲۱

تخت‌طاووس ۲خوابه ۱۲۰ مترزیر بنا شوفاژ تلفن مستقل و انباری طبقه‌اول ۲۸۰۶۲۵

آپارتمان ۳اطاق خوابه تک‌واحدی ۵۲۰تومان ۷۵۴۴۲۵ و۷۶۵۸۶۳

آپارتمان تک واحدی ۳ خوابه شوفاژ روشن انباری پارکینگ‌در۴۵متری سید خندان مجیدیه قیمت ۴۲۰هزار تومان تلفن ۲۲۶۶۶۳

یکدستگاه آپارتمان مبله فروشی‌در خیابان بهارشیراز نبش صدف تلفن۸۰۳۹۲

سه اطاق خوابه شیرک اکباتان آماده برای تحویل بفروش‌میرسد تلفن۸۴۸۸۰۳

آپارتمان لوکس ۲ خوابه مهندسی ساز اسکله‌فلزی فزکوئل پارکت تلفن پرده لوستر آسانسور سرویس ایرانی و فرنگی بله فرار خیابان ابورمحان ۵۵۰ هزار تومان‌تلفن ۶۴۵۴۵۶

در سید خندان یکدستگاه آپارتمان تک واحدی با ۳ اطاق خواب و تلفن مستقل ۴۰۰ هزار تومان۲۴۳۹۱۵

ساختمان فروشی‌آپارتمانی بانکها چهار دستگاه تک واحدی سه خوابه ۱۹۰ متر دوخوابه ۱۶۵ متر استخر دستگاه تصفیه موکت ۱۹۰ متر بارکینگ و انباری‌ظفر رشتی‌آرش شرقی ۳۱

آپارتمان ۲اطاق خوابه۱۰۰ متر ۲ بر منظره زیبا خیابان قطب‌ملحقب درب باغ قطب‌به ۱۲ متری روی تپه شماره ۱۲-۵۰۰ تومان

گیشا آپارتمان با وامبانکی ۲۹۰ تومان خیابان ۳۳ خیابان پیام پلاک ۵۴

آپارتمان سه اطاق خوابه بزرگ فزکوئل آسانسور، فلسطین نزدیک بلوار تلفن ۸۴۷۳۹۸

ویلای فروشی

مهر شهر کرج
ویلائی به مساحت ۱۰۰۰ متر ۴۵۰ متر زیربنا ۳خوابه با استخر سپرد و گرم - سرویس های امریکائی و کاشی های‌ایتالیائی سقف‌نیاپیر گلاس فوق‌العاده لوکس به فروش میرسد ۶۵۴۹۲۷

یک ویلا در کنار دریابه فروش میرسد۲۸۱۶۱۴

ویلای‌چهارخوابه‌باتجهیزات کامل سلطنت آباد انتهای نگارستان هشتم- علم- کوی تکد- صفا - ۱۱

خونبارش، فیلمی درحیطه ژورنالیسم تصویری

● اهالی مبارز میدان سبلان و خیابانهای اطراف خود بار دیگر حوادث ۱۷ شهریور راباز سازی کردند، آنان برترین بازیگرانند ...

● فرار کن‌سرباز ،بسوی خلق فرار کن، خلق به تو توبه خلق نیازمندید . در صحنه‌ای از فیلم علی غفوری سرباز. دوران دیکتاتوری به خلق می‌پیوندد .

فیلم‌حدیث‌جانبازیهای محمدخلصی، علی غفوری ، قاسم دهقانی سه سرباز انقلاب و خلق رزمنده‌ایران است ...

درنخستین فیلم سینمای بعد از انقلاب حماسه قهرمانان ۱۷ شهریور بازسازی شده است

دوست ما رسول صدر عاملی چند سال پیش در یک مسافرت مطبوعاتی طی حادثه‌ای قرار بود در دریاچه رضائیه غرق شود، بخت یاری کرد که نشد شاید جان سختی خودش باعث شد باوجودیکه از از یک ارتفاع شش متری یک اسکله بزیر سقوط کرده بود ، زنده بماند ... او بعدها بعداز آن‌آشنایی کوتاه با مرگ که خودش شرحش را آن سالها در در اطلاعات هفتگی‌نوشت، مصمم‌تر ژورنالیستی‌پرداخت. بعدها قرار شد برای‌ادامه تحصیلات به آلمان برود ، خیال داشت با درس‌ومشق الفتی دوباره بیابد. اما بناگهان مهاجرت امام از نجف اشرف به پاریس همه چیز را دگرگون کرد .

رسول درس و مشق و دانشکده را رها کرد و جمدانش را بست تا به روستای نوفل‌لوشاتو برود ، تا برود و بپوندد به محضر امام ... رسول این بار اگر درس ومشق را رها کرد ، اما اشتباه نکرد ، او به مکتب دیگری میرفت تا درس زندگی ، ماندن و مبارزه بگیرد ... با پرواز‌انقلاب و درکاب امام بوده که او بعنوان نخستین روزنامه نگار ایرانی و خارجی سراسیمه از پله های هواپیما پیاده شد ، محوطه فرودگاه را به سرعت پشت سرگذاشت، از میان خیل انبوه‌مستقبلین امام ، در روز موعود گذشت تا آخرین اخبار و عکسهای‌مربوطبه بازگشت امام را به روزنامه‌برساند.

رسول اینک ضمن کار مداوم در تحریریه اطلاعات به نوعی کار ژورنالیستی دیگر نیز معتقد شده‌است، نوعی ژورنالیسم تصویری که فقط از عهده سینما برمی‌آید .

«خونبارش» فیلمی که حادثه ۱۷ شهریور و ماجرای پیوستن‌سه سرباز را به خلق رزمنده بازمی گود ، نخستین گام او بسوی سینمای ژورنالیستی است این فیلم بکارگرداتی امیر قویدل هم اینک آخرین مراحل فنی را می گذراند .

علی مزنیانی در برگرداندن گزارش سینمایی صدرعاملی به تصویر نهایت کوشش را کرده است .

کارگردان فلم امیر قویدل که در مجموعه چنگک زیباترین بخش مجموعه را ساخته بود ، از آنجمله‌زحمتکشان سینماست که‌عمری‌را صرف آموختن کرده است . او معتقد است که هویت خود را با نمایش این فیلم باز خواهد شناساند . .

نگاهی به ماجرای فیلم روحیه مستند ژورنالیسم تصویری‌را تائید می‌کنند...

در بعدازظهر ۱۷شهریور ۳ سرباز به‌نام‌های محمد خلصی ، علی غفوری وقاسم دهقان در گرماگرم مبارزات مردم باارتش‌در میدان‌سبلان به‌خلق پیوستند و فرار را بر اجرای‌دستورات فرمانده‌خود که حکم کشتار مردم راداده بوده ترجیح دادندو بااسلحه های خود باکمك مردم فرار کردند .

این سه سرباز در منزلی واقع در پشت دانشکده علم و صنعت که منزل خواهر قاسم دهقان بود پنهان می‌شوند . از طرفی ساواك و ماموران کمیته مشترك ضد خرابکاری از آن جهت که قاسم دهقان یکی از این سه سرباز بهترین تیرانداز پادگان بوده و در مسابقات جهانی تیراندازی سنتو نیز مقام اول‌راکسب کرده‌است، فعالیت شدیدی را برای جستجوی این‌سه سرباز‌آغاز می‌کنندو بالاخره‌درسحرگاه روز هجدهم شهریورهنگامی که قاسم‌و علی روی پشت‌بام خوابیده بودندومحمد مشغول خواندن نماز صبح بوده‌منزل را محاصره می‌کنند ، سه سرباز که هرکدام دارای ۱۰۰ فشنك بوده‌اند دست‌به یك جدال نابرابر باماموران ساواك‌که تعدادشان ۵۰ نفر بوده است می‌زنندواین‌جدال که خبرش در روزنامه‌های عصر همان روز در چندسطر منتشر شد ، ۵ ساعت به‌طول می‌کشد و دست آخر محمد خلصی شهید می‌شود ، علی غفوری با اصابت یك تیر به‌سطح‌استخوانی سرش‌بی‌هوش می‌شود و قاسم دهقان که هر دوپایش تیر خورده بود نیز خود را در داخل آب‌انبار منزل خواهرش پنهان می‌کند و بالاخره ماموران ساواك آنها را پیدا کرده و دستگیر می کنند. طی یك بازجویی که‌سرهنگ گلستانه معدوم(عامل کشتار ۱۷ شهریور)از علی غفوری به عمل می‌آورد ،علی دریك حالت تب‌آلود بی‌جهت می‌گوید : ما عضو یك گروه چریکی هستیم .

قاسم و علی دریك‌بیدادگاه نظامی به اعدام محکوم می‌شوند اما اعدام آنها به‌این جهت که‌ماموران ساواك‌سعی داشتند این گروه چریکی‌را کشف کنند آنقدر به تاخیر می‌افتد تا انقلاب مردم به پیروزی میرسد و زندانهافتح می‌شود و قاسم و علی از زندان آزاد می‌شوند .

علی غفوری و قاسم دهقان و خانواده‌هایشان و همه اشخاص دیگر که در این ماجرا در آن روزها شرکت داشته‌اند خودشان نقش‌های اصلی‌و واقعی‌رابازی کرده‌اند و نقش محمد خلصی شهید را یکی از دوستانش که‌فوق العاده به‌وی‌شباهت‌دارد بازی کرده است در تهیه این‌فیلم ارتش‌جمهوری اسلامی‌ایران نهایت همکاری را با تهیه کنندگان فیلم داشته است.

سلاخ ها مجموعه داستان

نوشته فریدون دوستدار

سلاخها ، مجموعه چهارقصه کوتاه ، از نویسندهیی است که با این کتاب ، سومین تجربه خود را ، هرکارانتشار کتابقصه، عرضه میدارد .

قطر اندک این کتاب (۷۹ صفحه) و تعداد اندک قصه های آن (چهار قصه) نیست که فریدون دوستدار را ، در نظر من ، نویسندهیی کم‌کار و کم محصول نشان میدهد،بلکه نگاهی به طول سالهای نویسندگی اوست که چنین فکری را قوت می بخشد : نخستین بار ، حدود ۲۵ سال پیش بود که فریدون دوستدار بعنوان قصه‌نویس پابمیدان نهاد، زمانی که قصه نویسی ایران ، بدنبال هدایت و علوی و باظهور قصه نویسان جوان و پویا و پرتوش و توانی چون‌صادق چوبك و جلال‌آل‌احمد ، میرفت تا مسیر مشخص‌خوررابیابد و اگر حکومت سانسور و خفقان ،بر محیط خلق آثارهنری نبود ، چه‌بسا که این مسیر ، سالها پیش ، مشخص شده بود.

در آن زمان ، تب قصه‌نویسی در ایران ، نه‌تنها دهها نویسنده جوان را بمیدان کشیده بود، بلکه صدها خواننده علاقمند و دقیق و صاحب رای ، برای قصه های آن نسل، صف می‌آراست ، ادامه همان تب‌بود که موج تازهیی را در قصه ، بخصوص قصه‌کوتاه ایرانی پدید آورد که با نامبهرام صادقی ، صاحب کتاب ملکوت آغاز میشود و در بطن آن نامهای نادر ابراهیمی ، محمود کیانوش ، جمال میرصادقی، محمود طیاری ، محمود دولت آبادی و محمد کلیئی را بهشم میکشد و البته در این میان ، دونام را ،مشخص‌تر و روشن‌تر به ثبت میرساند : نام هوشنگ گلشیری و احمد محمود را .

اگر از این نامها که برای خود،بهرحال اسباب‌ماندگاری فراهم کرده‌اند ، بگذریم ،بنامهای دیگری ،چندین ده برابر این عده ، میرسیم که هرکدام مدتی در میان گود بوده‌اند، حتی شاید دوسه سالی مطرح هم بوده‌اند و خوشباوران،در موردشان ، گمان های خوش‌روا میداشته‌اند و برایشان‌آینده های بسیار درخشان پیش‌بینی میکرده‌اند ، ولی امروز،دیگر نامی از هیچکدام ، در میان نیست ، الاآنکه دارندگان‌دوره های مجلات ادبی آن روزها ، اگر روزی از سر تفنن ، دوره‌هایشان را ورق‌بزنند ، باز هم آن‌نامهارا خواهند دید .

اما فریدون دوستدار ، نه از جمع فراموش شدگان است ، نه از گروه دوم ، که نام خود رامانندگارکرده باشد، و اینها ، همه ، مربوط میشودبه‌کم‌کاری‌او ،شاید بایدگفت «کم چاپی» او ، چراکه در آن دوران خفقان وسانسوری که یک ربع قرن و حتی نیم‌قرن برادبیات معاصر ایران گذشت ، آثار ادبی بسیاری داشتیم که آفریده شدند ، ولی چاپ و منتشر نشدند .

و اتفاقا ، همین کتاب کوچک و کم حجم فریدون‌دوستدار که با نام سلاخهاه درآمده ، در ردیف همان کتابهاست که از سال ۱۳۵۵ تاهمین چندی پیش در محاق‌سانسور و توقیف قرار داشت و اجازه انتشار نمی‌یافت .

فریدون دوستدار که قصه نویسی برای کودکان را نیز باکتاب « حیاط پشتی مدرسه مدل آفاق» در سلسله انتشارات کانون پرورش فکری تجربه کرده‌است، در قصه‌ها و کتابهای دیگرش (اولی : خانواده بزرگ افتخار ـ و دومی: همین :سلاخها») نگاهی از اعماق ، به جامعه خویش دارد ،او درد جامعه‌اش را میشناسد ،با زبان مردم جامعه‌اش بخوبی آشناست ، بافت قصه‌اش یکدست‌و صمیمانه‌چنان پیش‌میرود که گویی همه جا ، «برش» هایی از زندگی است‌که‌درقالب کلمات جان گرفته است و این خود آدمهایند که در سطور قصه ، حضور دارند و زندگی میکنند .

اماآیا دوستدار توانسته است از کسانی که بازبان‌آنها و از درد آنها قصه می‌پردازند برای قصه هایش مهر تایید بگیرد ؟ نویسندگان کم کار وخیلی دیربه این مهر تاییددست می‌یابند و نویسندگان‌کم‌کار ، گاهی هرگز بدان دسترسی پیدا نمی‌کنندو دریغ‌است‌ازدوستدار،که بخودنپردازندو حاصل قلم گرم و صمیمی‌اش را به تائید آن‌مهر، نشان‌دارنسازد.

مدرسه‌میرزاجعفرهم‌خراب‌شد!

سازمان ملی حفاظت آثار باستانی ایران طی اطلاعیه تاسف آوری از یکی دیگر ازویران‌سازیهای‌آثارباستانی با ارزش ایران سخن گفته است :

«بنا به‌گزارش رسیده از مشهد براثرخاکبرداری بی‌رویه‌و سهل‌انگاری مسئولان فنی آستان قدس در گود برداری‌پای دیوار‌بنای‌تاریخی مدرسه میرزا جعفر ، قسمتی از حجرات‌دواشکوب‌آن فرو ریخته و ترکهایی در نمای داخلی مدرسه بوجودآمدکه توسعه آن‌باعث ویرانی‌قسمت های دیگر نیز خواهد شد. از آثار نفیس پیرامون حرم مطهر بیش از دو سه بنای تاریخی بجای‌نمانده وحفاظت این نمونه‌های نادروظیفه‌دینی و ملی‌هرایرانیست وشایسته است هرچه زودتر قسمتهای فرو ریخته این بنا عینا مانند اصل احیاء شود و توسعه و گسترش مدرسه با نظر کارشناسان آثار تاریخی و با مراقبت دائم انجام پذیرد تا وقوع چنین حوادث تاسف آوری تکرار نشود .

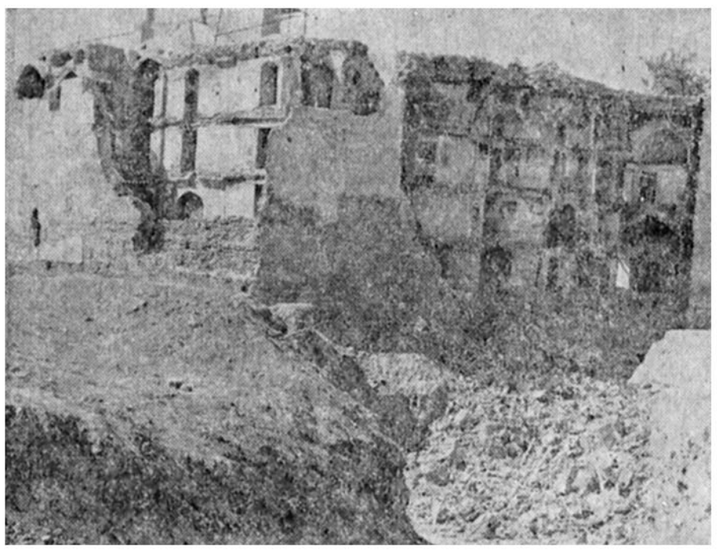

قسمتی از گوشه شمال غربی مدرسه میرزا جعفرکه فروریخته است .

آپارتمان مورد نیاز ۲۳۱۹۶۳ و ۲۳۸۹۰۲

تهیه مسکن شما و هنر بتعدادی و ویلا و آپارتمان جهت خریدواجاره نیازمندیم ۲۴۷۴۱۷

یکزن و مرد جوان تحصیل کرده نیازمند بیک آپارتمان درشمال‌شهر هستند۲۷۷۹۰۸

اینترنشنال ایرانی خارجی اجاره خریدفروش ۶۲۷۷۳۴-۶۲۹۱۸۷

تهیه‌مسکن ابرانشهر مرکزاجاره‌خرید‌وفروش همه‌نوع‌آپارتمان- ویلا ومحل‌کارتلفن ۸۳۲۴۸۲

موسسه‌ظفر ZAFAR سرسبزترین مرکزاجاره خانه اجاره صدها نوع آپارتمان ودفتر کار ۲۲۷۷۴۶-۲۲۳۸۳۷

رابینسون اجاره.خرید.فروش ۶۵۵۱۳۷-۶۲۷۷۹۹

فروش وسرقفلی

فروش رستوران و تالار ۲۸۴۰۲۴ و ۲۸۵۷۹۹

محل خیاطی باتمام وسایل‌در رو زولت واگذار میشود تلفن ۸۲۴۸۴۱

اتاق در زیرزمین ۲۰ متر مربع بر خیابان انقلاب واگذار میشود. ۸۲۸۵۶۰

زیرزمینی نوساز حدود ۱۸۰ متر بر خیابان انقلاب واگذار میشود ۸۲۸۵۶۰

زیر زمین ۲۳۰ متر باتلفن ۸۲۵۰۶۰

بعلت مسافرت‌اغذیه‌فروشی با تجهیزات ۲ تا ۶ تلفن ۶۴۱۰۳۸

فروش کارخانه

کارخانه نان ماشینی‌و شیرینی هرمو قعیت‌بسیارعالی فروشی ۷۹۸۳۶۶

بعلت مسافرت یکباب مغازه لوکس لوازم یدکی پیکان با لوازم دربهترین نقطه‌شمیران بفروش میرسد طالبین از ساعت ۹ صبح الی ۵ بعداز ظهر باتلفن ۲۴۷۷۲۳ تماس بگیرند.

فروش‌انبار و محل‌مرغداری باآب و برق کیلو متر ۲۹ تهران کرج‌تلفن ۲-۲۲۸۵۰۱

فروشگاه ۱۰ دهنه بمساحت ۳۰۰ متر وزیرزمین ۲۰۰متر بامرق ۵۰ آمپر ۳ فازفروشی انتهای خیابان وزراء نبش ۲۷ ۶۲۵۸۴۵

یک سالن ۲۰۰ متری با سند مالکیت مجزا و آب و برق و شوفاژ و تلفن با دودرب ورودی اختصاصی چهار پله زیر هم کف پر خیابان جردن نبش نادر به فروش‌میرسد تلفن۸۲۴۱۰۵

نمایشگاهی بمساحت ۵۵ متر برای‌کالای‌لوکس در ۲ طبقه باآب و برق و تلفن ۷هزار ریال‌کرایه ماهیانه واقع در نادرشاه جنوبی ۸۹۴۴۰۶و ۸۹۶۸۰۴

کارخانه آماده‌بکارکنسرو سازی (تولید مواد غذائی) کوچک کامل واقع در کرج مبلغ ۱٫۵ میلیون تومان ۶۲۵۶۷۴

یکباب مغازه بر خیابان‌سپه آب و برق ۲ خط تلفن فروشی ۶۶۱۲۲۶

قابل توجه مهندسین شرکت ساختمانی مشغول بکار دفتر محل کار خودو کارهای دردست‌اجرا ه را واگذار مینماید تلفن ۸۳۷۷۶۸

بنگاه معاملات املاک

اجاره خرید فروش سایت۷۶۳۱۵۸

مسکن ویکتوری بورس‌ویلا اجاره‌ویلاو هم کف در ۴۸ ساعت ۲۲۹۳۲۲-۲۲۹۱۰۵

موسسه مشاورین ساختمان خرید- فروش- اجاره ۸۳۲۹۵۸ - ۸۲۴۴۱۶

قبل از خرید و فروش و اجاره خانه و آپارتمان و زمین با ما تماس بگیرید ۲۲۰۱۵۵ و ۲۲۳۳۶۴

کلید آپارتمان وویلای موردنیازشمانزدمامیباشد تلفن ۶۸۱۱۵۴

مسکن بلاد اجاره ، خرید،فروش، محل کار ، ۸۵۱۲۴۰

اجاره ـ خرید و فروش ویلا و آپارتمان ۴۸ ساعته ۲۶۹۳۸۷-۲۶۹۳۸۸

خدمات سن‌میشل مستاجر عزیز رفت و امد بیجهت نداشته باشید بایک تلفن منزل موردنظر خودتان را در ایران وخارج ازایران وتهران بیابید ۸۹۷۸۰۲

تلفن و تلکس

تلفن ۲۲ و۲۳ و۶۲ و ۶۳خریداریم۸۲۴۴۱۶

خریدو فروش انواع تلفن ۳۷۵۹۵۳ و ۳۷۶۲۸۰

خرید انواع تلفن ۸۳۲۹۵۸

صفاریان خریدار فروشنده معاوضه تلفن ۶۵۱۲۱۲

تلفن ۸۵ عباس آباد فروشی تلفن ۷۹۵۵۱۸

فروش‌انواع تلفن ۸۲۴۴۱۶

خرید و فروش تلفن های ۸۴ و ۸۵ وغیره ۸۵۸۴۹۰

تلفن۲۲و ۸۵ فوری‌خریداریم ۸۲۴۴۱۶ و ۸۳۲۹۵۸

تلفن ۵۹ و ۳۶ خریداریم تلفن ۳۶۱۰۹۳

تلفن ۶۸ مورد نیاز است ۶۸۶۱۹۶ - ۶۸۱۷۷۰مهندس خلیق

استخدام

سک نفر دوشیزه یا بانو جهت کار در مطب دندان پزشکی نیازمندیم تلفن ۶۶۲۰۰۰ یا ۲۲۴۶۶۶تماس حاصل نمائید.

آگهی اداره سلف سرویس

دانشگاه پلی‌تکنیک تهران جهت اداره سلفسرویس و تهیه حدود دو هزار غذا در روز نیاز به پیمانکار ورزیده دارد . داوطلبان می‌توانند بین ساعت ۲ تا ۶ بعد ازظهر روز شنبه ۲۷ر۵ر۵۸ به امور دانشجوئی دانشگاه پلی‌تکنیک تهران واقع در خیابان حافظ بالاتر از چهارراه کالج مراجعه‌کنند امور دانشجوئی‌پلی‌تکنیک تهران

بیک‌نفر سرویس‌کارشوفاژ متاهل نیازمندیم ۲۹۳۰۴۶ - ۲۹۳۰۴۴

تعدادی ویزیتور نیازمندیم ۶۶۶۹۵۲-۶۰ ، محصولات فرشاد

بچند ویزیتور خانم و آقا بامزایای مکفی نیازمندیم ۷۸۲۰۰۴

بیک نفر که در امور کار املاک آشنا باشد موردنیاز است ۹۲۱۵۵۴

نقاش ماشین‌آلات مورد احتیاج است جاده قدیم کرج روبروی ساختمان های نیروی‌هوائی نبش‌پل ساوه کارخانه صنعتی‌بهنام تلفن ۹۵۱۰۰۵

استخدام منشی خانم آشنا به‌زبان انگلیسی ۲۹۶۱۱۱

به‌یکنفر بانویادوشیزه جهت جوابگوئی تلفن نیازمندیم ۷۶۲۵۴۱و ۷۶۲۵۵۷ - ۷۵۱۷۱۲

دوشیزه‌ای جهت تایپ فارسی و منشی نیازمندیم فرح شمالی امیرابراهیمی ۲۳ پاسارگاز لطفا شنبه صبح ۲۷ مرداد مراجعه فرمائید

شرکت سپیدار جهت کارهای خوددر منطقه‌آذربایجان‌احتیاج به یك نفر تکنیسین‌با تجربه جهت کار های برقی و تاسیساتی دارد .

واجدین شرایط می ـ توانند با شماره تلفن ۶۵الی ۲۶۰۰۶۴تماس بگیرند

به ۲۵ نفر خانم فروشنده سیار و ویزیتور با حقوق ثابت و در آمد مکفی نیازمندیم . تلفن ۷۵۵۴۱۸

به چند نفر ویزیتور جهت فروش مواد غذائی نیازمندیم ۸۹۰۳۴۵

به‌نماینده فروش درشهرستان ها نیازمندیم ۸۹۰۳۴۵

بیک دوشیزه یا بانو جهت مدیریت و فروش بوتیک از ساعت ۴ تا ۹بعداز ظهر مورد نیاز است تلفن ۶۸۴۷۰۳

کارگرکابینت ساز آشپزخانه نیازمندیم ۸۴۷۸۱۷

بیک نفر سکرتر نیازمندیم ۹۲۱۵۵۴

ماشین‌نویس لاتین تمام وقت استخدام می شود تلفن ۶۲۴۹۹۴

پرستار زن نیازمندیم خیابان نفت خیابان دوازدهم ـ پلاک ۱۱۳ طبقه ۴ شماره ۱۴ از ساعت ۹تا۷ بعد از ظهر

بتعدادی معلم‌انگلیسی فرانسه و آلمانی زبان نیازمندیم تلفن ۸۵۰۹۵۱

دندانپزشك برای کلینیك نیازمندیم‌تلفن ۶۳۹۶۴۰

بتعدادی‌کارگرجوشکار لوله برق و کاربیت نیازمندیم ساکن‌حدود نارمك ۷۳۳۸۱۱

پرستار بچه شبانه ـ روزی نیازمند است ۶۳۳۵۸۳

دوشیزه یا بانو جهت امور منشیگری ۶۶۰۷۸۷

به دو دوزنده کش دوز شورت مردانه نیازمندیم ۵۳۱۲۵۷

بیکنفرخانم پرستار برای بچه نوزادنیازمندیم تلفن۸۲۳۱۵۷

۱ـ دوشیزه یا بانو جهت تزریقات از ساعت ۸ الی ۴ بعد از ظهر ۲ـ پیشخدمت نیازمندیم. آدرس ـ بالاتر از میدان گمرک کوچه گلشنی‌مطب دکتر بهشتی

به چند نفر نصاب موکت کفپوش کاغذ نیازمندیم ۶۴۹۴۶۷

به یک کدبانو خانه‌دار مجرد جهت اداره امور خانواده دونفری بطور شبانه‌روزی نیازمندیم ۹۷۶۴۶۱

اینترنشنال‌رفورمیست جهت بازاریابی به تعداد زیادی دوشیزه و آقا نیازمنداست تلفن ۸۳۷۲۰۸

بیک نفر ویزیتور باسابقه جهت پخش لوازم بیمارستانی بطور تمام‌وقت نیازمندیم از ۹ تا ۱۲تلفن ۸۲۶۶۵۷

خانم بسیار پراتیك تمام وقت نیازمندیم ۵۳۷۹۵۳

به‌یکنفر دوشیزه یا بانو جهت تایپ فرانسه نیازمندیم ۶۲۹۵۵۲

استخدام

فروشنده

شرکت تولیدی سیانا جهت اخذ سفارشات بچند نفر فروشنده‌با تجربه نیازمنداست ۸۵۲۴۸۱ - ۸۴۵۸۳۹

تکنیسین آزمایشگاه طبی ـ پزشکیار خانم تزریقاتی وارد ـ زن و شوهر سرایدار با استفاده از مسکن و نظافتچی نیازمندیم میدان توحید (کندی) خیابان ستارخان(تاج) ایستگاه دریان‌نو کلینیك ایران‌مهر

بیك نفر پزشك متخصص یا عمومی با پروانه دائم برای مطب با موقعیت عالی بطور تمام‌وقت یانیمه وقت نیازمندیم ۶۵۲۸۰۷ـ ۵ الی ۸ بعدازظهر

به‌چند نفر کارگر با داشتن معافی نظام مورد نیاز است ۲۲۳۵۷۴

برای سالن آرایش دوشیزه یا بانو جهت پذیرائی‌و شامپوکردن و یك نوجوان جهت نظافت و پذیرائی‌تلفن ۲۹۸۱۷۱

سالن آرایش بال آورسای بیك آرایشگر ماهر جهت آرایش مو و یك نفر پادو نیازمنداست ۲۸۷۳۹۷

استخدام پانسیون فردای کودک افراد زیر را استخدام می کند مربی بانوان پرستارو آشپز. داوطلبان‌به‌پانسیون فردای کودک یوسف‌آباد خیابان‌مستوفی جنب‌خیابان ۲۹ پلاک ۸۰ مراجعه فرمایند .

یک زیرزمین در تهران یا اطراف‌باآب‌وبرق بمساحت ۲۰۰ نیازمندیم تلفن ۲۴۹۴۹۷

به چند نفر فروشنده فعال بادرآمد مکفی حدود ماهیانه یکصد هزار ریال با وسیله نقلیه نیازمندیم ۵۳۰۱۹۷

بیک زن و شوهر بدون بچه جهت کار در منزل نیازمندیم ۶۸۵۴۴۴ - ۶۳۶۳۱۳

شریک

نیاز به دندانپزشک برای همکاری درمطب ۶۲۱۹۳۵

شریک مرغ کنتاکی باسوپریا سرمایه ۶۵۶۳۱۵ بعداز۴

یکنفر شریک با سرمایه ۵۰۰ هزار تومان جهت مواد غذائی‌با درآمدمکفی مورد نیاز است تلفن ۸۴۷۷۸۳

جویای کار

لیسانس ریاضیات واردبه امور حسابداری بادوسال سابقه کار تلفن ۲۳۵۱۷۹ ساعت ۴ الی ۶

دانشجوئی تحصیل کرده از امریکا دارای لیسانس کامپیوتر و ریاضیات آماده کار ۶۸۵۰۳۴

نقشه‌بردار با ۱۴سال‌سابقه اجرائی آماده کار تلفن ۷۶۲۳۷۱

معمار باسابقه ۱۰ سال‌در کارگاه های بزرگ ساختمانی آماده خدمت در تهران و شهرستان تلفن ۹۲۹۷۴۸

لیسانسیه زبان فرانسه با شش سال سابقه جویای کار ۶۳۱۶۲۲

جوانی‌دیپلمه آماده‌هرنوع کارهای‌دفتری ۷۵۷۹۷۹

دیپلم ریاضی با برگ پایان خدمت آماده کار ۵۴۷۴۹۹

پانسیون

پانسیون‌مینامخصوص‌بانوان ۸۴۷۹۸۱ و ۸۲۵۲۳۷

استخدام

کارخانه یخچال سازی چیلی

تعدادی کارگر سازنده یخچال ویترینی و فریزر با سابقه کار رااستخدام می نماید

تلفن ۶۸۳۵۲۱

قابل توجه‌شرکتهای ساختمانی

انواع بلوکهای سیمانی جهت سقف دیوار- پانل- و غیره با ابعاد مورد نظر شما نازلترین قیمت ها تحویل دراسرع‌وقت

شرکت انیفورس تلفن ۲۳۰۸۲۲

آگهی استخدام

برای کار در ناحیه مسجد سلیمان به افراد زیر نیازمندیم

۱ـ مهندس ساختمان با سابقه حداقل ۱۰سال کار۴ نفر

۲ـ مهندس ساختمان با سابقه حداقل ۳سال کار ۸ نفر

۳ـ مهندس تاسیسات باسابقه حداقل ۵ سال کار ۴ نفر

۴ـ تکنیسین ساختمانی ۲۰ نفر

۵ـ تکنیسین تاسیساتی ۱۰ نفر

از متقاضیان خواهشمنداست باتلفن۶۱ـ۶۲۶۳۶۰ با خانم مقیلی تماس گرفته شود.

اطلاعیه

مجمع عمومی‌فوق‌العاده شرکت تعاونی ساختمانی کارکنان نفت خوزستان که در ساعات مقرر بعلت عدم حضور اکثریت‌لازم تشکیل نشد در ساعت ۷ بعد از ظهر روزشنبه۲۷ مردادماه۵۸ در محل‌کانون‌بازنشستگان صنعت‌نفت واقع در خیابان آبان جنوبی تشکیل‌خواهد شد و پس از نیمساعت‌جلسه با عده حاضر رسمیت خواهد یافت از عموم سهامداران تقاضا میشود کمدر جلسه مزبور حضور بهم رسانند.

دستور جلسه به شرح زیر میباشد:

۱ـ بررسی امور مالی و اخذ تصمیم در مورد مطالبات سهامداران

۲ـ اخذ تصمیم برای انحلال یاعدم انحلال شرکت

۳ـ انتخاب هیئت نظارت درامور شرکت

مدیر عامل

توجه توجه

کاغذ دیواری خارجی مترمربع ۴۶ریال(هررول ۲۳۰ریال) ازنمایندگان همیلاکاغذهای لوورو ۱۱۰ ابخواهید.

از متقاضیان عزیز خواهشمند است به مؤسسات تزئینات در سراسر ایران مراجعه نمایند.

آگهی جهت اطلاع بستانکاران شرکت ساختمانی پرسیزیون بامسئولیت محدود

نظر باینکه مدیر انتخاب شده از طرف‌دولت‌در شرکت ساختمانی پرسیزیون میبایستی وضع دیون و دارائی شرکت را تعیین نموده و گزارش آنرابه مقامات دولتی تقدیم دارد.

علیهذا از کلیه اشخاص و موسساتی که بااین شرکت طرف معامله بوده‌وتااین تاریخ حساب خود را تسویه ننموده‌اند تقاضا میشود صورت حساب بستانکاری خود را به انضمام یک نسخه از مستوکی مدارک مثبته موجود و مدارکی که دال‌بر چگونگی انجام معاملات باشد جهت رسیدگی به‌این شرکت واقع در خیابان استاد مطهری (تخت‌طاوس) شماره ۳۳۳ ارسال نموده رسید دریافت دارند.

حداکثر تاریخ وصول مدارک ۳۱ر۶ر۵۸وبه مدارکی که بعد از این تاریخ بشرکت واصل شود ترتیب اثر داده نخواهد شد.

مدیر تعیین شده جهت شرکت پرسیزیون با مسئولیت محدود

آگهی نوبت دوم

ازکلیه صاحبان سهام شرکت مجتمع شیر وگوشت پیراگوم دعوت میشود در جلسه مجمع عمومی که در ساعت ۴ بعد ازظهر سوم شهریور ۱۳۵۸ در تهران خیابان دانشگاه جنوبی کوچه صدقیانی پلاک ۱۸۱طبقه دوم تشکیل میگردد حضور بهم رسانند.

دستور جلسه :

۱ـ اخذ تصمیم در مورد خط مشی شرکت

۲ـ تعیین وثیقه مورد نیاز شرکت و حل اختلافات و تعیین تکلیف اراضی استیجاری شرکت و تصفیه شرکت

مدیر عامل

کتب و جزوات فنی رشته برق مکانیك و ساختمان انستیتو تکنولوژی- تکنیکوم تهران علم‌صنعت مدرسه عالی ساختمان مقابل درك‌بزرك دانشگاه تهران نبش فخر- رازی (بالای کفش‌بلا) طبقه دوم ـ دانش تایپ تلفن ۶۶۸۸۵۵

آگهی دعوت مجمع عمومی فوق‌العاده‌شرکت چینی سازی پارس (سهامی خاص)

بدین وسیله از کلیه سهامداران محترم شرکت چینی سازی پارس(سهامی‌خاص) دعوت میشود که در جلسه مجمع عمومی فوق‌العاده شرکت در ساعت ۱۰ صبح روز چهارشنبه۴ر۷ر۵۸ در محل شرکت واقع درخیابان میرزای شیرازی (نادر شاه سابق) خیابان پنجم‌شماره ۲۵ تشکیل می گردد حضور بهم رسانند و یا نماینده‌ای کتبا معرفی نمایند.

دستور جلسه :

۱ـ اخذ تصمیم راجع به آینده شرکت طبق ماده ۱۴۱ قانون تجارت

۲ـ اصلاح بعضی از مواد اساسنامه

۳ـ اخذتصمیم‌نسبت به‌هرموضوع‌دیگری که‌درصلاحیت مجمع عمومی فوق‌العاده باشد.

هیئت مدیره

ایزوگام مقاومی باتضمین ۱۰ساله ۸۵۸۲۷۴

به‌انگیزه سالروز شهادت مولای متقیان و ابرمرد تاریخ اسلام علی بن ابیطالب علیه السلام

به‌پروردگار کعبه سوگند که کامیاب شدم

محمد صالحی آرام

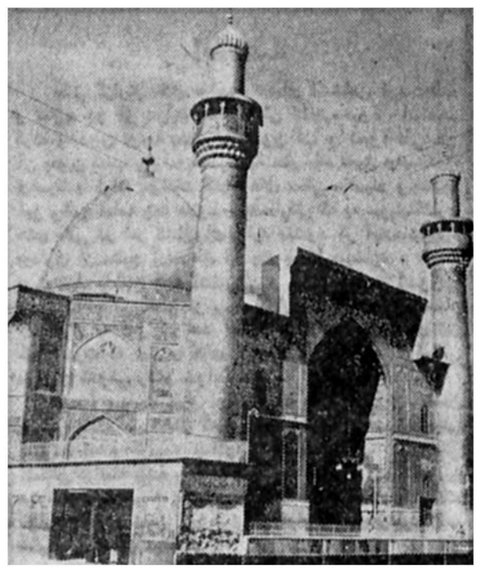

بارگاه قدس مولی‌الموحدین ، امام العارفین، اسدالله الغالب حضرت علی‌بن ابیطالب علیه‌اسلام، میعادگاه دلباختگان آزادی‌و شرف وانسانیت بالاخص شیعیان شیفته راه این‌سیمای تابناك تاریخ اسلام ...

این دنیای شما ...

اگر خدا با دانشمندان معاهده نبسته بود که‌در مقابل مرض پرخوری ستمگران و گرسنگی مظلومین، ساکت نشینند، من مهار ریاست را رها میکردم ودرخت خلافت را با همان ظرف اولش آبیاری مینمودم و میدیدیدکه این دنیای شما در نظر من از این‌صدایی‌که از بین بری بیرون میاید بی‌ارزش‌تر است»:

علی‌علیه‌السلام

نهج‌البلاغه‌ـ خطبه شماره ۳

... در سال ٤٠ هجری، علیرغم توطئه‌ها و کارشکنی‌های عوامل ضد اسلام و منافقین، مولای متقیان علی‌بن ابیطالب علیه‌السلام وارد پنجمین سال زمامداری خویش گردید ...

پنجسالی که علی (ع) مسئولیت خلافت رابعهده داشت، همه آکنده ازحوادث ناگوارو تفرقه‌افکنی‌های عوامل دشمن بود. این توطئه‌ها واقدامات که اغلب جنبه داخلی داشت، بصورت جنگهای زیانباری مانند جنگ جمل و صفین و نهروان درآمدندو علی، آن عالم زاهد وعابد آگاه و حکیم خردمند و شجاع و شیر پهنه‌های نبرد، هرچه تلاش میکرد که این‌جنگهای ضد ملی به وقوع نپیوندد، کینه‌توزان و فرصت‌طلبان گوش فرا نمیدادند ...

علی «ع» که کوشش و سعی خود را برای بازگردانیدن اوضاع به زمان پیغمبر واعاده اصول ناب اسلامی مصروف میداشت، در میان طبقات ممتاز عرب و عناصری که در دوره خلیفه پیشین به مال و مقامهای ناحق دست یافته بودند، دشمنانی غدار داشت و سرانجام به تحریک آنان کینه‌های دیرینه دوران جاهلیت و سپس روزگار صدر اسلام نسبت به‌این ابرمرد تاریخ بروز کرد و در گیراگیر جنگ صفین‌قرآن برسر نیزه کردن معاویه‌و عمروعاص و منافقانی‌چون «شمس بن‌قیس کندی» باعث پدید آمدن «فرقه خوارج» شد، پیدایش این فرقه باعث بوجود آمدن «جنگ نهروان» شد. در این جنگ طرفداران ویاران نزدیک علی (ع) که خطر را نزدیک میدیدند دست به حملاتی بی‌امان زدند و عرصه را از وجود خوارج پاك کردند. علی «ع» خود نیز در این جنگ دردفع فساد گروههای منافق همت گماشت بدین‌گونه از آنان جزئی چند باقی نماند ...

پس از پایان یافتن جنگ نهروان زخمی‌ها شفا یافتند و در عزای کشته شدگان نالیدند و درباره حوادث جاری‌به‌بحث پرداختند سرانجام چندتن از آنان که همگین علی را بعدل داشتند وهمگین معاویه را روی به مکه نهادند، در آنجا سه تن از ایشان به نامهای عبدالرحمن بن‌ملجم مرادی‌ـ برکمین عبداله وعمروبن بکرتمیمی طی نشستی گفتند مسبب همه این پریشانی‌ها سه نفرند که باید از آنان انتقام گرفت : علی ـ معاویه‌ـ عمروعاص . سپس همداستان شدند .

در شب نوزدهم رمضان به‌ترتیب به‌عراق و سوریه و مصر بروند و دست به ترور علی «ع» و آن دوتن دیگربزنند.

هرکه به شام رفت و درشب معهود به کمین، معاویه ایستاد و چون شمشیرش را فرودآورد بران معاویه‌خورد وکاری نشد ...

عمروتمیمی به مصر رفت و در شب ۱۹ رمضان درمسجد بکمین «عمروعاص» ،والی مصر، نشست از قضا آن شب عمروعاص بیمار شد و به مسجد نیامد و بجای وی قاضی مصر به نماز آمد وطعمه شمشیر شد (در اینمورد برخی از مطلعان گفته‌اند: در این ماجرای تروریستی توطئه‌ئی در کار بوده است که تنها امام شهید شود و معاویه نیز خود از توطئه پیشاپیش آگاه بوده است) وبالاخره ابن‌ملجم همپس از عزیمت از مکه هنگامیکه به کوفه رسید ماجرائی برایش روی داد که تصمیم او را راسخ‌تر کرد، بدین ترتیب کمچون موعد جنایت شب نوزدهم رمضان بود و هنوز چندشبی فرصت داشت در محله خوارج منزل کرد تا اینکه روزی در خانه یکی از دوستان خود چشمش به جمال «قطام» افتادو بدودل باخت واز وی درخواست ازدواج کرد.

قطام که دختری زیبا بود و پدر و برادرش در جنگ خوارج نهروان بقتل رسیده بودند سخت نسبت به امام‌کینه می‌ورزید و همواره در جستجوی فرصت انتقام بود، بدین لحاظ وقتی باپیشنهاد پسر ملجم مواجه گشت سئوال کرد:

ـ مهر من چیست ؟

فرزند ملجم گفت:

هرچه بخواهی.

قطام گفت: مهر من سنگین است:

خون علی بن‌ابیطالب ونیز سه‌هزار درهم پول، یک غلام ویک کنیز.

ابن‌ملجم که اسیر خواهش نفس گردیده و عقل وهوش خویش را بدست شیطان داده بود، قتل مولای متقیان را پذیرفت غافل از سرنوشتی که پس از این جنایت هولناکو ننگین در انتظار اوست ...

شب نوزدهم رمضان فرا رسید درآن شب قطام نیزخود به مسجد آمد و چندتن دیگر را بیاری ابن‌ملجم فراخواند.

اینان در انتظار صبح و در کمین امام بودند ...

★★

در مجموعه ارزنده «بعثت، غدیر، عاشورا» اثر استاد محمد رضا حکیمی، در تشریح شهادت امیر مومنان علی علیه‌السلام میخوانیم، در آن ماه رمضان علی «ع» هر شب برای افطار به خانه یکی‌از فرزندان خودمیرفت، شب«نوزدهم» بخانه دختر کوچکش ام‌کلثوم آمد:

ـ آن شب پدرم به‌خانه من آمد ابتدا به نماز ایستاد، برای افطار ظرفی آوردم که تنها دونان جو ویک ظرف‌شیر وکمی نمک درآن بود.

پدر، پس از نماز به‌آن سبدی نگریست و گفت: «دخترم، چرا دونوع نانخورش آوردهئی، نمی‌دانی که من ازرفتار پیغمبر پیروی میکنم؟

«دخترم ، در مال دنیا حساب است و در حرامش‌عقاب، بخدا سوگند تا یکی از این دونان خورش را برنداری ، افطار نمی‌کنم .

من ظرف شیر را برداشتم ، او اندکی نان جو بانمک خورد ، آنگاه شکر کرد و بازبه نماز ایستاد در آن شب بسیار نماز میکرد و به درگاه خدا می‌نالید و بسیار از اتاق بیرون‌میرفت‌و به‌آسمان نگاه میکرد و سوره « یسن»میخواند سپیده‌دمان به آهنگ مسجد بیرون آمد درحالی که می‌گفت: خدایا مرگ را برمن خجسته گردان »

دم در خانه مرغابیانی چند که در خانه داشتیم در آن سحرگاه پیش آمدند و بر سر راه اوبانگ وناله میکردند وپرمیزدند خواستیم آنها را دور کنیم ، فرمود :

مو اگذارید شان صیحه گرانند ، که در پی آنها نوحه گران خواهند بود » آنگاه درباره آنها سفارش کرد:

«دخترم این پرندگان زبان بسته ، نمی توانند گرسنگی و تشنگی خود را اعلام کنند ، یا از آنها مراقبت کنید یا آزادشان سازید »

سپس امام در آن شب به مسجد آمد ، قندیل های‌مسجد خاموش بود در تاریکی رکعتی چند نماز خواند سپس‌دعای تعقیب خواند و دعا کرد آنگاه بربام و مادنه مسجدبرآمد و اذان گفت ، چون آن حضرت اذان میگفت هیچ خانه‌ئی در کوفه نبود ، مگر اینکه صدای اذان به آن خانه میرسید امام از مادنه به بام آمد و بالای مسجد ،پیوسته خدا رایاد میکرد و لاالهاالاالله میگفت و بر پیامبر اکرم درودمیفرستاد

آنگاه به زیر آمد در حالی که این شعر را زمزمه‌میکرد:

خلاسبیل‌المومن المجاهد
فی‌الله‌لایعبد غیرالواحد
ویوقظ الناس الی المساجد

(از سر راه این مومن مجاهد راه خدا کناررو‌ید
او که جز خدای یگانه کسی را نمی‌پرستد)
او که مردمان را به هنگام صبح صادق بیدار میکندتا‌به مسجد ها روند و نماز بخوانند ...

آنگاه خفتگان را بیدار کرد ، ابن‌ملجم نیز در میان مردم خود را به خواب زده بود وبه‌رو خفته‌بود ، درحالی که شمشیری زهرآلود در زیر جامه پنهان داشت ، چون‌امام به او رسید فرمود :

اینگونه نخسب ، این خواب شیاطین است ..

سپس به محراب رفت و به نماز ایستاد ، ابن‌ملجم‌و شبیب(که به کمک پسر ملجم آمده بود) خود را به محراب نزدیک میکردند .

چون امام ، سراز سجده رکعت اول نماز برداشت، شبیب شمشیر خود را فرود آورد ، لیکن به طاق محراب خورد ، درین لحظه ابن‌ملجم باشتاب پیش آمد و شمشیر سنگین وزهرآلودش را بر فرق امام‌فروکوفت علی با فرق خون آلود در محراب مسجد کوفه ، در آن لحظه‌باکمال توجه به عظمت شهادت و معنویت زندگی خویش پاکی بکمال توجه به عظمت سهادت و معنویت زندگی خویش‌و پاکی مرگی از نوع مرگ خود فریاد زد :

«فزت‌برب‌الکعبه »

(به پروردگار کعبه سوگند که کامیاب شدم)

مردم برآشفتند ،ابن ملجم را گرفتند و نزد امام حسن (ع) آوردند علی درباره ابن‌ملجم سفارش کرد :با او مدارا کنید و از هرچه خودمی خورید به او بدهید وبراضطراب و هراسناکی او رحم کنید .

امام را پس از اینکه از محراب به میان صحن مسجد آوردند ، به خانه بردند ، مردم شهر همه آگاه شدندو به سوی خانه امام سرازیر گشتند حال امام مساعد نبود، کمتر کسی را اجازه دیدار میدادند حال بدینگونه می‌گذشت . خندان امام و دیگر مردم از درد و غم این مصیبت بزرگ بی‌تاب بودند امام خود از فشار درد و سوز زهر درتب‌و تاب بسر میبرد چون لحظه‌ئی آرام می‌یافت فرزندان خویش و دیگر یاران را پند میداد و طریقه دین‌و تقوی راگوشزد میکرد ، گاهی مدهوش میشد و گاهی به هوش می‌آمد.

یک بار که به هوش آمد امام حسن (ع) برای‌جلوگیری از آثار زهر کاسه‌ئی شیر بدست او داد .

امام کاسه شیر را گرفت ، اندکی آشامید و فرمودبقیه رابرای ابن‌ملجم ببرند و باز هم در باره ابن‌ملجم و آب و خوراک او سفارش کرد ....

کم‌کم شب شد ، شب ۲۰ ماه رمضان ، امام در آن‌شب نشسته نماز خواند و همواره به فرزندان خویش نصیحت میکرد ، روز آن شب نیزگاه مردم می‌آمدندو هریکسئوالی میکردند .

ـسئوال های خود را کوتاه و مختصر بگوئید .

آنگاه پاسخ میداد .

«حجربن‌عدی» آمد .. در مرثیه امام شعری خواند،و چون امام به او خبرداد که روزگاری بعد تورا می طلبند تا ازمن بیزاری جوئی حجر پایداری و ایمان راستین‌خویش را بحق و اهل حق عرضه کرد .

آن روز نیز شب شد ، شب ۲۱ماه رمضان، در این شب حضرت فرزندان و خاندان خویش را گردآورد و با آنان وداع کرد ، ووصیت معروف خویش را بیان‌داشت:

«حق رابگوئید وکاررابرای خدابکنید.

خصم ظالم و پشتیبان مظلوم باشید.

شمادوتن حسن‌و حسین،راوهمه فرزندان وخاندانم را و هرکس راکه‌این وصیت به‌او برسدتاپایان روزگار ـسفارش میکنم به رعایت تقوی‌و نظم‌دادن به کارها و برطرف‌ساختن اختلافها خدا، خدا، درباره یتیمان مبادا یك وعده گرسنه‌بمانند ویك لحظه موردتوجه نباشند.

خدا،خدا، درباره همسایگان این سفارش پیامبرتان‌است که حق همسایگان رارعایت کنند.

خدا، خدا ، درباره قرآن ، مبادا دیگران به‌قرآن عمل کنندو شماتکنید.

خدا، خدا، درباره کعبه، تاهستید خانه‌خدا را از خود خالی مگذارید.

خدا ،خدا، درباره جهاد، بامال، باجان‌و بازبان ، درراه خدا جهاد کنید.

به هم به‌پیوندیدو بحال یکدیگر برسید.

به‌هم پشت مکنید واز یکدیگر مبرید.

امر بمعروف و نهی‌ازمنکر راترك نکنید، اگرامربمعروف ونهی از منکر راترك کنید، بدترینان برشما حکومت میکنند، در زمانی که بدترین کسان، حکومت کنند، هرچه دعاکنید خداوند، مستجاب نخواهد کرد...

سپس مولای متقیان لحظه‌ئی بیهوش شدآنگاه بهوش آمد... روی بخاندان خودکرد:

ـشما رابخدا میسپارم ...

خدا همه شمارابه راه‌حق وراست بدارد.

سپس :

ـای فرشتگان خدا درود برشما.

وبعد آیاتی ازقرآن بدین معنی:

خدا با مردمیست که عمر خودرا به تقوی‌و پرهیزگاری گذرانند.

ومردمی که همواره کارنیك میکنند.

و لحظه‌ئی بعد آرام‌و بریده:

اشهدان لااله الاالله وحده‌لاشریك‌له

و اشهد ان محمداعبده و رسوله ...

اوائل شب بودکه خبر قتل علی «ع» درکوفه منتشر گردید دردیوارکوفه بلرزه درآمدواز هرسوصدای شیون بگوش میرسید.

جمعیت خانه علی «ع» راهمانند نگین انگشتری دربر گرفتند وصدای ناله مردم همه‌جا بگوش میرسید.

مردم انتظار داشتند جنازه‌علی راازخانه بیرون آورندو تشییع کنند، اماامام حسن «ع» بیرون آمدو ازمردم خواست بخانه های خودبروندو درحق آنان دعاکرد.

آنگاه که جمعیت متفرق شد، امام مجتبی «ع» طبق وصیت‌پدر آن‌حضرت‌را غسل‌دادو کفن نمودودر تابوتی‌گذاشت سپس بهمکاری چندنفر از نزدیکان و دوستان صمیمی تابوت رابلند کردندو برسرشانه‌ها گذاشتند...

علی «ع» فرموده بود هرکجا جلوی تابوت بطرف‌زمین متمایل شد، مرا دفن کنید وپس‌از دفن قبرمرا مخفی‌بدارید » زیرا بازماندگان خوارجو ایادی زمامدار شام رحم به‌زنده‌و مرده نمی کنند...

جلوی تابوت درزمینی که‌نزدیك کوفه‌بود و نجف‌نامیده میشدروی بزمین آورد، فرزندان آنحضرت امام حسن‌و امام حسین «ع» خودمراسم‌دفن‌راانجام دادندو بسوی منزل‌بازگشتند.

قبر علی «ع» تازمان هارون‌الرشید مخفی بود، فقط اولاد امام و تنی چند ازنزدیکان آنحضرت ازمحل‌آن آگاه‌بودند...

برخی از روشها و صفات علی علیه السلام

علی از امتیازات طبقاتی وعدم تساوی در برابر قانون و رعایت جانب اشراف بیزاربودوقتی شنیدکه عثمان بن‌حنیف والی اودربصره به‌مهمانی یکی‌از اشراف رفته‌است ،به‌پسرحنیف چنین نوشت:

«شنیده‌ام به‌مجلس پانهاده‌ئی که‌درآن توانگران‌خوانده بودندو ناتوانان رانده ،به‌هنگام پذیرائی غذاهای رنگارنگ‌برای تومی‌آورده‌اندو ظرفهای گوناگون نزدتو می‌چیده‌اند، اگرمی‌خواهی بامن کارکنی دست ازین کارهابکش وگرنه استعفا بده».

علی در مدت خلافت‌خود ،سخنرانیهای بسیار کرد پندهای بسیار دادو درباره خداشناسی و توحید وقرآن وعظمت پیامبرو حکمت اجتماعی احکام اسلام و سیاست شرعی واخلاق اسلامی و چگونگی اداره اجتماع برپایه دین وبرحذرداشتن از ستم وضعف وناتوانی وواداشتن خلق‌به عدالتخواهی و رسیدگی به وضع ناتوانان و ضعیفان وقناعت وعزت نفس‌و شرف موضعگیری در زندگی مطالب‌فراوانی به مسلمانان آموخت.

دیگر از خصوصیات مولای متقیان علی «ع» پرهیز از جنك‌و خونریزی بود، چنانچه هرگز حمله‌راخودآغاز نمیکرد لکن اگراز پس حمله دشمن از جنك‌کردن ناگزیر میشد ، بسربازان خویش چنین سفارش میفرمود:

«در شروع جنك پیشدستی نکنید، اگر فاتح شدید فراریان رابقتل‌نرسانید، کار مجروحان رانسازید دست بغارت اموالشان نگشائید اگرزنان دشمن حتی به‌ناموس شما ناروا گفتند وبه فرماندهان و پیشوایان شما، ناسزا، متعرض آنان نشوید.

از صفات دیگرعلی «ع»هراس ازتصرف بیجای اموال مردم بود، عقیل برادر نابینا‌و میالوار اوازوی میخواست که در حدودیك کیلوگرم گندم‌بیشتر ازجیره مقرر به‌اوبدهدروزی علی آهنی رادرآتش گداخت‌و در دست عقیل گذاشت چون عقیل ازسوزان آهن گداخته‌فریاد کشید، علی گفت توازآهنی که‌انسانی به‌بازیچه آنراگداخته است ، می‌نالی من از آتشی که قهر خدای ساخته‌است ننالم ؟

دردوره‌خلافت مولای متقیان درکوفه واطراف آن حتی‌یك نفر که گرسنه بخوابدواز نیازهای اولیه‌محروم باشد ، یافت نمیشد، کوفه هفت بخش داشت، آماری دقیق به وسیله‌مریفان (دارو غه‌ها) ازهمه ناتوان‌و یتیمان بخش‌هاو محلات‌تهیه شده بودو برطبق‌آن‌به‌همه آنان رسیدگی میشد واین گروه جزو کسانی بودندکه آنحضرت بدست خود برایشان غذا و وسایل میبرد، به‌فقرای غیر مسلمان نیز ازبیت‌المال هزینه‌داده میشد.

حقوق مستمری برای بیکاران که‌در روزگارما بعنوان شمار و خواستی تازه‌و ابداعی مطرح میکردد ، برقراری حقوق برای بیکاران ازسوی حکومتست ،حال‌آنکه علی «ع» درروزگار خلافت خود دراین زمینه‌همواره کوشابود چنانکه یکروزهنگامی که آنحضرت باجماعتی از داخل‌شهر میگذشت دختری دیدکه دست پیرمردی نابینارا گرفته وگدائی میکند، حضرت باتاثر فریاد زد این کیست؟

گفتند: مردی مسیحی‌وازکار افتاده.

فرمود: این‌چه ستمی است تافردی جوان‌و کارآمد باشد به او حقوق دهیدو درپیری وناتوانی فراموشش کنید برشماست که به‌این کسان از بیت‌المال مستمری ماهانه بدهید.

جناب آقای دکتر حمید صاحب کشاف
متخصص بیماریهای زنان ونازائی
اینك که بعداز ۱۵سال محرومیت دراثر معالجات منظم واستادانه جنابعالی از نعمت داشتن فرزند برخوردار شده‌ایم صمیمانه تشکر مینمائیم.
موسوی وبانو

مبلمان قطعی ژوکوند
چهارراه بهار- شریعتی- ساختمان ایرج

شرکت ملی گاز ایران
قابل توجه استفاده کنندگان سیلندر گاز پیك نیکی
اخیرا مشاهده شده است که تعدادی سیلندر گازمایع کوچك(پیك‌نیکی) که‌فاقد مهراستاندارد میباشد و برخلاف ضوابط ایمنی ساخته‌شده‌اند در اختیار خریداران و مصرف کنندگان قرار داده میشود .
اینك که استفاده از سیلندر های گازپیك‌نیکی افزایش می‌یابد نکات زیر برای آگاهی و ایمنی بیشتر استفاده کنندگان اعلام میگردد :ـ
۱ـ فقط از سیلندر پیك‌نیك که طبق ضوابط ایمنی ساخته شده و دارای مهر استاندارد می باشد استفاده فرمائید . مهر استاندارد معمولا روی پایه سیلندر حك میگردد .
۲ـ شیر نصب شده روی سیلندر پیك‌نیکی نیز باید دارای مهر استاندارد باشد .
۳ـ چون سیلندر های کوچك پیك‌نیکی حجم محدودی دارند و در موقع استفاده مستقیما زیر اشعه حرارتی مشعل‌خود قرارمیگیرند ،بنابراین برای جلوگیری از انفجار و آتش سوزی . نباید هیچگاه بیش‌از ۸۰٪ حجم آن گاز مایع‌درسیلندر پرنمود. بهمین علت اکیدا توصیه می گردد از سیلندر های پیك‌نیکی که در دکاکین ـفروشگاه ها و کنار خیابانها پرمیشوند استفاده نفرمائید زیرا این نوع سیلندر ها همواره مواجه با خطر انفجار و آتش‌سوزی می‌باشند .
٤ـ کلیه شرکتهای توزیع کننده گاز مایع مجاز می‌باشند سیلندر های پیك‌نیکی دارای‌مهر استاندارد را در تاسیسات ذخیره سازی و سیلندر پرکنی با دستگاه خاص‌پر و توزیع نمایند . خواهشمند است برای پرکردن سیلندر های پیك‌نیکی خود به شرکت توزیع کننده‌ای‌که گاز مایع مصرفی شما را تامین مینماید یا تاسیسات دیگری که دارای اجاره ذخیره سازی گازمایع و پرکردن سیلندر میباشند مراجعه فرمائید .
با رعایت نکات فوق به ایمنی جان و مال خود و اطرافیان کمك خواهید نمود .
اداره‌کل فروش وخدمات گاز مایع

شلتوکس
حشره‌کش موثر، معطر ومطمئن
Shelltox
kills flying insects
WITH VAPONA
NEW with perfume

آگهی دعوت مجمع عمومی عادی سالیانه صاحبان سهام
نساجی مازندران
شرکت سهامی عام
چون جلسه مجمع‌عمومی عادی سالیانه‌صاحبان سهام درروزسه‌شنبه ۵۸/۴/۳۰ بعلت عدم حصول اکثریت رسمیت نیافت مجددا " درساعت ۱۰صبح روز چهارشنبه ۱۳۵۸/۵/۳۱ در محل وزارت صنایع ومعادن واقع درمیدان آرک تشکیل میگردد .
دستورجلسه عبارت از :
۱ـ استماع گزارش هیئت مدیره وبازرس قانونی نسبت به‌عملکرد شرکت درسال ۱۳۵۷
۲ـ بررسی تصویب ترازنامه وحساب‌سودوزیان شرکت درپایان‌سال ۱۳۵۷
۳ـ انتخاب اعضای هیئت مدیره وبازرسین شرکت.
۴ـ انتخاب موسسه حسابرسی
۵ـ انتخاب روزنامه کثیر الانتشار جهت‌درج آگهی های شرکت
۶ـ بررسی سایر موارد وخط مشی آینده شرکت
هیئت مدیره

قابل توجه
استادان، فارغ‌التحصیلان، دانشجویان و کارکنان پلی‌تکنیك تهران
بدینوسیله از کلیه کسانیکه در این دانشگاه با ساواك ، گارد ، حفاظت منحله ارتباط یا همکاری داشته‌اند خواسته میشود حداکثر تا تاریخ ۵۸/۶/۱ خود را برای بررسی پرونده به دفتر شورای نمایندگان دانشجویان یا یکی از اعضای این شورا معرفی نمایند.
بدیهی است ، در صورت عدم معرفی ،حکم‌براساس مدارك موجود صادر وبوسیله‌روزنامه اعلام‌خواهد شد .
کمیته تصفیه دانشگاه پلی تکنیك تهران
م‌الف ۷۹۱۰
آ‌ـ۷۷۷۰۸

توجه‌دانشجویان‌عازم‌خارج از کشوردرشهرستانها
از این پس برای ترجمه مدارك خود نیازی به پیمودن راه طولانی‌تا تهران نخواهد بود.بانمایندگان ما در شهرستان خود با شماره تلفن های زیر تماس بگیرید تا مدارك‌شما به تهران ارسال و دراسرع وقت ترجمه و تائید شده تحویل گردد.
آبادان ۲۸۶۷۱ ـ ارومیه ۸۳۵۱ـ اصفهان ۳۳۹۳۲ـ اهواز ۲۵٤٤۳ـ بندرعباس ۷۲۰۰ ـبوشهر ۳٦۸۱ـ تبریز ۵٦۲۹۹ ـخرمشهر ٤۷۲۸ـ رشت ۳۰۲۷۳ ـ زاهدان ٤۹۲٦ ـ شیراز ۲۱۹۵٤ ـکرمان ۳۸٦٤ ـ کرمانشاه ۲۲۸۱۲ ـکنبد ٦۲٦۱ـ مشهد ٤٦٤۸۸ ـهمدان ۹۱۷۸۹ ـ یزد ۲۳۱۳۲
تهران-۸۳۷۷۲۳

سری جدید کلاسهای
اعزام فشرده
کانون آموزش‌زبان‌فاضل
پروفیشنسی
مصدق پائین‌تر ازرادیوسیتی
شماره ۵۵۹
٦٤۹۷٦۹ ـ ٦٤۲۷۹۷
آ‌ـ۱۵٤٤۳

آگهی تصمیمات مجمع عمومی عادی سالیانه
شرکت اسپورت راما سهامی خاص ثبت شده بشماره ۲۸٦٦٤
طبق صورتجلسه مجمع عمومی‌عادی سالیانه مورخ۵۸/٤/٦ شرکت مزبور ۱ـ ترازنامه و حساب سودوزیان سال مالی ۱۳۵۷ بتصویب رسید ۲ـ آقای عباس بشیری بسمت بازرس اصلی ، وآقای بهروز حسام بسمت بازرس علی‌البدل برای مدت یکسال ، انتخاب شدند ۳ـ روزنامه کثیرالانتشاراطلاعات جهت درج آگهی‌ها و اطلاعیه‌های شرکت تعیین گردید .
مدیرکل ثبت شرکتها و مالکیت صنعتی
یحیی مدنی

آگهی تجدید مناقصه
پیرو آگهی شماره ۷۱۳٦ر۲ـ۵۸/٤/۱۱ شهرداری قزوین باستناد تصویبنامه مورخه ۵۸/۳/۲۲ استانداری استان زنجان به قائم مقامی انجمن شهر اسفالت خیابان های‌شهر رابراساس قیمت های پایه و فهرست بهای سال ۱۳۵۷ باشرایط زیر به مناقصه میگذارد
۱ـ هزینه کل کار ٤۵ میلیون ریال .
۲ـ شهرداری مجاز است که ۲۵درصد کل کار را کسر یا افزایش دهد.
۳ـ نوع کار عبارتست از زیر سازی و اسفالت ۲ قشر (بیندر ٤ سانتیمتر توپکامه سانتیمتر)برابر نقشه و مشخصات فنی ضمنا جدول‌گذاری واحداث نهر و کانیو در خیابان های مورد پیمان وسیله شهرداری انجام شده‌است .
٤ـ کلیه عملیات زیر نظر مهندس شهرداری و مهندس ناظر دفتر فنی استان زنجان انجام خواهدشد.
۵ـ مدت انجام کار از تاریخ مبادله قرارداد ۵ماه میباشد.
٦ـ پیشنهاد دهندگان بایستی‌پیشنهادت خودرا از تاریخ انتشار این آگهی تاساعت ۱۲ر۵ روز چهارشنبه مورخه ۵۸/٦/۱٤ بدفتر شهرداری تسلیم و رسید دریافت دارند.
۷ـ پیشنهاد دهندگان بایستی فرم‌مربوط بصلاحیت پیمانکاران راهمراه باسایر مدارك مربوط بشرکت در مناقصه از شهرداری‌تحویل و نسبت به تکمیل اطلاعات خواسته شده در آن اقدام بعمل آورده و همراه باسایرمدارك مناقصه تحویل دبیرخانه شهرداری دهند.
۸ـ پیشنهاد دهندگان بایستی مبلغ‌یك هزار ریال بحساب‌جاری‌شماره ٤۱۰۸شهرداری در نزدبانك ملی ایران شعبه قزوین واریز و رسید بانکی رابدفتر شهرداری تسلیم و درقبال آن نقشه و مشخصات فنی و شرایط عمومی پیمان را دریافت داشته و ذیل آنها را امضاء و به‌مهر شرکت رسانیده و ضمیمه پیشنهاد خود نمایند.
۹ـ پیشنهاد دهندگان بایستی مبلغ ۲ر۲۵۰ر۰۰۰ ریال بابت پنج درصد کل کار، رابصورت نقد بحساب سپرده شماره ٤۲۷۰ شهرداری در نزدبانك ملی واریز و یامعادل مبلغ مذکور تضمین بانکی معتبر ضمیمه پیشنهاد خود نمایند.
۱۰ـ پیشنهاد دهندگان بایستی‌پیشنهادات خودرا در دوپاکت لاك‌مهر شده پاکت‌الف‌ه حاوی مشخصات فنی شرایط عمومی، پیمان، فرم تکمیل شده مربوط به صلاحیت‌پیمانکاران نشانی کامل شرکت کننده و پاکت «ب» حاوی مدارك تضمین « فیش بانکی بابت۵٪ کل کار یاضمانت نامه معتبر بانکی » ضمیمه پیشنهاد خود نمایند.
۱۱ـ کمیسیون عالی معاملات شهرداری ۵۸/٦/۱٤ در شهرداری تشکیل وپیشنهادات حضور نمایندگان شرکت کننده درکمیسیون عالی معاملات‌آزاد است.
۱۲ـ شهرداری در ردیاقبول پیشنهاد ها مختار است به پیشنهادت فاقد سپرده و صلاحیت فنی و مشروط و مبهم و مخدوش و یافلم خورده و همچنین پیشنهاد هائی که‌بعد از وقت مقرر برسدترتیب اثرداده نخواهد شد.
۱۳ـ شهرداری کلیه ابلاغها و اخطار ها رابه نشانی شرکت کننده در مناقصه ارسال و به منزله تسلیم بشرکت کننده تلقی‌خواهد شد.
۱٤ـ هرگاه برنده مناقصه پس‌از یك هفته از ابلاغ شهرداری ازعقد قراردادخودداری نماید سپرده‌اش به نفع شهرداری ضبط گردیده و قرارداد بانفر بعدی منعقد خواهد شدو درصورتیکه نفر دوم و سوم نیز در ظرف مدت مذکور حاضر به عقد قراردادنشوند سپرده آنان نیز به نفع شهرداری ضبط‌خواهد گردید.
۱۵ـ برنده مناقصه موظف است که هنگام عقد قرارداد‌معادل ده‌درصد مبلغ کل پیمان تضمین بانکی و یاوجه نقد به‌شهرداری بسپارد بدیهی است پس‌از اخذ تضمین‌مذکور پنج درصد تضمین ردیف ۹ ضمان شرکت‌در مناقصه مسترد خواهدشد ضمنا از هرصورت وضعیت تائیدشده مهندس ناظر فنی ده‌درصد نیز بعنوان حسن انجام کار کسرو تازمان تحویل قطعی در حساب سپرده شهرداری نگهداری خواهدگردید.
۱٦ـ پرداخت کلیه عوارض و مالیات‌و حق‌بیمه و سایر حقوق دولتی به عهده‌پیمانکار است و پرداخت آخرین صورت وضعیت‌گواهی شده موکول به تصفیه حساب عوارضات مذکور به ادارات و سازمان های مربوطه و تسلیم مدارك مفاصاحساب به شهرداری‌خواهد بود و هزینه چاپ و انتشار آگهی در موقع عقد قرارداد از پیمانکار دریافت میگردد.
م‌الف ۷۷۱۰ آ‌ـ۱۲۰٦۹
شهردار قزوین . مهدی رضائی

۲۸ مرداد، روز تشکیل مجلس خبرگان اعلام شد

هاشم صباغیان وزیر کشور در یک گفتگوی مطبوعاتی و رادیوتلویزیونی اعلام کرد «مجلس بررسی نهائی قانون اساسی» روز یکشنبه ۲۸ مردادماه آینده با پیام رهبر انقلاب تشکیل خواهد شد. در جلسه افتتاحیه این مجلس نخست وزیر، وزراء، سفرا، خبرنگاران و عده‌ای مهمان شرکت خواهند داشت.

وزیر کشور از نمایندگانی که اعتبارنامه خود را دریافت داشته‌اند خواست تا برای گرفتن معرفی‌نامه با ٤ قطعه عکس و یک رونوشت شناسنامه به وزارت کشور مراجعه نمایند.

صباغیان در مورد ترتیب تشکیل جلسات مجلس بررسی نهائی قانون اساسی توضیح داد: جلسه افتتاحیه کلا به مراسم برگزاری انتخاب هیئت رئیسه موقت و دائم و کمیسیونها و قسمنامه‌هائی که نمایندگان درمقابل قرآن و سایر کتب آسمانی می‌خوانند اختصاص دارد، بعد از ٤ روز شور اول کمیسیونهاست و روزجمعه که عید فطر است تعطیل است و مجددا ازروز شنبه شورای دبیران جلسات را ادامه خواهد داد.

هاشم صباغیان در مورد شکایات و اعتراضات رسیده گفت: شاید در اینجا جا دارد که گله بکنم از تمام دستجات سیاسی که در انتخابات شرکت کردند و اعتراضاتشان را با عمل انتخابات مخلوط کردند باید دید وزارت کشور چه مسئولیتی را در این مورد داشته است.

وزارت کشور مجری انتخابات بوده و ادعامیکند که انتخابات صحیح و بی‌نظیر درسراسر کشور بعد از گذشت یک قرن توانسته است انجام دهد و بعد از یک حالت خفقانی که مملکت داشته و ۵۰ سال زیرسلطه استعمار و استبداد داخلی سرکوب می‌شده انجام یک چنین انتخاباتی کارساده‌ای نبوده است.

وزیر کشور اضافه کرد: صحت انتخابات را که ما ادعا می‌کنیم وجود داشته، نباید بادرگیریهای احزاب در بیرون مخلوط شود.

وزیر کشور افزود: شکایاتی که در تهران بما رسیده خصوصا در تهران ۱۵۰ فقره بوده است که تعدادی شکایت بود و تعدادی هم گزارش بازرس بوده و تعدادی نیز بدون امضاء بودند که تعدادی از این شکایات رسیدگی شده و دو روز دیگر نیز به رسیدگی به شکایات باقی مانده‌است. و هنوز هم اگر بعضی از استانها که به شکایت رسیدگی نکرده‌اند و رسیدگی شود و باطل کند حوزه‌ای را و با اینکه کلا جائی را اعلام بکند که انتخاباتش مخدوش است، وزارت کشور با قوانین آمادگی دارد که انتخابات آن محل را تجدید بکند.

آقای بهنام اصغری فرزند عباس دانش آموز کلاس اول دبستان یگان در خردادماه‌سال تحصیلی ۵۸ـ۵۷ با معدل ۲۰ رتبه اول گردیده است.

مقررات ویژه فردا برای وسائط نقلیه

اداره راهنمائی و رانندگی تهران با صدور اطلاعیه اعلام کرد بمناسبت شهادت حضرت علی (ع) در روز ٤ شنبه (فردا) برای رفت و آمد وسائط نقلیه موتوری در جاده های یادآوران (در آرامگاه سابق) فدائیان اسلام (رزم آراء سابق) و امامزاده حسن مقررات ویژه‌ای اجرا می‌شود. این مقررات که بمنظور حفظ نظم و جلوگیری از تصادف های احتمالی و انسداد راه موضع شده است «فردا» بشرح زیر اجرا می‌شود:

(۱) جاده فدائیان اسلام (رزم آراء سابق) حد فاصل میدان شوش الی تقاطع دولت آباد دو طرفه و از تقاطع دولت‌آباد الی سه‌راه ورامین از شمال به جنوب یکطرفه خواهد بود.

(۲) جاده یادآوران (آرامگاه سابق) حد فاصل چهار راه یادآوران الی سه راه بیمارستان دکتر فاطمی (رضا شاه سابق) از ساعت ۷ الی ۲ روز ۲٤ر۵ر۵۸ از شرق بغرب یکطرفه و از سه‌راه بیمارستان الی چهار راه خانی‌آباد کماکان دو طرفه میباشد.

(۳) خیابان قم از میدان شهر ری الی چهار راه یادآوران (چهارراه آرامگاه سابق) از ساعت ۷ الی ۲ روز ۲٤ر۵ر۵۸ شمال به جنوب یکطرفه میباشد.

(٤) خیابان شهرزاد حد فاصل سه‌راه ورامین الی میدان دولت‌آباد جنوب به شمال یکطرفه میباشد.

(۵) خیابان قم حدفاصل سه راه بیمارستان الی سه‌راه پائین‌تر ازپمپ بنزین دو طرفه و از تقاطع سه راه قم الی چهار راه (آرامگاه سابق) از جنوب بشمال یکطرفه میباشد.

(٦) اتوبوسهای شرکت واحد که از تهران به شهر ری میروند در رسیدن به سه‌راه ورامین و اردخیابان شاهرخ شده و سپس در خیابان ۲٤متری توقف نموده پس از پیاده‌وسوار نمودن مسافرین از طریق جاده شهرزاد ـ میدان‌دولت آباد ـ فدائیان اسلام بشهر مراجعت مینمایند.

(۷) اتوبوسهای شرکت های مسافربری که در روز ۲٤ر۵ر۵۸ از تهران قصد عزیمت بقم و سایرشهرستان های جنوبی کشور و بالعکس را دارند مجاز به عبور از جاده فدائیان‌اسلام (رزم آراء سابق) نمیباشند و منحصرا باید از جاده یادآوران (آرامگاه سابق) رفت و آمد نمایند.

(۸) عبورومرورکامیون‌وانت ـ موتورسیکلت ـ موتور های سه‌چرخ ـ دوچرخه پائی و وسائط نقلیه کندرو و چهار پایان (باستثناء تانکر های‌نفتکش) از ساعت ۷ الی ۲ روز ۲٤ر۵ر۵۸ در جاده های یادآوران ـ فدائیان اسلام و امامزاده حسن ممنوع‌می باشد.

صاحب عکس فوق درتاریخ ۲۱ر٤ر۵۸ در جاده شیراز ـ اصفهان براثر تصادف‌باتوموبیل بقتل رسیده کسانیکه از هویت وی اطلاع دارند ویا در خصوص مورد شکایتی داشته باشند مراتب را بدایره بازرسی شهرستان آباده در پرونده ۵۷ـ۱۳۵۸ ك ب اعلام دارند.

بازپرس آباده ـ پیراسته

۵۱۸م‌الف

آ ـ ۱۲۱۷۲

قربانعلی خالدی سردشتی ۱۸ ساله فرزند محمد آقاساکن لردجان سردشت مدت سه ماه است از منزل خارج و تاکنون مراجعت ننموده از کسانی که از نامبرده اطلاع دارند تقاضا میشود به آدرس لردجان‌چهار محال بختیاری مغازه سیدحسن حسینی اطلاع داده و پدرش را از نگرانی بدرآورند.

آ ـ ۲۲۹

نامه سرگشاده بازپرسان و قضات تحقیق سابق به دادستان کل انقلاب:

همدستان رژیم سابق را آزاد نکنید

نامه سرگشاده بازپرسان و قضات تحقیق سابق به دادستان کل انقلاب

حضرت حجت‌الاسلام آقای حاج شیخ‌علی قدوسی دادستان کل انقلاب اسلامی ایران بدوا از خداوند قادر آرزومندیم که بتوانید این رسالت بزرگی‌را که ازجانب رهبری انقلاب بعهده شما گذارده شده بدور ازهرگونه تاثیر و توصیه پذیری وحب وبغض و وابستگی به‌گروهی خاص و بارعایت بی‌طرفی کامل به انجام رسانید.

همانطور که اطلاع دارید قریب دو ماه و نیم‌پیش با یک حرکت غیر اسلامی و غیرمنصفانه، دادسرای انقلاب تهران تصفیه شد و بجز چندنفریقیه کادرقضائی بدون‌عنوان‌شدن کوچکترین دلیل و یا توضیحی اخراج شدند.

بلافاصله از چند روز بعد با جعل معنوی فرمایشات و فرامین امام، جنایتکاران، ائمه کفر و وابستگان رژیم سابق، کسانی که آثارشوم جنایاتشان بر قلوب مجروح این ملت نقش بسته و تا نابودی کامل آنها برطرف نخواهد شد در دسته‌های ۲۰ الی ۲۰۰ نفره از زندان انقلاب آزاد شدند و عاملین این آزادیهای بی‌رویه با افتخار تمام صفحات روزنامه ها را پر کردند که «بدنبال دستور امام مبنی بر تسریع در رسیدگی به پرونده جنایتکاران امروز .... نفر از زندان قصر یا اوین آزاد شدند.»

هرچه تلاش کردیم که با سکوت خود از وحدت و یکپارچگی اسلامی پاسداری کنیم ولی دیگر تحمل‌سکوت ومشاهده پایمال‌شدن خون شهدا را نداریم. دیگر نمی‌توانیم ببینیم که با استفاده از فرمایشات امام‌خمینی،کسانی چون یاسینی‌ها، نجفی‌ها، پرویز حی و آلبرت‌دانیالپور ها و صهیونیست‌ها و جنایتکارانی مشهورترازآنها آزاد شوند. بخون پاک شهدای راه حق قسم با آزادی هریک نفر از این خیانت‌پیشگان داغ مظلومان تازه‌تر میشود.

قلوب مادران داغدیده فرزندان یتیم و پدران فرزند داده جریحه‌دار میشود و ضدانقلاب و ائمه‌الکفر به خانه خود باز می‌گردد و به ریش مظلومان می‌خندد و توطئه می‌کند مگر دست پلیدشان را در حوادث خونبار سراسر مملکت نمی بینیم؟ چه فرق است بین شیخ‌الاسلامزاده‌ها و پالیزبان و بختیار که اکنون مشغول توطئه‌اند.

صفحات روزنامه‌ها را چنان بااین اخبار تاسف‌آور پرمی‌کنند و هر روز مقامات دولتی وقضائی مژده آزادی هرچه بیشتر زندانیان را می‌دهند که گوئی روزهای قبل از پیروزی انقلاب است و امت اسلام چشم به درب دوخته ومنتظر شکسته‌شدن دیوارزندان قصر و اوین است تا آزادی عزیزانش را ببینند؟

آخر چگونه و با چه امکانات انسانی کادر قضائی دادسرای انقلاب ترمیم شده که در ظرف دوماه به‌پرونده قریب۱۳۰۰ جنایتکاررسیدگی شده و از زندان آزاد شده‌اند؟؟؟

لابد در بسیج قضات و بازپرسان حداقل به ۲۰۰۰۰ پرونده رسیدگی شده و تشخیص داده‌اند که ۱۳۰۰ نفر آنها باید آزاد شوند. چه کسی چنین‌امری رابباور می‌کند پرونده‌هائی که ما بعینه شاهد بودیم که برای هرکدام روزها وقت صرف می‌کردیم تا به حداقل‌نتیجه برسیم همانطور که درجریان هستید ازتاریخ انتصاب‌آقای هادوی دادستان کل انقلاب مرکز فشار و اخلال و کند کردن کار دادسرای انقلاب تهران بوده و عناصری‌توسط آقای هادوی‌درآنجا اجتماع کرده‌اند که فاقد هرگونه صلاحیت اسلامی ـ سیاسی میباشند.

مابازپرسان سابق‌دادسرای انقلاب بااعتقاد به حسن‌نیت و صداقت شما و باوجود مشکلات عدیده‌ای که درکادر دادسرای انقلاب است و شمه‌ای از آنرا بیان‌داشتیم شما را در برابر کوهی از مشکلات و مسئولیتها می بینیم با آرزوی موفقیت موارد زیر را بعنوان واجبترین و ضروری‌ترین اقدامات پیشنهاد می‌کنیم.

۱ـ صدور دستور فوری و موکد مبنی‌بر توقف‌آزادی های‌بی‌رویه تاتعیین وتفسیر دقیق حدود فرمان امام توسط کمیسیونی از علما و حقوقدانان مسلمان و حکام شرع.

۲ـ تجدید نظر فوری و آگاهانه با ضوابط و معیار های صددرصد اسلامی در صلاحیت کادر قضائی دادسراها و بویژه کادر مستقر در دادستانی کل انقلاب.

۳ـ تشکیل یک گروه بازرس بمنظور بررسی‌سریع بایگانی‌دادسراها وعنداللزوم تعقیب خاطیان.

والسلام علیکم ورحمةالله و برکاته

بازپرسان و قضات‌تحقیق سابق دادسرای انقلاب اسلامی تهران

نماز آزادی فلسطین در پاکستان

بمنظور ارائه همبستگی‌با جهان اسلام و اثبات تائید و پشتیبانی کامل از آزادی بیت‌المقدس و حقوق حقه مردم فلسطین دولت‌پاکستان مقرر داشته است که روز جمعه‌الوداع را که مصادف با ۲۳ ماه مبارک رمضان است، بعنوان روز نماز و نیایش اعلام دارد. این تصمیم پاسخی است به‌ندای حضرت آیت‌الله‌العظمی امام خمینی که از تمام مسلمانان جهان خواسته‌اند روز جمعه‌الوداع را به عنوان (روز قدس) منظور دارند.

در اجتماع‌روز جمعه که مصادف با ۲۳ ماه مبارک رمضان است، مردم سراسر پاکستان با تمام مسلمانان جهان در نماز جمعه که‌برای آزادی بیت‌المقدس و اعاده حقوق حقه مردم فلسطین‌و وحدت و همبستگی کشور های اسلامی برگزار میگردد شرکت می‌نمایند.

برای حل مشکل ترافیک

۲ جاده در «شهرری» احداث میشود

شهرری ـ بمنظور حل مشکل ترافیك منطقه شهرری، بزودی ۲جاده دراین منطقه ایجاد میشود.

سیدحسین قریشی لنگرودی شهردار شهرری دراین‌مورد به‌خبرنگار اطلاعات گفت: عملیات ساختمانی ایجاد این۲ جاده بلافاصله پس‌از تعیین بودجه، آغاز خواهدشد.

شهردار شهرری اضافه کرد: اولین جاده از مقابل‌کاخ جوانان خیابان «سیمتری» آغاز و به‌خیابان های «آسیاب» و «قم» منتهی میگردد ودومین جاده‌که بصورت کمربندی ایجاد خواهد شد ازمحل پل‌جاده قم شروع وانتهای آن «قلعه‌گبری» و سه راه «تقی‌آباد» وجاده «ورامین» می‌باشد.

وی ازمردم شهرری‌خواست تابرای حل مشکل ترافیك‌با شهرداری این منطقه همکاری نمایند.

● محمد سمیعی معروف به «هوشنك» که گفته میشود از افراد ساواك منحله رشت است، توسط پاسداران کمیته انقلاب اسلامی شهرری دستگیر وبه‌رشت اعزام شد.

همچنین کمیته‌انقلاب اسلامی شهرری اعلام‌کرد که‌از میان پاسداران قابل صلاحیت وواجد شرایط، گروه ضربت وضد مواد مخدر تشکیل خواهدداد.

توضیح

روابط عمومی ستاد مشترك ارتش جمهوری‌اسلامی‌ایران ضمن نامه‌ای در مورد خبر مربوط به انتخاب سرهنك هوشنك ستاره‌نژاد به فرماندهی دژبان‌مرکزتوضیح داد که سرهنك هوشنك ستاره‌نژاد بسمت معاون و سرپرست موقت این دژبانی انتخاب شده است.

توطئه خرابکاری در راه‌آهن خرمشهر

خرمشهرـ خبرنگار اطلاعات

ظهر دیروز هنگامیکه نگهبانان خطوط راه آهن منطقه جنوب با «دریزین» مشغول گشت بودند، در ۱۱ کیلو متری خرمشهر با بسته بزرگ دنیامیت که در خطوط آهن جاسازی شده بود، برخوردکردند.

آنان قطار اکسپرس تهران، خرمشهر را در نزدیکی محل متوقف‌کردند و دینامیت با همکاری پاسداران و مامورین نظامی از ریل راه آهن‌دور و خنثی شد و بدین‌ترتیب قطار تهران، خرمشهر پس از ۲ ساعت تاخیر وارد این شهر گردید.

هنوز مشخص نشده که این اقدام از سوی چه گروهی صورت گرفته است.

صمدشاهرخ‌معاون منطقه‌راه آهن جنوب و سرپرست راه آهن خرمشهر در این باره گفت: اگر دینامیت مشاهده نمیشد و منفجر می‌گردید، خسارات مالی و جانی فراوانی به بارمی اورد.

در خرداد و تیر ماه گذشته بیش از ۵ بار در خطوط‌آهن اندیمشک، خرمشهر خرابکاری شدو بیست روز پیش نیز دو جوان عرب، هنگامیکه قصد منفجر نمودن لوله های نفت در ۵ کیلو متری آبادان را داشتند توسط پاسداران صنعت نفت آبادان دستگیر و روزبعد اعدام شدند

ICI
Plant Protection Division
اکتلیک
ACTELLIC
ACTELLIC
حشره‌کش اکتلیک
بهداشتی، تأیید شده سازمان بهداشت جهانی
ضدبید، ضدسوسک و حشرات موذی.
نماینده انحصاری:
شرکت سماران
تهران: خیابان استاد مطهری پلاك ۲۰۸، تلفن ۸۹۱۳۳۳

پذیرش رزیدنت روانپزشکی

مرکز آموزش و رزیدنسی انجمن توانبخشی وابسته به وزارت بهداری و بهزیستی در سال تحصیلی ۵۹ـ۱۳۵۸ با رعایت ضوابط وزارت‌علوم و آموزش عالی و قوانین جاری رزیدنسی تعدادی رزیدنت روانپزشکی ازطریق امتحان کتبی و مصاحبه میپذیرد. از داوطلبان واجد شرایط دعوت بعمل می‌آید مدارک مورد نیاز و فرم پر شده زیر را حداکثر تاتاریخ ۳۱ر٦ر۵۸ به مرکز آموزش و رزیدنسی انجمن توانبخشی واقع در خیابان انقلاب (شاهرضا سابق) (بین ویلا و چهارراه کالج) کوچه سرشار شماره ۱۲ ارسال نمایند. «تلفن‌های ۸۲۸۱۱٦ـ ۸۳۵٤۵٤».

۱ـ به مدارکی که بعد از تاریخ فوق ارسال گردد ترتیب اثر داده نخواهد شد.

۲ـ پزشکانی که داوطلب خدمت دریکی از شهرستان‌ها باشندبا سپردن تعهدرسمی در شرایط مساوی حق تقدم خواهند داشت.

۳ـ تسلط به زبان انگلیسی ضروریست

٤ـ امتحان کتبی ساعت۹صبح۲ر۷ر۵۸ در محل مرکز (آدرس فوق) و مصاحبه‌در بعد از ظهر همان روز و روزهای ۳ و ٤ ر۷ر۵۸ انجام خواهد شد.

۵ـ آغاز دوره ۲۸ر۷ر۵۸ میباشد.

مدارک مورد نیاز:

۱ـ فتوکپی دانشنامه پزشکی یکبرک

۲ـ فتوکپی شناسنامه یکبرک

۳ـ فتوکپی پایان خدمت یا معافیت ازخدمت سربازی یکبرک.

٤ـ عکس ٤×٦ دو قطعه

نام نام خانوادگی محل صدور

شماره شناسنامه آدرس کامل:

شماره تلفن:

توضیح

برنامه رزیدنتی فوق طبق روال گذشته و در همان مراکز آموزش و بالینی وفعلا تحت عنوان «مرکز آموزش و رزیدنسی روانپزشکی وزارت بهداری و بهزیستی ادامه دارد»

آ ـ ۲۲۸۱۰

بنام خدا

آگهی

شهرداری تهران از کلیه شرکت ها ویا افراد و متخصص که در موارد زیر تخصص و امکاناتی دارنددعوت به عمل میاورد که به سازمان ترافیک تهران واقع درخیابان سپند (بین ویلا و سپهبد قرنی) شماره۲۸ طبقه ششم مراجعه نمایند.

۱ـ بازدید فنی و تعمیر پل های فلزی پیش ساخته

۲ـ تهیه و تجدید روکش سطح پل های فلزی‌باهرنوع مواد که دارای دوام کافی باشد

شهردار تهران

وزارت دفاع ملی

تجدید آگهی مناقصه شماره ۱

مورخه ۲ر۵ر۱۳۵۸

پایگاه دریائی خرمشهر گوشت گوسفند مورد نیازسال ۵۹ـ۵۸ خود را بشرح مندرج در برگ شرایط و مشخصات از طریق مناقصه خریداری می‌نمایدداوطلبین شرکت‌درمناقصه میتوانند همه روزه باستثنای ایام تعطیل‌با مراجعه بدفترآمد همگانی پایگاه برگ شرایط و مشخصات معامله دریافت و پیشنهادات خود را تاساعت ۹ صبح مورخه ۱۸ر٦ر۵۸بدفتر آمد همگانی پایگاه تسلیم و رسید دریافت نمایند.

اداره مناقصه گذار پایگاه دریائی خرمشهر

آگهی مناقصه شماره ۱

مورخه ۱۵ر۵ر۵۸

فرماندهی پشتیبانی‌پایگاه یکم‌منطقه مهرآبادتنظیف افراد مورد نیاز سالیانه خودرا ازطریق مناقصه خریداری مینماید، پیشنهاد دهندگان می‌توانند با مراجعه‌به شعبه تهیه پایگاه برك مشخصات وشرائط مورد معامله را دریافت وپیشنهادات خودرا باتوجه به مفاد آن تنظیم و حداکثر تاساعت ۱۱ صبح روزشنبه ۱۰ر٦ر۵۸به‌آجودانی پایگاه تحویل و رسید دریافت نمایند.

م. الف ۸۱۱۷

پایگاه یکم منطقه مهرآباد

آگهی تجدید مزایده

راه‌آهن دولتی ایران در نظر دارد حدود ۱۵ هزار تن آهن آلات قراضه که مقداری از آن مخلوط باخاك ودر محوطه کارخانجات راه‌آهن موجود میباشد. و براساس مقررات و ضوابط آئین‌نامه معامله دولتی از طریق مزایده محل تحویل تهران محوطه کارخانجات راه‌آهن و ایستگاه راه‌آهن و رودشور یکجا بفروش میرساند سپرده شرکت در مزایده ۵ درصد مبلغ پیشنهادی خواهد بود داوطلبان شرکت در مزایده باید برای اطلاع از جزئیات مشخصات‌و شرایط معامله در ساعت اداری باداره کل کارپردازی واقع در میدان راه‌آهن مراجعه و اسناد مزایده را در مقابل‌فیش دریافت نمایند پیشنهاد دهندگان باید کلیه اسناد مزایده راباقید قبولی امضاء کرده و ضمیمه پیشنهاد خود حداکثر تا ساعت ۹ صبح روز ۱۰ر٦ر۵۸ منحصرا بدبیرخانه اداره کل کارپردازی تحویل و رسیددریافت نمایند. پیشنهادهای رسیده در ساعت ۱۰ همانروز در کمیسیون مزایده باز و خوانده خواهد شد دادن پیشنهاد به منزله قبول اختیارات‌وتکالیف دستگاه مزایده گزار موضوع ماده ۱۰ آئین‌نامه معاملات دولتی که در شرایط مزایده توضیح داده شده‌است‌میباشد.

م‌الف ۸۲۱۰

راه‌آهن دولتی ایران

آ ـ ۱۲۱۹۳

بسمه تعالی

از زحمات کلیه برادران پاسدار انقلاب اسلامی کمیته امیرالمومنین امیرآباد قدردانی میشود.

شرکت پیراژان ـ علی منصوری

آ ـ ۲۲۸۲۳

اطلاعیه

طبق گزارش های واصله عده‌ای اشخاص فرصت‌طلب و سود جو از شرایط خاص زمان انقلاب سوء استفاده کرده و بدون توجه بمقررات قانون آب و نحوه ملی‌شدن آن بدون کسب پروانه مبادرت به حفر چاه عمیق و نیمه‌عمیق وصرفا با ارائه موافقت کمیته های محلی مینمایند وچنانچه این وضع ادامه یابد علاوه بر خساراتی که به سرمایه‌گذاری های فعلی در امر کشاورزی وارد میشود در آینده نیزبهره برداری از منابع آب‌مناطق رادچار مخاطره‌میسازد. علیهذا بدینوسیله باطلاع کلیه کشاورزان و اهالی سراسر کشورمی رساند که بطور قاطع از بهره برداری چاه های غیر مجاز جلوگیری به عمل خواهد آمد و باشرکت های‌حفاری نیز که مبادرت به حفاری های غیرمجاز را مینمایند براساس موازین قانونی رفتار خواهد شد.

ضمنا وزارت نیرو جهت کمک به کشاورزان ضمن بررسی مجدد در مناطق که قبلابهره‌برداری از آب زیرزمینی ممنوعه اعلام گردیده چنانچه استفاده از آب زیرزمینی اشکالی نداشته باشد رفع ممنوعیت به عمل میاوردو متقاضیان میتوانند با مراجعه به سازمان های آب منطقه‌ای‌و رعایت موارد قانونی ضمن اخذ پروانه اقدام به بهره‌برداری‌ازآب های زیر زمینی مینمایند.

عباس‌تاج وزیر نیرو

م‌الف ۸۲۳۵

شرکت ملی ذوب آهن ایران

آگهی فروش

شرکت ملی ذوب‌آهن ایران فروش فرآورده‌های‌فولادی خود را آغاز مینماید. جهت کسب اطلاع بیشتر به دفتر کمیسیون فروش شرکت ملی ذوب‌آهن ایران واقع درخیابان مصدق ـ روبروی سینما امپایر ویایکی از مراکز فروش کرج یا اصفهان مراجعه فرمایند.

م‌الف ۷۹۹۰

شرکت ملی ذوب آهن ایران

آگهی استخدام

سازمان منطقه‌ای بهداری و بهزیستی استان تهران‌جهت تکمیل کادر پزشکی خود در شبکه بهداری و بهزیستی‌شماره یك نیاز به‌وجود یکنفر پزشك متخصص جراحی اعصاب‌دارد داوطلبان میتوانند با در دست داشتن مدارك لازم مستقیما به کارگزینی سنگه مذکور واقع در خیابان‌قدیم شمیران نرسیده به‌قیچ‌بشی مر ۴۰۰ نمایند.

«سازمان منطقه‌ای بهداری و بهزیستی استان تهران»

م‌الف ۸۱۲۰

آگهی مناقصه

۲۹۵ـ ۵۸ ـ ۷۱

شرکت دخانیات ایران حمل در حدود ۱۳۵۰ تن‌کالای حاضر به مصرف و متفرقه از تهران به شهرستان های استان هشتم را به مناقصه میگذارد. داوطلبان میتواند همه‌روزه باستثناء ایام تعطیل رسمی باداره ترابری این شرکت مراجعه و پس از دریافت یک نسخه شرایط مشخصات و اطلاع از مفاد آن پیشنهاد خود را تنظیم و به پیوست شرایط مشخصات امضاء شده تا ساعت نه صبح مورخه باداره دفتر شرکت تسلیم و رسید اخذ نمایند تا درجلسه‌ای که ساعت ده صبح همان روز در شرکت تشکیل خواهد شد باز و مورد رسیدگی قرار گیرد حضور شرکت کنندگان در جلسه مناقصه آزاد و شرکت دخانیات در رد و قبول یک یا کلیه پیشنهاد ها مختار است. ضمنا به پیشنهاد های مبهم و مشروط و یا اینکه بعد از وقت مقرر برسد ترتیب اثر داده نخواهد شد.

شرکت دخانیات ایران

م‌الف ۸۱۱٦

آگهی مناقصه

صندوق عمران مراتع تخلیه حدود ۱۵۳ هزار تن خوراك دام(ذرت حدود ۳۰هزار تن، مایلو حدود ۵۸هزار تن، کنجاله حدود ۱۵ هزار تن جوحدود ۵۰هزار تن) محموله ٦ کشتی را در بندرعباس باشرایط ذیل‌بمناقصه میگذارد.

شرایط مناقصه

۱ـ میزان تخلیه روزانه حداقل ۲۰۰۰ تن از هر کشتی که باسکله بسته میشود.

۲ـ خسارات تاخیر در تخلیه کشتی روزانه ۷۰۰۰ دلار

۳ـ نسبت تخلیه محموله بصورت کیسه ویافله در ابلاغیه هرکشتی توسط کارفرما مشخص خواهدشد.

٤ـ کیسه و نخ‌از طرف کارفرما تامین خواهدشد.

۵ـ محموله براساس وزن بارنامه دریائی تحویل پیمانکار میگردد.

٦ـ وزن محموله دربارنامه سفید مبنای محاسبه تحویل جنس از پیمانکار تخلیه میباشد.

۷ـ میزان سپرده شرکت در مناقصه مبلغ۶۶۰،۰۰۰ ریال بصورت ضمانت‌نامه بانکی یاوجه نقد بحساب‌شماره ۵۷۰۸ صندوق عمران مراتع دربانك تعاون کشاورزی‌شعبه مرکزی تهران که بلافاصله بعداز عقد قرارداد آزادمی‌گردد.

۸ـ میزان مالیات متعلقه ۵ر۵٪ خواهد بود.

۹ـ از پیمانکار معادل ۵٪کل قرارداد ضمانت‌نامه بانکی بعنوان ضمانت اجرای قرارداد اخذ و بعداز تصفیه حساب ٦کشتی آزاد خواهدشد.

۱۰ـ از پرداخت حق‌الزحمه هرکشتی معادل ۱۰٪به عنوان تضمین حسن انجام کارکسر و بعد از تصفیه‌حساب ٦کشتی آزاد میگردد.

۱۱ـ پیمانکار موظف است در بندرعباس امکانات کافی برای تخلیه و بارگیری وکیسه‌گیری داشته باشد ضمنا پیمانکار باید مورد تائید استانداری استان ساحلی نیز باشد.

۱۲ـ پیشنهاد دهندگان بایستی جداگانه برای‌تخلیه بصورت فله‌وکیسه نرخ‌ارائه نمایند.

۱۳ـ مدت قبول پیشنهاد تا آخر وقت اداری روز سه‌شنبه ۲۵ر۵ر۵۸ خواهدبود.

۱٤ـ محل تسلیم پیشنهاد بازرگانی دولتی ایران واقع دربندرعباس سه‌راه سروخیابان بازرگانی

۱۵ـ کلیه پیشنهادات در پاکات سربسته منضم به فیش پرداخت وجه سپرده یاضمانت‌نامه بانکی و تائید یه استانداری استان ساحلی به‌محل فوق‌الذکر در مقابل‌اخذ رسید تسلیم گردد. و پیشنهادات برای تعیین برنده مناقصه روز ۲۷ر۵ر۵۸ درساعت۸صبح در محل‌استانداری استان ساحلی قرائت خواهد شدوحضور پیشنهاد دهندگان در جلسه قرائت پیشنهادات ضروری میباشد.

م‌الف ۷۹۸۷

دکتر ایرج ایروانی

رئیس کل صندوق عمران مراتع

آگهی تجدید انتخابات مسئولان سندیکا

بموجب مدارك تسلیمی از سوی سندیکای رانندگان شهرداری تهران اسامی و سمت هریك از آقایان اعضای اصلی و علی‌البدل هیات مدیره و بازرسان سندیکای مذکور که برای مدت دوسال لغایت سیزدهم تیرماه یکهزاروسیصدو شصت انتخاب شده‌اند بشرح زیر میباشند:

۱ـ دبیر عباس تهرانی جوان ۲ـ رئیس هیات مدیره اسماعیل خوشنود قویم ۳ـ نایب رئیس پرویز فرشید راد٤ـ خزانه‌دار محمدفرخی نوری ۵ـ اعضای هیات مدیره مهدی برومند فومنی ـ سید محمود طباطبائی‌نیا ـ اسماعیل توده‌دهقان ٦ـ اعضای علی‌البدل هیات مدیره حسین آصف ـ حسین‌قاسمی ۷ـ بازرسان رمضان نوروزی ـ رضا صیفی ضمنا مطابق بند سه ماده بیست اساسنامه اسناد مالی با امضای رئیس‌هیات مدیره و خزانه‌دار سندیکا معتبر خواهد بود.

مدیرکل سازمانهای کارگری‌وکارفرمائی. صادقی‌سنابادی

وزارت‌جنك

تجدید آگهی مناقصه شماره ۲

پایگاه دریائی خرمشهر تعداد ۲۸ قلم مواد فاسد شدنی (سبزیجات، میوه‌جات، پنیر و غیره) مورد نیاز سال ۵۹ ـ۵۸ را در ۵ گروه یکجایابه‌تفکیک ازطریق مناقصه خریداری مینماید. پیشنهاد کنندگان میتوانند همه روزه به استثنای ایام تعطیل در ساعت اداری با مراجعه به دفتر آماد اقلام همگانی پایگاه و در یافت برگ شرایط و مشخصات معامله پیشنهاد خود را طبق مفاد مندرج در شرایط معامله تنظیم‌و تاساعت ۹ صبح روز ۲۵ر٦ر۵۸ بدفتر آماد همگانی تسلیم‌و رسید دریافت نمایند.

اداره مناقصه گذار پایگاه دریائی خرمشهر

اطلاعیه

KHARAZMI'S LANGUAGE CENTER

شرکت‌کنندگان‌در شبه‌آزمون گروه‌فرهنگی خوارزمی میتوانند برای دریافت نتیجه ومشاوره درتعیین رشته به‌مرکززبان خوارزمی درخیابان آناتول‌فرانس شماره ۲۵مراجعه نمایند، ضمنا ثبت‌نام برای کلاسهای اعزام فشرده وترمی فشرده دراین مرکز تاشنبه ۲۷ مردادماه ادامه دارد.

آگهی مناقصه

مرکز اورژانس تهران ٤ قلم‌اجناس ذیل را:

۱ـ پارچه‌پیراهنی‌آبی‌ازجنس‌پوپلین ۲۵۳۰ متر

۲ـ پارچه شلواری سرمه‌ای سیر ساده ۱۲٦۵ متر

۳ـ کفش مشکی فرم مردانه ٤۸۱ جفت

٤ـ کاپشن‌فرم ٤٦۰ عدد

طبق نمونه و مشخصات موجود دراین مرکز از طریق مناقصه خریداری مینماید. داوطلبین شرکت در مناقصه میتوانند بامراجعه به‌تدارکات‌وملاحظه نمونه اجناس برك‌شرایط دریافت دارند.

پیشنهادات باید حداکثر تا ساعت ۹صبح مورخ ۱۰ر٦ر۵۸ درازاء رسید تسلیم تدارکات یاطوری باپست سفارشی ارسال شود تا دروقت تعیین شده بدائره تدارکات مرکز اورژانس تهران واصل گردد.

کلیه پیشنهادات رسیده در ساعت ۱۰صبح همان روز در اطاق کنفرانس این مرکزقرائت خواهد شد حضور پیشنهاد دهندگان در جلسه آزاد است.

مرکز اورژانس تهران در رد و یا قبول هریك از پیشنهادات مختار است.

آدرس: خیابان جمهوری، جنب سینما نیاگارا، پلاك ۱ر۱۳۰ مرکز اورژانس تهران

م‌الف ۸۱۱۰

ازواردات بیموردمواد اولیه‌جلوگیری‌خواهدشد

متعهدات دولت بابت‌پرداخت بهره و بازخرید اصل‌اوراق قرضه گسترش مالکیت‌واحد های تولیدی تا آخر سال جاری حدود ۱۳ میلیارد و ۴۱۲ میلیون ریال استضمن اینکه حدود ۴۳ میلیارد و ۸۰۰ میلیون ریال از سهام ۱۴۴ واحد تولیدی در دست دولت،کارگران‌وکشاورزان‌است محسن عامدی رئیس کل سازمان مالی گسترش‌مالکیت واحد های تولیدی در گفتگوئی ضمن اعلام این مطلب به علت تاسیس این سازمان اشاره کرد وگفت: سازمان گسترش مالکیت واحدهای تولیدی در سال ۵۴ از طرف‌هوشنگ‌انصاری کارگزار اقتصادی‌شاممخلوع با هدف سوء استفاده های شخصی شاه و انصاری تاسیس شد .

عامدی سپس گفت : اگر دولت ادامه برنامه این سازمان را متوقف کند از ابتدای اجرای برنامه تا پایان سال ۵۸ باید حدود ۱۳ میلیارد و ۴۱۲ میلیون و ۱۱۶ هزار ریال به صاحبان اوراق قرضه پول پرداخت کند که از این‌مبلغ ده میلیارد و ۷۷ میلیون و ۵۶۳ ریال بابت بازخرید اصل سهام و بقیه بابت بهره است.

سود از راه تقلب

مدیر کل‌سازمان گسترش مالکیت واحد های‌تولیدی سپس افزود: بعداز انقلاب اصل براین‌شدکه سرمایه‌دار و سهامدار از حق قانونی خود دفاع کنند و هدف‌این سازمان نیز این بود که صنعتی که دولت ،سهامدار آنست ، هر چه هست،سالم نگهداری شود، در نتیجه، تعدادی از این شرکت ها ، مطابق با برنامه های‌انقلابی دولت توصیه های ما را پذیرفته ،ولی تعدادمعدودی شرکت ، توصیه های‌دولت را قبول نکردند واندوخته های شرکت را بیرون کشیدند و سود بیهوده تقسیم کردند و شرکت را تضعیف نمودند. هم چنین، این سازمان به نسبت‌سهام خود در مدیریت شرکت‌ها برای حفظ حقوق‌کارگران و کشاورزان دخالت کرده ولی برخی از آنها که با تقلب باعث سود های‌کلانی برای عده‌ای معدود بودند نگذاشتند در مدیریت انها دخالت کنیم آقای عامدی انگاه گفت هم اکنون‌هیئتی از وزارت کار بنیاد مستضعفین و بنیاد علوی در امر مدیریت این واحد ها با ما همکاری دارنداگر این هیئت ها در امرمدیریت از سازمان گسترش مالکیت تابعیت کنند و جنبه نظارت بر کارها را داشته باشندبه رفع‌نابسامانیهای واحدهای تولیدی کمک های شایان توجهی خواهند کرد.

آقای عامدی با تاکید بر این مطلب که دولت حتما لازم است سازمانی به نام سازمان سرمایه گذاری و مدیریت صنایع‌کشورتاسیس کند گفت‌این سازمان‌خواهد توانست صنعت کشور را سالم نگهدارد و ازتوقف‌آن جلوگیری کند و حساب مدیریت واحد های تولیدی را از مالکیت تفکیک نماید و تاسیس این سازمان‌برای حفظ حقوق دولت وحفظ بیت‌المال امری حیاتی و لازم الاجراست همچنین‌باید باین مطلب اشاره کرد که سازمان سرمایه‌گذاری و مدیریت صنایع کشورسهام شرکتها را بررسی خواهد کرد و در آتیه در بورس عرضه خواهد کرد البته عرضه سهام در بازاربورس در حال حاضر بهیچوجه‌به صلاح مملکت و مردم نیست در نیمه بورس با مطالعه کافی باید شروع بکار کند

واردات بیمورد

تشکیل سازمان سرمایه‌گذاری و مدیریت صنایع کشور بنفع صنعت ایران است چون از واردات بی‌مورد سوء استفاده های کلان درواردات مواداولیه و امضاء قرارداد های‌بی‌ارزش جلوگیری خواهد کرد و در نتیجه ارز بطور بی‌رویه به خارج نخواهد رفت همچنین باایجاد رقابت بین تولید کنندگان مواد اولیه درخارج از انحصار طلبی خارجی جلوگیری خواهد کرد و عامدی‌انگاه یکی از سوء استفاده های ولیان نایب تولیه سابق استان قدس را افشاء کرد و گفت: استان قدس سهام ممتاز یکی از شرکت هائی را که این سازمان عرضه میکرده در دست داشت ترازنامه سود و زیان این شرکت نشان‌میدهد که‌استان قدس ۱۵ درصد بیش‌ازدیگر صاحبان سهام سوددریافت میداشته است. و این سود بجیب ولیان میرفته است‌در حال حاضر تشکیل یک سازمان حسابرسی ملی نیز از سوی دولت لازم است تا این سازمان گزارشهای مالی واحد های تولیدی را مورد بررسی قرار دهد و به سازمان سرمایه‌گذاری و مدیریت صنایع کشور گزارش کند عامدی سپس گفت: کل ارزش سهام ۱۴۴ واحد تولیدی که دولت حدود ۳۰ درصد سهام‌انها را دردست دارد حدود۱۲۴ میلیارد ریال و جمع کل سهامداران این واحد ها ۳۷۴ هزار و ۴۳۶ نفراست که انتظار دارند که از حقوقشان بنحو احسن‌دفاع شود.

برنامه‌راه‌پیمائی‌های عظیم‌روز«قدس»

براساس اطلاعیه شماره ۲ ستاد برگزاری مراسم‌روز قدس برنامه راهپیمائی این روز اعلام شد . اطلاعیه بشرح زیر است :

بسمه تعالی

از آنجاکه ندای‌همبستگی رهبر انقلاب برای تمام مسلمانان جهان با ملت فلسطین در روز قدس عزیز با استقبال جهانی روبرو گشته است و همچنین تمام اقشار و گروههای مختلف ملت مسلمان ایران و نیز دولت‌موقت جمهوری‌اسلامی درابعاد گسترده‌ای آمادگی خود را برای برگزاری هرچه باشکوهتر این روز اعلام نمودند این ستاد ضمن تشکر فراوان از احساس مسئولیت و همبستگی کلیه برادران و خواهران‌مسلمان با تماس با گروهها و نیز دولت‌موقت جمهوری‌اسلامی برنامه راهپیمائی روز قدس را اعلام می‌دارد . برنامه از مسیرهای زیر بطرف‌دانشگاه می‌باشد.

مسیر شماره ۱ـ میدان جمهوری، خیابان نواب ، خیابان آزادی، خیابان‌انقلاب خیابان امیرآباد ، ضلع‌غربی دانشگاه . مسیر شماره ۲ـ سه‌راه تهران‌ویلا ، خیابان ستارخان ، خیابان نصرت ، ضلع‌غربی دانشگاه . مسیر شماره۳ـ دوراهی‌یوسف‌آباد خیابان مصدق، میدان ولی عصر ، بلوار کشاورز ، ضلع شمالی دانشگاه . مسیر شماره ٤ـ میدان فردوسی ، خیابان انقلاب ، خیابان مصدق، خیابان تخت‌جمشید، ضلع شرقی دانشگاه . مسیر شماره ۵ـ چهارراه مصدق، تقاطع سپه، خیابان مصدق، خیابان تخت‌جمشید ، ضلع شرقی دانشگاه . مسیر شماره ٦ـ میدان قزوین ، خیابان کارگر، میدان‌انقلاب، خیابان امیر آباد،ضلع غربی دانشگاه . زمان حرکت‌برای کلیه مسیرها دمصبح روز جمعه میباشد.

تلفن ستاد ۳۱۹۹۳٤ می باشد که در ساعات ۹ تا ۱۲ ظهر و ٤ تا ۷ بعدازظهر آماده پاسخگوئی است . تاکنون ۲۳ سازمان وانجمن اسلامی‌درارتش ووزارتخانه ها و موسسات آمادگی‌خود را برای‌شرکت در راهپیمائی مراسم روز قدس اعلام کرده‌اند.

اطلاعیه دفتر آیت‌الله طالقانی

دفتر آیت‌اله طالقانی طی اطلاعیه‌ای خبر مندرج در روزنامه انقلاب اسلامی را مبنی بر درگیری در مراسم نماز جمعه در دانشگاه‌تهران را تکذیب کرد. متن اطلاعیه بشرح زیر است :

بسمه تعالی

بدینوسیله خبر مربوط به روزنامه انقلاب اسلامی شماره ٤۳ مورخ ۲۰ر۵ر۵۸ درباره درگیری در دانشگاه تکذیب و توضیح می‌دهدکه اولا پاسداران نماز جمعه‌از دفتر آیت‌الله طالقانی می باشند و هیچ گروه دیگری دخالت ندارد. ثانیا سوء تفاهم کوچکی بوجودآمده بود (برای جلوگیری از سوء استفاده فرصت طلبان وارد جزئیات آن نمی‌شویم) که با حسن نیت مسئولین مرتفع گردید .

در اینجا لازم می‌داند که یکبار دیگرمسئولیت سنگینی را که روزنامه‌نگاران دراین دوران حساس تاریخی‌بعهده دارند یادآوری‌نماید و انتظار دارد مخبرین جراید ازدرج اخبار ناصحیح که سبب تشنج می‌گردد پرهیز نمایند.

دفتر آیت‌الله طالقانی

استاندار همدان استعفا کرد

همدان- دکتر رضا تمدن استاندار همدان صبح امروز با ارسال تلگرامی به مهندس صباغیان‌وزیر کشور از سمت خود استعفا کرد.

گفته می شود علت‌استعفای دکتر تمدن وجود پاره‌ای نارسایی ها و دخالت های افراد غیر مسئول در امور جاری می‌باشد.

وی هفته گذشته نیز اعلام کرده بود که در صورت‌ادامه دخالتهای نابجای افراد غیر مسئول،همدان را ترک‌خواهد کرد.

مخالفت‌صاحبان‌بنگاههای‌مسافربری باانتقال‌کاراژهابه‌ترمینال

مذاکرات شرکت‌های مسافربری و شهرداری تهران بر سر انتقال این شرکتها به ترمینال بزرگ اتوبوسهای‌مسافری به نتیجه دلخواه نرسید.

شهردار تهران طی گفتگویی دراین زمینه به اطلاعات گفت:

یکی از عوامل کندی ترافیك درخیابان های شلوغ مرکزی و جنوبی تهران،وجود اتوبوس‌های متعلق‌به بنگاه‌های مسافربری است.

بهمین جهت ما از مدتها قبل همزمان باتجهیز وآماده شدن ترمینال بزرگ اتوبوس‌های مسافربری باصاحبان این‌بنگاه‌ها وارد مذاکره شدیم ولی متاسفانه بااشکال تراشی های‌مختلفی که‌از جانب صاحبان آژانس‌های مزبور تاکنون بعمل آمده هیچگونه نتیجه مثبتی گرفته نشده است.

مهندس توسلی افزود: درپی گیرهائی که‌انجام گرفته مشخص شده است، اکثریت کسانی‌که بعنوان نمایندگان یا صاحبان بنگاه های بزرگ‌و کوچك مسافربری باشهرداری سر مخالفت گذاشته‌اند ، خود از مالکان عمده این اتوبوس ها هستند، بهمین جهت خیلی طبیعی است‌اگر شرکت‌های‌مسافربری با انتقال این اتوبوس هابه‌خارج از محدوده خیابان های مرکزی تهران که‌سالها زیر سلطه آنهابوده، مخالفت ورزند زیرا منافع این گروه باانتقال اتوبوسهایشان به‌محل دیگر بیش‌از همیشه به‌خطر می‌افتد وبورسانتی راکه‌ازاین طریق بدست می‌آورند ازکف خواهند داد.

شهردار تهران یادآور شد باتوجه به‌این که اکثریت صاحبان بنگاه ها همان صاحبان اتوبوسها نیز می‌باشند ، شهرداری حاضر شد، مقداری زمین درشرق‌وغرب تهران ،در اختیار آنها بگذاردوآنها را مکلف سازند ظرف شش‌ماه دراین زمینها ترمینال بسازند واتوبوس‌های خودرا از داخل تهران به توقفگاه های مزبور منتقل کنند ازسوی دیگر ، آئین‌نامه‌ای برای ترمینال مرکزی احداث‌شده نیزتهیه شدمکه براساس آن به هرکسی که تعدادی اتوبوس دارد اجازه میدهد ، از ترمینال استفاده کند، بنابین ترتیب بسیاری ازصاحبان بنگاه هایی که آماده همکاری باشهرداری ورفاه حال ساکنان‌خیابان های پرترافیك شهر نیستند باروی‌کار آمدن اتوبوس هایی که‌از تجهیزات مدرن وکافی ترمینال وامکانات جلب مشتری بیشتر بهره‌مند باشند، ناچار به رقابت‌خواهند بود.

مهندس توسلی‌خاطرنشان ساخت‌که انتقال اتوبوس های مسافربری به ترمینال بعلت حساسیتی که‌از لحاظ پیاده‌کردن طرح ترافیك کوتاه مدت تران داردو اثرمثبتی که‌در خلوت ساختن خیابان های مرکزی و جنوبی شهر خواهد گذاشت به‌طور جدی از شهریورماه بمرحله عمل‌گذاشته خواهد شد.

بهمین جهت ازتمامی هشهریانی که قصد همکاری با شهرداری در جهت آسوده شدن‌از شر ترافیك سرسام آور تهران را دارند، تقاضا میشودکه‌دراین راه شهرداری رایاری دهند و بابنگاه هایی که‌اتوبوس هایشان از محل ترمینال حرکت میکند مسافرت کنند.

او همچنین افزود: درترمینال تهران برای آنکه درهر ساعت از شبانه‌روز انواع بلیط هادر دسترس مردم باشدباجه های مخصوص مشغول بکار خواهند بودو سرویس‌های رفتو آمد از ترمینال به‌داخل شهرو ازشهربه‌محل ترمینال درنظر گرفته میشود کامسافران وخریداران بلیت باهیچگونه‌اشکالی ازاین بابت مواجه نشوند.

ترمینال اتوبوسهای مسافری‌که‌در حدود ۲ سال و نیم پیش ساختمان آن‌آغازشد درجنوب تهران (فرح‌آباد خزانه) قرار داردو درحال حاضر پلی‌فلزی برای تسهیل درامر رفت‌وآمد اتوبوس‌های ترمینال وراهروی رابطی به‌منظور ورودو خروج این اتوبوس‌ها دزدست احداث است‌وسعی براینست تا روز افتتاح ترمینال این راههای ارتباطی هم‌آماده بهره برداری شود.

کاردادن شماره برای ویزای دانشجویی آمریکا پنجشنبه پایان می‌گیرد

سازمان امور دانشجویان کشور اعلام کرد روز پنجشنبه ـ۲۵مردادماه‌ـکلیه شماره های گرفتن نوبت برای‌اخذ ویزای دانشجویی که تاموعد آخر شهریور ماه در اختیار این سازمان قراردارد میان‌داوطلبان تحصیل در آمریکا که‌در صف ایستاده‌اند توزیع خواهدشد.

این تصمیم برای از میان بردن صف طویلی که درجلوی دبیرستان فردوسی ـ محل گرفتن شماره برای اخذویزای دانشجویی آمریکا تشکیل‌شده اتخاذ گردیده است .

سفارت آمریکا مدتها است به علت‌فقدان کادرکافی ،قسمت اعظم کاردادن ویزای دانش ـ جویی رابه‌سازمان امورداش جویان کشور محول کرده است. تاکنون هرروزبه۵۰ نفر از داوطلبان تحصیل‌در آمریکا کمبرای باراول عازم این‌کشور هستند درمقابل ارائه پذیرش تحصیلی معتبرو گذرنامه‌شماره داده می‌شد. داوطلبان سپس برطبق این شماره به سفارت آمریکا مراجعه وویزای خود را دریافت می‌داشتند .

اکنون هفته ها است که بیش‌از ۱۵۰۰ داوطلب تحصیل در آمریکا بطور متناوب‌بشب خود را در صف گرفتن شماره به روز می‌رسانند . صف این داوطلبان‌ازدبیرستان فردوسی در خیابان تخت جمشید امتداد یافته وبه یکی از خیابان های اطراف پیچیده است .

باترتیب تازه ، چون‌شماره های نوبتدار تا موعد هشتم شهریور ماه قبلا داده شده ، روز پنجشنبه حدود هفتصد شماره به ترتیب نوبت به داوطلبان دادمخواهد شد و از بقیه خواسته می‌شود تا به خانه ها مراجعت کنند و از اول مهرماه برای گرفتن ویزای دانشجویی اقدام نمایند .

یک مقام سازمان امور دانشجویان کشور ایران‌ابراز امیدواری کرد که تاآن‌زمان کنسولگری آمریکا توانایی لازم برای پاسخ گفتن به مراجعان را داشته باشد .

واگذاری‌زمین‌رایگان به‌افرادمحروم بزودی‌آغازمیشود

نقشه تفکیکی (چهارصد و چهل هزار متر مربع‌زمین) که مشتمل به ۹٤۷ قطعه میباشد، در تهران تهیه شد.

بنیادمسکن انقلاب اسلامی، دیروز ، فعالیتهای خودرادر زمینه تامین مسکن برای‌افراد محروم بشرح‌زیراعلام داشت:

● شعب جدید بنیاد در نقده و یاسوج تشکیل شد . وبدین‌ترتیب تعداد شعب بنیاد مسکن در شهرستان ها جمعا به ۵۲ شعبه رسید.

● تعداد ٦۰ واحد مسکونی درزنجان‌بی ریزی شده است. همچنین ۸ دستگاه ساختمان در عباس آباد زنجان‌بمرحله زیر سقف رسیده و نیز ۳۰ واحددیگرنیز در حال‌پی‌ریزی است.

● ۲۰ واحد مسکونی در ایلام روبه اتمام است که بزودی‌در اختیار اهالی واجد شرایط قرار خواهد گرفت.

● ساختمان ۱۷ واحد مسکونی‌در سنقر شروع شده کمدرمرحله پی سازی میباشد.

● نقشه تفکیکی چهارصد وچهل‌هزار متر مربع زمین‌که مشتمل‌بر ۹٤۷ قطعه زمین می باشد،در تهران تهیه گردیدکه به طور رایگان در اختیار درخواست کنندگان قرار خواهد گرفت.

همچنین در جلسه مشترک هیات امناء و هیات مدیره بنیاد مسکن انقلاب اسلامی تصمیمات زیر اتخاذ گردید.

۱ـ تخصیص مبلغ ۱۰۸میلیون و ٦۰۰ هزار ریال تامین اعتبار جهت طرحهای خانه سازی و عمرانی در شهرهای سردشت ، گورشیر، ارومیه، نقده،دهات‌مصر از توابع‌خور و بیابانک اصفهان و قائم‌شهر و مازندران.

● توسط فرش فروشان ساختمان بازار فرش ایران‌نیز مبلغ یک میلیون و ۳۰۰ هزار ریال جهت کمک به طرح‌خانه سازی به حساب شماره ۱۰۰ واریز گردید.

فرماندار لاهیجان :

دکه داران لاهیجان متحصن شدند

عصر دیروز بیش از سیصد نفر از گروه های مختلف مردم لاهیجان در مقابل دادگستری این شهر دست به تحصن‌زدند و خواستار آزادی کسب‌وکار و دائر کردن دکه های خود در دامنه «شیطان کوه»لاهیجان شدند .

در پی تحصن این گروه، ابوالحسن کریمی فرماندار لاهیجان گفت : پس ازناآرامی های لاهیجان که بدنبال آن‌در قسمتی از شهر خرابیهائی بوجود آمد ، امروز (دیروز) شهر لاهیجان آرام است و مردم سرگرم پاکسازی شهر هستند .

فرماندار لاهیجان در مورد مغازه های دامنه «شیطان‌کوه» لاهیجان‌گفت : براساس‌توافقی که از سوی‌مقامهای استانداری گیلان و صاحبان دکه‌ها بعمل آمد ،مقرر گردید این مراکزبه محل های جدید که قبلا تعیین شده است ، انتقال یابد . وی در پایان سخنانش تاکید کرد چنانچه بار دیگر افراد ضد انقلاب بخواهندازاین فرصتها بهره‌برداری کرده و باعث آشوب و بلوا شوند بشدت سرکوب خواهند شد .

یک مقام مسئول در سپاه پاسداران انقلاب اسلامی لاهیجان اظهار داشت : این عده از متحصنین‌ازسوی‌عوامل شناخته شده تحریک شده‌اند و قصد دارند بدینوسیله شهر را متشنج کرده و بمقاصدخود دست یابندولی‌ما این توطئه‌ها را خنثی خواهیم کرد .

آگهی دعوت مجمع عمومی عادی سالیانه سهامداران

مجمع عمومی‌عادی سالیانه سهامداران شرکت‌بین‌المللی محصولات پارس (سهامی عام) درساعت ۱۰ صبح روز شنبه۱۰ شهریور ۱۳۵۸دراداره مرکزی شرکت واقع در تهران کیلومتر ۸ جاده مخصوص‌کرج تشکیل میگردد.

بدین وسیله از صاحبان سهام ویانمایندگان قانونی آنها دعوت میشود که‌درجلسه مذکور حضور بهمرسانند و یانماینده تام‌الاختیار خود را جهت‌شرکت در جلسه کتبا معرفی و اعزام فرمایند.

دستور جلسه

۱ـ قرائت واستماع گزارش هیئت مدیره به‌سهامداران.
۲ـ قرائت و استماع گزارش بازرسان و حسابدارورسمی شرکت به سهامداران
۳ـ بررسی و تصویب ترازنامه‌و حسابهای سودو زیان شرکت منتهی به ۲۹ اسفند۱۳۵۷ وتصویب سود قابل تقسیم
٤ـ مفاصا به مدیران .
۵ـ قرائت و استماع گزارش هیئت‌مدیره و بازرسان طبق ماده ۱۲۹ قانون اصلاح قانون تجارت برای سال مالی ۱۳۵۷ واجازه مدیران طبق ماده مذکور برای سال ۱۳۵۸ .
٦ـ انتخاب هیئت‌مدیره .
۷ـ انتخاب بازرسان شرکت برای سال مالی ۱۳۵۸ و تعیین حق‌الزحمه بازرسان برای سال‌مالی ۱۳۵۷ .
۸ـ تعیین روزنامه کثیرالانتشار.

شرکت بین‌المللی محصولات پارس « سهامی عام »
هیئت‌مدیره

آ ـ ۲۲۵۵۲

مجالس ترحیم

درگذشت عم گرامم مرحوم مغفورله آقای سید عبدالمجید تقوی شیرازی وکیل پایه یک دادگستری فرزند مرحوم آیت‌الله العظمی سید محمد شریف وبرادر گرام مجاهد مرحوم آیت‌الله سید هدایت‌اله تقوی شیرازی اعلی‌اله مقامها را در اهواز به استحضار میرساند. مجلس ختم مردانه آن مرحوم از ساعت۵تا۷ بعد ازظهر پنجشنبه ۲۲ ماه مبارک رمضان (۲۵ مرداد) درمسجد خاتم‌الانبیاء (مسجد سنگی) واقع در خیابان ری. خیابان شریف واقفی (ادیب سابق) منعقد خواهد شد. همچنین مجلس ختم دیگری از ساعت ۵ونیم تا ۷ونیم بعد ازظهر همانروز در مسجد جامع اهواز برگزار میگردد.

عبدالعلی التقوی الشیرازی

خانواده‌های: تقوی شیرازی- گلستان - حمزوی- هاشمی- آل‌محمد- بصیری- صابرزاده- ایران‌منش- شاکر- حمیدپور - خرمی- بهرامی- فالی- نظری- ابهری- قناد- نصرتیه - گیوراد- حمیدی- برهانی- راضی- حسینی- انوار.

آ ـ ۱۵٦۵۷

اطلاعات- بخانواده‌های عزادار بویژه بازماندگان انمرحوم مصیبت وارده را تسلیت میدهد.

بانهایت تاسف درگذشت ناگهانی همکار گرامی آقای غفور دیانت مدیر عامل شرکت برق منطقه‌ای مازندران را بـاطلاع میرساند :

مجلس ختم آن مرحوم روز پنجشنبه ۲۵ر۵ر۵۸ ازساعت ۵الی۷ بعدازظهر درمسجد سپهسالار شیراز برگزار خواهد شد.

عباس تاج وزیرنیرو

آ ـ ۱۵۷۸۹

بانهایت تاسف درگذشت ناگهانی شادروان حاج حسین فیاضیانی گلپایگانی را به‌اطلاع بستگان و دوستان وهمکاران آن مرحوم میرساند مجلس ختم‌زنانه و مردانه روز چهارشنبه ۲٤ر۵ر۵۸ از ساعت ٤الی٦ بعدازظهر در مسجد کاظمین خیابان خواجه‌نظام‌الملک تهران برگزار میگردد .

خانواده های : فیاضیانی -افشاریان- خورشیدی خشائی- کاظمپور - اشراقی- صمدی - یاوری .

آ ـ ۱۵٦٤۱

بانهایت تاسف درگذشت حاج صادق جوادیان بزرگ خانواده جوادیان را به‌اطلاع بستگان و دوستان میرساند مجلس ترحیم زنانه ومردانه روز چهارشنبه ۲٤ر۵ر۵۸ از ساعت ۵تا۷ بعد ازظهر در مسجد توتونچی واقع در خیابان غفاری منعقد میباشد.

خانواده‌های: جوادیان- نظامی- ازدری- چهل‌نبی- شیرازی- آزاده- سکه‌چی- کسرائی- نظری کنجانی- قامت رسای‌فرد - شفیعی هنجنی- حاجیانی.

آ ـ ۱۵٦۸۷

اطلاعات- بخانواده‌های عزادار تسلیت میدهد

باکمال تاسف درگذشت شادروان دکتر مرتضی معلم بزرگ خانواده را به‌اطلاع میرساند مجلس ختم فقید سعید روزچهارشنبه ۲٤ مرداد ماه از ساعت ۱۰تا۱۲ در کنیسای ابریشمی خیابان فلسطین شمالی (کاخ شمالی) برگزار میگردد.

حکیمه - شمس عظمائی- دکتر شاکر- افشید سوسن - دکتر حمید- خانواده‌های معلم‌فروزان- یدیدصیون- ساسونی- دانیالیان- برخورداریان- زریان- شیبانی- میثاقیان- روبن - ابریشمی- گلشن- بخرد- نورافشان- شمس- ساعیان- کاشانیان- درویش- رهبان- نعیم- سالسونی.

آ ـ ۱۲۱۹۵

هو الباقی

بانهایت تاسف فوت شادروان حاجی محمود قنبری دامغانی را باطلاع دوستان و همشهریان عزیز میرساند، بهمین مناسبت مجلس ختم مردانه و زنانه از ساعت ۱۰ صبح الی ۱۲ روز پنجشنبه ۲۵ر۵ر۵۸ در مسجدالجهاد (نخرالدوله) واقع دردروازه شمیران (خیابان شهید استاد مطهری) برگزار است.

خانواده‌های: قنبری- حاجی نوروزی- سیاحزاده - بصیری- ملکی- خرازی- امینیان- خاتمی- حبیبیان- اصغرپور- امیری - سلامت- شریف- مدیر حبیب- قهرمانی.

آ ـ ۱۵٦٦۹

اطلاعات- بخانواده‌های عزادار مصیبت وارده را تسلیت میدهد.

بانهایت تاسف وتاثر درگذشت شادروان حاج علی مشایخی را باطلاع دوستان و آشنایان میرساند مجلس ترحیم مردانه و زنانه آن فقید سعید در روز چهارشنبه ۲٤ر۵ر۵۸ از ساعت ۱۰ الی۱۲ صبح در مسجدالجهاد (فخرالدوله سابق) واقع دردروازه شمیران منعقد میباشد.

غلامحسین مشایخی- حسن مشایخی- محمود مشایخی- خانواده‌های- مشایخی- افجه‌ای- آقاابراهیم- کرمانی- محسنی- قاهری- جواهری- ختنی- امیرهمایونی- الهی‌منش- سیاوشی - فراهانی- آل‌احمد- بلورچی- حیدری- داغ‌خوش- آتابنی‌قلهکی عطارچی- فرخفر.

آ ـ ۱۵۵۷۱

درگذشت ناگهانی جوان‌ناکام و مجاهد مومن به‌انقلاب اسلامی درحین اشتغال تحصیل در آمریکا نورچشم‌مان شادروان علیرضا سیفی را باطلاع دوستان و آشنایان میرساند و بدین مناسبت مجلس ختمی مردانه وزنانه روز پنجشنبه ۲۵ر۵ر۵۸ از ساعت ۵تا۷ بعدازظهر درمسجد النبی واقع در میدان هفت حوض نارمک منعقد می‌باشد از برادران و خواهران بالخصوص سلسله روحانیت انتظار شرکت رادارم .

الاحقر نصرالله شاه‌آبادی عفی‌عنه

آ ـ ۱۲۱۹۵

خانواده های سیفی ، روزبه‌نیا ، فتوحی ، حاجی‌آقائی، شاه‌آبادی ، مهاجر ، مطیعافرد ، عابدزاده - مطیعا ،قاضی‌زاده، غائی، پورقاضیان ، صیرفی ، طباطبائی ، ذکائی ، نداف ، زاهدی ، غفاری ، نشاطیان ،امجدی ،بقائی ،آرین ،حاجی‌باقری، طاهری‌و خانواده های وابسته .

درگذشت ناگهانی جوان ناکام شادروان علیرضا سیفی رادر آمریکا باطلاع می‌رساند. مجلس ختم مردانه وزنانه آن‌مرحوم روز پنجشنبه۲۵ر۵ر۵۸ ازساعت ۵تا۷ بعدازظهر در مسجدالنبی واقع درهفت‌حوض نارمک منعقد می‌باشد هزینه مراسم شب‌هفت صرف امور خیریه خواهد شد.

آ ـ ۱۲۱۹٦

باکمال تاسف درگذشت ناگهانی جوان ناکام شادروان‌علیرضا سیفی را باطلاع همشهری های مقیم تهران میرساند مجلس ختم مردانه و زنانه آن مرحوم روز پنجشنبه ۲۵ر۵ر۵۸ از ساعت ۵تا۷ بعدازظهر درمسجد النبی واقع در هفت‌حوض نارمک منعقد خواهد بود .

انارکی های مقیم تهران

آ ـ ۱۲۱۹۷

اطلاعات - مصیبت وارده را ببازماندگان آنمرحوم تسلیت میدهد .

بازگشت همه بسوی خدا است

بانهایت تالم‌و تاسف فوت جانگداز بانو اخترالزمان‌بهزومی (دیهیم) راباطلاع کلیه بستگان و دوستان می‌رساند مجلس ختم آن مرحومه ازساعت ۳تا۵ بعدازظهر روز چهارشنبه ۲٤ر۵ر۵۸ درمسجد ولی‌عصر واقع در خیابان حشمت‌الدوله غربی منعقد می‌باشد .

خانواده‌های : بهزومی - دیهیم - شهابی کاشانی - الماسی - ابطحی -سمیعیان -پزشکی - روشن - وزیری-ارکی.

آ ـ ۱۵۷۸۱

بانهایت تاسف درگذشت شادروان مرحوم قدیر علی‌عباسی راباطلاع کلیه دوستان و آشنایان میرساند .

مجلس ختم آنمرحوم درروز چهارشنبه ۲٤ر۵ر۵۸ ازساعت ۵الی۷ بعدازظهر در مسجد ولی عصر واقع در خیابان حشمت‌الدوله غربی چهارراه کیوان منعقد می‌باشد.

خانواده‌های: عباسی :شریفی -همایون- نیک خواه - بهرامی -ابیانی‌نژاد- رجب- امینی مقدم‌فی - نورانیها - محمدعلی - وزیری - میرزاقوام رجبی - گیلانی - اکرمی‌نژاد.

آ ـ ۱۲۱۹۳

اطلاعات - بخانواده های عزادار مصیبت وارده راتسلیت میدهد .

بانهایت تاسف و تاثر درگذشت آقای اسماعیل‌جنگی بختیار (افسر بازنشسته ارتش) را به اطلاع خویشان و آشنایان‌می‌رساند ،بنابر وصیت آن مرحوم هزینه برگزاری مجلس ختم و شب هفت صرف امور خیریه می‌گردد .

خانواده‌های : جنگی بختیار - ادراکی - دستوری - جعفریان - طاهر - مظفری - فروهر - اکبری - مهرافزون - اختیارالدینی و خانواده های وابسته .

آ ـ ۱۵۸۰۳

اطلاعات - بخانواده های عزادار مصیبت وارده راتسلیت میدهد.

بانهایت تاسف درگذشت مرحومه بانو حاجیه بی‌بی زهرا مدنی‌زاده والده آقای دکتر سید حسن مدنی‌زاده را به آگاهی‌دوستان و خویشان میرساند، مجلس ختم زنانه ومردانه آن مرحومه درروز چهارشنبه ۲٤ر۵ر۵۸ از ساعت ۳ر۵ الی۵ بعداز ظهر درمسجد امیرالمومنین واقع در امیرآباد شمالی روبروی پمپ بنزین برگزار می‌شود .

خانواده‌های : مدنی‌زاده - علوی‌زاده - راجی -اکبری- مکی- طباطبائی - علوی - محمودیه - علاقبند - اباذری - مقدپور -امین -نقدی - معینیان - حنیفی - ذکائی .

آ ـ ۱۵۷۸۷

اطلاعات - بخانواده های عزادار مصیبت وارده را تسلیت می‌دهد .

درگذشت مرحومه سید علویه شفاعتی را به‌اطلاع دوستان میرساند مجلس ختم آن مرحومه در مسجد ابوالفضل (ع) واقع در خیابان ستارخان (تاج سابق) از ساعت ۵الی۷ بعد ازظهر چهارشنبه ۲٤ر۵ر۵۸ منعقد میباشد باحضور خود روح ان مرحومه را غریق رحمت فرمائید.

خانواده‌های- بهروز رشیدی- شعاری- شعیبی- شیوائی- نوری- گلپائی- حسن نیا تبریزی- کریمزاده.

آ ـ ۱۵۷٦۳

بانهایت تاسف و تاثردرگذشت شادروان حاجیه سارا بیگم عارفی متعلقه مرحوم حاج‌علی آقا عارفی خوئی را باطلاع بستگان و آشنایان و همشهریان میرساند . مجلس ترحیم‌مردانه وزنانه آنمرحومه روزجمعه ۲٦ مردادماه ازساعت۵الی۷بعد ازظهر در مسجد ولی‌عصر واقع در خیابان حشمت‌الدوله منعقد خواهد بود .

الاحقر حاج‌سید علی‌اصغر خوئی - العبد سید ابراهیم‌علوی- الاحقر حاج‌سیدابوطالب فاضلی خوئی- .

وخانواده های: عارفی - برنجی- مصطفوی - سروش - اخوان - سبحانی - عنایتی - دکتر آموخته - دکترجفرودی- دکتر قیطانی -دکتر کسمائی - واعظزاده - حکیمزاده خوئی دیلمقانی - اردوبادی - لک - خردمندی - دکتر شفیعی - قندچی - اکبری - توکلی - اقبالی - زینالی سابق- پناهندو رحیمزاده ماکوئی.

آ ـ ۱۵۸۲۳

اطلاعات - بخانواده های عزادار مصیبت وارده را تسلیت میدهد .

یادبود

چهل روز از فوت فرزند و برادر عزیزمان‌اسفندیار رکنی گذشت هزینه مراسم چهلم آن عزیز از دست رفته صرف امور خیریه میشود یادش گرامی وزوانش شاد.

خانواده رکنی

روز پنجشنبه ۲۵ مرداد یک سال از مرگ جانگداز و نابهنگام برادر عزیزمان نصرت‌الله وفاخواهیگذردشکوه خاطرات ومحبت وعاطفه ومهربانیهای بیدریغش را فراموش نکرده و همچون‌تمام ایام سال گذشته یادش را گرامی میداریم بهمین مناسبت ساعت۵ بعدازظهر پنجشنبه‌درمزارش برای تسلی خاطره ان مرحوم بسوگ میشینیم در ضمن هزینه شب سال صرف امور خیریه میشود.

خانواده وفاخواه

روز چهارشنبه ۲٤ مرداد ماه جاری مصادف با چهلمین‌روز درگذشت مرحوم حبیب‌الله بهنام میباشد که بعلت مصادف بودن ایام ماه مبارک رمضان مزاحمت دوستان واقوام را جایز ندانسته هزینه مجلس یادبود بمصرف امور خیریه خواهد رسید.

خانواده بهنام

تسلیت

همکار ارجمند، آقای جواد روزبه

بانهایت تاسف فوت فرزند دلبند شمارا تسلیت گفته و خودمان را شریک غم شما میدانیم واز خدای بزرگ صبر و شکیبائی برای‌شما وخانواده محترم آرزو داریم.

کارکنان شعبه تصحیح

آ ـ ۲۳۲

جناب آقای علی سیفی

مصیبت وارده را تسلیت میگوئیم و برای ان دوست‌ارجمند وخانواده محترم آرزوی صبر و شکیبائی مینمائیم.

از طرف کلیه کارکنان سازمان سرمایه‌گذاری و کمک‌های اقتصادی و فنی ایران

جناب آقای دکتر ربیع بدیعی

فوت مادر گرامتان را تسلیت گفته بقای عمر جنابعالی و خانواده محترم را خواستاریم.

گروه آموزشی جغرافیا دانشگاه تهران

آ ـ ۱۵۷۵۵

خانواده محترم مهندس شروقی

مارا درغم خود شریک بدانید.

آژانس یزدی- حسن یزدی

آقای علی‌اکبر لطفی

بانهایت تاسف فوت پدرگرامیتان را تسلیت گفته وخود را درغم بزرگ شما سهیم می‌دانیم.

جامعه مربیان ورزش راد

همکار عزیز جناب آقای ناصر نمکی

مصیبت وارده را تسلیت گفته‌و در غمشما سهیم هستیم.

کارکنان آزمایشگاه بیمارستان مفید

آ ـ ۱۲۲۰۵

آقای ح

اطلاعات

سال پنجاه و چهارم
محل اداره: خیابان خیام
ساختمان اطلاعات
تلکس ۲۱۲۳۳۶
تلگرافی: اطلاعات ـ تهران
تلفن ۳۲۸۱

تقویم اطلاعات

ساعات شرعی
استخراج دکتر ریاضی کرمانی

سه‌شنبه‌بیست و سوم مردادماه ۱۳۵۸
بیستم رمضان المبارک ۱۳۹۹
چهاردهم اوت ۱۹۷۹

توپ افطار . . . ساعت ۸ و ۱۵ دقیقه
توپ سحر (فردا)..ساعت ٤ و٤٣ دقیقه
طلوع‌آفتاب (فردا)..ساعت ٦و ٢٠ دقیقه
ظهر شرعی (فردا) .. ساعت۱و ۹ دقیقه
توپ افطار (فردا)..ساعت ۸ و ١٤ دقیقه

راه‌پیمائی یک میلیون مسلمان در تهران

بقیه از صفحه اول

راه‌پیمایان که عده آنان از یک میلیون نفر تجاوز می کرد وگروههای متعددی از زنان و کودکان نیز آنان را همراهی می‌کردند،ازپیچ شیمران، تا مقابل دانشگاه تهران‌و میدان‌انقلاب‌و خیابان های اطراف دانشگاه را پوشانده بود .

تیر هوائی

به گزارش خبرنگار ما، به علت درگیری یک مرد ۳۰ ساله که معلوم نشد، بهچه چیزی اعتراض کرده بود، و با عکس‌العمل صدها نفر از راهپیمایان مواجه شد ، نزدیک بود، حادثه‌ای پیش آید،امابا‌پادرمیانی‌پاسداران و شلیک چند تیر هوایی، اوضاع آرام شد . همچنین درمقابل‌دانشگاه گروهکثیری از راهپیمایان با اعتراض به پاره کردن پوستر های دیواری سازمان های چپ دو جوان‌که مبادرت بهپاره کردن پوستر کرده بودند ، بوسیله پاسداران، دستگیر شدند. دیروز براثر ازدحام جمعیت و هوای‌گرم تهران، حال چند تن از راهپیمایان که روزه‌بودند، بهمخوردکبا کمکماموران انتظامی راهپیمایان، از محل دور شدند و به بیمارستان اعزام گردیدند .

قطعنامه

پس از آنکه گروه های مختلف ، در مقابل دانشگاه تهران ، خیابان انقلاب‌و میدان انقلاب ، تجمع کردند قطعنامه این راه پیمائی قرائت شد . در قطعنامه آمده است :

۱ـ ما عمل قاطع دادستانی انقلاب را در مورد مصادره چاپخانه آیندگان که از پول اسرائیل و شاه سابق علیه‌ملت مسلمان بکار افتاده بود ،تائید کرده و خواستار ادامه‌قاطعیت انقلابی در جهت مقابله بادیگر لانه های جاسوسی و ضد انقلابی هستیم .

۲ـ ما نفرت و انزجارشدید خود را از توطئه مطبوعات جهانی و خبرگزاری های مزدور امپریالیسم وصهیونیسم ابراز داشته و اعلام میداریم هیچ عاملی نمیتواند گسترش پرشکوه این انقلاب را برای رهائی خلق های تحت ستم به انسوی مرزها سد نماید .

۳ـ ما اعلام میکنیم که تا آخرین قطره خون ، در زیر پرچم رهبری بلامنازع و بی چون امام خمینی و با خط مشی این تنها پیشوای کبیر جهان اسلام ، راهمان راادامه خواهیم داد.

٤ـ ما ضمن اعلام صریح حمایت‌ازآزادی کامل مطبوعات و اظهار عقیده خواستارراهی بر مبنای نه شرقی و نه غربی میباشیم و ضمن محکوم کردن همه جنجال های پوچ‌تبلیغاتی، علیه انتخابات و تاکید برآزاد بودن کامل آن ، اعلام‌میکنیم: شکست مفتضحانه این گروهها بار دیگر نشانگر انزوای‌آنان از مردم و دلیل اعتماد توده های مردم به گروه های پیرو مشی امام خمینی است .

ما از خبرگان منتخب‌مصرا خواهانیم ، قانون اساسی جمهوری اسلامی را با ضوابط صد در صد اسلامی‌و باماهیت ضد استعماری ، استبدادی ، استثماری ، پایه ریزی کنند و در این مورد هیچگونه غرب گرائی‌باشرق زدگی رانخواهیم بخشید .

٥ـ ما ضمن حمایت ازدولت موقت ، خواستار قاطعیت انقلابی ، در برابر ضد انقلاب و چهره های گوناگون آن بوده و هشدار میدهیم که هرگونه مسالمت و معاشات‌با آنان ، موجب بهره برداری بیشتر و جسورتر شدن ضد انقلاب خواهد شد .

راه پیمایان‌دو قطعنامه‌صادره ضمن محکوم کردن هرگونه زدو خورد و درگیری‌بین‌مردم و گروه های تظاهر کننده ، از مردم صادق و مسلمان خواستند که با صبر انقلابی، احساسات خود را کنترل‌کنند و نگذارند به انقلاب اسلامی ایران خدشه‌ای وارد شود.

قبل از قرائت قطعنامه ،مردم با دادن شعار هائی چون «وای اگر خمینی حکم جهادم دهد» . «حزب فقط حزب‌الله رهبر فقط روح‌الله»،«مزدوران مطبوعات نابود باید گردند»، «اسلام پیروز است، کمونیست نابود است» ، «این استشعار ملی رئیس جمهور خمینی» ابراز احساسات میکردند . در همین محل پلاکاردهائی با عباراتی چون «آزادی آری ، خرابکاری نه» ، «ستاد چریک های خائن و دانشجویان‌مبارز مزدور بدست مسلمانان مبارز افتاد» و «نوبت بعدی ، حزب توده‌است» بچشم میخورد .

یک هتل مهم امریکا توسط یک ثروتمند ایرانی خریداری میشود

دیترویت‌ـ آسوشیتدپرس‌ـ سخنگوی یکبانک امریکائی در دیترویت تائید کرد که یک بازرگان ثروتمند ایرانی به خرید هتل رادیسون کادیلاک مبادرت کرده‌است. این هتل نزد بانک مورد بحث به مبلغ ٥ میلیون و ششصد هزار دلار «گرو» است.

او گفت که موافقت‌نامه مربوط به فروش این هتل به‌علت چانه‌زدن طرفین‌معامله هنوز به‌امضاء نرسیده‌است. قیمت هتل از ده میلیون‌دلار متجاوز است.

مقام‌های بانک هویت خریدار ایرانی را فاش نکرده‌اند و نیز نگفته‌اند که ازثروتمندان فراری یکسال اخیر است یا سابق ولی‌اگر این معامله سر بگیرد هتل از ۳۱ اکتبر (۹ آبان) متعلق‌به وی خواهد بود .

واسطه این معامله یک ایرانی دیگر بنام دکتر س. هاشمی مقیم نیویورک‌است.

آغاز جنگ نهائی پولیساریو و مغرب

کازابلانکا ـ در پی‌صلح پولیساریو و موریتانی ، سحرگاه امروز واحد های پولیساریو مجهز به سلاحهای ساخت شوروی جنگ نهائی خود را با ارتش مغرب آغاز کردند .

گزارش یونایتدپرس حاکیست که‌جنگ درابعادی وسیع جریان دارد .

طبق این گزارش ، جنگ باحمله‌یک‌گردان پولیساریو به پادگان مغربیان درشهر دخله آغاز شده است .

گزارش نشان می دهد که در اولین ساعت نبرد ۹۲ سرباز مغربی کشته و ۷۱ تن دیگر مجروح شده‌اند. جنگ در حالی درگرفته است که واحد های زرهی وپیاده‌موریتانی استحکامات خود رادر صحرا تخلیه‌می کنند .

آخرین گزارش حاکی‌است که نیروی هوائی مغرب با جنگنده های اف ،٥ برضد پولیساریو وارد عملیات شده استو موشکهای‌سام‌ـ ٦ و سام ـ۷ پولیساریو که توسط افراد پیاده حمل‌می شوند علیه این هواپیماها بکار گرفته شده است .

اتومبیل سفیر عراق بموشک بسته شد

بیروت ـ خبرگزاریها ـ اتومبیل حامل عبدالحسین مسلم‌حسن سفیر عراق در لبنان دیروز هنگام عبور از یک خیابان ساحلی بیروت هدف موشک قرار گرفت ، ولی وی در این حادثه تنها مجروح شد. حادثه دریکصد متری سفارت عراق روی‌داد جراحت سفیر عراق سطحی است. سوء قصد کننده که پاره‌ای منابع او رافلسطینی میدانند موفق به فرار شده است. موشک به صندوق عقب اتومبیل اصابت کرد . سفیر عراق برخلاف عادت‌در صندلی جلو اتومبیل نشسته بود. موشک از بالکن یک آپارتمان شلیک شد . سوء قصد به سفیر عراق همزمان با بالاگرفتن موج ضدعراقی فلسطینی‌ها صورت گرفته‌که پس از اعدام ۲۱مقام عراقی پدید آمده است.

مذاکره با شاه مخلوع

کوئرنوآکا ـ آسوشیتدپرس‌ـ هری‌کیسینجر وزیر امور خارجه پیشین امریکا دیروزبا شاه مخلوع‌ایران ناهارخورد.

رابرت آرمائو سخنگوی شاه اندکی از ظهر گذشته(نیمه شب بوقت تهران) به‌خبرنگاران گفت:کیسینجر به کوئرنوآکا آمده است تا با شاه ملاقات کند و هم‌اکنون با شاه ناهار میخورد .

آرمائو گفت که نمیداندشاه و کیسینجردرباره چه‌موضوع هائی صحبت میکنند ، اوگفت که کسینجر پس از صرف ناهار از کوئرنوآکا خواهد رفت و او نمیداند که‌کیسینجر چه مدت در مکزیک میماند یا از کوئرنوآکا به کجا میرود.

دیوید راکفلر ، رئیس بانک چیس منهاتن،و دوست‌نزدیک کیسینجر و شاه‌نیز روزیکشنبه به مکزیک آمده است .

ریچاردنیکسون رئیس‌جمهوری پیشین امریکا و دوستدیگر شاه مخلوع ماه پیش دیداری یکروزه با شاه داشت .

ارتش افغانستان در قندهار مسلمانان را کشتار کرد

اسلام‌آباد ـ خبرگزاری فرانسه ـ جبهه آزادیبخش افغان اعلام کرد که روز یکشنبه ورود عده‌ای ازغیر نظامیان شوروی به‌یک‌مکان مقدس مسلمانان در قندهار موجب ایجاد شورشی شد که توسط ارتش سرکوب گردید.

بگزارش جبهه‌آزادیبخش افغان سی تن از غیرنظامیان شوروی که از این مکان مقدس در مرکز شهر قندهار دید می‌کردند و پانزده‌نظامی افغانی که همراه آنها بودند بدست مومنان خشمگین که برای زیارت آمده بودند کشته شدند. اندکی بعد ارتش برای برقراری نظم مداخله کرد و عده نامعلومی در این حادثه قربانی شدند.

خبرهای کوتاه از سراسر جهان

اعتصاب در انگلستان

لندن‌ـ خبرگزاری فرانسه ـ بیش ازیک میلیون نفراز کارگران صنایع مکانیک انگلیس دیروز برای دومین‌بار در یک هفته اخیر دست‌به «اعتصاب» زدند و صنایع‌اتومبیل سازی رافلج کردند.

کارگران اعتصابی درخواست حداقل ۸۰ لیره دستمزد برای یک هفته کار کرده‌اند. صنایع اتومبیل سازی بیش‌از رشته های دیگر دراین اعتصاب ۲٤ ساعته شرکت داشتند. کارخانه اتومبیل سازی «برینتیش لیلاند» باسی و پنج‌هزار کارگر در جریان اعتصاب بطور کامل از کار افتاده بود.

اعمال ، متحد آمریکا

واشنگتن ـ آسوشیتدپرس ـ کارتر رئیس جمهوری امریکا دیشب هنگام ملاقات باصادق جواد سلیمان سفیر جدید عمان اعلام کرد که دولتین امریکا و عمان دومتحد بسیار خوب برای یکدیگرند.

کارتر تاکیدکرد: عمان‌مهمترین منطقه استراتژیک جهان وکلید حساسترین راهها و معابر آبی‌گیتی است و سلیمان درپاسخ اظهار امیدواری کرد که‌صلح و امنیت‌به خاورمیانه بازگردد.

کوچکترین بنز اختراع شد

اشتوتگارت‌ـ خبرگزاری فرانسه ـ موسسه آلمانی، «دایملربنز» سازنده اتومبیل های مرسدس اعلام کرد کمیک اتومبیل کوچک این موسسه باموتور دیزل مسافت ۹۷۰ کیلو متر را بایک لیتر گازوئیل پیموده و رکورد تازه‌ای در صرفه‌جوئی سوخت بجای گذارده است.

افزایش تولید نفت نروژ

اسلو ـ آسوشیتدپرس ـ یک میدان نفتی تازه‌نروژ در دریای شمال آغاز به‌تولید کرد .

تولید نفت نروژ بااحتساب این میدان به‌٦٦٠هزار بشکه در روز خواهد رسید که باید تولید ۲میلیارد و ٤٠٠ میلیون فوت مکعب گاز راهم برآن اضافه کرد .

زلزله و کاهش قیمت خانه

سانفرانسیسکو ـ زلزله‌های کالیفرنیا همانطور که زمین‌شناسان پیش‌بینی کرده‌اند ادامه دارد. دیروز نیز دوبار منطقه سانفرانسیسکو که ۷۳ سال قبل براثر یک زلزله شدید کاملا ویران شد، لرزید. هفته قبل‌چند زلزله شدید به‌این منطقه زیان‌هایی وارد ساخت وچندین تن مجروح شدند وقوع این زمین‌لرزه‌ها باعث فرار عده‌ای از این منطقه وپائین آمدن قیمت خانه‌ها ورکود بازار فروش خانه وزمین شده است .

نمیری قیمتها را کاهش داد

خرطوم‌ـ خبرگزاریهای‌ـ جعفر نمیری رئیس‌جمهوری سودان بمنظور پایان دادن‌به‌تظاهرات خیابانی‌ضدقیمت، تصمیم گرفت‌بهای‌ارزاق وسوخت را پائین‌آورد.بیشترین کاهش در قیمت شکر، آرد ونفت صورت گرفته است. وی همچنین اعلام کرده است که با گرانفروشی شدیدا مبارزه خواهد شد وقیمتها دربازار نباید از آنچه که اعلام می‌شود بیشتر باشد .

نمیری غیر مستقیم عراق و کمونیستها را متهم به دامن زدن به تظاهرات ضد قیمت‌کرد. وی گفت که به منظور داشتن تماس بیشتر بامردم، خود دبیر کلی‌حزب حاکم را برعهده گرفته ونیز وزیر جنگ را به معاونت ریاست جمهوری برگزیده است .

نمیری سپس از مردم خواست که به تظاهرات پایان دهند .

پیام صدام‌حسین به برژنف

بغداد‌ـ بنا به گزارش خبرگزاری عراق ، صدام حسین، رئیس جمهوری‌این کشور ضمن پیامی بملئونید برژنف رهبر شوروی از او خواسته است که حمایت خود را از کشورهای‌عربی مخالف پیمان صلح مصر و اسرائیل ادامه دهد.

صدام حسین در پیام خود خاطرنشان کرده است که موضع سیاسی جهان عرب به علت پیمان سادات و صهیونیسم و حمایت‌امریکا از این پیمان و تجاوزهای مداوم صیونیست‌ها بجنوب لبنان متزلزل شده است .

این پیام که پس از اعدام ۲۱ تن از رهبران عراقی صورت گرفته است به نظر مفسران غربی مقدمه‌ی‌است برای بسط روابط عراق با مسکو که در پی سرکوبی یک سال قبل کمونیست‌های عراقی ظاهرا به سردی گرائیده بود .

نرخ ارز

انواع ارز	فروش رسمی	فروش بازرگانی	بازار آزاد
دلار آمریکا	۷۰ر٦۰	۷۹ر۰۰	۱۱۰
پوند انگلیس	۱۵۹ر۳۰	۱۸۱	۲۵۰
مارک	۳۹ر۱۰	٤٤ر۰۰	٦۱
فرانک سویس	٤۳ر۱٥	٤۹ر۳۰	٦٦
فرانک فرانسه	۱٦ر۸۰	۱۹ر۱۰	۲٦ر٥
یکصد فرانک‌بلژیک	۲٤٤	۲۷۰	ـ
لیرایتالیا	۸ر۷٥	۹ر۹۰	۱٤
ین‌ژاپن	۳۳	۳٦ر۷۰	ـ
فلورن هلند	۳٥ر٥۰	٤۰	٥۱
شیلینگ اتریش	٥ر۳٥	٥ر۹۰	۸
کرون سوئد	۱٦ر۹۰	۱۹ر۱٥	ـ
کرون نروژ	۱٤ر۲۰	۱٥ر٦٥	ـ
کرون دانمارک	۱۳ر٥٥	۱٥	ـ
یکصد روپیه‌هند	۹۰۰	۹۸٥	ـ
دینار عراق	۲٤۲	۲۷۲ر۸۰	۳۸۰
دینارکویت	۲٦۲ر٥۰	۲۸۸ر٥۰	۳۸۰
دینار بحرین	۱۸۹ر٥۰	۲۱۳	۳٥۰
ریال سعودی	۲۱ر۳۰	۲٤	۳۲
درهم امارات‌عربی	۱۸ر۹٥	۲۱	۳۸
دلار کانادا	٦۰ر۲۰	٦۹ر۳۰	۸٥
دلار استرالیا	۸۰ر۱۰	۹۰ر۸۰	ـ

● نرخ سکه طلای بهار آزادی‌در بانک ۷٤۰۰ ریال‌و دربازار آزاد ۷٤۰۰ ریال و نرخ سکه یک پهلوی نیز ۷۳۰۰ ریال است.

دیدار خدام از ایران

دمشق‌ـ خبرگزاری فرانسه از یک منبع رسمی دردمشق کسب اطلاع‌شد که‌عبدالحلیم خدام معاون نخست وزیر ووزیر امور خارجه‌سوریه ظرف چندروز آینده‌به‌ایران خواهد آمد .

رئیس دیپلماسی سوریه در این سفر پیامی از جانب حافظ اسد به امام خمینی رهبر انقلاب ایران تسلیم خواهد کرد و بازمامداران ایرانی درباره روابط دو جانبه و دیگر مسایل مورد علاقه دو کشور به گفتگو خواهد نشست .

پزشکان طرف قرارداد با بهداری نباید از بیمار پول بگیرند

دکتر علائی ، معاون‌درمانی وزارت بهداری و بهزیستی‌طی گفتگوئی در مورد مشکلات درمانی بیمه شدگان درمان مستقیم و غیر مستقیم گفت : ازکلیه پزشکان طرف قراردادبا خدمات درمانی درخواست‌می‌شود در صورتیکه مایل به ادامه همکاری‌می‌باشند ،مراتب را کتبا به دفتر اسناد پزشکی در تهران و سازمان های منطقه‌ای بهداری و بهزیستی استان اعلام کنند و پزشکانی که اعلام همکاری نموده‌اند ، نباید ازمراجعین وجهی‌دریافت نمایند .

درمورد بیمارستان ها در صورتیکه بیمه شده ، ضوابط خدمات درمانی را رعایت‌نماید، فقط۱۰درصد «فرانشیز»بایستی به بیمارستان پرداخت گردد .

ضمنا صدور دفترچه‌خدمات درمانی غیر مستقیم در مورد کارمندان و خانواده تحت تکفل آنها کماکان ادامه‌دارد.

درمورد مشمولین تامین اجتماعی که قبلا برای آنان دفترچه درمان‌غیر مستقیم‌صادر شده نیز توسط سازمان های منطقه‌ای بهداری و بهزیستی دفترچه جدید صادر میشود . ضمنا‌کلیه‌امکانات درمانی‌وزارت بهداری و بهزیستی اعم از درمانگاه،پلی‌کلینیک‌و بیمارستان در خدمت بیمه شدگان درمان مستقیم خواهد بود و بیماران مذکور می‌توانند‌در تمام‌ساعات شبانه روز در صورت احتیاج بمراکز درمانی مذکور مراجعه نمایند.

شاخص بهای عمده فروشی کالاها ۱۰ر٥ درصد افزایش یافته است

اداره آمار اقتصادی بانک مرکزی ایران در گزارشی شاخص بهای عمده فروشی کالاها در خرداد ماه سال جاری را انتشار داد . در این گزارش آمده است:شاخص بهای عمده فروشی کالاها در ایران در خرداد ۱۳٥۸باعدد ۱٦٤ر۷ نسبت بماه قبل ۱ر۳ درصد پائین آمد.این‌شاخص نسبت بماه مشابه سال قبل ۱۰ر۸ درصد افزایش نشان میدهد . شاخص بهای عمده فروشی پس از حذف‌نوسانات فصلی در سطحی برابر ٤ر۰ درصد پائین‌تر از عددشاخص اردیبهشت ۱۳٥۸ قرار داشت در سه ماه اول سال جاری شاخص بهای عمده فروشی کالاها در ایران بطورمتوسط ۱۰ر٥ درصد نسبت بدوره مشابه سال گذشته افزایش یافته است . در گزارش بانک مرکزی اضافه شده است کاهش شاخص بهای عمده فروشی در ماه خرداد بیشتر ناشی از تنزل قیمت میوه ها و سبزیهای تازه بنابقضای فصل بود علاوه براین تنزل قیمت حیوانات زنده و گوشت قرمز و تخم مرغ نیز در پائین آمدن این شاخص موثر بود قیمت‌برنج ـ آرد گندم ـ میوه های خشك ـ اقلامی از موادخام صنعتی ـ تعدادی از اقلام مصالح ساختمانی ـبویژه سیمان و آجر ـ منسوجات وپوشاك ـ خوراك دام‌وطیور‌ـ اقلامی از مواد شیمیائی و پتروشیمی و کاغذ و مقوا ترقی کرد که تا حدودی کاهش بهای اقلام فوق را تعدیل نمود گزارش‌بانك مرکزی گروههای عمده شاخص را باین شرح‌اعلام کرده است .

۱ـ کالا های تولید و مصرف شده در کشور که شاخص بهای آن با عدد ۱۷۰ر٥ نسبت بماه قبل ۲ر۳ درصد پائین‌آمده‌است.

۲ـ کالا های وارداتی که شاخص بهای اینگونه کالا ها ۹ر۰ درصد بالا رفت و این افزایش ناشی از ترقی قیمت‌اقلامی‌چون‌مواد‌شیمیائی و پتروشیمی ذکر شده‌است.

۳ـ کالا های صادراتی شاخص بهای کالا های صادراتی ٦ر٤ درصد نسبت‌به ماه‌قبل بالا رفت‌واین‌افزایش بعلت ترقی قیمت فرش ـ میوه های خشك خوراك دام‌و طیور وموادمعدنی فلزی‌بود.

همچنین در گزارش‌بانك مرکزی گروه های‌اصلی شاخص باین شرح ذکرشده است . ۱ـ مواد خوراکی و حبوبات که در ماه خرداد نسبت بماه قبل ۲ر٥ درصد کاهش داشته است . ۲ـ منسوجات و پوشاك که شاخص این گروه ۱۰درصد نسبت بماه مشابه سال قبل افزایش نشان میدهد . ۳ـ ماشین‌آلات ووسایل حمل و نقل که شاخص این گروه ٥ر۰ درصد بالا رفت همچنین شاخص گروه ماشین‌آلات‌و وسایل حمل و نقل نسبت‌به ماه مشابه سال گذشته٦ر٤ درصد افزایش یافته است‌در پایان این گزارش در مورد شاخص‌گروه های‌اختصاصی آمده است : شاخص گروه زراعت بمیزان ۲ر۷ درصد موجب گردید تا شاخص بهای محصولات کشاورزی‌و دامی ٥ر٦ درصد تنزل‌نماید ترقی شاخص قیمت مصالح ساختمانی غیر فلزی بمیزان ۲ر٤ درصد موجب شد تا شاخص بهای‌مصالح‌ساختمانی فلزی در این ماه ۲ر۷درصد بالا رود .

مجموعه ارزها جای دلار را میگیرد

ایران به بازار مشترک پیشنهاد کرد برای معاملات با کشور های اروپای غربی مجموعه ارزها جایگزین دلار شود .

این پیشنهاد مذاکراتی که دیروز در بروکسل بین وزیر امور اقتصادی و دارائی‌ایران با اعضای بازار مشترک اروپا آغاز شده، مطرح‌گردیده‌است. براساس این پیشنهاد صادرات و واردات ایران با کشورهای عضو بازار مشترک از طریق مجموعه ارزهای این‌کشور ها صورت خواهد گرفت و نرخ های کالای‌صادراتی و وارداتی بدلار داده نخواهد شد .

ایران همچنین‌در این‌مذاکرات خواستار برقراری تعرفه ترجیحی گمرکی برای کالای صادرات است و از بازار مشترک خواسته تا این‌تعرفه‌در مورد کالاهائی که از ایران به کشور های بازار مشترک‌اروپا صادر میگردد نیزاجرا شود .

آقای ابراهیم‌زاده معاون وزارت امور‌اقتصادی‌و دارائی که‌همراه وزیر امور‌اقتصادی‌و دارائی بهبروکسل رفته پیش‌از عزیمت به بروکسل ضمن‌اظهار مطلب فوق‌گفت: مذاکرات‌جدید ایران و بازار مشترک تا آخر هفته جاری بطول می‌انجامدو مثبی وسیاست های دولت موقت جمهوری اسلامی در قبال بازار مشترک برای‌مقامات مسئول تشریح خواهد شد.

وی اضافه کرد : نوسان شدید قیمت دلار بخصوص نوسان دلار در ماههای اخیر موجب گردید تا در مذاکرات هیات اقتصادی ایران و بازار مشترک موضوع‌تعیین‌مجموعه ارزهای اروپای غربی بجای دلار مطرح گردد وبا اتخاذ این روش از ضرر ناشی از نوسان دلار جلوگیری بعمل آید. معاون وزارت دارائی خاطرنشان ساخت‌حجم مبادلات ایران و کشور های اروپای غربی قابل ملاحظه است وبا توجه به افزایش حجم‌مبادلات باین کشور ها روابط آتی ایران با این کشور ها در مذاکرات بروکسل مورد تبادل نظر قرار میگیرد .

هیات اقتصادی ایران پس ازانجام مذاکره با مقامات‌بازار مشترک به دانمارک خواهد رفت و در این کشور وزیر امور اقتصادی‌و دارائی ایران باچند تن از وزیران دانمارک ملاقات و مذاکره خواهد داشت .

پشتیبانی جمعیت تعاون با فلسطین از برگزاری روز قدس

جمعیت تعاون با فلسطین‌از همه احزاب و گروه های‌مبارز خواست تا از تمام امکانات خود بمنظور اعتراض به تجاوزات اسرائیل و پشتیبانی او بخصوص امپریالیسم امریکا استفاده کنند و در مراسم روز قدس شرکت کنند در اطلاعیه این جمعیت‌همچنین گفته شده است جهت کمک مالی بملت قهرمان فلسطین که مشغول مبارزه برای استرداد سرزمین خود هستند و نیز کمک به خانواده شهدای فلسطین به پیشنهاد جمعیت تعاون با فلسطین دفتر سازمان آزادیبخش در تهران حسابی به شماره ۸٥٤۱در بانک‌تجارت خارجی ایران شعبه تخت‌جمشید گشوده است و از برادران و خواهران دعوت کرده است که در واریز کمک های نقدی هر چه بیشترشرکت کنند و قبوض رسید بانکی‌را به سفارت فلسطین در ایران ارسال دارند .

زائران سفر حج انتخاب شدند

زائر تهرانی سفر حج انتخاب شدند.

قرعه‌کشی برای انتخاب زائران سهمیه تهران وکرج دیروزدرسازمان اوقاف‌انجام شد و از بین شرکت‌کنندگان متقاضیان بیست و دو هزار و دویست نفر با قرعه انتخاب شدند از این عده ٥۰۰ نفر سهمیه شهرستان کرج و بقیه مربوط به شهرستان تهران می‌باشد. سخنگوی سازمان اوقاف اعلام‌کرد قرعه‌کشی‌متقاضیان سفر حج شهرستان هانیز ظرف همین هفته صورت‌می‌گیرد .

بعد از قرعه‌کشی درآتیه بسیار نزدیک طی آگهی به زائران اعلام خواهد شد تا برای معاینات پزشکی به مراکزی که تعیین میشود مراجعه کنند . درصورتی‌که زائری در معاینات پزشکی مردود شد از افرادذخیره استفاده خواهد شد .

تغییر نام چند خیابان دیگر

شورای نامگذاری شهرداری تهران اسامی جدید برخی از خیابان ها ، میادین و پارکها را بشرح زیر اعلام کرد :

خیابان سابق ولیعهد منشعب از شرق میدان بروجردی بنام خیابان شهید اندرزگو ،خیابان رضاشاه کبیر واقع در پاخچی آباد بنام خیابان حمزه ،خیابان شهرآراء بنام خیابان طلوع ، خیابان دکتر اقبال در خیابان قزوین بنام خیابان لقمان حکیم، خیابان شاه‌آبادواقع درخیابان قزوین بنام خیابان رضوان ، پارک لشگری واقع در نارمک بنام پارک شقایق، میدان‌عشرت آباد در خیابان سپاه بنام‌میدان سپاه، خیابان دربار درنیاوران بنام خیابان برزگر، خیابان‌تکش منشعب از خیابان دکتر علی شریعتی بنام‌خیابان‌شیخ‌فضل‌الله نوری .

٤ سارق مسلح دستگیر شدند

● زاهدان‌ـ در پی سرقت دو روز گذشته که درزاهدان صورت گرفت‌و مبلغ سه‌میلیون ودویست وشصت‌و هشت‌هزار ویکصد وپانزده ریال پـ ـ ل متعلق به بانک سپه زاهدان بوسیله چهار نفر سارق‌مسلح ربوده شد با کوشش وپیگیری ماموران شهربانی زاهدان‌چهار نفر سارق بانک پس‌از ده‌ساعت دستگیر و بازداشت شدند . همچنین پولهای سرقت شده بطور کامل کشف و به بانک سپه‌تحویل شدبگزارش‌خبرنگار خبرگزاری پارس در بین این سارقین یکنفر از کارمندان ساواک منحله زاهدان بنام محمد بنی‌شهرکی نیز شرکت داشت اسامی سه سارق‌عبارت است از: دوست محمد ناروئی‌ـ احمد عالی محصل و غلامرضاابده‌بار فروش‌براساس همین گزارش کوشش وپیگیری ماموران شهربانی زاهدان در کشف پول و دستگیری‌سارقین موجب قدردانی و رضایت‌مردم زاهدان شده است.

بیانیه مشترک حزب جمهوری اسلامی و موتلفین

حزب جمهوری اسلامی و۲۸ گروه ، سازمان وانجمن‌های اسلامی موتلف درانتخابات ، با انتشار بیانیه مشترکی از اعتماد عمومی فراگیر ملت ایران نسبت به آنها سپاسگزاری کردند .

متن این بیانیه بشرح زیر است :

بسمه تعالی

سپاس از ملت آگاه وقهرمان ایران

برادران و خواهران عزیز : نتایج انتخابات در تهران و همهٔ استانهای کشور و پیروزی قاطع گروههای ائتلافی اکثریت نشانهٔ پیوند استوار و صمیمی و اعتماد متقابل میان ملت قهرمان ما و روحانیت مبارز و حزب جمهوری اسلامی وهمه‌گروه های دیگر سیاسی اسلامی است که دراین ائتلاف‌بزرگ شرکت داشتند .

ما ازاین اعتماد فراگیر ملت صمیمانه ومتواضعانه‌سپاس‌ـ گزاری می کنیم و بخوبی در می‌یابیم که این اعتماد عمومی همهٔ قشرها، روحانی، کارگر ، کارمند، کشاورز، بازاری ، اصناف، دانشجو ، دانشگاهی ، فرهنگی ودانش آموز ، مرد وزن ، تعهد و مسئولیت این گروهها را در برابر انقلاب وهمه‌این‌قشرها وملت مسلمان انقلابی‌ایران بسی سنگین‌تر کرده است. تلاش صمیمانه شما برادران و خواهران عزیز در ایام انتخابات برای پیروزی‌نامزد های انتخابی مورد علاقه و اعتمادتان در تهران‌وسراسر کشور براستی شور انگیز بود و نشان میداد که ملت عزیز وآگاه و قهرمان ما بخوبی دریافته که برای‌تداوم انقلاب‌شکوهمندش ونگهبانی دست آورد های آن ازگزند عوامل ارتجاع چپ وچپ‌نما و راست و فریب خوردگان عمال‌استعمار خارجی‌واستثمار داخلی باید نیرو های خودرا روزبروز متشکل تر کند و دراین راه سازمانهائی راکه می‌توانند دور از تظاهر وریا وادعاها و وعده‌ها وشعارهای توخالی و فریبا به سازمان‌ـ دهی و تشکل سالم وخلاق ملت کمك کنند بخوبی باز شناخته و در هر مناسبت اعتماد بیدریغ خودرا نسبت به این سازمانها آشکار ساخته است .

از خدای متعال خواستاریم که همهٔ مارا در شناخت وظائفی‌که برای تداوم‌انقلاب اسلامی پرشکوه‌همان‌برعهده داریم هدایت و بر گزاردن هرچه تمامتر این وظائف یاری کند و بهره مندی ما را از رهبری انقلابی امام خمینی دام ظله روز افزون سازد .

۱ـ مدرسین حوزه علمیه‌قم.
۲ـ حزب جمهوری‌اسلامی .
۳ـ سازمان‌مجاهدین انقلاب اسلامی . ٤ـ سپاه‌پاسداران انقلاب اسلامی . ٥ـ انجمن اسلامی معلمان ایران ٦ ـ سازمان فجر اسلام . ۷ ـ سازمان مهدویون. ۸ـ گروه اسلامی ابوذر . ۹ـ اتحادیه انجمن های اسلامی شهرری ۱۰ـ جنبش مسلمانان‌پیشگام ۱۱ـ فدائیان اسلام . ۱۲ـ اصناف بازار تهران. ۱۳ ـ نهضت زنان مسلمان. ۱٤ـ جامعه اسلامی دانشگاهیان . ۱٥ـ انجمن اسلامی‌فجرامید ۱٦ـ انجمن‌اسلامی‌شهربانی جمهوری اسلامی ایران.۱۷ـ انجمن اسلامی شرکت واحد اتوبوسرانی تهران . ۱۸ـ انجمن اسلامی صنایع دفاع ملی (جنك‌افزارسازی) ۱۹ـ درجه داران ستاد مشترك ارتش‌جمهوری اسلامی‌ایران ۲۰ـ انجمن‌اسلامی‌کارمندان فرماندهی لجستیکی نیروی زمینی ارتش جمهوری اسلامی ایران ۲۱ـ انجمن اسلامی پزشکی مشهد ۲۲ـ انجمن اسلامی پزشکان و کارکنان بیمارستان سینا . ۲۳ـ انجمن اسلامی دانشجویان دانشگاه تربیت معلم . ۲٤ـ انجمن اسلامی مدد کاران اجتماعی ایران. ۲٥ـ انجمن‌اسلامی کارکنان اداری آموزش و پرورش ۲٦ـ انجمن اسلامی وزارت فرهنك و هنر و آموزش‌عالی ۲۷ـ انجمن‌اسلامی‌کارکنان صنعت‌نفت تهران۲۸ـ انجمن اسلامی شرکت ملی‌صنایع پتروشیمی ایران . ۲۹ جامعه اسلامی کارکنان صنعت بیمه .

تقاضای فرهنگیان متحصن در بانك فرهنگیان

این اطلاعیه از سوی فرهنگیان متحصن در بانک فرهنگیان شعبه مرکزی‌منتشر شده است :

با توجه به اطلاعیه ۱٦ر٥ر۱۳٥۸ در رسانه‌های گروهی مبنی بر موافقت مقامات مسئول دولت برای اعطای وام به آن عده از فرهنگیانی که وام آنها تصویب گردیده، مافرهنگیان متحصن دربانک فرهنگیان شعبه مرکزی در شانزدهمین روز تحصن خود رامو ظف میدانیم جهت توجیه حقایق مطالب زیر را اعلام نمائیم :

از اطلاعیه فوق الذکر چنین نتیجه‌میشود که‌مقامات مسئول گمان کرده‌اندمنظور ما فرهنگیان از تحصن فقط دریافت وامهای تصویب‌شده است، درصورتیکه هدف از تحصن ابقاء بانک میباشدو منظور از ابقاء نگهداشتن بانک بهمان صورت قدیمی نیست، بلکه خواستار آنیم که این بانک در سیستم اقتصادی کشور بنحوی‌عمل نماید که در راه رفاه‌طبقات محروم جامعه که حاصل‌آن توسعه اقتصادی کشور خواهدبود گام برداشته و در فعالیتهای رفاهی‌مربوط بمسکن و تحقق بخشیدن به سایر هدفهای رفاهی‌آنان مبادرت نماید بدیهی است بایستی سیاست اعتباری‌بانک مبنی بر عدم دریافت بهره گزاف از فرهنگیان و تخصیص‌اعتبارات بسرمایه‌ـ داران دگرگون شده و سیاستی نوین‌درجهت تحقق بخشیدن بنیازهای مادی فرهنگیان کشور باشد و بدور از بهره‌کشی واستثمار عمل نموده و کلیه امور رفاهی توسط هیات اجرائی مرکب از نمایندگان منتخب فرهنگیان و نماینده کارکنان بانک بمرحله اجرا درآید . بمنظور فوق ما فرهنگیان متحصن برا ی‌انجام این‌مهم از کلیه سازمانهای فرهنگی، دانش‌آموزان ، و از