سقوط بهمن های عظیم راه آهن شمال را بست

رودخانه کارون مجددا طغیان کرده و قسمتی از نخلستانها را گرفته است

راههای هراز وچالوس نیز براثرسقوط بهمن های عظیم همچنان بسته است

۳۵۰ نفر مسافرقطار تهران- گرگان در فیروزکوه متوقف شده اند ومسافرین گرگان - تهران نیز در شاهی بسر میبرند

هنوز عده زیادی مسافر درگردنه- های مهم کشور سرکردان و در محاصره برف هستند

اطلاعات

۲۰ صفحه

پنجشنبه ۲۴ دیماه ۱۳۴۳ . . . . . شماره ۱۱۵۸۸

. . . . . سال سی و نهم . . . . . تکشماره ۴ ریال

● در «رودهن» کبک‌ها از شدت سرما بخانواده‌ها پناهنده شده‌اند!

● فرماندار خرمشهر پنج روز است که از شهر خارج شده و اطلاعی از او در دست نیست

● برای احشام عشایر فارس که درمحاصره برف هستند از هوا علوفه میریزند

گزارشهای رسیده از خبرنگاران ما در شهرستانها حاکی است که هنوز هم مردم بیشتر نقاط کشور با برف و بارندگی دست بگریبانند و نزول برف سنگینی شهرستانهای مختلف کشور را در محاصره قرار داده و اغلب راههای کشور را مسدود کرده است .

● درراه هراز

خبرنگار ما در رودهن گزارش داد: از مبارک آباد تا آبعلی در پانزده نقطه از جاده بهمن سقوط کرده و این شاهراه مسدود گردیده است . تعداد زیادی کامیون که قصد رفتن بشمال را داشتند بعد از ظهر دیروز ازنیمه راه پس گشتند و در مقابل کافه های رودهن متوقف گردیدند و اتوبوسها از نیمه راه بتهران مراجعت کردند. ۱۲ دستگاه اتومبیل و اتوبوس و

بقیه در صفحه ۱۷

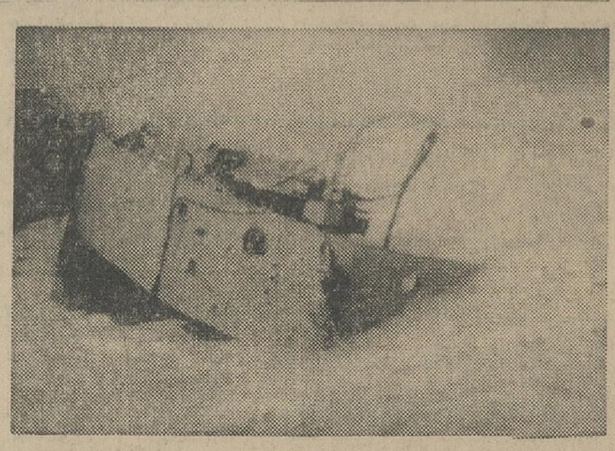

همزمان بانزول برف و بارندگی در اغلب نقاط کشور خلیج فارس نیز طوفانی شد و این طوفان شدید یك دوبه بزرك هندی را که از آبهای جزیره خارك میگذشت بساحل پرتاب نمود و غرق کرد . خبر این واقعه در شماره پریروز باستحضار رسید واین عکس دوبه مغروق استکه امروز از خبرنگار ما در خارك رسیده است .

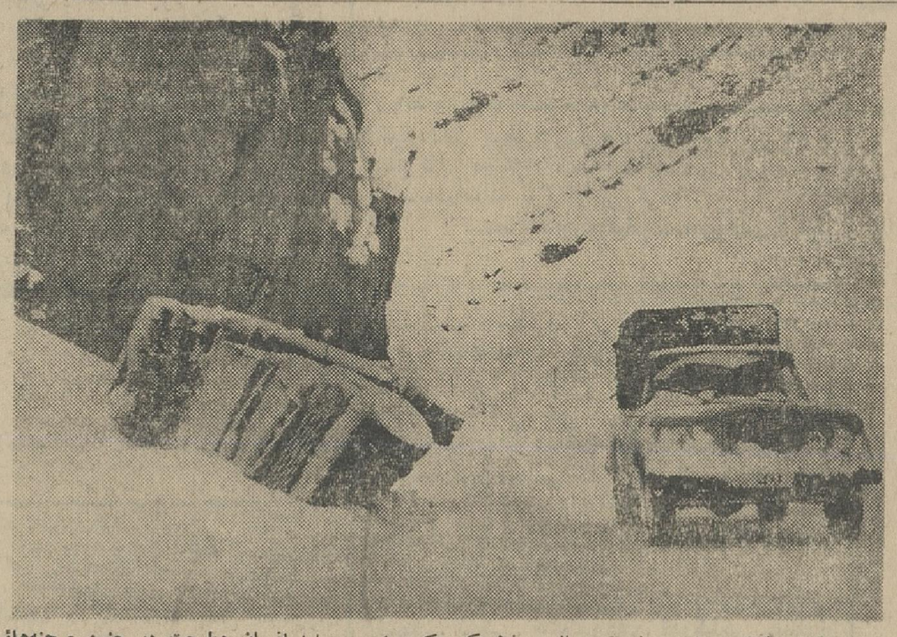

در گوشه‌وکنار جاده برف گیر چالوس خطر کمین کرده است‌و مبارزه‌انسان وطبیعت در چنین صحنه‌هائی بخوبی منعکس است یك کامیون‌درمیان‌برف مانده اما کامیون دیگر به‌پیش میراند ....

درهفته‌های آینده بیش‌از

۱۵ میلیارد ریال پذیره نفت

ازپنج قرارداد جدید نفتی نصیب ایران خواهد شد

در هفته آینده قرارداد پنج گروه نفتی بزرك تقدیم مجلس شورایملی میشود.

از محل پذیره این قراردادها مبلغ ۱۵ میلیارد ریال (۲۰۰ میلیون‌دلار) در همان بدوامر درآمد جدیدنصیب ایران خواهدشد.قراردادهای مزبور نه‌تنها از نظر رقم پذیره بی سابقه است ، بلکه از نظر اصول‌متداول در قرارداد های نفتی تحول جدیدی میباشد .

بقیه در صفحه ۱۹

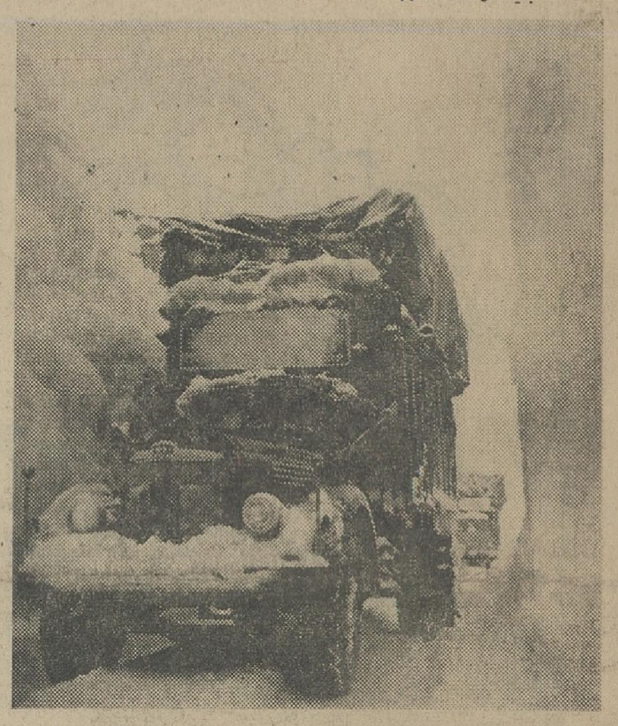

این عکس که‌دیروز بوسیله عکاس‌اعزامی روزنامه اطلاعات گرفته‌شده شدت و سنگینی برف وسقوط بهمن‌رادر جاده کوهستانی چالوس بخوبی نشان میدهد .کامیونی که دراین‌عکس‌ملاحظه میشود از میان دیوار برفی بارتفاع چند متر عبور میکند .

بعلت تنزل بهای نفت وبنزین وسایر عوامل

عمده فروشی خواربار تنزل کرد

درمقایسه بادیروز نرخ اغلب اقلام خواربار دهشاهی تا یکریال پائین آمده‌است

امروز مطلعین و تجار بازاربقولات و خواربار اعلام کردند که قیمتها در بازار ، باوجودیکه راهها اغلب بسته و عرضه‌کم است روبه تنزل میرود.

تجار خواربار و حبوبات گفتند که علت تنزل قیمتها در میادین علاوه بر تاثیر ارزانی قیمت نفت وبنزین اینستکه بازار درحال رکود استو یك قسمت از این رکود نیزمربوط بماه رمضان میباشد .

دراین ماه معمولا بازار آرام و راکد تراز ماههای دیگر سال می باشد .

خبرنگاران ما مینویسند که‌با وجود تنزل قیمتها در میادین‌وعمده فروشی ها،درمغازه های شهرارزانی اجناس محسوس نیست‌وفروشندگان جزء کالاهای مورد نیازمردم‌را بوضع سابق میفروشند .

● در بازار

آقای یاغچی یکی ازتجارخواربار بخبرنگار ما گفت : همه خبرگان، تنزل بیشتر قیمت ها راپیش‌بینی میکنند .

آقای حاج حسین چیت سازرئیس صنف خواربار فروش‌حق‌العمل کار میگوید :همه انتظار تنزل قیمت‌ها را دارند وهمین عامل خود موجب تنزل است .

وی‌گفت امروز در میدان پنیر کیلوئی پنج ریال ، تخم مرغ دانه‌ای دهشاهی‌تنزل کرد وحبوبات نیز بطور کلی رو به تنزل می - باشد .

حق‌العمل کاران میدانهای‌تهران اعلام کردند که مطمئنا قیمت ها

بقیه در صفحه آخر

بدنبال کاهش بهای بنزین و نفت

مصرف نفت

۲ برابر شد

● فروش جایگاههای‌بنزین نیز افزایش یافته و خانواده‌ها مصرف نفت خود را به میزان پیش‌از گرانی رسانده‌اند

بدنبال کاهش قیمت نفت میزان مصرف آن در تهران بدو برابر رسید .

این نتیجه از میزان فروش نفت وسیله شعبه‌های رسمی نفت‌بدست آمده است .

● افزایش فروش

آقای حسین نظیفی پور رئیس اتحادیه شعبات رسمی نفت تهران

بقیه در صفحه ۱۷

اسفالت

خیابانهای تهران به‌نواحی‌شهرداری‌واگذارشد

● تجدید اسفالت خیابان‌های تهران یکصد میلیون تومان خرج دارد

● گزارش وضع اسفالت تهران هفت ماه پیش به دولت داده شد

شهرداری اسفالت و لکه‌گیری خیابانهای تهران را به‌نواحی‌شهرداری واگذار کرد و پس از آنکه سه سال از تاریخ تاسیس نواحی شهرداری میگذرد اولین قدم برای تقسیم کار و واگذاری قسمتی از مسئولیت

بقیه در صفحه آخر

ظرف ده ماه امسال

۲۴۰۰ نفر

باتهام قاچاق مواد مخدره بازداشت شده‌اند

شرح درصفحه حوادث

صفحات مخصوص جمعه

ستون پنجمی که‌امریکا را تهدید میکند

هم‌اکنون سالانه ۳۵ تن مواد مخدره وارد آمریکا میشود و ۵ میلیارد قرص های آرام کننده و خواب آور مصرف میشود .

شرح در صفحه ۵

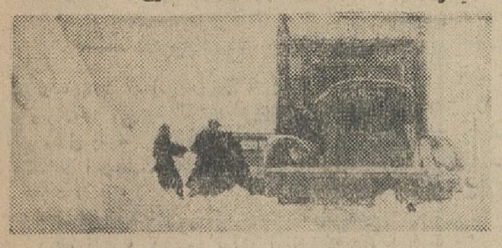

دیو سفید در این راه کمین کرده است

گردنه‌های معروف پر برف ایران‌که‌مسافرین راسرگردان کرده است .

صفحه ۷

صحت بالا و پائین صفحه ۱۰۰

در صفحه ۱۴

از سر مناره دروغ نمیشود گفت !

انتقاد احمد احرار

صفحه ۶

هنر وادبیات معاصر

صفحه ۹

گیسوی پریشان وجهان نابسامان

صفحه ۱۰

پولهای کلان برای اشیاء خرد !

صفحه ۱۲

در بزرگترین تجمع پزشکی آمریکا اعلام شد :

تنبل ها سکته میکنند

صفحه ۱۴

درمسکو از همه جا بیشتر برف باریده

صفحه ۱۵

طرفداران ناصر در اصفهان !!

مردم ایران با نام روزنامه «اخبار الکویت» ناآشنا نیستند ، روزنامه ایکه، عبدالناصر قسمتی ازپول‌هنگفتی را که از حلقوم مردم مصر میگیرد وصرف آتش افروزی و تبلیغات «گوبلزی» خود میکند به‌آن‌میپردازد تا هر چند صباح یکبار جعلیاتی‌بنام خبر علیه مسلمانان دیگر و حتی‌علیه اعراب منتشر سازد . این روزنامه مزدور و جیره‌خوار عبدالناصر در شماره اخیر خود ، طبق تلگرامی‌که از کویت رسیده مطالب زیرا را نوشته است :

« طرفداران ناصر در اصفهان ! اعلامیه مهمی منتشر کرده و اعلام داشته‌اند ما ملت ایران خواهان‌رژیم جمهوری متحده عرب ! در ایران هستیم!مخالفان‌عبدالناصر سرنوشتشان مرگ است و خوزستان جزئی ازدنیای عرب است ! ایران تحت تسلط امپراطوری عرب بوده است .

در این اعلامیه پس از ذکر نام عبدالناصر کلمه (علیه‌السلام) نوشته

بقیه در صفحه هفدهم

ترکیه

در نیروی چندجانبه اتمی شرکت نمی کند

●

بدنبال اختلاف‌شدیدی که بین دولت بلژیك‌و چومبه روی داد

چومبه

در آستانه سقوط قرار گرفته است

درصفحه ۳

تهران‌جورنال

روزنامه پرخبر، پر مطلب و مفید برای همه

وضع پس انداز های مردم

دربانکها ازنظر میزان بهره - جوایز- قرعه‌کشی بکلی تغییر میکند

● ۲۰ در صدپس‌اندازهای مردم در بانکهاصرف‌خرید اسناد خزانه و سایر فعالیت های تولیدی و عمرانی میشود

● حدود ۳۰ درصدازمیزان جوایز و تبلیغات بانکها کاسته میشود

● اعطای جوایز جنسی و انواع دیگر مراسم قرعه کشی (غیرازاعطای جوایز نقدی) لغو شد

● حداقل نرخ بهره (۲ در صد) در سالهای‌اخیربی- سابقه بوده‌است

در صفحه ۱۷

شرکت صنایع فلزی حفاظ

سازنده بهترین مصنوعات فلزی لوازم دفتر و منزل

خیابان فردوسی شمالی شماره ۵۵ - تلفن ۶۷۶۱۰۵

نمایش فروشگاهها : خیابان شاهرضا - مقابل سعدی - شماره ۶۰۰ تلفن ۷۵۶۵۴۱

اغتنام فرصت

خانواده های مال‌اندیش جهت تضمین زندگی فرزندان خویش

علاوه برتمام ساعات ایام هفته از ۸ صبح تا ۸ شب

در یکماهه دی می‌توانند روز های تعطیل نیز

برای باز کردن حساب پس‌انداز سود بخش بشعب و باجه های بانك سپه در تهران و شهرستانها مراجعه نمایند .

وازاین فرصت پرقیمت استفاده کنند

اطلاعیه‌بانك اعتبارات کشاورزی ایران

دراجرای برنامه دولت بمنظور تشویق سرمایه‌گذاری درامور کشاورزی ودامداری و برقراری تسهیلات بیشتری برای کمك اعتباری بخرده مالکین بکلیه شعب بانك‌دستور داده شد که ماخذ تصویب وام به تناسب ارزش انواع وثائق بترتیب زیر درنظرگرفته شود:

۱- درقبال املاك مزروعی وباغات (عرصه واعیان) و مستقلات ششدانك واراضی شهری مرغوب قابل ساختمان خانه در شهرها تا۶۰ درصد ارزش روز گروگان.

۲- درقبال املاك مزروعی و باغات مشاع تا ۵۰درصد ارزش روزگروگان.

۳- درقبال اعیانی‌ها و مستحدثات تا۴۰ درصدارزش روز گروگان .

بدیهی است قبول درخواست و پرداخت وام در حدود امکانات مالی واعتبارات موجود خواهد بود.

آموزشگاه بهیاری

انجمن ملی حمایت کودکان

عده‌ای ازشیزه داوطلب برای دوره آینده که‌از اول فروردینماه ۱۳۴۴ شروع میشود باشرایط زیر می‌پذیرد.

۱- سن کمتر از ۱۶ وزیادتر از ۳۲ سال نباشد

۲- صحت کامل جسمانی ودارا بودن استعداد

۳- داشتن گواهی‌نامه سه ساله متوسطه

۴- گواهی حسن اخلاق از دبیرستانیکه درآن مشغول تحصیل بوده‌اند.

۵- پرداخت ۵۰۰ ریال ورودیه

ضمنا باطلاع میرساند که دوره آموزشگاه‌دوسال وبطور شبانه روزی بوده وکلیه هزینه مربوط ازقبیل خوراك تحصیل -لباس متحدالشکل وپول جیب راانجمن عهده‌دار خواهد بود.

۶- عده لازم از بین داوطلبان پس از مسابقه و مصاحبه انتخاب میشوند.

۷- قبول شدگان از مسابقه ومصاحبه پس از سپردن تعهد لازم به‌آموزشگاه پذیرفته خواهند شد

واجدین شرایط میتوانند بادردست داشتن مدارك تحصیلی ویرك حسن اخلاق از دبیرستان مربوطه سه‌برك رونوشت شناسنامه - شش قطعه عکس ازاول دیماه ۱۳۴۳ الی دهم بهمن ماه ۱۳۴۳ همه‌روزه در صبح تاظهر برای ثبت نام به دفتر آموزشگاه واقع درخیابان پهلوی - شمال بلوار روبروی پمپ بنزین کوچه غفاری مراجعه‌نمایند.

داوطلبین‌شهرستانی میتوانندمدارك خودرابه‌نشانی فوق ارسال دارند.

امتحان ورودی ساعت ۹ صبح روز سه‌شنبه ۱۳ بهمن ماه

تست روانی پنجشنبه ۱۵ بهمن ماه

مصاحبه یکشنبه ۱۸ ودوشنبه ۱۹ وسه شنبه۲۰ بهمن ماه

جواب امتحانات روز شنبه ۲۴ بهمن ماه

بعمل خواهد آمد.

مدیر آموزشگاه بهیاری- پوراندخت پزشك‌نیا.

۴-۲ آ-۴۴۰۳۰

کارخانه عظیم و مدرن شهناز مورد بازدید اعلیحضرت «اولاف»پادشاه نروژ قرار گرفت

پادشاه نروژ پارچه‌های کارخانه شهناز را ملاحظه‌میفرمایند

در سفر دوروزه اعلیحضرت‌اولاف پنجم پادشاه نروژ مهمان عالیقدر شاهنشاه باصفهان‌ضمن بازدید از آثار وابنیه‌تاریخی اصفهان کارخانه عظیم و مدرن شهناز مورد بازدید معظم‌له قرار گرفت . ساعت ۴ بعدا از ظهر روز یکشنبه اعلیحضرت اولاف با نخست‌وزیر آقای امینی‌اسلامی‌دیدن نموده که در هر قسمت از شخصیتهای اصفهان به کارخانه شهناز تشریف‌فرما شدند . ابتدا آقای حسین همدانیان مدیر کارخانجات شهناز و سیمان ورئیس سندیکای کارخانجات اصفهان‌خیر مقدم گفت و سپس اعلیحضرت و همراهان از کلیه قسمتهای کارخانه توضیحات لازم از طرف مسئولین قسمتها داده میشد . در یکی از سالنها اعلیحضرت فرمودند بطوری که مشاهده میشود روحیه کارگران بی‌اندازه بشاش وباقوت قلب انجام وظیفه مینمایند و نیزهنگام بازدید از محصولات پارچه‌ای این کارخانه

بقیه در صفحه هفدهم

جریان روز

محصول ثبات و امنیت!

چکیده بحث اصولی دیروز ما بمناسبت کاهش بهای بنزین ونفت این بود که چه خوبست دولت درامور بازرگانی ،مثل یك تاجر منصف باشد ووقتی علت افزایش قیمت کالاهای انحصاری منتفی شد برای بالانگهداشتن نرخ سماجت نکند .

خوشبختانه ازهمان وقتی که دولت حاضر تصمیم به افزایش بهای نفت و بنزین گرفت امیدواری بود که بارفع مضیقه، دربهای این دوکالا تجدید نظر بشود. چه، مقارن همان ایام درشرفیابی نمایندگان مجلس شورایملی وقتی ازشاهنشاه درخواست شدکه امر بکاهش قیمت نفتو بنزین صادر فرمایند ، معظم له جواب خردمندانه‌ای فرمودند باین مضمون که اگرمن اینکار بکنم منبعد هیچ دولتی نمیتواند مسئولیت قبول کند ولی البته اگردر عمل معلوم شداشتباهی رخ داده راه برگشت بازاست.

بیانات نخستوزیر درمجلس شورایملی نشان داد که شاهنشاه ،اگرچه وقتی بنزین و نفت گران شد بنا بهمان دلیل منطقی که خودشان اظهار فرمودند دولت رابر اجرای تصمیمی که اتخاذ کرده بود آزاد گذاردند، ولی ازهمانوقت نسبت به نگرانی های مردم توجه داشته‌اند ومنتهز فرصتی بودند که دولت رابه تجدید نظر درتصمیم خود راهنمائی فرمایند وبالاخره این فرصت درپایان مذاکرات نفت و موافقت کنسرسیوم بایرداخت بهره مالکانه بدولت ایران حاصل شد .

وقتی مذاکرات نفت به نتیجه مطلوب رسید، دیگر شاهنشاه موجبی برای اینکه همچنان مردم از لحاظ قیمت بنزین ونفت درفشار و مضیقه باشند باقی ندیدند و بنابا ظهار آقای نخستوزیر امرفرمودند که دولت نسبت بکاهش بهای نفت و بنزین مطالعه واقدام کند .

پس، اینجا دوموفقیت بصورت نوخبر خوش بملت ایران اعلام شد. یکی کاهش بهای نفت و بنزین و دیگری موضوعی که موجب اتخاذ این تصمیم گشته است یعنی موفقیت ایران درمذاکرات نفت. خوانندگان عزیز مامصمم بودند که بعداز اعاده امنیت درمملکت دولت ایران برای تجدید فعالیت صنایع نفت جنوب وبهره برداری ازچاه های نفت خوزستان که مدتی راکد و بلااستفاده مانده بود، باکنسرسیومی مرکب ازچند کمپانی معتبر نفتی جهان وارد مذاکره شدواین مذاکرات به عقد قراردادی با کنسرسیوم مزبور منتهی گشت .

همانوقت که این قرارداد بمجلسین ایران تقدیم میشد دولت وقت بالصراحه اظهارکرد که این، یك قرارداد ابدی آل نیست اما درشرایط کنونی بهتر ازین قراردادنمیتوان بست . مجلسین هم باعلم باین نکته و بادرك موفقیت وشرایط زمان قرارداد راتصویب کردندواز آن پس تا امروز قرارداد مزبور درمحیط حسن تفاهم اجرا شده ودولت ایران بامضای خود وتعهدات خویش احترام گذاشته است .

بعداز انعقاد قرارداد نفت باکنسرسیوم، دولت ایران براهنمائی مستقیم شاهنشاه درصدد برآمد تا بهره برداری ازسایر منابع وذخائر نفتی ایران را تحت شرایط بهتری آغاز کند و باین ترتیب قراردادهائی در زمینه بهره برداری ازنفت فلات قاره امضاشد که برای نخستین بار در جهان اصل (پنجاه - پنجاه) را بهم زد واصل ۷۵-۲۵ را بنفع کشور صادر کننده جایگزین آن ساخت .

بدنبال این موفقیت، دولت ایران درصدد برآمد ازطریق تشکیل اتحادیه‌ای ازکشور های صادر کننده نفت، حقوق مشترکی برای کشورهای صاحب نفت تحصیل کند ونتیجه این کوشش نیز تاسیس سازمان «اوپك» بود که ایران در ایجاد و تشکل ورهبری آن نقش اساسی رابعهده داشت وبالاخره همین اتحادیه توانست کمپانی های نفتی جهان راعلیرغم انکار وسماجت آنها به قبول اصل «بهره مالکانه» وادار سازد .

وقتی این موفقیت نصیب «اوپك» شد، دولت ایران نیز برآن شد که کنسرسیوم نفت رامتقاعد بقبول این حق وامضای قرارداد الحاقی بکند که تشریفات آن طی هفته اخیر باتمام رسیدو بزودی متن قرارداد مزبور، همراه قراردادهای دیگری که بعضی از آنها بازبرای اولین بار دردنیا براساس اصل ۸۰-۲۰ تنظیم شده است تقدیم مجلسین ایران خواهد شد.

اینکه می بینید کمپانیهای بزرگ نفتی ،باصطلاح خودمان همه گونه نازمارا میخرند وبارغبت برای سرمایه گذاری فرایران بهم پیشدستی میکنند ، خیال میکنید برای چیست ؟

این بخاطر اطمینانی است که دنیا نسبت به امنیت ایران پیدا کرده است .این بخاطر آنست که دنیا می بیند دراین منطقه ازجهان، هیچ کشوری تااین اندازه ازنعمت ثبات وآرامش برخوردار نیست. شما مطمئن باشید اگرکمترین لکه‌ای درافق شفاف آسمان این کشور وجود داشت واگر کمترین تزلزلی در ثبات سیاسی واجتماعی این آب وخاك احساس میشد ،هرگز اینهمه دست از اطراف جهان برای سرمایه گذاری در ایران دراز نمیشد .

اینرا جقدر بجاست که سرمایه داران ایرانی با دقت وتوجه بیشتر بنگرند وآنهانیز دراستفاده ازمنابع ثروت وطنشان سهیم شوند. سرمایه های خودرا رویهم بگذارند، شرکت های خصوصی کوچك و بزرك تشکیل دهند ودرسایه امنیت وثبات موجود، ازآب وخاك زرخیز وطنشان بهره بردارند .

مجالس ترحیم و یاد بود

خانواده های : آصف جاه . دانائیان . رئیس دانائی . جعفری . صانعی‌منش . زرمندیلی . علامیر . سرهنك ابتهاج . امیرنظامی . امیرعلائی صارم. مصلح پور . قاسملو . افشار پور . قاسملو . افشار

با اندوه فراوان درگذشت ناگهانی شادروان وبهشتی مکان **بانو احترام آصف‌جاه** زوجه مرحوم محمد رضا آصف‌جاه (آصف‌الملك) راباستحضار بستگان و دوستان می رساند مجلس ترحیم مردانه روز جمعه ۲۵ دی ماه ۴۳ از ساعت سه تا پنج بعد از ظهر در مسجد حاج حسن واقع در خیابان شاهپور -خیابان بوعلی (ارامنه) منعقد و مجلس تذکر زنانه در همان روزوساعت در منزل شخصی آنمرحومه واقع در خیابان کاخ کوی ناهید پلاك ۱۳ برقرار خواهد بود .

آ-۱۲۰۸۳

بعموم بازماندگان آنمرحومه مصیبت وارده را تسلیت میدهیم .

خانواده های ابراهیمی . غلامی . قاسمی . افشار . علیزاده بدینوسیله درگذشت مرحومه مغفوره والده آقایان محمد ابراهیم و اسمعیل ابراهیمی را به اطلاع بستگان و آشنایان می - رسانند . مجلس ختم مردانه روز شنبه ۲۶ر۱۰ر۴۳ ساعت ۳ تا ۵ بعد از ظهر در مسجد توتونچی واقع در خیابان قزوین خیابان غفاری و مجلس ختم زنانه در همانروز وساعت در خیابان قزوین کوچه محمودیان پلاك شماره ۱ منعقد است .

آ-۲۱۰۵۱

بعموم بازماندگان آنمرحومه مصیبت وارده را تسلیت میدهیم .

خانواده های وحدت . تهرانی . ممتازی . رحمانیان . خانفی . داروگر . وثیقی . تنکوتی . جذبانی پارسا . اقدسی . فتائیان . خادمی . صمدانی

بانهایت تاسف درگذشت ناگهانی شادروان **محمد علی آقا وحدت سنگسری** برادر آقایان ورقا عزت‌الله . نجات الله وحدت را در تهران باطلاع فامیل و دوستان و آشنایان می رساند . مجلس تذکر آنمرحوم روز جمعه ۲۵ دی ماه ۴۳ ازساعت ۳ الی ۸ بعد از ظهر در منزل برادر آنمرحوم واقع در خیابان پهلوی ایستگاه بیمارستان شماره ۱ ارتش مقابل تلفونخانه خیابان ۱۲ متری شماره ۱۲ منعقد است .

آ-۲۱۰۷۹

مصیبت وارده را به عموم بازماندگان بخصوص برادران آنمرحوم تسلیت میدهیم .

یادبود چهلم

نو جوان شهید فرزندم چهل روز قبل اتوبوس

گروه فرهنگی هدف تو را در راه مدرسه در پیاده‌رو کشت . چهل روز است که جای تو میان خانواده خالی است. خواهر وبرادران کوچك توخواب وخوراك ندارند و تورا می خواهند . طفلك ها نمی دانند که تو هرگز باز نخواهی گشت . راستش من و مادر داغدیده ات هم باور نداریم وظهر و عصر چشم براه داریم که تو از مدرسه بخانه آئی ولی افسوس که این انتظار بی‌فایده است . پسرم قد و بالای نو جوانان ۱۵ ساله که به سمت مدرسه روانند هرآن مرا بیاد قد وبالای تو می اندازند وچنان حالی بمن دست می دهد که می خواهم قالب تهی نمایم .

بانك اعتبارات کشاورزی - ابطحی

آ-۲۱۰۶۵

باستحضار دوستان و آشنایان وخویشاوندان می‌رساند آقای **پرویز دیهیم** از دنیا رفت هزینه تشریفات ختم بنا به وصیت آنمرحوم برای امور خیریه اختصاص داده می شود . مجلس تذکر روز جمعه ۲۵ر۱۰ر۴۳ از ساعت ۴ تا ۱۷ در منزل سرتیپ سیاوش دیهیم یوسف آباد خیابان محمدرضاشاه شماره ۴۰۳ برقرار می باشد .

ماه رخسار دیهیم . عصمت منصور . عفت منصور . منژه‌السلطنه محوی . عشرت دیهیم . قیصر جلایر . نمکی شاهرخشاهی علی دیهیم . سیاوش دیهیم . منوچهر دیهیم .

بانهایت تاسف درگذشت **بانو کوکب اسبقی** والده سید مجتبی و میر صالح و قهرمان اسبقی نمینی را به اطلاع خویشاوندان و آشنایان می - رساند . مجلس ترحیم مردانه در روز شنبه ۲۶ دی ماه ازساعت ۳ تا ۵ بعد از ظهر در مسجد همت‌العظیم (نمینی‌ها) واقع در چهارراه عباسی دخانیات وختم زنانه نیز همانروز در خیابان مختاری خیابان خیام کوچه حافظ منزل آنمرحومه منعقد می باشد .

خانواده های :**اسبقی نمینی . میرمحسنی . خانقاهی . عزیزی نمینی . ساعدی . معتمدی . نقی‌پور . جعفری . رحیمی . ضهماسبی . طاهری مقبل . قاضی . ستوده . شکارچی**

آ-۲۱۸۹

بعموم بازماندگان آنمرحومه مصیبت وارده را تسلیت میدهیم .

بدینوسیله باطلاع اقوام و دوستان می - رساند مراسم هفته مادر عزیزمان مرحومه **ربابه وکیلی** روز جمعه ۲۵ دی ماه از ساعت ۳ الی ۴ ونیم بعداز ظهر در مزار آنمرحومه در ابن بابویه مسجد سیدماشاءالله برگذار می گردد .

شمس‌الدین وکیلی - سیروس وکیلی

آ-۳۷۰۷۰

بانهایت تاسف و تاثر فوت ناگهانی شادروان **حاجی ماشاءالله روئین‌تن** آفسر بازنشسته ارتش شاهنشاهی را به اطلاع بستگان و دوستان می رسانند .مجلس ختم آن مرحوم روز جمعه ۲۵ دی ماه جاری از ساعت ۳ تا ۵ بعد از ظهر در مسجد ارك و مجلس ختم زنانه از ساعت ۶ تا ۹ بعد از ظهر در منزل آنمرحوم واقع در جاده تهران نو خیابان فرودگاه هشت‌متری دوم شماره ۲۰۸ برگزار خواهد شد .

خانواده های روئین‌تن . رسولی . بهمنی . رضوی . ثابتی . هشترودی . آذرخشی . پهلوان فرشچی . رمضانی . ایرانی . مرآتی . حاجی منگودهٔ نجفی‌زاده . کارائین . فاطمی . مقدم . نیکخواه . توسلی . بصیری

آ-۲۱۰۹۱

بعموم بازماندگان آنمرحوم مصیبت وارده را تسلیت میدهیم .

خانواده های **طاهری . کریمی . راد . کنی . شهبازی . چهره‌ای . محمدی . مجیدی . بروشند امیری . خادم**

باکمال تاسف درگذشت ناگهانی **بانو مرضیه کریمی** را به اطلاع دوستان و آشنایان میرساند مجلس ختم زنانه از ساعت ۲ الی ۴ ونیم بعد از ظهر روز جمعه ۲۵ دی ماه در منزل آن مرحوم واقع در شاهپور بازارچه قوام‌الدوله کوچه طاهری منزل طاهری و مجلس ختم مردانه از ساعت ۲ و نیم الی ۴ ونیم بعد از ظهر روزشنبه ۲۶ دی ماه در مسجد حاج حسن واقع در خیابان ارامنه منعقد می باشد .

حاج آقابزرك طاهری - اسماعیل کریمی

بخانواده‌های مصیبت‌دیده بویژه بازماندگان آنمرحومه مصیبت وارده را تسلیت میدهیم .

باکمال تاسف فوت مرحوم آقای **سعید محمدی همدانی** را به اطلاع دوستان و فامیل می رساند. مجلس ترحیم آنمرحوم روزشنبه ۲۶ دی ماه از ساعت ۳ تا ۵ بعد از ظهر در مسجد ولی عصر واقع در خیابان حشمت‌الدوله غربی ومجلس ختم زنانه در همانروز وساعت در خیابان حشمت‌الدوله مقابل گرمابه اخوان منزل آقای صموتی برگزار خواهد شد .

امیر محمدی همدانی . سید قاسم صموتی . مسعود پرمان . حسین پور جفا همدانی . حسین جعفریان . حسن جعفریان

آ-۳۷۱۱۲

بعموم بازماندگان آنمرحوم مصیبت وارده را تسلیت میدهیم .

یکمین سال درگذشت فقید سعید حضرت والا **شاهزاده حسنعلی میرزا افسری** مصادف با روز شنبه ۲۶ دی ماه م می باشد بخاطر شادی روح آن مرحوم هزینه مراسم سالگرد صرف امور خیریه می شود .

خانواده افسری

آ-۲۱۱۰۳

تسلیت

مصیبت وارده فوت آقای مهدی قاسمی را ببازماندگان آنمرحوم مخصوصا خانواده اش تسلیت عرض می نمایم .

قاسم تهرانی

سرکار سرگرد نجفی آل آقا

مصیبت وارده به‌سرکار و خانواده محترمتان را از طرف خود و کلیه همکارانم تسلیت عرض کرده از درگاه قادرمتعال آمرزش روح فقیدسعید وسلامتی بازماندگان را مسئلت دارم .

آ-۲۱۰۸۵ **اردشیر تاج‌بخش**

خانواده محترم طاهری

باکمال تاسف مصیبت وارده را تسلیت می گویم

محمد حسینی

آ-۲۱۱۰۵

سپاسگزاری

از کلیه همکاران عزیز و دوستان و سروران گرا می که اظهار همدردی و لطف فرمودند صمیمانه سپاسگزارم وچنانچه بعلت گرفتاری و تالمات روحی در اظهار تشکر حضوری قصوری رخ دهد پوزش می طلبم .

پروین صوفی

آ-۳۷۰۶۴

عرض تشکر

از ابراز همدردی شرکت های محترم داروئی مقیم مرکز وشهرستان از فقدان مرحوم **احمد پزشکور** مدیر داروخانه پزشك نشتارود تشکر وسپاسگزاری می نماید .

حوری وحیدی - عباس پزشکور

آ-۳۷۰۷۲

کتابهای خوب این هفته

انسانهای جاویدان - بیوگرافی ۱۶۷ نفر از نوابغ عالم بها ۳۰ ریال
قدرت اراده - اثر : پل ژاکو - ترجمه: کاظم عمادی بها ۲۰ ریال
شراره‌های هوس - اثر : ورکور ترجمه: هوشنك رکنی بها ۲۰ ریال
راه توانگری - بقلم ناپلیون هیل - ترجمه: علی تعاونی بها ۲۰ ریال
رنه - شاهکار : شاتوبریان - ترجمه شجاع‌الدین شفا بها ۲۰ ریال
قلبها وعشقها - نوشته داریوش آریا بها ۲۰ ریال
ترك سیگار - از جك. ج هایس - ترجمه مهرداد مهرین بها ۲۰ ریال

انتشارات کانون معرفت - تهران - لاله‌زار - تلفن ۳۲۴۲۷

قابل توجه دانش آموزان دبیرستانها و داوطلبان کنکور

دوره کامل راهنما وحل المسائل شیمی در دوجلد تالیف ناصر صادقی دبیر دانشگاه تهران .

مرکز پخش . میدان مخبرالدوله

انتشارات نیل ، تلفن ۳۰۴۱۴۸

آ-۳۰۷۱۷

آخرین تغییرات برنامه سینماها

سینما آستارا - دزد عشق

فحشاء وواسطه گی

مفید برای پدران ، مادران ، پسران و دختران جوان

نشریه شماره ۹ سازمان نشر فرهنگ انسانی که زیر نظر جناب آقای دکتر هشترودی منتشر میشود انتشار یافت

ناشر : مطبوعاتی فریدون علمی - ناصر خسرو - شاه آباد

کتاب روح بشر

نگارش: دکتر ناصرالدین صاحب‌الزمانی

کتابیکه چاپ اول ودوم آن بااستقبال بی‌نظیر کتابدوستان مواجه ودراندك‌مدتی نایاب شد ، اینك چاپ سوم آن منتشر ودر دسترس علاقمندان است .

بهابا جلد زرکوب و کاغذاعلا برای استفاده عموم فقط بیست‌ودوتومان ازهرنقطه کشور حواله بانکی یاتمبر باطل نشده برسد این کتاب ارسال خواهد شد .

ناشر موسسه مطبوعاتی عطائی تهران تلفن ۵۰۴۰۶ محل فروش عموم همکاران ما درتهران وشهرستانها

دکتر جلال حمیدی

ازمسافرت تحقیقاتی آمریکا و اروپا مراجعت وکمافی السابق بعد از ظهرها در مطب خود واقع در شاهرضا اول لاله‌زار نو از مرضای محترم پذیرائی می نماید . تلفن ۳۰۴۷۳۰

۱-۲ آ-۲۱۰۹۹

کتابهای پرستو

سرگذشت

اثر: ماری لرلی - نویسنده نامدار انگلیسی

ترجمه: حسن شهباز - منتشر شد

کتابهای پرستو

دیگر اخبار جهان

ازدواج پسر چاپلین

گرونا ـ اسپانیا ـ امروزدر گرونا اعلام شد که میکائیل‌جان چاپلین پسر ۲۱ساله چارلی چاپلین بزودی باستاره‌انگلیسی (پاتریسا جونس) ازدواج‌خواهد کرد.

چاپلین و نامزد ۲۵ ساله‌اش اکنون دور از دسترس‌روزنامه نگاران در شهرکوچك(کوستا ـ براوا) در اسپانیا بسر میبرند.

اخراج کردند

ورشو ـ مقامات لهستانی به سرهنگ دوم‌جورج کاری‌وابسته هوائی امریکا در ورشو دستور دادند که تا دو هفته خاك آن کشور را ترك کند.

یك مقام نزدیك بسفارت امریکا اظهار داشت که پلیس وابسته‌هوائی امریکا را روز چهارم ژانویه در حال عکس برداری از یك پایگاه‌نظامی دستگیر کرده است.

قصد جنك ندارد

جارکارتا ـ دکتر سوکارنو رئیس جمهوری اندونزی گفت اندونزی قصد جنك با مالزیا ندارد ولی اگر مورد حمله قرار گیرد بشدت ازخود دفاع‌خواهد کرد وبحمله‌متقابل دست‌خواهد زد.

سوکارنو که در یك مصاحبه مطبوعاتی شرکت‌کرده‌بود شایعه استعفای خود را از ریاست جمهوری اندونزی جدا تکذیب کرد.

کمك خارجی امریکا

واشنگتن ـ پرزیدنت جانسون فردا برنامه کمك خارجی‌آمریکا را که بعد از ۱۹۴۸ کم خرج ترین برنامه کمك خارجی است بکنگره تقدیم خواهد کرد. گفته میشود مبلغ این کمك ۳٫۲۵ میلیارد دلاراست و جانسون‌طی پیامی از کنگره خواهد خواست که سرو ته آنرا نزنند معتقد احتمال میرود روش‌اندونزی و مصر موجب شود کنگره‌تغییراتی در لایحه‌کمك‌خارجی بعمل‌آورد

افزایش مصرف‌سیگار

توکیو ـ باوجود اعلام خطر پزشکان امریکا مصرف سیگار در ژاپن روبافزایش گذاشته و تعداد سیگارکش هابه۲۵میلیون و۹۷۰ هزار نفر رسیده است.

درسال ۱۹۶۴ در ژاپن۱۶۱ هزار میلیون سیگارمصرف‌شده که نسبت بسال ۱۹۶۳ سه‌درصد زیادتر است.

توسعه بازرگانی

واشنگتن ـ منابع‌موثق پایتخت آمریکا اعلام کردند که‌پرزیدنت جانسون در مذاکرات باایساکو ساتو نخست وزیر ژاپن موافقت خود را با توسعه بازرگانی‌ژاپن و چین کمونیست اعلام داشته است. ساتو در مذاکرات‌خود حاضر نشد تعهدکند بین‌امریکا وچین کمونیست میانجیگری نماید.

چومبه درآستانه سقوط قرار گرفته‌است

لئوپلدویل ـ ۱۲ ژانویه

چومبه نخست‌وزیر کنگو بالغو برنامه بازدیدخود ازبروکسل درآخرین لحظه، دولت بلژیك راسخت ناراحت کرد.

قراربود چومبه امروز به‌بروکسل برود وبابل‌هانری اسپاك وزیر خارجه بلژیك مذاکره کند.

دلیلی که‌برای لغو بازدید چومبه ذکرشده «همزمانی اسف‌انگیز» سفر آدولا نخست‌وزیر پیشین کنگو به‌بروکسل و رفتار مشابهی که‌دولت بلژیك درباره او تقریبا مانند یك مقام رسمی در پیش گرفته میباشد.

اماناظران سیاسی میگویند دلیل نرفتن چومبه به‌بلژیك عمیقتر ازاین است.

مذاکرات محرمانه

منابع مطلع میگویند که آدولا امروز مذاکرات‌محرمانه بااسپاك‌داشته است.

وزارت خارجه بلژیك نه‌درباره این وضع ونه‌درباره لغو سفر چومبه به بلژیك اظهار نظری نکرد.

معهذامحافل نزدیك به‌وزارت‌خارجه میگویند سفر آدولا برای‌آن‌نبوده که درسفر چومبه به‌بلژیك کارشکنی‌شود. «آدولا» قصد داشت پیش از آنکه چومبه وارد بلژیك شود آن‌کشوررا ترك‌گوید.

خرابکاری‌ها

چومبه در بارهٔ سفر آدولا نخست وزیرسابق کنگو به بلژیك گفت: هدف‌این سفر خرابکاری درمذاکرات است که قرار بود با مقامات بلژیکی انجام دهد. وی دولت بلژیك‌راستهم کرد که«دوپهلو»و«دودوزه»بازی‌میکند وباعث تاسف‌است که باوجودتقاضاهای مکرر مادولت بلژیك ظاهرا قصدندارد سرعقل بیاید.

چومبه درپاسخ این سئوال که آیا حضورآدولادربلژیك، بعنوان وسیله اعمال فشار از طرف دولت بلژیك به چومبه مورد انتقاد قرار میگیرد گفت: مطبوعات بلژیك‌رابخوانید، خودتان به‌این نکته قانع‌خواهیدشد.

چومبه «آدولا» را جزوعوامل تجزیه و نفاق کنگونامید و گفت: درزمان حکومت او کنگوبه ۲۲ ایالت تقسیم شد که عده‌ای از آنها بوسیله شورشیان از کنگو جدا شدند.

۸هزار کشته

پس‌از تسخیر استانلی ویل بدست سربازان دولتی حد اقل ۸۰۰۰نفر کنگوئی دراین‌شهر بقتل رسیده‌اند.

ناظری که هفته های اخیررا درکنگو گذرانده میگوید۶۰۰۰ نفر این‌عده درداخل شهرکشته شده‌اند و ۴۰۰۰ نفر شورشیانی بوده‌اند که‌در اطراف شهر طی جنك با قوای دولتی بهلاکت رسیده‌اند.

در حدود نیمی از این عده طی«محاکمات‌علنی» که‌سرنوشت محکوم‌باکف زدن یاهو کشیدن جمعیت معلوم‌میشد اعدام‌شده‌اند

عده‌ای نیز طی (بازجوئی‌های محرمانه) بقتل رسیده‌اند در نتیجه این کشتار دسته جمعی عده مردان بالغی که دراستانلی ویل مانده‌اند بسیار کم شده است.

مذاکرات سخت

انتظار میرفت که مذاکرات اسپاك وچومبه برسر اختلافات مالی چهارساله کنگو وبلژیك بسیار سخت واسپاك، لحن‌شدیدی‌دراین‌مذاکرات‌داشته‌باشد اسپاك ازطرف صاحبان‌صنایع وسودا ـ گران بلژیك، تحت‌فشار است که چومبه‌رابنحوی براه‌بیاورد وتعدیلی در فرمان ماه گذشته چومبه که‌سه کمپانی بلژیکی رااز حق استخراج معدن و امتیازات ارضی محروم کرده‌بدهد.

علاوه بر این منابع مزبور میگویند دولت بلژیك اصرار دارد که «آدولا»و «بومبوکو» (وزیرخارجه‌سابق) راوارد کابینه چومبه کند وچومبه با این کار مخالف‌است واین نیز دلیل‌دیگری برای‌خودداری چومبه ازسفر به‌بلژیك می‌باشد.

تحولات مهم جهان در ۲۴ ساعت گذشته

وضع ناگوار

لغو سفر چومبه به بروکسل، بدنبال مسافرت رقیب وی آدولابه بلژیك‌ومذاکره با وزیر خارجه این کشور، نشانه یك تصادم شدیدبین روش چومبه و سیاست بلژیك است. با در نظر گرفتن این مسئله که سیاست بلژیك در کنگو از پشتیبانی امریکا نیز برخورداراست می توان گفت که چومبه در وضع ناگواری قرار گرفته و به تدریج حمایت قدرت های بزرك خارجی را از دست میدهد.

ترکیه در نیروی چندجانبه اتمی شرکت نمیکند

واشنگتن ـ ۱۳ ژانویه ـ خبرگزاری فرانسه ـ دولت ترکیه رسمابدولت آمریکا اطلاع داد که در نیروی چندجانبه اتمی «ناتو» شرکت نخواهد کرد. سخنگوی وزارت امور خارجه ترکیه دراین‌زمینه گفت دولت ترکیه بدولت امریکاوسایر دول ذینفع دیگر اطلاع داده است که حاضر نیست در مذاکرات مقدماتی جهت تشکیل نیروی چند جانبه اتمی شرکت داشته باشد. با تصمیم دولت ترکیه ملوانان ترك که اینك در رزمناو آمریکائی «بریکت» کار میکنند به ترکیه باز خواهند گشت.

بدنبال اعلام عدم شرکت‌ترکیه در نیروهای چند جانبه اتمی،وزارت امور خارجه آمریکا مایل است این احساس را که سفر«پادگورنی» به‌ترکیه موجب اخذ چنین تصمیمی شده‌است از بین ببرد.

یك سخنگوی وزارت امور خارجه آمریکا امروز گفت عدم شرکت ترکیه در نیروی چند جانبه اتمی ارتباطی با نزدیکی اخیر شوروی‌و ترکیه ندارد.

دو هواپیمای امریکائی درلائوس سرنگون شدند

واشنگتن ـ ۱۳ ژانویه ـ وزارت دفاع آمریکا طی اعلامیه‌ای اعلام کرد که دو ـ هواپیمای آمریکائی درمرکز لائوس سرنگون شدند.

دراعلامیه گفته شده است یکی از هواپیماها از نوع‌اف ـ ۱۰۰ و دیگری اف ـ ۱۰۵ بود. این هواپیماها از روی زمین هدف گلوله های‌آتش‌زا قرار گرفته و سقوط کردند.

در اعلامیه گفته شده است‌تاکنون یکی از سرنشینان این دو هواپیما سالم پیدا شده است.

از ماه مه گذشته تاکنون شش هواپیمای نظامی آمریکا که پرواز های اکتشافی پرفراز لائوس‌انجام میدادند توسط کمونیستهامسرنگون شدند.

سخنگوی وزارت دفاع آمریکا در پاسخ سئوال یکی از روزنامه ـ نگاران حاضر نشد ماموریت دو ـ هواپیمای آمریکائی را که‌درمرکز لائوس سرنگون شدند افشا سازد. معمولا این نوع هواپیماها اسکورت هواپیماهای اکتشافی هستند.

منابع موثق پایتخت واشنگتن تائید نمودند که این دو هواپیما درحمله بجاده مهمی که‌چریکهای کمونیست ویتنام و لائوس از آن استفاده می ـ کردند شرکت داشتند.

سخنگوی وزارت دفاع آمریکا تائید نمود که پرواز های اکتشافی کماکان برفراز لائوس ادامه‌خواهد داشت.

بموجب دستور دولت شوروی ازاین‌پس:

درشوروی تولید مطابق سلیقه مشتری انجام میشود

شوروی باین چهارصد کارخانه سلیقه مشتریان در تولید کالا کفاشی وپوشاك داد از این پس رعایت میشود نه« برنامه دولت »

مسکو ـ ۱۲ ژانویه ـ خبرگزاری فرانسه ـ دولت شوروی موافقت خودرا بایکی ازمهمترین اصلاحاتی که هرگز در شوروی عملی نشده اعلام کرد باین ترتیب که‌چهارصد کارخانه کفاشی وپوشاك(یك‌چهارم تولید شوروی در این زمینه) که تاکنون‌بموجب «برنامه دولت»، محصولات خودرا بیرون میدادند از این پس باید نظریات مشتریان‌را در تغییرنوع‌محصولات خودبپذیرند

دولت شوروی در واقع نظریات پروفسور«لیبرمن» استاد اقتصاد دانشگاه خارکف‌راپذیرفت. تاکنون دستور از بالا می‌آمد و تحت عنوان «برنامه دولت» کارخانجات کفاشی وپوشاك هرنوع شکل و اندازه‌ای که مایل بودند کفش و لباس میدوختند.

بموجب دستوری که دیروزدولت

در هفته‌ای که گذشت «ماجراهای یك مرد جوان» تحسین و اعجاب خانواده ها را برانگیخت و از امروز

آغاز هفته دوم فقط در

سینما نیاگارا

ماجراهای یك مرد جوان

اقتباس از داستانهای ارنست همینگوی

ریچارد بیمر
هنرمند جوان فیلم داستان وست‌ساید

داین بیکر

سوزان استراسبرگ

دان‌دیلی

و

پل نیومن

در یك نقش جدید و دینامیك

سینماسکوپ رنگی دوبله بفارسی

از امشب در سینماهای

امپایر ـ سانترال

عشق آنچنان سوزان و پرالتهاب که تاکنون نظیرش را ندیده‌اید

خشونت آنچنان مهیب و خردکننده که تاکنون درفیلم دیگری شاهدش نبوده‌اید

آن بانکرافت
(برنده جایزه اسکار)
پیترفینچ
جیمز میسون
درفیلم

محصول کمپانی کلمبیا
دوبله بفارسی

التیماتوم

«آن بانکرافت» بخاطربازی دراین فیلم برنده جایزه اول فستیوال کان ۱۹۶۴شد

هزار مصری در یمن کشته شدند

نیروی مختلفی از مصر و یمن که تعداد آنها ۳۶۰ نفربود و از ماه نوامبر در محاصره هواداران امام یمن بودند امروز تسلیم شدند . این خبر را «هاشم بن هاشم» وزیر اطلاعات کابینه امام البدر اعلام کرد و گفت در این گروه ۱۷ افسر و یك هنك سرباز وجود داشته است.

گفته میشد فرماندهی این نیرو با حسین دافی وزیر دفاع سابق یمن بوده است اما رادیو صنعا هفته پیش نام حسین دافی را جزو وزرای کابینه جدید ذکر

کرد .

هاشم بن هاشم افزود هزار نفر مصری درهفته گذشته ضمن جنگی که منجر به تسخیر (جبل ران) توسط هواداران امام شد کشته شده اند فقط در عرض یك روز (یکشنبه گذشته) ۵۰۰ نفراز سپاهیان مصری که به اقدام انتقامی و سرکوبی علیه قبایل (بنی حریث) و (نحم) دست زده بودند کشته شدند.

وی گفت که این جنك در ۲۵ کیلو متری شمال و شرق صنعا رخ داده است .

هاشم گفت درنتیجه مداخله مسلحانه مصر در یمن هزاران نفر یمنی بی خانمان و گرسنه محروم مانده اند و دولت او در هفته آینده برای آشنائی سازمان ملل با وضع یمن هیئت نمایندگی عالیرتبه‌ای به سازمان ملل خواهد فرستاد و در ماه آینده از نمایندگان کشورهای اسلامی دعوت خواهد کرد به مقر امام البدر بیایند واز نزدیك با وضع یمن آشنا شوند .

«بوتو» از مذاکرات خود درمسکو راضی است

ذولفقار علی بوتو وزیر خارجه پاکستان فردا از مسکو وارد بن شده و دوروز برای مذاکره با رهبران غربی دراین شهر توقف میکند این اولین سفر بوتو بعنوان وزیر خارجه به بن است

بوتو وزیر خارجه پاکستان که امروز سفر خود را درشوروی پایان میدهد گفت : احتمال دارد ایوبخان از شوروی، در بازه تاریخ بازدید باکوسیگین و ۴۵ دقیقه با میکویان مذاکره کرد .

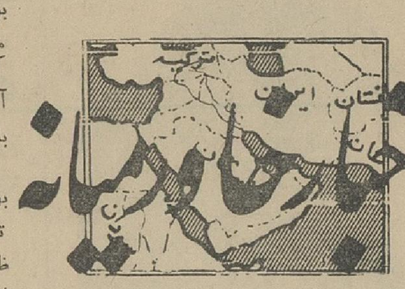

بوتو گفت : احتمالا در موقع بازگشت از کنفرانس آسیائی آفریقائی از شوروی بازدید خواهد کرد .

این کنفرانس قرار بود در اواخر فوریه تشکیل شود ، اما ظاهرا چهار هفته عقب افتاده است .

هیئت شوروی از ترکیه بازگشت

نیکلای پادگورنی عضو پرزیدیوم کمیته مرکزی حزب کمونیست شوروی که در راس یك هیئت پارلمانی شوروی به ترکیه مسافرت کرده بود امروز بمسکو بازگشت. در فرودگاه آنکارا چند تن از شخصیت های برجسته دولت و پارلمان ترکیه از پادگورنی مشایعت کردند .

کمال ساتر معاون نخست وزیر ترکیه طی نطق کوتاهی گفت سفر هیئت نمایندگی پارلمان شوروی به ترکیه مناسبات دوستی ترکیه و شوروی را تحکیم بخشید و اظهار امیدواری نمود که مناسبات فرهنگی، اقتصادی و بازرگانی دو کشور ترکیه و شوروی بیش از پیش گسترش یابد .

پادگورنی در پاسخ ساتر گفت سفر هیئت نمایندگی پارلمان شوروی به ترکیه بنای دوستی را که سنگهای آنرا کمال آتاتورك و لنین نهاده بودند مستحکم کرد .

خبرگزاری رسمی شوروی «تاس» اعلام کرد نیکلا پادگورنی هنگام ورود بمسکو بمخبر خبرگزاری تاس گفت ما در مذاکرا ت خود با اعضای پارلمان ترکیه جنبه های مختلف مناسبات شوروی و ترکیه را مورد بررسی قرار دادیم . این مذاکرات در محیط بسیار دوستانه‌ای صور ت گرفت .

در مورد مسئله قبرس پادگورنی گفت شوروی طرفدار حل مسالمت آمیز این مسئله بر پایه احترام بحاکمیت و تمامیت ارضی جمهوری قبرس و حفظ حقوق قانونی دوجامعه ترك و یونانی قبرس میباشد .

پادگورنی تایید نمود که مذاکرات وتماس های بعدی بین ترکیه وشوروی دوستی دو کشوررا بیشتر تحکیم خواهد بخشید .

ژنرال حافظ به مخالفان اخطار کرد

ژنرال امین الحافظ نخست وزیر سوریه طی یك کنفرانس مطبوعاتی گفت اعتماد ملت به دولت کنونی سوریه موجب آن شده است که علیرغم توطئه‌های محافظه کاران ومرتجعین دولت سوریه بتواند بیشرفتهای بزرگی دوزمینه اقتصادی و اجتماعی بعمل آورد .

ژنرال امین الحافظ افزود در زمینه اقتصادی ماملتزما از یوغ سرمایه داری و بورژوازی آزاد کردیم ورژیم کنونی مسئولین وقایع «حما» و «حلب» وهمچنین مسببین شورش ۱۹ ژوئیه ۱۹۶۳ و سیاستمداران حرفه‌ای سابق راکه درخارج بسر میبرند عفو کرد .

اما کسانی که در آینده در صدد برآیند حرکت انقلاب را متوقف سازند بعنوان جنایتکار شناخته شده و باآنها بیرحمانه مبارزه میشود .

ژنرال امین الحافظ سپس از فواید تصمیمات اخیر در زمینه ملی کردن موسسات سخن گفت .

نخست وزیر سوریه اجرای قانون اصلاحات ارضی وآزادی سندیکا های کارگری را بعنوان یکی از اقدامات اساسی رژیم کنونی سوریه شمرد .

نخست وزیر سوریه در زمینه امور نفتی گفت: ما طرحهائی تهیه کرده‌ایم که خودمان ان نفت کشور بهره‌برداری کنیم و از شرایط سختی که کارتل جهانی بما تحمیل میکرد رهائی یابیم.

وزارل امین الحافظ گفت در زمینه سیاست خارجی ما از سیاست بی طرفی مثبت پیروی میکنیم و ی‌از شوروی و چین کمونیست بعنوان دوستان سوریه نامبرد.

مسئله قبرس

حافظ ضمن ملاقات با هیئت حسن نیت ترکیه که از دمشق بازدید میکند گفت : جزیره قبرس بایداز پیمانها و گروه‌بندیهای نظامی دور نگهداشته شود و این امر بتضمین امنیت خاور میانه کمك میکند .

اطلاعات دختران و پسران روزهای سه شنبه منتشر میشود

تفسیر روز

سفر به غرب

رهبران تازه شوروی و انگلستان ۱۰۰ روز اول زمامداری خود را در یك زمان بپایان رسانده‌اند بی‌آنکه هیچکدام توانسته باشند حکومتی دینامیك بکشور های خود بدهند .

اما این رهبران از یك جهت دیگر ، از جهت درك نیاز زمان بنزدیکی هرچه بیشتر نظرات آنها بیکدیگر ، موانع بزرگی را از سر راه بر داشته اند . جای امیدواری بزرگی است که تلاش ویلسون و رهبران تازه شوروی در هموار ساختن راه تفاهم هرچه بیشتر شرق و غرب نه تنها با مخالفت یك حکومت افراطی در آمریکا روبرو نشده بلکه جانسون خود از پویندگان دیرین راهی است که ویلسون و کوسیگین در سمت های رهبری بتازگی آغاز کرده‌اند .

از رهبران شوروی دعوت شده است از کشور های آمریکا و انگلستان و هند دیدن کنند و باین ترتیب سال ۱۹۶۵ را آیندگان با رضامندی بخاطر خواهند آورد، چه در این سال آنها که سرنوشت جهان را در دست دارند و همگی در ماههای اول حکومت خود بسر میبرند در دیدار از هم تفاهم بیشتری خواهند یافت و بدین ترتیب شگفتگی مناسبات شرق و غرب و بهبود مداوم مناسبات کشور های مختلف و تقلیل هرچه بیشتر تشنجات جهانی زمینه مناسبتر و مستحکم تری خواهند یافت . نظری کوتاه بر اوضاع داخلی کشور های بزرك غرب ، آمریکا ، انگلستان ، آلمان ، فرانسه و ایتالیا امید بتوافق های بزرك آینده را بسی افزایش میدهد، بخصوص اگر توجه شود که طرف دوم آنها ، شوروی واروپای شرقی ، نیز آماده مصالحه اند .

در آمریکا ، اوضاع حتی نسبت بدوران زمامداری کندی فقید تغییر فراوان کرده است ،امروز جانسون بخلاف کندی دستش برای مصالحه در هر مسئله ای ، از برلن گرفته تا ویتنام جنوبی و کنگو ، باز است . چه اوصرفنظر از هر چیز آراء اکثریت قاطع مردم آمریکا را در پشت سردارد و این پشتوانه‌ای است که یك دولت پارلمانی غربی بدون آن در دست زدن بهر اقدام قاطعی در میماند .

علاوه بر این جانسون این شانس را دارد که در لندن یك حکومت کارگری مرکب ازعناصر جوان بر سر کار است که برای وی یك شریك وهمراه ایده‌آل است-زیرا دولت کارگری نسبت به هرچه بتحکیم مناسبات شرق و غرب میانجامد ، یعنی توافق بر سر خلع سلاح نسبی و محدود اروپای مرکزی ، جلوگیری از پخش سلاحهای اتمی ، توسعه روابط بازرگانی وفرهنگی و اجتماعی ، امضای قرار ناعدم تجاوز و سرانجام خلع سلاح کامل و همگانی نظر مساعد دارد. علاوه بر این یك دولت کارگری بیشتر از محافظه کاران به آمریکا و جانسون امکان میدهد که در کار صلح ابتکار بخرج دهند .

در انگلستان ، ویلسون گرچه نتوانست اکثریتی بزرك در انتخابات بدست آورد اما در هرگامی که بسوی صلح و هماهنگی جهان بر میدارد همه مردم را در کنار خود خواهد یافت .

ملت بازرگان و محافظه کار و صلح دوست و مصالحه طلب انگلستان هرگز در کاری که جهان امن تری به آن میدهد دولت خود را تنها نخواهد گذارد .

در آلمان همه چیز نسبت به گذشته‌ای که چندان دور نیست تغییر کرده . در آنجا دید تازه‌ای نسبت به روابط شرق و غرب و آینده آلمان پیدا کرده‌اند . در حال حاضر دکتر «ارهارد» فاقد آن قدرت سیاسی است که مصالحه های بزرك میطلبند . امسال سال انتخابات آلمان است و ارهارد ، این مهره اصلی بازی بزرك آینده آلمان ، آماده میشود تا با تکیه برآراء مستقیم مردم فشار و سنگینی میراث معنوی دوران ادنائر را از شانه‌های خود بردارد ، فشاری که حتی خود ادنائر هم در روز های آخر احساس میکرد دیگر توانائی تحمل آن را ندارد .

استخوان بندی سیاست بن نسبت بشرق امروز هم مانند گذشته عدم شناسائی آلمان شرقی و تغییرات مرزی و ارضی بعد از جنك است . اما این سیاست پوشش خشن و نفوذ ناپذیر خود را از دست داده و میرود تا راهی معتدل و میانه بیابد . دولت آلمان غربی برهبری « ارهارد » «وشرودر» وزیر خارجه‌اش هرروز گامهای تازه تری در جستجوی این راه برمیدارد .

بازرگانی شرق و غرب آلمان افزایش یافته و تماس های فرهنگی دامنه وسیعی مییابد . ملاقات آینده رهبران آلمان غربی و شوروی که قرارش در زمان خروشچف گذارده شد امید بزرگی برای آرامش بیشتر اروپا برانگیخته است .

فرانسه دوگل خود بتنهائی کار بسط روابط دوستانه را با شرق پیش میبرد . دوگل در بسیاری از موارد حتی برهمکاران آمریکائی و انگلیسی خود پیشی گرفته است.

او دوستی با مسکو و پکن را در یك زمان توسعه میدهد و این سیاستی است که سالهای آینده در پاریس دنبال خواهد شد و دوگل گرچه پایه گزار این سیاست است مجری همیشگی آن نخواهد بود .

ایتالیا و همه کشور های اروپائی و تقریبا تمامی کشور های قاره های دیگر باستثنای چین از صفحه تازه‌ای که میرود در تاریخ جهان گشوده شود استقبال میکنند .

و باین ترتیب جای همه گونه امیدواری است که «سفر به غرب» رهبران شوروی مقدمه سفر روحانی همه مردم جهان، بدنیائی باشد که از جنك و نفرت های سیاسی و اجتماعی و هرچه زشتی و پلیدی است ، تهی است .

اخبار کوتاه ..

● **لندن** - ارکین وزیر خارجه ترکیه که وارد لندن شد و مذاکرات جداگانه‌ای با دگوردون واکر وزیر خارجه و ویلسون به نخست زیر انگلیس در باره قبرس ، ناتو سازمان ملل و غیره بعمل خواهد آورد.

● **کراچی** - یك هیئت ۶ نفری اندونزی که حامل پیشنهاد اندونزی برای تشکیل یك کنفرانس دول اسلامی در جاکارتا است وارد کراچی شد و فردا با مقامات وزارت خارجه پاکستان مذاکره میکند. این هیئت بعدا بسایر کشورهای خاورمیانه وآفریقا خواهد رفت .

● **کابل** - بین عاصم رشیتا وزیر دارائی افغانستان و استیوز سفیر آمریکا در کابل قراردادی امضاء شد که طبق آن امریکا ۷۷ میلیون دلار به افغانستان قرض میدهد تا برای ساختن شاهراهی که از هرات «دام کلاه» در مرز ایران و افغانستان میرود مورد استفاده قرار گیرند .

● **بلگراد** - یك هیئت بازرگانی افغانی بریاست محمد اکبر رضا مدیر کل وزارت کشاورزی افغانستان وارد بلگراد شد تا در باره توسعه روابط بازرگانی بین افغانستان و یوگسلاوی مذاکره نماید.

● **واشنگتن** - سربازان سابق یهودی امریکا از کنگره خواسته‌اند قانونی تصویب کند که بموجب آن دادن کمك به رژیم جمال عبدالناصر ممنوع شود .

برنامه امشب سینماهای

میامی - ایران
تهران - سیلوانا

دزد عشق گنجینه‌ای است از عالیترین آهنگهای «زکی مورن» خواننده و هنرپیشه فیلم «صفحه شکسته»

از امشب در سینماهای
سهیلا - سعدی
او اندامی چون شیر - بازوانی چون پولاد - و نیروئی مافوق تصور است

صحنه‌های عظیم و خیره کننده‌ای که تاکنون درهیچ فیلم دیگری دیده نشده ، این فیلم را بصورت یکی از بزرگترین آثار پرحادثه عالم سینما درآورده است

سینما سعدی در کلیه برنامه ها یك سئانس فوق العاده ساعت ۱۲ و نیم صبح نمایش میدهد.

از امشب در سینماهای
همای - آسیا
رویال - رکس

از تهران روزهای
دوشنبه ساعت ۲۳/۲۰ به کراچی بانکوك مانیل توکیو
پنجشنبه * ساعت ۷/۳۵ به ژنو فرانکفورت کپنهاك
یکشنبه ساعت ۲/۲۵ به رم زوریخ فرانکفورت کپنهاك

در کلیه ایستگاههای هوائی بالا ارتباط سریع بتمام نقاط
در کپنهاك ارتباط مستقیم با ایالات متحده امریکا
* با همکاری با هواپیمائی ملی ایران

FLY SAS

شرکت هواپیمائی اسکاندیناوی

بین ترکیه و روسیه قراردادی امضاء شده است

آنقره - نمایندگان روسیه و ترکیه قراردادی امضاء نمودند که بموجب آن دولت روسیه اعتباری معادل هفت میلیون دولار طلا باختیار دولت ترکیه واگذار مینماید . این اعتبار میبایستی بمصرف خرید ماشین های صنعتی برسد.

نقل از اطلاعات ۲۴ دیماه ۱۳۱۳

نتیجه قرعه کشی

بلیطهای فوق العاده اعانه ملی

در ساعت ۴٫۵ بعداز ظهر دیروز (چهارشنبه ۲۳ دیماه) مراسم قرعه‌کشی بلیطهای فوق العاده اعانه ملی سری ۷۳۴ در بنگاه اعانه ملی انجام و نتیجه بدین شرح اعلام گردید.

شماره های برنده سری ۷۳۴ بلیطهای اعانه ملی

۷	شماره‌های ما قبل وما بعد جایزه دویست هزار ریالی هر یك پرنده یکصد هزار ریال
۷۸	پنجاه ریال
۷۰۷	یکصد ریال
۶۰۷۲	پانصد و پنجاه ریال
۷۶۴۸۷	پنج هزار ریال
۰۴۲۹۰۸۱	دویست هزار و پنجاه ریال
	پنج میلیون ریال

برندگان ۲۰ هزار تومانی و ۲۰۰ هزار تومانی باید حداکثر تاچهارشنبه آینده به بنگاه اعانه ملی مراجعه کنند تاپس از دریافت جایزه خود در مراسم قرعه‌کشی قهرمان شانس نیز شرکت کرده هموزن خود ودر صورت داشتن سری هموزن تمام افراد خانواده خود پول بگیرند .

بنگاه اعانه ملی

اطلاعات ۱۳۰۴

پنجشنبه

● ۲۴ دیماه ۱۳۴۳
● ۱۰ رمضان ۱۳۸۴
● ۱۴ ژانویه ۱۹۶۵
● شماره ۱۱۵۸۸
● سال . . . . . سی و نهم

صفحات مخصوص جمعه

از سرمناره دروغ نمیشود گفت !
احمد احرار
صفحه ۶

دیو سفید در این راه کمین کرده
صفحه ۷

هنر و ادبیات معاصر
صفحه ۹

نوول هفته
گیسوی پریشان و جهان نابسامان
ترجمه : غلامحسین صالحیار
صفحه ۱۰

صحبت بالا و پائین صفر !
صفحه ۱۴

تنبل‌ها سکته میکنند!
صفحه ۱۵

ستون پنجمی که امریکا را تهدید میکند!

یك نویسنده انگلیسی که خودمعتاد بوده ، نام‌واکسنی را که یك‌پزشك برای معالجه معتادین هروئین ابداع کرده فاش مینماید

درآمریکا مصرف داروهای آرام‌کننده و خواب‌آور بسرعت زیاد میشود و هر سال پنج میلیارد عدد از قرص‌های این داروها بفروش میرسد .

در یك افسانه شرقی چنین میخوانیم :
یك شرابخوار ، یك تریاکی و یك معتاد بحشیش باهم سفر میکردندیك‌شب آنهابدروازه شهری رسیدند و آنرا بسته یافتند :
« شرابخوار فریاد برآورد که باید دروازه راخرد کرد . مرد تریاکی پیشنهاد نمود که‌زیر درختی‌بنشینندودرعالم خیال خود دروازه‌را گشوده تصور نمایند ، وآنکه حشیش میکشید پیشنهاد کرد که از سوراخ کلید دروازه بداخل شهر راه یابند.»

در آمریکا ستون پنجمی وجود دارد که‌بیش‌ازجاسوسان وخرابکاران‌زمان جنك نظم اجتماعی این کشور رامورد تهدید قرار داده است .این ستون پنجم را قاچاقچیان مواد مخدره تشکیل میدهند . تلاش تمام نیروهای امنیتی امریکا برای مبارزه بااین ستون پنجم تاکنون فقط نتایج‌اندکی ببار آورده است .

هم اکنون سالیانه ۳۵ تن مواد مخدره وارد آمریکا میشود. اگر بخاطر بیاوریم که ۹۳ در صدمعتادین از هروئین استفاده می کنند ومیزان مصرف هر هروئینی فقط نیم گرم باشد باهمیت خطری که جامعه‌امریکا را تهدید میکند بهتر پی می بریم .

تعداد معتادین شناخته شده ۶۰ هزار نفر می باشد ولی‌تعداد واقعی معتادین بمواد مخدره دهها برابراین رقم است .

چه چیز باعث اعتیاد میشود ؟قدرت جاذبه مواد خانمان بر اندازی چون هروئین در چیست ؟جواب این دو سئوال رابایدد علمای روانشناسی و جامعه شناسی بدهند ، ولی اینکار را لااقل در حال حاضر نمی توانند انجام بدهند . بنظر میرسد که در شرایط فعلی زندگی اجتماعی پناه بردن بمواد مخدره اعتراض بیعدالتی هاوفرازجنك واقعیات‌دردناك‌میباشد.

معتاد میکوشد تا بزندگی‌آنچنان که هست اعتراض کند و از چنك واقعیت بگریزد

از طرف دیگر زندگی جدید راه رابرروی مواد مخدره گشوده‌است در قرون گذشته که پایه های اعتقاد مذهبی مردم سست نشده بود همین اعتقاد بماوراء طبیعه آنها رااز معتاد شدن باز میداشت.

در بعضی از فرقه های مذهبی مواد مخدره مقام مقدسی دارند و بعنوان وسیله‌ای برای نزدیکی به خدابشمار می آید گو اینکه تریاك بدون هیچ تردید در نضج وتکامل فلسفه چین نقش اساسی داشته است

واکنون هم چین یکی از بزرگترین منابع تولید تریاك جهان میباشد مطابق گزارش سازمان ملل متحد هم اکنون در چین ۱۷ هزار هکتار کشتزار خشخاش وجود دارد وسالیانه سیصد تن تریاك بامریکا صادرمی شود.البته‌باید بخاطر داشت که‌تریاك در دارو سازی موارد استفاده متعددی دارد . مراکز مهم کشت خشخاش بعدازچین عبارتنداز ترکیه، پیرمانی و هند و این کشور آخری‌بتنهائی۶۷ در صد محصول تریاك جهان راتولید می کند .

هنك‌کنك بزرگترین انبار تریاك دنیاست . دراین بندر بین‌المللی که هیچکس نمی تواند در آن رد پای یك فراری را بیابد قاچاقچیان مواد مخدره پایگاه محکمی ساخته‌اند و مامورین پلیس برای یافتن آنها در تمام مدت شبانه روز با سگهای‌پلیس سرگرم فعالیت می‌باشند .

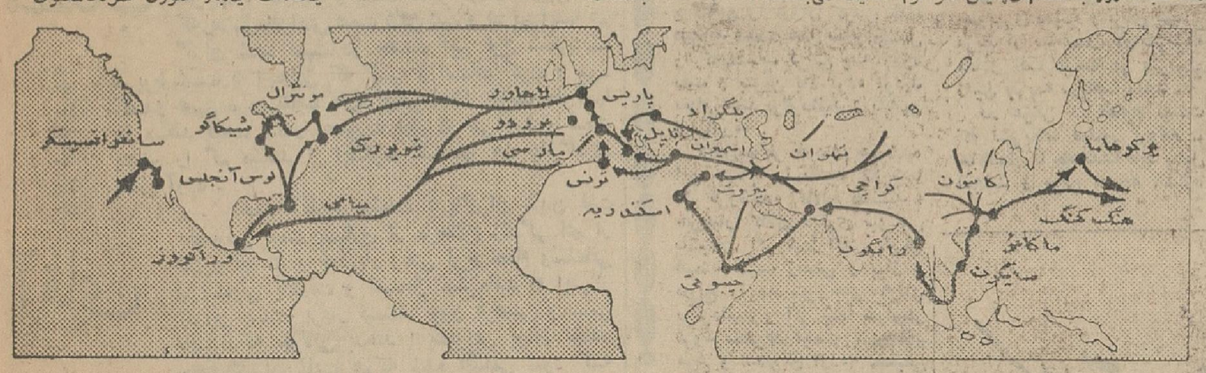

مرکز اصلی کشت تریاك چین و هندوستانست و این نقشه مسیر پخش مواد مخدره رادر جهان نشان میدهد .

قاپایان جنك بین لمللی اول متداولترین ماده مخدره‌دراروپاواامریکا کوکائین بود. این ماده عصاره برك درخت کوکا می باشد واین درخت بیشتر در آمریکای جنوبی پرورش‌می یابد .

ولی امروز هروئین مقام‌اول رابدست آورده است . این‌پودر سفید رنك‌از مرفین که خود محصول‌تریاك می‌باشد بدست می آید . هر کسی که مختصر اطلاعی از شیمی داشته‌باشد می تواند با چند وسیله ساده‌هروئین بسازد باتوجه‌باین ارقام درخواهیدیافت که تهیه و فروش هروئین چه تجارت پر سودیست :

–برای تهیه یك کیلو هروئین باید ۶۵ کیلو گرم‌تریاك‌تهیه کردکه قیمت آن در بازار های آسیائی۴۰۰ تومان می باشد .

–حمل غیر قانونی این مقدارتریاك بفرانسه ۲۴۰۰ تومان خرج‌برمیدارد

–تبدیل مرفین بهروئین ۱۲۰۰تومان خرج دارد .

–مخارج متفرقه بالغ بر ۲۰۰۰ تومان میشوند .

–تهیه کننده فرانسوی ۲۴۰۰۰ تومان مزد میگیرد .

بدین ترتیب یك کیلو هروئین‌هنگام خروج از فرانسه در حدود ۳۴ هزار تومان قیمت دارد .

تاجر آمریکائی در خاك این کشور یك کیلو هروئین را صد هزار تومان میخرد آنگاه با افزودن بیکربنات صدیم و لاکتوز باین یك کیلوهروئین ناخالص آنرا پانصد هزار تومان می فروشد و در حین رسیدن بدست معتادین این قیمت بسه برابر بالغ‌می شود .

بدین ترتیب ملاحظه می‌گردد که قاچاق هروئین بتمام مخاطراتش می ارزد بهمین علت سازمانهای پلیسی در سراسر جهان مبارزه وسیعی رابا این قاچاقچیان بی باك آغاز کرده‌اند در سال ۱۹۰۹ کنفرانسی درشانگهای تشکیل شده بوددرخواست کرد که بر تولید و توزیع مواد مخدره کنترل بین‌المللی بعمل آید و از سال ۱۹۴۹ به بعد سازمان ملل بر اینکار نظارت‌مینماید و تولید و توزیع این مواد فقط برای مصارف طبی و علمی قانونیست . ضامن اجرائی این‌نظارت همکاری پلیس بین المللی با پلیس محلی کشورهای مختلف جهان می باشد .

مسئله اعتیاد بمواد مخدره اگر فقط جنبه پلیسی داشت مبارزه با آن چندان مشکل نبودکما اینکه در هم شکستن یك شبکه قاچاق موادمخدره غالبا به آسانی میسر میشود. لکن مبارزه با اضطراب ، تنهائی و رنج هائی که افراد و بخصوص جوانان را بسوی اعتیاد میکشد بسیار سخت‌است

هم اکنون در آمریکا مصرف دارو های آرام کننده و خواب آور بسرعت زیادمیشود.وهر سال میلیاردها عدد از قرصهای این داروها بفروش‌میرسد در حالیکه هیچ‌چین نتوانست جلوی مصرف غیر متعادل این داروهای‌مخدر را بگیرد . این داروها تدریجاانسان را مسموم میکنند کما اینکه ظرف مدت کمی مقدار مرك و میر بعلت مسمومیت بااین دارو هادو برابر شده است. چگونه میتوان معتادین راکه باراده خودبیمار شده‌اندرمان کرد، انگلیسیها روش خوبی بکار میبرند. آنها معتاد رابکباره از مواد مخدره محروم نمی سازند .بلکه تدریجااز میزان مصرف میکاهند.

یك نویسنده انگلیسی بنام‌ویلیام بروس که خود معتاد بود درباره‌این روش مینویسد :

«معتادین را میتوان درمان کرد و آنها رادر یك قرنطینه قرار داد و تدریجا از مقدار هروئین یامرفینشان کاست . یعنی همانطور که یك‌بیمار مبتلی بحصبه رادرمان میکنند .»

بنظر من انگلستان تنها کشوریست که‌این روش را اجرا میکند و هم اکنون پانصد معتاد را تحت‌قرنطینه دارد .

«موقعیکه این نسل معتاد درمان شود و داروهای ضد درد غیر تریاکی به بازار بیایند بمسئله اعتیاد فقط‌در کتابها میتوان بر خورد کرد .

واکسن ضد اعتیاد درمان خصوصی میباشد که یك پزشك انگلیسی ابداع کرده و من حق ندارم نامش راافشاء کنم .

او برای تهیه این واکسن مخلوطی از مرفین و اسید کلی‌دریك را تا ۱۵۰درجه سانتی گراد حرارت‌میدهد و داروئی بدست‌می‌آورد بنام‌آپومرفین من خودم معتادی «درمان ناپذیر»بودم و موقعیکه با آپو مرفین تحت‌درمان قرار گرفتم یکسال بود که درکلبه‌ای در طنجه زندگی میکردم .

در تمام‌این مدت بحمام نرفته‌بودم و لباسهایم را عوض نکرده‌بودم وهر یکساعت یکبار سوزن سرنك‌محتوی هروئین در پوست کثیفم فرو میرفت

یك روز این طبیب مرا بانگلستان دعوت کرد و من باولین هواپیمابلندن آمدم و حالا آپومرفین زندگی‌تازه‌ای بمن داده است .

بدین ترتیب ملاحظه‌میشود که دریچه امیدی بروی معتادین بهروئین گشوده شده است

از امشب
مولن روژ . مهتاب . دیانا
ایفل . کریستال . اسکار
فدرا
داستان عشقی شورانگیز
phaedra
عشقی که باشکوه‌تر ازآن نیامده ونخواهد آمد

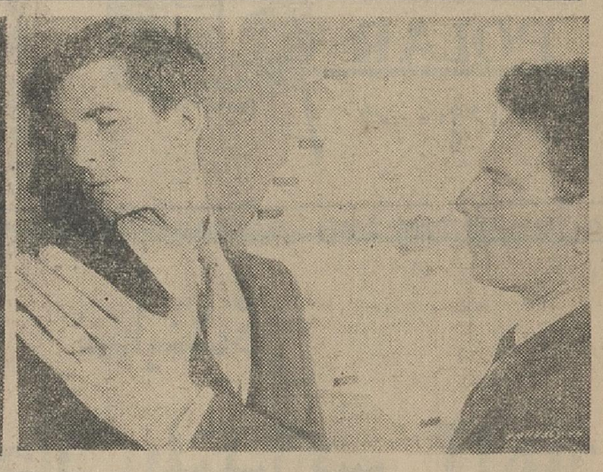

آنتونی پرکینز
ملینا مرکوری
دراثری بزرگ ازکارگردانی بزرگ
ژول داسن
دوبله فارسی در استودیو مولن روژ

عشق و گناه
باشرکت: فرانك سیناترا
باربارا راش – لی. جی. کاب
سینماسکوپ – رنگی–دوبله بفارسی
برنامه‌امشب سینما
فری
است تلفن ۲۷۸۹۳

خانه کودک

خیابان نادری مقابل هتل نادری تلفن ۴۶۸۲۴
خانه کودك حراج شد
کلیه‌مایحتاج کودکان باقیمت‌ارزان‌ازامروزدر

درآتیه نزدیك

فرشته کوچك
دوبله بفارسی
جورج نامیلتون
وستاره جذاب سینما
سالومه جنز
جون بلوندل

«جرج هامیلتون»هنرمندجوان سینمای امریکا برای اولین باردر این فیلم یك آوازجدید میخواند.

انتقاد

احمد احرار

از سر مناره دروغ نمیشود گفت!

تاریخ: ۲۰ر۱۰ر۴۳
شماره: ۱۲۱ر۶۵۸۷

در شماره ۱۱۵۸۴ روزنامه اطلاعات ستون انتقاد تحت‌عنوان (راز نیمکت‌کهنه) مطلبی بقلم شیوای شما در مورد شرکت تعاونی وزارت پست و تلگراف درج شده بود که متاسفانه فقط بشایعات اکتفا شده و بحقایق کمتر توجه‌گردیده است.

اینك برای روشن شدن ذهن خوانندگان خلاصه‌ای از وضع تاسیس‌وانحلال شرکت‌را توضیح میدهد. خواهشمند است بادرج آن درپاسخ‌مقاله انتقادی‌خودتان بسهم خود در آگاهی مردم از وضع شرکت کمك فرمایند.

شرکت تعاونی وزارت پست و تلگراف و تلفن در سال ۱۳۳۸ تشکیل‌گردید، این شرکت‌در اندك‌مدتی بابرخورداری ازفروش سهام به ششهزارنفر (کارمندان وزارت پست و تلگراف و تلفن) وکمکهای دیگر موسسات دولتی وشرکتهای تعاونی رونق کامل یافت و با اینکه رسما به ثبت رسیده بود و میبایست دارای دفاتر منظم و حساب مرتب‌باشد ولی چون‌شخصی را بعنوان‌مدیر عامل از خارج تحمیل کرده‌بودند وآن شخص با اختیارات تامی‌که حاصل کرده بود از نظر اکثر سهامداران فعالیت های او به منظورگرفتن اختیارات‌تام‌مشکوك بنظر میرسید وگفته میشد که هدف تعاون و کمك بکارمندان نیست، لذا بانهایت تاسف‌باید اظهار نماید که پیش بینی سهامداران به حقیقت پیوست و درنتیجه شرکت‌باآنهمه امکانات و موقعیتی که حاصل کرده بود علاوه براینکه ناگهان‌سرمایه‌اش را از دست داد بوضع بسیار اسف‌انگیزی درآمد تا اینکه در زمان وزارت جناب‌آقای مهندس سمیعی برااثر شکایات پی درپی کارمندان‌موضوع موردرسیدگی دقیق‌قرارگرفت‌وبدعوت کارشناس رسمی وزارت دادگستری‌مبادرت ودرنتیجه معلوم شد که شرکت برخلاف مقررات مربوط به‌ثبت شرکتها باوجود اخذ دفاترپلمپ شده دفتر و حساب مرتبی‌ندارد و مبالغ هنگفتی نیز به اشخاص و موسسات بدهکار است.

چون رسیدگی بوضع‌شرکت طول‌می‌کشید بعدازوزارت جناب آقای مهندس سمیعی تصمیم گرفتند از محل درآمد دوریالی که بموجب قانون برای کمك بشرکت تعاونی پست و تلگراف اختصاص یافته بود سهام کارمندان را خریداری کنند و مبلغی ازین بابت پرداخت شده بودکه چون اینکار با مقررات تطبیق نمی‌کرد بدستور جناب آقای‌مهندس ستوده وزیرمحترم پست‌وتلگراف وتلفن از پرداخت های بعدی جلوگیری بعمل‌آمد.

لازم است برای مزید اطلاع باستحضاربرساند پرونده تخلفات کسانیکه در جریان شرکت پ.ت.ت در مظان اتهام قرار گرفته‌اند در شعبه ده بازپرسی دادسرای تهران مطرح و تحت تعقیب است و بقرار اطلاع کلیه مدارك از نظر احضار متهمین فراهم و آقای بازپرس منتظر اظهار نظر کارشناسان رسمی وزارت دادگستری دائر بمیزان قطعی اختلاس هستند.

باتقدیم احترام ـ رئیس‌اداره کل اطلاعات و روابط عمومی ـ صادقی

شرح فوق، توضیحی است درجواب انتقاد این بنده «راز نیمکت‌کهنه» که از طرف‌وزارت محترم پست و تلگراف و تلفن واصل شده و چنانکه ملاحظه میفرمائید، در لفاف تعارفاتی آمیخته بملاطفت، این ناچیز متهم گشته است که حسب‌المعول «باتوجه بشایعات و بی توجهی بحقایق» اسباب‌نگرانی وتشویش اذهان‌عامه را نسبت بمسئله‌مورد بحث فراهم آورده است.

از بابت عنایتی‌که در مراسله وزارت پست‌وتلگراف درحق‌حقیر منظور و قلمی شده، خصوصا کمال تشکر حاصل است. اما ازشما چه‌پنهان‌که این‌توضیحیه حکایتی را بیادم آورد:

گفتند یکنفر سیاح فرنگی وارد شهر شیعه‌ها شده بود در حالیکه یك مترجم سنی همراه داشت. قضا را حوالی‌مسجدی میگذشتند وموذنی از بالای‌مناره اذان میگفت. سیاح فرنگی ایستاد و مداد و کاغذ بدست گرفت و بمترجم خودگفت‌هرچه آن مرد میگوید برای من‌ترجمه کن. موذن گفت «اشهد ان لااله الاالله» مترجم ترجمه‌کرد. گفت«اشهدان‌محمدا رسول‌الله» آنرا هم ترجمه‌کرد. تا رسید به«اشهد ان‌علیا ولی‌الله». اینجا مترجم‌سکوت‌کرد وچیزی‌نگفت. سیاح‌پرسیدچرا ترجمه‌نمیکنی؟ مترجم جواب داد: این یکی را دروغ میگوید!

بنده سطر بسطر نامه‌وزارت محترم پست‌وتلگراف راخواندم ودیدم تفاوتی باآنچه من نوشته بودم ندارد، الااینکه‌من‌نوشتم وقتی شرکت‌تعاونی وزارت‌پست‌و تلگراف وجود خارجی داشت‌دو قران ازمردم میگرفتند بعنوان کمك بشرکت، وقتی شرکت ورشکست شد باز دوقرانها را گرفتند وبعنوان‌اینکه میخواهند طلب سهامداران را ازین محل بپردازند. حالاهم که شرکت وجود خارجی ندارد دوقرانها را میگیرند و نه خودشان‌میدانند برای چه میگیرند، نه مردم‌سردر می‌آورند که‌برای چه میدهند؟

اینجا همانجائیست که‌وزارت پست‌وتلگراف سکوت کرده و بزبان بیزبانی میفرماید دروغ است. لکن همانقسم که وزارت محترم پست‌وتلگراف لازم‌دانسته است افکارعمومی را درجریان وضعیت سابق ولاحق شرکت تعاونی پ.ت.ت قرار دهد بنده نیز بی‌مناسبت نمیدانم افکار عمومی را متوجه سازم که وسط روز از بالای مناره نمیتوان دروغ گفت:

درمراسله وزارت پست و تلگراف مرقوم رفته است: این شرکت درسال ۱۳۳۸ تشکیل شد و مجموعا ششهزار نفرسهم خریدند... بنده شنیده‌ام‌هشت هزارنفردرشرکت‌سهم‌خریده‌اند، لطفا مروری‌بفرمائید. اگر این رقم درست بودیکی طلب من. بعد اضافه شده است: یکنفر راازخارج بشرکت تحمیل‌کردند وآن‌آدم‌چوب‌حراج برفرق‌شرکت کوبید!

اینجا معلوم میشود مابایك وزارت‌پست‌وتلگرافی طرف‌هستیم که حسابش از وزارت پست و تلگراف سال ۳۸ و۳۹ جداست. چون آن وزارتخانه که فی‌الحال معلوم نیست کجاست آنچنان وزارتخانه‌ای‌بوده است‌که‌خارجی میتوانسته باو آدم تحمیل کند، آنهم آدمی‌چنان قالتاق که کار شرکت تعاونی پ.ت.ت را ظرف مدت کوتاهی یکسره کند و میلیونها ببرد وبخورد وپ.ت.ت آنروزی را بچاپد.

بنده ترجیح میدهم بااین ملاحظه که‌اکنون‌پرونده شرکت تعاونی در دست مقامات قضائی است اصولا در ماهیت شرکت‌و اینکه آنطرف چه میگوید واین طرف چه ادعا میکند وارد نشوم، چنانکه از ابتدا هم نیت من این نبود. عرض بنده فقط و فقط همین بود که آن دو قرانی‌ها کجاست وچرا گرفتند، چرا میگیرند؟

اما چون وزارت محترم پست‌و تلگراف از کنار این موضوع بخصوص خیلی محتاطانه عبور کرده، بدنیست اصل موضوع دوقرانی‌هارابرای شماخوانندگان عزیز بگویم تا ذهنتان بیشتر روشن شود وبدانید از شایعات تاحقایق آنقدرها فاصله نیست! حقیقت‌اینستکه وقتی تشکیلات شرکت تعاونی پ.ت.ت خیلی گسترش یافته بود، وزارت‌محترم پست و تلگراف «آنروزی نه امروزی!» تصمیم گرفت ترتیبی بدهد تا اعضای آن وزارتخانه بتوانند اجناس مورد احتیاج خودرا بیهائی نازلتر از قیمتهای مقطوع شرکت تهیه کنند وباین منظور تصویبنامه «دو قرانی» پیشنهاد وتصویب‌شد بدینمعنی که‌از هر تلفنی‌به ولایات‌میشود، دوقران عوارض گرفته شودبنفع شرکت‌تعاونی پ.ت.ت! اما چون درمتن تصویبنامه اسمی‌ازشرکت تعاونی برده نشده و فقطاجازه‌ای به وزارت پست و تلگراف داده شده بودجهت دریافت دوقرانی‌ها بعداز آنکه‌تصویبنامه ازتصویب گذشت، وزارت پست وتلگراف درعواید حاصله از دو قرانی‌ها طمع‌بست وشروع کرد به«چر» زدن.

بیا، برو، بنشین، بگو، بشنو... توافق بعمل آمد که نصف عواید مزبور را وزارت پست و تلگراف بردارد، نصفش را هم بدهند بشرکت‌تعاونی. که البته شرکت مدعی‌است اینراهم وزارت پست و تلگراف باونداده است. ما حصل اینکه شرکت از بین رفت، بازهم دوقرانی‌ها را گرفتند باسم‌اینکه میخواهیم سهام سهامداران را از محل‌آن مسترد بداریم. اما سهامدار هم به سهام خود نرسید ودوقرانی همچنان اخذ شد و میشود و خواهد شد و آنچه بنده عرض کردم «رازنیمکت کهنه» همین است‌که بالاخره مانفهمیدیم این دوقرانی‌ها رابچه حساب‌میگیرند. وآنچه تاحال گرفته‌اند کجارفته است؟!

حرف های شب جمعه

از: حسین شمس‌ایلی

● **نامه سرگشاده به کسبه محل!**

آقایان محترم.. پس از چندین بار مراجعه و خرید از مغازه های شما، باین نتیجه رسیدیم که هنوز خبر مسرت بخش ارزان شدن نفت وبنزین را که در روزنامه ها نوشته شده بود و رادیو هم بار ها آنرا تکرار کرده است، هنوز نشنیده اید و یا شنیده اید و بروی خودتان نمی آورید، زیرا در این دو سه روز هرچه انتظار کشیده ام شما هم قیمت هائیرا که بالا برده بودیدپائین بیاورید خبری نشده است! اگر خاطرتان باشد روزی که قیمت نفت و بنزین گران شده شما آقایان از اولین کسانی بودید که خبرگرانی را بما دادید و بعد، استدلال کردید که چرا قیمت تخم مرغ را دهشاهی، قیمت هویج را کیلوئی ۲ ریال، و سایراجناس را بهمین تناسب بالا برده‌اید. ما هم قبول کردیم. (یعنی اگر قبول هم نمیکردیم کاری از دستمان برنمی آمد!) ولی حالا که قیمت نفت بجای اولش برگشته و بنزین هم چهل در صد نسبت به سابق ارزان‌شده انگار نه انگار ظاهرا خبرارزانی هنوز بگوش شما نرسیده و هنوز هم در خانه و مغازه‌خود نفت‌لیتری سه ریال و دهشاهی مصرف میکنید!

آقایان انصاف هم خوب ـ چیزیست‌ما بنرخ های‌شهرداری کاری نداریم چون سالهاست که‌شما از این مقوله بیگانه‌اید ولی مطابق همان استدلالهائی که هنگام گران شدن نفت و بنزین میکردید، حساب دودو تا چهار تاست. دولت نفت و بنزین را ارزان کرد، شما هم‌باید قیمت های سایراجناس را که‌بحساب گرانی چند روزه نفت و بنزین بالا برده بودید بجای خود برگردانید و یاپائین تربیاورید.

لااقل‌بخاطر خودتان هم شده این حساب را بکنید که شما اگر فروشنده کالائی هستید، خریدار کالای دیگری نیز می باشید. اگر شما آقای بقال قیمت سیب زمینی و پیاز و هویج را به سر جای اولش برگردانید و اگر شما خواربار فروش‌محترم‌درقیمت پنیروتخم مرغ و «حلوای ارده» تخفیفی بدهید، این گرانی نیمه‌مصنوعی که مبلغی از آن پس ازافزایش قیمت نفت و بنزین با یك‌جهش عمودی پیش آمده است، خود بخود تعدیل خواهد شد و انشاء الله فردا مجبورنخواهید شد بنده را با گردن کج برای بردن نسیه جلوی خود ببینید! خوب اگر این وضع، یعنی بالابردن‌قیمت ها بطور دلخواه از طرف شما آقایان ادامه پیدا کند و حضرات نیز از «دادن نسیه و وجه دستی ممنوع» باشید، نتیجه آن می شود بنده و صد ها نفر دیگر مثل من که «آب باریکه»ثابتی داریم، ابتدا هر چه را که امروز میخریم فردا به نصف مقدار تقلیل دهیم و اگر بازهم نتیجه ای نگرفتیم، دیگرچیزی نخریم و با «اهل بیت» به ریاضت مشغول شویم و شکم خود را با یك بادام در روز عادت دهیم، مگر این کار را مرتاضان هند نمی کنند؟

در خاتمه امیدوارم که کسبه محترم بیش از این در رواج مکتب مرتاضان اهتمام ـ نورزند و شتری را که بالای بام برده اند خودشان پائین بیاورند...

● **گربه میومیو کن و قاطر چموش لگد زن!**

چه‌خوش‌بی مهربانی‌هردوسربی
که‌یك سرمهربانی دردسربی

طرح‌جدید قانون توسعه‌معابر را میخواندم که بیاد این‌شعر افتادم، چون در این طرح‌آنچه مربوط به مردم میشد باصطلاح «مولای‌درزش نمیرفت» و آنچه بعهده شهرداری بود با «لیت و لعل» برگزار شده بود.

مثلا آنجا که در باره‌تعریض کوچه های بن بست صحبت میشود بدنبال آن اضافه شده «هزینه تعریض بعهده ساکنان همان کوچه است» ولی وقتی پای شهرداری بمیان می آید گفته میشود:

«اجرای طرحهای توسعه ـ معابر نباید بیش از سه سال بطول انجامد و الا خود بخود ملغی خواهد شد.»

باین ترتیب میبایست کلیه طرحهای توسعه معابر را ملغی شده تلقی کرد زیرا تا بحال کمتر دیده شده که مطالعه، بررسی و تصویب طرحی کمتر از سه سال بطول انجامد (در این مورد باید یکی دو دستگاه که هر طرحی را بسرعت به تصویب میرسانند مستثنی ـ دانست!) و یا ...

اگر یك ششم ملك در مسیر توسعه قرار گیرد، شهرداری از آن بابت پولی بمالك‌نخواهد داد و اگر کمتر از یك ششم باشد، شهرداری مبلغی هم از مالك، پول میگیرد!

و در عوض ...

«اگر ملکی در مسیر نقشه توسعه معابر واقع شود، نیمی از افزایش بهای ملك که براثر توسعه معبر ناشی شده متعلق به شهرداری است.»

و یا ...

«... اموال بلا صاحب ـ ساکنان شهر ها اعم از منقول یاغیر منقول متعلق بشهرداری است... وگورستانهای خصوصی بمحض آنکه پر شد از طرف شهرداری متروکه اعلام می‌ـ گردد.»

و در عوض ... معلوم نیست تکلیف گورستان شهرداری که یکی دو مرتبه پر شده و مدتها هم صحبت تهیه جای جدیدی برای آن‌میباشد بکجا انجامیده است.

و یا ...

«شهرداری‌حق دارد راسا از عملیات ساختمانی بدون پروانه جلوگیری نموده و برای هرمتر مربع از ساختمان در هرطبقه معادل ثلث قیمت هر مترمربع زمین جریمه دریافت نماید.»

در عوض ... معلوم نیست که تشریفات صدور پروانه ـ ساختمان تا چه مدت باید بطول انجامد و مردم تا چه اندازه از این اداره به آن اداره و ازاین اطاق به آن اطاق حواله شوند؟

بعبارت دیگر نحوه تقسیم وظایف‌مردم‌وشهرداری درقانون جدید بمصداق این شعر تنظیم شده است:

آن گربه میومیو کن بابا از آن تو ـ این قاطر چموش لگدزن از آن من!

● **اندرواورونه عمل کردن قانون و دقت ۳ میلیمتری**

کجا هستند عالمان بزرك اقتصاد «ادام اسمیت» و «جان مینارد کینز» که ببینند چگونه قانون عرضه و تقاضا که آنهمه درباره آن داد سخن داده و کتابها نوشته اند، در اینجا وارونه عمل میکند!

درست یك هفته از بیرون کشیدن توری که پانصدهزار و بروایتی یك میلیون ماهی را از دریای خزر صید کرده بود میگذرد ولی قیمت ماهی چون سد سکندر استوار مانده و نه تنها تنزلی نکرده بلکه ماهی سفید قیمتش به سی تومان‌هم رسیده است. بالاخره معلوم نشد که این پانصدهزار یا یك میلیون ماهی چه شد و بکجا رفت که حتی عرضه آن دیناری از ارزش ماهی نکاست. بینی و بین‌الله پس از این صید غیر مترقبه، ما بجز یکی دو کامیون ماهی مفلوك و ریز، چشممان ماهی ارزان‌ندیدواگرهم‌گاهی گذارمان به خیابان اسلامبول افتاد، از ترس، از بساط ماهیفروشها فاصله گرفتیم تا خدای نکرده هوس خوردن ماهی سی تومانی را نکنیم و در عوض یکی دو دوز روزه بی افطاری و سحری بگیریم! ....

هرچند ما حتی از یك ۵۰۰ هزارم و یا یك میلیونیم این ماهیها نصیبی نبردیم ولی در عوض خبری که در این باره دیده شد از هر لحاظ مایه مسرت‌وباعث امیدواری گردید و نشان میداد هنوز درسازمان های ما کسانی هستند که حساب مو را از ماست می کشند و چنان دقیق هستندکه از هرنوع خلافی اگر چه به میزان ۳ میلیمتر هم باشد نمی گذرند. البته این دقت ها و مراقبت هاست که آدم را به توسعه نسل ماهی و فراوانی و ارزانی آن در سالهای‌آینده امیدوار میسازد! خبر این بود «پس از صید گله چند هزار عددی‌ماهی، جمعی ازمسئولین شیلات وارد محمود آبادشدند وضمن اظهارخوشوقتی ازچنین صیدی، توری‌راکه‌این ماهیهارا صید کرده بود بازدید کردند و بعد دستور دادند این تور به شیلات بابلسر حمل شود (لابد تحت‌الحفظ!). ظاهرامستاجرین شیلات بامسئولان مربوط قرار دادی تنظیم کرده بودند که وسعت‌شبکه‌های تور ماهیگیری از ۳۳ میلیمتر کمتر نباشدولی طی «رسیدگیهائی» که بعمل آمد معلوم شد، این تور ۳۰ میلیمتری بوده است!»

مسلما صاحب تور از طرف مقامات ذیصلاحیت تعقیب می شود ولی توجه جمعیت‌حمایت حیوانات‌رانیزبتقدیم عرضحال جداگانه ای به قیمومیت از طرف ماهی هائی که در نتیجه ۳ میلیمتر تنك تر بودن تور، جان‌بجان آفرین‌تسلیم کرده‌اند جلب مینماید!

● **تسلیت وپیشنهاد**

بانهایت تاسف و تاثر ویرانی اسفالت سرد خیابان های‌پهلوی شهناز و سایر خیابانهائی را که باین وسیله اسفت، لکه‌ـ گیری و ترمیم شده بودند، به مسئولین اسفالت خیابان ها خصوصا به آنهائیکه «بطور امانی» اسفالت سردرا انجام داده‌اند تسلیت میدهد و در صورت لزوم تبریك میگوید!

از طرفی چون اسفالت گرم خیابانها نیز در سالیان اخیر دست کمی از اسفالت سرد نداشته و منتج بیك پرونده چندین‌هزار برگی دردادگستری شده‌است، پیشنهاد میکند این بار چنانچه مطالعات لازم‌برای اسفالت خیابانها خاتمه یافت، ازطریق«اسفالت‌ولرم» استفاده شود و برای امتحان نیز خیابان پهلوی انتخاب شود تا بیشتر چشم‌گیر باشد و از زحمات مامورین اسفالت در نزد مسئولین امر نیز ماجور افتد.

توضیحا اضافه مینماید در صورت تصویب این پیشنهاد «بطور امانی» انجام دادن و یا وسیله مقاطعه کاران صورت پذیرفتن کار، بعهده مامورین خواهد بود و بیقین «صرفه» هر یك از این دو طریق‌بیشتر باشد، بهمان نحو انجام خواهد گرفت ...

مردم مطلب آقای هفته راجع

درهفته‌ایکه گذشت بازهم مساله گرانی نان وگوشت مبتلابه عمومی بود و مردم از اینکه قصابها و نانواها به نرخ شهرداری توجهی ندارند گله بسیار داشتندبطوری که شصت درصد مطالب وگفتگوهای یکهفته گذشته‌مارا همین نوع شکایتها تشکیل میداد.

توقع دارند شهرداری وقتی اعلام می‌ـ کند نرخ‌گوشت ران گوسفند یك کیلو ده تومان وپنج ریال است یا قیمت یك‌کیلو نان‌هفت ریال و دهشاهی است نانوا و قصاب به نرخ شهرداری توجهی داشته باشند که متاسفانه ندارند و از همین جا است که سروصدای مردم بلند میشود و قبل از هر اقدام دیگری بما تلفن می‌کنند و بنای گله و شکایت می‌گذارند.

دیگری که از دو روز قبل مردم مرتب‌عنوان می‌کنند موضوع گران کردن سلمانی ها لباس‌ـ شوئیها، حمامیها و قیمت سایر ارزاق عمومی‌است که بدنبال افزایش قیمت قبلی نفت و بنزین اینها هم گران شده است در حقیقت این نوع شکایتها مربوط است به اجحافی که کسبه و اصناف کرده و می‌ـ کنندو همین مردم تقاضا دارند وقتی دولت رعایت حال‌آنها را میکند قیمت نفت‌را بصورت اول در می‌آورد و قیمت بنزین را کم میکند از اینگونه گرانیها هم جلوگیری بعمل آورد.

احمد آثاری میگفت: باگران شدن نفت بخصوص قیمت بسیاری از مایحتاج زندگی اعم از نان وگوشت و خواربار وحتی نرخ حمام وسلمانی ولباسشوئی بالارفت و تصدیق میفرمائیدکه اینهااز گرانی دست بردار نیستند چون فرصتی و سببی یافته‌اندکه جولانی بدهند! بنابراین برای نجات حقوق‌بگیران ثابت هم‌که شده اقدامی شود که همانطورکه نرخها بالا رفته پائین بیاید.

قبل ازتلفن (۰۸) مردم زیاد شکایت داشتند واین هفته از (۱۷) جریان کار این دستگاه را من چون مشترك تلفن نبودم خوب نمیدانستم تا اینکه سه‌شب قبل آقای یزدانی تلفن‌کرد وگفت:
من آقا سه‌روز است که با تلفن ۱۷ تماس گرفته‌ام. گفته‌ام تلفنم خراب است بفرستید درست‌کنند، شماره تلفن ۷۳۵۲۴ را هم بمتصدی مربوطه دادم و قرار شد۲۴ ساعته تلفن مرا درست‌کنند ولی ملاحظه میفرمائید که۲۴ ساعت به ۷۲ساعت رسیده و خبری نشده ...»

به آقای یزدانی گفتم یکبارهم بنده به ۱۷ اطلاع میدهم که بیایند تلفن شما را درست‌کنند اگر نکردند فردا شب تلفن کنید تا دوباره اقدام شود دیشب آقای سرهنك اسماعیلی تلفن‌کردند و گفتند چون آقای‌یزدانی مریض است بنده مزاحم شدم و موضوع همان خرابی‌تلفن ۷۳۵۲۴ است‌که هنوز حتی باسفارش شما هم نیامده‌اند آنرا درست‌کنند بنده شرمنده عذرخواستم‌گفتم تا فرداهم صبرکنید بلکه درست شود!

بعدهم به ۱۷ تلفن‌کردم خانمی‌گوشی را برداشت هنوزکلامی از دهان من درنیامده بود دوسه‌تا متلك‌بارم کرد بالاخره جریان را برای این خانم‌که گویا متصدی دفتر ثبت شکایات بود تعریف‌کردم، لحن‌کلامش تغییر کرد وگفت تقصیرما نیست‌مرکز تلفن عشرت‌آباد‌کوتاهی کرده، گوشی خدمتتان تا ببینم ایرادش چه بود. همین طور که گوشی تلفن دست من مانده‌بودبه مرکزعشرت‌آباد تلفن‌کرد، آقای‌شیرازی را خبرکرد، به‌بغل دستی یك متلك انداخت، بدیگری گفت بله، دست وپات نعله! همینطور موضوع بدفع‌الوقت گذشت و خبری نشد تا مخلص باکمال شرمندگی از حضور آقای یزدانی‌بادستی از پا درازتر ناچار شدم‌گوشی تلفن را زمین بگذارم و جریان را بی‌کم وکاست بنویسم درحالیکه تصورمیکردم اگر ما ریش گرو بگذاریم کار خرابی تلفن آقای یزدانی درست میشود.

به اسفالت خیابانها و خرابی آنها هم دراین هفته شکایت زیاد داشتیم، یکی صنف اوراقچی‌را خبرکرده بودکه آخر خیابان خواجه نصیر طوسی دکان بازکنند تا ماشینهائی‌که از این خیابان‌رد میشوند واوراق میشوند همانجا معامله کنند. دیگری هم که آقای سیروس سروش نامداشت پیشنهاد میکردکه شهرداری اینبدفعه لیست خیابانهائی راکه اسفالت سالم دارند منتشرکند تا آقلا مردم خبر داشته باشندکه کدام خیابان سالم است!

د ـ ذوالفقاری

آگهی حراج

بنگاه شیمیائی وابسته به‌وزارت کشاورزی لوازم فرسوده و اسقاط موجود در کارخانجات شیمیائی کرج از قبیل لوله ودیك های چدنی ـ لوازم‌سمی ـ لوازم‌سربی آهن آلات ـ گونی و پاکت کاغذی ـ جای کود شیمیائی را از طریق حراج بفروش میرساند داوطلبان میتوانند بامراجعه بکارخانجات شیمیائی کرج و مشاهده لوازم مذکور درساعت ده صبح روزشنبه ۱۷ بهمن ۱۳۴۳ در محل کارخانه مذکور حاضر ودر حراج شرکت نمایند هزینه درج آگهی ودودرصد معامله بابت مالیات حراج وهرگونه هزینه قانونی بعهده خریدار بوده و بنگاه شیمیائی درمقابل‌دریافت وجه نقد لوازم فروخته شده را تحویل خواهد داد. الف ۷۰۰۷

بنگاه شیمیائی ۱ـ۲ آ ـ ۳۷۰۳۴

آب گرمکن
پلار
خودکار، زیبا، کم‌مصرف، بادوام
باندازه‌ای ۳۰، ۴۵ گالنی
سرویس مجهز
که بوسیله نماینده فروش در اختیار شما میباشد
سرعت عمل مصرف:
آب گرمکن پلار
است.

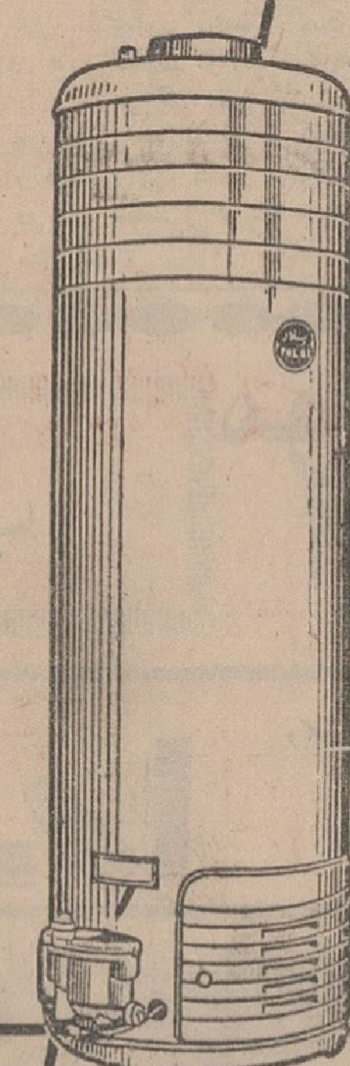

POLAR
تلفن ـ ۳۶۴۱

کلاس مکالمه انگلیسی

انجمن دوشیزگان و بانوان

برای همه دوشیزگان و بانوانی که علاقمندندطرزگفتگو بزبان انگلیسی را فراگیرند وتمرین کنند زیرنظر دبیران انگلیسی وآمریکائی.

علاوه براین، درانجمن این کلاسها دایر است: ماشین‌نویسی (یك‌ماهه ـ سه‌ماهه) ـ کمك های اولیه ـ خیاطی (خصوصی ـ عمومی) ـ انگلیسی (فوری ـ عادی ـ لویر کمبریج) ـ آشپزی ـ گل‌آرائی ـ گلسازی ـ نویسندگی و روزنامه‌نگاری ـ کار دستی ـ شمع‌سازی ـ رانندگی.

برای کسب اطلاعات بیشتر و نامنویسی و شرکت در کلاس به دبیرخانه انجمن(خیابان فرصت شاه‌رضا‌ـ شماره ـ۷۳ـ تلفن۶۹۷۱۵ و۴۰۳۱۱) مراجعه فرمایند. (۱)

پیام های مجانی دراطلاعات هوائی

اطلاعات هوائی نشریه دانشجویان وایرانیان مقیم کشور های‌خارج ازاین پس پیامهای اولیای دانشجویان ووابستگان ایرانیان‌مقیم‌کشور های خارج رابرایگان چاپ مینماید.
علاقمندان میتوانند بادفتر اطلاعات هوائی اطاق شماره ۳۶ تماس حاصل فرمایند. ـ۱ـ

شرکت‌سهامی‌رادیو تلویزیون‌ایران

سرویس وتعمیر گیرنده های تلویزیون آر.سی.آ.
تحت نظر متخصصین کار آزموده
مجهزترین تعمیرگاه تلویزیون ایران
تلفن۶۱۳۴۶۶ـ۶۱۳۴۶۵
خیابان آیزنهاور ـ خیابان جیحون ـجنب پپسی کولا

نمایندگی کارخانجات بلنداکس آلمان

۲۴ دیماه

روز دندان پزشکی ایران

را به جامعه دندانپزشکان ایران تبریك میگوید

بمناسبت بیست و چهارم دیماه باروز دندانپزشکی ایران صبح امروز در مدارس خمیر دندان بلنداکس آلمان بین دانش‌آموزان توزیع گردید.

گردنه‌های خوفناك و عظیم جاده‌های ایران

دیو سفید در این راه کمین کرده!

حیران والله اکبر: گردنه‌هائیکه بشر در آنها حیران میشود و بعظمت خداپی میبرد

حیران ، صائین ،شبلی ، یام قوشچی ،اسد آباد ، آوج صلوات آباد ، آریز ،کاران خان ، رخ، الله اکبر ، کولی کش ، کتل پیرزن ، کتل دختر ملو و دهها نام دیگر ...

اینها دیوهای بزرگ وسهمناك جاده های طولانی سر زمین وسیع ما هستند... و اینروز ها برف این دیو های سر کش و مخوف را سپید پوش کرده... دیوهائیکه بر سر راه انسانها کمین کرده‌اند و هر روز داستانی ازمبارزه خستگی‌ناپذیر انها و انسانهامیشنویم و می خوانیم .

... هریك ازاین دیوها ، با همه عظمت و ابهت طبیعی وبا همه قصه هائیکه از جدال و مبارزه و پیروزی و شکست انسانها بر شیارهای آنها ،بر جاده‌هائیکه تا مرتفع ترین نقاطشان ادامه می یابد ، نقش بسته ، سر گذشتی و تعریفی دلکش و رعب انگیز دارند :

● **تنگه ها وگردنه‌ها**

کشورما در طول هزاران کیلو متر راه های اصلی و فرعی صد ها تنگه و گردنه دارد، ازاین گردنه ها هرروز دهها وسیله نقلیه میگذرندوساکنان فلات ایران همیشه شاهد و ناظر خاطرات تلخ و شیرینی آزاین معابر طبیعی بوده‌اند .

ایران از جمله کشورهای نادرجهان است که سرزمین های پهناور ودشت های آن در چهار دیواری کوههای سر بفلك کشیده‌ای محصور شده، این ارتفاعات در شمال و شرق وغرب و جنوب دور ایران حصاری کشیده که نه تنها مانع از نفوذ رطوبت به دشت ها و جلگه ها بلکه عبورومرور از این کوهساران خود داستانی‌است که بشر، تحت تاثیر عظمت طبیعت قرار میدهد و گاهی دچار حیرت و دلهره میسازد .

● **کوره راههای گذشته**

درهر یك از راههای ایران چندین گردنه وجود دارد ،این گردنه‌ها ابتدا کوره راههائی بصورت مالرو و کاروان رو بوده وطی سالیان دراز و قرون واعصارمعبرعبور و مرور اقوام و ایلات و عشایر و در پاره‌ای موارد نیز مرکز تاخت و تاز راهزنان و قره سواران وقت بوده است .

باین دلیل است‌که یاد آوری نام این گردنه ها همواره با خاطراتی تلخ و شیرین توام است .

... وامروز این گردنه ها با همه عظمت و ابهت و با همه گذشته های تلخ و شیرین،در زیر چرخهای عظیم و یا کوچك کامیونهای بزرك و اتومبیل‌های سواری میلرزد و شهرهای‌دور ونزدیك ایران رابهم متصل‌می کند.

حیران در آذربایجان‌و بین‌آستارا و اردبیل ،صائین بین اردبیل‌و سراب ،شبلی در راه تبریز ، یام در راه تبریز جلفا ، قوشچی در رضائیه ، اسد آباد در کرمانشاه ، آوج‌در راه همدان

صلوات آباد، آریز ، کاران ، خان در کردستان ، رخ در شهر کرد ، الله اکبر ، اسد آباد تربت، مروه شتر گردن خماری و قره‌خان بندی در خراسان ، خوش ییلاق وچهل‌دختر در شاهرود و کولی کش ، کتل‌پیر زن ، کتل دختر و ملا در فارس .

هزاردره ، قوچك ،امامزاده هاشم ، کندوان ، هزار چم ، پل زنگوله ، نمرود ، گدوك و ورسك در کوههای البرز

قله زنك ، تنك هفت ، زاغه‌و رازان در لرستان گردنه های کوچك وبزرك راههای ایران را تشکیل میدهد .

● **دیوسفید در فیروز کوه**

دلکش ترین‌ورعب انگیز ترین‌داستان هارا از گردنه‌های پر ابهت ایران از زبان رانندگان پر طاقت کامیون های سنگین می توان شنید :افرادی که عمر خودرا در این راهها می گذرانند و در طول ساعتهای متمادی فرصت دارند که در باره گردنه ها داستان بگویند و داستان بشنوند..

اقای علی اصغر صادقی راننده یك کامیون میگوید من از گدوك ها خاطره خوبی ندارم هر گاه سفرمی کنم دست‌اززندگی مشویم وهنگامی که سر در بیابان می نهم هیچ‌چیز را دلیل بر هیچ چیز نمی دانم .

وقتی از شهر بیرون می آیم هوا خوب است اما در راه باد و کولاك سر میرسد و از هر طرف احاطه می شوم در داخل کامیون به‌قدرت‌طبیعت می اندیشم و به تلاش خود مینگرم که در مقابل آن قدرت و عظمت‌بسیار ناچیز است .

من‌از گردنه نمرود درفیروزکوه صد ها بار گذشته امو گفتنی های بسیاری ازاین معبر دارم . میگویند روزگاری دیو سپید در آنجا بوده و یکی ازهفتخوان رستم است که همیشه‌بروبومش آباد است .

من هرگز این نقطه را بدون علف و سبزه نیافته‌ام.

صفای این گردنه بی نظیراست و اگر قهری پیش آرد دیگرراه نجاتی نیست .

گدوك نمرود در بهار چون‌بهشت است و در زمستان کمینگاه شیطان اما نه شیطان‌افسانه‌ای بلکه شیطانی که حقیقت داردو حکایتها از آن گفته شده‌است و این شیطان برف است .

در اینجا فقط یکبار غافلگیر شده‌ام ، تا سحر گاهان بادو نفر دیگر با کامیون زیرخروار ها برف مانده‌ایم ، در داخل محفظه کامیون ودر پناه‌گرمای موتور که تا سحر گاهان درجا میزد از مرك حتمی رسته‌ایم .

● **حیران واللهاکبر**

درایران دو گردنه معروف و در عین حال مشهور سرآمد سایرگدوك هااست یکی از آندو گردنه حیران درآذربایجان و دیگری الله اکبر در خراسان‌است گردنه حیران‌واقعاحیرت آور است و گردنه الله اکبر در حقیقت باید بقدرت خداوند وآفرینش آفرین گفت :

این نکته را نباید از نظر دور داشت این دو گردنه معروف در مسیر راههای پر رفت و امد ایران قرار ندارند و روی این اصل شاید بسیاری از راننده ها آنچنان که گردنه های کندوان ، رازان و زاغه را می‌شناسند آندو را بخاطر نیاورند ،اماگردنه های حیران و الله اکبر شاه گردنه های ایرانند .

راه اردبیل به آستارا هفتاد کیلومتر است ، بیستو پنج کیلو متر از این ره صاف و هموار میباشد و ازدشت میگذرد در انتهای کیلو متر بیستو ششم ناگهان همه چیز تغییر می کند در آنجا آسمان ابری است بوته‌زار ها نمایان میشود ، جنس خاك جور دیگر است و اتومبیل در شرایطی در تمام طول مدتی که از آن‌میگذرد ناله میکند ...

اینجا را اسم باسمائی گذاشته‌اند ، بنکه میگویند حیران براستی آدم از دیدنش حیران میشود !

گردنه از سمت آردبیل شش‌پیچ بسیار تند میخورد ، هر راننده‌ای که از این پیچها براحتی ماشین براند حق دارد گردنه را سرازیر برود و لا در حق‌خود و دیگران جنایت میکند

هنگامیکه کامیون زوزه کشان گردنه ششم را میچرخد سر بالائی به پایان میرسد و باید در قهوه‌خانه «سید» توقف کرد و چائی خورد .این عرف و مقررات گردنه حیران است و همگان باید آنرا محترم دارند .

اتوبوس ها ، سواری ها، کامیونها همه سید ر. دوست دارند، چائی‌خوبی میدهد ، آب و هوای گردنه عالی‌است در دل تابستان دراینجا باید بالحاف خوابید ....

کم‌کم هوارا مه میگیرد از آنطرف خاك‌همسایه شمالی‌ایران شوروی پیدا است هر جانگرید جنگل است ودر اینجاست که برفهای سنگین می بارد و راه را چه بسا روزها بندمی اورد .

از معبری‌باید‌گذشت‌که یکهزار متر از ته دره ارتفاع دارد .راه شوسه درست از روی دیواره راست و مستقیم این دره می گذرد ، راه یکطرفه‌میباشد و اگر از روبرو اتومبیلی بیاید برایش راه نیست .منظره دره بسیارزیباوبسیار رعب آوراست همه‌جاسبزه‌زاراست‌وآدمهاواحشام آنطرف مرز چون چوب‌کبریتی بنظر میرسند .

سر نشینان اتومبیل ها تصور میکنند که با هواپیما سفر می کنند شما آنچه را که ازآسمان و هنگام پرواز با هواپیما می بینید در اینجا برایتان تکرار میشود .

در همین جااست که در طول سالها دهها نفر و صد ها وسیله نقلیه سقوط کرده‌اند وهمین چندی پیش بود که کامیون اداره قندو شکر و یك جیپ نظامی از آن واژگون شدند،

از این گدوك‌آدمهای ضعیف و عصبی نباید بگذرند و فقط آنهاکه‌اعصابی پولادین دارند می توانند در آن راه بپیمایند زیرا گردنه آنچنان جائی است که عنان کنترل‌اعصاب راازدست انسان می رباید .

گردنه حیران چهل و پنج کیلو متر طول و یکصدو بیست پیچ وخم‌دارد وهر قدر برانید باز هم پایان ناپذیر است .

رودخانه معروف آستارا از ته این دره جاری است ولی از بالا چون رشته باریکی بنظر می آید وانهاکه ندانند تصور میکنند در دره نهری جاریست

یك راننده کامیون میگوید : من خاطرات جالبی ازاین راه دارم در گذشته هفته ها آنجا مسدود میشد رانندگان دریك بیغوله روزها و شب ها می گذراندند ، آنها برك درخت و علف می خوردند !و درست بخاطر دارم که یك «پك» سیگار دو قران قیمت داشت !!

یکبار این گردنه چهل و پنج‌روز بسته شد آنوقت ها که وسایل فعلی جاده باز کنی نبود و با بیل وپارو راه‌راباز میکردند . در آن روزهاپنجاه نفر از سرما خشك شدند وصدمات زیادی وارد آمد .

● **الله اکبر**

گردنه الله‌اکبرنیز چنین است و وضعی‌چون گردنه حیران دارد طول آن بیشتر از چهل و پنج کیلو متر و پیچهایش در حدودیکصدوبیست‌پنج ست، گردنه الله اکبر نیز که اسم با مسمائی بر ان گذاشته‌اند معبر مرك است ، اندك غفلتی موجب واژگون شدن میگردد در راه قوچان و باجگیران واقع‌شده است.

...واینست داستانی از گردنه های ایران و دو گردنه از معروفترین و مخوفترین آنها ،الله اکبر وحیران

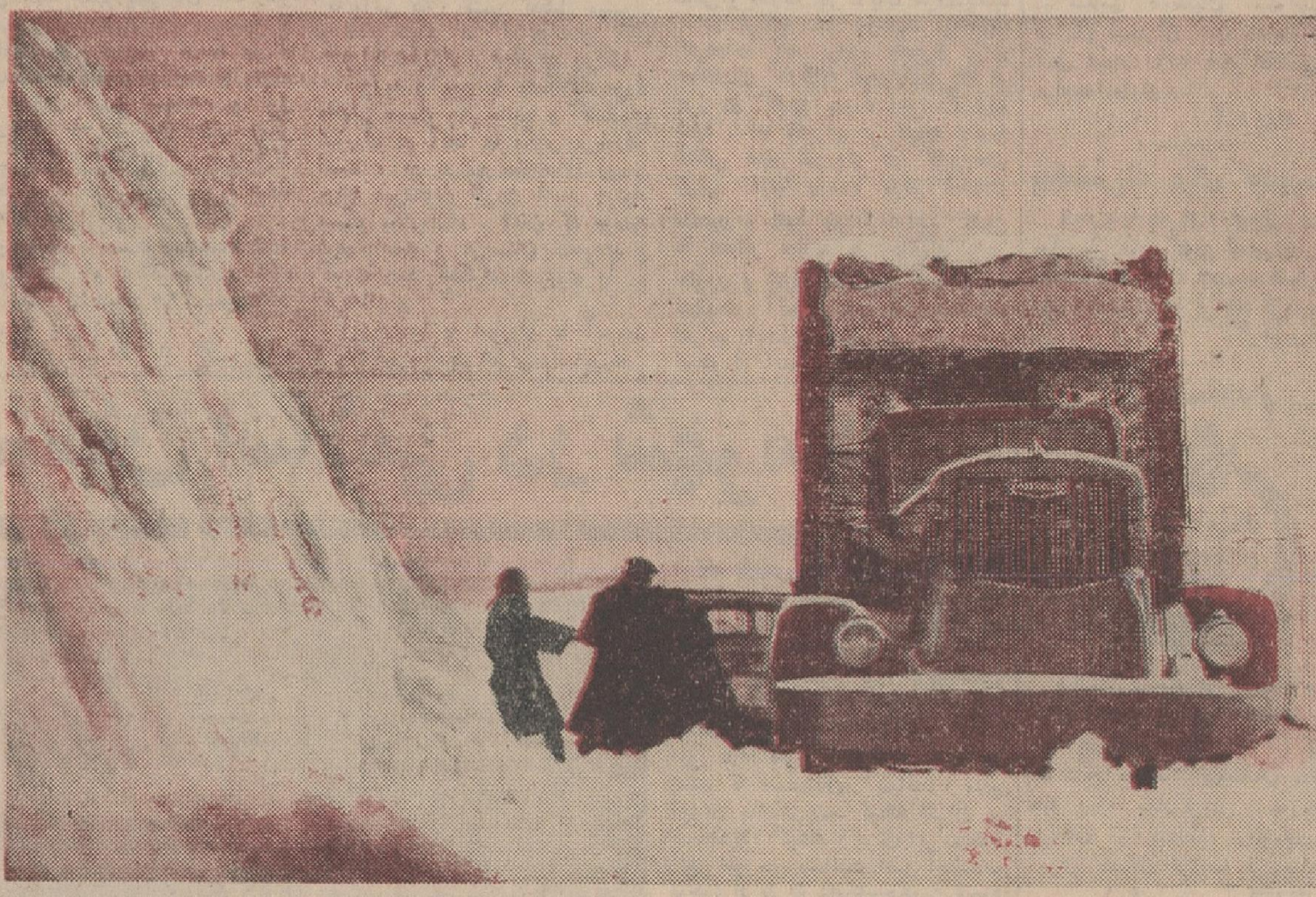

درفصل زمستان برف گردنه‌ها را می پوشاند وگاهی مانند امسال راه عبور ومرور بین شهرها را قطع مینماید و اتومبیلها را از حرکت باز میدارد.

یك برف سنگین‌درگردنه ، راه را می‌بندد ودراینوقت بولدوزرها وگریدر ها نیز بزحمت میتوانند راه را باز کنند .

جدول مخصوص شب جمعه

افقی: ۱-ازمعروفترین و جالبترین کتابهای داستایوسکی که‌شرح قسمتی از سرگذشت زندگی خود اوست ۲- موجودافسانه‌ای -کارش همه دل بردن است - هم وزنه را چنین می کنند هم نیزه را ۳- درازی - باعث وانگیزه- کفش بی‌بندرا گویند ۴- روایت می‌کند - روزگاری در ایران فتنه‌ای برپا کرده بود- معمولا به آب تند وگل آلودمیگویند ۵- ازشهر های ایران - وسیله‌ای برای افروختن و گرم شدن - ضمیری است ۶-باخبر- ازمعروفترین مورخین دنیای قدیم که بدبختانه اعظم نوشته هایش با اغراض‌شخصی همراه است ۷- سابقا در ماه مبارك بیشتر بازی می‌کردند - سپرده - سازمان ماهی و توابع ۸- چیزی نیست -سخن اشاره‌ومعما- طایفه- از حیوانات ۹- بندری در روسیه - یك درجه‌نامرغوب تراز الماس - خلق و عادت ۱۰- در ماههای اخیر در سراسر جهان جنجال وغوغائی برپا کرده و پول سرشاری به جیب زده‌اند - منطقه‌ای صنعتی و معروف‌دراروپا۱۱- ضمیر اشاره- نان کاغذی پر پیچ‌وتاب -سرش برای جنگیدن درد میکند ۱۳- غرض وهدف اصلی بسیاری از کارمندان دولت فقط گرفتن آنست - بارنامه - کشتن و نابود کردن ۱۳- غالبا آنها که‌بهتر بلدند کمتر می خواهند - عدد نغمه خوان - سال پریشان ۱٤- با کشکول وتبرزین کار درویشی را تکمیل می کند - از دهات نزدیك قزوین - حرف تعجب ۱۵- از نویسندگان معروف فرانسه‌که به پیروی‌از پدر بزرگوارش قلم بدست گرفت .

عمودی : ۱- عاشق و دلداده -گلی که بخاطر زنی شهرت بسیار پیدا کرده است ۲- قطعات بریده چوب‌به قطع بزرك - سازمان ضد جاسوسی یکی‌از کشورهای بزرك-ازدستگاههای موسیقی ایرانی ۳- ازاقسام انجیل- درخت بریده - این هم می‌تواند نوعی مادگی باشد ٤- اثر - از قهرمانان نمایشنامه معروف اتللو - فیلسوف و حکیم یونان قدیم ۵- درد واندوه - باو اعتماد نشاید کرد -مانند ندارد۶- خنده لب گشا وبی‌صدا - اگرپایش اندکی کوتاهست درعوض سرش از همه بلندتراست -اسم در هم ریخته یکی از خیابانهای قدیمی تهران ۷- دراین ایام که حتما باید پای لرزش نشست - گرامی داشتن -خواهش‌دل- آدم بی‌پا ۸- سرودنش کنایه از هر چه برزبان‌آیدگفتن است -ازپرندگان کوکوسرا ۹- از آن سر نان‌فرنگی میشود - از سروته یك فاصله دارد - سبك عقل - میگویند با هرکسی به دنیا می‌آید وتا آخر عمر با او میماند بی‌آنکه هرگزدیده شود۱۰- ازاشکال هندسی -صاحب عقل ودانش وهوش- اسب از کار افتاده ۱۱- یکی ازسه‌یا چهار تفنگدار - مترجم - چرك ۱۲- سیاستمدار ونویسنده ایتالیائی - از دشمنان دردل میگیریم - ویتامین انعقاد خون ۱۳- دست شکسته برای گردن میشود - از درختان - واحد بسته کالا در اصطلاح تجارتی ۱٤- فرزند نریمان - مزه ناخوش آیند - خبرچین جنگی ۱۵- انباشته برروی‌هم- شاعران‌عاشق پیشه در وصف‌آن داد سخن داده‌اند که فی الحقیقه همان وصال است .

حل جدول شماره ۲۸۸۶

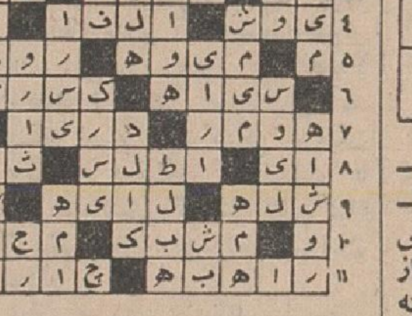

GOLD SPOT

معجزه در یك ثانیه !

یك قطره گلداسپات ساخت انگلستان

۱- دهانرا خوشبو و نفس را مفرح
۲- دهانرا خوشمزه و ساعتهاخوش‌طعم
۳- دهانرا ضد عفونی
٤- دهانرا خنك میکند

گلداسپات در شیشه های کوچك طلائی و زیبا زینت کیف و جیب شما است

فروش در داروخانه‌ها و لوکس فروشی های‌درجه یك شهرستانها یا بازرگانی خوشمقام ناصرخسرو . نمایندهٔ انحصاری درایران شرکت‌متکوتریدتلفن۷۲٤٤۰

گرام بی.اس.ار BSR

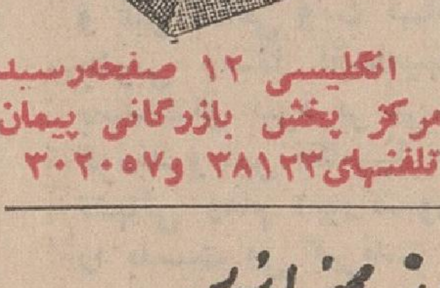

انگلیسی ۱۲ صفحه‌رسید
مرکز پخش بازرگانی پیمان
تلفنهای۳۸۱۲۳ و۳۰۲۰۵۷

تاتر کسری تقدیم میکند

۲۵ دیماه ساعت ۸/۵ بعد ازظهر

گناهکاران بیگناه

پیس در ۴ پرده

کارگردان: بانو لرتا

باشرکت بانوان: لرتا ، مهرزاد ، چهره آزاد ، رجائی
آقایان: جعفری ، کریمی ، کهنموئی ، بهادری ، عبدی

شاهرضا - جنب بهار ، تلفن ۷۵۶۹۳۹ بلیط راقبلا رزرو فرمائید .

اپطالیدن ساندوز محصول سویس

Optalidon

SANDOZ

مسکن دردها

مخصوصا در سرما خوردگی و زکام

در موقع خرید علامت مثلث ساندوز روی قرصها توجه فرمائید

عالیترین چلوکباب وبهترین اغذیه ایرانی و فرنگی را در :

رستوران رایکا مجهزترین رستوران خاورمیانه واقع درخوش آب وهواترین نقاط پایتخت میل فرمائید .

رستوران رایکا - جاده پهلوی نرسیده بایستگاه ناهید تلفن ۲۲۵۳۰۱

از: تایم

دیپلماسی جدید شوروی در خاورمیانه

در دهسال اول بعداز جنگ دوم دست اندازی «ژوزف استالین» به خاورمیانه تا حد زیادی به ایران و ترکیه‌محدود میشد واو در این‌دست اندازی شکست خورد.

اما خروشچف براساس این منطقه دست انداخت و هیات هائی را که باسلاح کمکهای اقتصادی و نظامی مسلح بودند بکشور های این منطقه اعزام داشت . امروز از روی سد عظیم آسوان در دره نیل و تانك های تی ـ ۵۴ که در خیابانهای بغداد حرکت میکنند و از روی غرش جت های میك که بر آسمان سوریه به نگهبانی مشغولند یادر یمن هواداران امام‌البدر را مورد حمله قرار می دهند حضور شوروی در خاورمیانه بخوبی احساس میشود .

● **وعده دوستی**

جانشینان خروشچف راه او رااز همانجا که وی رهاکرده بود دنبال کردند .

برای اولین بار بعد از ۳۱ سال هفته‌گذشته یك هیات‌پارلمانی‌شوروی از ترکیه دیدن کرد . ماهها بود که شورویها راه سفر این هیات را به ترکیه هموار میکردند . زمانی بودکه روسها دوست‌یونانیان قبرس بودند اما اخیرا همدردی بیشتری با ترکهای قبرس پیدا کرده‌اند . پودگورنی در مدت اقامت خود در ترکیه دائما میخندید و وعده دوستی وکمك و همکاری میداد .

وی میگفت : «شما ازما بخواهید و ما هم هرچه خواسته باشید بشما میدهیم . در کشورتان سرمایه ـ گزاری میکنیم ، کمك مالی‌میدهیم و در قبرس از شما حمایت می‌کنیم» کمتر از یکماه قبل هیاتی ازشوروی بریاست «الکساندر شلپین» به قاهره رفت تاناصر را مطمئن سازد که قول خروشچف در مورد کمك ۲۸۰ میلیون دلاری بمصر اجرا میشود . مسکو در هفته های اخیر توجه بیشتری به پاکستان پیدا کرده و پشتیبانی از دعوی پاکستان را در موضوع کشمیر وسیله جلب آن کشور قرار داده است .

از هنگامیکه حمله روبل به خاور ـ میانه آغاز شد مسکو مبلغ ۱٫۴ میلیارد دلار بکشورهای این منطقه کمك داده و یا قول آن را داده است . در حالیکه امریکا از سال ۱۹۴۵ تاکنون بهمین کشور ها ۳ میلیارد دلار کمك داده است .

علاوه براین یك میلیارد دلاردیگر صرف تجهیز ارتش های مصر ،سوریه عراق و یمن شده است . همین‌چهار کشور خاورمیانه هستند که علاوه بر کمکهای نظامی قسمت اعظم کمك های‌اقتصادی شوروی رانیز دریافت داشته‌اند . شرحی از پیروزیها و شکست‌های‌کمك شوروی باین چهار کشور در زیر می‌آید :

ـ مصر در حدود ۸۳۵ میلیون‌دلار یعنی بیشتر از هر کشور دیگر خاورمیانه از شوروی کمك گرفته است .

بیشتر این کمك صرف ساختمان سد اسوان میشود .

این سد تقریبا یك میلیارد دلار خرج خواهد داشت که ۳۰ درصد آنرا روسها تقبل کرده‌اند .

روسها برای آنکه بتوانند کار ساختمان سد اسوان رابموقع پایان دهند کمر خودراشکسته‌اند . آنها ناگزیر شده‌اند پروژه های سدسازی خودرا در سیبریه بتعویق اندازند زیرا بهترین مهندسین روسی در مصر بسر می‌برند . روسها در عین حال کارخانه پولاد ریزی « حلوان» و پالایشگاه سوئز راتوسعه میدهند و مشغول احیای ۳۵ هزار آکر از زمین های دلتای نیل هستند .

اما یکی از کوره های ذغال کك «حلوان» بعد از دوماه سوخت و از کار افتاد و یك کوره دیگر نیز بطرز خطرناکی سوخته است .

ـ سوریه از بلوك کمونیست قول ۱۹۳ میلیون دلار کمك گرفته که ۱۵۰ میلیون آن راروسها بتنهائی تقبل کرده‌اند . اما پیشنهاد همه این کمکها بجز ۱۵ میلیون دلار آن متعلق بسال های ۱۹۵۸ تا ۱۹۶۱ است که سوریه اتحادش رابا مصر بدور نیانداخته بود .

● **اروپای شرقی**

کشور های اروپای شرقی یك سلسله پروژه های کوچك از قبیل ساختمان کارخانه های سیمان ، تصفیه شکر ، فرودگاه و کمباین در سوریه بمورد اجرا گذاردند .

اماروسها که ساختمان نوکارخانه بزرك تولید مواد شیمیائی و ساختمان یك خط آهن رابعهده گرفته بودند هنوز لنك لنگان بکار خود مشغولند و تاپایان کار این پروژه ها سالها وقت لازم است . زیرا عدم ثبات سیاسی سوریه که در ۱۵ سال سبب روی‌کار آمدن ۱۸ دولت شده از پیشروی سریع کار آنها ممانعت میکند .

ـ عراق و مسکو بطور یکسان یکدیگر را مایوس کرده‌اند .

شوروی بتنهائی ۱۸۳ میلیون دلار اعتبار به عراق داده و علاوه براین دولت های اروپای شرقی نیز ۳۴ میلیون دلار اعتبار در اختیار این کشور قرار داده‌اند . اما علیرغم طرح تنظیم تاسیس یك کارخانه ۶۰ هزار تنی نوب آهن مقدار بسیار کمی از اعتبار شوروی تاکنون‌استفاده شده است .

اکنون یك مرکز تلفن و یك ایستگاه فرستنده با موفقیت مشغول کار هستند . اما از تعداد زیادی کارخانه که قول‌تاسیس آنها داده شده بود تنها یك‌کارخانه کفش و یك‌کارخانه تهیه مواد غذائی‌ساخته شده‌اند و کار این کارخانه دومی نیز بااشکالات زیادی روبرو است. شورویها ، عراقی ها رابه مسامحه و عدم همکاری متهم میسازند و عراقی ها شورویها را متهم میکنند که سطح اطلاعات مهندسی شان پائین است و برای نمونه راه آهن بغداد ـ بصره رامثال میزنند که‌در آوریل گذشته توسط روسها ساخته شد اما بعلت بدی ساختمان مورد استفاده قرار نگرفت .

● **نخستین کمك به یمن**

ـ یمن هنگامی که برای اولین‌بار کمك شوروی را پذیرفت تحت‌کنترل محمدالبدر ولیعهد دست چپی قرار داشت .

در آن وقت روسها ساختمان یك بندر ۱۵ میلیون دلاری را در ساحل بحراحمر در «هودیده» تقبل کردند .

در سال ۱۹۶۲ که‌امام‌البدر در مقابل حمله جمهوریخواهان بیك رهبر محافظه کار تبدیل شد روسها از عبدالله‌السلال حمایت کردند وبرای او یك فرودگاه و یکصد و پنجاه خانه ارزان قیمت ساختند و قول دادند که ۷۲ میلیون دلار دیگر صرف پروژه های آبادانی یمن‌سازند هیچکدام ازاین پروژه ها هنوزشروع نشده‌اند .

رویهمرفته مسکو پیشنهاد ۱۴۳ میلیون دلار و دیگر کشور های کمونیست پیشنهاد ۶۰ میلیون‌دلار کمك به یمن داده‌اند .

تاکنون هیچیك از کشور های که یك ضرب‌المثل شرقی رابیاموزند کیزنده کمکهای شوروی کمونیست نشده‌اند .

ناصر که بیش از دیگران کمك گرفته هر چند یکبار دیون سیاسی خودرا به شوروی باحمله به امریکا ادا میکند . اما بازی سیاسی ناصر در خاورمیانه بیشتر با کارت های روسی انجام میگیرد .

● **بحران در مصر**

مصر اکنون در یك بحران بزرك و عمیق مالی دست و پا میزند بطوری که‌بورس های کشور تعطیل میشوند و ناصر دیگر نمی تواند بدهی های خودرابه شوروی و دیگران بپردازد .

سوریه و یمن با مشکلات بزرك داخلی دست بگریبانند و کمکهای شوروی در آنجا ها بکلی برباد‌رفته است . در عراق سلاحهای روسی برای میرنگون کردن قاسم هوادار مسکو بکار افتاد . لبنان که دوست غرب است و عربستان سعودی و کویت همه کمکهای شوروی را رد کرده‌اند .

این‌درحسها به شوروی ها آموخت که اوضاع ویت‌نام نگرانی و ناراحتی شدیدی در محافل سیاسی امریکا بوجود آورده است .

از طرف دیگر باید دانست که سازش نظامیها و غیر نظامی های ویت‌نام جنوبی فقط یك سازش‌ظاهری است و در ماهیت بحران تغییری روی نداده است . موضوع جالب توجه اینکه در تمام مدتی که ویت‌نام‌جنوبی با بحران سیاسی روبرو بود اصولا از ویت‌کنك ها بحثی بمیان نمی آمد مثل اینکه اصلا ویت‌کنگی درمیان نبود ولی چریکهای کمونیست با نبرد های شدیدی که در «بین‌گیا» آغاز کردند وجود خودرابه جهانیان نشان دادند .

در اعلامیه مشترك نظامیها وغیر نظامیها هیچگونه اشاره‌ای بشورای نیرو های مسلح نشده است ولی این سکوت دلیل آن نیست که این سازمان از فشار خود بدولت دست برخواهد داشت .

نباید فراموش کردکه با ادامه مقررات حکومت نظامی در شهر های بزرك در حال حاضر عملا قدرت در دست نظامی ها تمرکز یافته است و در شرایط کنونی الغای مقررات حکومت نظامی امکان پذیرنیست .

بعلاوه باید دانست که هدف‌کودتای نیم‌بند ۳۰ دسامبر افزایش قدرت نظامی ها نبود بلکه ژنرالهای جوان برای آن دست بکودتا زدند که شورای عالی ملی که می بایستی تصمیمات آن با اکثریت دو سوم آراء گرفته شود با ۱۷ عضو خودفاقد عده لازم برای حصول حد نصاب‌برای بود .

استعفای گروهی از اعضای‌شورای عالی وابستروکسیون عده دیگرکار های‌دولت رابکلی فلج میکرد بنابر این مداخله ژنرالها « ترکهای‌جوان» اگر هم کاملاموجه‌نباشد قابل توجیه بود .

بیم آن میرود که‌اقدام‌به تاسیس یك مجمع ملی جدید در آینده ویت‌نام جنوبی را با بن‌بست تازه‌ای روبرو سازد .

اما فاتح ظاهری بحران اخیر ویت نام جنوبی ژنرال خان بود که پس‌از امضای اعلامیه مشترك رهسپار «تایلند» گردید .

ژنرال خان از چندی پیش‌اقدامات احتیاطی فوق‌العاده‌ای برای حفظ‌جان خود بعمل آورده و هر شب در یك شهر میخوابد و پیوسته اقامتگاه خود راتغییر میدهد . از اینجابخوبی می توان باوضاع آشفته و بی اعتمادی شدیدی که در ویت‌نام جنوبی‌حکم‌فرماست پی برد .

روابط فرمانده عالی ارتش ویت‌نام جنوبی با هیئت مستشاران نظامی امریکا نیز خوب‌نیست سفارت‌امریکا از هر گونه اظهاری درین باره خود داری میکندولی در پشت این سکوت تلخ‌کامی و مرارت امریکائیها کاملا نمایان است .

این ضرب‌المثل میگوید :

«عرب رانمی توان خرید ، بایداو را اجاره کرد »

وباین ترتیب روسها در دادن‌کمك خود بیش از پیش احتیاط میکنند و ذکاوت بیشتری بخرج میدهند .

همکاری های شوروی وایران‌غیر سیاسی است و بیشتر در زمینه همکاری های دو همسایه است .این همکاری ها شامل ساختن سد در رودخانه های مرزی و ازدیاد نسل ماهی و خاویار در دریای خزرمیباشد

در ترکیه نیز روسها پیشنهاد کرده‌اند یك پروژه مشترك برای ساختمان کارخانه هیدروالکتریك در مرز دو کشور بمورد اجرا گذارده شود . اما علیرغم بی نتیجه ماندن تلاشی های شوروی در کشورهای عربی جنوب روسها موفق شده‌اند حضور و نفوذ خودرا دراین کشور ها مستقر سازند در حالیکه این حضور و نفوذ قبلا بهیچ وجه وجود نداشت . آنها در عین حال توانسته‌اند اعراب رامسلح کنند گر چه ممکن است از اینکار تاسف بخورند .

تشکیل مجلس مؤسسان اسلامی در شهر مکه

کنفرانس موسسین «انجمن رابطه جهان اسلامی» پنجمین دورهٔ اجلاسیه خودرا درتاریخ ۱۹ نوامبر ۱۹۶۴ درمکه معظمه منعقد ساخت.

این انجمن را کنگره اسلامی منعقده در ۱۴ ذیحجه ۱۳۸۱ در شهر مکه بوجود آورد وهدف آن تبلیغ و نشر حقایق دین مبین اسلام و شرح تفسیر اصول آن و همچنین مبارزه علیه توطئه های ضداسلامی و بررسی امکانات‌موجود جهت حل مشکلات‌جهان اسلام میباشد .

این انجمن جهت پیش بردن‌مقاصد خود از شخصیتهای فکری و علمی اسلامی دعوت بعمل می‌آوردوخصوصا از موسم حج حداکثر استفاده رابرد.

● **اعضای مجلس موسسان**

اعضای مجلس موسسان‌این کنگره را شخصیتهائی از کشور های : سعودی ـ نیجریا ـ سنگال ـ پاکستان ـ هندوستان ـ فلسطین ـ مصر ـ یمن ـ سوریه ـ الجزایر افغانستان ـ مراکش ـ موریتانی ـ بیت‌المقدس ـ سنگاپور ـ عراق ـ فیلیپین ـ سیلان ـ اردن ـ سودان تشکیل میدهند .

پنجمین دوره اجلاسیه مجلس موسسان از ۲۸ آبان تا پنجم آذر ۱۳۴۳ (۱۹ تا ۲۶ نوامبر ۶۴)بریاست مفتی‌اعظم عربستان سعودی در مکه منعقد شد . ابتدا دبیر کل انجمن گزارش کار های انجمن را قرائت نمود که تصمیمات انجمن در مورد مسئله فلسطین ، ترجمه قرآن‌بزبان های مختلف ـ مسائل مربوط بموسم حج و کار های جلسات مقدماتی جاکارتا ـوفعالیتهای مسلمانان‌آفریقا نکاتی است که در ضمن آن‌یادآوری شده‌است . و در مورد فرستادن مبلغین مجرب اسلامی بنقاط مختلف جهان نیز توصیه هائی بعمل آمده است .

● **بودجه انجمن**

در اثر کمکی که دولت سعودی باین انجمن نموده است بودجه آن‌از یك میلیون ریال سعودی در سال ۸۳ـ۱۳۸۳ بدو میلیون ریال سعودی در سال ۸۴ ـ۱۳۸۳ افزایش یافت. این بودجه در شعب انجمن که در کشور های نامبرده اسلامی تاسیس یافته بطور مقرری ماهانه تقسیم می شود .

● **تصمیمات پنجمین کنگره رابطه اسلامی**

۱ـ مجلس موسسان رابطه جهان اسلام بکلیه روسا ورهبران کشور های اسلامی اعلام خطر می کند که نفوذ ورخنه اخلاق انحرافی اروپا در ملل اسلامی اصول و مبانی جامعه و خانواده رادر کشورهای ما تهدید می کند و افکار و عقاید جوانان را متزلزل میسازد کنگره از آنها خواستار است جدا بااین خطرمبارزه نمایند .

۲ـ کنگره از حمایت ومساعدت اعلیحضرت‌ملك فیصل جدا سپاس‌گزار است .

۳ـ کنگره مساله فلسطین را یك مسئله حیاتی اسلامی میداند و به کشور های اسلامی توصیه می‌کند. در مورد آزادی این سر زمین پر‌اهمیت اسلامی از بذل هیچ‌کوششی دریغ ننمایند و همچنین فتاوی‌علمای اسلامی رادر مورد تحریم شده در کشور های اسلامی توزیع خواهد شد .

مجلس موسسان از کشور های‌غیر متعهدی که در کنفرانس قاهره‌نسبت بمسئله فلسطین واقع بینی خود را نشان دادند صمیمانه سپاسگزاری‌می نماید .

۴ـ در خصوص جلوگیری ازانتقال اراضی بیت‌المقدس به غیر مسلمانان نیز تصمیماتی گرفته شده و هیاتی برای بررسی این موضوع تشکیل شد .

۵ـ در خصوص مصوبات وگزارشات «مجمع ممکونی » که نظر داده‌بود کلیمیان در خون حضرت مسیح‌دست نداشته‌اند مجلس موسسان باتوجه به گزارشهای رسیده بیانیه‌ای‌صادر نمود که ضمیمه گزارش دبیر کل بود .

۶ـ مجلس موسسان از اقداماتی که جهت جلوگیری ازخونریزی‌یمن و حل این مسئله بعمل آمده اظهار خوشنودی نموده وادامه این کوشش ها را خواستار شده است .

۷ـ مجلس پس از بررسی‌اختلافات موجود میان برخی از کشور های اسلامی باین نتیجه رسید که‌این اختلافات متاسفانه منعکس کننده اختلاف بین دولتهای بزرك برای‌تقسیم منافع در کشور های اسلامی میباشد مجلس معتقد است که تنها درمان این دردآگاه کردن ملل اسلامی است تا مسلمانان بتوانند مانع اجرای مقاصد پلید توطئه گران بر ضد اسلام گردند و برای این منظور راهی جز حل مسالمت آمیز اختلافات موجود از طریق داوری‌وحکمیت وجود ندارد .

۹ـ مجلس موسسان وحدت نظر کنفرانس سران عرب را که مانع اجرای مقاصد دشمنان مسلمانان می شود بادیده تحسین می‌نگرد .

۱۰ـ مجلس موسسان اقدامات‌دبیر خانه کل را دایر بر ایجاد هماهنگی لازم میان فعالیت های رابطه جهان اسلام و کنگره جهان اسلام‌وکنگره کراچی و بیت‌المقدس تائید می‌نماید

● **بازرسی درسایرکشورها**

مجلس موسسان تصمیم گرفته‌است که گروههائی از اعضای مجلس را بکشورهای اسلامی بفرستد تاگزارشی از وضع این کشور ها از نظرمسائلی که مورد توجه انجمن است تهیه نمایند .

● **مبلغین سیار**

مبلغین سیار انجمن در کشور هائی که امکانات تبلیغ آنچنانکه بایدوجود ندارد تعالیم عالیه‌اسلامی راتبلیغ و ترویج خواهند نمود .

● **ترجمه های قرآن**

ترجمه های زیر توسط دبیرخانه کل ارائه گردید مورد توجه قرار گرفت :

۱ـ انگلیسی ۲ـ فرانسه ۳ـ‌ژاپنی ۴ـ چینی ۵ـ بورپای افریقائی

مجلس ضمنا تصمیم گرفت که دبیرخانه کار ترجمه را ادامه داده و ترتیبی دهد که ترجمه قرآن بزبان های مختلف در دسترس کسانیکه مایل باشند قرار گیرد و همچنین به پیشنهاد دبیرخانه۱۵نفر دیگربعضویت موسسین انجمن درخواهند آمد .

اینهابود نکات برجسته‌ای ازکار هاو تصمیمات کنگره موسسان‌رابطه جهان اسلامی که‌برای‌اطلاع‌خوانندگان گرامی چاپ کرده‌ایم .

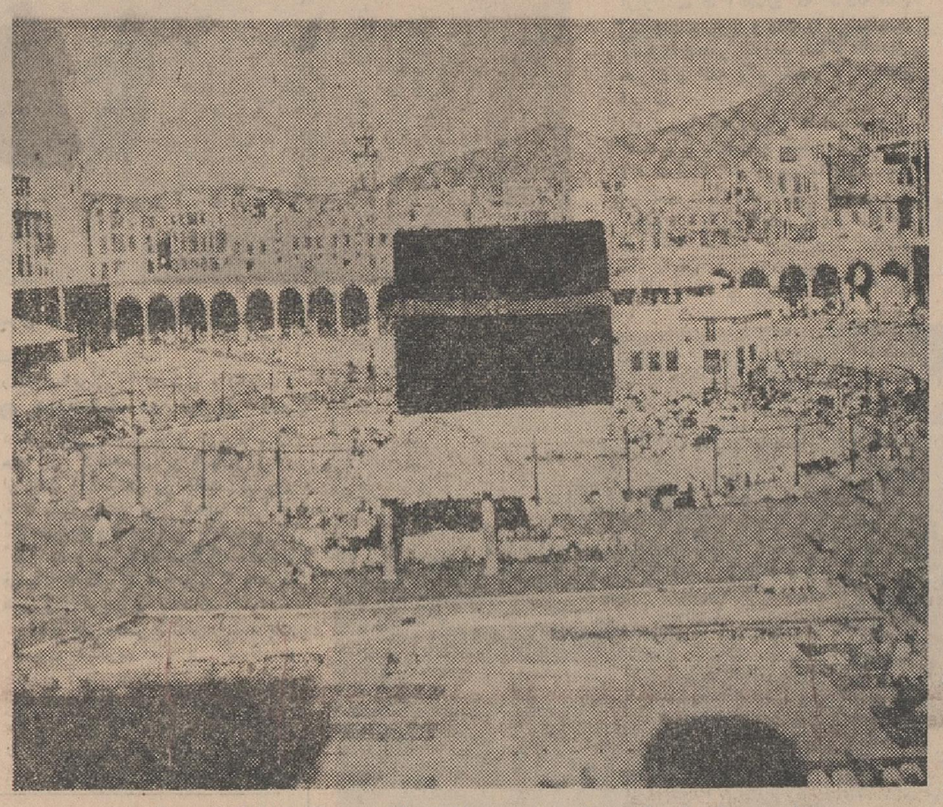

منظره‌ای از مکه که مجلس موسسان اسلامی درآنجا تشکیل می‌شود

از : لوموند (چاپ‌پاریس)

آشفتگی سیاسی «ویتنام»

باامضای موافقتنامه اخیر میان رهبران‌نظامی و غیر نظامی ویت نام جنوبی رسما نظامیها بمیدانهای نبرد بر می‌گردند و غیر نظامیها به تنهائی زمام امورکشور را بدست می گیرند.

ولی باید دانست که ژنرالها سر انجام به مقصود خود رسیدند و آنچه راکه میخواستند بدست آوردند . زیرا شورای عالی ملی که پس از کودتای ژنرالها منحل گردید دو باره تشکیل نشد و قرار است تاسه ماه دیگر مجمع ملی که فوه‌مقننه را در دست خواهد گرفت تشکیل شود .

اعلامیه‌ای که‌پس‌از پایان گفتگو های سران نظامی و غیر نظامی‌ویت‌نام جنوبی در سایگون انتشار یافت نحوه امضای آن‌نشان میدهد که ارتش هنوز آخرین حرف خودرا نزده‌است و ژنرال خان در قمار سیاسی ونظامی که اکنون در سایگون بازی میشود همچنان نقش مهمی دارد .

● **سازش جدید**

سفارت کبرای امریکا درواشنگتن سازش جدید رهبران ویت‌نام جنوبی رابایك نوع رضایت آمیخته باحتیاط تلقی کرد .

آزادی اعضای شورای عالی ملی که پس از کودتا دستگیر شده‌بودند موجب خرسندی ژنرال تیلور سفیر کبیر امریکا در ویت‌نام شده است ولی اکنون این سئوال برای اوپیش آمده است که رئیس‌جمهوری‌ویت ـ نام جنوبی چگونه خواهد توانست افرادی راکه نمایندگان واقعی ملت باشند در کنوانسیون ملی گردآورد

در حال حاضر سایگون آرام‌است ولی مرکز ویت‌نام در تلاطم است. پس از نظاهراتی که هفته گذشته در سایگون روی داد اکنون موج اعتصاب و تظاهرات‌شهرهای«دانانك» و «هوئه» را فراگرفته است . این تظاهرات و اعتصابات کاملا جنبه ضد دولتی دارد دراین میان ویت‌کنك ها بفعالیت خود ادامه داده و پیوسته تشکیل نشد و قرار است تاسه ماه دیگر مجمع ملی که فوه‌مقننه را در دست خواهد گرفت تشکیل شود .

اعلامیه‌ای که‌پس‌از پایان گفتگو های سران نظامی و غیر نظامی‌ویت‌نام جنوبی در سایگون انتشار یافت نحوه امضای آن‌نشان میدهد که ارتش هنوز آخرین حرف خودرا نزده‌است و ژنرال خان در قمار سیاسی ونظامی که اکنون در سایگون بازی میشود همچنان نقش مهمی دارد .

● **سازش جدید**

سفارت کبرای امریکا درواشنگتن سازش جدید رهبران ویت‌نام جنوبی رابایك نوع رضایت آمیخته باحتیاط تلقی کرد .

آزادی اعضای شورای عالی ملی که پس از کودتا دستگیر شده‌بودند موجب خرسندی ژنرال تیلور سفیر کبیر امریکا در ویت‌نام شده است ولی اکنون این سئوال برای اوپیش آمده است که رئیس‌جمهوری‌ویت ـ نام جنوبی چگونه خواهد توانست افرادی راکه نمایندگان واقعی ملت باشند در کنوانسیون ملی گردآورد

در حال حاضر سایگون آرام‌است ولی مرکز ویت‌نام در تلاطم است. پس از نظاهراتی که هفته گذشته در سایگون روی داد اکنون موج اعتصاب و تظاهرات‌شهرهای«دانانك» و «هوئه» را فراگرفته است . این تظاهرات و اعتصابات کاملا جنبه ضد دولتی دارد دراین میان ویت‌کنك ها بفعالیت خود ادامه داده و پیوسته

تبریکات

سرکار سرهنك ستاد محمد علی میرغفوری

انتصاب جنابعالی‌را بسمت ریاست اداره بی سیم‌ومخابرات شهربانی از طرف خود و کلیه ماموزین انتظامی فدراسیون بکس کشورصمیمانه تبریك عرض می نماید .

رئیس انتظامات فدراسیون بوکس کشور **هوشنك بهمن پور**

آ_۲۱۰۵۳

جناب آقای مهندس فروتن

انتصاب جنابعالی را به معاونت اداره کل خطوط وزارت‌پست وتلگراف تبریك می گوئیم .

فرزید_ رضا دستمالچی

آ_۲۱۰۴۷

سرکار سرهنك منوچهر ظلی

ارتقاء درجه شمارا تبریك می گوییم .

خرمشهر ـ محمد رحیم فضلی

آ_۳۶۹۴۰

انتخابات هیئت رئیسه اتحادیه صنف بنگاه های حمل و نقل و باربری آذربایجان

دراطاق‌بازرگانی تبریز با حضور معاون فرمانداری انجام و در نتیجه آقایان حاج ابراهیم آستانه اصل به سمت رئیس و حاج محمد حسین رشدی وحاج مسیب خانچی نواب رئیس و بیوك امین فرشچیان وعباس محمد زاده فاضلی منشی انتخاب گردیدند

آ_۳۶۹۲۲

نیازمندیها

استخدام

یکنفر خدمتکار زن برای منزل و یکنفر آرایشگروخیاط واردنیازمندیم

بتلفن ۵۱۴۶۷ مراجعه فرمائید

۱ـ۲ آ_۳۷۰۲

بعده‌ای افراد خوش تیپ

برای شرکت در یك فیلم فارسی نیازمندیم داوطلبان میتوانند به خیابان شمیران جاده قدیم بعد از آمل شماره ۲۴۹ زیر عکاسی نورا مراجعه نمایند .

۱ـ۲ آ_۳۸۵۰

بیك‌شریك برای کارپردرآمد

باسرمایه ده هزار تومان‌نیازمندیم به‌آدرس جاده قدیم شمیران‌نرسیده به سه راه تخت جمشید شماره۲۴۹ زیر عکاسی نورا مراجعه فرمایند .

۱ـ۲ آ_۳۶۸۵۰

آگهی استخدام

سازمان شاهنشاهی خدمات‌اجتماعی برای خدمت در درمانگاههای جدید خود در شهرستانها ده تن پزشك استخدام میکند . داوطلبان میتوانند همه روزه بکارگزینی سازمان ـ خیابان قوام‌السلطنه روبروی موزه ایران باستان مراجعه فرمایند .

۱ـ۳ آ_۳۶۸۳۶

آگهی استخدام

یکنفر ایرانی یا خارجی که‌تسلط کامل درترجمه زبان ژاپنی به فرانسه داشته باشد و مکاتبات فرانسه را نیز بخوبی انجام دهد برای تمام روز مورد نیاز است دانستن زبان فارسی شرط نیست و کسانیکه انگلیسی هم بدانند از دیگران برتری دارند به تلفن ۶۰۳۸۴ مراجعه فرمائید . :

۱ـ۵ آ_۲۰۹۳۳

نماینده داروئی یکنفر دکتر

داروساز ـ دامپزشك یا دندان پزشك بطور تمام وقت استخدام مینماید . واجدین شرایط تقاضای خود را بضمیمه یك قطعه عکس و بیوگرافی بیکی از زبانهای خارجی به راهنمای اطلاعات ارسال فرمایند .

۱ـ۳ آ_۲۰۹۸۹

شریك دکتر داروساز

داروخانه مجهزی نیازمند است تلفن ۹۲۳۴۲

آگهی استخدام

یك موسسه بزرك تولیدی جهت خدمت درکارخانجات شرکت واقع در هشتادکیلومتری تهران احتیاج‌بیکنفر راننده لیفتر ویکنفر که بتواندبولدزر. جرثقیل و تراکتور را هدایت نماید دارد .

داوطلبین‌میتوانند همه روزه ازساعت ۱۵ الی ۱۷ به تلفن ۶۱۱۷۸۵ مراجعه نمایند .

۱ـ۲ آ_ ۲۰۸۲۳

اعزام کارگر به هلند

شرکت صنایع‌الکترونیکی ایران‌در نظر دارد تعدادی کارگر حائزشرایط ذیل برای مونتاژ وسایل الکترونیکی استخدام و بدوا برای مدتی کار در یکی از کارخانجات رادیو وتلویزیون سازی هلند اعزام دارد .

۱ـتابعیت ایران

۲ـسلامتی کامل مزاج

۳ـحداقل سن بیست و حد اکثر ۲۴سال

۴ـحداقل تحصیلات قبولی چهار متوسطه (شعبه ریاضی یاطبیعی)

۵ـآشنائی بزبان انگلیسی حدود مکالمات روز مره

۶ـداشتن دفترچه خاتمه خدمت و یا برك معافیت دائم نظام وظیفه

۷ـ معرفی ضامن معتبر

داوطلبین حائز شرایط‌می توانندبرای مذاکره و کسب اطلاعات بیشتربادر دست داشتن اصل شناسنامه اصل مدرك تحصیلی و معافی نظام وظیفه و یك قطعه عکس و یك‌برك‌رونوشت شناسنامه خود در روزهای دو شنبه ۲۸ و سه شنبه ۲۹ دیماه جاری از ساعت دونیم الی چهارو نیم بعد از ظهر بدفتر شرکت واقع در لاله زار نو شماره ۴۷۸ مراجعه نمائید .

۱ـ۵ آ_۲۰۴۵

آگهی استخدام

شرکت‌سهامی کارخانجات شیشه ایران به‌چند نفر کارگر بلور ساز ـ پرس کار ـ باربیار و تراشکار بلور بادی وپرسی نیازمنداست ـداوطلبان درساعات اداری به‌اداره کارگزینی شرکت واقع درنازی‌آباد خیابان سیلو تلفن ۲۸۷۷۳ مراجعه نمایند .

۱ـ۳ آ_۳۶۹۰۶

گم شده

از درجه اعتبار ساقط است

نظر باینکه جیب بر قبوض رسمی ا جاره شماره ۳۵۹۴۹۳ و ۳۵۹۴۹۴ بشهادت شعبه یازده اداره شهربانی کل برده است بنابر این از اعتبار ساقط است .

روزبهیان

آ_۲۱۰۵۷

فقدان چك

چهار برك چك بانك صادرات و معادن شعبه گرگان بشماره های ۵۹۹۳۶۳ و ۵۹۹۳۶۴ و ۵۹۹۳۶۷ و ۵۹۹۳۷۴ متعلق باینجانب قربان قربانی ساکن گرگان مفقود شده و از درجه اعتبار ساقط میباشد .

گرگان ـ قربان قربانی

آ_۳۶۹۶۰

از درجه اعتبار ساقط است

چك‌سفیدبی امضاءشماره۱۱۹۰۷۳۰ بانکملی‌شعبه‌خرم‌آباد متعلق باینجانب رضارساپور مفقود حساب بسته وچك از اعتبار ساقط است .

آ_۳۶۹۶۴

جویای کار

راننده بایك موتورسه‌چرخه

اطاقدار برای فروشندگی هر نوع کالا آماده کار است براهنمای‌شماره ۴۷۵ اطلاعات مراجعه فرمائید .

پزشك‌و مترجم‌آشنابزبانهای‌انگلیسی و فرانسه عصرها جویای کارمیباشد براهنمای ۴۷۶روزنامه اطلاعات‌مراجعه شود .

۱ـ۲ آ_۳۷۱۱

دوشیزه فرانسوی

در جستجوی کار در یك موسسه آبرومند میباشد تلفن ۶۲۵۷۷۱

۱ـ۵ آ_۲۰۷۱۱

راننده درجه ۲ شخصی

باسواد و باضامن جویای کاراست تلفن ۲۵۱۹۸ بنام آقای غفورمراجعه فرمائید .

آ_۲۱۰۶۹

جوانی باسواد وآشنائی‌کامل

بدفترداری دوبل و حسابداری و ماشین‌نویس فارسی جویای کاراست خواستاران بشماره ۴۷۱ راهنمای اطلاعات مراجعه فرمایند

مترجم باتجربه انگلیسی ـ

فرانسه و ماشین نویس لاتین آماده کاربرای بعد از ظهر ها ـ تلفن ۶۲۳۷۵۳

آ_۲۰۹۱۱

جوانی ۲۸ ساله قناد

متخصص کامل در انواع کره‌ای ایرانی و آلمانی و همچنین خشك و روغن کاری در شهر وشهرستان جویای کار است به تلفن ۵۱۰۴۹ مراجعه نمایند .

آ_۲۰۹۹۱

مهندس ساختمان‌ـآرشیتکت

هر ساعتی را که وقت دارید بشما نیازمندیم تلفن ۷۵۶۴۰۸

۱ـ۲ آ_۳۷۳۸

سازمان‌هدایت‌فارغ‌التحصیلان کشور وابسته بوزارت کار و امور اجتماعی

جهت معرفی به‌موسسه استاندارد ایران تعداد شصت‌نفر دکتر ومهندس و لیسانسیه شیمی و چهل‌نفرمهندس کشاورزی احتیاج دارد از داوطلبان واجدشرایط دعوت مینماید که‌جهت اخذمعرفینامه بدبیرخانه‌سازمان‌مذکور واقع درخیابان ثریا شماره ۱۰۶ مراجعه نمایند . الف ۷۰۰۶

دبیرکل‌سازمان هدایت‌فارغ‌التحصیلان کشور ـ مهندس‌کیا

۱ـ۲ آ_۳۷۰۳۲

دانشکده کشاورزی دانشگاه

تهران برای‌گروه حاکشناسی دررشته سیستماتیك و تحویل خاك احتیاج‌به یك‌تن استادیار دارد که از طریق مسابقه انتخاب‌واستخدام مینماید .

داوطلبان میتوانند ازتاریخ نشر اولین‌آگهی تامدت دوماه همه روزه باستثنای ایام تعطیل با تسلیم‌مدارك مشروحه زیر :

۱ـ کلیه‌مدارك تحصیلات‌عالی و دانشنامه دکتری دررشته مربوط. یا دانشنامه معادل دکتری

۲ـ برك‌انجام خدمت زیرپرچم یا معافی از خدمت

۳ـمدارك وسوابق استخدامی (در صورتیکه سابقه استخدامی داشته باشد)

۴ـشش‌قطعه عکس‌ودوبرك‌رونوشت مصدق شناسنامه

۵ـ برك‌معرفی ازسازمان هدایت فارغ‌التحصیلان کشور

بدفتردانشکده‌مراجعه‌و ثبت‌نام‌نمایند الف ۷۰۰۸

۱ـ۲ آ_۳۷۰۳۰

جمنا

سالیانی است دراز،
میبرد «جمنا» زین خط به پیش
به سر آئینه خودرا شبو روز
ـ او بپائی که از آن حوصله بگریخته است
میرود ... ، میرود آنگونه که موجش برموج ـ
سالها ریخته است .
بدر آئینه او
آنچه آورده هراث سوی مسیرش به نمود.
اوپذیرفته تماشایش را ،
هرگز اما نه کسی نه چیزی
نه بلو سرزده جز ازنظر جستن خویش.
لیك این لحظه که در غربت من،
ماهتاب است ، نسیم
وردر آئینه او،
میزند بردکل زورق «ممتاز محل»
مرثی آواز برآورده بخود میگوید:
دورشو ، آی ... من از خلوت من ـ
تا «جمنا» است!
بازمیگردد حرف ازهمه سو :
«میره تنهایسه دورهوجا ...دورهوجا...
دورهوجاه» .

*

توضیح، ممتاز محل ، آرامگاه تاج محل زن جهانگیر پادشاه هند میباشند که افسانه عشق او مشهوراست .
جمله آخری شعر بزبان هندی سروده شده

اسماعیل شاهرودی در سال ۱۳۰۴ در دامغان متولد شده است . لیسانسیه هنرهای زیبای کشور است و سالهای پیش در دبیرستان های تهران دبیر نقاشی و ادبیات بود . شاهرودی از پیش کسوتان شعر معاصر است و «نیما» در این مورد باو اعتماد داشت.

شعر «جمنا» که در وصف رودخانه مقدس جمنا درهند سروده شده ره‌آورد آقای شاهرودی ازمسافرت اخیرهندوستان است. وی یکسال زبان ادبیات فارسی و تمدن ایران دردوره معاصر در هندوستان تدریس میکرد .

آقای کمال رجاء در سال ۱۳۱۸ در تهران متولد شد . پس‌از پایان تحصیلات متوسطه به موسیقی روی آورد. اما پس‌ازفرا گرفتن موسیقی ناگهان به نویسندگی پرداخت و در رادیو استخدام شد ، کمال رجاء تاکنون علاوه بر داستانهائی که‌مخصوص رادیو نوشته در مجلات اطلاعات بانوان ،تهران مصور و صبح امروزنیز تعداد زیادی داستان منتشر کرده است .

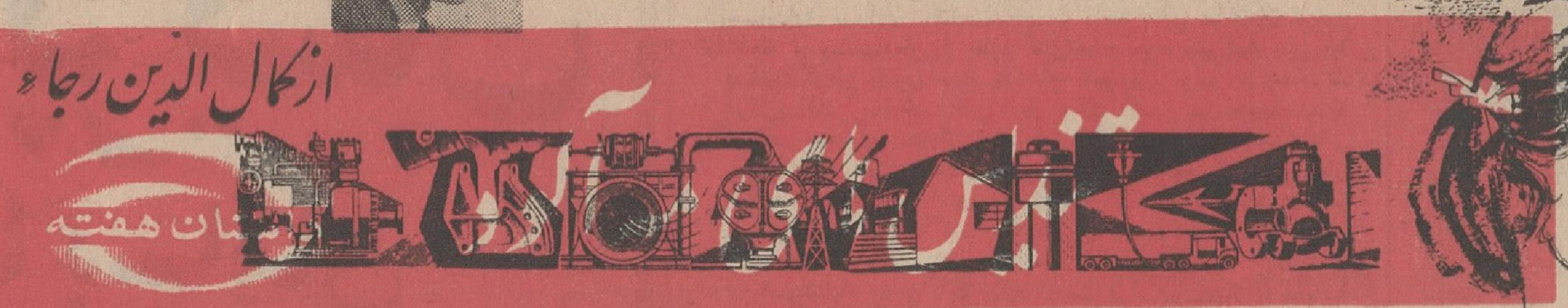

این نوشته رادر کنار بالین یك نویسنده‌ی دیوانه یافتم :

در زندگی ، هیچ منظره ، هیچ کلام ، هیچ نغمه و قصه و حدیثی راگویاتر از اشك ، نشناخته‌ام ، این قطره ، این زلال ، این بی رنك خونین ، نمیدانم چه حکمتی است که وقتی فرو می‌چکد ، وقتی در بن چشمی نیش میزند ، وقتی بر کویر گونه‌ای میجوشد ، انگار بما میگوید که : شما آدمها هم حال مرادارید، شما هم در عین سردی ، گرمیدو در عین لطافت ، خشنید .. شما را برای این ساخته‌اند که فقط یك واسطه باشید ... یعنی از چشم زندگی ، برگونه‌ی زمان بچکید ودل خدارابه رحم آورید و مثل دلالها، بهای آن چشم و آن گونه رابیشتر کنید .

...و من این‌رازگوی دیوانه را، در چشم و گونه گداخته‌ی دختری که دوستم داشت دیدم وهرگزبهائی برآن نشناختم .

***

اولین بارکه دیدمش تا ساعتهای متمادی گیج و گنگ بودم و همانشب که در اتاق خاموشم ، خلوت کردم ودریچه ها را حتی بروی نسیم هم بستم : نگاهم رابه تندیس مه‌آلودی که از او درخیال خود ساخته بودم ، دوختم و زمزمه کردم :

ـ یعنی ممکن است که او را بار دیگر ببینم و تسلیمش کنم ؟. می شودکه باو بگویم : بیاو بیاید ؟ بخندو بخندد ؟ بمان و بماند ؟ ببوس و ببوسد ؟

ولی چند شب بعد که‌دیدمش، بی آنکه چشمه‌ی نیازی بر لبهای من بجوشد ، خودش جوشید وخندید و بوسید و شبهای دیگر ، باز هم‌آمد و در کویر آغوشم کوچید و هزار بوسه بر دستهاو لبهایم نواخت و نجواکرد که : «من حدیث لیلی را در قرن بیتلز زنده‌میکنم ! ..»

ولی این شبهای تکراری و کسل کننده ، سر انجام بیك تراژدی بزرك پیوند خورد . آنشب ،روی کاناپه اتاقم نیم خیز شدو دستهای عریانش رامثل شاخه های بیدبسوی میز گشود و سیگاری برداشت و زمزمه کرد :

ـحس میکنم که در آغوش‌عطش زای تو دارم پژمرده میشوم . . ..

و من بسوی این شکوفه زودپژمر، خمیدمو گفتم :

ـمیدونی بین زن ایرونی وفرنگی چه‌فرقیه ؟..

ـ هوم ؟ ..

ـاین فرقه که زن ایرونی تا«به طوری!» میشه ، زود پژمرده میشه، توهم میره وبگریه میفته ، اما زن فرنگی بعکس ،زنده تر میشه شکفته تر میشه . مشتاق تر میشه .

این بار صدای دخترك طنین ناله گرفت :

ـ همین مونده بودکه سر کوفت زنای فرنگی روبمن بزنی

و بالجبازی کودکانه‌ای از روی کاناپه برحاستو بانحکم گفت :

ـ خب راه بیفتیم .

منهم سایه‌ی او شدم و تا منزل ، همراهیش کردم. در حالیکه سر به زیر داشتم و می گفتم :

ـفردا می‌بینمش . پس فردام همینطور یکی دو هفته بعد در سالن یك سینما با دخترك مواجه شدم .با اشتیاق جلو رفتم و گفتم :

ـ سلام ... چند دفعه تلفن کردم، منزل نبودی . .

واو با لحن تصنعی سلامم را جواب گفت . سلامی که از هر بدرودی، بدرودتر بود . انوقت خنده‌ای چندش آور کرد و عبارات موهنش را در جان من پاشید .

ـ آره جونی ، کار داشتم . اوه عزیزم ، جلوتر نیا . دوستم رفته واسم ساندویچ بخره والان برمی‌گرده ... اگه مارو با هم ببینه بد میشه .

زیر لب غریدم :

ـ مبارکه خانم . پس دوستم‌پیدا کردی ! ..

ـآره جونی ... دوستشم دارم .

ـمنوچی ؟ اخه منم میخوام به‌بینمت ..

ـ اشکالی نداره جونی ... هر ـ وقت خواستی منو ببینی ، بایه قلب خالی و یه جیب پر میای‌پیشم.. خب دیگه برو جونی .... بای‌بای!...

چند ماه بعد ، با همه غرور و خشم و استیصالم ، به خانه‌ی‌دخترك رفتم .

اسکناسهائی که‌با مشقت بسیارفراهم کرده بودم . درون جیبم سنگینی میکرد ... میرفتم که مثل گذشته، اورا له کنم و تفاله‌اش را درمزبله‌ی فراموشی‌اندازم . ولی پیرزن‌سرایدار دررا برویم گشود و باگنگی نگاهم کرد .

ـ ببخشید خانم ... به «...»بگید که کیان اومده ..

زن سرایدار آشکارا لرزید و آب دهانش را فرو داد و گفت :

ـ پس کیان شمائین ؟ ..حیوونی این آخر یا همش اسم شما رو می‌برد . وقتی هم که داشت میمردهمش میگفت :

ـ به کیان بگین : من همون زن ایرونیم . همون دختر سابقم .دیگه نمیخوام تو فرنك زندگی‌کنم. اونجا مه‌آلوده .. ماه‌اونجا به روشنی ماه ما نیست . همه جاکارخونس ...همه جا ماشینه ... ماشین های‌صنعتی... این ماشینا تا روغن میخورن . تا «رگلاژ» میشن ، کارشون بهتر می شه . درست مثل زن فرنگی که تا «به‌طوری» میشه ، بهتر کار میکنه ، نومیشه . زنده میشه . اما من نمی خوام ماشین باشم . نمی خوام پیچ ومهره باشم . نمی خوام «زن فرنگی» باشم .

«پایان»

***

وقتی آخرین کلمه‌ی یادداشت او، مثل آخرین قطره‌ی‌اشك ، از نگاهم چکید ، نوشته هایش را کناری‌نهادم وبرچهره‌ی دژم وبی‌رنگش خیره‌شدم. چند دقیقه بعد ، سکوت اتاق را ضربه‌ی انگشتی که بر در نواخته شد، درهم شکست. دکتر آسایشگاه بدرون آمد وبی مقدمه گفت :

ـخوندید؟

بابی حوصلگی جواب دادم :

ـ بله . واقعا تاثر انگیز است..

خندید که :

ـچه چیز ؟ .

ـمعلوم‌است دکتر ... اینکه این نویسنده ،این‌بیمار ،ازبلای ندامت رنج می‌برد . بی‌تفاوت گفت :

ـ گدام ندامت .

ومن توان شکیبائیم را ازدست دادم :

ـچرا خودتان را به‌تجاهل می ـ زنید دکتر ؟ ..مگراین‌دختر نمرده؟

ـ نه ...

ـ بهر حال رفته و اینمرد را تنها گذاشته ..

ـ باز هم نه .

ـ بی شبهه لغزشی که ایندختر به نشیب فحشا کرده ، موجب طغیان روحی اینمرد شده ...

ـ نه جان من ...

ـ ببینم دکتر ... مگر آن دختر، اینمرد را ، این نویسنده را دوست نداشته ؟

ـ نه ...

اینمرد چه ... اینهم او را دوست نداشته ؟ .

نه جانم .

صدایم با موج اعتراض آمیخت :

ـ نمی فهمم‌دکتر... واقعامستاصل شده‌ام .

ـ نه دوست من انچه موجب طغیان روحی اینمرد شده ، تاثیر شومی است که این داستان ، روی یکدختر دیگر گذاشته ..

ـ یعنی چطور ؟

ـ اینطور که این مردحس‌میکنم که‌از همه دروغ‌گوتر است

ـ یعنی چه؟

ـ یعنی همیشه خیال میکرده که از همه نویسنده تر است !... او این داستان خیالی را که‌مولودمجسمه های خیالی و مه آلود ذهنش بوده ، می‌نویسدو درجریده‌ای بانام مستعار منتشر می کند .

ـ خوب ...

ـ بعد دختری ایندستان را می خواند و بی آنکه نام اصلی نویسنده‌اش را بداند، این قصه را الگوی عشق خونش می کند.

ـیعنی اوهم میرود و دل بمردی می‌سپارد ؟

ـ بله و ازاین مهمتر .. معشوق این خواننده ، این دختر هم ، نظیر بلائی‌را که قهرمان مرد ایندداستان برسر معشوقش آورده ، بر سراین دختر می‌آورد .

ـ خوب...سرنوشت این‌خواننده‌ی ابله چه میشود ؟ .

ـ این میشود که برای نادم کردن مرد دلخواهش دست به خودکشی میزند و خود را در اتاقش حلق‌آویز می کند .. .

بعدهم اینمرد ، این دروغ‌پرداز ، نویسنده ، از ماجرا مطلع میشود و باین روز می‌افتد که می‌بینید ..

ـ ببینم دکتر ... مگر این نویسنده ، آندختر را میشناخته ؟.

ـ نبین جانم . .. مگر این ابلیس مجسم ، برایش مهم نبوده است که داستانهایش چه تاثیری در روح خواننده برجای می گذارد . خیلی ها بدلیل خودخواهی‌و ظلمشان ظلم ها کردند و با قصه هاشان‌زهر ها در کام خوانندگانشان ریختند و برایشان مهم نبود که حاصل‌چیست... ولی ...

ـ ولی چه دکتر ؟ ... پرسیدم : مگر این نویسنده آندختر را می‌شناخته ؟

ـ بله دوست من ، مگر ممکن است کسی خواهرش رانشناسد ؟..

پایان

٤ موسیقیدان ایرانی باین‌سئوال پاسخ میدهند

موسیقی ایرانی

تاچه اندازه میتواند از موسیقی غرب مایه بگیرد ؟

امانوئل ملیك اصلانیان پیانیست ، آهنگساز واستاد هنرستان عالی موسیقی

موسیقی ایرانی اعم‌ازدستگاه ها وترانه های محلی، دارای حالت مخصوص بخودی است و از سایر موسیقی های‌غربی و شرقی مجزاست . هر آهنگساز و موسیقیدان باید در درجه‌اول حالت موسیقی ایرانی را درنظر بگیرد ودر همه حال آنرااملاك عمل خودقرار دهد . استفاده از اصول موسیقی غربی‌خطاست . البته هر آهنگساز باید برموز موسیقی‌علمی‌واقف باشدومعلومات موسیقی خودرا گسترش دهد ولی نباید کورکورانه وبتقلید از موسیقی غربی از هارمونی و کنترپوان آن استفاده کند .

مثلااگر آهنگسازی بخواهد اثری درمایه چهارگاه تصنیف کند، در درجه اول بایدبه تمام نکات و گوشه‌های دستگاه‌چهار گاه آگاه باشد ودر مرحله بعدی میبایست که هارمونی و طرز بیانی را برای اثر خود انتخاب کند که حالت خاص موسیقی از بین نرود واگر در اثر خود از هارمونی وکنترپوان واصول موسیقی غربی استفاده کند، حالت دستگاه چهار گاه بکلی عوض خواهدشد. استفاده کردن از سازهای غربی مانعی ندارد واصل موضوع همان‌حالت موسیقی ایرانی استو آهنك ساز باید آنقدر قدرت داشته باشد که حالت موسیقی ایرانی را بایك ساز خارجی حفظ کند.

هوشنك استوار ـ آهنگساز و استاد هنرستان عالی‌موسیقی

موسیقی مابسیار غنی‌وپر مایه است و بنا بگفته عده‌ای بیمار نیست وبسیار ارزش دارد . برخوردی که‌بین موسیقی‌غربی وموسیقی ایرانی حاصل شده کاملا طبیعی است ودر این‌مورد نباید خشونت بخرج داد.

اصلاحچه اصراری است که موسیقی محلی وملی ما پیشرفت کندوجهانی بشود. این‌موسیقی محلی کلاسیك ماست، موسیقی است که سینه به سینه‌ازاجداد ما ، بما ارث رسیده‌است وباید آنرا بحال خودگذاشت. البته باید سعی کرد که اصالت آن از بین نرود ولی پیشرفت دادن وجهانی کردن آن کارخطائیست. هر آهنگسا زایرانی باید بنابه ذوق‌وسلیقه خود آهنك بسازد، خواه بسبك موسیقی ملی‌ویابه سبك موسیقی غربی .در مورد اجرای موسیقی‌محلی‌ودستگاهها باید حتما از سازهای ملی و محلی استفاده کرد .

حسین دهلوی ـ آهنگساز هنرستان‌موسیقی ملی

قسمتی از موسیقی کلاسیك وفولکوریك ما اصلا احتیاجی به استفاده از اصول موسیقی غربی ندارد .

مثلا‌بسیاری‌ازدستگاهها وترانه های محلی هستندکه‌باید مثل‌سابق بوسیله ساز سلوویا ساز محلی نواخته شوند.برای آن قسمت‌دیگر از موسیقی‌ملی ماتا آنجا میتوان از اصول موسیقی غربی استفاده کرد که منطبق‌با خصوصیات‌موسیقی‌ملی ماباشد چون موسیقی ماسنتی است . البته این اصل مهم توسط بسیاری از موسیقیدانان ایرانی اظهار میشود ولی درعمل رعایت نمیگردد .

برای اجرای موسیقی‌ایرانی از تعداد بسیاری از ساز های غربی میتوان استفاده کرد ولی تا آنجا که‌حالت موسیقی‌ایرانی حفظ شود . موضوع دیگری که در اینجا باید ذکر کردآن است که‌در یك ارکستر که موسیقی ملی ما را مینوازد از ساز های متشابه نباید استفاده کرد مثل ویلن وکمانچه یاتار و سنتور. یعنی باید یاازویلن استفاده‌شودو یاازکمانچه‌واستفاده از هر دوساز در یك ارکستر خطاست .

مصطفی پورتراب ـ استاد هنرستان موسیقی ملی

عمق‌و جذبه وظرافتی که‌درموسیقی ما وجود دارد از فلسفه وعرفان وسایرافتخارات ملی سرچشمه گرفته است که باید باپشتکار وفداکاری‌اصالت آنرا محفوظ نگاهداشت .

پیشرفت موسیقی ایران برای عرضه کردن وشناساندن آن به ملل جهان بزرگترین‌هدف است وبرای رسیدن به‌آن باید از نتیجه تجربیات موسیقیدانان قدیم وجدید استفاده کرد واز پیشرفت عوامل که‌باتقلید‌کورکورانه واختلاط موسیقی های مختلف اصالت موسیقی‌ملی ما را دستخوش‌تغییرات قرارمیدهد جلوگیری کرد. برای چندصدائی کردن موسیقی ملی فقط چندین صد میتوان از هارمونی‌و کنترپوآن غربی استفاده کرد. بطور کلی باید برای موسیقی ایرانی هارمونی تازه‌ای‌که باروح‌نغمات ملی‌هم‌آهنگی داشته‌باشد بوجود آورد. واستفاده از ساز های غربی نیز تاآنجا که برای موسیقی ما از نظر علمی قابل استفاده باشد نافع‌است .

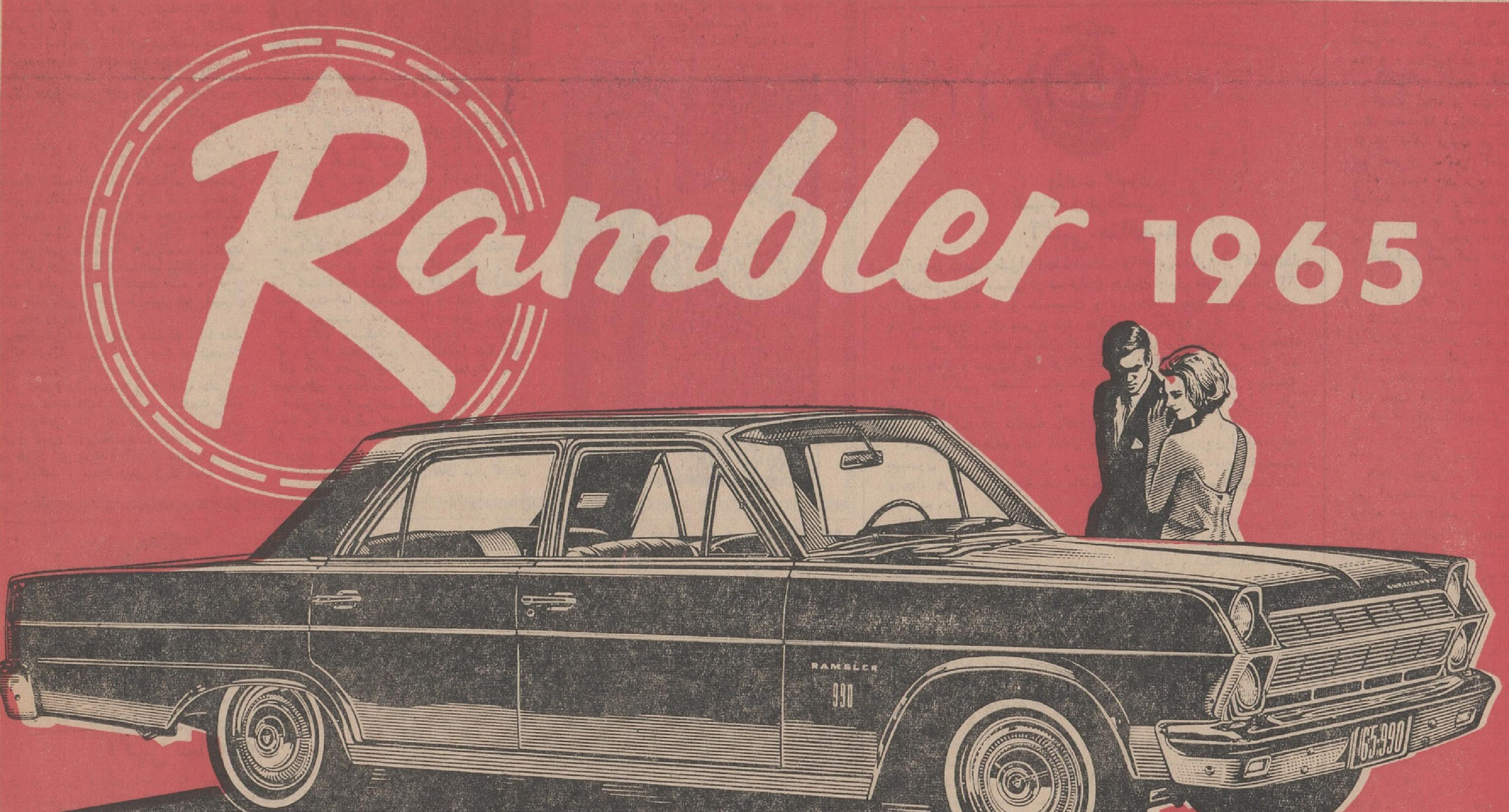

رامبلر «آمباسادور» اتومبیل ممتاز سال ۱۹۶۵

مجموعه پرعظمتی ازشکوه ، زیبائی وظرافت ۶ سیلندر ، مجهز به کولر و شیشه رنگین

برای کسب اطلاعات بیشتر به شرکت سهامی جیپ خیابان اکباتان تلفن های ۴۹ - ۳۰۵۴۴۵ مراجعه فرمائید

هفته نوول

از : ی.اورپاز

ترجمه : غلامحسین صالحیار

گیسوی پریشان و جهان نابسامان

ما بگردش رفته بودیم ، دخترم ومن، و گردش‌ما طولانی شد تا دل شب .برکرانه دریا شبانگاه قدم میزدیم و هوا سرد بود . چه خوب که سرد بود ، چون بما امکان میداد درآن سرما قدرگرمائیراکه داشتیم بدانیم ، دخترم ومن . نغمه‌های موسیقی‌در میان امواج دریا با نرمی و سستی میلغزید و از دور بگوش میرسید ،گوئی مارا بیازی گرفته بود دخترم گفت : « چقدر همه چیز بزرگ بنظر میرسد !» .

درآن ساعات زودگذر شبانگاه طنازی همیشگیش را داشت . دوباره بسخن درآمد: «بله ، خیلی بزرگ . »ودیگرهیچ نگفت . دختر من درواقع از چیزی‌غمگین‌بود، بهمان صورتی که بخاطر موضوعات دیگر غمگین میشد ، ویا برسر مسائل دیگری بشادی و هیجان درمی‌آمد .

از آنجاکه دختر من غمگین بود با اوشروع بصحبت کردم ، مثلا درباره رنگ آبی و او نیز بامن حرف زد ، فرضی کنیم درباره‌حقیقت . این مسئله اهمیت ندارد‌که من چه گفتم و دخترم چه‌جواب‌داد . درآن شب سرداحساس گرمامیکردیم، حرفهای یکدیگررامی‌فهمیدیم وحتی زیر آسمان مخملی‌که برآن ستاره‌ها میدرخشیدند درآغوش هم میرفتیم .

درتاریکی درخشیدن نورسرخی را دیدیم، بعد نور زرد ، دوباره سرخ وباز زرد ، وما نمیدانستیم که این نور از یك‌کشتی است یا هواپیمائی درفاصله‌ای‌دور . سپس نورخاموش وچشمهای‌ما بسته شد . همانطورکه زمانی چشمهای یك اردك وحشی که برآبهای تیره میخرامید درچشمخانه‌هایش بسته شد .

بدخترم‌گفتم چگونه هنگامیکه یك اردك وحشی را شکار کرده‌بودم نگاهی بمن‌انداخت که چون ستاره‌ای فروزان‌میدرخشید وسپس سرش را بمیان آبهای تیره فروبرد .

دختر من پرسید : «چطور توانست ....» وبعدلابددلیل‌خاصی‌گفت شب‌پرستاره‌ایست. ستاره‌ها جلوی‌ما ، عقب‌ما و بالای سرما میدرخشند اما من هیچکدام آنهارا نظیر ستاره‌هائی‌که در بازار میدرخشیدند نمی دانم . آنوقت من دانستم که منظوردختر من ستاره‌هانیست، باین دلیل که‌دخترمن درقسمتی ازشهر بزرگ‌شده‌بود که بازار قرارداشت‌ودر آنجا ستاره‌ها را نمیتوان‌دید ،چون‌پشت‌بامها و سقفها بسیار بیکدیگر نزدیکند . حتی‌اگر برپشت بامی می‌ایستاد نمیتوانست ستاره‌ها را ببیند، چون دربازارخیابانها زشت وکثیف است و وقتی خیابانها کثیف باشد ، اگربر بالای بلندترین برجها بایستید نیز نمیتوان ستاره‌ها را دید .

بهرحال من اینطور فکر میکردم . اما دختر من‌که دربازار بزرگ شده است درآن‌قسمت شهر ستاره‌ها را دیده بود.

من دخترم را بوسیدم و او ادامه داد :

« من عادت داشتم بیکی‌از ستاره‌ها نگاه کنم ودرهمان حال بصدای جیرجیرکی‌گوش دهم و تصور نمایم‌که ستاره درست مانندیك جیرجیرك این طرف و آنطرف میرود وجیرو جیر میکند . بعدها وقتی بزرك شدم بمن گفتند که ستاره جیرجیر نمیکند .»

دخترم ناگهان گفت : مرا بغل‌کن. همان طورکه دخترکوچولوئی را بغل میکنی . من میخواهم یك دخترکوچولو باشم ...» وقتی این حرف را میزد چشمانش بسیار غمگین بود .

سپس رشته گیسوی بافته‌اش را دورگردن من‌پیچیدوما درست‌بصورت دوکوچك‌درآمدیم. درجهان‌گیسوئی مانند گیسوی دختر من وجود ندارد . نظیر دستهای یك‌مادر،شاخه‌ای از نخل ، بازوانیکه بعلامت ستایش به‌آسمان دراز شده ، تشکی از پرقو ، قلبی بزرك و رئوف ، بوی پختن نان و بوی نان تازه ، شمعهای روزهای اعیاد ، عطر سرمست‌کننده بهار ، درآن راز و حقیقت هرنو نهفته‌است. حقیقتی غیرقابل تردید چون مرك . چنین است گیسوی دختر من وحتی بالاتر ازآن .

ودختر من چنین گیسوئی را بگردگردنم حلقه‌کرده بود . این‌کار را برای هیچکس دیگر نمیکرد . برای دیگران ، برای همه دیگران گیسوی دختر من بصورت دو رشته

بافته پشت سرش افتاده بود ، اما وقتی‌بامن بود گیسویش را بدورگردنم می‌آویخت ومن باآن بازی میکردم .

او از کشتارگاهی که جلو خانه‌شان بود برایم سخن میگفت ومن به‌پریشان کردن گیسوی بافته‌اش مشغول بودم . هرشب گله‌ای از گوسفند وگوساله به‌آنجا می‌آمد و دختر من صدای ضربه‌زدن برحیوانات را همه‌جا ، درکامیونها درخیابان ، درپیاده‌رو وبردیوارها و پنجره‌ها می‌شنید .

حیوانات تکان نمیخوردند و فقط ناله می کردند ... بع ! شاید میگفتند نه ! دختر من گفت : «نمیدانم‌گردن آنها واقعا آنقدر بلند بود» اما فقط میدیدم‌که بجلو پنجره اطاقم میرسید . بعد صداها خاموش میشد و کشتارگاه درسکوت فرو میرفت . سکوتی گویاتر از سخن‌گفتن . گاه‌صدا میکردند، گاه ناله بعضی اوقات نیز شلیك خنده احمقانه‌ای برمیخاست ...»

دختر من گیسویش را جمع‌کرد و آنهارا شانه زد تا دوباره بصورت اول درآمد و باز آنرا دورگردنم حلقه‌کرد و یکبار دیگر ما بصورت دوکودك درآمدیم وبرایم تعریف کرد‌که چگونه همواره این‌اتفاق سحرگاهان مافتاد، همیشه‌سحرگاهان ، ودرسحرگاهان زندگی دختر من .

واوعادت کرده بود‌که باخمیر انواع‌صورتك از گوساله‌ها بسازد . صورتکهائیکه گردن جملگی آنان‌طرزی‌وحشتناك‌دراز وچشمانشان گود افتاده بود . میدانست روزیکه بزرك‌شد باسنك و خاك رس مجسمه‌هائی ازحیواناتی که گردنهائی دراز و چشمان‌گود افتاده‌دارند خواهد ساخت .

همانطورکه او گیسویش را برای صدمین بار مرتب میکرد ، پس‌از آنکه من آنرابرای صدمین بار پریشانش کرده بودم ، ناگهان گفتم :

« من گیسوی‌ترا پریشان میکنم وتودوباره آنرا میبافی . بازهم آنرا پریشان میکنم وباز تو برآن شانه میزنی . میدانی چرا با آنکه اطمینان‌داری دوباره پریشان خواهدشد بازهم آنرا مرتب میکنی ؟ برای آنکه این رسم روزگار است .

گیسوی تو نیز بهمان راهی میرودکه‌جهان نابسامان میرود .»

دخترم خندید و مجسمه‌های نفیسی را که ساخته بود یك‌یك بمن نشان داد ، تمام‌آنها دارای سر واندام بودند و هریك با دیگری تفاوت داشتند اما همه آنها با چشمانی‌گود افتاده و گردنهائی بسیار دراز و باریك ، بباریکی ریسمان .گوئی جملگی برای‌بریدن ساخته شده‌اند .

گیسوی دخترم را برگردنم احساس کردم وسراپا بلرزه درآمدم ، چون ناگهان‌بنظرم رسید هردوی‌ما پیر شده‌ایم ، دخترم و من. وگیسوی نازنین او سپید شده است‌بسپیدی برف . آنوقت دختر من گوساله‌ای را نشانم داد ،بزرگترین و وحشی‌ترین گوساله‌ای‌که دیده بودم وگفت :

«این یکی دندانهایش را بقلبم فروبرده است !» بعد قلب‌گرم و خونینش را نشانم داد . آنقدر بهیجان آمده بودکه فراموش کرده بودگیسوی پریشانش را شانه‌کند . اما قلبش مجروح و خونین بود .

ووقتی درمیان بازوان من آرام شد ، دوباره بصورت همان دختر کوچکی‌که در بازار شهر بزرك شده بود درآمد که اینك همه چیزرا میدانست ، چون هیچ نمیدانست ...

ومن گیسوی انبوهش را شانه‌کردم وتسلیم راه ورسم روزگار شدم .

اداره بهداری شهرستان اردبیل
آگهی مناقصه

اداره‌بهداری شهرستان اردبیل تکمیل طبقه اول وساختمان طبقه دوم درمانگاه مسلولین شهرستان اردبیل را طبق نقشه به مناقصه واگذار می نماید داوطلبان می توانند بامراجعه به حسابداری بهداری نقشه‌ومشخصات واحد بهای ساختمان مزبور را اخذ و پیشنهادخودرا بطور صریح ذکر وباشرایط زیر با درنظر گرفتن قانون منع مداخله ماموربن دولت در معاملات دولتی‌وداشتن صلاحیت فنی دردو پاکت الف و ب تحویل نماید پاکت‌الف محتوی مدارك و سوابق داوطلب درامور ساختمانی پس‌از قرائت چنانچه مدارك مربوطه تکمیل باشد پاکت (ب) باز خواهد شد در غیر اینصورت پاکت (ب) به پیشنهاد دهنده مسترد خواهد شد پاکت (ب) محتوی پیشنهاد و قبض سپرده ومشخصات ساختمانی خواهد بود .

۱ـپیشنهاد دهنده باید مبلغ شصت هزار ریال قبلا به حساب شماره ۱۱۰۷۳ انجمن بهداری به بانك ملی ایران شعبه اردبیل واریز و قبض سپرده را ضمیمه پیشنهاد نموده‌ودرپاکت سربسته و مهر شده به دفتر بهداری تسلیم ورسید اخذ نماید در صورتیکه پس‌از اصابت مناقصه ویا پس از عقد قرارداد ازانجام کار خودداری نماید سپرده او به نفع بهداری ضبط خواهدشد.

۲ـکلیه هزینه های نشر آگهی وتنظیم قرارداد و مالیات و عوارض وحق بیمه های اجتماعی کارگران و غیره‌بعهده برنده مناقصه می باشد .

۳ـ سپرده برنده دوم پس از عقد قرارداد بابرنده اول مسترد خواهد شد در صورتیکه برنده اول از انجام کار خودداری‌نماید برنده دوم برنده مناقصه شناخته خواهد شد .

٤ـ پیشنهاد های واصله تا آخروقت‌اداری روزچهارشنبه‌مورخه سی‌ام‌دی ماه در دفتر بهداری قبول ورسید صادر خواهد شد .

۵ـ پیشنهاد های واصله در ساعت ده صبح روز پنجشنبه‌مورخه اول بهمن ماه در اطاق ریاست بهداری با حضور کمیسیون مناقصه باز وقرائت خواهد شد .

٦ـبه پیشنهاد های بدون سپرده و مبهم و مشروط وپیشنهاد هائیکه پس از موعد مقرر برسد ترتیب اثر داده نخواهد شد .

۷ـ حضور پیشنهاد دهندگان در جلسه کمیسیون آزاداست اداره‌بهداری در رد و یا قبول یك یا کلیه پیشنهاد های واصله مختار است .

۸ـ سپرده شرکت کنندگان غیر از برنده دوم پس از اتمام کمیسیون مناقصه مسترد خواهد شد .

۹ـمورد معامله فعلا در حدود یکمیلیون و دویست هزار ریال می‌باشد اداره بهداری می تواند مورد معامله را ۲۵درصداضافه‌ویا کسرنماید .

۱۰ـ تحویل کار بوسیله کمیسیون مرکب از نمایندگان‌بهداری داوائی ومامور فنی‌خواهد بود .

۱۱ـبهای عملیات در سه قسط قسط اول پس از انجام یك سوم کاروقسط دوم پس‌از انجام دو سوم کا رو قسط سوم پس از اتمام کار پرداخت خواهد شد سپرده قبلی‌و۱۰درصدحسن‌انجام کار که‌ازقسط اول و دوم کسر خواهد شد پس از یکسال از تحویل قطعی پرداخت خواهد شد .

۱۲ـپیمانکار پس ا زعقد قرارداد در عرض ده روز باطلاع‌ناظر مهندس وناظر ساختمان شروع بکار نموده و تاتاریخ ۲۹ اسفند ماه سال ٤۳ مطابق نقشه و مشخصاب کامل ساختمان راتکمیل نماید ودر صورت تاخیر متعهد است برای هرروز مبلغ دو هزارریال در وجه اداره‌بهداری اردبیل پرداخت نماید .

رئیس بهداری شهرستان اردبیل ـ دکتر نایبی

آ_۳۶۹۵٤

آگهی سازمان برق تهران

بدین‌وسیله از مشترکین محترم شرکت های برق بامداد و فردوس که تاکنون برای انجام تشریفات لازم تبدیل برق‌خود باین سازمان مراجعه نفرموده‌اند .

خواهشمند است تاتاریخ پانزدهم بهمن‌ماه سال جاری برای تبدیل پرونده برق‌خود باداره برقهای اختصاصی واقع در شمیران تجریش بیمارستان رضاپهلوی مراجعه نمایندبدیهی‌است‌مشترکینی که تاپایان مهلت مقرر مدارك لازم را بمنظور تبدیل و تنظیم‌پرونده خود ارائه ننمایند در صورت درخواست انشعاب برق به‌آنان‌مانند مشترکین جدید بااخذ وام برق‌داده خواهد شد . الف۷۰۵۰

آ_۳۷۰٤۰ ۱ـ۳ سازمان‌برق تهران

اطلاعیه
مسابقه‌عکاسی سنتو

تحت سرپرستی سازمان پیمان مرکزی «سنتو»در طی ماه مارس ۱۹٦۵ (فروردین ۱۳٤٤) یك نمایشگاه عکاسی بر گزار خواهد شد. این نمایشگاه بدنبال یك مسابقه‌عکاسی که در هر کدام از کشور های عضو سنتو تشکیل خواهد یافت ، ترتیب داده خواهد شد. از طرف سنتو ۹جایزه برای مسابقه مزبور اختصاص داده خواهدشد . شرایط و مقررات مسابقه عکاسی سنتو بشرح زیر است :

جوایز :

۱ـتعداد نه جایزه به برندگان مسابقه اعطاء خواهد شد که سه جایزه سه گانه (اول ودوم و سوم) به صاحبان بهترین عکسها در هر کدام از سه کشور عضو سنتو تعلق خواهد گرفت .

موضوع عکسها

۲ـ موضوع‌خاص و معینی برای عکسهائی که در مسابقه شرکت داده میشود در نظر گرفته نشده اما بعلت قرابت و وجوه مشترك فرهنگی بسیاری که در منطقه کشورهای عضو سنتو وجود دارد شایسته است که‌به عکسهائی ازآثار معماری ، حجاری ، باغها ، هنرهای دستی آثار هنری ، مناظر کوچه و خیابان ، رقصهای محلی ، فستیوال ها ، لباس های ملی ، فعالیت های اقتصادی ، ساختمان جاده ها ، راه‌آهن سد ها ، صنایع‌و غیره توجه بیشتری مبذول گردد.

انتخاب عکس های برنده

۳ـسه کمیته در شهر های آنکارا، تهران و کراچی ۵۰ عکس‌از میان عکسهای شرکت کننده در کشور مربوط رابرای نمایشگاهی که در آنکارا ترتیب خواهد یافت (پس از آن در ایران و پاکستان نیز بمعرض نمایش گذارده خواهد شد) انتخاب خواهد نمود. هر کدام ازکمیته های مزبور همچنین سه برنده جوائز کشور خودرا معین خواهند نمود . برندگان بوسیله هیئت داورانی که از جانب سنتو تعیین میشود بر گزیده خواهند شدو تصمیم هیئت داوران در این‌مورد نهائی و تغییر ناپذیر خواهد بود .

مقررات شرکت در مسابقه

٤ـآخرین موعد دریافت آثار عکاسی برای شرکت در مسابقه و نمایشگاه ۱۵ فوریه ۱۹٦۵ (۲٦ بهمن ماه ۱۳٤۳) خواهد بود .

۵ـ مسابقه و نمایشگاه عکاسی سنتو فقط به اتباع ترکیه و ایران وپاکستان اختصاص دارد .

٦ـعکسهائی که‌برای شرکت‌در مسابقه تسلیم‌یا فرستاده میشود بایستی فقط سیاه و سفید بوده ، واز طرف تسلیم کننده یافرستنده آنها بدون کمك دیگران گرفته و تهیه شده باشد .

۷ـ قطع‌عکسها نبایستی از ٦۰ × ۵۰ تجاوز نماید و از ٤۰در۳۰ کمتر باشد .

۸ـقاب کردن و چسباندن عکسها برروی مقوا ضرورت ندارد.

۹ـنام ونشانی شرکت کننده،عنوان عکسها و ملاحظات و مشخصات فنی آنهابایستی در قسمت پائین پشت عکسها ، خط خوانا و روشن نوشته شود. بایستی مراقبت شود که این کار موجب خرابی عکس نگردد . مطالبی‌که در پشت عکسها نوشته شده‌است بایستی با آنچه در برگ شرکت در مسابقه قید گردیده کاملا تطبیق‌نماید.

۱۰ـ شرکت کنندگان در مسابقه و نمایشگاه عکاسی سنتو بایستی یك برگ شرکت بشرح زیر بهمراه عکسها تسلیم نمایند :

(ضمیمه . . . . . قطعه عکس‌برای‌شرکت درمسابقه و نمایشگاه عکاسی سنتو که در نظر است درماه مارس ۱۹٦۵ بوسیله سنتو برگزار گردد فرستاده میشود . اینجانب شرایط و مقررات مربوط به نمایشگاه ومسابقه مزبور را مطالعه کرده و مراتب قبولی خود رادر مورد آنها اعلام میدارد .

شماره	عنوان‌عکس	ملاحظات
. . .	. . . . .	. . . . .
. . .	. . . . .	. . . . .
. . .	. . . . .	. . . . .
. . .	. . . . .	. . . . .
. . .	. . . . .	. . . . .

تاریخ نام نشانی امضاء

۱۱ـسنتو مجاز خواهد بود از روی عکسهای رسیده «کپی» تهیه نماید و یا آنها را بچاپ برساند . اما چنانچه فرستنده عکسها باین امر موافق نباشد بایستی مراتب را صریحا در پشت عکسها و در برگ شرکت قید نماید .

۱۲ـ«سنتو» کمال مراقبت رادرمورد عکسهای رسیده مبذول‌خواهد داشت اما هیچگونه‌مسئولیتی در صورت مفقود شدن و خسارت وارده در طی حمل و نقل نخواهد داشت

۱۳ـعکسها بایستی بصورت مسطح و کاملا محفوظ بسته‌بندی‌شود.

۱٤ـشرکت کنندگان اپرانو در مسابقه و نمایشگاه عکاسی سنتو بایستی عکسهای خودرا بهمراه برگ شرکت تا تاریخ ۲٦ بهمن ماه ۱۳٤۳ به اداره روابط بین المللی و انتشارات هنرهای زیبای کشور خیابان حقوقی شماره ۱۸۲ تسلیم نمایند یاارسال دارند .

۱۵ـعکسها به شرکت کنندگان مسترد نخواهد شد اما درصورتی که تقاضا شود و مراتب صریحا در پشت عکسها و در برگ شرکت قید گردد «سنتو» خواهد کوشید نظر شرکت کننده های علاقمندباسترداد عکسها را تامین کند .

۱٦ـهرکدام‌ازشرکت‌کنندگان می توانند حداکثر ٤ قطعه عکس تسلیم یاارسال دارند .

۱۷ـ طلاعیه مربوط به تعیین جوائز و پذیرش یارد آثار رسیده برای شرکت در مسابقه و نمایشگاه سریعا ارسال خواهد شد .

۱۸ـ تسلیم یاارسال عکسها بمنظور شرکت در مسابقه بمنزله قبول کامل شرایط و مقررات فوق‌میباشد .الف ٤۹۰۵

۱ـ۱۱ آ_۳۸٦۵۸

وزارت کشور
شهرداری‌خرمشهر
آگهی مناقصه

شهرداری‌خرمشهربرطبق‌اجازه‌نامه‌شماره۵۱٤۸رش‌ـ۱۰ر۱۰ر٤۳استانداری معظم خوزستان قسمتی از ساختمان خیابان چهل متری شماره ۲۳ را برطبق نقشه ها و مشخصات و شرایط موجود بمبلغ تقریبی پانزده میلیون ریال بشرح ذیل بمناقصه میگذارد .

۱ـ شرکتها یانمایندگان آنها که دارای برگ نمایندگی بامضاء مدیر عامل و مهرشرکت می‌باشند و دارای صلاحیت فنی طبق بند ۳ این آگهی هستند میتوانند تاآخروقت اداری روز پنجشنبه ۸ر۱۱ر٤۳ بشهرداری مراجعه و باپرداخت مبلغ چهار هزار ریال اسناد شرکت در مناقصه رادریافت دارند .

۲ـ پیشنهاددهنده باید معادل مبلغ پانصد هزار ریال اسنادخزانه بصندوق شهرداری تحویل و رسید آنرا بانضمام مبلغ دویست وپنجاه هزار ریال وجه نقد باضمانت‌نامه بانکی ضمیمه‌پیشنهادات خود نماید .

۳ـ پیشنهاددهندگان باید پیشنهادخودرادردوپاکت لاك ومهر شده الف و ب بشرح‌زیر

پاکت الف محتوی برگ رسید اسناد خزانه و ضمانت‌نامه‌بانکی وکارت درجه بندی (حداقل درجه یك یادوراه و یایك ساختمان سازمان برنامه طبق آخرین طبقه بندی که بشهرداری ابلاغ گردیده است پیمانکاران محلی باید گواهی صلاحیت از دفترفنی استان معادل طبقه بندی سازمان برنامه ارائه دهند) و طرح‌قرارداد و صورت مشخصات و شرایط ونقشه ها وواحد بهاء که همگی امضاء ومهر شده باشد.

پاکت ب ـ شامل برگ پیشنهادی که باید باحروف وعدد بطور خوانا نوشته شود .

٤ـ پیشنهاددهندگان بایستی پاکات پیشنهادی خودرا تاآخر وقت اداری روز ۱۰ر۱۱ر٤۳ درمقابل اخذ رسید بدفتر شهرداری تسلیم دارند شهرداری به‌پیشنهاداتی که فاقد سپرده و یااسناد مناقصه بوده و یابعد از موعد مقرر برسد (اعم از کتبی و یاشفاهی و یاتلگرافی) ترتیب اثرنخواهد داد.

۵ـ شهرداری میتواند تامیزان ۲۵درصد از مبلغ کل کارکسر یااضافه نماید .

٦ـبهای‌چاپ آگهی وهرگونه مالیات و عوارض بعهده برنده مناقصه می‌باشد .

۷ـپیشنهادات رسیده درساعت ۱۰صبح روز ۱۱ر۱۱ر٤۳ در کمیسیون مربوطه در شهرداری باز و قرائت خواهد شد حضور پیشنهاددهندگان در کمیسیون آزاد است .

۸ـشهرداری دررد یاقبول یك یاکلیه پیشنهادات مختار است.

۹ـپس از تعیین برنده مناقصه و ابلاغ شهرداری مدیر عامل شرکت بایستی جهت عقد و امضاء قرارداد و کلیه مدارك‌مربوطه در شهرداری حاضر شوند .

شهردار خرمشهر ـبختیاری پور

آ_۳۶۹۵۰

آگهی ثبت کل

تعقیب آگهی شماره ۱۸۷۱٦ـ۲۷ر۱۲ر٤۳ باطلاع عموم‌میرساند طبق تصمیم اداره اطلاعات و رادیو آذربایجان شرقی از این‌تاریخ آگهی های نوبتی ثبت‌خوی در روزنامه مهدآزادی درج و انتشار خواهد یافت علاقمندان به‌آگهی های مزبور بروزنامه مذکور مراجعه و کسب اطلاع نمایند الف۵ ۷۰

آ_۳۷۰۲٤ مدیر کل ثبت.سلحشور

وزارت کشور
شهرداری‌خرمشهر
آگهی مناقصه

شهرداری خرمشهر برطبق اجازه‌نامه شماره ۵۱٤۸رش ـ۱۰ر۱۰ر٤۳ استانداری معظم خوزستان ساختمان ادامه خیابانهای شاهپورومولوی را بر طبق نقشه ها واحادیها و مشخصات وشرایط موجود به مبلغ تقریبی هشت میلیون ریال به شرح زیر به مناقصه‌می گذارد .

۱ـشرکت‌ها یانمایندگان آنها که دارای برگ نمایندگی به امضاء مدیر عامل و مهر شرکت رسیده باشد ودارای صلاحیت فنی طبق بند ر۳ این‌آگهی هستند می توانند تا آخر وقت اداری روز سه شنبه ۱۳ر۱۱ر٤۳ به شهرداری مراجعه وباپرداخت‌مبلغ دو هزار وپانصدریال اسناد شرکت در مناقصه را دریافت‌دارند.

۲ـ پیشنهاد دهنده باید دمعادل مبلغ چهارصد هزار ریال‌اسناد خزانه به صندوق شهرداری تحویل و رسید آنرا ضمیمه‌پیشنهاد خود نماید .

۳ـپیشنهاد دهندگا ن‌باید پیشنهاد خودرا در دو پاکت لاك و مهرشده (الف) و (ب) بشرح زیر .

پاکت الف محتوی برگ رسید اسناد خزانه وکارت درجه‌بندی درجه یك یا دوراه‌ویك یادو ساختمان سازمان برنامه‌طبق آخرین طبقه بندی که به شهرداری ابلاغ گردیده است پیمانکاران‌محلی باید گواهی صلاحیت از دفتر فنی استان مقادل طبقه‌بندی‌سازمان برنامه ارائه دهند) و طرح‌قرارداد و صورت مشخصات وشرایط ونقشه ها وواحد بهاء که همگی امضاء و مهر شده باشد پاکت (ب)شامل برگ پیشنهادی که باید با حروف وعدد بطور خوانانوشته شود .

٤ـ پیشنهاد دهندگان بایستی پاکات پیشنهادی خودرا تاآخر وقت اداری روز ۱۵ر۱۱ر٤۳ درمقابل اخذرسید بدفتر شهرداری تسلیم دارند . شهرداری به پیشنهاداتی که فاقد سپرده و یا اسناد مناقصه بوده و یابعد از موعد مقرر برسد (اعم از کتبی ویاشفاهی ویا تلگرافی) ترتیب اثرنخواهد داد .

۵ـشهرداری می‌تواند تامیزان ۲۵٪(بیست‌وپنج‌درصد) از مبلغ کل کار کسر ویا اضافه نماید .

٦ـبهای چاپ آگهی وهرگونه مالیات و عوارض به‌عهده‌برنده مناقصه می باشد .

۷ـپیشنهادات رسیده درساعت ۱۰ صبح روز ۱۷ر۱۱ر٤۳ در کمیسیون مربوطه در شهرداری باز و قرائت خواهد شدحضور پیشنهاد دهندگان در کمیسیون آزاد است .

۸ـ شهرداری در رد و یا قبول یك یاکلیه پیشنهادات مختار است .

۹ـ پس‌از تعیین برنده مناقصه و ابلاغ شهرداری مدیر عامل شرکت جهت عقد و امضاء قرارداد و کلیه مدارك مربوطه در شهرداری حاضرشوند .

آ_۳۶۹٤٦ شهردار خرمشهر ـ بختیاری پور

تجدید آگهی مناقصه خرید موتور زیرتور ، یکهزارو پانصد کیلواتی

باتوجه به‌آگهی شماره ۱۵۹٦۱ر۱ـ۲۰ر۷ر٤۳ و آگهی اصلاحی شماره ۱۸۱۱۳ر۱ـ۱۷ر۸ر٤۳ و تمدید آگهی شماره ۲۱۸۵۳ر۱ ۱۲ر۹ر٤۳ نظربااینکه پیشنهادات واصله مغایر با مفاد آئین نامه معاملات دولتی تشخیص داده و بنابراین طبق تصمیم کمیسیون مربوطه مناقصه مذکور باتوجه به‌بند۳ از ماده ۱٤ آئین‌نامه معاملات دولتی‌به شرح زیر تجدید می‌شود .

۱ـ جمله پمپ‌های جداگانه سوخت روی هرسیلندر) مندرج در خط ۱۳ مشخصات قبلی عینا حذف گردید .

۲ـ برطبق بند ٤ از مادهٔ ۷ آئین نامه معاملات دولتی مبلغ پیش پرداخت یك‌دهم قیمت کل پیشنهادی تعیین می شود .

۳ـمدت قبول پیشنهادات تاساعت ۱۰ صبح روز چهارشنبه هفتم بهمن ماه ٤۳ تعیین می گردد بلافاصله کمیسیون مقرر آئین‌نامه معاملات دولتی تشکیل و به پیشنهادات واصله رسیدگی خواهد نمود .

٤ـسایر شرایط مناقصه عینا همانهائی است که در آگهی‌های قبل درج گردیده .

آ_۳۶۹۳۲ سرپرست شهرداری قزوین

سرزمین هائی که هنوز مستعمره اند

تهیه و تنظیم از : منصور تاراجی

نیمه دوم قرن بیستم را باید «عصر شکست استعمار» لقب داد.

درسالهای اخیر بسیاری از کشورها استقلال خود رابدست آوردند. عده‌ای از آنها این استقلال را ببهای مذاکره بچنگ آوردند و گروهی دیگر نظیر الجزایر بقیمت دادن هزاران قربانی درطی جنگهائی سخت و طولانی با اینهمه هنوز آثار استعمار از روی زمین رخت برنبسته است و هنوز بسیارند مردمیکه سنگینی یوغ آنرا برشانه ها و گردن خود احساس میکنند. درمیان کشور هائیکه بخاطر استقلال خود مبارزه مینمایند انگولا بیش از همه بچشم میخورد. و در آنجاست که مردمی بسلاح در برابر ارتش یك کشور اروپائی نظیر پرتقال قرار گرفته‌اند.

رپرتاژ جالبی که در زیر می آید شما را با استعمار و باقیمانده های آن در روی زمین آشنامی سازد با خواندن آن در جریان نبردی قرار خواهید گرفت که هزاران انسان «برده» بخاطر کسب آزادی در آن شرکت دارند.

● پرتقال

پس از آنکه هندسرزمین گوا، دامائو و دیورا اشغال کرد اینك مستعمرات پرتقال از اینقرار است:

آسیا و اقیانوسیه

● ماکائو

کوچکترین اما پر جمعیت ترین مستعمره پرتقال ماکائو با ۵۰۰ هزار تن جمعیت است و سعت ماکائو ۱۴ کیلو متر مربع میباشد.

پس از استقرار رژیم کمونیستی در پکن ماکائو بصورت چهارراه بازرگانی جهانی در آمده است.

ماکائو در چهل کیلو متری هنك کنك قرار دارد.

● تیمور

جزیره تیمور در شمال استرالیا واقع شده و ۵۰۰ هزار تن جمعیت دارد که ۱۵۰۰ نفر آنها اروپائی میباشند و سعت این جزیره ۱۸۰۰ کیلو متر مربع است

مستعمرات آفریقائی پرتقال

● گینه پرتقال

وسعت گینه پرتقال ۳۶۱۲۵ کیلو متر مربع و جمعیت آن ۵۱۰۷۷۷ نفر است در گینه پرتقال ۲۲۶۳ اروپائی زندگی میکنند.

● آنگولا

جمعیت انگولا ۵ میلیون نفر و وسعت آن ۱٫۲۴۶٫۰۰۰ کیلو متر مربع است.

در انگولا ۷۸۸۲۶ تن سفید پوست زندگی میکنند. مردم انگولا سالهاست که برای آزادی خود نبرد میکنند و رهبر آنها برت هلدن موفق شده است کمك بسیاری از کشور های افریقائی را بدست آورد.

اینك انقلابیون انگولا دارای ارتش مجهزی هستند و درهیچ یك از مستعمرات آفریقا جنبش استقلال طلبانه بقوت انگولا نیست مرکز انگولا لواندا است انگولا سرزمین پر ثروتی است و دارای جنگلهای انبوهی میباشد.

● موزامبیك

پس از انگولا سرزمین موزامبیك بزرگ ترین مستعمره افریقا را در جهان تشکیل میدهد. وسعت موزامبیك ۷۷۱٫۱۲۵ کیلو متر مربع و جمعیت آن نزدیك به ۵ میلیون نفر است جنبش استقلال طلبانه در موزامبیك دوران جنینی را میگذراند.

دیگر مستعمرات پرتقال در افریقا عبارتند از جزایر کاپ وردیا ۴۰۳۳ کیلو متر مربع و ۱٫۴۸۰٫۰۰۰ تن جمعیت و جزیره ساکوتومه که ۸۳۶ کیلو متر مربع وسعت و ۷ هزار تن جمعیت دارد.

● فرانسه

پس از استقلال الجزایر فرانسه دیگر مستعمرات قابل توجهی درجهان ندارد. سرزمینهائی که هنوز تحت قیمومیت فرانسه بسر میبرند از یك سلسله جزایر کوچك و بزرك تشکیل شده‌اند که مهمترین آنها گوادلوپ، مارتینك رکوپنون و کالوونی میباشد.

● گوادلوپ

جزیره گوادلوپ ۲۷۰ هزار تن جمعیت داردو در شمال امریکای جنوبی قرار گرفته در گوادلوپ جنبش استقلال طلبانه شدت زیادی دارد و بارهامردم تقاضای خود مختاری کرده‌اند اما از آنجا که کمونیستها در گوادلوپ قوی میباشند فرانسه در اعطای استقلال به گوادلوپ تردید کرده‌است

● گویان فرانسه

سر زمین گویان فرانسه در جنوب گوادلوپ قراردارد و ۳۰ هزار تن جمعیت دارد وبارها تظاهراتی در این سرزمین برای استقلال روی داده است.

● مارتینك

جزایر مارتینك از بزرگترین مجمع‌الجزایر دریای کارائیب بوده در جنوب کشور گوادلوپ واقع شده‌است جزایرمارتینك ۳۰۰ هزار تن جمعیت دارد.

● رئونیون

جزایر رئونیون که شامل کومورمی باشد ۴۰۰ هزار تن جمعیت دارد و نزدیك ماداکاسکار واقع شده‌است.

جزایر رئونیون پس از سواحل سومالی فرانسه بزرگترین مستعمرات این کشور در افریقارا تشکیل میدهد.

بقیه سرزمینهای مستعمرات فرانسه عبارتنداز کالدونی جدید هبریدوالیس، مارکیز کابیه، فوتوناکه همه در اقیانوسیه واقع شده وتحت عنوان پولیزی فرانسه نامیده میشود.

آمریکا

● گوآم

این جزیره در جنوب مجمع‌الجزایر «ماریانزو» در اقیانوس آرام واقع شده جمعیت گوآم ۶۰ هزار نفر ویکی از پایگاههای مهم دریائی آمریکاست.

گوام از سال ۱۹۵۰ استقلال داخلی یافت. درگوام یك نفر که از طرف رئیس جمهوری امریکا انتخاب میشود و مجلس سنا آنرا تائید میکند حکومت مینماید اهالی گوام از اتباع امریکا بشمارمی روند اما در کنگره امریکا نماینده ندارند.

● منطقه کانال پاناما

این منطقه ۶۰ هزار تن جمعیت دارد و حکمرانی که رئیس جمهور امریکا اوراتعیین میکند امور این منطقه رابعهده دارد حکمران این منطقه ضمنا رئیس کمپانی کانال پاناما میباشد.

● ساموآ

از ۷ جزیره تشکیل شده است که همه در اقیانوس کبیر واقع شده‌اند اما یکی از جزایر آن غیر مسکون است. حکمران جزایر ساموآ از وزیر کشور امریکا تعیین میکند جمعیت آنها بیست و دوهزار نفراست.

● جزایر ویرژ

این جزایر در دریای آنتیل قرار دارد و اسامی آنها از اینقرار است: سن‌توماس - سن‌کروآ - سن‌جان - سنتارلوت - آملی و پنجاه جزیره بسیار کوچك مجموعا این جزایر ۳۷ هزار تن جمعیت دارند و حکمرانی که وزیر کشور امریکا او راتعیین میکند براین جزایر حکومت میکند.

● پرتوریکو

پرتوریکو نزدیك جمهوری دومینکن قرار دارد و ۲٫۲۲۰٫۰۰۰ نفر جمعیت آنست.

از سال ۱۹۵۲ پرتوریکو در امور داخلی استقلال یافت اما وابسته بامریکا است. حکمران پرتوریکو را مردم این جزیره انتخاب میکنند.

یك کمیسر محلی نیز از طرف مردم پرتوریکو به کنگره امریکا فرستاده‌می شود اما وی حق رای ندارد. اهالی پرتوریکو از حقوق اتباع امریکا بهره‌مند هستند.

امریکا جزایر زیر را نیز متصرف است.

● در دریای کارائیب

جزیره سینی، ناواسا، کرن ایسلند در مورد حاکمیت برجزایر سران بانك گیشا، سوئتا، بانك رو، روکاردور، بین امریکا و کلمبیی کشمکش است.

● در اقیانوس آرام

در اقیانوس آرام امریکا جزایر کوچك زیر را تحت تسلط دارد: میدوای، واك، کانتون، اندر بوری جانستون، پالمیرا، کینك من، ریف، هولاند، برکروجارویز.

جزایر کارولین، مارشال و ماریان نیز تحت قیمومیت امریکا قراردارند.

در مورد جزایر کانتون، اندربوری، کریسمس و فونافوتی بین امریکا و زلاند جدید و انگلستان کشمکشهای زیادی وجود داشت سر انجام در سال ۱۹۵۸ امریکا و انگلستان درکانتون و اندربوری رژیمی مستقر ساختند که بانها اجازه دادمشترکا از این جزایر استفاده کنند. از طرف دیگر امریکا ازسال ۱۹۴۵ اوکینا وارا اشغال کرده است که مهمترین پایگاه امریکا درخاوردور است.

انگلستان

● آفریقا

مستعمرات انگلستان در افریقا که روزی شامل دهها کشور بودامروز از چند جزیره کوچك تجاوز نمیکند.

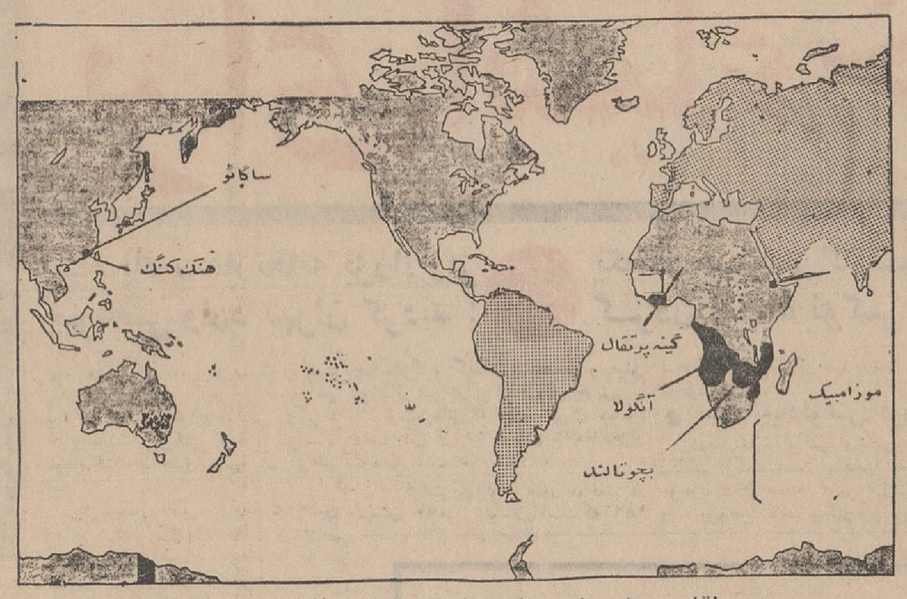

در این نقشه بعضی از سرزمینهای مستعمره نشان داده شده است

این جزایر عبارتند از:

سن هلن که در اقیانوس اطلس واقع شده و ۱۹۰۰ کیلو متر باسواحل افریقا فاصله دارد. جمعیت آن ۴۶۸۲ نفر ووسعت آن ۱۲۲ کیلو متر مربع میباشد.

ناپلئون دوران تبعید خود را در از این جزیره گذراند و همانجا مرد خانه‌ای که ناپلئون در آن زندگی می کرد مبدل بموزه شده است.

سن هلن از نظر ایستگاه کابلهای تلگرافی اهمیت دارد.

جزایروابسته بسن هلن عبارتند از:

۱ـ جزیره اسانسیون که در نیمه راه قاره افریقا وامریکا قرار داردوسعت آن ۸۸ کیلو متر مربع است و درشمال غربی سن هلن قرار گرفته.

جمعیت جزیره اسانسیون ۴۳۴ نفر است که اکثر آنها انگلیسی هستند.

۲ـ جزیره تریستان داکونها وچند جزیره کوچك نزدیك به آن. این دور افتاده ترین جزیره دراقیانوس اطلس جنوبی است و ۹۸ کیلومتر مربع وسعت آنست که ۲۵۷ نفر جمعیت دارد.

۳ـ جزیره موریس که ۸۰ ۸ کیلومتر با ماداگاسکار فاصله دارد وسعت آن ۱۸۶۵ کیلو متراست و جمعیت آن ۵۰۱۴۷۱ نفر است که یکصد هزار تن آنها سفید پوست هستند مرکز آن «پرت موئی» میباشد با ۷۰ هزار تن جمعیت.

جزیره سوگوترا که ۳۵۷۹ کیلو متر مربع مساحت و ۲ ۱ هزار نفر جمعیت دارد.

در افریقای جنوبی سر زمین باسوتلند و بچونالند و سوآزیلند نیز تحت حاکمیت انگلستان می باشد که در مورد امور داخلی مستقل می باشند. وسعت ناتال ۷۱۲۲۰۰ کیلو متر و جمعیت آن ۲۹۵ هزار نفر است.

خاوردور

● هنك کنك

بندر مشهور هنك کنك تحت کنترل دولت انگلستان است حکمران انگلیسی ریاست شورای مقننه محلی را بر عهده دارد دراین شورای مقننه محلی چینی های هنك کنك نیز نماینده دارند هنك کنك در سال ۱۸۴۱ توسط چین به انگلستان واگذار شد.

سر زمین کومون و لانتو که وابسته به هنك کنك هستند هر یك در سال ۱۸۶۳ به انگلستان واگذار شد.

وسعت هنك کنك باکولون و لانتو ۱۰۱۳ کیلو متر مربع است هنك کنك ۸۳ کیلو متر مربع، کولون ۴۱ و سر زمینهای وابسته به هنك کنك ۸۸۹ کیلو متر مربع جمعیت هنك کنك و سر زمینهای وابسته به آن ۲۴۴۰۰۰۰ نفر است که اکثریت آنها چینی هستند.

۱۳ هزار انگلیسی نیز در هنك کنك زندگی میکنند. هنك کنك یکی از بزرگترین بنادر بازرگانی خاور دور است.

● کارائیب

مستعمرات انگلستان دردریای کارائیب عبارتند از:

جامائیکا، ترینیته، توباکو، باربادس گایمان، ترکز، کائیکو، علاوه بر جزایر کوچك فوق جزیره بزرك گویان نیز هنوز تحت قیمومیت دولت انگلستان است.

هندوراس انگلستان رانیز باید بر مستعمرات این کشور در کارائیب اضافه کرد.

مدیترانه

● جبل الطارق

منطقه جبل الطارق تحت کنترل انگلستان است که یك شورای اجرائیه محلی و یك حکمران انگلیسی امور آنرا اداره میکنند

● اقیانوس آرام، اطلس و هند

مستعمرات کوچك انگلستان در این سه اقیانوس عبارتند از:

۱ـ جزایر فیجی، پیتکرن، تونگا که هریك دارای حکمرانان محلی هستند.

جزایر کوچك متعلق بانگلستان در غرب اقیانوس آرام عبارتند از:

۱ـ جزایر ژیلبر والیس، سامسون، هبرید جدید.

۲ـ جزایر باهاماس و برمودا

۳ـ جزایر فالکلند.

در خاور میانه باید عدن، عمان و چند شیخ نشین خلیج فارس را تحت الحمایه انگلستان دانست که اخیرا فدراسیونی از آنها بوجود آمده است عدن از سال ۱۸۳۹ تحت الحمایه انگلستان درآمد که دارای یك شورای مقننه است و یك حکمران انگلیسی عدن و سر زمینهای وابسته به آن ۲۰۷ کیلو متر مربع وسعت و ۱۴۳ هزار تن جمعیت دارد.

عمان نیز ۲۱۲ هزار کیلو متر مربع وسعت و ۵۵۰ هزار تن جمعیت دارد که پایتخت آن مسقط است شیخ نشینهای تحت الحمایه انگلستان عبارتند از:

ابوظهبی، دیبائی، شرجه، راس الخیمه، عجمان، خلبال و قطر وچند شیخ نشین کوچك دیگر.

آگهی سازمان دامپروری کل کشور

سازمان دامپروری کل کشور بمنظور کمك بتوسعه برنامه‌های مرغداری و پرورش طیور و پائین آوردن بهای جوجه یکروزه تصمیم باجرای طرح تولید جوجه یکروزه از نژاد های مختلف خالص تخمی و گوشتی نموده که برك مشخصات فنی و نحوه معامله برای مطالعه و بررسی تهیه کنندگان وواردکنندگان تخم مرغ در دفتر موسسه جوجه کشی نارمك واداره کل پرورش طیور سازمان دامپروری خیابان وصال شیرازی در دسترس علاقمندان می‌باشد که واجدین شرایط میتوانند تا آخر وقت اداری روز ۲۸ر۱۰ر۴۳ برای اخذ برك مشخصات محل های اشاره شده مراجعه و پس از مطالعه مفاد برك مشخصات پیشنهادات خودرا بضمیمه برك مشخصات امضاء شده تاساعت ۱۰ صبح روز چهارشنبه ۳۰ر۱۰ر۴۳ بدفتر موسسه جوجه کشی نارمك ویا اداره کل پرورش طیور سازمان تسلیم نمایند پیشنهادات واصله ساعت ۱۱ صبح همان روز در حضور کمیسیون فنی سازمان باز و قرائت خواهد شد سازمان دامپروری در رد یا قبول یك یا کلیه پیشنهادات واصله مختار است. الف ۷۰۴۸

سازمان دامپروری کل کشور ـ مهندس فیروزعدل

آ ـ ۳۷۰۳۶

آگهی مسابقه تهیه مجسمه اعلیحضرت همایون شاهنشاه

فرمانداری شهرستان مرند تهیه مجسمه برنزی (ایستاده) اعلیحضرت همایون شاهنشاه را که قرار است درمیدان آن شهرستان نصب گردد بین هنرمندان مجسمه‌ساز بمسابقه میگذارد.

نقشه میدان وسایر مشخصات پایه و مجسمه درهنرهای زیبای کشور دفتر اداره آموزش و هنرهای ملی موجود است و شرکت کنندگان می‌توانند بادریافت مشخصات اقدام به تهیه ماکت بشرح زیر بنمایند.

۱ـ ارتفاع مجسمه ۲٫۵ متر خواهد بود.

۲ـ ماکتهای تهیه شده بایستی ظرف مدت چهل و پنج روز از تاریخ انتشار این آگهی بدفتر اداره آموزش و هنرهای ملی تحویل گردد.

۳ـ ارتفاع ماکتهای تهیه شده نبایستی ازیك متر کمتر و یا بیشتر باشد.

۴ـ بین فرمانداری مرند و برنده بهترین ماکت که بوسیله کمیسیون نصب مجسمه هنرهای زیبای کشور تعیین میگردد قراردادی جهت تهیه و حمل و نصب مجسمه بسته خواهد شد. ساختمان پایه مجسمه و تشکیلات اطراف آن بعهده شهرداری مرند خواهدبود. الف ۷۰۱۹

فرماندار مرند مهندس اربابی

آ ـ ۳۷۰۲۸

اصلاح آگهی مناقصه

پیرو آگهی مناقصه شماره ۱۴۵ر۸۸۳۳ ـ ۱۵ر۱۰ر۴۳ تاریخ تسلیم پیشنهادات دستگاه پنوماتیك ۸ر۱۱ر۴۳ وتاریخ قرائت آنها ۹ر۱۱ر۴۳ خواهد بود. الف ۷۰۲۳

رئیس اداره کل ساختمان مهندس منزوی

آ ـ ۳۷۰۲۲

TURFIX

رضایت کامل گدبانوی خانه

بادیگ زودپز توربفیکس

وکلیه لوازم یدکی موجود

در مرکز پخش

تهران گلوبندك سیرای تقی زاده

شماره ۶۸ تلفن ۲۲۳۶۴

وکلیه نمایندگیها تهران

وشهرستانها

فروشگاه شرکت تعاونی مصرف کارگران

کارخانه کبریت سه ستاره زنجان

مایل است برای خرید هر نوع اجناس نقد باتولید کنندگان و فروشندگان دست اول معامله نماید قیمت ونوع اجناس را با شرکت فوق در زنجان مکاتبه فرمائید. ـ۱ـ

انجمن دوشیزگان و بانوان

تشکیل دوره جدید این کلاسهارا باطلاع میرساند:

خیاطی

این کلاس دارای دوره‌های عمومی و خصوصی است و در آن طرز برش و دوخت همه گونه لباس و پوشاك با متدگرلاوین تعلیم داده میشود.

آشپزی

دراین کلاسها، در مدت سه ماه، طرز تهیه انواع سوپ ها، غذا های ایرانی، خوراکهای فرنگی و دسرها رامی آموزید.

انگلیسی

انجمن دارای ۴ نوع کلاس انگلیسی است: فوری، عادی، عالی و گفتگو با معلمان امریکائی.

دراین کلاسها، درمدتی کوتاه باهمه رموز زبان انگلیسی آشنائی پیدا می کنید.

ماشین نویسی

این کلاس دارای دو دوره یك ماهه و سه ماهه است ودر این مدت ماشین نویسی فارسی و لاتین تعلیم داده میشود.

منشیگری

در این کلاس، در مدت ۴ ماه، باماشین نویسی، اصول منشیگری، نامه نگاری اداری، حسابداری، بایگانی و آداب معاشرت آشنامیشوید وبزودی در موسسات بکار می پردازید.

برای نامنویسی بدبیر خانه انجمن (خیابان شاهرضا ـ خیابان فرصت ـ شماره ۷۳ ـ تلفنهای ۴۰۳۱۱ ـ ۶۹۷۱۵ ـ ۶۴۴۹۶) مراجعه فرمائید و توجه داشته باشید که هنر جویان علاوه بر دریافت جوایز، بطور رایگان از جشنها و سرگرمی ها وسازمان ورزشی انجمن استفاده می کنند.

ازامروز تایك هفته کلیه مایحتاج کودکان، پوشاك و اسباب بازی بقیمت ارزان

حراج شد

خانه کودک

خیابان نادری مقابل هتل نادری تلفن ۴۶۸۲۴

کاشانه

رقص با فیلم ـ مطبخ ایتالیائی ـ فرانسوی ـ ایرانی (دیزی)

ظهرها چلوکباب

خیابان شاهرضا ـ جنب خیابان رامسر تلفن ۶۹۷۰۴

آگهی مناقصه

سازمان مستقل عمران قزوین تهیه و ساخت ۷۰ دستگاه مخزن سوخت گازوئیلی (تانك فلزی) مورد نیاز عمران دشت قزوین را بشرح زیر از طریق مناقصه خریداری مینماید

۱ـ تانك گازوئیلی ۲۰۰۰ لیتری	۱۵ دستگاه
۲ـ تانك گازوئیلی ۳۰۰۰ لیتری	۲۰ دستگاه
۳ـ تانك گازوئیلی ۴۰۰۰ لیتری	۵ دستگاه
۴ـ تانك گازوئیلی ۵۰۰۰ لیتری	۵ دستگاه
۵ـ تانك گازوئیلی ۶۰۰۰ لیتری	۵ دستگاه
۶ـ تانك گازوئیلی ۷۰۰۰ لیتری	۵ دستگاه
۷ـ تانك گازوئیلی ۸۰۰۰ لیتری	۵ دستگاه
۸ـ تانك گازوئیلی ۹۰۰۰ لیتری	۵ دستگاه
۹ـ تانك گازوئیلی ۱۰۰۰ لیتری	۵ دستگاه

داوطلبان شرکت در مناقصه میتوانند برك مشخصات و شرائط کامل این آگهی را بامراجعه بدفتر سازمان مستقل عمران قزوین واقع در بلوار الیزابت دوم (بلوار کرج) ساختمان وزارت کشاورزی طبقه سوم دریافت نموده و منتهی تاپایان وقت اداری ۲۴ر۱۱ر۴۳ همراه باپیشنهادات خود بدفتر سازمان تسلیم نمایند پیشنهادات واصله روز ۲۵ر۱۱ر۴۳ باز وقرائت خواهد شد حضور پیشنهاد دهندگان در کمیسیون مناقصه آزاد بوده و سازمان درردیاقبول کلیه پیشنهادات مختار است. الف ۷۰۲۰

آ ـ ۳۷۰۲۶ ـ ۱ ـ ۲ سازمان مستقل عمران قزوین

آگهی حراج

سازمان بیمه‌های اجتماعی تعداد چهار دستگاه اتومبیلهای مشروحه زیررا از طریق حراج بفروش میرساند:

۱ـ جیپ مدل ۵۹ شماره شهربانی ۲۰۶۲۸

۲ـ شورلت سواری مدل ۵۶ شهربانی ۱۲۷۵۰۹

۳ـ شورلت وانت مدل ۵۵ شهربانی ۶۰۲۸

۴ـ الدوزمبیل مدل ۵۸ شماره شهربانی ۹۹۲۷

۵ـ جیپ ولیز مدل ۵۸ شماره شهربانی ۳۷۹۰۷

طالبین می‌توانند همه‌روزه از ساعت ۹ صبح تا ۱۲ ظهر از تاریخ نشر آگهی تا روز ۳۰ ر۱۰ر۴۳ که روز حراج حضوری خواهد بود در محوطه کاخ سازمان بیمه‌های اجتماعی واقع در خیابان آیزنهاور اتومبیلهای مذکور را بازدید نمایند حراج ساعت ۹ صبح روز مذکور انجام خواهد شد شرکت کنندگان در حراج باید مبلغ بیست هزار ریال در مقابل اخذ رسید بعنوان سپرده شرکت در حراج بصندوق سازمان پرداخت نمایند تاچنانچه پس از برنده شدن از تحویل اتومبیلهای مورد حراج خودداری ورزند مبلغ مذکور بنفع سازمان ضبط گردد.

سازمان دررد و یاقبول آخرین قیمت بدست آمده در حراج مختار می‌باشد و کلیه هزینه‌های تنظیم سند و مالیات وعوارض و هزینه چاپ آگهی مربوط بعهده خریدار می‌باشد.

رئیس هیئت مدیره و مدیرعامل ـ دکتر محمود خواجه نوری

۲ـ۱ آ ـ ۳۶۸۱۶

وزارت کشور

شهرداری خرمشهر

آگهی مناقصه

شهرداری خرمشهر برطبق اجازه نامه شماره ۵۱۴۸ رش ۱۰ر۱۰ر۴۳ استانداری معظم خوزستان روکش بتن آرمه سد ساحلی و نرده سازی و نصب چراغ و مفروش نمودن پیاده‌روی ساحل کارون برطبق نقشه و مشخصات و شرایط موجود بمبلغ تقریبی پنج میلیون و پانصد هزار ریال بشرح زیر بمناقصه میگذارد.

۱ـ شرکتها یانمایندگان آنها که دارای برك نمایندگی بامضاء مدیر عامل و مهر شرکت می‌باشند و دارای صلاحیت فنی طبق بند ۳ این آگهی هستند میتوانند تاآخروقت اداری روز ۱۹ر۱۱ر۴۳ بشهرداری مراجعه و باپرداخت مبلغ دوهزار ریال اسناد شرکت در مناقصه دریافت دارند.

۲ـ پیشنهاددهنده باید معادل مبلغ دویست وهشتاد هزار ریال اسنادخزانه بصندوق شهرداری تحویل و رسید آنرا ضمیمه پیشنهاد خود نماید.

۳ـ پیشنهاددهندگان باید پیشنهادخودرا در دوپاکت لاك ومهر شده الف و ب بشرح زیر

پاکت الف محتوی برك رسید اسنادخزانه و کارت درجه‌بندی (حداقل درجه یك یادوساختمان سازمان برنامه طبق آخرین طبقه بندی که بشهرداری ابلاغ گردیده است پیمانکاران محلی باید گواهی صلاحیت از دفتر فنی استان معادل طبقه بندی سازمان برنامه ارائه دهند) و طرز قرارداد و صورت مشخصات و شرایط و نقشه ها وواحد بهاء که همگی امضاء ومهرشده باشد

پاکت ب ـ شامل برك پیشنهادی که باید باحروف وعدد بطور خوانا نوشته شود.

۴ـ پیشنهاددهندگان بایستی پاکات پیشنهادی خودرا تاآخر وقت اداری روز ۲۰ر۱۱ر۴۳ درمقابل اخذ رسید بدفتر شهرداری تسلیم دارند شهرداری به پیشنهاداتی که فاقد اسناد مناقصه بوده و یابعد از موعد مقرر برسد (اعم از کتبی ـ شفاهی و یاتلگرافی) ترتیب اثر نخواهد داد.

۵ـ شهرداری میتواند تامیزان ۲۵٪ از مبلغ کل کارکسر یااضافه نماید.

۶ـ بهای چاپ آگهی وهرگونه مالیات و عوارض بعهده برنده مناقصه می‌باشد.

۷ـ پیشنهادات رسیده درساعت (۱۰) صبح روز ۲۱ر۱۱ر۴۳ در کمیسیون مربوطه باز و قرائت خواهد شد

۸ـ شهرداری درد یاقبول یك یا کلیه پیشنهادات مختار است.

۹ـ حضور پیشنهاددهندگان یانماینده مجاز آنان در کمیسیون آزاد است.

۱۰ـ پس از تعیین برنده مناقصه و ابلاغ شهرداری مدیر عامل شرکت بایستی جهت عقد وامضاء کلیه مدارك قراردادد رشهرداری حاضر شوند.

شهردار خرمشهر ـ بختیاری پور

پولهای کلان برای اشیاء خرد!

بنام یك سفارتخانه بزرك زیر پیراهنی وارد تهران كردند !

یكعده خانم كارشان وارد كردن اشیاء لوكس است !

مسافران آبادان اغلب اشیاء لوكس تقلبی می‌خرند !

عطرها ، گلدان‌ها ، دگمه‌های پرنقش و نگار سردست ، مجسمه های پیش بخاری ، عروسك ها ، كیف‌ها وكفش‌های جور واجور و عجیب و غریب ، صندوق های كراوات ، گل‌های سینه ، قوطی سیگار ، فندك انواع زیورآلات خانمها ، بلوز ، كراوات ..... و خیلی چیزهای دیگر از این قبیل تجملات زندگی امروزی را تشكیل میدهد و برای تهیه و تدارك این وسائل كه حتی اغلب بنظر زائد میرسد چه پولهاكه خرج نمیشود ؟

چه سرمایه‌ها وچه قدرتهاكه صرف قسمكشتن و پرداختن این اشیاء لوكس نمی‌كنند و چه تشكیلات و تجهیزات عریض و طویل و پیچیده كه بر مناختن آنها و بر ورود و خروج آنها از كشوری بكشور دیگر نظارت نمی‌كند ؟

... ودركشورما اگر كالای لوكس نمیسازند واگر كم میسازند،استفاده از آن ، مخصوصا در میان خانمها رواج بسیار دارد .

چه چشم و همچشمی‌ها كه برسر استفاده از یك گل‌سینه طریفوگران قیمت نمیكنند ؟ چه پولهای كلان كه برپای یك مجسمه كوچك زیبا نمی ریزند وگاهی چه آهها وچه اشكی‌كه برای یك شیشه عطر ، یك سینه‌بند ویا یك گوشواره ازسینه‌ها برنمی‌آید وبررخساره های زیبا و نازیبا نمی ریزد ؟

● لوكس در ایران

كالای لوكس ، درتهران و بعضی دیگر از شهرهای ایران مانند آبادان فراوان است و با وجود فراوانی گران، واردات‌این كالاها گاهی غیرمجازاست وبا اینهمه وارد میشود وگاهی‌حقوق گمركی برمبنای‌نویست‌وسیصد درصد دارد و باآین وجودهستند كسانیكه آنها را بخوبی بخرند.

...آنچه راكه وروندش غیرمجاز است ، از راه قاچاق و آنچه را هم‌كه حقوق‌گمركی كلان دارد، باز اغلب دور از چشم ماموران وگاهی زیر چشم ، جرم‌پوشی بعضی‌از آنها ! وارد میكنند و بهرصورت سودكلان میبرند و ضررهای‌كلان بمردم وبه‌مملكت وارد می‌آورند .

بعضی از این اجناس نوع ایرانی هم دارد ولی زیاد خریدار ندارد،شاید یك علتش این باشدكه نوع‌ایرانیش بمراتب ارزان‌تر است ! خانمی كه برای خرید چند عدد پرتقال مدتی‌چانه میزند و اعصابش را خراب می‌كند تا بلكه ۵ ریال ارزانتر بخرد ، با دودست مبارك برای خرید یك جنس لوكس، بی‌ریا پول میشمارد و تحویل میدهد. ومغازه‌های بزرگی نیز با پروانه‌كسب از طرف شهرداری اینگونه اجناس‌را بفروش میرسانند ! جای این مغازه‌ها آنجائیست‌كه مشتری بیشتر دارد و بهمین علت اغلب درشمال شهر ما واقع شده است و تعداد اینگونه‌مغازه ها نسبت به مغازه‌های دیگر كم است وبهمین مناسبت فروش اجناس لوكس درانحصار همین تعداد است.

● بهترین قیمت

اجناس لوكس قیمت مشخص و معینی ندارد فروشنده با توجه بدرست و قیافه طرف هرچقدر كه دلش‌بخواهد روی جنس قیمت میگذارد .

● مدرن و كلاسیك

لوكس فروشی ها بطور كلی بدو دسته تقسیم‌میشوند لوكس‌فروشی های مدرن و لوكس فروشیهای كلاسیك واین اصطلاحی است كه خودشان بكار میبرند...

لوكس فروشیهای كلاسیك كه بیشتر عتیقه فروشی هستند اجناس و اشیائی را بفروش میرسانند كه از لحاظ قدمت و نوع كار جالب و قیمتی باشد و بیشتر شامل كارهای دستی قدیمی و یا اشیاء ساخته‌شده با دست درایران و بدست قدیمی‌ها است‌انواع تابلوها ، و صنایع دستی جزو این اشیاء است .

لوكس فروشیهای مدرن نیز بدو دسته تقسیم میشوند : اول مغازه‌هائی كه اجناس تجملی میفروشند و دیگر مغازه‌هائی كه علاوه براجناس تجملی لوازم والبسه‌زنانه نیزمیفروشندكه‌البته مغازه‌های ردیف دوم عایدی بیشتری دارند .

● ... وقاچاقچیان مدرن

ورود اجناس لوكس بعلت‌سود بازرگانی زیاد از طریق قاچاق زیاد شده است و وارذات این اجناس معمولا بوسیله قاچاقچیان حرفه‌ای انجام نمی شود بلكه درهمین شهرها عده‌ای كارشان اینست كه سالی چندبار بخارج

از كشور سفر میكنند و در مراجعت مقداری اشیاء و لوازم بعنوان ضروریات همراه می آورند و از راههائی‌كه خود می دانند گمرك‌كمتری میدهند وبعد چمدان مسافرت را یكجا تحویل همین لوكس فروشیها میدهند!

درهمین شهر ما خانمهائی هستندكه كارشان اینست‌ومرتبا در حراجهای فروشگاههای بزرك اروپا شركت میكنند و با توجه به سلیقه خانمهای تهرانی این قبیل لوازم را بكشور می‌آورند .

لوازم لوكس همانطوركه ذكرشد قاچاقچی مخصوصی ندارد ویا اگر دارد كم است بلكه افرادی با توسل به حیله ها و نیرنگ‌های عجیب‌وغریب این اجناس را وارد میكنند مثلا در ۱۵خرداد سال ۱۳۴۱ یك‌تن كالا از قبیل جوراب نایلون ، گل مصنوعی، ماتیك و زیر پیراهن زنانه بنام یك سفارت بزرك خارجی درتهران ، باجعل اسناد بارزشی چهل میلیون ریال وارد كرده بودندكه این بار دست جاعل خوانده شد و گیر افتاد یا چندی‌قبل یكی‌از واردكنندگان كالا باپرداخت

● نواحی قاچاق

... وقاچاق بیشتر ازنواحی جنوب، كرمانشاه قصرشیرین وخوزستان و قسمتی هم از فرودگاه مهرآباد وارد كشور میشود .

اما خروج قاچاق از فرودگاهها كار آسانی نیست بخصوص كه با سازمان مجهز و روش موجود گمرك این‌امكان تقریبا از بین رفته است .

ماموربن گمرك كه كارگنترل مسافران را بعهده دارند بتدریج پس از سالها تجربه‌هائی آموخته‌اند كه امروز اگر جای‌یكی‌از انها خالی‌شود، پركردن این جای خالی كار آسانی نیست ومدتی وقت لازم خواهد داشت ماموربن گمرك ، لوكس فروشهای تهران را تقریبا میشناسند و بهمین دلیل خود این افراد تقریبا برایشان غیر ممكن است كه كالای قاچاق وارد كنند .

● لوكس قلابی !

بعضی از مسافران كه به آبادان میروند فكر می‌كنند اجناسی كه درآبادان وجود دارد قاچاق است و میتوانند آنرا به قیمت ارزانتر از تهران بخرندنه حالیكه بعدا متوجه‌میشوند اغلب اجناس خریداری شده ازآبادان بقیمت ارزانتر درتهران بفروش میرسد و جالب اینجاست كه بعضی از همین اجناس قاچاق لوكس ایرانی ازآب درمی‌آید !

● لوكس غیرقاچاق

قسمتی‌از كالاهای لوكس ازطرف گمرك وبا پرداخت عوارض كلان گمركی وارد كشور میشود و در نمایندگیهای كارخانجات معروف آنا بفروش‌میرسد بطوركلی اجناس لوكسی‌كه دراین فروشگاهها عرضه میشود محصول‌چند كارخانه‌معروف جهانست كه‌نمایندگی‌ها‌ئی درایران دارند و مهمترین آنها عبارتند از :

«فونتاما» درایتالیا ، «روزنتال» درآلمان ، «دم» و «باكارات»در پاریس ، «بوهم» در چكسلواك، «آرابیا» در فنلاند و «مورانو» در ایتالیا .

این كارخانجات‌كه ازمعظم‌ترین كارخانه‌های لوكس سازی دنیا میباشند بوسیله‌نمایندگی های خودكه لوكس فروشیهای بزرك تهران میباشند نمونه‌هائی از كارهای جدید خودرا بتهران میفرستند و مغازه‌دار با توجه به اجناس مورد نیاز خودوطالبین آن ، سفارشاتی به كارخانه‌های مورد نظر میدهد .

یك‌لوكس فروش تهران می گوید : پس ازآنكه اجناس‌بیمه شد به تهران فرستاده می شود، تازه ما درمحظور اصلی قرار می گیریم . زیرا مكرر بتجربه دیده‌ایم‌كه پس از آنكه اجناس لوكس وارد گمرك فرودگاه مهرآباد شد دولت باگذراندن تصویب‌نامه ویا اضافه كردن تبصره‌ای بقانون از ورود آنهابه تهران جلوگیری كرده است و ماهها سرمایه فوق‌العاده یك‌تاجر در گمرك مانده و همان راكد بودن باعث ضرر فراوان شده است .

اما پس‌از آنكه جنس واردشد ودولت‌نیز ورود آنرا آزاددانست مساله میزان گمرك مطرح می شود .

گمرك از اجناس مختلف به نسبت متفاوت گرفته می شود ، از اجناس معمولی مثل‌گلدان‌و ظروف كریستال صدی ۵۰ و از مجسمه و گلدانهای چینی كه‌از لحاظ جنس و نوع نایاب باشد سیصد درصدكه سه برابرقیمت اصلی است‌گمرك‌میگیرند وعلت اینكه این اجناس با قیمتهای گزاف بفروش‌میرسد اینست‌كه قیمت آن شامل : قیمت خرید مخارج بیمه ، پول‌گمرك وبعلاوه سودی‌كه خریدار روی آن می كند .

● آنچه بیشتر خریدار دارد

یكدیگر ازلوكس فروشهای‌تهران میگفت :

جنس لوكسی‌كه در تهران واصولا درایران خواستارزیادی دارد«لوستر» یا «لوستر» است‌كه جدیدا موردتوجه بیشتر مردم قرارگرفته است و علاوه بر این شیئی ، كریستالهای بوهم شاخه دارد و یكی‌از آنها درمجلس‌منا موجود است .

● سرمایه‌یك‌لوكس فروشی

دریك‌مغازه لوكس فروشی‌سرمایه زیادی راكد است . زیرا هرشیئی موجود درآن صدها تومن ارزش دارد وبا این‌وجود لابد لوكس‌فروشی سود فراوان دارد كه هرروز برتعداد آنها اضافه میشود . وحد متوسط سرمایه لوكس فروشیهای تهران از ۳۰۰ تا ۷۰۰ هزار تومان سرمایه و سرقفلی آنهاست اما نكتهٔ جالب توجه دریك لوكس فروشی طرز آرایش و «دكوراسیون» اشیاء موجود در آن است . زیرا آرایش اشیاء سهم‌زیادی درجلب مشتری دارد .

یكی‌از لوكس فروشی‌های تهران برای آرایش اشیاء موجود در مغازه ۱۵۰ هزارتومان خرج كرده‌است و آرایش بسیار زیبا اشیاءگران‌وارزان را عرضه‌كرده است .

مُدلهای جدید یخچالهای

كلویناتور

دراندازه‌های ۷ ـ ۹ و ۱۲ فوت

بزودی عرضه میشود

یخچال‌های

كلویناتور

كم‌مصرف ـ زیبا و بی‌نظیر

یخچال كلویناتور

ازنظرقیمت بایخچالهای

مشابه‌ساخت‌ایران

برابری میكنند

Kelvinator

نماینده رسمی : شركت سهامی فیروز ـ خیابان تخت‌جمشید شماره ۲۱۹

مراكز پخش ـ فروشگاه های شركت سهامی فیروز

از امروز تایك هفته

حراج

كلیه‌مایحتاج كودكان‌در

خانه كودك

خیابان نادری مقابل هتل نادری تلفن ۴۶۸۲۴

"گی‌گز"

شیرخشك گی‌گز و غذای گی‌گز ـ خوراك شاهان و شاهزادگان است

پیرو گار تسكین‌دهنده درد وبرطرف‌كننده تب

تونی‌مالت بهترین و خوشمزه‌ترین صبحانه

Tonimalt مقوی ومفیدترین «عصرانه»

اعلیحضرت اولاف پنجم در بازدید شهر تاریخی اصفهان

بطوریکه خوانندگان ارجمند استحضار دارند اعلیحضرت اولاف پنجم پادشاه کشور اروپائی نروژ بمنظور بازدید آثار وابنیه تاریخی اصفهان باهواپیما باین شهرستان تشریف فرما شدند و مورد استقبال آقای استاندار ، روسای ادارات دولتی وشخصیتهای برجسته اصفهان قرار گرفتند.

عکس مقابل سمت راست آقای مهندس پارسا استاندار اصفهان را هنگام عرض خوش آمد به اعلیحضرت پادشاه نروژ وسمت چپ اعلیحضرت اولاف پنجم راهنگام بازدید هنرستان هنر های زیبای اصفهان نشان میدهد. ضمنا درعکس سمت چپ آقای عیسی بهادری رئیس هنرستان هنرهای زیبا نیز هنگام عرض توضیحات لازم درباره هنر های دستی هنرمندان اصفهانی دیده میشود.

کرهای مصلحتی!

میگویند درروزگاران قدیم مردی بودکه وقتی چیزی ازاو میخواستند بکلی کرآنهم کرمادرزادمی‌ـ شد. وطوری وانمود میکرد که اصلا چیزی نمیشنود اماوقتی ماجرائی پیش‌می‌آمد که‌قراربود پولی یاجنسی‌باو بدهند همه چیز راولوآنکه صدا خیلی هم ضعیف‌بود می‌شنید. ودهشاهی سرش کلاه نمیرفت!

حالا نانواهای اسفیدواجان و بعضی از شهرهای دیگرنیز به‌همین نوع ثقل‌سامعه یعنی کری مصلحتی دچار شده‌اند، باین ترتیب که‌اگر سرشب بشنوند که آردگران شده و ممکن است نان هم مثلا کیلوئی یکریال گران شود ازفردا صبح نانرا کیلوئی سه ریال گران میکنند ودرجواب اعتراض شدید مردم میگویند:

برادر مگر خبرنداری؟ گندم نیست ، آرد نیستو ماهم این آردها رارفته‌ایم از بلوچستان آورده‌ایم!

ولی‌اگر برائر فراوانی گندم ، قیمت آرد کیلوئی پنج‌ریال هم پائین‌بیاید نانواها همان برنامه سابق‌را اجرا میکنند . گوئی طفلکها اصلا خبرندارند که آرد ارزان شده !...

نظیر اینگونه کرهای مصلحتی فراوانند. مثلا اینطور شایع‌میشود که براثر وزش یك بادگرم در شمال تعداد زیادی زنبور ازبین رفته‌اند. ازفردا در جنوب عده‌ای باصطلاح ازهمین خبر «بول» میگیرندو عسل راگران میکنند ودرجواب اعتراض مشتریان خود میگویند: آقا مگر خبر نداری تمام کندوهای عسل‌براثر وزش بادگرم سوخته ودیگرزنبور درمملکت پیدانمیشود! متاسفانه یاخوشبختانه اینگونه کر های مصلحتی در زندگی بجائی نمیرسند چون همیشه کوشش خود را صرف راههای منفی میکنند وفکر پیشرفت درمخیله آنان خطور نمی‌نماید. ازخداوند متعال آرزومندیم‌باین کرها شفای خیر عنایت فرماید ... آمین .

«اسفید واجان ـخبرنگار اطلاعات»

پس از پایان کلاس آموزشی ماما های‌محلی داران

ماماهای محلی کیف گرفتند!

بطوریکه خوانندگان ارجمند استحضار دارندچندی پیش بمنظور آشنا ساختن ماماهای محلی داران باصول قابلگی یك کلاس آموزشی برای آنان درشهرداران تشکیل شد . خبرنگار ما در داران اکنون می نویسد : طی مدت ده‌روزی که کلاس آموزشی ماماهای محلی دایر بود اصول صحیح قابلگی بماماهای مذکور آموخته شد وچند زائو نیز باحضور آنهازیر نظر آموزگاران کلاس وضع حمل کردند و باین ترتیب شرکت کنندگان درکلاس تاحدی بشغلی که‌مسئولیت آنرا قبول کرده‌اند آشنا شدند .

در آخرین جلسه کلاس‌مذکور بدعوت بهداری‌داران‌آقای فرماندار وعده‌ای از روسای ادارات دولتی در کلاس آموزشی ماماهای‌محلی حضور بهمرسانیدند. در این مراسم ابتدا بانوان مهاجری ودکتر ، معتمدی پیرامون نتایج این کلاس مطالبی بیان داشتند وسپس سه عدد کیف محتوی وسائل مامائی بسه نفر ازقابله های محلی داده شد. آنگاه آقای فرماندار درباره توجهات شخص اول مملکت به تامین بهداشت مردم سراسر کشور مطالبی بیان داشت ومراسم بهمین‌جاخاتمه یافت . ضمنا بانوان مهاجری ودکتر معتمدی طی سفر کوتاهی که بجادگان کردند بدو نفر ازماماهای محلی کیف مخصوص قابلگی تسلیم نمودندو از آنجا باصفهان حرکت کردند .

دهقانان شهرستان نطنز وتوابع

سالروز تصویب قانون اصلاحات ارضی راجشن گرفتند

خبرنگار ما در اصفهان گزارش می دهد روز نوزدهم دیماه بمناسبت سالروز تصویب‌قانون اصلاحات‌ارضی بفرمان ملوکانه جشن باشکوهی با شرکت بیش از چهار هزار نفر از دهقانان شهرستان نطنز در اداره کشاورزی آن شهرستان برگزار شد.

صبح این روز دهقانان نطنز باتفاق گروه کثیری از طبقات مختلف اهالی در حالیکه تمثالهائی از اعلیحضرت همایونی در دست داشتند از میدان مرکزی شهر در اداره کشاورزی‌نطنز اجتماع کردند و باابراز احساسات شدید خود نسبت بشاهنشاه شوری عجیب بپا نمودند . در این مراسم که آقای فرماندار وعده‌ای‌از روسای ادارات دولتی‌نیزحضور داشتندابتدا نماینده دهقانان‌درباره‌سالروزتصویب قانون اصلاحات ارضی مطالبی بیان داشت . سپس آقای فرماندار رشته سخن را بدست گرفت و در میان احساسات پرشور حاضران که یك لحظه قطع‌نمیشد سخنانی درباره این قانون مهم و بزرك ایراد کرد.

در بخش ترقرود نطنز نیز بهمین مناسبت جشن باشکوهی با حضور آقای فرمانداروروسای ادارات‌دولتی و دهقانان ترتیب یافت . دراین‌جشن نیز بیاناتی درخصوص این‌روز بزرك ایراد گردید .

اصفهان

مخصوص پنجشنبه

نغمه های سپاهان

خوی گرم

ما برون از تیرگیهای زمان خواهیم رفت
همره روشندلان تا آسمان خواهیم رفت
اختر امید روشن کرده بر ما خط سیر
جانب مقصودخود تاکهکشان خواهیم‌رفت
بزم‌یاران گرم وروشن باد دائم، باك‌نیست
ماگر چون‌شمع‌مجلس ازمیان خواهیم‌رفت
از سبکباری رود شبنم بسوی آفتاب
بی تکلف در حضور دوستان خواهیم‌رفت
خار و خس ارزانی باد خزان بادا که‌ما
همره گلچین برون‌از گلستان خواهیم رفت
ای گل امید عطری گرکنی همراه ما
چو ن‌نسیم‌ازآستانت شادمان خواهیم‌رفت
چون پرستو مابخوی گرم عادت کرده‌ایم
در مقام سرد مهری زآشیان خواهیم رفت
اختری نوتاشود رخشان در افلاك سخن
در رصدگاه مضامین نهان خواهیم رفت
در طریق عشق «صاعد» ماودردواشك وآه
تابمقصد همره این کاروان خواهیم رفت
«اصفهان - محمدعلی صاعد»

توزیع گندم

بنا بگزارش خبر نگار ما در تیران چند روز پیش کمیته هماهنگی‌توزیع گندم‌در دفتر آقای باکدامن فرماندار نجف‌آباد تشکیل شد . در این جلسه که آقایان‌سلطانی رئیس‌بانك‌اعتبارات کشاورزی ، انصاری رئیس دارائی ، خدابنده رئیس اداره کشاورزی ، بردبار سرپرست توزیع گندم ، شمس رئیس دفتر فرمانداری شهرستان‌نجف آباد وعده‌ای از معتمدین محلی درآن حضور داشتند . قرار شد از بقیه پارتی دوم سهمیه گندم نجف‌آباد که ۲۳۵۰ تن میباشد ۵۰۰ تن به انبار نجف‌آباد ، ۱۳۰۰ تن به انبار تیران ۵۵۰ تن‌بانبار علویجه تحویل گردد.

قندیلهای یخ

تیران و اسفیدواجان را زینت داده‌است

این‌روزها درتیران همه جا قندیل های یخ بچشم میخورد و در ودیوار گواهی سرمای فوق‌العاده ای را می دهند . خبرنگار ما در تیران می ـ نویسد بدنبال برف و کولاك اخیر هوای تیران‌به شدت سرد شده و دیگرآبی در جویها جریان ندارد چون آب در جویها یخ بسته است ، سرمای هوادر تیران شبها به سیزده الی چهارده درجه زیر صفر میرسد.

گزارش خبرنگارمادر اسفیدواجان نیز حاکیست اخیرا سرمای هوا در اسفید واجان شدت یافته و برف دشت و هامون را پوشانیده است . شدت سرمادر این ناحیه بحدی است که آب درانداك زمانی یخ میبندد .در حال حاضر تنها ناراحتی کشاورزان‌و دامداران اسفیدواجان نبودن علوفه برای احشام است که در این هوای سرد بهیچوجه پیدا نمیشود.

سخنرانی استاد دانشگاه لندن در دانشکده ادبیات‌اصفهان

خبرنگار ما در اصفهان گزارش می دهد چندروزپیش بدعوت آقای دکتر فاروقی رئیس دانشکده ادبیات و سرپرست دانشکده علوم اصفهان‌آقای مهندس پارسا استاندار و عده‌ای از روسای ادارات دولتی ، استادان دانشکده درردانشکده ادبیات اصفهان حضور یافتند . دراین جلسه آقای «سرایفرایوانز» استاد دانشگاه لندن سخنرانی جالبی بزبان انگلیسی‌تحت عنوان «خصائص جاودان ادبیات ـ انگلیس» ایراد کرد که مورد توجه قرار گرفت .

استاد دانشگاه لندن طی سخنان خود اظهار داشت : ادبیات ایران و انگلیس را بهم چند گونه شباهت است ، نخست آنکه هردو بسیارکهن هستند . ادامه ادبیات انگلستان از قرن هفتم میلادی‌یعنی‌از روزگارانی است که پیغمبر اسلام ظهور کرد . ادبیات مادر طی قرون متمادی مانند زبان شماتحت‌تاثیر زبانی قرارگرفت که‌از آن مانیست . زبان انگلیسی اززبانهای گوناگونی‌فراهم آمده‌است. نخست تاثیر زبان فرانسه و دیگر تاثیری که از کشود های شمالی‌پیش میآید .

آقای «ایوانز» افزود: درروزگاران پیشین زنان و مردان نمیتوانستند دلاویزی مناظر طبیعی‌را بستایندچون جاده‌ها سخت بود ولی در قرن هیجدهم جاده‌ها بهتر شد ومیشد به سلامت چشم براطراف انداخت .بدین سان نویسندگان یکی پس از دیگری بوصف طبیعت پرداختند . این جاسه سخنرانی در ساعت پنج و سی‌دقیقه بعد از ظهر خاتمه یافت .

اقدامات بهداشتی

خبرنگار مادر اردستان مینویسد: بافعالیتهای اداره مهندسی بهداشت و همکاری سپاهیان دانش حوزه اردستان تابحال ۱۵دستگاه تلمبه‌آبی دستی جهت نصب در روستا ها تابعه تهیه شده و بزودی نصب آنها آغاز میگردد .

سپاهیان دانش منطقه جنوب

درراه عزیمت باستان فارس وارد شهرضا شدند

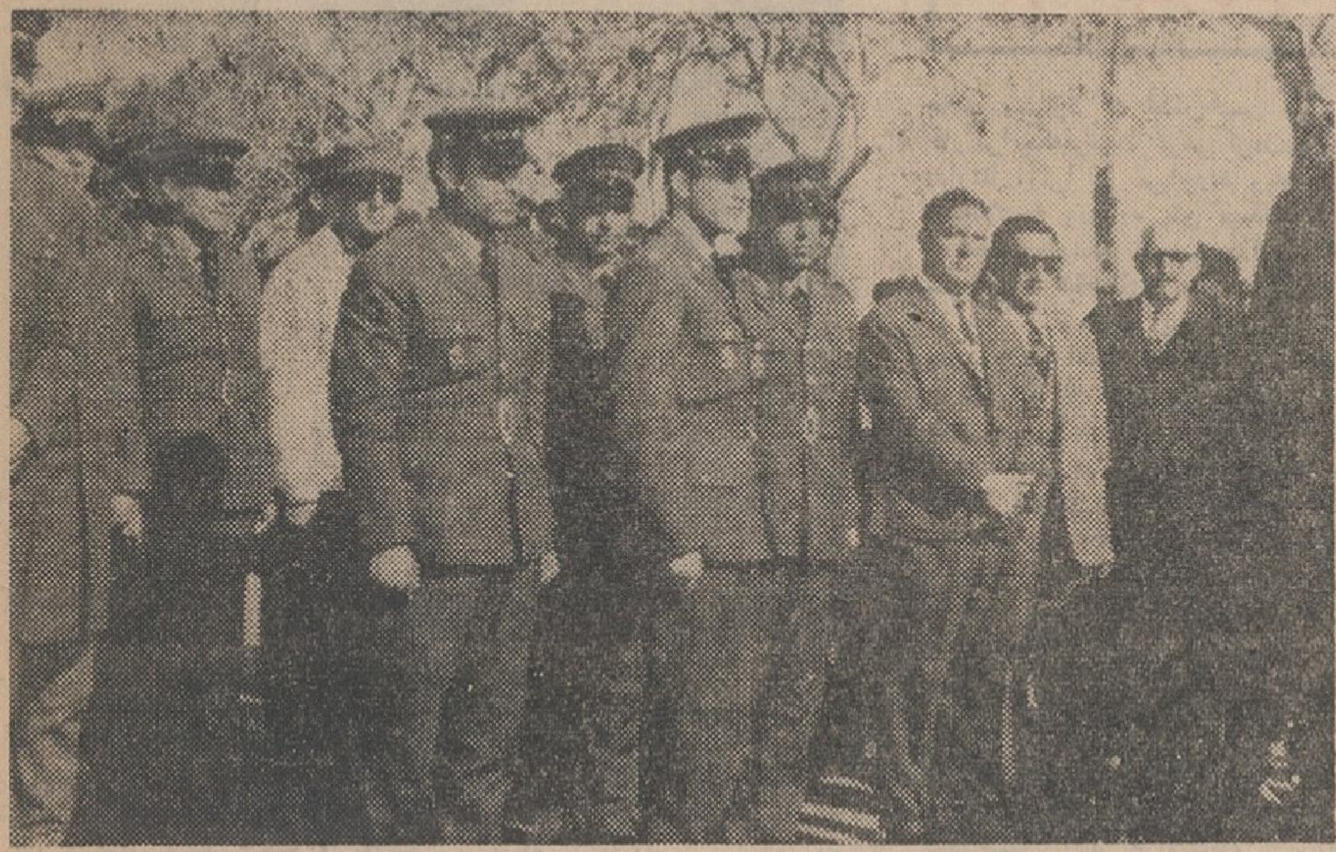

گزارش خبرنگار ما در شهرضا حاکیست چند روز پیش عده‌ای از سپاهیان بهداشت که عازم استان فارس بودند در راه عزیمت خودبآن منطقه وارد شهرضا شدند و ازطرف روسای ادارات دولتی‌و طبقات‌مختلف مردم این شهرستان مورد استقبال قرار گرفتند .

هنگام ورود سپاهیان بهداشت به شهرضا آقای جلال‌الدین تقوی نایب رئیس انجمن شهر خوش آمد گفت. آنگاه سپاهیان بهداشت در محل جمعیت شیر و خورشید سرخ حضور یافتند . در اینجا آقایان دکترمیربد رئیس بهداری،مجدزاده رئیس‌آموزش وپرورش شهرضا ویکی از سپاهیان بهداشت بیاناتی در خصوص اهمیت تشکیل خانه های انصاف ایراد کردند و پس‌ازآن سپاهیان بهداشت ضمن‌سپاسگزاری‌ازمحبت مردم‌شهرضا بسوی فارس حرکت نمودند . عکس بالا سپاهیان بهداشت راهنگام‌ورود بشهرضا نشان میدهد .

ارزانی نان

چند روزپیش مقداری از سهمیه آرد شهرستان خمین‌واردو دراختیار نانوایان شهر گذاشته شد . ضمنا نرخ نان در این شهر از کیلوئی ۱۰ ریال به ۷ریال‌ونیم تقلیل یافته‌است.

دومین نشریه

خبرنگار مادر بروجن‌اطلاع میدهد: با فعالیت کلوب نشریه دبیرستان شهاب بروجن که زیرنظر آقایان امام جمعه زاده و حمیدفر دبیران دبیرستان اداره میشود هفته گذشته یك نشریه ادبی انتشار یافت . این نشریه دومین‌نشریه دبیرستان مذکور است و آقایان منوچهر امینی ،عباس سنجابیان و سیاوش‌صادقیان دانش‌ـ آموزان دبیرستان برای انتشار آن فعالیت کرده‌اند .

مژده باهالی محترم اصفهان

ازتاریخ پنجم دیماه الی آخر دیماه فروشگاه کشمیر میدان ۲۴ اسفند انواع پارچه‌های محصولات کارخانهای ایران را باصدی ده تخفیف بمشتریان خود تقدیم مینماید. آ ـ ش ۱۵۷۹ ۱ـ۱۲

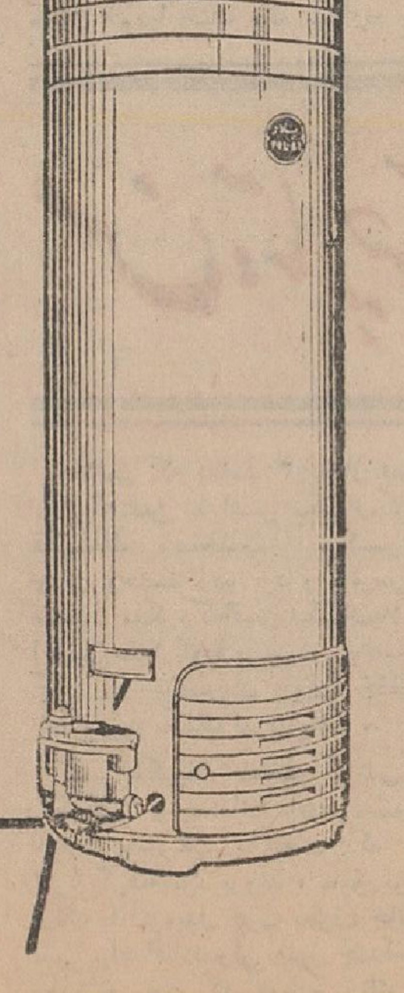

آب گرمکن
پلار
خودکار ـ زیبا ـ کم مصرف ـ بادوام
باندازه‌های ۳۰ و ۴۵ گالنی
سرویس مجهز
که همیشه رسیدنماینده فروش در اختیار شما میباشد
مرکز فروش:
آب گرمکن پلار
است.
POLAR
تلفن ـ ۳۶۴۱

سومین عضو باند آدم دزدها دستگیر شد

برای این سارق قراری بمبلغ ۵۰۰هزار ریال صادر شد

سومین عضو باند آدم دزدها در میان مامورین ژاندارمری

بطوریکه خوانندگان ارجمند استحضار دارند چندی قبل سه نفر سارق بدر منزل آقای حاج‌محمد علی اعتماد انصاری یکی‌ازافراد سرشناس‌اصفهان رفته واورا به بهانه آنکه جنسی‌برای فروش دارند با خود به بیرون شهر بردند و پس از دریافت چکی بمبلغ ۱۷۰ هزار ریال ازاو و وصول آن‌از بانك اورا آزاد کردند . دو نفر از این سارقین در همان اوان دستگیر شدند اما ازنفر سوم که‌اکبر مسائلی نام داشت اثری بدست نیامد.

خبرنگار مادراصفهان‌بدنبال‌گزارش قبلی خود در اینمورد اطلاع میدهد با فعالیت ماموران ژاندارمری اخیرا معلوم شد که اکبر بتهران گریخته است .فورا دونفراز ماموران‌ژاندار مری بتهران رفتند و باکسب نیابت قضائی ازدادستان اورا ازروی آدرس در تهران دستگیر کردند . در تهران برای اکبر ازطرف بازپرس قراری به مبلغ پانصد هزار ریال صادر شد و متهم‌تحویل‌ژاندارمری اصفهان‌گردید. فعلا هرسه نفر سارقین در زندان بسر میبرند تاتکلیف آنها روشن‌شود.

رئیس دادگاه

خبرنگار مادر بروجن گزارش میدهد خیرا آقای حسین حجتی بریاست دادگاه بروجن منصوب شد و شروع بکار کرد .

نفت خورد و مرد

طبق گزارش خبرنگار مادر اصفهان چند روز پیش پسر بچه پنج‌ساله‌ای از اهالی اصفهان بنام رضا موسوی براثر خوردن نفت دچار مسمومیت شدید گردید و به بیمارستان سینا انتقال یافت ولی چون مسمومیت فوق‌العاده شدید بود کودك معصوم فوت کرد . جنازه مورد معاینه پزشك قانونی قرار گرفت و جواز دفن‌صادر گردید .

رفع نگرانی گوشت

خبرنگار ما در نجف‌آباد مینویسد مدتی بودکه‌وضع گوشت درنجف‌آباد صورت نامطلوبی پیدا کرده بود و قصابان گوشت را بهر قیمت می ـ خواستند میفروختند واین‌وضع باعث ناراحتی اهالی این شهرستان گردیده بود . اخیرا بمساعی آقای امیری لاری شهردارنجف‌آبادباین وضع‌خاتمه داده شد و متخلفین تحت تعقیب قرار گرفتند .

تلفن ۲۴۰۶

از ساعت ۵ تا ۷ بعداز ظهر در خدمت شماست

بازگشت بوضع سابق

وضع اتوبوسرانی اصفهان‌از مدتی پیش براثر شکایات مکرر مردم اصفهان خوب شده بوداما اخیرا همان وضع سابق‌راپیدا کرده و باز اضافه سوار کردن وهمان ناراحتیهای‌سابق برقرار گردیده است.از اداره‌راهنمائی ورانندگی تقاضا میشود باین وضع بهبود بخشند .

«روشندل»

از جمله همان خیابانها

دایره روشنائی شهرداری اصفهان در مورد چراغهای‌معابر و کوچه و خیابانهای اصفهان توجه چندانی مبذول نمیدارد . خیابان پهلوی که در جریان تشریف‌فرمائی‌اعلیحضرت پادشاه نروژ مسیر حرکت اتومبیل معظم له بود از جمله همان خیابانها میباشد . «سایه‌بان»

آیا بازرسی میشود

مرغ کیلوئی‌رادرمرغ فروشی های اصفهان بطور پرکنده می فروشند آیا از طرف اداره بهداشت و شهرداری اصفهان در اینمورد بازرسی بعمل‌میآید تا گوشت فاسد بمردم فروخته نشود یا خیر؟ «اصفهانیان»

یك تقاضا از شهربانی

با حسن نیتی که در آقایان رئیس شهربانی ورئیس کلانتری یك اصفهان سراغ داریم تقاضا میکنیم دستور فرمایند بعد از ظهر روز های جمعه از اجتماع افراد ولگرد در مقابل سینما های مایاك وایران جلوگیری شود . «عابر»

بدشان نمیآید

بالاخره قیمت نان در شهر اصفهان درست معلوم نشد . در این شهر نان ازکیلوئی ۹ ریال الی یازده‌ریال بفروش میرسدو و باآنکه فروش نان را دانه‌ای ممنوع شده معهذا این عمل‌مثل سابق تکرار میگردد . گویانانوا ها از اینکه هیچکس کاری به کارشان ندارد بدشان نمیآید!

«الهی»

بازماندگان قافله علم

بقافله میرسند

برنامه مبارزه‌با بیسوادی که طی سالهای‌اخیر با مساعی‌اولیای امور در مملکت مابا کوشش تمام دنبال میشود خوشبختانه پیش‌ـ رفتهای زیادی کرده و تمام مسئولان مربوطه ازجان ودل‌می‌ـ کوشند تااین برنامه مقدس و بزرك بهتر و بیشتر اجرا شود. تشکیل کلاسهای متعدد مبارزه بابیسوادی در شهرستانها گام بزرگی است که‌درراه اجرای این برنامه برداشته شده و با استقبال کم‌نظیر دانش دوستان‌و افرادی که‌یك عمر منتظر چنین فرصتها و تسهیلاتی بودندروبرو گردیده است .

دراردستان نیز آقایان حاتمی رئیس آموزش و پرورش ومحمد نعمت‌اللهی مسئول آموزش‌بزرك سالان درراه اجرای این برنامه تلاش میکنندو نتیجه این‌فعالیت ها ۵۰ باب کلاس مبارزه با بیسوادی است که‌شبها درهای آنها بروی دهها نفر ازجوانان‌و حتی افراد مسن باز میگردد وبر آنها نور معرفت ودانش وایمان بکالبد این دانش طلبان تابیده میشود. گزارش بالا را خبرنگار ما در اردستان ارسال داشته است .

صحبت بالا و پائین صفر..

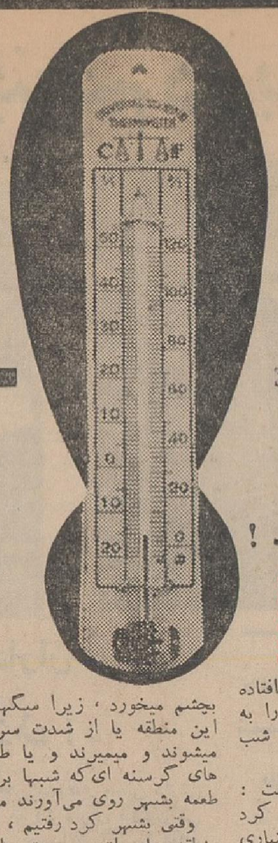

اینجا ، همه ازسرما میلرزند و ... آنجا همه ازگرما مینالند!

دراسفندماه وقتی شما «برف‌شیره» نوش‌جان‌میکنید، بندرعباسیهااز محصولات صیفی استفاده میکنند !

تهیه از: خبرنگاران اطلاعات دراصفهان و بندرعباس
تنظیم از : م . حاجیانفر

صحبت از کنار دیوارهای خیس خورده‌ای که درنور ضعیفورنك پریده آفتاب برقسمتی از زمین سایه‌انداخته شروع میشود :

پیر مرد دهاتی کناردیوار چمباتمه میزند ، چیق بلند ورنك رو رفته‌اش وارونش میکند وبازدن پك محکمی به آن، نگاهش رابه‌سینهٔ پرابر آسمان میدوزد:

ـ باز ابرها آمدند ...!

آنطرفتر ، در کنار یك تپهٔ بزرك برف گرفته ،بچه‌های ۳،۴ساله بدنبال هم میدوند، زمین میخورند ، بلند میشوند ، گلوله‌های برفی‌بطرف هم پرتاب میکنند وبعد خسته و کوفته بروی تپه میروند، دستهای سرخ ویخ زده‌شان را باحرارت دهن گرم‌میکنند وخیره درابرهای غلیظ ومتراکم‌آسمان که‌بتدریج آفتاب را در خود میگیرد ، میخوانند :

«خورشید خانم آفتاب کن»
«یه‌مشت نخود توآب کن»
«ما بچه‌های کردیم»
«از سرمائی بمردیم ...»

این است مایه صحبت و گفتگوئی که فعلا همه‌جابر سر زبانها است و هر روز دامنه‌آن بالامیگیرد وباصطلاح بیشتر «گل» میکند ...

حقیقت اینستکه‌بارندگیهای شدید یکماه اخیر (صرفنظر ا زاینکه برای زراعت فوق‌العاده مفیدبوده و کشاورزان هموطن مارا در وجد وسرور فروبرده است) درهمه‌جا ، یکنوع نگرانی بین مردم بوجود آورده که رفع آن جز بدست طبیعت ممکن نیست ...

آیا انقلاب هوا وریزش‌برف وباران شدیدتر میشود؟ آیابرای مردمی که درنقاط دور افتاده شهرها ، با وضع غم‌انگیزی درخانه‌های گلی و فرسوده زندگی میکنندواحتمالا باادامهٔبارندگی خانه و کاشانهٔ خودرا ازدست خواهند داد فکری شده است ؟ آیا ...؟

این سئوالهاست که بی‌جواب بودن آن ریشه این نگرانی را عمیق‌ترکرده وباعث شده است توجه عمومی باخبار بارندگی در تهران وشهرستانها بیشتر شود و صحبت «بالا و پائین صفردرجه حرارت» بیشتر گل کند !

● دو نقطه مقابل‌هم

این روزها ، طبق اطلاع اداره هوا شناسی «شهرکرد» یکی از سردترین نقاط کشور است که میزان حرارت آن گاهی به۲۰ درجه‌زیر صفرمیرسد ومردم این سامان را در وضع بسیار طاقت فرسائی قرار میدهد اما نقطه مقابل این شهر ،بندر عباسرو چاه‌بهار است که گرمای هوای آن ، حتی در اینموقع که اغلب نقاط کشور در محاصره برف‌افتاده و سرمای کشنده‌ای بر سراسر آن حکمفرما است ، عدهٔ کثیری‌ازهموطنان‌مارانارا‌حت‌کرده‌است شایدتعجب کنید اگر گفته شود ، موقعیکه مردم شمال غرب یاسایر مناطق سردسیر کشور «برف شیره» نوش جان میکنند ، بندر عباسیها از بهترین محصولات صیفی استفاده میکنندوداشان بلنداست که‌چرااین گرمای لعنتی دستاز سرشان بر نمیدارد ؟

● بادهای دریائی

قبل از آنکه درباره وضع آب و هوای «بندر عباس و چاه‌بهار» و«شهر کرد» صحبت شود ، باید موقعیت جغرافیائی این مناطق راتشریح کرد.

بندر عباس که اکنون‌بصورت یك فرمانداری کل اداره میشود ، ازشمال بکرمان ، از مشرق به بلوچستان ،از جنوب بدریای عمان واز مغرب‌بفارس وبنادر خلیج فارس محدود استوبیش از دویست هزار نفر درآن زندگی میکنند ،این منطقه‌در گذشته«جارون» نام داشت که بعدها «گامبرون» نام گرفت و بطوریکه در دائرة المعارف اسلامی نوشته شده «گامبرون» از «جارون» اسم سابق جزیرهٔ هرمز که بندر عباس قدیم‌باشد مشتق شده‌است این منطقه بسبب موقعیتی که دارد، از گرمترین نقاط ایران است‌و مخصوصا در تابستان حرارت هوا باندازه‌ای بالا میرود که فقط اشخاص بومی میتوانند درآن زندگی کنند وبقیه یاباوسائلی منازل خودرا خنك نگه میدارند ویابار سفر می‌بندند وسه ماهه تابستان را بنقاط خوش آب وهوا کوچ میکنند.

درموقع تابستان ،تنها امید مردم‌محلی این شهر بوزش بادهای دریائی است که‌هنگام وزش این بادها ، شهر بطور محسوسی خنك میشود، بهمین جهت بیشتر ساختمانهای آن برای استفاده کامل از بادهای دریائی روبدریاساخته شده ودر این بندر ،کمتر ساختمان قدیمی بچشم میخوردکه روبدریانباشد

● بهشتی درجهنم

علاوه بر گرمای طاقت فرسائی که دربیشتر فصول سال براین شهرحکم‌فرما است ، «شرجی» شدید نیزبیشتر مواقع مردم را بستوه می‌آورد و حتی گاهی تنفس را مشکل میکند ..

شاید باور نکنید که در تابستان مردم شهر نشین بندر عباس که‌بیشتر بنظافت وحفظ ظاهرخود پابندند ،روزانه چهار بار لباس عوض میکنند ، زیرا گرما وشرجی هوا چنان عرقی ازبدنها جاری میسازد که لباس‌خیس میشودو کارگرانیکه‌فرصت عوض کردن‌پیراهن ندارند ،آنرا در می‌آورند وباصطلاح «میچلانند» ودوباره بتن میکنند !

عجیب اینکه طبیعت دراین نقطه سوزان ، شاهکاری بوجود آورده و در ۴۵ کیلومتری این دیار منطقه‌ای پدیدآورده است که از هر لحاظ‌با خوش آب و هواترین مناطق کشور برابری میکند . این منطقه که‌بقول مردم محلی بهشتی درمیان جهنم‌است «کنو» نام دارد و آن عده از اهالی بندرعباس که تابستانها نمیتوانند بشهرستانهای خوش آب و هواکوچ کنند ، سه ماهه تابستان را دراین محل میگذرانند .

● کولر وطنی

اگر چه در سالهای اخیر بندر عباس بسرعت پیشرفت کرده و مردم شهرنشین آن با استفاده از کولر و پنکه و سایر دستگاههای خنك کننده خودرا از گرمای شدیدوطاقت فرسا راحت میکنند ولی در بیشتر نقاط ، مردم چنین وسائلی دراختیار ندارند و ناچار باوسائلی که خود اختراع کرده‌اند ، منازلشان را خنك نگه میدارند ، یکی ازاین وسائل چهارچوب بزرگی است که در وسط آن مقدار زیادی خار قرار گرفته است . مردم محلی این‌چهار چوب را وسط در یاپنجره اطاقی که روبباد باشد میگذارند و بروی خار های آن مرتبا آب میپاشند ، باینترتیب‌بادی که از وسط خار های خیس عبورمی کند و وارد اطاق میشود ، هوای‌اطاق رابطور محسوسی خنك میسازد ...

ناگفته نماند که «چابهار» منطقه‌ای که در جنوب بلوچستان و در ساحل دریای عمان قرار دارد ، بهمین‌وضع است و مردم آن در سواسرقابستان در وضع بسیار فاراحت کننده‌ای زندگی میکنند .

● اما شهر کرد

شهر کرد ،منطقه‌ای که صحبت ما از آنجا شروع شد ، نقطه مقابل بندر عباس و از سردترین مناطق کشور است که در سراسر زمستان، مردم آن بعلت سرمای شدید وطاقت فرسا جرات بیرون آمدن از خانه های خودرا ندارند ..

شهر کرد ، بخط مستقیم در ۸۲ کیلومتری جنوب باختری اصفهان واقع شده و در گذشته «دهکرد» نام داشت ، اما در زمان سلطنت اعلیحضرت فقید رضاشاه کبیر ، شهر کرد نامیده شد وامروز تقریبا وسعت یافته و دارای بیش از پانزده هزار نفر سکنه شده است .

در یکماه گذشته ، این منطقه‌چند بار از طرف اداره هواشناسی سرد ترین مناطق کشور اعلام شد و بعلت ریزش برف سنگینی که در آن‌بارید و زندگی مردم رامختل کرد ، از طرف سازمان شهرستانهای مومسه اطلاعات به آقای عمومیان نماینده و خبرنگار اطلاعات در اصفهان ماموریت داده شدکه باتفاق آقای حسن حاجعلی زاده خبرنگار عکاس اطلاعات بمحل بروند و رپورتاژی از وضع‌هوای آنمنطقه تهیه کنند که رپورتاژ مزبور در زیر از نظر شما میگذرد :

● ۲۴ درجه زیرصفر

هوابشدت منقلب وبرفی بود که باتومبیل جیپ اطلاعات راه شهر کرد راپیش گرفتیم ، ۱۲۰ کیلومتر فاصله اصفهان ـ تاشهر کرد را با چنان وضعی طی کردیم که تا بحال دچار آن نشده بودیم ، کولاك‌شدید برف ، ناهمواری و یخ زدگی جاده ، توده های برفی که جاده رانقطه‌بنقطه سدکرده بود ، همه و همه مارا با مشکلات بزرگی مواجه ساخته بود که چاره‌ای جز مقاومت در مقابل آنها نداشتیم .

باآنکه تا آنموقع گردنه «رخ» را چندبار برف روبی کرده بودند معهذا هردقیقه‌ای که میگذشت بارتفاع برف در سطح جاده افزوده میشد وپیشروی مارا مشکلتر میکرد ،در بین راه اتوبوسها و اتومبیلهائی را میدیدیم که بعلت ریزش برف سنگین وکولاك شدید از حرکت باز مانده بودند .

لاشه‌های صدها سك و کلاغ و گنجشك رامشاهده میکردیم که‌بعلت سرمای کشنده خشك شده ودر میان جاده یابیابانهای پر برف اطراف‌افتاده بودند ... باهر زحمتی بود خودرا به قهفرخ رساندیم وناچار شدیم شب رادر آنجا بمانیم ...

یکی از معمرین قریه میگفت : سرمائی که امسال منطقه شهر کرد و سایر مناطق چهار محال بختیاری رافرا گرفته کم سابقه است ،میزان سرما ۲۴ درجه زیر صفر است و دبیرستان و دبستانهای این منطقه از شدت برفو سرما تاچند روز تعطیل بود .

یکی دیگر از اهالی میگفت : بخدا از بس برف پشت بامهای خود راپارو کرده‌ایم ، خسته شده‌ایم و من شخصا از دیروز ۵بار پشت بام خانه خودرا پارو کرده‌ام و هنوزبرف روی آن «دلمبار» است !

ماشب را در یك اطاق زیرکرسی خوابیدیم ، اما از شما چه پنهان‌که آتش منقل این کرسی ، از غل و خاکه نبود ، بلکه ، مقداری پهن درآن میسوخت و کرسی را گرم‌می کرد . اصولا در بیشتر دهات چهار محال بختیاری برای‌گرم‌کردن‌کرسی از پهن استفاده میشود و تنها عده معدودی ذغال و خاکه‌مصرف‌میکنند. آنچه بیش از همه حالب میباشد چنین سرمای کشنده‌ای ، بچه‌های ۴،۳ ساله شهر کردی کنار دیوار های خیس خورده و یخ زده درمیان برف میلولیدند ، گلوله های برفی بطرف هم پرتاب میکردند و بعد از این بازی دست بدست هم داده یك چنین برفی در چهار محال بختیاری ظرف ۳۰ سال اخیر بی سابقه بوده است ..

ما بعلت سرمای شدید نتوانستیم بیش از یکروز در شهر کرد بمانیم، زیرا حرارت هوا بین ۲۵و ۲۶ درجه زیر صفر بودو سرما باندازه‌ای‌شدت داشت که شیر های آب یخ زده بودو مردم از لحاظ آب در مضیقه بودند ، اما شاید باور نکنید که‌در اینستکه در سه ماهه زمستان در قهفرخ و شهر کرد ، کمتر سك

این سك ولگرد هم قربانی کولاك برف و سرمای بی‌سابقه شده بود ، چنین صحنه‌هائی را درمیان بیابانهای برف‌گرفته زیاد میدیدیم ...!

بچشم میخورد ، زیرا سگهای ولگرد این منطقه یا از شدت سرما خشك میشوند و میمیرند و یا طعمه گرگ های گرسنه ای‌که شبها برای یافتن طعمه بشهر روی می‌آورند میگردند .

وقتی بشهر کرد رفتیم ، هوای آن منطقه رابمراتب سردتر از قهفرخ دیدیم و عجیب اینکه یکی ازاهالی میگفت : هوای «فریدن» بمراتب‌سرد تر از شهر کرد میباشد ولی چون آنجا ایستگاه هوا شناسی ندارد ، اداره هواشناسی شهر کرد راسردترین نقطه اعلام کرده‌است .

بناباظهار اهالی ، چند روز قبل‌از ورود ما به شهر کرد ، ۵روزمتوالی دراینمنطقه‌برف میبارید و در بعضی نقاط ارتفاع برف بدو متر رسیده بود بطوریکه مردم میگفتند ریزش برف گرفته ،بچه‌های ۴،۳ساله بدنبال هم میدوند، زمین میخورند ، بلند میشوند ، گلوله‌های برفی‌بطرف هم پرتاب میکنند وبعد خسته و کوفته بروی تپه میروند، دستهای سرخ ویخ زده‌شان را باحرارت دهن گرم‌میکنند وخیره درابرهای غلیظ ومتراکم‌آسمان که‌بتدریج آفتاب را در خود میگیرد ، میخوانند :

«خورشید خانم آفتاب کن»
«یه‌مشت نخود توآب کن»
«ما بچه‌های کردیم»
«از سرمائی بمردیم ...»

این است مایه صحبت و گفتگوئی که فعلا همه‌جابر سر زبانها است و هر روز دامنه‌آن بالامیگیرد وباصطلاح بیشتر «گل» میکند ...

حقیقت اینستکه‌بارندگیهای شدید یکماه اخیر (صرفنظر ا زاینکه برای زراعت فوق‌العاده مفیدبوده و کشاورزان هموطن مارا در وجد وسرور فروبرده است) درهمه‌جا ، یکنوع نگرانی بین مردم بوجود آورده که رفع آن جز بدست طبیعت ممکن نیست ...

آیا انقلاب هوا وریزش‌برف وباران شدیدتر میشود؟ آیابرای مردمی که درنقاط دور افتاده شهرها ، با وضع غم‌انگیزی درخانه‌های گلی و فرسوده زندگی میکنندواحتمالا باادامهٔبارندگی خانه و کاشانهٔ خودرا ازدست خواهند داد فکری شده است ؟ آیا ...؟

این سئوالهاست که بی‌جواب بودن آن ریشه این نگرانی را عمیق‌ترکرده وباعث شده است توجه عمومی باخبار بارندگی در تهران وشهرستانها بیشتر

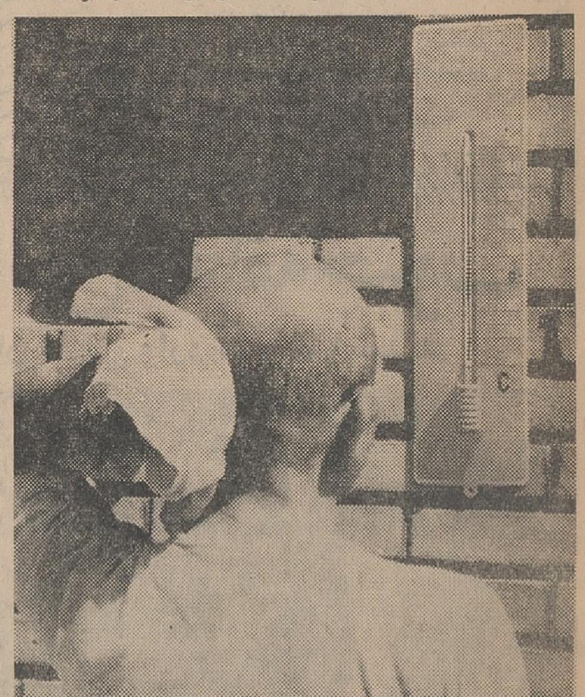

بندرعباسی : بی انصاف هی داره میره بالا...!

حمله کفتار...

وضع یك‌قریه‌رابهم‌ریخت و۲۲ نفر مجروح شدند

صدا میخواندند :

« خورشید خانم آفتاب کن »
« یك مشت نخود تو آب کن »
« ما بچه های کردیم »
« از سرمائی بمردیم .. »

آنهاو همه مردم چهار محال بختیاری به چنین سرمای طاقت فرسائی عادت دارند ، ولی ما ...

ـ فرار کنید ... فرار کنید ... کفتار ...

دهها زن ومرد وکودك دهاتی ،در حالیکه سرآسیمه ووحشت زده از کوچه پرپیچ وخم وبرف گرفته قریه «سکان فرد» فریدون شهر اصفهان میگریختند، با صدای لرزان وآمیخته بوحشت وترس ، اهل قریه را ازحمله یك کفتار خونخوار خبر میکردند . ظرف چند لحظه در قریه غوغائی بپا شد، عده‌ای که با حملهٔ کفتارمجروح شده وخون ازبدنشان جاری بودبیحال بروی زمین پربرف افتاده بودند عده‌ای دیگر، در گوشه قریه سرسختانه با حیوان وحشی که‌کفتار پیری بودجدال میکردند، این جدال ساعتی در میان ترس ووحشت عمومی ادامه یافت و بالاخره جوانان قریه باضربات چوبو چماق کفتار را از پای درآوردند .

در این ماجرا ۲۱ نفر از اهالی‌قریه مجروح شدند که جریان بوسیله ژاندارمری محل بمقامات مربوطه‌اطلاع داده شدولی تاچندروز بعدبعلت‌بزمین نشستن برف سنگین وانسداد راه ، پزشکی نتوانست‌بقریه برودتامجروحین راددرمان کند.

کودك بازیگوش از بام سقوط کرد

وقتی از مدرسه بخانه آمد ، کیفش رابگوشه‌ای گذاشت و مثل هر روز به پشت‌بام رفت تا باگذاشتن دام ، گنجشك بگیرد . اما در گوشه بام چشمش بدو کبوتر افتاد که‌باهم دانه جمع میکردند. با یك جست‌خودرابروی کبوترها انداخت تاآنها رابگیرد ولی پایش لغزید واز بالای بام بوسط حیاط سقوط کرد.

کودك بازیگوش که رمضان سالمی نام دارد ، درحال اغماء به‌بیمارستان شرکت ملی نفت آبادان منتقل شدو فعلا حالش فوق‌العاده وخیم است.

من تا چند دقیقه دیگر کشته میشوم...!

خانمی که ساعت ۳ بعداز نیمه‌شب بوسیله‌تلفن با افسر نگهبان کلانتری قلهك صحبت میکرد ، چنان وحشت زده بود و باترس ولرز صحبت میکرد که‌افسر نگهبان بلافاصله آدرس منزل اورا پرسیدو بوی‌سفارش کرد که خونسردی خودرا حفظ کند تاماموربن بکمك او بیایند ..

افسر نگهبان باعجله گوشی تلفن راگذاشت و بعده‌ای مامور دستور داد خودرا باسرعت بخانه‌ای که نشانی آنرا گرفته بود برسانند ، ماموربن بلافاصله با اتومبیل جیپ بطرف خانهٔمورد نظر براه افتادندولی هنوز چندلحظه‌ای نگذشته بود که دوباره زنك تلفن کلانتری بصدا درآمد. افسر نگهبان متعجب شده بود ، باعجله جریان را سئوال کرد. ویکی از ماموربن در حالیکه بقیقهه میخندید گفت :

ـ یك اشتباه بود .. یك اشتباه‌با مزه ...!

وی سپس بدنبال حرف خود گفت: زنك در منزل خانم ، اتصالی پیدا کرده بود واو واهل منزل با صدای زنك‌در که هرچند لحظه یکبار صدا میکرد بشدت وحشت زده شده بودند وتصور میکردند خانه‌شان مورد حمله دزدان آدمکش قرار گرفته است !!! اما وقتی خانم باشتباه خود پی برد از ماتشکر کرد و باخیال راحت بخانه رفت قابقیه شب را به‌آسودگی استراحت کند !

مهمترین اخبارهفته‌گذشته

از نظر کاریکاتوریست سازمان‌شهرستانها

یك گاو و چهار گرگ..

۱۰ ساعت باهم جدال میکردند...!؟

نیمه شب، عده‌ای زن ومرد دهاتی در حالیکه چندین چراغ زنبوری‌بدست داشتند، گوشه‌و کنار یکی‌ازبیابانهای پهناور «هشترود» را جستجو میکردند. آنها دنبال گاوی میگشتند که‌سر شب از طویله فرار کرده و دربیابان وسیع این منطقه گم شده بود ...

جستجوی آنها تا سپیده صبح‌ادامه یافت وقتی که از پیدا کردن گاو گمشده مایوس شده بودند وقصدباز گشت داشتند ، در یك فرسنگی‌منطقه «سراسکندر» کنار یك تپهٔ بزرك و برف گرفته صحنه عجیب و حیرت انگیزی را مشاهده کردند گاو آنها در حالیکه چهار گرگ گرسنه اطرافش رامحاصره کرده بودند سر سختانه با حیوانات درنده جدال میکرد و حتی دوگرگ رابا ضربات شاخ مجروح کرده بود ...

زنان ومردان روستائی که ازمقاومت گاو در مقابل ٤ گرگ درنده‌متعجب و درعین حال مسرور شده بودند، گرگها را فراری دادند وگاو را با خود بقریه بردند .

این گاو بیکی‌از کشاورزان‌هشترود بنام «محمد» تعلق داردو اکنون‌موضوع جدال این حیوان باچهار گرگ درنده درهشترود نقل مجالس شده است .

سقوط از بام

خبرنگار ما در اصفهان گزارش داد ، بانوی نابینائی بنام « ماه ـ سلطان کاروانپور» ساکن بخش ۳ اصفهان‌که برای یهن کردن لباس بروی بام منزل رفته بود ، از بالای بام بپائین سقوط کردوبلافاصله کشته شد .

کلوخ‌یاپرتقال شهسوار ؟

خبرنگار ما در اهواز مینویسد : شهسوار آورده‌ام و پس از مدتی صحبت مبلغ ۵۰۰ ریال بابت بهای پرتقال دریافت کردو رفت .

اماوقتی که صاحب مغازه آمد و جریان راشنید باحیرت در صندوق راگشود ولی جز مقداری‌سنگ‌و کلوخ و آجر چیزی درآن نیافت و تاکنون موفق بیافتن کلاهبردارمذکور نشده‌اند

... اما خانم اشتباه میکرد..!

ـ الو .. الو .. کلانتری قلهك؟!
ـ بله خانم .. بفرمائید ..
ـ آقا شمارا بخدا کمك کنید... عده‌ای راهزن خانه مارا محاصره کرده‌اند ... شما را بخدا ...

ریچارد برتون: من اعتراف میکنم!!

برتون بهنگام نوشتن این اثر مستند بسیار جدی بود همانطور که‌در این عکس مشهودست . بهمین جهت باخواندن آن شما «آقای الیزابت ـ تیلور» را خوب خواهید شناخت .

• تا چند سال دیگر دامن میپوشم

• از بدشانسی هنرپیشه سینما شدم

• از آثار پیکاسو و سزان متنفرم

ریچاردبرتون را «آقای الیزابت تایلور» نام داده‌اند واین شاید حقیقت باشد. چون برتون بیشتر شهرت خودرا مدیون بازی در فیلم کلئوپاترا، عشقبازی بالیز تایلور وبعد ازدواج بااوست.

در حالیکه این یك نوع بیعدالتی است. چون برتون درزمینه تئاتر وسینما براستی هنرمندست و بخصوص در اجرای نمایشنامه‌های شکسپیر مهارت فراوانی دارد.

ریچارد برتون اخیرا شرح حال خودرا منتشر ساخته است که‌در اینجا خلاصه‌ای از آنرا ملاحظه میفرمائید:

... من ۳۹ سال دارم و زندگی‌هم دراین سن شروع میشود. بهمین‌جهت فکر میکنم که هنوز بقله موفقیت ـ نرسیده‌ام وتازه درراه پیروزی قدم نهاده‌ام . در اوایل قصد داشتم فقط تا چهل سالگی کار کنم‌وبعد باستراحت پردازم ولی حالا فرصت بیشتری برای خودم قائل شده‌ام وتصمیم دارم تاچهل سال بعداز چهل سالگی از کارسینما وتئاتر کناره نگیرم!

من در زندگیم بدو چیز عشق‌میورزم: کلمات چون‌باآنهابسیار چیزهامیتوان آفرید ولیز تایلور.

اگر زودتر از آنچه میل دارم‌مجبور بکناره گیری از کار نمایش شوم‌شروع بنویسندگی‌خواهم کرد.راستی‌بگویم که در آواز خواندن هم دست دارم . و صفحه‌ئی هم‌پر کرده‌ام که تابحال‌سی هزار عدد آن بفروش رسیده است .

وهمین سه‌سال پیش بود که یك کمدی موزیکال دربرادوی بازی‌کردم.

ریچاردبرتون گاه پر گــوئی میپردازد واسرار زندگی خودرا فاش میکند. واین کاریست که در اتو بیوگرافیش انجام داده است .

• بد و خوب

در زندگی اجتماعی بیش از همه «تبعیض نژادی» مورد نفرتم میباشد . بعقیده من سیاهان خوب و سیاهان بد یهودیهای خوب و یهودیان بدوجود دارند همانطور که سپید های خوب و بدهم هستند.

همسر من یهودیست.وآیا ممکنست زنی بهتر از او باشد؟ من خودم هم خون یهودی دارم . از اشخاصیکه بخودشان مطمئن هستند بیزارم وافراد نگران را دوست میدارم . ولی خودم در شمار این دسته اخیر نیستم .

من ناراحت‌ترین فرد روی زمین هستم. چرا؟ برای اینکه‌بسیاری چیزها کم‌دارم. ولی این «بسیاری چیزها»را در یك کلمه میتوانم خلاصه کنم : من از آن آرامشی که مقدسین کتب آسمانی از آن برخوردارند محروم هستم . زندگی حرفه‌ای و زندگی خصوصی من سخت باهم‌در آمیخته‌اند. بطوریکه نمیتوانم آنها را از یکدیگر مجزا سازم ... هرگز نمیتوانم یك سیگار دودکنم . بازنم صحبت کنم‌و از این احساس‌ناراحت کننده که‌گویا دارم در مقابل دوربین بازی میکنم آسوده باشم. من همیشه ودر همه‌جا وجود تماشاچیان را احساس‌مینمایم.

برتون خواننده خوبی است .

من از زنی که شریك زندگیم‌شده خواسته‌ام که مرا آنطور که هستم بشناسد وخودش را بامن تطبیق‌دهد. میدانم که پذیرفتن این شرط مشکل است ولی جز پذیرفتن چاره‌ای نیست.

• زن در قرن بیستم

من بچیزی بعنوان «مسئله زن در قرن بیستم» اعتقاد ندارم .زنان امروزی دربسیاری زمینه‌ها امکاناتی بس ـ وسیعتر از مادر بزرگان خوددارند.

در جامعه امریکا زنان روز بروز قدرت بیشتری میابند تا جائیکه‌چندی پیش باالیزابت تایلور گفتم :

ـ تاچند سال دیگرمن دامن‌میپوشم وشلوارم راکرایه میدهم !ولی این مشکل برای‌اروپائیهاپیش نخواهدآمد.

قطعا در بعضی زمینه‌ها اختلافاتی بین زن ومرد وجود دارد. فی‌المثل‌ـ الیزابت نقاشی را میپرستد و من از آن‌متنفرم. وان‌گوك،سزان وپیکاسورا «استاد» لقب میدهند ولی راستش این استکه من از آثار اینها سر در نمی‌آورم .اما چه شد که هنرپیشه شدم؟تصادف یا حقیقتش را بخواهید بدشانسی مرا باین راه کشاند.

من هنرپیشه‌ای نیستم که با تمام وجودش باین رشته هنری دل بسته باشد وهیچ موهبتی در این زمینه‌ندارم جزیك صدای رسا.

• برای پول

از سینما بدم می‌آید و شرکت در فیلمها را فقط برای بدست آوردن پول میپذیرم. پول را میپرستم وهمینطور هنرپیشگی تئاتر را . من‌برای صحنه تئاتر آفریده شده‌ام نه برای جلوی دوربین فیلمبرداری .

مشهور بودن‌یعنی‌اینکه مردم‌انسان را در کوچه وخیابان بشناسند و این چقدر زجرآور است . ولی خوب در اوایل کار این موضوع برایم‌دلچسب بود .

عبور از پنج قاره

شیطان سبز

نوشته : احمد احرار

آنچه تاکنون خوانده‌اید -۱۰۶-

تیمور ، پسر امیرترغای حاکم شهر سبز پس‌از ماجراهائی درایام جوانی بخدمت قزغن امیرالامرای قدرتمند ماوراءالنهر درآمد ومقامی شامخ یافت . اما سرانجام قزغن درتوطئه‌ای کشته شد وعموی تیمور حاجی بارلاس باتفاق عده‌ای دیگر که هیچکدام نظر خوشی باتیمور نداشتند قدرت را بدست گرفتند .

تیمور بشهر سبز ، زادگاه خود بازگشت ودر کنار همسر زیبایش «آلجای» نوه دختری امیرقزغن و خواهر حسین حاکم بلخ زندگی آرامی را آغاز کرد. اما اختلافات امیران باعث‌تزلزل وضعف حکومت سمرقند شد وخان‌مغول که در کوهستانهای‌شمال سرگرم باده‌گساری و شکار وعیاشی بود باسپاهیان‌قهار خویش «جت»ها فرصت رابرای حمله به‌سرزمین ماوراءالنهر مناسب دید و از کوهستان شمال سرازیر شد.

تیمور تصمیم گرفت شهر اجدادی خودرا از گزندحوادث

***

دو مرد سوار شدند و یکراست بچادر قاسم بیك رفتند .

بانخستین بازرسی ، نامه ای که خان خیوه برای «بی‌کی‌چوك» سردار مغول نوشته بود از جیب اسیر قاسم بیك بیرون آمد . خان خیوه در نامه خودنوشته بود که تیمور و حسین دست بسته‌دراختیار وی قرار دارند و آماده است تا آندو را بفرستادگان «بی‌کی‌چوك» تحویل دهد .

قاسم بیك نامه را در جیب خود گذاشت و بفکر فرورفت . اگر تیمور و امیر حسین تا روز بعد دستگیر نمیشدند نجات آنها از دامی که خان خیوه گسترده بود آسان بود . اما صبح روز بعد ،وقتی قاسم بیك دو تن از سواران امیر حسین را بداخل شهر فرستاد تا ببهانه ای آنها را از شهر بیرون بکشد و تا نزدیك عصر از آنها خبری بازنیامد ، قاسم بیك یقین کرد که تیمور و امیر حسین گرفتار شده اند .

حوالی غروب ، قاسم بیك سواران امیر حسین را جمع‌آورد و باتها گفت :

ـ برادران ! خبرناگواری برای شما دارم ، زیرا مخدوم من امیر تیمور و ولینعمت شما امیر حسین داخل شهر خیوه بتله افتاده اند ... شکی نیست که ما با این قدرت ناچیزمان هرگز نمی توانیم بشهر حمله کنیم و ماندن شما در اینجا نیز بصلاح نیسته چون فردا صبح خان خیوه سپاه خود را از دژ خارج میکند و با اولین حمله ما را مغلوب خواهد ساخت ... صلاح در اینست که شما شبانه از این محل دور شوید و جای دیگری که زیاد هم دور از این محل نباشد منتظر بمانید . من باتفاق دوستانی که دارم برای نجات امیران کوشش خواهم کرد و هنگامیکه آنها از دام رها شدند همگی بشما خواهیم پیوست .

قاسم بیك ، چند تن از مردان مطمئن و کاری امیر حسین‌را که ضمن آن چند روز با ایشان آشنا شده بود از میان بقیه جدا کردو آنها را نگاهداشت . بقیه را نیز بنقطه ای که میان خودشان قرار گذاشتند گسیل داشت .

میان یاران امیر حسین ، مردی بود بنام ایلچی . مثل قاسم‌بیك فربه و قوی ، با هوش ، سرد و گرم چشیده و قابل اعتماد .

وقتی سواران امیر حسین ، با استفاده از تاریکی شب بسوی نقطه موعود حرکت کردند ، قاسم بیك ایلچی را بچادر خود برد و مردی را که باسارت گرفته بود بوی نشان داد . آنگاه دست روی شانه ایلچی گذاشت و گفت :

ـ رفیق ! بطوریکه می بینی امیر خیوه قصد دارد تیمور و امیر حسین را بمغولها تسلیم کند ... و بنظر من برای نجات آنها هیچ چاره ای نیست بجز اینکه نمایندگان بی‌کی‌چوك از سمرقند باینجا بیایند و آنها را از خان خیوه تحویل بگیرند .

ایلچی لبخندی زد و گفت :

ـ آه ... میدانم ! یعنی سواران قلابی با جامه مغولها و بنام نمایندگان بی کی‌چوك ...

قاسم بیك حرف او را برید :

ـ نه ! ... منظورم این نبود ... میخواهم بگویم که واقعاباید پیغام خان‌خیوه بدست بی‌کی‌چوك برسد و او مردان خود را برای تحویل گرفتن و همراه بردن تیمور و امیر حسین بفرستد !

ایلچی شانه‌هایش را بالاکشید وگفت :

ـ یا من خیلی‌کم هوشم ، یا معما خیلی پیچیده است !

قاسم‌بیك دست ایلچی راگرفت ، قدم زنان بکنار تپه رفتند و در میان راه گفت :

ـ الان همه چیز را برای تو روشن خواهم‌کرد دوست من ... تو میدانی‌که خان خیوه درصدد معامله بامغولهاست ، یا بعبارت دیگر قصد دارد تیمور و حسین را بمغولها بفروشد ... پس دو راه وجود دارد، یکی اینکه بگفته‌تو ، ما خودمان را سربازهای مغول معرفی‌کنیم وبرای نجات اسیران دست بکار شویم‌که من فکرش را کرده‌ام و تصور نمی کنم چنین راهی بموفقیت منتهی شود . برای اینکه در درجه اول پول و پیشکش باید بخان خیوه داد وما فی‌الحال آه دربساط نداریم . دیگر اینکه هیچکدام ما بسربازهای مغول شباهت نداریم و همین موجب‌خواهد شدکه خان خیوه راز مارا کشف‌کند . باقی میماند یك‌راه‌دیگر ، یعنی همانطورکه گفتم سربازهای مغول بیایند و تیمور و حسین را با خود ببرند .

آنگاه ، قاسم‌بیك نشست وایلچی را نیز کنار خود نشانید و نقشه‌ای را که طرح کرده بود باوی درمیان نهاد :

ـ اکنون نامه‌خان خیوه در دست ماست . بنابراین یکنفر آدم امین و زیرك باید بنام قاصد خان خیوه بسمرقند برود ... آه‌که چقدر خوشحال میشدم اگر قادر بودم خودم این ماموریت را بعهده بگیرم ، اما افسوس ... درسمرقند مرا مثل‌گاوپیشانی سفید میشناسند . چه مردم شهر و چه مغولها ... ناچار تو باین سفر خواهی رفت ومن درهمین‌حدود مراقب‌اوضاع خواهم بود. نهایت ، وقتی تو نامه‌خان خیوه را به‌سردار مغول رساندی باید کاری‌کنی‌که همراه فرستادگان او به‌خیوه‌برنگردی، زیرا دراینصورت تمام نقشه‌های‌ما نقش برآب میشود ... نمیدانم چه حقه‌ای میتوان سوارکرد ... ممکن‌است بگوئی‌که ازخان اجازه‌گرفته‌ای برای مدتی درسمرقند باشی وباین شرط ماموریت او را قبول‌کرده‌ای .. یا بهانه دیگری بیاوری و خلاصه اینکه عوض بازگشتن بخیوه، محرمانه بسراغ سواران امیرحسین بروی وآنها را باینجا حرکت دهی تابتوانیم با قوای مجهز برمغولها بتازیم و آنها را وقت مراجعت بسوی سمرقند غافلگیر کنیم !

ایلچی از جا برخاست ، دستی بشانه قاسم‌بیك زد وگفت :

ـ ای والله رفیق .... من بتو ایمان آوردم !

قاسم‌بیك ایلچی را گذاشت وبسوی چادر خود رفت ، اما هنوز چند قدم بیشتر دور نشده بودکه‌صدای ایلچی را از پشت‌سر شنید :

ـ هی ..... رفیق !

قاسم‌بیك ایستاد .

ـ میخواستم ببینم با این مردك چکار میکنی ؟.... منظورم همین قاصد خان خیوه است !

قاسم‌بیك با تاثر سری تکان داد :

ـ نمیدانم ... از دیروز تاحال باین موضوع فکر میکنم .

بعد ، ناگهان از ایلچی پرسید :

ـ تو حاضری او را خلاص کنی ، رفیق ؟

ایلچی پوزخندی زد :

ـ من سرباز هستم نه جلاد ... کشتن یك آدم دست ویا بسته و بی‌سلاح از من ساخته نیست !

قاسم‌بیك گفت : ـ پس این مشکل را چگونه میتوان حل‌کرد ؟

ایلچی‌گفت :

ـ من یك راه حل دارم ... میخواهم بدانی‌که کله من آنقدرها هم گچ نیست !

قاسم‌بیك پرسید : ـ راه حل تو چیست ؟

ایلچی جواب داد :

ـ همین امشب خواهی فهمید ... بشرطی‌که تو ساعتی آن مرد را درچادر تنها بگذاری و ببهانه‌ای از چادر خود بیرون بروی ، ضمنا حواست هم متوجه چادر ومرد اسیر نباشد .

قاسم‌بیك چیزی نگفت و رفت . ایلچی مردانی راکه باقیمانده بودند دور خود جمع کرد و باآنها قرار گذاشت که هردوساعت بدوساعت، دونفر کشیك بدهند ومراقب اوضاع باشند . بخصوص تاکید کردهرکس شبانه قصد خروج از اردوگاه داشته باشد قصدش خیانت است و باید بی‌درنك او را هدف قرار داد .

در بزرگترین مجمع پزشکی آمریکا اعلام شد :

تنبل ها سکته میکنند

هم اکنون کنگره‌ای ازپزشکان آمریکائی بمنظور مطالعه‌درمورد بیماریهای‌قلبی وبخصوص انفارکتوس قلب تشکیل شده است دکتر «هوارداسپراك» کارشناس معروف دریکی از جلسات این کنگره‌اعلام داشت:

ـ اگر تعداد مبتلایان بانفار- کتوس عضله قلب در بین ـ روشنفکران بیش از کارگران میباشد علتش اینستکه دسته‌اول از نظر جسمی تنبل‌تر هستند . بدین ترتیب باید یقین داشت که‌علت اصلی انفارکتوس تنبلی جسمی استونه اشتغال بکارهای فکری.

آمارنشان میدهدکه پزشکان معلمین وکارمندان عالیرتبه و روزنامه نگاران بیشتر از سایر طبقات قربانی انفارکتوس عضله قلب میشوند.

تامدتها کارهای فکری و ـ احساس مسئولیت را علت‌اصلی ابتلاء این طبقات ببیماری انفار- کتوس میدانستند ولی دکتر «اسپراك» گفت :

ـ اشتغال فکری و احساس مسئولیت دخالت کمی در ابتلاء بانفارکتوس دارند وبرای این بیماری سه علت اساسی میتوان قائل شدکه عبارتند از کارزیاد، افراط در غذا، کاهش فعالیتهای جسمی واین سومی مهمترین علت میباشد.

هرکسی میتواند زیادتر ازحد عادی غذا بخورد و مسئولیتها و ناراحتیهای فکری زیادی هــم داشته باشد وبانفارکتوس‌مبتلا نگردد.

مشروط بر اینکه از تنبلی جسمی بگریزد وهر روز مدتی پیاده روی کندو بورزشهای‌سبك بپردازد. مطالعه برروی حیوانات پرجنب وجوش نشان داده است که‌فقط هشت‌درصد آنهابضایعات عروق قلبی دچار میشوند . در حالیکه حیوانات تنبل نظیرخوك به‌نسبت ۴۸٪ در صد دچاراین نوع ضایعات میگردند .

یك تجربه‌جالب‌تر نیزبوسیله یك پزشك ایرلندی بنام دکتر «تریستی» بعمل آمده است :او ۱۶۰ مرد ایرلندی را که هر کدا م‌برادری‌در آمریکا داشتند مورد مطالعه قرارداد ومعاینه‌های دقیقی از برادران مقیم ایرلند و برادران مقیم امریکا بعمل‌آوردو تمام شرایط زندگی آنها رانیز درنظر گرفت. در نتیجه معلوم شد که برادران مقیم ایرلند بیشتر از برادران امریکائی غذا میخورند و این افزایش بالغ بر ۶۰۰ کالری در روز بود . بعلاوه غذای دسته اول حاوی مقدار زیادی چربی بود (۱۰درصد) در حالیکه آنها دستگاه گردش خون سالمتری داشتند و مقدار کلسترول خونشان کمتر بود .

علت این‌امرهم فقط اینستکه مردم در ایرلند زندگی فعالتری دارند وبقدر آمریکائیها اسیر زندگی ماشینی نشده‌اند . همه این را میدانند که گردش خون در قلب ورزشکاران بهتر انجام میشود و بهمین علت این افراد خیلی کمتر بانفارکتوس دچار میشوند.

بدین ترتیب آنچه ما معمولا «زندگی مرفه»مینامیم علت‌اصلی بروز بیماریهای قلبی میباشد . بهمین علت دکتر «اسپراك» میگوید:

ـ غذا بخورید، کار فکری بکنید اما از ورزش هم غافل نشوید. این کلید سلامتی‌است. خصوصا از تنبلی بپرهیزید که تنبل‌ها سکته میکنند.

اکسپرس

شیوه جدید در تحقیق حاملگی

تا بحال پزشکان وسایل مختلفی در اختیار داشتند که بوسیله آنها میتوانستند بفهمند زنی حامله میباشد یاخیر .و اخیرا در مونیخ روش دیگری هم متداول شده است . در روشهای قبلی نتیجه ازسه ساعت تا ۶روز بدست می‌آمد ودر این روش جدید بایك امتحان ساده ـ میکرسکپی ظرف چند دقیقه میتوان بوجود جنین پی‌برد .

روش جــدید مبتنی است بــر جستجوی هورمونی بنام «گونادوتردین» که‌دربدن‌زنهای آبستن وجود دارد این هورمون درخون جریان میابد و میتوان وجود آنرادر خون وندرادرارمورد تحقیق قرا رداد.

تابحال ۵۱۳ زن با این‌روش تحت آزمایش قرار گرفته‌اندو نتیجه کار تا میزان ۹۶ درصد موفقیت آمیز بوده است .

پزشکان آلمانی عقیده دارند که‌این‌روش بااندازه روشهای قبلی قابل اطمینان میباشد وحسن آن در اینست که خیلی زودتر جواب مثبت یامنفی را دراختیار پزشك قرار میدهد. فرانس سوآر

یك میلیون تن برف در مسکو

هم‌اکنون کوهی ازبرف پیاده‌روهای مسکو رااحاطه کرده‌است اکثراتومبیلها یاروی‌برف یخزده لیز میخورند یا عده‌ای آنهاراهل میدهند تا جلوی‌بند آمدن راه را نگیرند . بدین ترتیب حرکت وسایل نقلیه‌در پایتختشوروی بصورت نیمه فلج‌درآمده وعابرین هم از ترس زمین خوردن خیلی آهسته‌راه بیروند.

مطابق یك آمار رسمی هم اکنون یك‌میلیون تن‌برف‌خیابانها وکوچه‌های مسکو وجاده‌های‌اطراف آن راپوشانیده است.

ودر صورتیکه ریزش برف متوقف نشود اکیپهای مجهز زودتر از ده‌روز دیگر موفق بپاك کردن شهر نخواهند شد.

در حال حاضر دو هزار برف روب دستی وصدها ماشین برف روبی‌سرگرم این کار هستند آنها برفها رابسوی رود «مسکوا» میرانند.

تیغه برف روبها برای جلوگیری‌از سروصدا وبرهم زدن خواب شبانه مردم مسکو با یك لایه کائوچوکی‌پوشانیده شده است. احتمال میرود که ظرف چند روز آینده درجه حرارت مسکو به۳۹ درجه زیرصفربرسد و حرارت آرخا- نگلسك به ۴۳ درجه زیر صفر تنزل نماید .

فرانس سوآر

کا.اِس.ب

سازندهٔ انواع پمپ‌های شناور وتوربینی بقدرتهای مختلف

K.S.B

محصولات کارخانجات

کا.اس.ب

تلمبه توربینی آمریکائی
تلمبه شناور تا ۵۰ ۱اسب
تلمبه سانتریفوژ فشار قوی
تلمبه سانتریفوژ صنعتی

سوپاپ های مختلف

شیر فلکه کشوئی، شیر فلکه بوا- شیر فلکه ساده ، شیرخود کار و تبدیلها وفلانشها
فشار سنج‌الکتریکی و مکانیکی و صدها لوازم مربوطه از همه نوع

نماینده شرکت بازرگانی ویتون - خیابان شاهرضا - چهارراه کالج
تلگرافی: وایتون تلفن ۴۹۲۶۱ - ۴۹۲۶۲ - ۴۹۲۶۳ - ۴۹۲۶۶ - ۴۹۲۶۹

هنر و ادبیات جهان

در هفته ایکه گذشت

یکصدومین سال تولد :

«تولوز لوترك»

صدسال از تولد «تولوز لوترك» نقاش مشهور فرانسوی میگذرد و بدین مناسبت مطبوعات جهان مقالاتی در باره او نوشته‌اند.

لوترك در نقاشی سبك بدیع و مبتکرانه آفرید که نه تقلید از کسی بود و نه کسی توانست آنرا تقلید نماید . چون این سبك زائیده وضع خاص نقاش بود .

در این مقاله که چکیده رپرتاژی است که پاری ماچ در این هفته در باره تولوز لوترك نوشته شما را با زندگی نقاش شل و کوتاه قامت که آثاری زیبا آفرید آشنا میکنیم .

تولوزلوترك در سن ۲۷سالگی

«تولوز لوترك» نقاشی که بکباره مولن روژ پاریس‌شهرتی جاودانی بخشید و باعث شد که کلمه«مولن‌روژ» یا «آسیاب قرمز» در سراسر جهان مقبول طبع افتد در سال ۱۸۶۴ بدنیا آمد . زندگی از همان آغازروی خوشی بدو نشان نداد ، چون قیافه‌ئی نامطبوع داشت و طول قامتش فقط ۱٫۵۰ متر بود . شکستن پایش در سن ۱۴ سالگی براین ناهنجاری ظاهر بسی افزود .

تولوز که از بسیاری‌صحنه های زندگی رانده شده بود برای آنکه برای خود یك «علت وجودی» بتراشد دست بدامان نقاشی گردید . و چون زنها دوستش نمیداشتند تابلو هایش آنانرا مجسم ساخت . گوئی‌می خواست بدین زنان خیالی‌عشق بورزد .

تولوز لوترك در همه آن ساعاتیکه بیدار بود یا ـنقاشی میگرد ، یا شراب مینوشید .

در سال ۱۸۸۹ همزمان با ساختمان برج ایفل کاباره‌ئی درپاریس افتتاح شدبنام«کاباره مولن روژ» . در اینجارقاصان هنرمند باله هنر نمائی میگردند و این فرصت بسیار مناسبی برای تولوز بود که پشت میزی بنشیند وببهترین‌وجهی حرکات این رقاصان را بروی پرده نقاشی آورد .

اندکی بعد کاباره مولن‌روژ با بحران روبرو شد . لوترك مامور گردید که تابلو های تبلیغاتی برای آنجا بسازد و همین‌کار او صاحبان مولن روژ را از ورشکستگی نجات داد .

زندگی پرجوش و خروش‌و افراط‌در شرابخواری این‌مردی را که طبیعت جسم سالمی‌بدو نداده بود خیلی زود از پای درانداخت .

تولوز لوترك روز ۹ سپتامبر ۱۹۰۱ در سن ۳۶ سالگی‌زندگی را بدرود گفت .

او در زندگیش هرگز روی آرامش ندیده بود و در تمام تابلو هایش هم خطها و رنگها آشفته هستند و اگر آرامشی هم نشان دهند ظاهریست و در پس آن بخوبی میتوان‌دست های لرزان و پرشتاب نقاش را دید . دستهائیکه نمی ـ توانستند دو انتهای خطی را دایره وار بهم رسانند .

تولوز لوترك نقاشی جدید را از آن جهت می پسندید که با آن بهتر میتوانست زیبائی «عادی»ودر عین حال«دلچسب» نقاشان پاریسی را مجسم سازد .

مکالئوم

«باوقت مخصوص آلمانی»

پوشش مکالئوم مناسب با آب و هوای ایران تهیه‌میشودوبهیچ وجه باد نمیکند. پاره نمیشود و یك‌تیکه‌نصب میشود.

خیابان شاه ساختمان آلومینیوم تلفن : ۶۰۲۰۱-۶۱۳۰۸۴

در سالنهای گرم و مجلل

مهمانخانه بزرك دربند

جشن های عروسی و میهمانیهای‌خصوصی‌و کوکتل پارتی شما را به بهترین نحوی پذیرائی نموده و قیمت های خود را با تخفیف ۳۰٪بدون‌سرویس‌تعیین‌نموده‌است

تلفن های : ۸۳۴۴۲ - ۸۳۴۲۳ - ۸۵۱۴۳۹ ۱-۶ آ-۳۴۲۴۲

کمیته‌جمع‌آوری اسباب بازی‌برای‌کودکان بی‌بضاعت برای نوروز

پذیرائی از طرف انجمن با افتتاح بوفه‌رستوران‌جدید پس‌فردا شنبه ۲۶ دی ۶ عصر

انجمن ایران و آمریکا - عباس‌آباد

آگهی دعوت مجمع همگانی از شرکت تلفن

مجمع عمومی شرکت‌سهامی تلفن ایران ، بموجب بند «ب» ماده«۶»اساسنامه‌قانونی‌شرکت‌مصوب۱۶اسفندماه۱۳۳۱روزسه‌شنبه۱۳ بهمن ماه ۱۳۴۳ ساعت ۹ صبح در محل اداره مرکزی واقع در خیابان نادری کوچه لاله ، تشکیل خواهد شد .

از آقایان‌صاحبان محترم سهام دعوت می شود که در جلسه مجمع عمومی حضور بهمرسانند .

دستور جلسه عبارتست از :

۱) تصویب ترازنامه سال ۱۳۴۲ شرکت .

۲) رسیدگی بامور جاری

۱-۲ مدیر عامل شرکت‌سهامی تلفن ایران

آگهی مناقصه

شرکت سهامی کل معادن و ذوب فلزات ایران دو دستگاه کنکاسور مرحله اول و دوم و یکدستگاه آسیاب سنك نرم‌کنی کامل از محل طرح مربوطه جهت معدن سرب قنات مروان از طریق مناقصه‌خریداری مینماید داوطلبان شرکت در مناقصه می توانند برای دریافت برك شرایطو مشخصات همه روزه در اوقات اداری و حداکثر تا آخر وقت اداری روز سه شنبه۱۸ر۱۲ر۴۳(آخرین روز قبول پیشنهادات)بقسمت بازرگانی شرکت واقع در خیابان دانشکده مراجعه فرمایند .الف۶۹۷۸

۱-۲ آ-۳۶۶۸۸ شرکت‌سهامی کل معادن‌وذوب‌فلزات‌ایران

اظهار تشکر و قدردانی نمایندگان آموزگاران ملی شهرستان یزد

جناب آقای اردشیر موبد

سرور گرامی با قلبی مملو از شادی و شعف و دلی پر ازمهر میهن وشاه احساسات پاك و وطن پرستی وملت پروری شما را می‌ستائیم وبرمردجوان و لایقی چون شما درود وفاداری می فرستیم و امیدواریم در پیشرفت کار های نیك‌وخیرخواهانه‌خود نسبت‌به ما آموزگاران ملی‌یزد که از همه راه و از همه چیز محروم و عقب مانده‌ایم موفق وپایدار باشید و درحقیقت بماثابت شد که شما مرد کار و خدمتگزار حقیقی‌شاهنشاه‌معظم ومحبوب ومیهن می‌باشید وبسیار مایلیم مراتب‌ارادت و سپاسگزاریها و قدردانی های خودمان را حضورا اعلام‌نمائیم و از جنابعالی‌صمیمانه بخواهیم از پشت کاروهمکاری های خود نسبت بما از هیچ راه دریغ نفرموده و بدانید که‌نام‌نیك شما برای‌همیشه درجهان جاوید وپایدار خواهد ماند .سعادت و موفقیت آن سرور گرامی را قلبا طالبیم . نماینده آموزگاران‌ملی شهرستان یزد رسم‌مهرافزا مدیردبستان پسرانه مریم‌آباد خدادادبنشائی - مدیروآموزگاران دبستان پسرانه خرمشاه محمد علی رشتی فرخ جمشیدی .کیاندخت ویرابیزاده . زرین کیخسروی . برزوبهشاد . ماهیار خداپرستی مدیروآموزگاران‌دبستان کوچه بیوك شاهپور دینیاریان -مهین باستانی - مهرانگیز خداپرستی - علی شمسی - آموزگاران دبستان ملی پسرانه - کوچه بیوك اردشیر یزدانی - هرمزدیار گشتاسب - آموزگاران دبستان دینیاری یزد - دینیار آفرین . ماهیار خداپرستی . یوسف بهمن زاد .و چندین امضاء دیگر .

آ-۲۱۰۴۱

سن -وی - روپایپ کورپوریشن

مقیم سات گیت - کالیفرنیا درامریکا صاحب اختراع راجع‌به طریقه و دستگاه جهت تقویت قبلی استقامت لوله‌های بتونی به فشار که درایران تحت شماره ۳۱۹۷ به ثبت رسیده است اجازه بهره برداری از اختراع مزبور رابه اشخاص ذینفع عرضه‌می نماید . برای کسب اطلاع بیشتربه دفتر وکالت ر. آقابابیان خیابان‌نادری کوچه نوبهار مراجعه شود .

آ-۳۶۹۷۲

کانون بهبودو پرورش معلولین

باکانون بهبود و پرورش معلولین ایران که‌بخاطر رفاه ،معلولین ایران تشکیل شده‌است همکاری کنید .

چون استعفای اینجانبان رضا علائی وحسین‌ابراهیمی نمایندگان کارگران گاوکش کشتارگاه تهران مورد قبول سندیکا واقع نشدبدینوسیله آمادگی خود را برای انجام وظایف سندیکااعلام‌میداریم.

رضا علائی -حسین‌ابراهیمی

توجه کنید :

هم اکنون بیماری نیازمند خون شما است

حادثه خبر نمیکند شاید شما هم روزی محتاج خون بشوید

مرکز انتقال خون شیر و خورشید سرخ آماده است

بشما خون بدهد و یا خون شما را در اختیار نیازمندان بگذارد

خیابان ناصرخسرو - جنب دارالفنون

تلفن ۳۰۴۴۷۵

استامی کاربن .ن .و.مالك اختراع شماره ۳۵۷۸مربوط به (تهیه آزاسیکلو -۲-۳- آلکن۲- کلرو-ان-کاربورید)

میل‌دارد با صاحبان صنایع در ایران برای بهره برداری از اختراع خودوارد مذاکره شود . برای‌اطلاع به دفتر حقوقی دکترآقایان و همکاران‌خیابان سوم اسفند مراجعه فرمائید .

آ-۲۱۰۶۱

استامی کاربن .ن .و.مالك اختراع‌شماره۳۵۷۶مربوط‌به

طریقه‌برای تهیه یك ۳ نیترو آزاسیکلو .آلکانون -۲ -ان کاربو کلورید میل دارد با صاحبان صنایع در ایران برای بهره برداری ازاختراع خودوارد مذاکره شود.برای اطلاع بیشتر به دفتر حقوقی دکتر آقایان و همکاران خیابان سوم اسفند مراجعه فرمائید .

آ-۲۱۰۶۱

استامی کاربن .ن .و.مالك اختراع شماره۳۵۷۹ مربوط به طریقه برای تهیه‌یك آلفا هالوژنو-امگا.آمینولاکتام

میل داردبا صاحبان صنایع در ایران برای بهره برداری‌ازاختراع خودوارد مذاکره شود .برای اطلاع‌بیشتر به دفتر حقوقی دکتر آقایان و همکاران خیابان سوم اسفند مراجعه فرمائید .

آ-۲۱۰۶۱

استامی کاربن .ن .و.مالك اختراع شماره ۳۵۷۷مربوط به(تهیه یك‌آلفا -آمینولاکتام)

میل داردبا صاحبان صنایع در ایران برای بهره برداری‌ازاختراع خودوارد مذاکره شود .برای اطلاع‌بیشتر به دفتر حقوقی دکتر آقایان و همکاران خیابان سوم اسفند مراجعه فرمائید.

آ-۲۱۰۶۱

استامی کاربن .ن .و.مالك اختراع شماره ۳۵۷۴مربوط به (تهیه اوره)

میل داردبا صاحبان صنایع در ایران برای بهره برداری‌ازاختراع خودوارد مذاکره شود .برای اطلاع‌بیشتر به دفتر حقوقی دکتر آقایان و همکاران خیابان سوم اسفند مراجعه فرمائید .

آ-۲۱۰۶۱

درمانگاه‌فیزیوتراپی ادونتیست

خیابان پهلوی - خیابان رشت‌شماره۲ر۱

شماره‌جدیدتلفن۶۱۲۶۶۰

۱-۷

یک تحول بزرگ در امر ساختمانی

باتلر پیشرو صنایع فلزی آمریکا و سازندهٔ عظیمترین سقفهای فلزی جهان محصولات خود را وسیله کارخانجات مهندس سیروس ارجمند در ایران به مهندسین و پیمانکاران محترم ساختمانی تقدیم می نماید

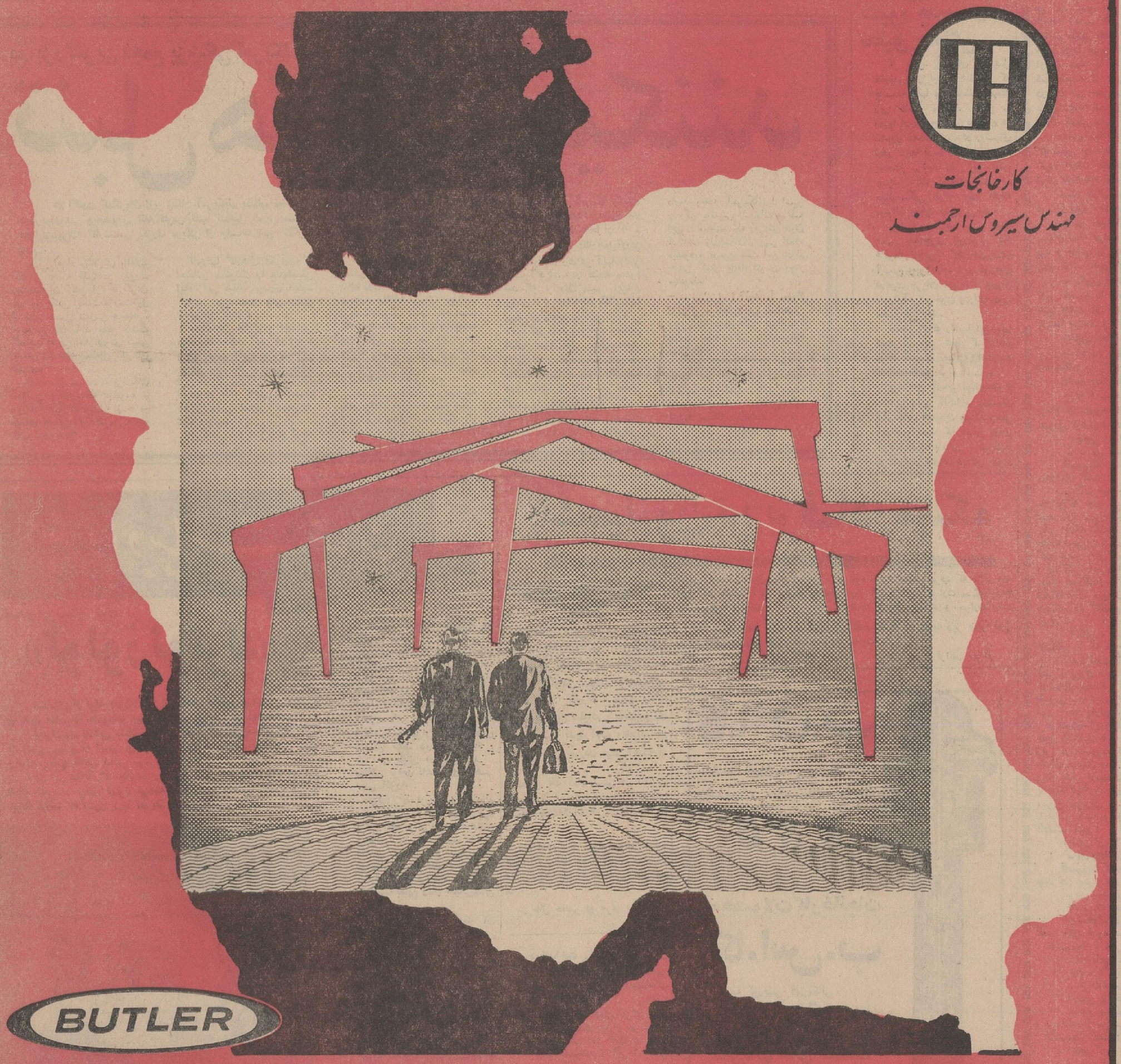

کارخانجات مهندس سیروس ارجمند

BUTLER

علم و تکنیک در خدمت صنایع ساختمانی

کارخانجات مهندس سیروس ارجمند جادهٔ دماوند - تهران پارس، تلفن ۷۸۱۵۶۱ ۷۸۱۵۶۲ - فروشگاه مرکزی: چهارراه کالج، تلفن: - ۴۰۴۱۳

در بسیاری ازشهرستانها

راهها همچنان بسته است

● وزیر راه در راه چالوس و رئیس راه استان تهران در راه هراز برکارماموران نظارت میکنند

● راه آهن در منطقه‌جنوب براثر سقوط بهمن بسته شد اما پس ازچندساعت راه دوباره آزاد گردید

کولاك و برف‌بیسابقه سراسر مملکت را فرا گرفته و سرما در راهها پیداد میکند ، خطوط اهن و جاده های شوسه مرتبا باز وبسته میشودوجمعی از مسافران‌ورانندگان و ماموران راه در شرایط بسیار سختی با سرما مبارزه میکنند .

دیروز وزیر راه براه کندوان رفت و در پر برف ترین راه ایران به تشویق ماموران وزارت راه پرداخت . وزیرراه‌دیشب رادرگردنه کندوان بسر برد و امروز بطرف سد کرج حرکت کرد . اکثر راه های فرعی و اصلی ایران با وجود فعالیت ماموران مسدود استو عبور و مرور بسختی صورت میگیرد . دیروز در لرستان در اثر سقوط بهمن راه آهن مجددا مسدود شد اما ماموران بهمن را تراشیدند و قطار ها را عبور دادند .

● درراه چالوس

خبرنگار ما مینویسد : وزیر راه که دیروز بجاده چالوس عزیمت کرده‌بود ، بهمراه چهار اکیپ برف روب تا غروب دیروز در کندوان شخصا درعملیات برف روبی‌شرکت کرد .

پس‌از حرکت اکیپ برف روبها بطرف کندوان کولاك شدیدی در منطقه سد کرج روی داد و راه بین گچسر وسد کرج مسدود شد و بلافاصله از تهران اکیپ دیگری مرکب‌ازدو برف روب بطرف گچسر حرکت نمود .

وزیر راه دیشب را در «نساء» بسر برد و امروز از آنجا بسوی تهران حرکت نمود .

● برف بیسابقه

امروز رئیس کل راه‌آهن اعلام کرد که‌درلرستان آنچنان‌برفی‌باریده است که‌در تاریخ این منطقه بی‌سابقه میباشد .

براثر همین برف راه آهن مجددا در منطقه «چم سنگر» و«تنك هفت» لرستان مسدود شد ولی ماموران با فعالیت فراوان راه‌را گشودند وقطار ها با تاخیر چند ساعته ازاین راه گذشتند .

طوفان و برف خطوط ارتباطی راه آهن و پست و تلگراف رادر ناحیه لرستان در هم کوبید و راه آهن درحال حاضر با ایستگاههای لرستان و جنوب ارتباط ندارد .

رئیس راه آهن گفت : طوفان و برف آنچنان وضع را در طول خطوط سخت کرده که کلیه قطارها باتاخیر حرکت کرده وباتاخیر وارد میشوند

راه آهن اعلام داشت برای حفظ جان مسافران و برقراری ایمنی در راهها کلیه اقدامات لازم معمول‌شده است . به‌یوفه قطار دستورداده شده باندازه یك هفته غذا و آب ذخیره کرده و پوشاك کافی نیز درسالن‌ها بگذارند .

● راه کندوان

اداره راه‌استان تهران امروز اعلام کرد که در حال حاضر دو بولدوزر ودو گریدر از سمت سد کرج ودو بولدزر دوگریدر ویك «اشرکش» ودو «ماك بالدار» از سمت کندوان بطرف گچسر و سیاه بیشه حرکت کرده‌اند

رئیس راه تهران گفت تا ساعت‌یك بعد از ظهر امروز راه کندوان باز خوهد شد .

راه تهران اعلام کرد که راه‌هراز با زانست و ماموران مشغول تعریض راه هستندراههای فیروزکوه دماوند نیز بازاست و رئیس راه تهران در راه هراز مشغول نظارت برکار برف‌روبی است

● وضع راهها

وزارت راه امروز وضع راهها را بشرح زیر گزارش داد :

تهران کرمانشاه خسروی باز شد، تهران رشت بازاست .تهران‌شیراز باز شد راه بیجار قیدسور در راه کرمانشاه سنندج درگردنه‌صلوات آبادباز وماموزین درگردنه‌همه کس برف‌روبی میکند.

راه بیجار مسدود است .راه‌شبستر تسوج، خوی ،رضائیه ،شیراز، فسا جهرم ،اردکان ،تفت ، شهربابك مسدود است .

وزارت راه گزارش‌داد که‌بارندگی درشاهرود و سمنان براهها صدمه فراوان‌وارد ساخته و رودخانه پل‌ـ ابریشم طغیان کرده و راه راتهدید میکند.

● پیش بینی هوا

اداره هواشناسی پیش بینی وضع‌هوای ایران را تا ظهرفردا بدینقرار اعلام داشت .

هوای نواحی آذربایجان و لرستان و خراسان وشهرستان های شمالی‌نیمه ابری ،دربعضی ساعات ابری ،همراه بارزیش برف خواهد بود .

هوای سواحل دریای‌مازندران نیمه ابری ، گاهی ابری همراه باباران‌گیههای محلی میباشد .

هوای نواحی بلوچستان‌نیمه ابری همراه بابارندگی و باد نسبتا شدید د رسطح زمین می باشد .

هوای تهران و بقیه نقاط‌کمی ابری ، گاهی نیمه ابری همراه‌با ریزش‌خفیف درنواحی‌کوهستانی است که‌دامنه آن بنقاط غیر کوهستانی کشیده خواهد شد .

گرم‌ترین نقاط ، چاه بهار با حداکثر ۳۲ درجه وحداقل۱۸ درجه، سرد ترین نقطه شهرکرد با حداکثر ۲درجه‌بالای صفر و حداقل ده درجه زیر صفر بود.

حداکثر درجه حرارت تهران ۵ درجه‌بالای صفر و حداقل۲ درجه‌زیر صفر بود .

حداکثر میزان بارندگی از قزوین۲۴ میلیمتر باران‌گزارش شده است .

سقوط بهمن‌های عظیم راه‌آهن شمال‌را بست

بقیه از صفحه اول

کامیون درفاصله بین آبعلی‌و مبارك‌ـ آباد در میان بهمن محاصره گردیده نه راه پیشرفت داشتند و نه راه باز گشت وراه دماوند ـ فیروزکوه نیز مسدود بود .

براثر نزول برف سنگینی در رودهن و نقاط اطراف پرندگان ازسرما وگرسنگی بتکاپو افتاده وتعداد زیادی کبك‌از کوهستان های اطراف بزیر آمده و به خانه های اهالی‌رودهن پناهنده شده‌اند وهم‌اکنون هر یك از خانواده های ساکن رودهن چندین کبك گرفته‌اند .

خبرنگار ما اضافه کرد بزرگترین بهمن که‌بعد از ظهر دیروز در راه هراز سقوط کرد بطول یك‌کیلومتر بود که قهوه خانه‌دوراهی مبارك‌آباد راباز جا کند و منهدم کرد .کولاك شدید برف در این‌راه‌فعالیت ماموزین را که برای باز کردن جاده فعالیت میکردند خنثی میساخت.

سرانجام در ساعت ۹ دیشب راه هراز با فعالیت ماموزین باز شد و اتومبیلها بمقصد حرکت کردند.

کرمانشاه در محاصره

خبرنگار مادر کرمانشاه گزارش داد : نزول برف درکرمانشاه و تمام نواحی اطراف از پریشب شروع شده و همچنان ادامه دارد .

بارزیش این برف مداوم وشدید ارتفاع برف در خیابانهای شهر تا حدود یکمتر رسیدهو حتی‌خیابانهای این شهرستان برف گرفته و غیر قابل عبور است و ارتباط این شهر با خارج قطع شده است .

گردنه‌ها همه مسدود است

خبرنگارما اضافه کرد که‌هم‌اکنون (ساعت ۹صبح) ریزش برف در کرمانشاه و تمام نواحی اطراف‌ادامه دارد وبراثر سرمای‌شدیدخیابانهای برف گرفته یخبندان شده گردنه اسدآباد مسدود است و تعدادزیادی اتومبیل و اتوبوس وکامیون با عده‌ای سرنشین دیشب تا صبح در طرفین این گردنه بسر بردند و هم‌اکنون‌نیز راه پیشرفت وبازگشت ندارند .

گردنه‌های حسن‌آباد قصر شیرین و «باطاق» و گردنه شمشیر نیز برف گرفته و مسدود میباشد .

در شمیران

خبرنگار ما در شمیران گزارش داد : از ظهر دیروز نزول برف شدیدی در شمیرانات شروع شد وشدت ریزش برف بحدی بود که ظرف مدتی کوتاه ارتفاع برف در خیابانهای تجریش و جاده‌های‌قدیم و پهلوی شمیران به ۲۰ سانتیمتر رسید . براثر نزول این برف‌رفت و آمد وسائل نقلیه در خیابانها و جاده‌های شمیران مشکل شد .

در مقابل پمپ‌بنزین جاده قدیم شمیران براثر نزول برف سنگین راه مسدود گردید و چندین‌دستگاه اتوبوس دو طبقه و بیش‌از پنجاه دستگاه اتومبیلهای مختلف مدت یکساعت در راه ماندند .نزدیك غروب‌راه باز شد

● اتومبیل بامسافرین برودخانه افتاد

دیروز یکدستگاه اتومبیل جیپ استیشن برانندگی فرج‌الله‌احدی که با ۱۰ نفر سرنشین از سنندج به طرف سردآباد حرکت میکرد دربین راه بعلت انسداد جاده راننده از اتومبیل پیاده شد تا راه را باز کند ولی یکی از مسافرین اتومبیل بنام رحیم اهل اراك برای کمك راننده پشت فرمان نشست در اینموقع‌براثر ناشیگری رحیم‌و جودبرف ویخبندان اتومبیل لغزید و پس از آنکه راننده را زیر گرفت با تمام سرنشینانش به رودخانه سقوط کرد در این حادثه فرج‌الله احدی راننده اتومبیل راننده اتومبیل کشته شد و مسافرین آن بشدت مجروح گردیدند .

گزارش‌خبرنگار ما ازبیجار وسقز حاکیست که این دوشهر در محاصره برف قرار گرفته‌اند و درباغملك‌جانکی خوزستان سیلاب خسارات زیادی وارد کرده استو در چیرفت کرمان‌هزاران درخت مرکبات آسیب دیده است .

راه‌باز شد

آخرین گزارش درگردنه‌کولی‌کش شیراز حاکیست که راه بازشده و مسافرینی که دراین‌جاده سرگردان مانده بودند عازم شیرازواصفهان‌شدند

● در گردنه‌کولی‌کش

آقای مهدی ...ختاری یکی‌ازمسافرینی که یکشبانه روز در گردنه کولی‌کش درمحاصره برف بوده وتوانسته‌است ضمن باز شدن موقت گردنه ازمیان کولاك برف نجات‌یابد،و سحرگاه مروز خود را بتهران برساند صبح امروز بسازمان شهرستانهای اطلاعات آمد و وضع راه شیراز و گردنه کولی‌کش را باینشرح اطلاع داد :

عده‌ای‌ازماموزین راه‌وژاندارمری‌که‌برای کمك بباز کردن گردنه کولی‌کش آمده بود براثرعدم وسائل وتجهیزات کافی در میان کولاك برف راه گم کردند و در محاصره برف افتادند . بمحض اطلاع براین جریان مسافرین و سایر ماموزین برای نجات آنان بتکاپو افتادند و ماموزین گمشده را در حالیکه از سرما رمقی بتن‌نداشتند نجات دادند اینعده ماموزین گمشده ۱ نفر بودند که ۷ نفرشان ماموزین راه و پنجنفر مامور ژاندرم بودند .

● قطار شمال درراه ماند

خبرنگارماصبح امروز درفیروز کوه گزارش داد: ازبعداز ظهر دیروزنزول برف شدیدی‌مجددا درفیروزکوه‌شروع شدو تاکنون ارتفاع برف به ۶۰ سانتی متر رسیده است. هواابری ومستعد نزول برف است .

بانزول این‌برف سنگین راه‌آهن شمال مجددا ازایستگاه «گلدوك» تا «ورسك» بکلی مسدود شد و قطار مسافری شماره ۲۲۳که شب قبل از تهران بمقصد گرگان حرکت‌کرده‌و به‌فیروزکوه وارد شده‌بود بادودستگاه دیزل ویك واگن‌مملو از کارگرپرای بازکردن راه بمحل انسداد راه‌آهن رفت‌ولی کولاك شدید برف بحدی‌بود که‌کارگران موفق‌بباز کردن راه‌نشدند و قطار مزبور دوباره به‌فیروزکوه‌باز‌ـ گشت .

ازایستگاه ورسك یك قطار برف روب بمحل انسداد راه آهن حرکت کرده واحتمال میرود تا ظهر امروز خط‌آهن شمال بازنشود .

قطار مسافری تهران‌ـ گرگان در فیروزکوه متوقف می‌باشد و ۴۵۰نفر مسافرین این قطار درایستگاه فیروزـ کوه بسر میبرند. ازطرف شهرداری فیروزکوه وسائل لازم وخواربار کافی برای مسافرین قطار تهیه شده است قطار مسافری گرگان ـتهران در ایستگاه شاهی متوقف است .

خبرنگارما اضافه‌کرد که راه‌شوسه تهران ـمازندران از طریق فیروزکوه وهمچنین راه فیروزکوه ـسمنان نیز مسدود می‌باشد .

● راه آهن آذربایجان

خبرنگارما در تبریز گزارش داد: ازساعت سه‌بعداز ظهر دیروز ازشدت نزول برف درتبریز وحومه کاسته‌شد ولی کولاك شدید برف آغاز گردید. براثر کولاك برف قطار مسافری‌تهران‌ـ تبریز درمحاصره قرار گرفت ومجبور بتوقف شد. زیرا در منطقهٔ سراجو و خراجو بین ایستگاههای مراغه‌و میانه راه‌آهن آذربایجان مسدود گردید. طبق اطلاع این قطار ساعت ونه‌ونیم صبح‌امروز بایستگاه مراغه رسیده است .

● گردنه اسد آبادغیرقابل عبور است

خبرنگار ما در همدان گزارش‌داد: بدنبال‌دوشبانه روز ریزش برف‌شدید درهمدان‌و اطراف هوای‌این‌شهرستان بشدت سرد وخیابانها وراههای اطراف یخبندان شد هم اکنون هوا ابری‌واحتمال نزول‌برف میرود . بر اثر نزول برف سنگین‌گردنه‌های‌اسد آباد وآوج مسدود گردید که بافعالیت ماموزین گردنه‌اسدآبادبطور یکطرفه باز شد اما بعلت یخبندان شدیدعبور از این گردنه غیر مقدور است .

● راه چالوس بسته‌است

خبرنگارما در کرج گزارش داد نزول برف شدید از کرج ازساعت‌دو بعداز ظهر دیروز شروع‌شدوتاساعت ۱۰دیشب ادامه داشت .

راه چالوس که‌براثر سقوط بهمن مسدودبود بانزول این برف سنگین مسدودتر شد .

رفتو آمد وسائل نقلیه تا سد کرج نیز بسختی انجام میگیرد .

● در گیلان ومازندران

خبرنگاران ما درزشت و ساری گزارش دادند هوای شهرستانهای مازندران و گیلان ابری و مستعد بارندگی‌است درمازندران باران‌ملایمی میبارد ودر گیلان بارندگی شروع شده است .

● کارون دوباره طغیان‌کرد

خبرنگار ما دراهواز بدنبال گزارش قبلی اطلاع‌داد: براثر بارندگیهای شدید درشهرهای‌خوزستان وکوهستان های اطراف‌رودخانه کارون که‌تادیشب کمی فرونشسته بود شدت بیشتری یافت وسراسر اراضی ساحلی کارون راسیلاب فرا گرفته است و ساکنین خانه‌های ساحلی کارون منازل خودرا تخلیه کرده‌اند ...قسمتی ازنخلستان های اطراف وهمه درختانی که‌درجزائر وسط رودخانه کارون قرار داشت زیر سیلاب رفته‌است تمام موتور پمپهای آب که‌در سواحل کارون نصب‌شده بود درزیر سیلاب‌شدید است.

● کارون زنی را بلعید

صبح‌امروز زنی‌بنام زهرا خلج که برای لباسشوئی بساحل کارون‌رفته بود طعمه امواج گردید و غرق‌شد. دراینحال عابری بنام محمد برای‌نجات زن مزبور اقدام نمود واونیز درکام سیل‌فرورفت ولی‌عده‌ای از اهالی با طناب ووسائل دیگری اورا نجات‌دادند تاکنون از جنازه زن مفروق اثری بدست نیامده است .

● فرماندار خرمشهر گمشده

آقای فرهمند فرماندار خرمشهر

خبرنگار مادر آبادان گزارش داد: پنج‌روز قبل به‌آقای عبدالرحمن‌فرهمند فرماندار خرمشهر تلفنی اطلاع داده شد که‌پدرش فوت کرده‌و هرچه‌زودتر بشیراز (محل سکونت خانواده‌اش) حرکت کند .

آقای فرهمندبلافاصله باکسب‌اجازه از استانداری خوزستان باتومبیل بنز شخصی براندگی فاضل خرمشهررا بصوب شیراز ترك کرد .

امروز مجددا تلفنی از شیراز به خرمشهر اطلاع‌داده شد که هنوزآقای فرهمند واردشیرازنشده‌است بلافاصله از طرف استانداری خوزستان و مقامات فرمانداری آبادان و خرمشهر مذاکراتی باشرکت های‌خارجی بعمل آمد تادوفروند هلیکوپتر برای پیدا کردن فرماندار گمشدهٔ خرمشهر اختصاص داده شود تاکنون پنج‌شبانه روز از عزیمت آقای فرهمند میگذرد واحتمال میرود که اتومبیل حامل‌وی دربین راه خرمشهر ـ شیراز گیر کرده ویابراثر بارندگی وجریان‌سیل نتوانسته باشد خودرا بشهری برساند ووضعیت خویش را تلفنی اطلاع‌دهد.

● باهلیکوپتر علوفه‌میریزند

آخروقت امروز خبرنگارما درشیراز گزارش‌داد: ظهر امروز گردنهٔ کولی‌ـ کش بازشد ومسافرین شیراز ـتهران وبالعکس بطرف مقصد حرکت کردند. راه‌شیرازـ کازرون همچنان مسدود است. درمنطقهٔ «میان جنگل» فسا طوایف مختلف‌عشایر در محاصرهٔ‌برف می‌باشند. ازطرف هیئت‌کمك به‌آسیب دیدگان فارس مقداری وسائل ومواد غذائی برای آنان ارسال شده است.

فرودگاه شیراز امروز بازشد ولی هواپیمای شرکت هواپیمائی بشیراز نخواهد آمد .

بدستور استاندار از طرف هیئت کمك به‌آسیب دیدگان فارس یك هزار تن هیزم‌و یك‌تن نان بین چادر‌ـ نشینان اطراف شیراز که درمحاصرهٔ برف میباشند توزیع گردید .

صبح امروز بوسیلهٔ هلیکوپتر ژاندارمری مقداری علوفه از طرف‌ادارهٔ کشاورزی برای دامداران محاصره در برف دشت ارژن فرو ریخته‌شد.

کارخانه عظیم و مدرن شهناز

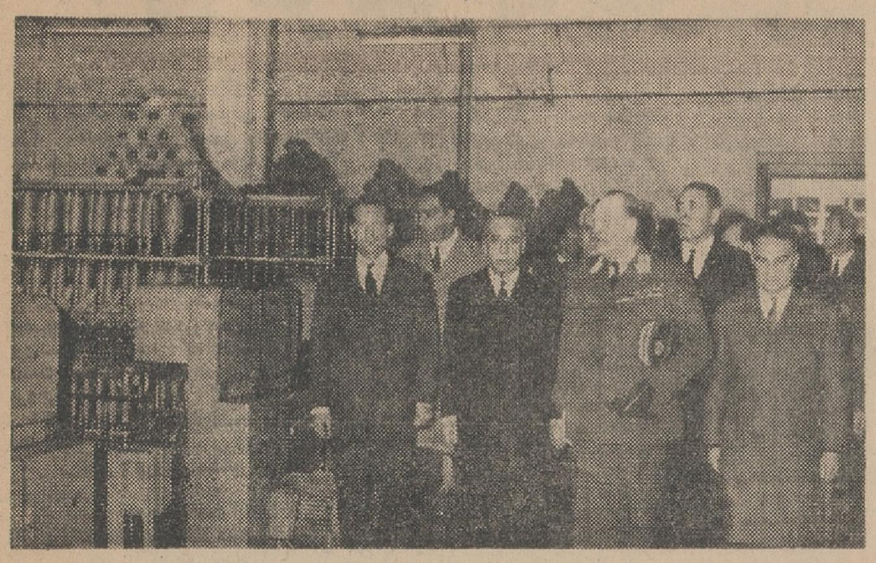

آقای حسین همدانیان مدیر کارخانه شهناز هنگام‌بازدید توضیحات‌لازم بعرض اعلیحضرت پادشاه نروژ میرساند

بقیه از صفحه اول

اظهار داشتند این محصولات می‌ـ تواند باپارچه‌های مشابه اروپائی رقابت کند مخصوصا از انواع «سینتتیك» و الیاف مصنوعی‌ورنك آمیزی مختلفی که بچشم میخورد همگی‌نمونه ذوق وابتکار ایرانی را نشان میدهد.بعدا سئوالاتی‌پیرامون ورود الیاف ـ تعداد کارگران نوع ماشین آلات و مقدار مصرف مواد اولیه وبالاخره دستمزد کارگران نمودند که از طرف آقای حسین همدانیان بهریك از سئوالات پاسخ های مقتضی داده شد . در سالن گل‌زنی اعلیحضرت فرمودندمی‌ـ توانم بگویم این کارخانه یکی از بزرگترین واحدهای صنعتی‌تساجی است که دیده‌ام چون از نظر ریسندگی وبافندگی تکمیل می‌ـ باشد . مضافا باینکه برق آن هم متعلق بخود کارخانه میباشد .

درپایان بازدید که در حدودیك ساعت بطول انجامید اعلیحضرت فرمودند از دیدن این شهربالاخص این کارخانه بی‌نهایت مشعوف‌شدم

از طرف مدیر کارخانه‌نمونه‌هائی از محصولات کارخانه تقدیم شد که اعلیحضرت پادشاه نروژ پذیرفتندو نیز اعلیحضرت اولاف پنجم‌یادبودی به‌آقای همدانیان دادند .

وضع پس انداز های مردم

با اعلام تصمیم بی‌سابقه شورای پول و اعتبار راجع به‌بهره ـ جایزه و تبلیغات حساب های پس‌انداز مردم درهانکها امروز محافل‌مطلع‌بانکی پیش بینی کردند که حدود ۳۰ در صد از جوائز و تبلیغات بانکها کاسته شده و حدود ۲۰ درصد پس‌انداز ها نیز متوجه خرید اسناد خزانه و سرمایه گذاری در فعالیت های مختلف ، تولیدی ـ عمرانی ـ صنعتی‌و کشاورزی خواهد شد .

بموجب تصمیم اخیر شورای پول و اعتبار به پس‌انداز های از ۱۰۰هزار ریال‌ببالای بانکهابهره تعلق‌نمیگیرد. در نتیجه این وجوه ببازار عرضه میشود وصرف سایرفعالیت هامیگردد.

طبق تصویب شورای پول و اعتبار نرخ بهره در کلیه بانکها برای‌پس‌ـ انداز های تا ۲۰ هزار ریال ۵ درصد درسال از ۲۰ تا ۵۰ هزار ریال ۳٫۵ درصد و از ۵۰ تا ۱۰۰ هزار ریال ۲درصد تعیین‌شده است نرخ دودرصد قابحال درپس‌اندازهای بانکی اخیر کمتر سابقه‌داشته است .

با اجرای تصمیمات‌اخیر قرعه‌کشی بانکها هم که سالانه چند مرتبه‌انجام میشد به‌یك مرتبه (روز نهم آبان) و در روز پس‌انداز انجام خواهد شد.

طبق طرح جدید کسانی میتوانندازقرعه کشی هربانك‌و جوائز آن استفاده کنند که از ۱۵فروردین تا ۳۱ مردادماه هرسال حداقل ۱۰۰۰ ریال دربانك مربوطه پس‌انداز داشته باشند .

طبق وضع جدید پس‌انداز هربانك فقط میتواند یك جایزه ممتاز داشته باشد و کل میزان جوائز و تبلیغات هربانك نباید از ۲۵ درصد موجودی پس‌انداز آن بانك بیشتر باشد .

شورای پول و اعتبار برای آنکه نوع پس‌انداز ها یکسان و بصورت آبرومندی در آید جوائز جنسی و سایر انواع تبلیغات را هم منع کرد.

اجرای مقررات جدید از فروردین ماه سال آینده در کلیه بانکها عملی خواهد شد .

مصرف نفت

بقیه ازصفحه اول

و حومه در این باره گفت : میزان فروش نفت سفید ظرف ۴۸ساعت اخیر که تصمیم دولت نسبت‌بارزانی نفت بمرحله اجرا در آمده ، از روزانه ۲۵۰ کامیون ۷ هزارلیتری بطور متوسط به ۴۰۰ کامیون ۷ هزار لیتری رسیده است وبطوری که پیش بینی میشود بعلت ارزان شدن نفت ظرف هفته آینده این میزان باز هم افزایش خواهدیافت. عده‌زیادی از مصرف کنندگان‌نفت که‌میزان سوخت‌منازل خود راتقلیل داده بودند با تصمیم اخیر و ارزانی نفت بار دیگر مصرف نفت را بالا برده‌اند .

خانم پروین م در این باره گفت: این دو روزه ۵تومان ازما به‌التفاوت قیمت نفت پس‌انداز کرده‌ام !

● افزایش فروش بنزین

خبرنگار ما مینویسد : شرکت ملی نفت ایران مشغول تهیه آمار کلی فروش بنزین پس از ارزان‌شدن آن است . آمار موجود نشان‌میدهد که در دو روز اخیر بین ۲۰ تا ۳۰ درصد فروش بنزین در تهران‌افزایش پیدا کرده است .

خبرنگاران ما امروز همچنین با چندجایگاه فروش‌بنزین تماس گرفتند و آمارهائی در این خصوص تهیه کردند . جایگاه شماره ۳۰ در ۲۴ ساعت اول ارزان شدن بنزین ،بیش از ۱۳۵۰۰ لیتر فروش داشته است در حالیکه روز قبل از آن فروش بنزین دراین جایگاه درحدود۱۱۹۰۰ لیتر بوده است .

طرفداران ناصر

بقیه از صفحه اول

شده ، در اعلامیه مزبور همچنین نوشته شده‌است که ما حکومت‌قانونی نداریم وحکومت کنونی نماینده‌یهود است!

باین ترتیب ملاحظه می فرمائید که عبدالناصر (علیه‌السلام) ! درآصفهان طرفدار اعلامیه نویس و اعلامیه پخش کن پیدا کرده ! ومخالفان عبدالناصر به مرگ محکوم شده اند !!

باین‌لاطائلا ت خنده دار و احمقانه فقط‌یك‌پاسخ می‌توان داد وآن‌اینکه: ای‌مگس‌عرصه سیمرغ‌نه‌جولنگه‌توست عرض خود میبری و زحمت ما میداری

((رزایران)) برای توکیو

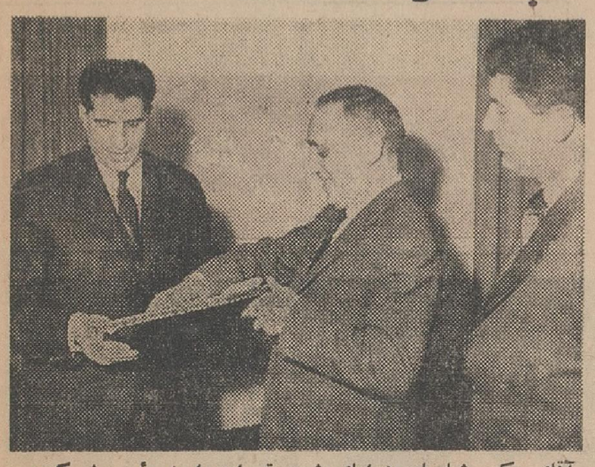

آقای دکتر شادمان هدایای شهر تهران را به رئیس شرکت ارفرانس برای حمل به توکیو اهداء مینماید

ظهر دیروز آقای دکتر شادمان شهردار تهران یك‌قاب نفیس خاتم ویك درخت گل‌سرخ برای شهردار توکیو هدیه فرستاد. این درخت گل‌سرخ درپارك مجلل شهرتوکیو غرس خواهد شدو «رزایران»نامیده میشود .

شهردار توکیو چندی قبل توسط دوشیزه یاماداواولین‌جهانگردی که در سال مسیحی جاری بایران وارد و توسط سازمان جلب سیاحان پذیرائی شده بود یك درخت گیلاس برای شهر تهران هدیه داده بود که دربارك شهر غرس شد .

در مراسم دیروز آقای پلن‌مزون رئیس شرکت ارفرانس ونماینده سازمان جهانگردی فرانسه در ایران و آقای برتروك رئیس فروش ارفرانس درایران شرکت داشتند .

هدایای شهر تهران دیشب باهواپیمای ارفرانس به‌توکیو حمل شد تاطی تشریفات خاصی به‌شهردار اهداء گردد.

از امشب در سینما

آستارا (تجریش)

دوست بسیار عزیز مهندس مهری وسرکار علیه خانم پروین مهری

خواهشمندم صمیمانه ترین تسلیت مارا پذیرفته ودر فقدان رادمرد بزرك مارا در اندوه خویش شریك بدانید . **مصطفی و مهری رنگچی**

بانهایت تاسف مرك نابهنگام سالك مکتب توحید حسن مهری را به خانواده مهری‌خصوصا سرکار سرور خانم وثریا خانم مهری تسلیت عرض‌می نماید . **ضیاء فرخی و بانو**

بدینوسیله مصیبت وارده‌را به آقای دکتر محمد امین میرفندرسکی تسلیت عرض می‌نمائیم

مهندس ابوالقاسمی . مهندس اسماعیلی . مهندس باهری . مهندس پزشکیان. مهندس‌ماکابی مهندس مراد . مهندس مشرف آزاد تهرانی . مهندس معرفت . مهندس موسوی

جناب‌آقای‌ناصر افشار صاحب‌اختیاری

کادر فروش کارخانه کوکاکولا . آبادان‌فوت نابهنگام پدر بزرگوارتان را به خانواده های افشار صاحب اختیاری خصوصا جناب آقای سلیمان افشار صاحب‌اختیاری تسلیت عرض نموده خودرا در این غم عظیم سهیم می دانند .

امینی . شاه نشین . تاج‌امیری . مشعلی . پوربهزاد . مقصودیان . لج . گلیلی . اهدائی . فاطمی . زیلائی آ ـ ۳۷۰۸۲

باکمال تاسف وتالم مصیبت وارده را به خانواده جلیل مهری تسلیت عرض نموده و خود رادر غم بزرگ‌این خاندان شریك میدانیم .

آ ـ ۳۷۱۰۲ **ایرما و ابوالحسن‌پیرزاد**

دوست عزیز آقای حسین حیدری

مصیبت وارده‌را تسلیت عرض می نماید .

آ ـ ۳۷۱۱۸ **محمد علی موفقی وبانو**

کلیه افسران. کارمندان. درجه‌داران و افراد اداره پلیس و راهنمائی تهران مصیبت وارده را بسرکار ستوان دوم جعفربای تسلیت میگویند.

رئیس پلیس تهران. سرتیپ عبدالله وثیق

بانوان کلاس سازمان دفاع غیرنظامی مصیبت وارده رابه تیمسار سپهبدکوششی‌ریاست‌محترم سازمان دفاع غیر نظامی و بانو زیبا ملك میرفندرسکی تسلیت می گویند . **پروین بهنام**

بانهایت تاسف درگذشت‌شادروان حاج میر زاحسین شکروی را به بازماندگان آنمرحوم تسلیت عرض می نمائیم .

حاج حسن رسول زاده . علی رسول زاده . حسین رسول زاده . فتح‌اناه‌وذن‌زاده. غلامحسین اویسی . ابوالفضل اویسی . ابوالحسن روحانی ابراهیم اخلاقی آ ـ ۲۱۱۱۱

ظرف ۱۰ ماه گذشته در تهران:

۲۴۰۰ نفر بجرم قاچاق موادمخدره بازداشت شده‌اند

ظرف ۱۰ ماه امسال ۲۴۰۰ نفر از طرف بازپرس مخصوص مواد مخدره باتهام حمل، نگهداری، اعتیاد وساختن مواد مخدره از قبیل هروئین، مرفین و تریاك بازداشت شده‌اند.

ضمن بررسی پرونده‌هائی که ظرف امسال تشکیل گردیده، معلوم شده میزان قاچاق تریاك در موارد مختلف بنحومحسوسی کاسته شده و در عوض بیشتر پرونده ها و متهمینی که باز- داشت شده‌اند، مربوط به هروئین بوده است.

نود در صد متهمین بازداشت شده باتهام حمل یااخفای مقادیری کمتر از یك گرم هروئین دستگیر شده‌اند.

یك قاضی که سالهاست با این پرونده ها سر وکار دارد اظهار داشت: کثرت تعداد متهمینی که جرم آنها داشتن مقدار کمتر از یك گرم هروئین است، نشان میدهد اغلب باز- داشت شدگان معتادین و یا توزیع کنندگان دست دوم و سوم هروئین میباشند.

در حال حاضر عده‌ای از قاچاقچیان عمده مواد مخدره در زندان بسر میبرند.

● **جرم رابگردن میگیرند**

این قاضی افزود: درگذشته قاچاقچیان دست اول همیشه عده‌ای شاگرد داشتند که بمحض کشف موادمخدره توسط مامورین یکی از آنها خود را صاحب کالای قاچاق معرفی مینمود ودر نتیجه قاچاقچی اصلی بدام نمی- افتاد و در عوض مخارج شاگرد زندانی خود و همچنین خانواده او را پرداخت میکرد. اما در یکی دو سال اخیر اگر چه این رویه متروك نشده وهنوزشاگردان قاچاقچیان عمده خود را صاحب قاچاق معرفی مینمایند ولی باشدتی که در مجازات قاچاقچیان بکار میرود، دیگرشاگردان قاچاقچیان عمده کمتر حاضر میشوند جرم را بگردن بگیرند.

خبرنگار ما گزارش میدهد: برخلاف سابق در بین دستگیر شدگان افراد کمتر از ۱۸ ساله بندرت دیده میشود زیرا قاچاقچیان هروئین بدو علت از وجود اطفال استفاده نمی کنند یکی از اینجهت که توزیع هروئین احتیاج به مهارت بیشتری دارد و دیگر آنکه توجه خانواده‌ها به کنترل فرزندان خود بیشتر شده است. نود در صد از بازداشت شدگان ۱۰ ماه اخیر مرد هستند و تنها ۱۰ در صد آنها را زنها تشکیل میدهند.

یکی از قضات اداره کل نظارت بر موادمخدره بخبرنگار ما گفت: یکی از پدیده های تاسف‌آور سالیان‌اخیر، شرکت طبقاتی در امرقاچاق موادمخدره میباشدکه بهیچوجه موردانتظار نیست. بخلاف گذشته که قاچاق مواد مخدره تنها بوسیله یکدسته از قاچاقچیان حرفه‌ای انجام میگرفت، درسالهای‌اخیر عده‌ای از کسبه، کارمندان‌نیز در کار قاچاق تریاك و هروئین وارد شده‌اند و حتی چندی‌قبل یك جوان محصل که برای شرکت در کنکور بتهران‌آمده بود، با سه کیلو تریاك وسیله مامورین باز داشت شد.

بعلاوه در میان بازداشت- شدگان ۱۰ ماه اخیر عده‌ای از اهالی شهرستانهای همدان، اصفهان، تویسرکان، ملایر ورضائیه باتهام حمل موادمخدره در تهران توقیف شده‌اند.

این قاضی افزود: با آنکه مامورین برای دستگیری و شناختن قاچاقچیان از هیچگونه فعالیتی خودداری نمی‌کنند ولی عوامل مختلفی سبب شده که این مبارزه آنطور که باید و شاید به‌نتیجه نرسد و ریشه قاچاق مواد مخدره خشك نشود. دردرجه اول تجهیزات مامورین کافی نیست و کنترل قاچاق‌مواد مخدره از مرز با توجه بوضع طبیعی به‌آسانی میسر نمیشود. در حالیکه قاچاقچیان عمده روز بروز از وسائل و تجهیزات بیشتری استفاده می‌کنند و هروئین و تریاك را بوسیله‌های مختلف وارد می‌کنند.

۱۳ نفر

در نتیجه تصادف وسقوط مجروح شدند

در ۲۴ ساعت گذشته ۳ نفر باسامی صفر بروئی فرزند خان‌محمد ۳۲ ساله، مهین یزدانی وعلی سلیمی فرزند محمد علی ۵۰ ساله در اثر حوادث رانندگی و ۱۰ نفرباسامی حسین بساز فرزند غلامرضا ۳۰ ساله، اکرم صالحی فرزند حسین ۱۶ ساله، محمود روح‌دوست‌فرزند شعبان ۲۶ ساله، روح‌الله جعفری فرزند شفیع ۲۸ ساله، علی‌دهقانی فرزند محمد ۳۵ساله، ابراهیم کارکی فرزند ایوب ۲۵ ساله، جواددهقانی فرزند محمد علی ۱۴ساله، جواد عطائی فرزند بالاخان ۳۰ ساله، محمد رضا ابراهیمی فرزند محمد حسین ۱۴ ساله و حسین باقری فرزند باقر ۶۰ ساله دراثرسقوط از بلندی مجروح شده‌اند.

راننده تاکسی توقیف شد

مامورین ژاندارمری ونك کتاب‌الله تمجید راننده تاکسی‌شماره ۴۴۲۴راکه دیروز توقیف کرده بودندبدادسرا فرستادند.

این راننده متهم است زنی بنام مریم را از میدان‌غارسوار کرده تابه بیمارستان نجات برساند ولی‌بجای بیمارستان سراز بیابانهای فرح‌زاددر آورده‌است! آقای سامانی‌رئیس‌پاسگاه اظهار داشته است مامورین در نتیجه فریاد استمداد مریم متوجه‌جریان شده و او رانجات‌داده‌اند شوهراین زن در پاسگاه ژاندارمری حاضرشدو علیه‌راننده تاکسی شکایت کرد.

سواری زیر کامیون ماند

ساعت ۱۲ دیشب در یك حادثه رانندگی در جاده تهران نو چهار نفر مجروح شدند.

حادثه دراثر برخورد اتومبیل سواری‌شماره ۳۱۹۸۰ که از تهران پارس به طرف شهر در حرکت‌بود باکامیون شماره ۹۶۴۱۰ که‌درکنار خیابان متوقف بودروی داد. مجروح شدگان راننده و سرنشینان‌اتومبیل سواری هستند.

رمضانعلی کیانی راننده کامیون گفت: باین علت توقف کرده‌بودم که میخواستم زنجیرهای کامیون را محکمتر ببندم.

● **مدافع کتك خورد!**

ساعت ده دیشب مردی‌بنام مشهدی عباس که در شهرری کتك خورده بود به بیمارستان شیروخورشیدمنتقل شد.

مشهدی عباس گفت: دزدها میخواستند اموال پیرزنی را بدزدند که من متوجه شدم و از این پیرزن دفاع کردم‌و در نتیجه دزدها بسرم ریختند و مراکتك زدند!

● **مسافر کامیون‌مرد**

دیروز رمضان اسفندیاری مسافر کامیون شماره ۹۷۹۸۰ هنگامیکه این کامیون در جاده مازندران در حرکت بود ناگهان فوت شد.

● **مجروح درگذشت**

*دیشب احمد صفائی ۳۲ ساله که روز شنبه گذشته ضمن تصادفی در جاده تهران نو مجروح شده بود، در بیمارستان سینا درگذشت.

● **زنی خودرا آتش‌زد**

*دیروز زنی بنام ملیحه بقصد خودکشی خود راآتش زد. این زن که دارای‌شوهر است اکنون در بیمارستان سینا بستری است وعلت‌اقدام وی معلوم نیست.

شوهرش زیر کرسی خوابید وزنش ازپشت بام سقوط کرد

دیروز ۱۵ نفر که‌برای پارو کردن برف به پشت‌بامها رفته بودند بزمین سقوط کردند که ازآنها۱۰نفرشان‌بستری هستند.

دربین این‌عده زن‌جوانی بنام‌فاطمه دیده میشد که‌در درمانگاه بیمارستان شیروخورشید معالجه شدفاطمه میگفت: هرچه بشوهرم گفتم که‌برود برفها را از پشت‌بام پائین‌بریزد بحرفم گوش نکرد و اززیر کرسی بلند نشد چون‌خانه‌مال خود من است و از پدرم برایم‌بارث مانده، ناچار شدم‌پارو بدست بگیرم وبه‌پشت بام بروم ولی‌در آنجا پایم لیزخورد واز ارتفاع چهارمتری بکوچه افتادم

زنی لباسهای همسایه‌اش را آتش زد

دیروز زنی بنام زینت‌باتهام آتش‌زدن لباسهای همسایه‌اش زهرا تحت تعقیب قرارگرفت این دو زن در کوی اتابکی سکونت دارند.

زهرا بخبرنگار ما گفت: تازگی شوهرمن‌برایم دودست لباس ویك بارانی خریده بود چون همسایه ما زینت‌نتوانست شوهرش را وادار کند که برایش لباس بخرد، لباسهای مرا که برای شستن در آشپزخانه گذاشته‌بودم آتش زد.

بموجب آماریکه وزارت دادگستری منتشر کرده نشان‌میدهد

اغلب متهمین گیلانی بیسوادند

قطع اشجار و ضرب جرح بیشتر ازجرائم دیگر است واکثر جرائم دردهات اتفاق می افتد

اداره‌آمارقضائی وزارت‌دادگستری آمار مربوط به سه ماهه اول سال ۱۳۴۳ حوزه قضائی‌استان‌یکم (گیلان) را که نشان دهنده تعداد کیفر- خواستهای‌صادره‌و همچنین‌محکومیت های دادسرای استان گیلان ودادسرا های شهرستانهای رشت. لاهیجان و بندر پهلوی و فومن میباشدمنتشر کرد. بموجب آمار در سه ماهه اول سال جاری تعداد کیفر خواستهای صادره در دادسر های تابعه استان گیلان ۱۴۸۱ فقره بوده است. از تعداد ۱۴۸۱ متهمی که علیه آنان کیفر خواست صادر شده تنها ۳۷۲ نفر قادر بخواندن و نوشتن بوده و بقیه بی سواد میباشند. تاریخ‌ارتکاب جرم پرونده هائی که در سه ماهه اول سال ۴۳ منتهی بصدور کیفر- خواست گردیده، از سال ۱۳۱۳ تا ۱۳۴۳ میباشد و بطوری که آمار مزبور نشان میدهد اکثر جرائم در سال ۱۳۴۲ و اقل آن در سال ۱۳۱۳ بوده است.

نوع جرائم

در بررسی که برای تعیین نوع‌بزه بعمل آمده معلوم گردیده که جرائم ارتکابی در وهله اول قطع اشجار و بعد ضرب و جرح غیر عمد ورانندگی بدون پروانه و جرائم دیگراز قبیل صدور چك بی محل و مواد افیونی و غیره بوده است. اکثر این جرائم نیز در دهات اتفاق افتاده است. از ۱۴۸۱ فقره کیفر خواستهای صادره بترتیب ۴۶۱ فقره در فروردین و ۵۳۹ فقره در اردیبهشت و ۴۸۱ فقره در خرداد ماه کیفر خواست صادر شده است.

سن متهمین و محکومین

بطور کلی در مراجع قضائی فوق- الذکر در سه ماهه اول سال‌جاری تعداد ۱۱۱۸۵ فقره پرونده کیفری تشکیل گردیده که‌تعداد ۱۰۳۶۰ فقره آن در پایان سه ماهه مختومه شده است.

آمار مزبور نشان میدهد که سن متهمین و محکومین اغلب بین ۲۴ تا ۴۰ سال میباشد.

پدرهم درگذشت

امروز رضا عقیلی‌کشه ۶۰ ساله که پریروز در نتیجه مسمومیت باگاز ذغال در بیمارستان بستری شده بود درگذشت.

پسر این مردنیز که باوی مسموم شده بودهمان‌پریروز فوت کرده بود.

"McLINTOCK!"

مك لین تاك

پاناویژن — رنگی تکنی کالر

محصول ۱۹۶۴ یونایتد آرتیست

مك لین تاك از آن فیلمهای ناقلاست که بدجوری تماشاچی را بازی میگیرد!

جان وین

جان وین: شوخ‌تر.. قلدرتر و دوست‌داشتنی‌تر از آنچه بیاد دارید!

اطلاعیه

سینما ماژستیك

سینماچارلی از این‌پس بنام سینماماژستیك نامیده شده و با تغییرات اساسی و کلی و باالحاق کامل آن به برنامه های سینما رادیوسیتی بهترین آثار هنری سینمائی دنیا همزمان با سینما رادیوسیتی در سینماماژستیك بمعرض نمایش گذاشته خواهد شد.

سینماماژستیك

بایك‌مرد ریچارد برتن وسه زن

آواگاردنر دبوراکار سولاین

در شاهکار بزرك «تنسی‌ویلیامز»

شب ایگوانا

بزودی افتتاح خواهد شد

از امشب در سینماهای

ادئون - پلازا

یک مانع بزرگ بین آنها قرار گرفته بود!
پسر بچه‌ای کینه توز که همه چیز را مانع میشد و.....
دروغهایش زندگی یک مرد را از بین برده و
حسادتش عشق زنی را مبدل به سرشکستگی کرده بود
FLOOD TIDE
سینما سکوپ دوبله فارسی
CINEMASCOPE

ویلای ساحلی

باشرکت: جرج نیدر. کرنل بورچرز و هایکل ری ستارهٔ فیلم «کودک قهرمان»

روزسه‌شنبه بیست و نهم دیماه‌این فیلم بزبان انگلیسی در سینما پلازا ساعت ۹٫۱۵ بعد از ظهر نمایش‌داده‌میشود

بزودی بزودی

محلهٔ نفرین شده

باشرکت:

ارتوراوکونل

باربارادن

جان اریکسون

تونی راندال
۷ چهرهٔ دکتر لائو

عجیب‌ترین اثر جادوگری که‌ازشدت هیجان شمارا روی صندلی سینما میخکوب میکند

محصول کمپانی مترو گلدوین مایر

برنامه امشب سینماهای

اونیورسال - متروپل

دیشب در میان شعارها وطبل‌وشیپور بیش‌از۲هزاردانشجو

مسابقات نیمه نهائی والیبال دانشگاه انجام‌شد

دیشب دانشجویان فنی و علوم‌برای تشویق بازیکنان خود تابلوهاو وسایل مخصوصی با خود باستادیوم‌آورده بودند . دانشجویان فنی روی تابلو یك پیاز بزرك نقاشی کرده ونوشته بودند «طبق خبر تازه .... میون‌میوه‌هاعلوم‌پیازه...»ودانشجویان‌علوم نیز تعدادی آفتابه‌و عکس‌موشك بمیدان آورده بودند واین شعر رامیخواندند که «علوم‌موشك میسازه‌ـ فنی آفتابه سازه»... این مراسم هرسال دردانشگاه تهران‌هنگام‌مسابقات نیمه نهائی و نهائی بصورت یك‌برنامه‌تفریحی اجرا میشود .

● **دانشجویان فنی و علوم با خواندن اشعاروتواختن شیپور قهرمانان خود را تشویق میکردند**

دیشب در میان فریاد های تشویق متجاوز از دو هزار نفر دانشجو و تماشاچی مسابقات نهائی والیبال قهرمانی دانشگاه انجام گردید .معمولا در مسابقات نهائی و نیمه نهائی دانشجویان چنین اجتماعاتی بوجود میآورند . و بازیکنان خود راتشویق مینمایند . اینعده هنگام انجام‌مسابقه بادادن شعارهائی بنفع بازیکنان خود و نواختن بوق وشیپور محیط هیجان انگیزی بوجود آورده‌بودند و درمیان هیجان فوق‌العاده تماشاچیان تیمهای فنی و علوم بداوری آقای مرتضوی وادبیات وپزشکی‌بداوری آقای‌محمود لطفی قهرمان تیم ملی و معلم ورزش دانشگاه انجام شد . دانشکده فنی دانشکده علوم را مغلوب کرد واز دود مسابقات خارج نمود و ادبیات با یك بازی جالب و تماشائی پزشکی را شکست داد و در نتیجه تیمهای ادبیات ، فنی، پزشکی وهنر های‌زیبا، بدور نهائی رسیدند .

تقویم اطلاعات

پنجشنبه ـ بیست و چهارم دیماه ۱۳۴۳ دهم رمضان المبارك ۱۳۸۴ چهاردهم ژانویه ۱۹۶۵

- توپ افطار امشب ساعت ۵ر۳۴ دقیقه
- توپ سحر امشب ساعت ۵و۳۴ دقیقه
- اذان صبح‌فردا ساعت۵و۳۵ دقیقه
- طلوع آفتاب فردا ساعت ۷و۱۱ دقیقه

تلویزیون ایران

برنامه امشب

۵ر۰۱ اعلام برنامه
۵ر۰۴ تدریس شیمی
۵ر۴۵ ورزش
۶ر۰۰ هنرستان‌عالی موسیقی‌ملی
۶ر۳۰ کارتون
۶ر۴۰ تاریخ
۷ر۰۰ برنامه‌جامعه دندان‌پزشکان بمناسبت روز دندان پزشکی
۷ر۱۵ مسابقه ماشین نویسی
۷ر۳۰ چارلی چاپلین
۸ر۰۰ هنرهای زیبا
۹ر۰۰ او.اس.اس
۹ر۳۰ مصاحبه با مهندس میرزا مقدم
۹ر۴۵ شما و سینما
۱۰ر۱۰ فیلم‌سینمائی زنهاطاقت ندارند باشرکت آلن دلون ، ژاکلین ساسارد
۱۱ر۳۰ پایان برنامه

برنامه فرداشب

۶ر۰۱ اعلام برنامه
۶ر۰۴ کارتون
۶ر۳۰ ارکستر شاد
۷ر۰۰ وایکینگها
۷ر۳۰ برنامه سه دقیقه‌پرشس
۸ر۰۰ آنچه در این هفته گذشت
۸ر۱۵ اخبار هفته
۸ر۳۰ گروه نجات
۹ر۰۰ چند سئوالی
۹ر۳۰ عقیده شما چیست ؟
۹ر۴۵ فیلم سینمائی
۱۰ر۱۵ آهنگهای درخواستی
۱۱ر۴۵ پایان برنامه

۱۵میلیارددریال

بقیه از صفحه اول

در یکی از قرارداد ها ایران۸۲ درصد از درآمد را جذب میکند و طرف مقابل فقط ۸ ۱درصد آنرا دریافت میدارد .

این اصل رکورد قبلی را که۷۵ ـ۲۵ درصدمی‌باشد میشکند . در حقیقت موفقیت جهانی دیگری در مورد نفت نصیب ایران میشود .

در حال حاضر ، ایران از لحاظ انعقاد قرارداد های جدید وبی‌سابقه در دنیا معروفیت دارد .

یکی دیگر از مزایای قرارداد های جدید اینست که ایران در بازار فروش نفت گروه های جدید سهیم خواهد بود.

کمپانیهای معتبر

کمپانیهای برنده مزایده همه‌از کمپانیهای معتبر و بزرك نفتی‌جهان میباشند . بهمین جهت با امکانات مالی و کارشناسان‌خبره وتجهیزات فراوان در اسرع وقت اقدام به حفاری خواهند کرد.

شرکای جدید

باتصویب قرارداد پنج گروه قریب ۵۰کمپانی بزرك و کوچك‌امریکائی واروپائی و آسیائی در صنعت نفت ایران شرکت خواهند داشت ،در حقیقت ایران مرکز بزرك‌فعالیتهای نفتی جهان خواهد شد .

در مطبوعات جهان ضمن اشاره باهمیت‌تحولات نفتی اخیر ایران این نکته توضیح داده شده‌است که ایران در چند سال اخیر نشان‌داده است که شایستگی رهبری امور نفتی خاورمیانه رادارد و متخصصین فنی و حقوقی آن بخوبی آگاه و آشنا برموز کار میباشند . در قراردادهای اخیر حداکثر مزایا بنفع ایران از کمپانی های برنده مزایده گرفته شده‌است .

در هفته آینده نکات جدید و مهم قرارداد ضمن یك مصاحبه مطبوعاتی در اختیار نمایندگان جراید گذاشته خواهد شد .

AUTO UNION
DKW
د. کا. د.

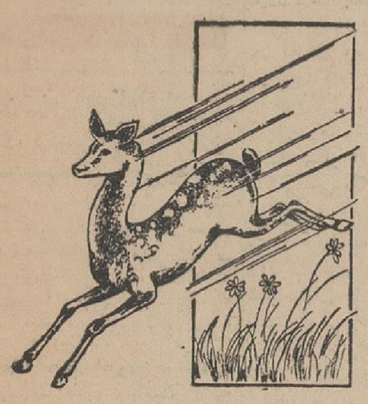

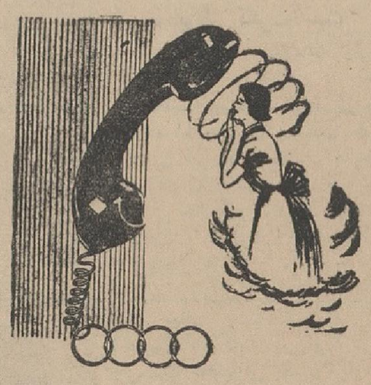

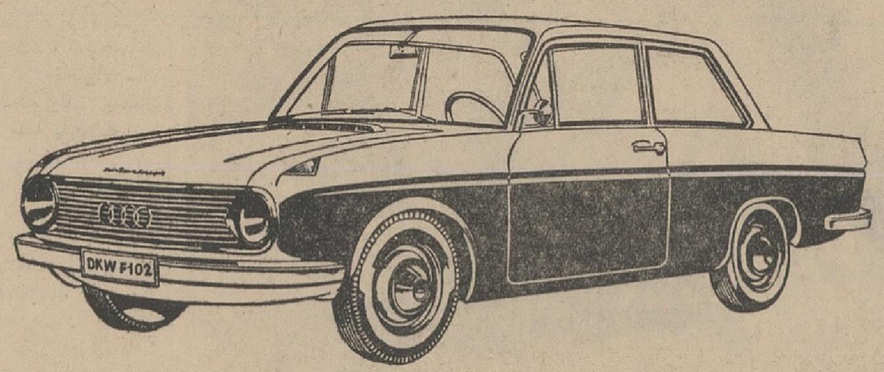

وهمینکه د. کا. و. اف ۱۰۲ نمایان شد

ونوس گفت : ازمن زیباتراست
هرکول „ : ازمن قوی‌تراست
مُرتاض „ : ازمن صرفه‌جوتراست
آهو „ : ازمن چابك‌تراست

د. کا. و. اف ۱۰۲ مُدل ۱۹۶۵ زیبا، قوی، کم‌مصرف و چابك

قصه مابسر رسید

نمایندگان رسمی اتومبیلهای د. کا. و. در ایران:

اصفهان : شرکت اصفهان موتور ـ چهارباغ ـ ابتدای‌خیابان‌شاه عباس‌کبیر تلفن ۵۰۴۸
بابل : شرکت ماشینهای صنعتی (آقای معین‌شهمیری)
تبریز : تجارتخانه برادران چاروقچی ـ خیابان‌پهلوی شماره ۵۱۵ تلفنهای۲۲۲۲ و۲۶۲۶
رشت : آقای خلیل زمانی زمان ـ خیابان سعدی (جنب استانداری) تلفن ۴۹۹۰
شیراز : آقای‌محمود مصلائی «وابسته‌به‌بنیاد مصلائی» خیابان‌انوری شماره ۲۲ تلفن ۴۲۲۹
کرمانشاه : نمایشگاه وفروشگاه‌اتومبیل (آقای‌داریوش‌سالاری) میدان ۲۸ امرداد تلفن ۲۷۹۷
گرگان : آقای بهرام امین‌نژاد ـ میدان پهلوی
مشهد : بازرگانی‌ابراهیم اعطائی ـ میدان ۲۸ امرداد تلفن ۴۹۶۱
همدان : فروشگاه فردوسی (آقای محمود جعفری) ـ خیابان تهران

نماینده انحصاری
شرکت سهامی وهابزادگان

هتل مرمر

پنجشنبه ازساعت۸دینه‌دانسان‌باارکسترجاز ۲۰۰ریال
پنجشنبه‌ها و جمعه‌ها ته دانسان
برای مهمانیهای خصوصی از سالن مجلل آرمادا استفاده فرمائید
خیابان فیشرآباد (زاهدی) تلفن ۶۶۱۰۱ ـ ۶۴۴۷۸و۹
آ ـ ۶۹۰۲ ۳
۱ ـ ۲

اطلاعات

پنجشنبه
۱۰ رمضان ۱۳۸٤
۱٤ ژانویه ۱۹٦۵
شماره ۱۱۵۸۸
سال سی و نهم

بموجب آئین‌نامه جدید رانندگی

رانندگان مست تاپایان مستی در بازداشت پلیس خواهند بود

بموجب ماده اصلاحی آئین نامه راهنمائی رانندگان مست تا پایان مستی بوسیله پلیس بازداشت میشوند وبرای این‌کار آئین نامه مصوب سال ۱۳۳۸ راهنمائی ورانندگی اصلاح‌شد.

اصلاح جدید

متن مواد اصلاح شده آئین‌نامه مذکور که‌بتصویب وزرای دادگستری وکشور رسیده بشرح زیر است :

ماده ۳۹ اصلاحی - رانندگان چنانچه نوشابه الکلی نوشیده‌باشند نباید رانندگی کنند.

در مواردی که مامورین‌راهنمائی ورانندگی نسبت بوجود حالت‌مستی در راننده‌ای ظنین شوند وسیله نقلیه‌رامتوقف‌ساخته‌وبلافاصله‌میزان الکل خون راننده‌راوسیله دستگاه الکل‌سنج از راه تنفس (الکل‌تست) تعیین مینمایند . وهرگاه میزان الکل خون راننده بیش از هشتاد سانتی گرم در لیتر باشد ازادامه رانندگی اوتا اعاده میزان الکل خون به‌کمتر از هشتاد سانتی‌گرم در لیتر جلوگیری مینمایند .

در مواردی که راننده متهم به ارتکاب جرمی از درجه جنائی یا جنحه شده باشد باید بلافاصله‌پس از دستگیری به‌پزشک معرفی شود تا پس از آزمایش های لازم اظهار نظر نمایند .

تبصره ۲ -نسبت برانندگان‌وسائل نقلیه مذکور در تبصره‌یک‌درنقاطی که دستگاه الکل سنج در اختیار مامورین راهنمائی و رانندگی‌نباشد ودر مورد رانندگان وسایل نقلیه مذکور در قسمت‌اخیرتبصره مزبور در صورتی که آزمایشگاه وجود نداشته باشد طبق مقررات عمومی آئین‌نامه رفتار خواهد شد .

وزیردادگستری وزیرکشور

یك کامیون دیگر در جاده چالوس که درمیان برف سنگین مانده است نظیر این مناظر ،فراوان‌درجاده‌چالوس دیده میشود .

پادشاه نروژ

امروز تهران راترك كردند

بامداد امروز اعلیحضرت پادشاه نروژ که بدعوت شاهنشاه بایران آمده بودند پس از یك هفته‌اقامت در ایران ،تهران را ترك کردند.

در فرودگاه

خبرنگار ما مینویسد : بامداد امروزشاهنشاه رهسپار کاخ گلستان شدند و از آنجا باتفاق اعلیحضرت اولاف بفرودگاه مهر آباد عزیمت فرمودند .

در فرودگاه مهرآباد هیات دولت روسای‌تشریفات دربار شاهنشاهی ، نمایندگان خارجی و نروژیهای مقیم تهران حضور داشتند.

گارد احترام مراسم نظامی بعمل آورد و سرود ملی نروژ و سرود شاهنشاهی نواخته شد و اعلیحضرت اولاف پنجم از گارد احترام سان دیدند و اعلیحضرت میهمان عالیقدرشان راتا مقابل‌یلکان‌هواپیما بدرقه کردند .

ساعت ده وبیست دقیقه هوا پیمای حامل اعلیحضرت اولاف پنجم و همراهان تهران را ترك کردند .

اعلیحضرت پادشاه نروژ از تهران به خارك عزیمت نمودند و پس از بازدید از خارك رهسپار آبادان شدند .میهمان عالیقدر ایران‌ساعت یازده و ربع امشب عازم تایلند میشوند .

جلسه شورایعالی حج

ساعت یازده ونیم صبح امروز اولین جلسه شورایعالی حج با حضورآقای دکتر صدر وزیرکشور تشکیل شد،

وزیر بهداری

بعنوان رئیس کمیته بودجه بهداشت جهانی برگزیده‌شد

سخنگوی وزارت بهداری امروز اعلام داشت : برابر خبر رسیده از ژنو ، جلسه کمیته‌بودجه هیئت‌اجرائی سازمان بهداشت تشکیل گردید و آقای دکتر آموزگار وزیر بهداری بعنوان ریاست کمیته مزبور برگزیده شد .

سخنگوی مزبور افزود : باانتخاب وزیر بهداری ایران بریاست کمیته بودجه که از مهمترین کمیته‌های این هیئت است یك موفقیت درخشان در سازمان بهداشت جهانی نصیب‌ایران گردید .

معاونان جدید پست‌وتلگراف وتلفن

آقای وزیرپست و تلگراف امروز، برای وزارت پستو تلگراف و تلفن دو معاون جدیدتعیین کردو احکام آنهارا امضاء نمود بموجب احکام صادره آقایان مهندس احمدبلوری بسمت معاون اداری‌و مهندس قدرت‌اله رحمانی بسمت معاون امور پست‌تهران و شهرستانها تعیین شدند .

بمناسبت انتصاب‌آقای‌مهندس احمد بلوری مدیر کل وزارت‌کار بمعاونت اداری وزارت پستو تلگراف امروز آقایان مدیران‌کل وروسای ادارات بمنظور تبریك در دفتر آقای‌معتمدی معاون پارلمانی وزارت کار حضور یافتند در این جلسه آقای معتمدی گفت وزارت‌کار یکی‌از مکتب های بزرك شاهدوستی و میهن پرستی‌است وکسانی که‌دراین کانون پرورش‌می‌یابند ازنظر تماس بازندگی طبقات مردم ودرك‌بیشتر هدفها و مفاهیم‌عالی انقلاب شاه ومردم مسلما درهر پست ومقامی که‌قرار گیرند میتوانند منشاء خدمات موثری باشند .

نظرات کارمندان

درباره‌لایحه‌استخدام‌کشوری

صبح امروز جمعی از اعضای‌مدیره کانون کارمندان دولت در موسسه اطلاعات باسناتور مسعودی مدیر اطلاعات ملاقات کردند و نظرات و پیشنهادات خود را پیرامون لایحه استخدام کشوری اظهار داشتند .

نمایندگان کانون مذکور گفتند : اینك که‌بموجب قانون کمیسیون‌خاص مشترك مجلسین بلایحه استخدام کشوری‌رسیدگی میکنید تقاضای ما اینستکه نقایصی که در طرح پیشنهادی دولت وجود دارد در این کمیسیون مرتفع گردد.

در این جلسه‌با آقایان نمایندگان کانون کارمندان دولت مذاکره وقرار شد کانون کارمندان دولت‌نمایندگانی انتخاب نمایند که با کمیسیون خاص مشترك مجلسین تماس بگیرندونظرات خودرا در اختیار آنان بگذارند تاهنگام بررسی لایحه قانون استخدام کشوری پیشنهادات کانون مورد توجه قرار گیرد .

مسجد بنی هاشم

بنای این مکان مقدس بتولیت حضرت حجةالاسلام‌آقای سیدعلی مصدق خلخالی بهمت حضرات نمینی‌های مقیم‌محل در خیابان قصر دشت چهارراه سپه غربی آغاز شده است ازکلیه مسلمین دعوت میشود قربة الی‌الله بقدر وسع خود مبلغی اهداء و درانجام ساختمان مسجد شرکت فرمایند

محل دفتر مسجد بنی‌هاشم: خیابان بوستان سعدی - پلاك ۲۹۷ آ-۲۰۹۲۷ -۱-

درجلسه امروز مجلس شورایملی

تقلیل بهای نفت و بنزین

مورد تائید و تقدیر نمایندگان قرار گرفت

در جلسه امروز مجلس‌شورای ملی ، نمایندگان تقلیل بهای نفت و بنزین را که بامر شاهنشاه انجام شده ستودند و پیرامون فراوانی محصول درسال آینده که براثر بارندگیهای مفید امسال روی‌خواهد داد واحساسات تنفرآمیز مردم‌ایران نسبت به‌تحریکات‌عبدالناصر بعنوان قبل‌از دستور صحبت شد .

● **تقلیل قیمت نفت**

ساعت ده‌وده دقیقه بامدادجلسه علنی مجلس شورایملی بریاست آقای‌دکتر خطیبی (نایب رئیس) تشکیل شد .

آقای سیدحسن مصطفوی‌نائینی نماینده نائین گفت :

اراده شاهنشاه مبنی بر تقلیل قیمت نفت و بنزین‌ملت ایران را بیش‌از پیش از وجود مقدس‌ایشان سپاسگزار کرده است (صحیح است).

ناطق همچنین گفت : مصاحبه پناهنده مصری بقدری مرا متاثر کرد که بحال ملت نجیب مصر تاسف خوردم و آرزو کردم که خداوند متعال هرچه زودترشروجود این مرد کثیف راازسرمردم‌مسلمان مصر کم‌کند .

● **اصلاحات ارضی**

آقای ابراهیم کسرائی نماینده تربت‌حیدریه بمناسبت چهارمین سالروز تصویب قانون اصلاحات ارضی صحبت کرد و ابتدا به کشاورزان زحمت‌کش تبریك‌گفت و سپس اضافه کرد: شاهنشاه ما اولین قدم را باتقسیم املاك‌سلطنتی خود درسال ۱۳۲۹ برداشتند .

● **برف و باران**

آقای مجید محسنی نماینده‌دماوند ابتدا از نزول برف و باران سخن گفت و سپس‌ازمیتینگها وتظاهرات پرشوری که در حوزه انتخابیه‌وی مبنی بر ابراز تنفر و انزجار از تحریکات ناصر برپا میشود یاد کرد و یکی از قطعنامه‌ها راقرائت نمود .

● **آینده روشن**

سپس آقای دکتر فریدون‌معتمد وزیری نماینده مریوان از تقلیل بهای‌مواد نفتی ابراز خوشوقتی کرد وگفت : خوشبختانه ماهروز یك اقدام تازه دراین‌مملکت می‌بینیم واین‌نویدی است که آینده‌مملکت بسیار روشن و امیدبخش است.

● **احساسات مردم**

آقای حکیم شوشتری گفت : تلگرافها‌ونامه‌های زیادی ازسراسر خوزستان‌به‌بنده‌رسیده که‌همه‌حاکی از ابراز تنفر و انزجار از عملیات وحشیانه ناصر است .

آقای حکیم شوشتری سپس گفت: شاهنشاه بمجرد اینکه فرصتی پیش آمد ، امر بازداز کردن قیمت مواد نفتی صادر فرمودند

آقای دکتر حکیم شوشتری سپس از فعالیت های آقای معینیان وزیر اطلاعات تشکر کرد و گفت : ایشان سلامتی خودرا در راه اجرای هدف های انقلاب شاه و مردم به خطر انداخت و شب و روز فعالیت‌کرد ومازاد خداوند متعال خواهانیم که ایشان سلامتی خود رابازیابند .

● **سئوال از دولت**

آقای صادق احمدی در جلسه امروز سئوالی در مورد مجموع اتومبیلهای جیپ وسواری دولتی . هزینه های مربوط به آنها و اینکه چرا پس از جمع‌آوری و حراج اتومبیلهای‌دولتی در دولت اسبق ، در دولت گذشته ایز اقدام مجددا معوق ماند تقدیم‌کرد

در این موقع مجلس وارد دستو شد وچهار لایحه بدولت موردرسیدگی وتصویب قرار گرفت .

گزارشات امروز هواپیمائی وراه آهن درباره

سقوط هواپیما

ماموران تجسس پس از بازدید منطقه مربوطه‌اعلام داشتند که هواپیمائی سقوط نکرده‌است

دیروز خبرنگار اطلاعات ازلرستان خبرداد که هواپیمائی در منطقه تنك‌هفت لرستان سقوط کرده‌است بلافاصله پس از رسیدن خبر به تهران خبرنگار اطلاعات با مقامات راه‌آهن که گفته میشد هواپیما در حوالی خط آهن سقوط کرده‌تماس گرفت و مسئولان راه‌آهن اعلام کردند که دراین مورد اخباری از جنوب وتهران دریافت داشته‌اند و حتی بعضی از سازمانها از راه‌آهن خواسته‌اند که دراین مورد درناحیه لرستان تحقیقاتی بعمل آید دنباله تحقیقات راه‌آهن دراین مورد بعلت قطع ارتباط راه‌آهن با جنوب‌معوق ماند .

خبرنگار اطلاعات پس از آن با آقای اربابی رئیس اداره هواپیمائی تماس گرفت . آقای اربابی نیز اظهار داشت که طبق گزارش ماموران یك هواپیمای منطقه‌ای و بدون ارتباط‌درناحیه لرستان‌سقوط کرده و گروه تجسسی‌برای‌تحقیقات بیشتر به محل حادثه رفته است.

همزمان باین گزارشات یك گزارش دیگر رسید که گویا هواپیمائی درناحیه لرستان فرود اجباری کرده و درحالت شیرجه یعنی درحال سقوط‌با دماغه بطرف زمین دیده شده است باز یك گزارش دیگر به‌تهران رسید که راننده یك لکوموتیو راه‌آهن‌هنگام عبور از تنك‌هفت لرستان لاشه هواپیمائی را درآن حدود دیده‌است

● **هواپیما نبود**

بدنبال گزارشات دیروز ،امروز نیز خبرنگارن ما این مسئله‌رادنبال کردند ،آقای اربابی‌رئیس‌هواپیمائی امروزاعلام کردکه گروه تجسس ضمن گشت خودبه‌لاشه هواپیمائی که سقوط‌کرده باشدبرخوردنکرده و چون مومسباتی که در آن حدود هواپیما دارنداز مفقودشدن‌هواپیمای خود خبری نداده‌اند چنین بنظرمی رسد که انتشار خبرناشی ازمشاهده هواپیما درحال فرود اجباری یا شیرجه بطرف زمین بوده است و گزارش دهندگان این موضوع را بجای سقوط هواپیما گرفته‌اند .

باین ترتیب تاآخروقت امروزکه روزنامه‌زیرچاپ بود گزارشات مربوط به سقوط یك‌هواپیمای‌دو - موتوره در منطقه لرستان نه‌تائیدو نه‌بکلی تکذیب شد .

عمده فروشی خواربار

بقیه از صفحه اول

طی چندروزآینده‌تنزل‌خواهد کرد.

دیروز وامروز

ریز مقایسه قیمت ها درمیدان اعدام دیروز وامروز بشرح زیربود:

بود :

پنیر روی ارقام مختلف از کیلوئی ۵۵ الی ۹۵ ریال از ٤الی ۵ ریال تنزل کرده .

نخود لبنانی دیروز کیلوئی ۲٦ ریال بود امروز ۲۵٫۵۰ ریال شده لوبیای سفید دیروز ۲۲٫۵۵ ریال وامروز ۲۲٫۲۵ ریال معامله‌گردید لوبیای چیتی دیروز ۲٦ ریال و امروز۲۵٫۵۰ ریال ، ماش دیروز ۹ ریال و امروز ۸٫۵۰ ریال ،عدس دیروز ۲۱٫۵۰ و امروز ۲۰٫۵۰ ریال ، روغن کرمانشاهی دیروزیك کیلو ۲٦۰ ریال و امروز ۲٤۰ ریال روغن خمسه دیروز ۱۹۵ و امروز ۱۸۵ریال ، روغن افشار دیروز ۱۷۵ و امروز ۱۷۰ ریال و روغن شهرضا دیروز ۲۱۵ و امرز ۲۱۰ ریال معامله شد .

برنج بازار خوبی دارد بعلت خرید شرکت‌های تعاونی کیلوئی دهشاهی دراقلام مختلف تنزل داده است واحتمال تنزل بیشتری هم میرود .

● **بازار گوشت**

بازار گوشت درمیدان کشتارگاه نیز بر کنار ازاین‌نوسان نبود قیمت گوشت هرروز در میدان ترقی‌می کرد ولی از دیروز محسوساقیمت ثابت ماند .

پریروز قیمت گوشت بز یك‌من ۳۱۰ ریال گوسفند ۳۳۰ریال‌وامروز بز ۲۹۰ الی ۳۰۰ ریال و گوسفند ۳۲۰ ریال معامله شد . بایدتوجه داشت که این‌قیمت‌مربوط‌بدکاکین نیست و نرخی است که در میدان بدان عمل میشود .

اسفالت

بقیه از صفحه اول

شهرداری مرکزی بنواحی بر داشته شد .

از این پس دیگر اداره امانی شهرداری کاری‌بکار خیابانها نخواهد داشت و ماموران این اداره فقط در خیابانهای مرکزی‌اسفالت ولکه‌گیری خواهند کرد . باین ترتیب شهرداری تهران در هرناحیه شهر ، کارترمیم و اسفالت را بوسیله شهرداری ناحیه مربوطه انجام میدهد و گزارش وضع عمومی اسفالت تهران را نیز هفته‌ماه پیش برای دولت فرستاد تابرای‌تجدید اسفالت بسیاری از خیابانها که‌قریب یکصد میلیون تومان خرج دارد ، فکری بشود .

شهردار گفت : ما پول داریم و میخواهیم ماشین آلات بخریم ولی مقررات طوری است که مانع کارما است . اگر بشود ماشین آلات را زیاد کرد با قدرت زیادی لکه‌گیری ها و اسفالت خیابانها در مدت کوتاهی انجام میشود :

شهردار تهران گفت : اسفالت خیابانهای تهران را باید شهرداری با اعتبار خود انجام دهد ، اینکار نباید موجب گرفتاری دولت شود . در روز های اخیر هم شهرداری‌نامه‌ای در مورد اسفالت بدولت نوشته فقط هفت ماه پیش طی گزارشی وضع اسفالت خیابانهای تهران را بدولت نوشته‌ایم تا از نحوه کار و روش و مشکلات کار شهرداری آگاه گردند .

شهردار گفت : در بسیاری از خیابانها ماموران مشغول لکه‌گیری هستند اینکار باید در اسرع وقت انجام شود و شهرداری بخوبی‌میداند که گودالها و حفره‌های خیابانی‌موجب ناراحتی مردم شده است . شهرداری در حال حاضر سوای لکه‌گیری کار دیگری نمیتواند انجام دهد زیرافصل برای آغاز برنامه های اسفالت مساعد نیست و هرچه اسفالت‌ریخته‌شود کنده خواهد شد . از طرفی اسفالت سرد نیز برای خیابانهای تهران چندان مناسب نیست و در بعضی خیابانها این نوع اسفالت براثر سرماتر کیده است .

روز دندانپزشکی

بمناسبت روز دندانپزشکی امروز اکیپ‌های‌یادی‌ازدندانپزشکان‌پایتخت و استانها و شهرستانها و سپاهان بهداشت ضمن ایراد سخنرانیهای بهداشتی هزاران عدد مسواك وخمیر دندان بین دانش آموزان مدارس و روستائیان توزیع کردند .

اشعب یك هیئت نفتی‌رومانی وارد تهران میشود

ساعت یازده امشب هیاتی ده‌نفری از کارشناسان نفت رومانی بریاست وزیرتجارت‌خارجی آنکشوروارد‌تهران میشود .

اعضای هیات مدیره شرکت ملی نفت از هیئت رومانی استقبال خواهندکرد. اعضای هیئت نفتی رومانی مدت یك هفته در ایران اقامت خواهند کرد و روز شنبه با آقای دکتر اقبال رئیس هیات مدیره شرکت ملی نفت‌ملاقات خواهند کرد و دو روز هم در جنوب از تاسیسات نفت بازدید بعمل‌خواهند آورد .

ضمنا اعضای هیئت درمدت اقامت خود در تهران با آقایان نخست‌وزیر و وزیر دارائی نیز ملاقات‌خواهندنمود

اطلاعیه شیروخورشید سرخ درباره :

خسارات سیل سمنان و دامغان

جمعیت شیروخورشیدسرخ‌ایران اعلام داشت براثر جاری شدن سیل در دو قریه سمنان و یك قریه از توابع دامغان ۱۹۰ خانه‌آسیب‌دیده سیل تلفاتی نداشته و توزیع خواروبار و ملبوس به‌سیل‌زدگان ادامه دارد .

متن اطلاعیه‌جمعیت‌شیروخورشید سرخ ایران بشرح زیراست :

بموجب گزارش‌های رسیده از طریق دستگاههای مخابراتی‌جمعیت شیروخورشید سرخ‌ایران بر اثر بارندگی شدید در دو قریه محمود آباد واقع درشش کیلومتری‌سمنان و حجاجی واقع در۲۰ کیلومتری دامغان سیل جاری گردیده‌است .

براثر این حادثه خانه‌های ۱۹۰ نفر ساکنان دو قریه مزبور آسیب دیده است ولی خوشبختانه بهیچیك از اهالی صدمه جانی نرسیده است. از طرف جمعیت های‌شیروخورشید سرخ محل عملیات کمکی اولیه و توزیع خواربار و ملبوس انجام‌یافته و اقدامات‌امدادی لازم ادامه دارد .

همچنین عملیات‌امدادی‌برای‌کمك به محصور شدگان برف در اطراف شیراز و سیل‌زدگان‌فریه‌علی‌آبل» در حوالی فسا انجا م‌گرفته است

همیشه در جاده پهلوی

رستوران سورنتو

چلوکباب ۸۰ ریال جوجه‌کباب ۱۰۰ ریال

۲-۲ آ-۳٦۷۱۰

دفتر وکالت دکتر علیمحمد طباطبائی

خیابان پهلوی جنب سینما امپایر

تلفن ٦۲۳۴٦٦

۱-۲ آ-۲۱۰۲۹

قرعه‌کشی حساب پس‌انداز بانك تجارت خارجی ایران

مراسم دومین قرعه‌کشی امسال حساب‌پس‌انداز بانك تجارت خارجی ایران ساعت ۳ بعداز ظهر روز یکشنبه ۲۷ دیماه جاری در ادارهٔ مرکزی بانك‌تجارت خارجی ایران واقع درخیابان سعدی - چهارراه مخبرالدوله -کوچه بانك بعمل خواهدآمد.

حضور صاحبان حساب پس‌انداز و علاقمندان بلامانع است. آ-۳٦۹٦٦

تلفن و آدرس جدید پرویز رائین و خبرگزاری آسوشیتدپرس و تایم لایف

خیابان انجمن ایران و امریکا -کوچه سوم (روبروی انجمن) پلاك ۱۱و ۱۳ + تلفن ۳۷٦ + صندوق‌پستی ٦۹۸ تهران آ-۳٦۹۸٤ ۱-۳

زرولیت بزودی‌معرفی‌میشود

رئیس اطاق بازرگانی تهران بعضویت هیئت مدیره بانك توسعه صنعتی و معدنی ایران انتخاب شد

در تعقیب تصویب اساسنامه قانونی‌شرکت ملی نفت ایران‌چون اعضای هیئت مدیره شرکت هیچ‌نوع شغل موظف درخارج قبول نمی‌نمایند آقای آقاخان بختیار از اول دی‌ماه جاری از عضویت هیئت مدیره بانك توسعه صنعتی و معدنی ایران استعفا دادند و آقای‌محمدخسروشاهی رئیس اطاق بازرگانی تهران طبق مواد اساسنامه بدین سمت انتخاب شدند .

آقای محمد خسروشاهی از بازرگانان فعال و خوشنام است که در ترویج صادرات کشور سهم مهمی را دارا می‌باشد . آقای خسروشاهی‌دارای‌تحصیلات‌عالیه‌دراقتصادازکشور آلمان بوده ودوره سیزدهم از آذربایجان بنمایندگی مجلس شورای ملی انتخاب‌شده است . باسوابق درخشانی که آقای خسروشاهی‌در رشته بازرگانی دارند این خبر در محافل اقتصادی بامسرت کامل تلقی شده است. سایر اعضای هیئت مدیره بانك توسعه صنعتی و معدنی ایران از این‌قرار است :

۱- جناب آقای مهندس جعفر شریف امامی رئیس
۲- آقای حبیب‌ثابت
۳- آقای ابوالقاسم‌خردجو
٤- آقای دکتر مهندس محمد طاهری
۵- آقای دکتر کاوه فرمانفرمائیان
٦- آقای عیسی کورس
۷- آقای مهندس سعیدهدایت

مدیرعامل

بانك توسعه صنعتی و معدنی ایران که از مهرماه ۱۳۳۸ فعالیت خودرا آغاز نموده بزرگترین موسسه اعتباری خصوصی است . سرمایه‌این بانك ٤۰۰ میلیون ریال است که شصت درصدآن متعلق‌به ۱٦۵٤سهامدار ایرانی وچهل درصد آن متعلق به‌بانك ها و موسسات معتبر خارجی میباشد . منابع مالی که بانك دراختیار دارد به۴٫۸۵۰٫۰۰۰٫۰۰۰ ریال بالغ میباشد وتاکنون بیش از ۳٫۰۸٤٫۸۵۷٫۸٦۹ ریال بطریق وام مشارکت بصنایع خصوصی کمك نموده است .

چند محصول از کارخانجات مهندس سیروس ارجمند

جاده دماوند - تهران‌پارس - تلفن ۷۸۱۵٦۱ ۷۸۱۵٦۲ فروشگاه تلفن ٤۰٤۱۳

اطلاعیه بانك عمران

درمورد مراسم قرعه‌کشی

صد هزار تومان

وام بدون بهره

وشانس بزرك وممتاز

مادام العمر ماهی هزار تومان

بدینوسیله باطلاع دارندگان حساب تشکیل سرمایه‌و کلیه علاقمندان بمراسم قرعه‌کشی حساب های تشکیل سرمایه بانك عمران میرساند مراسم قرعه‌کشی برای تعیین پانزدهمین برنده صد هزار تومان وام‌بدون‌بهره و چهارمین برنده خوشبخت شانس بزرك مادام‌العمر ماهی هزارتومان بجای روز ۲۵دیماه روز ۲۷ دیماه از ساعت ۷ تا ۷٫۳۰دقیقه‌بعد از ظهر در تلویزیون ایران انجام میشود.