یک هواپیما در شیراز سقوط کرد

در نتیجه آتش گرفتن هواپیمای حمل و نقل، ۶ افسر و درجه‌دار نیروی هوائی شهید شدند

سروان خلبان
حسن مهران نژاد

سروان خلبان
غلامرضا مشیری منفرد

ستوان خلبان
حسن امامیان
در صفحه ۱۷

اطلاعات

۲۰ صفحه

سه‌شنبه ۱۹ فروردینماه ۱۳۴۸
شماره ۱۲۸۵۷
سال چهل وسوم
تکشماره ۴ ریال

مذاکرات ایران و مالزیا

پیرامون نحوه و امکانات توسعه مناسبات دوکشور

دیشب از طرف اعلیحضرت پادشاه وملکه مالزی ضیافت پر شکوهی بافتخار شاهنشاه آریامهر وعلیاحضرت شهبانو در تالار تاجگذاری کاخ گلستان ترتیب یافت.

عکس مقابل اعلیحضرتین وعلیاحضرتین را در ضیافت دیشب نشان میدهد.

در ضیافت دیشب که یك ضیافت تمام رسمی بود مدعوین فراك با نشان وبانوان لباس بلند و دستکش و افسران لباس رسمی برتن داشتند.

اعلیحضرت پادشاه مالزی بطوری که در عکس ملاحظه می شود لباس رسمی مالزیائی با نشانهای مخصوص برتن دارند.

در صفحه چهارم

بزرگترین حمله کماندوها باسرائیل

کماندوهای عرب به بزرگترین حمله خود به اسرائیل دست زدند در کانال سوئز جنك شدیدی بین توپخانه مصر واسرائیل شروع شد اسرائیلی ها و مصریها در دو طرف کانال سوئز با بلندگو بجنك تبلیغاتی شدیدی علیه یکدیگر دست زدند سربازان اسرائیلی مصریها را بصرف قهوه دعوت کردند!

درصفحات ۲ و ۱۷

وزیر خارجه امریکا بطور ضمنی گفت در سال جاری :

ارتش امریکا ویتنام را تخلیه میکند

راجرز گفت : امریکا کلیه راههای صلح از جمله تخلیه یکجانبه قسمتی از نیرو های خودرا مورد مطالعه قرار داد.

وزیر خارجه امریکا از مخالفت اسرائیل با کنفرانس چهار کشور اظهار تاسف کرد

مذاکرات امریکا وشوروی درباره کنترل تسلیحات اوایل تابستان شروع میشود

یك سناتور امریکائی گفت حداقل ۵۰ هزار سرباز باید از ویتنام جنوبی تخلیه شوند

درصفحه ۲

برای اولین بار درجهان پزشکی :

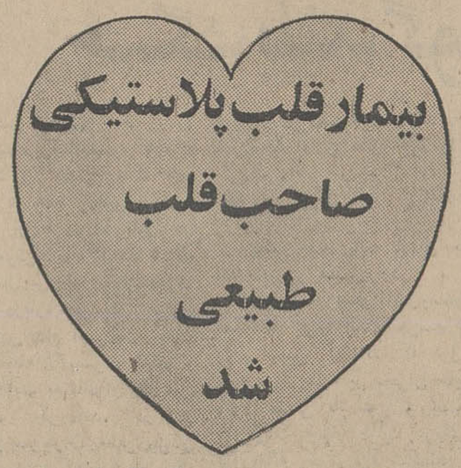

همسر «کارپ» گفت: با پیوند قلب طبیعی همسرم از دیار مردگان برگشته است.

درصفحه ۳

تغییرات مهم در کادر فرمانداران

اسامی جدید فرمانداران شهرستانها امروز اعلام گردید

امروز از طرف وزارت کشور تغییرات وسیعی که در کادر فرمانداران داده شد بشرح زیر اعلام شد :

هادی شاپوریان معاون استانداری وفرماندار تهران، یداله کامرانی فرماندار یزد، عبدالحسین فروغی فرماندار قم، سلطانمحمد عضدی فرماندار کاشان، علی ستارزاده معاون استانداری و فرماندار بوشهر نصرت مظفری فرماندار قزوین، اسماعیل حریری فرماندار خرمشهر، منوچهر جاوید فرماندار آبادان، هوشنك سپهر فرماندار مسجد سلیمان، سعید عون جزایری

بقیه در صفحه ۱۷

مناطق داخل و خارج محدوده جنوب و شرق تهران

شرح مسیر محدوده وهمچنین دونقشه مربوط به محدوده جنوب و شرق تهران در صفحه ۱۷ چاپ شده است.

درجلسه‌ای باحضور نخست وزیر واعضای انجمن شهر

مشکلات آب و گوشت مردم تهران بررسی شد

* کمیسیون کنترل نرخ ها در انجمن شهر، پس فردا تصمیمات خودرا در مورد نحوه جلوگیری از گرانی وگرانفروشی اعلام میکند

مسائل و مشکلات مردم از جمله کمبود گوشت تهران در جلسه ای که دیروز با شرکت آقای نخست وزیر، وزیر کشور، شهردار تهران

بقیه در صفحه چهارم

مراسم ۲۱ فروردین

در مزار شجاعان شهید

در صفحه چهارم

وزیر اصلاحات ارضی در دانشگاه پهلوی گفت :

ایجاد هماهنگی کامل

در فعالیتهای سطح روستا ضروری است

در صفحه ٤

بمناسبت رفع خطر از ذات اقدس شاهنشاه آریامهر از ساعت ۱۶ تا ۱۷ روز چهارشنبه ۳۰ فروردین ماه در اداره مرکزی سازمان آب منطقه‌ای تهران مجلس دعاو نیایش برقرار می‌باشد.

از عموم همکاران وهم‌مسلکان عزیز دعوت مینماید که دراین مجلس شرکت فرمایند.

هیئت مدیره سندیکای کارگران سازمان آب منطقه‌ای تهران عضو خانه کارگر وابسته بسازمان کارگران حزب ایران نوین حاجی طیبان، رمضان اسلامیه، مرادی شهپر.

دومین سری هفت‌سین طلا

نصیب سه قوم وخویش گردید

درصفحه ۱٤

دیدار اعلیحضرت پادشاه مالزی از کارخانجات صنعتی ایران ناسیونال

اعلیحضرت پادشاه مالزی هنگام بازدید از کارخانجات صنعتی ایران ناسیونال. آقای احمد خیامی «نفر سمت راست» توضیحات لازم را بعرض پادشاه مالزی میرساند.

اعلیحضرت اسماعیل نصیرالدین شاه پادشاه مالزی پیش از ظهر امروز از کارخانجات صنعتی ایران ناسیونال دیدن فرمودند.

دراین بازدید همراهان برجسته پادشاه مالزی نیز حضور داشتند. هنگام ورود میهمان عالیقدر به محل کارخانه آقای احمد خیامی رئیس هیئت مدیره و مدیر عامل شرکت ایران ناسیونال واعضاء هیئت مدیره این کارخانه ازایشان استقبال کردند و سپس برنامه بازدید آغازشد ودر هر قسمت توضیحات لازم از طرف مسئولان این کارخانه بعرض میرسید.

بازدید از فعالیت های ایران ناسیونال فوق‌العاده مورد توجه پادشاه مالزی قرار گرفت ومعظم‌له مراتب تحسین خویش را ابراز فرمودند.

در پایان این بازدید یك جعبه خاتم نفیس که در آن شش سکه تاجگذاری قرار داشت بحضور اعلیحضرت پادشاه مالزی تقدیم گردید.

سالروز جانبازی شجاعان شهید

بپاس از خود گذشتگی و جانبازی شجاعان شهید استوار یکم آیت‌اله لشگری و استوار یکم محمد علی بابائیان از ساعت ۱۵ تا ۱۷ روز پنجشنبه بیست ویکم فروردین ماه ٤۸ آئین ویژه‌ای در آرامگاه جانبازان (امامزاده عبداله) برگزار میگردد.

اداره روابط عمومی ستاد بزرك ارتشتاران

اطلاعیه

بمنظور برگذاری مراسم یادبود وبزرگداشت جان بازی شجاعان شهید طبق معمول سنواتی روز پنجشنبه ۲۱ فروردین ٤۸ ازساعت ۳ تا ۵ بعداز ظهر عموم افراد اصناف برای نیایش به درگاه خداوند متعال ونثار تاج گل در امامزاده عبداله محل آرامگاه شجاعان شهید حضور خواهند یافت.

کمیته برگذاری سالگرد شجاعان شهید

اطلاعیه :

بمنظور سالروز ۲۱ فروردین ورفع خطر از ذات اقدس شاهانه اعلیحضرت همایون شاهنشاه آریا مهر ازطرف شورایعالی اصناف مراسمی در امامزاده عبدالله برمزار شجاعان شهید از ساعت ۳ الی ۵ بعدازظهر روز پنجشنبه بیست ویکم فروردین‌ماه برگزار میگردد.

بدین وسیله از عموم همشهریان محترم و افراد صنفی دعوت میشود که درمراسم مزبور حضور یافته وروح شجاعان شهید را قرین رحمت فرمایند.

شورایعالی اصناف

سازمان مدیریت صنعتی

برای دورهٔ بهاره جهت کلاسهای زیر که درتاریخ ششم اردیبهشت ٤۸ شروع میشوند نام نویسی مینماید :

دوره عمومی مدیریت، برنامه ریزی خطی، سیستم کنترل پروژه، برنامه‌ریزی و کنترل تولید، حقوق تجارت، آشنائی با طرز کار ماشینهای محاسب الکترونیك، برنامه - نویسی کامپیوتر (FORTRAN) حسابداری، مدیریت، بودجه برنامه‌ای، توسعه صادرات، کارگزینی، ارزیابی و طبقه بندی مشاغل، مهندسی صنایع، حرکت وزمان سنجی در صنایع، مدیریت صنعتی، بازار یابی، مدیریت فروش، بایگانی، مدیریت اسناد، حسابداری بازرگانی و صنعتی، سیستم کنترل انبار، سرپرستی.

خیابان تخت جمشید - نبش ملك‌الشعرای بهار شماره ٤۳۵

تلفن : ۷۵۶۲۷۵، ۷۶٤٤۵۶، ۷۵۸۳۷۵، ۷۶٤٤۵۸، ۷۶٤٤۳۹، ۷۶٤۵۳٤

م الف ۲۷۶

اطلاعیه

بدینوسیله باطلاع علاقمندان به شرکت در مسابقات ورودی دانشگاه پهلوی میرساند که نوبت دوم آگهی مسابقات ورودی در روز پنجشنبه ۲۱ فروردین ماه سال ۱۳٤۸ دراین روزنامه چاپ خواهد شد.

آ-۱۳۷۶ ۱-۵ دفتر روابط عمومی دانشگاه پهلوی

بانك بیمه ایران

باجه خیابان شاه

واقع در ساختمان آلمینیوم

افتتاح وآماده انجام امور بانکی مشتریان محترم گردید.

بانك بیمه ایران

شعبه خیابان قزوین

واقع درخیابان قزوین مقابل شرکت دخانیات ایران

افتتاح وآماده انجام امور بانکی مشتریان محترم گردید.

سرمقاله

حمایت از مصرف کننده

دیروز گزارشی داشتیم که دولت بیك مبارزه همه‌جانبه بر ضد گرانفروشی دست میزند و درین زمینه لایحه‌ای نیز تقدیم مجلس خواهد شد.

علت این تصمیم ، از قرار معلوم افزایش قیمت کالاهای وارداتی است بدنبال اعلام «سهمیه» یا مقررات صادرات وواردات درسال جاری . اگر خوانندگان عزیز بخاطر داشته باشند یکروز پیش از آنکه سهمیه امسال منتشر شود ما امکان این چنین عکس‌العملی را در قیمت‌ها پیش بینی کردیم و نوشتیم دولت باید در موازات سیاست جدید اقتصادی خود، یك سیاست موثر نیز برای کنترل نرخها اتخاذ کند .

چه، درغیراینصورت نه‌فقط قیمت کالاهائی که مشمول محدودیت‌های تازه میشوند، بلکه به تبع آنها نرخ سایر اجناس اعم از وارداتی و غیره وارداتی افزایش خواهد یافت.

یك مقام دولتی دیروز بخبرنگار ما گفته بود: کالاهایی که براساس مقررات جدید سفارش داده شوند تازه از اوایل مهرماه بمقصد میرسند. معهذا عده‌یی از حالا وبدون آنکه دیناری بابت این اضافات پرداخته باشند قیمت کالاهای وارداتی را بالابرده‌اند . بهمین جهت دولت علاوه برآنکه جهت جلوگیری ازین قبیل اجحافات اقدام خواهد کرد بطور کلی عقیده دارد بعضی کالاهای وارداتی در شرایط قبل از اعلام مقررات جدید نیز بقیمت کاذب در اختیار مصرف کننده قرار میگرفته است واگر قیمت عادلانه‌ای برای این قبیل کالا منظور شود حتی اضافه سودبازرگانی از محل همین مابه‌التفاوت جبران خواهد شد ودلیلی باقی نمیماند که قیمت‌ها ولو ببهانه افزایش سود بازرگانی از آنچه قبلا بوده است تجاوز کند.

این نظرات البته صحیح است، ولی تجربه نشان میدهد که هر علت ومعلولی مخصوصا در زمینه نوسان نرخها ،الزاما مطیع قاعده و منطق نیست. کمااینکه درباره گوشت دیروزاشاره کردیم علت مضیقه گوشت اصرار در حفظ نرخهای رسمی است و باآنکه این نرخها بهرحال در چهار دیواری کشتارگاه تهران ثابت مانده و گوشت مطابق نرخ رسمی از قرار هر کیلو هشت تومان و چهارقران باید بدست مصرف کننده برسد، عملا نرخ گوشت در اینطرف دیوارهای کشتارگاه از دوازده و سیزده تومان کمتر نیست.

در مورد سایر اجناس و کالاهای مصرفی نیز وضع بهمین منوال است وبازار خیلی زود از هر تغییر و تحول کوچکی متاثر میشود.

گوآنکه این تاثیر پذیری اکثرا تابع اصول ومنطق نیست. علتش اینست که فروشنده ایرانی عموما آخرین رقم منفعت رانوعی حقوق مکتسبه فرض میکند و بین ما اصولا رسم نیست ولو آنکه تحت یك شرایط غیر عادی ، جنسی را با منفعت فوق‌العاده فروختیم وقتی آن شرایط منتفی شد قیمت را پائین بیاوریم وبه میزان اولش برگردانیم. بین خودمان بماند که این اخلاق رانه تنها بخش خصوصی ما، بلکه بخش دولتی هم در مقام کاسبی دارد و تاوان شرایطی که موجب افزایش نرخها میشود همیشه ودرهرحال بگردن مصرف کننده میشکند، بدون آنکه عکس آن نیز صادق باشد و هنگامی که شرایط برای تنزل نرخ فراهم میشود امتیازی بنفع مصرف کننده منظور گردد.

غرض اینکه متاسفانه حساسیت منطقی یا غیر منطقی بازار درمقابل تحولات ونوسانات اقتصادی ، ضررش همیشه متوجه جیب مصرف کننده است. یعنی آن مازادی راکه براساس تصمیمات اقتصادی دولت یا تحت‌شرایط و موجبات دیگر برنرخ اجناس تعلق میگیرد، فروشنده مستقیما روی قیمت جنس میکشد و تحمیل برمصرف کننده میکند. حال در چنین شرایطی اگر بنا باشد مصرف کننده نه تنها تفاوت‌های ناشی از تغییرات واقعی ، بلکه تفاوت‌های واهی و تصنعی و غیر اصولی رانیز متحمل شود شانه‌اش زیر فشار چنین تحمیلی خواهد شکست.

مردم تاجائیکه مصالح ملی و مقتضیات کلی و مملکتی اقتضامیکند برای تحمل شرایط استثنایی درهرموردی از خود همت وآمادگی نشان میدهند. دیگر انصاف نیست که متحمل تحمیلات غیر اساسی وسود جویانه نیز بشوند و بعضی طبقات که در معاملات ازهردوطرف ، یعنی هم از طرف تولید کننده وهم از طرف مصرف کننده ، منفعت میبرند مالیاتی نیز روی این منفعت بکشند وبرجیب مصرف کننده ببندند .

اینست که ماهراقدامی را در زمینه کنترل وتثبیت قیمت‌ها معمول شود تایید میکنیم و انتظار داریم بایك سیاست قاطع وموثر، از حقوق مصرف کننده بهرترتیب ممکن است حمایت وصیانت شود.

ملك حسین : جنك جدیدی خاورمیانه را تهدید میکند

نیویورك ـ خبرگزاری فرانسه ـ ملك حسین پادشاه اردن دیشب بوسیله هواپیما وارد نیویورك شد تا از آنجا برای مذاکره با پرزیدنت نیکسون به واشنگتن برود.

پادشاه اردن دریك مصاحبه مطبوعاتی با خبرنگاران اخطار کرد اگر راه‌حلی برای اختلافات اعراب و اسرائیل پیدا نشود ممکن است جنك جدیدی در خاورمیانه روی دهد و شاید هم پای دولتهای خارجی به این جنك کشانیده شود .

ملك حسین گفت این مسافرت فرصتی باو میدهد تا باپرزیدنت نیکسون درباره آخرین تحولات اوضاع خاورمیانه مذاکراتی بعمل آورد. وی اظهار امیدواری کرد که از این مذاکرات نتایج ثمر بخشی بدست بیاید. پادشاه اردن ضمن بحث از مذاکرات چهار جانبه نیویورك گفت ما از مداخله دوستانه چهار دولت بزرك قدردانی میکنیم وامیدوارم آنها بتوانند راه‌حلی برای رفع بحران پیدا کنند.

ملك حسین بعدازظهر امروز باهلیکوپتر وارد کاخ سفید واشنگتن میشود وبلافاصله مذاکرات خودرا بارئیس جمهوری امریکا آغاز می‌کند.

وی قرار است روز ۱۶ آوریل در بازگشت از واشنگتن نطقی در سازمان ملل متحد ایراد کند.

امریکا امیدوار است در سال جاری در مورد تخلیه کامل و دو جانبه ویتنام جنوبی با ویتنام شمالی بتوافق برسد

وزیرامور خارجه امریکا گفت :

قسمتی از قوای امریکا یکجانبه ویتنام را تخلیه میکنند

واشنگتن ـ خبرگزاریها ـ ویلیام راجرز وزیر خارجه امریکا دراولین مصاحبه مهم مطبوعاتی خود در دوران حکومت نیکسون بطور ضمنی گفت که ممکن است امریکا قسمتی ازقوای خودرا بطور یکجانبه از ویتنام جنوبی خارج سازد . تاکنون هرگز هیچ مقام رسمی امریکائی باین جدیت درباره خروج یکطرفه قوای امریکا در ویتنام سخن نگفته بود . این اقدام امریکا البته بدون درخواست خروج متقابل قوای ویتنام شمالی ازویتنام جنوبی است وبمنظور تسهیل امرصلح درویتنام صورت میگیرد . وی گفت امیدوارم درسال جاری امریکا وویتنام شمالی درباره خروج نیروهای خود از ویتنام جنوبی توافق کنند ولی درمورد خروج یك جانبه قوای امریکا باید بگویم که امریکا تمام راههای مختلف را برای تسهیل امر صلح مورد بررسی قرار داده‌است .

ویلیام راجرز

وزیر امور خارجه امریکا درپاسخ سئوالی پیرامون نقشه صلح پرزیدنت نیکسون که هنگام مبارزات انتخاباتی پیش کشیده شده بود ولی تاکنون متن آن انتشار نیافته است گفت چنین نقشه‌ای وجود دارد و بعقیده اوعادلانه وعاقلانه است ولی یك «فرمول جادوئی» نیست و ما اکنون کوشش میکنیم که مفاد آن را بموقع اجرا بگذاریم.

وزیر امور خارجه امریکا گفت که در اواخر ماه مه بخاوردور مسافرت کرده و برای نخستین بار از ویت‌نام جنوبی دیدن خواهد نمود ، وی قبلا به بانکوك خواهد رفت تادر کنفرانس وزیران امور خارجه پیمان جنوب شرقی آسیا شرکت کند. پس از آن در کنفرانس وزیران خارجه کشور هائی که در جنك ویت‌نام شرکت دارند در تایلند شرکت میکند ودر راه بازگشت از ویت‌نام جنوبی برای شرکت در کنفرانس شورای وزیران پیمان سنتو به تهران خواهد رفت .

وزیر امور خارجه امریکا ضمن بحث از اوضاع خاورمیانه گفت دولت ایالات متحده به کنفرانس نمایندگان چهار دولت اهمیت فراوانی قائل است زیرا این کنفرانس ممکن است اعراب و اسرائیل را برای حل مسالمت‌آمیز اختلافات موجود تحت تاثیر قراردهد.

راجرز از اینکه اسرائیل بشدت با کنفرانس چهار جانبه نیویورك مخالفت کرده اظهار تاسف نمود و گفت دولت امریکا قبل از آنکه کنفرانس آغاز بکار کند رسما اعلام داشته است که اجتماع نمایندگان چهار کشور برای بحث درباره اوضاع خاورمیانه بهیچوجه جنبه مداخله در مسائل خاورمیانه را ندارد . وزیر امور خارجه امریکا افزود بنظر ما برای رسیدن بیك راه حل قطعی لازم است کلیه ملت‌ها موجودیت اسرائیل را برسمیت بشناسند و اگر چنین حقی برای اسرائیل شناخته نشود برقراری صلح و یا متارکه پایدار در خاورمیانه امکان پذیر نخواهد بود.

• فرصت خوب

وزیر امور خارجه امریکا اظهار عقیده کرد که ایالات متحده وشوروی تصمیم گرفته‌اند تمام کوشش خودرا بکار برند تا از برخورد نظامی مستقیم در خاورمیانه دوری جویند . راجرز در پایان گفت که سفر ملك حسین به ایالات متحده در هنگامی که کنفرانس چهارجانبه آغاز بکار کرده است فرصت خوبی برای مذاکره درباره اوضاع خاورمیانه بدست خواهد داد . راجرز ضمن اشاره به روابط امریکا و شوروی گفت احتمال میرود مذاکرات دو کشور در باره محدود ساختن تسلیحات در اوایل تابستان شروع بشود .

وزیر امور خارجه امریکا افزود که تصور نمیکند حوادث چکسلواکی و حضور واحد های نظامی شوروی در این کشور در کوشش ایالات متحده برای بهبود روابط خود با شوروی مانعی ایجاد کندوی گفت فکر میکنم که شوروی نیز مایل است روابط خود را با امریکا بهبود بخشد .

دولت امریکا مراتب نگرانی ، تشویش خاطرخود را نسبت به تحولات اوضاع در چکسلواکی باطلاع دولت شوروی رسانیده و مخصوصا خاطر نشان کرده است که این مسئله ممکن است روابط شرق وغرب را پیچیده‌تر و بغرنجتر سازد . دولت امریکا در نظر دارد از شوروی بخواهد که علل اقدام خود را در باره نصب موشك های نیرومند ۲۵ مگاتنی به ایالات متحده توضیحاتی بدهد . در هرصورت امریکا تصور نمیکند که شوروی ابتکار یك حمله اتمی را بامریکا بدست بگیرد زیرا هیچ ملتی نمیتواند فکر چنین حمله‌ای را که بنابودی بشریت منجر خواهد شد به خود راه بدهد .

راجرز در باره تاثیر اختلافات شوروی و چین کمونیست در روش امریکا گفت ایالات متحده نمیخواهد از این اختلافات «بهره‌برداری» کند و معتقداست که نهمین کنگره حزب کمونیست چین که اکنون در پکن تشکیل شده است سبب شود که چین کمونیست سیاست خود راتغییر داده و عصر جدیدی در روابط امریکا و چین اصلی باز کند .

بدنبال پیشنهاد صلح دیروز حکومت سایگون به ویت‌کنك انتظار میرود مذاکرات صلح پاریس با جدیت بیشتری دنبال شود .

کاتوکی معاون رئیس جمهوری ویتنام جنوبی که او نیز طرفدار مذاکرات سری با ویت کنك است دیروز از واشنگتن وارد پاریس شد تادر مذاکرات صلح شرکت کند. کاتوکی برای شرکت در تشییع جنازه ایزنهاور به واشنگتن رفته بود .دراین عکس کاتوکی وهمسرش هنگامی که از فرودگاه « ارلی » پاریس عازم شهر هستند در حال دست‌تکان دادن به خبرنگاران دیده می‌شوند . عکس رادیوئی اطلاعات

خروج ۵۰ هزار نفر

بوستون ـ سناتور پرسی آمریکائی گفت بعقیده او حداقل ۵۰ هزار نفر سرباز آمریکائی در سال جاری از ویتنام باید خارج شوند و خروج تعداد کمتری از این فایده نخواهد داشت زیرا دولت ویتنام جنوبی را معتقد نخواهد کرد که باید از اتکاء کامل به نیرو های امنیتی ما دست بردارد .

وی گفت اکنون سیاست جدید امریکا که براساس رسیدن به موافقت باویتنام شمالی است آشکار شده است .

وی همچنین خواست قسمتی از نیروهای آمریکائی در اروپا که بالغ بر ۳۰۰ هزار نفر میشوند به آمریکا برگردانده شوند ، زیرا برای آمریکا لازم نیست که جانشین اروپائیان در دفاع از قاره اروپا شود چون خود اروپائیان وسایل کافی برای دفاع از خویش دارند .

جنگ بلند گوها در کانال سوئز

تل‌آویو ـ خبرگزاریها ـ اسرائیل به جنك تبلیغاتی شدید و تازه‌ای در امتداد کانال سوئز دست زده است . یك سلسله زنجیر ازبلندگوهای قوی از طرف اسرائیل در کنار کانال سوئز کار گذاشته شده تابقول خودشان برای سربازان مصری «حقایق» را درباره حوادث مرزی بازگو کنند. این اقدام اسرائیل باعث ناراحتی فرماندهان مصری شده و آنها از این بابت به ناظران سازمان ملل شکایت کرده‌اند. در این بلندگوها از سربازان مصری بزبان عربی دعوت میشود که پس از جنك بملاقات اسرائیلی ها بیایند و باهم یك فنجان قهوه بخورند .

مطالب مشابهی روی اعلان های بزرك که در کنار کانال از طرف اسرائیل برافراشته شده نوشته شده است . مصریها هم خواستند به این اقدام اسرائیل با همین شیوه پاسخ دهند اما وقتی اعلانهای آنها افراشته شد ، چنان کلمات غیرقابل چاپی روی آنها نوشته شده بود که اسرائیلیا اعلان های خود را جمع کردند .

● راه جنك

یك هفته نامه اردنی با سه نخست‌وزیر سابق اردن ، بهجت تلهونی ، وصفی التل وسعدجمعه مصاحبه کرده است هرسه نخست وزیر سابق گفته‌اند که دول عرب باید برای غلبه بر بحران خاورمیانه بخود متکی باشند و نسبت به مذاکرات چهار دولت بزرك برای خاورمیانه خوش‌بین نباشند . در ضمن بهجت تلهونی با لحن ملایمی از اعراب انتقاد کرد که روش خود را برای دول بزرك و سازمان های بین‌المللی ، بزودی مشخص نکردند، حق آن بود که بلافاصله پس از صدور قطعنامه شورای امنیت دول عرب باتفاق از آن حمایت مینمودند. سعد جمعه گفت تنها راه غلبه بر اسرائیل راه جنك است .

* شبیه هیتلر

محمدحسن زیات سخنگوی رسمی دولت مصر دریك مصاحبه مطبوعاتی ژنرال موشه‌دایان وزیر دفاع اسرائیل راباهیتلر مقایسه کرد و گفت اطمینان دارم که سخنرانی های هیتلر در گذشته به نطقهای ژنرال موشه‌دایان شباهت داشته‌است . زیات افزود: روش دایان خطوط آتش بس فعلی راسرحدات اسرائیل توسعه طلب تلقی میکندوامیدوار است بادردست داشتن این مرز هادرآینده بتوسعه طلبی های جدیدی دست بزند.

* کنفرانس ٤ کشور

نمایندگان چهار کشور بزرك عضو شورای امنیت امشب مذاکرات خودرا درباره اوضاع خاورمیانه ازسر میگیرند. هنوز ساعت تشکیل کنفرانس ومحل آن تعیین نشده است ولی انتظار میرود که دومین جلسه در اقامتگاه رئیس هیئت نمایندگی شوروی در سازمان ملل متحد تشکیل شود.

مهمترین موضوع مورد بحث نمایندگان چهار کشور تخلیه سرزمین‌های اشغالی ازطرف نیروهای اسرائیل است ولی اسرائیل بارها اعلام داشته است که قبل از امضای قرار داد صلح بااعراب مناطق اشغالی را تخلیه نخواهد کرد ومشکل بنظر میرسد که چهاردولت بزرك بتوانند راه‌حلی برای این مسئله پیدا کنند در این میان یارینك فرستاده مخصوص اوتانت پاسخ کشورهای عربی را به پرسشنامه‌هائی که قبلا برای آنها فرستاده دریافت کرده و نسخه‌ای از این پاسخ‌ها را برای نمایندگان چهار کشور فرستاده است.

رئیس جمهوری سوریه گفت : سوریه برای جنگ بزرگی با اسرائیل آماده میشود

دمشق ـ خبرگزاری فرانسه ـ دیروزبه مناسبت بیستو دومین سالگرد تاسیس حزب بعث دربغداد ودمشق مراسمی برپاشدو عده زیادی در خیابان هادست بتظاهرات زدند . در تظاهرات دمشق دکتر نورالدین اتاسی رئیس جمهوری ودبیر کل حزب بعث ژنرال صلاح جدید معاون دبیر کل ژنرال حافظ اسد وزیردفاع واعضای فرماندهی منطقه‌ای وبین‌الاعراب حزب بعث شرکت داشتند . دکتر نورالدین اتاسی پس ازآنکه همراه رهبران حزب بعث وارد میدان «۱۷ آوریل » شد بیدرنك در پشت کرسی خطابه قرار گرفت وبه ابراز احساسات جمعیت پاسخ دادوی ضمن نطق مهمی که خطاب به جمعیت ایراد کرد پس از تجلیل ازسالگرد حزب بعث گفت این حزب ۲۲ سال قبل برای مبارزه با امپریالیسم و استعمار وبرآوردن خواست های ملت تاسیس شد . اصول حزب بعث کاملا پاسخگوی اراده وتمایلات توده‌های حزب برای تامین وحدت ملت های عربی برقراری آزادی وسوسیالیسم است . اتاسی گفت : حزب بعث که بحران اخیر را با پیروزی پشت سر گذاشته همچنان در راه انقلاب پیش خواهدرفت .

* جنك شدید

نورالدین اتاسی قول داد که سوریه «جنك شدیدی » علیه اسرائیل برای آزاد کردن سرزمین های اشغالی انجام خواهد داد و در حال حاضر مشغول اقدام اساسی برای متحد کردن دول مترقی عرب در یك کشور واحد عربی است .

وی گفت یقینا نبرد بزرك علیه اسرائیل در شرف وقوع است و ما در صدد متحد کردن مساعی اعراب هستیم تا نتیجه این جنك رابسود اعراب تضمین کند . نطق آتاسی از بالکون ساختمانی صورت گرفت و به مناسبت بیستو دومین سالگرد تاسیس حزب بعث بود .شنوندگان آتاسی هزاران کارگر و دهقان بودند که قبلا با مارش دسته موزیك پیشاهنگان در خیابان ها رژه رفته بودند.ژنرال حافظ الاسد وژنرال صلاح جدیدنیز در این مراسم شرکت داشتند . گفته می شود آتاسی نماینده‌ای با پیام مخصوص به الجزایر فرستاده و بومدین رابه وحدت باسایر دول مترقی عرب دعوت کرده‌است.

آتاسی وجودبحران در داخل حزب بعث سوریه را تائید کردولی گفت این بحران برطرف شده و ما نیرومندتراز همیشه از این بحران بیرون آمدیم.

دکتر امیر همایون خسروی

متخصص آندوسکوپی و جراحی گوش و گلو وبینی وحنجره کمافی‌السابق در مطب خود خیابان شاه‌غربی شماره ٤٥٤ ازه تا ۸ بعد از ظهر بیمار می‌پذیرد .

آ ـ ۱۲۶۳ ۱ ـ ۲

مراسم نیایش

برای تندرستی ودیرزیوشنی شاهنشاه عظیم‌الشان آریامهر وخاندان جلیل سلطنت پهلوی وتجلیل از شجاعان شهید بیستو یکم فروردین مراسم نیایش از ساعت چهاربعداز نیمروز پنجشنبه ۲۱ر۱ر۱۳۴۸ در آدریان رستم‌باغ درتهران پارس برگزار میشود از همکیشان محترم دعوت میشود در آن مراسم شرکت نمایند .

رستم گیو

آ ـ ۱۲۶۷

کتاب درتعمیرگاه مغز

معجزه دانش وشکوه عشق اثرمیلر ترجمه مهندس امان‌اله سمیعی کتابفروشیهای امیرکبیر انتشارات غزالی شاه‌آباد ومطب دکترسمیعی چهارراه بهار تلفن ۷۶۱٤۱٤ ـ ۳۵۵۲۵۸

آ ـ ۱۲۳۵

کلاسهای انگلیسی انجمن ایران وآمریکا

ثبت نام برای کلاسهای فشرده که روزی دوساعت هفته‌ای پنج روز تشکیل میشود در روز دوشنبه هیجدهم فروردین ماه صبح از ساعت نه‌ونیم الی یازده‌ونیم وبعد ازظهر ازساعت ۲ الی ٤ وثبت‌نام برای کلاسهای سه روز در هفته که بین ساعات شش وربع الی هشت وربع تشکیل میشود در روز شنبه بیستوسوم فروردین ماه صبح از ساعت نه الی یازده‌و بعدازظهر ازساعت چهار الی شش بعمل خواهد آمد. امتحان تعیین کلاس برای داوطلبان جدید در روزهای ثبت‌نام و پنجشنبه‌های هرهفته انجام خواهد شد.

نشانی : خیابان وصال شیرازی ـ شماره ۷۵ ـ تلفن ٤۷۱٤۰

آ ـ ۱۰۷۰ ۱ ـ ۵

گروه فرهنگی فضیلت

از داوطلبان شرکت در کنکور گروه پزشکی و کنکور حقوق‌وادبیات برای یك کلاس آمادگی نمونه ثبت‌نام مینماید.

فضیلت

خیابان امیریه نبش منیریه تلفن ٤۲٦٤۵

آموزشگاه فرهنگی ذره

برای کلاسهای کنکور مدرسه عالی بازرگانی ـ مدرسه عالی دختران ـ رشته اقتصاد و زبان ـ دانشگاه ملی ـ موسسه عالی حسابداری ثبت‌نام مینماید .

سه‌راه تخت‌جمشید (جاده قدیم شمیران) نبش شمالی .

تبریکات

تیمسار سرلشگر رحیمی لاریجانی

باکمال مسرت ارتقاء درجه آن استاد محترم و فرماندهی معظم راصمیمانه تبریك عرض مینماید .

سرگرد فولادی

آ ـ ۲۱۸۲

تیمسار معظم سرتیپ ایران نژاد

ارتقاء درجه آن فرماندهی محبوب را تبریك عرض نموده توفیق شمارا در راه خدمت بخدایگان شاهنشاه آریامهر ومیهن عزیز از خداوند مسئلت داریم .

خرم‌آباد لرستان : استوار پژوهی ـ گروهبان یکم رحیمی

آ ـ ۲۰٤۰

۴ پرواز در هفته از تهران باروپا باسویس ار SWISSAIR

• شنبه
• دوشنبه
• سه شنبه
• پنجشنبه

ساعت ۱۱ صبح

وپروازهای روزانه از زوریخ وژنو به نیویورك

برای کسب اطلاعات بیشتر وروزو جابه آژانس مسافرتی خود ویا سویس ار SWISSAIR

شاهرضا شماره ۴ ر ۱۵۲ تلفن های ۴۰۰۶۴ ـ ۶۰۳۳۶ مراجعه نمائید

مرد قلب مصنوعی، صاحب قلب طبیعی شد

برای اولین بار درجهان

هوستون- رویتر - آسوشیتد پرس - دیروز یك پزشك آمریکائی برای اولین بار قلب مصنوعی را که در سینه یك بیمار قلبی پیوندشده بود از سینه او خارج کرد و قلب کامل و سالم یك زن ۴۰ساله را بجای آن قرار داد . این عمل توسط دکتر «کولی» که عمل پیوند قلب مصنوعی را انجام داده بود صورت گرفت قبلا اعلام شده بود که «هاسکل کارپ» بیمار قلب مصنوعی حداکثر تایکماه میتواند با قلب پلاستیکی زندگی کندو بهتر است که حداکثر ده روز بعد از زندگی با قلب مصنوعی آنرا با قلب طبیعی عوض کند .

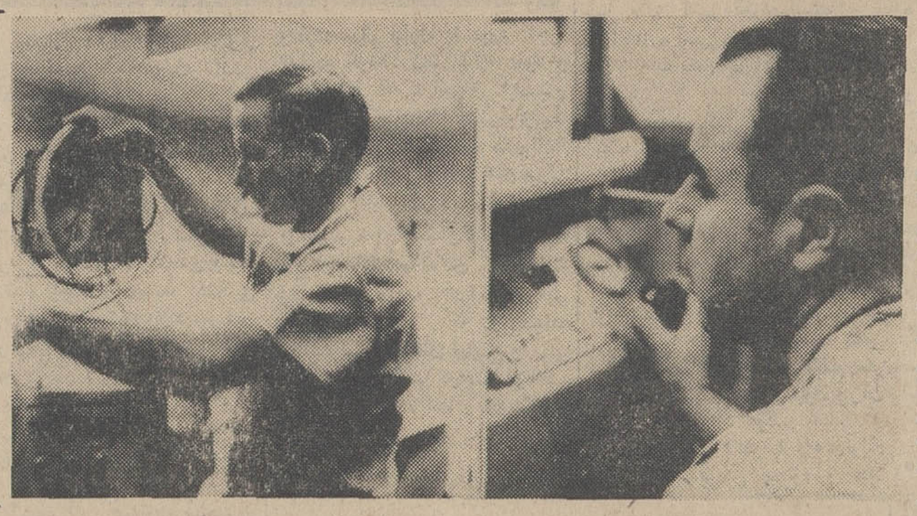

دکتر «کولی» (نفر سمت چپ) برای اولین بار در جهان قلب کامل مصنوعی را در سینه یك بیمار قلبی جای داد و سپس آن را با یك قلب طبیعی عوض کرد. در این عکس دکتر کولی با وسایل اتصال قلب مصنوعی به سینه ودر سمت راست دکتر «لیوتا» همکار وی در این عمل بزرگ جراحی دیده می شوند .

پریروز «شرلی کارپ» همسر کارپ ابراز تمایل کرد که کسی درجائی قلبش را به آقای کارپ هدیه کند.

زن دهنده قلب از یك ضایعه مغزی درمان ناپذیر مرده است و بیوه زنی از اهالی ماساچوست بود و اندکی قبل از شروع عمل پیوند در ساعت ۴٫۵ بعدازظهر دیروز درگذشت اورا با هواپیمای مخصوصی به هوستون آوردند و ۹۰ دقیقه پس از رسیدن به هوستون درگذشت و بعد قلب اورا در سینه کارپ بجای قلب پلاستیکی قراردادند .

چند ساعت پس از عمل اعلام شد که حال عمومی کارپ پس از این عمل هم رضایت بخش است . خانم کارپ از خانواده دهنده قلب تشکر کرد و گفت تاوقتی قلب شوهرم عادی است من حس میکنم که او از دیار مردگان برگشته است .

عمل گذاشتن قلب مصنوعی کامل برای اولین بار توسط دکتر کولی انجام گرفت و عمل گذاشتن قلب طبیعی بجای قلب مصنوعی نیز دیروز برای اولین بار در تاریخ توسط او انجام شد . وی بیش از هرجراح دیگری درجهان عمل پیوند قلب انجام داده است .

هاسکل کارپ جمعا ۶۳ ساعت با قلب پلاستیکی زندگی کرده بود که قلب طبیعی در سینه اش جاگرفت . آخرین بولتن پزشکی حاکیست که دکتر کولی نسبت به بقای کارپ خوش بین است و فشار خون بیمار و بازده قلبی او طبیعی است . دراین بولتن نام دهنده افشا شده که باربارا اوان ۴۰ ساله اهل شهر لاورنس از ایالت ماساچوست مادر سه فرزند است . وی به یك ضایعه جبران ناپذیر مغزی مبتلا بود که نتیجه تصادم وضربه نبوده ، بلکه علت پزشکی دیگری داشته است که از افشای آن خودداری میشود .

چهارمین عمل

پروفسور بارنارد جراح معروف آفریقای شمالی بیك عمل دیگر پیوند قلب در بیمارستان «گروت شور» کیپ تاون دست زد این چهارمین عمل پیوند قلب است که بدست پروفسور بارنارد باموفقیت انجام شده است .

سخنگوی بیمارستان حاضر نشد نام بیماری را که موردعمل جراحی قرار گرفته فاش کند و همینقدر گفت که بیمار پیوند قلبی سفید پوست است و عمل پیوند کمی بیش از چهار ساعت بطول انجامید .

پروفسور بارنارد پس از پایان عملیات جراحی حاضر نشد با خبرنگاران مصاحبه کند .

سخنگوی بیمارستان افزود کلیه دهنده قلب نیز بیك بیمار دیگر پیوند شد و حال هر دو آنها رضایت بخش است . عمل پیوند قلب و کلیه رویهم شش ساعت طول کشید .

پراودا :

شوروی حق مداخله در ممالك سوسیالیستی را دارد

مسکو - خبرگزاری ها روزنامه پراودا نوشت که آئین حاکمیت محدود کشور های سوسیالیستی که غربیها آنرا «آئین برژنف» مینامند جزئی از مسلك کمونیسم است. در مقاله پراودا گفته شده که «مارکسیست لنینیست ها عقیده دارند هر وقت موفقیت های انقلابی در هر کشور مورد حمله قرار گیرد واز این طریق حاکمیت یك کشور سوسیالیستی و برادری جهانی آنها در معرض خطر واقع شود وظیفه بین المللی کشور های سوسیالیست است که برای رفع این خطر بکوشند و پیشرفت وتقویت حاکمیت همه کشور های سوسیالیستی را تامین نمایند. »

روزنامه پراودا با این مقاله حق دولت شوروی را در مداخله در امور داخلی کشورهای دیگر سوسیالیستی تائید کرد . نکته جالب آنکه مقاله پراودا در موقعی منتشر شد که مانسکو وزیرخارجه رومانی برای مذاکره با مقامات شوروی وارد مسکو شده است . رومانی همواره به مخالفت با «آئین برژنف» شهرت داشته است عنوان مقاله پراودا «مسئله ملی و مبارزه ایدئولوژیك» است. که قسمت مهمی از روزنامه را اشغال کرده است .

پراودا پس از تاکید اینکه دولت های سوسیالیست حق دارند تهدید به سوسیالیسم را در یك کشور سوسیالیستی دیگر مانع شوند ، اخطار کرده است که ناسیونالیسم (اتهامی که بطور ضمنی از طرف مسکو به بوخارست وارد می شود) خطرعمده ی برای نهضت کمونیستی است و همه کمونیستها باید باحملات نفاق افکنان چینی به احزاب کمونیست مخالفت کنند .

این اخطار تا حدودی متوجه رومانی نیز می شود که هفته پیش پیام تبریك گرمی به نهمین کنگره حزب کمونیست چین فرستاد ، در حالیکه شوروی این کنگره را «کلك مائو» نامیده است .

یکی از رهبران طرفدار ایوبخان توقیف شد

کراچی -رویتر - پرزیدنت یحیی خان فرماندهی کل خود را برارتش بمدت دوسال دیگر تمدید کرد. وزارت دفاع پاکستان اعلام کرد که یحیی خان تا سپتامبر سال ۱۹۷۰ فرمانده قوای مسلح پاکستان خواهد بود.

ملك میرحضرخان ، عضوسابق کابینه پاکستان غربی که از هواداران ایوبخان است، بعلت داشتن اسلحه غیر قانونی توقیف شد .وی که عضو حزب مسلم لیك است بعلت داشتن دوتفنك و۱۵۰۰ فشنك تحت تعقیب قرار گرفت. در کراچی اعلام شد که هفت نفر از مدیران صنایع پاکستان بعلت نافرمانی دربرابر حکومت نظامی و نقض موافقت هائی که قبلا با کارگران کرده بودند، توقیف شده اند .

تدریس زبان ایتالیائی

جهت مبتدیان در موسسه فرهنگی ایتالیا برای ثبت نام و کسب اطلاعات بیشتر همه روزه صبحها از ۹ الی ۱۲ وعصرها ۱۷ الی ۱۹ بدفتر موسسه واقع در خیابان حافظ کوچه هاتف شماره ۱۱ مراجعه فرمائید . تلفن ۶۶۰۰۵

۱-۲ آ-۱۶۳۶

در گوشه و کنار جهان

محکوم شدند

اوران - کریم بلقاسم یکی از رهبران سابق الجزایر از طرف دادگاه انقلابی «اوران» غیابا محکوم بمرك شد دادگاه ضمنا چهار نفر دیگر را به حبس با اعمال شاقه محکوم کرد . ازاین چهار نفر سه نفرشان فراری هستند .

انفجار در فروشگاه

شیکاگو - براثر انفجار شدیدی که در یکی از فروشگاه های بزرك شیکاگو روی داد یك زن کشته شد و هشت نفر دیگر زخمی گردیدند .

زلزله در اتیوپی

ادیس ابابا - امروز باد دیگر زمین لرزه شدیدی مناطق شمال شرقی اتیوپی را بسختی تکان داد .

مرکز این زلزله در ۲۵۰ کیلومتری دریای سرخ قرار داشت آخرین گزارش های رسیده حاکی است که درنتیجه زمین لرزه ۲۴ نفر زخمی شده اند

مذاکرات سیاسی

ریاض - ادوارد هیث رهبر حزب محافظه کار انگلیس که اکنون در ریاض بسرمی برد با ملك فیصل پادشاه عربستان سعودی ملاقات کرد و مدتی با وی در باره مسائل مهم جهانی به گفتگو پرداخت .

یك سخنگوی انگلیسی در ریاض به خبرنگاران گفت که در مذاکرات ادوارد هیث با ملك فیصل اوضاع خاورمیانه و مخصوصا اختلافات اعراب و اسرائیل ، مسئله تخلیه نیرو های انگلیسی از خلیج فارس مورد بررسی قرار گرفت .

دارندگان عزیز
وانت و موتورسه چرخه
شماهم در موتورخود
گارد محافظ بگمارید .

از فردا صبح درسینماهای
اونیورسال - ایران
الوند - حافظ - لیدو - رویال
نپتون - شهرام - داریوش - ژاله
پاسارگاد - مونت کارلو

اثری پرحادثه ومهیج که عملیات کاراته بازان بین المللی به آن رنك وجلای نوینی داده است

از فردا صبح درسینماهای
رادیوسیتی - ادئون - نیاگارا - سهیلا

مذاکرات ایران و مالزی

اعلیحضرت اسماعیل نصیرالدین شاه پادشاه کشور مسلمان مالزی در سومین روز بازدید رسمی از ایران پیش از ظهر امروز آقایان هویدا نخست‌وزیر واردشیر زاهدی وزیر خارجه را در کاخ گلستان بحضور پذیرفتند.

در این ملاقات و شرفیابی مذاکراتی میان پادشاه مالزی، اعضاء برجسته هیئت ایشان و نخست‌وزیر و وزیر خارجه ایران پیرامون نحوه وامکانات توسعه مناسبات ایران و مالزی صورت گرفت. طبق برنامه تنظیمی بین رهبران ایران و مالزی جمعه شب در کاخ نیاوران ملاقات مجددی صورت خواهد گرفت. واعلیحضرتین و علیاحضرتین بطور خصوصی شام صرف میکنند.

• ضیافت دیشب

شب گذشته از طرف اعلیحضرت پادشاه و ملکه مالزی ضیافت پر شکوهی بافتخار شاهنشاه آریامهر و علیا حضرت شهبانو در کاخ گلستان برپا گردید. در این ضیافت اعضاء خاندان جلیل سلطنت، نخست‌وزیر، روسای دومجلس، وزیر دربار و شخصیت‌های برجسته لشکری و کشوری حضور داشتند.

میهمانان عالیقدر ایران بامدادامروز از یك واحد صنعتی دیدن کردند و عصر امروز مرکز رادکتور اتمی دانشگاه تهران مورد بازدید پادشاه مالزی قرار گرفت.

مقارن این بازدید علیاحضرت ملکه مالزی از آموزشگاه پرستاری اشرف پهلوی دیدن کردند.

شاهنشاه وشهبانو امشب میهمانان عالیقدر مالزیائی را در مشاهده یك برنامه هنری در تالار رودکی همراهی میفرمایند وپادشاه وملکه مالزی بامداد فردا برای بازدید از آثار تاریخی شیراز واصفهان از تهران عزیمت میکنند وعصر فردا به‌اصفهان خواهند رفت و عصر پنجشنبه بتهران مراجعت میکنند.

وزیر اصلاحات ارضی وتعاون روستائی در دانشگاه پهلوی شیراز گفت:

ایجاد هماهنگی کامل در فعالیتهای روستا ضروری است

• برنامه اصلاحات ارضی
• روابط تولیدی و اجتماعی جدید متکی به نظام تعاونی باید جانشین ضوابط کهنه و فرسوده گذشته شود

ساعت شش و نیم بعد از ظهر روزگذشته آقای ولیان وزیر اصلاحات ارضی و تعاون روستائی که برای رسیدگی بوضع زارعین عضو شرکتهای تعاونی روستائی آسیب دیده ازسیل های اخیر استان فارس و بازدید از نحوه فعالیت شرکت سهامی زراعی آریامهر و خانه های فرهنگ روستائی متشکله در این استان بشیراز عزیمت نموده بود بدعوت قبلی دانشگاه پهلوی ضمن ایراد سخنرانی مبسوطی نقش برنامه اصلاحات ارضی در اقتصاد ملی ایران را برای استادان و دانشجویان این دانشگاه تشریح نمود.

برنامه اصلاحات ارضی

آقای ولیان ضمن تشریح اقداماتی که بابتکار و حمایت های همه جانبه اعلیحضرت همایون شاهنشاه آریامهر رمتن و بستر برنامه اصلاحات ارضی ایران که محتوی اصلی انقلاب شاه وملت را تشکیل داده و میدهد واشاره باین نکته که تقسیم اراضی در برنامه اصلاحات ارضی ایران فقط قسمتی از این برنامه را تشکیل داده که با اجرای قانون اخیر تقسیم و فروش املاك مورد اجاره بزارعین مستاجر که براساس آن موجبات مالکیت ۱۲۰۰۰۰۰ خانوار زارع دیگر فراهم میشود خاتمه میپذیرد به تفصیل فعالیت ها و اقدامات دوران سازندگی برنامه اصلاحات ارضی ایران و ازجمله تشکیل و توسعه شرکتهای تعاون روستائی و فلسفه تشکیل تعاون سهامی زراعی و خانه های فرهنگ روستائی وتدوین لایحه قانونی بیمه های اجتماعی روستائیان را که هم اکنون در مجلس سنا تحت بررسی است مورد بحث و گفتگو قرار داده و اظهار نمود که اقدامات انجام شده و فعالیت های دیگری که در دوران سازندگی برنامه اصلاحات ارضی ایران درآینده انجام خواهد پذیرفت همه از جمله وجوه ابتکاراتی است که به همت والای شاهنشاه آریامهر و به خواست خداوند متعال در راه نیل بهدفهای اصلی و عالی برنامه اصلاحات ارضی ایران یعنی فراهم نمودن موجبات افزایش درآمد سرانه کشاورزان و تامین رفاه عمومی و تعالی قدرت روحی و بدنی و احیا و باروری استعداد های نهفته در وجود آنان و بالابردن سطح کمی و کیفی تولید محصولات کشاورزی و افزایش ثروت ملی و رونق بخشیدن همه جانبه به اقتصاد مملکت صورت گرفته است.

آقای ولیان اضافه نمود که باتمام این تفاصیل هنوز برای نیل بهدفهای مورد انتظار رهبر انقلاب وطن خود از اجرای برنامه اصلاحات ارضی و نیل بعوامل اساسی تحرك در بخش کشاورزی اقتصاد ملی راههای دور و درازی را در پیش داریم.

نظام تعاونی

ما بخوبی میدانیم تا روزیکه در تمام روستاها بااتکاء بنظام یکپارچه تعاون موجبات اداره صحیح شرکت های موجود تعاونی روستائی وتشکیل شرکت های تعاونی روستائی تازه‌ای برای بیش از ۱٫۷۰۰٫۰۰۰ خانوار زارعی که هنوز از عضویت این شرکت ها برخوردار نیستند فراهم نشود تا زمانی که شرکت های سهامی زراعی وخانه های فرهنگ روستائی بادرك رسالت عمیق و اصیلشان در کلیه روستاها ومناطق روستائی کشور مستقر نگردند و بالاخره تا هنگامی که اساس روابط تولیدی و اجتماعی جدید متکی برنظام تعاونی قدرتمندی رادرسراسر قلمرو وطن خویش جانشین کلیه ضوابط کهنه و فرسوده گذشته ننمائیم وظائف سنگین وچشمگیری درپیش داریم و برای انجام وظائف سنگین و تاریخی خودباید دست بکار جهاد ملی شویم وبهمان ترتیب که اعلیحضرت همایون شاهنشاه آریامهر در پیام نوروزی سال جدید مقرر فرمودند باید برای نیل به آرمانهای ملی با استفاده از هر ثانیه ودقیقه ای از وقت مملکت قدمهای متین واستوار تری را به جلو برداریم.

● هم‌آهنگی

وزیر اصلاحات ارضی و تعاون روستائی با اشاره باین نکته که یکی از مهمترین شرایط توفیق و پیروزی در هر جنبش انقلابی ایجاد هم آهنگی کامل در فعالیت های نیروهای سازنده دوران انقلاب می‌باشد پرهیز و احتراز از دوباره‌کاری ها و چند باره کاری ها در سطح روستا ها را به عنوان یك ضرورت ملی مطرح واضافه نمود اکنون به مرحله ای ازدوران انقلاب رسیده‌ایم که باهم آهنگ ساختن فعالیت های ماموران دستگاههای مختلف و تقسیم صحیح این خدمات در سطح کلیه روستاهای مملکت و جلوگیری از انجام چندباره کاریها از امکانات مادی کشور برای نیل به هدفهای عالی انقلاب بیش از آنچه که در حال حاضر استفاده می کنیم استفاده نمائیم.

• تعلیم مدیران تعاونی

آقای ولیان در خاتمه اظهارات خویش به طرح تعلیم و تربیت مدیران عامل حرفه ای برای اداره شرکت های تعاونی روستائی که یکی دیگر از ابتکارات تاریخی اعلیحضرت همایون شاهنشاه آریامهر بوده ودر سال جاری به مورد اجرا گذارده خواهد شد اشاره نمود و توضیح داد که با اجرای این طرح بتدریج نسبت به تعلیم وتربیت مدیران عامل حرفه ای تعلیم یافته برای اداره امور شرکت های تعاونی روستائی اقدام خواهد شد و باین ترتیب نسبت برفع مشکل ناشی ازفقدان مدیران عامل حرفه ای تعلیم یافته برای اداره صحیح شرکت های تعاونی روستائی که در حقیقت موفقیت شرکت های تعاونی روستائی ودوام و قوام آنها درایفای وظائف محوله به آنها تا حد زیادی در گرو رفع این مشکل می باشد اقدام خواهد شد.

پارچه پشمی گران نشده است

قیمت پارچه‌های تولیدداخلی پس از انتشار مقررات عمومی صادرات وواردات سال جاری تغییر نکرده است.

آقای مرتضی مقدم یکی ازمدیران کارخانجات مقدم، در این زمینه اظهار داشت:

طبق حسابهائی که تابحال شده است، قیمت تمام شده پارچه‌های ساخت داخلی حدود متری ۲۵ تا ۳۰ ریال گرانتر تمام خواهد شد.

• پیش فروش

آقای مقدم افزود: این افزایش بدلیل بالا رفتن سود بازرگانی رنك، مواد شیمیائی، پشم و نخ پشم میباشد.

وی ادامه داد: مصرف پارچه پشمی درایران، سالیانه حدوده میلیون متر است که در حدود سه میلیون متر آن باید از خارج وارد شود.

درحال حاضر اکثر پارچه‌های تولید داخلی پیش فروش میشود و مثلا کارخانجات مقدم تولیدات خودرا تا شهریور ماه پیش فروش کرده است.

• تاثیر ندارد

آقای مقدم یادآور شد که افزایش سود بازرگانی پارچه‌های پشمی وارداتی در افزایش تولید کارخانجات داخلی اثری نخواهد داشت زیراهم‌اکنون کارخانجات داخلی بعلت تقاضای زیاد باتمام ظرفیت کارمیکنند و بدیهی است که اگرسه میلیون متر پارچه خارجی وارد کشور نشوددر حال‌حاضر کارخانجات داخلی نمیتوانند این خلاء راپرنمایند.

البته در ظرف یکی دوسال آینده که کارخانه‌های جدید که پروانه‌های آنها صادر شده شروع بکار کنند، امید است کارخانجات داخلی بتوانند کلیه احتیاجات کشور را تامین کنند.

• بشدت جلوگیری میشود

آقای محمد علی غضنفر مدیر کارخانه پشمبافی جهان در مورد گران شدن پارچه گفت: این شایعات صحیح نیست واصولا بعد ازعید بازار پارچه پشمی ساکت است ومعمولا مدتی هم‌بدون فعالیت خواهد ماند. ضمنا در حال حاضر در عمده فروشی بخصوص در فروش کارخانه هیچ نوع تغییر قیمتی پیدانشده است.

آقای غضنفر در مورد تغییرقیمت گفت: برآورد اولیه مانشان میدهد که باافزایش سود بازرگانی پشم قیمت تهیه پارچه‌های پشمی بین ۲۹ تا ۳۵ ریال ترقی خواهد داشت که آنهم پس از بررسی نهائی در اطاق صنایع و معادن با حضور نمایندگان وزارت اقتصاد در باره آن تصمیم اتخاذ خواهد شد وتاروزیکه جنس موجود با مواد اولیه موجود تهیه میشود از ترقی قیمت بشدت جلوگیری خواهد شد.

● قیمت پتو

آقای غضنفر توضیح داد قیمت پارچه پشمی، همیشه تحت‌تاثیر طرحهای پارچه است چه‌بسا یك متر پارچه که ۵۰۰ گرم پشم درآن بکار رفته ٤۸۰ ریال قیمت داشته باشد وطرح‌دیگری با همین مقدار مواد اولیه ۲۸۰ ریال تمام شود. بهمین جهت باید گفت اصولا ترقی سود بازرگانی مواداولیه چندان محسوس نخواهد بود.

اما در مورد پتو وضع تغییرخواهد کرد، چون پتو پشم‌زیادی مصرف میکند ویك پتوی‌معمولی در حدود ۳٫۵ کیلو پشم لازم داردکه اختلاف قیمت آن بین ۱۳ تا ۱۵ تومان خواهدبود.

بهرحال در این موارد ترقی قیمت‌داده نخواهد شد مگر آنکه‌مواد اولیه‌جدید وارد شود

مراسم ۲۱ فروردین بر مزار شجاعان شهید

بمناسبت سالروز ۲۱ فروردین و رفع خطر از وجود شاهنشاه آریامهر ساعت سه‌بعدازظهر پنجشنبه مراسم خاصی ازطرف ارتش شاهنشاهی در مزار شجاعان شهید استوار یکم آیت‌اله لشگری و استوار یکم محمد علی بابائیان درامامزاده عبداله‌برگزار میشود.

بپاس ازخود گذشتگی و جانبازی این‌شجاعان‌درمراسم یادبودنمایندگان ستاد بزرك ارتشتاران، وزارت جنك، نیروهای زمینی، هوائی، دریائی، گارد شاهنشاهی، ژاندارمری، شهربانی، ارتشها، لشگرها و تیپ‌های مستقل و افسران بازنشسته شرکت میکنندو تاج گلهائی نثار آرامگاه شهیدان مینمایند.

• تجلیل از فرزندان شهداء

به مناسبت روز ۲۱ فروردین از طرف دربار شاهنشاهی طی مراسمی ازفرزندان‌شهداء در مدارس آنها تجلیل بعمل می آید. این مراسم پس‌فردا در چندین دبیرستان و دبستان تهران اجراء می گردد.

● جلسه شورایعالی اصناف

دیروزدر جلسه‌شورایعالی‌اصناف بمناسبت سالروز ۲۱ فروردین‌ورفع خطر ازشاهنشاه آریامهر بیانات مبسوطی از طرف اعضاء شورای عالی اصناف ایراد گردید و برحسب تقاضای افراد صنفی مقرر شد که مراسمی بهمین منظور در امامزاده عبدالله برگزار گردیده وشرکت کنندگان در مراسم‌ضمن نثار تاج گل برمزار شجاعان‌شهید برای آمرزش روح آنان دعا کنند.

در همین جلسه مقرر گردید که تعداد یك هزار بسته یك کیلوئی شیرینی و میوه و تعدادی سیگاراز طرف اصناف با نظارت هیئت‌مدیره شورایعالی اصناف در بین‌بیماران بیمارستان روانی رازی وبیمارستان فیروزآبادی توزیع گردد.

• در حزب ایران نوین‌ومردم

از طرف حزب‌ایران نوین نیز مراسم شکر گزاری‌بمناسبت‌حادثه ۲۱ فروردین ماه و رفع خطراز ذات اقدس شاهنشاه آریامهراز ساعت چهارو ۳۰ دقیقه بعد از ظهر فردا درسالن اجتماعات ساختمان‌مرکزی حزب‌برگزار می گردد.

از طرف اعضاء حزب مردم نیز باین مناسبت مراسم نیایش از ساعت ۲ بعد از ظهر روز پنجشنبه ۲۱ فروردین ماه‌در محل حزب برپامی گردد و سپس تاج گلهایی نثار آرامگاه‌شجاعان شهیدمی‌شود

مشکلات آب و گوشت مردم تهران

بقیه از صفحه اول

رئیس واعضای انجمن شهر تشکیل گردید مورد بحث و بررسی قرار گرفت.

دراین جلسه ابتدا آقای فرهودی رئیس‌انجمن شهر تهران ازدولت‌به سبب همکاری و کمك و تقویت انجمن شهر قدرشناسی کرد و سپس وظایف انجمن‌شهر راتشریح کرد و اظهار داشت: تنهاهمکاری نزدیك بین‌دولت و موسسات‌دولتی‌با انجمن شهر می تواند این واحد اجتماعی‌رادر کار ها موفق گرداند دراین جلسه راجع به وظایف‌اصلی انجمن شهر مانند تامین گوشت، نظارت برامور واحد های‌آب، برق نان، تاکسی، اتوبوس، اسفالت‌و نرخها بحث شد ورئیس‌دولت‌ووزیر کشور و رئیس‌انجمن‌شهرو همچنین اعضاء نظراتی دراین زمینه هاابراز داشتند.

• آماده است

در جلسه دیروز که‌بدنبال اظهار علاقه آقای‌نخست‌وزیر برای تشکیل جلسات ماهانه با شرکت اعضای انجمن شهر و مسئولان دولت‌برای اولین‌بار درسال جاری تشکیل شده بود، نخست‌وزیر اعلام کرد: دولت بانهایت قدرت و صمیمیت برای همکاری باانجمن های شهر آماده است. نخست وزیر همچنین‌اظهار علاقه کرد که این جلسات‌همه‌ماهه تشکیل گردد و طی آن وظایف ومشکلات کار انجمن بررسی شود وباین ترتیب دولت در جریان گرفتاریهای زندگی مردم قرار گیرد.

• تشکیل کمیسیونها

بدنبال جلسه دیروز انجمن‌شهر بلافاصله دو کمیسیون جدید به عنوان کمیسیون کنترل نرخها با شرکت ۹ نفر اعضای انجمن و همچنین کمیسیون ارتباط باانجمن های محلی‌شهر تشکیل‌داد کمیسیون کنترل نرخها پس فردا تصمیمات خودرا در مورد نحوه جلوگیری از گرانی و گرانفروشی اعلام و بلافاصله شروع بکار خواهد کرد. اعضای کمیسیون ارتباط باانجمن های محلی نیز هفته ای یکبار در یکی از جلسات انجمن های محلی شرکت کرده ومشکلات آنهارا بررسی ودر جلسات انجمن مطرح‌خواهند کرد.

خبرنگار مامی نویسد: رئیس انجمن شهر در مورد ناراحتی‌مردم شهراز کمبود گوشت‌وافزایش‌بهای آ بوسایر مشکلات مردم اطلاعاتی دراختیار رئیس دولت قرارداده‌است

گوشت همچنان کمیاب است

خبرنگار اجتماعی اطلاعات امروزضمن بررسی آمار کشتار تهران وبازدید دکانهای قصابی گزارش داد:

دیروز ۳هزار راس گوسفند در تهران کشتار شده است و این تعداد کشتار کمتر ازنصف احتیاجات تهران میباشد بهمین لحاظ دیروز عصر و دیشب نیز گوشت همچنان درتهران کم بود و عده‌ایکه دیرخودرابدکان قصابی رساندند بازهم بدون گوشت ماندند.

خبرنگارما در گزارش‌خودمیافزاید از طرف سازمان مسئول تامین‌گوشت تهران اقداماتی برای‌رفع کمبود گوشت درتهران صورت گرفته است ولی‌این اقدامات هنوز نتیجه مثبت نداده‌است. مقامات مسئول امروز اظهار امیدواری کردند که ظرف چند روز آینده با تدابیری که اتخاذشده است کمبود گوشت در تهران مرتفع خواهد شد.

تسلیت

جناب آقای مهندس آصفی ریاست کل محترم بنگاه شیمیائی

بانهایت تاسف مصیبت وارده را از طرف خودو کارکنان وکارگران کارخانجات شیمیائی کرج‌تسلیت عرض مینمایم.

کرج ـ اخگر

آ ـ ۲۰۵٦

سرکار خانم ایران دقیق

مصیبت وارده را صمیمانه تسلیت عرض مینماید و بقای عمر سرکار عالی و خانواده محترم راخواستار است.

خرم‌آباد لرستان ـ حسن جزایری

آ ـ ۲۰۳۸

جناب آقای مهدی عاملی

درگذشت پدر بزرگوارتان‌را تسلیت عرض‌نموده بقای عمر و سلامتی جنابعالی و سایر بازماندگان آن مرحوم را از خداوند متعال خواستارم.

ابوالقاسم حق‌پرست

آ ـ ۱۱۹۳

درگذشت شادروان آقای‌مهندس مهدی‌اسمعیل‌زاده مدیرعامل شرکت تکنیك وهمکار عزیزمان موجب نهایت تاثر وتاسف شدید گردید بدین وسیله‌مصیبت وارده را صمیمانه تسلیت عرض‌نموده و صبر و شکیبائی عموم بازماندگان را از خداوند متعال مسئلت داریم.

شرکت مقاطعه‌کاری مجم

آ ـ ۱۱۹۵

دوست عزیز آقای محمود متواضع

درگذشت ناگوار مادر گرامتان را تسلیت عرض نموده. خواهان سعادت و سلامتی شماو خانواده‌محترم هستیم.

دانشجویان گروه ب ـ ۳ هنرسرای‌عالی

آ ـ ۱۲۳۷

بانهایت تاثر فوت‌مرحوم مهندس مهدی اسمعیل‌زاده را بعموم بازماندگان آنمرحوم بخصوص خانواده های محترم اسماعیل‌زاده، شایگان و همکاران ارجمندش تسلیت عرض مینماید.

شرکت ساختمانی پلسنك

آ ـ ۱۲۱۹

بانهایت تاسف‌و تاثردرگذشت‌شادروان مهندس مهدی اسماعیل‌زاده را بخانواده محترم اسماعیل‌زاده بویژه به آقایان مهندس فرح و مهندس اشتری و کلیه کارکنان شرکت محترم تکنیك صمیمانه‌تسلیت میگوئیم.

شرکت دقت

آ ـ ۲۰٤٦

تیمسار سرتیپ دکتر علی موادی

مصیبت‌وارده را تسلیت عرض میکنیم.

مسعود جمالی ـ دکتر سعیدی

آ ـ ۱۱۹۹

مصیبت وارده را به همکار عزیزمان آقای حسین فنا صمیمانه تسلیت میگوئیم.

کارمندان حسابداری تولیدارو

آ ـ ۲۰۷٦

بانهایت تاثر و تاسف‌درگذشت شادروان‌مهندس مهدی اسماعیل‌زاده مدیر عامل شرکت تکنیك را به خانواده محترم اسماعیل‌زاده و کارمندان محترم‌شرکت تکنیك تسلیت میگوئیم.

شرکت ملاوی با مسئولیت محدود

آ ـ ۱۲۳۳

جناب آقایان اسماعیل مطلق‌زاده و سرهنك مطلق‌زاده

درگذشت آقای حاجی ابراهیم مطلق‌زاده رابشما و فرزندانش آقایان محمد و احمد مطلق‌زاده و کلیه بازماندگان تسلیت میگوئیم.

لاهیجان، حمزه سعادتمند، سرلشکر سعادتمند، حسین سعادتمند، دکتر بهرام سعادتمند

آ ـ ۱۹٤٤

باقلبی اندوهگین مصیبت وارده را به‌برادربزرگوارم آقای دکتر محمد میرسپاسی و خاندان میرسپاسی تسلیت عرض میکنم.

نوشابه میرسپاسی

آ ـ ۱۲۸۵

از شنیدن حادثه دلخراش تصادف جاده خرم‌آباد بسیار اندوهناك و مصیبت وارده را بهمسر و برادران‌و خواهران و اقوام و دوستان شادروان‌سرهنك میرسپاسی تسلیت عرض مینمایم.

مرتضی شریف رضویان

آ ـ ۲۱۹۲

دوست ارجمند جناب آقای سرگرد شواربی

مصیبت وارده را از صمیم قلب بسرکار وخانواده محترم تسلیت عرض مینمائیم.

سرگرد سلیمانی، سرگرد دربهشتی، سرگرد شریفی، سرگرد افلاطونی، سرگرد نوذری

آ ـ ۲۲۱۸

خانواده محترم شهریار افشار

دراندوه مرك نابهنگام دوست بسیارعزیزمان بیژن شهریار افشار خودرا سهیم دانسته وبه‌بازماندگانش تسلیت عرض می‌نمائیم.

بیژن کلکی ـ حسین نادری

آ ـ ۱۲۹۹

بااندوه فراوان درگذشت شادروان مهندس‌مهدی اسمعیل‌زاده را به‌بازماندگان آن مرحوم تسلیت عرض مینمایم.

مهندس فیروزگرمانی

آ ـ ۱۳۰۹

سرکار علیه خانم دکتر هایده مالك
استاد محترم دانشگاه

مصیبت وارده را بسرکار وفامیل محترم تسلیت عرض میکنیم.

بناگر، بانوفرخ‌زاد، بانو علیخانی، فسخودی

آ ـ ۱۲۹۵

جناب آقای محمد امینی

باکمال تاثر مصیبت وارده را به‌جنابعالی‌وسرکار خانم دکتر هایده مالك وسایر بازماندگان محترم آن خاندان جلیل‌تسلیت میگوئیم.

منوچهر آدمیت، دکتر غلامعلی‌اخروی، ابوالقاسم اصغری، غلامرضا انصافپور، اقبال‌ریاحی، دکترمحمود رضاالهی، فرامرزبرزگر، احمدپرورش، دکترنصرت تجربه‌کار، علی‌اصغر سعیدی، ابراهیم‌صفائی، جلال‌الدین طهوری، محمود عسکری‌نسب، داود فرهمندی، امیر حسین‌فرهنك، زین‌العابدین موتمن، اکبر معاونی، عباسعلی‌معلم، مصطفی مهذب، محمود میرمیران

آ ـ ۱۲۸۳

سرکار دوشیزه‌خانم فاطمه سپهر

درگذشت پدر ارجمندتان را بشما و فامیل‌محترم تسلیت گفته خودمان را در غم شما شریك میدانیم.

دانشجویان سال چهارم گروه آلمانی ـ دانشکده ادبیات و علوم انسانی دانشگاه ملی ایران

آ ـ ۱۳۰۳

دوست عزیزم آقای عبدالحسین عامری

باکمال تاسف درگذشت مادر گرامیتان‌راتسلیت عرض نموده بقای عمر جنابعالی و بازماندگان‌آنمرحومه رااز خداوند متعال مسئلت مینمایم.

محمود رزم‌آسا

آ ـ ۱۳۰۵

خانم اکرم شالچیلر

مصیبت وارده را بشما و فامیل محترم تسلیت‌عرض نموده‌برای عموم بازماندگان آرزوی صبروتحمل‌مینمایم

گیتی تفضلی

آ ـ ۱۳۱۵

جناب آقای دکتر دریاباری

مصیبت وارده را بحضور جنابعالی تسلیت گفته خودرا دراین سوك بزرك شریك میدانیم.

دکتراسمعیلی، دکتر آژیر، دکتر آرام، دکتر بصیریان، دکتر بوسینا، دکترس‌پطرسیان، دکتر خانزاده، دکترسیف، دکتر شایانی، دکتر کارائی، دکتر کریمی، دکتر معزی

آ ـ ۱۲۷۹

شادروان حاج‌مهدی شالچیلر

پس از یك عمر تلاش پی‌گیرو ثمربخش در راه گسترش تعلیمات اسلامی به‌سرای باقی شتافت.

کارکنان دبستان قائم دراین مصیبت جانگداز سوگوار وعمیقا متاثرند و به‌بازماندگان به‌ویژه برادران‌ارجمند آن‌فقیدسعید تسلیت عرض مینمایند.

مدیر دبستان قائم ـ عباس‌غله‌زاری

باکمال تاسف وتاثر مصیبت وارده را به همکار گرامی سرکار خانم طبیب‌زاده تسلیت گفته‌شادی‌روان آن جوان ناکام و دوام عمر و سلامت‌بازماندگان‌محترم رااز درگاه خداوند متعال آرزومندم

نورپرور

آ ـ ۱۳۰۷

سرکار علیه‌خانم طبیب‌زاده

باکمال تاسف مصیبت وارده را تسلیت عرض‌نموده‌و امیدوارم مرانیز شریك غم خویش بدانید.

زهراعبیری

آ ـ ۱۳۰۷

آقای حاج‌مهدی شالچیلر

پس از یك‌عمرزحمت و جدیت در راه پیشرفت‌مبانی اسلامی بدارفانی شتافت. کارکنان ودبیران‌دبیرستان ملی خاتم‌وابسته به‌گروه فرهنگی نبوی بایکدنیا تاثر مصیبت وارده را به‌خاندان محترم شالچیلر بخصوص برادران ارجمند آن‌فقیدسعید تسلیت عرض مینمایند.

صاحب‌امتیاز و دبیر دبیرستان ـ تهرانچی

آ ـ ۱۲۹۳

فوت اسف‌انگیز مرحوم مغفور جوان ناکام حاج مهدی‌آقا شالچیلر رابه‌بازماندگان وبرادران گرامی و فامیل محترم تسلیت گفته وشادی روح آن مرحوم را مسئلت داریم.

از طرف کارکنان و آموزگاران دبستان ملی‌نبوی اسلامی وابسته به‌گروه فرهنگی نبوی ـ بدیعی

آ ـ ۱۲۹۳

دوست گرانمایه جناب‌آقای‌دکتر مرتضی‌اسمعیل‌زاده

مانیز در سوك شما سهیم هستیم

ایمن شهیدی ـ تجارتچی ـ میرزائی ـ نواب‌زاده شفیعی

آ ـ ۱۲۵۵

همکار محترم آقای یعقوب صیونیت

باکمال تاسف مصیبت وارده را تسلیت میگوئیم

زندی، سپهر، مطلوبی، لیتکوهی، چهرازی، بنی‌سلیمان، ثنائی، خلفی، مدیری، پناه، سپاسی، کوچکپور، لواسانی، ابوالقاسمی، سلیمانپور

آ ـ ۱۲۷۳

دوست ارجمند آقای عبدالحسین عامری

مرك جانگداز مادر گرامیت‌دوستانت را بی‌نهایت متاثر ساخت بدینوسیله از صمیم قلب بتو و خانواده ارجمندت تسلیت میگوئیم.

دانشجویان سال سوم (اول پزشکی) دانشگاه‌ملی ایران

آ ـ ۱۲۷۱

جناب آقای عبدالحسین عامری

بانهایت تاسف مصیبت وارده را بشما و خانواده های محترم عامری ـ امامی و فخرائی تسلیت عرض نموده بقای عمر ایشان و بازماندگان را از درگاه احدیت خواستاریم.

هما ماسالی، پروانه شجاع، احمد رضا ماسالی، حمیدرضاماسالی، ناهید ماسالی، محمد رضا ماسالی

آ ـ ۱۳٤۵

خاندان محترم شالچیلار

بانهایت تاسف درگذشت حاج‌مهدی آقاشالچیلار را تسلیت عرض می‌نمائیم.

دانش‌آموزان ۵ ریاضی دبیرستان‌جعفری‌اسلامی

آ ـ ۱۲٦۱

عبدالحسین عزیز

مرادر غم خود شریك بدان.

حسین‌متین

آ ـ ۱۳٤۷

مهندسین ـ کارمندان و کارکنان‌شرکت‌ساختمانی ارکان فوت ناگهانی مرحوم مهندس مهدی‌اسمعیل‌زاده را به‌کلیه بستگان آن مرحوم تسلیت عرض مینمایند.

شرکت ساختمانی‌ارکان

آ ـ ۳٤۳

کارکنان ودانش‌آموزان دبیرستان جعفری اسلامی بانهایت تاثر واندوه فراوان فقدان‌اسف‌انگیزمرحوم‌حاج مهدی آقاشالچیلار رابه‌خانواده محترم شالچیلار وسایر بازماندگان آن مرحوم تسلیت عرض نموده وصبرجمیل واجری‌جزیل رابرای فامیل محترم و سایر دوستان آن مرحوم آرزودارند.

دبیرستان جعفری اسلامی

آ ـ ۱۳۳۳

کارکنان و دانش‌آموزان دبستان جعفری اسلامی ارتحال جناب‌آقای حاج‌مهدی‌آقا شالچیلار را که‌یکی‌از اعضاء هیئت مدیره مرکزی جامعه تعلیمات اسلامی و شخصیتی ممتاز و بارز و همواره پیشقدم در امورخیریه وعام‌المنفعه بودند از صمیم قلب تسلیت عرض نموده‌طول عمر و سلامت وصبر بازماندگان آن مرحوم‌را ازدرگاه خداوند غفار مسئلت مینمایند.

دبستان جعفری اسلامی

آ ـ ۱۳۳۱

دوست عزیزمان آقای اکبر ملاك

ضایعه اسفبار فوت پدر بزرگوارتان نهایت‌متاثرمان ساخت. ما را دراین مصیبت عظمی شریك‌وسهیم‌بدارند

دانشجویان سال دوم رشته زیست‌شناسی دانشگاه ملی ایران

آ ـ ۲۲۲۰

جناب آقای دکتر ضیائی
مدیر کل محترم بهداری استان دوم

مصیبت وارده رابحضور آنجناب و خانواده‌محترم تسلیت عرض مینمایم.

بیمارستان ریوی‌زارع ـ دکترهادی لطفیان

آ ـ ۲۲۰۲

دوست و همکار عزیزوارجمندمان آقای‌دکترایرج‌پروین

بااندوه فراوان مصیبت وارده را بشما و فامیل محترمتان تسلیت عرض نموده صمیمانه خودرا در غم شما شریك میدانیم.

کارشناسان کمیته فنی شورایعالی شهرسازی

آ ـ ۱۳۲۳

بدنبال ریزش بارانهای شدید وسیل آسا

رودخانه‌های شمال دوباره طغیان کرد

بعلت ریزش کوه در منطقه سد تاریك جاده تهران ـ رشت مسدود شد

میزان خرابیهای ناشی از سیل آذربایجان هرلحظه بیشتر میشودودر عین‌حال سیل کمك از طرف امدادگران شیروخورشید بسوی مناطق آسیب دیده روانست.

عصر دیروز استاندار آذربایجان شرقی و قائم‌مقام مدیر عامل شیر خورشید سرخ ایران‌از مناطق‌سیلزده «گاوگان» و «ملك کندی» دیدن کردند.

*** تا ۲۵ فروردین**

کمیسیون عالی راه‌آهن ایران‌که به‌سرپرستی معاون وزارت‌راه درمنطقه بین «سهند» و«گل‌تپه» در مسیرخط آهن تهران ـتبریز تشکیل گردیده بود بعد از رسیدگی بوضع خط‌آهن وکیفیت خرابی آن اعلام داشت چون خاکریزی قسمت‌بین دوایستگاه مزبور زیرآب رفته امکان ترمیم خط و حرکت قطارهای مسافری تا روز ۲۵ فروردین نیست، البته اقدامات‌مقدماتی بمنظور تعویض خاك و ترمیم خرابیها آغاز شد که در صورت‌مساعد بودن هوا در تاریخ مذکور حرکت قطارها ممکن شود.

بدستور وزیر بهداری آقای دکتر موتمنی مدیر کل‌خدمات درمانی‌وزارت بهداری بمنظور هماهنك‌کردن خدمات درمانی در مناطق سیلزده وارد تبریز شد.

*** سیل در داراب**

ریزش بارانهای سیل‌آسا دراستان فارس ،شهرستان داراب رابه‌محاصره سیل افکند، تاکنون عده زیادی از ساکنان این‌شهرستان خانه‌های‌خشت وگلی خودرا ترك کرده‌اند.

سیل، راه‌داراب ـفسارا برد و عبور ومرور را در این جاده قطع‌کرد، در داخل شهر هم سیلاب روانست و مشکلاتی برای مردم بوجود آورده است.

*** انهدام شبکه**

طغیان رودخانه «رودبار قصران»شبکه آب لوله‌کشی فشم را از کار انداخت ومردم این منطقه را بابی‌آبی روبرو ساخت،

راه تهران ـفشم که چندروز پیش بعلت ویران شدن پل بزرك‌ارتباطی آن مسدود گردیده بود همچنان‌قطع است.

● تهدید خط آهن

سیل خط آهن اهواز ـ بندرشاهپور را مجددا تهدید میکند و تابحال قسمتی از این خط را آب فراگرفته است، این تهدید بیشتر شامل حال فاصله بین دو ایستگاه «خسروی ـ کرگر» میباشد.

● در جاجرود

بعلت خرابی پل‌جاجرود، رفت‌وآمد در جاده قدیم صورت میگیرد ،ضمنا قریه «تلو» را در این ناحیه سیلاب فرا گرفته است.

*** ترمیم خط آهن**

خبرنگار ما در تبریز گزارش داد. باتلاش‌های پی‌گیر بیش از ۳۰۰نفر کارگر که شبانه‌روزوسیله ٤بولدوزر سرگرم کار بودند .پریشب خط‌آهن تبریز ـجلفا که‌بین ایستگاههای‌یام‌ـ مرند دچار سیل بردگی شده بودبطور موقت ترمیم گردید و به قطارهائیکه از جلفا عازم تبریزبودند اجازه‌حرکت داده شد.

ضمنا برای‌حمل‌مسافران آذربایجان غربی تاترمیم‌خط‌آهن‌تهران‌ـ تبریز همه‌روزه یك قطار محلی از تبریز بمراغه و بالعکس حرکت میکند .

بعد از ظهر دیروز هیئت عالی فنی راه‌آهن ایران بسرپرستی معاون وزارت راه باهواپیما وارد تبریزشد و بلافاصله عازم منطقه آسیب‌دیده خط‌آهن گردید .

*** ویران شد**

براثر بارندگی های شدید در غربی تقاضای اعزام یك فروند هلیکوپتر شده است .

ضمنا براثرطغیان‌مجدد «سیمینه‌رود» قراء قره‌سالو ،قارئجه ، ساری‌قمش، خان کندی و حسین‌مامه در محاصره سیل افتاده و اکثر خانه های آن ویران شده است .

● کمیته در بخشداری

آقای اردبیلی مدیر عامل جمعیت شیرو خورشید سرخ تبریز که‌برای رسیدگی‌بوضع‌سیل‌زدگان قصبه شیشوان به این منطقه عزیمت کرده بود کمیته‌ای در بخشداری عجبشیر تشکیل داد . دراین کمیته تصمیم گرفته شد برای سکونت سیل زدگان این قصبه چند دستگاه چادر در میدان تیر پادگان عجبشیر نصب گردد . براثر جاری شدن سیل در قریه دیزناب دو نفر از ساکنان آن کشته شدند .

عزیمت استاندار

بامداد دیروز آقای سرلك‌استاندار آذربایجان شرقی‌باتفاق‌آقای جوادی معاون مدیر عامل شیرو خورشید سرخ ایران برای رسیدگی بوضع روستاهای‌سیل‌زده اطراف‌ملك کندی با هلیکوپتر عازم آن منطقه شد .

در مهاباد

ریزش باران که از هفته پیش در مهاباد شروع شده بود هنوز ادامه دارد و در تمام‌خیابان هاو کوچه‌های شهر سیلاب جاری است ، رودخانه ها طغیان کرده و وضع راه های ارتباطی مهاباد هم مختل میباشد ، مسافران نوروزی‌این شهرستان‌هنوز نتوانسته‌اند راه گریزی برای خود پیدا کنند .

سیل در دزفول

پریشب مدت دوساعت جاده دزفول‌ـ اندیمشك بعلت جریان سیل قطع شد ، بعلت بارندگی های متوالی و طوفان شدید برق دزفول چند لحظه قطع گردید .

آب رودخانه‌دز بالاآمده وخیابان شهر تبریز چند خانه ویران گردید و دو نفر نیز براثر ریزش آوار مجروح شدند .

● در میاندوآب

ریزش باران مجدد در میاندوآب باعث جاری شدن سیل گردید و چند خانه د راین شهر ویران شد. بمنظور نجات سیل زدگان قراء میاندوآب از استانداری آذربایجان شرقی کمك بمردم آسیب دیده آذربایجان همچنان ادامه دارد ...

منظره‌ای از یك‌دهکده‌سیل‌زده آذربایجان که‌توسط‌خبرنگارعکاس مادر تبریزازداخل‌هلیکوپتر برداشته شده‌است .

آبادارسال شد تا د راختیارآسیب دیدگان این مناطق قرارداده شود.

● در تربت حیدریه

ریزش باران از نیمه شب گذشته در تربت حیدریه آغاز شده و هم‌اکنون نیز ادامه دارد. در اکثر خیابانهای شهر سیلاب جاری شده است و مامورین شهرداری از هم‌اکنون برای جلوگیری از خطرات سیل دست‌باقدامات احتیاطی‌زده‌اند.

*** برف در سنندج**

بارندگی از ساعت ٦ بعد ازظهر دیروز در سنندج و حومه شروع شد و تا ساعت ٥ بامداد امروزادامه داشت. طی این مدت در ارتفاعات برف بارید. براثرجاری شدن‌سیلاب در داخل شهر «محله جورا باد» سنندج در محاصره آب قرارگرفت وسیلاب وارد یك حمام شد . هم‌اکنون مامورین شهرداری برای نجات ساکنین این محله فعالیت میکنند. در سایر نقاط شهر چند خانه فروریخت ولی تلفات جانی ببار نیامد .

*** در طالقان**

براثر بارندگیهای شدید در طالقان اکثر ساختمانهای این‌منطقه آسیب دیده ودر حال فروریختن است راههای‌فرعی شهرك‌ـ جوستان و زیدشت ـ شهرك دچار سیلزدگی شده وعبور ومرور در این جاده‌ها قطع گردیده است. راه‌اصلی‌طالقان ـ تهران که از دو ماه قبل درمنطقه «فلك‌آباد» دچار سیل بردگی شده بود هنوز ترمیم نشده و اهالی در نگرانی بسر میبرند .

● در چالوس

براثر ریزش بارانهای متوالی در ارتفاعات حومه چالوس رودخانه این شهر طغیان کرد و قسمتی از اراضی کشاورزی را از بین برد. پایه های پل «فلزی» چالوس براثر نفوذ سیلاب آسیب دیده و پل در معرض انهدام قرار گرفته است . اگر بموقع برای ترمیم آن اقدام نگردد باخراب شدن این پل ارتباط استان گیلان با مازندران قطع می‌شود. ضمنا ارتباط تلفنی چالوس با تهران از دو روز پیش قطع شده است .

*** تخلیه ۹ قریه**

بمنظور جلوگیری از خط‌طغیان رود ارس ۹ قریه مسیر رودخانه تخلیه‌گردید وساکنان آن‌بسایر نقاط انتقال یافتند . آب رودخانه ارس بمقدار قابل توجهی بالاآمده است‌وقراءپیر،تماسلو ، ایازسنگین سلیمان کندی ، جعفر قلیخانلو ، عبادآبادومحمدرضالودر معرض‌خطر سیل قرارگرفته‌اند .

● در رضائیه

ریزش باران دررضائیه همچنان ادامه دارد و بر اثر جاری شدن سیل چند خانه‌دیگر در حومه شهر ویران شد .روزگذشته کمیته‌امداد باحضورمعاون‌نخست‌وزیر ،استاندار آذربایجان غربی وفرمانده لشگر٤ رضائیه درمحل استانداری تشکیل شدوبدستور استاندار یازده هزارو چهار صد عددگونی در اختیار شهرداری رضائیه قرارگرفت. بر اثر انسداد راههای رضائیه‌ـمهابادو نقده کلیه سپاهیان دانش دوره جدید دررضائیه متوقف شده‌اند. و نمیتوانند بمحل های ماموریت‌خود بروند.

*** برف در مرند**

ریزش برف در مرند و یام همچنان ادامه دارد و ارتفاع برف به ۲۵سانتی متر رسیده‌است . ضمنا راه تبریز ـ اهر براثرانهدام پل بین راه قطع گردید.

● اتخاذ تصمیم

بعد از ظهر دیروز سرلشگر رضانور از طرف آقای نخست‌وزیر به منظوربازدید از نقاط سیلزده شهریار وارد این منطقه شد و در جلسه ای که با حضور بخشدار ، رئیس ژاندارمری و مدیر عامل جمعیت شیروخورشیدسرخ‌شهریار تشکیل شده بود شرکت کرد در این جلسه تصمیماتی‌برای‌جلوگیری از نفوذ سیل بداخل شهر اتخاذ گردید .

● بازدید نخست وزیر

بعداز ظهر دیروز آقای هویدا نخست‌وزیر با یك فروند هلیکوپتر از قراء سیلزده شهریاربازدیدنمود.

*** انهدام پل**

بامداد امروز پل بزرك جاده شهریار ـرباط کریم براثر شدت جریان سیل فروریخت و ارتباط جوقین ، رباط کریم و جاده ساوه قطع گردید . ضمناراههای‌شهریار ملارد و کرج ـ شهریاربعلت جاری شدن سیل وانهدام پل هاقطع‌است.

*** کمکهای شیروخورشید**

سخنگوی جمعیت شیروخوشید سرخ ایران اعلام داشت که امروز نیز ارسال وسائل وتجهیزات امدادی برای‌آسیب‌دیدگان‌مناطق سیلزده آذربایجان شرقی و غربی باستفاده از هواپیما های باربری نیروی هوائی شاهنشاهی ادامه یافت . گروه های امدادی شیرو خورشید سرخ ضمن انجام کمك های امدادی مقدماتی کارشناسائی بیشتر مناطق آسیب دیده وبررسی میزان خسارات‌وارده راپایان‌داده‌اند ونتیجه را بشرح زیراعلام‌داشته‌اند. درمنطقه گاوگان وشیشوان‌میزان ویرانی هشتاد در صد در ناحیه قصبه علیشاه ، گورچین ،میاردان، کذبین ، کله‌جار میزان ویرانی شصت در صد در ناحیه‌سیلاب آذر شهر ، سه قطعه آبادی‌اطراف مشگین شهر ، چهل‌وسه قطعه آبادی اطراف‌مراغه وسه‌قطعه‌آبادی اطراف بناب و یکصد وبیست‌قطعه آبادی اطراف میاندوآب میزان ویرانی چهل در صد درچهل‌قطعه آبادی اطرف مهاباد و ۲٦ قطعه آبادی اطراف رضائیه میزان ویرانی بیست‌وپنج در صد ، درچهارده‌قطعه آبادی اطراف نقده میزان ویرانی پنجاه در صد در ناحیه ملك کندی، قلعه جوق وشهر نقده‌میزان‌ویرانی ده در صد بوده‌است . ضمنانواحی اشنویه ، خانه ، اطراف بوکان، شاپوروسردشت مختصر آسیب دیده‌اند ومناطق ماکو، پلدشت اسیب ندیده‌ولی در معرض‌تهدید احتمالی طغیان ارس قروردارند .

گزارش رسیده حاکی‌است که درمناطق مذکور کارکمك به‌آسیب دیدگان باکمك مقامات محلی در جریان است‌واز طرف سازمان‌امداد جمعیت‌مرکزی شیرو خورشیدسرخ علاوه برارسال وسائل‌لازم اعتبارات نقدی کافی نیز جهت تهیه‌خواربار وتامین غذای آسیب دیدگان در اختیار گروه های امدادی گذاشته شد.

تفسیر سیاسی

از : جعفر مدنی

حمله صلح نیکسون

اعلام این مطلب ازطرف«راجرز» وزیر خارجه امریکاکه واشنگتن امیدوار است در زمینه تخلیه کامل ودوجانبه ویتنام جنوبی‌در سال جاری‌باهانوی بتوافق‌برسد ودر غیر اینصورت احتمالاقسمتی از نیروهای مسلح خودرا بطور یکجانبه از ویتنام جنوبی خارج میسازدجبهه تازه‌ای‌رادرحمله‌صلح نیکسون‌درویتنام گشود. نیکسون درروزهای مبارزات انتخاباتی طرحی برای‌صلح در ویتنام‌تهیه کرده است‌که در صورت‌پیروزی آن را بموردا‌جرا میگذارد. این گفته درآن زمان هیجان بزرگی درافکار عمومی امریکا بوجود آورد و جانسون اعلام کرد : نیکسون اگرراست میگوید و چنان داروی معجزه آسائی‌دارد که هیچکس دیگر از فرمول‌آن باخبر نیست بهتر است آن را در اختیار دولت بگذارد ودولت قول میدهد درصورت عملی‌بودن آن را اجرا کند وصلح رادر ویتنام برقرار سازد. نیکسون درآن زمان دربرابر این گفته جانسون سکوت کرد وچگونگی طرح صلح نیکسون همچنان‌در پرده ابهام باقی ماند. حتی در کنفرانس مطبوعاتی دیشب «راجرز» حاضر نشد چیزی در این مورد برآنچه‌تاکنون درباره آن گفته شده بود بیافزاید.

بااینحال از مجموعه اقداماتی که نیکسون در ماههای ریاست جمهوری خود انجام داده میتوان دانست که مرحله اول طرح صلح نیکسون را حمله صلح‌و دادن امتیازاتی چشمگیر وقابل توجه‌به هانوی وویت‌کنك تشکیل میدهد. هنوزازآغاز عمرحکومت جدید امریکا چیزی نگذشته بود که نیکسون با حملات‌وسیع وسراسری ویت‌کنك به‌سایگون وشهرهای بزرك و کوچك‌دیگر ویتنام جنوبی و پایگاههای‌بزرك نظامی روبرو شد. این اولین آزمایشی بودکه رئیس جمهوری جدید باآن روبرو میشد.روشی که او دربرابر این حملات‌مداوم در پیش گرفت ، باخودداری و احتیاط کامل همراه‌بود. تجدید بمباران حداقل قسمتی ازخاك ویتنام شمالی ویاهرگونه حمله انتقامی دیگرمیتوانست به‌تشدید وخامت اوضاع و از میان رفتن امیدهائی که بوجود آمده بود بیانجامد. فرماندهی نیروهای مسلح امریکا در ویتنام جنوبی نه‌تنها باین حملات پاسخ‌نگفت بلکه در روزهای اخیر تعداد ماموریت جنگی هواپیماهای‌بمب افکن بـ۵۲ را در داخله‌ویتنام جنوبی بحداقل بیسابقه‌ای‌کاهش داد.

اکنون که حمله سراسری ویت‌کنك تقریباپایان یافته‌محیط سیاسی برای مذاکرات صلح‌از هرجهت از روزهای قبل ازشروع آن مناسب‌تر است.

این اولین موفقیت بزرك‌نیکسون بود. در زمینه اقدامات دوجانبه امریکا وویتنام شمالی ، ظاهرا نیکسون قصد دارد دومین گام بلند را در راه تخفیف بحران یا تخلیه نزدیك به یکصد هزار تن از سربازان امریکائی از صحنه‌های جنك ویتنام بردارد بدون‌آنکه خودداری‌ویتنام‌شمالی از اقدام متقابل مانع اجرای‌آن گردد. خروج این عده نظامیان مسلما خلئی در میدان جنك بوجود می‌آورد. نیکسون بـه احتمال قوی از طریق مجهز ساخت ‌واحدهای نظامی حکومت سایگون به‌سلاحهای مدرن‌تر این خلاء را پرخواهدکرد. از جهت سیاسی تخلیه یکجانبه قوای امریکا از ویتنام انعکاس مساعد جهانی خواهد داشت و دست امریکائیهارا درگفتگوهای سیاسی باویتنام شمالی‌و ویت کنك قوی‌تر خواهد ساخت .

همزمان‌بااین، حکومت‌سایگون به تشویق وزیر فشار واشنگتن حمله صلح‌خاص خودرا دربرابر ویت‌کنك شروع کرده است.دو پیشنهاد «ون‌تیو»رئیس جمهوری سایگون برا ی‌انجام گفتگوهای سری وانجام انتخابات آزاد و قبول نتایج آن گامهائی‌است‌که سایگون تاکنون در جریان عمومی حمله‌صلح برداشته‌است. بااین پیشنهادات ،ویت‌کنك به یکی از بزرگترین هدفهای‌خود که شناسائی سیاسی بود دست یافته است وباآنکه هنوز درراه انجام مذاکرات سری ویت‌کنك وسایگون مشکلات بزرگی‌وجود دارد، ویت‌کنك بسختی میتواند در آینده تقاضای مذاکرات صلح را بطور قطع رد کندودر حال حاضر نیز دست‌کم ویت‌ـ کنك وهانوی در برابر حمله نیکسون برای اولین بار در موقعیت دفاعی قرار گرفته‌اند.

فقط در

سینما پلازا

کپیه جدید وکامل فیلم

جانبازان سینماسکوپ رنگی

باشرکت: جان‌وین‌ـ کلودیاکاردیناله

شروع سئانسها ۱۱ صبح ۳ـ٦ـ۹

بعداز ظهر

سخنرانی آقای دکتر جانسون

روز چهارشنبه ساعت ده صبح آقای دکتر کنود جانسون استاد اورتوپدی دانشکده پزشکی دانشگاه کپنهاك و رئیس سازمان نوتوانی همین دانشگاه و رئیس کمیته بین المللی انجمن دست‌و پاسازی وابسته بسازمان بهداشت جهانی‌دربیمارستان‌پهلوی راجع به ناراحتی های ستون فقرات سخنرانی خواهند کرد ورود برای کلیه همکاران و دانشجویان پزشکی آزاد است م‌الف ۳۵۹

آ ـ ۲۱۵۳ سرپرست دانشکده پزشکی.دکتر سمیعی

شماره ۵۲۵۲۳ تاریخ ۱۴ر۱۱ر۴۷

وزارت کشور شهرداری اصفهان

آگهی استخدام

شهرداری اصفهان جهت تقویت و تکمیل کادر فنی‌خود تعدادی مهندس فنی رشته راه و ساختمان که دارای سابقه خدمت‌باشند با حقوق مکفی استخدام مینماید داوطلبان می توانند جهت کسب اطلاعات بیشتر باداره کارگزینی شهرداری اصفهان مراجعه یا مکاتبه نمایند.

شهردار اصفهان

آ ـ ۲۱۷٦ ۱ـ۳

مسابل مسعود

خیابان امیرآباد خیابان جنب بیمارستان دانشگاه تلفن ۲۲۰۴۲۸

آگهی مناقصه

واحد ساختمانی کارخانه آریامهر اصفهان واقع در ٤٥ کیلو متری‌راه شهر کرد مقدار دویست ورق آهن ٤میلی متری آجدار ۱×۲ویکصدورق هشت میلی‌متری‌آجدار ۱×۲ مورد احتیاج خودرا از طریق مناقصه خریداری مینماید. داوطلبان شرکت در مناقصه می توانند اسناد مناقصه را از دفتر تدارکات واحددریافت و مبلغ سی هزار ریال اسناد خزانه بعنوان سپرده شرکت درمناقصه تحویل بانك ملی ایران شعبه اصفهان نموده‌وپیشنهادات خودرا در پاکت لاك ومهرشده حد اکثر تاساعت ۹ روز چهار شنبه ۲۷ فروردین ماه ۱۳٤۸ تسلیم دبیرخانه واحد نمایند : پیشنهادات واصله در ساعت ده همان‌روز در قسمت‌تدارکات واحد باز و قرائت خواهدشد . حضور پیشنهاد دهندگان در جلسه مناقصه آزادوواحد ساختمانی کارخانه آریامهردر رد یا قبول هر یك از پیشنهاد ها مختار میباشد و پیشنهاد فاقد برك رسید سپرده اسناد خزانه و مشروط ومبهم و همچنین پیشنهاداتیکه بعداز موعد مقرر برسد ترتیب اثرداده نخواهد شد.سپر ده نفرات اول و دوم برنده مناقصه تا تحویل کامل آهن آلات نگهداری‌ودر صورت استنکاف از انجام معامله بدون هیچگونه تشریفات بنفع واحد ضبط خواهد شد. مدت تحویل موردمناقصه‌یك‌هفته پس از ابلاغ کتبی‌خواهد بود هزینه درج آگهی در جراید و پرداخت هر گونه‌مالیات‌وعوارض متعلقه بعهده برنده مناقصه می‌باشد واحد ساختمانی در کارخانه آریامهر می تواند صدی بیست‌و پنج از میزان معامله را کسرویا به آن اضافه نماید.م‌الف ٥٦۹

۱ـ۳ آ ـ ۱۲۷۰ واحدساختمانی کارخانه‌آریامهر اصفهان

کلاسهای جدید کنکورفنی ـ پزشکی ـ علوم و کشاورزی

گروه‌فرهنگی آذر

از روز شنبه ۳۰ فروردین در محلهای زیر دایرواز هم‌اکنون ثبت نام مینماید .

۱ـ دبیرستان شماره ۱ آذر واقع در خیابان نادری‌چهارراه قوام‌السلطنه تلفن ٦۷۱۷۰

۲ـ دبیرستان شماره ۲ آذر واقع‌دراول‌خیابان‌صفیعلیشاه تلفن ۳۳۸٤۸۱

گروه‌فرهنگی هدف

برای کلاسهای جدید کنکورادبی‌ـ حقوق‌ـعلوم‌اداری‌ـمؤسسه‌حسابداری وبازرگانی‌وعلوم‌تربیتی نام‌نویسی میکند.شروع کلاسها۲۰فروردین۱۳٤۸

نام‌نویسی هر روز از ٥ تا ۹

نشانی : خیابان شاه محل دبیرستان شماره ٤ هدف

تلفن ٤۷۸٥۲

ایجاد کوی کارمندان دولت در اصفهان

باتشکیل شرکت تعاونی تهیه مسکن عملی میشود

بمنظور ساختمان کوی کارمندان دولت در اصفهان جلسه‌ای با حضور آقای طه استاندار و همچنین مدیرکل اوقاف منطقه اصفهان رئیس بانك‌رهنی ونمایندگان کارمندان اصفهان دردفتر استانداری تشکیل گردید.

خبرنگار مادر اصفهان گزارش‌داد: دراین جلسه آقای‌طه استاندار اصفهان اظهار داشت‌درنظراست برای‌ساختمان کوی کارمندان‌دولت یك‌شرکت‌تعاونی تهیه‌مسکن بااساسنامه خاصی در اصفهان تشکیل گردد وبا استفاده‌از امتیازات و امکانات بانك رهنی ایران وسایر بانکها مقدمات ایجاد کوی کارمندان با خانه‌های مدرن‌فراهم شود.

آقای طه افزود: همچنین ترتیبی داده شود کوی کارمندان بارعایت کامل اصول شهرسازی ایجادگردد تادر آینده کارمندان‌ازلحاظ احتیاجات ضروری‌مانندآب،برق واگودرمضیقه نباشند وبرای ایجاد پارك، فضای سبز، مدرسه و فروشگاه پیش‌بینی‌های لازم بعمل آید.

تاکسیرانان قم

کارت شناسائی میگیرند

بمنظور بهبود وضع تاکسیرانی در قم جلسه‌ای‌با حضور سرهنك درخشانفر رئیس شهربانی، سروان شمشادی رئیس اداره راهنمائی و رانندگی قم وکلیه رانندگان تاکسی این شهردر محل کتابخانه‌بازداشتگاه شهربانی تشکیل گردید.

خبرنگار ما در قم گزارش داد: در این جلسه پیرامون وظایف اخلاقی رانندگان بیاناتی ایراد شدو چون عده‌ای از تاکسی‌داران در روز از وجود چند راننده استفاده میکردند مقرر گردید با صدور کارت‌های شناسائی‌برای رانندگان هر تاکسی از این کار جلوگیری شود.

ضمنا در این جلسه تصمیم گرفته شد از کار رانندگانیکه مقررات‌و دستورات پلیس راهنمائی را مراعات نکنند جلوگیری‌شود.

تشکیل هیئت مشورتی روزنامه اطلاعات در هشتپر طوالش

آقای جدیلی

آقای زاهدی

آقای دکتر آذرنوش

آقای رهنما

آقای بهزادی

آقای فرحبخش

آقای نظامی

آقای میر مسعودی

آقای غفاری

باشرکت ۹نفراز افراد خوشنام و مطلع ومورد اعتماد مردم شهرستان هشتپرطوالش در استان گیلان، هیئت مشورتی روزنامه اطلاعات در این شهر تشکیل‌شد.

در مراسمی که بدین منظور در دفتر نمایندگی و خبرنگاری اطلاعات در هشتپرطوالش برپا گردید، جمعی از معاریف ومعتمدین محلی حضور داشتند وآقای‌دکتر طهماسب ناصرنیا نمایندهو خبرنگار موسسه اطلاعات در هشتپر، هدف از تشکیل هیئت‌های مشورتی رادر نقاط مختلف کشوربیان داشت و خدمات عام‌المنفعه اعضای‌این هیئت هارادرشهرهای‌مختلف برشمرد. آنگاه۹ نفراز شرکت کنندگان در جلسه باسامی آقایان حاج‌لطیف‌رهنما- سردار بهزادی -حسام‌الدین نظامی - میرمحمد غفاری - میر یعقوب‌زاهدی- غلامحسین جدیلی - دکتر احمد آذرنوش - سیدمحمد میرمسعودی و انوش فرحبخش بعنوان اعضای هیئت مشورتی روزنامه اطلاعات‌در شهرستان هشتپرطوالش برگزیده شدند. این عده دراولین جلسه خود، آقای دکتر احمد آذرنوش رابسمت رئیس وآقای حسام‌الدین نظامی‌را بعنوان نایب‌رئیس هیئت مشورتی انتخاب کردند.

اخبار شهرستانها

برنامه‌های آبادانی روستاها

در سمینار مروجان خانه‌داری گیلان بررسی شد

بمنظور بررسی اقداماتانجام شده توسط مروجان خانه‌داری در روستاهای گیلان سمیناری با شرکت مروجان خانه‌داری سراسر گیلان در محل اداره کل آبادانی و مسکن استان تشکیل شد.

خبرنگار ما در رشت گزارش داد: در این سمینار پیرامون مشکلات کار مروجین همچنین اجرای برنامه عمرانی‌در سطح‌روستاها مذاکره و تبادل نظر شد. سپس آقای مهندس فریدی مدیر کل اداره‌آبادانی ومسکن استان بسئوالاتی که از طرف مروجان خانه‌داری عنوان شد پاسخ گفت.

آب خانه‌ها تخلیه شد

چون بعلت طغیان «نهر» قریه «سودان‌ماربین» اصفهان آب واردخانه های روستائی شده و تعدادی از آنها را در مخاطره قرار داده بود بدستور آقای کیا شهردار اصفهان اکیپی مرکب از مامورین آتش‌نشانی بمحل عزیمت کرد وآب خانه‌ها وسیله‌موتور پمپ‌های مخصوص تخلیه‌شد.

زنی درمسجد سلیمان ۳ قلو زائید

روز گذشته زنی بنام ماه‌پری کاظمی ۲۷ساله که‌دچار درد زایمان شده‌بود به بیمارستان شیرو خورشید سرخ مسجدسلیمان انتقال یافت وپس از وضع‌حمل ۳قلوزائید.

خبرنگار ما در مسجدسلیمان گزارش داد: حال نوزادان که یك پسر و دو دختر هستند و همچنین مادر آنها کاملا رضایت‌بخش می‌باشد.

۵۰۰ دبستان روستائی

وسیله سپاهیان دانش اصفهان ایجاد شده است

سمینار سپاهیان‌دانش دوره‌سیزدهم پسران اصفهان با حضور مدیر کل آموزش و پرورش استان در سالن دبیرستان «هراتی» اصفهان گشایش یافت.

دراین جلسه رئیس سپاه دانش اصفهان طی گزارشی اظهار داشت تاکنون پانصد دبستان روستائی، یك صدوسی و دو حمام، ششصد وسی و هفت دهنه‌پل ویکصدو هفده غسالخانه درروستاهای استان وسیله سپاهیان دانش ایجاد شده است. وی افزود: درحال حاضر سی‌ونه هزارو پانصدو بیست دانش‌آموزدر روستاهای اصفهان مشغول تحصیل هستند و بهمین‌نسبت بزرگسالان در کلاس های شبانه به کسب دانش مشغولند.

بنابگزارش خبرنگار ما دراصفهان: در جلسات این سمینار که بمدت دو روز ادامه‌داشت‌پیرامون مسائل‌مربوطه بحث وتبادل‌نظر شد.

ساختمان ۶۱ اطاقی دارائی رضائیه

در زمینی بمساحت ۴۲۶۰ متر ایجاد میشود

ساختمان اداره دارائی رضائیه در زمینی بمساحت چهار هزار و دویست وشصت متر مربع ایجادمیگردد.

هزینه ایجاد این ساختمان در حدود یك میلیون‌و پانصد و هفتاد و پنج‌هزار ریال بوده و ساختمان آن دارای شصت ویك اطاق و مجهز به دستگاه حرارت مرکزی خواهد بود.

مطلب بالارا سخنگوی اداره کل آبادانی و مسکن آذربایجان غربی بخبرنگار ما دررضائیه اظهار داشت. وی افزود: همچنین کارهای ساختمانی ایجاد شش کیلو متر راه فرعی در پنج روستای اطراف رضائیه آغاز گردید. در مسیر این‌راه سیزده دهنه پل‌احداث میشود.

۸۰ دختر سپاهی در گیلان، بخدمت اعزام شدند

دردوره دوم سپاه‌دانش وسپاه‌ترویج وآبادانی حوزه گیلان هشتاد دختر دیپلمه بخدمت اعزام شدند.

مراسم قرعه‌کشی دیپلمه های‌دختر رشت باحضور آقای شاهپوریان معاون استانداری گیلان و فرماندار رشت، خانم شرافت اکبر مشاور اموراجتماعی استانداری، آقایان قریب مدیرکل آموزش و پرورش، فریدی مدیر کل آبادانی و مسکن، دریادل رئیس‌سپاه دانش استان، خانم اروند سرپرست سپاهیان دختر وباشرکت بیش از دویست دختر دیپلمه درسالن ورزشی محمدرضا شاه پهلوی رشت انجام گردید. ودر نتیجه ۱۵نفر برای سپاه دانش و ۹نفر برای سپاه ترویج و آبادانی تعیین شدند.

خبرنگار مادر رشت گزارش داد: همچنین درسایر شهرستان‌های تابعه گیلان‌نیز مراسم قرعه‌کشی‌بعمل آمدو تعداد سپاهیان هرمنطقه بشرح زیر تعیین شد:

رودبار ۳نفر، لنگرود ۱۰ نفر، رودسر ۱۰نفر، لاهیجان ۱۰نفر، بندرپهلوی ۴نفر، طوالش ۴نفر، آستارا ۴نفر و جمعا در گیلان ۸۰نفر دختر بخدمت اعزام شدند.

کلاس «مربی کودك»

کلاس تربیت «مربی کودك» باشرکت یکصدنفر از داوطلبان‌در دبستان امید اهواز بمدت سه روز آغاز گردید.

بنابگزارش خبرنگار ما در اهواز: شرکت کنندگان پس‌ازکسب موفقیت در امتحانات در کودکستانها ومراکز تربیتی اهواز بکار گمارده میشوند.

برای عبور از جاده‌های میاندوآب: اول قایق، بعد گاری اسبی!

سیلاب عظیمی که جاده‌های اطراف میاندوآب را بصورت رودخانه‌های متلاطم درآورده، عبور و مرور بین میاندوآب و نقاط دیگر را بسیار مشکل کرده است. کسانیکه ناچارند از این راههای سیل گرفته بگذرند، اغلب از قایق استفاده میکنند واگر قایق نباشد. گاری اسبی بهترین وسیله است، گو اینکه حتی اسب قدرت کافی برای عبور از این سیلاب مهیب راندارد ... بطوریکه در عکس ملاحظه میکنید. عده‌ای بناچار سوار برگاری اسبی‌ازمیان سیلاب جاده میاندوآب ـشاهیندژ میگذرند در حالیکه سیلاب تازیر شکم اسب بالاآمده است.

شهری، شبها تاریك است!

دو شبانه روزاست برق شهری مخصوصا درمناطق‌بازار، آرامگاه رضا شاه کبیر، خیابان ششم‌بهمن وخیابان احمد تبریزی بعلت سوختگی کابل زمینی قطع گردیده و شبها قسمتی از شهری در خاموشی مطلق‌فرو میرود.

خبرنگار ما درشهری گزارش‌داد: بااینکه دراین مدت ماموران اداره‌برق شهری قسمت هائی از خیابان را کنده‌اند تاشاید موفق بیافتن نقطه خرابی شوند ولی تاکنون تلاش آنها بجائی نرسیده‌است. درنتیجه قطع‌برق درکار مغازه های لبنیاتی، نانوائی، قصابی، بستنی‌فروشی و گرمابه ها اختلال پدید آمده و مردم شبها از شمع‌و چراغهای نفتی استفاده می‌کنند و معلوم نیست این وضع تاکی باید ادامه یابد. اهالی از مقامات مسئول انتظاردارند نسبت باین‌موضوع اقدام عاجلی معمول گردد.

ایجاد کارخانه

ازطرف اداره کل اقتصاد فارس‌یك کارخانه مخصوص خردکردن «صدف دریائی» باسرمایه یك‌میلیون وهفتصد هزارریال درشیراز ایجاد میگردد.

خبرنگار ما در شیراز گزارش‌داد: پروانه تاسیس‌این کارخانه روزگذشته ازطرف اداره کل اقتصاد فارس صادر گردید.

سمینار روسای پیشاهنگی

سمینار روسای‌پیشاهنگی‌شهرستان های تابعه خوزستان طی مراسمی با حضور مدیرکل آموزش و پرورش‌استان در محل خانه پیشاهنگی‌اهواز گشایش یافت.

خبرنگار ما در اهواز گزارش داد: جلسات این سمینار بمدت سه روز ادامه دارد وطی آن پیرامون اردوی‌رهبران خردسال که در تابستان‌امسال درتهران تشکیل خواهد شد بحث‌شده‌وسایر مسائل مربوطه مورد بررسی قرار میگیرد.

درجلسه مربوط به سپاهیان‌ترویج وخانه‌داری‌اصفهان

مناطق ماموریت سپاهیان تعیین شد

بمنظور تعیین محل خدمت سپاهیان ترویج‌وخانه‌داری اصفهان جلسه‌ای با حضور رئیس اداره کل آبادانی‌و مسکن و مسئولان ترویج و خانه‌داری اصفهان تشکیل شد.

در این جلسه محل ماموریت چهارده نفر ازسپاهیان ترویج و خانه‌داری اصفهان که دوره آموزشی خودرا بپایان رسانیده‌اندتعیین گردید.

خبرنگار ما در اصفهان گزارش داد: سپاهیان مذکورقراراست روز سه‌شنبه بیست وششم فروردینماه جاری بروستاهای اصفهان اعزام‌شوند.

کاپ اخلاق برای بکس بازان شیراز

تیم‌بوکس شیراز که جهت شرکت در مسابقات بوکس قهرمانی کشوربه آبادان رفته‌بود موفق بکسب مقام سوم قهرمانی گردید.

خبرنگار مادرشیراز گزارش داد: این‌تیم علاوه براحراز مقام سوم‌موفق گردید کاپ‌اخلاق‌رانیزدر این‌مسابقات بدست آورد.

سخنرانی استاد دانشگاه

در جلسه‌ای که عصر دیروز در تالاردانشکده مهندسی‌دانشگاه پهلوی شیراز با حضور عده‌ای از اساتید دانشگاه شیراز تشکیل شده بودآقای آموزگار سخنرانی مبسوطی کرد.

خبرنگار ما در شیراز گزارش‌داد: دراین جلسه آقای آموزگار پیرامون مسئله مسکن در ایران سخن گفت وبه‌پرسش های حاضرین در جلسه پاسخ داد.

هدیه برای فرزندان شهداء

خبرنگار ما در اهواز گزارش‌داد: هدایائی که‌از طرف اداره اموراجتماعی وزارت دربارشاهنشاهی برای چهارنفر از فرزندان افسران ودرجه‌داران‌شهید باداره کل‌آموزش‌و پرورش خوزستان ارسال شده‌بود دردبستانهای سرلشگر روحانی و شاهندژ اهواز باحضورآقایان حبیب‌نژاد معاون فنی و دهدشتی رئیس آموزش ابتدائی اهداء شد.

نمایندگان اطلاعات در خدمت مردم

پمپ بنزین تجریش بنزین ندارد!

طی‌یکسال یك پمپ‌بنزین در نزدیکی میدان تجریش ساخته شد.ولی بااینکه قریب دوماه است پمپ‌های بنزین نصب‌گردیده وجایگاه آن نیز تکمیل شده معهذااز بنزین خبری نیست واین امر موجب‌ناراحتی‌رانندگان ودارندگان وسائط نقلیه گردیده است.

این‌مطلب را عده‌ای از اهالی‌شمیران بامراجعه بدفتر نمایندگی‌اطلاعات اظهار داشتند و اضافه کردند باتوجه باینکه درخیابان پهلوی تجریش تنها یك پمپ‌بنزین وجود دارد و آنهم اغلب‌بواسطهٔ قطع‌برق تعطیل است شایسته است‌که مقامات شرکت ملی نفت باین موضوع توجه بیشتری نمایند.

علوفه دررضوانده کمیاب است؟

بعلت برف‌وباران های زیادی که‌امسال در سراسر گیلان بارید علوفه بطور قابل ملاحظه‌ای در رضوانده کمیاب شده‌و احشام این منطقه باکمبود علوفه مواجه شده‌اند.

مطلب‌بالا راعده‌ای از اهالی رضوانده ضمن مراجعه بدفتر نمایندگی اطلاعات اظهار داشتند وافزودند انسداد راهها مشکلی‌برای رساندن علوفه جهت احشام‌این بخش ایجاد کرده است، لذا از مقامات مسئول انتظار داریم بذل‌توجهی نمایند و با ارسال علوفه احشام مارا از خطر نابودی نجات‌دهند.

کت، باآستر اسکناس..!

ازلباس گدائی که مرده بود ۱۷هزارتومان پول بدست آمد!

گدائی پس‌از مرگش مبلغ یکصد وهفتادوسه هزار و پانصد ریال بجا گذاشت!

وی که «شیخ‌حسن» نام‌داشت واهل همدان بود، مدت‌چهل‌سال از عمر خودرا بگدائی گذرانده بود او شب گذشته بعلت عارضه قلبی درگذشت وجسدش برای دفن بگورستان همدان حمل گردید.

گزارش خبرنگار ما در همدان حاکیست: هنگامیکه جهت تغسیل جنازه لباسهای «شیخ‌حسن» را درمی‌آوردند متوجه شدند لباسهای وی بیش ازحد سنگین است و پس ازشکافتن لباسها از آستر کت‌او مبلغ ۱۷۳۵۰۰ ریال پول نقد بدست آمد که از این مبلغ یکصدوشصت‌هزار ریال‌اسکناس وبقیه سکه بود! جریان به کلانتری ۲ همدان اطلاع‌داده‌شدوازطرف مامورین پولهای مرده ضبط گردیدتا دراختیار وراث وی گذاشته شود. ولی پس‌از تحقیقاتی که بعمل آمد معلوم‌گردید نامبرده هیچ‌ورثه‌ای ندارد!!

مقاطعه کار ناپدید شد

اهالی «سجزی» اصفهان پس از مدتها تلاش توانستند نظر مقامات مربوطه رابرای تامین اعتبار ساختمان تنهاحمام این منطقه جلب نمایند و برای ایجاد این حمام قراردادی بمبلغ پنجاه‌و چهار هزار و پانصد ریال بین اداره آبادانی‌و مسکن اصفهان و یکی از مقاطعه‌کاران منعقد گردید. وقرار شد تاچندروزدیگر ساختمان حمام‌آغاز شود. ولی هم‌اکنون مدت یکماه‌است که از مقاطعه‌کار خبری نیست ومردم برای پیدا کردن اوسخت بفعالیت پرداخته‌اند!

اعزام سپاهیان

خبرنگار ما در رفسنجان گزارش داد: چهل‌و هشت نفراز سپاهیان‌دانش پسر دوره سیزدهم مامور خدمت در روستاهای رفسنجان وارد این منطقه شدند و پس‌از تعیین محل خدمت‌به روستاهای رفسنجان اعزام گردیدند.

بهار و خون و افیون

نوشته احمد احرار

-۳۲۶-

ـ نواب میرزا، باید ببخشید... ماه مبارك صیام و شب قدر و موقع‌سحر است ... اما چاره چیست؟ مقدر چنین بوده است که چاکر بازبان روزه دراین کار مباشرت کنم!

شاهزاده گفت:

ـبرای این گفتگوها موجبی باقی‌نیست ... بهترآنکه کارمانرا تمام کنیم!

دژخیم که‌در گوشه‌ای ایستاده بودسرش را پیش‌برد و در گوش غازی‌بیك چیزی زمزمه کرد. براثر آن غازی‌بیك خطاب به شاهزاده گفت:

ـترتیب‌کار باختیار نواب میرزاست و بهر شکلی راغب باشید عمل خواهد شد!

محمدمیرزا مقصود غازی‌بیك را دریافت. این آخرین امتیازی بود که بوی داده میشد و میتوانست نوعی ازمرگ‌را برای خودانتخاب کند. لحظه‌ای اندیشید و گفت:

ـرك‌زدن را ترجیح میدهم!

شاهزاده حس میکرد دهانش خشك و سرش سنگین شده است. صدایش می‌لرزید وخوف‌مرگ تمام وجودش را پرکرده بود. بااینحال شان خودرا فراموش نمیکرد وبخود فشار می‌آورد تادرمقابل غازی‌بیك و افراد وی‌ضعفی ازوی بروز نکند.

بهمین سبب نیز ازمیان انواع شقوق‌مرگ، نوعی را برگزیده بود که بجرات وجسارت وخویشتن‌داری بیشتری نیاز داشت.

اومیتوانست جامی شربت آلوده بزهر از دست جلاد بگیرد و بنوشد، یااینکه سر خود را به‌دم تیغ جلادبسپرد. این دوشق مرگ‌سریعی بدنبال داشت و کمتر عذابش میداد، حال آنکه رك‌گشودن مستلزم یك مرگ تدریجی‌بود وبی‌آنکه نیش دشنهٔ، مانند زهر ابتدا قوای دماغی را مختل ساخته‌سپس دردورنج و شکنجه لحظات مرگ را بارمغان بیاورد، انسانرا ناگزیر میساخت باهرقطره خونی که از رك گشاده شده بیرون میجهید لحظات تلخ وعذاب‌آور مرگ را تحمل کند زیرا تاهنگامی که آخرین قطره خون در بدن‌باقی بود محکوم بمرگ همه چیز رامی‌فهمید واحساس میکرد.

هنگامی که محمد میرزا تصمیم خود را اعلام‌کرد دژخیم یکه‌خورد ولحظه‌ای باتردید درقیافه‌شاهزاده نگریست. اوکه با مرگ و حالات‌محکومین درلحظه مرگ آشنائی‌دیرینه داشت تصور میکرد شاهزاده بدون اطلاع از رنج و درد چنان مرگی، آنرا برای‌خود انتخاب کرده است. ازینرو بی‌اختیار گفت:

ـفضولی است ... اماانواب میرزا تصور نمی‌فرمایند که این کیفیت اندکی طولانی‌و ازحدود طاقت بیرون باشد؟

زهرخندی لبان شاهزاده را گشود وبه تصور آنکه غازی‌بیك چنان نظری ابراز داشته است پاسخ‌داد:

ـسرکارخان، ازآن بهتر است که سرو بدنم‌جدا ازهم بخاك رود!

غازی‌بیك بانگاهی اخم‌آلود وملامت‌آمیز، بدژخیم اخطار کرد که کار خودش را ترتیب بدهد. جلاد شانه‌هایش را بالاانداخت سفره چرمین خود را که لکه های خون بر آن خشکیده بود باتانی‌در وسط اطاق‌گسترد واشاره کرد که برای انجام کار آماده است.

غازی‌بیك زیربغل شاهزاده را گرفت واو را برسفره چرمین نشانید. دژخیم چند بالش ومخده زیردست شاهزاده گذاشت و شاهزاده آستین بالازد و مچ دست خودرا پیش برد تادژخیم رك دستش رابگشاید.

درین لحظه که‌همه چیز برای پایان دادن بحیات شاهزاده فراهم شده بود ناگهان فکری از خاطر غازی‌بیك گذشت وباآنکه بهیچ عنوان مایل نبود مراسم قطع‌حیات شاهزاده حتی برای لحظه‌ای نیز دچار تاخیر شود، چون خودرابایك تکلیف شرعی روبرو میدید نتوانست با زبان روزه این تکلیف را نادیده بگیرد ولاعلاج پیش از آنکه دژخیم دشنهٔ رابارك شاهزاده آشنا سازد سئوال کرد:

ـنواب میرزا، آیا وصیتی ندارید؟

محمدمیرزا بخاطر آورد که در آن چند روز ازبس بامسائل گوناگون روبرو بوده وپیشامد های مختلف حواسش را مشغول داشته. هرگز بفکر وصیت نیفتاده است. سری ازروی تاثرتکان‌دادو گفت:

ـسرکارخان، حقیقتش را بخواهی وصایای زیادی دارم که‌ازآن غافل مانده‌ام و اینك دیگر فرصتی برای تقریر و تحریر آن ندارم. امایکی دونکته کوچك هست که مایلم حتما بعنوان وصیت قید کنم واگر زحمتی نباشد خواهش دارم قلم وکاغذ بردارید، من تقریر میکنم‌و شما بنویسید... سعی میکنم بیش‌از چند لحظه‌ای معطلتان نکنم.

غازی بیك قبول کرد و محمد میرزا چند فقره مطالبی را که در ذهن خویش آماده داشت باختصار بیان داشت و غازی‌بیك با کوره‌سوادخویش آن مطالب را روی کاغذ آورده و بمهر وامضای شاهزاده رسانید. وقتی این‌کار نیز بپایان رسید هوا کاملا روشن شده‌بود و غازی‌بیك ازبیم آنکه مبادا اهل منزل بیدار شوند و از جریاناتی که درتالار نشیمن میگذشت آگاهی حاصل‌کنند به‌دژخیم گفت:

ـدیگر کاری درپیش نیست ... زودباش تمام کن!

محمدمیرزا دیگر باره آستین بالازد. دژخیم قدمی پیش نهادو تیغه‌تیز دشنه در دست اوبرق‌زد. غازی‌بیك که نمیخواست منظره رك زدن ومرگ شاهزاده را ببیند به انتهای تالاررفت‌و با اعصاب درهم کوفته دیدگان خود را بدیوار دوخت.

مشکل گوشت و نظر و پیشنهادهای مردم برای حل آن

سازمانی شبیه اداره غله و نان باید گوشت را اداره کند

علت کمبود گوشت باید توسط کمیسیونی تعیین شود

آمار دقیقی از تعداد دام های کشور در دست نیست !

در تهران ظرف ۹ سال اخیر مصرف گوشت ۲ برابر شده است

ایران خیلی زود می‌تواند دامپرور شود

از: نوشیروان کیهانی‌زاده

در شماره دیروز، بمناسبت کمبود گوشت در تهران، گزارشی درباره تعداد احشام ووضع دامداری و توسعه سریع پرورش مرغ وخروس بطریق صنعتی در ایران انتشار دادیم .

در شماره امروز نظر عده‌ای از مردم تهران را درباره این موضوع منتشر می‌کنیم تامعلوم شود که مردم این مسئله را چگونه تلقی می‌کنند و چه پیشنهادهائی برای حل آن دارند .

در گفتگو بامردم، اشخاص بخصوصی موردتوجه قرارنداشتند، بلکه در خیابان نظر چند نفر که‌از پیاده‌رو عبور می‌کردند یا مشغول خرید بودند سئوال شد .

در این گفت وشنود حتی نام این عده سئوال نشد وفقط به‌ذکر شغل آنان اکتفا می‌شود .

• کمیسیون تحقیق

اولین کسانی که نظرشان‌سئوال شد سه دبیر دبیرستان بودند . آنها پس از پایان کار، به‌اتفاق هم از دبیرستان خارج شده بودند و از پیاده‌رو خیابان سپه به سمت‌میدان سپه درحرکت بودند .

یکی ازآنها که دبیرتاریخ و جغرافیا است وبنظر ۴۰ ساله می‌آمد گفت :

اتفاقا درساعت آخر، در کلاس پنجم طبیعی اوضاع اقتصادی ایران را درس می‌دادم. بحث ازدامپروری بود وسئوال شاگردها این بود که چرا باید هرسال یکی دوبار گوشت در دکانها کمیاب شود. همان‌حرفی راکه به‌آنها زدم به‌شماهم می‌زنم . ایران شاید از جمله کشور های نادری باشد که استعداد شگرفی در پرورش احشام وطیور دارند .

در ایران دامپروری از کشاورزی جدا نیست، قسمت عمده‌پروار‌بندی ما توسط کشاورزان انجام می‌شود وکشاورزی نیست که چند گوسفند ویکی دوگاو و ده‌ـ دوازده مرغ و خروس نداشته باشد، پرورش این احشام وطیور برای یك زارع‌چندان خرجی ندارد زیرا ۸ ماه از سال که هوا خوب است از علفهای هرزه و خودرو استفاده می‌کنند و در فصل سرما نیز از علفها و برك‌های‌خشك که معمولا زارعین درفصل پائیز (برك ریزان) جمع‌آوری می کنند تغذیه می‌شوند .

بقیه محصولات دامی ما از ایلها وعشایر بدست می‌آید .

برای اینکه ما علت کمبودگوشت و محصولات‌دامی را پیدا بکنیم‌باید یك کمیسیون تحقیق مرکب از جامعه شناسان که راه‌ورسم‌تحقیق کردن را می‌دانند و کارشناسان دامو مقامات‌محلی‌از قبیل‌ژاندارمری وسپاهیان دانش و بهداشت که به روستاها می‌روند تشکیل دهیم تا ببینیم آیا بعلت کمبود دام ما دچار کمبود گوشت هستیم یا درتوزیع وحمل آن به تهران اشکالاتی‌پیش می‌آید .

اگر ثابت شود که مشکل ما از لحاظ تعداد دام‌است بایدبرنامه‌های چند ساله‌ای‌تدوین کنیم‌و کشاورزان را تشویق به دامداری بیشترنمائیم‌و عشایر وافراد ایلها را نیزباکمك‌های دامپزشکی و پولی و علوفه و راهنمائیهای علمی وادار کنیم که تعداد دام خود را بیشتر کنند . شکی نیست که هم کشاورز و هم دامدار عشایری از این کاراستقبال می‌کند ، زیرا هیچکس از سود بیشتر بدش نمی‌آید ومن‌تردیددارم که چرا در این چند سال خود کشاورزان و دامداران حرفه‌ای به توسعه کار خود نپرداخته‌اند ،زیرا مصرف مواد دامی دو برابر شده وبا افزایش تقاضا، وضع عرضه‌نیز باید بهتر شود یعنی باگران شدن قیمت گوسفند، دامدار خود به‌خود به‌پرورش تعداد بیشتری دام باید مبادرت کند، ولی این امر انجام نشده وشاید علتش این باشد که بیشتر نفعی که از گران شدن‌دام بدست می‌آید، عاید «واسطه‌ها» می‌شود. ما می‌توانیم ازراه اصلاح نژاد، از طریق علمی وصنعتی کردن دامداری وتشکیل شرکتهای‌تعاونی مخصوص که به دامدار ، چه کشاورز وچه ایل‌نشین ، اعتبار بدهد، علوفه بدهد دامپزشك‌معرفی کندوپروارهای آنهاراخریداری کند و مستقیما به کشتارگاهها بفروشد و پس از کسر وام خود بقیه‌اش را به دامدار بدهد ، تعداد دامها را افزایش دهیم، کتابی که‌ما تدریس می‌کنیم تعداد گوسفند ایران را ۲۱ میلیون، بز را ۱۵ میلیون‌و گاو را ۵ر۵ میلیون ذکر کرده است، اما خود من‌در تماسی که بااداره دامپروری گرفتم معلوم شد دراول فروردین امسال ما ۳۱ میلیون گوسفند ۵ر۱۳ میلیون بز و ۵ر۵ میلیون گاو و گاو میش داشتیم .

موضوع آمار در تعیین علت کمبود گوشت فوق‌العاده‌موثراست وما آمار اطمینان بخشی‌ازدامهایمان نداریم. این آماری که ذکر کردم همه‌اش تقریبی است. اولین کاری که ما باید بکنیم تهیه یك آمار دقیق ازدامها و احشام است .بدون این آمار اقدامات دولت مفیدواقع نخواهد شد .

دامداری یکی از مسائل حیاتی ایران است و من اطمینان دارم‌که بعدها خیلی بیش از این‌موردتوجه قرارخواهد گرفت وروزی‌مایك کشور دامپرور خواهیم بود ، زیرا اگر به دامپروری بپردازیم خیلی زودتر از صنعت،موفق خواهیم شد دلیلش‌هم مرغداریهای صنعتی است که‌اکنون هرسال بیش از ۲۳ میلیون مرغ و خروس تولید می‌کنند، در حالیکه عمراین مرغداریها‌از۱۵ سال‌تجاوز نمی‌کند .

این دبیر اضافه کرد، ولی‌اگر معلوم شود که کمبود گوشت از کمبود دام نیست، بلکه موضوعهای خرید و حمل درمیان است، راه‌حل این مشکل آسان است و با تشکیل شرکتهای تعاونی خاص که دام را از پرورش‌دهنده آن‌خریداری کند وبه کشتارگاه تحویل‌دهد و دست واسطه‌ها را کوتاه کند به عقیده من مسئله حل می‌شود .

این دبیر گفت که‌بعقیده‌اوبرای امر گوشت ومواد دامی و طیور باید سازمانی شبیه اداره غله و نان ویا سایر موسسات انتفاعی وابسته به‌دولت تشکیل شودو کنترل‌دقیقی بردامها وطیور کشور داشته باشد موضوع مهم یگر اینست که سردخانه تهران باید فورا ساخته شود. چند سال است که صحبت ازایجاد سردخانه بزرگی برای نگهداری گوشت در تهران به‌میان می‌آید ، ولی هنوز گویااز‌مرحله«طرح»خارج نشده‌و سردخانه موجود تهران که چندروز پیش برای اطلاع شخصی از آن‌دیدن کردم‌فقط‌ظرفیت‌نگهداری گوشت مصرف یك روز تهران را دارد.

با داشتن سردخانه ما می‌توانیم گوشت مصرفی حداقل شش ماه پایتخت را انبار کنیم واز روبرو شدن با مشکل کمبود گوشت که وقت دولت و مقامات شهر رامی ـ گیرد خودرا برهانیم .

این آقادبیر بیانات خود را با این مطلب پایان داد که مصرف گوشت گوسفندی در تهران ظرف ۹ سال اخیر درست دوبرابر شده است. او گفت برای اینکه در جریان اوضاع روز باشد و اگر شاگردهایش سئوالی کردنددرنماند در اسفندماه گذشته میزان کشتار گوسفندی تهران را از مدیر عامل کشتارگاه تهران سئوال کرد که به‌او گفته شد روزانه ۱۵۰ تن است در حالیکه آخرین‌اطلاعات او مربوط به سال ۱۳۳۹ بود که نشان می‌داد هرروز ۷۰ تا ۷۵تن‌گوشت گوسفندی به دکانهای قصابی تهران تحویل می‌شود .

● ۱۰ سال وقت

دبیر دیگر که طبیعی تدریس می‌کند وظاهرا ۵۰ سال از عمرش می‌گذشت گفت :

اصلاح نژاد موضوع مهمی است که باید توجه دامداران‌مابخصوص افراد ایلها را به آن معطوف‌داشت.

این دبیر تاکید کرد که ایران استعداد عجیبی در پرورش احشام دارد و این موضوع سند تاریخی هم دارد ، زیرا داریوش در یکی‌از کتیبه هایش گفته بود : من پادشاه کشوری هستم که اسبان خوب دارد .از طرفی درحجاری های باستانی مانمونه های بسیاری از گاو و احشام دیده میشود واین امر علاقه ایرانیان را به دامداری نشان می دهد .و آخرین حرفی که من می توانم بزنم اینست که بگویم : عدو شود سبب خیر اگر خدا خواهد .مسئله فعلی کمبود گوشت و مطالعاتی که برای رفع قطعی آن از طرف دولت آغازشده ممکن است سبب شود که حمایت وسیعی از آن بعمل آیدو سرمایه گذاری قابل ملاحظه‌ای در آن بشود و دفعتا ما بصورت یك کشور دامدار درآئیم البته هدفم از بیان کلمه « دفعتا » امروزو فردا نیست حل این مشکل لااقل ۱۰ سال وقت می خواهد و در این مدت ما چاره‌ای نداریم جز این که گوشت مورد نیاز را از خارج وارد کنیم و پرورش مرغ‌و خروس را تشویق کنیم .ورود گوشت از خارج نیز باید توسط شرکت معاملات‌خارجی و یا موسسه دولتی دیگر صورت گیرد تا دامداری داخلی دچار شکست نشود و گوشت‌از کشوری باید وارد گردد که شبیه گوشت ایران باشد و به‌مذاق مردم جور آید و گوشت داخلی بازار سیاه پیدا نکند .

● کشف علت

دبیر سوم که می گفت‌لیسانسیه حقوق است و تعلیمات اجتماعی درس می دهد اظهار داشت علت کمبود فعلی گوشت را دولت باید باکمك پلیس وژاندارمری کشف کند تا اگر معلوم شود احیانا احتکاری شده و هدف نهائی گران کردن گوشت است احتکار کننده طبق موازین قانونی تعقیب شود ، زیرا عدم حمل گوسفند به تهران نوعی احتکار محسوب میشود .

• بسته‌بندی

نفر بعدی که مورد مصاحبه قرار گرفت خانمی بود که از مغازه‌ای در میدان حسن آباد کاموا می‌خرید . او گفت :

ریخت دکان های قصابی ما باید عوض شود و گوشت به صورت بسته بندی شده بفروش رود ، مگر گوشتی که‌برای ابگوشت فروخته میشود . این امر سبب خواهد شد تا دیگر مشتریان‌قصابی ها از خرید گوشت منجمد شانه خالی نکنند . باید به خرید‌گوشت بسته بندی شده تاریخ‌دار عادت کنیم .

سئوال شد تصور می کند که این عادت مورد استقبال قرارگیرد؟

جواب داد :مگر مینی ژوپ لباس نیاکان ما بود ، مردم‌پوشیدند رواج یافت .. ماهم پوشیدیم وعادی شد .

• جنجال گوشت

یك کارمند بانك گفت : جنجال گوشت در چند سال اخیر هر سال یکی دوبار بلندمیشودو باید برای‌همیشه به‌آن پایان‌داده شود. حال می خواهد از راه ایجاد سردخانه باشد یا از راه تکثیر دام . وقت دولت مهم تر از آنست که به‌گوشت‌رسیدگی کند این‌مشکل را بایدشهرداری حل کند وخوب است یك بار و برای همیشه به این مشکل پایان داده شود .

● نرخ واحد

یك دارو ساز گفت : وقتی در هر بهار ما دچار این‌مشکل می‌شویم چرا از تابستان به فکرچاره نمی افتیم . چرا در امر «گوشت» از تحصیلکرده ها استفاده نمی‌شود . اولین شرکت گوشت ۷ میلیون تومان پول دامداران را نداد . گوشت باید در سراسر کشور دارای نرخ واحدی باشد و توسط یك موسسه انحصاری که از سرمایه دامدار و فروشنده و دولت تشکیل میشود اداره گردد. باید در ساختن سردخانه تسریع شود ، زیرا اگر یك روز براثر سیل‌و برف راهها بند آمد تهرانیها گوشت نخواهند داشت .

● خشکسالی

یك مرد ۴۰ ساله که خود را تاجر معرفی می کرد و از بانك ملی خارج میشد گفت : به‌عقیده او آئین نامه گوشت باید مورد تجدید نظر قرار گیرد و در زمینه توزیع ، فروش‌وچگونگی‌نگهداری در مغازه و حتی پروانه دکان نیز مقررات جدیدی تدوین شود .

این تاجر گفت که خشکسالی ۱۰ سال اخیر در جلوگیری از افزایش دام کشور نسبت به مصرف روزافزون گوشت‌نقش موثری‌داشت. به هر حال باید عوامل کمبودفعلی گوشت تعیین و مشخص شود و رفع گردد . البته دامداری بایدمثل صنایع حمایت گردد .

● تصویب‌نامه چه شد

آخرین نظری که چاپ میشود متعلق به یك کارمند بازنشسته است که در پارك شهر قدم می‌زد .

او گفت یادم هست در آذرماه سال ۱۳۴۰ به پیشنهاد وزارت کشور بمنظور تنظیم امور مربوط به تهیه و عرضه و فروش گوشت هیئت وزیران تصویب کرد شورائی به نام شورایعالی تامین گوشت کشور مرکب از مدیران کل دامپزشکی و دامپروری،رئیس کشتارگاه ها ، رئیس اداره«تغذیه» وزارت بهداری ویك‌استاددانشکده دامپزشکی تشکیل شود و ضمن بررسی وضع دامداری کشور از نظر تامین مصرف گوشت ، و مطالعه در نحوه و میزان مصرف‌آن و یافتن راهی جهت افزایش‌سرمایه دامی کشور طرحهای اصلاحی‌تهیه کند که دیگر نفهمیدم چه شدآیا این تصویب نامه اجرا شدو شورا کاری کرد یانه ؟

چون در جراید مطلبی در باره آن نخوانده‌ام . به هر حال بعقیده من توجه به دامداری ایران ،زودتر و بیشتر از توجه به صنعت و کشاورزی نتیجه خواهد داد .

گوشت و جنجال آن

بنابر تقاضای عده کثیری از جوانان علاقمند به آواز سحرانگیز «آل‌بانو» باردیگر این اثر افسون‌کننده‌و موفق روی پرده می‌آید .

ازامشب فقط در

سینماریولی

رومینا پاور ♡ آل بانو

لیندا کریستیان ♡ هلن شانل درفیلم

جوانان زیر آفتاب

رنگی

NEL SOLE

باشرکت زوج کمیک سینمای ایتالیا

چیچو ♡ فرانکو

آ ـ ۲۱۰۸

ازامشب

فقط درسینما

تاج

وارن‌بیتی ـ فی‌داناوی

درجنجالی‌ترین فیلم قرن

بانی و کلاید

رنگی BONNIE CLYDE

باشرکت : مایکل پولارد

جین هاکمن ـ استل پارسونز

محصول کمپانی

برادران وارنر ـ سون آرتز

بزودی در

سینه‌موند

اولین سینمای خانواده ها و کودکان تهران

والت دیسنی

تقدیم میکند

THE HUNTING INSTINCT

رنگی

شکارچی ماهر

آ ـ ۲۱۴۸

بزودی سینماامپایر تقدیم میکند

شورانگیزترین داستان عشقی جهان

آناکارنینا

ANNA KARENINA

اثر نویسنده وفیلسوف بزرگ «لئوتولستوی»

باشرکت : تاتیاناسوموئیلوا ستاره مشهور فیلم «وقتیکه لك‌لك‌ها پرواز میکنند»

رنگی ـ ۷۰ میلیمتری

باصدای استریوفونیك ٦ باندی

بزودی

عمر شریف

کاترین دونوو

جمس میسون

و آوا گاردنر

درفیلمی از

ترنس یانگ

Terence Young's "Mayerling"

مایرلینگ

رنگی و ۷۰ میلیمتری

باصدای استریوفونیک

ازامشب درسینماهای ب.ب

متروپل ـ ایفل ـ سانترال

«جنگو» قهرمان چیره دست دشت‌های‌غرب‌آمریکاششلول بردست و سوار براسب بار دیگر وارد معرکه میشود .

ترنس هیل . هورست فرانک . جرج ایستمن درفیلم

زنده باد جنگو رنگی

چین ـ شوروی و چکسلواکی

شوروی از ترس چین کمونیست از اقدام عجولانه درچکسلواکی پرهیز میکند

تظاهرات ضد شوروی مردم چکسلواکی بدنبال پیروزی قهرمانان تیم‌هاکی‌روی یخ‌این کشور برتیم شوروی خشم مسکو را برانگیخت . هرچند چکسلواکی ازتیم‌هاکی روی یخ سوئدشکست خورد ولی چون موفق شد دوبار بر شوروی غلبه کند بدین سبب اعضای تیم در بازگشت مورد استقبال شدید هموطنان خود قرار گرفتند و ضمن این استقبال بود که تظاهرات آغاز گردید . مردم پراك به‌تقاطی که سربازان‌شوروی در آنجا موضع گرفته بودند حمله برده خساراتی نیز وارد ساختند ، ولی سربازان شوروی در مقابل‌این حملات عکس‌العملی نشان ندادند.

پراودا در مورد این تظاهرات نوشت که عناصر دست‌راستی و ضد انقلابی از پیروزی قهرمانان چکسلواکی استفاده‌سیاسی کرده‌اند و دولت و حزب کمونیست این کشور نتوانستند موقع در مقابل این عملیات خطرناك واکنش‌نشان دهند . پراودا‌ازژوزف‌اسمر کوفسکی یکی از لیبرالهای چکسلواکی بعنوان عنصر اصلی این ماجرانام برد

بنظر میرسد رهبران شوروی علیرغم خشمی که اینك آنهارافرا گرفته است . بی‌تفاوت‌بودن را بهترین شیوه در وضع‌فعلی‌میدانند و بدین خاطر باوجود سفرمارشال گرچکو و سمیونف معاون وزیر خارجه شوروی به چکسلواکی در مرحله اول اقدامات شدیدی‌برعلیه این کشور صورت نگرفت ، زیرا زمان برای تجاوز دیگر و یا هر عمل دیگری خوب نیست .

قصد شوروی از کلیهٔ عملیات نشان‌دادن وحدت دنیای کمونیست است . خصوصا تاوقتی که کنفرانس احزاب کمونیست در پنجم ژوئن گشایش نیافته شوروی تا سرحد امکان از دست‌زدن به عملیات‌حاد خودداری‌خواهد کرد . اگرشوروی دوباره بطور علنی به چکسلواکی حمله بردوباتهدیداسلحه برسراسر این کشور مسلط شود و یا بزور رژیمی موفق خود بروی کارآورد مسلما ماهیت کنفرانس آینده احزاب کمونیست بخطرخواهدافتاد و بدین‌ترتیب چین نیز از این مسائل بنفع خود بهره‌برداری سیاسی خواهد کرد .

*** ترس از چین**

آنچه شوروی را از شدت عمل در چکسلواکی باز میدارد ترس‌از چین کمونیست است . در حقیقت شوروی نمیخواهد وجهٔ خودرا در میان احزاب کمونیست جهان از دست دهد و از این رو بهیچوجه در پی اعمالی که مسکو را از راس بزیر میکشاند نخواهد رفت در اوت گذشته بسیاری از چکهاو اسلواکها اعتقاد داشتند که باید در مقابل تجاوز دشمن مقاومت نشان داد ولی در وضع‌فعلی‌رهبران آنها ، مردم را بسوی سنگرهای موقت راهبر هستند و بدین‌ترتیب بوی خون کاملا بمشام میرسد و نمیتوان گفت تجاوز دوم شوروی منجر به خونریزی نخواهد شد.

بدین ترتیب ، رهبران کرملین دوبچك و یارانش را نه‌بخاطر چکسلواکی بلکه بعلت منافع‌دولت شوروی طمئن کرده‌اند که تجاوز دیگری انجام‌نخواهد شد ولی‌مردم چکسلواکی محققا به این امرتن درنداده آزادی مجدد کشورخویش رااز قید وبند نیروهای اشغالگر طلب خواهند کرد . انتقادرهبران چکسلواکی از اسمر کوفسکی در مورد عملیات خلاف امنیت‌وی‌نشانه آن است که آنها پیغام مسکو را بخوبی دریافته‌اند و میدانند اگر آتش تظاهرات همچنان شعله‌ور باشد بارهم منور نجام خو هدشد ولی اشغال مجدد صورت نخواهد گرفت مگر آنکه شوروی قبلا از پشتیبانی کامل سران نظامی کشور برخوردار باشد .

بدین ترتیب ماجرای چکسلواکی اهمیتی حتی بیش از وقایع مرزی اخیر شوروی و چین دارد ، زیرا اگر رهبران کرملین کوچکترین عمل اشتباهی درین مورد انجام دهند انتقادات و حملات شدیدی چین کمونیست را خریده‌اند . بهره‌برداری تبلیغاتی چین ازحملهٔ مجدد به چکسلواکی کاملا قابل پیش‌بینی است و در این صورت بدون شك تعداد بیشتری از احزاب کمونیست جهان قطب خود را از مسکو به‌پکن منتقل خواهند کرد.

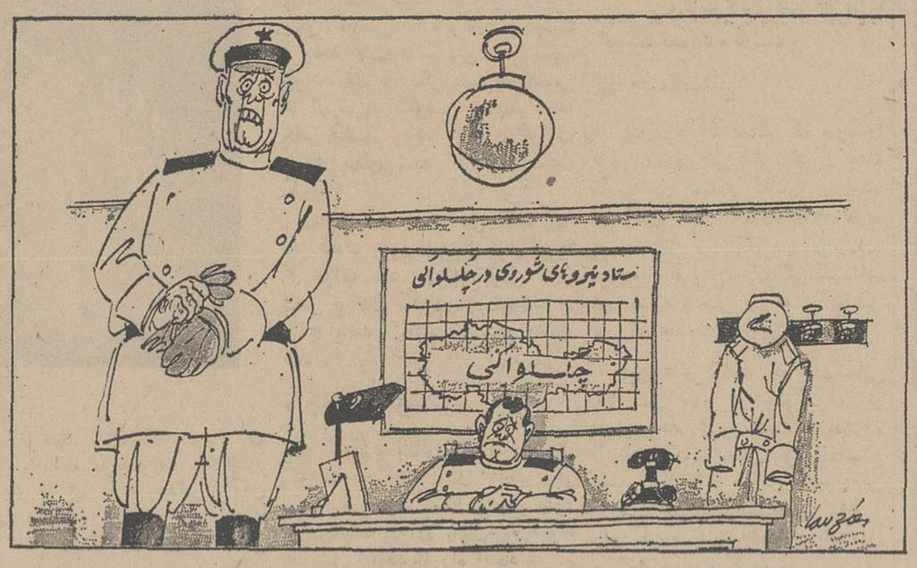

تومیدانی آخرین‌اقدام چکسلواکیهاچیست؟ اینك آنها بجای آنکه بگویند «بله» میگویند «اوکی» !

از :فرانس‌سوآر

از: اکونومیست ترجمه: شاهین شهیدی

سیاست جمعیتی

● امروز معیار «توسعه یافته» و «توسعه نیافته» بیش از هرزمان ملتها را ازهم جداکرده است

مسائل روز و مفسران جهان

هر ۳ میلیارد نفر مردمی که اینك در روی زمین زندگی میکنندازجنبه های‌مختلف به گروه های متفاوت تقسیم‌شده‌اند . رنك پوست یا چشم ، بهداشت ، مذهب ، نژاد و غیره انواع دسته های انسانی را بوجود آورده است ولی در هر صورت معیار های «توسعه یافتگی» و «توسعه نیافتگی» بیش از هر معیار دیگری ملتها را از یکدیگر جدا میکند . مساله جمعیت در کشور های توسعه نیافته و توسعه یافته هردو کمال اهمیت را دارا است . کشور های توسعه یافته و پیشرفته جهان اینك چندان بیمی از افزایش جمعیت بخود راه نمیدهند زیرا زوجهای‌مختلف در این کشور ها با تکیه بروسائل گوناگون کنترل‌موالیدبهرمقداری که تمایل داشته باشند دارای بچه میشوند درحالیکه درکشور های توسعه نیافته‌کنترل موالید بسیار مشکل است . مساله دیگری که‌دراینجا مطرح میشود سطح‌بهداشت‌است که در کشور های توسعه نیافته مرتبا بالا میرود و تعداد مرك ومیر دراین کشور ها مرتبا کاهش‌می‌یابد و بدین ترتیب جمعیت اینگونه کشورها در حال تزاید روزافزون است .

● پیش‌بینی

پیش‌بینی هائی که‌در مورد تعدادجمعیت در سالهای آینده بعمل آمده و همگی بر بررسیها و مطالعات دقیق‌استوار است‌نشان میدهد که در ۲۰ تا ۲۵ سال آینده تعداد افرادی که‌در کشورهای‌توسعه نیافته زندگی میکنند دو برابرخواهدشد در حالیکه کشور های صنعتی در مورد کنترل جمعیت به پیشرفت هائی‌نائل خواهند شدو بدین‌ترتیب افزایش جمعیت آنها کمتر خواهد بود ولی باید در نظر داشت که این پیش‌بینی بر اساس آنچه در گذشته بوقوع پیوسته ، انجام شده استو نمیتوان ادعاکرد حوادث سالهای قبل مجدداتکرارخواهد شد .اساسا باید گفت که چنین امری با توجهی که اینك رهبران‌این کشورها به مسائل‌مربوطبه توالد و تناسل و مرك‌ومیر مبذول‌میدارند ، عملی نخواهدبود .

میزان مرك و میر در کشور های اروپای غربی یك قرن قبل پائین‌آمد و بدین ترتیب به‌افزایش‌جمعیت این کشورها کمك‌شایانی کرد در حالیکه توالد و تناسل نیزکاهش یافت و بدین‌ترتیب جلوی ازدیاد جمعیت تا حدودی گرفته شد .

در اولین سال سلطنت ملکه ویکتوریا میزان مرك و میر در انگلستان معادل ۲۲٫۴ درهزار بود درحالیکه آثارآخرین‌سال سلطنت او ۱۸٫۲ در هزار را نشان میداد . ضمنا ظرف این مدت میزان توالد از۳۰٫۳ درهزار به ۲۸٫۷ کاهش یافته بودعلت کاهش مرك ومیر محققا بالا رفتن سطح زندگی و خدمات بهداشتی اجتماعی مانندایجاد فاضل آب و غیره بود هرچند پیشرفت پزشکی تا پس از سال ۱۹۲۰ احساس نمیگردید ولی اینك در کشور های توسعه نیافته وضع بهداشت مرتبا بهتر شده با توسعه دانش پزشکی روز بروز از تعداد مرك‌و میر کاسته میگردد . کنترل مالاریا ، ویاء ، ابله ، وسایر بیماریهائی که‌بسختی کشتار میکرد باضافه عملیات بهداشتی دیگر افزایش‌دائم‌التزاید تعداد افراد طبقات جوان را موجب گردیده است در حالیکه مشاغل کافی‌برای این جوانان وجود ندارد . در اغلب این ممالك میزان مرك‌و میر در ۲۵ تا ۴۰ سال اخیر بطور بیسابقه‌ای پائین آمده بنحوی که اینك تقریبابا میزان مرك‌ومیر درکشور های توسعه یافته برابر شده است . مثلا در عرض ده‌سال یعنی بین سالهای ۱۹۵۵ تا ۱۹۶۵ بر عمرهریك از افراد کشورهائی نظیر مکزیك و برزیل‌حدود پنج الی ده‌سالی افزوده گردیده است . از طرفدیگرمیزان توالد و تناسل تغییر قابل ملاحظه‌ای‌نکرده و افزایش سالانه آن هنوز حدود ۴۰ در هزار است . همین امر لزوم در پیش‌گرفتن یك سیاست جمعیتی را آشکار میسازد .

● کیفیت

اینك این‌سئوال مطرح میشود که‌منظور از سیاست جمعیتی چیست و هدفهای آن کدام است ؟

کارشناسان ایالات متحده امریکابیدرنك چنین پاسخ میدهند که‌منظور کمیت‌جمعیت نیست بلکه کیفیت آن مطرح است .اندازه مطلوب جمعیت بخصوص‌در کشور های‌دارای صنایع پیشرفته مشکل تعیین میشود زیرا بدرستی مشخص نیست‌برای‌جلوگرفتن صنایع کشور جمعیت باید چقدر باشد .

ولی شکل اصلی و اساسی در کشور های توسعه نیافته و یاکمتر توسعه یافته وجود داردبدین معنی‌که افزایش دائم‌التزاید جمعیت در این کشورها از تجمع سرمایه‌و پیشرفت فنی جلوگیری بعمل می‌آورد .یکی از اقتصاددانان و جمعیت‌شناسان مشهور امریکائی دراین‌باره میگوید: اگر کمکهای اقتصادی به کشور های توسعه نیافته بعوض توسعه تولیدات‌در راه کنترل جمعیت‌مصرف شود صدها بار موثرتر خواهد بود . »

در واقع اگربررسیهائی راجع به‌اقتصاد کشور های توسعه نیافته بعمل آوریم متوجه خواهیم شد که هزینه برنامه کنترل‌موالید بطور سرانه در سال ۱۰ سنت‌یعنی معادل‌یك در صد هزینه‌ای است که برای برنامه های جاری توسعه‌دراین کشورها صرف میشود.

طرفداران «کینز»در مورد سیاست جمعیتی در کشور های صنعتی ، عقیده دارند که «دستهای بیشتر بمعنی خوشبختی افزونتر میباشند» این گفته را میتوان بدین‌ترتیب تفسیر کرد که بعقیده آنها افزایش جمعیت باعث رفاه بیشتر خواهد گردید .

محققا عقاید آنها راجع به کشوری مانند استرالیا صحیح است و مشاهده‌میشود که دولت استرالیانیزدر فکر ازدیاد جمعیت و پذیرفتن مهاجر است‌در حالیکه‌کمیسیون جمعیت پرزیدنت جانسن در نوامبرگذشته اعلام کرد: «افزایش‌طبیعی جمعیت درایالات متحده سالانه یك‌در صد است لکن‌نمیتوان آنرا بحال خود گذاشت زیرا در اینصورت اختلالات اقتصادی و اجتماعی بوجودخواهد آورد.» و اینك بسیاری از کارشناسان مشغول مطالعه‌برروی این مساله هستندبدین ترتیب بنظر میرسد که عقاید کینز لااقل در مورد امریکا درست نباشد .

از: نیوزویك

نوشته : استوارت‌السوپ

پادشاه اردن و «کلنل»

پرده‌ای از غرور جلوی چشمان اسرائیلیها کشیده شده است

استوارت السوپ مفسر معروف مجلهٔ امریکائی نیوزویك اخیرا به منطقه‌عربی خاورمیانه ـ دو کشور اردن و اسرائیل ـ سفر کرده‌بود وی ماحصل آنچه در این دیدار ازاوضاع و احوال استنباط کرده در مقاله زیر تشریح میکند :

***

قبل از آنکه اردن را بسوی اسرائیل ترك کنم با دوعرب مقتدر که ازلحاظ طرز فکر کاملا بایکدیگر اختلاف داشتند ملاقات کردم . یکی از آنها ملك‌حسین ، پادشاه اردن هاشمی و دیگری یکی از رهبران فلسطینیهای گروه «فدائیان» بود که در نزد اعراب به «مبارزان آزادی» مشهورند و اسرائیلیهابدانها تروریست نام نهاده‌اند .

ملك‌حسین مردی کوچك اندام وباصورتی گرفته بود، غمی که در چشمانش موج میزد از شریط سختی که برایش وجود داشت حکایت میکرد . هنگامی که‌هواپیما‌های اسرائیلی یکی از شهر های اردن را بمباران‌میکردند وی در نزدیکی آن شهر در ویلای خود بسر میبرد و من به‌آنجا رفته بودم تا با او صحبت کنم و هنگامی که هواپیماها باز گشتند و دیگر صدای انفجارهای پی‌در پی گوش را نمی‌آزرد از ویلا خارج شد تا ببیند چه کاری از دستش ساخته است . وی گفت : مردم بسیاری را دیدم که همه کشته شده بودند و برخی از آنها بسختی مجروح بودند بطوریکه دیگر امیدی به‌نجاتشان نبود .

هنگامی که از ملك‌حسین پرسیدم آیا بازهم امیدوار است که قراردادی منصفانه بااسرائیل منعقد سازدبیدرنك پاسخداد : بلی . وی اضافه کرد که گفتگوهایش با بعضی‌از رهبران تل‌آویو تا حدودی اطمینان‌بخش بوده است و میتوان امیدوار بود که سرانجام قطعنامه نوامبر ۱۹۶۷ ملل متحد از طرف اسرائیل پذیرفته‌شود و مطابق آن ساحل غربی رود اردن به کشورش برگردانده شود .

ملك‌حسین گفت که در این صورت او نیز اسرائیل را برسمیت خواهد شناخت ولی مسئله اساسی اورشلیم‌است. قسمتی که بنظر نمیرسد اسرائیل مایل به از دست‌دادن آن باشد . ملك‌حسین گفت : « شهر صلح نباید مانع از صلح گردد بنابراین سرانجام راه‌حل این مسئله نیز بوسیله تماسهای سیاسی و گذشت طرفین بدست خواهد آمد . »

*** غم واندوه**

تلفن زنك زد و او چند جمله‌ای بعربی با مخاطب‌خود سخن گفت و بعد در حالیکه گوشی رابروی تلفن‌قرارمی‌داد بنرمی گفت : « هیجده نفر کشته شده‌اند » و بعد با لحنی که درد از آن‌می‌بارید اضافه کرد که‌هیچیك ازکشته‌شدگان از گروه‌های فدائیان نبوده‌اند . پرسیدم پس چه کسانی کشته شده‌اند ؟

«فقط چند دانش آموز دبیرستانی

غم واندوه در صدایش ، چشم هایش‌وصورتش موج می زد. صورت غمگین مردی که مورد حمله قرار میگیرد ولی قادر نیست آنرا پاسخ گوید . پادشاه مصمم است کشتار را با کشتار تلافی کند لکن بیاد می آورد که‌درجنك ۱۹۶۷ نیروی هوائی کشورش محو ونابود گردیده است .

● کلنل عبدل

پس از ملاقات با ملك‌حسین، بدیدار یکی از رهبران‌فدائیان رفتم ،این شخص از من خواست که ناشناس‌بماند بنا براین اورا کلنل عبدل مینامم خبر حمله هوائی راشنیده‌بود واز آن خشنود بنظر میرسید حملات هوائی تعداد اعضای گروههای مبارز را بیشترمی کند .

کلنل عبدل مردی جوان بود که لباس کاری آبی رنك بتن داشت و قبل از آنکه به‌سئوال من‌راجع باسرائیل‌وصهیونیست پاسخها گوید نمی دانستم باور کنم که واقعا یکی از کینه توز ترین مخالفان‌یهود است . لکن سرانجام کلنل لب بسخن گشود .«ما می ـ خواهیم‌رژیم‌احمقانه‌صهیونیست رابراندازیم . »و بعد درحالیکه قهوه ترك خودرا سر میکشید اضافه کرد : فقط اجساد ما مصالحه و سازش بااسرائیل راخواهد پذیرفت .»

کلنل عبدل بسختی پا فشاری کرد که وی ضد اسرائیلی نیست‌بلکه مخالف‌صهیونیست می‌باشد لکن این ادعای او بنظردرست‌نمی‌آید زیرااندکی قبل از گفتگوی بااوملاقاتی بایکی دیگر از رهبران این نهضت داشتم و اواظهارداشت پس‌از اتمام جنك علیه یهودی هاما محاکماتی نظیر آنچه‌پس از جنك جهانی تشکیل شد خواهیم داشت و گورینك ما «موشه‌دایان»خواهدبود .

● اشتباه محاسبه

باکمی‌دقت درمورد خاورمیانه به آسانی می توان‌دریافت که منافع اسرائیل وایالات‌متحده سازش با ملك حسین‌و سایر میانه روهای عرب را ایجاب میکند زیرا در غیر اینصورت بعید بنظر نمیرسد که‌افکاری نظیر آنچه د رمخیله کلنل عبدل وجود دارد همه رهبران عرب را بخود مشغول دارد ودر این صورت اوضاع بسیار خطرناکتر خواهدشد .

اینك غرور پرده‌ای جلوی چشمان اسرائیلی ها کشیده است که از ورای‌آن‌نمی‌توانند حقایق را بروشنی دریابند . بهمین دلیل محاسبه آنها در مورد نیرو های زمینی‌وهوائی اسرائیل اشتباه است و بنظر میرسد نظیر همان اشتباه امریکائی ها در مورد زیاده‌از حد قوی دانستن نیروی‌هوائی این دفعه از طرف اسرائیل تکرار میشود و بدین ترتیب شاید سرنوشت اسرائیل نیز نظیر امریکا در جنك ویتنام شود .

یکروز پس از گفتگو باملك حسین توسط اتومبیل رهسپار محل حادثه یعنی منطقه‌بمباران شده‌توسط‌میراژهای اسرائیلی شدم . راه بر اثر بمباران‌پر از گودال و تپه ماهور شده بود و من در آن محل‌بوضوح مشاهده کردم که بمباران تا چه حد خرابی‌ببار آورده است چند صندوق میوه که شاید برای‌دبیرستان برده میشد بر اثر بمباران کاملا ازبین رفته و محتویات آنها در اطراف پخش شده بود .

شاید حرف ملك حسین در مورد اینکه‌هیچیك‌ازتروریست ها یا مبارزان آزادی در این حمله بقتل نرسیده‌اندصحیح باشد لکن محققا نظر کلنل عبدل راجع به‌اینکه این‌بمباران هابنحو بیسابقه‌ای افزایش تعداد اعضای گروههای تروریست را موجب میشود درست نیست .

دسته های مختلف فدائیان مسلما از نظر تعداد نفرات در مضیقه نیستند زیرا دراردوگاه های‌مختلفی که اینك دراردن برپا کرده‌اند هزاران عرب تروریست تربیت میشوند و اگر کسی‌از این اردوگاهها بازدیدبعمل آورده بخوبی در می‌یابد که چرادختر ژنرال موشه دایان وزیردفاع‌اسرائیل گفته بود .

«اگر من عرب بودم بدون شك به گروههای تروریست ملحق میشدم»

تفنگداران دریائی امریکا در لبنان

● نقش سازمان ملل متحد

یکی از مسائلی که دراین‌جلسه مورد بررسی قرار گرفت . نقش سازمان ملل متحد بود . فاستر دالس گفت که طبق ماده ۵ منشور ملل متحد هر کشوری میتواند به باقدامات فوری دست بزند بشرط آنکه قبلا سازمان ملل متحد را از موضوع آگاه سازد

« سان ریبورن » رئیس مجلس نمایندگان از عواقب مداخله آمریکا در جنك داخلی یك کشور دیگر بیمناك بود .

برخی از نمایندگان نیز عقیده داشتند که آمریکا چاره‌ای جز مداخله در لبنان ندارد .

پس از پایان این جلسه باهمکارانم در باره احتمال شرکت انگلیس‌در پیاده‌کردن نیرو در لبنان به‌تبادل نظر پرداختم . من شخصاامداخله انگلیس مخالف بودم و عقیده‌داشتم که پادگان انگلیس باید بعنوان نیروی ذخیره برای‌عملیات احتمالی آینده در قبرس باقی بماند .

ژنرال «توینیك» گفت که سه گردان از تفنگداران دریائی آمریکا در مدیترانه‌شرقی‌آماده‌اند هرلحظه در لبنان پیاده شوند . من دستور دادم که در ساعت سه بعد از ظهر همان روزتفنگداران‌دریائی در لبنان پیاده شوند و قرار شداز شورای امنیت سازمان ملل متحد درخواست کنیم که بامداد روزبعد یعنی روز ۱۵ ژوئیه‌جلسه‌فوق‌العاده تشکیل دهد .

ضمنا متن اعلامیه‌ای راکه قرار بود مقارن پیاده‌شدن نیرو های آمریکائی در لبنان توسط «جیمز هاگرتی» منشی مطبوعاتی کاخ سفید منتشر شود تهیه کردم و برای رفع هرگونه شك و شبهه‌ای تاکید کردم که‌امریکا نمی‌خواهد در نگهداری صلح جای سازمان ملل متحد و شورای امنیت را بگیرد .

روز ۱۵ ژوئیه ژنرال «توئینیك» گزارش داد که دوگردان ازتفنك داران دریائی‌شامل ۱۷۰۰ نفردرساعتی که پیش‌بینی شده بود در سواحل لبنان پیاده شده‌اند و قرار است‌یك گردان دیگر بامداد روز بعد در بیروت پیاده شود .

عکس‌العمل اقدام ما در کشورهای خارج درست همان بود که قبلا پیش‌بینی کرده بودیم .

در آن روز ها شایع شد که ملك حسین پادشاه اردن در نظر دارد برای بازگردانیدن عراق به بلوك غرب به‌آن کشورلشکر کشی کند .

چند روز بعد در مسکو جماعت عظیمی در برابر سفارت آمریکا گرد آمده و خساراتی وارد کردند و ناصر برای مشاوره با خروشچف باهواپیما راه مسکودرپیش گرفت.

● عکس‌العمل شوروی

روز هیجدهم ژوئیه ، شمعون در صدد برآمد ارتش لبنان را از وجود عناصر شورشی پاك کند ولی او قدرت این کار را نداشت . گزارشهای رسیده حاکی از این بود که. شوروی به‌اقدامات‌سیاسی و تبلیغاتی مهمی دست میزند ولی در زمینه نظامی فکر هیچگونه اقدامی را بخود راه نمی‌دهد .

ما میدانستیم شوروی دست به اقدام نظامی نمیزند

از طرف دیگر امکان داشت که ارتش لبنان تفنك‌داران‌دریائی آمریکارا زیر آتش بگیرد .

در عراق بنظر میرسید که نیرو های شورشی کنترل اوضاع را بدست گرفته‌اند ... یك گزارش دیگر حاکی از این بود که ارتش لبنان در نظر داشته است در برابر تفنگداران دریائی مقاومت کندولی در آخرین لحظه از تصمیم خود چشم‌پوشیده است بدرخواست فاستردالس من رابرت مورفی رابه فوریت به لبنان اعزام داشتم تا در محل همکاری نزدیکی بین افسران آمریکائی و مقامات لبنانی بوجود بیاورد .

● مداخله انگلستان

در تمام این مدت مابپیوسته با هارولد مك‌میلان نخست‌وزیر انگلیس در تماس بودیم . دوروز بعداز پیاده‌شدن تفنگداران دریائی در لبنان پارلمان انگلیس مسئله مداخله احتمالی آن کشور را در خاورمیانه مورد بررسی قرار داد و روز ۱۷ ژوئیه دولت انگلیس تصمیم گرفت بدرخواست ملك ـ حسین ۲۲۰۰ چتر باز انگلیسی‌را از قبرس به‌اردن اعزام دارد .

«سلوین‌لوید» وزیر امور خارجه انگلیس که از طرف مك‌میلان برای مذاکره با من وفاستردالس به واشنگتن آمده بود در باره عملیات مشترك انگلیس و آمریکا دراردن اصرار ورزید ولی من بوی خاطرنشان کردم در برابر کنگره متعهد شده‌ام که عملیات ما به لبنان محدود شود روز ۱۹ ژوئیه مورفی فرستاده مخصوص ما وارد بیروت شد و بیدرنك باکامیل‌شمعون تماس گرفت .

شمعون دوبار دوچار حمله‌قلبی شده واز ۶۷ روزقبل کاخ ریاست جمهوری را ترك نکرده بود . وی دراین ملاقات به مورفی میگوید : که خیال دارد قبل از ۲۴ ژوئیه‌از مقام خود کناره‌گیری کند تابایز وسیله پارلمان را وادار به تشکیل جلسه نماید .

اما ظاهرا ورود نیروهای آمریکائی به‌لبنان موجب دلگرمی شمعون‌شده بود و میخواست به ژنرال شهاب دستور دهد که شورشیان را مورد حمله قرار دهد . دنباله دارد

-۸-

جان فاستر دالس عقیده داشت دلیلی برای شرکت ناصردر کودتای عراق وجود ندارد . برای رهبری یك نهضت ضد انقلاب تنها میشد روی نوری سعید حساب کرد ، ولی از سرنوشت او نیز اطلاعی‌در دست نبود .

در هرحال بحران عراق جرقه جدیدی بود که بانبار باروت‌خاور میانه افتاد در آن جلسه من به همکارانم گفتم : «باید بدانیم که بایك اقدام انفرادی نمی‌توان‌مشکل را برای مدت زیادی حل کرد. مداخله ما در لبنان تنها یکی از کانون های آتش را خاموش‌خواهد کردوتاهنگامی که دولتهای‌استوار متکی به پشتیبانی مردم در این کشورها روی کار نیایند خاورمیانه روی آرامش نخواهد دید.»

بنابراین لازم بود در اقدامات خود رعایت حداکثر احتیاط را کرده و از سیاست معمولی خودکه احترام بملت‌های این منطقه،احترام به‌افکار عمومی و احترام به افکار عمومی جهانیان بود تخطی نمی ـ کردیم .

فاستر دالس عقیده داشت در صورت مداخله ، در لبنان افکار عمومی در اروپای غربی و شاید هم در آمریکای جنوبی‌ازماپشتیبانی خواهد کرد در حالیکه اکثریت آسیا ، هند ، سیلان و قسمتی از افریقا با ما بمخالفت برخواهند خاست .

پس از پایان این جلسه طولانی ۴۲ نفر از نمایندگان دو مجلس را برای مشاوره به کاخ‌سفیددعوت کردم. هدف این اجتماع آن‌بود که اوضاع رابطور اجمال برای‌آنها تشریح کرده و نظریه آنها را نسبت باقدامات بعدی‌آمریکاکسب کنم .

شرایط لازم برای زندگی چه باید باشد ؟

سکوت!

انسان را دیوانه میکند

مسائل مربوط به پدیده هائی که اطراف افراد بشر را فراگرفته بیش از پیش توجه دانشمندان را بخود جلب کرده و در بین فعالیت های علمی مقام اول را احراز کرده است .

آماری که اخیرا در امریکا تهیه شده اهمیت روزافزون این مسئله را نشان میدهد .

اخیرا « سازمان مطالعه در باره پیشرفت های علمی و تکنیکی دو روز تمام پیشرفت هائی را که در این زمینه حاصل شده است مورد بررسی قرار داد .

میدان تجسسات درباره پدیده هائی که بشر را از هر طرف احاطه کرده است بسیار دامنه‌دار است و شامل کلیه عواملی میشود که ارگانیسم زنده در آن غوطه‌ور است .

مثلا بدن ما نمی تواند بدون هوا زندگی کند و ضمنا به‌حرارت نیز احتیاج دارد ولی میزان این حرارت در چه حد باید باشد ؟

آزمایش های‌متعددی که‌تاکنون روی انسانها و حیوانات بعمل آمد شرایط لازم برای زندگی را تعیین و از این روایجادیك‌محیط‌متناسب را امکان پذیر کرده است‌همانطور که در سفینه های فضائی بارعایت این شرایط یك محیط مصنوعی بوجود می‌آورند .

همانطور که گفتیم عوامل‌فوق‌العاده زیادی در محیطی که بشر در آن زندگی می کند دخالت دارد که نور ، صدا از جمله این عوامل بشمار میروند :

● سکوت مطلق

یك صدای فوق‌العاده قوی‌انسان را کر می کند و حتی ممکن است موجب مرك او شود ولی سکوت مطلق نیز بهمان اندازه خطرناك است

اگر مردی در اطاقی که‌در اطراف آن سکوت و خاموشی مطلق حکمفرما باشد زندانی شود صدای ضربان قلب خود را می شنود و بزودی دیوانه میشود .

فشار جو برای زندگی ازضروریات است . حیواناتی که در محفظه های مخصوص در ۸ متری زیردریا زیر فشار قرار گیرندچارحرکات غیر ارادی میشوند زیرا بدن‌دراین هنگام اکسیژن زیاد دریافت می کند .

از این رو برای تنفس در اعماق دریا از هوائی که اکسیژن آنها بمراتب کمتر از اکسیژن هوای معمولی باشد استفاده میکنندبطور کلی با پی بردن به ماهیت پدیده هائی که اطراف ما رافرا گرفته‌اند میتوان به پیروزیهای بزرگی در زمینه های علمی و فنی دست یافت که در گذشته حتی تصور آن راهم نمی شد کرد.توسعه زندگی‌صنعتی و افزایش تعداد شهر های بزرك نیز مسئله «محیط» را پیش می آورد .

ارگانیسم بدن در شهر ها اغلب تحت تاثیر عوامل مضرمختلف‌قرار میگیرد .از قبیل صدا ، ارتعاشات و غیره و آلودگی آب و هوا را نیز باید باین عوامل اضافه کرد ازاین رو است که عوامل روانی را نمی توان در بنای شهر ها و ساختمان های بزرك از نظر دور داشت .

سرویس علمی خبرگزاری‌فرانسه

افزایش «جنایت» درآمریکا

«اف-بی-آی» پلیس فدرال امریکا گزارش داد که میزان جنایات جدی طی سال ۱۹۶۸ در امریکا ۱۷درصد بالا رفت . تعداد جنایات همراه با اعمال خشونت ۱۹درصد افزایش یافت که دزدی و سرقت با۲۹ درصدافزایش در راس آن قرار دارد تعدادقتل وتجاوزجنسی هردو ۱۴درصد بیشتر از سال ۱۹۶۷ بود . «ادگارهوور» رئیس پلیس فدرال گفت که سرقت مسلحانه با ۳۴ درصد افزایش ۶۱ درصد تمام جرائم سال گذشته را تشکیل داده است. نیویورك با ۹۰۴قتل در راس‌شهر های دیگرامریکا قرار گرفته است .

بلای پیوره در کشور های آفریقائی وآسیائی

مطالعاتی که سازمان‌بهداشت جهانی درایران ، هند،سیلان، نیجریه و سودان انجام داده است نشان میدهد که مردم این کشورها عموما به‌بیماری پیوره که مربوط به لثه‌های دندان است مبتلا میشوند . بیماریهای لثه از سن ۱۵سال به بالا در میان مردم دیده میشود ولی‌مبارزه‌شدیدی‌برای از بین بردن علل آن انجام نمیگرد. مطابق این گزارش مردم کشور های فوق‌الذکر عموما دارای دندانهای سالم‌و لثه‌های بدهستند .

از: مجله بهدشت جهانی

وحشت از زلزله در کالیفرنیا

مردمی که در کالیفرنیا زندگی میکنند بتدریج خانه های خود را ترك کرده‌بسوی نقاط دیگر امریکا روانه می شوند . علت این امر فقط‌آن است که اینك در افواه‌شایع است هفته آینده‌زلزله‌عظیمی سراسر این منطقه را بلرزه درخواهد آورد ومردم‌هراسان مشغول فروختن خانه‌های‌خود و کوچ کردن به‌سایرایالات هستند . تعداد این‌افرادحدود چند هزار نفر است که‌اینك با شتاب از کالیفرنیا می گریزند .

همه روزه بیش ازصدتلفن به انستیتوی تکنولوژی - کالیفرنیاواقع‌درلوس‌آنجلس میشود و همه تلفن کنندگان فقط یك سئوال را بر زبان جاری میسازند : « زلزله کی اتفاق میافتد ؟» و جواب نیز همواره یکی است بدین‌معنی که متخصصان این انستیتو جواب میدهند که بهیچوجه وقوع زلزله قابل پیش بینی نیست ولی این جواب مردم‌را قانع نمیکند و حتی بسیاری از این تلفن کنندگان نیز بجمع فراریان ملحق میشوند پس از زلزله سان‌فرانسیسکو در سال ۱۹۰۶ که طی آن ۷۰۰ نفر کشته شدند مردم کالیفرنیا منتظر وقوع زلزله دیگری هستند و شایعهٔ اخیر مزید بر علت شده آنها را بسوی ایالات دیگر روانه کرده‌است‌بنحوی که‌انستیتوی تکنولوژی این ایالت ضمن اعلامیه‌ای خاطرنشان ساخت پیش بینی وقوع‌زلزله‌بهیچوجه متکی بر مطالعات و شواهد علمی نیست و بیشتر جنبه تخیلی دارد .

ضمنا دکتر « چارلز ریچتر» خاطرنشان ساخت که خطر وقوع زلزله‌بخاطرسری‌شکاف هائی که در سطح زمین سان فرانسیسکو وجود دارد همواره موجود است ولی‌به هیچوجه نمیتوان پیش بینی کرد که زلزله چه زمانی اتفاق خواهد افتاد .

دیلی اکسپرس

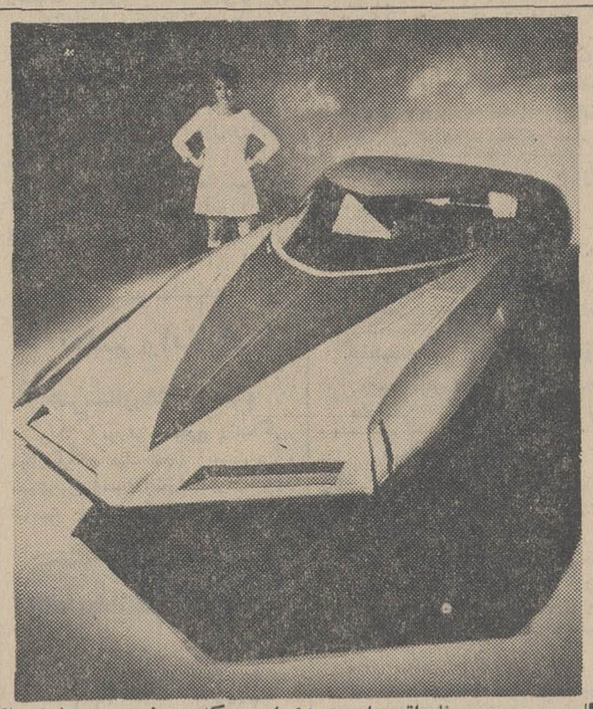

سیروس

سیروس نام اتومبیل جدیدی است که هنوز در مرحله آزمایش است و توسط یك کمپانی امریکائی ساخته می شود .

ورود به داخل این‌اتومبیل از عقب صورت میگیرد در این عکس مدل سیروس‌نشان‌داده شده است .

عکس از : خبرگزاری فرانسه

محصولات کارخانجات کا ۰ اِس ۰ ب

همیشه موجود در تهران

KSB

تلمبه های سانتریفیوژ
تلمبه های فشار قوی
تلمبه های شناور واکتریکی
تلمبه های آب گرم
تلمبه های توربینی باشافت

برای کارهای کشاورزی وصنعتی
برای تغذیه دیگ بخار، اضافه کردن فشار وباران مصنوعی
برای چاه عمیق وکشاورزی
دراندازه های مختلف برای حرارت مرکزی
استاندارد امریکائی برای کشاورزی

شرکت بازرگانی دیتون

شاهرضا چهارراه کالج تلگرافی دیتون تلفن ۴۹۲۶۹، ۴۹۲۶۶

لاستیکهای کشاورزی ویت

ساخت آلمان غربی

VEITH

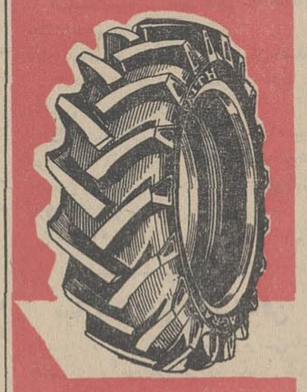

نمایندگی انحصاری شرکت کاوزر

خیابان کریمخان شماره ۶۹۱ تلفن: ۹۵۵۲۶۷

آ-۲۱۲۴

آگهی تشکیل مجمع همگانی

مجمع همگانی سازمان فروهر (جوانان زرتشتی) روز پنجشنبه ۱۸ اردیبهشت ۱۳۴۸ در ساعت ۶ بعد از ظهر در محل سازمان تشکیل میگردد از کلیه اعضاخواهشمند است با دردست داشتن کارت عضویت حضور بهمرسانند .

دستور جلسه

۱- استماع گزارش هیئت مدیره و بازرسان و تصویب عملیات و بیلان گذشته

۲- انتخاب اعضا هیئت مدیره و بازرسان

آ-۱۲۰۷ سازمان فروهر (جوانان زرتشتی)

آگهی مناقصه خارجی شماره ۱ر۴۸

شرکت برق منطقه‌ای تهران تعداد یکصدو هشتاد هزار عدد کلم مسی موردنیاز خودرا سی.اند.اف یکی‌از گمرکات ایران خریداری مینماید .

داوطلبان شرکت در مناقصه میتوانند بامراجعه باداره مناقصه و قراردادها وپرداخت مبلغ دویست ریال ، برك شرایط و مشخصات مناقصه رااخذ و پیشنهادات خودرا تاآخر وقت‌اداری روز ۱۳ر۲ر۴۸ بصندوق پیشنهادات این شرکت تسلیم نمایند .

پیشنهادات رسیده در ساعت ده‌روز ۱۴ر۲ر۴۸باز وقرائت خواهدشد.

حضور پیشنهاد دهندگان در جلسه مناقصه آزاد است .م‌الف۳۵۱

۱-۲ آ-۱۹۰۲ شرکت برق منطقه‌ای تهران

ارج ARJ

برای اینکه مواد خوراکی خود را بارزانترین راه نگهداری کنید شاید لازم باشد یخچال نسبتا گران قیمتی بخرید.

این گرانی قیمت بدون علت نیست و درنهایت امر به ارزانی تبدیل می‌شود زیرا :

● یخچال ارج با«پلی‌اور تین‌فوم» بهترین سیستم‌ایزولاسیون عایق بندی می‌شود و در نتیجه مصرف برق بمراتب کاهش میابد، چون حرارت بدرون یخچال نفوذ نمی کند .

● کیفیت عالی‌و مرغوبیت‌یخچال‌ارج استحکام‌و دوام آن را تضمین‌می کند ولذا این یخچال مرتب کار می کند وشمارا از هزینه تعمیرات متوالی معاف میسازد .

● یخچال ارج سالهای متمادی بشما خدمت خواهد کرد. ضرورت ندارد که هر چند سال یکبار یخچال خود راعوض کنید و برای این کار دو چندان پول بپردازید .

● ۳۲ سال تجربه یخچالی مورد اطمینان ، بادوام ، باصرفه و در نتیجه ارزان بشما تحویل میدهد زیرا همیشه بهترین محصول از قدیمی‌ترین تجربه بدست میآید .

۳۲ سال تجربه

ارج

تترون شهناز اصفهان

یك پدیده جدید
در صنایع پارچه بافی
بادوام شیك
بدون چروك

محصول کارخانه شهناز اصفهان
اولین تولیدکننده
تترون در ایران

تترون لباسی شهناز
با انواع رنگها و طرحهای مختلف

تترون لباسی شهناز را از کلیه فروشگاههای‌بزرگ تهیه فرمائید
مرکز پخش تترون لباسی‌شهناز
بازار امیر تهران

Shahnaztex

تترون لباسی شهناز - مردانه - زنانه - بچگانه

نیازمندیهای شما

تلفنهای ۳۱۱۲۲۴ و ۳۱۱۲۰

استخدام

۱۸ نفر خانم و آقای دیپلمه پس‌از یکدوره یکماهه کارآموزی‌حسابداری مشغول بکارخواهندشد
تلفن ۳۵۰۴۰ ۳
آ ـ ۱۰۰ ۱ ـ ۵

استخدام

بعده‌ای دوشیزه یابانو ورزیده‌باحقوق و مزایای خوب نیازمندیم خیابان شاه ساختمان آلومینیوم طبقه‌چهارم انستیتو طرحها وبررسیهای اقتصادی و آموزشی
آ ـ ۱۵۷۰ ۱ ـ ۴

یکنفر فروشنده وارد

و خوش بیان درفروش مبلمان منزل باسابقه کار درمبل فروشی باحقوق مکفی استخدام میشود بعدازظهر ها تلفن ۶۲۰۱۳
آ ـ ۱۴۳ ۱ ـ ۳

بیك دوشیزه تحصیلکرده

جهت کار درمطب دکتر دندان‌پزشك بطور دوسره نیاز است .
خواهشمند است باتلفن‌های ۳۳۲۱۶۶ و ۳۳۵۴۲۹ تماس بگیرید
آ ـ ۱۷۱۸ ۱ ـ ۳

بیك خانم تحصیلکرده

که بزبان انگلیسی آشنائی داشته باشد نیازمند است همه روزه ازساعت ده‌تاسه بعدازظهر به‌اموراداری‌شرکت سهامی تولیدی وصنعتی کاوه واقع‌در خیابان‌قزوین‌مراجعه‌شودتلفن ۹۵۳۰۶۱
آ ـ ۱۷۲۰ ۱ ـ ۳

یکنفر دکتر داروساز

برای گرگان مورداحتیاج می‌باشد بتلفن ۳۱۲۲۶۱ مراجعه فرمائید
آ ـ ۱۰۶۹ ۱ ـ ۴

دکتر داورساز

مورد نیاز تلفن ۳۳۹۱۰۶
آ ـ ۱۱۱۱ ۱ ـ ۲

بچندنفر بانو یا دوشیزه

که از عهده دوزندگی ودست دوزی برآید نیازمندیم . تلفن ۶۲۱۷۲۴
آ ـ ۱۰۰۵ ۱ ـ ۲

به‌یك خانم آشنا بزبان

انگلیسی وآشنا به‌آشپزی که یك خانواده‌سه‌نفری امریکائی را بتواند اداره کند نیازمندیم تلفن ۶۲۹۱۰۹
آ ـ ۱۵۳ ۱ ـ ۲

بیکنفر پرستار جهت کودك

نیازمند است تلفن ۸۵۰۱۵۹
آ ـ ۹۰۳ ۱ ـ ۳

استخدام کارگر

تهران‌نو ایستگاه مدرسه شماره ۲،۸۳۷
آ ـ ۸۷۷ ۱ ـ ۴

آگهی‌استخدام

شرکت اتکو بعده‌ای مهندس راه وساختمان احتیاج دارد مقتضی است داوطلبان باردرست داشتن مدارك تحصیلی و برك معافیت ازنظام همه روزه تاتاریخ ۲۵فروردین ۴۸ازساعت ۸صبح تا۱بعدازظهر باین شرکت معرفی نمایند تاترتیب استخدام آنان داده‌شود
آدرس خیابان آبان کاشی ۸۴
آ ـ ۱۰۴۹ ۱ ـ ۲

پرستار تحصیلکرده

شبانه‌روزی باحقوق مکفی مورد نیاز است تلفن ۴۱۲۸۴
آ ـ ۱۵۷ ۱ ـ ۳

آگهی استخدام

کارخانه پپسی کولا طهران چند نفر راننده باشرایط زیر استخدام میماید :
۱ـ دارابودن گواهی‌نامه‌رانندگی پایه دوم همگانی
۲ـ حداکثر سن سی‌سال
۳ـ دارای حداقل گواهی‌نامه‌ششم ابتدائی
۴ـ داشتن برك خاتمه‌خدمت یامعافی غیرپزشکی
واجدین شرایط میتوانند تاتاریخ ۲۱ر۱ر۴۸ همه روزه به کارگزینی شرکت سهامی زمزم واقع درخیابان آیزنهاور کارخانه پپسی کولامراجعه نمایند
آ ـ ۱۸۵۲ ۱ ـ ۳

شرکت سهامی کارخانجات صنعتی آزمایش استخدام‌میکند

۱ـ عده‌ای کارگر سرویس کار باشرایط زیر :
حداکثر سن ۲۵سال
تحصیلات سوم دبیرستان ومعافی یادفترچه پایان خدمت نظام‌وظیفه و داشتن گواهی‌نامه رانندگی یاموتور
۲ـ فرزکار و قالب‌سازهر کدام‌دونفر باسابقه ۴سال کار
۳ـ تحصیلدار باسابقه دوسال کار و داشتن گواهی‌نامه‌موتور و ضامن معتبر
آ ـ ۱۸۰۸ ۱ ـ ۲

راننده دوهمگانی ودوشخصی

موردنیاز است گالری گازجاده‌آبعلی نرسیده به کارخانه‌فیات
آ ـ ۱۵۶ ۱ ـ ۲

آگهی استخدام

کارخانه پپسی کولا طهران یکنفر تکنسین آزمایشگاه مواد غذائی با حداکثر ۳۰سال باداشتن برك خاتمه خدمت یامعافی دائم پزشکی و مدارك مربوطه استخدام مینمایند
واجدین شرایط میتوانندهمه‌روزه بکارگزینی شرکت‌زمزم‌واقع‌درخیابان آیزنهاور کارخانه پپسی کولامراجعه نمایند .
آ ـ ۱۸۵۲ ۱ ـ ۳

آگهی استخدام

کارخانه پپسی کولا تهران یکنفر مکانیك درجه یك جهت دستگاه‌های تولید باشرایط زیر استخدام‌مینماید
۱ـ داشتن برك خاتمه خدمت یا معافی دائم غیرپزشکی
۲ـ حداکثر سن ۳۰سال
۳ـ حداقل سواد ششم ابتدائی
واجدین شرایط میتوانند همه‌روزه بکارگزینی شرکت زمزم واقع در خیابان آیزنهاور کارخانه‌پپسی کولا مراجعه نمایند .
آ ـ ۱۸۵۲ ۱ ـ ۳

آگهی‌استخدام

شرکت سمساز احتیاج بیکنفر راننده مطلع دارای شرائط زیر :
۱ـ متاهل باشد ۲ـ سن کمتر از سی‌نباشد ۳ـ حداقل پنج‌سال سابقه کاررانندگی . دارد ، واجدین‌شرائط به‌تلفن ۴۸۷۹۶ مراجعه نمایند
مدیرعامل شرکت
آ ـ ۹۷۱ ۱ ـ ۳

MEKALEUM.CO. مکالئوم — CBP
Chemical Building Product
ارکیت وتکتام
بجای قیر وگونی
ازمحصولات شیمیائی ساختمانی سی ـ بی ـ پی انگلستان
ارکیت‌وتکتام ـ ماده خمیری شکل جهت واترپروف کردن پشت بام ، حمام ، استخر ، منبع های آب آشامیدنی . دیوار های مرطوب و مفصل لوله های آب ـ ارکیت و تکتام پوشش یکپارچه در مقابل گرما وسرما .
شرکت مکالئوم ایران ساختمان آلومینیوم تلفن ۶۰۰۳۵

تولید ۱ارو استخدام میکند

۱ـ مترجم زن باآشنایی کامل به زبان انگلیسی ـ شورت‌هند ـ تایپ لاتین .
۲ـ ماشین‌نویس دوشیزه یابانوی دیپلمه آشنائی کامل به‌ماشین‌نویسی فارسی ولاتین . داوطلبان ازساعت ۱۲الی ۱۴ونیم به کارگزینی تولیدارو واقع‌درخیابان نادری چهارراه یوسف آباد پلاك ۲۴۷ مراجعه فرمایند
آ ـ ۱۴۰ ۱ ـ ۲

شرکت‌سهامی‌پیچ‌ومهره‌ایران

بچند نفر تراشکار ، سوهانکار، صفحه تراش نیازمند است جاده دماوند مقابل پمپ‌بنزین دوم .
آ ـ ۷۳۶ ۱ ـ ۵

بیك‌نفردکتر داروساز یامجاز

برای شهرستان احتیاج است تلفن ۳۰۰۵۷ ـ ۶۴۹۹۹
آ ـ ۹۲۷ ۱ ـ ۵

مهندس و تکنیسین برق

یك موسسه بزرك تولیدی واقع درهشتاد کیلومتری جاده تهران ـ قزوین بیکنفر مهندس و تکنسین‌برق باتجربه که حداقل ده‌سال سابقه‌کار داشته باشد نیازمند است.
داوطبان میتوانند مشخصات وسوابق کارخودرا براهنمای‌شماره ۴۰۶روزنامه اطلاعات ارسال دارند
آ ـ ۹۵۷ ۱ ـ ۳

تولیدارو استخدام میکند

۱ـ مهندس مکانیك یابرق جهت مدیریت فنی
۲ـ لیسانسیه بازرگانی یااقتصاد جهت مدیریت فروش
(قادر به‌مسافرت خارج از تهران‌باشد)
۳ـ دیپلمه مرد باآشنائی کامل‌به ماشین نویسی فارسی
داوطلبان از ساعت ۸الی ۱۲صبح هرروز به‌کارگزینی تولیدارو واقع‌در خیابان نادری چهارراه یوسف‌آباد پلاك ۲۴۷مراجعه فرمایند
آ ـ ۱۳۹ ۱ ـ ۲

سازمان جهانی لینگافن

وابسته به‌انستیتو طرحها وبرسی‌های اقتصادی وآموزشی برای تکمیل کادر فروش‌خود عده‌ای ویزیتورمرد وزن کاملا ورزیده باحقوق ومزایای خوب باشرایط ذیل استخدام‌مینماید
۱ـ دارابودن دیپلم کامل متوسطه
۲ـ آشنائی بزبان انگلیسی
۳ـ سابقه ویزیتوری‌ویااستعدادآن
۴ـ قبول تعهد خدمت اقلا برای مدت ۲سال
۵ـ سپردن تضمین حسن انجام کار
داوطلبان باردرست داشتن ۲قطعه عکس ویك برك رونوشت شناسنامه وسوابق خدمتی بعدازظهر ها ازساعت ۳الی ۵ لغایت تاروز بیست و پنج فروردین‌ماه جاری بدفتر انستیتوطرح هاوبرسیهای اقتصادی وآموزشی‌واقع درخیابان شاه ساختمان آلومینیوم طبقه چهارم مراجعه نمائید
آ ـ ۱۵۷۲ ۱ ـ ۲

یك نفر تکنیسین باسابقه

برای سرویس دستگاههای تهویه و حرارت مرکزی مورد احتیاج است. داوطلبان بعدازظهرها بین ساعت ۴ تا۶شخصامراجعه نمایند
شرکت سهامی‌رادکو ـ خیابان قدیم‌شمیران شماره ۵۹۳
آ ـ ۱۰۴۷ ۱ ـ ۲

A female Secretary for English and Persian Correspondence is required by German Pharmaceutical Factory Coll telephone 780241

استخدام

یکی از کارخانجات صنایع‌فلزی (حدود یکساعت خارج ازتهران) با حقوق مکفی افراد زیررا استخدام می‌نماید .
۱ـ تعدادی کارمند دفتر فنی با تحصیلات حدود دیپلم فنی در رشته مکانیك یاتراشکاری
۲ـ یکنفر کارمند دفتر فنی با تحصیلات حدود دیپلم آشنا بزبان انگلیسی و کشیدن طرح SKETCHING
۳ـ تعدادی کارمند کنترل مرغوبیت محصول باتحصیلات حدود سیکل‌فنی دررشته مکانیك یاتراشکاری
داوطلبانیکه زبان انگلیسی بدانند یاسابقه کار دررشته مربوطه داشته باشند بامزیت بیشتری استخدام خواهند شد
داشتن معافی دائم باگواهی خاتمه خدمت نظام‌الزامی است .
فقط داوطلبان واجدشرایط‌پیشنهاد ومشخصات خودرا کتبا باذکر شماره تلفن به‌راهنمای شماره ۴۰۲ روزنامه اطلاعات ارسال نمایند .
آ ـ ۱۴۰۶ ۱ ـ ۱۰

یکنفر نویسنده مورد

نیاز است تلفن ۵۹۱۶۳۹
آ ـ ۱۲۵

چند نفر نقشه‌کش تاسیساتی

که‌دارای تجربه کافی و معافی باشند استخدام میشوند تلفن ۶۱۲۲۲۹ ـ ۴۳۹۵۲
آ ـ ۲۱۰۰ ۱ ـ ۴

بیمارستان مسعودی

مخصوص کودکان چهارراه عباسی احتیاج بیك‌متخصص‌علوم‌آزمایشگاهی بطور نیمه وقت دارد داوطلبان‌میتوانند همه روزه بین ساعات ۱۱ صبح تا ۲بعدازظهر بمحل بیمارستان مراجعه نمایند
آ ـ ۳ ۱ ـ ۳

بچهار نفر فروشنده

دوشیزه یابانو نیازمندیم فروشگاه اوریانت تکس مرکز فروش تریکو خیابان پهلوی چهارراه امیر اکرم پاساژ آریا تلفن ۳۳۷۶۲۲
آ ـ ۱۲۴۱

ارج ARJ
نامی‌که میشناسید و بآن اطمینان دارید

۱ـ برق کار باتجربه
۲ـ کارگر قالب‌ساز
۳ـ کارگر کنترل مرغوبیت‌باتحصیلات سیکل فنی
شرکت‌سهامی ارج ـ جاده‌کرج ـ کیلومتر ۱۲
آ ـ ۱۸۱۸

استخدام میشوند

۱ـ یکنفر مدیر داخلی باحداقل ۵سال سابقه مطبوعاتی ۲ـ یکنفر سرپرست امور ویزیتوری ۳ـ ۵خانم و ۶آقای تحصیل‌کرده وارد به‌امور سلزمن شیپ ۴ـ ۴نفر خانم ماشین نویس فارسی وفارسی و لاتین ۵ـ ۴نفر کارگر باسواد زن برای بسته‌بندی ۶ـ یك جوان باسواد برای پیشخدمتی دردفتر از ساعت ۹ تا۱۲ صبحها به خیابان ۲۱آذر(غرب دانشگاه)خیابان راهنما شماره ۵مراجعه‌نماید .
آ ـ ۱۳۳۹

چند نفر دوشیزه

باسواد برای بسته‌بندی دارو احتیاج داریم تلفن ۳۰۳۷۴۳
آ ـ ۱۱۳۵

مستخدم با تجربه

سازمان فرهنگی فردای کودك‌به چندنفر مستخدم باتجربه‌باضامن‌معتبر نیازمند است .
داوطلبان بادردست داشتن گواهی تندرستی وشناسنامه به‌فردای کودك، یوسف‌آباد ، خیابان محمدرضاشاه پهلوی ، مقابل سینما گلدیس ، کوچه آهی مراجعه کنند .
آ ـ ۲۰۶۲

به چند نفر جوشکار برق

درجه‌یك وورق کارنیازمندیم ازساعت ۵تا۷ به۶۱۲۴۹۸ تلفن شود
آ ـ ۱۱۳۷

یکنفر فروشنده وارد

وخوش بیان درفروش مبلمان منزل باسابقه کاردرمبل فروشی باحقوق مکفی استخدام میشود بعدازظهر ها تلفن۶۲۹۰۱۳
آ ـ ۱۴۳ ۱ ـ ۳

استخدام فروشنده

شرکت سهامی پاندر احتیاج‌به چندتن فروشنده دستگاههای تصفیه آب باضامن معتبردارد
داوطلبان همه روزه ازساعت ۴الی ۷بعدازظهر بدفتر شرکت واقع در خیابان ایرانشهر جنوبی خیابان‌مه‌زاد کاشی شماره ۱۶ مراجعه نمایند
آ ـ ۱۲۱۷ ۱ ـ ۲

کارخانجات صنعتی طلایه

بچند نفر استاد کار تختخواب‌ساز نیازمنداست‌بتلفن‌های‌شماره ۷۶۲۲۷۹ ـ ۷۶۰۹۶۷ مراجعه شود
آ ـ ۲۰۹۴ ۱ ـ ۲

هنرپیشه خانم و آقا

کانون هنری پاترا عده‌ای خانم و آقا جهت هنرپیشگی برای‌بازی‌درفیلم وتاتر فورامی‌پذیرد . احمدکاشانی کارگردان تاتر دروازه دولت‌روبروی پمپ بنزین کوچه حمیدالدوله
آ ـ ۱۲۰۳

کارگر انگلیسی زبان

کارخانه صنعتی بزرك درتهران احتیاج به‌یك کارگر و یاسرکارگر جوان وباهوش که مطمئن است کار‌های جدید رازودیاد میگیرد و زبان انگلیسی را بداند (فقط صحبت کردن انگلیسی راخوب بداند) برای کار دائمی و تمام روز استخدام مینماید.
متقاضیان تقاضانامه و شرح‌حال زندگی و سابقه کار و رونوشت شناسنامه و دوقطعه‌عکس‌باذکرحقوق مورد نظر خودرا بصندوق پستی‌شماره ۱۵۰۸ پست‌مرکزی تهران خیابان سپه‌ارسال دارند
آ ـ ۱۴۲ ۱ ـ ۳

دکتر داروساز نیازمندیم

قزوین فروشگاه کیانی ۳۳۶۱
آ ـ ۲۰۰۰ ۱ ـ ۳

یك مستخدمه زن

شبانه‌روزی مورد نیازاست‌تلفن ۶۰۰۶۲
آ ـ ۲۰۴۸ ۱ ـ ۲

به دو نفر بانوی تحصیلکرده

و دونفر بانوی خدمتکارنیازمندیم تلفن ۶۲۷۲۴۲
آ ـ ۲۱۰۲

چلوکبابی‌ها

چلوکبابی نورمحمدی

خیابان سلسبیل (رودکی)چهار راه وثوق تلفن ۹۵۷۳۵۹

چلوکبابی لادن

باغذای سیار مطبوع آماده پذیرائی از مهمانان محترم‌می‌باشد روزولت نرسیده سخت طاووس تلفن ۷۶۴۴۸۰
آ ـ ۱۳۱ ۱ ـ ۱۰

چلوکباب بهار تلفن ۷۵۵۹۱۰

بهترین چلوکباب وجوجه کباب در تمام روزها و جمعه‌ها ازساعت هفت برای پیك‌نیك آماده است‌خیابان‌بهار بالاتر ازبیمارستان شهربانی
آ ـ ۱۴۲ ۱ ـ ۱۲

جویای کار

جوانی مسلط به امور تجارت

خارجی واردبه‌مکاتبات بازرگانی انگلیسی و فارسی همچنین آماده تدریس زبان انگلیسی برای نصف روزمی‌باشد . لطفا باتلفن ۶۶۳۸۱ تماس بگیرید
آ ـ ۸۹۵ ۱ ـ ۵

قابل توجه آموزشگاه های هنری

بانوئی باامتیاز خیاطی و هفت سال سابقه تدریس علمی وعملی آرایش. گلسازی وشمعسازی حاضر بهمکاری است صبحها تلفن ۴۷۷۸۹
آ ـ ۹۶۵

جوانی باداشتن سابقه ممتد

درامور بانکی و گمرکی خوش پوش وخوش بیان مسلط بکلیه کارهای اداری باضامن معتبر درشرکت ها و موسسات خصوصی جویای کارمیباشد براهنمای شماره ۳۹۶ مکاتبه نمائید
آ ـ ۸۷۶ ۱ ـ ۵

گمشده

در آگهی ۴۲۷ مربوط

بمفقود شدن چك‌های حساب شماره ۱۸۷۴ بانك ملی شعبه ارك اشتباها شماره حساب ۱۸۷۸۴ چاپ شده‌بود که تصحیح‌میشود

گواهینامه دیپلم طبیعی

اینجانب عبدالمجید عاشور محمدی درتاریخ ۱۲ر۱۱ر۴۷ گم شده‌یابنده بتلفن‌های ۳۰۳۲۱۵ یا۳۳۵۷۶۴تماس گرفته و ده‌هزار ریال مژدگانی‌خودرا دریافت‌دارد .
آ ـ ۱۰۵۵ ۱ ـ ۲

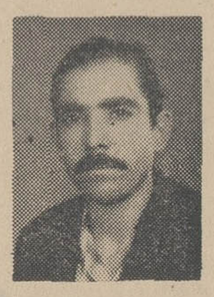

از صمدپناه (عکس بالا) اهل‌مرند از پنجشنبه گذشته‌خبری‌نیست‌هرکس اطلاعی از نامبرده داردباولین کلانتری یابنشانی وسفنارخیابان‌ولیعهدچهارراه جیبی پلاك ۱۱۲خبردهد

استخدام کارمند

سازمان تجارت خارجی ژاپن‌شعبه تهران (یك سازمان دولتی ژاپن) یك کارمند جهت بازاریابی ومشاوره بازرگانی باشرایط زیراستخدام مینماید
تابعیت دولت شاهنشاهی ایران ـ گواهی‌انجام خدمت نظام وظیفه ویا معافیت دائم‌تسلط کامل بزبان‌فارسی و انگلیسی برای ترجمه از فارسی‌به انگلیسی و بالعکس حداکثر سن۳۵ سال ـ حداقل دارای گواهی‌نامه‌دوره کامل دبیرستان ـ داوطلبانیکه از عهده ماشین‌نویسی انگلیسی برآیند و یاتجاربی داشته باشند حق تقدم خواهند داشت . از داوطلبان دارای شرایط فوق‌خواهشمند است تقاضای خودرا به‌پیوست رونوشه تمدارك فوق ویك قطعه عکس و بانضمام شرح‌حال زندگی باذکر نشانی کامل و شماره تلفن تاتاریخ ۲۲فروردین ۱۳۴۸ به صندوق پستی ۱۱۴۸ تهران‌ارسال دارند
آ ـ ۱۲۴۵

SED£-a-
INTERNATIONAL organization has vacancy for the position of office Manager. The successful applicant will receive training abroad and must be fluent in English and Farsi. Knowledge and experience in cost accounting is essential. Please send your application with resume to P.O. Box 864, Tehran, or call Telephone 336199.

سازمانهای فنی و فرهنگی

انگلیسی وآلمانی ـ کنتراتی

فرابگیرید . کلاس صیرفی شاهرضا بین کالج و تهران پالاس پلاك ۱۴۲
۱ـ ۵ ۱ـ ۶ ۱ـ ۶

موسسه زبانهای خارجی وابسته باچین و بازرگان اروپا

از کلاسهای انگلیسی ـ فرانسه ـ آلمانی ـ قندنویسی ـ ایتالیائی لابراتوار زبان ـ ماشین نویسی‌موسسه زبانهای خارجی که با آخرین وسایل مجهز است استفاده نمائید باطی این دوره‌ها باخذ گواهینامه R.S.A, L.C لندن نائل خواهید شد . ضمنا استادان ایرانی‌و خارجی برای‌تدریس خصوصی در موسسه‌یا منزل‌در اختیار میباشند .
نشانی . خیابان شاه ساختمان آلومینیوم ـ طبقه پنجم تلفن : ۶۰۸۲۹
آ ـ ۸۷۲ ۱ ـ ۱۰

تعلیم رانندگی

هنرستان فنی پرستو

مرکز آموزش صحیح رانندگی ـ مکانیکی ترافیك مجهز به‌بهترین و مدرنترین وسیله‌آموزش‌تهران‌خیابان شاهپور چهارراه گمرك تلفن: ۲۳۹۱۶

تدریس خصوصی

انگلیسی یافرانسه

توسط خارجی تلفن ۴۷۱۴۱ .
آ ـ ۳۱۹۵ ۱ ـ ۲۶

تدریس خصوصی زبان‌روسی ۴۱۵۳۹

ریاضیات دانشگاه و دروس دبیرستان

لیسانسیه ریاضی دانشجو ۹۵۹۰۱۳
آ ـ ۱۰۳۵ ۱ ـ ۳

فیزیك ـ ریاضیات

توسط دانشجوی فیزیك‌تلفن ۷۷۰۱۰۴ ازساعت ۱۹ببعد
آ ـ ۱۱۰۵ ۱ ـ ۴

تدریس و مکالمه انگلیسی

توسط‌خارجی ساعتی ۱۵تومان ۴۲۵۰۶
آ ـ ۶۳ ۱ ـ ۹

تدریس خصوصی فیزیك شیمی ریاضیات

توسط دانشجویان‌دانشکده‌پلی‌تکنیك باتضمین قبولی تلفن ۲۹۳۷۳
آ ـ ۱۱۱۹

وکلای دادگستری

اسمعیل نائیدی وکیل پایه یك دادگستری

خیابان شاهرضا جنب میدان‌فردوسی شماره ۳۳۸ تلفن دفتر ۴۴۵۲۸منزل ۹۵۳۸۴۱

دفاتر اسناد رسمی

دفتر اسناد رسمی ۲۹۷

سردفتر مهدی ذاکری

سیمتری نظامی نبش چهارراه فرح شمالی تلفن ۷۶۱۳۳۰

شرکتهای ساختمانی

«حمید»

دفتر مهندس ساختمان
ساختمان شما راباطرح ـ نقشه‌نظارت و اجرابانازلترین قیمت میسازدتلفن ۶۳۰۰۷۵
آ ـ ۱۶۷ ۱ ـ ۱۵

کارخانه شعله

سازنده دریچه‌های تنظیم هوا برای تاسیسات تهویه مطبوع‌وحرارت مرکزی وفیلترهای فن کوئل

کانال‌کشی ساختمانها

ونصب کولرهای آبی پذیرفته میشود تلفن ۷۹۲۶۰۳
آ ـ ۱۶۴

راهنمای پزشکی اطلاعات

متخصص قلب

دکتر حسین علوی عضو انجمن پزشکان قلب آمریکا رشته های‌عالی داخل (قلب وریه) از دانشگاه‌سنت‌لوئیز آمریکامیدان‌فردوسی ۳۱۴۸۴۸ منزل ۶۰۴۰۰ پذیرائی ۳تا۷بعدازظهر

متخصص بیماریهای ریوی‌وسل

دکتر هوشنك طبیب‌زاده ـ خیابان پهلوی نزدیك‌سینمامهتاب ۴۰۵۰۲

متخصص‌بیماریهای‌رماتیسمی

دکتر ناصر برجیس صبح وعصر رخیابان سپه چهارراه پهلوی

دکتر رضاحقیقت متخصص‌بیماریهای داخلی قلب از آمریکا

عضو انجمن قلب شناسان امریکا ـ نشانی کاخ‌جنوبی بین تیروناهید شماره ۱۳۵ پذیرائی ۵ر۱۵الی ۸ بعدازظهر تلفن ۴۶۵۴۶

متخصصین فیزیوتراپی

درمان فلجی بچه‌های عقب‌افتاده ـ فلجها ـ دردهای روماتیسمی سیاتیك‌باوسایل برقی و گل‌طبی خیابان پهلوی روبرو کوچه بیمارستان وریری تلفن ۴۷۶۴۶ ـ دکتر حمید خطیبی

دکتر قیصر درمان فلجها ـ دردهای عصبی و عضلانی ـ رماتیسم‌و سیاتیك تحت جمشید چهارراه بهار کوچه آفتاب تلفن ۷۶۵۶۱۴

درمان فلج ـ چی‌چشم ورماتیسم . فشارخون بیماریهای مزمن باروش هموپاتیك بسابقه درایران دکتر حسن‌بهره‌مند از دانشگاه‌هند با۴۱سال سابقه ـ سعدی شمال بیمه تلفن ۳۰۱۶۱۷ و ۸۶۳۲۸

متخصص بیماری خون

دکتر نصرت‌الله کرجی از دانشگاه پاریس دروازه دولت۳۳۴۳۸۹

متخصص بیماریهای پوست

دکتر خشنود ، متخصص‌بیماری های پوست
شاهرضا مقابل لاله‌زار نو تلفن ۴۹۶۳۲پذیرائی باتعیین‌وقت قبلی

متخصصین بیماری جهاز هاضمه

بیماریهای معده ، کبد وروده ،بواسیر بدون عمل‌جراحی دکتررفیعی متخصص از دانشگاه پاریس ـ جامی اول کوچه پاریس تلفن۴۸۱۸۹

متخصص پلاستیك

دکترشتی متخصص جراحی زیبائی وپلاستیك میدان فردوسی ۳۱۲۵۱۰

متخصصین داخلی

دکتر درطب آ. مسروبیان(امراض داخلی)
نشانی جدید خیابان پاریس کاشی ۱۵۰ر۱ روبروی کوچه سام)

متخصص موی سر ـ پوست

دکترمرتضی سرافراز باجدیدترین وسائل درمانی مربوطه‌از آمریکا مراجعت نموده . خیابان شمیران سیدخندان‌پذیرائی‌صبح‌وعصر۷۷۵۱۷۴

متخصص جراحی عمومی مصدومین و مجروحین

دکتر رفیعی سرشکی متخصص جراحی استخوان از دانشگاه پاریس خیابان ناهید شماره ۱۹۸ تلفن ۴۹۵۲۰ پذیرائی ۴تا۸بعدازظهر

دکتر فرهاد عطائی متخصص‌کبدی وکیسه صفرا ازآلمان.

چهارراه شاه ـ کوچه‌طلوع ـ جب‌سینما اسیا ۵ تا۷

متخصصین بیماریهای چشم

دکتر هوشنك برجیس جراح و متخصص چشم از آمریکا .
دارای تخصص در عینك‌نامرئی خیابان بزرگمهر شماره ۶ تلفن۶۹۰۱۲
پذیرائی صبح وعصر

درمان بواسیر

دکترعباس‌نیك‌نژاد درمان بواسیر بدون‌عمل جراحی

فیستول و فیسور بامند موثر پذیرائی عصرها درمحل جدید :خیابان روزولت شمالی زیرتخت طاووس کوی‌مدائن پلاك۳۵

متخصص بیماریهای‌زنان

دکتر مسعود مفید

متخصص و جراح بیماریهای زنان وزایمان از برلین با مدرن ترین وسائل تشخیص اختلالات جنینی در هنگام آبستنی تلفن منزل۸۵۲۱۵۷ مطب ۶۰۸۵۲ خیابان رازی شماره ۸۵

ترك تریاك و هروئین

دکتر صفائی با۲۹ سال سابقه و متد جدید بستری و سرپائی‌سعدی شمالی جنب بانك بیمه ۳۰۴۱۵۳ آ ـ ۳۷۳۴

ترك‌اعتیاد دریکی اززیباترین بیمارستان‌های جهان‌باآخرین‌روش علمی وخرج کم‌و مدت ۵روز . دکترمحمدداداخواه‌شماره۶۰لاله‌زار تلفن ۳۳۸۱۷۰

آمبولانس ـ اکسیژن ـ آیروسل

کلینیك شبانه روزی و اورژانس بدون تعطیل دکتر جوانشیرشاهرضا مقابل لاله‌زار نو تلفن ۴۹۶۳۲

کلینیك شبانه روزی قلهك جنب شهرداری تلفن ۸۶۴۷۷

موسسه عالی فیزیوتراپی وابسته بدانشکده پزشکی

همه روزه ازساعت ۸تا۱۲ جهت‌فیزیو تراپی بیمار می‌پذیرد
آدرس . بلوار الیزابت دوم کوچه وزیرزاده ۴الف ۱۲۳۶۶

بیماریهای امیزشی

دکتر دانشگر امراض مقاربتی و مجاری‌ادرار سپه‌مقابل‌پستخانه۳۰۲۴۱۶

دکتر فروتوش داخلی پوست وتناسلی امیر به اول‌منیر به‌صبح‌وعصر ۴۸۵۵۵

دکترپولوسا امراض آمیزشی فردوسی‌شمالی کوچه صادق ۳۱۲۵۸۹

دکتر یحیی صدری

بیماریهای‌آمیزشی‌ومجاری‌ادرار ، میدان‌بهارستان خیابان‌صفی‌علیشا

دکترمحمدرضامسدد ـ بیماری‌های آمیزشی ـ دروازه دولت ۳۳۴۳۸۹

دکترجناب‌زاده‌بیماریهای‌آمیزشی‌خیابان منوچهری مقابل کوچه‌ژاندارك

دکتر معانی ـ بیماریهای آمیزشی ، فردوسی مقابل بانك‌ملی پس‌افق

دکتر اردشیر کوچك‌پور

بیماریهای آمیزشی و مجاری ادرار چهار راه پهلوی سپه ۴تا۸بعدازظهر
دکترداوران تلفن ۳۰۳۵۴۸
مجاری‌ادرار ـ آمیزشی ـ دروازه دولت صبح و عصر

داروخانه‌ها

داروخانه شبانه روزی پارس

جاده پهلوی شمال پارك ساعی تلفن ۶۲۰۲۷۹ و۶۲۹۴۹

داروخانه مهران‌خیابان‌شیروخورشید چهارراه استخر تلفن ۹۵۴۰۰۷

درخدمت بهداشت زیبائی وسلامت **پاسکال تلفن ۷۰۵۳۳**
داروخانه شبانه روزی شما جاده‌قدیم‌شمیران کلانتری‌سوار

داروخانه شبانه‌روزی مرجان خیابان خوش تلفن ۹۵۷۱۱۹

نیازمندیهای شما

تلفنهای ۳۱۱۲۲۴ و ۳۱۱۲۲۰

خرید و فروش اثاثیه

خرید

فرش کیهان تلفن ۷۶۳۷۷۶
انواع قالی وقالیچه کهنه‌ونو
مخصوصا قالی های سنگین قیمت‌را خریداریم متمنی است برای‌معا ملات هرنوع فرش باسازمان فرش کیهان تماس بگیرید چون مشاور مامجانادر اختیار شماخواهدبود .

فرش رضوی تلفن ۷۶۴۸۰۰
روزولت میدان ۲۵ شهریور خریدار فرش‌های کهنه و نو صادراتی‌سنگین قیمت و فروشنده بهترین فرشهای‌نو کاشان‌می‌باشد برای هرنوع معامله باتلفن ۷۶۴۸۰۰ مکالمه‌فرمائید .

فرش گلشن تلفنهای ۶۲۸۳۵۵ و ۶۲۱۴۲۱
انواع فرشهای نو از تمام شهرستان هاموجود می‌باشدقیمت یك کلام در ضمن فرش‌نوو کهنه خریداریم

فروشگاه ایران فرش تلفن ۷۷۴۹۷۲
کلیه لوازم شما بهرمبلغ باشد بیشتر از سایرین نقد خریداریم
آ ـ ۳۲۷۳ ۱ ـ ۰ ۳

فرش کاشان برادران مهدی‌زاده
فرش‌درجه یك کاشان بقیمت تجارتی فرح جنوبی مقابل‌اندیشه۳نبش‌شاهرخ تلفن ۷۵۹۷۰۵
آ ـ ۱۱۲

فروشگاه خالقی
تلفن های ۳۰۳۰۸۰ و ۳۵۲۰۹۰ فرش کهنه و نو و یخچال ، تلویزیون و لوازم منزل شما را خریداریم

فرش اطمینان
فرش کاشان باطلای‌ناب را از فرح شمالی ایستگاه بی‌سیم خریداری فرمائید تلفن ۷۷۲۳۶۸
آ ـ ۳۳۸۶ ۱ ـ ۲۵

فرش میمنت (عطابخشی)
بهترین خریدارفرشهای کهنه و فروشنده عالیترین فرشهای بافت ایران نقدواقساط تلفن ۹۵۹۷۱۵

فروشگاه و نمایشگاه آسیا
یخچال ـ تلویزیون ـ اجاق گاز و فرش عادلانه خریداریم شاه ـ چهار راه پیروز تلفن ۶۱۲۸۳۲

فرش اردیبهشت تلفن ۶۸۱۶۴
باپول نقد و قیمت عالی فرشهای کهنه را خریداریم شاه چهارراه اردیبهشت پلاك ۳۳۳ ـ اسدی
آ ـ ۳۵۳۴ ۱ ـ ۲۰

فرش مهتاب تلفن ۷۷۱۳۶۵
خرید فرشهای کهنه‌باقیمت‌عادلانه فروش فرشهای نوباتضمین کتبی‌فرح شمالی ایستگاه بی‌سیم

فروشگاه صفا تلفن ۳۵۲۸۷۶
کلیه لوازم منزل شما را دراسرع وقت بااطلاع تلفنی در محل نقدا عادلانه خریداری مینماید

نمایشگاه و فروشگاه فرش صدری
خیابان بهار بالاتر از بیمارستان شهربانی تلفن ۷۶۵۲۹۴
آ ـ ۴۸ ۱ ـ ۲۶

فرش طوسی تلفن ۷۵۹۰۲۹
قالی و قالیچه کهنه شما رابرای صادرات از سایرین بهتر میخرد

فروشگاه آرمان تلفن ۶۹۶۲۳
بهترین خریدار تلویزیون فرش چراغ گاز و هرنوع یخچال نفتی

فروش

یخچال فیلکومونتاژ خارج
۸٫۵فوت مخصوص مناطق حاره‌بفروش میرسد تلفن ۲۳۱۹۲
آ ـ ۱۲۱۱ ۱ ـ ۲

فروش تلفن

یك‌شماره تلفن ۶۲
درخیابان تلویزیون واگذارمی‌شود صبحها تلفن ۳۱۲۰۶۹
آ ـ ۱۱۷۷ ۱ ـ ۲

شماره تلفن ۶۲ بدون‌واسطه
بفروش‌میرسد تلفن ۶۲۹۷۲۷
آ ـ ۱۶۵ ۱ ـ ۳

نمایشگاه های مبل

پرده دوزی ارجمند ۳۳۷۳۷۰

پیراهن مبل ۳۳۹۵۰۵
تعویض پارچه مبل ۳۳۹۵۰۵
پرده دوزی شهرزاد ۳۳۹۵۰۵

شستشوی مبل وفرش

شستشوی مبل و فرش کلین سرویس مهر مبتکر پیشرو
نظافت مبل و فرش درجای خودمواد آزمایش شده بادستگاه منحصربفرد تلفن ۹۵۲۵۴۶

شستشوی مبل و فرش‌ادیب
مبل و فرش و تشك های ماشین درجای خودتمیزمینماید‌تلفن۹۵۲۴۵۴

شستشوی مبل وفرش‌ساحل
نظافت مبلمان وپلیش وسیله دستگاه برقی درجای خود تلفن ۹۵۶۵۶۵
آ ـ ۹ ۱ ـ ۲۰

سرویس مبل شوئی نوین
نظافت مبلمان و فرش در منزل بادستگاههای اتوماتیك‌بامواد‌خارجی تلفن ۲۷۲۹۰ ـ ۶۲۴۹۰۰

دوراکلین سرویس بین‌المللی آمریکا
خشك‌شوئی مبل و فرش .موکت صندلی و سقف اتومبیل درمحل‌با آخرین متد متداول درجهان وابسته به کارخانجات بزرك تاول‌ماسنرایران تلفن۷۵۸۳۹۵،۷۵۸۳۹۶، ۷۳۶۸۳

تعمیرات

تعمیرگاه تلویزیون الکترون تلفن ۷۶۳۶۸۲
آماده برای نصب کنورتور جهت فرستنده دولتی و آموزش وپرورش روی‌هرنوع تلویزیون‌وتعمیرتلویزیون آرسی‌ای ـ شاوب‌لورنس ـ تلفنکن‌ـ سیبرا ـفیلیپس‌وسایرمار کهاسرویس مجهز و سیار درمنزل‌بویژه‌شمیرانات

شرکت ایران تکنیك
یگانه تعمیرگاه مجهز R.C.A. فیلیپس ، شاوب‌لورنس تلفونکن بلاپونکت ومتینکهاوس و کلیه تلویزیون‌های اروپائی و آمریکائی تلفن ۶۹۵۱۴و ۴۲۷۳۳

تعمیرگاه تلویزیون غرب ۳۰ درصد تخفیف
جهت نصب کنورتور اتوماتیك‌آلمانی وآنتن تمام کانال خارجی‌ـتعمیرانواع مارکهای تلویزیون باسرویس مجهز سیار تلفن ۷۵۴۵۰

سرویس تلویزیون گارانتی
تعمیر تلویزیونهای سیبیرا R.C.A. اداجنرال‌الکتریك تلفونکن و غیره‌و نصب کنورتور تمام نقاط‌تهران‌بویژه شمیرانات تلفن ۶۲۸۳۷۱

شرکت مهندسین تلویزیون
سرویس سیار درتمام شهرتعمیرات انواع‌تلویزیون‌دستگاههای‌الکترونیك باکارمزدکم ۶۱۱۲۳۴

شرکت سهامی رادیو تلویزیون ایران
جهت نصب کنورتور وتعمیرتلویزیون های R.C.A-RTI که تحت نظر متخصصین کارآزموده انجام میگیرد به‌تعمیرگاه خودتان به شماره‌های ۹۵۳۰۱۵، ۹۵۳۰۱۶، و ۹۵۳۰۱۷ و ۹۵۳۰۱۸ و ۹۵۳۰۱۹ مراجعه نمائید

تعمیرگاه فریجیدر تلفن۷۲۳۳۶
آ ـ ۳۲۰۸ ۱ ـ ۲۶

شرکت تلویزیون سرویس
آسی آ ـ A.C.A تعمیرانواع تلویزیون ۳۱۳۲۷۸ ،۳۱۳۲۶۲

اهم‌الکترونیك سرویس
تعمیر تلویزیون های شاوب لورنس آر ـ تی ـ آی . فیلیپس . تلفنکن . گروندیك و نصب کنورتور

اطلاعات ۱۳۰۴
صاحب امتیاز و مدیر مسئول
عباس مسعودی
خیابان خیام ـ ایران‌چاپ
تلفنخانه اطلاعات ۳۱۱۰۷۰ تا ۳۱۱۰۸۲
شعبه آگهی‌ها ۳۱۱۲۱۳
نیازمندیها ۳۱۱۲۲۰

معاملات املاك و مستغلات و اتومبیل

فروش

خرید وفروش اراضی نارمك تهران پارس ـ پول شرطی
بازرگانی امینو تلفن ۷۹۰۰۹۰
آ ـ ۲۱۴۸ ۱ ـ ۳۰

پهلوی دره قشلاق داودیه
قیطریه ولنجك عابدی ۸۵۰۰۹۵
آ ـ ۳۲۰۰ ۱ ـ ۳۳

زمین فروشی نزدیك پهلوی
هزارمتر بالای تلویزیون ایران ۳۳۹۷۸۴ بنگاه کوشان
آ ـ ۱۴۳۴ ۱ ـ ۵

اکازیون
چهارباب مغازه واقع درپاساژ کمپانی اسلامبول طبقه دوم بادوتلفن و دکوراسیون کامل آماده برای‌فروش می‌باشد تلفن ۶۱۱۹۰۵ و۶۱۲۹۹۵
آ ـ ۱۳۶۸ ۱ ـ ۵

آپارتمان سه‌طبقه مستغلاتی
۱۵۳مترسه آپارتمان سه‌اطاقه باهال و لوازم جنوبی مجموعا یازده‌هزارریال اجاره تیرآهن‌وتراس‌حدودچهارصدوده متر زیرینا واقع درخیابان هدایت کوچه نیکپوربن‌بست دومتری بدون واسطه بمبلغ نودهزار تومان‌وسیله تلفن ۷۵۵۸۸۳
آ ـ ۱۰۹۹ ۱ ـ

فروش سرقفلی۲۵هزارتومان
مغازه باقفسه‌بندی ـ ویترین ، برق ، تلفن فردوسی پائین اول کوچه‌باربد مقابل پارکینك کفش فردوس‌به‌تلفن ۴۱۴۰۰رجوعا نمائید
آ ـ ۱۳۷۴ ۱ ـ ۳

سه دستگاه مستغلات کوچك و بزرك تازه‌ساز در اطراف دروازه دولت با اجاره‌ماهیانه ۲۰ هزار تومان‌یکجاوجداگانه بانصف پول و نصف املاك تهران‌یاحومه تهران معاوضه میشود تلفن ۳۱۰۱۶۹ و ۳۱۰۱۶۸
آ ـ ۸۰ ۱ ـ ۵

زمینی جهت احداث
کارخانجات کارآژها و انبارهاازتهران تاقزوین ۹۵۹۰۶۹
آ ـ ۱۰۸ ۱ ـ ۱۳

آژانس شایسته ۳۰۵۳۴۹
فروشنده انواع مختلف خانه‌های شخصی‌ساز و مدرن‌مستغلات‌مهندسی وپردرآمد ویلاهای مجهز و زیبا در شمال شهر وشمیرانات وخریدارفوری املاك‌شخصی‌ساز
آ ـ ۱۶۰ ۱ ـ ۱۰

حدود خیابان شاه
مستغلات‌نوساز باعایدی ۳۵۰۰تومان ۲۸۵هزار تومان فروشی آژانس‌افشین تلفن ۹۵۱۹۰۰

خانه‌های ویلائی و
مستغلاتی در محدوده تهران۹۵۹۰۶۹
آ ـ ۱۱۶ ۱ ـ ۱۳

اوکازیون ـ مستغل فروشی بقیمت سیصد هزار تومان
اگرعایدات ثابت‌بی‌دردسربخواهید درخیابان سعدی مستغلی که سالیانه سی‌هزار تومان اجار میدهدخریداری فرمائید علت فروش این ملك برای تعدد مالکین بوده و همگی فروشنده هستند ۳۳۹۷۸۴ بنگاه کوشان
آ ـ ۱۸۹۰ ۱ ـ ۲

مغازه فروشی
واقع درخیابان پهلوی روبروی سینما رادیو سیتی آرایشگاه ناصر بعلت مسافرت واگذارمیشود

آگهی فروش منزل
بانك عمران ششدانك‌یکباب‌منزل سه طبقه باآب و برق واقع درتهران خیابان فردوسی کوچه میرشکار۲۲ بمساحت ۵۸۴٫۳۰متر مربع‌ملکی‌خود را بطور نقد و اقساط بفروش‌میرساند طالبین باداره حقوقی بانك عمران‌واقع در خیابان شاهرضا مراجعه نمایند
آ ـ ۲۰۴۴ ۱ ـ ۳

همه‌نوع معاملات املاك
انجام میشود مروتی ۷۵۶۵۱۸
آ ـ ۱۳۲ ۱ ـ ۳

خریداری میشود

اراضی کردان ـ جاده کرج
جاده قزوین و جاده ساوه خریداریم تلفن ۶۱۱۷۷۱

دفتر پارس خریدار زمین
وخانه‌های ویلائی مستغلات در عباس اباد و شمیرانات ۷۶۱۵۵۸
آ ـ ۲۲۸۸ ۱ ـ ۲۶

اراضی کیشا قلقلی
یوسف آبادخریداریم ۶۳۱۵۲۴
آ ـ ۳۷۶۲ ۱ ـ ۱۰

اراضی عباس آباد افسریه
خریداریم ـ تلفن ۷۶۱۷۴۷
آ ـ ۳۶۹۷ ۱ ـ ۲۶

زمینهای زعفرانیه دره‌قشلاق مکانیر وسعادت‌آباد، عباس آباد ، فرح زاد
را خریداریم بازرگانی جلالی خیابان پهلوی تلفن های۶۲۶۴۱۱ ،۶۲۴۱۹۳

اراضی سعادت آباد
کوی مکانیر وفرح‌زاد خریداریم تلفن‌های ۶۸۵۶۲و ۴۵۰۴۰
آ ـ ۳۳۱۸ ۱ ـ ۲۰

املاك حسینی ۸۵۲۰۰۲
دره قشلاق ولنجك خریداریم
آ ـ ۳۷۹۵ ۱ ـ ۱۰

اراضی کوهك کردان پونك
امام‌سی . فرحزادجنت‌آباد باغ‌فیض جاده کرج هاشمی خریداریم ۴۵۶۲۵
آ ـ ۳۸۷۱ ۱ ـ ۲۶

اراضی‌دیدوندید
یوسف‌آباد خریداریم ۶۳۳۹۱۶
آ ـ ۳۳ ۱ ـ ۲۶

دره قشلاق داودیه چالهرز
دروس ـ قیطریه غروی ۸۶۱۸۱
آ ـ ۶۱ ۱ ـ ۲۰

دفتر براتی شمیران
خیابان پهلوی باغ فردوس ۸۵۲۵۷۵
آ ـ ۳۵۷۲ ۱ ـ ۲۶

اراضی عباس‌آبادرا
نقدا خریداریم تلفن ۶۲۷۸۰۵
آ ـ ۱۳۵

اراضی داودیه سلطنت آباد
چالهرز و قلهك وشمیرانات‌خریداریم دفتر فروتن تلفن ۸۵۰۱۴۲
آ ـ ۱۳۸ ۱ ـ ۲۶

آژانس‌ستاره‌میدان۲۵شهریور
مرکز خرید و فروش واجاره شمال شهر وشمیرانات ۶۲۷۴۶۶
آ ـ ۱۴۸ ۱ ـ ۴

اراضی عباس‌آباد و کاظم‌آباد
جنت‌آبادخریداریم ۷۶۵۱۹۹
آ ـ ۱۵۴ ۱ ـ ۱۵

خانه شما را جهت فروش
واجاره نیازمندیم دفترفروتن۸۵۰۱۴۲
آ ـ ۱۳۷ ۱ ـ ۲۶

اجاره داده میشود

تلفن ۴۰۰۰۰ و ۶۰۰۰۰
ویژه تهیه ویلا ـ مستغلات مدرن بخصوص اجاره منازل‌بخارجیان
آ ـ ۳۶۹۰ ۱ ـ ۱۵

یکدستگاه ساختمان ۴ طبقه
به‌مساحت ۳۰۰۰متر مناسب برای محل کار ادارات دولتی وشرکت های خصوصی واقع درخیابان آیزنهاور مقابل کاخ وزارت کار .هرطبقه‌دارای ۱۷ اطاق باآسانسور ـ کولر وشوفاژ به‌طور یکجا و یاهرطبقه جداگانه به اجاره واگذار میشود
طالبین لطفا باتلفن های ۹۵۹۴۹۲ و ۴۶۵۸۰ تماس بگیرند
آ ـ ۱۱۷۸ ۱ ـ ۱۰

یك خانه دردروس
قابل توجه بنگاههای‌خانه‌یابی‌برای خارجیان‌باسه اطاق خواب ، سالن بزرك ، آب لوله‌کشی شهر ، کولرو وسائل‌مدرن ، گاراژ مبله‌یابدون‌مبله تلفن ۸۸۱۰۷۴

قابل توجه موسسات ملی و دولتی
۸دستگاه آپارتمان درچهار طبقه از ساختمانی نوساز ومدرن دارای ۴۰ اطاق باآسانسور شوفاژ تلفن وزیر زمین بمساحت ۲۷۰ متر اجاره داده میشود آیزنهاور نبش بهبودی تلفن: ۹۵۷۳۹۷ و ۹۵۵۲۵۰
آ ـ ۱۶۱ ۱ ـ ۳

اجاره میشود

موسسه امور خارجیان
منازل شمارا بخارجیان اجاره میدهد تخت جمشید شرقی ۵۰۳ـ۷۱۷۸۲
آ ـ ۱۶۲ ۱ ـ ۲۶

فروش اتومبیل

اولین بازار اتومبیل در ایران
خرید و فروش و معاوضه اتومبیل بقیمت روز و عادلانه انجام می‌شود سرچشمه توقفگاه کاروان۳۰۱۳۲۷
آ ـ ۲۷۰۷ ۱ ـ ۲۶

فروشگاه توکل جیپ‌ولندور
میدان باغشاه سیه تلفن۴۷۰۷۵

جیپ تیتوتای مدل ۵۹
بابوستر بفروش‌میرسد‌تلفن۶۳۰۰۷۵
آ ـ ۱۶۸ ۱ ـ ۲

برای اتومبیل شما
تعمیرگاه شماره ۳
آریا و شاهین
شاهرضا پیچ شمیران تلفن۳۳۲۲۷۷

باربندهای اتومبیل
ضد زنگ باتضمین
بجلوه اتومبیل شما میافزاید
طباطبائی مقابل فروشگاه فردوسی تلفن ۳۰۵۲۵۲

کرایه

اتولوکس
اتومبیلهای تشریفاتی باراننده برای داخل وخارج تهران میدان فردوسی تلفن ۶۱۱۳۷۰و۴۴۶۰۵

کرایه اتومبیل شبانه‌روزی آبتین
با راننده و بدون راننده تلفنهای ۶۵۶۲۵ و۴۳۷۳۷
آ ـ ۶۴ ۱ ـ ۲۰

آسیابار بارکش شهری
امیرآباد شمالی تلفن ۳۳۱۳۵ ۶

برای ساختمان شما

نقاشی ساختمانی جانفدا
فوری ارزان باقسط ۷۸۱۹۷۷

لوله بازکنی فاضل آب با دستگاه تراکم هوا ۹۵۵۱۱۶

رفع گرفتگی لوله ساختمان در ۲ دقیقه سازمان تراکم تلفن ۸۸۱۶۸۱

لوله بازکنی فاضل آب با دستگاه تراکم هوا تلفن ۶۴۶۳۵

لوله بازکنی فاضل آب با دستگاه تراکم هوا تلفن ۷۵۶۴۰۸

رفع گرفتگی بروغ لوله ساختمانی با دستگاه تراکم هوا ـ تلفن ۷۸۷۲۷

لوله بازکنی فاضل آب با دستگاه تراکم هوا تلفن ۷۶۳۱۸۶

کولر
کارگاه فنی طاهری
نصب‌وتعمیر کولر وکانال کشی ساختمان با تضمین تلفن۷۶۵۲۶۴
آ ـ ۴۷ ۱ ـ ۱۰

ارزان ـ نقد واقساط
کانال‌کشی و نصب کولر بااصول صحیح تلفن ۷۴۹۷۹

قبوض

قبوض قالی بانك کارگشائی اضافه‌ترازقیمت ارزیابی‌شده خریداری‌میشودفرش‌اردهالی اول‌بازارکفاشها سرای‌مهدیه تلفن ۲۳۴۸۲

وجه‌قبض‌فرش‌بانك‌کارگشائی
را بدون مراجعه بشما بوسیله تلفن درخانه یامحل کارشما خریداری‌و پرداخت‌می‌نمائیم ۲۳۴۸۲

قبوض اصلاحات ارضی بیواسطه خریداریم پاکیور ۲۲۷۲۹و ۶۲۷۶۹۷
آ ـ ۳۶۱۷ ۱ ـ ۲۶

قبوض قالی بانك کارگشائی
چند درصد اضافه‌تر از قیمت ارزیابی شده خریداریم
سبزه‌میدان سرای حاج‌رحیم‌خان عباس‌زاده تلفن ۵۱۸۲۰

قبوض قالی وقالیچه بانك
کارگشائی را به‌حداکثر قیمت خریداریم سبزه‌میدان اول سرای‌حاج رحیم‌خان خامسی تلفن ۵۱۶۶۰

گازمورد نیازشما

پخش گاز صفا
کپسول‌های گازی منزل شما را ازهرمارکی که باشد باقیمت خود کارخانه دوساعت پس از تلفن‌تعویض مینماید خیابان شمیران ـ سه‌راه زندان فلکه‌شاه‌صفی تلفن ۷۶۴۷۹۷

پخش شرق گاز
تلفن ۷۴۶۰۳۲
هرنوع کپسول گاز راکتراز ۲ ساعت بعد از تلفن بآدرس شما تحویل میدهد.
تهران نو ایستگاه پنل

پخش گاز شرکت بونان
از ساعت ۷ وفیم صبح تا۸بعدازظهر باتلفن های‌شماره۹۵۳۰۵۱تا۹۵۳۰۵۵ و۳۳۸۲۲۱ و ۳۳۸۲۲۲ و ۳۳۲۹۲۴ اماده قبول سفارشات مشتریان‌محترم خود درتهران می‌باشد

ایران گاز
همه روزه از ساعت ۷ صبح الی۱۱شب تلفن‌بخش گازوسرویس ۶۱۱۳۰۱ ۷ شماره

شرکت چراغ گاز
دارای مطمئن‌ترین سیلندر ورگلاتور گاز تلفن‌های پخش گاز ۶۹۵۷۶و ۴۹۴۷۱ و ۴۲۹۲۸

سرویس پخش گاز جنرال
تلفن‌های ۹۵۷۶۹۲-۹۵۸۲۵۲ ۹۵۷۷۹۴-۹۵۹۱۶۴
سرویس منظم ـ دقیق ـ مطمئن پخش گاز
در تمام ایام هفته

گیتی‌گاز در خدمت‌عموم
بتلفن های ۷۹۴۵۰۸ـ ۷۹۳۲۱۱ و ۵۴۲۱۵ مراجعه شود از شهرستان‌ها نماینده فعال می‌پذیرد
آ ـ ۱۶۳ ۱ ـ ۳۰

متفرقه

تجارتخانه ملکی نماینده انحصاری
ماشین های خشك‌شوئی وانیورسال مدرناوماشین‌های سفیدشوئی و مواد مربوطه تلفن ۳۰۲۶۶۲
آ ـ ۳۷۵۳ ۱ ـ ۲۶

تانکرسازی لوپ
تانکر از ۵۰۰ تا۵۰۰۰۰۰لیتر موجود است سفارشات ۴۸ساعته انجام‌میگردد خیابان قزوین تلفن ۹۵۹۴۱۴
آ ـ ۲۸۱۴ ۲۱ ـ ۲۶

سازمان باغبان
درخدمت شما تلفن ۷۶۰۱۲۱
آ ـ ۳۷۹۲ ۱ ـ ۳۰

قابل توجه
تلفن های جدید آژانس‌رایت ۳۱۰۱۶۸ و ۳۱۰۱۶۹
آ ـ ۳۲ ۱ ـ ۱۰

قابل‌توجه باغداران‌وکشاورزان
انواع واقسام کود حیوانی‌موجوداست بنگاه صداقت‌مقابل‌سازمان کشتارگاه
آ ـ ۱۴۵

معاملات پول

پول‌تومانی ۲شاهی ۷۳۵۴۱

پول شرطی نیازمندیم ۴۸۴۶۳

از یك میلیون ریال بالا موجود باکپور تلفن ۲۲۷۲۹ ، ۶۲۷۶۹۷

پول شرطی با سود بانکی ۴۸۴۶۳

پول در مقابل املاك شمال
شهر وشمیرانات موجود است‌به‌تلفن های شماره ۳۳۹۰۶۷ و۳۳۶۸۸۵ مراجعه فرمایند
آ ـ ۹۹ ۱ ـ ۱۶

چکهای برگشتی
۶تا۸بعدازظهر ۶۵۴۶۴ مقدم
آ ـ ۱۱۷ ۱ ـ ۲۶

وام در مقابل تلفن ۳۳۷۴۳۷
آ ـ ۱۵۰ ۱ ـ ۲۶

برنامه سینماها

- **ایستگاه‌زبرا** ـ رنگی ـ سینه راما ـ راك هودسن
  آتلانتیك (۶۲۷۱۷۱) ۱۱ ـ ۳٫۳۰ ـ ۶٫۳۰ ـ ۹٫۳۰
- **وقتیکه آفتاب غروب میکند** ـ رنگی ـ آلدوری ـ کیم‌رونی
  امپایر (۶۲۳۹۴۲) ۱۱٫۱۵ ـ ۳٫۳۰ ـ ۵٫۳۰ ـ ۷٫۳۰ ـ ۹٫۴۵
- **کلاه سبزها** ـ رنگی ـ جان وین ـ دیویدجانسون
  گلدن‌سیتی (۶۱۳۲۶۹) ۱۱ ـ ۲٫۳۰ ـ ۵ ـ ۷٫۳۰ ـ ۱۰
- **دام** ـ رنگی ـ ریتاتوشینگهام
  پارك (۳۳۹۶۳۷) ۹ ـ ۱۱ ـ ۱ ـ ۳ ـ ۵ ـ ۷ ـ ۹
- **قلعه عقاب‌ها** ـ رنگی ـ ۷۰ میلیمتری ـ ریچارد برتون ـ
  پارامونت (۴۸۳۲۱) ۱۰٫۴۵ ـ ۲٫۴۵ ـ ۶ ـ ۹٫۱۵
- **قصه جنگل** ـ رنگی ـ فیلم کارتون
  سینه‌موند (۴۸۳۲۲) ۱۱ ـ ۳ ـ ۵ ـ ۷ ـ ۹
- **اشکها و لبخندها** ـ پاناویژن ـ رنگی ـ جولی‌اندروز
  بولوار (۶۰۲۹۲) ۱۰٫۴۵ ـ صبح ۳ ـ ۶ ـ ۹ بعدازظهر
- **جانی‌بوستون** ـ رنگی ـ تونی‌کورتیس ـ هنری‌فاندا
  دیاموند (۶۲۸۴۰۰) ۱۱ ـ ۳ ـ ۵٫۱۵ ـ ۷٫۳۰ ـ ۹٫۴۵
- **برای پیروزی** ـ پاناویژن ـ رنگی ـ هنری‌فوندا
  آریا (۳۳۹۸۸۴) ۹ ـ ۱۲ ـ ۳ ـ ۶ ـ ۹
- **الدورادو** ـ رنگی ـ جان وین ـ رابرت میچم
  مولن‌روز (۷۲۹۲۹) دیانا (۴۷۳۶۵) ۱۱ ـ ۲٫۳۰ ـ ۵ ـ ۷٫۳۰ ـ مهتاب (۴۷۷۷۷) ۱۰٫۳۰ ـ ۲ ـ ۴٫۳۰ ـ ۷ ـ ۹٫۳۰ اروپا (۳۰۳۱۷۹) ۹٫۳۰ ـ ۱۱٫۳۰ ـ ۱٫۳۰ ـ ۴ ـ ۶٫۳۰ ـ ۹ اسکار (۹۵۰۸۹۸) ۱۰ ـ ۱٫۳۰ ـ ۴ ـ ۶٫۳۰ ـ ۹ کریستال (۳۳۷۶۷۵) ۱۰٫۳۰ ـ ۱ ـ ۳٫۳۰ ـ ۶ ـ ۸٫۳۰ برلیان (۳۳۳۵۳۵) ۱۰ ـ ۱۲٫۳۰ ـ ۳ ـ ۵٫۳۰ ـ ۸
- **فرار اززندان** ـ سینماسکوپ ـ پل‌نیومن
  ماژستیك (۶۸۴۶۱) ۱۱ ـ ۳ ـ ۵ ـ ۷ ـ ۹
- **تکخال** ـ فروزان ـ بیك‌ایمانوردی ـ ثریا بهشتی
  اونیورسال (۶۶۹۵۳) ۱۰ ـ ۱۲٫۱۵ ـ ۲٫۳۰ ـ ۴٫۴۵ ـ ۷٫۱۵ ـ ۹٫۴۵ ایران (۳۳۶۳۵۴) الوند (۳۵۶۵۳۸) لیدو (۹۵۱۲۸۲) نپتون(۷۶۰۱۳۶) مونت‌کارلو (۷۹۷۴۱) داریوش (۲۶۲۶۵) ژاله (۳۰۴۱۲۰) ۱۰٫۳۰ ـ ۲٫۳۰ ـ ۴٫۳۰ ـ ۶٫۳۰ ـ ۸٫۳۰ رویال (۴۹۷۸۵) یاسارگاد(۷۹۲۷۸۲) ۱۱ ـ ۳ ـ ۵ ـ ۷ ـ ۹ شهرام (۷۷۴۵۴۹) ۱۰ ـ ۱۲ ـ ۲ ـ ۴ ـ ۶ ـ ۸ آمنارا (۸۴۰۲۲) ۱۰٫۳۰ ـ ۲ ـ ۴٫۱۵ ـ ۶٫۳۰ ـ ۸٫۴۵
- **مزدوران** ـ رنگی ـ ایوت میمیو ـ رودتایلور
  تخت‌جمشید (۴۳۵۵۰) ۳ ـ ۵ ـ ۷ ـ ۹
- **حرفه‌ای‌ها** ـ زنی بنام شراب
  مشعل (۳۳۳۸۲۶) شروع بکسره از ۹ صبح
- **زنده‌باد جنگو** ـ رنگی ـ ترنس‌هیل ـ هورست‌فرانك
  سانترال (۴۸۶۸۶) ۱۱ ـ ۳ ـ ۵ ـ ۷ ـ ۹ ب.ب (۶۹۶۴۱) ۱٫۴۵ ـ ۲ ـ ۴ ـ ۶ ـ ۸ ـ ۱۰ ایفل (۳۱۱۴۷۷) ۱۰ ـ ۱۲ ـ ۲ ـ ۴ ـ ۶ ـ ۸ ـ ۱۰ متروپل (۳۳۹۴۱۰) ۱۰٫۳۰ ـ ۲٫۳۰ ـ ۴٫۳۰ ـ ۶٫۳۰ ـ ۸٫۳۰
- **بانی‌وکلاید** ـ سینماسکوپ ـ وارن‌بیتی ـ فی‌داناوی
  تاج (۳۱۳۸۶۴) ۱۰٫۳۰ ـ ۲ ـ ۴ ـ ۶ ـ ۸ ـ ۱۰
- **جوانان زیر آفتاب** ـ رومیناپاور ـ ال‌بانو
  ریولی (۷۵۷۷۷۷) ۱۱ ـ ۳٫۳۰ ـ ۵٫۳۰ ـ ۷٫۳۰ ـ ۹٫۳۰
- **دیار پیامبران** ـ رنگی
  اروپا (۳۰۳۱۷۹) رکس (۳۳۵۲۹۳) تیمفون (۹۳۸۸۲) سیلوانا (۳۳۳۷۷۷) آستارا (۸۴۰۲۲) ۱۰٫۳۰ ـ ۱۲٫۳۰ ـ ۲٫۳۰ ـ ۴٫۳۰ ـ ۶٫۳۰ ـ ۸٫۳۰ میامی (۷۴۳۲۹) ناتالی (۹۵۴۵۳۴) فلور (۲۸۰۹۶) ۱۱ ـ ۱ ـ ۳ ـ ۵ ـ ۷ ـ ۹ آسیا (۴۲۹۰۹) ۱۱٫۱۵ ـ ۱٫۱۵ ـ ۳٫۱۵ ـ ۵٫۱۵ ـ ۷٫۱۵ ـ ۹٫۱۵ همای (۳۱۱۶۶۹) کارون (۹۵۱۰۶۵) ارانوس (۲۷۹۷۱) سایتا (۳۵۲۴۴۲) ۱۰ ـ ۱۲ ـ ۲ ـ ۴ ـ ۶ ـ ۸ وامسر (۳۵۲۱۶۰) ۹٫۳۰ ـ ۱۱٫۳۰ ـ ۱٫۳۰ ـ ۳٫۳۰ ـ ۵٫۳۰ ـ ۷٫۳۰
- **باراباس** ـ رنگی ـ آنتونی‌کوئین
  پانوراما (۷۹۳۵۷۰) ۱۰٫۳۰ ـ ۱ ـ ۳٫۳۰ ـ ۶٫۱۵ ـ ۹
- **۲ مرد در ریویرا** ـ رنگی ـ اریك‌مورگامب ـ ارنی‌وایز
  کاپری (۴۸۴۰۱) ۱۰٫۴۵ ـ ۲٫۴۵ ـ ۴٫۴۵ ـ ۶٫۴۵ ـ ۸٫۴۵
- **پسران قارون** ـ آرمان ـ سپهر نیا ـ گرشا ـ متوسلانی
  سعدی (۳۳۶۴۶۸) کیهان (۹۵۷۳۶۰) مراد (۷۳۳۸۲) المپیا (۹۵۶۷۹۶) پرسپولیس (۵۸۱۰۸۳) دریا (۷۹۱۷۴۶) شرق (۵۴۰۲۴)ماندانا(۷۹۹۸۲) ۱۰٫۳۰ ـ ۲٫۳۰ ـ ۴٫۳۰ ـ ۶٫۳۰ ـ ۸٫۳۰پلازا (۴۴۲۵۵) ری (۲۲۵۷۸) فردوسی (۳۳۵۷۸۴) ستاره (۵۸۷۲۱) ۹ ـ ۱۱ ـ ۱ ـ ۳ ـ ۵ ـ ۷ ـ ۹
- **تشنه محبت** ـ مالاسینها ـ دیوی‌کومار ـ بونتی
  دنیا (۳۳۳۸۱۲) ۱۰٫۳۰ ـ ۲٫۳۰ ـ ۴٫۳۰ ـ ۶٫۳۰ ـ ۸٫۳۰
- **بولت** ـ رنگی ـ استیومك‌کوئین ـ رابرت‌ون
  رادیوسیتی (۴۳۳۲۰) ۱۱٫۱۵ ـ ۳٫۳۰ ـ ۵٫۳۰ ـ ۷٫۳۰ ـ ۹٫۳۰
- **ستیز عقاب ها** ـ سینماسکوپ رنگی ـ اکدوری
  نیاگارا (۶۵۳۰۷) ۱۱ ـ ۳ ـ ۵ ـ ۷ ـ ۹ ب.ب (۶۹۶۴۱) ۱۰٫۳۰ ـ ۲ ـ ۴ ـ ۸ ـ ۱۰ سیبلا (۳۳۶۴۲۴) ۱۰٫۳۰ ـ ۲٫۳۰ ـ ۴٫۳۰ ـ ۶٫۳۰ ـ ۸٫۳۰ ادئون (۳۳۸۱۱۸) ۱۰٫۳۰ ـ ۲٫۳۰ ـ ۴٫۳۰ ـ ۶٫۳۰ ـ ۸٫۳۰
- **سایه من** ـ رنگی ـ سادنا
  فری (۹۵۳۳۳۶) ۱ ـ ۳ ـ ۵ ـ ۷ ـ ۹
- **مردی کم تجربه ـ زنده یا مرده**
  البرز (۳۰۴۲۵۸) ۸٫۳۰ ـ ۱۲ ـ ۳٫۳۰ ـ ۷ ـ ۸٫۳۰
- **ساموراي** ـ رنگی ـ آلن‌دلون
  پردیس ۱۰٫۳۰ ـ ۱۲٫۳۰ ـ ۲٫۳۰ ـ ۴٫۳۰ ـ ۶٫۳۰ ـ ۸٫۴۵
- **ن × هفت** ـ رنگی ـ شرلی‌مك‌لین ـ پیترسلوز
  کلدیس (۶۲۸۷۱۳) ۲ ـ ۴٫۳۰ ـ ۷ (۹٫۳۰ بزبان اصلی)
- **شیطان هرگز نمی‌خوابد** ـ فرانك سیناترا ـ فرانس‌نویا
  کسری (۷۵۶۹۳۹) ۱۱ ـ ۲٫۴۵ ـ ۵ ـ ۷٫۱۵ ـ ۹٫۳۰

دربازکن برقی
بکد
B.K.D
باگوشی رنگی
و تضمین پنج‌ساله
بدون پیش قسط به اقساط شش ماهه
مرکز فروش و نصب شرکت بکد

۴۰ سال قبل در همین روز

نطق اولین خانم ایرانی در سالن تاریخی پاریس

مکتوب از مخبر مخصوص مادرپاریس: دراروپا رسم است شب قبل از سال‌جدید راعموم طبقات جشن می‌گیرند و تا صبح بشادمانی میگذرانند شب نوروز ما هم‌در بهترین محفل تاریخی فرانسه و حضور دوستداران علم‌وبذکر تاریخ تمدن‌ایران ومعرفی این مهد باعظمت بعالم علم و ادب امروزی بسررفت . من هرگز گمان نمیکردم دریك کنفرانس مشرق زمینی آنهم دریك‌مملکت اروپائی چنین‌اجتماعی بوجود آید. سالون معروف سوربن مملو از جمعیت بود که‌بیش‌از چهار هزار نفر خارجی وعده‌کثیری‌ایرانیان مقیم‌فرانسه جای گرفته بودند کنفرانس بدوا بتوسط پرفسور (وان‌برونهه) که زحمات قابل تقدیری در جمع‌آوری تاریخ و تمدن قدیم ایران کشیده مفتوح‌و نطق مفصلی تحت‌عنوان ایران گذشته و امروز ایراد نمود و جامعه ایرانی رابااین معرفی‌مفتخر ساخت .

پروفسور مزبورنه‌تنها در جزئیات‌تاریخ وتمدن قدیم ایران مجموعه اطلاعات خود را بمعرض افکار عمومی گذارد بلکه‌فیلم های جالب‌توجهی از بناهای تاریخی‌ایران وآثار قدیم نمایش داده شد .

تاکنون هیچ ایرانی فکر نمیکرد روزی هم در مهدتمدن و جامعه علم ومعرفت فرانسه داستان جهانگیری سیروس ، فتح‌بابل و افتخارات داریوش ، تمدن هخامنشی و ساسانی آثار تاریخی و عظمت ایران در ادوار گذشته همان ادواری که ابدا بوی تمدن بمشام مغرب زمین نرسیده بود تذکر داده شود وهمان ایرانی که‌تاچندی قبل‌در نظرتوده مغرب نسبتا مجهول واجنبی بود بتمام معنی معرفی گردد .

آری، ایران قبل از طلوع کوکب درخشان پهلوی در ممالك خارجی نام و نشانی نداشت وایرانی‌جزیك قوم‌آسیائی قالی فروش بیش نبود وامروز خدمات برجسته شاهنشاه معظم ما است که‌وطن عزیز رادر انظار خارجی هاآبرومندساخته ودرسایه این موهبت عظمی است که‌نام بلند ایران در صحنه علم وادب فرانسه برده میشود .

شما خوانندگان محترم هیچ‌تصورمی ـ کردید روزی درجامعه ادبی فرانسه نام ایران برده شود برفراز این‌بنای‌تاریخی ودر برابر بیرق‌علم‌پرور فرانسه بیرق باشرافت شیرو خورشید قرارگیرد در مقابل متجاوز از چهار هزار جمعیت فرانسوی شرح تمدن ایران داده شودو تمثال پادشاه محبوب مادرروی پردهٔ‌سینما باکفزدن های ممتد یك جامعه دانشمند فرانسوی و شادمانی‌و شعف‌استقبال گردد وبازهیچ فکر میکردید روزی نام‌شعرای ایران و علمای عالی‌مقام مادر چنین مجمعی برده‌شود نام جاوید سعدی و فضیلت مقام حافظ ـبزبان آید ؟وبازهم فکرمیکردید د رمحیطی که زن ایرانی مانند موجودیت بی‌مقدار و مستور درپرده حجاب وبی‌بهره‌از تمدن معرفی شده بود یك خانم ایرانی بامنتهای فصاحت‌بیان ازتاریخ ادبای شهیر و افتخارات ادبی ایران صحبت کند وشاهکارهای ادبی‌و پرحکمت سعدی وحافظ‌را به‌سلیس‌ترین عباراتی آنهم بزبان خارجی‌ودر مقابل تقریبا پنجهزار جمعیت‌ایرانی و اروپائی ادا کند. ؟

این‌خانم همانطور که پرفسور دراین جمع ادبی‌معرفیش کرد منصوره خانم وثوق بود و موضوع کنفرانس ایشان‌هم ازدوشاعر شهیر ایران‌سعدی وحافظ‌بود که‌با طرز شیوائی ازافکار برجستهٔ این دوفیلسوف معروف سخن‌راند و بهترین قطعات ادبی آنان را بطرز پسندیده و مطلوبی بزبان فرانسه تشریح نمود .

خانم منصوره وثوق باحالت مودبانه که‌شیوهٔ ذاتی ایرانی است و باکمال‌وقار ومتانت ازعهده نطق خودبرآمد و عالم نسوان ایران‌راازاین جهت‌مرهون زحمات وممنون مطالعات خودگردانید . درخاتمه بنوبه خود لازم میدانم زحمات قابل‌تصور وزیرمختار وطن‌دولت‌ما آقای علاء رانیز که دراحیاء عظمت وارتقاء حیثیت‌ایران ازبذل هرگونه فداکاری دریغ ندارند تذکر داده والبته مملکت هم ازاین‌گونه عناصر فعال که‌نیات ملوکانه را درمعرفی افتخارات ایران بتمام معنی اجرا میسازند تقدیر نماید .پاریس مخبر مخصوص شما .

عکس‌برداری از بدن

اخیرا در موسسه رادیولوژی انگلیس نمایشا تحیرت‌انگیزی در قسمت عکس برداری ازبدن انسان داده شد بدین‌معنی که‌با دستگاه های مخصوصی که‌اختراع شده ازبطن‌انسان هرعکس را در ظرف یك‌بیستم ثانیه برمیدارند این طرزعکس برداری با این سرعت حیرت‌انگیز با موفقیت صورت گرفته است .

(نقل‌از اطلاعات ۱۹ فروردین ۱۳۰۹)

جدول کلمات متقاطع شماره ۴۰۰۸

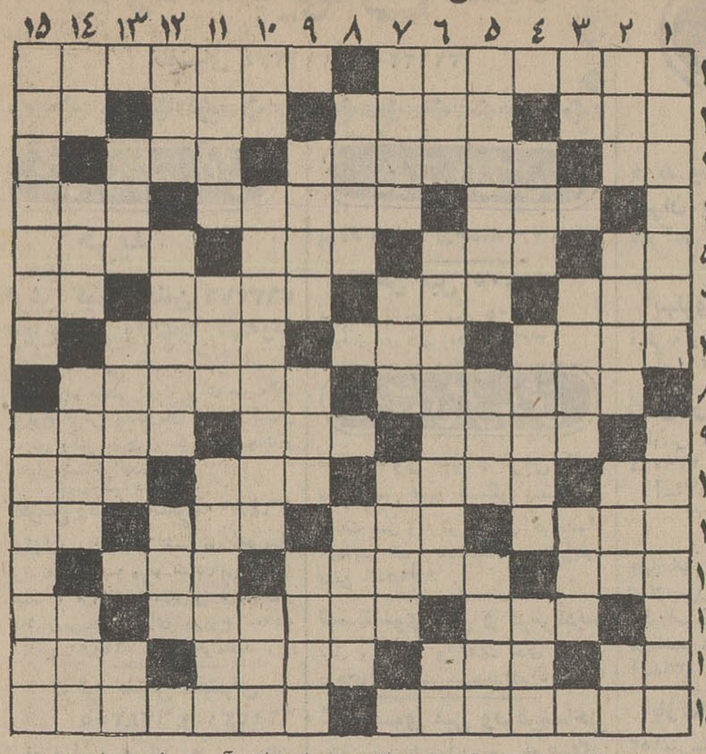

افقی: ۱ـ شهری در سیسیل ـ از وسایل مسافربری که درسال های‌اخیر رایج شده ۲ـ گل ناامیدی ـ دستمزد ـ کیف‌و کیسه ـ تازه و جدید ۳ـ نگفتنی و نهفتنی ـهر چقدر مهربان باشد جای مادر را نمیگیرد ـ روزگار وزمانه ٤ـ منطقه‌ای در لارستان فارس ـ موئی حلقه شده برپیشانی ـ خطی در دایره ٥ـ دوستی ـ دارائی و چهارپا ـ تزویر و حقه ـ پدر اردشیر ٦ـ اسم و آوازه ـ میهمانی و ضیافت ـ از اقسام اضافه ـ علامت مفعول صریح ۷ـ پهلوانان ـ چینی بین دو ابرو برپیشانی ـ آغاز و ابتدا ۸ـ حیوان تنبلی است و عمر طولانی دارد ـ کریم و دست و دل‌باز ۹ـ اگر خوب بود حد هم برای خود انتخاب میکرد ـ زنك کاروان ـ گویا کسی به ذکر پرداخته و خدارا میخواند ۱۰ـ شهر جاودان ـ راحت و سهل ـ بت و خدای سنگی ـ نیستی است و عرفابقا را درآن میجویند ۱۱ـ همه حیوانات روی‌زمین دارند ـ چسبنده و لغزان ـ بامرج بمعنی آشفتگی است ـ سدی درجنوب ۱۲ـ شهر ـ چیز های نایاب ـ سخن و حرف ۱۳ـ فارسی که ما امروز بدان تکلم میکنیم ـ در راه ناشناخته بوجودش احتیاج است ـحیوان با وفا ١٤ـ حرص و طمع ـ آرزو ـ ترش و شیرین آن در میان مرکبات است ـ به شعله آتش گویند ۱۵ـ گیاهی که مصرف طبی دارد ـ با همه تناقض همه جا همراه همند .

عمودی : ۱ـ جهاز مادر زن برای بچه اول ـ چنین آدمی در زندگی در نمیماند ۲ـ دوست و رفیق ـاز سیاستمداران آمریکائی که در زمان ایزنهاور وزیر خارجه بود ـ گهواره ـبرسرش میروند وجان میدهند ۳ـ خاك کوزه‌گری ـ دریائی بین فرانسه و انگلیس ـ عددی مبهم بین سه تا نه ٤ـ بااین عدسی میتوان از راه دور عکس گرفت ـ آشفته خاطر ـعقیده و نظر ٥ـ ایالتی در آمریکا ـ لکی برپوست بدن ـ پدر شعرنو ٦ـ ساده‌ترین وسیله اندازه‌گیری طول ـ آب آلوی خشك شده ـ از حروف نفی عرب ۷ـ در خانه‌اش اسلحه میسازند ـ کشیدنش‌بسرای دیگر بمعنی مردن است ـ ضعیف و ناتوان ۸ـ نژاد و اصل ـ دعوا و مجادله ۹ـ دردناك ـ ازبیماری های جلدی ـ آنچه که در گرو گذاشته‌اند ۱۰ـ تصدیق انگلیسی ـ قسمت فوقانی منزل ـ از آنسو از کشور های آسیائی است ۱۱ـ از کشور گشایان معروف ـ امربه کوشیدن ـ وسیله کشتن موش است‌اما آدمی را نیز از پای در می آورد ۱۲ـ تنها ومنفرد ـ از اقسام اضافه ـ جور وستم ۱۳ـ شایسته ـ پنبه‌زن ـ ضمیر و اسم اشاره ١٤ـ شراب فرنگی ـوسیله هیزم شکنی ـ منطقه‌ای در یزد ـ ساز تنها ۱۵ـ هنرش اسب سواری است ـ به بچه شیطان گویند .

حل جدول شماره ۴۰۰۷

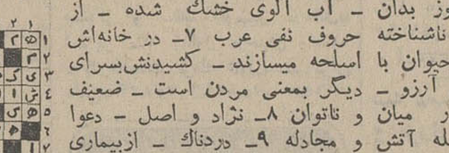

توجه کنید :

هم اکنون بیماری نیازمند خون شماست

ماه تجربه نکنید، شاید شما هم روزی محتاج خون بشوید

۵ مرکز اشتغال خون شیر و خورشید سرخ آماده است

اشخاص خون بدهد یا خون شما را در اختیار نیازمندان بگذارد

خیابان ناصرخسرو جنب درب الفنون

تلفن ۳۰۴۴۷۵

KAWASAKI

کاواساکی جدید با امتیازات فراوان از جمله افزایش قدرت موتور مخزن جداگانه برای بنزین وروغن

لوازم یدکی همیشه موجود است

از شهرستانها نماینده فعال میپذیریم

کاواساکی

شاهین جاده ها و کوهستانها

نماینده انحصاری: شرکت دومو تو خیابان سوم اسفند ـ ساختمان ۴۴ جنب بانك اعتبارات تلفن ۳۳۹۹۱۵

آگهی

چون طبق ماده ٥ از مواد اضافه شده به قانون آئین دادرسی کیفری مصوب سال ۱۳۳۷ مقرر گردیده است پرونده های‌امور خلافی که منتهی به صدور حکم و اجرای آن شده دو سال پس‌از اجرای حکم باید معدوم شود و در اجرای ماده مزبور در نظر است که پرونده های مختومه امور خلافی سنوات ۱۳۳٦ لغایت ۱۳٤٤ شهر تهران معدوم گردد لذا بموجب این آگهی مراتب باطلاع عموم میرسد تا چنانچه اشخاص ذینفع‌اسنادی در این قبیل پرونده ها داشته باشند ظرف مدت یکماه از تاریخ انتشار این آگهی در روزنامه رسمی کشور شاهنشاهی وروزنامه اطلاعات درخواست خودرا برای اخذ اسناد مذکور بدفتر دادگاه های بخش تهران تسلیم نمایند در غیر این صورت پس‌از گذشت مهلت مقرر پرونده های مورد نظر طبق قانون معدوم خواهد شد.

۴الف ۳٤۷ — از طرف وزیر دادگستری

آگهی دعوت مجمع عمومی عادی سندیکای کارخانه های قند کشور

بموجب ماده دوازده اساسنامه و با رعایت بند های(الف « ب ـت) ماده مزبور مجمع عمومی عادی سالانه سندیکای کارخانه های قند کشور برای ساعت ٤½ بعدازظهر روز چهارشنبه دهم اردیبهشت ماه ۱۳٤۸ دعوت میشود.ازشرکتهای عضو خواهشمند است نمایندگان خود را بارعایت مفاد اساسنامه کتبا و تاتاریخ هفتم اردیبهشت ماه بدبیرخانه سندیکا معرفی نمایند.

دستور جلسه

۱ـ استماع گزارش مالی خزانه‌دار و رسیدگی بدان وترازنامه سندیکا .

۲ـ انتخاب سه نفر بازرسان .

رئیس هیات مدیره سندیکای کارخانه های قند کشور

آگهی فروش

بانك ایران و انگلیس یك قطعه زمین بمساحت ۱۳۸٤ متر مربع واقع‌دربخش ۳تهران را که ٦متر برمیدان فردوسی و ۳۷ متر و چهل سانتیمتر بر خیابان ایرانشهر و از شمال بکوچه سه متری محدود و دارای چندباب اطاق و٤باب دکان که‌همه‌آنها در تصرف بانك است می‌باشد بقیمت مناسب بفروش میرساند طالبین بدایره بازرسی بانك مراجعه نمایند .

بانك ایران و انگلیس

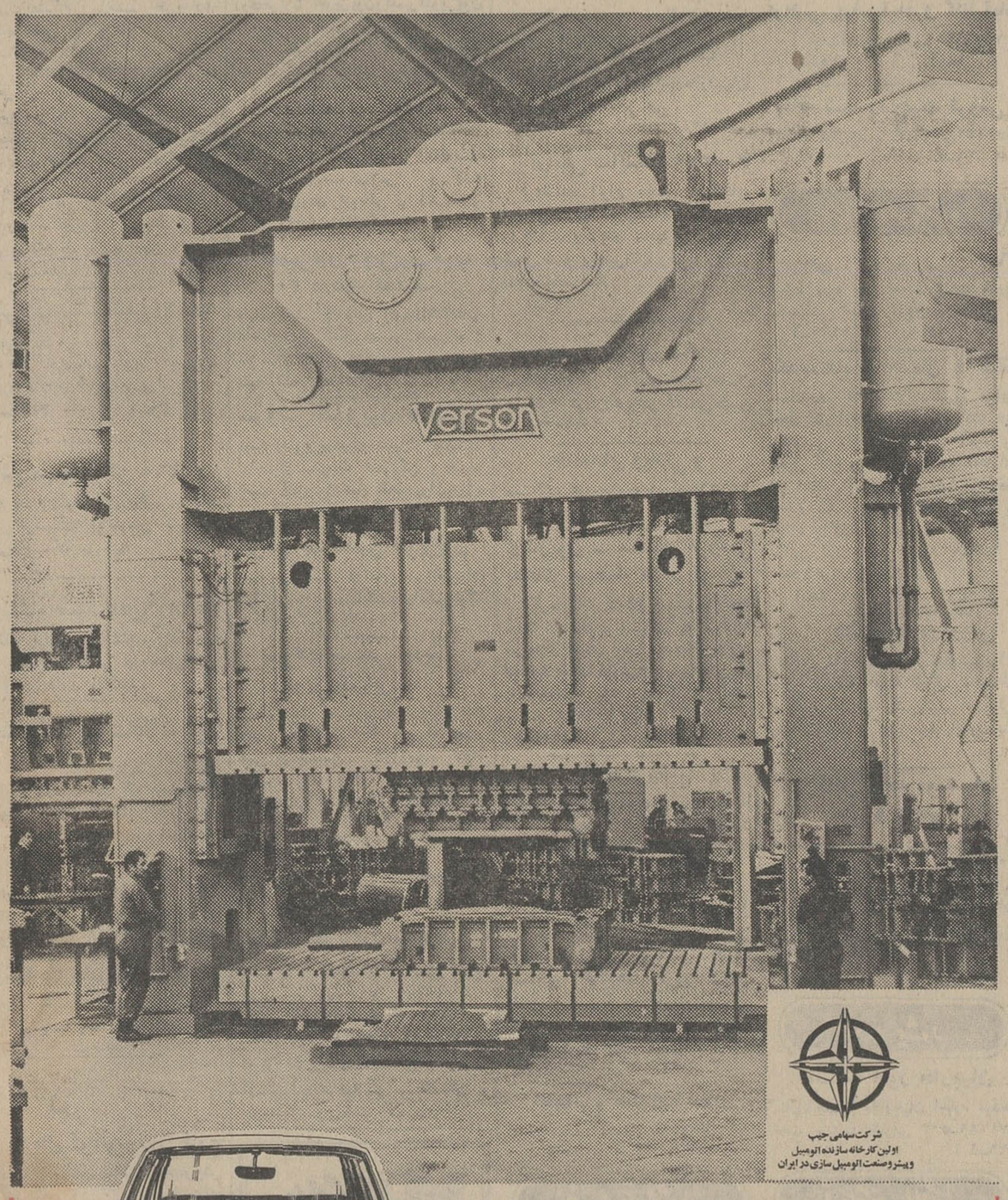

شرکت سهامی جیپ
اولین کارخانه سازنده اتومبیل
وپیشرو صنعت اتومبیل سازی در ایران

پرس های غول پیکر
از ۵۰ تا ۱۸۰۰ تن

که بدنه‌های زیبای آریاو شاهین با آن شکل می گیرند

و بصورت دو شاهکار صنعت اتومبیل سازی ببازار

عرضه میشوند

۵ اردیبهشت

بانك اصناف ایران

آخرین روز برای شرکت در قرعه‌کشی بزرگ

حساب ذخیرهٔ بانك اصناف ایران است .

باحد اقل یکهزار ریال

در بانك اصناف ایران حساب ذخیره باز کنید

واز بزرگترین جایزهٔ سال بهره‌مند شوید .

تقویم اطلاعات

سه‌شنبه ـ نوزدهم فروردین ماه ۱۳۴۸ ـ بیست محرم ۱۳۸۹ ـ هشتم آوریل ۱۹۶۹ـ

ساعات شرعی

استخراج دکتر ریاضی کرمانی
اذان صبح ساعت ۵و۸ دقیقه
طلوع آفتاب ساعت ۵و۴۱ دقیقه
ظهر شرعی ساعت ۱۲و۶ دقیقه
غروب آفتاب ساعت ۶و۲۲ دقیقه
اذان مغرب ساعت ۶و۴۸ دقیقه

تلویزیون ایران

برنامه امشب

۱۶ـ۴۵ اسلاید و موزیك
۱۷ـ۳۰ اعلام برنامه
۱۷ـ۳۲ اخبار
۱۷ـ۳۵ تدریس زبان انگلیسی همراه با فیلم
۱۸ـ۰۰ کودکان و نوجوانان
۱۹ـ۰۰ اخبار
۱۹ـ۳۰ عرصه هنر
۲۰ـ۰۰ دختر شاه پریان
۲۰ـ۳۰ اخبار
۲۱ـ۰۰ گروه ضربت
۲۱ـ۳۰ واریته استودیو ب
۲۲ـ۰۰ دکتر بن کیسی
۲۳ـ۰۰ آخرین اخبار

برنامه بامدادی فردا

۶ـ۳۰ آغاز برنامه
۶ـ۳۲ نیایش
۶ـ۳۵ ورزش
۶ـ۴۵ مضحك قلمی
۷ـ۰۰ اخبار
۷ـ۱۵ موسیقی ایرانی
۷ـ۳۰ در نبرد زندگی
۸ـ۰۰ پایان

تلویزیون ایران

برنامه امشب

۱۷ـ۰۰ اعلام برنامه
۱۷ـ۰۳ راهنمای عمومی
۱۷ـ۱۵ کارتون
۱۷ـ۲۵ هوشی موشی
۱۷ـ۴۰ بررسی برنامه های هفته
۱۸ـ۰۰ جوانان
۱۸ـ۳۰ بررسی مطبوعات
۱۸ـ۴۵ شما و سینما
۱۹ـ۰۰ کاپیتان اسکارلت
۱۹ـ۳۰ اخبار
۲۰ـ۰۰ موسیقی وزارت فرهنگ و هنر
۲۰ـ۳۰ فلونی اسکوآد
۲۱ـ۰۰ برخورد اندیشه‌ها
۲۱ـ۳۰ هانی وست
۲۲ـ۰۰ اخبار
۲۲ـ۰۵ برنامه مخصوص کشور مالزی
۲۲ـ۲۰ برنامه سینمائی

برنامه نیمروز فردا

۱۲ـ۳۰ اعلام برنامه
۱۲ـ۳۲ نیازمندیها
۱۲ـ۴۵ فراری
۱۳ـ۴۵ اخبار
۱۴ـ۰۰ موسیقی ایرانی

تلویزیون آمریکا

برنامه امشب

۱۷ـ۱۵ کارتون
۱۸ـ۰۰ اخبار
۱۸ـ۱۵ برنامه آینده تلویزیون
۱۸ـ۱۶ برنامه اطلاعات مخصوص
۱۸ـ۴۰ فرانکلین روزولت
۱۹ـ۰۵ بررسی وقایع سال ۱۹۶۸
۱۹ـ۳۰ برنامه هازل
۲۰ـ۰۰ دود باروت
۲۱ـ۰۰ نمایش جان گری
۲۱ـ۵۵ فیلم سینمائی

تلویزیون آموزشی

برنامه امشب

۱۶ـ۳۰ برنامه کودکان
۱۶ـ۵۰ پلیس و راهنمائی
۱۷ـ۰۰ علوم اجتماعی
۱۷ـ۲۰ برنامه هنری
۱۷ـ۳۰ علوم طبیعی
۱۸ـ۰۰ انگلیسی دوره دوم
۱۸ـ۲۰ برنامه هنری
۱۸ـ۳۰ در آزمایشگاه شیمی
۱۹ـ۰۰ تدریس فرانسه
۱۹ـ۳۰ پایان

اخلاق بزرگان

هادی ـ خرسندی

هفته گذشته چنار معروف محلهٔ « هفت چنار »راتحویل کلانتری دادند !

البته چنار بیچاره گناه چندانی مرتکب نشده بود ، بلکه تنها گناهش این بود که بنابه حدس اعضا ی محترم انجمن محلی بریانك و تائید کارشناسان محترم اداره ـ باستانشناسی و حفظ آثار باستانی .آقاچنار واردهزارمین سال زندگانی خودشده‌است! و بهمین جهت اداره باستان‌ـ شناسی و حفظ آثارباستانی، آنرا تحویل کلانتری محل داده که کسی چشم زخمی به آن نرساند .

تا اینجای قضیه ، کاری است مثبت و منطقی واساسی و در خور تقدیر که موهم‌لای درزش نمیرود ، ولی در عین حال یك سئوال پیش می آید و آن اینکه حداقل سن برای اینکه یك چنار ـ یا هر چیز دیگر ـ جزو آثار باستانی قلمداد شود چقدر است ؟ ظاهرا مثل اینکه هزار سال!

چون در مورد همین چنار هفت قلوی معروف به «هفت چنار » ماموران وکارشناسان با تجربه اداره باستانشناسی و حفظ آثار باستانی ، روزها و شبها کمین کرده بودند که بمحض اینکه آقا چنار مرز نهصد و نود و نه سالگی را پشت سر گذاشت وهزارساله شد ، بپرند جلو و یقه‌اش را بگیرند که الله وبالله تو آثار باستانی هستی !

بنابراین نتیجه می گیریم که در مورد چنار های قدیمی همانطور که قبلا عرض شد ، حداقل سن برای آنکه اثر باستانی شناخته شوند هزار سال است و یکساعت هم اگر از هزار سال کمتر باشدقبول نیست وگرنه چه اشکالی میداشت اگر مسئولین علاقمند از بیست سال قبل که چنار هفت چنار نهصد و هشتادسال از عمرش می گذشت ، نه، از دهسال قبل که نهصدونود ساله بود ،نه ، از پنج سال قبل این چنار نهصد و نود و پنج ساله را جزو آثارباستانی قلمداد کرده در کنف لطف‌و حمایت خویش قرار می‌دادند؟ مگر ممکن بود آقا چنار اعتراض کند که خیر ،چون من هزار سالم تما م‌نشده آثار باستانی نیستم ؟! و اصولا آیا باید از یك پدیده‌جالب آنقدر نگهداری ومواظبت کرد تاجزو آثار باستانی درآید ،یا باید همینطور ی همه چیز را ول کرد به امان خدا ، که بطور دیمی و هشلمف بار بیایندو اگر از دست طبیعت غدار و حوادث سالیان دراز جان‌سالم بدر بردند و سالها بحال خود پا بر جا ماندند ، آنگاه رفت بسراغشان و بعنوان آثار باستانی ضبطشان کرد ؟

مثل اینکه مسئولین‌محترم معتقد به شق دوم هستند .و حالا البته این چنارقوی‌هیکل و استوار تصادفا مردانگی کرده و به سخت جانی باتمام عوامل طبیعی و غیر طبیعی جنگیده ،و بصورت درخت خود ساخته‌ای ،خودرا تحویل مقامات محترم باستانشناسی داده که گفته‌اند « بگیر و ببند و بده دست من‌پهلوان!»

ملاحظه میفرمائید که مسئولین محترم چقدر تاخیر دارند و چگونه کاری را که باید از هزار سال قبل انجام میشد ، تازه هفته گذشته صورت دادند .

البته آنچه مخلص تا اینجا عرض کردم مقدمه بود !و غرض اصلی‌ازنقل‌این‌حکایت غیر تاریخی این بود که‌نتیجه بگیرم اصولا بزرگان ما در موارد مختلف مقدار زیادی تاخیر دارند و خیلی دیر تر از موقع لازم متوجه قضایامی شوند . مثل آن بچه‌ای که معلمشان در کلاس لطیفه خنده‌داری تعریف کرد ، واو دو ساعت بعد تازه زد زیر خنده ! و وقتی معلم علت خنده‌اش را پرسید گفت : آقا به لطیفه دوساعت‌قبل‌شما می خندم ! پرسید چرا همان موقع نخندیدی ؟ جواب داد ـ آقا ما دیر خوشمان می‌آید! و همینطورند مقامات‌محترم دیار ما که دیر خوششان می می آید ، دیربدشان‌می‌آید، دیر متوجه میشوند ، دیر متاثر میشوند ، دیر متاسف میشوند ، و خلاصه در انجام

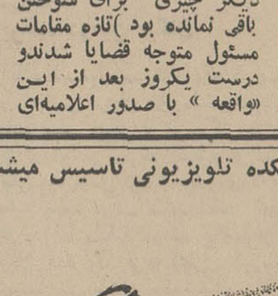

وظائف محوله ، همیشه کلی تاخیر دارند . و این تاخیر داشتن حضرات هم معمولا یا ماجراهای خنده‌داری پیش‌می آورد مثل ماجرای ضبط و ربط چنار هفت چنار که عرض شد ، و یا ماجراهای تاسف آوری که همانا نام علاج واقعه « بعد »از وقوع می توان بر آنها گذاشت و در هر حال‌دودش‌بچشم‌مامردم میرود . مثل دودی که از آتش سوزی اخیر آن کارخانه اسفنج بچشم عده‌ای از ـ همسایگان رفت و شب عیدی ازهستی ساقط شدند.ودرست همزمان با فروکش کردن آخرین شعله های‌آتش(چون دیگر چیزی برای سوختن باقی نمانده بود)تازه مقامات مسئول متوجه قضایا شدندو درست یکروز بعد از این «واقعه » با صدور اعلامیه‌ای آنرا « علاج» کردند !اعلامیه این بود که موسسات و کارخانجاتی که احتمال آتش سوزی در آنها میرود ، باید فورا بخارج شهر منتقل شوند !

باین ترتیب حضرات می خواستند ثابت کنند که در این ماجرا فقط یکروز تاخیر داشته‌اند و علاج واقعه راتنها بیست و چهار ساعت بعداز وقوع کرده‌اند که البته فرقی در اصل موضوع ندارد .

این « ضریب تاخیر»موارد متعددی دارد از جمله اینکه در آغاز فصل بهار و نزدیك شدن موسم کمبوزه و خیار می شنویم که‌برای‌جلوگیری از توزیع و مصرف میوه‌هائی که در اثر سمپاشی غیرقابل مصرف بوده و مصرف آن موجب مسمومیت مصرف ـ کنندگان میشود ، وزارت بهداری به اداره کل نظارت بر مواد خوراکی ،خوردنی، آشامیدنی،آرایش وبهداشتی دستور داده است کمیسیونی تشکیل شود و مسئله جلو- گیری از توزیع و مصرف میوه های مسموم را مورد بررسی قرار دهند ، وضمنا آزمایشگاهی برای‌سم‌شناسی و مطالعه در باره سموم نباتی ایجاد شود !

ملاحظه فرمودید ؟ می آیند کلی ازبودجه‌کشاورزی مملکت را بمصرف خرید سم‌وسمپاشی‌وپمپ‌و هلیکوپتر (و خیلی چیز های فنی دیگر که بنده اطلاعی ندارم) می رسانند . تا نسل هر چه آفت را براندازند ، ولی وقتی سم را می پاشند و میوه ها عمل می آید ، می بینند سم‌های حضرات بجای اینکه آفات نباتی را لت و پار کند ، مصرف کنندگان عزیز را مسموم میسازد ! اینست که حضرات مهندسان کشاورزی و سایر مسئولینی که سالها عمر خود را صرف مطالعه در امور کشاورزی کرده‌اند ، بعلت همان مختصر تاخیر، تازه متوجه می شوند که سم را نباید همینطوری توی مزارع پاشید ، بلکه باید قبلا آنرا آزمایش کرد ،روی آن مطالعه کرد ، دید چه سمی برای کدام گیاه خوب است و چه‌سمی‌برای‌مصرف‌ـ کنندگان فلان میوه خوب نیست ،آنگاه اقدام‌به‌سمپاشی کرد که قاتق نان مردم ،قاتل جانشان نشود ؟

شاید اگر یك آدم غیر- مطلع وغیر مهندس و غیر صاحبمنصب مسئول این‌قضیه بود ، در همان وهله‌اول،اولین چیزی که بخاطرش میرسید همین بود که سم ها را باید قبلا آزمایش کرد . منتهی آدم وقتی جاسنگین و صاحب مقام و عنوان شدخیلی‌مسائل ابتدائی را فراموش می کند (خدا بیامرزدش ، مرحوم انیشتین نیز همینطور بود)و خوشبختانه اینك باکمیسیون ها و احیانا سمینار هائی که دستور تشکیلشان صادر شده تصمیمات مقتضی در مورد سموم نباتی اتخاذ خواهدشد

چه میشود کرد ،مسئولین محترم ما تاخیر دارند . دیر خوششان می آید .دیرمتوجه آفت میشوند ، دیر بفکر دفعش می افتند و بالاخره یکخرده دیر متوجه میشوند که سم را قبلا باید آزمایش کرد .

و متاسفانه دامنه این تاخیرات همینطور از هرطرف ادامه دارد و مرتب دیده‌ایم‌و می بینیم که مثلا مسئولین محترم دیر متوجه‌شدندانتقال باجه های بلیط‌فروشی بداخل اتوبوس ها کار عبثی است. دیر متوجه شدند که وارد کردن دستگاههای گرانقیمت صدور بلیط (به تعداد کمك رانندگان‌شرکت‌واحد)مقرون به صرفه نیست ،دیر متوجه شدند که سکو های سیمانی مشکل ترافیك خیابان‌پهلوی را حل نخواهد کرد ،و خیلی چیز های دیگر را هم دیر متوجه شده‌اند ،یاهنوزمتوجه نشده‌اند که مجال گفتنش نیست ، مثل اینکه فکر می کنند «تاخیر» یکی ازشروط «تانی» است مردم از تانی و جاسنگینی بزرگان ناراحت نمیشوند هیچ، بلکه خیلی هم خوششان می آید چیزی که هست یکخرده دیر خوششان می آید !

در تهران دانشکده تلویزیونی تاسیس میشود

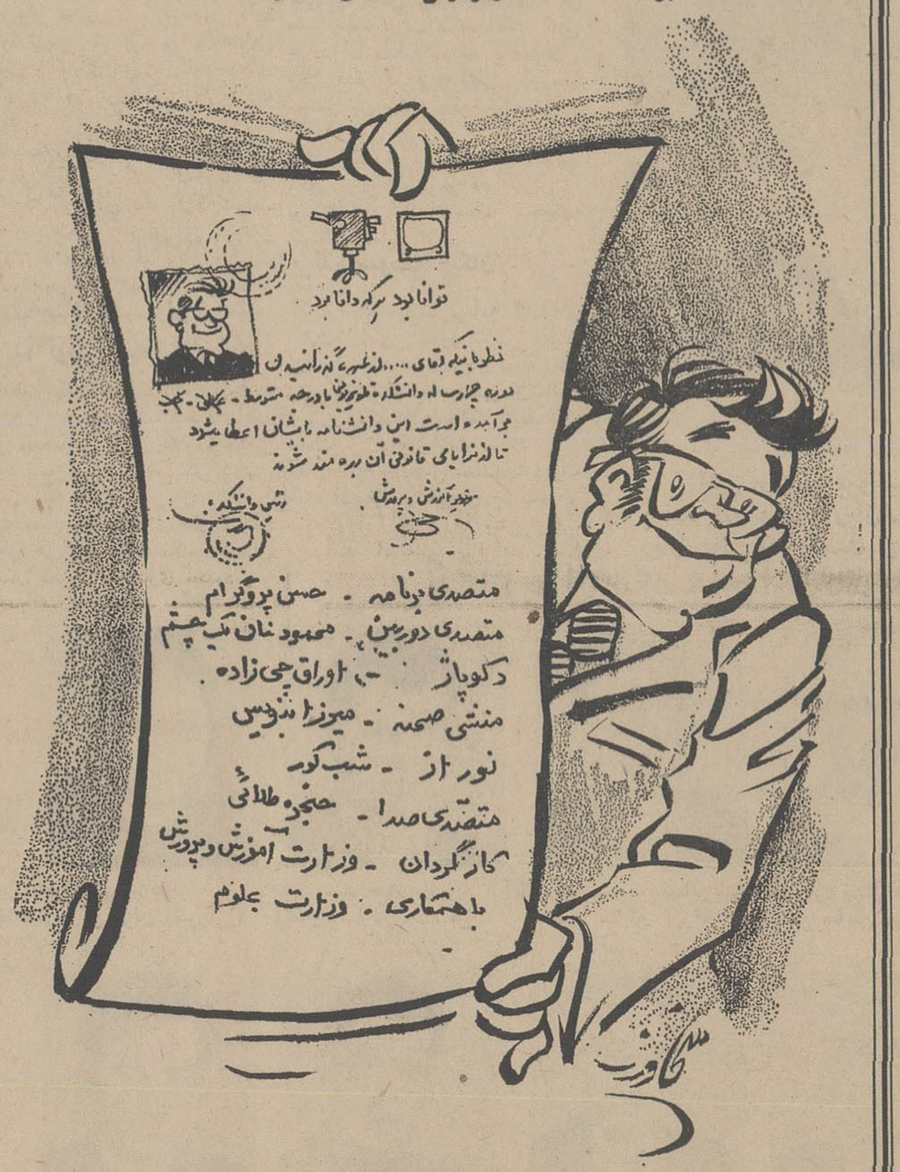

یکی از فارغ‌التحصیلان دانشکده تلویزیونی !

نظر نویسندگان اطلاعات

بازهم شمع !

گرچه برق تهران مدتهاست که سوژه داغی برای همکاران من است وآنقدر دراین مورد سخن گفته‌اند که من نمیدانم ازکجا شروع کنم‌ولی واقعه‌ای که دیشب برایم اتفاق افتادمرا برآن داشت که مطلبی در این مورد بنویسم .

دیشب بمنزل یکی از اقوام واقع در میدان مهران پشت‌بی‌ـ سیم رفته‌بودم. بگذریم که‌مدتها پشت درماندم چون برق نبودکه زنك اخبار اهل خانه رااز آمدن میهمان مطلع سازد ، بهر حال تلفنی پیداکردم و تلفناورودم‌را اطلاع دادم و وارد خانه شدم . وقتیکه بداخل‌ساختمان رفتم‌دیدم صاحبخانه خیلی عادی شمع روشن کرده بقیه بدور آن نشسته‌اند و هیچگونه تعجبی از خاموش شدن برق ندارند ومثل اینکه خاموشی عادیست مدتی منتظر شدم تاشاید خودشان در این مورد صحبتی بکنند ولی خبری نشدبالاخره طاقت نیاوردم وعلت بی‌اعتنائی صاحبخانه را نسبت بخاموشی پرسیدم‌و اوکه متوجه سئوال من شد گفت هفته‌ای چند شب خاموشی‌دارند وباین موضوع عادت کرده‌اند. گفتم چرا این موضوع را با مسئولین برق‌در میان نمیگذارید درجوابم گفت هروقت یك‌باران تند میبارد یابادی میوزد برق خاموش میشود و تازه اگر چاره‌ای برای این کار باشد خیلی کسان دیگر هستند که حتما دست‌اندر کارشده‌اند . او گفت‌مثلاباشگاه شرکت نفت این‌ناحیه است ویك‌هتل‌که یکی از مراکز توریست ها است و مطمئنا آنها فکری کرده‌اند . این مطلب او این موضوع را بیادم انداخت که‌چرا باوجوداین همه مراکزی که واقعا به‌برق احتیاج دارند برق‌این ناحیه‌این چنین است . البته شاید مراکز مزبور خودمستقلاازبرق‌خصوصی استفاده کنند ولی برق در حال حاضر مشکلی است برای مردم سیدخندان و میدان مهران و پشت بی‌سیم .

اگراین خاموشی ها واقعا از لطمه‌ایست که بادوباران بکابلها میزند چرا زودتر چاره نمیکنند که مردم راحت‌شوند واگر کابل های برق‌کشش ندارند و بیش ازاین قابل استفاده نیستند چرا مسئولین برق مشترك جدیدقبول میکنند در هر صورت تقاضای من از مسئولین برق‌تهران این است که‌اگر علتی دربرق این ناحیه هست که‌باعث خاموشی مکرر آن میشود زودتر بچاره‌ـ جوئی بپردازند .

بهروز بهزادی

باشگاه معلمان

معلمان پس‌از سالها ، دارای باشگاهی شدند ، آنهم باشگاهی بسیار وسیع و دارای کتابخانه ، سالن ورزش ، سالن ناهارخوری، تالار پذیرائی و تریا و خوابگاه های متعدد .

برای تاسیس این باشگاه‌چند وزیر تلاش کردند، باشگاه بیش از۲۰ هزار عضو رسمی‌دارد به‌این ترتیب در ایران، از لحاظ وسعت وتجهیزات وعده اعضا رقیبی‌نمی‌ـ تواند داشته باشد .

دوسال است که نگارنده‌غالب روزهای هفته ،ناهار رادر رستوران این‌باشگاه صرف میکند . علل راجعه نگارنده به‌این باشگاه جهت صرف ناهار ، وجود محل پارك اتومبیل در باشگاه ،ارزانی غذاء، مودب‌بودن مشتریان ،ملاقات اتفاقی بامقامات آموزش وپرورش که‌غالبا برای صرف غذابه‌اینجا می‌آیند واستفاده از کتابخانه باشگاه است .

باشگاه ظرف دوسال گذشته چند عیب داشت که مهمترینشان یکی محدود بودن نوع‌غذا ودیگر کندی سرویس بود .

پریروز برای اولین بار ظرف سال جاری برای صرف ناهار به این باشگاه رفتم‌وضع بکلی‌تغییر کرده بود . صورت غذا های رستوران نشان می‌داد که ۱۰نوع غذا موجود داشت . سرویس سریعتر شده‌بود . روی میزها گل ورومیزی گذارده بودند . ظروف عوض شده بود ، در حالیکه قیمت هابه‌همان اندازه باقی‌مانده بود. علت راپرسیدم گفتند که‌برای‌اداره رستوران، یك‌کارشناس مدیریت رستوران آورده‌اند و وجود او که نگارنده افتخار آشنائیش راندارد باعث این تحول شده‌است .تعجب کردم که‌چرا در دوسال گذشته این کاررا نکرده بودند گویا در این مدت یك «معلم» رستوران را اداره میکرد . غرض ازنوشتن این سطور این بود که‌باید کاررا به‌کاردان وکارشناس سپرد واین تجربه میتواند درسایر سازمان های دولتی مورد توجه قرارگیرد.

حالاکه بحث از باشگاه‌معلمین شد نظر دیگری هم دارم که‌بد نیست مورد بررسی قرار گیرد .

اعضای این‌باشگاه همه‌فرهنگی هستند. از آنجائی که رفاه‌معلمان مورد توجه مقامات آموزش و پرورش است برای بهتر شدن‌کار سرویس باشگاه خوبستوزارت آموزش وپرورش کادر مستخدمین آنرا،ازمیان‌فراشهای آن‌وزارتخانه تعیین کند واین عمل نیز آسان است یعنی می‌توان به‌ادارات ۱۱ گانه تهران و آموزش و پرورش های شمیران و شهرری دستورداد که هراداره‌ای یك مستخدم به باشگاه بفرستد واین مستخدمین که اعزام آنها تحمیلی هم بوزارت آموزش وپرورش نخواهد بودباعث سرعت عمل باشگاه خواهد شد ، زیرایك معلم که باید ساعت ۲ بعداز ظهر درکلاسش‌باشد فرصت زیادی برای صرف ناهار ندارد وانگهی مستخدمین فرهنك احترام معلمان رابیش‌از دیگران رعایت می‌کنند واصولا این کار از نظر حیثیت مملکت هم خوبست ،زیرا غالب استادان ودانشجویان خارجی که‌از ایران دیدن میکنند یك‌یا چند روزدراین باشگاه اقامت‌می‌ـ نمایند. ازطرف دیگر درممالك مترقی رسم‌است که‌مقامات برجسته نطق‌های مهم خود رادر باشگاه های معلمان یا مطبوعات ایرادمی‌ـ کنند و بتدریج باشگاه معلمان‌ما نیز این وضع‌را پیدا خواهد کردو لازم است کلیه مستخدمان آن دولتی باشند .

نوشیروان کیهانی‌زاده

تایکماه دیگر

عطف بمطلبی که بامضای آقای محمد جدیدی تحت عنوان « بدهی آب‌ندارم آب هم‌ندارم » درشماره ۱۲۸۳۸ مورخ ۲۱ر۱۲ر۴۷ آن‌جریده درج گردیده اشعار میدارد :

مستغل آقای محمد جدیدی در جنوب منطقه‌نازی آباد در اراضی یاخچی‌آباد قرار گرفته که جز طرح متمم‌نازی‌آباد می‌باشد و مقرر بوده است پس ازنصب انشعابات‌آب‌نازی‌ـ آباد نسبت به‌نصب انشعابات قسمت متمم نیز اقدام شود اینك که آب مصرفی‌منطقه‌نازی آباد تامین گردیده وکار آبرسانی در آن ناحیه پایان یافته است نصب انشعابات منطقه جنوبی نیز آغاز گردیده وتایکماه دیگر کلیه مشترکان این منطقه منجمله مستغل آقای محمدجدیدی‌نیز از آب تصفیه شده بهره‌مندخواهند شد . سازمان‌آب منطقه‌ای‌تهران

بعهده شهرداری است

عطف بشرح مندرج در شماره ۱۲۸۴۲ آن نامه گرامی‌تحت‌عنوان «عید است وآبرو داریم » اشعار میدارد :

برطبق قرارداد منعقده بین این شرکت و شهرداری تهران ترمیم خیابانها و پیاده روهائی که بمنظور کابل کشی حفر میگردد بعهده شهرداری تهران است .

روابط عمومی برق تهران

حوزه ژاندارمری است

عطف بشرح مندرج در شماره ۱۲۸۳۲ آن روزنامه برابر گزارش قسمت مربوطه منطقه تهران ویلا جزو حوزه استحفاظی ژاندارمری می‌باشد .

رئیس شهربانی استان مرکز
سرتیپ مهدی رحیمی

تهران ـ قم سیزده‌روز ... تهران‌ـآمریکا چهار روز !

مادر بزرك نود ساله‌ای دارم که درقم ساکن است . چندی قبل بیمار و بستری میشود و چون سرپرستی او دامن بعهده دارم مادرم را بعداز عید غدیر بقم‌فرستادم که از او پرستاری کند و خودم با خیال راحت تا بعد از ایام نوروز در تهران بودم . روز تاسوعا بطور اتفاقی بقم‌رفتم، وقتی مادر بزرگم را دیدم حالی داشت مشرف بمرك ومادرم گفت: نامه‌ای‌برایت نوشته و جهت معالجه بیمار پول فوری خواسته‌ایم ، چطور تا بحال نفرستادی؟ البته من روحم از چنین نامه‌ای خبر نداشت زیرا این نامه بدست من‌نرسیده بود و آنروز هم تصادفی به قم رفته بودم . بالاخره پول لازم را فراهم کرده و دراختیار مادرم گذاشتم و خود بتهران بازگشتم و موضوع نامه را هم فراموش کردم ولی امروز (۱۶ فروردین) با تعجب دیدم که نامه‌ای از قم‌رسیده است ،وقتی نامه را خواندم متوجه شدم این همان نامه‌ایست که در قم پست شده و مهر ابطال نیز در تاریخ ۳ر۱ر۴۸ بروی پاکت خورده . آیا این تعلل پستخانه مبارکه قابل گذشت میباشد ؟ باتوجه باینکه فاصله تهران تا قم ۱۴۰ کیلو متر است چرا بایستی یك نامه فوری ۱۳ روزدرراه باشد ، درصورتی که نامه هائی که از امریکا برای تهران پست‌میشود حداکثر ظرف مدت ٤ تا ٥ روز بدست صاحبش میرسد . چطور است که آن مسافت طولانی که شاید صدها برابر فاصله تهران‌ـقم را دارد زود میرسد ولی نامه های داخل با اینهمه تاخیر باید دریافت گردد . اگر من اتفاقا بقم نمیرفتم ونامه روز شانزدهم‌فروردین بدست‌من میرسید مسلما مادر بزرك فوت شده‌بود و مسئول مرك او دیر رسیدن این نامه بود !

محمود احمدیان

اطلاعات و مردم : لاشه پاکت آقای محمود احمدیان دربایگانی محفوظ‌است.

اطاعت اسفالت نمیشود

اواسط تابستان آمدند وسط کوچه ثریا واقع در چالهرزمنشعب از خیابان زمرد را برای نصب‌شیر آب کندند ، منتهی در مخزن آب که وسط خیابان قرار گرفته از سطح خیابان بالاتر است و ازطرفی چون اسفالت هم نشده باعث از بین رفتن وسائل نقلیه گردیده است و از طرف دیگر اوائل فصل پائیز هم از طرف شرکت تلفن آمدند و بقیه جاهای آباد این کوچه را هم ویران کردند و تشریف بردند . البته قبل از انجام این عملیات هردو سازمان باهالی قول دادند که راس مدت یك‌هفته پس از اختتام عملیات اقدام باسفالت محل خواهد شد ، ولی تا بحال که بیش از ششماه از قول آقایان گذشته و هر موقع که مراجعه میکنم میگویند : اطاعت میشود ولی گفتن : اطاعت میشود ، برای ما راه اسفالت نخواهد شد . طوفانی

اطلاعات ۳۱۱۰۸۰ مردم

۳۱۱۰۸۰

از ساعت ٦ تا ۷ بعدازظهر نظریات‌شمارا منعکس میکند

آشنا نیست

۳۱۱۰۸۰

در نارمك خیابان دردشت یك مغازه خرده شیشه و اشغال فروشی وجود دارد که تمام اشغالها را داخل پیاده‌رو حتی داخل جوی آب میریزد و در حقیقت سدمعبر میکند . شهرداری ناحیه‌سری باین دکان بزند و صاحب مغازه را بوظائف خود آشنا کند .

محمد جلالی

دومین سری هفت‌سین طلا
نصیب سه‌قوم و خویش گردید

نوروز امسال برای آقایان قدرتعلی نقدی کارگر شرکت «ندا» عباسعلی عباس‌زاده خوار بار فروش خیابان ناصر خسرو محمد علی صاحبدل قالیباف ساکن شبستر ـ رجبعلی کارگر پیشه‌ور ساکن شبستر ـ اردشیر بروخیم مدیر کفاشی رژژ تهران ـ اسمعیل سربازی لباس فروش ساکن چهارراه عباسی تهران و «اکیف ارقشی» پیشه‌ور خیابان روزولت تهران ـ بهترین نوروز بود وبقول خودشان بیشتر از همه هموطنان خود عیدرا احساس کردند وبآنها خوش گذشت ..

تعجب نکنید که چطور آنهاباچنین قاطعیت اظهار نظر کرده‌اند. زیرا هرکدام آنها باخرید دومین سری بلیط‌های اعانه ملی مخصوص‌نوروز به مقدار زیادی پول وطلاواتومبیل رسیده‌اند !

حالا بهتر است آنها را بیشتر به خوانندگان ارجمند معرفی کنیم .

برنده اولین صد هزارتومانی

ـ آقا عادت گاهی بداست و گاهی خوب... ومن به‌یکی از این عادات خوب مبتلا هستم . عادت بلیط خریدن . هرهفته باید بلیط اعانه ملی بخرم واگر یك هفته این موضوع را فراموش کنم ـ درست مثل اینست که چیزی گم کرده‌ام مرتب ناراحتم بنابراین هفته‌ای نمیگذرد که من بلیط‌اعانه‌ملی‌نخرم.

آقای قدرتعلی نقدی کارگرشرکت ساختمانی «ندا» سپس به گفته‌های خود افزود :

بالاخره از این عادت خوب خود نتیجه گرفتم ودراولین هفته نوروز برنده یك میلیون ریال پول نقد شدم .

آقای قدرتعلی نقدی باخنده اضافه کرد :

ـ برنامه کار من معلوم و مشخص است. دراین دوره وزمانه خانه بیشتر از هرچیزی بکار انسان‌می‌آید. بنابراین قبل از هرکار یك خانه راحت خریداری میکنم و با

آقای قدرتعلی نقدی کارگر شرکت ساختمانی «ندا» برنده جایزه ممتاز یك میلیون ریالی

بقیه پولم نیز یك‌شرکت‌ساختمانی تاسیس میکنم تاخود مستقلا بکار بپردازم .

اینهمه شانس بایك بلیط !

شانس وقتی به‌آدم روی میکند ـ اندازه وحساب و کتابی‌نداردوزمان و مکان نمی‌شناسند . برای اثبات این گفتار بایدبه‌ماجرای برندگان یك میلیون ریال پول نقد و دومین سری هفت‌سین طلا توجه کنید .

آقای عباسعلی عباس‌زاده که اهل شبستر است اما سالهاست‌درتهران خواربار فروشی دارد برای دیدن اقوامش عازم شبستر شد. قبل از آنکه اتوبوس از تهران حرکت کند اویك بلیط اعانه ملی خرید و در جیب گذاشت یکروز در شبستر با دوشوهر خواهران خود باسامی آقایان محمدعلی صاحبدل قالیباف‌و رجبعلی کارگر پیشه‌ور مشغول گفتگو در مورد بلیط‌های اعانه ملی شد وبرای‌آنها تعریف کرد که هرهفته عده زیادی با بردن جوایز بزرك بلیط‌های اعانه ملی ثروتمند میشوند و به خوشبختی میرسند از آنگذشته تعداد زیادی بلیط فروش از همین راه امرار معاش میکنند وچرخ زندگی خود وخانواده خود را میگردانند و تازه این کارها علاوه برایجاددرمانگاه‌ها ـ بیمارستانها و سایر موسسات عام‌المنفعه‌ایست که برای خدمت‌به هموطنان ماازمحل عوایدبلیط‌های اعانه ملی ایجاد میشودخلاصه‌آقای عباسعلی عباس‌زاده آنقدر در مورد مزایای بلیط‌های اعانه ملی تعریف کرد که دو شوهر خواهرش با اصرار زیاد بااو شریك شدند و با این ترتیب بود که شانس ازتهران به شبستر و بسراغ آنها رفت واین سه قوم وخویش برنده یك میلیون ریال دوم شدند. اما شانس آنهابه همین‌جا خاتمه‌نیافت‌زیرا بزرگترین عیدی سال یعنی هفت سین طلا جایزه اولین قهرمان شانس هم نصیب آنها شد . اکنون آقای عباسعلی عباس‌زاده تصمیم دارد علاوه برخواربار فروشی یك‌قصابی مجهز و مدرن نیز بازکندوخانه‌ای برای زن و فرزندش خریداری نماید .

آقای محمدعلی‌صاحبدل یك کارگاه قالیبافی ایجاد میکند که حداقل ۲۴ کارگردرآن مشغول کارشوند. وآقای رجبعلی کارگر نیز علاوه‌بر خرید خانه میخواهد کار وکسب خود را رونق داده ویك فروشگاه بخاری وپنکه درشبستربراه‌بیاندازد.

برنده اولین پیکان

همانطوریکه خوانندگان ارجمند اطلاع دارند دوسری بلیط‌های‌اعانه ملی مخصوص نوروز علاوه‌برجوایز بزرك معمولی چهار قهرمان شانس داشت که اولین قهرمان شانس هفت سین طلا وسه قهرمان شانس دیگر هرکدام یکدستگاه پیکان ۴۸ دریافت داشتند اولین پیکان نصیب آقای اردشیر بروخیم مدیر کفاشی ژرژ واقع درخیابان‌فردوسی شد. آقای اردشیر بروخیم را می‌توان خوش شانس‌ترین برنده‌نوروز سال ۱۳۴۸ معرفی کرد. چون با خرید اولین سری بلیط‌های‌نوروزی برنده ۲۴۰ ریال گردید. بعدازسری دوم پنج بلیط خریداری کرد که هرپنج بلیط او برنده شدوبه‌ترتیب ۶۰ ریال ـ ۱۲۰ ریال ـ ۲۰۰۰ ریال ۲۰۰۰ ریال ویکصد هزار ریال‌پول نقد بدست آورد وعلاوه برآن در قرعه‌کشی قهرمان شانس نیز صاحب یکدستگاه پیکان مدل ۴۸ گردید .

آقای اردشیر بروخیم تصمیم دارد مغازه کفاشی خود را توسعه دهد واز اتومبیل نیز شخصا استفاده میکند .

برنده دومین پیکان

آقای اسمعیل سربازی که درچهار راه عباسی تهران مغازه‌لباس‌فروشی دارد یکی دیگر از برندگان‌جوایز بزرك دومین سری بلیط‌های اعانه ملی مخصوص نوروز بود. وی که‌هر هفته بطور مرتب بلیط اعانه ملی خریداری میکند برنده یکصدهزار ریال شد ودر قرعه‌کشی قهرمان شانس نیز برنده یکدستگاه پیکان گردید .

آقای اسمعیل سربازی نیز مانند سایر برندگان میخواهد کارش را توسعه دهد واز اتومبیل شخصا استفاده نماید .

برنده سومین پیکان

خرید خانه دوطبقه برنامه کارآقای اکیف ارقشی پیشه‌ور ساکن تهران برنده یکصد هزار ریال پول نقد وسومین پیکان جایزه‌قهرمان‌شانس دومین سری بلیط‌های اعانه ملی مخصوص نوروز است .

آقای اکیف ارقشی تصمیم‌دارد یك طبقه از خانه راخودش بنشیند و طبقه دوم را اجاره دهد وباین‌ترتیب بردرآمد ماهانه‌اش بیافزاید .

آقایان عباسعلی عباس‌زاده خواربار فروش خیابان ناصر خسرو محمدعلی صاحبدل قالیباف ساکن شبستر ورجبعلی کارگر پیشه‌ور ساکن شبستر که‌باهم‌قوم وخویش هستند . علاوه بربردن یك میلیون ریال دوم برنده دومین سری هفت‌سین‌طلا نیز شدند .

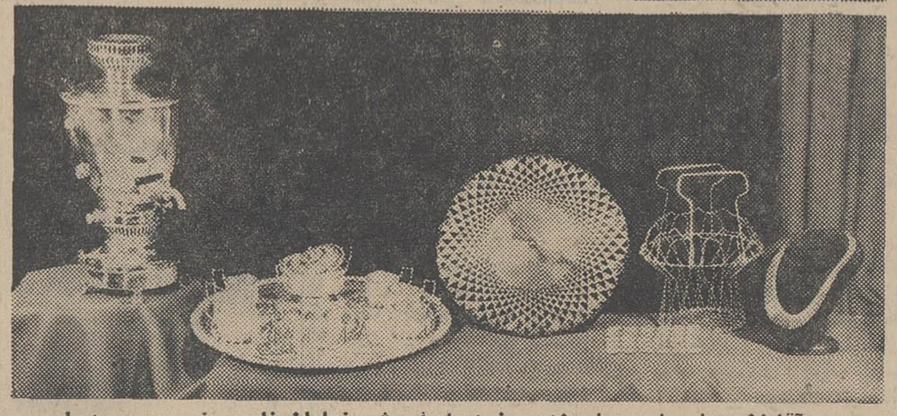

آقای اردشیر بروخیم مدیرکفاشی‌ژرژ تهران پنج بلیط خرید و هرپنج بلیط او برنده شد واو ۶۰ریال ـ ۱۲۰ ریال ـ ۲۰۰۰ ریال ـ ۲۰۰۰ ریال و یکصد هزار ریال پول نقد بدست آورد ودرقرعه‌کشی قهرمان شانس نیز صاحب یك‌پیکان‌گردید

برندگان جوایز یکصد هزار ریالی

بانو ویلهید دار خانه‌دارساکن‌تهران (شرکتی)

آقای سید جلال زرپور پیشه‌ور ساکن سیاه‌کل

آقای نصرالله مرتضائی محصل ساکن تهران

آقای بیوك زینال‌خیری. کارگر ساکن تبریز

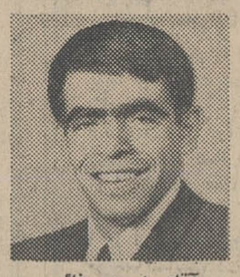

آقای احمد رفائی کارمند ساکن مشهد

آقای نوراله فخرآور قالبساز. ساکن تهران (شرکتی)

آقای مجتبی موثق . کارمند ساکن مشهد

آقای منصور نادری خواربار فروش . ساکن کرج

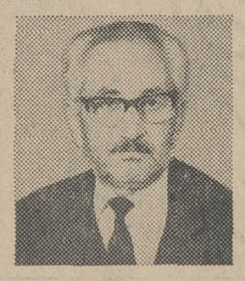

آقای حسین رضوانیان کارمند ساکن تهران

آقای نعمت‌اله صادقی کشاورز . ساکن گرمسار

آقای حمداله مقدم چرکری دست فروش. ساکن زنجان

آقای اردشیر بروخیم پیشه‌ور ساکن تهران

آقای محمدعلی جهرمی‌زاده کارمند . ساکن اصفهان

آقای سیروس فرامرزی خرازی‌فروش. ساکن زاهدان

آقای احمد اباقری کارمند ساکن تهران

آقای اسمعیل سربازی. لباس فروش ساکن تهران

آقای حسین ادب‌وار. کارمند ساکن تهران

آقای اکیف ارقشی بلیط فروش ساکن تهران

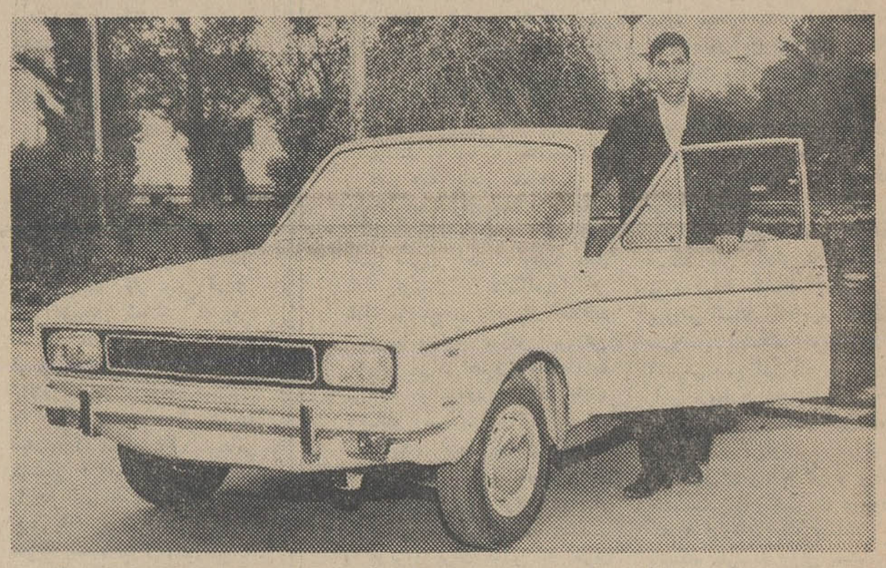

آقای اسمعیل سربازی یکدستگاه پیکان ویکصد هزار ریال پول نقد را یکجا بایك بلیط اعانه ملی بدست آورد .

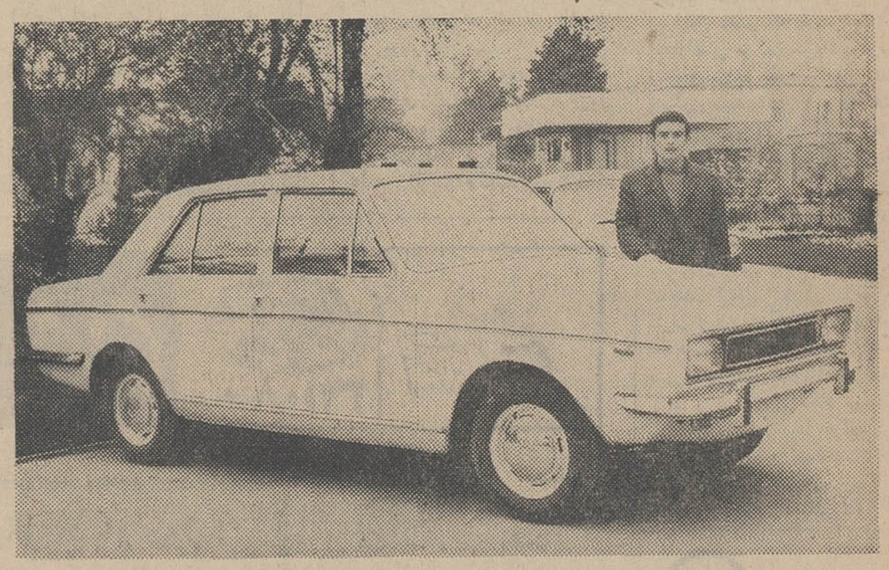

خرید خانه دوطبقه برنامه کار برنده سومین پیکان ویکصد هزار ریال پول نقد یعنی آقای اکیف ارقشی پیشه‌ور ساکن تهران است .

آگهی مزایده شماره ۲۶

سازمان آب‌وبرق خوزستان تعداد چهل دستگاه اتومبیل مختلف از قبیل جیپ‌استیشن ـ جیپ‌یونیورسال ـ جیپ‌و جمس پیکاپ موجود در اهواز رااز طریق مزایده کتبی بفروش میرساند .

علاقمندان مایل بشرکت در مزایده میتوانند برای بازدید اتومبیلها بواحد اموال سازمان واقع دراهواز امانیه خیابان خیام مراجعه وپس‌از دریافت برك‌مشخصات واطلاع ازشرایط معامله پیشنهاد های خود را جوف پاکت‌های‌لاك‌و مهرشده تاآخر وقت‌اداره‌روز سه‌شنبه ۱۶ر۲ر۱۳۴۸ دراهواز بواحداموال ودرتهران بدفتر سازمان آب وبرق خوزستان بلوار الیزابت خیابان میکده شماره ۱۲ تسلیم و رسید دریافت‌نمایند.

سپرده جهت شرکت در مزایده معادل دویست هزارریال میباشد که بایستی بصورت اسناد خزانه بصندوق سازمان تحویل و رسید آن‌ضمیمه پیشنهاد گردد .

پیشنهادات رسیده در ساعت ده‌بامداد روز پنجشنبه ۱۸ر۲ر۱۳۴۸ در کمیسیون مزایده دراهواز بازو قرائت خواهدشد و حضور پیشنهاد دهندگان در کمیسیون آزاد است .

به‌پیشنهاد های فاقد سپرده و مشروط ومبهم و پیشنهاداتیکه با برك مشخصات وشرایط معامله مغایرت داشته باشد ویادیرتر ازموعد مقرر برسد ترتیب‌اثر داده نخواهد شد وسازمان در ردیك ویا کلیه پیشنهادات واصله بدون ذکر دلیل مختار است . م‌الف ۳۵۰

۱ـ۳ سازمان آب وبرق خوزستان

جناب خانم دکتر فرخ‌روپارسای وزیر محترم آموزش و پرورش

ما داوطلبان امتحانات متفرقه که بعلت تعطیلات نوروزی نتوانسته‌ایم‌در نام نویسی شرکت کنیم تمنا داریم مقرر فرمایند چند روز نام‌نویسی را تمدید نمایند .

از طرف دانش آموزان کلاسهای شبانه ـ نادر صمدی

آ ـ ۱۲۴۷

Pharmaceutical Factory requires an Industrial Pharmacist

with good knowledge of German and English. Newly graduates may also qualify, Apply with handwritten personal record to P.O. Box 1885.

آگهی استخدام

کارخانه تولیدی ارکان پارس

بزرگترین‌سازنده جعبه های رادیو وتلویزیون وگرام‌درایران

جهت تکمیل کادر کارخانه خود به اشخاص زیر نیازمند می باشد .

۱ـ شمیست جهت کنترل ساخت مواد رنگی
۲ـ کمك انباردار
۳ـ کارگر متخصص تیز کردن ابزار نجاری
۴ـ نجار ماشین کار
۵ـ نجار مبلساز
۶ـ کارگر الوارکش

داوطلبان میتوانند تقاضای خود را باذکر نام‌و نام خانوادگی تاریخ‌ـ وضع نظام‌وظیفه تحصیلات و تجربیات و نیز مسئولیت هائی که بعهده داشته یا دارند با نشانی کامل وتلفن‌بطورمشروح مرقوم داشته و به اداره کارگزینی این شرکت واقع در خیابان حافظ کوچه ازهری شماره ۱۵ ارسال فرمایند.

آ ـ ۱۲۰۵

دخترشاه‌پریان

برنامه‌اهدائی

شاوب‌لورنس

SCHAUB-LORENZ

سه‌شنبه‌ها ازساعت ۸ تا ۸½ بعدازظهر درتلویزیون ملی

اطلاعات دختران و پسران روز های یکشنبه منتشر میشود

از : حبیب چینی

گرانی و گرانفروشی (۱)

تفسیر اقتصادی روز

نویسنده همیشه عقیده داشته است در مسائل مهم مملکتی که با زندگی یکایك افراد ملت مربوط میشود دولت باید بمردم توضیح بدهد و آنهارا در جریان صحیح مسائل و مشکلات و برنامه ها قرار دهد اینکه دولت بخواهد فرضا در مساله حساسی مثل سهمیه سیاست سکوت و بی‌اعتنائی را در پیش بگیرد نتیجه‌ای ندارد جزاینکه بار همه مسائل ناوی را یکتنه بدوش بکشد و این نه‌فقط ازمشکلات مردم گرهی نمی گشاید بلکه بر مشکلات مردم و دولت ، هردومی‌افزاید خوشبختانه اینك می بینیم‌در تعقیب سلسله مقالاتی که‌در زمینه مقررات عمومی واردات و صادرات نوشتیم دولت متوجه اهمیت موضوع شده و با قبول این نکته که اجرای مقررات عمومی‌واردات‌وصادرات خود بخود قیمت هارا درداخل کشور بالا می برد در صدد برآمده است ترتیبی اتخاذ کند که این افزایش‌قیمت هالااقل در حد ضروری خود متوقف شودوبه‌بهانه هرافزایش‌جزئی در پاره‌ای مواد یك کالا،قیمت فروش آن کالا تا حد غیرقابل قبول بالا نرود و ضمنا بدون دلیل افزایش قیمت یك کالا سبب افزایش قیمت سایر کالا ها نگردد . این همان چیزی است‌که ما از دولت‌خواسته بودیم .

اینك که حرکتی در جهت قبول این نظر در دستگاه‌دولت پدید آمده ضروری میدانیم مسائل دیگری در این زمینه طرح کنیم تاهر تصمیمی که گرفته میشود از روی مطالعه و منطبق با ضوابط علمی ودر عین حال عادلانه باشد .

آنچه در هر اقدامی ضرورت اساسی‌داردتعریف جامع‌ومانع موضوع مورد نظر است . فی‌المثل مادام که بطور دقیق ندانیم گران فروشی چیست نخواهیم توانست جلوی آنرا بگیریم و البته میدانیم که دانستن‌تعریف‌دقیق گرانفروشی اگر چه برای مبارزه با آن ضروری است ولی بهیچوجه کافی نیست .

اگر بطوراستاتیك استدلال کنیم‌تعریف گرانفروشی‌چنین میشود: «فروش کالا با منافعی بیش از حد اعتدال اما گذشته از اینکه مسئاله حد اعتدال منافع مبهم است ودر هر جامعه ممکن است میزانی داشته باشد . اصولا اینگونه‌اموررانمی‌توان‌تعریف کرد مگر از طریق مکانیسم اجراو موارد استعمال‌عمل آنها بااین حساب اگرقیمت هارا نقطه تلاقی عرضه و تقاضای کالاها در بازار بدانیم گران فروشی در بازار رقابت آزاد مفهومی نخواهد داشت.زیرا بخواهیم یا نخواهیم قیمت ها درسطح تلاقی حجم کالاهای عرضه شده به بازاروتقاضای موثر تنظیم میشود. مثلاوقتی گوشت درشهر کمیاب‌است. به همه کسانی که خواهان گوشت هستند به‌اندازه کافی نمیرسد آنها که بیشتر پول می پردازند گوشت بدست می آوردند و به قصاب هم‌نمیشود گفت به آنکه بیشتر پول می پردازد گوشت نفروش‌وبکسی بفروش که‌کمتر بتو پول‌می دهد. بالارفتن قیمت ها دراین گونه موارد از حجم تقاضای موثر میکاهد ، راه صحیح البته این نیست بلکه راه منطی اینست که‌تولید آنقدر افزایش یابد که‌تقاضارااشباع کند. ولی میدانیم‌این فقط می تواند یك آرزوی دلچسب‌ولی غیر عملی باشد .در هر جامعه اعم از اینکه تحت‌نظام‌برنامه ریزی متمرکز اداره شودیا برنامه ریزی ارشادی و یا بالاخره بر اساس اقتصادمطلق بازار اداره شود ، تولید هر کالای اقتصادی‌تابع محدودیتی است . همه عوامل تولید را دریك‌جامعه نمی‌توان‌برای‌تولید یك‌کالای معین‌و مشخص‌ـ هرچند هم مورد لزوم باشد ، بکار انداخت و طبعا یا از طریق برنامه ریزی متمرکز یابرنامه ریزی ارشادی و یا بالاخره از طریق مکانیسم‌بازار ترکیب تولید در یك جامعه تابع حد مطلوبی است که سیاست اقتصاد عملی‌آن‌جامعه راتشکیل میدهد.و طبعا برای هر کالا قیمتی معین میشود که عده‌ای می توانند با آن‌قیمت کالای موردنیازخودراخریداری کنند و اینها تقاضای موثررا بوجود می‌آورند . گروهی‌هم بااینکه در آرزوی به دست آوردن آن کالا هستند بعلت اینکه در قیمت تعیین شده قدرت خرید ندارند از خرید خود داری میکنند و این تقاضای غیر موثر است . این مکانیسم‌حتی‌در اقتصادمتمرکز دولتی نظیر اقتصاد شوروی‌نیز صادق است منتهی در آنجا دولت‌بلافاصله در سیستم‌قیمت ها و مداخله درمکانیسم‌توزیع درآمد ها عملاسهمی ازعرضه ونیز تقاضای موثر را خودبه عهده می گیرد .اما در اقتصاد آزاد میدانیم هیچ اقتصاد آزادی ، آنقدر ها هم که‌ادعا میکند آزاد نیست یا دولت مداخله میکند و از طریق سیاست ارشادی بعنوان‌عامل موثری در تنظیم عرضه‌وتقاضا وارد میشود و یا اگر بتوان دولتی یافت که در اینگونه امور مداخله‌ای‌ننماید عوامل قدرتمند سرمایه داران و صاحبان سرمایه بنفع خوددر مکانیسم بازار مداخله میکنند بدیهی است برای آنها هم قانون عرضه‌و تقاضادر مفهوم کلی صادق است لیکن آنها کاربرد این قانون رامصنوعا بنفع خود تنظیم میکنند وفی‌ـ المثل توافق یکنوع شبه انحصار بوجود می‌آورند وبعد حجم عرضه را در سطح‌پائین قرار میدهند تااز بالاترین قیمت های ممکن استفاده‌ببرند دنباله بحث‌مارا فردا مطالعه خواهید کرد وازخواننده‌تقاضا داریم تاپایان این بحث از قضاوت درباره مطالب مطروحه خودداری نماید .

آگهی استخدام پرستار و بهیار

بیمارستان جندیشاپور اهواز وابسته بدانشکده پزشکی برای تکمیل کادر پرستاری خود بتعدادی‌پرستاروبهیار که‌فارغ‌التحصیل یکی از آموزشگاههای‌عالی پرستاری کشور باشند باشرایط زیر احتیاج دارد

الف ـ استخدام پرستار

۱ـ میزان‌حقوق ماهیانه نسبت بسابقه کار بین بیست تا بیست وپنجهزار ریال
۲ـ حق شیفت در ماه یکهزار و پانصد ریال
۳ـ مسکن برای خانمهای مجرد در نظر گرفته میشود

ب ـ استخدام بهیار

۱ـ میزان حقوق ماهیانه چهارده هزار ریال
۲ـ حق شیفت در ماه یکهزارریال
۳ـ مسکن برای خانمهای مجرد

داوطلبان میتوانند مدارك مشروحه زیر را مستقیما بدفتر بیمارستان تسلیم و یا ارسال نمایند تا ترتیب استخدام آنها داده شود .

۱ـ عکس ۶×۴ ۶ قطعه
۲ـ رونوشت شناسنامه ۴ برك
۳ـ عدم سوء پیشینه ۱ برك
۴ـ اصل مدرك تحصیلی یا یکبرك فتوکپی از مدرك تحصیلی
۵ـ نداشتن تعهد به آموزشگاهی که فارغ‌التحصیل شده‌اند

سرپرست اداری و مالی بیمارستان جندیشاپور ـ دکتر بیدل

آ ـ ۲۰۸۲ ۱ـ۵

در صورت ادامه افزایش رطوبت هوا :

خطر زنگ‌زدگی محصول گندم امسال را تهدید میکند

اقتصاد

ریزش بارانهای مداوم امسال ، رطوبت هوارا به نسبت قابل توجهی افزایش داده است .

کارشناسان امور کشاورزی معتقدند ، چنانکه رطوبت‌هوا کاهش نیابد ، احتمالا محصول گندم‌امسال مواجه باخطر زنك زدگی خواهد شد .

بطور کلی بارانهای امسال‌تاثیر بدی در روی محصولات کشاورزی امسال نداشته است و بجز مواردی که همراه باجاری‌شدن‌سیل گردیده و محصولات کشاورزی از بین رفته است ، در سایر نقاط که فقط بارندگی بوده است منجر بجاری شدن سیل نگردیده خسارتی به محصولات کشاورزی وارد نشده است .

کشت پائیز سال گذشته درتمام مناطق کشور طبق پیش بینی های لازم و بموقع انجام گردیده استو کشت بهاره نیز که ازاول‌فروردین ماه سال جاری شروع شده ، بجز بعضی از مناطق که هنوز ریزش باران شدید است ، در سایرنقاط صورت گرفته است بجز کشت بهاره گندم که مقدار آن بسیار کم است،سایر محصولات کشاورزی مانند پنبه ،برنج و دانه های روغنی در مناطق کشت شروع گردیده است .

کشت بهاره‌محصولات کشاورزی حداکثر تا پایان اردیبهشت ماه ادامه خواهد داشت ولی اگر باران های مداوم دوباره‌شروع گردد، کشت انواع محصولات کشاورزی بهاره بتاخیر خواهد افتاد .

بنظر کارشناسان کشاورزی اگر هوا مساعدت لازم را از این فصل به بعد بکند ، سال زراعی ۴۸ از لحاظ محصولات سال پر برکتی خواهد بود .

ریزش بارانهای امسال در کشت اراضی دیم تاثیر زیادی داشته و محصولات اراضی دیم درسال‌جاری بیش از سالهای گذشته پیش‌بینی میشود .

بارانهای امسال کمك بزرگی‌به کشت کاران علوفه نموده است و محصول علوفه دامی نیز بیش از سالهای قبل خواهد بود .

طبق طرح اخیروزارت کشاورزی برای غذای دامها علاوه بر طرح علوفه کاری که از هفته قبل بموقع اجراء گذاشته شده است،بااجرای طرح کشت دانه های روغنی‌وکشت چغندر قند نیز کمك بزرگی به غذای دام در سال جاری خواهدبود، زیرا تفاله چغندر قند و کنجاله دانه های روغنی کمك بزرگی به غذای دامهای کشور خواهد کرد.

رویهمرفته وضع محصولات کشاورزی در سال زراعی ۴۸ با طرح برنامه های جدید وزارت کشاورزی چنانکه با مساعدت‌وضع جوی همراه باشد ، بهتر از سال قبل خواهد بود .

مبارزه زمستانی علیه کرم خاردار پنبه خاتمه یافت

سخنگوی وزارت کشاورزی اعلام کرد عملیات مبارزه زمستانه علیه کرم خاردار پنبه که از اوایل زمستان در مناطق گرگان . گنبد. علی آباد و بندرشاه آغاز گردیده بود خاتمه یافت و جمعا در سطح ۱۱۱۳۷۶ هکتار از اراضی محلی کشت پنبه مبارزه صورت‌پذیرفت.

عملیات ضد عفونی فرآورده‌های پنبه در باره ۳۲۹۵۵۱۲۸ کیلوتخم پنبه و ۴۲۴۵۲۴ کیلو وش و ـ کیلو زیرجین انجام شد در ضمن ۲۶۰۵۵۰ کیلو چتائی نیز ضد عفونی گردید .

علاوه بر مساعدت هوا در طرحهای وزارت کشاورزی اراضی زیر کشت در درجه اول مربوط به‌طرحی است که وزارت کشاورزی برای کشت برنج‌بعهده گرفته است .

طبق این طرح‌وزارت کشاورزی اراضی زیر کشت برنج را که در سال گذشته ۳۰ هزار هکتار بود به ۶۰ هزار هکتار افزایش داده است .

طرح توسعه کشت سیب زمینی‌نیز مورد توجه وزارت کشاورزی قرار گرفته که محصول سیب زمینی‌را در مناطقی مانند دماوند ، کرج‌به نسبت سه برابر در هکتار افزایش خواهد داد .

اجرای طرحهای‌وزارت کشاورزی همراه با پرداخت وام به کشتکاران و زارعین و تهیه وسائل مکانیزه‌و کود شیمیائی خواهد بود .

متن اصلاحی قانون تجارت

ـ۹ـ

ماده ۱۶۸ـ در مورد ماده ۱۶۷ چنانچه مطلب حق تقدم در پذیره‌ـ نویسی سهام جدید از بعضی از صاحبان سهام بنفع بعضی دیگر انجام میگیرد سهامدارانی که‌سهام جدید برای تخصیص بآنها در نظر گرفته شده‌است حق ندارند دراخذ رای درباره سلب حق تقدم سایر سهامداران شرکت کنند.دراحتساب حد نصاب رسمیت جلسه‌و اکثریت لازم جهت معتبر بودن تصمیمات مجمع عمومی سهام سهامدارانی که سهام جدید برای تخصیص به‌آنها درنظر گرفته شده است به حساب نخواهدآمد .

ماده۱۶۹ـ درشرکتهای سهامی خاص پس از اتخاذ تصمیم راجع بافزایش سرمایه از طریق انتشار سهام جدید باید مراتب از طریق نشرآگهی‌درروزنامه کثیرالانتشاری که آگهی‌های مربوط بشرکت در آن نشر میگردد باطلاع صاحبان سهام برسد دراین آگهی باید اطلاعات به مبلغ افزایش سرمایه ومبلغ اسمی سهام جدید و حسب مورد مبلغ اضافه ارزش سهم و تعداد سهامی که هر صاحب سهم بنسبت سهام خودحق تقدم درخرید آنها را دارد ومهلت پذیره نویسی ونحوه پرداخت ذکر شود . در صورتیکه برای سهام‌جدیدشرایط خاصی درنظر گرفته شده باشد چگونگی این شرایط در آگهی‌قید خواهد شد .

ماده ۱۷۰ـ در شرکتهای‌سهامی عام پس ازاتخاذ تصمیم راجع به افزایش سرمایه از طریق انتشار سهام جدید باید آگهی‌بنحومذکور در ماده ۱۶۹ منتشر ودر آن‌قیدشود که صاحبان‌سهام‌بی‌نام برای‌دریافت گواهی‌نامه حق خرید سهامی که حق تقدم درخرید آن را دارندظرف مهلت معین که نباید کمتراز‌بیست روز باشد بمراکزی که از طرف شرکت تعیین ودر آگهی قیدشده است مراجعه کنند. برای صاحبان سهام بانام گواهی نامه‌های حق خرید باید توسط پست سفارشی ارسال گردد .

ماده‌ـ ۱۷۱ـ گواهینامه حق خرید سهم مذکور درماده فوق باید مشتمل برنکات زیر باشد .

۱ـ نام وشماره ثبت و مرکز اصلی شرکت
۲ـ مبلغ سرمایه فعلی وهمچنین مبلغ افزایش سرمایه شرکت
۳ـ تعداد نوع سهامی که‌دارنده گواهینامه حق خرید آنرا دارد با ذکر مبلغ اسمی سهم وحسب‌مورد مبلغ اضافه ارزش آن
۴ـ نام بانك مشخصات حساب سپرده‌ای که وجود لازم در آن پرداخته شود .
۵ـ مهلتی که طی آن دارنده گواهینامه میتواند از حق خرید مندرج در گواهینامه استفاده کند
۶ـ هرگونه شرایط دیگری که برای پذیره توجهی مقررشده‌باشد

تبصره ـ گواهینامه حق خرید سهم باید بهمان ترتیبی که برای امضای این اوراق سهام شرکت مقرر است بامضاء برسد .

ناتمام

آگهی مناقصه شهرداری اهر

شهرداری اهرباستناداجازه‌نامه شماره ۴۱۳ـ ۲۵ر۱۲ر۴۷انجمن محترم شهر در نظردارد عملیات اسفالت خیابان لعلی‌شرقی‌راطبق نقشه‌ومشخصات‌ودفترچه‌آحادبها ء بمبلغ ۱ر۴۵۰ر۰۰۰ ریال از طریق مناقصه عمومی باشرایط زیرواگذار نماید.

۱ـ شرکت هاویانمایندگان‌آنها که دارای برك نمایندگی (بامضای مدیرعامل ومهرشرکت)بوده‌و صلاحیت فنی آنهابابند ۳ این‌برك تطبیق نمایدازتاریخ‌نشرآگهی‌می‌توانند بشهرداری‌مراجعه باپرداخت مبلغ۱۵۰۰ ریال‌اسناد شرکت در مناقصه راتاآخر وقت‌اداری روز ۳۱ر۱ر۴۸ دریافت دارند.

۲ـپیشنهاد دهندگان باید معادل ۷۲۵۰۰ ریال ۵درصد کل سپرده‌بصورت اسناد خزانه یا تضمین بانکی‌در یکی ازبانکهای مجاز ویانقدا ضمیمه پیشنهاد خود نمایند.

۳ـ پیشنهاد ها بایستی در دوپاکت‌الف وب لاك مهر شده‌بشرح زیر

پاکت الف‌ـ محتوی رسید سپرده کارت درجه‌بندی (حداقل سه‌راه)وباگواهی حسن‌انجام کار های اسفالت از ادارات ذیصلاح مشخصات‌نقشه‌ها‌ـاحادبهاء که هرکدام‌بایستی بامضاء و مهر شرکت ویاپیمانکار رسیده‌باشد . پاکت ب شامل پیشنهادی که باید باحروف و عددبطور خوانا نوشته شده باشد .

۴ـپیشنهاددهندگان بایدپاکات خود را منتها تا ساعت ۱بعدازظهر روز یکشنبه۳۱ر۱ماه‌سال۴۸در مقابل اخذ رسیدبدفتر شهرداری‌اهر تسلیم نمایندشهرداری‌به‌پیشنهاد هائی که فاقدسپرده یا اسناد مناقصه بوده یا ارقام نوشته شده مخدوش‌باشدویابعد از موعد مقرربرسد (اعم از کتبی ، شفاهی ، تلگرافی)ترتیب‌اثر نخواهدداد.

۵ـشهرداری می تواند تامیزان ۲۵٪از مبلغ کل در کار کسر یااضافه نماید.

۶ـ پیشنهادات رسیده در ساعت ۴بعدازظهر ۳۱ر۱ر۴۸ در کمیسیون‌مربوطه شهرداری بازوقرائت خواهدشدحضورپیشنهاد دهندگان در جلسه آزاداست.

۷ـ شهرداری در رد یا قبول یك یا کلیه پیشنهادات مختار است.

۸ـ پیمانکارانی که اسناد مناقصه دریافت خواهندداشت‌در صورت‌عدم شرکت در مناقصه یااینکه‌پاکت‌الف آنها (موضوع بند۳ این‌برك) فاقدبرك رسید سپرده‌باشد برای‌مدت‌شش‌ماه‌از شرکت در مناقصه بعدی شهرداری محروم خواهندشد .

۹ـ این آگهی طبق ماده ۵ آئین نامه مالی شهرداری‌ها در دونوبت . نوبت‌اول‌درتاریخ۱۸ر۱ر۴۸ونوبت‌دوم‌در تاریخ ۲۵ر۱ر۴۸ منتشر خواهدشد .

۱۰ـدر خاتمه برای‌کسب‌اطلاعا ت لازم بدفترمهندسی شهرداری های‌استان در تبریز مراجعه نمائید.

شهردار اهر ـ بهنام

آ ـ ۱۹۵ ۱ـ۲

آگهی تشکیل مجمع عمومی فوق‌العاده

مجمع‌عمومی فوق‌العاده شرکت سهامی ایران ترافیك در ساعت ۱۰ روز سه‌شنبه ۲۳اردیبهشت ماه۱۳۴۸در محل شرکت تشکیل‌خواهدشد.
دستور جلسه: تجدیدنظر در اساسنامه شرکت و افزایش سرمایه می‌باشد .

۱ـ۲ ۱ـ۱۲۰۱

آگهی مناقصه

بانك رهنی ایران خرید مقداری تیرآهن بلژیك یامشابه آن و مقداری تسمه ورق نبشی طبق صورت موجود دراداره مهندسی بانك واقع درخیابان فردوسی تحویل ساختمان شعبه شاهرود در شهرستان شاهرود وشعبه سمنان درشهرستان سمنان رااز طریق مناقصه طبق برك‌شرایط مناقصه خریداری مینماید .

پیشنهاد دهندگان میتوانند از تاریخ نشراین آگهی تا آخر وقت اداری شنبه‌سی‌ام فروردین ماه جاری صورت آهنها وبرك شرایط‌مناقصه رااز‌اداره مهندسی بانك واقع‌در خیابان فردوسی دریافت و پیشنهاد خودرابرای هرشعبه علیحده حداکثر تاساعت ۹ صبح‌شنبه ششم اردیبهشت ماه ۱۳۴۸ بدفتر بانك‌تسلیم نمایند . م‌الف ۳۶۵

بانك‌رهنی ایران

آ ـ ۲۱۵۴ ۱ـ۲

عریضه سرگشاده

پیشگاه مبارك بندگان اعلیحضرت همایون شاهنشاه آریامهر ارواحنافداه

اعلیحضرتا: دراین‌موقع که قاطبه ملت ایران بادرك مفاهیم واقعی انقلاب‌شا ه و ملت درراه‌ترقی و تعالی میهن گرامی گامهای مفیدی برمیدارند دراین میان فعالیت های ثمربخش افراد برجسته وفداکاری که شبانه‌روز درانجام منویات خطیر ملوکانه خواب خوش برخود حرام کرده‌اند چشم‌گیر ودر جلب‌رضایت عامه و عمران و آبادی‌حوزه های ماموریت خود اقدامات موثری مبذول میدارند که در خورستایش وسپاس می‌باشد و میتوان درحد غائی خود از پرورش یافتگان لایق مکتب شاهنشاه عظیم‌الشان دانست که‌یکی از این افراد صدیق و درستکار جناب‌آقای مهندس شیبانی استاندار محترم مازندران است که‌از نزدیك بوضع ما اهالی پهلویدژ که‌یکی از نقاط دورافتاده میهن گرامی است رسیدگی نموده‌و پس‌از بررسی واقعی وضع عمومی در مرحله‌اول اقدام به‌تامین آب آشامیدنی رالازم دانسته و انتقال آب مشروب ازگرگان به‌پهلویدژ به‌وسیله لوله‌کشی مقرر داشته‌اند ومبلغ دومیلیون ریال کمك بلاعوض باین‌امر حیاتی که‌برای‌ما اهالی پهلویدژ اهمیت فوق‌العاده دارد اختصاص‌داده‌اند واز آنجائیکه آب آشامیدنی درهمه‌جا علی‌الخصوص برای‌ما اهالی پهلویدژ ارزش‌بسزائی دارد و طلسم بی‌آبی بوسیله جناب آقای استاندار محترم مازندران شکسته‌و موجبات رفاه حال وآسایش مارا فراهم نموده است جادارد از پیشگاه اعلیحضرت همایون استدعا نمائیم بیش‌از پیش مشارالیه را باعنایات وتفقدات خاصه ملوکانه قرین فرمائید .

جان‌نثاران اهالی پهلویدژ ـ حاج‌قولمن آخوندگرگزی ـ حاج محمد آخوندقزل‌ـ حاج‌ملاآنه‌گلدی‌ـ کسلخه‌امام‌جمعه‌پهلویدژ‌ـحاج تقاندوردی‌ـ آخوندشریفیان‌ـ حاج‌عرازقلیچ‌موحد‌ـحاج‌عثمان‌پورقاضی‌ـ حاج‌قلی‌عاشور خندان‌ـ حاج‌عاشورقلی امینیان‌ـ عبدالله آخوندزاده ـ کریم‌توماج‌ـمراد وجدانی‌فر ـ عبدالرحمان طالبی ـامان محمدفاریاب ـ احمد توکلی ـ حاج‌قربان یامچی ـحاج‌بهرام‌محمدیلمه‌ـ حاج‌خلوت‌هوزیاری ـنورگلدی کسلخه‌ـ حاج‌ملا ابردی‌قزل ـحاج‌عاشور سوقی‌ـ محمد دروی دوگرنجی‌ـ اسماعیل‌اکرمی ـ حسن محمدشیرمحمدلی‌ـ حسن بخششی ـ آقاولیلی موحد ـ رحمان بردی جرجانی ـ نوروزقلی میرزاعلی ـ حاج‌رحمان‌قزل‌ـ آنه‌بردی جلیلی وصدها امضاء دیگر .

آ ـ ۱۹۶۴

شرکت ملی نفت ایران

آگهی مزایده شماره ۱۲۴

شرکت ملی نفت ایران درحدود ـر۱۲۰۰ تن اجناس مختلف اسقاط شامل‌آهن آلات مختلف اسقاط و فرسوده ـ انحین‌آلن ـ تابلو برق ـ کابل مسی روکش‌دار‌ـ لوله‌های چدنی شکسته ـ ترانسفورمر اسقاط و فرسوده ـ نبشی ـ زیرباری ـ ریل اسقاط ـ ژنراتور اسقاط‌ـ بویلر اسقاط ـ قرقره چوبی جای کابل ـایرانیت شکسته ـ دکل وپایه حفاری اسقاط ـویك‌دستگاه حفاری ناقص وازکار افتاده موجود درانبار های مازاد گچساران رادر ۴گروه‌مجزا وبوضع موجود از طریق مزایده‌عمومی بفروش میرساند .

۱ـ علاقمندان میتوانند برای دریافت برك مشخصات و شرایط شرکت‌درمزایده درتهران باطاق ۱۲۲۵ طبقه دوازدهم‌اداره‌مرکزی شرکت واقع در خیابان تخت‌جمشید ویادرخرمشهر به اداره اجناس مازادمنطقه جنوب مراجعه نمایند .

۲ـپیشنهاد دهندگان‌میتوانندقبل‌ازتسلیم‌پیشنهاد ازساعت ۹ بامداد الی ۱۲ظهر روزهای ۲۵ر۱ر۱۳۴۸ و ۲۶ر۱ر۱۳۴۸ و ۲۷ر۱ر۱۳۴۸ درانبارهای مازاد گچساران حضوریافته وباتفاق نماینده اداره اجناس‌مازاد منطقه جنوب اجناس مورد مزایده را رویت نمایند .

۳ـ سپرده شرکت درمزایده فوق‌طبق مبلغ ذکرشده درمقابل هرگروه دربرك مشخصات و شرایط شرکت درمزایده می باشد که بایستی بصورت اسناد خزانه بصندوق حسابداری شرکت تسلیم‌گردیده‌و رسید مربوطه ضمیمه پیشنهادگردد.

سپرده بجز اسناد خزانه که تحویل صندوق شرکت شده باشد هیچ نوع‌دیگری پذیرفته نخواهد شد . ضمنا اسناد خزانه تودیع‌شده‌دربانك‌ها مورد قبول‌واقع‌نخواهد گردید .

۴ـ به پیشنهادات ناقص ـ مبهم ـ مشروط ـوفاقد قبض سپرده‌وبه‌پیشنهاداتی که‌باشرایط‌مندرج درآگهی‌وبرك مشخصات وشرایط شرکت‌درمزایده مغایرت داشته باشد یابیش ازیك شخص حقیقی‌ویاحقوقی‌آنرا امضاء نموده باشد و همچنین به پیشنهاداتیکه پس از موعد مقررواصل‌شده‌مطلقا ترتیب اثرداده نخواهدشد .

۵ـ پیشنهادات تاآخر وقت اداری‌روز ۱ر۲ر۱۳۴۸ پذیرفته ودرساعت۹ بامدادروز ۴ر۲ر۱۳۴۸ درکمیسیون معاملات واقع درعمارت مرکزی شرکت طبقه ۱۲ اطاق کنفرانس بازوقرائت خواهدشد .

۶ـ شرکت دررد یاقبول یك یاکلیه پیشنهادات واصله بدون آنکه محتاج‌بذکر دلیل باشد مختار است .

حضور پیشنهاددهندگان ویانمایندگان‌آنهابادردست داشتن معرفی نامه‌کتبی در جلسه قرائت پیشنهادات آزاداست .

آ ـ ۱۶۱۴ ۱ـ۲

«ساراویرجینیاوید»

بهترین چهره زمان حال تنیس بانوان انگلستان

ورزش

طی ده سال گذشته ، در مسابقات بین‌المللی و گوناگون تنیس انفرادی در جهان ،تنها پنج قهرمان انگلیسی موفق به کسب مقام نخست این مسابقات شده‌اند بیلی‌نایت، آنجلامورتی‌مر ، کریستین ترومن، آن جونز،و ویر جینیاوید.

در میان این پنج قهرمان یاد شده ، در حال حاضر خانم « ویر جینیاوید» بهترین تنیسور بانوان انگلیس در زمان حال می باشد ، وطی اکثر مسابقات یکی دو ساله اخیر، وی با شایستگی کامل‌موفق بحفظ این موقعیت استثنائی خود شده است .

نکته جالب توجه در مورد خانم وید این است که شخصیت خارج از زمین مسابقه او آنقدر مورد توجه است که در خارج از میدان مسابقه ، او نیز قهرمانی‌بی نظیر و مورد احترام همه است .

نام اصلی‌اش «ساراویر جینیاوید» است ، و با خصوصیاتی که چه در رشته قهرمانی و چه در زندگی شخصی‌اش برای خود دارد ،گوئی کم کم چهره‌ای جاودانی در دنیای ورزش انگلیس هم‌چون «فردپری » بخود می‌گیرد . ولی حالا قبل از هر چیز بهتر است به موفقیتهای او در سال پیش توجه کنیم ، موفقیتهائی که باعث شد ، او را در رده چهارمین بازیکن سال ۶۸ قرار دهد .

● پیروزیهای باارزش ویرجینیاوید

نخستین موفقیتش ، رسیدن به دورنهائی مسابقه تنیس بین‌المللی آفریقای جنوبی بود ، و بعد در مسابقات «بورنموت» صاحب جام پیروزی ، گشت . و سپس در مسابقات تنیس بین‌المللی نیویورك نیز صاحب جام گردید . چه او در این مسابقه مهم امریکا نیز فاتح بود .

البته قابل ذکر است که در بین فتح‌مسابقات این‌دوجام، درمسابقات بین‌المللی آلمان غربی تا دورنیمه نهائی رسید . ولی خانم وید ، بدنبال پیروزی بزرگش در نیویورك در مسابقات جام «وایت‌من» که هرگز در گذشته فاتح این مسابقه نشده بود ، باز هم صاحب جام گردید و در دیدار نهائی ۰ـ۶ و ۱ـ۶ حریف فینالیست خود ، آن ایزل را مغلوب کرد . خانم وید در حالی‌دراین مسابقات مهم‌امریکا پیروز شد که در سه دوره پیاپی بدون حتی یك «ست» باخت بدور نهائی رسید و حریف فینالیست خود را که قهرمان جام ویمبلدون بود ، بشایستگی مغلوب کرد .در طول ۳۸ سال گذشته ، این نخستین باری‌بودکه یك انگلیسی فاتح این جام میگردید . و بدون شك باید گفت بعدازپیروزی خانم مورتی‌مردرسال ۱۹۶۱ درمسابقات تنیس جام ویمبلدون که فاتح جام شد . مقام نخست خانم «وید» در این مسابقات مهمترین پیروزی برای انگلستان است .

آخرین پیروزی سال پیش خانم وید در مسابقات دو نفره مختلط فورست هیلزبودکه در کنارهرمان دیویدبازیکن مشهورمردان‌انگلیس موفق به کسب مقام اول گردید.

● تولدوزندگی‌ویرجینیاوید

سارا ویرجینیاویددردهم جولای سال ۱۹۴۵ در بورنموت متولد شده است ، جائیکه او نخستین جام پیروزی اش را برد .

ویرجینیاوید ، پس از پیروزی مشترکش با هرمان دیوید در مسابقات دو نفره فورست هیلز در سال پیش ، امسال نیز از نخستین مسابقات ، باز هم با او آغاز بکار کرده است و بنظر میرسد ، این دو موفق ترین زوج قهرمان سال ۶۹ باشند .

سارا ویرجینیاوید ، یکساله‌بود که خانواده‌اش به «دوربان» در آفریقای جنوبی نقل مکان‌نمودندو بخاطر کار پدرش در کلیسا ،آنها مدت پانزده سال‌در اینجابسر می‌بردند .

در سال ۱۹۶۱ ، پس از اینکه آفریقای جنوبی ،جمهوری مستقلی اعلام شد، ساراوید و خانواده‌اش بار دیگر بانگلستان بازگشتند ، واز همین سال سارا که شانزده ساله بود ، ورزش تنیس‌را آغاز کرد . و درعین‌حال بتحصیلات خود ادامه داد و در ماه ژوئن سال ۱۹۶۶ زمانیکه در مسابقات جام « وایتمن » شرکت کرده بود ، تحصیلات عالیه خودرا دررشته علوم دردانشگاه سوسکس بپایان‌رساند.

وی اکنون در «کنت» واقع در «نیونهام» زندگی میکند . نخستین درخششهای‌ویرجینیاوید رادر کادر مسابقات مهم باید از سال ۱۹۶۳ و بدنبال آن درسال ۱۹۶۴ دانست چه از پائیز سال ۱۹۶۳ ، نام او در میان قهرمانان خوب تنیس بانوان انگلیس قرار گرفت .

در آغاز سال ۱۹۶۴ تااوائل۶۶، بخاطر درگیری‌بیش‌ازحد بادرسهای دانشگاهی ، ویرجینیاوید ازتمرینات خود کاست، ولی‌درسال ۶۶ ، وی باردیگر تمرینات جدی‌و کامل‌خود را ازسر گرفت ، و اوج موفقیتش در آغاز تمرینات مجدد ، پیروزی برخانم آنجونز در مسابقات «استالی‌بریج» بود . وید ، در حالی بر جونزپیروز شد که درگذشته حتی یك «ست» هم در برابر او پیروزی نداشته بود .

* پیروزی درسه جام

در پایان ماه آپریل ۱۹۶۶، خانم وید باپیروزی در دیدار نهائی آخرین‌مسابقه‌مهم‌سال برخانم‌جونز، صاحب هرسه عنوان مهم مسابقات سال ۶۶ تنیس بانوان در انگلیس گردید ، و پیروزی در هرسه مسابقه مهم‌بانوان در یکسال برای یك قهرمان از سال ۱۹۵۴ تا۱۹۶۶ سابقه نداشت ، چون آخرین‌باردر سال ۱۹۵۴ دوریس‌هارت قهرمان مشهور دیگر انگلیسی موفق بکسب این سه عنوان باهم شده بود .

در مجموع خانم‌ویرجینیاوید هفت عنوان قهرمانی مسابقات مهم بین ـ المللی ازپانزده عنوانی‌را که‌انگلیس تاکنون صاحب شده است به‌تنهائی کسب کرده و در قسمت مسابقات دونفره زنان باخانم جونز و یاخانم وینی‌شاو از یازده عنوان ، صاحب هفت عنوان نیز می‌باشد .

خانم‌وید ، باچنین خصوصیاتی‌از هم‌اکنون خود را برای مسابقات مهم تنیس‌جام‌ویمبلدون آماده‌میکند واینطور بنظرمیرسددراین مسابقات رقابت نهائی برای بردن‌جام، بین‌وید و حریف دیرینه او مارگارت‌کورت خواهد بود .

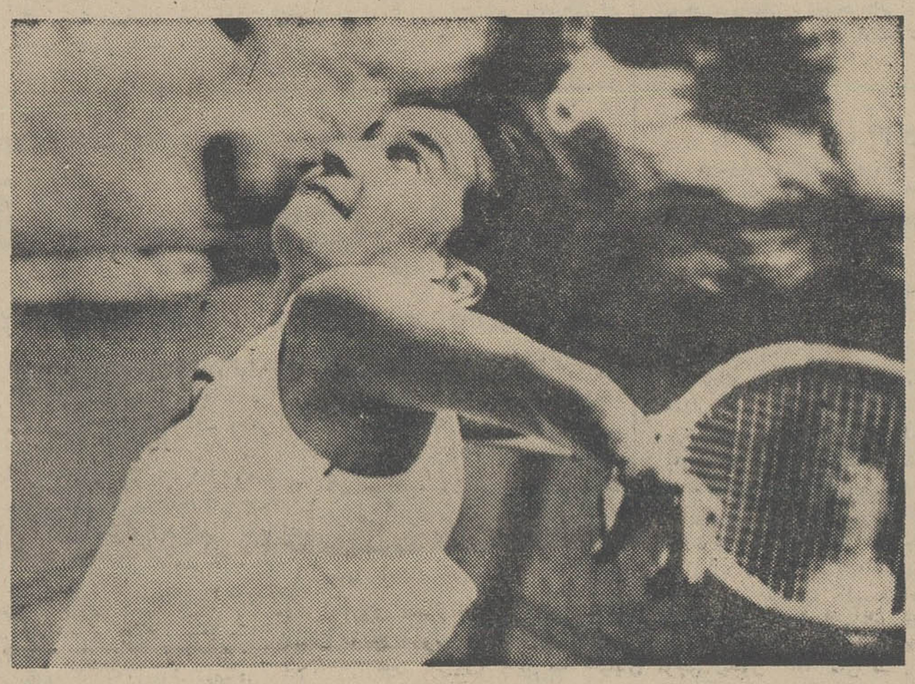

«ویرجینیاوید بهترین چهره تنیس‌بانوان انگلستان

وزنه‌برداران برگزیده ایران برای مسابقات کاپ مسکو

شش وزنه‌بردار یك سرپرست ویك داور از ایران برای شرکت در مسابقات بین‌المللی وزنه‌برداری « کاپ مسکو » روز ۲۱ فروردین ماه با هواپیما تهران رابسوی مسکو ترك خواهند کرد،امسال دیدار وزنه‌برداران برجسته جهان در مسابقات کاپ مسکو در شهر کیف صورت خواهد گرفت و حاضرین دراین دوره مسابقات که‌ارزش واعتبار فراوان دارد از تاریخ ۲۴ تا ۲۸ فروردین ماه مبارزه خواهند داشت .

آقای مهدی نجم رئیس فدراسیون وزنه‌برداری کشور بعلت گرفتاری همراه تیم نخواهند بود و نفرات برگزیده در هر وزن به این شرح میباشند .

مگس وزن ناصحی ، خروس وزن نصیری ، سبك وزن جلایر ، دهنوی ، میان سنگین درودیان و نیم سنگین پوردژم .

مسابقات اسکی دانشگاه تهران

مهدی احمد سرتیپ

مسابقات پایان فصل‌اسکی دانشگاه تهران با حضور ۳۳ شرکت کننده به سر پرستی آقای حسین سلدوزی در پیست اسکی شمشك در دو رشته مارپیچ بزرك و مارپیچ کوچك زیر نظر فدراسیون اسکی کشور برگزار گردید و طی مبارزاتی چشم گیر ،در جمع چهره های امید اسکی دانشگاه نفرات اول تاسوم‌هر رشته به این شرح معرفی شدند .

• مارپیچ بزرك :

نفر اول مهدی‌احمدسرتیپ از دانشکده علوم اداری با رکورد ۳۰ ثانیه و چهار دهم، نفر دوم حسین سرکشیك‌از دانشکده ادبیات با زمان ۳۱ ثانیه و دو دهم و نفر سوم محمود جهانبانی از دانشکده حقوق بارکورد ۳۳ ثانیه و دو دهم ثانیه .

• مارپیچ کوچك :

محمود جهانبانی که در رشته مارپیچ کوچك با وجود احمد سرتیپ و سرکشیك نتوانست جائی بالا تر ازمقام سوم داشته باشد در این رشته بازمان ۱۵ ثانیه و دو دهم ثانیه اول شد در حالیکه مهدی احمد سرتیپ و عباس حجت‌پناه به ترتیب‌ازدانشکده علوم و هنر های زیبا بازمان های ۱۵ ثانیه و ۵ دهم و ۲۰ ثانیه و یکدهم عنوان های‌دوم و سوم را بدست آوردند .

خبرهای کوتاه

منچستر ـ انگلستان

نماینده فدراسیون فوتبال اروپا اعلام کرد ، در دور نیمه نهائی مسابقات فوتبال جام قهرمانی باشگاههای اروپا ، دو تیم فوتبال آ. ث. میلان از ایتالیا و منچستر یونایتد از انگلستان در روزهای سوم و بیست‌و پنجم اردیبهشت مسابقات رفت و برگشت‌خود را برگزار خواهند کرد .

دیدار رفت در استادیوم سانسیر و میلان و دیدار بازگشت در تاریخ ۲۵ اردیبهشت‌در استادیوم‌الدترا ـ فورد منچستر یونایتد خواهد بود .

در صورت مساوی در هر دو دیدار،تاریخ ۲۸اردیبهشت استادیوم هایسل دربروکسل پایتخت بلژیك برای بازی سوم برگزیده شده است .

رم ـ ایتالیا

تیمهای فوتبال رم ،تورین، جونتوس وفوجیاپس‌از انجام مسابقات فوتبال جام حذفی روز گذشته بدور نهائی راه یافتند . در دوریك چهارم نهائی تیم تورین (۰ـ۱) بر آ.ث . میلان پیروز شد و جونتوس پس‌از مساوی(۱ـ۱) با کاگلیاری بدور نیمه نهائی راه‌یافت

چون‌در بازی رفت‌خود(۰ـ۱) بر کاگلیاری پیروزشده بود.

آدیس‌آبابا ـ اتیوپی

درآخرین روز هفته گذشته، آبب بکیلا قهرمان مشهوردو ماراتن‌اتیوپی و برنده دومدال المپیك در سالهای ۱۹۶۰ و ۱۹۶۴ ،در یك‌حادثه‌رانندگی شدت‌زخمی‌شده‌وبه‌بیمارستان منتقل گردید .

این حادثه ضمن تصادف اتومبیل شخصی بکیلابا یك اتومبیل دیگر درخارج‌ازشهر آدیس آبابا رخ داد.پزشکان بیمارستانی که‌قهرمان‌مشهور اتیوپی دراولین‌لحظات‌ورودش به آنجا بخاطر شدت‌جراحات وارده تحت عمل جراحی قرار گرفت . اعلام کرده‌اند،باحتمال زیاد ، قهرمان مشهور دو ماراتن پس‌از بهبودی نیمی‌از بدنش فلج خواهد بود .

از فردا درسینما

تخت‌جمشید

فیلمی از فوکس قرن بیستم

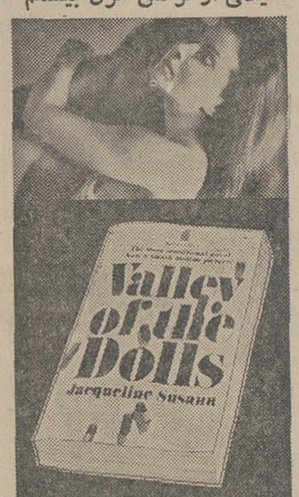

دره گناه

(دره عروسکها)

پاناویژن ـ رنگی

با شرکت

باربارا پارکینز

پاتی‌دوك

شارون‌تیت

پل‌بورك

تونی‌اسکاتی

و.... سوزان هیوارد

بکارگردانی . مارك‌رابسن

سئانسها ۲٫۴۵ ـ ۵ ـ ۷ ـ ۹٫۱۵ بعداز ظهر

آ ـ ۲۱۱۰

بنا به تقاضاهای مکرر علاقمندان فیلمهای بزرك وجاویدان بار دیگر پدیده شگرف وپرجلال سینمای امریکا بر پرده سینما میدرخشد

ازصبح پنجشنبه فقط در سینما

گلدن‌سیتی

عمر شریف ـ جرالدین‌چاپلین ـ تام‌کورتنی

جولی‌کریستی ـ الك‌گینس ـ رالف ریچاردسن ـ روداستایگر در فیلم

رنگی بطریقه ۷۰ میلیمتری باصدای استریوفونیك ۶ باندی محصول کمپانی متروگلدوین‌مایر

نظر به طولانی‌بودن‌فیلم شروع سئانسها بقرارزیراست:

روزهای پنجشنبه وجمعه وایام تعطیل

۱۰٫۳۰ صبح ـ ۲٫۱۵ ـ ۵٫۴۵ ـ ۹٫۳۰ بعدازظهر

سایر روزهای هفته

۱۱ صبح ـ ۴٫۳۰ ـ ۸٫۳۰ بعدازظهر

آگهی مناقصه

شرکت دخانیات ایران مقدار یکهزار و یکصد و چهل و پنج تن،(۱۱۴۵) کاغذ کرافت‌و شبه کرافت بوبینی مورد نیاز خود را سی‌انداف خرمشهر یا بندرشاهپور یابندر پهلوی یا تحویل مرزجلفای ایران از طریق مناقصه خریداری مینماید . داوطلبان شرکت در مناقصه میتوانند پیشنهاد های‌صریح و قطعی خود را با اطلاع و رعایت کامل‌مشخصات و شرایطو مفاد طرح پیمان که از اداره معاملات خارجی این شرکت دریافت می‌دارند باتوجه باین که مبلغ پانصد هزار ریال اسناد خزانه بعنوان سپرده شرکت در مناقصه‌میبایستی تسلیم نمایند تاساعت ۹ صبح‌روز ۲۸٫۳٫۴۸ مطابق با هجدهم ژوئن ۱۹۶۹ باداره دفتر شرکت دخانیات ایران تسلیم نمایند . جلسه‌مناقصه درساعت ده صبح همانروز در اداره معاملات خارجی تشکیل میشود . حضورپیشنهاددهندگان‌یانمایندگان آنان در جلسه مناقصه آزاد و شرکت در مناقصه بمنزله قبول کلیه شرایط مناقصه بوده‌وپرداخت حق‌الدرج آگهی مناقصه درروزنامه بعهده برنده مناقصه خواهد بود . سپرده نفر دوم تا قطعیت معامله‌با نفر اول آزاد نخواهد شد . م‌الف ۳۶۱ .

شرکت دخانیات ایران

آ ـ ۲۱۴۴ ۱ـ۲

تجدیدآگهی مناقصه

شرکت دخانیات‌ایران‌حمل درحدود نهصد تن انواع کالاهای دخانیه‌حاضر بمصرف و متفرقه از تهران باستان هفتم را بمناقصه میگذارد . داوطلبان میتوانند همه‌روزه باستثناء ایام‌تعطیل رسمی باداره‌باربری این‌شرکت‌مراجعه و پس‌از دریافت یك نسخه شرایط مشخصات واطلاع کامل ا زمفاد آن پیشنهاد خودرا لاك‌ومهر نموده و به پیوست شرایط مشخصات امضاء شده تاساعت نه صبح مورخه ۱۱٫۲٫۴۸ به اداره دفتر شرکت دخانیات ایران (تهران) تسلیم و رسید اخذنمایندتا در جلسه‌ایکه ساعت ده صبح همان‌روز درشرکت تشکیل خواهد شد باز و مورد رسیدگی‌قرارگیرد حضورشرکت کنندگان در جلسه مناقصه آزاد و شرکت دخانیات در رد و قبول یك‌یا کلیه پیشنهادات مختار است . ضمنا به‌پیشنهادات مبهم و مشروط ویااینکه بعداز ساعت مقرر برسد ترتیب اثر داده نخواهد شد. م‌الف۳۶۳

شرکت دخانیات ایران

آ ـ ۲۱۶۲ ۱ـ۲

قابل توجه ریاست معظم دانشگاه تهران

مقام محترم ریاست دانشکده دندانپزشکی دانشگاه‌تهران

محترما عطف به ابلاغیه شماره ۲۲۳۶ مورخ ۳۰٫۷٫۴۷ متضمن رونوشت نظریه چهار نفر اساتید عالیمقام آن دانشکده خلاصتا مشعر براینکه (اولا ادعای اینجانب در اختراع دندان بدون‌سقف صحیح نیست ، زیرا در یکی از کتب متروکه علمی که درسال ۱۹۴۷ در یکی از کشور های خارج منتشر شده بساختن‌دندان بدون سقف هم اشاره شده است . ثانیا ، نظر باین که، ساختن دندان بدون سقف تاکنون در هیچیك از دانشگاه های دنیا معمول نبوده و در هیچیك از کتب علمی هم از این تئوری‌دفاعی بعمل نیامده است و اصولا استفاده از دندان های بدون سقف بعلت این که سطح کمتری از محیط‌فك را میپوشاند ،از لحاظ بیوفیزیکی ؟ برای بهداشت جامعه زیان بخش و مردودمیباشد) خاطر عالی را به توضیحات زیر معطوف میدارم

اولا ـ نظر باین که طبق مقررات قانون ثبت اختراعات ، هر محصول جدید هنری فقط ،وقتی ممکن است اختراع جدید شناخته شود که نمونه مشخصی از آن به ضمیمه نقشجات کامل و توصیف مشروح ، در یکی از دفاتر مخصوص ثبت اختراعات بنام شخص معینی به ثبت رسیده باشد ، چون این اختراع بااجراء تمام تشریفات قانونی تحت شماره ۲۶۵۰ مورخ۱۵٫۷٫۳۵ برای مدت بیست سال بافتخار اینجانب به ثبت رسیده است ، لذا برفرض این که دریکی از کتب متروکه علمی راجع بامکان ساختمان دندان بدون سقفی که به نتیجه ثبتی نرسیده ونمونه آنهم مشخص نیست ، اشاره‌ای شده باشد ، این موضوع قانونا اختراع جدید محسوب نگردیده و خیلی جای تعجب و تاسف میباشد که اساتید عالیمقام مامه حمایت و وکالت از یك مدعی نامعلوم و استناد به ایرادات غیر موجه و مخالف قانون ،اصرار دارند ، افتخارات علمی میهن‌خودشان رابه کشور های خارج منسوب دانسته‌و مخترع حقیقی آن را دروغگو و شیاد معرفی فرمایند !.

ثانیا، در جواب این که فرموده‌اند

استفاده از دندان های بدون سقف (که فقط مربوط به فك فوقانی است) بعلت این که سطح کمتری از محیط فك را پوشانیده و ممکن است سبب شود که برجستگی استخوان فك زودتر از معمول تحلیل رود ، برای بهداشت جامعه زیان بخش بوده و مردود میباشد ، بهتر است توجه میفرمودند که چون فك زیرین هم اصولا فاقد سقف میباشد ، باین نتیجه میرسیم که کلیه دندان هائی هم که بوسیله اساتید معظم برای فك‌تحتانی تهیه میشود بواسطه فقدان سقف زیان بخش بوده و عاملین ساختمان آن عالما عامدا موجبات اختلال در بهداشت جامعه را فراهم فرموده و در فکر اصلاح آن هم نیستند (آیاوجدانا نتیجه غیر از این است ؟)

در خاتمه ، در جواب این که با اشاره بسوابق امرفرموده‌اند که (پیشنهادات مکرر اینجانب جنبه تبلیغاتی و مزاحمت آمیزبخود گرفته است) چون ساحت مقدس دانشگاه کعبه آمال ملی و راهنمای شئون انسانیت بوده وشایسته نیست‌حقیقت قضیه وارونه جلوه‌گر شود ، لزوما یادآور میشوم .

بطوری که پرونده امر حاکی است ، در سال ۱۳۳۳ که‌اولین پیشنهاد اینجانب بمنظور بررسی علمی به‌آن دانشکده مراجعه گردید نظر باین که متصدیان وقت عجولانه و بدون توجه باین که ، حقایق‌مشهود علمی رانمیتوان برای همیشه مکتوم و انکار نمود ، یك چنین اختراع مشهود عینی را تخیلات جنون آمیز دانسته و با ابراز تعصبات اهانت آمیز لجوجانه (حتی‌اعلام‌جرم و پرونده سازی بر علیه اینجانب !) موجباتی فراهم فرمودند که اینجانب ناچارا از تعقیب نمودن هدف مقدسی که داشتم ، صرف‌نظر نمایم ، لذا هر موقع که احساس کردم ، در آن‌مرکز علم و دانش محیط مساعدی برای بحث وفحص علمی فراهم گردیده است ، منهم پیشنهاد خودرامکررا تجدیدنموده فقط با توجه به سوء تفاهمات گذشته اصرار داشتم اجازه فرمایند این تئوری علمی مقدمتا در کنگره اساتید دانشکده تحت تحقیق و انتقاد واقع شود تا چنانچه مخالفین در پیروی از نظریات قبلی ، بخواهند اینجانب را تخطئه فرمایند ، باعکس‌العمل رفقای بیطرف خودشان روبرو شوند ولی چون پیوسته باقبول این‌پیشنهادمخالفت میشد لذا بررسی علمی در اطراف این تئوری علمی هم تاکنون بلاتکلیف و معوق مانده است.

اینك هم که مشاهده میشود، چهار نفر اساتید گرامی بالاخره ابراز شهامت فرموده و باتصدیق باین‌که ساختن دندان بدون سقف تاکنون در هیچیك از دانشگاه های دنیا معمول نبوده و در هیچیك از کتب علمی هم از این‌تئوری دفاعی بعمل نیامده است ، با این حال بررسی علمی در اطراف‌یك چنین اختراع‌عام‌ـ المنفعه را، عمل مزاحمت آمیزدانسته ودر لفافه حفظ مصالح اجتماع (و تنظیم‌یك چنین نظریه سراپا حقیقی) اصرار دارند این تئوری علمی که اساس علم وصنعت‌دندانسازی‌را بکلی منقلب نموده و افراد بشر را از شر این دندان های مزاحم و جراحت بارخلاص میکند ، کماکان مسکوت باقی بماند . اینجانب غیر از اظهار تاسف چاره نداشته و چون انجام مباحثه و بحث‌و فحص علمی باجنك اعصاب منافات دارد ، دراین موقع که‌احساس میکنم چراغ عمرم هم قریبا خاموش میشود ناچارم رموز فنی مربوط به قواعد ساختمان یك چنین اختراع دنیا پسندی را با خود درزیر خاك مدفون سازم زیرا خردمندان فرموده‌اند :

درك سخن گر نکند مستمع
قوت‌طبع از متکلم مجوی
فسحت میدان ارادت بیار
تا بزند مرد سخنگوی گوی

اینك با تقدیم شایسته ترین احترامات ،موفقیت اساتیدگرامی خودم را در پیشرفت علم و دانش و تامین رفاه هم‌نوعان ازخداوند مسئلت مینمایم .

محقق و مخترع بدشانس ایرانی ـ سرگرد بنی‌صدر

آدرس ، امیریه ، خیابان انصاری ، کوچه شفائیان ، پلاك ۲۵ ـ تلفن ۲۴۹۲۷

آ ـ ۱۲۳۱

آگهی مناقصه شماره ۵۵

شرکت سهامی برق منطقه‌ای اصفهان یکدستگاه جرثقیل تمام هیدرولیکی جهت حفاری و نصب پایه های برقی نصب شده روی شاسی با دستگاه کوبنده چکش هیدرولیکی با کویکنیهای مربوطه رااز طریق مناقصه عمومی تحویل انبار شرکت در اصفهان‌خریداری مینماید .

داوطلبان شرکت در مناقصه می توانند از تاریخ پنجشنبه ۱۴ فروردین ماه ۴۸ الی دو شنبه ۲۵ فروردین ماه ۴۸ باپرداخت یکصد ریال مدارك مناقصه را از دفتر این شرکت در تهران خیابان میکده جنب سازمان آب تهران و یا دفتر اداره مهندسی عمومی شرکت در اصفهان خیابان چهارباغ‌خواجو پشت بانك خون اخذ و پیشنهاد خودرا حد اکثر تا ساعت نه صبح روز شنبه ۶ اردیبهشت ماه چهل و هشت در مقابل رسید بدفتر اداره مهندسی عمومی شرکت تحویل نمایند .م‌الف ۳۷۰

۱ـ۲ آ ـ ۲۱۶۶ شرکت سهامی برق‌منطقه‌ای‌اصفهان

خبرهای روز

سفیر جدید فرانسه شرفیاب شد

آقای نونهرا شارل‌رو سفیر جدید فرانسه در دربار شاهنشاهی ساعت ده بامداد امروز در کاخ نیاوران شرفیاب شد و استوار نامه خودرا به‌پیشگاه شاهنشاه آریامهر تقدیم داشت.

دراین شرفیابی آقای علم وزیر دربارشاهنشاهی، اقای اردشیر زاهدی وزیرخارجه رئیس کل تشریفات شاهنشاهی، رئیس تشریفات وزارت خارجه، آجودانهای کشوری و لشکری شاهنشاه آریامهر حضور داشتند.

بازگشت رئیس ستاد بزرگ ارتشتاران

شب گذشته تیمسار ارتشبد بهرام آریانا رئیس ستاد بزرگ ارتشتاران از سفر امریکا بتهران بازگشت.

در فرودگاه مهرآباد عده‌ای از امرای ارتش و شخصیت‌های نظامی از وی استقبال بعمل آوردند.

مدیرکل واگذاری اراضی ساحلی

آقای پرویز دهقانی بسمت مدیرکل واگذاری اراضی مستحدثه ساحلی و جنگلی در وزارت منابع طبیعی منصوب شد.

ضیافت سفیر یوگوسلاوی

عصر دیروز از طرف دکتر «زیکاو ـ دوسك» سفیر یوگسلاوی در تهران ضیافت عصرانه‌ای بافتخار نایب‌نخست‌وزیر یوگوسلاوی و هیئت اقتصادی آن کشور برپا بود. دراین ضیافت آقایان دکتر عالیخانی وزیر اقتصاد، مهندس منصور روحانی وزیر آب و برق و عده‌دیگری از مقامات اقتصادی حضور داشتند.

در همین ضیافت بین وزیران اقتصاد و آب و برق و نایب نخست‌وزیر و اعضای هیئت یوگسلاوی مذاکراتی صورت گرفت.

بازدید وزیر اصلاحات ارضی از مناطق سیلزده

خبرنگار ما در شیراز گزارش داد: آقای ولیان وزیر اصلاحات ارضی و تعاون روستائی که بمنظور بازدید از مناطق سیلزده فارس وارد شیراز شده بود، امروز به منطقه «بند امیر» عزیمت نمود.

رئیس اداره دفتر وزارتی

آقای فرهنگ نوذری بسمت رئیس اداره دفتروزارتی وزارت دادگستری منصوب شد. آقای نوذری قبلا سرپرستی این اداره و ریاست اداره اطلاعات و مطبوعات وزارت دادگستری را بعهده داشت.

بانمایش دوفیلم مخالفت شد

شورای هنر های نمایشی با نمایش فیلمهای (بلندپرواز) محصول ایران و (بزرگترین نمایش روی زمین) محصول ایتالیا بعلت بدآموزی مخالفت کرد ونمایش آنهارادر سینماها ممنوع ساخت.

پیش بینی هوا

هوای کرانه های دریای مازندران ابری همراه با بارندگی، هوای استان های آذربایجان، کردستان، لرستان، فرمانداری کل همدان، فارس، اصفهان و شهرستانهای شمالی استان خراسان قسمتی ابری گاهی ابری همراه بارگبارپراکنده هوای استانهای سیستان ـ بلوچستان، سواحل بحرعمان وکرمان قسمتی ابری گاهی ابری همراه با رگبار ورعد وبرق و باد نسبتا شدید در سطح زمین ـ هوای استان خوزستان قسمتی ابری بتدریج ابری همراه باباربندگی هوای تهران ابری گاهی ابری همراه با رگبار پراکنده سایر نواحی کمی تا قسمتی ابری پیش بینی میشود. ضمنا حد اکثر گرمای امروز تهران نسبت بروز گذشته ۱ درجه سردتر خواهد شد سردترین نقطه در ۲۴ ساعت گذشته زنجان با حداکثر ۱۴ و حد اقل صفر، گرمترین نقطه زابل با حداکثر ۳۶ وحداقل ۹ درجه تهران با حداکثر ۲۰ وحداقل ۱۰ درجه بوده است.

زنان حقوقدان دنیا در تهران مجمع عمومی تشکیل میدهند

ساعت ده و ۳۰ دقیقه صبح فردا علیاحضرت فرح شهبانوی ایران پانزدهمین مجمع‌عمومی اتحادیه بین‌المللی زنان حقوقدان وابسته‌بسازمان ملل را در هتل هیلتون افتتاح میفرمایند.

در این مجمع نمایندگان زنان حقوقدان تمام کشورهای‌عضو سازمان ملل متحد شرکت دارند ودر جلسات آن که تا روز دوشنبه طول‌میکشد، کلیه مسائل مربوط بحقوق زنان را مورد بحث‌و بررسی قرار خواهندداد. بقرار اطلاع نمایندگان زنان‌حقوقدان کشورهای عضو سازمان ملل متحد ضمن شرکت در این مجمع ازنقاط مختلف کشور نیز بازدیدخواهندکرد.

وزیرکار از کارخانجات گروه صنعتی بهشهر بازدید کرد

ساعت ۱۱ بامدادامروز آقای‌عبدالمجید مجیدی وزیر کار وامور اجتماعی به اتفاق‌آقای سیروس مجد معاون فنی آن وزارتخانه در کارخانجات گروه صنعتی بهشهر حضور یافتند واز قسمتهای‌مختلف کارخانه‌بازدیدنمودند ودر مورد شرایط کارکارگران و دستمزد آنان پرسشهائی نموده بررسیهائی بعمل آوردند.

آقای مجیدی وزیر کار وامور‌اجتماعی در زمینه توجهات شاهنشاه آریامهر به‌پیشرفت برنامه صنعتی شدن‌کشور ولزوم تلاش و کوشش همه‌جانبه‌برای بهبود کالاها و بالابردن سطح تولیدو بازاریابی درکشورهای خارج تذکراتی به مدیران این واحد صنعتی داد واز پیشرفت کار گروه صنعتی بهشهر اظهار رضایت نمود. این بازدیدمقارن ساعت یك بعدازظهر پایان یافت.

بازدید ملکه مالزی

ساعت یازده بامداد امروز ملکه مالزی از فروشگاه فردوسی بازدید بعمل آورد.

در این بازدید، قسمتهای مختلف فروشگاه فردوسی مورد توجه ملکه مالزی قرار گرفت‌وحدود ساعت‌دوازده وپانزده دقیقه فروشگاه فردوسی را ترك کرد.

امتحان رسم حذف شد

به موجب تغییراتی که در آئین نامه امتحانات دوره‌اول متوسطه‌داده شده از این پس داوطلبان امتحانات متفرقه متوسطه دوره اول، امتحان رسم نخواهند داد.

طبق گزارش خبرنگار ما این ماده از جمع مواد درسی داوطلبان متفرقه حذف گردید.

بقرار اطلاع‌دردوره اول‌دبیرستان رسم و کاردستی در یك گروه‌قرار گرفته است و دانش آموزان دوره اول دبیرستانها کماکان درس رسم را امتحان خواهند داد.

ملاقات بامعاون دانشگاه

ساعت ۱۰ونیم صبح امروز وزیر آموزش وپرورش قطر در سازمان مرکزی دانشگاه تهران حضور یافت وباآقای محمد حسن گنجی معاون دانشگاه ملاقات کرد و سپس باتفاق مقامات دانشگاهی از دانشکده‌هنرهای زیبا و مسجد دانشگاه و موسسه تحقیقات پزشکی بازدید نمود.

قطع پرواز به بندر لنگه

سخنگوی هواپیمائی ملی ایران امروز اعلام کرد: بعلت بارندگی وعدم آمادگی فرودگاه بندرلنگه تا اصلاح ثانوی پروازهای‌هواپیمائی ملی ایران باین شهر قطع خواهد بود.

انتصاب

آقای مهدیقلی محتشم‌معاون اداره آموزش و پرورش ناحیه ۲ بسمت‌معاون‌اداره‌امورتعاون ومسئول شرکت های تعاونی و مسکن‌وزارت آموزش و پرورش منصوب شد.

عزیمت باروپا

آقای نصرالله فلسفی استاد دانشگاه تهران صبح‌امروزبه‌اروپا عزیمت کرد.

وضع کنکور دانشگاهها

هفته آینده روشن میشود

شورای آزمون شناسی وزارت علوم و آموزش عالی تااوائل هفته آینده کار خودرا باتمام میرساندو وضع کنکور دانشگاههای دولتی‌را روشن می سازد.

این شورا چند ماهی است که مشغول تهیه طرح جدید و قابل‌الاجرائی برای یکنواخت کردن کنکور دانشگاهها می باشدوتاهفته آینده طرح خودرا برای سال تحصیلی آینده که کنکور آن در تابستان انجام می گردد به وزیر علوم و آموزش عالی‌میدهد.

اولین کنکور امسال مربوط به دانشگاه پهلوی است که مانند سنوات گذشته انجام می شود ودر روز های ۳۰و۳۱خردادماه درتهران وشیراز خواهد بود.

در اوائل خرداد ماه وزیر خارجه آمریکا بتهران می‌آید

ویلیام راجرز وزیر خارجه آمریکا در اوائل خردادماه آینده برای‌شرکت در اجلاسیه وزیران خارجه‌کشورهای سازمان پیمان مرکزی «سنتو» بتهران خواهد آمد.

وزیر خارجه آمریکا در نطق‌دیشب خود این مطلب را تائید کرد.

مقدمات برگزاری اجلاسیه وزیران سنتو در تهران فراهم گردیده‌است این اجلاسیه که هرسال درپایتخت یکی ازکشورهای‌عضو تشکیل میشود سال گذشته در لندن تشکیل شد. ریاست اجلاسیه در تهران برعهده آقای اردشیر زاهدی وزیر خارجه خواهدبودواجلاسیه مذکور طی‌جلسات چندروزه خود پیشرفت‌هائی را که‌در چهار چوب این پیمان صورت گرفته بررسی خواهد کرد.

هنوز تاریخ دقیق تشکیل این اجلاسیه در خرداد ماه تعیین‌نگردیده وعلاوه بر ویلیام راجرز وزیر خارجه آمریکا مایکل استوارت وزیر خارجه انگلستان ووزیران خارجه ترکیه و پاکستان نیزبرای شرکت در این اجلاسیه بتهران می‌آیند.

یك هواپیما درشیراز سقوط کرد

در یك سانحه اسفناك هوائی که بعد از ظهر دیروز در حوالی فرودگاه شیراز رویداد، ۶ افسرو درجه دار نیروی هوائی شهیدشدند

گزارش خبرنگار ما در شیراز حاکیست، هواپیمای «سی‌ـ۱۳۰» حمل ونقل نیروی‌هوائی شاهنشاهی هنگام پرواز در حوالی‌فرودگاه، نزدیك پل «فسا»شیراز آتش گرفت و سقوط کرد.

هنگام سقوط هواپیما خلبان و کمك خلبان بشدت مجروح شدندو در راه بیمارستان درگذشتند. ۴نفردیگر که در هواپیما بودند سوختند.

اطلاعیه نیروی هوائی‌شاهنشاهی

صبح امروز اطلاعیه نیروی‌هوائی شاهنشاهی بشرح زیر انتشار یافت:

ساعت ۱۶و ۴۰ دقیقه‌روزدوشنبه ۱۸ر۱ر۱۳۴۸ یك فروند هواپیمای نیروی‌هوائی شاهنشاهی از نوع (ث‌ـ ۱۳۰) هنگا پرواز آموزشی در ۸ کیلومتری‌فرودگاه شیراز دچار سانحه شده، متاسفانه ۶ نفر سرنشینان هواپیما(شادروانان: سروان خلبان حسن مهران نژاد ـ سروان‌خلبان‌غلامرضا مشیری‌منفرد ستوان‌دوم خلبان حسن امامیان ـ گروهبان یکم فنی لطفعلی صمدی علمداری ـ گروهبان یکم فنی کاظم‌الهوردی آشتیانی ـ گروهبان دوم فنی عباس محمد قلی‌زاده)شهید گردیدند و هیئت بررسی جهت رسیدگی به موضوع به محل‌وقوع سانحه اعزام شد.

دیدار تیمهای فوتبال ارتش ایران و فرانسه

افراد تیم منتخب فوتبال ارتش شاهنشاهی ایران که قرار است یکشنبه آینده در «کمپر» ۵۵۰ کیلو متری پاریس، مسابقه رفت خود را در دور بازیهای مقدماتی با تیم برگزیده ارتش فرانسه برگزار نماید، ساعت ۱۲ و سی دقیقه امروز تهران رابقصد پاریس ترك کردند.

چهره هائی که برای تیم ارتش برگزیده شده‌اند عبارتند از فرامرز ظلی، کیوان نیك‌نفس دروازه‌بان، مصطفی عرب، محمد رنجبر، حسن حبیبی، حشمت مهاجرانی، منوچهر حبیبی بك، همایون شاهرخی، محمود یاوری، علی بختیاری، هوشنك گودرزی هافبك، محمد علی مالکیان، غلام وفاخواه، فریبرز اسماعیلی، مهدی مناجاتی، اصغر شرفی، عبدالله ساعدی فوروارد.

بزرگترین حمله کماندوهای عرب باسرائیل

ملك حسین پادشاه اردن برای مذاکره و گفتگو با نیکسون ودیگر مقامات امریکائی دیروزوارد امریکا شد. در عکس که‌لحظاتی‌پس‌از ورود پادشاه‌اردن به‌فرودگاه کندی نیویورك برداشته، در سمت چپ یکی از همراهان ملك حسین‌ودر طرف راست یك مامور امنیتی‌دیده می شوند.

عکس‌رادیوئی اطلاعات

دنباله اخبار خارجه

الیات ـ خبرگزاری فرانسه ـ کماندو های عرب فلسطین ساعت چهار بامداد امروز از خاك اردن بندر الیات را در اسرائیل ناگهان مورد حمله قرار داده و بارانی از راکت براین شهر فروریختند.

سخنگوی ارتش اسرائیل اظهار داشت که راکت های کماندوها چندین خانه‌را درمرکز شهرخراب کرده وسیزده نفررا بشدت زخمی نموده است. این بزرگترین حمله کماندوهای عرب از خاك اردن‌بیك شهر اسرائیلی است.

پس ازاین حمله بودکه هواپیما های اسرائیل بپرواز درآمده و پایگاههای پرتاب راکت کماندوها را در نزدیکی عقبه بشدت بمباران کردند.

سخنگوی نظامی اسرائیل اظهار داشت که ظاهرا کماندوهای عرب از غیبت ملك حسین استفاده کرده و توافق ضمنی اردن و اسرائیل درباره خود داری از بمباران خلیج الیات را نقض کرده‌اند. وی‌افزود که حادثه امروز فوق‌العاده جدی است زیرا این حمله در منطقه‌ای صورت گرفته که تاکنون کاملا درآرامش بسر میبرد.

• نبرد توپخانه

سخنگوی ارتش اسرائیل اعلام‌داشت که درساعت ۸وبیست‌ودقیقه امروز (بوقت محلی) توپخانه مصر درمنطقه کانال سوئز باردیگر مواضع‌نیروهای اسرائیل رازیرآتش گرفتند وتوپخانه اسرائیل بیدرنك به شلیك آنهاپاسخ داد وباین ترتیب پیکار شدیدی بین واحدهای توپخانه دوطرف آغازگردید سخنگوی نظامی اسرائیل افزود که مصریها نخست در منطقه بندر توفیق حمله را آغاز کردند و پانزده دقیقه بعد دامنه نبرد در یك جبهه شصت کیلو متری گسترش یافت. نبرد هنوز ادامه دارد.

انفجار عظیم در سوئیس

بوتی‌کن‌ـ سویس ـ خبرگزاری فرانسه ـ بامداد امروز دریك‌کارخانه مواد منفجره‌درناحیه«بوتی‌کن‌آرگوی» انفجار فوق‌العاده شدیدی روی دادو بدنبال یك ستون عظیم‌قارچی شکل بارتفاع‌چندین صدمتر بهوا بلند شدو ابرسیاه رنگی دریك شعاع چندین کیلومتری آسمان را پوشانید.

نخستین گزارشهای رسیده حاکی است که براثر این حادثه شیشه بسیاری از ساختمانهای شهر درهم شکسته ووعده‌ای کشته و زخمی شده‌اند.

تغییرات مهم

بقیه‌از صفحه اول

فرماندار ماهشهر، علی اصغر افراسیابی معاون استانداری و فرماندار ساری، جواد نظام شهیدی فرماندار مراغه، ابوالفتح منطقی فرماندار دزفول، مجتبی محسنی فرماندار بهبهان، ابراهیم نبوی فرماندار آمل، خسرو اتابکی فرماندار دماوند، سید نورالدین احمدی فرماندار خمین، سید مهدی حسینی فرماندارمحلات، محمدابراهیم نامور معاون‌استانداری و فرماندار سنندج، سراج الدین رئیس فیروز معاون فرمانداری کل وفرماندار ایلام، محمد اعتصام فرماندار نجف‌آباد، موسی محقق مرتضوی فرماندار دشت میشان، حسن سالکی فرماندار سبزوار، ابوالفضل صدر فرماندار گناباد، احمد شاه ناصری فرماندار کاشمر، پرویز قلی پور سلیمی فرماندار رفسنجان، پرویز مهدی فرماندار جهرم، علی‌اصغر اعتصامی فرماندار رامهرمز، عبداله برهان اشتوری فرماندار خلخال، پرویز خواجه نوری فرماندار اصطهبانات، فتح‌الله دهقانی‌فرماندارامر، ابراهیم‌راشدی فرماندار ملایر، روح ساری نوائی فرماندار رودسر.

نصرت‌اله وفایی فرماندارگرمسار، ابوالحسن دادور فرماندار مشکین شهر، عبداله‌خالقی‌فرماندارشوشتر، مسعود پاکدامن فرماندار بهشهر، فرامرز ساسانیان فرماندارالیگودرز، ناصر مدرسی نهاوندی فرماندار آستارا، جمال‌دادزاده‌فرماندارروبار، عبداله دلوی فرماندار سمیرم، حسین آل منصور فرماندار هشتپر، علی اکبر ازگل فرماندار فومن.

کادر مرکزی

تغییرات زیر نیز در کادرادارات مرکزی وزارت کشور داده شده است. معزالدین غفاری عضوورئیس هیئت مدیره اتحادیه شهرداریها، مرتضی ورزی مدیر عامل اتحادیه شهرداریها، عزت‌اله تیراندازعضو هیئت مدیره اتحادیه شهرداریها، پرویز سهرابیان مدیرکل‌تاسیسات و تدارکات، فتح‌اله لاشائی‌مسئول امور استان مازندران نوراله‌سجادی معاون مدیر کل دفتر کارگزینی ورفاه، علی نگهبان معاون مدیر کل سیاسی. فریدون کاظمی‌معاون مدیرکل دفتراستخدامی شهرداریها قدرت‌اله‌واحدی‌رئیس اداره دوم‌سیاسی شاهپور آتشی رئیس اداره آمار و بررسیها، جمال الدین میررشکی رئیس اداره آرشیو گزارشات، خانم اختر درگاهی رئیس دبیرخانه حوزه معاونت اداری، خانم مهین آزادمنشی معاونت اداره، جواد اصفهانیان‌معاون اداره تشکیلات و بودجه، احمد علی ملك زاده مسئول امور استان سیستان وبلوچستان، سید محمد حسین اسحاقی معاون اداره امور انتظامی، ابراهیم عالمزاد معاون مدیرکل دفتر فنی، قاسم مهدی‌پور کارشناس‌اداره آموزش، امیر آشفته ناظر در دفتر نظارت.

آغاز فعالیت‌های پارلمانی

مجلس سنا ساعت ده بامدادفردا اولین جلسه علنی خود را پس از تعطیلات نوروز تشکیل میدهد در جلسه علنی فردا سئوال سناتور بوشهری از وزارت دارائی درباره مالیات دوجانبه ایران و پنج لایحه دیگر دولت مطرح و مورد بررسی قرار میگیرد.

• در شورا

مجلس شورای ملی نیز از بامداد فردا کار خود را آغاز میکند و جلسات کمیسیون های مجلس‌برای رسیدگی بلوایح‌دولت وتهیه دستور جلسه علنی تشکیل میشود.

امروز آقای‌عبدالله ریاضی‌رئیس مجلس شورای‌ملی‌بخبرنگارپارلمانی ما گفت اولین جلسه علنی مجلس شورای ملی بعداز تعطیلات نوروز روز پنجشنبه بیست‌وهشتم فروردین ماه خواهد بود. باین ترتیب ازفردا فعالیت های پارلمانی سال‌نو آغاز میگردد.

مناطق داخل و خارج محدوده جنوب وشرق تهران

درشماره قبل مسیر محدوده‌تهران را تانقطه ۴۷ بانقشه هائی که از روی نقشه اصلی تهیه شده است مشخص ساختیم اینك از نقطه ۴۷ ببعد را که وضع‌مناطق‌شرق تهران راروشن می سازد شرح میدهیم.

بطوری که درنقشه پیدا است از نقطه ۴۷ خط محدوده تهران در جهت جنوب غرب امتداد میابدتابه نقطه۴۸ میرسدواز نقطه ۴۸ درامتداد محور خیابان شمالی‌جنوبی بطول تقریبی سیصدو پنجاه و پنج متر تانقطه ۴۹ وسپس به‌طرف جنوب غرب روی‌محور خیابان موجود بطول صد وپنجاه و پنج‌متر تا نقطه۵۰ پیش میرود واز این نقطه بطرف جنوب در امتداد محور یك خیابان موجود بطول چهار صدوپانزده‌متر تانقطه ۵۱وسپس به طرف‌جنوب غرب درامتداد محور کوچه موجود بطول هفتصد وهشتادوپنج متر تا نقطه ۵۲واقع برمحور یك‌خیابان سی متری شمالی‌جنوبی امتدادمی‌یابد.

خط محدوده از این نقطه در امتداد محور خیابان مذکور بطول تقریبی چهار صد و هفتاد متر به نقطه ۵۳ واقع در محل تقاطع‌محور خیابان مزبور به محور خیابان‌فرح آباد میرسددراینجامحوطه کاخهای فرح‌آباد بمساحت تقریبی چهار کیلومتر مربع که متعلق بدولت استو در خارج از محدوده قرار گرفته جزو شهر محسوب خواهد شد.

● محور خیابان فرح‌آباد

خط محدوده از نقطه ۵۳ بطرف غرب در امتداد محور خیابان‌فرح آباد بطول تقریبی پانصد وسی متر تانقطه ۵۴ محل تقاطع محورخیابان نامبرده بامحورخیابان‌شمالی آتابای و ازآنجا بطرف جنوب درامتداد محور خیابان آتابای بسمت جنوب بطول هشتصد و هشتاد وپنج‌متر تانقطه ۵۵ پیش میرود و سپس‌از این نقطه بسمت‌غرب در محور خیابان موجود بطول‌تقریبی‌هشتصد وپانزده‌متر تانقطه۵۶ که روی‌محور خیابان‌شمالی‌جنوبی کوکاکولاقرار داردمیرسد از نقطه ۵۶ درامتداد محورخیابان کوکاکولا بطول‌تقریبی ششصدو بیست متر تانقطه ۵۷ که محل تقاطع بامحور یك خیابان شرقی غربی‌است واز آنجابه‌طرف غرب در امتداد محور یك خیابان موجود بطول پانصدوده‌متر تانقطه۵۸ واقع بر محور یك خیابان شمالی جنوبی امتداد میابد وسپس ازنقطه ۵۸ بطرف جنوب بطول هزاروصد و پنجاه متر در امتداد یك خط فرضی «طبق‌نقشه» تا نقطه ۵۹و از آنجا بطرف‌غرب تانقطه ۶۰طبق نقشه بطول تقریبی هشتصدو ده متروسپس بطرف جنوب با خطوط فرضی مستقیم ومنحنی «طبق‌نقشه» بطول هشتصد و هفتاد و پنج متر تانقطه ۶۱ واز این نقطه بطرف شرق بطول شصت‌وپنج متر تانقطه ۶۲وسپس بطرف جنوب‌در دوقسمت جمعابطول چهارصدو شصتو پنج متر در امتدادمحوریك کوچه‌موجود تانقطه ۶۳ که محل تقاطع محور کوچه بامحور خیابان خراسان‌است امتداد میابد.

● محور خیابان خراسان

از نقطه ۶۳ درامتداد محورخیابان خراسان بطول تقریبی ششصد و سی‌وپنج متر تا نقطه ۶۴ وازآنجا بطرف جنوب غربی‌وجنوب بطوری که در نقشه نشان داده شده در امتداد خطوط مستقیم و منحنی‌در محور یك کوچه تانقطه ۶۵ وسپس از این نقطه بطرف غرب بطول پانصد و ده متر در روی محور یك کوچه تانقطه ۶۶ که محل تقاطع کوچه مذکو ربا محورخیابان شمالی‌جنوبی ذوالفقاری است‌وادامه پیدامی کند واز این نقطه به‌طرف جنوب برروی محور خیابان مزبور تامحل تقاطع محور خیابان موجود طبق‌نقشه بطول تقریبی چهارصد و چهل مترتانقطه ۶۷ میرسد.

نام خیابان ها

بطوری که در شرح‌مسیر خط محدوده‌ملاحظه می شودخیابان‌هائی وجود دارد که خط محدوده‌ازمحور آنهامی‌گذرد ولی‌نام این خیابان‌ها در نقشه اصلی ذکر نشده است بهمین جهت در شرح نقشه‌این ـ گونه خیابانها، خیابانهای «موجود نامگذاری گردیده ولی چون طول خط بین نقطه هابطور واضح‌تعیین شده‌است موقعیت«خیابانهای‌موجود» روشن می گردد.

• مناطق جنوب تهران

نقشه تفکیکی‌مناطق‌جنوب تهران نیزامروز دراختیارخبرنگار گذاشته شد براساس این نقشه از نقطه ۶۷ جنوب و جنوب شرقی تهران آغاز میگردد باین ترتیب که خط‌محدوده از نقطه ۶۷ در روی محور خیابان کوکچی بطور تقریبی ۲۲۵ متر تا نقطه ۶۸ امتداد میابد و در این نقطه بطرف جنوب در روی محور خیابان موجود بطول ۲۸۰ متر تا محور خیابان ده متری شرقی غربی موجود تا نقطه ۶۹ پیش میرود و سپس از این نقطه بسمت غرب در روی محورخیابان‌مزبور بطول‌تقریبی ۳۲۵ متر تا نقطه ۷۰ واقع برروی محور خیابان‌نجف‌آباد امتدادمیابد. و از این نقطه بطرف شمال شرق در امتداد محور خیابان نجف‌آبادبطول تقریبی ۳۵۰ متر تا محور خیابان پانزده متری به نقطه ۷۱ میرسد. خط محدوده از این نقطه در امتداد محورخیابان شرقی غربی‌بسمت غرب بطول تقریبی ۱۶۶۰ متر تا نقطه ۷۲ امتداد میابد، ازاین نقطه‌بسمت جنوب بطول۱۲۵ متردر محور کوچه شرقی غربی نقطه ۷۳ راقطع میکند. سپس‌بطرف غرب بطول‌تقریبی ۲۵۰ مترتا نقطه۷۴ که روی‌محور خیابان سپهبد رزم‌آرا قرار دارد پیش‌رفته‌و از این نقطه در روی محور خیابان سپهبدرزم‌آرا بطول تقریبی ۶۰۵متر بطرف جنوب امتداد میابدتا به‌نقطه ۷۵ که محل تقاطع خیابان‌سپهبد رزم‌آرا بامحورخیابان فرح‌آباداست میرسد.

از نقطه۷۵ خط‌محدوده‌در امتداد محور خیابان فرح‌آباد تانقطه ۷۶، بطول ۷۵۵ متر پیش میرود و به نقطه۷۷ که محل تقاطع خیابان شمالی جنوبی موجود با محور یك کوچه شرقی ـ غربی است میرسد و از این نقطه بطرف غرب بطول ۳۰۰ متر پیش میرود و نقط ۷۸ را قطع میکند.

و از آنجا بطرف جنوب طبق نقشه بطول ۳۴۰ متر تا نقطه ۷۹ واقع‌بر محور یك خیابان شرقی‌غربی‌موجود امتداد میابد

و از این محل برروی محور همین خیابان بطول تقریبی ۶۴۰ متربطرف غرب تا نقطه ۸۰ محل تقاطع محور مذکور بامحورخیابان مشهدراه‌آهن و از این نقطه بطرف شمال برمحور راه آهن مذکور بطول تقریبی ۴۰ متر تا نقطه ۱ـ۸۰ و از نقطه۱ـ۸۰ بطرف غرب بطول تقریبی ۴۰۰ متر در روی محور خیابان مذکور تانقطه ۱ واقع بر محور خیابان آرامگاه‌و از نقطه ۸۱ بطرف جنوب در امتداد محور خیابان آرامگاه بطول ۱۰۰ متر تانقطه ۸۲ محل تقاطع خیابان مذکور بامحور خیابان شرقی غربی موجود پیش میرود و از این نقطه بسمت غرب در روی محور همان خیابان شرقی غربی بطول ۸۲۰متر تا نقطه(۸۳) واقع برمحور خیابانی که بطرف جنوب غرب امتدادمیابد پیش رفته از نقطه (۸۳) در روی محور خیابان مذکور میگذرد و سپس بطول ۹۵ متر تا نقطه(۸۴) واقع در روی محور خیابان ممتد بطرف‌جنوب غرب است وقطع میکند از نقطه اخیر در روی محور خیابان مذکور بطول ۲۰۰ مترتا نقطه(۸۶) برروی محور یك خیابان موجود و سپس از نقطه ۸۶ بطول تقریبی ۵۳۵ متر در روی محور یك خیابان که بطرف شمالغرب‌میرود تانقطه ۸۷ امتداد پیدا می کند و از این نقطه بطرف شمال بطول ۱۷۰ متر تا نقطه (۸۸)پیش رفته‌واز آنجابطرف غرب بطول ۲۰۰ متر تا نقطه(۸۹) (این نقطه در حریم فرودگاه قلعه مرغی قرار دارد) امتداد میابد.

وسپس درحریم شرقی فرودگاه قلعه مرغی تاشمال فرودگاه بطور قوسی ادامه یافته و به نقطه ۹۰ میرسد. (محوطه و تاسیسات واقع در شمال فرودگاه قلعه‌مرغی که متعلق‌بدولت است جزو حد شهر محسوب میشود).

از نقطه ۹۰ بطرف شمال غرب‌بطول ۲۸۰ متر طبق‌نقشه در غرب‌ساختمانهای موجود تانقطه ۹۱ واز این نقطه بطول ۳۲۰ متر درروی محور خیابان شمالی فرودگاه قلعه‌مرغی بسمت غرب تا محور خیابان هنك‌هوائی. پیش‌میرودو به نقطه ۹۲ میرسد. خط محدوده سپس از نقطه ۹۲ بطرف شمال بطول ۲۶۰ متر در امتداد محور خیابان‌هنك هوائی تانقطه ۹۳واقع برمحورراه‌آهن اهواز پیش میرود وبه‌نقطه ۹۳میرسد.

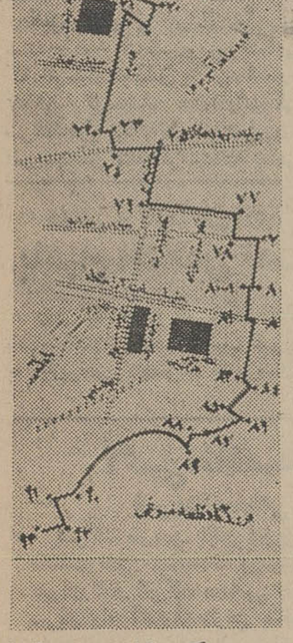

مسیر حرکت خط محدوده تهران در مناطق جنوب تهران

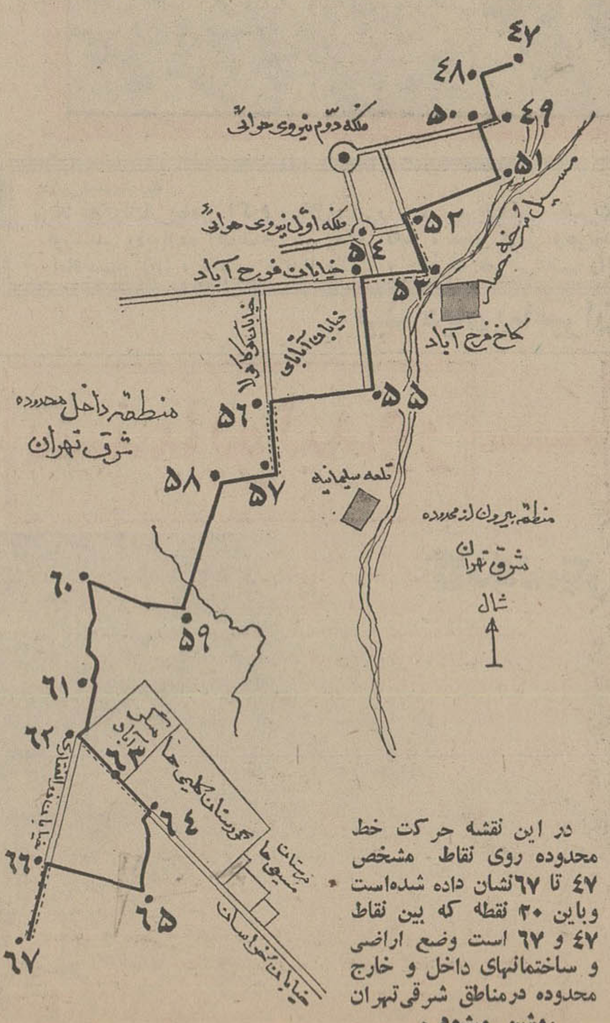

در این نقشه حرکت خط محدوده روی نقاط مشخص ۴۷ تا ۶۷ نشان داده شده‌است وباین ۴۰ نقطه که بین نقاط ۴۷ و ۶۷ است وضع اراضی و ساختمانهای داخل و خارج محدوده درمناطق شرقی‌تهران روشن میشود.

متهم دیگر قتل «بشر دوست»

درمحل جنایت، صحنه‌های قتل را تکرار کرد !

روز گذشته آقای رفیعی بازپرس شعبه ۲۱ دادسرای تهران مامور رسیدگی به‌پرونده قتل فخرالدین بشر دوست ، بهروز را نیز بمحل جنایت برد و نامبرده جزء به جزء جریان قتل مرحوم بشر دوست را که باتفاق برادرش محمود (متهم اصلی) انجام داده بود در حضور بازپرس تکرار کرد .

بازپرس هفته گذشته محمود را هم به محل جنایت برده‌ووی نیز در حضور خبرنگاران و مامورین آگاهی جریان جنایت را شرح داده بود .

پرونده تکمیل نیست

بازپرس برای صدور قرارمجرمیت منتظر اعلام نتیجه آزمایش خون مقتول و همچنین ارسال عکس های متهمین از اداره تشخیص هویت شهربانی کل میباشد که پس از دریافت مدارك لازم اقدام به صدور قرار مجرمیت خواهد نمود و سپس از طرف دادستان تهران کیفرخواست صادر خواهد شد .

آزاد شدند

دونفر از کارگران کارخانه که در اوایل رسیدگی به این پرونده از طرف بازپرس بازداشت شده بودند، پس از اقرار صریح محمود و بهروز بقتل فخرالدین بشر دوست اززندان آزاد گردیدند .

بدستور دادستان تهران اداره امور کارخانه های مرحوم بشر دوست به عهده پدر مقتول محول شده که چون نامبرده قادر به انجام امور کارخانه نمیباشد برادر مقتول با او در اداره کارخانه‌ها تشریك مساعی خواهد نمود.

بازپرس شعبه بیست و یك بدنبال تحقیقات مفصل خود کشف کرد که متهمان در حدود بیست هزار ریال وجوه جیبهای مقتول را به سرقت برده‌اند .بدین ترتیب محمود و بهروز متهم به قتل وسرقت می باشند .

تقاضای اعدام

بطوریکه کسب اطلاع شده بازپرس در قراری که امروز وفردا صادر خواهد نمود ،برای محمود تقاضای مجازات اعدام خواهد کرد وبرای بهروز بعنوان شرکت درقتل تقاضای مجازات زندان خواهد نمود.

قاچاقچی ۹ کیلو تریاک بحبس وجریمه محکوم شد

شعبه اول دادگاه جنائی مرکز بریاست آقای طباطبائی بعد از ظهر دیروز پس از چند ساعت شور یك قاچاقچی تریاك را بنام اسدالله دادانجانی به ٦ ماه حبس وپرداخت مبلغ چهارمیلیون و دویست و هفتاد وپنج هزار ریال جریمه نقدی محکوم کرد .

اسدالله چندی پیش که مقدار ۹ کیلو گرم تریاك از اصفهان به‌تهران حمل‌میکرد ، بین راه بوسیله‌مامورین ژاندارمری دستگیر گردید .

مامورین پس از بازرسی اثاث او موفق به کشف ۹ کیلو گرم تریاك‌شدند و ویرا تحویل مقامات قضائی دادند.

دیروز جلسه دادگاه برای رسیدگی به اتهام اسدالله تشکیل شد و ویرا به ٦ ماه حبس و پرداخت چهارمیلیون و دویست و هفتاد و پنج هزار ریال جریمه نقدی محکوم نمود .

متهمین بقتل وداماد مقتول (نفر سمت چپ) درپاسگاه ژاندارمری

دریک نزاع دستجمعی یکنفر بقتل رسید

شاخ گاو کودکی را مجروح نمود و بخاطر این حادثه بین دو خانواده زدو خورد در گرفت‌که منجربمرك شخصی بنام‌قربانعلی پنجاه‌ساله و زندانی‌شدن‌افراد خانواده صاحب گاو گردید .

دو روز قبل در مهرآبادشمالی‌گاوی باشاخ خود به کودك خردسالی حمله کرده او را مجروح نمود . پدر و مادر کودك به حسین امیری صاحب گاو که در همسایگی آنها گاوداری دارد و متجاوز ازپنجاه گاو در گاوداری خود نگهداری می‌نماید ، اعتراض مینمایند . ابتدابین دو طرف مشاجره لفظی درمیگیرد و پس از مدتی کار بالا گرفته ومنجر به نزاع بین حسین امیری و سه‌پسر اوبنام‌محمدابراهیم، یوسف‌واحمد از یکطرف‌و قربانعلی‌قربانی‌ودخترش‌صغرا و دامادش مرتضی تقی‌پور از طرف دیگرمیشود و دو طرف با بیل و چوب و سنك بجان یکدیگر می‌افتند و پس از مداخله همسایه ها و ماموران ژاندارمری نزاع خاتمه پیدا میکندو قربانعلی و یکی از پسران حسین که‌مجروح شده بودند بوسیله‌مامورین به بیمارستان سینا اعزام میگردند، ولی متاسفانه معالجات در مورد قربانعلی موثر واقع نشد و او روز گذشته در اثر ضربات وارده فوت نمود .

در این مورد پرونده‌ای از طرف مامورین پاسگاه ژاندارمری مهرآباد شمالی تنظیم و همراه متهمین به دادسرای تهران فرستاده شد .

جنگ و صلح

عظیم ـ درخشان ـ خیره کننده ـ بزرك و بزرگتر از آنچه که تصورش را میتوان کرد .

۷۰میلیمتری ـ رنگی ـ با صدای استریوفونیك ٦ باندی
اثر معروف لئوتولستوی ـ برنده جایزه اول فستیوال مسکو

با شرکت و کارگردانی : سرگئی باندارچوك .
و با همکاری دو ستاره هنرمند لودمیلا ساوالیوا ـ یرمنا اسکوبتسوا

پدیده شکوهمند قرون واعصار
ازامشب درسینماهای

اروپا ـ رکس ـ میامی ـ آسیا ـ همای ـ تیسفون
سیلوانا ـ فلور ـ رامسر ـ کارون ـ ناتالی ـ
ارانوس ـ ساینا (میدان خراسان) وآستارا (تجریش)

سفری پرشکوه و منکوتی به‌دیار پیامبران ،به‌دیار ارواح پاك و معصوم به دیار فرستادگان خدا ، دیاری‌که پروردگار بروی شما در میگشاید وبر گزیدگان درگاه احدیت را درهاله‌ای‌ازنورقدوسی می‌بینید .

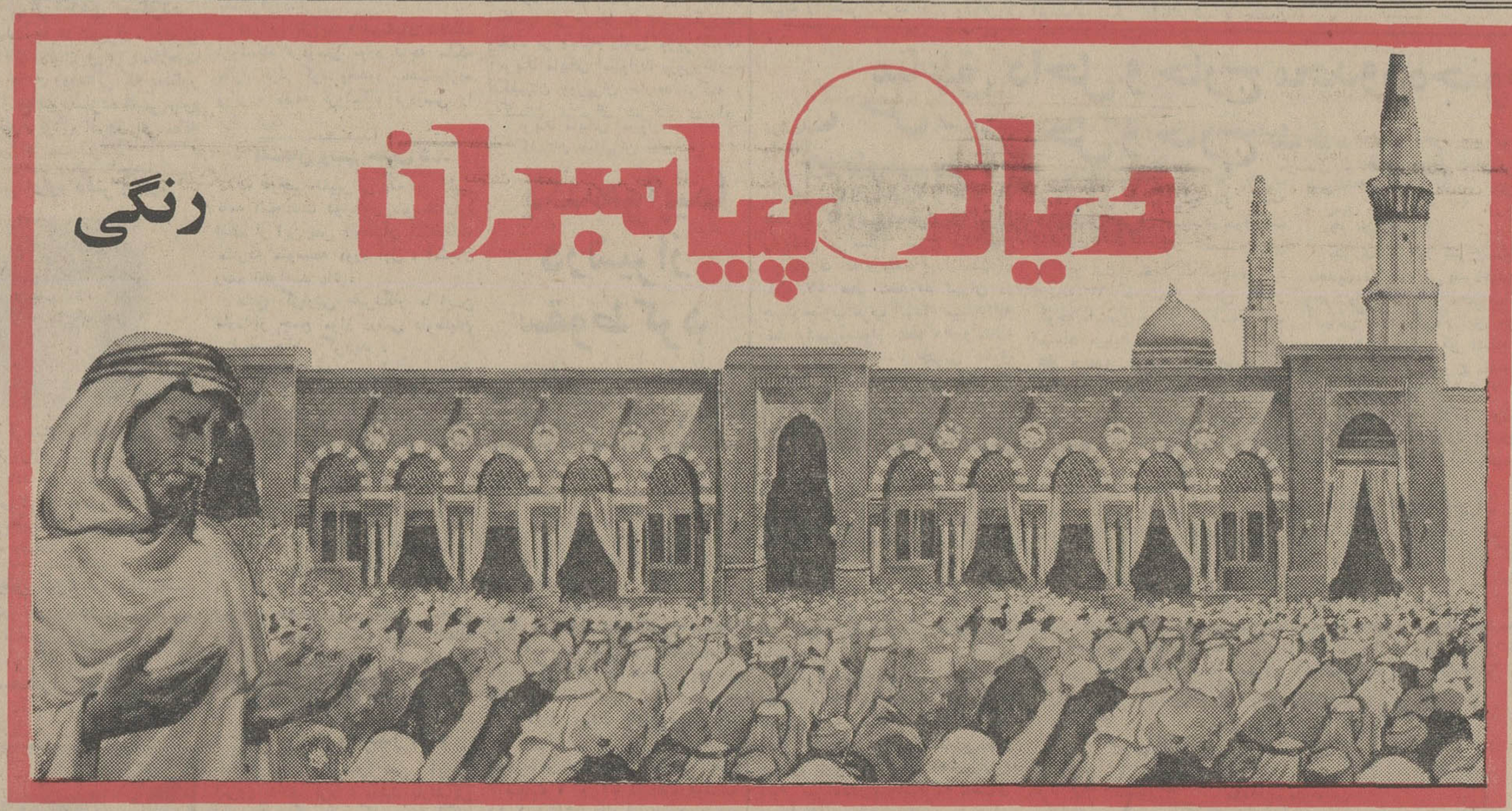

در این فیلم ببینید:
مرقد غلام‌وفادار پیغمبر اکرم ، بلال‌حبشی‌را ... مرقدمطهر حضرت زهرا (ع) را ... مرقد مطهر حضرت ذکریای پیغمبر را .. آرامگاه مولانا جلال‌الدین مولوی،صاحب‌دیوان مثنوی‌را... غار اصحاب کهف‌را .. اورشلیم ودیوارمعروف‌ندبه‌را ... خانه کعبه ، محل نزول وحی‌خدا وقبله‌گاه۷۰۰ میلیون مسلمان جهان رابنگرید ... بارگاه سلطان گلگون‌کفن ، امام‌حسین(ع)شهیدرا ببینید. تربت مقدس برادر شجاع امام‌حسین (ع) ، ماهتاب خاندان‌ولایت ، حضرت قمربنی‌هاشم رابنگرید ... نجف‌اشرف ، آرامگاه عرش پایگاه‌شاه‌آزادمردان،حضرت علی‌ابن‌ابی‌طالب را ببینید ...

فیلم دیار پیامبران درسینما اروپا باصدای استریوفونیك نمایش داده میشود

اتومبیل فولکس واگن پس از تصادف واژگون شد و یك سرهنك ویك مهندس کشاورزی کشته شدند

طی یك حادثه شدید رانندگی که عصر پریروز در ۲۷ کیلومتری شهر سنندج بوقوع پیوست یك سرهنك دوم و یك‌مهندس اداره کشاورزی سنندج جان خودرا از دست دادند .

طبق گزارش خبرنگار ما در سنندج :بعد از ظهرپریروزهنگامی که اتومبیل فولکس واگن شماره ۱۱٤۷ کرمانشاه ۷۱به رانندگی سرهنك‌دوم بیدار دل‌وسرنشینی‌یك نفر مهندس بنام کرامت‌الله تمامی کارمند اداره کشاورزی سنندج‌در جاده کرمانشاه ، سنندج حرکت میکرد با کامیون شماره ٥٦٦٥ شیراز تصادف نمود وواژگون گردید .

دراین واقعه راننده‌وسرنشین اتومبیل فوکس‌واگن کشته‌شدندو راننده کامیون‌بازداشت گردید.

کاردان‌فنی‌علت‌تصادف‌راانحراف به چپ کامیون و لغزندگی بیش‌از حد جاده تشخیص داد . فعلا جریان تحت رسیدگی می باشد .

دونفر ازکارمندان اداره بهداریکل آذربایجان غربی باتهام اختلاس تحت تعقیب‌قرارگرفتند

روز گذشته دو نفر از کارمندان‌اداره بهداریکل آذربایجان غربی باتهام اختلاس تحت تعقیب قرار گرفتند وپرونده‌آنان‌جهت رسیدگی به بازپرسی دادسرای شهرستان رضائیه ارسال گردید .

رضائیه ـ خبرنگاراطلاعات

آگهی مناقصه شماره ۱ر٤۸

شرکت سهامی تلفن ایران

شرکت سهامی تلفن ایران تعداد ۸ قلم مفصل‌سربی به‌ابعاد مختلف طبق مشخصات پیوست شرایط عمومی مناقصه تحویل تهران انبار شرکت سهامی تلفن ایران واقع در خیابان آرامگاه سریل راه آهن از طریق مناقصه خریداری مینماید .

داوطلبان شرکت در مناقصه باید باداره تدارکات شرکت سهامی تلفن ایران واقع در خیابان تخت جمشید چهار راه‌بهجت آباد ضلع شمال شرقی مراجعه و اوراق شرایط و نمونه قرارداد ومشخصات‌رادریافت وبارعایت کامل مندرجات‌اوراق مزبور امضاء نموده همراه پیشنهاد های‌خودبرابرمقررات‌تاآخروقت‌اداری دوشنبه اول اردیبهشت ماه ٤۸ باداره دبیرخانه کل‌شرکت سهامی تلفن ایران به نشانی بالا تسلیم و رسید دریافت نمایند .

پیشنهاد های واصله در ساعت ده صبح روز سه شنبه دوم اردیبهشت ماه ٤۸ باز و قرائت خواهدشد .

حضور پیشنهاد دهندگان و یا نماینده مجاز آنها درکمیسیون مناقصه آزاد است م الف ۳٦٤ .

۱ـ۲ آ ـ ۲۱٥۸ شرکت سهامی تلفن ایران

از فردا صبح فقط در

سینما پولیدور

اثری که تا اوج هیجان و دلهره شما را بهمراه خود میکشاند

تماشای این فیلم برای اشخاص کمتر از ۱۸ سال ممنوع است

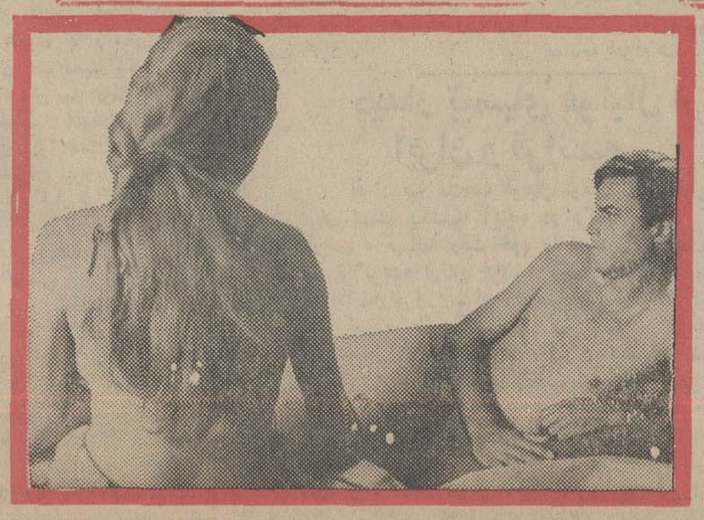

کارول بیکر و ژان سورل در فیلم پاناویژن و رنگی

عشق دبورا

باشرکت: جرج هیلتون ـ ایولین استوارت

THE SWEET BODY OF DEBORAH

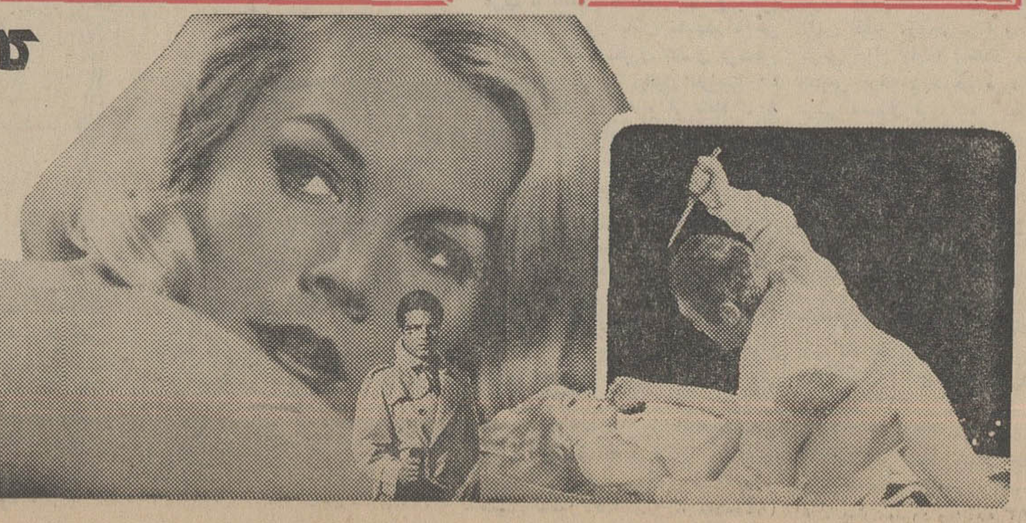

مجالس ترحیم

بمناسبت درگذشت علویه متعلقه مرحوم حجة‌الاسلام آقای شیخ ابوطالب تربتی خراسانی والده جنابان آقایان استادمحمدجواد و محسن و هادی تربتی مجلس ختمی از ساعت ۹ تا ۱۱ پنجشنبه ۲۲ محرم برابر با ۲۱ فروردین ماه در چهل‌ستون مسجد جامع منعقد است . مومنین با شرکت خود بازماندگان راقرین امتنان فرمایند .

الاحقر عبداله‌بن مسیح‌الطهرانی ، مهدی الهی‌قمشة الاحقر حاج آقاعبداله آل آقا ، الاحقر محمدرضا ضیائی تربتی ، الاحقر نظام‌الدین الهی قمشة

آ ـ ۲۲۹۰

از سوی دوستان ـ استادان و نویسندگان وشعرا درگذشت مادر گرامی جناب استادمحمد جواد تربتی‌را تسلیت میگویند و یادآور میشوند مجلس سوك آن شادروان از ساعت ۹ تا ۱۱ روز پنجشنبه ۲۱ فروردین‌ماه ۴۸ در چهل‌ستون مسجد جامع بازار بپاست .

جلال همائی ، الهی قمشة ، کمال‌الدین نوربخش حبیب یغمائی ، محسن حداد ، احمد احرار ، مصطفی طباطبائی

***

ابوالحسن ورزی ، سهیلی خونساری ، اوستا ، صفیر ، مهدی سهیلی ، مشفق کاشانی ، جواهری‌وجدی

آ ـ ۲۲۹۰

بانهایت تاسف درگذشت مادر گرامی دوست‌عزیزمان جناب آقای محسن تربتی صاحب‌منصب عالیرتبه وزارت کشوررا باطلاع دوستان میرساند . مجلس ترحیم آن شادروان از ساعت ۹ تا ۱۱ صبح‌روزپنجشنبه ۲۱ فروردین ماه در چهل‌ستون مسجد جامع منعقد میباشد .

دکتر محسن نصر ، مصطفوی‌نائینی ، احمدجعفری روحانی ، دکتر صاحب‌قلم ، اشرف پزشکپور ، محمود شاه‌حسینی ، ابوالحسن معینی ، استقامت ، یموت ، حق‌شناس ، پیشداد

باکمال تاسف فقدان **بانوسادات (آغازاده‌خانم)** مادر گرامی جناب آقای محسن تربتی‌وجده آقای‌محمود تربتی راباطلاع همکاران وزارت کشورمیرساند. مجلس ترحیم مردانه از ساعت ۹ تا ۱۱ صبح روز پنجشنبه ۲۱ فروردین ماه در چهل‌ستون مسجد جامع برپاست .

صادق وزیری ، مهندس موثق ، عباس بیدار ، احمد مسن‌زاده ، مهندس اردشیر خسروی ، عباس سلطانی ، سیدعلی‌اکبر پیروزبخت

آ ـ ۲۲۹۰

مدیران کتابخانه‌ها وسازمانهای انتشاراتی کشور

باکمال تاسف درگذشت مادر گرامی جناب استاد محمدجواد تربتی راتسلیت گفته و یادآور میشوند که مجلس ختم آن شادروان روز پنجشنبه ۲۱ فروردین‌از ساعت ۹ تا ۱۱ در مسجد جامع بازار منعقد است .

حاج‌محمدعلی علمی ، ایران‌پرست ، ترقی ، مطبوعاتی عطائی ، انتشارات اشرفی

آ ـ ۲۲۹۰

از طرف معتمدین وپیشه‌وران شمیران

باکمال تاسف‌درگذشت **بانوسادات (آغازاده‌خانم)** مادر گرامی جناب استاد محمد جواد تربتی و جناب **محسن تربتی وجناب هادی تربتی** راباطلاع میرساند . مجلس تذکری‌ازساعت ۹ تا ۱۱ روزپنجشنبه ۲۱ فروردین ماه در چهل‌ستون مسجد جامع بازار منعقد است .

حاج‌تقی صادقی ، حاج محمدحسن‌نهاوندی ، حاج یحیی فرشچی ، علیمحمد ابیازنی ، غلامرضا اختری ، محسن موسوی

آ ـ ۲۲۹۰

باکمال تاسف وتاثر درگذشت علویه **بانوسادات تربتی (آغازاده‌خانم)** مادر گرامی آقایان استاد محمد جواد و محسن و هادی تربتی راباطلاع خویشاوندان و دوستان میرساند . مجلس ترحیم مردانه آن مرحومه از ساعت ۹ تا ۱۱ صبح پنجشنبه ۲۱ فروردین ماه . در چهل‌ستون مسجد جامع واقع در بازار مسجد جامع و ختم زنانه درروز چهارشنبه بیستم‌فروردین‌ماه (۲۰ر۱ر۴۸) از ساعت ۳ تا ۶ بعدازظهر در منزل آقای محسن تربتی واقع در یوسف‌آباد ایستگاه دوم کوی سرابندی پلاك ۳ برپااست و شب هفت آن شادروان روز شنبه ۲۳ر۱ر۴۸ از ساعت ۳ تا ۵ بعدازظهر در امامزاده‌عبداله آرامگاه بدر منعقد میباشد .

خانواده‌های : تربتی ، ضیائی‌تربتی ، الهی قمشة، نیکدل ، آل‌آقا ، هاشمی ، سیادت‌پور ، بادرام‌پور ، مفیدی ، امیری ، تاجی ، حاجتی ، خارکن ، آذری‌پور، تابش ، جوادیان ، ملکیا ، کیهان‌مهر ، فیاض ، دربانی

آ ـ ۲۲۹۰

بعموم افراد خانواده‌های عزادار بویژه آقای‌محمدجواد تربتی مدیر روزنامه پولاد و آقایان محسن و هادی و محمود تربتی فرزندان آنمرحوم تسلیت میگوئیم

پرسه

باکمال تاسف درگذشت شادروان **مروارید‌مهراب زنده‌نوش** را باطلاع خویشان و آشنایان میرساند مجلس پرسه آن شادروان روز چهارشنبه ۲۰ر۱ر۴۸ از ساعت ۴ تا ۶ بعدازظهر در سالن ایرج خیابان استالین کوچه زرتشتیان پلاك ۸ پشت دبیرستان فیروزبهرام برگزار میگردد .

خانواده‌های : آدربادزنده‌نوش ، سرگرد رستم برخوردار (زنده‌نوش) ، خدارحم‌پور گشتاسبی،فریدون پورگشتاسبی ، مهندس افلاطون پورگشتاسبی ، هرمز مهرزاد ، دینیار مهرزاد ، داریوش کشاورزی ، فرخنده پیروزی ، پروین کاویانی

آ ـ ۱۰۳۱

بعموم بازماندگان آنمرحومه مصیبت وارده‌راتسلیت میدهیم

باکمال تاسف درگذشت دوست عزیز شادروان **خاچیك‌ملکومیان** را باطلاع عموم بخصوص دوستان و رفقای مقیم شیراز میرساند . مراسم ختم آن مرحوم‌از ساعت ۹ونیم الی ۱۰ونیم صبح روز چهارشنبه ۲۰ فروردین‌ماه جاری در کلیسای‌ارامنه،خیابان‌قوام‌السلطنه شمالی منعقد خواهد شد .

دکتر سامسون استپانیان

آ ـ ۱۳۵۷

درگذشت پسرخاله گرام شادروان‌سرهنك‌سیدمحمد **کاظمیان** را باستحضار بستگان و دوستان‌و آشنایان میرسانیم مجلس تذکر مردانه و زنانه آنمرحوم‌ازساعت ۹ الی ۱۱ روزپنجشنبه ۲۱ فروردین‌در مسجد مجدبرگزار خواهد گردید .

علی‌اصغر پیرزاد ، علی‌اکبر پیرزاد ، قاسم پیرزاد هماپورحسن

آ ۱۳۵۹

خانواده‌های : پیرزاد ، کاظمیان ، نهروز ، ملکی حسنی ، پورحسن

باکمال تاسف وتاثر درگذشت شادروان سرهنك **سیدمحمد کاظمیان** راباطلاع‌دوستان‌وآشنایان‌میرسانند مجلس ترحیم فقید سعید (مردانه وزنانه) روز پنجشنبه بیست‌ویکم فروردین ۴۸ از ساعت ۹ صبح الی ۱۱ در مسجد مجد منعقد میگردد .

آ ـ ۱۲۵۵

بعموم بازماندگان آنمرحوم مصیبت وارده راتسلیت تسلیت میگوئیم

بمناسبت درگذشت مرحوم مغفور خلد آشیان **حاج‌مهدی‌آقا شالچیلار** عضو موثر و باوفای‌هیئت‌مدیره مرکزی جامعه تعلیمات اسلامی مجلس ترحیمی‌ازساعت ۴ الی ۶ بعدازظهر روز چهارشنبه ۲۰ر۱ر۱۳۴۸ درمسجد مرحوم حاج‌سیدعزیزا... منعقد است از قاطبه علماء و متدینین متمنی است برای تسلیت قلوب بازماندگان‌و طلب مغفرت آن جوان ناکام تشریف‌فرما شوید .

از طرف هیئت مدیره مرکزی جامعه تعلیمات‌اسلامی

آ ـ ۱۳۲۹ **عباسعلی اسلامی**

درگذشت دوست عزیزمان مرحوم مغفور آقای **حاج‌مهدی‌آقا شالچیلار** را که ایمان و اخلاص و فتوت و پاکدامنیش زبان‌زد خاص‌وعام بود و مصیبت مرگ‌او بازماندگان و دوستان و اشنایان را داغدار و ضایعه بزرگی برای جامعه مومنین بوجود آورد بانهایت‌تاسف و اندوه فراوان ضمن عرض تسلیت به‌برادران گرامی آن مرحوم و خانواده‌هائی که داغ این مصیبت راتحمل میکنند باطلاع میرساند که مجلس ترحیمی از ساعت ۴ الی ۶ بعدازظهر روز چهارشنبه ۲۰ر۱ر۴۸ در مسجد مرحوم حاج‌سیدعزیزالله منعقد است .

لطفی ، انصارین ، سلماسی ، موحدی ، کاغذیان ابریشمچی ، پرویزیان ، صالحی ، رضوانی

آ ـ ۱۳۳۵

هوالباقی

خانواده‌های : شکرائی ، نبوی‌تفرشی ، خطیب‌لو صدری ، دکتر جعفری ، مبشری ، وسایر خانواده‌های وابسته

باکمال تاسف وتاثر درگذشت مرحوم‌مبرور آقای **سیدمهدی شکرائی (مستوفی‌نظام)** را باطلاع‌عموم‌دوستان ووابستگان میرسانند . هزینه مجلس ترحیم مردانه بمصرف امور خیریه خواهد رسید و مجلس زنانه از ساعت ۴ تا ۶ بعدازظهر روز چهارشنبه بیستم فروردین ماه جاری در منزل شخصی آنمرحوم واقع در خیابان وزراء کوی ششم شماره ۱۱ برقرار است .

آ ـ ۱۲۹۱

بعموم بازماندگان انمرحوم مصیبت وارده راتسلیت میدهیم

درگذشت تاسف‌انگیز مرحوم **علیرضا خامنه‌پور** فرزند آقای رحیم خامنه‌پور را باستحضار عموم ، مخصوصا آذربایجانیان مقیم مرکز میرساند . مجلس ترحیم آن مرحوم روز چهارشنبه ۲۰ فروردین ماه از ساعت ۹ الی ۱۱ در مسجد مجد منعقد است .

رئیس جمعیت آذربایجان دکترعباس ادهم(اعلم‌الملك)

خانواده‌های : خامنه‌پور ، قزوینی ، بهبود ، ساسانفر فطوره‌چیلر ، خامنه ، خامنه‌فر ، صدقیانی ، چایچی ، دکتر برزگر ، مفید ، چایچیان ، خاله‌پور ، ایپکچی ، عظیم‌نیا ، رومینا دستمالچی ، فرشی ، حریری ، کتابی قنادیان، رضوانی، فرشید، توپچی‌پور، کلکته‌چی،حائری

باکمال تاسف و تاثر فوت ناگهانی جوان ناکام **علیرضا خامنه‌پور** فرزند آقای رحیم خامنه‌پور را در سوئیس باطلاع دوستان و آشنایان میرساند . مجلس ترحیم مردانه روز چهارشنبه ۲۰ فروردین ماه از ساعت ۹ الی ۱۱ در مسجد مجد منعقد است و مجلس ختم‌زنانه بعدا اعلام خواهد شد .

۲ـ۲ آ ـ ۱۰۹۱

بانهایت تاسف درگذشت شادروان **معصومه‌فنا** مادر گرامی آقایان حسین ـ محمود و احمد فنا و همشیره آقایان حاج‌محمدحقیقت شعار و مهندس‌حبیب بابائی راباطلاع دوستان و آشنایان میرساند .

مجلس ترحیم زنانه بعدازظهر روز سه‌شنبه ۱۹ فروردین‌ماه در آریاشهر فلکه‌دوم کوی‌فردوس خیابان فیروزآبادی پلاك ۹۳ و مجلس ترحیم مردانه از ساعت ۳ تا ۵ بعدازظهر روز چهارشنبه ۲۰ فروردین در مسجد ارك منعقد خواهد بود .

خانواده‌های حقیقت‌شعار ، بابائی ، فنا ، محسنی تهرانی ، صدیق‌نیا ، بهرامی،بصام،موسیقی ،هاشمی‌لر حافظی ، قبادی

۲ـ۲ آ ـ ۲۰۱۸

خانواده‌های : شیشه‌گران ، میزانی ، نیرومندی، جوانی ، معززی ، معزز، مجیدی‌نیا

باکمال تاسف درگذشت شادروان **عباس‌شیشه‌گران** راباطلاع میرساند . مجلس یادبود مردانه از ساعت ۳ الی ۵ بعدازظهر روز چهارشنبه ۲۰ر۱ر۴۷ درمسجدارامکیها واقع در خیابان گرگان ایستگاه روشنائی و مجلس ترحیم زنانه در همان ساعت در خیابان پهلوی کوچه ملك (بیمارستان وزیری) کوچه قابوس شماره ۸۹ منعقد می‌باشد .

آ ـ ۱۳۵۹

بعموم بازماندگان آن مرحوم مصیبت وارده را تسلیت میدهیم

باکمال تاسف فوت‌مرحوم **آقای حاج‌حق‌نظر اوهب شالم** بزرك خاندان اوهب شالم راباطلاع کلیه فامیل و دوستان آن مرحوم میرساند . مجلس تذکر درروزجمعه ۲۲ر۱ر۴۸ در کنیسای حئیم واقع‌درخیابان حافظ کوچه سیمی از ساعت ۱۰ تا ۱۲ منعقد میباشد .

موسی اوهب شالم ، رفیع‌اله اوهب شالم ، یوسف اوهب‌شالم ، معیراوهب شالم ، خانواده‌های : تبرکی ، ابراهیمی ، گبای ، صراف،دکتر مشفق،دکترصداقت‌پور امیریان

۱ـ۲ آ ـ ۱۳۳۹

بعموم بازماندگان آنمرحوم مصیبت وارده را تسلیت میدهیم

در نهایت تاثر و تاسف درگذشت **بانو شوکت بختیار فرزندمرحوم حاج‌سلطانعلی بختیار(شهاب‌السلطنه)** راباستحضار فامیل ، دوستان و آشنایان میرساند . مجلس ترحیم آن شادروان روز پنجشنبه ۲۱ فروردین ماه ۴۸ از ساعت ۹ تا ۱۱ بامدادددر مسجدستاری(اصفهان) برگزار می‌گردد . مجلس تذکر زنانه در همان روز از ساعت ۴ الی ۶ بعدازظهر در منزل بختیار ـ خیابان شهناز ـ کوی فروهر منعقدخواهد بود.

دکتر ابوالحسن بختیار ، دکتر عباسقلی بختیار، اسد بختیار ، شکراله بختیار ، فامیلهای بختیاری ، بختیار ، صمصام بختیاری ، اسفندیاری بختیاری،ایلخان بختیاری ، اسعد بختیاری ، ظفرایلخان بختیاری ،امیر بختیاری ، ضرغام بختیاری ، ایلبك بختیاری

آ ـ ۲۳۶۲

بعموم بازماندگان آنمرحومه مصیبت‌وارده‌را تسلیت میدهیم

نظربحادثه تاثرآور فوت ناگهانی جوان ناکام‌مرحوم **یوسف خامنهٔ** مجلس ترحیمی در روز پنجشنبه ۲۱ر۱ر۴۸ از ساعت ۳ تا ۵ بعدازظهردرمسجدآذربایجانیها(ترکها ـ بازار) منعقد میباشد لذا از عموم اقوام و آشنایان‌دعوت میشود باشرکت خود روح آن مرحوم را شاد نمایند.

خانواده‌های : خامنهٔ ، فرشچی حیدری ، نعمت‌پور رحمانی ، فتاحیان ، فتاحی ، منشی‌زاده ، باقرزاده ، پزشکپور ، آذر ، معاونی ، مدرسی

آ ـ ۱۴۰۹

بانهایت تاثر درگذشت ناگهانی آقای **سیدحسن مظلوم‌پور** بزرك خاندان راباطلاع خویشان و آشنایان میرساند مخارج ختم بنابروصیت آنمرحوم‌بمصارف‌خیریه خواهد رسید .

خانواده‌های : مظلوم‌پور ، حاج‌خسرو ، شه‌نیا ، میرحسینی ، دکترمهدی بحری ، مهندس فرزام ، میربهاری ، سرلشگر عبدی،فرداد،تربتی‌مقدم ،سلیمانی خسروی ، مکاره‌چی ، حسن‌پور ، احمدی ، پورخسرو

آ ـ ۱۳۸۷

باکمال تاسف فوت ناگهانی آقای **سیدحسن‌مظلوم‌پور** راباطلاع خویشان و آشنایان میرساند . مجلس ختم زنانه از ساعت ۴ تا ۶ بعدازظهر روز پنجشنبه ۲۱ر۱ر۴۸ در منزل شخصی واقع‌دریوسف‌آباد ـ خیابان‌محمدرضاشاه خیابان سعادت کوی دربار شماره ۳۲ برقرار میباشد .

آ ـ ۱۳۸۷ **بانو عزت‌حاج‌خسرو**

بانهایت اندوه فوت ناگهانی آقای **سیدحسن‌مظلوم‌پور** بزرك این خاندان واخوی اینجانبان را باطلاع‌بستگان و دوستان میرساند . مجلس ختم مردانه آن مرحوم‌روز پنجشنبه ۲۱ر۱ر۴۸ از ساعت ۴ تا ۶ بعدازظهر درمسجد تکیه دباغخانه واقع در سه‌راه بوذرجمهری (شاهپور) منعقد است .

سیدجواد مظلوم‌پور ـ سیدمجتبی میرحسینی

آ ـ ۱۳۸۷

بعموم بازماندگان آن مرحوم مصیبت وارده را تسلیت میگوئیم

یادبود

خانواده‌های : موثق‌پور ، حیدری ، پرتوی،ممیزی امامی ، پنبه‌چی ، اکبر ، خلفی ، پناهی ، قیصری ، کیوان‌شکوهی ، تحریریان ، اصفهانی ، عمواوغلی ، لیمونادی ، صفائی

باطلاع دوستان و نزدیکان ارجمند میرساند.چون‌روز چهارشنبه بیستم فروردین ماه ۴۸ (فردا) مصادف باشب هفت درگذشت‌شادروان‌مرحومه **مهری‌موثق‌پور(حیدری)** میباشد مراسم یادبودی از ساعت۳ تا ۵ بعدازظهربرمزار آنمرحومه درابن‌بابویه مقبره رشیدیان برگزارمیشود.

محمد موثق‌پور ـ حاج‌علی‌اکبر حیدری

آ ـ ۱۳۰۱

بمناسبت شب هفت درگذشت شادروان **بانوعالیه شرمینی** از ساعت ۳ بعدازظهر روز چهارشنبه بیستم فروردین (فردا) مجلسی برمزارفقیده‌درمقبره‌ظهیرالدوله برقرار خواهد بود .

زلیخا شرمینی ، مهندس نادرشرمینی ، لیلی‌شرمینی علی شرمینی

آ ـ ۲۲۹۲

تسلیت

سردبیر و خبرنگاران و نویسندگان روزنامه‌اطلاعات مصیبت وارده را به استادمحمدجواد تربتی صمیمانه تسلیت میگویند .

دوست عزیز آقای اسداله رجائی مشائی

خبر درگذشت پدر گرامیتان قلب دوستانت را جریحه‌دار ساخت باکمال تاسف مصیبت وارده را به شما و خانواده محترمتان تسلیت گفته و خودرا دراین سوك عظیم شریك میدانیم .

دانشجویان سال چهارم پزشکی دانشگاه تبریز

آ ـ ۲۲۳۲

آقای حسن محسنی

مصیبت وارده را به‌آنجناب و خانواده محترم تسلیت عرض مینمائیم .

دانش‌آموزان کلاس پنجم ریاضی دبیرستان‌فرهنك‌اهواز

آ ـ ۲۳۱۶

جناب آقای دکتر مصباح‌زاده

مصیبت وارده را بحضورتان تسلیت می‌گویم.

آ ـ ۱۳۶۳ **اصغر احمدبیگی**

جناب آقای خسرو محسنی سرپرست هنرستان صنعتی اهواز

بااندوه فراوان مصیبت وارده را تسلیت عرض‌نموده بقای عمر آن خانواده گرامی را از خداوند متعال آرزومندیم .

کارکنان و هنرجویان هنرستان صنعتی اهواز

آ ـ ۲۳۱۸

سپاسگزاری

از عموم سروران گرامی و دوستان عزیزی که‌در مصیبت وارده (درگذشت همسر عزیزم) حضورا یا بوسیله تلگراف باما همدردی نموده و در تسلی‌قلب‌های شکسته ما اظهار عنایت فرمودند از طرف خود و خویشاوندان مراتب تشکر و امتنان صمیمانه تقدیم داشته سلامت و سعادت همگی را از درگاه حضرت احدیت مسئلت مینمائیم .

سرهنك مهدی اشراق و خانواده‌های‌وابسته

آ ـ ۱۳۵۱

از سروران ارجمندی که در مراسم سوگواری مادر اینجانب اظهار لطف و همدردی فرمودند تشکر فراوان دارم واگر بعلت کوتاهی مدت اقامت دراصفهان فرصت سپاسگزاری حضوری دست نداد‌پوزش‌میخواهم

دکتر ابراهیم ریاحی

آ ـ ۱۳۲۷

تشکر و معذرت

از عموم سروران عزیز و دوستان گرامی که با شرکت در مراسم تشییع و مجلس ختم مادر عزیزمان شادروان **بانو معصومه مظفری (بانواعظم)** بذل عنایت و همدردی فرموده یا باارسال نامه و تلگراف دلجوئی فرموده‌اند سپاسگزاری مینمائیم چنانچه بعلت تالمات روحی توفیق عرض تشکرحضوری‌حاصل‌نشودبدینوسیله پوزش طلبیده دوام عمر و سلامت همگی را از خداوند بزرك مسئلت مینمائیم .

هما ضیائی ، مصطفی مظفری ، ناصر مظفری ، مرتضی مظفری ، حسن مظفری

آ ـ ۱۳۱۱

بدینوسیله از کلیه بانوان و آقایان محترم‌بویژه افسرانیکه بابذل عنایت و قبول زحمت در مراسم شب هفت و مجالس ترحیم برادرم‌شادروان‌سروان **حسنی‌زاده** و خانواده‌اش شرکت فرموده وباابراز همدردی‌موجبات تسلی‌خاطر بازماندگان رافراهم فرموده‌اند صمیمانه سپاسگزاری نموده امید است بعلت تالمات روحی از عرض تشکر حضوری معذور فرمایند .

ساری ـ محمدرضا حسنی‌زاده

آ ـ ۲۲۳۴

همکار ارجمند سرکار خانم‌علی‌آبادی

بانهایت تاثر مصیبت وارده را بسرکار وخانواده محترم میرسپاسی تسلیت میگوئیم .

پروین رضوان ، شهلامیرهادی ، پوراندخت‌پرویز برادران ، استادی

آ ـ ۱۳۶۷

عبدالحسین عزیز

بانهایت تاسف وتاثر درگذشت مادر عزیزت را بتو و خانواده‌های محترم عامری ، فخرائی،امامی تسلیت عرض نموده خودرا دراین غم بزرك شریك و سهیم میدانیم .

دوستان تو : ناصردورقی ، اصغر مولائی ، فریبرز رضوی ، یوسف نادری ، علیمحمد نادری ، مهدی‌الحاج عبودی ، عباس یزدانی

آ ـ ۱۳۶۵

سرکار سرهنك ستاد خالصی وبانو

ماهم دراندوه جانگداز شما شریکیم .

سرهنك ستاد شهیر مطلق‌وبانو

آ ـ ۱۳۶۱

اتحادیه صنف خرازی فقدان جوان ناکام‌نیکوکار مرحوم حاج‌مهدی شالچیلر رابعموم برادران دینی‌خاصه اخوی ارجمند آنمرحوم آقای حاج‌محسن‌شالچیلر تسلیت عرض نموده سلامت و سعادت خاندان آن مرحوم رااز قادر متعال مسئلت دارد .

رئیس اتحادیه صنف خرازی حاج‌اکبرپور کاظمی

آ ـ ۱۳۶۹

بدینوسیله درگذشت مادر عزیز استاد محمدجواد تربتی را بایشان و فامیل محترمشان تسلیت گفته ، دبیران دبیرستان آموزش و پرورش درغم‌ایشان‌شریك میباشند .

طاهرقدس

آ ـ ۱۳۷۳

تیمسار سرتیپ دکترعلی مرادی

بانهایت تاثر و تاسف مصیبت وارده را تسلیت عرض مینمایم .

سرتیپ دکتر نیك‌نژاد

آ ـ ۱۳۸۵

تیمسار سرتیپ دکتر نورالدین ـ فخرائی

بانهایت تاثر و تاسف مصیبت وارده را تسلیت عرض مینمایم .

سرتیپ دکتر نیك‌نژاد

آ ـ ۱۳۸۵

بانهایت تاثر و تاسف مصیبت وارده رابه‌خانواده محترم اسمعیل‌زاده‌وشرکت محترم تکنیك تسلیت‌عرض می‌نماید .

شارمهد ـ محسنین

آ ـ ۱۳۸۳

جناب آقای ابوالفضل امامی

باکمال تاسف مصیبت وارده را بجنابعالی و خانواده محترم تسلیت عرض مینمائیم .

جناب ، رحیمی ، رضائی ، ستوده ، قهقائی،بهادر، کامرانی ، افشار ، محمدی ، کریمخانی ، رودهندی ، مظاهری ، جلالی ، کاشانی

آ ـ ۱۳۲۱

تیمسار سرتیپ دکتر نورالدین فخرائی

بااندوه فراوان مصیبت وارده را تسلیت عرض مینمائیم

سرهنك دکتر تهرانیان ، سرهنك ۲ نیك‌سرشت ، سرهنك۲ جوادی

آ ـ ۱۳۷۱

مجالس وعظ و سوگواری

از طرف هیئت جان‌نثاران حضرت امیرالمومنین علی‌علیه‌السلام از شب چهارشنبه ۱۹ر۱ر۴۸ تا ده‌شب‌از ساعت ۷ تا ۱۰ بعدازظهردرمسجد حضرت علی‌بن‌ابیطالب واقع در خیابان سی‌متری وثوق خیابان‌ششم‌نیروی‌هوائی ایستگاه مسجد مجلس سوگواری برقرار ، واعظ‌محترم آقای کافی و سایر آقایان مداحین و ذاکرین مستفید ومستفیض میفرمایند .

هیئت جان‌نثاران علی‌بن‌ابیطالب (ع)

از روز بیست‌ویکم ماه محرم بمدت ده روزمجلس سوگواری حضرت خامس آل‌عبا (ع) از طرف‌خانواده مقتدر مژدهی از ساعت ۴ تا ۶ بعدازظهر در مسجددرب‌اندرون‌واقع‌در خیابان ناصرخسرو منعقد خواهدبود .

مهندس ابوالحسن مقتدر مژدهی ـ دکتر عبدالحسین مقتدر مژدهی ، دکتر نصراله مقتدر مژدهی

آ ـ ۱۱۴۹

موسسه اسلامی نارمك

باطلاع علاقمندان میرساند : ازشب ۲۱ محرم الی ده‌شب دانشمند محترم و محقق عالیقدر جناب آقای خزعلی از ساعت ۹ شب در مسجد جامع نارمك افاضه میفرمایند علاقمندان بحقایق اسلامی از شرکت دراین مجلس غفلت نخواهند فرمود .

موسسه اسلامی نارمك

اهالی محترم یوسف‌آباد و عباس‌آباد

بمنظور بزرگداشت واقعه کربلا و ذکرمناقب‌حضرت حسین‌بن‌علی (ع) طبق معمول همه‌ساله از ساعت ۶ تا ۹ بعدازظهر روز چهارشنبه ۲۰ فروردین‌ماه تا ۱۰ شب متوالی مجلسی در خیابان محمدرضاشاه خیابان مهر شماره ۷ برپا است . اهالی محترم با تشریف‌فرمائی خود برصفای روحانی مجلس می‌افزایند .

فرج‌الله لاهیجی

آ ـ ۲۱۸۶ ۱ـ۳

مجلس سوگواری حضرت خامس آل‌عبا (ع) از محل درآمد موقوفه مرحوم حاج‌ملاعلی کنی‌وحاجیه‌خانم از روز چهارشنبه ۲۱ محرم‌الحرام از ساعت ۳ تا ۶ بعداز ظهر بمدت ده روز متوالی در شهرری ـ مسجدفیروزآبادی منعقد . ازعموم برادران دینی دعوت میشود در مجلس مذکور شرکت فرمایند .

متولیان موقوفه : اداره اوقاف تهران ـ کاظم کنی ، محمدمهدی کنی

آ ـ ۱۳۷۷

بمناسبت سالروز شهادت پیشوای آزادگان حضرت امام‌حسین (ع) مجلس وعظ و سوگواری درسرای‌عالی بازار از روز بیستم‌ماه محرم مطابق ۱۹ فروردین ماه‌بمدت ده‌روز از ساعت ۳ تا ۶ بعدازظهر منعقد است‌خطیب‌شهیر جناب فلسفی و جناب آقای شبستری مستفیض‌میفرمایند

بنکداران سرای‌عالی

آ ـ ۱۳۹۰

خانواده محترم فراهانچی

درگذشت نابهنگام مرحوم حاج‌علی‌اصغر فراهانچی راکه از افراد خیر و نیکنام وانساندوست شهرستان اراك بوده و باکمکهای بیدریغ در احداث وادارهٔ بیمارستان دهنوفراهانچی و سایر فعالیتهای‌خیرخواهانه همیشه منشاء خدمات گرانبهائی بهمنوعان خودبوده‌اند به‌آن خانواده محترم صمیمانه تسلیت عرض مینماید.

رئیس اداره بهداری شهرستان اراك‌ـ دکتربیت‌اوشانا

آ ـ ۲۲۸۸

جناب آقای علی عباسی شهردار محترم اردکان یزد

بانهایت تاسف فوت نابهنگام مادر گرامیتان را تسلیت عرض مینمائیم .

چالوس : رضا معظم ، طاهائی ، پورکریمی ، طالبی، الحاج کلانی ،الحاج کامران ، الحاج برادران‌خراسانی الحاج‌جراحی ، الحاج‌سهرابی ، الحاج‌نشتائی ، الحاج اکبری ، فهیمی ، محمدنیا ، کاظمی ، حیدری،نوربخش ظهوری ، فرهادیان ، لطیفی ، بهروزی ، داداشیان ، جعفری ، حسینی ، حسین‌نژاد ، رجبی

آ ـ ۲۲۷۲

جناب آقای راستانی همکار ارجمند

دانش‌آموزان ـ دبیران و کارمندان دبیرستان‌دکتر ولی‌اله نصر بانهایت تاسف مصیبت وارده را حضور جنابعالی تسلیت عرض مینمایند .

آ ـ ۱۴۰۳ **منیرمؤمن**

سندیکای کارخانجات آجرماشینی تاسف عمیق خودرانسبت بدرگذشت مرحوم‌مهندس‌مهدی‌اسمعیل‌زاده عضو محترم سندیکا اعلام واز خداوند متعال خواستار است که به‌بازماندگان آنمرحوم صبر جمیل عنایت فرماید .

هیئت مدیره سندیکای کارخانجات آجرماشینی

آ ـ ۱۳۹۱

جناب آقای خسروشاهی

بانهایت تاسف مصیبت وارده را بخانواده محترم خسروشاهی بخصوص آنجناب تسلیت عرض‌مینمائیم.

شرکت ساختمانی فلش

آ ـ ۱۳۸۹

درگذشت مادر گرامی استاد محمدجواد تربتی دانشمند و نویسنده محبوب و جناب آقای محسن‌تربتی افسر عالیمقام وزارت کشور و جناب آقای هادی تربتی را صمیمانه به‌آن شخصیت‌های عزیز تسلیت میگوئیم.

دانش‌آموزان کلاس ششم طبیعی دبیرستان‌آموزش و پرورش

آ ـ ۱۳۱۷

بااندوه فراوان درگذشت تالم‌آور شادروان‌مهندس مهدی اسمعیل‌زاده رابکلیه بازماندگان آن‌مرحوم ، بخصوص جناب آقای مهندس جعفراسمعیل‌زاده‌تسلیت عرض نموده از قادر منان صبر جمیل‌وطول عمروسلامت برایشان آرزومی‌کنیم .

هیئت مدیره و کارکنان شرکت باریت‌ایران

آ ـ ۲۲۳۶

سه‌شنبه
• بیستم محرم ۱۳۸۹
• هشتم آوریل ۱۹۶۹
• شماره ۱۲۸۵۷
• سال چهل وسوم

والاحضرت شاهدخت شمس پهلوی در شیراز

والاحضرت شاهدخت شمس‌پهلوی بعدازظهر دیروز باتفاق همراهان با هواپیما واردشیراز شدندو درفرودگاه آقای صدری‌استاندار، تیمسارمعصومی معاون ارتش سوم وجمعی از روسای ادارات از والاحضرت استقبال کردند. قرار است امروزاولین کلنك‌ساختمان خانه‌جوانان واقع در خیابان زندشیراز بوسیله والاحضرت شاهدخت شمس پهلوی بزمین زده شود.

بوسیله کارشناسان شرکت ملی ذوب‌آهن ایران

معادن عظیم سنگ آهن و زغال‌سنگ کشف شد

● طی سال جاری ششصد کارشناس شوروی برای همکاری درامور مربوط به ذوب آهن بایران خواهند آمد

کارشناسان شرکت ملی ذوب آهن ایران ، ضمن اکتشافات خود در نزدیکی بافق به منابع جدید و عظیم سنك آهن دست یافته‌اند.

خبرنگار ما کسب‌اطلاع کرد که مقامات ذوب آهن کشف این معدن را موفقیت بزرگی برای‌صنعت‌ذوب آهن ایران میدانند و معتقدند که این منابع دارای ذخائری بیش از منطقه چغارت میباشد و در پیشرفت صنایع سنگین در ایران تاثیربسزا خواهد داشت .

● منبع ذغال سنك

خبرنگار ما اضافه میکند :همچنین مهندسان و معدن شناسان این شرکت در نواحی اطراف رشت به یك منبع غنی‌زغال‌سنك که‌مخصوصا از نظر خواص كك شدن دارای شرایط عالی می باشد برخورد کرده‌اند .

باید توجه داشت که کشف‌منابع عظیم سنك آهن در نزدیکی بافق بخصوص‌از این جهت دارای اهمیت است که شرکت ملی ذوب آهن ایران نیازی به ایجاد شهرمعدنی جدیدی ندارد ، زیرا بعلت‌نزدیکی از شهر معدنی بافق استفاده خواهد شد و از این بابت هزینه‌ای به‌این شرکت تحمیل نخواهد گردید .با اینکه تاکنون مقامات ذوب آهن در این زمینه خبری منتشر نکرده‌اند، ولی امیدواری زیادی وجوددارد که‌با بررسی بیشتر این معادن وتشخیص دقیق‌تر ذخائر آنها، رسمااطلاعی دراختیار مردم قرار گیرد .

* ۶۰۰ کارشناس

گزارش خبرنگار ما حاکیست که فعالیتهای مربوط به ذوب آهن درسال جاری بمیزان وسیعی‌توسعه خواهد یافت‌وتعداد کارکنان‌شرکت ملی ذوب آهن در واحد های‌مختلف ذوب آهن افزایش خواهد یافت .

برای اجرای برنامه‌های مختلف‌سال جاری ذوب آهن ششصد کارشناس دیگر شوروی بایران خواهند آمد و با مهندسین و کارشناسان ایرانی همکاری خواهند کرد .

مذاکرات اقتصادی ایران ومراکش

ازراست به چپ آقایان دکترعالیخانی وزیراقتصاد ،ژنرال محمداوفقیر وزیر کشورمراکش ،مهدی عبدالجیل سفیر مراکش درتهران، تیمسار سپهبد نصیری معاون‌نخست‌وزیری‌در فرودگاه مهرآباد پس‌از ورود هیئت اقتصادی‌مراکش‌بتهران

ژنرال «محمد اوفقیر» وزیر کشور مراکش عصر دیروز در راس یك هیئت اقتصادی مراکشی با یك‌فروند هواپیمای اختصاصی وارد تهران شد و مورد استقبال آقای دکترعالیخانی وزیر اقتصاد ، تیمسار سپهبدنصیری معاون نخست‌وزیر و مقامات وزارت اقتصاد قرار گرفت .

مدت اقامت هیئت‌اقتصادی مراکش در تهران یك هفته است و مقامات مطلع دیشب اظهار نظر کردند که‌در این‌فرصت مذاکراتی پیرامون‌امکانات عقد یك قرارداد بین دو کشور انجام پذیرد .

بموجب این قرارداد‌ایران درمقابل فروش نفت خام به مراکش از آن کشور فسفات خریداری خواهدکرد.

هم‌اکنون با مشارکت ایران و مراکش یك پالایشگاه تصفیه نفت‌در بندر محمدیه در مراکش ساخته‌شده است .

مذاکرات مقدماتی در جهت‌توسعه مناسبات بازرگانی ایران و مراکش سال گذشته همزمان باسفر پادشاه مراکش بایران صورت گرفت .

هیئت مراکشی در طول اقامت‌خود در تهران با آقای دکتر منوچهراقبال مدیر عامل شرکت‌ملی نفت ووزیران اقتصاد و کشور ملاقات ومذاکره خواهد کرد و به شهر های اصفهان و شیراز سفر میکند .

همراه وزیر کشور مراکش استاندار اقادیر نیز به تهران آمد .

توافق‌ایران وقطردر مورد فلات قاره

بنابا‌ظهار سخنگوی شرکت ملی نفت ایران در جلسه‌ای که بعدازظهر دیروز باحضور نمایندگان دولت شاهنشاهی ایران وشرکت ملی‌نفت و نمایندگان دولت قطر در شرکت ملی نفت ایران تشکیل شد ،اصول مربوط بافراز «فلات قاره» مشترك بین ایران و قطردر خلیج‌فارس‌مورد توافق‌نمایندگان‌مذکور واقع گردید وقرار شددرآینده‌نزدیك نمایندگان تام‌الاختیار طرفین تعیین گردند و قرارداد مربوطه را امضاء کنند . تا برای تصویب تقدیم مقامات قانونگزاری شود .

سخنگوی شرکت‌ملی‌نفت ایران اضافه کرد : توافق دیروز بدنبال مذاکراتی بود که طی‌جلسات متعدد بین نمایندگان دولت شاهنشاهی ایران، شرکت‌ملی نفت ودولت قطر پیرامون مسئله تجدید حدود فلات قاره مشترك ایران و قطر صورت گرفته است .

گزارش خبرنگار ماحاکی است باین ترتیب درمورد فلات‌قاره ایران باسه دولت‌عربستان سعودی‌و کویت و قطر بتوافق رسید و از این لحاظ وضع هرکدام در خط مشترك معین شده است .

الجزایر به‌اوپك می‌پیوندد

الجزایر - خبرگزاری فرانسه - الجزایر در ماه ژوئیه آینده بعنوان دهمین عضوسازمان کشور های‌صادر کننده نفت «اپك» خواهد پیوست دو نفر از نمایندگان وزارت صنایع الجزایر روز دوشنبه «دیروز»رهسپار وین شدند تا بادبیر کل این‌سازمان درباره عضویت الجزایر واردمذاکره شوند .

الجزایر سالی۴۳ میلیون تن‌نفت استخراج میکند .

خبرگزاری الجزایر گزارش داد که با عضویت این کشور سازمان اپك سبب خواهد شد که کشورهای صادر کننده نفت بیش‌ازپیش صفوف خود را در برابر کمپانی های نفتی فشرده کنند دولت های عضو «اپك» بارها ازاین کشور در خواست‌کرده بودند که باین سازمان ملحق شود ولی ازآنجا که دولت الجزایر با سیاست‌اپك که‌فقط درخواست‌افزایش بهره مالکانه کشور های صادر کننده نفت خاور میانه را میکردند مخالف بود از قبول این دعوت خود داری کرده بود .

روزنامه فردا
فردا منتشر میشود

روزنامه دیپلمات
چهارشنبه‌ها خواندنی است

در قرعه‌کشی جایزهٔ بی‌نظیر

یکصدهزارتومان وام دهسالهٔ بدون بهرهٔ بهمن ماه

حساب تشکیل سرمایهٔ بانك عمران

آقای محمدرضا احمدی فخبی دارندهٔ حساب شمارهٔ ۵۰۹۷۹۹ ازشعبهٔ رشت

برندهٔ این جایزهٔ ممتاز شدند

ضمنا باطلاع میرساند قرعه‌کشی جایزه پایان ناپذیر مادام العمر ماهی ۲ هزار تومان روز چهارشنبه ۲۷ فروردین ساعت ۹ بعدازظهر درتلویزیون‌ایران (کانال۳) طی‌مراسم جالبی انجام خواهد شد

نهاروشام
سلف سرویس پلاسکو

بمناسبت روز ۲۱ فروردین ۴۴ که روزمعجزه‌آسا و موهبت الهی و رفع‌خطر ازذات مبارك شاهنشاه‌آریامهر می‌باشدمجلس نیایش ازساعت‌ ۴بعداز ظهر روز ۲۱ر۱ر۴۸ درباشگاه افسران بازنشسته دائرخواهد بود لذا از کلیه بازنشستگان نیرو های مسلح شاهنشاهی دعوت میشود که راس ساعت روز مزبور حضور بهمرسانند .

کانون افسران ودرجه‌داران بازنشسته
آ-۱۲۰۹

سپیدوسیاه

شماره مخصوص
داستانهای پلیسی
سپیدوسیاه
که حاوی مجموعه‌ای از بهترین ومهیج ترین داستانهای پلیسی جهان است .
فردا منتشر میشود
۱۰۰ صفحه ۱۵ ریال

از فردا صبح در سینماهای

ری-کیهان-مراد-فردوسی
المپیا-پرسپولیس-ستاره-
ماندانا-شرق-دریا

آغاز هفته دوم نمایش فقط در
سینماتابان (اول لاله‌زار)

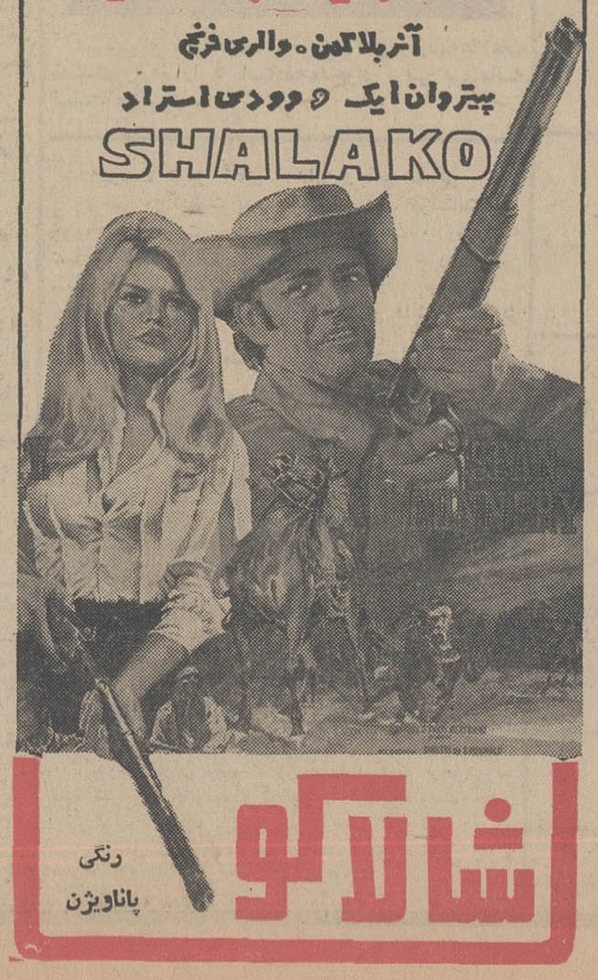

کود شیمیائی ایران

آگهی مزایده کودهای شیمیائی

شرکت‌سهامی کودشیمیائی ایران در حدود ۶۰۰ تن اوره و ۲۳۰۰ تن نیترات آمونیم و ۵۵۰ تن کود مخلوط ۰-۲۰-۲۰ آبدیده محصول کارخانه کود شیمیائی‌شیرازرا از طریق مزایده بفروش میرساند .

علاقمندان میتوانند بکارخانجات کود شیمیائی شیراز واقع در علی‌آباد مرودشت مراجعه و پس از مشاهده کالا اوراق شرکت در مزایده را از دفتر کارخانه و یا از دفتر دایره خریدکارخانه‌واقع‌درشهرشیرازخیابان‌داریوش پاساژ بوشهری ویااز دفتر شرکت‌واقع درتهران خیابان ۲۱ آذر شماره ۸۸ طبقه پنجم دریافت و پیشنهادات خود را تاساعت ۱۶روز۶ر۲ر۴۸ به‌آدرسهای فوق تسلیم‌ورسیددریافت‌دارند

شرکت سهامی کود شیمیائی ایران
آ-۱۲۸۲ ۱-۲

HAWI LUX
هاویلوکس
معتبرترین نام در صنعت رنگسازی