سال سی وپنجم ـ شماره ۱۰۴۵۶ — دوشنبه بیست‌ودوم اسفند ماه ۱۳۳۹ — تکشماره ۳ ریال

اطلاعات

امروز شاهنشاه و هریمن تبادل نظر کردند

این مذاکرات تاچندساعت بعدازظهر ادامه داشت وطی آن مسائل مربوط بروابط دوکشور مورد مطالعه قرارگرفت

هریمن دیشب را درآبادان گذرانید وامروز واردتهران شد

* سفیرکبیر سیار آمریکا فردا بادیپلماتهای امریکائی راجع باوضاع ایران تبادل نظر میکند
* امشب هریمن در میهمانی شام وزیر امور خارجه شرکت مینماید

شرح در صفحه بیست ویکم

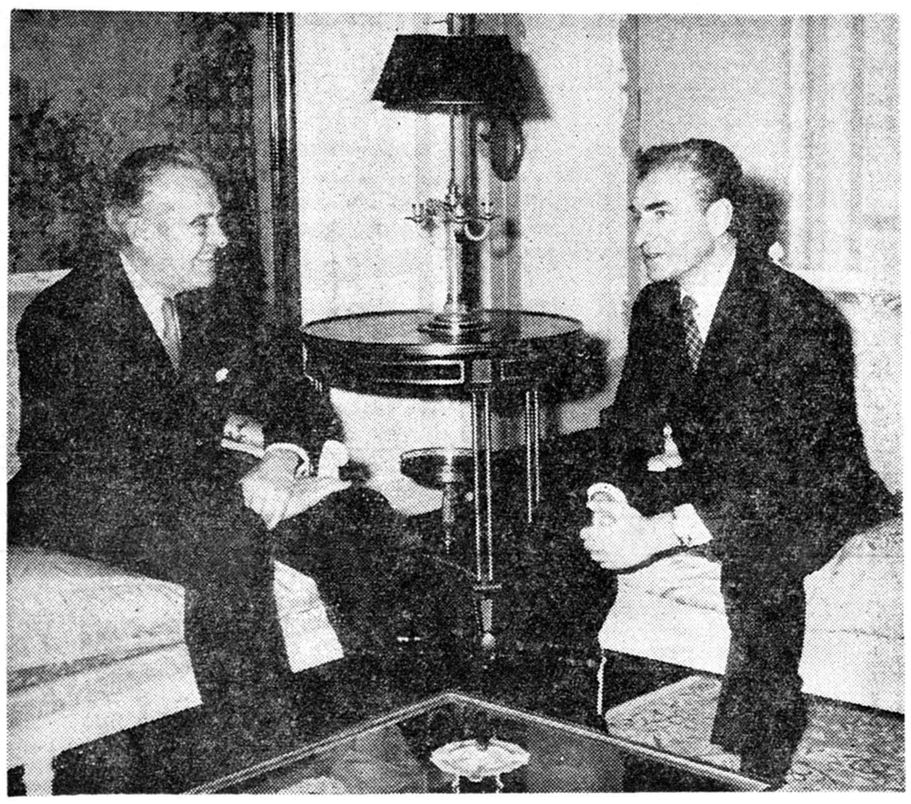

«اورل‌هریمن» سفیر کبیر سیار امریکا که بنابدعوت شاهنشاه بایران مسافرت کرده است امروزطی یك ملاقات چند ساعته با شاهنشاه ، درباره مسائل‌مورد توجه و علاقه‌دو کشوربمذاکره پرداختند .مذاکرات در محیط صمیمانه و حسن تفاهم در کاخ سلطنتی تاچندساعت بعد از ظهر ادامه داشت .

«ویلیام اورل‌هریمن » با شاهنشاه روابطدوستانه‌دارد و این ملاقات باو فرصت داد تا بتواند در بازگشت بواشنگتن ،کندی و همکاران او را از انتظارات واقعی‌ایران از حکومت امریکا آگاه سازد . مذاکرات امروز هریمن با شاهنشاه از طرف مقامات آمریکائی بعنوان‌یك تبادل نظر دوستانه درباره مسائل مورد علاقه دو کشور تلقی گردیده است .

جریان روز

هریمن در تهران

سرمقاله در صفحه دوم چاپ شده‌است

خروشچف بامذاکرات دوجانبه امریکاوشوروی موافقت کرد

وزیران خارجه امریکا وشوروی بدون شرکت وزیرخارجه انگلیس مسائل‌مورد اختلاف شرق وغرب را بررسی‌میکنند ومقدمات ملاقات خروشچف وکندی وتشکیل کنفرانس سران را فراهم میسازند

* پرزیدنت کندی اجازه افشای کوچکترین اطلاعی راپیرامون مذاکرات دوجانبه آمریکا و شوروی نمیدهد و معتقد است که مذاکرات‌دوکشور تازمانی که به‌نتیجه‌نرسیده باید سری باشد
* گزارشهای خبرگزاریها حاکی است که خروشچف هنگام دریافت پیام کندی از سفیر آمریکا، تمایل فراوانی به پایان جنك‌سرد و بهبود مناسبات آمریکا و شوروی نشان داده‌است

درصفحه ٤

سیاست جدید امریکا درکمکهای خارجی

امریکا بکشورهائی کمک میکند که دست به اصلاحات زنند

ازکشورهائی که کمك میگیرند درخواست خواهدشدکه اصلاحات ارضی انجام‌دهند، سیستم مالیاتی خودرا بهبود بخشند وتدابیری برای‌خانه‌سازی وبهداشت‌بکاربرند

اصل عمده برنامه‌کمکهای خارجی پرزیدنت‌کندی، کمك به کشورهائی‌است‌که خودشان بطورعمده باقتصادخود کمك کنند. مللی‌که باصلاحات بپردازند درگرفتن کمکها مرجح خواهند بود وآمریکاکمك را وسیله‌ای برای تشویق‌اصلاحات میداند نه وسیله‌ای‌که آنرا مانند اسلحه بکار برند

نیویورك- ۱۳ مارس-آسوشیتدپرس- نیویورك‌تایمز از واشنگتن خبر می دهد که «اصل عمده برنامه کمکهای خارجی پرزیدنت کندی کمك بکشور هائی است که خودشان بطور عمده ای باقتصاد خود کمك می کنند . مقامات رسمی دولت کندی گفته اند که از کمك گیرندگان بخصوص خواسته خواهد شد «که اصلاحات ارضی انجام

بقیه در صفحه بیست‌ویکم

دنباله خاطرات شاهنشاه:

ماموریت برای‌وطنم

برف وباران شدید در تهران وشهرستانها

اراك و سنندج در محاصره برف

درشمیرانات براثر ریزش برف سنگین‌اغلب درختان شکست

امروز در شمیران برف شدید، عبور و مرور را دشوار کرده بود ومامورین مشغول‌پاك‌کردن خیابانهاشدند

* جاده شمشك و لشگرك براثر نزول برف سنگین قطع شد
* از شدت بارندگی دراهواز زنی غش کرد
* در سنندج در حدود یك متر برف باریده است
* در راه چالوس ارتفاع‌برف به یك متر میرسد
* راه در گردنه‌های‌آذربایجان و کردستان مسدود شده است

شرح درصفحه ۲۱و۲۳

سرپرستی عالیه کمیته سوئیسی جشنهای شاهنشاهی

دبیرخانه شورای مرکزی جشنهای شاهنشاهی ایران امروز رسما اعلام داشت‌که رئیس جمهوری کنفدراسیون سویس‌سرپرستی عالیه‌کمیته‌سویسی جشنهای دو هزار وپانصدمین سال شاهنشاهی‌ایران راعهده دارشده‌اند. کمیته سویسی «کورش کبیر» یکی‌از کمیته‌هائی‌است که‌درکشورهای‌مختلف جهان تحت سرپرستی عالیه روسای کشورها وباشرکت عده زیادی از شخصیتهای درجه اول سیاسی و فرهنگی بمنظور تامین شرکت موثر آن ممالك‌در تجلیل از این یاد بود تاریخی ایران تشکیل شده‌یادردست تشکیل است . خبر مربوط به‌تشکیل کمیته‌های فرانسوی،ایتالیائی ،ژاپنی، بلژیکی ،وغیره‌قبلا باطلاع‌عموم‌رسیده است .

بمناسبت ایام نوروز اداره راهنمائی اعلام کرد :

بنگاه‌های مسافربری نباید نرخ کرایه را افزایش دهند

چون طبق معمول همه ساله در ایام عید عده زیادی از هم‌میهنان عزیز از تهران بشهرستانها وبالعکس مسافرت مینمایند بمنظور تامین رفاه حال مسافرین بدینوسیله بکلیه بنگاههای مسافربری مرکز و شهرستانها ابلاغ میگردد که‌نهایت دقت و مراقبت را در حسن جریان بعمل آورند و کلیه کارکنان بنگاهها بویژه رانندگان وکمك‌رانندگان را موظف نمایند که بامسافرین در نهایت ادب و احترام رفتار نمایند. ضمنا توجه مدیران بنگاههای مسافر بری را باین نکته جلب مینماید که بهیچوجه مجاز نیستند نرخ کرایه را بمیل خود در مقابل عرضه و تقاضا ترقی دهند .

در صورتیکه ایجاب نماید نرخ‌کرایه ترقی داده شود قبلا باید مراتب را بمقامات صالحه اعلام دارند تاپس از بررسی تصمیم لازم‌اتخاذ و جهت اجرا به‌آنان ابلاغ گردد .

بدیهی است متخلفین بوسیله مامورین انتظامی شدیدا تحت‌پیگرد قرار گرفته و تسلیم مقامات قضائی خواهند شد .

وزیردارائی بررسی بودجه را آغاز کرد

دولت باصرفه جوئی در هزینه‌های عمومی بودجه را متعادل میکند

بطوریکه خبرنگار ما گزارش‌میدهد آقای شعاعی وزیر دارائی جدیدپس از شروع بکار در وزارت دارائی بلافاصله بودجه سال ۱۳٤۰ کل کشور رامورد بررسی‌قرار داده‌است مقامات وزارت دارائی میگویند که وزارت دارائی کار خود را در مورد بودجه انجام داده و با توجه به‌برنامه تثبیت اقتصادی بودجه‌را بطورمتعادل تنظیم نموده است و حتی بودجه تنظیمی وزارت دارائی‌مبلغ جزئی هم اضافه درآمد نشان میدهد ولی این بودجه که از طریق افزایش درآمد ها و بخصوص تقلیل اعتبار هزینه وزارتخانه ها و سازمان های دولتی تنظیم شده مورد موافقت‌وزارتخانه‌ها و سازمان های مزبور نیست.

نظر دولت این است که دخل و خرج مملکت موازنه داشته باشد و این موازنه و تعادل از طریق‌افزایش درآمد از راه وصول صحیح مالیات ها و حذف هزینه های زائدوبیهوده و صرفه جوئی کامل در هزینه‌های عمومی کشور بوجود می آید ونتیجه آن تعادل بودجه و سلامت وضع مالی کشور است .

همانطور که دولت نیز در برنامه خود اعلام داشت از محل بودجه‌سال آینده دو هزار وپانصد میلیون ریال از بدهی دولت به بانك ملی‌پرداخت خواهد شد تا به اعتباراتی که در کار های تولیدی مصرف می شود تخصیص داده شود و برای اینکه از تقلیل هزینه های عمرانی اجتناب شود دولت مصمم است مبلغ ۷۵۰ میلیون ریال در سال آینده‌بسازمان برنامه کمك نماید.

هنوز موضوع دادن لایحه یکدوازدهم بمجلس بطور جدی در وزارت‌دارائی مورد بررسی قرار نگرفته است.

قراردادهای جدید

که شرکت ملی نفت ایران منعقد ساخت

* تامدتی ظاهرا امر اینطور نشان میداد که مامورین آمریکائی همان اشتباهاتی را که انگلیسی‌ها پیش از ملی شدن نفت مرتکب‌شده بودند تکرار میکنند
* بعضی از شرکت های نفت در برابر آرمانهای تاسیونالیستی ماهمان‌رویه نامساعد شرکت سابق‌نفت را پیش‌گرفته بودند

بقیه درصفحه‌بیست‌وسوم

جریانات پارلمانی:

مذاکره برای ائتلاف

* برنامه دولت فردا مطرح میشود
* رسیدگی باعتبار نامه های نمایندگان تهران وقوچان

قبلا قرار بود که امروز شعب ششگانه مجلس شورایملی برای انتخاب اعضای کمیسیونها تشکیل جلسه بدهند ، اما امروز جلسات شعب تشکیل نشد و طی دیروز و

بقیه در صفحه بیست‌ویکم

ساعت ۱۲ امروز
کلیه دانشجویان بازداشتی آزاد شدند
دکتر فرهاد: برای کلیه دانشجویان بازداشتی تسهیلاتی فراهم میشود
درصفحه آخر

افتتاح شعبه جدید بانك سپه
شعبه بانك سپه در شهرستان بندر بوشهر افتتاح و برای مراجعات امور بانکی مشتریان محترم آماده میباشد .
بانك‌سپه
۱ـ۳ آـ٤٦٥٨٤

بهترین ،انواع ـ سنبل ـ لاله ـ نرگس هلندی وگلدانهای زینتی خارجی وانواع مختلف‌گل ودرختچه های گلدار را بقیمت بسیار مناسب از فروشگاه پارك شهر تهیه فرمائید.
شهرداری تهران
۱ـ٤ آـ٤٧٢٦٤

عالیترین وزیباترین
پارچه های پرده‌ای و پوشش برای روی صندلی (ساخت فرانسه)
بمقدار کمی برای فروشگاه آرمان رسید
برای انتخاب وخرید بفروشگاه آرمان
سه راه شاه تلفن۶۰۲۰۶ مراجعه‌فرمائید

چای جهان
۳۵۳ ۱۵۱

جواهری مظفر
بمناسبت بیستو پنجمین سال تاسیس یکی از شاهکارهای مهم دستی که درسال ۱۳۳۹ شعبه اصفهان مظفریان بوسیله استادان ماهر تهیه نموده روز جشن کارگر در معرض نمایش عموم میگذارد
آدرس جواهری مظفر چهار راه لاله‌زار

پیروزی مردم شرافتمند شهرستان نطنز وجوشقان درانتخاب
علی اخوان
نماینده حقیقی ومحلی خودحتمی است

ازامشب درکاباره دانسینك شمیران
برنامه جدید بالت معروف فی یستا
خیابان فردوسی روبروی سفارت انگلیس تلفن ۳۸٦۷۱

نوروز را در هتل ونك بگذرانید
هتل ونك عالی ترین و مدرن ترین و جالب ترین هتلهای تهران در ایام عید تخفیف عمده‌ای بمشتریان خود میدهد باین‌ترتیب‌که استثنائا درایام عید نوروزاطاق باصبحانه و یك وعده غذا برای یکنفر ششصد ریال در روز تعیین گردیده است.
اقدام باین کاردر تاریخ هتل داری ایران بی سابقه است
تافرصت باقی است برای رزرواسیون باداره مهمانخانه‌های بنیاد پهلوی واقع در خیابان پاستور وسیله تلفنهای شماره ۸۲۲۵۱۳ و ۸۲۲٦۷۰ مراجعه فرمائید.
۱ـ۳ آـ٤٦٨٢٢

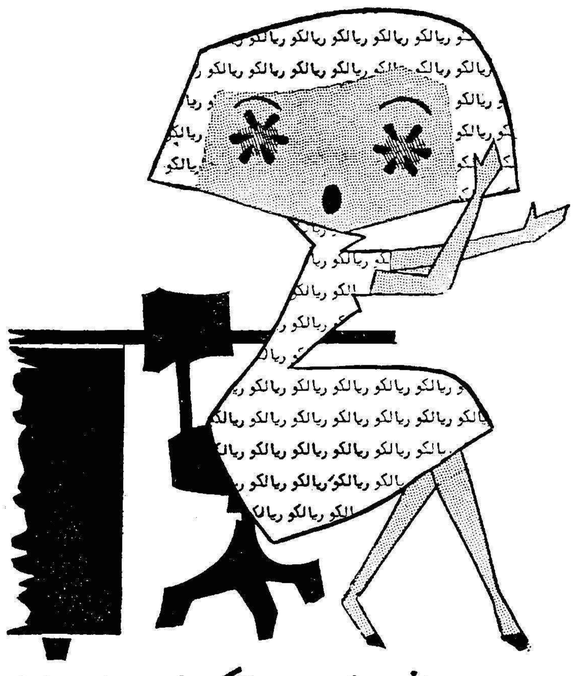

فانمهای ماشین نویس ریالکو رادوست دارند
زیرا ریالکو بهترین، زیباترین، راحت ترین، محکم ترین میزها وصندلیهای ماشین نویسی را میسازد.
نمایشگاه میدان کاخ
آـ٤٧٤٣٢

حراج
مدرنترین اسباب بازی ها در فروشگاه پر سفید حراج شد .
نادری پاساژ نوین
۱ـ۲ آـ٤٢٤٤٥

در این شبهای عید.

مشاجره برای‌چه..؟!
فورا یك بلیط بخت‌آزمائی‌ملی ویایك بلیط سی ریالی اعانه ملی خریداری‌کنیدوازمیلیونها ریال جوائز آن کلیه مایحتاج خودرا تهیه نمائید.
«ناقاره» آـ٤٧٤٨٢

افتتاح شعبه میدان ۲٤ اسفند بانك پارس
باطلاع عموم میرساند شعبه میدان ۲٤ اسفند بانك پارس ازتاریخ‌دوشنبه۲۲اسفندماه جاری(امروز) بطورشبانه‌روزی افتتاح و برای انجام‌کلیه‌امور بانکی جهت مشتریان محترم آماده میباشد شماره تلفن ٦۷۱۲۲
بانك پارس

جریان روز

هریمن در تهران

صبح امروز نماینده فوق‌العاده و سفیر سیار کندی‌رئیس‌جمهور آمریکابرای یك‌اقامت کوتاه‌دوروزه‌وارد تهران‌شد .

هریمن از شخصیت های برجستهٔ آمریکا و مورد احترام آن ملت می‌باشد ، وی در ایران هم معروفیت دارد ، ملت ایران نام هریمن را نه‌فقط میان رجال شایستهٔ آمریکا شنیده بلکه بلحاظ مسافرتی که ۹ سال پیش بکشور ما نمود و چند روزی در ایران بسر برد او رابخوبی می‌شناسد و میداند که این مرد محترم دوستدار ایران وازشخصیت‌های بزرگ‌بین‌المللی است که تمام‌ملل‌عالم‌اورا احترام‌میگذارند .

هریمن نسبت بملت ایران و بتاریخ پر افتخار و تمدن دیرین این کشور عشق می‌ورزد و بهمین سبب از همان مسافرت چند روز خود علاقه و صمیمیت خود را نسبت بایران حفظ کرد ووقتی از نزدیك با شاهنشاه ما آشنائی یافت و بافکار و هدف های ترقی خواهانهٔ ایشان آگاهی پیدا کرد ، عشق و علاقه‌اش نسبت به ایران مزیدشد وشخصیت اعلیحضرت همایونی بیشتر د رنظر او متجلی گردید بطوریکه‌این ارتباط دوستانهٔ خود را پیوسته محفوظ نگاهداشت و در موارد دیگری که اعلیحضرت همایونی بامریکا مسافرت نمودند هریمن چند بار از شاه ایران دیدن کرد و باین آشنائی و دوستی با دیده تکریم نگریست و احساسات خود را نسبت بدوستی و علاقه بملت و کشور ایران‌پیوسته ابراز داشته است .

اکنون این شخصیت فوق‌العاده ، نماینده مخصوص کندی ، دوست دیرین ایران و شخص شاه بار دیگر در میان مردم تهران ظاهر گردیده تا ضمن دیدار های خود بنمایندگی رئیس جمهور آمریکا ، مطالعاتی نیز انجام دهد و افسوس که مسافرت ایشان کوتاه و بیش از دو روز قصد توقف در ایران ندارد ، اگر این امکان پیش می‌آمد که یکی‌دوروزدیگر براقامت خودمی‌افزودموجب خوشوقتی‌ملت‌ایران‌بود که‌چنین دوست‌بزرگواری رابین‌خودپذیرائی نماید .

هدفی که آقای هریمن در مسافرت خود اعلام نموده دیدار دوستانه‌ایست که از شخص اعلیحضرت می‌نماید ، طبیعی است در خلال این ملاقات دوستانه با نخست‌وزیر ووزیر امور خارجه و شخصیت های دیگر کشور تماس خواهدگرفت و مطالعاتی‌درزمینه اوضاع‌اقتصادی واجتماعی ایران انجام میدهد .

بعقیدهٔ مایکی از علائم بارز دوستی میان ایران و آمریکا و توجه و علاقهٔ خاصی که بهمکاری موجود میان دو کشور ظاهر می‌باشد، همین مسافرت آقای هریمن نماینده مخصوص و سفیر سیار شخص کندی بایران است که مراتب دوستی و همکاری و علاقمندی دو ملت ایران و آمریکا را ابلاغ نماید و نباید از اظهار این نکته غفلت کردکه آقای هریمن پس از دیدار از چهار کشور بزرگ جهانی و ملاقات مکمیلان نخست‌وزیر انگلستان ، دوگل رئیس جمهور فرانسه ،آدنائر صدراعظم آلمان وفانفانی نخست‌وزیر ایطالیا بایران آمده است تا نظیر همان دیدار های دوستانه، را در این کشور انجام دهد و باحتمال قوی نیازمندیهای ایران را در زمینه پیشرفت های اجتماعی و اقتصادی مورد مطالعه قرار دهد .

خبرگزاریهای جهان در این دوسه روز که مسافرت آقای هریمن بایران آشکار گردید ، مطالب بسیاری درباره اهمیت این مسافرت و تحکیم روابط دوستانه موجود میان دو کشور ایران وآمریکا انتشارداده‌وبارتباط‌نزدیك دوستانه‌ای که‌میان‌شاه‌وهریمن ازسالهای‌پیش پدید آمده اشاره می‌کنند .

ما از این فرصت استفاده نموده مراتب خوشوقتی خود را از اینگونه دیدار های دوستانه و پیدایش محیط صمیمیت و وداد میان دو ملت ابراز داشته و امیدواریم آقای هریمن از این سفر نیز خاطرات خوشی همراه برند و ارتباط و علاقه خویش را نسبت به ملت ایران همچنان حفظ نماید .

دیدار آقای هریمن ازایران مقارن‌بامسافرت قریب‌الوقوعی است که نخست‌وزیر مادر راس هیئت حسن نیت بمسکو می‌نمایند و بهمین جهت د رافواه گفته میشودکه‌شاید در این سفر مسائل مربوط بمناسبات ایران وشوروی اساس مذاکرات هریمن را تشکیل دهد ، البته این مطلب را نمی‌توان تکذیب کرد زیرا وقتی یك مرد سیاسی و شخصیت جهانی بکشور ما می‌آید از هر دری صحبت می‌کند و از هر موضوع و مطلبی می‌خواهد آگاه باشد ولی‌این‌نکته‌رابرای مزید اطلاع خوانندگان عزیز نباید ناگفته گذاشت که سیاست عمومی آمریکا هرگز در مدار پیدایش اختلاف و نفاق میان کشور های جهان سیر نداشته است ، کمك های اقتصادی وفنی و مالی آمریکا بکشور های عالم صرفا بهمین منظور و برای بالا بردن سطح زندگی و ترقی و پیشرفت ملل جهان و مبارزه با فقر و عقب افتادگی بوده تاصلح و آرامش جایگزین ناراحتی های ملل و جلوگیری از سوق دادن بسوی آشوب و فتنه‌واز هم‌پاشیدگی اوضاع و دوری از کمونیسم گردد و بنابراین توهم اینکه آمریکا می‌خواهد ایران از همسایه خود دور باشد براساس و پایهٔ منطق استوار نیست ، خاصه باسیاستی که امروز کندی در پیش گرفته این توهم بکلی بیجا است ، بخصوص اینکه ایران از وقتی سیاست خارجی خود را صریح و روشن ساخته هرگز استقلال فکری خود را از دست نداده و هرگز بخارجی حق نداده است در سیاست عمومی ایران مداخله‌کند و همین‌روش‌پسندیده است که‌ایران راامروزدر جهان موقعیت پسندیده‌و قابل احترامی داده است .

روابط ما با همسایهٔ شمالی خود پیوسته بر اساس دوستی و مودت و احترام متقابل استوار بوده‌واگردریکی‌دوسال اخیر سوءتفاهماتی براثر پیش‌آمدی‌پیداشده‌که چندی افق‌تیره‌ای در مناسبات پیدا شده بود اکنون هیئتی بنام حسن‌نیت برای رفع آن سوء تفاهمات و احیانا ازمیان بردن تکدرخاطر عازم مسکو می‌شوند ، این دیدار ها و پیدایش روابط دوستانه تر میان ما و شوروی سیاست دیرینی است که ملت و دولت ایران تعقیب‌می‌نموده‌وپیوسته‌خواهان مناسبات محبت‌آمیز با همسایه خود شوروی بوده‌ایم .

ایران دوستی باتمام ملل جهان خاصه همسایگان را حفظ می‌نماید و در سیاست خارجی خود جز بر مبنا و اصول منشور ملل متحد و مراعات قرار داد ها و تعهداتی که براساس آن منشور منعقد نموده قدمی برنمیدارد و دوستی با ملت شوروی همسایه بزرگ خود را بر همین اصول و مقررات بین‌المللی احترام میگذارد و صمیمانه مایل است روابط‌خود را بسط وتوسعه دهد و از فوائد و محسنات همجواری بهره‌مند گردد .

ملت ایران از پیدایش هرگونه اختلاف نظر و کشمکش میان خود و ملل جهان خاصه همسایگانش بیزار و مایل است در سایه استقلال و خود مختاری و استفاده از حقوق و حاکمیت ملی خود برمدار احترام متقابل ، دور از هر گونه مداخلات و اعمال نفوذ خارجی اعم از اینکه خارجی روس باشد یا انگلیس یا آمریکا یا دیگر ملل بر پای خود بایستد و از مواهب طبیعی و استعداد های شایان ایران عزیز بهره‌برداری کند و در راه ترقی و پیشرفت کشور خود گام بردارد و بدین سبب از صمیم قلب می‌خواهد امنیت و آرامش و صلح و سلامت در گیتی برقرار باشد تابتواند نقائص زندگی خود را برطرف ساخته ایرانی آباد و مترقی داشته باشد .

ماتردید نداریم که دوستان ماهم جز این هدفی ندارند و در این‌راه‌وبرای رسیدن بسر منزل سعادت مارا تائید می‌نمایند .

چون روز سه شنبه ۲۳ اسفند ماه ۱۳۳۹ مصادف با نخستین سال وفات فقیده سعیده **بانو فخرالملوك صیرفی** همسر عزیزم می باشد مجلس یادبودی در منزل آنمرحومه واقع درشمیران باغ فردوس کوی‌پسیان میدان حمام شاهزاده از ساعت ۵ الی ۸ بعد از ظهر منعقد است مراتب‌را باطلاع اقوام و دوستان میرساند شرکت در مراسم باعث شادی روح آنمرحومه و تسلی خاطر بازماندگان است .

آ ـ ۴۲۴۸۱ **حسین صیرفی**

« از کلیه دوستان و آشنایان محترمی که در این مصیبت وارده با اینجانب اظهار همدردی فرمودند نهایت سپاسگزارم و چنانچه بعلت تالمات روحی قصوری در انجام وظیفه شود معذورم فرمائید ».

بانو نژمی رفیع زاده

اکنون ۴۰ کتاب دربارهٔ ماجراهای گوناگون از «مجموعهٔ گردونهٔ تاریخ» در دسترس شماست

آنچه ازاین مجموعهٔ نفیس در دی‌ماه و اسفندماه منتشر شده‌است :

۲۷ـ **اسکاتلندیارد**ـ تالیف لارنس ناپسون ـ ترجمهٔ حامد نگهبان
۲۸ـ **ملکه الیزابت اول** ـ فرانسیس وینوار ـ ترجمهٔ احسان شهبازی
۲۹ـ **بنجامین فرانکلین**ـ مارگارت کارنیز ـ ترجمه مهین خلیلی
۳۰ـ **گزنفون**: بازگشت ده هزار یونانی ـ تالیف هاوس هولد ـ ترجمه‌منوچهرامیری
۳۱ـ **ملکهٔ ویکتوریا** ـ تالیف نوئل استریت فیلد ـ ترجمه حامد نگهبان
۳۲ـ **منشور بزرك** ـ تالیف جیمزداگرتی ـ ترجمه ایرج ساویز
۳۳ـ **ناپلئون** ـ تالیف فرانسیس وینوار ـ ترجمه ایرج پزشك نیا
۳۴ـ **جورج واشنگتن** ـ تالیف استرلینك نورث ـ ترجمه اردشیر زندنیا
۳۵ـ **مارتین لوتر**ـ تالیف امرسون فاسویك ـ ترجمه فریدون بدره‌ای
۳۶ـ **آرتورشاه و بهادران میزگرد** ـ تالیف رابینسون ـ ترجمه مهین خلیلی
۳۷ـ **آبراهام لینکلن**ـ تالیف استرلینك نورث ـ ترجمه بهمن شعله ور
۳۸ـ **کاترین کبیر**ـ تالیف کاترین شرمن ـ ترجمه سلطان ابراهیم عامری
۳۹ـ **ماری آنتوانت** ـ برنارد کیلتی ـ ترجمه هوشنك آذری
۴۰ـ **ژان دارك** ـ تالیف نانسی ویلسون راس ـ ترجمه ایرج پزشك نیا

انتشارات امیرکبیر — انتشارات نیل
شاه‌آباد وناصرخسرو — میدان مخبرالدوله

بهترین کتاب برای کودکان

هیئت داوری «انجمن کتاب» ومجلهٔ «راهنمای کتاب» کتاب «مایا» را بهترین کتاب سال ۱۳۳۹ برای‌جوانان‌وکودکان‌از ۱۰ سال به بالا شناخته است .

«مایا ـ دختر گریزان کندو» اثر بونسلس باتصاویر تمام رنگی و بسیار زیبای خود جالب ترین هدیه برای فرزندان دلبند شماست.

انتشارات نیل ـ ابتدای رفاهی ـ میدان مخبرالدوله

چون لیله چهارشنبه ۲۷ شهر رمضان المبارك مصادف با شب سال مرحوم حجت‌الاسلام والمسلمین **آقای حاج آقا احمد کرمانشاهی آل‌آقا** رحمت‌الله علیه می باشد درمسجد آنمرحوم (مسجد آقا محمود اعلی الله مقامه) واقع در کوچه حاجیها محله عودلاجان(خیابان‌پامنار) ازساعت هشت الی ده و نیم بعد از ظهر مجلس ترحیمی منعقد متمنی است آقایان علماء و آشنایان با قدوم خود روح آنمرحوم را شاد فرمایند .

الاحقر محمدالموسوی‌انبهبهانی عفی عنه ـ الاحقرعبدالله بن‌مسیح‌الطهرانی ـ الاحقر حاج سید احمد طالقانی

نظر بتصادف لیله چهارشنبه ۲۴ اسفند با شب سال پدر عزیزمان مرحوم **آیت‌الله‌آقای حاج آقا احمد کرمانشاهی** اعلی‌اله مقامه الشریف مجلس تذکری در مسجد مرحوم آقا محمود طاب‌ثراه واقع در کوچه حاجیها خیابان پامنار منعقد متمنی است دوستان و اقوام با تشریف فرمائی خود روح‌آن مرحوم‌را شاد و بازماندگان را خوشنود نمایند .

الحاج آقا عبدالله آل آقا ـ علی اکبر تابش آل آقا ـ علی اصغر آل آقا ـ محسن تربتی ـ عنی آل آقا ـ حسین بافقی

آ ـ ۴۲۵۵۵

با کمال تاسف درگذشت شادروان **عنایت‌الله خان‌طهماسبی** والد جناب آقای کریم طهماسبی نماینده محترم مجلس‌شورای ملی را باطلاع میرساند مجلس ترحیم آن مرحوم از ساعت۳ الی ۵ بعد از ظهر روز سه شنبه ۲۳ اسفند ماه در مسجدمجد منعقد خواهد بود . **رئیس مجلس شورای ملی ـ رضاحکمت**

با کمال تاسف درگذشت ناگهانی شادروان **عنایت‌الله خان‌طهماسبی** والد جناب آقای کریم طهماسبی نماینده محترم مجلس شورایملی‌را که از شخصیت های محترم خوزستان بوده اند باطلاع عموم خوزستانیهای مقیم مرکز و تمام‌دوستان و آشنایان میرساند مجلس ترحیم آن مرحوم از ساعت ۳الی ۵ بعد از ظهر روز سه شنبه۲۳ اسفندماه در مسجد مجدمنعقد خواهد بود . **سلطانی ـ مجید علوی ـ موسوی ـ صادق بوشهری بهبهانی ـ عطار زاده ـ معین‌زاده موسوی ـ صمیمی ـ عامری دکتر حکیم شوشتری**

خانواده های **طهماسبی ـ قطب ـ عماد ـ مستوفی ـ حاجی شیخ ـ رفعت ـ آصف ـ چنگیزی ـ منتقم ـ اردشیری ـ هلاکوئی** با یکدنیا تاسف و اندوه فوت ناگهانی **جناب آقای عنایت‌الله خان‌طهماسبی** بزرك خاندان و والد ارجمند جناب آقای کریم طهماسبی وکیل محترم دزفول را باطلاع اقوام و دوستان‌گرام میرساند مجلس ختم آن مرحوم روز سه شنبه ۲۳ اسفند ماه در مسجد مجد ازساعت ۳ الی ۵ بعد از ظهر منعقد خواهدبود مراسم هفت آن شادروان بعد از ظهر روز چهار شنبه از ساعت ۳ الی ۵ بعد از ظهر در امامزاده عبدالله برقرار و وسیله حرکت برای دوستانی که قصد دلجوئی از بازماندگان را داشته باشند در خیابان ژاله اول کوچه آصف آماده می باشد .

با نهایت تاسف فوت شادروان **سید ضیاءالدین مقیمی** را باستحضار کلیه اقوام و آشنایان میرساند مجلس ختم آن مرحوم روز سه شنبه ۲۳ اسفند ماه جاری از ساعت ۹ تا ۱۱ صبح در مسجد حیدری (امیریه سرپل امیر بهادر)و مجلس ختم زنانه همانروز در منزل منعقد می‌باشد .

سید محمد مقیمی ـ حاجی سید محمد طه ـ جامعی ـ سرهنك حاج‌سید مرتضی مجلسی ـ کلیه فامیل (مقیمی ـ جامعی ـ فرج‌الله زاده ـ کوپال)

آ ـ ۴۲۵۷۳

بعموم‌بازماندگان آنمرحوم‌مصیبت‌وارده‌را تسلیت میدهیم

بدینوسیله باطلاع کلیه اقوام و آشنایان می رساند که مراسم شب هفت دوشیزه **سرور همدانی** از ساعت ۳ بعد از ظهر روز سه شنبه (فردا) در ابن‌بابویه برگزار می شود.

آ ـ ۴۷۵۶۲ **خانواده همدانی**

هوالحی لایموت

نظر بتصادف روز سه شنبه ۲۳ر۱۲ر۳۹ با شب هفت مرحومه مغفوره **سیده هاجر کمالی** همسر مرحوم میر مجید کمالی و مادر حمید کمالی مجلس ترحیمی برسر مزار آن مرحومه د رامامزاده عبدالله آرامگاه فتوحی از ساعت۲ الی۵ بعداز ظهر برقرار است از کلیه دوستان و آشنایان تقاضا دارد با تشریف‌فرمائی خود روح آن مرحومه را شاد فرمایند

حمید کمالی ـ سید محمد علی سادات ـ علی اکبر کمالی ـ حاج محمود کمالی ـ رضا کمالی ـ حاج مرتضی کمالی ـ محمدعلی کمالی ـ دکتر زنوزی ـ عبدالله گلبو ـ محمد باقر پهلوانی ـ تقی حسین پور ـ محسن قاسمی ـ ناصر دانش زاده ـ امیر آل احمد ـ جهانگیر پورزند ـ الحاج ابوالقاسم دانش زاده ـ حاجیان پور ـ روح‌الله محمدعلی ـ سرهنك‌داورپناه ـ حسین خدابخشی ـ قدرت‌الله و رحمت الله سادات

بمناسبت وفات خلد آشیان سیده جلیله همشیره دانشمند معظم و مبلغ‌عالیمقام جناب ثقة‌الاسلام آقای حاج‌سید محمد مقدس گلپایگانی دامت‌افاضاته مجلس ختمی در روز ۲۶ شهر رمضان‌المبارك مصادف با ۲۳ اسفند ماه از ساعت ۲ الی ۵ بعد از ظهر در مسجد علوی واقع در خیابان رباط‌کریم منعقد است امید است عموم طبقات محترم بالخصوص علماء اعلام و مبلغین عظام دامت برکاتهم شرکت فرموده‌و روح‌فقیده سعیده را شاد فرمایند .

الاحقر مرتضی‌انموسوی الایروانی ـ سید محمد باقر شهیدی ـ ریحان‌الله نخعی ـ الاحقر سید احمد گلپایگانی ـ سید محمد حایری ـ حسن فرید گلپایگانی ـ سید جمال‌الدین حایری‌زاده ـ سید مرتضی حایری

آ ـ ۴۷۵۲۰

بعموم بازماندگان آنمرحومه مصیبت وارده‌را تسلیت میدهیم

بانهایت تاسف فوت مرحوم مغفور پدر عزیز خود **آقا میرزا محمد صدیق** را باطلاع دوستان و بستگان میرساند مجلس ترحیم روز سه شنبه ۲۳ اسفند ماه از ساعت ۳ الی ۵ بعد از ظهر در مسجد ارك منعقدو مجلس‌ختم زنانه درعصر همان روز در منزل شخصی اینجانب حسن صدیق واقع در خیابان امیر کبیر کوی معاون‌السلطان کوچه خسروانی منعقد خواهد بود .

صدیق ـ منوچهری ـ علاقبندان ـ احقریان ـ رضوان ـ سید احمدی ـ مهندس سید احمدی ـ زرین فر ـ صادقیان ـ رنك‌رزها ـ کمائی ـ ایروانی ـ توتونچیان ـ جزیدی ـ توکلی

آ ـ ۴۲۴۹۵

بعموم‌بازماندگان آنمرحوم‌مصیبت‌وارده‌را تسلیت میدهیم

خانواده های **نجفی ـ روضاتی ـ نظامی ـ صدر زاده ـ کتابی ـ عاملی اصفهانی ـ میردامادی**

درگذشت نابهنگام **بانو زهرا نجفی (روضاتی)** صبیه آقای محمد نجفی وکیل‌دادگستری و خواهر آقایان حسین نجفی رئیس شعبه ۶ دادگاه استان مرکز و ابوالفضل نجفی وکیل دادگستری را در اصفهان باطلاع دوستان و آشنایان میرساند . مجلس ترحیم آنمرحومه روز چهارشنبه ۲۴اسفند از ساعت ۹ الی ۱۱ در مسجد ارك برگزار خواهد شد .

آ ـ ۴۲۵۷۱ ۱ـ۲

بعموم بازماندگان آنمرحومه مصیبت وارده‌را تسلیت میدهیم

پول

چند فقره پول شرطی بین پنجاه تا پانصد تومان در برابر ساختمان های مرغوب موجود گیرنده اصلی پول مستقیما بین ساعت ۸ الی ۹ صبح و ۱ الی ۴ بعدازظهر بتلفن ۴۱۷۷۲ رجوع نمایند

آ ـ ۴۲۵۳۹

مفقود شده

دوشیزه نوبر قلی‌زاده فرزندبهمن ۱۲ ساله چهره سفید موی بورچشم پیچیده قد کشیده با چادر نماز چهار روز است ازخانه خارج شده‌هرکس از او اطلاعی دارد به کلانتری ۷ اطلاع دهد .

بیماریهای آمیزشی ـ مجاری ادرار ـ سستی‌وناتوانی‌مردان
خیابان صفی‌علیشاه
دکتر یحیی صدری

درمان قطعی سوزاك تازه وکهنه و ضعف قوای‌تناسلی

دکتر جناب زاده‌دارای‌گواهنامه از دانشکده طب فرانسه عصر ها خیابان منوچهری مقابل کوچه ژاندارك

آ ـ ۳۹۸۰۵ ۱ـ۲۰

این روزها شنیدم برای دیدن من خیلی انتظار می ـ کشین...! فعلا من مشغول استراحت هستم زیرا از یك ماه قبل که بکشور شما آمدم تا آخرین فیلمم رابشما نشون بدم تاحالا مشغول یادگرفتن زبان فارسی هستم ..!!

راستی میخوام‌خبربدم «**قفل بازکن**» آخرین فیلم منه و خودم عقیده مندم که این فیلم از همه فیلمهائی که تاحالا بازی کرده‌ام بهتره .

قربون‌شما : نورمن ویزدم

قفل بازکن

برنامه نوروز سینماهای **دنیا** **پلازا ـ امپایر**

خودآموز مصور جامع زبان عربی

برای استفاده عموم دانش پژوهان زبان عربی بویژه دانش آموزان دبیرستانها و دانشجویان دانشکده‌ها ودانش سراهای عالی مشتمل برکلیه قواعد صرف و نحووتمرینهای باترجمه قطعات واشعار لطیف وشواهد تجزیه و تحلیل‌شده بزبان فارسی تالیف احمد سپهر (خراسانی)

محل فروش کلیه‌کتابفروشیهای‌معتبر تهران‌وشهرستانها ناشر کتابفروشی فروغی تهران خیابان فردوسی مقابل خیابان‌ثبت اسناد بهاء درتمام کشور ۱۲۵ ریال

بمناسبت فوت مرحومه **بانو سراج هاشمی** صبیه جناب آقای حاج سید محمد باقر سراج الواعظین مجلس ترحیمی از ساعت ۸ تا ۱۰ بعد از ظهر روز سه شنبه ۲۳ر۱۲ر۳۹ در مسجد بقعه امامزاده سید ناصرالدین خیابان خیام منعقد است .

امید است آقایان علماء ووعاظ و اهل منبر و سایر طبقات در این مجلس شرکت فرمایند .

محمد تقی فلسفی

خانواده های **سراج‌هاشمی ـ هاشمی ـ هاشمی حائری ـ کوچکه ـ حاج محمد صادق‌چیت ساز ـ حشمت‌الواعظین‌حایری سعید اکبری ـ جهانشاهیان ـ صفا ـ رضائی ـ قره‌داغی ـ صابونچی**

درگذشت جانگداز مرحومه **بانو سراج‌هاشمی** صبیه جناب ثقة‌المحدثین آقای حاج سراج‌الواعظین و همسر آقای عباس کوچکه را به اطلاع خویشاوندان وعلماء اعلام ووعاظ محترم و سلسله اهل منبر طهران و سایر طبقات مومنین‌می رساند مجلس ترحیم مردانه شب چهارشنبه ۲۷ شهررمضان از ساعت ۸الی ۱۰بعد از ظهر مسجد سید ناصرالدین‌خیابان خیام و مجلس زنانه روز سه‌شنبه ۳تا ۵ بعد از ظهر در منزل شخصی جنب سید ناصرالدین کوچه بافیها منعقد است .

بعموم بازماندگان آنمرحومه مصیبت وارده‌را تسلیت میدهیم

خانواده های **میر فخرائی ـ امیر پناهی ـ صدری ـ نادری ثقفی** درگذشت مرحومه خانم مکرم همسر آقای سید تقی میرفخرائی را باطلاع فامیل و دوستان میرساند مجلس ختم مردانه روز سه شنبه ۲۳ اسفند از ساعت ۳تا ۵ و نیم بعداز ظهر در مسجد سادات خیابان عین‌الدوله‌و ختم زنانه در همان ساعت کوچه روحی منزل سرهنك امیر پناهی کاشی ۱۱۳ منعقد است

بعموم بازماندگان آنمرحومه مصیبت وارده‌را تسلیت میدهیم

بقیه آگهیهای ترحیم و تسلیت درصفحات ۴ و ۲۱

«کازاووبو» رئیس جمهوری فدرال کنگو شد

درحالیکه ناظران غربی تشکیل حکومت فدرال کنگو راتنها راه حل بحران این کشور میدانند، دول افریقائی و کشورهای بیطرف و بلوك کمونیست این امررا یك نقشه استعماری نامیده وشدیدا به‌آن حمله‌کرده‌اند

سرلشگر موبوتو بایك نیروی ۱۲۰۰ نفری بایالت استانلی ویل حمله‌کرد

کازاووبو

لئوپولدویل -۱۲مارس-یونایتدپرس آسوشیتدپرس -رویتر - یك‌نیروی ۱۲۰۰۰ نفری حکومت مرکزی کنگو به فرماندهی شخص‌سرلشکر موبوتو بسوی «ایکلا» که مجاور استانلی ویل‌مرکز هواداران‌لومومبا است پیش میرود .

د راین شهر ژنرال « ویکتور لوندولا» فرمانده سپاهیان هوادار لومومبا سنگر بندی کرده است تا راه استانلی ویل را بر سپاهیان موبوتو به‌بندد .

آخرین اخبار حاکی است که سربازان موبوتو وارد شهر ایکلا شده ، ۵۰ تن از سربازان هوادار لومومبا را در برخورد اولیه اسیر کرده‌اند .

مقامات ملل متحد در کنگو از این حوادث اظهار بی خبری‌میکنند گفته میشود نیروهای ملل متحد در این ناحیه ضعیف است ، و قدرت جلوگیری ازعملیات جنگی کنگوئی ها را ندارد .

محو آثارمرکزیست

بدنبال انتشار تصمیمات تاناناریو (پایتخت جمهوری مالاگاسی)درباره تشکیل یك جامعه فدرال در کنگو د رلئوپولدویل اظهار امیدواری می شود که‌مشکلات‌این کشورحل شود.

باتشکیل چندین ایالت‌خودمختار **آخرین آثار مرکزیت کنگو که توسط بلژیکیها ایجادشده‌وپاتریس لومومبا مدافع آن بود از میان می رود .**

اما عموم ناظرین و دانشمندان علوم سیاسی که وضع کنگو را مطالعه کرده‌اند معتقدند تنها راه حل مشکلات کنگو همین اقدام بوده است .

کنگو مانندسایر جوامع‌افریقائی فعلی هرگز یك واحد ملی نبوده، بلکه ترکیبی از جوامع قبیله‌ای‌بوده است که بلژیکیها مانند سایر دول اروپائی آن را مصنوعا به صورت یك واحد سیاسی در آورده بودند

این قبایل که عموما بایکدیگر عداوت قدیمی دارند ، ممکن‌نیست زیر بار یك مرکزیت قطعی و جدی بروند. بهمین سبب لومومبا که در این راه میکوشید، موفق نشد وسر خود را از دست داد .

تنها مشکلی که فعلا در راه اجرای این نقشه وجود دارد عدم شرکت آنتوان گیزنکا رهبر شورشیان هوادار لومومبا است .

طرح غربی

چون طرح جدید را برای‌سازمان سیاسی کنگو ، سیاسیون هوادار غرب تهیه کرده‌اند احتمال دارد مخالفین غرب در راه اجرای آن مدتی مقاومت نمایند .

اما در اینمورد نیز جای‌امیدواری باقی است ، زیرا اخیرا هم گیزنگا و هم فرمانده سپاهیان او «لوندولا» روش اعتدالی پیش گرفته از کشتار سفید پوستان و مخالفین سیاسی خود جلوگیری کرده‌اند .

توافق حاصله در «تاناناریو» در واقع شناسائی طغیان ایالت کنگو علیه حکومت مرکزی لئوپولدویل بوده است .

باید دانست که تا سالهای بعداز ۱۸۸۰ که استانلی کاشف کنگو آن سرزمین را به پادشاه بلژیك تسلیم کرد ، در کنگو ۲۰۰ قبیله مستقل از یکدیگر بسر میبردند

جامعه فدرال

تاناناریو - روز یکشنبه سران کنگو کنفرانس میز گرد خود را باتشکیل جامعه فدرال در کنگو پایان دادند .

آنها پذیرفتند که کاز اووبو ریاست جمهوری را داشته باشد، و ایالات خود مختار کنگو درمسائل کلی با یکدیگر همکاری کنند و مشکلات خود را بکمك یکدیگر از میان ببرند .

سران کنگو به‌سازمان ملل‌متحد اخطار کردند که قطعنامه شورای امنیت را در مورد نظارت برنیروهای کنگو لغو کند ، ولی اعلام کردند کمکهای اداری و اقتصادی سازمان ملل متحد را می‌پذیرند .

«مارسل لیاهو» سخنگوی کنفرانس پس از جلسه ۸ ساعتی روز یکشنبه به مخبرین اظهار داشت که سه قطعنامه درباب مسائل سیاسی و ٤ قطعنامه در مورد برقراری صلح در کنگو به تصویب رسیده است

وی گفت قرار است بعدا در «باکاوانگا» مرکز ایالت «کاسائی - جنوبی» کنفرانس دیگری تشکیل شود و ترتیب اجرای قطعنامه ها رابدهد. این کنفرانس ۱۵ روز دیگر منعقد خواهد شد .

بدنبال کنفرانس مذکور کنفرانس میز گرد دیگری در مرکز ایالت‌کاتانگا منعقد خواهد شد .

«لیاهو» اشاره کرد که در مورد نام جامعه فدرال توافق کامل حاصل نشد تصمیم قطعی در این مورد در کنفرانس «باکاوانگا» اتخاذ خواهد شد .

بدنبال این جریان حکومت فعلی «لئوپولدویل» منحل خواهد شد و حکومت جدیدی را که منطبق با تشکیلات تازه باشد بوجود میآید.

گفته میشود که پس از تدوین قانون اساسی جدید ، آن قانون یا توسط پارلمان مرکزی یا توسط‌آراء عمومی مردم کنگو تصویب خواهد شد .

قدرت بزرك

سران کنگو عموما به‌مخبرین گفتند دول افریقائی نباید در امور کنگو دخالت کنند ولی میتوانند درسازمان ملل متحد با یکدیگر همکاری کرده قدرت بزرگی باشند.

سران کنگو توافق کرده اند که مدت حکومت هر رئیس جمهوری را باید شورای ایالات کنگو تعیین کند و رای این شورا قطعی است .

در یکی از قطعنامه های مصوبه اتحاد نظامی منعقده در الیزابت‌ویل را میان «چومبه» و «کالونجی» و «ایلئو» تصویب کرده اند .

کازاووبو طی پیامی به‌دبیر کل سازمان ملل متحد و مجمع عمومی تصمیمات کنفرانس را ابلاغ کرد ، و گفت باید قطعنامه شورای امنیت در مورد دخالت نظامی سازمان ملل در کنگو لغو شود . زیرا سران کنگو متحد شده اند و دیگر خطر جنگ داخلی وجود ندارد .

«کازاووبو» به مخبرین گفت به زودی هیئتی را بریاست یك نماینده «کاتانگا» به سازمان ملل متحد می فرستد .

وی گفت جریان کنفرانس به «گیزنگا» ابلاغ میشود و از اودعوت خواهد شدبا سایرسران کنگوهمکاری کند . اگر نپذیرد بصورت یاغی با او رفتار خواهد شد.

شورای ایالات کنگو مرکب از نمایندگان ایالات خواهد بود که رابط اصلی ایالات و تشکیلات فدرال به شمار خواهد رفت‌و پارلمانهای محلی قوانین ایالات را تدوین خواهند کرد.

تظاهر استعمار

تاناناریو - دول بیطرف افریقا دول بلوك شوروی عموما تصمیمات کنفرانس میز گرد سران کنگو رادر پایتخت‌جمهوری «مالاگاسی»(ماداگا - سکار) مورد حمله قرار داده آن را یك تظاهر دول استعماری شمرده‌اند.

آنها عموما «کازاووبو» و «چومبه» را عروسکهای استعماری نامیده اند. ولی دول اروپائی با علاقه راه حلی را که سران کنگو برای کشور خود یافته اند مورد توجه قرار داده‌اند. بنظر آنها تشکیل حکومت فدرال راه حل تمام جوامع افریقائی است که دچار اختلاف قبایل هستند .

ردکرد

لندن - دکتر «کوام نکرومه» رئیس جمهوری غنا امروز پیشنهاد کازاووبو را برای عدم دخالت در کنگو رد کرد

وی در پاسخ خود به «کازاووبو» میگوید هر رهبر افریقائی حق دارد راجع به وضع این قاره اظهار عقیده کند .

و ی‌اخطار میکند که بعنوان یك ناسیونالیست افریقائی باهر نوع نقشه استعماری ، و با همه نوکران استعمار مخالف است و اطمینان دارد که بر نوکران استعمار غلبه خواهد کرد .

نکرومه به کازاووبو میگوید که دخالت او کازاووبو را رئیس‌جمهوری کنگو کرده است .

بزرگترین محاکمه تاریخ در اورشلیم

تعداد خبرنگاران و عکاسانی که برای شرکت در محاکمه ایشمن در اورشلیم جمع شده‌اند، دو برابر تعدادی است که در «نورنبرك» اجتماع کرده بودند

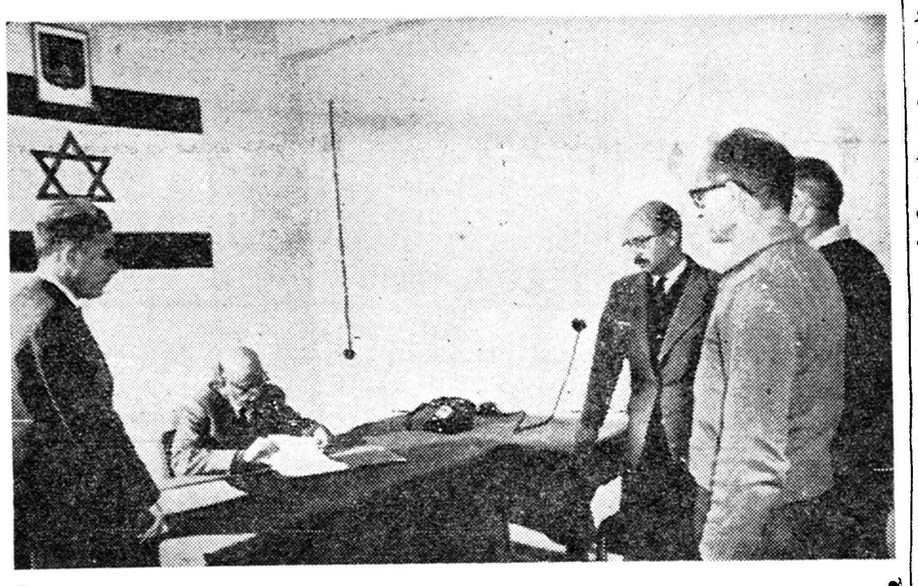

آدولف ایشمن (نفر اول سمت چپ) هنگام‌پاسخ‌به سئوالات بازپرس در زندان حیفا دیده می شود . محاکمات ایشمان از۱۱آوریل آغاز خواهد شد .ایشمن که رئیس بازداشتگاه معروف«آشویتز» در لهستان‌بوده متهم است که چندین میلیون یهودی را نابودساخته‌است . طبق مدارکی که امروز منتشر شد «رودلف‌هس» رهبر معروف نازی در یادداشتی که ۱۵سال پیش درزندان «نورنبرك» برای «گورینك» تهیه کرده بود،خاطر نشان ساخته است که آیشمن طی سه سال و نیم دومیلیون و ۵۰۰ هزار یهودی را در «آشویتز» نابود ساخته است .

اورشلیم - ۱۲ مارس - آسوشیتدپرس -ارتش عظیمی از مخبرین خارجی برای شرکت در محاکمه «آدولف ایشمن »زندانبان معروف‌یهودیان در آلمان هیتلری به‌اسرائیل آمده‌اند.

تعداد مخبرین وعکاسان ۵۶۰ تن است که از ۳۵ کشور به اینجا آمده‌اند تا درمحاکمه این مرد که روز۸آوریل (۱۹فروردین) آغاز میشود حضوریابند .

تاکنون برای شرکت در هیچ دادگاهی اینهمه مخبر نیامده بود. در «دادگاه نورنبرك» که در سال ۱۹٤٦ برای‌محاکمه سران‌حکومت «ناسیونالیست» آلمان تشکیل‌شد، تعداد مخبرین و عکاسان نصف این‌عده بود .

مخبرین و روزنامه نگاران خارجی از طرف عموم جراید و مجلات و تلویزیونها و رادیوهای معروف جهان آمده‌اند ومحاکمهٔ آیشمن در تالار مرکزی شهر اورشلیم که ۷۵٦ صندلی دارد تشکیل میشود ٤۷٤۰ صندلی را از هم‌اکنون مقامات اسرائیل به مخبرین اختصاص داده‌اند .

در دادگاه جریان دادرسی به زبان های انگلیسی و فرانسه و عربی و عبری تشریح خواهدشد.

بمخبرین گوشی هائی داده میشود تا جریان را به یکی از زبانهای مذکور بشنوند .

۲۸۲ صندلی اضافی بسیاسیون خارجی و مامورین دولتی اسرائیل و قضات و وکلای‌دعاوی اختصاص دارد .

در اداره پست و مرکز تلگراف اورشلیم ، از هم‌اکنون تالار هائی برای مخبرین کشور های مختلف اختصاص داده‌اند تا مخابره و ارسال خبر را برای آنها تسهیل کنند .

دختران مالایا جوانان انگلیسی را ازراه بدر میکنند؟

کوالالامپور (مالایا) -۱۲ مارس - یونایتدپرس -یکی از رهبران زنان مالایا امروز طی نطقی‌در کوالالامپور ادعای زنان انگلیسی را درباره اینکه دختران مالایا جوانان انگلیسی مقیم مالایار را تعقیب‌کرده واز راه بدر میبرند تکذیب کرد وگفت‌که‌دختران مالایا هرگز برای جلب توجه جوانان انگلیسی دنبال آنها نیافتاده‌اند !

بانوی مذکور گفت که اگر جوانان انگلیسی از دختران مالایا خوششان میآید برای اینستکه دختران مذکور جذبه و ملاحت زنانگی خود راحفظ کرده‌اند ولی دختران انگلیسی سرد وبیروح مانده‌اند !

بخور لانتازول

درمان سرماخوردگی های مزمن - سرفه - سردرد -سینوزیت - برونشیت -تنگی نفس - درموسسه امین خیابان سعدی اول‌منوچهری دائر است .

آ-۴۲۴۸۹

امریکا برای دفاع برلن از سلاح‌اتمی استفاده میکند

واشنگتن -۱۲ مارس -آسوشیتد پرس - «ویلی برانت» شهردار‌برلن غربی بطور خصوصی با مشاورین نظامی «کندی» ، مسائل دفاعی‌اروپا وبرلن را در میان گذاشت و راجع به برلن به آنها اطلاعاتی داد .

ظاهرا هدف «برانت» آن بود که بداند امریکائی ها در سیاست‌دفاعی خود چه تغییراتی داده اند ،و **آیا میخواهند در دفاع برلن و اروپا از سلاح اتمی استفاده کنند ، یاسلاح های عادی بکار خواهند برد ؟**

تاکنون «برانت» با «روستو» و معاونین وزارت دفاع ووزارت‌خارجه امریکا ملاقات کرده است .

«لینکلن وایت» سخنگوی‌وزارت امور خارجه امریکا حاضر نشد به مخبرین درباب جزئیات مذاکرات «برانت» توضیحی بدهد . فقط‌اشاره کرد که امریکا به او اطمینان داده است که تصمیم ندارد د رنیروهای خود در برلن غربی تقلیلی بدهد ،و قطعا از آزادی این شهردفاع‌خواهد کرد .

گنجهای گرانبهای «گورینگ» کشف‌شد

ورشو - ۱۲ مارس -رویتر - یك مهندس روسی بنام«چی-بیسوف» پس ازتحقیقات‌طولانی درباره اسرار گنج های «گورینك» نقشه دقیقی درباره محل این گنجها به دولت لهستان تسلیم کرده که در صورت موافقت دولت لهستان ممکنست به کشف اسرار این گنجها منتهی شود .

پس از پایان جنك دوم جهانی فاش شد که‌گورینك مرد شماره ۲ رژیم آلمان‌نازی خزانه گرانبهائی از طلا و جواهرات کمیاب دارد ولی محل اختفای این جواهرات و طلا ها بصورت مسئله‌لاینحلی باقی مانده بود .

بموجب نقشه ای که‌مهندس «چیبیسوف» روسی ازاین گنج ها ترسیم کرده،خزانه‌گورینك در قلب جنگل «اسپالا»واقع در مجاورت‌شهر«لودز»لهستان در عمق تونلی که چهار میل ونیم طول دارد مدفون شده است .

(اطلاعیه شماره سه اطوکش)

آهای بچه‌های خوب ... اونهائیکه خودم مخلصشون هستم . همه میدونید نورمن اصلا کارهای بدبد نمیکنه اگه کسی هم میگه باور نکنین. امسال نورمن (اطوکش) شده . کارگر باشرافتی بوده و هست. هرگز دزدی نکرده و نمیکنه وپلیس هم ابدا گوش اورو نمیکشه .

ضمنا لازمه بگم خیلی سعی کردم فیلم (اطوکشمو) زودتر ازاینها خدمتتون بفرستم چون سینماهای پارسال خدمتتون برسم.

رویال نیاگارا.ر کس

که پارسال فیلم جاده صافکن منو، نشون دادن حاضربودن هروقت اطوکش رسید نشونش بدن اما باهمه تلاشی که داشتم بزحمت تونستم امسال عید در همون سینماهای پارسال خدمتتون برسم.

آ-۴۷۴۸۸

دنلپ

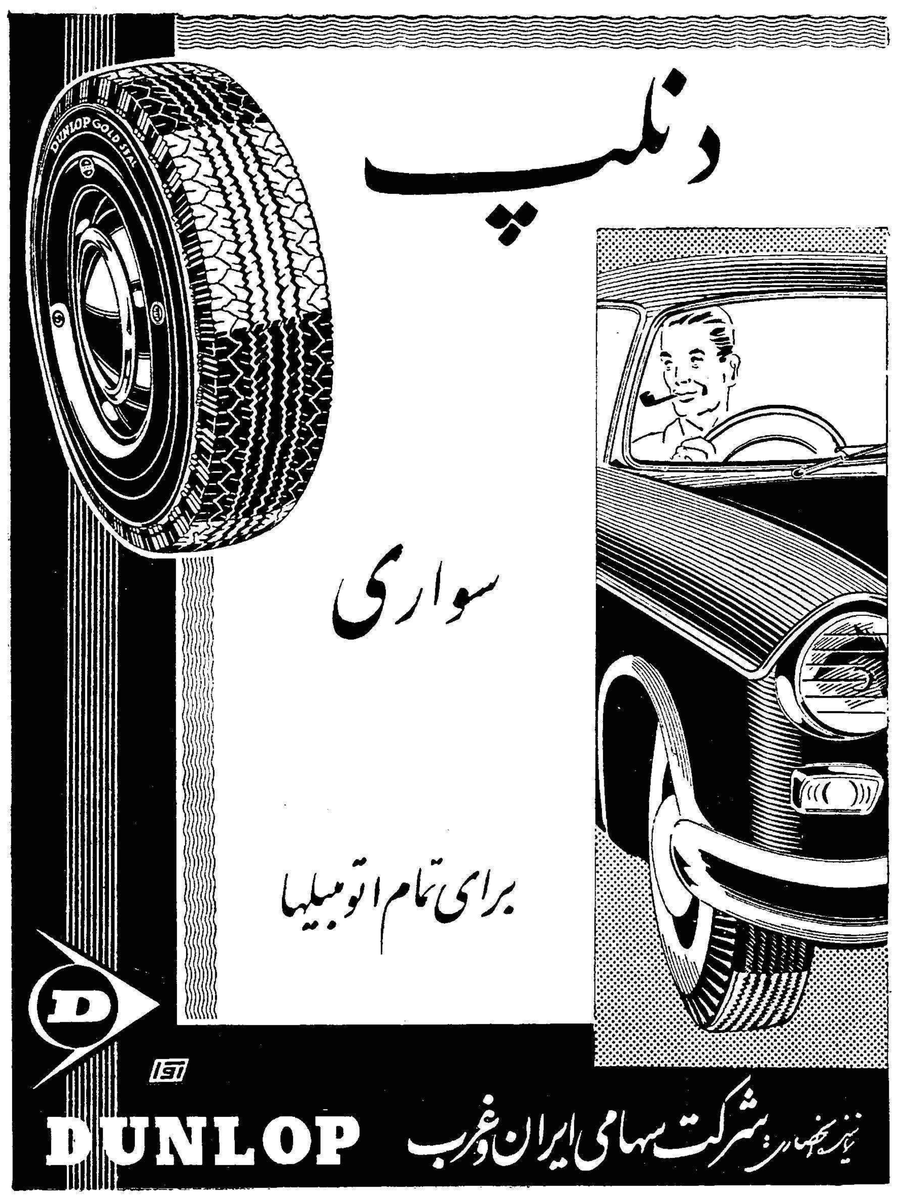

آ-٤٥٤٣٤

وثوق-فرانك-قنبری-ویگن-ظهوری-سارنك-بهمنیار

درفیلم کمدی **دختر همسایه**

برنامه نوروز سینماهای پارك-ونوس-مراد-کارون

امشب در **جامعه باربد** تروپ جعفری شیرین ترین پیس سال را بعنوان هدیه نوروز بمردم تهران تقدیم‌میکند **دختر ولگرد**

باشرکت : شهلا - علیمحمدی

آزاده - قدکچیان- بهادری- عبدی- عزیز بهادری

خروشچف بامذاکرات دوجانبه امریکاو شوروی موافقت کرد

واشنگتن - ۱۲ مارس - آسوشیتدپرس - امروزدرواشنگتن اعلام شد که «لولین تامپسون» سفیر کبیر امریکا در شوروی ، درباره جریان مذاکرات خود با خروشچف گزارش مفصلی برای وزارت امور خارجه امریکا ارسال داشته ، واین گزارش اصول مذاکرات آینده و زمینه های توافق بین امریکا و شوروی را روشن ساخته است .

گزارش سفیر کبیر امریکا ، و حتی خلاصه و کلیات آنهم منتشر نخواهد شد ، زیرا کندی انتشار مطالب این قبیل گزارش ها رایکی از موانع پیشرفت‌مذاکرات سیاسی میداند ، و معتقد است که‌مذاکرات سیاسی بین امریکا و شوروی ، تا زمانیکه به نتیجه نرسیده ، باید بطور سری انجام شود .

مذاکرات مقدماتی

منتها اطلاعاتی که از گزارش سری سفیر کبیر امریکا درشوروی در دست است‌اینست که خروشچف موافقت کرده‌است پیش از تشکیل کنفرانس عالی با ملاقات دوجانبه با کندی ، **مذاکرات مقدماتی برای رفع اختلافات آمریکا و شوروی بین وزیران خارجه دو کشور آغاز شود** . بهمین جهت پیش بینی‌میشود که در چند روز آینده بین « دین راسك » وزیر خارجه امریکا و « گرومیکو »وزیر خارجه شوروی، که برای شرکت در جلسات مجمع عمومی سازمان ملل متحدبه‌نیویورك رفته است ، در واشنگتن یانیویورك ملاقات هائی صورت بگیرد .

نکته ای که ثر جریان‌مذاکرات اخیر امریکا و شوروی جلب توجه میکند اینست که هنوز تمایلی به شرکت انگلستان درمذاکرات‌آینده نشان داده نشده و سفر لردهوم‌وزیر خارجه بریتانیا به امریکا هم بعید بنظر میرسد .

در مذاکرات اخیر خروشچف و تامپسون در «نو وسیبرسك » کلیه مسائل مهم بین‌المللی منجمله‌اوضاع لائوس - مسئله برلن - مذاکرات خلع سلاح و قطع آزمایشهای‌اتمی و بالاخره مسئله کنگو مورد بحث قرار گرفته است . در تمام این موارد خروشچف نظریات صریحی ابرازداشته و « تامپسون »درگزارش مذاکرات طولانی خود بانخست‌وزیر شوروی جزئیات پیشنهادهاونظریات خروشچف را باطلاع رئیس جمهور و وزیر امور خارجه امریکا رسانیده است.

بطور کلی آنچه از اظهارات سخنگویان رسمی وزارت‌امورخارجه امریکا مستفاد میشود اینست که خروشچف پیشنهاد تازه‌ای در باره مسائل فوق ارائه ننموده ، ونظریات وی نسبت بگذشته تغییر زیادی نکرده‌است . **باوجود این نخست‌وزیر شوروی تمایل زیادی به پایان‌جنك سرد ، و بهبود مناسبات امریکا و شوروی نشان میدهد و مذاکرات قریب‌الوقوع وزیران خارجه امریکا و شوروی ممکن است در تابستان آینده ، و یا هنگام تشکیل شانزدهمین دوره اجلاسیه مجمع عمومی در نیویورك بملاقات کندی‌و خروشچف یا تشکیل کنفرانس‌عالی منجر شود .**

آندره گرومیکو

دین‌راسك

در سازمان‌ملل‌متحد از هم‌اکنون امکان تبدیل شانزدهمین‌دوره‌مجمع عمومی به کنفرانس عالی سران کلیه کشور های عضو سازمان‌ملل متحد مورد بحث قرار گرفته است. خروشچف در نظر داشت پانزدهمین دوره مجمع عمومی راباجتماع‌سران دول تبدیل کند ، ولی‌حکومت‌سابق امریکا بااین نظر مخالف بود و خروشچف توانست‌فقط سران‌بیست‌و پنج کشور را به پانزدهمین دوره مجمع عمومی بکشاند .

اهمیت فوق‌العاده

حکومت جدید امریکا تاکنون‌با پیشنهاد شرکت سران کشور های عضوسازمان‌ملل‌متحد درشانزدهمین دوره اجلاسیه مخالفت نکرده ، و اگر این عدم مخالفت به موافقت تبدیل شود مجمع عمومی آینده سازمان ملل‌متحداهمیت‌فوق‌العاده‌ای کسب خواهد کرد .

امریکا کوشش میکند مذاکرات بقیه پانزدهمین دوره مجمع عمومی را که هم‌اکنون در نیویورك‌جریان دارد ، هرچه ممکن است کوتاهتر سازد و مسائل مهمی مانند خلع سلاح که‌مذاکرات‌طولانی را ایجاب مینماید ، به جلسات پائیز آینده مجمع عمومی موکول شود ولی‌هیئت نمایندگی شوروی تاکنون با این پیشنهاد موافقت نکرده‌است .

بحران درکنفرانس نخست‌وزیران مشترك‌المنافع

✱ نخست وزیر افریقائی- آسیائی برای‌اخراج‌افریقای جنوبی از گروه کشورهای مشترك المنافع پافشاری میکنند

✱ در لندن تظاهرات شدیدی علیه دولت افریقای‌جنوبی انجام شد

لندن - ۱۲ مارس - خبر گزاری فرانسه - ناظران امور سیاسی‌خاطر- نشان میسازند که احتمال دارد جلسه امروزکنفرانس نخست‌وزیران مشترك المنافع بشدت بحرانی گردد .

نکرومه نخست وزیر غنا موفق شده است که پشتیبانی همکاران افریقائی و آسیائی خود را در مورد خروج کشور افریقای جنوبی از گروه مشترك المنافع بدست آورد.

مطبوعات انگلستان تاکید میکنند که نکرومه در مورد مسئله افریقای جنوبی اولتیماتوم خواهد داد . از طرف دیگر سرابوبکر نخست وزیر نیجریه طی بیاناتی که روز شنبه ایراد نمود از نظرات نکرومه‌پیرامون خروج افریقای جنوبی از گروه‌کشور های مشترك المنافع پشتیبانی کرد و همچنین نهرو نخست وزیر هند اعلام داشته است که از پیشنهاد نکرومه دفاع میکند .

پشتیبانی نکرومه

منابع موثق خاطر نشان میسازند که باوجود مذاکرات چند ساعته نهرو با مك میلان نخست وزیر انگلستان نهروهمچنان پشتیبان‌نکرومه خواهد بود .

مطبوعات انگلستان مینویسند اینك کشور های مشترك المنافع بابحران بزرگی روبرو هستند و چنانچه نکرومه در پیشنهاد خود پا فشاری کند کشور افریقای جنوبی رسما از گروه مشترك المنافع اخراج می گردد از طرف دیگر خروج افریقای جنوبی از گروه مشترك المنافع‌نیز بحران دیگری در پی دارد .

تظاهرات در لندن

نکرومه بطور غیر مستقیم تهدید کرده است که در صورت ادامه عضویت افریقای جنوبی در جامعه کشور های مشترك المنافع غنا از این سازمان بیرون خواهد رفت.

امروز صد ها نفر از اهالی‌لندن وافریقائی ها بر ضد افریقای‌جنوبی در خیابانهای لندن تظاهراتی کردند و ضمن عبور از برابر کاخ لانکاستر که محل تشکیل جلسات کنفرانس کشور های مشترك المنافع است در باره اخراج افریقای جنوبی از سازمان کشور های مشترك المنافع شعار هائی دادند .

مکمیلان میخواهد چوئن‌لای‌در کنفرانس سران شرکت‌کند

لندن - ۱۲مارس- یونایتد پرس-«هارولد مك میلان»نخست‌وزیر انگلستان ، مایل‌است از «چوئن لای»نخست‌وزیر چین کمونیست، برای شرکت در مذاکرات جدید خلع سلاح ژنو دعوت‌شود.

این مطلب رادیروز روزنامه «سندی - اکسپرس» نوشته بود. مك میلان ظاهرادر جلسه نخست وزیران کشور های مشترك - المنافع این موضوع‌را عنوان کرده و ازآنها دعوت کرده‌است تادر این راه از انگلستان حمایت کنند .

این روزنامه نوشته است احتمالا «نهرو» نخست وزیرهندوستان در اینباب با مقامات چین تماس خواهد گرفت .«نهرو» که دیروز و دیشب را در خانه ییلاقی مك‌میلان مهمان بود ، در آنجا با او گفتگو کرده است .

«سندی اکسپرس» مینویسد مك میلان مایل است خودش به اتفاق کندی‌وخروشچف و چوئن لای یك کنفرانس‌سران‌تشکیل دهند .

ضمنا وی امیدوار است امریکا را با عضویت چین‌درسازمان ملل متحدموافق‌سازد.

اقدام نهائی برای‌استقرار صلح‌درالجزایر

پاریس - ۱۲ مارس - آسوشیتد پرس -یونایتدپرس- منابع مطلع سیاسی درپاریس امروز تایید کردند که مقدمات مذاکرات تازه‌ای بین دولت فرانسه وحکومت موقت‌الجزایر فراهم شده و در این هفته قدم نهائی‌جدیدی‌برای رفع‌اختلافات فرانسه وملیون الجزایر برداشته خواهد شد .

اساس اختلافات فرانسه و دولت موقت الجزایر شرایط آتش بس بین نیرو های‌فرانسه و جنگجویان‌وآینده پایگاههای نظامی و منافع نفتی فرانسه در الجزایر میباشد .

در حالیکه مذاکرات تازه‌ای برای‌رفع‌این‌اختلافات آغاز می شود دولت فرانسه هر گونه تظاهرات سیاسی در پاریس را در باره الجزایر ممنوع ساخته و این تصمیم ظاهرا برای‌جلوگیری از تظاهرات و فعالیت‌های عناصر دست راست اتخاذ شده است .

فعالیت های تروریستی

از طرف دیگردر نقاط‌مختلف الجزایر فعالیت های تروریستی تازه‌ای آغاز شده و در دونقطه نیرو های ملیون به قوای‌فرانسه حمله برده‌اند . این اقدامات با اختلا ف‌نظری که بین ملیون الجزایر در باره موضوع‌سازش با فرانسه وجود دارد بی‌ارتباط نیست .

در امریکا و سازمان‌ملل متحد نیزنمایندگان دولت‌موقت الجزایر دست بفعالیت های تازه‌ای زده‌اند

وحدت از راه‌تجزیه

رهبران کنگو اگر در متحد ساختن کشورشان موفق نشده باشند ، راهی برای تقویت موقعیت خود اندیشیده‌اند .

تشکیل کنفدراسیون یا دول مجتمعهٔ کنگو نخستین اقدام عملی است که از طرف مردانی چون کازاووبو ، چومبه ، کالونجی و دیگران سر میزند .

دربارهٔ این مردان هرچه بتوان گفت ، تصمیم آنها درکنفرانس تاناناریو دست کم عملی و قابل اجراست .و آنها یك وسیلهٔ‌دیگر نیز برای‌توجیه کار خود دارند - در کنگو چارهٔ دیگری نمانده است .

برای آنکه کشوری بتواند متحد بماند یایك قدرت مرکزی نیرومند لازم است که هر جریان مخالف یاتجزیه طلبانه را در هم شکند و یا یك جمعیت آگاه و تحول یافته که روحیهٔ جمعی و ملی داشته باشد و بی‌نیاز از فشار و اجبار و بطور خود بخود یگانه بماند .و اگر در کشوری مانند کنگو هیچیك از این دو عامل در کار نباشد جز تجزیه‌یا دست کم تشکیل کنفدراسیون چه چاره‌ای خواهدبود ؟

کنگو به برکت هشتاد سال استعمار بلژیك ، در حالی به استقلال رسیدکه کمترین‌آمادگی برای ادارهٔ امور و حفظ تمامیت و اتحاد خویش نداشت .

حکومت مرکزی کنگو در نخستین روز های تشکیل نخست باتجزیه کاتانگا و سپس با طغیان سربازانش روبرو گردید و از آن پس کشمکش های داخلی، تجزیهٔ ایالات ، تشکیل حکومت های گوناگون در گوشه و کنار و خونریزی و برادرکشی بهرهٔ مردم کنگو بوده‌است .

کوشش های چند رهبر کنگو که هر یك به طریقی در پی حفظ تمامیت کشور برآمدند پیاپی به شکست انجامید .

پاتریس لومومبا در آستان لشکرکشی به«کاسائی»و«کاتانگا» باکودتای نظامی برکنار شد .

سربازان موبوتو در «کیوو» خلع سلاح و در «اورینتال» واپس رانده شدند .

نیروهای گیزنگا در میان استقبال ساکنان کاسائی و «اکواتور» پیش آمدند ولی دو روز بعد،باز بدون کمترین‌مبارزه، مانند دود و بخار به‌آسمان رفتند.

چومبه تهدید به لشکر کشی کرد و کازاووبو اعلان جنك‌داد. ولی هیچکس از مواضع خود نتوانست بیرون رود . بن بست نظامی هماننقدر شدید بود که‌بن بست سیاسی . کنگو نه ازطریق مبارزهٔ‌ایدئولوژیك و نه به زور نیروهای مسلح می‌توانست متحد شود .

و در این‌کشور پهناور باوسعت نزدیك به هند ، اختلاف بین‌گروه های جمعیت حتی بیش از هند است .

اگر در هند مردم با دیوارهای زبانی از یکدیگر جدا مانده‌اند، در کنگو وفاداریهای قبیله‌ای‌مانع تشکیل یك جامعهٔ هماهنك و یگانه می‌شود . با آنکه نمی‌توان تاثیر انگیزه‌های سیاسی و ایدئولوژیك و نفوذ عوامل اقتصادی را درکنگو انکار کرد،عامل مسلط این‌جامعه نفوذ قبایل است . و از چندقبیله نمی‌توان کشور متحدی ساخت ، مگر آنکه یك قدرت نظامی بتواند ارادهٔ خود را بر دیگران تحمیل کند .

در برابر این واقعیات ،محترم شمردن خط فاصل های قبیله‌ای، عملی‌ترین طریقی است که‌میتوان برای گردهم نگاهداشتن بخش های مختلف کنگو یافت . وحدت از راه تجزیه که ، به گفتهٔ یکی از رهبران شرکت کننده در کنفرانس میزگرد،نتیجهٔ مذاکرات تاناناریو بود ،بهترین توصیفی است که می‌توان از وضع کنونی کنگو کرد .

هر قدرت مرکزی‌دراین کشور برای آنکه بتواند بوجود آیدباید خود را نفی کند .

شناختن خود مختاری و آزادی عمل ایالات یا دولتهای کنگو شرط اول برای نگهداشتن آنها در کنفدراسیون است .و اگر بپذیریم که جامعه کنگو برای تحول سالم بیش از هر چیز به آرامش نیاز دارد ، تشکیل کنفدراسیون شرط اول بر قراری چنان آرامشی خواهد بود .

امروز رهبران در حدود دوسوم سرزمین کنگو موافقت کرده‌اند که میان خود دست به جنك نزنند و در کنار هم بسر برند . مسئله‌ای که برای آیندهٔ کنگو اهمیت دارد وضعی است که‌گیزنگا در ایالات اورینتال وکیوو پیش خواهد گرفت .

او می‌تواند به کنفدراسیون به‌پیوندد و این در صورتی است که در خود توانائی مقابله بافشار های اقتصادی و نظامی بقیهٔ کنگو را نه‌بیند .

اما اگر هواداران لومومبا - که براثر مرك رهبر خود طبعاضعیف‌تر شده‌اند - هنوز به کمکهای‌بلوك شوروی‌وبعضی کشور های‌افریقائی امیدوار باشند ، زدو خوردمیان دو قسمت کنگو برای ملل متحد دشواری های زیاد به بار خواهد آورد .

باتشکیل کنفدراسیون آیندهٔ ماموریت ملل متحد در کنگو بسیار روشن تر شده است .

اگر عوامل مخالف در صحنهٔ کنگو بمبارزه بایکدیگر نپردازند برای ملل متحد ماموریتی جز اجرای یك برنامهٔ کمك اقتصادی وفنی نخواهد ماند .

باید امیدوار بود که یکی از آخرین امیدواریها به استقرار آرامش در کنگو به یاس نینجامد .

داریوش همایون

آگهی های تسلیت

خانواده محترم واثقی

بانهایت تاسف مصیبت‌وارده را بفامیل محترم واثقی خصوصا جناب سرهنك **احمد واثقی** تسلیت عرض نموده سلامتی وبقاء آن خاندان محترم را از درگاه ایزدمتعال خواستارم **ابراهیم - عباسی**

با نهایت تاثرو تاسف فوت جانگداز شادروان تقی‌رشیدی را بعموم بازماندگان آنمرحوم بویژه (پدر و برادران‌داغدارش) تسلیت عرض می نمائیم .

علی حقی - غلامرضا عباس زاده- ناصر حسنخانی- حسین شاهرودی - نصرالله آبگینه‌چی- حسن شاهرودی- عباس شاهرودی

آ-٤٢٥٣١

تیمسار سرتیپ دکتر معصومی

اینجانب از طرف خود و افسران منطقه دریائی شمال مصیبت وارده را تسلیت عرض می نمایم .

فرمانده منطقه دریائی شمال دریادار سیف‌الله‌آهنین

مصیبت وارده فوت بانو نجفی را در اصفهان به حضور عموم خاندان معظم نجفی بویژه‌ابوی گرام وجناب آقای‌حسین نجفی تسلیت عرض نموده بقاءعمرو سلامت آن خاندان‌محترم را از خدای بزرك مسئلت داریم .

آ-٤٢٥١٩ **باقر حقانی و بانو**

با نهایت تاثرو تاسف فوت جانگداز بانو نجفی را به جناب آقای حسین نجفی و بانو و خاندان معظم نجفی تسلیت عرض نموده و از خداوند بزرك صبر و شکیبائی را برای شما مسئلت داریم .

سید ابوالقاسم امین جواهری و بانو

انجمن بانوان فرهنگی ایران با نهایت تاسف مصیبت وارده را بخاندان محترم جهانبانی بخصوص سرکار خانم شوکت ملك جهانبانی مدیر محترم دبیرستان ایران تسلیت عرض می کنند .

رئیس انجمن بانوان فرهنگی ایران-اخترمعدل

سرکار سرهنك ستاد حسین جهانبانی

مصیبت وارده را بشما و فامیل محترمتان تسلیت‌عرض می نمایم .

سرهنك ستاد فضل‌الله جعفری

سرکار سرهنك ستاد مجید نقدی

مصیبت وارده را بشما و فامیل محترمتان تسلیت عرض می نمایم . **سرهنك ستاد فضل‌الله جعفری**

خانوادهٔ داغدیدهٔ محمد همدانی

ما هم بیاد عزیزی که از دودمان شما و جمع ما رفته است خود را شریك غم بی پایان شما می دانیم‌و باقلبی آکنده از اندوه و تاثر مرك جانگداز **دوشیزه سرور محمد همدانی** را تسلیت می گوئیم .

دانشجویان دورهٔ هفدهم آموزشگاه پرستاری‌اشرف‌پهلوی

مصیبت وارده را بخانواده محترم جهانبانی بخصوص بدوست عزیزم سرکار سرهنك حمید جهانبانی و مهندس مجید جهانبانی تسلیت عرض و خود را در غم آنان شریك می داند .

آ-٤٢٥٤٣ **ابوالقاسم قراگزلو**

جناب سروان احمد طاهری

با نهایت تاسف مصیبت وارده را بحضورتان تسلیت عرض می نماید . **احمد حقیقت خو**

اعضای سازمان فوتبال باشگاه تاج

مصیبت وارده را بخانواده محترم رنجبر بویژه قهرمان محبوب خود سرکار ستوان رنجبر تسلیت عرض نموده بقای عمر خاندان محترم ایشان را از خداوند متعال آرزومندند .

شورایعالی جمعیت های زنان ایران فوت بانو پروانه ایزدی را به جناب آقای علی ایزدی رئیس دفتر والاحضرت شاهدخت اشرف پهلوی تسلیت می گوید .

درگذشت نابهنگام دوشیزه سرور همدانی دانشجوی آموزشگاه پرستاری اشرف پهلوی‌رابخانواده محترم همدانی تسلیت گفته صبر و شکیبائی بستگان آنمرحومه را ازخداوند متعال مسئلت می نمایم .

مدیره و مربیان آموزشگاه پرستاری اشرف پهلوی ج.ك.وات

جناب آقای حاج عبدالحسین رحیم زاده (سعادت)

با کمال تاثر مصیبت وارده را بجنابعالی و خاندان محترم رحیم زاده تسلیت می دهم .

آ-٤٧٥٠٦ **اهواز . ستوان احمد ظهیرنیا**

افسران و درجه داران کارمندان دارائی ارتش مصیبت وارده به خانواده محترم کامیار گیلانی را ویژه به سرکار سرهنك مالی غلامحسین کامیار گیلانی تسلیت عرض وبقای عمر و سلامتی بازماندگان راازخداوندمتعال مسئلت می نماید

آ-٤٢٥٤٩ **سرتیپ‌علی اصغرمسعودی**

برنامه نوروز سینما

رادیو سیتی

مفرح‌ترین وجدیدترین کمدی سال ۱۹۶۱ سینمای آمریکا

دوبله بفارسی باشرکت:

یول براینر - میتزی‌رگاینو

نوئل کوارد

امشب فقط درسینما

دنیا

فیلم کمدی شیرین ودلنشینی که خستگی کلیه فعالیتهای قبل از عید نوروز همه‌را از بین خواهد برد

عروس لوکاستلو

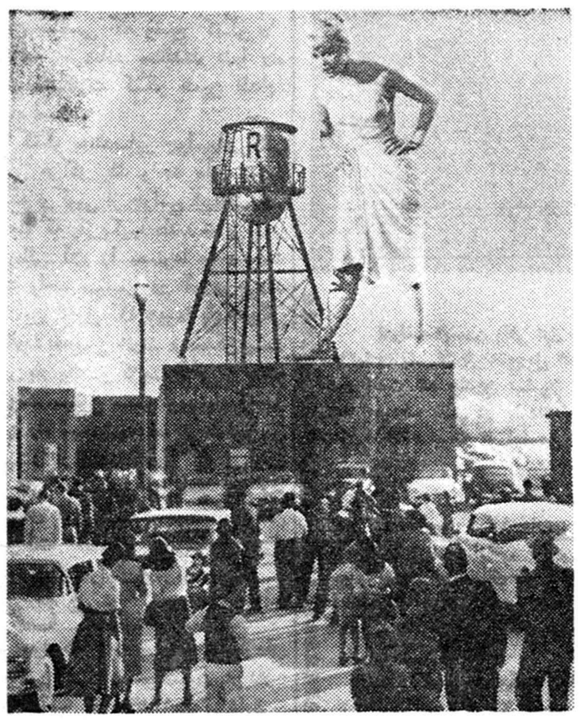

باشرکت کمدین مشهور سینما

لوکاستلو

یکی دیگر از فرآورده‌های کارخانه روغن کشی ورامین

این شرکت اخیرا مبادرت بتهیه روغن مخصوص سالاد نموده‌که ازهرحیث مرغوب و مطبوع میباشد ودر بطریهای پانصدگرمی بمبلغ چهل ریال درمغازه عاملین فروش و درفروشگاههای شرکت بشرح زیر :

فروشگاه شماره ۱ میدان بهارستان

فروشگاه شماره ۲ خیابان آمل - کوچه دقت

فروشگاه شماره ۳ امامیه مقابل بیمارستان بوعلی

بفروش میرسد .

۲-۱۰ آ-٤٧١٠٦ مدیر عامل شرکت سهامی مواد غذائی وشیمیائی ایران مهندس اسمعیل سمیعی

اقتباس: زندنیا

راه مستقل آمریکای لاتین

-۹-

آینده بزرگ و مستقل امریکای لاتین

«امریکای لاتین» هرچه ازثبات سیاسی بیشتر برخوردار شودو هرچه صنایع جدید درآن رونق گیرد، بهمان نسبت درپی استقلال عمل خواهد رفت .

این تمایل درمورد «مکزیك»و «برزیل»امروز ودر «آرژانتین» زمان «پرون» کاملا آشکار است .

این‌استقلال عمل بیشتر به‌امریکا زیان میرساند تابه هردولت دیگری . زیرا این دولت ایالات متحدهٔ امریکاست که‌امریکای لاتین رامیدان سرمایه گزاری ونفوذ سیاسی خود قرارداده است .

برنامهٔ «کندی»برای کمك چند میلیارد دلاری به کشور های امریکای لاتین واتخاذ سیاست غیرنظامی در برابر «کوبا»فقط بخاطر جلب افکار عمومی این دنیاست تاآنها رااز توجه به‌بیطرفی بازدارد .

نگاهی به‌اقدامات سالهای اخیر دول این بخش بزرگ جهان‌نشان میدهد که تمایل به‌استقلال عمل فقط درتظاهرات مردم «پاناما» علیه برافراشتن پرچم امریکا درمنطقهٔ «کانال‌پاناما» یاسنگباران «نیکسون» و «دالس»تجاوز کرده دربرنامه های‌سیاسی واقتصادی دولتی جای گرفته است .

راه مستقل را «مکزیك» درسالهای میان دوجنك جهانی باملی کردن نفت خویش پیش گرفت. امروز حکومت ملی «تبانکورت» در ونزوئلا باقانون جدیدنفت به‌این راه میرود .

بموجب قانون نفت ونزوئلا حکومت‌این کشور اجازه بهره‌برداری نفت‌رابا حق تقدم اتباع‌داخلی به‌کلیه افراد وموسسات خصوصی داده دول‌رااز این حق‌محروم کرده‌است . درآمد حکومت «ونزوئلا» را مالیات‌بردرآمدی تشکیل میدهد که‌عاید موسسات نفتی میشود .

نرخ این مالیات ثابت نیست وبموجب قانون تغییر میکند ـ چنانکه هنگام سقوط بهای اعلان شدهٔ نفت«دریای کارائب» درسال ۱۹۵۹ حکومت ونزوئلا نرخ‌مالیات خودرا از ۵۰درصد به۶۰درصدبالا بردو درواقع «اصل‌پنجاه‌ـ پنجاه» رابرهم زد .

«کوبا» باملی کردن سرمایه‌های امریکائی و عقد پیمانهای بازرگانی بادنیای کمونیست دست مستقل خودرا نشان داد .

این‌از بیم موشك پرانی آقای «خروشچف»نبود که تفنگداران دریائی وچتربازان امریکا درکوبا پیاده نشدند . زیرا روزی که ضرورت داشت بدون بیم‌از این تهدید توخالی امریکائیان درلبنان نیرو پیاده کردند .

این‌بیم ازافکار عمومی امریکای لاتین بود که روز بروز روبه‌ـ استقلال میرود .

درکنفرانس سازمان دول امریکائی که‌برای رسیدگی به‌سیاست جدید کوبا وشکایت آن کشور تشکیل شده‌بود امریکا نتوانست پشتیبانی اکثریت بیست‌دولت عضو رابرای مجازات کوبا بدرد خودبرای جلب توجه حکومتهای این‌کشور ها «تروخیلو»را زیرفشار قراردادو بااو قطع رابطه کرد، زیرا «تروخیلو» علیه حکومت ملی «تبانکورت» درونزوئلا توطئه میکرد واز «دومینگان» پول‌وسلاح برای مخالفین اومیفرستاد ـ همچنانکه به‌مخالفین کاسترو وبه هواداران «پرون» در آرژانتین پول واسلحه میدهد .

آماری که اخیرا توسط موسسه آمارگیری «لایف‌این‌سپانول» تهیه‌شده تمایل اکثریت مردم‌امریکای لاتین رابه‌بیطرفی ودر واقع داشتن راه مستقل نشان میدهد .

جالب‌اینجاست که‌هرچه کشوری مترقی‌تر وباثبات‌تراست‌تمایل به‌بیطرفی درآن نیرومندتر است :

کشور	هوادارامریکا	هوادارشرق	بیطرف
مکزیك	٪۳۰	٪۱	٪۶۶
آرژانتین	٪۳۳	٪۶	٪۶۲
ونزوئلا	٪۱۶	۶ /	٪۶۱
کلمبیا	٪۳۳	٪۶	٪ ۴۹
پرو	٪۵۴	٪۸	٪۳۴

ازطرفی این آمار نشان میدهد که هرچه نظام حاکم فاسدتر است همکاری با شرق (دنیای کمونیست) هواداران بیشتری دارد .

در«پرو»که‌در میان پنج‌کشور یادشده ازهمه عقب مانده تراست ٪۸ هوادار همکاری بادنیای کمونیست هستند . امادر «مکزیك» که‌از همه کشور ها باثبات ترومترقی‌تر است فقط ۱٪ هوادار همکاری با دنیای کمونیست هستند .

عین‌این وضع درمورد هواداران همکاری باامریکا نیز صادق است. هرچه رژیم کشوری فاسدتر وبی‌ثبات‌تراست هواداران همکاری باامریکا نیزدرآن بیشترند .

سرزمین امریکای لاتین در سده‌های کهن‌تاریك خودنیز راه‌و رسم مستقلی داشته است .

ساکنین «پرو » بجای آنکه مدنیت خود رابه شمال وبه قاره امریکای شمالی ببرند در کلکهائی سوار میشدند وجریان اقیانوسها آنهارا به جزیره های «اقیانوس آرام» میبرد. هم‌امرز درجزیره«استر» سرهای سنگی غول‌آسائی یادگار آنهاست .

امروزنیز امریکای لاتین درپی راه مستقلی است ودرآنجا در جنگلهای آمازون ودر دره‌های رود «لاپلاتا»پایهٔ دوقدرت بزرگ دنیای فردا رامیریزند ـروزی که دیگر «روسیه »و «امریکا»،و قدرت‌بزرگتر «چین» تنها قدرتهای کرهٔ خاکی مانخواهند بود .

پایان

راه نجف‌به مدینه بسته است

زائرینی که از عراق عازم زیارت مکه معظمه هستند ، فقط میتوانند از طریق هوا عازم سفر شوند

بغداد ـ۱۲ مارس ـ خبرگزاری فرانسه ـزائرین مسلمان که قصد زیارت مکه‌را دارند و به عراق می روند، امسال نمیتوانند از راهی که ازنجف بمدینه واز آنجا بمکه‌میرود استفاده کنند.

وزیر کشور عراق رسما اعلام داشته که‌این راه بواسطه اشکالاتی که وجود دارد امسال برای زائرین بسته خواهد بود.

از امروز زائرین عراقی مجبور هستند باهواپیما بمکه مسافرت کنند . وزارت بهداری عراق چند هیئت پزشکی شامل عده‌ای پزشك پرستار و چند آمبولانس به جده ومدینه خواهد فرستاد . این هیئتها به‌تمام وسائل لازم مجهز هستند.

دولت عراق میکوشد تا تمام زائرین خودرا بوسیله هواپیما بمکه بفرستد.

سال گذشته تنها هزار نفر با هواپیما بمکه رفتند در حالیکه کمپانیهای هوائی عراق و عربستان سعودی امسال خودرا برای‌بردن ۱۴هزار نفر آماده کرده‌اند.

راه‌حل مسئله آلمان رفراندم است

مردم آلمان میخواهند با ملت شوروی روابط مسالمت‌آمیز داشته باشند

برانزویك ـ۱۲مارس ـیونایتدپرس ارنست لمر عضو کابینه آلمان‌فدرال امروز اظهار داشت تنهاراه برای حل مسئله آلمان وانعقاد پیمان‌صلح بااین کشور مراجعه به‌آراء عمومی تمام اهالی آلمان است.

وی گفت باید بملت آلمان امکان داده شود تااتحادخودراتامین نماید.

حل مسئله برلن سبب خواهدشد که‌کانون خطری که صلح دنیارا تهدید میکند از میان برود.

«لمر» افزود: مردم آلمان غربی‌و شرقی درآرزوی روابط مسالمت ـ آمیز بااتحاد شوروی هستند واضافه کرد برای تهیه مقدمات رفراندم در سراسر آلمان فقط چندماه وقت لازم است ، وچهار دولت بزرگ میتوانند بسرعت درباره مقدمات‌این امر وتهیه یك سیستم کنترل‌توافق نمایند.

لمرگفت: دولت شوروی در آخرین یادداشت خود از دولت آلمان‌غربی خواسته تازمینه رابرای امضای پیمان صلح بین دوکشور مهیاسازد

لمر درپایان بیاناتش خاطرنشان ساخت ، حکومتی که طی یك انتخابات آزاد و عمومی قدرت را بدست گیرد میتواند در موردانعقاد پیمان‌صلح باچهار دولت بزرگ وارد مذاکره شده و تصمیمی اتخاذنماید

برنامه نوروز سینماهای

آسیا ـ حافظ

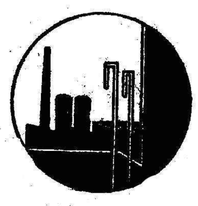

سرمایه تهران

سیمان تهران

همچون خورشیدی افق صنایع ما میدرخشد

آوازه

مؤسسه کشاورزی گل

بهترین و ارزانترین تخم چمن مخملی را در اختیار شما میگذارد

سبزه میدان تلفن ۵۵۰۷۳ ۱ـ۲۰ آـ۴۵۲۱۸

سیاست ، اقتصاد ، فرهنك ، اجتماع، بهداشت ، هنر ، تاریخ و جغرافیا از اهم مسائلی است‌که در اطلاعات سالانه مندرج است

روزچهار شنبه ۲۴اسفند

اطلاعات سالانه

منتشر میشود

- بررسی سیاسی یکساله و روابط ایران باکشورهای خارجه
- اوضاع اجتماعی وآنچه دراین‌زمینه درطول یکسال گذشته است .
- فرهنك وتحولات یکساله آن
- مجلس سنا درسال‌گذشته چه کرد و چه شخصیتهای خارجی در سنا نطق کردند .
- تاریخچه‌ای‌ازافتتاح ،کارها ، لوایح تشنجات ووقایعی که درطول چهار سال‌دوره‌نوزدهم قانون‌گزاری‌بوقوع پیوست .
- متن‌کلیه قوانین وقراردادهای‌سال ۱۳۳۹که ازتصویب مجلسین گذشته است در۱۲۸ صفحه .
- فهرست کامل قرارداد های دو جانبه‌ایکه تاکنون دولت ایران با دول خارجی منعقد کرده است .
- جشن‌های دوهزار و پانصد ساله بنیاد شاهنشاهی چگونه برگزار خواهد شد .
- خلاصه تاریخ ایران از سلسله ماد تا سلطنت اعلیحضرت همایونی در ۲۵صفحه اطلاعات سالانه
- شرح‌حال وزندگی ۱۲۳تن ازشعرا و نویسندگان ایران از عصر مزدك تا زمان حال .
- بررسی سیاسی‌جهان‌درسال ۱۳۳۹
- اقتصاد جهان درسالی‌که گذشت .
- پیشرفتهای پزشکی
- تتبعات علمی
- جغرافیای کامل قاره افریقا و شرح موقعیت سیاسی، اجتماعی‌واقتصادی ۵۰کشور افریقائی بانقشه‌کامل
- اطلاعاتی‌از اوضاع تمام کشورهای جهان باعکس پادشاهان و رؤسای جمهور .
- مشخصات دوره معاصر . از آقای دکترمحسن‌هشترودی استاددانشگاه
- آینده شعر وادب ایران . از آقای دکتر ذبیح‌اله صفا استاد دانشگاه
- پیشرفت‌های نوین‌پزشکی. ازآقای دکترصادق عزیزی استاددانشگاه
- کشاورزی ایران . از آقای احمدحسین‌عدل‌وزیرسابق‌کشاورزی
- نوروز باستانی . از آقای دکتر محمد جواد مشکور .

تئاتر ایران . ازآقای دکترمهدی‌فروغ

اینها فقط قسمتی‌از صدها مطلب ومقاله‌جالب‌وخواندنی است‌که دراطلاعات‌سالانه درج شده است

آـ۴۷۴۰۴

احزاب ترکیه با آتش بازی میکنند

ژنرال گورسل کسانی‌راکه میخواهند آراء طرفداران کرد ممکن است درترکیه دادگاههای انقلابی که بطور اختصاری به اتهامات رسیدگی میکند ، تشکیل شود مندرس را بدست آورند ، برحذر داشت و بآنها اخطار

آنکارا - ژنرال گورسل ، رئیس رژیم نظامی ترکیه شدیدا به کسانی که آنان را «عوامل حرابکار» نامید ، اخطار کرد .وی گفت اینان می کوشند که طرفداران مندرس نخست وزیر سابق را بسوی خود جلب کنند و آراء آنهارا در انتخابات آینده بدست آورند . قرار است این انتخابات در سال جاری انجام شود

ژنرال گورسل اظهار داشت: که ما باید بتوانیم و قادر باشیم که بعنوان ملتی علیه این دسته های شکست طلب ، اقدام کنیم ».

ژنرال گورسل بطور غیرمنتظره پس از آنکه طرح قانون اساسی آماده شده بود ، در مجلس‌موسسان حضور یافت واخطار مزبور را کرد باید دانست اکنون که طرح‌قانون اساسی آماده شده است ، در جلسه عمومی مجلس موسسان‌مورد بحث قرار خواهد گرفت و سپس به رفراندم گذاشته می شود .

ژنرال گورسل ضمن سخنان خود به عناصر مزبور اشاره کرد و گفت آنان هدف ما و معنی انقلاب را در نیافته اند ، می خواهند از وسائل غیر اخلاقی استفاده کنند و افراد معصوم و شرافتمند وساده حزب سابق دموکرات را به سوی خود جلب کنند . گورسل گفت آنها با آتش بازی می کنند .

نگرانی دولت

دراین اواخر نشانه های‌آشکاری وجود دارد که رژیم نظامی ترکیه در مورد فعالیت های خرابکارانه دمکراتها ، به خصوص درنواحی غربی کشور نگران است. نواحی غربی ترکیه سابقا مرکز اصلی فعالیت های حزب دمکرات بود .

اخیرا وزیر کشور با شتاب تمام به ازمیر رفت که اوضاع را مورد مطالعه قرار دهد و مذاکراتی نیز در باره تشکیل دادگاه های انقلابی به عمل آمده است . ولی تاکنون در مورد تشکیل این دادگاه ها تصمیمی گرفته نشده است .

اگر این‌دادگاه ها تشکیل گردد با داد رسی اختصاری به اتهامات رسیدگی می کند و کسانی را که به زیان انقلاب فعالیت می کنند ، محاکمه خواهد کرد .

ژنرال گورسل ضمن‌سخنرانی خود از کسی نام نبرد . لکن کاملا واضح است که هدف وی تشکیل دهندگان احزاب جدید ترکیه‌بوده است . این احزاب اخیرا کوشش هائی غیر عادی برای جلب‌طرفداران سابق حزب دمکرات مندرس می کنند و تخمین زده میشود که طرفداران حزب دمکرات نیمی از آراء را خواهند ریخت . اخیرا سخنرانی ها و مقالاتی بطورآشکار انتشار یافته است که سیاری از زمینه های فعالیت رژیم مندرس را مورد تایید و توجیه قرار داده است

THE TIMES

دو حزب

خاصه دو حزب که اخیراتشکیل شده است ، روش مزبور را دنبال می کند . یکی از این احزاب‌حزب عدالت به رهبری ژنرال رجب گوماشپالا است . ژنرال‌گوماشپالا هنگام کودتای ترکیه ، در ماه مه گذشته فرماندهی ارتش سوم ارض الروم را داشت ودر دوران جدید ، مدت کوتاهی رئیس ستاد کل شد، ولی بعدا همراه سایر افسران ا ارتش بازنشسته گردید ، بسیاری از افسران بازنشسته ناراضی بحزب او پیوسته اند .

حزب دوم «حزب ترکیه» به رهبری اکرم آلیکان است . وی سابقا در دولت گورسل وزیردارائی بود دراین حزب نیز عده‌ای از روشنفکران مشهور گرد آمده‌اند و حزب می خواهد آراءطرفداران مندرس را بدست آورد .

چرا آمریکا به پاکستان کمک کرد

زمامداران آمریکا درك‌کرده‌اند که باید موقعیت پاکستان را درآسیای جنوب شرقی مستحکم سازند و اولین قدم آنها کمك ۷۲۵میلیون دلاری باین کشور بود.

The New York Times.

یکی از مسائل مربوط بروابط خارجی امریکا با سایر کشور ها در حال حاضر روابط آن باپاکستان یکی از قوی ترین و وفادار ترین متحدین اوست، اخیرا پاکستان از همکاری با آمریکا از خودنارضائی نشان داده است . نارضایتی عمده پاکستان در امریکا عدم توجه ایالت متحده بوضع اقتصادی پاکستان و ندادن کمکهای لازم به این کشور می باشد . رهبران پاکستان اظهار میدارند که ایالت متحده به هندوستان که کشوری بر طرف است و متحد امریکا هم نیست بیش از پاکستان که دوست وفادار ومتحدی قوی برای آمریکا محسوب می شود ،توجه میکند.

قصور وکوتاهی آمریکا در باره آمریکا در باره اختلاف هند و پاکستان بر سر مسئله کشمیر وعدم پشتیبانی ایالات متحده از پاکستان یکی دیگر ازمسائل مورد اختلاف است . با وجود این‌رهبران پاکستان تمایل نسبتا ضعیفی دائر بر همکاری با شوروی و چین از خود نشان داده اند .

اولین قدم

برای اثبات این مدعا قرضه ۳۰ میلیون دلاری شوروی را که برای استخراج منابع نفتی‌پاکستان اختصاص یافته است می توان یاد آور شد ، و این کار اولین قدم پاکستان در راه همکاری باکشور های کمونیست شمار می رود .

از طرفی زمام داران آمریکا می گویند میزان کمکی را که امریکا به پاکستان کرده است نسبتا قابل توجه می باشد .مجموع کمکی را که ایالات متحده به پاکستان کرده‌است در حدود یك میلیارد و سیصد میلیون دلار است ودر مقابل آن مجموع کمکی را که ایالات متحده بهندوستان کرده است سه میلیارد وهفتصد میلیون دلار می باشد واگر نسبت ، خاك هندوستان را که پنج برابرپاکستان است در نظر بگیریم این دو کمك اختلاف فاحشی با یکدیگرندارند. اما مسئله ای که در حال حاضر برای ایوب خان حائز اهمیت‌فراوان است توجه شدید آمریکا به هندوستان و ازدیاد کمکهای مالی به آن کشور است .

کمك ۷۲۵ میلیونی

علی رغم سیاست دفع الوقت آمریکا در تجاوز کمونیست ها به لائوس ، ایوب خان اعلام داشته است، چنانچه پیمان‌سیتو ،تصمیمی دائر بر همکاری مسلحانه پاکستان با سیتو برای سر گرمی کمونیست هادر لائوس بگیرد، پاکستان این تصمیم را بدون چون و چرا اجرا خواهد کرد . این امر نشان می دهد که پاکستان تا چه اندازه نسبت به هم پیمانهای خود وفادار است .

این موضوع نیز دارای اهیمت فراوانست که‌زمامداران آمریکا به خوبی درك کرده اند که با کمك های مالی و نظامی فراوان بپاکستان بایستی موقعیت پاکستان رادرجنوب آسیا بسیار مستحکم تر سازند ، واولین قدم در راه بر قراری این استحکام اعلام کاخ سفید در باره کمك ۷۲۵میلیون‌دلاری بپاکستان‌و ملاقات آینده پرزیدنت کندی و مارشال ایوب خان است .

نیویورك تایمز

درتمام ایام تعطیلات نوروز

دکتر منوچهر فرشید فر

متخصص بهداشت و بیماریهای کودکان آماده پذیرائی بیماران می باشد .

صبح ها : با تعیین وقت تلفن منزل ٤٣٦١٥

عصر ها : مطب تخت جمشید - خیابان بهار تلفن ٧١٨١٦

١-٣ آ-٤٢٣٩١

شهر برلن در انتظار طوفان

برلین - دکتر هاینریش فوکل‌وزیر مختار آلمان فدرال در برلن گفته است :«تاموقعیکه شاه بلوط هاشکوفه کنند ، انتظار ایجاد مزاحمتی نخواهیم داشت » دکتر فوکل مظهر آن مردمی است که میگویند از نظر مردم آلمان غربی برلن پایتخت واقعی و نهائی آلمان است .

دکتر فوکل‌با لباس سیاه ،سیگاربرگ و موی پر پشت سفیدش و آ نعینك یك چشم دودی رنگی که به چشم نا بینای خود می گذارد . یك آلمانی قدیمی است که مدتهای دراز دربرلن تقسیم شده زیسته است . آدم از توانائی اوو هزاران مثل او. که‌کردباد های ۳۰ ساله اخیر را که در سراسر آلمان وزیده است از سر گذرانده‌اند به تعجب می افتد . این ها بهیچوجه آن خمیره محکم فطری خود را درگرد باد حوادث از دست نداده‌اند .

شاید این ارمغانی است که برلن برای همه ساکنان خود دارد . اعصاب آنان سخت ترین فشار را دیده وتاب آورده است . افسانه شهری که‌به‌دو قسمت شده ، افسانه تضاد و نا هماهنگی که میان این دو قسمت‌وجود دارد . غلغل و هیجانی ایجاد می‌کند که هرگز نمی توان آن را از بین‌برد. هیچ کس خطر را فراموش نمی کند ، اما این خطر در میان چراغهای نئون خیابانها و باغ میوه های زیبای خانه های تازه ساز ، شکلی عجیب بخود می گیرد .

اکثر مردم برلین با دکتر فوکل همعقیده‌اند . آقای خروشچف برای آنکه دو باره فشاری در برلین وارد کند تا بهار صبر خواهد کرد .موافقت نامه بازرگانی بین آلمان غربی وشرقی عجالتا به بحث در باره بحران برلن پایان داده است .

اما در بهار چه پیش خواهد آمد ؟ برلینی ها نگران آنند که مبادا دوره جدید مذاکرات بیش از آنکه باعث تقویت روحیه آنان شود باعث‌تضعیف آن گردد . آنان عادت کرده‌اند که هر بحرانی را از سربگذرانند وچشم‌براه بحران آینده زندگی کنند.

هر روز روشن تر می شودکه‌ایمان به آینده بیشتر مورد لزوم است وجای شکرش باقی است که این ایمان را برلینی ها به ایالات متحده آمریکا دارند . گرچه بسیاری از آمریکائیان به وجود این‌ایمان شك‌دارند .برلینی ها به دولت‌جدید آمریکا پیمان‌اندازه یا بیشتر از ـ دولت قدیم ایمان دارند .

آیا برلینی جز ایمان داشتن کار دیگری می‌تواندکند؟ بدون‌شك کاندیدا شدن شهردار برلن‌ویلی برانت‌برای پست صدارت‌عظمای‌آلمان‌باعث تقویت روحیه برلینی هاست . برانت با استحکام فراوان به صحنه مبارزه انتخاباتی پا گذاشته است . اوحزب سوسیال دمکرات را که مدتها دربرابر حزب دمکرات مسیحی شبح مخالفی بیش نبود از نواحیاء کرده است وبه سابقه دولتهائی مانند جمهوری‌دایمار و حتی قبل از آن به روی کار آمدن بیسمارك تکیه می کند .این دو واقعه در تاریخ آلمان زمانی اتفاق افتادکه آلمان محتاج وحدت بود ودر اثر این وقایع وحدت آن عملی گردید .

ویلی برانت‌حزب سوسیال‌دمکرات را از روی الگوی احزاب آمریکائی درست کرده است . او اصول عقاید را در درجه اول اهمیت قرار نمی‌دهد بلکه پیروزی در انتخابات را وجهه همت خود قرار داده است .

ویلی برانت در موقعیتی قرار دارد که هدف کاری ترین اتهامات آدنائر واقع شده است . آدنائر او را متهم می کند که در ارتباط ومراوده باآلمان شرقی روش «نرمی »دارد .

ویلی برانت بیش از آنکه مقاوم باشد پر کار و پر جنب و جوش‌است برلین نیز مانند آلمان به دانستن‌آینده خود بیش از هر چیز نیاز دارد .

حالا که هیچ اطلاع قابل اطمینانی از آینده در دست نیست ، برلن باید تصوری از آینده خود داشته باشد و این کار به اعصاب محکم و نیروی تخیل فراوان نیازمند است . اگر چنین نبود چه عاملی می توانست برلینی ها را به ساختن بنا های جدید بر انگیزد و نسل جوان برلین رابه تحصیل در دانشگاه آزاد آلمان (در برلن غربی) ترغیب کند .

چه چیزی می توانست کار گران آلمان غربی را بر انگیزد که دعوت آگهی های پذیرفتن کارگر در برلین غربی را اجابت کنند ؟ حتی محدود شدن حقوق هواپیمائی در فضای‌برلین غربی و آلمان غربی که بسیار درد آور است با خونسردی تحمل می شود .

کسانی که برای گردش و تفریح در روز های تعطیل رانندگی می کنند از «پارك گرون والد» آهسته می گذرند که باین وسیله مدت رانندگی خود را دراز کرده محدودیت محیط وکوچکی شهر را برای خود قابل تحمل سازند مردم کلبه ها و باغچه های کوچك در حاشیه شهر می سازند تا آخر هفته جائی داشته باشند که آنرا «ییلاق» تلقی کنند و روز را در آنجابگذرانند برلین خود را بازمان هماهنك می کند

برای چنین شهری در مجموع فا یك آینده می تواند وجود داشته باشد و آن‌اینست که‌برلین‌بار دیگرپایتخت آلمان شود . آیا هرگز زمانی بوده است که برلین پایتخت آلمان نباشد؟ در واقع برلین هنوز پایتخت واقعی آلمان است . برلین شهری است که از لحاظ فرهنگی غنی ترین شهر آلمان است و مانند تاریخ زنده‌آلمان می ماند . هیچ شهر دیگری در آلمان چنین موقعیتی ندارد . برلین برای خود جهانی است ، جهانی آلمانی است . برلینی ها گمان می برند که برای کسانی که دربن حکومت‌می‌کنند درد سری هستند و گویی از این‌گمان لذت می برند . زیرا خود اینکه‌کسی برلینی باشد برایش غرور وسوفرازی پدید می آید که جبران سختی ها و نا ملایمات آنرا می کند .

نگاه به آینده

برلین وضع کنونی خود را دوست ندارد . برلینی ها همیشه در باره یك آلمان متحد ، بعنوان تنها چیزی که اخلاقا مجازند به آن بیاندیشند ، فکر می کنند باین جهت است که آنها بنای بدترکیب رایشناك را که درعهد بیسمارك ساخته شده است تعمیر می کنند و از نو می سازند .برای آنان

بقیه در صفحه۱۰

امسال الکترولوکس خانه تکانی میکند

درصورتیکه میخواهید طرز کار جاروی برقی الکترولوکس را از نزدیك ببینید کادر زیر را پرکنید و بشرکت ایران وسوئد بفرستید تا نماینده‌ما درمنزل شما کارهای شگفت‌انگیز الکترولوکس را بشما نشان دهد .

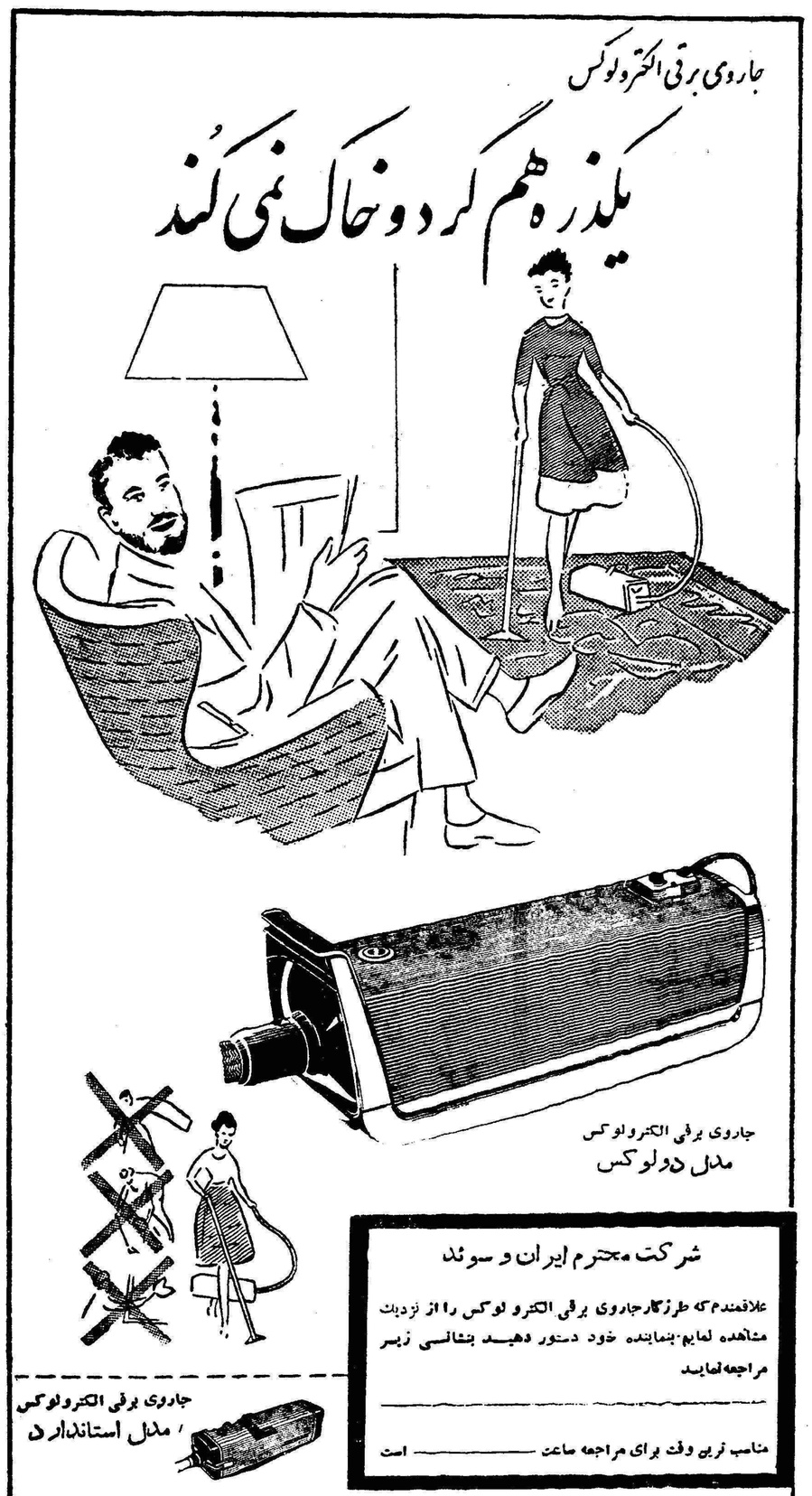

جاروی برقی الکترولوکس برای انجام کارهای مختلف دهانه‌های مخصوصی دارد بوسیله این دهانه‌ها دیوار - طاقچه - نرده -مبل - عکس-قالی -پرده -مالش -تشك -رختخواب وسایر لوازم منزل باسرعت وآسانی تمیز میگردد .

جاروی الکترولوکس گردوخاك را میمکد وآنرا درکیسه‌های مخصوص جمع میکند این کیسه بدون آنکه دست شمارا آلوده سازد از دستگاه جدا میگردد

نمایندگان فروش : شرکت ایران وسوئد (نماینده انحصاری درایران)

خیابان سوم اسفند شماره ۲۸ تلفن ۳٦۷٦۱ و ۳۸۰۷۱

شرکت تجارتی سهرور . خیابان نادری - فروشگاه باسارگاد جاده قدیم شمیران ایستگاه عوارضی فروشگاه الکترو سرویس . خیابان شاه جنب سینما چارلی - فروشگاه ماشینکار . خیابان قزوین مقابل مخصوص . آ- ٦٤٣٠ ٤

پارتی جدید شیر خشگ ژیطانا رسید

مرکز پخش : داروئی کوشا ناصرخسرو

مدیاتور

مارك قابل اطمینان

Mediator

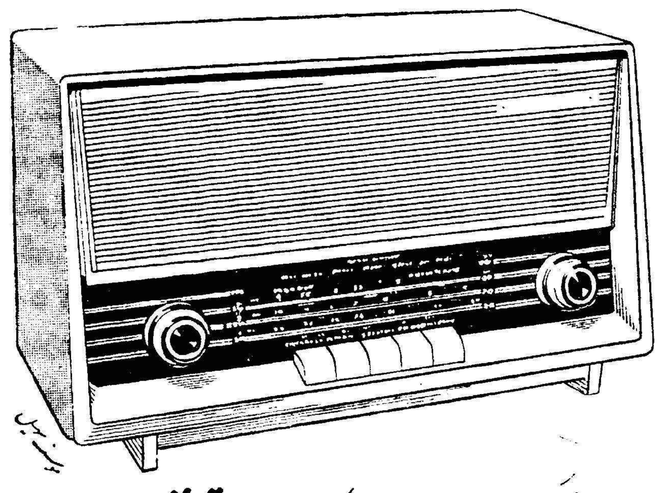

مبلی چهارموج کامل ۷ ترانزیستور

لامپ صفحه . جای بلندگو وپیکاپ

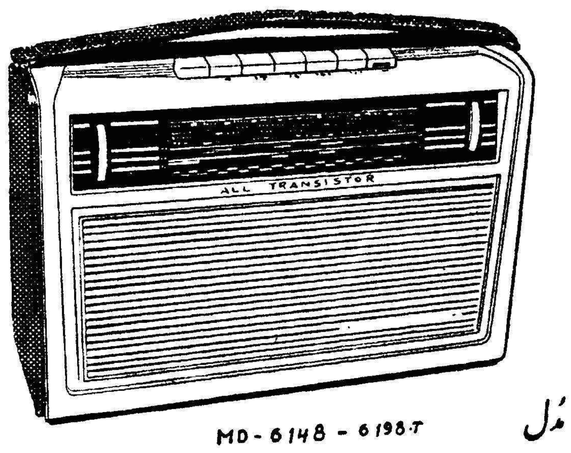

مدل MD-6148 - 6198-T

چهارموج کامل ۷ ترانزیستور قدرت ۱ وات

فقط ٦ قوه ۱٫۵ ولت - چراغ صفحه - جای پیکاپ

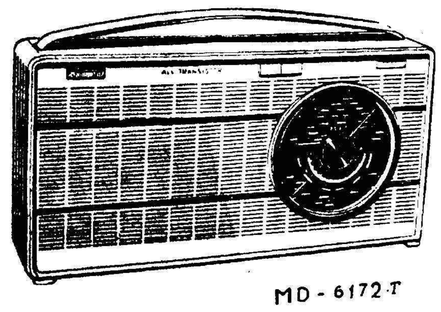

۳ موج ۷ ترانزیستور . جای گوشی

باطری ۱٫۵ ولت چراغ قوه

مدل MD-6172-T

نماینده انحصاری : شرکت سهامی رادیو شهاب - خیابان نادری

انتقاد

دکترحسن صدر حاج سید جوادی

کارمندان و تعاون

هیچ وقت در کشورما خیال دولت‌از نظر حقوق کارمندان خود راحت‌نبوده است. یك روز قضات دادگستری و لیسانسیه‌های حقوق‌موضوع کمی حقوق خود را مطرح میسازند .وقتی دولت ترتیبی برای حقوق آنها میدهد صدای اعتراض پزشگان وکارمندان فنی وزارت بهداری بلند میشود پس از پزشگان نوبت بمهندسین و کمك مهندسین میرسد :هنوز وعده هائیکه بمهندسین‌داده‌شده‌بمرحله‌عمل نزدیك نگردیده وپولی بدست آنها نرسیده که فغان وفریاد از دبیرانو آموزگاران وفرهنگیان بلند میشود . اگر برای این طبقه هم فکری شود، لیسانسیه‌های کادر اداری باعتراض‌بر میخیزندو بفرض محال چنانچه‌نسبت بانجام تقاضای آنها در مورد افزایش حقوق ترتیب اثر داده شود باز دور تسلسل شروع میشود بدینترتیب که مجددا قضات دادگستری وپس از آن پزشگان وسپس مهندسین و بعد فرهنگیان وبالاخره‌کارمندان‌کادراداری همان تقاضای افزایش حقوق راتکرار خواهند کرد . همه آنها هم‌حق‌دارند، زیرا بهمان نسبت افزایش حقوق هزینه زندگی‌وقیمت اجناس‌ومایحتاج اضافه میشود . از طرف دیگر معلوم نیست چرا باید یك مهندس که بکار فنی در وزارت کار اشتغال دارد از یك پزشك که در بهداری کار میکند کمتر حقوق بگیرد ویایك دبیر که‌در آزمایشگاهها وکلاسها زحمت‌میکشد از یك قاضی که در محکمه ویاشعبه بازپرسی نشسته کار مزد کمتری در یافت دارد ؟

این تبعیض‌ها برای آنست که دولت قانون استخدامی صحیحی نداردوناچار طرح هاوتبصره‌هاوبندهائی که‌بنابعلل وجهات مختلفه از تصویب گذشته چنین وضع‌مغشوش ونابسامانی‌بوجود آورده است که در مقاله‌های آینده موضوع بحث ما قرار خواهد گرفت. اما یك‌مسئله مهم که می‌باید مورد توجه قرار گیرد آنست که افزایش حقوق دردی را دوا نمیکند .

اگر امروز فرهنگیان بکمی حقوق خود اعتراض میکنند ودر این اعتراض‌نیز کاملا محق میباشند بدان علت‌است‌که نه دارای بیمه صحیح می‌باشند ونه تعاون وفروشگاههای اختصاصی دارند ونه‌از مزایای دیگری که زندگی آنها را تسهیل نماید استفاده می کنند .

اگر حقوق فرهنگیان را بدوبرابر افزایش دهند باز هم وضع‌زندگی‌آنها اصلاح نخواهد شد زیرا در آن حال یك فرهنگی که امروزچهار صدتومان حقوق میگیرد هشتصدتومان حقوق خواهدگرفت . آیا با هشتصد تومان میتوان بار سنگین‌مخارج زندگی‌امروز را تحمل کرد ؟

دولت باید یك فکر اساسی بیندیشد برای وضع‌بیمه و چگونگی‌تهیه‌اجناس ومایحتاج زندگی ترتیب صحیحی‌اتخاذ کندوهمزمان باافزایش‌حقوق‌فرهنگیان از یکسو به بیمه آنها که وضع‌بسیار تاسف‌انگیزی دارد سروسامان دهد و از سوی دیگریك‌شرکت تعاون مجهز ومرتبی مانند شرکت تعاون مصرف ارتش برای فرهنگیان تاسیس نماید. تاکلیه اجناس ومایحتاج زندگی‌را اعم ازخواروبار ،پوشاك وسایر لوازم و وسائل باقیمت‌های‌نازل ومناسب‌تهیه نمایند و ناچار نباشند بهمان نسبت که حقوقشان افزایش یافته اجناس‌را گرانتر تهیه کنند .

شرکت های‌تعاونی وبیمه در تمام کشورهای دنیا بکارمندان دولت‌کمك های‌مؤثر وذیقیمتی میکنند .ما نمونه بسیار خوب ومنظم‌این شرکت هارادر ایران داریم ولی متاسفانه‌سازمانهای دولتی عاجز هستند که‌نظایرآن‌رابرای کارمندان خود بوجود آورند .

اگر هر سازمان دولتی برای‌کارمندان خود شرکت‌های تعاونی بسیار خوب‌و ارزان مانند شرکت تعاونی مصرف ارتش بوجود آورند که در آنها سوء استفاده نشود واداره آن طبق اصول صحیح‌وبابی نظری‌ودرستی انجام‌گیرد بسیاری از مشکلات مالی‌کارمندان‌حل خواهد شد ولی متاسفانه کار صحیح واصولی که بابی نظری ودرستی توام باشد مورد تقلید قرار نمیگیردوعملا نظائر شرکت تعاونی ارتش برای کارمندان بوجود نمیآید .

در حالیکه باتاسیس اینگونه شرکت های تعاون که بمعنای واقعی وصحیح کارمندان را استعانت و یاری‌میکند کمك مؤثری جهت بهبود زندگی‌تمام کارمندان بعمل خواهد آمد ودولت مجبور نیست از این بابت مبلغی بپردازد بدین معنی که تاسیس‌شرکت های مزبور تحمیلی بر بودجه سازمانهای دولتی نخواهد بود و در مقابل‌محاسن ومزایای بسیاری خواهد داشت . تنها شرط آن‌اینست‌که‌افراد لایق وشایسته وکاردان ودر عین‌حال درست وصحیح العمل در راس این شرکتها قرار گیرند .

تاسیس این شرکتهای تعاون سابقه دارد ولی متاسفانه‌چون افرادشایسته ولایقی در راس آنها نبوده‌اند نتوانسته‌اند مؤثر واقع شوند .

گفتگوی مردم

تقاضای زن بی سرپرست

بانو مریم بیات از سر ولایت نیشابور مینویسد : هفت ماه است شوهرم غلامعلی بیات‌امرا بادو دختر کوچك بدون سرپرست و خرجی گذاشته رفته است تا کنون بهر وسیله برای باز گشت او متوسل شده ام اثری از او نیافته ام تقاضا میکنم شخصیکه اورا بکاری گماشته بی سر و سامانی مارا باو گوشزد کند شاید بکاشانه خود برگردد

شماره فیش بانکی

سرپرست اداره تلفن تهران عطف بشرح مندرج در شماره ۱۰۴۴۰ در خصوص تاخیر نصب تلفن اشعار می دارند مقتضی است شماره فیش‌بانکی پرداخت ودیعه تلفن مورد علاقه بانو پروین تایبدی جهت رسیدگی بشرکت اعلام گردد .

روشنائی کوچه جدلی

اداره‌کل انتشارات وروابط عمومی شهرداری درمورد شکایت آقای‌مسعود خلیلی مندرج درشماره ۲۰۴۳۰اشعار میدارد. شرح‌لازم باداره امور شهر شمیرانات ارسال گردید تا نسبت بتامین روشنائی کوچه‌جدلی وهمچنین محصورکردن زمین موردنظر وسیله مالك برابر مقررات اقدام سریع‌معمول دارند .

سرپرست خط ۲۷

شرکت واحد اتوبوسرانی عطف بشرح مندرج درشماره ۱۰۴۲۶ در مورد ناراحتی مسافرین خط ۲۷اشعار میدارد :سرپرست خط۲۷ تعویض وبه سرپرست جدیددستور داده‌شد. نهایت کوشش رادر جلب رضایت وآسایش مسافرین بنماید .

سروصدای کارخانجات

شهرداری تهران‌عطف‌بشرح مندرج در شماره ۱۰۴۳۶ در مورد شکایت دوشیزه‌ش‌مهدوی‌در خصوص‌مزاحمت دود شرکتهای اسفالت پزی وهمچنین سر و صدای کارخانجات سنك بری خیابان ایزنهاور اشعار میدارد : شرح لازم به کمیسیون تبصره ۳۰ ارسال گردید تا در هر دو مورد رسیدگی و برای رفع مزاحمت سریعا اقدام نمایند .

گرمابه‌های خیابان ری

شهرداری تهران عطف بشرح مندرج درشماره ۱۰۴۱۹ راجع‌بگرمابه های خیابان ری اشعار میدارد .وسیله دونفراز مامورین اداره کل خواربار گرمابه‌های خیابان ری بازدید شده طبق‌معمول گرم‌بودو ازاین حیث‌ایرادی نداشته ولی‌از جهات دیگر نقائصی داشته‌اند که در باره آنها اقدام‌لازم بعمل آمد .

کارگر مصدوم

آقای ولی کیمجانی کارگر پلاستیك سازی نایلون مینویسد روز دهم‌اسفند دستچپم‌زیرماشین‌پلاستیك سازی ازبین رفته فعلا در بیمارستان سینا تحت معالجه میباشم تقاضادارم نسبت بوضع ناگوار عائله‌ام اقدام شایسته‌ای مبذول گردد .

سرعت درجاده تهران‌نو

عطف بشرح‌مندرج درشماره ۱۰۴۲۹ درخصوص سرعت اتوبوسها درجاده تهران نو شرکت واحد اتوبوسرانی اشعار میدارد. درمورد سرعت اتوبوس ها کنترل شدیدبعمل می‌آید ومتخلفین برابر آئین‌نامه انضباطی شرکت تنبیه میشوند .

وسائل حفاظتی عابرین

آقای جواد محمودی مینویسدپیرو اقدامات حفاظتی اداره رانندگی برای مصونیت جان ورفاه عابرین ازیکطرف بطرف دیگر خیابانهای کثیرالسیر وسائل موتوری خوب‌ولازم‌است‌بفواصل به‌نصب چراغهای سبزو قرمز اقدام نماید که‌این وسیله حفاظتی در شهر تهران تعمیم گردد .

از: محسن رازقی (معاون مرکزکارآموزی سازمان خدمات‌کشوری) :

دگرگون‌سازی‌ونوآوری‌خصلت‌جوانان‌است

از معاشرتهای عادی و سالم دختران وپسران نباید هراس‌داشت

کرسی آزاد

دگرگون سازی و نو آوری ، خصوصیت بارز و روشن نسل جوان است وهمین خصلت است‌که وحشت بزرگتران را فراهم میسازد و آنهارا به‌آینده جوانان بدبین و دلواپس میکند . اما باید دانست که کلید تکامل اجتماعی در همین طبیعت‌برتر سازی‌نهفته و پنهان است. جوان‌در راه ارضای نو خواهی خود از هیچ چیز نمی هراسد و در این راه سدها و موانع گوناگون را میروبد و سر انجام راهی به آینده‌ای بهتر و شکفته‌تر میگشاید وبدینسان ورقی نو بر تاریخ تمدن بشری‌میافزاید.

پاره‌ای فیلمها و کتب و داستانهای پر شور عشقی آتش هوی‌وهوس رادرنهاد جوانان شعله‌ور میسازد

جوانان ما بر پیکره خویش زخم هائی دارند . کمك بدرمان آنها ـ کمك به بهروزی و خوشبختی همه ملت ماست و در این راه کلیه سازمان های دولتی و ملی و پدران و مادران وظیفه سنگینی دارند . بر آنهاست که از خواسته های منطقی و صحیح نسل جوان فعالانه پشتیبانی کنند و آنها را در کسب حقوق انسانی و بهبود زندگی خویش‌یاری دهند و خلاصه چراغی باشند فراراه آنها

ذیلا بذکر پاره‌ای از مشکلات جوانان میپردازیم:

امور مالی ـ طالب جوانان مابرای تحصیل و مطالعه ـ کسب و کار ـ ازدواج و بهبود زندگی خود فاقد سرمایه لازمند . سازمانها و بانك های دولتی و ملی باید بکمك‌جوانان بشتابند و با شرایط ساده اعتبارات لازم را در اختیار آنها بگذارند و بدین ترتیب موانع مالی را از پیش پای آنها بردارند.

امور جنسی ـ الف ـ پاره‌ای از مجلات و کتب و فیلمها و چاپ و نمایش تصاویر و داستان های پر شور جنسی ـ آتش شهوی رادرنهاد جوانان‌شعله‌ور میسازندوبامحدودیت های ارضائی شدیدی که محیط اجتماعی ما بدان بامند است بناچار آنها را بعلت این محدودیتها سیه روز و زبون و بی اراده مبدل می ـ گردانند و یا بمیخانه ها ،روسپی خانه ها و ،هها مرکز فساد دیگر میکشانند و در منجلاب تیره‌روزی غوطه‌ور میسازند . عده کثیری از جوانان ما محرومیت های تحریك شده جسی خود را از طرق غیر طبیعی ارضاء میکنند و وقتی‌دستشان ز دنیا و مافیها کوتاه است ناگزیر عالم خود و تخیلات و رویا های ذهنی خویش پناه میبرند . در اینجا های علنی را میان آنها محدود کنیم بناچار در خفا بملاقات هم میشتابند

این امر بنحو دیگر ناراحتی های بیشتری ایجاد مینماید . خصوصا اینکه جوانان ما کم و بیش به آن حد از رشد اجتماعی رسیده‌اند که بفهمندنوشتهای کوتاه را نبایستی با نیشهای طولانی معاوضه کرد.

ج ـ باید بایجاد باشگاه های مشترك دختران و پسران همت گماشت و آنها را بفنون نقاشی ـ موسیقی ـ سخنرانی ـ نویسندگی ـ ماشین نویسی ـ منشیگری ـ ورزشی و دهها‌حرفه وفن دیگر آشناساخت. ایجاد این باشگاهها نه تنها بعادی و معمولی شدن روابط این دوجنس کمك مینماید بلکه به آنان امکان میدهد تا از طریق تسلط بر فن و حرفه‌ای خود را بخوبی نشان دهند و هیچگاه برای ابراز موجودیت خود مجبور نباشند از اداها و شکلك سازی های الویس پریسلی ها و بریژیت باردو ها تقلید کنند.

د ـ در دانشکده های ما پسران‌و دختران دانشجو دوش بدوش هم تحصیل میکنند و این همکاری تحصیلی هیچگاه زیانی ببار نیاورده است . بهتر است مسئولین وزارت فرهنك برای‌مختلط کردن‌دبیرستان ها مطالعاتی را آغاز نمایند .اینکار را میتوان بتدریج و آنهم از کلاس های بالا شروع نمود . و در هر دبیرستان یك یا چند مشاور کار آزموده روابط انسانی برای کمك بحل مشکلات روحی جوانان بکار گماشت . و باین ترتیب ناراحتی‌های احتمالی را نیز برطرف ساخت .

امور اجتماعی ـ الف ـ بهتر است بجوانان ما اجازه داده شود تا در باشگاه های مشترك خود در مسائل اجتماعی نیز طبق یك برنامه منظم ببحث و گفتگو بپردازند . عقاید و نظرات مختلف را برای آنها تشریح کنیم ودر طی سخنرانیهای خود آنها را با زندگی سایر ملل آشنا سازیم . بگذاریم آنچه راکه فکر میکنند آزادانه بزبان آرند .

وزارت کشورمسئولیت خطیری‌بعهده دارد ـ باید از انتشار عکسها و داستان های محرك جنسی جلوگیرد و مانع نمایش فیلم های تحریك‌آمیز گردد.

ب ـ پدران و مادران ، حصار های آهنین و قید و بند های گرانی در معاشرت کنترل شده پسران و دختران ایجاد میکنند و از تماس عادی و سالم آنها بسختی جلو یکدیگر می‌ـ ترسانند و سهراس‌و وحشت‌میاندازند و با این محدودیتها طرفین را برای هم بصورت موجوداتی مبهم واسرار آمیز در می آورند و بدینوسیله ندانسته سلامت روحی‌جوانان رامورد تهدید قرارمیدهند . کشف وشناخت جنس مخالف یا بهتر بگوئیم این موجود « اسرار آمیز » ساختگی هفته ها و ماهها و سالها وقت‌جوانان ما را تباه میکند . وقت جوانان ما سرمایه گرانبهائی برای ملت‌ماست و حیف است که اینچنین بیدریغ برای این امر ساده یعنی آشنائی با موجود « اسرار آمیز » بکار افتد. پدران و مادران نبایستی از تماس های سالم و کنترل شده پسران و دختران [illegible] زیرا هرقدر تماس

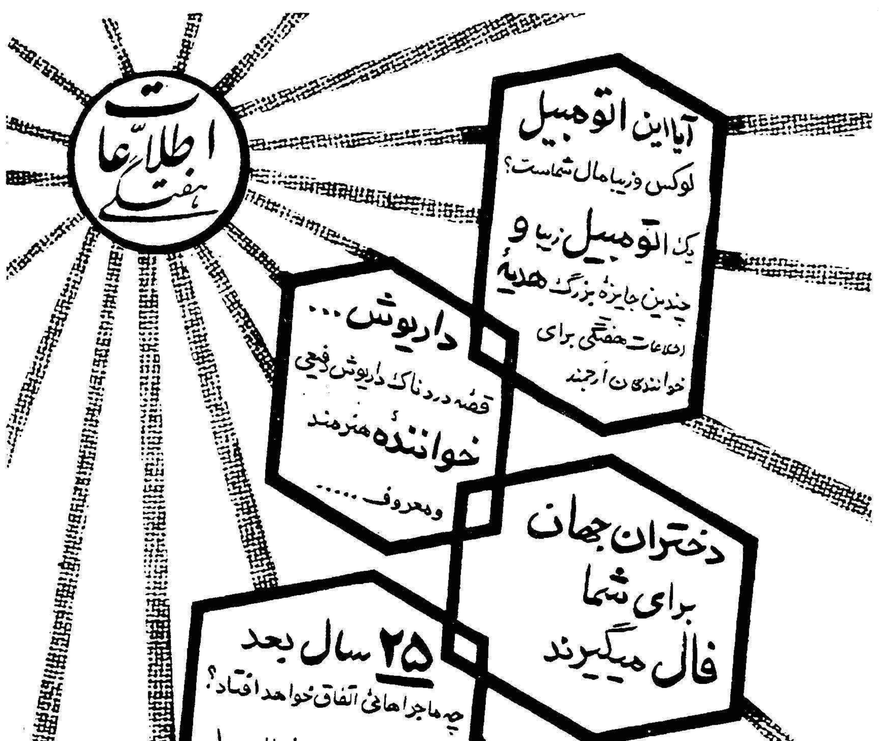

چهارشنبه سوری
در باشگاه کودکان
آتش‌بازی
توتوله‌های چراغدار
بالماسکه کودکان
انتخاب هنرمندسال
رقصهای محلی
برنامه باله
مسابقات جالب
خیمه‌شب بازی
برای تهیه بلیط و کسب اطلاعات بیشتر به باشگاه کودکان تلفن ۶۷۴۴۱مراجعه فرمائید ۱ـ۳

هندی‌زاده مرتاض
آینده شمارا پیشگوئی نموده وراه موفقیت و پیشرفت در زندگی را به شما نشان میدهد خیابان نادری مقابل دیوار سفارت انگلیس طبقه فوقانی عکاسی ایران آ ـ ۴۲۲۰۱ ۱ـ۳

کمتر از یکماه به
جشن بزرك اطلاعات جوانان
مانده‌است‌ـشرکت مسافربری تی.بی.تی واطلاعات جوانان شما را برای شرکت دراین جشن بزرك‌هنری دعوت میکنند .
مجله‌های خودرا نگهدارید

«تویز» مشهور
ودر عین حال
موردپسند
مردم دنیاست

TOVIS

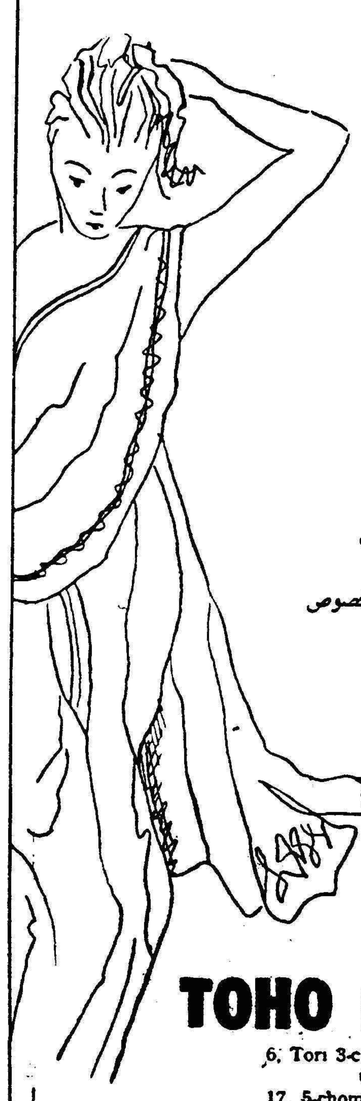

پارچه رایون بافته شده ـ
مواد خام رایون ونخ

نخ : تاب‌دار تیره ـ رنك خورده‌پیش‌از بافت وصاف روشن

نخ : بطرز رشته‌های بنه‌ای ـ بشمی‌ـ رشته‌ای ساده‌وتابیده‌پیچ‌پیچ شفاف

پارچه‌های : گاباردین، سرژ، لباس مخصوص رقص، پارچه پیراهنی

TOVIS LIONS
TOVIS
TOHO RAYON CO. LTD

TOHO RAYON CO., LTD.
6, Tori 3-chome, Nihonbashi, Chuo-ku, Tokyo, Japan
Cable Address: HORAY TOKYO
17, 5-chome, Fushimi-cho, Higashi-ku, Osaka, Japan
Cable Address: TOVISRAY OSAKA

آ ـ ۴۷۳۶۶

کیم در
استانهای فارس ـ
گیلان و شهرستان
قزوین نیز توزیع شد
KIM
(آگهی مورت)
کیم خوشمزه‌ترین دسر پاستوریزه
درچهارفصل سال
اکنون کیم دراستانهای خوزستان . فارس . گیلان و شهرستان قزوین در دسترس عموم قرار گرفته است
آ ـ ۴۷۴۴۴

اطلاعات اقتصادی

نمایشگاه میلان

روز ۲۳ فروردین ۱۳۴۰ نمایشگاه بین‌المللی بازرگانی میلان افتتاح میشود و تاروز هفتم اردیبهشت ادامه‌خواهد داشت. این اولین بارنیست که در شهر مزبور نمایشگاه بازرگانی دائر میگردد بلکه سالهاست که‌میلان درمواقع معینی چنین نمایشگاهی را دائر میکند ومیلیونها نفر خریداران و فروشندگان ـ صادرکنندگان و واردکنندگان ـ سازندگان ماشین آلات وسرمایه گذاران صنعتی و کشاورزی و غیره در خود نمایشگاه ویابازدید از آن شرکت میکنند. درسال آینده بازرگانان و صاحبان صنایع پنجاه و پنج کشور در این نمایشگاه کالاهای خودرا در غرفه‌هائی که عرض آنها جمعا ۴۸ میل خواهد بود عرضه خواهند کرد وبیش‌از یك میلیون نوع کالا از لوازم الکترونیکی و اتمی وماشین آلات صنعتی گرفته تا مواد خوراکی و مصالح ساختمانی در زمینی‌بمساحت چهار میلیون فوت مربع بمعرض تماشا گذارده خواهد شد.

شك نیست که چنین نمایشگاههائی در آشناکردن مردم کشورهای مختلف بکالاهای یکدیگر و توسعه تجارت بین‌المللی نقش مهمی را ایفا میکند. اگر این قبیل نمایشگاهها ترتیب داده‌نمیشد خریدار یك کالای صنعتی یاکشاورزی نمیتوانست کیفیت وخصوصیات وبهای کالای مورد نظر خودرا که کشورهای گوناگون سازنده یا تولید کننده‌ای هستند بسهولت دریابد و فروشنده نیز اشکالات دیگری در مورد پیداکردن خریدار داشت. این نوع نمایشگاهها حالت یك بازار بین‌المللی‌رادارد که‌در یك نقطه جهان وجود داشته باشد وخریدار و فروشنده احتیاجی به‌آن نخواهند داشت که برای کشف بازارها بکشورهای یکدیگر مکرر مسافرت کنند.

صادر کنندگان ایرانی از این فرصت مناسب میتوانند استفاده نموده وکالاهای خودرا در میلان بجهانیان و مخصوصا بخریداران بازار مشترك اروپا که متجاوز از ۱۶۵ میلیون جمعیت دارد. بشناسانند. علاوه بر این اشخاصیکه علاقه بسرمایه گذاری‌صنعتی دارند میتوانند ماشین آلات پنجاه و پنج کشور مختلف جهان را بازدید و بایکدیگر از نظر قیمت‌و کیفیت مقایسه نمایند.

وامابی مناسبت نیست چند کلمه‌ای راجع بشهر میلان بنویسیم. میلان بزرگترین شهر صنعتی ایتالیا بوده وباآنکه دراین شهر ۵ در صد جمعیت پنجاه میلیونی ایتالیا ساکن هستند۲۰در صد ازتولید ملی کشور را ایجاد مینمایندوچهل‌درصدصادرات‌صنعتی ایتالیا ازاین شهر سرچشمه میگیرد. یك نوع رقابت دوستانه بین رم که یك شهر تاریخی زیباو میلان که‌یك شهر صنعتی میباشد موجود است. میلانی ها میگویند که مابابد کار کنیم و زحمت کشیم تاجبران بیکاری آنهائیکه دررم قدم میزنند بشود.

میلان مرکز شرکت نفت «انی» است که‌در ایران از طریق شرکت فرعی خود«اجیپ» مشغول فعالیتهای نفتی است. شرکت «مونته کاتینی»که‌در رشته‌های پترو شیمی ومعدنی فعالیت میکندنیز مرکزی درآن شهر دارد. «پیرلی» سازنده لاستیك وکابل‌های الکتریکی کارخانجاتش دراین شهر است‌و شرکت «اینوچینتی» سازنده اتومبیل های آستین ایتالیا و موتور سیکلت لامبرتا وماشین‌آلات سنگین که‌اکنون مشغول ساختن ماشین آلات کارخانه ذوب‌آهن ونزوئلا میباشدنیز دراین شهر است. علاوه بر این کارخانه «اسنیاویسکوزا» سازنده ویسکوزومواد پلاستیکی وکارخانجات‌متعدد دیگری در اطراف میلان میباشد.

ولی آنچه بیش‌از همه‌مردم میلان را ممتاز میسازد اینستکه‌اهالی‌آن بی‌اندازه در بهبود و عمران شهر خویش میکوشند. راه آهن زیر زمینی میلان بافروش سهام بمردم دارد ساخته میشود وشاهراههای اطراف میلان نیز بهمین طریق ساخته شده‌است اما نباید فراموش کردکه در جنوب ایتالیا فعالیت‌های صنعتی و عمرانی‌باین‌پایه نیست.

دکتر مصطفی علم

دخانیات پیش‌بینی میکند که

محصول توتون‌کشور درسال آینده دو برابر میشود

برای افزایش درآمد دخانیات کارگاههای مؤسسه دخانیات سفارش خواهندگرفت

بابازرگانی شدن موسسه‌دخانیات در حدود پنج در صد مخارج موسسه کاهش پیدامیکند زیرا موسسه نمی توانست بامحدودیت اداری فعالیت وسیع بازرگانی وزراعی داشته‌باشد.

طرحی که موسسه دخانیات در سال جاری تصویب و بموقع اجرا گذارده موجب شده که محصول‌توتون کشور درسال آینده دوبرابر میزان فعلی پیش بینی بشود و باتوجه به آن دخانیات امیدواراست درسال‌آینده ۸۰۰ میلیون ریال توتون خریداری‌کند واین رقم دوبرابر خرید سال جاری است و طبیعی است که افزایش برداشت محصول وخریداضافی مخارج اضافی‌دربرداردولی‌بااداره کردن‌موسسه طبق اصول بازرگانی نه تنها مخارج اضافه نمیشودبلکه پنج درصد هم از حد معمولی کمتر خواهد شد.

درآمد کل موسسه دخانیات‌در سال آینده ۴۲۰۰ میلیون ریال‌برآوردشده که بطور عادی ۴۰ در صد آنرا‌هزینه تشکیل میدهد ولی دخانیات آنرابه ۳۵در صد تقلیل میدهد و بقیه درآمد که ۲۷۰۰ میلیون ریال است دراختیار خزانه دولت‌میگذارد.

معمولا رقم بهای جنس‌موجودی هم جزو درآمد بحساب می‌آید زیرا همه توتون خریداری شده در همان سال مصرف نمیشود وقسمتی برای سال آینده ذخیره میشود دخانیات درمقابل فشار وزارت دارائی برای تعادل‌بودجه تعهد کرده که بهای آن را جزو درآمد بگذارد منتهی معادل قیمت جنس باقی مانده که کمی بیش از ۱۵۰ میلیون ریال است از بانك ملی ایران وام بگیرد. موسسه دخانیات برای وصول چنین درآمدی که تعهد کرده است برنامه‌های وسیع بازرگانی طرح‌کرده که مهمترین آنها صادرات مواد خام وفراورده‌های دخانیات بخارج است این کار از سال جاری شروع شده بطوریکه اخیرا پس از ۱۲ سال‌بالاخره تنباکوهای ذخیره شده ومازاد بر مصرف داخلی رابه کشورهای عربی فروخت. اقدام دیگر بهره برداری تجاری از کارگاه‌های موسسه است. ازسال آینده برای کارگاه کارتن‌سازی وچاپخانه و تعمیرات لوازم یدکی و تراش سفارش خواهدپذیرفت و این سه‌دستگاه رامثل سه بنگاه تجاری اداره خواهد کرد تا از این راه هم درآمد جدیدی پیداکند.

ورود و خروج کشتیها

*کشتی «لیدن فلس» آلمانی روز ۱۷ اسفند ماه به بندر بوشهر وارد شد.

*کشتی«دلستر کوك» هلندی روز ۱۹ اسفند به بندر بوشهر وارد شد.

* کشتی «داریسا» انگلیسی روز ۲۰ اسفند به بندر بوشهر وارد و همان روز از آن بندر خارج گردید.

*کشتی تجارتی «دلستر کوك» هلندی روز ۲۰ اسفند از بندربوشهر خارج گردید.

واردات طلا

طی شش‌ماه بیش‌از ۶۲ میلیون تومان طلا و جواهرات دیگر وارد کشور شده

طبق آمار گمرکی در شش ماهه اول سال جاری جمعا ۷ر۶۲۱ میلیون ریال مروارید اصل ـ سنگها و فلزات گرانبها ـ اشیاءساخته شده از آنها و مسکوك وارد کشور شده است.

بموجب این آمار مروارید اصل نا سفته بیش از ۵۲۰ هزارریال مروارید سفته در حدود ۵ر۱ میلیون ریال مروارید تربیت شده بیش از ۵ر۲۰ میلیون ریال نقره خام بشکل های مختلف بیش از ۵ر۸میلیون ریال طلای خام و اشکال مختلف آن قریب ۸ر۴۸۰ میلیون ریال مصنوعات ساخته شده از طلا از قبیل زیور آلات جواهرآلات بیش از ۲ر۵ میلیون ریال پول طلا در حدود ۲ر۱۰۲ میلیون ریال وارد کشور شده است.

باکمك بانك رفاه کارگران

شرکتهای تعاونی مسکن کارگران خانه برای کارگران میسازند

بانك رفاه کارگران از ششم فروردین‌ماه آینده کار خودرا رسما آغاز میکند

بانك رفاه کارگران از ششم فروردین ماه رسما شروع بکارخواهد نمود وازسال آینده‌بتدریج برای کارگرانی که واجد شرائط لازم‌باشند خانه‌های مسکونی تهیه خواهد کرد.

امروز آقای کریم جلائی رئیس هیئت مدیره ومدیر عامل بانك رفاه کارگران درمورد این‌خانه‌هابخبرنگار ما اظهارداشت این بانك از چندی‌قبل مطالعاتی انجام داده تا با آغاز کار خود بتواند بتدریج احتیاجات کارگران راتامین نماید و درمورد تهیه مسکن برای کارگران از سال آینده با تشکیل شرکتهای تعاونی مسکن ـ کاگران تهران وشهرستانها را بتدریج صاحب خانه خواهد نمود.

خانه‌هائی که ساخته میشود ارزان قیمت بوده ووسائل کافی خواهد داشت ودرنقاط کارگر نشین تهران وشهرستانهای کارگری دیگر ساخته خواهد شد وباقساط طویل‌المدت وبا بهرهٔ نازل به کارگران واگذارخواهد شد.

مدیر عامل بانك رفاه کارگران سپس اظهار داشت این بانك با وسائل مختلف کارگران‌راتشویق‌خواهد نمود تاباتشکیل شرکتهای تعاونی مصرف ـ مسکن ـ بهداشت و اعتبار نیازمندیهای خودرا مرتفع‌نمایند. برای ایجاد اینگونه شرکتهااعتباراتی بنسبت حجم عملیات آنها از طرف بانك پرداخت خواهدشد

برای تشویق کارگران به پس‌انداز صندوقی بنام صندوق پس‌انداز کارگران درست شده که اولین‌حساب آن با اجازه ملوکانه بنام شاهنشاه گشایش یافته است.

این بانك که یك بانك دولتی‌می باشد وباسرمایه ۴۰۰ میلیون ریال از محل وجوهٔ بیمه پس‌اندازکارگران درسازمان بیمه‌های اجتماعی شروع بکارمینمایدبموسساتی که‌هدف آنها کمك بکارگران باشد باپرداخت اعتبار کمك‌خواهد نمود.

مقررات جدید بانکی

واردات غیر ضروری را تقلیل میدهد

امروز آقای لاله مدیر عامل بانك تهران پیرامون مقررات جدید بانکی واردات بخبرنگار ما گفت تصمیم شورای پول و اعتبار بانك مرکزی در مورد گشایش اعتبار اسنادی برای تقلیل واردات کالا های غیر ضروری لازم بود.

اجرای تصمیم شورای پول و اعتبار از هر حیث مقرون بصلاح اقتصاد کشور میباشد و با اجرای آن میتوان از خروج منابع‌زیادی ارز جلوگیری نمود. وهمچنین حجم واردات را تقلیل داد تقلیل واردات کالاهای غیر مصرفی موجب خواهد شد وضع موازنه ارزی کشور که فعلا بوضع‌ناراحت کننده‌ای بهم خورده تا حد زیادی بهبود یابد.

بهای‌انواع ارز و مسکوك طلا در بازار آزاد تهران

قیمت بریال

ارز		طلا	
دولار نقد	۸۳	یك پهلوی	۷۰۷
دولار حواله پستی	۸۰	نیم پهلوی	۳۶۰
پوند نقد	۲۴۰	ربع پهلوی	۱۸۴
پوند حواله پستی	۲۲۳	ژرژ قدیم	۷۸۰
مارك نقد	۲۱	ژرژ جدید	۵۸۰
مارك حواله پستی	۱۹ر۸۰	لیره عثمانی قدیم	۶۶۰
صدفرانك‌فرانسه‌نقد	۱۷۰	لیره عثمانی جدید	۵۲۰
صدفرانك‌فرانسه‌پستی	۱۶۶	پانزده مناتی	۱۵۵۰
هزارلیرایطالیا نقد	۱۳۰	ده مناتی	۱۰۰۰
هزار لیر ایتالیاپستی	۱۲۹	پنج مناتی	۴۰۰
فرانك سوئیس‌نقد	۱۹	بیست‌دولاری	۳۳۵۰
فرانك سوئیس‌پستی	۱۸ر۶۰	دولار مکزیکی	۴۰۰۰
لیره ترك‌اسکناس	۶ر۲۰	طلای شمش	۴۳۰
روپیه پاکستان نقد	۱۲ر۵۰	نقره قدیم	۱۰۷
روپیه هندوستان‌نقد	۱۳ر۲۵	نقره جدید	۲۳

توسعه مبادله نفت

بین شرق و غرب

پاریس ـ هرچه روابط بازرگانی بین اروپای غربی وروسیه بیشتر میشود، مقدار بیشتری از محصولات نفتی از شرق بسوی‌غرب سرازیر می‌گردد. در ۱۹۵۹، که آخرین آمار وارقام بازرگانیش منتشر شده، این مقدار به بیش‌از ۱۰ میلیون تن نفت و محصولات نفتی بالغ شده است. که در حدود ۶درصد نفت صادراتی جهان راتشکیل می‌دهد.

دلیل اساسی این امر آن است که ملل اروپای غربی می خواهند کالاهای بیشتری به شرق بفروشند وخیلی از آنان بسیار مشتاق این کارند، زیرا بهترین طرز پرداخت که شوروی حاضر به‌آن است، صدور نفت است. روسیه ارزهای مورد قبول بین‌المللی به مقدارکافی ندارد وعلاوه بر این کالاهائی گوناگون ندارد که در برابر کالا های غرب عرضه کند.

فهمیدن قیمت «واقعی» نفت چه‌در شرق وچه در غرب کار دشواری است، اما این درست‌است که قیمت نفت شوروی معمولاپائین تر، وگاهی خیلی پائین‌تر، ازقیمت بین‌المللی نفت است.

گروهی از متخصصین که‌بوسیله جامعه اقتصادی اروپا برای بررسی این مسئله گمارده شده‌اند گزارش دادند که قیمت نفت شوروی بطور متوسط ۳۵ تا ۳۰ درصد کمتر از

جهان اقتصادی

قیمت‌های جهانی نفت است.

این رقمی است که فرانسویان بسیار طالب دانستن آنند، زیرا می‌خواهند بدانند که آیا نفتی‌که درآینده از صحرای افریقااستخراج خواهندکرد می‌تواند در بازار با نفت‌شوروی رقابت کند یانه؟ ولی متخصصین هلندی خواهان رقمی‌در حدود ۱۰ـ۱۵ درصد هستند.

ایتالیا کمتر میخرد

ایتالیائی ها مصرف کننده عمده نفت روسیه‌اند. برآورده‌شده است که‌تنها خریدار یك سوم این نفت است.

دربرابر نفت، ایتالیائی هابروسیه لوله‌هائی فولادی می‌فروشند که‌بدرد لوله‌های نفت می‌خورد. شوروی ها مشغول ساختن شبکه عظیمی ازلوله های نفت هستند که در آینده نزدیك، شاید چندسال دیگر، نفت رابه کشورهای اروپای شرقی ومرز اروپای غربی خواهند رساند.

این یکی از کابوس هائی است که صاحبان صنایع نفت فرانسه باآن دست بگریبانند.

اما ایتالیائی ها ممکن است در آینده خرید نفت از شوروی را تقلیل دهند، این در صورتی‌است که از کمپانی مشترك نفت ایرانی ـ ایتالیائی مقادیر عمده‌ای بدست‌آید

اخیرا رابرت مارژولن، نایب‌رئیس کمیسیون جامعه اقتصادی اروپا، در برابر انجمن متخصصین نفت فرانسه سخنرانی کرد. او گفت که مسئله وارد کردن نفت ازشرق یکی از دلایلی است که ما را به تسریع در نتیجه‌گرفتن از استفاده مشترك از منابع انرژی اروپائی، برمی‌انگیزد. او گفت که عاقلانه خواهد بود که به‌کشورهای عضو بازار مشترك پیشنهاد شود که محدودیتی در وارد کردن نفت از شوروی قائل شوند وآنرا در حد فعلی نگاه‌دارند و فقط هنگامی‌این خرید را بیشتر کنند که مصرف ملی‌شان بیشتر شده باشد.

او پیشنهاد کرد که هریك از کشورهای عضو جامعه اقتصادی اروپا تصمیم گرفت از این‌قاعده‌ها تجاوز کند نخست باید بادیگر کشورهای عضو جامعه مشورت کند وبه‌اعتراضات آن‌ها گوش فرادهد.

کتاب

پنبه

زراعت و تجارت

تالیف مهندس مرعشی ـ مهندس واقفی از کتابفروشیهای ابن سینا ـ نیل ـ امیر کبیر تهیه فرمائید.

آگهی مناقصه خرید حبوبات

اداره تدارکات وزارت بهداری به نمایندگی سازمان تدارکات کل کشور ۲۶ قلم حبوبات وسایر اجناس عطاری وعلافی مورد نیاز سال ۱۳۴۰ بیمارستان های تابعه مرکز راازطریق مناقصه خریداری می نماید طالبین انجام معامله بایستی قبلا با مراجعه بدفتر این اداره واقع در خیابان امیریه کوی اعتضادیه ودریافت برگ مقادیر و شرایط مناقصه ۵ در صد مجموع بهای پیشنهادی خود را وجه نقد به عنوان سپرده به صندوق اداره کل امور مالی پرداخت و یا معادل همان مبلغ ضمانت نامه بانکی به پیوست پیشنهاد خودتا آخر وقت اداری روز دو شنبه ۱۴ر۱ر۴۰ به اداره کل دفتر وزارتی تسلیم و رسید دریافت نمایند پیشنهادات رسیده درساعت ۱۰ صبح روز سه شنبه ۱۵ر۱ر۱۳۴۰ با حضور اعضای کمیسیون در اداره نظارت وبازرسی کل امور مالی باز وقرائت خواهد شد وصول پیشنهاد مؤید اطلاع کامل پیشنهاد دهنده از مقادیر و مشخصات و شرایط مناقصه می‌باشد حضور پیشنهاد دهندگان درجلسه مناقصه آزاد و اداره تدارکات دررد یا قبول یك یا کلیه پیشنهادات واصله مختار خواهد بود.

۱ـ۲ آ ـ ۴۷۱۱۴ رئیس اداره تدارکات وزارت بهداری

مسافرت درایام نوروز

تا ۲۷٪ ارزانتر

بانرخ تفریحی ک.ال.ام

چه تعطیلات شما یکهفته باشد و چه یکماه برای بهره‌مند شدن از آن ـ دیدار دوستان دیرین ـ ایجاد تنوع در زندگی و بایکدنیا نشاط وسرور مراجعت نمودن چه راهی بهتر از پرواز به‌رم ـ فرانکفورت ـ لویس یا لندن (یابعضی نقاط دیگر اروپا) می‌توان یافت. اگر تا قبل‌از ۱۱ فروردین پرواز کنید ك.ال.ام در نرخ تفریحی (درجه جهانگردی ـ ۳۰ روزه بدون توقف) تا ۲۷ درصد حتما تخفیف داده و پذیرائی منحصر بفرد هلندی در اختیار شماست.

THE WORLD OVER KLM ROYAL DUTCH AIRLINES

به آژانس مسافرتی خود یابه: ك.ال.ام خیابان شاهرضا تلفن۶۷۷۰۱ـ۶۵۳۴۰ آبادان ـ تلفن ۱۴۷۸ مراجعه نمائید

ک.ال.ام خدمتگزار مسافرین

اطلاعیه کارخانجات سپنتا

کارخانجات سپنتا باکمال خوشبختی باطلاع

بانکها ـ شرکتهای تجارتی ـ موسسات دولتی وملی

که منتظر سری جدید محصولات سپنتا بودند میرساندکه **میزکارفلزی. صندلی‌های گردان. قفسه‌های پرونده ومدلهای جدید مصنوعات فلزی سپنتا** بپایان رسیده و در فروشگاه سپنتا برای بازدید مشتریان گرامی آماده است. برای خانمهای خانه‌داری نیزکه میخواهند در سال جدید آشپزخانه‌ها وسالنهای پذیرائی خودرا بسبك مدرن وزیبائی بیارایندقفسه‌های زیباوشیشه‌دار مخصوص آشپزخانه و ظرف شوئی‌های فلزی صندلی و میزهای جدیدکه طرح آن بسیار جالب ومدرن است تهیه ودر دسترس‌عموم گذاشته شده و ضمنا

پروفیلهای درزجوش کارخانجات سپنتا

که مدتی بود مرتبا از طرف آقایان مالکین مهندسین و سازندگان در و پنجره های آهنی سفارش داده میشد آماده گردیده است.

فروشگاه سپنتا خیابان شیراز بالای تخت جمشید تلفن ۴۵۰۷۲

آدرس کارخانه ـ خیابان قزوین نرسیده به سه راه آذرین جلو پمپ‌آب‌شهرداری تلفن ۵۰۵۷۱

آ ـ ۴۷۲۰۴ گردونه

بازرس بدون حقوق! تلفنهای داخلی ۶ شماره‌ای که بدون برق کار میکند

وبرد آن تایک کیلومتر است وصدای هر نقطه از اطاق را بخوبی کنترل میکند

نماینده انحصاری: شرکت سهامی رادیو شهاب ـ خیابان نادری

آ ـ ۴۷۴۹۸

فروش‌سالن آرایش

سالن آرایش بسیار مدرن در حال‌کار واقع در بهترین نقطه خیابان شاهرضا مجهز با کلیه لوازم مربوطه و مبلمان بسیار لوکس بعلت مسافرت فوری بخارج بفروش میرسد.

جهت تعیین وقت بازدید و مذاکره همه روزه غیر از ایام تعطیل بین ساعت ۴ تا ۷ بعد از ظهر بشماره ۶۹۹۲۵ تلفن فرمائید.

آگهی تاسیس شرکت خارجی

نظر بماده سه قانون ثبت شرکت ها مصوب یازدهم خرداد ماه ۱۳۱۰ و ماده ۲۰ آئین نامه همان قانون خلاصه مشخصات شرکت خارجی کایزرانجینیر زاندکانستر کتورز اینکورپوریتد.

که در تاریخ بیستم اسفند ماه ۳۹ بشماره ۳۱۴ در دفتر ثبت شرکت های خارجی این اداره به ثبت رسیده برای اطلاع عموم آگهی می شود.

۱ـ نام کامل شرکت. کایزرانجینیر زاندکانستر کتورزاینکورپوریتد

۲ـ نوع شرکت. سهامی

۳ـ مرکز اصلی شرکت و نشانی کامل آن. کایزر سنتراوکلند ۱۲ کالیفرنیا کشور های متحده امریکا

۴ـ تابعیت شرکت امریکائی

۵ـ مقدار سرمایه شرکت در تاریخ ثبت آن در ایران هفتاد و پنجهزار دلار آمریکائی

۶ـ تاریخ و محل ثبت شرکت. مطابق قوانین کشور اصلی سیزدهم ژانویه ۱۹۵۴

۷ـ نزد کدام مقام صلاحیتدار ثبت شده است. استاندار ایالت نوادا (کشور امریکا)

۸ـ شرکت در ایران بچه نوع کار تجاری یا مالی یا صنعتی اشتغال میورزد. اجرای قرار داد منعقده با سازمان ذوب آهن ایران

۹ـ نام و نشانی نماینده عمده ونمایندگان مستقل شرکت در ایران. آقای موسی صبی تبعه دولت ایران ساکن تهران خیابان تخت جمشید شماره ۲۰۲ که به تنهائی حق امضاء ودریافت ابلاغات مربوط به شرکت را دارا می باشد.

آ ـ ۴۲۴۶۷ رئیس‌اداره ثبت شرکتهاوعلائم تجارتی‌و اختراعات. مهدی‌نراقی

PLASTIC ENAMEL

زیبا و دلپذیر: رنگهای پلاستیک

LEVISLUX

لویس لوکس

B·O·A·C

ازوالدینی که مایلند درتعطیلات تابستانی اطفال عزیزخودرا باجت های «کومت» و «رولزرویس ۷۰۷» سریع و مطمئن بی.او.اِ.سی مستقیماً ازلندن بتهران بیاورند استدعامیشود هرچه زودتر برای تهیه جا اقدام فرمایند درصورت تاخیر تهیه جا مشگل خواهد بود

نمایندگی کل بی.او.اِ.سی ایرتوک شمارهٔ ۷۱ خیابان فردوسی تلفن ۶ ـ ۵ ـ ۶۳۹۶۴

نقشه نبرد را تغییر دادم

تصمیم گرفتم واحدهای ایتالیائی را از واحدهای آلمانی جدا کنم، و در مواضع آنان بدون اشکال وناراحتی پیشروی کرده و زمینه را برای وارد کردن ضربت اصلی فراهم نمایم

خاطرات مونتگمری

فاتح نبرد العلمین

ترجمه غلامحسین صالحیار

-۲۷-

این عملیات، پیشروی سپاه دهم را بطرف شمال تسهیل میکرد. قرار بود حتی‌المقدور سپاه سیزدهم متحمل تلفاتی نشود، و بخصوص لشکر هفتم زرهی آن، آماده برای وارد کردن ضربت نهائی باقی بماند. نکته قابل توجه اینست که نقشه من باتاکتیك عمومی جنك‌های صحرا، که در آن معمولا حمله اصلی در جهت جنوب یا مقابل دریا انجام میشد، و سپس متوجه سواحل دریا میگردید فرق داشت. بنظر من اگر حمله اصلی من در جهت جنوب صورت می‌گرفت پس از شکافتن مواضع خصم، فقط یك راه برای پیشروی باقی میماند و آن راه شمال بود.

استفاده از تاکتیك قبلی توسط دیگر فرماندهان، بخودی خود دلیل قانع کننده‌ای برای من بشمار میرفت، که از تقلید این تاکتیك پرهیز کنم.

من مصمم شدم که حمله خودرا نه از جناح چپ، و نه از جناح راست بلکه درست از وسط مواضع خصم آغاز کنم و در این صورت میتوانستم نیروهای خودرا به چپ، و یا راست، بهرجهتی که مفیدتر بود، هدایت نمایم.

این تصمیم در ستادکل استقبال نشد و مباحثاتی در گرفت تا مرا از اجرای آن منصرف کنند. ولی شخص «الکساندر» در این مباحثات شرکت نکرد، و بطور کلی نقشه مرا تایید نمود.

از طرف دیگر امر آموزش واحد ها را بدقت زیر نظر گرفتم و بتدریج که در اینکار پیش میرفتم، بر من روشن تر میشد که از لحاظ تعلیماتی ارتش هشتم وضع بدی دارد. غالب فرماندهان خود بخود در جریان جنگ ترفیع پیدا کرده، و چون افراد مناسب دیگری پیدا نشده بود، مقامات خویش راحفظ نموده بودند. بسیاری از این عده، ظرفیت پست هائی را که اشغال کرده بودند، نداشتند و معدودی از آنان از تعلیمات کافی برخوردار بودند وضع به ترتیبی بود که در اواسط سپتامبر بشدت مشکوك شده بودم آیا نیرو هائی که در اختیار دارم قادر خواهند بود آنچه را که در نظر دارم انجام دهند؟ درست است که نقشه من ساده بود، اما بسیار جاه طلبانه بنظر میرسید اگر هشیار نبودم، امکان داشت واحد های تحت فرماندهی من، مامور اجرای ماموریتی شوند، که به شکست بیانجامد. ارتش هشتم از بدو تاسیس تا آن زمان ۸۰ هزار تلفات داده بود، وفرصت بسیار کمی برای جبران این تلفات دراختیار داشت.

از اینرو درست در لحظاتی که امکان داشت این وضع منجر به عواقب ناگواری شود، تصمیم سریعی اتخاذ کردم، باین ترتیب که در تاریخ ۶ اکتبر، یعنی دو هفته قبل از آغاز تعرض کلی خویش نقشه را تغییر دادم.

نقشه اول من بر این اساس طرح شده بود که ابتدا واحد های زرهی «رمل» را خرد کنم، وسپس در فرصت مناسب، حساب نیرو های غیر زرهی ولشکرهای پیاده او را برسم این نقشه با طرز تفکر قابل قبول نظامی روز منطبق بود، تصمیم گرفتم این طرح را تغییر دهم، و بااین ترتیب مفهوم نبرد بکلی دگر گون میشد.

طرح جدید من، که صورت تعدیل‌شده طرح قبلی بود، باین ترتیب تنظیم شد که واحد های زرهی «رمل» را بوضعی درآوریم که عملا هرگونه فعالیتی از آنان سلب شود، وسپس طبق یك نقشه منظم وتدریجی لشکر های تعرضی پیاده اورا بکوبیم و متلاشی سازیم، بعدا انهدام واحد های زرهی را با یك سلسله عملیات «درهم شکن» آغاز کرده وبا حمله به جناحین این واحد ها و تعرض از پشت سر، ارتباط آنان را با منابع آذوقه و مهمات قطع نمائیم.

این عملیات بایستی از یك سلسله پایگاههای قابل اعتماد آغاز میشد و در حد توانائی نیرو های تحت فرماندهی من انجام میگرفت. بدیهی است که من تصور نمیکردم واحد های زرهی خصم دست روی دست گذارده وناظر ماجرا باشند، بلکه پیش بینی حمله متقابل آنها را مینمودم. این امر بسیار موجب رضایت خاطر من میشد، زیرا تنها راه انهدام قطعی واحد های زرهی رمل آن بود که به مواضع واحد های زرهی ما حمله برند «ناتمام»

خاطرات جنگ جهانی دوم

وینستن چرچیل

ترجمه: تورج فرازمند

با انتشار دوکتاب «پیروزی» و «پردهٔ آهنین» مجلدات «خاطرات چرچیل» بپایان رسیده واکنون دورهٔ کامل این کتاب نفیس درجعبه‌های بسیارظریف وزیبای سفارشی بفروش میرسد.

همچنین دورهٔ کامل «ژان کریستف» (در ٤ جلد) و «دن کیشوت» (در ۲ جلد) درجعبه‌های مخصوص، همین هفته به بازار می‌آید.

هریك از این سه دوره کتاب بهترین هدیهٔ عید برای دوستان صاحب ذوق و کتابدوست است.

مرکز فروش: انتشارات نیل ـ میدان مخبرالدوله ـ تلفن ۳۰٤۱۲۸

سپیدی دلیل پاکیزگی است

ماشین لباسشوئی ناسیونال

براحتی لباسها را تمیز میکند

کدبانوی زیرك باماشین لباسشوئی ناسیونال ازوقت خودصرفه‌جوئی میکنند

نماینده انحصاری: شرکت تجارتی کوفرد ـ لاله‌زار ـ پاساژ ایران ـ تلفن ۳٦۵۲۲

اجاق گاز ساخت آمریکا

Victoria GAS RANGES

ویکتوریا

آخرین مصنوع

نماینده انحصاری: شرکت تهرانشهر محدود، خیابان سعدی تلفن ۳۰۲۱۱۵ / ۳٤۳۵۳

صفحه شکسته.....!؟

آ ـ ٤۷٤۹۲ آگهی زهره

سلیدا

ساعت مشهور و مطمئن

SOLIDA

SUISSE

آ ـ ٤۷٤۹٤

اطلاعیه فیات

مسافرین محترم اروپا گردش در اروپا بدون داشتن یك اتومبیل زیبا و مطمئن لذتی ندارد فیات تنها اتومبیلی است که در تمام اروپا دارای شعبه و سرویس منظم می باشد برای تحویل اتومبیل فیات دلخواه خود در هر نقطه اروپا که خواسته باشید به نمایندگی فیات خیابان سعدی دروازه دولت ساختمان فیات مراجعه فرمائید. آ ـ ٤۷۳٦٤

مقاطعه کاران محترم

شرکت تجارتی ایران واشکودا وارد کننده انواع واقسام ماشین‌آلات ساختمانی و راه سازی انواع غلطکهای ۷ـ۹ـ۱۰ـ۱۲ـ۱۵و ۱۸ تن کمپرسور بقدرتهای مختلف از ۲۰ الی ۱٤۰ اسب بیلهای مکانیك ½ ویك متر مکعبی بتونیرهای ۱۲۵ الی ۵۰۰ لیتر سنك‌شکن بظرفیتهای مختلف انواع چکشهای بادی و ویبراتورهای موتوری و برقی ترانسپورترهای نواری موتوری و الکتروموتوری موجود درتهران

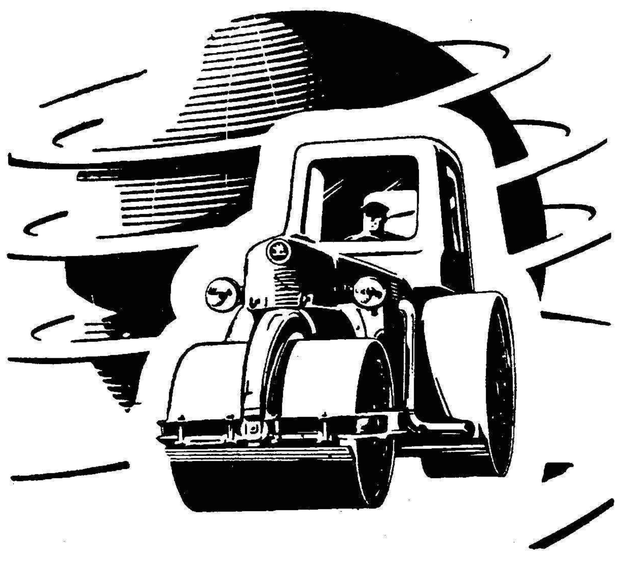

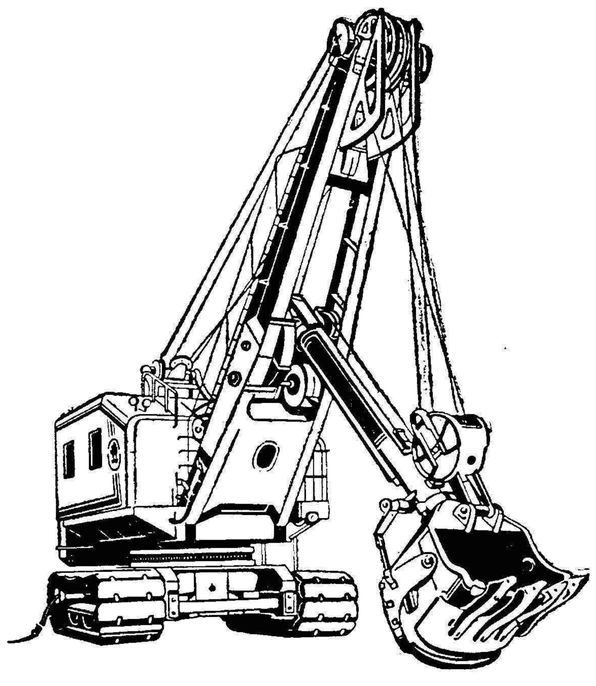

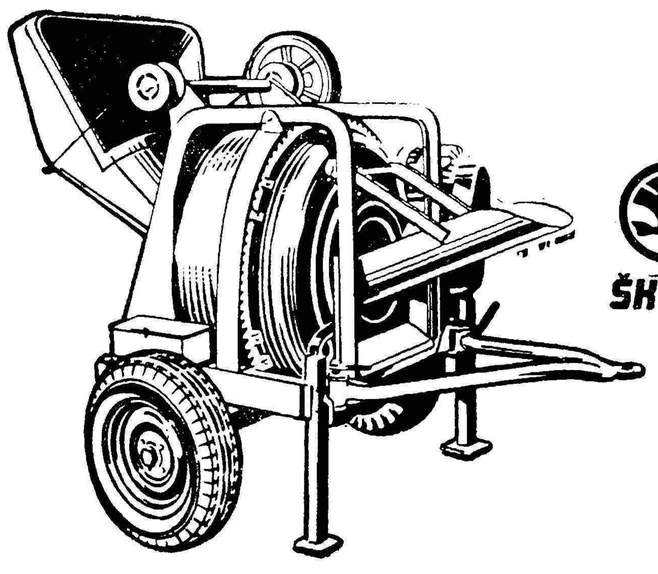

ŠKODA

شرکت تجارتی ایران واشکودا ـ تهران چهارراه یوسف آباد شماره ۲۰۳ ـ تلفن: ٤۹۸۱٤ـ٤۲۰۵۹ ـ تلگرافی: اشکودا ورکس

آ ـ ٤۷٤٦۸

اطلاعات هوائی

با

۱

۲

قیمت

برای دانشجویان ایرانی مقیم کشورهای خارج

برای کسب اطلاعات و ترتیب اشتراک بدفتر روزنامه مؤسسه اطلاعات رجوع فرمائید.

اعلام خطر بخانمهائیکه سیگار میکشند...

فرزندان این خانم‌ها ضعیفتر ورنجورتر ازبچه‌های طبیعی بدنیا می‌آیند

یك موسسه سیگار سازی آمریکائی دریك‌اعلان نوشته‌بود «خانم هااگر میخواهیدزیبائی اندامتان را حفظ کنید بجای خوردن شکلات سیگار لاکی بکشید».

شاید سیگار از چاق شدن جلوگیری کند چون اشتها را از میان میبرد. اما باین مطالب هم توجه کنید.

تعداد خانم هائی که‌سیگار میکشند تقریبا نصف مردان سیگاری است. ولی این نسبت مرتبا بسمت تساوی پیش‌میرود.

سرطان ریه در بین خانم ها بسیار کمتر از مردانست درسال ۱۹۵۷ در فرانسه ۵۲۱۸ مردو ۱۳۱۴ زن در اثر ابتلاء باین بیماری درگذشته‌اند. این آمار دلیل بارزی برتاثیر سیگار در ایجادسرطان میباشد.

چند ماه پیش در بیرمنگام نوزادان را توزین کرده و نتیجه را در جدولی گرد آوردند در این جدول دوستون وجود داشت که در یکی وزن نوزادانی‌نوشته شده بود که مادرانشان سیگار میکشند ودر دیگری وزن‌آنهائی که مادرانشان سیگارنمیکشند نتیجه‌نشان میداد که بطورمتوسط وزن نوزادان دسته اول صدو هفتاد گرم کمتر از نوزادان دسته دوم میباشد.

علت این امر را دکتر(شارل لو) که این جدول را تهیه‌نموده چنین میداند که نیکوتین سبب تنگی عروق میشود و در نتیجه ارتباط خونی بین بدن مادر و جنین دچار اشکال میشود و همین امر رشد جنین را مختل میسازد.

خانم عزیز، هیچوقت به‌بد شانسی خود افسوس نخورید و از دیدن پسر همسایه که با هوش تر از فرزند شما است ناراحت نشوید. زیرا در حقیقت میان هوش کودکان اختلاف عمده‌ای وجود ندارد، بلکه اختلاف از مادران و قدرت آنان در رشد دادن وشخصیت وهوش وذکاوت کودکان میباشد.

تجربه‌ای که من پس ازتربیت هفت فرزندم بدست آوردم بمن ثابت کرد که بحث و گفتگو با کودك بهترین وسیله برای‌رشد شخصیت کودك میشود.

بهمین جهت بشما نصیحت‌می کنم که همیشه محیطی از بحث و گفتگو بین خود و کودکان خود فراهم سازید ولی هیچوقت نظر وعقیده خود را بر آنها تحمیل نکنید.

بحث و گفتگو با کودك نه فقط این فایده را درتوسعه اطلاعات کودك دارد، بلکه بهترین وسیله برای تربیت شخصیت کودك و تقویت‌اعتماد بنفس در او میباشد.

گفتگو با کودك و توجه اطرافیان باین گفتگوها به‌کودك اعتبار و اهمیت میدهد زیرا مطمئن خواهد شد که همیشه اشخاصی وجود دارند که به مکنونات قلبی و احساسات او گوش دهند و مشکلاتش راحل نمایند.

چندی پیش آماری خواندم که‌ازطرف سندیکای‌روانشناسان آمریکائی انتشار یافته بود. دراین‌آمار خاطرنشان گردیده بود اغلب کسانیکه برای‌معالجه ناراحتی های روحی به مطب روانشناسان مراجعه میکنند، کسانی هستند که در سنین خرد سالی به آنان توجهی نشده و وروی احساسات و علاقه آنها نسبت به‌گفتگو وبحث سرپوشی گذاشته بودند.

خانواده

این بحث و گفتگوها این فرصت را بکودکان میدهد که اطلاعات تازه‌ای کسب نمایند. اطلاعات کودك اززندگی بسیار ساده است و بهمین جهت‌همیشه متوسل به بحث ومناقشه میشود تا اطلاعات تازه‌ای از آنچه براو مجهول مانده بدست آورد.

چنانچه شما برای مراعات و حفظ نزاکت و ادب جلوی مهمانان از پاسخ دادن‌بسئوالات او خودداری کنید، روی علاقه و بحث را در کودك سرپوش می گذارید.

درسی از هزار درس زندگی

هیچ‌چیز دردنیا لذتبخش‌تر از داشتن دوست نیست و واقعا خیلی مشکل است که انسان عده‌ای دوست داشته باشدو محبوب آنها نیز باشد.

یك‌دوست خوب گنج گرانبهائی است که‌در زندگی کمتر پیدا میشود. بقول یك ضرب‌المثل معروف همانقدر که دوست پیدا کردن ساده است نگاهداشتن او مشکل می‌باشد. زیرا کوچکترین اهمال وسستی‌وعدم رعایت نکات دوستی باعث‌می‌شود که دوست های چندین ساله از دست بروند.

هرخانم یا آقا موظف‌است نکاتی رادر دوستی رعایت کند تابدینوسیله علاوه‌بر آنکه موجب رنجش دوستانش نگردد، بلکه حسن تفاهم بیشتری‌بین خود ودوستانش ایجاد نماید.

رعایت این‌نکات اغلب‌در معاشرت های خصوصی و مجالس مهمانی یا تلفن کردن وحتی برخوردهای کوتاه ضروری است و چنانچه کسی خود را ملزم به‌اجرای مقررات دوستی بکند با پیدا کردن معاشرین خوب بسیاری از غمها و ناراحتیهای زندگیش نقصان می‌یابد ودرواقع رعایت آداب‌معاشرت کلید سعادت و خوشبختی است.

وقت شناسی

اغلب‌تصور می‌کنند که‌اگردوستان خودرا در میعادگاه منتظر بگذارندو قدری‌دیرتر ازموعدمقرر بیایند بشخصیت خود افزوده‌اند. مثلا فلان‌خانم یا آقا اگر قرارباشد ساعت ۸شب درمجلس مهمانی حضور یابد، باآنکه کار گرفتاری ندارد یکربع یابیست دقیقه تاخیر میکند تا منتظرین پیش خود اینطور خیال کنند فلانی دراثر کثرت مشغله دیر کرده‌است وباین وسیله شخصیت‌او نزد دیگران پرارزش‌جلوه کند.

این‌عدم توجه بوقت شناسی صرفنظر ازاینکه موجب امتیاز وبرتری نیست بلکه دروهله اول موجبات بی‌قیدی‌و بی‌بندو باری ووظیفه نشناسی آن آقا یا خانم را فراهم میسازد ودر مرحله دوم تنفر دیگران رابر میانگیزد از این‌جهت که‌خیال می‌کنند آن آدم وقت‌نشناس بآنهاتوجه‌نکرده‌وشخصیت آنها رازیرپا گذاشته‌ودیر آمده‌است.

این دوموضوع‌باعث میشود که انسان از چشم دوستانش بیافتد ودر نظر آنها بی‌ارزش جلوه کند.

مسلما دوستان کسانیکه بوقت‌شناسی توجه نمیکنند خیلی معدود ونادر هستند واگر کسانی هم اجبارا با آنها سازش داشته باشند ظاهرا وبا عدم علاقه است وباطنا آنهارادوستان قابل اعتمادی نمیدانند، چه درواقع نکسانیکه برای گفته خود و قراری‌که میگذارند اهمیتی قائل نباشند و شخصیت ووقت دیگران را در نظر نگیرند نمیشود اطمینان کرد و آنها را دوستان قابل اعتمادی‌دانست.

هرخانم و آقا ازنظر رعایت آداب معاشرت موظف است. در سر ساعت معین بقول وقراری که‌گذاشته عمل کندوباین وسیله‌هم خود راآدم مطمئن ووظیفه شناسی معرفی نماید و هم‌برای دیگران شخصیت وارزش‌قائل شود تا متقابلا مورد این احترام شخصیت واقع شود.

برای بهار امسال

امروز ژان‌سیمون مشهورترین آرایشگر پاریس طرزهای‌جدید آرایش موی بهاره خود رامعرفی کرد دراین عکس دونمونه زیبا ازمدل هائی که ژان سیمون برای گیسوان خانمها انتخاب کرده‌است دیده میشود.
خبرگزاری فرانسه

نایب رئیس اتحادیه بین‌المللی زنان

طبق خبری که از اتحادیه بین‌المللی زنان حقوقدان بشورایعالی جمعیتهای زنان ایران رسیده است بانو دکتر مهرانگیز منوچهریان از طرف ریاست اتحادیه بنیابت ریاست اتحادیه بین‌المللی زنان حقوقدان انتخاب شده است.

این اتحادیه یکی از مؤسسات بین‌المللی است که در راه تساوی و بهبود و حل مشکلات حقوقی زن و مرد و حمایت کودك در کشورهای مختلف جهان میکوشد و میخواهد اذهان رابرای پیدایش وضع حقوقی مشابه و نزدیك بهم در همه کشورها آماده کند.

این اتحادیه درسازمان ملل نیز نماینده دارد و اعضای هیئت رئیسه آن از بین زنان کشورهای مختلف جهان که بفضل و دانش و فعالیت اجتماعی معروفند انتخاب میشوند.

ما این موفقیت را به ایشان تبریك میگوئیم وامیدواریم باسابقه‌ای که خانم دکتر منوچهریان در خدمات اجتماعی و فعالیت در راه تساوی حقوق زن و مرد دارند در راه خدمت به اجتماع ایران توفیق یابند

انتخاب خانم دکتر منوچهریان باین سمت بمنزلهٔ موفقیتی برای زنان ایران بشمار رفته وامیدواریم باسوابقی که ایشان در خدمات‌اجتماعی دارد در انجام وظایف خود توفیق یابد.

شهر برلن

بقیه از صفحه ٦

این بنا که درست در مرز آلمان‌شرقی و غربی واقع‌شده است جائی است که باید مقر پارلمان آلمان باشد.

آنها دارند دور شهر برلین رایارك می سازند، اگر آلمان شرقی چنین پارکی نمی سازد برای آنست که‌تعداد اتومبیل در برلین شرقی بسیار کم است.

مجلس مقننه برلین غربی همیشه یك مقدار جای خالی باقی می گذارد در این جا های خالی، بنظر آنان‌روزی نمایندگان‌برلین شرقی خواهندنشست از میان این امیدواریها عابرازدروازه براندنبورك می گذرد و به برلین‌شرقی می رسد. ولی هر دو این ها منتظر بهارند، تا در بهار چه پیش آید

(نیویورك هرالدتریبون)

محصولات

ساخته‌شده از

پنبه نسوز وسیمان

مخلوطی بسیاری دارند

برای اطلاعات بیشتر به:

شرکت سهامی ایرانیت

خیابان شاهرضا شماره ۵۴۰

مراجعه فرمائید

سکوپ

قسمت بازرگانی خارجی ورشو، لهستان

سردخانه برای نگهداری انواع مواد غذائی وهمچنین کارخانه‌های یخ مصنوعی سازی بظرفیت ۵ تا ۱۰۰ تن در ۲۴ ساعت راطرح وتحویل مینمائیم

بادستگاههای فوق امور زیر رانیز انجام میدهیم

* تهیه کلیهٔ اطلاعات فنی وطرحهای لازم
* تهیه کلیه لوازم فنی وابزار مورد لزوم
* نظارت برطرز ساختمان بنای کارخانه

برای کسب اطلاعات بیشتر به:

وابسته بازرگانی لهستان - خیابان بهار کوچه سمنان مراجعه فرمائید

CEKOP Warszawa, 49 Mokotowska
B. P. 112. POLOGNE

آ-۴۷۳۴۲

ARIANA AFGHAN AIRLINES

کابل - فرانکفورت

باهواپیمای دث. ۶ب

DC-6B

ازراه قندهار. تهران. دمشق. بیروت. آنکارا. پراگ

این بنگاه خط هوائی است که بافغانستان رفت‌وآمد نموده وتسهیلات زیر‌ین‌را فراهم میکند
هواپیمای مجهز بدستگاه رادارکه پرفراز چو پرواز میکند
با سرویس درجه یك وسرویس جهانگردی
پرواز یکسره بدون تعویض هواپیما

فرانکفورت - کابل - فرانکفورت

کوتاهترین مدت مسافرت بین اروپا وافغانستان

نماینده کل
شرکت هواپیمائی آریانا
فرودگاه مهرآباد - تهران
نشانی تلگرافی - آف گرگو

دآریانا افغان هوائی شرکت

هواپیماهای آریانا بادهای وسیع وبزرگ برای حمل بار

آ-۴۷۴۱۲

طالعه و پروژه صحیح‌اولین شرط موفقیت درهر کاری‌است

کارشناسان مجرب و کارآزموده

شرکت‌سهامی ساختمانی سهندشت

برای دادن پروژه‌های صحیح جهت انجام تسطیح اراضی - نهرکنی جدول‌بندی خاك‌برداری و تقسیم اراضی همیشه آماده‌اند.

شرکت سهندشت - خیابان شاهرضا مقابل ویلا تلفنهای ٦٤٣٣٢ و ٦٦٤٨٣

آ- ٤٧٤٤٢ آگهی‌مودت

عبور از پنج قاره

صدها هزار دلار درآمد یك مسابقه مشت‌زنی

نبرد سهمگینی در شرف وقوع

پاترسون

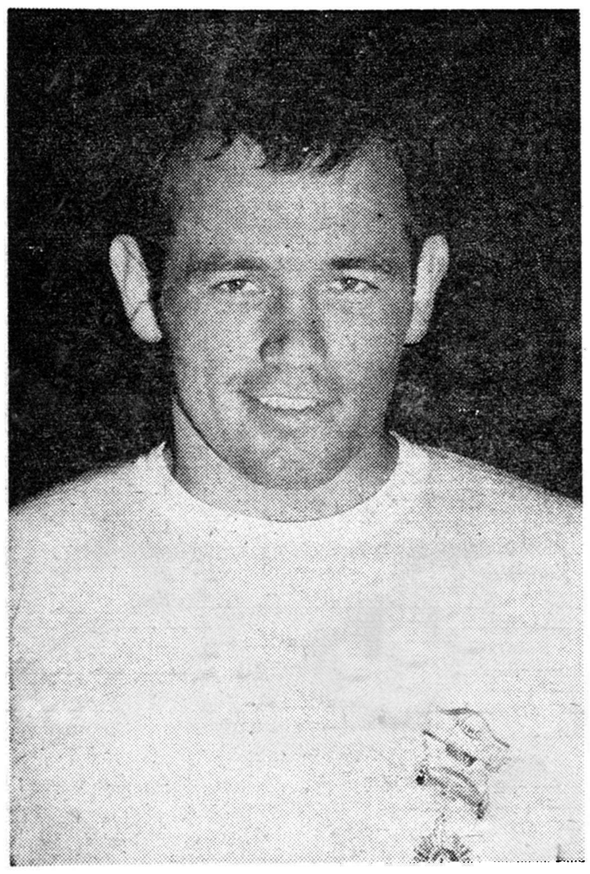

یوهانسون

فلوید پاترسون تمرین های‌مقدماتی خود را برای دفاع‌از عنوان قهرمانی سنگین وزن بوکس‌جهان تمام کرد. این مسابقه امشب انجام می‌شود. اینگماریوهانسون ، قهرمان‌سابق ، استراحت پنجروز خودرا آغاز کرده و گفته است : « این استراحت‌سبب خواهد شد که عضلات و استخوان‌هایم قوت بگیرند » این دفعه هنوز علاقمندان بسوی بلیط های گران قیمت هجوم نیاورده اند و بنظر می‌رسد که ۱۷ هزارجای « کانونشن هال » که مسابقات در آنجا انجام می‌گیرد پر نشود . عده‌ای میگویند که اگر جمعیت بیش‌از ۱۲ هزار نفر شود تعجب خواهند کرد ولی‌اگر همین ۱۲ هزار نفر به مسابقه بروند در حدود پانصد هزار دلار بلیط به فروش خواهد رفت . بلیط بسیاری از جاهای ارزان قیمت ۲۰ دلاری هنوز گیر می‌آید ، آن‌بولن مدیر مسابقات این مطلب را که تخفیفی در قیمت بلیط هاداده‌میشود ،تکذیب کرد . اگر همه بلیطها فروش برود ۸۵۰ هزار دلار فروش کل خواهد شد ۵۰ در صد درآمد مسابقات به جیب اداره کنندگان خواهدرفت ولی ۱۵ درصد درآمد که از تلویزیون ها ، فیلم ها و رادیوها دریافت می‌شود بیش از این مبلغ خواهد بود . این مسابقه از ۲۰۷ ایستگاه تلویزیون آمریکا و کانادا پخش خواهد شد و رویهم رفته در حدود نهصد هزار نفر آن راتماشا خواهند کرد .

یوهانسون ، که از کل‌درآمدش ۵۹۸۱۸۱ دلار باید مالیات بدولت بپردازد . این مطلب را که تمرین های سخت او هنوزادامه‌داردتکذیب کرد . او گفت برنامه اش همان بوده‌است که در دو مسابقه قبلی‌بوده است و اعلام کرد که برای آماده شدن در مسابقه به پنج‌روزاستراحت نیازمندم زیرااگرآدم هر روزتمرین وکار کند قوایش تحلیل می‌رود و مدتی طول می‌کشد تا به حریف برسد . او در حالیکه بازوی‌راستش را نشان می‌داد گفت : اینکار هارا می‌کنم تا زور بازویم بیشتر شود قهرمان سوئدی تایید کردکه درماه ژوئن گذشته‌برای فرار از هوك‌چپ پاترسون دچار ناراحتی شده‌است و پای چشمش فرو رفته است .

باوجود اینها ، مربیان وی او را برای این بار آماده کرده‌اند .

مدیر مسابقات پاترسون ، کوس داماتو ، اصرار می‌ورزد که هنوزبه ضربه چپ او بدرستی‌ارزش گذاشته نمی‌شود . پاترسون به خبرنگاران گفته است که روزمسابقه‌اوبهرحال بین ۱۹۰ تا ۱۹۵ پوند وزن خواهد داشت . یوهانسون هنگامیکه‌شروع به تمرین کرد وزنش ۲۰۳ پوند بود و در پایان تمرین وزنش به ۲۰۱ پوند رسید . در آخرین مسابقه یوهانسون ۱۹٤ و پاترسون ۱۹۰ پوند وزن داشتند .

پاترسون درباره‌یوهانسون گفت: او محققا مشت زن خوبی است . و من با در نظر گرفتن این قضیه به میدان برد خواهم رفت . من‌حاضرم ۱۵ روند نبرد کنم ولی گمان‌نمیکنم اینقدرها طول بکشد .

درباره‌ٔ مسابقه پیش بینی های فراوانی‌شده‌است .عده‌ای که پیش‌بینی هایشان در دفعات قبلی غلط درآمد .

این بار از اظهار نظر خودداری می‌کنند . ولی آنچه که مسلما در باره مسابقه روز دوشنبه می‌توان گفت این است که هردو مشت زن بر ثروت خود خواهند افزود . هریك‌بین ۷۵ هزار تا یك‌میلیون دلار بدست خواهند آورد . ازدرآمد تلویزیون ، فیلم و رادیوهائی که مسابقه پخش می‌کند در حدود صد هزار دلار بدست خواهد آمد .

یونایتدپرس

قهرمانان بازنشسته

روز سیزدهمین مارس دوشنبه (امروز) برای سومین بار مسابقه پر هیجانی بین دو مشت زن معروف جهان فلوئید پاترسون از امریکا و یوهانسون از سوئد در میامی (امریکا)برپامیگرددرمسابقه قبلی پاترسون بریوهانسون غلبه کرده بود و بنظر میرسد این بار قهرمان سوئدی عزم راسخ دارد که عنوان قهرمان سنگین‌وزن در رشته بکس را بدست آورد.

در این عکس ماکس شملینك (چپ) وجوئه لی قهرمانان بازنشسته که علاقمند هستند در مسابقه پاترسون و یوهانسون حضور داشته باشند دیده میشوند.

خبرگزاری فرانسه

معالجه سرطان مغز

دوموسسه علمی معروف جهانی طریقه تازه‌ای برای معالجه سرطان مغز کشف کردند .

مقامات موسسه تکنو لوژی ماساچوست (ام آی‌تی) و بیمارستان‌امراض عمومی ماساچوست اعلام کردندکه‌در عمل جراحی به پیشرفتهای زیادی رسیده‌اند بدین ترتیب که بایك‌راکتور هسته‌ای بزرك مستقیما بمغز بیمار پرتو افکنی میکنند تا این راکتور هسته‌ای مانند راکتور اتمی انرژی خودرا بتدریج ازدست میدهد .

دکتر ویلیام اچ .سویت ،جراح اعصاب دربیمارستان امراض عمومی ماساچوست گفت موسسه تکنولوژی ماساچوست دستگاه علمی نیرومندی ساخته است که در معالجه سرطان مغزبی‌نظیراست .

طریقه معالجه باین نحو است‌که مستقیما باراکتور ذرات رادیواکتیو را بداخل مغز بیمار پراکنده میسازند وباینترتیب ازماه نوامبر گذشته تا کنون ، هشت تن بیمارمبتلا به آماس مغزی فوق العاده خطرناك معالجه گردیده‌اند .

آسوشیتدپرس

یك ثلث پوست بدن مرد نیکوکار جان مجروحی را نجات داد

یك آگهی در اینمورد درجراید منتشر شد و فردای آنروز یك ویلونیست تئاتربنام‌رایموندوترانوی که شصت و یکسال دارد آمادگی خود را برای اعطای پوستش اعلام داشت . وی قبلا بخاطر فداکاری برای نجات یك مریض پاریسی و بخشیدن چشمهایش (بعد از مرك) ببانك چشم بدریافت مدال طلا نائل آمده بود.

چند روز بعد این دونفر برای اولین بار یکدیگر را ملاقات کردند ریشز درحالیکه‌بشدت بهیجان‌آمده اشك در چشمهایش حلقه زده‌بود ناجی خود را در آغوش کشید و گفت :

ـ تشکر میکنم شما زندگی مرا نجات داده‌اید ... جواب داد :

ـ مهم نبود. دیگر در این باره صحبت نکنیم . من همیشه در اختیار شما خواهم بود . فرانس سوار

جراحی بی سابقه

چند هفته پیش یك کارگرجوش کار در داخل انباری که فکرمیکرد خالیست مشغول بکار بودکه‌ناگاه بعلتی نامعلوم در آنجا آتش‌سوزی روی داد وکارگر بیچاره که‌همچون مشعلی میسوخت به بیمارستان‌شهر لیل منتقل شد .وی چهل ساله و پدر هفت کودك میباشد و نوئیل‌ریشز نام دارد .

اطباء نظر دادند که ۳۸ در صد سطح بدن وی سوخته و امید نجاتش تنها ۳۵درصدمیباشدو برای نجات او باید فورا چهارصدسانتی متر مربع پوست سالم تهیه شود

کلاس تعلیمات فضائی

میمون فضاپیمای امریکا به‌سه‌نفر ازکسانی‌که‌برای مسافرت فضائی انتخاب شده‌اند تعلیم میدهد .

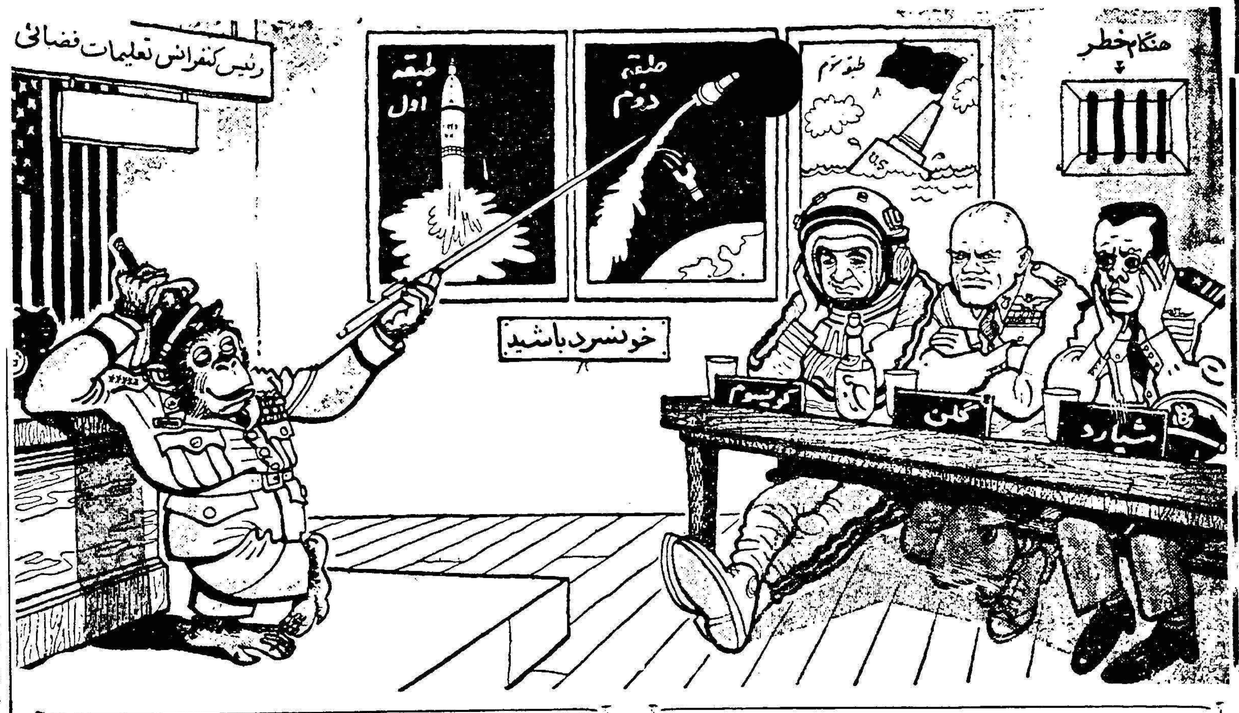

ادبیات عامیانه

دهقانی دربدبختی

بخانه دهقانی
شبی در فصل پائیز دزد آمد
خود را به‌انبار زد وبا فراغ‌بال
ازکف آن گرفته تادیواروسقف همه
رازیروروکرد .
وبانهایت بی انصافی هرچه‌توانست
دزدید .
راستش را هم بخواهی دزد را با انصاف چه کار!
بطوریکه دهقان بیچاره با تمول‌به‌بستر خواب رفت ووقتیکه برخاست چنان لختش کرده بودندکه مجبوربود بادست تکدی دوره بیفتد .
خداوند نصیب هیچکس نکند که باین‌شومی سراز خواب بردارد !
دهقان انگشت تاسف میگزید و به بدبختی‌اش مینالید
خویشان ودوستان را دور خود جمع کرد
همه‌همسایگان وبرادر خوانده هارافراخواند وگفت :
«آیا ممکن‌نیست‌به من کمکی کرد»؟ در اینجا هر کس بادهقان به بحث پرداخت
وصلاحدید عاقلانه‌خودراعرضه‌داشت. یکی ازبرادرخوانده‌هابنام‌کاربیج گفت «ایوای نوردیده تونمی‌بایستی همه‌جا وانمودکنی که‌تا این حدمتمول‌هستی».
دوست دیگر بنام کلمیچ گفت : «در آینده‌ای دوست عزیز من کوشش کن که انبار را خیلی نزدیکتر به کلبه‌قرار دهی».
ـ«ای برادران هیچ این طورهانیست» همسایه ای‌بنام فوکاء چنین گفت :
ـ«بدبختی در آن نیست که انبار دور ازکلبه‌است بلکه بایددر خانه سك های قبراق نگاهداشت هریك ازتوله های«زوچکای» مرا بخواهی انتخاب‌کن من از صمیم قلب خوشوقت‌تر میشوم‌که آنها رابه همیسایه عزیزم بدهم تا اینکه در آب غرقشان کنم !» خلاصه از اقوام ودوستان مهربان هزاران پند واندرز سودمندعاید شداز همه کسی بقدر توانائی‌اش اما عملا هیچکس به دهقان مفلوك کمکی نکرد .

***

در زندگی هم این طور است . اگر دچار احتیاج شوی برای آزمایش‌سری بدوستان بزن‌پندواندرزت میدهنداز چپ‌وراست اما اگر در باره‌کمك‌عملی لب ترکنی
بهترین دوست
کروالال‌خواهدبود .

جدول کلمات متقاطع شماره ۱۷۶۲

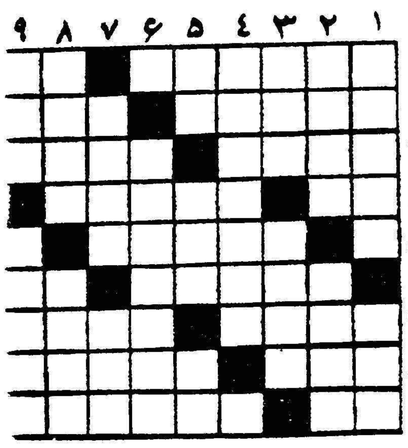

افقی :۱ـ گزارنده‌ـ شوربای آن معروفتر است ۲ـ مملکتی بود در مغرب پیرنه ـ بسیاری میکوشند از آن کلاهی نصیب برند ۳ـ معاشرت پر چانه‌یاوه گومی‌آورد سالمترین پای دعـو ٤ـ تهیدست به نا سودا میزند ـ صاحب کلید قفل و صندوق مجری از هر رقم ٥ شاعر معروف لاتـن٦ نقاش بزرك فلاندری که سال گذشته یکی از تابلوهای او دویست و هفتادو پنجهزار لیره انگلیسی فروخته شد ـ ماده سرما ۷ـ جاندار و نفس کش ـملامت گویان زلیخا بدیدن یوسف دست از آن نشناخته بودند ۸ـ بعضی ها به شغال هم میدهند ـ چشم و رو ندارد ۹ـ از خاکهاـ آب کشیدنش بیشتر نشان سالوسی است تا پاکیزگی .

عمودی : ۱ـ از اجزاء بدن ـ ناهموار و غیر لطیف ! ۲ـ چرت و پرت ـ از گیاهان رنگی ۳ـ بیر ق‌ـ در قدیم یکی از وسایل مسافرت بود ٤ـ اگر تن مثل مارکرده کو زهر بهردشمن وکو مهره برـ دوست؟ ٥ـ واحدی در سیستم متریك ـ منطقه‌ای در غرب فرانسه ـ بال شکسته ٦ـ درعلاج تب و سر درد باآسپرین همکاری نزدیك دارد ۷ـ از گلهای خوشبو ـ فی‌الواقع در دل هرکه باشد خوب است ۸ـ فعلا حاکم مطلق نود در صد محالس اعیان و غیر اعیان است ـ آنرا به کاروانسرائی عظیم تشبیه کرده‌اند ۹ـ داروئی که کلیدها را بیشتر بکار وامیدارد‌ـ از صنایع شعری و لفظی .

حل جدول شماره ۱۷۶۱

افقی : ۱ـ مفلس ـقبرس ۲ـ فصد ـ رضا ۳ـ یل ـلوا ـ نا ٤ـ تیغ ـ عسس ٥ـ تق ـ زنخ ـ نت ٦ـ وفا ـ داغ ۷ـ فل ـچاك ـ با ۸ـ مرغ‌ـ جیم ۹ـ سبلت ـ کاله .

عمودی : ۱ـ مفسیتوفلس ۲ـ فصل ـ قفل ۳ـ لد ـ مل ٤ـ لیز ـ چرت ٥ـ روغن داغ ٦ـ قضا ـ خاك ۷ـ با ـ چا ۸ـ نسب ـ بیل ۹ـ سیاست نامه

ـ٥٤ـ

پاورقی اطلاعات — ایریس — نوشته میشل داوه

نیکلا جوابی ندادولی دختر جوان احساس کردکه دوباره از ایریس متنفر شده استو محبتی که چند لحظه پیش نسبت باو در قلبش رسوخ یافته بود کاملا ازبین رفته‌است .

کارولا مدتی در راهرو بقدم زدن پرداخت و طولی نکشیدکه ایریس پس از عوض کردن لباسهایش از اطاق خارج شد ودر حالیکه دست کشهای خودرا می‌پوشید گفت .

ـبرویم ، شاید «الکس» نیاید . هوای اینجا خیلی سرداست. درحالیکه ازپله‌هاپائین میرفتند کارولا دست زن پدرش را گرفت گفت :

ـراستی ،خیلی عالی بود .

ـتشکر می‌کنم . کارولا .اما بنظرم بهتر است که شبهای آینده دیگر به تئاتر نیائید ، همین امشب که مرا در روی صحنه دیدی کافی است .

ـنه برعکس ، گاهگاهی برای تماشای نمایش خواهم آمد . ماجرای آن شب بخیر و خوشی گذشت ،وانتقاد شدیدی بعمل نیامد . معذلك کارولا از رفتار زن‌پدرش تعجب میکرد مثل این بود که ازکار خود خسته شده‌است .

هنگامی که ازپله‌های آپارتمان خودبالا میرفت ناگهان از شنیدن صدای ایریس روی خودرا برگردانید:

ـراستی کارولا فراموش کردم بتو مژده بدهم که نامزدت بزودی وارد میشود . امشب بوسیله تلفن بمن اطلاع دادکه برای چهار هفته اقامت بپاریس می‌آید.

ـبله ، مدتی پر حرفی کردیم ، اطمینان دارم که طفلك برای‌این مکالمه تلفنی پول زیادی داده است . باو گفتم که پس از ورود به

ـ٥٥ـ

پاریس بجای آنکه به مهمانخانه برود یکسر باینجا بیاید و در اطاق کوچکی که سابقا در اختیار شما بود سکونت کند .

ـمن از طرف «رمی» از شما تشکر میکنم .

پله ها را با عجله بطرف اطاق زیر شیروانی خود بالا رفت . با اینکه هوای این اطاق تا حدی سرد بود ولی این مسکن تازه را از هر لحاظ باطاقی که «ایریس» در اختیارش گذاشته بود ترجیح میداد . روز بعد هنگامی که با خوشحالی ناز بالشهای کوچك «دیوان»اطاق خود را گلدوزی میکرد و زیر لب زمزمه مینمود صدائی شنید که آهسته او را بنام میخواند :

ـاجازه میدهید وارد شوم .

کارولا در حالی که در را باز میکرد پرسید :

ـچرا اینقدر آهسته حرف میزنی ؟ این چه طرز حرف زدن‌است؟ بازهم خیال بدی داری ؟

«الکس» در حالی که شال گردن ابریشمی خود را باز میکرد گفت :

ـمگر ـ شکی هم داشتید ؟

سپس پالتو خود را کند و رو بروی کارولا ایستاد :

ـچه پذیرائی سردی ! دیگر اجازه ندارم از لبان شما بوسه بر گیرم ؟

ـمگر تا حالا چنین اجازه‌ای داشتی ؟ «الکس» خواهش می کنم دیگر اینطور با من حرف نزن . اکنون من و شما بخوبی بافکار یکدیگر پی برده‌ایم .

ـراستی‌شما چقدر حقائق را صاف و پوست کنده بر زبان می آورید . خوب حالا بگو به بینم حال «ایریس» چگونه است ؟

ـتعجب می کنم ، حالا او را از من چرا می پرسی ؟

ـراست میگوئی ، اما مطلبی است که نمی توانم مستقیما از او سئوال کنم . راستش جرات نمی کنم از او بپرسم که حالش چطور است ولی بطوریکه در صحنه تئاتر می بینم خیلی گرفته است

ـدر خانه ، بر عکس خیلی آرام و محتاط است .

ـچه بهتر از این .

کارولا لحظه‌ای سکوت کرد . سپس دنبال مطلب را گرفت .

ـ٥٦ـ

ـلازم به گفتن نیست . همه میدانند که نسبت به «ایریس » کوچکترین احساس محبتی نمی کنم ولی دلم میخواهد که در کار هنرپیشگی خود کاملا موفق شود .

«الکس» مدت زیادی توقف نکرد و بدون آنکه بیش از حد وقت دختر جوان را به گفته های معمولی خود بگیرد از او خدا حافظی کرد. هنگام خارج شدن از اطاق در وسط پله ها با «ایریس»مواجه شد . کارولا شال گردن «الکس» را که در اطاق او جا مانده بود برداشت و هنگامی که در باز کرد آن دو را دید که رو بروی هم ایستاده‌اند ، صدای آنها را نشنید ولی از نگاههای «ایریس» دریافت که هنوز زن پدرش ماجرای آن شب را فراموش نکرده است .

«ایریس» بدون آنکه تعارفی‌بکند راه اطاق خود را پیش گرفت و کارولا نیز پس از آنکه شال گردن را به الکس پس داد باطاق خود باز گشت و آهسته در را بروی خود بست . از طرز بر خورد «الکس»با «ایریس» قلبا خوشحال بود و احساس میکردکه خدمت بزرگی بپدرش انجام داده است . آن شب «ایریس» را ندید . زن پدرش معمولازودتر شام میخورد و دو ساعت قبل از آغاز نمایش به تئاتر میرفت . کارولا در حالیکه زیر لب زمزمه میکرد وارد آپارتمان شد . پدرش که مشغول مطالعه نامه های پستی بود به محض دیدن او گفت :

ـچهار نامه امروز و شش نامه دیروز

ـچهار نامه ، برای کی

ـبرای مادموازل «ایریس» هنرپیشه کمدی فرانسه . میدانی سابقا تمام هنرپیشه های زن کمدی فرانسه را در تمام مدت عمر بعنوان «مادموازل» خطاب میکردند . . . خوب حالابگوبه‌بینم از نامزدت چه خبر داری و کی وارد پاریس میشود ؟

«رمی» پس فردا صبح می آید .«ایریس» از راه لطف بار دیگر اطاق خودش را در اختیار من گذاشته است . من از این محبت اوخیلی ممنونم .

ـبله ، میدانم ، ایریس زن فداکاری است و بموقع از هیچکاری که از دستش بر آید مضایقه نمی کند .

کارولا فورا موضوع صحبت را تغییر داد و پرسید :

ـامشب میخواهی همراه من بسینما بیائی ؟

اگر همین فردا انتخابات امریکا تجدید شود ؟

★ مردم دربارهٔ دولت کندی و کارهائیکه تاکنون انجام داده است چگونه فکر می‌کنند ؟

آیا حزب دموکرات آمریکا از رهبری پرزیدنت کندی راضی است ؟

انتخابات عمومی آمریکا درسال ۱۹۶۲ انجام خواهد گرفت . آیا دموکراتها پیروز خواهند شد ؟

آیا هنوز هم اعضای حزب جمهوریخواه از نیکسون پشتیبانی میکنند ؟

یك‌رفراندوم مطبوعاتی که‌اخیرا در امریکا انجام گرفت نشان میدهد که اکثریت بزرگی از مردم امریکا منجمله‌افراد حزب جمهوریخواه سخت تحت تاثیر نظریات واقدامات پرزیدنت‌کندی قرار گرفته‌اند .

این‌رفراندم حتی نشان داد‌که اکثریت عظیمی از اعضای حزب جمهوریخواه معتقد هستند که ریچارد نیکسون زمینه مساعد قبلی را ازدست داده‌است وبرای آنکه اعتبار سیاسی گذشته‌خود را مجددا بدست بیاوردمیبایست دست به‌مبارزه وسیعی بزند .

این رفراندم که‌توسط مجله معروف نیوزویك در پنجاه ایالت امریکا انجام گرفت‌نشان میدهد که‌در ۳۴ایالت جمهوریخواهان، دموکرات هاو افراد مستقل از کارهائی که‌تاکنون توسطدولت کندی انجام گرفته راضی‌هستند ودر ۱۱ ایالت دیگر عقاید مردم متشتت‌است ولی‌این‌اختلاف‌عقیده به‌سبب تعصبات حزبی است .در ۴ایالت عقاید مخالف وموافق تقریبا مساوی است ولی‌در یك ایالت، ایالت کانزاس انتقاد بر تحسین می‌چربد .

امادر محافل سیاسی امریکا موضوع رابه‌کلی ازنظر دیگری می‌نگرند : از نظر انتخابات نمایندگان و سناتورها . این انتخابات عمومی درسال آینده ۱۹۶۲ انجام خواهدگرفت والبته طرزکارحکومت‌کندی درپیروزی یاشکست حزب‌او،حزب‌دموکرات بسیار مؤثر خواهد بود .

در حال‌حاضر رهبران محلی حزب دموکرات‌در۳۴ ایالت‌کاملا واز صمیم قلب رهبری کندی راتائید می‌نمایند . در۱۹ ایالت رهبران محلی حزب دموکرات رسما ولی‌بااحتیاط رهبری کندی راتائید میکنند . لکن در سه ایالت رهبران حزب‌رسما ازدولت انتقاد می‌نمایند .

ازطرف دیگر جمهوریخواهان ۲۱ ایالت غالبا عقیده دارند که ریچاردنیکسون محبوبیت خودرا درمیان مردم تاحدی‌از دست‌داده است .واز نفوذاو بسیار کاسته شده است .

بطورکلی مردم امریکا از اقدامات دولت کندی و مبارزه وی برای تجدیدحیات ملی‌بسیار خوشحال هستند وگرچه هریك ازایالات مسائل خاص خوددارند ولی گذشته از این مسائل و نگرانیهای محلی سیاست ملی‌و کلی کندی راتائید میکنند .

محافظه‌کاران امریکا فکر می‌کردند که کندی دست به اقدامات شدیدوتغییرات‌ناگهانی وسریع بزندلکن اغلب آنها از اعتدال دولت کندی سخت تحت تاثیر قرار گرفته‌اند .

امااز طرف‌دیگر همین‌اعتدال ومیانه‌روی کندی باعث تعجب و ناراحتی مردم بعضی ایالات مثل ایالت واشنگتن شده است . دموکراتهای واشنگتن توقع داشتند که کندی دست به تغییرات کلی وجدی بزند .

نکته‌جالب توجه آنست که کاتولیك بودن کندی امروزه‌به هیچ‌وجه مطرح نیست، درحالیکه این نکته مسئله بزرگی را در مبارزات انتخاباتی وی بوجود آورده بود .

مسئله قابل توجه دیگرانتصاب دکتر روبرت ویور رجل‌سیاه - پوست امریکائی است .این‌برای اولین باربود که‌یك رجل‌سیاه- پوست به‌مقامی‌رسید که‌نزدیك بوزارت بود. اما بسیاری ازمردم امریکا از این انتصاب ابراز نگرانی نکردند گرچه یکی از وزرای ایالت جنوبی اظهارداشت که «میل‌ندارم یك سیاه پوست وارد کابینه امریکا گردد.».

ولی مردم امریکا هنوز در انتظار آن هستندکه کندی‌جهت جلوگیری ازجدائی سیاه‌پوستان وشرکت‌کودکان ونوجوانان‌آنها درمدارس سفید پوستان اقدام جدی بعمل آورد .

بهرحال روح‌فعال وپشتکار و برش پرزیدنت کندی موجب افزایش محبوبیت وی در میان مردم شده‌است کندی مردجوانی است لکن‌این‌جوانی‌اوبه ناپختگی وکم تجربگی وی‌تعبیر نمی‌شود. مردم‌امریکا جوانی اورا به‌عنوان نیرومندی وابتکارو ابداع وی می‌شناسند . داستان شهر بستون دراین خصوص گفت : ابتدا می‌ترسیدم که‌کندی‌تجربه کافی نداشته باشد . امااکنون معتقدم که‌او می‌تواند حتی با خروشچف هم‌به‌خوبی روبروشود ودرحالیکه یك دست‌را به‌پشت خود گذارده بادست دیگر با نخست‌وزیر شوروی دست دهد!

بقلم : کارشناسان سازمان ملل‌متحد ـ ٦

در هر ثانیه سه نفر بدنیامیآیندودونفرمیمیرند ولی دونوزاداز هر سه‌نوزادآسیائی است

ارقام موالید و متوفیات

در حال حاضر با گذشتن هر ثانیه در دنیا سه مولود جدید قدم بعرصه حیات میگذارند و دونفر جان‌بجان آفرین تسلیم میکنند. تابیست سال بعد میتوان انتظار داشت که تعداد موالید بچهار نفر درثانیه برسد درصورتی‌که تعداد متوفیات‌همان‌دونفر خواهد بود باتوجه باینکه ۳۰ میلیون ثانیه در هر سال وجود دارد میتوان پی‌برد که‌در هر سال ٦۰ میلیون نفر بر تعداد جمعیت کره زمین افزوده خواهد شد.

دو نوزاد از هرسه‌نوزاد آسیائی است

نکته جالب اینکه از هر سه نوزادی که فعلا متولد میشوند دونوزاد آن آسیائی است . وازهر چهار نفری که فوت میکنند بازهم سه نفرآن متعلق به‌آسیاست.

در بیست و پنجسال بین ۱۹۵۰ الی ۱۹۷۵ تعداد موالید سالیانه در امریکای لاتین دو برابر، در آسیا و افریقا یك برابر ونیم‌خواهد شد ولی‌در اروپا تفاوت چندان زیاد نخواهد بود . درمقابل تعداد متوفیات سالیانه در همین مدت در آسیا تفاوت چندانی نخواهد کرد ولی در قاره‌های دیگر ¼الی ½ بر تعداد آن افزوده خواهدشد . درسال ۱۹۵۰ جمعیت آسیا کمی‌بیش از نصف جمعیت کل‌دنیا بود ولی‌در سال ۱۹۷۵ جمعیت آسیابه دوسوم تعداد کل جمعیت دنیابالغ خواهد شد افزایش‌جمعیت اروپا مختصر خواهد بود و ارقام مربوط بامریکا افریقا و حتی اتحاد شوروی ازآن پیشی خواهد گرفت .

مسئله سن افراد انسانی مهم است

برای اینکه از سن افراد یك اجتماع مطلع شویم. استفاده ازروش سرشماری بهترین راهست . موضوع سن دراجتماعات بشری نقش مهمی بعهده‌دارد . فهم این مطلب که‌در یك اجتماع مفروض مثلاتعداد افراد سالخورده واز کار افتاده چنددر صد مردم آن اجتماع را تشکیل میدهد ، انسان را راهنمائی میکند تابتواند درمورد قوای فعاله واقعی آن اجتماع ارزیابی صحیحی بعمل آورد .ویا مثلا وقوف برتعداد اطفال میتواند وضع آینده اجتماع را روشن سازد . محاسبه‌ای که در این مقاله بدان استناد شده ، باتکیه برآمار کشور هائی است که شرایط سرشماری را دارا بوده‌اند ، نتیجتا امکان‌نداشته است که در مورد کلیه کشور های مناطقی که در مقالات قبل تقسیم بندی کرده بودیم مطالعه بعمل آید .باید توجه‌داشت بچه هائی که‌فعلا سن کمی دارند در تاریخ‌این سرشماری بدنیا نیامده بودند ودر نتیجه از قلم افتاده‌اند . بعکس چون اغلب‌افرادومخصوصاجوانان میل دارند خودرا بزرگتر از آنچه هستند نشان دهند ، شاید سن خودرا بیشتر اظهار کرده باشند. پس نتایجی که در این زمینه ذکرخواهد شد جنبه کلی داشته و ممکن است حقایقی که‌بعدها بثبوت خواهدرسیدباآن دقیقا وفق‌ندهد .

تناسب سنی افراد در ۱۹۵۰

بطوریکه کتابهای سرشماری نشان میدهد در سال۱۹۵۰ ازهر صد نفری که‌در دنیا زندگی میکردند ۳٤ نفر کمتر از پانزده سال ، ۸نفربیشتر از شصت سال و بقیه یعنی ۵۸ نفر دارای سنی بین پانزده سال و شصت سال بوده‌اند .

در سال ۱۹۷۵ این نسبت برای افراد کمتر از پانزده سال ۳۸درصد و برای افراد بین پانزده و شصت سال ٥٤ درصد و ابرای افراد بیش از شصت سال ۸درصد خواهد بود.

مقایسه‌ای بین سن مردم آسیا و اروپا

حال اگر ازاین نظر بین اروپا و آسیا مقایسه‌ای بعمل آوریم خواهیم دید، دراروپای سال ۱۹۵۰ ، ۲۵ در صد مردم کمتر از پانزده سال ، ٦۲در صد بین پانزده و شصت سال و۱۳ درصد بیش‌از شصت سال داشته‌اند . ولی در آسیا در همان سال ۳۸ درصد مردم کمتر از پانزده سال ،٥٦ در صد بین پانزده وشصت سال‌و٦ درصد بیش از شصت سال دارا بوده‌اند.

تناسب سنی مردم درسال ۱۹۷۵

این مقایسه در سال ۱۹۷۵ بصورت زیر درخواهد آمد. از هر صد اروپائی ۲٤ نفر کمتر از ۱۵ سال ، ۵۹ نفر بین پانزده و شصت‌سال و ۱۷نفر بیش‌از شصت‌سال خواهندداشت در صورتیکه از هر صد آسیائی درآن سال ٤۱ نفرکمتر از پانزده سال ،٥٤ نفربین پانزده و شصت سال و فقط ۵ نفربیش ازشصت سال داراخواهند بود.

بطور کلی میتوان گفت فعلا در افریقا ، امریکای لاتین‌و آسیا تعداد افراد کمتراز پانزده سال ٤۰ در صد ویا کمی بیشتر وتعداد افراد بیش از ٦۰ سال ٦ در صد ویا کمی کمتر است. ولی در اروپا و اقیانوسیه این نسبت برای‌افراد کمتر از پانزده سال ۳۰درصد ویا کمی کمترو برای افرادبیش از شصت‌سال ۱۱درصد ویاکمی بیشتر است.

آسیا با اروپا قابل مقایسه نیست

در حال حاضر باتوجه به آمار ۱۹٦۰ میتوانیم جمعیت‌قاره هارا ازروی سن آنها مورد بررسی قرار دهیم، نتیجه بسیارجالب توجه میباشد : بچه های اروپائی کمتر از پنجسال با تعداد۳٦ میلیونی خود از ۳۸ میلیون بچه های افریقائی کمتر و از۳۲ میلیون بچه های امریکای لاتین بیشتر هستند.

در صورتیکه آسیا با رقم ۲۸۰ میلیونی که در این زمینه عرضه میکند با قاره های فوق قابل قیاس نیست.

در مقابل افراد بیش از هفتاد سال در اروپا ۲۵ میلیون‌نفر میباشند ولی رقم این قبیل افراد در آسیا فقط ۲۳ میلیون است .

نوروز در بیروت با بلیط دوسره

بیروت شهر افسانه ای زیبائیها در انتظار شماست

پرواز با لوفت هانزا نوید دهندهٔ روزهای شیرین و دلکشی در کنار مدیترانه است

لوفت هانزا در تهیه جا در هتلهای بیروت بشما کمک میکند و در تنظیم یک برنامه جالب شما را راهنمائی مینماید

آثار پرشکوه باستانی

در مسافرت به بیروت از آثار باستانی «بعلبك» و «بیبلوز» درطول ساحل دلفریب مدیترانه دیدن خواهید کرد .

خرید از مغازه ها

در مغازه‌های بیروت همه گونه اجناس با قیمت مناسب وجود دارد . در اینگونه خریدها لوفت‌هانزا شما را راهنمائی میکند .

غذای لذیذ

غذای لذیذ رستورانهای بیروت و سرویس منظم آن زبانزد همه سیاحان دنیاست. «مزه غذاهای مطبوع رستورانهای بیروت همیشه زبر زبان شما خواهد بود»

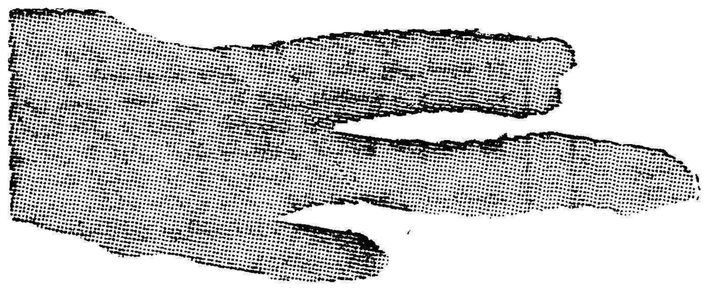

ورزش های نشاط بخش در بیروت هم امکان برای اسکی روی برف است هم برای اسکی روی آب . بعلاوه میتوان در دریای آبی مدیترانه شنا کرد و روی شنهای گرم استراحت نمود. لوفت‌هانزا در دیدن مناطق دیدنی پیشاهنگ شماست.

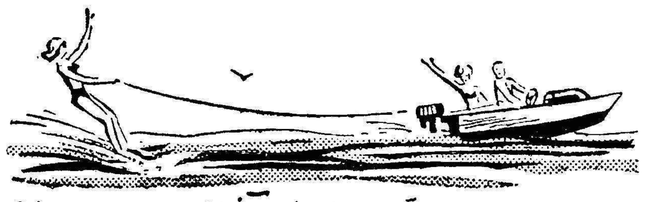

عکسبرداری از مناظر دیدنی

مناظر دلفریب و دیدنی بیروت شوق عکسبرداری را در شما زنده میکند

برای کسب اطلاعات و تهیه بلیط با آژانسهای مسافربری مجاز یا :

لوفت هانزا خیابان فردوسی ـ تلفن ٦٦٣٤٤ ـ ٣٧٧٣٠ ـ ٤٨٢٢٤ مراجعه فرمائید

خطوط هوائی آلمان

LUFTHANSA

اجتماعی

مردم حرف میزنند

شما هم میتوانید از ساعت ٦ تا ۷٫۳۰ بعداز ظهر بشماره ۳۰۰۱۰ تلفن کنید و مشکلات و درد دلهای خودرا باما درمیان بگذارید .

زایشگاه میکرب

*در خیابان گوته دو قطعه زمین متعلق بدونفر ازسرمایه‌داران معروف وجود دارد که برای آبادی آن از طرف مالکین بی نیاز آنهااقدامی نشده این دو قطعه زمین زباله‌دانی و زایشگاه انواع میکرب یا چراگاه ، گوسفندان و پاتوق قمار بازها شده‌است. شما فکرکنید تکلیف اطفال معصوم مردم که بهداشت آنها در معرض خطر قرار گرفته چیست ؟ بنویسید شهرداری یا مالکین این دو قطعه زمین فکری بحال مردم کنند.

سرهنك وفائی

پاکتها را میدزدند

* پاکتهای پست را از صندوقها دیر بدیر برمیدارند ،دم‌عید است مردم دلشان خوش است که برای فامیل خود کارت تبریك بفرستند. صندوقها زودبزود پرمیشود و یك عده ولگرد مزاحم کاغذهای مردم را که‌دم دست است بر میدارند .

علی اصغر آذری

دلم بحال این زن سوخت

* پل مخصوص مسافران در ایستگاه گمرك خراب شده‌امروز بیچاره زنی که‌ازروی پل م[illegible]ست یکدفعه بزمین افتاد وپایش زخم برداشت دلم بحالش سوخت و برای شما تلفن کردم که بنویسید شرکت واحد یا برزن آنرا درست کنند.

محمد رضا ملی

زمین دهان باز کرده !

* از بدشانسی مردم و اهالی خیابان پامنار دروسط خیابان زمین دهن بازکرده یا پای مردم رازخم میکند یا فنر اتومبیلهای آنها را میشکند ، کسی هم توجهی به‌این وضع نمیکند.

کاتوزیان

از دست سگها بستوه آمده‌ایم !

* دو سال است که از دست سگهای ولگرد خیابان بهجت آبادبستوه آمده‌ایم ،بهرکس هم که میگوئید شکایت کرده‌ایم ولی بداد ماکسی نمیرسد باور کنید شبها گله گله سك هادر این خیابان زوزه میکشند و سرو صدا راه میاندازند بطوریکه خواب را بما اهالی این خیابان حرام کرده‌اند.

بانو محمود زاده

انجمنهای محلی چه میخواهند ؟

یوسف‌آباد لوله‌کشی میشود

شورای همکاری منطقه یك شهرداری بریاست آقای عبداله معقول درشهرداری یوسف آباد تشکیل شد دراین جلسه گفته شد که سازمان آب تهران بشوری نوشته‌است که قسمت عمده لوله های مورد نیاز شهر یوسف‌آباد رسیده ودر تاریخ تعیین شده لوله‌کشی یوسف آباد آغاز خواهدشد شوری از ساکنین یوسف آباد درخواست کرد تادرپرداخت‌تعهدات خود تسریع نمایند تاتاخیری درامر لوله‌کشی روی ندهد .

برق

بنگاه برق بشورا نامه نوشته و طی آن اعلام کرده است که بانظر شوری موافق بوده و قصد مساعدت بساکنین این منطقه دارد. اعضای شوری از شهرداری یوسف‌آباد بسبب فعالیت های عمرانی در این منطقه قدردانی کردند .

فروشگاه ویژه

کارخانه شیر پاستوریزه درپاسخ نامه شوری موافقت کرده است که یك فروشگاه ویژه دریوسف آباد تاسیس گردد. دراین جلسه‌اعلام گردید که مدیران کل شهرداری در جلسه آینده شوری شرکت خواهند کرد تابرای رفع نیازمندی های مردم اقدام کنند.براثراقدامات شوری لاروبی قنات یوسف آباد آغاز شد واز ریزش آن که مانع جریان آب میگردید جلوگیری بعمل آمد .

درشمالغرب اقصی زباله را درخیابان میریزند

اقای طبیب زاده در جلسه‌انجمن محلی شمالغرب اقصی گفت ادارات شهرداری سازمان آب بنگاه برق برزن ۱۱بنامه‌های انجمن پاسخ داده‌اند و سپس نامه‌های رسیده‌را قرائت کرد. آقای جوان درباره شرکت نماینده انجمن در جلسه شورای‌عالی انجمن‌های محلی‌صحبت کردوگفت‌شرکت‌نماینده‌انجمن‌برای انعکاس مطالب ساکنین محل از هرلحاظ ضروری‌است‌آقایان‌حبیبیان و طبیب‌زاده بنمایندگی انجمن در شوری تعیین گردیدند . آقای سرهنك کوتوال گفت‌خیابان کارون فاقد رفتگراست و اهالی زباله‌هارادر کوچه و خیابان میریزند ناطق‌تقاضا کرد که مامورین برزن فورا باین موضوع رسیدگی کنند .

سرکوچه شهرستانی کشتارگاه شده

*سرکوچه شهرستانی درمیدان فوزیه کشتارگاه شده است، بوی‌بدخون وکثافات جان ساکنین این‌کوچه را بلب آورده‌است ، شهرداری، برزن ، هرکه مسئول است‌رسیدگی کند .

پزشکیار ـفدع

کوچه ما تاریك است

* من کارمند وزارت کشور هستم برق این کوچه والی‌زاده نزدیك میدان فوزیه خاموش است ، تقاضای کتبی هم نوشته‌ایم ولی ترتیب اثر نداده‌اند.

اختیارالدین

خبرهای روز

دفتر نمایندگان‌گیلان

بقرار اطلاع نمایندگان گیلان درخیابان شاه یك دفتر خصوصی ترتیب داده‌اند و در آنجا به‌امور مربوط به استان گیلان رسیدگی‌مینمایندریاست این دفتر بعهده آقای پرویز آذرنیا می‌باشد .

نمایشگاه پرورش‌کودك

کارگاه نقاشی و مینیاتور فرزندان بنگاه پرورش کودك‌در محل موقوفه لیستر در تجریش تشکیل شد شش نمونه مینیاتور و هشت تابلو رنگی بنمایش گذارده شد .

برخی از داروها ارزان شده

اتحادیه داروخانه‌های تهران اعلام کرد که‌برخی‌از انواع‌دارو های خارجی ارزان شده این اتحادیه اقداماتی در این مورد بعمل آورده وبااین ترتیب به‌نتیجه رسیده است .

همه خانه‌ها آب دارند

شورایعالی جوادیه اعلام کرد که کلیه خانه‌های‌جوادیه ازآب لوله‌کشی استفاده میکنند وخانه بدون آب دراین منطقه وجود ندارد .

مناسبات ادبی ایران و ترکیه

بقرار اطلاع از ساعت٦ بعداز ظهر امروز آقای دکتر ذبیح‌اله صفااستاد دانشگاه بنا بدعوت انجمن ایران وترکیه در سالن کنفرانس آن انجمن تحت‌عنوان مناسبات ادبی ایران و ترکیه سخنرانی خواهد نمود .

چاه امامزاده حسن

شهرداری اعلام‌کردکه برای رفع‌مضیقه آب‌مصرفی‌وآشامیدنی امامزاده حسن یك حلقه چاه عمیق دراین منطقه حفر وبهره‌برداری از آن آغاز گردید .

جریمه گرانفروشان

امروز شهرداری اعلام کرد که دادگاههای مبارزه باگران‌فروشی از یکصد و سی مغازه بازدید کرده و دونفر رایکصدو بیست‌هزارریال جریمه کرده‌اند.

روی نهر فیروزآباد را می‌پوشانند

امروز شهرداری جوادیه‌اعلام کرد که‌کارپوشش قسمتی ازنهر فیروزآباد پایان یافته وبولوار جدیدی در این منطقه بوجود آمده است .

برنامه امشب

تلویزیون ایران

ساعت ۵٫۳۰ـ پخش تصویرهائی از مناظر ایران
ساعت ٦٫۰۰ـاعلام برنامه‌تلویزیون
ساعت ٦٫۰۳ـ برنامه خردسالان
ساعت ٦٫۳۰ـ درس آلمانی
ساعت ۷٫۰۰ـ برنامه جوانان
ساعت ۷٫۳۰ـ برنامه بانوان
ساعت ۸٫۰۰ـ هنرهای زیبا
ساعت ۸٫۳۰ـ اخبار وفیلم خبری
ساعت ۸٫٤۵ـ فیلم کوتاه
ساعت ۹٫۰۰ـ تاتر هنرهای زیبا
ساعت ۱۰٫۰۰ـ سخنرانی دکتر همایونفر

لطفاً یادداشت فرمائید

برنامه امشب

درانجمن ایران وامریکا
کلوب‌بریج وشطرنج
ساعت ۵بعداز ظهر
بازی بینگو
ازساعت ٦بعداز ظهر
درانجمن ایران وترکیه
سخنرانی دکتر ذبیح‌اللهصفا
تحت عنوان :
مناسبات ادبی ایران وترکیه
از ساعت٦بعداز ظهر
درانجمن ایران وانگلیس
سخنرانی آقای کیتویلسن
تحت عنوان :
نوول انگلیسی در قرن
نوزدهم و بیستم
ساعت ٦٫۳۰ بعداز ظهر

درمانگاه شماره ۱۸ بهداری شهرداری افتتاح شد

روز گذشته درمانگاه شمارهٔ ۱۸ اداره کل بهداری شهرداری واقع درخیابان شهبازسه راه‌شکوفه بوسط آقای دکتر باسقی مدیر کل آن اداره افتتاح شد .

در مراسم افتتاح این درمانگاه آقای‌فرهاد پورمدیر کل شهرداری و جمعی از بانوان خیر و نیکوکار عضوانجمن‌همکاری‌های‌بهداشت‌شهر حضور داشتند .

در این مراسم ابتدا آقای دکتر باسقی پیرامون هدف های اداره‌کل بهداری شهرداری وانجمن همکاری های بهداشت شهر مفصلا صحبت کرد .

سپس دو نفر از بانوان خیرعضو انجمن همکاری بهداشت شهر ، آمادگی خودرابرای‌واگذاری چهل وپنج هزار متر زمین در«یافت آباد» بمنظور ایجاد بیمارستان و یك‌باب منزل در حوالی فرودگاه مهر آباد برای ایجاد درمانگاه و هفتصد متر زمین در رستم آباد برای ساختن یکدرمانگاه مجهز بخرج خود اهدا کنند .

آقای دکتر باسقی ضمن تشکر از اقدام نیکوکارانه این خانمها بنام اعلیحضرت همایونی درمانگاه شماره ۱۸ را افتتاح کرد واظهار امیدواری کرد که به پیروی از نظرات اصلاحی‌آقای فرود شهردار سال آینده بتوان طبق طرحی که تهیه شده چندین درمانگاه درنقاط مختلف شهر احداث کنند .

این مراسم مقارن ساعت ۱۱٫۵ پایان یافت .

دومدل کفش ایتالیائی ۱۹٦۱ موکاسین

خیابان حافظ مقابل پارك‌هتل کاشی ۲٤۵-۲٤۳ تلفن ٦٦۳۹۳
آ ـ ٤٦۵۰۰ آگهی‌مودت

لوفت هانزا فقط ۱۰۷۱ تومان

درجه توریست - ۳۰ روزه

هزینه قلیل مسافرت بالوفت هانزا بهمه مردم امکان میدهد که ازاین موقعیت بی نظیراستفاده کنند. لوفت هانزا با مهمانداران محبوب ومعروف خودوخلبانان ورزیده درجهان اشتهارفراوان دارد .

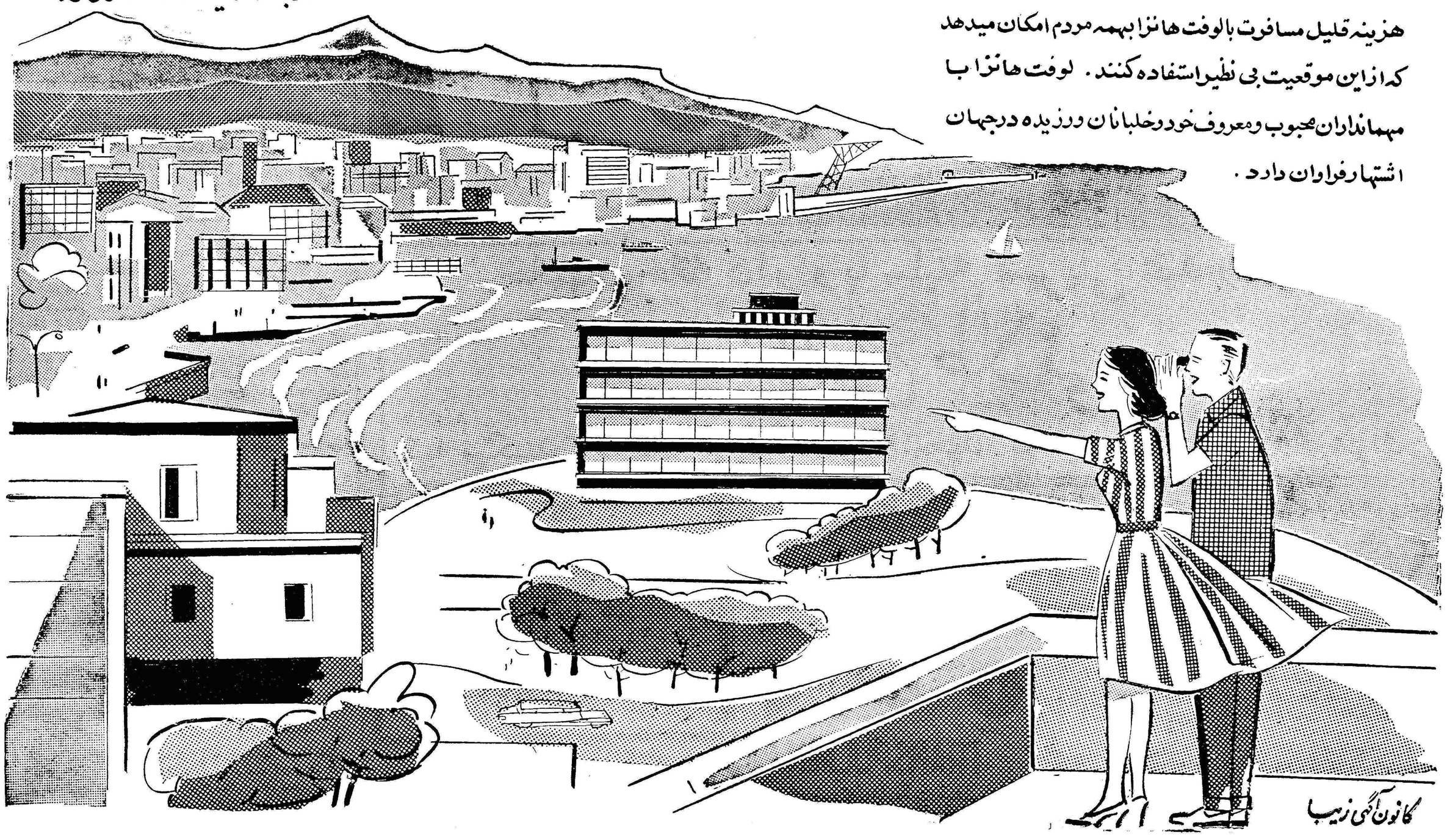

گانون آگهی زیبا

تبریکات

انتصاب سرکار سرهنگ صمدیان پور را که یکی از افسران شریف ودانشمند ولایق ارتش هستند به ریاست اداره اطلاعات شهربانی به تیمسار معظم سر لشکر نصیری تبریك عرض نموده واز خداوند توفیق ایشان را دراین پست حساس در خدمت به شاهنشاه و مملکت مسئلت داریم .

آ ـ ۴۲۴۷۳ حسین خلیل زاده ـ محمد خلیل زاده ـ تقی قاضی

جناب آقای نصرت اله ایزدپناه

انتصاب آن جناب را با حفظ سمت به سرپرستی کل شرکت های تعاونی استان دوم تبریك عرض می نمایم .

آ ـ ۴۷۳۸۶ بهشهر عنایت‌اله رؤف

جناب آقای شاهق مدیریت کل مالی شهرداری

انتصاب شایسته جناب آقای مصطفی نظری را به ریاست اداره حسابداری کل در آمد به جنابعالی تبریك عرض نموده توفیق ایشان را از خداوند متعال خواستار است .

آ ـ ۴۷۲۳۲ جواد نیك بخش تهرانی

جنابان آقایان حبیب اله امام مردوخ ـ هلاکو رامبد ـ سرهنك ازمین انتخاب آن جنابان را به نمایندگی دوره بیستم مجلس شورای ملی صمیمانه تبریك عرض می کنم .

آستارا عطاء اله انصاری ـ سر دفتر اسناد رسمی

ازشهرری

تیمسار معظم سپهبد علوی مقدم وزیر محترم کشور

انتصاب شایسته جناب آقای سیدعلاالدین معینی که یکی از صاحبمنصبان وزارت کشور میباشد بریاست شهرداری شهرری تبریك عرض نموده موفقیت ایشان را درراه خدمت بکشور عزیز از خداوند متعال مسئلت مینمائیم.

از طرف ساکنین ظهیرآباد شهرری ـ محمد رضا کشاورز

آ ـ ۴۲۴۹۱

جناب آقای گرجی

انتخاب آنجناب رابنمایندگی مجلس شورای ملی صمیمانه‌تبریك میگویم .

آ ـ ۴۲۳۴۱ ژان مرادا

آگهی مناقصه کتبی نوبت اول

آگهی مربوط به اجناس فاسد شدنی مصرفی سال ۱۳۴۰لشکر مستقل ۹پیاده خوزستان

سررشته‌داری لشکر مقدار مشروحه زیر طبق آمار مصرفی‌روزانه نیازمندی راباشرایط زیرین از طریق کتبی خریداری مینماید

الف ـ اجناس پادگان ۱ـ سبزی ۶۰ تن ۲ـ پیاز ۶۰تن ۳ـ سیب زمینی ۶۰ تن ۴ـ مرباباالنك ۲۰تن ۵ـ پنیر ۳تن‌تازه وماکول واز نوع درجه ۱ـ اعلا ۶ـ چغندر ۵تن ۷ـ شلغم ۵تن ۸ـ هویج ایرانی ۵تن

ب ـ اجناس بیمارستان ، ماست ، شیر، جوجه ، جگرسیاه ،آبلیمو نان سفید ،گوجه فرنگی ، گوجه برغانی ، پرتقال شهسوار ، کمپوت آلو بخارا ، رب گوجه‌فرنگی ، مرغ‌بزرك ، رشته فرنگی ، نان سوخاری مرغ متوسط ، کره قالبی، هویج فرنگی ، گلاب، تخم مرغ، آردبرنج، عسل، قهوه

۲ـ محل تحویل جنس درب انبار سررشته‌داری لشکر خواهدبود

۳ـمدت تحویل جنس از تاریخ انعقاد پیمان تاتاریخ ۳۱ر۱ر۴۱

۴ـ مدت قبول پیشنهادات از تاریخ شنبه ۲۰ر۱۲ر۳۹ تا تاریخ ۲۱ر۱ر۴۰

۵ـ پیشنهاددهندگان بایستی صدی پنج کل معامله را که در حدود دویستروچهار هزار ریال میگردد بعنوان ودیعه به‌حساب شماره ۲۰۰۴۱ دارائی لشکر به‌بانکملی ویانقدا بصندوق دارائی لشکر پرداخته وقبض رسید را ضمیمه پاکت لاك و مهرشده پیشنهاد خود نموده روی پاکت موضوع مناقصه کتبی اجناس فاسد شدنی رابانشانه صحیح خود نوشته تاآخر وقت اداری روز دوشنبه ۲۱ر۱ر۴۰ بدفتر سررشته‌داری لشکر تحویل ورسید دریافت دارند و ضمنا پیشنهاد دهنده میتواند بعوض سپرده نقدی تضمین بانکی ضمیمه پیشنهاد خود نموده تسلیم نماید.

۶ـ به‌پیشنهادات مشروط و مبهم وپیشنهادهائیکه بعداز مدت‌مقرره درآگهی برسد مطلقا ترتیب اثر داده نمیشود.

۷ـ به‌پیشنهادات فاقد سپرده بهیچوجه ترتیب‌اثر داده‌نخواهدشد

۸ـ جهت حسن انجام معامله صدی ده ارزش کل معامله تضمین نقدی گرفته شده وبطور امانی در صندوق دارائی لشکرنگهداری وپس از اتمام پیمان مسترد خواهد شد.

۹ـسررشته‌داری لشکر دررد یاقبول یك یاکلیه پیشنهادات‌مختار است.

۱۰ـ سررشته‌داری لشکر میتواند تاصدی بیستوپنج از میزان جنس مورد معامله را کسر ویا اضافه دریافت نماید.

۱۱ـ درصورت استنکاف برنده مناقصه از انعقاد پیمان سپرده او بنفع ارتش ضبط خواهد شد.

۱۲ـ داوطلبان برای اطلاعاتی ازشرایط معامله به‌بخش خرید سررشته‌داری لشکر مراجعه و یکنسخه از قرارداد تنظیمی را گرفته پس‌از قرائت امضاء وضمیمه پیشنهاد خود نمایند.

۱۳ـ پیشنهادات رسیده درساعت ۹روز سه‌شنبه ۲۲ر۱ر۴۰ دردفتر سررشته‌داری لشکر مستقل ۹پیاده اهواز باز وقرائت میگردد . حضور پیشنهاددهندگان درجلسه مناقصه کتبی آزاد است.

۱۴ـ پیشنهاددهندگان باید پیشنهادات خودرا دردونسخه تهیه کرده ویکنسخه آنرا وسیله پست سفارشی باداره بازرسی مالی تسلیم وقبض سفارشی پستخانه محل را ضمیمه پیشنهاد خود نمایند.

۱۵ـداوطلبان میتوانند برای تمام یاقسمتی از جنس مناقصه مورد نیاز لشکر پیشنهاد نمایند.

بدیهی است سپرده هم به‌نسبت مقدار پیشنهادی تغییر خواهدکرد

۱۶ـ پیمان ثبتی بوده و هزینه ثبت وانتشار آگهی و هرنوع‌مالیات بعهده پیمانکار خواهد بود مالیات متعلقه از قرار صدی دوخواهدبود.

۱۷ـ سپرده برندگان اول ودوم نگهداری وسپرده سایر پیشنهاد دهندگان بلافاصله پس‌از ختم جلسه مناقصه مسترد و سپرده برنده‌دوم نیز پس‌از انعقاد پیمان پرداخت خواهد شد.

رئیس سررشته‌داری لشکر مستقل ۹پیاده خوزستان ـسرهنك۳رضوانی

آ ـ ۴۷۵۰۸

کودکان هم

نشاط وتندرستی امروز وپس انداز فردای خودرا

GOLDEN ATLAS MARGARINE

اطلس طلائی یافته اند

خانمهای خانه دار و با سلیقه شیرینی عید را با

اطلس طلائی

تهیه میکنند تا در پذیرائی نوروز مورد تمجید و تحسین میهمانان خود واقع شوند

آگهی مزایده فروش پیله درهم وته‌طشتی

شرکت سهامی پنبه و نوغان وابسته به وزارت صنایع و معادن در حدود ۱۹۰۰۰ کیلو پیله در هم درجات ۱ ـ۲ـ۳ـ۴ محصول سال ۳۹ گیلان ودر حدود ۱۳۵۰۰ کیلو ته طشتی کارخانه ابریشم کشی رشت محصول سال ۳۹ رااز طریق مزایده به فروش می رساند .شرایط مزایده ومشخصات کالای مورد فروش د ردفتر شرکت واقع در خیابان پهلوی جنب فروشگاه شهرداری و در اداره نوغان رشت موجود بوده ودر صورت مراجعه بمتقاضیان تسلیم خواهد شد . حداقل نرخهای پیشنهادی برای پیله های درهم هرکیلو ۱۵۲ ریال و ته طشتی هر کیلو ۲۱ ریال است و به‌نرخهای کمتراز میزان فوق ترتیب‌اثر داده نخواهدشد پیشنهاد دهندگان می توانند پاکتهای لاك و مهر شده محتوی پیشنهاد خودرا تا ساعت ده صبح روز یکشنبه ۲۰ فروردین ۱۳۴۰ در تهران بدفتر شرکت ودر رشت بدفتر اداره نوغان گیلان تسلیم ورسید دریافت دارند . پیشنهاد های واصله در تهران ساعت یازده صبح همان روز یعنی بیستم فروردین ۱۳۴۰ در دفتر هیئت مدیره شرکت ودر رشت در همان ساعت وهمان روز در دفتر اداره نوغان باز و قرائت خواهد شد . شرکت در مزایده بمنزله قبول شرایط مزایده بمشخصات کالای مورد مزایده می باشد شرکت در رد یا قبول یك یا کلیه پیشنهاد ها مختار است .

۱ـ۳ آ ـ۴۷۱۱۶ مدیرعامل شرکت سهای پنبه و نوغان مهندس‌ودادی

کلینیك فیزیوتراپی دکتر خطیبی

بدینوسیله باطلاع همکاران محترم وعلاقمندان کادر پزشکی میرساند که فیلم‌های آلمانی فیزیوتراپی در مورد معالجه فلجی ها ـ فلج اطفال عوارض بعداز شکسته بندی وعمل جراحی ـهیدروتراپی و ماساژ دستهای مصنوعی واستفاده آن در زندگی روزمره بعداز ظهر هرجمعه نمایش داده میشود .

علاقمندان قبلا تلفن فرمایند خیابان پهلوی روبروی . کوچه‌بیمارستان وزیری تلفن ۴۱۷۷۶

آ ـ ۴۱۹۲۹ ۱ـ۵

HOMBURG

TRANSPULMIN

بصورت : آمپول، پماد، شربت، شیاف

آ ـ ۴۷۳۹۴

تالار فرهنك

نمایشگاه نقاشی چینی

پروفسور «تسنك‌هو ـ هسیه»

نقاش مشهور چینی

باهتمام هنرهای زیبای کشور

روزهای ۲۱ ، ۲۲ ، ۲۳ ، ۲۴ ، ۲۵

اسفندماه ۳۹

از ساعت ۴½ تا ۷½ بعداز ظهر

ورود آزاد

آ ـ ۴۷۱۷۲ ۱ـ۴

تصحیح آگهی

باغات جدیدالاحداث واقع در جبهه غربی مردآباد کرج‌درآگهی مزایده فروش شماره ۱۰۴۴۸ اشتباها مهرآباد چاپ شده بود که بدین وسیله تصحیح میشود .

آ ـ ۴۵۶۸۶

هنر و سینما

برجی است که آفتاب نوبهاران دو روز پیش از رسیدن به برج حمل از آن می‌گذرد - دو مجله سینمائی و هنری در یك مجلهٔ هفتگی و لوکس (هنر و سینما) با همکاری بهترین نویسندگان و هنرمندان روز ۲۸ اسفند (عید فطر) در تمام ایران منتشر خواهد شد .

نشانی : دفتر سینه کلوب . لاله‌زار نو . کوچه یاسمن

شماره ۲۱ـتلفن ۳۱۶۹۴ ۱ـ۳ آ ـ۴۶۷۰۲

پروفسور تسنك‌هو ـ هسیه نقاشی‌که :

تابلوی ۲۴ فوتی بود ارادر ۲۴ ساعت نقاشی کرد

او دوستی، ایمان، انسانیت، و سایر عواطف انسانی را نقاشی نموده‌است

همانطور که اطلاع دادیم روز شنبه نمایشگاه آثار پروفسور تسنك هوهسیه در حضوروالاحضرت شاهدخت شمس پهلوی و آقای پهلبدافتتاح گردید .

قبل از افتتاح نمایشگاه مزبور خبرنگارماباهنرمندچینی‌تماس گرفت و نامبرده اطلاعاتی در اختیار خبرنگارماگذاشت پروفسور تسنك هوـهیسه در جوانی ابتدا نقاشی را پیش خود آموخت .دردوره‌دانشکده رشته تحصیلی اوفن نویسندگی‌بود و بزودی دلبستگی زیاد بهنر پیدا کرد درزمان جنك درسال ۱۹۳۷ خانه خودرا ترك گفت و داوطلبانه وارد نیروی هوائی دفاع ملی‌گردید و در «کومینك» مشغول خدمت شد درهمانجا بود که دریك معبد مشهور بپانصد «لهانتر» که بسبك «تانك» پرداخته شده بود دسترسی یافت . درسال ۱۹۴۶ اولین‌نمایشگاه خودرا در «چانك شا» ترتیب دادو مبالغی را که از فروش کار های خود بدست آورد برای مخارج تحصیل دانشجویانیکه از دست تعرض کمونیست‌ها فرارکرده‌بودند اختصاص داد.

درزمستان همانسال در نمایشگاه بزرك ملی در «نانکینك» شرکت کرد و باوجوداینکه‌هنرمندان‌بزرك و ارزنده‌ای دراین نمایشگاه‌شرکت داشتند . اثر او تحت‌عنوان«شیهه اسب درشرحد هنگام اواخر پائیز» که یك رستاخیز ملی را قبل از تسخیر منچوری بدست کمونیستها معرفی میکرد برنده اول‌شد .پس از آن درسال ۱۹۵۸ به «تای‌وان» مسافرت کرد و نمایشگاهی ازآثار خود ترتیب داد و پول زیادی که بدست آورد بسربازان آن جزیره هدیه کرد .

پروفسور «تسنك هوـهسیه» به خبرنگارما اظهار داشت:درمسافرت اخیر ایران اولین کشوریست که نمایشگاه خودرا در آن تشکیل داده‌ام و از اینجا به «عمان» خواهم رفت .

نامبرده در ۲۰ کشور دیگر نمایشگاه آثار نقاشی خودراکه شامل ۱۰۰ تابلوی جالب می‌باشد تشکیل خواهد داد و سپس بوطن خود بازمیگردد.

هنرمند چینی درسال ۱۹۵۵ دوازده پرده نقاشی ترسیم کرد که در آنها ٤ فصل و هشت خصلت را که معرف جنبه‌های تاریخی فرهنك چینی‌است نشان میداد . وی در این پرده‌ها موضوعات علاقه‌فرزندی، دوستی ،وفاداری ،صحت عمل ، ایمان و پاکدامنی را جداگانه تصویر کرد. این آثار بوسیله‌اداره اطلاعات امریکا در «هنك گنك» بصورت تقویم زیبائی درآمد و از آن هزاران نسخه چاپ شد وبنقاط مختلف جهان فرستاده شد .پخش این آثار جالب باعث شهرت و معروفیت جهانی نقاش مزبور شد.

درمیان کارهای برجسته او باید از یك نقاشی تصویر بودا بطول (۲۴فوت) برروی دیوار غاری واقع درمالایا نام برد وی برای تهیه‌چنین تصویر عظیمی برروی دیوار بیش‌از ۲۴ساعت وقت اختصاص نداد و چنین کاری از نقطه نظرتاریخ‌هنر درمالایا بی‌سابقه بود .

هزاران نفر از اهالی آن خطه درمقابل این تصویر زانو بزمین زدند و این اثر صفحه درخشان جدیدی را بکتاب فرهنك تصویر چینی افزود .

از : اسپهانی

پاترسن یا یوهانسن

امشب در شهر میامی امریکا بزرگترین مسابقه سال بکس در سنگین وزن حرفه ای انجام خواهد گرفت . بدین معنی که پاترسن‌سیاه پوست امریکائی و یوهانس سوئدی‌بارسوم برسر عنوان‌قهرمانی جهانی وارد رینك خواهند شد .

دو سال پیش این دو بکسور قوای یکدیگر را بار اول‌آزمایش کردند . با اینکه در باره نتیجه همه پیش بینی ها بنفع بکسور امریکائی‌بود مع‌الوصف سیاه پوست امریکائی ضربه فنی شد. سال بعد پاترسن به حریف مهلت نداد که مشت‌معروف«راست» را بکار ببرد و در نتیجه سوئدی هم ضربه فنی شد و هم عنوان قهرمانی را ازدست داد . در تاریخ بکس حرفه ای اولین بار بود که یك قهرمان توانست عنوان قهرمانی از دست رفته را پس بگیرد .

حال باید دید در مسابقه امشب نتیجه چه خواهد شد و در ضمن چه حوادثی رخ خواهد داد .

«جن‌تونی» قهرمان اسبق سنگین وزن جهان عقیده دارد « از مسابقه بوی خون می آید ممکن است سوئدی در رینك جان بسپارد . زیرا در مسابقه قبلی مغز او صدمه دیده است و احتمال نمیرود اودر عرض یکسال بهبودی حاصل کرده باشد ».

«آرشی مور» بکسور معروف سیاه امریکائی گفت «پاترسن بدون چون‌و چرا سوئدی را میخواباند ».

«جونه‌لوئی» قهرمان سابق که مدت یکسال در تمرینهای پاترسن نظارت می کند می گوید : «یوهانسن را فقط یك معجزه می تواند از شکست نجات دهد ».

از طرف دیگر بکسور سوئدی هم به نتیجه مسابقه چندان‌امیدوار نمی باشد . او قبل از اینکه راه امریکا را پیش بگیرد به خبرنگاران گفت «اگر ببازم دیگر پاترسن را به مبارزه نخواهم طلبید . اصولا دوست ندارم با ترتیب دهندگان مسابقات بکس امریکا که یکنوع گانگستر می باشند همکاری نمایم ».

بطوریکه روزنامه های معروف جهان می نویسند پزشك‌یوهانسن از عاقبت بکسور سوئدی نگرانی دارد و-این موضوع را به یوهانسن نیز گفته است . ولی بکسور سوئدی در مقابل پزشك نگران‌شانه‌هایش را بالا انداخته و پاسخ داد «می خواهی بگوئی من مسافر دیار مرك‌هستم کسی که مبارزه را قبول کرد باید تا آخرین لحظه استقامت به‌خرج دهد .»

متاسفانه در اغلب مسابقات بکس حرفه ای ساخت و پاختهای قبلی در نتیجه مسابقه تاثیر دارد. می گویند این بار هیچگونه‌تقلبی در بین نمی باشد . هرکه ببرد ابزار آینده سازمان دهندگان بکس امریکا خواهد بود .

حفظ حقوق مؤلفان‌وناشران

بمنظور حفظ حقوق مولفان و ناشران سراسر کشور وزارت ـ فرهنك بکلیه ادارات فرهنك شهرستانها دستورداد‌چنانچه‌مولفان و ناشران آن حوزه مایل باشند که مشخصات اثر ونوشته آنان در دفتر حفظ حقوق مولفان وناشران ثبت شود تقاضای‌خودراطبق‌نمونه‌ای که ارسال شده‌است بخط وامضای خود تنظیم کرده و بوسیله فرهنك محل بمرکز بفرستند .

تهیه تقویم و کتب سودمند برای دانشجویان

دانشسرایعالی برای اولین‌بار در سال جاری مبادرت بچاپ تقویم های زیبائی نموده‌است .

آقای آرین پور رئیس انتشارات و چاپخانه دانشسرایعالی به‌خبرنگار ما اظهار داشت برای اینکه تحمیلی بدانشجویان درامر خریدتقویم‌نشود ماتقویم هائی تهیه نمودیم و بقیمت ارزان دراختیاردانشجویان‌میگذاریم چاپخانه دانشسرایعالی درسال‌جاری مبادرت بچاپ کتب سودمندبسیاری نیز نموده وبااین کار دانشجویان دانشسرایعالی را تشویق و ترغیب بخواندن و نگهداری کتابهای‌مفید نموده‌است .

در کتابخانه دانشسرایعالی‌مقدار زیادی از کتب چاپ خوددانشسرای عالی بچشم می‌خورد .

عزیمت رئیس باشگاه ورزشی جعفری بعراق

ساعت یك بعداز ظهر روزجمعه گذشته آقای شعبان جعفری رئیس باشگاه ورزشی جعفری جهت‌بازدید از موسسات ورزشی و مطالعه در امور ورزش بعراق مسافرت کرد.

ارائه آسیا

دراین هفته روزنامه هفتگی «اراده آسیا» بمدیریت آقای منصور تیموریان دهمین سال انتشار خودرا آغاز کرد.

این هفته نامه‌طی خدمات مطبوعاتی خود همواره کوشیده است که با درج‌اخبار و مطالب متنوع توجه خوانندگان خودرا جلب نماید ودر این راه موفق بوده است .

ما موفقیت بیشتر روزنامه اراده آسیا را آرزومندیم.

انجمنهای خانه و مدرسه

در دبستان خزر

انجمن همکاری خانه‌و مدرسه دبستان خزر باهمکاری رئیس‌دبستان واولیاء اطفال تعداد ٤۰دست لباس برای دانش‌آموزان بی‌بضاعت وکسانی که در امور تحصیلی پیشرفت کرده وممتاز هستند تهیه نموده وبین آنها تقسیم کرد .

در دبیرستان پرورش‌جوادیه

در جلسه عمومی انجمن همکاری خانه‌و مدرسه دبیرستان پرورش جوادیه انتخاب اعضاء بعمل آمدو آقایان :اسداله شبستری رئیس ـعلی اصغر افتخار حسینی معاون ـ حسن کریم پورمنشی‌ـ رسول‌رشیدبنام‌خزانه دار ـنظام‌الدین‌نقبائی رئیس‌دبیرستان عضو ثابت خسرو کتابی ، سیدعلی عابدی وسرگرد دکتر جلال‌طباطبائی بسمت اعضاء وبهمن میرصمدی وسید رضا قاموسی بسمت معتمدین محل انتخاب شدند .

گروه هنرهای دراماتیك درجنوب

روز ۱۸اسفند یك گروه‌بسرپرستی آقای دکتر فروغ برای اجرای نمایشنامه «پدر» اثر نویسنده معروف سوئدی «اپرنیدبرك» عازم مناطق نفت‌خیز شدند آقای دکتر فروغ کارگردانی نمایشنامه مزبور را بعهده دارد .

اولین برنامه این گروه روز دوشنبه ۲۲ اسفند درآبادان اجراء خواهد شد و سپس هنرمندان‌مزبور بمسجد سلیمان و آغاجاری عزیمت خواهند کرد .

هنرمندان این گروه عبارتند از: بانوان :جمیله ـ شیخی ـ فرشته خسروی ـپوران رضوی‌پوروآقایان: علی نصیریان ـرکن‌الدین‌خسروی، اسمعیل شنگله ـ اخوت واسمعیل دادفر .

از شب عید عمو نوروز شمار ابدیدن فیلم خود در تمام ایران دعوت میکند

پوران
ملک
مطیعی
ظهوری
قنبری
محمدی
تاجی‌احمدی
پرخیده

در ۱۱ سینمای بزرك ایران

(تهران) دیانا ـ ایران ـ میامی ـ تهران
(مشهد) کریستال ـ دیانا
(آبادان) ایران ـ متروپل
(شیراز) پاریس ـ سینما تئاتر شیراز
(رشت) سهیلا

تهیه کننده و کارگردان: سیامک یاسمی

با ۷٤۳ تومان ماهانه کلید فالکن عروس اتومبیلهای جهان در اختیار شماست !

فورد فالکن زیبا ـ قوی ـ جادار ـ کم مصرف

Ford FALCON

لوازم یدکی درتمام نقاط ایران باقیمت مناسب موجوداست.

تعمیرگاه مجهز فورد تحت نظر متخصص خارجی همیشه برای خدمت آماده است

برای کسب اطلاعات بیشتر به نماینده انحصاری : ایران Ford موتور خیابان شاهرضا ـ شماره ۱۲۶ مراجعه فرمائید

برای رفاه حال مشتریان محترم نمایشگاه ایران‌موتور درایام‌عید نوروز برای معامله ویاهرگونه توضیح بازخواهدبود

سکه طلای شاه پسند
هفت سین شما را کامل میکند
۱۱ ساعت و ۵۷ دقیقه و ۳۰ ثانیه بعد از ظهر روز ۲۹ اسفند سال
تحویل میشود و شما امسال هفت سین خود را اینطور بچینید
۱ـ سکه طلای شاه‌پسند
۲ـ سیر
۳ـ سرکه
٤ـ سماق
٥ـ سمنو
٦ـ سبزی
۷ـ سیب
هنگام مصرف روغن شاه پسند دقت کنید
شاید سکه طلا درون قوطی باشد
سازمان فاکوپا
SHAHPASAND
PURE VEGETABLE SHORTENING

هدیه پرسی گاز بشما

استفاده از این پیشنهاد فوق العاده ضامن راحتی و آسایش شماست

Persigas پرسی گاز

مرکز پخش نمایندگی پرسی گاز میدان فردوسی تلفن ۶۰۰۵۵

آ ـ ۴۷۴۱۸

تهران تعمیر

سازمان نوینی است که بمنظور رهائی کارفرمایان از گرفتاریهای حاصله از تعمیرات ساختمانی منازل تاسیس و همیشه آماده برای اجرای همه نوع تعمیرات اعم از جزئی و کلی می باشد .

تلفن ۴۳۱۱۹

۱ـ۱۵ آ ـ ۴۰۲۶۳

Post This Coupon

Encyclopaedia Britannica
144 Shahreza Street Tehran
Please let me have, without any obligation, details of the new Encyclopaedia Britannica and the supplementary services.

MR
Name: MRS
MISS

ADDRES .....

۱ـ۳ آ ـ ۴۶۳۷۰

آگهی حراج

بنگاه خالصجات تعداد پنج دستگاه تراکتور جوند برومقداری لوازم دیگر کشاورزی ازقبیل گاوآهن ودیسك و غیره ازطریق حراج عمومی بفروش میرساند .

طالبین میتوانند آنهارا درمحوطه بنگاه واقع درلاله‌زارنو چهاراه کوشك ملاحظه ودر حراج شرکت‌نمایندحراج ساعت ۹ صبح روزدوشنبه ۱۵ر۱۲ر۳۹ در مقابل وجه‌نقد انجام میگیرد و خریداران بایستی بهای‌لوازم خریداری رافی‌المجلس تادیه از محوطه بنگاه خالصجات خارج سازند وچنانچه حمل لوازم بیش‌ازیکهفته بطول انجامدبنگاه مجاز است که‌حق‌الحفاظه دریافت دارد هزینه آگهی وهرگونه عوارض وحق حراج بعهده خریداران است .

بنگاه خالصجات

۲ـ۹ آ ـ ۴۵۶۸۴

خنده راحت و دندانهای سالم میخواهد

خمیردندان دکتر پی یر

«استاد دانشکده طب پاریس»

در سه نوع خمیر و مایع

خمیردندان دکتر پی یر با السانهای گیاهی ضدعفونی ترکیب شده است

نماینده انحصاری در ایران : مغازه نیک ۳۳۲ لاله زار نو نرسیده بچهارراه کنت

فروش سنك‌سبز درکه

تلفن ۳۰۳۰۷۸

آ ـ ۴۷۴۵۲

اظهار تشکر و قدردانی ازشرکت سهامی بیمه‌ایران

اتومبیل سواری اینجانب در مسافرت جاده چالوس براثر یخبندان بکوه اصابت و خسارت می بیند چون بیمه بوده بلافاصله از طرف بیمه نسبت به جبران خسارت اقدام وهزینه آن طی چکی نقدا دریافت بدین وسیله از شرکت سهامی بیمه ایران خصوصا جناب آقای عبداله بهرامی نماینده امزامی بیمه مازندران صمیمانه قدردانی و توفیق اولیاء محترم بیمه را خواستارم

رئیس گمرك نوشهر احمد شیروانی

آ ـ ۴۷۳۷۴

تعطیلات نوروز را کجا میگذرانید؟

آمریکا یا اروپا

پرواز با آسوده ترین و سریعترین سرویس هوائی

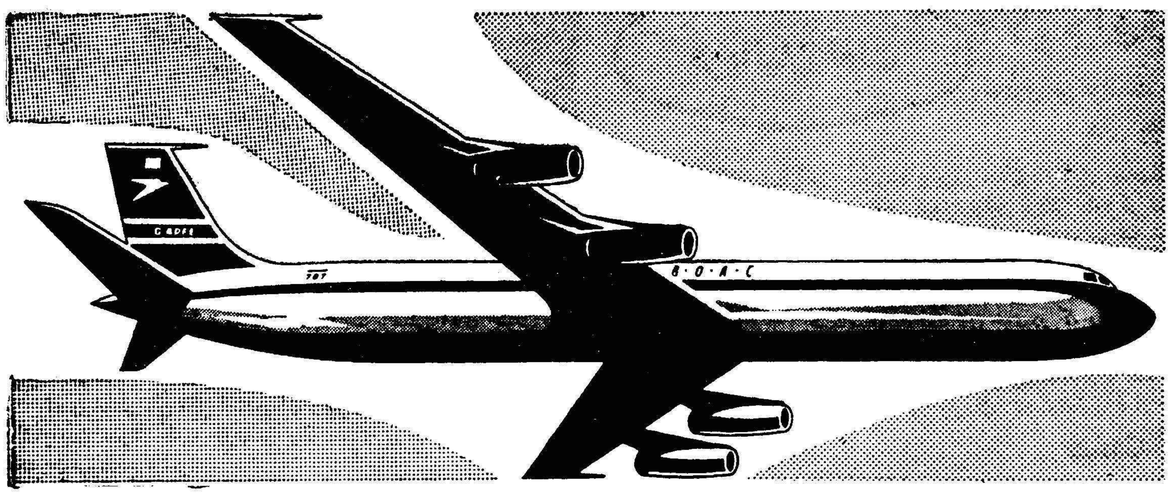

جتهای ۷۰۷ بی. او. اِ. سی با موتورهای رولزرویس

یك امکان جالب توجه برای سفر.

تخفیف مخصوص برای بلیطهای دوسره ۳۰ روزه تا ۱۰ فروردین

شرایط مناسب بلیطهای اقساطی

شانس و اقبال بشما روی آورده است تا بتوانید نوروز و آغاز فصل دل انگیز بهار را در شهرهای زیبای اروپا یا آمریکا بگذرانید . این تعطیلات شما آنقدر لذتبخش خواهد بود که همیشه « عطریاد » آن «دفتر خاطرات» شما را معطر میدارد. هواپیماهای قوی جت بی. او. ا. سی ۷۰۷ که با موتورهای خارق العاده رولزرویس مجهز شده است نویددهنده سفر آسوده و راحتی در ماوراء جو میباشد. صرفه جوئی قابل ملاحظه و شرایط سهل بلیطهای اقساطی بی. او. ا. سی شما را قادر میسازد که از این مسافرت استقبال کنید . امروز تصمیم بگیرید، فردا در دل آسمانهای آبی سفر دلنشین را آغاز کرده‌اید و با جتهای بی. او. ا. سی بآرزوهای طلائی خود جامه عمل میپوشانید .

بی. او. اِ. سی پیشرو جهانی در پرواز هواپیماهای غول آسای جت

برای مشورت و تهیه بلیط بنزدیکترین آژانس مسافرتی یا نماینده فروش بلیطهای بی. او. ا. سی در طهران مراجعه کنید .

ایرتوك ـ خیابان فردوسی ـ طهران ـ تلفن ۶۳۹۶۴

رادیو و رادیوگرامافون ترانزیستوری نت

کامل کننده آسایش و راحتی شما

نماینده انحصاری : شرکت مراد ایفل

مرکز پخش : فروشگاه لوکس پشت شهرداری ـ بازرگانی ساحل خیابان شاه ـ چهارراه کاخ

عروس جنایتکار!

مادر شوهر بدرفتار خود را درتنور آتش انداخت

حالا بامادرخود درزندان بانتظار مجازات است

خبرنگارمادر اهر گزارش میدهد چندروز قبل مادر شوهری ازاهالی قریهٔ «کلوجه» اهر بدست‌عروسش درآتش افتاد و جان برسر ناساز-گاری خود گذاشت.

جریان باینقرار است که رحیم فرزند بیست ساله ،کدخدا کریم طهماسبی نمایندهٔ مالك قریه دل‌در گرو محبت زری دختر ۱۴ سالهٔ لطیف یکی از اهالی قریه نهاد و اورا ربود وبه‌خانه برد چون سن رحیم درشناسنامه اش ۱۶ ساله قید شده بودوازدواج وی بازری ۱۴ساله غیرقانونی بود باینجهت بدستور کدخدا دونفر نماینده ازطرف‌فرزند وعروسش نزد یکنفر از ملاهـای قراء مجاور رفتند وصیغهٔعقدازدواج رحیم وزری را جاری کردند.

باین ترتیب زری به‌تصرف رحیم درآمد وبعنوان عروس کدخدااجبارا درآنجا ماند...

گل‌نساء همسر کدخدا ، مادر شوهر زری از همان هنگام بنای بدرفتاری با زری را گذاشت و کار به‌آنجا کشید که بیچاره زری به ستوه آمد و چندروز قبل بعنوان قهر از خانهٔ شوهر اجباری خودبه خانهٔ پدررفت . چندروزی گذشت و موقعیکه زری‌دیدهیچکس بسراغش نمی‌آید تصمیم گرفت از شوهرش رحیم ومادرشوهر بدرفتارش گل-نسا وپدر شوهرش کدخدا کریم انتقام بگیرد. باینجهت دوشب قبل موقعیکه رحیم وکدخدا کریم بعد از افطار بشب‌نشینی رفته بودند و مادرشوهر زری در خانه تنهابود، زری بخانهٔ شوهر بازگشت و بانو گل‌نساء مادرشوهر هفتادسالهٔخود را در تنور آتش انداخت و پس از آنکه مطمئن شد بدن وی کاملا سوخته است اورا بغل کرد و درچاه آب منزل انداخت وبعداز آن بخانه پدر بازگشت.

چندساعت بعد رحیم و کدخدا کریم بخانه بازگشتند و فریـاد استمداد گل‌نساء راکه‌پس‌ازبیهوشی چندساعته بهوش آمده بود از قعر چاه شنیدند واورا بیرون آورده تحت معالجه قرار دادند ولی مادر شوهر ۷۰ سالهٔ زری پس‌ازیکشبانه روز جانسپرد . مامورین‌ژاندارمـری هرزری را بامادرش که در ایـن جنایت باوی همکاری کرده بود دستگیر کردند وبشهربانی اهـر اعزام داشتند. جنازهٔ گل‌نساء هم پس‌از انجام تشریفات قانونی دفن شد .

هم‌اکنون زری زن جوان رحیم باتهام قتل مادرشوهرش در زندان است

مراسم جشن جاوید درشهرستانها

گزارش های رسیده از خبرنگاران مادر شهرستانها حاکیست که‌روز شنبه بیستم اسفندماه مراسم جشن‌جاوید در کلیه شهرستانها باشکوهتر از سال های گذشته‌برگزار شده واز روان شهدای ارتش تجلیل وقدردانی بعمل‌آمده است.

دراین مراسم استانداران ، فرمانداران و روسای ادارات دولتی و معتمدین و معاریف در پادگانهای نظامی حضور یافتند و بیادبود شهدای ارتش که در راه انجام وظیفه قربانی شده‌اند سخنرانیهای پرشوری ایراد کرده‌اند

قهرمانان دوچرخه‌سواری مشهد تعیین شدند

خبرنگار مادر مشهد مینویسد چند روز قبل مسابقهٔ دوچرخه‌سواری شهرستان مشهد در دودسته مبتدی و باتجربه در مسیر جادهٔ وکیل‌آباد انجام‌شد دردسته باتجربه آقایان محمد وحی ، حسین لعل وحسین صفری و دردستهٔ مبتدی آقایان علی‌افغان حسن مصلی ومحمد آقازمان به مقام قهرمانـی رسیدند وجوائز قهرمانان بوسیلهٔ آقای ستوان‌یکم ایزدی رئیس هیئت دوچرخه‌سواری مشهد اهداء گردید. درعکس بالا سمت چپ عده‌ای از دوچرخه سواران لحظه‌ای قبل‌از شروع مسابقه و درسمت راست یکی از قهرمانان هنگام دریافت جایزه‌دیده میشود.

رهبران دهات کارآموزی میکنند

خبرنگار مادر قصر شیرین مینویسد چندروز قبل کلاس کارآموزی رهبران دهات حوزه عمرانی سرپل‌ذهاب» بسرپرستی آقای خلیلی رئیس آموزش عمرانی استان کرمانشاه در سالن ادارهٔ فرهنك قصر شیرین افتتاح شد.

آقای خلیلی طی نطق افتتاحیه‌ای رهبران‌دهات را بهمکاری صمیمانه باکشاورزان دعوت کرد. درعکس بالا عده‌ای از رهبران دهات باتفاق آقای خلیلی دیده میشوند.

اعزام نماینده

طبق گزارش خبرنگار ما در مشهد دیروز تیمسار قائممقامی و آقای سرهنك‌جلاءالدوله به عنوان نمایندگان خراسان برای شرکت درمراسم افتتاح فرودگاه وحدتی دزفول به‌آن شهرستان عزیمت کردند.

نمایندگان‌اعزامی خراسان در مدت اقامت میهمان نیروی هوائی شاهنشاهی میباشد

دعوت به‌یگانگی و اتحاد

باتشکیل انجمن‌شهر ، فومنات آبادتر خواهد شد

خبرنگارمادرفومنات‌مینویسد چندروز قبل بدعوت آقای عبدالحسین رضائی فرماندار فومنات عده‌ای از معتمدین‌ومعاریف شهربرای مذاکره دربارهٔ امور عمرانی و اصلاحی این‌شهرستان در فرمانداری حضور یافتند وجلسه‌ای تشکیل گردید.

دراین جلسه آقای فرماندار طی نطقی اظـهار داشت : آقایان فقط درسایهٔ اتحاد و یگانگی‌میتوان کارهارا از پیش‌برد ومشکلات اجتماعی را مرتفع کرد. وامیدواریم که باتشکیل انجمن‌شهر بزودی برنامه‌های عمرانی وسیعی در فومنات بمورد اجراگذاشته شود.

نتیجه فعالیت

براثر مساعی آقای سرهنك‌حسین فرزانه رئیس شهربانی گـرگـان عکس بالا اخیراوضع انتظامی این شهرستان بهبود یافته و امنیت کامل برقرار است.

ضمنا میزان سرقت در گرگان بطور قابل توجهی کاهش یافته و میتوان گفت که بصفر رسیده‌است اهالی از مساعی آقای‌سرهنك‌فرزانه اظهار خشنودی میکنند.

انتخابات انجمن شهر درشهرستانها

رامسر ـ انجمن شهر رامسر ... نعمت‌اله سرتیپی را برای سومین‌باربسمت شهردار این منطقه انتخاب کرد اهالی از آقای‌سرتیپی انتظار دارند که برای عمران وآبادی رامسر بیش‌از پیش کوشش و مجاهدت نماید.

همدان ـ هیئت رئیسه انجمن شهر همدان باین شرح انتخاب شدند آقایان احمد پیران رئیس ،حاج محمدآقا شریفی نایب رئیس ـ غفاری خزانه‌دار ـ اقبالی واحمد شریفی منشی . ضمنا آقایان عبداله طباطبائی و احمد مسچی بسمت بازرسان انجمن شهر در بیمارستان همدان تعیین گردیدند.

قصر شیرین ـ آقایان شیخ محمود ملك پور ـ علی اصغرمهنوبی سید حاتم ـ علی منصوریان ـ اسماعیل عزیزپور ـ دکترشفا ـ حاجعلی اکبر مسعود شاهی بسمت اعضای هیئت نظارت برانتخابات انجمن شهر قصر شیرین انتخاب شدند.

انتصابات در شهرستانها

تویسرکان : آقای سلطانمحمد عضدی ، فرماندار

شمیران : آقای دکتر ناصر مالکی ، رئیس سرویس چشم پزشکی آقای دکتر تسوجی، رئیس آزمایشگاه بهداری .

صحنه : آقای دکتر ناصر رادپرور ، رئیس بهداری

ملایر : آقای مهاجرانی ، دادستان ـ آقای صدرنیا ، کفیل بازپرسی

پیجار : آقای علی قبادی ، رئیس اداره اوقاف

اعطاء مدال پیشاهنگی

خبرنگار مادر شمیران مینویسد آقای ضیاءالدین سهرابی مدیر فنی سازمان پیشاهنگی شهرستان شمیران بمناسبت خدمات و فعالیتهای ۷ساله‌پیشاهنگی بدریافت یك قطعه مدال درجهٔ ۳ پیشاهنگی از دست شاهنشاه مفتخر شد . درعکس بالا شاهنشاه مدال پیشاهنگی آقای سهرابی را اعطاءمیفرمایند.

۳۰۰ تن جو

بین‌کشاورزان تقسیم میشود

خبرنگار مادر ساوه می نویسد برای مذاکره دربارهٔ نحوهٔ تقسیم سیصدتن جو اهدائی امریکابین کشاورزان ساوه کمیسیونی در فرمانداری این شهرستان تشکیل گردید .

دراین کمیسیون سهمیه هریك از بخشهای تابعهٔشهرستان ساوه تعیین شد وآقای عدالت قدیمی فرماندار اظهار داشت ازاستانداری تهران تقاضا خواهد کرد که در ارسال جوتسریع گردد.

چند خبر ازشمیران

*شخصی بنام امیر جعفری که اخیرا باتهام سرقت در«سیدخندان» قلهك دستگیر شده بود در دادگاه جنحهٔ شمیران بسه ماه زندان محکوم گردید

*پریروز منزل آقای دکترمحمود زند واقع درخیابان هدایت‌دروس بعلت نامعلومی طعمهٔ حریق شد .با اطلاع جریان بادارهٔ آتش نشانی شهرداری شمیران اتومبیل هـای آتش‌نشانی در محل حاضر شدند وآتش براثر تلاش مامورین‌آتش نشانی خاموش گردید.

*تیمهای کشتی و والیبال وپینك پنك آموزشگاههای شمیران بسر-پرستی آقای خرمی رئیس تربیت بدنی این شهرستان برای انجام مسابقات دوستانه‌ای باورزشکاران دانشسرای کشاورزی قریه«مامازان» ورامین به‌آن قریه عزیمت کردند دراین مسابقات ورزشکاران شمیران پیروزیهای درخشانی کسب نمودند.

اتوبوس واژگون شد

چندروز قبل اتوبوس شماره ۱۳ برانندگی حسین حامل ۲۶نفر از کارگران سد شهناز همدان درراه سد واژگون شد و چندتن از سرنشینان آن مجروح گردیدند دراین واقعه اتوبوس به کلی‌متلاشی شد.

بفاصله چند ساعت درآمل

۳ کودك قربانی غفلت شدند

قربانیان غفلت

مادری میخواست بیماری ذکام را باتریاك معالجه‌کند ولی بعد پشیمان شد

خبرنگار مادر آمل مینویسد پریروز سه‌کودك آملی بفاصلهٔ چندساعت قربانی غفلت والدین و خانواده خود شدند اولین قربانی کودکی بنام رمضان نظری بود که مادرش برای بهبودی بیماری ذکام او مقداری سوخته تریاك بخوردش داد ولی رمضان بینوا بجای بهبودی دچار مسمومیت شد و در بیمارستان جان سپرد . چندساعت بعداز این جریان کودك دیگری بنام جمشید نظری کـه گویا از بستگان رمضان بود هنگامیکه با همسالان خود در کوچه‌بازی میکرد زیر چرخهای ارابه‌ای رفت وبراثر شدت جراحات وارده آنا جان سپرد . سومین قربانی دختربچه‌ای‌بنام طاهـرهٔ قهقائی بودکه بعلت غفلت والدین خود در حوض‌آب افتاد و خفه شد . بازپرس دادسرای آمل برای‌هر سه‌کودك پروانهٔ دفن صادر کرد و جریان تحت تعقیب قرار گرفت.

صحنه‌ای از زورآزمائی جوانان مازندرانی

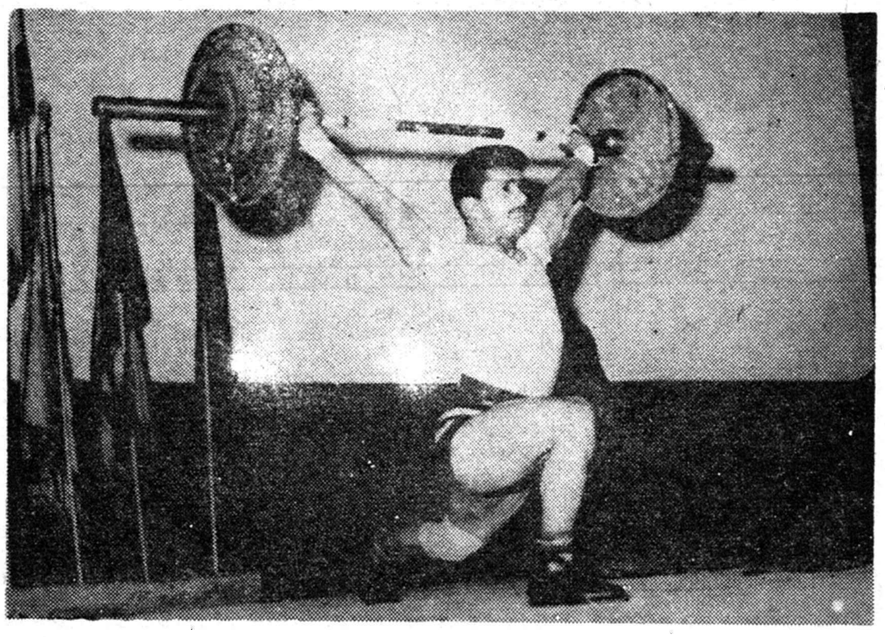

بطوریکه خوانندگان عزیز استحضار دارند مسابقات وزنه‌برداری استان مازندران باشرکت ارزنده‌ترین قهرمانان این استان انجام شد ودراین مسابقات تیم وزنه‌برداری بابل باکسب‌امتیازات درخشانی بمقام قهرمانی رسید. در عکس بالا که‌از مسابقات وزنه‌برداری استان مازندران گرفته شده است آقای روشندل یکی از وزنه‌برداران ساری هنگام بلندکردن وزنه‌دیده میشود.

فرهنگیان بندرعباس درنمایندگی اطلاعات

مزایای دوماه حقوق فرهنگیان پرداخت نشده است

خبرنگار مادر بندرعباس مینویسد چندروز قبل عده‌ای از دبیران وآموزگاران ادارهٔ فرهنك بندرعباس بدفتر نمایندگی اطلاعات مراجعه کردند و اظهار داشتند که در دوماه آخرسال‌مزایای حقوق آنها پرداخت نشده است وبتذکر وتقاضاهای پی‌درپی مانیز ترتیب‌اثری نداده‌اند جادارد مسئولین امور برای پرداخت مزایای حقوق فرهنگیان بندر عباس که درشرائطی دشوار انجام وظیفه میکنند اقدام گردد.

خداحافظی

خبرنگار مادر رودسر می‌نویسد چندروز قبل بمناسبت انتقال آقای منصوری رئیس ادارهٔ پست و ـ تلگراف رودسر مجلس تودیعی در فرمانداری برگزار شد.

دراین مجلس از خدمات گذشته آقای منصوری اظهار قدردانـی بعمل آمد و هدایائی بوی اهـداء گردید.

چند خبر خلاصه از چند شهر

کرمان : روزنامه وزین فاتح که بمدیریت آقای حسین فاتح در کرمان منتشر میشود وارد دوازدهمین سال فعالیت مطبوعاتی خود شده است . مااین پیشرفت را بمدیر ونویسندگان این روزنامه گرامی تبریك گفته و موفقیت آنان را در این خدمت مطبوعاتی آرزو میکنیم .

بنادر جنوب : آقای هدایت‌اله بت شکن مدیر عملیات ریشه‌کنی مالاریای استان فارس و بنادر برای رسیدگی به مناطق مالاریاخیز بنادر جنوب به بندر بوشهر وارد شد.

آستارا : بدستور آقای مجتهدی هوشنك هاشم پور دیوانه معروف این شهر دستگیر و به تیمارستان طهران اعزام شد.

بندر بوشهر: آقای مهندس علیمراد زند فرماندار بندر بوشهر شعبه بانك سپه‌این شهر رابنام شاهنشاه افتتاح کرد.

مرودشت : بدستور آقای دکتر پیراسته استاندار فارس مجددا عملیات عمرانی مرودشت آغازشد و شهرداری با سرعت به تعمیر وتزئین شهر پرداخته است.

زاویه زرند : کارخانه قند کرج مقداری بذرچغندر قند به زاویه زرند فرستاد ولی‌تاکنون نسبت به ارسال کود شیمیائی و عقد قرارداد باچغندرکاران اقدامی بعمل نیاورده است چغندر کاران بلاتکلیف و از متصدیان مربوطه تقاضا دارند اقدام مقتضی بعمل‌آید .

سبزوار : آقایان کلانتری ، مهدی علوی ، محمد رضا سلطانی ، دلقندی ، حسن کاشمیری و جانثار بسمت اعضای هیئت رئیسه کانون شکار سبزوار انتخاب شدند.

جویبار : آقای علی اکبریدانلو رئیس شرکت تعاونی روستائی جو ببار مبلغ یك میلیون ریال وام طویل‌المدت به ۲۵۰ نفر ازکشاورزان این‌بخش پرداخت کرد. اهالی از فعالیت مشارالیه اظهار رضایت وسرت می نمایند .

همدان : اصغر فرزند محمد حسن از اهالی جورقان از توابع همدان براثر عدم توجه و مراقبت والدینش درتنور افتاد و سوخت . مجروح به بیمارستان اعزام و تحت معالجه میباشد.

مشهد : چون مامورین کلانتری ۵ تبریز نسبت‌برفتار حسین‌مستقلی مظنون شدند منزل وی را مورد بازرسی قرار دادند در نتیجه چهار خمره محتوی کشمش تخمیرشده ویك خمره عرق قاچاق کشف و باداره‌دارائی تحویل گردید.

گنبد کاوس : فرمانداری گنبد کاوس طی آگهی منتشره ازمردم درخواست کرد کاندیدای خود را برای انتخابات انجمن شهر معرفی نمایند.

لطف‌آباد : آقای مهندس رادپ باتفاق آقایان مهندس جلا و مهندس سیاوشی و مهندس درزگر برای بازدید از ابنیه های تاریخی و مساجد ومنازل کارگران بلطف آباد وارد شدند . آقایان مذکور پس از بازدید ورسیدگی این بخش را بصوب مشهد ترك کردند.

جهرم : آقای دکتر محمد بدری رئیس دامپزشکی استان فارس بمنظور تسریع در توزیع جو اهدائی دولت امریکا بکشاورزان جهرم باین بخش وارد وپس‌از صدور دستورات لازم بداراب عزیمت کرد.

طبس : بانك صادرات و معادن شعبه طبس افتتاح و رسما شروع بکار کرد .

انارك : آقای مهندس زیگلر فرانسوی بمعیت آقایان مهندس‌عمرانی ومهندس وثیق ویازده نفر عضو برای بازدید از وضع معدن اورانیوم قریه طالمسی انارك باین بخش وارد شدند .این هیئت مدت‌سه ماه‌در اطراف این معدن مطالعاتی خواهند نمود.

فومن : بدعوت دبیرستان دخترانه محمد رضا شاه پهلوی فومن‌تیم والیبال وپینك‌پنك دبیرستان دخترانه فروغ رشت بفومن وارد و مسابقه در محیطی گرم برگزار شد در نتیجه تیم های والیبال و پینك پنك دبیرستان فروغ رشت برنده اعلام گردیدند.

بندر عباس : آقایان میر حاجی صدیق ، حاج غلامعلی مشیری ، عبداله پاکروان ، محمد بدری ، حسین فرحبخش ، عبدالرضا جلالی . حسن لیاقت ، سیدمحمد حسن طباطبائی ، محمد شریف فریدی وهدایت انصاری بسمت اعضای هیئت رئیسه‌جمعیت شیر وخورشید سرخ بندرعباس انتخاب شدند .

پهلویدژ : پس از انتشار خبر «اشاعه بیماری بین دامهای پهلویدژ» دراین روزنامه آقای مدیر کل دامپزشکی به اداره دامپزشکی استان مازندران دستور اقدام فوری صادر کرد.

فردوس : بمناسبت آغاز بیست و دومین سال تاسیس دفترنمایندگی وخبرنگاری روزنامه اطلاعات در فردوس جشنی با حضور آقایان روسای دوائر دولتی و معتمدین این بخش دردفتر نمایندگی برگزار شد.

سمنان : بازرسان بانك کشاورزی مرکز بسمنان وارد شدند وپس ازبازدید از قسمت‌های مختلف بانك از فعالیت و کاردانی آقای مرتضی شادروز رئیس بانك کشاورزی سمنان اظهار رضایت و قدردانی کردند.

درگز : آقای ملکی رئیس اداره املاك آستان قدس رضوی در درگز بمنظور شرکت در کنفرانس کشاورزی روسای اداره املاك‌آستان قدس بمشهد عزیمت کرد.

سنگسر : آگهی انتخابات انجمن شهر سنگسر از طرف بخشداری این‌بخش منتشر شد .

صحنه : جلسه انجمن شهر صحنه برای انتخاب شهردار تشکیل شد وپس از مذاکرات ومباحثات مفصل آقای سیدابراهیم شاه ابراهیمی بسمت شهردار انتخابی این بخش انتخاب گردید.

حسن کیاده : آقای سرهنك فرمز رئیس شیلات های‌گیلان بمنظور رسیدگی به امور شیلات حسن کیاده باین بخش واردشد.

سبزوار : جلسه سازمان‌تندرستی جوانان و تربیت بدنی شهرستان سبزوار دردفتر کار آقای زارع فرماندار این شهر تشکیل شد و راجع باعزام دونفر نماینده بمرکز مذاکراتی صورت گرفت و تصمیماتی اتخاذ شد .

کلاردشت : آقای بهمنیار فرماندار شهرستان نوشهر باتفاق آقای رحیم حکیم‌زاده نماینده استاندارمازندران برای‌رسیدگی بوضع‌شهرداری کلاردشت باین بخش وارد شدند. آقایان مذکور پس از رسیدگیهای لازم بصوب نوشهر عزیمت کردند.

بندر عباس : آقای جلیل نسودی بازرس اداره کار و بیمه های اجتماعی کارگران به بندر عباس وارد و باتفاق آقای کی منش رئیس‌اداره راه بندر عباس از کارگاههای کارگری این شهر بازدید نمود.

لطف آباد : آقای معنوی بخشدار لطف آباد باین بخش وارد و مشغول کار شد.

مشهد ـ شعبه یك دادگاه عالی جنائی مشهد بپرونده هادی حدادیان چاقوکش معروف این شهر رسیدگی و وی را بدوسال و نیم زندان‌محکوم کرد .

قزوین :بنابشکایت عده‌ای از فرهنگیان قزوین آقای خالصی بازپرس شعبه دوم دادسرای این شهر فروشگاه تدارکات قزوین راتوقیف ومهور نمود.

جیرفت : آقای سرهنك داور رئیس سازمان نیروی مقاومت ملی باتفاق آقایان مظاهری رئیس تبلیغات کرمان و هروی نماینده عمران کرمان بجیرفت وارد شدند.

کاشمر : کلاس سه‌روزه هدایت مربیان پیشاهنگی کاشمر باحضور آقایان جلایر رئیس فرهنك و منشی‌زاده مدیر فنی پیشاهنگی این‌شهر درمحل قرائت خانه فرهنك تشکیل شد.

همدان : جلسه هیئت کوهنوردان همدان با شرکت آقایان‌میرزائی رئیس تربیت بدنی و مهندس گلسرخی رئیس هیئت کوهنوردی‌تشکیل شد وپیرامون برنامه ها و فعالیت های کوهنوردی مذاکره گردید و تصمیماتی اتخاذ شد.

سیرجان: آقای کاظم سلیمانی فرماندار سیرجان بکرمان عزیمت کرد تابا آقای اقبال استاندار کرمان پیرامون بهبود وضع برق و آب شهرستان سیرجان مذاکره نماید.

نیازمندیها و آگهی‌های کوچک

استخدام میشود

یک فروشنده فعال و شایسته
برای فروشندگی اتومبیل و کامیون مورد احتیاج است ۰ حقوق و آینده خوب تامین میشود به تلفن ۴۲۴۸۴ مراجعه فرمائید ۰

راننده استخدام میشود
راننده مجربیکه ضامن معتبر و سابقه سوئی‌نداشته باشدو چندین سال در تهران رانندگی کرده برای رانندگی اتومبیل شخصی در تهران استخدام میشود بتلفن ۸۱۷۲۴ – مراجعه گردد ۰

یکنفر آلمانی که بزبان فارسی
آشنا شوداستخدام‌میشود ازساعت ۸ بعد از ظهر الی ۱۰ بتلفن ۲۶۴۴۶ مراجعه نمایند ۰

استخدام چند نفر تند نویسی
مجلس شورای ملی به چند نفر تندنویس نیازمند است که باشرایط ذیل استخدام میشوند ۰
۱ـ داشتن لااقل دیپلم شش ساله دبیرستان
۲ـ انجام خدمت وظیفه یا دارا بودن برگ معافیت (غیر از معافیت پزشکی)
انتخاب از طریق مسابقه بعمل خواهد آمد و افرادی که دارای ـ تحصیلات عالیتر باشند حق تقدم خواهند داشت داوطلبان میتوانند تا پایان وقت اداری روز ۲۸ اسفند ۱۳۳۹ باداره کل کارگزینی مجلس مراجعه و نام نویسی نمایند
رئیس اداره کل کار گزینی‌مجلس شورایملی ۰ محسن ویژه
۲ـ۱ آ ـ ۴۷۳۶۶

بیک عده نویسنده و خبرنگار ـ
افتخاری احتیاج است بتلفن ۳۴۰۵۳ مراجعه شود ۰ ۱۰ـ۱

آگهی انتخاب دستیار
دانشکده پزشکی تبریز برای‌خدمت در تالار تشریح یك تن دستیار با مسابقه انتخاب مینماید داوطلبان واجد شرایط میتوانند با مدارك‌لازم از تاریخ انتشار آگهی در روزنامه‌های اطلاعات و کیهان تا مدت چهل روز در تبریز بدبیرخانه دانشکده پزشکی تبریز و در تهران باداره کل تعلیمات عالیه و اعزام دانشجو بخارجه‌مراجعه و ثبت نام نمایند استخدام پذیرفته شدگان از مسابقه دستیاری موکول بتامین اعتبار خواهد بود ۰
رئیس دانشکده پزشکی و دارو ـ سازی تبریز ۰ دکتر جهانشاهی
۳ـ۱ آ ـ ۴۷۳۷۶

مکانیسین
بدو نفر مکانیسین که به اداره و نگاهداری دیزل های ام ۰۲۰ ان و کارخانجات پنبه پاك کنی تسلط کامل داشته باشند جهت کار در گرگان و گنبد کاوس مورد احتیاج است ـ داوطلبین به خیابان بوذرجمهری ـ سرای حافظ اطاق شماره ۲۰۹ یا تلفن ۵۰۰۹۱ مراجعه فرمایند ۰
۲ـ۱ آ ـ ۴۷۴۲۲

مترجم
یك نفرمترجم که بتواند از عهده ترجمه نامه های تجارتی و فنی به زبان انگلیسی و بالعکس برآید برای تمام روز مورد احتیاج است ۰
داوطلبین به خیابان بوذرجمهری سرای حافظ اطاق شماره ۴۱۴ یا تلفن ۵۰۰۹۱ مراجعه فرمایند ۰
۲ـ۱ آ ـ ۴۷۴۲۴

استخدام
سه نفر کارمند جوان و فعال به مشخصات زیر مورد احتیاج است ۰
۱ـ داشتن ضامن معتبر
۲ـ دارابودن گواهینامه دیپلم ـ متوسطه
۳ـ انجام خدمت سربازی و یا داشتن معافی دائم
۴ـ داشتن حد اقل دو سال سابقه خدمت در شرکتهای تجارتی و یا بانکها
آقایانیکه ماشین نویسی فارسی ـ بدانند حق تقدم خواهند داشت
داوطلبان به خیابان بوذرجمهری سرای حافظ اطاق شماره ۲۰۹ و یا تلفن ۵۰۰۹۱ مراجعه فرمایند ۰
۲ـ۱ آ ـ ۴۷۴۲۰

ونیز
سالن‌آرایش ونیزبچهار نفردوشیزه باسواد و یا بدون سواد فن آرایش را برایگان میآموزد و با شرایط‌سهل ومناسب استخدام مینماید ۰
نشانی : میدان بهارستان ـ کوچه نظامیه‌ـ جنب‌دبستان سعدی‌دخترانه تلفون ۵۴۱۴۱

به یکنفر باسواد که دارای موتور
باشد نیاز فوری است
تلفن ۳۰۳۰۷۸

شریك فعال
جهت همکاری با شرکت داروئی در شرف تاسیس مورد نیاز است علاقمندان لطفا بامصندوق پستی۲۴۹۱ مکاتبه فرمایند ۰

مستغلات

تهران‌پارس‌ـ نارمك‌ـ تهران‌نو
نیروی‌هوائی ـ وحیدیه
برای خرید وفروش نقد و اقساط زمین خانه وهرگونه معاوضه به‌بازرگانی امید
اول سی متری نارمك
تلفن ۹۹۰۰۹۰ مراجعه‌فرمائید

هر قدر پول شرطی بخواهید
باورقه مالکیت مستقیم رجوع فرمائید لالەزار ۳۹۷۸۴ بنگاه کوشان
۲۰ـ۱ آ ـ ۴۵۴۵۰

نقشه ساختمان
فرازنو تلفن ۳۰۲۶۰۱
۲۰ـ۱ آ ـ ۴۰۳۷۹

دانشگاه ملی ایران
ساختمانی که‌دارای یکصد اطاق بزرك برای کلاس‌درس مورداستفاده باشد اجاره‌مینمایدو چنانچه ساختمان نیمه‌تمام هم‌باشدبانظر مهندسین‌مطلع در تکمیل آن‌کمك خواهد شد ۰
دارندگان درساعات اداری از ۸بامداد تا۱۲واز ۱۴الی۱۷ باداره کل‌دبیرخانه دانشگاه ملی‌ایران واقع‌دردوراه‌یوسف آباد خیابان پهلوی مراجعه نمایند ۰
دبیرخانه دانشگاه ملی ایران

مستاجرین محترم مستغلات
صدها آپارتمان ومنزل جهت اجاره در خیابانهای شمالی شهر موجود است لالەزار کاشی ۴۰۷ تهیه مسکن تلفن ۳۴۵۶۳
۵ـ۱ آ ـ ۴۱۹۰۳

ساخت (دفترفنی)
تهیه نقشه . محاسبه.مقاطعه
لالەزارنو . اول کوشك. کاشی ۶
۱۵ـ۷ آ ـ ۳۸۵۹۵

برای تهیه مستاجر
توضیحات مورد اجاره را باتلفن ۳۹۷۸۴ به بنگاه کوشان بفرمائید ۰
۵ـ۱ آ ـ ۴۶۷۵۶

خریداریم
یك قطعه زمین بر خیابان سی متری تهران پارس نقد خریداریم بتلفن ۳۰۳۸۸۷ مراجعه نمائید ۰
۳ـ۱ آ ـ ۴۷۴۸۰

دفتر فنی مهندس
خسرو شیرزاد
بابرآورد دقیق کارهای فلزی و ساختمانی کار شما را آسان میکند.
ساعات کاردفتر همه‌روزه از ۳تا ۸بعد ازظهر میباشد ۰
نشانی :جاده پهلوی ـ بالاتر از تلویزیون ۰
۳ـ۱ آ ـ ۴۷۵۱۴

آموزشگاههای علمی

دفتر فنی مهندس
خسرو شیرزاد
برای ترجمه و تبدیل روش کار ماشین آلات‌بفارسی یاهرنوع پرسپکت وکاتالوکهای فنی از زبانهای آلمانی ـ انگلیسی ـ فرانسه ـ روسی ـ
بین ساعت ۸ـ۳ بعدازظهر یا شماره تلفن ۸۲۲۶۹۶ دفترفنی‌مهندس شیرزاد تماس حاصل فرمائید ۰
نشانی : جاده پهلوی بالاتر از تلویزیون ۰
۳ـ۱ آ ـ ۴۷۵۱۰

صاحب امتیاز و سرپرست کل : عباس مسعودی
جای اداره خیابان خیام چاپخانه اطلاعات است

تقویم اطلاعات

دوشنبه بیست‌و پنجم رمضان ۱۳۸۰
دوشنبه بیست و دوم اسفند ۱۳۳۹
دوشنبه سیزدهم مارس ۱۹۶۱
توپ سحر ساعت ۴و ۴۸ دقیقه
طلوع آفتاب ساعت ۶ و ۱۹ دقیقه
توپ افطار ساعت ۱۸و ۲۳ دقیقه

خانمی که سواد انگلیسی و یا ـ
فارسی داشته باشد و بتواند برای اداره یك خانه و نگاهداری یك پسر ۹ ساله مقیم خانه باشد استخدام میشود بین ساعت ۱۰ صبح تا یك بعد از ظهر واز ۵ تا ۶ر۳۰ بعد از ظهر به تلفن ۲۵۴۶۹ مراجعه فرمائید

آگهی استخدام
بانوی مترجم زبان انگلیسی که بزبان فارسی در حدود لیسانس‌تسلط کامل داشته و ماشین نویسی لاتین نیز بداند برای تمام وقت با حقوق مکفی استخدام میشود ۰
داوطلبان از ساعت ۱۷ تا ساعت ۱۹ روز سه شنبه ۲۳ر۱۲ر۳۹ در شرکت تضامنی احمد خسرو شاهی و برادران واقع در خیابان فردوسی شمالی جنب شرکت فرش ایران ـ شماره ۱۳۶ حضور بهمرسانند ۰

بفروش میرسد

مستغل بسیار مرغوب بانود هزار ریال اجاره ماهیانه
ساختمان بسیار مدرن و نو ساز در بهترین نقطه شمال شهر تهران‌بین شاهرضا و تخت جمشید که ماهیانه نود هزار ریال سه ساله در اجاره است بفروش میرسد طالبین با تلفن ۶۶۷۵۸ مکالمه فرمایند ۰
۲ـ۱ آ ـ ۴۲۴۶۱

زمین مناسب
برای هتل و بنا های عالی در بهجت آباد توسط بنگاه راستی تلفن ۶۶۹۶۱
۳ـ۱ آ ـ ۴۲۰۶۱

مزایده فروش زمین
بانك کشاورزی ایران یك قطعه زمین واقع در عباس آباد بخش ۲ تهران بشماره ۱۰۲۶۴ر۶۹۳۳ و به مساحت ۱۵۸ متر مربع با حدود و مشخصات زیر را :
شمالا بطول ۸ر۱۵ متر به خیابان هشت متری
شرقا بطول ۱۰ر۱۹ متر به خیابان پانزده متری
جنوبا بطول ۵ متر به قطعه زمین ۳۰۳۹
غربا بطول ۳ر۱۵ متر به قطعه‌زمین ۳۰۳۹
از طریق مزایده بفروش میرساند حد اقل قیمت ۱۰۰۰ ریال ۰ میزان سپرده ۱۵۰۰۰ ریال ۰ تاریخ تسلیم پیشنهادات ۲۴ر۱۲ر۳۹ تاریخ قرائت پیشنهادات ۲۵ر۱۲ر۳۹ ۰
شرکت کنندگان میتوانند برای دریافت برگ‌شرایط‌شرکت درمزایده تسلیم پیشنهادات همه روزه باداره حقوق بانك کشاورزی مراجعه نمایند
بانك کشاورزی ایران
آ ـ ۴۷۳۹۲

مزایده فروش زمین
بانك کشاورزی ایران یك‌قطعه زمین واقع در عباس آباد بخش ۲ تهران بشماره ۸۲۴۶ر۶۹۳۳ و به مساحت ۳۰۰ متر مربع با حدودو مشخصات زیر را :
شمالا بطول ۵ر۱۸ متر به خیابان هشت متری
شرقا بطول ۱۵ متر به خیابان‌ده متری
جنوبا بطول ۱۵ متر به پلاك ۸۲۴۵ر۶۹۳۳
غربا بطول ۲۵ متر به پلاك ۸۲۵۰ر۶۹۳۳
از طریق مزایده بفروش میرساند حد اقل قیمت ۵۰۰ ریال ۰ میزان سپرده ۲۰۰۰۰ ریال ۰ تاریخ تسلیم پیشنهادات ۲۴ر۱۲ر۳۹ تاریخ قرائت پیشنهادات ۲۵ر۱۲ر۳۹
شرکت کنندگان میتوانند برای دریافت‌برگ شرایط‌شرکت درمزایده وتسلیم پیشنهادات همه روزه باداره حقوقی بانك کشاورزی مراجعه‌نمایند
بانك کشاورزی ایران
آ ـ ۴۷۳۹۰

اشیاء زیر بعلت انتقال از ایران بفروش میرسد
لوازم منزل شامل چینی الات و قاشق چنگال ساخت انگلستان ضبط صوت گراندیك رادیوگرام فیلیپس و غیره برای‌دیدن اشیاء به‌تلفن شماره ۸۳۸۷۵ منزل بانو سویفت مراجعه نمائید ۰
۲ـ۱ آ ـ ۴۷۲۹۶

یکباب خانه‌نوساز
داری ۸ اطاق باتمام لوازم واقع در خیابن شمیران ۰ ملك ۰ گنجه به فروش میرسد طالبین بتلفن ۷۰۷۵۸ مراجعه فرمایند ۰
۲ـ۱ آ ـ ۴۷۳۷۰

جویای کار

یکنفر انگلیسی با سابقه ممتد در انشاء نامه های تجارتی ـ ماشین نویسی لاتین ـ و آشنائی بزبانهای فارسی ـ آلمانی ـ فرانسه برای‌ـ ساعات ۴ تا ۷ عصر جویای کار است براهنمای شماره ۱۷۷۵ اطلاعات‌ـ مراجعه شود ۰
۲ـ۱ آ ـ ۴۲۴۹۷

مترجم انگلیسی وفرانسه نماینده تجارتی وسرپرست اموربرای مسافرت به اروپا و آمریکا یا کار در مرکز و شهرستانها حاضراست تلفن۳۰۲۹۵۲
۱۰ـ۱ آ ـ ۴۱۰۵۱

حراج
مقداری کتب‌مختلف فارسی وغیر فارسی ازروز۲۰ر۱۲ر۳۹ تا۲۹ر۱۲ر۳۹ در آدرس‌زیربا تخفیف ازصدی ۳۰ تاصدی ۵۰ بفروش میرسد ۰
خیابان سعدی روبروی بیمه‌شماره ۳۵۷ کتابخانه دکترعلی فیروزکوهی
۳ـ۱ آ ـ ۴۲۳۸۷

آگهی‌های کوچک

بهترین نقشه های ساختمانی
در دفترفنی مساش‌طرح وبوسیله مهندسین‌شرکت‌ساختمانی پلواوساخته میشود
تلفن ۶۴۹۴۹ و ۶۲۱۱۱

زیرآبی یکفاز
اطریشی
ساخت فوگل
۴۵ متری و ۶۵ متری
پارتی جدید رسید
تهروپ ـ میدان فردوسی
تلفن ۴۲۲۸۳

یکعمر تختخواب
تختخوابهای و نو
انگلیسی یکنفره و دونفره
تهروپ ـ میدان فردوسی
۳۰ـ۲۰ آ ـ ۴۲۶۶۴

قرص مخمر آبجو
یستامین
را از داروئی بهنام خیابان ناصر خسرو ابتیاع فرمائید تلفن ۵۲۵۳۶
آ ـ ۴۷۴۳۸

High Precision
Original-Richter
ریختر
جعبه‌پرگار ولوازم کامل نقشه‌کشی
کوه‌نور
لالەزارنو شماره ۱۷۸
تلفن ۳۴۵۰۵ ـ ۳۹۱۰۲
آ ـ ۴۷۳۸۲ «مؤسسه‌خروس»

دفتر فنی مهندس
خسرو شیرزاد
برای طرح ومحاسبه کنسترکسیون دیگ‌های بخار (کوچك ومتوسط)
اتوکلاو
بهمزن
دستگاه های تقطیر
دستگاه های خلاء
یاهرنوع وسائلی که‌مورد نیازتان میباشد .بین ۸ـ۳ بعدازظهر باشماره تلفن ۸۲۲۶۹۶دفترفنی مهندس‌شیرزاد تماس حاصل فرمائید ۰
نشانی :جاده پهلوی بالاتر از تلویزیون ۰
۳ـ۶ ۴۷۵۱۲

بذرافشان نظامی
تلفن ۲۲۰۰۶
آ ـ ۴۷۲۸۴

احتیاجات زندگی

رستوران ژاله مخصوص خانواده‌ها است دارای چلوکباب مطبوخ وسایر اغذیه متنوع و لذیذ ایرانی ۰ فرنگی اول لالەزار نوجنب سینما متروپل تلفن ۴۳۴۳۱ ناهار کامل ۵۵ ریال ماه مبارك رمضان روزها تعطیل‌است

فروشگاه کالای ساختمانی
بقیمت تجارتی و نمایندگی شرکت ایرانیت تجریش خیابان دزآشیب روبروی کوچه حقیقت کاشی ۴۶ ۱
۱۰ـ۱ آ ـ ۴۵۵۱۸

کارگاه آنتن سازی‌تلویزیون‌سایه
واقع درمیدان باغچه بیدی پشت چهارصد دستگاه آنتن‌های کانال ۳و ۸ را که تحت نظرمتخصص فن تهیه نموده با نازلترین بها در اختیار مشتریان محترم میگذارد ۰
اکبرصفائی کارمند وزارت بهداری
۱۰ـ۲ آ ـ ۴۱۴۳۳

فروش اتومبیل

اتومبیل شما را فوری می فروشیم
بورس اتومبیل و املاك حکیمی ۰ خیابان پهلوی مقابل کافه شهرداری تلفن ۶۸۹۴۸
۱۲ـ۳۰ آ ـ ۳۸۷۴۹

اتومبیل فروشی
یکدستگاه اتومبیل فورد فراتسه مدل ۵۹ بسیار تمیز نقد و اقساط بفروش میرسدبا تلفن‌شماره ۳۹۲۹۳ مذاکره فرمائید ۰
آ ـ ۴۲۴۴۷

مرسدس بنز ۱۹۰ ـ مدل ۱۹۵۸
چهار درب ۰ سدان مالیات پرداخته ترمز های نو ـ ۵۲۰۰۰ کیلومتر در تهران ـ تودوزی نو ـ موتور سالم ۱۶۵۰۰ تومان
برای دیدن‌اتومبیل جامعه دوستان امریکائی خاورمیانه واقع در خیابان شاه کوچه یغما شماره ۱۶ ـ تلفن ۶۲۸۳۸ ـ ازبن ۸ صبح تا ۲ بعد از ظهر و بعد از ظهر ها ۸۲۱۶۴۳
۳ـ۱ آ ـ ۴۲۲۵۵

فروش
اولدزمبیل ۱۹۵۰ چهار درگمرك آن پرداخت شده است باارزانترین قیمت بفروش میرسد تلفن شماره ۴۷۴۸۲ آقای آ ـ دی‌شانی مراجعه‌شود شود .
۲ـ۱ آ ـ ۴۲۳۸۵

یك شورلت دو درب مدل ۵۱
مرتب که صاحب امر یکائی آن را بحالت نوخریداری نموده بعلت ـ مسافرت فوری فقط بقیمت ۵۵۰۰۰ هزار ریال فروخته میشود طالبین به تلفن شماره ۸۲۴۴۶ مراجعه نمایند۰
۲ـ۱ آ ـ ۴۲۴۱۳

ماشین اوپل ۶۰ چهار در جدید
گردش تقریبا۲۵۰۰ کیلومتر باشوفاژ و تهویه رادیو و دیگر لوازم آن به فروش میرسدبه‌تلفن‌شماره ۸۲۲۹۶۹ مراجعه شود ۰
آ ـ ۴۷۳۵۸

فولسواگن ۵۸ جهت فروش
آقای کلست شماره تلفن ۳۰۳۳۸۱ داخلی ۳۵
آ ـ ۴۲۴۶۹

آموزشگاههای فنی

کلاس تعلیم
آرایش مو
در سالن مدرن و مجهز مهتاب تحت‌نظر متخصصین دیپلمه اروپادایر است علاقمندان از این فرصت بی نظیر استفاده نمایند ۰ اسم نویسی همه روزه ۰
آدرس ۰ انتهای خیابان ایرانشهر کامیار ـ کاشی ۳۶ تلفن ۶۳۷۸۱
۱۵ـ۱ آ ـ ۳۸۲۸۵

آموزشگاه خیاطی سوسن
با امتیاز رسمی وزارت فرهنگ خیابان شمیران خیابان خواجه نصیر طوسی کوی سرهنك مهدیخان کاشی ۲۸ تلفن ۷۲۱۹۲
۱۵ـ۱ آ ـ ۳۸۵۸۵

کانون ماشین‌نویسی
جلال
باتجدید نظری‌که اخیرا درسازمان خود بوسیله انتخاب مربیان شایسته و آزموده نموده امیدوار است که بتواند رضایت کامل هنر جویان‌عزیز را فراهم سازد ۰
خیابان‌شهنازایستگاه‌رسومات
آ ـ ۴۷۴۴۶

گروه مهندسین شرکت
ساختمانی آرمیا
بارهبری مسیو دوالی
آرشیتکت معروف زیباترین ومدرن ترین ساختمان هاراطرح واجرامینماید لالەزار نو کوچه دکتر آقاجان تلفن ۳۰۳۰۷۸

دفتر فنی مهندس
خسرو شیرزاد
برای تهیه نقشه های اجرائی و محاسبه سقف‌فلزی ـ اسکلت فلزی ودرو پنجره فلزی همه‌روزه ازساعت۳ تا۸ بعداز ظهر بدفترفنی مهندس‌خسرو شیرزاد مراجعه نمائید ۰
نشانی :جاده پهلوی ـ بالاتر از تلویزیون ـ تلفن ۸۲۳۶۹۶
۳ـ۱ آ ـ ۴۷۵۱۶

اجاره داده میشود

آپارتمان مشتمل بر چهار اطاق و هال با تلفن و تمام لوازم در خیابان بهار بدون‌واسطه باجاره‌داده میشود بتلفن ۸۲۲۱۴۷ مراجعه فرمائید
۲ـ۱ آ ـ ۴۲۲۴۵

راهنمای پزشکی اطلاعات

دکتر محمدرضا مسدد
رزیدنت‌سابق بیمارستانهای‌امریکا درمان قطعی بیماری های مقاربتی دروازه دولت روبروی ساختمان‌فیات تلفن ۳۰۲۵۴۸ ـ پذیرائی عصرها از ساعت ۵ الی ۸ بعد از ظهر

دکتر ابوالحسن خلوتی
جراح دندان پزشك
پیوند دندان
سه راه شاه تلفن ۶۲۰۰۰

دکتر دانشگر
امراض مقاربتی و جلدی‌وسوزاك تازه و کهنه‌ورم‌پرستات امراض‌زنانه‌و نازائی خیابان سپه مقابل پستخانه تلفن ۳۰۲۴۱۶

دکتر عباس نیك‌نژاد
متخصص از دانشگاه پاریس در بیماریهای معده ـ روده کبد ـ لوزالمعده درمان بواسیر بدون عمل فیستول ـ فیسور با متد مولی
دروازه شمیران خیابان گرامی

پلی کلینیك
دکتر صدیقی ـ دکترمجاهدی
رزیدنت‌سابق بیمارستانهای‌امریکا بیماریهای داخلی اطفال مقاربتی ترك تریاك و سایر موادمخدر ترك الکل مجهز به دستگاههای ر[illegible] کبی .نروسل ترابی (بخور پنی‌سیلین و غیره) دیاترمی
پذیرائی بعد از ظهر ها و ایام تعطیل و شبها تا صبح خیابان شاه ،روبروی مسجد سجاد شماره تلفن ۴۹۵۲۶

دکتر درطب پولوسا
متخصص بیماریهای مقاربتی ـ مجاری ادرار ـ تناسلی ـ امراض‌زنانه و نازائی ـ خیابان فردوسی بالاکوچه صادق پذیرائی ۹ تا ۱۲ ـ ۵ تا ۸ ـ تلفن ۴۶۵۸۹

دکتر معانی
امراض مقاربتی ـ مجاری و ادرار معالجه سوزاك تازه و کهنه ـ ورم پروستات و سستی و ناتوانی‌ـ ضیق مجرا امراض زنانه خیابان فردوسی مقابل بانك ملی مرکز

دکتر نصرت‌الله تقفی
امراض داخلی ـ اطفال ـ جلدی‌ـ پذیرائی ۰ صبح ها .ساعت۸ تا ۱۲ خیابان حافظ کوچه هاتف

دکتر رحمانی
متخصص امراض اعصاب و روح از دانشگاه لندن خیابان پهلوی‌بالاتر از چهارراه امیراکرم تلفن ۴۵۱۱۴ پذیرائی صبح‌و عصر ۰

معتادین تریاك و مرفین‌وهروئین
دکتر پزشکزاد معتادین را با تقویت بنیه و هر گونه‌عوارض‌معالجه میکندخیابان ری کوچه آبشار‌مقابل داروخانه ابن مینا تلفن ۵۱۵۴۱

معالجه قطعی سوزاك
امراض مقاربتی جلدی زنانه
خیابان شاهپور نرسیده بسه راه بوذرجمهری جنب سینما جهان دکتر جلال بهی زاد

واگذار میشود

یك باب داروخانه
در بهترین نقطه شهر با برق و تلفن و قفسه بندی و غیره واگذار میشود داوطلبین به تلفون شماره ۴۷۲۷۷ مراجعه فرمایند ۰
۳ـ۳ آ ـ ۴۱۸۲۹

مطب واگذار میشود
خیابان شهناز نزدیك میدان‌فوزیه بتلفن ۸۲۱۵۵۲ مراجعه فرمائید
۳ـ۱ آ ـ ۴ ۲۱۹۳

چند باب مغازه با برق باسرقفلی یابی سرقفلی شمال امجدیه واگذار میشود تلفن ۸۲۲۳۳۴ ـ ۴۲۸۲۹
۲ـ۱ آ ـ ۴۲۴۱۵

کشیك شب پزشکان

آقایان دکتر علی اصغر سعادت : شمیران نیاوران روبروی بهداری شمیرانات ـ دکتر نادر یاسمین : خیابان نواب شمالی‌چهار راه‌لولاگر دکتر حسین گلستانیان : خیابان نظام الملك ایستگاه مدرسه ـ دندانپزشکی و دندانسازی‌شاداب: خیابان ری‌اول صدر الاشرف ـ صانعی دندانپزشك تلفن ۴۵۰۲۹ـ دکتر حسن فامیلی : خیابان شاه بیست متری اول

سینماهای درجه یک

سینما آسیا تلفن ۴۲۹۰۹
صحرای خونین (سینما سکوپ ـ رنگی ـ دوبله بفارسی) با شرکت : ربرت تایلور ـ ریچارد ویدمارك ـ شروع : ۱۱ صبح ـ ۳ ـ ۵ ـ ۷ ـ ۹ بعد از ظهر

سینما امپایر (تلفن : ۶۷۲۵۲)
عشق در مرخصی (سینما سکوپ ـ رنگی ـ زیرنوسی فارسی) با شرکت: دوریس دی ـ موریس شوالیه ۰

سینما ایران (تلفن :۳۶۳۵۴)
ماجرای جنگل با شرکت : تهمینه ـ قادری ۰ شروع : ۱۰ر۳۰ صبح ـ ۲ر۳۰ ـ ۴ر۳۰ ـ ۶ر۳۰ ـ ۸ر۳۰بعد از ظهر

سینما پلازا (تلفن :۴۴۲۵۵)
شجاعت‌در قضاوت(سینما سکوپ‌ـ رنگی ـ دوبله بفارسی با شرکت : فردمك موری‌ـ جان ولدون۰ شروع: ۱۱صبح ۳ ـ ۵ ـ ۷ ـ ۹ بعد از ظهر

سینماتخت جمشید (تلفن: ۴۳۵۵۰)
ثعلب‌سیاه (ویستاویژن ـ دوبله بفارسی) باشرکت:سوفیالرن ـ آنتونی کوئین .شروع :۳ـ۵ـ۷ـ۹ بعدازظهر

سینما حافظ (تلفن :۳۴۰۷۴)
شهر دختران (سینما سکوپ ـ بازیر نویس فارسی) با شرکت مامی وان‌ـ دورن ـ پال آنکا شروع : ۱۰ر۳۰ صبح ـ ۲ر۳۰ ـ ۴ر۳۰ ـ ۶ر۳۰ ـ ۸ر۳۰ بعد از ظهر

سینما دنیا (تلفن : ۳۳۸۱۲)
عروس لوکاستلو با شرکت : ـ لوکاستلو شروع : ۱۰ر۳۰ صبح ـ ۲ر۳۰ ـ ۴ر۳۰ ـ ۶ر۳۰ ـ ۸ر۳۰

سینما دیانا (تلفن:۴۲۰۱۰)
ماجرای جنگل باشرکت : تهمینه قادری ـ شروع : ۱۰ر۳۰ صبح ـ ۲ر۳۰ـ۴ر۳۰ ـ۶ر۳۰ـ ۸ر۳۰

سینما رادیوسیتی (تلفن:۴۳۳۲۰)
شهر دختران (سینماسکوپ ـ رنگی زیر نویس فارسی) با شرکت ۰ مامی وان دورن ـ پال آنکا شروع : ۱۱ صبح ـ ۳ ـ ۵ ـ ۷ ـ ۹ بعد از ظهر

سینما رکس (تلفن :۳۴۱۶۹)
صحرای خونین (سینما سکوپ رنگی ـ دوبله بفارسی) با شرکت ربرت تایلور ـ ریچارد ویدمارك شروع : ۱۰ر۳۰ صبح ـ ۲ر۳۰ ـ ۴ر۳۰ ـ ۶ر۳۰ ـ ۸ر۳۰ بعد ازظهر

سینما رویال (تلفن : ۴۹۷۸۵)
صحرای خونین (سینما سکوپ ـ رنگی ـ دوبله بفارسی) با شرکت ـ ربرت تایلور ـ ریچارد ویدمارك ـ شروع : ۱۰ر۳۰ صبح ـ ۳ ـ ۵ ـ ۷ـ ۹ بعد از ظهر

سینما سعدی تلفن ۳۶۴۶۸
بسوی آسمان (رنگی ـ زیرنویس فارسی) شروع : ۱۰ر۳۰ صبح ـ ۲ر۳۰ ـ ۴ر۳۰ ـ ۶ر۳۰ ـ ۸ر۳۰

سینما سهیلا (تلفن ۳۶۴۲۴۰)
پنجره رو بحیاط (ویستاویژن ـ رنگی ـ دوبله بفارسی) با شرکت ـ جمیز استوارت ۰ گریس کلی شروع ۱۰ر۳۰ صبح ـ ۲ر۱۵ ـ ۴ر۱۵ ـ ۶ر۱۵ ـ ۸ر۱۵ بعد از ظهر

سینما مولن روژ (تلفن :۷۳۹۳۹)
تاوقتیکه همه جوانیم (وایداسکرین دوبله بفارسی) شروع : ۱۰ر۳۰صبح‌ـ ۳ ـ ۵ ـ ۷ ـ ۹ بعد از ظهر

سینما میامی (تلفن:۳۷۳۴۸)
محاصره سیرا کیوز (سینماسکوپ ـ رنگی ـ دوبله‌بفارسی) باشرکت : تینالوئیس ـ روسانوبراتزی شروع : ۱۰ر۳۰صبح‌ـ ۲ر۳۰ـ ۴ر۳۰ـ ۶ر۳۰ـ ۸ر۳۰ بعداز ظهر

سینما نیاگارا (تلفن: ۶۵۳۰۷)
پنجره رو بحیاط (ویستاویژن ـ رنگی‌ـ دوبله بفارسی) با شرکت‌جیمز استوارت ـ گریس کلی شروع ۱۰ر۳۰صبح ـ ۲ر۳۰ ـ ۴ر۳۰ ـ ۶ر۳۰ ـ ۸ر۳۰ بعد از ظهر

سینما آریا
مردبدسرشت (سینا سکوپ‌ـ رنگی دوبله بفارسی) با شرکت جیمزکاگنی ایرن‌پاپاس‌شروع :۱۰ر۳۰صبح ـ ۲ر۳۰ ۴ر۳۰ ـ ۶ر۳۰ ـ ۸ر۳۰ بعدازظهر

سینما ایفل (تلفن:۴۰۱۱۶)
آخرین تلاش (وایداسکرین ـ دوبله بفارسی)باشرکت :ماوریتسیو‌ـ آرنا ـ جوانارالی. شروع:۱۰ر۳۰صبح ـ ۲ر۳۰ ـ ۴ر۳۰ ـ ۶ر۳۰ـ ۸ر۳۰

سینما المپیا (تلفن:۶۵۷۹۸)
تازیانه روزگار (رنگی ـ دوبله بفارسی) با شرکت :ریچاردویدمارك شروع: ۲ر۳۰ـ ۴ر۳۰ـ ۶ر۳۰ـ ۸ر۳۰ بعداز ظهر

امشب بکدام سینما میروید؟

سینمااسکار (تلفن:۴۵۷۹۷)
دختره شوهر میخواد (سینما سکوپ ـ رنگی ـ دوبله بفارسی) با شرکت : جین مانسفیلد شروع ۰ ۱۰ر۳۰ صبح ـ ۲ر۳۰ ـ ۴ر۳۰ ـ ۶ر۳۰ ـ ۸ر۳۰ ـ بعد از ظهر

سینما برلیان تلفن ۳۳۵۳۵
سلیمان وملکه سبا (تکنی راما‌ـ رنگی‌ـ دوبله بفارسی)با شرکت : جینالولو بریجیدا ـ یول‌برینرشروع: ۱۰ صبح ـ۲ـ۴ـ۶ـ۸ بعد از ظهر

سینما تهران (تلفن : ۳۸۱۶۵)
ماجرای جنگل با شرکت : تهمینه‌ـ زندی ـ قادری ـ شروع : ۱۰ر۳۰ صبح ـ ۲ر۳۰ ـ ۴ر۳۰ ـ ۶ر۳۰ ـ ۸ر۳۰ بعد از ظهر

سینما پارك تلفن ۳۹۶۳۷
ساده لوح (دوبله بفارسی) با شرکت : راج کاپور ـ شروع:۱۰ر۳۰ صبح‌ـ ۲ر۳۰ ـ۴ر۳۰ـ۶ر۳۰ـ۸ر۳۰ بعد از ظهر

سینما چارلی تلفن ۶۸۴۶۱
آن زن که بود ؟ (واید اسکرین ـ دوبله بفارسی) با شرکت : دین ـ مارتین‌ـ تونی‌کرتیس شروع :۱۰ر۳۰ صبح ـ ۳ ـ ۵ ـ ۷ ـ ۹ بعد از ظهر

سینما زهره (تلفن : ۳۰۴۰۸۰)
بینوایان (تکنی راما ـ رنگی ـ دو بله بفارسی) با شرکت ژان گابن. شروع : ۱۰ صبح ـ ۲ ـ ۵ ـ ۸ بعد از ظهر

سینما کارون (تلفن :۴۰۰۶۵)
عشوه‌گر (دوبله‌بفارسی) باشرکت راج‌کاپور ـ نرگس شروع: ۲ر۳۰ ـ ۴ر۳۰ـ ۶ر۳۰ـ ۸ر۳۰ بعدازظهر

سینما کریستال (تلفن ۳۷۶۷۵)
تا وقتیکه همه جوانیم (واید ـ اسکرین ـ دوبله بفارسی) شروع : ۱۰ر۳۰ صبح ـ ۲ر۳۰ ـ ۴ر۳۰ ـ ۶ر۳۰ ـ ۸ر۳۰ بعد از ظهر

سینما متروپل تلفن ۳۹۴۱۰
شجاعت‌در قضاوت(سینما سکوپ‌ـ رنگی ـ دوبله بفارسی با شرکت : فردمك موری‌ـ جان ولدون۰ شروع: ۱۰ر۳۰ صبح ـ ۲ر۳۰ ـ ۴ر۳۰ ـ ۶ر۳۰ ـ ۸ر۳۰ بعد از ظهر

سینما همای (تلفن :۴۳۱۶۹)
شجاعت‌در قضاوت(سینما سکوپ‌ـ رنگی ـ دوبله بفارسی با شرکت : فردمك موری‌ـ جان ولدون۰ شروع: ۱۰ صبح ۲ ـ ۴ ـ ۶ ـ ۸ بعد ازظهر

سینماهای درجه دو

سینما پردیس
دروازه مخوف (رنگی) با شرکت : چارلتون هستون ـ بوریس کارلوف. شروع : ۱۰ر۳۰ صبح ـ ۲ر۳۰ ـ ۴ر۳۰ ـ ۶ر۳۰ ـ ۸ر۳۰ بعد ازظهر

سینما تاج (تلفن:۳۳۰۶۴)
کابوی (سینماسکوپ ـ رنگی) با شرکت : گلن‌فورد‌ـ جك‌لیمون ـ شروع :۱۰ر۳۰ صبح‌ـ ۲ر۳۰ـ۴ر۳۰ـ ۶ر۳۰ـ ۸ر۳۰ـ بعداز ظهر

سینما سیلوانا (تلفن : ۳۳۰۷۷)
برادران کارامازوف (سینماسکوپ‌ـ رنگی ـ دوبله بفارسی) باشرکت : ماریاشل ـ یول‌براینر ـ شروع : ۲ر۳۰ـ۴ر۳۰ـ ۶ر۳۰ ـ ۸ر۳۰ بعد از ظهر ۰

سینما فردوسی (تلفن:۳۴۷۸۵)
صیاد بزرك (سوپردانیامیشن ـ رنگی ـ دوبله بفارسی) باشرکت : هواردکیل‌ـ جان‌ساکسون .شروع : ۱۰ر۳۰صبح‌ـ۲ـ۴ر۳۰ـ ۶ر۴۵ـ ۹

سینما فری (تلفن : ۲۷۸۹۳)
دختر بوالهوس (سینما سکوپ ـ رنگی ـ دوبله بفارسی) با شرکت : ربرت تایلور ۰ شروع : ۳ـ ۵ ـ ۷ـ ۹ بعد از ظهر

سینما مراد (تلفن:۳۷۳۸۹)
دوستان یکرنك‌باشرکت :تابش‌ـ شهین ـ مهوش‌ـ شروع :۱۰ر۳۰صبح‌ـ ۲ر۳۰ـ ۴ر۳۰ـ ۶ر۳۰ـ ۸ر۳۰

سینما مشعل (تلفن ۳۳۸۲۶)
تئودور (رنگی ـ دوبله بفارسی) . باشرکت: جیناماریا کانالە . شروع: ۱۰ر۳۰ صبح ۲ـ۴ـ۶ـ۸ بعد ازظهر.

تئاترها

جامعه باربد تلفن ۲۲۲۶۵
بعلت مسافرت بجنوب تعطیل‌است

تئاتر پارس تلفن ۳۸۸۱۱ ـ ۳۳۴۳۳
خانه و خانواده با شرکت : بیلالی‌ـ شعیع (کنسرت آفت) شروع:۳۰ر۸

آخرین تغیرات سینما ها را در صفحه ما قبل آخر مطالعه کنید ۰

گل بود بسبزه نیز آراسته شد

★ گواهی‌نامه از بزرگترین لابراتوار جهان ، بمعرفی جامعه کارشناسان روغنی آمریکا .

★ کنترل دائمی انستیتوی ملی بروماتولوژی و نظارت کارشناس معروف غذائی باشهرت بین‌المللی وعضویت جامعه غذا شناسان فرانسه

★ تاسیسات مدرن و دستگاههای آخرین سیستم

★ جوایز هنگفت و بیسابقه برای خریداران

روغن نباتی «گل» گل روغنها

سرپوش آلمینیومی روغن نباتی گل که دارای علامت مخصوص است در زیر درقوطی نصب‌شده، برای بیرون آوردن آن‌اگر هم لازمست اطراف سرپوش بریده‌شود، سعی‌کنید علامت وسط‌سالم بماند. سرپوش های آلمینیومی روغن نباتی گل را برای بدست آوردن جوایز ممتاز وکم نظیری که بزودی‌شرح آن‌اعلام‌میگردد نگهداری‌فرمائید.

آشنا

امروز شاهنشاه وهریمن تبادل‌نظر کردند

فرستاده مخصوص‌رئیس‌جمهوری امریکا از ساعت یازده بامدادامروز مذاکرات خودرا با شاهنشاه در کاخ سلطنتی آغاز کرد .

این مذاکرات تا بعدازظهر ادامه داشت .

هریمن ،سفیرکبیرسیارپرزیدنت کندی‌در ساعت نه و پنج دقیقه‌بامداد امروز بتهران رسید .

« اورل هریمن » دیشب را در آبادان گذرانید و امشب درمیهمانی شام وزیر امور خارجه شرکت میکند .

استقبال در فرودگاه

در ساعت ۹ بامداد امروز آقای ویلیام اورل هریمن سفیر کبیر سیار پرزیدنت کندی وارد تهران شد .

در فرودگاه مهر آباد آقایان مهندس اردشیر زاهدی سفیرکبیر ایران درامریکا ـ ادواردویلز سفیر کبیر امریکا در تهران واز وزارت امور خارجه : آقایان امیر خسرو افشار معاون سیاسی ـ مرتضی‌عدل رئیس اداره کل تشریفات ـ هوشنك صفی‌نیا رئیس اداره چهارم سیاسی وزارت خارجه ، همچنین جمعی از کارمندان سیاسی سفارت امریکا در تهران حضور داشتند و از سفیر کبیر سیار رئیس جمهوری امریکا استقبال کردند .

همانطورکه دیروزباطلاع خوانندگان رسید هواپیمای حامل هریمن قرار بود مقارن ساعت ده دیشب وارد تهران شود ، ولی بعلت بدی هواو نزول برف هواپیما نتوانست فرود آید و ناچار متوجه جنوب شد و در فرودگاه آبادان برزمین نشست و سفیر کبیر سیار امریکا شب را در آبادان گذرانید و بامداد امروز باهمان هواپیما بتهران آمد .

آقای هریمن از فرودگاه بمنزل آقای ویلز سفیر کبیر امریکا در قلهك رفت و در حدود یکساعت با سفیر کبیر و اعضای سیاسی و نظامی امریکا در تهران مشاوره و تبادل نظر کرد .

آقای اورل هریمن در مدت‌توقف در تهران در منزل سفیر امریکا اقامت خواهد داشت .

در حضور شاهنشاه

درساعت یازده بامداد امروزآقای ویلیام اورل هریمن سفیر کبیرسیار جان کندی باتفاق آقای ویلز سفیر کبیر امریکا در تهران در کاخ اختصاصی بحضور شاهنشاه‌رسیدند

مذاکرات شاهنشاه و فرستاده فوق‌العاده رئیس جمهوری امریکا تا چند ساعت بعد از ظهر ادامه‌داشت

خبرنگار ما اظهار اطلاع مینماید که‌مذاکرات هریمن‌در تهران‌بیشتر جنبه اطلاعاتی خواهد داشت و فعلا تصمیمی در تهران اتخاذ نخواهد گردید .

اورل هریمن در این مذاکرات راجع بسوابق کمکهای نظامی و اقتصادی امریکا بایران وهمچنین نحوه مصرف این کمکها بررسی خواهد کرد و راجع بتوقعات ایران از دولت امریکا بررسی بعمل می آوردتادربازگشت بواشنگتن گزارش مشروحی به جان کندی رئیس جمهوری امریکا تسلیم نماید

این گزارش در آینده روابط ایران و امریکا اهمیت و اثر محسوسی خواهد داشت .

بطور کلی این مسافرت بیشتر جنبه اطلاعاتی خواهد داشت وبهمین دلیل فردا سفیرسیار کندی قسمت مهمی از وقت خود را به تبادل نظر و گفتگو باسفیر کبیر و دیگر دیپلماتهای امریکائی در تهران خواهد گذرانید .

ژنرال هایدن رئیس هیئت‌مستشاران نظامی امریکا در ایران و همچنین رئیس برنامه‌های اصل چهار امریکا در ایران که امروز جزو مستقبلین از هریمن در مهرآباد دیده میشدند در این مذاکرات شرکت خواهند داشت .

درخبرگزاریهای خارجی

خبرگزاری های خارجی ضمن گزارشهائی که از تهران راجع بورود اورل هریمن ارسال داشته‌اند اهمیت قابل ملاحظه‌ای را که این مسافرت در آینده روابط‌ایران‌و آمریکا خواهد داشت متذکر شده‌اند .

خبرگزاری فرانسه در گزارش‌خود میگوید : محافل سیاسی تهران برای مذاکراتیکه اورل هریمن سفیر سیار کندی با شاهنشاه ایران بعمل‌خواهد آورد اهمیت زیادی قائل‌هستند .

روزنامه های ایران نسبت به‌نتیجه مذاکرات هریمن اظهار خوش بینی کرده و اظهار عقیده می‌نمایند که دولت آمریکا در آستانه تشکیل شورای وزیران سنتو روش مثبتی در خاورمیانه اتخاذ خواهد کرد .

خبرگزاری آسوشیتدپرس ازتهران اظهار نظر میکندکه‌منظور ازمذاکرات هریمن در تهران از بین بردن ابهامی است که در روابط دو کشور پس از زمامداری دموکرات ها پیش آمده است .

همراهان هریمن

همراه آقای هریمن سرهنك«ورمن والترز» که وابسته نظامی امریکا در رم و یکی از دوستان قدیم سفیرکبیر سیار امریکا می باشد که به تقاضای وی بایران آمده است .

دومین همراه آقای هریمن« لوئی براون» عضو وزارت خارجه‌امریکاست

اطلاعیه سفارت امریکا

امروز در اطلاعیه ئی که از طرف اداره اطلاعات سفارت امریکا در تهران برا ی‌آگاهی مطبوعات راجع بورود اورل‌هریمن انتشار یافته اشعار شده که مدت اقامت وی در تهران دو روز خواهد بود .

این اطلاعیه اضافه می کند : در اعلامیه ای که در واشنگتن انتشار یافت خاطرنشان شده است که این مسافرت فرصت مناسبی برای تبادل نظردوستانه درموردمسائل‌موردعلاقه طرفین فراهم خواهد ساخت .

مصاحبه مطبوعاتی

امروز گفته شد که احتمال میرود آقای هریمن سفیر کبیر سیار امریکا فردا یك کنفرانس مطبوعاتی تشکیل دهد و در این مصاحبه پیرامون‌روابط ایرا ن وامریکا به پرسش های خبرنگاران پاسخ گوید .

بازگشت به لندن

قرار است بعد از ظهر فردا «هریمن» در پایان مذاکرات خود در تهران رهسپار لندن شود تا گفتگو های خود را با رهبران انگلستان‌دنبال نماید .

هریمن هنگام درگذشت سلطان محمد خامس پادشاه‌مراکش بنمایندگی از طرف کندی برای شرکت در مراسم سوگواری از لندن بربا‌ط رفت و بهمین جهت مذاکرات او با مقامات انگلیسی نیمه تمام ماند .

گزارشی از جریان ماموریت های اخیر هاریمان در اروپا و بیوگرافی او در صفحه ۲۳ انتشار یافته است

تحویل پایگاه هوائی‌وحدتی

امروز تیمسار سرلشکر سعید اعزازی‌معاون‌فرماندهی نیروی هوائی شاهنشاهی بخبرنگار ما اظهارداشت: مراسم تحویل پایگاه‌وحدتی دزفول به نیروی هوائی شاهنشاهی بعلت بدی هوا فردا نیز انجام نخواهدشد انجام این مراسم به‌نیمه دوم فروردین سال آینده موکول گردد .

قرائت آراءزرتشتیان‌درتهران پایان‌یافت‌وآقای‌دکتراسفندیار یگانگی حائز اکثریت شد

اخذ رای انتخابات اقلیت‌زرتشتیان دیشب‌پایان یافت و انجمن نظارت امروز شروع بقرائت آراء ماخوذه کرد و در نتیجه‌آقای‌دکتراسفندیار یگانگی از حوزه مرکزی حائز اکثریت گردید .

نتیجه حوزه های فرعی

اخذ رای انتخابات اقلیت زرتشتیان در حوزه های فرعی نیز در این‌هفته بپایان خواهد رسید

مذاکره برای ائتلاف

بقیه از صفحه اول

امروز مذاکرات ائتلافی بین احزاب و منفردین برای تقسیم اعضای کمیسیونها ادامه داشت .

دیروز فراکسیونهای دو حزب مردم و ملیون جلساتی تشکیل‌دادند وتصمیماتی اتخاذ کردند و امروز نمایندگان دو حزب با یکدیگر تماس گرفتند و در این تماس نیز مذاکراتی صورت گرفت و پس از آن مجددا نمایندگان منتخب دو فراکسیون نتیجه‌مذاکرات‌راباطلاع اعضای فراکسیونها رساندند و تا آخر وقت مذاکره ادامه داشت ، عده‌ای‌از منفردین‌نیزامروزدرمجلس برای اخذ تصمیم جلسه ای داشتند باین ترتیب اخذ یك تصمیم‌مشترك بین احزاب و منفردین‌برای تقسیم افراد کمیسیونها قطعی‌است‌واحتمالا ظرف یکی دو روز آینده اعضای کمیسیونها وپس از آن هیئت‌رئیسه آنها انتخاب خواهند شد .

برنامه دولت امروز طبع و بین نمایندگان توزیع خواهد شد ، و فردا تابلو نام نویسی برای صحبت در اطراف برنامه دولت از ساعت هشت و نیم صبح درسرسرای‌عمارت بهارستان نصب میشود ،چند تن‌از نمایندگان جدید امروز راه ورسم صحبت دربرنامه دولت رامیپرسیدند وباین ترتیب فردا چند نفری در اطراف‌برنامه دولت صحبت خواهند کرد و پس از آن آقای‌نخست‌وزیر توضیحات لازم را خواهد داد ، خبرنگار پارلمانی ما اظهار نظر میکند که فردا و یا احتمالادرجلسه فوق العاده پس فردا برنامه دولت بتصویب خواهد رسید تا درمجلس سنا نیز مورد مذاکره و بررسی‌قرار گیرد ، برای این منظور سنااز آقایان سناتور ها برای حضور در جلسه علنی روز چهارشنبه دعوت کرده است ، در این جلسه دولت در مجلس سنا حضور می‌یابد و ضمن معرفی‌برنامه‌خودراتقدیم‌میکند واحتمالا برنامه کابینه جدید روز شنبه آینده در سنا نیز تصویب میشود و دولت رای اعتماد میگیرد

دو اعتبار نامه

دو اعتبار نامه مربوط به آقای جمال اخوی نماینده اول تهران و سعید مهدوی نماینده قوچان اینك در دستوررسیدگی کمیسیون تحقیق مجلس شورایملی است باعتبارنامه اول آقای اللهیار صالح نماینده کاشان و اعتبار نامه دوم آقایان دریانی نماینده تبریز و امام مردوخ نماینده‌پاوه‌اعتراض کرده‌اند موعد تشکیل‌اولین‌جلسه کمیسیون‌تحقیق برای‌رسیدگی‌باین‌اعتبارنامه‌هاهنوز اعلام نشده است اما از طرف رئیس کمیسیون تحقیق طی نامه هائی به معترضین این دو اعتبار نامه‌اطلاع داده شده است که‌نظریات وایرادات خود را برای رسیدگی‌به‌کمیسیون تحقیق ارائه دهند تا کمیسیون تحقیق‌پس از رسیدگی در صورت لزوم ازآنهابرای‌شرکت‌در کمیسیون و ارائه دلائل خود دعوت کند .

پنج بر زن جدید در حومه تهران تاسیس میشود

✱ سید ملك خاتون،جی‌وبریانك،وصفنارد ، مجیدیه و سلیمانیه برزن مستقل خواهند داشت کوی خزانه ضمیمه برزن ۱۵ شد

امروز خبرنگار ما اطلاع یافت که دراطراف‌تهران برزنهای جدیدی تاسیس میشود .

از طرف ادارات مسئول شهرداری بشهرداری تهران پیشنهاد شده‌است که برای حسن اداره امور نظافت و عملیات عمرانی باید در اراضی حومه تهران که ساختمانهائی احداث گردیده اقدام بتاسیس برزن گردد یك مقام رسمی شهرداری امروز گفت اگر شهردار تهران با این پیشنهاد موافقت نماید در شرق و غرب و جنوب و شمال تهران برزن های جدیدی بوجود آمده و امور شهر سازی و شهرداری محلات مزبور را بعهده خواهد گرفت . مناطقی که قرار است از طرف شهرداری در آنهابرزن‌جدید احداث شود عبارتند از جی‌وبریانك درغرب و وصفنار در جنوب که برزن‌جدید این منطقه در خارج از حدودبرزن های ده و یازده خواهد بود . در اراضی مجیدیه و قسمت های‌شمالی حدود برزن۱۳ برزن مجیدیه‌تاسیس میگردد و برای رسیدگی بوضع محلات سید ملك خاتون وسلیمانیه شرق و اراضی وثوق‌الدوله برزن دیگری در نزدیکی بر زنهای ٦و ۱۸ تشکیل میگردد . مقام مزبور همچنین اعلام کرد که کوی‌خزانه واقع در شمال فرح آباد که‌درمنطقه کوره های خراب شده میباشدطبق موافقت شهردار و وزارت کشور ضمیمه برزن ۱۵ گردید و ازاین پس بوسیله برزن مزبور در این منطقه عملیات عمرانی صورت‌خواهد گرفت . مقامات رسمی شهرداری اعلام کردند که بعلت توسعه‌عملیات شهر سازی در حومه تهران دامنه مسئولیت برزنهای فعلی زیاد شده و مامورین این برزنها نمیتوانند بطور کامل بامور محلات مزبور رسیدگی کنند و تاسیس بر زنهای جدید کمك بزرگی بعمران و آبادی محلات جدیدالتاسیس خواهد کرد

بارندگی شدید در تهران

● در ۲٤ ساعت اخیر هوای پایتخت سرد شد

● پارسال نیز روز ۲۱اسفند در تهران و شهرستانها بارندگی شروع گردید

بعد از ظهر دیروز هوای تهران سردشد و بارندگی شروع گردید ومدتی برف نیز باباران توام شد ولی چون هوای تهران حرارت‌نسبی داشت ، برفها آب شد اما ریزش باران تا امروز ادامه یافت .

هوای تهران امروز از دیروز سردتر بود و علت آن علاوه بر بارندگی در شهر ریزش برف در شمیران و کوهها و ارتفاعات‌اطراف بود .

عیدی خداوند

خبرنگار ما بامراجعه‌به‌آرشیو روزنامه‌اطلاع میدهد که‌سال‌گذشته نیز در چنین روزی بارندگی در تهران وشهرستانهاآغاز شد وچون زمستان گذشته خشك بود مردم بارندگی‌سال گذشته را عیدی خداوند خواندند .

بارندگی در تهران در ۲٤ساعت اخیر مفصل بود و عصردیروزشدت باران بحدی رسید که خیابانهای شهر خلوت گردید و بسیاری از مردم که برای خرید عید و غیره‌به خیابانها آمده بودند با استفاده از تاکسی و اتوبوس بخانه های خود بازگشتند و در مدت کمی خیابان ها و مغازه ها خلوت گردید .

اراك در محاصره برف است

✱ در سنندج یك متر برف باریده است

✱ دراغلب شهرستانها هنوز هم برف وباران شدید میبارد

در ساوه ـ طبق گزارش تلفنی خبرنگار ما در ساوه طی ٤۸ ساعت اخیر پس از و زش باد شدید ریزش باران و برف‌در شهر ونقاط اطراف شروع شد و این برف و بارندگی تا ساعت ۸ صبح امروز ادامه داشت میزان بارندگی به۱۵ میلیمتر و درجه حرارت هوا به‌دو درجه زیر صفر رسید خوشبختانه این برف و بارندگی بمحصول سر درختی کشاورزان لطمه‌ای‌واردنیاورد و موجب خشنودی زارعین شد فعلا هوای شهر ساوه آفتابی است.

یك متر برف ـ خبرنگار ما در اراك تلفنی گزارش داد از دیروز صبح تاکنون مرتبا در اراك ونقاط اطراف بشدت برف میبارد وریزش برف هنوز ادامه دارد در شهرستان اراك ارتفاع برف تاکنون به شصت سانتیمتر و در اطراف به یك متر رسیده است شدت ریزش برف و کولاك بحدی استکه تمام جاده های اطراف این شهرستان مسدود شده و اراك در محاصره برف قرارگرفته است در خیابانهای شهرهم‌هیچگونه وسیله نقلیه‌ای قادر بحرکت نمی باشد بر اثر سنگینی برف سیمهای تلفن و برق قطع شده و رفت وآمد عابرین پیاده هم بسختی انجام می شود . از طرف اداره راه برای‌باز کردن جاده های اطراف اقدام‌شده است ولی تاکنون این اقدامات به نتیجه نرسیده و ریزش برف هنوز هم بشدت ادامه دارد بقرار اطلاع در ملایر و همدان نیز برف سنگینی باریده است .

در کردستان ـ گزارش تلفنی خبرنگار ما در سنندج حاکی‌استکه از ساعت ۸ صبح دیروز ریزش‌برف بطور متوالی در سنندج و اطراف ادامه دارد و هنوز هم در کلیه شهرستان های کردستان برف شدیدی میبارد . تاکنون ارتفاع برف در سنندج به نیم متر ودر نقاط اطراف بیك متر رسیده است کلیهٔ راههای اطراف سنندج‌مسدود گردیده و از طرف‌رئیس وماموریـن اداره راه برای باز کردن راهها فعالیت میشود .

در خراسان ـ گزارش تلفنی خبرنگار ما در مشهد حاکی‌استکه طبق گزارشهای رسیده‌ازشهرستان های شمالی خراسان‌ازدیروزتاکنون ریزش برف و بارندگی شدید در شهرستانهای مزبور ادامه دارد در نیشابور از دیروز تابحال باران می باردوهوای مشهد نیز ابری ومستعد بارندگی است .

صبح امروز بوسیله وزیر فرهنك

کنفرانس مدیران کل فرهنك استانها افتتاح شد

وزیر فرهنك درنطق افتتاحیه خودگفت:

✱ ما ایرانی‌ها دروس نظری را خوب فرا میگیریم ولی‌عادت به یادگرفتن فنون و حرف نکرده‌ایم

✱ شاگردانی‌که استعداد دارند باید از مدارس ابتدائی به مدارس متوسطه بروند و بقیه باید بفراگرفتن حرف بپردازند

ساعت نه بامداد امروز اولین جلسه کنفرانس مدیران کل‌فرهنك استانها با حضور آقای‌دکترجهانشاه صالح وزیر فرهنك . معاونین و مدیران کل فرهنك تهران و شهرستانها و مشاورین فرهنگی امریکائی هیئت عملیات اقتصادی امریکا در ایران در سالن‌فرهنگی اداره اصل چهار تشکیل شد .

ابتدا آقای جانسون معاون هیئت عملیات اقتصادی امریکا در ایران ضمن اظهار تشکر از مدیران کل فرهنك استانها و مشاورین فرهنگی امریکائی گفت موضوع این کنفرانس تعلیمات روستائی یا بهتر بگویم (توسعه نواحی روستائی) است اهمیت این موضوع‌باندازه‌ای زیاد است که سازمان برنامه برنامه سوم خود را به توسعه تعلیمات روستائی اختصاص داده است آقای جانسون افزود اکنون بزرگترین اشکال در این کشور نبودن‌نیروی انسانی است که قرار است در این زمینه قدمهای موثری برداشته شود البته مسئولیت اینکار در درجه اول بدوش فرهنك است مقصود از فرهنك فقط آموختن یك سلسله مطالب به بچه‌ها نیست بلکه باید مردم روستائی را بکار وا داشت و از معلوماتی که بدست می‌آورندبه نحو مطلوب استفاده کرد .ما باید د راینجا به بحث بپردازیم و طرز استفاده از معلومات بچه ها را برای کار های کشاورزی به آنها یادآور شویم .

دراین هنگام آقای دکترجهانشاه صالح ضمن اظهار تشکر از اداره عملیات اقتصادی در امریکا که این کنفرانس را برای بالا بردن سطح معلومات مدیران کل فرهنك‌استانها ترتیب داده است جلسه کنفرانس را افتتاح کرد و گفت . خوشوقتم که امروز با مسئولین فرهنك‌استانها و مشاورین فرهنگی اصل چهار ملاقات میکنم من ۲٦ سال پیش به خدمت فرهنك وارد شدم و افتخار میکنم که معلم بوده‌ام و در تمام دوران خدمات کشوری که ٦ بار وزیر بهداری شدم هیچوقت شغل پرافتخار معلمی را ترك نکرده‌ام فرهنك و بهداشت از هم جدانیستند و این دو واحد باید باهم کار کند زیرا اگر بهداشت نباشد فرهنك نیست و اگر فرهنك نباشدبهداشت وجود ندارد و اما موضوع کنفرانس امروز راجع بمدارس‌دهات است که بنظر من باید طرز تعلیم و تربیت بکلی باسابق فرق داشته باشد البته از ٥ سال قبل باینطرف بطور محسوسی تغییراتی در کار تعلیم و تربیت داده‌شده‌است و دانش‌آموزان را با حرف و صنایع آشنا میکنند بنظر من تعلیم و تربیت فقط این نیست که مشتی محفوظات را به دانش آموزان یاد بدهند بلکه باید آنها را با کار هائی که در جریان زندگی برایشان مفید است آشنا سازند تا جوانان امروز مردان‌کاری آینده باشند .

راجع بپرفتن محصلین بمدارس باید طبق استعدادآنها عمل‌شود مثلاآنهائی که در مدارس ابتدائی‌استعدادبیشتری دارندبمدارس‌متوسطه بروندوهمینطور آنهائیکه استعداد بیشتری‌دارند وارد دانشگاه شوند و با بقیه‌طبق‌استعدادی که دارند باید عمل کرد . بخاطر دارم که د رامریکا بمن می گفتند شما ایرانی ها در دروس نظری پیشرفت قابل ملاحظه ای دارید اما در کار های فنی و حرفه ای دست شما عادت بانجام کار نکرده است .

آقایان ملاحظه می کنند که نزدیك فصل امتحانات دانش آموزان تهران در خیابان کاخ‌و زیر درختان‌کتابهائی بدست دارند و مشغول از بر کردن محفوظاتی هستند و در این راه‌افراط می کنند متاسفانه پس از گذشت امتحان تمام این محفوظات از بین میرود . حداوند دکتر جردن را رحمت کند که همیشه در کالج این شعر سعدی را می خواند .

علم چندانکه بیشتر خوانی ـ چون عمل در تو نیست نادانی ـ نه‌محقق بود نه دانشمند ـ چهارپائی بر او کتابی چند ـ این تهی مغز راچه‌علم وخبر ـ که بر او هیزم است یا دفتر

آقای دکتر صالح سپس افزود خوشبختانه تعلیمات حرفه ای مورد توجه مخصوص شخص اعلیحضرت همایونی است و برای توسعه این تعلیمات دستورات‌موکدی صادرفرموده اند . من معتقدم در مدارس دهات‌باید خواندن و نوشتن و حساب کردن را در حدود احتیاجا ت‌بدانش آموزان آموخت و بقیه اوقات آنها را به‌فرا گرفتن کار های دستی مطابق محیطو زمان و مکان وارد کرد .

در پایان وزیر فرهنك گفت من بهیچوجه در وزارت فرهنك احساس غربت نمی کنم زیرا خود را همیشه یك فرد معلم دانسته و با این‌دانشگاه عظیم فرهنگی همکاری داشته ام .

این جلسه در ساعت ده پایان یافت جلسات این کنفرانس مدت٥ روز ادامه دارد .

نخستین جلسه کنفرانس مدیران کل فرهنك استانها هنگامیکه آقای جانسون معاون هیئت عملیات اقتصادی امریکا در ایران سخن می گوید .

امریکابکشورهای

بقیه از صفحه اول

دهند ، سیستم مالیاتی خود را بهبود بخشند و تدابیری برای‌توسعه خانه سازی، بهداشت،وغیره‌داشته‌باشند.»

نیویورك تایمز می نویسد: ملت هائی که انجام این نکات را قبول‌کنند «در گرفتن کمکهای دراز مدت آمریکا بر دیگران ترجیح خواهند داشت .»و «دولت جدید کمك را وسیله ای‌برای تشویق اصلاحات تلقی می کند نه وسیله ای که آنرا مانند اسلحه بکار ببرند .»

این سیاست در حقیقت همانست که بار ها کندی گفته است که کمك ها باید دراز مدت‌و بمنظور اصلاحات باشد .

دربرابر تعهد کشورهای توسعه نیافته به اصلاحات مالیاتی و ارضی، ایالات متحده مثلا تعهد خواهد کرد که یك برنامه کمك چند ساله برای آنان تخصیص دهد .

یك مقام رسمی گفت : « ما داریم آزمایش می کنیم که دیگر فقط در مواقع بحران کمك فراوان به کشوری سرازیر نکنیم » او گفت که:«ماعمیقا احساس می کنیم که اینگونه کمك فوری تاثیر کمك های طبق نقشه دراز مدت را ندارد ».

نیویورك تایمز می‌گوید « تقریبا مسلم است که پرزیدنت کندی از کنگره تقاضا خواهد کرد « یك‌سیستم مالی طویل المدت طرح ریزی کندکه سالها طول بکشد »

پیشاهنگ رعدآسای نوروز

روشنفکر نوروز

لابد میگوئید چنین گلوله‌ای چطور ازچنین لوله‌ای بیرون آمد

ما هم میهوتیم

که با وسایل محدود موجود چگونه توانسته‌ایم چنین شماره‌ای

زیبا، عالی، بی‌نظیر، تهیه کنیم

روشنفکر نوروز درصد صفحه

فردا شب در دست روزنامه فروشها

شهربانی کل کشور با کمال تاسف درگذشت ناگهانی **حسن‌مجلل** از صاحبمنصبان عالیرتبه بازنشسته‌شهربانی را باطلاع می رساند مجلس ختم آنمرحوم روز سه شنبه ۲۳ اسفند از ساعت ۱۰الی ۱۲ صبح در مسجد مجد برگذار می شود .

شهربانی کل کشور

کانون افسران بازنشسته با نهایت تاسف درگذشت ناگهانی **حسن مجلل** را که‌ازصاحبمنصبان‌عالیرتبه‌بازنشسته شهربانی کل کشور بودند باطلاع میرساند مجلس ترحیم آنمرحوم روز سه شنبه ۲۳ اسفند از ساعت ۱۰الی ۱۲صبح در مسجد مجد برگزار می شود .

کانون افسران بازنشسته

خانواده های **مجلل ـ مسعودی ـ فروهنده ـ راد ـ فرشاد مرآت ـ امینی ـ معینی ـ شفا ـ حداد ـ ممتاز** با کمال اندوه درگذشت ناگهانی **حسن مجلل** را باطلاع کلیه اقوام ،دوستان وآشنایان میرساند مجلس یادبود آنمرحوم روز سه شنبه ۲۳ اسفند از ساعت ۱۰الی ۱۲ صبح در مسجدمجدبرگزار می شود . **طلعت مجلل ـ هما مسعودی ـ مینا مجلل ـ سیاوش مجلل ـ هوشنك مجلل ـ علی مجلل ـ حسن مسعودی ـ سعید غلامحسین مجلل ـ دکتر محمد مجلل ـ علی اکبر فروهنده ـ سعدی راد ـ یوسف‌راد ـ دکتر فریدون فرشاد ـ مهندس محمد مرآت ـ منوچهر مرآت ـ بهمن امینی ـ سرلشگرمعینی سرتیپ‌علی‌معینی ـ سرتیپ‌دکترشفا ـ سرتیپ‌حداد ـ ابوالفضل ممتاز ـ یحیی ممتاز ـ مرتضی ممتاز ـ مهدی مجلل**

خانواده های اسدالله مکتوبی ـ بیوك میدانی ـ نقی‌نوتاج

با کمال تاسف درگذشت شادروان**حاجی مکتوبی** برادر اسدالله مکتوبی را در تبریز باطلاع خویشاوندان‌و دوستان‌و تبریزیهای مقیم مرکز میرساند مجلس ختم آنمرحوم روز پنجشنبه ۲۵ اسفند ماه از ساعت ۳تا ٦ بعد از ظهر درمسجد سلمان واقع در خیابان شهباز برگذار خواهد شد .

بعموم‌بازماندگان آنمرحوم‌مصیبت‌وارده‌را تسلیت میدهیم

آگهی‌های تسلیت

سرکار سرهنك وشمگیر

با نهایت تاسف مصیبت وارده را بجنابعالی تسلیت‌گفته بقاء و سلامتی آن فامیل محترم را مسئلت دارم .

سرگرد حسین گل تپه

درگذشت مرحوم حسن صدر زاده را به عموم‌بازماندگان آن مرحوم بخصوص آقای محمد حسین صدرزاده ابوی آن مرحوم تسلیت می گوئیم .

احمد زمانی ـ اسماعیل زمانی ـ محمد حسن زمانی ـ محمد علی زمانی ـ جلال فانی ـ محمد علی صوفیان

جناب آقای علی مجلل

مصیبت وارده را بسرکار و خانواده محترمتان تسلیت عرض می نمائیم .

فریدون نقدی ـ احمد ندیری ـ ناصر پیروی

مصیبت وارده را بخاندان محترم دادفر ونقدی تسلیت گفته بقای عمر همه بازماندگان فقید سعید را خواستارم .

دکتر آ . وارتانی استاد دانشگاه

جناب آقای دکتر خطیر فرماندار محترم شهرستان خرمشهر

پیش آمد ناگوار درگذشت مرحومه مغفوره والده آن جناب موجب تاثر و تاسف‌هیئت‌مدیره جمعیت شیروخورشید سرخ خرمشهر گردید تسلیت عرض و بقای عمر و دوام عزت آن جناب و خانواده محترم را از خداوند متعال مسئلت دارد

خرمشهر : مهدی کارون ـ دکتر کلانتر ـ حاج محمددورقی حسن جولازاده ـ عبدالحمید شریفی ـ کاظم دورقی ـ مجید کلانتر

آ ـ ٤٧٦١٨

دزد جوانمرد !

اولین مرتبه برای خاطر نامزدش کیف یك‌خانم‌خارجی‌رادزدید

آخرین مرتبه برای‌تامین وسائل عروسی دوستش بچندمغازه دستبردزد

مردی باتهام دزدیدن دو گونی‌برنج ـ یك حلب روغن کرمانشاهی ـ یك لاشه گوشت گوسفند ـ یك‌صندوق شوکلات و چند مرغ و خروس و مقداری پنیر محاکمه میشد.

مردی که محاکمه میشد منصور نام دارد و ۲۷ سال از سنش می ـ گذرد. منصور درطی ۹ سال گذشته ۱۳ بار دست بدزدی زده و زندانی شده است. وی ضمنا شبگرد میدان های خواربار تهران و کارش دستگیری دزد ها است!

منصور دزد جوانمردی است. او در صفای باطن معروف است و بهمین سبب موقعی که در زندان نیست و آزاد است تجار خواربار باو اعتمادمی کنند و شبگردی‌میدان را باو واگذار مینمایند. دزدی هائی که منصور کرده هر دفعه بخاطر کسی و روی تصادف‌وانگیزه های مخصوصی بوده است.

اولین باری که منصور دست‌به دزدی زد در سال ۱۳۳۰ بود. درآن سال منصور ۱۸ ساله بود و درشهر وی نامزدی بنام «لیلی» داشت. قرار بود منصور بعد از تمام کردن خدمت سربازی با لیلی‌ازدواج کند.

یك روز لیلی از منصور تقاضا کرد تا برایش یك کیف دستی‌زیبا خریداری کند. منصور چون پول نداشت تصمیم گرفت یك کیف دستی بدزدد.اوبخیابان بوذرجمهری رفت و در حوالی مسجد شاه از دست یك خانم خارجی کیفش را ربود. کیف را به لیلی داد وپول های داخل آنرا که بصورت ارز (لیره استرلینك) بود خودش برداشت و پاسپورت خانم که در کیف بود در جیبش گذاشت.

منصور روز بعد که برای فروش لیره ها به صرافی مراجعه کرد دستگیر شد و پاسپورت خانم به اثبات جرم او کمك کرد و روزنامه های تهران پیرامون دردی جنجالی بپا کردند و نوشتند که منصور معروف به گردن دراز کیف یك خانم نویسنده استرالیائی را که از وقایع آن روز ایران گزارشهای زیادی تهیه کرده است دزدیده است.

مامورین پلیس نیز بخانه لیلی نامزد منصور رفته و کیف را از او گرفتند و گفتند منصور کیف را دزدیده و این حرف باعث شد که لیلی با جوان دیگری ازدواج کند و منصور بزندان بیفتد.

منصور دزدی های دیگرش را هم در اثر عوامل مختلف انجام‌داده است. او چند ماه پیش که اززندان آزاد شد تصمیم گرفت که دیگر بخانه های مردم دستبرد نزند. چند ماه با زحمت لقمه نانی بدست می آورد و براحتی میخورد تااینکه دو هفته پیش یکی از دوستانش‌نزد او رفت و گفت میخواهم ازدواج کنم پول ندارم که برنج و روغن و غیره بخرم و از منصور خواست تا باو کمك کند.

منصور باو وعده مساعد داد. ولی بهر جا که رفت کسی پول باو قرض نداد تا برای دوستش برنج و روغن بخرد.

منصور که هیچگاه خلف وعده نکرده بود و موعد انجام وعده را نزدیك میدید تصمیم بدزدی گرفت. او از یك خواربار فروشی روغن و برنج وپنیر وازیك قنادی شوکلات و از یك قصابی یك لاشه گوشت گوسفند دزدید و موقعی که برای دزدیدن مرغ و خروس رفته بود دستگیر شد و زندانی گردید.

منصور میگفت: قهوه خانه ها مرا دزد کردند در قهوه خانه ها جوانان گمراه میشوند. من هر بار که بزندان‌می افتادم‌تصمیم میگرفتم که دیگر دزدی نکنم ولی روزی که از زندان آزاد میشدم دزدهابدیدنم می آمدند مرا به کافه دعوت می ـ کردند و با جملات فریبنده تو بمیری ـ جان تو ـ تو مانند شاطر نسیم عیار میمانی و غیره مرا فریب میدادند و بدزدی وادار می کردند.

منصور میگفت این بار که از زندان آزاد شدم به شهرستان دور ـ دستی میروم تا از شر این قبیل دوستان آسوده باشم.

منصور همچنین میگفت علت‌اینکه من از زندان نمیترسم آنست که عشقی ندارم لیلی شوهر کرده‌و من دیگر کسی‌را دوست نمیدارم لذا به کسی پابند نیستم وتنها زندگی من بدزدی کمك میکند.

منصور در دادگاه ابتدائی به ۶ ماه حبس محکوم شده است.

عروسی در شهر نو

ارزانترین ازدواج سال

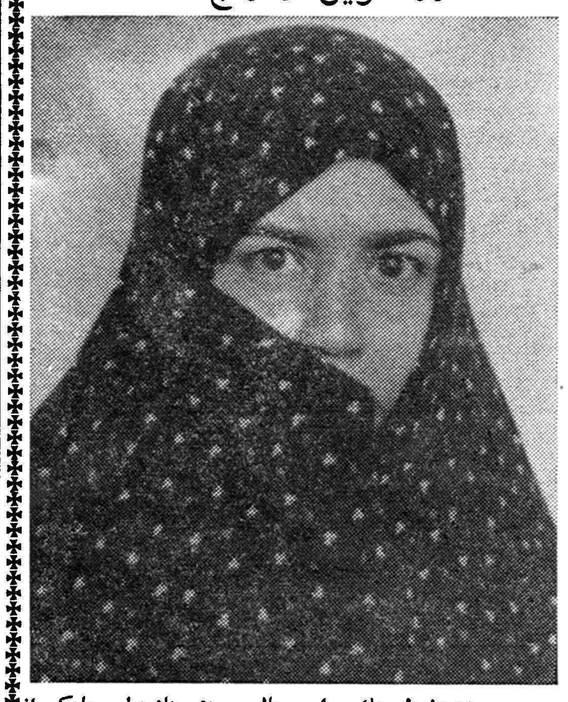

دیروز طی یك مراسم جالب مردی بنام عباس بایکی از زنهای محله بدنام تهران ازدواج کرد. در این مراسم آقای‌سروان ایزد پناه رئیس پاسگاه بخش ۲۰ حضور داشت.

عباس میگفت من از مدتی پیش تصمیم بازدواج گرفتم ولی جرئت نمیکردم زیرا دختران امروزی زنهای باوفا و خانه‌داری نیستند و چون در زندگی زجر نکشیده اند قدر عافیت را نمیدانند.

من در روزنامه ها خوانده بودم که وضع محله بدنام خوب شده و دیگر در آنجا عربده کشی و عرق‌خوری وجودندارد وبرای زنها و مردها کلاس دایر گردیده‌است و بهمین جهت تصمیم گرفتم بازدیدی از قلعه بعمل آورم. من چند روز پیش به قلعه رفتم در خانه‌ای زنی را دیدم که گریه میکند علت گریه او را سئوال کردم گفت ازاین کار ناراحت شده‌ام و آرزو میکنم شوهری برایم پیدا شود و از اینکار راحت شوم ولی چون‌روبه‌پیری میروم میترسم کسی‌برایم‌پیدانشود.

من باآن زن بیشتر صحبت کردم و فهمیدم او موقعیکه دختر بوده بوسیله دلالان اغفال شده و در این محله بفروش‌رسیده‌است.

عباس میگفت دل من بحال این زن سوخت و بلافاصله باو پیشنهاد ازدواج دادم. پری بسیار خوشحال شد ما باتفاق نزد رئیس پاسگاه رفتیم و قرار ازدواجمان را گذاشتیم و اکنون زن‌و شوهر شده‌ایم.

عباس میگفت این ازدواج ارزانترین ازدواج تهران در سال جاری است زیرا فقط پنجاه تومان خرج برای من داشت.

عباس ازاین ازدواج بسیار راضی بنظر میرسد و پری را زنی خانه‌دار و بردبار میداند.

یك تصادف

ساعت یازده دیشب تاکسی شماره ۴۸۵۸ در حالیکه باسه‌نفر سرنشین از تهران پارس بطرف تهران می‌آمد در جاده تهران نو باتاکسی شماره ۱۰۱۵۱ برانندگی توکل سلیمی برخورد و پس‌از وارد شدن به پیاده رو واژگون گردید.

درنتیجه این تصادف خسارات زیادی بهردو اتومبیل وارد شد ورانندگان و سرنشینان تاکسی ۴۸۵۸ مجروح شدند. مجروحین بوسیله ماموران ژاندارمری تهران نو به بیمارستان سینا منتقل شدند.

در روزهای عزاداری تصادفی رخ نداد ژاندارمری از رانندگان تشکر میکند

این اطلاعیه امروز از طرف ژاندارمری صادر شد:

چون در ایام عزاداری و احیاء ماه مبارك رمضان با وجود کثرت عبور و مرور وسائط نقلیه در حوزه ژاندارمری خوشبختانه تصادفات در راهها ومعابری که به‌قم منتهی میشوند صفر بوده واین موضوع‌میرساند که آقایان رانندگان وسائط نقلیه مقررات عبور و مرور راهنمائی و رانندگی را جدا رعایت وبامامورین ژاندارمری کاملا تشریك مساعی نموده‌اند ناحیه ۱ ژاندارمری مرکز لازم میداند مراتب تشکر خود رااز آقایان رانندگان بدینوسیله اعلام نماید ضمنا انتظار دارد که همواره در طرق و شوارع مقررات مربوط به عبور و مرور را جدا مراعات نمایند

فرمانده ناحیه یك ژاندارمری مرکز سرهنك خسروانی

بالماسکه باشگاه کودکان

چون روز سه شنبه ۲۳ اسفند مصادف با ایام سوگواری و شب هفتم امیرالمومنین (ع) میباشد و متاسفانه قبلاباین نکته‌توجه نشده بود باطلب پوزش از کودکان عزیز بالماسکه بفروردین ماه موکول میشود.

۳۰۳۵۶۹
تلفن مستقیم سرویس حوادث

سارق قاتل باعدام محکوم شد

دزدی‌که بعنوان نوکر استخدام شده‌بود خانم خانه را خفه کرد و پولها را برد

امروز سارق نوزده ساله‌ای بنام شریف محمودی فرزند حسن‌باتهام سرقت و قتل عمد در دادگاه جنائی باعدام محکوم‌شد. شریف ازسارقین سابقه دار تهران است وبا اینکه نوزده سال از سنش نمیگذردسوابق ممتدی در سرقت و چاقو کشی‌دارد. بموجب کیفرخواست صادره شریف دو سال قبل در منزل شخصی‌بنام آقای ابوالقاسم بختیاری بعنوان مستخدم مشغول کار شد شریف از همان روز اول ورود بخانه تمام‌نقاط حساس و محل صندوق‌وجواهرات منزل را یاد گرفت و در پی فرصتی بود که دستبرد بزند. تا اینکه‌صبح یکی از روز های اسفند ماه دو سال پیش از خالی بودن خانه استفاده کرد و بسراغ چمدان محتوی پول رفت ولی هنگامیکه در چمدان راباز کردبانو صغرا همسر آقای بختیاری سر رسید و در نتیجه داد و بیداد وی شریف او را بسختی مضروب کرد و سپس نخی بگردن پیرزن انداخت و چادر او را بدهانش گرفت و چند لحظه بعد او را با وضع فجیعی خفه کرد. شریف پس از اینکار قسمتی از اثاث خانه و وجه نقد محتوی چمدان را که در حدود صد هزار ریال بود بسرقت برد و خودش نیز متواری گردید. آقای ابوالقاسم بختیاری که از منزل‌خارج شده و همسر خود را در خانه تنها گذاشته بود وقتی پس از یکساعت بخانه برگشت زن خودرا مرده یافت بلافاصله جریان بکلانتری اطلاع داده شد و چند لحظه بعد مامورین دادسرا و پزشك قانونی در محل وقوع قتل و سرقت حاضر شدند. و پس از معاینه جسد و محل حادثه معلوم گردید که متهم اصلی‌شریف محمودی مستخدم آقای بختیاری‌می باشد که متواری‌شده است بلافاصله مامورین انتظامی در صددستگیری وی بر آمدند و مدتها در تعقیب وی بودند تا اینکه هفت ماه پیش او را در رودبار محل ولادتش یافتند.

شریف در بازجوئیهای مقدماتی منکر جریان قتل و سرقت بود و میگفت که بعلت اختلافی که با آقای بختیاری‌صاحبخانه‌داشت منزل وی را ترك کرده است ولی باتوجه باعترافات مکرر نامبرده در مراحل بعدی بخصوص در محضر دادگاه و در موقع مواجهه با شاکی و با توجه باوضاع و احوال قضیه وسوابق کیفری نامبرده وقوع قتل وسرقت بوسیله او به دادگاه مسلم شد. دادگاه عالی جنائی بریاست آقای علمیه پس از چند ساعت دادرسی و مشاوره شریف محمودی فرزند حسن اهل رودبار را باتهام قتل عمد طبق ماده ۱۷۰ قانون مجازات‌عمومی باعدام محکوم کرد همچنین دادگاه او را باتهام سرقت بسه سال حبس‌با اعمال شاقه محکوم کرد که اشد مجازات (اعدام) در مورد او اجرامی شود.

زندان برای لباس عید بچه‌ها

امروز مردیکه‌بخاطرخریدن لباس عیدبرای فرزندانش‌دست بدزدی زده بود به سه ماه‌حبس محکوم شد.

علی که امروز در شعبه ۳۴ دادگاه جنحه تهران محاکمه میشد میگفت ده روز پیش همسرم بمن گفت چون بچه‌ها برای عید لباس ندارند باید برایشان لباس تهیه کنی باو گفتم لباسهای بچه ها هنوز کهنه نشده در تابستان حتما برایشان لباس خواهم خرید من از خانه خارج شدم ظهر که بخانه آمدم دیدم لباسهای بچه ها پاره پاره شده و بدن آنها عریان است.

جریان را تحقیق کردم فهمیدم همسرم برای رقابت با همسایگان لباسهای بچه هارا پاره کرده تا من مجبور شوم لباس نو برای آنها بخرم چون پول نداشتم تصمیم گرفتم از یك مغازه لباس فروشی‌چندتست‌لباس بچه ـ گانه بدزدم و اینکار را هم کردم ولی دستگیر شدم دادگاه علی را که شغلش تخم مرغ فروشی است به ۳ ماه حبس محکوم کرد.

جالبترین حوادث

دانش‌آموز مزاحم

دیروز دانش آموز ۱۸ساله‌ای بنام هاشم که در خیابان مزاحم دختر دانش آموزی بنام پروانه شده بود از طرف دادسرا توقیف شد.

در جیبهای‌هاشم موقع‌بازرسی بدنی فقط ده شاهی پول ویك بلیط ۲ ریالی اتوبوس‌بود.

هاشم از پا معیوب است و صورتش نیز در یك حادثه‌آتش سوزی سوخته و منظره زشتی پیدا کرده است.

تنبیه مادر

دیروز جوان ۲۰ ساله‌ای‌بنام محمود مادر شصت ساله‌اش معصومه را که برای‌اوزن‌نگرفته بود کتك‌زد.

معصومه علیه فرزندش‌شکایت کرد و گفت چون برای محمود زن نگرفتم او روزه‌اش را خورد و مرا کتك‌زد.

معصومه حاضر شد بشرطی‌از شکایت خود منصرف شود که پسرش را در کلانتری فلك کنند و او شخصا به‌کف پای فرزندش چوب بزند.

چون محمود موافقت کرد معصومه اورا فلك نمود و پس‌از زدن شلاق رضایت داد.

دو بیمار قلابی

دانشنامه و پولهای پزشك را سرقت کردند

امروز شعبه ۳۷ دادگاه جنحه تهران جوانی را که از مطب یك پزشك مبلغی پول ودانشنامه‌پزشکی اورا دزدیده بود به ۴۰ روز حبس محکوم کرد.

شاکی میگفت دو هفته پیش این جوان که خودرا بصورت یك‌مریض واقعی در آورده بود به مطب من آمد و موقعیکه مشغول معاینه او بودم ناگهان از اطاق انتظارفریادی شنیدم به آنجا رفتم دیدم مردی روی زمین افتاده و از دل د ردفریاد میکشد بلافاصله مشغول مداوای اوشدم واز مریض اولی بی خبر ماندم.

مریضی که بدل درد مبتلا شده بود بسرعت بهبود یافت و بسرعت نیز از مطب من خارج شد.

شب که میخواستم بخانه بروم کشوی میز را کشیدم دیدم کلیه پولهایم را با دانشنامه ام‌دزدیده‌اند در این موقع بصحنه ساختگی دو ساعت پیش پی بردم و جریان رابه مامورین انتظامی اطلاع دادم.

دوروز بعد مامورین علی میرزارا دستگیر کردند او بجرم‌خوداعتراف کرد و دانشنامه و پول پزشك‌راپس داد.

شاکی امروزاز شکایت‌خصوصی صرفنظر کرد و دادگاه علی میرزا را به ۴۰ روز حبس محکوم کرد.

حوادث وقایع

طبق رای دادگاه عالی جنائی

اتومبیل قاچاقچی بوزارت بهداری‌داده شد

امروز شعبه اول دادگاه عالی جنائی برای رسیدگی بپرونده دو نفر بنام محمدعلی نثاری فردفرزندحیدرومحمد اسدی فرزند محمد تقی تشکیل‌جلسه داد این دو نفر چند ماه قبل هنگام حمل مقدار بیست کیلو تریاك در جاده شهرری دستگیر وتحویل‌دادسرا شدند مامورین انتظامی مدتی بود اطلاع داشتند که مردی بنام محمد علی نثاری فرد بحمل تریاك وخریدو فروش آن اشتغال دارد باین جهت‌او را مخفیانه در نظر داشتند تا اینکه شش ماه پیش محمد علی هنگامیکه بیست کیلو تریاك از تهران بشهر ری میبرد در جلو کلانتری شهر ری دستگیر گردید.

امروز دادگاه عالی جنائی بپرونده‌محمد علی‌رسیدگی کرد واورا باتهام حمل بیست کیلو تریاك بدوسال حبس مجرد وپرداخت ده‌میلیون ریال‌جریمه نقدی وضبط اتومبیل بنز بنفع‌وزارت بهداری محکوم‌کرد هم چنین‌محمدتقی اسدی راننده اتومبیل باتهام‌معاونت در حمل تریاکها به یکسال حبس تادیبی محکوم شد

قتل باقندان

دیروز خبرنگار ماگزارش داد که حسن پوریا مکانیك زن ۴۰ساله خود آمنه را در بخش ۲۲ بقتل رساند که بلافاصله قاتل بوسیله‌مامورین کلانتری ۲۲ دستگیر گردید دربازجوئی های اولیه اوحاضر نشد که چگونگی کشتن زن خودرا برای مامورین کشف جرم بیان کند ولی‌دربازجوئی های بعدی وی اعتراف کرد و گفت: در اثر اختلافی که‌از مدتی پیش بین ما بوجودآمده بود شب وقوع قتل نزاعی درگرفت و با قندان بلوری‌بر سر او کوفتم که ناگهان بر زمین افتاد و درگذشت‌پرونده امرجهت رسیدگی‌به‌دادسرای ناحیه ۴ فرستاده شد و قاتل باقرارقانونی بازداشت‌گردید.

چند روز است صاحب عکس‌فوق بنام نارنج از منزل بیرون رفته بدینوسیله از خانواده‌ایکه از او نگاهداری مینمایند تقاضا میشود به نشانی میدان رشدیه کوچه هما کاشی ۶۰ محل او را اطلاع داده و مادر پریشانش را شاد فرمایند

پنجسال حبس با اعمال شاقه

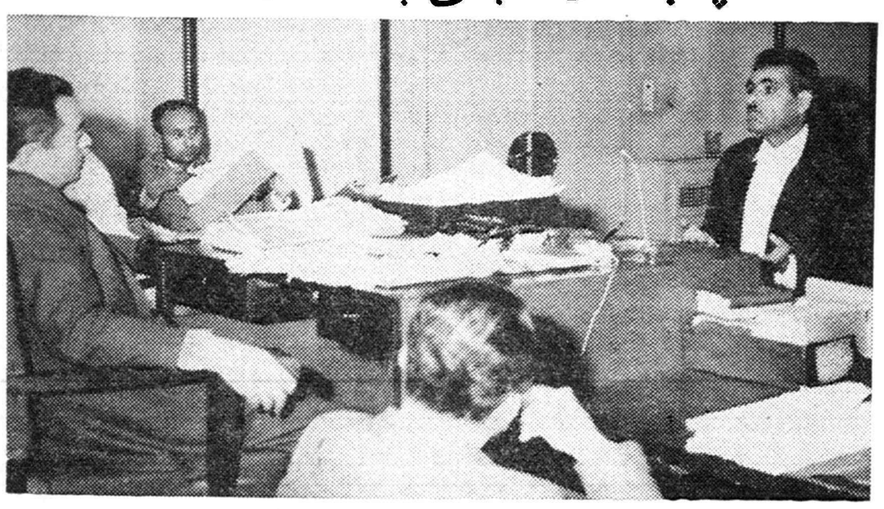

محمد شمسی غیاثوند هنگامیکه بسئوالات رئیس دادگاه جواب میدهد

امروز دومین جلسه شعبه اول دادگاه عالی جنائی برای رسیدگی بپرونده محمد شمسی غیاثوند فرزند سلیمان چهل ساله تشکیل گردید بطوریکه‌دیروزباطلاع‌خوانندگان رسید محمد چند ماه قبل باتهام‌قتل همسرش وایراد ضرب‌بملك ناپسری خود دریکی‌ازقراء قزوین‌تحت‌تعقیب دادسرا قرار گرفت.

محمد بعلت اختلافاتی که‌بازنش داشت او را با خود به بیابانهای اطراف قریه کرملی ازتوابع قزوین برده و باکارد و چوب زنش را بقتل رسانید وسپس‌متواری گردیدمحمد چند ماه قبل از طرف مامورین ژاندارمری دستگیر و باپرونده امر تحویل دادسرای قزوین گردید.

محمد در مراحل بازجوئی بجرم خود اعتراف کرد ودرنتیجه دادستان قزوین باستناد ماده ۱۷۰ قانون مجازات عمومی برای وی تقاضای اعدام کرده است.

امروز دادگاه عالی جنائی به ریاست آقای طاهری با حضور متهم ووکلاء مدافع وی‌ونماینده‌دادسرای استان تشکیل گردید در جلسه امروز دادگاه متهم‌آخرین دفاع‌خود را ایراد کرد و قضات دادگاه‌برای صدور رای وارد شور شدند.

محمد در آخرین دفاع خود میگفت: زنم از روز اول با من‌نمی ساخت و من چندین بار تصمیم گرفتم او را طلاق دهم ولی از این کار عاجز بودم و در این اواخر به قدری ناراحتم کرده‌بود که‌میخواستم ازده فرار کنم که این حادثه‌پیش آمد.

رای دادگاه

آخر وقت امروز دادگاه عالی جنائی محمد شمس غیاثوند را بعلت اینکه آلت قتاله ای در بین نبوده به‌پنجسال حبس با اعمال شاقه محکوم کرد.

حسن فندك اعدام میشود

امروز خبرنگار ما کسب اطلاع کرد که دیوانعالی کشور رای اعدام حسن فندك را ابرام کرده است. حسن فندك سال گذشته در حوالی قزوین جوان سیزده ساله ای بنام ابراهیم را پس از تجاوز بقتل رسانیده و جسدش را در چاه انداخته بود.

حسن فندك یك ماه قبل در شعبه اول دادگاه عالی جنائی‌محاکمه و باتفاق آراء باعدام محکوم گردید و بعلت فرجام خواهی متهم پرونده جهت رسیدگی مجددا بدیوانعالی کشور ارجاع گردید. دیوانعالی‌کشور پس از چند روز رسیدگی بپرونده باتفاق آراء رای شعبه اول را تایید کرد و بزودی رای دادگاه پس از طی تشریفات قانونی بمورد اجرا گذاشته خواهد شد.

خبرنگار ما گزارش میدهد چون وقوع حادثه در شهرستان قزوین اتفاق افتاده است احتمال دارد حکم اعدام حسن فندك در قزوین اجرا شود.

دستبرد ازراه سوراخ‌کردن دیوار

دیشب جوانی بنام رجبعلی فرزند صفر علی در یك‌دکان نجاری واقع در چهارراه پل‌چوبی‌راگشود و وارد آن‌دکان گردیدو بااستفاده‌ازابزارکارنجار دیواردکان‌نجاری‌را سوراخ‌کرده‌و به مغازه کفاشی جنب دکان نجاری داخل‌شد. درآنجا۷۰جفت‌کفش برداشت سپس دیوار این‌مغازه‌راهم‌سوراخ کرد و به مغازه مجاور که خواربار فروشی است داخل شد و در آنجا نیز مقداری‌سیگار و زعفران برداشت و فرار کرد.

مامورین‌پلیس رجبعلی را دستگیر نمودند. وی‌اکنون تحت تعقیب قرار دارد.

برنامه هفتگی سینماهای
سهیلا ـ ایفل

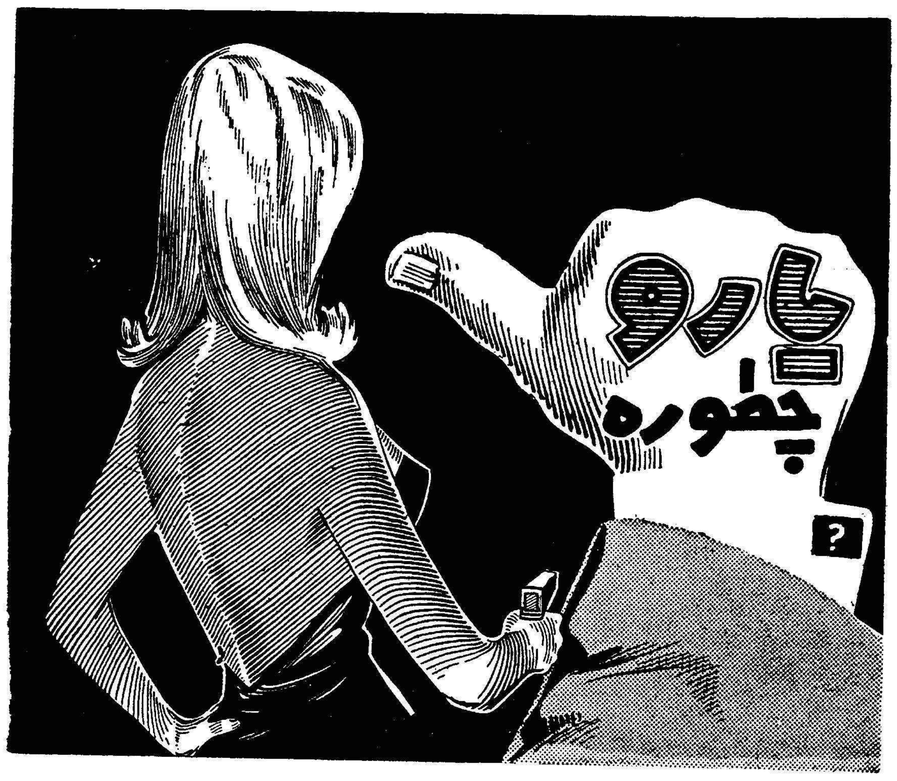

خاطرات شاهنشاه

بقیه فصل دوازدهم

نفت ایران

بعضی از شرکتهای نفت در برابر آرمانهای ناسیونالیستی ما همان رویه نامساعدی که شرکت سابق نفت ایران وانگلیس رابشکست واضمحلال کشانید پیش گرفته بودند و تامدتی ظاهر امراینطورنشان‌میداد که‌مامورین دولت امریکا همان اشتباهاتیرا که انگلیسها در طی سه سال پیش از ملی شدن صنعت نفت مرتکب شده بودند تکرار میکنند • اما پیشنهادهای ما اصولی و منطقی بود و شرکت ها دریافتند که نمیتوانند در برابر آن پیشنهاد ها بایکدیگر اتفاق‌عقیده داشته باشند و بنظر میرسید که وزارت امور خارجه امریکا نیز رویه خود را در اینمورد تغییر داده است درمرداد ماه‌سال۱۳۳۶شرکت ملی‌نفت ایران اولین قرار داد جدید را با شرکت ایتالیائی موسوم به «اجیپ - مینراریا» منعقد ساخت • قرار داد دوم دو ماه فروردین ۱۳۳۷ باشرکت پان امریکن پترولیوم «شعبه ای از شرکت استاندارد اویل ایندیانا» که یك شرکت امریکائی بود انعقاد یافت و قرار داد سوم با یك شرکت‌کانادائی موسوم به شرکت محدود پترولیوم «سفایر» بامضاء رسید • شرکتهای ایتالیائی و امریکائی‌طبق موادقرارداد خود فورابکار پرداختند ولی‌متاسفانه کار شرکت کانادائی طبق انتظارات ما پیشرفت نکرد • این هر سه‌قرارداد از حیث اساس یکسانند و قسمت عمده مناطق مورد اکتشاف آنها نیز درنواحی جنوبی کشورواقع ومشتمل بر کرانه های خلیج فارس وآبهای ساحلی آن است اما چون از میان سه شرکت مزبور تنها شرکت‌امریکائی در فعالیتهای مقدماتی خود پیشرفت های شایانی کسب نموده است‌بعنوان نمونه بشرح قرار داد مربوط بآن اکتفا میشود•مناطقیکه بوسیله‌شرکت «پان امریکن» با همکاری شرکت ملی نفت ایران مورد اکتشاف قرار می گیرد تماما زیر دریاست • در بادی امر ممکن است کسانیکه از کیفیت استخراج آگاهی ندارند از اینکه شرکتی حاضر شده باشد که منطقه نفتی مورد استخراج خودرا در کف دریا تعیین کند دچار شگفتی شوند• ولی حقیقت این است که در کشور های متحده‌امریکاوونزوئلا واندونزی و سایر کشور ها مناطق عظیم‌نفت خیز دریائی وجود دارد و در سالهای اخیر نیز طرز استخراج اینگونه‌منابع دریائی از نظر فنی و علمی پیشرفت شایان کرده است • در این قرار داد قید شده است که هر گاه در ظرف مدت دوازده سال پس از امضاء آن نفت بمقدار قابل تجارت‌بدست‌نیامد اراضی مورد قرار داد بدولت برگردد و حتی مقرر است که اگر نفت در محلی هم بمیزان قابل تجارت به دست‌آید مقدار ۲۵درصد ازاراضی مورد قرار داد در پایان پنجسال‌اول و ۲۵ در صد پس از انقضای پنجسال دوم تقلیل‌یابد ودرپایان سال‌دوازدهم فقط آن قسمت از اراضی ایران که تولید نفت در آن بمیزان قابل‌تجارت رسیده باشددراختیار صاحب‌قرارداد باقی بماند • با اندك توجهی بشرایط مندرج در این قرار داد و آنچه در قرار داد ها و امتیازاتیکه در گذشته بروپترودارسی داده شده تفاوت و اختلاف بارزی که بین‌قرار- داد های قدیم و جدید موجود است مشهود خواهد گشت •

بموجب این قرار داد باید شرکتی بنام شرکت پان‌امریکن ایران تشکیل شود و در تهران به ثبت برسد •سهام این شرکت باید متساویا متعلق به شرکت ملی نفت ایران و شرکت‌پان- امریکن باشد و هر یك از این دو شرکت نیز نصف از اعضای هیئت مدیره را انتخاب و منصوب نمایند• شرکت پان امریکن ایران دو وظیفه دارد • اول وظیفه اکتشاف است که باید کاملا و مطلقا بهزینه شرکت پان امریکن بعمل آید و دوم‌استخراج نفت بمیزان تجارتی است که‌مسئول هر دو شرکت یعنی شرکت ملی نفت ایران و شرکت پان امریکن خواهد بود •

تیم کشتی ارتش ایران درمسابقات ارتشهای جهان شرکت میکند

مبارزه ۸۶ قهرمان ارتشی برای عضویت تیم ارتش آغازشد

اردیبهشت ماه سال ۱۳۴۰ قهرمانان ارتشهای جهان در ترکیه باهم مبارزه میکنند

ساعت سه و نیم بعد از ظهر روزشنبه‌مسابقات کشتی‌انتخابی‌ارتش در سالن ورزشی پارك شهر زیرنظر فدراسیون کشتی کشور و هیئت کشتی ارتش با حضور جمع کثیری از علاقمندان آغاز شد . در این مسابقه ۸۶ قهرمان زبده از واحد های مختلف‌ارتش شاهنشاهی‌شرکت داشتند .

این مسابقات سه روز بطول می- انجامد و قهرمانان منتخب این مسابقات جهت شرکت در مسابقات کشتی ارتش‌های جهان‌بعد از خاتمه مسابقات باردوگاه ارتش رفته و زیر نظر هیئت کشتی ارتش در اردو بتمرین خواهند پرداخت . مسابقات ارتش های‌جهان در اوایل‌اردیبهشت ماه سال ۱۳۴۰ در کشور ترکیه انجام میگردد تیم ارتش ایران در این مسابقات شرکت خواهد کرد . در این مسابقات شانس تیم کشتی ایران بسیار زیاد است امکان دارد مقام شامخی در این مسابقات‌نصیب کشتی گیران ارتش ایران گردد . چون در حال حاضر دو نفر ارکشتی گیران ارتش ایران آقایان سیف‌پور و کیانی بعضویت تیم ملی کشتی ایران درآمده و نیمه اول فروردین ماه بکشور شوروی عزیمت خواهند کرد بقرار اطلاع فدراسیون کشتی کشور در نظر دارد از وجود این‌دو قهرمان برای شرکت در مسابقات جهانی ۱۹۶۱ توکیو نیز استفاده نماید بدینجهت بطور قطعی معلوم نیست که‌آیا تیم ارتش‌ار وجود این دو قهرمان در این مسابقات استفاده خواهد کرد یا خیر ؟ اکنون کشتی گیران ارتش شاهنشاهی نیز در ردیف قویترین کشتی گیران کشور میباشند و اغلب در مسابقات‌قهرمانی باشگاهها و کشور مقام دوم وسوم را بدست می آورند.

تاشب عید

بلیت‌های راه‌آهن بفروش رفت

روزانه ۱۳ قطار ده هزار مسافر حمل میکنند

- **اکثر مسافرین عید عازم شهرهای جنوبی هستند**
- **امسال عده مسافرین عید بیسابقه است**
- **یك لکوموتیو برف روب در خط آذربایجان کار میکند**

امروز از بنگاه راه آهن اطلاع رسید که کلیهٔ بلیت های راه آهن تا شب عید بفروش رفته و این موضوع نشان میدهد که امسال عده مسافرین عید بیسابقه خواهد بود و اکثریت مسافرین عازم شهر های جنوبی کشور خواهند گردید.

مقامات راه آهن گفتند که تمام بلیط قطار های عادی و فوق‌العاده راه آهن که از روز بیست و پنجم حرکت میکنند بفروش رفته است‌و از آن روز روزانه پنج قطار درخط خرمشهر و سه قطار در خط مشهد و پنج قطار در سایر خطوط‌و مجموعا ۱۳ قطار رفت و آمد خواهند کرد.

یك‌مقام رسمی راه آهن گفت روزانه ده هزار نفر مسافر با راه آهن به شهرستانهامسافرت خواهند کرد و این مقام افزود که تعداد مسافرین در سال جاری بیسابقه‌بوده است . اکثریت مسافرین راه آهن در ایام عید بنواحی جنوبی میروند و برای شهر های اهواز و خرمشهر و آبادان بیش از نقاط دیگر بلیط فروخته شده .

پیش‌بینی

مامورین راه آهن برای تامین رفت و آمد منظم قطار ها پیش بینی های لازم راکرده‌اند و برای‌مراجعت مسافرین پس از تعطیلات عید قطار های فوق‌العاده همچنان کار خواهند کرد.

لکوموتیو برف‌روب

در ایستگاه سهند واقع در راه آذربایجان چون احتمال مسدودشدن راه میرفت دستور داده شده است‌تا یك لکوموتیو با برف روب دائما در این خط رفت و آمد نماید و با این ترتیب خطر انسداد راه ازمیان رفته و در کلیه‌خطوط راه آهن‌برای حرکت قطار ها مانعی موجود نیست. از امروز مسافرت مامورین راه‌آهن با قطار ها ممنوع گردید و بمنظور تامین جای بیشتر برای مسافرین هیچیك از کارمندان راه آهن در ایام عید حق مسافرت و استفاده‌از قطار ها را ندارند.

روز ۲۴ اسفندماه

پنجمین دوره مسابقه دوچرخه سواری کاپ علاء انجام میشود

پنجمین دوره مسابقات تشویقی دوچرخه سواری کاپ علاء روز ۲۴ اسفند ماه در جاده کرج بمسافت ۸۰ کیلومتر زیر نظر فدراسیون دوچرخه سواری کشور انجام می - گردد کاپ علاء ازپنج سال قبل از طرف فدراسیون دوچرخه سواری وقت بین قهرمانان کشور برای مدت سه سال بمسابقه گذارده شد چون تاکنون هیچیك‌از قهرمانان موفق نشده‌اند که سه‌سال متوالی برنده کاپ علاء بشوند این مسابقات همچنان ادامه مییابد . در اولین دوره این مسابقه کاپ‌نصیب آقای رضا برته گردید در سال‌دوم کاپ علاء نصیب جعفر گل طلب شد و در سومین سال کاپ نصیب حسن غفار گردید . در چهارمین مرحله مسابقه ماشااله امین سرور مقام اول را کسب کرد و برنده کاپ شد . باید دید که در این دوره از مسابقه کدام قهرمان پیروز میشود . شانس برنده شدن دومین سال آقای ماشااله امین سرور در این مسابقه بیش از همه قهرمانان است .

خط سیرمسابقه دوچرخه سواری کاپ علاء در روز۲۴ اسفند ماه‌بدین شرح است: ساعت۱۰ صبح‌قهرمانان از میدان ۲۴ اسفند بسوی کرج حرکت نموده و پس از گردش‌بدور میدان کرج بسوی تهران باز می گردند در تهران پس از عبور از خیابان شاهرضا و چهار راه پهلوی اول جاده بلوار مسابقه خاتمه می - پذیرد . بقرار اطلاع متجاوز از سی و پنج قهرمان در این دوره از مسابقه شرکت نموده‌اند.

در مسابقات وزنه برداری جام مسکو

سه مدال آمریکا سه مدال شوروی و یك مدال‌لهستان‌برد

آخر وقت روز گذشته رادیو مسکو اطلاع دادکه مسابقات قهرمانی وزنه‌برداری جام مسکو در شوروی پایان یافت و جوائز افتخاری این مسابقات نصیب سه وزنه‌بردار از شوروی و سه وزنه‌بردار از آمریکا و یك وزنه بردار از لهستان گردید درمسابقات نیم سنگین پالنسکی از لهستان رکورد جهانی جدیدی ازخود بجای گذارد و دردوضرب نیز با بلند کردن ۱۸۲٫۵ کیلو گرم نیم کیلو رکورد جهانی مربوط بخود را شکست در این مسابقات (تومی کونو) از امریکا بابلند کردن جمع ۴۶۰ کیلو گرم وزنه رکورد جدیدی در جهان بجای گذارد .

این رکورد دو کیلو ونیم بیشتر از رکوردی است که (ربرت فیلدبرل) وزنه‌بردار شوروی درمسابقات قهرمانی جهان‌سال ۱۹۵۹ درورشو بجای گزارده است .

درمسابقات فوتبال کارگران

راه آهن بردخانیات و کشتارگاه برکوکاکولا پیروزشدند

از ساعت ۴بعداز ظهر دیروز مسابقات فوتبال باشگاه های کارگری باشرکت ۱۲تیم از ۱۲کارخانه درزمین راه آهن زیر نظر فدراسیون‌فوتبال کشور آغاز گردید اولین مسابقه بین تیمهای کوکاکولا وکشتارگاه انجام‌شد نتیجه این مسابقه ۵ بر هیچ بنفع کشتارگاه خاتمه پذیرفت دومین مسابقه بین تیمهای راه‌آهن و دخانیات انجام گردید این‌مسابقه نیزده‌بر هیچ بنفع تیم‌فوتبال راه‌آهن گردید

ماموریت‌های اخیر هریمن

پاریس - (خبر گزاری آلمان- روزنامه هرالد تری بیون - هریمن ، سفیر کبیر سیار آمریکا به ژنرال دوگل گفته است که دولت کندی با یك هیئت رهبری سه گانه (امریکائی - انگلیسی - فرانسوی) در ناتو که فرانسویان پیشنهادمی- کنند ، مخالف است .

این عمل به مثابه رد مجدد پیشنهاد های مکرر ژنرال دوگل بود که باید نقش رهبری شایسته ای در اتحاد غرب به فرانسه داده شود . هریمن بادوگل‌روزسه شنبه‌گذشته ملاقات کرد . نامبرده روز۷ مارس نیزمدت پنجساعت باکنراد آدنائر صدر اعظم آلمان ملاقات و مذاکره نمود .

آدنائر روز ۸ مارس اعلام‌کرد که مذاکراتش با هریمن او راقانع کرده است که ایالات متحده‌اهمیت ناتو را عمیقا درك ودرست ارزیابی میکند .

آدنائر که در بوندستاك (مجلس ملی آلمان غربی) سخن میگفت هیچگونه اطلاعی در باره جزئیات مذاکراتش با هریمن‌نداد ولی‌گفت که این مذاکرات رضایت بخش بوده است .

او گفت که بر اثر گزارش دین راسك در باره اینکه آمریکا باید روی سلاح های عادی تکیه کند ، اخیرا بین آمریکا و آلمان غربی‌سوءتفاهم هائی رخ داده بود و این سوء تفاهم ها بر اثر این بود که پرزیدنت کندی‌درباره مسائل اروپائی و ناتو اطلاعات کاملی نداشته است .

رم- ۹مارس - اورل هریمن باسر سختی ایتالیائی ها مواجه‌شده است . اوامروز گفت که عدم‌توازن پرداخت دلار محتاج عمل هماهنك همه کشور های اروپائی است . او لزوم کمك به کشور های عقب‌مانده را تاکید کرد و گفت که ایتالیا میتواند « با سرمایه گذاری در کشور های دیگر » باین امر کمك کند .

اماهمزمان با این سخنان دوروزنامه متنفذ ایتالیائی گفتند که ایتالیا نمیتواند کمکی به خارج بکند . « کور یر دلاسرا» چاپ میلان‌نوشت که ایتالیا در موقعیتی نیست که بتواند کمك کند و «ایل تمپو»چاپ رم نوشت که‌دولت ایتالیا درسیاست مالی خود باید بسیار محتاط باشد. آقای هریمن در کنفرانس مطبوعاتی گفت که « اگر ایتالیا کمکی به رفع عدم تعادل پرداخت ها نکند آمریکا به تنهائی‌و یکطرفه خواهد توانست این کار را بکند .»

ایتالیائیها که ماه های اخیر در باره رونق اقتصادی خود سخن‌می- گفتند حالا که پای کمك دادن به میان آمده است روی نقطه های ضعیف اقتصاد خود تکیه میکنند.

بیوگرافی هریمن

ویلیام اورل هریمن فرماندار سابق نیویورك که اخیرا بسمت سفیر کبیر سیار پرزیدنت‌کندی منصوب شد در نوامبر ۱۸۹۱ در شهر نیویورك متولد گردید .

وی دوران کار خودرا در موسسات بازرگانی خصوصی منجمله دو شرکت راه‌آهن و کشتی‌سازی شروع کرد .

خدمات دولتی هریمن اززمان ریاست‌جمهوری‌فرانکلین‌روزولت رئیس جمهوری فقید آمریکاآغاز گردید ونخستین ماموریت او در سال ۱۹۳۴ در اداره احیاء و عمران ملی‌بود .

در اواخر همان سال هریمن بسمت‌نسبتا مهمی را در وزارت بازرگانی آمریکا احرازکرد.

وی در زمان جنك‌وارد خدمات دیپلماتیك شد و در سال ۱۹۴۱ با مقام وزیر مختاری بسمت نماینده مخصوص‌رئیس جمهوری به‌انگلستان فرستاده‌شد .

در همان‌سال‌در راس یك هیئت مخصوص با مقام وزیر مختاری به مسکو فرستاده شدو از سال ۱۹۴۳ تا ۱۹۴۶ نیزسفیر کبیر آمریکا در شوروی‌بود.

در سال ۱۹۵۱ هریمن در کمیته سازمان پیمان اتلانتیك شمالی برای مطالعه در طرح‌های دفاعی کشور های غربی سمت نمایندگی آمریکا را داشت .

از سال ۱۹۵۱ تا ۱۹۵۳ نیز ریاست اداره امنیت مشترك را بعهده‌داشت و از سال ۱۹۵۵ تا ۱۹۵۸ بسمت فرماندار ایالت نیویورك مشغول خدمت‌بود.

آقای هریمن ساکن شهر نیویورك است و با خانواده خود در آنجا زندگی میکند.

قراردادهای پایاپای جدید

بمنظور توسعه صادرات و تقلیل واردات ایران قراردادهای پایاپای بابعضی کشورها منعقد میکند

گزارش خبرنگار ما حاکی‌است که برقراری اصل پایاپای در مبادلات بازرگانی ایران با کشورهای دیگر در محافل دولتی مورد توجه قرار گرفته و وزارت بازرگانی نیز علاقمند است برای توسعه صادرات وتقلیل حجم واردات و بمنظور کمك به رفع مشکلات اقتصادی کشور با بعضی کشورها مجددا قرارداد مبادلات بازرگانی پایاپای بسته شود .

گزارش خبرنگار ما اضافه میکند ایتالیا از جمله کشورهائی است که‌وزارت بازرگانی علاقمند است بار دیگر مبادلات پایاپای که تا دو سال پیش اساس روابط بازرگانی دو کشور بود مجددا برقرار شود.

هیئت بازرگانی ایتالیا پس از تعطیلات عید وارد تهران میشود تابا مقامات بازرگانی مذاکرات لازم راجهت تنظیم اصول بازرگانی دوکشور انجام دهد .

برف و بارندگی شدید در تهران و شهرستانها

- **در شمیرانات براثر ریزش برف سنگین اغلب درختان شکست و در کوهستانهای اطراف شمیران نیم متربرف باریده است**
- **جاده شمشك و لشگرك بانزول برف سنگین قطع شده است**
- **ازشدت بارندگی و طوفان در اهواز زنی غش کرد**
- **منطقه زرند ساوه از برف سپیدپوش شده و کشاورزان خشنودند**

خبرنگاران ما در شهرستانها وضع هوا را طی ۲۴ ساعت اخیر چنین گزارش داده‌اند :

در شمیران و حومه - خبرنگار ما در شمیران گزارش میدهد از ساعت سه و نیم بعد از ظهر دیروز ریزش برف در تمام نقاط‌شمیرانات مخصوصا کوهستانهای اطراف شروع و تا نیمه شب گذشته ادامه داشت از ساعت چهار بعد از نیمه شب مجدداریزش‌برف بشدت‌شروع شد و هم اکنون نیز همچنان‌ادامه دارد سنگینی این برف در اینموقع سال تاکنون در شمیران سابقه نداشته و ارتفاع برف تا ساعت ۹ صبح امروز در در بند به ۲۰سانتی متر و در کوهستانهای اطراف به‌نیم متر رسیده است . عبور و مروردر جاده شمشك و لشکرك قطع شده و اغلب درختان بر اثر سنگینی‌برف شکسته است . بدستور آقای‌لسانی رئیس اداره امور شهر شمیران رفتگران کلیه بر زنهای تابعه‌همراه با تعداد زیادی کار گر از ساعت پنج صبح شروع بباز کردن جاده ها وخیابانهای اصلی‌و فرعی‌نموده‌اند ریزش برف بشدت ادامه دارد و اتومبیلها بکندی با چراغ روشن حرکت میکنند .

در کاشان - طبق گزارش‌تلفنی خبرنگار ما در کاشان از ساعت ده و نیم صبح دیروز هوای کاشان‌ابری و سرد شد و تا ساعت ۹ دیشب بارندگی بطور مداوم ادامه داشت این بارندگی موجب خشنودی کشاورزان شد و هم اکنون نیز هوا ابری ومستعد بارندگی است . سرمای هوا در شهرستان کاشان نیز کاملا افزایش یافته است .

در زرند ساوه - گزارش‌خبرنگاران ما در مامونیه زرند حاکی استکه از صبح دیروز هوای زرند ابری شد و کم‌کم سرما نیزدر این‌منطقه افزایش یافت از هنگام ظهر نزول برف آغاز گردید و تا نیمه شب گذشته ادامه داشت ولی تا موقع غروب هر چه برف بارید آب شد و هنگام شب با افزایش سرمادیگر برفها آب نگردید هم اکنون سرتا سر دشت و صحرای زرند بر اثر ریزش برف سپید پوش‌شده ونزول این برف‌موجب خشنودی کشاورزان گردیده است . فعلا نیز هوای‌زرند ابری و مستعد بارندگی است .

مرودشت - گزارش تلگرافی خبرنگار ما در مرودشت حاکی‌است که از ساعت ۵ صبح بارندگی در مرودشت و نقاط اطراف شروع‌شد و تا ساعت ده صبح باران شدیدی بطور مداوم بارید هم اکنون نیز هوای مرودشت و نقاط اطراف‌ابری و مستعد بارندگی است .

در اهواز - طبق گزارش‌تلگرافی خبرنگار ما در اهواز از ساعت ۷ صبح دیروز بارندگی شدیدی در شهرستان اهواز و نقاط اطراف شروع گردید و تا هنگام ظهر ادامه داشت از آنهنگام تا صبح امروز هوای این شهرستان متغییر بود گاهی آفتابی و زمانی ابری و بارانی بود ولی از ساعت چهار صبح امروز باران سیل آسائی‌توام با طوفان شدید در اهواز باریدن گرفت شدت طوفان رعد و برق و بارندگی بحدی بود که ترس در دلها ایجاد کرد و زنی از اهالی از شدت ترس غش کرد .هم‌اکنون نیز بارندگی در اهواز ادامه دارد ولی از شدت آن کاسته شده است امروز اداره راهداری وزارت راه اعلام کرد که بر اثر نزول برفهای سنگین اکثر راهها و گردنه هادر نقاط برف‌گیرمسدود شده‌وماموریـن برای پاك کردن راهها‌بوسیله‌ماشین های برف روب اقدام کرده‌اند .

یك متر برف در راه چالوس

از صبح روز شنبه گذشته نزول برف در ارتفاعات کندوان و سایر گردنه های راه چالوس آغاز شده و تابحال بیش از یك متر برف در این ارتفاعات باریده است .

آوج

طبق گزارش مامورین راه‌کرمانشاه در گردنه اوج هشتاد سانتیمتر ودر گردنه اسد آباد چهل سانتیمتربرف بر روی زمین نشسته است در راه ملایر همدان برف زیادی آمده ودر راه آذربایجان و کردستان نیز وضع بهمین قرار است .

نزول برفهای سنگین در بسیاری از گردنه ها راه را بند آورده و مامورین برای باز کردن راه اقدام کرده‌اند .

صبح چهارشنبه این هفته

زیباتر وخواندنی تر از همیشه در ۳۶ صفحه‌منتشرمیشود

تبریکات

جناب آقای علی بها

انتصاب جنابعالی را بسمت شهردار کرج صمیمانه تبریك می‌گویم

آ-۴۲۵۵۷ دکتر شاداب

جناب آقای دکتر صالح

انتصاب شخص فعال و دانشمند جنابعالی بوزارت فرهنك پس از سالها اشتغال بوزارت بهداری نشانه پیوستگی جسم و جان‌وهم‌آهنگی روان و تن آدمی میباشد امیدواریم همانطور که جسم کشور را درتصدی وزارت بهداری بهبودی بخشیدید در دوره وزارت فرهنك هم جان وی را تقویت دهید در هر حال این حسن انتصاب را به آن جناب و جامعه‌فرهنك کشور تبریك میگوئیم

آ-۴۷۵۴۶ احمد آموزگار - عشرت آموزگار

استاد معظم جناب آقای دکتر آشتیانی وزیر محترم بهداری

بانهایت مسرت از طرف خود و کلیه کارمندان بیمارستان نکوئی انتصاب آن جناب را بمقام وزارت بهداری تبریك عرض مینمایم

آ-۴۷۵۳۰ دکتر قره گزلو

جناب آقای دکتر آشتیانی وزیر محترم بهداری

قبول مقام وزارت را به‌آن استاد گرامی تبریك عرض مینمائیم

دکتر قره گزلو- خانم دکتر آذربال دکتر جبار زاده - دکتر طباطبائی - دکتر افتخاری - دکتر شیلف - دکتر فیروز -دکتر امامی- دکتر مجتبوی - دکتر اکبری - دکتر طواف - دکتر مصری - دکتر سلامتی

آ-۴۷۵۳۲

مژده ایدل که مسیحا نفسی می‌آید

که زانفاس خوشش بوی کسی می‌آید

انتصاب جناب آقای دکتر جهانشاه صالح استاد معظم را بوزارت فرهنك بمعظم‌له و فرهنگیان محترم خصوصا طبقهٔ شریف معلمین صمیمانه تبریك عرض مینمایم .

آ-۴۲۵۳۵ دکتر حسین حسینی

انتصاب جناب آقای عبدالباقی شعاعی را که از رجال شریف و پاکدامن کشور میباشند بمقام وزارت دارائی حضور محترم جناب آقای نخبت وزیر و عموم هموطنان عزیز تبریك عرض مینمایم

آ-۴۲۵۲۳ دبستان هخامنشی - نصرالله قیومی

تیمسار سپهبد عزیزی وزیر محترم کشور

انتصاب آن تیمسار معظم را بوزارت کشور صمیمانه تبریك‌عرض مینمایم

غلامرضا - آزاد

آ-۴۲۵۴۵

جناب آقای عبدالباقی شعاعی :

انتصاب آنجناب را بمقام وزارت دارائی تبریك عرض نمودموپیوسته عزت و موفقیت شما را از قادر منان خواهانم

آ-۴۲۵۴۱ سهراب حداد

تیمسار معظم سپهبد سید صادق‌عزیزی وزیرمحترم‌کشور

انتصاب جنابعالی را بوزارت کشور صمیمانه تبریك عرض‌مینمایم و آرزو دارم که همچنان در راه خدمت به شاهنشاه محبوب و میهن عزیز توفیق بیشتری یابید

آ-۴۲۵۶۷ سید مصطفی‌میرهادی

جناب آقای قدس نخعی وزیر محترم امورخارجه

انتخاب شایسته و بجای جنابعالی را صمیمانه تبریك عرض‌می‌نمایم

آ-۴۲۵۷۵ لندن- رضاقلی گلچینی

تشکر و قدر دانی

از توجهات جناب آقای سرگرد دکتر عابدینی پزشك و جراح عالیقدر و ریاست محترم بخش جراحی بیمارستان شماره ۱ارتش در معالجه و عمل جراحی و بهبود کامل خود بدینوسیله تشکر و قدر دانی نموده موفقیت‌بیشتر ایشان را از خداوند مسئلت دارد .

آ-۴۲۵۰۹ قاسم نخجوانی .کارمند ارتش

چهارشنبه سوری وجشن نوروز

یك شب از دوران ایران باستان

درانجمن ایران وامریکا

سه شنبه ۲۳ اسفند ساعت ۵ بعدازظهر

برنامه نوروز

سینما سعدی

عظیمترین و بهترین فیلمی‌که تاکنون درباره تارزان بروی پرده سینما آمده‌است

رنگی - سوپرپانورامیك دوبله بفارسی محصول مشترك امریکا - انگلستان سال ۱۹۶۰

فعلا همه‌جا صحبت‌از **شاهکار جدید سینمای شوروی** است‌که بمناسبت پرتاب اولین ایستگاه فضائی‌و مسافرت قریب‌الوقوع انسان بفضا بصورت **یك داستان جالب وگیرا** تهیه شده

بسوی آسمان (تجسمی شگرف از دنیای آینده) رنگی- پرده عریض- محصول ۱۹۶۰ دارای زیرنویس فارسی امشب در **سینما سعدی**

آ-۴۷۵۵۴

ASH.N.A.CO

مذاکرات ایران وعراق

برای حل‌کلیه اختلافات دیرین مربوط بشط‌العرب آغاز میشود

امروز محافل نزدیك بدولت فاش کردند که هم اکنون بین تهران و بغداد تماسهائی برای آغاز مذاکرات بین دولتین‌ایران وعراق در مورد کلیه اختلافات مربوط بشط‌العرب جریان دارد .

وهنوز معلوم‌نیست که این مذاکرات در تهران یا بغداد آغاز خواهد شد لیکن بطور کلی‌راجع بمذاکرات‌بین طرفین توافق شده است .

د یروزآقای مهندس شریف‌امامی نخست‌وزیر هنگام گزارش سیاست خارجی‌دولت‌بمجلس اظهارداشت : متاسفانه مورد اختلافی بین ایران و عراق ازسالهاپیش‌باقی مانده که بیم‌آن میرفت‌هرآن موجب تیرگی روابط گرددولی خوشبختانه در نتیجه حسن‌نیت طرفین‌اخیرا توافق‌حاصل‌شد که کلیه‌اختلافات دیرین‌از طریق مذاکره‌بین دو هیئت ایرانی و عراقی حل و فصل شود و این پیشرفت موجب کمال خوشوقتی است .

امروزاظهار شد که مسافرت مدیرکل سیاسی وزارت خارجه ببغداد با آماده کردن برنامه و مقدمات مذاکرات بین ایران و عراق ارتباط داشته‌است

وزیر جنك ازامروز مشغول کار شد

از اول وقت اداری امروز تیمسار سپهبد علی‌اصغرنقدی‌وزیرجنك وزارتخانه مشغول کار شد . تیمسار سپهبد نقدی در مورد برنامه کار خود بخبرنگار ما اظهار داشت : تازه مشغول کار شده و سرگرم مطالعه هستم تیمسار سپهبد نقدی برای سومین بار پست وزارت جنك را به عهده‌گرفته است .

ملاقات نمایندگان شرکتهای عضو کنسرسیوم باوزیردارائی

پیش از ظهر فردا نمایندگان شرکتهای عضو کنسرسیوم نفت جنوب دروزارت دارائی حضوریافته و با آقای شعاعی وزیر دارائی ودکتر کیانفر مدیر کل نفت و امتیازات وزارت دارائی ملاقات خواهند کرد

گفته میشود در این ملاقات که درضمن جنبه آشنائی خواهد داشت دردنباله مذاکراتی که توسط وزیر دارائی سابق د رلندن انجام گرفت در خصوص مسائلی نظیر بالا بردن تولید نفت وسایر موضوع‌های مربوط به‌نفت گفتگوهائی صورت خواهد گرفت .

مراسم روز کارگر درپارك شهر

امروز آقای دکتر بهرامی وزیرکار نمایشگاه عکس را بنام شاهنشاه افتتاح کرد این‌نمایشگاه بمناسبت روز کارگر از طرف وزارت کار باهمکاری وزارت گمرکات و انحصارات ، شرکت ملی‌نفت ، اداره کل انتشارات و رادیو سازمان‌برنامه در پارك شهر ترتیب داده شده است

در مراسم افتتاح این نمایشگاه آقایان معتمدی معاون فنی وزارت کار ملکانی معاون وزار ت‌گمرکات و انحصارات روسا و مدیران کل وزارتخانه‌های مربوطه شرکت داشتند دراین‌مراسم ابتدا آقای دکتر عدنانی رئیس اداره روابط عمومی وزارت کارگزارشی ازفعالیت‌های تبلیغاتی‌و روزکارگر باستحضار رسانید و سپس آقای وزیر کار و همراهان ازغرفه‌های مختلف نمایشگاه‌و سالن فیلم بازدید کردند این نمایشگاه تا روز ۲۴ اسفند برای بازدیدعموم دائر خواهد بود .

سه سفیر کبیر درکنارهم

سفیر کبیر سیار رئیس جمهوری امریکا بلافاصله پس از ورود با اتومبیل از فرودگاه بمنزل سفیرکبیر امریکا در قلهك رفت . آقای مهندس زاهدی، سفیرکبیر شاهنشاهی در واشنگتن نیز او را تا قلهك‌همراهی کرد . این عکس که در داخل اتومبیل گرفته شده سه سفیر کبیر را در کنار هم نشان می دهد .
از چپ براست : آقایان اورل‌هریمن ، ویلزسفیر کبیر امریکا وآقای‌مهندس‌زاهدی سفیر کبیر شاهنشاهی در امریکا

وزیر جدیدکشور دیشب وارد تهران شد

تیمسار سپهبد عزیزی وزیر جدید کشور شب گذشته از بوشهربتهران مراجعت کرد .

وزیرکشورامروزصبح‌قبل‌از اینکه بوزارت‌کشوربیاید بژاندارمری‌کل‌کشور رفت‌وبا روسا و افسران ژاندارمری خداحافظی‌کرد . سپس ساعت نیم‌بعداز ظهر در وزارت کشور حضور یافت و مشغول کار شد .

درملاقات بااعضاء شورایعالی سازمان مرکزی معلمین ایران

وزیر فرهنك قول داد نسبت به ترمیم حقوق معلمین اقدام‌کند

ظهر دیروز یکصدو پنجاه نفراز رؤسای دبیرستانهای‌پایتخت‌ورؤسای ادارات و مدیران دبستانها ودبیران وآموزگاران وابسته‌بسازمان‌مرکزی معلمین ایران دروزارت فرهنك با آقای دکتر جهانشاه صالح وزیر جدید فرهنك‌ملاقات کردند . در این ملاقات آقای دکتر جهانشاه صالح ضمن اظهارتشکر اظهارداشت من هرگز از فرهنك جدا نبوده‌ام و خوشوقتم که بامرشاهنشاه تصدی وزارت فرهنك بعهده من واگذار گردیده وامیدوارم که‌بتوانم‌همانطور که دروزارت بهداری موفق شدم حقوق پزشکان را افزایش دهم نسبت بترمیم حقوق طبقه شریف معلم هم بتوانم کاری انجام دهم . من باکمال قدرت برای انجام‌خواسته های مشروع فرهنگیان و پیشرفت فرهنك کار خواهم کرد و هرگز بسعایت افراد از یکدیگر ترتیب‌اثر نخواهم داد. در خاتمه سخنان آقای وزیر فرهنك آقای خجندپورازطرف شورایعالی مرکزی معلمین اظهار داشت معلم‌همیشه‌بمملکت ومقدسات ملی خود علاقمند است و سعی می کند برای مملکت افراد شریف تربیت کند که‌بشاه‌ووطن خدمتگزار باشد سپس آقای رجبی پیرامون مستدعیات معلمین و امکانات دولت در اینمورد مطالبی بیان داشت و اضافه کرد که ما در درجه اول آرامش می‌خواهیم یعنی شاگرد تحصیل کند و معلم در محیط صمیمانه‌ای درس بدهد .

خوشبختانه باتوجه مخصوصی‌که شاهنشاه نسبت بزندگی طبقه معلم دارند و با حسن نیتی که در شخص وزیر فرهنك سراغ داریم جای هیچگونه نگرانی نیست . درخاتمه این مراسم آقای یزدانفر معاون‌کل وزارت فرهنك انتصاب آقای دکتر جهانشاه صالح را بوزارت فرهنك‌از طرف عموم فرهنگیان کشور تبریك گفت و آقای رضا جلالی‌زاده از طرف سازمان مرکزی معلمین سبد گل زیبائی بحضور وزیر فرهنك تقدیم داشت .

دروزارت خارجه

این انتصابات در وزارت امور خارجه صورت گرفته است : آقای احمد کاشفیان‌بسمت‌دفتر دارسفارت کبرای شاهنشاهی در بغداد .

آقای احمد تقدس بسمت دفتردار سر کنسولگری در کلکته .

آقای موسی‌فلاحی‌بسمت دفتردار سفارت کبرای ایران در آنکارا.

ظهر امروز

دانشجویان بازداشتی دانشگاه آزادشدند

✱ فقط دانشجویانی‌که در جریانات خارج ازدانشگاه شرکت داشته‌اند هنوز در بازداشت هستند

✱ دانشجویان آزاد شده برای جبران عقب افتادگی خود در خردادماه هم بدروس خود ادامه میدهند

آقای مرعشی سخنگوی دانشگاه تهران بخبرنگار ما اظهارداشت :

همانطور که قبلا گفته شده بود ساعت ۱۲ امروز کلیه دانشجویانی که در جریانات اخیر دانشگاه بازداشت شده بودند آزاد شدند

در میان دانشجویان بازداشتی عده‌ای بودند که در جریانات‌خارج از دانشگاه شرکت کرده و تخلفات دیگری مرتکب شده بودند این‌عده تا تعیین تکلیف بازداشت خواهند بود. ولی بطوریکه گفته میشودآنها نیز تا قبل از عید آزاد خواهند شد

دانشجویانی که باتهام آتش‌زدن اتومبیل دکتر اقبال در محوطه دانشگاه بازداشت شده بودند و پرونده آنها از طرف مقامات مربوطه بدادسرای تهران برای رسیدگی فرستاده شده بود چون آقای‌دکتر اقبال طی‌نامه‌ای بدادستان تهران آزادی آنها را درخواست نموده‌بود آنها نیز بقید کفیل آزاد شدند .

بطوریکه خبرنگار ما کسب‌اطلاع کرده است عده این دانشجویان ۶ نفر بوده است .

بطوریکه آقای دکتر فرهادرئیس دانشگاه اظهار داشته است برای این دانشجویان تاحدود امکان تسهیلاتی فراهم خواهد شد تاجبران عقب افتادگی دروس خودرا بنمایند و طرحی در دست تهیه است .

این طرح در شورای دانشگاه‌که پس از تعطیلات نوروز و افتتاح دانشگاه تشکیل خواهد شد مطرح میگردد و در باره آن تصمیم‌گرفته خواهد شد .

بطوریکه خبرنگار ما اطلاع می دهد بموجب این طرح ماه خرداد بسال تحصیلی جاری دانشگاه‌اضافه می شود و کلیه استادان دانشگاه‌با علاقمندی آمادگی خود را برای تدریس اضافی در خرداد ماه‌اعلام کرده‌اند .

در بین دانشجویان زندانی بیش از همه دانشجویان دانشکده فنی دیده می شدند .

کلاسهای تهیه

اینك کلاسهای تهیه‌دانشکده علوم و یك کلاس تهیه دانشکده فنی تشکیل شده است ودانشجویان بادامه درس مشغولند .

کلاسهای روزنامه نگاری و موسسه زبانهای خارجه هم تشکیل است و احتمال دارد تا آخر هفته نیز دائر باشد .

۱۵۰ زندانی مشمول عفو وبخشودگی قرارگرفت

آخر وقت امروز خبرنگار ما کسب اطلاع کرد که کمیسیون عفو و بخشودگی وزارت دادگستری با عفو ۱۵۰ نفر محکم عادی‌موافقت‌کرده است تا امروز جمعا پانصد و پنجاه تقاضای عفو و بخشودگی از تهران و شهرستانها بکمیسیون مزبور رسیده است .

کمیسیون عفو و بخشودگی هفته‌ای سه روز به تقاضا های رسیده از طرف دادستانهای کشور دایر به عفو محکومین رسیدگی میکند و کسانیکه مشمول‌عفو تشخیص داده‌شوند در محکومیت آنها تخفیف داده‌میشود.

کمیسیون عفو و بخشودگی بریاست آقای دکتر مبشری رئیس دایره حقوقی وزارت دادگستری تشکیل میشود و در آن دادستان های استان و تهران‌ونماینده وزارت جنك و شهربانی کل‌کشور عضویت‌دارند .

دراین کمیسیون به‌پرونده‌های محکومین دادرسی ارتش هم رسیدگی میشود . کمیسیون عفو و بخشودگی تا آخر این ماه کار خود را خاتمه خواهد داد و صورت محکومینی که مشمول عفو و بخشودگی‌شده‌اند از طریق وزارت دادگستری بدربار شاهنشاهی ارسال میشود تا پس از موافقت شاهنشاه ترتیب عفو و آزادی آنها داده شود .

روزنامه اومانیته ومصاحبه دکتر رادمنش

طبق گزارشی که ازپاریس رسیده اخیرا مصاحبه‌ای در روزنامه اومانیته ارگان حزب کمونیست فرانسه از قول دکتر رادمنش انتشاریافته که قابل توجه میباشد .زیرا در این مصاحبه دکتر رادمنش صریحاگفته است که حزب توده از اعضای خود خواسته است‌که جبهه ملی‌راپشتیبانی نمایند .

بدین ترتیب رادمنش اعتراف کرده است که در تظاهرات اخیر تهران حزب توده نقشی موثر داشته واین نقش را خواسته‌اند در زیر قیافه جبهه ملی انجام دهندو اولین توصیه حزب توده همین بوده است که محرمانه جبهه ملی را تقویت نمایندو بنام آنهااقدامات خود راصورت‌دهند. همچنین در محافل مطلع تهران گفته میشود در تظاهراتی که‌اخیرا صورت گرفت وظاهرا بنام جبهه ملی انجام میشد جبهه نامبرده عملا کوچکترین مداخله وقدرتی برای اقدام وعمل نداشته وتمام اعلامیه هاوانتشاراتی که بامضای جبهه ملی منتشر میشده از ناحیهٔ توده‌ای ها بوده وباانتشار مطالب دکتر رادمنش روشن شده است‌که طرح‌کلیه این‌اقدامات‌بوسیله عمال حزب توده ریخته‌شده ولی‌چون دولت کلیه شبکه‌های حزب توده را بخوبی میشناخت واز جزئیات اسرار آنها آگاه بودباشکست روبروشدند.

جلسه علنی مجلس‌سنا

امروز اطلاع داده شد که مجلس سنا ساعت ۱۰ صبح روز چهارشنبه جلسه علنی خواهد داشت .

فرمانده ژاندارمری کل کشور

بطوریکه امروز کسب اطلاع‌شد تیمسار سر لشکر مالك معاون ژاندامری کل کشور تعیین گردیده وقرار است فردا بحضور شاهنشاه معرفی شود .

داداش زاده توضیح میدهد

لوکس توفی
لوکس کارامل
بن‌بن دولوکس

محصول کارخانجات تمام اتوماتیك
شرکت تضامنی یدالله داداش زاده و پسران
اولین سازنده: **شکلات. توفی و کارامل** بوسیله‌ماشین های مدرن درایران است.
محصولات این‌کارخانه در سراسر کشور دردسترس عموم هم‌میهنان گرامی میباشد. رضایت خاطر شمامصرف کنندگان همواره بزرگترین مشوق ما دراین خدمت اجتماعی است. لطفا در موقع خرید به کلمه **(داداش زاده)** توجه بیشتری مبذول فرمائید که اجناس مشابه یا مخلوط با شکلات های این کارخانه را بشما نفروشند.
شرکت تضامنی یدالله داداش زاده و پسران. تهران
خیابان بوذرجمهری غربی تلفن ۲۴۱۴۱ آ ـ ۴۷۵۲۴

آجیل
چهارشنبه‌سوری
آجیل
چهارشنبه‌سوری
آجیل
چهارشنبه‌سوری
آجیل
ازنوع
مرغوب وممتاز
سوپرمارکت پارس
مقابل پمپ بنزین شاهنشاه ـ خیابان وصال شیرازی

PHILIPS
شرکت سهامی نور
نمایندگی :
رادیوُوتلویزیون فیلیپس
«عیدی میدهد»
منتظر خبر بعدی باشید

امید ایران
گل بی رخ دوست خوش نباشد
وتعطیلات عید بدون مجله امید ایران رونق وصفائی نخواهد داشت.
شماره مخصوص نوروز امید ایران
باشورانگیز ترین داستانها ـ جالب ترین وتماشائی ترین عکسها ـ باخواندنی ترین رپورتاژهاوبالاخره با یکدنیا لطف و زیبائی ودلربائی عیدتان را دل‌انگیز و روح پرور خواهدکرد.
شماره مخصوص امید ایران در ۱۲۰ صفحه با یك تابلو سه رنك و یك تقویم تماشائی در داخل مجله بهاء ۲۰ ریال.
نوروز را بامجله امید ایران شروع کنید
آ ـ ۴۷۵۶۴

اطلاعات سالانه
روز چهارشنبه ۲۴ اسفند در
۵۱۶ صفحه منتشرمیشود

گردش نوروز
باهواپیمای جت بوئینك چهار موتوره
ویك یادو هفته سیاحت دلپذیر در شهرهای
ایتالیا ویونان
واستفاده از مهمانخانه‌های درجه یك بانرخ ارزان
برای کسب اطلاعات بیشتر به **شرکت‌مونداکسپرس**
۹۵خیابان‌فردوسی تلفن۴۹۱۷۴تا۴۹۱۷۸مراجعه‌فرمائید

کارخانه شیرپاستوریزه آلفا
بدینوسیله باطلاع اهالی محترم تهران و حومه میرساند که کارخانه شیر پاستوریزه آلفا بااجازه وزارت محترم بهداری‌باسبك کاملا جدید و مطمئنی مشغول بکار شده است و محصولات آن (شیر ـ کره ـ ماست ـ پنیر) در اغلب مراکز فروش لبنیات موجود است اشخاصی که بخواهند نمایندگی کارخانه را قبول یامحصولات آنرا مستقیما خریداری نمایند میتوانند بمرکز کارخانه واقع در بیست متری جوادیه تلفن ۲۷۲۳۵ یابفروشگاه آلفاخیابان منوچهری تلفن ۳۰۳۱۲۵ مراجعه نمایند
حاج مجید

هتل قو اهواز تلفن ۴۴۸۴
آ ـ ۴۴۴۶۶ ۱ ـ ۲۴

کارخانجات روغن نباتی
خروس نشان
بجای جوانطلائی
محصول هفت سال تجربه خودرا دراختیار شما میگذارد
شرکت سهامی مارگارین :
گروه تلفنهای فروشگاه مرکزی : ۲۳۱۱۴ ۲۳۷۶۳ ـ ۵۱۳۷۰

بانک اعتبارات ایران
خوشوقت است گشایش
شعبه عباسی
خودرا از تاریخ ۳۰ر۱۲ر۱۳۳۹ باطلاع شما رسانیده وخاطر نشان نماید که برای کلیه عملیات بانکی حاضر وآماده است.
نشانی
خیابان دروازه قزوین ـ چهارراه عباسی ـ کاشی شماره ۷۴۱
تلفن ۵۰۳۳۷
ساعات کار
صبح‌ها ۸ تا ۱۲
بعدازظهرها ۴ تا ۶٫۳۰

حراج سالیانه ساعت
کالای سویس
خیابان اسلامبول ادامه دارد
«موسسه خروس»

اطلس طلائی ، صبحانه امروز و پس‌انداز فرداست