سال سی‌وپنجم ـ شماره ۱۰۳۷۹ — چهارشنبه شانزدهم آذرماه ۱۳۳۹ — تکشماره ۳ ریال

اطلاعات

جریان روز

فکری برای نسل آینده — پیروزی تجدیدنظر طلبی

سرمقاله درصفحه دوم وتفسیر جهان در صفحه سوم چاپ شده است

دنباله خاطرات شاهنشاه : ماموریت برای‌وطنم

میزان تولید در ایران

سال آینده دوبرابر خواهد شد

- در مورد کشوری مانند ایران که تازه قدم‌بشاهراه پیشرفت وترقی‌نهاده‌است باید تغییرات سریع در محیط ظاهری وفرهنگی آن بوجود آید
- کشور ما فعلا دارای ۲۴۱۳۵ کیلو جاده شوسه و ۱۰۰ هزاردستگاه‌وسائل نقلیه موتوری است
- هم اکنون صدای ایران در بیشتر کشورهای جهان شنیده میشود
- تولید سیمان در ایران بچهار برابر تولید شش سال پیش رسیده و نیمی از مصرف‌سالانه‌منسوجات کشور در داخله تهیه می‌گردد

مزبور را تصدی نمایند.

در شاهراههای ایران بزرگترین انواع کامیونهای نفت کش و باری دیزل جهان در رفت و آمد است

بقیه در صفحه نوزدهم

بقیه فصل هفتم

مسئله اقتباس تمدن جدید

تقریبا از آغاز دوره تاریخ ایران، ایرانیان‌بدریانوردی اشتغال‌داشته‌اند، ولی درطی سالهای اخیر ازتجارت دریا غافل مانده‌اند • با آنکه کشتی های سایر ملل به بنادر ما رفت و آمد نموده و قسمت اعظم واردات و صادرات ما بوسیله کشتیهای آنها انجام پذیر میگردد ، نمیخواهیم برای حمل و نقل کالا های خود از طریق دریا فقط بکشتی های‌دیگران متوسل بشویم و از این جهت در سال ۱۳۳۳ شرکت کشتیرانی ملی ایران را تاسیس نمودم • این شرکت تاکنون دو کشتی که هرکدام گنجایش ۳۲۰۰۰ تن بار دارد و دو فروند کشتی نسبتا کوچك مسافر بری که به‌هلند سفارش داده شده‌بود تحویل گرفته است • عده ای از جوانان ایرانی نیز به کشور هلند برای‌تعلیم فن‌دریانوردی اعزام شده‌اند که پس از مراجعت اداره امور کشتیهای

خوشبخت‌ترین خاندان سلطنتی جهان

این نظریست که نماینده مجله «پاری ماچ» پس ازشرفیابی بحضور شاهنشاه و ملکه فرح بخبرنگار ما اظهار داشت

ظهر امروز آقای «ویك‌وانس» خبرنگار معروف مجله کثیرالانتشار «پاری ماچ» که باتفاق عکاس مجله‌روز پنجشنبه برای تهیه‌رپرتاژی ازخاندان سلطنتی ایران بتهران آمده بود به پاریس بازگشت .

اعلیحضرت همایونی‌و علیاحضرت فرح پهلوی دیروز خبرنگار وعکاس مجله پاری ماچ را بحضور پذیرفتندو آقای ویك وانس موفق شد که‌مصاحبه ای با شاهنشاه و ملکه بعمل آورد و از والاحضرت ولیعهد دیدن نماید .

عکاس مجله «پاری ماچ» دیروز موفق شد عکسهای‌جالبی‌از والاحضرت‌ولیعهد ایران در آغوش شاهنشاه و ملکه بگیرد که در شماره آینده مجله‌مذکور در کنار رپرتاژ «ویك وانس»انتشار خواهد یافت .

آقای ویك وانس امروز پیش از اینکه تهران را ترك گوید ، بخبرنگار ما گفت :«از مسافرت کوتاه خود به تهران و بخصوص افتخار شرفیابی‌که بدست آوردم ، فوق‌العاده راضی و خوشحالم . آنچه در شرفیابی دیروز توجه مرا جلب کرد ، خوشبختی و سعادتی است که در سیمای شاهنشاه پس از تولد ولیعهد نقش بسته‌است.

اعلیحضرت ولیعهد را وقتی که می گریست درآغوش‌گرفته و اورا نوازش می دادند . با آشنائی که از نزدیك بوضع بسیاری از خاندانهای سلطنتی جهان دارم ، می توانم بگویم که خانواده شاهی ایران خوشبخت ترین خاندان سلطنتی جهانست .

«ویك وانس» که تاکنون به بیشتر نقاط‌گیتی برای تهیه رپرتاژمسافرت کرده‌اظهار داشت :هرکس بیك کشور خارجی قدم می گذارد ، در روز های اول همیشه احساس غربت و یکنوع ترس از محیط‌و قیافه های جدیدی‌که با او روبرو می گردد می نماید ،ولی در ایران اینطور نیست . من از اولین روز ورودم بتهران‌این ترس رااحساس نکردم و خود را در یك محیط‌صمیمی و آشنا یافتم .

«ویك وانس» اظهار امیدواری‌کرد که بتواند بزودی بار دیگر بایران مسافرت نماید .

«ویك وانس» دیشب در رادیو ایران طی‌مصاحبه ای برای برنامه‌های خارجی رادیو احساسات خود را از اقامت پنج روزه در تهران‌و شرفیابی بحضور اعلیحضرتین‌شرح داد .

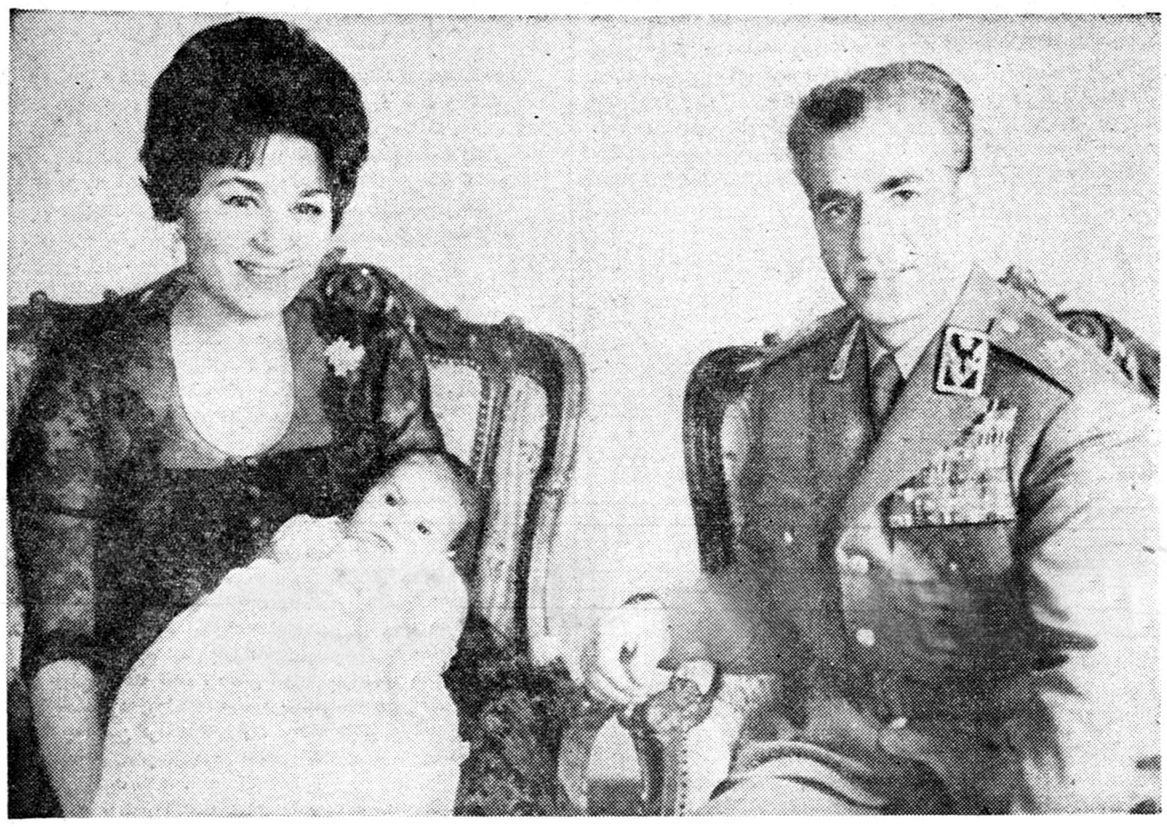

برای نخستین بار پس از تولد ولیعهد، دیروز اجازه داده شد که از شاهنشاه ، علیاحضرت فرح پهلوی و والاحضرت‌رضا پهلوی ولیعهد در کنار هم عکس خانوادگی و رسمی گرفته شود. این عکس دیروز در کاخ اختصاصی برداشته شد .

حمله‌نیروهای طرفدار لومومبا

شورشیان درسه‌ستون ازایالت شرقی که‌بدست‌هواداران لومومبا افتاده تعرض خودرا به ایالت«اکواتر» آغاز کردند

دهکده زادگاه موبوتو و دو دهکده دیگر بدست شورشیان افتاد وسربازان موبوتو باهواپیما برای مقابله باآنان اعزام شدند

لئوپولدویل ـ آسوشیتد پرس ـ ۶ دسامبر ـ سربازان سرهنك موبوتو روز گذشته علیه شورشیانی که به حمایت‌از لومومبا نخست‌وزیر معزول کنگو دست باغتشاش زده بودند به نبرد برخاستند .

این سربازان با پشتیبانی ۱۵۰ نفر چترباز که با هواپیما به اکواتر اعزام شده بودند دست به‌عملیات زدند .

بقیه در صفحه ۳

موبوتو ضمن تکذیب اخبار شکنجه‌لومومبا اعلام داشت که نخست وزیر سابق یك زن قانونی وسه زن غیر قانونی دارد

شوروی تقاضا کرد جلسه فوری شورای امنیت برای رسیدگی بوضع‌لومومباتشکیل شود

در احزاب ملیون ومردم

عده زیادی کاندیدای انتخابات شده اند

کمیتهٔ مرکزی حزب مردم قدرت‌انتخاباتی رقیبان را بررسی کرد

- دیشب اولین اجلاسیه انتخاباتی کمیته مرکزی حزب مردم تشکیل شد
- کمیته مرکزی حزب ملیون همه روزه تشکیل میشود

قائم مقام دبیر کل حزب مردم گفت: تعدادداوطلبان بسیار زیاد است

- احتمال میرود تاروز شنبه درباره شروع انتخابات اطلاعیه‌ای صادر شود

امروز اطلاع حاصل شد که عدهٔ زیادی در احزاب ملیون و مردم کاندیدای انتخابات شده‌اند . قائم‌مقام دبیر کل حزب مردم امروز گفت : تعداد داوطلبان بسیار زیاد است .

کاندیداهای ملیون

بطوریکه امروز کسب اطلاع شد عده زیادی از افراد حزب ملیون که خود راکاندید انتخابات آینده‌نموده‌اند تقاضا نامه های خودرا برای حزب فرستاده‌اند .

کمیته مرکزی حزب‌هم‌اکنون‌مشغول مطالعه و رسیدگی روی کاندیدا های حزب در انتخابات آینده می‌باشد و کمیته مرکزی می‌بایستی از بین این گروه ۲۰۰ کاندیدا برای ۲۰۰ حوزه انتخاباتی معین کند .

کمیته شهرستان

بطوریکه امروز از حزب ملیون اطلاع داده شد کمیته شهرستان‌قزوین دیروز در آنشهرستان تشکیل گردید

بقیه در صفحه هفدهم

دیروز بدست شاهنشاه :

بزرگترین تونل اتومبیل‌رو کشور افتتاح شد

ارتفاع بدنه سد کرج به ۱۴۰ متر رسیده است

شاهنشاه دیروز بزرگترین تونل «اتومبیل رو» کشور را که درمحل سد کرج ساخته شده است افتتاح فرمودند •

آقای مهندس خسرو هدایت وزیر مشاور و سرپرست سازمان برنامه در مورد این تونل گفت چون در نتیجه ساختن سد کرج و پر شدن دریاچه پشت سد قسمتی از جاده کرج چالوس بزیر آب میرفت درمحل سد جاده جدیدی ساخته شده که از هفت تونل میگذرد که بزرگترین آن ۲۰۵۰ متر طول دارد که ازبتون ساخته شده و روشنائی داخل آن با برقی که از سد کرج گرفته میشود تامین میگردد • شاهنشاه در بازدید دیروز از کار های ساختمانی سد کرج از پیشرفت کارها اظهار رضایت نموده و فرمودند بایدترتیبی داده شود که ساختمان سد درموعد پیش بینی شده خاتمه یابد وبهره‌برداری از آن آغاز گردد •

آقای مهندس اصفیا معاون سازمان برنامه و سرپرست سازمان سد کرج

بقیه در صفحه هفدهم

شوروی به‌چین اسلحه‌اتمی داده ؟

- بعضی ناظرین غربی‌احتمال میدهند در برابر موافقت چین با نظریه همزیستی مسالمت آمیز روسها با دادن سلاح اتمی به آن کشور موافقت کرده‌اند
- روسهاوچینیهادرکنفرانس مسکو هردو استقلال عمل خودرا حفظ کرده‌اند و گومولکا نقش میانجی را در کنفرانس برعهده‌داشته است

باآنکه اعلامیه ۸۱ حزب کمونیست پیروزی بزرگی برای خروشچف بشمار میرود روسها نظر پکن را در مورد اتخاذ سیاست خشن نسبت به غرب پذیرفته‌اند

لندن ـ ۶ دسامبر ـ آسوشیتد پرس ـ سیاستمداران عالی رتبه‌غربی امروز باتردید اظهار عقیده کردند که خروشچف مجبور شده است بمنظور جلب موافقت مائوتسه تونك با سیاست «همزیستی مسالمت‌آمیز» خود ،باو وعده سلاح های اتمی بدهد .

بقیه در صفحه ٤

فدراسیون پزشکی ایران باموافقت‌کفیل سازمان تربیت بدنی ونماینده اطلاعات

دیشب‌برنامه اعجوبه‌هندی‌رامتوقف‌کرد

این برنامه هفته آینده درسالن سرپوشیده‌شروع‌خواهدشد

کمیسیونی ازنمایندگان سفارت هند ـ فدراسیون پزشکی ومؤسسه اطلاعات دردفتر کفیل سازمان تندرستی تشکیل میشود

درشماره دیروزباطلاع‌خوانندگان عزیز رسید که یك جوان هندی‌بنام سیدمحمدنواب که قادر است پنج شبانه روز بدون وقفه‌دوچرخه‌سواری کند در تهران تحت نظرفدراسیون دوچرخه سواری و نظارت‌روزنامه اطلاعات دراستادیوم‌امجدیه‌رکورد‌گیری میکند .

برنامه اعجوبه هندی از ساعت یازده و ربع صبح دیروز در حضور آقای هلاکو رامبد رئیس‌فدراسیون دوچرخه سواری شروع شدواعجوبه هندی در حالیکه کت و شلوار سرمه ای بتن داشت و کراوات قرمز بسته بود در محوطه استادیوم

بقیه در صفحه هفدهم

یك اشراف زاده انگلیسی نویسنده روزنامه استار را بدوئل دعوت‌کرد

علت دوئل انتقادیست‌که نویسنده روزنامه استار از رقص شکم زن اشراف زاده بعمل آورده‌است

توکیو ـ ۶ دسامبر ـ آسوشیتد پرس ـ یك اشراف زاده انگلیسی قرار است روز سه شنبه آینده با یك «منقد هنری» دوئل کند . علت دوئل آن است که منقد مذکور مقاله‌ای علیه‌زن اشراف زاده‌انگلیسی که رقص شکم می کند نوشته‌است اشراف زاده که «آنتونی مونیهایم» نام دارد دیروز به نویسنده هنری که‌در روزنامه استار کار می کند ونام او «آل ایکت» است تلفن کرد واز او دعوت نمود که خودرا برای دوئل آماده کرده وقت آنرا نیز تعیین نماید .

آل ایکت در روزنامه خود نوشته

بقیه در صفحه هفدهم

مصالح فروشان تهران

باتحادیه صنف فخار پیوستند

اتحادیه صنف فخار بصورت نیرومندترین اتحادیه تهران درآمد

بر حسب دعوتی که بعمل آمده بود کلیه مصالح فروشان تهران در اتحادیه صنف فخار گرد آمدند . این عده که در حدود سیصد نفر بودند به نمایندگی از طرف مصالح فروشان تهران پیوستگی خود را باتحادیه صنف فخار اعلام داشتند .

در این جلسه قرار شد مصالح فروشان تهران از میان خود هیئتی را انتخاب نمایند تا ضمن تماس با اتحادیه صنف فخار مشکلات صنفی و کسبی مصالح فروشان تهران را حل و فصل نمایند .

بر طبق اساسنامه اتحادیه صنف فخار معدن داران و مصالح فروشان میتوانند پیوستگی خود را باین صنف اعلام دارند .

طبق تصمیم اکثریت کامل اعضای حاضر در اتحادیه فخار مصالح فروشان اعلام کردند که از این تاریخ خود را باتحادیه صنف فخار پیوسته‌دانسته و درساعت‌هشت صبح روز جمعه در سالن اتحادیه صنف فخار با حضور کلیه اعضاءهیئت‌مدیره‌ای را که قرار است با اتحادیه صنف فخار در تماس باشند انتخاب نمایند .

مصالح فروشان شهر تهران را بسی ناحیه تقسیم کرده و از هر ناحیه یك نفر را که مورد اعتماد عموم میباشد به عضویت هیئت مدیره انتخاب خواهند کرد .

تعداد دکاکین مصالح فروشی تهران بیش از پنجهزار است و با پیوستن اعضای این صنف باتحادیه صنف فخار این اتحادیه را به صورت‌یکی از نیرومندترین اتحادیه های تهران در آورده‌است .

محاکمه شش‌نفر متهم بقتل نخست‌وزیرسابق اردن

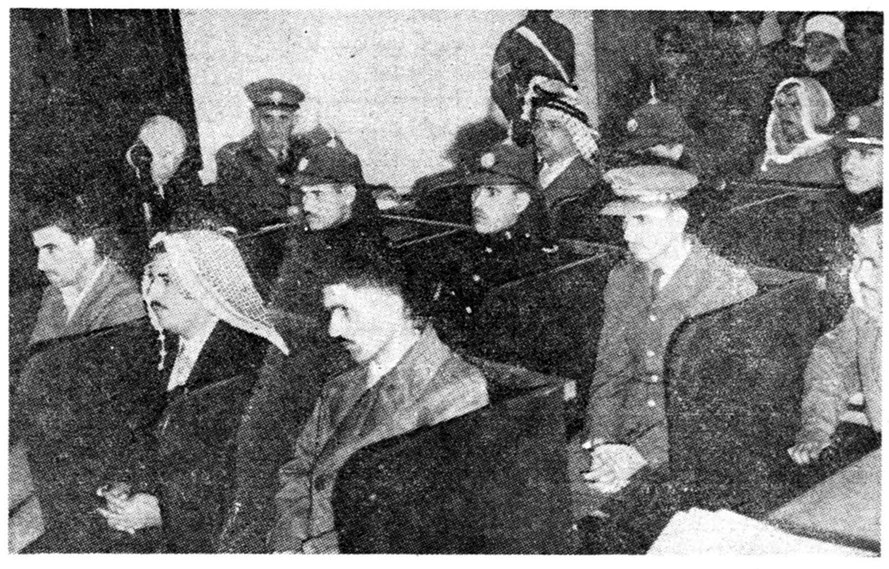

یك منظره از دادگاه عمان که ٦نفر از متهمین‌قتل هزاع‌المجالی نخست‌وزیر سابق اردن را محاکمه میکند. دادستان اعلام داشت که ٦نفر از متهمین وارد اطاق‌هزاع‌المجالی شده و یك بمب ساعت شمار در کشوی میز او نهادند . یك بمب دیگر نیز درطرف شرقی‌عمارت نخست‌وزیری کار گذاشتند . بمبها بفاصله ۱۵ دقیقه منفجر شد و علاوه بر آنکه گروهی را بقتل رساند ، چهل و یکنفر را نیز مجروح ساخت .

نگاهی بروابط

قاهره و کنگو

درصفحه ۱۰ بخوانید

تحقیق جالب در افزایش‌جمعیت‌ایران

درصفحه ۱۳ مطالعه فرمائید

آل پاین

مصاحبه بابرنده نازشست

شرح در صفحه ۱۲

شماره‌های جایزه اتومبیل وبلیط هواپیما

برای اینکه بتوانید در قرعه‌کشی جایزه اتومبیل وبلیط مسافرت دوسره بایتالیاشرکت‌کنیدشماره‌های اطلاعات هفتگی را جمع‌آوری کنید ـ روز جمعه‌اطلاعات هفتگی بایك جزوه ضمیمه درتمام کشور منتشرمیشود

مودیان محترم مالیاتی

طبق تصمیم وزارت دارائی مودیانی که اصل مالیات وزیان دیر کرد مالیاتهای قطعی شده خودرا تاپایان آذرماه بپردازند از پرداخت جرائم بخشوده خواهند بود •

بکلیه ادارات وصول مالیات ابلاغ گردید مالیات مودیانی که تاکنون از تسهیلات مالیاتی استفاده نکرده‌اند وباز هم ازپرداخت مالیات سر پیچی مینمایند طبق قوانین ومقررات ازطریق عملیات‌اجرائی تشخیص‌ووصول کنند و نام‌این طبقه از مودیان را درلیست مودیان بدحساب منظور نمایند.

۱ـ۲ آ ـ ۳۳۷۶۸

بهترین

ری‌ال‌کو ... ریالکو .... فقط ریالکواست که‌بهترین وبزرگترین سازنده لوازم فلزی دفتر است . نمایشگاه میدان کاخ خیابان تخت جمشید . ۱ـ۲ آ ـ ۳۳۷۱۸

چلوکبابی استوار

آ ـ ۲۹۹۱۵ صفحه آخر

چای جهان

۲۵۲ — ۱۵۱

الف لیل

بلوز و ژاکت و پولیور مردانه کشمیر «بریمار» اسکاتلند پولیور اسکی، شلوار اسکاچ [illegible] «تر گال» دخترانه در الف لیل نمایندگی مارکس و اسپنسرلندن بابهای بسیار ارزان بفروش میرسد پاساژ مستوفی زاده خیابان شاه

۱ـ۱۰ آ ـ ۳۳۵۷۲

جریان روز

فکری برای نسل آینده

خیلی ازمسائل فرهنگی ومشکلات موجود دبیرستانها در دوجلسه‌ای که‌این هفته باروسای دبیرستانهای تهران داشتم مورد بحث و گفتگو واقع شد که‌مشروح آن در مجله اطلاعات جوانان منعکس میگردد .

درراس مسائلی که‌پیرامون آن زیاد گفتگو میشد وضعیت زندگی معلم بود که آن را باید درحال حاضر بزرگترین معضل فرهنگ کشور دانست‌زیراتاماوی ومسکن ومعیشت معلم تامین نشود و آسایش فکری وروحی برای او حاصل نگردد نمیتوان توقع‌داشت معلم خوب بحد لزوم در کشور بوجود آید .

این دو جلسه بمناسبت شور ومطالعه درباره مجله اطلاعات‌جوانان که‌یك‌مجله اختصاصی برای جوانان است ومطالب ومندرجات‌آن‌مخصوص جوانها تهیه و تنظیم میشود تشکیل شده‌بود ، منظور این بود که آقایان مدیران دبیرستانها کمك فکری کنند ، کارکنان مجله راراهنمائی نمایند تاسطح مقالات ومطالب مجله باطرز فکر و چگونگی تحصیلات دانش‌آموزان هم آهنك شود واز هرجهت برای آنهامفید واقع گردد .

از فرصت استفاده شد ومباحث بسیاری بمیان آمد واظهار علاقه بتشکیل این قبیل مجالس شد تابحث‌های فرهنگی در آن صورت گیرد از راه مطبوعات نقائص‌فرهنك‌بامردم واولیای اموردرمیان گذاشته‌شود، افکار عمومی بآنچه در فرهنك کشور میگذرد معطوف گردد وبالاخره اصلاح مدارس باهمکاری مردم صورت عمل پیدا کند .

در خلال این دو جلسه طولانی که چند تن ازمدیران دبیرستانهای پایتخت عقاید و نظریات خودرا بتفصیل بیان میداشتند مسئله‌ای که مورد اتفاق نظر همه بود پیشرفت‌های فرهنگی کشور در ظرف چند سال اخیر بود که تعداد مدارس بمیزان قابل ملاحظه‌ای‌بالا رفته،دبستان ودبیرستان خیلی ساخته شده ، دانش آموز افزایش غیر قابل تصوری یافته، تعدادشاگردهرروزعلاوه میشود بشکلی که‌مدارس قادربقبول نیستند و نتیجه چنین گرفتند که‌وزارت فرهنك هرگز نخواهد توانست جوابگوی اینهمه نیازمندیهای مردم مملکتی که‌امروز تشنه اصلاحات و ترقیات فرهنگی است باشد .

بیش از همه آقای دکتر مجتهدی رئیس دبیرستان البرز معتقد باین اصل بود که‌ازراه جلب کمك ومساعدت عمومی میتوان‌قدمهای بزرك برای پیشرفت برداشت ، او تشکیل شورای فرهنك شهرستان‌ها ومداخله دادن مردم رابکارهای فرهنگی بسیار مفید و موثر میدانست وگفت یگانه راهی که‌برای رفع نقائص کنونی داریم همین است که مردم درکارهای مربوط بتعلیم و تربیت‌فرزندان خود بوسیله‌نمایندگان مورد اطمینان خویش نظارت ودخالت کنند ودر چنین صورتی میتوان اطمینان داشت که‌مردم فرهنك دوست‌ما آماده همه‌گونه کمك ومساعدت اعانه هستند ،ایشان برای‌مثال فعالیت های‌ساختمانی دبیرستان البرز را ازراه جلب اعانه و کمك عمومی ذکر کرد و گفت تاحال حاضر این دبیرستان موفق شده‌است چند ساختمان بزرك ازراه کمك مردم بوجود آورد وهم اکنون درمقام آن‌هستیم ساختمانی برای شبانه روزی از وجوه اعانات علاقمندان دایر نمائیم ومن یقین دارم دراین امر نیز توفیق خواهیم داشت .

دکتر مجتهدی نتیجه گرفت که‌مردم ایران حاضر به‌کمك‌هستند ، هرگز دراین کارهای خیر دریغ‌وکوتاهی ندارند ، خاصه اینکه برای سعادت و آینده فرزندان خود کمك میکنند و تشکیل شورای فرهنك شهرستانها رافکری موثر ومفید شمرد و گفت جز ازاین راه‌مانخواهیم توانست براینهمه مشکلات ومعضلات فرهنگی کشور که بودجه هنگفتی میخواهد فائق شویم .

آقای سلامت مدیر دبیرستان فیروز بهرام و آقای ملکی یزدی مدیر دبیرستان سینا وی را تائید کردند و گفتند وضع کنونی معلم‌و مناسب‌حقوق‌آموزگارودبیرآینده‌تاریکی‌بمانشان میدهد، بایدباین‌نکته‌توجه خاص‌معطوف‌شود وبدانیم که‌درحال‌حاضربااین‌حقوق‌کم‌وگرانی‌معیشت‌کسی حاضر نیست شغل باافتخار معلمی انتخاب کند ،بالنتیجه مسئله کمبود معلم و دبیر که اکنون مشکل بزرگی بوجود آورده‌است کماکان باقی خواهد ماند و روز بروز صورت وخیم تری بخود می‌گیرد ، چه از یکطرف شور و علاقه و عشق مردم به تحصیل افزایش می‌یابدواحتیاج بدبستان و توسعه تعلیمات ابتدائی و متوسطه و حرفه‌ای داریم و از سوی دیگر کسی از این شغل شریف استقبال نمی‌کند چون معلمی که‌ناراحتی فکری داشته باشد و معیشت او مختل باشد نمی‌تواند باین وظیفه و مسئولیت خطیر خود علاقمند گردد ، اگر چه در میان معلمان و دبیران بسیاری هستند که با تمام مشکلات زندگی‌وکمی‌حقوق‌ازروی‌کمال‌صداقت و صرفا روی مهر و علاقه‌ای که به فرهنك کشور و با سواد کردن‌اطفال دارند در انجام خدمات با ارزش خود وفادار هستند اما این علاقه و عشق آنهاکافی ووافی باحتیاجات امروزی مملکت نیست‌وباید فکراساسی‌کرد.

پاسخی که بتمام بیانات جامع و مفید مدیران محترم دبیرستانها ـ دادم این‌بود که فرهنك و مطبوعات هر دو باید پیشقدم اصلاح وضع کنونی باشند ، چون هر دو در این راه‌وبرای بالا آمدن سطح معلومات عمومی و روشن شدن افکار مردم‌مسئولیت‌مشترك وهدف واحدی دارند ، بدین سبب ما آماده هستیم‌افکار و نیات اصلاح طلبانهٔ آقایان فرهنگیان رابرای رفع مشکلات در معرض قضاوت عامه قرار دهیم ، توجه اولیای امور را به‌آنچه برعهده دارند جلب نمائیم و بالاخره عامه مردم این مملکت رابهمکاری و به کمك با فرهنك دعوت نمائیم تا به آنچه کشور ما امروز نیازمند است‌نائل آئیم وموجباتی برای تحصیل‌نوآموزان‌که از هرحیث‌شایستهٔ توجه و علاقهٔ موجود ملت ایران است فراهم‌آوریم.

خوانندگان محترم میدانند که ما از خیلی پیش نقائص فرهنك رایادآور شده‌ایم ، بسیاری از مطالب را بی‌محابا عنوان کرده‌ایم تا جائی که در همین چند روز پیش تحت عنوان «دبیرستان نسازید» توجه وزارت فرهنك و مردم را بمعایب کنونی معطوف ساختیم ، بدیهی است بازهم در این راه میگوئیم و می‌نویسیم و از ملت ایران استمدادمی‌طلبیم تا فرهنك کشور طبق دلخواه مردم اصلاح طلب و فرهنك دوست راه ترقی و تکامل طی کند و تشکیلاتی بوجود آید که برای این مملکت مفید باشد ، مردمی‌لایق ، میهن‌پرست،کارآزموده‌و متناسب با آینده درخشانی که در پیش داریم تربیت کنند .

از ذوات معظم علمای اعلام . آقایان شبستری های مقیم مرکز و شبستر ـ جمعیت خیریه بنیس کارکنان محترم فرهنك ناحیه چهار تهران ، اصناف محترم عطار و سیگار فروش ، کسبه کوچه عربها و آقایان محترمی که‌در مراسم تشییع‌و مجالس ترحیم وهفته ابوی‌عزیزمان مرحوم **حاج رضا قلی بازارچی شبستری** قدم رنجه فرموده و همچنین با انعقاد مجالس ترحیم و تذکر و.یا تلگرافا و کتبا باما همدردی فرمودند سپاسگزاری می نمائیم . چنانچه بواسطه تالمات روحی در شرفیابی و عرض تشکر حضوری تاخیر افتد امید عفو داریم .

از طرف خانواده های‌بازارچی شبستری ـ ورزنده‌شبستری ـ قاسمی وسایر وابستگان ـ کریم و مصطفی شبستری آ ـ ۲۹۹۳۱

تشکر و اعتذار

از کلیه علماء اعلام و حجج اسلام و تیمساران و مدیران جراید وکارمندان ادارات لشکری و کشوری و عموم اهالی مخصوصا حضرت آیت‌اله آقای حاج شیخ عبدالجلیل جلیلی آقای حاج آقا شجاع جلیلی تیمسار معظم سپهبد نصراللهی فرماندهی سپاه ٤ باختر ،تیمسار سرتیپ دولتشاهی رئیس اداره شهربانی استان جناب آقای فرماندار و ریاست محترم سازمان اطلاعات وامنیت استان پنجم که‌در مراسم تشییع جنازه ومجالس ترحیم جوان ناکام احمد سلیمی شرکت فرموده‌اند و همچنین آقایان گرامی که متفقا مجالس ترحیم تشکیل داده‌اند و آقایانی که وسیله تلگراف و نامه ابراز همدردی واظهار محبت فرموده‌مرهمی به جراحات قلوب ما نهاده‌اند تشکر و امتنان نموده اگر بواسطه تالمات روحی توفیق عرض تشکر حضوری دست ندهد پوزش خواسته از خداوند متعال سلامت عموم را مسئلت داریم .

فامیل سلیمی زردوئی قادری ـ ابراهیم شافعیان ـ احمد شافعیان عزیزی ـ افروشه آ ـ ۳۳۹۱٤

بدینوسیله از تیمساران معظم و افسران محترم و سایر سروران ارجمند وبانوانشان که در مجلس ترحیم و مراسم یادبود شب هفتم‌مرحوم سرگرد فقید ستار فهیدی شرکت و ابراز همدردی نموده اندسپاسگزاری نموده چنانچه بعلت تالمات روحی و احتراز از تصدیع اوقات شریفشان‌در شرفیابی تاخیر یا قصور شود پوزش میطلبیم .

آ ـ ۲۹۹۵۹ **ابراهیم قره باغی ـ حاجیه فهیدی**

جشن میلاد

به مناسبت ولادت با سعادت حضرت صدیقه طاهره سلام‌اله علیها مجلس جشنی در مسجد ولی عصر ع واقع در خیابان حشمت‌الدوله غربی چهار راه پیروز روز جمعه نوزدهم جمادی الثانی از ساعت ٥ الی ۸ بعداز ظهر منعقد متمنی است علاقه مندان و اهالی محل شرکت فرمایند .

آ ـ ۳۰۰۳۷ **هیئت مدیره مسجد ولی عصر ع**

جنرال مد

تولیدکننده بهترین پوشاك

درایران

ساعات کار یکسره از۹ صبح تا ۸ بعدازظهر

کوچه برلن

بمناسبت فوت مرحوم **عیسی سلطانی** وکیل پایه یك دادگستری مجلس تذکری ازساعت ده صبح تا دوازده روز پنجشنبه ۱۷ آذرماه ۱۳۳۹ در مسجد ارك منعقد است .

از آقایان محترم قضات و همکاران و بستگان ودوستان فقید سعید خواهشمند است‌باشرکت دراین مجلس‌روح آن مرحوم را شاد فرمایند .

رئیس کانون وکلاء دادگستری هاشم‌وکیل

مجلس تذکری بمناسبت فوت مرحوم خلد آشیان **عیسی سلطانی** از ساعت ده صبح الی ظهر پنجشنبه ۱۷آذر ماه‌درمسجدارك منعقداست‌ازآقایان‌علماء اعلام وحجج اسلام و دوستان خواهشمند است که با شرکت در مجلس ترحیم روح آنمرحوم را شاد فرمایند .

الاحقر حسین آیت‌الله زاده اصفهانی ـ محمدعلی‌قدسی‌محلاتی

با کمال تاسف فوت مرحوم **عیسی سلطانی** وکیل‌پایه یك دادگستری را باطلاع دوستان و آشنایان میرساندمجلس تذکر آنمرحوم روز پنجشنبه ۱۷ آذر ماه از ساعت ده صبح الی ظهر در مسجد ارك منعقد است .

ربابه سلطانی ـ محمد سلطانی ـ هاشم سلطانی ـ سرتیپ دکتر سلطانی ـ علی سلطانی ـ محسن سلطانی ـ ابوالقاسم سلطانی و خانواده های خستو ـ میربابائی ـ رئیسی سره ـ یوسف زاده ـ طالقانی ـ غضنفریان ـ داهی ـ حسابی ـ حمیدیان ۲ـ۲ آ ـ ۲۹۸٦٥

هو الباقی

خانواده های**زادون . نامی . نامی‌جهرمی . جهرمی . ملك‌اسمعیلی افتخار جهرمی ـ صابری ـ آزادگان ـ خسروی ـ رفیعی ـ اقبال بهروزی ـ سمسار کازرونی**

با کمال تاسف فوت بانو بی‌بی جهان زادون را باطلاع خویشاوندان و دوستان می رساند مجلس ختم مردانه روز پنجشنبه ۱۷آذر ماه جاری‌از ساعت ۳ الی ٥ بعد از ظهر در مسجد فخرالدوله واقع در دروازه شمیران و مجلس ترحیم زنانه صبح همانروز در منزل آنمرحومه واقع در خیابان علائی جنب کوچه خبیر معظم برگذار خواهد بود .

بعموم بازماندگان آنمرحومه مصیبت‌وارده را تسلیت میدهیم

باطلاع کلیه فامیل و آشنایان میرساند مراسم شب هفت مرحومه **بانو راضیه‌دکتر صفائی** از ساعت۳ الی ٥ بعداز ظهر روزپنجشنبه ۱۷آذر ماه‌در ابتدای صحن امامزاده عبدالله آرامگاه اشرف‌الملك برقرار می باشد .

مراسم هفته شادروان **حسین عماد ممتاز** روز پنج‌شنبه ۱۷آذر ماه ۱۳۳۹ از ساعت ۲و نیم الی ٤و نیم بعد از ظهر در آرامگاه خانوادگی آنمرحوم در حضرت عبدالعظیم بر پا خواهد بود .

خانواده های ممتاز ـ عبیدی ـ سهامی ـ صمصامی ـ پور محسن ـ امین بقائی ـ صابری

بسمه تعالی

بمناسبت رحلت والده ماجده همکار دانشگاهی محترم ما جناب آقای **محمد تقی دانش پژوه** عصر پنجشنبه هفدهم از ساعت سه تا پنج مجلس ختمی در مسجد لاریجانیها در پامنار منعقد است امیدوار است مومنین ودوستداران فضل و فضیلت شرکت فرمایند . **سید محمد مشکوة**

خانواده‌های **هزارخوانی ـ بهنام ـ تمدن ـ شاد ـ قراگزلو ـ قربانی ـ رجائی** از بانوان و اقایانیکه در تشییع جنازه و مجلس ختم مرحوم **غلامرضاهزار خوانی** شرکت فرموده وهم چنین ازذوات محترمی که سرمزار آنمرحوم‌در امامزاده عبداله قدم رنجه داشته‌اند تشکر وسپاسگذاری نموده عزت و سعادت عموم را خواستارند آ ـ ۳۳۸۰٤

(تشکر واعتذار)

ازکلیه ذوات محترم وسروران گرامی که در مراسم تشییع‌وترحیم و هفته مرحومه مغفوره **معصومه میرافضلی** مادر عزیزمان با تشریف فرمائی ولطف بیکران خود اظهار همدردی فرموده‌اند ویابوسیله نامه و تلگراف تسلیت فرستاده‌اند. صمیمانه سپاسگزاری مینمائیم و چنانچه بواسطه تالمات روحی توفیق تشکر حضوری حاصل نگردد پوزش‌میطلبیم.

سرلشگر دکتر احمد میرافضلی ـ مهندس ابوالقاسم میرافضلی

آ ـ ۲۹۹۸۷

تشکر و اعتذار

از کلیه بانوان و آقایان محترمی که در تشییع جنازه و مجلس ختم شب هفته و روز چهلم مرحومه همسر مهربانم قدم رنجه فرموده ویا بوسیله تلگراف و نامه از شهرستان ها اظهار همدردی نموده خانواده مارا تسلیت داده اند کمال امتنان را دارم چنانچه به‌علت تالم روحی در شرفیابی وعرض جواب تاخیر شود پوزش می طلبم .

آ ـ ۲۹۹۵۵ **رحیم نیك پور**

یك نشریه کوچك

برای یك طبقه بزرك

خوشه

برای طبقه جوان

همین چند روزه ..

نمایندگان شهرستانها قبلا باید ودیعه بسپارند

۱ـ۲ آ ـ ۳۳۷۱٦

آیامیدانیدکشور شما دارای چند آبادی ـ چند شهرستان، چند شهر، چند بخش، چند ده و دهکده است؟

برای آگاهی ازاین موضوع مهم به کتاب :

فرهنك آبادیهای ایران

تالیف دکتر لطف‌الله مفخم پایان دانشیار دانشکده ادبیات مشهد که شامل نام تمام شهرها وقریه‌های کشور و موقعیت جغرافیائی آنها است مراجعه‌فرمائید. این‌کتاب در ٥۱۲ صفحه بقطع ۲۳ × ۳۰ ببهای پانصد ریال منتشر گردیده‌است.

انتشارات امیرکبیر ـ شاه‌آباد وناصرخسرو

آ ـ ۳۳۳۹٦ ۱ـ۲

تزریقات فارابی شاه‌آباد روبروی‌سینما سعدی

هنرستان عالی خیاطی آبام

بانوان ـ دوشیزگان برای دوره جدید نام نویسی می کند تا وقت باقی‌است‌بشتابیدتابتوانید برای‌عید خودو اطفال‌خودلباس بدوزید .

نشانی ـ خیابان سعدی جنب بیمه تلفن ۳۰۲۹۰۰ .

شعبه خیابان شاهپور سه راه بوذر جمهری .

۱ـ۲ آ ـ ۲۹٥۷۱

کل من علیها فان

بانهایت تاسف فوت **بانو فاطمه حاج علی سرپولکی** که از بانوان نیك بوده باطلاع اقوام دوستان رسانیده مجلس ترحیم آنمرحومه ازساعت ۲الی ٥ بعد از ظهر پنجشنبه ۱۷ ماه جاری در مسجد سلمان خیابان شهباز منعقد می باشد .

العبد محمدالموسوی‌البهبهانی

خانواده های **حاج علی سرپولکی ـ بدرودی ـ بنی‌هاشمی افتخاری ـ ساجدی ـ بکائی ـ اولیائی ـ دانشیار ـ ذوالفقاری** درگذشت‌بانو**فاطمه حاج‌علی سرپولکی**را باطلاع خویشاوندان و دوستان رسانیده مجلس ترحیم پنجشنبه ۱۷ ماه جاری از ساعت ۲ الی ٥بعد از ظهر در مسجد سلمان خیابان شهباز منعقد و مجلس ختم زنانه در همانروز در منزل آنمرحومه خیابان شهباز کوچه پوراحتشام شماره ۸ میباشد .

بعموم‌بازماندگان آنمرحومه مصیبت‌وارده را تسلیت میدهیم

بمناسبت تصادف روز پنجشنبه هفدهم آذر ماه باشب هفت شادروان **توران حبیبی** مجلس تذکری از ساعت ۲ تا ٥بعد از ظهر در امامزاده عبدالله آرامگاه بدر برقرار است .

عباسعلی حبیبی ـ دکتر عبدالله حبیبی ـ دکترحسین‌حبیبی

درگذشت مرحوم **نعمت‌الله انتصاری** را با نهایت تاسف باطلاع فامیل و آشنایان میرساند مجلس ختم مردانه آنمرحوم روز پنجشنبه ۱۷ر۹ر۳۹ از ساعت ۳تا ٥بعد از ظهر درمسجد همت آباد واقع در چهارراه حاجی محراب خیابان البرز و مجلس ختم‌زنانه در همان ساعت‌روبروی دانشگاه جنك خیابان گلشن کوچه فرمانفرما شماره ۹ منعقد است .

انتصاری ـ رسولی ـ واثقی ـ مرتضوی ـ محرابیان ـ مهین ترابی ـ محراب بیك ـ سلیمی

بعموم بازماندگان آنمرحوم مصیبت وارده را تسلیت میدهیم

با کمال تاسف درگذشت مرحوم‌مغفور **ابوالقاسم‌زاهدی محمدی** را باطلاع بستگان و آشنایان محترم میرساند مجلس ختم آنمرحوم روز پنجشنبه ۱۷ر۹ر۳۹ ازساعت ۹ الی ۱۱ صبح در مسجد مرحوم حاج سید عزیز ا ... منعقد و ختم زنانه همان روز بعد از ظهر در منزل آنمرحوم واقع‌درقلهك خیابان یخچال خیابان اسلامیه کوچه باغ‌لاجوردی پلاك ۹٥ برگذار می باشد .

عباس محمدی ـ تقی‌زاهدی ـ محسن حبیبی ـ حاج‌علی‌پاینده حسین حسنی ـ مهدی مهرزاد ـ عطاءالله عامری ـ علیرضا عامری ـ سید مهدی عامری ـ حسن بهزاد ـ علی لشکری ـ حاج رحمن آزاد خانی ـ حاج اصغر سلیمانی ـ حاج سیدمحمود گیوه چی ـ اصغر شفیعی‌تبار

بمناسبت شب هفت درگذشت برادر ناکامم مجلس یادبودی‌درمزارآنمرحوم بعدازظهرروزجمعه‌هیجدهم آذرماه در امامزاده عبدالله (مقبره فتوحی) منعقد است .

محمد یزدی ـ منوچهر یزدی ـ عبدالرسول شفائی ـ رضا شفائی ـ محمود مرتضوی ـ محمود صالحی

کل نفس ذائقةالموت

باکمال تاسف درگذشت **بانو مرضیه**والده آقای محمد تقی دانش پژوه را باطلاع فامیل و دوستان می رساند مجلس ترحیم عصر روز پنجشنبه ۱۷ر۹ر۳۹ از ساعت سه تا پنج در مسجد لاریجانیها واقع در پامنار منعقد خواهد بود .

سید جواد حکیمی لاریجانی ـ علی شهابی ـ دکترابراهیم گرانفر ـ سرهنك شمس‌الدین حکیمی ـ دکتر فخرالدین حکیمی . حاج‌احمدمحمودزاده ـ محمد تقی جوان ـ ابوطالب کیوان ـ محمد تقی دانش پژوه ـ دکتر محمد دانش پژوه ـ مهندس احمد دانش پژوه

بعموم بازماندگان آنمرحومه مصیبت‌وارده را تسلیت میدهیم

درگذشت‌ناگهانی‌دوشیزه‌ناکام**پروانه چایچیان** راباطلاع آشنایان و همشهریان گرام می رساند مجلس ترحیم مردانه روز شنبه ۱۹ر۹ر۳۹ ازساعت ۹ تا ۱۱ در مسجد ارك ومجلس پرسه زنانه روز جمعه ۱۸ ماه جاری از ساعت ۳تا ٥ بعداز ظهر در منزل واقع در خیابان سینا کوچه یخچال منعقد است

محمد هادی چایچیان کرمانشاهی ـ ملك چایچیان ـ حاج احمد شکیبائی ـ عبدالحمید چایچیان ـ عبدالمجید چایچیان ـ مهدی چایچیان ـ سیروس چایچیان ـ علی شکیبائی ـ حسن چایچی ـ سرهنك عباس دولتشاهی ـ اسدالله غفاری ـ سروان عزیزالله غفاری ایرج دولتشاهی ـ ستوان بهرام چایچیان ـ پرویز چایچیان پرویز رضائی ـ ایرج‌گل محمدی ـ منصورشاه محمدی ـ محمد غلامی آ ـ ۲۹۹۹۱

بعموم بازماندگان آنمرحومه مصیبت‌وارده را تسلیت میدهیم

بقیه آگهیهای ترحیم وتسلیت در صفحه ۱۷

هواپیمائی ایران — IRANAIR

۱۳۰۰ ریال

تهران ـ مشهد

هفته سه مرتبه روزهای

یکشنبه ـ سه‌شنبه ـ پنجشنبه

باهواپیمای چهار موتوره

هواپیمائی ایران

برای نگاهداری جا به آژانس مسافربری دلخواهتان ویا به هواپیمائی ایران میدان فردوسی تلفنهای ٤۳٦۷۳ـ٤٤۳۳۳ـ ٤٦٥۳۲ مراجعه فرمائید.

آگهی های تسلیت

جناب آقای نجفی مدیر محترم دبیرستان‌سحاب

اعضاءانجمن همکاری خانه و مدرسه دبیرستان مصیبت وارده را بشما تسلیت عرض و از خداوند بزرك بقا آن خاندان مخصوصا جنابعالی رابرای خدمت بفرهنك کشور مسئلت می نماید . **رئیس انجمن ـ سرهنك شهبال**

دوست عزیز آقای مهدی اتابکی

مصیبت وارده را از صمیم قلب بشما و خانواده‌گرامتان تسلیت عرض می نمائیم .

آ ـ ۲۹۹۷۷ **مهدی بهرامی ـ امیر بهرامی**

دوست گرامی آقای مصطفی افوضی

غم مرك پدر بزرگوارت را تسلیت عرض می نمایم .

آ ـ ۲۹۹۸۹ **مهندس فخرالدین نوابی نژاد**

آقای سیروس چایچیان

با قلبی مملو از اندوه و تاثر فوت نابهنگام همشیره ناکامت را تسلیت گفته بقاء و سلامتی بازماندگانت را از درگاه متعال خواستاریم .

آ ـ ۲۹۹٤۷ **کارمندان شرکت ایرتوك**

ریاست محترم بیمارستان رامسر ـ جناب آقای دکتر یحیی طبیبیان

بدینوسیله فوت ناگهانی مادر عزیزتان را تسلیت عرض نموده سلامت و موفقیت شما را از خداوند خواهانیم .

نوریه سعادت ـ مهرانگیز روحانی ـ اشراقیه اشراق‌خاوری

دوست و همکار عزیز آقای علی ابوطالب

مصیبت وارده را بشما و اخوان گرامی و خانواده‌محترمت تسلیت می گوئیم .

کارمندان فنی روزنامه اطلاعات

مصیبت وارده را بخاندان محترم ملکی بخصوص دوستان ارجمند آقایان اکبر ملك و محمد کاظم ملکی تسلیت میگوئیم

آ ـ ۳۰۰۰۷ **فریدون ابوالحسنی ـ ایرج‌آهی**

با نهایت تاسف فوت بانو مقبلی را بخاندان آنمرحومه تسلیت عرض می نمائیم .

دانش آموزان چهارم ریاضی ـ دبیرستان سینا

تیمسار سرلشگر دکتر میرافضلی

بانهایت تاثر فوت والده معظم را بحضور جناب عالی تسلیت عرض می‌نماید**دکتر رکن‌الدین‌رئیسی‌نادری‌بندرعباس**

آ ـ ۳۳۸۰۲

بدینوسیله همدردی خود را نسبت بدرگذشت آقای عباسقلی ملکی آذربایجانی ببانو مهری ملکی آذربایجانی‌ابراز می داریم. **کارمندان دبستان ملی پسرانه‌نوین**

کارمندان وزارت امور خارجه از فقدان همکار ارجمند خود مرحوم فریدون رادمیر که از صاحبمنصبان قدیمی و شریف این وزارتخانه بودند عموما متاثر و مصیبت وارده را بخانواده آنمرحوم تسلیت عرض می نمایند .

با نهایت تاثر و تاسف مصیبت وارده را خدمت فامیل مقبلی بویژه آقایان احمد مقبلی و جواد مقبلی تسلیت عرض می نمایم .

آ ـ ۲۹۹٤۱ **دکتر وحدتی**

مصیبت وارده را بخانواده افشار بخصوص فریده افشار تسلیت می گوئیم .

از طرف دانش آموزان کلاس انگلیسی کاخ دانش ـ پرویز عصار ـ منصور قاسمی‌نیا

با کمال تاسف و تاثر مصیبت وارده را ببازماندگان سرگرد فهیدی و جناب آقای قره‌باغی تسلیت می گوئیم

آ ـ ۳۳۹۱۲ **بابل ـ خانواده غفاری**

حکومت بیطرف لائوس در آستانه سقوط

جنك داخلی، فشار عناصر دست چپ وقطع کمکهای امریکاشاهزاده فوما را ناتوان کرده‌است

وینتیان ـ ٦ دسامبر ـ رویتر ـ منابع مطلع می گویند حکومت بی طرف لائوس احتمالا به زودی مجبور به استعفا خواهد شد .علت جنك داخلی و قطع کمك امریکا است .

بااستعفای شاهزاده سووانا فوما جنك داخلی وسیعی میان عناصر کمونیست پاتت لائو و قوای دست راست به رهبری شاهزاده بون اوم و ژنرال‌فومی نوساوان روی‌خواهدداد

در پنج شهرستان از ۱۲شهرستان لائوس هم اکنون جنك آغاز شده است .

شاهزاده سووانا فقط توانسته است دریکی از این شهرستان ها یعنی شهرستان فونك سالی جنك را متوقف سازد . این شهرستان در شمال شرقی کشور قرار دارد.

آخرین‌قسط کمك‌ماهانه امریکا بابت ماه های نوامبر و اکتبر بمبلغ سه میلیون دلار پرداخته شده ولی مقامات بانك لائوس می گویند آنرا دریافت نداشته اند .

گفته می شود امریکائی ها پس از آنکه شاهزاده سووانا فوما اعلام کرد می خواهد به روسیه وچین و ویتنام شمالی برود از برداخت کمك به حکومت وی منصرف شده‌اند .

ولی سیاست امریکا در لائوس طبق گفته مقامات این کشور در آسیای جنوب شرقی هنوز حمایت از تشکیل حکومت ائتلافی میباشد.

فعلا شاهزاده سووانا فوماتصمیم دارد سران افراطی دست چپ را که هفته گذشته در پایتخت‌آشوب ایجاد کرده بودند دستگیر کند .

ادامه جنگهای شدید میان قوای ژنرال نوساوان و عناصر پاتت لائو سبب شده است که شاهزاده‌سووانا نتواند سران طرفین را حاضر به شرکت در کابینه ائتلافی سازد .

پیروزی‌تجدید نظر طلبی

نخست‌وزیر و دبیر کل حزب کمونیست شوروی‌رهبری ایدئولوژیك خود را براحزاب کمونیست جهان مسلم ساخته است ، اگر چه چینی ها در دل خود با او موافق نباشند .

او در دو نکته اساسی ـ اجتناب پذیربودن جنك‌وامکان خیل به قدرت از طریق مسالمت آمیز برای کمونیست ها ـ توانسته است بر نظریات‌سخت و آشتی ناپذیر چینی ها غلبه کند . از هر یك از این دو اصل که در کنفرانس مسکو پذیرفته شد نتایج پردامنه بدست خواهد آمد .

در رتبه اول خروشچف‌برای خود آزادی مذاکره با آمریکا را تامین کرده است .

«همزیستی مسالمت آمیز» بدون کنفرانس ها ودیدوباز دید ها مفهومی ندارد .

دیپلماسی شوروی می‌تواند تا هر جا بخواهد در طریق مناسبات با غرب پیش برود. این مناسبات نباید ، چنانکه چینی ها می‌گفتند ، لزوما خصمانه باشد.هرنوع‌مصالحه‌ای در مورد خلع سلاح یامسائل بزرك جهانی مانند برلین و امنیت اروپا امکان خواهد داشت،مشروط‌برآنکه‌ضروریات سیاسی آن‌را ایجاب کند.

احتمال اینکه خروشچف ناگزیر شود برای اثبات‌رهبری خود در شدت عمل از چینی ها درگذرد اکنون به مقدار زیاد از میان رفته است .

تاوقتی چینی ها به هرفکر مسالمت جوئی و همزیستی بعنوان تجدیدنظردرمارکسیسم ـلنینیسم حمله‌می‌کردندشروع مذاکرات با غرب برای روسیا در حکم قبول خطری بود . ولی اکنون که سران ۸۱ حزب کمونیست در مسکو رسما بر «تجدیدنظر در مارکسیسم ـ لنینیسم» صحه نهاده‌اند،دیگر ضرورتی ندارد خروشچف خود رادربرابر مائو قهرمان‌بدرفتاری باغرب نشان‌دهد .

دومین نتیجه‌بزرك کنفرانس آزادی عمل بزرگی است که به احزاب کمونیسه‌تدر کشور های غیر کمونیست داده شده است. انعکاس اصل اجتناب‌ـ پذیر بودن جنك ، در مقیاس پائین‌تر مبارزه‌داخلی‌کمونیست هابرای نیل به قدرت ، دراین نظر تظاهر میکندکه‌کمونیست ها د رداخل هر کشور بایدبا تجمع سایر عناصر «مترقی» و بدون توسل به جنك داخلی‌و قیام مسلحانه قدرت را دردست گیرند . تاکید براینکه هریك از احزاب کمونیست بایدراسا روش مبارزه خود را تعیین کند ، نشانه روحیه انعطاف پذیری است‌که‌جانشین‌انضباط سخت رهبری‌بین المللی‌گذشته شده است .

واز همه اینها غلبه‌روحیهٔ عملی که خروشچف بشوروی ودر نتیجه کمونیسم جهانی ، داده بر تعصب قشری رهبران کمونیستی مانند استالین و مائو و یارانش‌آشکار میگردد.

کمونیسم بین‌المللی پس از کنفرانس بزرك مسکورسما وارد مرحله‌ای شده است که با تحولات جامعه شوروی در چهل سال پس از انقلاب هماهنگی دارد .

کمونیست‌ها شروع‌کرده‌اند به جای کتابها به واقعیات‌زنده رجوع کنند . قدرت تولید را از نیروی شعار هامهمتر بدانند. در جای شور انقلابی حرکت ماشین های صنعتی و جنگی را بگذارند .

اعلامیه مسکو اعتمادی را که شوروی به خود دارد و از جانب‌دیگر کمونیست ها نیز پذیرفته شده است منعکس می‌سازد .

روش مبارزه‌ای که مارکس و لنین تعیین کرده بودند برای کمونیست های جدید غیرکافی غیر لازم جلوه میکند .

این جسارت بزرگی ازجانب مردمی است که به‌روحیه‌مذاهب باستانی بیش از هر فلسفه سیاسی دیگری نزدیك‌اند.

ولی در پشت ظاهر تعدیل یافته خطر همیشگی باقی‌است. چه در عرصه بین‌المللی و چه در داخل هر کشور هدف کمونیست‌هاتغییر نکرده است. اگرروش گذشته آنها بسبب صراحت وحالت دشمنانه خود زودتر مقاومت دیگران را بر- میانگیخت ، اکنون می‌کوشند با ظاهر مسالمت آمیز و با پیش آوردن دست همکاری حریفان خود را در همه جا خلع سلاح کنند .

این شیوه‌ای است که در کشور های متعدد آسیائی ، آفریقائی و آمریکای لاتین نتایج قابل ملاحظه‌ای داده است .

داریوش همایون

نبرد در کنگو شروع شد

بقیه از صفحه اول

نیرو های شورشی از استانلی ویل ـ ایالت شرقی که اکنون در دست طرفداران لومومباست‌حرکت کرده وسه دهکده را در ایالت «اکواتر» تصرف کردند . اکواتر زادگاه سرهنك موبوتوست و اهالی آن عموما طرفدار رژیم متما.یل به غرب وی هستند. بعضی از گزارش ها حاکیست که طی حمله‌شورشیان دوتن‌از ساکنان‌این‌دهکده‌ها کشته شده اند .

پس از آغاز حمله یك گروهان ازسربازان موبوتو برای تقویت نیرو های اکواتر بطرف این ایالت حرکت کردند .

اختلاف نظر

از طرف دیگر دامنه اختلاف‌نظر بین سازمان ملل متحد و سرهنك موبوتو وسیع میشود .ظاهرامقامات دولت کنگو تهدید کرده اند که جلوی حمل و نقل ذخائرو ملزومات سازمان ملل متحد راازبندر«ماتادی» به «لئوپولدویل» خواهند گرفت . مقامات سازمان ملل اظهارمیدارند در صورتیکه این تهدید عملی‌شود عکس العمل شدیدی نشان خواهند داد .

سرهنك موبوتو امروز خبر شکنجه و کشیدن ناخن‌های‌لومومبا را تکذیب کرد . اما وی از انتشار گزارش پزشکانی که لومومبا را معاینه کرده بودند خودداری‌نمود.

سربازان سازمان ملل متحد که ماهها بود منزل کازاووبورامحافظت میکردند دیروز بطور ناگهانی بمراکز خود بازگشتند . فرماندهی سازمان ملل از اینکه مقامات‌کنگو غرامت حملاتی را که از طرف سربازان این کشور به مراکز سازمان ملل انجام شده نپرداخته‌و یالااقل معذرت نخواسته اند ناراحت میباشند .

مصاحبه مطبوعاتی

موبوتو دیروز خبرنگاران را به منزل خویش واقع دراردوگاه‌نظامی لئوپولدویل احضار کرد و به آنان تذکر داد اخبار مربوط به رفتار وحشیانه با لومومبا صحت ندارد . ولی گفت بر اثر ضرباتی‌که‌هنگام دستگیری بوی وارد شده اکنون یکی از مچهای او شکسته و یك چشم او نیز متورم شده است .

موبوتو گفت اظهارات «راجشوار- دایال» رئیس سازمان ملل‌متحد در کنگو که گفته است لومومبابشدت مجروح شده صحیح نیست . وی طی این مصاحبه اظهار داشت که لومومبا چهار زن دارد ،یك‌زن‌قانونی وسه زن غیر قانونی ! یکی از زنهای او روز دستگیری لومومبا توقیف شد . دیگری در لئوپولدویل بسر میبرد و حامله است . سومی فرار کرده و چهارمی اکنون‌دربروکسل بسر میبرد .

موبوتو گفت‌لومومبااکنون کاملا سلامت است و اخباری که درباره شکنجه وی انتشار می‌یابد بمنظور تحریك و ایجادآشوب منتشرمیشود

۴۵ کیلو متر پیشروی

هنگامی که موبوتو در مصاحبه مطبوعاتی سخن‌میگفت به‌لئوپولدویل گزارش رسید که نیرو های‌طرفدار لومومبا ۴۵ کیلو متردرخاك ایالت شرقی اکواتر پیشرفته و بشهر «بومبا »در کناررودکنگورسیده اند

در همین‌حال نامه داك هامرشولد به کازاووبو رئیس جمهوری کنگو انتشار یافت که در آن گفته شده لومومبا شکنجه شده و سر او را تراشیده اند و چشمهایش رامضروب نموده اند و اکنون نخست وزیر سابق بقدری صدمه دیده که‌بزحمت راه میرود .

موبوتو در کنفرانس مطبوعاتی خود گفت که به لومومبابحدکفایت پتو و ملحفه داده شده ، سه پسر بچه بخدمت او گمارده شده اند و هر غذائی که بخواهد برایش تهیه میشود . بعلاوه پزشك مخصوص سرهنك موبوتو برای رسیدگی به وضع مزاجی لومومبا به «تشویل» اعزام گردیده است .

گزارش مبهم

موبوتو نسخه دوم گزارشی را که بامضای‌پزشك‌مذکوروپرستاران نظامی رسیده بود بخبرنگاران نشان داد . در این گزارش نوشته شده بود که لومومبا معاینه شده‌و پزشك آزادی کامل برای رسیدگی‌بوضع مزاجی او دارد .

وقتی یك خبرنگار پرسید در **این گزارش اشاره ای به چگونگی وضع لومومبا نشده موبوتو گفت وضع مزاجی او خوب است! در پاسخ این سئوال که آیا ناخن‌های لومومبا را کشیده اید ؟ موبوتوفقط خندید .** موبوتو همچنین‌این‌موضوع را که لومومبا را مجبور کرده اند اعلامیه خود را بخورد تکذیب‌کرد. موبوتو سپس بوضع‌ایالت‌اکواتر اشاره کرد و گفت که نیروهای‌او حمله طرفداران لومومبا را در این ایالت دفع کرده اند .

معامله بمثل

موبوتو اظهار داشت تاوقتی‌عده‌ای از سیاسیون ضد کمونیست کشور توسط طرفداران لومومبادر ایالت استانلی ویلی هستند به پزشکان ملل متحد اجازه معاینه لومومبا را نخواهد داد . وی گفت یکی ازاین زندانیان الفونس سونگولو وزیر سابق ارتباطات است که‌در زندان استانلی ویل وحشیانه‌مضروب شده وچشم خود را از دست داده است.

موبوتو باظهارات هامر شولد و خروشچف در مورد علاقه بسلامتی لومومبا اشاره کرد و گفت آنهابه چه حقی چنین علاقه ای‌نشان‌میدهند ایا ن‌کار دخالت در امور کشور ما بشمار میرود . وقتی چشم‌سونگولو را کور کردند من هرگز نشنیدم که آنها اعتراض بکنند .

موبوتو برای اولین بار این‌موضوع را فاش کرد که لومومبا بوسیله قایقی از طریق رود کنگو فرار کرده بوده است .

تقاضای تشکیل جلسه فوری شورای امنیت

ملل متحد ـ۶دسامبر ـرویتر ـ دیروز دولت‌شوروی تقاضای‌تشکیل فوری جلسه شورای امنیت را برای رسیدگی به بحران کنگو کرد .

ضمنا سکوتوره رئیس جمهوری گینه طی تلگرامی به سازمان ملل اعلام داشت که دولت او برای پشتیبانی از مردم کنگو در مبارزه آنها بر ضد استعمار ممکن است به وسایل دیگری در یك چهار چوبه کاملا افریقائی متوسل‌شود.

وی در این تلگرام که دیروز مخابره شد میگوید ملت و دولت گینه از تحقیر و اهانت هائی که به لومومبا ابراز شده است و از اینکه وی در چنگال موبوتو زجر می بیند عمیقا متاثر شده است .

شوگرری رابینسون در یك لحظه هیجان آورمبارزه بر سر قهرمانی جهانی میان وزن بکس ضربه راستی به چانه حریفش ژان فولمر نواخت‌که درشرایط اندکی مساعدتر ممکن بود او را از پای درآورد . داوران در پایان مسابقه رامساوی‌اعلام کردند ولی اعتراض تماشاگران سبب‌تجدید نظر شد و مقام قهرمانی را به فولمر دادند که چنان ضربتی را باپایداری تحمل کرد .
آسوشیتدپرس

«پسر کوچك» و«پسر بزرك» ۱۵۰ هزارتن راکشتند

واشنگتن ـ۶ دسامبر ـ خبرگزاری فرانسه ـ امروز حکومت امریکا برای اولین بار عکس های بمب های اتمی که بر روی شهر های هیروشیما و ناکازاکی (ژاپن) فرود آمد انتشار داد .

این بمب ها از مدتی قبل از فهرست اسرار نظامی امریکا خارج شد و تاکنون فقط عامل‌روانی مانع از انتشار عکس های آن شده بود . وزارت خارجه‌امریکا وزارت‌دفاع و کمیسیون انرژی اتمی نگران بودند از اینکه مبادا انتشار این اسناد در جهان و بخصوص در ژاپن ناراحتی هائی بوجود آورد.

قدرت بمب های اولیه‌که به جنك اقیانوس آرام پایان داد ۲۰ کیلو تن یعنی برابر ۲۰ هزار تن ماده ت.ان.ت بوده است .

به ب‌های هیدروژنی کنونی‌قدرت مخربی برابر ۱۵ تا ۱۷ میلیون تن ماده ت.ان .ت دارند .

دوبمبی که روی هیروشیما و ناکازاکی فرود آمد به ترتیب «پسر کوچك» و «مرد بزرك» نام داشتند .

بمب های اتمی کنونی هیچگونه وجه تشابهی با بمب های اتمی اولیه ندارند .

بمب های پسر کوچك وپسربزرك موجب کشته شدن ۱۵۰ هزار نفر در شهر های هیروشیماو ناکازاکی گردیدند .

مژده

به اسکی بازان

پوطین اسکی واپرسکی ساخت

کفش فردوس HOE. FERDOWS

کارخانجات کفش فردوس

باتعداد محدود حاضر شد

پوطین اسکی ۱۶۰۰ و ۱۷۵۰ ریال

پوطین‌اپرسکی ۹۹۰ ریال

کفش فردوس ـ خیابان شاه ـ نرسیده بچهارراه‌شاه خیابان شاهرضا ـ مقابل فرصت

فروشگاه شماره ۲ ـ

۱ـ۲ آ ـ ۳۳۴۳۸ تبلیغاتی آ.آ.

از فردا آغاز هفتهٔ دوم نمایش

شاهکار خیره کننده و پدیدهٔ ارزندهٔ سینمای شوروی

سرنوشت یك انسان

دوبله فارسی

با شرکت و کارگردانی :

سرگی بوندارچوك

امشب در سینماهای

نیاگارا ـ سعدی

عقاید ونظریات روزنامه‌های جهان درباره فیلم سرنوشت یك انسان

هلند ـمجله کاتولیکه ـ۱یللو ـ ستراتسی ئی‌چاپ هلند اکتبر ۱۹۵۹

سرنوشت انسان یکی ازمهیج‌ترین فیلمهائیست که‌تاکنون درباره‌زندگی دراردوگاهها تهیه شده‌است .

دراین فیلم سرگئی باندراچوك ـ رژیسور بزرك روس سرگذشت‌انسانی راوصف میکند که‌بطرز معجز آسائی زنده مانده و سرگذشت خودرا تعریف مینماید وبهمین‌طریق سنبول‌یك میفهماند چگونه‌میلیونها نفرازانسانها جان خود رادر چنین مکانهائی ازدست داده‌اند .

فنلاند ـروزنامه هلسینگین چاپ فنلاند اکتبر سال ۱۹۵۹

این فیلم بعلت تجسم حقیقت و قدرت بازی نظیر ندارد.مشکل کسی‌را میتوان یافت که‌نسبت بآن بی‌اعتناء بماند .

فرانسه ـروزنامه پتی‌رونه چاپ روان فرانسه (ژانویه سال۱۹۶۰)

باندراچوك که‌آخرین باراورا در نقش‌اول فیلم عالی ورنگی‌اتللو دیدیم این فیلم رایاتمام نیرو واستادی فیلم لکلکها بوجود آورده‌است . وقتیکه اودر زیر گلوله‌های توپ توی اتومبیل باری میرود ـ هنگامیکه اواز اردوگاه اسیران فرار میکنددوربین فیلم‌برداری باسرعت همراه او میدود ـ با هیجان زیاد باین صحنه هاخیره میشویم اما فیلم‌درآرامترین مراحل خود حداکثر تاثیر رادر تماشاچی میگذارد .

هلند ـمجله کاتولیکه ـ۱یللو ـ ستراتسی ئی‌چاپ هلند (اکتبر سال ۱۹۵۹)

در این فیلم از وصف‌اردوگاهها بطور تفصیل خود داری شده ولی بر اثر مهارت کار گردان همین مقدار کم نیز اثری عمیق در تماشاچی باقی میگذارد . ما بخاطر نداریم که‌تاکنون فیلمی با چنین طرز جالب و گیرائی توانسته باشد غم و رنج اسیران‌جنگی را در اردوگاهها و رفتار وحشیانه دژخیمان را وصف و بیان نماید .

سر نوشت انسان بدون شك بزرگترین اثر دراماتیکی است که تا بحال تهیه و کار گردانی شده‌است

انگلستان ـ روزنامه‌منچستراپونینك نیوز چاپ انگلستان (۲۷ فوریه سال ۱۹۶۰)

موضوع فیلم سر نوشت انسان که از داستان معروف شولوخوف نویسنده بزرك روس تهیه گردیده با قدرت کار گردانی سرگئی باندراچوك تصویر رئالیستی حیرت‌انگیزی ازیك آدم عادی است که از دوزخی بدوزخ دیگر افتاده و با از دست دادن زن و فرزندان‌خود دیگر معنی زندگی رادرك نمیکند . با اینوصف بر خورد او با کودك یتیمی که به آتش جنك‌سوخته است این امیدرا در او بوجود می آورد که شاید قدرت حیاتی برای خویش و نقطه اتکائی برای اوباشد

انگلستان ـ روزنامه لیور پول ـ دیلی پست (اول مارس ۱۹۶۰)

جون استراتن منتقد بزرك سینمای انگلستان در باره فیلم سر نوشت انسان در روزنامه کثیرالانتشار لیورپول ـ دیلی پست نوشته است ـ ممتاز است ـ تاثر انگیز است ـ این اثر از مسکو میباشد .

و بعد چنین ادامه میدهد ـ این‌فیلم که مرا بطرزی عمیق متاثر و مضطرب کرد بدون تردید پیروزی شخص سرگئی باندراچوك میباشد که هم رژیسور و هم ایفا کننده نقش عمده این فیلم میباشد .

بلژیك‌روزنامه سوار چاپ بروکسل (سپتامبر ۱۹۶۰)

سرگئی باندراچوك که در فستیوال سینمائی سال۱۹۵۹ مسکو جایزه‌عالی را اخذ کرده است اینبار نیزتوانست با بازی ماهرانه خویش در رل یك سرباز فدا کار اکتراورا به‌بهترین وجهی نشانداده و بزرگترین جایزه فستیوال سینمائی مسکو و کان را دریافت داشته و قدم موثر دیگری در راه افتخار ات سینمائی خود وهنر سینما توگرافی سینمای شوروی بردارد .

آلمان ـ روزنامه اکستراپلاتك‌چاپ مونیخ (فوریه ۱۹۶۰)

این‌فیلم بزرك روس که رعشه بر دلها میاندازد چیزی جزیك حقیقت‌تلخ نیست .

اگرفقط ازجنبه‌فنی فیلم بخواهیم قضاوت کنیم بازهم این‌فیلم ممتاز می‌باشد ـ لیکن جنبه بشردوستی آن فیلم مذکوررا بهترین‌فیلم‌سال مینماید.

فیلم باحقیقتی است که‌بااستادی و مهارت زیاد تهیه گردیده ونمونه‌ای از نجابت وجوانمردی میباشد .

فرانسه ـ روزنامه وزین پاتریوت (۶ ماه مه ۱۹۵۹)

در فیلم سر نوشت انسان صحنه ملاقات ساکالف باواتیوشا بقدری عمیق و سرشار از احساسات لطیف انسانیست که واقعا دلها رابه‌ارتعاش در می آورد .

باندراچوك که با ایفای نقش اتللو هنر خود را قبلا بهمه جهانیان‌فهمانده است در این فیلم نه تنها بعنوان یك هنرپیشه خوب شناخته میشود بلکه بعنوان یك‌رژیسور و میزانسن قوی‌نیز مورد تقدیر قرار میگیرد .

آلمان ـروزنامه لانداوف فوانك چاپ برلین (فوریه سال ۱۹۶۰)

بدون اغراق تنها فیلمی که میتواند پرده از روی فجایع جنك بردارد‌فیلم سر نوشت انسان میباشد .

سرگئی باندراچوك هنرپیشه‌معروف شوروی با بازی ماهرانه خویش در فیلم سر نوشت انسان توانسته‌است داغ ننگینی را که پس از خاتمه جنك بر چهره ها باقی مانده است بخوبی نشان دهد .

سوئد ـروزنامه‌اکسپرس سن‌چاپ سوئد (نوامبر سال ۱۹۵۹)

این‌فیلم حکایتی ازرنجها وشکنجه های اردوگاههای اسیران‌جنگی میباشد که‌برپردوش سربازرنجدیده‌ای بنام‌اندری ساکالف فرودآمده‌است . سرگئی با باندراچوك هنرپیشه و رژیسور بزرك روس که‌دراین فیلم نقش اندری را بعهده دارد بخوبی توانسته است احساسات حقیقی ساکالف ودلهره‌اش را از مرك وحشتناکی که تهدیدش میکند مجسم و آشکار نماید .

انگلستان ـروزنامه منچستراپونینك نیوز چاپ انگلستان ۲۷فوریه سال ۱۹۶۰

درقسمت آخر مقاله‌ایکه راجع بفیلم سرنوشت انسان نوشته است اضافه مینماید .

یکی‌از مؤثرترین قیافه‌های‌فراموش نشدنی این فیلم صورت باندراچوك است زیرا این صورت بدون شك‌یکی از نجیبانه‌ترین‌صورتهائیست که‌تابحال درفیلمی ظاهر شده‌است بصورتی‌که مدتها باید درروی آن مطالعه وبررسی کرد.

البته مقصود ازنجیبانه قیافه‌اشرافی (اریستوکراتیك) نیست بلکه صورت اوبعلت رنجهائی که‌تحمل کرده‌است دارا یظرافت خاصی میباشد که با شایستگی مجذوب کننده‌ای زمان را پشت‌سر میگذارد ـ این صورت اکثر صورتهای هالیود راجامد ـبیحالت ـ بهانه جودمیان تهی میکند .

فرانسه ـروزنامه کوریه دوماتس چاپ پاریس (۸فوریه ۱۹۶۰)

فیلمیست هیجان‌انگیزودارای‌مزایای عالی هنری که‌درآن احساسات بشری‌ـ عطوفت وخشونت امیدوناامیدی بایك‌ـ دیگر توام گردیده است .

سرنوشت انسان عالیترین اثر سینمائیست که‌تابحال تهیه‌شده است.

مائو و خروشچف آزادی خود را حفظ کردند

تفسیری بر اعلامیه ۸۱ حزب کمونیست جهان

توکیو ـ ٦ دسامبر ـ آسوشیتد پرس ـ تصمیم دنیای کمونیست در تایید نظریه همزیستی مسالمت‌آمیز که خروشچف مروج آن است به عملیات چین کمونیست لطمه‌سختی زده است .

چین کمونیست جمعیت انبوه خود را برای جنگ مهیا میساخت مائوتسه تونگ رئیس حزب کمونیست و فرمانروای چین چند ماه قبل دستور العملی انتشار داده بود که طبق آن **باید ارتش سه میلیونی چین به یک «ارتش مناسب و جدید انقلابی» تبدیل شود .**

ضمنا در کار تدارک یک قوای چریک ملی بود که میبایست به رقم ۴۰۰ میلیون تن برسد .

جراید چین در مقالات خود مطالبی را در دفاع از «جنگ عادلانه» که از طرف سران چین توجیه میشد می‌نوشتند و میلیونها تن چینی این مطلب را میخواندند و روی آنها بحث میکردند .

در کنار این تبلیغ جنگی تبلیغات وسیعی که هدف آن در شعار «امریکا را منفور بدارید» خلاصه میشد ادامه داشت و جراید و رادیو و صد ها هزار اعلان تبلیغاتی به این امر اختصاص یافته بود .

در پس همه تبلیغات جنگی این نکته نهفته است که چینیها معتقدند امریکا با سلاحهای اتمی نیز نمی‌توانند بر آنها پیروز شود و ٦٥٠ میلیون چینی قادرند در برابر یک حمله اتمی نیز پایداری کنند و پیروز شوند .

اما در کنفرانس سران ۸۱ حزب کمونیست نظریه خروشچف که «جنگ اجتناب ناپذیر نیست» بر نظریه مائو که صلح و پیروزی کمونیسم تنها پس از انهدام قوای امپریالیستها بدست می‌آید پیروزی یافت .

حال باید دید آیا مائوتسه تونگ این نتیجه مذاکرات مسکو را پس از کنفرانس سه هفته ای می‌پذیرد وسیاست خشن خود را علیه امریکا تعدیل میکند یا نه ؟

در اعلامیه کنفرانس راه گریزی برای وی باقی گذاشته شده که میتواند به استناد آن امیال خود را عملی سازد . این مفر آنجاست که گفته اند در هر کشور احزاب کمونیست آزادانه بر اساس شرایط خاص خود خط مشی سیاسی اختیار کنند .

گرچه مائوتسه تونگ در دست خروشچف که اورا آشکارا «جاعل» و «خودسر» مینامید ـ مغلوب شده ولی از لحاظ عقیدتی پیروزی قابل توجهی نیز در مسکو بدست آورده است .

این پیروزی آن است که در اعلامیه گفته شده «تا امپریالیسم باقی است امکان وقوع جنگ تجاوزکارانه وجود دارد .» و بدین ترتیب مفاد اعلامیه سال ۱۹۵۷ مسکو را که از طرف احزاب کمونیست صادر شده بود مجددا تائید کرده اند .

برنامه تسلیحات اتمی فرانسه تصویب شد

مخارج برنامه نیروی ضربتی ۱۲ میلیارد فرانک جدید ومدت آن ۵ سال خواهد بود

پاریس ـ ٦ دسامبر ـ خبرگزاری فرانسه ـ مجلس فرانسه امروز برنامه ایجاد نیروی ضربتی اتمی ژنرال دوگل را سر انجام تصویب کرد. این برنامه قبلا در سنا دوبار رد شده بود .

مدت این برنامه از اول ژانویه ۱۹٦۰ الی اول ژانویه سال ۱۹٦۵ خواهد بود .

اعتبار برنامه نیرو های ضربتی اتمی فرانسه نزدیک به ۱۲ میلیارد فرانک جدید (۱۸۰ میلیارد ریال) یعنی کمی بیش از یکسوم مبلغی خواهد بود که در طول پنجسال برای تجهیزات نیروی های ارتش فرانسه صرف می گردد .

این اعتبار به چهار قسمت تقسیم می شود :

۱ـ مطالعه در زمینه موشک‌های فضائی و همچنین ساختن موشکهای حامل بمب اتمی

نو ساختن ارتش فرانسه

اعتباری که برای این قسمت در نظر گرفته شده است برابر ٤۹۲۸ میلیون فرانک جدید است.

۲ـ اعتبار تخصیص یافته به ساختن تجهیزات هوانوردی ٤۱۳۷ میلیون فرانک جدید خواهد بود.

ساختن هواپیما های میراژ چهارم وهلیکوپتر و سایر تجهیزات هوا نوردی از این محل تامین میشود.

۳ـ اعتبار برای ساختن بناهای جنگی و همچنین مطالعات و آزمایش های موشکهای پرتابی زیر دریائی ۹٤۷ میلیون فرانک جدید .

٤ـ اعتبار نوین ساختن ارتش زمینی ۱٫۷۷۸٫۵ میلیون فرانک جدید .

بااجرای این برنامه ارتش فرانسه مجهز به نیروی ضربتی اتمی خواهد بود و هواپیما های «میراژ چهارم» وموشکهای پرتابی در اختیار ارتش فرانسه قرار خواهد گرفت که به اولین فرمان به بمب‌های اتمی و هیدروژنی را بهر نقطه از جهان حمل خواهد کرد .

از فردا صبح درسینما پارک

ماروزلا

دوبله فارسی
رنگی
باشتراک
ماریزا آلازیو
ماسیموسراتو
این فیلم در
تمام دنیا رکورد
فروش کلیه فیلمهای
مشابه خودرا شکسته
است

آهنگ معروف «ماروزلا» دراین فیلم نواخته میگردد

ملاقات ایزنهاور ـ کندی

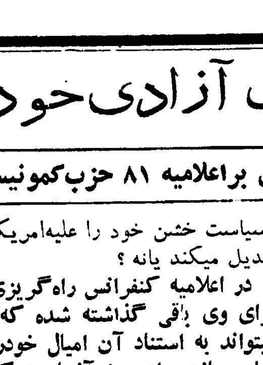

کندی

ایزنهاور

واشنگتن ـ ٦ دسامبر ـ آسوشیتد پرس ـ جان کندی رئیس جمهوری منتخب امریکا و آیزنهاور طی اعلامیه مشترکی که امروز انتشار یافت گفته اند امریکا کوشش خود را برای تحصیل «صلح توام باعدالت وآزادی برای هه مردم جهان ادامه خواهد داد .

رئیس جمهوری عضو حزب جمهوری خواه و رئیس جمهوری منتخب عضو حزب دمکرات در اعلامیه مشترک خود گفته اند درباب «مسائل اصلی صلح وامنیت وآزادی جهانی» در کنفرانسی که در کاخ سفید تشکیل شده بود وسه ساعت بطول انجامید گفتگو کرده‌اند .

کندی این مذاکرات را «رسمی» نامید . آیزنهاور در مقابل در کاخ از کندی استقبال کرد و گارد احترام برای وی مراسم احترام را بجا آورد .

آنها کلیه مسائلی را که امریکا در جهان با آن رو برو است مورد بحث قرار دادند و بعداز یکساعت وپنجاه دقیقه به تالار جلسات کابینه آمدند و ۱۵ دقیقه باهرتر گفتگو کردند . دراین قسمت مذاکرات آندرسن وزیر خزانه داری وتوماس گیتز وزیر دفاع حضور داشتند .

جلسه جنبه تشریفاتی داشته و هدف آن بوده است که کندی در جریان امور داخلی و خارجی قرار گیرد و مقدمات انتقال حکومت از آیزنهاور به کندی فراهم شود .

هنگام ورود کندی به کاخ سفید دسته موزیک نیروی دریائی مارش سلام را نواخت . هاگرتی ازعکاس ها دعوت می کرد که روی پلکان مدخل کاخ سفید از آیزنهاور و کندی عکسبرداری کنند .

وی گفت این عکسها بمردم جهان نشان خواهد داد که ملت امریکا از وحدت کامل برخوردار است .

صد ها مخبر و عکاس وتماشاچی مقابل کاخ سفید گرد آمده و مراسم بر خورد صمیمانه دو رئیس جمهوری را تماشا می کردند .

نبرد درویت نام جنوبی

سایگون ـ ٦ دسامبر ـ رویتر ـ قوای ویتنام جنوبی که کنارمدار ۱۷ درجه مستقر هستند (این مدار مرز دو قسمت کمونیست و غیر کمونیست ویتنام است) برای مقابله بایک نفوذ دامنه دار کمونیستها آماده شده‌اند .

دلایلی در دست است که نشان میدهد کمونیستها در روز های اخیر عملیات تروریستی و تخریبی خودرا توسعه داده‌اند . گروه های تبلیغاتی کمونیستها در اطراف سایگون نیز دیده شده‌اند .

یک جنگ ۲ ساعته در ناحیه «کی‌ان فنگ» درگرفت وطی آن ۳۲ تروریست کمونیست و ٤ تن از قوای دولتی کشته شدند .

مقامات دولتی احتمال میدهند که ۳۵۰۰ تن از قوای ویتنام شمالی در مرز لائوس متمرکز شده‌اند و ممکن است با عبور از خاک لائوس خود را به ویت نام جنوبی برسانند.

بانوان باسلیقه
شیکترین بارانی وپالتو را
از مغازه
پیرایش
خریداری میکنند .
بارانیهای امپرمآبل. دو رو. یک رو دوخته شده تحت نظر متخصصین خارجی از بهترین پارچه‌های آلمانی با طرح‌های آخرین مدل را فقط در مغازه پیرایش بیابید.

آ ـ ۳۳٦۹٦

شوروی بچین اسلحه اتمی میدهد ؟

این سیاستمداران استدلال میکنند که اعلامیه ۸۱ حزب کمونیست جهان پس از کنفرانس سران مسکو نشان میدهد که چین سرخ سیاست خارجی خشن خود را به نفع سیاست همزیستی مسالمت آمیز شوروی اقلا بروی کاغذ تعدیل کرده است **مقامات غربی پس از ملاقات های محرمانه‌ای که لیوشائوچی ومشاوران او در طی سه هفته کنفرانس با خروشچف به عمل آوردند باین نتیجه رسیدند که ممکن است در خفا یکنوع معامله بین مسکو و پکن شده باشد .**

مقامات ناتو اظهار کردند . بهمین دلیل بود که لیوشائوچی به «رفقای سرخ» خود گفت چین در موقعیتی قرار دارد که ممکن است حتی در عرض یکسال سلاح های اتمی تولید کند .

به عقیده این ناظرین گرچه اعلامیه مسکو را باید پیروزی روسیه شمرد ولی به چین نیز امتیازاتی داده شده است .

نقش گو مولکا

اولا روسها از لیوشائوچی تمجید فراوان کرده‌اند و قرار است پس از سفر پر شکوه او به نقاط مختلف روسیه در باز گشت به مسکو در کرملین پذیرائی شاهانه ای برای وی ترتیب دهند .

دیگر امتیازاتی که به پکن داده شده از طرف مطلعین بشرح ذیل خلاصه گشته است :

ـ پذیرفتن نظر پکن در مورد اتخاذ سیاست خشن در قبال استعمار غرب .

ـ قبول نظریه چین در مورد وارد ساختن فشار به کشور هائی که حکومت های متزلزل دارند جهت ایجاد انقلابات تازه .

ـ قبول این اصل که درمواردی انتقال از سرمایه داری به سوسیالیسم ممکن است به نحو مسالمت آمیز انجام نگیرد و هرگاه جنگ طبقاتی بروز کرد باید بدان بدامن زد.

ـ قبول استقلال احزاب کمونیست از یکدیگر و اینکه آنها هر یک راه خاصی میتوانند اختیار کنند و در واقع قبول استقلال عمل چین کمونیست .

گفته میشود ولادیسلا وگومولکا رئیس حزب کمونیست لهستان نقش مهمی در نزدیک ساختن نظریات مختلف بازی کرده حمایت وی از خروشچف مؤثر بوده است .

شدت غیرمنتظره حمله

در یوگسلاوی اولین اظهار نظر غیررسمی درباب اعلامیه سران کمونیست آن بود که حمله به یوگسلاوی امتیازی است که روسها به چینیها داده‌اند .

حمله به یوگسلاوی بعنوان تجدید نظر طلبی دراین کشور اسباب تعجب شده‌است و کمونیست‌های بلگراد منتظر این حمله بوده‌اند . فقط شدت حمله برای آنها غیر منتظره بوده است .

پاسخ ونزوئلا بشورشیان، کوشش برای توسعه اقتصادی است

کاراکاس ـ ونزوئلا ـ ٦ دسامبر ـ اسوشیتدپرس ـ پرزیدنت ردمولو بتانکورت رئیس جمهوری ونزوئلا بدنبال اغتشاشاتی که اخیرا در آن کشور برپا شد کابنیه خود را به تشکیل یک جلسه فوق‌العاده دعوت کرد تابرای ناراحتی های اقتصادی ونزوئلا راه چاره‌ای بیابد .

در کاراکاس عقیده عموم بر آنست که بهبود سریع وضع زندگی هفت میلیون سکنه ونزوئلا میتواند بعنوان یک عامل مهم در جنگ بر ضد جناحهای چپ وراست بکار رود . باید دانست که مقصود از جناحهای چپ وراست جناح طرفداران فیدل کاسترو ودیکتاتوری ترو خیلیو در جمهوری دو مینیکن میباشد .

در کار اکاس گفته شد که وزیر دارائی آن کشور می‌خواهد دولت را از مداخله در امور مربوط به صنایع و تجارت باز دارد و برای نواحی صنعتی و تجاری که نیاز به توسعه و پیشرفت دارند اعتبارات بیشتری بگیرد .

ضمنا پلیس اعلام کرد که عده‌ای از بازداشت شدگان شورشهای اخیرا آزاد کرده است وآنها که بیش از دوبار باز داشت شده‌اند به اردوگاههای کارفرستاده میشوند

فیدل کاسترو به برزیل میرود

برازیلیا ـ ۷ دسامبر ـ خبر گزاری فرانسه ـ امروز در وزارت امور خارجه برزیل اعلام شد که فیدل کاسترو نخست وزیر کوبا روز ۱۵ دسامبر وارد برازیلیا پایتخت برزیل خواهد شد.

مدتی قبل دانشجویان دانشکده حقوق گوانیا (ایالت گواس) ۲۰۰ کیلو متری برازیلیا تصمیم گرفتند فیدل کاسترو را بعنوان رئیس افتخاری برای تسلیم گواهینامه‌های امسال دانشکده تعیین کنند .

دیروز دانشکده حقوق گوانیا وزارت امور خارجه برزیل را مطلع ساخت که فیدل کاسترو دعوت آنها راقبول کرده وروز ۱۵ دسامبر وارد دانشکده گوانیا خواهد شد .

باید خاطر نشان شود که فیدل کاسترو خودفارغ‌التحصیل دانشکده حقوق هاوانا پایتخت کوبا میباشد.

تبریکات

جناب آقای محمد علی نقیب زاده

انتصاب جنابعالی را بریاست اداره کل دفتر وزارت فرهنگ صمیمانه تبریک عرض میکنم .

آ ـ ۲۹۹۹۵ — محمود منتظری

جناب آقای عبدالحسین مقتدر

انتصاب جنابعالی را بسمت معاونت ثابت وزارت دارائی صمیمانه تبریک عرض میکنم . — رامسر عیسی روحانی

سرکار سروان ساعی

انتصاب جنابعالی را بریاست دفتر راهنمائی رانندگی تبریک گفته موفقیت همیشگی شما را آرزومندم . — کاملی

جناب آقای صارمی مدیر کل محترم انحصار دخانیات ایران

انتصاب آقای عزت‌اله پایسته معاون اداره دخانیات تهران را که از جوانان فعال و تحصیل کرده می باشند به ریاست اداره دخانیات شهرستان قزوین تبریک می گوئیم .

حسین صدر ـ سرگرد عباس صالحی ـ هوشنگ فقیه ـ سرهنگ دیباج

آ ـ ۲۹۹۱۹

جناب آقای ویشکائی وزیر محترم گمرکات و انحصارات

انتصاب جناب آقای عظام‌الدین بیان را بمعاونت اداره کل غله‌ونان که از فراد لایق و کاردان آن وزارت خانه می باشد به آن جناب تبریک عرض می نمائیم .

صابری ـ دولو ـ حسین جعفری کرمانی ـ منوچهر تقوی ـ حسنعلی بختیاری .

آ ـ ۳۰۰۱۱

اخطار بصاحبان بنگاههای کاریابی خصوصی

چون طبق آئین نامه کاریابیهای خصوصی مصوب نوزدهم آبانماه ۱۳۳۹ دارندگان این قبیل موسسات موظفند از تاریخ اول آذرماه ۱۳۳۹ حد اکثر تامدت سه‌ماه وضع خودرا با مقررات آئین نامه مربوطه تطبیق داده وپروانه کاریابی تحصیل نمایند بدینوسیله بکلیه‌صاحبان موسسات مزبور و کسانیکه بامر کاریابی اشتغال دارند اخطار مینماید تا در ظرف مهلت مقرر باداره کل مشاغل وکاریابی در مرکز وبادارات مشاغل وکاریابی‌یا ادارات کار این وزارت در شهرستانها مراجعه وبااطلاع از مقررات مربوطه پروانه کاریابی اخذ نمایند . وزارت کار

آ ـ ۳۳٤۱۲ ـ ۲

آگهی استخدام

دانشسرایعالی به یک تن دستیار جامعه شناسی احتیاج دارد که طبق آئین نامه انتخاب دستیار مصوب شورای دانشگاه انتخاب واستخدام مینماید .

داوطلبان واجد شرایط میتوانند از تاریخ اولین آگهی تامدت پانزده روزبرای ثبت نام بامدارک لازم (مدرک فوق لیسانس ۲ برگ رونوشت مصدق شناسنامه ـ شش قطعه عکس ٤×٦) باداره کارگزینی دانشسرایعالی مراجعه نمایند .

از طرف دکتر بیانی رئیس دانشسرایعالی

۱ـ۲ — آ ـ ۳۳۹۲۰

جناب آقای ویشکائی وزیر محترم گمرکات و انحصارات

انتصاب آقای عظام الدین‌بیان بمعاونت کل غله که‌از صاحبمنصبان لایق و صدیق‌و تحصیل کرده هستند به‌حضور عالی تبریک عرض‌مینمائیم.

شامبیاتی ـ صدرائی ـ صارمی ـ اخباری ـ رحمانی ـ منصوری

محمد بی طرف — آ ـ ۳۰۰۲۵

امشب

سینما آسیا ـ سینما دنیا

یک فیلم کمدی انتقادی که شیرینی آن همیشه زیر دندانهای شما وجود خواهد داشت

عروس ونیزی

سینماسکوپ ـ رنگی ـ دوبله بفارسی
باشرکت:
ویتوریو دسیکا ـ مارتین کارول ـ ژاک سرناس

امشب

کلیه صحنه‌های این فیلم دل‌انگیز در «ونیز» عروس شهرهای دنیا، شهر عشق وهوس، شور ومحبت تهیه گردیده‌است

سدی دربرابر کندی

هنگامیکه آیزنهاور در ۸ نوامبر ۱۹۵۲ انتخاب شد ، با آنکه تا ۲۰ ژانویه رسما رئیس جمهوری آمریکا نبود . به فاصله چند روز وزرای کابینه خود را اعلام کرد و در ۲۰ نوامبر ، جان فاستر دالس فقید را به وزارت خارجه بر گزید .

لکن اکنون در حدود یکسال از تاریخ انتخاب کندی میگذرد و رئیس جمهوری آینده ، حتی یکی از لیست های مهم کابینه خود را اعلام نکرده است . علت این مسئله ضعف آراء انتخاباتی کندی است که‌اورا وادار به احتیاط میکند . زیرا هر روز که از ۸ نوامبر گذشت و آراء نواحی دور دست بترتیب خوانده شد ، اکثریت مقدماتی کندی کاهش یافت . در حال حاضر کندی اکثریت بسیار ضعیفی که بالغ بر ۱۵۰ هزار رای است ، دارد و این اکثریت نیز مورد اعتراض شدید جمهوری خواهان است .

بدیهی است که هیچ شخص واقع بینی ، در احزاب دمکرات و جمهوریخواه آمریکا انتظار ندارد که پیروزی سست کندی ، به عدم موفقیت منتهی گردد . لکن همین نکته که اعتراض‌های شدیدی در مورد تقلب های انتخاباتی شده است ، حرکت کندی را برای تشکیل دولت جدید بسیار کند و آهسته میسازد .

از اینرو وضع کندی تا زمانیکه ، هیئت انتخاباتی مرکب از ۵۲۳ نماینده ، تشکیل نشده و سر نوشت ریاست جمهوری را معین نکرده است ، هنوز استوار نخواهد بود . لکن هنگامیکه این جلسه تشکیل شد و رئیس جمهوری را انتخاب کرد ، دیگر هیچ سازمانی‌در آمریکا قادر نیست ، نتیجه رای آنرا تغییر دهد . هیئت انتخاباتی در ۱۹ دسامبر تشکیل میشود .

۲۷ رای ایلینویز

در حال حاضر ، بیشتر امیدواریهای جمهوریخواهان به ایالت ایلینویز است که ۲۷ رای‌انتخاباتی دارد .جمهوریخواهان اعلام کرده‌اند که تقلب های بزرگی در آراء این ایالت شده و فی‌المثل در یک بخش از حوزه ای که ۲۲ نفر ساکن دارد ۷۴ رای بنام کندی و ۳ رای بنام نیکسون خوانده شده‌است اگر جمهوریخواهان بتوانند ۲۷رای‌ایلینویز را برای نیکسون بدست آورند ، آنگاه برای کندی که اکنون ۳۰۰ رای انتخاباتی دارد ، فقط ۲۷۳ رای باقی خواهد ماند .

یعنی کندی ٤ رای بیشتر از حد نصاب ۲۶۹ رای ، که برای انتخاب شدن بمقام ریاست جمهوری لازم است ، خواهد داشت‌جمهوری خواهان امیدوارند که بعضی از دمکراتهای جنوب را نیز که در حال حاضر جزء آراء کندی بحساب می آیند ، از او جدا کنند . فی‌المثل در ایالت «لوئیزیانا» بشدت با اختلاط مدارس واز میان رفتن تبعیضات نژادی مخالفت میشود و جمهوریخواهان میخواهند ۱۱ رای این ایالت را نیز برای نیکسون بدست آورند .در صورتیکه آراء ایلینویز بنفع نیکسون شود و فی‌المثل «لوئیزیانا» نیز به کندی رای ندهد ، در اینصورت او کمتر از ۲۶۹ رای خواهد داشت و نیکسون نیز که اکنون فقط ۲۲۳ رای دارد ، حائز حد نصاب نمیشود . در اینصورت که هیچ کدام از نامزد ها حد نصاب آراء را ندارند تعیین ریاست جمهوری جدید با مجلس نمایندگان خواهد بود . در مجلس نمایندگان هرایالتی یك رای خواهد داشت . نیکسون توانسته است در تعداد بیشتری از ایالات پیروز شود . ولی اکثریت نمایندگان در ۲۹ ایالت با دمکراتهاو ۱۷ ایالت با جمهوریخواهان است و ٤ ایالت نیز بطور مساوی تقسیم شده است . در اینصورت نیز چون دمکراتها در داخل هیئت های نمایندگی ایالات اکثریت دارند ، پیروزی با کندی خواهد بود .

شانس ضعیف جمهوریخواهان

در حال حاضر شانس جمهوریخواهان برای آنکه وضع راتغییر دهند بسیار ضعیف است . ولی اگر بتوانند نتیجه آراء ایلینویز را تغییر دهند ، آنگاه از هر سو سر و صدا بر خواهد خاست وجمهوری خواهان که خود را بهدف بسیار نزدیکتر خواهند دید ، در خواست شمارش مجدد آراء را در ۸ ایالت نیوجرسی - تگزاس -میسوری - نوادا -نیومکزیکو - پنسیلوانیا و کارولینای جنوبی خواهند کرد .

اکنون دمکراتها در برابر فعالیت های جمهوریخواهان دست به عمل متقابل زده‌اند و فی‌المثل ، هیئت انتخابات در ایلینویز ، پس‌از رسیدگی به دعاوی جمهوریخواهان ، اظهارات آنها را رد کرد و حتی دو روز قبل از موقع رسما اعلام کرد که کندی برنده آراء این ایالت است . جمهوریخواهان نیز خاطر نشان ساختند که بدادگاه شکایت خواهند کرد .

باید دانست که تا حال در چندین ایالت که مورد ادعای جمهوری خواهان بوده ، رسیدگی هائی شده و در نتیجه معلوم گشته است که اشتباهات ماشین ها در شمارش آراء ویا سوء جریان انتخابات چنان نبوده است که بتواند نتیجه را بنفع نیکسون تغییر دهد .

از همه این عوامل گذشته ، شمارش مجدد آراء در تعداد زیادی از ایالات ، بوقت و بودجه سنگینی نیازمند است و زمان همچنان به‌نفع کندی میگذرد . زیرا طبق قانون ثابت و تغییر ناپذیر روز ۱۹دسامبر یعنی در حدود دو هفته دیگر هیئت انتخاباتی با حضور ۵۲۳ نفر عضو تشکیل جلسه خواهد داد و رای این هیئت را هیچ مقام و قوه‌ای در آمریکا ، نمیتواند بعقب اندازد و یا تغییر دهد .

پایان

برادر کندی در کنگو

لئوپولدویل ـ۶ دسامبر ـیونایتد پرس ـ ادوارد کندی برادر ۲۸ساله جان کندی رئیس جمهوری‌امریکا بهمراه دوسناتور امریکائی امروز وارد لئوپولدویل‌پایتخت کنگوشد.

ماموریت‌این هیئت‌یك ماموریت تحقیقاتی است. سناتور های همراه وی عبارتند از سناتور فرانك چارچ ازداوهایو»وسناتورفرانك اکسی ـ موسی از «داوتا» هرسه نفر توسط یك هواپیمای حمل ونقل نظامی نیروی هوائی امریکا از کاتانگا وارد لئوپولدویل شدند.

اردن به‌بغداد سفیر میفرستد

عمان ـ۶ دسامبر ـیونایتدپرس وزارت خارجه اردن امروز اعلام کرد که مذاکرات کنونی با عراق در مورد ایستگاههای مرزی با موفقیت زیاد روبروشده است . مذاکراتی که‌از دیروز بین هیئت‌های‌نمایندگی عراق واردن شروع شده مربوط به مسائل گمرکی ، نقاط مرزی‌ودیگر موضوعات مربوط بدو کشور میباشد

اعلامیه وزارت خارجه میگوید که‌روز دوشنبه هفته آینده سفیر اردن به‌بغداد میرود و دولت عراق نیز سفیرخودرا بلافاصله تعیین خواهد کرد.

جان خروشچف یك میلیون لیره بیمه شده بود

هنك گنك ـ یونایتدپرس ـ ۶ دسامبر ـمدیر عامل یکی ازشرکت های بیمه سویس اظهار داشت که هنگام مسافرت خروشچف به‌امریکا جان وی در برابر مبلغ دومیلیون‌و ۸۰۰هزار دولار بیمه شده بوده‌است.

وی که هنرویچر نام دارد ومدیر عامل شرکت سویس «ادویزر» میباشد در یك ضیافت نهار اظهار داشت که برای خروشچف یك ورقه بیمه‌نامه در برابر حوادث به مبلغ یك میلیون لیره انگلیسی «۲٫۸۰۰٫۰۰۰» هزار دولار از طرف شرکت وی صادر شده‌بود .

رود «تیمس» قربانیان خود را پس داد

لندن ـ آسوشیتد پرس ـ ۶دسامبر جسدبدون سر یك زن واستخوانهای یك‌مرد که دیشب برسطح رودخانه «تیمس» لندن شناور بود پوده از ماجرائی که چهارسال قبل سراسر جهان را در شگفتی فرو برده بود برداشت . چهارسال قبل یکشب‌آقای ژاك لاو ۵۷ ساله و همسر اوماری ۲۳ ساله از منزل خارج شدند درحالی که‌ماری یادداشتی بجای گذارده بود که پس از یکساعت بازخواهندگشت اما غیبت آنان طولانی شد و دیگر از آنان خبری بدست نیامد .مساعی اداره اسکاتلندیارد نیز برای پیدا کردن این دونفر کوچکترین اثری نبخشید تاشب گذشته‌که امواج‌رود «تیمس» قربانیان خودرا پس دادند عکسهای خانم و آقای لاودراین مدت درسراسر جراید جهان وروی صحنه تلویزیونها ظاهر شد تا مگر ازآنان خبری بدست آید وصدها نفربرای پیداکردن‌آنان‌کوشیدند ولی‌کوچکترین اثری بدست نیامد . اکنون تحقیقاتی برای کشف چگونگی غرق آنان در رودخانه آغاز گردیده‌است .

یك‌سروان جان‌اینو نورا نجات داد

محاکمات یاسی آدا

یاسی‌آدا ـ ۶ دسامبر ـخبرگزاری فرانسه ـ در جلسه امروز دادگاه عالی یاسی آدا به موضوع سوءقصد بجان عصمت اینونو در روز ٤مه سال ۱۹۵۹ رسیدگی شد .

مندرس نخست وزیر سابق این موضوع راکه وی دستوراتی برای قتل اینونو صادر کرده تکذیب کرد. جلال بایار رئیس جمهور سابق‌بنوبه خود از چگونگی این تظاهرات‌اظهار بی اطلاعی کرد و راجع به علت حضور خود در استانبول در روز تظاهرات گفت که وی مشغول تهیه مقدمات استقبال از یك رئیس‌کشور خارجی بوده است .

دادگاه سپس از بین بردن‌آرشیو حزب دموکرات را که این حوادث در آن منعکس شده بود ، عمل مجرمانه دیگری خواند ولی‌متهمین این پرونده که قریب شصت نفر میباشند اظهار داشتند که‌حزب در آرشیو خود این موضوع را منعکس نکرده و تنها یکروز پیش از وقوع حوادث دستور شفاهی باعضای‌حزب داده بود.

تغییرات در کادر فرماندهی

در ادعانامه دادستان سپس‌گفته میشود که یکروز پیش از وقوع حوادث تغییراتی در کادر فرماندهی نظامی شهر استانبول صورت‌گرفته بوده ولی دو ژنرالی که هم اکنون جزو متهمینی میباشند، چگونگی این تغییرات را تشریح نکردند .در ادعانامه اضافه میشود که اگر فعالیت سروان « سویویوس »افسر ارتش ترك نبود ، عصمت اینونو لیدر مخالفین‌بطور قطع کشته‌میشد. این افسر توانسته بود جمعیت را کنار زده و اینونو را از مهلکه‌نجات دهد . وی بعدا عضو « کمیته وحدت ملی »سابق گردید.

فرانسه‌جلسه کمیته سیاسی راتحریم‌کرد

ملل متحد ـ نیویورك ـ ۵ دسامبر ـ رویتر ـ فرانسه امروز جلسه کمیته سیاسی مجمع عمومی را که می خواست به مسئله الجزایر رسیدگی کند تحریم‌کرد .

نماینده فرانسه اعلام داشت مسئله الجزایر جزء امور داخلی فرانسه بشمار میرود و ملل متحد به موجب منشور خود حق مداخله در آن راندارد.

منجی سلیم نماینده تونس‌گفت این پنجمین باراست که مجمع به‌مسئله الجزایر رسیدگی می کند وی از عدم حضورنماینده فرانسه در مذاکراتی که جهت استقرار صلح در الجزایر صورت می گیرد اظهار تاسف کرد .

نماینده تونس گفت در عملیات «برقراری صلح در الجزایر» تا اکتبر ۱۹۵۹ ۱٤۵ هزار الجزایری و ۱۲ هزار فرانسوی کشته شده اند و این‌تعداد دائما افزایش می یابد .

کمیته پس از این اظهارات جلسه خود را تعطیل کرد .

عکسبرداری باماه مصنوعی‌ازخاك‌شوروی

نیویورك ـ ۵دسامبر ـآسوشیتدپرس ـ مجله نیوزویك می نویسد نیروی هوائی‌امریکا آماده است تابوسیله یك قمر مصنوعی از سراسر روسیه عکسبرداری کند . و روسها نخواهند توانست ترتیب و زمان اینکار راکشف کنند .

فراریان فرانسه دولت موقت «الجزایر فرانسه» تشکیل میدهند

پاریس ـ ۶ دسامبر ـخبرگزاری فرانسه ـ « فرانس سوار » روزنامه کثیرالانتشار پاریس طی مقاله‌امروز خود مینویسد پیر لاگایارد که‌عصر جمعه بخاك اسپانیا گریخته است موقتا از زندان آزاد شده بود و با استفاده از فرصت ، روز دوم‌دسامبر بوسیله اتومبیل باسپانیا فرارکرده است .

وی روز اول دسامبر بالجزایر رفته و در مراجعت پیش برادر خود در شهرستان « زرس » میرود و سپس بهمراهی دوستان خودمقدمات خروج خود را از فرانسه فراهم می سازد .سپس بوسیله اتومبیل یکی از دوستانش وارد اسپانیا میشودولی این اتومبیل بعدا بفرانسه مراجعت میکند . فرانس سوار سپس می ـ نویسد : فرار لاگایارد و ۵ نفر دیگر از همکاران او که درپرونده اتهامی شریك جرم او هستندچندان مهم نیست بلکه مسئله مهمی که هنوز جواب آن داده نشده این‌است که‌این‌اشخاص‌بدنبال‌یك حادثه‌جوئی تازه‌ای باسپانیا نرفته‌اند ؟ سردبیر روزنامه سپس مینویسد که فرار طبق نقشه لاگایارد بکشوری که ژنرال سالان در آن اقامت دارداین توهم را بوجود می آورد که‌بزودی یك «دولت موقت الجزایر فرانسه» در اسپانیا تشکیل میشود و طراح اولیه این نقشه هم ژاك سوستل‌بوده است.

لامیدال

تخته مصنوعی رویه پلاستیك‌سیاه، سفید، عنابی،افراموجی موجودخیابان رفائیل‌شماره ٦٨ تلفن ٤٤١١٠

آ ـ ۳۳۷۳۸

آگهی تشکیل مجمع عمومی

مجمع همگانی عادی سالیانه شرکت سهامی چای جاوید فومن بطور فوق‌العاده ساعت ۲بعد از ظهر روز جمعه نهم دیماه ۱۳۳۹ در محل کارخانه شرکت تشکیل میگردد .

دستور جلسه بقرار زیراست.

۱ـشنیدن گزارش هیئت مدیره و بازرسان نسبت بعملکردسنوات گذشته و تصویب آن .

۲ـرسیدگی به ترازنامه و صورت حسابهای سنوات گذشته و تصویب آن .

۳ـانتخاب هیئت مدیره و بازرسان

٤ـتصویب اعتبارات هزینه سال ۱۳٤۰شمسی

ازسهامداران محترم شرکت خواهشمند است با رعایت ماده ۲۹ اساسنامه شرکت درساعت مقرر در مجمع همگانی حضور بهمرسانند .

رئیس هیئت مدیره شرکت ـ حاج محمد تقی دیبائی

آ ـ۳۳۷٦٦

استخدام کمك پرستار

سازمان بیمه های اجتماعی کارگران جهت‌تکمیل کادر بیمارستانهای مرکز احتیاج بچندتن دوشیزه‌یا بانو جهت کمك پرستاری دارد که از طریق مسابقه پذیرفته خواهدشد . داوطلبین باید دواجد شرایط زیر باشند .

۱ـ دارابودن گواهینامه سیکل اول متوسطه
۲ـ سن‌بین ۱۸الی ۳۰سال
۳ـ دارابودن سلامت جسمی وروحی
٤ـ نداشتن سوء پیشینه

دوره کارآموزی سه ماه در بیمارستان های تابعه سازمان میباشد در دوره کارآموزی ماهیانه ۱۵۰۰ ریال کمك هزینه پرداخت خواهدشد وچنانچه درپایان دوره کارآموزی در امتحانات پذیرفته شوند با حقوق ماهیانه ۳۵۰۰ ریال و مزایای متعلقه استخدام خواهند شد.

داوطلبان برای ثبت‌نام و دریافت معرفی‌نامه جهت شرکت در امتحانات ورودی میتوانند همه روزه در ساعات اداری منتها تاروز ۳۰ آذر۳۹ باداره کارگزینی سازمان مراجعه نمایند . داوطلبانی که سابقا نام‌نویسی نموده‌اند برای دریافت معرفی‌نامه جهت شرکت در امتحانات باید تا تاریخ مقرر باداره کارگزینی مراجعه نمایند .امتحانات ورودی روزهای دوشنبه ۵و سه‌شنبه ٦ دیماه ۳۹از ساعت ۳بعداز ظهر درمحل آموزشگاه عالی بیمه های اجتماعی واقع در چهارراه امیراکرم خیابان فرانسه شماره ۱۹ بعمل خواهد آمد.

آ ـ۳۳۷۳۰ مدیر عامل ـعطاءاله خسروانی

تهران گاز
خیابان پهلوی مقابل بزرگمهر
تلفن: ٦٤٨٨٥

سایه روشن
پرده گرهای برقی ـ ساعات تیراژ ـ
صبح وقت انجام میشود
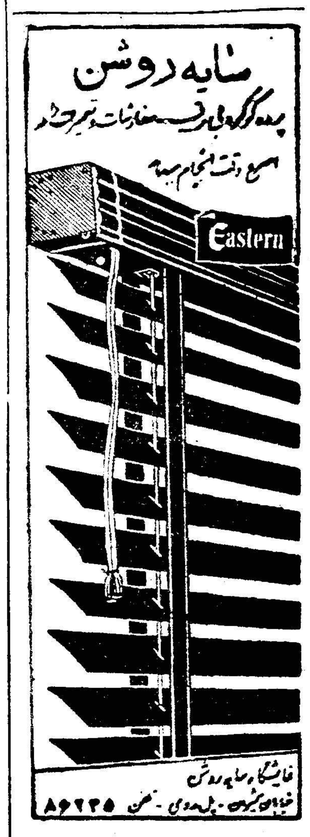

فایشگاه سایه روشن
خیابان شهرضا ـ پل هوائی ـ تلفن ۸۶۲۳۵

FUEL INJECTION EQUIPMENT FOR ALL TYPES OF DIESEL ENGINES
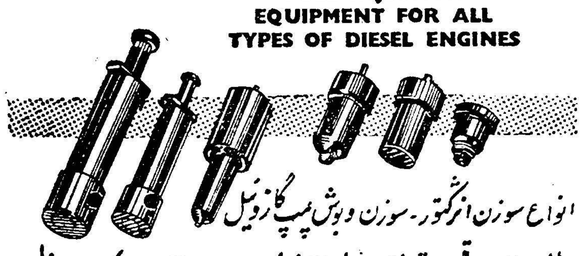
انواع سوزن انژکتور ـ سوزن و بوش پمپ گازوئیل
دوالو برای هرقسم موتورهای دیزل زمینی ـ کامیونهای دیزل ـ تراکتورهای دیزل
وسایر ماشینهای راه سازی دیزل همیشه موجوداست .
تجارتخانهٔ خلیل ایران زاد خیابان سعدی ۴۷۵
تلفن ۳۳۷۰۶ ۳۲۶۰۹ تلگرافی: ایران‌زاد
آ ـ۳۳۷۰٤

الکتروموتور
پارتی جدید الکترو موتور
«محصول کارخانجات وستینگهاوس امریکا»
بقدرتهای ½ ـ ¾ ـ ۱ـ ۱½ـ۲ـ۳ و ۵ اسب
قابل تنظیم برای ۱۱۵ یا ۲۳۰ ولت
با ۱٤۲۵ دور ـ ۵۰ سیکل رسید
شرکت سهامی ایران‌تکنو ـ خیابان تخت جمشید
بین روزولت وبهار ـ ساختمان ایران تکنو
تلفن ۶۲۸۶۳ تا ۶۲۸۶۷
آ ـ۳۳۷۸۶

همکاران محترم
سرویس رادیولژی
دکتر امان‌الله فتوحی ـ دکتر علی‌فاطمی
خیابان نادری‌کوچه نوبهار تلفن ٤٦۵۳۸ افتتاح یافت
۳ـ۱ آ ـ۲۹۷۵۱

روزنامه سیاسی وانتقادی خدنك
همه هفته روزهای شنبه درسراسرکشور منتشر میشود
آ ـ۳۳۷۸۸

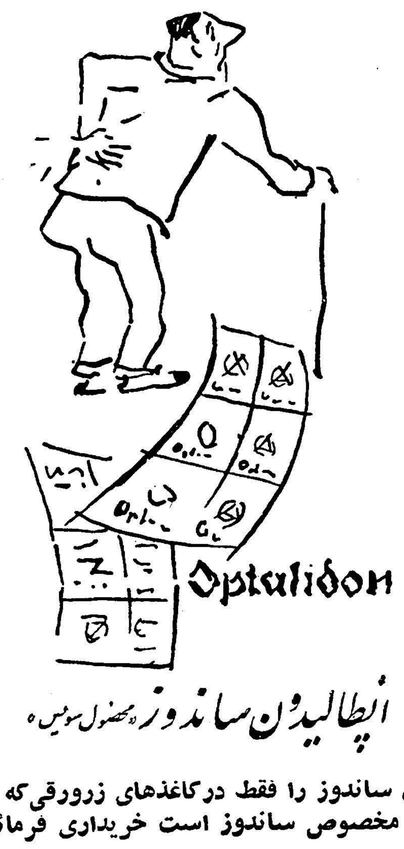

اپتالیدون ساندوز محصول سویس
اپتالیدون ساندوز را فقط درکاغذهای زرورقی که دارای علامت مخصوص ساندوز است خریداری فرمائید.

ازفردا صبح در
سینما چارلی
برای اولین بار یك شاهکار بزرك و بی‌نظیر که شمارا تکان خواهد داد
سوار قلعه نفرین شده
سینماسکوپ ـ رنگی
دوبله بفارسی

از والتر لیپمن

NEW YORK Herald Tribune

۲ـ مسئله روابط برزیل وامریکا

کندی آنچه‌را که دولت آیزنهاور درك نکرد خواهد فهمید

انقلابی که کاسترو مظهرآنست در زیر پوسته ظاهری اجتماعی برزیل ، مانند دیگر نقاط امریکای لاتین به چشم می خورد . اماهسته های این انقلاب خیلی پائین تر از سطح اجتماع قرار گرفته است . علت آنست که هم در زمان‌ریاست جمهوری «کوبیتچك» وهم دردوران جانشین او «کادروس» در زمینه مسائل ملی و اجتماعی بی هدفی «مطلقا» به چشم نمی خورد . هرچند برزیل یك کشور آزاد است که در آن انتخابات آزادانه انجام می شود و حقوق بشری کاملا رعایت می گردد ، معذلك نحوه اداره کشور بسیار قوی و نیرومند است . در زمینه مسائل اقتصادی وضع را می توان از زبان یك اقتصاد دان برجسته برزیل بشرح‌زیر بیان کرد:

«ما کار را از جائی که باید آغاز شود شروع کرده‌ایم ، اما هنوز سرعت کافی برای «جهش» بدست نیاورده‌ایم .» در مورد مسئله روابط امریکا با برزیل من‌بامردان بسیاری از قبیل اعضای کنگره ، مقامات عالرتبه دولتی ، خبرنگاران سر دبیران وناشران ، بازرگانان، بانکداران و سیاستمداران بحث کردم .ابتدا دراین مباحثات‌دشواری های‌بسیار داشتم. زیرا در خرسندی عمومی آنها از انتخاب کندی‌امید های بسیار و انتظارات فراوان می دیدم که شاید بسیاری از آنها بیهوده بود . بخصوص ترس من از این نکته بود که آنها به تغییر وضع امریکا از لحاظ سیاست بین المللی آماده نباشند و مثلا توقع کنند آنچه را که طبق طرح مارشال در اروپا انجام دادیم در امریکای جنوبی نیز بموقع اجرا بگذاریم . اما بعد متوجه شدیم که این استنباط ظاهری و ابتدائی بوده است . گرچه من فرصت آنرا به دست نیاردم که‌با «جانیو کادروس» رئیس جمهوری منتخب که‌دربرزیل بود مذاکره کنم ولی با مردانی که بااو همکاری می کردند تماس گرفتم . حقیقت آنست که پس از این تماس ها متوجه شدم که‌دولت برزیل بدرستی از وضع دولار و نتایج سیاسی آن در روابط اروپا وامریکای شمالی به خوبی با خبر است . به نظر من آنها خود را با این وضع جدید بین المللی می توانند تطبیق دهند و مسئله روابط برزیل و امریکا نیز بستگی‌مستقیم بهمین موضوع دارد . آنچه برزیلی ها می توانند از ما انتظار داشته باشند این است که به «جهشی» که می خواهند انجام دهند کمك کنیم ، اما کمك مورد انتظار آنها نمی تواند عمیقا با مسئله مبادله بین المللی پول ارتباط پیدا کند .

اشتباهات گذشته

برای تنظیم نقشه و سازمان دادن باین نوع کمك احتیاج فراوان به تدبیر ومهارت و کاردانی‌وجود دارد که‌در چند ساله اخیر بطرز قابل ملاحظه ای از آن خبری‌نبوده است . ممکنست آنها توقع داشته باشند که‌در پاره‌ای از قوانین خود نیز یك سلسله تغییرات جزئی‌انجام دهیم . بهر حال ما باید آنچه را که زیاد داریم و آنان فاقد آن هستند، یعنی گندم ، نفت و زغال به‌برزیل بفرستیم و کمك کنیم تا بتوانند قروض داخلی خودرا به پردازند . سر انجام من می خواهم باین‌مسئله اشاره کنم که در روابط ما بابرزیل چه اشتباهاتی صورت گرفته است. به عقیده من عدم توجه ، نبودن‌حسن تفاهم و رعایت اعتدال نقاط ضعف اصلی را تشکیل میداده است .

رهبران برزیل احساس می‌کنند از زمان مرگ پرزیدنت روزولت به بعد از نظر آنان کسی در امریکا وجود نداشته است که صاحب قدرتی بوده و می توانند درد دل خودرا بااو درمیان گذارده ومتقابلا از او انتظار توجه داشته باشند .

اززمان مرگ روز ولت آنهادیگر باشخاص مهم و حساس آمریکا دسترسی نیافتند و تماسی با مغز هائی که در اطراف مسائل سیاسی ومالی جهان تتبع میکردند نداشتند خرابی اوضاع اززمان ریاست جمهوری ترومن آغاز شد واین داستان بطور کلی زبانزد است که دین‌آچسن‌وزیر خارجه وقت آمریکا بیکی از رهبران امریکای لاتین گفته بود او علاقه‌ای‌بامریکای جنوبی ندارد‌وسیاستمداران‌امریکای لاتین ممکنست بااعضای زیردست او صحبت کنند.

اعم از اینکه این داستان صحیح بوده و یاآنرا ساخته باشند،اهمیت موضوع در خور مسئله است. در برزیل گفته میشود‌وقتی«کوبیتچك» رئیس جمهوری کشور به واشنگتن رفت،پرزیدنت آیزنهاوردرتشریفات پذیرائی ازاو شرکت میکرد ، اما متذکر میگردید که مذاکرات رسمی رابااعضای مادون او بعمل آورد.

هنگامی که برزیلی‌ها با مقامات دست دوم وسوم تماس میگرفتند ، متوجه میشدند که این مقامات چه طبق دستور روسای خود و چه شخصا مسائل مربوطه‌به کشور کم رشد رادرك‌نمیکنند ویابه‌آن‌علاقه‌ای ندارند

پیچیده و حساس

آنچه که به عقیده مقامات برزیلی درواشنگتن قابل درك نبوده حساسیت فوق‌العاده‌داشت ولی‌ضمنا پیچیده بنظر میرسید و من مجبورم آنرا ساده کنم وشاید حتی بیش‌از آنچه لازم است به سادگی‌بپردازم برزیلی ها میگویند که‌درواشنگتن بامردانی از وزارت دارائی ،خارجه وبانك جهانی روبرو شده‌اند که به مسئله تورم در کشور آنها ، نظیر آنچه یك اقتصاددان‌کشوری کاملا توسعه یافته نظیر آمریکا یا انگلستان می‌نگرد ، نگاه می‌کرده‌اند بنظر آنها چنین میرسیده که مقامات مذکور تصور میکرده‌اند در کشور برزیل معنای تورم چنین است که‌سطح تولیدمحصولات به‌حداکثر رسیده و دولت و مردم میخواهند بیشتر از کالاهای موجود خریداری کنند. از نظر اقتصاد‌دانان کلاسیك کشورهای توسعه یافته علاج تورم کمتر خرج کردن وبیشتر ذخیره کردن است.

برزیلی‌ها میگویند این نظریه ممکنست در ایالات‌متحده آمریکا مصداق پیدا کند اما دربرزیل صحیح نیست دربرزیل باوجودآنکه بیکاری وجود دارد و از منابع طبیعی بطور کامل استفاده نمیشود معذلك تورم نیز وجود دارد. علت تورم نیز خفقان اقتصادی است که موجبات آنرا عقب ماندگی‌اقتصادی نبودن نیروی برق وسوخت کافی ، خرابی جاده‌ها وبدی وضع حمل و نقل ،نقص تعلیم وتربیت‌وبهداشت عمومی‌وعدم برخورداری ازتسهیلاتی که برای توسعه یك اقتصاد آزاد صنعتی اهمیت اساسی دارد . تشکیل میدهد .

کشوری در سطح برزیل نمیتواند تورم رافقط باصرفه‌جوئی علاج کند گرچه جلوگیری از اسراف‌وتبذیر درچنین کشوری ایده‌آل است.

برای آنکه اقتصاد کشور بکار افتد، بایستی به آنچه که‌برزیلی‌ها مایلند ساختمان زیربنا بنامند ، توجه کرد. یعنی ایجاد

بقیه درصفحه ۱۶

در انتظار مقام ریاست ! (تارانتل)

آلمان باسوسیالیسم وداع کرد

کنگره حزب سوسیال دموکرات آلمان که از ۲۱ تا ۲۴ نوامبر در «هانور» تشکیل شده بود ، فصل تازه‌ای نه تنها در تاریخ خود حزب باز کرد ، بلکه دور تر از آن مسئله «سوسیالیسم» را در آلمان برای همیشه از فهرست مسائل خارج ساخت .کنگره اخیر نه شباهتی به کنگره «به‌بل» داشت و نه «وایمار» ونه حتی با آنچه بعداز پایان دومین جنك جهانی بعمل‌آمد. اکنون دیگر نمیتوان حزب‌سوسیال دموکرات رامانند گذشته بمثابه حزبی تلقی کرد که‌سعی در بدست آوردن قدرت دارد واین امری‌است که براحت میشد از اظهارات یك نماینده سوسیال دموکرات پارلمان استنباط کرد . بایددرنظر داشت که زمینه تغییرخط‌مشی که‌در کنگره اخیر به تصویب رسیده ، طی یك کنفرانس فوق العاده حزبی که در ۱۹۵۹ تشکیل‌شد ،فراهم‌شده بود.

درکنگره اخیر حزب بر خلاف سنتهای سوسیالسیم ودکترین اساسی آن حمایت وحتی تشویق سرمایه داری متوسط را تجویز میکند واز اقتصاد مثبتی بررقابت آزاد پشتیبانی مینماید واقتصاد برنامه‌ای را تنها در صورت «لزوم» قبول دارد .

«دینترتیب آیاحزب‌سوسیال دمکرات خواهد توانست در مقابل مخالفان خودکه در راس آنها حزب آدنائر قرار دارد ، اتهام «سرخ‌بودن» را تکذیب کرده و مخالفت خود را بصورت انکار «معجزه‌اقتصادی» و مخالفت با نظم موجود توجیه کند؟

در«گذشت»حزب‌سوسیال دموکرات تا حدودی که حتی شعارهای «اصول» هم میشود زمینه را برای ایفای‌نقش مهم‌آن‌درانتخابات آینده‌خروج‌جریان سوسیال دموکراسی از انزوا و انفراد ،تسهیل‌پیروزی‌طبقات‌متوسط وحصول قدرت هموار میسازد .حزب بعلاوه باینوسیله بمردم نشان داد که آنچنان مخالفت عظیمی با وضع موجود و حزب دموکرات مسیحی ندارد .

«تم» اصلی صحبت سخنرانان بخصوص ویلی برانت شهردارپرلن ونامزد صدر اعظمی حزب‌سوسیال دموکرات را این مسئله تشکیل میداد که غرض آنها ،«تغییر»وضع موجود نیست بلکه «بهتر» کردن آنست معنی این حرف چیزی جز این نیست که سیاست حکومتهای گذشته باز هم تعقیب خواهد شد.

نکات زیر از سخنرانی ویلی برانت جالب است : «حفظ و حمایت از بهداشت عمومی ، آباد کردن‌شهر ها ، کشف استعداد هائی که در نهاد ملت مابودیعه گذاشته،ساختن جامعه با مقتضیات روز ...»

ولی باید پرسید این تغییربرنامه صرفا یك عمل سیاسی است؟ ویا کسانی که در انتخابات ۱۹۶۱ به ویلی برانت و سوسیال دموکراسی رای خواهند داد حاضر خواهند شد «معجزات اقتصاد» ، رفاه نسبی طبقه کارگر و ثروتهای عظیمی را که تراست های آلمانی در طی حکومت حزب‌آدنائربدست‌آورده‌اند ندیده بگیرند ؟ با وجود طرحی‌که کارشناس اقتصادی حزب (دیزل) ارائه میدهد و براساس آن یك «سرمایه ملی آلمان» تشکیل می‌گردد ، ویلی برانت بکرات‌تصریح میکند که حزب او یك حزب «سندیکائی» نبوده و بلکه حزب‌ملی است و اینکه میگوید «هر آلمانی باید اتومبیل داشته باشد» نیز از همین فکر ریشه میگیرد .

درباره تسلیحات اتمی آلمان ، مسئله دیگر مخالفتی که چندسال پیش‌بعمل می‌آمدنیست، درتظاهرات چندسال پیش سوسیال دموکراتها باهرگونه تسلیح آلمان مخالفت میکردند و جوانان آلمان هم با آنها هم صدا بودند ولی در کنگره «هانور» ،«لزوم تجهیزات‌ارتش‌آلمان باوسایل مدرن» و «لزوم حمایت متفقین آتلانتیك از آلمان » ـ که بدون تردیداسلحه اتمی‌رااز‌فهرست خارج‌نمیکند ، باصراحت خاص مورد تائید قرار گرفته ، اکنون سوسیال دموکراسی ازشکستهای گذشته خود درس میگیرد. اکنون دیگر آدنائر را «صدر اعظم‌متفقین» خطاب نمیکنند و از نقشه تشکیل منطقه خلع سلاح شده در مرکز اروپا انصراف حاصل کرده اند.

سوسیال دموکراتها ، حزب دموکرات مسیحی را متهم میکنند که برای بردن انتخابات ۱۹۶۱ سیاست‌خارجی‌راوسیله‌قرارداده‌است درحالیکه همه احزاب و اخیراحزب سوسیال دموکرات وفاداری خودرا بـــه پیمان آتـــلانتیك تـــائید کرده‌اند ، سوسیال دموکراتها با انصراف از هدفهای سوسیالیسم و اعلام اینکه روسها واقعا طرفدار وحدت آلمان نیستند کاملا خود را از «مخالفت» تبرئه کرده اند معذلك آنها امیدوار نیستند که در ۱۹۶۱ اکثریت مطلق‌بدست‌آوردند و سعی شان فقط در اینست که با احراز کرسیهای بیشتر حزب دموکرات مسیحی را مجبور بائتلاف بکنند،

سخنرانی های انتخاباتی ویلی‌برانت رهبر حزب و تکیه کلام او بر جملاتی نظیر «جوابگوئی به مبارزه طلبی کمونیستها» ،«سپردن کار بدست قشر جوان» وضع کندی منتخب ریاست جمهوری آمریکارا بیادمی‌آورد ودر واقع هم اینرو از خیلی جهات بهم‌شبیهند .

وی مثل کندی مدام دم از «ایجاد محیط تازه» میزند و چون وحدت آلمان را باین زودی عملی نمیداند ،سعی در تحکیم سوسیال دموکراسی در کادر جمهوری‌فدرال فعلی میکند.

در کنگره گفته شده،... آنقسمت از رفقا که نمیتوانند بابرنامه جدید، کار کنند ، میتوانند کنار بکشند چه ماترجیح میدهیم که حزب از حمایت این و آن محروم باشدولی متهم بدوروئی نباشد» . ولی باید دانست که مسئله «دوروئی» دربین نیست وحزب از ویلی برانت و نظریات او پیروی نمیکند عجیب اینست که چنین انصراف عظیم‌از «اصول» با هیچ مخالفتی از داخل حزب روبرو نشده است ، حزب سوسیال دموکرات «هانور» دیگر حزب سابق نیست و باجرات‌میتوان گفت که دیگر باسوسیالیسم خدا‌حافظی کرده است . آنها دیگر خوب فهمیده اند که «سوسیالیسم» هرچه بسته بندی آن خوب باشد، مال التجاره‌قابل ارزشی برای عرضه دربازار انتخابات نیست . بعلاوه باید امیدوار بود که این‌دابن‌الوقتی» تنها برای دوران انتخابات نبوده و بلکه برای بعد از آن هم ادامه یابد .

فرانس‌ابسرواتور

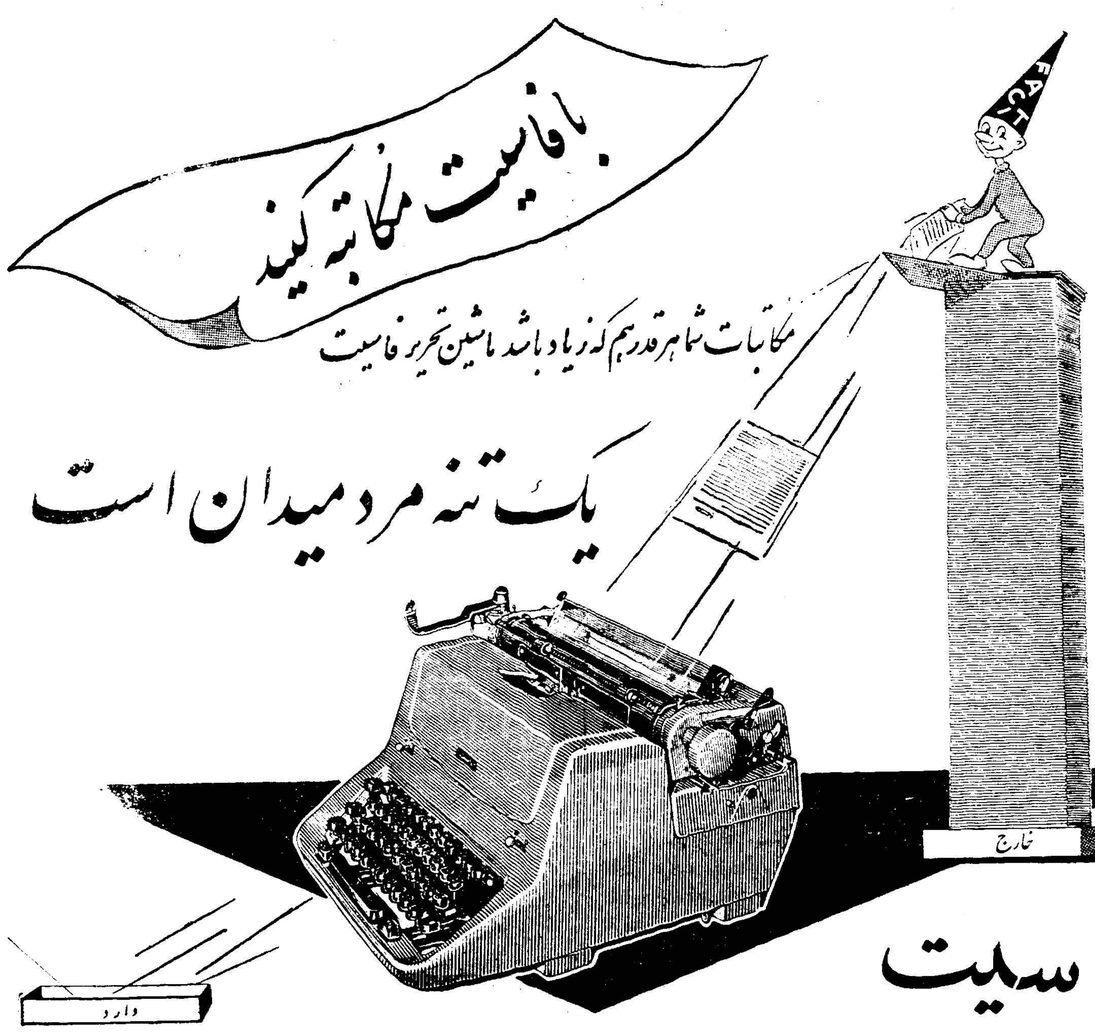

ماشین تحریر فاسیت مجهز بکلیدهای راحت و پوسعت‌انگشتان دست بوده و دارای دودستگاه جدول بندی کامل می‌باشد . درماشین تحریر فاسیت بهترین فولاد سوئدی و دقت فراوان بکاررفته‌است بطوریکه یکدستگاه آن از ۳۵۰۰ قسمت جزء تشکیل می‌یابد. تمام این اجزاء باادوات مخصوصی کنترل میشوند که مهمتر از همه‌دستگاهی بنام (رابوت) است که مدت ۱۸سال آن را کنترل‌میکند.
ماشین تحریر فاسیت متعلق بخانواده مشهور فاسیت بوده که‌علاوه‌برآن صاحب ماشینهای حساب وماشینهای جمع و ماشین‌های تحریر کیفی وماشینهای پلی‌کپی الکلی نیز می‌باشند .
نماینده انحصاری فاسیت درایران همچنین عهده‌دار تعلیم‌ماشینهای مزبور درآموزشگاه‌های خود بنام (آموزشگاه قهرمان خیابان شاه‌آباد مقابل سینمای‌حافظ وآموزشگاه فاسیت‌امیریه ایستگاه‌منیریه) بوده ودراین آموزشگاه‌ها هرکسی میتواند طبق روشهای جدید فنی تعلیم‌های لازم را فراگیرد .
نمایشگاه و فروشگاههای تهران ـ شرکت ایران‌سوئد
(نماینده انحصاری) خیابان سوم اسفند کاشی شماره ۲۸ تلفنهای ۳۸۰۷۱ و ۳۶۷۶۱
بنگاه فنی ناصر دروازه دولت ـ بنگاه فنی عنصری اکباتان ـشرکت مشتری خیابان شاه ـایرانشهر خیابان اسلامبول ـ شرکت بهروز خیابان نادری .
نمایندگان شهرستانها
شیراز نیك‌اختر ـتبریز کرمانشاه‌چی ـ اصفهان سپاهانی ـمشهد فروشگاه مهاجر ـ اهواز بلوریان . آـ ۳۳۷۹۴

اقتصاد

از : ناصر نجمی

خانه برای کارمندان

در روز های اخیر گفته شد که وزارت دارائی سهام عمده بانک ساختمانی را که سابقا وزارت کشاورزی در دست داشت خریداری کرد .و باین ترتیب کارهای ساختمانی این بانك را زیر نظر گرفته است .

بقراریکه در خبر ها آمده بود این تغییر بخاطر آن انجام گردیده که منطقه خانه سازی برای کارمندان بیش از پیش مورد توجه دولت واقع شده است و بهمین نظر میخواهند آنرا بصورت قاطع تر وپی گیرتر دنبال نمایند و غرض و هدف هم این است که بالاخره پس از سالها وعده ووعید عموم کارمندان دولت بخانه و کاشانه و مسکنی برسند تا شاید گر سان از چنگال موجرین غلاظ وشداد رهائی یابند انشاءالله .

حالا خوب است در اینجا برای نشان دادن اهمیت وسابقه قضیه یك اشاره تاریخی بموضوع بکنیم وبعد برویم برسر اصل داستان :

موضوع تامین مسکن برای اجزا و کارکنان دولت سابقه و مراحل جالب توجهی را پشت سر گذاشته است و مهمترین مرحله آن تقریبادر ده دوازده سال پیش شروع شد و گویا آن روز اولیای امور تشخیص دادند که وضع مردمی که در دستگاه دولت هستند و کمر خدمت مردم را بسته اند ازحیث مسکن سخت در مضیقه اند و باید هرچه زودتر برای خود و عائله قرارگاهی دست وپا کنند ، بهمین دلیل رفت و آمدها و کمیسیونهائی شد تا سرانجام پس از شورها و گفتگو ها مقرر گردید که زمین های یوسف آباد که در آن موقع حائز اهمیتی نبود بین کارمندان تقسیم شود و بدنبال آن پیشنهادهائی از طرف کارمندان به کمیسیون تقسیم اراضی سرازیر گردید تا اینکه قطعات زیادی از اراضی این منطقه بین کارمندان تقسیم شد که در آن خانه و کاشانه ئی بسازند ولی بدبختانه در اینجا هم مثل خیلی موارد دیگر کسانی که پشتوانه ئی داشتند و دم گاوی بدستشان بود ودر اینگونه مواقع از دیگران موقع شناس ترو چالاکترند باراضی مناسب رسیدند وجمعی که کمی از آنها کم شانس تر بودند و رشته ضعیفی در دست داشتند در پشت زمین های خوب قطعاتی نصیب ایشان گردید ولی در این گیرودار دسته عظیمی که اصلا اهل دوندگی و بندو بست نبودند و شاید بخانه آخرت بیش از خانه دنیا و جیفه این جهان ناپایدار اهمیت میدادند از زمین وملحقات آن محروم گردیدند و گاهی هم که با فشار و اعتراض اهل بیت روبرو میشدند تکانی بخود داده به کمیسیون مراجعه میکردند و آنها هم ببهانه نداشتن زمین حواله شان را به اراضی بعدی واقع در الهیه و شمیران و خرگوش دره وغیره میدادند .

تا اینکه سالیانی گذشت و آنوقت که بار دیگر بوق تقسیم اراضی وخانه سازی برای کارمندان بصدا درآمد این بار در جزء جماعت محروم سرو کله کسانی که سابقا باراضی رسیده وشاید خانه هائی هم داشتند بصحنه کارزار پیداشد ومتاسفانه موفق شدند که بار دیگر از این نمد جدید کلاهی بگیرند و نتیجه آنکه عده زیادی از محرومین قدیم همچنان سرشان بی کلاه ماند وبی خانه ماندند .

تا روزی رسید که بانك ساختمانی دست بکار خانه سازی شد و آن وقت بود که معدودی از این محرومین توانستند بالاخره به خانه و زمینی برسند ولی متاسفانه اکثریت قاطع کارمندان که صدایشان غالبا ضعیف و تارساست دستشان بجائی بند نشد و آنقدر هم خانه و زمین نبود که بهمه برسد بطوریکه این جماعت همچنان محکومیت خانه بدوشی را تحمل میکنند و جور موجرین را لامحاله بجان میخرند.

ناگفته نماند که این قضیه مسکن گرفتاری های بزرگی هم برای کارمندان بی پناه بوجود آورده است و بحکم احتیاج آنها را اسیر جماعتی چند از شیادان و رندان خانه ساز و شهرساز کرده است وهمانطوریکه میدانیم این شیاطین آدم رو با تشکیل شرکت های خلق الساعه شهرسازی و بعنوان اظهار همدردی ! با کارمندان خانه بدوش پول های آنها را بالا کشیدند که البته بعدا با مراجعه بمراجع دادگستری و غیره پس از سالها تلاش بیك قسمت از پولهای خود برسند ..

واین سابقه طولانی بخاطر آن آورده شد که مسئولین تهیه مسکن و بانك ساختمانی در شرایط جدید که گفته میشود قرار است عموم کارمندان را بخانه و مسکن برسانند با توجه به آن امکاناتی فراهم آورند که این محرومین بالاخره پس از سالها رنج و سرگردانی وتحمل تبعیض دستشان بخانه ئی بند شود تا از گرفتاریهای خانه بدوشی وجور موجرین و از همه بالاتر اعتراض اهل بیت خلاص گردند .

گفتگوی مردم

فروشگاه تعاونی

آقای محسن رازقی مینویسد بهتر است شرکت واحد اتوبوسرانی برای کمك بکارمندان و کارگران خود فروشگاه تعاونی تاسیس نماید و احتیاجات ضروری آنها را که حتی شامل ذغال مصرفی زمستان نیز باشد با قیمت عادله در دسترس آنان بگذارد .

مزایای خارج از مرکز

فرهنگیان لرستان از کوهدشت تلگراف میکنند درسال ۳۷ مقررشد مزایای اشتغال خارج از مرکز فرهنگیان از اول فروردینماه ۳۸ ببعد بماخذ آخرین حقوق پرداخت شود ولی در سال ۳۸ بعنوان عدم وجود اعتبار وبخلاف احکام صادره فقط مزایای شش ماه و بیست روز پرداخت گردید واز آن تاریخ تاکنون مزایای مذکور باموزگاران فرهنگ لرستان که دردور ترین نقاط مملکت باسخت ترین شرایط انجام وظیفه میکنند پرداخت نشده است .

مخصوص پست هوائی

بانو نصرت الملوك صارمی از یوسف آباد اطلاع میدهند: چندی است کاغذهای مخصوص پست هوائی که در گیشه های پست موجود بود عرضه نمیشود چون این وسیله ارزان قیمتی است که در مکالمات باخارج بکار میرود و مورد استفاده عده زیادی ازخانواده ها که فرزندان وبستگانشان درخارج کشور میباشند قرار میگیرد تقاضا میشود دستور داده شود کاغذ مخصوص پست هوائی بقدر کافی در تمام گیشه های پست فروخته شود.

موز یکخانه!

کتابخانه عمومی شهروین اخیرا اقدام بتاسیس قسمتی کرده است که فقط صفحات موسیقی در آنجا گرد خواهد آمد .

شهروین دد دنیا بداشتن موسیقی دانها و ارکسترهای بزرك موزیك کلاسیك معروف است و هم اکنون کنسرواتوار این شهر از بزرگترین مراکز تعلیم موسیقی دنیا بشمار می رود، از اینرو این اقدام کتابخانه عمومی کاملا بجا بوده است .

جمع آوری صفحات این کلکسیون ازسال ۱۹۰۰ شروع شده و شامل قدیمترین آهنگهائی است که درشهر ها و دهات کشور اطریش ازسال ۱۴۶۶ ساخته شده و در حال حاضر دارای ۴۸۵۰۰ صفحه و نوار است .

آثار آهنگسازان بزرگی نظیر موتسارت ،شوبرت بتهوون ،وبرامز وسایر آهنگسازان مشهور دنیا بطور کامل دراین کلکسیون موجود است .

مقامات کتابخانه مزبور در نظر دارند که باجمع آوری صفحات موسیقی محلی و کلاسیك سراسر جهان این کلکسیون را بصورت مستقلی درآورده وباصطلاح «موزیك خانه» بوجود آورند که درنوع خود بی نظیر خواهد بود.

کنگره بین المللی شهرداریها

پانزدهمین کنگره بین المللی شهرداریها امسال از ۲۵ آبان برای مدت یکهفته درشهر اورشلیم واقع در سرزمین اسرائیل تشکیل شد . این کنگره هرسال یکمرتبه دریکی ازشهر های بزرك دنیا منعقد میشود وسازمانی که مسئولیت برقراری این کنگره ها را بعهده دارد «اتحادیه بین المللی شهرداریها» است که مقر آن درشهر لاهه است .

درهرسال نمایندگانی از کلیه کشور ها ی آزادجهان باین کنگره هااعزام میشوند و تصمیمات لازم درباره مسائل طرح شده اتخاذمیگردند . موضوع این کنگره ها هرسال بنا بمقتضیات مربوط فرق میکند و موضوع کنگره امسال «وظایف شهرداریها درتوسعه شهرها» میباشد.قرار است پس ازختم کنفرانس نقاط جالب اسرائیل ازنظر اداره امور شهر وشهرداری موردبازدید شرکت کنندگان قرار گیرد .

از اینجا و آنجا

کنگره جادوگران

اینروزها تمام اصناف بفکر دفاع ازحقوق صنعتی خود افتاده اند وبسرعت تشکیلات وسازمانهائی بوجود می آورند که در موارد لزوم بآنها کمك کند . از جمله اتحادیه های جدیدی که اخیرا بوجود آمده : «اتحادیه جادوگران جهان» می باشد .

سازمان دهنده این اتحادیه یکنفر مجارستانی بنام آزریم ایداه است که درحال حاضر ساکن پاریس و تبعه کشور فرانسه میباشد . ایشان علاوه برحرفه شعبده بازی درکافه های پاریس گاهی اوقات رمالی ،جادوگری ،ومشاغل دیگری ازاین تیپ رابپیشه خودساخته وبول خلق الله رابجیب میزند .ولی ازهمه مهمتر اینکه سرش برای اتحادیه بازی واتحادیه سازی درد میکند .

ایشان طی بیانیه ای که اخیرا در پاریس منتشر کرده اند ازهمه جادوگران شعبده باز ها ، فالگیر ها ، کف بین ها وسایر حرفه های نظیر آن درخواست نموده اند که دراین اتحادیه گرد آیند تا با اتخاذ تصمیمات مناسب درصورت لزوم ازمنافع آنان دفاع کند .

ضمنا بد نیست بدانید که این آقای شعبده باز دربین همکاران ومردم پاریس معروف به «شاندوی دوم» هستند و پس از پخش بیانیه مزبور عده ای درخواست تشکیل اولین کنگره جادوگران را کرده اند .

رقص فواره

شهر مونیخ آلمان دارای یکی از عجیب ترین وبی نظیر ترین فواره های دنیاست .

در پارك بزرك شهر ، در قسمت بخصوصی انبوهی از فواره های کوچك وبزرك کارگذاشته شده است وشب هنگام این فواره ها بارنك الوان خود همراه بانغمه های دل انگیزی که مخصوص آنها ساخته شده برقصی سحر آمیز سرگرم میشوند و بینندگان را غرق در تعجب وحیرت میسازند .

طرز کارو بهتر بگوئیم رقص ! این فواره ها بدین ترتیب است که مثلا فواره سبزبا حرکت مخصوصی ببالا میجهد و هم آهنگ با آن سازی شروع بنواختن میکند و بترتیب که سایر فواره ها وارد صحنه میشوند وضع موزیك تغییر پیدا میکند .

متخصص وکارگردان این صحنه ها هنرمندی است بنام میخائیل اشتود که ضمنا در همه انواع رقص مهارت بخصوصی دارد رقص فواره ها ازابتکارات اوست . ایشان معتقدند که اگروسایل و امکانات باندازه کافی فراهم باشد با این فواره های بیجان میتوان اپرای آهنگسازان بزرك رانیز اجرا کرد !

شهرهای دوقلو

فرماندهی ستاد نیروی هوائی متفق اروپا باهمکاری پیمان آتلانتیك شمالی واتحادیه های ملی سازمانهای جهان گردی اروپا در نظر دارند که برنامه ای برای ایجاد شهرهای دوقلو درکشور های اروپائی با ایالات متحده اجرا کنند

اصولا شهرهای دوقلو عبارتست از دو شهر در دو کشور مختلف که دارای یك نام بوده و اسامی افراد برجسته ، و شخصیتهای علمی و هنری و تاریخی یکدیگر رابخیابان ها، میدانها وسایر مجامع ومراکز عمومی میگذارند .

برای تعیین نام مشترك ، هرشهری که از نظر قدمت تاریخی مهمتر باشد نام آن شهر را انتخاب میکنند .

دروهله نخست مقامات سازمان های فوق در نظر دارند که اینکارها درمورد ایتالیا و ایالات متحده انجام دهند و هم اکنون ۲۰ شهر از ایتالیا و۲۰ شهر از آمریکا و ۲۰۰ شهر دیگر از کشورهای دیگر اروپائی با شهرهای آمریکا «رابطه دوقلوئی!» ایجاد کرده اند .

درخت ضد آلودگی

درخت ماموت که یکی از انواع درختان عظیم الجثه ایست که درچین وسیبری میروید میتوان «درخت ضد آلودگی هوا» نامید .

دانشمندان هواشناس آلمانی باین نتیجه رسیده اند که وجود این درخت درنواحی مختلف صنعتی وپردود باعث کم شدن ، ازبین رفتن آلودگی هوا میشود و خوشبختانه در بعضی نواحی آلمان نظیر دوسلدورف این درخت بخوبی میروید تجربیات زیادی که در اینمورد انجام شده درستی این نظریه را تائید میکند .این درخت درهرسال یکمتر رشد کرده و اکنون درنواحی مناسب آلمان از آن بمقدار زیادی کاشته میشود .

جدول

کلمات متقاطع
شماره ۱۶۸۶

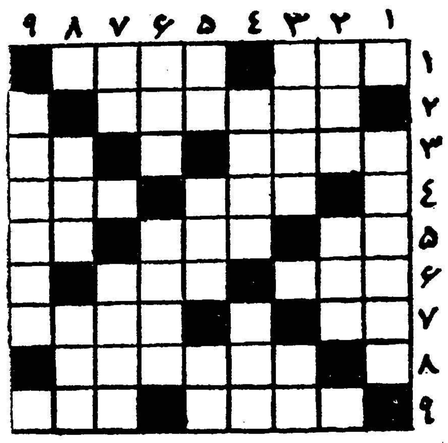

افقی : ۱ - سابقا از حوض می کشیدند و در جوی آب میریختند تا به آب انبار همسایه برود - در این دنیای دون همه اینطورند ۲ - از کشور های اروپائی ۳ - میگیرند تا شکار را غافلگیر کنند - کاشف میکرب یکی از بیماریها ٤ - تامل - از همه شهر ها آشفته تر و شیرتو شیرتر است ٥ - ضمیری است - سازنده ایلیاد و پردازنده ادیسه - همه اجزا عاز آن می آیند ٦ - حرف قافیه دار - چیزی کم و کسر ۷ - چرم پاره - بدیدن او بود که زنان دست از ترنج نشناختند ۸ - یك بدو کردن ۹ - قدرش را ٪ جواهر فروش بیشتر می شناسد - از سلاحهای آتشی و خیلی هم آتشی .

عمودی : ۱ - از سازهای ایرانی ۲ - در دست جمشید کار تلویزیون میکرد - برای جلوگیری از استراق سمع فی الواقع بهتر است که آن باشد و گفتار نباشد ۳ - باد ملایم - دلدارچین و تابش داده تا دلها را در حلقه آن بدام آورد ٤ - بادبزن فرنگی - دو درجه حقیر تر از مغازه ٥ - یکی از نتها - بها - واحد سطح ٦ - علامت روی فلزات - چند وقت پیش دشمن جان و تن مطرب شده بود ۷ - از نفیرش مرد و زن نالیده اند - شکل و شمایل ۸ - یك درجه لطیف تر از پشم - خطاواشتباه ۹ - تفاوت .

حل جدول شماره ۱۶۸۵

افقی : ۱ - مغز - بزباش ۲ - تم - پارشمن ۳ - زنبه ٤ - ایوب - آتش ٥ - کافه - کوفه ٦ - ملا - منتر ۷ - کلنك ۸ - دردمند - تا ۹ - درخت رز - ظفر .

عمودی ۱ - متراکم - دد ۲ - غم - یال - رخ ۳ - زوفا - دت ٤ - پنبه - کمر ٥ - باب - لنز ٦ - زره - کمند ۷ - بش - آونك ۸ - ام - تفت - تف ۹ - شن - شهریار .

آ-۳۳۲۰۶

دکتر یحیی شهردار - متخصص جهاز هضم

از بیماران محترم متمنی است که برای مراجعه به مطب بیست و چهار ساعت قبل طرف صبح توسط تلفن ۳۷۰۳۵ وقت بگیرند

خیابان باغ سپهسالار شماره ۱۵٤

۱-۱۲ آ-۲۰۸٤۷

آگهی مناقصه خرید کاغذ بوبینی

موسسه انحصار دخانیات ایران مقدار دویست تن کاغذ بوبینی مورد احتیاج خودرا ازطریق مناقصه خریداری مینماید . داوطلبان شرکت در مناقصه میتوانند پیشنهاد های صریح و قطعی خود رابا اطلاع و رعایت کامل مشخصات - شرایط و مفاد طرح پیمان که از اداره معاملات خارجی دریافت میدارند منتهاتا ساعت ۱۰ صبح روز ۲٤ر۱۱ر۱۳۳۹ مطابق با ۱۳ فوریه ۱۹٦۱ که روز قرائت پیشنهادات خواهد بود تسلیم نمایند.

حضور پیشنهاد دهندگان در جلسه مناقصه آزاد است . شرکت در مناقصه بمنزله قبولی کلیه شرایط مناقصه خواهد بود.

۱-۲ آ-۳۳٦٦۸ انحصار دخانیات ایران

انواع موتور جوش

و ژنراتور جوشکاری

پارتی جدید موتور جوشهای ۲۲۵ و ۲٤۰ و ۳۵۰ آمپر بایك کیلووات وپنج کیلووات برق

و ترانسفور موتور جوشکاری

۱۸۰ و ۲۲۵ و ۲۵۰ و ٤۰۰ آمپر یك فاز رسید آقایانیکه بیعانه سپرده اند لطفا برای تحویل مراجعه فرمایند .

شرکت سهامی ایران تکنو - خیابان تخت جمشید بین روزولت وبهار - ساختمان ایران تکنو

تلفن ٦۳۸٦۳ تا ٦۳۸٦۷

اطلاعات اقتصادی

کمك آمریکا چه خواهد شد ؟

امریکا درسالهای پس‌از جنك دوم‌بارسنگین کمك‌بمتفقین‌خودرا که‌دچارخرابیهای جنك‌بودند بدوش کشیدو درعین حال بکشور های عقب‌مانده نیز کمکهای اقتصادی نمود علاوه‌براین دربرخی ازکشورهای اروپائی وپایگاههای مختلف خود قوای‌نظامی‌مستقرساخت وبرنامه‌خاصی را برای کمك نظامی باکشورهای دوست تعقیب نمود طبعا این‌عملیات مخارج هنگفتی رادربرداشت ولی‌اکنون بعلت عدم توازن درپرداختهای خارجی امریکا دیگرقادر نیست‌تمام این هزینه هارا مانند سابق‌بپردازد

بایددانست که‌صادرات جنسی امریکا هم‌اکنون بیش ازوارداتش می‌باشد ولی مابه‌التفاوت آن آنقدر زیادنیست که‌تکافوی کلیه هزینه های فوق رابکند . اگرامریکا خواست بیش از میزان درآمد ارزی‌خود خرج‌کند بایستی طلابفروشد واکنون بعلت فزونی هزینه های خارجی امریکا بردرآمدهای خارجی آن معادل پنج میلیارد دولار ذخیره‌طلای امریکا کاهش یافته وبه ۱۸میلیارد دولار رسیده‌است . درظرف بیست سال‌اخیر ذخیره طلای امریکا باین اندازه پائین نیامده بود .

بااین ترتیب درسالهای آینده نمیتوان انتظار داشت که‌امریکا مانند گذشته کمکهای قابل ملاحظه اقتصادی ونظامی بسایر کشورها بکند .دراینصورت تحول جدیدی دروضع کمك‌امریکا پیش خواهد آمدواین تحول اثرات فراوانی در مقام وموقعیت امریکا ووضع سایر کشورها خواهد داشت ..

اگر ممالك مغرب زمین‌بخواهند توجه کشورهای بیطرف وطرفدار غرب که‌اکنون ازامریکا کمك دریافت میدارند . همچنان بغرب‌معطوف باشد باید هریك سهمی جهت‌کمك‌بکشورهای کم‌توسعه‌عهده‌دارشوند.

البته نباید تصورنمود که‌اقتصاد امریکا قوت وقدرت‌خودرااز نظرتولیدو درآمد ملی ازدست داده هنوز امریکا ازاین نظرازکلیه کشورهای جهان نیرومند تراست بااین وصف هزینه های‌خارجی وفرار طلا برای امریکا مسئله‌ای شده است‌که احتیاج باقدام عاجل‌دارد لذابا آنکه دولت‌ایزنهاور بیش‌از چند هفته‌ای بعمرش باقی‌نیست سخت در تلاش است‌که ازهرکجا میشود مخارج خارجی راکسر کند برای‌این منظور امریکا ازچندجبهه واردبعمل‌شده‌است یکی‌از طریق برگردانیدن خانواده‌های نیروهای نظامی آنکشور که‌در خارج اقامت دارند . دوم کوششی بدین منظور که متفقین ثروتمند امریکا هزینه نیرو های امریکائی‌راکه دراروپاهستند خودتقبل نمایند وهمچنین درکمك‌اقتصادی بکشورهای کم‌توسعه جهان سهمی راعهده دارشوند . سوم اقداماتی جهت توسعه صادرات امریکا والزام‌دریافت کنندگان کمك ازآن کشور بخرید کالاهای امریکائی چهارم اجرای مقررات تازه‌ای جهت کاهش مخارج سیاحان امریکائی که‌هرسال مبالغ هنگفتی‌در خارج از آن کشور خرج‌میکنند . وبالاخره کوشش لازم بدین‌منظور که‌پول و طلاازامریکا فرار نکنددراین مورد بایدگفت که‌وزیر خزانه‌داری‌امریکا عدم‌رضایت خودرا نسبت بشرکت فردامریکا که درجریان خرید کارخانه فرد انگلیس است ابراز داشته وباچنین اوضاع واحوالی وضع کمك نظامی واقتصادی خارجی امریکا درآینده معلوم نیست .

البته باید گفت که‌دموکراتها مدعو است مسئله عدم‌تعادل پرداختهای امریکارا ازنظر دیگری بنگرند وبخواهند آنرا ازطریق سیاستهای جدید مالی و مالیاتی و بازرگانی که در برخی ازموارد با جریانات فوق متفاوت است‌حل کنند .

بهر جهت یك‌نکته رانباید فراموش کردوآن اعلام‌خطری است که جاکبسن آنرا ابراز داشته .

پرجاکبسن رئیس‌صندوق بین‌المللی‌پول که‌از اهل‌سوئدمیباشد میگوید : سرعت‌افزایش جمعیت امریکا۱٫۴ درصددرسال است واین میزان دوبرابر سرعت افزایش جمعیت اروپا می‌باشد . دراین صورت‌در سالهای آینده رشداقتصادی اروپا ازامریکا فراتر رفته واروپا سرمایه بیشتری دراختیارخواهد داشت . رشداقتصادی سریعی که‌آلمان وسایر همسایگانش داشته‌اند این‌امررا تائید میکند .بدین‌ترتیب درآینده سرمایه ازاروپا بسایر قاره‌های جهان سرازیر خواهد شد .وامریکا سیادت اقتصادی خارجی خودرا ازدست خواهد داد .

دکترمصطفی‌علم

بعداز تصویب اصول برنامه عمرانی سوم‌کشور

تامین سرمایه برای اجرای برنامه سوم مهمترین مسئله است

قسمت اعظم سرمایه‌گذاری لازم از منابع داخلی تامین شود

بطوریکه دیروزاطلاع دادیم اصول برنامه عمرانی سوم کشور که‌توسط دفتر اقتصادی سازمان برنامه تهیه شده بود در جلسه فوق العاده‌دولت که د رپیشگاه شاهنشاه تشکیل‌شد مورد تائید قرار گرفت و شاهنشاه تاکید فرمودند که رشد اقتصادی کشور درطول اجرای برنامه عمرانی سوم کشور حداقل شش در صد باشد و کوشش شود در صورت امکان این مقدار به ۸ در صدترقی داده شود.

بطوریکه کسب اطلاع شده با تعیین وتصویب اصول برنامه‌عمرانی سوم از این پس طرق تامین اعتبار لازم برای اجرای برنامه مزبورتحت مطالعه و بررسی قرار خواهدگرفت و فعلا تامین سرمایه لازم برای اجرای برنامه سوم مهمترین مسئله است .در این مطالعات معلوم‌خواهد شد که اصولا از میزان معین سرمایه گذاری‌لازم چه مقدارمیتوان از منابع داخلی تامین نمود و تاچه حدودی ممکن است از کمك های خارجی استفاده کرد و چه مقدار ممکن است از طرف موسسات خارجی در ایران سرمایه گذاری بشود.

برای آنکه از کمك های خارجی تا حدود امکان کمتر استفاده شود قرار است موجبات سرمایه گذاری خارجی بیشتر فراهم گردد و سهم بیشتر سرمایه گذاری لازم ازمنابع داخلی تامین گردد . بدین منظور وضع منابع در آمد داخلی‌بخصوص منابع در آمد دولت در طول اجرای برنامه سوم قبل از اجرای آن‌معلوم خواهد گردید.

استفاده از جیپ برای سرویس‌اداری

موضوع خرید جیپ و جیپ استیشن توسط وزارتخانه ها وسازمان های دولتی برای رفع احتیاجات مختلف در دستگاههای مزبور مورد توجه قرار گرفته است.

بطوریکه خبرنگار ما اطلاع میدهد وزیر دارائی طی نامه‌ای اطلاع داده صرفنظر ازاینکه بخشنامه‌ای در مورد عدم خرید جیپ بادارات‌ابلاغ نشده اساسا بمنظور تقویت و تشویق موسسات تولیدی داخلی طی بخشنامه بکلیه دستگاههای دولتی دستور داده شده که کلیه احتیاجات خود را از کارخانجات و سازمانهای تولیدی داخلی کشور خریداری نمایند بدیهی است بکار انداختن اتومبیل جهت سرویس دردستگاههای دولتی تابع مقرراتی است‌که باید مراعات شود که آنهم مربوط به‌نوع اتومبیل یا جیپ نمی‌باشد.

بانکملی ۳۵۴ میلیون تومان از سازمان برنامه طلبکاراست

بموجب برنامه تثبیت اقتصادی سازمان‌برنامه تا پایان برنامه دوم باید قسمت اعظم بدهی خودرا ببانك‌ملی بپردازد

سازمان برنامه در هفته گذشته ۲۶۴ میلیون و ۱۶۸ هزار ریال‌از بدهی خود رابه‌بانك ملی ایران پرداخت نمود، باین ترتیب درحال حاضر سازمان برنامه در حدودسه میلیاردو ۵۴۰ میلیون ریال به‌بانك ملی ایران مقروض میباشد.

سازمان برنامه برای آنکه بتواند به‌موقع مخارج طرح‌های مختلف‌را بپردازد معمولا از بانك ملی اعتبار های کوتاه مدت دریافت میدارد .

بموجب برنامه تثبیت اقتصادی که بتصویب دولت رسیده سازمان برنامه باید تاپایان مدت برنامه هفت‌ساله دوم قسمت اعظم بدهی خودرا ببانك ملی از محل درآمد‌های خود پرداخت نماید.

درکار نقشه‌برداری راه‌ایران و ترکیه تسریع میشود

برای اتصال راه تجارتی ایران به‌ترکیه مسیر تهران زنجان ،مرند بازرگان نقشه‌برداری میشود

بطوریکه سازمان نقشه برداری اطلاع میدهد کلیه عملیات عکس‌برداری هوائی وتبدیل عکس به نقشه و عملیات زمینی و نقشه‌کشی فاصله بین بازرگان و مرند راآغاز کرده و قسمتی از عملیات عکس‌برداری هوائی مرند زنجان انجام شده و بقیه دردست اقدام است. سازمان نقشه‌برداری از نظر تسریع کار مربوط به عملیات زمینی و تبدیل عکس به نقشه فاصله زنجان ومرند رابیك شرکت انگلیسی‌بنام «فری‌سروی» واگذار نموده است.

ژاپن سریعترین رشد اقتصادی را درجهان دارد

رشد اقتصادی ، ژاپن درسال جاری بیش‌از ۱۳ درصد بوده است

بموجب گزارشی که از طرف آژانس اقتصادی تهیه برنامه های ژاپن که یك سازمان دولتی است انتشار یافته است نشان میدهدکه رشد اقتصادی ژاپن درسال مالی ۱۹۶۰ (که دراوایل ۱۹۶۱ تمام خواهد یافت) برابر ۱۳٫۱ درصد میباشد.

آژانس مزبور میافزاید بدین ترتیب‌ژاپن سریعترین‌رشداقتصادی جهان رادارد.

بموجب همین گزارش صادرات ژاپن که قبلا تصور میرفت درسال جاری ۴۱۰۰ میلیون دلار آمریکا است از این رقم خواهد گذشت . همچنین ذخیره مبادله ارزی ژاپن که اینك ۱۷۰۰ میلیون دلار است. تاپایان سال جاری به ۲۰۰۰میلیون دلار میرسد.

قبل‌از جنك رشد اقتصادی ژاپن از۱۹۲۶ تا ۱۹۳۹ بطور متوسط ۴٫۶ درصد درسال بود. پس‌از جنك این رقم درمدت ۱۲سال یعنی از سال ۱۹۴۷ تا ۱۹۵۸ به ۸٫۴ در صد رسید ولی سال گذشته رشد اقتصادی ژاپن به ۱۵ درصدرسید ورکورد سالهای قبل راشکست.

از طرف دیگر وزارت صنایع وبازرگانی خارجی ژاپن کتاب سفیدی انتشار داده است که درآن خاطرنشان گردیده صنایع ژاپن‌در سال ۱۹۵۹ نسبت به ۱۹۵۸ برابر ۲۹٫۱ درصد افزایش یافته‌است. مشکل بزرگی که ژاپن با آن روبرو است واردات مورد اولیه است وقسمت اعظم ارز ژاپن به مصرف واردات مواد اولیه میرسد.

درگزارش وزارت صنایع وبازرگانی ژاپن خاطرنشان شده است که صادرات محصولات‌صنایع سنگین ژاپن بمراتب برصادرات محصولات صنایع سبك فزونی دارد.

طرح بانك مرکزی تعاونی تهیه شده

آقای دکتر اهری مدیر عامل بانك کشاورزی ضمن نطقی که در کنگره توزیع اعتبارات کشاورزی ایراد کرد برای پی ریزی یك اساس مالی‌و بانکی در قسمت کشاورزی اصولی رابیان داشت .این اصول‌عبارت است از بسیج تدریجی سپرده وپس‌انداز های روستائی در سازمانی‌متعلق بخود کشاورزان ـدوم سوق‌دادن قسمتی از اعتبارات بانکی کشور بسوی کشاورزی‌ـ سوم تخصیص قسمت بیشتری از وجوه عمومی و بخصوص سازمان برنامه باعتبارات کشاورزی ـ چهارم راهنمائی و کمك فنی‌بزارعین بدین معنی که‌توزیع اعتبارات توام‌با این راهنمائی‌ها باشد.

مدیر عامل بانك کشاورزی بعد گفت واحد اصلی سازمان اعتبار کشاورزی همان شرکتهای تعاونی روستائی اعتبار در دهات خواهد بود که بتدریج باتشکیل اتحادیه های محلی وناحیه‌ای و تشکیل بانك‌مرکزی تعاونی یك سیستم بانکی مبتنی براصول تعاونی که مالکیت و مدیریت آن متعلق بزارعین خواهد بود بوجود خواهد آمد.

هم اکنون طرح اساسنامه بانك مرکزی برای شرکت های تعاونی تهیه شده‌است و تصویب واجرای آن در حسن اداره شرکت های‌تعاونی وپیشرفت آنها تاثیر فراوان خواهد داشت.

ایجاد ۵۱ کارخانه مصالح ساختمانی

برای ایجاد صنایع ساختمانی و تکمیل کارخانه های تهیه کننده مصالح ساختمانی تاکنون توصیه رداخت ۴۱۵ میلیون و ۴۵۵ هزار ریال از محل تفاوت‌ارزیابی‌پشتوانه اسکناس وام صنعتی به بانك ملی ایران صادر شده است . وام مزبور برای کمك به اجرای پنجاه و یك طرح مختلف میباشد و خود مردم برای اجرای طرح ها یك میلیارد و ۳۸۸ میلیون و۹۸۱٫۵ هزار ریال سرمایه گذاری کرده‌اند.

از پنجاه و یك طرح نه طرح که تکمیل شده و محصولش ببازارعرضه گردیده عبارتست از سیمان ۶۰ هزار تن ،آجرفشاری ۳۸۶٫۵میلیون عدد کاشی ساختمان ۲۸ میلیون عدد انواع سنگهای نما ۴۳۷ هزار متر مربع و موزائیك ۳۰ هزارمتر مربع .

بازار مصالح ساختمانی

بازارمصالح ساختمانی بجز سیمان راکداست و معاملات عمده‌ای صورت نمیگیرد این‌وضع تاپایان فصل‌زمستان ادامه دارد ویکی‌از علل این رکود در بازار آزادآنست که‌دولت طی‌بخشنامه‌ای به‌تمام ادارات وشرکت های تابعه خود دستور داده است که مصالح مصرفی موسسه خویش رافقط ازبانك رهنی خریداری نمایند لذا فروشندگان آزاد معاملاتشان تقلیل یافته‌است .بهای عمده فروشی انواع مصالح ساختمانی بدینقرار است . آجر فشاری هزاری ۵۸۰ تا۶۰۰ریال بهمنی ۱۳۵۰تا ۱۴۰۰ پرس۱۴۰۰تا۱۵۰۰بهناز ۱۳۰۰تا۱۴۰۰ قزاقی سفید ۱۲۰۰ تا ۱۲۵۰ آجربیست دربیست ۱۲۰۰ آجر سه‌سانتی ۱۶۰۰ ریال گچ خرواری ۱۲۵تا۱۳۵ریال و بهای آهك خرواری ۱۲۰تا۱۳۰ریال است .

ورودوخروج کشتیها

بطوریکه اداره بنادر وکشتیرانی وزرات گمرکات و انحصارات اطلاع میدهد: ورود و خروج کشتی هابه بنادر ایران تاآخرین تاریخ بشرح ذیل میباشد :

*کشتی تجارتی «ویس»یوگسلاوی روز ۱۳ آذرماه به بندر آبادان وارد شد .

*کشتی تجارتی «فاکن تورم»آلمانی وکشتی تجارتی «جیمس مارسك» دانمارکی روز۱۴ آذرماه از بندر شاهپور خارج شدند .

*کشتی تجارتی «تاکفل» هلندی روز ۱۳ آذرماه به بندر شاهپوروارد شد و در تاریخ ۱۴ آذر ماه‌از آن بندر خارج گردید .

*کشتی «پاك ساویت» روسی‌روز ۱۲آذرماه از بندر پهلوی خارج ودر روز ۱۴ آذرماه به بندر نوشهر وارد شد .

*کشتی «پیسونر» روسی روز۱۲ آذرماه به بندر پهلوی وارد گردید.

*کشتی تجارتی «دسنا» روسی روز ۱۴ آذرماه به بندر نوشهر واردشد.

طلا

معاملات مسکوکات طلا جریان‌عادی دارد و نرخها تغییراتشان جزئی‌است بهای انواع آنها در بازار آزادبدین قرار بوده‌است :

پهلوی ۷۱۰ ریال نیم پهلوی۳۶۰ ربع پهلوی ۱۸۳ ژرژ قدیم ۷۷۰ژرژ جدید ۵۸۰ لیره عثمانی قدیم ۶۵۰ لیره عثمان جدید ۵۰۰ پانزده مناتی ۱۴۰۰ ده مناتی ۱۰۰۰ پنج مناتی ۳۹۵ بیست دولاری ۳۳۰۰ دولار مکزیکی ۳۷۵۰ شمش طلا مثقالی۴۳۱ نقره قدیم ۱۰۵ نقرهٔ جدید ۲۳

مزایده ومناقصه

*اداره آموزش فنی و حرفه‌ای وزارت فرهنك تخریب و حمل‌خاك های‌حاصله‌وفروش مصالح‌ساختمانی حاصله از دوبنای هنرستان صنعتی تهران تا ۱۳۳۹٫۹٫۳۰

*راه آهن دولتی ایران خرید دوازده تن آهن آلات مختلف تا ۱۳۳۹٫۹٫۳۰

*اداره کل امور شهرداری ها حفاری و لوله گذاری یك حلقه‌چاه عمیق شهرداری میانه تا۳۹٫۹٫۲۷

*انحصار دخانیات ایران حمل درحدود دویست وشش تن توتون چپق‌ازهشتگرد به‌تهران‌تا۳۹٫۹٫۲۷

شرکتها

* شرکت کارخانه ایران با مسئولیت محدود برای تهیه وتولید و ساخت انواع تختخواب و صندلی و میز فلزی و فرآورده های آهنی و امور فنی و صنعتی و معاملات مربوطه به آن و واردات ماشین آلات مورد نیاز با سرمایه سه‌میلیون ریال بمدیریت آقایان احمد جنیدی و میر آقا بالاوی تشکیل گردید .

* شرکت سهامی دانش برای انجام کار های مجاز بازرگانی و چاپ و نشر و معاملات کتاب وهر نوع عملیات بازرگانی و مطبوعاتی باسرمایه پانصد هزار ریال‌بمدیریت آقای نوراله ایران پرست تاسیس شد .

* شرکت سهامی تجارتی ایران و خارجه منحل شد و آقای خسرو بختی بسمت مدیر تصفیه آن‌تعیین گردید.

ARIANA AFGHAN AIRLINES

کابل - فرانکفورت

باهواپیمای د ث . ۶ ب

DC-6B

ازراه قندهار . تهران . دمشق . بیروت . آنکارا . پراگ

این یگانه خط هوائی است که بافغانستان رفت‌وآمد نموده وتسهیلات زیرین‌را فراهم میکند

هواپیمای مجهز بدستگاه رادارکه برفراز جو پرواز میکند

با سرویس درجه یك وسرویس جهانگردی

پرواز یکسره بدون تعویض هواپیما

فرانکفورت - کابل - فرانکفورت

گوتاهترین مدت مسافرت بین اروپا وافغانستان

نماینده کل

شرکت هواپیمائی آریانا

فرودگاه مهرآباد - تهران

نشانی تلگرافی - آف گرکو

د آریانا افغان هوائی شرکت

هواپیماهای آریانا بادرهای وسیع وبزرگ برای حمل بار

دیزل ژنراتور روستون

از ۳٫۵ تا ۱۵۰ کیلوولت آمپر

۶ تا ۲۰۴ قوه اسب موجود است

تا ۳۰۰۰ قوه اسب

سفارش گرفته میشود

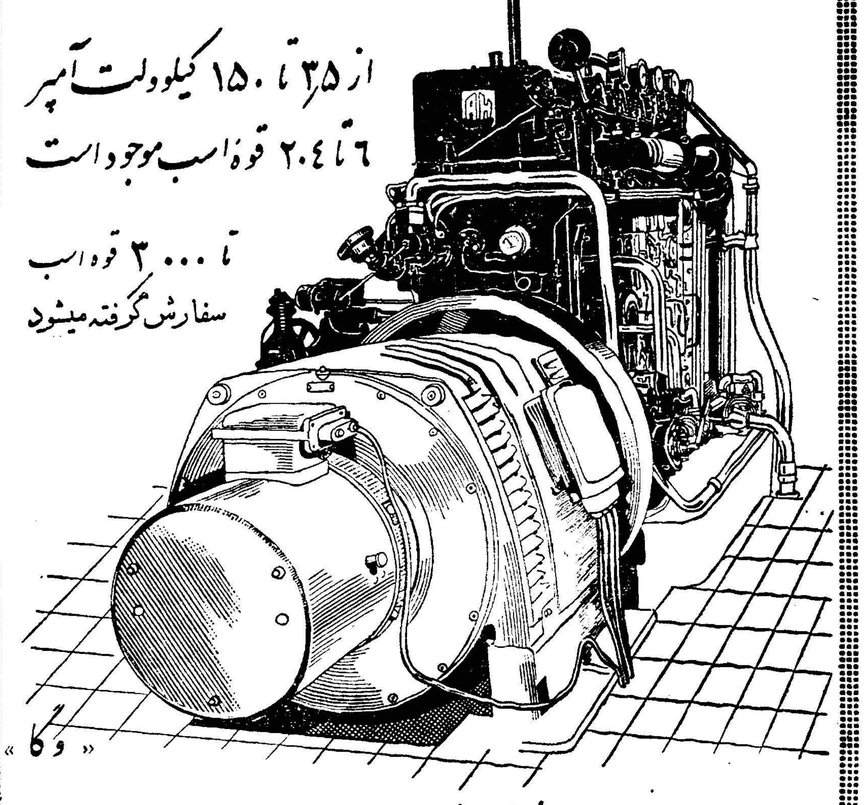

«وگا»

نماینده انحصاری در ایران :

شرکت سهامی ترافیکو تهران خیابان سعدی تلفن ۳۰۴۱۶۱-۳

۱-۳۳۷۰۲

تاسیس نمایندگی فروش از طرف شیلات

چون از طرف علاقمندان‌به مصرف خاویار ماهی شکایات زیادی‌رسیده مبنی بر اینکه از جهت عبور ومرور زیاد ماشین و عدم امکان توقف در خیابان اسلامبول مایحتاج خود را نمی توانند بسهولت بدست آورند شرکت شیلات ایران در خیابان تخت جمشید شماره ۲۳۱ (مغازه مونوگرام) نمایندگی‌فروش وتوزیع خود را افتتاح نمود .

علاقمندان محترم میتوانندبدانجا مراجعه واحتیاج خود را تامین‌نمایند

۱-۳ آ-۳۱۰۷۴ شرکت سهامی شیلات‌ایران

دوستان خودرا فراموش نکنید

تخفیف کلی

بی.او.ا.سی

درنرخ ارسال

بسته‌های هدیه

سال نو

B. O. A. C

تا ۱۵ ژانویه برای شهرهای بروکسل - پاریس - کلنی - فرانکفورت - مونیخ - اشتوتگارت - هامبورك - هانور - لندن .

به آژانس خود یا

ایرتوك نماینده‌کل بی.او.ا.سی

۷۱ خیابان فردوسی شمالی تلفن : ۶۳۹۶۴ تا ۶۳۹۶۶

مراجعه فرمائید

آ-۳۳۷۴۶

آگهی تغییر محل دفترخانه ۳۱طهران

بدینوسیله باطلاع عموم میرساندکه دفترخانه اسناد رسمی شماره ۳۱ طهران بتصدی آقای جواد نوبخت از مقابل مسجد لولاگر بخیابان آیزنهاور (جاده‌کرج‌سابق) چهارراه چهل‌متری نواب انتقال یافته است

دفتریار ونماینده دفترخانه - سیدمحمودآیت‌اللهی

۱-۳ آ-۲۹۹۰۱

"Wrigley" REGD

تریلر سه تن ساخت انگلستان

برای بارکشی در شهر ، کارخانه‌ها

فرودگاهها و کارهای سنگین

تریلر

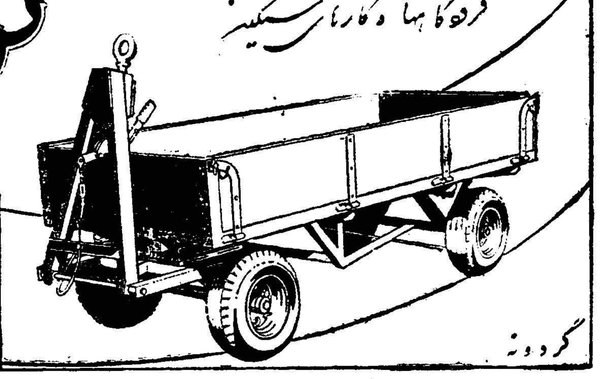

الکساندر بلین - خیابان سعدی

مقابل بانك ایران و انگلیس

تلفن ۳۶۴۷۶

گردونه

آ-۳۳۷۳۴

دیگ زودپز وسو

ساخت آتریش

وسو ایده‌آل بانوان خانه‌دار در ۶ اندازه مختلف

آ-۳۳۷۴۴

مسابقه پیاده روی دردومرحله انجام میشود

تعداد شرکت کنندگان در مسابقه پیاد روی طبق آماری که روز گذشته با طلاع خوانندگان رسید ۵۱۰ نفر بود ولی امروزازطرف سازمان ورزشی ژاندارمری نیز اسامی داوطلبان ژاندارمری بروزنامه رسید چون قبلا قرار بود نام نویسی تا ۱۵ آذر ادامه یابد بهمین جهت با تقاضای داوطلبان ژاندارمری دائر بشرکت در مسابقه پیاده روی موافقت شد و اکنون ۵۳۰ نفر آماده شرکت در مسابقه اولین مسابقه پیاده روی هستند .

سازمان ورزشی روزنامه اطلاعات از این استقبال عظیم و بی نظیر ورزشکاران و قهرمانان عزیز نهایت خوشوقت است

در بین شرکت کنندگان اسامی عده‌ای از قهرمانان باارزش دوومیدانی ایران دیده میشود .

مرحله اول مسابقه

سازمان ورزشی اطلاعات پس از مشورت با داوران و متخصصین‌ورزش دو ومیدانی تصمیم گرفت مسابقه را در دو مرحله انجام دهد زیرا انجام مسابقه با شرکت ۵۳۰ نفر امکان‌پذیر نیست .

بدینجهت داوطلبان بچند دسته تقسیم خواهند شد و از آنهادرمسافت معینی رکورد گیری دقیق بعمل‌خواهد آمد .

یکصد نفر از شرکت کنندگان که دارای رکورد بهتری باشندبرای‌شرکت در مرحله دوم مسابقه یعنی در مسابقه اصلی و نهائی انتخاب خواهند گردید

تمرین ، تمرین

چون مسافت مسابقه ۱۰ کیلو متر تعیین شده و طی این مسافت بارقابت شدیدی که بین شرکت کنندگان وجود خواهد داشت مشکل و دشوار می باشد بدینجهت‌سازمان‌ورزشی‌اطلاعات بداوطلبان توصیه میکند که هر روز بطور مداوم بتمرین پردازند خصوصا آنکه مسابقه دو مرحله‌ایست وحداکثر بیش از یکصد نفر از داوطلبان در مسابقه نهائی شرکت داده‌نخواهندشد

از راست بچپ آقایان‌مجیدفر- تاج‌بخش - تبریزی - سودیان -بنکدار - صیادزاده - غفاری -هنرجو - رضوی - فروغی .

از راست بچپ : آقایان جانی - عدالت -شیردل - مهدی تاج- مهرانی - گرجی - امینی -درگران -امیرخانی -محبی .

از راست بچپ :آقایان - هنرجو - قره‌بیجانی - قدرت - قدرت- نوبری - جهانی -ولی - حریری - پوشین -دستمالچی

از راست بچپ: آقایان خازن - صمیمی -هوشنك‌نیا - قبادی - شادور - قدیمی -محقق- مواسات -جوادی - کمالی -یزداندوست

«مدال طلا» نصیب شاه پسند شد

زمین شناسان جوان دراطلاعات

روزگذشته ۲۷ نفردانشجویان‌رشته زمین شناسی دانشسرایعالی به سرپرستی آقای عقلائی از موسسه اطلاعات بازدید نمودند .

زمین شناسان جوان مدت دو ساعت از دستگاههای فنی موسسه اطلاعات دیدن کردند و مشاهدات خود را بتفصیل در دفترچه های مخصوصی یادداشت نمودند .

عکس بالا عده‌ای‌ازدانشجویان‌را ضمن بازدید طرز کار ماشین حروفچینی دیده میشوند .

والاحضرت شاهدخت شمس پهلوی مدال طلای سازمان کمك کودك را بسینه مدیر غرفه شاه‌پسند نصب‌میکند

بطوریکه خوانندگان عزیز اطلاع دارند سازمان کمك کودك موسسه اطلاعات مصمم بود که به‌پرفروش ترین غرفه گاردن پارتی شهریورماه یك مدال طلابدهد. هدف از اتخاذ این تصمیم آن بود که مدیران غرفه‌ها برای کسب درآمد بیشتر جهت کمك به‌کودکان نیازمند فعالیت وتلاش بیشتری بخرج دهند وخوشبختانه غرفه شاه‌پسند با تهیه انواع واقسام خوردنی توجه مدعوین وتماشاچیان گاردن پارتی رابخود جلب کرد ودر میان بیش‌از سی غرفه مختلف پرفروش ترین غرفه‌ها شناخته شد. در مراسمی که از طرف سازمان کمك کودك موسسه اطلاعات در حضور والاحضرت شاهدخت شمس پهلوی ریاست‌عالیه جمعیت شیروخورشید سرخ ایران انجام خواهد شد والاحضرت مدال طلای‌سازمان کمك کودك‌را بسینه مدیرشاه‌پسند نصب خواهندکرد.

سکه طلا درروی چوبهای بستنی کیم‌که دارای علامت مخصوص میباشد نصب شده وبمحض مشاهده سکه طلا لطفا دست نزنید وباتلفن ۳۱۷۴۶ بین ساعت ۶ تا ۷٫۵ بعدازظهر اطلاع فرمائید تاهمراه باجایزه دوم بشما تقدیم گردد. آ-۳۳۷۴۰

نگاهی بر روابط قاهره و کنگو

*** فرزندان کنگو سفیرمصر را در مملکت خود سفیر دوزخ دانستند**

*** قوای مصری بپول و با هواپیمای سازمان ملل وارد کنگو شدند ولی اعلام داشتند که رهبری سازمان ملل را قبول ندارند**

*** استعمار سرخ میخواهد در پشت نقاب ناصریسم در کنگو پنهان شود**

اخیرا سفیرمصر دکتر مرادغالب از پایتخت کنگو طرد شد و دولت کنگو به کارمندان سفارت مصر دستور داد که فورا چمدان های خود را بسته و هرچه زودتر کنگو را ترك کنند .

البته مقامات کنگو علاوه براین یاد داشت شدیداللحنی برای جمال عبدالناصر فرستاده و قطع روابط سیاسی بین کنگو و قاهره رااعلام داشتند .

رئیس جمهوری کنگو در این یاد داشت توضیح داده است که مداخله سفیر مصر و کارمندانش در امور داخلی کنگو مسئله‌ای بود که نمیشد بیش از این در برابرآن ساکت نشست و ضمنا اضافه‌کرده است که دولت کنگودر حال حاضر هیچ تصمیمی دائر به تجدید روابط سیاسی خود با مصر ندارد .

واقعا صبر وبرد باری عجیبی که دولت کنگو در برابر قاهره درپیش گرفته و سکوتی که در باره‌مداخله عبدالناصر و عمال او در اموردرداخلی کنگو در این مدت طویل نموده بودند موجب تعجب است .

همه میدانند که حکومت قاهره از آغاز استقلال کنگو در اوائل ژوئن امسال و حتی پیش از استقلال کنگو شروع به مداخله در امور داخلی این کشور نموده و القاب و عناوین من در آوردی خود را روی رجال واولیای کنگو میگذاشت مثلامیگفت فلانی‌رهبر ملی‌و دیگری نوکر استعمار است یا فلانکس به حساب بلژیکیها کار میکند وآن دیگری جانبدار امریکائی هااست. البته این القاب تنها از ناحیه بلندگو های تبلیغاتی ناصر نبود بلکه نظیر این القاب از طرف دولت های کمونیست نیز در روزنامه ها و رادیو ها برجال کنگو داده میشد اما عبدالناصر و دستگاه تبلیغاتی‌او از آغاز امر چنین می پنداشتند که ایشان اربابان واقعی افریقا و صاحبان جدید این قاره هستند و بعلت این پندار واهی میخواستند که نظر خود را در باره رجال و اولیای کنگو حتی پیش از آنکه این کشور استقلال خود را باز یابد اظهار نمایند ولی در این‌مورد چنان خبطی مرتکب شدند که مورد مسخره و استهزای تمام افریقائیان قرار گرفتند .

نکته قابل توجه اینست که مقامات قاهره پیش از استقلال کنگو وارد بحث در صلاحیت رهبران کنگو شده و بارزیابی ایشان پرداختند .

مثلا روزنامه های قاهره چندروز پیش از استقلال کنگو در باره کازاووبو بحث کرده و او را دست نشانده بلژیك خواندند و لومومبا را رهبر ملی نامیدند .

کنگو هنوز ازاستقلال برخوردار نشده بود که وقایع و انقلابات اسفناك در آن کشور روی داد و شغل شاغل جهانیان بحث درباره کنگو شد و بیشتر ستون های روزنامه ها را مسئله کنگو اشغال نمود .

سازمان ملل متحدبعلت مسئولیت خطیری که در این کشور های افریقائی داشت‌یك نیروی بین‌المللی معتبرکه شامل دولت های افریقائی نیز بود به کنگو اعزام داشت .

دراینجا یك تغییر وضع خطرناك پیش آمد وآن این بود که بعضی ازدول افریقائی که دیدندجمهوری متحده عرب از طریق وارد کردن قوای خودبه کنگو در امور داخلی این کشور مداخله میکند بمداخله بیشتر در امور اینکشور پرداختند وباین طریق راه ورود کمونیسم را به کنگو هموارساخته واسلحه و پول به بعضی از رجال کنگو که‌از بازی باآتش واستعمار سرخ‌پروائی نداشتند رساندند .

موضوع مضحك این بود که قوای مصری که‌بوسیله هواپیمای‌سازمان ملل و بحساب همان‌سازمان وارد کنگو شده بودندپس‌از مدت کمی اعلام داشتند که رهبری سازمان ملل راقبول ندارند و فرماندهی مصری اعلام کردکه از اطاعت فرماندهی سازمان ملل متحد خارج شده است گویا عبدالناصر نیروی های خودراوارد کنگو کرده بودکه استقلال کنگورا بحساب خودش بگذارد در این هنگام قائم مقام عبدالقادرحاتم مسئول تبلیغات مصر بیانیه‌ای منتشر کرد وادعا نمود که علت تمرد نیروهای مصری از فرماندهی سازمان‌ملل‌اختلافی‌است که در باره سیاست سازمان ملل در کنگو دارند مسئله اینست که نیروهای مصر وقتی میخواستندوارد کنگو بشوند سیاست سازمان را قبول داشتند ولی وقتی پایشان بان منطقه بازشدباصطلاح دیده‌درآوردند.

هنوز هم‌معلوم‌نیست که نیروهای مقیم کنگو بحساب خزانه دولت مصر در آن‌کشورهستند یابحساب سازمان ملل ویا بحساب دولتهای کمونیست ولی آنچه برهمگان‌معلوم است اینست که مصریها در هیچ بیانه رسمی راجع بوضع نیروهای خود در کنگو صحبتی نکردند و فقط آنچه رادیوهای قاهره میگویند شامل یك سلسله حملات بر ضد سازمان ملل میباشد وادعا میکنند که‌استعمار در وراء سیاست سازمان در کنگو قرار گرفته .

دراواخر سپتامبرگذشته عبدالناصر بسازمان ملل مسافرت کردتاگفته طرفداران استعمار سرخ راراجع به کنگو تکرار کند وضمنا خودرا بعنوان یکه‌تاز میدان صلح جابزند. درحقیقت‌اگراستعمار غربی‌میخواهد درورای نام سازمان در کنگو دست و پائی بکند استعمار سرخ هم میخواهد در وراء نقاب ناصریسم و شخص عبد الناصر در کنگو پنهان شود . کنگو استقلال خود را به دست نیاورده است که از بند یك استعمار رهانشده بدام استعمار دیگر بیفتد خواه این‌استعمار جدیدبزرگ باشد یا کوچك سرخ باشد یا سبز یا سیاه همچنان که مردم کنگو با وجود تمام اختلافات موجوداجازه نمیدهندهیچ بیگانه ای اعم از اینکه افریقائی باشد یا از سر زمین دیگر یا مصری یاچینی درامور داخلی‌ایشان مداخله کند . ملت کنگو سختی جنگ داخلی و تجزیه و اختلافات دیگر را تحمل کرده و از سازمان ملل متحد طلب مساعدت کردند که استقلال ایشان را حفظ کند و بوحدت صفوف‌ایشان کمك نماید و همچنین بوسائل‌مادی ومعنوی به آنها مساعدت نماید و بعلاوه مردم کنگو از بسیاری ازدول جهان در افریقا و آسیا و اروپا درخواست کرده‌اند که با اعزام نمایندگان اقتصادی و فنی و پزشکی و غیره ایشان را یاری نمایند.

اگر عبدالناصر میپندارد که می تواند عزیز ترین چیزی که ملت‌کنگو بدست آورده یعنی استقلال آن‌کشور را از آنها برباید سخت خطا میکند. روشی که کنگو در برابر عبدالناصر در پیش گرفت اهمیت بسزائی دارد زیرا این تنها پاسخ کنگو بناصرنیست بلکه پاسخ قاره افریقا باین مرد متجاوز است افریقائیکه ناصر خود را ارباب و حامی و پیشوای آن‌می داند . ملل افریقائی بیش از ملل عرب از ناصر و ناصریسم بیزار شده‌اند . ملل قاره سیاه که بجنبش درآمده اند حقیقت استعمار رابه خوبی دریافته‌اندو چهره‌پلیداستعمار جدید ناصر را که میخواهد ازمیان این قاره سیاه جائی برای خود بیابد بخوبی تشخیص میدهند .

اهمیت اخراج و طرد سفیر مصر از پایتخت کنگو از همین جا معلوم میشود .

فرزندان کنگو سفیر مصر را در مملکت خود سفیر دوزخ دانستند و از این رو وی را بهمان جائی که آمده بود روانه کردند .

فروشنده انحصاری شرکت آوزیر مسئولیت محدود خیابان شاهرضا بین ۱۲ و ۱۴ تلفن ۶۰۱۰۱

اروپا ـ خبرنگار اطلاعات

نمایشگاه آثار نقاشی آقای محسن‌وزیری درآلمان

چندی قبل نمایشگاهی از آثار آقای محسن وزیری نقاش هنرمند ایرانی که چندین سال در ایتالیابه تکمیل تحصیلات هنری اشتغال داشته در مونیخ ترتیب یافت .

این نمایشگاه بدعوت گالری مشهور « دوچربوکربوند » مونیخ تشکیل شد و حاوی آخرین آثار آقای محسن وزیری بوده است .

در مقدمه کاتالك نمایشگاه مزبور از طرف پروفسور « ارکن » ایتالیائی که از هنرشناسان نامدار ایتالیا بشمار میرود به تحولات هنری اخیر آقای وزیری و شیوه‌و تکنیك کار او اشاره شده و جنبه‌های اصیل هنروی بوسیله ایشان بتفصیل مورد تجزیه قرار گرفته است .

نمایشگاه آقای وزیری بااستقبال مواجه گردید و چند تن از متخصصان و هنرشناسان و نقادان هنری جنبه های شخصی کار اورا بسیار ستودند .

از طرف موزه مهم شهر «امسن» آلمان نیز از آقای وزیری دعوت شده بود تا آثار خودرا در آنجاهم بمعرض نمایش بگذارد .

نمایشگاه آقای وزیری در شهر های مونیخ واسن‌با مساعدت هنرمندان زیبای کشور ترتیب داده شده است .

آ ـ ۳۳۷۵۸

آ ـ ۳۳۷۵۸

عبور از پنج قاره

مفتضح ترین ازدواج سال

کسانیکه در مراسم این عروسی شرکت داشتند بعدا نتوانستند ازخنده شدید خودداری کنند . دامادقدکوتاهی داشت و لباس آبی رنگی بتن کرده بود عروس لباس سفید ونگی پوشیده بود و خیلی بلند تر از داماد بنظر می آمد .ماجرا روز ۱۶سپتامبر گذشته در پاریس روی داد .

آقای لوسین‌گراندام‌معاون‌شهرداری سن کلود (پاریس) هنگامیکه قباله‌را بدست زن و شوهر داد به آنهاتوصیه نمود که زندگی سعادتمندی را برای یکدیگر بوجود آورند .

داماد ژینت فرونونی ۴۲ ساله و عروس برنادت آنوا ۲۴ ساله و هر دو زن بودند .

اما آقای لوسین گراندام یکماه‌بعد متوجه شد که داماد نیز از جنس لطیف است و در حقیقت ژینت و برنادت هر دو از جنس لطیف بوده و برای کلاه برداری و اعمال نامشروع کلاه بزرگی بسر معاون‌شهردارگذاشته اند. هنگامیکه خطبه عقد خوانده میشد یکی از شهود عقد عموی برنادت بود و ژینت به عموی برنادت اظهار داشت که‌متاسفانه‌کسیکه‌قرار بودازطرف من شاهد ازدواج مان باشد مریض شده است عموی برنادت گفته او را قبول کرده و از یکی از رفقایش دعوت‌کرد در مراسم ازدواج بعنوان شاهدحضور یابد پس از آنکه خطبه عقد خوانده شد ضیافت مجللی بر پا گردید و مدعوین غافل از آنکه در مراسم‌ازدواج دو زن شرکت کرده‌اند آنها را دست بدست هم داده و رهسپار منزل خود شدند .

ورقه خدمت‌نظام

اما چند روز بعد اطرافیان برنادت متوجه شدند که گوشهای داماد‌سوراخ است و پس از تحقیق بیشتر معلوم گردید که ژینت در شناسنامه خود دست برده و سنش را ۸ سال کمتر کرده است تا با عروس ۲۴ ساله تطبیق کند جریان به پلیس اطلاع داده شد واولین سئوال پلیس ازژینت این بود ورقه نظام وظیفه را نشان بده ؟

ژینت که هنوز نمیدانست پلیس از ماجرا اطلاع دارد اظهار داشت : گم کرده‌ام

دراین‌هنگام پلیس مشغول‌بازرسی بدنی ژینت شد ولی در اولین بازرسی ژینت فریاد زد و بر زمین افتاد .

عروس یعنی برنادت که از خانواده محترمی است و ناظر این وضع بود بگریه افتاد و همه چیز را اقرار کرد.

برنادت اظهار داشت که ژینت بمن قول داده بود مرا ستاره مشهوری خواهد ساخت و چون اولیای من اجازه نمیدادند تنها به استودیو بروم لذا با ژینت ازدواج‌کردم تا آنها مانع کارم نشوند پس از تحقیقات‌بیشتری که پلیس بعمل آورد معلوم شد ژینت از کلاهبرداران سابقه دار است و برنادت را فریفته بود تا از او در بعضی از اعمال نا مشروع استفاده کند .

اینک عروس و داماد قلابی در زندان بسر میبرند وه‌ادگستری‌پاریس در صدد پیدا کردن راه حلی برای ابطال ازدواج آنها است زیرانه‌عروس حاضر است تقاضای ابطال ازدواج را تسلیم دادگاه کند و نه داماد‌لذا هنوز ازدواج آنها از نظرقانون‌رسمیت دارد ولی بجرم جعل شناسنامه‌وتوهین باخلاق عمومی در زندان بسر میبرند تا شاید راه حلی برای ابطال ازدواج آنها پیدا شود .

برای ابطال ازدواج این دوزن دادگستری فرانسه بامشکل بزرگی روبرو شده است

ژینت و برنادت
گوشهای سوراخ شده و سبیل مصنوعی داماد او را لو داد

نوشته: علی‌اصغر افتخار حسینی
رئیس انجمن‌همکاری خانه ومدرسه دبستان‌داریوش‌کبیر

کتب دبستانی رادر آخر سال ازنو آموزان پس میگیرند !!

۱ـ نقیصه مهم در تعلیمات ابتدائی عدم آشنائی اغلب دانش آموزان به حروف الفباء است متاسفانه در تدوین کتاب اول ابتدائی باین‌قسمت توجه نشده است بدون اینکه‌اشکال حروف الفباء را شرح بدهد از دارا و آذر شروع مینماید .

دانش آموز مجبور است طوطی‌وار بدون تهجی رو خوانی بنماید برای صدق گفتار ممکن است بازرسهای محترم وزارت فرهنگ به کلاس های سوم و چهارم و پنجم وای بسا ششم ابتدائی مراجعه و دانش آموزان را امتحان بنمایند . آنچه از قدیم مرسوم بوده و در تمام زبانها معمول است دانش آموز لازمست اول حروف الفباء را بطور کامل یاد بگیرد . بعد اشکال‌حروف را به تدریج بیاموزد .

وقتی دانش آموز حق ارتقاء به کلاس بالا دارد که اشکال حروف الفباء را خوب بشناسد و ترکیب کلمه را بتواند تهجی بنماید و بنویسد این اصل بیچوجه در مدارس‌ابتدائی ما رعایت نمیشود .

۲ـ یکی دیگر از علل عقب ماندگی دانش آموزان ما نداشتن وقت کافی برای تحصیل است ، تعطیلات تابستانی و زمستانی و بهار و تعطیلات دیگر سال وقت را از دست دانش آموزان میگیرد .

۳ـ از علل مهم یکی هم‌نداشتن کتاب‌بعد ایام تعطیل تابستان‌است باین تفصیل در اول سال تحصیلی کتاب‌مجانی از طرف وزارت فرهنگ (باهمت سازمان شاهنشاهی) به دانش آموزان سال اول الی چهارم داده می شود که البته این عنایت شاهانه در خور ستایش‌است متاسفانه همین کتابها را در آخر سال تحصیلی از دانش آموزان مسترد میدارند .

در نتیجه چهار ماه تمام دانش آموزان بیکار میگردند و چون کتاب تحصیلی سال قبل را ندارند و قدرت خواندن کتاب دیگر نیز ندارند هرچه در سال قبل یاد گرفته‌اند در چهارماه تعطیل‌فراموش میکنند .

٤ـ عدم رسیدگی اولیای دانش آموزان به وضع تحصیلی فرزندان خود یکی از علل عقب ماندگی‌دانش آموزان است در کشور های راقیه دانش آموزان الفباء را در خانه از پدر و مادرشان یاد میگیرند پدر و مادر حروف الفباء را بشکل نان قندی و اسباب بازی در دسترس فرزندان خودشان میگذارند ازالف شروع میکنند بچه بهوای شیرینی و اسباب بازی حروف را یاد میگیرد در صورتیکه اولیای دانش آموزان ما فقط برای اینکه از شر شیطانی و شلوغی فرزندان خود راحت‌باشند آنان‌را بمدرسه‌میفرستند وبهیچوجه از اوان بچگی تا موقع مدرسه رفتن در صدد یاد دادن حرفی به فرزندان خودشان نمی آیند و در ایام تحصیل نیز بوضع تحصیلی آنان رسیدگی نمیکنند .

شهرداری ومردم

عنوان بحث آینده ستون‌کرسی آزاد است

هرگز سوفیالورن باین زیبائی نبوده‌است

سرانجام سوفیا لورن ستاره‌ایتالیائی نقش شیمن رادر فیلم سید که از روی نمایشنامه نویسنده ونمایشنامه نویس فرانسوی کرنی تهیه خواهد شد قبول کرد .

مدتی‌بین ساموئل برونستون تهیه کننده این فیلم و سوفیالورن مذاکره دراطراف قبول نقش شیمن در فیلم سید جریان داشت وستاره ایتالیائی بعلت آنکه ممکن‌است نتواند نقش شیمن‌رابخوبی ایفا کند از قبول آن خود داری میکرد .

ولی مسافرت چندروز قبل سوفیا‌لورن به‌مادرید نشان تسلیم شدن اوبود .

نقش مقابل سوفیالورن رادراین فیلم چارلتون هستون هنرپیشه مشهور امریکائی عهده‌دار است . داستان‌فیلم مربوط به عشق زنی است به پسر خواندهاش که درهمان لحظاتیکه بین مورها ومسیحیان دراسپانیا جنگ بوده‌است روی میدهد .

قبلاقرار بود برای این فیلم‌کورهای مجللی فراهم شود ولی ساموئل برونستون تهیه کننده فیلم مخالفت کرده واظهار داشت وقتیکه بناهای تاریخی درمادرید وجود دارد چرا از مقواهای بی‌رنگ استفاده کنیم .

منتقدین سینمائی معتقدند که سوفیالورن باظاهر شدن در نقش‌شیمن بزرگترین نقش‌هنری خود را در تاریخ سینما بازی خواهد کرد .

وقتیکه صحنه‌های‌اول فیلم سید تهیه‌شد عده‌ای اظهارداشتند که سوفیا لورن هرگز باین زیبائی‌نبوده است .

ایومونتان به‌هالیود میرود

جری والد تهیه کننده مشهور هالیود به ایومونتان پیشنهاد کرده است که به هالیود آمده و در فیلم جدید او بنام «دختر از دست رفته» شرکت کند .

فیلم دختر از دست رفته از روی رمان لاورنس غویسند ه مشهور انگلیسی تهیه خواهد شد .

موضوع رمان لاورنس زندگی‌یك هنر پیشه موزیك هال ایتالیا است که در انگلستان کار میکند وبعدا فریب داده باخود بایتالیا میبرد .

دختری از خانواده نجیبی را با شایعاتی که اخیرا در اطراف روابط ایومونتان و مریلین مونرو وجود دارد معلوم نیست هنر پیشه فرانسوی پیشنهاد جری والدرا قبول خواهد کرد یانه .

همه چیز از بهمن

روحانی بودائی نباید ازدواج کند

این عکس تظاهرات روحانیون بودائیست که‌اخیرا درسئول (کره جنوبی) دست‌به تظاهرات مسالمت‌آمیز زدند.

همانطور که میدانید درخواست روحانیون بودائی این بود که روحانیون متاهل باید از صفوف آنها خارج شوند . رهبر تظاهر‌کنندگان طی نطقی اظهار داشت که وجود روحانیون متاهل در بین ما مذهب بودا را با خطر بزرگی روبرو ساخته است .

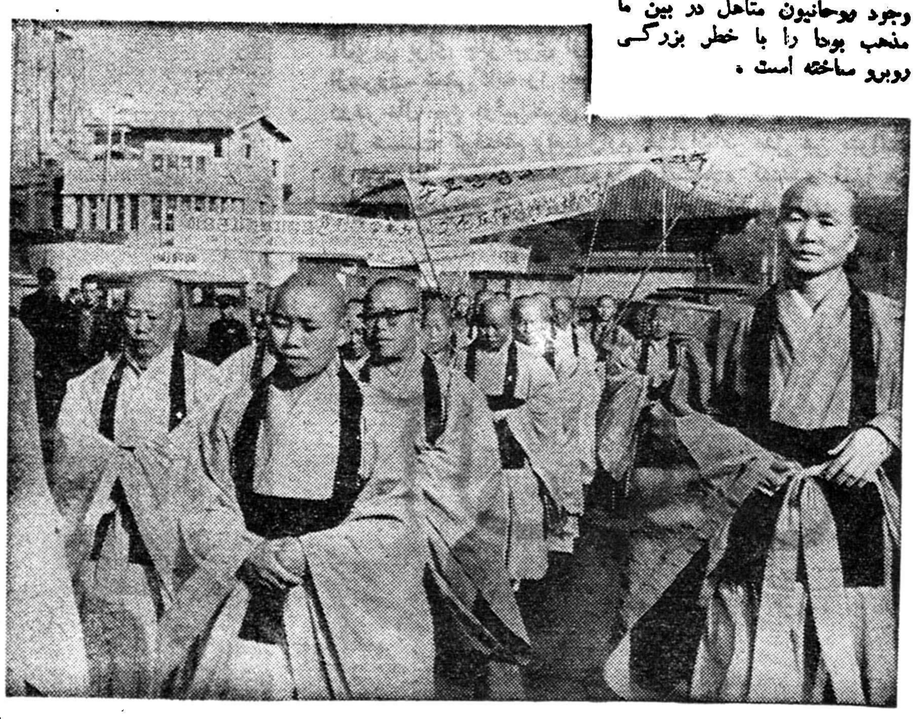

زندگی وعشق من

بقلم سوفیالورن :

کارلو فکر میکرد من کله دارم !

سوفیا لورن
هرگز باین زیبائی نبوده است

او بمن روح تازه‌ای دمید تا بدنبال این هدف بروم .

امکان داشت که من یك ستاره سکسی و عشوه گر از آب دربیایم اما کارلو کمك کرد تامن یك هنرپیشه جدی و هنرمند شوم.

سایر مردان فقط باندام من‌توجه داشتند و هکاسان مختلف و فیلم سازان کوچك میخواستند از آن‌به مبتذل ترین وضعی بهره برداری کنند .

کارلوبه چهره و مغز من اهمیت میداد . او حتی حدس میزد که شاید فی‌الواقع چیزی داخل کله من وجود داشته باشد !

یکماه پس از عروسی من فیلم‌برداری از فیلم خانه قایقی پایان یافت . قرار بود من به لندن بروم تادر فیلم کلیدباتفاق تروورهدوارد و ویلیام هولدن شرکت نمایم .

من و کارلو باتفاق یکدیگر عازم فرودگاه اورلی در پاریس‌شدیم دراینجا گروه عظیمی از هکاسان و خبرنگاران که رفتار دوستانه‌ای داشتند باهیجان زیاد از ما استقبال کردند .

از اورلی من یکسره بلندن رفتم و کارلو بوسیله ترن عازم رم شد .

وی در رم بیشتر از چند ساعت توقف نکرد زیرا احساس کردوضع از لحاظ آینده ما خطرناك است . او بخوبی این موضوع را احساس کرده بود که هرکجا برود او را محاکمه خواهند کرد .

دو روزبعد شکرگذاربودازاینکه بدون مانعی ازمرزهای‌ایتالیا خارج شده و توانسته است در انگلستان بمن ملحق شود .

منهس در انگلستان در نزدیکی الستری ما ماه‌عسل‌خودراگذراندیم.

من روز ها در فیلم بازی میکردم و شبها هردو به گردش و تفریح مشغول میشدیم .

اما گاه بگاه اخباری از ایتالیا برای ما میرسید که به سختی ممکن بود آنرا باور کنیم . بدادگاه یك ادعانامه رسمی تقدیم شده بود که در آن متهم بتعدد زوجات شده بودیم : این ادعانامه را همسر کارلو تقدیم نکرده بود ، بلکه تنظیم کننده آن زنی از اهالی‌میلان بود که در راس انجمن کاتولیك حمایت از خانواده قرار داشت .

اکنون دادیار کل ایتالیابایستی این شکایت را رسما به جریان میگذاشت و من و کارلو یا باید تا آخر عمر در تبعید بسر می‌بردیم و یا خود را برای گذراندن یك دوره یك تا پنجساله زندان آماده میکردیم .

ناتمام

سیزدهمین ستاره

ـ۱۲۵ـ

را باو میگوئید .

: دارن توضیح داد که «هوگو» بهیچ وجه حاضر نبود در زیر گلوله باران از خانه خود خارج‌شودولی هنگامیکه یکی از این سکه هارا در دستش گذاشتم چشمانش برقی زد و حاضر شد همراه من باینجا بیاید باو وعده داده‌ام که پس از پایان عمل یك سکه دیگر نیز دریافت خواهد کرد . حالا این سکه را بشما میدهم که پس از عمل باو بدهید.

سلیا که مایل بود هنگام عمل دارن هم حاضر باشدباتشویش‌زیاد پرسید :

ـمگر شما نمی خواهید اینجا بمانید ؟

ـاین کار غیر ممکن است .باید هر چه زودتر گزارشهای‌خودرا باداره مباشرت بفرستیم . اگر احیانا بفهمند که محل خدمت خود را ترك گفته‌ام درد سر زیادی برایم فراهم خواهد شد . عجالتا خداحافظ

دارن بلافاصله از همان راهی که آمده بود باز گشت . سلیا هنگامی بر بالین جیمی رسید که هوگو محل زخم را بدقت معاینه میکرد. پس از آنکه نگاهش بدختر جوان افتاد با لبخند اطمینان بخشی گفت:

خوب شد ، تشریف آوردید ، بفرمائید کسی هست بمن کمك کند ؟

ـبله دو نفر هستند ، عجالتا اگر کاری دارید ، بگوئید تا من انجام دهم .

ـپس خواهش میکنم کمك کنید لباسها و کراوات خود را درآورم

همینطور که مشغول صحبت بود لباس و کراوات خود را درآورد و بدست سلیا داد سپس کلاه گیس خود را برداشت و در حالیکه آنرا بدست سلیا میداد گفت :

ـممکن است از شما خواهش کنم آنها را در جائی بگذارید که گرد و خاك نخورد ؟ مخصوصا از کلاه گیسم خیلی مراقبت کنید ، همین امروز آنرا تمیز کرده‌ام .

سرهوگو کاملا تاس و شبیه پیاز پوست کنده بود .

هوگو ادامه داد :

ـممکن است حوله‌ای بمن لطف کنید تا دور کمرم به بندم ؟ آیا در منزل نوار زخم بندی دارید ؟

خواهش میکنم طشتی هم برایم بیاورید .

ـالساعه یکی‌ازملافه های «ویویان»را پاره میکنم و از آن برای

ـ۱۲۶ـ

نوار استفاده میکنیم . حوله و طشت را هم اکنون می آورم.

با شتاب باطاق رخت کن رفت . لباسها و کلاه گیس هوگوراروی یکی از صندلی ها انداخت و راه اطاق خواب «ویویان» را پیش‌گرفت و چند تا حوله با یك ملافه برداشت و با عجله به آشپز خانه رفت تا خبر آمدن هوگو را به آموس‌و ماریتا بدهد .

ماریتا روی یکی از صندلی ها افتاده و هق‌هق گریه میکرد . آموس کنار او سر پا ایستاده و با دست خود سرو گردن خدمتکار سیاه پوست را نوازش میکرد و باو دلداری میداد .

سلیا یکسره بسوی ماریتا رفت و بازوی او را گرفت و گفت :

ـحالا موقع گریه نیست ـ آقای هوگو منتظر شما است .

آموس با تعجب پرسید .

آقای هوگو !ولی این آقا که جراح نیست .

ـحالا موقع این حرفها نیست . هوگو میخواهد گلوله را خارج کند هیچ‌چاره دیگری نداریم و شاید هم نتواند این کار را بخوبی انجام دهد ولی بطوریکه گفتیم آخرین امید ما باوست .

زودتر آب داغ حاضر کنید .

پس از آن ملافه را بدست «ماریتا» داد که نوار تهیه کند .

آرایشگر فرانسوی یکی از حوله ها را دور گردن و حوله دیگررا بکمر بست و بار دیگر بدقت زخم جیمی را معاینه نمود .

جیمی از درد بشدت رنج میبرد و آهسته ناله میکرد .

ماریتا نوار ها را بدست سلیا داد و چشم های خود را بست.

ـخانم سلیا نمیتوانم باین منظره نگاه کنم شما را بخدا مرا مرخص کنید .

سلیا با خشونت گفت :

ـلازم نیست نگاه کنید ولی باید بمانید . خود من هم طاقت دیدن این منظره را ندارم ولی چاره‌ای نیست ، سلیا و ماریتا هر دو مثل بید میلرزیدند . سلیا روی زمین نشسته و دست جیمی را در دست گرفته بود .

جیمی بزحمت زیاد چشمان خود را باز کرد . لبانش تکان خورد ، دختر جوان گوش خود را نزدیك تر برد جیمی آهسته گفت :

ناراحت نباشید . چیز مهمی نیست . از اینکه ناله میکنم معذرت میخواهم امیدوارم مرا به بخشی . . . . تو را دوست دارم .

ـ۱۲۷ـ

سلیا آهسته جواب داد . «من‌هم شما را از جان و دل می‌پرستم در این هنگام «آموس» طشت آب داغ را به زمین گذاشت .

هوگو بلافاصله از جای خود بر خاست و با انگلیسی شکسته بسته خود گفت :

ـخواهش میکنم شما همین جا نزدیك طشت به نشینید و بادبزن را بدست بگیرید و سعی کنید که مگس و پشه‌ای بسر و صورت من ننشیند .

سلیا باد بزن را برداشت و آهسته بباد زدن مشغول شد پیش‌خود فکر میکرد ! «عجب دنیائی است امریکائیها دست بانقلاب و شورش زده‌اند تا من این بوزینه را باد بزنم برای اینکه گرما وجود مبارکش را ناراحت نکند »

ولی بلافاصله باشتباه خود پی برد . منظور هوگو آن بود که هنگام عمل مگس ها او را ناراحت نکنند و در غیر این صورت ممکن بود دستش بلرزد .

هوگو دستور هائی هم به آموس و ماریتا داد . سلیا سعی‌میکرد گفته های او را نشنود ولی این کار غیر ممکن بود .

هوگو به مستخدم سیاه پوست دستور داد که زانوی خود راروی سینه جیمی قرار دهد و محکم نگهدارد تا هنگام عمل تکان نخورد .

پس از آنکه آموس بدستور هوگو عمل کرد آرایشگر فرانسوی از کیف خود تخته کوچکی خارج کرد و آن را در دهان جیمی قرار داد و گفت :

آقای سروان این تخته را محکم بدندان بگیرید تا هنگام عمل‌زبان خود را گاز نگیرید .

سلیا که از زیر چشم مواظب هوگو بود دید که آرایشگر فرانسوی بار دیگر کیف چرمی خود را باز کرد و لوازم جراحی را ازآن بیرون آورد . درست نمیتوانست آنها را تشخیص بدهد ولی یکی از آنها شبیه تیغ سلیمانی و دیگری مو چین بود شاید هم از این لوازم در آرایش بانوان استفاده میکرد .

صدای نفس زدن آموس و بر خورد لوازم جراحی بگوشش می رسید . جیمی همچنان از درد ناله میکرد . دختر جوان زیر لب دعا میکرد و از خداوند نجات نامزدش را میخواست .

رشته باریکی از خون روی تشك جاری شد و دامن او را بخون

در ۲۰۰ میلیون سال آینده

بعضی ازدانشمندان زمین شناسی که‌اخیرا درکنگره بین‌المللی زمین‌شناسی در کپنهاك (دانمارك) شرکت کردند خاطرنشان ساختند . که تا ۲۰۰ میلیون سال دیگر یك‌رشته کوههای جدیدی هرطول خطی که‌ازانگلستان شروع شده واز دانمارك میگذردبوجود خواهد آمد .

دانشمندان شرکت کننده درکنگره جهانی زمین شناسی متفقا تاکیدنمودند که یك عصر جدید یخبندان درپیش است اما ... نتوانستند زمان آنرا روشن سازند .

دانشمندان معتقدند براثرشروع مجدد عصر یخبندان تمام کره‌زمین بشدت سرشدهویخ‌همه‌جارا فرامیگیرد بطوریکه زندگی درروی‌زمین غیرممکن خواهد شد .

دانشمندان معتقدند بشر یابابد بزودی وسائل مسافرت به‌کرات دیگر آسمانی راآماده کند ویاآنکه وسائل مبارزه باعصر یخبندان رادرروی کره زمین فراهم سازد در غیر این صورت نسل بشر درروی‌کره زمین محوخواهد شد .

فرهنگی ورزشی

اولین جلسه هیئت فوتبال تهران

مسابقات تشویقی فوتبال از۱۷ آذرماه آغاز میگردد

اولین جلسه رسمی نمایندگان تام‌الاختیار باشگاه ها و هیئت‌فوتبال تهران ساعت ۳۰ره بعد از ظهر دوشنبه ۱۴آذرماه در اتاق‌فدراسیون فوتبال کشور با حضور ۲۱ نفر نمایندگان باشگاه ها به ریاست آقای فکری دبیر جمعیت فوتبال تشکیل شد . دراین جلسه که در حدود دوساعت ونیم بطول انجامید پیشنهاداتی ازطرف عده‌ای از آقایان حاضر داده شد که روی هریك از آنها از طرف حاضرین بحث مفصلی به عمل آمد و نتایجی که بدست آمد عبارت است از این که مسابقات طبق آئین نامه مسابقات سازمان تندرستی جوانان و تربیت بدنی ایران اجرا گردد و مسابقات دوره‌ئی فوتبال آغاز شود که ۲۱ تیم هم دراین مسابقات شرکت نمودند و پس‌از قرعه کشی به سه دسته تقسیم شدند واز هر دسته‌سه تیم برای مسابقات نهائی تعیین خواهند شد .

در دسته اول به ترتیب تیمهای شاهین ـ پولاد ـ نادر ـ فردوسی شعاع ـ بوستان ـ داربوش .

دسته دوم دارائی ـ سپه ـ کیان شرق ـ نیکنام ـ آرارات ـ نیرو.

دسته سوم تاج ـ تهران جوان دیهیم ـ کوروش ـ تهران ـ البرز شجاعت .

اولین مسابقه روز پنجشنبه ۱۷ آذر ماه ساعت ۳ بعد از ظهر در زمین شماره یك امجدیه بین دو تیم نادر و فردوسی و در زمین دوم در همین ساعت بین دو تیم نیکنام و آرارات انجام خواهد شد و بازی های جمعه ۱۸ آذر در زمین شماره یك ساعت یك و نیم بعد از ظهر بین دیهیم با کوروش و ساعت سه وربع بعد از ظهر بین دارائی‌با سپه ودر زمین شماره دو ساعت یك و نیم بعداز ظهر بین کیان باشرق وساعت سه‌و ربع بعداز ظهر بین البرز و تهران انجام خواهد شد .

مسئولین داوران با حضور داورانی که برای اداره مسابقات درنظر گرفته شده‌اند روز چهار شنبه ۱۶ آذر ماه جلسه‌ئی برای تعیین داوران خواهند داشت .

تفریحات سالم برای مردم

درروزهای تعطیل در ده آموزشگاه برنامه‌هائی اجرا میشود

بدستور آقای وزیر فرهنگ اداره کل اطلاعات وانتشارات وزارت‌فرهنگ مامور اجرای برنامه تفریحات سالم برای مردم شد این برنامه که قبلا هم مدت دوسال باهمکاری وزارت‌کار اجراء میشد ومدتی تعطیل شده بود مجددا در ده نقطه تهران درمحل آموزشگاه‌های نوبنیاد که‌مجهز به‌سالن سینما ومحوطه وسیع اسفالت‌می‌باشند اجراء خواهدشدواز هم اکنون‌مقدمات امر فراهم شده‌است .

این آموزشگاهها ازساعت ۸صبح روزهای تعطیل باز خواهند بود و عموم طبقات از زن ومرد و کودك‌بدون قید وشرط وبرایگان دراین جلسات شرکت خواهند کرد واز برنامه جالب ومفیدی که‌بمدت ٤ ساعت برای آنها تنظیم شده است استفاده‌میکنند و بتدریج این برنامه در کلیه استانها و شهرستانها وسیله ادارات فرهنگ باهمکاری انجمن‌های خانه ومدرسه اجراء خواهدشد .

قهرمانان وزنه‌برداری باشگاه جعفری انتخاب شدند

مسابقات داخلی سالانه وزنه‌برداری باشگاه ورزشی جعفری باحضور آقای سرهنگ رحیمی دبیرفدراسیون‌وزنه برداری کشور درمحل باشگاه جعفری برگزار گردیدو درنتیجه دروزن اول آقایان پرویز والوزی وقنبر تیموری دروزن دوم اکبرقناد دروزن سوم ژاك ویلونچی ، ورحیم پرتو دروزن چهارم سعید مهدی‌اعلم ، قاضی‌زاده ،ملکیان دروزن پنجم جمشید واصف دروزن ششم جمشیدشایان مقام‌اول‌تاسوم هروزن‌راکسب کردند مسابقات زیر نظر آقایان فردوس مربی تیم‌ملی منوچهر برومند ،واعظم تهرانی ـ کاظم آذری ومحمدرزاقی انجام گردید‌دراین مسابقه آقای جمشیدشایان ۱کیلوبهترین رکوردخودرا شکست وبارکورد ۳۸۵ کیلومقام‌اول رابدست آورد . جمشید شایان قهرمان‌جوان ۱۷ساله سنگین وزنی‌میباشد که آتیه‌درخشانی دراین رشته برای‌او پیش‌بینی میشود.

در مراسم جشنی‌که در باشگاه جعفری بافتخار هنرمندان برپاگردید جوائز قهرمانان وزنه‌برداری‌باشگاه جعفری بوسیله هنرمندان رادیو توزیع گردید .

مسابقه بسکتبال دختران باشگاههای تاج و دخانیات

تیم تاج بردخانیات پیروز شد

ساعت شش بعد از ظهر دیروز بدعوت سازمان بانوان‌بسکتبال دخانیات مسابقه جالبی بین تیم های بسکتبال دختران باشگاه تاج و دخانیات در محل باشگاه دخانیات در حضور جمع کثیری از علاقمندان انجام‌گردید.

ابتدا آقای معماریان گزارش سالانه فعالیت های ورزشی دخانیات را بعرض رسانید .

آنگاه آقای صارمی مدیر کل دخانیات قاب عکس زیبائی مزین به تمثال شاهنشاه را بسرپرست بانوان تاج اهدا کرد و مسابقه‌درمیان ابراز احساسات تماشاچیان آغاز گردید.

در نتیجه تیم دختران تاج موفق گردید ۱۳به ۱۱برتیم دختران‌دخانیات پیروزی کسب نماید .

نمایشگاه آثار نقاشی «حسین زنده رودی»

بعداز ظهر روز گذشته نمایشگاه آثار نقاشی آقای حسین‌زنده رودی در تالار عباسی افتتاح گردید .

حسین زنده رودی در تهران متولد شده و پس از اتمام دوره ابتدائی ، در هنرستان هنر های زیبای پسران نام نوشت ودوره سه ساله آنرا در خرداد ۱۳۳۹ به پایان رسانید . پس از تاسیس هنرستان عالی هنر های تزئینی در مسابقه ورودی آن شرکت جست و حائز رتبه اول گردید واکنون نیز در هنرستان نامبرده مشغول تحصیل است .

زنده رودی تاکنون در چندین نمایشگاه مشترك نقاشی شرکت کرده است از جمله نمایشگاه نقاشی انجمن ایران و امریکا درارديبهشت سال گذشته ، بی‌ینال جهانی‌پاریس درمهر ماه سال گذشته و دومین بی‌ینال تهران در فروردین ماه سال جاری را می توان نام برد .

نامبره فن نقاشی را نزد خانم «شکوه ریاضی» و فن حکاکی را نزد آقای «مارکو گریگوریان» آموخته است .

نمایشگاه حاضر ، نخستین نمایشگاه مستقلی است که باهتمام اداره روابط عمومی بین‌المللی و انتشارات هنر های زیبای کشور از آثار حسین زنده رودی تشکیل می یابد و تا روز ۲۳ آذر ماه دائر خواهد بود .

شورای فرهنگ بندرپهلوی و دزفول

بموجب آئین نامه شورای فرهنگ شهرستان ها اعضای شورای‌فرهنگ شهرستان بندر پهلوی انتخاب‌شدند واحکام عضویت آنان از طرف‌وزارت فرهنگ باین شرح صادر و ابلاغ گردید .

بندر پهلوی ـ آقایان محمد تقی مرتضوی رئیس فرهنگ ـ محمد مهدی یمینی شهردار ـ حاجی علی اصغر طالب پور قائم مقام انجمن شهر ـ محمد حسین جواهر رشتی رئیس شورای کشاورزی ـ نصرت معتمد رئیس اطاق بازرگانی ـحاج سید ابوطالب پیشوائی امام جمعه از روحانیون ـ محمد مهدی دادائی واحمد فرخ نیا منتخب روسای انجمن های خانه ومدرسه .

دزفول آقایان : حضرت حاج محمد علی بیگدلی از روحانیون ـ حاج غلامرضا چیت سازان نماینده بازرگانان ـ عبدالعلی گودرزی و محمد باقر نقیب منتخب روسای انجمن های همکاری خانه ومدرسه سید محمد علی امام منتخب روسای مدارس‌سید مرتضی قطب نایب رئیس شورای کشاورزی ـ سید محمد طاهر کاشفی قائم مقام انجمن شهر ـ محمد علی مخمل زاده‌کفیل شهرداری و سید مرتضی مشیر رئیس فرهنگ .

برنامه پیانیست فرانسوی در انجمن فیلارمونیك

در برنامه دیشب انجمن فیلار مونیك تهران رافی پطروسیان پیانیست فرانسوی شرکت داشت .

پطروسیان که از پیانیست های جوان و مشهور فرانسه بشمار میرود در این برنامه قطعاتی از ژوزف هایدن شوبرت ـ کابالوسکی ـ یوهانس برامس آرام خاچاطوریان و فردریك شوپن را با مهارت اجرا کرد که مورد تحسین حضار قرار گرفت .

سخنگوی انجمن فیلار مونیك امروز اطلاع داد که نیمه شب امشب «کواتوارگوداموس» که‌ازهنرمندان برجسته کشور هلند تشکیل شده است به تهران وارد خواهند شد و فرداشب اولین برنامه خود را در تالار ابن سینا اجرا خواهندکرد.

مسابقه والیبال دانشگاه نظامی ودانشکده ادبیات

آقای غلامرضا فیروز فر مربی تیمهای والیبال ، بسکتبال ودو و میدانی دانشگاه نظامی اطلاع داد که ساعت ٦ بعد از ظهر امروز یك مسابقه دوستانه والیبال بین تیمهای والیبال دانشکده ادبیات ودانشگاه نظامی درسالن ورزشی دانشگاه تهران انجام میگردد .

اطلاعیه سازمان اسکی باشگاه تاج

کاروان اسکی باشگاه تاج در دو هفته گذشته اسکی‌بازان را به آبعلی‌برده وچون برف بمقدار کافی موجود وبیست قابل استفاده می باشد بدینوسیله از کلیه قهرمانان واسکی‌بازان دعوت می شود که همه هفته روز های جمعه ویکشنبه باکاروان اسکی باشگاه تاج بسوی پیست آبعلی حرکت‌کنند .

انجمنهای خانه و مدرسه

دبیرستان نمونه دختران

نخستین جلسه هفتمین سال‌انجمن همکاری خانه و مدرسه دبیرستان نمونه دختران با حضور خانم نور بخش رئیس دبیرستان و خانم‌ربانی نماینده دبیران‌و خانم بدلیان‌نماینده دبیران راهنما در انجمن و اعضاء انجمن بانوان مهین اعتمادیان .ویدا وجدی ، پریرخ روحانی . تیمسار سر لشکر گرزن‌آقایان دکتر مظفر بخرد دکترکمال‌الدین جناب‌تیمسار سرتیپ یاوری سرهنگ تقی رضوی‌ـ مصطفی پور طهماسبی آقای محمود ماهوتچیان دردفتر دبیرستان‌تشکیل گردید .

رئیس دبیرستان باطلاع انجمن رسانید تیمسار سرتیپ رادی رئیس سابق از حضور در جلسات بعلت گرفتاری معذرت خواسته و ازسمت خود استعفا نموده‌اند و آقای دکتر محمود بامداد هم اطلاع داده‌اند که کسالت دارند . آنگاه انجمن هیئت رئیسه خود را بدین شرح انتخاب کرد .

تیمسار سر لشکر گرزن رئیس آقای دکتر مظفر بخرد نایب‌رئیس آقای محمود ماهوتچیان دبیر اول خانم مهین اعتمادیان دبیر دوم‌آقای مصطفی پور طهماسبی خزانه دار ـ همچنین آقایان چیت ساز و پور طهماسبی بسمت نمایندگان انجمن در شورای مالی دبیرستان انتخاب گردیدند .

در دبیرستان خامنه پور

برای تکمیل عده اعضای انجمن همکاری خانه‌و مدرسه دبیرستان خامنه پور عصر روزدو شنبه بموجب دعوت آقای محمد باقر جلالی‌رئیس دبیرستان جمعی از اولیای اطفال درکوی‌دبیرستان‌حضور بهمرسانیده و پس از دادن گزارش عملیات سال گذشته انجمن مبنی براسفالت سطح دبیرستان ـ ایجاد لابراتوار و تقدیر از فعالیت اولیای دبیرستان بویژه مدیر آن ، اقدام بانتخاب شش نفر جهت تکمیل اعضای‌انجمن شده و در نتیجه بانو شب پره ـ بانو پوراصلانی ـوآقایان عبدالقدیر آزاد ـ سرهنگ‌دولتشاهی ـمهرپرور ـ دکتر ضرابی ابوالفتحیان ـ دهقانی ـ میر احمدی ـ سرهنگ جاویدان ـ سرهنگ شهیدی ـ هاشمیان ـشارق ـ سرهنگ امیدیان ـآرین پور ـ بعضویت انتخاب و دو نفر آقایان خوشبخت و شاه حسینی نیز معتمد محل تعیین و شروع بکار نمودند .

مدیر نمایشگاه بین‌المللی شیکاگو درتهران

آقای ویلاس جانسون مدیر غرفه های بین‌المللی شیکاگو برای یك اقامت چهار روزه وارد تهران شد

دیروز آقای جانسون باعده‌ای از مقامات ایرانی ملاقات کرده واز این که ایران در تابستان سال گذشته در نمایشگاه بین المللی شیکاگو شرکت کرد اظهار امتنان و قدردانی نمود .

درسال گذشته غرفه ایران از لحاظ زیبائی بین ۲۱ کشور شرکت کننده جایزه اول را ربود و والاحضرت شاهدخت شهناز و همسرشان آقای اردشیر زاهدی سفیر کبیر ایران در امریکا لوح مخصوصی را بدین مناسبت از آقای جانسون دریافت نمودند .

آقای جانسون گفت محصولاتی که از ایران در غرفه مزبور به معرض نمایش گذارده شد مورد توجه ۳۵ هزار خریدار از تمام امریکا و ٤۲ کشور دیگر قرار گرفت و متجاوز از ٤۰۰ هزار نفر نیز از غرفه ایران دیدن نمودند .

دعوت دانشگاه

موسسه تحقیقات اقتصادی‌فرانسه از آقای دکتر عمید رئیس دانشکده حقوق که اکنون برای شرکت در جلسات کنفرانس عمومی یونسکو در پاریس اقامت دارد دعوتی بناهار نمود در مراسم مزبور آقای‌پروفسور «فرانسوابرو» که از بزرگترین دانشمندان اقتصاد فرانسه می‌باشد ونظریه های او شهرت جهانی دارد از نقش ایران در فرهنگ و تمدن جهان صحبت کردو عظمت آنرا ستود .

پس از صحبت نامبرده آقای دکتر عمید از طرف دانشگاه تهران پروفسور «فرانسوا پرو» را دعوت نمود که‌در بهار سال آینده برای مدت یکهفته به تهران مسافرت نماید .

منظور از دعوت مزبور برای ایراد سخنرانی هائی در باره نقش اقتصاد در سرنوشت کشور ها می باشد محل کنفرانس های نامبرده دانشگاه تهران خواهد بود .

قدردانی از ذیحساب دانشسرایعالی

چون آقای ماشاءاله صمیمی ذیحساب دانشرایعالی درانجام و ظایف محوله ابراز لیاقت و جدیت نموده از طرف وزیر دارائی مورد تقدیر قرار گرفته است .

کاروان اسکی باشگاه تاج

امروز از سازمان اسکی باشگاه ورزشی تاج اطلاع داده‌شد که قهرمانان اسکی باشگاه تاج که‌مدت ۹سال است مقام اول مسابقات قهرمانی باشگاه‌های کشور را در رشته اسکی در دست دارند از این‌هفته کاروان اسکی خودرا برای عزیمت پیست های‌آبعلی آماده نموده است وساعت ۷صبح روز جمعه کاروان بانوان و آقایان باشگاه تاج به آبعلی و کندوان خواهد رفت

جناب آقای مسعودی سناتور ومدیر محترم جریده شریفه اطلاعات

محترما تصدیع میدهد . بموجب قوانین وتصویبنامه های استخدامی ترفیع و اضافات‌سالیانه کارمندان وزارتخانه ها درسالهای قبل اغلب بمشکلاتی از قبیل عدم وجود اعتبار و نداشتن‌محل وغیره برخورد مینمود که موجب دلسردی و یاس کارمندان رافراهم میساخت خوشبختانه اولیاءمحترم امور متوجه اینموضوع شده تدابیری اتخاذفرمودندکه احکام مزبور را اداره حسابداری‌قبل از صدور تامین اعتبار نماید و ماده ۸ تصویبنامه‌شماره ۷۷۹۲ـ۱۹ر٤ـ۳۸ صراحتا این موضوع را تاکید و تائید نموده است .

باسپری شدن ایامی که حد اقل از سه‌سال کمتر نیست وزارتخانه ها با رعایت قوانین و تصویبنامه مربوطه احکام ترفیع و اضافه واجدین شرایط را اعطاء و بالنتیجه مبلغ‌ناچیزی بحقوق کارمندان دولت بواسطه ارتقاء یافتن بپایه بالاتر اضافه گردیده است و بانتظار وصول حقوقی که از این بابت طلبکارند کسر خرج و ضروریات زندگانی خود را در حدود همین اعتبار بااستقراض تامین نموده اند و باعدم دریافت حقوق آن‌مشکلی برمشکلات خود افزوده اند زیرا قریب۹ ماه از تاریخ صدور احکام مزبور میگذرد و بااینکه‌اکثر وزارتخانه ها نسبت بپرداخت حقوق کارمندان بماخذترفیع و اضافه اخیر اقدام نموده اند متاسفانه‌اداره حسابداری وزارت دادگستری جزء درمورد عده ای از کارمندان ولایات نسبت بپرداخت مابه‌التفاوت اضافات و ترفیعات بقیه کارمندان وزارت دادگستری باوجود طی همه تشریفات بعنوان‌اینکه دستوری از وزارت دارائی مبنی بر صرفه جوئی‌در مخارج رسیده است خودداری دارد در حالیکه بطور قطع نظر وزارت دارائی راجع بصرفه جوئی صرفا صرفه جوئی‌در مخارج غیر ضروری بوده‌است نه صرفه جوئی از حقوق قانونی مستخدمین وقائل شدن تبعیض ؟

بنا بمراتب مزبور از جنابعالی که همواره‌نسبت برفاهیت عموم طبقات گامهای مفید و موثری برداشته اید و از کسانیکه مورد تعدی و اجحاف قرار گرفته اند حمایت میفرمائید استدعا داریم دستور فرمایند با انعکاس مفاد این مشروحه درجریده شریفه اطلاعات نظر وزارت دادگستری برای پرداخت حقوق حقه اینجانبان جلب فرمایند تا دین خود را بطلبکاران ادا نموده از الطاف عالی ممنون و متشکر خواهیم بود .

یامضای کارمندان اداری وزارت دادگستری

آ ـ ۲۹۸۷۳

از صبح دوشنبه ۲۱ آذر

در سینماهای: حافظ ، امپایر ، پلازا

میان مرگ وزندگی

شورانگیزترین داستان عاشقانه از جنگ جهانی دوم .

بقلم:

اریش ماریا مارک

نویسنده کتاب "در غرب خبری نیست"

سینماسکوپ ، رنگی ، دوبله بفارسی

آ ـ ۳۳۷۸۰

آ ـ ۳۳۷۳٦

مصاحبه با برنده نازشست آل‌پاین

شماهم باجمع‌آوری تشتك های آل‌پاین ناز شست بگیرید

ده‌هزارریال نازشست برای مصرف‌کنندگان آل‌پاین

اولین شخصی‌که باجمع‌آوری تشتك هـای آل‌پاین به‌ترتیب حروف الفبا موفق شد ده‌هزارریال از شرکت سهامی آل‌پاین ناز شست دریافت دارد درشماره دیروز طی اطلاعیه شرکت سهامی آل‌پاین به‌خوانندگـان عزیز معرفی شد . برنده خوشبخت آل‌پاین پیرامون چگونگی جمع‌آوری تشتك‌های مورد بحث چنین توضیح داد :

بنوش ولی آل پاین بنوش

پانزده روز فعالیت

آقای بهمن مهنامی دراینموردگفت من‌هم مثل‌هزاران نفر از مردم تهران نه‌فقط بایکبار آزمایش از طرفداران جدی این نوشابه غیرالکلی مفید و خوشمزه شدم بلکه مفتون‌ابتکارآل‌پاین‌درمورد جمع‌آوری تشتك‌ها ودریافت‌ده هزارریال ناز شست آن‌گردیدم وبهمین جهت هروقت آل‌پاین مینوشیدم قبلا تشتك آنرا مورد بررسی قرار میدادم . من چهار حروف از حروف شش‌گانه را خودم بدست آوردم و دوحروف آنرا از دست دیگران خریداری کردم آنچه که برای من جالب توجه بود وبعدا متوجه آن شدم این بودکه یکی‌از حروف تشتك‌ها وضع دیگری با سایرین داشت بدینمعنی که این تشتك علاوه بر حرفی که از شش حرف آل‌پاین داشت پشت چوب‌پنبه آن نیز به‌مهر مخصوصی از طرف شرکت آل‌پاین ممهور شده‌بود وقتی من باسری حروف برای دریافت جایزه خودمراجعه کردم بهیچوجه تصور نمیکردم که چوب‌پنبه مورد بحث رل مهمی دراینکار دارد ولی اکنون میدانم کـه شرکت آل‌پاین برای جلوگیری از هرنوع شائبه‌ای چوب پنبه یکی ازحروف شش‌گانه را بامهر مخصوصی ممهورکرده‌است. درهرحال من اولین‌نفری هستم درتهران که از آل‌پاین ناز شست گرفته‌ام وامیدوارم هزاران‌نفر مثل من بتوانند از این ناز شست ده‌هزارریالی استفاده کنند و آنها هم مثل من همواره این شعار را نزد خود تکرار کنند :

بنوش ولی

آل پاین

بنوش

آ ـ ۳۳۷۸۰

اجتماعی

مطالعه در ترکیب جمعیت ایران دراین شماره و شماره‌های بعد ادامه دارد

نتایج تحقیق در وضع جمعیت ایران

افزایش شگفت‌انگیز جمعیت ایران

افزایش جمعیت ایران شگفت انگیز است. چندی است توازن ولادت از یکطرف ومرگ و میر از طرف دیگربهم خورده است.

زادوولد مانندسابق است و ثابت میباشد (قبلا گفتیم آداب و رسوم درایران مخالف جلوگیری ازبچه‌دار شدن است وبعضی علل سبب تعدد وکثرت فرزند میباشد .)ولی در مقابل زاد وولد ثابت، میزان مرگ ومیرکم شده وکمتر خواهد شد.

گرچه پیش‌بینی میشود که بابیش‌رفت‌های اجتماعی واقتصادی‌ازمیزان باروری نیز درسالهای آینده‌کاسته شود، ولی اگرافزایش جمعیت به نسبت کنونی بالابرود، دهسال بعد جمعیت ایران افزون بر ۳۰میلیون نفر ،۲۰سال بعد بیش‌از ۴۰میلیون نفر خواهد شد وبیك فرض صد سال بعداز ۲۶۰ میلیون نفر هم بیشتر خواهدشد،اینك دنبالهٔ‌تحقیق آقای دکترجمشید بهنام در این باره چاپ میشود.

افزایش شگفت انگیز جمعیت درسرزمین های ممالك غیر صنعتی ودگرگونیهائی که در ترکیب و پیشین خودرا نگاه میداشت . اما بیماریهای همه گیر طاعون سوبا.. سپری شده مبارزه با آبله قاطع بوده و مبارزه با مالاریا بسیار امید بخش است . اما هنوز تب های تیفوئید تراخم و بیماریهای جهاز هاضمه و روده کشتار بسیار میکنند .

افزایش جمعیت

از سی سال پیش باینطرف که دوره آماری تاریخ معاصر ایران آغاز میشود آمار ثبت احوال مرتبا

بهداشت عمومی وطب پیشگیری و راه‌یافتن آن‌به این کشورها وضع رادگرگون ساخت . عده متوفیات کم‌شد درحالیکه عوامل اجتماعی آداب و عادات و مذهب باروری و عده متولدین رادر همان سطح‌سابق نگاهداشت نتیجه آن افزایش رقم کل جمعیت تغییر شکل آن بهم خوردن تعادل دیرین میان سرعت جمعیت وسرعت ترقی اقتصادی بود برای بالابردن سطح زندگی باید سرعت توسعه اقتصادی از توسعه جمعیت بیشتر باشد در صورتی که دراین کشورها جمعیت هرنوع توسعه اقتصادی رادر همان مراحل اولیه بی‌اثر میکند و سطح زندگی وضع سکونی خودرا نگاهمیدارد.

ایران از کشورهائی است که‌در این مرحله از تحول دموکرافیك قرار گرفته‌اند.

مرگ و میر علیرغم تنزلی که در ۳۰سال اخیر نموده هنوز بالااست. ۱۵تا ۲۱در هزار.اگربه‌آماربیماری ها وآمار بهداشتی استناد کنیم از جنگ سپری شد این افزایش سالیانه به ۳۰۰ هزار نفر رسید و کم و بیش مرتبا تا بامروز ادامه پیدا کرد .

میتوان مسئله دموگرافیك ایران را اینگونه خلاصه کرد :

میزان مرگ و میر رو به تنزل است درحالیکه باروری وضع قدیم خود را حفظ کرده است در نتیجه همه ساله جمعیت رو بافزایش‌میرود و سرعت آن بیشتر از سرعت توسعه اقتصادی است .

البته تااندازه‌ای این افزایش نتیجه جدائی و اختلاف بسیاری است که بهتر شدن وضع آمار گیری است میان شهر و روستا از لحاظ شرایط ولی در ضمن نشانه ایست از شروع مرحله ای که‌آنرا انقلاب‌دموگرافیك درهزار حاکی از ازدیاد جمعیت است .

میزان مرگ و میر در حدود ۲۰ در هزار

میزان ولادت در حدود ۴۰ تا ۵۰ درهزار

صدسال بعد جمعیت ایران از ۲۶۰ میلیون نفر خواهد گذشت

و میزان توسعه طبیعی جمعیت درحدود ۲۰ تا ۳۰ در هزار و یا بزبان دیگر ۲ تا ۳ درصد در سال میباشد .

بنابر محاسباتی که شده آینده دموگرافیك کشورهای توسعه نیافته‌ای که جمعیتشان خصوصیات بالارادارند چنین خواهد بود ولی همینکه دشواریهای کشورهای توسعه‌نیافته خوانده‌اند. ۱۳۱۳ کل جمعیت ایران به۱۵ میلیون نفر تخمین زده میشد این رقم در سالهای اخیر به‌بیش از۲۰ میلیون نفر رسیده است (البته ماخذ این ارقام دقائق ثبت احوال است) درسالهای جنك جهانی دوم‌افزایش بسیار پدید می‌آیدخوشبختانه زمان نفر بود ولی همینکه دشواریهای

فرض اول :

باتنزل تدریجی میزان باروری جمعیت در ۲۵سال ۲ر۲ برابر در ۵۰سال ۹ر۴برابر ودر ۱۰۰ سال ۵ر۱۳ برابر خواهد شد (یعنی‌اگر جمعیت ایران را ۲۰میلیون نفر فرض کنیم صدسال بعد بیش‌از۲۶۰ میلیون نفر خواهد شد)

فرض دوم :

باتنزل فوری میزان باروری جمعیت در ۲۵سال ۲برابر ودر ۵۰ سال ۷ر۳برابر ودر ۱۰۰ سال ۶ر۴برابر خواهد شد.

انستیتوی ملی جمعیت فرانسه پیش‌بینی هائی برطبق این اصول‌در باره‌افزایش جمعیت ایران کرده است که مطابق آن :

بنابرفرض اول:

(میزان افزایش جمعیت ۷ر۲در صد).

جمعیت ایران در ۱۹۷۰ به۳ر۳۱ میلیون ودر ۱۹۸۰ به ۴۳ میلیون میرسد.

بنابرفرض دوم :

(میزان افزایش جمعیت ۲ر۷ در صد).

جمعیت ایران در ۱۹۷۰به ۵ر۳۰ میلیون ودر ۱۹۸۰ به ۵ر۴۰میلیون بالغ میشود.

هرچند که بعلت عدم قطعیت‌در صد افزایش امروزی جمعیت این محاسبات رانمیتوان با اطمینان‌زیاد قبول کرد ولی این ارقام قادرند بخوبی مشکل عظیمی راکه درآینده با آن روبرو خواهیم شد یاد آور شوند .باتوجه به‌پهناوری ایران وامکانات معدنی وطبیعی آن و هم چنین بااطلاعی که از آداب وسنت های جامعه‌خودداریم بحث‌جلوگیری ازتولید نسل نمیتواند ونباید عنوان شود.

گذشته از آن امروزه دیگر سخن درآن نیست که باید جمعیت راکم کرد ویا اقتصاد را توسعه دادبلکه هدف جستجوی وسایلی است برای اینکه اقتصاد پابپای جمعیت پیش رود ونابسامانی حاصل از عدم‌تعادل میان این دو (کم‌غذائی ،بیکاری و مانند آن) چاره شود.

درسال ۱۳۵۰ جمعیت ایران از ۳۰ میلیون نفر بیشتر خواهد شد

ساختمان آن پدیدار گردیده از مسائل اساسی زمان ماست . رقم ۵ر۱درصد برای افزایش سالیانه جمعیت امروزه سرعتی عادی بشمار میرود وافزایش جمعیت بعضی‌نقاط دنیا به ۵ر۲تا۳ درصد رسیده است معنی این ارقام آنست‌که جمعیت‌طی یك‌نسل وگاهی هم کمتر دوبرابر خواهد شد واگر وضع چنین باقی بماند درعرض یك قرن ۱۲ برابر خواهد گردید.

ملت این افزایش رابایددرتقلیل عده مردگان جستجو کرد. تاکنون جمعیت کشورهای‌توسعه نیافته‌دایره بسته‌ای راتشکیل داده بود که‌کمتر تغییری درآن پدیدار میگردید . سطح‌باروری وعده متولدین بالا و عده متوفیات خصوصا مرگ نوزادان نیز بسیار زیاد بود واین دوهمدیگر راخنثی میکردند وجمعیت وضع عده متوفیات بسیار کاسته شده ولی این دگرگونی بیشتر در شهرها و آنهم در برخی از طبقات اجتماعی بوده‌است این وضع‌نتیجه جدائی و اختلاف بسیاری است که بهتر شدن وضع آمار گیری است میان شهر و روستا از لحاظ شرایط ولی در ضمن نشانه ایست از شروع مرحله ای که‌آنرا انقلاب‌دموگرافیك درهزار

ساختمان آن پدیدار گردیده از مسائل اساسی زمان ماست . رقم ۵ر۱درصد برای افزایش سالیانه جمعیت امروزه سرعتی عادی بشمار میرود وافزایش جمعیت بعضی‌نقاط دنیا به ۵ر۲تا۳ درصد رسیده است معنی این ارقام آنست‌که جمعیت‌طی یك‌نسل وگاهی هم کمتر دوبرابر خواهد شد واگر وضع چنین باقی بماند درعرض یك قرن ۱۲ برابر خواهد گردید.

ملت این افزایش رابایددرتقلیل عده مردگان جستجو کرد. تاکنون جمعیت کشورهای‌توسعه نیافته‌دایره بسته‌ای راتشکیل داده بود که‌کمتر تغییری درآن پدیدار میگردید . سطح‌باروری وعده متولدین بالا و عده متوفیات خصوصا مرگ نوزادان نیز بسیار زیاد بود واین دوهمدیگر راخنثی میکردند وجمعیت وضع

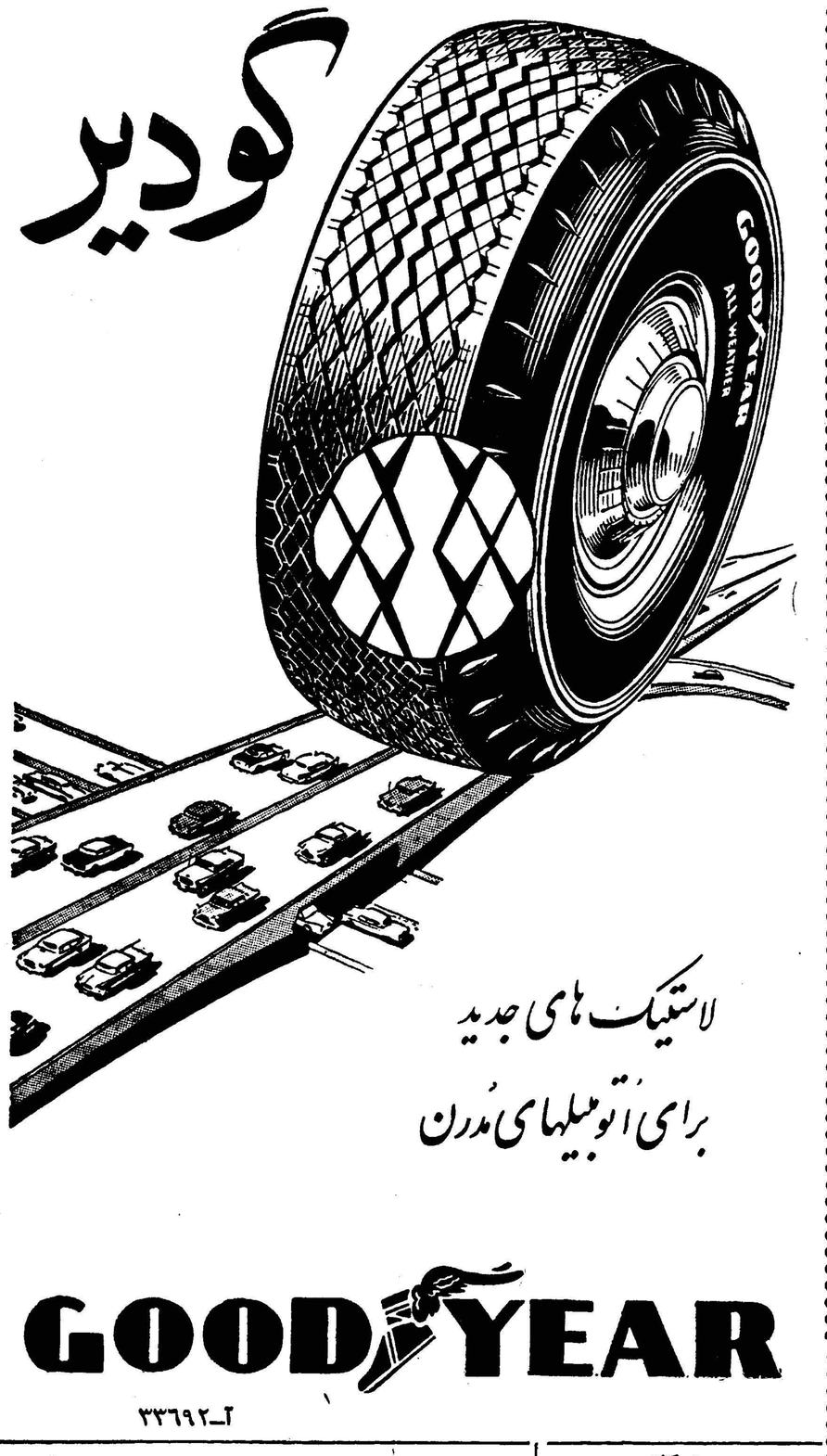

سپاسگذاری

اززحمات ومراقبت‌جناب آقای‌دکتر حسین حکمت که در نهایت حذاقت‌و استادی زخم معده مراعمل کردند صمیمانه تشکرمی‌نمایم وسپاس فراوان خود رااز این‌جراح‌مجرب ودانشمند عرضه میدارم .

ملکتاج بهرامی
آ-۲۹۹۱۱

گاراژ برزنتی

برای نصب در منازل
مغازه نکو روح خیابان امیر کبیر
تلفن ۵۱۴۰۱ و۵۴۱۲۴
۱ـ۴ آ-۲۹۵۴۷

قابل‌توجه هنرمندان محلی

بمنظور احیاء سنت‌های ملی وتقویت از هنرمندان محلی سازمانی بنام (سازمان هنرمندان محلی) باکمك هنرهای زیبا درتهران تشکیل گردید.

هدف این سازمان مزبور حفظ ونگهداری فولکلور موسیقی(آهنك های محلی و رقصهای بومی) وتهیه برنامه‌هائی جهت اجرا در تلویزیون وغیره میباشد.

هنرمندانیکه علاقمند بشرکت در این برنامه‌ها باشند در صورت دارابودن اطلاعات محلی وشرایط لازم میتوانند همه‌روزه از ساعت ۵الی ۷بعدازظهر بمحل دفتر سازمان واقع‌درخیابان ارفع جنب هنرستان‌عالی موسیقی مراجعه وثبت نام نمایند.

۱ـ۱۰ آ-۳۲۸۱۰ دفتر سازمان هنرمندان محلی

انجمن شمال غرب اقصی تقاضا کرد:

خیابان نواب بنام والاحضرت ولیعهد خوانده شود

گوشه‌ای از جلسه انجمن شمال غرب اقصی

انجمن محلی شمال غرب اقصی جلسه شرکت داشت گفت آقادستور بفرمائید تکلیف زباله دانی خیابان کارون داروشن کنند مردم از تعفن آن ناراحت هستندو هرروزبانجمن مراجعه مینمایند .

تقدیر از رئیس کلانتری

آقای محمدیان در باره انتظامات محل و نقش رئیس‌وماموربن‌کلانتری محل مطالبی‌گفت و افزود که براثر اقدامات رئیس کلانتری ببهترین‌وجهی امنیت در این محل تامین شده‌است رئیس کلانتری در جلسه حضور داشت و اعضای انجمن از وی‌تقدیر وتشکر کردند .

حاضرین در جلسه

در این جلسه آقایان غلامحسین شیرازی مشفقی سلطان‌محمد محمدیان حاجی باقر قاسمی سرهنك بهشتی صدرالاشراف سیدرضا اقوامی علی اکبر خدامی خلعت بری حاج علی‌اکبر اسکندری حیدر قلی رادمندعلی مقدم حاج نصرت نور محمدی حاج عزت نور محمدی حاج اصغر رایگان حاج محمد خدابرست حسین جعفریان عامری حسن ناظم سلطانی و جمع کثیری از معتمدین محل و اصناف خیابانهای آذربایجان و ۲۹ اسفندو

آقای اقوامی برئیس‌برزن که در طوس حضور داشتند.

آقای راننده ! زندگی کوتاه‌است...

آقای رئیس راهنمائی‌خواسته است که اندرزهای راهنمائی را برای اطلاع و ارشاد مردم چاپ کنیم . در این شماره قسمتی از این اندرز ها که از طرف اداره راهنمائی‌ورانندگی تهیه شده ، چاپ میگردد :

آقای راننده همیشه ترمز بفرمان شما نیست .

زندگی کوتاه است یك تصادف آنرا کوتاهترمیکند

دانش آموزان عزیز خیابان جای بازی نیست مواظب جان خود باشید

بی‌اعتنائی به علائم‌راهنمائی بقیمت جان شما تمام خواهد شد

مقررات راهنمائی‌و رانندگی ضامن سلامت شما است .

یك لحظه دیر رسیدن‌بهتر از هرگز نرسیدن است .

در دقایق عصبانیت‌رانندگی ننمائید .

پلیس راهنمائی وظیفه دارد مقررات را بشما گوشزدنماید از تذکرات او نرنجید

عابرین محترم از محلهای خط‌کشی شده مخصوص‌عبور عابرین عبور فرمائید

سرعت زیاد بلای جان شما است .

قبل از خروج از گاراژ ترمز اتومبیل خودرا امتحان کنید .

از بوق زدن بیجا خودداری فرمائید

فقط باهمکاری رانندگان و عابرین است که ازتصادفات جلوگیری میشود .

گفتگو

میتوانید تلفنی با ما تماس بگیرید

از ساعت ۶ تا ۷ بعداز ظهر هرروز میتوانیدبوسیلهٔ تلفن بامتصدی این‌ستون تماس بگیرید وهرنوع‌سئوال ویا مشکل ویا مطلب اجتماعی را درمیان بگذارید تا در همین ستون منعکس شود . شمارهٔ تلفن ما ۱۹ـ۳۰۰۱۱ است .

***

روزنامه‌ای‌که تعلیم رقص میدهد

* من شنیدم که یکی از روزنامه ها با تصاویر قابل استفاده تعلیم رقص میدهد ، اگر حقیقت دارد اسم آن روزنامه چیست ؟ پ- الف

ـآن روزنامه « تهران جورنال » است که بزبان‌انگلیسی هر روز صبح منتشر میشود.

***

فقط دو ریال میماند

* من یك دانش‌آموزم و شرکت واحد اتوبوسرانی بمن ضرر زده . زیرا بلیت های دانش آموزی را که سی شاهی بود لغو کرده است . پدرم روزی یکتومان میدهد . سابقا چهار ریال ازاین یك تومان برایم باقی میماند ،ولی حالا فقط دوریال میماند . منصور . ن(دارالفنون)

ـ شرکت واحد جواب میدهد عده‌ای از این بلیت ها سوء استفاده میکردند ، که‌موجب زیان شرکت میشد . شما باید بین زیان شرکت واحد و خودتان یکی را انتخاب کنید !

***

انجمن فارغ التحصیلان

* من فارغ‌التحصیل امریکا هستم، شنیده‌ام فارغ‌التحصیلان امریکا در ایران انجمنی تشکیل داده‌اند ، آیا صحت دارد و محل آن کجاست ؟ ش ـج

ـ شاید چنین انجمنی وجود داشته باشد ما نمیدانیم .

یخ رنگی چه صیغه‌ایست ؟

* نوشته بودید یخ رنگی هم ببازار خواهد آمد ، ممکن‌است بگوئید یخ‌رنگی دیگرچه صیغه‌ایست‌واختراع کدام کشور است؟!

ـ امسال با آب یخچالهای طبیعی مواد رنگی مخلوط‌می کنند ، تایخهای طبیعی رنگی شود و قابل استفاده برای‌آشامیدن وغیره نباشد ، چون میدانید طرز تهیه یخ طبیعی از روی اصول بهداشتی نیست.

۸۰۰ تن گندم بین کشاورزان خراسان تقسیم میشود

باینمنظور آمار کشاورزان بی‌بضاعت تهیه خواهد شد

خبرنگارما در مشهد طی گزارشی مینویسد طبق اطلاع قراراست از طرف زارت گمرکات و انحصارات مقدار ۸۰۰ تن گندم برایگان بین کشاورزان بی‌بضاعت خراسان تقسیم‌گردد باینجهت آقای دادور استاندار خراسان بکلیه‌فرمانداریهای تابعه این استان دستور داده‌است که لیستی از زارعین بی‌بضاعت حوزه ماموریت خود تهیه کنند و به‌استانداری ارسال نمایند تابرای تقسیم گندم اهدائی وزارت گمرکات و انحصارات اقدام گردد.خبرنگارما در گزارش خود اضافه میکنددر حال حاضر گندم اهدائی وزرات گمرکات و انحصارات بمشهد حمل شده وبه‌اداره غله و نان خراسان تحویل گردیده‌است .

کشاورزان خراسان از شنیدن این خبر فوق‌العاده خوشحال شده‌اند و ازاین اقدام سودمند اظهار خشنودی می‌کنند .

استاندار درگنبد کاوس

دستور شروع انتخابات انجمن شهر صادر شد

طبق گزارش خبرنگار ما در گنبد کاوس چندروز قبل آقای‌بنی‌آدم استاندار مازندران با اتومبیل به گنبد کاوس وارد شد و از طرف آقایان فرماندار ، روسای ادارات دولتی و جمعی از محترمین و معاریف این شهرمورد استقبال قرار گرفت . طی جلسه‌ای که پس ازورود آقای استاندار در فرمانداری گنبد کاوس تشکیل شد آقای استاندار دربارهٔ شروع انتخابات انجمن شهر دستوراتی به‌آقای خاوری فرماندار این شهرستان صادر کرد.

مبارزه با مالاریا

گزارش خبرنگار مادر بنادرجنوب حاکیست . چندروز قبل طبق‌دستور آقای رجبعلی فروزانی رئیس‌سازمان ریشه‌کنی مالاریا بندر بوشهر و بنادر جنوب ، یك اکیپ سمپاشی به‌سرپرستی آقای لاوری رهسپار جزایر شعیب و «عباسك» از توابع بندر بوشهر شدند .

این اکیپ‌خانه‌های دوجزیره مذکور رابرعلیه مالاریا سمپاشی خواهند کرد. اهالی این‌دو جزیره از اقدام مفید سازمان ریشه‌کنی مالاریا اظهار خشنودی میکنند.

جشن هشتمین‌سال

خبرنگار مادر نطنز مینویسدچند روز قبل بمناسبت هفتمین سال اجرای برنامه‌های تعلیمات اساسی درشهرستان نطنز مراسمی برگزار شد دراین‌مراسم که کلیه‌فرهنگیان ومحترمین شهر حضور داشتند .

هدف اجرای برنامه های تعلیمات اساسی برای حضار تشریح گردید

ترمیم ضریح آرامگاه «شاهزاده حسین»

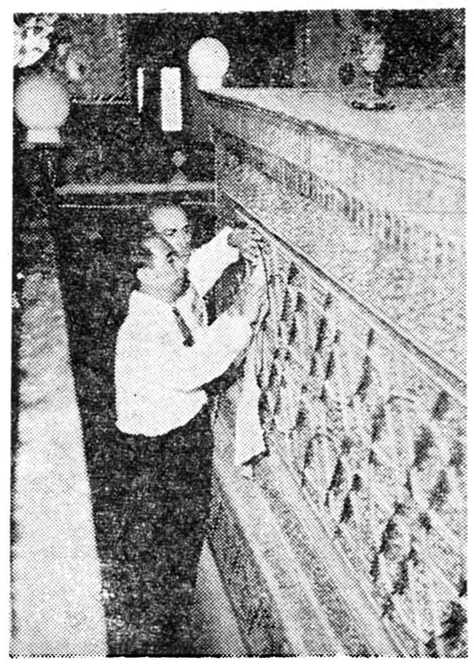

خبرنگار مادر قزوین مینویسد اخیرا از طرف ادارهٔ هنر های زیبای کشور برای ساختن ضریح جدید و مرمت ضریح فعلی مقبره امامزاده « شاهزاده حسین » قزوین اقدام شده است و ادارهٔ موزهٔ قزوین تسهیلات زیادی جهت اجرای این منظور برای هنرمندان هنر های زیبا فراهم آورده است. در عکس بالا هنرمندان ادارهٔ هنر های زیبای‌کشور وضع ضریح امامزاده « شاهزاده حسین »را که‌یادگار دورهٔ سلجوقیان میباشد بررسی میکنند.

چند خبر کوتاه

بندر عباس ـپریروز آقایان‌قوامی فرماندار کل جزایر و بنادر بحر عمان وسرهنگ امیری فرماندهٔ‌هنگ ژاندارمری بندر عباس از جزایر قشم و هرمز وهنگام ولافت بازدید کردند وقرار شد در جزایر هنگام ولافت پاسگاه ژاندارمری دائـر گردد.

بنادر جنوب

براثر مساعی آقای صادقی‌سرپرست ادارهٔ فرهنك بندر بوشهر و بنادر جنوب بزودی دربندر «هلیله» یکباب آموزشگاه تاسیس و افتتاح‌میگردد

محلاتـ اخیرا وضع پستی‌محلات بطور محسوسی بهبود یافته استو اهالی از این لحاظ اظهار خشنودی میکنند.

مرودشت ـچندروز قبل اتومبیل سواری شماره ۴۳۳ برانندگی‌محمد حسین‌که از مرودشت عازم تخت جمشید بود در بین راه با دوچرخه سوار مجهول‌الهویه‌ای تصادف کرد و موجب مرگ اوشد راننده‌بازداشت گردید ودر دادسرای شیراز تحت تعقیب قرار گرفت.

فیروز کوه ـدوروز قبل آقای نعمت‌اله بیضائی رئیس اداره ثبت اسناد شهرستان‌دماوند برای‌بازدید ادارهٔ ثبت اسناد فیروز کوه باین شهروارد شد وپس‌از بازدیدبصوب دماوند عزیمت کرد.

سیرجان ـآقای درویش‌اسمعیلی یکی ازنیکوکاران قریه «بلورد» از توابع سیرجان قطعه زمینی برای ایجاد محل شرکت تعاونی قریه مزبور به‌بانك کشاورزی سیرجان اهداء کرد.

تفرش ـ بمناسبت انتقال آقای اسحق فرمانده ژاندارمری تفرش مجلس تودیعی‌درفرمانداری برگزار شد دراین مجلس‌از خدمات‌گذشته آقای اسحق اظهار قدردانی بعمل آمد . ضمنا آقای دکتر ترازانی رئیس بهداری تفرش از مرخصی مراجعت کرد.

انتخابات انجمن شهر در شهرستانها

انتخابات متوقف شد

خبرنگارما درمشهد تلفنی‌گزارش‌داد: قرائت آراء جهت‌انتخاب اعضای‌انجمن شهرطیبات‌از توابع‌مشهد بعلت‌استعفای یکنفر از کاندیداهای عضویت انجمن شهر متوقف گردید و صندوق‌اخذ رای لاك ومهر شد وانتخابات شهرطیبات متوقف گردید .

تجدید انتخابات

دربخش طرقبه‌از توابع مشهد نیز سه نفر از کاندیداهای عضویت‌انجمن شهر استعفا کردند و بهمین‌جهت‌قرار شد انتخابات انجمن شهر طرقبه که اخذرای بعمل آمده و قرائت آراءانجام نشده‌بود تجدید گردد .

خبرنگارما در کرمانشاه گزارش میدهد : انتخابات‌انجمن شهر«هرسین» از توابع‌کرمانشاه پایان یافت وآقایان خداداد رحیمی ، ستار شهبازی ،علی محمد خادمی ،ابو طالب افضلی ونامدار خلیل پور بااکثریت آراء بعضویت انجمن شهر هرسین تعیین‌گردیدند .

انتخاب شدند

خبرنگارما درکرمانشاه اضافه کرد که‌انتخابات انجمن شهرسنقروکلیائی نیز پایان یافت وآقایان عبدالحسین ترکمنی، اسماعیل بنی‌عامریان، حسین مسعود، عبداله حریری ،حسن‌عاجیان نصرت‌اله صحبت‌زاده کلانتری و مجبعلی مظهری بعضویت انجمن‌شهر انتخاب شدند .

در زنجان

طبق گزارش خبرنگارما در زنجان آگهی انتخابات انجمن شهر زنجان‌از طرف فرمانداری این‌شهرستان‌منتشر گردید و تاآخر وقت روز ۲۳ آذرماه معرفی نامه‌های کاندیداهای عضویت انجمن شهر قبول میشود شهرزنجان به‌سه حوزه تقسیم شده وازهر حوزه سه‌نفرانتخاب میشوند .

پایان انتخابات

خبرنگارما دربنادر جنوب گزارش میدهد ،انتخابات انجمن شهردر بندر دیلم پایان یافت وآقایان‌جوادا‌صفری عبدالرسول شبیری ، عبدالحسین مروستی،کاظم ابراهیمی عباسی‌دیلمی پوربعضویت انجمن شهر انتخاب‌شدند

بانوان شیراز در انتخابات شهر شرکت میکنند

خبرنگار ما در شیراز گزارش می دهد روز گذشته چهارنفراز اعضای شورای زنان شهراز باسامی اختر تواللی ـمارشال پیرغیبی ـ استخری و بانو شیری آمادگی خود را برای شرکت در انتخابات انجمن شهر این شهرستان اعلام‌کردند ومراتب را بفرمانداری شیراز اطلاع دادند .

روستازادگان کارآموز

خبرنگار مادر مرودشت مینویسد اخیرا از طرف اداره ترویج کشاورزی استان فارس ۷ باشگاه ترویجی چهار دال در مرودشت و حومه تاسیس شده‌است در این باشگاهها ۱۳۵ نفر از کشاورزان جوان عضویت دارند و درامور سبزی کاری ـ مرغداری ـ درختکاری ودامداری و پرورش زنبور عسل کارآموزی میکنند در عکس بالا سه نفر ازروستا زادگان عضو باشگاه چهاردال یکی‌از قراء تابعه مرودشت باتفاق‌مروج کشاورزی و دامداری این منطقه دیده میشوند .

همکاری بی‌نتیجه !؟

از : شفائی‌زاده — خبرنگار ریز

بخش ریزیکی ازوسیع‌ترین و پر جمعیت ترین بخشهای تابعهٔ اصفهان است وبا اینکه طی سالهای اخیر برای عمران و آبادی ریز اقدامات قابل توجهی بعمل آمده ولی بازهم این بخش وسیع وپر جمعیت دارای نقائص زیادی است که بااندك توجهی این نقائص مرتفع میگردد. یکی‌از ضروری‌ترین نیازمندیهای بخش ریز تلفن شهری است که در پیشرفت امور اقتصادی و تامین احتیاجات فوری اهالی تاثیر زیادی دارد چندی پیش برای تاسیس تلفن شهری درریز از اهالی این شهر مبلغی بعنوان ودیعه دریافت گردید و اهالی نیز بخاطر همکاری با مسئولین امور زمین مناسبی نیز برای ایجاد مرکز تلفن اهداء کردند ،ولی متاسفانه مدت مدیدی‌اهالی‌بانتظار گذرانیدند ودربارهٔ نصب‌تلفن شهری کوچکترین اقدامی بعمل نیامدو حتی پس‌از چندی ودیعهٔ متقاضیان تلفن مسترد گردید تادیگر در انتظار داشتن تلفن شهری نباشند .با توجه باینکه تلفن شهری یکی‌از ضروری‌ترین وسائل زندگی امروزی میباشد اهالی بخش وسیع‌و پرجمعیت‌ریز از مسئولین امور تقاضا دارند هر چه زودتر برای نصب تلفن شهری در این بخش اقدام گرددچه در غیر اینصورت زمین که برای ساختمان مرکز تلفن تهیه شده است از دست خواهد رفت .

درحالیکه کشاورزان از هجوم ملخ نگرانند

مردم بنادرجنوب ملخهارا میگیرند وپس‌از بودادن‌میخورند!

هجوم ملخ‌دریائی

خبرنگارما در بنادر جنوب گزارش میدهد از روز گذشته دستجات متعددی ملخهای دریائی بطول ۶ کیلومتر و عرض دوکیلومتر در آسمان قریه «مزارعی» واقع در نزدیکی بندر بوشهر بپرواز درآمده‌اند و چندین دسته دیگر از ملخهای دریائی در مزارع اطراف قریه بزمین نشسته‌اند ضمنا بخش‌های فورموج واهرم و دشتی نیز مورد تهاجم ملخهای دریائی قرار گرفته است خبرنگارما در گزارش خود اضافه‌میکند اهالی این منطقه که‌بگوشت‌ملخهای دریائی علاقه‌زیادی‌دارند دسته دسته بمزارع اطراف روی می‌آورند و ملخها را برای طبخ غذای مخصوصی شکار میکنند فعلا بازار صیدملخ دریائی دراطراف بندر بوشهر گرم است ولی کشاورزان ازهجوم این ملخها که آفت خطرناکی برای محصولات کشاورزی می‌باشند اظهار نگرانی میکنند .

جنون آنی

جوانی‌که برای دیدار دوستش بدادگستری رفته بود ناگهان بنای‌فحاشی وعربده‌جوئی‌گذاشت

نظم‌دادگستری برهم‌خورد ونزدیك‌بود دراین ماجرا کودکی قربانی شود

چند روز قبل جوانی بنام نادر ربیعی که برای ملاقات یکی از آشنایان خود بدادگستری اهواز رفته بود دچار جنون آنی شد و ناگهان دوست‌خودرابشدت‌مضروب کرد و قصد کشتن دختر بچه‌ای را نمود ولی ساعتی بعد هنگامیکه بخود آمد از در عذرخواهی درآمد.

مشروح این جریان طبق‌گزارش خبرنگارما دراهواز باین قراراست: آنروز نادر ربیعی که جوانی بسیار مودب و آرام بودبرای‌دیداردوستش آقای علی بصیری یکی از کارکنان دادگستری اهواز بدادگستری رفت صحبت از هردری بمیان آمد و آندو دوست مدتی از گذشته‌های شیرین خود گفتگو کردند ولی هنوز صحبت آنان چندان گرم‌نشده بود که ناگهان حال نادر دگرگون شد ودستخوش هیجانات روحی گردید و بدون مقدمه بنای تند خوئی و فحاشی را نسبت بدوستش گذاشت .

بااینکه آقای علی بصیری اورا نصیحت میکرد ولی نادر بدون اعتنا بگفته‌های وی بفحاشی و پرخاشجوئی ادامه داد و دوست‌خود را باضربه‌های مشت ولگدمضروب نمود با صدای فریاد های گوشخراش نادر نظم دادگستری برهم خورد و کلیه کارمندان و قضارت ازاطاق های خود بیرون آمدند ولی نـادر بسرعت ازاطاق دوستش خارج شدو ناگهان دختر بچه‌ای را که‌همراه پدرش‌بدادگستری آمده بود مورد تهاجم قرار دادو بقصد کشتن وی گلوی اورا درمیان پنجه های نیرومندش‌فشردواگرعده‌ای‌دستهای نادر را نمی‌گرفتند برای دخترك معصوم احتمال خطر میرفت .

بدستور آقای دادستان اهواز دختر بچه مزبور برای معالجه به بیمارستان انتقال یافت و نادر ربیعی نیز از طرف پزشك قانونی تحت معاینه قرار گرفت نادر که جنون آنی او برطرف شده بود بانهایت شرمساری از دوست خود و پدر دخترك معذرت خواست و بعلت رضایت شاکیان خصوصی از تعقیب وی صرفنظر شد .

اظهار خشنودی

خبرنگارما در بندر پهلوی‌مینویسد براثر مساعی آقای زیرك‌جو رئیس هیئت فوتبال ،بندر پهلوی «عکس بالا »اخیرا ورزش فوتبال در این شهرستان بطور قابل ملاحظه‌ای پیشرفت کرده است اهالی و ورزشکاران از مساعی‌آقای‌زیرك‌جو اظهار خشنودی میکنند .

۲۰۴ خانه بین کارگران اصفهان تقسیم شد

طبق گزارش خبرنگار ما در اصفهان ساعت چهار بعد از ظهر دیروز طی مراسمی ۲۰۴ دستگاه خانه نوساز بین کارگران واجد شرائـط کارخانجات اصفهان تقسیم شد . در این مراسم آقایان پرتو اعظم مدیرکل کار وکامرلی» رئیس اصل چهار استان اصفهان و یکی از روسای ادارات حضور داشتند آقای دها استاندار طی نطقی اظهار داشت : بزودی در یك میلیون متر اراضی مجاوراین خانه‌ها ساختمانهای مجهزو مدرنی برای‌کارگران‌کارخانجات اصفهان ساخته خواهد شد .

خبرنگار ما در گزارش خود اضافه می کند . خانه های مزبور باقرعه بین کارگران تقسیم شد و این خانه ها دارای آب و برق می باشند .

بین‌زندانیان میوه وشیرینی تقسیم‌شد

خبرنگار ما در بابل مینویسد چندروز قبل آقایان فرماندار ، دادستان ، شهردار ، رئیس شهربانی و اعضای انجمن حمایت زندانیان بابل ا زندان شهربانی این شهرستان بازدید کردند و ضمن‌رسیدگی بوضع زندانیان بین‌آنها میومو شیرینی تقسیم نمودند در عکس بالا یکی از زندانیان هنگام دریافت میومو شیرینی دیده میشود.

اردوی یکروزه دختران پیشاهنك

خبرنگار مادر سبزوار مینویسد ، چندروز قبل ۴۰نفر ازپیشاهنگان دبیرستانهای دخترانهٔ سبزوار بسرپرستی بانو مصباح رئیس دبیرستان گوهرشاد اردوی یکروزه‌ای در ۶ کیلومتری این شهرستان تشکیل دادند و آقایان شاکری فرماندار و تاجبخش رئیس فرهنك از این اردو بازدیدکردند در عکس بالا آقایان فرماندار ورئیس فرهنك در میان‌عده‌ای از دختران پیشاهنك دیده میشوند.

جنازه‌ای درآب انبارفلکهٔ اسرار

هنوز هویت این جنازه معلوم نشده است

از مشخصات ظاهری جنازهٔ مزبور سبیل بلند او میباشد

خبرنگار مادر سبزوار طی گزارشی اطلاع میدهد دوروز قبل جنازهٔ مردی که پنجاه ساله‌بنظر میرسید درآب انبار فلکه‌اسرار سبزوار کشف شد. عده‌ای از اهالی جریان رابه مقامات انتظامی و قانونی این شهرستان اطلاع دادند وبرای دفن جنازه اقدامات لازم بعمل آمد .خبرنگار ما که درمحل مزبور حضور یافته است اضافه میکنداز مشخصات ظاهری جنازه‌ای که‌درآب‌انبار کشف شد سبیل فوق‌العاده بلند اوبودو طبق اظهار عده‌ای از اهالی این شخص یکی از کردهای ذغالفروش بوده است

دربارهٔ علت مرك این شخص عقاید مختلفی ابـراز میشود عده‌ای میگویند ممکن است این مرد بقتل رسیده باشد ولی عده‌ای دیگر معتقدند که شخص مزبور هنگام تهیه آب‌به‌آب‌انبار افتاده وبراثر خفگی جان سپرده است آب‌انبار فلکه اسرار سبزوارازسه طرف درورودی دارد وبه عمق سه‌متر میباشد پرونده این جریان زیرنظر آقای شکیب نیابازپرس شعبه یك دادسرای این شهرستان تحت‌تعقیب است.

کشاورزان قریه‌ای بجان‌هم افتادند

دراین نزاع یکنفر مقتول و عده‌ای مجروح شدند

برسر تعیین‌کدخدا

طبق گزارش خبرنگارما در مشهد پریروز دو دسته از کشاورزان قریه « زشك » واقع در ۲۶کیلومتری مشهد بعلت اختلاف برسرتعیین کدخدا بجان هم افتادند و طرفین باچوب و چماق و بیل‌و کلنك بجان هم‌بزدوخورد پرداختنددراین نزاع شخصی بنام کربلائی حبیب بهرام پوربراثر شدت ضربات وارده آنا جان سپرد و چند نفر از طرفین بسختی مجروح گردیدندنزاع‌بادخالت ماموربن ژاندارمری خاتمه یافت و برای دستگیری مسببین اصلی اقدام گردید مجروحین‌برای‌معالجه به‌بخش سوانح مشهد انتقال یافتند و تحت معالجه قرار گرفتند ولی جنازه تامعاینه پزشك‌قانونی و حضور بازپرس در محل باقیست خبرنگارما در گزارش‌خود اضافه میکند چندی پیش نیز براثراختلافات اهالی این قریه عده‌ای بمسجد قریه هجوم بردند و جمعی راکه مشغول‌ادای نماز بودند مجروح ساختند .

تصادف با تاکسی

گزارش خبرنگار مادر قزوین حاکیست بریشب در خیابان سپه قزوین تاکسی‌شماره ۱۳۶ برانندگی علی اصغر گلناری باشخصی بنام حسین فرزند عدسی کارگر خانه کراغلی تصادف وحسین رامجروح کرد. مجروح در بیمارستان بوعلی قزوین بستری شدو حال‌وی‌رضایت بخش نیست.

از تاسیس اداره پست‌وتلگراف

در خارك خبری نیست

خبرنگار مادر بنادر جنوب مینویسد .مدتی قبل وزارت پست و تلگراف وعده داد که در جزیره خارك اداره پست وتلگراف تاسیس کند وحتی اداره پست وتلگراف بندر بوشهر وبنادر جنوب هم شش ماه پیش حکمی بنام آقای سیادت یکی از کارمندان خود صادر کرد مبنی‌براینکه وی رئیس پست وتلگراف جزیره خارك میباشد ولی متاسفانه ازتاسیس اداره مذکور در جزیره خارك خبری نیست . اداره پست وتلگراف بندر بوشهر وبنادر جنوب دراین باره اظهار میدارد باید کنسرسیوم ساختمان ومحل جهت افتتاح‌پست وتلگراف درخارك دراختیار مابگذارد. این‌کار هم برای کنسرسیوم میسر نیست. اهالی از حیث نداشتن‌وسایل‌ارتباطی ناراحت هستند وتقاضا دارند که وزارت پست وتلگراف به وعده خود عمل کند.

کشتی شوروی آبهای عراق‌راترك‌گفت

خبرنگار مادر آبادان گزارش میدهد دو روز قبل‌یك فروند کشتی شوروی بنام « کج تسك » که اتومبیل جیپ و ماشین آلات بعراق‌حمل کرده‌بودپس از تخلیه محمولات خود و بارگیری جوو خرما آبهای عراق را ترك گفت و پس از عبور از منطقهٔ مرزی « سیبه » وارد آبهای شط العرب شد و بطرف خلیج فارس رفت تا بشوروی برودکشتی شوروی هنگام عبور از مقابل خسرو آباد آبادان مراسم احترامات نظامی را بجا آوردو ناوچه های نیروی دریائی‌شاهنشاهی نیز متقابلا باین احترامات پاسخ دادند.

انتصابات درشهرستانها

تفرش ـآقای عباس‌امامی ـسرپرست اداره فرهنك

خوانسار ـآقای ستوان پرویز قربانی ـفرمانده ژاندارمری ـآقای علی معرب‌تهرانی ـرئیس بانك ملی

نیازمندیها و آگهی‌های کوچک

استخدام میشود

بچند نفر استاد کار

در و پنجره ساز ماهر که در کامل داشته باشند احتیاج فوری‌است ساختن در و پنجره پروفیله تخصص کامل داشته باشند احتیاج فوری است لطفا بتلفن ۵۵۶۸۵ از ساعت ۱تا۳ بعد از ظهر رجوع فرمایند

استخدام

مه‌نفر فروشنده سیار که‌علاوه‌بن شهرت بامانت نسبت بکار خودعلاقمند وفعال نیزباشند . بامزایای فوق‌العاده استخدام مینمائیم .

کسانیکه دارای سابقه فروشندگی واطلاعاتی دراین زمینه باشند حق‌تقدم دارند .

شرکت کارتون سازی ایران

خیابان شاه شماره ۴۴ طبقه چهارم تلفن ۶۳۰۸۱

۱-۲ آ-۳۳۷۹۶

بیك دوشیزه یا بانو جهت انجام کار مطب نیازمندیم بتلفن ۵۱۱۷۲ مراجعه شود .

بدونفر عکاس سربانی نیازمندیم استودیو بهفروز – دی – زیر آبشار تلفن ۵۸۵۰۸

یکنفر مترجم زبان فرانسه که از عهده خواندن و نوشتن و مکالمه‌برآید برای خدمت در خارج از تهران‌مورد احتیاج است داوطلبین بین ساعت ۶ تا ۷ به خیابان تریا شماره ۲۵ مراجعه فرمایند .

استخدام میشود

به دو نفر که در امور گمرکی و حمل و نقل (ترخیص کالا) سابقه کافی داشته و دارای تضمین هم باشند نیازمندیم اشخاص حاضر بکار لطفا نام و سایر مشخصات خود را کتبابه صندوق پستی شماره ۱۶۹۳ اطلاع دهند

۱-۲ آ-۳۳۷۲۸

آگهی استخدام

شرکت سهامی ژنرال الکتریك ایران به یك نفر استاد مکانیسین یا مهندس ایرانی و مسلمان که در کار های نصب و تعمیرات دستگاههای الکتریکی خانگی متخصص و سابقه در اداره یك تعمیر گاه را داشته‌باشد نیازمند است داوطلبان میتوانند همه روزه از ساعت ۱۰ تا ۱۲ صبح بمحل شرکت واقع در خیابان شمیران‌جاده قدیم ساختمان تعمیر گاه دوج طبقه سوم مراجعه نمایند .

۱-۳ آ-۲۹۸۰۳

آگهی استخدام

شرکت سهامی ژنرال الکتریك ایران یك بانوی ماشین نویس فارسی درجه یك برای تمام روز استخدام مینماید داوطلبان میتوانند از ساعت ۱۰ تا ۱۲ صبح به محل شرکت واقع در خیابان شمیران تعمیر گاه دوج طبقه سوم مراجعه نمایند .

۱-۳ آ-۲۹۸۰۱

استخدام میشود

به یك نفر کمك حسابدار با تجربه که سابقه کافی در موسسات تجارتی داشته و بزبان انگلیسی آشنائی کامل داشته باشد نیازمندیم داوطلبان بشرکت سهامی لوماشیمی خیابان خیام پاساژامیرسلیمانی تلفن ۵۸۱۸۲۵ مراجعه نمایند .

۱-۲ آ-۲۹۸۶۳

On demande

1.- Traducteur person-français, sachant taper à la machine.

2.-Dactylo, forte en orthographe,

S'adresser, de 8 à 13 h. au Journal de Téhéran Avenue Khayam, Téhéran.

۳_۱

برای بچه دو ماهه احتیاج بیك پرستار زن میباشد براهنمای شماره ۱۶۴۶ اطلاعات مراجعه فرمایند .

بچند نفر عکاس سیار با فلاش یا بدون فلاش نیازمندیم خیابان جامی بین استخر و شیخ هادی فتوارد‌شیر

جویای کار

مترجم انگلیسی

برای خدمت آماده کار است بتلفن ۴۴۶۵۰ مراجعه فرمائید .

سازمان دکوراسیون دفترساختمانی
آرکادیا
پایه‌گذار
تزئینات داخلی وساختمان
تلفن ۴۱۰۲۳

مستغلات

نقشه ساختمان

درشرکت فراز نو تهیه میشود

تلفن ۳ ۰۲۶۰۱

آ-۲۸۹۳۵ ۱-۱۸

برای خرید و فروش اراضی عباس آباد

بخیابان روزولت بالای امجدیه ایستگاه شریف‌تلفن۸۲۱۳۵۶بازرگانی محمدی واخوان مراجعه فرمائید .

آ-۲۸۸۷۷ ۱-۲۶

مستاجرین محترم مستغلات

۱۰۰۰ آپارتمان و منزل اجاره و خانه فروشی موجود داریم از شما کمیسیون دریافت نمیکنیم فقط با حق ویزیت اجاره میدهیم آوانس تهیه مسکن تلفن ۳۹۹۵۳ جمشیدی

آ-۲۹۲۹۷ ۱-۱۰

برای اجاره منازلتان به خارجیان و خرید ساختمان های مدرن مستغلاتی فقط با مؤسسه خانه سیاح‌تماس بگیرید ۴۱۷۴۷

۱-۱۵ آ-۲۸۶۸۷

بنگاه‌کوشان ۳۹۷۸۴

برای معاملات املاك - پول

تهران‌پارس - نارمك - نهران‌نو نیروی‌هوائی - وحیدیه

برای خرید و فروش نقد و اقساط زمین و خانه وهرگونه معاوضه به بازرگانی امینی

اول سی‌متری نارمك

تلفن ۹۱۰۰۹۰ مراجعه‌فرمائید

مالکین محترم

توجه فرمایند

هرگونه املاك داخل یاخارج کوچك و بزرك داشته‌باشید جهة معاوضه آن به آژانس رایت‌مراجعه فرمائید تاطبق نظریه شما اقدام شود .

شاهرضا رو بروی سینما رویال ۳۲۹۷۱ - ۳۱۸۵۳

۱-۱۰ آ-۲۸۷۳۹

مستاجرین محترم مستغلات

بدون دریافت کمیسیون منزل و آپارتمان شما اجاره میدهیم تلفن : ۳۴۵۶۳

۱-۱۲ آ-۲۸۶۱۳

ساختمان مجللی با شوفاژ

واقع در خیابان پهلوی نزدیك‌دو راهی یوسف آباددارای چهار دستگاه آپارتمان ۲۳ اطاق هر آپارتمان با سرویس کامل باجاره داده میشود تلفن : ۴۵۶۳

۱-۶ آ-۲۸۶۱۵

مهندس ساختمان

تهیه نقشه نظارت مقاطعه و تبدیل ساختمانهای قدیمی به مدرن توسط مهندس مجرب تلفن ۶۳۵۳۵

۱-۱۰ آ-۲۹۵۲۷

ساختمانهای۱۰ الی ۴۰اطاقه جهت موسسات موجود داریم تلفن ۴۸۱۹۶ آژانس پرس‌نو

۱-۴ آ-۲۹۳۲۷

صورت کشیك دائم آقایان پزشکان دریکماه آذر ۱۳۳۹

آقایان دکتر حسین فرهمندی سه راه‌امین حضوراول خیابان‌ری ـ دکتر حسن فامیلی‌خیابان شاه‌بیست متری اول‌دکتر اسلام‌دوست‌خیابان حشمت‌الدوله‌چهارراه‌گلشن‌تلفن(۶۳۰۶۷)دکتر محمودانگجی‌خیابان‌دروازه‌دولت‌مقابل پمپ بنزین تلفن (۴۵۱۴۴) دکتر خلیل مسولی خیابان امیرآباد خیابان نصرت کاشی ۶۵ دکتر کرامت الله فرهودی خیابان شاهرضا چهارراه پل چوبی تلفن (۳۸۵۱۰) دکتر مهرداد پاك‌نیا خیابان ادربایجان چهارراه خوش‌تلفن (۶۵۰۷۳) دکتر محمد تقی اسفندیاری خیابان شاهپور چهارراه مختاری تلفن (۲۰۹۱۸) دکتر حسین منشی زاده خیابان مولوی بازارچه قنات آباددکتر غلامحسین مهر علی خیابان سلسبیل (چهارراه) تلفن (۶۶۶۶۰) دکتر سید علی میر احمدی خیابان هاشمی بین چهارراه قصر دشت و جیحون (۶۳۶۸۵) دکتر کاظم نجم‌آبادی‌خیابان شاهرضا چهارراه بیمارستان پهلوی (۴۷۳۲۳) دکتر سید جعفر امیرحمزه خیابان ژاله ایستگاه بهنام پلاك ۱۶۳ (۳۲۸۱۰) دکتر محمود عالم خیابان شمیران مقابل سینما مولن‌روژ تلفن (۴۴۸۳۵)دکتر مسعودلاهیجانی خیابان امیرآبادکوچه مهرتلفن (۶۲۴۳۶)دکتر شاهپور سیاهپوش خیابان امیریه ایستگاه البرز جنب مسجد فخریه - دکتر علی نصری خیابان شاهرضا جنب سینما دیانا کوچه انوار دکتر علی اصغر سعادت شمیران

اجاره داده میشود

آپارتمان ۳ـ۴ اطاقه با هال وحمام و آب سرد و گرم و برق و تلفن و سایر تاسیسات مدرن ۷۵۰ تا ۸۰۰ تومان خیابان پهلوی ـ مقابل دوراهی یوسف آباد ـ خیابان همایون ـ شماره ۵۹ ساعت ۳ تا ۵ بعد از ظهر

۱-۶ آ-۳۳۵۰۴

اجاره داده میشود

یك باب ساختمان جدید سه‌طبقه دارای یازده اطاق حمام با وان و دیوترم لوله کشی‌آب وبرق شهرداری و تلفون باسایر لوازمات و درب اتومبیل رو آدوس دروازه شمیران خیابان فخرآباد کوچه حمزه تاش پلاك ۳ یا به تلفون ۳۶۳۶۰ رجوع نمائید .

۱-۳ آ-۲۹۴۱۱

اجاره داده میشود

ساختمان ۶ طبقه مدرن با شوفاژ سانترال دارای ۶۰ اطاق نزدیك‌میدان فردوسی طالبین از ساعت ۷ صبح‌الی ۹و ساعت ۱۲ الی ۱۵ با تلفن ۴۶۴۵۹ مذاکره فرمایند

۱-۳ آ-۲۹۷۹۵

یك خانه نو ساز

بمساحت ۱۰۰۰ متر که ۳۰۰ متر آن زیر بنا (نمای سنگ سفید) و ۷۰۰ متر حیاط مشجر چمن و گل کاری شده با استخر دارای ۹ اطاق و ۳ هال دو حمام (با وان و دیوترم) ۳ آشپزخانه۳ مستراح بابرق سه‌فاز و آب لوله کشی با دو درب ورود ماشین رو اجاره داده میشود برای مشاهده منزل در تمام اوقات روز تشریف بیاورید به اوائل خیابان ایزنهاور چهار راه ساسان شماره ۲۸۵ یابا تلفن های شماره ۴۳۷۲۹ و ۳۰۳۵۱۳ مکالمه فرمائید .

۱-۳ ۳۲۶۱۶

یکدستگاه آپارتمان

مستقل شامل ۳ اطا قوحمام وروشوئی باآب و برق واقع درخیابان سعدی کوچه‌ممتاز جنب‌شعبه بانك‌ملی که مناسب‌جهت‌دفترفنی ومطب‌وآزمایشگاه میباشد اجاره داده میشود طالبین به تلفن ۴۰۳۲۰ مراجعه فرمایند .

گم شد

در ساعت ۵ صبح روز ۱۰ر۹ر۳۹ منزل اینجانب‌علی‌اکبرارشدی‌واسارقین دستبرد نموده مقدار عمده اثاثیه و لوازم منزل (قالی - چراغ - لباس رادیو و سایر اثاثیه) من جمله دو فقره چك در جیب اینجانب بوده ضمن اثاثیه سرقت شده - دسته چك حساب جاری شماره ۵۱۱ بانك بازرگانی رودکی یکدسته و دسته چك حساب شماره ۴۶۳۲۶ بانك صادرات و معادن ایران شعبه رودکی یکدسته میباشد .

بلافاصله مراتب بکلانتری ۱۸ و آگاهی مربوطه اطلاع و تحت شماره ۷۶۰۱ ۱۰ر۹ر۳۹ تحت تعقیب است و این جانب هم . همانروز حسابهای خود را در بانك‌بسته ام و دیناری هم بکسی بدهی ندارم و چکی هم دردست اشخاص ندارم وبدینوسیله باطلاع عموم میرساند هرگونه چکی بامضای اینجانب در آید از درجه اعتبار ساقط است .

علی اکبر ارشدی

یکبرك چك شماره ۲۷۹۲۶۷ بانك بازرگانی شعبه سلطانی امضای غفار فتحعلی‌زاده که‌پشت‌نویسی‌بنام اینجانب حسین دیانی میباشد مفقود گردیده لذا چك‌ازدرجه اعتبار ساقط است .

حسین دیانی

شناسنامه اینجانب محمد جواد عبداللهی‌مفقود شده‌ازیابنده‌خواهشمند است بقهوه خانه‌سیدمرتضی اصفهانی سه راه سیروس بفرستید موجب تشکر خواهد بود .

آموزشگاههای فنی

تعلیم صحیح رانندگی هنر کده فنی بزرگترین آموزشگاه رانندگی و مکانیکی در خاورمیانه .

رانندگی را با آخرین‌متدعلمی‌به شما میآموزد و تا گرفتن گواهی نامه رسمی بشما تعلیم میدهد .

هنرکده فنی بهارستان روبروی چاپخانه مجلس تلفن ۳۸۰۴۶

آ-۲۹۴۸۱ ۱-۲۶

تیاوران روبروی بهداری شمیرانات

دکتر نادر یاسمی خیابان نواب شمالی چهارراه لولاکر دکتر حسین گلستانیان خیابان خواجه نظام‌الملك ایستگاه مدرسه‌ـدندانپزشکی و دندان سازی شاداب خیابان ری اول صدرالاشراف دکتر صانعی دندانپزشك خیابان‌تخت جمشید انصاری تلفن (۴۵۰۲۱) دکتر حسین احمدی میدان ثریا کوچه پلیس شماره ۱۷ دکتر حسن داروگر خیابان تخت جمشید خیابان وصال شیرازی روبروی داروخانه پارك - کوچه‌ایران‌شماره۲۹

بفروش میرسد

یکدستگاه تلفن قلمك

بفروش میرسد بتلفن ۳۳۴۹۸ مراجعه شود .

آ-۳۳۳۹۲ ۱-۵

ابزار دقتی الکتریکی نجاری هولزهر بهمن پوروشسب خیابان شاهرضا مقابل ویلا ۲۷۳ تلفن۴۴۷۲۸

آ-۲۸۲۰۳ ۱-۱۰

زمین فروشی درشمیران

متری شصت تومان قطعات کوچك ۳۰ متری شرق سلطنت‌آباددراختیار داریم .

لاله‌زار ۳۹۷۸۴ بنگاه‌کوشان

۱-۱۵ آ-۲۹۷۱۰

خانه فروشی

خانه ای بمساحت ۳۲۰ مترداراى هفت اطاق گاراژ داخل ساختمان آب لوله کشی شهر آب جاری برق تلفن دونبش شرقابخیابان‌شمال کوچه‌بعلت مسافرت فوری مقطوع و نقد ۲۵۰ هزار تومان ارزانتر از قیمت زمین بفروش میرسد تلفن ۶۷۱۸۱ مراجعه فرمایند .

آ-۲۹۷۷۵ ۱-۳

یك خانه فروشی ساز

بمساحت ۱۰۰۰ متر که ۳۰۰ متر آن زیر بنا (نمای سنگ سفید) و ۷۰۰ متر حیاط مشجر چمن و گل کاری شده با استخر دارای ۹ اطاق و ۳ هال دو حمام (با وان و دیوترم) ۳ آشپزخانه۳ مستراح بابرق سه‌فاز و آب لوله کشی با دو درب ورود ماشین رو اجاره داده میشود برای مشاهده منزل در تمام اوقات روز تشریف بیاورید به اوائل خیابان ایزنهاور چهار راه ساسان شماره ۲۸۵ یابا تلفن های شماره ۴۳۷۲۹ و ۳۰۳۵۱۳ مکالمه فرمائید .

۱-۳ ۳۲۶۱۶

یکدستگاه آپارتمان

مستقل شامل ۳ اطا قوحمام وروشوئی باآب و برق واقع درخیابان سعدی کوچه‌ممتاز جنب‌شعبه بانك‌ملی که مناسب‌جهت‌دفترفنی ومطب‌وآزمایشگاه میباشد اجاره داده میشود طالبین به تلفن ۴۰۳۲۰ مراجعه فرمایند .

خانه فروشی

خانه‌ای نو و شخصی ساز روکار سفید بمساحت سیصد متر مربع سه طبقه و نیم هر طبقه مجزا کلا دوازده اطاق دو درب ورود با برق و کلیه وسائل واقع در جاده شمیران مقابل بی سیم و دانشسرایعالی بر خیابان بیست متری اسفالته با دویست متر فاصله با جاده شمیران قیمت مقطوع ۳۶۰۰۰۰ تومان بین ساعات ۶ تا ۹ بعد از ظهر با تلفن ۴۳۶۵۵ مکالمه فرمائید

۱-۳ آ-۲۹۸۱۵

آپارتمان سه اطاقه

سه اطاق با وان و دئوترم و سایر لوازم مدرن پانصد تا پانصد وپنجاه تومان انتهای روز ولت مقابل دانشگاه نظامی تلفن ۸۲۱۸۲۸ و عصر ها ۳۰۳۰۶۰ مذاکره شود .

۱-۵ آ-۲۹۹۲۱

مغازه نانوائی

در بهترین نقطه تهران پارس‌دوباب مغازه مخصوص نانوائی باجاره واگذار میگردد تلفن ۳۰۲۶۰۱

۱-۳ آ-۲۹۸۵۷

البسه زنانه ومردانه آمریکائی

ویك‌عدد دوربین عکاسی ۳۵میلی‌متری ویتلند ویتامتیك ۲ـ روزهای پنجشنبه وجمعه از ساعت ۹صبح تا ۵ بعداز ظهر خیابان لادن بولوار کرج انتهای شمالی خیابا ن کاخ شماره ۱۴

واگذار میشود

قابل توجه بازرگانان - شرکت های تجارتی دفترخانه‌ها- آقایان مهندسین ووکلای دادگستری

محل بسیار مناسبی درخیابان‌سعدی طبقه سوم که شامل هفت اطاق و یك شماره تلفن با دستگاه- خود کارشش شماره تلفن داخلی مجهز است برای واگذاری آماده می‌باشد - برای کسب اطلاعات بیشتر به تلفن ۴۶۸۲۶ مراجعه فرمائید .

۱-۵ آ-۲۸۹۸۳

زیرزمین بزرك

مربوط بساختمان ده‌طبقه‌ای ایران تکنو واقع در خیابان تخت جمشید بمساحت ۳۰۰ مترمربع مناسب برای بنگاه های بزرك جداگانه ویا توام با یك‌طبقه از ساختمان مزبور واگذار میشود .

طالبین با تلفن شماره ۶۲۸۶۳ مذاکره فرمایند .

یکدستگاه ساختمان

سه اطاق مجهز طبقه فوقانی واقع در سه راه سیروس جهت محل کار واگذار میشود طالبین بتلفن ۵۱۰۴۸ یا ۵۸۲۶۵ مراجعه فرمایند .

یك دفتر دارای ۲ اطاق

مبله مجهز بتلفن برق آب واقع در خیابان پهلوی نرسیده بحشمت‌الدوله بمبلغ ۱۵ هزار تومان واگذار میشود بتلفن ۵۷۱۴۰ مراجعه شود

احتیاجات زندگی

یك مرتبه مراجعه مشتری دائمی‌ما خواهید بود

بهترین مرغ و خروس تمیزکردمو تخم مرغ روز را با ارزانترین قیمت از فروشگاه ماکیان - شاهرضا سجنب خیابان بهار تلفن ۳۴۱۱۶ تمبه فرمائید .

۱-۴ آ-۲۸۹۲۳

رستوران ژاله مخصوص خانواده‌ها است دارای چلوکباب مطبوع وسایر اغذیه متنوع و لذیذ ایرانی و فرنگی اول‌لاله‌زار نو جنب سینما متروپل تلفن ۳۲۳۳۱ ناهار کامل ۵۵ ریال

آگهی های کوچك

سازمان تشویق مردم در امر انتخابات

جوانان فعال با ما همکاری کنید بتلفن ۳۴۰۵۳۰ مراجعه شود .

۱-۱۰ آ-۳۲۲۲۸

شریك میپذیرد

سازمان مجهز و جدیدالتاسیس دارای آتیه‌ای بسیار درخشان جهت وسعت فعالیت شریك فعال میپذیرد مهندسین ساختمان حق تقدم خواهند داشت بین‌ساعات ۸تا ۹ر۵ صبح وعصر هابین ۲تا ۴ر۵ بتلفن ۴۱۰۲۳ تماس حاصل شود .

۱-۷ آ-۳۳۴۸۴

خاك‌برداری

برای خاك برداری جاده سازی و تسطیح‌اراضی ازتراکتورهای‌کاترپیلار مجهز به ری پر بتلفن ۴۶۹۵۵مراجعه فرمائید .

آ-۲۹۶۴۳ ۱-۵

آگهی مناقصه

شرکت سهامی کوهرنك خرید و نصب یکدستگاه گیرنده وفرستنده را که‌بایستی درچهلگرد کوهرنك (۲۴۰ کیلومتری اصفهان)نصب‌شود بمناقصه میگذارد داوطلبان شرکت درمناقصه میتوانند برای دریافت شرایط شرکت درمناقصه تاآخروقت اداری روزچهار شنبه ۳۰ ر۹ ر۳۹ بدفتر شرکت (در تهران عمارت بنگاه مستقل آبیاری ودراصفهان شرکت سهامی کوهرنك) مراجعه نمایند .

مدیر عامل شرکت‌سهامی‌کوهرنك

مهندس‌مرعشی

آموزشگاههای علمی

بیست‌وششم آذر

یك‌کلاس مبتدی انگلیسی

و یك دوره جدید کلاس نقشه‌کشی در کاخ دانش تشکیل میشود قبلا نامنوسی کنید .

کاخ دانش

نادری - نرسیده‌بچهارراه‌اسلامبول

۱-۸ آ-۳۳۷۳۲

کلاسهای انگلیسی

دوره جدید کلاسهای انگلیسی زیر نظر استاد فارغ‌التحصیل از انگلستان تشکیل و پس‌از پایان تحصیل به‌دانشجویان دیپلم Lower Cambridge داده‌خواهد شد .

کاخ دانش

نادری - نرسیده‌بچهارراه‌اسلامبول

کلاس خیاطی

دوره مقدماتی و عالی کلاسهای خیاطی را با متد گرلاوین پاریس زیر نظر استاد فارغ‌التحصیل از برلین و پاریس در کاخ دانش فراگیرید ویك عمر از پرداخت پول خیاط راحت شوید .

کاخ دانش

نادری- نرسیده بچهارراه اسلامبول

کلاس‌رادیو تلویزیون

ازکلیه محصلینی که‌جهت شرکت درکلاس رادیو تلویزیون نام‌نویسی کرده‌اند خواهشمنداست روز بیستم آذر ساعت ۷ بعدازظهر درکلاس حاضر شوند .

کاخ دانش

نادری -نرسیده بچهارراه اسلامبول

آ- ۳۳۷۲۶

صاحب‌امتیاز و مدیرمسئول: عباس مسعودی

جای اداره خیابان خیام چاپخانه اطلاعات

راهنمای پزشکی اطلاعات

دکتر محمدرضا مسدد

رزیدنت سابق‌بیمارستانهای امریکا درمان قطعی بیماری های مقاربتی دروازه دولت روبروی ساختمان‌فیات تلفن ۳۰۲۵۴۸ ـ پذیرائی عصر ها از ساعت ۵الی ۸ بعد از ظهر

دکتر دانشگر

امراض مقاربتی و جلدی وسوزاك تازه و کهنه ورم پرستات ضیق مجرا سستی و بواسیر آمراض زنانه و نازائی خیابان سپه مقابل بستخانه تلفن ۳۰۲۴۱۶

دکتر عباس‌نیك‌نژاد

متخصص از دانشگاه پاریس در بیماری های معده - روده - کبد- لوز المعده - درمان بواسیر بدون‌عمل فیستول - فیسور بامتد مولر دروازه شمیران خیابان گرامی

دکتر رفیعی

متخصص بیماریهای جهاز هاضمه از دانشگاه پاریس معده - کبد روده - پذیرائی ۴ تا ۸ بعد از ظهر خیابان جامی اول کوچه پاریس تلفن ۶۳۰۶۰

دکترا - پولوسا

متخصص بیماریهای‌مقاربتی مجاری ادرار و تناسلی خیابان فردوسی بالا کوچه صادق تلفن ۴۶۵۸۹ پذیرائی صبح و عصر

دکتر رحمانی

متخصص امراض اعصاب و روح از دانشگاه لندن خیابان پهلوی بالاتر از چهار راه امیر اکرم تلفن ۴۵۱۱۴ پذیرائی صبح و عصر

دکتر مرتضی شریفی

متخصص امراض قلب و عروق از دانشگاه پاریس خیابان جامی-خیابان استخر - اول کوی خواجو پذیرائی عصر ها -تلفن ۴۹۷۴۸

بلی کلنیك

دکترصدیقی -دکترمجاهدی

رزیدنت سابق بیمارستانهای امریکا بیماری های داخلی اطفال مقاربتی ترك‌تریاك وسایر موادمخدره ترك‌الکل مجهز به دستگاه های رادیو سکپی و انروسل تراپی (بخور پنی سیلین و غیره) دیاترمی

پذیرائی بعد از ظهر ها و ایام تعطیل و شبها تا صبح خیابان شاه رو بروی مسجد سجاد شماره تلفن ۴۹۵۲۶

دکتر معانی

امراض مقاربتی - مجاری ادرار- معالجه سوزاك تازه و کهنه - ورم پروستات و سستی و ناتوانی -ضیق مجرا امراض زنانه-خیابان فردوسی مقابل بانك ملی مرکز

معتادین تریاك -مرفین -هروئیندکتر پزشکزادمعتادین وباتقویت‌بنیه‌و هر گونه‌عوارض‌مزاجی‌معالجه‌میکندآدرس خیابان‌ری‌کوچه آبشار مقابل‌داروخانه ابن سینا تلفن ۵۱۰۴۱

۱-۱۰ آ-۲۹۶۹۳

گلنیك فیزیوتراپی دکتر خطیبی

مجهز بکامل ترین وسایل برقی جهت درد ها و عوارض بعد از اعمال‌جراحی و شکسته بندی - فلجی ها - درد های رماتیسمی - بیماری جلدی - چاقی های موضعی . اکسیژن تراپی شبانه روزی جهت بیماران همکاران محترم آماده است .

خیابان پهلوی پائین تر از سه‌راه شاه تلفن ۴۱۷۷۶

۱-۲۶ آ-۲۹۹۰۷

فروش اتومبیل

خریداران محترم اتومبیل

انواع اتومبیلهای ۴و ۶و ۸ سیلندر بفروش میرسد تلفن۳۴۵۶۳

آ-۲۸۶۱۷ ۱-۱۲

یکدستگاه اتومبیل بیوك دو در سدان مدل ۱۹۵۷ اتوماتیك که‌توسط شوفر قابل رانده شده است بقیمت مناسب بفروش میرسد - طالبین به تلفن شماره ۶۶۸۲ مراجعه فرمایند

۱-۳ آ-۲۹۷۸۷

اتومبیل بیوك ۵۸ برای فروش فوری تلفن :۶۱۱۲۲

۱-۲ آ-۳۳۶۲۶

فروش اتومبیل

یکدستگاه ارزموبیل ۵۵ مرتب‌بعلت مسافرت با قیمت مناسب فوری‌بفروش میرسد بعد از ظهر ها بتلفن ۲۳۳۱۰ مراجعه فرمائید .

آ-۲۹۸۷۱

میز بیلیاردمستعمل

باندازه های بزرك متوسط و یا کوچك خریداریم

به تلفن ۴۹۲۳۵ آقای منشی زاده مراجعه شود .

۱-۲ آ-۲۹۶۰۳

امشب بکدام سینما میروید؟

سینماهای درجه یك

سینما آسیا (تلفن : ۴۲۹۰۹)

عروس ونیزی (سینما سکوپ - رنگی‌دوبله بفارسی) باشرکت‌ویتوریو دسیکا - مارلین کارو . شروع ۱۰ و نیم صبح - ۳ - ۵ - ۷-۹بعدازظهر

سینما امپایر تلفن :۶۷۲۵۲

حادثه دونکرك (دوبله بفارسی) با شرکت : جان میلز - ریچارد آتن‌برو شروع : ۱۰و نیم صبح - ۲و نیم - ۴و نیم - ۶و نیم - ۸ونیم بعد از ظهر .

سینما دیانا (تلفن : ۴۲۰۱۰)

آفت زندگی «مرفین» با شرکت: جعفری - شهلا -روانبخش . شروع: ۱۰ر۳۰ صبح -۲ر۳۰ - ۴ر۳۰ - ۶ر۳۰ - ۸ر۳۰ بعد از ظهر

سینما رویال(تلفن: ۴۹۷۸۵)

مه‌تفنگدار (رنگی-دوبله‌بفارسی) باشرکت :جن‌کلی -جون‌آلیسون . شروع:۱۰ونیم صبح-۲ر۳۰-۴وربع -۶ونیم -۸وسه‌ربع بعداز ظهر

سینما زهره (تلفن : ۳۰۴۸۰۸)

بچه ژاپنی (ویستاویزن - رنگی - دوبله‌بفارسی) باشرکت :جری‌لوئیس شروع ۱۰ و نیم صبح - ۲ و نیم - ۴و نیم - ۶ونیم - ۸و نیم بعد از ظهر

سینما گریستال (تلفن :۳۷۶۷۵)

بچه ژاپنی (ویستاویزن - رنگی- دوبله‌بفارسی) باشرکت :جری‌لوئیس شروع ۱۰ و نیم صبح - ۲ و نیم - ۴و نیم - ۶ونیم - ۸ و نیم بعد از ظهر

سینما کاروان (تلفن : ۴۰۰۶۵)

فاتح جادوگر(دوبله بفارسی)شروع ۲ونیم - ۴ ونیم - ۶ و نیم - ۸و نیم بعد از ظهر

سینما متروپل (تلفن : ۳۹۴۱۰)

زنهای وحشی‌آمازون (وایداسکرین رنگی - دوبله بفارسی) باشرکت ادوارد کلانل - جیاناسگال شروع ۱۰ر۳۰ صبح- ۲ر۳۰ - ۴ر۳۰ - ۶ر۳۰ - ۸ر۳۰ بعد از ظهر

سینما هما (تلفن : ۳۹۴۱۰)

زنهای وحشی‌آمازون (وایداسکرین رنگی - دوبله بفارسی) باشرکت ادوارد کلانل - جیاناسگال شروع ۱۰ر۳۰ صبح- ۲ر۳۰ - ۴ر۳۰ - ۶ر۳۰ - ۸ر۳۰ بعد از ظهر

سینماهای درجه دو

سینما پردیس

انتقام هندو با شرکت جان‌وین شروع : ۱۰ر۳۰ صبح ۲ر۳۰ - ۴ر۳۰ - ۶ر۳۰ - ۸ر۳۰ بعد از ظهر

سینما فاخ (تلفن : ۳۳۰۶۴)

برباد رفته (رنگی) با شرکت اولیویادو هاویلند - کلارك گیبل شروع ۱۰ر۳۰ صبح ۲-۶-۹ بعد از ظهر

سینما سیلوانا تلفن ۳۳۷۷۷

دراکولا (رنگی - دوبله بفارسی) باشرکت : کریستفرلی- پیتر کاشینك شروع ۲ر۳۰ -۴ر۳۰ - ۶ر۳۰ - ۸ر۳۰ بعد از ظهر

سینما فردوسی (تلفن :۳۵۷۸۴)

تجسم آینده (رنگی - دوبله با فارسی) باشرکت : ربرت تایلور - ایوت میمیو شروع : ۹ر۳۰ صبح- ۱۲ونیم - ۲ونیم - ۴ونیم - ۶ ونیم ۸ونیم بعد از ظهر

سینما فری (تلفن:۲۷۸۹۳)

وقتیکه خون میجوشد (سینماسکوپ- رنگی -دوبله بفارسی) با شرکت : فرانك‌سیناترا - جینالولوبریجیدا . شروع :۳-۵-۷-۹ بعداز ظهر

سینما مراد (تلفن : ۳۷۲۸۹)

آنیبال (سینما سکوپ رنگی - دوبله بفارسی) باشرکت ویکتور ماتیور - ریتا گام . شروع ۲-۴-۶-۸ بعد از ظهر

سینما مشعل (تلفن :۲۳۸۲۶)

وقتیکه لك‌لك‌ها پرواز میکنند (دوبله بفارسی) باشرکت : تاتیانا‌ساموئیلو شروع :۴۵ر۱۰ صبح- ۲ر۳۰ - ۴ر۳۰ - ۶ر۳۰ - ۸ر۴۰ بعداز ظهر

تئاترها

جامعه باربد (تلفن ۳۲۲۶۵)

امشب بقتل میرسد باشرکت جعفری شهلا- علیمحمدی -آزاد. شروع ۸ر۳۰ بعد از ظهر

تئاتر پارس تلفن ۳۸۸۱۱-۳۳۴۳۳

همه در اشتباهند با شرکت شفیه (کنسرت آفت) شروع : ۸ بعد ازظهر

تئاتر تهران (تلفن :۳۰۲۷۹۹)

رقص ملوانان باشرکت :هنرپیشگان تئاتر تهران. شروع :۸ر۳۰بعداز ظهر

سینما پارك (تلفن : ۳۹۶۳۷)

قایقرانان ولگا (سینما سکوپ - رنگی - دوبله بفارسی) باشرکت جان درك - الزا مارتینلی شروع ۱۰ر۳۰ صبح- ۲ر۳۰ - ۴ر۳۰ - ۶ر۳۰ - ۸ر۳۰ بعد از ظهر

سینما چارلی (تلفن :۶۸۴۶۹)

بابوسه شروع شد (سینماسکوپ- رنگی -دوبله بفارسی) باشرکت : گلن‌فورد - دبی‌رینولدز . شروع : ۱۰ونیم صبح -۲ونیم -۴ونیم -۶ونیم- ۸ونیم بعد از ظهر .

سینما امپایر تلفن :۶۷۲۵۲

حادثه دونکرك (دوبله بفارسی) با شرکت : جان میلز - ریچارد آتن‌برو شروع : ۱۰و نیم صبح - ۲و نیم - ۴و نیم - ۶و نیم - ۸ونیم بعد از ظهر .

سینما دنیا (تلفن : ۳۳۸۱۲)

عروس ونیزی (سینما سکوپ - رنگی‌دوبله بفارسی) باشرکت‌ویتوریو دسیکا - مارلین کارو . شروع ۱۰ و نیم صبح - ۲ر۵ - ۴ر۵ - ۶ر۵ - ۸ر۵ بعد از ظهر

سینما رادیوسیتی (تلفن:۴۳۳۲۰)

وقت ملاقات بیگانه‌ایم (سینما - سکوپ-رنگی-دوبله‌بفارسی)باشرکت: کیم‌نواك - کرك داگلاس .شروع:۱۱ صبح-۲ونیم -۴وسه‌ربع -۷-۹وربع بعد ازظهر.

سینما پلازا (تلفن :۴۴۲۵۵)

زنهای وحشی‌آمازون (وایداسکرین رنگی - دوبله بفارسی) باشرکت : ادوارد کلانل - جیاناسگال شروع : ۱۰ر۳۰ صبح -۳-۵-۷-۹ بعد ازظهر

سینماتخت جمشید(تلفن :۴۳۵۵۰)

سرگیجه (ویستاویژن - رنگی- دوبله بفارسی) با شرکت : جیمز استوارت - کیم نواك شروع : ۲وسه ربع -۵-۷ و ربع - ۹ ونیم

سینما حافظ(تلفن:۳۴۰۷۴)

وقت ملاقات بیگانه‌ایم (سینما - سکوپ-رنگی-دوبله‌بفارسی)باشرکت کرك‌داگلاس -کیم‌نواك شروع:۱۰ و نیم‌صبح-۲-۴ وربع-۶ونیم -۸وسه‌ربع بعداز ظهر

سینما دنیا (تلفن : ۳۳۸۱۲)

عروس ونیزی (سینما سکوپ - رنگی‌دوبله‌بفارسی) باشرکت‌ویتوریو دسیکا - مارتین کارو . شروع ۱۰ و نیم صبح - ۲ر۵ - ۴ر۵ - ۶ر۵ - ۸ر۵ بعد از ظهر

سینما ایران (تلفن :۳۶۳۵۴)

آفت زندگی «مرفین» با شرکت: جعفری - شهلا -روانبخش . شروع: ۱۰ر۳۰ صبح -۲ر۳۰ - ۴ر۳۰ - ۶ر۳۰ - ۸ر۳۰ بعد از ظهر

سینما پلازا (تلفن :۴۴۲۵۵)

زنهای وحشی‌آمازون (وایداسکرین رنگی - دوبله بفارسی) باشرکت : ادوارد کلانل - جیاناسگال شروع : ۱۰ر۳۰ صبح -۳-۵-۷-۹ بعد ازظهر

سینمانانخت جمشید(تلفن :۴۳۵۵۰)

سرگیجه (ویستاویژن - رنگی- دوبله بفارسی) با شرکت : جیمز استوارت - کیم نواك شروع : ۲وسه ربع -۵-۷ و رب

مسئله روابط برزیل و آمریکا

بقیه از صفحه ٦

تسهیلاتی که بدون آن یك اقتصاد آزاد قادر به ادامه حیات و توسعه نیست .

برزیلی‌ها عقیده دارند که‌سناتور کندی و مشاوران اقتصادی او آنچه را که مشاوران اقتصادی محافظه کار ایزنهاور نتوانستند بفهمند ، یعنی نقش جنبه عمومی یك اقتصاد آزاد را خواهند فهمید .

آنها انتظار دارند دولت جدید مردان مطلع‌تری را در واشنگتن برای مواجه شدن باآنان بگمارد . بنظر من آنها فکر نمیکنند که‌دولت کندی باید کسر بودجه آنان را بپردازد . برعکس انقلاب‌دامنه‌داری علیه متابعت مالی از ایالات متحده دراین کشور وجود دارد .

علت این امر نیز تمایلات ضد امریکائی نیست‌بلکه‌برعکس‌علاقه‌ای است که آنان بطور روز افزون به این مسئله نشان میدهند که‌متکی بخود باشند .

آنها در آستانه نیل به‌استقلال اقتصادی هستند و بیش از پیش احساس میکنند که لازم است‌مانند یك ملت مستقل رفتار کنند .

سیاست خارجی

اما درباره سیاست خارجی‌آنان. باید ابتدا بخوانندگان این نکته‌را متذکر شوم که آنچه مینویسم براساس اطلاعاتی که‌بدست‌آورده‌ام نیست بلکه صرفا جنبه استنباط و نتیجه‌گیری‌دارد .به‌عقیده‌من‌برزیلی ها عقیده‌دارند که دوران پس از جنك پایان یافته است و نحوه عملی که براساس‌نقشه‌مارشال وجود داشت دیگر امکان پذیر نیست .

اما آنها احتیاج به‌جلب سرمایه از خارج‌دارند و برای بدست‌آوردن آن باید به‌بازارهائی که در آن احساسات حکفرمانیست مراجعه کنند و تمام قواعد سخت این‌بازار ها را رعایت کنند تاحائز شرایط بدست آوردن سرمایه مورد نظر خویش گردند .

برای انجام این منظور آنهاباید در داخل دست به‌اقداماتی بزنندتا مخارجی را که در راههای غیر تولیدی میشود حتی‌المقدور حذف نمایند و بخصوص از دست زدن‌به عملیاتی برای پائین نگاهداشتن هزینه زندگی خودداری کنند . بدیهی است که این اقدامات مورد پسند عامه نخواهد بود . دولت «کادروس »رئیس جمهوری جدید تصمیم قاطع خواهد گرفت این موضوع را روشن کند که سیاست سخت‌گیری اقتصادی وی از طرف ایالات متحده رهبری نمیشود ،مگر آنکه تمام اقدامات آن باشکست مواجه شود . باین دلیل یادلائل دیگر اگر ماببینیم که دولت‌برزیل بابی‌پروائی بیشتر از خطوط تعیین شده سیاست خارجی امریکا فاصله میگیرد نباید متعجب شویم .

از طرف دیگر قطعی است که دولت کادروس شوروی و احتمالا چین رابرسمیت خواهد شناخت .و همچنین در سازمان ملل متحد سیاست خودرا کم و بیش باکشور هائی نظیرهند ، جمهوری متحده عرب و یوگسلاوی تطبیق‌خواهدداد.

اگر این اقدامات عملی گردد هیچ دلیلی ندارد که‌مادچارسرگیجه گردیم برزیل دوست ماخواهدماند و باسنت‌های دیرین ماپیوند های خودرا حفظ خواهد کرد او روابط اقتصادی و استراتژیك خودرانگاه خواهد داشت.دولت‌جدید«کادروس» از ایالت « سائوپولو » که‌بزرگترین واحد صنعتی و بزرگترین یادگار تاریخی سرمایه گذاری آزاد در جنوب امریکا خواهد بود کار خود را آغاز خواهد کرد . کادروس از آنرو رئیس جمهوری شده که دست به‌آنچنان کارهای بزرگی در «سااوپولو » زده و اعم‌ازاینکه رژیم پکن را برسمیت بشناسد و یا از اینکار اجتناب کند ، نه‌تنها از طرف توده‌های وسیع مردم ، بلکه حتی از طرف جامعه‌مالی و صنعتی برزیل مورد پشتیبانی قرار خواهد گرفت برزیل درزمان حکومت‌وی باتمام نیرو وهدفهای خود و باحسن تفاهم وکمك‌ما میتواند و بایدجهش بزرك خودرا برای نیل به‌استقلال اقتصادی انجام دهد .

(نیویورك هرالد تریبون)

آگهی مناقصه

اداره کار پردازی وزارت کشاورزی هفتهزار و سیصد متر لوله لاستیکی مورد نیاز اداره کل دفع آفات نباتی طبق چهار رقم نمونه موجود دردائره تدارکات را بمناقصه خریداری می نماید داوطلبان شرکت در مناقصه میتوانند با دریافت برك شرایط و مشخصات و مشاهده نمونه های آن پیشنهاد خود را تا آخر وقت اداری روز چهار شنبه ۳۰ر۹ر۳۹ باداره کل دفتر وزارت کشاورزی واقع درانتهای لاله زار نو جنب خیابان شاهرضا تسلیم ورسیددریافت‌دارند پیشنهادات واصله در ساعت ده پنجشنبه اول دیماه ۱۳۳۹ در کمیسیون مناقصه باز و قرائت میشود و حضور پیشنهاد دهندگان یا نماینده آنها که‌کتبامعرفی شده باشند در جلسه مناقصه آزاد و کمیسیون در رد و قبول یك یا کلیه پیشنهادات مجاز است .

رئیس اداره کار پردازی

۱-۲ آ-۳۳٦۷۲

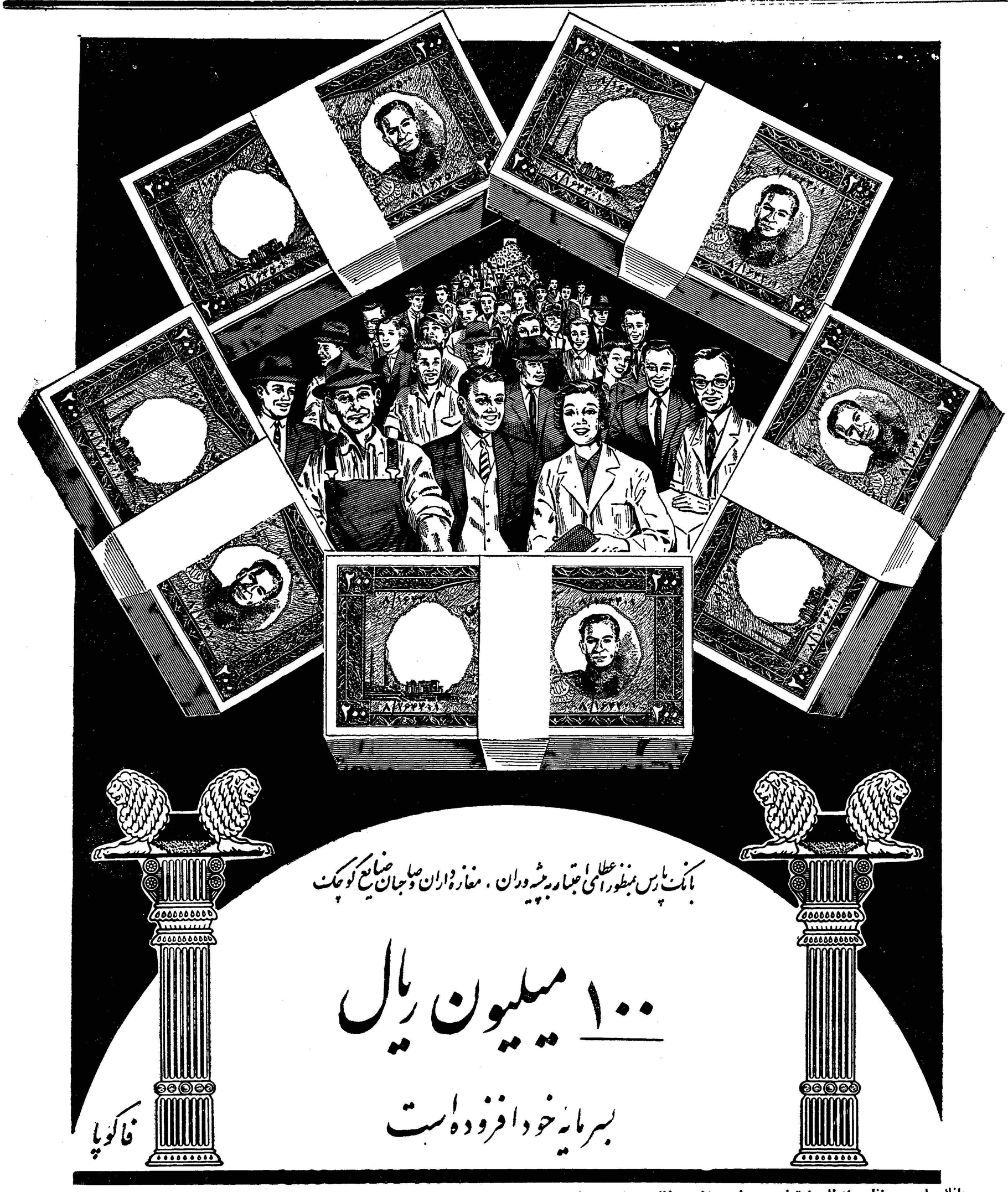
بانک پارس بمنظور اعطای اعتبار به پیشه‌وران . مغازه‌داران و صاحبان صنایع کوچک
۱۰۰ میلیون ریال
بسرمایه خود افزوده است
فاکوپا

بانك پارس بمنظور اعطای اعتبار به پیشه‌وران و مغازه‌داران صدمیلیون ریال بسرمایه خود افزوده است تااز طرفی برونق کار این طبقات بیافزاید وازطرف دیگر آنها را از خطر سقوط درامان دارد .

بانك پارس خوشوقت است که افتتاح اعتبارات مخصوص پیشه‌وران و مغازه‌داران را باطلاع عموم میرساند

این‌گیشه‌ها دربانك پارس مرکزی پارس (خیابان فردوسی) وشعبه بازاربانك پارس (خیابان بوذرجمهری) مفتوح و علاقمندان میتوانند برای تسلیم تقاضای اعتبار و انجام تشریفات آن درساعات اداری بشعب مذکور مراجعه نمایند .

آ- ۳۳۷۵٦

بی . او . اِ . سی

سریع و مستقیم، بدون توقف به

آلمان

فرانکفورت - دوسلدرف

برای کسب اطلاعات وتهیه جا :

درتهران به‌نمایندگی کل بی.او.ا.سی شرکت‌ایرتوك خیابان فردوسی شماره ۷۱ تلفن ٦۳۹٦٤ تا ٦٦ ودر آبادان، بشرکت‌فولر تلفن۷۱٤۸۲ ویاسایرآژانسهای مسافری مجاز بی. او. ا. سی مراجعه فرمائید.

B·O·A·C

پیشرو جهانی در پرواز هواپیماهای جت

BRITISH OVERSEAS AIRWAYS CORPORATION

آ-۳۳٦۹۰

AZUMA مسائل مربوط بنصب کارخانه‌ها را میتواند حل کند

ورقه فولادی گالوانیزه موجدار و ساده

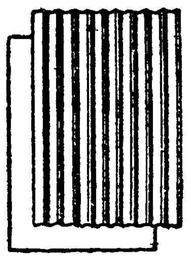

ورقه یاسیم گالوانیزه برای تمام مصارف حتی قوطی برای نفت و غیره.

اندازه‌های نمره ۳۵ و ۱۳٤ اینچ و ۱۰ و ۲٤ و ۱٤۸ اینچ

AZUMA KOGYO CO., LTD.

No. 9, Senju Akebono-cho, Adachi-ku, Tokyo, Japan
Cable Address: THREEARROW TOKYO

قانون روابط مالك و مستاجر

در کرج اجرا خواهد شد

وزارت دادگستری قانون روابط مالك و مستاجر مصوب دهم خرداد ماه ۱۳۳۹ کمیسیون مشترك دادگستری مجلسین را بر طبق ماده ۲۵ قانون مزبور از تاریخ اول دیماه ۱۳۳۹ در شهرستان کرج بموقع اجرا میگذارد .

۱-۳ آ- ۳۳٦٦۰ وزیر دادگستری

آگهی مناقصه

پیرو آگهی ۵۷۹۱- ۷ر۸ر۳۹ ژاندارمری کل کشور مقدار اجناس فاسدشدنی یکساله موردنیاز خودرا طبق نمونه وشرایط مندرجه در برك شرایط بمناقصه خریداری مینماید.

۱- داوطلبان شرکت در مناقصه میبایستی قبلا بشعبه تدارکات وخرید اداره سررشته داری ژاندارمری واقع‌در میدان ۲٤ اسفندمراجعه پس‌از مشاهده نمونه و مشخصات جنس مورد مناقصه برك شرایط‌مناقصه دریافت نمایند .

۲- داوطلبان شرکت در مناقصه بایستی مبلغ سی هزار ریال بعنوان سپرده نقدا بحساب شماره ۷۳۰ ژاندارمری ببانك ملی مرکز تسلیم وفیش آنرا ضمیمه پیشنهاد خود درپاکت لاك‌و مهر شده که‌روی آن‌جمله (مناقصه‌فوق) قیدشده باشد نموده تاآخر وقت اداری روز دوشنبه ۵ر۱۰ر۳۹ بدفتر اداره سررشته داری ژاندارمری تسلیم ورسید دریافت دارند .

۳- پیشنهادات واصله در ساعت ۱۰ صبح‌روز سه شنبه ٦ر۱۰ر۳۹با حضور کمیسیون بازو قرائت خواهد شد.

٤- به پیشنهاداتی که‌بعد از موعد مقرر برسد یا مشروط یافاقد سپرده‌و مبهم باشد بهیچوجه ترتیب اثر داده نخواهد شد.

۵- حضور پیشنهاد دهندگان در جلسه مناقصه آزاد و اداره سررشته داری درردیا قبول‌یك یاکلیه پیشنهادات مختار است.

٦- درصورتیکه برنده مناقصه به نحوی ا زانحاء ا زانجام معامله خودداری نماید سپرده اوبسود صندوق دولت ضبط خواهد شد.

۷- پرداخت هرگونه مالیات بردرآمد و عوارض قانونی و هزینه شر آگهی و هزینه ثبت قرارداد در دفتر خانه‌اسناد رسمی بعهده برنده مناقصه است .

ژاندارمری کل کشور

اطلاعات هوائی بانصف قیمت

برای اینکه دانشجویان ایرانی در خارج ازکشور از اخبار وطن خود مطلع شوند ، مؤسسه اطلاعات اشتراك "اطلاعات هوائی" را بنصف قیمت تقلیل داده است .

حق اشتراك اطلاعات هوائی برای دانشجویان :

درامریکا یکساله ۸۰۰ ریال ، ششماهه ٤۰۰ ریال

دراروپا یکساله ۵۰۰ ریال ، ششماهه ۲۵۰ ریال

نقش مردم در اجرای برنامه سوم

برنامه عمرانی سوم کشور باکمك مردم تنظیم شده وباهمکاری مردم اجرا میشود

دیروز طی یك مصاحبه تلویزیونی رؤس برنامه عمرانی سوم کشور با شرکت روسای قسمت های امور اقتصادی سازمان برنامه مورد بحث قرار گرفت .

نخست آقای دکتر خداداد فرمانفرمائیان رئیس امور اقتصادی سازمان برنامه ضمن بیانات خود اظهار داشت : برنامه عمرانی سوم کشور مربوط به تمام اقتصاد کشور است و یك برنامه دولتی نیست باین جهت در تنظیم آن علاوه بر تمام وزارتخانه هاواستانداریها وموسسات دولتی دیگر مردم نیز شرکت دارند و اصولا اجرای قسمت مهمی از آن بدست مردم خواهد بود .

آقای دکتر آبادیان رئیس قسمت بررسی های اقتصادی به احتیاجات مالی که برای رشد اقتصادی شش در صد و هشت در صد لازم است اشاره کرد و اظهار داشت : برای تامین این وجوه لازم است پس‌انداز های داخلی اجباری و غیر راجباری بحد اعلی تجهیز شود .

آقای دکتر قهرمان رئیس قسمت کشاورزی گفت: در طی برنامه سوم کشاورزی‌در درجه‌اول‌اهمیت خواهد بود . باید تولید کشاورزی دراراضی موجود کشاورزی با پیروی از روش های نوین و بهبود وسایل وشرایط کشاورزی افزایش یابد در ضمن اقداماتی بعمل خواهد آمد تا غذای کافی برای جمعیت روز افزون ومواد خام کشاورزی مواد احتیاج صنایع و صادرات کشور تامین گردد .

آقای دکتر علم رئیس قسمت صنعتی اضافه کرد : با آنکه به‌برنامه کشاورزی در برنامه سوم اهمیت خاصی داده شده نباید تصور نمود که کشاورزی موضوع توسعه صنایع را تحت الشعاع قرار خواهد داد . سرعت بیشتری در توسعه صنعتی کشور نه فقط برای افزایش تولید ودرآمد ملی لازم است بلکه برای کار کردن عده زیادی از افراد کشاورز که کار چندانی ندارند مورد نیاز میباشد .

آقای اسکوئی رئیس قسمت برق اضافه کرد: برای صنعتی شدن‌کشور توسعه برق بی اندازه ضرورت دارد توسعه تولید برق نباید تنها بخاطر مصارف روشنائی شهر ها باشد .

آقای دکتر مرتضوی رئیس قسمت ارتباطات گفت در برنامه سوم براه های فرعی و توسعه بنادر اهمیت خاص داده خواهد شد .

آقای دکتروفا رئیس قسمت‌نیروی انسانی اظهار داشت : اجرای برنامه عمرانی سوم و نتیجه گیری از آن احتیاج به نیروی انسانی کافی‌دارد بهمین جهت برنامه هائی برای‌تعلیم و تربیت افراد و افزایش موسسات فنی دردست تهیه است .

آقای دکتر راسخ رئیس قسمت امور اجتماعی مسائل مربوط به بهداشت و فرهنگ و خانه سازی راموود بحث قرار داد و گفت : در برنامه سوم در زمینه بهداشت پیش‌گیری امراض و در زمینه فرهنگ توسعه مدارس و تعلیمات حرفه ای ودر زمینه مسکن اجرای یك برنامه صحیح خانه سازی برای مردم مورد نظر میباشد آقای دکتر فرمانفرمائیان درپایان مجددا اظهار داشت: برنامه‌ای که بدین ترتیب تنظیم میشود در توسعه اقتصادی کشور نقش موثری خواهد داشت چون باکمك مردم‌تنظیم میشود و باهمکاری مردم‌اجرا میگردد

انتخابات انجمن شهر درشهرستانها

ظرف سه ساعت سی نفر کاندیدا خودرا بفرمانداری آمل معرفی کردند!

خبرنگارما درآمل گزارش میدهد آگهی انتخابات انجمن شهر ازطرف فرمانداری آمل منتشرگردیدوکاندیدا های عضویت انجمن شهر بفعالیت افتادند باانتشار اعلامیه فرمانداری آقای سعیدی شهردار انتصابی این شهرستان آمل راترك کرد تاخود را باستانداری مازندران معرفی نماید .

تاسه ساعت پس‌از انتشار آگهی انتخابات انجمن شهرسی نفرکاندیدای عضویت انجمن‌خودرا بفرمانداری‌معرفی کردند وباآنکه طبق قانون استقلال شهرداریها شهرستان آمل فقط ۷ نفر عضو انجمن خواهد داشت‌معهذا پیش بینی میشودکه تعدادکاندیداهای عضویت انجمن شهر آمل به‌هفتاد نفر برسد .

درشهر کرد

طبق گزارش خبرنگارما درشهرکرد آگهی انتخابات انجمن شهرداری شهرکرد منتشر شد وتاکنون آقایان محمد رئیسی ، رضا روغنی ، علی استکی، حسن فتحی ،کریم اسدیان غلامحسین حیدریان ،امرالله کبیریان نجفعلی رئیسی ،امیر قلی عقیلی ، علی روحی ،محمد حسین عسکریان، تقی شمسی پور ، عبدالرحیم جعفریان وقربانعلی کوهی بعنوان کاندیدای عضویت‌انجمن‌شهرخود رابفرمانداری معرفی کرده‌اند .

بابلسر

گزارش خبرنگار مادر بابلسر حاکی استکه دیروز از طرف‌بخشداری بابلسر آگهی انتخابات انجمن شهر منتشر گردید تاکاندیداهای‌نمایندگی انجمن شهر خودرا بفرمانداری معرفی نمایند باینترتیب فعالیت انتخاباتی انجمن دربابلسر شروع گردید .

دوخرمشهر

بنابگزارش خبرنگارما درشهرکرد آگهی انتخابات انجمن شهر خرمشهر منتشر گردید واز طرف فرمانداری‌این شهرستان برای عموم کاندیداهای عضویت انجمن مدت ده روز وقت تعیین شده‌است تاخودرا بفرمانداری معرفی نمایند دراین آگهی حدودشهر نیز تعیین گردیده‌است .

دراهواز

طبق گزارش خبرنگارمادر اهواز بناباظهار آقای فروغی‌معاون استانداری خوزستان وفرماندار اهواز از طرف وزارت کشور آقای عبدالحسین ثابت وجدانی بسمت‌بازرس انتخابات انجمن شهر اهواز باین شهرستان وارد شد آگهی انتخابات انجمن‌شهر نیز از طرف فرمانداری منتشرخواهد شد تاکاندیداهای نمایندگی انجمن شهراز روز ۱۹ تا ۲۸ آذرماه خودرا بفرمانداری معرفی نمایند .

اندازهٔ آجرها یکسان میشود

*** بناها ومعماران ازاختلاف اندازه آجرها شکایت کرده‌اند**

*** کوره‌های تهران ماشینی خواهد شد**

امروز اتحادیه صنف فخار اعلام کرد که بر اثر توصیه وزارت صنایع و معادن اقداماتی از طرف کارخانه های آجر پزی برای یك‌ـ تواخت شدن ابعاد آجر ها بعمل می آید .

از طرف وزارت صنایع و معادن مشخصات و ابعاد آجر های کلیه کوره های تهران خواسته شده تا پس از بررسی در یك کمیسیون مخصوص اقداماتی لازم برای تعیین ابعاد آجر ها به عمل آید .

شکایت بنا ها

خبرنگار ما امروز اطلاع یافت که عده‌ای از مهندسین و معماران ساختمانی از اختلاف ابعاد آجر ها شکایت کرده و از مقامات مربوطه تقاضا کرده‌اند تا باین موضوع رسیدگی شود .

اختلاف اندازه آجر ها برای مهندسین و بنا هائی که ساختمان میسازند ایجاد اشکال کرده است.

آسان است

آقای گورنك رئیس صنف فخار در باره اندازه واحدی برای آجر های کارخانجات تهران گفت این نظر از طرف کوره داران مورد استقبال قرار گرفته و در ظرف هفته گذشته ابعاد قالب های کار خانجات به وزارت صنایع و معادن ارسال گردیده است .

وی افزود که در اسرع وقت میتوان با تغییر قالب ها اندازه ، واحدی برای کلیه کوره ها تعیین کرد .

کوره های ماشینی

هم اکنون در تهران چند کوره ماشینی بکار افتاده و این کوره‌ها با صنف فخار رقابت مینماید از طرف اتحادیه اقداماتی بعمل آمده تا بتدریج کلیه کوره های آجر پزی تهران ماشینی شده و دیگر امتیاز احداث کوره به اشخاص خارج از اتحادیه داده نشود .

فستیوال موسیقی شرقی درایران

آقای «نابوکوف» دبیرکل کنگره آزادی فرهنك برای مذاکره درباره فستیوال مزبور بتهران می‌آید

در تعقیب اقداماتی که چندی قبل توسط یونسکو و هنر های زیبای کشور در مورد تشکیل یك کنگره بین المللی موسیقی شرقی در تهران شده بود اطلاع یافتیم که موضوع تشکیل کنگره از جانب محافل ذینفع در کشور های مختلف مورد توجه قرار گرفته است از طرف دیگر چون کنگره و فستیوال موسیقی دیگری هم در سال آینده درژاپون تشکیل خواهد شد در نظراست ترتیبی داده شود که دو کنگره مزبور کم وبیش بافاصله زمان کمی ترتیب یابد تاامکان شرکت محققین ومطلعین کهدر کنگره ایران حضور خواهند داشت در کنگره توکیونیز وجود داشته‌باشد.

آقای «نابوکوف» یکی از شخصیتهای فرهنگی بین المللی که ضمنا دبیر کل‌کنگره دفاع از آزادی فرهنگ نیز میباشد برای مذاکره درباره طرح قطعی کنگره های مزبور و تنظیم آن دعوت شده است که روز جمعه آینده بایران خواهد آمد تادراین مورد بامراجع رسمی ایران و شخصیتهای هنری مذاکره و تبادل نظر نماید .

ضمنا روز شنبه ۱۹ آذر ماه از طرف هنر های زیبای کشور مجلس ضیافتی بافتخار نامبرده داده خواهد شد .

این‌کارخانجات تولیدی هستند؟

چون کارخانجات تولیدی از بعضی معافیت های گمرکی استفاده میکنند اکنون این بحث در وزارت بازرگانی پیش آمده است که کارخانجات آبجو سازی و فیلم برداری هم تولیدی هستند یانه ؟

بهر صورت در اطراف این مسئله قرار است در کمیسیونی‌مطالعات کافی صورت گیرد و گزارشی تهیه شود تا معلوم گردد این کارخانجات بعنوان کارخانه تولیدی میتوانند از بعضی معافیت های گمرکی استفاده کنند یانه ؟

۴۵ نفر ازآموزگاران سمعی وبصری گواهینامه گرفتند

ساعت چهار ونیم بعد از ظهر دیروز مراسم توزیع گواهینامه‌های ۴۵ تن از آموزگارانی که کلاس‌تعلیمات‌سمعی و بصری‌راطی کرده‌اند با حضور جمعی از فرهنگیان در مرکز سمعی و بصری واقع در خیابان هدایت انجام گرفت .

در این مراسم آقای کوثری ضمن بیاناتی که‌پیرامون فوائدتعلیمات سمعی و بصری ایراد کرد گفت : تعلیمات سمعی وبصری از ۷۰۰ سال پیش در ایران متداول بوده است .

در این هنگام گواهینامه های ۴۵ نفر از آموزگارانی که کلاس تعلیمات سمعی و بصری را طی کرده بودند وسیله آقای کوثری‌توزیع‌شد

(عکس بالا)فریدون فولادی ۱۹ ساله که مبتلا بمرض حمله است ۹ روز است مفقود شده ازکسانی که از او اطلاع دارند خواهشمند است به تلفن ۴۲۰۶۵ اطلاع دهند .

هند و همچنین کفیل تربیت بدنی مشغول مذاکره بانواب بودند . ولی اعجوبه هندی بهیچوجه راضی‌بپائین آمدن از دوچرخه نمیشد و گاهی‌با نوشیدن یك گیلاس آب میوه‌رفع خستگی و گرسنگی میکرد .

سرانجام پس از سه ساعت و نیم مذاکره ، نواب بشرط آنکه یك سالن سرپوشیده برای‌رکوردگیری در اختیارش گذاشته شود موافقت کرد که از دوچرخه یا باصطلاح تماشاچیان «از خرشیطان» پائین بیاید .

آقای حاج عظیمی و تیمسار سرلشکر میر افضلی قول دادند که یك سالن سر پوشیده‌برای رکورد‌ـ گیری در اختیار اعجوبه هندی بگذارند .

ساعت ۱۱ شب اعجوبه هندی بیك مهمانخانه منتقل شد و دیشب نیز تا صبح استراحت کرد و امروز از صبح‌در روزنامه اطلاعات حضور پیدا کرد و آمادگی خویش رابرای شروع‌مجدد رکورد گیری اعلام نمود .

کمیسیون مخصوص

امروز آقای حاج عظیمی کفیل سازمان تندرستی‌و تربیت‌بدنی‌ایران در مورد برنامه سید محمد نواب اظهار داشت : در ظرف‌امروز و فردا کمیسیونی مرکب از نمایندگان سفارت هند ، فدراسیون پزشکی‌و موسسه اطلاعات در دفتر اینجانب تشکیل خواهد شد تا در موردنحوه اجرای این برنامه مذاکراتی‌صورت گیرد و تصمیم لازم اتخاذ گردد . زیرا بعلت تغییر ناگهانی هوا و سرمای فوق العاده در هنگام شب اجرای برنامه در هوای آزادامکان پذیر نیست .

برنامه اعجوبه هندی بطور قطع مجددا در هفته آینده شروع‌خواهد شد .

دیشب برنامه اعجوبه

بقیه از صفحه اول

امجدیه مشغول دوچرخه سواری شد .

انتشار خبر

از ساعت یازده و ربع تا ساعت۴ بعد از ظهر تقریبا محوطه استادیوم خالی از جمعیت بود ولی پس از انتشار خبر رکورد گیری اعجوبه هندی در روزنامه اطلاعات سیل جمعیت بسوی استادیوم بحرکت درآمد و مردم دسته دسته برای تماشای برنامه اعجوبه هندی وارد استادیوم شدند . درمیان‌تماشاچیان حتی تعدادی زنان چادری نیزباپتو وقابلمه خوراك دیده میشدند .

دخالت فدراسیون پزشکی

درساعت ۶ بعد از ظهر آقای سرلشکر دکتر میر افضلی نایب‌ـ رئیس فدراسیون پزشکی که قبلا نیز آقای نواب را معاینه کرده و گواهی سلامت قلب بوی داده بود در محل استادیوم حضور یافت و اظهار نمود که بعلت تغییر ناگهانی هوا از نظر حفظ تندرستی وسلامت سید محمد نواب‌بهتر است‌رکورد‌ـ گیری وی متوقف شود وبعد در یك استادیوم سر پوشیده‌مجددا رکورد‌ـ گیری گردد .

این پیشنهاد مورد موافقت هیئت نظار روزنامه اطلاعات قرار گرفت در اینموقع آقای حاج عظیمی‌کفیل اداره تندرستی جوانان و تربیت‌بدنی ایران نیز در استادیوم امجدیه حضور یافت .

عزم نواب !

در اثنائی که کفیل تربیت بدنی ونایب رئیس فدراسیون پزشکی و نمایندگان اطلاعات مشغول گفتگو بودند عده ای از کارکنان سفارت هند بمحل استادیوم آمدندو جریان با ایشان نیز در میان گذاشته شد نمایندگان سفارت نیز با متوقف شدن رکورد گیری بعلت تغییر ناگهانی هوا موافقت کردند و بلافاصله دسته جمعی به آقای‌نواب که همچنان روی دوچرخه درحرکت بود مراجعه نمودند و با وی داخل مذاکره شدند ، ولی نواب باصدای بلندوبا کلمات سرودست شکسته فارسی‌میگفت : من عزم دارم . اگر پائین ... عزم‌شکسته .... سرمانئی، گرمانئی ،سنك نئی ،برف نئی من آزاد ادامه ..

ازساعت ۷ تاساعت ده ونیم بعد از ظهر نمایندگان اطلاعات‌وسفارت

یك اشراف زاده

بقیه از صفحه اول

بود که همسر اشراف زاده انگلیسی در یك کلوپ شبانه توکیو رقص شکم می کند و رقص او نیزبسیار یکنواخت و ملالت آور است .

اشراف زاده انگلیسی ۲۷سال دارد و بادرجه سروانی در گارد ملکه انگلیس خدمت می کند . او همچنین نسبت دوری باملکه‌انگلیس دارد . نام همسر او پرنسس‌امینه واز اهالی مالایا است نوع دوئل آنها دوئل پشت است . دراین‌دوئل طرفین درکنار تشکی‌پشت بیکدیگر می ایستند وباسوت داور بیکدیگر نزدیك می شوند وبا پشت خودبهم ضربه می زنند . هرکدام زودتر افتاد دوئل را باخته است !

بزرگترین تونل

بقیه از صفحه اول

در زمینه کار های ساختمانی سدبه خبر نگار ما گفت از ۷۵۰ هزار متر مکعب مجموع بتون ریزی تاکنون۶۲۰ هزار متر مکعب بتون ریخته شده و ارتفاع سد به ۱۴۰ متر رسیده‌است هم اکنون ارتفاع آبی که پشت سد جمع شده به ۶۵ متر رسیده است کار های نصب مرکز تولید برق‌ادامه دارد و مقدار زیادی از کار های خط انتقال نیرو انجام گرفته است جاده انحرافی تکمیل شده و آماده استفاده میباشد .

سرپرست سازمان سد کرج سپس گفت کار های ساختمانی سد کرج بخوبی پیشرفت میکند و انتظار میرود کلیه کار ها در موعد پیش‌ـ بینی شده خاتمه یابد وبهره‌برداری از سد آغاز گردد . خبر نگار ما اضافه میکند که هزینه ساختمان‌سد بیش از ۳۶۰۰ میلیون‌ریال برآورده میشودو تاکنون متجاوزاز سه‌میلیارد ریال بمصرف رسیده است .

مطابق برنامه ساختمان سدبرای بهار سال ۱۳۴۱ تمام خواهد شد و ارتفاع سد به ۱۸۰ متر خواهدرسید. قدرت تولید نیروی برق سد کرج معادل ۱۱۱ هزار کیلو وات میباشد که بمصرف تامین برق مورد نیاز تهران خواهد رسید . در دریاچه پشت سد ۲۰۵ میلیون متر مکعب آب ذخیره خواهد شد مطابق پیش بینی که شده هزینه ساختمان سد کرج از محل فروش آب و برق تولیدی سد مستهلك خواهد شد .

گروه هنری از هلند وارد تهران شد

چهار نفر از هنرمندان برجسته کشور هلند نیمه‌شب گذشته وارد تهران شدند . تاچندبرنامه درتهران اجرا کنند این‌هنرمندان که‌ازاعضای ارکستر سنفونیك لاهه می‌باشنداولین برنامه خودرا امشب‌در تالار ابن‌سینا اجرا میکنند .

آگهی مسابقه‌طرح آرم‌جشنهای شاهنشاهی ایران

تعقیب آگهی مورخ ۲۹ر۵ر۳۹ چون اخبار مسابقه بکشورهای خارج ازایران دیرتر باطلاع علاقمندان رسیده است ومتوالیا پیشنهادهائی بدبیرخانه میرسد بموجب تصمیم دبیرخانه جشن‌های شاهنشاهی مدت قبول طرح‌ها تاآخرماه دی تمدید میشود وداوطلبان می‌توانند تاپایان سی‌ام دیماه طرحهای پیشنهادی خودرا بنشانی :

دبیرخانه جشن‌های شاهنشاهی ـ خیابان پاستور تهران ارسال دارند و مخصوصا هنرمندان باید توجه داشته باشند که طرح پیشنهادی باید طوری باشدکه هم نمونه کوچك وهم نمونه بزرك آن‌را بتوان تهیه‌کرد. آ ـ ۳۳۹۱۰ دبیرکمیته مرکزی جشنهای شاهنشاهی‌ایران ـ شجاع‌الدین‌شفا

مؤسسه مشاوره فنی ژاپن درایران

ازساعت‌شش‌بعدازظهردیروزازطرف‌آقای سفیر کبیر ژاپن در ایران وبانو ضیافتی بافتخار آقای «ایساموموتینومیا» رئیس موسسه مشاوره فنی ژاپن در ایران در «تهران پالاس» برپابود .

درین ضیافت چند تن از اعضاء دولت ،بیشتر روسای بانکها وعده زیادی ازشخصیتهای اقتصادی و مسئولین واحد های صنعتی کشور شرکت داشتند و از طرف اعضاء سفارت پذیرائی گرمی ازمدعوین بعمل آمد .

موسسه مشاوره فنی ژاپن نماینده موسسه کل مشاور فنی‌ژاپن میباشد که در بیشتر پایتخت های جهان دفتر و نمایندگی دارد .

فعالیت این موسسه شامل کار های مهندسی و ساختمان، طرحهاو ایجاد کارخانه های صنعتی و تولیدی ، کارخانه های برق ، معدن و راهسازی میباشد .

۱۵ نفر رؤساء کارمندان پست وتلگراف بازنشسته‌شدند

امروز خبرنگار ما کسب اطلاع کرد‌کهروز گذشته احکام بازنشستگی پانزده نفر از کارمندان با سابقه وزارت پست و تلگراف و تلفن بآنان ابلاغ شد .

یك‌مقام مطلع امروز بخبرنگار ما گفت : مطابق قانون مصوب سوم تیرماه سال ۳۷کماز مجلس گذشت عده‌ای درسال جاری مشمول این قانون شدند .

درمیان این عده نام پنج نفراز روسای ادارات مهم وزارت پست و تلگراف وتلفن دیده میشود از جمله آقایان ،سیگارودی رئیس اداره کل پست ایران ،هوشنك اشراقی رئیس اداره کل تلفن ،محمودوحیدی رئیس اداره کل ارتباطات واسما عیل راسخی رئیس اداره تلگراف بیسیم درادارهکل بیسیم جزء باز نشسته شدگان میباشند .

مقام مزبور سپس افزود :در آینده نیز احکام‌باز نشستگی عده‌ای دیگر که مشمول مقررات قانون میشوند صادر وابلاغ خواهد گشت .

در احزاب ملیون و مردم

بقیه از صفحه اول

و آقای دکتر الموتی که از طرف‌کمیته مرکزی به قزوین رفته‌بود پیرامون فعالیت ها ی‌انتخاباتی در آنشهرستان سخنرانی کرد .

کمیتهٔ مرکزی حزب مردم

دیشب کمیتهٔ مرکزی حزب مردم اولین جلسه انتخاباتی خود رابرگزار کرد .

در این جلسه مذاکرات مفصلی دربارهٔ نحوهٔ مبارزات انتخاباتی آن حزب و معرفی کاندیداها بعمل آمدولی اخذ تصمیم به جلسات بعد موکول شد .

یك مقام از حزب مردم امروز بخبرنگار ما گفت :

در جلسهٔ دیشب کمیتهٔ مرکزی یك ارزیابی کلی از نیروهای حزبی در سراسر کشور بعمل آمد،همچنین‌قدرت رقبای انتخاباتی نیز در شهرها و حوزه های مختلف انتخاباتی کشور بررسی گردید .

همین مقام افزود :

بررسی میزان قدرت انتخاباتی رقیبان ،در نحوهٔ تعیین کاندیدا های حزبی موثر خواهد بود .

امروز آقای مهندس هدایت قائم‌مقام دبیرکل حزب مردم گفت :

تاکنون عده زیادی ازداوطلبان‌حزبی پرسشنامه های انتخاباتی راپرکرده‌اند.

در پاسخ این سئوال که تعداد این کاندیداها چقدر است ، آقای مهندس هدایت گفت :

هنوز رقم قطعی در دست نیست ولی پیداست که تعداد داوطلبان و کاندیدا ها بسیار زیاد است .

کاندیداهای شهرستانها نیز بارسال پرسشنامه ها ادامه میدهند .

تا روز شنبه

دیروز نوشتیم که احتمال میرود در۲۴ ساعت آینده تکلیف انتخابات روشن شود . ویك اطلاعیه رسمی شروع انتخابات را باستحضارعموم خواهد رساند .

امروز خبرنگار ما اطلاع یافت که هنوز مطالعه در باره این‌موضوع ادامه دارد و احتمال می رود موضوع شروع انتخابات تا روز شنبه‌اطلاع داده شود .

در وزارت فرهنك

از طرف آقای دکتر صدیق وزیر فرهنك آقای محمد علی نقیب زاده رئیس دفتر اختصاصی با حفظ سمت بریاست اداره کل دفتر وزارتی منصوب گردید .

درجاده تهران‌ـ کن

ساختمان ۶۰۰ آپارتمان روباتمام است

بیش از ۷۰۰ کارمند پیش قسط آپارتمانها را پرداخته‌اند

امروز خبرنگار ما کسب اطلاع کرد که ساختمان یکهزار دستگاه واحد مسکونی برای کارمندان‌دولت ادامه دارد . ۶۰۰ دستگاه از این ساختمانها روباتمام است .

محل ساختمانها در شش‌کیلو‌ـ متری سه راه مهرآباد در جاده تهران به کن میباشد و سازمان تهیه مسکن عهده دار انجام‌آنست.

این ساختمانها بصورت آپارتمان های چهار طبقه و هر طبقه شامل‌سه اطاق ،آشپزخانه ، حمام ،مستراح، دستشوئی و ایوان و تاسیساتی از قبیل آب تصفیه شده ، آب گرم دائم ،برق و حرارت مرکزی می ـ باشد .

تاکنون‌تعداد ۷۶۱ کارمندواجد شرایط تقاضا های خود را برای‌این خانه ها به ضمیمه مبلغ یکصدهزار ریال که در حدود ۲۵ در صد از بهای تقریبی‌آنهاست‌تسلیم‌داشته‌اند

بقیه بهای ساختمانهای مزبور باقساط متساوی وسودشش در صد سالیانه در مدتیکه کمتر ازپانزده سال نخواهد بود دریافت خواهدشد

بقرار اطلاعی که از سازمان‌تهیه مسکن کسب شده کار کلیه ساختمانهای مزبور تا شهریورسال آینده باتمام خواهد رسید .

ورود

* آقای دکتر محمود مهران وزیر سابق فرهنك و بانو اززاپن

* آقای علی هیئت وزیر پیشین دادگستری ورئیس سابق دیوانعالی کشور از آنکارا .

* آقای موریلو تاسو فراگوسو دیپلمات برزیلی از دهلی نو .

* آقای محمد حسین دارو گر رئیس کارخانه داروگر از اروپا .

خروج

* بانو هایده ضیائی همسرآقای وزیر صنایع و معادن بانگلستان .

* آقای مهندس محمود معاضد به فرانسه .

طرح بهداشتی برای تهران

ساعت ده صبح امروز کمیسیونی با حضور دو نفر از مستشاران اداره کل بهداشت در دفتر آقای دکتر بهشتی مدیر کل بهداری شهرداری تشکیل شد ، در این کمیسیون برای تهیه طرح بهداشتی‌شهر تهران تصمیماتی اتخاذ گردید و در نظر گرفته شد برنامه ای باهمکاری مهندسین اداره بهداشت و نمایندگان وزارت بهداری تهیه گردد وبودجه برای اجراء آن تعیین شود این کمیسیون همه هفته تشکیل خواهد شد، وبعداز تهیه‌طرح‌آنرابتصویب‌وزیر بهداری‌و شهردار تهران میرساند .در پروژه تامین بهداشت شهر تهران ، مبارزه با دود ، بازرسی از مواد غذائی ، جلوگیری ازکار پیشه‌وران مسلول گنجانده میشود .

انالله و انا الیه راجعون

هرگز نمیرد آنکه دلش زنده شد بعشق
ثبت است بر جریده عالم دوام ما

زنده که باشد ببر هوشیار آنکه بمیرد بسرکوی یار

با یکدنیا تاسف درگذشت غم انگیز شادروان پرورده مهد تصوف و عرفان **مرحوم آقای دکتر علی نور(نورالحکماء)** بزرك خاندان نور را باطلاع برادران و دوستان می رساند مجلس ختم آنمرحوم از ساعت ۳ تا ۵ بعد از ظهر روز جمعه ۱۸ آذر ماه در مسجد ارك و مجلس زنانه در همانروزدرمنزل آنمرحوم واقع درخیابان ری دوراه مهندس‌منعقد خواهد بود.

مجتهد سلیمانی تنکابنی ـ سلطان حسین تابنده ـ محمد باقر سلطانی ـ شیخ عبدالله صوفی ـ مشیرالسلطنه امیر سلیمانی ـ احمد فریدونی ـ اسدالله‌نور ـ عبدالولی‌نور ـ محمد نور ـ مهدی نور ـ کاظم‌نور ـ غلامرضا نور ـ جعفر نور ـ دکتر حسن شفیعیان راد

آ ـ ۳۰۰۵۷ ۱ ـ ۲

درگذشت آقای دکتر نور را که عمری بساکنین جنوب شهر خدمت نموده بخانواده محترم آنمرحوم و ساکنین‌منطقه مزبور تسلیت می گوئیم .

کارکنان بانك صادرات و معادن ایران

با کمال تاسف درگذشت ناگهانی یکی از بهترین صاحب منصبان خود **آقای حسین ذوالقدر شجاعی** رئیس‌شعبه میدان خیام را باطلاع خانواده و عموم دوستان آنمرحوم می رساند و بعموم بازماندگان آن فقید سعید تسلیت میگوید. مجلس ختم از ساعت ۹ الی ۱۱ صبح جمعه۱۸ر۹ ۳۹ درمسجد ارك خواهد بود .

خانواده های**ذوالقدر شجاعی ـ زریو ـ حیدری ـ طبرسی نیاکمال ـ مشحون ـ رحمانی ـ لشگری ـ قطبی ـ علی دوستی حسینی ـ فیلسوف ـ کاظمی ـ لطیفی ـ معتکف ـ اسپهانی** بانهایت تاسف درگذشت نابهنگام **آقای حاج حسین ذوالقدر شجاعی** را باطلاع فامیل و دوستان‌محترم آن مرحوم میرساند مجلس ختم از ساعت ۹الی ۱۱ صبح روز جمعه ۱۸ر۹ر۳۹ در مسجد ارك (بازرگانان)و مجلس ختم زنانه همانروزدرمنزل شخصی آنمرحوم خواهد بود .

۲۱ آ ـ ۳۰۰۵۹

بعموم بازماندگان آنمرحوم مصیبت وارده را تسلیت میدهیم

دوست عزیز جناب آقای فرسار ازمصیبت‌وارده‌بجنابعالی بی نهایت متاثرم و خود را در غم شما شریك می دانم .

آ ـ ۳۰۰۲۷ **کیومرث پازوکی**

افسران و کارمندان و درجه داران اداره اماکن عمومی شهربانی مصیبت وارده رابخانواده های محترم ملك اسمعیلی و زادون‌مخصوصا بجناب‌سرهنك‌ملك اسمعیلی ریاست محترم اداره اماکن عمومی تسلیت عرض بقاء عمر و سلامتی ایشان‌و عموم بازماندگان را از درگاه خدای بزرك خواستارند .

معاون اداره اماکن عمومی ـ سرگرد یزدان بخش

مصیبت وارده را بخانواده محترم هدایت تسلیت عرض می نماید . **امیر مظفریان جواهری**

مهندسین و کارمندان اداره ساختمان شرکت سهامی بیمه ایران مصیبت وارده‌رابخانواده محترم‌هریتاش‌مخصوصا همکاران محترم بانوان نجم‌الملوك و بهجت هریتاش و آقای رحمن گلزار تسلیت عرض می نمایند .

آ ـ ۲۹۹۰۵ **مهندس حاج دائی ـ خارابی**

کارمندان ریشه‌کنی مالاریای استان یکم با نهایت‌تاسف مصیبت وارده را به فامیل محترم زعفرانچی بویژه بهمکار عزیزمان آقای محمد زعفرانچی تسلیت عرض سلامتی و بقای بازماندگان آن مرحوم را از خداوند متعال مسئلت‌مینمائیم.

از طرف کارمندان ریشه‌کنی مالاریای استان یکم

آ ـ ۳۳۷۶۲ **مهندس احمدنیا**

درگذشت نابهنگام آقای **حسین ذوالقدر شجاعی** بی‌نهایت موجب تاثرو تاسف گردید . بدینوسیله **این مصیبت عظیم** را بخانواده آن مرحوم و باولیاءبانك صادرات و **معادن ایران و** کارمندان شعبه خیام تسلیت عرض می کنم .

آ ـ ۲۴۰۰ **علی ـ آقا ربیع**

مصیبت وارده را حضور جناب سرهنك ملك‌اسمعیلی ریاست محترم اداره اماکن عمومی‌شهربانی‌تسلیت‌عرض‌میکنم

آ ـ ۳۰۰۲۱ **علی اصغر اعتضاد**

مصیبت وارده را حضور جناب سرهنك ملك‌اسمعیلی ریاست محترم اداره اماکن عمومی‌شهربانی‌تسلیت‌عرض‌میکنم

آ ـ ۳۰۰۲۳ **ستوان یکم پرویزرفیعی**

جناب سرهنك ملك اسمعیلی ریاست محبوب اداره اماکن عمومی شهربانی

با کمال تاثرو تاسف مصیبت وارده را تسلیت عرض بقاء عمر جنابعالی را از درگاه ایزد یکتا مسئلت دارد .

آ ـ ۳۰۰۱۵ **سروان خانمرادی**

مصیبت وارده را بخانواده محترم ملك‌اسمعیلی بخصوص جناب سرهنك ملك اسمعیلی تسلیت عرض می نمایم .

سروان منوچهر معیری ـ سروان فریدون معیری

مصیبت وارده را بخاندان محترم و جلیل ملکی بخصوص به آقای امیر ملکی تسلیت‌گفته‌سعادت و بقای آن فامیل محترم را از درگاه خداوند خواستاریم

بتول کریمی ـ احمد کریمی ـ ستوده ـ بیگدلی ـ اسفندیاری علومی ـ طاهری ـ رجبی ـ چنگیزی

آ ـ ۳۰۰۳۱

مزاحم تلفنی در وعده گاه باشوهر خانم روبرو شد!

این مزاحم تلفنی معتقد است علاوه برآنکه ازدواج اورا ازآزادی محروم میکند، مخارج زنی که در تهران بزرك شده باندازه حقوق یك کارمند عالیرتبه میباشد

امروز دادسرای ناحیه ۵ تهران مردی را که با تلفن مزاحم خانمی شده بود و او را به ملاقات خود دعوت کرده بود بازداشت کرد. البته این خانم نیز در وعدگاه حاضر شده بود ولی نه تنها، بلکه شوهر خود را نیز همراه آورده بود!

مردی که بازداشت شد حسین نام دارد او که نسبتا متمول است هنوز ازدواج نکرده است. حسین در بازپرسی میگفت:

آقای بازپرس من بهمه چیز اعتراف میکنم. من صبحها دراداره و عصر ها در یك بنگاه تجارتی کار میکنم و باوجود اینکه در آمد خوبی دارم و سنم نیز برای ازدواج مناسب است از ازدواج میترسم.

چرا از ازدواج میترسم

حسین علت ترس خود را از ازدواج اینطور بیان میکرد: ازدواج آزادی مرا سلب میکند و علاوه بر این دختران این دوره زمانه برای آدم زن نمیشوند، چون آنها شوهر را برای بدست آوردن آزادی بیشتر در زندگی خود میخواهند و پس از اینکه از خانه پدر بیرون آمدند میخواهند با پول شوهر به گردش و تفریح بروند.

از طرفی مخارج نگهداری از یك زن که در شهری مثل تهران بزرك شده زیاد است. من حساب کرده‌ام که مخارج ایاب و ذهاب و آرایش و لباس یك زن در تهران در ماه معادل حقوق یك کارمند عالی رتبه است.

تلفن زنك زد

حسین سپس گفت: آقای بازپرس بدلایل دیگری که ذکرش بی‌مورد است من از ازدواج خود داری کردم و در خانه‌ام تنها زندگی می نمودم و مونس من کلفت پیروسك آلمانی من بود.

من تصمیم داشتم سال آینده به سوئد بروم و با کمك عمویم که در سوئد کار میکند زنی بگیرم و به ایران بیاورم زیرا عمویم برایم تعریف کرده که زنهای سوئدی بسیار، خانه دار. مهربان و شوهر دار هستند.

چند روز پیش تلفن خانه من زنك زد و زنی با من بنای شوخی را گذاشت من که کاملا خسته بودم با این تلفن از خستگی بیرون آمدم و تصمیم گرفتم از روز بعد هر روز بخانه ای تلفن بکنم و بازنی صحبت نمایم...

وعده ملاقات

متهم ادامه کار خود را چنین شرح داد: روز بعد شماره‌ای را را گرفتم زنی گوشی را برداشت ما با هم از هر دری سخنی گفتیم ویك ساعت تمام با هم صحبت میکردیم.

روز بعد و همچنین چند روز متوالی من با این خانم صحبت کردم وندیده عاشق اوشدم عشق من بیشتر از اینجهت بود که برای اولین بار با زنی گرم گرفته بودم. بالاخره ا زخانم وعده ملاقات گرفتم وقرار شد من در ایستگاه راه آهن دولتی در حالیکه یك شاخه گل میخك در دست دارم حاضر شوم و او نیز لباس قرمز رنك بپوشد و یك کلاه پردار بسر بگذارد.

ما دو نفر عصر دیروز با هم در ایستگاه راه آهن ملاقات کردیم و موقعیکه مشغول صحبت بودیم یك افسر ژاندارمری مرا دستگیر کرد. من نظر سوئی نداشتم و عمل من باین علت بود که تاکنون بازنی صحبت نکرده بودم و آشنائی تلفنی من و این خانم سبب شد که من مرتکب این گناه بشوم.

مزاحم دست بردار نبود

اما ناهید ۱۹ساله که همسر یك افسر ژاندارمری است و بعنوان شاکی بدادسرا آمده بود به بازپرس میگفت: چند روز پیش تلفن خانه ما زنك زد، گوشی را برداشتم مردی از آنطرف تلفن بمن سلام کردو گفت چون تنهاست میخواهد با من صحبت کند. من گوشی را گذاشتم ولی این مزاحم تلفنی دست بردار نبود و از آن پس هر روز بمن تلفن کرده و وعده ملاقات میخواست بناچار جریان را بشوهرم اطلاع دادم و او گفت: با وی وعده ملاقات بگذار تا من حقش را کف دستش بدهم. من هم بدستور شوهرم با این مزاحم تلفنی وعده ملاقات گذاشتم و در ایستگاه راه آهن شوهرم او را گرفت و بدادسرا آورد.

آقای طلوعی باز پرس دادسرا حسین را باتهام مزاحمت زن شوهردار توقیف کرد و ظهر امروز پرونده تکمیل شد و بدادگاه جنحه شعبه ۳۴ فرستاده شد.

حوادث و وقایع

کارخانه «نرگس شیراز» آتش گرفت

این کارخانه سازنده روغن نباتی ده ساعت در آتش میسوخت و خطر حریق نیمی ازشهر شیراز را تهدید میکرد

خبرنگار مادر شیرازتلفنی گزارش داد طی ده ساعت آتش سوزی در کارخانه روغن نباتی نرگس شیراز قسمت بیشتر این کارخانه سوخت و نزدیك بود انبار پنبه فارس هم آتش بگیرد.

ساعت پنج و نیم بعداز ظهردیروز در انبار کارخانه روغن نباتی نرگس شیراز واقع در خیابان قرآن این شهرستان حریق مدهشی رخ داد که کم کم بسایر قسمتهای کار خانه سرایت کردواغلب دستگاهها وقسمت های مختلف کارخانه را فرا گرفت با وقوع حریق بلا فاصله جریان به شهرداری شیراز اطلاع داده شد و مامورین آتش نشانی برای اطفای حریق بمحل آتش سوزی آمدند ولی فعالیت مامورین مزبور بجائی نرسید و آتش هر لحظه بیشتر توسعه مییافت.

تقاضای کمك از ارتش

با توجه باینکه انبار پنبه استان فارس درفاصله پنج‌متری محل حریق قرارداشت و بیم آن میرفت که آتش بانبار پنبه سرایت کند جریان به سپاه پنج جنوب ودژبانی شیراز اطلاع داده شد اتومبیلهای آتش‌نشانی سپاه و سربازان و مامورین دژبان برای کمك باطفای حریق در محل آتش سوزی حاضر شدند و بافعالیت زیاد شروع بخاموش کردن حریق نمودند. کار گران کار خانه و اهالی شیراز نیز فعالیت زیادی در این باره مبذول داشتند تا سر انجام سه ساعت و نیم بعد از نیمه شب دامنه آتش سوزی محدود گردید وشعله‌های آتش فروکش کرددر این حریق مدهش انبار کار خانه روغن نباتی نرگس شیراز و انبار صابون و کارگاه‌های مواد شیمیائی، نجاری و فنی کارخانه طعمه حریق شد و از آنها اثری بجا نماند.

نیمی از شهر در خطر بود.

چنانچه دامنه حریق تا دستگاه ئیدرژن کارخانه توسعه‌مییافت مسلما نیمی از شهر شیراز آتش میگرفت و خرا ب‌میشد، مامورین آتش نشانی شهرداری و سپاه تا صبح امروز در محل حریق کشیك میدادند تا مبادا مجددا از زیر خاکستر ویرانه های کارخانه مجددا شعله‌ای زبانه بکشد. در این حریق سه نفر از کار گران کارخانه مختصری مجروح شدند.

علت‌وقوع‌آتش‌سوزی‌و میزان‌خسارات وارده هنوز معلوم نشده است و برای کشف‌علت‌وقوع حریق‌فعالیت میشود. این کارخانه نزد شعبه شرکت بیمه‌ایران‌در شیرازبیمه بوده و هم اکنون رئیس شرکت بیمه و متصدیان مربوطه برا ی‌تعیین میزان خسارات وارده و کشف علت حریق فعالیت میکنند.

بچه‌های چاله میدان شیرینکاری کردند!

دیشب حسن و علی اکبر که از بچه های چاله میدان هستند در خیابان لاله زار قدم میزدند آنها با حیله و تدبیر با جوان شهرستانی بنام محمد دوست شدند و او را به کافه‌ای در خیابان لاله زار بردند و باو مشروب زیادی دادند سپس جیبش را زدند و سی هزار ریال پول بدست آوردند.

حسن و علی اکبر، محمد را فریب داده و به بهانه دستشوئی از کافه خارج شدند و دنبال کارخود رفتند.

محمد اطرافش را نگاه کرد یك تقویم بغلی روی صندلی افتاده بود آنرا برداشت دید آدرس حسن در صفحه مشخصات‌صاحب تقویم‌نوشته شده‌آنرا در جیب گذاشت ولی‌متوجه شد که پولهایش را دزدیده‌اند.

محمد انگشتر طلای خود را نزد صاحب کافه گذاشت و از روی نشانی بخانه حسن رفت و گفت که پولش زده شده و از او شکایت دارد. حسن با محمد گلاویز شد و پس از زد و خورد کار آنها به دادسرای ناحیه ۶ کشید. بازپرس این دادسرا حسن و علی اکبر را توقیف کرد.

پیر مرد بجرم قتل دخترش محکوم شد

پسرمتهم گفته بود: پدرم صبح عذرا راسوار الاغ کرد و بیرون برد وشب تنها برگشت

پیرمرد رو برئیس دادگاه‌کرده میگوید: اعتراف من دربازپرسی بمنظورکشف حقیقت بود

امروز قضات شعبه دوم دادگاه عالی جنائی پیر مرد هفتاد ساله ای بنام محمود شاکری فرزندعلی‌اکبر راباتهام قتل دخترش با دو درجه تخفیف به پنجسال حبس‌محکوم‌نمود

محمود شاکری اهل سلطان‌آباد اراك سال گذشته دختر بیست و دو ساله خود عذرا رابه بیابان برده واو را در چاهی سرنگون کرده بود. متهم در محضر دادگاه میگفت: من دخترم را نکشته ام و اعتراف من در اولین مراحل بازپرسی برای روشن شدن جریان و کشف قاتل اصلی بوده است‌چطور من‌میتوانستم دختری را که ۲۲سال‌زحمت کشیده وبزرك کرده‌بودم با دست خود نابود کنم.

قتل محرز بود

این آخرین دفاع پیر مرد بود ولی بنظر قضات دادگاه قتل عذرا بدست پدرش محرز بود زیرا پسر این پیر مرد در تحقیقات گفته بود: صبح زود پدرم عذرا را سوار الاغ کرد و بیرون برد ولی شب تنها برگشت وگفت عذراراسواراتوبوس کرده وباراك فرستادم، بدینجهت دادگاه باستناد ماده ۱۷۰ قانون مجازات عمومی با رعایت ماده ۴۴ همان قانون محمود شاکری را به پنجسال حبس محکوم کرد.

سیاه مست شد وچاقو کشید

وپس از صدور قرار بازداشت مستی از سرش پرید

امروز جوانی بنام هوشنك‌فرزند محمد علی که در کافه ای واقع در خیابان فرح آباد خودرا با چاقو مضروب کرده بود با صدور قرار لازم از طرف بازپرس ناحیه یك دادسرا توقیف شد.

عصر دیروز هوشنك به اتفاق دو نفر از رفقای خود به کافه‌ای واقع در خیابان فرح آباد رفته و چند ساعتی مشغول صرف نوشابه بودند به حدی که سیاه مست‌شدند ولی باوجود این هوشنك مستخدم رستوران را صدا کرد و تقاضای مشروب کرد. گارسن کافه باتوجه باین که این سه نفر مقادیر زیادی مشروب خورده بودند از اجرای سفارش تازه خود داری کرده وبه آنها تذکر داد که به علت زیاده روی آنها در صرف مشروب بهتر است بقیه می گساری را به بعد موکول کنند.

خودرا مجروح کرد.

دراین وقت هوشنك چاقوی ضامن داری از جیب بیرون آورد وبا چند ضربه خودرا مضروب کرد. بادخالت پاسبان هر سه نفر به کلانتری جلب شدند و پس از انجام بازجوئی به ناحیه یك داد سرااعزام شدند.

با تحقیقات بازپرس هوشنك‌به اتهام اخلال نظم و قدرت نمائی با چاقو بازداشت شد و روانه زندان گردید و مستی از سرش پریدولی دو نفر از هم پیاله های وی باتوجه باین که زیاده روی در مشروب‌جرم نیست آزاد شدند!

مه، کوه، تصادف

دیشب کامیون‌شماره ۱۵۲۰۰ که از معادن سنك گچ کمرد بتهران سنك حمل میکرد در اثر مه‌آلود بودن هوا کامیون در ایستگاه سید مطلب با کوه تصادف کرد.

در این حادثه کامیون در هم شکست وراننده و کمك راننده که نامشان‌معلوم‌نیست مجروح شدند. این دو نفر بوسیله مامورین ژاندارم در بیمارستان بستری گردیدند.

بزودی درتهران!
گوریل
این دیگر چه اعجوبه ایست..؟
ASH.N.A.CO

باخوراندن اسیدسولفوریک بچه اش را کشت

... پدر طفل بیگناه را درآغوش گرفت واسید را درگلوی او خالی کرد

رنك طفل پس ازچند دقیقه سیاه شد وچون چوب خشك بزمین افتاد

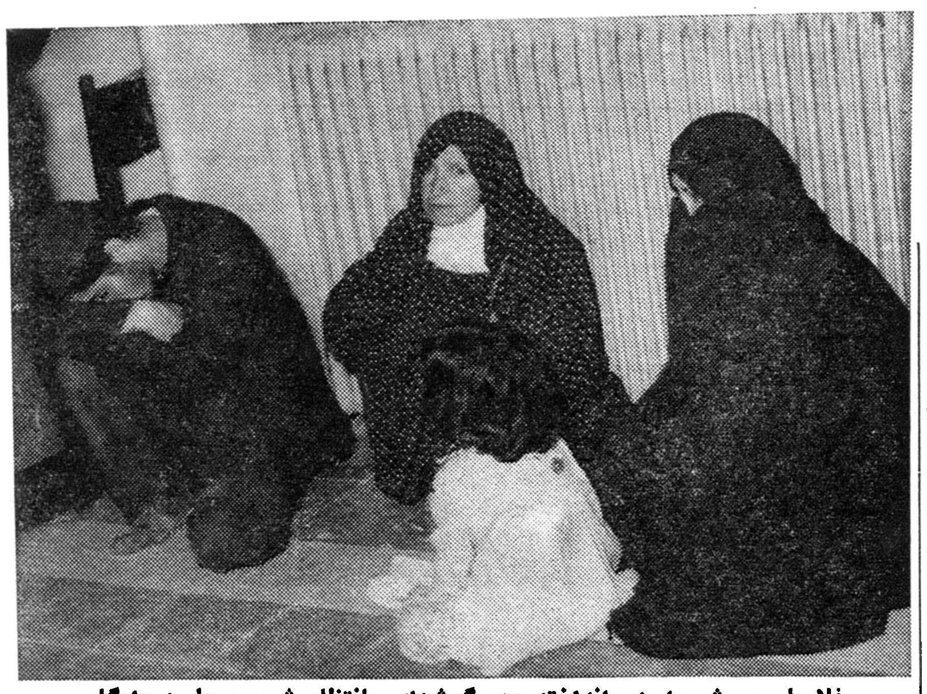

غلامعلی سرش را بزیرانداخته ودر گوشه‌ای بانتظار شروع جلسه دادگاه نشسته است. مادر وزنش نیز درکنار وی میباشند

امروز مرد ۲۹ ساله ای بنام غلامعلی محمدی فرزند حسن‌رابرای محاکمه از زندان قصر بدادگستری آوردند و بدادگاه عالی جنائی راهنمائی کردند.

غلامعلی محمدی متهم است در اردیبهشت ماه دو سال پیش با خوراندن اسید سولفوریك بطفل خود او راکشته است. غلامعلی‌علت این عمل خود را رهائی از زندگی زناشوئی ذکر کرده است.

امروز شعبه اول دادگاه عالی جنائی خود رابرای چنین محاکمه‌ای آماده‌کرده بود. چون متهم در بازپرسیها واظهارات قبلی خوداشاره بجنون آنی کرده است و درزندان نیز از وی اعمال غیر معقولی‌سرمیزد از طرف دادگاه عالی جنائی بسه‌نفر از پزشکان روانی و یکنفر از پزشکان قانونی اطلاع داده شده است تا متهم را در دادگاه مورد معاینه قرار دهند و در اولین‌جلسات دادگاه حضور بهم رسانند.

صورتش را پنهان میکرد

ساعت ۹ صبح امروز متهم در حالیکه موی انبوهی سر و صورتش راگرفته بود در میان چهار مامور مسلح زندان بدادگاه عالی جنائی آورده شد، وی صورت ریز و سبیل های آویخته ای دارد و اغلب صورتش را در میان دستها وکتش پنهان میکند، بستگان غلامعلی از صبح زوددرجلودادگاه‌منتظراوبودند وبمحض اینکه غلامعلی در میان مامورین بجلو دادگاه رسید مادر پیر و همسر وسایربستگانش‌اطراف وی حلقه زدند و مشغول گفتگو شدند غلامعلی هاج و واج اطراف خود رانگاه میکرد وبسئوالات اطرافیان خود پاسخ نمیداد.

ازدواج اجباری

غلامعلی سالها پیش در خمین زندگی میکرد وی تلفنچی کاریر خمین بود واهالی خمین او رابخوبی میشناسند.

چهارسال پیش بنا به پیشنهاد مادرش از دختر عموی خود رقیه خواستکاری کرد در حالیکه او را دوست نداشت غلامعلی بار ها این موضوع را بابستگان و دوستان‌خود در میان گذاشته و از آنها چاره‌جوئی کرده بود، غلامعلی بعلت اینکه تلفن‌چی بود شبها کمتربخانه میرفت و در اداره میخوابید رقیه هم بهرترتیبی بود باین زندگی‌عادت کرده بود غلامعلی بار ها تصمیم گرفت رقیه را طلاق دهد ولی چون وی دختر عمویش بود بستگانش مانع شدند و اختلاف آنها راموقتا مرتفع میکردند.

اسید در گلوی بچه‌ریخت

این زن وشوهر جوان پس از یکسال زندگی زناشوئی صاحب طفلی شدند که اسمش را داود گذاشتند، رقیه داود را خیلی دوست داشت ولی غلامعلی باین‌طفل علاقه ای نشان نمیداد و روز بروزاز او بیشتر متنفر میشد بطوریکه در این اواخر وجود طفل مزبور راباعث بدبختی و مسبب ادامه زندگی‌تلخ خودمیدانست باین جهت برای‌اینکه رشته زناشوئی خود را پاره کنددر صدد نابودی طفل بی گناه بر آمد وپس از تهیه‌مقداری‌اسیدسولفوریك آنرا در گلوی داود خالی کرد و طفل پس از اینکه چند بار استفراغ کرد رنگش سیاه شد و مثل چوب خشك بزمین افتاد.

غلامعلی پس از اینکه طفل را کشت جواز دفنی تهیه نمود و بدون اطلاع مقامات انتظامی طفل رادفن کرد ولی این ماجرا پنهان نماند و در ضمن شایع شد که غلامعلی بچه اش را کشته است، بالاخره بنا باعلام جرم شخصی بنام محمد علی کریمی بدادستان خمین غلامعلی دستگیر و تحت‌بازجوئی قرارگرفت

غلامعلی در اولین جلسه بازپرسی بقتل طفلش اعتراف کرد و گفت که در اثر یك جنون آنی اقدام‌باین عمل کرده است.

از اول موافق نبودم

غلامعلی در بازجوئیهااظهارداشته من از اول با این ازدواج موافق نبودم و کس دیگری را دوست میداشتم ولی چون رقیه دخترعمویم بود نتوانستم‌در مقابل پیشنهادفامیل واصرار مادرم مقاومت کنم و بعداز ازدواج هم از زندگی خود ناراضی بودم این نارضایتی عاقبت دیوانه ام کرد، از عطار سر کوچه مقدار دو ریال اسید سولفوریك خریدم ابتدا آنرا درشیشه خالی«پنیسیلین» خالی کردم کسی در خانه نبود بچه در گهواره خود خوابیده بود بچه را بیدار کردم و محتویات شیشه رادر گلویش خالی کردم در آن موقع من بیك جنون آنی وخطرناکی‌دچار شده بودم مریض بودم، فکرم کار نمیکرد، اختلال روحی داشتم، طفل تکانی خورد و چند مرتبه استفراغ کرد و حتی کت و پیراهنم راآلوده کرد، چند دقیقه بعد بچه مرده‌بود دیگر مثل اینکه کارم تمام شده و راحت بودم. زنم بمنزل آمد وچون از مرك داود مطلع شد زاریها کرد ولی چه فایده ای داشت، بچه را چال کردیم ومن‌بتهران‌آمدم‌تاشاید بتهران منتقل شوم ولی وقتی به خمین برگشتم مرا گرفتند وبزندان انداختند.

پس از دستگیری غلامعلی‌و اقرار صریح وی و معاینه جنازه طفل و سوختگی کت و پیراهن غلامعلی که اظهار نظر شده بود در اثر اسیدی قوی سوخته است دستور بازداشت وی صادر گردید و باکیفرخواست جنائی تحویل دادگاه عالی جنائی گردید.

اوراق امتحانی را نتوانست بفروشد!

سرایدار وقتی اخراج شد، ضمن سرقت بدرودیوار و میز وصندلیهای دبیرستان جوهر و مرکورکرم پاشیده بود

دیروز سرایدار سابق یکی از دبیرستانهای ملی واقع در خیابان‌ژاله بنام احمد که‌باتهام دستبردبامسوال دبیرستان مورد سوء ظن بود بوسیله مامورین دستگیر شدوبناحیه ۲دادسرا اعزام‌گردید ماجرای سرقت‌اموال این دبیرستان که منجر بصدور قراردرباره وی گردید ازاین قرار بوده‌است.

احمدسرایدار دبیرستان چندی قبل در صدد برآمده بود که‌اوراق امتحانی را بچند نفر از شاگردان بفروشد ولی کارکنان دبیرستان از این جریان مطلع شده ضمن‌جلوگیری از انجام این کار سرایدار رااخراج کردند احمد موقع اخراج کارکنان دبیرستان را به گرفتن انتقام تهدید کرد.

دوشب قبل دفتر دبیرستان مورد دستبرد قرار گرفت ومقداری اثاثیه از جمله یکدستگاه رادیو از دفتر دبیرستان بسرقت رفت.

بعلاوه سارق مقداری جوهرومرکور کرم بدیوارها و میزونیمکت‌دبیرستان پاشیده بود.

ضمن‌معاینه‌مامورین‌اعلام شدکه‌سارق بوضع محل آشنائی داشته‌است بهمین جهت احمد سرایدار سابق‌دستگیر شد وباپرونده بناحیه ۲دادسرااعزام گردید.

۱۲ نفردراثرحوادث رانندگی مجروح‌شدند

در۴۸ ساعت گذشته۱۲ نفرباسا می‌موسی یوسفی فرزند علی، محمد فرزند ابراهیم، سید علی حسنی فرزند سید جواد، احمد اسلامی فرزند مراد علی، حسین عرب زاده فرزند عباس، محمد خواجه نوری فرزند احمد، حبیب اللهسعیدی، فرزند رمضان، شوکت شعبانی فرزندرمضان، مهین مشگینی‌فرزند حبیب‌اله، رحمن نعمت زاده فرزند قربان علی، فیروزه جلیلوند فرزند عباس و سید رضا میر نقوی فرزند سید اسمعیل در اثر حوادث رانندگی مجروح و در بیمارستان های سینا و حکیم‌الملك بستری شده‌اند.

زنش را طلاق داد وبا خواهر زنش بماه عسل رفت

دیشب زنی بنام مرضیه برفتار شوهر خودقبادو خواهرش راضیه که به تازگی از شوهرش طلاق گرفته اعتراض کرد و میان آنها زد و خوردی روی داد.

قباد که از عمل زن خود عصبانی شده بودفورا او را طلاق داد وبا راضیه ازدواج کرد وبرای گذرانیدن ماه‌عسل همراه‌راضیه‌از تهران‌خارج شد!

چاقوکشید ومسافرخانه‌ایرا آتش زد

امروز آقای جوانی بازپرس‌شعبه اول دادسرای ناحیه ۴ تهران مردی بنام حسین را باتهام ایراد ضرب وجرح، تهدید باچاقو، ایجاد حریق، حمله بپاسبان و عمل منافی با اخلاق بازداشت کرد.

حسین دیشب در حالیکه کارد برهنه ای در دست داشت وارد مسافرخانه نیکوکار در حوالی‌میدان قزوین جنب بیمارستان فارابی شدو باتهدید پول مسافرین را که بعنوان امانت نزد مدیر مسافرخانه بود گرفت ولی مستخدمین مسافرخانه باحسین گلاویز شدند. حسین با شکستن بخاریهای دستی‌مسافرخانه قسمتی از مسافرخانه را طعمه‌حریق کرد و به پاسبان خیابان نیزحمله نمود و در کلانتری ۲۰ نیز خودرا بکلی لخت کرد.

۳۰۳۵۶۹
تلفن مستقیم سرویس حوادث

از امشب در سینما ایفل
شاهکار بزرك وپرشور ادبیات جهان که بصورت یك‌اثردلنشین و بزرك سینمائی درآمده است
سرخ وسیاه
پانورامیك ـ رنگی ـ دوبله بفارسی
محصول مشترك ایتالیا ـ فرانسه
باشرکت: دانیل داریو ـ ژرارد فیلیپ ـ آنتونلا لوالدی
شروع: ۳ـ۵ـ۷ـ۹ بعدازظهر
آ ـ ۳۳۹۸۴

ماموریت برای وطنم

بقیه از صفحه اول

که بوسیله رانندگان قوی بنیه وبر استقامت بار های عظیم الجثه را از کوهها و کویر ها گذرانده و بنقاط مختلف کشور میبرند و هر چه شبکه راه آهن ایران توسعه پیدا کند ، میتوان این کامیونها را در راههای دیگری بکار انداخت .

کشور مافعلا دارای ۲۴۱۳۵ کیلو- متر جاده شوسه و یکصد هزار دستگاه وسایل نقلیه موتوری است که بطور قطع برای کشور وسیعی مانند ایران کافی نیست . البته پستی و بلندی و وضع کوهستانی اراضی ایران طبعا موجب کندی امر ساختمان جاده ها و هزینه سنگین میشود . ولی برای جاده سازی وترمیم معابر با سرعت بسیار وسایل ماشینی را جانشین طرز راهسازی قدیم کرده‌ایم . برای تکمیل دستگاه حمل و نقل علاوه بر شبکه راه‌آهن وجاده هادر احداث لوله کشی نیز اقدام شده و اخیرا کار لوله کشی نفت از اهواز تاتهران بطول تقریبی ۹۶۵ر۴ کیلو متر خاتمه یافته است. اساسا این لوله در زیر زمین واقع شده ولی در صحرا ها و کوههای دور دست مراکز تلمبه زنی و نظارت بر لوله سر تاسری آن دیده میشود و نیز برجهای مخابرات رادیوئی روی قله کوهها بچشم میخورد که شخص را بیاد افسانه ها و اساطیر کهن میاندازد . بوسیله این لوله سالانه دو میلیون تن مواد نفتی منتقل می شود که برای حمل و نقل آن چندین صد کامیون وواگون راه‌آهن ضرورت داشت . باین لوله اصلی لوله های فرعی متعددی اضافه شده و ازجمله لوله ایست که بشهر صنعتی اصفهان میرود و برای شهر های رشت و مشهد نیز لوله کشی در دست ساختمان است .

بمنظور تسهیل حمل و نقل بین- المللی نفت قراردادی با کشورترکیه منعقد نمودیم که یك خط لوله از شهر قم و منطقه سراجه در جنوب تهران بیکی از بنادر کشور ترکیه در ساحل دریای مدیترانه احداث نمائیم . انجام این اقدام منوط باین است که در نواحی نفت بمقداری که ازنظر تجارتی رضایت بخش باشد یافت شود . طول این خط ۲۱۵۶ کیلو متر و هزینه آن بالغ بر پانصد میلیون دلار خواهد بود و همینکه این لوله کشی پایان یابد میتوان نفت را به کشتی ها ی‌نفتکش‌بزرگ که از کانال سوئز نمیتوانند عبور کنند و فعلا مجبورند قاره افریقا را دور زده و نفت ایران را باروپا و امریکا برسانندتخلیه کنیم. بااحداث این لوله قسمت عمده هزینه حمل نفت از ایران بساحل دریای مدیترانه صرفه جوئی خواهد شد .

در مورد کشوری مانند ایران که تازه قدم بسراه پیشرفت و ترقی نهاده است باید تغییرات سریع در محیط ظاهری و فرهنگی آن بوجود آیدو از همین نظر ایجاد وسائل ارتباط سریع اهمیت فراوان دارد. در سال ۱۳۳۶ در سراسر کشور در حدود ۵۰۰۰۰ شماره تلفن

نتیجه مسابقه تشویقی دوچرخه سواری کارگران

وزیرکار در مورد پیشرفت ورزش کارگران اظهارداشت:

درسراسر کشور باشگاههای ورزشی کارگری بوجودخواهد آمد

آقای دکتر بهرامی وزیر کار در میان قهرمانان اول تا ششم مسابقه تشویقی دوچرخه سواری

ساعت سه و نیم بعد از ظهر دیروز اولین‌مسابقه تشویقی دوچرخه سواری کارگران زیر نظر اداره تفریحات سالم وزارت کار درجاده تهران - کرج با شرکت ۳۴ نفر از قهرمانان آغاز گردید قهرمانان پس از عبور از خیابان جاده کرج از خیابان شاهرضا وارد خیابان آناتول فرانس گردیده ووارددبلوار سپس از بلوار کرج وارد خیابان تخت جمشید گردیده و در انتهای خیابان تخت جمشید مقابل‌ساختمان وزارت کار مسابقه خاتمه پذیرفت

در نتیجه این مسابقه آقای فتحی با فاصله بسیار زیادی از سایر رقیبان خود مقام اول را بدست آورد و آقایان‌طهماسبی عابدینی،چیزری اسدی زاده و حاج وکیلی‌به ترتیب مقام دوم تا ششم مسابقه را بدست آوردند . .

در خاتمه مسابقه بگردن هر یك از قهرمانان حلقه های گل‌انداخته شد .

در دفتر وزیر کار

پس از خاتمه مسابقه دوچرخه سواری قهرمانان‌وجمعی ازشخصیت های برجسته ورزشی کشور در دفتر آقای دکتر بهرامی وزیرکار حضور یافتند .

ابتدا آقای حاتمی رئیس اداره تفریحات سالم وزارت کار گزارش مسابقات دوچرخه سواری و برنامه اداره تفریحات سالم را بیان داشت سپس آقای دکتر بهرامی وزیرکار اظهار داشت :

بسیار خرسندم که وزارت کار اولین مسابقه تشویقی دوچرخه - سواری خود را به نحو شایسته ای بر گزارنمود ، امیدوارم که‌اینگونه مسابقات از طرف اداره تفریحات سالم استقبال شود چون اینگونه تماسها است که کارگران رابهم نزدیك میکند و از این نزدیکی فواید بیشماری عاید میشود .

باشگاه های کارگری

آقای دکتر بهرامی افزود که برای تعمیم ورزش بین کارگران وزارت‌کاردر سراسر کشورباشگاه های کارگری بوجود خواهد آورد و با انجام مسابقات قهرمانی کشور بین کارگران ، ورزش تاسر حد امکان در بین کارگران ترویج داده خواهد شد .

ضمنا برای کارگران تهران‌نیز چند زمین برای احداث ساختمان استادیوم های ورزشی‌و باشگاه‌های ورزشی گرفته شده است که با کمك های سازمان تندرستی‌جوانان و تربیت بدنی ایران شروع بکار خواهیم کرد .

در این موقع آقای حاج عظیمی کفیل سازمان تندرستی اظهار - داشت، بسیار جای‌خوشوقتی‌استکه سازمان ورزشی وزارت کار با انجام مسابقات ورزشی به پیشرفت امور ورزش در کشور کمك مینماید .

سازمان تندرستی جوانان برای پیشرفت ورزش بین کارگران ایران حاضر بانجام همه گونه همکاری از نظر کمك های مالی و فنی میباشد .

امیدواریم تحت توجهات‌اعلیحضرت همایونی رهبر عالیقدر ورزشکاران روزی کارگران ایرانی دارای همه گونه وسائل ورزشی و استادیوم - های ورزشی مخصوص باشند .

در پایان از میهمانان پذیرائی گرمی به عمل آمد .

در انجمن دانشوران ایران

جلسه هفتگی از ساعت ۶ بعد از ظهر پنجشنبه (فردا) در تالار دبیرستان علمیه تشکیل می شود پس از اجرای برنامه ادبی شاعر گرانمایه آقای ملك حجازی‌گلزم بین‌اشعار نووکهنه مقایسه مینمایند

بوسیله سازمان جوانان شیروخورشید سرخ ایران

برای سه تن ازاشخاصی‌که پاندارند پاهای مصنوعی تهیه میشود

خبرنگار ما اطلاع میدهد نظر باین که افراد عضو سازمان‌جوانان شیرو خورشید سرخ آموزشگاه های پایتخت عملا در انجام یك کار نیك توفیق حاصل نمایند . در نظر گرفته شده است که این تصمیم در کنگره سازمان جوانان شیر وخورشید سرخ کلیه دبیرستان ها و دبستان ها که بعداز ظهرامروزدر دبیرستان نمونه‌تشکیل می شود مطرح گردد و برای سه تن (بانو عالیه علی مردانی - آقایان حسین حاجی نوروزی‌و اکبر دان‌رو) که براثر تصادف پاهای خودرا از دست داده‌اند پاهای مصنوعی تهیه شود .

خبرنگار ما در گزارش خود می افزاید قرار است از طرف‌فرهنك استان تهران پا های مصنوعی‌جهت خانم عالیه مردانی و آقای اکبر دان رو تهیه شود . و برای تهیه پا های مصنوعی به شرکتی که‌در تهران متخصص ساختن پا ودست مصنوعی است سفارش داده شده است و همچنین جهت تهیه پا های مصنوعی جهت آقای نوروزی که ساختن آن در تهران مشکل‌است مقرر گردیده پس از اخذ تصمیم کنگره با هزینه افراد عضوسازمان جوانان شیرو خورشید سرخ مرکز از آلمان خریداری شود .

وجود داشت ولی چون احتیاجات عمومی را کفایت نمیکرد ۱۸۰۰۰۰ دستگاه دیگر خریداری و بسرعت نصب نمودیم . درباره توسعه شبکه رادیو قبلا ذکر شده است که بالاخره در تمام کشور ایران بسط خواهد یافت و جانشین هزاران کیلو متر سیم تلگراف و تلفن خواهد گردید. ما فعلا دارای عده زیادی ماشین‌های تله تایپ (ماشین ثبت تلگرام)هستیم که اغلب آنها بوسیله دوشیزگان ایرانی مورد استفاده قرار گرفته است .

ما با کشور پاکستان و قاره اروپا وقاره‌امریکا از طریق اروپا ارتباط رادیو تلفنی ورادیو تلگرافی داریم وهمچنین باشرکت کشورهای عضو پیمان سنتو مشغول ایجاد ارتباط بوسیله امواج‌رادیوئی بین‌المللی هستیم که میتوان درآن واحدبرای مخابره ۱۲۰ مطلب متنوع‌به آنکارا و تهران‌و کراچی‌از آن استفاده کرد. اخیرا نیزسرویس‌تلفنی انتقال‌عکس وتصویر اسناد رابا کشورهای انگلستان وژاپن بر قرار نموده‌ایم ودرتهران واغلب استانهای ایران ایستگاه فرستنده رادیو تاسیس گشته است .

در سال۱۳۳۷ یك‌دستگاه یکصد کیلوواتی پخش صدا در تهران نصب گردید و هم اکنون صدای ایران که از این‌دستگاه روی‌امواج کوتاه پخش‌میشوددراغلب کشورهای جهان شنیده میشود واکنون طرح نصب یك‌دستگاه قوی پخش صدا روی امواج کوتاه وچهار دستگاه دیگر برای امواج متوسط در شرف تهیه است .درسال ۱۳۳۷ اولین ایستگاه تلویزیون تهران را افتتاح نمودم واینك در تهران دوایستگاه تلویزیون ودرآبادان یك‌ایستگاه وجود دارد وامیدوارم روزی برسد که در تمام قراء و قصبات ایران‌این دستگاه ها نصب ومورد استفاده قرار گیرد .

در فصل بعد درباره تحولات سریعی که در امورکشاورزی ایران رخ داده سخن خواهد رفت .وضع بازرگانی و صنعتی کشور ما نیز بطور محسوس وباسرعت تمام پیشرفت نموده و هرروز بتوسعه آن میافزاید . در فصول سابق از اقداماتی که پدرم بوسیله دولت در بسط صنایع ایران بعمل آوردبطور تفصیل سخن رانده‌ام .چون‌در زمان سلطنت پدرم عده متخصصین و مدیران امور فنی بسیار معدود بود واز طرف دیگرسرمایه داران‌ایرانی جرئت نمیکردند سرمایه های خود را در رشته‌های صنایع نوین بکار اندازند ناگزیر دولت در قسمت اعظم این رشته‌ها پیشقدم شده‌بوده هنوز این اشکالات در بعضی امور صنعتی موجود است چنانکه امروز نیز تنها دولت درایجاد صنعت‌جدید فولاد سازی پیشقدم شده است و بسیاری از مؤسسات صنعتی که در اغلب نقاط کشورتاسیس یافته‌بدولت متعلق است وازطرف دولت اداره میشود .

مثلا برای تولید سیمان که در پیشرفت امورساختمانی عامل‌موثری است اخیرادولت دوکارخانه جدید که مجموعا سالی ۳۰۰ر۰۰۰ تن سیمان تهیه میکنند احداث کرده ودرنتیجه میزان‌تولید سیمان کشور بچهار برابر میزان تولید سال۱۳۳۳ رسیده است.کارخانه‌های خصوصی سیمان هم میزان تولید خود را افزایش داده‌اند همچنین کارخانه آجر وگل نسوز که مورد احتیاج سایر صنایع خصوصی ودولتی‌است احداث گردیده است .

مصرف سالیانه منسوجات در کشور ایران در حدود ۳۲۰ میلیون متر است که تقریبا نیمی از این مقدار از خارج‌وارد میشود . دولت دارای چندکارخانه‌بزرك‌منسوجات‌ریسمانی و پشمی است‌که مشغول کارند و چندکارخانه دیگر در شرف احداث ست‌ووامهائی‌نیزبصاحبان‌کارخانه‌های خصوصی داده میشود تاکارخانه‌های خودرا توسعه بدهند وکارخانه های دیگری نیز تاسیس نمایند .نتیجه این برنامه آنست که در سال۱۳۴۰ میزان تولید تا دو برابر تولیدات قبلی افزایش خواهد یافت . بمنظور کمك به‌کشاورزان‌وتولیدمنسوجات، دولت در بسیاری از نقاط کشور دستگاه‌های پنبه پاك کنی احداث نموده ویا مشغول ساختمان است . کارخانه‌های منسوجات ابریشمی (که در آینده نزدیکی بر اصول علمی مبدل به ابریشم سازی‌مصنوعی خواهد شد) وگونی وریسمان‌وطناب بوسیله دولت احداث گردیده‌است.

سپاسگزاری

چون آقای ارباب اردشیر یکی از ساکنین خیر منطقه ۶ برای مفروش نمودن سالن شهرداری جوادیه احدائی جناب آقای مینوچهر شهردار واقع در اول خیابان ده متری دوم اقدام به خرید ۵ تخته زیلو به مساحت ۱۲۰ متر به مبلغ ۱۶ر۰۰۰ ریال نموده‌اند که در زمستان فقرا و مساکین در رفاه و آسایش باشند شورای معتمدین منطقه ۶ جوادیه باین وسیله ازاین اقدام خدا پسندانه آقای ارباب اردشیر سپاسگزاری واظهار قدردانی می نماید .

آ-۲۹۹۳۵ رئیس شورای معتمدین منطقه ۶ جوادیه - علی‌دبیری

تبریکات

جناب آقای صالح اعظم مدیرکل معظم غله ونان

انتصاب آقای عظام الدین بیان‌راکه‌از صاحبمنصبان‌ناضل‌و کاردان‌میباشند بمعاونت اداره کل غله ونان بانجناب تبریك عرض مینمائیم‌پاشاصمصامی - مصباح کنائی- علی فرهادی -مصطفی‌احمدی

جناب آقای ویشکائی مقام محبوب وزارت گمرکات

از صمیم قلب حسن انتصاب جناب آقای عظام الدین بیان را که از صاحبمنصبان تحصیل کرده وشایسته وزارت دارائی است بمقام معاونت کل غله ونان تبریك عرض مینماید علی پیش بین

جناب آقای یغمائی مدیریت مالی راه آهن دولتی ایران

انتصاب آقای برومند فامیلی که یکی از صاحبمنصبان برجسته راه آهن و میهن پرست می باشند به ریاست سازمان مالی ناحیه شمالشرق صمیمانه سپاسگزاریم .

دانش شریعت پناهی - وهاب عمید- زین العابدین فامیلی - عبدالمحمد فامیلی - فروردین فامیلی - علی اصغر فامیلی - محمد باقر فامیلی - ناصر مشیری آ-۳۳۹۰۴

جناب آقای ویشکائی وزیر محترم گمرکات و انحصارات

انتخاب و انتصاب جناب آقای عظام‌الدین بیان مشاور و بازرس مخصوص انحصار دخانیات ایران را که از صاحبمنصبان پاك و لایق می باشند به سمت معاون کل غله‌و نان به آن جناب و مدیریت کل غله‌و نان تبریك عرض می نمایند .

آ-۲۹۹۰۳ نوائی . غفوری

دبیران و کارکنان دبیرستان الهی انتصاب جناب آقای خجند پور را که از صاحبمنصبان فرهنك می باشند به ریاست فرهنك حومه به جناب آقای دکتر صدیق اعلم وزیر باتدبیر فرهنك تبریك می گویند .

رئیس دبیرستان داهی - آقائی - جعفری - علیمرادی - دریابادی حصاری - کسائی - زارع - شادنیا - فلاح - ضیائی آ-۲۹۹۵۳

جناب آقای وزیر گمرکات

انتصاب شخص صالح ولایقی مانند آقای نصرالله کریمیان فرد بریاست سیلوی تهران موجب مسرت خاطر اشخاص است که بدرستی کفایت معزی‌الیه در مدت خدماتشان مستحضرند واین‌حسن‌انتصاب را به آن‌جناب تبریك عرض میکنیم.

سرهنك شمبال - حاج سید حسین شفیعی لاریجانی- ناصرشمبال- منصور شفیعی. آ-۲۹۹۸۱

استاد ارجمند جناب آقای مرتضی خجندپور

انتصاب سرکار عالی را بریاست اداره فرهنك‌حومه صمیمانه‌تبریك عرض مینماید.

رئیس دبیرستان دولتی ناصر خسرو - ابراهیم احسانی

جناب آقای محمد علی نقیب زاده

انتصاب جدید جنابعالی را بریاست اداره کل دفتر وزارتی‌صمیمانه تبریك‌عرض‌مینماید. رئیس‌دبیرستان‌دولتی‌ناصرخسرو- ابراهیم‌احسانی

امشب درسینماهای

حافظ - رادیوسیتی

کرك دوکلاس - کیم‌نواك

درفیلم دل‌انگیز وپرشور

وقت ملاقات بیگانه‌ایم

سینماسکوپ - رنگی - دوبله بفارسی

این فیلم اولین اثر سینمائی است که مسائل عشقی‌خانوادگی وزناشوئی رابنحوکاملا تازه وبدیعی‌برای‌شماحل‌کرده‌است

شروع سئانسها :

رادیوسیتی: ۱۱صبح-۲ونیم- چهاروسه ربع- ۷-۹ وربع بعدازظهر.

حافظ : ۱۰ونیم صبح -۲- چهاروربع- ۶ونیم- ۸ وسه ربع بعدازظهر.

آ-۳۳۹۶۶

از فردا صبح

سینمامتروپل-سینماهمای

شاهکار عظیم وپرحادثه سال، داستانی ازعشق وقدرت، فداکاری‌وحسادت

فیلمیکه سینمای اروپا مانند آنرا تاکنون بجهان عرضه نکرده‌است

سوار قلعه نفرین شده

سینماسکوپ- رنگی- دوبله بفارسی

باشرکت سه هنرمند بزرك اروپا:

ماسیمرسرانو-ایرن‌تومك-لیورنزون

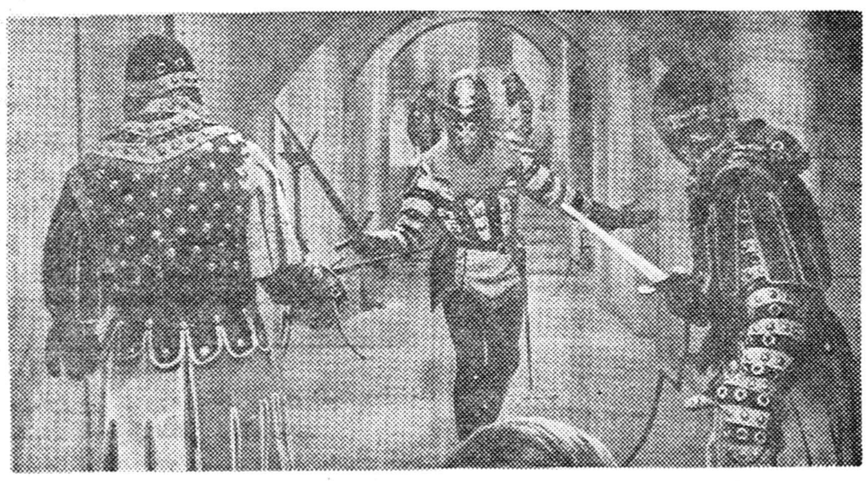

لطفاً یادداشت فرمائید

درانجمن ایران وامریکا

ساعت ۵ر۰۰ - کلوپ بریج و شطرنج

ساعت ۶ر۰۰- برنامه ادبی توسط :آقایان‌فریدون مشیری، محمد زهری وکریستوفوراند

ساعت ۵ر۰۰- مجلس چای و گفتگو بزبان انگلیسی

درانجمن ایران وآلمان

شب‌نشینی و رقص از ساعت ۸ بعد از ظهر

تلویزیون ایران

برنامه امشب

ساعت ۵ر۴۰- برنامه آهنگهای غربی درخواستی رادیوئی

ساعت ۶ر۰۰- آغاز برنامه تلویزیون

ساعت ۶ر۰۳-خردسالان

ساعت ۶ر۳۰ - درس انگلیسی

ساعت ۷ر۰۰- برنامه جوانان

ساعت ۷ر۳۰- برنامه بانوان

ساعت ۸ر۰۰ هنرهای‌زیبا

ساعت ۸ر۳۰- اخبار و فیلم

ساعت ۸ر۴۵ -فیلم‌موزیکال

ساعت ۹ر۰۰- یك برنامه موسیقی جدید توسط هنرهای زیبا

ساعت ۹ر۳۰ - برنامه لانکاستر

ساعت ۱۰ر۰۰ - وقایع مهم روز

ساعت ۱۰ر۳۰- پایان‌برنامه

اطلاعات

چهارشنبه هفدهم جمادی‌الثانی ۱۳۸۰ـ هفتم دسامبر ۱۹۶۰

سال سی‌وپنجم شماره ۱۰۳۷۹

ملکه‌ایران طی پیامی ازمقام مادر تجلیل میکنند

کلیه مقدمات اجرای مراسم روزمادر در تهران وشهرستانها فراهم شده‌است

امروز اعلام شد که بمناسبت روز مادر ، علیا حضرت فرح پهلوی پیامی خواهند فرستاد .

بنگاه حمایت مادران‌طی اطلاعیه‌ای جریان برگزاری روز مادر را اعلام داشت .

متن این اطلاعیه بدینقرار است :

بنگاه حمایت مادران و نوزادان با کسب اجازه از پیشگاه اعلیحضرتین درروزبیست وپنجم آذر، مراسمی بمنظور تجلیل از مقام مادر در سراسر کشور برپا خواهد کرد .

درین روز علیا حضرت فرح پهلوی ملکه ایران پیامی ایراد خواهند فرمود که بوسیله رادیو و تلویزیون و جراید باطلاع مردم ایران خواهد رسید .

در برگزاری مراسم روز مادر کلیه سازمانهائی که برای مادر و کودک خدمت میکنندبا بنگاه حمایت مادران همکاری خواهند داشت و هر یك مراسمی برپا خواهند کرد .

از جمله جمعیت شیر و خورشید سرخ ایران بین کلیه مادرانیکه به بنگاه خواجه نوری در روز بیست و پنجم آذر مراجعه نمایند پارچه و مواد غذائی توزیع خواهد نمود یکی دیگر از مراسم جالبی که در تهران اجرا خواهد شد توزیع‌هدایائی است بین کلیه مادران که در زایشگاه های تهران بستری هستند .

دانش آموزان کودکستان ودبستان ایرانو همچنین انجمن‌خیریه وابسته باین موسسه این هدایارا تهیه و توزیع خواهند کرد .

تا کنون کلیه مقدمات اجرای مراسم روز مادردر تهرانو شهرستان ها با همکاری اداره کل انتشارات و رادیو و هنر های زیبای کشور فراهم شده است .

در روز های سه شنبه بیست و دوم و پنج شنبه بیست و چهارم‌یك برنامه بازدید در تهران انجام‌خواهد گرفت که درآن بانو فریده دیبا مادر علیا حضرت فرح پهلوی ملکه ایران وخانمهای آقایان وزراء وشخصیتهای معروف و همچنین شصت تن ازبانوان دیگر شرکت خواهندداشت ودرمانگاه وزایشگاه بنگاه‌حمایت‌مادران‌ونوزادان و ناهار خوری سازمان شاهنشاهی خدمات اجتماعی وخانه نمونه‌کودکان ودرمانگاه خواجه نوری مورد بازدید قرار خواهد گرفت .

از روز بیستم آذر ماه برنامه‌های جالبی در رادیو- تلویزیون وهمچنین سینماها اجرا خواهد شد . بنگاه حمایت مادران و نوزادان از همه‌مردم ایران دعوت میکنددر بزرگداشت این روز وتجلیل از مقام مادرهرچه ممکن است فعالیت کنند و بهر شکل که برایشان مقدور است‌از مادران‌تجلیل نمایند .

مبادلات بازرگانی ایران وافغانستان

به ده برابر سال ۳۸ خواهد رسید

تسهیلاتی برای تردد و توقف بازرگانان ایران و افغانستان در کشور های یکدیگر پیش بینی شده است

درشماره دیروز صورتی ازکالاهائی که‌در موافقتنامه مبادله کالای ایرانو افغانستان‌گنجانیده‌شده‌بنظرخوانندگان رسید .

امروز خبرنگارما گزارش دادکه دراین موافقتنامه برای تردد واشتغال بتجارت تجار ایران وافغانستان در کشور طرف دیگر تسهیلاتی پیش‌بینی شده‌است .

این تسهیلات موجب خواهدشد که مبادلات بین دوکشور افزایش یابد چه نقش تجار طرفین این خواهد بود که‌کالاهای کشور خودرا بکشور دیگر ببرند واز کالاهای آن کشور برای صدور بکشور خویش‌خریداری‌نمایند. پیش‌بینی میشود که‌دراولین سال اجرای طرح جدید بازرگانی ایران و افغانستان مبادلات دو کشور از ده برابر سال ۳۸ هم تجاوز نماید .

امشب‌قرار است هیئت وزیران موافقتنامه‌فروش نفت‌وبازرگانی ایران وافغانستان را تصویب‌کند وبلافاصله طرح برای اجرا بوزارت بازرگانی و بانك ملی ابلاغ گردد .

کنفرانس نفتی بغداد پایان یافت

آقای مهندس س‌فتح‌الله نفیسی ناظر عالی عملیات نفتی شرکت ملی نفت ایران و رئیس هیئت نمایندگی‌ایران در کنفرانس فرعی کشور های صادر- کننده نفت در بغداد بتهران بازگشت کنفرانس فرعی نفت بغداد که از روز نهم آذرماه تشکیل شده بود دیروز پایان یافت بقیه اعضای هیئت‌اعزامی ایران ببغداد نیز شب گذشته به تهران مراجعت کردند ۲۰قای مهندس نفیسی درباره مذاکراتی که در این کنفرانس بعمل آمد وتصمیماتی که گرفته شد بخبر نگار ما گفت :

طرحی که از طرف دولت ایران برای تنظیم اساسنامه و سازمان کشور های صادر کننده نفت‌تهیه شده بود در کنفرانس فرعی بغداد مورد رسیدگی قرار گرفت و براساس آن ، طرح نهائی که باید در کنفرانس اصلی مورد بررسی قرار گیرد تهیه گردید . همچنین در کنفرانس بغداد دستور مذاکرات کنفرانس اصلی‌آماده شد . بموجب این تصمیمات علاوه بر طرح اساسنامه درباره تعیین دبیر کل سازمان و محل دائمی دبیر خانه آن و همچنین راجع به تقاضای‌شیخ نشین قطر برای عضویت در این سازمان مذاکره و اخذ تصمیم خواهد شد .

دومین کنفرانس اصلی سازمان کشور های صادر کننده نفت از روز ۲۵ دیماه در شهر کاراکاس پایتخت کشور ونزوئلا تشکیل خواهد شد. سومین کنفرانس اصلی نیزدر اواخر بهار سال آینده در تهران تشکیل میگردد که تاریخ قطعی آن بعداتعیین خواهد شد .

در کنفرانس فرعی بغداد نمایندگان کشور های ایران - عراق - عربستان سعودی - ونزوئلا و کویت شرکت داشتند .

گزارش بهیئت مدیره

امروز آقای مهندس نفیسی در هیئت مدیره شرکت ملی نفت حاضر شده و گزارش مذاکرات کمیسیون را باطلاع هیئت رسانید .

هنگام اقامت نمایندگان کشورهای تولید کننده نفت در بغداد ضیافتی از طرف وزارت نفت عراق بافتخار آنها داده شد و سرلشکر عبدالکریم قاسم نخست وزیر عراق نیز درین ضیافت شرکت جست همچنین نمایندگان کشور های تولید کننده نفت در ضیافتی که بمناسبت روز سلامت عبدالکریم قاسم داده شده بود شرکت کردند .

جزئیات توقف ۲۶ ساعته ملکه انگلیس درشیراز

علیاحضرت ملکه الیزابت درکلیسای شیراز نماز خواهند گذارد

خبرنگار ما از شیراز گزارش می دهد که از هم اکنون شهر شیراز برای پذیرائی از علیاحضرت ملکه انگلستان میهمان عالیقدر شاهنشاه آماده می شود . برای اقامت‌علیاحضرت ملکه انگلستان وهمسرشان در شیراز ویلای استانداری فارس که از یکسال قبل ساختمان آن آغاز شده‌و باوسائل شوفاژ و تهویه مطبوع ، استخر و نورافکن های قوی مجهز می باشد در نظر گرفته شده‌است . فرودگاه‌شیراز نیز برای‌فرودآمدن‌هواپیمای‌اختصاصی حامل علیاحضرت ملکه انگلستان‌آماده میگردد‌و بهمین‌منظور طول‌باند‌فرودگاه این شهرستان ۸۰ متر توسعه‌مییابد. علیاحضرت ملکه انگلستان از روز شنبه ۱۲تا یکشنبه ۱۳ اسفند بمدت بیست و شش ساعت درشیراز اقامت خواهند داشت و صبح روز یکشنبه باتفاق همسرشان‌درکلیسای انگلیسی های مقیم شیراز نماز می گذارند . برنامه مراسم نماز بزبان فارسی و انگلیسی بین شرکت کنندگان توزیع می گردد .

اداره کنندگان کلیسا از هم اکنون مشغول آماده کردن‌کلیسا می‌باشند علیاحضرت ملکه انگلستان‌وهمسرشان طی مدت اقامت در شیراز ازآرامگاه های سعدی وحافظ ، بیمارستان‌نمازی وآثار تاریخی تخت جمشید بازدیدبه عمل خواهند آورد .

شماره مشمولین دیپلمه بده هزار نفر رسید

مشمولین دیپلمه تاروز بیستم آذر باید خودرا معرفی نمایند

امروز تیمسار دریابان‌ازشیروانی رئیس اداره نظام وظیفه عمومی بخبرنگار ما گفت مشمولین دیپلمه ومافوق دیپلمه تاروز بیستم ماه‌جاری برای ثبت نام جهت شرکت در قرعه‌کشی فرصت دارند و از آن پس تاروز قرعه‌کشی‌ماموران‌مربوطه سرگرم تهیه مقدمات امور مربوطه به قرعه‌کشی خواهند بود .

مشمولین دیپلمه که دارای برگ آماده بخدمت یا معافیت پزشکی هستند باید بشرح زیر به اداره‌نظام وظیفه مراجعه نمایند .

۱ـدارندگان برگ آماده بخدمت ومعافیت پزشکی متولد ۱۳۱۲ و ۱۳۱۳ روز یکشنبه بیستم آذرماه ۳۹

۲ـدارندگان برگ آماده بخدمت ومعافیت پزشکی متولد ۱۳۱٤ روز سه‌شنبه ۲۲ آذرماه ۳۹

۳ـدارندگان برگ آماده بخدمت ومعافیت پزشکی متولد ۱۳۱۵ روز چهارشنبه ۲۳ آذرماه ۳۹

٤ـدارندگان برگ آماده بخدمت ومعافیت پزشکی متولد ۱۳۱٦ روز های پنجشنبه و شنبه ۲٤ و ۲٦

۵ـدارندگان برگ آماده بخدمت ومعافیت پزشکی ۱۳۱۷ روز های یکشنبه و ۲شنبه ۲۷ و ۲۸

٦ـدارندگان برگ آماده بخدمت ومعافیت پزشکی متولد۱۳۱۸سه‌شنبه و٤شنبه و ۵شنبه ۲۹ و سی ام آذر ویکم دیماه .

۷ـدارندگان برگ آماده بخدمت ومعافیت پزشکی ۱۳۱۹ روز های شنبه ویکشنبه و دوشنبه سوم و چهار‌م و پنجم دیماه

ده هزار نفر

امروز یك مقام مطلع اداره‌نظام وظیفه بخبرنگار ما گفت تعداد مشمولین دیپلمه ومافوق دیپلمه هر روز روبافزایش است‌بطوریکه‌پیش- بینی میشود در مراسم قرعه کشی امسال قریب ده هزار نفر مشمول دیپلمه و مافوق دیپلمه شرکت‌می- نمایند .

مرحله دوم رسیدگی به بودجه‌های وزارتخانه‌ها شروع شد

از امروز مرحله دوم رسیدگی به بودجه‌های موسسات دولتی و وزارتخانه‌هائی که بودجه خودرا به اداره کل بودجه ارسال داشتند شروع شد

درمرحله بدوی اداره کل‌بودجه راساًبنحوه تنظیم بودجه برنامه‌ای وارقام در خواستی رسیدگی کرد از امروز بتدریج ببودجه وزارتخانه و موسسه دولتی باحضور معاون ثابت ورئیس حسابداری و مسئولین بودجه آن وزارتخانه مورد رسیدگی و تجدید نظر قرار میگیرد دراین مرحله وزارت دارائی از نظریات وزارتخانه ها وموسسه‌مزبور اطلاع حاصل‌میکند ومتقابلاآن موسسه از نظریات وزارت دارائی مطلع میگردد و تا سر حد امکان کوشش میشود که بودجه براساس امکانات طرفین اصلاح گردد. درصورت اختلاف ،مورد اختلاف بعدا مورد رسیدگی وتصمیم قرار خواهد گرفت .

اطلاعیه شهربانی کل کشور :

از آژیر اتومبیلها فقط در مواقع ضروری باید استفاده شود

چون فقط اتومبیلهای پلیس -آتش نشانی و آمبولانس مجاز به نصب و استفاده از دستگاه آژیر میباشند واستفاده از آژیر جز در موارد ضروری وفوتی ممنوع میباشد و بمحض‌برخاستن‌صدای آژیر بایستی کلیه وسایل نقلیه‌بدون‌استثناء درمنتهاالیه سمت راست خیابان یا جاده متوقف‌وراه رابرای عبورآن‌وسیله نقلیه آزاد بگذارند بنا براین کلیه رانندگان وسایل نقلیه که دارای آژیر هستند بایستی توجه داشته باشند که‌استفاده غیر ضروری از آژیر علاوه بر تضییع وقت رانندگان دیگر موجب بی اعتنائی رانندگان بآژیر اتومبیلهای پلیس وآتش‌نشانی‌وآمبولانس میگردد که‌در موارد فوتی بایستی ازآن استفاده نمایند بماموزین مربوطه دستور داده شده است چنانچه وسیله نقلیه‌ای در غیر موارد فوری از آژیراستفاده نموده باشد مورد تعقیب قرار دهند.

شهربانی کل کشور

آخرین خبر ساعت ۱۲ بعدازظهر

کندی کمك اقتصادی را ترجیح میدهد

رئیس جمهوری آینده امریکا قصد دارد تزلزلهای سیاست آیزنهاور را درخاورمیانه اصلاح‌کند وبه کنگره پیشنهاد کمك‌های عمرانی دراز مدت خواهدکرد.

واشنگتن ـ ۷ دسامبر ـ انتظار میرود که دولت کندی ، در برنامه کمکهای خارجی ، بجای توجه به کمك های‌نظامی به کمك‌های اقتصادی توجه بیشتر مبذول دارد . از اینرو گفته می شود که کندی از کنگره درخواست کمکهای عمرانی بیشتری ، با شرائط دراز مدت ، خواهد کرد . کندی‌عقیده دارد که امریکا باید به کمك جدی‌به کشور های در حال توسعه بپردازد . زیرا در غیراینصورت کمونیست‌پیروز خواهد شد و امنیت امریکا نیز بخطر می افتد . کندی خاطرنشان ساخته است‌به کمك‌کشورهای جدیدالاستقلال آفریقا و آمریکای جنوبی خواهد رفت و خواهدکوشید تاتزلزل های سیاست آیزنهاور را در خاورمیانه اصلاح کند و به هند بعنوان کشوری که نقش بسیار مهمی در آسیا دارد ، توجه فراوان خواهد کرد زیرا این کشور در مبارزه‌عقیدتی میان‌کمونیسم ودمکراسی در قاره آسیاااهمیت‌فراوان دارد .

از جمله اقداماتی که مشاوران اقتصادی کندی پیشنهاد میکنند تا بودجه های نظامیو اقتصادی دربعضی از کشور ها متناسب شود اینستکه‌از نیرو های محلی نظامی در کار های عمرانی ، ساختن پل ها، شرکت در طرح های آبیاری و مخابرات استفاده شود .

کندی ضمن توضیح عقاید خوددر فوریه ۱۹۵۹ در کنگره امریکااظهار داشته است که ما باید به ملل آسیا و خاورمیانه کمك کنیم تا در باره این مسئله تصمیم بگیرند که آیا بهتر است تمام انرژی و منابع خود را صرف توسعه اقتصادی یا تجهیزات نظامی کنند که موجب‌برخورد های جدیدی در این منطقه است.

آماده‌باش درالجزایر برای مقابله باتوطئه

الجزیره ـ ۷دسامبر - آسوشیتدپرس ـ امروز در سراسر الجزایربرای جلوگیری از بازگشت پیرلاگایارد باین کشور ، فرمان آماده باش هوائی ودریائی داده شد .

مقامات امنیت الجزایر اظهار می‌کنند که ممکن است لاگایارد ، برای تشکیل نیروهای مسلح بمنظور مقابله با دوگل ، به الجزایر بازگردد . از اینرو شایع است که مقدمات کودتائی، درالجزایر فراهم میشود .

ضمنا امروز مجلس ملی فرانسه تشکیل میشود که‌درمورد سلب‌مصونیت ازلاگایاردوسیاست الجزایری دوگل مذاکره‌کند .

خروشچف بیمار وبستری است

لندن ـ ۷دسامبر ـ یونایتدپرس ـ روزنامه دیلی‌ورکر ارگان حزب کارگر، بنقل‌ازخبرنگار خود مقیم مسکو می‌نویسد که خروشچف دچار سرماخوردگی ریه شده و بستری است .

این موضوع را همسر خروشچف به همسر سیروس‌ایتون نیز که به‌مسکو آمده ، اظهار داشته است .

نخست‌وزیر شوروی نتوانسته است در قرار ملاقاتی که‌بافیلیپ‌نوئل‌بیکر دانشمند انگلیسی وبرنده جایزه صلح نوبل ،داشته است ،حضوریابد.

غذابرای همه

این تحول بزرگ خلیج فارس رابصورت یکی ازعظیم ترین منابع غذائی درآورده است.

ازاین پس

گوشت لذیذ دهها نوع ماهی که همه با مدرن ترین وسایل ماهیگیری در خلیج فارس‌و دریای عمان بوسیله شرکت ماهیگیری خلیج وابسته بسازمان برنامه صید شده‌وبوسیله واگنهای یخچالدار راه آهن وهواپیما بتهران وسایر نقاط حمل میشود در مراکز زیر بمعرض فروش گذارده میشود ۱- خیابان پهلوی - سوپرمارکت ۲- خیابان اسلامبول -پاساژ گوشت ۳- خیابان اسلامبول -پاساژ مرکزی ٤- خیابان پهلوی - شماره ۱۹۰ نزدیك چهارراه شاه شرکت توانا .

ازاین اقدام بزرگ وعام‌المنفعه استقبال کنید.

عامل فروش توزیع شرکت سهامی تجارتی توانا شماره ۱۹۰ خیابان پهلوی تلفن ٤۳۹۰۸

FACOPA

آخرین خبر وآخرین آمار

آخرین خبر

ساعت یك بعدازظهر امروز نخستین‌جلسه مشورتی بمنظور تدارك مقدماتی‌قرعه‌کشی

یك‌مو نباید ازسر کسی کم‌شود

تشکیل گردید. دراین‌جلسه عده‌ای ازاساتید دانشگاه ـ مدیران مطبوعات امـرای لشگری وشخصیت‌های کشوری حضورداشتند وپس از بررسی پاسخهای رسیده پیرامون انتخاب بهترین روش قرعه‌کشی‌که ضامن منافع هزاران‌نفر شرکت‌کنندگان این‌مسابقه باشد مذاکراتی صورت گرفت وتصمیماتی اتخاذ گردید.

این‌هیئت‌که حافظ منافع شرکت‌کنندگان هستند بااختیارات تـام بر تمـام جریانات قرعه‌کشی نظارت خواهند نمود.

آخرین آمار

دراطلاعیه قبلی سازمان فاکوپا تعداد نامه‌های رسیده ۹۹۲۵۰ اعلام گردیدلیکن پس ازانتشار این آمار ٤۰۸ نامه دیگرکه از شهرستانهای دور دست ارسال گردیده بود بسازمان فاکوپا رسید وبدین ترتیب آخرین آماررا بشرح زیر بـاستحضار هموطنان عزیز میرساند.

پاسخ صحیح ۵٦٤۳۱

پاسخ غلط ٤۳۲۲۷

جمع ۹۹٦۵۸ نامه

قرعه‌کشی روزجمعه ۲۵ آذر انجام خواهد یافت

شرکت پرسی گاز

باطلاع مشتریان محترم میرساندکه برای تعویض بشکه‌های خالی‌گاز به تلفن‌های ۳٤٦۳۰ و ۳٦۲۲٦ ودرصورت عدم رضایت به تلفنهای ٦۹٤۸۰ و٦۳۰۹۹ مراجعه فرمایند.

پرسی گاز Persigas

چلوکبابی استوار

بازار کفاشها - چهار سوق کوچك - تیمچه صدقیانی

تحت نظر ابراهیم استوار متخصص سابق شمشیری با طرز جالب و نوین و سالن مطبوع افتتاح از مشتریان گرام و خانواده های محترم پذیرائی می نماید اطمینان داریم بایك بار مراجعه مشتری دائمی ما خواهید بود . تلفن ۵۰۲۷۱ آـ۲۹۹۱۵

آگهی رسمی

تاسیس انجمن مطبوعات ایران

طبق ماده ۸ آئین نامه اصلاحی ثبت تشکیلات موسسات غیر تجارتی وبموجب اظهارنامه شماره ۱٤۰٦۰ ـ ۹ر۹ر۱٤ منضم بموافقتنامه شهربانی کل کشور شماره ٦۲۸ـ ۹ر۹ر۳۹ و اساسنامه و صورت‌جلسات مجمع عمومی مورخه ۱۸ر۱۲ر۳۸ و هیئت مدیره مورخه ۱۹ر۱۲ر۳۸ خلاصه مشخصات موسسه غیر تجارتی انجمن مطبوعات ایران بشرح زیر برای اطلاع عموم در روزنامه رسمی کشور ویکی از روزنامه های کثیرالانتشار یومیه تهران آگهی می شود .

نام موسسه ـ انجمن مطبوعات ایران

هدف موسسه : تقویت مبانی همکاری و یاری بین روزنامه نگاران در امور صنفی و پیشرفت و گسترش مطبوعات کشور .

تابعیت : دولت شاهنشاهی ایران

تاریخ تشکیل ومدت آن : از تاریخ ۱۸ر۱۲ر۳۸ برای مدت‌نامحدود

مرکز اصلی : تهران خیابان پهلوی کوچه فیروز گر شماره ۵۳

اسامی موسسین : آقایان عباس مسعودی مدیر روزنامه اطلاعات ودکتر مصطفی مصباح زاده مدیر روز نامه کیهان و بیست‌و نه نفر دیگر از مدیران جراید و مجلات تهران .

اسامی اعضاء هیئت مدیره و بازرسان : آقایان عباس مسعودی ـ دکتر مصباح زاده ـ عباس شاهنده ـ اسمعیل پوروالی ـ مهندس‌عبداله والا ـ عمیدی نوری ـ کاظم مسعودی ـ سلیمان انوشیروانی ـ احمد یزدان بخش ـ لطف‌اله ترقی ـ ناصر قلی فرهاد پور ـ علی سپهر ـ دکتر علی بهزادی ـ دکتر رحمت مصطفوی ـ هاشمی حائری ـ صادق بهداد ـ محسن موقر اعضاء اصلی هیئت مدیره و آقایان نعمت‌اله جهان بانوئی ـ دکتر باقر شریعت ـ شکراله صفوی ـ ابوالفضل مرعشی ـ علی حافظی‌ـ باقر نیك انجام ـ غلامرضا مجید ـ سید حسین یمنی ـ رحیم‌زهتاب‌فرد اعضاء علی‌البدل هیئت مدیره و آقایان علی اصغر امیرانی ـ محمد حسین فری‌پور ـ منصوری نراقی ـ دکتر بهرامی ـ صفی پور بازرسان انجمن می باشند .

ضمنا آقای عباس مسعودی رئیس هیئت مدیره و آقایان دکتر رحمت مصطفوی و علی هاشمی حائری نایب رئیس و دکتر مصطفی مصباح زاده مدیر عامل ومهندس عبداله والا خزانه دارو عباس شاهنده وصادق بهداد و علی سپهر دبیران و کاظم مسعودی سخنگو و ابوالفضل مرعشی رئیس دبیر خانه انجمن می باشند .

مدت فعالیت هیئت مدیره : دوسال و بازرسان یکسال از تاریخ ۱۸ر۱۲ر۱۳۳۸ می باشد .

دارندگان حق امضاء : کلیه اسناد و اوراق مالی با امضاء رئیس هیئت مدیره یا مدیر عامل وخزانه دار متفقا و اوراق غیر مالی باامضاء رئیس هیئت مدیره یا مدیر عامل منفردا معتبر می باشد ضمنا در غیبت رئیس‌هیئت مدیره‌هریك ازنواب رئیس‌میتوانند بجای نامبرده امضاءنمایند

شماره و تاریخ ثبت : ٤۷۵ـ ۱۵ر۹ر۳۹

رئیس اداره ثبت شرکتها وعلائم تجارتی واختراعات. مهدی نراقی

پتو

یك نفره

دونفره

بچه‌گانه

درفروشگاه بزرك آرمان پهلوی چهارراه شاه تلفن : ٦۰۲۰٦ جنرال مد لاله‌زار- فروشگاه‌تهران سبزه‌میدان آـ۳۳۹۹۲ گردونه

آگهی استخدام

بیکنفر مهندس توربین وکوره بخار جهت انجام‌وظیفه در کارخانه قند اصفهان باحقوق مکفی نیازمندیم.

واجدین شرایط می‌توانند بادر دست داشتن‌مدارك خود بشرکت سهامی قند اصفهان- تهران خیابان سعدی شماره ٦۷۸ تلفن ۳۲۲٦۲ مراجعه نمایند. آـ۳۳۹۹۸