نحوه جدید دریافت شهریه دانشجویان

امروز از طرف بانك ملی بتمام شعبات ابلاغ گردید

● جمعی‌ازدانشجویان‌امروز مانند سالهای قبل در دانشگاه نامنویسی‌کردند

در صفحه ۲۱

● دانشجویان باید فرم‌های مخصوص را در شعبات بانك پر کنند

شاهنشاه در شرفیابی رئیس جدید دانشگاه پهلوی فرمودند

دانشگاه پهلوی باید معروفیت جهانی پیدا کند

● بعد از افتتاح مجلسین شاهنشاه‌به‌شیراز عزیمت میفرمایند

● کارهای‌ساختمانی دانشگاه پهلوی باید ادامه پیداکند

در صفحه ۲۱

بدستور علیاحضرت شهبانو

جمعیت خیریه فرح پهلوی

نگهداری کودکان بی‌سرپرست زلزله خراسان را عهده‌دار شد

درصفحه ٤

در مسافرت علیاحضرت شهبانو به شیراز ، دانشگاه پهلوی شیراز مورد بازدید معظم‌لها قرار گرفت . عکس بالا علیاحضرت شهبانو را هنگام بازدید از تجهیزات فنی دانشکده فنی دانشگاه پهلوی‌نشان میدهد .

اطلاعات

۲۴ صفحه

۱۳۰٤

دوشنبه ۲۵ شهریور ماه ۱۳٤۷ . . . . . شماره ۱۲٦۹۰
. . . . . سال چهل و سوم . . . . . تکمشاره ٤ ریال

تالیفات ، نطق ها ، پیامها و مصاحبه‌ها وبیانات‌شاهنشاه،

بزرگترین سند سیاسی و اجتماعی ایران

در یك مجموعه ٥ جلدی و ٥۰۰۰ صفحه‌ای انتشار یافت

عکس بالا ، مجموعه کامل تالیفات ، نطقها ، پیامها ، مصاحبه هاوبیانات شاهنشاه را نشان‌میدهد که در قاب نفیسی از خاتم قرار دارد که به افتخار آغاز بیست‌و هشتمین سال سلطنت شاهنشاه امروز بحضورشان تقدیم گردید.

بافتخار آغاز بیست و هشتمین سال سلطنت شاهنشاه ، امروز مجموعه کامل تالیفات ، نطقها ، پیامها ، مصاحبه ها و بیانات شاهنشاه آریامهر ازدوران‌ولیعهدی تاکنون ،دریك مجموعه ٥ جلدی و٥۰۰۰ صفحه ای با قطع بزرك، وهمچنین کتابی بنام «برگزیده‌ای ازنوشته ها وسخنان شاهنشاه آریامهر » توسط کتابخانه پهلوی انتشار یافت .

بدین مناسبت بامداد امروز آقای شجاع‌الدین شفا معاون دربار شاهنشاهی ومدیر عامل کتابخانه پهلوی در کاخ سفید سعد آبادبه حضورشاهنشاه‌شرفیاب‌شدونخستین دوره‌از هرکدام از این دو مجموعه را به پیشگاه شاهنشاه آریامهر تقدیم داشت .

آقای شفا سپس دریك جلسه مصاحبه مطبوعاتی ورادیوتلویزیونی دردفتر کارخود در کتابخانه‌پهلوی توضیحاتی‌بدین شرح در اختیار حاضرین گذاشت :

دفتر فرهنگی ومطبوعاتی دربار شاهنشاهی‌از مدتها پیش پیوسته باتقاضاهای سازمانها و مراجع مختلف‌داخلی‌و خارجی‌برای‌دریافت متن های کامل‌ورسمی وپیامهائی که‌شاهنشاه درموارد مختلف وبه مناسبت های مختلف ایراد فرموده بودند مواجه بود ، و عملا احساس می‌شد که جای مجموعه ای که حاوی کلیه این نطقها و پیامها و بیانات باشد و بتواند بعنوان‌بزرك‌ترین سند سیاسی‌و اجتماعی عصر حاضر ایران برای مراجعه دائمی در دسترس مراجع مختلف دولتی وملی وخبری مراجع بین‌المللی قرارداده شود خالی است ، بدین جهت کتابخانه پهلوی‌بمنظورتدوین وانتشار چنین مجموعه ای‌ازبیشگاه همایونی کسب اجازه نمودواز اوائل سال گذشته به جمع آوری مدارك این‌مجموعه‌پرداخت، که‌اکنون‌بافتخار آغاز بیست‌وهشتمین سال‌سلطنت شاهنشاه آریامهر منتشر میشود . این مجموعه شامل ٥ جلد و رویهم ٥۰۰۰ر صفحه بزرك است که‌کلیه صفحات آن در چهار رنك و در داخل کادر زیبائی‌برنك آبی با طراحی اصیل ایرانی چاپ شده است . جلد اول این مجموعه شامل سه اثر تالیف شده شاهنشاه بنام ماموریت برای وطنم، انقلاب‌سفید،

بقیه در صفحه چهارم

خطرجنگ بزرگ درخاورمیانه‌عربی

● روزنامه گاردین چاپ لندن نوشت خطر یك جنك بزرك درخاورمیانه‌عربی بسرعت نزدیك‌میشود

جنك خاورمیانه اینبار ممکن است بجنك جهانی تبدیل شود

● آمریکا به اسرائیل هواپیمای فانتوم‌مافوق صوت نمیدهد

● یك سناتور آمریکائی اخطار کرد که مداخله شوروی درخاورمیانه با پاسخ آمریکا مواجه میشود

در صفحات ۳ و ۲۱

وزیر جدید آبادانی و مسکن

آقای غلامرضا نیك‌پی

پیش از ظهرامروز آقای هویدا نخست‌وزیر بحضورشاهنشاه‌شرفیاب شدوآقای غلامرضا نیك‌پی وزیر مشاور و معاون اجرائی نخست وزیر را به سمت وزیرآبادانی و مسکن معرفی کردشاهنشاه در زمینه وظایف این وزارتخانه‌اوامری به‌وزیر جدید آبادانی‌ومسکن‌صادر فرمودند. بقیه در صفحه ۳۱

شرایط ثبت‌نام مشمولین دیپلمه در دانشگاهها

خبرنگار ما گزارش می دهد: برای‌یادآوری‌بمشمولین دیپلمه امروز اعلام شد که مشمولین‌دیپلمه‌فارغ‌التحصیل خرداد ماه و ساکن شهرها برای اعزام بخدمت درتامین احتیاجات مهر ماه باید به گروهانهای تابعه ژاندارمری در شهرستان محل تولد و سکونت خود مراجعه کنند.

● آماده بخدمت

ضمنا به اطلاع میرساند آن دسته از مشمولین دیپلمه متولد ۱۳۱۲ تا ۱۳۲۷ که در خردادماه ٤۷ فارغ التحصیل شده‌اند برای ثبت نام در دانشگاهها احتیاجی‌به برك آماده بخدمت ندارند ولی فارغ التحصیلان سنوات قبل باید آماده بخدمت دریافت دارند چون بعذر غیبت آنان باید رسیدگی شود مشمولین‌دیپلمه‌متولد۲۷و ۲۸ نیز برای ثبت نام در دانشگاهها احتیاج به برك‌آماده‌بخدمت ندارند

* متفرقه

مشمولین دیپلمه فارغ‌التحصیل متفرقه که متولد سالهای قبل از ۱۳۲۷ هستند باید برای رسیدگی به عذر غیبتشان به گروهانهای ژاندارمری ووظیفه عمومی مراجعه نمایند .

آخرین قسمت خاطرات از :

دوزلزله درفاصله چهل‌سال

در صفحه هفتم چاپ شده است

بازهم درفارس زلزله‌شد

سخنگوی جمعیت‌شیرو خورشید سرخ گفت‌ساعت یك بیست وپنج دقیقه بعد از ظهر دیروز زلزله نسبتا شدید دیگری شهر قائن را لرزانده ـ‌این زلزله خوشبختانه تلفات و خسارت جانی بهمراه نداشته است.

* کمك

سخنگوی جمعیت شیروخورشید سرخ‌ایران اطلاع داد که دیروز وامروز نیز رسانیدن چادروسایل زندگی بروستا های زلزله زده کوهستانی که راه‌ماشین رو ندارد بوسیله امدادگران جمعیت شیرو خورشیدسرخ با همکاری هلی ـ کوپتر ها ادامه داشت .

صبح دیروز پنجاه چادر ،پانصد تخته پتو ، دویست وپنجاه کیلو قند ، پنجاه کیلو چای وپانصد کیلونان بوسیله ستاد عملیات امدادی جمعیت‌شیروخورشیدسرخ بین روستائیان آسیب‌دیده توزیع گردید.

سخنگوی جمعیت گفت رساندن وسایل لازم برای زلزله زدگان تا تامین نیاز اهالی همچنان ادامه خواهدداشت .

* شهر اصفهان نو

روزگذشته شورای جمع آوری اعانات در اصفهان که به منظور

بقیه در صفحه ۳۱

اسامی قبولشدگان مدرسه عالی دختران

در صفحه ۱۹

اسامی قبولشدگان دانشگاه ملی دانشکده‌علوم

در صفحه ۱۹

اسامی قبولشدگان و افراد ذخیره دوره شبانه علم‌و هنردانشگاه اصفهان فردا درروزنامه اطلاعات چاپ میشود

براثرطوفان سهمگین و سیل

۱۰۰هزار نفر درمکزیك بیخانمان‌شدند

● خسارات وارده ازطوفان مکزیك بالغ‌بر۲۰۰میلیون «پزو» است

● تاکنون ۲۰کشتی‌کوچك غرق شده وچندین‌کشتی بگل نشسته‌اند

● سیل عظیم جنوب‌شرقی انگلیس‌رابصورت‌شالیزار درآورده است

مکزیکو ـ۱٦سپتامبر ـخبرگزاری فرانسه ـ براثر گردوباد سهمگینی که ایالات غربی وشمال غربی مکزیك را فرا گرفت ۱٤نفرکشته ویکصد هزارنفر بیخانمان گردیدند خسارات وارده به‌دویست‌میلیون «پزو» سرزده‌است .

از طرفدیگر براثرریزش باران های سیل‌آسا رودخانه ها بشدت طغیان کرده و آب مناطق وسیعی را فرا گرفته است .

گردباد ۲۰کشتی کوچك‌و قایق را غرق کرده و چند کشتی دیگر را در بندر «مازاتلان» بگل نشانده

مقامات مکزیك بیش‌ازچندهزار نفر ازساکنین شهر ها و دهکده ـ هائی که مورد تهدید سیل قرار گرفته اند به مناطق امنی انتقال داده‌اند . در بعضی مناطق سد ها شکسته شده وآب مناطق اطرافرا فراگرفته است .

پراودا وسفر کیزینگر بایران

مسکو ـ خبرگزاری آلمان ـ روزنامه پراودا ارگان حزب کمونیست شوروی‌امروزسفر «کورت کیزینگر» صدراعظم آلمان غربی را به‌ترکیه وایران وافغانستان «یك ماموریت بدخواهانه» نامید

این روزنامه نوشته است که کیزینگرتلاش کرد تا از سفر خود به خاورمیانه برای زنده‌کردن افسانه مرده باصطلاح «تهدید شوروی » استفاده کند و جنك روانی‌رادر اروپا و سراسر جهان تشدید نماید پراودا سپس افزوده است کیزینگر که نمی تواند برخشم فراوان نیروهای ارتجاعی‌از شکست نقشه‌هایشان‌درچکسلواکی سرپوش بگذارد ،حالا به عنوان حامی مسابقه تسلیحاتی و تقویت بلوك تجاوزکار ناتو سخن‌میگوید. کیزینگر اصرار می ورزد که‌یك «تشکیلات مستحکم» علیه کشور مقتدری مانند شوروی بوجود آید اما این فکر تازه ای نیست

ادناتر نیز در دوران جنك سرد نیزاز همین فکر حمایت می کرد .

بقیه در صفحه۲۱

آگهی انتخابات شورای داوری‌پایتخت

در صفحه ۱٤

تلفن های جدید موسسه اطلاعات

۳۱۱۰۷۱ تا ۳۱۱۰۸۲

یك‌چمدان‌پرازاسکناس

درصفحه ٥

آگهی

چون شرکت ملی نفت ایران برای‌انجام عملیات حود به قسمتی ازاراضی پلاکهای ۱٤ اصلی قریه نظم‌آباد و٤۱ اصلی قریه چغاو ۳۰ اصلی قریه جعفرآباد و۱۰ اصلی قریه شهوه ، ۱۲ اصلی قریه ارفش، ۸ اصلی‌قریه‌دشت‌پایین، یك اصلی قریه مرادآباد، ٦ اصلی قریه‌کارچون، ٦۷ اصلی قریه سنجوب، ۷ اصلی قریه‌میرآباد، ٥ اصلی مزرعه شوراب، ۱٦اصلی‌قریه سهل‌آباد، ۹ اصلی قریه چشمه قم، ۲۲ فرعی از ۸ اصلی قریه خورزن واقع در حوزه ثبتی‌اراك و همچنین قسمتی ازاراضی محدوده شهر اراك‌که درمسیر لوله نفت قرارگرفته احتیاج دارد ونظربه‌اینکه بمالکین اراضی مذکور آقایان عبدالحسین‌عراقی وحاج محمد علی امین و سایر مالکین وزارعین‌که اراضی مذکور به آنها منتقل گردیده دسترسی نیست‌لذا بتجویزماده۱۱ قانون‌اساسنامه‌شرکت ملی نفت ایران مراتب بدینوسیله آگهی میشود تا مالکین نامبرده بادردست داشتن‌اسنادمالکیت خود بقسمت امور حقوقی شرکت ملی نفت ایران مراجعه نمایند در غیر اینصورت نسبت‌بتحصیل اراضی مزبور از طریق هیئت سه نفری اقدام خواهد شد .

آ ـ ۳۷٦۱۲

کاشی ایرانا

تنها کاشی استاندارد شده ایران

اعلامیه انجمن آشوریهای تهران

در صفحه ٤

از صبح چهارشنبه سینماشهرام خیابان مجیدیه

با فیلم من‌هم‌گریه‌کردم

افتتاح میشود

آگهی قبول دانشجو برای دوره فوق لیسانس رشته های اقتصاد و علوم سیاسی دانشگاه ملی ایران

در صفحه ۱۸

ساعات بازدید خزانه

بمناسبت تغییر فصل از اول مهرماه ۱۳٤۷ تااطلاع ثانوی بازدید از خزانه جواهرات همه روزه بجزروزهای جمعه ازساعت ۳ونیم الی ٦ بعد ازظهرمی‌باشد .

آ ـ ۳۸۷۲۸ ۱ ـ ۲

بانك مرکزی‌ایران

اهالی‌محترم‌شمیران ـ کلاسهای‌متفرقه‌شبانه درگروه‌فرهنگی خوارزمی‌شمیران نرسیده بسرپل‌تجریش

از۱۵ مهرافتتاح‌و از۲۵شهریور نام‌نویسی میشود تلفن۸۳۴۲۹

سرمقاله

شیراز جلوه‌گاه هنر

این‌مقاله قاعدتابایستی هفته‌پیش نوشته میشد، یعنی‌روز افتتاح جشن‌هنر شیراز . اما مقدر چنان بود که آن ایام «قلم» در غم مصیبت‌بزرگ زلزله‌خراسان خون بگرید و همه چیز تحت‌الشعاع عظمت فاجعه قرار بگیرد، ازجمله جشن‌هنر شیراز جشنی که بمناسبت حادثه غم‌انگیز زلزله بایکروز تاخیر ودر منتهای‌سادگی افتتاح‌شدو چنانکه مقامات مربوط اظهار کرده‌اند اگر نه‌این‌بود که جشن‌جنبه بین‌المللی داشت وپیشاپیش میهمانانی از خارج دعوت شده یا بشوق شرکت‌در جشن عده‌ای از داخل و خارج کشور بشیراز آمده‌بودند ، اصولا برگزاری آن بتعویق میافتاد .

بهرحال،صرفنظراز تقارن‌غیرمنتظره واضطراری ،جشن هنر امسال رویهمرفته نسبت‌بسال گذشته جامعیت وارجحیت مشهود داشته است و شك نیست چنانچه درشرایط زمانی مناسبتری برگزار میشد خیلی بیش‌از اینها جلوه میکرد . معهذا یك‌چنین مراسمی آنقدربرای توسعه کمی و کیفی زمینه دارد که میتوان گفت جشن‌هنر امسال نیز مثل پارسال درحد قدمهای اولیه ارزش نقد و بررسی دارد و باصطلاح ما هنوز ازخم‌کوچه نخستین جلوتر نرفته‌ایم .

میدانید امسال دومین سال است که جشن هنر شیرازبرگزار میشود.فکر برگزاری چنین‌مراسمی‌باسم جشن‌هنر ازتراوشات‌ذوقی علیاحضرت‌شهبانوفرح‌پهلوی‌است که‌شخصا درزمینه‌هنرمعرفت‌کافی دارندو صاحبنظرشمرده‌میشوند.هدف‌علیاحضرت‌ازاین‌ابتکارنیزایجاد یك محیط سالم صد درصد هنری‌است بجهت آشنائی متقابل هنرمندان ایرانی و خارجی‌و شناساندن هنر های متنوع ایرانی‌و غیرایرانی اعم‌از کلاسیك ومدرن بوسیله هنرمندان و هنرآفرینان وبالاخره تماس نزدیك ومستقیم بین هنرمندان و هنردوستان و کسب‌فیض ازین مصاحبت هنری .

هنرزبان روح آدمیزاده استو هرچند این زبان نیز مثل‌زبان تکلم متنوع و متفاوت است اما دراساس ازیك احساس مشترك یعنی حس‌نیاز به‌بیان کردن ودریافتن ریشه میگیرد واگر تفاوتی هست درالفبای این‌زبان است والا مفاهیم فرق‌نمیکند . هماطور که جوراب رادر السنه مختلف باالفاظ متفاوت می‌نویسند وبا اصوات متفاوت میخوانند ولی مفهوم جوراب نزدهمه ملل یکی است، غم‌وشادی واحساسات و عواطف آدمیان نیز مفاهیم واحدی است که‌طرز تلفظ و تحریر وبیان وتوصیفش فرق میکند وبنابر این همانقسم که ملل‌عالم برای نزدیك شدن بهم ودرك مقاصد یکدیگر ابتدابایدزبان یکدیگر را بفهمندو تازبان هم‌را نیاموخته ومقاصد خودرا بیکدیگر تفهیم نکرده‌اند نمیتوانند باب دوستی ، باب‌معامله،باب‌مراوده وارتباط باهم برقرار کنند، بهمانگونه نیز وقتی ملتها میتوانند رابطه روحی و معنوی پیداکنند واحساسات وعواطف هم رابخوانند که‌الفبای زبان‌روح، یعنی هنرشان را ازهم بیاموزندوبهم بیاموزانند. این‌یك اصل کلی‌است ، فرع براین اصل آنستکه زبان روح نیز مثل زبان نطق‌درحد خودش یك صنعت‌استواین صنعت راآمیزش وآموزش زبانها تکمیل میکند.

جشن‌هنر شیراز ، وسیله ایست برای تفهیم و تفاهم هنری و آشناشدن هنرمندان ایرانی و خارجی بازبان روح ملتهای شرکت کننده در جشن .

تاریخ‌هنری ما دربعضی رشته‌ها فوق‌العاده غنی و سرشار از میراثهای کهن‌ودرپاره‌ای رشته‌های مبتدی ونوپاست .مثلا گنجینه شعر فارسی شاید دردنیا رقیب نداشته‌باشد ،یا هنر کاشیکاری ایران‌که مثل‌آفتاب برتارك تاریخ‌هنر میدرخشد . اما عوضش فی‌المثل درزمینه هنررمان‌نویسی یانقاشی یامجسمه‌سازی ما چیز چشم‌گیری نداریم . جشن هنر شیراز که یك فرصت کم نظیر برای تماس هنرمندان و هنردوستان ایرانی و خارجی است ،در عین‌حال بهنرمندان ما امکان میدهد که‌ازین موقعیت در جهت بهره‌جوئی بمنظور اعتلای هنرملی استفاده کنند وسزاوار آنست که‌هنرمندان ایرانی بیشتر بانیت معرفت‌اندوزی وبقصد تحقیق وتدقیق‌درچنین مجمع‌بزرگ هنری شرکت جویندتا بشوق هنرنمائی ویا تماشای عادی وبی‌هدف .

البته این‌توصیه بمعنای آن‌نیست که‌ایران دست‌خالی در جشن هنرشرکت کندو چیزی ارائه ندهد .اما اولاارائه کردن یك‌اثر هنری ارزنده بهتر است تاپرکردن برنامه های جشن بادهها‌اثری که ارزش مطالعه منطقی ندارد واین جشن که‌درانتخاب محل برگزاری آن‌یعنی شهر هنرپرور والهام‌بخش شیرازحسن سلیقه‌ای بکار رفته است، اگرهرسال مارا یکقدم درجهت بالابردن سطح هنر ملی جلو ببرد میتوان گفت درهدف خود موفق شده است.

دوبچك قول داد روشنفكرانی كه به‌چكسلواكی بازمیگردند نباید نگران انتقامجوئی سربازان شوروی باشند

رئیس مجلس چكسلواكی در مورد سانسور مطبوعات گفت ، گفتن حقایق همیشه كار آسانی نیست

تلاش برای بازگرداندن روشنفكران متواری چكسلواكی

رویتر - الدریك چرنیك نخست‌وزیر وژزف اسمر كوفسكی رئیس مجلس ملی چكسلواكی شب‌گذشته در استودیوی تلویزیون چكسلواكی حضوریافتندو هر یك به سئوالاتی كه از طرف خبرنگاران جراید آن‌كشور مطرح‌شدپاسخ‌دادند. اسمر كوفسكی دراین مصاحبه گفت : ازهنگامی كه ما از مسكو بازگشته‌ایم‌تاكنون هرگز حقیقت را ازمردم چكسلواكی پنهان نكرده‌ایم . ما آنچه راكه درمذاكرات مسكوبامردم چكسلواكی‌درمیان گذاشتیم ومخصوصا همیشه از عنوان كردن سخنانی كه مردم چكسلواكی را دچار توهم‌سازد ویاآنها را بامید های‌واهی دلخوش‌گرداندااجتناب كرده‌ایم . اسمر كوفسكی اضافه كرد كه بهمین دلیل از تاریخ بازگشت رهبران پراك ازمسكو تاكنون‌نتایجی كه‌از كارمجلس‌ملی‌چكسلواكی‌بدست آمده‌بسیارثمربخش بوده و دولت اكنون میتواند مانند گذشته به اعتمادواطمینان مردم‌متكی‌باشد.

رئیس مجلس ملی‌چك‌اسلواكی در پاسخ پرسشهائی كه در باره سانسور مطبوعات مطرح شد یادآوری كرد كه گفتن حقایق همیشه كارآسانی نیست . با اینحال‌دولت چك‌اسلواكی و پارلمان این كشور در آینده نیز همچنان خواهند كوشید تا در مناسبات خود بامردم حقیقت راعلیرغم‌دشواریهای‌فراوانی كه در اینكار هست از مردم‌پنهان نكنند . ما در حال حاضر باسائلی روبرو هستیم كه حاصل‌دوره كنونی تحول جامعه چك‌اسلواكی‌وحل‌این مسائل كاری است كه تنهاازعهده خود ما- یعنی دولت- مجلس و مردم چك‌اسلواكی بر می‌آید .

یكی از مهمترین مسائل مبتلابه چكوسلواكی در اینروزها اشغال خاك این كشور بوسیله نیروهای چند كشور سوسیالیستی است . این مسئله بدون شك حل خواهد شد . اما فقط با تحمل و درك واقعیات و باشكیبائی بزرگی كه مردم چك‌اسلواكی بدون شك آن را با شایستگی ابراز خواهندكرد.

در جلسه مصاحبه تلویزیونی چرنیك نخست‌وزیرچك‌اسلواكی‌نیز اظهارات مشابهی عنوان كرد .

بازگشت روشنفكران

مقامات چكسلواكی به اقدام همه جانبه‌ای برای‌باز گرداندن روزنامه‌نگاران ، هنرمندان ، دانشمندان و سایر روشنفكران به خاك چكسلواكی آغاز كرده‌انداین عده پس از هجوم اعضای پیمان ورشو به چكسلواكی از میهن خود خارج شده بودند از این عده چند نفری فقط معدودی از كشور های خارجی تقاضای پناهندگی سیاسی كرده‌اند و بقیه بحال بلاتكلیف‌در كشورهای‌اروپائی‌بسر‌میبرند‌رهبران كمونیست امیدوارند اقلا عده‌ای از اینان را به بازگشت ترغیب كنند سوابودا .دوبچك چرنیك واسمر-كوفسكی هفته گذشته بیانیه‌مشترك خطاب به همه‌روشنفكران چك - اسلواكی مقیم خارج صادر كردند واز آنهاخواستند كه بمیهن بر-گردند.

دوبچك درپیام تلویزیونی خود قول داد كه آنهاكه‌برمیگردندنباید ترسی از انتقامجوئی سربازان شوروی داشته باشند از دیروز سفارتخانه های‌چكسلواكی‌درخارج فعالیت وسیعی برای تماس با این روشنفكران آغاز كردند .

دریوگسلاوی
بسیج عمومی اعلام شد

بلگراد -یوگسلاوی بطورآرام ولی‌بسرعت كار بسیج عمومی خود راتكمیل‌میكندو خود را بـرای مقابله با حمله هركشور خارجی آماده می نماید . در مناطق‌مرزی یوگسلاوی خطوط دفاعی‌مستحكمی ایجادشده وشب‌وروز نقل‌وانتقالات كامیون ها وتجهیزات نظامی ادامه دارد . بین ساكنان نقاط‌مرزی انیفورم های نظامی پخش كرده‌اند و قرار است به زودی به آنها اسلحه هم بدهند.

گوریك دبیركل حزب كمونیست زاگرب (دومین شهر بـزرك یوگسلاوی)امروز افشا كرد كه واحد های كارگران مسلح دراین شهر تشكیل‌شده‌اند تا از كارخانه ها در برابر تجاوز كاران احتمالی دفاع كنند همزمان با این درحدود ده هزارجوان داوطلب شده‌اند كه در ۱۰۰ واحدجوانان كه‌تاكنون تشكیل شده حاضرشوند وتعلیمات نظامی بگیرد.

گوریك گفت كمونیست های زاگرب عقیده‌دارند كه‌هجوم‌شوروی به چكسلواكی یك زیاده روی تصادفی نبودبلكه نشانه‌بازگشت روشهای استالینی‌است و نتیجه مستقیم تحولات داخلی برخی از كشور های سوسیالیستی می‌باشد.

گوریك گفت‌قصاص‌قبل از جنایت نمیكنم و هیچكس را متهم‌نمی - نمائیم كه قصد حمله به‌كشورمارا دارد امااگرچنین حمله‌ای صورت گیرد ما با همه‌امكانات خود در برابر آن خواهیم‌ایستادهرحمله‌ای به یوگسلاوی شاهد دفاع تمام‌ملت خواهدبود .

وضع خطرناك در بلوچستان پاكستان

كراچی - رویتر - ۱۴ سپتامبر: قاضی فضل‌اله وزیر داخله پاكستان شرقی امروز اعلام كرد كه تعدادی پلیس ورنجر پاكستانی بطور فوق‌العاده به بلوچستان اعزام شده اند تا در صورت لزوم با اغتشاشات احتمالی عشایریاغی‌منطقه مذكور مقابله كنند .

بطوریكه منابع مطلع كراچی گزارش داده‌اندبازداشت محمداكبر خان بوگتی رئیس عشیره «بوگتی» منجر به‌پدید آمدن وضعی در بلوچستان شده كه بالقوه خطرناك است. پس از اینكه محمداكبرخان در تاریخ چهارم مه‌گذشته بازداشت شد زد و خوردهائی دربلوچستان وپاكستان درگرفت. دولت پاكستان این شخص را متهم كرده بود كه برای خود یك ارتش خصوصی تشكیل داده ونظم و آرامش را در امتداد ترعه «پات فیدر» برهم زده است.

ظاهرا انگیزه دعوای بوگتی‌هابا مقامات دولت پاكستان نحوه تقسیم زمین‌هایی بود كه در امتداد ترعه مورد بحث قرار داشت. این‌اراضی اخیرا با استفاده ازامكانات جدیدی كه براثر آبیاری در امتداد كانال پات فیدر بوجود آمده مشروب شده‌اند.

قاضی فضل‌اله خان تصریح كرد كه واحدهای‌پلیس ورنجرهای پاكستانی در سراسر بلوچستان مستقرشده‌اند ووضع دراین منطقه اكنون تحت كنترل دولت قرار دارد .

وزیر داخله پاكستان شرقی گزارشی را كه اخیرا از قول‌رادیو كابل انتشار یافته و حاكی ازاین است كه واحد های ارتش و نیروی هوائی‌پاكستان‌شرقی‌نیز به‌بلوچستان فرستاده شده‌اند ، تكذیب كرد .

نیكسون بر همفری پیروز میشود

نیویورك- خبرگزاری فرانسه - طبق آماری كه به وسیله‌مجله نیوزویك از افكار عمده امریكائیان گرفته شده ریچارد نیـكسون كاندیدای جمهوریخواه ریاست جمهوری امریكا در صورتیكه شرایط كنونی در ماه نوامبرآینده نیز وجود داشته باشد قادر خواهد بود به آسانی هوبرت همفری‌حریف دمكرات‌خودرا شكست دهد .

برمبنای نتایجی كه ازآمارگیری نیوزویك بدست آمده‌اگرانتخابات ریاست جمهوری امریكاهمین‌امروز برگزار شودریچاردنیكسون‌خواهد توانست بررویهم ۳۲۹ رای‌ازآراء بزرگترین حوزه های انتخاباتی در ۳۱ ایالت را بدست آورد . حد نصاب آرایی كه برای پیروزی یك كاندیدا ضرورت دارد ۲۷۰ رای است . نیوزویك اضافه می كند كه‌جرج‌والاس كاندیدای‌مستقل ها ۸۹ رای تحصیل خواهد كرداما آراء همفری از ٥٤ رای تجاوز نخواهدنمود .

به كرد های عراق خودمختاری داده میشود

بغداد - آسوشیتد پرس

عبدالله السموراثی‌وزیر اطلاعات عراق امروز اظهار داشت كه‌دولت متبوعوی درنظر دارد به كلیه‌مفاد اعلامیه ۲۹ ژوئن دو سال پیش‌كه براساس آن‌تدابیر لازم برای‌حل‌و فصل مسئله كرد پیش بینی شده عمل كند . یكی از مواد ایـن اعلامیه اعطای خود مختاری به اكراداست وزیراطلاعات‌عراق گفت برخی ازموادانی اعلامیه‌طوری‌است كه نمیتوان انتظار داشت در جریان مدتهای كوتاه نتایج چشم گیر ببار آورد لكن مواد دیگری كه بدست آوردن نتایج‌عملی از آنها بلافاصله امكان پذیر بوده ازطرف دولت عراق به اجراء گذاشته‌شده و هم اكنون قوت قانونی دارد .

عبدالله السموراثی‌اضافه‌كردكه مسئله كردباید از راههای صلح آمیز حل‌شود تا همزیستی اعراب و كردها رابدیكدیگر میسرسازد.

دبیرستان پسرانه اختراع

برای كلاسهای اول ،دوم ،سوم وچهارم ادبی ، چهارم طبیعی ثبت‌نام‌مینماید.شهبازایستگاه‌خاقانی اول سراج‌تلفن ۳٥٦۲۰۰

دبیرستان ایران باستان

دوره كامل متوسطه طبیعی و ریاضی

باكادرمجرب دبیران ورزیده همه روزه ثبت نام میكند برای محصلین ممتاز تسهیلات بیشتری درنظرگرفته شده

خیابان ژاله آب‌سردار ابتدای كوچه قاآنی تلفن ۳۲٦٤۲٦

تذكرمهم بساكنین محترم پایتخت

اگرازكمیابی وگرانی گوشت و نان شكایت دارید .

اگر وضع اتوبوسرانی وسخافت و نظافت شهرشمارارنج میدهد

اگركارهای دیگرشهری مطابق دلخواه شمانیست .

اگرمیخواهید جلوی تفریط بودجه شهرداری گرفته شود تا بودجه شهرتمامش بمصرف آبادی شهر برسد .

باید فكرچاره كنید

چاره‌اش این‌است كه‌شخصی رابسمت نماینده خودتان بانجمن شهر بفرستید كه قدرت حل مشكلات ومعضلات شمارا داشته باشد

ساكنین جواديه بخوبی چنین شخصی رامیشناسند ومیدانند در وقتیكه شهردارجواديه بود چه خدماتی گرانبهائی به جواديه كرده

چون نامیخواهیم كاندیدای خود را تبلیغ كنیم بهمین مناسبت اسمش رانمیگوئیم وزحمت پیداكردن اسمش رابخودتان واگذارمیكنیم

اگراورامیشناسید كه هیچ اگرنمیشناسید ازساكنین جواديه نامش را بپرسید وبا وقت نگذشته یكی ازشعبات اخذرای برخیزید و كارت بگیرید و دركارت خودتان فقط نام اوراكه شخص باسابقه‌ای است وبتواند دردهای شهری شمارا درمان كند بنویسید در موقع اخذرای بصندوق بیاندازید تا بانجمن شهربرود و مشكلاتی راكه چهل‌سال گریبان‌گیرشهرتهران بوده در مدت چندماه باسانی حل كند .

عدالت‌پور - مصلحی - محمودی - شریفی - میلانی - ولی‌زاده

آ-۱۹۲۰۱

كانون تربیت

باكادر مجهز وفضای زیبا و منحصر بفرد خود همه روزه برای دبستان‌و كودكستان‌صبح وعصرنامنویسی‌میكند یوسف‌آباد پهلوی انتهای‌خیابان بیمه- ٦۲٦۸۲٥

۱-۱۰ آ-۱۷٥۲۹

گروه‌فرهنگی خوارزمی

برای كلاسهای متفرقه شبانه دوره اول و دوره‌دوم (ریاضی - طبیعی - ادبی) و كلاسهای كنكور (فنی- پزشكی - ادبی - كشاورزی - اقتصاد-علوم) همه‌روزه از ساعت ٥ الی ۸ بعد از ظهر از تاریخ۲٥ر٦ر٤۷ در محلهای زیر ثبت‌نام‌مینماید.

۱- دبیرستان شماره ۱ گروه فرهنگی خوارزمی واقع در خیابان شاهرضا روبروی دانشگاه خیابان بیست‌متری‌دوم نبش سزاوار تلفن ٤۳۱۸۰

۲- سازمان مركزی واقع‌درخیابان شاهرضاروبروی خیابان وصال‌شیرازی‌تلفن ٤٥٤٤۱ و ٤۰۸۳۳

۳- دبیرستان ضمیمه ۱- گروه فرهنگی خوارزمی واقع‌در خیابان پهلوی‌روبروی بانك تهران‌تلفن٤۷٤۰۹

٤- دبیرستان شماره۲گروه فرهنگی خوارزمی‌واقع در اول خیابان شاه‌آباد نزدیك میدان بهارستان تلفن ۳۳۸٦۳۳

٥- دبیرستان گروه‌فرهنگی‌خوارزمی شمیران واقع‌در خیابان پهلوی ایستگاه برهان تلفن ۸۳٤۲۹

٦- دبیرستان شماره ۳ گروه فرهنگی خوارزمی واقع در خیابان تهران‌نو ایستگاه منصورآباد خیابان بانك تلفن ۷۹۰۰۷٦ داوطلبان ثبت نام سه قطعه‌عكس٤×٦ همراه بیاورند. آ-۳۷۱۳٦

آ-۳۷۱۳۸

دبستان نوگل

زیرنظر مربیان باتجربه ایرانی و آمریكائی ثبت‌نام میكند كودكان شما در دبستان نوگل از روشهای جدید آموزشی همگام باسایر كشور های پیشرفته جهان بهره‌مند میگردند .

شخصیت كودكان شما كه ضامن آینده درخشان آنهاست در محیط سالم وفعال دبستان بنحوی صحیح و مطلوب بارورمیشود هیئت مدیره: بانوان نلی‌بدلیان ، لولاكاتراد ، استلامراداو آقایان دكتر ودانیال ،ش‌پلیسیان ، ج كرم

جاده پهلوی خیابان آریامهر ،خیابان امام،۱۸ متری سوم كاشی ۳۷تلفن ٦۳۰۷٤۰

دبیرستان دخترانه الهام

همه روزه جهت دوره كامل متوسطه (ادبی ، ریاضی و طبیعی) ثبت نام مینماید . نشانی-تهران‌نو-خیابان‌بسطامی تلفن ۷۹۱۷۰٤ ۱-۲ آ-۳۳۰۹٦

سازمان فرهنگی معتضدی

ازداوطلبان شركت دركلاسهای عمومی و خصوصی زبان‌آلمانی‌نامنویسی‌نموده وكلیه اطلاعات‌مربوط‌بتحصیل درآلمان غربی‌واطریش را كماكان بطور رایگان‌دراختیار علاقمندان میگذارد .

خیابان لاله‌زار - كوچه رفاهی- تلفن ۳۰۳۲۳۸

آ-۲۹۲٥۷

فارسیت FARSIT

آموزشگاه دخترانه خزائلی

كلاسهای دخترانه ابتدائی ودوره‌های اول و دوم دبیرستان (رشته‌های‌ریاضی. طبیعی.ادبی‌وخانه‌داری)واقع‌درخیابان شاه‌آباد-كوچه ظهیرالاسلام ثبت نام داوطلبان را آغاز نموده است .

داوطلبان میتوانند برای یكی از سه نوبت ذیل نام‌نویسی كنند .

نوبت‌اول-ازساعت‌هشت‌و نیم صبح‌تا یازده ونیم صبح.

نوبت‌دوم-ازساعت دو ونیم بعد از ظهر تا پنج بعدازظهر .

نوبت سوم - از ساعت پنج بعد ازظهر تا هفت وربع بعد از ظهر .

آغازدرس از هفته اول مهرماه خواهد بود

خیابان شاه‌آباد - كوچه‌ظهیرالاسلام - تلفن ٤۳۷۲٦۷

۳٦۹۸٦آ ۱-٤

آموزشگاه پسرانه خزائلی

(دوره دوم دبیرستان رشته‌های ریاضی- طبیعی-ادبی-كنكور)

ثبت نام داوطلبان را برای سه‌نوبت‌ذیل آغاز نموده است .

نوبت اول - از ساعت پنج بعد از ظهر تا هفت و ربع بعد از ظهر

نوبت دوم - از ساعت هفت و ربع بعد از ظهر تاساعت نه و نیم بعد ازظهر

نوبت سوم - از یك و نیم بعد از ظهر تاساعت چهار بعد ازظهر .

نشانی - خیابان شاه‌آباد .كوچه‌محمودی- تلفنهای ۳۳٤۸۸۱ و ۳۳۸۰۰٦

آغازدرس‌ازهفته‌دوم مهرماه خواهد بود . ۱-٤ آ-۳٦۹۹٤

كتاب محاكمه آیشمن در دادگاه جنائی اورشلیم

بقلم آقای موسی صبی وكیل پایه یك دادگستری

مشتمل برنحوه تعقیب جنایتكاران جنك و محاكمات نورمبرك - ردیابی و تعقیب-دستگیری‌آیشمن درخاك‌آرژانتین- مناقشات سیاسی و بین‌المللی - شرح زندگی‌آیشمن-آیشمن‌وكشورهای متصرفی‌آلمان نازی - فرار آیشمن - تحقیقات‌از آیشمن- محاكمه‌آیشمن-رای‌محكومیت آیشمن - تقاضای‌رسیدگی فرجامی در یازده فصل منتشر گردید .

۱-۳ آ-۱۹۲۲۳

سیل عظیم در انگلستان

لندن - رویتر جنوب شرقی انگلیس دیروز بصورت شالیزاردرآمده‌بود این‌منطقه بابدترین سیلاب تاریخ اخیر خودپس‌از ۱۹۵۳ مواجه شده‌است وریزش بارانهای‌سیل‌آسا هنوز ادامه دارد .

باران از ظهر روزشنبه شروع شد ورودخانه ها رابه طغیان‌واداشت ودرابالات اسکس.ساکس وساری همشایرو کنت‌سیل‌آمدتاکنون صدها خانواده‌بی خانمان شده‌اندپلها فروریخته و سقف خانه هابراثر طوفان همراه سیل‌از جا کنده‌شده وتعداد زیادی‌اتومبیل از جاده خارج شده و بگل نشسته است هنوز گزارشی از تلفات نرسیده اما خسارات نسبت‌به اموال و محصولات کشاورزی زیاد است مقامات هواشناسی پیش‌بینی کرده‌اند که باران در ۲۴ ساعت آینده نیز ادامه خواهد داشت . در بسیاری از جاده ها رفت وآمد قطع شد وسیلاب‌تا روی‌شیشه‌اتومبیل‌ها بالاآمده است .

فقط در کنت‌در ۲۴ساعت گذشته ۱۰سانتیمتر باران باریده وبرق و تلفن شهر قطع‌شده‌است و اکثر خانواده‌ها به طبقه دوم‌خانه های خود پناه برده‌اند .

سوسیالیست‌ها در انتخابات سوئد پیروز شدند

استکهلم -یونایتدپرس -حزب حاکم سوسیال دمکرات سوئد دیشب پیروزی چشمگیری در انتخابات پارلمانی آن کشور بدست‌آورد وباین ترتیب امید به روی کار آمدن یك‌دولت ائتلافی غیر سوسیالیست را بکلی نقش‌بر آب کرد .

حزب‌کمونیست سوئدبا از دست دادن ۵ کرسی از مجموع۸کرسی خود در پارلمان تنها حزبی است که‌بیش ازهمه احزاب و دستجات دیگر از پیروزی امسال دمکراتها زیان دیده است .

حزب سوسیال دمکرات که بیش‌از۳۵ سال است‌قدرت حکومت‌را در سوئد در دست دارد برروی‌هم۱۲۰ کرسی در انتخابات بدست آورده وباین ترتیب از این پس می تواند ازپشتیبانی یك‌اکثریت مطلق برخوردار باشد .

بنابگزارش روزنامه نیویورك‌تایمز :

جانسون جنگنده فانتوم باسرائیل نمیدهد

صحنه‌ای از تظاهرات اعراب شهر نابلس بحمایت از « حمدی کنان » شهردار خود که به‌عنوان اعتراض به‌انفجار خانه‌یك‌بازرگان عرب توسط‌اسرائیلی ها از کار خود کناره گیری کرده بود،همان طور که در عکس دیده می‌شود مردم «حمدی کنان » را سردست بلندکرده‌اند.اعراب‌نابلس شهردار رابهمین‌ترتیب تاعمارت شهرداری بردند و از اوخواستند که به‌کار خود ادامه‌دهد.عکس‌رادیوئی‌اطلاعات

تل‌آویو- رویتر -نیرو های اردن‌و اسرائیل دیشب‌وامروز بار دیگر به زدوخورد پرداختند و در جریان یك جنك سه‌ساعته‌مواضع یکدیگر رابا‌آتش سلاحهای سبك به گلوله ستند.

طبق یك اطلاعیه رسمی که از طرف ارتش اسرائیل انتشار یافته تیراندازی ابتدا از طرف‌نیرو های اردن علیه واحدها ی‌اسرائیلی که درشمال «مندساه» در دره اردن مستقربودند آغاز شد و در این زدوخورد خمپاره انداز و توپخانه مورد استفاده قرار گرفت.

در اطلاعیه ارتش اسرائیل گفته شده که به هیچیك از طرفین تلفاتی‌وارد نیامده است . در عمان نیز یك سخنگوی نظامی تایید کردکه ناحیه «الکرامه» در خاك اردن هدف گلوله آتشبار های اسرائیلی قرار گرفته اما به اردن تلفاتی‌وارد نشده‌است این ناحیه یکی از پایگاه های‌عملیات کوماندو های عرب و همان جایی است که‌در ماه مارس گذشته هدف حملات هوایی‌وزمینی‌شدید ارتش اسرائیل قرار گرفت . سخنگوی ارتش اردن اضافه کرد که دوآشیانه آتشبارهای نیرو ها ی‌اسرائیلی در جریان زدوخورد های دیشب‌وامروز بوسیله سربازان اردن منهدم شده‌است.

کوماندو های عرب فلسطین اعلام کردند که بار دیگر ۱۵ سرباز و افسر اسرائیل رادرجنوب دریای جلیله کشته یا زخمی کرده‌اند اعلامیه کوماندو هاحاکی است که‌این تلفات طی شبیخونی بر قوای اسرائیل وارد آمده است‌و طی‌آن یك‌زره‌پوش ویك مین‌جمع کن‌اسرائیلی نیز منهدم شدند.

تظاهرات اعراب

هزاران نفر از اعراب شهر نابلس دیروز در تالارانجمن شهراجتماع کردند تا طوماری به‌نفع شهردار مستعفی خود «حمدی‌کنان » امضا کنند آنان کنان را روی دوش خود بلند کردند و او را تا محل کارش‌بردند دست اورامی‌بوسیدند وفریاد می زدند تو از مادفاع‌خواهی کرد . کنان هفته پیش به‌عنوان اعتراض به‌انفجار خانه‌یك‌بازرگان متنفذ نابلس از طرف نیرو های اسرائیل استعفا داد روز یکشنبه موشه‌دایان وزیر دفاع اسرائیل به نابلس آمدوبا کنان‌مذاکره کردو از اوخواست که در مقام خودباقی بماند مقامات اسرائیلی قول دادند پس از این قبل از منهدم کردن خانه ها با کنان مذاکره کنند.

* واقعیت ندارد

جمال عبدالناصر امروز مدت سه ساعت‌ونیم در جلسه محرمانه کنگره حزب‌واحد سوسیالیست عرب در باره خاور میانه و تلاش مصر برای تشکیل جبهه مشترك اعراب در خاور میانه گزارش‌داد.

محمد عبدالسلام‌الزیات دبیر کل کنگره به خبرنگاران گفت که ناصر به قانونی بودن فعالیت‌های کوماندو های عرب و لزوم حمایت اعراب از آنان اشاره کرد وی بخصوص به تحکیم مرز های‌اردن برای مقابله با تجاوز اسرائیل اصرار داشت.

در همین جلسه ژنرال «محمد فوزی »وزیرجنك مصر در باره اقدامات نظامی مصرود کتر محمود فوزی مشاور ناصر در امورخارجی در باره وضع سیاسی‌خاور میانه گزارش دادند.

روزنامه الاهرام امروز نوشت گزارش انستیتوی مطالعات استراتژیك دایر بر اینکه ارتش مصر هنوز آمادگی برای جنك دیگرندارد واقعیت اوضاع مصر را منعکس نمیکند وحاوی‌اشتباهات زیادی‌است گزارش این انستیتو نیست که مصر و سوریه تلاش که مرکزش د رلندن‌است حاکی بود که اگر چه مصر قسمت اعظم واحد های خود را تجدید سازمان داده‌هنوز قادر نیست جنك دیگری را آغاز کند.

* مداخله شوروی‌و آمریکا

سناتور امریکائی «جاکوب - جاویتس» اخطار کرد که هرگونه مداخله مستقیم شوروی‌درخاورمیانه باپاسخ مناسب از طرف امریکا روبرو خواهد شد وی که‌در مراسم اهداء مدال و جایزه دوستی‌امریکا و اسرائیل به سناتور رابرت‌کندی فقید سخن میگفت افزود شکی نیست که مصر و سوریه تلاش میکنند تاپای شوروی را بطور مستقیم به‌مجادله خاورمیانه‌بکشانند و ازاین راه بتوانند با سیلاب نظامی اسرائیل مقابله کنند اما رهبران کرملین باید تشخیص بدهند که هر اقدام مستقیم آنهابا پاسخ مناسبی روبرو خواهد شد.

جاویتس دریك‌مصاحبه مطبوعاتی قبل از این‌نطق گفت با هراقدامی که از طرف جانسون بمنظور جلوگیری ازتحویل هواپیما های بمب‌افکن «فانتوم» به اسرائیل بعمل آید جدا مخالف است وی افزود شوروی روش پیوسته خشن‌تری در خاورمیانه پیش میگیرد باید به‌آنها فهماند که امریکا اجازه نخواهد داد اسرائیل در موقعیت منفی وزیر دست قرار گیرد .

* نمی‌فروشد

روزنامه‌نیویورك‌تایمز روزیکشنبه به نقل از منابع رسمی واشنگتن گزارش داد که پرزیدنت جانسون رئیس جمهور امریکا مجددا تصمیم گرفته است فروش جتهای مافوق صوتی فانتوم را به ارتش اسرائیل عملی نکند .

فانتوم های اف ٤ که اسرائیل برای خرید ۵۰ فروند از آنها از دولت آمریکا تلاش میکند قادرند دیوار صوتی را بشکنند و باسرعت ۱۲۰۰ میل در ساعت پرواز کنند.

طبق گزارش نیویورك تایمزدولت اسرائیل ومحافل صهیونیستی‌اخیرا فشار خود را بدولت آمریکا برای عملی کردن فروش ۵۰ فروند جنگنده های فانتوم به اسرائیل افزایش داده‌اند .

نیویورك‌تایمز پیش بینی کرده است که ممکن است ملاحظات ناشی از شرایط خاصی که در آستانه انتخابات ریاست جمهوری در آمریکا وجود دارد در آخرین لحظه جانسون را به انصراف از این تصمیم وادار کند .

نفوذ دایان

براساس تصمیمی که شب گذشته از طرف کابینه اسرائیل اتخاذ شده لوی اشکول‌نخست‌وزیرآن کشور از این پس ریاست یك کمیسیون یازده‌نفری را که وظیفه آن‌اداره امور سرزمین های اشغال شده اعراب خواهد بود شخصا برعهده‌خواهدگرفت.

اعضاء یازده گانه‌این کمیسیون که همگی‌درکابینه‌اسرائیل‌عضویت دارند هر یك مسئول قسمتی از امور مربوط به مناطق‌اشغال‌شده اعراب‌خواهندبود .

ریاست‌این کمیسیون را درگذشته ژنرال موشه دایان وزیر دفاع اسرائیل برعهده داشته‌وتفویض ریاست آن به‌لوی اشکول ظاهرا منعکس کننده میل دولت‌اسرائیل به‌جلوگیری از اعمال شدن‌نفوذ و قدرت شخصی موشه دایان درامور مناطق‌اشغال شده‌است .

درخواست عقب‌نشینی

کنفرانس سران‌سازمان وحدت آفریقا دیشب طی قطعنامه‌ای‌که باتفاق آراء به تصویب رسیدعقب نشینی نیرو های اسرائیل‌راازسر-زمین های اشغال شده اعراب‌در-خواست کرد.

دراین قطعنامه که‌در یکی از جلسات سری‌کنفرانس سران ۳۶ کشور عضوسازمان‌وحدت‌آفریقائی در الجزیره به تصویب رسید درخواست‌شده که اسرائیل به مفاد قطعنامه‌ای که در بیست‌ودوم نواسپرسال گذشته به تصویب شورای امنیت‌سازمان ملل رسید احترام بگذارد و مناطقی راکه از پنجم ژوئن ۱۹۶۷ تاکنون‌دراشغال نیرو های اسرائیل‌قرار دارد تخلیه کند.

سخنرانی

آقایان سپهبد جهانبانی و مسعود انصاری درباره گزارش و خاطرات سفر شوروی در انجمن روابط فرهنگی ایران و شوروی سه‌شنبه ۲۶ شهریورماه۴۷ ساعت ۷ بعداز ظهر.

آ_۱۹۲۷۹

هنرستان ملی باله ایران
وابسته به وزارت فرهنگ وهنر

واقع درخیابان ورزنده (خیابان جنوبی‌امجدیه) تااول مهرماه ۱۳۴۷ همه روزه از ساعت ۸ر۳۰ الی ۱۲ و۱۷ الی ۱۹ نام نویسی مینماید . تلفن ۷۶۴۰۵۶

آ_۳۵۷۰

GETS-IT

کتس ایت

محلول ضدمیخچه

در تمام داروخانه ها موجود است

از صبح چهارشنبه

تازه‌ترین اثر «ساموئل خاچیکیان»

منهم گریه کردم

از صبح چهارشنبه ۲۷ شهریورماه

فقط در سینما دیانا

آن مارگرت و تونی فرانچیوزا

سوینگر

The SWINGER

TECHNICOLOR

رنگی تکنی کالر

سینما دیانا ازهم‌اکنون صبحها از ساعت ۹ر۳۰ تا ۱۲ بلیط رزرو می کند

از فردا صبح

مولن روژ - مهتاب
کریستال - اسکار - و... پلازا

ماکسیمیلین شل — سامانتا ایگر — هربرت لوم

«هیچکس نباید وارد سالن سینما شود پس از آنکه فابی وارد حمامش شد»

کارگردان : جی . لی - تامپسون

بازگشت از خاکسترها

موسسه انتشارات امیرکبیر

برای خرید هر کتاب در تهران به فروشگاههای موسسه انتشارات امیرکبیر و در شهرستانها به نمایندگان این موسسه مراجعه فرمایید

دنیای ورزش جهان

افکار مائو

توکیو - خبرگزاری چین کمونیست گزارش داد که «گروه کارگران تبلیغاتی» مائوتسه‌تونك کلیه۹۵دانشکده وکالج شهر پکن را اشغال کرده وکلاس های‌مخصوصی برای تدریس‌افکارمائوتشکیل داده‌اند .

خبرگزاری چین کمونیست افزود که در کلیه دانشکده ها و دبیرستانها گارد های سرخ و دانشجویان انقلابی‌و استادان افکار خلاقه مائو را یادمی‌گیرند و آخرین دستور های اورا بکار می‌بندند .

* سفر موبوتو

تونس -ژنرف موبوتو رئیس جمهوری کنگوکینشازا امروز برای یك‌دیدار رسمی ازتونس وارد این کشور میشود .

موبوتو در مدت توقف خود درتونس با پرزیدنت حبیب بورقیبه وسایر رهبران این کشور ملاقات‌و مذاکره‌خواهد کرد .

* سفینه فضائی

مسکو -دانشمندان‌شوروی یك سفینه فضائی بنام «زوند ۵» بفضا پرتاب کردند .

این سفینه که در حقیقت ایستگاه خودکار فضائی است ازروی یك ماه مصنوعی که‌به احتمال زیاد «کاسموس۲۴۰» است بفضا پرتاب شده است.

ماه مصنوعی «کاسموس ۲۴۰» دو روز پیش بمدارکره زمین فرستاده شد.خبرگزاری تاس که خبر پرتاب «زوند-پنج» رامنتشرساخت اشاره‌ای بماموریتی که این سفینه فضائی انجام خواهد دادنکرد.

* نامزدریاست

الجزایر - بانو «انجی بروکنر» معاون وزارت امور خارجه لیبریا از طرف سازمان وحدت افریقا بعنوان نامزد ریاست بیست و چهارمین اجلاسیه مجمع‌عمومی سازمان ملل متحد انتخاب شد . از ۳۷نفری که در دادن رای شرکت کرده بودند ۳۰ نفر بنفع‌بانوبروکنر رای دادند.

پیوند قلب

کیپ‌تاون-پروفسور بارنارد جراح معروف افریقای جنوبی امروز یك پسر بچه ایتالیائی را که قرار است بزودی تحت عمل جراحی پیوند قلب قرار گیرد مورد معاینه قرارداد .

علاوه براین پسر بچه یازده ساله یك دختر شش ماهه‌نیز در بیمارستان «گروت‌شور» کیپ‌تاون درانتظار پیوند قلب است

رشوه به پکن

بلگراد -رویتر عکس‌العمل شوروی در باره خروج آلبانی از پیمان ورشو این بود که « این رشوه‌ای است که‌آلبانی به‌اربابان خود در پکن پرداخته‌است . »

رادیو مسکو در برنامه زبان آلبانی خود گفت درواقع آلبانی‌با پیوندهائی که بابکن دارد ازمدت‌ها پیش‌پیمان ورشو را ترك گفته است در سال ۱۹۶۱ رهبران آلبانی تلاش کردند که تجهیزات نظامی پیمان ورشو را که در آلبانی‌بود تصرف کنند واز سال ۱۹۶۲ شعبه دفترپیمان را در آلبانی‌بسته‌بودند .

جمعیت خیریه فرح پهلوی کودکان بی‌سرپرست زلزله را نگهداری میکند

شیراز—خبرنگار اطلاعا — یکشنبه علیا حضرت شهبانو ، بعد ازظهر امروز پارك بزرك شیراز را که بنام «پارك فرحناز» نامگذاری شده افتتاح فرمودند و سپس در میهمانی عصرانه ای که از طرف آقای علم وزیر دربار شاهنشاهی درباغ ارم شیراز ترتیب یافته بود حضور یافتند .

گزارش خبرنگارما در شیراز حاکیست که امروز بدستور شهبانو، دونفر از بانوان عضو جمعیت خیریه فرح پهلوی شیراز بدواتومبیل روباز درمسیر حرکت اتومبیل شهبانو نامه‌های مردم را برای تقدیم بحضور معظم‌لها آماده کرده بودند جمع آوری کردند و به علیاحضرت تقدیم داشتند .

ساعت ۱۱ و ۳۰ دقیقه صبح امروز علیاحضرت شهبانو از آموزشگاه فرح شیراز بازدید فرمودند .

در این بازدید شهبانو بسالن استراحتگاه دانش آموزان رفتند واز یك یك دانش آموزان درباره وضع تحصیل و تغذیه آنان سوآلاتی کردند آنگاه نمایشگاه کار های دستی آموزشگاه مورد بازدید علیحضرت قرار گرفت و معظم‌لها تاکید نمودند که وضع نمایشگاه کار های دستی دانش آموزان باید طوری باشد که مورد بازدید همگان قرار گیرد

علیاحضرت سپس به محوطه آموزشگاه قدم نهادندو در جایگاه مخصوص قرار گرفتند . در این هنگام برنامه های هنری جالبی وسیله دانش آموزان هنرمنداجرا گردید که فوق‌العاده مورد توجه قرار گرفت .

آنگاه دانش آموزان هدایائی را که بدست خود برای والاحضرت همایونولیعهدووالاحضرت فرحناز ووالاحضرت علیرضا پهلوی تهیه کرده بودند تقدیم شهبانو نمودند.

پس از خاتمه برنامه های هنری، دانش آموزان مجدداً اطراف شهبانو حلقه زدند وبا معظم‌لها بگفتگو پرداختند . علیاحضرت به عنوان یادبودیادانش آموزان آموزشگاه فرح عکس گرفتند ودر ساعت ۱۵ر۱ دقیقه ببازدید خویش ازآموزشگاه خاتمه دادند .

گزارش خبرنگار ما درشیراز حاکیست : علیاحضرت شهبانو بلافاصله از درمانگاه «تاجگذاری» وابسته بارتش سوم بازدید نمودندو در مورد فعالیتهای درمانگاه و چگونگی پذیرش بیماران سوآلاتی کردند که از طرف تیمسار سپهبد مین باشیان فرمانده ارتش سوم پاسخهای لازم بعرض رسید

ساعت دو بعداز ظهر امروز بازدید علیاحضرت شهبانو از درمانگاه پایان یافت و معظم‌لها برای استراحت به باغ ارم عزیمت نمودند .

افتتاح پارك

مقارن ساعت ۶ و ۲۰ دقیقه بعدازظهر امروز پارك فرحناز شیراز بدست علیاحضرت شهبانو گشایش یافت. درآغاز این مراسم ابتدا کودك خردسالی دسته گلی تقدیم داشت و سپس علیاحضرت درجایگاه مخصوص قرار گرفتند و استاندار فارس گزارشی بعرض رسانیددر این هنگام شهبانو بافشار دکمه مخصوص پارك را افتتاح وازقسمت های مختلف آن بازدید کردند و اوامری برای توسعه و تجهیز بیشتر آن صادرفرمودند .این مراسم ساعت ۷وده دقیقه خاتمه یافت .

همچنین بعد از ظهر امروز علیاحضرت شهبانو در میهمانی عصرانه‌ای که از طرف آقای علم وزیر دربار شاهنشاهی در باغ ارم شیراز ترتیب داده شده بود حضور یافتند . در این مراسم شهبانوچند تن از هنرمندان جشنواره شیراز و همچنین چند نفر از نمایندگان دانشجویان را بحضور پذیرفتند معظم‌لها هنرمندان را مورد تفقد قرار دادند و برای انجام تقاضاهای دانشجویان اوامری صادر فرمودند.

نگهداری کودکان بی‌سرپرست

بفرمان شهبانو برای رسیدگی فوری بوضع کودکان بی‌سرپرست مناطق زلزله‌زده خراسان کمیسیونی دراستانداری فارس باحضور سر کار علیه بانو فریده دیبا ، و آقایان هدایتی وزیر مشاور ، منصور وزیر اطلاعات ، بهادری رئیس دفتر مخصوص علیاحضرت شهبانو—عصار معاون نخست‌وزیر و سرپرست سازمان اوقاف — خطیبی مدیرعامل شیروخورشید سرخ هنرمندی معاون وزارت دادگستری تشکیل شد نظریات کمیسیون بلافاصله بعرض شهبانو رسید و تصویب شدومتعاقب آن این اطلاعیه ازطرف دفتر مخصوص علیاحضرت شهبانو انتشار یافت :

متن اطلاعیه

بفرمان مبارك علیاحضرت فرح پهلوی شهبانوی ایران سرپرستی ونگهداری اطفال بی‌سرپرست مناطق آسیب‌دیده خراسانرا جمعیت خیریه فرح پهلوی بعهده خواهد گرفت افراد یاموسسات یا سازمانهائی که خواسته باشند در این راه خیر همکاری کنند میتوانند کمکهای خود را در اختیار جمعیت خیریه فرح پهلوی بگذارند شیروخورشید سرخ ایران بفوریت دو مرکز مجهز در زیر چادر در گناباد ایجاد خواهد نمود و تمام تجهیزات آنرا فراهم خواهد ساخت . در یك مرکزاطفال از ۲ساله تا۶ساله و در مرکزدیگر کودکان از ۷ساله تا۱۳ ساله نگاهداری میشوند .اطفال شیرخوار بی‌سرپرست فوری به شیرخوارگاه مشهد اعزام خواهند گشت و پس‌از رسیدن به سه‌سالگی به مهدکودك و شبانه‌روزی گناباد منتقل میشوند اداره امور هر دو مرکز را جمعیت خیریه فرح پهلوی بعهده خواهد گرفت وبصورت یك مهد کودك ویك شبانه روزی موقت از طرف آن جمعیت اداره خواهد شد ودر عین حال نقشه و مشخصات ساختمان یك مهد کودك ویك شبانه روزی تهیه شده وساختمانهای آن در گناباد فورا آغاز خواهد شد. در فاصله نگهداری اطفال در مراکز مزبور تاانتقال آنان بساختمان شبانه روزی مهدکودك ، از طرف وزارت دادگستری وضع اطفال ازنظرقانونی ونصب قیم وحفظ اموال منقول و غیرمنقول مشخص خواهد گشت تا تکلیف دارائی واموال آنان روشن وآینده اطفال مذکور معلوم گردد.

رئیس دفتر مخصوص علیاحضرت
کریم پاشا بهادری

کمک به زلزله‌زدگان

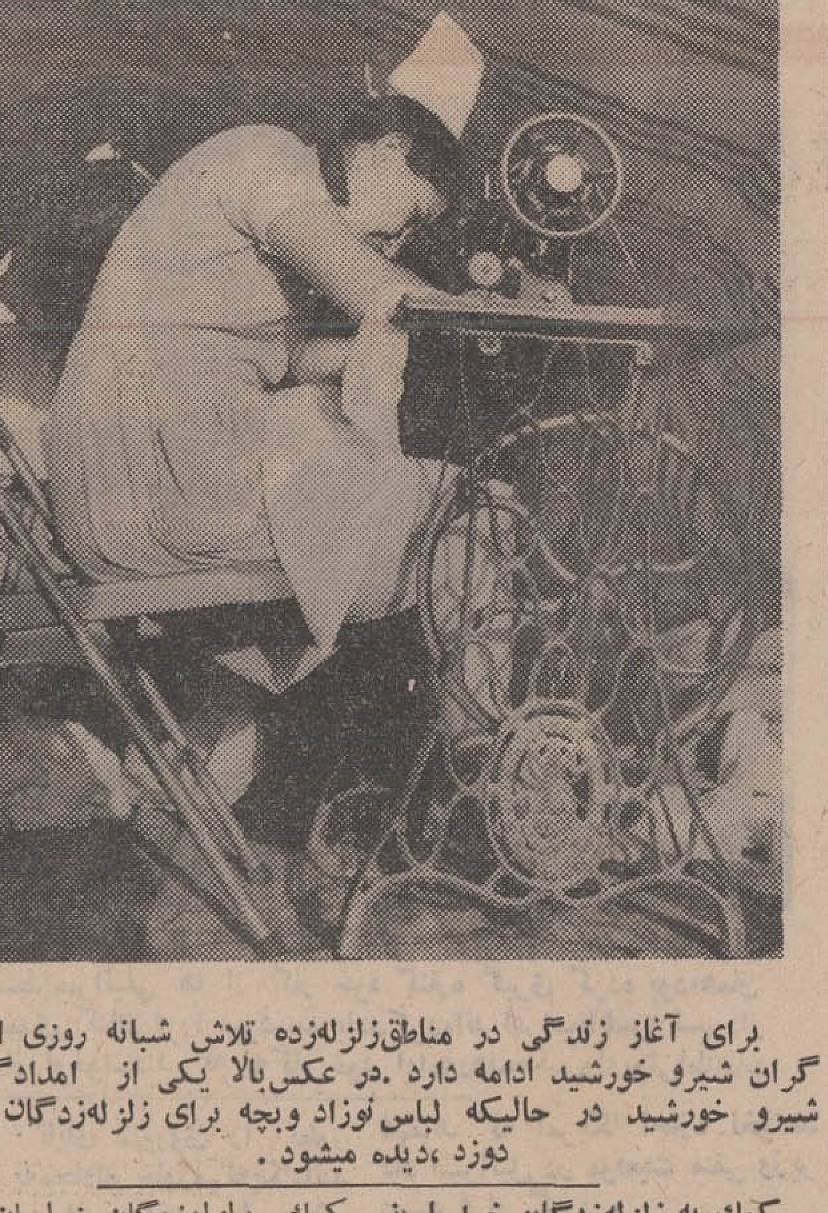

برای آغاز زندگی در مناطق زلزله‌زده تلاش شبانه روزی امداد گران شیرو خورشید ادامه دارد .در عکس بالا یکی از امدادگران شیرو خورشید در حالیکه لباس نوزاد وبچه برای زلزله‌زدگان می‌دوزد ،دیده میشود .

کمك به زلزله‌زدگان خراسان از طرف افراد طبقات مختلف ادامه دارد .

● دانشجویان

آقای مهندس نور منش رئیس شورای مرکزی دانشجویان ناسیونالیست ایرانی مقیم امریکا طی اطلاعیه‌ای همدردی و تاثر عمیق دانشجویان ایرانی مقیم امریکا را از وقوع زلزله وحشتناك خراسان اعلام نمودند و مبلغ ده هزار ریال توسط کانون ناسیونالیست ایران فرستاده‌اند که بمصرف آسیب‌دیدگان برسد . این مبلغ طی چك شماره ۱۵۳۲۷۳ بحساب سازمان شیروخورشید سرخ ایران منظور شد .

آقای محسن ملایری دانشجوی مقیم آلمان ضمن نامه‌ای که برای پدرش فرستاده از حادثه زلزله خراسان شدیدا اظهار تاسف کرده و مبلغ ۲۰ مارك تنها موجودی خود راجهت کمك بزلزله‌زدگان ارسال داشته است که این مبلغ بشیرو — خورشید سرخ ایران تحویل گردید.

*** کمك حزب**

سخنگوی حزب ایران‌نوین گفت: ۲۳ هزار نفر از اعضاء شرکتهای تعاونی روستائی منطقه‌زنجان وابسته باین حزب مبلغ یك میلیون و۳۰۰ هزار ریال به زلزله‌زدگان منطقه خراسان کمك کردند . افراد حزب ایران نوین این شهرستان نیز مبلغ ۸۵ هزار ریال بهمین منظور جمع آوری نمودند .

این کمکها از طریق حزب به مصرف بنای دهکده «ایران‌نوین» خواهد رسید .

*** کمك دانشجویان**

دانشجویان دانشسرایعالی بمنظور کمك بزلزله‌زدگان خراسان مبلغ ۲۰ هزار ریال جمع آوری ودراختیار شیروخورشید سرخ ایران گذاشتند.

● کانون بازنشستگان

هیئت مدیره کانون بازنشستگان کشوری باتفاق آراءتصویب نمود که مبلغ چهل هزار ریال از طرف کانون بازنشستگان بمنظور کمك به ساختمانهائی که حزب ایران نوین در نظر دارد در کاخك برای زلزله‌زدگان بنا نماید پرداخته‌شود مبلغ مزبور بموجب چك بانك ملی ایران حواله و پرداخت شده است.

● حمل رایگان

سخنگوی جمعیت شیروخورشید سرخ ایران امروز گفت پنجهزار کیلو دارو — پوشاك و مواد غذائی که از صلیب سرخ بین‌المللی برای کمك بزلزله زدگان خراسان تخصیص یافته بوسیله هواپیمای شرکت هواپیمائی‌ملی‌ایران‌برایگان از فرانکفورت‌به تهران حمل‌شد و تحویل مقامات شیروخورشید شد.

● کارمندان وزارت دارائی

کارمندان وزارت دارائی درتهران وشهرستانها حقوق یك روز خودرا برای کمك بزلزله‌زدگان اختصاص داده و بحساب مخصوص کمك به زلزله‌زدگان واریز مینمایند .

عده‌ای از کارمندان وزارت دارائی و گمرك حقوق دو روز خود رابرای کمك به زلزله زدگان اختصاص داده‌اند .

کمك های جنسی کارکنان وزارت دارائی به زلزله زدگان طی هفته گذشته در فردوس و کاخك بین زلزله‌زدگان توزیع شد . در این هفته نیز تعداد شصت چادر که از محل کمك‌های نقدی کارمندان وزارت دارائی خریداری شده به مناطق زلزله زده ارسال خواهدشد.

کنگره پزشکی خلیج فارس

بقیه از صفحه اخر

درخود احساس غرور و افتخار می نمایم . من بخوبی تشخیص میدهم که این همکاران که وقت خود را صرف این کنفرانس می نمایند نه‌تنها با حضورشان مجلس ما را منور میسازند بلکه به ارزش علمی آن میافزایند.دراینجابه سخنرانان برجسته‌ای که از کشور انگلستان آمده‌اند خوش‌آمد میگویم و مشتاقانه منتظرم که از نظریات آنها آگاه گردم .

ما میتوانیم در اینجا در باره بهترین دارو و یا از طرف دیگر داروهائی با کیفیت پائین صحبت کنیم . عقیده راسخ بنده از طرف صنعت نفت و کشورم اینست که ما باید بالاترین متد علمی را در محیط خود بکار بریم . در بادی امر ممکن بنظرمیرسد که‌داروی‌بهتر گران تمام میشود ولی باید توجه داشت که این کار یك روش‌مقرون بصرفه میباشد . بعلاوه این اقدام انگیزه لازم را برای بهتر کردن سطح خدمات بهداشتی در سراسر کشور از طریق عرضه معیارهای عالی بمنظور پرورش همکاران‌جوان ما بوجود می‌آورد .

تحت رهبریهای مدبرانه شاهنشاه آریامهر که برنامه‌های انقلابی معظم‌له درسالهای اخیر چهره این کشوررا بطور کامل دگرگون ساخته است ، شرکت ملی نفت ایران کوشش بسیاری در راه‌تامین بهبود و رفاه کارگران خود معمول داشته است . در این موردموفقیت های شرکت ملی نفت درزمینه های بهداشت‌وخدمات بهداشتی،آموزش و پرورش ، تامین مسکن و رفاه میتواند نمونه و سرمشقی برای صنایع دیگر باشد . با نهایت تواضع این باعث افتخار بنده است که یکی از مجریان نیات اعلیحضرت‌همایون‌شاهنشاه‌آریامهر در این زمینه باشم .

همچنین موجب خوشوقتی است که اقدامات مشابهی نیز درکشور— هائی که شما نمایندگی آنرابعهده دارید صورت گرفته است .

حضور و شرکت شما در اینجا در واقع موقعیت بجا ونیکوئی‌است که‌طی آن تجربیات سالهای دراز خود را در اختیار این جامعه می— گذارید . واقعا اصالت‌وابتکارشما در این مورد همان روحیه‌ایست که همه ما مشتاقانه در انتظار آن می— باشیم . از طرف صنعت نفت ایران تشکرات صمیمانه خود را در قبال، مشارکت شما ابراز میدارم .

همچنین افتخار دارم که بانوان شرکت کننده را خیر مقدم بگویم که با حضورشان مساعی این کنفرانس را تکمیل نموده‌اند .

علیرغم عدم تمایلم به خاتمه دادن به این سخنان با مطرح نمودن فاجعه جانفرسا و غم‌انگیز زلزله خراسان ، در اینجا از همدردی و همکاری که‌دولتهای شمانمایندگان ابراز داشته‌اند اظهارسپاسگزاری مینمایم و امیدوارم که‌اقامت شما در تهران و تصمیمات و مذاکراتتان دراین اجتماع قرین موفقیت باشد.

بیماریهای گرمسیری

پس از سخنان آقای دکتر اقبال آقای دکتر شاهقلی وزیر بهداری کنگره را افتتاح کردند و مطالبی بیان داشتند . آنگاه توضیحات مقدماتی پیرامون نحوه کارکنگره وسیله آقای دکتر مسعود روحانی رئیس انجمن پزشکی خلیج فارس در اختیار شرکت کنندگان قرار گرفت و بدین‌ترتیب کنفرانس کار خود را آغاز کرد .

در جلسه امروز کنگره مطالب مربوط به بیماریهای گرمسیری از طرف چندتن‌ازشرکت کنندگان مورد بحث قرارگرفت .

جلسات کنگره انجمن پزشکی خلیج فارس که صبح و عصر ادامه دارد سه روز طول خواهد کشید.

بزرگترین سند سیاسی

بقیه از صفحه اول

رضاشاه کبیر و چهار جلد بعدی شامل نطق های دوران ولیعهدی شاهنشاه و کلیه نطق ها ، پیام ها، مصاحبه ها و بیانات شاهنشاه از آغازسلطنت تا بیست‌وپنجم شهریور ۱۳۴۷ است که در آینده در پایان هرسال مجموعه نطق ها و پیام های شاهنشاه در آن سال بصورت‌مکمل آنها افزوده خواهد شد .

هردوره ازاین مجموعه در یك قالب نفیس به سه صورت مینا ، خاتم یا زری که همه آنها باطرح های اصیل هنر ایرانی و توسط متخصصان زبردست فن تهیه شده جای داده شده است .

این مجموعه دارای دو فهرست در بیش‌از۱۲۰ صفحه‌است که‌یکی از آنها برحسب تاریخ مطالب و دیگری برحسب موضوع تنظیم‌شده است و با مراجعه بدان به آسانی میتوان دریافت که شاهنشاه در هر موضوع در چه موقع و در چه‌نطق یاپیامی مطالبی ایراد فرموده‌اند .

باتوجه به‌اینکه‌تهیه این‌مجموعه قطور طبعابرای‌همه کس امکان‌پذیر نیست ، کتابخانه پهلوی بموازات چاپ آن ، به تدوین و چاپ کتاب جداگانه‌ای بنام «برگزیده‌ای از نوشته ها وسخنان‌شاهنشاه‌آریامهر» نیز اقدام کرد که شامل مطالب منتخب از این مجموعه ۵٫۰۰۰ صفحه‌ای است.این مطالب برحسب موضوع در بیست فصل طبقه بندی شده و جمعا در حدود ۵۰۰ قسمت برگزیده راشامل میشود که افکار شاهنشاه و نظریات اجتماعی و سیاسی داخلی بین‌المللی و اصول انقلاب ایران بطور روشن و بارز در آنها منعکس شده است .

این کتاب که ازهم‌اکنون انتشار و توزیع فوق‌العاده‌ای نظیر کتاب انقلاب سفید برای آن پیش‌بینی‌می شود ، بزودی به زبان های مهم خارجی نیز ترجمه و انتشار خواهد یافت .

انجمن نظارت انتخابات

از سه روز دیگر تشکیل میشود

فرماندار تهران اعلام کرد که تا امروز هفتاد وهشت هزارودویست وسی و هشت نفررای دهنده در تهران برای شرکت در انتخابات ثبت‌نام کرده و هفتاد ودونفر نیز داوطلبی خودرا به منظور عضویت درانجمن شهربه فرمانداری اعلام کرده‌اند

فرماندار تهران گفت: کمیسیون پنج نفری مشغول بررسی صلاحیت داوطلبان است و پس‌از پایان رسیدگی آگهی معرفی داوطلبان واجد صلاحیت جهت اطلاع عموم منتشرخواهد شد.به‌موجب‌برنامه‌ای که از طرف وزارت کشور تعیین شده بر طبق مقررات قانون‌درپایان روزبیست‌و ششم شهریورماه آگهی فرمانداری در مورد اعلام صلاحیت کاندیدا ها منتشر خواهد شد .

فرمانداری تهران اعلام داشت که روز بیست و هشتم‌از منتخبین طبقات پنجگانه برای تشکیل‌انجمن نظارت مرکزی انتخابات دعوت بعمل آمده و این‌افرادهیئت رئیسه خودرا انتخاب می کنند.

روزچهارشنبه دهم‌مهرماه روز پایان مهلت نامنویسی واز آن روز معد توزیع کارت وثبت‌نام تعطیل شده وحوزه ها خود را برای‌اخذ رائی‌در روز دوازدهم مهر ماه آماده می نمایند .

نحوه تشخیص وصول مالیات پیشه‌وران

وزارت‌دارائی امروز طی‌بخشنامه‌ای نحـوه تشخیص و وصول‌مالیات پیشه‌وران‌رابه‌کلیه‌پیشکاریها ابلاغ کرد.

بموجب این بخش نامه پیشه ورانی که مالیات آنها تا آخر سال ۴۲ بمرحله قطعیت رسیده است ، مالیات سال های ۴۳و۴۴و۴۵ آنها بر طبق مقررات قوانین زمان خود مقطوعا تشخیص و وصول می گردد، در مورد کسانی که‌سابقه‌ی مالیاتی قبل از ۴۳ دارند و مالیات تاآخرسال ۴۲ آنان تا اول دیماه ۴۵ بمرحله قطعیت نرسیده‌است نسبت به‌سال های قطعی نشده‌اعم از قبل یابعد از سال ۳۸ مالیات قطعی شده‌یکی از سال های بعد از ۳۸و درصورتی که بیش از یکسال مالیات قطعی شده باشد معدل مالیات قطعی ملاك تشخیص مالیات مقطوع آنان تاسال ۱۳۴۶ خواهدبود.

در باره پیشه‌ورانی که سابقه مالیاتی قطعی شده بعد از سال ۳۸ ندارندو همچنین پیشه‌ورانی که درسال ۴۵ مشغول کسب شده‌اند ومالیات آنان بمرحله قطعیت نرسیده‌است مالیات آنان بوسیله کمیسیون های حل‌اختلاف مالیاتی تشخیص و وصول می گردد.

پرونده پیشه‌وران‌مشمول مالیات مقطوع که قبل از سال ۴۵ سابقه مالیاتی دارند به کمیسیون های حل‌اختلاف مالیاتی ارجاع‌نخواهد شد.

تقویم روز — پیش بینی هوا — برنامه تلویزیونها و رادیو

تقویم اطلاعات

دوشنبه — بیست‌و پنجم شهریور ماه ۱۳۴۷ — بیست‌و دوم جمادی‌الثانی ۱۳۸۸ — شانزدهم‌سپتامبر ۱۹۶۸

ساعات شرعی

استخراج دکترریاضی کرمانی
اذان صبح ساعت ٤و١٤ دقیقه
طلوع آفتاب ساعت۵و٤٦دقیقه
ظهر شرعی‌ساعت ۱۱و۵۹دقیقه
اذان مغرب ساعت ٦و٢٩دقیقه

تلویزیون ایران

۰۰—۱۷ آغاز برنامه
۰۳—۱۷ تقویم روز
۱۰—۱۷ شهر شادی
٤۵—۱۷ خردسالان
۱۵—۱۸ باشگاه تاج
۳۰—۱۸ بررسی مطبوعات
٤۵—۱۸ تغذیه‌وبهداشت کودك
۰۰—۱۹ جوانان و تلویزیون
۳۰—۱۹ اخبار
۰۰—۲۰ موسیقی وزارت‌فرهنگ وهنر
۳۰—۲۰ تسخیر ناپذیر ها
۳۰—۲۱ مهاجمین
۳۰—۲۲ آخرین اخبار
۳۵—۲۲ درخلوت دل
٤۵—۲۲ اندیشه های روشن
۱۵—۲۳ پایان برنامه

برنامه نیمروزفردا

۰۰ر۱۳ آغاز برنامه
۰۱—۱۳ نیازمندی ها
۱۵—۱۳ درخلوت دل
۳۰—۱۳ ایستگاه اتوبوس
۳۰—۱٤ اخبار ، پایان برنامه

رادیو ایران

برنامه امشب

۱۸ اخبار
۰۳ر۱۸ اعلام‌برنامه بخش‌سوم
۰٦ر۱۸ برنامه دهقان
۳۰ر۱۸ اسرار تندرستی
۱۹ اخبار
۰۳ر۱۹ برنامه اقتصادی (امروز درخدمت فردا)
۱۵ر۱۹شاخه گل
۳۰—۱۹ ارتش
۰۰—۲۰ اخبار، تفسیر داخلی
۳۰ر۲۰ موسیقی ایرانی
۵۳ر۲۰ آگهیهای تجارتی
۲۱ نغمه‌ای در خاموشی
۳۰ر۲۱ گلها
۲۲ داستان شب
۳۰ر۲۲ موسیقی ایرانی
۲۳ اخبار
۰۳ر۲۳ موسیقی کلاسیك

تلویزیون رضاشاه کبیر ایران

برنامه امشب

—ر۱۸ صفحات درخواستی
۳۰ر۱۸ اعلام برنامه
۳۳—۱۸ اخبار
٤۱—۱۸ تدریس زبان‌انگلیسی
۵٦—۱۸ کمپانی خنده
۰۰—۱۹ بچه ها
٤۵—۱۹ واریته
—ر۲۰ هنر و اندیشه
۳۰—۲۰ مشروح‌اخبار
۰۰—۲۱ افسونگر
۳۰ر۲۱ فیلم سینمائی بنام «کسوف»

برنامه بامدادی فردا

۳۰ر٦ آغاز برنامه

تلویزیون آمریکا

برنامه امشب

۰۰—۱۸ خلاصه اخبار جهان
۱۵—۱۸ بعدا اعلام خواهد شد
۳۰—۱۸ گزارش ویتنام
۰۰—۱۹ اندی گریفیت
۳۰—۱۹ مریخی محبوب من
۰۰—۲۰ برنامه دانی‌تاماس
۰۰—۲۱ خلاصه اخبار
۰۵—۲۱ ادسالیوان
۵۵—۲۱ مسابقه بولینك

پیش بینی هوا

هوای شهرستان‌های غربی کرانه های دریای مازندران قسمتی ابری ، گاهی تمام ابری ، همراه با بارندگی خواهد بود .

هوای شهرستان‌های‌شرقی کرانه های دریای مازندران کمی تا قسمتی ابری، بتدریج برمقدار ابر ها افزوده خواهد شد .

هوای تهران و بقیه نقاط صاف تا کمی ابری در بعضی نقاط غبار آلود .

گرمترین نقطه‌در۲٤ساعت گذشته آغاجاری با حداکثر ٤٤ درجه وخنك ترین نقطه زنجان باحداکثر ۲۹و حداقل ۱۸ درجه بوده است .

حداکثر درجه حرارت‌تهران در ۲٤ ساعت گذشته ۳۱ و حداقل ۱۸ درجه بوده است.

۳۲ر٦ نیایش
۳۵ر٦ ورزش
٤۵ر٦ مضحك قلمی
—ر۷ واریته
۳۰ر۷ اخبار
۳۵—۷ راز بقاء

یك بانك بزرك در شیکاگو اکثر سهام اولپمنت بانك لبنان را خرید

در عکس بالاآقای سعب‌قرارداد‌خریدرا به‌آقای‌ولدهوزن‌میدهد

کانتیننتال دراین باره اظهارداشت بانك‌اندتراست کمپانی اخیرا‌اعلان داشت که این بانك اکثر سهام دولپمنت بانك بیروت را که بانکی تجارتی بوده و کار های بانکی در خاورمیانه و افریقا انجام میدهـد خریداری نموده است .

این خریداری مشمول تصویب دولت میباشد و بانك لبنانی دارای ۲۵ میلیون دلار سرمایه میباشد.

آقای دیویدام. کندی‌رئیس‌بانك کانتیننتال در این باره اظهار داشت از مدتها قبل ما تصمیم داشتیم سرویس های بانکی خود را در خاورمیانه توسعه بدهیم . با خرید دولپمنت بانك‌ما امیدواریم ازبیروت بعنوان مرکز عملیات استفاده‌نموده و بفعالیت های بانکی در سراسر این منطقه بپردازیم .

بموجب مفاد قرارداد خرید آقای کندی رئیس هیئت مدیره دولپمنت بانك بوده در حالیکه ژوزف سعب که‌یکی از اعضای عالی بانك فعلی میباشد بمعاونت انتخاب گردیده است.

مدیر عامل دستگاه جدید آقای ولدهوزن امروز و دو تن دیگر از اعضای جدید آقایان‌اوهارا وهاروی در تاریخ ۱۳ سپتامبر وارد بیروت شدند .

پایداری سیاسی، بازار ارزآزاد و اقتصادی که‌تاحد زیادی ازقوانین دولتی آزاد میباشد دلایلی میباشند که‌سبب‌انتخاب لبنان برای‌سرمایه— گذاری این بانك‌دراین کشورشده است . لبنان مرکز مالی ، ارتباطی و حمل و نقل در خاورمیانه میباشد و اقتصاد آن از تجارت بین‌المللی نفع بسیار میبرد و همچنین دارای سیستم پیشرفته‌ای در امور بیمه وبانکی و صنعت توریسم میباشد و از طریق بندر آزاد بیروت مقادیر زیادی کالا های تجارتی به سایر نقاط خاورمیانه حمل میشود .

بنفع زلزله‌زدگان

ساعت ۹ بعدازظهر امروز در حضور والاحضرت شاهپورغلامرضا پهلوی از طرف سازمان زنان ایران فیلم منهم گریه کردم محصول شرکت فیلمکوفیلمز در سالن‌سینما اونیورسال بمعرض‌نمایش گذاشته خواهد شد درآمد حاصله از فروش کارت‌های امشب بزلزله زدگان خراسان اختصاص یافته است .

امشب و هرشب
شاهکار برجسته و فراموش نشدنی سینمای‌هند

دبیرستان ملی دخترانه اختردانش

همه روزه صبح و عصر برای دوره اول ثبت نام‌مینماید
خیابان تهران‌نو قاسم‌آباد ۱۵ متری سوم تلفن ۹۱۷۸۲
ز:ح: آ—۱۸٤۱۷

قابل توجه آشوریهای تهران

توجه آشوریهای محترم را به اعلامیه غیر قانونی هیئتی بنام هیئت حسن نیت ، درزمینه دعوت مجمع عمومی انجمن آشوریهای تهران ، برای انجام انتخابات اعضاء این انجمن که در شماره ۱۲۶۸۸ مورخ شنبه ۲۳ر۶ر۴۷ روزنامه اطلاعات انتشار یافته جلب و باطلاع میرساند که طبق اساسنامه مربوطه ، دعوت مجمع‌عمومی باید توسط انجمن آشوریهای تهران‌صورت گیرد . هیچ هیئتی تحت عنوان هیچ نامی نمیتواند برخلاف اساسنامه جاری انجمن اقدام بدعوت مجمع عمومی نماید . بدیهی است انتخاباتی که بدین نحو صورت گیرد ، طبق اساسنامه جاری غیر قانونی خواهد بود . تاریخ دعوت مجمع عمومی جهت تجدید انتخابات اعضاء انجمن بعدا بوسیله انجمن آشوریهای تهران از طریق جراید کثیرالانتشار مملکت باطلاع عموم خواهد رسید .
آ—۱۹۳۱۵ انجمن آشوریهای تهران

مؤسسه فرهنگی شاندیز

دبستان — کودکستان

زیرنظر متخصصان فنی تعلیم و تربیت وروان‌شناسی کودك با استفاده از وسائل سمعی و بصری در برنامه های آموزشی وزبان انگلیسی همه روزه ثبت نا م‌مینماید .

ناهار گرم ووسیله رفت و آمد مهیا است

شاهرضا — جنب سینما رویال — خیابان رامسر —
تلفن ۶۹۹۳۸ ۱—۵ آ—۳۵۷۳۰

تمدید مدت تبدیل سهام بانام

پیرو آگهی‌های مندرج درروزنامه رسمی کشور شاهنشاهی ایران شماره ۶۷۲۳ مورخ ۲۷ر۱۲ر۴۶ و شماره ۶۷۲۷ مورخ ۷ر۱ر۴۷ و روزنامه کثیرالانتشار اطلاعات شماره ۱۲۵۴۰ مورخ ۲۹ر۱۲ر۴۶ و شماره ۱۲۵۴۲ مورخ ۷ر۱ر۴۷ موضوع دعوت سهامداران برای مراجعه بشرکت و تبدیل سهام بی‌نام به‌نام بدینوسیله مدت ششماه مذکور درآگهی های نامبرده را تاتاریخ بیست و هفتم آذرماه ۴۷ تمدید مینماید و از سهامداران محترم تقاضا میشود تا انقضاء تاریخ تمدیدی با مراجعه بدفتر مرکزی واقع در خیابان حافظ ساختمان بانك کار طبقه هیجدهم سهام بی‌نام خودرا بسهام بانام تبدیل نمایند .
آ—۳۷۷٦٤ شرکت سهامی ریسندگی و بافندگی فخرایران

سازمان «طرح افزایش محصول برنج» بدقولی کرد

مشتری برای برنج سراغ ندارید؟

بجای وزارت تولیدات کشاورزی دلالها دست بکار خرید برنج گیلان شده‌اند

رشت : خبرنگار اطلاعات ـ شکر خدایرا که امسال بخت بیدار با کشاورزان گیلان یارو غمخوار بود ... آب کافی ـ باران بموقع ـ و محصولی بی‌نظیر ـ سه‌برابر پارسال و پیرارسال . کشاورزان بعلت فراوانی محصول سرازپا نمی شناسند وبرنج را برای فروش‌آماده میکنند.

اداره یا سازمان طرح افزایش محصول برنج‌دستش درد نکند دربادی امر کود ـ و بذر از قرار هر هکتاری ۳۰۰ تومان بزارعین داد و قرار شد با خرید محصول کشاورزان این مبلغ مستهلك شود و حال که محصول فراوان است و کشاورزان جملگی آماده فروش اداره یا سازمان طرح افزایش برنج زیرقول و قرارش زده و دوپا را توی یك کفش کرده که طبق امریه‌ای که واصل گشته این وزارت تولیدات است که باید محصول شما را بخرد و ما را کاری باین حرف ها نبوده و نیست !

درنتیجه شرکت های تعاونی که هرسال این برنج ها را میخریدند سرگردانند و کشاورزان بلاتکلیف و نگران آ خروعاقبت کار . دلالان سودجو و فرصت طلب نیز بیکار ننشسته‌اند و بعناوین مختلف بـه گول زدن کشاورزان ساده‌لوح پرداخته‌اند . زارعین هم که بپول احتیاج دارند بدام دلالان می‌افتند وبمانند ورشکستگان‌مال خود را آتش میزنند و نتیجه زحمات طاقت‌فرسا را بباد میدهند ! ...

گاو کشته‌شد و یادتوپ و تور رادرخاطره‌جوانان‌لنگرود زنده کرد!..

لنگرود:خبرنگار اطلاعات‌ـ پشت محل فرمانداری لنگرود قطعه زمینی‌است ازآن تربیت بدنی این سامان‌و سابق‌براین جوانان لنگرود در این قطعه زمین فوتبال و والیبال بازی میکردندودل خوش‌میداشتند. با گذشت زمان و براثر عدم توجه مسئولان این زمین بصورت مرکز دادو ستداغنام و احشام درآمد وبساط تورو توپ خودبخود برچیده شد تا چند روز پیش که آن حادثه اتفاق افتاد ... و یاد توپ و تورو زمین را در خاطره ها زنده کرد ...

عیسی جهان‌به این«فروشگاه» آمد گاوی خریداری کرد ، افسار گاو رابدست فرزند۱۶ ساله‌اش حسینعلی داد که آنرا بمنزل‌ببردوخودبی‌کارش رفت ...حسینعلی گاورابدنبال خود انداخت اما تاقدم به‌جاده اتومبیل‌رو گذارداتومبیلی‌که از لاهیجان عازم لنگرود بود از گردراه رسید و گاوزبان بسته را زیر گرفت . باین‌نیز اکتفا نکرد و تا حدود ۱۰۰ متر آنرا بدنبال خود کشید. گاو دردم‌جان‌سپرد .حسینعلی نیز بشدت مصدوم شد واینك در بیمارستان بستری است و حالش وخیم است .

مرك غم‌انگیز گاو بیگناه‌ـ و مجروح شدن حسینعلی نوجوان این فرصت را بمادادکه از تربیت بدنی لنگرود گله کنیم که چه عیبی‌داشت این‌محل‌را برای جوانان‌این شهر حفظ میکرد و به آنها این فرصت را میداد که‌بجای وقت گذرانی دراماکن فاسد در این تنها زمین ورزشی موجود به فوتبال و والیبال بپردازند . و کاری هم‌نداریم که تربیت‌بدنی‌لنگرود سالیانه درحدود پانصد هزار ریال درآمد دارد و با داشتن یك چنین درآمدی براحتی میشود یك زمین بازی ولو بطور ابتدائی درلنگرود علم کرد!...

سهمیه شانس این قهرمان تمام شده بود

«بابی ماسگرور» یکی از قهرمانان اتومبیل‌رانی انگلستان خوش شانس ترین قهرمان مسابقات لقب گرفته بودزیرا ازسهمگین‌ترین تصادفات‌جان سالم‌بدربرده بودواین‌موضوع زبانزد خاص و عام بود .

در مسابقه اخیر ، اتومبیل بابی برسر یك پیچ واژگون شد و بازهم قهرمان «خوش ـ شانس» توانست بسرعت خود را بخارج پرتاب کند اما در این موقع موتور سواری‌سر‌ـ رسید او را بگوشه‌ای پرتاب کرد و کشت .

آخر مگر چندبار میتوان شانس آورد ؟

ایران و جهان در اطلاعات

توصیه دوجوان ژاپونی:

اگر از دست زندگی بتنگ آمده‌اید باعماق اقیانوس بروید !!

خبرنگاران جراید ـ فیلم‌برداران تلویزیون ها ـ نمایندگان‌خبرگزاری های عمده جهان از اطراف و اکناف عالم در نقطه‌ای از ساحل اقیانوس آرام در ژاپن گرد آمده بودند تا در تهیه خبر و عکس و فیلم‌برداری از ماجرائی که دو جوان حادثه‌جو بوجود آورنده آن بودند بر همدیگر سبقت جویند .

حادثه این‌بود که «سی‌جی‌موری» و «کازوتانکا» دو جوان کشاورز ژاپنی با فروش باغ مرکبات خود به مبلغ پنج‌هزاردلار تصمیم گرفتند شگفتی های اعماق اقیانوس آرام را برای‌العین به‌بینند و به آنچه که در کتاب ها و مجلات خوانده‌بودند واقعیت بخشند ! ...

آندو مقدمات کار را بسرعت فراهم ساختند . نخست اطاقکی فولادین سفارش دادند وآن رابرای زندگی درمیان آبهای اقیانوس‌مهیا کردندوبمحض‌اینکه اطاقك‌فولادین طبق سفارش و طرح آنها ساخته‌و پرداخت گردید یك‌دستگاه‌تلویزیون در داخل آن کار گذاردند . چند کتاب برای مطالعه ـ مقدار زیادی غذا ـ آب و دیگر وسایل مورد نیاز راهمراه برداشتندو سفرپرخطر خویش را آغاز کردند .

سفر در نوع خود بی‌نظیر بود و بزودی خبر آن در جهان انتشار یافت . بطوری که فوقا اشارت‌رفت خبرنگاران و فیلم برداران به ژاپن سرازیر شدند ودر محلی که آندو بزیر آب فرو رفته بودند اطـراق نمودند و بدقیقه شماری پرداختند.

پنج روز مهلت مقرر سرآمد واز دو جوان و اطاقك‌فولادینشان خبری نشد رفته‌رفته امید ها جای خود را به نگرانی ها داد و بروز هفتم شایعه ها قوت گرفت که باحتمال زیاد دو جوان حادثه‌جو جان خود را در این راه باخته‌اند وهرگز باز نخواهند گشت .

اما در بامداد روز هشتم‌دوربین های‌نظارت‌گران‌در نقطه‌ای‌دوردست از ساحل اقیانوس شیئی را دیدند که‌آرام‌آرام‌بروی‌سطح‌آب می‌آمد. هلیکوپتر ها وقایق‌های نجات‌بطرف شیئی شناور براه افتادند و اطاقك فولادین را که بشدت صدمه دیده بود به‌ساحل آوردند .آنوقت نوبت به خبرنگاران و فیلم‌برداران رسید که مصاحبه های جورواجور خود را شروع کنند .

ماحصل آنچـه کـه دو جوان ماجراجو به خبرنگاران گفتند این بود که زندگی در عمق اقیانوس فوق‌العاده مطبوع و دلپذیر است . از سرو صدا های گوشخراش ـ تراکم جمعیت و شلوغی و دیگر عوامل اعصاب خردکن در زیرآبها خبری نیست .

طعم زندگی در یك‌محیط بیسرو صدا هنوز زیر زبان ایندو جوان ژاپنی است و آنها بدشان نمی آید هرچندیکبار برای‌تمدداعصاب‌سفری باعماق اقیانوس کبیر انجام دهند .

مطبوعات جهان

پزشکان دزفول همه فن حریفند !

دزفول : آوائی ـ خبرنگار اطلاعات ـ پزشکان شهرستان ۲۰۰ هزار نفری دزفول در معنی همه‌فن حریفندو به‌مصرع معروف «آنچه خوبان همه دارند تو تنها داری ...» مصداق بخشیده‌اند ! ...

بعضی از پزشکان برروی تابلو های رنك‌وارنك خود با عناوین پرطمطراق‌نام کلیه‌بیماریهای شناخته‌شده‌رانوشته‌اند و جملات «تزریقات و پانسمان پذیرفته می شود» ـ «واکسن سرخك موجوداست». راهم زینت‌بخش این تابلو هاساخته‌اند...

در مورد حق ویزیت هم پزشکان‌دزفولی پای‌بند قاعده و قانونی نیستند و چه‌بهتر که اداره بهداری همراه با خیلی کار های دیگر که باید انجام دهد و نمیدهد باین مهم نیز رسیدگی کند ...

تجدید آگهی مناقصه

وزارت منابع طبیعی حفر یك حلقه چاه عمیق موضوع آگهی شماره ۱۳۱٫۲۰ ـ ۴۷٫۵٫۱۹ واقع در فرح آباد را تجدید می نماید .

پیشنهاد دهندگان با مراجعه بدفتر پارکها و دریافت شرایط پیشنهاد خود را تاساعت ۹ صبح روز ۴۷٫۷٫۱۰ بدفتر پارکها و جنگلکاری تسلیم و رسید دریافت دارند .

پیشنهادات در ساعت ۱۱ صبح روز مذکور (۴۷٫۷٫۱۰) بازو قرائت خواهد شد . م الف ۶۱۱۷

مجری طرح ـ کاظمی

۱ـ۲ آ ـ ۳۷۱۶۰

چه دنیای عجیبی است

این هم خاصیت تلویزیون

نیوجرسی ـ «جاکی» پسربچه هفت ساله در یك برنامه تلویزیونی دیده بود که چطور یك پزشك سینه بیماری را میشکافد ، قلب «سکته‌زده» او را ماساژ میدهد و از چنگال مرك خلاصی‌اش می بخشد . یاد این صحنه در مغز کوچك او باقی بود .

یك روز مادر جاکی موقعی که صبحانه را حاضر کرد و سرمیز آورد دچار حالت شوك شد و بیحال کف اطاق افتاد ، جاکی که میخواست بمدرسه برود و امتحان هم داشت معطل نشد بلافاصله با تشخیص کودکانه خود محل قلب مادرش را پیدا کرد و شروع بماساژ دادن آن نمود ۲۰ دقیقه با فعالیت تمام قلب مادرش را ماساژ داد بعد احساس کرد خطر کمی برطرف شده خویشانش را باتلفن از ماجرا خبردار کرد .

آنها فورا خود را به منزل جاکی رساندند ، مادر را به بیمارستان بردند و پسرك روانه مدرسه شد . پزشکان بعداز آنکه بیمار را نجات بخشیدند اظهار داشتند که او زندگی را مدیون همان بیست دقیقه ماساژ جاکی است .

وداع و مرك

لندن : «الیزابت استفن» دختر ۲۱ ساله از خانه نامزدش خارج شد و سوار اتومبیل خود گردید .نامزدش برای بدرقه وی مرتب دست تکان میداد و الیزابت نیز در حالی که ماشین را بحرکت‌درآورده بود رویش‌رابطرف نامزدش برگرداند که تلافی کند . غافل از اینکه‌درست درهمان لحظه قطار سریع‌السیر چون اجل سر میرسد و اتومبیل الیزابت را که روی ریل ها قرارداشت بگوشه‌ای پرتاب میکند . دختر نگونبخت دردم جانسپرد ...

مطبوعات جهان

«وقت طلاست ؟!»

رکورد «وراجی» و «الاکلنگ» شکسته شد

«ارمین کورز» جوان ۲۲ ساله آلمانی ۱۷۰ ساعت تمام لاینقطع‌از پشت میکروفون حرف زد و حرف زد تا اینکه رکورد جهانی‌وراجی را شکست ! ...

رکورد سابق ۱۶۵ ساعت بود . محل برگزاری مسابقه شهر مونیخ آلمان بود .

وقتی خبربرگزاری مسابقه وراجی در سراسر جهان انتشار یافت دو امریکائی برای اینکه از قافله عقب نمانده باشند بمسابقه الاکلنك پرداختند و مدت یکصد ساعت‌ویك دقیقه‌وسی‌ثانیه تمام بالاوپائین رفتند تا توانستند رکورد سابق‌را که متعلق به دو امریکائی دیگر بود بشکنند.

این دو جوان‌حین مسابقه‌بدل‌درد شدیدی هم دچار شدندامادم بابرو نیاوردند و رکورد سابق راشکستند ودر پایان مسابقه‌چون روده‌هایشان پیچ خورده بود به بیمارستان‌منتقل شدند ، حال یکی‌ازآنها وخیم‌است.

محل برگزاری مسابقه فیلادلفیا بود و دو جوان بی‌درد «ری‌فیشر» و «جف‌نیولند» نام دارند ! ...

حالا بازهم‌بگوئید:«وقت طلاست»!!

مطبوعات جهان

یك چمدان پراز اسکناس

آقای یوسف رنجبر مشتقین‌که جایزه یك میلیون ریالی هفته‌گذشته را باخرید بلیط اعانه ملی بدست آورد .

وقتی خانم چشمش بچمندان افتاد پرسید: چرا چمدان نو خریدی ما خودمان چندتا اضافه داریم ولی وقتی در چمدان را بازکردم ازتعجب فریاد کوتاهی کشید وگفت :

ـ آه خدای من یك چمدان پر از اسکناسهای درشت !

آقای یوسف رنجبر مشتقین۶۷ساله ساکن تهران که جایزه یك‌میلیون ریالی بلیطهای اعانه ملی هفته‌ی‌قبل را بدست آورده است اینطورگفت:

ـ من همسرم را مطمئن کردم که این پولها را از قرعه‌کشی بلیط‌های اعانه‌ملی بدست‌آورده‌ام وبایدخیلی خوشحال باشد که شانس بزرگی نصیب زندگیمان شده است.آقای مشتقین ادامه داد : بعد فـرزندان جوانم بدیدنم آمدند و هـر یك مژدگانی خودرا گرفتند ولی‌صرف‌ـ نظر از جنبه مادی من عادت دارم‌به موسسات خیریه کمك کنم. هفته‌ی قبل وقتی میخواستم بمنزل بروم در ایستگاه راه‌آهن چند بلیط خریدم از سر ووضع بلیط فروش معلوم بود که محصل است منکه قلبا بچه های درس خوان رادوست دارم دو سه بلیط هم اضافه تر از همیشه از اوخریدم و بمنزل رفتم درراه باخودم فکر میکردم : من امسال ۶۷سال دارم دیگر نمی‌بایست اینهمه خودم را خسته میکردم . بخصوص اینکه تصمیم داشتم برای یك کار پر‌ـ استفاده یکی از آشنایان‌ثروتمندم رابشرکت دعوت کنم :

آن‌روز گذشت و روز قرعه‌کشی فرارسید و من هنوز دراندیشه‌ی‌کار هایم غرق بودم . ولی روز پنجشنبه ساعت ۱۱صبح بود که داشتم از راه‌آهن دوباره بمنزل میرفتم درراه چشمم به‌همان‌پسربچه‌ی بلیط‌فروش افتاد یك مرتبه گفتم نکند برنده باشم و هنوز خبر ندارم ؟ این بود که سراسیمه جیبهایم را جستجو کردم وبلیط هارا درآوردم پسربچه بلیط فروش ازراه رسید من‌شماره ها را از او گرفتم‌وپس‌از تطبیق یك مرتبه احساس کردم خداوندتمام لذتهای عالم را بمن داده است زیرا این مرتبه یك میلیون ریال جایزه برده بودم بلافاصله ۱۰۰ تومان به بلیط فروش مژدگانی دادم وخودم بدون اینکه یك کلمه با او حرف بزنم باصدای مرتعش فریاد زدم ـ تاکسی ... وخودم را به‌بنگاه اعانه ملی رساندم وجایزه‌ام را گرفتم و بمنزل آوردم .در منزل همسرم‌دوق‌ـ زده بود اومیدانست که‌این روزها چقدر احتیاج به‌سرمایه برای ادامه کارجوبداری دارم زیرا با برنامه‌ای که‌دارم میتوانم‌سرمایه‌ام‌را درآینده نزدیك چندبرابر کنم‌و بکارم‌توسعه دهم وبازسیدن به‌آروز هایم مسلما عامل خوشبختی خود رااز یادنخواهم برد و کمك بدردمندان را فراموش نخواهم کرد .

آگهی مناقصه

انحصار دخانیات ایران حمل در حدود سه هزارو پانصد تن توتون سیگار ویرژنیا از رشت و توابع بتهران‌رابمناقصه میگذارد.داوطلبان میتوانند همه روزه باستثناء ایام تعطیل رسمی باداره باربری این موسسه مراجعه و با دریافت یك نسخه شرایط مشخصات و اطلاع کامل از مفاد آن پیشنهاد خود را تنظیم و به‌پیوست‌شرایط مشخصات امضاء شده تا ساعت نه صبح‌مورخه ۴۷٫۷٫۱۷ باداره‌دفتر موسسه‌انحصار دخانیات ایران تسلیم و رسید اخذ نمایند تا در جلسه‌ای که ساعت ده صبح‌همان روزدر موسسه‌تشکیل خواهد شد بازو مورد رسیدگی‌قرار گیرد .

حضور شرکت کنندگان درجلسه مناقصه آزاد و موسسه دررد وقبول یك یا کلیه پیشنهادات مختاراست ضمنا به پیشنهادات مبهم ومشروط و یا اینکه بعد از ساعت مقرربرسد ترتیب اثر داده نخواهد شد .

م.الف ۶۱۳۳

موسسه کل انحصار دخانیات‌ایران

۱ـ۲ آ ـ ۳۷۴۹۰

هنرستان دولتی موسیقی ملی

برای کلاسهای پنجم وششم ابتدائی و اول متوسطه‌هنرجوی دختر و پسر می‌پذیرد هنرجویان پس‌از اخذ دیپلم هنرستان تحصیلات دانشگاهی خودر اادامه داده‌وباحقوق مکفی‌بکار گمارده خواهند شد . علاقمندانی که مایل باشند آوازویاسازهای‌مختلف و آهنگسازی رابطور آزاد و باروش صحیح فراگیرند میتوانند از کلاسهای شبانه هنرستان‌آزادموسیقی‌ملی که‌زیر نظر مستقیم وزارت فرهنك وهنر اداره میشود استفاده نمایند دفتر هنرستان (واقع در خیابان کاخ جنوبی بین شاه و حشمت‌الدوله تلفن ۴۲۳۴۵) همه‌روزه صبح و عصر برای ثبت‌نام داثراست .

۱ـ۹ آ ـ ۱۷۱۳۳

آگهی مناقصه شماره ۴۷٫۶۹۲

شهربانی کل کشور خرید مقادیر قابل توجهی وسائل دفتری فلزی از قبیل انواع میز تحریر ، فایل کابینت ، کمدبایگانی، صندلی و غیره و همچنین بدست آوردن واحد بها برای لوازم مذکور برای خرید های سالیانه از تاریخ عقد قرارداد غیر از مرحله اول سفارش بمناقصه میگذارد ، داوطلبان شرکت دراین مناقصه میتوانند برای دیدن نمونه ها و دریافت برك شرایط مناقصه بدوائر مخازن و قرارداد های اداره کارپردازی مراجعه و پیشنهادات خودرا تنظیم و در پاکت لاك‌ومهر شده تا آخر وقت اداری روز ۴۷٫۷٫۱۵ بدائره دبیرخانه اداره مذکور تسلیم و رسیددریافت نمایند . پیشنهادات رسیده ساعت ده صبح روز ۴۷٫۷٫۱۶ در کمیسیون مناقصه باز و قرائت خواهد شد .حضور پیشنهاد دهندگان در جلسه کمیسیون الزامی است وکمیسیون مزبور در رد یاقبول یك یاکلیه پیشنهادات مختار است . م‌الف ۶۲۵۷

شهربانی کل کشور

۱ـ۲ آ ـ ۳۷۷۳۴

آگهی بکلیه داوطلبان استخدام‌شغل مترجمی

پیرو آگهی قبلی باطلاع کلیه داوطلبـان استخـدام شغل مترجمی در وزارت پست‌و تلگراف و تلفن که تاتاریخ ۴۷٫۵٫۲۰ تقاضای خودرا بوسیله پست‌سفا رشی ارسال داشته‌اندمیرساند ، امتحان‌در ساعت ۸ صبح روز ۴۷٫۷٫۱در محل سالن امتحانات سازمان امور اداری‌واستخدامی کشور واقع در خیابان ویلای شمالی خیابان اسفندیاری انجام خواهد شد مقتضی است برای دریافت پروانه ورودی نیمساعت قبل از تشکیل جلسه امتحان در محل سازمان مذکور حضور بهمرسانند . م الف ۶۲۵۴

رئیس اداره کل کارگزینی

۱ـ۳ آ ـ ۳۷۷۳۸

اخبار شهرستانها

اسفالت یک خیابان در کرمانشاه طلسم شده !

ضایعه اسفناک

باکمال تاسف اطلاع یافتیم حجت‌الاسلام آقای حاج‌میرزا مهدی بروجردی که ازعلمای اعلام و روحانیون برجسته شهرستان قم بودند در سن ۸۸ سالگی برحمت ایزدی پیوستند و این ضایعه‌اسفناک موجب تاثر و تاسف شدید روحانیون و فاطبه اهالی این شهرستان گردید .

با درگذشت حجت‌الاسلام آقای حاج میرزا مهدی بروجردی ، حوزه علمیه قم بحال تعطیل درآمد و جنازه آن‌فقید در حالیکه بوسیله گروه کثیری از روحانیون و سایر طبقات تشییع میشددر بقعه مرحوم آیت‌اله حائری یزدی به خاك سپرده شد.

فقید سعید ، سالها در محضر مرحوم آیت‌اله حاج شیخ عبدالکریم حائری یزدی تلمذ کرده و سپس به‌تدریس و ارشاد طلاب علوم دینی پرداخته و در بین فاطبه‌اهالی محبوبیت خاصی داشتند .

مرحوم‌حجت‌الاسلام بروجردی درزمان حیات پانزده جلد کتاب در موضوعات مختلف دینی تالیف کرده بودند که تابحال ۸ جلد آن چاپ و منتشر گردیده است . ماباین ضایعه اسفناك را به جامعه روحانیون و باز ماندگان آن فقید سعید بویژه حضرت آیت‌اله حاج سید محمد رضا گلپایگانی صمیمانه تسلیت میگوئیم .

رئیس اداره راه استان:
ـ دراینکه وضع خیابان «خسرو پرویز» نامرتب است جای هیچگونه حرفی نیست‌اما مرمت این خیابان چه ربطی به وزارت راه دارد !؟

مهمترین مسئله مورد بحث شصت وششمین جلسه هیئت مشورتی روزنامه اطلاعات در کرمانشاه پیرامون مرمت اساسی و اسفالت‌خیابان‌خسرو پرویز بود ...

این جلسه باحضورآقایان صارمی رئیس اداره‌راه استان و پالیزبان شهردارکرمانشاه در دفتر سرپرستی موسسه اطلاعات درکرمانشاه تشکیل شد و شهردار و رئیس اداره راه ، نظرات خود را درباره اسفالت خیابان خسروپرویز بیان داشتند ...

مشکل لاینحل

آقای حجتی رئیس‌هیئت‌مشورتی در آغاز ازشرکت آقایان صارمی‌و پالیزبان در جلسه هیئت مشورتی تشکر کرد و سپس به بحث درباره اسفالت خیابان‌خسروپرویز کرمانشاه پرداخت و ضمن آن گفت :

مسئله مرمت اساسی و تجدید اسفالت این خیابان کم‌کم داره بصورت یکی از مسائل بغرنج و لاینحل در می‌آید . ما قبلا دریکی از جلسات خود نظر آقای شهردار را در مورد اسفالت این خیابان‌جویا شده‌ایم و ایشان معتقدند که چون خیابان در مسیر جاده سراسری همدان ـ خسروی قرار دارد و روزانه صدها وسیله نقلیه از جمله کامیونهای سنگین از این خیابان عبور میکنند ، بهمین جهت‌اسفالت آن بکلی خراب شده و از بین‌رفته است طبق اظهارنظر آقای شهردار چنانچه خیابان خسرو پرویزازطرف شهرداری کرمانشاه تجدیداسفالت شود ، دوام آن از دو سه هفته بیشتر نیست زیرا زیرسازی ، اسفالت خیابانهای شهر بازیرسازی و اسفالت شاهراههای ارتباطی بین شهرهای مختلف از زمین تاآسمان تفاوت دارد و بطور قطع‌اسفالت خیابانهای‌یك شهر،در برابر عبورو مرور صدها کامیون ووسیله نقلیه سنگین وزن مقاومت‌ودوامی‌نخواهد داشت . باتوجه باین موضوع که در قوانین وزارت راه تصریح شده خیابانهائی که در مسیر جاده‌هاقرار دارد باید بوسیله اداره راه محل اسفالت شود ، اکنون از آقای صارمی رئیس اداره راه استان‌تقاضا میکنم نظر خودشان را در این مورد بیان نمایند ...

رئیس هیئت مشورتی:
ـ شهردار ورئیس‌اداره راه در حدود اعتبارات و اختیارات خودشان صحبت‌میکنند‌اماتکلیف مردم ودارندگان‌وسائط نقلیه در برابرگرفتاری های ناشی از خرابی خیابان چیست ؟!

شهردار کرمانشاه و رئیس اداره راه استان برسراسفالت این خیابان اختلاف نظردارند

تنهابااحداث یک‌جاده کمربندی،میتوان باین مشکل خاتمه‌داد

گوشه‌ای از شصت و ششمین‌جلسه هیئت مشورتی روزنامه اطلاعات در کرمانشاه‌که باحضور شهردار کرمانشاه و رئیس‌اداره راه استان تشکیل شد

*** ازکیلومتر صفر**

آقای صارمی ضمن اظهار خوشوقتی ازشرکت در جلسه هیئت مشورتی‌و آشنائی بانظرات و ایده‌های خیر-خواهانه اعضای هیئت ، اظهار داشت :

در اینکه خیابان خسرو پرویز بوضع نامرتب و زنده‌ای درآمده، جای هیچگونه حرفی نیست‌امانباید این نکته را از نظر دور داشت که خیابان مزبور یکی‌ازخیابانهای اصلی شهر میباشد و ارتباطی به وزارت راه ندارد و فقط مسئولیت نگهداری و مرمت راههائی که از کیلومتر صفر خارج شهر شروع میشود باوزارت راه است .

ماهم معترضیم !

رئیس اداره راه استان افزود : تجدید اسفالت خیابان بعهده شهرداری کرمانشاه است . وقتی **خیابان خسروپرویز بصورت‌مخروبه درآمد ، اداره راه کرمانشاه اولین سازمانی بود که بوضع نامرتب و نابسامان اسفالت خیابان مذکور اعتراض کرد !**

اداره راه همچنین برای رفع مشکل فوق تصمیم گرفت با کمك مسئولین محلی ، یك جاده کمر-بندی درکرمانشاه احداث‌نماید.این پیشنهاد اداره راه در این موردجامه عمل بخود میپوشید ، صرفنظر از اینکه راههای ورودی بشهرافزایش میبافت ، کامیونهای سنگین ورن نیز میتوانستند از راه جدید که قطعا اصول فنی در آن رعایت می گردید عبور و مرور کنند و شهرداری هم می‌توانست خیابان خسرو پرویز رابهر طریق که مصلحت بود اسفالت کند وبهمه‌ی ناراحتیها وگرفتاریها خاتمه دهد.

نقشه برداری مجدد

آقای صارمی اضافه کرد :برای این‌منظور ، یعنی ایجادجاده‌کمر-بندی ، ما از محل صرفه جوئیهای خودشروع به نقشه‌برداری کردیم و اصرار داشتیم که کار ساختمان آن هرچه زودتر شروع شود اما بمشکلاتی برخوردیم و قرار شد مسیر جاده را تغییر بدهیم .مجددا نقشه برداری انجام شد و بنظر شهرداری رسید و نقشه بوزارت راه ارسال گردید اما هنگامی که قصد پیاده کردن آنرا داشتیم کمیسیونی در استانداری بمنظور احداث یك بولوار زیبا در کنار رودخانه «قره‌سو» تشکیل‌شدومقرر گردید که شهرداری چنین‌بولواری را احداث نماید . از آنجا که احداث جاده کمربندی به زیبائی بولوار لطمه میزد ، باز کار ایجاد آن بتعویق افتاد و برای سومین‌بار شروع به نقشه برداری کردیم !

ناطق افزود : ما همیشه در فکر احداث جاده کمربندی بوده‌ایم ولی هربار مشکلاتی برسر راهمان قرار گرفته و مانع اجرای نقشه شده است. باید اضافه کنم که ایجاد جاده کمربندی بطول سی کیلومتر در کرمانشاه ، پنج میلیون تومان هزینه میخواهد و پیاده کردن‌نقشه باید با خلوص نیت و قدرت کامل صورت گیرد زیراطرح‌بزرگ‌است اما اینکار از وظیفه اداره راه‌استان خارج است ونمی‌توانیم بابودجه‌ای که در اختیار داریم،راه‌شوسه‌درجه یك بسازیم و فقط باحداث جاده درجه سه اکتفا میکنیم .

بدتر از خندق

آقای پالیزبان شهردارکرمانشاه گفت :**احداث جاده کمربندی بهر وضعی که‌باشد ، تکلیف خیابان خسروپرویزرا که‌ازخندق‌بدتراست روشن میکند . اگر عبور و مرور کامیونهااز خارج شهرصورت‌بگیرد و شهرداری مطمئن باشد که دیگر وسائط نقلیه سنگین‌وزن ازخیابان خسرو پرویز رفت‌و آمد نمی‌کنند، فورا ترتیب اسفالت خیابان را خواهد داد .**

ـ نه جاده، نه خیابان

رئیس هیئت مشورتی و اقایان طاهرو‌داوری اعضای هیئت هرکدام در همین زمینه مطالبی ایراد‌کردند و خواستار شدند که هرچه زودتر تکلیف خیابان روشن گردد .اگر خیابان است و اسفالت ان به شهرداری مربوط میشود ،تردد کامیونها از آن ممنوع گردد و اگر جزو جاده است که اداره‌راه انرا اسفالت کند. در هر صورت پولی که بمصرف مرمت اساسی‌و اسفالت آن برسد ، پولی‌است که خود مردم پرداخت میکنند و این مهم نیست که شهرداری یا وزارت راه این پول را صرف ساختن خیابان نمایند .

برای رفع مشکل

آقای حجتی رئیس هیئت‌مشورتی گفت : بطور قطع اگر اقای وزیر راه‌به کرمانشاه سفر کنند و ما از ایشان خواهش کنیم که باتاکسی فقط برای یکبار ازاین خیابان که در مسیر شاهراه همدان ـ خسروی قرار دارد عبور نمایند ، پی خواهند برد‌که شدت ناراحتی اهالی ازوضع نابسامان جاده مزبور تاچه حد استو در آنصورت دستور مرمت اساسی و اسفالت آنرا خواهند داد و مشکل برای همیشه حل خواهد شد .

شهردار کرمانشاه :
ـ هر وقت مطمئن شوم که‌وسائط‌نقلیه‌سنگین بین همدان ـ خسروی‌از خیابان مزبور رفت و آمد نمی‌کنند، بلافاصله ترتیب اسفالت آن رامی دهم !

*** راه موقت**

شهردار کرمانشاه ، رئیس‌اداره راه استان و اعضای هیئت‌مشورتی دراینجا متفقا نظر دادند که‌برای تعمیر خیابان ، ابتداء بایدیك راه موقت جهت عبور و مرور وسائط نقلیه ساخته شود . آقای پالیزبان گفت : بعداز ایجاد راه موقت ، شهرداری میتواند خیابان راا‌سفالت کند و پس از ان ، کار ساختمان بولوار و جاده کمر بندی اغاز گردد. مادام که کامیونها ازخیابان خسرو پرویز عبور میکنند ، نمی توانیم دیناری بمصرف تعمیر و تجدید اسفالت آن برسانیم چون خرج‌بیهوده‌ای است و خیابان ظرف یك هفته مجددا خراب خواهد شد.

*** زشتی‌ها وزیبائیها**

رئیس هیئت مشورتی‌درپایان سخنان شهردار اظهارداشت: فوه دید رئیس اداره راه و شهردار باقوه دید اعضای هیئت مشورتی فرق میکند . آقایان شهردار و رئیس‌اداره راه در حدود اعتبارات و اختیارات خود صحبت میکنند اما اعضای هیئت مشورتی از ناراحتی و نارضایتی مردم و وضع مخروبه و ویرانه خیابان و مشکلاتی که‌خرابی آن برای اهالی و دارندگان وسائط نقلیه پدید اورده است سخن میگویند .

متاسفانه هر وقت هیئت دولت یا وزیر راه یا سایر مقامات مملکتی بشهر مامی آیند ، فقط میدان فردوسی، طاق‌بستان وسایرنقاط زیبای کرمانشاه به آنان نشان داده میشود و حتی یکبار هم‌اتفاق نیفتاده که اقایان وزراء از بیغوله ها و خیابان هائی‌نظیر خسرو پرویز دیدن نمایند.

بنظر من ، تنها راه برای‌رفع مشکلات و پاك کردن زشتی ها از چهره مرکز استان کرمانشاهان ، اینست که تمام خرابه ها را بهنگام مسافرت هریك از اعضای هیئت دولت ، در معرض دید و تماشای آنان قرار دهیم. چه دلیل دارد وقتی فلان‌وزیر به کرمانشاه سفر میکند،خط سیر حرکت وی طوری تنظیم شود که فقط زیبائی ها را ببیند ؟ مگر یك وزیر و یك مقام مسئول ، خیابان های زیبا و ساختمان های مجلل کم دیده است ؟ مگر یك وزیر فقط برای دیدن زیباتی ها بشهرستان ها سفر می کند ؟

دعوت از وزیر راه

رئیس هیئت مشورتی ادامه داد: حالاکه مسئله مرمت اساسی این جاده یا خیابان در کرمانشاه‌طلسم شده ، هیئت مشورتی اطلاعات به نمایندگی از طرف قاطبه مردم ،از آقای وزیر راه استمداد میطلبد.

آقای وزیر راه

ما از شما دعوت میکنیم که‌هر موقع چندساعت وقت اضافی در برنامه کارخودداشتید ،بکرمانشاه تشریف بیاورید و میهمان اعضای هیئت مشورتی و کلیه مردم شهر باشید . ما در مدت اقامتتان در کرمانشاه ، شما را به خیابان خسرو پرویز راهنمائی میکنیم تا بچشم خود ببینید که‌این قسمت از شاهراه همدان ـ خسروی چه وضع نابسامان و تاثر اوری‌دارد. اطمینان داریم بمحض مشاهده این شبه جاده ، دستور مرمت اساسی آنرا صادر خواهید کرد و طلسم اسفالت خیابان را درهم خواهید شکست .

آقای وزیر راه

مردم کرمانشاه بی صبرانه منتظر مسافرت شما بشهر خود هستند زیرا باعث خجلت و شرمساری آنان‌است که شبه‌جاده‌ای که نام « خسرو پرویز » بر ان نهاده‌اند ، اینچنین مخروبه وغیر قابل استفاده باشد ...

برای رسیدگی بشکایات مردم در شهرستان اصفهان

زنان اصفهان، بابازرسان شاهنشاهی همکاری میکنند

*** کار رسیدگی بشکایات مردم شهرضا در استان اصفهان و مردم اهر در آذربایجان آغاز گردید**

هیئت بازرسان شاهنشاهی در اصفهان ، کار رسیدگی به‌شکایات مردم را از شهرستان شهرضا اغاز کرد . اعضای هیئت بازرسان‌پیش از مسافرت به شهرضا ، در یك جلسه مطبوعاتی که باحضورمدیران جراید و خبرنگاران جراید مرکز در اصفهان ترتیب یافته بودشرکت کردند و تیمسار سپهبد شکیبی رئیس هیئت بازرسان ، از همکاری مطبوعات با اعضای هیئت بازرسان تشکر کرد .

تیمسار شکیبی انگاه در مورد برنامه کار هیئت بازرسان‌سخنانی ایراد کرد و افزود: درهرشهرستان به نسبت جمعیت آن توقف خواهیم کرد و اولین شهری که به آن مسافرت میکنیم شهرضا میباشد. بعداز رسیدگی به شکایات مردم شهرستان های تابع استان ، به اصفهان بر میگردیم و بین‌پانزده تابیست روز در اصفهان بسر خواهیم برد .

آشنائی بامردم

اعضای هیئت بازرسان سپس‌در اجتماع طبقات مختلف مردم‌اصفهان مرد اصفهانی که جهت اشنائی‌با اعضای هیئت اجتماع کرده بودند شرح‌داد .

بازرسان شاهنشاهی آشنائی حاصل کردندو امادگی خود را جهت همکاری با بازرسان شاهنشاهی اعلام داشتند . صبح دیروزدراولین جلسه هیئت بازرسان شاهنشاهی با حضور عده‌ای از نمایندگان بانوان و اعضای سازمان زنان اصفهان نیز طی جلسه معارفه‌ای با هیئت ـ در سالن شهرداری‌این‌شهرشرکت کردند و رئیس هیئت وظایف بازرسان را برای‌صدها نفر زن‌و عده‌ای از نمایندگان بانوان و اعضای سازمان زنان اصفهان نیز اعلامیه بازرسان شاهنشاهی که‌در اصفهان انتشار یافت ، سه نفر از بانوان اصفهان جهت وصول شکایات مردم ، به اهالی معرفی گردیدند . این بانوان شمس‌الحیاء منصوری ، نقشینه و فاتح میباشند و همه روزه از ساعت ۸ تا ۱۲ بامداد در محل شهرداری شکایات را دریافت میدارند تابعد از بازگشت اعضای هیئت بازرسان‌به اصفهان ، مورد رسیدگی قرار گیرد .

نمایندگان طبقات مختلف مردم اصفهان‌در سالن شهرداری بااعضای هیئت بازرسان شاهنشاهی ملاقات وگفتگو کردند .

در آذربایجان

اهر ـ خبرنگار اطلاعات :اعضای هیئت بازرسی شاهنشاهی بریاست تیمسار سپهبد مبین در آذربایجان، بمنظور رسیدگی به شکایات و احتیاجات مردم اهر ، باین شهر وارد شدند و مورد استقبال‌پرشور طبقات مختلف مردم قرار گرفتند.

برای تسریع در کار رسیدگی بشکایات ، دراین شهر کمیته هائی باشرکت معتمدین محلی تشکیل شد و وصول شکایات و رسیدگی به ان اغاز گردید.

خریدار آراء انجمن شهر !

مردی بنام عباس فرزند داداش در اردبیل که مبادرت بخرید آراء انتخابات انجمن شهر از اشخاص میکرد شناخته شد و دستگیر گردید !

گزارش «یاوریان» خبرنگار ما در اردبیل حاکیست :مامورین شهربانی اردبیل عباس راباتنظیم پرونده بدادسرای اردبیل تحویل دادندو آقای زنجانی بازپرس شعبه ۲دادسرا دستور بازداشت‌و زندانی شدن ویرا صادرکرد تا پرونده وی بدقت مورد رسیدگی قرار گیرد .

«در»های قیمتی ملامحله را دزدیدند !

توسط یك یاچندنفر ناشناس، درهای استانه «ملامحله » که‌یکی از مناطق ییلاقی رودسر است بسرقت رفت !

طبق گزارش خبرنگار ما در رودسر : درهای آستنه ملامحله در زمان شاه عباس کبیر ساخته شده و ارزش زیادی داشت . اهالی قریه بدنبال بسرقت رفتن درها ، شکایاتی بمامورین ژاندارمری رودسر تسلیم کرده‌اند ومامورین ژاندارمری فعلا برای شناختن‌سارق یاسارقین فعالیت میکنند .

تقدیر از فرماندار

آقای حجازی فرماندار منهابادبمناسبت حسن اجرای برنامه تشریف فرمائی شهبانو باین شهرستان ، از طرف آقای دکتر کیانپور استاندار آذربایجان غربی تقدیر شد .

برنامه تلویزیون ایران
فرستنده آبادان

سه‌شنبه ۲۶ر۶ر۴۷

ساعت ۶ر۰۰ سلام شاهنشاهی
ساعت ۶ر۰۱ اعلام برنامه
ساعت ۶ر۰۳ تقویم روز
ساعت ۶ر۱۰ لورل‌و هاردی
ساعت ۶ر۴۰ تغذیه وبهداشت کودك
ساعت ۷ر۰۰ تکمضراب
ساعت ۷ر۳۰ موسیقی وزارت‌فرهنك و هنر
ساعت ۸ر۰۰ التهاب
ساعت ۹ر۰۰ اخبار باقیلم خبری
ساعت ۹ر۳۰ درخلوت دل
ساعت ۹ر۴۵ فیلم سینماتی
ساعت ۱۱ر۱۵ پایان

بهار وخون وافیون

نوشته امیر احرار

ـ۸۲ـ

باتشریفات خیره کننده‌ای عازم سعادت آباد شد اما در آنجا نیز درها را بسته یافت و پیغام او برای ملاقات شاه باجواب منفی روبرو گشت .

این ماجری ، برای پریخان خانم‌غیر منتظره و حیرت انگیز بود . او انتظار داشت اسمعیل بمحض ورود به شهر سراغ خواهر فداکار خود را گرفته‌با کلمات و حرکات مطبوع‌ازخدمات چندین ساله او قدردانی کند ، اما اسمعیل نه تنها اسمی از وی نیاورد ، بلکه‌رخصت ملاقات هم باو نداده و از در خانه‌جوابش گفته بود .

پریخان خانم همچون مار زخم خورده بخانه بازگشت . او هنوز هم نمیتوانست حرکات اسمعیل رابرای خود توجیه‌کند. سخنان اسمعیل هنگام برخورد باحسین بیك و اجتناب از مجازات او که‌فرماندهی طرفداران حیدر میرزا را در قشون‌کشی بدولت‌خانه‌بعهده داشت ، اعزاز و اکرام سلطان مصطفی میرزا و اکنون بی‌حرمتی نسبت بخود او ... این حرکات چه معنی داشت ؟ آیا اسمعیل در صدد است به دشمنان دیرینه خود تکیه‌کندوازدوستان و فدائیان خویش انتقام بستاند ؟!

پریخان خانم نمیتوانست باین تصور تسلیم شود ، اما از حل معمای اسماعیل نیز عاجز بود و بلافاصله پس از مراجعت بخانه خود ، حسینقلی خلفا را بحضور خوانده مشکل خود را باوی درمیان‌نهاد. حسینقلی که بنوبه خود از ماجرا های اخیر دلی پرخون داشت در جواب گفت:

ـ بانوی من ! اقرارمیکنم که همه‌چیز دراین چند روزه برای من حیرت‌انگیز بوده است ... چنین احساس میکنم که پادشاه تعمد داردمارا‌سرشکسته‌ودشمن‌را شاد کند ... آن سخنانش با حسین‌بیك خائن ... آن‌تجلیل‌و تکریمش ازمصطفی میرزا و سایر برادران ... اینهم رفتارش با شما که تاج‌و تخت را از گلوی حیدر میرزا بیرون کشیده و دوستی تقدیم او کرده‌اید !

پریخان خانم با چهره‌ای براقروخته‌از خشم پاسخ داد :

ـ معلوم میشود دست من‌نمك ندارد ... عالمی را باخود دشمن کرده‌ام‌که برادری را از گوشه زندان به اریکه سلطنت برسانم و اکنون اینگونه پاداش می‌گیرم ... فرزند پدرم نباشم اگر بگذارم آب خوش از گلویش پائین برود !

حسینقلی که هنوز مزد خدمات خودرا نگرفته بود و میترسید با تیره شدن روابط اسماعیل و خواهرش،دود اختلاف بچشم او رفته زحماتش را ضایع کند در مقام دلجوئی پریخان‌خانم برآمدو گفت:

ـ بانوی من ... حقیقت امر هنوز برما مکشوف نیست و نمیدانیم شاه از این حرکات چه قصدی دارد ...شاید حقیقتا او ملتفت اطوار و رفتار خود نیست ... یا اینکه کسانی در مزاجش نفوذ کرده و باینکار ها تحریصش میکنند ؟

پریخان خانم کنجکاو شد و پرسید :

ـ این کسان کدامند ؟

خلفا گفت :

ـ بتحقیق نمیدانم...اماتاجائی‌که تفحص احوال ملازمان و اطرافیان‌ایشان کرده‌ام پیره محمدخان استاجلو از ابتدا که باردوی همایون پیوسته سخت‌مقرب واقع شده و چنانکه شهرت دارد دختر او نیز در سراپرده شاهی اعتبار و اقتدار بسهم رسانیده است ...

پریخان‌خانم درحالیکه قدم‌زنان طول‌اطاق را می پیمود و سرانگشت هایش را بهم میسائید زمزمه کرد :

ـ یك مرد محیل ویك زن‌زیبا ازطایفه استاجلو د رخلوت و جلوت ابلیهی چون اسماعیل ... خیلی‌کارها میتوانندصورت دهند ...

بعد ، رو بخلفا کرد و ادامه داد :

ـ حق باتست ، اسماعیل بیست سال از خلایق دور بوده ... نه مصاحبی‌داشته و نه دست محبتی برسرش کشیده شده است ... دور نیست اگر بسهولت تحت تاثیر واقع شود و هرکه زود تر نفسش باو خورد بتواند تسخیرش کند ... قصور از ما بوده است که دیر بسراغ او رفتیم و بدیگران فرصت دادیم تا در آن روز های نخستین که او خود را تنها و بی‌یار ویاور حس میکرد احاطه و مجذوبش کنند ... اما اگر علت قضایا همین باشد هنوز هم دیر نشده‌و مجال‌جبران اشتباه باقی است !

دو زلزله مهیب در فاصله چهل سال
در مناطق شمالی و جنوبی خراسان

اردیبهشت ۱۳۰۸ — شهریور ۱۳۴۷

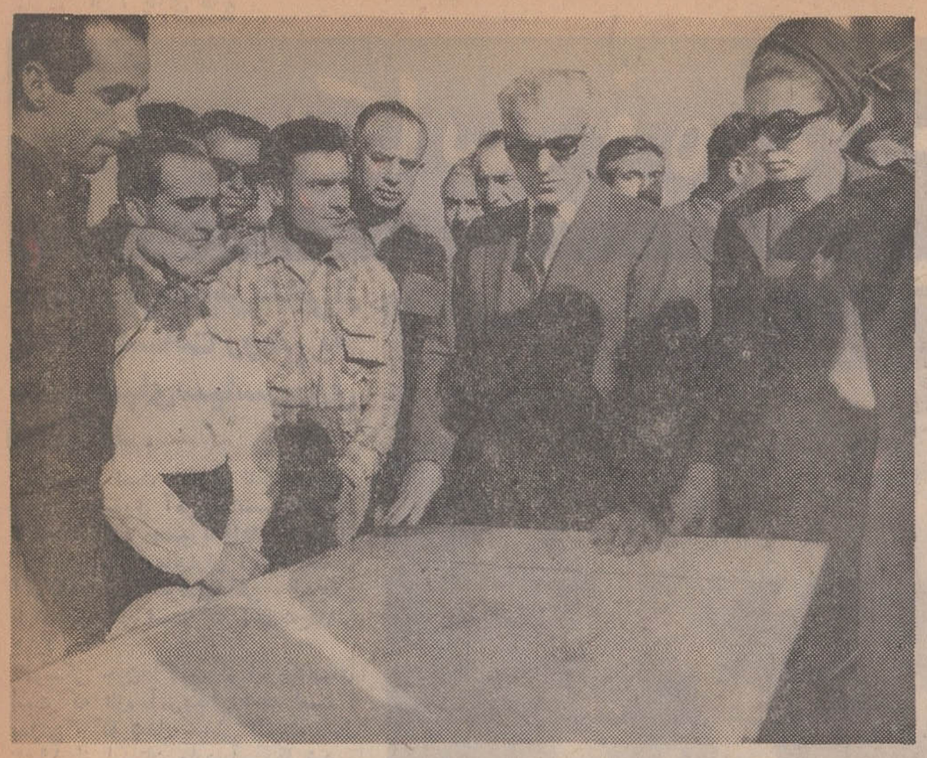

در گناباد یکی از نقشه های تهیه شده بوسیله مهندسین و نقشه ـ برداران برای ساختمان مناطق زلزله زده موردبازدید اعلیحضرتین قرار گرفت . توجه شاهنشاه براین است که ساختمان های آینده بر اساس احتیاجات خاص منطقه‌ای بناشود دراین عکس مهندسین توضیحات لازم را بعرض میرسانند .

ـ۵ـ

بقیه ازشماره‌های گذشته

آنچه در دو شماره پیش ازجریانی که‌در یك منطقه وسیع زلزله‌می گذشت گفتیم ، کمك های‌اولیه‌ای بود که بسرعت انجام میگرفت واز حدود رسانیدن آذوقه و وسایل زندگی موقت تجاوز نمیکرد حق‌هم همین بود ، تاوقتی عده‌ای بیشمار مجروح‌ومصدوم‌وجوددارد‌وگرسنگی بازماندگان زلزله راتهدید میکند، کاری جز تشکیل درمانگاه هاو بیمارستان ها و معالجه مجروحین و رسانیدن بیماران سخت به بیمارستان ها و توزیع نان و آب و لوازم اولیه زندگی که مردم از گرسنگی نمیرند و سر پناهی داشته باشند از پیش نمیرفت ، معهذا روی تاکیدات شاهنشاه از همان روز اول بموازات ایجاد پل هوائی بین تهران و گناباد واعزام کاروانهای حامل آذوقه و چادروپتو وسایر نیازمندیها ، گروه های مختلفی مرکب از مهندسان‌و نقشه برداران و متخصصین آب و حتی کارشناسانی برای خاك شناسی‌از طرف وزارتخانه های مربوطه تحت نظر وزیرانی‌که در منطقه بودند و سرپرستی شخص‌نخست وزیر به مطالعات خود در رشته های‌مختلف ادامه می دادندبطوریکه‌درچهارمین روز پس از حادثه زلزله که‌شاهنشاه وشهبانو برای تسلی و دلجوئی به سراغ آسیب دیدگان آمدند ، قسمت زیادی از طرح ها‌آماده شده بود و بعرض میرسید .

نقشه کلی منطقه

مقارن ظهر چهارشنبه ۱۳شهریور ماه بود که شاهنشاه و شهبانو به فرودگاه بیرجند تشریف فرماشدند شهر بیرجند عزادار بود ، مردم‌در تعطیل بسر می بردند و جز جمعی از وجوه طبقاتیکه در فرودگاه‌مقدم اعلیحضرتین را استقبال کردندتمام مردم شهر در طرفین خیابان های مسیر ملوکانه‌اجتماع‌ساده‌ای‌داشتند هیچگونه تزئین و تشریفاتی نه در فرودگاه و نه در شهر وجودنداشت لکن مردم غم زده بیرجندکه از اخبار وحشت انگیز درگذشت همشهریان خود افسرده و ملول بودند ،شاه و شهبانو را که برای رسیدگی بوضع خواهران وبرادران آسیب دیده‌آنهاآمده‌بودندبا قلبی مالامال از محبت و علاقمندی خوش آمد می گفتند .

جلوی در ورودی باغ اکبریه ، خانه علم، که‌محل‌اقامت‌اعلیحضرتین بود، نقشه جامعی از منطقه زلزله قرار داده شده بود ، دراین نقشه که‌بوسیله مهندسان و نقشه‌برداران ارتش تهیه شده بود جزئیات‌منطقه جنوب خراسان از حیث‌مسافت هر یك از قراء آسیب دیده ، وضع زمین و آب‌و عده جمعیت و نوع محصول و کشاورزی مردم تشریح شده‌بود و تیمسار سرلشگر حجت تمام اطلاعات‌منطقه‌راروی نقشه بعرض شاهنشاه و شهبانو رسانید.

احوال پرسی ودلجوئی

دوساعت ونیم بعداز ظهر سه دستگاه هلی کوپتر از بیرجند به پرواز درآمد که شاهنشاه‌وشهبانو و همراهان باولین قریه آسیب‌دیده (خضری) میرفتند ، یکساعت بعد هلی کوپتر ها روی قریه پرواز می کردو شاهنشاه و شهبانو ویرانی های منطقه رااز بالا نگاه میکردند، چند دقیقه بعد هلی کوپترروی‌زمین نشست و اعلیحضرتین بمیان مردم آسیب دیده رفتند . منظره‌ای بود عجیب ، گوئی زنان و مردان از دیدن شاه وملکه غم های‌خودرااز یادمیبردند. اطراف‌ایشان‌حلقه می زدند و شروع بدرد دل می کردند ولی ناگهان زارزار می گریستندو صحنه تاثر انگیز میشد.شاهنشاه و شهبانو هر یك در کناری با دسته‌ای بگفتگو می پرداختنددست نوازش به چهره کودکانشان می کشیدند ، آنها را تسلی میدادند و بزندگی آینده امیدوارمیساختند، ازاین چادر بچادر دیگر می‌رفتند، ازمیان یك دسته بدسته دیگر می پیوستند احوال پرسی میکردند ، جزئیات زندگی‌شان را تحقیق می کردند و برای تامین نیازمندی های آنها دستور میدادند .

ساعتی دراین جا و ساعتی‌دیگر در دشت بیاض در میان آسیب دیدگان بودند ، این دو قریه بخصوص دشت بیاض آسیب فراوان دیده و تلفات سنگین ببار آورده بود .

دشت‌بیاض‌با خاك یکسان شده‌بود، آثاری از آبادی جز درختان سر سبز و دشت ها و کشت‌زار هائی که‌دیگر کسی نبود آبیاری کند و آبی نبود به نهرها جاری شودوجود نداشت ، گوئی این قریه رابا تراکتور شیار کرده‌اند !

شاهنشاه وشهبانو در همه جابسراغ خدمتگزاران بشر جوانان وبانوان نوع پروری که بانهایت فداکاری‌در آن شرایط سخت خدمت میکردند میرفتند و آنان را تشویق‌مینمودند و نوع پروری آنان را تحسین می فرمودند .

آینده این قراء و ساکنین مصیبت زده‌اش مورد کمال توجه شاه و ملکه بود. در هر قریه از طرح و نقشه‌ای که‌برای آن محل پیش‌بینی شده‌بود سئوال میکردند و مسئله سازندگی را با نخست وزیروزیران مسئول مطرح میساختند .

آنروز بدین منوال گذشت وساعت شش و نیم بعداز ظهر هلی کوپتر هادر بیرجند کنار اقامتگاه برزمین نشست .

تفکیك کارهای منطقه

صبح روز پنجشنبه اعلیحضرتین بسرکشی کاخك پرداختند ، ابتدا در میدان فرودگاه گناباد که همه چیز مرکزیت داشت و صحنه‌ای پر جنب و جوش بودو مرکزفعالیت مناطق زلزله بشمار میرفت‌شاهنشاه وشهبانو گزارشات مهندسان و نقشه برداران را برای سازندگی مورد مطالعه قرار دادند ودستورات تازه‌ای صادر فرمودند ، دراین جا بود که نخست وزیربعرض‌شاهنشاه رسانید باکسب اجازه و حسب الامر امور امدادی و کمك های اولیه‌از این پس مستقیما تحت نظر اداره شیرو خورشید سرخ قرارمی گیرد و دکتر خطیبی نهایت مراقبت را دراین امر مبذول میدارد وجهانمیر که از مردان فعال و کارآزموده است حضور مبارك معرفی شودکه زیر نظر مدیر عامل شیرو خورشید مسئولیت رسانیدن کمك ها وتامین معیشت و زندگی موقت آسیب دیدگان را بر عهده خواهدداشت وامور ساختمانی منطقه بین وزارت خانه‌های مربوطه تقسیم می‌گردد. خانه‌سازی در شهرهای آسیب‌دیده راوزارت آبادانی و مسکن بر عهده می گیرد ، ساختمان‌قراء و دهکده های آسیب دیده بوزارت اصلاحات ارضی محول می گردد که طرحها و نقشه های آن تهیه گردیده وبه عرض میرسد .

ولیان وزیر اصلاحات ارضی‌نقشه جامعی که‌برای تشکیل شرکت‌های زراعی و تخصیص چهار هزارهکتار زمین برای ساختمان دهات مدرن تهیه و تنظیم کرده بود بعرض رسانید و نمایندگان شرکت های تعاون روستائی راکه از نقاط‌مختلف خراسان در آنجا جمع بودندحضور شاهنشاه معرفی نمود و توضیحاتی دراین باره معروض داشت .

در کاخك وفردوس

هلی کوپتر ها بحرکت در آمد و ساعتی بعد اعلیحضرتین در کنار قصبه کاخك مهم ترین نقطه زلزله دیده پیاده شدند و بمیان مردم‌رفتند قبل از رسیدن به چادر هائی که مردم جلوی آن ایستاده و انتظار دیدار شاهنشاه‌و شهبانو راداشتند، وزیر کشور روی نقشه موقعیت کاخك ، سطح زیر کشت ، نوع محصول و سطح زمین قصبه که بکلی ویران شده‌است ، عده‌تلفات آنچه از زیر خاك بیرون آورده‌شده احصائیه نفوس کاخك‌وخصوصیات آنرا توضیح داد و بعد اکیپ‌های امدادی ،درمانگاه ها ، فعالیت های ارتشی و جوانان شیرو خورشید و بانوان جمعیت خیریه فرح‌پهلوی وشیروخورشیدراحضوراعلیحضرتین معرفی نمود

در کاخك پیش از یکساعت شاه‌و ملکه مردم آسیب دیده را موردتفقد ومهربانی و دلجوئی قرار دادند و دستورات لازم برای تسریع در ساختمان اصلی و تدارك خانه‌های موقت قبل از رسیدن سرما صادر فرمودند و از آنجا به فردوس تشریف بردند .

این شهر را بکلی‌باید فراموش کردو برروی‌خرابه های‌آن شهری مدرن و مجهز ساخت .

این بیانات را شاهنشاه پس از آنکه چند دقیقه بر فراز شهرپرواز کردندو خرابی هاراملاحظه‌فرمودند درباغ فرمانداری ، محلی که بیمارستان صحرائی شیرو خورشید سرخ دایر شده بود اظهار داشتند وتاکید فرمودند که‌بااین خرابی ها که‌از بالا دیده شد ، این شهرقابل تعمیر نیست ، بهترین طریق‌اینست که‌در کنار شهر در محوطه‌وسیعی خانه‌های موقت و سر پناه از سوله یاساختمانهای پرفابریکه و یاچادر های ضخیم زمستانی‌تهیه شودومردم که اکنون خارج‌از خانه هادرفضای آزاد بسر می برند ، به آن محل بروند و زندگی موقتی را پیش گیرند و این شهر با بولدوزرصاف و هموار شود و بعد روی آن‌شهر جدیدی باتمام تجهیزات یك شهر مدرن ساخته شود .

دراین جا نیز کوروس آموزگار معاون وزارت آبادانی و مسکن‌که مامور مطالعه و تهیه نقشه شهر و ساختمان آینده آن شده بود مطالعات خودرا روی نقشه‌ای که تنظیم کرده‌بود بعرض رسانید و توضیحات لازم داد.

فیلم و خبر وعکس

این خلاصه‌ای بود از آنچه در بازدید دو روزه شاهنشاه و شهبانو از منطقه زلزله گذشت که نشانی از سرعت عمل و توجه خاص و رسیدگی کامل بوضع آسیب دیدگان و مقایسه امروز با چهل سال قبل بود .

این مطلب را هم علاوه‌میکنم که مسئله انعکاس اخبار و مطالب در مطبوعات داخلی و خارجی و رادیو تلویزیون ایران و سایر کشورهای جهان به نسبت سایر مسائلی که‌در منطقه آسیب دیده می گذشت ، خیلی سریع انجام میگرفت . بیش از پنجاه نفر روزنامه نگاروعکاس داخلی وخارجی در منطقه زلزله‌زده بودند که براین عده نمایندگان رادیو تلویزیون و خبر گزاری‌های خارجی علاوه میشد ، بعضی از این خبرنگاران اعم از داخلی و خارجی صبح باهواپیما می آمدند رپورتاژ و عکس های خودرا در چند قریه آسیب دیده‌تهیه میکردند و عصر مراجعت میشدند تا بتوانندعکس ومطالب‌زلزله را بنشریه‌خودبرسانند چنانکه رادیو، تلویزیون‌لندن بعد از ظهر یکشنبه دهم شهریورفیلم و مطالب زلزله را منعکس ساخت. اما چگونگی ارسال خبرو عکس و فیلم بسیار جالب بودو خودنمونه‌ای از سرعت عمل سازمان وزارت اطلاعات بود، بازدید شاهنشاه و شهبانو از مناطق زلزله زده وجریان آن با حلقه های متعدد فیلم برای تلویزیون و مطبوعات و رادیوعصر همانروز که بازدید صورت میگرفت بایك هواپیمای کوچك بمشهد فرستاده میشد و از آنجا باهواپیما به‌تهران ارسال می گردید . بدین ترتیب جریانی که در صبح وعصر در منطقه زلزله وقوع میبافت همان شب در تلویزیون و رادیوومطبوعات داخلی منعکس میگردید ، خبر- نگاران مخصوص جراید و مجلات داخلی و خارجی گاهی ازاین هم سریعتر عکس‌و مطلب‌رامیرسانیدند این جریان منحصر بیك نقطه نبود بهر محلی که اعلیحضرتین تشریف فرما میشدند وسایل ارسال فیلم و خبر بهمین کیفیت‌صورت‌میگرفت

همدردی وکمك

انعکاس حادثه‌زلزله جنوب خراسان درایران و کشور های جهان‌موجی از تاثر و اندوه بوجود آورد .

تلگرافات تسلیت از همه‌جا مخابره گردید ، سیل اعانات بسوی شیر وخورشید سرخ جریان یافت ومردم ایران در همه نقاط کشور بهیجان آمدند ، هرکس بقدر وسع خود خواهران و برادران آسیب دیده‌را کمك کرد . ملت ایران بار دیگر همبستگی خودرا دراین واقعه‌بخوبی آشکار ساخت . جمعیت های‌خیریه بین‌المللی به پیام شیروخورشید سرخ پاسخ مثبت دادند ، کشور های خارجی هریك در مقام کمك برآمدند ، ملل همسایه ایران‌علاوه بر کمك های نقدی و جنسی خود در صدد اعزام هیئت های پزشکی و امدادی بر آمدند که‌این‌احساس همدردی مللو کمکهای ارزنده‌ملت ایران حقیقتا شایان تقدیر وسپاس- گزاری است .

دو حساب باز شده

حالا برای اینکه ذهن خوانندگان محترم به برنامه‌های آینده روشن شود توضیح این مطلب‌ضروری‌است که کلیه وجوه نقدی که بعنوان جمعیت شیرو خورشید سرخ‌واصل گردد به حساب مخصوص آسیب دیدگان زلزله خراسان در شیر و خورشید ریخته میشود و کمك‌های جنسی که از ایران و کشور های خارجه میرسد تحویل انبار های جمعیت چه در مرکز و چه درمشهد میگردد که بصورت خواربارو‌پوشاك و لوازم زندگی همه روزه به منطقه زلزله فرستاده میشود .

حساب دیگری از طرف دولت باز شده‌است مخصوص ساختمان‌خانه که قلم اول کمك دولت به مبلغ دویست میلیون ریال در آن حساب ریخته شده ووجوه اعاناتی که از طریق‌دولت ووزارت خارجه‌و مستقیما برسد باین حساب ریخته میشود، بدیهی است اعم از اینکه کمك‌های نقدی بحساب مخصوص‌ساختمانی که دولت باز کرده‌است ریخته‌شود یابه جمعیت شیرو خورشید سرخ پرداخت گردد هر دو بیك رشته مخارج مصرف خواهد شد، این مخارج عبارتست از کمك های امدادی موقت از لحاظ تامین‌آذوقه ولوازم مقدماتی زندگی که از طرف جمعیت شیرو خورشید سرخ تاهر وقت لازم باشد یعنی تاوقتی که‌مردم زندگی عادی خودرادر ساختمان‌های جدید بدست آورند باید ادامه پیدا کند و قلم بزرك دیگر مخارج که تامیزان دویست میلیون تومان پیش بینی میشود کمك به‌تجدیدساختمان شهر فردوس و قسمتی از گناباد و بیدخت و قصبه کاخك است که نوسازی شهری‌خواهدشد که‌دراین خرج بزرك ساختمان های جدیدی برای آسیب دیدگان قراء ودهکده هانیز در نظر گرفته شده و این قسمت بر اساس تشکیل شرکت های سهامی و زراعی و مکانیزه کردن کشاورزی و تجهیزات مدرن امروزبرای زندگی بهتردهقانان‌قرار خواهد داشت وبالاخره‌این‌دوحساب جمعیت شیرو خورشید و دولت یکدیگر را تکمیل میکند ، هرکدام برای مخارجی که در پیش دارند کسر آوردند از حساب‌دیگر تامین میگردد تابفضل‌الهی‌مردم بی‌خانمان وبیکس منطقه‌مصیبت دیده سامان بهتر و زندگی مرفهی پیدا کنند.

اشتباهات گذشته

پس کمك های نقدی به‌این دو حساب باید ریخته شود اما بعضی از موسسات و سازمان ها وشاید سندیکاها که مبادرت به جمع‌آوری اعانه کرده‌اند باید وجوه جمع‌آوری شده‌را بیکی ازاین دو حساب‌شیرو خورشید سرخ‌یا حساب دولت ، مخصوص آسیب دیدگان زلزله خراسان بریزند و بدیهی است آنچه بهمین منظور بحساب جمعیت خیریه فرح پهلوی ریخته شده یا ریخته شود باز بحساب شیر و خورشید سرخ یاحسا ب‌مخصوص دولت بر گردانده میشود که‌تمرکز وجوه اعانات کاملا وجود داشته باشد و از بی نظمی و بی ترتیبی جلو گیری شود .

همچنین اطلاع حاصل شد که از طرف شاهنشاه و شهبانو که‌نظارت و سرپرستی عالیه آسیب دیدگان را قبول فرموده‌اندیك هیئت امناءاز شخصیت های مملکتی به ریاست سرکارعلیه بانو فریده دیبا تشکیل میشود که بدرآمد و مخارج‌نقشه ها و طرحهای اجرائی در هر مرحله رسیدگی کنند . همچنین برای رسیدگی بوضع حقوقی مردم‌آسیب دیده بخصوص کودکان یتیم که وارث‌اموال‌والدین‌خودمی‌باشند‌آقای اسمعیل هنرمندی معاون وزارت دادگستری انتخاب گردیده که‌باین گونه‌امور رسیدگی کنند ونگذارند حقوق فردی درین مناطق پایمال‌شود

ملت سپاسگزار است

در پایان گزارش خود لازم می دانم سپاس و تشکرات قلبی ملت ایران رابه پیشگاه مبارك‌شاهنشاه وشهبانوی ایران که‌بامنتهای‌دلسوزی ومردم دوستی وملت نوازی کمك به آسیب دیدگان را وجهه همت‌و نظر خود قرار داده‌اند تقدیم دارم.

همچنین از مساعی و مجاهدت های بیدریغ آقای هویدا نخست وزیر که مدت یك هفته در هوای گرم و در محیطغم انگیزو مشکلات فراوان و شرایط دشوار به امور آسیب دیدگان رسیدگی کردند بنام هم میهنان عزیز قدردانی میشود

بدیهی است در این تجلیل وتقدیر مردم ایران همه آقایان وزیران و مسئولان امور دولت و شیر و خورشید سرخ،امراء و افسران ارتش و سربازان فداکاروسپاهیان دانش وبهداشت وترویج و بانوان مددکار و جوانان شیرو خورشیدو غیره سهیم و شریکند و ملت‌ایران این فداکاری هاراازیاد نخواهدبرد مایه حکم وظیفه‌ای که بر عهده داریم مسائل مربوط به آسیب دیدگان راتا آنجا که بزندگی عادی برسند تعقیب خواهیم کرد ،از مسئولان امور توقع خواهیم کرد که‌هر سازمانی کارهای‌مربوط خود رابا همان حرارت و گرمی که امروز وجود دارد ادامه دهد تاشاید بازگشت بزندگی بهترو ساختمان های مجهز و مشغول شدن به کسب و کار زراعت بتواند آلام‌و مصائب درونی آسیب دیدگان را تسکین دهد و مرهمی بر جراحات آنان گذارده شود .

امید و آرزوی ما و همه افراداین آب‌وخاك‌این است که‌مساعی و مجاهدت های مسئولان امورو کمك های ارزنده و قابل تقدیسی که‌از طرف همه ملل و کشور ها میشود نتایج ثمر بخشی در برداشته‌باشد.

پایان

۱۲,۰۰۰,۰۰۰ ریال

جوایز حساب سودبخش

بانك سپه

۱ جایزه ۲,۵۰۰,۰۰۰ ریالی
۱ ″ ۲,۰۰۰,۰۰۰
۱ ″ ۱,۰۰۰,۰۰۰
۳ ″ ۵۰۰,۰۰۰
۱۰ ″ ۱۰۰,۰۰۰
۴۰۰ ″ ۱۰,۰۰۰

بدارندگان حساب سودبخش بانك سپه درسال ۱۳۴۷ که حداقل یکصد تومان موجودی درحساب خود داشته باشند تعلق میگیرد

قابل توجه
صاحبان ساختمان و آرشیتکتها

کارخانه عظیم اوتیس موفق بساختن آسانسورهای استاندارد بطورسری و باندازه معین شده است.
درابتدای عملیات ساختمانی به مهندسین مسئول آسانسوردراین شرکت مراجعه فرمائید تانقشه و دستورات آماده نمودن محل آسانسور رابطور رایگان دراختیار بگذارند .
آسانسورهای استاندارد درکمترین مدت حمل ونصب میشود .

شرکت شعله خاور ـ خیابان تخت جمشید چهارراه بهار تلفن ۴۵-۷۵۶۱۴۱

امریکا سرزمین خشونت!

جوانان مرفه امریکائی از شدت کسالت روحی به خشونتهای سیاسی روی آورده‌اند .

تعجب‌آور است . هربرت نامزد معاونت ریاست جمهوری آمریکا ،شهرت‌ندارند اگنیو ، نامزد جمهوریخواهان ، یکی‌از ناشناخته‌ترین فرمانداران ایالات متحده آمریکاست ، ادموندموسکی ، نیزیکی از سناتورهائی است که شهرت‌چندانی ندارد .

موسکی چون اگنیو، از امریکائیهای است که تازه آمریکائی شده است . پدرش ، که شغل خیاطی داشت، بسال ۱۹۰۳ از لهستان وارد آمریکا شد . خانواده موسکی کاتولیك است .آنچه که سابقا یکی‌ازعوامل مخالف‌انتخاباتی بود امروزه مزیت انتخاباتی شده‌است. وبخاطر همین کاتولیك بودن موسکی است‌که همفری اورا به‌نیابت‌خودانتخاب کرده است .

موسکی بسال۱۹۵۸ بعنوان‌اولین‌سناتور دموکرات در تاریخ ایالت «مین» انتخاب شد . همکار او ، خانم مارگرت‌اسمیت سناتور همین ایالت عضویت حزب جمهوریخواه رادارد .

* اشتباه قبلی

انتخابات آمریکا روز ۵ نوامبر انجام خواهد شد . طبق معمول ، مبارزات انتخاباتی مقدماتی فردای جشن کار ایالات متحده آمریکا آغاز شد. همفری چند ساعت زودتر از معمول شروع بکار کرد و نیکسون یکروز بعد . ولی این بار نیکسون اشتباه قبلی خودرا تکرار نکرد . اوبه‌تمام ایالات آمریکا سفر نکرد . زیرا این کار باعث شد خسته شده‌ودرمصاحبه تلویزیونی باکندی‌بسال ۱۹۶۰ خسته و درمانده بنظر برسد و همین حالت باعث شکست اوشد .

سعی اوبراین‌است که در ۱۴ ایالت پرجمعیت تبلیغ نماید و بقیه رابعهده موسکی گذارد .

از طرف دیگر ، دموکراتها ، توجه نخودرا بایالات بزرگی که دارای شهر های عظیم هستند معطوف داشته‌اند . در میان این شهرها نقش نیویورك بیشتر از همه بچشم میخورد . فرماندار این شهر، نلسون راکفلر، ازنیکسون دفاع میکند . دموکراتها چنین فکر می‌کنندکه ریچارد نیکسون که‌ازطرف یك‌حزب اقلیت نامزد شده‌است ، مرد بدشانسی است و مهارت کافی ندارد. ولی این یك خوش‌بینی عبث است .

● وضع بد

بسیاری از رهبران حزب دموکرات در مذاکرات و محافل‌خصوصی ، ابراز میدارند که مبارزه انتخاباتی در وضع بدی است . در کنوانسیون شیکاگو ، تنها اتفاق آرائی که مشاهده شد در مورد نمایش فیلمی بود بیادبود جان و رابرت‌کندی .

مك‌کارتی و مك‌گاورن بمبارزه بـا همفری نپرداختند . بسیاری ازشرکت کنندگان که از ایالات جنوبی آمده بودند اظهار داشتند که موافق جرج ـ والاس هستند . زیرا او را مردی میدانند که‌دارای عقاید جامعی است و نامزد گروه سفیدپوستان مخالف «قدرت‌سیاه» است . کمیته ملی حزب دموکرات امیدوار است که بانزدیك‌شدن روز انتخابات تشنجات در داخل‌حزب کاهش یابد و حزب وحدت خود را باز یابد ولی این مطلب چندان‌امیدبخش‌نیست.

درتاریخ سیاسی آمریکا ، کمتر کنوانسیونی چون کنوانسیون شیکاگو پرسروصدابود ، هیجیك از کنوانسیون ها در محیطی پراز سروصدا وشورش که حتی بداخل سالن کنوانسیون نیز سرایت کرد ، برگزار نشده بود .

آغاز باخون

سال سیاسی ۱۹۶۸ در آمریکا بـا خون رابرت‌کندی ومارتین لوترکینك آغاز شد و دوباره خون صدها مجروح شورش شیکاگو ، این سال سیاسی‌را رنگین کرد و این‌یك‌پیش‌بینی دردناکی است .

آمریکا هرگز یك کشور آرام نبوده است . جامعه آمریکا خشن است و مردان خشن دارد . ورزش آنجا نیزاز این خشونت بی‌نصیب نیست .

کانگستریسم فقط در کتابها دیده‌نمی‌شود . اختلافات کارگران بیشتر بـه بی‌نظمی های‌خط ناك‌می‌انجامد ،اختلافات نژادی بجنایات فراوانی منجر میشود. باتمام اینها ، یك موضوع و زمینه‌عاری از خشونت بوده ، واگر واقع‌بینانه‌تر گفته شود ، کمتر بسوی خشونت روی می‌آورد . وآن سیاست بود. .

تظاهرات ، که قانون اساسی ظاهرا آنرا برسمیت شناخته است ، درمحیطی آرام صورت میگرفت . بارهادیده‌میشد که گروههای مختلف تظاهرکنندگان، باشعارهای مخالف ، با فریادهای‌تند، ازکنار یکدیگر میگذشتند . قانون و نظم طلسم امریکا بودولی این طلسم شکسته شد . هیجان ناشی از جنك ویتنام و بیش‌از آن ، واکنش و رفتار عصر ما ، سیاست آمریکا را به آتش کشید . قسمتی از جوانان‌باعمال‌خشونت آمیز و مبهم دست زدند . فیلسوف‌های این‌قاره نیز چون متفکری اروپائی ، در این باره باتعجب فراوان بحث‌می‌کنند.

خشونت درشیکاگو پلیس تقویت شده شیکاگودر روزهای برگزاری کنوانسیون حزب دمکرات تظاهرات آمریکائیها را باعملیات خشونت‌بار سرکوب کرد . دراین عکس‌عده‌ای‌از جوانان امریکائی‌دیده‌میشوند که از جانب پلیس شیکاگو مورد هجوم قرار گرفته‌اند.

* جوانان حاکم

جوانان وکودکان سالهای متمادیست که حاکم برجامعه آمریکائی شده‌اند. آنها دارای منابع پولی غنی هستند و قدرت خرید آنها محرك اقتصادآمریکا است . قانون حافظ آنها است و عرف وعادت از آنها جانبداری میکند.تاچند سال قبل سیاست مورد نظر آنها نبود. ولی اینك با خشونت فراوان به‌آن روی آورده‌اند . چرا ؟ زیرا ، بدون شك ، آنها احساس کسالت می‌کنند جوانان باحمله‌بیکی از پایه‌های‌زندگی‌امریکائی قانون و نظم ، تفریح میکنند.

افراطیون بخود می‌بالیدند که‌مانع مذاکرات کنوانسیون حزب دموکرات در شیکاگو شدند .

شهردار شیکاگـو ، ریچارد دالی، ستیزه‌جـوئی را ، راه حل اغتشاشات تشخیص داد .

افراد سست‌عنصری که میخواستند این کنوانسیون در محل‌دیگری‌برگزار شود سرکوب شدند . «دالی»برای‌حفظ نظم ، تمام قدرت خودرا بکار انداخت، پلیس محلی را بسیج کرد از فرماندار ایالت ایلی‌نویز ، ۵۰۰۰ نظامی کمك خواست . این سربازان برای حفظ‌نظم خیابان تعلیم و تربیت خاص دیده‌اند.

* جلسات سیاسی

شهر شیکاگو ، علاوه بر شهرت‌های قبلی ، بشهر کنوانسیون نیز معروف شده است . دراین‌شهر ، مرتب‌جلسات سیاسی ، حرفه‌ای، مردم‌شناسی،ورزشی علمی برگزار میشود . ولی‌بعدازخشونت فراوانی که از پلیس این شهر دیده‌شد بیشتر صاحبان و تشکیل‌دهندگان این جلسات ، تصمیم گرفته‌اند، شهردیگری رابرای اینکار درنظر بگیرند .

در کنوانسیون حزب دموکرات، فرماندار شیکاگو را هم هو کردند و هم تحسین . طبق آمار ، ۷۶٫۴٪ از شرکت‌کنندگان در این کنوانسیون اعمال خشونت‌آقای شهردار را مورد تایید قراردادند. همفری اظهار داشت که اقدامات معموله ضروری بودهیبی ـ های آمریکائی میگویند : «عشق‌بورزید جنك نکنید ! »آنها با موسیقی وترانه های خود امریکائیهاراسرگرم کرده‌اند. موج خشم مردم برعلیه این نوع‌عبارات روزبروز بیشتر میشود . وبطورناگهانی معلوم شد که این عبارات طلیعه‌خشونت وبی‌نظمی است .

* آمریکای کهن

آمریکای کهن ، باقدامات متوسل شده‌است تا قانون و نظم رامستقرسازد. سیاهان بشورشیان شیکاگو نپیوستند «تابستان سوزان»بدون‌خونریزی‌نگذشت: دراین تابستان نیز ۴۰ نفر کشته شدند ولی از نظر کمیت کشتار بدو تابستان گذشته نمیرسد . ولی این نبایدموجب استفاده شود که اختلافات نژادی روبه کاهش گذاشته است . بایداین‌رابمنزله یك صلح موقتی دانست . بمنظور اجابت ندای جانسون ، صاحبان صنایع سعی دارند که کارگران سیاه‌پوست را نیز استخدام نمایند . نفوذ افراطیون‌بر افکار عمومی رویکاهش است وسرکوب کردن هیپی‌ها بسیاهان نشان داد کـه قانون و نظم ، آنطور که فکر میکنند، فقط برای سرکوبی آنها نیست. برای اولین‌بار است که مسئله نظم بطورجدی در مبارزات و نطقهای انتخاباتی مطرح میشود . مسئولین امور وقوع شورشها رادر تظاهرات و میتینگهای انتخاباتی‌دو نامزد ریاست جمهوری‌دست‌کم‌نمیگیرند ۴۲ کارآگاه خصوصی برای حفظ‌جان همفری ، نیکسون و موسکی وآگنیو مامور شده‌اند واز دو هواپیمای‌بوئینك ۷۲۷ که مورد استفاده دونامزد ریاست جمهوری است ، بادقت فراوان مواظبت میشود .

دنباله نظرات ارتورگلدبرك سیاستمدار برجسته امریکائی درباره مسائل‌جهانی

نوشته : ارتورگلدبرك

ترجمه : محمد علی طاهبازیان

امریکا : گرایش به‌سیاست انزوا ـ مداخله!

آرتور گلدبرك وزیر کاردولت پرزیدنت جان‌کندی و قاضی‌دیوان عالی کشور امریکا که‌به تازگی از مقام خود بعنوان رئیس هیئت نمایندگی آمریکا در سازمان‌ملل متحداستفاده کرددرسلسله‌مقالاتی که در جراید آمریکا نـوشته نظریات سیاسی‌خودرا در بـاره ویتنام‌تشریح نمود وازقطع‌بمباران ویتنام شمالی و شرکت‌ویت‌کنك در مذاکرات وحل مسالمت‌آمیز مسئله خاورمیانه جانبداری کرد.

قسمت اول این سلسله مقالات درشماره شنبه بیست‌وسوم‌شهریور ماه بنظر خوانندگان رسید،دراین شماره دومین قسمت آن بقضاوت خوانندگان محترم گذاشته می‌شود .

بحران چکسلواکی صرفنظر از همه جهات و جوانب یك مسئله‌راثابت‌کرد: وحدت اروپای شرقی در حال گسستن‌و فروریختن است . این بحران ثـابت کرد هراقدامی که بعمل آید حتی اگر دست به‌اشغال نظامی این کشورهابزنند مـوفـق نخواهند شد کـه نظریـات ایدئولوژیکی خودرا به این کشورها تحمیل کنند .

باتوجه به‌این مسئله اروپای شرقـی به‌چند دسته تقسیم گردیده‌است و لازم بنظر میرسد که آمریکا در برخی از جنبه‌های سیاست خود تجدید نظر بعمل آورد .

این مسئله شایان توجه است که‌اگر آلمان شرقی ، لهستان ، مجارستان و بلغارستان جانب شوروی رامیگیرندوبه بـراك لشکرکشی می‌کنند رومـانی و یوگسلاوی بامقاصد مسکو به مخالفت برمیخیزند . حتی در میان کشورهائی که از تجاوز جانبداری کردند تمایلات وسیع و عمیقی بهواداری از کمونیست های لیبرال چك وجود دارد و رهبران این کشورها نیز در قبال تجاوزعکس‌العمل‌های مختلفی نشان دادند ، بوردت بوداپست با شور و اشتیاق برلن شرقی قابل مقایسه نیست .

* تشویق آزادی طلبی

باوجود ماجرای چکسلواکی ، مساعی آمریکا برای تشویق‌آزادی طلبی رژیم های کمونیست اروپای شرقی‌بایدتشدید گردد . مابایدموانع و محدودیتهائی‌را که در راه مبادلات بازرگانی وفرهنگی و مسافرت و سرمایه‌گذاری‌میان‌امریکا واین کشور ها وجود داردازمیان‌برداریم برخی از متحدین ما تاکنون در این‌راه اقداماتی کرده‌اند و مابایدباین‌مساعی‌را تشویق کنیم .

اقدام مـا را نمیتوان بمنزله تشویق کمونیسم تلقی کرد بلکه شرق بوسیله این اقدامات افکار غرب رادریافت‌کرده وبتدریج وابستگی برشوروی را کاهش خواهد داد .

باید این نکته را در نظر گرفت کـه وحشت شوروی درمقابل چکسلواکی خودنشان‌دهنده موثربودن تبلیغات و اقدامات ما می‌باشد . بایـد کنگـره اقداماتـی بعمل آورد تـا کشورهای شرقی اروپابتوانند روابط‌بازرگانی‌خودرا باما بهبودبخشند ، بایدکنگره‌ممنوعیت روابط بازرگانی میان امریکا و برخی از کشورهای اروپای شرقی را لغوکند. آمریکا باید نسبت به مسافرت‌دیپلمات های اروپای شرقی در آمریکا تسهیلات قائل شود .

* گسترش نهضت

آمریکا باید جنبش آزادی‌طلبی در

بقیه‌درصفحه ۱۶

---

۵ ـ چین بعد از انقلاب‌فرهنگی

از : فرانس سوار

ترجمه: علی بهارلو

مائو : باید سیستم انتخابات را ازمیان برداشت!

*** در دبستانها ، ـ دبیرستانها و دانشکده ها باید افکار مائومقدم بر سایر مواد تحصیلی تدریس شود .**

بامداد یکی از روزهاهنگامی که‌برای صرف صبحانه از اتاق خود خارج می‌شدم در راهرو هتل به عده‌ای از جوانان چین که سخت دچار هیجان شده بودند برخوردم . آنها پیچ رادیو را تاآخر باز کرده و بین خود مشغول بحث بودند. هنگامی که به‌آنها نزدیك شدم گفتند : «گوش‌کن».

بدقت برادیو گوش دادم ولی چیزی دستگیرم نشد. آنها وقتی که حالت‌بیتفاوتی مرا دیدند گفتند :

ـ چطور چیزی‌نمیشنوی! درست گوش کن ، ایـن صدای پیانو است ! ...

« چیانـك چینك »تصمیم گرفته است برای ایجادیك تئاتر جدید ، و «یك‌سلاح مقدس» بمنظور پشتیبانی‌از افکار همسرش «پرزیدنت‌ـ مائو» و برای ازبین بردن آثار شوم تجدید نظرطلبی و ضد انقـلابـی خروشچف چین «لیوشائوچی» و دارو ـ دسته‌اش در جبهه هنری و ادبی وارد پیکار شود .باین ترتیب پیانو را وارد اپرای پکن کرده است واین خود یك «گل جدید انقلابـی پرولتاریا» است که درپرتو افکار «پرزیدنت» شکفته میشود .

باین ترتیب یك آلت موسیقی غربی برای‌نخستین بار در تاریخ ، در صحنه اپرای پکن ظاهر شده‌است.

« چیانك‌چینك » که‌تقریبا یك نوع‌عنوان « وزیرفرهنك انقلاب بزرك» را بدست آورده در همه‌جا موردتجلیل قرار می‌گیرد .

شاگرد ساده

یك روز که او با تواضع کامل کتاب کوچك سرخ رابدست گرفته و فریادمیزد «من یك شاگرد ساده‌مکتب مائو هستم» تظاهرکنندگان باو پاسخ‌دادند : «این‌درست نیست ، توچیانك‌چینك‌هستی بگذار ما از توراه ورسم انقلاب را فراگیریم ...»

دانشگاه جدید پکن نیز از ثمره انقلاب فرهنگـی بی‌بهره نمانده است ازشش ماه قبل این دانشگاه فاقد استاد است تنها عده‌ای‌افکار پرزیدنت «مائو» را تدریس می‌کنند . «دانشگاهیان» هر روز اصلاحات جدیدی را پیشنهاد میکنند و اغلب با یکدیگر به بحث و مجادله می‌پردازند و همدیگر را بباد توهین وناسزا می‌گیرند .

هرروز دسته‌های جدید انقلابی و «سوپرمائو»تشکیل میشود تا با گروههای‌دیگر «خائنین» بمبارزه بپردازند. در جریان زدوخورد هـای خونینی که در دانشگاه بین دسته‌های رقیب درگرفت ، عده‌ای کشته و زخمی شدند بدون‌آنکه ارتش یا مقامات صلاحیتدار بخـود زحمت مداخله بدهند .

* سیستم آموزش

دانشجویان چینی میگویند کـه باید اساس سیستم آموزش قدیم را درهم‌کوبیم و سیستم جدیدی بوجـود بیاوریم ، ما درگذشته تحت تـاثیر افکار تجدیـد نظـر طلبی «کاخهای انفرادی‌برپا میکردیم ولی اکنون تصمیم گرفته‌ایم جاده‌هائی راسنك ریزی» کنیم که به‌کمونیسم منتهی میشود . برای‌رسیدن باین هدف باید هرچه‌بیشتر آثار وافکار «پرزیدنت» را مطالعه کنیم .

دردبستان‌ها ، دبیرستانها و دانشکده‌ها باید افکارمائو مقدم برسایر مواد تحصیلی تدریس شود . همچنین‌باید اختیارات استادان از میان برده شود . دانش‌جویان‌باید بتوانند از دبیران‌و استادان خود انتقاد کنند و به آنها «درس» یاد بدهند . خلاصه اینکه‌دانش‌آموزان واستادان بتوانند از کرسی تدریس متقابلا استفاده کنند .باید آنهائی راکه ادعای قدرت و اختیارات کامل میکنند‌درهم کوبید .»

مائوتسه تونك گفته‌است: «سیستم فعلـی امتحانات شیوه‌ای است که باید آن رادرباره دشمنان بکاربست نه‌ملت. »

از این‌رو بـایـد سیستم امتحانات بکلی از میان‌برود واز سنگینی برنامه‌ها کاسته شود و باین ترتیب بتدریج بین استادان و دانش‌جویان تفاهم کامل برقرار خواهـد شد !

پارك «کاخ تابستانی» که در خارج شهر پکن قراردارد گردشگاه چینی‌های جـوان است . سابقا چینی هـای سالخورده بیشتر وقت خودرا در آنجا می‌گذرانیدند و برای آنها هربرك‌زرد خزانی یك دنیا لطف و زیبائی‌بوجود می‌آورد ولی اکنون آنـها به‌پارکهای عمومی قدم نمی‌گذارند .

● صدای پا

برای رفع خستگی روی یکی از نیمکت‌های پارك‌می نشینم . صدای پائی از پشت سر بگوشم میرسد . یـك جوان چینی‌آهسته در کنارم روی نیمکت می‌نشیندوبدون آنکه بمن نگاه‌کندروی‌زمین کلمه‌ای بعنوان خوش‌آمد نقش می‌کند . سپس مثل اینکه از مدتها قبل با هـم آشنا بودیم سر صحبت را بازمی‌کنیم .

جوان چینی نام کشورم‌را می‌پرسد . وقتی که میگویم در استرالیا چشم بدنیا بـاز کرده‌ام دوبار این کلمه را تکرار می‌کند و می گویـد استرالیا در خاك فـرانسه قرار دارد ؟ و اضافه می‌کند بله میدانم اخیـرا یك انقلاب بزرك در فرانسه روی داد . سپس از داخل یك کیف کوچك نایلونی قطعات‌بریده شده روزنامه‌های پکن راکه در آنها جریان حوادث مـاه مه فرانسه چاپ شده بود خارج میکند .

بدون آنکه منتظر بقیه ماجری شوم میگویم .

استرالیا ، فرانسه‌نیست. جوان چینی از شنیدن این سخن چنان مایوس مشود که باخود میگویم :

«کاش باو دروغ می گفتم...»

ناتمام

محاکمه سرنشینان کشتی پوئبلو

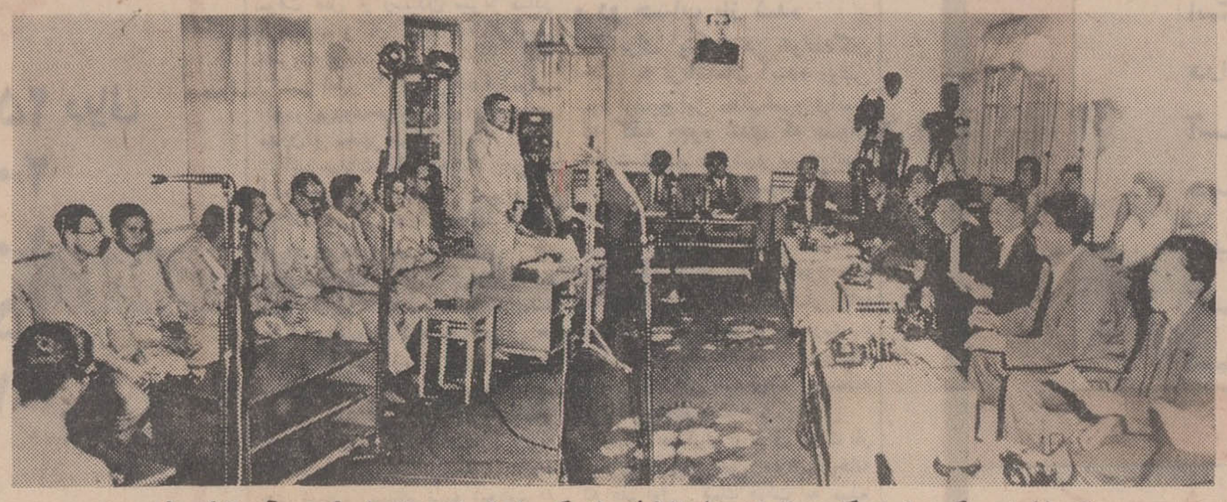

این نخستین عکسی است که‌پس از هشت‌ماه ازطرف‌دولت کره شمالی از سرنشینان کشتی آمریکائی«پوئبلو» منتشر شده‌است .

در سمت چپ گروهی از سرنشینان کشتی امریکائی باقیافه‌های غمزده بسرنوشت نامعلومی که‌در انتظار آنها است می‌اندیشند و در سمت راست خبرنگاران کره‌شمالی باچهره‌های خندان آنهارا بباد سئوال‌و مسخره گرفته‌اند. کشتی پوئبلو در ماه ژانویه گذشته درآبهای کره شمالی توسط ناوهای کره‌ای توقیف شد و بعدا کمونیستهااعلام داشتند که سرنشینان آن اعتراف کرده‌اند که درآبهای کره مشغول فعالیت‌های جاسوسی بوده‌اند .

بافتخار آغاز بیست و هشتمین سال سلطنت شاهنشاه آریامهر

کتابخانه پهلوی انتشار بزرگترین سند سیاسی و اجتماعی عصر حاضر ایران :

مجموعهٔ کامل تألیفات، نطقها، پیامها، مصاحبه‌ها و بیانات

علیحضرت هُمایون محمّدرضاشاه پهلوی آریامهر شاهنشاه ایران

و کتاب

برگزیده‌ای از نوشته‌ها و سخنان شاهنشاه آریامهر

را اعلام میدارد

«مجموعهٔ تألیفات، نطقها، پیامها، مصاحبه‌ها و بیانات شاهنشاه آریامهر» مشتمل بر کتابهای مأموریت برای وطنم، انقلاب سفید، رضاشاه کبیر و کلّیهٔ نطقها و پیامها و بیانات شاهنشاه از دوران ولایتعهد تا بامروز، در ۵ جلد و ۵۰۰۰ صفحه بچاپ رسیده و هر دوره در یک قالب نفیس آراسته با هنر اصیل ایرانی جای داده شده است

«برگزیده‌ای از نوشته‌ها و سخنان شاهنشاه آریامهر» شامل جملات منتخب از کلّیهٔ تألیفات و نطقها و پیامهای هُمایونی است که برحسب موضوع طبقه‌بندی شده و در یک مجموعهٔ ۲۵۰ صفحه‌ای بچاپ رسیده است

برای تهیهٔ این دو نشریه یا کسب اطلاعات بیشتری دربارهٔ آنها، مستقیماً به «دایرهٔ فروش» کتابخانه پهلوی (خیابان شاهرضا - چهارراه کاخ) مراجعه یا با آن مکاتبه فرمائید

«کاتاکالی»، پانصدسال تجربه نمایشی!

«کاتاکالی» جلوه پرشکوه هنر مشرق‌زمین در برابر هنر پرتنوع غرب است

در این نمایش شگفت‌انگیز رنگ نمایشگر عواطف و حالات روحی است

وعده داده بودیم که درباره برنامه ارزنده و چشمگیر هنرمندان هند که در آن رقص دیرپای و شگفت انگیز کاتاکالی را ارائه دادند سخنی بمیان آوریم و این وفای بعهدست.

کاتاکالی با ضربه های طبل بروی صحنه می‌آید و توجه بینندگان را به آنچه در پس پرده روی خواهد داد جلب میکند. قهرمان داستان پس از کشمکشی کوتاه با پرده که اورا از نور و تماشاگر محروم کرده است پیروز میشود دو نفر که پرده را برصحنه و دیدنی آویخته‌اند پرده را جمع میکنند و از صحنه دور میشوند. کاتاکالی چهار خواننده دارد وچند نوازنده که با موسیقی ونقالی داستان را آغاز میکنند، رهبری میکنند و پایان میبرند. کاتاکالی دوازده بازیگر رقاص دارد که غالبا مرد هستند ونقش زن را نیز مردجوانی اجرا میکند چراکه رقص کاتاکالی بسیار مشکل است و ریاضتی‌است طولانی که سالها تمرین و تجربه میخواهد وکمتر زنی چنین تحمل وقدرتی دارد اگر چه چند زن آماتور گاهگاه در این مراسم شرکت میکنند.

برای رقص کاتاکالی تعلیمات وسیعی ضرورت دارد رقاصان از کودکی تحت نظر استادان فن تعلیمات مشکل و دقیقی می‌بینند واینگونه که مشهود است هیچ رقصی تابدین حد از امکانات‌بیانی وبدنی تاسرحد کمال استفاده نمی کند. درکاتاکالی حرکات بدن و احساسات به اجزاء مشخص و نامحدودی تقسیم میشود و هر یك ازاین‌اجزاءبادقت‌حدودی میبابدودر ترکیب این‌الفبای حرکات ونمایش حواس با بکارگرفتن زبان ودست وپاوتمام‌اجزاء صورت واندام‌هاست که رقاصان داستان را به‌بیننده منتقل میکنند. بیست وچهارنوع حالت وحرکت اصلی برای دستها وجود دارد که باترکیب آنها می توان داستانی را کاملا ارائه داد حتی باآن دقیقترین حالات روانی وفلسفه‌ها را به‌نمایش سپرد.

● **محتوی مذهبی**

محتوی کاتاکالی حماسه‌ها و اساطیر هندی است والبته قصه های دیگری چون رستم وسهراب رانیز برای این‌رقص تنظیم کرده‌اند ولی بطورکلی از کتابهای مذهبی وافسانه‌ای‌هند چون «رامایانا» و مهابهاراتاو «پوراناس» مایه می‌گیرد. برای اجرای این قصه ها، نقال باشعر وآواز صحنه راشرح میدهد وموزیك وزن وریتم راحفظ میکند. گاه بازیگر بالال بازی (پانتومیم) عینا قصه وشعررا تجسم میدهد ولی به‌بازیگر ـ رقاص‌اجازه داده میشود که مهارت وابتکار خود را نیز حفظ‌کند، مثلاخواننده داستانی را که در جنگل اتفاق‌افتاد شروع میکند رقاص جنگل را با حرکات پا ها ودستها و صورت و چشم نشان‌میدهدو بعد فیلی پیدا میشود.

رقاص‌راه رفتن، حرکات‌خرطوم وگوش جنباندن وحتی حالات‌ذهنی وتاثیرات متقابل جانور وجنگل را نشان میدهد وبعد ماری پیدا می‌شود. گاه بی‌آنکه توصه رابدانی از حرکات بسیار دقیق وسمبلیك میتوانی بفهمی که ماری در جنگل میخزد ومی‌آید ونیش او به‌پای فیل وگلاویز شدن فیل ومار با حرکاتی که این تشنج را نشان میدهد به رقاص اجازه میدهد که از تخیل وابداع خود استفاده کند و بعد شیر جنگل را تسخیر می کند فیل را می کشد و خون اورا به آرامی می نوشد، بازیگری که از ماهرترین رقاصان کاتاکالی بود ودر جلسه‌ای آنرا برای‌تماشائیان اجرا می کرد باچنان قدرتی‌افراد بازی و حالات و حرکات آنانرا نشان میداد که برای ما شگفت‌آور می نمود و مقایسه آن‌باسایر رقصها که در فستیوال دیده‌بودیم ناممکن می نمود. در این‌داستان ها بجز خدایان، نیمه خدایان و قهرمانان شیاطین وشریرانی نیز وجود دارند که در برابر هم قرار می گیرند و اشخاص‌دیگری‌چون زنان، حکیمان، کودکان، بومی ها نیز دراین نمایش ها دیده می شوند. بهر حال کاتاکالی‌نمایش کهن و افسانه‌ایست و لحن ماوراء طبیعی و اساطیری آن، بیننده را با پانصد سال فرهنگ و هنر و مذهب آشنا می سازد شعر، ریتم ترکیب، قدرت نمایشی و فضا چنان عظمتی ارائه میدهد، که برای بیننده نا آشنا(یالااقل‌عامی) ثقیل و غیر قابل قبولست‌وپذیرفتن و دریافتن این همه ظرافت تنها از کسی بر می آید که با سوابق فرهنگی شرق خاصه هند آشنائی داشته باشد. دعوت شد که برویم و بزك نمایشگران‌رابببنیم ازساعت ۳ رفتیم و تا ساعت ۸ که نمایش شروع شد با بزك و لباس‌پوشیدن آنان آشنا شدیم. بزك کردن در این رقص، اهمیت زیادی دارد. در کتابی اصول و رمزورنگهای‌صورت نمایشگران توضیح داده میشود.

صحنه‌ای از رقص کاتاکالی

● **نقش رنگها**

رقاص صورت خود را رنك می زند و با توجه به نقشی که دارد (شریر یا خوب) رنك چهره فرق می کند. صورت افراد خوب‌بازی با زمینه سبز و زرد وسپیدوافراد شریر با رنگهای سیاهو قرمز ـ مشخص میشود. خمیری برنك سبز گونه تا آواره را می پوشاند چشم ها یادآور نیلوفرند، پیشانی نقشی زیبا می یابد، و بعد می آیند دراز می کشند استاد ـ صورتگر می آید با خمیر سپیدو گیاهی در طرفین صورت خطوط موربی می کشد، سپید و قرمز و بر آن ۳ برش کاغذ می‌چسباند که یاد آور موی صورت است وبا تاجهای دایره دار به این نقاشی چهره ها که انسان را بیاد قبیله های آفریقائی می اندازد خیره می شویم، چه مایه‌ئی از ظرفت‌ودقت در آن می بینیم لباسهای سپید آهارزده که‌تن‌لخت آنانرا می پوشاند و پارچه‌روی‌پارچه‌وتزئینات لباسی که تا بدان حد که قهرمان داستان بدل به «راجه‌ای» ثروتمند باشکوه و فوق انسانی میشود. اشخاص خوب نیم تنه های آبی‌و زرد، ریش قرمز ها (که‌شخصیت های دیو صفت بازی هستند) نیم تنه سرخ می پوشند و ریش‌سفید ها (خدایان نیمه انسان و انسان های بی خطر نمایش) نیم‌تنه‌سفید دارند و ریش سیاهها (کوهستانیان و بومیان هستند) نیز همینطور، اشخاص بازی تاجی بر سر دارند طلائی با هاله‌ای زرین و بعضی نیز تاجی مخروطی‌دارند وبدینسان تاجدارانی با ماسکهای رنگی‌متن چهره و حرکاتی‌پیچیده و حساب شده‌بروی صحنه می‌آیندوداستان را تا بدانجا پیش می برند که حق‌بی ناحق پیروز شود و کمال پدید آید. این نمایش که موسیقی، رقص، شعر وخصائص دراماتیك را با هم دارد، یکی از بهترین برنامه های‌جشن‌هنرشیراز بود هنری چنین اصیل و با عظمت از شرق، در برابر تمام برنامه‌های غربی می ایستد و یك سر و گردن از همه آنها بلند تر است واینکه این مجموعه فلسفه شرقی، ازهند مادر و سنت گذار آمده‌است(وچه نا آشنا برای ما که متاسفانه‌تمام سنت های خود را بدیده تحقیر می نگریم) من مرعوب (دربرابر سیستم دقیق غربی و فرهنگ مداوم و غنی آنان) را تسلائی می‌بخشد.

● **ساعت تمرین**

کارگردان کاتاکالی که در میز گرد این هفته ظرافت وکمال را برای ما توضیح میدهد گل‌از گلش شکفته است و برای هر نکته‌ای که می آورد به بازیگران که در آنجا حضور دارند می گوید: «نمونه بدهید» بازیگر میرود روی صندلی می نشیند ۲۴ حرکت دست را که فرمی‌غنی‌وزیبا دارد به سادگی نشان میدهد و حالات‌عاطفی خشم‌وغضب‌وآرامش.. را با مهارت‌وشیوه‌ای تقلیدناپذیر ارائه میدهد، می پرسم: «این جوانان تازه سال چگونه‌این‌مهارت و قدرت را بدست آورده‌اند؟»

حکایت می کند که مدرسه‌ای دارند باانضباطی مذهبی که‌میدانید و ۷ سال تمام روزی ۱۱ تا ۱۴ ساعت تمرین مداوم دارند وکسی که‌ازاین مدرسه فارغ‌التحصیل میشود اصول کاتاکالی را بدقت آموخته است و تازه میماند قدرت ابداع و تخیل خود او این‌انضباط هنری و تعلیمات دقیق و مشکل‌را که می شنوم یکدفعه ذهنم متوجه هنرمندان میهنی می شودوخنده‌ام می گیرد، کارگردان هندی‌تبسم می کند و مرا که خوشحال می بیند به توضیحات دیگر می‌پردازد و من هنوز تاسفی در پشت این نیشخند دارم.

تاسف از اینکه هنروالای‌مشرق زمین چگونه با بی بندو باری و نادانی (تحفه جوانان کم تمن و سال ما از دیار های آنسوی دریا ها) در آمیخته است، بااوجیزی نمی گویم که لابد در وطنش نیز شاهد آن هست.

با سپاسگزاری از او، می گویم: «شما مذهبی هنری‌تعلیم میدهد آنچه که فروتنی وحوصله و سلوك می نامیم» می خندد با دستبائی بهم پیوسته برسینه‌اش بعنوان خداحافظی.

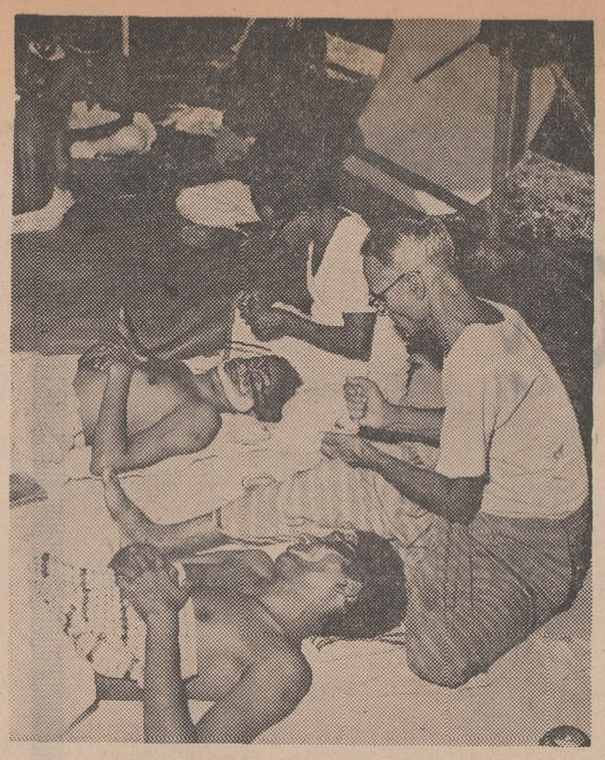

صحنه‌ای از گریم یا «بزك» هنرمندان کاتاکالی

هنر امروز

در حاشیه جشن هنر

در جشنواره امسال تراکم برنامه بحدی است، که دیدار از تمام آنها را بسی مشکل می سازد.

معمولا ساعت ده صبح فیلم سینمائی نمایش داده می شود، بعداز ظهر ها جلسه مصاحبه یا میزگرداست. باحتمال زیاد هرروز برنامه‌ای در یکی از تالار ها از ساعت ۶٫۳۰ بعداز ظهر برگزار می شود، سپس از ساعت ۸٫۳۰ تئاتر هوای آزاد و در پایان از ساعت یازده شب تا پاسی از نیمه‌شب گذشته برنامه های موسیقی اصیل (که البته در اصیل، اصیل بودن آنهم فراوان حرف است) برمزار حافظ اجراء می گردد.

با این ترتیب مثل اینکه نبایداز گردانندگان «جشن هنر» انتقاد کرد که چرا برنامه ها در راس ساعت معین آغاز نمی گردد!

***

نکته دیگر خارج از برنامه، اینکه دانشجویان در نقش میزبان بخوبی و دقت فراوان وظایف محوله را انجام می دهند. از آقای پروینی راهنمای گروه روزنامه نگاران تا سایرین، اما اگر بعضی از آقایان که‌عقده ریاست‌طلبی برای دانشجویان دارند! فکر نکنند محل اقامت میهمانان یك اردوی دانش‌آموزان مدارس متوسطه است‌و احتیاج به وضع مقررات بچگانه اردوئی دارد.

بیکی از رفقا که حدود چهارونیم صبح برای رفتن به تخت‌جمشید قصد بیرون رفتن از محل خوابگاه‌راداشته، گفته‌اند «دفعه آخرتان باشد!».

ـ چشم اطاعت می شود.

آگهی استخدام مهندس

سازمان آب وبرق منطقه سفیدرود برای تکمیل کادر پرسنلی خود احتیاج بتعدادی مهندس راه‌وساختمان و مهندس برق‌دارد متقاضیان میتوانند بادردست داشتن اصل دانشنامه و برك معافیت از خدمت نظام‌وظیفه یاخاتمه خدمت تادهم‌مهر ماه جاری همه روزه بین ساعت ۷ونیم تا ۹ونیم بدفتر سازمان واقع درتهران ـ بولوار الیزابت دوم (کرج) خیابان میکده ـ ساختمان امیرکبیر مراجعه نمایند. الف ۶۱۲۰ آ ـ ۳۷۴۸۲ ۱ـ۳

آگهی استخدام

وزارت کشاورزی بدو نفر مترجم انگلیسی و فرانسه که‌دارای شرایط زیر باشد بطور پیمانی براساس آئین نامه استخدام کارمندان پیمانی از طریق مسابقه استخدام مینماید داوطلبان که سن آنها از ۲۰ سال کمتر و ۳۰ سال بیشتر نباشد میتوانند فرم ذیل راتکمیل و همراه با دو قطعه عکس ویك برك رونوشت شناسنامه و فتوکپی آخرین مدرك تحصیلی ویك برك خاتمه خدمت یا معافی دائم بایست سفارشی حداکثر تاتاریخ ۵ مهر ماه ۱۳۴۷ (پایان ساعت اداری)به نشانی بلوار الیزابت دوم وزارت کشاورزی اداره کل کارگزینی ارسا لدارند تاریخ و محل امتحان بعدادر همان روز آگهی خواهد شد. م‌الف۶۲۵۳

وزیر کشاورزی

نام	نام خانوادگی
نام پدر	شماره شناسنامه
تاریخ تولد	محل تولد
مدرك تحصیلی لیسانسیه زبان	
نشانی کامل پستی	
شماره تلفن	

۱ـ۲ آ ـ ۳۷۷۴۸

نمایشگاه نقاشی

اطلاع یافتیم تا ۲۹ شهریور در هفته‌هنری مجله‌خوشه نمایشگاهی از برجسته ترین آثار منصوره حسینی منتقد نقاشی صفحه هنری‌روزنامه اطلاعات بمعرض نمایش گذارده شده است. ورود برای عموم آزاد است.

قابل توجه تولید کنندگان ووارد کنندگان مصالح ساختمانی و تاسیساتی

بدین وسیله باطلاع کلیه تولید کنندگان و وارد کنندگان مصالح ساختمانی و تاسیساتی و مهندسی میرساند که اداره مهندسی نیروی زمینی شاهنشاهی در نظر دارد مجموعه‌ائی از نمونه کلیه مصالح ساختمانی و تاسیساتی که مورد استفاده ساختمان های ارتش قرار میگیرد در ساختمان جدید این اداره که بدین منظور سالن مجهزی تخصیص‌داده شده است تشکیل دهد. این سالن حاوی مجموعه‌ای از مصالح ساختمانی وتاسیساتی مورد استفاده خواهد بود که همیشه برابر با اخرین تحولات و تغییرات بوده و مورد استفاده در طرحهای نوین ساختمانی قرار خواهد گرفت. وچون سالن مزبور همواره بمنظور های مختلف مورد بازدید مقامات عالی و فنی و مهندسین قرار خواهدگرفت، لذا بایستی بنحو بسیار جالب و ممتازی از کلیه فرآورده های ساختمانی و تاسیساتی داخلی و خارجی آماده و مجهزگردد. خواهشمند است دستور فرمائید حداکثر تا اول مهر ماه سال جاری نمونه های مرغوبی از آخرین فراورده و یا محصولات وارداتی آنشرکت را همراه با کاتالك و مشخصات مربوطه کهاز نظر ارائه وضع ظاهری نیز قابل توجه باشد و حجم زیادی را اشغال نکند جهت قراردادن در غرفه مخصوص در نمایشگاه موردنظر باین اداره ارسال دارند. ضمنا برای وسائلی که از نظر مشخصات و حجم و غیره اشکالاتی دارند قبلا دراین باره بااداره تماس حاصل نمایند. م الف ۶۱۲۰

اداره مهندسی نیروی زمینی‌شاهنشاهی

۱ـ۳ آ ـ ۳۷۲۰۰

شماره‌های برنده برچسب‌های اِسُو

شماره برنده برچسب اِسُو ۱۰ پهلوی طلا ـ هفته هفتم

۴۱۱۲۷

شماره‌های برندگان برچسب های اِسُو ربع پهلوی طلا ـ هفته هفتم

۱۰۱۰۴	۱۴۰۴۸	۲۰۲۴۲	۲۳۸۱۵	۲۷۵۸۱	۳۸۹۴۲
۱۰۵۱۱	۱۴۲۸۸	۲۰۶۷۰	۲۴۱۷۸	۲۸۶۹۸	۳۹۰۱۲
۱۰۹۵۱	۱۴۷۲۲	۲۰۸۹۱	۲۴۲۰۴	۲۸۷۵۲	۳۹۱۷۹
۱۰۹۷۸	۱۴۸۴۸	۲۱۰۸۵	۲۴۳۰۶	۲۸۷۶۳	۳۹۴۳۱
۱۱۰۰۷	۱۵۷۳۱	۲۱۱۵۵	۲۴۳۷۲	۲۹۰۷۶	۳۹۶۷۹
۱۱۱۶۵	۱۶۱۸۵	۲۱۳۳۶	۲۴۸۳۸	۲۹۹۸۶	۳۹۷۵۸
۱۱۵۴۷	۱۶۲۶۶	۲۱۴۲۹	۲۴۹۲۵	۳۰۶۹۴	۳۹۹۰۸
۱۱۶۱۷	۱۶۳۲۸	۲۱۷۹۸	۲۴۹۸۳	۳۱۸۳۲	۴۰۱۳۰
۱۱۷۳۳	۱۶۴۰۰	۲۱۸۱۰	۲۵۱۶۵	۳۲۸۷۸	۴۰۱۳۱
۱۲۴۳۱	۱۶۴۳۶	۲۲۰۲۴	۳۵۴۵۰	۳۳۰۵۸	۴۰۵۳۹
۱۲۷۸۱	۱۶۷۰۴	۲۲۲۲۳	۲۵۴۸۴	۳۳۱۸۰	۴۰۷۲۷
۱۲۸۹۴	۱۷۳۱۲	۲۲۳۶۶	۲۶۱۶۲	۳۴۴۲۰	۴۰۷۷۵
۱۲۸۹۷	۱۷۶۰۲	۲۲۳۱۰	۲۶۳۲۰	۳۵۶۱۳	۴۰۹۴۹
۱۳۰۶۲	۱۷۹۷۶	۲۲۴۹۴	۲۶۷۵۲	۳۶۴۳۷	۴۱۴۵۴
۱۳۰۶۹	۱۸۴۹۹	۲۲۵۵۷	۲۶۷۷۹	۳۷۳۶۵	۴۱۵۳۳
۱۳۰۸۷	۱۸۵۱۴	۲۲۶۸۲	۲۶۹۱۷	۳۷۴۳۱	۴۲۴۵۰
۱۳۳۲۸	۱۸۷۲۷	۲۳۱۶۴	۲۶۹۱۹	۳۷۷۰۳	۴۳۲۱۳
۱۳۴۷۷	۱۸۸۹۱	۲۳۵۹۵	۲۷۱۱۰	۳۸۴۳۹	۴۳۲۹۵
۱۳۶۳۵	۱۹۲۴۵	۲۳۶۵۰	۲۷۱۵۶	۳۸۴۶۴	۴۳۴۱۸
۱۳۷۰۱	۱۹۳۲۰	۲۳۷۱۹	۲۷۲۴۹	۳۸۷۵۱	۴۳۸۲۶
۱۳۹۲۳	۱۹۳۴۵	۲۳۷۶۶	۲۷۴۶۷	۳۸۸۸۷	

تذکر لازم: یك اتومبیل فقط باید یك برچسب اسوچسبانده‌شودودرصورتیکه صاحب اتومبیل چند برچسب بر اتومبیل خود داشته باشد و برنده شود فقط جایزه یك برچسب را دریافت خواهد نمود

قابل توجه برندگان تهران

کلیه برندگان تهران میبایست برای دریافت جایزه خود بشرکت آگهی‌زیباواقع درخیابان سعدی ـ ساختمان زیبا ـ شماره ۲۵۵ بین چهارراه سیدعلی و سینما ادئون مراجعه نمایند جایزه هنگامی ببرنده تسلیم خواهد شدکه نماینده شرکت زیبا برچسب را بر سپر عقب اتومبیل برنده ملاحظه نماید.

قابل توجه برندگان شهرستانها

برندگان شهرستانها باید مراتب را به صندوق پستی شماره ۶۹۲ تهران اطلاع دهند. جوائز برندگان شهرستانی توسط عاملین فروش اسو درشهرستانها ارسال خواهد شد.

جوائز قرعه‌کشی بزرگ اِسُو

این‌سه جایزه درآخر هفته هشتم به برندگان تسلیم میشود.

جایزه اول ۱۰۰ پهلوی طلا برای یکنفر
جایزه دوم ۵۰ پهلوی طلا » »
جایزه سوم ۲۵ پهلوی طلا » »

وهزار ربع پهلوی طلا برای هزار برنده خوشبخت که هرهفته ۱۲۵ جایزه به برندگان داده خواهد شد.

جایزه قرعه‌کشی‌های هفتگی: ۱۰ یك پهلوی طلاست

قرعه‌کشی های هفتگی اسو تا یك هفتهٔ دیگر ادامه خواهد داشت وبدین‌ترتیب برچسب اتومبیل شما ۹ شانس دیگر درپیش دارد اگر برچسب ایمنی اسو را تاکنون به سپر اتومبیل خود نچسبانیده‌اید هم اکنون وبیدرنگ اقدام کنید.

مأموران مخصوص اِسُو با بازوبندهای مخصوص برچسب‌های ایمنی‌اسو را دراختیار شماقرار خواهندداد واگر به این‌مأموران دسترس نداشتید میتوانید مستقیماً به شرکت سهامی تولید وتصفیه روغن (خیابان آیزنهاور ـ خیابان جیحون) مراجعه‌وبرچسب ایمنی دریافت نموده درقرعه‌کشی بزرگ اسو شرکت کنید واز هزار و یك جایزه طلای اسو استفاده نمائید.

اِسُو مشهورترین سازنده فرآورده های نفتی وروغن موتور در جهان شما را بشرکت دراین قرعه‌کشی بزرگ دعوت میکند.

بخت یار شما باد!

Esso

شرکت سهامی تولید و تصفیه روغن

چگونه جراح پانزده‌ساله قلب موش را عوض کرد؟

قبلا خبر تعویض قلب یك موش بوسیله یك دانش‌آموز ۱۵ ساله چاپ شد . ذیلا جریان مشروح این عمل جالب بنظر خوانندگان عزیز میرسد .

چندروز پیش در خانه یکی از جراحان ناحیه « آنسباخ» در آلمان غربی جلسه مشورتی مهمی با حضور گروهی از پزشکان آلمانی تشکیل گردید تا در باره اظهارات یك دانش آموز پانزده ساله تحقیقاتی بعمل آورند .

دانش آموز آلمانی پس از آنکه با احتیاط زیاد قفسی را که در آن یك موش سفید در حال جست و خیز بودروی میز گذاشت گفت :

- آقایان این موش بایك قلب پیوندی زندگی می‌کند من با دستهای خود قلب یك موش دیگر را به بدن او پیوند زده‌ام .

دانش آموز آلمانی که «فرانتزلر» نام دارد برای زنده نگهداشتن موش هنگام عمل از یك ریه و قلب مصنوعی که شخصا تهیه کرده استفاده نموده است.

« فرانتزلر » در باسخ پزشکان توضیح داد که عمل پیوند قلب دو ساعت و نیم طول کشید و پس از بیهوش کردن موش به تعویض قلب آن اقدام کرده است .

● **جست وخیز**

«زلر» گفته است که موش بلافاصله پس از بهوش آمدن شروع به جست وخیز کردو پس از دو روز باندی را که دور زخم پیچیده شده بودبا دندانهای خود جویده است

موشی که در قفس قرار داشت کاملا سالم بنظر می رسید ولی جراح پانزده‌ساله به پزشکان اجازه نداد که از موش پیوند قلبی کالبد شکافی بعمل آید و گفت میخواهم بدانم که «بیمار» چند روز میتواند با قلب پیوندی زندگی کند و پس از مردن میتوانید با کالبد شکافی به صحت گفته های من پی ببرید .

دراین ضمن جمعیت حمایت حیوانات بطرفداری از موش پیوند قلبی قیام کرده و از « جراح کوچولو »به‌دادگاه شکایت کرده‌است .

سخنگوی جمعیت حمایت حیوانات در یك مصاحبه - مطبوعاتی گفت ما نمی‌توانیم به‌دانش آموزانی که باجراحی آشنائی ندارند اجازه دهیم حیوانات زبان بسته را قطعه قطعه کنند .

از کنگره بین‌المللی پزشکی گرمسیری چه خبر ؟

سنین قبل از دبستان : پرخطرترین سنین عمر!

* کودك در سنین قبل از دبستان تقریبا بتمام بیماریها حساس است و اکثر مرگ و میر های کودکان در این سنین اتفاق میافتد .

جلسات هشتمین کنگره بین‌المللی پزشکی گرمسیری ومالاریا همچنان بدون وقفه ادامه دارد یکی از مسائل مورد بحث کنگره بمسائل بهداشتی کودکان قبل ازسن دبستان اختصاص داشت .

ابتدا آقای دکتر دریك ب . جلیف رئیس انستیتو خواربارو تغذیه کینگزتون (جامائیکا) گفت که درحال حاضر هم خطراتی که کودکان مارا درسنین قبل از دبستان تهدید میکند عبارتند از اینکه اولاچون رشد بچه خیلی سریع صورت میگیرد به‌غذای زیادتری احتیاج دارد که متاسفانه در بسیاری از کشور های درحال توسعه باین امر توجهی نمی‌شود . یك کودك برخلاف افراد بالغ به‌روزی چهار وعده غذای پروتئین دار مخصوصا پروتئین‌های حیوانی نیازمند است . درمرحله دوم چون جثه بچه کوچك است مقدار بسیار ناچیزی میکروب میتواند تعادل سلامتی اورا بهم بزند و یا دراثر گزش حشراتی که معمولا برای افراد بالغ خطرناك نمی‌باشند ازپا درآید همچنین ایابوذهاب کودکان دراین سن نیز خود مشکلاتی بوجود می‌آورد که کم و بیش به‌قیمت جان آنها تمام میشود .

کودکان دراین سن نه‌آنقدر کوچکند که بتوان بغلشان کرد و نه‌آنقدر بزرگند که خود بتوانند مسافات طولانی راه بروند و در نتیجه درکشورهای درحال توسعه که مراکز بهداشتی درکلیه مراکز جمعیت وجود ندارد نمیتوان در صورت بیماری آنها رابه‌آسانی به مراکز مزبور رساند . نکته‌ای که دراین سنین بایدبه‌آن توجه‌داشت اینست که برخی از اندام های کودك هنوز رشد کامل نیافته است. مثلاقدرت دیدوتمیزدوری ونزدیکی اشیاء ویااثرات سقوط برایشان کاملا مقدور نیست و این خودسبب بروز حوادث وسوانحی میگردد .

● **حساس به بیماری**

کودك درسنین قبل از دبستان تقریبا نسبت به‌تمام بیماریها حساس است و باین دلیل به‌انواع آن مبتلا کشنده هستند بطور کلی سه‌خطر میگردد و چه‌بسا که این بیماریها عظیم که اصطلاحا(خطرات سه‌گانه)

نامیده میشوند کودکان را درسنین قبل ازورود به‌دبستان تهدید میکند که عبارتند از عوارض ناشی ازبدی تغذیه - بیماریهای جهازهاضمه و بالاخره بیماریهای جهاز تنفس . خطراتی که در درجه دوم اهمیت قراردارند عبارتند از انواع کرمها، سرخك - سیاه سرفه ،سل ،مالاریا وتصادفات .

تازه های علم و دانش

* **میکروسکوپ انم بین**

اخیرا در دانشگاه ایالت پنسیلوانیا میکروسکوپ بسیار قوی ساخته شده است تابا آن بتوان ، یك اتم را بتنهائی دید. این میکروسکوپ که از طرف گروه محققین برهبری پروفسور «اروین مولر» ساخته شده است ، قدرتش بیش از میکروسکوپ‌های قبلی است که اتم را ۵ میلیون بار بزرگتر میکرد.

بدین ترتیب پروفسور مولر اولین کسی است که توانسته است اتم را «ببیند» این دستگاه امکان میدهد که یك اتم را از سایر اتمها جدا کرد ومورد تجزیه و تحلیل قرار داد.

از این میکروسکوپ در فلزکاری استفاده خواهد شد . باکمك این میکروسکوپ در کارخانجات فولادریزی میتوان فلزات والیاژهای مختلف را مورد بررسی قرارداد و«ناپاکیهای» آنرا تشخیص داد.

مطبوعات علمی جهان

فرانسه‌شیوه‌های کهنه‌دانشگاهی را دور میریزد

اصل «شرکت» و «استقلال» در اداره دانشگاه پاریس

* شورای دانشگاهها با شرکت دانشجویان واستادان اساسنامه دانشگاه را تدوین میکنند .

قدیمی ترین موسسه‌فرهنگی فرانسه اکنون روز های‌آخر عمر خود را میگذراند .این موسسه دانشگاه فرانسه‌است که بزودی کاملاتغییرشکل خواهد داد و در مدت کوتاهی ازفرن نوزدهم به قرن‌بیست‌و یکم قدم خواهد گذاشت. در این فاصله کوتاه‌دانشگاه فرانسه‌باید خودرابامقتضیات دنیای مدرن هماهنك سازدو از همه مهمتر اینکه باید کادر ها و شیوه های قدیمی را از بین برده و خود را به قیافه فرانسه فردا بیاورد .

این هدف نهائی اصلاحات فرهنگی در رشته تعلیمات عالیه است که «دادگاردفور» وزیر فرهنك فرانسه‌درجلسه اخیر کابینه فرانسه جزئیات آن را برای همکاران خود تشریح کرد .

* **قانون جدید**

متن قانون جدید اصلاحات فرهنگی در جلسه هیئت وزیران فرانسه بتصویب می رسد و مجمع ملی فرانسه‌در یك جلسه فوق‌العاده به آن رسیدگی خواهد کرد .

این اصلاحات را میتوان در دو کلمه خلاصه کرد : « شرکت ، استقلال » .

موضوع « شرکت »تعیین سهیم شدن استادان و - دانشجویان در اداره امور دانشگاه که درآینده بمرحله اجراء در خواهد آمد.

بموجب قانون جدید در کلیه موسسات دانشگاهی دانشجویان و استادان باید تا فوریه سال ۱۹۶۹ازطریق رای گیری یك شورای - مخصوص برای تهیه‌اساسنامه دانشگاه تعیین کنند .

این نخستین بار است که استادان و دانشجویان درباره آینده آموزش موردمشورت قرار می گیرند .

نتیجه این مشاورات به‌از بین رفتن دانشکده‌های‌قدیمی و شیوه های پیشین آموزشی منجر خواهد شد بعبارت دیگر دانشجویان و استادان خودشان برنامه کاردانشکده ها را تعیین خواهند کرد . باین ترتیب همزمان با - دگرگونی هائی که درزمینه تعلیمات عالیه پدید می آید موسسات جدیدی بوجود خواهد آمد که جانشین - موسسات‌فرهنگی‌سابق‌خواهد گردید .

* **استقلال یاخودمختاری**

هدف اصلی « شرکت » است . بمحض آنکه‌استادان و دانشجویان شوراهای خود را تشکیل دادند اداره امور دانشکده خود را مشترکا بدست خواهند گرفت . از همه مهمتر اینکه استادان‌و دانشجویان برای‌هردانشکده رئیسی انتخاب خواهند کرد. البته روسای سابق دانشکده ها در پست های خود باقی خواهند ماند ولی در حقیقت نقش یك « کمیسر دولتی » را ایفا خواهند کرد .

یعنی از لحاظ اموراداری اختیارات خود را حفظ کنند بااینحال «شرکت واستقلال» حد معینی خواهد داشت و وزارت فرهنك‌هراساسنامه‌ای را که از طرف شورای - دانشگاه تدوین شود نخواهد پذیرفت .

مطبوعات فرانسه

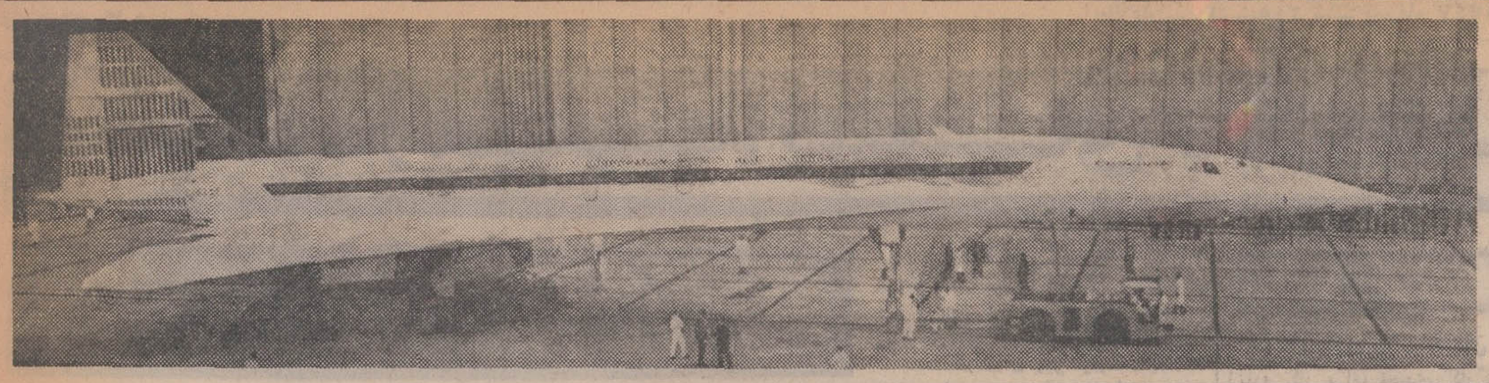

هواپیمای کنکورد آزمایش شد

- آزمایش هواپیمای کنکورد روی زمین درفرانسه در فرودگاه شهر تولوزپایان یافت و انتظار میرود که در ماههای آینده آزمایش آن در هوا انجام پذیرد . این هواپیما نمونه‌ایست از - همکاری فرانسه و انگلستان این هواپیما طبق‌موافقتنامه‌ای که در ۲۸ نوامبر ۱۹۶۲بین فرانسه و انگلستان بامضاء رسیده بود ساخته شد .

* **۱۳۲ مسافر**

طول این هواپیما ۵۸ مترو عرض بین دو بال آن۲۵٫۶۰ متر است . ارتفاع آن از سطح زمین ۲۸ متر است . گنجایش ۱۳۲ مسافر رادارد ومسافت ۶۲۵۰ کیلو مترا براحتی بدون توقف می‌پیماید سرعت آن دو برابر سرعت صوت ووزن آن ۱۶۶ تن میباشد .

سرعت آن در روی زمین ۳۵۰ کیلو متر. نیروی آن هنگام کنده شدن از روی زمین ۶۰ تن میباشد وانرژی آن در موقع کنده شدن از زمین برابر است با انرژی ۵۵۰۰ اتومبیل . موتور های این هواپیما در انگلستان ساخته شده‌اند وانرژی هر یك از آنها برابر است با انرژی یك میلیون انسان . طول هر موتور برابر است با طول یك اتوبوس .

اما این هواپیمای نمونه تاکنون بیش از ۷ میلیارد فرانك فرانسه (تقریبا ۱۳ میلیارد تومان) خرج‌برداشته

انتظار میرود که هواپیمای کنکورد ساخته شده در - انگلستان هم در ماه آینده آزمایش گردد .

قرار است که در پرواز های آینده از این هواپیما استفاده شود . اما اینگونه هواپیما ها باید مدت ۴۲۵۰ ساعت پرواز آزمایشی‌داشته باشند . بنظر میرسد که پرواز های قطعی هواپیماهای کنکورد در سال ۱۹۷۱آغاز گردد .

در ساختن این هواپیماها که به‌غول آسمان ملقب‌شده‌اند ۳۵۰ شرکت‌مختلف‌فرانسوی و ۲۵۰ شرکت گوناگون انگلیسی و همچنین بیش از ۳۰ شرکت امریکائی دخالت داشته‌اند . کنگورد

کلنگ ساختمان سالن کنفرانس وخیریه زرتشتیان شیراز بوسیله استاندار فارس ومعاون نخست‌وزیر بزمین زده شد

آقای نصیر عصار معاون نخست وزیر و رئیس سازمان اوقاف کشور کلنك ساختمان خیریه زرتشتیان شیراز را بزمین میزند

عصر روز پنجشنبه ۲۱ شهریور ماه مراسم جشن و چراغانی بمناسبت زدن نخستین کلنك ساختمان خیریه وسالن کنفرانس زرتشتیان شیراز در باغ معبد شیراز با حضور استاندار فارس وآقای عصار معاون نخست‌وزیر و رئیس سازمان اوقاف کشور تیمسار پهلوان سرپرست شهربانی های استان فارس شهردار رئیس ثبت و روسای دوایر استان وآقای رستم گیو و هیئت روسای زرتشتیان تهران و زرتشتیان مقیم شیراز برگزار شد در ساعت پنج بعداز ظهر آقایان استاندار وعصار وارد محوطه باغ شدند و مورد استقبال زرتشتیان قرار گرفتند و دو دوشیزه خردسال دسته گلی تقدیم داشتند ابتدا سرودشاهنشاهی نواخته شد آنگاه موبد معبدمراسم نیایش ودعا برای‌سلامتی شاهنشاه بجا آورد . بعد آقای اردشیر موبد رئیس انجمن زرتشتیان شیراز بیاناتی ایراد نمود که خلاصه آن چنین است :

جناب آقای استاندار حضار محترم ازاینکه دعوت اینجانب را پذیرفته و سرافراز فرموده‌اید بی نهایت سپاس‌گزارم این مکان مقدس به همت رادمرد نیکو کار آقای‌دکتر اسفندیاری یگانگی نماینده‌مجلس شورایملی بناگردیده و این غلام جان نثار شاهنشاه آریامهر درسال ۱۳۴۵ مشعل فروزان آریامهر را از تهران به‌این مکان آوردم

جناب آقای استاندار : درچهارماه قبل بنا به‌خواسته زرتشتیان وباکسب اجازه از پیشگاه مبارك شاهنشاه آریامهر این چاکر بریاست‌انجمن زرتشتیان این استان برگزیده‌شدم واولین اقدام برای عمران و آبادی این باغ به همت و کوشش و مساعدتهای صمیمانه جناب آقای عصار معاون محترم نخست‌وزیر و رئیس سازمان اوقاف کشور اقدام‌به آبادانی قسمتی از زمین جبهه‌این باغ که آقایان رستم گیو وفریدون زرتشتی که از رادمردان و خیر اندیشان گروه زرتشتیان ایران‌می باشند به‌همت و کمك اعتباری نامبردگان ساختمان خیریه اقدام گردیده که‌پ س از زدن‌نخستین کلنك آن بنام نامی شاهنشاه آریا مهر بدست جنابعالی فورا شروع‌به ساختمان‌خواهد شد و از پروردگار بی همتا خواستارم که تابهار سال ۱۳۴۸ این ساختمان باتمام برسدو باتشریف فرمائی شاهنشاه آریامهر وعلیا حضرت شهبانوی نیك بخت ایران بفارس گشایش یابدبامید آنروز

* **سالن کنفرانس**

کلنك‌دیگری که بزمین‌خواهند زد سالن کنفرانس زرتشتیان شیراز است که آقای اردشیر یزدانی که مدت ۶۰ سال است دراین استان ساکن میباشد و آرزویش این‌است که‌این‌سالن باتمام برسد و مورد بهره برداری قرار گیرد . جناب آقای عصار باید بگویم انقلاب‌شاه و مردم دراین استان حکمفرما است زیرا پروانه شهربانی انجمن ،سند مالکیت ، پروانه شهرداری و غیره درمدت کمتر از یکماه از دوایر مربوطه دریافت گردید و این همه آوازه‌ها از شه بودچون از اتاق استاندار گرفته تا اتاق تیمسار سرپرست شهربانی‌های استان‌فارس بروی مردم باز است و مراجعین را باخوشروئی می پذیرند آقای‌موبد در پایان سخنرانی خود از آقای خاتمی مدیر کل اوقاف نیزتشکر و سپاس گزاری کرد دراینوقت آقای عصار معاون نخست‌وزیر سخنرانی نموده از زحمات آقایان اردشیر موبد رئیس انجمن ورستم گیو و فریدون زرتشتی که بانی‌این کارخیر شده‌اند سپاسگزاری نمود و از جناب آقای استاندارخواهش نمود که کلنك‌ساختمان‌های‌مذکور رابزمین بزنند .

این مراسم بوسیله‌فیلم برداران تلویزیون ملی فیلم برداری و به وسیله رادیو استان فارس پخش گردید و درساعت ۶ونیم بعدازظ خاتمه یافت.

رپرتاژ آگهی

نیازمندیهای شما

تلفن ۳۱۱۲۲۰ - ۲۵۷ ۳۱۱۰۲۰

استخدام

راننده دو همگانی
متاهل برای کودکستان استخدام میشود تلفن ۴۷۹۵۲
۱ـ۴ آ ـ ۱۹۰۰۹

یك واحد صنعتی
به دونفر تراشکار درجه یك نیازمند است تلفن ۶۶۴۱۷ و ۲۱۴۱۰
۱ـ۳ آ ـ ۱۹۱۲۵

آگهی استخدام
برای نظارت در ساختمان پلهای بزرك دو قطعه راه دراستان فارس و بنادر دو نفر مهندس راه و ساختمان با حداقل چهارسال سابقه کار در پلسازی مورد نیاز میباشند. خواهشمند است برای دریافت پرسشنامه روز های بیستو ششم و بیستو هفتم شهریور ماه جاری بین ساعات ۱۲ تا ۱۴٫۳۰ به طبقه نهم ساختمان الومینیوم مراجعه فرمائید .
۱ـ۳ آ ـ ۱۹۱۵۵

آگهی استخدام دستیار
دانشکده پزشکی دانشگاه ملی ایران به چندتن دستیار برای علوم پایه پزشکی و بیماریهای داخلی احتیاج دارد . از داوطلبان واجد شرایط خواهشمند است تا روز پنجم مهرماه ۴۷ به بیمارستان فرحناز پهلوی واقع در خیابان سوم اسفند مراجعه نمایند .
دانشکده پزشکی دانشگاه ملی ایران
۱ـ۳ آ ـ ۳۷۵۱۴

به یکنفر خدمتکار زن ویکنفر آشپز
برای منزل مورد نیاز است طالبین از ساعت ۱۲ الی ۵ بعداز ظهر به تلفن ۷۶۲۵۴۴ مراجعه فرمایند.
۱ـ۴ آ ـ ۱۵۵۲

استخدام حسابدار برای یك موسسه بزرك
مزایای استخدام :
عالیترین حقوق
امکان پیشرفت و ترقی
آموزش در ضمن کار
شرایط مناسب محیط کار
شرایط استخدام :
تجربه ، حداقل ۵ سال سابقه کار در حسابداری مالی .
تحصیلات ـ دارا بودن گواهی‌نامه ششم متوسطه .
سن ـ حداکثر ۴۰ سال
ساعات کار : ۸ ساعت در روز (صبح بعداز ظهر)
از واجدین شرایط خواهشمند است تقاضای خود را با ذکر مشخصات کامل ، سوابق کار ، آدرس و شماره تلفن حداکثر تاپایان شهریور ماه جاری به آدرس تهران خیابان‌شاه، ساختمان آلومینیوم طبقه ۱۰ شماره ۱۰۲۱ ارسال فرمایند .
۱ـ۳ آ ـ ۳۷۳۶۶

EMPLOYMENT
The following Technicians and Engineers are urgently needed for employment at Bandar Shahpour to work for Fertilizer Project:
Surveyors
Instrument Hands (senior)
Civil Engineer
Engineer or qualified lay-out man to work on vessel erection and to Pipe sketches.
Applicants are requested to contact from 8.00 to 12.00 a.m. the Personnel Manager, Kellogg Iran Inc., 168 Saba Shomali St., Takhte Jamshid Avenue, Tehran.
A—37470 2—1

یك‌شرکت‌تولیدی
احتیاج بچندنفر فارغ‌التحصیل هنرستان صنعتی در در رشته‌فلز کاری دارد داوطلبان مشخصات و سوابق کاری خود راه آدرس صندوق پستی ۲۶۱۶ ارسال‌فرمایند
۱ـ۳ آ ـ ۱۸۷۴۵

کانون اتومبیل ایران
برای تکمیل کادر ویزیتوری خود ده نفر ویزیتور باتجربه برای تمام وقت باحقوق ثابت وپورسانتاژ خوب استخدام میکند دارندگان اتومبیل و کسانی که بزبان انگلیسی آشنائی داشته باشند مقدمند کانون اتومبیل ایران، خیابان قدیم شمیران ایستگاه عوارضی شماره ۶۳۷ تلفن ۷۶۴۹۴۲
۱ـ۷ آ ـ ۱۴۳۳

یکنفر مهندس مکانیك
فارغ‌التحصیل یکی از دانشکده های تهران و آشنائی کامل بزبان انگلیسی و حداکثر سن ۲۶ برای یك واحدصنعتی درتهران مورد احتیاج است داوطلبان میتوانندمدارك زیرو آدرس دقیق خود را به صندوق پستی ۱۱۳۲ ارسال دارند.
۱ـ ریز نمرات سه سال اخیر تحصیلی .
۲ـ یك برك رونوشت شناسنامه
۳ـ دو قطعه عکس
۴ـ برك خاتمه خدمت یامعافیت
۱ـ۳ آ ـ ۱۸۵۶۱

بچندنفر دوشیزه یابانو
که وارد بامور تزریقات و پانسمان باشند نیازمندیم بین ساعت ۵ تا ۸ بعد از ظهر بدرمانگاه خجسته‌واقع در خیابان سی متری نارمك چهار راه سرسبز مراجعه نمایند
۱ـ۳ آ ـ ۱۵۱۵

کارخانجات پپسی‌کولا
طهران برای‌تکمیل کادرپرسنلی کارخانه احتیاج بافراد زیر دارد .
۱ـ راننده پایه دوم همگانی
۲ـ برق‌کار درجه یك
افراد واجد شرایط میتوانندهمه روزه از ساعت ۹الی ۱۲ صبح به کارگزینی کارخانه پپسی‌کولا واقع در خیابان آیزنهاور مراجعه نمایند.
۱ـ۳ آ ـ ۳۷۰۶۰

دو نفر خانم دکتر
جهت درمانگاه در نارمك یکی صبح و دیگری عصر مورد نیازاست تلفن ۶۸۲۰۳
۱ـ۳ آ ـ ۱۸۹۰۷

یکنفر صندوقدار زن
برای داروخانه تمام وقت لازم است باصندوق پستی ۴۷۵ مکاتبه‌فرمائید
۱ـ۲ آ ـ ۷۰۳۴ ۳

یکنفر دکتر داروساز
جهت شهرستان احتیاج است با تلفن ۳۰۴۳۶۰ تماس گرفته شود
۱ـ۳ آ ـ ۱۸۶۷۳

راننده پایه ۲ همگانی
جهان کودك ۴ نفر راننده که‌دارای گواهینامه پایه ۲ همگانی باشند باحقوق مکفی استخدام میکندتلفن ۶۲۶۲۶۶
۱ـ۲ آ ـ ۱۵۶۲

آموزگارکلاس کودك دیده
کودکستان جهان معرفت آموزگار کلاس کودك‌دیده میخواهدواجدین شرایط به خیابان خواجه نصیر طوسی (شرقی) مراجعه فرمایند.
آ ـ ۱۹۲۷۷

سالن آرایش مونیکا
بیکنفر کارگر ورزیده که بتواند از هرجهت آرایشگاه را مستقلا اداره کند احتیاج دارد در صورت توافق میتواند ساختمان نو ساز همان سالن راکه مجهز به پنج اطاق باسرویس کامل و کارژمی باشد اجاره نماید تلفن ۹۱۲۳۸
آ ـ ۱۹۲۸۱

کارمند دیپلمه
شرکت‌سهامی ریسندگی‌وبافندگی فخر ایران افراد حائز شرایط‌زیر را استخدام مینماید :
یکنفر کارمند باحداقل تحصیلات دیپلم ودانستن زبان انگلیسی‌برای خدمت دراداره خریدیکنفر کارمند دیپلمه برای خدمت در اداره‌انبار های کارخانه واقع در هشتادکیلو متری جاده تهران ـ قزوین
داوطلبان میتوانند بتلفن ۴۷۰۵۸ مراجعه نمایند .
۱ـ۲ آ ـ ۱۹۲۳۱

یك شرکت معظم داروئی
برای‌انجام‌امورتبلیغات درشهرستان ها احتیاج بیکنفر دکتر داروساز دارد .
داوطلبانی که موانع قانونی استخدام نداشته باشند درخواست خود را با ضمیمه یك قطعه عکس بصندوق پستی ۳۰۰۹ تهران‌ارسال وروی پاکت مرقوم فرمایند مربوط به قسمت (۸)
۱ـ۲ آ ـ ۳۷۶۶۰

راننده شخصی لازم است
بیکنفر راننده پایه ۲ شخصی که حداقل سه سال سابقه کار وبرای رانندگی خانواده صلاحیت داشته باشد احتیاج است .
داوطلبان بخیابان سلطنت‌آباد خیابان ضرغام خانه سازی تك تلفن ۷۷۰۹۹۲ مراجعه نمایند .
آ ـ ۳۷۶۴۴

ترور بسیار مجرب باحداقل
ده سال سابقه تمام وقت با حقوق مکفی استخدام میشود. علاقمندان روزها از ساعت ۸ تا ۱۲ با تلفن ۴۷۲۱۹ تماس بگیرند .
۱ـ۳ آ ـ ۱۹۱۶۷

عده‌ای‌زمین‌شناس‌وآب‌شناس
برای عملیات ابهای زیر زمینی‌در تهران و کرج برای مدت یکسال تمام وقت مورد احتیاج موسسه مهندسین مشاور انگلیسی میباشد. همچنین تعدادی کارمند فنی نیز مورد احتیاج است. دانستن زبان فرانسه ویا انگلیسی ضروری‌است درخواست خودرا به راهنمای‌شماره ۲۲۰ روزنامه اطلاعات بفرستید .
۱ـ۲ آ ـ ۱۹۲۴۹

استخدام مهندس راه وساختمان
شرکت کامپساکس بیکنفرمهندس راه وساختمان با تجربه که بزبان انگلیسی مسلط باشد برای کار در خوزستان نیازمند است .
متقاضیان واجد شرایط بادز دست داشتن برك خاتمه خدمت نظام ویا معافیت به‌خیابان کوشك‌شماره ۴۳ دائره کارگزینی مراجعه فرمایند .
۱ـ۲ آ ـ ۳۷۶۴۶

شرکت سهامی لیلاند موتور ایران
احتیاج به کارگران متخصص‌ذیل دارد .
۱ـ مکانیك مجرب آشنا به موتور های انگلیسی و سابقه کار ممتد .
۲ـ سیم کش باتجربه که باطرح های سیم کشی اتومبیل و اجرای آنها اشنائی کافی داشته باشد.
۳ـ کارگر شیشه بر
۴ـ کارگر صفحه تراش
داوطلبانی که حداقل پنجسال سابقه کارو مدارك کافی دردست داشته باشند میتوانند روز های هفته به شرکت سهامی لیلاند ـ موتور ایران واقع در کیلو متر ۱۴ جاده کرج مراجعه نمایند.
۱ـ۲ آ ـ ۱۹۲۳۹

استخدام
گروه صنعتی بهشهر چندنفر کارمند برای تمام وقت استخدام مینماید.
شرایط استخدام
۱ـحداقل تحصیلات سوم‌متوسطه
۲ـ دارابودن گواهینامه موتور ـ سواری
۳ـداشتن برك پایان خدمت وظیفه عمومی و یا معافیت دائم
داوطلبین میتوانند همه‌روزه‌ازساعت ۸ـ۱۲ صبح با دردست داشتن مدرك تحصیلی، ورقه‌خاتمه خدمت، گواهی موتور سواری و یك قطعه عکس ۴×۶ به‌قسمت‌امور کارمندان گروه صنعتی بهشهر خیابان بوذرجمهری مراجعه نمایند.
۱ـ۳ آ ـ ۳۷۵۱۸

یکنفر لیسانسیه حسابداری
برای کار صبح و عصر درتهران مورد نیازاست واجدین شرائط به راهنمای شماره ۲۱۸ راهنمای روزنامه اطلاعات مراجعه و کسانی که لیسانسیه حسابداری نیستند از نوشتن تقاضا خود داری فرمایند .
آ ـ ۱۹۲۱۹

یکنفر دیپلمه ریاضی
که حداقل پنج سال سابقه حسابداری داشته باشد برای کار صبح و عصر در تهران موردنیاز است واجدین شرایط به‌راهنمای شماره ۲۱۷ روزنامه‌اطلاعات‌مراجعه و کسانی که واجد شرائط‌نیستند از مراجعه خودداری فرمایند .
آ ـ ۱۹۲۱۹

بکنفر کارگر بامشخصات
زیر مورد احتیاج است :
۱ـ داشتن معلومات کافی
۲ـ دارا بودن برك خاتمه خدمت سربازی یابرك معافیت دائم
۳ـ دادن تضمین
واجدین شرایط میتوانند ازساعت ۸٫۳۰ الی ۱۰٫۳۰ بکارگزینی شرکت واقع درخیابان تخت‌جمشید غربی چهارراه سهیل شماره ۱۲۸ مراجعه نمایند .
آ ـ ۳۷۶۵۲

آگهی استخدام
شرکت سهامی صنعتی قندلرستان جهت تکمیل کادر فنی خود در کارخانه قند لرستان‌واقع‌دربروجرد به کارمندان زیر نیازمنداست :
۱ـ مهندس قندساز ۱ نفر
۲ـ مهندس برق و مکانیك ۱ نفر
۳ـ سرمکانیسین ۱ نفر (باسابقه حداقل ۱۵ سال)
۴ـ سرالکتریسین ۱ نفر (باسابقه حداقل ۱۵ سال)
۵ـ متصدی دیفوزیون RT ۲ نفر باسابقه خدمت
۶ـ متصدی سانتریفوژ ۲ نفر با سابقه خدمت
۷ـ متصدی طباخی ۱ نفر
۸ـ تراشکار درجه‌یك ۱ نفر باتجربه
۹ـ متصدی توربین ۱ نفر باتجربه
۱۰ـ متخصص قندگیری از ملاس ۲ نفر
۱۱ـ جوشکار درجه یك‌ولوله کش ۳ نفر
داوطلبان می توانند همه روزه از ساعت ۷ صبح الی ۲ بعداز ظهر بدفتر شرکت واقع در دروازه‌دولت ساختمان فیات مراجعه فرمایند .
شرکت سهامی صنعتی قندلرستان
آ ـ ۳۷۶۶۲

دانشنامه مهندسی
اینجانب محمد فقیه سبزواری بین فرصت و میدان سپه در تاریخ ۴۷٫۶٫۲۳ مفقود شده از یابنده تقاضا میشود به تلفن ۲۱۷۷۷ خبر داده و مژدگانی دریافت دارد .
۱ـ۴ آ ـ ۱۹۲۴۷

سرویس‌کار تهویه مطبوع
یکنفر سرویس کار مجرب برای کار های تهویه مطبوع و حرارت مرکزی که حداقل ۵ سال سابقه کار داشته باشد مورد نیاز است شرکت مهندسی ترمیك تلفن ۷۲۱۴۰ و ۷۶۵۶۴۵
۱ـ۲ آ ـ ۱۵۶۰

چندنفرکارگر نجار باسواد
نیازمندیم نشانی نادری خیابان همایون پلاك ۴۶ غلام علی طایی تلفن ۶۰۵۴۱
آ ـ ۱۹۱۷۳

راننده پایه دو شخصی
متاهل باسواد نیازمند بکار است لطفا بتلفن ۹۲۲۲۷ مراجعه‌فرمائید
آ ـ ۱۹۱۹۹

یك شرکت فنی بتعداد
دوازده نفر دیپلم ریاضی یا طبیعی با معافی یا خاتمه خدمت نیازمند است پس از دو ماه کار آموزی‌در تهران با حقوق مکفی استخدام‌می شوند . سن کمتر از ۱۸ سال و بیشتر از ۲۵ سال نباشد . باتلفن ۷۶۰۶۸۳ در ساعت ۸ تا ۱۰ صبح تماس حاصل نمائید .
۱ـ۲ آ ـ ۱۹۲۷۵

اداره‌کل مشاغل وکار یابی
احتیاج به یکنفر متخصص برای اشتغال دریك شرکت خصوصی‌با شرایط زیر دارد .
مهندس یاتکنیسین مطلع در امور نقشه کشی برق فشارقوی که بزبان آلمانی اشنائی کامل‌داشته باشد . مراتب جهت اطلاع‌داوطلبان واجدشرایط اعلام میگرددتاظرف یك هفته از تاریخ انتشار این آگهی با در دست داشتن مدارك علمی و تخصصی خود بوزارت کار و امور اجتماعی طبقه چهارم اطاق شماره ۴۱۵ مراجعه نمایند .
۱ـ۳ آ ـ ۳۷۶۱۰

یکنفر نقشه‌کش
وارد بامور تاسیسات با حداقل پنج سال سابقه کار استخدام می شود . آدرس : خیابان ویلاخیابان دامغان شماره ۶
۱ـ۴ آ ـ ۳۷۶۲۸

یکنفر پزشك امراض‌داخلی
و یکنفر بانوی پزشکیار موردنیاز است لطفا از ساعت ۴ بعداز ظهر به تلفن های ۵۶۵۸۷ مراجعه فرمائید .
۱ـ۳ آ ـ ۱۹۲۶۱

دو نفر ماشین نویس
و یکنفر دفتردار بانو یا دوشیزه تمام وقت احتیاج داریم باب‌همایون آموزشگاه بزرگمهر تلفن ۳۱۳۰۲۴
آ ـ ۱۹۲۳۳

نجار قابل موردنیاز
است تلفن ۹۵۰۴۹۱
۱ـ۳ آ ـ ۱۹۲۳۵

چندنفر راننده پایه یك
و دوم همگانی و پایه دوم شخصی استخدام میشود خیابان شمیران کوی مشایخی . دبستان رامزندگی تلفن ۷۱۰۴۸
۱ـ۲ آ ـ ۱۹۲۱۱

جویای کار

مهندس راه و ساختمان
آماده کار برای تصدی کارگاه‌ها با ۲۵ سال سابقه کار صبح ها ۸ تا ۱۲ عصر ۴ تا ۷ به‌تلفن ۷۵۸۸۵۸ مراجعه نمایند .
۱ـ ۳ آ ـ ۱۸۶۳۱

بانوئی دارای تصدیق‌سوم
متوسطه برای تلفنچی و یا کارهای شرکتی اماده کار میباشد. تلفن ۲۸۴۷۳

جوانی بامعلومات‌چهارم‌طبیعی
وداشتن ورقه خاتمه خدمت نظام و گواهی نامه دو همگانی وگواهی تزریقات ومایه کوبی ازیك‌موسسه بین‌المللی بعداز ظهر ها جویای کار است براهنمای ۲۱۶ روزنامه اطلاعات مراجعه شود .

دیپلمه ریاضی باگواهینامه
رانندگی وارد بکلیه امور برقی جویای کار است براهنمای شماره ۲۱۹ روزنامه اطلاعات مراجعه فرمائید .

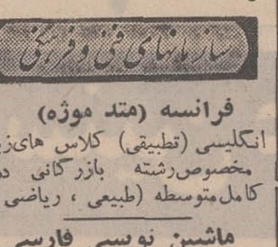

فرصت آموزشی مناسب
از سالن تند نویسی (شورت هند) ماشین نویسی
موسسه زبانهای خارجی
که باآخرین وسایل مجهز است استفاده‌نمائید. باطی ایندوره
باخذگواهینامه R.S.A.
لندن نائل خواهید شدخیابان شاه ساختمان آلومینیوم‌طبقه پنجم ۶۰۶۷۸ ـ ۶۰۸۲۹

فقط پنج نفر دیگر
برای کلاسهای‌رادیو و تلویزیون ترانزیستوری نقشه‌کشی .برق و فشارقوی‌میپذیریم بفارغ‌التحصیلان گواهینامه رسمی داده میشود کار وآموزش تلفن ۴۹۴۹۴
۱ـ۱۵ آ ـ ۹۴۸۸

گروه فرهنگی خرداد
برای کلاسهای شبانه دوره اول و دوم دبیرستان رشته ریاضی ، طبیعی و کلاسهای کنکور پزشکی و فنی و کشاورزی و علوم همه روزه در محلهای زیر :
۱ـ سعدی شمالی ، چهارراه سیدعلی کوچه حریر فروش تلفن ۳۰۵۴۵۸ ـ ۳۳۱۶۹۸
۲ـ میدان شهناز اول مهران تلفن ۷۴۹۱۱ از ساعت ۴ تا ۸ بعداز ظهر ثبت نام‌مینماید
۱ـ۸ ۱۴۵۳۱

گروه فرهنگی نمونه
کودکستان دبستان (پسرانه و دخترانه) و دبیرستان برای سومین سال متوالی در امتحانات نهائی‌مقام اول‌را احراز کرده است نشانی امیرآباد شمالی خیابان کاشان‌ولعل تلفن ۶۳۲۸۴۲ و ۶۳۰۳۵۳
۱ـ۱۵ آ ـ ۱۴۶۶

تدریس خصوصی

انگلیسی توسط بانوی انگلیسی
فرانسه توسط بانوی فرانسوی تلفن‌های ۴۷۱۴۱ و ۴۲۰۸۶
۱ـ۲۶ آ ـ ۱۴۱۷

تدریس انگلیسی توسط‌بانو
تلفن ۴۱۶۷۰
۱ـ۳ آ ـ ۱۹۱۱۵

کاریابی

برای استخدام درموسسات ملی ودولتی
شاهرضا اول روزولت ساختمان جم طبقه سوم پلاك ۳۰۷ مراجعه فرمائید تلفن ۷۵۷۶۲۹ و ۷۶۵۶۸۸
۱ـ۱۵ آ ـ ۱۴۷۰

متفرقه

۷۰ جفت کفش فقط دریکساعت
بوسیله ماشین واکس زنی تمام اتوماتیك ساخت آلمان واکس زده و براق میشود . از دستگاه‌خود کار و یاسکه دو ریالی کارمیکند .
نماینده انحصاری شرکت‌هود.
خیابان شاه مقابل بیست متری‌اول تلفن ۴۱۴۲۶
۱ـ۶ آ ـ ۱۶۴۸

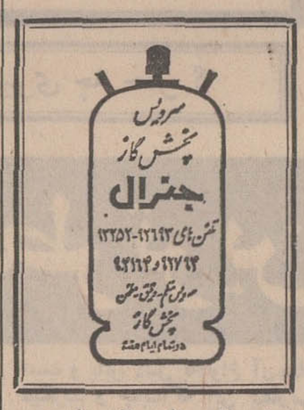

استفاده از سالن انجمن دوشیزگان و بانوان
سالن انجمن دوشیزگان و بانوان که یکی از مجهز ترین سالنهای تهران بشمار میرود ، اماده برای برگزاری جشن‌های‌عروسی، مجالس سخنرانی ، مهمانی های‌خصوصی، ایجاد نمایشگاه و غیره است. برای کسب‌اطلاعات بیشتر با دفترانجمن واقع در خیابان بهارنبش خیابان نامجو یا تلفن شماره ۷۵۶۸۳۱ تماس بگیرید .
۱ـ۶ آ ـ ۳۶۳۶۶

حلقه فیل‌نشان فوماکیلا

دارای اجازه نامه رسمی شماره ۴۳۶۲ مورخه ۴۷٫۲٫۱۴
برای مصرف کننده فقط ۲۵ ریال تلفن ۶۲۱۴۹۹
آ ـ ۱۸۹۲۳

تعمیرگاهها توجه فرمایند
دستگاه میزان فرمان اخرین سیستم رسید . باتلفن های ۷۹۱۶۲۴ و ۷۹۱۶۰۵ تماس بگیرید.
۱ـ۵ آ ـ ۱۵۵۳

کلاس
تکنیسین برق

کلاس سای تکنیسین‌برق کاخ دانش با کاملترین وسائل و لوازم فنی ولابراتوار های مدرن ومجهز از ۳۱ شهریور ماه تشکیل‌میشود. دراین کلاسها شرکت کنید و بلافاصله با حقوق مکفی استخدام شوید . قبلا نامنویسی کنید .
کاخ دانش
خیابان نادری پاساژ معتمد خیابان فرانسه کوچه مرجان

راهنمای پزشکی اطلاعات

متخصص سل
دکتر هوشنك طبیب‌زاده ـ متخصص بیماری سل وامراض ریه و برنش (برنشیت ـ اسم) خیابان‌پهلوی نزدیك سینما مهتاب پذیرائی ۳ تا ۸ بعداز ظهر تلفن ۴۰۵۰۲

متخصص بیماریهای سل وریوی
دکترحسین حمیدزاده خیابان‌فرانسه‌رازی ۸۷ تلفن ۴۴۷۷۴

مفاصل‌استخوان ـ متخصص‌ارتوپدی
دکتر کیوان گوهر درخشان - خیابان کاخ جنوبی کوچه هلالو شماره ۱۱ پذیرائی ۵ تا ۸ بعدازظهر تلفن ۴۱۷۰۴

متخصصین جراحی عمومی
درمان‌سریع واریس - هادی فرزانه
متخصص در جراحی عمومی‌ازژنو انگلستان نشانی مطب ،روبروی هواپیمائی ملی ایران،خیابان دامغان پذیرائی ۴ـ۸ تلفن ۶۷۱۳۹.

متخصصین بیماری زنان
دکتر جمشید کاوه - متخصص وجراح امراض زنان‌وزایمان ونازائی از آلمان تشخیص و درمان زودرس سرطان خیابان بهلوی - چهارراه امیر اکرم شماره ۱۴۵ تلفن ۶۵۰۶۷

متخصصین بیماری چشم
دکتر لبوی متخصص چشم
خیابان بهلوی‌بائین چهار راه شاه کوچه ملك ۲ تاه بعداز ظهر،

دکتر هوشنك پرچیس جراح و متخصص چشم از امریکا دارای تخصص در عینك نامرئی خیابان بزرگمهر شماره ۶ تلفن ۶۹۰۱۲ پذیرائی صبح و عصر

دکتر عبدالرضا سعیدیان.متخصص و جراح بیماریهای چشم شاه - ابتدای کاخ جنوبی شماره ۲۲۰ پذیرائی ۴ تا ۸ بعداز ظهر

متخصصین بیماری پوست
دکتر خشنود - متخصص بیماریهای پوست
شاهرضا مقابل لاله‌زاربن تلفن ۴۹۶۳۲ پذیرائی با تعیین وقت قبلی

بهداشت زیبائی پوست
دکتر آیدین ـ تناسب اندام ـ شاه‌رضا خیابان فوصت تلفن ۶۵۶۸۷

متخصصین بیماری خون
دکتر نصرت‌الله گرجی ازدانشگاه‌پاریس دروازه دولت ۳۳۴۳۸۹

متخصصین جراحی مغز
دکتر محمود عالم - متخصص جراحی مغز و اعصاب
چهار راه شاه اول کوچه سیمرغ تلفن ۶۱۱۲۲۱ و ۷۵۸۶۴۳

متخصصین‌بیماری جهاز هاضمه
بیماریهای معده ، کبد وروده ،بواسیر بدون‌عمل جراحی دکتر رفیعی متخصص از دانشگاه پاریس جامی اول کوچه پاریس تلفن ۴۸۱۸۹

درمان فلج
معالجه فلج ، فشارخون با روش هموپاتیك بسابقه در ایران دکتر حسن‌بهره‌مند از دانشگاه هند با چهل سال سابقه سعدی شمال بیمه ۳۰۱۶۱۷ ـ ۸۶۳۲۸

دکتر قیصر تلفن ۷۶۵۶۱۴ خدمات فیزیوتراپی درمان فلج‌ها، درد های عضلانی و روماتیسم ، سیاتیك‌تخت جمشید چهارراه بهار کوچه افتاب

بیماریهای داخلی
دکترنیك‌نژاد خیابان گرگان جنوبی گرامی عصرها تلفن ۷۵۵۷۷۵

دکترفرنوش داخلی،پوست وتناسلی گواهینامه از پاریس ۴۸۵۵۵

دکترمحمدعلی صدیقی - داخلی پوست امیزشی برك هرونین ترك الکل شاه چهار راه فروردین پذیرائی صبح وعصر تلفن ۴۹۵۲۶

ترك تریاك و هروئین
ترك تریاك دکتر رحمانی - متخصص امراض اعصاب روح ازدانشگاه لندن خیابان‌پهلوی بالاتر ازخیابان امیراکرم‌تلفن ۴۵۱۱۴

بیماریهای آمیزشی
دکتر محمدرضا مسدد ـ بیماری‌های‌آمیزشی - دروازه دولت ۳۳۴۳۸۹

دکتر یحیی صدری - بیماریهای آمیزشی و مجاری ادرار میدان بهارستان خیابان صفی‌علیشاه

دکتر جناب‌زاده مقاربتی مجاری‌ادرار منوچهری مقابل ژاندارك

بیماریهای امیزشی مجاری ادرار - دکتر احتیاطی دیپلمه امریکا سپه چهار راه پهلوی تلفن ۶۸۴۸۷ .

آمبولانس اورژانس ۲۴ اسفند آماده خدمت شبانه روزی جهت انتقال بیماران است تلفن ۶۴۲۳۳ و ۴۹۷۵۶

داروخانه‌ها

داروخانه شبانه روزی تخت جمشید
درتمام‌ساعات شبانه‌روزی‌درخدمت‌شما است‌تلفن ۶۸۱۰۱ و ۶۷۸۲۳

داروخانه شبانه روزی پارس
جاده پهلوی شمال پارك ساعی تلفن ۶۲۰۲۷۹ و ۶۲۹۴۹۱

داروخانه مهران تلفن ۹۰۴۰۷ شیر وخورشید چهارراه استخ

تلفنهای روزنامه اطلاعات

شماره های جدید تلفن‌های اطلاعات
شماره‌های جدید تلفنهای‌موسسه اطلاعات مشرح زیر میباشد :
تلفنخانه از ۳۱۱۰۷۰ تا ۳۱۱۰۸۲
سردبیر روزنامه ۳۱۱۲۱۰
سرویس اقتصادی ـ سیاسی ۳۱۱۲۱۱
سرویس حوادث ۳۱۱۲۱۲
شعبه آگهی‌ها ۳۱۱۲۱۳
نیازمندیها ۳۱۱۲۲۰
سازمان تنظیم آگهی ۳۱۱۲۱۴
سازمان تنظیم آگهی ۳۱۱۲۱۵
آگهی سینمائی ۳۱۱۲۱۶
سازمان شهرستانها ۳۱۱۲۰۱
سازمان شهرستانها ۳۱۱۲۰۲
آگهی شهرستانها ۳۱۱۲۲۱
اطلاعات هفتگی ۳۱۱۲۰۴
اطلاعات بانوان ۳۱۱۲۰۰
اطلاعات جوانان ۳۱۱۲۰۵
اطلاعات‌دختران‌وپسران ۳۱۱۲۰۶
مجله الاخاء ۳۱۱۲۰۳
ژورنال دوتهران و تهران جرنال ۳۱۱۲۱۸
آبونمان ژورنال دوتهران ۳۱۱۲۱۷
آگهی مجلات ۳۱۲۰۸
سازمان وصول آرشیو ۳۱۱۲۰۷
۳۱۱۲۱۹

نیازمندیهای شما

تلفن ۳۱۱۲۲۰ ۲۵۷–۳۱۱۰۷۰

خرید و فروش اثاثیه

خرید

فرش کیهان تلفن ۷۶۳۷۷۶
انواع قالی وقالیچه کهنه ونو
مخصوصا قالی‌های منتکین‌قیمت راخریداریم بهتراست برای‌معاملات هرنوع فرش باسازمان فرش کیهان تماس بگیرید چون مشاورین ما مجانا در اختیار شما خواهند بود.
۱_۳۰ آ_۷۳۴

فرش رضوی ۷۶۴۸۰۰
روزولت میدان۲۵ شهریور خریدار فرشهای نوو کهنه صادراتی تحت نظر کار شناس مطلع با قیمت منصفانه می‌باشدموقع خریدوفروش باتلفن ۷۶۴۸۰۰ مکالمه فرمائید.

فروشگاه حاجیان تلفنهای ۳۵۰۱۴۴ و ۳۵۱۸۳۸
قالی و قالیچه کهنه و نو شمارا جهت صادرات درمنزل‌نقدا خریدار است همچنین یخچال ـ تلویزیون وسایر لوازم منزل‌ـ کار کنان این فروشگاه باوسیله مجهزی که در اختیار دارند بدون وقفه در محل اجناس راعادلانه‌خریداری مینمایند
۱_۲۶ آ_۱۲۳۷

بازرگانی ایران فرش تلفن ۷۶۵۹۷۲
بهترین خریدار لوازم دست دوم قالی وقالیچه کهنه و نویخچال‌برقی و نفتی‌تلویزیون ـاجاق گازمبلمان اشیاء قدیمی و عتیقه‌جات شمارا در منزل‌نقدا خریداری مینمایدجاده قدیم شمیران سیدخندان جنب‌بانک
۱_۲۶ آ_۱۴۸۴

فرش ملک تلفن ۷۶۴۶۱۷
فرش کهنه نقدا خریداریم
فرش های نو موجود است فرش ملک خیابان قدیم شمیران باغ صبا مقابل ملک ۷۶۴۶۱۷

فرش گلشن تلفنهای ۶۲۱۴۱۵ و ۶۲۱۴۲۱
انواع فرشهای نو از تمام‌شهرستان های ایران موجود میباشد و قیمت یك کلام در ضمن فرش نوو کهنه خریداریم .

فروشگاه معینی
علاوه‌بر خرید قالی کهنه شماقرش را با صدی ۲۰ تخفیف عرضه‌می ـ نماید بوعلی جنب بانك سپه شماره ۳۷تلفن ۲۸۹۶۴
۱_۲۶ ۱_۱۱۱۰

فروشگاه ونمایشگاه آسیا
یخچال ـ تلویزیون ـ اجاق گاز وفرش عادلانه خریداریم‌شاه ـچهار راه پیروز تلفن ۶۱۲۸۳۲
۲۶۱ آ_۱۴۶۰

فروشگاه و سمساری صمد تلفن ۴۹۹۸۵
عمده خریدار همه رقم فرش کهنه واشیاء قدیمی و سایر لوازم
۱_۲۶ آ_۱۳۴۴

فروشگاه خالقی
تلفن های ۳۰۳۰۸۰ و ۳۵۲۰۹۰
فرش کهنه و نو و یخچال ـ تلویزیون و لوازم منزل شما را خریداریم .

فروشگاه صفا تلفن۳۵۲۸۷۶
کلیه لوازم منزل شما رادراسرع وقت بااطلاع تلفنی در محل نقدا عادلانه خریداری مینماید

فروشگاه آرمان‌تلفن ۶۹۶۲۳
بهترین خریدار تلویزیون فرش چراغ گاز و هرنوع یخچال نفتی
۱_۲۶ آ_۱۴۸۲

فروشگاه سعید‌ـ سرچشمه
خریدار اثاث خانگی و فرشهای سنگین قیمت ۳۳۸۶۶۷و ۲۳۳۷۶
۲۶ ۱_۱۳۱۹

فرش فروردین تلفن۴۳۰۸۵
بهترین خریدار فرشهای کهنه‌ونو

فروشگاه آریا ۴۹۳۹۳
بهترین خریدار یخچال برقی ، نفتی ، فرش ،تلویزیون خیابان‌شاه
۱_۱۵ آ_۱۴۴۱

نمایشگاههای مبل

پیراهن مبل ۳۳۹۵۰۵
تعویض پارچه مبل ۳۳۹۵۰۵
پرده دوزی شهرزاد ۳۳۹۵۰۵
۱_۲۶ آ_۱۳۳۹

پرده‌دوزی ارجمند ۳۳۷۳۷۰
۲۶۱ آ_۱۳۳

شستشوی مبل و فرش

شستشوی مبل وفرش کلین
سرویس مبل مبتکر پیشرو
نظافت مبل و فرش درجای خود با مواد ازمایش شده با دستگاه منحصر بفرد تلفن ۹۵۲۵۴۶
۱_۳۰ آ_۱۳۸۷

شستشوی مبل‌وفرش‌ساحل
مبل و فرش . تشك‌های‌ماشین‌در جای‌خودتمیز مینمایدتلفن ۹۵۲۴۵۴

شستشوی‌مبل‌وفرش‌ادیب
نظافت مبلمان‌وپلیش وسیله‌دستگاه برقی در حای خود تلفن ۹۱۵۶۵

تعمیرات

تعمیرگاه تلویزیون الکترون تلفن۷۶۳۶۸۲
آماده برای نصب کنتوزتورجهت فرستنده دولتی وآموزش و پرورش روی هرنوع تلویزیون و تعمیر ـ تلویزیون آر . سی . آی ، شاوب لورنس ، تلفنکن ، سییرا ، فیلیپس و سایر مارك‌ها ، سرویس مجهز سیار در منزل به‌ویژه شمیرانات
۱_۱۵ آ_۱۰۷۰

شرکت مهندسین تلویزیون ایران
سرویس سیار در شهر وشمیران تعمیرات‌رادیو ـ گرام ـ ضبط صوت و تلویزیونهای اروپائی و امریکائی ـ نصب کنورتور و آنتن باکارمزد کم تلفن ۶۱۱۲۳۴
۱_۳۰ آ_۱۵۲۹

تعمیرگاه تلویزیون غرب ۳۰درصد تخفیف
جهت تعمیر انواع تلویزیون و نصب کنورتور اتوماتیك آلمانی‌در منازل‌با سرویس سیار تلفن۷۵۴۵۰
۱_۲۶ آ_۱۰۳۳

سرویس تلویزیون گارانتی
تعمیر تلویزیونهای‌سیبیرا R.C.A اداجنرال الکتریك تلوفنکن و نصب کنورتور در تمام نقاط تهران بویژه شمیرانات تلفن ۶۲۸۳۷۱
۱_۲۶ آ_۴۵۱

شرکت سهامی رادیو تلویزیون ایران
جهت‌نصب کنورتوروتعمیر تلویزیون های R.T.I. - R.C.A. که‌تحت نظر متخصصین کار آزموده‌انجام میگیرد به تعمیرگاه خودتان به شماره های ۹۰۳۱۹ و ۹۰۳۲۰ و ۹۰۳۲۱ مراجعه نمائد

سرویس R.T.I. - R.C.A.
در تمام ساعات برنامه آماده تعمیر انواع تلویزیون می‌باشد خیابان نادری ۶۴۳۴۸ و ۴۸۵۳۳
۱_۳۰ آ_۹۷۱

شرکت ایران‌تکنیك
یگانه تعمیرگاه مجهز تلویزیون تلفن ۶۹۵۱۴ و ۴۲۷۳۳
۱_۳۰ آ_۲۱۱۱

نصب‌کنورتور
تعمیر انواع تلویزیون . رادیو گرام در منزل شما فقط‌بایك‌تلفن
تلفن ۶۲۴۸۱۷

تعمیرگاه یخچال‌فریجیدر ۷۲۳۳۶

معاملات پول

چکهای برگشتی را نقدا خریداریم ۶۵۴۶۴
۱_۶۷۷

پول تومانی ۵ر۱ شاهی۶۲۴۸۷۳
۱_۱۰ آ_۱۰۳۰

پول‌تومانی۲ شاهی ۷۳۵۴۱
۱_۲۶ آ_۱۴۸۱

پول تومانی۲شاهی۶۲۸۰۹۰
۱_۲۶ آ_۱۳۳۴

صاحب امتیاز و مدیر مسئول
عباس مسعودی
خیابان خیام ـ ایران چاپ
تلفنخانه اطلاعات ۳۱۱۰۷۰تا ۳۱۱۰۸۳
شعبه‌آگهی‌ها ۳۱۱۲۱۳
نیازمندیها ۳۱۱۲۲۰

معاملات املاک و مستغلات و اتومبیل

فروش

تلفن ۴۰۰۰۰ و ۶۰۰۰۰
اجاره منازل‌بخارجیان‌وخرید و فروش ویلا و مستغلات مدرن شهر وشمیرانات
۱_۲۶ آ_۱۳۵۲

خرید وفروش‌اراضی‌نارمك تهران پارس ـ در دشت
بازرگانی امینی تلفن ۷۹۰۰۹۰
۱_۳۰ ا_۱۰۸۸

قابل توجه شهرستانیها و تهرانیها
بعلت تعویض محل ، کارخانه سنك‌بری باتمام لوازم مربوطه‌به‌نقد واقساط‌بفروش‌میرسدتلفن۷۹۱۶۹۳
۱_۱۰ آ_۱۸۵۵۹

اراضی جنت آبادباغ فیض
کوهك فروشنده‌ایم ۴۵۶۲۵
۱_۲۶ آ_۱۲۷۱

قابل‌توجه خریداران زمین درحوالی ونك‌امیرآبادشمالی
یوسف‌آباد نزدیك زمین های سازمان برنامه زمین های مرغوب که به قطعات مختلف تفکیك‌شده باسند مالکیت‌بفروش‌میرسدسازمان تعاون ۴۵۰۵۷
۱_۳ آ_۱۵۴۱

مستغلات مهندسی نوساز
دونبش برخیابان نیروی‌هوائی و کوی فرح بااجاره ماهیانه ۳هزار تومان قیمت ۳۲۰ هزار تومان تلفن بعد از ظهرها ۳۵۶۵۶۴
۱_۲ آ_۱۹۰۱۷

خیابان پهلوی خانه فروشی
بالاتراز سینمارادیوسیتی خانه‌ای شمالی به‌مساحت ۲۱۰ متر و ۲۷۰ متر زیربنا در ۲طبقه روکار سنك دارای ۶اطاق‌و۲هال‌وسرویس کامل باآب‌وبرق و تلفن بقیمت ۱۸۰هزار تومان بفروش میرسد سازمان‌تعاون ۴۵۰۵۷
۱_۳ آ_۱۵۴۱

خانه فروشی در تجریش
۸۰۰ متر بابنای دو طبقه هشت‌اطاق و شوفاژ و تلفن و آب ۳۳۹۷۸۴ بنگاه کوشان
۱_۲ آ_۳۷۴۲۲

خانه ۶ اطاقی
باتمام لوازم تلفن حمام و کولر واقع در خیابان ساسان بفروش‌می رسد . خواستاران به بازرگانی‌لامع تلفن ۴۴۴۵۲ مراجعه نمایند.
۱_۳ آ_۱۵۱۸

اراضی مبارك آباد
بقطعات کوچك بفروش میرسد دفتر مازیار (راشدی) تلفن های ۷۷۱۳۶۷ و ۷۷۲۵۰۴
۱_۱۰ آ_۱۵۲۲

فروشگاه مرغ با لوازم
وموقعیت خوب بعلت مسافرت به فروش میرسد تلفن۹۲۲۳۶
۱_۵ آ_۱۸۸۳۱

صدها خانه ویلائی ومستغلاتی
در امیر آباد ، جمشید ابادشمالی، میکده ، یوسف آباد ، غرب بیمارستان پهلوی‌به نازلترین‌قیمت بفروش میرسد اژانس ساحل ۶۴۴۰۴
۱_۲۶ آ_۱۵۵۹

اکازیون
فروش خانه درخیابان‌بهار
یك‌خانه تازه ساز ۳ طبقه خالی‌به مساحت ۳۰۰ متر واقع در خیابان بهار (بین کوی‌صارم و شیمی) دارای ۹ اطاق باگاراژ سرپوشیده و تلفن و اب و برق ده امپزبدون واسطه به مبلغ۲۰۷ هزار تومان نقدا بفروش میرسد خواستاران‌به تلفن ۸۵۰۸۷۹ مراجعه فرمایند
۱_۴ آ_۴۷۷۳۰

قابل توجه شرکتها
بر خیابان اریامهر روبروی‌خیابان وصال شیرازی و مشرف به پارك فرح ساختمان ۷ طبقه دارای ۱۳۰ اطاق اسانسوز بزرك ۱۳ نفره و۵ رشته سیم تلفن‌وار کاندیشن‌جابرای پارکینك که در حال حاضر نیمه تمام میباشد بانظر شرکت های ذینفع تکمیل و تحویل خواهدشد خواستاران به تلفن های۳۳۹۰۶۷ و۳۳۶۸۸۵ مراجعه فرمایند .
۱_۳ آ_۱۵۵۸

ساختمان سه طبقه
باسه مغازه چهار راه عزیزخان‌به فروش میرسد تلفن ۴۱۶۷۰
۱_۳ آ_۱۹۱۱۷

مستقل فروشی مرغوب
درشمال شهر ۸۰۰ متر بابنای سه طبقه . دوطبقه ان در اجاره بماهی پنجهزار تومان طبقه هم کف باباغچه و استخر و هفت اطاق در اختیار مالك ۳۳۹۷۸۴بنگاه کوشان
۱_۲ آ_۳۷۴۶۶

باغ فروشی در شمیران
باعمارت قدیمی ۳۲۰۰ متر۳۳۹۷۸۴ بنگاه کوشان
۱_۲ آ_۳۷۴۶۴

دبستان ملی باتمام لوازم
و دستگاه کنترل بعلت مسافرت بفروش میرسد عصر ها به تلفن ۷۴۵۸۷ مراجعه فرمائید
۱_۳ آ_۱۹۱۸۱

خریداری میشود

بورس اراضی جنت‌آباد
باغ‌فیض ـپونك ـ حاجی‌آباد ـ حسن‌آباد ـ کن‌وهاشمی خرگوش دره‌ـ کوهك‌ـ ام.ام. سی ـ جاده کرج تلفن ۶۱۱۷۷۱
۱_۲۶ آ_۱۴۹۵

دفتر پارس خریدار زمین
و خانه‌های ویلائی و مستغلات درعباس آبادوشمیرانات۷۶۱۵۵۸
۱_۲۶ ۱_۱۳۳۳

دفتر براتی‌ـ شمیران
خیابان پهلوی‌باغ‌فردوس ۸۵۲۵۷۵۰
۱_۲۶ آ_۱۲۷۴

آژانس غروی ۸۶۱۸۱
خریدار و فروشنده اراضی قلهك‌ـ داودیه دره قشلاق‌چالهرز مبارك‌آباد
۱_۲۶ آ_۱۳۴۹

جنت‌آباد باغ فیض‌کیشا
پونك هاشمی خریداریم ۴۸۴۶۳
۱_۲۶ آ_۱۳۴۷

کوهك خرگوش دره‌حسن‌آباد
خریداریم دفتر گوهر ۶۶۲۰۳
۱_۲۶ آ_۱۳۷۸

پهلوی دره قشلاق داودیه
قیطریه مبارك آباد عابدی۷۷۰۴۷۷
۱_۲۶ آ_۱۴۳۷

اراضی عباس‌آبادکاظم‌آباد
جنت آباد دوری خریداریم۷۵۴۸۵
۱_۲۶ ۱_۱۴۳۹

زمینهای زعفرانیه دره‌قشلاق
عباس آباد سعادت آباد را خریداریم بازرگانی جلالی جاده پهلوی ۶۲۲۶۴۱۱و ۶۲۴۱۹۳
۱_۳۲۸۲۸ آ_۲۶

بورس اراضی پونك باغ فیض جنت آباد
سازمان برنامه ـ حسن‌آباد ـ حاجی‌آباد و خانه‌های ویلائی دفتر باستان اول جاده کن ۹۵۲۷۱۰
۱_۵ آ_۱۵۳۹

دفتر مسعود ۷۷۰۲۴۱
خریدار اراضی دره قشلاق‌داودیه دروس ، مبارك‌آباد ، تهران
۱_۲۶ آ_۱۴۵۶

اراضی یوسف آباد
نقدا خریداریم ۶۲۲۳۸۰
۱_۱۰ آ_۱۴۴۷

اراضی یوسف آباد
بانك ساختمانی خریداریم۶۲۹۴۶۵
۱_۱۰ آ_۱۴۴۸

اراضی مبارك‌آباد نیاوران
خریدار و فروشنده‌ایم ۷۷۱۳۶۷
۱_۱۰ آ_۱۳۷۵

اجاره داده میشود

هشت دستگاه آپارتمان چهار اطاق با سرویس
نزدیك دروازه دولت باجاره‌مناسب واگذار میشود تلفن ۳۳۲۹۷۱
۱_۵ آ_۱۵۳۰

گاراژ فروشی واقع در خیابان امیرکبیر
یکباب گاراژ بمساحت هزار متر مربع باکنتور برقو آب لوله‌کشی ویکدستگاه تلفن تخلیه . فروخته یاواگذار میشود بازرگانی محمدی روزولت تلفن ۷۶۴۳۵۱

خیابان آریامهر
آپارتمان طبقه اول دارای ۳اطاق وهال وسرویس کامل‌و تلفن بقیمت ۵۵۰ تومان اجاره‌داده میشودسازمان تعاون ۴۵۰۵۷
۱_۳ آ_۱۵۴۱

امیرآبادمقابل پارك فرح
آپارتمان طبقه دوم‌دارای ٤ اطاق هال سرویس کامل تلفن مستقل ۱۰۰۰ تومان اجاره داده میشود سازمان تعاون ۴۵۰۵۷
۱_۳ آ_۱۵۴۱

خیابان شاه عباس‌کبیر
آپارتمان طبقه اول و دوم که‌هر طبقه دارای ۶اطاق وسرویس کامل دو کولر و گاراژو تلفن می‌باشد اجاره داده میشود سازمان تعاون ۴۵۰۵۷
۱_۳ آ_۱۵۴۱

تعداد یازده‌دستگاه آپارتمان
مدرن نوساز دو اطاقه وسه اطاقه باهال و آبدارخانه و دستگاه‌توالت و شوفاژ سانترال واقع در خیابان روزولت جنوبی سینما دیاموندجهت استفاده تاسیسات دولتی و ملی و دفتر کار و شرکت هاو مطب باجاره واگذار میشود .خواستاران به‌تلفن شماره ۸۴۵۳۳ مراجعه فرمایند .
۱_۴ آ_۱۹۸۷

شمال بلوار خیابان‌قادسی
۲ دستگاه آپارتمان مدرن نوساز هریك دارای ۹ اطاق و هال باسه سرویس کامل شوفاژو کولرجهت سکونت و یاشرکت ها آماده‌اجاره میباشد خواستاران به تلفن های ۴۳۴۰۸و ۶۹۵۶۶ مراجعه‌فرمایند.
۱_۵ آ_۱۵۴۹

محل‌اجاره برای‌ادارات‌دولتی وغیره
ساختمان ٤ طبقه ۸ دستگاه‌واقع‌در خیابان شاهرضا نزدیك دانشگاه دارای ۵۰ اطاق و تمامیوسایل . شوفاژ ، تلفن یکجا اجاره داده‌می شود به تلفن۶۵۸۸۱مراجعه‌شود.
۱_۲ آ_۱۵۵۱

خیابان پهلوی‌ـ پارك داور
خانه‌ای مدرن و ویلائی دو طبقه‌هر طبقه دارای ۷ اطاق‌و سه اطاق خواب .هال و ناهار خوری، اطاق مطالعه و مجهز بکولر و شوفاژ وآب لوله کشی جداجدا کلا اجاره داده میشود از ساعت ٤ تا۸ بعد از ظهر تلفن ۶۸۲۶۴
۱_۲ ا_۱۵۵۶

اجاره میشود

موسسه امور خارجیان
منازل شمارا بخارجیان اجاره‌میدهد تخت جمشید شرقی۷۱۷۸۲_۵۰۳
۱_۲۶ ا_۱۳۹۲

مورد نیاز برای اجاره
برای یك موسسه اقتصادی محلی حدود یك هزار متر دارای سالن پذیرائی بزرك و نهارخوری وشش اطاق باآب و برقو تلفن در محدوده بین جاده قدیم و جدید شمیران و خیابان شاهرضا و تخت‌طاوس مورد نیاز است صبحها بتلفن ۴۷۷۴۶ اطلاع دهید .
۱_۳ آ_۶۷۲۲ ۳

دواطاق برای دفترکار
باتلفن مورد نیاز است قبل‌از ظهر ها باتلفن ۳۰۴۲۹۶ تماس گرفته شود .
۱_۲ آ_۱۵۵۰

یکباب منزل ٤ اطاقه باتلفن‌وحمام
اوایل جاده قدیم شمیران تا باغ صبا یا خیابان امیر کبیر وری تا میدان شاه که به خیابان اصلی نزدیك باشد برای اجاره موردنیاز است تلفن ۳۱۱۲۰۸
جمالی

بخارجیان مستغلات شما را
درشهر وشمیرانات اجاره‌میدهیم تلفن های ۶۱۲۹۶۴و ۴۹۷۱۳می‌باشد .
۱_۱۵ آ_۱۴۶۵

نبش تخت‌جمشید و جاده قدیم شمیران
دو طبقه از یك ساختمان مدرن‌هر طبقه دارای ۱۵ اطاق با تهویه مطبوع سردو گرم و آسانسور اجاره‌ای و چندباب مغازه و یك زیر زمین بزرك واگذاری تلفن ۷۶۳۶۱۲
۱_۵ آ_۱۵۱۷

واگذار میشود

تعداد دوباب مغازه
دودهنه ویك‌دهنه بانیم طبقه‌داخل آن واقع در خیابان روزولت جنوبی سینما دیاموند باجاره واگذارمی ـ شود خواستاران‌بتلفن شماره۸۴۵۳۳ مراجعه فرمایند .
۱_۴ آ_۱۸۹۹۹

یکباب مغازه واقع
درخیابان کریم‌خان زند(شماره ۶ر۷) واگذارمیشودباتلفن۶۲۹۴۷۲ مکالمه نمائید .
۱_۵ آ_۳۴۹۱۲

فروش اتومبیل

اولین بازار اتومبیل‌درایران
خریدوفروش ومعاوضه اتومبیل به قیمت‌روزوعادلانه‌انجام‌میشود سرچشمه توقفگاه کاروان ۳۰۱۳۲۷
۱_۲۶ ا_۱۴۱۰

یکدستگاه شورلت استیشن
بزرك مدل ۶۰ بسیار تمیز و مرتب باصندلی مناسب برای مدارس به فروش میرسد تلفن ۶۲۳۵۳۱ از۸ تا ۹صبح .
۱_۵ آ_۳۶۶۲۴

انواع فولکس واگنهای نورا
از شرکت سهامی عباد خیابان امیرکبیر خیابان ملت تلفن های ۳۰۴۱۸۱ و ۳۰۴۴۷۲ خریداری فرمائید .
۱_۲۶ آ_۱۵۴۰

بنز ترانزیت بنزینی ۱۹۰ مدل ۶۵
تمیز بدون تصادف موجود درگمرك تهران بدون واسطه بفروش‌میرسد صبح ها تلفن ۴۹۲۳۵
۱_۲ آ_۱۹۰۴۱

فولکس استیشن
وسه دستگاه اتومبیل فولکس ـ استیشن مدلهای ۶۴و ۶۵ تمیز بفروش میرسد تلفن ۶۲۶۲۶۶
۱_۲ آ_۱۵۶۵

کرایه

اتولوکس
اتومبیل های تشریفاتی با راننده برای داخل و خارج تهران میدان فردوسی۴۴۶۰۵/ و ۶۱۱۲۷۰
۱_۲۶ آ_۱۴۴۰

نیازمندیهای ساختمانی

دفتر فنی جرز
آماده برای متره محاسبات فنی وطرح پروژه راهسازی و تهیه‌نقشه ساختمان میباشدتلفن‌های۷۶۰۲۴۸ ۷۰۲۰۲
۱_۲۶ آ_۱۵۱۰

برای ساختمان شما

رفع گرفتگی لوله ساختمان در ۲ دقیقه سازمان تراکم تلفن ۸۸۱۶۸۱

نقاشی ساختمانی جانفدا
فوری ارزان باقساط ۷۸۱۹۷۷
۱_۲۶ آ_۱۳۷۲

لوله بازکنی فاضل آب
تلفن ۷۶۳۲۸۶

معاملات هر مقدارکاه وهیزم
بقیمت واقعی تلفن ۷۰۴۴۷
۱_۲۸۲۹۰

رفع گرفتگی برنوع لوله ساختمانی
بادستگاه تراکم هوا ـ تلفن ۷۸۷۲۷

قبوض

قبوض اصلاحات ارضی بیواسطه حریداریم‌یا کپور ۲۲۷۲۹و۶۲۷۶۹۷
۱_۲۶ آ_۹۵۹

برنامه سینماها

● **آیا پاریس می‌سوزد ـ رابرت استاك ـ ژان‌پل بلموندو**
دیانا (۴۷۳۶۵) ۳۰ر۱۰ـ ۳ـ ۱۵ر۶ـ ۳۰ر۹
ازدواج بله ، بچه‌نه ـ رنگی ـ دیویدنیون ـ دبوراکار
دیاموند (۶۲۸۴۰۰) ۳۰ر۱۱ـ ۳۰ر۳ـ ۳۰ر۵ـ ۳۰ر۷ـ ۳۰ر۹

● **بخاطر چنددلار بیشتر‌ـ سینماسکوپ ـ رنگی ـ**
مولن‌روژ (۷۲۹۲۹) پلازا (۴۴۲۵۵) ۱۱ـ ۳۰ر۲ـ ۵ـ ۳۰ر۷ ـ ۱۰ مهتاب (۴۷۷۷۷) ۳۰ر۱۰ـ۲ـ۳۰ر۴ـ۷ـ ۳۰ر۹ کریستال (۳۳۷۶۷۵) اسکار (۹۵۰۸۹۸) ۳۰ر۱۰ـ ۳۰ر۱ـ ۴ـ ۳۰ر۶ـ ۹ ایفل (۴۵۳۷۷) ۳۰ر۹ـ ۱۲ـ ۳۰ر۲ـ ۵ـ۳۰ر۷ـ۱۰ برلیان (۳۳۵۳۵) ۱۰ـ ۳۰ر۱۲ـ ۳ـ ۳۰ر۵ـ۸

● **۲۰ هزار فرسنك زیردریا ـ سینماسکوپ ـ رنگی**
سینه‌موند (۴۸۳۲۲) ۴۵ر۱۰ـ ۲ـ ۳۰ر۴ـ ۷ـ ۳۰ر۹

● **برفهای کلیمانجارو ـ رنگی ـ گریگوری‌پك ـ**
گلدیس (۶۲۸۷۱۴) ۳ـ ۵ـ ۷ـ ۳۰ر۹ بزبان اصلی

● **توبروك ـ رنگی‌ـ راك هودسن ـ جرج پپارد**
متروپل (۳۳۹۴۱۰) ۳۰ر۱۰ـ ۳۰ر۲ـ ۳۰ر۴ـ ۳۰ر۶ـ ۴۵ر۸ ریولی (۷۵۷۷۷۷) پولیدو (۶۴۵۸۵) ۱۵ر۱۱ ـ ۳۰ر۳ـ ۳۰ر۵ ـ ۳۰ر۷ـ ۴۵ر۹ کاپری (۴۸۴۰۱) ۱۱ـ ۳ـ ۵ـ ۷ـ ۱۵ر۹

● **تگزاس آن‌سوی رودخانه ـ رنگی ـ دین‌مارتین‌ـآلن‌دلون**
مازستیك (۶۸۴۶۱) ۱۱ـ ۳ـ ۵ـ ۷ـ ۹

● **تنها در تاریکی‌ـ رنگی‌ـ ادری هپبورن ـ آلن آرکین**
گلدن‌سیتی (۶۱۳۲۶۹) ۱۵ر۱۱ـ ۳۰ر۳ـ ۳۰ر۵ـ ۳۰ر۷ـ ۴۵ر۹

● **حادثه دراستانبول ـ رنگی‌ـ رابرت ون‌ـ دیویدمك‌کالوم**
پانوراما (۷۹۳۵۷۰) ۳۰ر۱۰ـ ۳۰ر۲ـ ۳۰ر۴ـ ۳۰ر۶ـ ۳۰ر۸

● **دیدنیهای روسیه ـ رنگی‌ـ سینه راما**
آتلانتیك (۶۲۷۱۷۱) ۱۱ـ ۳۰ر۳ـ ۳۰ر۶ـ ۳۰ر۹

● **درکمال‌خونسردی ـ پاناویژن**
پارامونت (۴۸۳۲۱) ۱۱ـ ۳۰ر۲ـ ۵ـ ۳۰ر۷ـ ۱۰

● **داستان تختخواب ـ رنگی ـ مارلون‌براندو‌ـدیویدنیومن**
بولوار (۶۰۲۹۲) ۱۱ـ ۲ـ ۴ـ ۶ـ ۸ـ ۱۰

● **درست بهدف ـ سینماسکوپ ـ رنگی ـ لی‌مارووین**
رادیوسیتی (۴۳۳۲۰) ۱۵ر۱۱ـ ۳۰ر۳ـ ۳۰ر۵ ـ ۳۰ر۷ ـ ۳۰ر۹ ب.ب (۶۹۶۴۱) ۳۰ر۱۰ـ ۲ـ ۴ـ۶ـ ۸ـ ۱۰ نیاگارا (۶۵۳۰۷) ۱۱ـ ۳ـ ۵ـ ۷ـ ۱۵ر۹ ادئون (۳۳۸۱۱۸)۳۰ر۱۰ـ۳۰ر۲ـ۳۰ر۴ـ ۳۰ر۶ـ ۳۰ر۸

● **دزد الماس‌ـ رنگی‌ـ سینماسکوپ ـ جرج هامیلتون**
تخت جمشید (۴۳۵۵۰) ۱۱ـ ۳ـ ۵ـ ۷ـ ۹

● **سلطان قلب‌ها ـ فردین ـ آذرشیوا ـ همایون**
انیورسال (۶۶۹۵۳) لیدو (۹۵۱۲۸۲) ۳۰ر۱۰ـ ۱ـ ۳۰ر۳ـ۱۵ر۶ـ۹ تراس اونیورسال ۱۵ر۷ـ ۱۰ مونت کارلو (۷۹۷۴۱) ۱۱ـ ۳۰ر۱ـ ۴ـ ۳۰ر۶ـ ۹ حافظ (۳۳۴۰۷۴) الوند (۵۵۵۳۸) ایران (۳۳۶۳۵۴) ۳۰ر۱۰ـ ۱ـ ۳۰ر۳ـ ۶ـ ۳۰ر۸ ژاله (۳۰۴۱۲۰) ۱۰ ـ ۳۰ر۱۲ ـ ۱۵ر۳ـ ۶ـ ۹ پاسارگاد (۷۹۲۷۸۲) ۳۰ر۹ـ ۱۵ر۱۲ـ ۳ـ ۴۵ر۵ـ ۳۰ر۸ آستارا (۸۴۰۲۲) ۳۰ر۱۰ـ ۴۵ر۱ ـ ۴ـ ۳۰ر۶ ـ ۹ نپتون (۷۶۰۱۳۶) ۹ـ ۳۰ر۱۱ـ ۲ـ ۳۰ر۴ـ ۷ـ ۳۰ر۹

● **شورش بیدلیل‌ـ جیمزدین‌ـ ناتالی وود**
تراس نیاگارا ۳۰ر۶ـ ۳۰ر۸

● **شکست اسلحه ـ سینماسکوپ‌ـ رنگی ـریك‌وان‌نوتر**
سعدی (۳۳۶۴۶۸) سهیلا (۳۳۶۴۲۴) ۳۰ر۱۰ـ ۳۰ر۱۲ـ ۳۰ر۲ ـ ۳۰ر۴ـ ۳۰ر۶ـ ۳۰ر۸ تراس‌سهیلا ۷ـ ۹ رویال (۴۹۷۸۵) ۱۱ـ ۳ـ ۵ـ ۷ـ ۹

● **عروسکها ـ رنگی ـ کلودیاکاردیناله ـ راکل‌ولش**
سانترال (۴۸۶۸۶) ۱۱ـ ۳ـ ۵ـ ۷ـ ۹ امپایر (۶۲۳۹۴۲) ۳۰ر۱۱ـ ۳۰ر۳ـ ۳۰ر۵ـ ۳۰ر۷ـ ۳۰ر۹ تراس ۸ـ ۱۰ تاج (۳۳۳۰۶۴) ۳۰ر۱۰ـ ۳۰ر۲ـ ۳۰ر۴ـ ۳۰ر۶ـ ۳۰ر۸ـ ۳۰ر۱۰

● **عشوه‌گر ـ رنگی ـ آن‌مارگرت ـ ویتوریوگاسمان**
درایوین (۷۸۱۷۹۵) ۳۰ر۷ـ ۳۰ر۹

● **امان ـ رنگی ـ راجندراکومار ـ سارابانو**
پاسیفیك (۷۳۳۹۱) ۳۰ر۱۱ـ ۳۰ر۲ـ۵ـ ۳۰ر۷ـ۱۰ همای(۶۴۶۶۹) رکس (۳۳۵۲۹۳) سیلوانا (۳۳۳۷۷۷) تیسفون (۹۳۸۸۲) ارانوس (۲۷۹۷۱) ۳۰ر۱۰ـ ۱ـ ۳۰ر۳ـ ۶ـ ۳۰ر۸ ناتالی (۹۵۴۵۳) اروپا (۳۰۳۱۷۹) آسیا (۴۲۹۰۹) میامی (۷۴۳۲۹) ۱۱ـ ۳۰ر۱ـ ۴ـ ۳۰ر۶ـ ۹

● **زنی‌بنام شراب ـ رنگی ـ بهروز وثوقی ـ فریبا خاتمی**
دنیا (۳۳۳۸۱۲) ۳۰ر۱۰ـ ۳۰ر۲ـ ۳۰ر۴ـ ۳۰ر۶ـ ۳۰ر۸

● **شعله‌های‌خشم ـ رنگی ـ شهین ـ ایرج رستمی**
پلازا (۴۴۲۵۵) ۱۵ر۱۱ـ ۱۵ر۳ـ ۱۵ر۵ـ ۱۵ر۷ـ ۱۵ر۹
(۴۵۳۷۷) ۱۰ـ ۱۲ـ ۲ـ ۴ـ ۶ـ ۸ـ ۱۰
ایفل (۴۵۳۷۷) ۱۰ـ ۱۲ـ ۲ـ ۴ـ ۶ـ ۸ـ۱۰
پارك (۳۳۹۶۳۷) ۳۰ر۱۰ـ ۳۰ر۲ـ ۳۰ر۴ـ ۳۰ر۶ـ ۳۰ر۸
نادر (۳۳۹۰۹۵) ۹ـ ۱۱ـ ۱ـ ۳ـ ۵ـ ۷ـ ۹
ماندانا (۷۹۹۸۲) ۳۰ر۱۰ـ ۳۰ر۲ـ ۳۰ر۴ـ ۳۰ر۶ـ ۳۰ر۸
دریا (۷۹۱۷۴۶) ۳۰ر۹ـ ۳۰ر۱۱ـ ۳۰ر۳ـ ۳۰ر۵ـ ۳۰ر۷ـ ۳۰ر۹
شرق (۵۴۰۲۴) ۱۰ـ ۱۲ـ ۲ـ ۴ـ ۶ـ ۸
فلور (۲۸۰۹۶) ۹ـ ۱۱ـ ۱ـ ۳ـ ۵ـ ۷ـ ۹
مسعود ۸ـ ۱۰ـ ۱۲ـ ۲ـ ۴ـ ۶ـ ۸
جی (۹۱۲۰۷) ۹ـ ۱۱ـ ۱ـ ۳ـ ۵ـ ۷ـ ۹
جهان (۶۰۳۵۰) ۹ـ ۱۱ـ ۱ـ ۳ـ ۵ـ ۷ـ ۹
کارون (۹۵۱۰۶۵) ۱۰ـ ۱۲ـ ۲ـ ۴ـ ۶ـ ۸
مراد (۷۳۳۸۲) ۱۰ـ ۱۲ـ ۲ـ ۴ـ ۶ـ ۸
رامسر (۵۲۰۶۰) ۹ـ ۱۱ـ ۱ـ ۳ـ ۵ـ ۷ـ ۹

● **پرنس جنگجو ـ درخم رودخانه**
البرز (۳۰۴۲۵۸) ۳۰ر۸ـ ۱۲ـ ۳۰ر۳ـ ۷ـ ۳۰ر۸

● **داستان وست ساید ـ رنگی‌ـ ناتالی وود**
کسری (۷۵۶۹۳۹) ۱۱ـ ۳۰ر۲ـ ۴۵ر۴ـ ۷ـ ۱۵ر۹

● **دور دنیا از زیردریا ـ امروز و فردا**
مشعل (۳۳۸۲۶) ۹ـ ۱۲ـ ۳ـ ۶ـ ۹

● **شبهای شیرین‌ـ سینماسکوپ ـ رنگی‌ـ دوبله بفارسی**
آریا (۳۳۹۸۸۴) ۹ـ ۱۱ـ ۱ـ ۳ـ ۵ تراس ۷ـ ۹

● **سرنوشت یك انسان ـ سرگئی باندارچوك**
فری (۹۵۳۳۳۶) ۱ـ ۳ـ ۵ـ ۷ـ ۹

● **فاتح ـ سینماسکوپ ـ رنگی ـ جان‌وین‌ـ سوزان‌هیوارد**
پردیس ۳۰ر۱۰ـ ۳۰ر۱۲ـ ۳۰ر۲ـ ۳۰ر۴ـ ۳۰ر۶ـ ۴۵ر۸

جدول کلمات متقاطع شماره ۳۸۴۱

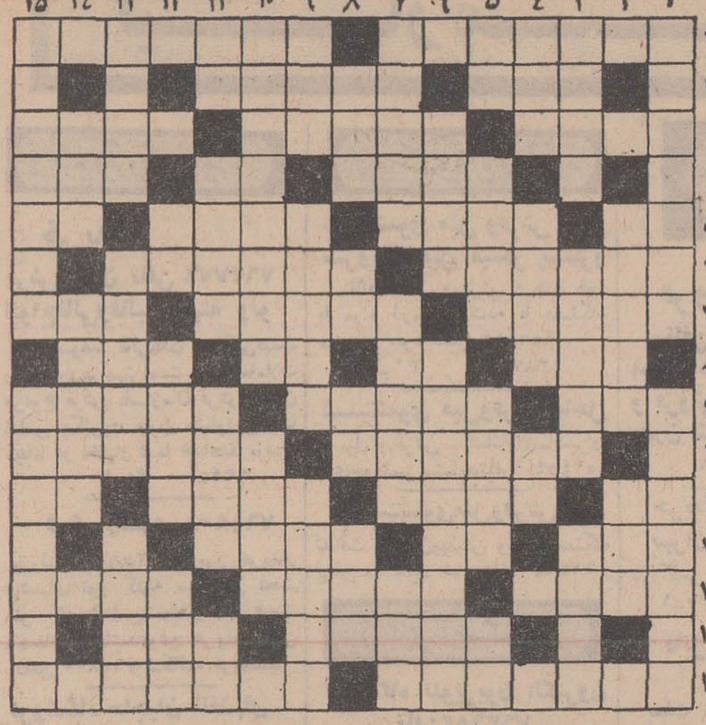

افقی: ۱ـ ورزشگاه ورزشهای باستانی ـ نویسنده کتاب وخالق شخصیت دن کیشوت ۲ ـ زشت گوئی در نظم ونثر ـ خلاصه وخلاصه گوئی ۳ـ هاون ـ عدد وتعداد ـ قدیمی‌ترین نوع تفنگ ٤ـ قیام‌او موجب شد فریدون به سلطنت برسد ـ فعل شکسته ـ یکی ازرنگ ها ٥ـ اکثرچهارپایان دارند ـ اجابت کردن دعوت حق ـ خسیس و بخیل ـ عددماه ٦ ـ کمین می نشیند و موجودات خدا را می کشد ـ آشنائی ۷ ـ به‌سبزی‌و میوه گویند ـ امانت گرفتن برای استفاده ـ بیسواد آنسان که از مادر زاد ۸ـ گرفتنش زیاد مشکل نیست ولی پس دانش خیلی مشکل است ـ تپه کوتاه ـ ضمیری است ـ موی طلائی ۹ـ ساکن و خانواده وزن و بچه ـ رایش در مجلس کبود است ـ شبه جزیره‌ای در دریای سیاه ۱۰ـ صفرابر معروف ـ رویش پر از چاله و چوله است ۱۱ـ مایه اصلی آهنگ ـ ثروتمند هندی ـ همین است که هست ـ تصدیق آلمانی ۱۲ـ علامت تجارتی ـ شهرجاودان ـ ضعیف و لاغر ۱۳ ـ ظرف کشك سابی ـ سرخ رنگ ـ از سیگارهای ارزان وطنی ۱٤ ـ نخوابیده و هشیار است ـ شهری در سوئیس ۱٥ـ سود و منفعت ـ قاعدتا هیچ کاره است

عمودی: ۱ـ منطقه‌ای در کنار خط آهن شمال ـ کشور چکمه مانند اروپا ۲ـ انجام ندادنش بهتر است ـ حاجی در زیارت خانه خدا گذارش به اینجا هم میافتد ۳ ـ یکی از بانکها ـ در فارسی قدیم به ابلیس رجیم میگفتند ـ یکی از مشکلات روز تهران ٤ـ برای غریق دست شده با دیواری معروف ـ قصری آویزی است ـ عقیده و مسلك سیاسی ـ صد متر مربع ٥ـ حرف تعریف عرب ـ هنگام خرمن کاه و یا اسب خرمن کوب را هدایت میکند ـ افسار و عنان ـ آش ٦ـ خوشحالی و سرور ـ این روزها شاهد جشن هنر است ۷ ـ دشت وسیع وبی‌پستی‌و بلندی ـ زیاده‌و افزون ـ دسته و ردیف ۸ ـ مقام ومنزلت ـ بنده و شما ـ یك تخته چوب یا یك ورق کاغذ ـ پدربزرك ۹ـ حکایت و داستان ـ مشهور است و همه او را میشناسند ـ مراسمی پس از هزار سال و یا یك دوره هزار ساله ۱۰ـ اداره مسئول ترافیك شهر ـ میدهند تا دست از یاغی‌گری بردارد ۱۱ـ خودرا از همه قیود آزاد کرده است ـ تنك دستی وفقر ـ لقب چندتن از شاهنشاهان ایران ـ میوه خوب ۱۲ـ اثر صابون در آب ـ شهری نصف

حل جدول شماره ۳۸۴۰

بانک ملی کرمان چگونه افتتاح شد

۳۰ سال قبل در همین روز

کرمان ـ در مجلس جشن باشکوهی که بمناسبت افتتاح شعبه بانك ملی کرمان تشکیل شده بود آقای میرزا ابوالحسن خان پیرنیا والی ایالت، رئیس قشون. یاورالبرز رئیس نظمیه، دبستانی نماینده کرمان، مستر کاردلز رئیس بانك شاهنشاهی، دکتر گار انگلیسی رئیس مریضخانه، روسای ادارات و اعیان و تجار ایرانی واروپائی شرکت داشتند رئیس بانك ملی (مسیو استنوچك اسلواکی) نطقی بزبان فرانسه ایراد نمود که آقای محمدتقی میرزا کیکاوسی ترجمه آنرا قرائت نمود سپس والی ایالت شرحی مبنی براهمیت بانك درحیات اقتصادی مملکت بیان نمود و مجلس درمیان ابراز احساسات شدید نسبت باعلیحضرت همایونی خاتمه یافت.

رئیس بانك در پایان نطق خود آقا ـ رضاقلی‌خان اردلان رابسمت نایب رئیس ومحمدتقی میرزا کیکاوسی را بسمت نماینده مختار بانك بحضار معرفی‌نمود.

کودکستان جدید

کودکستان خانم الکساندرین کارگالنلی از ۲۵ شهریور دوباره مفتوح خواهدشد و اطفال اناث و ذکور را از سن ۳ تا ۷ سالگی‌قبول میکنند ـ خیابان مودب الممالك کوچه ریشارخان پروگرام این کودکستان از روی قوانین کودکستانهای اروپا تنظیم شده.

فروش آب جاجرود

رئیس اداره کل مالیات ایالات تهران (یوسف) اخطار میکند که چون موجودی آب رودخانه در هر سال تغییر میکند آقایان مالکین‌نباید بامید خریداری آب از رودخانه جاجرود زیاد از استعداد آب مختصی خود بذر کاری نموده و یا باتکاء تنزل قیمت آب باطمینان آب رودخانه حبوبات بهاره بکارند. اداره مالیه طهران هیچگونه تعهدی از حیث فروش آب نخواهد نمود.

برای کرایه منزل

آقای فرخ معاون وزارت معارف در مجلس شورای ملی گفت استخدام دوازده نفر معلم اروپائی برای مدارس متوسطه مرکز و ولایات درنظر گرفته شده واعتبار آنهم درمجلس تصویب شده بود پس از مکاتبه معلمین آن حقوق رامکفی نمیدانند وحاضر برای استخدام نیستند و گفته‌اند اگر کرایه منزل هم بما داده میشود حاضریم کنترات شویم این است که لایحه‌ای تقدیم وپیشنهاد میشود که برای ۲ نفر معلمین فرانسوی کرایه خانه مبلغ ۲۵۰ تومان برای هریك تصویب و پرداخته شود.

آقای سید یعقوب مخالف بود و گفت این مخارج اضافی ازکجا بایدداده شود تامحل پرداخت آن معین نشود من نمیتوانم موافقت کنم. در کمیسیون راجع بیك اعتبار شش میلیونی مذاکره شد و قرار شد کلیه صرفه‌جوئی های وزارتخانه‌ها جمع‌آوری و بآن محل اختصاص داده شود حالا چون نمك معارف‌پروری در همه آقایان موجود است خواهند گفت ۱۲ نفر معلم آمده شما چرا نمیخواهید رای بدهید البته تاتعادل بودجه مسلم و محفوظ نباشد من نمیتوانم رای بدهم که این خرج بشود، کنترات یك عقدلازمی است هر روز نمیشود وادنك و تقاضای اضافه حقوق کرد.

آقای فرخ گفت این معلمین هنوز استخدام نشده‌اند که وادنك کرده باشند درآن موقع که لایحه را آوردیم نرخ لیره ٤٦ قران بود وحالا ٥٥ قران است البته بااین تفاوت نرخ لیره حاضر نیستند بهمان حقوق استخدام شوند.

بلیط سینما در جلسه خصوصی

آقای عدل نماینده آذربایجان در جلسه خصوصی مجلس از وضع رغتبار عده‌ای از سیل‌زدگان تبریز صحبت کرد بعد آقای دکتر امیراعلم و آقای فهیمی و آقای افسر هریك بنوبه خود صحبت کردند سپس آقایان عدل و عراقی و امیراعلم بلیط های افتخاری را که‌قبلا برای سینمای‌شب ۲۷ شهریور در توی سینی مخصوص حاضر شده بود که‌در سینمای سپه بمعرض نمایش گذاشته خواهد شد بین آقایان نمایندگان توزیع نمودند و عموم آقایان غیر ازشش نفر که حاضر بمعاونت نشدند در نهایت میل و رغبت وجوهی باداره مباشرت مجلس حواله کردند که در وجه جمعیت شیرو خورشید برای آسیب دیدگان سیل تبریز پرداخته شود. مبلغ یکهزار و دویست و بیست تومان از ٦٨ نفر آقایانی که حضور داشتند جمع‌آوری شد.

(نقل از اطلاعات ۲۵ شهریور ۱۳۰۸)

آگهی انتخابات حوزه‌های

(۲٦) محدوده کلانتری ۱٤ و (۲۷) محدوده کلانتری ۱٦ و (۲۸) محدوده کلانتری ۱٦ شورای داوری پایتخت

نظر بماده ۷ آئین‌نامه اجرائی قانون تشکیل شوراهای داوری تاریخ و محل اخذ رای برای انتخاب اعضای شوراهای داوری در حوزه‌های ۲٦ و ۲۷ و ۲۸ وهمچنین مشخصات داوطلبان عضویت شوراهای مذکور که طبق قانون واجد شرائط شناخته شده‌اند بشرح زیر اعلام میشود:

تاریخ انتخابات در حوزه های مذکور: روز شنبه ۳۰ر٦ر۱۳٤۷
مدت اخذ رای: از ساعت ۸ صبح تا ۱۲ ظهر و از ساعت ۱٤ الی ۲۰ (۸ بعداز ظهر)

الف ـ مشخصات داوطلبان واجد شرائط حوزه (۲٦)

۱ـ آقای محمد پوراعظم‌فرزند عباس
۲ـ آقای اکبر پور کاظمی فرزند مهدی
۳ـ سرکار سرهنگ بازنشسته محمد جاذب فرزند محمدرضا
٤ـ آقای حسن جعفر زاده فرزند محمداسمعیل
٥ـ آقای سید علی اصغر سجادی نیافرزند سیدآقا
٦ـ آقای حسنخان ضابطی طرقی فرزند میرزا حبیب‌اله‌خان
۷ـ آقای اصغر ضابطیان طرقی فرزند حسن
۸ـ آقای ناصر گروسیان فرزندحسن
۹ـ سرکار سرهنگ بازنشسته غلامرضا ظهوری حقیان فرزند محمد
۱۰ـ آقای غلامرضاوکیلی فرزند علی اصغر
محل اخذ رای: دبستان دخترانه بهجت، میدان خراسان و تیر دوقلو

ب ـ مشخصات داوطلبان واجد شرائط حوزه (۲۷)

۱ـ آقای حاج‌ولی‌اله احمدی زاده فرزند امامقلی
۲ـ آقای محمد جواد حریری فرزندعلی
۳ـ آقای محمد حسینی سیانکی فرزند اسمعیل
٤ـ آقای اکرم رشتی زوارهٔ فرزند حسین
٥ـ آقای قربانعلی صالحی فرزند اصغر
٦ـ آقای محمد علی گنجی پور قزوینی فرزند رجب
۷ـ آقای طالب معصومی فرزند ذکریا
۸ـ آقای حسین محمد طاری مقدم فرزندعلی اکبر
۹ـ آقای شعبانعلی ملکدوست توسروندانی فرزند نوروزعلی
۱۰ـ آقای حاج محمد نبی منصور جاه فرزند رمضانعلی
محل اخذ رای:
(۱) دبستان فرخی ـ باغ‌فردوس
(۲) دبستان کورش کبیر میدان غار شوش غربی

ج ـ مشخصات داوطلبان واجد شرائط حوزه (۲۸)

۱ـ آقای حسین پور زمانی فرزندعباس
۲ـ آقای امیر هوشنك دکتر شمس مستوفی فرزندعلی
۳ـ آقای اکبر رهبری فرزندآقا غنی
٤ـ آقای محمود زهپور فرزندحسین
٥ـ آقای حاج جوادشریعت زاده شیرازی فرزند احمد
٦ـ سرکارسرگرد بازنشسته احمد فرخی فرزند محمد
۷ـ بانو آذرمیدخت مهرجو فرزند غلامرضا
۸ـ آقای عباس معصومی فرزند عبداله
۹ـ سرکار سرهنگ بازنشسته مصطفی ناهید فرزندهدایت‌اله
۱۰ـ آقای ذبیح‌اله‌نقدی فرزند سلیمان

محل اخذ رای:
(۱) دبستان سپهروردی چهار راه مختاری شاهپور
(۲) دبستان چنگیزپور ـ خیابان خزانه

علاقمندان شرکت در انتخابات که قبلا کارت انتخابات دریافت داشته‌اند میتوانند با دردست داشتن کارت انتخابات در روزو ساعت مقرر به محل های مذکور در اکهی مراجعه و آراء خود را بنام پنج نفر از داوطلبان واجد شرائط حوزه های مربوطه که مشخصات آنها فوقا اعلام گردیده تنظیم و تسلیم نمایند

به آرائی که در غیر از ورقه ممهور مخصوص رای تنظیم شده باشد ترتیب اثر داده نخواهد شد. چنانچه ورقه‌ای حاوی مشخصات بیش‌از پنج نفر باشد از نفر ششم احتساب نخواهد گردید. م الف ٦۲٦۱

رئیس کل دادگاه های شهرستان تهران ـ قطب
آ ـ ۳۷۷٤٤

آگهی مناقصه شهردار قم

شهرداری قم باستناد موافقت شماره ۱٤۰۲۳ ـ ٥ر٦ر٤۷ استانداری استان مرکزی وبارعایت آئین‌نامه مالی شهرداریها مصوب مجلسین سنا و شورای ملی زیرسازی واسفالت خیابانهای شهرو میدان سازی میدان علیخانی و صفائیه وبلوار خیابان حضرتی وسایر خیابانهای شهر که از طرف شهرداری کتبا به مقاطعه کار ابلاغ میشود و هزینه کل کار تا مبلغ ۲٥ر۰۰۰ر۰۰۰ ریال است طبق نقشه وواجد بهاء مصوب سال ٤۷ دفتر مهندسی استانداری استان مرکزی باشرایط زیر بمناقصه میگذارد.

۱ـ شرکت کنندگان در مناقصه باپرداخت مبلغ دو هزارریال بصندوق شهرداری مشخصات وواجد بهاء و شرایط عمومی را از دایره ساختمان شهرداری دریافت وذیل آنهاراباقید مطالعه شد ومورد قبول است امضاء نمایند.

۲ـ پیشنهاد دهندگان بایستی مبلغ ۱۲٥۰۰۰۰ ریال بابت سپرده وجه‌نقد یااسناد خزانه ویا ضمانت‌نامه بانکی ضمیمه واحد بهاء وشرایط عمومی نموده ودرپاکت الف قرارداده وپیشنهاد انجام کار در پاکت ب گذاشته و هردو پاکت رالاکو مهر کرده وتاآخر وقت‌اداری روز ۷ مهرماه ٤۷ بدفتر شهرداری تسلیم داشته ورسید دریافت دارند.

پاکت الف باید حاوی صلاحیت فنی واسناد مناقصه یااسناد خزانه یا ضمانت‌نامه بانکی یاوجه نقدو پشت پاکت الف باید جمله (مربوط بمناقصه زیرسازی و اسفالت خیابانهای شهر ومیدان سازی وبلوار خیابان حضرتی قید گردد) و در پاکت ب باید حاوی برگ پیشنهاد باشد.

۳ـ پیشنهادات فاقد سپرده ویا سپرده های کمتر از مبلغ ۱۲٥۰۰۰۰ ریال و مشروط وبدون امضاء و همچنین اوراق و مشخصات وشرایط عمومی که‌دارای امضاء پیشنهاددهنده نباشد مردود تلقی میگردد.

٤ـ شهرداری دررد و یاقبول یك یا کلیه پیشنهادات مختار است.

٥ـ پیشنهادات رسیده در ساعت ۱۰ صبح روز ۸ر۷ر٤۷ در اطاق کار اینجانب باحضور اعضاء هیئت عالی معاملات شهرداری مطرح وبدوا پاکت الف‌باز وقرائت خواهد شد ودر صورتیکه واجد شرایط در ماده ۲ـ این آگهی باشد پاکت ب پیشنهاد دهنده‌باز وقرائت خواهد شد، ودر غیر اینصورت مردود تلقی واز باز کردن پاکت ب خودداری خواهد شد.

٦ـ پیشنهاداتیکه بعداز انقضاء مدت مقرر برسد از درجه اعتبار ساقط است.

۷ـ هزینه انتشار آگهی وسایر هزینه های قانونی که بوسیله شهرداری صورت گرفته بعهده برنده مناقصه می‌باشد. که باید نقدا بصندوق شهرداری تادیه نماید.

۸ـ شهرداری میتواند بماخذ کل کار ۲٥٪ کار را کسرو یا اضافه نماید.

۹ـ مدت انجام کل کار ازتاریخ اخطار کتبی‌از طرف شهرداری بمقاطعه کار مدت ۹ ماه‌خواهد بود.

۱۰ـ حضور پیشنهاد دهندگان ویا نماینده تام‌الاختیار آنهادر هیئت عالی معاملات شهرداری آزاد است.

۱۱ـ پیشنهاد دهنده باید رسما اعلام نماید که مشمول عضو هیئت های مذکوره درقانون منع‌مداخله معاملات دولتی مصوب ۲۲ دیماه ۱۳۳۲ مجلس شورای ملی وسنا نمی‌باشد.

۱۲ـ مبلغ هفت میلیون ریال از مبلغ کل قرارداد درقبال انجام کار با تنظیم صورت وضعیت که‌بگواهی مهندس ناظر رسیده باشد درسال جاری پرداخت خواهدشد و بقیه مبلغ باقساط متساوی دردوساله ٤۸ و ٤۹ پرداخت میگردد. بدیهی است در طی مدت ۹ ماه انجام کار صورت و ضعیت های مربوطه وسیله مهندس ناظر تهیه و ضمن گواهی صحت وحسن انجام کار به شهرداری تسلیم خواهد داشت.

شهردار قم: ابوالقاسم دادگو

شکوه انسانیت

بالاخره پس از ۱۲ ساعت تلاش موفق شدم اورا برای چند لحظه پشت میز کارش درسندیکای شرکت های مقاطعه کار ملاقات کنم. در حالیکه هنوز جواب تلفنی راندادە، مجددا با تلفن تماس دیگری می‌گرفت وگاهی باتحکم ودرشتی و زمانی بالتماس وتمنا از طرف مقابل میخواست که در اسرع اوقات امکانات خود را ازبولدوزر و گریدر گرفته یاکامیون ووانت وپول بهر میزان وبهر مقدار که ممکن است آماده کند وبخراسان بفرستد.

متوجه شدم که او حتی دردوازده ساعت گذشته برای استراحت و صرف غذا نیزبخانه نرفته است و بلاانقطاع بتلاش خود برای جمع آوری کمك ادامه داده‌است. گفتم: این طرز کار کردن، به سلامت شما لطمه خواهد زد. در حالیکه اشك در چشمانش حلقه زده بود گفت:

وضع رقت بار مردم زلزله زده‌و تجسم مصائب وبدبختیهای آنان از یك طرف و تاکیدات شخص شاهنشاه آریامهر در مورد بسیج همه نیروهای کمکی، هرانسانی را وادار میکند که ازهمه امکانات و مقدورات خود دراین راه استفاده کند ونهایت کوشش را بعمل‌آورد. استراحت برای من هنگامی گوارا است که بدانم وظیفه‌ام را در مورد ارسال کمکهای فوری تاحدامکان بانجام رسانده‌ام همراه این انسان واقعی، مهندس کاظم جفرودی، استاد دانشگاه وسناتور ومدیرعامل سندیکای مقاطعه کاران، من نیز گریستم ودریغم آمد که شرح این شکوه انسانیت درپرده بماند.

دکتر اشرفی ـ استاددانشگاه
آ ـ ۳۷٦۰٦

چون آقای احمد رضاشعاعی نائینی فرزندا ینجانب درسال تحصیلی جاری از دبیرستان شماره یك هدف موفق به دریافت گواهینامه ششم ریاضی گردیده و در رشته های فنی کنکور دانشگاه پهلوی ـ دانشگاه آریامهرو دانشگاه تهران شرکت و در هر سه دانشگاه پذیرفته‌شده وظیفه خود میدانم ازمساعی اولیاء محترم دبیرستان سپاسگزاری و از موفقیت فرزندم اظهار مسرت نمایم.

ناصرقلی شعاعی نائینی
آ ـ ۳۷٦۱٦

آگهی مناقصه

موسسه انحصار دخانیات ایران تعداد پنجاه و چهار قلم لوازم آزمایشگاهی مورد نیاز خود را سی‌انداف خرمشهر یا بندر شاهپور یابندر پهلوی یاتحویل مرز جلفای ایران از طریق مناقصه خریداری مینماید داوطلبان شرکت در مناقصه میتوانند پیشنهاد های صریح و قطعی خودرا با اطلاع و رعایت کامل مشخصات و شرایط و مفاد طرح پیمان که‌ازاداره معاملات خارجی اینموسسه دریافت می دارند باتوجه باین که مبلغ پنجاه هزار ریال اسنادخزانه بعنوان سپرده شرکت در مناقصه میبایستی تسلیم نمایند تاساعت ۹ صبح روز ۲ر۹ر٤۷ مطابق با ۲۳ نوامبر ۱۹٦۸ باداره دفتر موسسه انحصار دخانیات ایران تسلیم نمایند جلسه مناقصه ساعت ده صبح همان روز در اداره معاملات خارجی تشکیل میشود حضور پیشنهاد دهندگان یا نمایندگان آنان در جلسه مناقصه آزادخواهد بود. شرکت در مناقصه بمنزله قبولی کلیه شرایط مناقصه بوده و پرداخت حق‌الدرج آگهی مناقصه درروزنامه بعهده برنده مناقصه خواهد بود. سپرده نفر دوم تا قطعیت معامله بانفر اول آزاد نخواهد شد. م‌الف ٦۳٥۸

مدیر کل ـ دیلمقانی
۱ـ۲ آ ـ ۳۷۷٥۲

دومیلیون ریال جایزه ممتاز
وهزاران جایزه نقدی دیگر

علاوه بر پرداخت حداکثر بهره به سپرده شما از روز افتتاح حساب وهمچنین استفاده از یك برابر و نیم سپرده پس از ۱۸ ماه بعنوان وام پانزده ساله با بهره ۷٪ از مزایای

حساب پس انداز مسکن بانک رهنی ایران

است ضمنا اگر مایل نباشید کلیه سپرده را یکجا بحساب خود منظور نمائید می توانید باپرداخت ۳٦ قسط مساوی ماهانه از مزایای فوق بهره‌مند شوید.

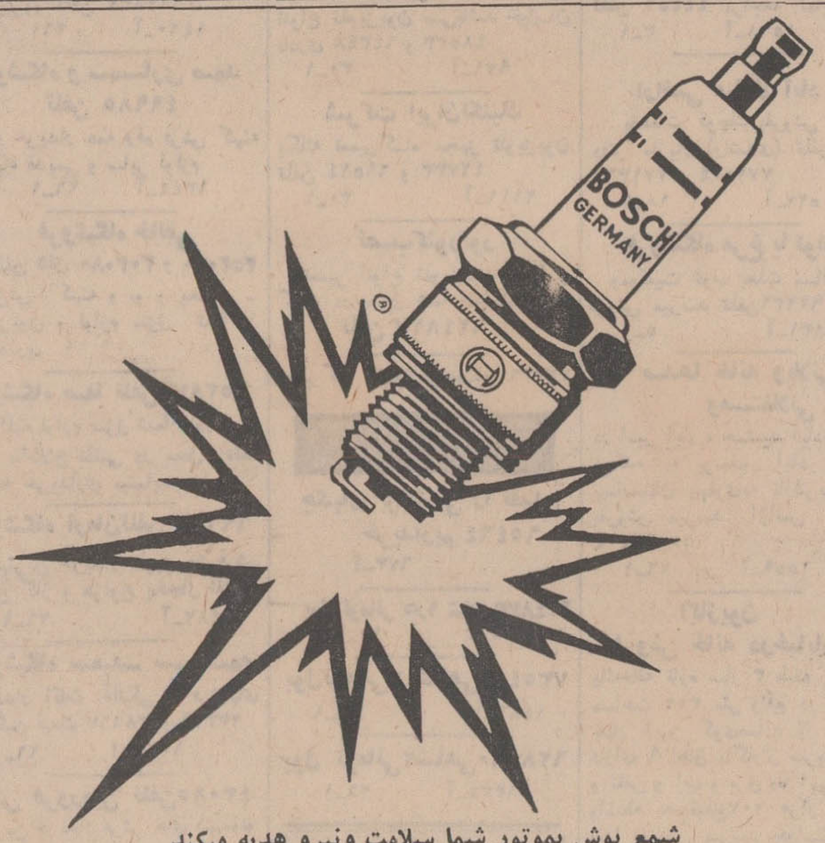

شمع بوش بموتور شما سلامت ونیرو هدیه میکند
نماینده انحصاری محصولات بوش درایران
شرکت سهامی دیزل الکتریك
خیابان امیرکبیر شماره ۱۸۰ تلفنهای فروشگاه مرکزی ۳۰٤۰٦۸ ـ ۳۰٥۲٤۲

آگهی دعوت

بدینوسیله از کلیه صاحبان سهام شرکت سهامی تهیه عکس دعوت بعمل می‌آید که جهت تشکیل مجمع عمومی در ساعت پنج بعداز ظهر روز نهم مهرماه ٤۷ در محل شرکت حضوربهم‌رسانند

دستور جلسه:
۱ـ انتخاب اعضاء هیئت مدیره
۲ـ در صورت لزوم تغییر بعضی از مواد اساسنامه

آ ـ ۱۹۲۷۳ هیئت مدیره

تبریکات

همکار ارجمند جناب آقای ابراهیم بهتاش

دبیران و کارمندان دبیرستان فیروز بهرام که سالها افتخار همکاری آن جناب را در دبیرستان فیروز بهرام داشته‌اند انتصاب شایسته حضرتعالی را بریاست اداره آموزش و پرورش ناحیه ۳ صمیمانه تبریك میگویند.

دبیرستان فیروز بهرام
آ ـ ۱۹۲۲٥۹

سرکار بانو کسماپور (دریابیگی)

انتصاب شمارا بریاست آموزشگاه عالی پرستاری ۲٥ شهریور شهرستان رشت که حقا از همه جهات شایسته آن بودید صمیمانه تبریك می‌گوئیم. امیدواریم در سایهٔ لیاقت و کاردانی که در شما سراغ میرود بمدارج‌عالیتری نائل شوید.

پرویز سیرتی‌وبانو
آ ـ ۳۷٦٥۸

جناب آقای دکتر مسعود حیدری

قدم نورسیده را به‌جنابعالی وخانم از صمیم قلب تبریك میگویم

عدیله عطائی
آ ـ ۱۹۲٦۹

آدم‌های ناجور

از : ناصر نجمی

نمیدانم داستان (پروکوس) غول افسانه‌ای یونان را شنیده‌اید یا نه ، اگر نشنیده‌اید برایتان بازگو میکنم ، چون افسانه‌ایست شنیدنی و درنوع خود جالب پروکوس غولی بود قوی‌هیکل زورمند و بغایت بیرحم که‌در کوه (المپ) یونان برسر راهی مسکن داشت ،و این راه هم، راهی کاروان‌رو بود . این پروکوس که جماعتی غول و دیو نیرومند ـ خدمتش رابه عهده داشتند ، قافله‌هائی را که‌بقصد تجارت ازاین طریق میگذشتند غارت‌میکرد ووقتی کالا و مال و ثروت کاروانیان را ضبط مینمود ،آنوقت‌دستور میداد کاروانیان را بر روی تختی که‌ازسنگ پرداخته‌شده بود بخوابانند ، اگر شخص قد و اندازه‌اش برابر تخت‌بود و باآن تطبیق میکرد کاری‌به کارش نداشتند و مرخصش میکردندولی‌اگرازتخت بلندتر میبود ، دراین‌صورت بدیوان دستور میداد قسمتی از پا و سرش را قطع کنند تااندازه شود!واگر کوتاهترازتخت‌میشد آنوقت جمعی دیو سر وگردن طرف رامیگرفتند و جمعی هم پاهایش را و آنقدر میکشیدند تابااندازه تخت شود .!

در دستگاهها و سازمان‌های ما آدم‌هائی ناموزون و نارسا پیدا میشود که یا از قماش فضولباشیها هستند و گاه بیگاه بایکدندگی وسرسختی شان اسباب زحمت و دردسر مسئولان و کارگزاران را فراهم میکنند ، این افراد که میانشان کارمندعالیرتبه‌ومجرب و باسابقه هم زیاد هست بی جهت و باجهت توی نخ‌امور جاریه میروند واز مرزو حد خودشان میگذرند وباصطلاح وارد معقولات میشوند که همین وارد معقولات شدن و برخلاف سیره ورویال کارهای در جریان سخن گفتن وانتقاد کردن‌و احتمالا نقزدن بمذاق حضرات کارگزاران خوش نمی‌آید و آنان را عنصری نامطلوب ! وآدم های نارساو ناهم‌آهنگ‌تشخیص میدهندکه لازم مینماید پروکوس واربر روی تخت سنگی بخوابانند و از اینسو کششان‌بدهند تاجور درآیند ! بهمین‌دلیل ابتداء نصیحت و دلالتشان میکنند و از چندجانب فشارشان‌میدهند تامگر بقالب و استاندارد و قواره های سازمان دربیایند، ولی وقتی دیدند تن بقضانمی

انتقاد

دهند و وجودشان مشکل و مسئله‌ای شده‌است بعنوان بازرس ومشیرو مشاور درفلان کار منصوبشان میکنند و آنگاه که دیدند باز دست از روش همیشگی نمیکنند آنها را وابسته بصندوق میکنند تا فقط سربرج بیایند و مواجب دیوانی را دریافت نمایند و کاری بکار کسی و دستگاه نداشته باشند .

اتفاقا چندروزپیش چند نفر ازاین آقایان نارسا و ناهم‌آهنگ بدیدنم آمده بودند ، آنها که روزگاری‌از کارمندان عالیرتبه چندسازمان بودند و تجربه و سابقه و تخصصی در شغل و فن خود داشتند متاسفانه به‌این جرم که در فلان‌موضوع‌وارد معقولات‌شده و انتقاداتی ازروش‌کار بعضی از دستگاهها کرده‌و ترک‌رویه نگفته بودند آنها را مامور یکی از سازمانهائی کرده بودند که کاری بسیار ابتدائی و پیش‌پا افتاده داشت ومعلوم گردید که خیلی از اینگونه افراد را باین سازمان‌حوالت داده و بی‌آنکه از فن واهلیت و سابقه و تخصصی ایشان استفاده شود آنها را عاطل و باطل گردانیده بودند . وبنده نمیدانم اگر واقعا دستگاهی می‌بیند و تشخیص میدهد که نقص و عیبی در وجودش‌هست وکسانی‌هستندکه بنام‌دلسوزی و اصلاح چیزی میگویند و شهامت و صراحتی بخرج می دهند و باسرنوشت خود بازی میکنندو انگشت روی ان‌عیب میگذارند وبعد برای رفع آنها هم‌پافشاری میکنند آن‌سازمان می‌باید واقعا از وجود اینگونه افراد استفاده کند نه اینکه از گلویپرونش بیاندازند وبه عنوان آدمهای ناجور جائی روانه‌شان کنند تاسرخورده و نومید وبهمه‌چیز بدبین گردند واگرمخلص‌بجای کارگزاران دستگاههائی بودم که تعصبی برای حفظ پرده پوشی‌نواقص کارهای خوددارند بجای‌اینکه این افراد کارآمد و هوشیار و باشهامت را آنقدر تحت فشار بگذارم تا بهمان‌شکل و قالب موجود درآیند ،کاری میکردم که معایب برطرف و دستگاه باکارهای اصولی و واقع‌بینی هم آهنگ گردد که این‌فقره اخیر برای هم‌آهنگی باانقلاب اداری و ازبین بردن روش های کهنه وپوسیده از هرجهت ضروری و محتوم به نظر میرسد و لاغیر .

همه‌طلب از همه‌بیننده

شرکت تلفن بعلت عدم امکانات قادر نیست مثل دیگر کشور های پیشرفته جهان به تقاضاهای‌تلفن بلافاصله‌باسخ دهد و برای‌دریافت تلفن‌باید حداقل دو سال انتظار کشید .

تلفن بدون شك از وسائل ضروری اجتماع نیمه دوم قرن بیستم بشمار میرود و دیگر در ردیف لوازم لوکس نیست . اماما از تلفن مثل اتوبوس ، تاکسی ، اتومبیل و دهها وسائل دیگرمورد نیاز زندگی فقط و فقط اسمش را داریم در حالیکه از استفاده از آن ها محرومیم .

ما در خیابان ها تلفن عمومی داریم ، یکی شکسته است دیگری سیمش پاره شده و سومی نمره گیرندارد . ما در اداره و درمنزل تلفن داریم اما زمانیکه میخواهیم

تلفن‌مصیبتی بزرگ

از آن استفاده کنیم می بینیم‌کار نمیکند ، میگویند «خط اشغال» است ، راستی چطور میشود یك تلفن یك شماره‌ای آزاد واقعا «آزاد» نباشد . دو نمره اول را میگیریدبوق‌اشغال میزند وخلاصه تلفن مصیبتی و عقده‌ای بزرك در زندگی ماست .

نمره تتلفن میخواهید به مرکز اطلاعات تلفن میگنید باید چند لحظه‌تامل‌بفرمائید و معلوم‌نیست این چند لحظه چند دقیقه بطول میانجامد . باید برای این وضع فکری اندیشید و حداقل بماگفته شود که چرا و به چه علت شرکت تلفن قادر به افزایش مراکز تلفن نیست . مگر دیگران چه میکنند که‌ماقادر بانجام آن نیستیم . اگر مسئله کمبود پول است که شرکت تلفن‌مبلغ قابل توجهی ازمتقاضیان تلفن چند سال قبل از دادن تلفن بآنان اخذ میکند و باتوجه به بهای تلفن در بازار سیاه مطمئنا این مردم حاضرند دوبرابر آنرا بپردازند و تلفن خود را در مدت کوتاهی دریافت نمایند .

تهران نیاز بیشتری به تلفن عمومی دارد ایجاد آنان کارمشکلی نیست . چرا از دستگاه هائی‌که پس از پنج دقیقه یا کمتر وبیشتر مکالمه‌در تلفن های عمومی ارتباط خودبخود قطع میشود استفاده نمیشود تا دیگر آنهسته از مردم خودخواه در استفاده از تلفن‌های عمومی‌رعایت‌دیگران‌رانیز بنمایند.

واقعا آیا اجرای چنین‌پیشنهاد هائی کار مشکلی است ؟

محمدپورداد

کج‌دارومریز

تحت عنوان بقالی در مطلبی که پریروز نوشتم به این نکته اشاره کردم که دولت از آنجائی که کاسب خوبی‌نمیتواند باشد ، نباید با تشکیل سازمانها وشرکت ها و موسسات دولتی کاری را که باید بدست مردم انجام شود بعهده گیرد ، اگر قراراست گوشت را یك سازمان دولتی بخرد و بفروشد ، اگر بنا باشد خواربار از مرحله تهیه تا مرحله توزیع‌بین عوامل فروش وسیله سازمانی که وزارت تولیدات کشاورزی قصد دارد تاسیس کند انجام شود پس این چه سپردن کار مردم بدست مردم است ؟ پس فلسفه تاسیس این شرکتهای تعاونی تهیه ، تعاونی توزیع ، تعاونی مصرف چیست؟ میگوئیدشرکت‌های‌تعاونی خوب عمل نمیکنند ؟ میگوئید هنوز دست دلالها و واسطه ها از کار ارزاق عمومی کوتاه نشده ؟ پس چرا کج‌دار و مریز رفتار میکنیدچرا توی رودربایستی گیر کرده‌اید هر کس را که می بینید هنوز نخواسته‌یانتوانسته خود را با تحولات امروز همگام کند پس یقه اش را بگیرید بیندازید کنار کار را بسپرید دست کسی که هدفش خدمت بمردم باشدنه‌پر کردن جیب خود دگرگونی اجتماعی امروزکشود ما این حکم را میکند ، ما در شرایط امروز دیگر فرصت‌نداریم کارها را ایندست و آن دست کنیم ، این طرح نشد نصفه‌کاره بگذاریم برویم سرطرح دیگری که هیچ‌معلوم نیست آن یکی بدتر از این یکی نباشد ، بقول یکی از رجال اگر ما تا امروز دنبال کارهای نصفه‌کاره گذشته را هم میگرفتیم به یك جا میرسیدیم ، مشکل ما اینجا است که حالا دیگر همه طراح شده‌اند ؛این‌وزیر طرح وزیر قبلی را قبول ندارد وزیر دیگری که میاید طرح هیچکدام را ، ولی در مورد تهیه و توزیع خواربار و مایحتاج عمومی فکرمیکنم مسئولان مملکتی یك راه‌بیشتر در پیش ندارند و آن تعاونی کردن مراحل تهیه و توزیع است بدست خود مردم ، دولت فقط میتواند برحسن جریان امور تعاونیها نظارت داشته باشد و حدهرکدام را محفوظ دارد بحدی که به تولیدکننده و مصرف‌کننده اجحافی نشود .

داود ذوالفقاری

مقالات جنگی

چه فایده‌ای دارد که اینهمه بخشنامه‌های وزارت آموزش و پرورش را در مورد شهریه مدارس ولباس دختران موردتوجه‌قراربدهید، هر چه اینکار را بیشتر دنبال کنید مثل اینستکه صاحبان مدارس ملی بیشتر لج بازی میکنند و میخواهند درمقابل وزارتخانه‌قدرت‌نمائی و وقت شما و خوانندگان روزنامه را هم میگیرند ، فکر میکنم بهتر است بجای مطالب اساسی داخلی مطالب جنگی منتشر کنید !

دکتر جهانشاهی

* معنی قبولی؟

دانشکده علوم اداری و بازرگانی نام ما را جزوقبول شدگان اعلام کرده ،ولی حالا که میخواهیم نامنویسی کنیم ، میگویند ، جاندارید بفرمائید اصلا قبول شدن‌چه معنی میدهد .

داوطلب

● همین‌است‌که هست

ولتاژ برق بین‌الملل ۱۴۰ ولت است ، وقتی شبها‌تلفن میکنم کسی گوشی را بر نمیدارد و روزهایم که‌مراجعه میکنم میگویند همین است که هست ؟

مهدوی

گفتگوی تلفنی

۳۱۱۰۸۰

از ساعت ۶ تا هفت بعد ازظهر نظریات شما را منعکس میکند

* ماشین نویس میخواستند

بانك مرکزی اعلام کرده بود که کارمند میخواهیم عده‌ای مراجعه کردند و از بین داوطلبان پس ازگذراندن آزمایشات مختلف ۳۵۰ نفر انتخاب شدند و باز هم‌این ۳۵۰ نفررادر مصاحبه‌شرکت دادند و خلاصه ۲۰ نفر را پذیرفتند و گفتند برای‌شما دعوتنامه میفرستیم ، حالابعد ازمدتها امتحان‌دادن وبالاخره قبول شدن یك دعوتنامه‌برایم فرستاده که اگر شماماشین‌نویسی فارسی و لاتین می‌دانید بیائید امتحان بدهیدتا بکار گمارده شوید . راستی اگر ماشین نویس می‌خواستند پس آن امتحان پر عرض و طول را برای چه کردند .

صالحی

● لوکوموتیو

تاکسی شماره ۱۷۳۱ تهران ۳۵ موقع عبور از دروازه شمیران چنان دود میکرد که تاصد متر اطرافش چشم‌چشم را نمیدید ! چرا از کاراین گونه‌لوکوموتیوهای‌گازوئیلی در خیابان جلوگیری نمی‌شود .

عابر

* صحنه کربلا

در تهران ویلا آب لوله‌کشی وجود ندارد و یك شرکت هم آبرادراین منطقه بقیمت خون میفروشد وکسی هم جرئت حرف زدن ندارد زیرا بلافاصله‌از طرف شرکت مربوط آب منزل قطع می‌شود باید صحنه کربلا را جلوی خود به‌بینیم !

ساکن محل

* گوشت زنبور ومگس!

در خیابان خراسان مقابل خیابان زیبا یك قصابی نازیبا وجود دارد که دلیل نازیبائی این قصابی آنستکه داخل حباب چرخ‌گوشت آن‌همیشه مقدار معتنابهی مگس وزنبور مشغول‌هستندو بیچاره‌خریدار گوشت چرخ کرده از هر سه سیر گوشت لخم نیم‌سیر زنبور و مگس بقیمت گوشت لخم دریافت مینماید .

اسمعیل نبائی

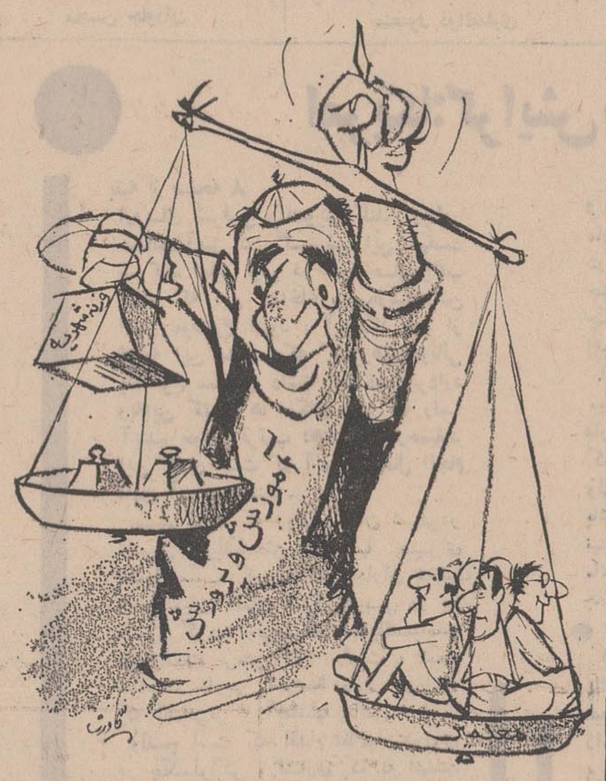

جبران‌کمبود آموزگار در تهران

انتشارات موسسه مطالعات و تحقیقات اجتماعی

۱ـ تاریخ ایران از دوران باستان تاپایان سده هیجدهم ج۱و۲ ۴۷و۴۸ ترجمه کریم کشاورز

۲ـ جامعه شناسی طبقات اجتماعی در آمریکا ۴۹ از احمد اشرف

۳ـ وضع وشرایط روح علمی ۵۰ ازژان فوراستیه ترجمه علیمحمد کاردان

۴ـ روش تحقیق در علوم اجتماعی چاپ دوم ۵۱ ترجمه خسرو مهندسی

۵ـ انسان گرسنه ۵۲ از ژوزئه‌دوکاسترو ترجمه‌منیره جزنی (مهران)

۶ـ سینما و نوجوانان ۵۳ از ج.ام.ال ـ پیترز ترجمه رشیدبور

۷ـ نظری به جغرافیای جمعیت ۵۴ ترجمه و تالیف مهدی امانی

۸ـ دنیای سال ۲۰۰۰ ۵۵ آثر . فریتس‌باده ترجمه شریف لنگرانی

مرکز فروش ـ فروشگاه های امیرکبیر وسایر کتابفروشیها

آ ـ ۳۷۵۳۴

توجه کنید :

هم‌اکنون بیماری نیازمند خون شماست

حادثه‌جبر نمیکند ،شاید شما روزی محتاج خون بشوید

مرکز انتقال خون شیر و خورشید سرخ آماده است

بشما خون بدهد و یا خون شما را در اختیار نیازمندان بگذارد

خیابان ناصرخسرو جنب دارالفنون

تلفن ۳۰۴۴۷۵

آگهی قبول بیمار جهت دانشکده دندان پزشکی دانشگاه تهران

دانشکده‌دندانپزشکی‌از تاریخ‌دوم مهرماه همه‌روزه از ساعت نه تا ۱۲و ۳تا ۶ بعداز ظهر جهت قبول بیماران آماده می باشد .

۱ـ ارتدنسی (ردیف نمودن دندان های نامنظم) معالجه‌پوسیدگی و پر کردن دندان‌ها ، بیماریهای دهان و پیوره دندان‌پزشکی درنزد اطفال از ساعت ۹ تا۱۲ و سه تا شش بعداز ظهر

۲ـ کشیدن و جراحی دهان و دندان، ساختن دندان و پارسیل، های فلزی از ساعت ۹ تا ۱۲ ص صبح

۳ـ طلاکاری(بریج‌و کورن)از ساعت ۳تا شش بعداز ظهر

معاون دانشکده دندان پزشکی دکتر میزانی

۱ـ۲ آ ـ ۳۷۵۲۶

آگهی استخدام

شهرداری تبریز بمنظور تکمیل کادر فنی بچند نفر کارمند بشرح زیر

۱ـ مهندس راه وساختمان یکنفر

۲ـ مهندس ارشیتکت یکنفر

۳ـ دکتر دامپزشك یکنفر

که دارای شرایط زیرباشند . احتیاج دارد .

۱ـ تابعیت دولت شاهنشاهی ایران

۲ـ سن کمتراز ۲۰سال و بیشتر از ۴۵ سال نباشد

۳ـ عدم اعتیاد بمواد مخدره و مشروبات الکلی

۴ـ دارابودن دانشنامه از یکی از دانشکده ها

۵ـ داشتن صحت مزاج (توانائی جسمی و روحی برای کار)

۶ـ نداشتن پیشینه بد

۷ـ متدین بودن بیکی از ادیان رسمی کشور

داوطلبین واجد شرایط‌میتوانند فرم زیررا تنظیم همراه دوقطعه عکس ۶×۴و فتوکپی مدارك مربوطه تاتاریخ آخر مهرماه ۱۳۴۷ بکارگزینی شهرداری تبریز ارسال دارند . م‌الف ۶۲۵۵

شهردار تبریز

اطاق‌شماره۲ یا۳

قراربود ساعت ۱۰ صبح دیروز کنفرانس‌مطبوعاتی‌در باره‌بهداشت جهانی در ایران در اطاق شماره ۲ دفتر سازمان بهداشت جهانی درایران‌در ساختمان جدید مجلس تشکیل شود . چون برای اولین باری بود که بساختمان جدید مجلس میرفتم ده دقیقه قبل‌از ساعت مقرر وارد سرسرای ساختمان شدم و از خانمی که پشت میز اطلاعات قرار داشت و باتلفن‌مشغول‌صحبت بود خواستم که مرا به اطاق شماره ۲ محل تشکیل کنفرانس راهنمائی کند. ایشان با دست خود اشاره به چند نقشه که روی تابلوئی نصب شده بود کردند و گفتند از روی این نقشه ها اطاق شماره ۲ را پیدا کنید . البته ناگفته نماندا‌ین نقشه ها و نام اطاقها و شماره آنهاهمه به زبان انگلیسی میباشد. بالاخره با هر کوششی بود اطاق مورد نظر خود را در طبقه اول پیدا کردم وقتی خواستم داخل شوم مستخدمی که در راهرو بود گفت اگر برای شرکت به‌کنفرانس آمده‌اید به اطاق شماره ۳ بروید. جلوی در ورودی اطاق شماره ۳ باجمله انگلیسی ((اطاق کنفرانس)) دیگر برای‌من یقین حاصل شدکه اشتباه نکرده ام و محل تشکیل کنفرانس بطور حتم در این اطاق خواهدبود ، ساعت ۱۰ و ۵ دقیقه شده‌بود ، مستخدمی‌مشغول تنظیم میز کنفرانس بود و خبرنگاران رادیوهم مشغول نصب دستگاه‌های ضبط خود بودند . پس از چند دقیقه ای مستخدمی دیگری آمد و گفت‌آقایان‌بفرمائید اطاق‌شماره ۲ کنفرانس در آن اطاق تشکیل خواهد شد بالاخره به اطاقی که قبلا در متن دعوت ذکر شده بود رفتیم . هیچ چیزی در این اطاق که نشانه ای باشد برای تشکیل کنفرانس بچشم نمی خورد . خبرنگاران رادیو با زحمت زیاد مجددا دستگاه های ضبط خود را در این اطاقها نصب نمودندو خود را آماده ضبط کردند ساعت ۱۰٫۳۰ شده بود هنوز از تشکیل کنفرانس خبری نبود . آقائی با گشاده روئی وارد اطاق شد و گفت آقایان ببخشید کنفرانس ساعت ۱۱ شروع خواهد شد و اظهار داشت که من مسئولیتی ندارم و من‌باب راهنمائی برای شما این اطلاع را عرض می کنم. اگر قرار بود من ترتیب کنفرانس را میدادم نمی گذاشتم چنین‌وضع پیش بیاید ساعت ده دقیقه به ۱۱ مجددا مستخدمی وارد اطاق شماره ۲ شد و گفت آقایان بفرمائیداطاق‌شماره ۳کنفرانس‌در آنجا تشکیل میشود . باز برای بارسوم خبرنگاران بطرف اطاق شماره ۳ رفتند و دستگاه های ضبط هم به آنجا حمل شد و باید عرض کنم بالاخره این کنفرانس با یکساعت تاخیر در اطاق شماره ۳ تشکیل شد و من در تمام طول کنفرانس نگران بودم که نکندمن اشتباه‌آمده‌ام و اصلااطاق شماره ۲ در این طبقه نباشد .

احمد مرادی

تعلیم و تربیت

دیروزوپریروزتالار دبستان نظامی واقع درخیابان سپه شاهد دو اجتماع کم‌سابقه بود .

در این دو اجتماع بازرسان مدارس تهران که از میان فرهنگیان زبده و باسابقه انتخاب شده‌اند به‌توصیه های رئیس خود و همچنین مدیرکل‌فرهنگ تهران گوش کردند . در این دو اجتماع به بازرسان مدارس تهران تاکید شد که در مدارس هرگونه تبعیض در ثبت نام دانش آموزان و ساعات کار معلمان را از میان بردارند و مدارس را از لحاظ تعلیم و از نظر تربیت تحت مراقبت دقیق و دائم خود چه صبحها و چه عصر ها قرار دهند .

از ماحصل حرفهائی که در این دو اجتماع زده شد چنین برمی‌آید که در مدارس تهران در سالی که بامداد روز اول مهر ماه بانواخته شدن زنگ دبیرستان دارالفنون بدست نخست وزیر گشایش می‌یابد کوشش خواهد شد که نظامات آموزش و پرورش بمورد اجرا گذارده شود

بنظر میرسد که نظر دولت سخت متوجه امر آموزش و پرورش شده است دلیلش این است‌که کارشناسان سازمان امور اداری و استخدامی کشور بازرسی های‌همه وزارتخانه ها را از سازمان اداری این وزارتخانه ها حذف کردند در حالیکه دستور به تقویت بازرسی آموزش و پرورش دادند.

نگارنده تا امروز نمیدانست که بازرسان آموزش و پرورش با اینکه هر یك روزانه به چند مدرسه سرکشی میکنند هیچ نوع مزایا و حتی حق‌ایاب‌و ذهاب دریافت نمیدارند و تنها با همان حقوق معلمی رنج بازرسی را برخود هموار میکنند تااز نونهالان کشور حقی پایمال نشود .

هدف از نوشتن این مطلب این بود حالا که دولت به فکر افتاده امر تعلیم و تربیت را بیش‌ازپیش تحت‌نظم‌درآورد بهتر است که مدارس میان‌بازرسان آموزش و پرورش تقسیم شوند و هر چند مدرسه به یك بازرس سپرده شود و این بازرس باهمکاری انجمن خانه و مدرسه آنرا از لحاظ تعلیم و تعلم ورزش و تربیت اخلاقی دانش آموزان تحت مراقبت دقیق قرار دهد . باین ترتیب نه جای گله‌ای‌برای معلم و دانش آموز باقی خواهد بود و نه دیگر شاهد مردود شدن شاگردان خواهیم شد و نه‌کسی میتواند ایرادی بدستگاه تعلیم و تربیت مابگیرد.

نوشیروان کیهانی زاده

درسایه ثبات سیاسی کشور

در آن نیمروز هموطنان خراسانی ما ، از کار روزانه بکانون گرم خانواده پناه آوردند تا خستگی های کار روزانه را در خنده شیرین فرزندان وعشق آسمانی همسران خویش از تن بزدایند ، اما بناگاه دیو خشمگین زمین لرزه نعره برآورد و کاشانه هائی را که مامن آرزو ها و خوشبختیهای گروه کثیری‌از هموطنان خراسانی ما بود ، برسر آنان فروریخت و مصیبت عظیمی ببار آورد که توصیف آنرا همه خوانده اید .

در این مقاله هدف این نیست که چشم‌انداز جانخراش این بلای جانگذاز را مجسم کنیم و حتی در بیان این مطلب نیست که چسان مردم رئوف و موسسات‌مختلف با همکاری جمعیت شیر وخورشید سرخ بیاری خواهران و برادران مصیبت دیده شتافتند و کوشیدند تا برزخم دل آنانی که در این حادثه جان سالم بدربرده‌اند ، مرهم نهند واز بارمصیبت هولناکی که بردوششان سنگینی میکند بکاهند ، بلکه سخن در این است چه شد که کشور های مختلف جهان با صمیمیتی بیسابقه بیاری ما شتافتندودرتسکین آلام گروه کثیری ازمردم مصیبت دیده ایران با چنان مهر و خلوصی شرکت‌جستند.

بی شبهه در اینگونه مصائب ، انسانیت و وجدان حکم میکند که انسانها بیاری همنوعان بلا دیده خود بشتابند ، ولی وقتی می بینیم که کشور های بزرك و کوچك جهان با اینهمه اطمینان و خلوص، سیل کمکهای خود را روانه ایران میسازند و معتقدند که کمك و اعانه‌شان درست صرف اموری میشود که خود میخواسته‌اند ، باین مسئله مهم واساسی پی می بریم که ایران با تدابیر رهبر خردمند شاهنشاه آریامهر و در سایه ثبات سیاسی خود توانست چنین مورد اطمینان و اعتماد کشور های جهان قرار گیرد . جادارد که هر فرد ایرانی ارزش و عظمت مساعدتهای بیدریغ کشور های مختلف جهان را که در سایه ثبات سیاسی کشور، برای هموطنان مصیبت‌دیده‌اش شده‌است بشناسد وبزرگش بدارد و از ساحت مقدس الهی آرزوکند که ایران عزیز با اندیشه بلند رهبر خردمندش همواره در مسیر ترقی و عظمت ، آنطورکه شایسته تاریخ کهنسالش میباشد گام بردارد .

علیرضا شفائی

مراسم قرعه کشی ماهانه
ده‌خانه‌مدرن
حساب پس انداز
بانك اعتبارات تعاونی توزیع

فرداشب ساعت ۹٫۵ بعدازظهر

از تلویزیون ایران کانال ۳ انجام میگردد

توجه عموم بینندگان عزیز را باین برنامه جلب میکنیم

آ ـ ۳۷۶۶۶

نام — نام خانوادگی

نام پدر — شماره شناسنامه

محل‌صدور — تاریخ تولد

مدرك تحصیلی

نشانی‌کامل داوطلب

امضاء

آ ـ ۳۷۷۵۶

تهران سالی ۲۲۸ میلیون تومان ضرر اتوبوسرانی میدهد!

مینی‌بوس مناسب خیابانهای فرعی است و نباید از خیابانهای اصلی عبور کند

ضرر دولت از اتوبوس‌رانی بیش‌از سالی ۲۲ میلیون تومان است

تهران سالی ۲۲۸ میلیون تومان ضرراتوبوسرانی میدهد !

بنظر من تنها علت‌عدم موفقیت شرکت واحددرانجام وظیفه بجدی تنظیم خط‌سیراتو بوسها است . چند سال قبل شرکت واحد که معتقد است ضرر می کند برای منافع بیشتر دو راه حل انتخاب‌کرد:۱- کوتاه کردن مسیر و طول خطوط ۲- بکار انداختن مینی بوس با بلیطهای پنج ریالی .

باکوتاه شدن مسیر ها ، نه تنها به حل مشکل ترافیك در تهران کمکی نشد .بلکه الان هر مسافری برای رسیدن به مقصد خود مجبور است لااقل دو کورس اتوبوس سوار شود یعنی دوبار انتظار بکشد و بدتر از آن ، دوجارادر دو اتوبوس اشغال کند. بکار انداختن مینی بوس درهمان مسیر اتوبوسهای معمولی هم که

عقیدهٔ آزاد

شرکت واحد اتو' از برنامه های موفق خود میداند نه تنها نتوانسته است‌بطورموثر دردی را دوا کند ، بلکه کم‌و بیش موجب شلوغی بیشتر خیابان‌های اصلی شده است . در حالیکه تاآنجا که من اطلاع دارم مینی بوس برای کار در خیابان های اصلی نیست . این وسیله را بیشتر برای عبور از خیابان های کم عرض انتخاب میکنند تا باین ترتیب علاوه بر آنکه خود موجب تراکم‌بیشتر وسائط نقلیه در خیابان های اصلی نخواهند شد با جذب جمعیت بسوی خیابان های فرعی از ازدحام خیابان های اصلی نیز خواهند کاست .موضوع قابل توجه دیگر آنکه اگر درآمد متوسط مسافرین اتوبوس ها راساعتی ۲۵ ریال حساب کنیم و هرکس در روز دو بار سوار اتوبوس بشود و فقط یکبار بمدت نیمساعت منتظربماند (که این فرض به معجزه‌شباهت دارد !)ضرر سالیانه مردم تهران از انتظار کشیدن برای اتوبوس۲۲۸۱۲۵۰۰۰ تومان میشود که اگر ده درصد این مبلغ بعنوان‌مالیات سهم ، دولت باشد ضرردولت هم ازاین راه بیش از ۲۲ میلیون تومان است . آیا باین ترتیب‌باز هم شرکت واحد خیال میکند کوتاه کردن خطوط اتوبوس یك اقدام اقتصادی مقرون به صرفه بوده است ؟

محسن جاودان

پاسخ نامه‌های مردم

نقشه ندارد

روزنامه اطلاعات بمطلب مندرج درشماره ۱۲۶۱۶ علت‌اینکه‌تا کنون ناحیه کبیرآباد شهرری واقع در پشت‌دبستان موحدی لوله‌گذاری نشده و نصب‌انشعابات‌آغازنگردیده نبودن معبر صحیح و نقشه لازم از نظر شهرسازی بوده‌است .

مدیرعامل سازمان آب منطقه‌ای تهران

مراجعه کند

روزنامه اطلاعات عطف بمطلب «پول کدام‌آب ؟» مندرج درشماره ۱۲۶۱۹ چون چنین مطلبی‌بنظراین ... است شاکی باارائه برك‌تشخیص آب بها که اظهار میدارد بدون استفاده‌از آب مطالبه شده است بقسمت مکانوگرافی این سازمان واقع در خیابان میکده مراجعه نماید .

سازمان آب منطقه‌ای تهران

همکاری میکنند

اداره روزنامه اطلاعات عطف‌بشرح مندرج درشماره ۱۲۶۱۵ خطوطیکه مسیر مشترك دارند از جمله‌خطوط ۱۱۰ و۱۱۱ و درمواقع ضروری بایکدیگر همکاری‌وتشریك مساعی مینمایند

رئیس اداره اطلاعات ومطبوعات شرکت واحد

منصور ذوالفقاری

● بالای تهران پارس

گرامی روزنامه اطلاعات عطف بشرح مندرج در شماره ۱۲۵۹۸ برابر گزارش قسمت مربوطه باتماسی که باسرکار سرهنگ‌روان پور نماینده‌شرکت‌واحداتوبوسرانی گرفته شد اظهار داشتندبرانندگان تعلیم دهنده آموزش داده شده است از فلکه‌تهران‌پارس بطرف شمال که محلی است خلوت‌وخالی از سکنه مبتدیان را تمرین دهند

رئیس پلیس تهران - سرتیپ مهدی‌رحیمی

دستور های بهداشتی

روزنامه گرامی اطلاعات باتوجه بشرح مندرج درشماره ۱۲۶۳۹ اماکن مسیر جاده تهران - قم طی دومرحله مورد بازدید مامورین مربوطه قرار گرفت و تعهد اخذ شد که برای تهیه و فروش دوغ طبق روشهای بهداشتی عمل‌نمایند و دستورهای بهداشتی لازم نیز به آنان داده شد

ایرج نودوشنی

رئیس دفتراطلاعات‌وروابطعمومی

مقدور نیست

اداره محترم روزنامه اطلاعات عطف بشرح مندرج‌درشماره۱۲۶۲۸ تاقبل از اجرای کامل پروژه‌توسعه و تکمیل ظرفیت سیستم مخابراتی پیمان مرکزی که در دست اقدام می‌باشد افزایش مدارهای تلفنی تهران تبریز مقدورنیست .

علی‌اکبر سرکش

رئیس‌اداره اطلاعات و مطبوعات

آماده است

روزنامه گرامی اطلاعات باتوجه بشرح مندرج درشماره ۱۲۶۳۶ دندان پزشك درمانگاه همه روزه درمرکز پزشکی فیروزگر حاضر ومشغول انجام‌وظیفه میباشد .

ایرج نودوشنی

رئیس دفتر اطلاعات وروابط‌عمومی

حضور داروپزشك

روزنامه گرامی اطلاعات باتوجه بشرح مندرج درشماره ۱۲۶۱۵ ضمن بازرسی که ازداروخانه‌سهیلا بعمل آمد آقای دکتر شیراوژن شخصا در داروخانه حضور داشت

رئیس دفتر اطلاعات وروابط عمومی

ایرج نودوشنی

کشف کانونها

روزنامه وزین اطلاعات عطف‌بشرح مندرج درشماره ۱۲۶۵٤ به اداره ریشه کنی‌مالاریای بوشهروماموربن مستقر درشبکه ساحلی خلیج‌فارس دستور لازم درمورد کشف کانون های آلوده و تعقیب موارد مثبت‌و درمان ومراقبت بیماران داده شده است .

رئیس اداره‌ریشه‌کنی مالاریای استان فارس و بنادر - غلامرضا بهبهانی

پاکت ارسال شود

اداره روزنامه محترم اطلاعات عطف‌به‌شکایت آقای دکتر رضا شعبانی مندرج درشماره۱۲۶٤۶ پاکت‌مورد بحث را بعنوان‌مدیرکل مرکز تجزیه و مبادلات‌ارسال‌دارند تابتوان شکایت ایشان را مورد رسیدگی قرارداد .

علی‌اکبر سرکش

رئیس‌اداره اطلاعات ومطبوعات

علت سکه تقلبی است

اداره محترم روزنامه اطلاعات عطف بشرح مندرج‌درشماره۱۲۶۳۲ علت‌خرابی تلفن‌های‌همگانی در شهرستان رضائیه استفاده مراجعه کنندگان‌ازسکه‌های قدیمی وسکه های ناصاف است که‌صرفنظرازعدم برقراری‌ارتباط‌سبب خرابی‌مکانیسم تلفن هامی‌شود .

مدیر امورتوسعه و بهره‌برداری

محمدعلی حمیدیه

نامه‌های کوتاه

• چقدر موسیقی ؟

بعضی از فرستنده‌ها بقدری درپخش آهنك افراط میکنند که ارزش موسیقی و آهنك جدیدرا از بین میبرند .مگر نمیشود قسمتی از اوقات‌پخش موسیقی را به بحث درباره پیشرفت های علمی ، مسائل اجتماعی وحقوقی و تفسیرهای مختلف اختصاص داد ؟

گرگان - اسکندر علیزاده

● باغ وحش!

یك گاوداری بزرك درخیابان بهار،حسام‌السلطنه‌بدون‌رعایت بهداشت گاو وگوسفند و اسب‌وغاز والاغ پرورش‌میدهد و شیروماست بمردم میفروشد سروصدای حیوانات و بوی‌بد همه‌را مریض کرده است . قبل از زیان‌های بیشتر باید گاوداری را بخارج شهرمنتقل کنند .

شیخ‌علی همتی و یازده امضای دیگر

* کدام سر درمی‌آورند؟

شما بگوئید ، آیا دیپلمه کشاورزی بیشتر از امور کشاورزی سردرمی‌آورد یا دیپلمه ریاضی و طبیعی ؟چرا دیپلمه‌های کشاورزی را در کنکور دانشکده کشاورزی‌راه نمیدهند درحالیکه باید قاعدتا آنهارا بدون کنکوردردانشکده بپذیرند .

دیپلمه کشاورزی

شکوه نکن !

ای مردم شاه آباد مغان و اهالی محترم دهات اطراف . اگر اداره پست و تلگراف ندارید غصه‌نخورید و بیجهت دست به شکایت نزنید . اگر امروز مجبورید برای پست کردن یك پاکت چندین کیلو متر راه بروید و هفت تومن کرایه بدهید تابه صندوق پست برسید در عوض شبکه ارتباطی وزارت پست وتلگراف شمابه‌سیستم مخابراتی قمر های مصنوعی پیوسته است. چه افتخاری ازین بالاتر!

● دکانداری

بعداز تاسیس سازمان‌های مختلف ، چای ، گوشت و برنج، وقتی خبر تشکیل سازمان توزیع خواروبار را خواندم و فهمیدم که دولت‌خیال دارد با تشکیل این سازمان ، کار فروش قند وچای ، حبوبات ، روغن وسایر مواد خوراکی راهم بعهده بگیرد به کسانی که مبتکر این فکر بوده‌اند آفرین گفتم . الحق که خوب فهمیده‌اند اینروز ها هیچکاری بهتر از دکانداری نیست !

* برای جلب مشتری

معمولا مغازه هائی که بنجلی دارند و میخواهند اب کنند دست بدامان تابلو های عریض و طویل رنك و وارنك میشوند و بکمك ان تابلو های فریبنده ، مشتری راجلب میکنند تا بعد بشود جنس رابه آنها قالب کرد . مدتی است که ادارات دولتی هم دست بکار تهیه تابلو های بزرك نئون و پلاستیك‌رنگار نك شده‌اند و من‌دراین فکرم که‌اینها دیگر چه بنجلی را میخواهند به ضرب تابلو به مردم قالب کنند !

امریکا: گرایش به‌سیاست انزوا-مداخله!

بقیه از صفحه ۸

اروپای شرقی راتشویق کند وبطور مسالمت‌آمیز در گسترش این نهضت شرکت نماید ولی در عین حال‌مراقب باشد که این مداخله سبب‌ازمیان‌رفتن اصل موضوع نشود . آمریکا باید از ادامه این سیاست‌که کشورهای‌اروپائی یك نوع سازمان داشته‌باشند‌دست‌بردارد وبه‌این کشور ها امکان دهد که راسا آینده خودرا ترتیب دهند چه درحقیقت این کاری است که آنها در حال انجام دادن آن می‌باشند .

مسلم است که روش آلمان شرقی‌در تشویق وبرانگیختن شورویها برای تجاوز سبب گردیده که‌هواداران تخفیف تشنج میان آلمان شرقی‌وغربی در بن دلسرد گردند ولی‌برای‌ادامه‌یك‌سیاست طویل‌مدت نرمش لازم است ، شعار سیاست خارجی آمریکا باید این‌باشد «که آلمانی‌تر از آلمانیها نباشیم.»

واضح است که اقدام نظامیان‌شوروی در چکسلواکی و فشاری که به نهضت آزادی‌طلبی در این کشور وارد کردند سبب گردیده که آمریکا در کاهش نیروهای خود در اروپا تعمق کند ، باید آمریکا به شورویها بفهماند که اقدام آنها شانس کاهش تدریجی و منطقی نیروهای نظامی را کاهش داده است.

● فاصله دوجنك

در آمریکا گروهی از مردم‌معتقدند که ماباید مانند فاصله دوجنك گذشته از صحنه سیاسی جهان کنار رفته و در لاك خود بمانیم ، من دلیلی برای دفاع از این عقیده نمی‌بینم چه وسعت امریکا منابع آمریکا ، تکنولوژی آمریکا ، افکار آمریکا و خلاصه همه این‌عوامل و عوامل دیگر دست بدست هم داده و مارا بصورت یك قدرت بزرك جهانی درآورده و مسئولیت‌های لازمه یك‌قدرت جهانی رابعهده ما گذاشته است،وقایع چکسلواکی ثابت کرد که ما نباید از این مسئولیت ها شانه خالی کنیم .

اقدامات مادر خارجه‌و آنچه درخارجه میگذرد در امنیت ملی ما اثر مستقیم دارد بنابراین واقع‌بینی ایجاب میکند که‌حوادث جهان را بدقت‌بررسی کنیم. ولی باید این نکته را درنظر داشته باشیم که قدرت و منابع‌امریکانامحدود نیست همچنانکه مصالح‌و مسئولیت‌های مانیز نامحدود نمی‌باشد بنابراین باید جانب حقایق اوضاع را در نظربگیریم.

● نقش ژاندارم

برای آمریکا راه‌حل دیگری‌جزاینکه یك قدرت جهانی باشد وجود ندارد‌ولی هیچ‌چیزی مارا وادار نمیکند که نقش ژاندارم بین‌المللی راداشته باشیم . پرزیدنت کندی فقید حق داشت که‌می گفت برای همه مسائل نباید راه حل آمریکائی تحمیل کرد .

بنابراین ماباید تصور مربوط به«قلعه آمریکا» را که در آن از جهان دور باشیم رد کنیم همانطور که باید تصور مربوط به‌اینکه امریکا نیرومندوعاقل‌تر از همه می‌باشد را رد کنیم باید راه حلی راکه بین انزوا و مداخله‌جوئی می‌باشد دنبال کنیم سیاست مادر اروپا باید عبارت از آن باشد که مابه‌تعهدات خود درباره پشتیبانی از امنیت اروپای غربی وفادار باشیم و در اروپای شرقی همانطور که قبلا گفته شد از مساعی آزادی‌طلبی رژیمهای کمونیست حمایت نمائیم .

در آسیا سیاست مابایه مبتنی برکمك و تشویق کشورهائی باشد که نه‌فقط قدرت و تمایل‌خودرا برای حفظ‌استقلال بلکه برای قبول مسئولیت در این‌منطقه نشان میدهند باشد .

باید در آمریکای لاتن و آفریقا نیز بهمین ترتیب رفتار کنیم باتاکید این نکته که مسئولیت مادر قبال امریکای لاتن بیشتر است .

● نقش سازمان ملل متحد

باید یك نکته رایادآوری کرد که حتی زندگی باصلح و صفا باشوروی و چین کمونیست همه مشکلات ومسائل مارا حل نمیکند .

یکی از همکاران من‌در سازمان ملل متحد چندی قبل کتابی نوشت و در آن تاکید نمود که عصر ما صلح بشیوه آمریکائی و یا انگلیسی و یاروسی را قبول نخواهد کرد من به‌این مطلب‌یك جمله اضافه میکنم که عصرما صلح‌به شیوه آمریکائی - شوروی را نیز تحمل نخواهد نمود .

اعتقاد راسخ دارم که کشور ما امنیت واقعی را بخود نخواهد دید مگر اینکه این صلح وامنیت با قوانین بین‌المللی درراه حفظ صلح و کنترل تسلیحات و دفاع از حقوق بشر و تسهیل پیشرفت های اجتماعی و اقتصادی همراه باشد. باید قبول کرد که سازمان ملل هنوز آنچه که باید بشود نیست ولی نباید از انصاف گذشت که‌این‌سازمان‌باوجود ضعف و ناتوانی بهترین وسیله حفظ صلح می‌باشد وهیچ سازمانی که‌بتواند جانشین آن بشود نیست .

توجه کنید :

هم‌اکنون بیماری نیازمندخون شما است

حادثه خبر نمیکند، شاید شما روزی محتاج خون بشوید

مرکز انتقال خون شیروخورشید سرخ آماده است

شما خون بدهید یا خون شما را در اختیار نیازمندان بگذارد

خیابان ناصرخسرو جنب دارالفنون

تلفن ۳۰۴۴۷۵

رنگین کمان

بهترین بستنی آمریکائی

RAINBOW ICE CREAM

پاساژ پلاسکو -

خیابان اسلامبول

انجمن دوشیزگان و بانوان

ازاین هفته تشکیل میشود ؟

دوره جدید

کلاسهای :

منشیگری - خیاطی - آشپزی - آرایش وزیبائی - انگلیسی - گل آرائی - ماشین نویسی - کمکهای اولیه - فارسی

برای نامنویسی بدبیرخانه انجمن دوشیزگان وبانوان (خیابان بهار شمالی - نبش نامجو - تلفن‌های ۷۵۶۸۳۱ و۷۶٤۹۸٤) مراجعه‌فرمائید.

آگهی استخدام

یکی از موسسات اقتصادی برای خدمت در تهران وشهرستان‌ها به افراد زیر با شرایط مندرج دراین آگهی نیازمنداست .

الف-لیسانسیه حسابداری ، اقتصاد ، علوم اداری و بازرگانی، ریاضی ، بانك داری و حقوق

ب-دیپلمه ریاضی

شرایط

۱-معدل دیپلمه ها از ۱۳ کمتر نباشد .

۲-سن لیسانسه هااز ۲۸ سال‌وسن دیپلمه هااز ۲٤ سال بیشتر نباشد .

۳-خدمت نظام وظیفه راانجام داده و یا معافیت دایم غیرپزشکی داشته باشند .

٤-بفساد اخلاق مشهور نبوده و اعتیاد بمواد مخدره نداشته‌باشند

افراد مورد نیاز پس از انجام امتحا نورودی از بین شرکت کنندگان انتخاب و در صورتیکه یك دوره آموزشی سه‌ماهه رابا موفقیت بگذرانند بخدمت پذیرفته شده و حقوق و مزایای آنان از ابتدای دوره آموزشی‌پرداخت خواهدشد

متقاضیان واجد شرایط می‌توانند فرم زیر را تنظیم و با سه‌قطعه عکس ٤ × ٦ حداکثر تاپایان روز ششم مهرماه ۱۳٤۷ وسیله پست سفارشی بصندوق پستی شماره ۱۶۲۸-۱۱ ارسال دارند .

نام ونام خانوادگی	سال تولد
شماره شناسنامه	محل تولد
رشته تحصیلی	مدرك تحصیلی
معدل	فارغ التحصیل‌سال‌تحصیلی
از موسسه	وضع خدمت نظام وظیفه
نشانی‌کامل	
	محل امضاء

۱-۳ آ-۳۷۶۸

آرایشگران: تقاضای عضویت در شوراهای داوری را دارند

اطلاعات اجتماعی

● آرایشگران: چراخالقین زیبائی نباید بتوانند در شوراهای داوری عضویت یابند؟

* آرایشگران شلاق اخلاقی خورده‌اند وبرای اصلاح اتحادیه‌خوداقدام میکنند.

* سه گروه متخالف در داخل اتحادیه‌آرایشگران اتحاد کردند

* افراد ناباب از جامعه آرایشگران طردمیشوند.

آرایشگران بوزارت‌دادگستری اعتراض کردند واعلام‌داشتند که حذف اسامی کاندیداهای این صنف از ردیف داوران، شورای داوری برخلاف اصول قانون و مقررات‌اجتماعی‌است.

شورای داوری وزارت‌دادگستری بصرف اینکه چندتن از داوطلبان عضویت شوراهای داوری‌آرایشگر هستند، نام آنهارا از صورت کاندیداها حذف کرد و از آنها درخواست نمودتابرای مدت کوتاهی از این‌هدف و فکر انصراف حاصل نمایند.

● اجتماع

باین سبب دیروز اتحادیه صنف آرایشگران کلیه افراد صنف رابه تشکیل جلسه عمومی دعوت کردو از سه گروه متخالف که اعضای این‌اتحادیه را تشکیل میدهند خواست تابرای ایجاد وحدت‌نظر، هم‌آهنگی و همکاری نمایند. این سه‌گروه عبارتند از دسته قدیمی ها،جمعیت‌اصلاح‌طلبان‌وآرایشگران زنان.

● شلاق اخلاقی

دراین جلسه رئیس اصناف‌برای آرایشگران صحبت کرد و خطاب به‌آنها گفت: ملاحظه کنید صنف سلمانی که از قدیمی‌ترین اصناف ایران بوده ودرزمان صفویه‌تاسیس وتشکیل شده است، امروز براثر دودستگی و نفاق چنان وضعی دارد که اسامی کاندیداهای آنها رااز فهرست اسامی داوران منطقه‌ای حذف کرده‌اند. رئیس اصناف‌اظهار داشت که این یك شلاق اخلاقی است و موجب تاسف همه افراد اصناف است که دودستگی ونفاق در داخله صنفی‌چطورارزش‌اجتماعی جامعه آنهارا پائین آورده تاآنجا که باچنین واقعه دردناکی روبرو شده‌ایم. پس از این بیانات‌آقای قبادیان همه اصناف را به‌اتحاد و یگانگی دعوت کرد و گفت باید درسراسر ایران اصناف متحد و متشکل شوند.

پس از آقای قبادیان نائب رئیس شورای اصناف سخنانی ایراد کرد وگفت: شورا افرادصنف‌آرایشگر را به‌همکاری دعوت میکند و آنها باید باکنار گذاشتن اختلافات‌برای اعاده موقعیت اجتماعی خویش‌اقدام کنند.

* مثل جن

آنگاه خانم شرافت زاهدی یکی از مسئولان اتحادیه آرایشگران‌زنانه صحبت کرد و گفت: بسیاری از افراد جامعه به‌نصف مااحترام میگذارندو اکثریت توده مردم‌مارا که خدمت به‌آنها می کنیم افرادی زحمتکش می‌شناسند ولی باتاسف عرض میکنم که بااین وجود جمعی بسیار معدود هستند که صنف زحمتکش مارا درجامعه و انظار برخلاف آنچه که‌هست‌جلوه‌میدهند ومن خطاب بافراد همین گروه‌معدود میگویم این‌ماهستیم که آنها را می‌سازیم واگر ظاهراینان‌راصنف آرایشگر پرداخت نکند،بایدمانند جن‌بوداده بیرون آیند...

* شکست

ناطق گفت: آقایان‌و خانم‌ها بدانید و آگاه باشید که براثر کشمکش شما و ایجاد دودستگی درصنف امروز وضع اجتماعی صنف مادرجامعه تهران متزلزل شد و وبماشکست سختی واردآمده‌است. وی‌گفت اتحادیه مرد و تمام شد ورفت‌حالا باین فکر کنید که‌دراین شهر بااین ترتیب‌چطوری‌میخواهید زندگی کنید.

* صلاحیت

نماینده گروه اصلاح طلبان که دسته‌ای از آرایشگران‌جوان‌هستند گفت: درمیان افراد صنف ما آرایشگران‌فاقدصلاحیت‌وجوددارند وهمه کشمکش‌مابرای آنست که‌این عده‌ازمیان صنف ماطرد شوند تا مابتوانیم صنف راآنطور که هست بمردم معرفی کنم. آرایشگران تهران زحمتکش‌ترین افراداصناف هستند و درتمام مدت روز وتاپاسی از شب رفته بطور ایستاده کار میکنند و بیمار میشوند تاآنکه‌یك لقمه‌نان از راه صحیح بدست‌آورند حساب این افراد باید باآنهائی که بدون مجوز و تابلو و پروانه‌وپس‌از یکماه شاگردی، دراطاقی دستگاه آرایش و دراطاق‌دیگر تختخواب ماساژ گذاشته و باین طریق مردم را سرکیسه مینمایند جداشود.

صنف‌مانباید اجازه دهد که در حریم آن و بوسیله افرادی که‌در سلك آرایشگران هستند کارخلاف صورت گیرد.

● آرایشگران باپارتی

درپایان آقای پورمهدی نماینده آرایشگران قدیمی تهران شروع‌به صحبت کرد و گفت: از روزی که زنان ودختران و مردان باپارتی‌بازی پروانه گرفتند، نظام صنف ما از هم گسست ووضع نابسامانی دراین صنف بوجودآمد. وی اظهارداشت که اختلافات داخلی صنف ماموجب نابودی اتحادیه شده ووضعی پیش آورده که افراد صنف زحمتکش‌و شریف آرایشگران را به‌انتخابات راه‌نمیدهند.این‌اشتباه‌است که‌تصور شود آرایشگران از لحاظ‌معلومات وفکر واخلاق‌درسطح پائین‌تری قرار دارند و بعکس اکثریت عظیم‌افراد آرایشگران روشنفکروافرادی‌مترقی هستند و اقلیت معدودی که وجود آنها درصنف موجب تاسف همه‌ما می‌باشد باتشبث و توصیه‌واقدامات ماموران پروانه گرفته‌اند.

● ماده ۵

آقای پورمهدی گفت: کمیسیون ماده پنج شهرداری هروقت دلش میخواهد پروانه آرایشگری میدهد واز این روش ماموران انتقاد کرد وگفت سازش و رضایت درحدود صنفی مفهوم ندارد و باید قانون حریم اصناف رابرسمیت بشناسد. افراد اتحادیه آرایشگران از شهرداری های نواحی و وزارت آموزش و پرورش که برای‌خانم‌ها پروانه کلاس آموزش آرایشگری صادر میکنند، انتقاد کرد و طلب نمودند که‌این‌دوسازمان کارماموران خودرا دراین مورد کنترل نمایند.

پس‌از پایان این مذاکرات خانم زاهدی، همت‌آبادی، زمانزاده نوابی‌وآقایان‌حاج‌امینی، پورمهدی، نیك،مدرس، صحت، مشکین آبادی، البرز، چهره‌نما،سرانجام، شکیبا، بسمت هیئت حل اختلاف صنف آرایشگران تهران انتخاب‌و مشغول کارگردیدند.

دراین جلسه بطور جدی اعلام شد که از این پس رضایت‌به‌حدود دراتحادیه منسوخ و مقررات‌قانون رامرعی‌خواهند داشت.

● تغذیه از زباله!

محلات تهران مرکز چرا شده و معدودی‌افراد گله‌های گوسفند و بز را در مراکز انباشتن زباله چرا کرده و برای کشتار قاچاق نگاهداری میکنند.

حرکت گله های گوسفند و بز در محلات برخلاف بهداشت عمومی است وچرای این حیوانات در مراکز زباله آنهارا آلوده‌ودرنتیجه‌بامصرف گوشت مردم نیزآلوده وبیمار میشوند.

● مراکز زباله تهران

اقدامات لازم برای نصب کارخانه زباله تهران معمول شده و تا چندماه آینده‌بزرك ترین مرکز جمع‌آوری زباله تهران آماده تحویل روزانه هزار تن زباله شهر خواهد شد. بموازات آغاز کار این مراکز درامر جمع‌آوری‌زباله تهران تحولاتی روی خواهد داد.

* اختصاص حقوق یکروز

کارکنان وزارت پست و تلگراف یك روزحقوق خودرا برای کمك به‌آسیب دیدگان زلزله‌خراسان اختصاص‌دادند.

اخطار اداره بهداشت باتحادیه‌های صنفی تهران

در قهوه‌خانه ها، چلوکبابی ها، اغذیه فروشی ها، نانوائی‌ها، قصابی ها، لبنیات فروشی‌ها، جگرکیها، کبابی‌ها، کله پزی ها، مقررات تازه‌ای اجرا میشود.

اداره مهندسی بهداشت برای اتحادیه های‌قهوه‌چی، چلوکبابی، اغذیه فروشی، نانوا، قصاب، لبنیات فروشی، جگرکی، کله‌پزی، کبابی، حلیم فروشی اخطاریه صادر کرد وبه آنها اعلام نمود که در صورت شرکت در کلاس های‌بهداشتی وطی‌دوره آموزش‌بهداشت پروانه کارشان تجدید خواهد شد.

مقررات

برابر گزارش ماموران بهداشت از چندی پیش براثر عدم مراقبت بعضی از صنوف مانند قهوه‌چی در شستشو و ضد عفونی کردن استکان وظروف پاره‌ای‌بیماری های عفونی و خطرناك درمیان مردم اشاعه پیدا کرده‌است.

بدین منظور از طرف اداره مهندسی بهداشت اقدام شد و مسئولان بهداشت ضمن همکاری با شورای عالی اصناف ترتیب تشکیل کلاس های بهداشتی دراین‌شورا داده شد و از روز دوشنبه آینده اولین اجتماع اصناف برای شرکت در این قبیل کلاس ها تشکیل و اهمیت این موضوع و همکاری با اداره بهداشت به اصناف یادآوری میگردد. در این کلاس ها به قهوه‌چی ها آموزش داده خواهد شد که‌استکان و ظروف چای خوری را حتما در محلول میکرب کش شستشو بدهند.

گروه فرهنگی هدف

برای کلاسهای شبانه دوره دوم (ریاضی وطبیعی) وکنکور (پزشکی-فنی-علوم-کشاورزی)

همه روزه از ساعت ۵ تا ۹ بعد از ظهر در دبیرستان شماره ۱ هدف ثبت نام مینماید

خیابان پهلوی جنب کلانتری مرکز

تلفن ۶۶۸۲۳

کاخ کودک

کودکستان و دبستان و پانسیون شبانه‌روزی

همه روزه از ۸ صبح الی ۷ بعد از ظهر ثبت‌نام میکند پاستور غربی خیابان‌کیوان تلفن۴۷۱۲۸ و ۴۲۲۹۷ آ-۳۷۴۹۴

دبیرستان دخترانه اخگر

در تهران مقام اول را بدست آورد

طبق گواهی حوزه های امتحانی در امتحانات نهائی ششم‌متوسطه امسال‌موفقیت‌بزرگی‌نصیب رشته های‌طبیعی و فنی وبخصوص رشته ادبی دبیرستان اخگر شده بطوریکه از لحاظ پورسانتاژ قبولی در بین‌کلیه‌دبیرستانهای تهران‌مقام‌اول رابدست آورده است.

دبیرستان همه‌روزه برای دوره اول دررشته‌های طبیعی -ریاضی ادبی-فنی نام‌نویسی مینماید.

از دانش آموزانیکه تاکنون‌برای‌دوره اول نام نویسی نموده‌اندخواهشمند است برای‌شرکت در کلاسهای‌تقویتی هرچه زودتر بدبیرستان مراجعه نمایند.

خیابان امیرآباد شماره ۱۱۶ تلفن ۴۱۳۶۲

سازمان فرهنگی عزیزی

دبستان های عزیزی امسال هم مانندسالهای قبل در خرداد ماه صد درصد قبولی‌داد است‌برنامه ما همه‌روزه شش ساعته بوده‌و یك ساعت آن‌اختصاص بزبان‌انگلیسی‌دارد

شماره یك پسران اسکندری شمالی چهارراه ساسان تلفن ۹۵۴۸۸۱

شماره ۲ دختران.دامپزشکی بین‌خوش و قصرالدشت تلفن ۹۵۲۵۹۲

وسیله ایاب وذهاب آماده است

اگراجتماع فردا فرزندتان رانپذیرفت، هیچ بهانه‌ای قابل‌قبول نیست

زیرا در زمان ما:

«هیچ کودکی غیر قابل پرورش نیست»

هرمشکلی که درامر تعلیم وتربیت‌کودکانتان دارید با ما درمیان گذارید.

خیابان پهلوی مقابل‌کاخ مرمر تلفن ۴۵۹۴۱- ۴۶۷۹۷

فرهنگ کودک

دبستان و دبیرستان ایران فردا

کادر دبیران ششم طبیعی و ریاضی را بشرح زیر اعلام میدارد آقایان: ذوالقدر - احسانی - طاهری- شیخان - معلم- غازی-فرهی- کتیرائی-دکترخسروی طوفانی - جوادی- مساوات - دکتر صادقی - نعیمی- (ضمنا باهارگرم جهت دانش آموزان دبستان و دبیرستان نیزفراهم‌شده‌است) خیابان بهار تلفن ۷۵۶۰۱۰ و۷۵۶۸۲۲

درمیدان کندی. خیابان نصرت‌غربی

کودکستان ودبستان

گروه‌فرهنگی آروین

همه روزه ثبت‌نام مینماید.

وسیله آمدو رفت آماده است. تلفن ۹۴۱۸۱

کودکستان، دبستان، دبیرستان وپانسیون شبانه‌روزی

جام‌جم

زیرنظر بانو دکتر ملکه طالقانی (کریمی)

همه‌روزه صبح‌و عصرنامنویسی میکند. کودکستان و دبستان پسرانه ودخترانه ودبیرستان دخترانه است (دبیرستان دارای رشته های طبیعی، ریاضی و ادبی میباشد)ماشین وغذای گرم نیز برای دانش‌آموزان روزانه آماده است تلفن ۷۸۳۶۳

نشانی- روبروی‌گرمابه تهران پارس

گروه فرهنگی خیام

دبیرستان شماره یك پسران با ۱۵ سال سابقه

کادر بسیار قوی و مجهزوتشکیلات جدید برای‌دوره‌اول و دوم (طبیعی و ریاضی).

دانش‌آموز می‌پذیرد

خیابان شاه چهارراه سی‌متری اول نشاط تلفن۶۹۷۴۰

تدریس زبان ایتالیائی

جهت مبتدیان‌در موسسه فرهنگی ایتالیا

برای ثبت‌نام و کسب اطلاعات بیشتر همه‌روزه صبح ها از ساعت ۹ الی ۱۲ و بعد از ظهرها از ساعت۱۷الی۱۹ بدفترموسسه‌واقع‌درخیابان حافظ کوچه هاتف شماره ۱۱ مراجعه فرمائید تلفن ۶۶۰۰۵ آ-۳۷۱۴۰

دبیرستان شماره ۱ پسران

گروه فرهنگی یکان «سپیده گیتی»

برای کلاسهای ۲۵ نفری

صبح وعصر ثبت نام مینماید. تخت جمشید -پهلوی روبروی هتل سینا تلفن ۴۴۸۱۱

مژده باهالی محترم شمیران

گروه‌فرهنگی خوارزمی از اول مهر ماه ۴۷ دبیرستان پسرانه‌وکلاسهای‌شبانه خود را درشمیران‌خیابان‌پهلوی نرسیده به میدان سرپل‌تجریش افتتاح مینماید.

برای ثبت نام به محل مذکور تلفن ۸۳۴۲۹ ویا به دفتر مرکزی گروه خیابان شاهرضا جنب سینما پلازا تلفنهای ۴۰۸۳۳و۴۵۴۴۱ مراجعه فرمائید.

گروه‌فرهنگی خرداد

برای کلاسهای شبانه‌دوره‌اول ودوم دبیرستان رشته‌های ریاضی وطبیعی و کلاسهای کنکورپزشکی وفنی وکشاورزی وعلوم همه‌روزه‌درمحلهای زیر

سعدی شمالی - چهارراه سید علی کوچه حریر فروش تلفن های ۳۰۵۴۵۸ - ۳۳۱۶۹۸

میدان شهناز اول خیابان‌مهران‌تلفن ۷۴۹۱۱ از ساعت ۴ تا ۸ بعداز ظهر ثبت نام مینماید. آ-۳۴۹۵۰

چرا ازدواج نمی کنید؟

دوستی دارم که زندگی مرفهی داشت ولی هرکس به او می‌رسیدبا تمام‌خصوصیات پسندیده‌اش که برای یك مرد ، همسری ایده‌آل بشمار می رفت از او می پرسیدچرا ازدواج نمی کنی ؟ و این دختر خانم همه چیز تمام در جواب می گفت :

من و ازدواج !... مگر دیوانه شده‌ام ... زندگی راحت بدون دردسر و تعهد اخلاقی چه عیب و ایرادی دارد

روزی از او پرسیدم هیچ وقت خودت را تنها احساس نمی کنی ؟

واو بالبخندی تمسخرآمیز می گفت : چرا تنها ؟همیشه دوستانم کنارم هستند و با دعوتهایی که به محافل دوستانه می شوم وقت‌نمی کنم سرم را بخارانم . اصلا چرا خودم را گرفتار شوهری کنم که با قهر و آشتی و دندان قروچه‌اش زندگی را برایم حرام کند ؟

*** تعجب آور**

روزی در خیابان باوبرخورد کردم : او ازدواج کرده بود و این رویداد برای من ، تعجب آور بود و طبعا اولین سخنان ما پیرامون ازدواج‌او دور زد پرسیدم : چه پیش

آمده که بالاخره تو ازدواج کردی .

بدون تامل گفت: خستگی ویکنواخت شدن زندگی ... بله خلاصه یکنواختی و خستگیهای ناشی از این‌یك نواختی زندگی‌او رادگرگون کرد و بالاخره او را آماده

شروع زندگی مشترك خانوادگی کرد چون آماده بودن یا آماده نبودن برای ازدواج مسئله مهمی است که هرگونه نصیحت و اندرزی‌در مورد آن بی فایده است

باید برای آغاز زندگی خانوادگی آماده بود !....

*** خوی فردی**

یکی در بیست سالگی ازدواج می کند دیگری در سی یا چهل سالگی ...این مربوط به خوی و اخلاق‌فرد است ولی یك اصل مسلم در این مورد بچشم‌میخورد هرچه دیرتر ازدواج‌صورت بگیرد، آدمی دمدمی مزاج و دیر پسند میشود !پای حساب و کتاب بمیان می آید و دودلی هرروزکار را عقب می‌اندازد

مردان و زنان بسیارجوان هرگز دچار این حالات نمی شوند . آنها بسان پروانه‌ای که‌بسوی شمع کشانیده می شوند بسراغ‌ازدواج‌می روند.

افراد جوان به مشکلات زندگی توجهی ندارند حق‌هم دارند چون مشکلات را هرقدر بزرگتر کنید حلش هم دشوار تر میشود و بخاطر همین مسئله ازدواج از نظر افراد بسیار جوان خیلی آسان جلوه می کند .

اگر عدم آمادگی زندگی زناشویی شما فقط جنبه فردی دارد سعی نمائید مسائل‌مورد توجهتان را در همان سنین جوانی حل کنید ولی اگر بعلل‌ودلایلی وادار به ازدواجی بر خلاف میل و خواسته خود شده‌اید بدانید ازدواج‌اجباری چندان دلچسب نیست وبه اختلاف‌وجدایی منجر میشود.

کورتینا طرح جالبی ازپیربالمن

طرح جالبی است از «پیربالمن» طراح مشهور فرانسوی بنام «کورتینا»

بالمن این بار نام یکی‌از مراکز بزرگ‌ورزشهای‌زمستانی رابر طرح جالب و علمی خود گذاشته است او معتقداست این لباس از تریکو درمناطق کوهستانی و شهر ها بسیار مناسب خواهد بود .

مادری‌فرزندخودراکشت!

محاکمه خانم «روزماری کوك هارت» مادری که متهم به‌قتل عمد طفل بیست و دوماهه‌اش میباشد این روزها موردتوجه بسیار مادران انگلیسی است .

خانم روزماری پرستاربیمارستان است و باین دلیل که طفلش به مرض غیرقابل علاج فلج دچار بوده و دیرپازود بادرد و رنج بسیار زندگیش پایان می گرفته باتعدادی قرص آسپیرین فرزندخود راکشته است .

این مادر انگلیسی بخاطر ندارد که چه تعداد قرص به طفل خود داده ولی همین قدر اقرار کرده که تعداد قرصهای آسپیرین بیش از ده عدد بوده است .

«روزماری » طفلش را به‌بیمارستان محل کار خود برده و در یکی از اطاقهای خالی بیمارستان قرصهای آسپیرین را بطفل خورانده وبدنبال کارش رفته است .

● اضطراب

کلیه همکاران او میگویند اضطراب و ناراحتی مشخصی که در حرکات و چهره او وجود داشت حاکی از هیجاناتی درد آوربود که هیچکدام دلیل آن را ندانسته‌اند ولی‌اتفاقا یکی‌از پزشکان‌بیمارستان وارد اطاق طفل میشود و او را در حالی غیر عادی می بیند اماخیلی دیر شده بوده و طفل بدبخت‌مرده بوده است .

این نکته قابل توجه است که مقامات قضایی انگلیسی باوظیفه‌ای توام باترحم نسبت به مادر طفل قضیه را دنبال می کنند و هنوز معلوم نیست آیا دادگاه محاکمه «روزماری» را با محکومیت‌سنگین پایان دهد یا عمل او را با چشم پوشی‌خاصی مورد بررسی‌قرار دهد

فداکاری یك‌زن ژاپنی

یك‌زن ژاپنی برای نجات دختر هیجده ماهه‌اش که بر سر راه یك قطار قرار گرفته بود خود را جلو قطارانداخته و کشته شد .

پلیس ژاپن پس از این واقعه اظهار داشت که طفل نیز یکدستش قطع شده و زخمهای‌مهلك‌دیگری‌برداشته است .

کسانی که شاهد ماجرا بودند اظهار داشتند بانوی نامبرده که فقط ۳۸ سال داشت بمجرد اطلاع ازقرار گرفتن فرزندش در مسیرقطار خودرابه او میرساندولی‌دیگر کار از کار گذشته و قطار سریع‌السیر به محلی ازراه آهن که کودك مشغول بازی بود میرسد ، مادر که می‌بیند کاری از دستش ساخته نیست بشدت فرزندش رابگوشه‌ای پرتاب کرده و خود در زیر چرخهای قطار قطعه قطعه می شود .

لزوم تفاهم‌مشترك در زندگی زناشوئی

اکثریت قریب باتفاق زوج‌های جوان تصور میکنند که اختلافات و عدم سازش آنان در امور خانوادگی از دخالت های بیجای اطرافیان و مسائلی ازاین قبیل‌سرچشمه می گیرد ..

درپاره‌یی موارد میشود گفت که این نتیجه‌گیری‌با واقعیت انطباق دارد . از نقطه نظر کلیات و با در نظر گرفتن جوانب امر این اختلافات ممکن است موجب بروز بحران های شدید در روابط زن‌و شوهر بوده و سبب‌شود که تعادل زناشوئی بهم بخورد .

کارشناسان امور زناشوئی در زمان ماتقریبا تردید ندارند که تعادل بین زن‌و مرد در کلیه امور مربوطه‌باید در تمام مدت زندگی حفظو حراست گردد. کارشناسان معتقدند که بهم خوردن این تعادل موجبات جدائیها ، طلاق و بالاخره درهم شکستن زندگی یك‌زن و شوهر را فراهم میاورد .

کارشناسان امور زناشوئی اخیرا در بررسی ها و مصاحبه هائی که باگروهی از زوجهای جوان بعمل‌اورده‌اند به‌این قبیل افراد اخطار میکنند که:«درآنهنگام که‌تغییراتی در امور زندگی زناشوئی از قبیل تولد نخستین نوزاد . تغییر شغل شوهر و خرید خانه جدید کاملامواظب‌باشند که‌این تعادل‌بهم نخورد و مخصوصا در حل‌وفصل‌مشکلات با همدیگر تفاهم و هماهنگی کامل حفظ گردد .

آگهی استخدام رسمی

مرکز پزشکی فیروزگر احتیاج به۱۴۵ نفر کارمند دارد که‌طبق‌مقررات قانون استخدام‌کشوری از طریق امتحان و مسابقه بطور رسمی استخدام مینماید .

عنوان شغل	حداقل مدرك‌تحصیلی	تعداد مورد نیاز	گروه موقت شغلی
پرستار متخصص (سرپرست پرستاری و پرستار)	لیسانس پرستاری وداشتن سابقه کافی	۹	۶
زیست‌شناسی (تکنولوژیست آزمایشگاهی)	لیسانس در رشته زیست‌شناسی	۱	۶
تکنولوژیست فیزیك (متخصص‌دستگاه‌های‌ایزتوپ)	لیسانس دررشته مربوط	۱	۶
آمارگر	دیپلم ریاضی‌وگذراندن دوره مقدماتی‌آمار	۱	۴
کمك‌تکنیسین آزمایشگاه	دیپلم وگذراندن دوره تخصصی کمك‌آزمایشگاهی	۲	۴

تذکر : درصورتی که داوطلب مستخدم رسمی دولت است بشرطی میتواند در امتحانات‌استخدامی فوق شرکت کند که از وزارتخانه یا موسسه خود نامه کتبی مبنی بر موافقت یا معرفی‌نامه ارائه‌دهد.

داوطلبان میتوانند فرم ذیل را تکمیل‌نموده‌همراه بادوقطعه عکس خود تاآخر وقت روز ۱۵ر۷ر۴۷ بوسیله پست سفارشی به‌نشانی تهران خیابان‌زاهد مرکز پزشکی فیروزگر ارسال دارند .م.الف۶۱۱۳

نام	نام‌خانوادگی	نام‌پدر	تاریخ تولد
شماره‌شناسنامه	محل صدور		مدرك تحصیلی
رشته تحصیلی			شغل مورد تقاضا
وضع نظام‌وظیفه‌وتاریخ پایان آن			
نشانی کامل پستی		شماره تلفن	امضاء داوطلب

راستی این زن کیه که دهها اسم داره و ورود او بتهران غوغائی برپا میکند؟

او متخصص زیبائی ونماینده اعزامی کارخانجات عظیم «گرلن» است

که از صبح امروز بطور رایگان در مغازه

آلبرت

تخت جمشید تلفن ۷۲۳۸۵ از خانمهای محترم پایتخت ویزیت میکند .

آ ـ ۳۷۵۸۸

آگهی قبول دانشجو برای دوره فوق لیسانس رشته‌های اقتصادی و علوم سیاسی دانشگاه ملی ایران

دانشکده علوم اقتصادی و سیاسی دانشگاه ملی ایران برای دوره فوق لیسانس رشته های اقتصاد و علوم سیاسی در سال تحصیلی ۴۸ـ۱۳۴۷ از طریق مسابقه دانشجو می پذیرد .

شرایط پذیرش

۱ـداشتن درجه لیسانس در یکی از رشته های اقتصادی یا بانکداری از یکی از دانشگاه های معتبر و یا داشتن درجه‌لیسانس در علوم سیاسی برای رشته فوق لیسانس سیاسی .

۲ـداشتن بر ك‌انجام خدمت وظیفه عمومی یا برك معافیت‌دایم

۳ـگذرانیدن امتحانات مسابقه ورودی (ریاضی ، آمار ، زبان خارجه ، اقتصاد) برای رشته اقتصاد و (زبان خارجه ، علوم‌سیاسی) برای رشته سیاسی.

مدارك لازم:

۱ـبرك تقاضای ثبت‌نام

۲ـفتوکپی مدارك تحصیلی

۳ـدوبرك رونوشت شناسنامه .

۴ـچهار قطعه عکس ۴×۳

۵ـرسید بانك به مبلغ پانصدریال‌بابت حق ثبت‌نام (مبلغ فوق باید به حساب شماره ۷۶۱۰۱ بانك ملی ایران‌شعبه مرکزی پرداخت شود)

تقاضای ثبت‌نام باید منتهی تاآخر وقت اداری روز چهار شنبه ۲۷ شهریور ماه جاری بدفتر دانشکده علوم اقتصادی و سیاسی تسلیم شده باشد کسانی که‌در امتحانات ورودی پذیرفته‌شوند باید مبلغ سی‌هزار ریال بابت حق التعلیم سالانه به حساب‌شماره ۷۵۲۶۴ بانك‌ملی ایران شعبه مرکزی پرداخت کرده و رسید آنرا جهت ثبت‌نام به اداره کل دبیرخانه دانشگاه ملی ایران تسلیم کنند.

تاریخ‌و محل امتحان در موقع تسلیم کارت ورود به جلسه امتحان اعلام خواهدشد . ۱ـ۲ آ ـ ۳۷۶۷۳ دانشگاه ملی ایران

اسامی قبولشدگان مدرسه عالی دختران

امروز اسامی پذیرفته شدگان کلاسهای روزانه و شبانه مدرسه عالی دختران ایران در رشته های زبان خارجه و روانشناسی و خانه- داری اعلام شد .

از قبولشدگان رشته های مختلف از فردا در محل مدرسه عالی دختران ایران تا روز سی‌ام شهریور ماه ثبت نام بعمل خواهد آمد وچنانچه قبولشدگان تا این تاریخ جهت نام- نویسی مراجعه نکنند بجای آنان از افراد ذخیره ثبت نام بعمل خواهد آمد .

اسامی قبولشدگان و ذخیره ها به ترتیب تقدم به‌شرح زیر است :

اسامی پذیرفته‌شدگان رشته روانشناسی (تمام وقت)

ابراهیمی‌نیا پریوش ، آیت‌الهی موسوی صدیقه ، اجودانی سیمین تاج، احمدی ماریا، اخوت زهری ، اخگری حوریه ، ارژنگ فائقه ،آریا راد فاطمه ، اربابی فرانک ،اسدی ناهید ، استوانی پرخیده دخت ، اسماعیلی کناری فرزانه ،اسماعیل پوراستکانچی شهلا، اشرف‌زاده کرمانی مریم ، اعتمادی پروین ، اعتماد سجادی شهلا ، امینیان‌رقیه، امیرشاهی صدیقه ، انتصاریان‌فریا، ایادی کتایون ، ایران‌پورادیبی مهناز، بخشی‌مهوش،بنی‌نوع ربابه، بهارلو لوناهید ، بهبودی فاطمه ، بیضائی مهرنوش ، بی‌آزار ابدی فرشته ، پورسعید شهین‌دخت ، ترابی ناهید ، تقوی‌احترام‌الشریعه، جامجو منصوره ، جلائی‌فرفریده ، جوادی شفیقه ، چهاردهی‌مهرسیما، حسین زاد ه‌صحرائی مهناج ،حسن زادم کیایی ام‌لیلا ، حیدری نیره ، خاموش فاطمه ،خدامرادی‌معصومه، خدیوی فرد سیده سارا، خرمشاهی بیات ژاله ، خسروانی سوسن ، خاکباز نژاد نسرین ، خلیلی‌مینو، خلیل‌زاده مینا،خوبانی‌کهن‌سیمین، دانش کاظمی منیژه ، دلجورنگیان شریعت ، داورمنش طاهره ،دهقان فیروزه ، دیانت مهرماه ، دهقانی منیژه ، دیوانگاهی فرزانه ،رضوانی فاطمه ، روحانی کبیربتول ، رضوی عذرا ، ریسه‌ای مهری،رزاقی‌داریان فخری ، رستگاری بی‌بی‌سکینه ، رمضانی فروغ،رخسارگیتی،رضائیان گنجی لهیا ، رزاقی داریان اکرم ، رضوی شفاء قمرالسادات ، زمانی صدیقه (ملاحت)،زندی‌نیره،زاهدی حوری ، زاویه فروغ ،زنوزی‌فریده، زیارتی شیردخت،سعیدی‌اسفندیاری انسیه ، ساعتچی لیلا ، سمنانیان طاهر مشهوره شهناز ، سلامی‌راد صدیقه ، سیف زیبنده،سپاسی مینا، سجادی سکینه (پروین) ، ستوده فریده ، سوداگر منیژه ، سربلا قیانس آیدا ، سهمائی ام‌البنین ، سدیدی زهرا ، سنك صدیقه ، شنکائی ثریا ، شریعتی عفت ، شریفی مهوش ، شریف تهرانی مهرزاد ، شهریزاد عذرا ،شیرزاد اصفهانی مرسده ، صیازهرا ،صهبا سوسن ، صندوقچی زهره ، صارمی نوری مهوش ، صالح خرم شهیر ، صنیعی ترانه ، ضیائیان مسعوده ، ضیاءالعلمائی شکوه ، ضیاءضیابری توران ، طاهری موسوی شهلا ، ظریفی دیزچی فوری ،عاشوریور - نگار ، عامری فرج ، علاقمند زهره، عظیمی رشتی فرشته ، علاقمندفروغ دخت ، عاملی دزفولی هما، غربی مهین ، غفاری سودابه ، فرهی مهرزاد ، فاضلی تهرانی صدیقه (عفاف) ، فیاض لاریجانی شیفته ، فضل‌اللهی مینا ، فاطمی لیلا ، فقیهی نائینی فریده ، فتوت احمدی ویدا ،فرودی شهین دخت ، فتحی زاده‌سیمین ، قهری فروزان،قاسمیه کبری ، قریشی پروانه ، کشت‌ورز مهناز، کدیور فروغ‌الزمان ، کارگر سوسن ، کوچك پورفرشته، کوچك زاده صدیقه، کی‌نژاد مریم کیرائی ژیلا ، کامکار حقیقی فرح‌انگیز ، کاوسی گیتی ، کاظمی منیژه ، گرگان رودی منیره ، لاری‌پور پروین ، لاری شهره ، محمدزاده افسر ، مهدوی فرح‌ناز ، مرادزاده شهلا (کلیمه) ، میثاقی میثاقیه ، میربهاء مینا ، مقبل‌زاده ترانه ، منشی پورشهین ، میر افضل ویدا، منصوری عفت ، متولی مریم ،محب ارنگه ناهید، مهدوی زهرا ،مجتبائی سلیمانی ثریا ، موثقی زیور ژیلا ، موثقی شهلا ، معاونی پری ، محمدی راضیه ، مشکور سیمین‌دخت ، معظمی نسرین منشی زاده تهرانی فرح‌الملوك ، مطهری گلنار ، مولوی گلناز ، معنوی تهرانی زهرا ، مهاجردوست پروین ، موسوی مهوش ، مس‌چی فریده ، ناجی زاده بلکیه ، نیری افسانه ، نیك نژاد زهرا ،نعمت‌اله زاده اشراقیه، نیك‌روان مهوش، نیك ورز نعمتی فرزانه،نعمتی‌افضل- الملوك ، نیکو پروین ، نیکوروح مطلق‌زهرا، نوروزی جمیله ،ناظم سادائی فاطمه ، وفائی گیتی ،وزیر قائم مقامی سیمین‌دخت ، هاشمی اصفهانی شهلا ، هاشمی اصفهانی شهین ، هروی مریم،هاشمی‌کهن- زاده منیژه ، یوسفی بختیارامینه ، یاور زاده فاطمه،یکه یزدان‌دوست رقیه ، یغمائی فلور، سوداگری صدیقه .

اسامی‌ذخیره‌های‌روانشناسی (تمام‌وقت)

دبیری فریده ، دهدشتیان‌محبوبه، طرازنیك شهرزاد ، عمادزاده‌نجمه، کمالی‌شیدا، رفیعی فاطبه ،رضاخان خواجه‌لیلا ، غیائی‌فروغ‌السادات ، آقاخان نوری‌نسرین ، قبله زاده صدیقه ، محمدی قهاری حوریه، صارمی نوری مهدخت ، میراب زاده اردکانی ربابه ، بهرامی زاد فریده ، بهپور روح‌انگیز ،جزائری تهرانی‌صدیقه ، خاکپورلعلی،فیاض مهناز ، کردلطیفه ، کولی‌زاده نسرین ، ایرانشهر فرنا ، دانشور مهین ، طاهری طلب مینا، محبی کرمانی نصرت ، همایون‌شهلا، امام زهره ، علیمیرزائی شهین ، نعمتی اشرف ، عشیر مینو، برنا صغری ، گیوه‌چیان بهجت ،سالار بهزادی معصومه ، اکرام نصرتیان آتیه ، تابش فرمریم ، کمائی صدیقه ، مجیدی افشار فلوکس ، مهدوی ویدا، جهانگیری قاجار جهان دخت ، زکی‌زاده نوشین، سلطانی قمر، مقدم صفورافرخناك، مساچی ویکتوریا ، افشار فاطمه، رضائیان گنجی مولود، لالوها منصوره ، موید پور مشتری ، قدس میرحیدری ربابه‌بیگم ، خادمی (فاطمه) ، شهیدزاده‌خدیجه، علی زاده فاطمه ، کازارمیان‌سیلوا، پورشریعتی تاج‌الملوك ، تفرشی حسینی‌سیما، چنگیزی مغرورزهرا، حسین زاده بیات ثریا ، حمید سمیعی فریده ، خداداد بروجردی سعیده ، ماهیار پروین ، میر عمارتی زهرا ، امامی انورالسادات، دولوقاجار شهین ، نیکخواه‌طیبه، نورعلیخان ملیحه ، عشاشوروز موقرفاطمه ، اصفهانی روح‌انگیز، خاوری نژاد زیبنده ، خلعتبری هایده ، سلطانی شهناز ، شفیع زاده فریده، نوروز قزوینی مهین،

اسامی قبولشدگان رشته روانشناسی (کلاسهای شبانه)

احمدی مهین،اسماعیل زاده‌نجاری پروین دخت ، اصفیائی‌شمسی ، امینی فاطمه ، بهادرانی پروین، بی‌باك شهناز ، تاجرمثائی فرح انگیز ، ثامنی بلقیس ، جوهری حبیبه ، حداد کاوه سودابه، حوضی کوثری شهین ، حیدری زهرا ، دانش‌پژوه‌زهرا،دیوسالار منیژه ، ذکائی نسرین ، رحمانی زهرا ، رفیع زاده نجلا ، رفیعی مهوش ، رهی شهین ، شریعتمداری طالقانی صدیقه ، صمیمی شهلا ، ضیاء ماهرخ ، عرب نائینی اعظم ، عماد زاده وداد ، غضنفری‌بهجت ،غلامی قمصری منیژه ، فرهودی پروین، فضائلی هما ، قزوینی طاهره ، قاسمی زهرا ، کاویانی مهین‌بانو، کاظمی رباب ، کفائی توتونچی نرجس ، کیانی نسرین ، مختاری نسرین دخت ، مرتضوی منیر السادات ، مشیری رودسری‌ملیحه الزمان ، مقدس فاطمه ، مویدی اصفهانی، بدرالسادات ، نوروزی صدیقه ، نور منصوری شهلا ، نوربخش سیمین دخت ، وائقی مهرانگیز ، وقاری زهرا ، یاوری نوری سیمین .

اسامی افراد ذخیره رشته روان شناسی (کلاسهای شب)

عشقی صدیقه -روانبخش شهین دخت ، غفاریان شیرازی‌مهری ، خارقانی ملیحه،شهبازی‌مقدم‌آمیرا، مجتهدی منیره ، محمدی سودابه، میناپور فاطمه ، ادیبی عفت ، قاضی پروین دخت ، حسابی‌قاجار مهوش، زعفرانلو اشرف ، علی‌زاده‌قره‌ناغی، توران، ناظم تاج ، فرخ‌تکین نوشین ، قند ی‌فاطمه ، واثقی حسینی سیما، رطبی نیر، کی‌تاش پروانه، باریکانی فخرالسادات ، خسروی مهین‌دخت، کمالی‌شیرین، مقبلی‌کهن زاده صدیقه ، گوران سوادکوهی فریده ، حبیبی فریده، مجتبائی شهلا

قبولشدگان رشته حسابداری (تمام وقت)

ابریشمیان عفت ، اتحادیه ژینوس، اتحادیه نیره ، احدی گرگانی معصومه ،اسکندریان شیرین ، اسداللهی مینا، اسحاقی ماکوئی مهراعظم،اعتمادی دیلمی طوبی ، اقتداری شاهسون طاهره ، امینی خوئی‌ژاله ،اویسی شهرزاد،ایثاری اصفهانی رقیه ، ایلخانی فاطمه، بلوری بهرخ ،بهبهانی‌مریم،بیضائی فرنگیس ، پرواز‌معصومه .پورمقدم رقیه ،ترابی‌پروین ، تشخیص‌نسرین توسلی فرخنده ، جالینوسی ژیلا، جوزانی فریده ،جواهری (ملیحه) مینا ، حاجبی ملوس،حریری‌فرزانه خراسانی فریبا ، داعی طاهره ، داودیان سهیلا،داوری‌فردمهرانگیز، دها شهرزاد ، رضوی طوسی‌فهیمه، زارع قره‌قشلاقی لیلان ، زاخری فاطمه، ساعتچی تهرانی پروانه ، سبزواری شهناز ، سپاسدار فاطمه (افسرالملوك) ، سنجوری حقیقی مهری،سلاحی بدرالسادات،سلیمانی مهری ، سمیعی زهره ، سهراب پرتوی منیژه ، سپهرابی مهرانگیز، سیف‌الدین فاطمه ، شریفان مهردخت ، شفیعی اعظم‌السادات. شیبانی گلنار ، شیخ‌السلامی‌پروین صالح‌پورجمیله

صالح‌پورجلیله ، صحیح شهناز ، صدقی منیژه ، صدیق مقدم‌پروین، طباطبائیان مهری ،عابدیان زهرا ، عظیمی پورمهین ، علمیه فیروزه، غفاری شهلا ، فقاهتی ژاله،قاسمیان صفائی طاهره،قامت‌رضائی‌مهرانگیز قربان‌پور کادیجانی اشرفیه ، قزوینیان زهره،قناویزچیان مهین، کازرونیان نزهت ، کازرونیان‌مریم، کشاورزی معصومه ، کلهرشهربانو کوچانی فرخ‌بانو ،کجوری شیرین لاکانی گلرخ ، مازندرانی حائری شکوفه ،مازی مریم، مجیدی‌همدانی روشنك ،مختاری فلورا ، مدنی نسرین ، مزارعی ثریا ، مطیعی اکرم ، مفتخرآفاق ، مئویدی پریدخت ،واحدی مرضیه ، منشی مینا ، نایبی عشرت ، نوربخش شیدا ، نواب پورقدسی ، والی لیلی ،ورهرام آذر ،وفائی گیتی، هاشمی پروین ، همائی اصفهانی اعظم ، یزدان پناه‌سیما ، یزدی‌نژاد مهین ، یعقوبیان فلور ، یوسفی شمسی .

اسامی‌ذخیره‌های رشته خانه‌داری (تمام‌وقت)

آسیائی صدیقه ، موسوی سیدرقیه اخوان طوبی ، خوشکو خدیجه،، ذکائی شیرین ،قائم‌پناه اکرم ، کیالاشکی مه‌لقا ، ملك سعیدی سیما ،ندافی گلریز ،نوربخش‌ناهید یوسفی‌سیمین ،بخشی‌پور ربابه ، کوچك زهرا ، معتمد فیروزه،فلاحی فرج، رضوی مینا ،صدیقی تفرشی سیمین ،رزم‌آرا شهرنك ، رضانژاد فرنگیس ، برال فریده ، وکیلی شهلا ، دیلمقانیان والیه ، آریانا سرور ، صمیمی مینو ، وحدانی ، پروین ،پارسانژاد فاطمه ، صادقی خامنه ای تبریزی ربابه ، صفائی مینا ،نیك‌روش سکینه ، سید هدایت‌اصفهانی فاطمه ،وقایع‌نگار عاطفه ، اصلی‌زاده آراکس، سپنجی فریال ،شایقی مهراندخت ، کلانتر هرمزی ناهید ،یزدانی روح انگیز، دلیری اشرف ، ملك‌آرا عفت ، مهین‌پور فرنگیس ، وحید مقتدی مرضیه ، حداد زاده فاطمه ، عضدی قاجار کتایون، دانشور عقیقه فاطمه ، طباطبائی‌سودابه، کریمی‌کبا ملیحه،معمار اشرف ،نقبائی سید فاطمه،بابازاده ناهید،حاج‌عبدالرحیم خباز صغری ، طلوع مهری، فخر یاسری فخری

قبولشدگان رشته خانه‌داری (کلاسهای شب)

اتحادی اعظم ، امیرآبادی ناصر آبادی‌پرویندخت ،برادران مهاجری فاطمه ،پرهیزگاری مه‌لقا، پوستچی تبریزی ملیحه ، تسلیم مینو،جزنی پروین ،خاقانی عصمت ، داعی‌مهری دبستانی کرمانی پروین ، رزمجو افسر ، صحتی‌اصفهانی،وجیه‌الزمان صهبا شهلا ،عامری الحسینی‌فریده فرخ‌سیر منصوره ، کشاکی‌فرزان، کوشیاز فاطمه ژاله ، کیوان‌ناهید مرتضوی سکینه ،مینوطوبی،نستری الهه ،نیك نفس نسرین ، وکیلی پیهانی گیتی ، یغمائیان وجیهه ،

افراد ذخیره رشته خانه‌داری (کلاسهای شب)

افشاری وجیهه ،سید اخوان فرحناز ، فرمانبرمریم ، معرفت جهرمی صدیقه ، روشن منش‌مهین دخت ، حسن‌خانی خراسانی‌منیژه، نقشینه فروزنده ، عدمی ایران ، توکل امیرزاده

قبولشدگان رشته زبان (تمام وقت)

آوانی سونیار، آقاخانیان هیلدا، اخوان اقدم فاطمه، آسائی اردکانی شهلا ، ابدی ویدا ، امیر جعفری سهیلا ، ابراهمیانی ژوژرت ، الهی ملیحه، اللهیان بروجنی فریده ، اسداللهی مینا ، آقازاده مینو ، اسماعیلی شهلا،امیراحمدی‌پروین، اعلائی آفت ، اسدیان عربی‌مهوش، امیرخانی رضائیه مینا ، آدمیان آیدا ، امامی میبدی مهین ،افشین پوررقیه ، آصفی سعیده ،اسحقیان شهناز، آبراهیم‌زاده آهنگرشفیقه، اسماعیلی کناری فرزانه ، اشتری شمس لا، ارجمندی میترا ، امام‌زهرا، اسماعیلیان فاطمه ، اربابی فرانك، انواری زهرا ، اربابی رخشنده ، احترام توران ، اعلم مینا ، آقامال اندروهی ، آودیس عنابیان آرپیك، اللهی فرزانه ، امیر رویژه‌شمسی، اژدری فاطمه،اعرابی هاشمی آفاق، انیسی پورالهه ، افغان فرنگیس ، بلوری بهرخ ، بقائی پروین ، بخشیان کاشانی زهرا ، بهرامی زاده فریده،بهادری سیمین دخت، بگلری فاطمه،بیضائی زهره ،بیانی کارگانی مهین ، باستار مه‌لقا ، بگلری فریده ، بشری مهرانگیز، بدیعی عهدیه بنیامین‌نلی ، بهکو ناهید ، بهکوالهه ، بارسی دلارا، پویان فاطمه ، بالیزیان فرح‌انگیز، پریور پریوش ، پرمون صبا ،پژوه شهلا ، پروند ماه منیر ، توسلی مینا ، تدقیقی شهلا ، تیموری بیات گلناز ، تربتی مهردخت ، توسلی پروین ، تقی‌زاده معصومه ،ترکیان ژاله ، تراب ترکی‌ژیلا ، تجلی‌زاده فلوریا ، تفضل منیژه ، توفیقی لیدا (نسریندخت) ، تاجبخش سارا ، جلالی قاجار مهرناز ، جم نژاد دیلمی ژیلا ، جعفری رشتی منیره، جمشیدی رعنا ، جدی شهلا ،جودت قصابی شهناز ، جاویدی‌الیزابت، جلالی نائینی‌مینو ، جواهریان‌انور، حسن علی زاده ثریا،حبیبی‌تبریزی نژاد شهلا ، حسن پور محبوبه حائری زاده ،نبوی شهلا ، حسین شاهی مهناز،حسابی طالقانی‌فرشته، حکیمیان هلن ، حافی اسلامی مهوش ، خازنی‌شهید ، خیام‌روحانی گیتی ، خودپیر فهیمه ، خرمی سیما ، خاکی سکینه ، خشکبار محمدی وحیده ، خسروی گرجی ژنوس ، خلیلی مینو ، خسروی فیروزه ، خطیب شهیدی طاهره ، خالقداد عرب هاجر ، داعی فرخنده، داودیان عفت‌السادات ، دباغ مریم، درمیناسیان وانوهی، دیبائی‌اصفهانی منیژه ، دانشمندمریم ، دین‌احمدی سودابه ، رحیم‌زاده گیتی ، رفیعی طاری منیژه،رستم کاراپتیان‌سونیا، رضوی‌شفاء قمرالسادات ، ربیعی پروین ، رجب‌نیا یزدی الهه ،روح افزا فائزه ، رکنی ناهید ، رفیع زاده زهرا ، رجبی نژاد بی‌نظیر ملیحه ، رضاخانلو پروین ،رهدائی صغری ، روغنی دهکردی ناهید ، زرتشتی ایران ، زروواپلی بهجت، زربافیان طاهره ،زندی‌منیر،زمانیان فخرالزمان ، زیارتی شیرین ، سهراب پرتوی منیژه ، سلیمی فردوس ، سلامت‌نیك نژاد نژلا، سینکی ژاله ، سعادت نژادی‌فاطمه سعیدیان مهناز ، ستوده فریده ، سلیمانی استر ، سپاسی مینا ، سلیمیان بتول ، سلطانی شهین ، سهمانی ام‌البنی ، سلماسی جاوید شهیندخت ،سبکبار پروین ،شیبانی گلنار ، شهشهانی مدنی پریوش بانو ، شنتیائی قدسی ، شجاعی فاطمه ، شیخی راضیه ، شریفیان شهناز، شیشه‌چی‌بهناز ، شهاب فاطمه،صابرشیخ‌زرین‌دخت ، صدرعضدی‌زهره ، صدری سوسن ، صالحی شمیرانی طلعت، صالح‌ژاله، صبورفرشته ، صالح‌آبادی شهلا ، صالحی‌نیا .پروین‌دخت ، صالحی طوبی ، ضیائی زهره ، طاهری افشار مهرانگیز ،طاهری دزفولی فریده ، طباطبائی شهپر سیمین‌دخت ،طبیب زاده نوری معصومه ، عبدی فروزش (خدیجه) ، علی‌زاده سرابی ،نژاد ناهید ، عاشورپورنگار ، عمرانی شکوهه ، عبداللهی پروین ، علاء فرصدیقه ، عباس‌پورآزاد زهرا ، عظیمی پورالهه ، عباس‌پورشهلا ، عمرانی گرگری‌آذر ،غفاری فریده، غفرانی شهلا، غلامحسین آجیلی رضوان دخت،غفوریان مرشدی‌پری، فکوری شهلا، فردیس‌کیان دخت ، فیض مهدوی مهران ،فخرائی ماه- پاره، فقیهی‌شیرازی‌مشهید ،فروغانی رمضان زنجانی نجمیه ، فرودی‌اعلم، فرهنگی فرحناز ، فخیمی فاطمه ، فریدتهرانی مریم ، فروغیان بیوکی پروانه ،فرزین فریده، فرزین‌فرزانه، فامیلی گیتی،قزوینیان‌زهره، قنائویز چیان‌مهین ،قائمقامی عذرا ، قوستان خاچاطوریان پیرون ،قاراخانیان - آناهید ، قدوسی فریده ، قیوندیان هاسمیك، کافی رضائی صبورا ، کازرونیان مریم، کشت‌ورزمهناز ، کلانتری عطارد ، کهنیم حکیمی ابتهاج ، کیهان‌ترانه، کنگی‌پروین، کاوسی شریف آباد بهناز، کیهان حقیقتی ناهید ،کیارزندآذر ،گیورك بارستیان نارمازن، گیلان دوست طاهره ، گیلانچی نسرین ، گرامی زهره، لاری شهره، لاهوتی فاطمه ، لیاقت فرشته ، مفتاح‌الهه ، مقدم مراغه‌ای فرحناز ، معتمدی مریم ، مفرح‌شهین ،مسنن‌زاده فرد فرزین، معتضدی فرناز ،متین پوراقدس ، ملاقنبری کاشی نجمیه ، مصداقی سیمین ، مقدس مهری ، مقدس نسرین ، محمدیان یمینی فاطمه (نسرین)، مقبل‌زاده ترانه ، مولائی بقال‌ملیحه ،ماشین‌چیان‌مینا ،مهاجر دوست فرنگیس،مهدی بهشت‌مهین، منصوریان ژاکلین، مصدق‌خلخالی فریده ، محمدی معصومه ، مهرداد ناهید ، مظهری مطلق فرحناز ، موثقی شهلا ،مرعشی‌الهه ، مهدی- زاده نادری‌پریچهر، مصلحیان‌زهره، مقبل گیتی ،منصوری مهرانگیز ، مستجابی شهین ، مقتدرفریده ، معتمدی آذری ، مهشید، میرصادقی گل‌آرا، مصاحب‌سوسن، میرزاآقاسی فریده ، مهرداد هما ، نادر ناهید ، نقاش صدرائی نسرین ، نیك صفت مفردملیح، نوذری‌آذر ، نجفی‌شهلا، ناوی فروغ، نوشی هلن، نوش‌آبادی منیژه، نصیر سمیعی مهرالملوك ، نعمتی‌افسرالملوك ، نوول گیتی ، نوروزی جمیله ،نسرین مهری ، وزیر قائم‌مقامی‌سیمین‌دخت، ورزگر روشن، وزین‌زهرا،ورزقانی رخساره، هاشمی فردمنیژه ، هوشمند بهناز، هاشمی پروین ، هوشمند سلیمه ، یوسفی شهپر ، یوسفی شیرین ، یزدانی فائقه ، یوسفی روحی ، فرتاش نائینی‌ژاله ، زندیه ناهید .

اسامی ذخیره های رشته زبان (تمام‌وقت)

امراللهی زرندی ایران، پورمقدم رقیه ،تاجیك پروین، رابط همایون، زیده‌سرائی ناهید ، لنگری مقدم سیمین ، ماهوتچی شهلا ، دستوری منفرد اختر ، ابوالملوکی مهران‌دخت ، بهادرانی پروین ، ترابی پروین ، چادرشب چی ملاحت ، دانشمند مهین ، عربیان خوشخو زهرا ، منصوری عفت ، منصوری کرمانی‌ژینوس،پورکرامی زهرا ، تابش‌فر مریم ، حدادی‌مینا، سیاوش موخر طاهره ، سطوتی شایسته ، فردوست اعظم ، رزازیان عذرا ، جفرودی نرجس ، خلعتبری هایده ، خطیب رهبر ژیلا ، ریحانی پروانه ، زرتشتی ویدا ، عمیدهما، ملك منیژه، میثاقی شهناز، مهدوی مینا ، معتضدی فیروزه ، مصطفوی مینا ، بنان زهرا ، خرازی صدیقه، شکیبا مهرانگیز،ضیائیان مسعوده، ضیا ضیابری توران ، هومانی مجدآبادی فراهانی افسرالملوك ، اسدی ناهید ، ایزدی آذر ،اجرائی فرشته ، خرمشاهی بیات ژاله ، کازرنیان نزهت ، مومن شهلا ، محمدی مهرانگیز ، نادری میهن ، دانشفر ژیلا ، استرآبادی مریم ، آیلخانی‌پور فائقه ، بکائی مهری ، سنندجی نوشین ، مومن‌پور فرزانه، نقدیه فروغ، گلریزفاطمه ،میرحدر مینو ، ارجمندی فریده ، اسدی ساروی صدیقه،تیموری بیات‌گلناز، خادمی کلانتری‌مروارید،رحمت‌اللهی اشرف،شیرازی‌قزوین روح‌انگیز ، قدوسی مینو ، مجیدی همدانی روشنك ، نیك‌نژادی زهرا ، آریانا مسرور ،پورسرتیب مهوش، پورزند خندان ، جلوه تهرانی منصوره ، خورشیدی شهلا،روزبه‌لعیا ،کرامت ناهید ، ناظم سادائی فاطمه ،ویسی هایده ، روانشید هما ، افتخاری زنوزی مهین‌دخت، آدمی‌چهره‌گشا دومرینه ، بابومیان فلوریا ،خسرو تهرانی شهین ، دانش‌اختر ،سادات اخوی پری‌ناز ، سوداگر فرشته ، منصوری مهناز ، هاشمی رضوانی مینا ، پیکرآرا شهلا ، آغازاریان سدا ، بهبدی ملاحاجی فیروزه ، بهارمست به‌آفرین،پرواز معصومه، حیدری اوره فاطمه ، حاج خلیلی فهیمه ، سید فتحی شهین ، طالبان ویدا ، فاضل عبدل‌آبادی مهین ، کاظمی افجه طاهره، کردمافی‌زهرا، محمودی ثریا ، معمار اشرف .

پذیرفته شدگان رشته زبان (کلاس های شب)

ادیانی یزدی طاهره ، اربابی نسرین ، اله‌دوست زهرا ، امیرانی ربابه ، ایروانی مهری ، بیکائی زینت ، بنائی کاشانی حوریه ، باستان‌پور شهلا ، تکاپوئی فروغ- الزمان ، جعفری زهرا ، جهانسوز شاهی هما ، چولاکیانی هایکانوش بدرس ، حسامی قاجار مهوش ، خاقانی عصمت ، دائی پریچهر ، دانشمندی فاطمه ، زنجانی‌زاده‌منیر، زاهدی‌فاطمه‌زهره ، سردار مولوی مینو ، سالور تابنده ، سیروسیان فرشته ، صبری سیلانی طاهره ، غفاری کاشانی ناهید ، غفارپور نسرین ، فولادی‌نژاد زنجانی فاطمه، فروتن ساروی فرنگیس ، فتحی جمیله ، فتاح زهرا ، فرومند زهرا زرین‌تاج ، فرهی فرناز ، فشرده‌قدم منیره ، کاویانی پروین دخت ، کاشانچی نزهت‌السادات ، کوهی کمالی‌منیژه، مرتضوی منیرالسادات، مالك لیلی ، مهتدی حقیقی مریم ، موسوی‌هنگامه، مسروری‌شهین‌دخت، مستوفی‌الممالکی سیما ، مهری‌سید شهلا ، منظوری زهرا ، میرحسینی اشرف‌السادات ، مرتضوی فتاحی پروین ، نقیه اخلاقی خدیجه ، نعمت‌اللهی‌راد مریم،ناظمیان‌نسرین، هاشمیان صدیقه ، یغمائی فرشته.

ذخیره‌های رشته زبان (کلاسهای شب)

صوفی مهرناز ، فدائی فرشته ، صالحی فروغ ،کاظمی‌رباب ،برومند ژاله ، پزشکی صدیقه ، خاکسار منظر ، توکلی سراجی حمیده ، وثوق حسینی شهین ، بهادری فروغ‌الزمان ، توفیقی بتول ، کاتبی عذرا ، وجدانی شکوفی ، عقدائی نسرین ، قندی فاطمه ، حق‌نگهدار پریوش ، علی‌راد اکرم ، مرکزی گیتی ، نیکخواه مهرانگیز .

در مرداد ماه جاری

۳۷۰ میلیون ریال وام کشاورزی پرداخت شد

وام کشاورزی

شعب بانك کشاورزی ایران در سراسر کشور طی مرداد ماه‌سال جاری جمعا ۳۷۰ میلیون ریال وام به بیش از ۲۰ هزار نفر کشاورز و خرده مالك پرداخت کرده‌است.

بدین ترتیب مبلغ پرداختی بانك در پنج ماه اول سال ۱۳۴۷ بالغ بر ۲ میلیارد ریال و تعداد ۱۲۰ هزار فقره است که با مقایسه مدت مشابه درسالهای ۴۵ و ۴۶ بترتیب از نظر مبلغ ۹۶۵و ۹۶۵ و ۹۰۲ میلیون ریال افزایش داشته است .

نفت

کنفرانس سازمان کشورهای عربی صادرکننده نفت پایان یافت

کویت - «سازمان کشور های عربی صادر کننده محصولات نفتی» شامل لیبی ،عربستان سعودی و کویت اولین کنفرانس خود رادر جلسه‌ای که مانند سایرجلسات آن پنهانی بود پایان داد .

جلسات این کنفرانس‌در سه روز گذشته‌درساختمان وزارت نفت کویت تشکیل میشد و در آن وزیر دارائی‌و نفت کویت ،وزیر تجسسات معدنی ومحصولات نفتی عربستان سعودی و وزیر نفت لیبی شرکت داشتند .

تنها اطلاعی که از این جلسات بدست‌آمد اظهار وزیر نفت کویت بود که گفت : مذاکرات کنفرانس موفقیت‌آمیز بود .

در حراج چای کلکته :

۷۷۱۶۸ صندوق چای بفروش‌رسید

درحراج اخیر چای کلکته حدود ۷۷۱۶۸ صندوق چای صادراتی به فروش رسید . در حراج قبلی ۷۶۳۳۶ صندوق چای عرضه شده بود و مظنه انواع چای بقرار چای شکستهٔ درجه‌یك هرکیلو ۱۹٫۷۵ روپیه هندسی‌انداف چای شکسته درجه دو هرکیلو ۱۶٫۵۰ روپیه و چای باروتی درجه یك هرکیلو ۱۶٫۷۵ روپیه بود . این قیمتها در حدود قیمتهای حراج قبلی بود .

لیره ترقی کرد

لیره استرلینك دیروز هم محکم بود. این استحکام پس ازموافقتنامه بال که طبق آن ۲ میلیارد دلار اعتبار به انگلستان داده شد بوجود آمد.

نرخ پوند در بازار لندن درمقابل دلار ۹٫۰ بالا رفت وبه ۲ دلارو ۳۸ سنت و۸۰٫۰ سنت رسید که بالا ترین نرخ آن دردو هفته اخیر میباشد .

علاوه براین نرخ لیره در بورس آمریکا نیز بالا رفت ودر بورس نیویورك به ۲دلار و۳۸سنت و۷۰٫۰ سنت معامله میشد .

افزایش بیکاری درانگلستان

لندن - تعداد افراد بیکار انگلستان در ماه اوت افزایش یافت . رقم تعداد بیکاران در این ماه بیش‌از همه ماههای اوت در ۲۰سال اخیر است .

وزارت استخدام و تولید بریتانیا اعلام کرد که تعداد افراد بیکار در انگلستان به‌رقم ۵۶۰ هزار و ۷۳۱ نفر رسیده است .

مقامات رسمی انگلستان اظهار داشتند افزایش رقم بیکاران درماه های فوریه و مارس بیش‌از ۴۵۰۰ نفراست .

قابل توجه صاحبان صنایع‌وبازرگانان صادرکننده

اعزام بازاریاب

مرکز توسعه صادرات ایران باطلاع کلیه صاحبان صنایع وبازرگانا ن‌صادر کننده میرساند :

از تاریخ‌سی‌ام شهریور یکنفر بازاریاب از طرف این مرکز به کشورهای مالزی ، سیلان، کره جنوبی و پاکستان عزیمت خواهدکرد . دراین سفر منحصرابرای فروش روغن نباتی ، پسته ، کفش ، قماش ، زیره و لوازم بهداشتی و آرایشی بازاریابی خواهد شد .

صاحبان صنایع و بازرگانان می توانند تا آخر وقت اداری روز بیست و نهم شهریور در مرکز توسعه‌صادرات ایران‌حضور یابند و نمونه های کالاهای خود، قیمت ها و سایر پیشنهادات خودرا به مرکز تسلیم نمایند .

ضمنا توضیح میدهد خدمات مرکز برای کلیه‌صاحبان صنایع و بازرگانان صادر کننده بطور یکنواخت عرضه خواهدشد و رایگان خواهد بود ۶۲۵۲ مالف

مرکز توسعه صادرات ایران

آ-۳۷۷۴۶

آگهی مزایده شماره ۱ مورخه ۴۷٫۶٫۱۷

سررشته‌داری گروه‌مراکزرسته‌های‌پشتیبانی‌رزمی‌و پشتیبانی‌خدمات رزمی (دانشگاه نظامی سابق) مازاد خرده‌نان وآشغال سیزی‌وآرد کف خبازخانه یادگانهای مشروحه زیر رااز طریق مزایده بفروش میرساند .

پیشنهاد دهندگان میتوانند بامراجعه به شعبه پشتیبانی سر - رشته‌داری واقع در فرح‌آباد و دریافت برك مشخصات وشرایط معامله پیشنهاد خود را طبق مفاد مندرجه در برك شرایط تنظیم وتاساعت ۱۳½ صبح‌روز ۴۷٫۷٫۶ به‌دفتر سررشته داری تسلیم‌نمایند.

۱- فرح‌آباد - کرج - لشکرك

۲-عباس‌آباد - جمشیدیه

سررشته داری گروه مراکز رسته‌های پشتیبانی رزمی و پشتیبانی خدمات رزمی .

آ-۳۷۶۴۲

آگهی دعوت از داوطلبان‌استخدام‌لیسا نسیه ودونفر تکنیسین دیپلمه وزارت‌دارائی

پیرو آگهی مورخ ۴۷٫۴٫۲۳ بدین وسیله باطلاع کلیه داوطلبانیکه واجد شرط‌بوده وتقاضای خودرا وسیله پست سفارشی در مهلت مقرر مندرج‌در آگهی مزبور ارسال داشته‌اند میرساند که از داوطلبان لیسانسیه درروز جمعه‌پنجم مهر ماه وازداوطلبان دیپلمه درروز جمعه ۲۶ مهر ماه ساعت ۹ صبح‌درکاخ وزارت دارائی واقع در خیابان باب- همایون امتحان بعمل خواهد آمد خواهشمند است برای دریافت کارت ورود بجلسه امتحان لیسانسیه ها درروز های چهارشنبه سوم و پنجشنبه چهار- مهرماه وداوطلبان دیپلمه درروز بیست‌و سوم مهرماه مستقیما باداره امور استخدامی کل کارگزیـ مراجعه فرمایند . مالف ۶۸۱۲

مدیر کل کارگزینی وزارت دارائی

۱-۳ آ-۳۷۱۷۴

جیمی الیس، ازعنوان قهرمانی خود دفاع کرد

● پاترسون : بعداز این شکست به ادامه ورزش بوکس میلی ندارم

● جیمی الیس : من تصمیم دارم پیروزیهای طلائی «کاسیوس کلی» را تکرار کنم .

یکشنبه شب در استادیوم بزرگ فوتبال «راسودا» استکهلم پایتخت سوئد ، «جیمی الیس» دارنده‌عنوان قهرمانی بوکس حرفه‌ای جهان در دسته سنگین وزن با بینی‌شکسته، فلویدپاترسون ، قهرمان سیاه پوست وقهرمان سابق جهان را با امتیاز مغلوب کرد .

این برد ، اولین پیروزی جیمی الیس قهرمان ۲۸ ساله **جهان در** دفاع از عنوان قهرمانی‌اش بود وی در ۲۷ ماه آپریل گذشته‌بعد ازپیروزی با امتیاز بر«جری کواری» قهرمان پیشین دنیا بعنوان قهرمانی جهان دست یافته بود .

در مقابل ، این‌مسابقه ،سیزدهمین مسابقه‌ای بود که پاترسون در آن مدعی عنوان قهرمانی بود واین شکست سومین شکست او پس از باخت در مقابل سونی لیستون ، خلع کننده او از مقام قهرمانی این دسته جهان بود .

باوجودیکه داور امریکائی مسابقه پاترسون و الیس آقای هارولدوالان پنجاه و یکساله از نیویورك نتیجه مسابقه این دو را (۶ـ۹) بسود الیس اعلام کرد ،در پایان مسابقه بیش از هیجده‌هزار تن ازبیست‌و پنج هزار تن‌تماشاگر حاضر در استادیوم برای داور موافق نبودند و آنقدر احتمال‌خطر برای داور میرفت که وی با اسکورت شش نفر پلیس به رخت کن بازگشت .

* روند پنجم نقطه‌تاریك

بطور کلی در این مسابقه ، فلویدپاترسون قهرمان سابق جهان با وجودیکه نفر مغلوب شناخته شد ، ولی در اکثر پانزده روند مسابقه حالت حمله‌ای بخود داشت وتنها نقطه تاریك دیدار او با «الیس» در روند پنجم بود که با یك ضربه سریع هوك چپ الیس ناك دان گردید و تا شماره نه نتوانست از جای خود بر خیزد .

در روند ششم «الیس» باز هم نزول کرد و شاید این نزول او که بصورت حالت دفاعی در بازی او بچشم میخورد بخاطر حملات بسیار او در روند قبل بود . و همین گارد دفاعی او باعث پیروزی حریف براو گردید .

روند هفتم‌در حالی آغاز گردید که پاترسون با نتیجه (۲ـ۴) تا ان لحظه از مسابقه بر قهرمان جهان پیروز بود . ولی پیروزی سریع الیس در این روند ، یك امتیاز دیگر بسود او ثبت نمود .

در روند هشتم ، هر دو قهرمان با احتیاط بیشتری مسابقه را آغاز کردند و در بیشتر لحظات گاردهر دو حریف بسته بود ، ولی یك آپرکات ناگهانی الیس موقعیت پاترسون را بر هم زد و او را تا آستانه ناك دان برد که زنك‌پایان روند ، پاترسون را از یك ناك‌اوت احتمالی نجات‌بخشید ولی ضعف پاترسون‌دربرابر الیس چیزی نبود که در این روند از بین برود ، چون حملات بدون وقفه الیس‌در این روند هم نتیجه مسابقه رابسود او بپایان رساند . پیروزی بدون حرف الیس در روند دهم هم با وجود چند حمله خوب پاترسون تکرار شد .

در روند یازدهم ، پاترسون با زدن یك هوك راست باعث گردید که بینی شکسته شده الیس‌دچار خونریزی مجدد گردد و همین خونریزی باعث مغلوب شدن او در این روند گردید.در روند دوازدهم الیس به پیروزی نهائی خوددست یافت ، چون با این برد در این روند ، جمع امتیازات او به‌هشت رسید و در صورت باخت در سه روند باقیمانده او باز هم موفق‌به حفظ مقام قهرمانی خود شده‌بود.

● پیروزی در روند آخر

در سه روند باقیمانده، باوجودی که نتیجه بردو باخت‌در نتیجه کلی مسابقه دیگر تاثیری نداشت ،هر دو حریف باسماجتی بیشتردر برابر هم به نبرد برخاستند و پاترسون در دو روند سیزده و چهارده‌پیروز شدو الیس در عین ناتوانی در آخرین روند مسابقه فاتح گردید

وبا این پیروزی توانست برای اولین بار از عنوان قهرمانی خود دفاع کند .

الیس که‌اکنون در سن ۲۸ سالگی پدر هشت فرزند می باشد در حالیکه در کنار مربی‌اش آنجلوداندی در پایان مسابقه‌اش با خبرنگاران مصاحبه میکرد ، اظهار داشت ، بعد از پاترسون‌در فکر جوفریزر خواهم بود ، وی‌هم چنین افزود که قصد داردپیروزی های طلائی کاسیوس کلی را در این وزن در خاطره ها بار دیگر زنده کند .

فلوید پاترسون قهرمان مغلوب که ۳۳ سال دارد در پاسخ خبرنگاران در مورد تصمیمش در مورد ورزش بوکس بعد از این شکست گفت ؟

ـ هیچ تصمیمی برای ادامه تمرین بوکس ندارم و باحتمال‌نود در صد از ورزش کناره گیری خواهم کرد .

گفته میشود پاترسون باتفاق زن و فرزند کوچکش تصمیم دارد از این پس در سوئد زندگی کند .

این«جیمی‌الیس» است بعداز پیروزی بر پاترسون وهمان مردی که میخواهد در تاریخ بکس پیروزیهای طلائی «کاسیوس‌کلی» را تجدید کند

به‌بینیم برسر برگزیدگان کشتی فرنگی چه‌آمد!

علیزاده

مسئله اعزام تیم کشتی فرنگی برای مسابقات المپیك و جهانی همیشه توام با اشکال و کش و قوس بوده است این بار نیز در آستانه بازیهای المپیك‌قبل از تصمیم کمیته ملی المپیك‌لزمه هائی دائر برعدم شرکت تیم کشتی فرنگی شنیده میشد ولی بعدا در جلسه کمیته ملی المپیك که‌برای اعزام کاروان ورزشی ایران به بازیهای مکزیکو تشکیل شده بود باتوجه به موفقیت درخشان کشتی گیران اعزامی به مسابقات جهانی بخارست که برای اولین باریك مقام ششم تیمی نصیب‌ایران ساخته بودند تصمیم گرفته شد ۲ تا۴ کشتی گیر فرنگی نیز در صورت اثبات شایستگی همراه کاروان اعزامی ایران‌ببازیهای المپیك‌باشد بدین منظور فدراسیون کشتی از تمام کشتی گیران تیم ملی و قهرمانان شهرستانی‌و کشتی‌گیران برگزیده در مسابقات قبل دعوت بعمل آورد در اولین مرحله‌مسابقه انتخابی کشتی فرنگی شرکت جویند ، ۷۸تن از سراسر کشور در روزهای ۲۰ـ ۲۱ـ۲۲ـمردادماه بایکدیگر مبارزه کردند وسرانجام ۱۸ تن کشتی گیر در ۶ وزن‌بشرح زیر همراه کشتی‌گیران آزاد رهسپار اردو شدند .

* برگزیدگان اوزان ۶ گانه

وزن اول :فیروز علیزاده ـ مهدی‌هوریا ـ احمدخشوعی

وزن دوم : مهدی آهنگران ـ حسین کوهکن ـ محمد لنگرودی

وزن سوم : حسین معرب‌ـ اصغر غفوری ـ ایرج رحیم زاده .

وزن چهارم: محمدفرهنگدوست‌ـ ایرج خسروکیانی ـ هاشم قنبری.

وزن پنجم : محمد حسین‌جمال‌ـ جلال کریمی ـ محمد رضا عربی.

وزن ششم : محمد عرب ـخسرو وزیری ـ کریم رهبری

ولی بعدا فدراسیون تصمیم گرفت نفرات اول تاسوم وزن پنجم وششم را از گردونه خارج سازد بدین منظور ۱۲ کشتی‌گیر دروزن های اول تاچهارم روانه ازدو شدند و در معیت این ۱۲ نفر مرتضی علی‌نقیان و محمد رضا عربی‌که هردو در وزن پنجم شرکت کرده بودند برای آزمایش مجدد بوزن چهارم نزول و بهمراه نفرات‌منتخب باردو رفتند .

اولین آزمایش در اردو مین مرتضی علی‌نقیان فرد دوم وزن‌پنجم کشور از تهران بامحمد رضاعربی قهرمان اول کشور در وزن پنجم برگزارگردید ایندو این باردریك وزن پائین مقابل هم قرار گرفته بودند و دریك مسابقه پایاپای‌علی نقیان موفق گردید جبران شکست مسابقات قهرمانی کشوررا بنمایدو برکشتی‌گیر جوان مشهدی پیروز شد ، در دومین دیدار علی‌نقیان دگربار برتری خویش را درهنگام مبارزه با هاشم قنبری فردسوم‌وزن چهارم بثبوت‌رسانید،و همراه‌فرهنك دوست و کیانی برای‌مسابقه نهائی انتخاب گردید .

● حوادث مرحله اول

حادثه مهم مرحله اول مصدوم شدن اکبر یدالهی کشتی‌گیرپر قدرت‌وزن سوم فرنگی بود چه شماره یك خویش حسین معرب قهرمان کشور بود باوجود برتری مطلق و ۶ امتیاز پیشی دراثر اجرای فن کمرازناحیه دنده مصدوم گردید وروانه بیمارستان شد ولی فدراسیون این شانس را بوی داد که پس از بهبودی باردیگر بانفر برگزیده مرحله‌دوم مسابقه بدهد. وبدین ترتیب برای انتخاب تیم۴ نفره کشتی فرنگی در روزهای۱۵ و۱۶ شهریور در خلال مسابقات کشتی آزاد ۱۲ کشتی گیرحاضر در اردو مقابل هم قرار گرفتند ولی بدین نحو که نفرات دوم و سوم مرحله اول‌ابتدا مقابل هم‌قرار گرفتند بدین ترتیب که در وزن اول احمد خشوعی قهرمان اسبق‌تیم ملی در سالهای ۱۹۶۴ و ۱۹۶۵ و مهدی هوریا روبرو شد و سرانجام خشوعی بابرتری کامل موفق گردید هوریا را شکست دهد و برای مقابله با فیروز علی‌زاده انتخاب گردد . در وزن دوم«حسین کوهکن» و محمد لنگرودی برای اثبات برتری یکدیگر دوبار بایك دیگر روبروشدند دربارا‌ول هردوبا تمام تلاش باوجود ردوبدل شدن‌فن مساوی نمودند ولی در دومین‌دیدار کوهکن موفق گردید با ۳ اختلاف امتیاز لنگرودی را با شکست‌مواجه سازد و بدین ترتیب برای مقابله با مهدی آهنگران انتخاب شد .

در وزن سوم اصغر غفوری و ایرج رحیم زاده مقابل هم قرار گرفتند و غفوری در دقیقه دوم‌وقت دوم در حالیکه چند پوئن برای پیروزی‌خویش‌ذخیره کرده‌بودموفق گردید با ضربه فنی به پیروزی برسد . وبا این پیروزی باستقبل حسین معرب قهرمان کشور برود.

آهنگران

در وزن‌چهارم ایرج خسروکیانی نفر پنجم مسابقات جهانی بخارست در وزن‌سوم که این بار بوزن‌چهارم روآورده است مقابل مرتضی‌علی نقیان قرار گرفت وسرانجام پس از ۹ دقیقه تلاش موفق گردید حریف تهرانی خویش را مجبوربه شکست سازدوبرای مقابله فرهنگ دوست انتخاب گردد.

● کشتی های اوج

برای تعیین فرد اول وزن اول فیروز علی‌زاده و احمد خشوعی مقابل هم قرار گرفتند در ابتدای نیمه اول خشوعی باگرفتن ۳ امتیاز برتری خویش راتااندازه‌ای‌نمایان ساخت و سه دقیقه نخست برای خشوعی باپیروزی بپایان رسید در حالیکه در نیمه دوم علیزاده با یورشهای پیاپی خویش عرصه رابر خشوعی تنك نمود تا اینکه موفق شد ٤ امتیاز براثر اجرای فن سالتو وبارانداز نصیب خویش‌سازد. نیمه دوم نیز بدین صورت بپایان رسید ، در وقت سوم علیزاده با قیافه‌ای درخشان‌تراز دو نیمه کشتی راآغاز نمود و متعاقب این برتری در کنار تشك موفق گردیدیکبار دیگر خشوعی را بخطر بیاندازد و سرانجام در آخرین لحظات خشوعی موفق گردید علیزاده را یکبارپیل ببرد و کشتی با نتیجه ٦ـ۷ بنفع فیروز علی‌زاده خاتمه یافت فیروز علی‌زاده که برای اولین بار لباس تیم ملی‌را در یك مسابقه‌بین‌المللی بتن می کند دوبار دیگر شایستگی خود را برای پوشیدن لباس تیم‌ملی آزمایش کرده و هردو بار نیز رهسپار بلغارستان شده است او امیدوار است که در هر شرایطی شایسته تراز «سلف»خویش محمود جمال زاده ظهور کند او ۲۵ ساله مجرد و ساکن تهران است .

وزن دوم

در وزن دوم پس از مصدوم‌شدن سیاوش شفیع‌زاده فرد چهارم مسابقات جهانی ۱۹۶۷ بخارست تمام امید ها در وجود مهدی آهنگران خلاصه شده‌بود زیرااین جوان بااینکه برای اولین بار موفق به پوشیدن پیراهن تیم ملی ایران می شود قبلا چند باربه‌شایستگی آزمایش شده بود . وی درآخرین کشتی‌مقابل «حسین کوهکن»قرار گرفت و این کشتی را با برتری کامل با اختلاف بیش از ۱۲امتیاز بسود خویش خاتمه داد و بعضویت تیم ملی ایران برگزیده شده آهنگران از رده کشتی گیرانی است که در سایه تمرین‌و کوشش مداوم در مدت کوتاه بعضویت‌تیم ملی برگزیده شده است .

● پیروزی معجزه‌آسا

در وزن سوم غفوری و معرب مقابل هم قرار گرفتند در این مسابقه غفوری با توجه به سن و سابقه کم مقابل معرب بخوبی ایستادگی نمود بطوریکه در طول مسابقه موفق گردید چند مرتبه معرب را بخطر نزدیك کند و سرانجام ٤ـ۷ مغلوب قهرمان آخرین دوره مسابقات قهرمانی کشور گردید معرب پس از این پیروزی باستقبال اکبر یدالهی مصدوم مرحله نخست شتافت‌مبارزه این دو که روز جمعه در محل اردوی آبعلی‌برگزارگردید تا ثانیه های آخر کشتی بسود یدالهی در جریان بود چه یدالهی در نیمه اول با اجرای فن سالتو موفق به کسب ۲ امتیاز شد و در نیمه دوم با نمایش سالتوی دیگر یك امتیاز بجمع ۲ امتیاز نیمه‌اول خویش افزود ولی در نیمه سوم معرب باسرزیربغل یدالهی راخاك نمود ، در حالیکه همگان به‌پیروزی یدالهی اعتقادپیدا کرده بودندمعرب باشگرد خود یدالهی را با فن کمر بزیر کشید و از این راه ۳امتیاز برای خود کسب نمود و سرانجام با امتیاز ۳ـ٤ به پیروزی رسید .

واین دومین باری است که معرب در یك مسابقه جهانی شرکت می کند چه اگر بخاطر داشته باشیم در فینال مسابقات انتخابی تولیدو درحالیکه بیش از ۲ ثانیه بپایان وقت قانونی نمانده بود با فن کمر کوهدره‌ای پیروز تا آنموقع رابپل برد و عجیب ترین پیروزی را بدست آورد او این بار باقیافه‌ای آماده‌تروکامل‌تر در یك‌وزن‌بالا ـ تر لباس تیم‌ملی‌را بتن کرده است

● چهره امید

در وزن چهارم محمد فرهنگدوست برای سومین سال متوالی موفق گردید لباس ملی این وزن رابرتن کند حریف نهائی وی ایرج‌خسرو کیانی نام داشت که در مرحله اول مقابل وی درخشش کافی‌داشت ولی در مسابقه سرنوشت‌فرهنك دوست با اختلاف بسیار فاحشی موفق شد ملی‌پوش سابق وزن‌سوم را از دور خارج کند .

فرهنگدوست که برای اولین‌بار در مسابقات انتخابی تولیدو بسال ۱۹۶۶ پس از پیروزی بر میرمالك کشتی‌گیر سابق‌فرنگی ایران‌موفق به پوشیدن لباس تیم ملی شد ودر اولین شرکت در یك مسابقه جهانی بعلت مصدوم شدن هنگام مبارزه با قهرمان ژاپنی موفقیتی نصیبش‌نشد ولی‌در دومین باری که در مسابقات جهانی حاضر شدبه بهترین وجهی درخشش داشت چه اگر بخاطر آوریم او در سه دور پیاپی موفق به ضربه فنی کردن شد و در حالیکه واقعا در مقابل قهرمان ترك شایستگی پیروزی داشت بازنده اعلام گردید وبناچار مقام چهارم را تصاحب نمود و این مقام چهارم فرهنگدوست و یك مقام پنجم کیانی و یك مقام‌چهارم شفیع‌زاده باعث شد که ایران برای‌اولین‌باردر مسابقه‌جهانی با۸ امتیاز حاصله تیم ششم مسابقات معرفی گردد .

فرهنگدوست

در هرحال با چنین خصوصیاتی زمانی حدود ۶۰ روز چهره های امید کشتی فرنگی با تدارك کافی و تلاشی فراوان در حالیکه درهر دوره چندین کیلو از وزن خودکم کردند و طول ۹ دوره مسابقات به امید دیدار المپیك و پیکار با بزرگان این‌ورزش از هیچ کوششی فروگذار نکردند ، در چهار وزن به این شرح معرفی شدند وزن اول‌فیروز علیزاده ـوزن‌دوم مهدی آهنگران ـ وزن سوم حسین‌معرب وسرانجام وزن چهارم محمدفرهنك دوست که در مسابقات جهانی بخارست صاحب عنوان چهارم‌شده بود .

بعد از معرفی نفرات برگزیده هرکدام با امید فراوان تدارك‌سفر دیدند و در حالیکه امید داشتنددر این دیدار بزرك جهانی‌حضورداشته باشند ناگهان در اطلاعیه سازمان تربیت بدنی که دیروز ساعت ۱۱ صبح انتشار یافت ازجمع این‌چهار امید فقط حسین معرب شرکت کننده وزن سوم در لیست اعزامی بود ونامهای فیروز علیزاده ـمهدی آهنگران و محمد فرهنگدوست خط خورده بود ، بدون آنکه‌دلیلی برای حذف نام آنها ارائه شده باشد .

تفسیر

برگزیدگان ناامید برای المپیك

صبح‌دیروز سازمان تربیت بدنی و تفریحات سالم‌ایران طی اطلاعیه‌ای ورزشکاران اعزامی ایران را به بازیهای المپیك مکزیکو معرفی کرد، بااین توضیح که‌به قهرمانان وزنه‌برداری‌با ۱۰کیلو ارفاق شانس تازه‌ای برای رکوردگیری داده شده است ودروزنهای‌سوم و ششم بعداز برگزاری آخرین دیداربین‌سرداری‌ـ سیدعباسی و مشهدی‌آقا‌ـ مهدی‌زاده نفرات این دووزن برگزیده خواهند شد، جلال کشمیری قهرمان پرتاب دیسك آسیا نیز در جمع نفرات اعزامی‌بود، ولی‌از نام چهار چهره برگزیده کشتی‌فرنگی فقط‌از معرب قهرمان وزن سوم نام برده بودند .

مسئله ده‌کیلوارفاق به‌قهرمانان وزنه‌برداری‌بی‌نهایت شادی‌بخش‌بود، بخصوص برای ماکه‌از دوماه پیش روی رکوردهای‌تعیین شده باتفسیر های گوناگون انتقاد داشتیم و معتقد بودیم این جز ناامیدی برای قهرمانان ما بوجود نمیاورد .

مسئله شرکت کاروانهای ورزشی سراسردنیا دربازیهای المپیك ضمن آنکه باید در یك حدبین‌المللی باشد،نباید برای قهرمانان ملی‌کشور هاناامید کننده باشد .

اگرقراربود فقط نفراتی که قادر هستند روی سکو های عنوانها قرار گیرند به‌مسابقات اعزام گردند برای هررشته‌در هر وزن فقط سه‌قهرمان میبایستی در مکزیکو حاضر باشد ،به‌لیست قهرمانان اعزامی ازسراسر دنیا توجه کنیداز جمع۱۱۹ کشور حاضر ۷۱۲۱شرکت کننده در روز آغاز بازیها رژه خواهند رفت دراطلاعیه سازمان تربیت‌بدنی نوشته شده :کمیته معتقد است‌که اصولا بایستی قهرمانانی دربازیهای المپیك شرکت جویند که‌در رشته خود بتوانند مدال یاامتیازی برای کشور کسب نمایند.

اولادرطول تاریخ ورزش نوین ایران چنین مسئله‌ای هرگز مورد تائید شخص اول مملکت شاهنشاه آریامهر ریاست عالیه ورزش ایران که قهرمانان ما تنها درسایه علاقمندی مرحمت و الطاف بی‌پایان معظم‌له توانسته‌اند دردنیا اظهار وجود کنند نبوده است، چراکه طول۴۸ سال‌سلطنت همواره فرموده‌اند : در درجه اول برای‌ما اخلاق وخصائل انسانی مورد توجه است نه‌قهرمان بودن، قهرمانی مورد تحسین خواهدبود که نمونه جوانمردی ـ عزت‌نفس وخصائل پسندیده باشد تابتواندبرای جوانان کشور سرمشق قرار گیرد .

گذشته ازاین چه‌کسی تضمین میکند افرادانتخاب شده‌از طرف کمیته المپیك همگی با مدال و عنوان قهرمانی از مکزیکو بازگردند ؟

سئوال میکنیم معرب قهرمان وزن سوم فرنگی چه‌شایستگی وبرتری چشم‌گیری نسبت به فرهنگدوست علی‌زاده و آهنگران داردواین‌راچه کسی تضمین میکند، گذشته ازاین چگونه‌تعهد میکنیدامتیازات بدست آمده برای وزنهای سنگین درآزاد بهتر از چهار وزن‌انتخاب شده ولی محروم فرنگی باشد؟ از نصیری که بگذریم روی سینه‌کدام یك از برگزیدگان وزنه‌برداری مدال طلاـنقره یابرنز خواهیم دید ؟

این اندازه‌گیری ها بخاطر این نیست که از کمیته اجرائیه المپیك خرده بگیریم، بلکه یك یادآوری ضروریست ، باید توجه داشت کشتی فرنگی سالهای ابتدائی و تولد را در ورزش ما میگذراندوتیم۵نفره ایران در مسابقات جهانی بخارست‌در حالیکه فرهنگدوست ـشفیع‌زاده صاحب عنوان چهارم و خسرو کیانی‌صاحب‌عنوان‌پنجم شداز لحاظ تیمی با ژاپن که‌یك تیم ۸نفره‌داشت مشترکا بمقام ششم رسید .

وژاپن همان کشوریست که دربازیهای ۱۹۶٤ توکیو در کشتی فرنگی صاحب ۳مدال طلاشد و ماهیچ‌چیز درآن تاریخ نداشتیم، گذشته‌ازاین ترکیه‌درآخرین آزمایش جهانی«بخارست» بعداز ایران به‌مقام هفتم‌رسید ولی حالا بایك تیم کامل وسه چهره ذخیره به‌مکزیکوقدم میگذارد .

شما به قهرمانان فرنگی ما امیدادید در اجلاسیه کمیته المپیك‌تصویب‌کردید که‌قهرمانان چهاروزن راخواهیدبرد، اینها شش‌ماه تمرینات منظم و ۳ماه دراردو ومسابقه بودند ۹ دوره کشتی گرفتند و انتخاب شدند . سزاوار نیست بعداز معرفی‌روی نام‌آنهاخط بکشید ، دردنیای ورزش‌آماتوریزم این کج‌سلیقگی ها ورزش مارا نابودمیکند و بدون تردید بااین ضربه ورزش کشتی‌فرنگی رااز ریشه خواهید سوزاند درالمپیك ۱۹۶٤ بامر علیاحضرت شهبانو باوجود اینکه‌قهرمانان دوومیدانی وژیمناستیك زن‌ایران درسطحی قابل‌بحث نبودند برای تشویق قهرمانان زن ۵ چهره درکاروان ورزشی ایران عازم توکیو شدند ودوسال بعد ژانت کهنصدقرکورد صدمتر راز ۱۳٫۱ به۱۲٫۵ ثانیه‌رساندوتیم والیبال مادر آسیا صاحب مدال برنزشد ، اگراین توجه‌مخصوص شمهانو نبود شاید قهرمانان بی‌امید دنیای ورزش‌بانوان ما هرگز بااینهمه اشتیاق تلاش نمیکردند ، بعداز آنکه سه ماه روی تصمیم غلط رکورد های ورودی برای وزنه‌برداران ماندید حالا معلوم نیست‌روی چه انگیزه‌ای در هروزن ده کیلو ارفاق کرده‌اید، واین شاید شایسته ترین کاری باشد که در آستانه بازیهای المپیك انجام داده‌اید ، امیدواریم روی قهرمانان برگزیده کشتی فرنگی نیز تجدید نظر کنید بدون تردید پشیمان نخواهیدشد، درهرحال بیاد داشته باشید اگر در سالهای آینده درکشتی فرنگی فقیر و تهی شدیم از برکات این ضربه ناگهانی و زجر دهنده به چهره‌های برگزیده برای المپیك و بعد حذف بدون دلیل آنها می‌باشد .

بیژن رفیعی

همایون بهزادی بایران بازگشت

همایون بهزادی چهره‌درخشان تیم ملی فوتبال‌ایران که‌در جریان مسابقات جام‌آسیائی به‌سختی از ناحیه‌زانوی راست صدمه دیده بود مدتی‌در بیمارستانهای مختلف‌تحت درمان قرار گرفت وسرانجام به تجویز متخصصین جراحی برای انجام دوعمل روی زانوی راست ماه گذشته به انگلستان سفر کرد .

درلندن جراح معروف‌لندن کلینیك«سرفلانك» بیماری را «کارتیلاج» تشخیص دادو دوبار زیر و بغل زانوی راست را جراحی کرد وبعداز ده‌روز استراحت بهزادی ازبیمارستان مرخص شد ، به‌تجویز پزشك معالج بعداز ۸هفته‌استراحت مجددا اورا در مسابقات خواهیم دید .

ازتاریخ‌جراحی تا امروز چهار هفته گذشته وبعداز چهار هفته دیگر دوران استراحت به‌پایان میرسد بعداز بازگشت ملی‌پوش فوتبال ایران اظهار داشت ازاین پس باآسودگی کار ورزش خود را دنبال خواهم کرد .

خبرهای روز

تلگرام های تبریك و تشکر از جانب شاهنشاه

بمناسبت سالروز اعلام استقلال کشور مکزیك تلگرام تبریکی از جانب شاهنشاه آریامهر به حضرت «گوستاو دیازاورداز» رئیس جمهوری مکزیك مخابره شد در این تلگرام شاهنشاه سلامت وسعادت روزافزون رئیس جمهوری و ملت مکزیك را خواستار شده‌اند .

همچنین از طرف شاهنشاه آریامهر در پاسخ تلگرام حاکم فجیره تلگرام تبریکی مخابره شد .

حاکم فجیره در تلگرام خود به پیشگاه شاهنشاه «خالصانه‌ترین سپاسگزاری و صادقانه‌ترین امتنان» خود را بحضور شاهنشاه تقدیم داشته بود .

باقتخار سفیر کویت

چون آقای سلیمان الصانع، سفیر کبیر کویت تغییر ماموریت پیدا میکند و تا دو هفته دیگر بازگشت خواهد کرد ضیافت هائی باقتخار ایشان داده میشود که از جمله ضیافتی است که دیشب از طرف سفیر کبیر دولت عربستان سعودی ترتیب داده شده بود که آقای دکتر منوچهر اقبال و جمعی از شخصیت های مملکتی و سفرای کشورهای عربی و عده‌ای ازسفرا ونمایندگان سیاسی کشورهای خارجی در این ضیافت شام و شب‌نشینی شرکت داشتند .

میدان شهناز بازشد

عملیات اسفالت در میدان شهناز پایان یافت و عبورو مرور در این میدان مجددا شروع شد .

تشکیل کمیسیون عفو وبخشودگی

کمیسیون عفو بخشودگی وزارت دادگستری بمناسبت نزدیك شدن میلاد مسعود همایونی تحت نظر آقای محمد قلی جوادی مدیر کل اداره سجل کیفری وعفو وبخشودگی از امروز تشکیل شد تا به‌تقاضای زندانیان محکوم به حکم قطعی رسیدگی کند .

جلسات این کمیسیون یك ماه ادامه خواهد داشت .

تسطیح گودها شروع شد

وزیر کشور وسرپرست شهرداری امروز به جنوب تهران رفتند و کار مهندسان وماموران را در طول مدت یکماه گذشته مطالعه وبررسی کردند .

خبرنگار اطلاعات امروز اطلاع داد که تسطیح گودها آغاز شد و چند بولدزر بخش خصوصی بسرعت مشغول برداشتن تپه ماهورها در اراضی گودها هستند .

در جلسه امروز مهندسان اداره طرح و بررسی های شهرداری گزارش احداث کانال هرزآب گودها را دادند واعلام کردند که برای هدایت آبهای هرزه جنوب شهراز وجود دو کانال بطول ده کیلو متر استفاده خواهد شد .

اقدامات سازمان نوسازی درزمینه پیاده روسازی، اسفالت معابر، لوله کشی، نصب تلفن، نصب پایه های برق وشروع ساختمان ورزشگاه و جنگل کاری گودها در جلسه امروز مورد بحث قرار گرفت وتصمیماتی دراین زمینه اتخاذ شد .

شهرداری تهران طی نامه‌ای از سازمان نوسازی خواست تا باستناد مجوز قانونی که دراختیار دارد برای خرید قانونی گودها اقدام کند . بموجب این نامه خریداراضی از هفته آینده شروع خواهد شد .

گیزینگر هنگام بازگشت به آلمان اظهار داشت :

دخالت دراموراخلی ملت های دیگر باید رد شود

بن- آسوشیتد پرس- کویت- گیزینگر صدراعظم آلمان غربی امروز هنگام بازگشت از سفر به کشور های ترکیه، ایران وافغانستان گفت در مورد ارزیابی حمله کشور های پیمان ورشو به چکسلواکی تمام این کشور ها را باخود هماهنك دیده است .

گیزینگر گفت تمام این کشور ها بااین عقیده موافق بودند که دخالت درامور داخلی ملت های دیگر باید ردشود . گیزینگر گفت : عمیقا تحت تاثیر استقبال گرمی که درکشور های مزبورازاو بعمل آمده قرار گرفته است .

صدر اعظم گفت من بعنوان تقسیم کننده هدایا باین کشور ها نرفته بودم و مذاکرات مفصل من با رهبران این دولتها نشان داد که کمکهای عمرانی آلمان خیلی خوب مورد استفاده قرار گرفته است .

وزیر جدید

بقیه از صفحه اول

*** شرح حال**

آقای غلامرضا نیك‌پی در سال ۱۳۰۸ در اصفهان متولد شد وپس از طی تحصیلات مقدماتی ومتوسطه بتهران آمد و لیسانس خود را از دانشگاه تهران دریافت کرد وی سپس برای ادامه تحصیل به‌لندن رفت و دکترای علوم سیاسی و اقتصاد خود را از دانشگاه لندن اخذ نمود .

آقای نیك‌پی پس از بازگشت بایران مدتی بوکالت دادگستری اشتغال داشت اما این دوره زیاد طولانی نبودچون بلافاصله درشرکت ملی نفت استخدام وبریاست اداره کل بررسیهای اقتصادی و آمار منصوب شد و مدت هشت سال عهده‌دار این سمت بود

آقای نیك‌پی درسن ۳۷ سالگی در پانزدهم فروردین سال ۱۳۴۳ بمعاونت نخست‌وزیروقت مرحوم منصور انتخاب شد و در تاریخ بیستم تیرماه سال ۱۳۴۵ بعنوان وزیر مشاور وارد کابینه آقای هویدا شد و در تمام مدت معاونت نخست‌وزیری ووزارت مشاور ، معاونت اجرائی نخست‌وزیر رابعهده داشت .

د روزارت آبادانی و مسکن

معارفه وزیر جدید و تودیع

بیانات نخست‌وزیر هنگام معارفه

مقارن ساعت نیم بعد از ظهر آقای نخست وزیر باتفاق وزرای سابق وجدید ابادانی ومسکن به وزارت ابادانی ومسکن آمد درسالن کنفرانس وزیر جدید را معرفی واز خدمات وزیر سابق قدردانی کردند .

نخست وزیر گفت من نمیتوانم بگویم که از رفتن آقای نهاوندی متاسف هستم چون در پست جدید عهده‌دار یکی ازمشاغل مهم مملکتی است در اینجا نوسازی میکرد اما درآنجا باید آدم سازی کند آدم های باارزش که فردا جای شماها را در همین وزارتخانه میگیرند. نهاوندی در پست وزارت آبادانی و مسکن موفق بود در شغل جدیدنیز موفق خواهد شد از طرفی آقای نیك‌پی وزیر جدید آبادانی ومسکن یکی از همکاران قدیمی من در شرکت ملی نفت و کابینه میباشد همیشه بسیاری ازبارهای مرابدوش کشید و بالیاقت و پشتکاری که‌در او نشان دارم مطمئن هستم دربست جدید نیز موفق خواهد بود . بعد نخست وزیر خطاب بعموم روسای وزارتخانه ها در زمینه همکاری و تعاون دستجمعی صحبت کرد و گفت من مطمئنم که باهمکاری دستجمعی شما نوسازی ایران با درستی پیش خواهدرفت ووزارت آبادانی ومسکن برای نوسازی یکی از پایه های بزرك دولت میباشد .

آقای نهاوندی از محبت های نخست وزیر تشکر کرد و موفقیت های خود و وزارتخانه را مرهون اوامر شاهنشاه و کمك های رئیس دولت دانست و گفت من مطمئن هستم که همکاران سابقم‌در همکاری باوزیر جدیدنیز کماکان صمیمیت نشان خواهند داد و امیدوارم وزیر جدید بهتر از من موفق شود .

در پایان آقای نیك‌پی ازنخست‌وزیر تشکر نمود و گفت شاهنشاه در شرفیابی امروز از کار وزارت آبادانی و مسکن رضایت داشتند. ولی اضافه فرمودند که من انتظار و توقع دارم که کار سرعت بیشتر پیدا کند ونوسازی باسرعت کامل تکمیل شود . منهم از طرف شماها قول دادم که در اجرای اوامر شاهنشاه کوشش وفداکاری خواهیم کرد .

جلسه نوسازی تهران

امروز در وزارت کشور جلسه نوسازی تهران تشکیل‌شد و پیرامون اقدامات این وزارت در منطقه عودلاجان ، ورودی و خروجی های تهران و باب همایون بحث‌وبررسی بعمل آمد.

خبرنگار اطلاعات گزارش داد که بموجب طرحی در نظر است ضمن اقدامات نوسازی در مرکز تهران، محلات مجاور جاده‌های ورودی و خروجی تهران نیز نوسازی گردد .

جشن بیست و هشتمین سال سلطنت شاهنشاه

ساعت ده و نیم بامداد امروز مراسم جشن پزشکان ،پرستاران، کارکنان فنی و کارمندان وزارت بهداری بمناسبت آغاز بیست وهشتمین سال سلطنت شاهنشاه آریامهر در سالن اجتماعات آن وزارتخانه تشکیل گردید .

آقای دکتر شاهقلی وزیر بهداری در این مراسم پس ازایراد سخنانی درباره سلطنت پرافتخار شاهنشاه آریامهر نشان‌های آبادانی وپیشرفت را به دوتن از معاونان وزارت بهداری و چندتن از پزشکان و کارکنان آن وزارت خانه اهداء کرد .

نحوه جدید دریافت شهریه دانشجویان

صبح امروز کمیسیونی در دفتر آقای خوشکیش مدیر کل بانك ملی ایران تشکیل گردید ودر آن مسئله اخذ شهریه از دانشجویان دانشگاه مورد بررسی قرار گرفت.

درپایان این جلسه یکی ازمقامات بانك به خبرنگارما اظهارداشت : دراجرای تصمیم تازه جهت اخذ شهریه ازدانشجویان اشکالاتی هست که کمیسیون آنهارا مورد بحث قرارداد .

مسئله مهم

خبرنگار ما گزارش میدهد مهمترین مسئله ایکه‌در حال‌حاضر بانك ملی با آن مواجه می - باشد مسئله تشخیص امکانات مالی دانشجویان است .

وزیر علوم دیروز ضمن مصاحبه‌ای اعلام داشت : دریافت شهریه دانشجویان پنج دانشگاه ایران (تهران - جندی‌شاپور - تبریز - اصفهان ومشهد)ودومدرسه عالی (پلی‌تکنیك وبازرگانی) از امسال به چهار صورت انجام خواهد گرفت.

۱ـ دانشجویانیکه دارای امکانات مال کافی هستند شهریه چهارساله رایکجا باید پرداخت کنند .

این گروه از پانزده درصد تخفیف استفاده خواهند کرد و جمعا سه هزار و پانصد و هفتاد تومان پرداخت خواهند کرد .

۲ـ این دسته دانشجویانی هستند که امکانات دسته اول را ندارند و سالانه به پرداخت شهریه اقدام خواهند کرد .

این دانشجویان از پنج درصد تخفیف استفاده می کنند .

۳ـ دسته سوم که امکانات کمتری نسبت به دو دسته بالا دارند ماهیانه هشتصد وهفتاد و پنج ریال شهریه خواهند داد .و بالاخره آخرین گروه دانشجویانی می‌باشند که بعلت عدم امکانات مالی، شهریه خودرا پس از پایان تحصیلات خواهند پرداخت .

ازاین افراد چهاردرصد سود اخذ خواهد شد و پنج در صد سود نیز از همین بابت به وسیله دولت به بانك پرداخت می گردد.

یکدرجه تحصیلات

باید توجه داشت که تصمیم تازه وزارت علوم مشمول دانشجویان کلاس های شبانه نخواهدشد.

همچنین این مقررات برای یك درجه تحصیلات دانشگاهی اجرامی شود و به عبارت دیگر دانشجویانی که در دانشکده های چهارساله لیسانس خواهند گرفت ویا کلیه مهندسانی که طی پنجسال دانشنامه خودرادریافت می کنند و همچنین گروه پزشکی که طی سال های بیشتری پایان نامه تحصیلی می گیرند از این مقررات استفاده خواهند نمود ولی دانشجویانیکه پس ازاتمام یکدوره بخواهند مدارج عالیتری را طی کنند نمی توانند از مقررات جدید شهریه استفاده نمایند .

فرم مخصوص

خبرنگار دانشگاهی مامینویسد که درکمیسیون امروز بانك ملی نماینده وزارت علوم ودانشگاه تهران نیز شرکت داشتند .

از ظهر امروز فرمهای مخصوص بتمام شعبات بانکهای ملی ارسال شد و دانشجویان برای روشن نمودن وضع شهریه خود به بانکها مراجعه خواهند نمود وفرم مخصوص را تکمیل مینمایند .

خبرنگار ما همچنین اضافه می کند که امروز تعدادی ازدانشجویان نامتد سالهای گذشته شهریه یك ساله خود را بحساب بانکی شماره ۱۰۸۰ دانشگاه تهران پرداخت کردند و رسید آنرا برای ثبت‌نام بدانشکده خود ارائه دادند .

این دانشجویان پس از روشن شدن وضع پرداخت شهریه بیانك ملی از تخفیف پنج درصد استفاده خواهندنمود.

مدرسه بازرگانی

خبرنگار ما اضافه مینماید که فیوقلدگان کنکور مدرسه عالی بازرگانی شهریه هزار و پنجاه تومانی خود را پرداخت نموده و مشغول ثبت‌نام هستند ولی دانش- جویان سال های دوم تاچهارم از مقررات جدید استفاده خواهند کرد. این دانشکده در سال های اخذمینماید.

نام‌نویسی دانشجویان در دانشگاه تهران از امروز آغاز شد . در عکس بالا چند تن از دانشجویان هنگام ارائه مدارك به متصدیان مربوطه برای نام نویسی ، دیده‌می شوند .

وزیر دادگستری اظهارداشت :

پیشرفت دادگستری مطابق انتظار نبود

امروز ۹تن از قضات دادگستری به پاس خدماتی که درراه پیشرفت کشور کرده‌اند به دریافت نشان مفتخر شدند .

آقایان میرمطهری رئیس‌دیوان عالی کشور ،علی‌آبادی دادستان کل، سلحشور معاون اول دادستان کل، محمد صدر رئیس شعبه ۱۰ وعلی- اصغر امین رئیس شعبه ۳ دیوانعالی کشور به‌دریافت نشان درجه یك و آقای علی‌گرکانی دادستان تهران وهمچنین آقایان علیمحمد بیگدلی، کریمی وفرزین فربه‌اخذ نشان درجه ۲«آبادانی وپیشرفت» نایل گردیدند.

وزیر دادگستری این نشانها را طی مراسمی که بمناسبت آغاز بیست و هشتمین سال سلطنت شاهنشاه آریامهر درداد‌گستری برپاشده‌بود به‌این‌قضات تسلیم کرد و ضمن نطقی گفت : پیشرفت دادگستری باوجود تلاش قضات که وظیفه‌ای بس مهم و حساس بعهده دارند به علت افزایش حجم کار و کمبود قاضی آنچنان که انتظار داشتیم نبوده است .

ظرف‌سال جاری باهمه کوشش هائی که کردیم بعللی افزایش عده قضات امکان پذیر نشد، لکن‌امیدوارم که ظرف سال آینده بتوانیم این نقیصه را جبران کنیم .

وزیر دادگستری ضمن بحث از چگونگی کار دادگستری گفت که درتهران و بعضی از شهرستانها پیشرفت قابل ملاحظه‌ای در امر دادگستری مشاهده میشود ، ولی درپاره‌ای از استانها و شهرستانها، روسای دادگستری ها اغلب با تشریفات زائد سرو کار داشته‌اند این آقایان قضات واقعا شریف و پاکدامن هستند،امادرحوزه مسئولیت آنها منظور ماکاملا عملی نشده است. مابه مشکلات آنها واقفیم و می‌کوشیم بااصلاح قوانین تشریفات زائد راازمیان برداریم و باافزایش قدرت آنهانواقص کارشان رابرطرف کنیم .

دانشگاه پهلوی باید

ساعت ده ونیم بامداد امروز آقای محمد باهری معاون وزارت دربار شاهنشاهی در کاخ سفید سعدآباد به پیشگاه شاهنشاه آریامهر شرفیاب شد و آقای هوشنك نهاوندی را به سمت‌رئیس جدید دانشگاه پهلوی شیراز به حضور شاهنشاه معرفی نمود .

شاهنشاه در این شرفیابی خطاب به رئیس جدید دانشگاه پهلوی شیراز فرمودند :

دانشگاهی که از آغاز اساسی نسبتا صحیح داشته است دانشگاه پهلوی است ولی ما بدین قانع نیستیم و معتقدیم که کار را بازهم بهتر میشود کرد ، چه از لحاظ جمع‌آوری افراد برجسته و چه از لحاظ تهیه وسائل و ابزار کار بطوریکه این دانشگاه از مراکز تحقیق و تفحص و علم و هنرنبوغ ایرانی بشود .

شاهنشاه افزودند : از لحاظ ساختمانی کارها باید ادامه پیدا کند و با گردآوری عناصر ایرانی انشاءاله همان محیطی که ماعلاقه داریم در آنجا ایجاد شود ودرخارج کشور هم معروفیت جهانی پیدا کند .

دانشجوی بیشتر

شاهنشاه فرمودند گرفتاری عمومی دانشگاهها که عبارت از کمبود استاد نسبت به تعداد دانشجویان است در دانشگاه پهلوی وجود ندارد بلکه در دانشگاه پهلوی قضیه معکوس است وباید دانشجویان بیشتری گرد آوری کرد .

شاهنشاه اضافه فرمودند سالی یکی‌دو مرتبه که ما به شیراز می‌آئیم یکی از مسائلی که در درجه اول مورد توجه ما است همین دانشگاه است . خیال‌داشتیم همین یکی دو روز به شیراز بیائیم ولی ممکن است وقت نباشد . بعداز افتتاح مجلسین به شیراز خواهیم آمد و تاآن موقع هم شما باشغل جدید خود آشنا و مستقر شده‌اید.

عزیمت به شیراز

آقای هوشنك نهاوندی رئیس دانشگاه پهلوی شیراز ، بعد ازظهر امروز عازم شیراز شد تا در جشن سالانه دانشگاه پهلوی شرکت کند .

اسرائیل غنائم جنگی خود را بکمونیستها می‌فروشند !

نیویورك - یونایتدپرس - دولت اسرائیل قصد دارد تانك‌های ساخت شوروی را که در جنك شش روز با اعراب به غنیمت گرفته به کشور های کمونیستی بفروشد . کشور های خریدار تانك های ساخت شوروی از اسرائیل ، رومانی و یوگسلاوی هستند . مجله نیوزویك چاپ امریکا که این خبر را انتشار داد مینویسد رومانی ویوگسلاوی تانك ها و وسائل یدکی را که از اسرائیل خریداری میکنند جانشین سلاح های کهنه و فرسوده ساخت شوروی مینمایند .

خطر جنك بزرك درخاورمیانه عربی

لندن - یونایتد پرس - روزنامه گاردین چاپ لندن در شماره امروز خود نوشته است که خطر یك جنك بزرك در خاورمیانه بسرعت نزدیك میشود ولی این‌بار جنك تنها به منطقه خاورمیانه محدود نخواهدبود، بلکه این خطر کاملا وجوددارد که جنك خاورمیانه جنبه جهانی بخود بگیرد .

جنك کانال سوئز نشانه آن‌بود که حوادث بزرك تری درپیش‌است. هردو طرف اخطار کرده‌اند که‌برای جنك آماده‌اند .

و این حقیقت که مصری ها افراد غیرنظامی را از منطقه کانال سوئز تخلیه میکنند و آتشبار ها و تسلیحات بیشتری در آنجا مستقر مینمایند نشانه جنك بزرك آینده است .

گاردین نوشته‌است روس ها در بازشدن کانال سوئز منافع دارندو ممکن‌است مصری ها را به‌اقدامات جنگی محدود در منطقه کانال‌سوئز تشویق کنند . اما همین اقدامات محدود احتمالا به جنك بزرك‌تبدیل میشود .

جوانان فرانسوی با پلیس بزد و خورد پرداختند

پاریس - یونایتدپرس - امروز بعد از یك آرامش چند ماهه‌برای اولین بار مجددا بین افراد پلیس و جوانان فرانسوی زد وخوردشدیدی روی داد. جوانان که تعدادشان به ۴۰۰نفرمیرسید فریاد میزدند«دوگل سالازار ،فرانکو، ادگاردفور، خائن». ادگارفور وزیر جنك فرانسه‌است. اخیرا ناظران پیش‌بینی میکردند که مجددا بحران تازه‌ای در فرانسه پدید خواهد آمد .

پراودا وسفر کیزینگر بایران

بقیه از صفحه اول

صدراعظم کنونی ظاهرا خیلی‌مایل است که به آن‌دوران برگردد .

***

اطلاعات : در باره روابط فیمابین دولت اتحاد شوروی و آلمان که مربوط بخود آنها می‌باشد ما حق هیچگونه بحثی نداریم ولی این حق را برای خود قائل هستیم که بگوئیم ایران دارای سیاست مستقل ملی است و میتواند باهرکشوری از هر بلوك و رژیمی روابط دوستانه داشته باشدو این‌سیاست امروزبر جهانیان ثابت و روشن میباشد و هیچگونه ابهامی در این باره وجود ندارد بنابراین‌درباره‌قضاوت روزنامه پراودانسبت‌بسفر گیزینگر بایران ما حق داریم گله‌مند باشیم. گواینکه سفر صدراعظم آلمان و مذاکرات فیمابین زمامداران دو کشور مطلب پوشیده‌ای نبوده و نتایج آن‌بصورت اعلامیه و تبادل نطقها روشن است معهذا لازم‌میدانیم بمتصدیان روزنامه پراودا یادآوری نمائیم که درقضاوت های خود بسیاست مستقل ملی ، روش پسندیده‌ای که این کشور در پیش گرفته و بدان عمل میکند توجه لازم معطوف دارند .

بازهم زلزله شدید در فارس

بقیه از صفحه اول

ایجاد شهری بنام « اصفهان‌نو» در مناطق زلزله‌زده خراسان دست بجمع- آوری اعانه زده‌است اعلام نمود هزینه ساختمان این شهر نوبنیاد درحدود پانصد میلیون ریال تخمین زده شده وانتظار میرود مبلغ مذکورتا چند روز دیگر از طرف موسسات علم‌المنفعه و جمعیت های خیریه تامین گردد .

گزارش خبرنگار ما در اصفهان حاکیست : کمکهای مردم و سایر موسسات خیریه همچنان ادامه‌دارد. کسانیکه مایل به کمك باشندمی- توانند اعانات خودرا به‌حساب‌شماره ۱ر۱۳۳۹۱ بانك ملی ایران شعبه اصفهان واریز نمایند .

*** بازهم زلزله**

سخنگوی جمعیت شیروخورشید سرخ صبح امروز اطلاع داد که درناحیه قیراز نواحی فیروزآباد فارس زلزله حادث گردید ودراثر آن تعدادی از خانه ها ریزش کرد

ازطرف جمعیت شیروخورشید سرخ محل اکیپهای مجهز امدادی به‌منطقه زلزله زده ، اعزام و فعلا مجروحین تحت‌درمان هستند .

دردهات جهرم

سخنگوی شیروخورشید اعلام کرد که دردهات اطراف جهرم سه نفر مجروح شده‌اند که فورا به بیمارستان ها منتقل و از طرف جمعیت شیروخورشید سرخ شیراز که‌درحال آماده باش است تعدادی چادرویتو دراختیار شیر وخورشید جهرم قرار گرفت تادر میان افراد توزیع گردد .

زلزله مجدد

درساعت ۱۱و۲۵ دقیقه شب گذشت زلزله‌شدیدی بمدت‌چند ثانیه خرم آباد لرستان و حومه رالرزاند بنابگزارش خبرنگار مادرخرم آباد : شدت زلزله بحدی بود که اهالی سراسیمه خانه های خود را ترك گفته وبکوچه ها وخیابانها ریختند ولی خوشبختانه هیچگونه تلفات جانی‌ومالی ببارنیاورد .

اسامی قبولشدگان دانشکده‌علوم‌دانشگاه‌ملی

نتیجه قبولی‌نهائی امتحانات نهبی و مصاحبه دانشکده علوم دانشگاه ملی مرور بشرح زیر اعلام گردید.

قبولشدن رشته

شیمی دانشکده عموم

عبدالرحیم مشتاقیان ، فرامرز حسرو خاور ، مهران سمیعائی ، محمد حسین بزرگزاده ، نسرین گودرزی ، محمد مهدی بزرگزاد ارباب ، میر محمود حبیب زاده اشرفی . اردشیر بهرام سری ، نسرین طبیب‌زاده، ملك آفاق‌حاجی علی‌اکبر سمنانی ، محمد حسین مغاره‌ئی ، مسعود مرشدی ، عبداله مهوش ، ملیح نیك صفت مفرد ، مهنازچایچی،علی فرامرزپزشکپور، عبدالکریم عفوری پور ، مهدی دادمنش ، بهزاد ناجی ، داودطلائی، علیرضا اکبری ابیانه ،فیروزه‌زرکش یزدی ، شهناز محمدی ، حبیب طوسی ، سیاوش مومنی ، پرویز فرهنگی ، بیژن وریری همدانی، شادان‌لوماشیخ‌اف ، سید مهدی قدیری اصلی ، مجید قریشی ، فردریك بت‌پیره ، تقی نوریان ، عباس شکروی ، منصور کوچك، ناصر درزه کنانی، مهرزاد کامران، فریده مراداسلامی،مهناز کلباسی، هاکوپ نرسسیان ،منیژه گرایش نژاد ، اردشیر بلندی ، همایون ثقفی ، فریده ملك ، سید احمد طاهری ، علی مجللی،وجیهه‌اصدقی ممقانی ، شهرام طاهری ، سکینه پور غفار مغفرتی ، ناهید سعیدی نژاد ، سیمین شمیسا،حسن کاظمی عی‌اکبر ، رضا گرانمایه ، هنریك امیریان ، فائزه نادرخانی ، میرزا کمال ادیبی ، حسن هاشمی‌طاهری، مهرداد فراروی ، همایون موید صفاری ، شاهرخ شیرازی ، علی زرشکی لنگرودی ، سید علیرضا پیشوائی ، احترام‌السادات نورانی ، ژیلا خلیقی .

قبولشدگان رشته فیزیك دانشکده علوم

امیر کشاورز ، صادق ثابت ، مجید مظفر نژاد مطلق ، بیژن ساکت‌خو ، جواد ایرانخواه ، سید علی‌موسوی بهبهانی ، داویدمالمد، فرشید توفیق ، احسان مصطفوی کاشانی . سعید تاراجی ، احمد اسماعیلی خطیر ، خبیر قاضی نژاد، اسماعیل بهرام‌پور، سید کمال‌الدین رضوی زاده ، حسین نقی‌پورفرلجه، رشید ایدون ،واهرام اوانسیان بزرك ، مریم عماد ، محمد رازقی، سید جعفر محسنی اردهالی ، مهرنوش توصیف ، مجید طاهری، سید رضا رضوی ، ارسلان‌سپهری، مهدی صدر ، ایرج ربیعی ، حسن طالبی ،ابوالحسن پزشکان ،سردار حاجی زاده ، رحمت‌اله بروخیم ، شهلا نقشینه ، شهرام ارجمند ، اکبر صدرائی،فریدون ابوسعیدی، پرویز نوریان ، غلامرضا شریفی حسینی ، فرشاد لاله‌زار پور ،سعید نور درخشان ، سیروس انوار ، بهروز مهردادی،احمد رفیعی‌هنجنی، خلیل‌مرشدیان ، محمود نظر ، شاهرخ ناصر .

قبول شدگان‌رشته‌زیست‌شناسی دانشکده علوم

مارکار صفریان ، مهدی نبات- چیان ، فرشته افتخار ، علی‌اصغر انصاری کجوری ، فرشته لباسچی، هیراسودا هاپراپطیان ، حسین یزدجردی ، سعید صفائی ، هیلدا پیچکیان ، نادر کشفیان ، فرامرز صدری جهانشاهی ، میرزا محمد حسین فرقانی، پرویز ربانی، روحی یوسفی ، احمد سمیع‌زاده یزد ، فاطمه عرفانی ، محمد آیت‌اللهی ، ماه منظر صابری ، علی اکبرسادات حسینی ، علی اکبر صادقی ، علی‌اصغر شرقی‌نژاد زنجانی ،بهزاد جعفربیگلری لامع ،مینو مقصودی، نادر مرادیان ، مهدی‌مقیمیان ،جواد سعیدیان طبس محستانی ، منیژه فهیما ، سهیلا صنیعی قمی ،علیرضا خسروی ، محمود خورسند ، شاکیخسرو خوبیار ، مرتضی کرندیان ، محمد صادقی ، زهره علاقمند ، فریدون کلیمی‌بوشهری، خاچیك آبراهام ، رباب عسکریه ، پشوتن شفیع‌زاده روشنی ، میترا پروانه ، لیندا خوشابه‌آده ، فریده مسچی ، عبدالحسین باستانی ، فرخ توسلی ، ژیلا بهزادی ،نسرین فضلی‌نژاد ، مهین مهری ،علیرضا خلیل‌پور ، فریده باستانی ، مهشید فقیهی شیرازی ، یعقوب کلیمی سیارزاده ، علی‌اکبر ابوالفتحی ، فرشته بانوا‌حمدخان افشار ، فاطمه (لوئیز) امین ، محمد اسماعیل مقصودلو ، اسفندیار پرآغوشی ، طلعت عزیزی ارشادی ، دارا امامی ساروی، محمدرضا نصیری‌دولت اباد، سیدعلی قلی میرمویدی ،سیدمهدی توکلی ،مهدخت خالقی‌مقدم، حسین فرخ‌سیر ،فاطمه‌مهراعظم بهارمست، نادر نیاکیان ، ماهرخ غریب‌زاده، شیده فتاحی‌سده،علی‌اکبر زمردیان، شمین صادقی‌پور کیاکلایه، مسعود کوچه‌مشکیان ، جعفر معتمدی ، ربابه فتحی ، مهرنوش بیضائی ، ماری‌تاترسر کسیان ،مجیدجلیل‌زاده خوئی ، زهرا معنوی تهرانی، فریده شیمی ، مرتضی کاشفی‌الاصل ، احمدرضا ضامنی .

قبولشدگان رشته ریاضی دانشکده علوم

سعید فیلیپ‌بیرجندی، محمودعارفی ابشار، نویده نصیری اسکوئی ، ابوالفضل فتح‌اله زاده ، حسین محمد داودی ، بهروز مشایخی ، میثما روشنائی بابائیان ، مهرانگیز توسلی،رازمیك‌عزیزیانس،قدرت‌اله امینی سده، رضا محمدیان‌تبریزی، میرحسین قائممقامی، حسن منصور، خسرو نیرومند ثابت، محمد رضا مرعشی ، کاظم تشکر، علی‌شه‌من.

اسامی ذخیره‌های رشته شیمی دانشکده علوم

عباس جاف زاده ، ناهید شیرین سخن،خالدمعروفی،پروین کهکشان، قاسم‌نجف‌پوردرزی، مهدی‌شهبازی، نجف‌پور درزی ، مهدی شهبازی ، لیلاافشاری ، فضل‌اللهقربانی جزی، علی‌اکبر شرقی نژاد زنجانی، محمد رضا طهماسبیان دهکردی، حسام الدین ابراهیم زاده ، غلامرضا شادمان ، اسداله رنجبر کوچك سرائی ، میرعلیرضا میرموید ، محمد اسکوئی تبریزی ، مهدی محمد پزنده ، الیزابت جاویدی ، محمدخراسانی، آرمناك‌درهارطونیان، محمد مسلم زاده ، محمود اخوان خرازیان،شهاب عظیما، ملاحت‌بیات، غلامعلی توکلی‌بیدهندی، مهدیقلی بهارلو، فرامرز خواجه نوری، مولود رابط ، فرشته صولتی ، محمدمهدی سیف‌اللهی ، نادر زنگبار سابق ، ابوالحسن پورحسن ، علی محمد دبیری عسگری ، مهوش نوذرتاش، بهناز کاوسی شریف آبادی،رفعت افلاطونیان ، علی فخر، ناصرالدین سادات فاطمی، مهشید بشیری ، مهرداد صفار زاده ، احمد جدیدی الهی، محمد صادق راست خدیو ، موسی شمس مولوی ، محمد علی تبریزی ، یاسمن صدقیانی، زهرا جوادی، محمد عبدالحسینی،فرامرز بیگدلی ، مرتضی نعمت ، کریم فرخی کوچصفهانی، محمدحسن الله دوست خادم، وحیده اصدقی‌ممقانی، سید جواد تو کلی تهران، سر کیس تر کور کیان ، احمد میری ، محمد حسن موتمنی ، شهین جمشیدی شاهسوار ، جمیله سلیمی ، هراند کیخا مگردیچیان ، منوچهر آزادی ارد کانی ، عیسی شمس مولوی ، رحمت‌اله استاد علی عسگری .

اسامی ذخیره‌های رشته زیست‌شناسی دانشکده علوم

مهرداد ایرانی‌طلب ، علیرضا مردان بیکی ، مریم دانا ، علیرضا حجت- الاسلامی ، علی‌حمیدی ، صدیقه‌سنك، ساریا ارسلان ، محمدعلی زهره‌ئی ، شیرزاد احمدی ،محمد بشری ،فرشاد طوفانیان ، روشن ورزگر، سهیلا سلسبیلی ، محبوبه محبوبی شریعت- پناهی ، مریم یزدجردی ، سهیلاموافق فرامرز فخرائی ، محمد ذوالقدری- جهرمی ، نسرین خاکبازنژاد ، محمد رضا نیشابوری ، ابراهیم آدم یکان، مهلقا افرزان ، شیدا خاتمی ، سرور- دخت صادقی ، شهلا مراد زاده . پرویز شهریاری ، سید جواد حسینی، فرزانه اسماعیلی کناری ، رکسانا- هدایتی ، شهلا طاهری موسوی . سهیله کوهنك ، جلیل (بهروز) احمدی رضا سفایتی ، رحمت‌الله موحدیان ، تیرداد باوندمازندرانی ، شهزادعزیز- پور احمدی ، عباس وشکینی ، مرتضی حاجی ، مولود رضائیان گنجی ،بهناز شیشه‌چی ، فریده اسفندی ، فاطمه ضیاد ی، سید حسین ضیاء ضیابری حسین گیلانپور ، فائزه روح‌افزا ، سیده زهرا میرمنصوری ، خدیجه (ناهید) ظروفی ، عطاءالله خوئی - حسن‌زاده برشی،قدس‌اعظم جواهریان شهلاحائری زاده نیوی ، منوچهرشلیله محسن بیژن ،محمدرضا اشراقی ، مهرداد جعفری ، زهرا عابدیان ،ایرج فرهنگی ، تورج خزرائی مقدم ، سید- محسن معصوم‌زاده ، محمد خسرو قانع بصیری ، سیدعلی تهامی ، محمد قاسم زکیخانی ، فرشاد سیاوشی ، پروین لاری‌پور ، محمد شریف‌بازرگان

ثبت نام

قبولشدگان باید تا ساعت ۶ بعد از ظهر روز شنبه سی‌ام شهریور ماه جهت ثبت نام و تکمیل پرسشنامه‌های لازم بدبیرخانه دانشکده مراجعه نمایند

چنانچه تعدادی از قبول شدگان برای ثبت نام مراجعه نکنند روزهای ۳۱ شهریور و اول مهرماه بجای آنها از ذخیره ها بترتیب معدل ثبت نام خواهد گردید منصرفین از تحصیل دردانشکده علوم چنانچه انصراف‌خود را تا ساعت ۶بعد از ظهر روز دوشنبه اول مهرماه‌اعلام‌نمایند وجوه‌پرداختی آنها ازپنجم لغایت‌دهم مهرماه مسترد خواهد گردید .

دانشگاه ملی ایران

۳ ماه زندان مجازات نقض قانون حمایت خانواده

یك مرد ۳۴ ساله باداشتن ۵ فرزند عاشق شد و قانون شکنی کرد !

● این مرد در دادگاه شرح داد که چرا قانون را نقض کرد .

بهروز

یك مرد ۳۴ ساله که با داشتن همسرو ۵ فرزند قانون حمایت خانواده را نقض کرد وبدون حکم دادگاه زن دیگری گرفت امروز در شعبه ۴۰ دادگاه جنحه تهران به ۳ ماه حبس محکوم شد .

این مرد بهروز زینعلی نام دارد.

زن من

بهروز گفت در جوانی سرم کلاه رفت و موقعیکه اززندگی زناشوئی اطلاعی نداشتم با کلثوم که ۱۳ سال از من بزرگتر بود ازدواج کردم.

هنوز از زندگی زناشوئی ما چندماهی نگذشته بود که احساس کردم کلثوم آن زنی که من آرزو داشتم نیست .

کلثوم بعلت اینکه مسن تر ازمن بودهرگز به حرفم گوش نمی کرد وبرتری خود راهمیشه برمن حفظ می کرد ،بطوریکه درخانه او در حقیقت شوهر من بود .

چند بار خواستم اورا طلاق بدهم، ولی هروقت که صحبت از طلاق می کردم مرا تهدیدبه خودکشی می نمود، ولی آرزوی داشتن یك زن خوب همچنان درسر من بود . تااینکه در تابستان امسال عاشق «کبری» شدم خودم رابه او مجردمعرفی نمودم وازاوخواستگاری کردم. خانواده کبری با ازدواج ما موافقت کرد و من که می‌دانستم دادگاه با داشتن ۵ فرزند هرگز حکم به ۲ زنه شدن من نخواهد داد یك استشهاد تهیه کردم وبه ثبت آمار اعلام نمودم که سجلم راگم کرده‌ام و تقاضای «المثنی» نمودم پس از اینکه المثنی به دستم رسید باکبری به محضری رفتم واورا درمرداد ماه (یك ماه قبل) عقد کردم .

چون شب وروز در خانه کبری بودم ، کلثوم بمن ظنین شد. یك روز به محل کارم آمد و تقاضای پول کردبرای اینکه دهانش را به بندم دوبرابر آنچه را که خواسته بودادم، ولی همین امر بربدگمانی او افزود .

درگوشه‌ای کمین کرد، درپایان کار مرا دنبال نمود خانه کبری را پیداکرد و مرا «لو» داد .

آقای جمشیدبالازاده رئیس دادگاه باتوجه به داشتن ۵ فرزند ، بهروز را با رعایت تخفیف به ۳ ماه حبس محکوم کرد .

طبق ماده ۱۴ قانون حمایت خانواده مردانی که باداشتن همسر ، بدون «حکم دادگاه» زن دیگری بگیرند به ۶ ماه تا ۲ سال حبس محکوم میشوند دادگاه در صورتی با ۴ زنه شدن مردی موافقت میکند ، که اوراقادر به اجرای عدالت میان ۲ همسرخود تشخیص دهد .

۳ متهم بقتل در زیر شمشیر عدالت

یکی ازاین متهمان شهادت زنش را قبول ندارد

امروز ۳ متهم به قتل در ۲ دادگاه جنائی تهران محاکمه میشدند . یکی از این ۳ نفر که اصغرحسینی نام دارد ومتهم است که دراحمدآباد جاده قمنادعلی احمدی را برسر تقسیم «آب» باضربه بیل کشته است آخر وقت امروز از طرف قضات شعبه ۳ دادگاه جنائی به ۱۲ سال حبس با اعمال شاقه و ۳۰ هزار تومان خون بهاء محکوم شد دومتهم دیگر حسن و تقی ولی نژاد نام دارند وبرادرند.

این دو نفر متهمند که دریکروز برفی در زمستان سال گذشته در ولیان کرج مردی به نام غلامحسین خلج زاده را بخاطر سرقت پولهایش کشته‌اند. وقتی در دادگاه ازحسن که منکر قتل است سئوال شد شهادت زنش را قبول دارد ؟ گفت زنم را بحد پرستش دوست میدارم ، ولی هرگز شهادت اورا قبول ندارم!

محاکمه این ۲ برادر در شعبه چهار دادگاه جنائی بریاست آقای صفائی ادامه دارد .

حسن

تقی

۵۰ کیفر خواست در یک روز!

در ۲۴ ساعت اخیر آقای علی گرکانی دادستان تهران برای پنجاه متهم کیفرخواست صادر کرد و برای آنها از دادگاه های مختلف تقاضای مجازات نمود .

بیشتر این عده متهم به صدور چك بی‌محل هستند . سه نفرشان با اتومبیل آدم کشته و ۱۱ نفرشان سرقت کرده‌اند .

ترك انفاق

ازمیان این پنجاه نفر یك نفرشان متهم به ترك انفاق یعنی ندادن مخارج ضروری زنش می‌باشد. مخارج ضروری عبارت است از غذا ، لباس و مسکن متناسب با شئون و حیثیت خانواده زن و شرط گرفتن نفقه تمکین است و چنانچه مردی نفقه زنش را تامین نکند مجرم شناخته می شود و مجازات او حبس تادیبی خواهد بود .

بیکاری ، بیماری ، عدم علاقه و ورشکستگی شوهر در مورد این قانون مسموع نیست .

یکی از متهمانی که دیروز برای وی کیفرخواست صادر شد و چك بی‌محل کشیده بود ، میگفت بدون گواهی‌نامه پشت فرمان اتومبیل نشستم ، با پیرمردی تصادف کردم و برای اینکه مانع شکایت او شوم خودم او را به یك بیمارستان خصوصی بردم و بابت معالجه‌اش یك چك ۴ هزار تومانی به دفتر بیمارستان که یکی از کارمندانش دوست من بود دادم و چکم برگشت خورد و گرفتار شدم .

شغل این متهم کمك آشپز هتلی است و درآمدش درماه از ۶۰۰ تومان تجاوز نمیکند.

دایر کنندگان مرکز فساد

۱۱ نفر از این عده متهم به دایر کردن مرکز فساد (فاحشه‌خانه) ، دلالی برای این مراکز و حمایت اززنان منحرف هستند . برای این عده تقاضای ۶ ماه تا ۲ سال حبس شده است .

بامشاد

مجله روشنفکران در قلمرو سیاست و هنر

شناخت تاریخی ویتنام و مسائل ویتنام

درباره ویتنام زیاد مطلب خوانده‌اید و شنیده‌اید ، اما آنچه از این هفته دربامشاد می‌آید بررسی تازه و تاریخچه‌ائی کامل دراینباره است که بطور قطع تاکنون با این جامعیت مطرح نشده است .

آ-۳۷۸۵۶

سه‌شنبه‌ها بامشاد

کمپانی کلمبیا که باتهیه سری فیلمهای «مت‌هلم» معبود جدیدی برای علاقمندان فیلمهای پرحادثه بوجود آورد، اینك «چارلزهود» را معرفی میکند ، مردی که هیچ مانعی در سرراه خود باقی نمی‌گذارد و هیچ دختری نیست که درمقابلش مقاومت کند .

برنامه آینده سینماهای

تاج ـ متروپل
امپایر ـ سانترال

آ-۳۷۶۸۴

مرگ زن ناشناس !

یك زن ۳۵ ساله ناشناس ساعت ۱۱ ونیم دیشب در خیابان ۴۵ متری مجیدیه با اتومبیل ناشناسی تصادف کرد و کشته شد .

ماموران ژاندارمری هم اکنون در جستجوی اتومبیل و درصدد کشف هویت این زن هستند !

هیپی‌ها و بیتلها در خوزستان جریمه میشوند

شوراهای داوری اهوازدیروز چند تن از بیتلها و هیپی‌های این شهر را هر یك به ۳ هزار ویکصد ریال جریمه نقدی محکوم کردند .

این عده بدستور سرپرست شهربانیهای خوزستان دستگیر شده بودند .

سرپرست شهربانی های خوزستان دستور داده است درشهرهای خوزستان ماموران پلیس هرجا که برجوانان بیتلی وهیپی شکل برخورد کردند آنها را دستگیر کنند، زیرا وجود این جوانها در خیابانها سبب مزاحمت برای بانوان میشود .

اهواز خبرنگار اطلاعات

۳۱۱۲۱۲

تلفن جدید سرویس حوادث

روزنامه اطلاعات

بزودی

پرفروش ترین فیلم تاریخ سینما

برای اولین بار روی پرده عظیم ۷۰ میلیمتری وصدای سحرانگیز استریوفونیك ۶ باندی

کلارك گیبل ویوین لی
اولیویا دوهاویلند
لسلی هوارد
در شاهکار جاویدان سینما

بربادرفته

رنگی

برنده ۱۰ جایزه اسکار

محصول افتخارآمیز کمپانی مترو گلدوین مایر

در حضور والاحضرت شاهپور غلامرضا پهلوی

ساعت ۹ بعدازظهر امروز یك سئانس فوق‌العاده از فیلم «متهم گریه کردم» در سینما اونیورسال بنفع زلزله‌زدگان خراسان نمایش داده میشود .

فیلمی دیگر از ساموئل خاچیکیان

شما که قلب حساسی دارید نیز گریه خواهید کرد بخاطر یك تصادف شگفت ... بخاطر دل حساسی که آزرد، بخاطر بیگناهی که محکوم شد، بخاطر عشقی که ناشناخته ماند و سرانجام بخاطر همه آن دقایق سرشار ازاشك واندوه و ندامت

از صبح چهارشنبه در سینماهای

اونیورسال

الوند ـ ایران ـ حافظ ـ لیدو ـ نیتون ـ ژاله
پاسارگاد ـ مونت کارلو و آستارا (تجریش)

برنامه افتتاحه

سینما شهرام

خیابان مجیدیه

فیلمکو فیلمز تقدیم میکند

بهروز وثوقی
پوری بنائی ○ نیلوفر ○ آرمان

متهم گریه کردم

درفیلم

بکارگردان: ساموئل خاچیکیان
فیلمبردار: کنی

باشرکت: لیلا فروهر ○ لادن ○ رامک ○ رستم خانی ○ فرشید فرزان

حسین عزیز

از غیبت تو مادرت سخت بیمار و بستریست برای خاطر مادرت از محل خودما را باطلاع کن .

آ-۱۹۲۸۷ ناصر رحمتیان

تغییر شماره تلفن

شرکت داروئی رزمن (سیلب ـ تیرگری ـ ساخت کویل) ۳۱۳۱۹۷

۱-۲ آ-۱۹۲۴۳

دسته چك بانك صادرات شعبه بازار بشماره حساب ۶۰۹۳ متعلق باینجانب اسمعیل خوانساری مفقود گردیده واز درجه اعتبار ساقط است

اسمعیل خوانساری

۱-۲ آ-۳۷۶۵۴

بزودی

جنجالی ترین فیلم سال

رستاخیز صبور

موزیك متن این فیلم از اصیل ترین آهنگهای ایرانی است وتوسط مهندس همایون خرم ساخته شده

«آنژلیك» بپایان سرنوشت نزدیك میشود

«آنژلیك» زیبای زیبایان ، زنی که مردان پنج قاره جهان واله و شیدای او بودند ، درآخرین و مهیج‌ترین قسمت سرگذشت خود شمارا روی صندلی سینما میخکوب میکند...

از صبح چهارشنبه در سینماهای

ریولی ـ پولیدور ـ کاپری

میشل مرسیه ○ روبر حسین درفیلم سینماسکوپ رنگی

سرانجام آنژلیك

مترو گلدوین مایر تقدیم میکند

ترن توماس دوریس دی رابرت مورس در

پاناویژن ـ رنگی

بزودی

بعد از موفقیت فیلمهائی چون «دوازده مرد خبیث» و «درراه پیروزی» اینك اثری بزرگتر ، عظیم‌تر و پرحادثه‌تر از هر فیلم دیگری که دراین زمینه دیده‌اید .

رابرت میچام در فیلم

نبرد آنزیو

پاناویژن رنگی

باشرکت

پیتر فالك ـ اول هالیمن

مارك دامون ـ انتونی استیل

و ... ارتور کندی ـ رابرت رایان

محصول ۱۹۶۸ کمپانی کلمبیا

مجالس ترحیم

باکمال تاسف درگذشت مرحوم **موسی آبتین** مدیر کل اسبق گمرک را که از صاحب‌منصبان ارزنده‌وزارت دارائی بودند باطلاع میرساند . مجلس یادبود آنمرحوم روز سه‌شنبه ۲۶ شهریور ازساعت ۳تاه بعدازظهر در خانقاه صفیعلیشاه برپا خواهد بود .
۲ـ۲ آ ـ ۱۹۰۹۱ **وزارت‌دارائی**

باکمال تاسف فوت **جناب آقای آبتین** مدیرکل اسبق اداره کل گمرک راباطلاع میرساند . مجلس ترحیم آن مرحوم روز سه‌شنبه ۲۶ شهریور ۱۳۴۷از ساعت ۳تاه بعدازظهر در خانقاه صفی‌علیشاه منعقد خواهد بود .
اداره کل گمرک
آ ـ ۱۹۱۷۵

باکمال تاسف وتاثر درگذشت مرحوم **موسی آبتین** پدر گرامی آقای سیروس آبتین رئیس‌اداره تجهیزات طرح و توسعه هواپیمائی کل کشور را باطلاع‌میرساند مجلس ترحیم آنمرحوم روز سه‌شنبه ۲۶ شهریور از ساعت ۳تاه بعدازظهر در خانقاه صفی‌علیشاه برپا خواهد بود .
آ ـ ۳۷۶۵۰ **هواپیمائی کل کشور**

بدینوسیله درگذشت شادروان **موسی آبتین** که مدت مدیدی ضمن خدمات نوعدوستانه و خیرخواهانه درتاسیس این‌جمعیت وایجاد دبستان زحمات بی‌پایانی متحمل شده‌اند باطلاع عموم میرساندضمن‌عرض‌تسلیت به‌بازماندگان متذکر میگرددکه مجلس ترحیم مردانه روز سه‌شنبه ۲۶ شهریور از ساعت ۳تاه بعدازظهر و مجلس ختم زنانه ازساعت ۵تا۷ بعدازظهر روز سه‌شنبه ۲۶شهریور در خانقاه‌صفی‌علیشاه برگزار خواهد شد .
جمعیت حمایت کودکان کرولال ـ دبستان کرولالهای باغچه‌بان
آ ـ ۱۹۲۲۵

بسمه تعالی
باکمال تاسف وتاثر درگذشت برادر عزیزم **آقای موسی آبتین** راباطلاع‌اقوام و دوستان‌وآشنایان‌میرساند مجلس ترحیم مردانه ازساعت ۳ تاه بعدازظهر روز سه‌شنبه۲۶ شهریورماه در خانقاه صفیعلیشاه واقع در خیابان خانقاه منعقد و مجلس ختم زنانه در همانروز و همان محل از ساعت ۵تا۷ بعدازظهر برگزارخواهد شد .
۲ـ۲ **عیسی آبتین**
آ ـ ۱۹۰۶۹

باکمال تاسف درگذشت شادروان **موسی آبتین** عموی بزرگوار شیرمرد محترم منوچهر آبتین رئیس باشگاه لاینز شمال تهران‌راباستحضار کلیه‌شیرمردان ودوستان میرساند . مجلس ختم مردانه فقیدسعیدروز سه‌شنبه ۲۶ شهریورماه جاری از ساعت ۳تاه بعداز ظهر در خانقاه صفی‌علیشاه منعقد خواهد بود .
رئیس منطقه ۳۵۴ ـ الف لاینز بین‌المللی در ایران
آ ـ ۱۹۳۰۱ **دکتراسمعیل اردلان**

خانواده‌های : آبتین ، ارجمند ، نصیرزاده ، مهاجراسکوئی ، ضیائیان ، منتظمی ، حمیدی قاجار، سالارکلانتری ، خدایار ، حاجیان قره‌باغی، امیرقاسمی
باکمال تاسف درگذشت شادروان **موسی آبتین** رادر لندن باطلاع دوستان‌وبستگان میرسانند . مجلس ترحیم مردانه ازساعت ۳تاه بعدازظهر و مجلس ختم زنانه ازساعت ۵تا۷ بعدازظهر روز سه‌شنبه ۲۶شهریور ماه در خانقاه صفی‌علیشاه برگزار خواهدشد .
۲ـ۲ آ ـ ۱۹۰۶۹

باکمال تاثر درگذشت همسر و پدر عزیزمان مرحوم **محمدعلی اصفهانیان** را باطلاع عموم بستگان‌و آشنایان میرسانیم .
ایران اصفهانیان (مستوفی‌الممالکی) ، جهانگیر اصفهانیان ، میناتوانا ، سودابه بنی‌ریاح،فتانه وآزاده اصفهانیان

بانهایت تاسف فوت‌ناگهانی شادروان **محمدعلی اصفهانیان** را باطلاع بستگان و آشنایان میرساند . مجلس ختم مردانه روز چهارشنبه ۲۷ شهریورماه از ساعت ۳تاه بعدازظهر در مسجد مجدو مجلس ترحیم زنانه در همانروز از ساعت ۳ تا۶ بعدازظهر در منزل شخصی آنمرحوم واقع درونك مستوفی‌منعقد خواهد بود .
خانواده‌های : اصفهانیان ، مستوفی‌الممالکی ، معزالدین‌توانا ، نقی‌بنی‌ریاح ، جعفراصفهانیان،محمود اخوان ، محسن علوی ، ابراهیم شایسته ، امیرحسین برمکی ، غلامحسین سمیع ، حمید نیری ، عزت‌الملوك بختیار ، سرهنك منصور بهبهانی ، سرتیپ سیاوش صمصام بختیاری ، علی‌محمد مولانا ، علی‌واحدمعیری محسن فرزانه ، احمد خوانساری ، جزائری ، قائمی، بهبهانی ، عاصمی ، ساسانی ، اعتصام ، آزموده ، ورزیده ، مدنی ، فرهاد وبهرام خطیب‌لو
۱ـ۲ آ ـ ۱۹۴۰۱
بعموم بازماندگان آنمرحوم مصیبت وارده‌راتسلیت میدهیم

باکمال تاسف وتاثر درگذشت شادروان فقیدسعید جناب **آقای موسی‌کهن شوحط** بزرك خانـدان کهن شوحط ویکی از خدمتگزاران صدیق و عضو اسبق انجمنهای مختلف خیریه یهودیان تهران را بهاطلاع دوستان و آشنایان میرساند . مجلس ترحیم‌آن‌مرحوم مغفور از ساعت ۴الی۶ بعدازظهر چهارشنبه ۲۷شهریور جاری در کنیسای دبیرستان اتفاق واقع در خیابان آناطول فرانس . شرق دانشگاه تهران منعقد خواهد بـود .
بانو زیور کهن شوحط ، بانواعظم کهن ، دکتر مسعود کهن شوحط ، دکتر ناصر کهن شوحط ، کارکنان داروخانه فردوسی ، داود کهن شوحط ، خانواده‌های کهن ، کهنیم ، سوفر ، عزیزی ، طوبیا، مختارزاده ، بن‌کهن ، ظریفی
۱ـ۲ آ ـ ۱۹۳۲۵
بعموم بازماندگان آنمرحوم مصیبت وارده راتسلیت میدهیم

خانواده‌های : امین ، موتمنی ، آهی ، باوند سوادکوهی ، صنعی ، کسیدی ، نوبان ، معدنی ، احمد سرتیپی ، اشراقی ، دکترامین صادقیه،شه‌پور، آموده ، انصاری ، بهاری ، فخیمی ، باقرزاده،معظمی گودرزی ، خدیوی ، فیروزبخش ، فرهومند، ضرغامی

بانهایت تاسف درگذشت **بانو اخترالسلطنه‌موتمنی (امین)** راباطلاع خویشان و دوستان میرساند . مجلس ترحیم روز سه‌شنبه مورخ ۲۶ر۶ر۴۷ از ساعت ۸تا۱۰ صبح مردانه واز ۱۰تا۱۲ زنانـه در خانقاه مـرحوم صفی‌علیشاه برقرار خواهد شد.ضمنا بمناسبت‌تصادف باشب‌هفت مراسمی نیز در همانروز از ساعت ۴الی۶ در مزار آن مرحومـه واقـع در مسجدشاه‌الله جنب ابن‌بابویه آرامگاه پناهی برگزار میشود .
ابوالحسن موتمنی ، تورج امین ، رشید باوند، دکتر مهدی آهی ، قاسم صنعی
۲ـ آ ـ ۱۹۱۸۷

بانهایت تاسف وتاثـر درگذشت مرحوم **یحیی آئینه‌چیان** بزرك خاندان آئینه‌چیان راباطلاع‌خویشان ودوستان میرساند . مجلس ترحیم مردانه روزسه‌شنبه ۲۶ر۶ر۴۷ از ساعت ۳تا۶ بعدازظهر در مسجدباغخانه واقع در خیابان شاهپور سه‌راه بوذرجمهری و روز چهارشنبه ۲۷ر۶ر۴۷ از ساعت ۹تا۱۱ صبح مردانه‌در مسجد چهارسوق‌بزرك واقع دربازار و ختم زنانه‌عصر روز چهارشنبه در منزل شخصی واقع در خیابان جامی کوچه قابوس کوی دادمرز منعقد می‌باشد .
خانواده‌های : آئینه‌چیان ، شایسته ، شالچی ، مقیمی ، سرهنك‌اسداله‌زاده ، رضوی ، بیرشك ، سام‌زاده ، چیت‌ساز ، حسابی ، احمدی‌تهرانی ، دکتر مودبی ، موسی‌زاده ، جالینوسی ، اشرفی ، طهرانـی، سرهنك‌رزمجو ، اصفهانـی ، میرزائـی ، صانعی ، خواجه‌وندی ، فرج‌اله‌زاده ، مومنی‌فراهانی،پروین‌شهد، خضری
آ ـ ۱۹۳۱۳
بعموم بازماندگان آنمرحوم مصیبت وارده‌راتسلیت میدهیم

سازمان غله کشور بانهایت تاسف فوت‌جوان ناکام **بیژن اعتماد** فرزند آقای فضل‌اله اعتماد بازرس این سازمان را در آلمان باستحضار میرساند . مجلس ختم آن مرحوم روز ۲۶ر۶ر۴۷ از ساعت ۹ الی ۱۱ صبح در مسجد مجد برگزار میشود .
آ ـ ۱۹۱۵۱ **سازمان غله‌کشور**

انالله وانا الیه راجعون
بانهایت تاسف درگذشت جوان ناکام مرحـوم **بیژن اعتماد** فرزند آقای فضل‌اله‌اعتماد راباطلاع‌دوستان وآشنایان و همشهریان محترم بروجردی میرسانـد. مجلس ترحیم آن مرحوم از ساعت ۹تا۱۱ صبح روز سه‌شنبه ۲۶ شهریور ماه در مسجد مجد منعقداست.
فخر طباطبائی نماینده مجلس شورای ملی
آ ـ ۱۹۱۴۹

بااندوه فراوان درگذشت روان‌شاد جوان ناکام مرحوم **بیژن‌اعتماد** فرزند آقای فضل‌اله‌اعتماددانشجوی رشته پتروشیمی راکه در اثر سانحه اتومبیل درآلمان اتفاق افتاده است باطلاع خویشان و دوستان‌وآشنایان میرساند . مجلس ختم‌مردانه فقید سعیددرروزسه‌شنبه ۲۶ شهریورماه از ساعت ۹تا۱۱ در مسجد مجد و مجلس ختم‌زنانه همان روز عصر از ساعت ۳ونیم تـا ۶بعدازظهر همانروز در منزل شخصی انتهای خیابان جمشیدآباد شمالی ۸متری عباسی کوچه زعفران‌پلاك ۲۵ برقرار است .
خانواده‌های : اعتماد ، اعتمادی ، آزموده، نوربخش، روشن ، مولا ، قدسی ، عماد ، حجازی علوی‌طباطبائی حجتی ، حاتمی ، فرخی ، گودرزی ، نوائی ، هوشمند
آ ـ ۱۹۱۴۹
بعموم بازماندگان آنمرحوم مصیبت وارده‌راتسلیت میدهیم

باکمال تاسف درگذشت شادروان مرحومه‌فردوس **توکلی** را باطلاع دوستان و آشنایان میرساند.مجلس ختم آنمرحومه روز سه‌شنبه ۲۶ر۶ر۴۷ از ساعت۴تا۶ بعدازظهر در مسجد مظفری واقع در میدان‌مولوی‌جنب زایشگاه فرح منعقد می‌باشد .
توکل توکلی ، اکبر توکلی ، اصغر توکلی، عباس توکلی ، حیدر رضائی ، تیمور فرهادی
آ ـ ۳۷۸۱۴
بعموم بازماندگان آنمرحومه مصیبت وارده‌راتسلیت میدهیم

بانهایت تاسف فوت‌شادروان **بانو فاطمه لیتکوهی** راباطلاع بستگان و دوستان و آشنایان‌میرساند. مجلس ترحیم مردانه از ساعت ۳تاه بعدازظهر روز چهارشنبه ۲۷ر۶ر۴۷ در مسجد کاظمیه(خیابان‌ری‌ایستگاه‌دردار) و مجلس ترحیم زنانه همان ساعت در منزل شخصی واقع در خیابان ری کوی آبشار روبروی‌مسجدقاجاریه کوی عابدینی پلاك ۵ برگزار میگردد .
عباسقلی لیتکوهی ، سرهنك فتح‌اله لیتکوهی ، خدیجه لیتکوهی ، سرهنك اسداله لیتکوهی ، ملیحه بنی‌خزائی ، خانواده‌های : لیتکوهی ، کاموسی،مجللی غیائی‌صرفی ، زند ، حکیم، دادار ، امیری ، چلیپا ، نوائی ، مهداد
آ ـ ۱۹۳۳۱
بعموم بازماندگان آنمرحومه مصیبت وارده‌راتسلیت میدهیم

بانهایت تاسف فوت نابهنگام **آقای علی‌اکبر احمدی** راباطلاع فامیل و دوستان میرساند . مجلس ختم آن مرحوم روز سه‌شنبه ۲۶ر۶ر۴۷ از ساعت ۴تا۶ بعداز ظهر در مسجد حاج ابوالفتح واقع در خیابان ری‌میدان شاه‌ومجلس ختم زنانه‌در همان ساعت در منزل شخصی واقع در خیابان شمیران ایستگاه رضائیه کوچه‌پروین برگزار میشود .
خانواده‌های : احمدی ، تجاربی ، پورحیدری ، رشتی‌مقدم ، نوری ، عابدی ، رضوی ، مکتبی، زندی، فتحی ، امیرمعظمی ، قاسمی ، محمودزاده ، پورشفتی، مظلوم‌فاضل ، جورابچی
آ ـ ۱۹۴۶۵
بعموم بازماندگان آنمرحوم مصیبت وارده‌راتسلیت میدهیم

بانهایت تاسف درگذشت شادروان **بانو اختر السلطنه موتمنی (امین)** راباطلاع خویشان و دوستان میرساند . مجلس ترحیم روز سه‌شنبه مورخ ۲۶ر۶ر۴۷ از ساعت ۸تا۱۰ صبح مردانه واز ۱۰تا۱۲ زنانـه در خانقاه مـرحوم صفی‌علیشاه برقرار خواهد شد.ضمنا بمناسبت‌تصادف باشب‌هفت مراسمی نیز در همانروز از ساعت ۴الی۶ در مزار آن مرحومـه واقـع در مسجدشاه‌الله جنب ابن‌بابویه آرامگاه پناهی برگزار میشود .
ابوالحسن موتمنی ، تورج امین ، رشید باوند، دکتر مهدی آهی ، قاسم صنعی
۲ـ آ ـ ۱۹۱۸۷

انالله وانا الیه راجعون
بانهایت تاسف درگذشت جوان ناکام مرحـوم **بیژن اعتماد** فرزند آقای فضل‌اله‌اعتماد راباطلاع‌دوستان وآشنایان و همشهریان محترم بروجردی میرسانـد. مجلس ترحیم آن مرحوم از ساعت ۹تا۱۱ صبح روز سه‌شنبه ۲۶ شهریور ماه در مسجد مجد منعقداست.
فخر طباطبائی نماینده مجلس شورای ملی
آ ـ ۱۹۱۴۹

بانهایت تاسف فوت‌شادروان **بانو فاطمه لیتکوهی** راباطلاع بستگان و دوستان و آشنایان‌میرساند. مجلس ترحیم مردانه از ساعت ۳تاه بعدازظهر روز چهارشنبه ۲۷ر۶ر۴۷ در مسجد کاظمیه(خیابان‌ری‌ایستگاه‌دردار) و مجلس ترحیم زنانه همان ساعت در منزل شخصی واقع در خیابان ری کوی آبشار روبروی‌مسجدقاجاریه کوی عابدینی پلاك ۵ برگزار میگردد .
عباسقلی لیتکوهی ، سرهنك فتح‌اله لیتکوهی ، خدیجه لیتکوهی ، سرهنك اسداله لیتکوهی ، ملیحه بنی‌خزائی ، خانواده‌های : لیتکوهی ، کاموسی،مجللی غیائی‌صرفی ، زند ، حکیم، دادار ، امیری ، چلیپا ، نوائی ، مهداد
آ ـ ۱۹۳۳۱
بعموم بازماندگان آنمرحومه مصیبت وارده‌راتسلیت میدهیم

بانهایت تاسف فوت نابهنگام **آقای علی‌اکبر احمدی** راباطلاع فامیل و دوستان میرساند . مجلس ختم آن مرحوم روز سه‌شنبه ۲۶ر۶ر۴۷ از ساعت ۴تا۶ بعداز ظهر در مسجد حاج ابوالفتح واقع در خیابان ری‌میدان شاه‌ومجلس ختم زنانه‌در همان ساعت در منزل شخصی واقع در خیابان شمیران ایستگاه رضائیه کوچه‌پروین برگزار میشود .
خانواده‌های : احمدی ، تجاربی ، پورحیدری ، رشتی‌مقدم ، نوری ، عابدی ، رضوی ، مکتبی، زندی، فتحی ، امیرمعظمی ، قاسمی ، محمودزاده ، پورشفتی، مظلوم‌فاضل ، جورابچی
آ ـ ۱۹۴۶۵
بعموم بازماندگان آنمرحوم مصیبت وارده‌راتسلیت میدهیم

بانهایت تاسف فوت نابهنگام **آقای علی‌اکبر احمدی** راباطلاع فامیل و دوستان میرساند . مجلس ختم آن مرحوم روز سه‌شنبه ۲۶ر۶ر۴۷ از ساعت ۴تا۶ بعداز ظهر در مسجد حاج ابوالفتح واقع در خیابان ری‌میدان شاه‌ومجلس ختم زنانه‌در همان ساعت در منزل شخصی واقع در خیابان شمیران ایستگاه رضائیه کوچه‌پروین برگزار میشود .
خانواده‌های : احمدی ، تجاربی ، پورحیدری ، رشتی‌مقدم ، نوری ، عابدی ، رضوی ، مکتبی، زندی، فتحی ، امیرمعظمی ، قاسمی ، محمودزاده ، پورشفتی، مظلوم‌فاضل ، جورابچی
آ ـ ۱۹۴۶۵
بعموم بازماندگان آنمرحوم مصیبت وارده‌راتسلیت میدهیم

بانهایت تاسف درگذشت شادروان **بانو عالیه اعتماد مقدم** صبیه مرحوم اعتمادالسلطنه و مادر آقایان رشاد و سیاوش ابراهیمی را باطلاع خویشان ودوستان میرساند.مجلس ترحیم مردانه‌صبح‌چهارشنبه۲۷ر۶ر۴۷ در مسجد مجد از ساعت ۹ تا۱۱ و مجلس ترحیم‌زنانه در همانروز عصر در منزل آن مرحومه واقع درخیابان پالیزی مقابل بی‌سیم شماره ۵ منعقد خواهد بود .
خانواده‌های : ابراهیمی ، اعتماد مقدم ، علوی‌مقدم، آشتیانی ، گزیده‌پور ، گودرزی
۱ـ۲ آ ـ ۱۹۳۵۳
بعموم بازماندگان بویژه فرزندان آنمرحوم مصیبت وارده راتسلیت میدهیم

یادبود

بمناسبت سالروزدرگذشت شادروان‌مهرنگارسلیمی مجلس یادبودی از ساعت ۴الی۶ بعدازظهر روزسه‌شنبه ۲۶ شهریورماه در آرامگاه مرحوم فتوحی برقرارلذا خانواده‌های : **سلیمی، وفا، کریمی‌وشکاتی، منصور موید ، عسگریان ، شیخان** باطلاع دوستان عزیز که در مراسم مزبور شرکت‌میفرمایند میرساند وسیله نقلیه تاساعت ۳ونیم مقابل خانه شماره ۹ واقع در امیریه کوچه وستاهل آماده حرکت است .
آ ـ ۱۹۲۵۵ **درالتاج وفا (سلیمی)**

یادبود
باطلاع دوستان و خویشان و سروران ارجمند میرساند روز سه‌شنبه ۲۶ شهریورماه‌مصادف‌باچهلمین روزدرگذشت شادروان‌مرحوم **حسنعلی جهانشاهی‌افشار** مجلس تذکری از ساعت ۶تا۸ بعدازظهر در منزل شخصی آن مرحوم واقع در خیابان آیزنهاور خیابان بیات شماره ۴۰ برگزار میشود .
آ ـ ۱۹۳۳۵ **خاندان جهانشاهی افشار**

سپاسگزاری

خانواده‌های دریانی
از آقایان علمای اعلام و ذوات محترمی‌که در مجالس ترحیم والده قاسم دریانی و حسین دریانی‌چه درتهران وچه‌درآذربایجان شرکت فرموده یامجالس ختم تشکیل داده‌اند سپاسگزاری مینمایند .
همچنین از لطف و محبت روسای محترم ادارات دولتی و ملی ارونق وانـزاب وبازرگانـان و بازاریان شریف تبریز وسایر طبقات و همشهریان عزیز که‌در مجالس سوگواری منعقده در ارونق‌وانزاب شرکت‌یا بوسیله نامه و تلگراف موجب تسلی خاطر گردیده‌اند ازصمیم قلب تشکر نموده چنانچه بعلت اندوه‌و تالـم قلبی در شرفیابی حضوری وپاسخ کتبی قصوروتاخیری رخ‌دهد پوزش می‌طلبند .
مهدی دریانی ، قاسم دریانی ، حسین‌دریانی، باقردریانی
آ ـ ۱۹۳۰۵

تسلیت

سرکار خانم مهیندخت انوشهر
بااندوه فراوان مصیبت وارده را بجنابعالی وخانواده جلیله تسلیت عرض مینمائیم .
آ ـ ۱۹۲۹۵ **گروه فرهنگی کمال‌الملك**

کانون مدیران آزمایشگاه‌های تشخیص طبی
نهایت تاسف وتاثر خودرا از فوت مادر گرامی جناب آقای دکتر حسن مددی عضو هیئت مدیره این کانون ابراز داشته بقای عمر آن همکار محترم را خواستار است .
دبیر کانون ـ دکتر حسین مشعوف
آ ـ ۱۹۲۹۹

استاد محترم جناب آقای موسی آذرنوش
مصیبت وارده را بسرکار و خاندان محترم‌تسلیت عرض نموده خودرا در غم شما شریك میدانیم .
شهرام کشفی ـ سیمون‌بن‌لوری
آ ـ ۱۹۳۰۹

جناب آقای عبداله فرشاد
مصیبت وارده را بشما و کلیه بازماندگان‌تسلیت عرض مینمایم .
آ ـ ۱۹۲۸۵ **عباس‌محمدنبی آشتیانی**

سرکار سروان مظفری فرمانده گردان ژاندارمری قزوین
بانهایت تاسف وتاثر مصیبت وارده‌را تسلیت عرض بقاء عمر بازماندگان را ازایزد متعال خواستارم .
قزوین ـ متل‌تی‌بی‌تی ـ اقبالی
آ ـ ۳۷۷۶۰

جناب آقای دکتر جواد امینی
پزشکان قانونی مصیبت وارده را بجنابعالی تسلیت گفته سلامت و سعادت آنجناب راخواهانند .
آ ـ ۳۷۷۹۴ **دکترسیدمحمد طباطبائی**

جناب آقای دکتر جواد امینی
مصیبت وارده را بجنابعالی تسلیت عرض نموده سلامت و بقای عمر آنجناب‌راازخداوند متعال‌خواهانیم
دکتر ریاحی ، دکتر اعتمادی ، دکتر بدخشان، دکتر بهارنوری ، دکتر تقی پژوهی ، دکتر احمد پژوهی ، دکتر صانعی ، دکتر سعادت ، دکتر فقیه ، دکتر پزشك‌مهر ، دکتر سیدمحمد طباطبائی ، دکتر منوچهری ، دکتر مرادی ، دکتر نوربخش ، دکتر مداوی ، دکتر منوچهر هدایت ، دکتر حبیب هدایت
آ ـ ۳۷۷۹۲

جناب آقای مظفر آذرنوش
مصیبت وارده را بشما تسلیت میگوئیم و خودرا دراین غم شریك میدانیم .
اکبر پدیدارنظر ـ هادی فولادلو
آ ـ ۱۹۳۲۹

باقلبی آکنده از تاثر وتالم فوت نابهنگام‌همکار گرامی شادروان عزت‌اله مهینی شیرازی‌رابیازماندگان آن مرحوم تسلیت گفته از خداوند متعال برای کلیه آنان طلب صبر وشکیبائی می‌نماید .
عزیزاله منصور موید ، دژگشا ، زهری ، صابر، وارطانی ، ابوتراب ، عراقی ، جبلی ، مهدوی،جالشگر، جعفرپور ، چلاجور ، شفیعی ، شکوهی ، حکیمی ، خیالی ، نایب‌پور
آ ـ ۱۹۳۴۱

همکارمحترم جناب آقای محمدحاجی‌بیگی
باکمال تاسف درگذشت آقای عباس واقفی‌رابه جنابعالی تسلیت گفته بقای عمر شماوسایربازماندگان رااز درگاه ایزد یکتا خواهانم .
آ ـ ۱۹۳۵۱ **منوچهر سطوت**

جناب آقای محمدعلی مهینی شیرازی
درگذشت برادر گرامتان را تسلیت گفته بقای عمر وسلامتی سرکار و خانواده محترم را خواستاریم.
پزشکان وپرستاران بیمارستان رضاشاه کبیر
آ ـ ۱۹۳۵۵

همکار گرامی جناب آقای سیدمهدی طاهریان
مصیبت وارده را از طرف خود و همکارانم ازصمیم قلب تسلیت عرض میکنم
رئیس انجمن محلی تهران‌ویلا ـ سرهنك میرفخرائی
آ ـ ۱۹۳۵۷

تیمسار معظم سپهبد نادر باتمانقلیچ
باکمال تاسف وتاثر فوت فرزند عزیزتان رابـه جنابعالی و خانواده محترم تسلیت عرض مینمایم.
آ ـ ۱۹۳۶۱ **عباس دیباوند**

بانهایت تاسف وتاثر وتالمات قلبی مصیبت‌وارده را به‌تیمسار سپهبدباتمانقلیچ و خانواده‌های وابسته تسلیت عرض مینماید .
رئیس سازمان دفاع غیرنظامی کشور
آ ـ ۱۹۳۵۹

تیمسار سرتیپ آزموده
افسران و درجه‌داران نیروی زمینی شاهنشاهی مصیبت وارده را به‌تیمسار تسلیت گفته دوام عمر و شکیبائی بازماندگان رااز درگاه ایزدتوانا آرزومینمایند
نیروی زمینی شاهنشاهی
آ ـ ۱۹۳۴۵

کارمندان شرکت سهامی خوراك و شرکت سهامی صنعتی پارس
مصیبت وارده را به‌خانواده‌های پورمعتمدمخصوصا همکار عزیز خود آقای احمدپور معتمد تسلیت‌میگوید
آ ـ ۳۷۸۵۲

جناب آقای منوچهر خرمی
سوك جانگداز وارده را به‌آن یارگرامی‌وخانواده محترم صمیمانه تسلیت میگوییم .
سرگرد دکتر محمدمجدفر
آ ـ ۳۷۸۵۴

اطلاعیه دانشگاه جندی‌شاپور

بدینوسیله باطلاع دانشجویان سالهای دوم و سوم دانشسرای عالی اهواز میرساند که برای مصاحبه‌و تعیین رشته‌جدید تحصیلی خود روز یکشنبه ۳۱ شهریورماه ۴۷ در محل دانشسرایعالی حضور بهمرسانند .
دکتر داود کاظمی
آ ـ ۳۷۸۰۰

شرح ماموریت
آجودانباشی
حسین خان نظام‌الدوله
درسفارت اطریش ، فرانسه ، انگلستان
تالیف : محمد مشیری
به‌انضمام متن سفرنامهٔ وی با حواشی و تعلیقات و فهرست‌ها
این کتاب شرح ماموریت یکی‌ازرجالی است که دراوایل قرن نوزدهم با اسناد و مدارك لازم به سفارت دربارهای اطریش ، فرانسه ، انگلستان تعیین و روانهٔ اروپاشد که درهمه جا عهد شکنی های دولت‌انگلیس واقدامات خلاف رویه و نزاکت و تحریکات وزیر مختار آن دولت را بازگوید، با علل جنك‌های هرات و لشکرکشی ایران‌به‌آنجا و تجاوز نیروی دریائی انگلستان به خاك ایران و تصرف جزیرهٔ خـارك و فـرار شاهزادگان قاجار به‌خارج‌ایران‌وپناهندگی آنان به دربار انگلیس و مسئله چاپار و شرح حال بیش‌از یکصد نفر از رجال‌ایران وجهان و معرفی چهره‌خواران اجنبی ، با حواشی و تعلیقات لازم و فهرست هـای متعدد در ۵۲۰ صفحه باکاغذ و چاپ ممتاز و جلد سولفون منتشر شد . بها ۲۵۰ریال
سازمان چاپ و انتشارات محمدعلی علمی

انجمن فرهنگی فرانسه INSTITUT FRANCAIS
خیابان شاهپور علیرضا (حشمت‌الدوله سابق)
شماره ۵۸ تلفن ۴۴۲۰۱
کلاس های انجمن از تاریخ اول اکتبر۱۹۶۸(۹ مهرماه ۱۳۴۷) دائر خواهند گردید و تاریخ ثبت‌نام دانشجویان بقرار زیر خواهد بود .
۱ـ دانشجویانی که آخرین دوره سه ماهه‌سال تحصیلی ۱۳۴۶ ـ۱۳۴۷ در انجمن مشغول فرا گرفتن زبان بوده‌اند میتوانند بدین ترتیب ثبت‌نام نمایند :
شنبه ۲۱سپتامبر مطابق ۳۰ شهریور ۱۳۴۷ساعت ۳ الی ۶½ بعداز ظهر
مخصوص دانشجویان کلاس های P1 و P2 و P3
یکشنبه ۲۲ سپتامبرمطابق ۳۱شهریور۱۳۴۷ ساعت ۳ الی ۶½ بعداز ظهر
مخصوص دانشجویان کلاس های M1 و M2
دوشنبه ۲۳ سپتامبر مطابق اول مهر ۱۳۴۷ ساعت ۳ الی ۶½ بعداز ظهر
مخصوص دانشجویان کلاس های M3 و COR
سه‌شنبه ۲۴ سپتامبر مطابق ۲ مهر ۱۳۴۷ ساعت ۳ الی ۶½ بعداز ظهر مخصوص دانشجویان کلاس های S1 و S2 و S3
دانشجویان مزبور بایستی هنگام نام نویسی مدارك زیر را همراه داشته باشند .
ـ کارت تحصیلی انجمن در سال قبل
ـ ورقه نتیجه امتحانات
ـ آخرین قبض پرداخت حق‌التدریس
۲ـ از سایر دانشجویان درحدودی که‌امکان محل باشد بشرح زیر نام‌نویسی خواهد شد :
ـ چهارشنبه ۲۵ سپتامبر مطابق ۳مهر۱۳۴۷
ـ پنجشنبه ۲۶ سپتامبر مطابق ۴ مهر ۱۳۴۷
ـ شنبه ۲۸ سپتامبر مطابق ۶ مهر ۱۳۴۷
از ساعت ۳ الی ۶½ بعداز ظهر
این دانشجویان بایستی برای نام‌نویسی دو قطعه عکس همراه داشته باشند .
بعداز تاریخ ششم مهرماه هیچگونه‌تقاضای ثبت‌نام پذیرفته نخواهد شد .
سال تحصیلی ۱۳۴۷ ـ۴۸ مشتمل بر دو دوره تحصیلی خواهد بود .
ـ اول اکتبر تا ۳۰ ژانویه (۹ مهر تا ۱۰ بهمن)
ـ۱۵ فوریه تا ۱۵ ژوئن (۲۶ بهمن تا ۲۵ خرداد)
داوطلبان به نسبت پایه تحصیلات و میزان اطلاعات میتوانند در کلاس های زیر ثبت‌نام‌نمایند:
۱ـ کلاس های مقدماتی وتمرین زبان‌فرانسه که دانشجویان در پایان دوره سه ساله موفق به دریافت دیپلم انجمن خواهند گردید .
۲ـ کلاس های آمادگی جهت امتحانات دانشجویان خارجی دانشگاه پاریس که دانشجو پس از طی آنها موفق بدریافت مدارك زیر از دانشکده ادبیات سوربون خواهد شد .
— **Le Certificat Pratique de Langue Française**
— **Le Diplôme d'Etudes Françaises**
۳ـ کلاس های مرکزآموزش سمعی‌وبصری انجمن برای دانشجویانی که مایلند در ظرف مدت محدود اطلاعات عملی و مقدماتی در زبان فرانسه فرا گیرند .
۴ـ کلاس های ترجمه و مکالمه ۱ـ۳ آ ـ ۳۶۹۵۸

اطلاعات ۱۳۰۴

دوشنبه
۲۲ جمادی‌الثانی ۱۳۸۸
شانزدهم سپتامبر ۱۹۶۸
شماره ۱۲۶۹۰
سال چهل و سوم

کنگره پزشکی خلیج فارس افتتاح شد

در جلسه امروز بیماری های گرمسیری توسط پزشکان مورد بررسی قرار گرفت

ساعت ۹ بامداد امروز یازدهمین کنگره انجمن پزشکی خلیج‌فارس باحضور آقای دکتر اقبال رئیس هیئت‌مدیره ومدیرعامل شرکت‌ملی نفت ایران و آقای دکتر شاهقلی وزیر بهداری در سالن کنفرانس شرکت ملی نفت ایران آغاز بکار کرد . در این کنگره که هر دو سال یکبار برای بررسی بمسائل پزشکی مربوط به‌کشور های‌مجاور خلیج‌فارس تشکیل‌میگردد، گروهی از استادان ایرانی - کشور های همجوار-اروپائی‌و امریکائی‌شرکت دارند .

در آغاز نخستین جلسه کنگره انجمن پزشکی خلیج فارس آقای دکتر اقبال طی سخنان خود حضور شرکت کنندگان در کنگره را خوش‌آمد گفت و اظهار داشت : من که خود فردی از عالم‌پزشکی هستم اهمیت این جلسه شما را در اینجا بخوبی تشخیص میدهم . ما همه همکاران که در یك محیط جغرافیائی زندگی میکنیم‌و درمقابل مشکل مشترکی قرار داریم ، در اینجا گرد آمده‌ایم تا با همکاری یکدیگر راه‌حلی بیابیم . ما در این کنگره‌ازتجربیات‌یکدیگر،پیرامون بیماری ها و طرز مقابله با آنها استفاده خواهیم کرد. این‌تجربیاتی است که‌هنوز درهیچ کتاب‌پزشکی جزئیات آن‌منعکس نگردیده‌است. بنابراین ما که در اینجا دانش و طرز بکار بردن روش های پزشکی را برای اولین بار مطرح میکنیم. به این طریقه ما سهم قابل توجهی در رشدسریع‌دانش پزشکی‌خواهیم داشت و تاثیر اقدامات ما موجب رفاه و خوشوقتی جهانیان خواهد شد .

این کنفرانس علاوه بر اهمیت علمی ، این فرصت را بما میدهد که با یکدیگر آشنا شویم حقیقت اینست که کنفرانس در محیط‌غیر رسمی برگزار میشود ، ما اعضای یك خانواده هستیم‌و دراین خانواده میتوانیم به آزادی سخن بگوئیم . سدهائی که بوسیله تبعیض‌نژادی و مسلکی در محیط ما وجود داشت ازبین رفته است و اکنون ما با مغلوب کردن بیماری ها میتوانیم محیط بهتری برای زیستن بوجود آوریم . برای نیل به‌این هدف‌جان کلام «همکاری دستجمعی» است .

هنگامی که به اطراف‌خود نگاه میکنم و همکاران خود را می‌بینم که ازنقاط مختلف‌به‌اینجا آمده‌اند

بقیه در صفحه چهارم

آقای دکتراقبال هنگام‌سخنرانی در کنفرانس انجمن‌پزشکی خلیج‌فارس

نخستین سفیر استرالیا در وزارت خارجه

فرانسیس هال نخستین سفیر استرالیا در دربار شاهنشاهی‌عصر دیروز در کاخ وزارت امور خارجه حضور یافت و با آقای اردشیر زاهدی وزیر خارجه ملاقات‌وآشنائی حاصل نمود .

سفیر استرالیا در این ملاقات رونوشت استوارنامه‌های خود را تسلیم وزارت خارجه نمود .

آقای هال ضمن ابراز همدردی با مردم و دولت ایران‌نسبت به‌واقعه زلزله اخیر در خراسان چکی به مبلغ یازده هزار دلار بعنوان کمك استرالیا به آسیب دیدگان زلزله اهداء کرد .

سرپرست شهرداری تهران

آقای منوچهر پیروز قائم مقام شهردار بموجب حکمی که ازطرف وزیر کشور صادر شد بسمت سرپرست شهرداری تعیین گردید .

سرپرست شهرداری سال پیش باسمت معاون اجتماعی شهرداروقت در این سازمان مشغول بکار شد و طی این مدت ابتدا سمت معاون کل و سپس قائم‌مقام شهردار را احراز کرد .

سرپرست شهرداری خدمات‌خود را از شرکت نفت شروع کرده و در رشته‌های حقوق و مدیریت و علوم اداری‌واجتماعی دارای‌دانشنامه لیسانس و فوق لیسانس میباشد.

مقررات خرید گندم بنفع کشاورزان تغییر میکند

جمعا سیصد هزار تن گندم درسال‌جاری بوسیله دولت از کشاورزان خریداری خواهد شد

بعلت‌کمبود محصول گندم در منطقه آذربایجان‌سازمان‌غله‌کشور خرید گندم را تا آن مقدار که باعث افزایش قیمت‌گندم در محل نگردد ادامه خواهد داد .

خرید گندم‌بوسیله سازمان‌غله در نقاط گرمسیر ازچندماه پیش شروع گردیده‌وتاکنون جمعا ۱۴۰ هزارتن ازگندم‌این‌مناطق‌خریداری شده‌است.

خرید‌گندم مناطق سردسیری بزودی شروع میشودو جمع‌خرید گندم امسال بوسیله دولت‌نزدیك به ۳۰۰ هزار تن خواهدرسید.

آفات

خبرنگار ماگزارش میدهد بواسطه آفات‌زنك ، سیاهك‌گندم ووزش باد های گرم ، گندم‌منطقه آذربایجان آنطور که محصول‌سبز آن‌نوید میداد به ثمر نرسید و بدین ترتیب‌مقداری از گندم‌های فعلی آذربایجان بسیار لاغر و پوسته‌دار است‌که بهیچوجه‌نمی‌تواند برای مصرف نان مردم مورد استفاده قرار گیرد ، وفقط به‌کار دانه مرغ میخورد .

سازمان غله کشور طبق قرارداد هائی که باکشور های خارجی‌منعقد نموده‌است حدود ۲۶۰ هزار تن گندم به‌خارج‌صادر خواهد کرد که مقداری از آن تاکنون صادرشده است .

خبرنگار ماگزارش میدهد : بواسطه آنکه دولت در سال‌جاری بیش از ۳۰۰ هزار تن گندم‌مازاد زارعین رانخواهد خرید پیش‌بینی میشود قرارداد دیگری جهت‌صدور گندم بکشور های خارج منعقد نگرددوچنانچه‌مذاکراتی در این خصوص آغاز گردیده‌باشد متوقف خواهد ماند .

خبرنگار ما اضافه می کند : برای آنکه‌کمك بیشتری بزارعین گندم شده باشد در مقررات‌خرید گندم از طرف دولت که قبلااعلام شده‌است تجدیدنظر خواهدشد.

در نظراست برای خرید گندم های‌سایر نقاط کشورمقررات در میزان آفت‌گندم ،بمیزان ۵تا ۱۰ در صد به‌نفع کشاورزان‌تعدیل گردد.

خبرنگار ما در پایان‌می‌نویسد : اکنون که قسمت اعظم محصول گندم کشور برداشت شده این نتیجه بدست‌آمده که‌تولید‌گندم در سال ۴۷ مطابق ارقام پیش بینی شده نبوده‌است.

مسابقات قهرمانی‌دوومیدانی در اصفهان

از صبح فردابیست‌و ششم شهریور ماه مسابقات قهرمانی دوومیدانی کشور در شهراصفهان آغازخواهد شد. این مسابقات که بمنظور انتخاب قهرمانان تیم ملی ایران برگزار می شودتاسی‌ام شهریور ماه ادامه خواهدداشت .

گزارش خبرنگار مادر تبریز حاکیست : روز گذشته هفت نفر از قهرمانان دوومیدانی‌تبریز به اسامی آقایان : حسن فرهمی ، عزیزی ، اصغر نهانی ، عباس یاوری ، منگلی ، رضائی وفخیم جهت‌شرکت در مسابقات مذکور عازم اصفهان شدند .

پس انداز یعنی
حساب تشکیل سرمایه بانک عمران

قابل توجه داوطلبان هنرستان صنعتی

کارخانجات ایران ناسیونال

هنرستان صنعتی ایران ناسیونال باطلاع‌کلیه داوطلبان می رساندکه تاریخ ومحل انجام‌امتحانات‌مسابقه ورودی‌ساعت هشت‌صبح‌روزیکشنبه‌سی‌ویکم‌شهریورماه‌دردبستان‌عاصمی روبروی دانشگاه صنعتی آریامهر واقع در خیابان آیزنهاور میباشد، داوطلبانی‌که تاریخ تولد آنها ازشهریور ماه ۱۳۳۱ ببعد میباشد میتوانند برای‌دریافت‌کارت ورودی‌فقط ازساعت ۳ تا ۶ بعدازظهر روزجمعه بیست‌ونهم شهریورماه بادر دست داشتن شناسنامه شخصا بمحل نامبرده مراجعه فرمایند .

کارخانجات صنعتی ایران ناسیونال

از درامدهای جوانی برای روزهای پیری پس انداز کنید .
صندوق پس انداز بانک ملی ایران

کاباره دانسینگ مولن روژ
دلکش
گلپایگانی
ویگن
حمیله
سوسن
مسعودی
نازی‌افشار
شهپر
ستارزاده
آکروبات‌هنرمندان
برادران‌تقدسی
نادیا
باندفریدفر
فرشته
حجتی
آکروبات‌گروه‌روزرز
از کشور آلمان
و برنامه‌های متنوع‌دیگر
تلفن‌رزرومیز ۲۲۹۲۲۷

اطلاعات دختران و پسران فردا منتشر میشود

الاخاء
منتشر شد
از روزنامه فروشها خریداری فرمائید

جوانان
نشریه موفق نسل امروز
در زیباترین قالب‌و جذابترین رپرتاژها و داستانها دوشنبه منتشر میشود
دوشنبه ها روز جوانان است

سازمان تلویزیون ملی ایران برای برنامه های (شناسائی‌هنر) و(شعروادب) احتیاج به دونفر گوینده زن دارد .
داوطلبان واجد شرایط زیر تاتاریخ ۲۸ شهریور ماه۱۳۴۷به‌کارگزینی تلویزیون‌ملی‌ایران واقع درخیابان‌پهلوی، خیابان پهلوان مراجعه فرمایند .
۱- تسلط بزبان وادب پارسی (برای گوینده شعروادب)و داشتن معلومات هنری (برای‌گوینده شناسائی هنر) .
۲- آشنائی کامل بیك زبان خارجی
۳- حداقل سن ۲۷ سال
۴- چهره جالب ۱-۳ آ-۳۶۵۴۶

فروشگاه و نمایشگاه جهان چیت
از تاریخ ۲۳ شهریور ۱۳۴۷ ازمحل‌سابق خود واقع در خیابان بوذرجمهری غربی بمحل جدید واقع درخیابان شیراز (بهجت آباد) پلاك ۴۸-۴۶ انتقال یافته وبرای مراجعه علاقمندان محترم‌آماده‌میباشد. آ-۳۷۶۳۲ ۱-۳

خانه سازی «تک»
سری‌جدید خانه‌های تك واقع در خیابان‌سلطنت آباد خیابان ضرغام برای بازدید و فروش نقدی یا اقساطی آماده شده . قیمتها از ۱۶۰ هزار تومان ببالا و مقطوع است تلفن ۷۷۰۹۹۲

از کلیه داوطلبان کلاس‌بایگانی که در امتحان کتبی شرکت کرده‌اند دعوت می شود بمنظور مصاحبه روز چهارشنبه ۲۷ر۶ر۴۷ به‌کارگزینی تلویزیون ملی ایران مراجعه فرمایند .
۱-۳ آ-۳۶۵۴۰

پیشگیری ودرمان بیماریهای کودکان - داخلی
سرخك. فلج کودکان . دیفتیری .سیاه‌سرفه .کزاز .آبله و حصبه
دکتر نوبان - واکسیناسیون‌پاستور
دروازه دولت . نبش روزولت . عصرها . تلفن ۷۵۶۵۲۷ .
آ-۳۷۵۹۲

جمعیت شیرو خورشید سرخ گرگان

اسامی قبول شدگان مسابقه‌ورودی آموزشگاه بهیاری جمعیت شیرو-خورشید سرخ گرگان از کلیه قبول شدگان وذخیره های‌مشروحه زیر دعوت میشود روز اول مهر ماه‌سال جاری برای مصاحبه بدفتر آموزشگاه مراجعه نمایند .

۱- ادیبه صادقی
۲- شهین شیرعلی
۳- رحیمه گلدسته صالحی
۴- صغری ناصریان
۵- سکینه خواجه باصلانی
۶- خیرالنساء فخاری
۷- اقدس عارفی
۸- زهرا فردجورهسپار
۹- صفیه سیدهاشمی
۱۰- طاهره کتولی
۱۱- آذردخت عزیزیان
۱۲- حبیبه کردبچه
۱۳- صدیقه عراقی دشتی
۱۴- زهره جلالی
۱۵- فرشته محمدی
۱۶- طاهره بازوبندی
۱۷- ناهید طراز
۱۸- فاطمه اشراقی
۱۹- معصومه یزدانی
۲۰- زرین‌تاج توسلی
۲۱- منیژه شجاعی
۲۲- مرضیه ریاحی
۲۳- زهرا جعفری تبریزی
۲۴- زهرا غلامی
۲۵- مرضیه خسروی‌نژاد
۲۶- شمسی مقنی‌زاده
۲۷- پری ریحانی
۲۸- معصومه بازوبندی
۲۹- صدیقه جیرونی‌مقدم

ذخیره‌ها

۳۰- زهرا امیدنژاد
۳۱- صدیقه قاسم‌پور
۳۲- طاهره خواجه
۳۳- مهری توسلی
۳۴- فرح جاوید
۳۵- صدیقه خواجه
۳۶- نرگس صالح‌پور
۳۷- فاطمه پهلوانی

امسال بچه‌ها راحت‌تر بمدرسه میروند
زیرا :
فروشگاه بزرگ ایران
کاملترین کتابهای درسی ، لوازم التحریر و همچنین روپوش و سایر احتیاجات آنهارا در زیر یک سقف ارزان و بی رقیب تهیه دیده است .

FOROUSHGAHE BOZORGE IRAN
فروشگاه بزرگ ایران
IRAN DEPARTMENT STORE

ساعت کار ۹ صبح تا ۱ بعدازظهر
۳ بعدازظهر تا ۹ شب
جمعه‌ها ۹ صبح تا ۱ بعدازظهر
بهتر و ارزانتر از همه جا