خلعتبری گفت در صورت لزوم:

ایران مسئله هواپیما را در سازمان ملل مطرح میکند

عباسعلی خلعتبری

آقای عباس علی خلعتبری وزیرامورخارجه امروز هنگام مزیمت به بحرین و امارات متحده عربی اعلام کرد که در صورت شکست میانجیگیری عربستان سعودی و کویت‌میان ایران و یمن جنوبی ، ایران بکوشش خویش برای احقاق حق مسلم خود ادامه خواهد داد و موضوع را بسازمان ملل متحد خواهد کشاند .

آقای خلعتبری گفت : یمن جنوبی برخلاف اصول بین ـ المللی و اصول اخلاقی به یک هواپیمای غیر مسلح ایرانی که در ماموریت شناسائی بر فراز خاک کشور عمان بوده از آن سوی مرز تیراندازی کرده و این چیزی است که مانمیتوانیم درباره آن سکوت کنیم .

وزیر امور خارجه گفت .دنیا میداند که کشوردوست ماعمان از ما تقاضای همکاری نظامی کرده و هواپیمای ایرانی با موافقت کشور عمان بر فراز خاک آن پرواز میکرده است.

اطلاعات جهت آگاهی عموم‌مردم برای نخستین بار منتشر میکند

متن کامل اصلاح شده لایحه مالک ومستأجر

1. ۵ مورد برای تخلیه ملك پیش از موعد
2. برای تجدیدنظر درمبلغ اجاره باید مدت اجاره تمام شده باشد
3. خانه‌های سازمانی دولتی وغیر دولتی را باضوابط جدید نمیتوان تخلیه کرد
4. شرایط قطع آب وبرق مستاجر بوسیله مالك
5. شرایط تمدید اجاره ملك ، تخلیه وتجدیدنظر در مبلغ اجاره

در صفحات ۴ـ۲۵و۲۹

بحث شدید امروز نمایندگان مجلس درباره لایحه مالك‌ومستاجر

کرایه خانه ضابطه ندارد

۳۶ صفحه
اطلاعات
پنجشنبه ۱۸ آذرماه ۲۵۳۵ شماره ۱۵۱۸۳ـ تکشماره ۱۰ ریال

علیزاده زندانی شد

علیزاده متهم به تدلیس در خرید و ۳ میلیارد ریال ضرر به دولت شده است

علیزاده معاون سابق وزارت بازرگانی

در صفحه ٤

۱۳۳۹ محکوم عفو شدند

در صفحه ٤

تقاضای یك پدر از مردم

من محکوم بمرگ شده‌ام نگذارید بمیرم

هوشنگ ذوالفقاری

در صفحه ٤

کمیته نظارت براجرای ساعت خرید مردم

هزاران مغازه از روز شنبه فقط از ساعت ۹ صبح تا ۷ بعداز ظهر باز است

- تخلف از ساعت کار تاسه هزار تومان جریمه دارد

در صفحه ٤

«غدیر» عید بزرگ

مقالات بیست نویسنده ومحقق در دوازده صفحه ویژه نامه رنگی

در صفحه ٤

اختلال در بینائی حبیب یغمائی

در صفحه ٤

خطر ریزش در جاده هراز

در صفحه ٤

نرخ مکالمه تلفنی افزایش می‌یابد

در صفحه ٤

والاحضرت شاهپور غلامرضا پهلوی از ساختمان وتأسیسات کارخانه آجر هراب در اصفهان بازدید فرمودند

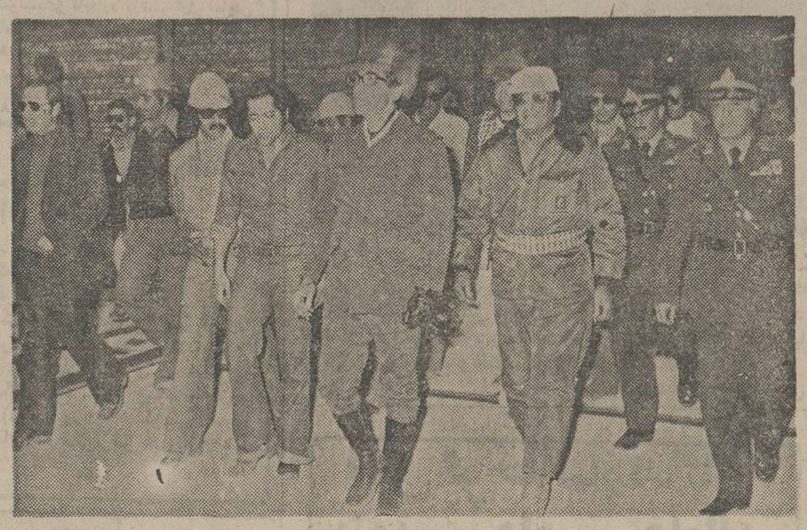

والاحضرت شاهپور غلامرضا پهلوی هنگام بازدید از سالن بزرگ کارخانه آجر هراب . آقای محمدحسن هرانی‌فررئیس هیئت مدیره‌و مدیرعامل کارخانه توضیحات لازم را بعرض می رساند

در صفحه ۲۵

انتصاب افتخار آمیز سوم

بفرمان مبارک اعلیحضرت همایون شاهنشاه آریامهر آقای سناتور علامه وحیدی تولیت عظمی مدرسه عالی سپهسالار بسمت آجودان کشوری علیاحضرت شهبانوی‌ایران منصوب گردیدند. این افتخار و انتصاب شایسته را بایشان تبریک میگوید .

بدین وسیله فوت ناگهانی شادروان سرلشکر بازنشسته علی‌اکبر ضرغام را به اطلاع می رساند .
مجلس ترحیم زنانه و مردانه آن مرحوم از ساعت ۱۲ تا ۲ بعداز ظهر روز شنبه بیستم آذر ماه در خانقاه صفی علیشاه منعقد خواهد بود .
شمس آفاق ضرغام (جهانبانی) ، یزدان ضرغام ، الهه ضرغام ، علی ضرغام ، محمد ضرغام .

بانهایت تاسف درگذشت ناگهانی شادروان سرلشکر بازنشسته علی‌اکبر ضرغام وزیر اسبق دارائی را باطلاع میرساند . مجلس ترحیم زنانه و مردانه از ساعت ۱۲ تا ۲ بعدازظهرروز سه شنبه بیستم آذرماه۳۵ درخانقاه صفی‌علیشاه منعقد خواهد بود .
هوشنگ انصاری

جناب آقای مهندس فضل‌اله محمودیان

انتصاب بجا و شایسته جنابعالی را بمقام ریاست‌کل راه‌آهن دولتی ایران صمیمانه تبریک میگوئیم .
رادفر ـ فرهت ـ فاضلی ـ ریاحی ـ محتشم ـ مامقانی ـ پناهنده ـ مرجعی ـ ملازاده ـ بیرمیان ـ معین

اهواز ، بزودی شاهد یك جشن شاد شادخواهدبود :

سوردوجانبه!

جشن عروسی، توأم باجشن میلیونر شدن

آقای پرویز خیلانی ، عصر دیروز همراه بانامزدش خانم پروانه گل‌بهاران (عکس سمت چپ) در بنگاه بخت آزمائی ملی حضور یافت و باتفاق‌شریکش‌آقای غلامرضا خسروانی‌نژاد (عکس سمت راست) یك‌میلیون‌ودویست هزار تومان‌جایزه خالص وبدون کسر مالیات تحویل گرفت

آقای پرویز خیلانی ، عصر دیروز همراه بانامزدش خانم پروانه گل‌بهاران (عکس

هفته گذشته ، ۲ کارمندجوان اهوازی ، شرکتی‌با خریدسری ۵تائی ، یک میلیون و دویست هزار تومان جوایز ممتاز بخت آزمائی رابرنده شدند .

این دو برنده ، که سابقه دوستی پانزده ساله با یکدیگر دارند،آقای غلامرضاخسروانی نژادتکنیسین‌شرکت ملی‌نفت ایران در اهواز و آقای پرویزخیلائی کارمند حسابداری شرکت مخابرات همان شهر میباشند .

یک میلیون و دویست هزار تومان جوایز این دو برنده، عصردیروز،با حضورنمایندگان رسمی‌و جمعی‌کثیر ازعلاقمندان، در بنگاه بخت آزمائی طی‌چک بانکی بطور خالص و بدون کسر مالیات پرداخت شد .

بقیه در صفحه ۲

● آقای پرویز خیلائی کارمند حسابداری شرکت مخابرات اهواز که هفته پیش باشرکت دوست وهمشهری خود آقای غلامرضاخسروانی نژاد تکنیسین شرکت‌ملی نفت ایران ، برنده یك میلیون ودویست هزار تومان‌جوایز ممتاز بخت آزمائی شد ، تاچند روز دیگر ، بساط عروسی راه می‌اندازد .

● عروس خانم کارمند شرکت مخابرات اهواز است واین جشن ، درحقیقت یك جشن توام ، بخاطر میلیونر شدن و آغاز زندگی شیرین زناشوئی است .

جناب آقای ولیان

استاندار معظم خراسان

انتصاب شایسته آقای احمدی را به سمت‌شهردار سبزوار تبریک و تهنیت عرض مینماید .
کیقبادی آزاد

دنیای ورزش

شنبه منتشر میشود

جناب آقای حسین غیاثی

با اندوه فراوان مصیبت وارده را به آن جناب‌و خانواده محترم تسلیت عرض مینمائیم .
کارکنان شرکت سهامی خاص‌هرمزان

با یکدنیا تاثر و تاسف درگذشت نابهنگام شادروان آقای ماشاءاله آذرفر خدمتگزار صدیق ولایق بهشاهنشاه آریامهر وجامعه کامیونداران وحمل ونقل کشور را به اطلاع میرساند. مجلس ترحیم فقید سعید از ساعت ۱۶ الی ۱۸ روز شنبه بیستم آذرماه در خانقاه صفی علیشاه منعقد می‌شود .

غلامحسین بلوریان
مدیر عامل شرکت ایرانکومان

اطلاعیه

شرکت تعاونی مسکن پیوند

بقیه درصفحه۱۷

شرکت ملی نفت ایران

انتخاب دیپلمه کارآموز جهت تامین کادر افسری ناوگان نفتکش شرکت ملی نفتکش ایران

در صفحه ۲۴

اطلاعیه

ساعات کار روزانه واحد های صنف‌ابزار فروشان ازتاریخ ۲۰ آذرماه سال جاری‌ازساعت ۹صبح تا ۷بعداز ظهر می باشد .
اتحادیه صنف ابزارفروشان

روزنامه اطلاعات بمنظور رفاه کسانیکه بهنگام مراجعه برای دادن آگهیهای روزانه باداره مرکزی روزنامه اطلاعات بامشکلاتی روبرو میشوند درمحل انجمن دوشیزگان وبانوان دفتر جدیدی دائرکرده است
صاحبان آگهی ازاین پس علاوه بردفتر مرکزی وشعب روزنامه اطلاعات میتوانند بدفتر آگهیها درمحل انجمن دوشیزگان وبانوان ـ خیابان بهار خیابان نامجو مراجعه نمایند تلفن ۳۲۸۳۱۲
استفاده ازبازرگینگ اختصاصی برای آگهی دهندگان معنایی است

در پیشگاه مبارک علیاحضرت فرح پهلوی شهبانوی ایران بنیاد پهلوی

بیست و ششمین کنگره پزشکی ایران
رامسر ـ شهریور ۲۵۳۶

موضوع : دیابت و اختلالات متابولیك

قسمت بهداشت بنیاد پهلوی باکمال‌مسرت باطلاع پزشکان‌و سایر کارشناسان‌وصاحبنظران کشور میرساند که بیست و ششمین کنگره پزشکی ایران در شهریور ماه ۲۵۳۶ بمدت یك هفته در رامسر تشکیل می شود .
موضوع کنگره«دیابت واختلالات‌متابولیك» می باشد و رئوس مطالب بشرح زیر است :
(عوامل موثر ـ فیزیوپاتولژی ـ هورمون شناسی ـ آسیب شناسی ـ روش های تشخیص ـ نشانه های بالینی ـ عوارض زودرس و دیررس بیماری ـ روش های درمانی ـ پیش‌گیری ـ اپیدمیولژی (همه‌گیرشناسی) .
آموزش بهداشت عمومی در باره :
۱ـ دیابت (بیماری قند) .
۲ـ چاقی .
۳ـ افزایش چربیهای خون
٤ـ بیماری نقرس .
۵ـ سایر اختلالات متابولیسم .
٦ـ تازه های پزشکی در زمینه‌های‌مختلف.
بدیهی است مقالات و نظراتیکه برمبنای مطالعات و تحقیقات کارشناسان و متخصصان‌در مراکز علمی و دانشگاهی ایران تهیه شده باشد در درجه اول اهمیت قرار دارد . از عموم پزشکان وکارشناسان‌و صاحب‌نظرانیکه داوطلب‌سخنرانی دراین‌کنگره هستند دعوت می‌شود که‌متن کامل سخنرانی خود رابه زبان فارسی در دو نسخه بانضمام خلاصه‌ای به انگلیسی یافرانسه تااول اردیبهشت ماه ۲۵۳٦ بقسمت بهداشت بنیاد پهلوی واقع‌در خیابان پهلوی شماره ۱۷۸ ارسال دارند .
مدت سخنرانی حداکثربیست دقیقه خواهد بود.

کنگره پزشکی ایران

دانشگاه صنعتی آریامهر

آگهی مسابقه‌ورودی فوق‌لیسانس(M.S) در رشته مهندسی شیمی

در صفحه ۲٤

نخست وزیر جدید لبنان انتخاب شد

اسرائیل حاضر شد غزه را به اعراب پس بدهد

بیروت- خبرگزاری فرانسه- بیست و چهار روزپس از متوقف شدن نبردهای خیابانی در بیروت و دیگرشهرهای لبنان پرزیدنت الیاس سرکیس «سلیم الحوس» یک اقتصاددان ۴۷ ساله را مامور تشکیل کابینه جدید این کشور کرد.

نخست‌وزیر منتخب لبنان که جانشین رشید کرامی می‌شود مسلمان سنی است و به هیچ یک از احزاب‌سیاسی بستگی ندارد.کابینه رشید کرامی در ماه مارس گذشته بدنبال حوادث لبنان استعفا کرد.

یک منبع آگاه‌دربیروت‌اظهارداشت‌سلیم‌الحوس اعضای کابینه دهنفری خودرا ازمیان تکنوکراتها و شخصیتهائی که مورد اعتماد همه احزاب درگیر درلبنان باشند انتخاب خواهد کرد.

کابینه جدید وظیفه سنگین نوسازی کشور وتحکیم پایه‌های صلح لبنان رابعهده خواهد داشت.

دولت نیرومند

آخرین مانعی که دراه تشکیل کابینه از تکنوکراتها وجود داشت دیشب پس از گفتگوهائی که‌کامیل‌شمعون رهبرمحافظه‌کاران مسیحی با پرزیدنت الیاس سرکیس انجام داد برطرف شد. رهبر حزب ناسیونال لیبرال لبنان که‌طرفدار تشکیل یک «دولت نیرومند از سیاستمداران» بود پس‌از دیدار با الیاس سرکیس اظهار داشتکه «بطور اصولی» بانظر رئیس جمهوری موافقت کرده استو اضافه کرد که‌پرزیدنت سرکیس میخواهد عجالتا مسائل سیاسی را کنار گذاشته وبه مسائل اقتصادی وترمیم خرابی‌های کشور بپردازد. اما معلوم نیست چه کسی باید بامسائل سیاسی‌که ممکن است پیش بیاید مقابله کند.

شمعون گفت دولت جدید باخود «حوس» از هشت وزیر تشکیل خواهد شد که عبارتند از:

- فواد پطروس وکیل دادگستری مسیحی که در گذشته به‌ترتیب تصدی وزارتخانه‌های آموزش وپرورش، دادگستری و وزارت امور خارجه را بعهده داشته‌است. (کمال بوسالی مسلمان سنی) مدیر کل سابق‌وزارت دادگستری صلاح شیستو (مسلمان شیعه) رئیس کنونی شورای مامور رسیدگی بمسائل لبنان.

- فریددونال مدیر بانک لبنان وفرانسه و چهارنفر دیگر اعضای جدید کابینه که‌هنوز پستهای آنها تعیین نشده. امروز به پرزیدنت الیاس سرکیس معرفی می‌شوند.

حالت فوق‌العاده

به گزارش روزنامه الانوار دولت جدید بلافاصله حالت فوق‌العاده درکشور اعلام خواهد کرد و مقررات سانسور روزنامه ها و مجلات سیاسی را بموقع اجرا خواهد گذاشت.

دولت همچنین برای اینکه بتواند بسرعت آثارجنگ نوزده ماهه‌را ازجنبه‌های اجتماعی و اقتصادی از میان ببرد از پارلمان درخواست اختیارات تام خواهد کرد و با انتصاب فرمانده عالی نیروهای مسلح اقدامات لازم‌برای تشکیل ارتش جدید لبنان بعمل خواهد آورد.

همزمان باتشکیل کابینه کمیته چهارجانبه عربستان سعودی، کویت مصر وسوریه به‌جمع‌آوری سلاح های سنگین فلسطینی‌ها و چپگرایان و محافظه‌کاران اقدام خواهد کرد تادولت بتواند درمحیط امنیت کامل نظم و قانون را درکشور مستقر سازد.

گزارشهای رسیده از مناطق جنوبی لبنان حاکی‌است که جنگ‌های شدید بین فلسطینی‌ها و محافظه‌کاران‌نزدیکی مرزهای اسرائیل همچنان ادامه دارد. وبیشک دولت جدید باید قبل‌از هرکار مسئله استقرار نیروهای‌کلاه‌سبز را دراین مناطق حل کندتابه‌نبرد بین فلسطینی‌ها و محافظه کاران پایان داده شود.

بازگرداندن غزه

از سوی دیگر وزیر خارجه اسرائیل دیروز از یک اصل‌مهم سیاست این کشور چشم پوشید و اعلام کرد اسرائیل حاضر است غزه‌را به اعراب بازگرداند. بااین وجود آلون با تشکیل یک دولت فلسطینی در غزه مخالفت کرد.

در بلگراد مارشال تیتو رهبر یوگسلاوی درمذاکرات قبلی خود باعرفات که بتازگی ازیوگسلاوی به بیروت بازگشت، اعلام کرد اگر فلسطینی‌ها دولت در تبعید تشکیل دهند، او (تیتو) اطلاعاتی بدست آورده که ۹۰ کشور بلادرنگ چنین دولتی را به‌رسمیت خواهند شناخت.

اظهارات رهبر یوگسلاوی نیز برمورد شناسایی‌قرار گرفت. دولت در تبعید فلسطین توسط ۹۰ کشور ظاهرا کشورهای عربی وجهان سوم را دربرمی‌گیرد. کشورهای جهان سوم اخیرادرسازمان ملل حمایت خود ازفلسطینی‌ها را اعلام کرده بودند.

در تل‌آویو اظهارات آلون مبنی براینکه این کشور حاضر است غزه را به‌اعراب بازگرداند با شگفتی محافل سیاسی روبرو شد زیرا اسرائیل تاکنون بارها تاکید کرده بودکه غزه جزء جدایی ناپذیر از خاک اسرائیل است.

کارلوس تروریست بین‌المللی مغز متفکر «ژوئن سیاه»

بیروت -خبرگزاری فرانسه -روزنامه‌الصیاد چاپ بیروت نوشت کارلوس تروریست‌معروف بین‌المللی «مغزمتفکر» (ژوئن سیاه) است.

این سازمان مخفی تاکنون مسئولیت چندین عملیات تروریستی رادرخاورمیانه بعهده گرفته است.

روزنامه «الصیاد» اضافه‌کرده استکارلوس که درسالهای اخیر رهبری بسیاری ازعملیات تروریستی ازجمله بمقر سازمان اوپک دروین رادرسال ۱۹۷۵ بعهده داشته درعملیات کماندوئی علیه هتل‌سمیرامیس در دمشق نقش مهمی‌داشته است بنوشته‌الصیاد کارلوس همچنین‌درسوء قصد اخیر علیه عبدالحلیم خدام وزیر امورخارجه سوریه دست داشته است. بطوریکه میدانیم«ژوئن سیاه» با انتشار اعلامیه‌ای رسما مسئولیت سوء قصد بجان خدام‌رابعهده گرفت. ظاهرا مقامات سوریه تاکنون نتوانسته‌اند مسئولان این‌سوء قصد رادستگیر کنند.

سازمان‌ژوئن‌سیاه پس از مداخله مسلحانه سوریه درلبنان علیه فلسطینی ها وترقیخواهان تشکیل شده است.

دنیای صنایع ژاپن از فوکودا حمایت کرد

فوکودا بجای میکی به‌نخست‌وزیری ژاپن انتخاب میشود

توکیو-رویتر - پس از شکستی که در انتخابات اخیر ژاپن‌نصیب حزب لیبرال‌دمکرات گردیده انتظار میرودکه ظرف دو یا سه روز آینده‌تاکئومیکی قصد کناره‌گیری خود را از رهبری آن حزب و از مقام نخست‌وزیری تایید کند.

انتخابات پارلمانی ژاپن یکشنبه گذشته انجام گرفته است.

از رقیب قدیمی میکی و معاون سابق او فوکودا که ۷۱ سال دارد در محافل سیاسی توکیو بعنوان مردی که جای میکی را در رهبری‌حزب لیبرال دمکرات خواهد گرفت نام برده میشود فوکودا به این ترتیب در نخست وزیری نیز جانشین میکی خواهد شد.

دیروزدنیای صنایع‌و بازرگانی ژاپن با نحوه‌واکنش‌خودنشان داد که از چشم انداز روی‌کار آمدن دولتی‌جدید برهبری فوکودا با خشنودی استقبال میکند. این‌واکنش‌در معاملات بورس سهام توکیو بروشنی منعکس شده‌و ارزش‌سهام برای دومین بار در سال جاری به میزان کم سابقه‌ای ترقی کرد.

عده‌ای از صاحب‌نظران در توکیو پیش بینی میکنند که ممکن است حزب لیبرال‌دمکرات ژاپن کاندیدایی غیر از فوکودا را برای رهبری حزب درنظر بگیرد زیرا هنوز در داخل این حزب مخالفت هایی که ازجانب حامیان میکی علیه فوکوداابراز میشود بسیار نیرومند استو بالقوه میتوانددرصورت‌برگزیده شدن فوکودا باعث نفاق و تفرقه در داخل حزب لیبرال-دمکرات شود.

در۱۹۲۰ بوسیله ناسیونالیست های چین‌تیرباران شد.

مطبوعات چین از همسر اول مائو تجلیل کردند

پکن- رویتر - دیروز برای اولین‌بار پس از سالهای دراز مطبوعات چین خاطره همسر دوم مائوتسه‌تونگ رئیس‌فقید حزب کمونیست این کشوررا تجلیل کردند. زوجه دوم مائو که «یانگ‌کای هوم» نام داشت کمونیست پرحرارتی بود که در ۱۹۳۰ بوسیله ناسیونالیستهای چینی تیرباران گردید.

روزنامه مردم ارگان رسمی حزب کمونیست چین دیروز نوشت که چیانگ‌چینگ بیوه مائوتسه‌تونگ مسئول بوجود آمدن هاله‌ای از اسرار در اطراف اسم و خاطره زوجه دوم مائوتسه‌تونگ‌بوده است.

گزارش روزنامه‌مردم حاکی است که ماه گذشته بمناسبت چهل و ششمین سالروز مرگ همسر دوم مائو ۴۵۰۰ نفر برسر مزار وی در نزدیکی «چانگشا» ـ در بخش مرکزی چین گرد آمدند و خاطرات مشارکت فعالانه او را در انقلاب چین ستایش کردند.

از سوی دیگر «لی‌هسین‌نین» معاون نخست وزیر چین دیروز به معاون اول ریاست جمهوری تانزانیا که از پکن دیدن میکند هشدار داد که شوروی‌میکوشد تا در وحدت کشور های‌آفریقایی خرابکاری کند. سخنان معاون نخست وزیرچین را خبرگزاری رسمی این کشور «شین‌هوا» منتشر کرده است.

لی همچنین‌به «عبودجومبه» معاون اول ریاست حزب تانزانیاکه به افتخارش‌ضیافتی در پکن برپاشده بود گفت‌که آمریکا حداکثر تلاش خود را بعمل می‌آورد تا منافعیرا که در جنوب آفریقا دارد ازدست ندهد.

اخبار کوتاه جهان

ولیعهد قطر

● بحرین - خبرگزاری‌پارس- شیخ خلیفه‌بن حمد الثانی امیر قطر فرزندخود شیخ‌حمد بن خلیفه رابه ولیعهدی قطر انتخاب کرد.

امیر قطر از ۵ سال‌پیش که طی یك جنبش اصلاحی‌و با موافقت خانواده‌حاکمه‌امور کشور را ازپسر عموی خود شیخ احمدبن علی الثانی به دست گرفته است تا این تاریخ ولیعهدی برای خود انتخاب نکرده بود.

عدم انتخاب ولیعهد دراین چند سال اخیر بعلت وجود بیش‌از یك نامزد برای این مقام بوده که مهم‌ترین‌نامزدها وزیر سابق آموزش و پرورش -شیخ‌جاسم‌بن حمد برادر او بود که چند ماه پیش درگذشت. شیخ حمد ولیعهد جدید با درجه سر لشگری ریاست نیرو های مسلح قطر را بعهده دارد.

سفروانس به‌خاورمیانه

● تل‌آویو-خبرگزاری‌فرانسه- خبرنگار رادیو اسرائیل در واشنگتن گزارش داد که سایروس وانس وزیر امور خارجه امریکا بلافاصله‌پس از آغاز دوران ریاست جمهوری جیمی کارتر به خاورمیانه سفر خواهد کرد تا از نزدیك با اوضاع کشور های این منطقه آشنا شود.

طرح حمله به تایلند

● بانکوك -رویتر - ساماك ساندراوج» وزیر کشور تایلند دیروزدر یك‌کنفرانس مطبوعاتی گفت: «بنا بر گزارش هایی‌که‌به اورسیده» ویتنام سرگرم طرح حمله‌یی به‌این کشور است که طی دوماه آینده‌به‌اجرادرمی‌آید.

او گفت: «ویتنامی ها در انتظار آن هستند که‌به‌دست آوارگان ویتنامی »اغتشاشی در کشور مابه راه اندازند و آنگاه سربازان خودرا برای کمك به‌این‌آوارگان‌به‌تایلند بفرستند بموجب این طرح سربازان ویتنامی از طریق برمه در سنگال و نیز از نزدیك لائوس و کامبوج به تایلند حمله‌ور خواهند شد.

موشك با کمك فرانسه

● قاهره - یونایتدپرس - ژنرال‌محمدالجماصی‌وزیر جنگ مصردیروز گفت که کنفرانس دوروزه‌وزیران عرب مرکب از خود وی و سلطان بن عبدالعزیز، وزیر دفاع عربستان سعودی احمد خلیفه‌السویدی‌وزیر امور خارجه امارات‌متحده‌عربی واحمدبن خلیفه آل ثانی فرمانده عالی نیروهای مسلح قطر، بدین نتیجه رسید که گروه صنایع نظامی عرب، باید خودبه ساختن، سلاح های پیشرفته» اقدام کند.

تحویل آب سنگین شوروی به هند

● دهلی نو -رویتر -سخنگوی اداره نیروی اتمی هند در بمبئی اعلام کرد که اتحاد شوروی موافقت کرده است که ۲۰۰ تن آب سنگین (دوتریوم یاهیدروژن‌سنگین) دراختیار هند بگذارد. تا بعنوان سوخت در کارخانه های اتمی این کشور مورد استفاده قرار گیرد.

سخنگوی هندی گفت که قسمتی از آب سنگین عرضه شده از طرف شوروی‌تاکنون به هند رسیده وبقیه نیزبه زودی تحویل‌داده خواهدشد.

لباس عروس آمریکایی برتن ژیمناست روسی

«اولگا کوربوت» ژیمناست نام‌آور شوروی که همراه بادیگرژیمناست های این کشور سرگرم سفر درشهرها وایالتهای مختلف‌امریکایی است در شهر سن‌لوئیز این‌لباس‌عروسی را به ۱۷۰ دلار خرید و بلافاصله آنرا برتن کرد.ژیمناست‌شوروی به‌خبرنگاران گفت لباس عروسی را بعنوان سوغات باخودبه شوروی خواهد برد.
عکس رادیویی یونایتدپرس

موشك جدید آمریکا از فراز افق هدف را نابود می کند

واشنگتن - یونایتدپرس - وزارت دفاع امریکا گزارش داد که‌موشك موتوردارنیروی دریائی این کشور بنام «تام هاوک» با موفقیت‌مسافت ۳۰۰ کیلو متر را در یک آزمایش پرواز کرده و برفراز افق یک کشتی را که هدف موشك بود یافته است.

این اولین بار است که موشك «تام هاوک» به یک سیستم رادار برای کشف کشتی های هدف مجهز شده و سپس با موفقیت مورد آزمایش قرار گرفته است. در طرح اصلی که برای این موشك تهیه شده پیش‌بینی گردیده است

در دنیای عجیب نیویورك اتفاق افتاد

درحال دعا برای زنده شدن مرده بازداشت شدند

نیویورك- آسوشیتدپرس- پلیس نیویورك دیروز شش مرد را که از اعضای یک فرقه مذهبی بودند و گویا کرایه خانه و پول صورت هزینه های مربوط به مخارج دیگریک‌مرده را پرداخته‌اند هنگامیکه در اطراف‌جسدمتوفی گرد آمده بودند و برای زنده شدن و برخاستن او دعا می‌کردند بازداشت کرد.

کارآگاهان پلیس نیویورك‌از طرف یک شخص ناشناس پیامی دریافت کردهبودند که آنان را به آپارتمان محل اجتماع شش‌مردبازداشت شده‌راهنمایی کرد.

متوفی که مرد جوان ۲۹ ساله‌ای‌بوده در نهم‌اکتبرگذشته ظاهرا بدلایل طبیعی و عادی بدرود زندگی گفته است.

طبق اظهار کارآگاهان شش مردی که بعدا بازداشت شدند در اطراف جسد متوفی بدون آنکه کفن‌به وی پوشانده باشند گرد آمده بودند و در آن دقایق دعامیکردندکه‌بار دیگر به دنیای زندگان‌بازگردد. اتهامی که منجر به بازداشت شش نفر شد اهمال آنان در اطلاع‌دادن موضوع مرگ متوفی‌به‌مقامات مسئول بود چون طبق‌مقرراتی که‌بوزارت بهداشت‌آمریکا‌مربوط میشود اینکار جرم است.

مردان بازداشت شده به کارآگاهان اظهار داشتند که امیدوار بودند متوفی را با دعاهایشان به زندگی برگردانند و گرچه به کمک دعا ها وضع مرد مرده بهتر بنظر میرسید ولی هرگز برنخاسته وزنده نشده است.

سوردوجانبه!

سور دو جانبه

آقای خیلائی‌وخانم گلبهاران، بزودی قبل از فرا رسیدن ماه محرم عروسی میکنند. جشن عروسی آنها، در حقیقت یک سوردوجانبه است:سوربخاطر آغاز یک زندگی مشترک و شیرین و سور بخاطر بردی که سرنوشت زندگی آن هارا تغییر داد‌ه‌است...

بقیه از صفحه اول

★ به شانس نامزدم

ماجرای برنده شدن این دو جوان اهوازی، شنیدنی‌است. آن دو، چندین سال است که هر هفته بطور شرکتی بلیط میخرند و تاکنون‌نیز، بارها و بارها، جوایز کوچک بخت-آزمائی را برده‌اند.

هفته پیش آقای خیلائی، که اخیرا با خانم پروانه گلبهاران همکار خود در حسابداری شرکت مخابرات اهواز، نامزد شده است، یک سری ۵ تائی به شانس نامزدش خریداری میکند و مطابق معمول، این سری ۵تائی را بادوستش‌آقای خسروانی نصف میکند.

عصر چهار شنبه گذشته دقایقی چند پس از قرعه‌کشی بلیط های بخت‌آزمائی، آقای خیلائی همراه نامزدش خانم گلبهاران، برای خرید از خانه خارج‌می‌شوند و درمقابل نخستین‌بساط بلیط فروشی توجه‌شان به شماره برندگان جلب میشود، بقیه ماجرا را از زبان‌خود برنده بشنویم:

«من وپروانه بشماره برندگان چشم دوختیم، شماره بلیط خود را میدانستیم، او ازپائین ومن از بالای‌ردیف شماره‌ها شروع به خواندن شماره ها کردیم.

او قبل از من فهمید که‌برنده شده‌ایم و در حالی که ناگهان دچار هیجان شده بود، مرا متوجه شماره برنده جوایز ممتاز کرد. در یک لحظه، احساس شیرین بردن، و احساس میلیونر شدن، رنگ دنیا را در برابر چشمان ما عوض کرده بود. بقدری‌هیجان زده بودیم که برنده شدن‌مان‌را باور نمیکردیم. بسرعت بطرف بلیط فروشی دیگری‌رفتیم، اما شماره‌ها درست بود: ماحقیقتا برنده شده بودیم. به چندبلیط فروش دیگر هم‌سرزدیم و وقتی اطمینان یافتیم که یک میلیون و دویست هزار تومان توی دست ماست یک راست بسوی منزل دوستم شتافتیم...»

خستگی از تنم دررفت

بقیه جریان را آقای غلامرضا خسروانی چنین تعریف میکند:

«از کار روزانه بازگشته و خسته‌و کوفته‌درمنزل‌استراحت کرده بودم که پرویز ونامزدش پروانه وارد شدند، توی چشمهایشان‌هم‌میخندید، درست یادم نیست که مژده برنده شدن را با کدامیک و با چه کلماتی بمن دادند. اما این یادم‌هست که در یک آن. تمام خستگی کار از تنم دررفت!... و ما آنشب سه‌تائی جشن میلیونر شدن خود را گرفتیم»..

ازچهار گوشه جهان

فورد استاد دانشگاه میشیگان میشود

واشنگتن یونایتدپرس - یکی ازمشاوران‌دفتر ریاست جمهوری درکاخ سفید دیروزخبرداد که یک کرسی‌تدریس دردانشگاه میشیگان به‌جرالدفورد رئیس‌جمهور امریکا پس‌از پایان یافتن قریب‌الوقوع دوره زمامداری‌وی پیشنهاد شده است وفورد این پیشنهاد راهمراه‌فرصتهای مختلف دیگری که برای اشتغال وی بعداز بازگشت‌او به‌زندگی خصوصی پیشنهاد کرده‌اند بررسی خواهد کرد.

سرگرد«رابرت‌بارت» مشاور نظامی رئیس جمهور امریکا که‌فورد رتق‌وفتق امور شخصی خودرا در دوره انتقالی‌قبل ازخروجش ازکاخ‌سفید به وی واگذار کرده‌است به‌خبرنگاران گفت که دانشگاه میشیگان به‌فورد‌پیشنهاد کرده استتا درکرسی علوم‌سیاسی ان دانشگاه بعنوان استاد میهمان‌تدریس کند.

از زندگی برژنف فیلم تهیه شد

مسکو- رویتر- پراودا چاپ مسکوگزارش دادکه فیلمی درباره زندگی لئونید برژنف دبیرکل حزب کمونیست شوروی که‌روز ۱۹ دسامبر به‌۷۰سالگی خواهدرسیدنخستین برنامه نمایش(افتتاحی)خود را در شهرزادگاه وی «دینپرودزرژینسک» پشت سر گذاشته‌است.

این‌فیلم راکه «داستان یك‌کمونیست» نام‌دارد درشب اول نمایش آن جمعی از مقامات‌حزبی محلی دراوکرائین‌وعده‌ای ازکارگران کارخانه های فلزکاری که‌مهمترین صنایع شهر زادگاه برژنف راتشکیل‌میدهند تماشا کردند.

زیردریایی‌های شوروی می توانند کرانه شرقی آمریکا را موردحمله اتمی قرار دهند

لندن - خبرگزاری فرانسه - گاردین روزنامه متنفذانگلیسی درشماره دیروز خودنوشت که زیردریائی های شوروی برای نخستین بارقدرت یافته‌اند کهبی آنکه پایگاههای خود رادردریای«بارنتس» ترک کنند کرانه های شرقی امریکا را موردحمله اتمی قرار دهند. گاردین‌به‌نقل از مقام های مطلع «ناتو» نوشت: زیر دریائی های جدید شوروی از نوع «دلتا-۲»، درحال حاضر بموشکهای «اس.اس.ان-۸» مجهزند که‌برد آن ۴۸۰۰ مایل دریایی (درحدود ۸۸۰۰کیلومتر) است درحالی که‌فاصله‌نیویورک تادریای «بارنتس» در حدود ۶۰۰۰ کیلومتر است.

★ «دونالد رامزفیلد» وزیردفاع آمریکا در پایان کنفرانس دوروزه وزرای دفاع«ناتو» در یک‌کنفرانس مطبوعاتی ازلزوم افزودن‌بربودجه دفاعی«ناتو» سخن‌میگوید.کنفرانس وزرای خارجه ناتو پیشنهاد های ارائه شده از طرف وزیران دفاع ناتو را مورد بررسی قرارخواهد داد.
عکس رادیویی آسوشیتدپرس

کنفرانس ناتو با بن بست مواجه شد

بروکسل -خبرگزاری فرانسه- مذاکرات دوروزه وزیران امور خارجه کشور های عضو «ناتو» امروزباشرکت هنری‌کیسینجروزیر امور خارجه امریکا آغاز شد.

موضوع بهم‌خوردن موازنه‌نظامی شرق‌و غرب‌بزیان اتحادیه‌آتلانتیك شمالی -مهمترین مسئله‌ای است که درکنفرانس عالی «ناتو» مورد بررسی قرار میگیرد.

در کنفرانس وزیران دفاع اتحادیه آتلانتیك که روزسه‌شنبه در بروکسل تشکیل‌شد این‌مسئله مطرح بود: «آیا دنیا در آستانه یك مسابقه تسلیحاتی جدید قرار گرفته است؟»

اما گزارش های رسیده‌حاکیست که‌کنفرانس وزیران دفاع نتوانست به نتیجه‌ای که انتظار میرفت‌دست یابد و بابن‌بست مواجه شد.

همین سئوال در روز های پنجشنبه و جمعه‌در شورای وزیران ناتو مطرح میشود. این مسئله‌که نمایندگان دولت‌جرالدفوردنیرومند ترین کشور عضوناتو برای‌آخرین بار در چنین کنفرانسی شرکت‌می کند وضع مبهمی بوجود آورده است.

وزیر دفاع امریکاکه تاچندروز دیگر پنتاگون راترك میکند در کنفرانس بروکسل گفته است‌که موازنه قوا به سود پیمان ورشودر حال بهم خوردن است.

تشکر و قدردانی

از جناب آقای دکتر محمد دانش پژوه و آقایان‌بهرامی، رزم‌آرا، برزگر، کاوسی، پناهی و سایر اطباء و کارکنان‌بخش قلب بیمارستان لقمان‌الدوله وابسته به دانشگاه ملی که کوشش وجدیت آنها سبب بازگشت همسرم (بانو صغرا اسکندریان) به زندگی گردید صمیمانه تشکر و سپاسگزاری مینماید.
عباس ابراهیمی - کارمند موسسه اطلاعات

تورهای‌فوق‌العاده کریسمس
به هندوستان (دهلی نو)
از طریق کابل
به آقای ساهانی تلفن ۶۵۳۸۹۸
یا از ۲ الی ۵ بعد از ظهر
به تلفن ۵۳۳۹۲۲ مراجعه فرمائید.

کتاب رشته حیات
وکتاب جان و جهان یا پایه های نوین‌پزشکی
باطلاع علاقمندان محترم میرساند که‌کتاب رشته حیات‌یا D.N.A نوشته اینجانب در کتابخانه هاموجود نیست.اگر اقدام به چاپ مجدد نشد بدان علت است که کتاب جان و جهان یاپایه‌های نوین پزشکی را نوشته‌ام.
این کتاب علاوه براینکه تمام‌مطالب کتاب قبل را دارد مباحث دیگری که مکمل D.N.A است نیز به‌زبان بهترو ساده‌تر اضافه شده است. فصول جدید که کاملا به D.N.A مربوط میباشد عبارتند از پیدایش سلول شیمی زندگی،شروع ومبدا زندگی و جان‌آنزیم‌ها ومتاسیون ورابطه ویروس و سرطان وحافظه وپروتئین‌هابا D.N.A وپاتولوژی‌ملوکولی وغیره. مبحث D.N.A اگر مشکل است ولی بی‌نهایت جالب است و دانستن آن برای دانشجویان پزشکی و کسانی که باهر نوع موجود زنده سروکار دارند ضروری است.
این کتاب در کتابخانه های امیرکبیر وچهر روبروی دانشگاه تهران موجود است.
دکتر سیروس اصانلو

قابل توجه سازندگان بتونیر - دامپر - غلطك
پس ازبازدیدگروه صاحبان‌صنایع انگلیس ازکارخانجات کرلوسکار هم اکنون هزاران دستگاه از موتورهای کرلوسکار (مارگو) برای‌نصب برروی بتونیر - دامپر - و غلطك - پمپ - ژنراتود و غیره به انگلستان صادر میگردد. موتورهای دیزل کرلوسکار آنچنان موردتائید کارخانجات انگلستان قرار گرفته که حتی صدها دستگاه را با هواپیما به انگلیس وارد نموده‌اند.
اینك موتورهای کرلوسکار (مارگو):
مدل TA1، برای بتونیر بقدرت ۷/۵ اسب
مدل TA2، برای دامپر بقدرت ۱۵ اسب
مدل RA2، برای غلطك ودامپر ۱۱ الی ۱۹/۵ اسب
موجود است.
Margo
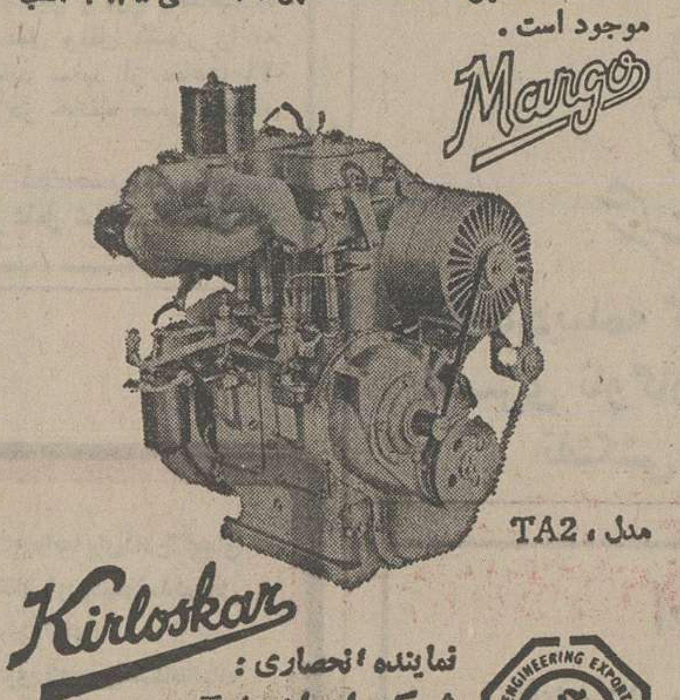
مدل TA2
Kirloskar
نماینده انحصاری:
شرکت ایران مارگو - محدود
خیابان آیزنهاور شماره ۲۲۲ بین نواب و اسکندری (ساختمان ایران مارگو)
تلفن: ۹۲۱۰۸۳ و ۹۲۱۰۸۴
ENGINEERING EXPORT PROMOTION COUNCIL
A Member of Engineering Export Promotion Council Calcutta (India)

کتابخانه بزرگ اسلامی
بتازگی منتشر کرده‌است:
ترجمه الغدیر
جلد هفتم
اثر علامهٔ مجاهد مرحوم آیة‌الله امینی
ترجمه: محمدباقر بهبودی
خیابان گوته. شماره ۱۹۷.
تلفن ۳۵۲۸۴۹

منتشر شد:
هنر داستان نویسی
تالیف: ابراهیم یونسی
چاپ سوم
مؤسسه انتشارات امیرکبیر

شیمی مواد طبیعی
جلد اول
تالیف
یحیی عبده
حبیب‌الله دانش‌پژوه
شماره ۱۵۴۵
ناشر، مؤسسهٔ انتشارات و چاپ دانشگاه تهران

مبانی استنباط حقوق اسلامی
تالیف
ابوالحسن محمدی
شماره ۱۵۴۹
ناشر، مؤسسهٔ انتشارات و چاپ دانشگاه تهران

تاریخ موسیقی
لوست‌دلین (مارتیروسیان)
ترجمهٔ
کلودسیروس کرباسی
شماره ۱۵۵۰
ناشر، مؤسسهٔ انتشارات و چاپ دانشگاه تهران

اخبار داخلی

پس از اتمام عملیات کابل کشی ۲۰ ساله کشور

بازار سیاه تلفن از میان خواهد رفت

★ ۷۰۰ شماره تلفن قطع شده قلهك بتدریج تا آخر ماه وصل می شود

شرکت مخابرات ایران اعلام کرد که تلفن های قطع شده قلهك تا آخر ماه جاری تماما وصل خواهد شد و مشترکین میتوانند بااطمینان بیشتر از خط ارتباطی خوداستفاده کنند.

کابلهای فرسوده منطقه قلهك که از جمله مراکز قدیمی تلفن تهران است ،اخیرا وسیله شرکت مخابرات ایران تعویض و کابل های نوبجای آنهانصب شده است.

یك مقام شرکت مخابرات ضمن تائید این مطلب یادآور شد که بعلت تعویض کابل در منطقه قلهك تعداد کمی از تلفن های این منطقه دچار اختلال یابکلی قطع شده ، لکن ماموران این شرکت توانستند تعداد زیادی از این شماره ها را وصل کرده وبقیه راهم روز بین هفتاد تا صد شماره مجددا برقرار خواهند کرد.

این مقام توضیح داد که در کلیه مراکز تلفن تهران منجمله مرکز تلفن بازار و قلهك این شرکت اقدام به نصب دهها هزار زوج کابل ارتباطی رزرو کرده و یا خواهد کرد که برای واگذاری تلفن های جدید به متقاضیان تازه طی ده تا ۲۰ سال آینده نیاز به حفاری مجدد نخواهد بودو واگذاری تلفن در مناطق مختلف تهران به فیش روز خواهد رسید و به این ترتیب بازارسیاه تلفن نیز ازمیان خواهدرفت .

درگذشته شرکت برای هر چند صد متقاضی یکبار اقدام به ایجاد نصب کابل در زیر زمین میکرد که پس از پرشدن ظرفیت این خطوط مجبور بود، برای واگذاری تلفن های جدید باز هم اقدام به حفاری مجدد در سطح خیابان ها و معابر بکند که اکنون با اجرای برنامه تازه این شرکت این مسئله تکرار نخواهد شد .

انجام این عملیات تنها در محدوده مرکز تلفن قلهك باعث قطع ارتباط نسبتا طولانی تعدادکمی از تلفن های این منطقه شد، لیکن بگفته رئیس امور شبکه تلفنی تهران در سایر مراکز تعویض کابلها و نصب کابلهای جدید حداکثر ۲۴ ساعت اختلال دربر خواهد داشت ، زیرا در موردسایر مراکز تعویض کابل روی شماره های جدیدی که بعدا واگذار می شود انجام گرفته وبه این ترتیب ارتباط مشترکین که اکنون تلفن دارند دچار اختلال نخواهد شد.

یک میلیون کیلووات برق جدید به شبکه سراسری متصل میشود

با شروع بهره برداری ازسد رضاشاه کبیر تا اواخر سال جاری یک هزار مگاوات قدرت آبی به شبکه برق سراسری کشورافزوده میگردد .همچنین آب مورد نیاز ۳۸ هزارهکتار از اراضی کتوند ، دیمچه و عقیلی در خوزستان تامین خواهد شد .

یک مقام وزارت نیرو گفت : سیاست کلی در توسعه صنعت برق طی برنامه عمرانی ششم بگونه ای خواهد بود تا تولید برق درحدی پیش بینی شود که نه تنها کمبودهای گذشته را جبران کند، بلکه میزان قابل ملاحظه ای نیروگاههای ذخیره ای هم پیش بینی بشود تا چنانچه پیشرفت های صنعتی و اقتصادی در کشور طول برنامه ،از درصد پیش بینی شده فزونی گرفت با استفاده ازنیروگاههای ذخیره ای ، کشور با کمبود برق مواجه نگردد .

با اتصال یک هزار مگاوات (یک میلیون کیلووات) قدرت آبی سدرضاشاه کبیر بشبکه برق سراسری پیش بینی میشود درآینده کمبود برق مرتفع شود.

عملیات ساختمانی طرح سد رضاشاه کبیر که بطرح کارون و مارون معروف است با برآورد هزینه ای معادل ۱۳ هزار و پانصد میلیون ریـال برای عملیات ساختمانی و ۱۵۱۵میلیو ن ریال برای شبکه آبیاری در سال ۲۵۲۸ آغاز گردیده است

محل سد

درحال حاضرعملیات ساختمانی سد رضاشاه کبیرکه اولین و یکی از چند سد در دست اقدام بر روی رودخانه کارون میباشد خاتمه یافته است و بهره برداری از آن تا اواخر سال جاری شروع خواهد شد.

سد رضا شاه کبیر در فاصله ۴۹ کیلومتری طول رودخانه کارون نسبت به مصب آن در خرمشهر (۵ کیلومتری شمال شرقی مسجد سلیمان) بنا شده است .

هدف اصلی از ایجاد این سد بدست آوردن یک میلیون کیلووات ساعت برق توسط چهارواحد ۲۵۰هزارکیلوواتی تقلیل خسارات ناشی ازطغیان های فصلی رودخانه ، تامین آب کافی و برطرف نمودن نقص کم آبی رودخانه در تابستان ، کمک بامر کشتیرانی بدلیل افزایش حداقل جریان آب، درنظر گرفته شده است .

سطح دریاچه سد رضاشاه کبیر ۵۵ کیلومترمربع میباشد، نوع سد بتنی دوقوس با حجم مخزن ۲۹۰۰ میلیون مترمکعب و حجم مفیدمخزن ۱۱۰۰میلیون مترمکعب ساخته شده است .

رئیس اتاق اصناف : برای اجرای صحیح برنامه ساعات کار اصناف

از کار فروشندگان دوره گرد باید جلوگیری شود

بمنظور هماهنگ ساختن ساعت کارواحد های صنعتی عرضه کننده خواربار ومواد غذایی باشرکتهای تعاونی شهر و روستا و سایر فروشگاههای تعاونی مصرف ، مذاکره بین مسئولان اتاق اصناف ووزارت کشاورزی و منابع طبیعی آغاز شد .

در پی اعلام ساعت کار جدید اتحادیه های صنعتی پایتخت آقای رحیمی رئیس اتاق اصناف اعلام کرد: بمنظور جلوگیری ازهرگونه اجحاف ووارد آمدن لطمه به وضع فروش کسبه عضو اتحادیه ، لازم است سازمانهای مسئول مانند وزارت کشاورزی و منابع طبیعی وشهرداری ـ در مورد تنظیم ساعت کار واحد های فروش تحت نظر خود اقدام واز این طریق با اتاق اصناف همکاری کنند .

چندی قبل شهرداری پایتخت از کار طوافها ودوره گردها در خیابانهای تهران جلوگیری کرد ولی بازهم گروهی از فروشندگان دوره گرد با گاری و یا پهن کردن بساط خود درپیاده روها ومعابر عمومی ، اقدام بفروش میوه ، ترهبارو مواد غذایی مصرفی با قیمتهای گزاف میکنند .

رحیمی افزود بپیاده شدن طرح ساعت کار اصناف ، کسبه عضو اتاق که تابع ساعت کار معینی خواهند شد. مجبورند سرساعت مشخص شده ، از فروش دست بکشند و مغازه خود را تعطیل کنند .

از طرف دیگر با اجباری شدن تعطیل روز جمعه ، تعداد کثیری از فروشندگان نخواهند توانست روز های جمعه نیز به کسب بپردازند واگر دوره گردان که تابع هیچ نظام و مقرراتی نیستند دست به عرضه کالاهای خود بزنند از این طریق به اصناف لطمه خواهد خورد .

بنابراین چنانچه شهرداری و کلانتریها کنترل بیشتری برای جمع آوری بساط این افراد و جلوگیری از فعالیتشان بعمل آورند در بهتر پیاده شدن طرح ساعت کار اصناف تسهیلات بیشتری فراهم خواهد آمد .

تا کمتر از ۲۰درصد اختلاف سبت به رقم مالیاتی

نظر نمایندگان اتاق اصناف در کمیسیون های مالیاتی قطعی است

وزارت امور اقتصادی و دارائی اعلام کرد: مطابق قانون مالیاتها تاکمتر از بیست درصد اختلاف نسبت به رقم مالیات اصناف نظرنمایندگان اتاق اصناف در کمیسیونهای مالیاتی قطعی است .

بنابراین در مواردی که بین حوزه مالیاتی واتاق اصناف نسبت به تا۲۰ درصد مالیات پیشهوران اختلاف نظر وجود داشته باشد نظر نماینده اتاق اصناف قابل قبول میباشد .

دربخشنامه ای که بهمین منظور صادر شده اضافه گردیده استکه مالیات سال ۲۵۳۱ اصناف و پیشهوران برای چهار سال بعدنیز طبق مقرراتی تثبیت شده وحوزه های مالیاتی برمبنای مالیات قطعی سال مذکور مالیات تا آخر سال ۲۵۳۵ را محاسبه میکنند

از اینرو مالیات این عده از مودیان تاآخر امسال براساس مالیات قطعی سال ۲۵۳۱ تعیین واز آنان وصول میگردد .

بموجب ضوابطی که برای رسیدگی به مالیات اصناف هم اکنون اجرا میشود ممیزین مالیاتی مالیات پیشهوران را برآورد و برگ تشخیص مالیات را به اتاق اصناف ارسال میکنند، تا پس از بررسی اتاق اصناف مالیات صادرگردد .

همچنین مالیات اصناف در کمیسیونهای مالیاتی باحضور نمایندگان اتاق اصناف رسیدگی میشود ومالیات قطعی پیشهوران تعیین میگردد .

امروز در صفحات ۲۸ هزار روز

غدیرخم وعلامه مجاهد،امینی

امروز درصفحات ۴۵۳ تا ۴۵۶ ضمیمه ۲۸ هزار روز تاریخ ایران و جهان به مناسبت عید غدیرخم، با تجلیل از علامه امینی صاحب کتاب عظیم « الغدیر» این عیدسعید اسلامی را گرامی داشته ایم تا پاسخی نیز به تقاضا های مکرر و مداوم خوانندگان ، به ادامه انتشار مطالب مربوط به علامه مجاهد «امینی» داده باشیم .

همانگونه که ملاحظه میفرمائید شماره این صفحات دنبالۀ صفحات ضمیمه ۲۸ هزار روز است که باید درکنارهمان صفحات نگهداری شود. تشکر میکنم از آقایان : حبیب اله منوری (مشهد) ، تقی محرابی (سبزوار) ، یداله جهان گشا (طالقان)، خانم سرورمنوری (اصفهان) ، میترا ، مسعوده ومحمدحسین اربابی (قم) کـه بوسیله نامه مارا راهنمائی کرده اند. البته اگرگاهی درچاپ زیرعکس ها اشتباهی رخ میدهد مربوط به قسمت میزانهاز صفحات است که تذکر لازم داده شد.

در صفحه ۴۵۵ ضمیمه ۲۸هزار روز تاریخ ایران و جهان امروز تحت عنوان «شجره زیتونه » نوشته شده- مرحوم مهدوی - که ایشان خوشبختانه در قید حیات هستند .

و در صفحه ۴۵۶ عکس آیت اله شیخ مجتبی قزوینی به اشتباه شیخ جعفر قزوینی چاپ شده، پوزش می طلبیم .

حوادث شهرستانها

راننده تراکتور کشته شد

شیراز - بعلت واژگون شدن یک تراکتوردرجاده کازرون- فراشبند راننده آن علینقی قاسمی کشته شد .

سرنشین پیکان کشته شد

زرگان - در ٤ کیلو متری «زرگان» فارس پیکان ۳۵۱۵٤ تهران-ج با تراکتوری به رانندگی سردار جعفری تصادف کرد و یکی از سرنشینان آن بنام کریم برومند - ۱۸ ساله- کشته شد .

حبس ابد برای قاتل

اهواز- ابراهیم فاضل قهفرخی قاتل کفاش اهوازی در دادگاه جنائی خوزستان بحبس ابد و پرداخت یک میلیون ریال ضررو زیان به خانواده مقتول محکوم شد وی سال پیش با گزن کفاشی ، قاسم مال دار را بقتل رسانده بود .

برق ۲ کارگر را کشت

شیراز - چهار کارگرهنگام کار در دریاچه نمک «مهارلو» شیراز دچار برق گرفتگی شدند و دو نفر از آنها به اسامی اکبرآبادی و خسروپور جان سپردند.

شهباز گله دارو علی عباسی بشدت مجروح شدند .

حسین وهابزاده جائزه مرکوری طلائی گرفت

آقای حسین وهابزاده سمت چپ جائزه مرکور طلائی را ازدست آقای فرخ نجم ابادی وزیر صنایع و معادن دریافت میکند.

آقای حسین وهابزاده رئیس هیئت مدیره و مدیر عامل شرکت پاکدیس بپاس خدماتش به صنعت و مدیریت صحیح در این بخش از اقتصاد بدریافت جایزه مرکور طلائی مفتخر شد.

آقای حسین وهابزاده از جمله مدیران بخش خصوصی است که در مدتی کوتاه با اعمال مدیریت صحیح و ارزنده بزرگترین واحد تولیدی استهسال انگور را بـه وجود آورده است. کارخانجات پاکدیس که درواقع مهمترین واحد شراب سازی کشوراست مجهز به تمام تاسیسات و تجهیزات مدرن این نوع واحد های تولیدی در سطح جهان میباشد.

بنیاد مرکوری بدلایل کفایت و مدیریت صحیح پاکدیس به آقای حسین وهابزاده جایزه مرکور طلائی را اهدا کرد ، اهدا این جائزه بوهابزاده در مراسمی کمبرای توزیع جوائز این بنیاد بعد از ظهر دوشنبه گذشته در محل نمایشگاه های ایران و با شرکت گروهی از مقامات مملکتی و شخصیتهای بخش خصوصی برگزار گردید، بوسیله آقای فرخ نجم آبادی وزیر صنایع و معادن صورت گرفت.

شادباش بجهان انسانیت

بمناسبت عید سعید غدیر خم و عیدآل محمدعلیهم السلام که روز اکمال دین و اتمام نعمت و اولین روز خلافت حضرت علی ابن ابیطالب علیه السلام است. ما بعموم علاقمندان آن حضرت و جامعه مسلمین تبریک و تهنیت گفته ترقی و تعالی همه ملل اسلامی را از حضرتش خواستاریم و امابعد چون حضرت رسول ص (ع) از اعمال حج خرج ومتوجه مدینه شد و حضرت امیرالمومنین علی علیه السلام را در موضع غدیرخم از طرف حق تعالی نصب خلافت کرد و برای اینکه کسی ازمسلمانان راعذری نماند حق تعالی این آیه مبارکه رافرستاد یاایهاالرسول بلغ ماانزل الیات من ربک یعنی ای پیغمبر برسان بمردم آنچه فرستاده شده است به سوی تو از جانب پروردگار تو».

پس رسول گرامی خدا در میان مردم فرمود آیا نیستم من سزاوارتر بشما از جانهای شمامردم گفتند چنین است.

حضرت رسالت پناه ص (ع) آنوقت بازوهای حضرت امیرالمومنین علیه السلام را گرفت و بلند کرد وفرمود بدرستیکه در میان شما میگذارم دو چیز را که تا مستمسک به آن دو باشید هرگزگمراه نگردید بعد از من. آندو کتاب خداست و عترت من که اهل بیت من اند.

پس حضرت رسول فرمود هرکه من مولا و اولی بنفس اویم پس علی مولا واولی بنفس اوست.

خدایا دوست بدار آنکس که علی را دوست دارد و دشمن بدار هرکه علی را دشمن دارد.

آن حضرت حاضران روز غدیرو بلکه عالمیان را خبردار گردانید که اسلام درآن روز کامل شد ونعمت الهی بربندگان اتمام پذیرفت و رضاو خشنودی خالق در آن روز بحصول پیوست.

حضرت امیرالمومنین علی ابن ابیطالب صلوات اله علیه جهان انسانیت را مخاطب قرارداده ومیفرماید: ای مردم کجا میروید، چرا سرگردانید مگرپرچم های رهنما و علامات آن منصوب نیست، مگر وسیله نورافشانی و راهیابی در میان شماوجود ندارد، چرا بهت زده هستید.

مگر خاندان پیغمبر شما که رهبران حق و رهنمایان دین وگویندگان راستگو میباشند در بین جماعت شما مردم نیستند. آنان را بابهترین مقامهای قرآن برابر قرار داده و مانند تشنگان راه گم کرده و سرگردان از آب زلال علم آنهااستفاده وبهره مند شوید.

تبریز- دفترخانه ۶۷- بنده شاه ولایت- حاج حسن مهربانی

اطلاعات ونیازمندیهای عمومی

نرخ ارز

یک دلار امریکا ۷۰ر۷۵ ریال . یک لیره انگلیس ۱۱۸ر۶۵ ریال . یک مارک آلمان غربی ۲۹ر۶۵ ریال یک فرانک سوئیس ۲۸ر۹۵ ریال . یک فرانک فرانسه ۱۴ر۲۵ ریال . یکصد فرانک بلژیک ۱۹۴ر۱۰ ریال . یکصد لیر ایتالیا ۸ر۲۵ ریال . یک فلورن هلند ۲۸ر۴۵ ریال . یک کورن سوئد ۱۷ ریال. یک کورن نروژ ۱۳ر۶۰ ریال یک کورن دانمارک ۱۲ر۱۰ ریال یک شلینگ اتریش ۴ر۱۸ ریال . یکصدین ژاپن ۲۴ ریال

مسکوکات

ربع پهلوی ۷۰۰ ریال نیم پهلوی ۱۳۵۰ ریال یک پهلوی ۲۶۰۰ ریال. دو ونیم پهلوی ۶۵۰۰ ریال، پنج پهلوی ۱۳۰۰۰ ریال

تلفنهای ضروری

صادقیه راهنمائی و رانندگی ۳۳۳۳۳۳ـ ۲۴۳۴۳۴ ستاد مبارزه با گرانفروشی ۴۷ تا ۸۹۲۱۴۰ بیمه ایران (۲۴ ساعته) ۳۰۴۰۲۶ - ۶۴۳۰۱۴

کمیته ملی حمایت از مصرف کننده ـ ۸۵۴۷۴۷ ـ ۸۵۴۸۴۸ ۹۵۶۷۶۷

اطلاعات فرودگاه ۶۴۳۰۱۴ هواپیمائی ملی ۹۱۱۳۱۵ - ۹۱۱۳۱۴ - ۹۱۱۳۱۳ - هواپیمائی ملی پرواز های خروجی ۶۴۳۰۱۳ ۶۴۳۰۱۴ آتش نشانی تهران ۶۴۴۴۴۴ـ آتش نشانی شمیران ۲۷۷۷۷۲ و ۲۷۷۷۷۱ مرکز اورژانس ۶۶۹۹۹۱ و ۶۶۹۹۲۱

مرکز اطلاعات مسمومیت - ۹۳۶۶۰۰ - ۹۲۷۷۰۰ - ۶۶۹۹۲۱

مرکز مبارزه با خودکشی- مرکز اطلاعات و درمانگاه های آسیب دیدگان حوادث ۶۶۰۵۵۱

WISI

وی.زی آنتن آلمانی

آنتن وی . زی برای تصویرهای رنگی وسیاه وسفید
باکابل کواکسیال وسیستم (۷۵) اُهم برای رنگهای طبیعی
مخصوص سیستم رنگی ایران

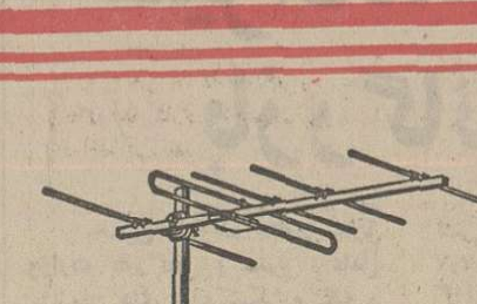

FX 05
Channels CCIR 5-12
Number of elements 5
Gain (max.) 6 dB
Back-to-front ratio >16 dB

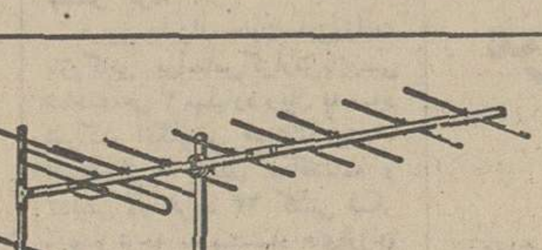

FX 07
Channels CCIR 5-12
Number of elements 7
Gain (max.) 8,3 dB
Back-to-front ratio >18 dB

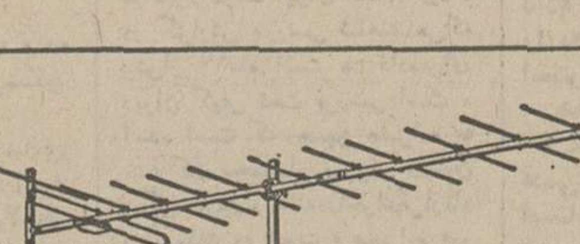

FX 10
Channels CCIR 5-12
Number of elements 10
Gain (max.) 9,5 dB
Back-to-front ratio >20 dB

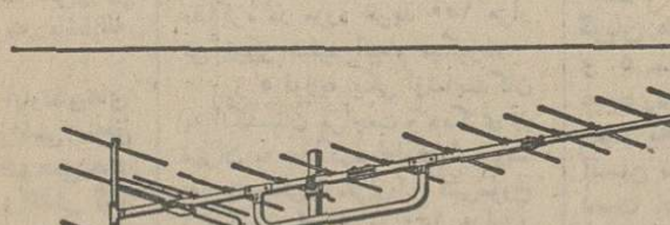

FX 13
Channels CCIR 5-12
Number of elements 13
Gain (max.) 10,6 dB
Back-to-front ratio >20 dB

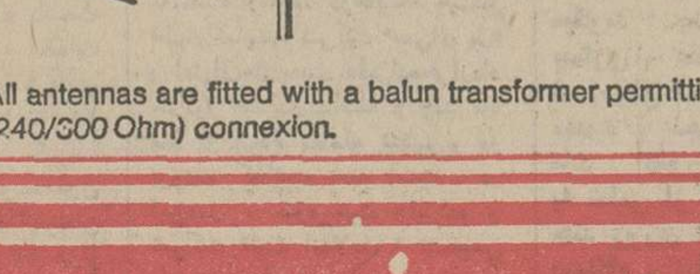

FX 16 *High gain antenna*
for fringe area reception
Channels CCIR 5-12
Number of elements 16
Gain (max.) 12 dB
Back-to-front ratio >20 dB

All antennas are fitted with a balun transformer permitting either co-axial (60/75 Ohm) or twin-lead (240/300 Ohm) connexion.

نماینده انحصاری: شرکت سهامی ری ـ وی ـ کوعباس آباد خیابان مهناز ساختمان ۳۴ تلفن ۸۵۰۶۷۴

نماینده پخش آنتن آلمانی وی . زی درتهران شرکت مولارد خیابان فردوسی روبروی سوم اسفند تلفن ۳۱۵۹۷۹

نمایندگی انحصاری غلطکهای ویبره خودرو

فرگسون
ساخت آمریکا
باموتورجی-ام
آماده تحویل
Ferguson SP-75-B
SELF PROPELLED
VIBRATING ROLLER
تلفن : ۹۵۷۴۴۲ - ۹۳۲۵۶۷

آگهی مزایده

کارخانه شهناز اصفهان تعداد ۲۲ دستگاه ماشین بافندگی عریض بلژیکی را که هم اکنون در کارخانه از آنها بهره برداری میشود از طریق مزایده بفروش میرساند. طالبین برای کسب اطلاع بیشتر به دفترکارخانه مراجعه نمایند . آخرین مهلت ۲۸ آذر ۲۵۳۵ میباشد
کارخانه شهناز اصفهان

قابل توجه موسسات دولتی
وعموم خریداران
برای خرید شورلت وجمس وانت وبار
انواع اتومبیلهای سواری - وانت وباری به تهرین
تسهیلات وامکانات درتهران باتلفن های ۳۱۸۸۹ و ۳۱۵۴۷
ودراهواز باتلفنهای ۲۴۴۳۷ و ۲۳۲۱۴ تماس حاصل فرمائید

اخبار داخلی

هنگام بحث در لایحه‌روابط‌مالک ومستاجر در جلسه علنی مجلس‌شورایملی گفته‌شد:

اجاره بها طبق ضوابطی باید تعیین شود

لایحه دولت مربوط به روابط مالک و مستاجر امروز در جلسه مجلس شورای ملی برای شور اول مطرح شد تا بدنبال اظهار نظر نمایندگان و پیشنهاد های اصلاحی ـ برای بررسی شور دوم به کمیسیون ارجاع گردد اما با پیشنهادی مواجه گردید کهبه موجب آن قبل از اخذ رای‌نسبت به گزارش شور اول ـ به‌کمیسیون برگردد.

● ریاست جلسه امروز با مهندس عبدالله ریاضی بود و در آن چند تن از نمایندگان پیرامون واقعه ۲۱آذر و دلیری های‌ارتش شاهنشاهی ایران‌و مسائل مختلف کشور بعنوان پیش از دستور صحبت کردند.

این قافله تا به‌حشر لنگ است!

●هنگام بحث در کلیات لایحه مربوط به روابط مالک ومستاجر جعفر منصوریان که حقوقدان می‌باشد گفت:

اگراین لایحه بدین ترتیب‌مورد تصویب قرار گیرد «.این قافله‌تا به‌حشر لنگ است...». بایدضابطه صحیحی برای میزان اجاره در نظر گرفته شودو هر ملکی دارای شناسنامه باشد و شروع‌ساختمان و سایر مشخصات در آن منعکس گردد و برای تعیین اجاره بها ضرایبی در نظر گرفته شود که ازآن جمله شاخص هزینه زندگی منتشره از طرف بانک مرکزی استکه براساس چنین ضوابطی هر چند سال یکبار تغییرآن ممکن شود.

لایحه روابط موجرومستاجر اکنون حدود چهار سال است که در پارلمان مطرح است و آنچه که قبل از شروع هر بحثی جلب نظر میکند این است که «آیا این لایحه جوابگوی نیاز امروزی اجتماع ماهست»؟ تصور میکنم پاسخ این‌پرسش منفی باشد !زیرا قانون برحسب ضرورت زمان و نیاز مردم و بنحوی که حقوق و منافع اکثریت‌مردم را دربرگیرد باید تدوین شود والا ضرورت وجودی آن مصداق پیدا نمیکند.

ناطق به سخنان خودافزود: دراینکه مشکل مسکن در راس مشکلات ما حتی قبل از مشکل ترافیک تهران قرار دارد بحثی نیست اما ببینیم این لایحه مشکل مسکن را حل میکند یا خدای نکرده‌چیزی هم به‌آن میافزاید.

چرا مسکن‌برای رفع‌درد؟

●منصوریان یادآور شد: مشکل مسکن را با باید بنیادی حل کرد و از تجویز دارو های‌مسکن و بفرض برطرف کننده دردبطور آنی ـخودداری کرد. اساس مشکل مسکن را باید در دو اصل بنیادی یعنی زمین‌و هجوم‌جمعیت بهشهر ها جستجو کرد. مشکلات بعدی فرع براین دو اصل است. پس بیائید برای این دو مشکل چاره‌ای بیاندیشید.

«محدوده پنجساله تهران» که در ۹ سال قبل معین شده و قرار بود بعداز پنج سال نسبت بدان تجدیدنظر شود معلوم‌و مشخص است و تصور نمی‌کنم. بیش از ٤٠درصد آن که هنوزساختمان نشده در بقیه ایجاد نشده‌باشد. البته محله های قدیمی تهران را از قبیل مودلاجان و امثالهم در نظر بیاورید که این محله ها را بعنوان زمین های ساخته شده، تلقی میکنیم !...

زمین ها بدون جهت میدانید چه قیمت هائی پیدا کرده است؟ بله گاهی قیمت‌زمین ساعت‌بساعت ترقی پیدا میکند و موجب تعجب است اگر بگویم برای هرمتر مربع از ۲ هزار تا سی و بلکه سی‌و چند هزار تومان رسیده است.

تهران ۵۰۰ هزار نفری اکنون چهار میلیون و نیم نفر جمعیت‌دارد و این جمعیت بدون هیچ کنترلی روبه تزایداست .فقط یک میلیون وسیله نقلیه وشاید هم بیشتر در این «محدوده پنج ساله ۹ سال قبل» در رفت و آمد است و یا بهتربگوییم که در بعضی ازساعات روز در حال توقف است !...»

آیابرای این چهارمیلیون و نیم جمعیت در این‌محدوده فکرمسکن شده است؟...

آیا هیچ برنامه آپارتمان سازی ویا خانه‌سازی ارزان قیمت اجرا شده تا هرکس به نسبت درآمدو عائله خود بتواند جاو مکان به عنوان مسکن داشته باشد؟(البته آپارتمان های متری ده هزار و پانزده هزار تومان که ماشاالله وجود دارد!).

بایستی برای ساختن آپارتمان‌های ارزان قیمت ـ دولت‌اراضی متعلق بخود را به بخش خصوصی‌تحت ضوابطی به اجاره واگذار کند وبخش خصوصی‌هم با تسهیلاتی که بخصوص از جهت بهره بانکی برای او فراهم میشود تحت نظارت دولت مبادرت به احداث آپارتمان هائی نمایدکه مردم عادی بتوانند آنرا باقساط ۱۵ تا ۲۰ ساله خریداری ویاباجاره بگیرند.

البته احداث کنندگان سودمعقول عادلانه‌ای‌هم ببرند نه‌اینکه‌آپارتمان متری ۱۲ هزار تومان و ۱۵ هزار تومان بازمین متری ۳۰ هزار تومان...

بیماری که‌چندمرض‌دارد؟

★منصوریان همچنین‌گفت: رابطه موجر و مستاجر اکنون بصورت بیماری‌درآمده که ا‌ای‌امراض مختلف‌است. فشار خون دارد ـ «کلیه» و کبدش ناراحت است ـدستگاه تنفسی که اصلا او را بحالت خفقان انداخته است!...

مستاجر و موجر هردو حقوقی دارندکهباید در قانون درنظر گرفته‌شود و آنچه که در قانون موجر و مستاجر اساس مطلب را تشکیل‌میدهد دو نکته است.

۱ـ میزان اجاره
۲ـ تخلیه

و بعد نکات مندرج در قانون حواشی و فروع این مطلب است. این دو نکته اساسی بایستی بموازات هم حل‌و فصل گردد والا تکلیف نسبت بیک قسمت مثلا«تخلیه» و مبهم گذاشتن قسمت دیگر نه‌تنها موجب حل موضوع نخواهد شد ـ بلکه مشکلی بر مشکلات خواهد افزود.

حقوق‌موجود ودرخواست حقه مستاجر

در بحث پیرامون لایحه روابط موجر و مستاجر ـ همین نماینده مجلس گفت: درحال حاضر نزدیک ۵۰ وبه روایتی ۱۰۰ هزار واحد مسکونی خالی‌در تهران‌وجود دارد اشکال عمده این‌است که مالکان حاضر نیستند به سادگی خانه خود را اجاره دهند بخاطر اینکه احساس‌می کنند چنانچه ملک را به‌اجاره دهند ـ دیگر باین سادگی قادر به تخلیه نخواهند بود و بهمین علت محل اجاری عرضه نمی شود و اشخاصی هم علاقه‌ای به سرمایه‌گذاری در این رشته‌ندارند ـدرنتیجه کرایه خانه ها بالا میرودولی مالکان اگر مطمئن باشند که ملکشان در تاریخ معین دراختیارشان قرار می گیرد- مسلما ملک‌خود را برای‌اجاره عرضه خواهند کرد.

ناطق افزود:ضابطه صحیحی برا یمیزان اجاره باید درنظر گرفته شودو هر ملکی‌شناسنامه داشته باشد که تاریخ شروع ساختمان و سایر مشخصات در آن منعکس باشد و برای تعیین اجاره‌بها ضرایبی‌درنظر گرفته شود که از آن جمله شاخص هزینه زندگی منتشره از طرف بانک مرکزی است‌که براساس‌چنین ضوابطی‌هرچند سال بکبارتغییر آن ممکن‌شود. در آن صورت برای موجر فرق نخواهد کرد که ملک خود را به مستاجر فعلی‌بدهد یاپس‌ازتخلیه‌به مستاجردیگر...

بهرصورت قبل‌از تعیین‌این ضوابط و قبل از آنکه برای آن دسته از مردم که بعنوان «مستاجر» درحال حاضرگاهی بیش‌از ۵۰ درصد از درآمد خود را باید صرف پرداخت مال‌الاجاره کنند بایستی‌فکری بشود ـ آنها را به یکباره با حربه تخلیه ـ بدون جاومکان گذاشتن عمل صحیحی نیست هم حقوق موجر و هم درخواست حقه مستاجر که داشتن یک محل‌مسکونی با پرداخت حداکثر ۲۰ درصد درآمد اوست‌باید درنظرگرفته شود.

وقایع آذربایجان

محمد نوری‌نماینده بوکان و علی بهنیا نماینده شاهپور آذربایجان، مهندس سعیدجوادی نماینده تبریز هریک بمناسبت‌روز ۲۱ آذر از وقایع آذربایجان یاد کردند و از پیشرفت و عمران و آزادی بدست آمده‌سپاسگزاری نمودند.

سخنان رئیس شورا

در آغاز جلسه علنی امروز مجلس شورایملی مهندس ریاضی گفت: در روز هائی که در پیش داریم دو رویداد بزرگ و بین‌المللی بوقوع پیوسته‌که‌خاطره آنرا با احترام و تکریم ارج می‌نهیم.

رویدادبین‌المللی‌صدو رنخستین اعلامیه‌حقوق بشر در ۲۸سال پیش‌اعمال ننگین غیرانسانی‌را کهدر جنگ دوم جهانی بردامن شرافت انسانیت لکه‌ننگی باقی گذاشته بود محکوم کـرد و مقررات‌خاصی را که در آینده بتواند از انتقامجوئی‌های فتنه انگیزان‌درپایان ساختن طبیعی ترین حقوق انسانها جلوگیری نماید بتصویب رسانید.

رئیس مجلس شورایملی همچنین از واقعه آذربایجان بنام‌رویداد بزرگ ملی یاد کرد و گفت همه بیاد داریم که ۳۱ سال پیش گروهی آشوبگرو فرصت طلب باسوء استفاده از آشفتگی و نابسامانی‌اوضاع آنروز که نتیجه مستقیم جنگ جهانی دوم و دخالت اجانب در کشور ما بود خواستند خطه آذربایجان‌عزیزمهد تمدن و قومیت ایران عزیز را با اتکاء به نیروی بیگانگان از ایران جدا کنند. اما ارتش ایران با یکپارچگی و وحدت‌ملت این فرصت را به اجانب نداد و حمیت و غیرت ملی ریشه ظلم و فساد در ایران رابرای همیشه از ایران برکند. من با اغتنام از فرصت تبریکات خالصانه خود را با عرض سپاس‌به‌پیشگاه شاهانه‌معروض میدارم.

مشکل بزرگ جامعه

در کلیات لایحه مربوط به موجر و مستاجر شریعت‌نماینده گناباد نیزدرکلیات لایحه‌مذکور تذکراتی داد و گفت: بایـد الزامی شدن سند رسمی اجاره در این‌لایحه قید میشد زیرا عده‌ای برای فرار از پرداخت مالیات از تنظیم اجاره نامه شانه خالی میکنند.

ظفری گفت: مشکل مالک و مستاجر مشکل بزرگ جامعه ما است وقتی بهای زمین بطور سرسام‌آور بالا میرود امکان داشتن‌خانه‌برای سطوح‌مختلف مملکت ممکن نیست.

زمین متعلق به مملکت ایران‌و مردم ایران است و همه بایداز آن استفاده کنند. ازمجلس توقع‌دارم حرکت کند وبخود آید و با گران فروشی مبارزه کند.

نماینده نهاوند گفت: بدولت اخطار میکنم که در مورد اصل ۱٤ انقلاب یعنی مبارزه با گران فروشی سیاست‌خود‌را‌مشخص کند.

هیاهوی بسیار برای هیچ

محسن پزشکپور گفت این لایحه هیچگونه اختلافی با قوانین موجود ندارد و معلوم نیست شان نزول‌این لایحه چه بوده است.

ناطق افزود این لایحه شاید فقط بخاطر تشفی و توجه ظاهری تدوین شده است ولی من‌معتقدم این‌لایحه‌هیچ مشکلی را حل نمیکند بنظر من این لایحه (هیاهوی‌بسیاربرای‌هیچ) است.

پزشکپور در سخنان خود افزوده به چه مناسبت دستگاه های مسئول اجازه‌میدهند تمام سیمان‌مملکت در دل آپارتمانی ریخته شود که برای اکثریت مردم نیست، برای حل مسئله مسکن باید عوارض تصاعدی وضع کشور و زمین ها به اجاره ۹۹ ساله در اختیار مردم قرار گیرد و تازمانی که مسئله مسکن حل‌نشده است ازاحداث ساختمان‌های‌تجملی خودداری گردد و افراد کم در آمد از معافیت مالیاتی ساختمانی استفاده کنند.

۱۳۳۹ نفرمحکومین دادگاههای دادگستری عفو شدند

بفرمان‌مطاع مبارک‌اعلیحضرت همایون‌شاهنشاه آریامهر۱۳۳۹ نفر از محکومین دادگاه های دادگستری بمناسبت بزرگداشت پنجاه سال شاهنشاهی پهلوی مورد عفو ملوکانه قرارگرفتند. بفرمان مطاع ملوکانه ازطرف وزیر دادگستری جهت‌اجرا به مراجع دادگستری‌وزندان های کشور ابلاغ گردید.

براساس‌مطالعات‌کارشناسان شرکت مخابرات:

نرخ مکالمه‌تلفنی افزایش‌می یابد

تغییر نرخ مکالمات تلفنی بدون در نظر گرفتـن زمان مکالمات، ودیعه تلفن و نیز تعرفه های پستی موردمطالعه مقامات مسئول شرکت مخابرات ایران و وزارت پست وتلگراف قرار گرفته است.

اولین بار خبر مربوط به تغییر نرخ تعرفه های پستی در ۱۹ مهر ماه سال جاری وتغییر نرخ تلفن در ۲۱ شهریور ماه سال جاری در روزنامه اطلاعات عنوان شد.

یک مقام شرکت مخابرات ایران گفت نصب یک شماره تلفن از ابتدای خرید زمین برای ایجاد مرکز تلفن، هزینه نگهداری شبکه و کابل کشی و سایر هزینه های مربوط به واگذاری یک شماره تلفن در حال حاضر نزدیک به ۲۰۰ هزار ریال برای شرکت تمام میشود، شرکت نمی‌تواند با دریافت تنها ۲۲ هزار ریال‌بمردم تلفن واگذار کند و به همین علت این شرکت سالانه مبلغ زیادی ضرر میدهد و ازدولت کمک می‌گیرد.

وی افزود: همین امر، فکر بالا بردن نرخ ودیعه تلفن و نیز مکالمات تلفنی‌را بوجود آورد و اینک کارشناسان این شرکت مشغول مطالعه هستندتا نرخ عادلانه‌ای برای ودیعه تلفن و مکالمات تلفن‌شهری با راه دور تعیین کنند که پس از بررسی کارشناسان لایحه مربوطه برای تقدیم به دولت تهیه خواهد شد.

وی گفت: دقیقه‌ای شدن نرخ مکالمات تلفنی منوط به ایجاد و بهره برداری ازمراکز کامپیوتری تلفنی در تهران است که اجرای آن نیازبه‌زمان دارد، اما در صورت تهیه لایحه و تصویب آن وسیله دولت برای مکالمات تلفنی محدودیت زمانی وجودنخواهد داشت و تنها مبلغ ۲ ریالی که اکنون برای یک مکالمه پرداخت میشود بدون در نظر گرفتن زمان افزایش می‌یابد و ودیعه تلفن نیز افزایش‌خواهد یافت‌و در مورد پست گفته شد که هزینه های مربوط به ارسال پاکات و بسته های پستی براساس مطالعاتی‌که دروزارت پست و تلگراف جریان دارد افزایش خواهد یافت.

خبرهای کوتاه

ابلاغ مراحم شهبانو

به‌فرمان‌علیاحضرت‌شهبانوی ایران، آقای پرویز راجی سفیر شاهنشاه آریامهر در لندن، بامداد امروز در بیمارستان «ولینگتون» لندن از استاد حبیب یغمائی شاعر و محقق معروف‌عیادت کرد و ضمن احوالپرسی مراحم و عنایات خاص معظم‌لها را به استاد یغمائی ابلاغ کرد.

استاد حبیب یغمائی از یک ماه قبل برای انجام عمل جراحی چشم در لندن‌بستری است.

کاهش پستهای‌سازمانی

سازمان مسکن تعداد پست های سازمانی خود را ٤٦ درصد کاهش داد.

دکتر میرولی مدیر عامل سازمان مسکن ضمن اعلام‌این خبر اظهار داشت: در پی صدورفرمان ملوکانه،سازمان مسکن دست باجرای‌این‌فرمان زد و پستهای سازمانی خود را از ۷۰۲ پست به‌۳۹۰ پست تقلیل داد.

کمیته مشترک همکاریها

کمیته مشترک همکاری های اقتصادی ایران‌و ایتالیا برای‌توسعه همکاریهای‌بخش خصوصی ایران و ایتالیا تشکیل میشود. این مطلب پس از ملاقات رینالدو او اسو لا،وزیربازرگانی‌خارجی ایتالیا با سناتور طاهرضیایی رئیس اتاق ایران اعلام‌شد.

در این ملاقات وزیر بارگانی ایتالیا بزرگترین نشان‌کشورایتالیارا‌ازسوی رئیس جمهوری این کشور به سناتور ضیائی رئیس اتاق ایران اهداء کرد.

پایان سمینار

سمینار روسای ادارت سازمان تعاون مصرف شهر و روستا پس از سه روزکه با حضور جلیل ساسانی رئیس سازمان شهرو روستا و اعضای هیات مدیره وکلیه مسئولین و سرپرستان در تهران و شهرستانها تشکیل شده‌بود خاتمه یافت‌وبرنامه های صرفه جوئی در کادر اداری و پائین نگاهداشتن هزینه ها و جلوگیری از ضایعات فروشگاهها راموردبررسی قرارداد اتخاذ تصمیماتی اتخاذ کرد.

ورود از مکه مکرمه

آقای دکتر سید عبدالرضا حجازی واعظ شهیر از مکه به تهران بازگشت.

مراسم عقد و عروسی

مراسم عقد و عروسی‌دو تن از فرزندان شبانه روزی شماره سه جمعیت بهزیستی و آموزشی فرح پهلوی‌بعداز ظهر روز سه شنبه ۱۶ آذر در محل شبانه روزی در حضور سرکار خانم خزیمه علم‌رئیس هیات مدیره‌جمعیت و گروهی از داوطلبان و کارکنان جمعیت برگزار گردید.

دوتخته قالیچه مرحمتی علیاحضرت شهبانو بهریک‌از عروس و داماد اعطاء شد و خانم خزیمه علم دو عدد گردن‌بند به نوعروسان هدیه کرد.

در این مراسم هنرمندان رادیو تلویزیون برنامه های متنوعی اجرا کردند.

بازدید وزیر راه

ابراهیم فرجخشیان‌وزیر راه و ترابری بعداز ظهر دیروز از آزمایشگاه های کنترل کیفی موسسه استاندارد و تحقیقات صنعتی ایرا ن‌در کرج بازدید کرد.

دراین بازدید محسن سرودی مدیر عامل موسسه استاندارد فعالیت های موسسه را درزمینه تدوین استاندارد و اجرای استانداردهای اجباری‌وتشویقی رابرای وزیر راه و ترابری و همراهان تشریح کرد.

همچنین در مورد همکاری‌های وزارت راه وترابری و موسسه استاندارد درزمینه تهیه وتدوین استاندارد ها و آئین‌نامه های راهسازی مذاکراتی بعمل آمد.

دبیر کل اتحادیه رادیو تلویزیون

بمناسبت انتخاب دکتر کامبیز محمودی‌معاون سازمان‌رادیو تلویزیون ملی ایران به سمت دبیر کل اتحادیه رادیو تلویزیونی آسیا و اقیانوس آرام دیشب ضیافتی‌درباشگاه طوس برگزار شد. در این ضیافت که مدیر عامل‌سازمان رادیو تلویزیون ملی ایران، معاون این سازمان و جمعی دیگر از مدیران واحد های مختلف حضور داشتند، دکتر محمودی گفت: بمنظورتفاهم بیشتر بین وسائل ارتباط جمعی وزیر بنائی فکری‌دولت های خارجی،براساس منشور ملل متحد این اتحادیه‌تشکیل شده است.

در پی تاسیس این اتحادیه رادیوئی در سال ۱۹٦۵ و بدنبال آن تلویزیون ملی‌ایران درسال ۱۹٦۷ عضویت دائمی این اتحادیه را پذیرفت.

فعالیت مؤسسات دولتی در ۱۲ منطقه تهران تقسیم میشود

واحد های اداری وزارتخانه‌ها وموسسات دولتی در تهران به ۱۲ منطقه تقسیم میشوند.

بررسی برای تهیه طرح ایجاد هم‌آهنگی بین واحد های اداری وزارتخانه هاو موسسات دولتی‌که در محدوده شهر تهران خدمات شهری ارائه میدهند شروع شد.

کلیه وزارتخانه هاو موسسات دولتی که مشمول این طرح‌هستندتا دو ماهو نیم دیگر فرصت دارندکه طرح‌نهائی خودرا برای تقسیم‌واحد های‌اداریشان به ۱۲ منطقه تهیه کنند.

وزارتخانه هاو موسسات دولتی که در مرحله اول مشمول طرح فوق میشوند عبارتند از:وزارتخانه های اموراقتصادی‌ودارائی ،آموزش و پرورش، پستو تلگراف،بهداری و بهزیستی، دادگستری و نیرو، شهرداری، شهربانی، سازمان ثبت اسناد واملاک، سازمان ثبت احوال، شرکت مخابرات و شرکت برق.

درحال حاضر هیچگونه هم اهنگی در محدوده خدماتی سازمان های مختلف درتهران وجود ندارد وبا اجرای طرح‌هم‌آهنگی کلیه‌دستگاه های دولتی محدوده خدمـی خودرا با محدوده ۱۲ گانه شهرداری تهران هم‌آهنگ خواهند کرد تا امکان تسریع در انجام امور مراجعین بادارات دولتی فراهم‌شود. در آینده سایر وزارتخانه ها و موسسات دولتی نیز واحد های اداری خودرا باسازمان هائی که‌در مرحله اول واحد های اداریشان را به‌۱۲ منطقه تقسیم کرده‌اند، هم‌آهنگ خواهند ساخت.

بازدید نخست وزیر از مرکز کودکان استثنائی

امیر عباس هویدا، بعدازظهر دیروز مرکز کودکان استثنائی و موسسات آموزشی فرح‌پهلوی‌واقع در یاخچی‌آباد را مورد بازدیدقرار داد.

دراین بازدید، علاوه برنخست وزیر، که ریاست هیات امنای موسسات فرح را برعهده دارد، وزیران آموزش و پرورش، بهداری و بهزیستی، مشاور در امور زنان،معاون نخست وزیر و سرپرست سازمان اوقافو شهردار پایتخت، بعنوان اعضای هیات امناء موسسات و همچنین فرخ‌رو- پارسا نایب‌رئیس هیات امناء،خانم آهی مدیر کل تعلیمات استثنائی، نیز حضور داشتند. دربازدیددیروز امیرعباس هویدا پس‌از دیدار از مرکز کودکان استثنائی وبهداری موسسات آموزشی فرح باعضای هیات امنای این موسسات تشکیل جلسه‌داد و مسائل مربوط به موسسات آموزشی فرح، مورد بررسی قرار گرفت.

درمرکز کودکان استثنائی موسسات آموزشی فرح که از۸ آبان ماه سال جاری رسماشروع بکار کرده است ۵۲ شاگرد از سنین ۷تا۱٦ساله مشغول‌به‌تحصیل هستند.

علیزاده معاون سابق وزارت بازرگانی بازداشت شد

حسین علیزاده معاون سابق وزارت بازرگانی و مدیر عامل سازمان های قندو شکر و غله و چای امروز به اتهام معامله غیر قانونی و سوء استفاده در خرید ۲۳کشتی شکر به دستور علی لاجوردی، دادستان دیوان کیفر بازداشت شد.

روز دوشنبه ۲۰ بهمن ماه‌سال گذشته ،بازرسی‌شاهنشاهی گزارش مفصلی از تحقیقات و بررسی های خود پیرامون سوء جریانات وسوء استفاده از معاملات شکر یکی‌از معاونان بر کنارشده‌وزارت‌بازرگانی منتشر کرد.

حسین علیزاده‌معاون‌سابق‌وزارت بازرگانی براساس گزارش‌بازرسی شاهنشاهی ۳ میلیارد ریال به سود شرکت انگلیسی «تیت‌اندلایل ـ انترنشنال» باجعل موافقتنامه و تدلیس در خرید ۲۳ کشتی شکر و عدم توجه به پیشنهاد های‌ارزان تر و دادن گزارش خلاف به‌مافوق‌و به ضرر دولت ایران اقدام کرد.

در گزارش بازرسی شاهنشاهی‌که بیش‌از ۱۰ماه است در دادسرای دیوان کیفر تحت بررسی است، آمده است که حسین علیزاده با مشارکت محمدعلی صیرفی،معاون دیگر آن‌وزارتخانه‌دراجرای‌قرارداد دراز مدت به دعوت «علیزاده» دو نفر نمایندگان شرکت انگلیسی روز چهار فوریه به تهران وارد و مذاکره در مورد خرید ۱۵۰ هزار تن شکر سفید انجام میکیرد.

روز ۵ فوریه یکی ازنمایندگان به انگلستان مراجعت و دیگری در تهران به مذاکره ادامه داده وبنا به‌ادعای علی‌زاده‌قرارداد کتبی‌مورخ ٦ فوریه برای خرید ۱۵۰ هزارتن شکر سفید از قرار تنی ۹۳۷ دلار به‌امضاء رسید. درحالیکه طبق اظهار نماینده شرکت «سی‌ای پل» و اعتراف‌های‌بعدی علیزاده،قرارداد مذکور اصالت نداشته و چند ماه بعد از انجام معامله تنظیم و در پرونده گذاشته شده است. در این‌عمل، سوء نیت علیزاده و شرکت «تیت اندلایل» تشخیص داده شده است.

مواردی که بازرسان شاهنشاهی به آن استدلال کردمو پرونده را به مقامات ذیصلاح سپرده‌اندبدین شرح است:

الف ـ آقای حسین علی‌زاده قره‌باغی معاون وزارت بازرگانی به علت جعل موافقتنامه ٦ فوریه، تدلیس درخرید ۲۳ کشتی شکر، عدم توجه به‌افرهای ارزان‌تر، عدم تشریفات مقرردرتصویب نامه‌مورخ ۵۳٫۷٫۷ هیات وزیران، دادن گزارش خلاف واقع به‌مافوق،خرید ۹کشتی شکر بدون توجه به‌عدم فوریت آن‌به‌استنادمواد ۱۵۷و۱۱۲ و۱۰۲ قانون مجازات عمومی ماده۹ قانون متمم بودجه سال ۱۳۱۰قابل تعقیب جزایی است.

درپرونده اتهامی علیزاده که‌هم اکنون در بازپرسی دادسرای‌دیوان کیفر مفتوح‌است و منجر به صدور قرار بازداشت او و از سوی بازپرس شده، مشارکت علیزاده دربرداشت ۳۰۰ میلیون تومان‌پول دولت از طریق همین معامله،محرز است. در همین پرونده چند تن دیگر ازکارکنان وزارت بازرگانی بویژه کارکنان اداره معاملات خارجی و سازمان قند و شکرنیز متهم هستند و تحقیق‌از آنان پایان گرفته .همچنین«سی ای‌پل»نماینده شرکت انگلیسی «تیت‌اندلایل»به علت جعل موافقت‌نامه ٦ فوریه و شرکت درتدلیس و همچنین«مایکل اتفلید» به علت شرکت درتدلیس جزو متهمین نام‌برده شده‌اند.

من محکوم بمرگ شده‌ام نگذارید بمیرم!

مردی ٤٠ ساله، در آستانه مرگ، فریاد استمداد سر داده و انسان های نیکوکار را به نجات خود فرا خوانده است.

هوشنگ ذوالفقاری، مرد ٤٠ ساله‌یی که اکنون دریک قدمی مرگی تلخ و جانسوز ایستاده و خود، شاهد ذره ذره آب شدن و هرلحظه به مرگ نزدیکتر شدن خویش است، هرروز در مقابل‌چشمان گریان همسر و دو فرزند ۱۱ و ۵ ساله‌اش، چون شمع میسوزد و تحلیل میرود و چشم به راه دوخته است تا انسان نیکوکاری از در درآید، دست اورا بگیرد و از لبه پرتگاه مرگ نجاتش دهد.

او، دردمند و بغض‌آلوده میگوید: چند سال پیش به بیماری «عفونت کلیه» مبتلا شدم ولی تلاش پزشکان برای بهبود و نجات من بی‌ثمر ماند. اکنون هردو کلیه‌ام، به تمامی از بین رفته است و چند روزی است که من با دستگاه «دیالیز» یا کلیه مصنوعی زنده مانده‌ام. اما، استفاده از این دستگاه، فقط مدتی محدود بیمار را زنده نگه میدارد و بدینگونه، اکنون من و همسر شوربختم میدانیم که من، بیش از چند روزی زنده نخواهم ماند. و فرزندان خردسالم نیز، از گریه های بی‌دریی و بی‌امان مادرشان، دانسته‌اند که در خانه ما فاجعه‌یی درشرف‌تکوین‌است... و چند روز بعد، من جلوی چشم گریان آنها، جان‌خواهم سپرد...

این مرد دردمند میگوید: باو رکنید من از مرگ‌نمی‌ترسم، اما ترس من بخاطر همسرم و و دو فرزند خردسالم استکه پس از من، چه خواهند کرد و زندگیشان به چه جهنمی مبدل خواهد شد. آیا کسی هست که بخاطر چشمان گریان زن و بچه‌هایم و بخاطر جلوگیری از نابود شدن زندگی یک خانواده، فداکاری کند و با اهداء یک کلیه‌اش ـ که طبق تایید پزشکان کمترین صدمه‌یی به سلامت هیچکس نمیزند ـ مرا از چنگال مرگ نجات دهد؟ البته‌اگرجوانمردی با دادن یک کلیه سالم بمن موافقت‌کند بلحاظ تعهدموسسه متبوع در مورد تامین مخارج مسافرت و جراحی چنانچه‌لازم باشد میتوانم دریکی‌ازبیمارستان های اروپا تحت عمل جراحی قرار بگیرم.

هوشنگ ذوالفقاری ادامه میدهد: گروه خون من «او» با ار هاش مثبت است و انسانهای نیکوکاری که قصد نجات دادن من‌و خانواده‌ام را دارند می‌توانند هرروز از ساعت ٤ تا ۸ بعد از ظهر با پزشک معالج من از طریق‌تلفن ۳۱۵۳۵۰ تماس بگیرند.

کمبود داوطلب استخدام در آموزش وپرورش تهران

از ۵۳۰ پیشخدمت مورد نیاز وزارت‌آموزش و پرورش تهران برای مدارس پایتخت فقط ۳۳۵نفر داوطلب‌استخدام شده‌اند.

این آمار امروز بدنبال‌بررسی مدارک ارسالی و درخواست نامه های دریافت‌شده ازسوی داوطلبان شغل پیشخدمتی مدارس اعلام گردید.

پیشخدمت ها با گروه یک و پایه یک به استخدام رسمی درمی آیند و حقوق ماهانه آنان دربدوخدمت ۹۵۰تومان است.

قبلا متقاضی‌برای استخدام بعنوان پیشخدمتی مدارس بقدری زیاد بود که در سه سال گذشته عده مورد نیاز از طریق محاسبه‌امتیازات‌و پس‌از گذراندن آزمایش انتخاب می شدند.

خبرنگار ما می نویسد: امسال علت عدم استقبال از شغل پیشخدمتی این است که برای این طبقه‌در موسسات‌خصوصی با مزایای بیشتر، کار فراوانتر پیدا می شود.

خبرنگار ما اضافه کرده است: بسیاری ازپیشخدمت های موجود مدارس نیز که سنوات خدمت آنها کم است مایلند به مشاغل دیگر (غیر اداری) بروند.

آموزش و پرورش تهران ناچار است برای جبران‌کمبود پیشخدمت های خود آگهی مجدد دهد و شاید در این آگهی شرط داشتن مدرک ابتدائی (ششم قدیم و پنجم جدید) نیز حذف شود.

آموزش و پرورش تهران همچنین به‌۲۳۰ دیپلمه‌بازرگانی احتیاج دارد که فقط ۲۰ تن برای استخدام شدن مراجعه کرده‌اند علت آن است که دیپلمه های بازرگانی اکثرادر موسسات غیر دولتی‌استخدام می شوند.

یک منبع آگاه گفت برای شغل حسابداری و معلمپیمانی چندین برابر احتیاج مراجعه کرده‌اند.

در ۵۰ آزمایشگاه وزارت بهداری از متقاضیان ازدواج معاینه میشود

متقاضیان گواهی ازدواج برای معاینه باید به آزمایشگاه های وزارت بهداری مراجعه کنند و بیماران آمیزشی به بیمارستان بوعلی رجوع‌نمایند.

وزارت بهداری و بهزیستی اعلام کرد: با انحلال‌بیمارستان نجات از امروز متقاضیان‌دریافت برگ گواهی ازدواج میتوانند به کلیه آزمایشگاههای وزارت بهداری مراجعه کنند. همچنین بیماران آمیزشی نیز از این پس در بیمارستان بوعلی تحت درمان قرار خواهند گرفت.

محل فعلی بیمارستان نجات پس از تعمیرات وتغییرات‌ظرف سه ماه آینده بصورت‌پلی‌کلینیک درخواهد آمد. در حال‌حاضر ۵۰ آزمایشگاه وزارت بهداری از متقاضیان گواهی ازدواج بطور رایگان آزمایشات مربوط به ازدواج را انجام میدهند.

استعفای پزشکان بیمارستان فیروزگر

با اجرای طرح «فی‌فور» سرویس‌دربیمارستان فیروزگر، گروهی‌ازپزشکان این‌بیمارستان استعفاء کردند.

یک‌مقام‌آگاه دروزارت‌بهداری و بهزیستی گفت: این وزارت میخواست طرح دستمزد در مقابل خدمت را در بیمارستان فیروزگر اجرا کند و احتیاج به پزشکانی داشت که تمام وقت در این‌بیمارستان کار کنند و طرح را نیز بپذیرند.

این مقام افزود: مسئولان وزارت بهداری از چندی قبل به پزشکان و متخصصان اعلام کرده بودند که با طرح دستمزد در مقابل خدمت را بپذیرند یا استعفا دهند. پزشکان‌متخصص و جراح این بیمارستان راه‌دوم را انتخاب کردند.

در حادثه رانندگی جاده‌رشت

٤سرنشین پیکان کشته شدند

رشت ـ خبرنگار اطلاعات: طی یک حادثه رانندگی در جاده تهران ـرشت ٤ سرنشین پیکان از جمله یک افسر ارتش کشته شدند.

پیکان ۲٦۲۵۱ برانندگی‌سروان پرویز نصیر صالح که ازتهران عازم رشت بوددر ۵ کیلومتری جنوب پاسگاه «سراوان» با کامیون ۱٤۱۱۸ تهران‌ـ الف برانندگی بهرام متولی ـ حامل گوسفند ـ بشدت تصادف کرد.

در این حادثه راننده پیکان و سه سرنشین دیگر اتومبیل به اسامی محمدعلی‌پور،سیدراشد میرارشادو اسرافیل ناصرکشته شدند.

چند راس گوسفندنیز در این حادثه تلف شدند. هنوزچگونگی حادثه و علت وقوع آن‌معلوم نیست.

کلیه راههای کشور باز است

★ **خطر ریزش کوه در جاده هراز وجود دارد**

وزارت راه و ترابری امروز اعلام کرد: در حال حاضر تمام راه های اصلی و فرعی کشور باز استو رفتوآمد در آنها جریان دارد.

این وزارتخانه همچنین به کلیه رانندگانی که قصد عبور از جاده‌های کوهستانی‌کشور و بویژه جاده های هراز و چالوس را دارند توصیه‌کرده است که اتومبیل های خود را به زنجیر چرخ و وسایل ایمنی مجهز کنند.

براساس گزارش خبرنگار اطلاعات در آمل عصر دیروز بعلت ریزش کوه در منطقه امامزاده هاشم جاده هراز، این راه بمدت‌یک ساعت بسته بود و سپس‌باتلاش ماموران راهداری راه باز و عبور و مرور در آن برقرار گردید. این گزارش‌حاکی استکه خطر ریزش کوه در جاده هراز همچنان وجود دارد

حبیب یغمائی بینائی خودرا از دست داد؟

گزارش رسیده از لندن حاکی است استاد حبیب یغمائی، نویسنده ومحقق مشهور که برای درمان چشم و معالجه به انگلستان سفر کرده است، این هفته تحت‌عمل جراحی‌قرار گرفت.

حبیب یغمائی‌ازمدتها قبل‌بعلت پاره‌ای از اختلالات بصری‌قادر به ادامه مطالعه و تحقیق نبود و بتوصیه پزشکان برای انجام عمل جراحی عازم لندن شد در همین گزارش آمده است که محقق و پژوهشگر ایرانی در پایان این دوره درمانی قدرت بینائی خود را از دست داده است و احتمالا به جراحی دیگری احتیاج دارد.

کمیته نظارت براجرای ساعت کارخرید مردم تشکیل شد

بمنظور اجرای دقیق‌تر طرح ساعت کار اصناف، کمیته‌ای با شرکت کلیه اتحادیه های صنفی و مسئولان اتاق اصناف بریاست رسول رحیمی، تشکیل شد.

باتشکیل این کمیته اعضای۱۲۷ اتحادیه صنفی که ملزم به‌رعایت ساعت کار هستند، میتوانند پیشنهادات خود را به این کمیته بفرستند تا چنانچه در عمل قسمت هایی از طرح احتیاج به تجدید نظر داشته باشد، از نظرات انها استفاده شود.

اولین مرحله اجرای طرح‌ساعت کار اصناف از شنبه آینده ۲۰آذر ماه در پایتخت توسط ۲۵اتحادیه صنفی که در گروه اول قرار دارند، به اجرا درخواهد آمد و همانطور که دیروز نیز به‌اطلاع خوانندگان رسید، از شنبه (پس فردا) حدود ۳۰۰ هزار تن‌ازکسبه عضو این اتحادیه ها ساعت ۹ صبح تا۷ بعداز ظهر به سرکار خود خواهدرفت درطرح ساعت کار اصناف با توجه به رفتار حال مشتریان و کسبه در شش ماهه اول سال و ششماهه دوم سال تغییرات مقتضی در ساعت کار اصناف داده میشود. بدین ترتیب که ۲۵ اتحادیه‌ای‌که از شنبه‌آینده ۹صبح تا۷ بعداز ظهر کار میکنند، با تغییر فصل در بهار و تابستان آینده تا ساعت ۸ بعد از ظهرکار خواهند کرد ولی در پائیز و زمستان ساعت کارشان از ۹صبح تا۷ بعداز ظهر خواهد بود. طرح ساعت‌کار اصناف که‌براساس آن، اصناف به پنج گروه مختلف با ساعت های کار متفاوت تقسیم شده‌اند، بتدریج تا پایان امسال درمورد کلیه اعضای ۱۲۷اتحادیه صنفی‌به اجرا درخواهد آمد از همین روی اتحادیه ها موظفند کسبه تحت نظر خود را به‌رعایت مقررات ساعت کار وادار کنند.

درصورتیکه اتحادیه‌ای در این مورد باعدم موفقیت روبروشود، ازمزایای خود محروم خواهد شد و همچنین فروشنده‌ای که ساعتهای تعیین شده را ندیده بگیرد و از مقررات صنفی تبعیت نکند، بموجب قانون نظام‌صنفی، به‌پرداخت جریمه از یکهزار تا ده هزار تومان محکوم خواهد شد.

تعیین‌ساعت کار اصناف بین صنوف و طبقات مردم انعکاس وسیعی داشته و نظریات مختلفی در این مورد تاکنون ابرازشده است. اما آگاهان و دست‌اندر کاران امور صنفی معتقدند، با پیاده شدن این طرح از رقابت‌های ناسالم بین اصناف بویژه آن‌گروه از اصناف که کالا های مشابه تولید میکنند، جلوگیری میشودو رفاه و آسایش و سلامت اصناف با اجرای این طرح‌تاحدود زیادی تامین خواهد شد. باوجود این اثرات همه جانبه تعیین ساعت‌کار در جلساتی با شرکت روسای اتحادیه ها ،اصناف و مسئولان اتاق برای کسبه توجیه وتشریح خواهد شد.

قیمت خرید شکر از کارخانه‌ها افزایش یافت

قیمت خرید شکرازتولید کنندگان داخلی کیلوئی۳ریال افزایش یافت و قیمت چغندر قند تحویلی، محل کارخانه با عیار ۱٦درصد هرتن۲۸۰۰ ریال خواهد بود. قیمت قند و شکر دربازار های مصرفی داخلی تغییری نکرد وهمچنان ثابت استو به‌التفاوت‌رادولت میپردازد.

امروز اعلام شد: براساس توافقی که بین‌وزارتخانه های کشاورزی ،بازرگانی، صنایع‌و معادن بعمل آمد ،دولت قیمت خرید شکررا از کارخانجات‌قند کیلوئی ۳ ریال افزایش داد.

تشویق تولید

این افزایش بمنظور تشویق تولیدکنندگان داخلی شکربرای تولید بیشتراین‌محصول اتخاذ شده است.

براساس این توافق امسال قیمت خرید شکرکیسه‌گیری‌شده تحویلی درمحل‌کارخانه باتوجه به شرایطی که‌سازمان‌غله‌و قند وشکرو چای تعیین میکند هر کیلو ۳۵ ریال خواهد بود که این مبلغ نسبت به قیمت خرید فعلی شکراز کارخانه‌ها کیلوئی ۳ ریال افزایش نشان میدهد و دراین میان چغندر قند تحویلی درمحل کارخانه (با عیار ۱٦ درصد) هر تن ۲۸۰۰ ریال از چغندرکاران خریداری میشود وسال آینده نیز قیمت خرید چغندر قند تحویلی (با عیار ۱٦ درصد) در محل‌کارخانه هرتن ۳۰۰۰ ریال خواهد بود.

۴۰ داروی مرگبار آزادانه در ایران فروخته میشود

اعلام خطر ۳ دکتر برجسته داروشناس ایران

ماده «دی‌پیرون» مرگبار است ،اما ایرانیها سال گذشته ۵۶۰ میلیون ریال‌داروی«دی‌پیرون» دارخوردند شرکت های داروئی حتی پزشکان و دارو شناسان رافریب میدهند

سهرتان کم‌دره میکند؟
ـ کودکتان‌تب‌کرده است ؟
ـ دل درد خفیفی آزارتان میدهد؟
ـ دندان دردامان دخترتان رابریده است؟
ـ دکتر ... ؟بخاطر این ناراحتی‌های جزئی که کسی ه دکتر نمیرود... تازه بااین‌همه گرفتاری .. با این ترافیك ـ انتظار ـ حق ویزیت کلان و ... و اگر بیمه باشید که دیگر خدا بدادتان برسد ... معطلی‌وهزاردردسر .نه!دکتر، هرگز ... درعوض به نزدیکترین داروخانه میروید بامبلغی‌درحدود ده‌ریال‌داروئی بدستتان میدهند ... سردرد مرتفع میشود .تب‌بچه فرو می‌نشیند .دل دردودندان‌درد فراموش میشود ...

اماروی دیگر سکه هم هست. احتمالا شما همه‌گرفتاریها ومصائب رابجان میخریدوبه مطب پزشك می‌شتابید ... دکتر معاینه میکند، تشخیص میدهد و بعد تصمیم به‌درمان میگیرد... اما ازنظر او، اول باید درد راساکت کردوگرنه اعتقاد بیمار به پزشك نقصان می‌یابد ...ولذادکتر لختی اندیشه میکند... توصیه‌های شرکت‌های مختلف داروئی به‌مغزش هجوم میاورند... نمایندگان همه‌آنها میگویند :

ـ داروی ما بهترین است ..درتسکین‌دردو یائین آوردن تب اعجاز میکند، دکتر راه‌گریزی ندارد، باید نسخه بنویسد و می‌نویسد .یك‌نوع دارو را انتخاب میکند. دارو شبیه همان داروئی است‌که امکان دارد پزشك دیگری تجویز کند، البته باکمی تغییر ... پس‌بهر حال گریزی نیست ودکتر دارو را تجویز میکند ،اگر چه‌این دارو ، و مشتقات آن برایتان‌مرك آفرین است . ودراین گزارش میخوانیدکه چرا این داروها مرك‌آفرین‌است ، وچرا آزادانه درداروخانه‌هافروخته میشود وبا پزشکان دانسته وندانسته آنهارا تجویز میکنند.

در اواخر قرن نوزدهم « آنتی‌پیرین » و « آمینوپیرین » وبه تدریج در سالهای بعد « فینل ـ بوتازون » و بالاخره « دی‌پیرون» تهیه وبعنوان دارو های مسکن ـ تب‌بر وضد التهاب به دنیای طب و داروسازی معرفی شدند و دراندك مدتی مصرفی وسیع یافتند . اما بزودی ،و در اثر تحقیقات و بی‌گیری های مکرر پژوهشگران، سیمای کریه و خطرناك اینگونه داروها نمایان شد. دانشمندان تاکید کردند که « آمینو پیرین» و « دی پیرون » و مشتقات آنها موجب مسمومیت مغز استخوان می شود، نام علمی این عارضه نیز «آگرانولوسیتوز » است .

در تعریف«آگرانولوسیتوز »می خوانیم که :« بیماری حادی‌است که در اثر حساسیت زیاد درمقابل پاره‌ای از داروها ایجاد میشودو از خصائص آن کاهش سریع گلبول های سفید ، یعنی نقصان قوای دفاعی بدن وشکسته شدن سددفاع طبیعی بدنو بدنبال آن عفونت در مخاط ها دهان ـ دستگاه گوارش‌ـ مهبل » و پوست و نواحی خراش دار » سردرد ، درد مفاصل و عضلات وتب زیاد، است . درموارد حاد بیماری ، بعداز دو سه روز خستگی و ضعف، بیمار ناگهان دچار بیقراری ، لرز ، تب شدید، نبض تند و ضعیف و گلو درد می شودو مرك ممکنست در عرض چند روز فرا برسد. در بعضی موارد ، عوارض مذکور به تدریج و علائم بالینی آن بی سرو صدا است . ایجاد این بیماری ممکنست با مصرف طولانی و ممتد یا متناوب و حتی با مصرف کوتاه مدت این داروها رخ میدهد. این دارو ها را نبایستی باکلرپرومازین«لارگاکتیل» مصرف کرد، زیرا تولید هیپوتومی شدید (کاهش حرارت بدن) می کند که متاسفانه در نسخه های برخی پزشکان این مورد رعایت نمیشود . بانوان هم نباید این دارو را درطول مدت عادت ماهانه مصرف کنند، زیرا خطر ایجاد خون ریزی شدید در پی دارد.

همه داروها خطرناکند.

اصولا نمیتوان داروئی را نام‌برد که مصرف خارج از قاعده و بیش از حد لزوم آن ایجاد اختلالات و حالات خطرناك نکند و از ایجاد عوارض ثانوی بری باشد. همین عوارض ثانوی هستند که نوش‌دارو را «تازه اگر به‌جا ـصحیح و به موقع و متناسب باوضعیت بیمار تجویز شود»به سموم مرگبارتبدیل میکنند .

براساس آماری که دانشمندی بنام «ایوان ایلیچ ،گرفته ، در آمریکا سالیانه در حدود ۶۰الی ۱۴۰ هزار نفر براثر مصرف‌دارو به کام مرك میروند و هر۳ میلیون نفر نیز بطرز وخیمی دچار عوارض بیماری میشوند .اگر به بدبینی زیاده از حد «ایوان ایلیچ » در مورد طب و دارو معتقد نباشیم ، میتوانیم باواقع بینی انتظار داشته باشیم که اغلب‌داروها بایستی‌بجا ـ متناسب و توسط افراد باصلاحیت تجویز شوند.

اما خطر مسکن های حاوی مشتقات آمینوپیرین و دی پیرون در آنست که از طرف مردم ، ناآگاهانه بعنوان دارو هائی ساده و بی ضرر شناخته شده‌اند ، حال آنکه استفاده خودسرانه این‌دارو هااست که خطر مرك دارد .دارو های حاوی مشتقات « دی پیرون » درایران سال گذشته فروشی بالغ بر ۵۶۰ میلیون ریال داشته‌اند که باتوجه بارزانی آنها (هر قرص در حدود ۳ـ۴ ریال‌و هر آمپول در حدود ۴۰ ریال) میتوان مصرف عظیم این فرآورده های داروئی خطرناك را درکشور تخمین زد. سال گذشته تنها ۸۰ میلیون عدد قرص‌حاوی‌ماده«دی‌پیرون» در ایران مصرف شده است. این آمار از نشریه «آی‌ـام ـ اس» نقل شده که کتابی است مشتمل بر ریز فروش کلیه دارو های موجود دربازار داروئی ایران که از طرف یک موسسه آمارگر آمریکائی که متخصص در جمع‌آوری آمار فروش های داروئی در جهان میباشد ، منتشر و تنها برای مدیران شرکت های داروئی ارسال میشود.

در بازار آشفته داروئی ایران ۱۶ الی ۱۷ قلم فرآورده که در ترکیب آنهادی پیرون» بکار رفته موجود است که پاره‌ای از اینها عبارتند از : نوالژین ـبارالژین‌ـولدنوبیون‌ـ آسفالژین‌ـ آرتـرو فوریل اسپاسلار ـ آوافورتان‌وغیره که هر کدام از این‌فرآورده ها در شکل های مختلف ازقبیل آمپول ـ قرص ـ شیاف‌وحتی شربت عرضه‌میشود،ومجموعا رقمی در حدود ۴۰ قلم‌راشامل است ، در حالیکه در آمریکا تنها دو فرآورده «دی‌پیرون» دار اجازه فروش دارد که‌این دو فرآورده هم مطابق‌مقررات سازمان مواد‌خوراکی‌وداروئی آمریکا ملزم بداشتن برچسب هائی هستند که خطرناک و مرگ آفرین‌بودن آنها راخیلی صریح اعلام میکند. فروش‌آزاد «آمینوپرین» و مشتقات « دی پیرون»ازسال ۱۹۳۸دردارو خانه های ایالات متحده ممنوع‌بوده و مصرف این داروها تنها در مواردی مجاز دانسته شده‌که بیمار نسبت به سایر مسکن‌ها و ترکیبات مشابه حساسیت نشان داده و یاز کارسازی

درود«اطلاعات» به۳دکتر باوجدان

آنچه دراین صفحه میخوانید حاصل تحقیق‌و بررسی ۳دکتر عالیمقام داروساز کشورمان است، آنهاکه دارای مقام عالی وشناخته شده‌علمی هستند، و مجهزترین آزمایشگاه هارانیز دراختیار دارند، کاری کرده‌اند که شکوه سوگند مقدس پزشکی سقراط یکبار دیگر درعصر ماتجدید شد.آنها را در مقدمه‌ای برگزارش کار عظیم تحقیقاتی خود نوشته‌اند:

روزنامه وزین اطلاعات :

نظر به نقش راستین مطبوعات در نشر حقایق و نظر باستواری‌گامی که «اطلاعات »دراین‌راه برمیدارد، گزارش ضمیمه راکه چکیده‌ای است از تحقیقات ما و مطالب مندرج دربیش‌از ۸ کتاب‌معتبر علمی ، درباره خطر «دی‌پیرون »، داروئی که‌امروزه ازطرف همگان بعنوان‌مسکن وتب‌بربی‌ضرروبی خطر شناخته شده و مصرف عظیمی یافته‌است تقدیم‌می دارد .

این ۳داروشناس عالی‌مقام که خواسته‌اند نامشان محفوظ بماند پاره‌ای از داروهائی راکه‌محتوی این ماده هستند وبنامهای زیر دربازار داروئی‌ایران آزادانه و بدون هیچگونه تذکر و هشداری عرضه وبفروش میرسند، معرفی کردند .علامت + نشان دهنده آن‌است که داروبه شکلی که در سطراول آمد. «مثلاآمپول، قرص و ... » عرضه میشودو علامت — نشان دهنده آن است‌که دارو به آن شکل عرضه نمیشود.

	آمپول	قرص	قطره	شیاف	شربت
۱ـ نوالژین در شکل‌های داروئی:	+	+	+	+	+
۲ـ بارالژین در شکل‌های داروئی:	+	+	—	+	—
۳ـ بوسکوپان کمپوزیتوم در شکل‌های‌داروئی:	+	+	—	—	—
٤ـ کانتاسین در شکل‌های داروئی :	—	+	—	—	—
۵ـ دولونوروبیون در شکل‌های داروئی:	+	+	—	—	—
۶ـ سدال مرك درشکل‌های داروئی:	—	+	—	—	—
۷ـ اسفالژین در شکل‌های داروئی:	+	+	—	—	—
۸ـ اترونوریل در شکل‌های داروئی:	+	+	—	—	—
۹ـ اسپاسلار در شکل‌های داروئی :	+	کپسول	—	—	—
۱۰ـ اسپاسموسیبالژین در شکل‌های داروئی:	+	قرص	—	+	—
۱۱ـ آوافورتان درشکل‌های داروئی:	+	+	—	+	—
۱۲ـ دولوآدامون درشکل‌های داروئی:	+	+	—	—	—
۱۳ـ آوا میگران در شکل‌های داروئی	—	+	—	—	—
۱٤ـ ایطالیدون به صورت قرص					
۱۵ـ اسپاسموسیبالژین کمپوزه بصورت‌قرص					

امیداست بادرج این مقاله و نشر مقالات مشابه گامی در راه بهسازی و سلامت بیشترجامعه متحول ایران برداشته شود.

داروهای بی‌خطر دیگر قطع امید شده باشد. ضمنا بدنیست یاد آور شویم که در کتاب داروئی «بی.دی.آر»چاپ۱۹۷۶ (آخرین چاپ)که‌کتابی‌است‌حاوی کلیه اطلاعات راجع به دارو های مصرفی در بازار داروئی آمریکا ، این دو قلم نیزحذف شده است.

گناه ازکیست ؟

مسلما در درجه اول شرکت های داروئی در مظان اتهام قرار دارند. چه اینها با توجه باصل برگشت سرمایه و سود آوری یک دارو ، تا آخرین حد ممکن مصرف‌آن را توصیه میکنند وباعلم‌به‌خطرات‌احتمالی آن. نمایندگان داروئی و یا باصطلاح ویزیتور های خود را هر روز با کیفی انباشته از مقادیر زیادی‌دارو بعنوان‌نمونه طبی ، و تعدادی بروشورهای رنگارنگ تبلیغاتی فریبنده که حکایت ها از اعجاز یک یاچند دارو میکندبه سراغ پزشکان می‌فرستند و آنهارا ناخودآگاه براه خویش‌میکشانندو باصطلاح خودشان با چرب زبانی های حرفه‌ای موفق‌میشوندکه‌داروهای خود را به قلم فلان پـزشک پرمریض به نشانند.کمترکمپانی داروئی را میتوان یافت که‌به این خطر تن دردهد که همه حقایق را در مورد داروی خود بیان کند .

اصولا در عالم تبلیغات داروئی یک اصل کلی‌وجود دارد که : برتری هاوفوائد را باید مهم و بزرگ، و معایب و عوارض راکوچک ناچیز و زودگذر جلوه داد اما بعضی ها از این هـم بی‌انصاف‌ترند .

در بروشور داخل جعبه دارو های محتوی دی‌پیرون اول به جای ذکر نام «دی‌پیرون » در فرمول دارو که برای پزشک ودارو سازنام علمی آشنائی است و از خطرات آن تا حدودی مطلعند از فرمول گسترده شیمیائی «دی پیرون»استفاده میکنند که .برای ذهن‌ناآشنا و بیگانه است و انطباق‌نام دی‌پیرون با این فرمول گسترده محتاج مراجعه به کتب مختلف داروسازی و صرف وقت فراوانی میباشد که‌از عهده همه خارج‌است .

ثانیا ذکری ازعوارض ثانوی منتسب به داروی خویش نکرده‌اند ،بر عکس تاآنجاکه توانسته‌اند در باره محسنات و فوائدداروی‌شان دادسخن داده‌اند .وبیچاره مصرف کننده‌ای که بامطالعه این بروشورمسحورااین تبلیغات جانانه میشود. کمپانیهای داروئی استدلال میکنند که باذکر عوارض یک داروذهن بیمار نسبت بداروومنظون میشود واصولا صحیح‌نیست بیمار تصور کند وبداند داروئی راکه برای بهبودی مصرف میکند ممکنست گاه مرگ‌آور هم باشد .. پس بهتر که در جهل مرکب ابدالدهر بماند و آهنگ تولید ۸۰ میلیون قرص دی پیرون در سال‌های‌بعد به ۱۰۰ ـ ۲۰۰ و ۵۰۰ میلیون برسد ، .. چه‌باك !

در مرحله بعد به تاثیر پذیری پاره‌ای از پزشکان ازنمایندگان علمی شرکتهای داروئی‌میتوان خرده گرفت . گاهی مشاهده میشود که پزشکی بعد از یک گفتگوی کوتاه و چند دقیقه‌ای با یک ویزیتورداروئی‌درمورد یک داروی جدید ، اقدام به تجویز این دارو میکند ، درصورتیکه مسلم است که ویزیتور مذکور همه گفتنی‌ها را راجع به داروی موردنظر نگفته است و تجویز هر دارو مستلزم مطالعه و صرف وقت‌و کنکاش از طرف پزشك‌است، چه دراین صورت پزشک می‌تواند با علم به خطرناک بودن یک دارو ازتجویز آن امتناع ورزیده و درصورت اجبار به تجویز چنین داروئی بیمار را تحت نظر قرار دهد .

در مرحله سوم تقصیرمتوجه داروخانه‌هاست.داروخانه‌هائی که ۷۰ درصد آنها ـ البته‌آنها که هنوز بوتیک نشده‌اند و نفس‌های بازپسین خود را میکشند ـ بوسیله اشخاص‌غیر حرفـه‌ای اداره میشوند و اشخاصی که احساس فـن میکنند از کم سودی و یـا شاید زیان‌بار بودن این‌حرفه، و با فروش بدون نسخه همه داروها یا بیشتردارو های‌سمی سعی در جبران‌کم سودی‌حرفه خویش دارند . البته توسط سازمان‌های مسئول بـه داروخانه‌ها هشدار داده می‌شود که از فروش دارو بدون تجویز پزشک خودداری کنند، ولی این ممنوعیت‌ها تنها اقلام محدودی از داروها را دربر میگیرد ودارو های «دی‌پیرون» دار بعنوان ضد سر درد ـ دل درد ـ دندان درد و تب و غیره همواره آزاد و بی‌هیچ ممانعتی بفروش میرسند .

چاره چیست؟

شاید کمی سود و قلت فروش دلایل قانع کننده‌ای برای سرمایه‌گزار داروخانه (که اغلب غیر داروساز و غیر حرفه‌ای است) درارائه بدون نسخه دارو باشد .اما بنا به مقدارتداروئی‌کشور، هر داروخانه یک نفر دکتر داروساز بعنوان مسئول‌فنی دراختیار دارد که‌باتحصیلات در حدود ۱۸ سال، بایستی امور فنی داروخانه را زیر نظر داشته باشد .مسئولیت وجدانی و اخلاقی پـزشک داروساز به او حکم میکند از ارائه داروی بـدون نسخه جلوگیری کند . این دکتر داروساز است کـه بایستی در جامعه متحـول امروز ایران نقش راستین خود را باز یابد واز حالت انفعالی بدر آید و یار و مشاور طبیب شود . شاید تهیه و تدوین‌نظام‌داروسازی که سال‌هاست خبر آن را می‌شنویم نیز باین‌نابسامانیها و آشفتگیها در امر دارو پایان دهد .

بطورکلی چاره کار به عهده سازمان‌های مسئول در وزارت بهداری و بهزیستی‌است :شاید محدود کردن این اقلام‌داروئی در بازار داروئی‌ایران‌ـمجبور کردن شرکت‌های داروئی بـه نصب اتیکت‌های مخصوص که خطرناک بودن این داروها را گوشزد کند ، مقید کـردن داروخانه‌هابعدم‌فروش اینگونه داروها بدون نسخه پزشک و کنترل بروشورهای طبی‌شرکت ها و ذکر زیان بار بودن و عوارض هر دارو جهت‌آگاهی طبیب ، مختصری از کارهائی باشد که در این زمینه میتوان به‌نفع مصرف کننده (بیمار) انجام داد .

گیج پاکتی ۸۴۲۸۶۲

فرخنده عید سعید غدیر را بمحبان خانه زاد یزدان ، مولای متقیان ، علیه صلوات الله الملك المنان ، تبریك وتهنیت میگوید .

صندوق پس انداز بانك ملی ایران

شرکت ملی ذوب آهن ایران

آگهی استخدام

شرکت ملی ذوب آهن بمنظور تکمیل کادر خود در شرکت سهامی ذوب‌آهن آریامهر (اصفهان) تخصص های زیر را با حقوق و مزایای مکفی و برخورداری‌از امکانات ویژه استخدام مینماید :

۱ـ فوق لیسانس و یا لیسانس در رشته مهندسی معدن با پنجسال سابقه کار
۲ـ فوق لیسانس و یا لیسانس در رشته مهندسی معدن .
۳ـ فوق لیسانس و یا لیسانس‌در رشته‌مهندسی‌برق.
٤ـ فوق لیسانس و یا لیسانس در رشته مهندسی مکانیک .
۵ـ فوق‌لیسانس یا لیسانس در رشته‌مهندسی‌معماری
۶ـ فوق لیسانس یا لیسانس در رشته مهندسی الکترونیک .
۷ـ فوق لیسانس و یا لیسانس در رشته مهندسی‌راه و ساختمان .
۸ـ فوق دیپلم و دیپلم در رشته برق .
۹ـ فوق دیپلم و دیپلم در رشته مکانیک .
۱۰ـ فوق دیپلم و دیپلم در رشته راه و ساختمان
۱۱ـ فوق دیپلم در رشته برنامه نویسی .
۱۲ـ راننده پایه یکم .
۱۳ـ مونتوراسکلت فلزی
۱٤ـ مونتورمکانیک
۱۵ـ تعمیرکار مکانیک
۱۶ـ جوشکار برق و کاربیت
۱۷ـ تراشکار
۱۸ـ برقکار
۱۹ـ بنای نسوزچین
۲۰ـ راننده لیفت‌تراک با گواهینامه ویژه .
۲۱ـ کارگر باسواد با مدارک ششم ابتدائی ویا سیکل .
۲۲ـ آهنگر
۲۳ـ نقاش ساختمان
۲٤ـ شیشه‌بر
۲۵ـ تکنیسین نقشه برداری (فوق دیپلم)
۲۶ـ بنای عمومی
۲۷ـ آرماتور بند
۲۸ـ نجار قالب‌بند
۲۹ـ تعمیرکار رادیو وتلویزیون .

داوطلبان می توانند برای آگاهی بیشتر و ثبت‌نام همه روزه باستثنای روز های پنجشنبه و جمعه و ایام تعطیل به اداره کاریابی و استخدام شرکت ملی‌ذوب‌آهن ایران واقع در خیابان کاخ شمالی شماره ۱۳۰ و یااداره کاریابی و استخدام‌شرکت سهامی‌ذوب‌آهن آریامهرواقع در ٤۵ کیلومتری جاده اصفهان ـ شهرکرد مراجعه‌نمایند.
م‌الف ۱۸۳۵

قابل توجه دارندگان حواله سیمان شرکت سهامی معاملات خارجی عهده انبار خاوران

از کلیه دارندگان حواله‌سیمان‌عهده‌انبار خاوران دعوت میشود جهت استرداد وجوه پرداختی‌بابت سیمان‌با در دست داشتن حواله های مربوطه بشرح زیر به انبار خاوران مراجعه نمایند.

دارندگان حواله انبار خاوران ازشماره ۵۵۰۰۰ تا ۶۶۹۹۹ روز های ۲۰و۲۱ آذر ماه

دارندگان حواله انبار خاوران ازشماره ۷۰۰۰۰ تا۷۹۹۹۹ روز های ۲۲ و ۲۳ آذر ماه

دارندگان حواله انبار خاوران ازشماره ۸۰۰۰۰ به‌بالا روز های ۲٤ و۲۵آذرماه

دارندگان حواله انبار مربوط به سال ۱۳۵٤ روز ۲۷

ساعت کار انبار ۸ تا ۱۷ میباشد.

م‌الف ۲۲۱۳٤ شرکت سهامی معاملات خارجی

آگهی

پیرو آگهی قبلی در روزنامه اطلاعات اداره آموزش و پرورش شهرستان گنبد کاوس باطلاع داوطلبانی که برای‌شغل‌آموزگار پیمانی ،ماشین نویسی ، انبار داری ، آشپزی ، هنرآموزی‌ثبت نام نموده‌اند میرساند که امتحان کلیه رشته ها از ساعت ۱۰ صبح روزجمعه ۲۵۳۵ر۹ر۲۶ـ شاهنشاهی در محل‌دبیرستان کاوس برگزارمی گردد و کارت ورود به‌جلسه ازساعت ۸ صبح همان روز درمحل امتحانات توزیع خواهد شد.

رئیس اداره آموزش و پرورش شهرستان گنبد کاوس ـ کیوده

روونتا

وخانم خونه باهم ... کارهائی میکنن که همه مات می‌مونن

Rowenta

بنیانگذار عباس مسعودی
صاحب امتیاز و مدیر : فرهاد مسعودی
سردبیر : منصور تاراجی
سال پنجاه‌ویکم
محل اداره : خیابان خیام ـ ساختمان اطلاعات
تلکس. ۲۱۲۳۳۶ ـ تلگرافی : اطلاعات ـتهران
تلفن ۳۲۸۱

سرمقاله

برنامه‌جدیداصناف

بنابر یک طرح جدید ، ساعت کار اصناف تهران از شنبه آینده تغییر خواهد کرد و برای نخستین‌بار تابع نظم و قاعده‌یی مخصوص خواهد شد. با اجراء این طرح ، هریک از کسبه فقط در ساعات مشخصی از روز به کار خود ادامه خواهند داد و در نتیجه آغاز و پایان کار روزانه اصناف بصورتی یکپارچه درخواهد آمد .

تعیین ساعات مشخص برای فعالیت حرفه‌یی کسبه اگرچه در دنیای امروز ، خاصه در جوامع مترقی ، امری ناشناخته نیست اما برای جامعه ما تازگی دارد و طبعا مشکلاتی بهمراه خواهد آورد که باید مورد توجه قرار گیرد. برای نمونه ، کمتر کسی را در جامعه ایرانی میتوان سراغ‌گرفت‌که برای‌خرید مایحتاج خود یا خانواده‌اش ، برنامه‌یی مشخص و منظم‌داشته باشد. از طرف دیگر ، هریک از کسبه نیز ساعات کار خود را بصورت دلخواه و براساس تعداد مشتری تعیین می‌کنند .کاسبی که در نخستین ساعات کار خود فعالیتی چندان نداشته ، ناگهان در ساعتی که باید به خانه بازگردد با خیلی از مشتری روبرو میشود و ناگزیر مدتی بیش‌ازحد معمول برسر کار میماند .گاهی نیز بدون آن‌که اصل و قاعده‌و نظمی درمیان‌باشد ، عکس همین قضیه صورت میگیرد : نخستین ساعات روز با کار زیاد و بیش ازحد میگذرد تا به‌جایی که کاسب پرکار و قانع به درآمد روزانه مشخص را از پا می‌اندازد و او را ناگزیر چندساعتی پیش ازحد معمول روانه خانه میکند. در نتیجه ، خریدار ایرانی نیز که برنامه مشخصی برای خرید ندارد ، دربی یافتن مایحتاج خود و خانواده‌اش ، گاه با درهای بسته مغازه‌ها و فروشگاهها روبرو میشود.

بنابرین ، تغییر ساعات کار اصناف و نظم بخشیدن به آن یک دگرگونی کلی درجامعه ما پدید می‌آورد . در جامعه امروز ما، همچنان که از دیرباز معمول بوده است ، رسم براین است که درهای یک فروشگاه ولو یک دکان کوچک صبح زود ـ گاه همزمان با دمیدن آفتاب ـ باز شود و حتی‌المقدور تا دیر وقت باز بماند . از همین‌رو کاسبی که باید از ساعت هفت صبح کارخود را آغاز کند ، معمولا دوساعت زودتر بیدار میشود تا از تاخیر در کار بپرهیزد ، حتی اگر در نخستین‌ساعات روز یک مشتری به سراغش نیاید . این رسم درحالی معمول است که‌آغاز کار بسیاری از کسبه در صبح زود ، ضرورتی ندارد و جز آن که از مدت زمان استراحت کاسبان بکاهد ، نتیجه‌یی به همراه نمی‌آورد. از طرف دیگر ، بیشتر کسبه بعلت همین بی‌نظمی فرصتی برای رسیدگی به امور خانوادگی ، دیدار همسر و فرزند خود ندارند . درحالی که یک کاسب همانند یک کارمند باید تابع نظم و قاعده‌یی مشخص باشد ، در ساعاتی مشخص کار کند و در ساعاتی مشخص به استراحت و امور شخصی دیگر بپردازد .

اما باید توجه داشت که همین بی‌نظمی در خرید وفروش در جامعه ما بصورت عادتی درآمده است که ترک آن از اشکال و دشواری خالی نیست و بیش از هرچیز به زمان نیاز دارد . درنتیجه ، هرگونه تغییری در ساعات کار اصناف و مشخص و محدود کردن آن باید با مطالعه دقیق همراه باشد و برای‌مدتی بصورت آزمایشی اجراء گردد تا چنانچه ضرورت داشت درآن جرح و تعدیل شود.

هم‌الان کسبه و اصناف بعضی نظریات‌وپیشنهادها درمورد ساعات کار و ترتیب اجرای نظم تازه دارند که اصولی ومنطقی بنظر میرسد . همچنین در فاصله چند ماه و پس از آنکه طرح جدید مورد آزمایش قرار گرفت بی‌شک مسئولان امر به نکات تازه‌یی بی خواهند برد که با تلفیق آنها میتوان مقررات ساعات کار و تعطیل اصناف را بصورت جامعتر و مفیدتری تنظیم‌کرد.

مقالات واندیشه‌ها

مسافرزمان درشهربدنام «سودم»!

احمد احرار

«سدوم» و«عموره» یا«گمورا» نام‌دوشهری است‌که لعنت خداوند برآنهانازل‌شدوبشرحی‌که در کتب‌آسمانی آمده‌است به‌آتش قهر و غضب الهی سوختند.

در «سدوم»و «گمورا» مردم‌چنان به‌فسق آلوده‌شده بودندکه جزلذت جویی‌ولهو لعب‌فکرو ذکری نداشتند. از میان انواع معاصی، آنها فقط همچنس‌بازی را نمی‌شناختندکه‌آن‌راهم ازشیطان آموختند .یعنی شیطان‌به صورت جوانی خوبروی درآمدو ازایشان خواست تاباوی درآمیزند. قوم ، این معصیت راهم شناختند و زیر دندانشان مزه‌کرد ودیگر دست‌ازآن‌نکشیدند.

لوط پیغمبر ازطرف خداوند مامور هدایت مردم «سدوم» و«گموره» بودولی حریف‌آنها نمیشد .حتی‌عیال لوط اورابه‌ریشخند میگرفت .عاقبت، خداوندفرشتگانی رابه‌زمین فرستادتا به«سدوم» بروند وبا مردم آنجاتمام حجت کنند، اگربه‌راه راست نیامدند بلابر آنها نازل شود.

فرشتگان بصورت میهمان به‌خانه « لوط »درآمدند. «لوط »که‌قوم خودرا می‌شناخت و میدانست آنها چه اراذلی هستند، میهمانان خودرابه خلوت بردتا ازنظر اهالی محترم پنهان باشند. ولی زن لوط رازاورا فاش کرد. آتشی‌برپام خانه افروخت وبدین‌وسیله‌همشهریان راخبرداد که‌اگر زود بجنبند میتوانند میهمانان لوطرا «شکار»کنند .خلاصه‌کلام ،الواط‌بردر خانه پیغمبرخدا جمع شدند وازو خواستند میهمانانش را دراختیارآنها بگذارد تابا‌آنها عیشی ترتیب‌دهند .اما «لوط» زیربار نرفت‌و گفت «لاتفضحون‌فی ضیفی ». قوم سماجت کردند و میخواستند میهمانان لوط «که‌همان فرشتگان اعزامی بودند بزور ازخانه بیرون‌بکشند ولی درهمین وقت بلا نازل شد و تاصبح روزبعد ،جز «لوط»و چند نفرصحابه‌و یاران او، هرکه درآن شهر بودبه‌آتش قهروغضب‌خدا سوخت ...

اینها اخباری است‌که بوسیله کتب مقدسه آسمانی‌از وقایع شهر«سدوم» و «گموره »، بدنامترین شهرهای عهدعتیق، به‌دست مارسیده است.حالا فرض‌کنید کاربرعکس بود .یعنی‌از زمان ما و شهر های‌ما اخباری به «سدوم»و «گمورا» میرسید. روی پرده سینما و صفحه تلویزیون ازین وقایع زیاد «دیده‌ایم» همین چندی‌پیش ،تله‌ویزیون یک‌سریالی رانشان میداد به‌اسم «تونل‌زمان»که بازیگران آن قادربودند توسط دستگاه‌بخصوصی از قرن بیستم به‌قرون گذشته بازگردندو در مسیر وقایع و حوادث تاریخی قرار میگیرند .مثلا درنوبتی ماشین زمان‌ـیا صحیحتر بگوئیم ماشین ضدزمان‌ـ قهرمانان فیلم‌رادرگیر جنگهای صلیبی فرود می‌آورد یانوبت‌دیگر ، آنها ازقرن‌ل زمان میگذشتند وناگهان خودرا باکاروان مارکوپولو درراه چین همراه و همعنان می‌یافتند.

علی‌هذا، صورت فرض‌را چنین میگیریم که مسافری از قرن‌بیستم باگذرنامه‌یی به‌مقصد «سدوم» و«گمورا» در سفینه زمان‌پیمانشسته وراهی دنیای چند هزارسال پیش شده است .

ماشین ،مانند فرفره‌یی چرخ‌زنان ازتونل زمان میگذردو بالاخره درمیدان شهر«سدوم» فرود می‌آید. مسافرزمان پیاده میشود، به اطرافش‌نگاه میکندوشهررا کمابیش‌آشنا می‌یابد. هزاران سال است‌که نوع‌بشر از اوضاع این دوشهر بدنام آگاهی داردو میداند درآنجا ازحیا ،نجابت ،اخلاق، مروت ، شرم ،پاکدامنی ،مردی‌ومردانگی خبری نیست. مسافر زمان که اینها را میداند بقول صادق هدایت «بوی اتاق پسران‌کازه بالغ» رادر فضا استشمام میکند. اماقانع نمیشودو به عادت مردم قرن بیستم ،برای این‌که دقیقا درجریان وقایع روز قرار گیرد، یک‌روزنامه میخرد و در جیبش میگذارد.

بعداز رسیدن به‌هتل، مسافر زمان ،خسته ازیک سفر طولانی ، کتش را بطرفی‌می‌اندازدو خودش‌را روی‌مبل رهامیکند، پس‌از چندلحظه، ناگهان به‌یاد روزنامه می‌افتد. دستش رابه گوشه کتش می‌رساند. آن‌را جلومی‌کشد، ابتدا از جیب کوچک کتش مینکتش رادرمی‌آورد وبه چشم میزند. بعد، روزنامه‌از جیبش بیرون‌می‌آورد و مشغول مطالعه میشود.

خبرها ، یکی بعداز دیگری ، بسرعت ازبرابر چشمانش رژه میروند:

خبر

سه‌نفر از اهالی ... ازجمله‌غسال و متولی امامزاده‌شهر. دختر شانزده ساله‌یی راکه درخیابان سرکردان بود اغفال کردند. «شریفه» دختر شانزده ساله یک سال قبل بامردی از منزل خودگریخته بود وپس‌از جداشدن ازوی، وقتی‌از خیابان میگذشت به‌دام سه‌نفر به‌اسامی آقانور و عبدالله وشیخ‌علی اکبر افتاد. سه‌مرد «شریفه» رابه خانه شیخ‌علی‌اکبر که در مجاورت امامزاده قرار دارد بردند وپس‌از خوراندن مشروب الکلی ، وی را مورد تجاوزقرار دادند ....

خبر

بازپرس شعبه‌اول دادسرا پس‌از رسیدگی به شکایت یک‌زن ۲۷ساله ،دکتر «جمشید» راباقرار یک میلیون ریال زندانی کرد.

دکترجمشید متهم‌است که«مرضیه» رادر محل‌کارخود اغفال کرده‌است...

خبر

زن‌جوانی بنام «فاطمه‌سلطان» براثر افراط در نوشیدن مشروب الکلی به‌دومرد به‌نام‌های «شاحسین»و «فیوض » حمله برد، و آنها راباچاقو ازچند ناحیه بدن مجروح ساخت ...

خبر

مرد چهل‌ساله‌یی عده‌ای از زنان‌را درخانه‌ای‌جمع کرده بود وآنها راباتلفن به‌خانه مردان خوشگذران میفرستاد ...

خبر

دختر پانزده ساله‌یی ازیکماه پیش ناپدید شده است. مادر این‌دختر که هنرپیشه سریال تلویزیونی است‌به‌خبرنگار ما گفت :دخترم هنوز کوچک است ... من‌به‌دونفربنام رضاوعلی مظنون هستم ...

خبر

یک جوان تعمیرکار یخچال پس‌از خوردن مشروب الکلی به عربده‌جوئی پرداخت ویک‌دختر ۱۹ساله وچندتن دیگررا با چاقو مجروح کرد... دخترکه «منیژه»نام دارد گفت: هنگامی که با خواهر و سه‌خواهرزاده خردسالم ازاتوبوس پیاده‌میشدیم جوانی موهایم را ازپشت‌گرفت‌و کشید .وقتی به‌او اعتراض‌کردم لب‌به‌ناسزا گشودو مرا وادارکرد که‌یک سیلی بصورت اوبزنم. اونیز باچاقو چند ضربه بصورتم زدوفرار کرد...

خبر

«شعبان» حدود دوسال قبل با دختری بنام «فوزیه »ازدواج کرد. اماپس‌از مدتی اورا باکودک شیرخواره‌اش تنها گذاشت و گریخت... فوزیه برای‌پیداکردن شعبان‌تلاش زیادی بخرج دادو سرانجام اورا دریک مغازه نجاری یافت . شعبان اعتراف کرد که بوسیله رونوشت شناسنامه با دو دختر دیگر نیز ازدواج کرده است. . . . . .

مسافر زمان زیر لب غرید: « عجب شهرکثیفی!» و با دلخوری روزنامه‌رابه یکسو پرتاب کرد اماناگهان جستی زدو دوباره بطرف روزنامه هجوم برد: « ای‌داد بیداد ....اینکه روزنامه خودمان است ... روزنامه‌شهر خودمان » و بخاطر آوردکه وقتی میخواست سفینه‌زمان نوردرا سوار شود، یک‌شماره ازروزنامه همان روزرا در جیب سمت راست خود داشت!

گزارش روزانه‌حسین‌مهری

پاریس

همسر مقاطعه کار ایرانی «پرنتان» راخالی کرد!

در اتوبوس خط بیست‌و هفت که‌واز ایرا«به «سن‌میشل» میرود، نشسته‌ام، و پشت‌سرم، دوزن فرانسوی که صدای جوانی دارند، بی‌وقفه صحبت میکنند. در نخستین لحظه‌ها، از گفت‌وگوهای‌شان بی‌میبرم‌که فروشندگان فروشگاه بزرگ پاریسی «پرنتان»اند. گویاروز خسته کنندمی را گذرانده‌اندو اکنون گرم مرور بر آنچه هستند که در روز دیده‌اند .به «پالمه‌رو ال» که میرسیم، کلام مسحور کنندمی می‌شنوم ،نام ایران را می‌شنوم: آن دو دارند درباره مشتریان ایرانی سخن میگویند. عین مکالمه‌شان رابایاری‌گرفتن از حافظه، در اینجا میاورم:

● از چشم‌های‌شان، برق تندهوش میدرخشد.

● اما معلوم نیست چرا پول‌هاشان را از پنجره‌بیرون میریزند.

(این اصطلاح فرانسوی به معنای دودکردن پول و خرج کردن بی‌حساب و کتاب‌است.)

ـ یکی‌شان امروز بیش از۷ هزار فرانک لوازم آرایش از من خرید. پول گزافی است!

● بااین مبلغ میشود پیش قسط یک آپارتمان را درحومه پاریس پرداخت. عجب دستو دلبازند.

● بااین پول میشود یک سفر دلچسب و آرزویی به «نیس» یا به «فلوریدا» کرد . افسوس که نداریم.

● بمن بگو، آیا همه این لوازم آرایش را برای‌خودش میخواست، مگر چند سری خرید، چند سالش بود؟

● زن بیست‌وهفت، هشت سالگی بود که صورتش از جوانی میدرخشید.اصلاحتیاج هم بااین مواد پیر کنندگی که مابه‌نام لوازم‌آرایش میفروشیم، نداشت. وتمام این لوازم راهم برای خودش میخواست. به ملکه‌های زیبائی شبیه بود . فرانسه را باملاحت مخصوص حرف میزد و ضمن حرفهایش گفت لیسانس اقتصادش را از پاریس گرفته است، کار نمیکند واکنون همسر یک مقاطعه‌کار بزرگ است که در «نیس» ویلای بزرگی دارد چند بار وسوسه شدم به او بگویم بااین جوانی درخشانی که دارد این لوازم ، تباه‌کننده صورت وپوست و سلامت اوست، ترسیدم، گفتم نکند چیزی که میگویم، بعنوان‌تبلیغ علیه کالا به گوش کارفرما برسد.

● چشم‌های عسلی داشت. یک پیراهن «ژرسه» لغزان پوشیده بود؟

● بله، بله،مگراو رادیدی؟

ـ ازمن، بیش از ۱۲ هزار فرانک پوشاک خرید، هرچه‌در «ریون» ما (بخش‌ما) بود،برد ...به «سن‌میشل» میرسیم.پیاده میشوم، نمیدانم، باید به خود بالید یا شرمنده بود.

بیش ازاین مارانشرمانید!

دکتر محسن شاملو

برادران افغانی، فارسی دست نخورده‌تری‌از مادارند، کمتر واژه تازی بکار می‌برند وترکیب کلماتشان با ما فرق دارد، بجای «خجلت» «شرم» می‌گویند وبرای آنکه بگویند «بیش از این ما را خجلت مدهید»می‌گویند «بیش‌ازاین مارانشرمانید».

این جمله در ازای مهر ومحبت زیاد وبرای سپاسگزاری فراوان بکار میرود، برای نمونه.اگر ظریفی از سرشوخی یا شخصیتی برای دلخوشی بگوید در ظرف ششماه دویست واحدمسکونی باپایه‌های بتونی وکاغذ دیواری مخملی وسرویس حمام الکترونیک ودستگاه‌آشپزخانه‌اتوماتیک برای خانه بدوشان آماده میکند وبه قیمت ناچیز در اختیار آنان می‌گذارد، خلق‌الله عرق شرم ازجبین می‌گیرند ومی‌گویند: «بیش از این ما را نشرمانید» یااگر شخصیتی حقیقی یا حقوقی زبان از کام وشمشیرازنیام درکشد ووعده قلع وقمع‌شیطان ترافیک را در کمتر از دوسه قرن بدهد، باز خلق‌الله دستمال بچهره می‌کشند وبه جمله «بیش از این ما را نشرمانید» پناه می‌برند.

ما از این بابت خیلی بدهی داریم، روزی‌هزار بار فراموش می‌کنیم بگوییم «بیش از این مارا نشرمانید» ازین هزار بار، دست کم پانصد بارش باید به حساب «کمیته حمایت از مصرف کننده» گذاشته شود.

در برابر کوششهای شبانه‌روزی که کمیته در راه حمایت از مصرف کننده نموده است کدام «دست دردنکند» را شنیده است.

ـ قوطی‌های‌کنسرو، ازقدکوتاه واز کیفیت خراب واز کمیت آبکی شدند هیچکس یک «چخ ساقل» نگفت.

کپسول‌های گاز، از مایع پایین رفتند واز قیمت کلفت شدند هیچکس یک «اوقل بخیر» نینداخت. جعبه‌های دستمال کاغذی و پودر رختشوئی وتیوپ‌های خمیر دندان و شامپو از محتوی نحیف وضعیف واز قیمت چاق وچله شدند، هیچکس یک «درپناه خدا» نفرستاد.

کار «کمیته حمایت از مصرف کننده» مرا بیاد هنرنمایی‌های «یوزباشی» های سابق‌می‌اندازد. در ۷۰ ـ ۸۰ سال پیش محله‌های تهران، هریک بنامی‌خوانده میشد، گذر لوطی صالح از عیاران‌و بازارچه نایب‌السلطنه از اعیان نام گرفته بودند

داروغه شهر «برای تمشیت امور و تنظیم کارها» هر محله را بدست جاهلی می‌سپرد که‌با آنکه ۱۰۰ دو الپا وپادو نداشت،ولی بتقلیدقشون، یوزباشی خوانده میشد.

کار یوزباشی این بود که جلوی قمه و قداره‌کشی وجیب‌بری ولخت‌کنی را بگیرد ولی‌این مرد بزرگوار با سردمدارها وجاهل‌های محله می‌ساخت و در نتیجه او به چرس وبنگ مشغول بود ویکه‌بزن‌ها به‌بزن‌و ببر.

یوزباشی بازارچه سوسکی‌که، ظاهرا، از دیگران موقع شناستر بوده است برای آنکه نوچه«امیر نظام» را جلب کند وجای داروغه را بگیرد، هرچند روز یکبار «سر گذر می‌آید وداد وفریاد راه می‌اندازد. روزی رندی به او میگوید: «برادر ، ماکه بتوکار نداریم تو چراسربسرما میگذاری؟ یوزباشی می‌خندد و می‌گوید: «برای آنکه مردم بدانند یوزباشی زنده‌است».

کار کمیته حمایت از مصرف کننده، هم دست کمی از کار یوزباشی‌های سابق ندارد،هرچند هفته یگبار بانگ وفریاد می‌آورد تا مصرف کننده بداند آنقدر بی‌یار ویاور نشده است که‌جنس راهم بدوهمگران بخرد.

از کرامات این کمیته همین بس که برروی هرچیز دست می‌گذارد یاکمیاب میشود یاگران، و هرگاه برای بهبود کالایی بپا میخیزد دست وپای مصرف کننده را درپوست گردو می‌گذارد وهر وقت بمترقی قیمت‌ها می‌تازد قافیه را پاکمی‌بازد.

این از ناتوانی مصرف کننده است یا نیرومندی تولید کننده، از رموز و اسراراست ، ولی‌هرچه هست مثل‌اینکه حکاک بجای تولید «کلمه» مصرف را اشتباها برروی تابلوی برنجی کمیته حک کرده است واگر چنین نمیگرد مصرف کنندگان ازاینهمه تلاش و کوشش دچارشرمساری نمی‌شدند که تادنیا دنیاست خود رابدهکار کمیته بدانند وبی‌دریغ پیش خود بگویند: «بیش از این مارا نشرمانید»

بخاطر شاخه بیمار، درخت راریشه کن نباید کرد!

ازاحمد بی‌رشک

مقاله استاد محمد محیط طباطبائی که خود بدرستی می داند که تاچه حد مورد احترام و علاقه من است، ، زیر عنوان آموزش‌وپرورش باید در انحصار دولت باشد مایه‌شگفتی من شد. من که پنجاه‌سال از هفتاد سال عمر خود را در خدمت تعلیم و تربیت جامعه ایرانی گذرانده‌ام ، و به‌شهادت کسانی که از نزدیک بامن آشنا هستند . به این امر مهم عشق می ورزم از صمیم قلب معتقدم که آموزش‌وپرورش یک جامعه آزاد وزنده وبویا نباید در انحصار دولت باشد واین عقیده نه در نتیجه چهل سالی است که به این موضوع اندیشیده‌ام و نه برای بیست و هشت سالی است که بیشتر از نیمی از عمر فعال خود را در این راه صرف کرده‌ام ، بلکه صرفا به خاطر امرتعلیم و تربیت در جامعه ایرانی است . آقای محیط دو مطلب را باهم‌مخلوط کرده واز این اختلاط نتیجه‌ای نادرست گرفته است . همه کسانی که‌باتاریخ مبلغان‌مسیحی و تلاششان برای رسوخ در جوامع غیر مسیحی زیرنقاب خدمت به تعلیم و تربیت آشنا هستند ، می‌دانند که این کار نه در راه رضای خدا بود نه به نیت خدمت به خلقی که ظاهرا کمر به‌خدمتش می‌بستند.

بلکه درراه وطن‌پرستی و علاقه به‌ازدیاد نفوذ کشور خودشان بود درجوامع دیگر. برعجیب نیست اگر ژزوئیت‌ها وامثالشان درکشور هائی‌که‌میدان‌فعالیتشان بود تخم نفاق پراکنده باشند. متفرقه‌بینداز و حکومت کن ، تنها شعار انگلیسیان، بطوری که معروف است ، نبوده است و نیست هرکشور که چشم طمع به کشور دیگر می دوزد اول مردم آن را از یکدیگر دور و نسبت به‌هم بی اعتماد میکند.

(اگر جسارت نباشد ، تا جائی که خدمات بی شائبه دسته‌ای از آنان درچشم دسته دیگر مضرشناخته میشود) اما من براین عقیده نیستم که آنچه در ویتنام و کامبوج و لائوس ولبنان ، که مورد توجه آقای محیط واقع شده‌اند ، روی داده است معلول تعلیمات تفرقه‌انگیز معلمان ژزوئیت ، یا نظایر آنان بوده است . در ویتنام آنچه درسی سال اخیر روی داد نه تنها مذموم نبود بلکه حماسه‌ای بود در تاریخ ـ بشریت از نبرد مردانه ملتی حق‌جودر مقابل کشور های نیرومند استعمارگر . کامبوج و لائوس راهم درهمین زمینه می شناسم ، اگر درکشور اخیرکه بین دو قطب نیرومند روسی وچینی قرار دارد صحبت در آن است که براثر اتکاء به روحیه ملی تبدیل به یوگسلاوی آسیا شود مطلبی است درخور توجه ودقت . اما لبنان تا دوسال‌پیش‌هم که « سویس » لقب داشت از همان تعلیماتی برخوردار بود که دردوسال اخیر، پس آنچه وضع را به وجود آورده است فقط تاثیر آموزش مبلغان خارجی نیست، اما با آشنائی که نگارنده به سوابق کار این گونه هیاتها دارد و دوزوکلکهائی که برای ضعیف کردن روحیه ملی و تلاشهائی که برای کوبیدن راه برای ورود نفوذ خارجی درکار آنها می شناسد موجب گردیده است که همیشه به‌خدمتی که سردودمان خاندان پهلوی به برچیدن بساط این‌گونه هیاتها ومدارس کرد بادیده و تکریم احترام بنگرد و به عنوان یک فرد خانواده بزرگ ایرانی‌که‌در تمام مدت عمر خود دمی از تلاش نایستاده است به وضعی که درسالهای اخیر پیش آمده وامتیاز هائی‌که برای مدارس خارجی پیدا شده است رنج ببرد . من درسفرهای متعدد خود که برای مطالعه درمدرسه و مدرسه‌داری و تعلیم وتربیت به خارج کرده‌ام برسرراه خود همیشه در مدارسی که مورد بازدیدم بوده‌اند ، اگر یک یا چند فرزند وطنم درآنها درس می‌خوانده‌اند با آنان تماس گرفته و گفتگو کرده و بانهایت تاسف دیده‌ام که هرچه بچه‌ها و نوجوانان درسنهای پائین‌تر در آغوش بیگانگان به تحصیل پرداخته‌اند ، بیشتر ازصفاتی که لازمه افراد برای پیشبرد جامعه ما است دورشده‌اند .

واین مطلب در موردمدارس خارجی‌داخل کشورمان نیز کمو بیش صادق است معدودی از خانواده هابه عللی که بر ما واضح است ومحتاج به بیان نیست ، از جمله داشتن همس فرنگی ، یارغبت فرزندان خود رابه‌این گونه‌مدارس‌می‌سپارند، ولی بیشتر خانواده هابه سبب نداشتن ملجاء و مفر دیگری‌به این کار دست می‌زند.

اما مدارس ایرانی را چنین انگاشتن نه تنها خطا است‌بلکه گناه است.در جامعه‌ای که‌کسب مال و آموختن ثروت از راه های متعدد آسان است،کسانی راکه از راه عشق به جامعه‌مال و عمر خودرا در خدمت‌پرمشقت تعلیم و تربیت، با بازده مالی ضعیف، صرف میکنند با این گونه مطالب آزرده خاطرساختن بی چون‌و چرا دور از انصاف است .تاسه سال پیش مدارس ملی متهم بودند به گرفتن حق تحصیل زیاد « بردن و خوردن» و با این که راه رسیدگی به این کار بازبود هیچ مقامی به خود زحمت نداد که ببیند این گفته ها تاچه حد صحیح‌است. اما در مهر ماه ۲۵۳۶ که‌اداره دبستان ها و مدارس راهنمائی ملی مستقیما باوزارت آموزش و پرورش شد دیده شد که سرانه‌ای که وزارت برای هر دانش‌آموزمدارس‌خرج کردشاید بیش‌از ۵۰ درصد از پولی که مردم برای فرزندشان می ـ پرداختند ، بیشتر شد.

پی معلوم شد آنچه می ـ گفتند بی اساس بوده ، یادست کم در مورد تعدادی ازمدارس خوب که مردم‌از کارشان راضی هستند صدق نمی‌کند. از سوی دیگر بازده آموزشی وتربیتی این مدارس قولی‌است که چون اززبان ارقام‌و آمار دستگاه رسمی شنیده میشود ، محل اما کار مدارس غیر دولتی بی نقص هم نبود ، بلکه عیب های بزرگ داشت، معدودی سوداگر وعده‌مزایای کم‌صلاحیت دراین کار وارد شده بودند واز نیاز مردم به مدرسه استفاده میکردند.

دستگاه رسمی هم‌نخواسته بود یانتوانسته بود ، که در «بلبشوئی » که پیش آمده‌است جلوگیری کند. راه های چاره پیشنهاد شده بود، اما پذیرفته نشده بود.

اکنون که سیاست دولت امکان فعالیت بخش خصوصی را فراهم آورده است جای آن‌است که کار بامتانت و استحکام شروع شود، دو نکته مهم باید موردتوجه قرار گیرد:

۱ـ جلوگیری ازاین که جز قانون بر سرنوشت مدارس بخش خصوصی حکومت کند . کسانی که‌دراین راه فعالیت می کنند باید از نظر های‌خصوصی مصون بمانند و فقط متکی به قانون باشند.

۲ـ جلوگیری‌از سوءاستفاده احتمالی مدارس از جنبه مال، مدرسه باید در حد معقول‌بازده مالی داشته باشد ولی نمی‌تواند، یعنی نباید با کار تجارتی یا نظائر آن قایل قیاس باشد .

برای تامین این دو نظر و فارغ ساختن وزارت آموزش و پرورش از یک دردسر بزرگ‌باید یک‌نظام آموزشی شبیه به‌نظام مربوط به وکلای دادگستری یا پزشکان یامهندسان تشکیل شودو تامین دو نظری را که گفتم ، وبعلاوه ده هاموضوع مورد نیاز ، میسر سازد. اما چرا نباید آموزش در انحصار دولت باشد ؟

انحصار تعلیم و تربیت به دست دولت خاص جوامعی است که مردم آن باید با اندیشه های سیاسی خاص « ایدئولوژی ها» و محدودو پیروی از گرایش اجتماعی محدود و معین تربیت شوند . دراین گونه جوامع تعلیم و تربیت «قالبی » است‌و همه افراد باید از یک «قالب » بیرون بیایند . البته این گونه جوامع به فرزندان خود اجازه نمیدهند جز در محیط محدود خویش به تحصیل بپردازد. آنجا که «مردم»به حساب می‌آیندو نه فقط «مرام »قصد انحصار آموزش و پرورش نمی‌شود.

در جامعه‌ای که‌از بیست و پنج قرن پیش پرچمدار آزادی‌و فکر بوده است و صفحات تاریخ جهان گواه صادق بر آن‌است‌و امروز بهترین محیط برای‌زیستن کسانی است که‌صفت‌مشترکشان ایرانی بودن است و رنگ‌و دین درکارشان تاثیر ندارد، ودهها هزار از فرزندانش در کشور های مختلف جهان خود رابرای خدمت به وطن آماده می‌کنند. صحبت از انحصار آموزش و پرورش با منش ملی ، وفق‌نمی دهد.

اگر نقصی در کار است‌باید آن‌رابرطرف کرد، نباید ازبیم مریض بودن شاخه‌ای ازدرخت آن‌را آزریشه برانداخت.

چهل سال قبل درهمین روز

رخشانی به ریاست اداره کل فلاحت منصوب شد

آقای حسین رخشانی مدیرکل وزارت مالیه بریاست اداره کل فلاحت منصوب‌وپیش ازظهرامروز پس‌از معرفی بحضور اعلیحضرت همایون شاهنشاهی باتفاق‌آقای جهرئیس‌الوزراء در اداره کل فلاحت حضور بهمرسانیده‌ومراسم معرفی ایشان بعمل آمد.

سلطانحسین رخشانی

ورود بمرکز

روسای ادارات فلاحت شهرستان‌ها وروسای‌دامپزشکی که برای شرکت در کنفرانس فلاحتی وتنظیم برنامه هفت‌ساله بمرکز احضار شده بودند این دوروزه به تهران وارد شده‌اند .

کشف بنای تاریخی

چندی قبل در ضمن احداث بی‌دیوارکارخانه گلسپرین‌نزدیک کارخانه سیمان » یک گچ‌بری‌عالی کشف میگردد . نمونه گچ‌بری‌مزبور وشرح واقعه بوزارت معارف‌ارسال وچون موضوع قابل توجه‌تشخیص داده شد از طرف اداره باستان‌ـ شناسی اقدام به حفاری زمین مزبور گردید . در نتیجه یکمبای قدیمی که هنوز بطور قطع معلوم نیست متعلق به چه دوره‌ایست کشف گردیده و قسمتی از گچ‌بری های مزبور رانیز برای ضبط در موزه بعمارت موزه منتقل نمودند .

وکیل عمومی

آقای باقر عاملی بسمت وکیل عمومی بدایت عدلیه فارس‌منصوب ومشغول انجام وظایف مربوطه گردیدند

تکذیب شایعات

وزارت تجارت اعلام داشت : چون از قرار مذکور شهرتی‌داده شده است که دولت درنظردارد ورود پارچه پشمی یابعضی کالا های دیگر را بخود انحصار دهد وزارت تجارت مراتب را تکذیب نموده و باطلاع عموم میرساند که بهیچوجه چنین نظری در بین نیست و اشخاصی که به انتشار این قبیل اخبار بی اساس مبادرت نمایند مورد تعقیب واقع خواهند شد

استخدام

وزارت امور خارجه بموجود

دونفر ماشین نویس درجه اول‌با حقوق ماهیانه ۴۰۰ ریال احتیاج دارد . داوطلبین از تاریخ انتشار در ظرف سه روز خود را به اداره کارگزینی وزارت خارجه معرفی نمایند .

اجاره داده میشود

طبقه فوقانی یک عمارت‌نوساز که دارای هفت اطاق مسکونی و حمام و یک اطاق برای‌نوکرمیباشد ودر وسط یک قطعه ۳ هزارمتری که آب جاری دارد واقع است به اجاره داده میشود. مال‌الاجاره ماهی ۸۰۰ ریال . به تلفن نمره ۸۲۱۰ مراجعه فرمائید.

آگهی

اداره کل خالصجات یکباب دکان قصابی واقع در خیابان خیام مقابل سید ناصرالدین ، از اول‌بهمن‌ماه‌هذه‌السنه بمدت‌دوسال به اجاره برگزار مینماید . حداقل اجاره ماهیانه پنجاه ریال است و طالبین باید معادل مبلغ مزبور را بعنوان سپرده پیوست پیشنهاد خود نمایند ـ کفیل‌اداره کل خالصجات استوان .

مجلس ترحیم

آقای سید محمود بهبهانی «آقاکوچک» اخوی آقای میرسید محمدبهبهانی مجتهد برحمت ایزدی پیوسته است. مجلس‌ترحیم در منزل آقای آقا میرسید محمد بهبهانی واقعه در سربولک امروز تایکساعت قبل ازظهر منعقداست.

« نقل از اطلاعات۱۸ آذر ۱۳۱۶»

پدرم! مادرم! شما نمی‌دانید، ولی من معتادم

حادثه‌ای که ممکن است برای هر خانواده‌ای اتفاق بیفتد

« ۲۴ سال از عمرم‌سپری شده است و غول اعتیاد میرود تا تاروپودم رانابود کند . من ناخودآگاه به دام اعتیاد دچار شدم و حالا نادم و سرگردانم ، در حال حاضر به تنها چیزی‌که فکر میکنم رهائی از ورطه هولناک اعتیاد است . اما مشکل در اینجاست که نمی‌توانم‌موضوع را با پدر یا مادرم در میان بگذارم .»

این قسمتی از نامه یک جوان به صفحه خانواده است . این جوان که درخواست کرده اورا با نام مستعار « حسین ـ الف » معرفی کنیم در نامه خود می‌نویسد : « تنها راه گریز از دام خانمانسوز اعتیاد بستری شدن در بیمارستان‌و معالجه قطعی اعتیاد است ، اما از طرفی‌حیثیت‌خانوادگی و ازسوی دیگر از افشا کردن این حقیقت‌تلخ‌مرا رنج میدهد و نمیدانم پدرومادرم در مقابل فرزند معتادشان چه عکس‌العملی نشان خواهند داد . »

میترسم پدرم عکس‌العمل خشونت‌آمیزی نشان دهد ، و یا مادرم یکباره همه مهربانیها و محبت‌هایش را از من دریغ کند . به‌راستی اگر پدرم بفهمد پسرش ، پسری که با غرور و گردن فرازی از او سخن میگوید معتاد است،چه خواهدشد. کمرش چون‌فانوس تاميشود و چون آتش فشانی‌خواهد خروشید ؟ مادرم‌چه ، مادری که با تعصبی شدید معتقد است پسرش پاک و نیالوده‌و عاری از هرعیبی‌است ؟ او بی‌ردید دل شکسته خواهد شد .

پدر و مادرم چه باید بکنند ؟ انصاف حکم میکند که من خود را جای آنها بگذارم . راستی پدر ومادری که ناگهان درمی‌یابند فرزندشان به دام اعتیادافتاده چه باید بکنند ؟

بخاطر همه ابهامات و سئوال‌هاست که این نامه‌را بشما مینویسم . از سماجت میخواهم ، اما نه فقط برای خودم ، بلکه برای همه ، چراکه‌ای‌بسادرهرخانواده‌ای جوان معتادی باشد که نداند چه باید بکند و پدر ومادر او نیز ندانند در برابر چنین فاجعه‌ای چه عکس‌العملی‌باید نشان دهند ؟

★★★

مضمون نامه این جوان‌را بایک روانپزشک در میان گذاشتیم و نیز باچند پدر و مادرگفتگوکردیم وبراین اساس گزارشی‌تهیه‌کردیم که امیدواریم راهگشای خانواده ها باشد.

پاره‌ای‌ازنوجوانان‌ناخوشته بسوی اعتیاد کشیده میشوند و زمانی که کاملا در دام اعتیاد گرفتار آمدند، متوجه میشوندکه از نظر فامیل و خانواده وحتی دوست و آشنا مطرود شده‌اند. این گروه از جوانان هنگامی‌که به‌اشتباه بزرگی که مرتکب‌شده‌اند میبرند که بنظرشان راه گریزی برای آنها نمانده است و برای رهائی از چنگال مخوف اعتیاد بهر کاری متوسل میشوند . در چنین‌شرایطی‌وظیفه پدر ومادران است که آگاهانه و بدون نشان دادن عکس‌العمل‌شدید و خشونت آمیز با فرزندشان کنار بیایند. مشکل اورا حس کنند و به هر طریقی‌که بهتر است ترتیب معالجه ومداوای اورا بدهند.

آقای غلامرضا ـ دانش پور که پدر چهار فرزند است میگوید : اگر روزی احساس کنم ، پسرم‌در دام‌اعتیاد گرفتار آمده است ، قبل از اینکه عکس‌العمل شدیدی نشان دهم‌بدنبال عواملی کممکن است اورا بسوی اعتیادکشانده باشند میروم‌بنظرمن امکان ندارد جوانی یکباره تصمیم بگیرد که مواد مخدر مصرف کند حتما در چهار چوب خانواده مسائلی وجود داشته که اورا ناراحت کرده است و به مرور زمان‌رنج وناراحتی او را افزایش داده است .

در چنین وضعیتی هیچ چیز نمیتواند ، در نظر جوانی که بسوی مواد مخدر کشیده شده است جالب ولذتبخش باشد.

در زمان اعتیاد، جوان‌آمادگی هر نوع اشتباه وخطائی رابدست می‌آورد. احتمال دارد کمبود محبت و متعاقب آن احساس تنهائی نیز باعث کشیده شدن جوانان به‌اعتیاد شود. پس‌بهتر است ریشه‌های درد را اول پیدا کرد وبعد آنرا از میان برد.

این پدر می‌افزاید: اگر شدت اعتیاد بحدی باشد که لازم به بستری شدن در بیمارستان‌باشد، حتما فرزند معتاد را دربیمارستان بستری خواهم کرد وبعد از معالجه هم بیشتر از قبل رفتار او را کنترل خواهم کرد.

خانم فتانه جزایری در مقام یک مادر میگوید: «اگر فرزندم به‌اعتیاد کشیده شود، بدون‌اینکه او را سرزنش کنم، وی را به یک بیمارستان میبرم و ترتیب معالجه وترک اعتیادش رامیدهم، زیرا اکثر جوانانی که بسوی اعتیاد کشیده میشوند خیلی‌زود پشیمان شده و بدنبال راه‌نجاتی برای گریز از اعتیاد میگردند.پس وظیفه پدر ومادر است که در چنین شرایطی بفرزندشان کمک کنند ودست او را گرفته و از منجلاب بدبختی واعتیاد بیرون بکشند.

خشونت

بعضی از پدر و مادرها که در ضوابط سنتی دست وپا گیر گرفتار هستند و هنوز بی به روابط صحیح پدر و فرزندی نبرده‌اند و تصور میکنند، تنها راه چاره برای ارشاد و تربیت فرزندان جوان خشونت وشماتت است. این قبیل پدر و مادرها نظر دیگری در این مورد ابراز میکنند و عقیده دارند که بایددر چنین مواقعی پدر عکس‌العمل خیلی شدید نشان دهد و هیچ کمکی هم به فرزندش نکند.

رمضان احمدی که ۶۸ سال‌دارد وپدره فرزند است میگوید:«اگر روزی احساس کنم کسیکی از فرزندانم دچار اعتیاد شده‌است به‌آسانی او را از خانه بیرون میکنم. برای همیشه او را از فرزندی خود محروم خواهم‌کرد، زیرا جوانی که بسوی اعتیاد کشیده شود دیگر مرض اوعلاج‌پذیر نیست واگر یکبار مورد معالجه قرار گیرد بعدازمدتی مجددا به‌اعتیاد روی میاورد.چه بهتر که از همان اول او رادر دنیای خودش رها کنم تا هر کاری که میخواهد انجام دهد.

خانم گلزار معصومی میگوید : «من اصلا تصور این راهم‌نمیتوانم بکنم که پسرم ممکن است بطرف اعتیاد کشیده شود و تحمل‌چنین مساله‌ای برایم دشوار و غیر قابل قبول است و حتی قدرت تصمیم گرفتن را از من سلب‌میکند، اما آنچه مسلم است نمیتوانم در این مورد سکوت اختیار کنم و مساله را نادیده بگیرم، زیراعاطفه ومحبت مادری باعث میشود که به هر طریقی متوسل شوم تا

بقیه در صفحه ۲۸

ستاره بخت شما

★ فروردین : مطالعه رافراموش نکنید. درگسترش فکرشما تاثیر فراوان خواهد داشت ودر آینده‌شما موثر است .

● اردیبهشت : اسرار خود را برای اشخاصی که نا آشناهستندبازگونکنید وزیاد همساده دل نباشید.

★ خرداد : برای رفع کدورتها واستحکام دوستی هابابد کوشش بیشتری بکنید . مواظب رفتارتان در روزهای آینده باشید.

● تیر : حسادت دیگران راتحریک نکنید و درمورد مسابقه مختلف صبور باشید . نگرانی‌موردی‌ندارد .

★ مرداد : میدان مبارزه را در هیچ شرایطی خالی نکنید زیرا پیروزی در مبارزه شرافتمندانه است .

● شهریور : برای رسیدن به مرز موفقیت بایدتلاش کرد وپشتکار داشت تابه نقطه دلخواه رسید.

★ مهر: این روزها منتظر واقعه جالب توجهی باشید. یکی از دوستان خبر های خوبی برای‌شماباخود همراه می‌آورد.

● آبان:کسانی همیشه بفکر آینده شما هستند ، این عزیزان رادرجمع آشنایان خود بشناسید.

★ آذر : ازگوشه‌گیری وانزوا ، سودی عایدتان‌نمی شود بامردم دوستی بیشتری کنید.

● دی : کار ها را بروی هم انباشته نسازید ، زمانی فراخواهدرسیدکه‌قادربه‌انجام همه کار ها نخواهید بود.

★بهمن:مسافرت بشما خوش خواهد گذشت . مواظب سلامت خود باشید.

● اسفند : ازقوای جسمی وفکری خود بنحو شایسته استفاده کنید تاموفقتر باشید.

سفره رنگین «شب جنوب»

دختر های کرمانی ،شیرازی و خوزستانی دانشگاه فرح پهلوی‌در یک شب‌نشینی‌جالب، زیرعنوان «شب جنوب ایران» دستپخت‌خودرا بمعرض‌قضاوت گذاشتند .

در این شب نشینی که چند شب قبل برگزار شد استاد و دانشجو کنار هم گپ زدند و غذا های جنوب را مزمزه کردند و خوردند، زیرا که از هر شهر جنوب غذائی ارائه شده بود .

دختران شیرازی ، کلم پلو ورنگینک، دختران خوزستانی چند نوع خوراک میگو و دختران کرمانی بزقورمه و آش رشته تهیه کرده بودند . غذا های این شب شنینی را بیست دختر دانشجو یا بهتر بگوئیم بیست آشپز خبره و خانم خانه‌دار آینده پخته بودند که مورد توجه قرار گرفت و با طبع شبزنده‌داران‌جورردرآمد.

در محافل زنانه

از: مردمک

قهر و آشتی

قهر و آشتی ، عاملی است بچه‌گانه که‌گاه‌در میان‌بزرگتر هانیز دیده میشود وکار رابجا های باریک میکشاند.

قهر چندین ساله یک زن و شوهر سرشناس تهرانی که نزدیک بود پایان ناخوشایندی داشته باشد، چند شب قبل به میمنت و مبارکی در یکی‌ازهتل های مجلل به آشتی انجامید .

راوی که در این مجلس آشتی‌کنان حضور داشته خبر میدهد :

«مجلس جشن از سوی دوستان خانوادگی این زن و شوهر برپا شده بودودوستان الحق قضیه را دستکم نگرفته بودند واز هیچ چیز کوتاهی نکرده بودند.

در این مجلس باشکوه همه چیز برای‌حضار تازگی داشت. ازجمله وقتی زن و شوهربعد ازچند سال جدائی از دو در دو سوی سالن به میانه مجلس هدایت شدند، مرد لباس‌دامادی وزن لباس عروسی پوشیده بود !

عروس که بعقیده ناظران آگاه شیرین ۵۵ سال دارد ، داماد ۶۰ ساله راسخت در آغوش کشید واشگ حضاررا درآورد !

در پایان‌جشن دوستان چک صورتحساب میهمانی را که مبلغی معادل ۲۰ هزار تومان بود به امضای عروس‌وداماد خوشبخت رساندند . و قضیه بااین سوپریز «تلخ» برای‌زن و شوهر دلباخته پایان یافت . مبارک است .

تجدید آگهی مناقصه

شهرداری خور بیابانک با توجه به مفاد موافقت نامه طرح شماره ۱ـص۳۰۶۰۶ از محل اعتبارات طرح خاص ناحیه‌ای‌سال ۲۵۳۵ شاهنشاهی عملیات زیرسازی‌و جدول بندی و اسفالت خیابان جلوی‌شهرداری‌واقع در خور را برابر نقشه و مشخصات‌باشرایط زیر به مناقصه میگذارد :

۱ـ مبلغ کل کار در حدود (۲۰۰۰۰۰۰ ریال) دو میلیون ریال میباشدکه کارفرما می تواند به میزان ۲۵ درصد اضافه یا کسرنماید

۲ـ پیشنهاد دهندگان باید رعایت منع مداخله کارمندان دولت را بنمایند .

۳ـ پیشنهاد دهندگان باید دارای رتبه بندی از دفتر برنامه و بودجه استان اصفهان بوده و معادل ۵ درصد کل کار را بصورت اسناد خزانه یا ضمانت نامه بانکی ضمیمه پیشنهاد خود نمایند .

۴ـ پیشنهاد دهندگان باید تا آخر وقت اداری روز ۳۵٫۹٫۲۸ به دفتر مهندسی‌استان اصفهان مراجعه و با پرداخت مبلغ ۲۰۰ریال به حساب ۸۰۰۱ بانک مرکزی ایران‌واریزو مدارک مناقصه را دریافت نمایند.

۵ـ پیشنهاد دهندگان بایستی پیشنهادات خود را تا ساعت ۱۰ صبح روز ۳۵٫۹٫۲۹ در دو پاکت لاک و مهر(پاکات الف و ب) شده به دفتر مهندسی استان اصفهان تسلیمو رسید دریافت دارند پاکت الف ـ محتوی‌نقشه و مشخصات و سپرده پیمانکار و پاکت ب محتوی پیشنهادپیمانکاربراساس مبلغ‌مجموع کل کار با توجه به برآورد عملیات با استفاده از قیمت های پایه و ضریب منطقه و مرتبه‌ای پایه‌ای که باید با عدد و حروف خوانانوشته و زیر آن مهر و امضاء نمایند .

حضور پیشنهاد دهندگان یا نمایندگان آنهادرکمیسیون مناقصه آزاد است .

۶ـ پیشنهادات رسیده در ساعت۱۱صبح روز۳۵٫۹٫۲۹ در کمیسیون مناقصه که در دفتر مهندسی استان اصفهان تشکیل میگردد باز و قرائت خواهد شد کمیسیون در رد یا قبول یک یا کلیه پیشنهادات مختار است و به پیشنهاداتی که بعد از موعد مقرر آگهی رسیده و یا مشروط مبهم مخدوش و بدون‌سپرده باشد ترتیب اثر داده نخواهد شد کمیسیون میتواند در صورت لزوم ظرفمدت یک هفته پیشنهادات را بررسی و نتیجه را اعلام دارد .

۷ـ سپرده نفرات دوم و سوم تاانعقاد قرارداد با نفر اول در دفتر شهرداری خور باقی خواهد ماند و چنانچه نفر اول‌از تاریخ ابلاغ کتبی ظرف مدت هفتروزاز عقدقرارداد خودداری نماید سپرده او به‌نفع شهرداری‌ضبط و قرارداد با نفر دوم منعقد و اگر نفر دوم و سوم نیز ظرف مدت مقرر حاضربه عقد قرارداد نشوند سپرده آنان به سود شهرداری ضبط خواهد شد .

۸ـ مدت انجام کار از تاریخ عقدقرارداد به مدت ۳ ماه خواهد بود .

۹ـ برنده مناقصه در موقع عقدقرارداد باید معادل ۵ درصد کل کار را به عنوان تضمین انجام تعهدات پیمانکار به صورت‌اسناد خزانه یا ضمانت نامه بانکی‌بشهرداری تادیه نمایند. این ضمانت نامه پس ازتصویب صورتمجلس تحویل‌موقت باتوجه‌به مفادشرایط عمومی پیمان مسترد خواهد شد .

۱۰ـ هرگونه هزینه از قبیل مالیات ، عوارض ، آگهی ، بیمه و غیره به عهده‌برنده مناقصه میباشد .

۱۱ـپرداخت هزینه کار های انجام‌شده طبق صورت وضعیت های تنظیمی وبراساس فهرست آحاد بهاء فوق‌الذکر پس ازگواهی‌مهندس ناظر مربوطه و برابر مقررات خواهد بود

شهردار خور ـ غفرانی

مجموعه تفریحی و مسکونی شمشک در ۴۰ کیلومتری تهران
ایده‌آل برای همه فصلها

شهرکی در دل کوههای البرز، فاصله ده دقیقه از پست دیزین و فقط پنج دقیقه تا پیست شمشک که در زمستان بهشتی است برای دوستداران ورزش اسکی و در تابستان ییلاقی است برای استراحت و آرامش

آس.پ

شرکت آ.س.پ به اطلاع علاقمندان میرساند فاز اول مجموعه تفریحی و مسکونی شمشک شامل تعداد معدودی استودیو و دوپلکس برودی برای تحویل آماده خواهد شد

ساعات کار: شنبه تا چهارشنبه ۸/۱۵ الی ۱۳ ، ۱۶-۱۹
پنجشنبه/ ۹ - ۱۱/۳۰
دایر دفروش

خیابان سپند ـ نبش ایرانشهر شماره ۱۱۵ تلفن ۸۲ و ۸۳۱۱۸

فاینانشال تایمز

FINANCIAL TIMES

رکود اقتصادی تمام‌عیار در انتظار غرب

مقایسه هائی‌بین مسایل فعلی اقتصاد جهان وآنچه در دهه ۳۰ ماروی‌داد، ممکن است اغراق آمیزباشد، اما دست کم‌ازیك جنبه‌مهم این مقایسه، براستی‌مناسب است.

این‌همان موضوع مشترکی است که میتواند رجال باحسن‌نیت رابه‌یك بحث بین‌المللی جالب سوق دهد. اماتاکنون هرقدر بیش‌تردراین زمینه بحث شده، کم‌تر نتیجه بخش بوده‌و واقعه‌های اقتصاد جهانی که‌درخارج از حیطه قدرت انسان روی‌میدهد ،بیش‌از پیش‌زیان‌آور شده‌اند.

این‌ها ازجمله موضوع‌هاواندیشه‌هائی بود که‌هفته پیش ، درکنفرانس نخست‌وزیران ۹کشور عضوبازار مشترك اروپا «درلاهه» بیان‌شد.

کالاهان نخست‌وزیر انگلیس دراین کنفرانس به تاکیدتمام گفت:« ماخواهان تجزیه وتحلیل مسایل‌قوی تر بودیم تادرباره توافق راجع‌به حل این مسایل.»

بسیاری از رهبران غربی، تاهمین اواخر ، ازبیان این‌گفته‌خودداری کرده‌اند‌که « این اوضاع روبوخامت است » یادنشانه های بهبود ، نمایان شده است» گوئی که‌درست‌همان وضعی‌پیش آمده‌است‌که در دهه۳۰ـدهه بحران اقتصادی شدیدـ پیش آمده‌بود.

کامل عیار

آشکار است‌که امروزه، نه نشانه های‌بهبودی نمایان است،ونه اوضاع روبوخامت است. اماکوشش های‌جهان برای بیرون‌کشیدن اقتصاد جهان‌از عرصه رکود پس‌ازجنك ،روزبروز ضعیف‌تر شده‌است.

بحثوجدل اکنون دراین‌زمینه است‌که آیادنیای غرب پس‌ازسال هاتزلزل نسبی، آماده غلبه برر‌کودشده بارکودکامل عیاری در پیش روی اقتصاد غرب است. برای اطمینان یافتن ازنتیجه این‌بحث است که‌اوپك‌خود راآماده دورتازه افزایش بهای نفت‌می‌کند. امیدباین که‌کشورهای رشدیافته وروبه رشد می‌توانند به« نظم اقتصادی جهان» جدیدی بتوافق‌برسند، تاباثر رشد اقتصادی عادلانه وموثرتر وفزاینده‌ئی پدید آید، هنوز در بطن تاریخ نهفته‌است و روابط بازرگانی بین‌خود کشورهای رشدیافته روزبروز کاسته‌تر و پرزیان‌تر شده است .بازار مشترك اروپا ژاپن وامریکارا متهم میکند که سیاست حمایتی بسیار شدیدی ازصنایع وبازرگانی خودرا دنبال می‌کنند. امریکابه بازار مشترك اروپا و ژاپن برهمین منوال اعتراض میکند.ژاپن هم‌دیگران را متهم می‌کندکه قوانین بازرگانی آزادسرمایه‌داری را تاموقعی اجرا می‌کنند که بسود خودآنهاست.

حتی‌برخی‌ها پارافراتر‌گذارده کلمه های « جنك بازرگانی »را درمورد روابط بازرگانی کشور های‌رشد یافته غرب بکار میبرند درهمین احوال ترکیبی ازتورم وتزلزل اقتصادی،بسرعت پیوندهای اقتصاد اصلی راکه مایه همبستگی خودبازارمشترك‌بوده،دارد ازهم می‌گسلد. در کنفرانس لاهه، بیش‌ازیك نخست‌وزیر اخطارکردکه در شرایط واوضاع حاضر موجودیت خودبازار مشترك اروپاممکن است‌بزودی درمعرض خطرقرار گیرد.

در برابر این مسایل ومباحثه‌های بغرنج، دونکته عیان میشود: نخست این‌که اقتصاد جهانی غرب واقعا یك کل‌بهم‌پیوسته است. اگر ناسیونالیسم اقتصادی هیچ آینده‌ئی ندارد، درجهانی که‌به سه‌یاچهار بلوك‌اقتصادی دوبه‌دو متخاصم تقسیم شده ،وضع ازاین هم‌بدتر است. دوم‌این‌که باید این‌نکته برای‌همه‌روشن شده باشدکه برای پدید آوردن یك‌اقتصاد پررونق درجهان‌غرب نبرد علیه‌تورم مقدم بررفع کردن رکودنیست. دردنیای غرب دورانی‌فرامیرسد که‌درآن پرکردن ظرفیت های اقتصادی بی‌استفاده مانده ،وبه کندکردن‌رشد تورم نمی انجامد بلکه در واقع آنرا تسریع هم میکند. بسیاری ازکشور های صنعتی مدت‌هاست بدین دوران گام نهاده‌اند.

مسئولیت

درجهان رشدیافته ، اکنون مسئولیت طراز اول برعهده آن‌هاست‌که‌درکاهش رشدتورم وباز گرداندن تعادل پرداخت های خودبیش ترین توفیق رایافته‌اند. از این لحاظ ،بی‌توجهی هلموت اشمیت صدراعظم آلمان غربی درکنفرانس لاهه، به‌تقاضاهای مربوط به‌برآوردن این مسئولیت براستی نگران‌کننده است‌زیرا که‌توفیق متعادل کردن پرداخت‌های‌ارزی‌این کشور که‌براثر اعتلای رقم‌صادرات این‌کشور حاصل‌شده خودمایه بیش‌ترین زیان برای رکود اقتصادی‌دیگرکشورهای رشدیافته در دنیای غرب‌بوده است‌فقط درصورتیکه آلمان غربی‌بخواهد مسئولیت خودرا ایفاکند.

امریکاو ژاپن هم خواهند خواست‌که این‌مسئولیت را ایفاکنند. دولت‌ژاپن هیچ‌بهانه‌ئی برای تاخیر دراین کار نداردو اگر دراین‌کار تاخیر کند فقط برنارضائی دیگر کشورهای رشدیافته ازمازاد بازرگانی ژاپن خواهد افزود.

اماکشورهای رشدیافته، فقط درقسمتی ازمسئولیت تبدیل رکوداقتصادی به‌رونق اقتصادی شریك هستندو دراین میان کشورهای نفت‌خیز، مسئولیت مضاعفی‌دارند. کشورهای عضواوپك میتوانند بااستفاده از ذخائر نفتی خودبه‌نحوی مستقیم به‌بهبودبخشیدن به‌اقتصاد کشورهای صنعتی «وروبه رشد» کمك‌کنند .بکشورهای نفت‌خیز باید در سازمان دادن عملیات مالی سازمان هایی‌چون «صندوق بین‌المللی پول» مسئولیت واختیار زیادتری داده شود.

ازسوی دیگرکشورهای رشدیافته باید فراتر ازآن بروند که‌فقط نیازهای کشورهای روبه رشد رابرآورده کنند.

تازمانی که‌این کشورها روز بروز گرفتار وام های بیش‌وبیشتری میشوند ، ودرآمدهاشان روبکاهش می‌گذارد، مسلما نسبت بدنیای غرب، عقده بیش‌تری پیدا می‌کنند. تثبیت وضع درآمدهای حاصل از صدورمواد خام‌آنها یاترتیب‌دادن وام‌های کم‌سودترومدت‌دارتر برای آنها، راه‌چندان‌سودمندی برای‌کمك‌بکشور های جهان سوم‌نیست .اماتوسل‌به‌هرکاری ازاین‌گونه برای‌برآوردن نیاز های فزاینده آن‌هابسیار بهتر ازکاری نکردن‌است. درحال حاضر به‌جهت سرسختی آلمان غربی، فقدان رهبری‌امریکا وسکوت رضایت‌آمیز وبهرموار دیگر دولتهای غربی ، این خطر راپدید آورده‌است که از مذاکرات شمال وجنوب درپاریس ،اگر از سرگرفته‌شود بازهم نتیجه‌ئی عاید نخواهدشد.

«صلح مسلح» سوریه کاری در لبنان از پیش نبرده است

عمان استقبال باشکوهی از حافظ اسدرئیس جمهوری سوریه در سفر اخیر اوبه‌اردن به‌عمل آورد. رئیس جمهوری سوریه اینك بافراغت‌نسبی از کار لبنان به سفرهایی در میان کشورهای عربی دست زده است:فعلا تشکیل فدراسیون « سوریه ـاردن» مورد نظر است.

خبرگزاری فرانسه

پس‌از استقرار کلاه سبز های عربی در پایتخت لبنان ، بخشهای شرقی وغربی یابهتر بگوئیم دو شهر بیروت دردوطرف‌یك خطمرزی «ازساختمان های ویران شده» و یك « دیوار وحشت» که جنك‌نوزده ماهه بوجود آورده در وضع کاملا متفاوت بایکدیگر همزیستی می‌کنند از سه هفته پیش ۱۲ هزار سرباز سوری وابسته به نیروی«باز دارنده» عربی کار برای برقراری امنیت را درپایتخت بدست‌گرفته‌اند اما رفت‌وآمد و مبادله کالا میان بخشهای نشین و منطقه مسکونی مسلمانان و فلسطینی ها همچنان محدود است باین ترتیب بیروت در حقیقت لبنان‌به دو بخش تجزیه شده‌است.

بخش مسیحی نشین شرق به غرب تکیه زده است. روزی نیست که رهبران محافظه‌کار صحبت از خود مختاری و عدم مرکزیت بمیان نیاورند . بی‌جهت نیست که چپ‌گرایان آنهارابه‌تجزیه طلبی متهم میکنند. برای پی بردن به‌اختلاف فاحشی که‌در زندگی‌دوبخش‌بیروت وجود دارد کافی است‌از مناطق مسیحی نشین‌و مسلمان نشین پایتخت دیدن کنیم اختلاف درهمه سطح‌ها حتی در رفتار و پندار مردم کوچه و بازارو کلیه شئون‌زندگی بچشم میخورد.

چهره متفاوت

دربخش شرقی مسیحیان بی ـ آنکه دراتظار اعلام برنامه های آینده پرزیدنت الیاس سرکیس برای «لبنان نوین » باشند بسرعت به کار سازمان دادن امور شهری واداری ادامه میدهند.

خیابان ها از اتبوه اتوبوس ها انباشته شده در پیاده‌رو هاهزاران کسبه دوره‌گرد بساط خود را پهن کرده‌و کالاهای گوناگونی حتی مشروبات الکلی و سیگار قاچاق خارجی برای‌مشتریانی‌که درجریان نبرد ها جرات خارج شدن ازخانه های‌شان رانداشتند عرضه‌میکنند.

بخش غربی با محله‌هائی که جمعیت درآن موج‌میزند باردوگاه های فلسطین وبا کارگران فقیر که‌ازجنوب آمده‌اند و باپناهندگان «کمربند بدبختی سابق» منطقه‌ای که در گذشته (در حاشیه منطقه صنعتی شرق قرار داشت) چهره کاملا متفاوتی دارد.

دراینجا وضع سرویس های عمومی آشفته‌تر از بخش شرقی است درمشرق توانگران وصاحبان صنایع قدیمی به از سر گرفته شدن زندگی عادی کمك میکنند. در مشرق بیروت دیگر اثری از اردوگاه های فلسطینی ها « تل‌زعتر » ،«بناء» ، «جسرالباشا »دیده نمیشود. چریکهای مسیحی این اردوگاه هارایاخاك‌یکسان کرده‌اند.

در بخش غربی هنوز بسیاری از مغازه ها ، رستوران ها در حال تعطیل بسر میبرند. رانندگی‌شبانه از سرگرفته نشده است و مواد خوراکی هنوز کمیاب است.

اما در بخش شرقی آثارفراوانی نعمت بچشم میخوردو زندگی‌روزانه بیشتر بحال عادی بازگشته است . در مغازه های این قسمت شهرحتی لباس های آخرین مد طراحان معروف فرانسوی بمعرض فروش گذاشته شده‌است.

علت این تفاوت فاحش‌درزندگی دو بیروت این است که‌به مناطق پشت جبهه مسیحیان‌و بویژه بخش «جونیه » و سواحل دریا در جریان جنك آسیب زیادی وارد نیامده است.

بسیاری از بندار خصوصی که توسط چریکهای مسیحی کنترل میشد در تمام مدت نبرد در فعالیت بوده بازار را ازکالاهای خارجی اشباع میکردند بدون آنکه عملا حقوق گمرکی برای این واردات بپردازند. اماوجود این بنادردرحالی که قرار است بندر بیروت از روز ۱۵ دسامبر آغاز بکار کند دشواریهائی بوجود آورده‌است.

زیربنا

بسیاری از مغازه های بزرك ، کارگاه ها و بازرگانان که قبل‌از جنك دربخش غربی پایتخت فعالیت میکردند اکنون مرکز کار خودرا به بخش مسیحی‌نشین شهر انتقال داده‌اند ودرحال حاضر نمی خواهند باغرب « روابط بازرگانی »برقرار کنند.مسئولان احزاب محافظه کار مسیحی و بازرگانان بزرك منطقه باکمك کشورهای بیگانه زیر بنا سازی بسیاری از موسسات عمومی صنعتی بانکها، تاسیسات تلفن ، تله‌کمونیکاسیونی و حمل و نقل دریائی راآغاز کرده‌اند کار های ساختمانی یك فرودگاه بین‌المللی جدید که‌از زمان جنك آغاز شده بسرعت پیشرفت میکند.

مسلمانان و چپ‌گرایان لبنان این فعالیت هارا نشانه تصمیم مسیحیان بایجادیك منطقه مسیحی نشین خودمختار تعبیر میکنند . نشانه هائی ازاین خود مختاری در زمینه‌های فرهنگی‌نیز بچشم میخورد، دبستانهاودبیرستانهادربخش شرقی آغاز بکار کرده‌اند امابسیاری از دانشکده های دانشگاه های ننان در منطقه غربی پایتخت قرار دارند. دانشجویان مسیحی درخواست کرده‌اند که‌این‌دانشکده ها«موقتا» به بخش شرقی‌انتقال یابند.رهبران محافظه‌کار میگویند تاوقتی که فلسطینی های مسلح‌در لبنان‌مستقر شده‌اند از برقراری ارتباط‌بابخش های مسلمان‌نشین‌خودداری خواهند کرد. باین ترتیب سه هفته«صلح مسلح» سوریه تغییری در اوضاع لبنان بوجود نیاورده است.

دراین شرایط دشوار پرزیدنت الیاس سرکیس میخواهد باتشکیل یك‌دولت جدید وحدت ملی را در لبنان مستقرسازد.

قرار بود الیاس سرکیس تاریخ تشکیل دولت جدید راسه شنبه شب اعلام کند اما در آخرین‌لحظه اعلام شدکه رئیس جمهوری‌تصمیم گرفته است به گفتگو و تبادل‌نظر بارهبران احزاب سیاسی و گروه های پارلمانی ادامه دهد.

ظاهرا رهبران محافظه کارلبنان باتشکیل یك دولت جدیددر آینده «بسیار نزدیك» مخالفند .پیرجمائیل رهبر فالانژهاپس از دیدار با پرزیدنت‌الیاس‌سرکیس‌به‌خبرنگاران گفت ماعقیده داریم‌اول بایدامنیت کامل درکشور برقرار شود بعدیك دولت جدید روی کار آید. ظاهرا اوضاع آشفته مناطق جنوبی کشور نیز یکی دیگر از موانعی است‌که در راه تشکیل کابینه جدید وجود دارد. چپ‌گرایان لبنان همچنان محافظه‌کاران رابه تبانی‌و همکاری با اسرائیل متهم میکنند. اما حقیقت این‌است که کلید مشکل لبنان دردست سوریه است.اکنون تعداد کلاه سبز های سوریه در لبنان بمرز سی هزار نفر رسیده است وبی شك مسیحیان بدون‌تائید دمشق قادر نخواهند بود نقشه‌های خودرا در باره آینده لبنان بمرحله اجرا درآورند.

فرانس‌پرس

هدفهای من در کاخ سفید

نوشته: جیمی کارتر رئیس‌جمهوری منتخب امریکا

ترجمه: پروفسور منوچهر وارسته

ماراد ائماً کتك میزدند

در آنا پلیس فعالیت‌ها و درگیریهای روزانه من گاهی شاید بعلت یکنواخت بودنشان مراخسته و بویژه آرزوی بودن مابین افراد خانواده را افزون میکرد و درسال اول‌آکادمی‌آنا پلیس یکنوع تیرگی در افکار و احساساتم بوجود آمده‌بود. حقیقت امر آنست که من‌کار های زیاد آکادمی را خیلی‌جدی نمیگرفتم و آنها را مانند یکنوع بازی و سرگرمی تلقی میکردم .بعضی ازکارها و فعالیت‌های من‌همراه با فعالیت زیاد جسمی بود. من حالا میفهمم که بیشتر آن حالت تیرگی‌که من در آنموقع احساس میکردم امروز علت‌وجودی آن‌منتفی شد. مقصودم آنست که علت وجود آنرا دریافته وکمو بیش از بین برده‌اند: هیچوقت‌هیچیك ازسه‌وعده غذای خود رابا‌آرامش خاطر نمیخوردیم ،دائم ازهر دری‌سخن میگفتندو سئوالاتی میکردند و یا موضوعهائی رامی بایستی بررسی کنیم‌ویاآواز ها و قصائدی را می‌بایستی بخوانیم وگزارشاتی از جریانات ورزشهای سنگین که زیاد برای من‌روشن نبودیدهیم و گاه میبایستی چیزهائی راحفظ کنیم. آدابو رسوم نشستن سرمیز ،که در مورد بعضی از آنها ازما ایراد میگرفتند ، بعضی حرکات مخصوص چهره، جوابهای غلط و نت‌هائی که‌درموسیقی غلط میزدیم وخارج محسوب میشد همه‌اداله یابهانه هائی محسوب میشدکه فورا ماراتنبیه کنند.

یکی از معمول‌ترین‌تنبیهات راکه اسمش«بیرون انداختن بالگد» بود این‌بودکه دانشجو در وضع‌عادی بنشیند بدون‌این‌که‌بغیراز قسمت دیگربدن باصندلی تماس داشته‌باشد. ولی محرومیت از غذاکه‌آنهم در مواردی یك نوع تنبیه و مجازات بود بنظر بدتر میامد.

ضربه دردناك

حرکات برخلاف رویه معمول و نکوهیده‌اغلب مجازاتش این بود که‌مقصر باید غذای‌خودرا درزیر میز بخورد، یکی از نامطبوع‌ترین مجازات هائی که گاهی بدان گرفتار میشدیم این بودکه بعضی دانشجویان کلاسهای بالاتر که حق همه گونه تحکم ، تنبیهو مجازاتی را داشتند گاه ازما می‌خواستند که خم‌شویم آنوقت مارا باجارو حسابی میزدند ، گاه‌باجاروو گاه‌با چیزهای فلزی دیگر مانند قاشقهای بلند آلومینیومی ولی چیزی که از همه دردناکتر بود قاشقهای دسته درازی بود که ضربه آن خیلی دردناك بود. علاوه بر این از ما اغلب میخواستند که بدور میدان سواری یا میدان ورزش بدویم و از روی موانعی که‌برای پرش‌اسب یاانسان نصب‌کرده بودند درتاریکی بپریم.

این مجازات ها برای نقض آئین‌نامه های رسمی یاغیر رسمی خیلی زیاد معمول‌میشدو اغلب آنها راباتنبیه های مجاز معمول‌مثل زیاد راه‌رفتن یاپاروزنی در قایقهای سنگین یا مخرومیت ازآزادی و بسیاری مجازات های نامطبوع دیگر همراه می‌گردید . اینها همه جریانات ووقایعی بود که‌بطور روزمره برای ما اتفاق میافتاد وراه فراری برای‌آنها نبود حتی بعضی ازاین ناراحتیها درمورد کسانی که ازجهت رفتار و کرداروا‌عمال بهترین وضع‌را داشتند اعمال میشد.بطوریکه میتوان گفت‌که طرز وروش تربیت براستی خشونت‌آمیز بود واگر کسی ازجهتی ابراز ضعفی میکرد. از همه طرف‌مورد حمله واقع میشد ، اورا از همه طرف مورد‌حمله قرار میدادند از همه طرف خسته و مرده کرده‌اوراپستوه‌آورده وجانش‌رابه‌لب‌میرساندندتااغلب اوراازآکادمی‌اخراج میکردند.

مسابقه

برنامه دروس آکادمی آنا پلیس خیلی‌سخت و مشکل بودولی بعقیده من به اشکال‌دانشکده‌فنی جورجیا نبود. تعداددانشجویان هرکلاس بالنسبه کم بود ودرتمام مدت‌کلاس رویه درس‌و سئوال طوری بودکه جنبه مسابقه بخود میگرفت هیچکس نمی‌توانست تمام تکالیف کلاس را انجام دهد بطوری که یك فشار دائمی هم ازجهت لزوم سرعت عمل‌و هم از جهت صحت‌عمل بردانشجویان وارد میامد آنچه در«ضمن عمل وآنچه ازکتاب یاد‌میگرفتندخوب باهم تلفیق شده‌بود بویژه ازجهت صنعت و علم ساختن توپهای بزرك و کارکردن باآنها، مهارت‌در کشتی‌رانی ، دریانوردی، نجوم ،مهندسی وتاکتیك های دریائی ، همه مجبور بودندتمام مواد برنامه تحصیلی رابگذرانند فقط فراگرفتن زبان خارجه اجباری نبود ولی من زبان اسپانیولی را برگزیدم.

گاردین

THE GUARDIAN

اسرار شکست سیا در اروپای شرقی

جیمز آنگلتون

افشاگریهای «جیمز آنگلتون» ریاست‌پیشین بخش اطلاعاتی سازمان «سیا» در این هفته با تیترهای درشت در مطبوعات بین المللی انتشار یافت و بازدیگر، برای چندمین بار ، موضوع عملیات‌محرمانه وفوق سری «سیا» موضوع روز شد. اظهارات آنگلتون به خصوص‌ازلحاظ‌اگاهی ازعملیات پشت پرده جاسوسی ابر قدرت‌های جهان آزاد و دنیای کمونیسم حائز اهمیت بسیار است.

●●●

برملا شدن این راز قدیمی که سازمان جاسوسی امریکا (سیا) تا ۱۹۵۶ فعالیتهای پردامنه‌ای در زمینه مسلح کردن و آموزش دادن گروههای زیر زمینی مرکب از فراریان و مهاجران متواری شده ازکشور های اروپای شرقی داشته و این گروهها را بعدا به ممالک زادگاهشان گسیل میداشته تا دست به فعالیتهای خرابکارانه برضدرژیم‌های‌کمونیست‌اروپای شرقی بزنند در این هفته با بیش وکم شگفتی و غافلگیری مورد استقبال قرار گرفت ولی مقامات مسئول«سیا» بهیچوجه در صدد برنیامدند تا این افشاگریها را قویا تکذیب‌کنند. بااینحال «جمیزانگلتون» مردی که سابقا ریاست قسمت «ضد اطلاعات» سیا را برعهده‌داشته وبرنامه عملیات گذشته سیاعلیه کشورهای اروپای شرقی به وسیله وی فاش شده، قدمی فراتر گذاشته وپرده از راز های دیگری برداشته است.

پایگاه سری

آنگلتون گفته است‌که صدها نفر از فراریان و مهاجران مجار، لهستانی- رومانیایی و اهل چکسلواکی که یک پایگاه سری در آلمان غربی بوسیله سیا تحت تعلیم قرار گرفته بودند همه از افراد داوطلب تشکیل میشوند.

تمام این افرادضمنا ازکسانی بودند که در سالهای جنگ‌دوم جهانی تجاربی در نهضتهای مقاومت زیر زمینی اندوخته بودند. «انگلتون» حاضر نشد به تفصیل شرح دهد که برنامه آموزش‌جاسوسان وخرابکاران ضد کمونیست اروپای شرقی تاقبل از آنکه آن‌قسمت از عملیات «سیا» با ناکامی روبرو شود ومتوقف گردد تا چه مرحله‌ای پیش رفته بوده‌است.

برنامه پردردسر و آکنده‌از تناقض آموزش جاسوسان چتربازهنگامی ابداع شد که «سیا» به متن سخنرانی‌محرمانه نیکیتا خروشچف نخست‌وزیر ورهبر وقت حزب کمونیست شوروی که در فوریه ۱۹۵۶ ایراد کرده و در آن استالین‌را تقبیح کرده بود دست یافت . فکر بکر مسئولان «سیا» این بود که پس از بدست آوردن رونوشت سخنرانی خروشچف انتشار آن را تاهنگامیکه آموزش ارتش زیر زمینی جاسوسان و خرابکاران ضد کمونیست برای آماده کردن افراد آن جریان دارد . به‌تاخیراندازد و سپس‌سخنرانی رهبر وقت شوروی را به‌این امید منتشر کند که امکان تحصیل حداکثر نتیجه ازاینکار بوجود آمده باشد وبلافاصله فراریان و مهاجران تربیت‌شده ضد کمونیست به کشورهای اروپای شرقی فرستاده شوند واز فتنه‌ها وباقیام‌های ملی که درآن ممالک برپا خواهد شد بهره‌برداری کنند.

عملیاتی که «آنگلتون» در باره آن سخن میگوید اخرین فقره از تلاشهای «سیا» برای فرستادن عوامل وجاسوسان چترباز به‌اروپای شرقی تاقبل از زمانی بود که سازمان جاسوسی امریکا در داخل دستگاه رهبری کننده سیاست خارجی وروابط بین‌المللی‌این کشور آماج‌انتقادهای بیرحمانه قرار گرفت. یکی از بزرگترین اتهامات «سیا» این بود که از رادیو «اروپای آزاد» برای تشویق آشوبگران و برپا کنندگان شورش در اروپای شرقی استفاده کرده درحالیکه آمریکا فاقد وسایل وامکانات ضروری برای دنبال کردن این عملیات بوده است.

فاجعه آلبانی

در اواخر دهه ۱۹۴۰ و اوایل دهه ۱۹۵۰ «سیا» با همکاری دیگر سازمانهای جاسوسی‌واز آن جمله «اینتلجنت سرویس» انگلستان به گروههای مقاومت ضد کمونیستی در آلبانی لهستان، اوکرائین و کشورهای حوزه بالتیک کمکهای نظامی داد .

عملیات آلبانی را افشاگریهای «فیلبی» جاسوس دو جانبه معروف بکلی دچار ورشکستگی کرد واین عملیات در ۱۹۵۴با ناکامی مطلق پایان یافت.عملیات مشابهی که در کشورهای دیگر (لهستان ـ اوکرائین و ممالک بالتیک) انجام میگرفت نیز به اندازه فاجعه آلبانی ناموفق بود. «هاری روستیژک» کمتا ۱۹۷۰ با «سیا» همکاری میکرد هفته گذشته اظهار داشت کمتا ۱۹۵۳ عملیات‌تحت‌رهبری «سیا» بنام مقاومتهای ضد کمونیستی زیر زمینی در لهستان‌و اوکرائین نیز بکلی مضمحل وتارومارشده بودند.

بدنبال این ناکامی‌ها بود که اختلاف نظرهای سخت برسر تمام قضیه عملیات تربیت واعزام جاسوسان چترباز به‌اروپای شرقی «سیا» را در داخل دستخوش بحران کرد. ازطرف دیگر تلفات سنگین بصورت از دست رفتن گروههای کثیر ـ العده‌ای از جاسوسان تربیت شده بوسیله «سیا» نیز تردید هایی در مورد خردمندانه بودن استفاده از افراد جاسوس در کشورهای‌اروپای شرقی بوجود آورد. دست پروردگان «سیا» را با چترهای نجات در ممالکی پیاده میکردند که در آنها جاسوسان بزودی گرفتار وبازداشت میشدند ،در حالیکه شاید بهتر بود که سازمان جاسوسی امریکا برای رسیدن به هدفهای خود در کشورهای کمونیست اروپای شرقی از عکسبرداری هوایی واز امکانات فنی استفاده میکرد.

طی مدتی طولانی این‌خیال. **برای «سیا» بوجود آمد که شبکه‌ای بسیار عریض وطویل از عوامل و جاسوسان خود را درداخل لهستان‌مستقر کرده است و براساس این تصور هزاران دلار از پول مالیات دهندگان امریکائی را ضمن پرداختهائیکه بطلا صورت میگرفت بطرف لهستان سرازیر کرد. اما در پایان تمام این تلاشها رهبری کنندگان «سیا» تنها به‌این کشف وحشتناک نایل شدند که عوامل امنیتی دولتی ورشو از همان ابتدای کار در صفوف جاسوسان شبکه‌ای که دستگاه جاسوسی امریکا بزعم خود در لهستان مستقر کرده بود، رخنه کرده‌اند.**

سرویس زیر زمینی

چندین نفر از افسران‌سابق سازمانهای ضد اطلاعاتی که‌در هفته گذشته قبول کردند با آنان بوسیله خبرنگاران مصاحبه شود عقیده داشتندکه عملیات ۱۹۵۶ احتمالامحصول حرکتی مذبوحانه از طرف «فرانک ویسنر» مدیر سابق سرویسهای زیرزمینی«سیا» پس از سرگشتگی‌ها وناکامی‌های وی در یک سلسله از اقدامات سابقش بوده است.

دکتر «رای کلاین» که تعدا به معاونت قسمت ضد اطلاعات «سیا» منصوب شد گفته است که هیچ نوع تصمیم سیاسی برای اعزام ارتش زیر زمینی سیا به ممالک اروپای شرقی هرگز از طرف هیچ مقام مسئولی گرفته نشده است.

جیمز آنگلتون

بعداز جنگ کره «سیا» دیگر هیچوقت در صدد برنیامد تا بار دیگر عملیاتی نظیر عزام جاسوسان چترباز به اروپای شرقی را ازسربگیرد . باوجود این سیاست «سیا»چنان ایجاب میکردکه‌اشخاص مسئول‌عملیات زیرزمینی که مستقیما در میدان های عمل مستقر بودند کماکان به حقانیت آن عملیات ایمان داشته باشند . ظاهراتاحدودی منطقی بنظر میرسید که در حالیکه امریکا گرفتار جنگ‌کره است منابعی استتار شده برای بدست آوردن اطلاعات نظامی دراروپای شرقی در اختیار داشته باشد . دکتر «کلاین » سپس یادآوری میکندکه‌بهرحال در مراحل بعدی و خصوصا پس از آنکه کنفرانس سران ۱۹۵۵ تشکیل شد مرا متقاعد کردند که « سیا» دیگر هرگز نباید کوشش کند تا برای سرنگون کردن حکومتهای کمونیست اروپای شرقی به زور متوسل شود. دکتر کلاین عقیده دارد که در ۱۹۵۶ فتلاشی کردن بساط عملیات جاسوسان چترباز کاردشواری بوده‌است ووی شخصا بیاد دارد که دستگاه جاسوسی امریکا بعدا خود را ناگزیر یافت تا با پرداخت سخاوتمندانه پولهای کلان به مهاجران و فراریان ضد کمونیستی که قبلااجیرشان کرده بود در صدد راضی‌کردن آنان به فراموش کردن ماموریتهای سابقشان برآید.

ذهن چالاك

«ریچاردبسل» که در۱۹۵۸، بریاست قسمت عملیات‌زیرزمینی «سیا» رسید و برنامه پروازهای جاسوسی هواپیما های «یو-۲» بوسیله وی ابداع گردید گفته است که چیزی‌برای‌گفتن‌درباره «ارتش سری» ندارد ولی‌درعین حال اعتراف کرده است که «آنگلتون» دارای ذهن چالاکی است که‌توانایی آن برای فراموش نکردن خاطرات‌گذشته عالی است و علاوه براین مردی است که بسیار اهل احساس مسئولیت است . «ریچاردبسل» نتیجه‌گیری کرده است که وی بخود اجازه‌نمیدهد تا درصحت اطلاعاتی که « آنگلتون» برملا کرده است چون و چرا کند.

آنگلتون درروایت خود یادآوری میکند که «سیا» با پروفسور «جرج کنان » استاد دانشگاه « پرینستن » تماس گرفت واز وی نظر خواست که آیا منتشر کردن سخنرانی خروشچف را منتشر نکنند . دلیل مخالفت پروفسور کنان این بود که اگر امریکائیان سخنرانی خروشچف را منتشر میکردند ممکن بود این عمل‌بمنزله‌نوعی مانور و نیرنگ امریکائی در جریان جنگ سرد تلقی شود وفی‌الجمله عقیده جرج کنان‌بر این بود که انتشار نطق خروشچف کاری نیست که به امریکائیان مربوط باشد.

بهره تقدیر دوماه‌بعد آیزنهاور رئیس جمهور وقت امریکا و برادران «دالس» (آلن‌درالس «سیا» و جان‌فوستر درصدر وزارت خارجه) تصمیم‌به‌منتشر کردن سخنرانی کذایی گرفتندو آن را برای چاپ شدن به روزنامه نیویورك تایمز دادند. آنگلتون عقیده دارد که این اقدام عوامل سری « سیا» را که هنوز برای واردشدن به مرحله جدی عملیاتش درکشور های اروپای شرقی آمادگی نیافته بود بکلی فلج کرد . انگلتون حتی بر آن است که اگر بخاطر تجاوز مشترک انگلستان و فرانسه و اسرائیل به کانال سوئز و تفرقه‌قدرتهای باختری نبود . مداخله‌ای از طرف «سیا» وامریکا در تیمار مجارستان که تقریبا در همان زمان روی‌داد،یتوانست «وقعیت آمیز باشد .

قلمرو وظایف

پروفسورکنان گفت : من از وقوف برتمام قضیه « عملیات ویسز» بسیار متاسف شدم .

تصور میکنم که او وهمکارانش در «سیا» پای خود را ازمرزی که در اصل برای مشخص‌کردن قلمرو وظایفشان تعیین شده بود بسیار فراتر گذاشته‌اند واگر من ازماجرای تدارکات ارتش سری خبر داشتم بدون شك قویا باآن مخالفت میکردم.

« کنان» سپس اظهار داشت که وی به دوستان خود در وزارت خارجه اندرز داده بود که سخنرانی خروشچف را منتشر نکنند . دلیل مخالفت پروفسور کنان این بود که اگر امریکائیان سخنرانی خروشچف را منتشر میکردند ممکن بود این عمل‌بمنزله‌نوعی مانور و نیرنگ امریکائی در جریان جنگ سرد تلقی شود وفی‌الجمله عقیده جرج کنان‌بر این بود که انتشار نطق خروشچف کاری نیست که به امریکائیان مربوط باشد.

بهره تقدیر دوماه‌بعد آیزنهاور رئیس جمهور وقت امریکا و برادران «دالس» (آلن‌درالس «سیا» و جان‌فوستر درصدر وزارت خارجه) تصمیم‌به‌منتشر کردن سخنرانی کذایی گرفتندو آن را برای چاپ شدن به روزنامه نیویورك تایمز دادند. آنگلتون عقیده دارد که این اقدام عوامل سری « سیا» را که هنوز برای واردشدن به مرحله جدی عملیاتش درکشور های اروپای شرقی آمادگی نیافته بود بکلی فلج کرد . انگلتون حتی بر آن است که اگر بخاطر تجاوز مشترک انگلستان و فرانسه و اسرائیل به کانال سوئز و تفرقه‌قدرتهای باختری نبود . مداخله‌ای از طرف «سیا» وامریکا در تیمار مجارستان که تقریبا در همان زمان روی‌داد،یتوانست «وقعیت آمیز باشد .

حریقی که چپ‌های ایتالیا برپا کردند

درتظاهرات شدیدی که دیروز بوسیله «دستچپی های افراطی » ایتالیا در میلان برپا شد، انفجار چند بمب آتش‌زا، آتش سوزی های مهیب درگوشه‌کنار شهر بوجود آورد در عکس ماموران‌آتش‌نشانی دیده می‌شوند که سرگرم‌خاموش‌کردن یک فقره ازاین‌آتش‌سوزیها هستند .

اطلاعات

پشت پرده

مثلث پوری بنائی، فروزان و ایرج قادری

چندی پیش خبر دادیم که پوری بنایی و فروزان در فیلمی بکارگردانی ایرج قادری، همبازی شده‌اند. این فیلم که هم اکنون مراحل فیلمبرداری آن در تهران، طی می شود، پشت و خنجر نام دارد و ایرج قادری نیز علاوه بر کارگردانی، خودش در این فیلم با پوری و فروزان همبازیست.

این اولین بار است که پوری بنایی و فروزان در فیلمی مقابل یکدیگر می ایستند. اینهم از شگردهای خاص ایرج قادری است که بارودررو گذاشتن چهره‌های سرشناس سینمای ایران، بحث تازه‌ای را در محافل هنری ایجاد میکند، قادری دارد تجربه‌های پیشین خود را در مورد مردان سینما تکرار می کند، پیش از این او ناصر ملک مطیعی و فردین را در کنار هم قرار داده است.

پوری بنایی و ایرج قادری در فیلم پشت و خنجر نقش یک زن و شوهر خوشبخت را بازی می کنند که یک پسر ۲۰ ساله دارند. این پسر توسط یک زن اغواگر که نقش او را فروزان بازی میکند بطرف اعتیاد کشیده می شود و پدر که ایرج قادری باشد میرود که پسرش را به زندگی برگرداند که خودش هم گرفتار می شود، دامی که زن اغواگر فیلم برای پدر و پسر گسترده، اعتیاد به هروئین است و زن (پوری بنایی) که همسر و فرزندش را از دست رفته می‌پندارد کوشش می کند همسرش را بزندگی برگرداند، منتهی زمانی به همسرش برخورد می کند که مرد همه ارزشهای خود را از دست داده است و در یک پیکار نومیدانه، زن به تمامی نقاط ضعف و وسوسه‌های شوهرش نقطه پایان میگذارد و او را بزندگی می خواند. بقیه فیلم کوشش مرد برای نجات پسرشان است.

نکته جالب در این فیلم، نوعی سنت‌شکنی است که تاکنون گریبانگیر سینمای ایرن شده بود و ستارگان سینما به هیچ وجه راضی نبودند نقش شخصیت‌هایی باسنین بالا را بازی کنند، پوری بنایی و ایرج قادری تن به این خطر داده‌اند که در یک فیلم نقش پدر و مادر را بازی کنند که یک پسر بیست ساله داشته باشند، بهرحال این نویدی خوش است از سوی بازیگران ما که سینما را بخاطر نقش سینما دوست میدارند.

از پوری بنایی فیلم‌های مریم و مانی ساخته شهرزاد، میراث ساخته عبداله غیابی. سرباز از رضا فاضلی، آتش جنوب بکارگردانی آلن برونه فیلمساز فرانسوی و چند فیلم دیگر آماده نمایش است.

«بدل» نسرین کیست؟

نسرین، گرفتاری تازه‌ای پیدا کرده است. که البته چندان هم دور از ذهن نیست اما شنیدنی است.

قضیه از اینقرار است که خانمی که شباهتی به نسرین دارد، خود را بجای او قالب زده و تلفنش را هم در تهران توزیع کرده است از جمله در بین مطبوعات که البته بایکی از دوستان مطبوعاتی بدجوری صحبت کرده بود. نمیدانیم چگونه بوده است که نسرین از این ماجرا مطلع می شود و بخاطر اینکه مطلب برایش مسجل بشود خودش تلفن آن خانم را می گیرد و با دختر بچه‌ای صحبت میکند و سراغ نسرین را از او می گیرد. دختربچه به نسرین خواننده میگوید، مادرم منزل نیست و به استودیوی ضبط رفته است. نسرین که سخت حیرت زده شده بود به دختر بچه‌ای که از آنسوی سیم صحبت میکرده گفته است من که یک نسرین خواننده می شناسم و آن هم خودم هستم ولی دختر بچه با اصرار تمام گفته است که نخیر نسرین خواننده مادر من است.

و نسرین که از این مطلب برآشفته شده بود در تماس باما میگفت: این دیگر کاملا غیر انسانی است که بخواهند با آبروی ما بازی کنند و اگر این خانم بخواهد به این کارهایش ادامه بدهد، مجبور خواهم شد شماره تلفنش را در اختیار شما قرار بدهم تا مردم بدانند چه کسانی توی این اجتماع هستند و از موقعیت دیگران سوء استفاده می کنند.

بهرحال تازه‌ترین ترانه نسرین را می خوانید که شعر و آهنگش را جهانبخش پازوکی ساخته است.

«هنوز دیر نیست»
یه عمر روزا به شب میرسه
جون داره کم‌کم به لب میرسه

من که به عشق تو دل بسته‌ام
از اینهمه فاصله خسته‌ام

خوب من بیش از این فرصت تدبیر نیست
قلب من عاشقه، بیا هنوز دیر نیست

برنچین سفره عشقو که ای وای، من
از محبت هنوز چشم دلم سیر نیست
سکوت سنگین من، غرور بی جای تو
بغیر از آزار نیست
غنچه که پژمرده شد
زمان که از حد گذشت
رغبت دیدار نیست
خوب من بیش از این فرصت تدبیر نیست
قلب من عاشقه، بیا هنوز دیر نیست

قهر پازوکی و مهستی

و حالا پازوکی آهنگ دیگری برای مهستی ساخته که شعرش را نیز کماکان خودش سروده است. نام این ترانه «قهر» است، میخوانید:

منم تنها تواین شهر
نترسون منو از قهر
تو جامی که به عشق تو می نوشم
نکن زهر، نکن زهر
تو این شهر هزار رنگ
با این حوصله تنگ
به جامی که به عشق تو می نوشم
نزن سنگ، نزن سنگ
خیال کن که یه آهو
یه صحرا رو دویده
زیر تابش آفتاب
به یک سایه رسیده
خیال کن که تو ساحل
بغیر از تو کسی نیست
غریقم من و فرصت
بغیر از نفسی نیست
هنوز چهره پراز گرد راهه
منو تنها گذاشتن گناهه
نمیخوام اینو باور کنم من
که بخت من خوشبخت سیاهه
خیال کن که یه آهو
یه صحرا رو دویده

همکاری تازه رامش و عطاءالله خرم

رامش را عطاءاله خرم به دنیای موسیقی کشانید، که البته تنها نبود. یک تیم سه نفره بودند که یک راس این مثلث را رامین تشکیل میداد که بعدها از این دو جدا شد، باتیلا ازدواج کرد و به زندگی خانوادگی خود در کنار فعالیت‌های هنری، بخوبی و خرمی ادامه دادند و حالا بعد از مدتها، عطاءاله خرم بار دیگر همکاری تازه‌اش را با رامش آغاز کرده است. نام ترانه تازه‌ای که آهنگش را خرم ساخته است «نمیدونم که چطور برات بگم» است که شعرش را مهدی یدیعی سروده است.

از عطاءاله خرم بگوئیم که مدتی بود سرو صدایی نداشت و بدلایل خاصی که به خودش مربوط است، فعالیتهایش را کمتر کرده بود. اما باساختن دو آهنگ یکی برای شجریان و دیگری برای رامش، گویا پایه‌های فعالیت پیگیری را پی ریزی کرده است. لابد بخاطر دارید که «شوشا» خواننده بین‌المللی ایران آهنگ بارون بارونه خرم را که قبلا ویگن خوانده بود، در لندن اجرا کرد و به شهرتی رسید.

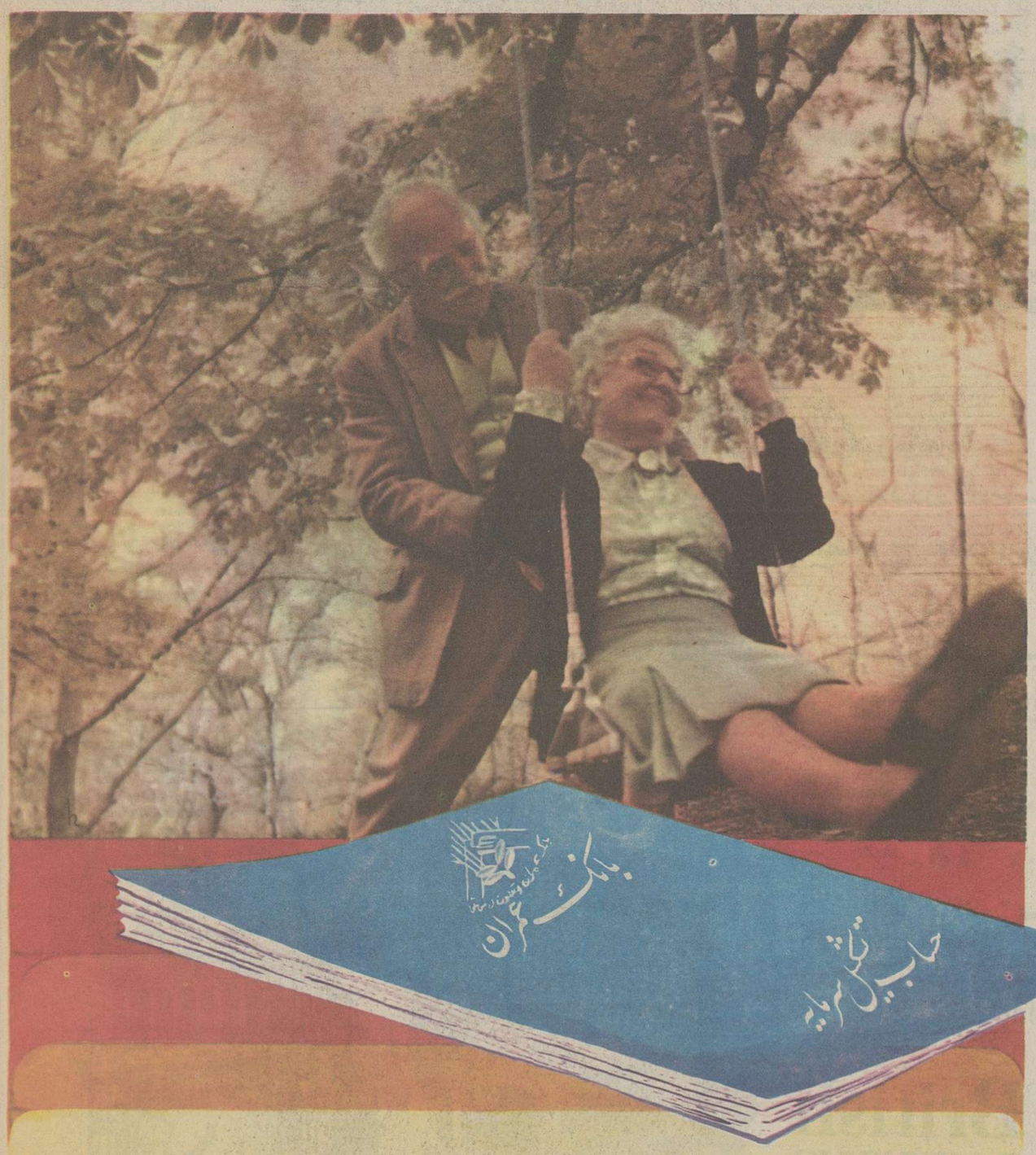

پس انداز جوانی
آسایش پیری را تأمین میکند
از امروز بفکر فردای خود باشید

حساب پس انداز بانک عمران

وحشتناک ترین صحنه تاریخ سینما

داستان کینگ کنگ، دوباره بعد از ۴۳ سال، توسط «متروگلدین مایر»، به کارگردانی غول بزرگ ایتالیائی هالیوود (دینود و لورینتس) برپرده سینما ظاهر میشود.

برای ساختن این فیلم، هالیوود میلیون‌ها دلار خرج کرده و یکی از پرخرج‌ترین فیلم‌های قرن بیستم است.

فیلم قبلی کینگ کنگ در سال ۱۹۳۳ ساخته شده و صحنه استثنایی این فیلم هنگامی بود که (فحاری) هنرپیشه زیبای زن این فیلم ناگهان خود را در چنگال قدرتمند کینگ کنگ می یابد.

این بار نقش زن مقابل کینگ کنگ بعهده (جسیکالانگ) است و این صحنه تماشایی، از پردلهره‌ترین و وحشتناک‌ترین صحنه‌هایی است در طول تاریخ سینما که برپرده ظاهر شده است!

جین فوندا، علیه نازیها

بالاخره خانم «جین فوندا» بعد از مدت‌ها کناره‌گیره‌ی از دنیای سینما و فعالیت‌های سیاسی، نقش مورد علاقه خود را در فیلم (جولیا) اثر «فرد زینه‌مان» پیدا کرد و در حال حاضر مشغول ایفای نقش (لیلیان هلمن) دختر امریکائی است که در جنگ جهانی دوم علیه ارتش نازی درون مبارزه کرده است. قهرمان اصلی این فیلم در حال حاضر ۶۵ ساله است. نقش مقابل جین فوندا را دراین فیلم «ونساردگریو» ایفا میکند.

بازهم گربه روی شیروانی داغ

«گربه روی شیروانی داغ» اثر معروف تنسی ویلیامز که یکبار بوسیله (الیزابت تایلور و پل نیومن) برروی پرده سینما آمد، بار دیگر بصورت جدیدتری بوسیله ناتالی‌وود و همسرش رابرت واگنر برپرده سینما آمده. جالب اینجاست که نقش مقابل ناتالی‌وود را در این فیلم همسرش رابرت واگنر بازی میکند و البته سبوق هستید که این دو زوج، برسم بسیاری از چهره‌های هولیود، دوبار باهم ازدواج کرده‌اند؟

قابل توجه مسئولین فنی کارخانجات صنعتی

شرکتی مختلط باسرمایه گذاری شرکت FENNER انگلستان بمنظور ارائه خدمات بازرگانی و فنی در زمینه انتقال نیروی مکانیکی (تسمه، فلکه، کوپلینگ، الکتروموتور باجعبه دنده‌ای، تسمه‌های مخصوص صنعتی، جعبه دنده بادور متغیر، تسمه نقاله، زنجیر یاطاقان). متخصصین شرکت مجانا مسائل انتقال نیروی شمارا بررسی کرده طرحهای جدید به شما ارائه خواهند داد.

تحویل اغلب وسائل پیشنهادی از موجودی شرکت در تهران خواهد بود.

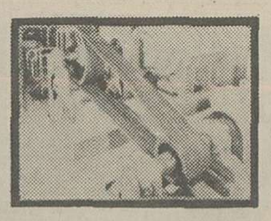

تسمه ـ فلکه
BELTS-PULLEYS

تسمه (V-BELTS) ساخت انگلستان از بهترین مواد اولیه، تحویل فوری. با استفاده از تسمه بهتر در مخارج نگهداری ماشین آلات صرفه جوئی نمائید.

تسمه WEDGE (پروفیل جدید سبک) آخرین پدیده صنعتی. این تسمه و فلکه مخصوص آن تا ۵۰٪ از هزینه انتقال نیرو میکاهد.

فلکه PULLEYS برای استفاده با تسمه‌های فوق. سیستم جدید TAPER LOCK بدون خار با پیچ در کوتاه ترین مدت روی میله انتقال محکم شده و با باز کردن یک پیچ از روی میله باز میشود.

در وقت نصب و تعویض صرفه جوئی نمائید. اندازه‌های ۷۰ تا ۱۰۰۰ میلیمتر قطر در تهران موجود است.

کوپلینگ
FENAFLEX

کوپلینگ FENAFLEX بهترین کوپلینگ دنیا با جای بازی برای حفظ ماشین آلات شما. برای انتقال تا ۴۵۰ اسب در تهران موجود است.

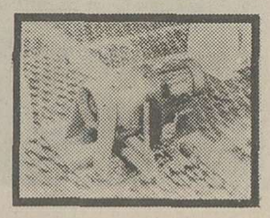

الکتروموتور جعبه دنده‌ای
MOTOGEAR

الکتروموتور جعبه دنده‌ای MOTOGEAR با دنده‌های آبدیده و سنگ زده برای یک عمر خدمت.

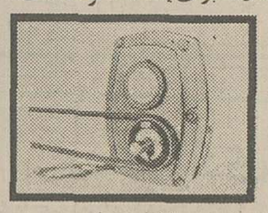

جعبه دنده‌ای روی شافت
TORQUE ARM

جعبه دنده روی شافت TORQUE ARM جعبه برای نصب در روی میله انتقال ساده‌ترین و باصرفه‌ترین سیستم برای گردش نقاله‌ها و ماشین‌های مشابه.

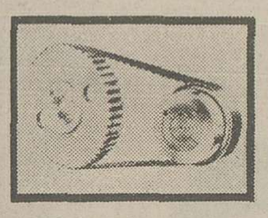

تسمه صنعتی
TIMING BELTS

تسمه صنعتی TIMING BELTS برای انتقال دور دقیق از موتور به ماشین.

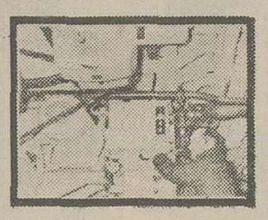

جعبه دنده بادور متغیر
VARIABLE SPEED

جعبه دنده بادور متغیر VARIABLE SPEED

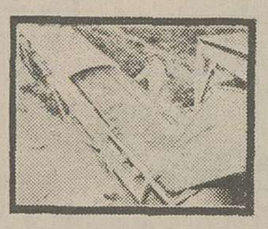

تسمه نقاله
CONVEYOR BELT

تسمه نقاله بافته شده یک تکه یا با روکش لاستیکی برای مصارف مختلف.

ما همچنین انواع چرخ دنده، چرخ زنجیر و زنجیر، تولید و تحویل میدهیم.

فنیران، شرکت سهامی خاص ساختمان شهید میدان فردوسی تهران ۱۵

تلفن: ۴-۸۳۵۰۰۳-۸۳۴۰۲۴

M.B.102 F.35

ساعت ۷ و ۵ دقیقه بامداد هر روز به لندن پرواز کنید یا یکی از پروازهای فوق العاده و بدون توقف ما را انتخاب نمائید.

برای پرواز خطی را انتخاب کنید که شما را بهتر به لندن میرساند

بریتیش ایرویز در تمام روزهای هفته، پرواز بدون توقف به لندن دارد شما میتوانید هر روز هفته با پرواز فوق العاده ساعت ۷ و ۵ دقیقه صبح به لندن پرواز نمائید.

برای کسب اطلاعات بیشتر در مورد پروازهای بریتیش ایرویز به لندن و اقصی نقاط جهان، با آژانس مسافرتی خود یا بریتیش ایرویز تماس بگیرید.

تهران شاهرضا- شماره ۸۷۴
تلفن: ۹-۳۰۱۶۲۵
آبادان
سان شاین آرکاد
شماره ۲۷/۲۸ تلفن ۳۲۴۷۱-۳۱۱۵۴

British airways
ازشما بیشتر مواظبت میکند

هفته‌نامه هنر

مهدی اخوان ثالث ○ امیری فیروزکوهی ○ یحیی آرین‌پور ○
○ فریدون توللی ○ عبدالحسین زرین کوب ○
پرویز خائفی ○ محمد عاصمی ○
جواد مجابی ○ واقدی ○ داود شهیدی ○ علی مزارعی ○
ناظم حکمت ○ محمدعلی هاشمی ○ ابراهیم یونسی ○ و...

گرچه دارم خاطری دیوانهٔ پرواز
سینه‌ای تصویرها را آب و آئینه
روز و شب اقطار و آفاق معانی را
صورپرداز.
گرچه هم تصویر، هم آئینه بسیار است،
- همچنانکه حرف و گپ کم نیست -
باز هم تصویر، درآئینه یا هرجا که می بینم
پیش چشمم می نماید سخت ناباور،
مثل افسون، مثل افسانه
حیرت انگیز و شگفت آور،
گاه چون آئینه حیران پیش یک تصویر
گاه چون تصویر پیش آینه مسحور می مانم
من نمی دانم چه رمزی، رنگ و نیرنگی دراین کارست

این دوسّحار، آئینه و تصویر
این چنین خاموش و جادوئی، چه رازی درمیان دارند؟
کی زبانشان بسته، یاسوگند شان داده است،
که از آن دم برنمی آرند؟
من نمی دانم، نمی دانم
با چه جادوئی کدام افسونگر قهار
آن، پریشادختِ آفاق زلالی را
- روح آب و پویه سیماب -
درطلسم توامانی اینچنین بسته ست؟
خفته بیداری، خراب آباد
آهِ تاریک سکوت و سنگ رامانده
ای دریغ آن روشناآئینهٔ فریاد.
با چه جادوئی، کدام افسونگر این کرده است؟
و چرا آخر؟ چرا آخر؟
از جنون یا خشم یا وحشت؟
از هوس؟ یا عشق یا کینه؟
ای دریغا سنگ شد، سیماب
کلبه ای از آه شد، آن قصر آئینه.
وسکون شد پویهٔ بیتاب،
وآدمیزادی که اورا عاشق یکدل نه، صددل بود
و بجان می سوخت با عشق همیشه، درتب هرگز
با چه افسونی چنینش همطلسم آن پری کردند
از سحرگاه همیشه، تاشب هرگز؟

تابدینسان بین خود بادوست
یکشب از هرگز گذشته، هفته‌ای بعداز محال
اما -
می تواند بست درخاطر پل تصویر
می تواند لحظهٔ پیوندشان را، باخیال اما
بشکفاند درگُل تصویر

*

آه! من دیگر
بدرستی، پاک حیرانم
گرچه خود تصویرگر مردم، چرا می ترسم از تصویر

من نمی دانم، نمی دانم
باورم کن، گرچه این خود باورم ناید
و همین دارد پریشانم
بانگاه ساکت از همدردی خود، روزوشب تصویر

آدمی را گرچه بیند درشکنجه‌ی زندگی، تامرگ
لیک تصویر، از فناسهل ست، حتی از دگرگونی
هاله وحرزِ امان دارد.
خوش ندارم این وقیحانه فضیحت فحش را باورکنم، اما
از کریم ست این کرامت از وجود این جود
گر بمیرد آدمی، تصویر عمر جاودان دارد!

*

گاه می گویم: بیا باور بکردانیم
شاید این اعجاز تصویرست؟
شاید این سحراست و افسون، برتراز آئین این عالم

آفرینش را چه تقصیر است؟
بیگمان باید همین باشد که می بینی
هرچه، هر جا، هر که، حتی آدمی، میرد
لیک تصویرش،
مرگ نپذیرد.
تا بخواهد، قرنهای قرن می ماند
تاکجا؟ تا کی؟
شاید این را هیچکس جز او نمی داند
و تو گوئی مرگ را، تصویر

شعری تازه از مهدی اخوان ثالث

جادوی تصویر

بنابر عهد و جزمی که از دیرباز دارم (دراحیاء و بهره برداری مجدد از عهود و آداب ارزشمند کهن) یکی از کوششهای من هم درین جهت است که با بعضی تغییرات و دگرگونیهای احیانی، برخی قالب ها و شیوه های سخنوری و خطاب و شعر و شورهای باستانی و شرقی را امروز هم یاری با آزمایش گونه - کارهائی چند، دیگر بار طرح و درآنها طبع آزمائی کنم و از آنجمله یکی هم شیوه «مقامه» هاست که من درآن قسم قالب گاه بصورت نظم و نثر توامان چنانکه شیوه مقامه نویسی کهن است و گاه بصورت تنها نظم یا تنها نثر، با پاره‌ای تصرفات، کارکهائی کرده‌ام و میکنم. اینک یکی از آن کارکها که نام گروهی و کلی آن «مقامه اوهام و تامل» تواند بود. ولی نام خاص این مقامه همانست - جادوی تصویر - که درعنوان آن می خوانید.

با درود و بدرود
(م.امید)

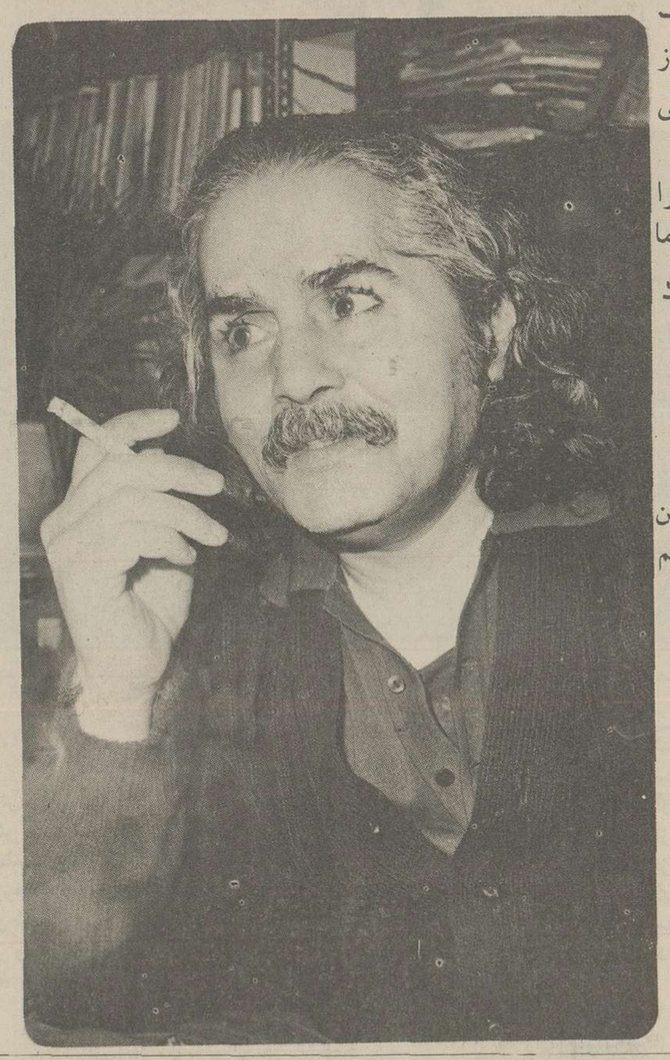

با طلسم و سحر و افسونی که او را هست
مثل میمون سیاهی بسته بازنجیر.
بسته ماند نیز، اگر خواهد
همچنان تا جاودان تادیر.
آه!
راستی را، بدرستی گاه،
من سراپا وحشتم می گیرد از جادوگر تصویر
و نمی دانم چه اسراری ست در کارش؟
چه طلسمی دارد این پتیاره دختر پیر؟
از نگاه خوفناک هر چه تصویر است
در دل آئینه هم حتی -
گاه من بسیار می ترسم
او نگاهم می کند مرموز، گاه از قاب خود بیرون؛
من نگاهش می کنم، ترسان وصدها پرسشم دردل؛
لیک از او چیزی نمی پرسم.
که چگونه این چنین با ایمنی یاراست؟
هر چه تصویرست، از هر چیز یا هر کس
من یقین دارم که در تاریکی و خلوت
گاه بیرون آید از جلدش، نقابش، قالب و قابش
دیده‌ام شبها که گاهی کهنه تصویری
رفته بیرون ، با مبدل جامه، تا دیری
گاه در آن تن نمای تنگ و چسبان و تُنُک تابش،

گاه در پولک نشان، شبگوشهٔ تاریک
یا شنل وار، از کتان آبی کمرنگ مهتابش.
گاه تنها پَرّسه زن گردجهانی دربدر گشته؛
رفته تنها تن، ولی بیگاه،
با گروهی خستگی همراه برگشته
برده در بیرون قاب از ماندگی خوابش.

*

آب و آتش را تماشا کن، اگر خواهی
- این دو پیر دشمنی درذات -
من تماشا کرده‌ام، گاهی.
گر چه زشتی نیست جز آئین اهریمن،
دشمنی اگر هر کسی با هرکسی زشت است،
لیکن این دو ، این دو زیبا، اورمزدی کودک دشمن

دشمنی شان راستی، گاهی تماشائی ست
ایزدی شاید نباشد ، لیک
عین زیبائی است.
این چنین بوده است و خواهد بود.
تاپسین تروا‌پسینه از نخستین نخستینه
آب را آتش
گریبابد دست، با بیرحمی مطلق
دود خواهد کرد.
آب هم این دشمن زیباش را هر جا که بتواند
بی امان نابود خواهد کرد.
اینهمه دیدیم و دانستیم،
اینک اما جادوی تصویر را بینیم
در میان این دو دشمن - از شگفتی هاست -
آب با تصویر آتش چون کند با آن کهن کینه؟
بایدش بی شک
هر چه صافی تر، درخشان تر نگهدارد.
مثل چرکین کینه‌اش، در پستوی سینه
و چه بیرحمانه و جزم است این «باید»
خواه‌باشد گرم تن، یا سرد،
هیچ نتواند
دشمنی با شعله‌ور تصویر دشمن کرد.
گاه موجی می زند از خشم، ابرو می کشد در هم
باز می بینی به خویش آید.
وپس‌ازلختی
صاف گردد، چهره بگشاید.
آتش اما همچنان آتش
خصم را در سینه چون کینه
با تغنی یاسکوت آهنگ
شاد و سرکش رقصد و خندد
در نسیم آویزد - از هر سووزد، گوباش -
از فرو سو، تا فرازینه
خویش را براو، در او بندد.
پیشِ دشمن ، شنگ همچون دختری عاشق
با خیالِ دوست، پیش روی آئینه
و توگوئی برده است از یاد آن هردو
جادوی تصویر،
کینهٔ جاوید و دیرینه.

*

راستی را، این چه جادوئی ست؟
من به جد، بی شبهه می ترسم.
چه طلسمی هست با تصویر؟
هر چه باداباد،
امشب از آئینه می پرسم!

آرین پور از نیما ببعد

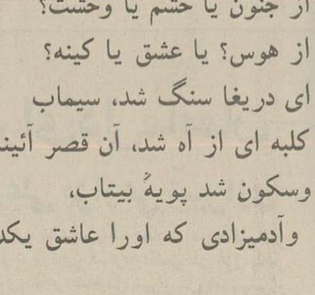

از مدتها پیش کتاب ارزشمند «از صبا تا نیما» تالیف یحیی آرین‌پور که در دو جلد به بازار عرضه شده بود و مأخذ معتبری دربارهٔ دگرگونی ادبیات ایران در بیش از یک قرن بحساب میاید، نایاب بود و جماعت بازار سیاه ساز آن تک و توکی را هم که در بازار موجود بود برای بالا بردن نرخ خریده و منتظر فرصت میگشتند که آنها را چند برابر قیمت بشت جلد بفروشند.

بقرار اطلاع با توافق بین ناشر و مؤلف کار تجدید چاپ مجموعه از صبا تا نیما آغاز شده و بزودی چاپ دوم این کتاب خوب را در بیشخوان کتابفروشیها خواهیم دید، امیدواریم محقق ارجمند آرین پور، در تصمیم سابقش که بنا بود آثار «از نیما ببعد» را نیز بررسی کند با برجا مانده باشد و در این وانفسای تحقیق! بشیمان نشده باشد

سالن نمایش موزه‌ی گیمه و موزه‌ی بناهای فرانسه (پالـه دوشایو) درپاریس، درماه های اکتبر ونوامبر، زیرعنوان مجموعه‌ی «جهان بدون مرز»، به نمایش فیلم های مستندی درباره پاره‌ای ازکشورهای آسیایی وامریکای لاتین پرداخته است. دراین میان، فیلمی بانام «زن و شوهرهای انسوی جهان» وجود دارد که مجموعه‌ی چهار مستند رنگی درباره‌ی ایران، هندوستان و افغانستان است. این فیلم از ۶ اکتبرتا ۱۹ نوامبر، ۱۳ بار دراین دوموزه‌ی معروف پاریس به نمایش درمی آید.

سازندگان این دو فیلم، دوزوج جوان بانامهای چکف و بریژیت می نوسا هستند که درهیچ فرهنگ سینمایی حتی درآنجا که به سینمای امروز مستند جهان اختصاص دارد،نشانی از آنها نمی توان یافت و شاید این فیلم بتواند درآینده نزدیک پشتوانه راهیابی نام آنان درسینمای مستند امروز جهان گردد.

آنچه درفیلم آقا و خانم می نوسا درخور اعتناست، نخست چندوچون تهیه‌ی چنین فیلمی است. این دوبا یک اتومبیل بزرگ، باکمترین ابزار فیلمسازی، باسرمایه‌ی مالی اندک اما با عشقی شگفت به کارشان از پاریس براه می افتند. به ایران می آیند. به افغانستان میروند و به هند سفرمی کنند. درروستاهای بکر، دردشت ها، کویرها، کوهستان ها، دربرف و درباران با آدم هایی که زندگی و فرهنگشان با زندگی و فرهنگ اروپائی، باندازه‌ی غرابت زندگی چادرنشینی دربرهوت صحرا بازندگی درشهری مدون وامروزین بیگانه است، زندگی میکنند. با آنان غذا میخورند، می رقصند و می کوچند و سرانجام پس از سه سال و نیم، باتنی خسته و بیمارازکاری طاقت فرسا، با سرمایه مالی ته کشیده به پاریس بازمیگردند. ثمره‌ی این تلاش پیگیر دراین زمان دراز، تنها مقدار زیادی فیلم است که عصاره آن اثری است که اهمیت کار چکف و بریژیت می نوسا را نشان می دهد. از چکف پرسیدم درپایان این سفرطوفانی چه خاطره‌ای بیش از همه ذهن ترا بخود مشغول میداشت. اوگفت؛ درپایان سفرمن هیچ چیز باندازه‌ی دیدن فیلم های گرفته شده، هیجان انگیز نبود. من با خستگی فراوان، با سرعتی سرسام آور بسوی پاریس میراندم تا پس از سه سال و نیم تصویرها را ببینم. من به چیزی جز این لذت جادویی نمی توانستم بیاندیشم.

فیلم چکف می نوسا بظاهر مراسم عروسی را درچند نقطه از چند سرزمین اعجاب انگیز نشان میدهد. اما همراه بانمایش چنین مراسمی، گوشه های دیگری از زندگی ادمهای فیلم را نیز می توان دید. گفتار فیلم که با صدای دوسازنده‌ی فیلم روی تصویر می آید با چنین جمله هایی آغاز میگردد: «آنها حادثه را دوست دارند، آنها سفر را دوست دارند و آنها یکدیگر را نیز دوست دارند. درفاصله‌ی زمانی سه سال آنها نه یکبار، نه دوبار بلکه ده بار درسرزمین های گمشده ازدواج می کنند. درمدت سه سال آنها برحسب رسم و آئینی که اینک روبه فراموشی است، عروسی می کنند...» درواقع نیز چنین است. چکف و بریژیت خود بازیگران اصلی فیلمشان هستند. درمراسم گونه گون عروسی، که فیلم آنها را نشان میدهد،عروس و داماد خود آنها هستند. دربخشی از فیلم درجامه کولی های فقیر افغانی و دربخشی دیگر درجامه های زربفت بازمانده از اخرین مهاراجه های هندی. زمانی روی شترهای نحیف چادرنشینان دربرهوت کویری بی آب و علف و زمانی برنیل های رنگ آمیزی شده درقصر مجلل مهاراجه‌ای هندی. از چکف می نوسا پرسیدم چگونه بامردمی بیگانه با فرهنگ و زبان اروپایی رابطه برقرار میکردی؟ اوگفت؛ من جز زبان فرانسه، به زبانهای زنده‌ی دیگری آشنا هستم. درهمه‌ی سرزمین هایی که ماسفرمیکردیم، نخست راهنماهایی پیدا میکردیم که بیکی ازین زبان ها آشنا باشد. راهنما مارا تادل خانه های گلی روستایی، تادل چادرهای سیاه کولی ها و تادل کوهستان های پربرف می برد. با ادمهای محلی آشنامیکرد. هدف هامان را میگفت. درآنجا مابا مهربانی و پذیرایی عاطفی شگفتی روبرو بودیم که درغرب کمتر می توان سراغ کرد. پس از آن کارساده بود. با حرکت ابروچشم با دست و بانگاه رابطه ها به سرعت شکل میگرفت. کارها به شتاب پیش میرفت. جزاین، ماوقت بسیار داشتیم، نمی خواستیم صرفه جویی دروقت کار را مخدوش کند. گاهی یک یا چند روز بخاطر تفهیم یک موضوع بسیار ساده و پذیرفتن آن از جانب مردم، با شکیبایی منتظر میماندیم.

دربخش مربوط به ایران، کار این دواز نظر حجم کمتر است. آنها تنها به نمایش مراسم درویش ها درکردستان، درحرکت بی وقفه‌ی رقص گونه‌ی تن ها، درفروکردن میله های فلزی درکناره‌ی لبها و بدن دراوج رسیدن به گونه‌ای بیخودی، درارتباط با ارواح دراین مراسم بسنده کرده‌اند. به روایت فیلم، چنین نمایشی بهنگام مراسم عروسی دربخشی از کردستان انجام میشود. چکف می نوسا درپاسخ پرسش من که چرا سهم ایران درمقایسه باهندوافغانستان درفیلم کوتاه تر است گفت: کار مادرکردستان، برای نمونه درمقایسه باهندوستان دشوارتر بود. در هندوستان ماتوانستیم موافقت یک مهاراجه بزرگ هندی را برای استفاده از همه‌ی آنچه که درقصر بزرگ او بود جلب کنیم. ما یک عروسی بی سابقه و پرشکوه ترتیب دادیم و این ازنظرمادی خرج چندانی دربرنداشت. درکردستان، به عکس کارآسان نبود. ماخذها و منابع برای بررسی دقیق کارکردها و آنچه می بایست درتصویرهای ماپیاید باندازه‌ی کافی دردسترس نبود. جز این ماتوانستیم از همه‌ی فیلمی که از کردها گرفتیم درنسخه‌ی اصلی استفاده کنیم. با این همه به گمان من، وبویژه برای اروپایی هایی که فیلم را می بینند، بخش کردستان جالب ترین بخش فیلم است.

کار چکف و بریژیت می نوسا یک ویژگی مردم شناسانه نیز دارد که از هر سود درخور اعتناست. دراین میان، آن بخش از فیلم که به کوه نشینان شرق افغانستان اختصاص دارد، چشمگیر تر از بخش های دیگر است. سازندگان فیلم برای سعود به بلندی های ۴۰۰۰ متری هیمالیا دشواری های فراوان داشته‌اند. اما درازای چنین دشواری جانفرسا، آنچه دوربین این دو به چنگ آورده است تصویرهایی سخت دیدنی است. شکل ویژه‌ی مذهب درزندگی این مردم کوه نشین، خدایا نشان، قربانی هاشان، رقص ها و آوازهاشان و عروسی شان. به روایت فیلم اینان از بازماندگان و فرزند احتمالی سربازان فراری و گمشده‌ی اسکندر کبیرند. از چکف پرسیدم چه انگیزه‌ای سبب شد تا درشکل کلی آنچه به مجموع سندهای تصویری توگونه‌ای یگانگی نمایشی و حتی داستانی میدهد، از مراسم ازدواج یا عروسی استفاده کنی. اوگفت؛ نخست بخاطراینکه این مراسم، تمثیلی از یک زندگی پایدار ودست یافتنی و حتمی برای همه‌ی انسانهاست. جز این ازدواج یک جشن نیز هست و بخاطر چنین جشن است که زندگی و دوام یک جامعه به طبیعی ترین و عزیزی ترین شکل خود نشوونمامی یابد.

○

پاریس - محمد علی هاشمی
نمایش مستند گونه‌یی درباره ایران، هند و افغانستان درپاریس

ازدواج به‌سبک آسیای باختری

بربساط پیادگان

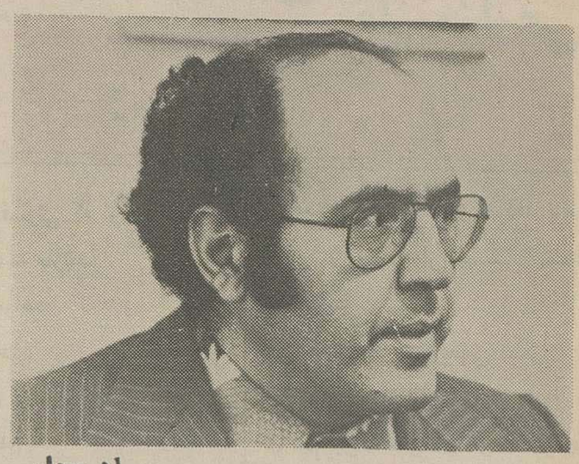

جواد مجابی

پگاه ادینه بود، درمرغزار خاموش میرفتم، نه بخود، درعطرریحان ها:

چون نوری که میریخت از پرویزن سپیدارها، چون نوای پرنده‌ای که میوزید با موج موج نسیم خاطره، چون هوا که درآن سرشار می رفتم ناب و پالوده، بودم.

بوده بودم دیرگاهی چنین، تا آن صدا آمد، برگشتم، نیافتم برچمن جز سایه‌ای، دیده فراز کردم، دیدمش، افتاده مردارروار، تنش به جراحت های هول دریده، پاره‌های جگر از او برخاک افتاده، سرش بدوراز تن، زنبورهای زرین برگردحنجره‌ی بریده‌اش درپرواز. گفت: من بودم...

نه چون تو، درنسیم و موسیقی و گل و آدینه

به طعنه گفت: فرودآبرساط پیادگان

صدا از پاره های جگرش میآمد،از خونش ریخته برخاک، از انگشتهایش سوخته و استخوان از آن ریخته.

گفت: باغ مانه آدینه دید، نه موسیقی

باغ ما دربادهای زمستانی محصورمانده، بی برگ و نوا بود، برگی جز بینوائی، فصلی جز سرما، با آن نبود.

بازگفت: میتوانستیم از آن باغ بدرآئیم، از باغ سپیدو سرد بینوائی، اگربروای آن کسان که دردیدگاه ما، به ورطه های وهمناک بلعنده، مغاکهای ظلمت ظلم فروتر میشدند، نبود.

مگر خواستیم تاباآنان بدرآئیم، خودفروتر شدیم، چون امید درچاه محال.

گفت اینهمه، ما را از بهارو موسیقی و آدینه بیگانه کرده بود و بی نیاز از آن، که دیده بودیم آن صف دراز رادرپای دیوار سرد دارالشفاء و آن مردمان یله درنومیدی را که دل به مرگ نهاده بودند.

دیده بودیم آن نیمکت های انتظاررا که درآن، جای جای، بیماری و نومیدی و مرگ، درهیأت آدمی، نشسته بود.

گفتم: دیده‌ام آن روسپیان، عاجزان، ولگردان را، آن خیل بیمرگان را که هرروز به مصیبتی زنده میشدند و به معصیت بودن و عاشقانه بودن، بیگانهانه جان می سپردند. آن روزهای سردیی آفتاب را دربی ارتباطی مه.

گفت: اما به چشم سر

گفتم: مرا از خشم کاشکی بهره بود....

گفت: دیده بودی اگر، آن خرگردنان کوردل را که با آن درماندگان چه عتابها بود....

گفتم: کاشکی مرا درکار آنان تدبیری بود.

از قطره قطره خون او، طوفانی درباغ موسیقی ـ که اکنون سکوت بود..میگردید، درسرما آواری از ویرانی بود.

گفت: یادت آمد آن کوی بیچیزان که درآن زنده برژنده پوشیده بودی و طعم خاک فنا همواره دردهانت بودو بازتاب روزمبادا درآینه‌ی هربامدادت؟

که اینک اگرآن بیم و پروا با تونیست، باکسان تو، پدرت، عمات«برادرانت هست، سیکساری‌ات اندوه‌گران آنان را نمی زداید که کوهی برآن اندوه می افزاید.

شراب درکامت خون باد!

گفتم: بادا! من امابی تشویش‌این روزگاران سیاه، هرگز نبوده‌ام این اندوه دمادم را خواستم تا دمی به گل و آفتاب، از خاطر برده باشم.

خندید، به قهقهه‌ای‌که بوی گریه از آن میآمد.

گفت: صبحدمان، برنیمکت های سپید، درآن فضای بلادیدمت که به مصیبت خود، چنان دل مشغول بودی که انگار تو همه‌ی جهانی ودیده بردرد خودگریان میداشتی و از رنج این و آن غافل مانده، حیران بودی. درامتحان بلاچه ناشکیبا بودی.

گفتم: عمر من برآن نیمکت های پوسیده‌ی امید گذشته است و باشد که برآن نیز درگذرم، اما بوی آفتاب و گل....

خندید: بوی آفتاب ستم و گل های تکلف

گفتم: چون تو، آفتاب را ، نیز، اهرمن نمی پندارم.

خندید با گریه‌اش برمن.

گفت: آنکه گفت کتابها را بسوزان، نیک میدانست که اینهمه رعنائی درتو و دیگر کسان، از آن سپیدیهای سیاه شده است. از آن دفترها که تراازززندگی بازستانده است.

گفتم: درآن روزان و شبان تاریکتر از وهم، دفترهای پریشان تنها گریزگاهم بود و پناهم از نادیدن و درغلتیدن.

گفت: اما نه برای همه‌ی عمر، اکنون درزندگان پناه‌گیر، درغم و شادیشان فروپیچ.

باز.... گفت: این نه از حکمت باشد اگرگویم علم را حقیر میدار، اما این اندک مایه دانائی که از دفتر ها اندوخته‌ای ترا سودی ندارد. زندگی نه لفظی است که با آن معنائی باشد، مگر آنکه تواش معناباشی. باش تا بدانی که: دشنه‌ایست زیرگلویت، نفرینی است با دودمانت، لعنتی جاری درتنت از گهواره تاگور.

تا چند درروایت گذشتگان دل خوش میداری، آیندگان را بنگر، برپلهای شکسته، روندگان را درغرقاب و تو آشفته‌ی خوابی اینسان مرداب وار.

گفتم: نفرین بیداری با منست، دهشت آن چشمم را برخود می بندد، تو پنداری که به خوابم، درخندقی آکنده از زوبین زجر، کجا یارای آسودنم هست و ماندنم؟

خندید، درمن گوئی می خندید، برمن.

درمنظر من که رویا از آن گریخته بود، درطرفه چشم اندازی که همه ارغوان بود و ریحان، تندر ترکید.

آنگاه آنان را دیدم از ژرفنای زمین، چون خاکبادی انبوه، میآمدند چون خاک صبور و پرتحمل، چون بادپوینده و پویا، خاکبادی باروروزاینده و هموار گردنده.

خاک را میدریدندو هوا را، از سرشاخه های سپیدارها، میگذشتند، از دهلیزهای عصب و خون، از اندیشه و رویا گذر میکردند، از نرمی آه و پولادستم میگذشتند، سیلوار و توفنده.

خودرا دیدم، جگرم هزارپاره، بربرف های پراکنده، زنبورهای حسرت برگرد حنجره‌ام به آوازی پرتمنا، درپرواز.

آنان، آن صبوران مرا برگرفتند، تکه های جگرم را برآتش عطوفت خورشید نهادند، چون از آن دودبرخاست، بخوردند، خونم را نوشیدند و آوازم را نیوشیدند.

اینک من آنان بودم، بی حسرتی و خوابی، درگردبادی از رمندگی و پایندگی، برمرغزار اکنون می گردیدم.

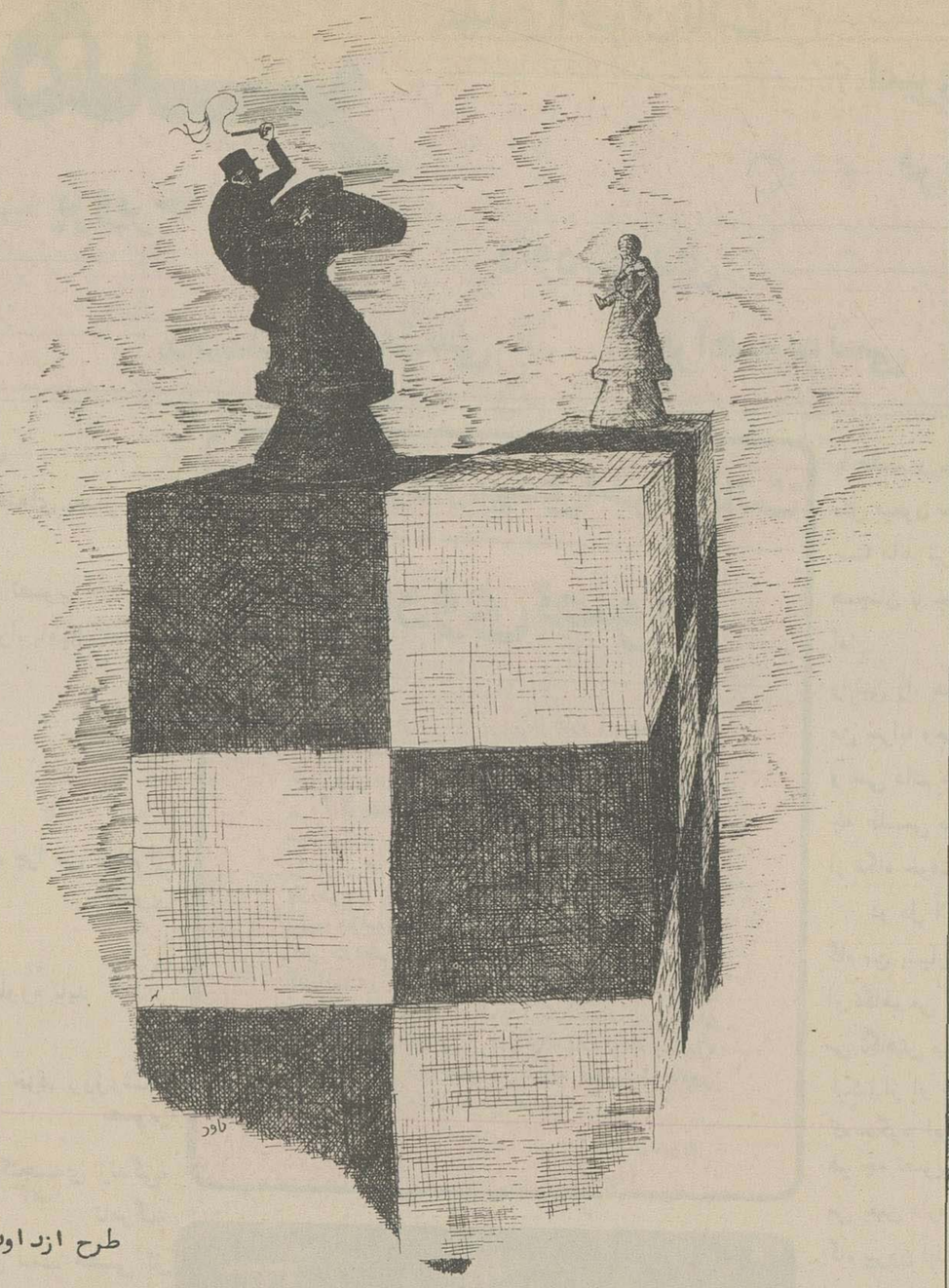

طرح از داود شهیدی

نوشته وغزلی از پرویز خانفی

«فریدون توللی» مردی چابک و جسور با چشمهائی برنگ خاص

چه زود گذشت و چه دیر، چه فراز و نشیب هائی که در این فاصله بود. سالهای اول ـ دبیرستان بودم که فریدون توللی را دیدم و خیلی زود شناختم و به سحر سخن او دل باختم، مردی چابک و جسور و با چشمهائی برنگی خاص با پدرم دوستی عمیقی داشت، پدرم را دوست میداشت و پدرم سخت به او احترام میگذاشت، من مات و حیرت زده می نشستم و به خنده ها و بحث و تفسیر ها و طنز های آنها گوش میدادم. بعد که فریدون میرفت، من بودم و پدرم و هزاران پرسش، این کیست؟ با کی موافق است؟ با کی مخالف؟ منظورش از آن کلمه چه بود؟ چرا چنین است و.....

پدرم در پاسخ من میگفت: مرد بزرگی است. روزی که قصه‌ای از «التفاصیل» را به سختی برای او می خواندم و او تصحیح میکرد گفت، براستی فریدون سعدی زمان است و این نخستین دریچه‌ای بود برای شناخت توللی. در روز های بعد، من در آنروز ها آنقدر فریفته توللی و شخصیت او بودم که گذشته از شعر، حرفها و شوخیهای اوراهم‌از بر داشتم، شروع کارم نیز تا مدتی تحت تاثیر او بود. در مقدمه اولین کتابم «حصار» حساب توللی را با نیما جدا کردم، خیلیها بمن تاختند و خیلیها تعریف کردند.

اما بعد از آنکه اولین کتابم چاپ شد، دوستی و مجالت من با فریدون به شکلی تازه شروع شد. چندین سال همنشین و همراز و هم صحبت بودیم، خیلی از شعر های فریدون را بخط خودش دارم. در شیوه‌ی کار تازه و عقاید دیگر و سلیقه های زمانی مغایرتهائی پیدا کرد و مسلم است که با اختلاف و تفاوت عقیده و سلیقه، هم صحبتی در معیاری صمیمانه و دوستانه در حد کمال امکان ندارد اما چند روز پیش که بهمت دوست عزیز و صاحبنظرم ناصر امامی، از چگونگی وضع و حال او با خبر شدم همه‌ی خوبیهای فریدون و ارزشهای ادبی او برایم تداعی شد و دلم میخواست به صورتی مفید باشم و حد توانائی من جز این نیست که در فرصتی که پیش آمده باز هم بر ارزش و اعتبار و شخصیت فرهنگی او سخت تکیه کنم و ارزوی سلامت برای او داشته باشم.

فریدون برای پارسی آنچه باید بکند کرده است اگر تنها «رها» از او مانده بود کافی بود که جای والای او در تاریخ ادب فارسی محفوظ و معلوم باشد، غزلی تازه که تحت تاثیر خبر رنج آور کسالت بمن تاختند و خیلیها تعریف فریدون ساخته‌ام تقدیم میدارم.

عقاب قلهٔ تنهائی

شکسته بال غریبم، شکسته در خویشم
میان آدمیانم، نشسته در خویشم
کجا برم تن تنهائیم، گرانباری است
چه فایدت پر پرواز، بسته در خویشم
دیار عالم اگر پهنه گاه پرواز است
من آن پرنده‌ی خاموش خسته در خویشم
عقاب قلهٔ تنهائیم، به شاخه‌ی اوج
ز خاک و خالی و خواری، گسسته در خویشم
چه تلخ میگذرد روزگار مرد، چه تلخ
به روزگار گرفتار رفته‌ی خویشم
براستی نتوان زیست بر مدار دروغ
اگر چه راست نمایم، شکسته در خویشم

پرواز به بال ترانه

نخزلی تازه ازامیری فیروزکوهی

تا در وجود ما زتعلق نشانه‌ایست
هر روز زنده ماندن ما را بهانه‌ایست
دریافتم که عاشق خویش است آدمی
معشوق و عشق و حسن و شبابش بهانه‌ایست
فریاد مانده در قفس سینه‌ایم ما
پرواز ما بهمت بال ترانه‌ایست
در عضو عضو پیکر من هر رگ کبود
از دست زندگی اثر تازیانه‌ایست
ایمن تر است هر قفس از آشیان ما
کانجانه فکر لانه نه اندوه دانه‌ایست
نقد خیال ما همه جا در روائی است
ما را به چار گوشهٔ عالم خزانه‌ایست

چون نی کمر به بندگی عشق بسته‌ایم
ورد زبان ما سخن عاشقانه‌ایست
آتش حریف ما نشود زانکه نزد عقل
دوزخ زطبع مردم دنیا زبانه‌ایست
دلبستهٔ کدام مکان می توان شمرد
ما را که کنج هر قفسی آشیانه‌ایست
هر چند ما فسانه‌ای از مرگ می شویم
جز مرگ نیست آنچه که دور از فسانه‌ایست
یک پیر چون تو نیست بعشق و جنون «امیر»
دنیا به عهد عقل تو دیوانه خانه‌ایست

چه تنهائی! ای روح پائیزی من

اگر بازگشتم
اگر بازگشتم
اگر چون سیاوش
از این کوه آتش گذشتم
برای تو از لحظه هائی که چون سرب سنگین
برای تو از روزهائی که خاموش و غمگین
برای تو از این شب هول و چرکین
و چشمان بیدار و اندوهبارم
سخنهای ناگفته، بسیار دارم.
اگر بازگشتم

* *

اگر بازگشتم
اگر بازگشتم
برای تو از هق هق گریه در چشمه های صبوری
برای تو از نامه هائی که از عمق غربت نوشتم
برای تو از شعرهائی که از بیشه زاران شنیدم
و نجوای گنگ درختان
و ازجاده های مه آلود
و لغزیدن صبح بر شبنم و برگ
و از روستاهای پنهان شده در غبار غریبی
و آز شهرهائی که قفلی بدرهای میخانه بستند
و از جامهای بلوری که در خلوت شب شکستند
و از می فروشان پیری که از غصه مردند
کتابی پر از قصه دارم

* *

چه تنهائی! ای روح پائیزی من
چه تنها از این جاده های طلائی گذشتی
و باخش خش برگها گریه کردی
چه آرام
نسیم از میان درختان گذر کرد
درختان که صف بسته بودند
و در مقدم با شکوه تو تعظیم کردند
تو مثل همیشه کنار سپیدارها ایستادی
و بر شرشر آبها گوش دادی

* *

غروب آمد و سایه های پر از هول و تشویش
من از شیب تند جوانی گذشتم
و این لحظه ها را نوشتم
نوشتم که اندوه تلخ مرانای چوپان بخواند
اگر بازگشتم
اگر بازگشتم
برای تو از قلعهٔ سنگباران
برای تو از یورش باد و شلاق باران
برای تو از باغهای فلزی
و گنجشگها با سکوت همیشه
و پلهای متروک و ویران
و مردی که ویران تراز پل خمیده، شکسته
و در پیلهٔ انتظاری دروغین نشسته
برای تو از...

* *

برایت نوشتم:
پلنگان بیرحم و مغرور
که در پشت هر صخره‌ای در کمینند
طنین صدای مرا میشناسند
وگرگان پیروگرسنه
در اعماق شب، مهربان از کنارم گذشتند
وازلاشخورها هراسی ندارم
ولی از تو، ای چشمهائی که از پشت شب میدرخشی
ولی از تو، ای سایه، ای همسفر، بیمناکم

* *

من اینک روایتگر پیر
ستایشگر قله‌ای بی عبورم
و مثل عقابی که در هرم خورشید میسوخت
در اوج دروغین بام غرورم
و برگرد بادی سوارم
که سرگشته، این دشت را می نوردد
من اینک سواری نهان در غبارم

* *

پری های افسانه،
پروانه های طلائی
و آن خوابهای دل انگیز و شیرین
و آن باغهای پر افسون و رنگین
و آن خلسه های شب عارفانه
در آرامش پرسه های شبانه
چی بی اعتنا، از کنارم گذشتند
من اینک بفوج کلاغان غوغاگری خیره ماندم
که تا عمق ویرانه‌ام بازگشتند...

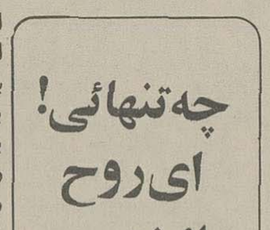

اصغر واقدی

تهران ـ مهر ماه ۳۵

خدارا برای دل ما بمان

ازعلی مزارعی شیرازی

بیماری فریدون توللی شاعر بزرگ معاصر، درمحافل ادبی ایران ـ خاصه در شیراز ـ بازتابی گسترده داشت. در غزل بلندی که علی مزارعی شیرازی، شاعر صاحبدل شیراز سروده، سپاس و ستایش شیرازیان را نسبت به شاعر بزرگ این شهر ـ که سهمی شایسته در ادب معاصر دارد ـ میتوان دید و حس کرد.

سید علی مزارعی مدیر انجمن ادبی پارس شیراز و از محققان ارجمند خطهٔ پارس است.

برای فریدون توللی
فریدون، سخن گستر سخته ساز
خدا را برای دل ما بمان
بمان تا نیافتد سخن از نظام
بدان طبع غرای شیوا بمان
توئی شعر را مایه زاینجا مرو
توئی جان اندیشه، اینجا بمان
تو طوفان طبعی بدریای شعر
چو طوفنده موجی به دریا بمان
بیفروز بزم هنر را چراغ
بدان طبع چون شعله گیرا بمان
بمیرد سخن گرنئی تندرست
به ساز سخن شوهماوا بمان
پذیرای بکر سخن فکر تست
عروس سخن را پذیرا بمان
زمان را زرفتن دمی بازدار
سرافراز امروز فردا بمان
اگر خنده بارد زچشمان اِر
اگر برق گردد گهر زابمان
اگر شعر حافظ شود ناصواب
اگر نثر سعدی معما، بمان
اگر فی المثل برکه گردد سراب
پر آتش شود آب دریا، بمان
اگر حقشناسی شود ناپسند
گرانجانی و کبر زیبا، بمان
در فکر بر فعل رفتن ببند
مرورا تو در لفظ و معنا بمان (۱)
شگفتی نه گر نیستی تندرست
که سالم زید گول و کانا، بمان
«مهین» را نگه دار پیوند مهر
به انگیزه عشق «نیما» بمان
زنامردمی هامشو تنگدل
به دلداری مردمی ها، بمان
به آرامش دل به عزت بزی
به آسایش جان توانا، بمان

(۱) بمان در این مصرع از مصدر مانستن بمعنی گذاشتن

سنگوارهٔ دوم

هر چند از تولد خود سنگواره‌ایم
در انتظار رویش سبزی دوباره‌ایم
از این همه ستاره نزد سر جرقه‌ای
ما خاکسار مقدم یک تک ستاره‌ایم
طنزی است گریه آور و حرفی است خنده بار
کز دانه های اشک، پس استخاره‌ایم
بگذار تا نمایش ما را نگه کنند
در پرده‌ای که چهرهٔ مفلوک چاره ایم
گفتی: خمار عربده‌ای عاشقانه‌ای
ـ ما نیز ـ گر چه تشنه دست اشاره‌ایم
گفتم: گیاهواره و گفتی: چه صیغه‌ای ست
ملموس تر رفیق ترا، سنگواره ایم

عباس صادقی (پدرام)

همه‌فن حریف

مردی یک زن، یک پسر و یک الاغ داشت، با الاغش بارمی کشید واز این راه زندگی زن و بچه‌اش را تامین می کرد. انها از این که آزارشان به کسی نمی رسید و همدیگر را دوست داشتند احساس خوشبختی می کردند. این مرد بقدری خوشقلب بود که حتی الاغش را هم نمی زد. با این که گاهی الاغها لجشان می گیرد و تاچوب نخورند از جای خودنمی جنبد، این مردمهربان درچنان مواقعی هم به جای کتک سعی می کرد با زبان خوش اورا به راه بیاورد.

زمان دردنیای ماخیلی سریع می گذرد، گویی بربال پرنده ها سوار است که باهر بال و پرزدن آنها، از انسان گرفته تاگیاه از کودکی به بزرگی، و از بزرگی به پیری می رسند. پسر این مرد نیز بزرگ شد، خود والاغش هم پیرشدند و روزی از روزها مرد بینوا بیمارشد و مرد.

اومرد و رفت ولی پسروزنش هفت شبانه روز مثل ابربهاری اشک می ریختند. الاغش نیز درسرآخور دو گوشش را آویزان کرده بود و آههای سوزناک می کشید. صبح روزهشتم، پسر الاغ پیر را جلوانداخت و به بازار بردتا بارکشی کند و چند صناری گیربیاورد. دیروقت غروب، با یک قرص نان و یک پاکت زیتون که زیربغل زده بود به خانه برگشت، برای الاغ هم کاه خریده بود. مادر باخوشحالی پسرش را استقبال کرد. پسر از این که پول کمی گیرش آمده بود آه و ناله سرداد. مادرگفت: «پسرم ناراحت نباش، همین که خودت سالم و نیرومندی باید شکرگزار باشی. انشاالله بعدها پول بیشتری گیرمی آوری.»

مادرو پسرنان و زیتون را خوردند و آب خنکی از چاه کشیدند و درکوزه لب شکسته نوش جان کردند. روز بعد، دوباره پسرالاغ را برداشت و روانه بازار شد. این بار نه تنها با الاغ بار می کشید بلکه خودش نیز تا دیروقت بار می برد و تلاش می کرد. موقع غروب وقتی به خانه برمی گشت، دوقرص نان و دوپاکت زیتون زیربغل داشت.

مادربازهم با خوشحالی از پسر استقبال کرد. این بار مادر وقتی دوقرص نان و دوپاکت زیتون را دید گفت: «افرین پسرم، معلوم است که مرا گرسنه نخواهی گذاشت».

نان و زیتون را خوردند، آب خنک چاه را نیز نوش جان کردند. فردای آن روز، بازهم پسربا الاغ به بازار رفت، و بدون کوچکترین استراحت کارکرد. غروب که به خانه برمی گشت، علاوه برقرص نان، دو پاکت زیتون و نیم کیلو حلوا هم زیربغل داشت. پسر برای الاغ خود علاوه برکاه، جو هم خریده بود. مادراز پسرش باروی باز استقبال کرد، وقتی چشمش به آنچه پسرش آورده بود افتاد، چشمهایش از شادی پراشگ شدو گفت؛ «خدا از توراضی باشد پسرم.»

پسر دست مادررا بوسید و درحالی که چشمان درشت سیاه و شفافش از خوشحالی برق می زد، گفت: «مادر می بینی که دیگر به نان و نوایی رسیده‌ام. فردا برو دختر خان را برای من خواستگاری کن. شنیده‌ام که دختر زیبا و دانایی است، گیسوان طلایی‌اش به قوزک پاهایش می خورد. درکارهای خانه کمک می کند. تو دیگر پیرشده‌ای، درگوشه‌ای می نشینی و عروست کارهای خانه را انجام می دهد.»

زن بیچاره، یعنی مادر پسر، ابروان نازکش را درصورت پرچین و چروکش درهم کشید و با تعجب گفته های پسرش را گوش کرد و گفت: «پسرکم مگر خان دخترش را به تو می دهد؟ می خواهی از دخترخان با زیتون پذیرایی کنی؟»

- حلوا هم داریم، مادر.

- دختر خان با شیرینی و عسل بزرگ شده است.

پسر به این حرف مادرش جوابی نداد.

فردای آن روز، پسرک با الاغش روانه بازار شد. هم الاغ و هم خودش بدون وقفه تاشب کارکردند آنقدر تلاش کردند که غروب، به هنگام برگشتن، درتوبره الاغ غیراز کاه و جو مقداری هویج هم بود. و پسر علاوه برنان و زیتون و حلوا یک دیس پراز شیرینی هم آورده بود. مادر باخوشحالی از پسرش استقبال کرد. نان و زیتون و حلوا را خوردند، وقتی نوبت شیرینی رسید، پسرگفت: «مادرجان بفرما، شیرینی هم آوردم، فردا آنقدر پول درمی آورم که بتوانم عسل هم بخرم. برو دخترخان را برای من خواستگاری کن. مگرخان دامادی بهتراز من گیرش خواهد آمد؟ نه مال می خواهم و نه جاه، تنها دخترش را می خواهم.»

زن بینوا درجواب پسرش عاجز ماند، ولی از آنجا که مادربود، دردلش گفت: «پسرمن که مانند شیردلیراست چرا شایسته دخترخان نباشد؟»

روز بعد، وقتی که پسرراهی بازار شد، مادراهنگ بارگاه خان کرد. صدقدم به بارگاه مانده بود که نگهبانان سرراهش را گرفتند. بارگاه خان سردری مرمرین باستاره های طلایی داشت. زن از دیدن درگاه مرمرین بهتش برد و نتوانست حرفی بزند. نگهبانها به گمان این که به گدایی آمده است چند پول سیاه کف دستش گذاشتند. زن بیچاره که در شکوه و جلال بارگاه و کلاههای سرخ زردوزی شده نگهبانان خیره شده بود، بی اختیار پول را گرفت و به خانه برگشت.

دم غروب، پسر به خانه آمد. علاوه برنان و زیتون و حلوا و شیرینی، سبویی عسل هم در دست داشت.

اما همین که مادرش ماجرا را نقل کرد، از کوره در رفت: «پس معلوم می شود که ترا گدا به حساب آورده‌اند. در حالی که خودشان گداهای خوش سروضعی بیش نیستند. حتما فردا می روی پولشان را به سرشان می کوبی و آن وقت خودخان را می بینی و دخترش را برای من خواستگاری می کنی.»

چه دردسرتان بدهم، روز بعد زن به بارگاه خان رفت و گفته های پسرش را انجام داد، پولها را به طرف نگهبانان پرت کرد. نگهبانان عصبانی شدند و زن بیچاره را به باد کتک گرفتند. الان خواهید گفت: «مگر زن سالخورده را هم کتک می زنند؟» می گویم: «البته! آدمهای خان وقتی دستور بگیرند به بچه های شیرخوار هم رحم نمی کنند.»

زن بیچاره از نگهبانان گردن کلفت خان کتک خورد و تشقرق راه انداخت. در این اثنا دختر خان که از پشت نرده های طلایی پنجره‌اش کوچه را تماشا می کرد. داد و فریاد پیرزن را شنید و کتک خوردنش را هم دید. دختر خان نه تنها زیباترین دختر دنیا بود بلکه خیلی هم خوشقلب بود، آزارش به مورچه هم نمی رسید. دختر خان و این همه خوشقلبی! حتما خواهید گفت: «چه عیبی دارد؟ همانطور که در خانواده های فقیر گاه گداری آدم بد پیدا می شود، در خانواده خانها و اربابها هم گاهگاهی یک آدم خوب می توان پیدا کرد.»

چه دردسرتان بدهم، دختر دستور داد دست از پیر زن بردارند و حاجت او را برآورده کنند. نگهبانان دست نگه داشتند و پرسیدند: «برای چه به بارگاه خان آمده ای؟»

همین که پیر زن گفت: «می خواهم خود خان را ببینم» نگهبانان بزور از کتک زدن دوباره پیر زن خودداری کردند و بزودی خبر را به گوش دختر رسانیدند: «این پیر زن ژنده پوش می خواهد به حضور خان برود.»

دختر پیش پدرش رفت و التماس کرد. خان نخواست دل دخترش را بشکند و زن را به حضور پذیرفت و گفت: «بگو ببینم چه می خواهی؟»

پیرزن مثل این که از بقالی سرگذر صدگرم کشمش بخواهد، گفت: «به خواستگاری دخترت آمده ام.» خان چشمان خود را زیر ابروان پرپشتش به چرخش درآورد و ریش سفید و درازش را تکان داد، معلوم نبود این کار از شدت خشم بود یا این که می خواست جلو خنده‌اش را بگیرد، ولی به هر حال، ریشش تکان خورد. وزیرها سرهای خود را زیر دستارهای بزرگشان به پایین انداختند. جلاد که پشت تخت ایستاده بود، دست به شمشیر برد. خان می توانست بی تردید دستور بدهد: «جلاد، گردن این زن را بزن. چگونه یک زن بی سروپا به خود جرات داده دختر خان را برای پسر بیسروپای خود خواستگاری کند.»

خان دستور نداد که جلاد گردن پیر زن را بزند. خان آن روز سر حال بود، چون همین چند لحظه پیش، خبر فتح شهری را شنیده بود که سپاهیانش پس از ده سال محاصره، گشوده بودند و شروع به غارت کرده بودند. او پیش چشم خود، آمدن کاروانهای زر و سیم و جواهرات را به بارگاه مجسم می کرد. این بود که از سر خوشحالی با پیرزن بنای شوخی را گذاشت و گفت: «چه عیبی دارد! اصلا برای عروس شدن دخترم چشم به راه تو بودم. اگر پسر تو تا چهل روز هنر « همه فن حریف» را یاد بگیرد دختر مال اوست، وگرنه گردنش را به دست جلاد می سپارم.» و آن وقت با دست به جلاد پشت تخت اشاره کرد.

زن بیچاره که دست و پایش را گم کرده بود نمی دانست چه بگوید. نه تنها از چگونگی این هنر خبر نداشت بلکه برای اولین بار اسم آن را می شنید، اما اندکی بعد، حواسش راجمع کرد و گفت: «چشم قربان، به پسرم می گویم که تا چهل روز آن را یاد بگیرد، پسرم جوان با هوشی است.»

زن وقتی به خانه بر می گشت، برای این که پیش عابرین رسوا نشود، جلو هق هق گریه‌اش را گرفت ولی تا به خانه رسید بغضش ترکید. هیچ تردید نداشت که پسرش طعمه جلاد خان خواهد شد. پسر بینوا «همه فن حریفی» را از کجا یاد بگیرد.

شب فرا رسید، پسر به خانه برگشت. وقتی مادرش را گریان دید ناراحت شد. همین که از ماجرا با خبر شد گونه های چروکیده مادرش را غرق بوسه ساخت و نوازش کرد و گفت: «مادر جان، اصلا ناراحت نباش، من «همه فن حریفی» را یاد می گیرم. حتما در این دنیا کسی هست که

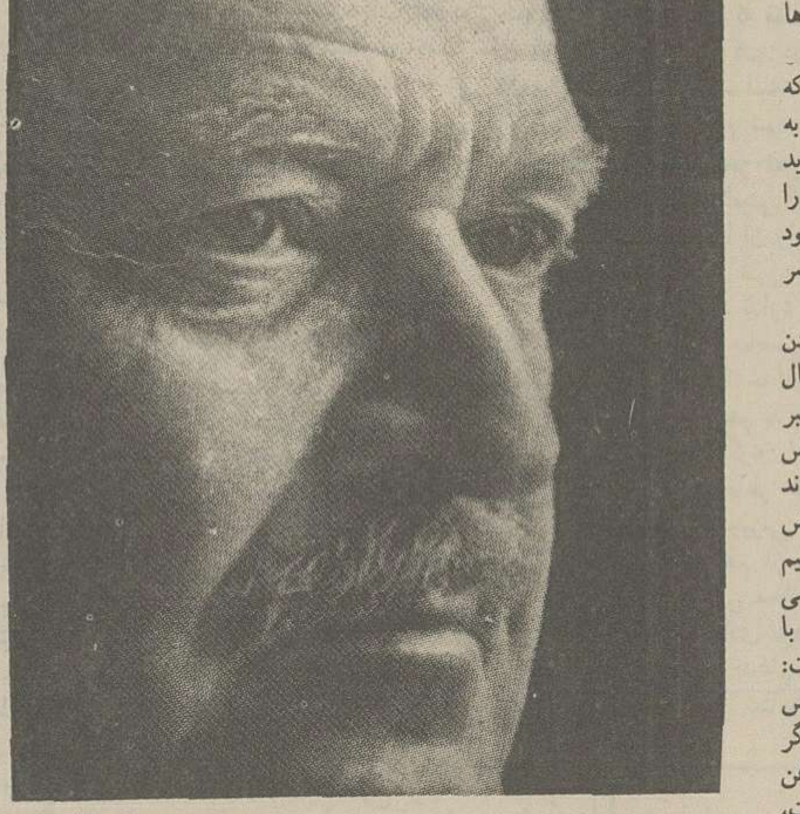

داستانی از ناظم حکمت
شاعر
ونویسنده نامدار ترک

قصه‌ی «همه فن حریف» از مجموعه‌ی «قصه‌ای برای پسرم» نوشته‌ی ناظم حکمت شاعر و نویسنده‌ی نامدار ترک برگزیده شده است.

این مجموعه را که شامل دوازده قصه است و مایکی از داستانهای آنرا بنام «همه فن حریف» دراینجا می آوریم آقای محمد پیفون به فارسی برگردانده است.

این هنر را بداند. نباید وقت را تلف کنم. لحاف و تشک را روی الاغ باز کن، راه بیفتیم. آنقدر می گردم تا آستاد این هنر را پیدا کنم، و آن را یاد بگیرم.

در خانه از لحاف و تشک، غیر از یکی دو تا کهنه پاره چیزی در کار نبود، البته علاوه بر آن، یک دیگ سیاه و یک سبوی شکسته هم داشتند به هر حال، پیش از سفیده سحر به راه افتادند، رفتند و رفتند و رفتند... از یک چوپان کمی نان و پنیر گرفتند، و از کوهی بالا رفتند. فردای آن روز، در قله کوه به استراحت پرداختند. هوا تاریک شد و ستاره ها درخشیدند. پیرزن به خواب رفت و پسر هم می خواست به خوب برود که الاغ شروع به عرعر کرد. پیرزن و پسر سراسیمه از جا پریدند، فکر می کنید چه دیدند؟ از توی جنگل، دیوی بیرون آمده بود که سرش به ستاره ها می خورد. دیو به آنها نزدیک آمد، زن بیچاره زهره ترک شد. پسر که سرگرم آرام کردن الاغ بود، اگر چه وانمود می کرد که نمی ترسد ولی دلش تاپ تاپ می زد.

اینجا چه کار می کنید؟

در اثنایی که پسر سعی می کرد صدای الاغ را ببرد، مادر ماجرای خودشان را با دیو در میان گذاشت.

دیو گفت«خیلی خوب، پسرت را به دست من بسپار تا هنر همه فن حریفی را یادش بدهم. سی و هشت روز دیگر بیا و پسرت را ببر.» مادر هیچ دلش نمی خواست پسرش را به دست دیو بسپارد، به نظر او بهتر بود با پسر والاغش به ولایت دیگری برود، ولی پسر فوری راضی شد و دست مادرش را بوسید و خداحافظی کرد. مادر با دو چشم گریان الاغ را جلو انداخت و از راهی که آمده بود بازگشت. حالا دیو و پسر در قله کوه و زیر ستاره ها روبروی هم بودند. دیو سیلی محکمی به بنا گوش پسرک زد، و پسرک به صورت سیبی درامد. دیو سیب را برداشت و به راه افتاد، و از آنجا که دیوها معمولا راه چهل روزه را یک روزه می روند، این دیو هم برای این که عقب نماند، راه چهل روزه را در بیست و سه ساعت و خرده‌ای طی کرد و به خانه دیوها رسید و سیب را از جیب درآورد، و یک سیلی محکم به آن زد. پسر به شکل اولی خود برگشت دیو پسر را در اتاق گذاشت و درش را قفل کرد و رفت.

پسر یکی دو ساعت منتظر ماند و حوصله‌اش سررفت. به در فشار آورد، در قفل بود. چه می توانست بکند، شروع کرد به آواز خواندن. چیزی نگذشت که در از بیرون باز شد و دختری وارد شد عین قرص قمر. دخترک گفت: «چطور شد به اینجا آمدی؟ چه بیخیال هم نشسته‌ای آواز می خوانی! ظاهرا نمی دانی که چه ماجراهایی در انتظارت است! ترا هم این دیو ذلیل مرده گول زده و به این بهانه که می خواهد «همه فن حریفی» یادت بدهد به اینجا آورده. به این برج روبرو نگاه کن...

پسر از پنجره سمتی را که دختر نشان داده بود نگاه کرد. برج هفتاد و هفت طبقه‌ای دید که از جمجمه انسانها ساخته شده بود. دختر گفت: «اینها جمجمه کسانی است که مثل تو برای یادگرفتن «همه فن حریفی» به اینجا آمده بودند... کسی که اینجا پا بگذارددیگر جان سالم بدرنمی برد.»

پسرگفت: «با وجود این، من باید این هنررا یادبگیرم و از اینجا جان سالم بدربرم و دخترخان را بگیرم.»

دختر ازجسارت و بیباکی پسرخوشش آمد و گفت؛ «حالا که اینطورشد، من چیزی یادت می دهم که شاید به دردت بخورد. دیو فردا صبح خواهد آمد و از راه نرسیده با تو کشتی خواهد گرفت. سعی نکن دربرابرش مقاومت نشان بدهی. اگر یک ذره تلاش کنی تکه پاره‌ات می کند تا باتوگلاویز شد، فورا خودت را زمین بینداز. دیو خشمگین می شود پرسرت نعره می کشد که «بلند شو!» انوقت کتک می زند، اذیتت می کند، ولی تو اعتنا نکن، همانطور که نقش زمین شده‌ای بمان و تکان نخور. باقی را فردا شب می آیم و یادت می دهم.»

دختررفت، پسرک شب را بزحمت صبح کرد. خواب به چشمش نیامد، هرچند جسور و بی باک بود ولی می ترسید فردا صبح دیو پیدایش شد، پسررا به کشتی دعوت کرد. با هم گلاویز شدند پسرفوری با پشت به زمین افتاد. دیو نعره زد، دادکشید و پسررا زیر لگد گرفت - حتما می دانید که لگد دیوها از آن لگدهایی نیست که ما می زنیم. پسرخوابید و تکان نخورد. دیو او را گرفت و بلند کرد. پسریک ثانیه سرپا ایستاد و باز خود را دوباره به زمین انداخت دیواو را باز هم بلند کرد، او باز هم افتاد. چه دردسرتان بدهم، کشتی تا عصر ادامه داشت. دم غروب دیو پسررا دراتاق گذاشت و درش را قفل کرد و رفت. پسر حسابی اش و لاش شده بود و حال تکان خوردن نداشت.

نیمه های شب دراز بیرون باز شد و باز هم دختر زیباتر از قرص قمر داخل شد و گفت: «حالا که پند مراگوش کردی و خودت را نجات دادی، اکنون بیاهنر «همه فن حریفی» را یادت بدهم.» انوقت دختر تا صبح مشغول یاددادن هنر «همه فن حریفی» به پسر شد.

اول صبح، دختر تازه رفته بود که دیو از راه رسید. باز هم با پسرکشتی گرفت، پسر، مانند دیروز درمقابل دیو کمترین مقاومتی نکرد و درنخستین درگیری خود را به زمین انداخت. دیو دوباره خشمگین شد، و نعره زد و داد کشید - می دانید که نعره دیو از آسمان غرنبه هم بلندتر است - پسررا زد. خلاصه هرکار کرد پسردربرابرش مقاومت نکرد که نکرد.

خلاصه کلام، دیو آن شب هم پسررا دراتاق زندانی کرد و رفت بله، باز هم دخت نیمه های شب دوباره آمد و به یاددادن «همه فن حریفی» به پسرادامه داد. صبح دختر رفت و دیو آمد و باز با پسرکشتی گرفت. باز هم پسرخود را به زمین انداخت و باز هم لگدهای دیو را تحمل کرد. شب، دیو باز هم او را زندانی کرد و رفت و باردیگر دختر آمد و به یاددادن «همه فن حریفی» مشغول شد.

کوتاه سخن، سی و هشت روز تمام پسر روزها از دیو لگد خورد و شبها از دختر هنر «همه فن حریفی» را یاد گرفت. روز سی و هشتم دیو گفت: «پسر، تو خیلی کودن هستی. محال است هنر «همه فن حریفی» رایاد بگیری. هنوز چیزی نشده، خودترا زمین می اندازی. بدوبرو پیش مادرت. یاالله برو گم شود، مادرت بالای کوه منتظرت است.»

پسر راه کوه را درپیش گرفت از این که هنر «همه فن حریفی» را خوب یاد گرفته بود، خوشحال بود و از این که از دست دیو جان سالم بدربرده بود، خوشحالتر بود.

دربالای کوه پسر و مادرهمدیگررا درآغوش کشیدند. مادرگریه کرد، و کمی بعد، دوتایی راه افتادند. چنددقیقه‌ای راه رفته بودند که پسربه صورت یک خرگوش درآمد و شروع کرددرپس و پیش مادرش به دویدن، آن هم چه خرگوش قشنگی، با موهای سفیدتر از برف، چشمهای قرمز و گوشهای نوک تیز.

مادر که مبهوت شده بود، گفت: «پس این پسرچی شد، کجا رفت؟» از دیدن خرگوش تعجبش بیشتر شد «این دیگر از کجا پیدا شد» زن بیچاره شروع کرد به داد زدن: «کجایی پسرم، کجا رفتی؟»

خرگوش مدتی جست و خیز کرد، سبیل های نازکش را تکان داد و سپس دوباره آدم شد. مادرپرسید؛ «کجا بودی پسرکم؟ یک دفعه کجا غیبت زد. همین الان یک خرگوش اینجا بود کاش می گرفتیم و می فروختیم، حیف که فرارش دادیم....

مادر و پسرکمی دیگرراه رفتند. پسریک دفعه به صورت یک اسب درآمد. آن هم چه اسبی، موهایش به رنگ طلا، دمش جواهرنشان و نعلهایش از الماس. درنور آفتاب ممکن نبود نگاهش بکنی، چشمهای انسان را می زد. تا چشم زن به اسب افتاد شروع کرد به صداکردن پسرش: «پسرم باز کجایی، کجا غیبت زد؟ زودباش این اسب را بگیریم و به بازار ببریم و بفروشیم، و با پولش تا آخر عمر راحت زندگی کنیم.»

پسر می خندید، راستش شیهه می کشید! مادرش به دور و برش نگاه می کرد که پسردوباره به حال اولش برگشت، یعنی انسان شد.

خلاصه سرتان را دردنیاورم، مادر و پسربه خانه رسیدند. فردای آن روز پسرجلو چشم مادرش به گوزن قشنگی تبدیل شد که شاخهایش از طلا و سمهایش از لعل بود. به مادرش گفت: «مادر مرا به بازار ببر و بفروش»

- آخر پسرم، من چطوری ترا بفروشم؟

- تو بفروش، و کاری نداشته باش.

مادرگوزن را گرفت و به بازار برد. مردم دورگوزن جمع شدند

در آن شهر، تا آن روزگار، کسی چنان موجودی سراغ نداشت. کسی نمی توانست روی آن قیمت بگذارد مرد سوداگری گفت؛ «شاید خان بتواند آن را بخرد». فقد درخزانه اوان قدرپول هست که بتواند آن را خریداری کند. خبربه بارگاه خان رسید. آدمهای خان به بازار آمدند، گوزن را دیدند و خیلی پسندیدند و آن را خریدند. البته درمقابل گوزن یک کیسه طلا به پیرزن دادند. گرچه قیمت گوزن یک کیسه طلانبود، ولی زن بیچاره چه می توانست بکند، قیمت گذارها خود آدمهای خان بودند. اگر مخالفت می کرد، بی آنکه پولی بدهند، گوزن را می گرفتند و می بردند.

گوزن را به آخور اختصاصی خان بردند، و جلوش علفهای تازه ریختند حیوان شروع کرد به خوردن علفها. هرچه علف می خورد کوچکتر می شد. آنقدر کوچک شد که یکباره ناپدید گشت، و فقط طنابی از اوباقی ماند که به حلقه آخور بسته شده بود. کسانی که این را دیدند ازتعجب خشکشان زد. نمی دانستند چه کار بکنند. آن جریان را با خان درمیان گذاشتند. خان دست به ریش سفیدش کشید و به فکر فرورفت سپس از وزیرهایش پرسید: «این موجود عجیب چیست؟». هیچکدام جوابی ندادند. خان هم از فکر کردن منصرف شد.

حالا برگردیم به سراغ پسرک و ببینیم چه می کند. او که به صورت آدم درآمده بود، به خانه برگشت و به مادرش گفت: «مادر، با پولی که گرفته‌ای خانه‌ای برایمان بساکن» آنوقت به یک مادیان عربی تغییر شکل داد و به مادرش گفت؛ «مادر، مرا به بازار ببر و بفروش».

مادر مادیان را به بازار برد. از زمانی که این بازار و این شهر بناشده بود، کسی چنین مادیانی ندیده بود. بازهم سوداگران، وبزرگان شهر جمع شدند ولی نتوانستند برای مادیان قیمتی بگذارند. خان از ماجرا با خبرشد، واز روی طمع، آدمهای خود را به بازار فرستاد.

بگذاریم پسر به هنرنمایی خود مشغول باشد و همه فن حریفی خود را برای خان ثابت کند و خبرتان بدهم از دیو که از ماجرا خبردار شد و فورا به صورت بادی درآمد خود را به بازار رسانید و به محض ورود به صورت ماری درآمد و به افسار مادیان پیچید. ولی پسر فورا تغییر شکل داد و به کبوتری تبدیل شد و بال و پرواز گشود. دیو که این را دید به شکل شاهینی درآمد و سربه دنبال کبوتر گذاشت. کبوتر پرید و پرید تادم پنجره دخترخان پایین آمد و به محض پایین آمدن به دسته گلی تبدیل شد، دسته گلی که دخترخان تا آن روز به قشنگی آن ندیده بود. باخود گفت: «عجب گلهای قشنگی!» و پنجره را باز کرد و آنها را برداشت و بو کرد. دیو که این را دید به صورت زلزله درآمد و زمین را مثل گهواره به لرزه انداخت. دختر بقدری ترسید که دسته گل را از پنجره به بیرون انداخت. گل همینکه به زمین افتاد مشتی ارزن شد و پخش و پلاگردید. دیو هم به صورت مرغی درآمد و شروع کرد به خوردن ارزنها. دختر با بیتابی به آنچه درکوچه می گذشت خیره شده بود، مرغ همه ارزنها را خود و فقط یک ارزن باقی ماند. وقتی مرغ خواست آن را هم بخورد، ارزن به چابکی تبدیل به روباه شد و پرید و گردن مرغ را گرفت و آن را خفه کرد.

تمام این ماجراها نه تنها جلو چشم دختر خان اتفاق افتاد بلکه نگهبانها، رهگذرها،همه و همه آنها را دیدند تعجب کردند روباه تکانی به خود داد و به صورت انسان درآمد. پسربه دختر خان که از پنجره نگاه می کرد سلام کرد. نگهبانان بارگاه را کنار زد و پیش خان رفت و گفت: «من هنر «همه فن حریفی» را یادگرفته‌ام حالا وقت آن است که توهم به گفته خود عمل کنی و دخترت را به من بدهی.»

خان درتعجب بود که چه بکند، او نمی خواست دخترش را عروس یک آدم بی اصل و نسبی بکند به فکر حیله افتاد. چون می دانست که نخواهد توانست، گردن اورا بزند یا اورا درزندان اندازد.

پسر، فکر خان را خواند و گفت: «خان! اگر برسرقول خود نایستی، یکی از فن های خودم را روی تو به کار می برم و ترا به شکل خوک درمی آورم حالا خودت می دانی. یاخوک بشو، یا دخترت را به من بده.»

خان ناچار دخترش را به پسرداد. دختر ازهمان اولین نگاه عاشق پسر شده بود. چهل شبانه روز جشن گرفتند. پسر پس از عروسی به خانه دیو رفت و دختری را که هنرهمه فن حریفی را به اویادداده بود، برداشت و به شهر آورد. البته الاغش را هم از یاد نبرد، آخور تروتمیزی برای اوساخت و از کار و زحمت معافش کرد.

تاریخ، گورستان عبرت آموز نیست

تاریخ در ترازو
دکتر عبدالحسین زرین کوب

نمیدانم حق دارم در مورد «تاریخ درترازو» حرف بزنم و اظهار عقیده کنم، یا نه؟

چون در تمام مدتیکه این کتاب خوب را میخواندم دست به گریبان وسوسه‌ای عجیب بودم که مگر ممکن است کتابی با این حجم خالی از ایراد باشد. شاید من نتوانسته‌ام نکته هایی را که میتوان بعنوان عیب، انگشت نمایشان کرد، درک کنم! اما اگر کتاب ایراد هم داشته باشد و من به وجودش پی نبرده باشم باز هم شهامت میخواهد که بعد از هیاهوی بسیاری که مدام در زمینه هیچ بودن و یا کمرنگ بودن مایه های کتابهایمان وجود دارد، اعتراف کنیم که بله کتابی خوب وجود داشته و ما از وجودش غافل بوده‌ایم.

این اعتراف معنی دیگری هم میدهد، در این سرزمین محققان و نویسندگان سخت کوشی حضور دارند که کارشان را می کنند و راهشان را می روند و به «به به و چه چه» کسی نیاز ندارند و نویسنده کتاب «تاریخ در ترازو» از این گروه محققان است.

حالا راجع به کتاب حرف بزنیم و اینکه صدای پرزیروبم تاریخ دکتر زرین کوب چه چیزی به این شناسنامه انسانی می افزاید؟

تاریخ در ترازو، تاریخ نیست، بلکه عصاره‌ی تاریخ است و یا چیزیکه تاریخ باید می بود. اینجا ما با محققی رودر رو نیستیم که درباره شناساندن یک اصل مسلم به توضیح و تشریح و مو شکافی می نشیند، او ابتدا از باورهائی می آغازد که تاریخ را حفظ کرده‌اند و در خلال این باورها بی هیچ بیمی پیله ناباوری های حاشیه گرد سلطه تاریخ را نیز از هم می درد.

نویسنده، گاه حالت عبرت انگیز تاریخ برای آیندگان را با نیشخند به شهادت می گیرد، که در واقع نوعی ردمؤدبانهٔ این نظریه است چرا که او پذیرفته است هیچ واقعه تاریخی قابل اهمیتی وجود ندارد که زیر و بمش قابل تطبیق و همخوانی با ماجرای دیگر باشد. پس هر واقعه فصلی جداگانه است و دیگر اهمیتی ندارد از آن بعنوان پند استفاده شود - اگر از وقایع تجربه به دست آید حرف چیزی دیگری است و عملکرد واقعه چیز دیگری.

(..... این عبرت انگیزی تاریخ نزد مسلمین - و نیز در کشیشان قرون سطی - اهمیت خاص داشت. اخوان الصفا گویا فایده عمده تاریخ را همین بهره‌ای می شمردند که زاهدان، عابدان و مذکران از تامل در آثار قرون گذشته و از نظر در احوال گذشتگان ممکن بود بدست آرند. سعدی خاطر نشان می کرد که ذکر رستم روئینه تن اسفندیار که در «شهنامه ها» هست برای آنست که تا خداوندان ملک بدانند «کزبسی خلق است دنیا یادگار» یک مورخ مصری گمان میکرد که تاریخ اگر جز تذکار همین نکته که «دنیا بقایی ندارد و در آن هیچ چیز چنانکه هست نمی ماند» فایده دیگری نمیداشت، همین فایده برای آن بسنده بود...)

زرین کوب، در این مجموعه تصورهای کلاسیک تاریخ را و تعریفهای بوی زمان گرفته یی را که از آن ارائه داده‌اند، و درباره این تعریفها صفحات بسیار سیاه کرده‌اند. بازشناسی کرده و چشم انداز تازه یی از تاریخ ارائه کرده است به این ترتیب که تاریخ گورستان عبرت انگیز زندگی نیست، تاریخ فصل حرکت زندگی است با صراحتی برای ماندن و ساختن و فردایی شدن.

دیروز بعنوان لحظه یی از زمان ورقی بود از تاریخ که سیاه شد، اما مگر تاریخ بایگانی اوراق وقایع است؟ دکتر زرین کوب در پی یک سئوال کودکی‌اش به اینجا میرسد که اهمیت تاریخ بیش از یک بایگانی منظم و مرتب است.

وقتی صدای واقعه یی خاموش میشود تازه نوبت پادرمیانی، تاریخ است که از تکرار آن جلوگیری کند و این فقط یک روی سکه است

هر سطر کتاب در بازگویی مفاهیم خود اگر به مکان زیادتری و کلمات بیشتری نیاز نداشته باشد، به کلمات کمتری هم نیاز ندارند و کتاب قابل خلاصه شدن نیست در فصلهای مختلف کتاب به شیوه های مختلف تاریخ نویسی و تاثیراتی که این شیوه ها برجای نهاده‌اند اشاره شده است.

(... اما تاریخنویسی در رم چگونه بود؟ رم تقریبا در هر چه تعلق به فکر و ذوق داشت شاگرد یونان بود، آنچه هوراس شاعر رومی در فن شعر خویش میگفت که شب و روز از خواندن آثار یونانیان غافل نشوید برنامه‌یی بود که رم در تاریخنویسی نیز پیروی میکرد...)

نویسنده تاریخ در ترازو از آن تیره اندیشمندان اوج و حضیض تاریخ نیست که به نظریه و نوشته های تاریخ نویسان بیگانه چون وحی منزل بنگرد، او همه چیز را از آنان میشنود، اما صدایشان را در ترازوی داوری ایرانیان تاریخ نویس به محک می زند و در بسیاری موارد بردریافتهای آنان خط بطلان می کشد.

تاریخ در ترازو علاوه بر یک دیدگاه ادراک تاریخ، یک دائرة المعارف کتابها و نظریه های تاریخی با شرح و بسط آگاه کننده نیز هست.

عبداللهی

معرفی و نقد

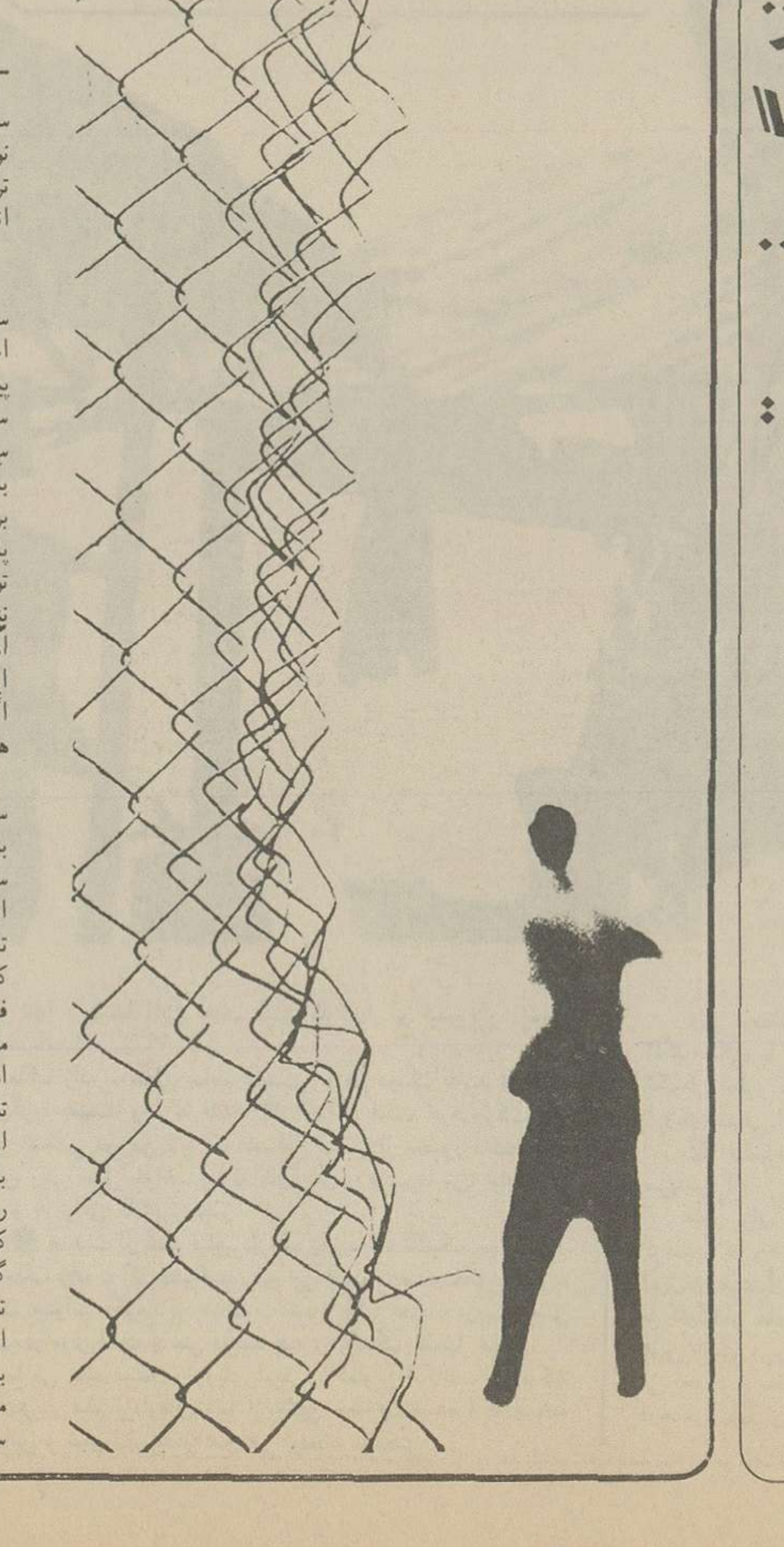

...وسیاهان امریکارا ساختند

سیاهان آمریکارا ساختند
نوشته بنجامین کوارلز
ترجمه ابراهیم یونسی
انتشارات خوارزمی

نویسنده سیاهان امریکارا ساختند نه یک مصلح اجتماعی‌ست و نه یک سیاست پیشه چاره جو، کسی است که سالها درمیان اوراقی که راجع به سیاهان وتاریخ کوچ دادن آنها بامریکا قلمی شده خوروخواب برخود حرام کرده است تا بتواند پاسخی برای این سئوال که چرا توده پرانرژی وپرتولید به سیاهی نشستگان برپا نمی خیزند، انها ازاین به زانودرآمدن خوشحالند ویا اینکه منتظر معجزه‌ئی هستند که اگر حرکت نکنند وبسراغش نروند هرگز به وقوع نمی پیوندد.

«بنجامین کوارلز» نویسنده سیاهان امریکارا ساختند در بازشناسی ریشه‌ی تن به زیردستی سپردن سیاهان، تااعماق جنگلهای افریقای سیاه رفته وازپشت قرنها تاریخ صدای فریبنده زنگوله هائی که روسای قبایل سیاه پوست را فریفته» شنیده و بعنوان بهای زینت مضحک سروصدا برانگیز، ارزانسانی پرداخته‌اند وپس از تلفات وماجراهای بسیار چگونه این نرخ غیرعادلانه گول زنکها به بازار کاروهجوم ودفاع امریکا رسیده است. نویسنده پس از وارد کردن این گروه بامریکا وبکار گماردن انها درمزارع پنبه درلباس تحقیق همان چیزهائی را گفته است که مثلا مادم هاریت بیچراستودرلباس قصه، اواین موضوع را هم دریافته است که اگر سیاهان ادعای انسان بودن میداشتند باید خونبهائی برای بدست آوردن این عنوان هم میپرداختند بدینگونه او حرکتهای جمعی وپراکندهٔ سیاهان را که بهتر است اینجا برای تکرار کلمهٔ«سیاه» آنرا به «برده» تبدیل کنیم، تصویر کرده است. اودرخلال گفتن این حقایق که شرمی زیاد رازیبنده است به تاثیر حرکتها ورخوتهای بردگان توجه نموده است وآنان را بامروزرسانده تاچیزی جدا ومتفاوت ازتصورات ما را بعنوان برده دیروز وانسان مظلوم امروز پیش رویمان بحرکت دراورد.

(.... پاتوق بردگان فراری، ایالت برده داربود وخطرات مصائبی را که درکمین ایشان بود میتوان درنامه اعمال «کالوین فیربانکس، بروشنی بازدید، فیربانکس در ۱۸۴۴ به لکزینگتن کنتاکی آمد تابردگان را دروصول باوهایو مساعدت کند برده‌ای که باوهایو میرسید دراختیار «له وی کافین» قرار میگرفت.)

بنجامین دراین مجموعه دستهای آلوده‌ئی را که حتی خاک گور هم نتوانسته آنها را ازچشم تاریخ دور بدارد بازهم به شهادت گرفته است همچنین دربرابر اندیشه های پاک راهم کارسازی بخشیده است:

(... این شخص کویکری بنام بود وبواسطه شورواشتیاقی که به گریزاندن بردگان نشان میداد بعنوان «رئیس کمیته راه آهن زیرزمینی» شهرت یافته بود.)

اگر چه نویسنده در این کتاب دوره استعمار را درقید پذیرفتن سیاهان وبردگان موثر دانسته، ولی بگمان من او از اهمیت واقعی استعمار غافل مانده است یا شاید حق داشته باشد چون نادیده را برمبنای توصیفهای دیگران شناختن وبازپرداختن کاراسانی نیست. وعلاوه برقدرت سیاهان که همین قدرت ازخانه وقبیله اصلی آواره‌شان کرد بمسائل انسانی ونیاز های اجتماعی جامعه‌ئی پرداخته که جز با دراختیار داشتن نیروی لایزال و بی کار مزد برده نمیتوانست قدعلم کند.

نویسنده درگفتن اینکه سیاهان به جبرامریکا را واقعا ساختند و باعث زوال سرخپوستها شدند، همچنانکه خودنیزاز پایه ویران شده بودند و برساقه‌ئی دیگر پیوند خورده بودند، بمسائل فرهنگی وهنری این سیاهان هم پرداخته است درباره سیاهان تاکنون مطالب بسیاری نوشته شده است (خوداین کتاب شاهد خوبی برای این ادعاست چون بسیاری ازمنابع آکنده ازحرف دردوماجرای سیاهان مورد استفاده نویسنده قرارگرفته است) اما آنچه که تا کنون بان توجه شده مسائل فرهنگی وهنری این برده های شبرنگ است.

(... بیقراری پس از جنگ سیاهان آمریکا درنهضت مشهور به «رنسانس سیاهان» امکان تجلی یافت ودر عرصه ادبیات وموسیقی وهنر جلوه کرد، اگر چه این مرحله هم مانند سایر چیزهای مربوط به زندگی سیاهان جزئی از جریان کلی فرهنگ امریکا بود با این همه رنسانس سیاهان ازدولحاظ متمایز ومشخص بود: نخست درمقام کوششی برای ابراز نارضائی سیاهان ود. م بگفته «الن لاک» پایه گزار ووقایع نگار نهضت درمقام نشان تجدید حیات روحیه وتعصب نژادی که آگاهانه وباغرور خویشتن را ازدیگران متمایز می نمود...)

بنجامین دربازشناخت ریشه های فرهنگی وهنری سیاهان دلایلی را برای ماروشن کرده است که اگر بخواهیم برمدار انها انگیزه های هنرسیاه را پیدا کنیم، باین نتیجه میرسیم که فرضا پیچ وتاب اندام براق رقاصهٔ سیاه پوست ،چرخشی وام گرفته ازدردتازیانه اربابان است ویا اگر همه غمها ازدهانه ساز سیاه بجان آدم جاری میشود، درواقع الفبای این موسیقی ازفریاد هائی گروگرفته شده که تن های بیمار زیر ضربات شلاق از حنجره بدامن دشت می ریختند سفیدی پنبه های کنتاکی را باخونی که ازجای شلاقشان میریخت رنگ می زدند وبرنیزه های حاشیه پنبه زاران تف سینه های زخمین شان لاله می کاشت.

سیاهان امریکا را باید با ترجمه خوب ودقیق ابراهیم یونسی خواند وبماجرائی اندیشید که آغازش دربدری بوده است وپایانش سعادتی بسان دربانی یک ساختمان رفیع است، بی اینکه حجره‌ئی ویا زیرپله‌ئی ازبنای رفیع حتی برای گوردربان درنظر گرفته شده باشد بگمان من «سیاهان امریکارا ساختند» سوای حرکت صنعتی، تمامی تاریخ آمریکاست، یا حداقل فصل اصلی آن

ادبیات قدیم مارا همه‌می‌شناسند، حالانوبت‌شناساندن امروزیهاست

۱۱۰۰ سند ایرانی در صندوقی دربسته در انبار خانهٔ یک آلمانی

علی‌اکبر عبداللهی

✱ راجع به «کاوه» که حدود شانزده سال ازنشر آن می گذرد، صحبت کنیم.

محمد عاصمی: لابد شماهم چون دیگران ازمقاومتی که نشان داده‌ایم وبازحمت یک نشریه را درخارج ازایران مدتها سرپانگاهداشته‌ایم، تعجب می کنید؟

کاوه ازآغاز انتشار تاکنون، هرگز چاپش راحت وآسوده نبوده است. به این ترتیب که حروفچینی دستی به زبان فارسی درالمان هم کم است وهم بسیار گران، پس از ماشین کردن مطالب و شکل دادن به صفحات، ازانها فیلم تهیه می کنیم وبطریق افست چاپ میشود.

اجازه بدهید دراینجا یک خاطره جالب را ازاولین فرم کاوه که به چاپ سپرده می شد، برایتان تعریف کنم.

اولین فرم کاوه را پس ازماشین کردن مطالب عکس برداری کردیم. یک کارگر المانی قبول کرد که فیلم ان را رتوش کند، ماهم پذیرفتیم وفیلم را دراختیارش گذاشتیم. روز بعد که نمونه فیلم را دیدم، متوجه شدم هیچ کدام ازحروف نقطه ندارند و کارگر المانی دادش به هوارفته بود که چطور شما متوجه این همه لکه زائد روی فیلم نشده‌اید.

دستگیرمان شد که کارگر مربوطه تمام نقطه هارا به حساب لکه های زائد گذاشته ودررتوش فیلم کلک همه را کنده است، لابد ضمن کارکلی فحش هم نثارمان کرده است. بالاخره مجبور شدیم ضمن معذرت خواهی ازان کارگر که برایش توضیح نداده بودیم بیشتر حروف فارسی نقطه دارهستند، تمام کارها را ازان ببعد خودمان انجام بدهیم.

قدیمی ترین نماینده ادبی

✱ آقای عاصمی کاوه درحال حاضر قدیمی ترین وشاید تنها نماینده ادبی وهنری ایران درخارج ازکشور است، با این مسئولیتی که طبعا به کاوه محول شده واین نشریه باید پاسخگویش باشد، فکر می کنم تارسیدن به حد یک نشریه با چنین مسئولیتی هنوز فاصله زیادی دارد، خودتان دراین مورد چه فکر میکنید؟

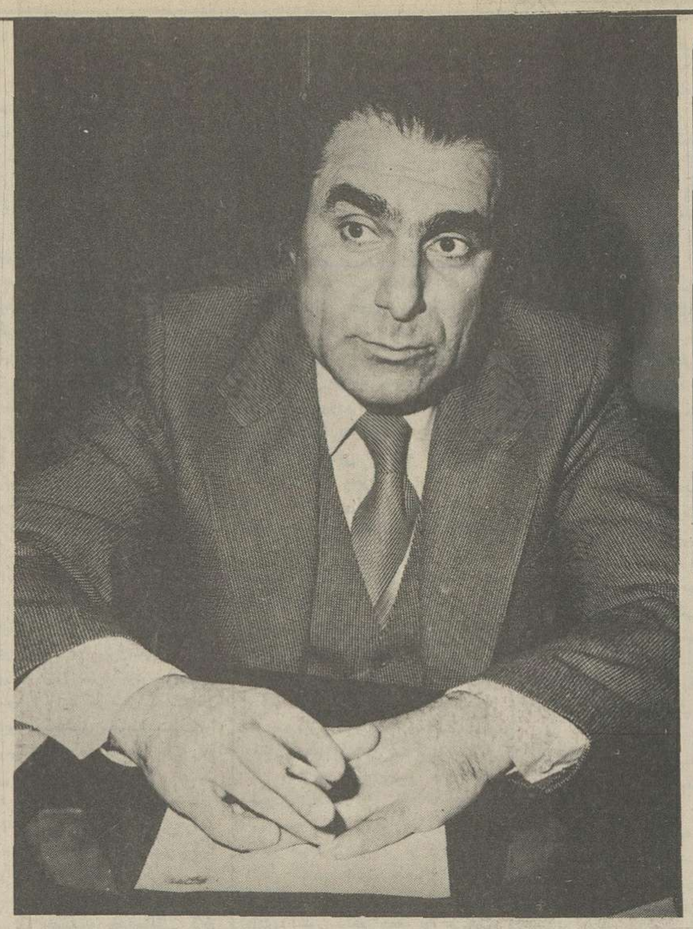

محمد عاصمی مدیر مجله کاوه وگردآورنده کتاب «ایران دریکصدوسیزده سال پیش» درتهران است، با این روزنامه نگار وشاعر درباره بازتاب ادب معاصر ایران درآلمان سخن گفته‌ایم.

محمد عاصمی

غرب‌ازادبیات معاصر ایران بی‌خبراست

محمد عاصمی - ممکن است کاوه قدیمی ترین نماینده ادبی باشد که نشرآن هنوز هم درخارج ازایران ادامه دارد، اما هرگز ما این ادعارا نداشته‌ایم که کاملترین نشریه ادبی وهنری را منتشر میکنیم. شاید شما به اندازه خودما به ضعفهای کاوه واقف نباشید، چون ماهرگز کارمان را کامل شده به حساب نمی آوریم. اما این را هم نباید فراموش کنید که با امکانات محدودی که داریم، کاهلی نکرده‌ایم.

درحال حاضر درمونیخ یک انستیتوی فرهنگی با نام «کاوه» دایر شده است که یک مرجع نسبتا کامل برای کسانی است که درسطوح مختلف نیاز به تحقیق وآگاهی ازچند وچون وضعیت هنری، علمی واجتماعی ایران دارند.

ازاین انستیتو علاوه بردانشجویان ایرانی وخارجی، بسیاری ازخاور شناسان ومحققان بزرگ هم استفاده می کنند.

✱ دلم میخواهد موضوع را به این ترتیب ادامه بدهم که من ازکاوه نوعی بوی کهنگی را استشمام می کنم.

عاصمی: چطور این حرف را می زنید، درحالیکه تمام سعی ما درشناساندن هنر وادبیات معاصر ایران خلاصه شده است ادبیات قدیم ما به اندازه کافی حتی به صورت توجه به کتابهای عتیقه هم شده، شناخته شده است، باید به ادبیات نوبپردازیم.

✱ کاوه برای شناساندن ادبیات بعداز مشروطه ایران چه کرده است، درحالیکه میتوانست دراین زمینه یک شناسنامه معتبر ادب امروز ایران بشمار آید

محمدعاصمی - ادبیات بعدازمشروطه ایران حداقل درآلمان ناشناخته نیست. شما نباید هرگز خدمات آقای جمالزاده را که ازراهنمایان ویاران خوب ما است نادیده بگیرید. یا اینکه زحمات آقا بزرگ درشناساندن ادبیات امروز ایران موثر افتاده است. او تمام آثار صادق هدایت را به آلمانی ترجمه ومنتشر کرده است البته ممکن است تمام آثار هدایت راخودش ترجمه نکرده باشد اما بهرحال ترجمه آثار هدایت بانظارت وی صورت گرفته است ویا هموستکه با نوشتن تاریخ ادبیات سیمای ادبیات مارا شناسانده است، این کتاب ازملک الشعرای بهار تانادر نادرپور را دربر میگیرد.

این راهم بگویم که یک آلمانی به نام «گلپ که» به ترجمه آثار قصه نویسان امروز ایران پرداخته ویک مجموعه ازقصه های کوتاه نویسندگان امروز ایران رابه چاپ سپرده است. تلاشی که برای شناساندن ادب معاصر ایران درمحدوده زبان آلمانی صورت می گیرد کم نیست.

خبر دوستان

✱ فکر می کنید، این تلاش کافی باشد؟

محمدعاصمی - حالا که شما این طور بحث میکنید بگذارید من هم گله هایمرا عنوان کنم تابینیم حق باکیست؟

مادرمسافتی دورازایران قرارگرفته‌ایم وگوش بزنگ دریافت خبر خوشنود کننده ازنویسندگان وشاعران ایرانی هستیم، اما کدام خبر خوشنودمان می کند؟

شمابه این مساله فکر کرده‌اید که مادستمان ازدامن قلمزنهای عزیز کشورمان کوتاه است. چرا این عزیزانی که مابابد بوجودشان افتخار کنیم آثارشان را برای مانمی فرستند

بایک عمر روزنامه نگاری شما، باید متوجه می شدم که خیلی رندانه جلو این سئوال را میگیرید که نپرسم چه تلاشی برای شناساندن چهره هایی که جوانند وکارشان باارزش، کرده‌اید.

عاصمی - شماهم که رندانه سئوالتان را مطرح کردید، اما شما چه کسانی را درنظر دارید؟

✱ شما بانمایندگان ادبیات نسل جوان درارتباط هستید؟

محمد عاصمی - ماقصد داریم پلی باشیم بین گردانندگان کاوه ونمایندگان ادبیات امروز ایران اما همین جامن به شما وکالت می دهم که کارهای قابل عرضه درکاوه را دراختیار ما بگذارید مافعلا درتدارک شناساندن استخوانبندی قصه نویسی وشعر امروز هستیم اما ازجوانها هنوز هم بی اطلاعیم، فرضا درانجا مافقط می شنویم که احمد محمود، هوشنگ گلشیری ودیگران که نام بردنشان باعث دلگیری کسانی میشود که فراموش میشوند، کارهای خوبی عرضه کرده‌اند، اما وقتی به آثارشان دست می یابیم-که خبرتازگی خودرا ازدست داده است.

لطفا موضوع را طوری مطرح کنید که این عزیزان مارا هم درجریان کارهایشان بگذارند وبرایمان قصه وشعر ومطالب دیگر بفرستند امیدوارم گفتگوی ما این نتیجه را داشته باشد.

باورکنید گاهی مامطالبمان را ازمیان نشریات فارسی که آنجا بدستمان می رسد انتخاب می کنیم، درحالیکه این کاردرست نیست وقتی می بینیم درفلان نشریه قصه خوبی ازفلان نویسنده ویاشعر خوبی ازفلان شاعر چاپ شده و دستمان به دامن این عزیزان نمی رسد، چکار می توانیم بکنیم جزاینکه ازنشریات فارسی مطالب خوب را نقل کنیم. این راهم فراموش نکنید که گروه مادرانجا انچنان مشتاق دیدن کار های هنرمندان عزیزمان هستند که حدوحساب ندارد، رسیدن کارهای اینان به ما امید ودلگرمی می دهد.

شعر تازه

✱ خب، به خودتان برگردیم واینکه چرا آقای عاصمی شاعر دیگر شعر را ترک گفته است وچیزی ازاو نمی خوانیم؟.

محمد عاصمی - شعر تازه دارم. باشعر قطع رابطه نکرده‌ام چون این کارازعهده من ساخته نیست، هنوز هم جوهر شعری که درباره جلال الدین مولانا سرودم وآن را درکنگره مولانا درقونیه خواندم خشک نشده است.

✱ شمادرکنگره مولانا چکار می کردید آن هم درقونیه؟

محمد عاصمی - من بعنوان نماینده ایران ماموریت داشتم که درکنگره بزرگداشت جاودانه شاعر وفیلسوف ایران شرکت کنم، دراین کنگره هیچ نطق و خطابه‌یی را گیراتر ازیک شعر ندیدم. چون وقتی سخن درمورد شاعری چنین بزرگ باشد، چگونه میتوان حسب‌المعمول گفت: آقایان وخانمهای عزیز الخ....

این شعر خوشبختانه سخت مورد توجه قرار گرفت وتاجائیکه یادم است به ترکی هم ترجمه شد. ازکارهایم پرسیدید تافراموش نکرده‌ام بگویم ترجمه یکصدشعر ازمیان مجموعه اشعار برتولت برشت را آماده چاپ دارم که قصدم این است که متن اصلی را هم روبروی ترجمه آنها چاپ کنم. درترجمه این اشعار سعی کرده‌ام که ازکلام موزون استفاده کنم البته این کاردرمورد یک یا چند بیت ممکن است بطور کامل انجام شود، اما می دانید که ترجمه موزون به دست دادن ازیکصد شعر کمتر ممکن است با موفقیت صورت گیرد.

✱ راستی آقای عاصمی تلقی اروپائیان ازشعر امروز ایران چیست؟ آیا آن را پذیرفته‌اند یا اینکه هنوز هم خیال می کنند که ایران فقط سرزمین حافظ وسعدی است، دیار هزارویک شب وکسی حق ندارد درحریم افسانه ها مداخله کند؟

محمد عاصمی - متاسفانه هنوز هم شعر امروز ایران برای اروپائیان یا حداقل درمنطقه محل سکونت من شناخته نشده است. آنها هنوز هم به حافظ می اندیشند که قدرت تحت تاثیر قراردادن کسی چون گوته را داشته است واینکه نفوذ حافظ برگوته تا آن حد بوده که گوته بخاطر خواندن شعر حافظ فارسی آموخته است وبه خط فارسی هم چیزهی نوشته است.

هنوز هم ازنمونه های خط فارسی گوته در «وایمار» وجوددارد وازآن بخوبی محافظت میشود مسلم این است که شعر امروز ایران ازقدرت زیادی باید برخوردار باشد که بتواند دربرابر چنین شناخت واندیشه‌ای قدعلم کند، البته این موضوع هم که تاکنون کسی بطور جدی درپی شناساندن شعر امروز به اروپائیان برنیامده، بی تاثیر نیست.

شعر امروز وکاوه

✱ فکر می کنید چه کسی باید این کاررا انجام بدهد وبعنوان پیشرو همتی بدرقه راه شعر امروز کند؟

محمد عاصمی - لابد انتظار دارید که بگویم «کاوه»، باور کنید قبل ازاینکه برای تجدید دیدار به ایران بیایم برای این کار برنامه‌یی تنظیم کرده‌ایم وتدارکش را دیده‌ایم، حالا تاچه حد موفق شویم آینده آن را معلوم خواهد کرد.

هم اکنون درهیات تحریریه کاوه گروهی مشغول بررسی کارشاعران امروز ایران هستند وهدف این است که شعرایمان هم ازنظر فرم بررسی ومعرفی شود وهم ازلحاظ محتوا مورد تجزیه وتحلیل قرار گیرد.

✱ پس آنقدر هاهم که گفتید دست وبالتان در انتشار کاوه بسته نیست؟

محمد عاصمی - خوشبختانه بامقاومت، یاران وهمراهانی پیدا کرده‌ایم که وجود اینان هم اشتیاقمان را زیاد تر میکند وهم کارمان را آسانتر ماکاوه را بدنبال یک نیاز منتشر کردیم، امروز آن شیفتگی ما ثمر داده است.

می دانید که مرحوم تقی زاده بنیان گذار کاوه بود، اما درآن پنج سالی که آن عزیز کاوه را منتشر می کرد برایش یکدنیا خوندل همراه داشت. ماامروز بخاطر تجلیل ازکارمرحوم تقی زاده مشغول چاپ مجدد آن دوره ازکاوه هستیم که زنده یاد تقی زاده منتشر کرد. آن شماره ها را بطریق عکس برداری مجددا درکاوه چاپ می کنیم.

✱ فکر میکنم وقت آن شده که به کتاب واقعا باارزش «ایران دریکصدوسیزده سال پیش» بپردازیم اصلا چطور شد که به وجود چنین عکسهائی پی بردید؟

محمد عاصمی - ماجرا این طور شروع شد که مجله لایف دوعکس چاپ کرد که عکاس آنها شخصی به نام ارنست هولتز بود، دوستی به نام ضیاء رضوی عکسهارا درلایف دید و آنها را بمن نشان داد، ما آنها را درکاوه چاپ کردیم وقتی کاوه به ایران رسید ازطرف وزارت فرهنگ وهنر به من ماموریت دادند که بقیه این عکسهارا که هولتز تلگرافچی دریکصد وسیزده سال پیش ازایران گرفته بود به دست آورم. من هم قبول کردم به دنبال پیدا کردن خانواده هولتز به راه افتادم پس از مدتی جستجو نوه اورا که خانم مسنی بود پیدا کردم. ازاوسراغ عکسهاویادداشتهای پدربزرگش را گرفتم. اورما به انبار خانه که درآنجا صندوقی محکم پرازنگاتیف های عکس وجود داشت برد، گنجینه عظیمی بود. این مرد دقیق نگاتیف هارا که همه شیشه‌ای بودند تک تک دورقه های قلم پیچانده بود ویادداشتهایش را هم برای اینکه ازبین نروند مثل نگاتیف هاقلم پیچ کرده بود.

نگاتیف هاحدود یکهزار وصدعدد بود که آنها را بایادداشتهای ارنست هولتز از نوه‌اش خریدیم، یعنی امتیاز انتشار آنهارا درمناطق فارسی زبان خریدیم، ابتدا نگاتیف هارا جدا کردم وآنهایی را که مربوط به اصفهان بود همراه با یادداشتهایش برای یک مجله که اکنون منتشر شده آماده نمودم.

درترجمه نوشته های ارنست هولتز دچار هیچ اشکالی نشدید؟

محمد عاصمی - اشکال؟ چرا سراسر کارآشکال بود اولا خط نویسنده را که مثل خط های اسناد قدیمی خودمان غیرقابل خواندن بود به چند پیرمرد المانی که سواد قدیمی داشتند نشان دادیم و آنها یادداشتهارا به خط امروزی برای مادیکته کردند، البته این عینا وبادقت انجام گرفت، پس از بازنویسی به ترجمه آنها پرداختم.

موقع خواندن کتاب دربسیاری ازجاها آدم متوجه گنگی هایی درنوشته می شود، ایراد ازکجاست؟

محمد عاصمی - من نوشته هاراحتی جاهائیکه می دانستم غلط است عینا ترجمه کرده‌ام وهیچ تغییری درآنها نداده‌ام

ترجمه تحت لفظی صورت گرفته وایرادهایش عینا به فارسی منتقل شده است.

✱ گفتید عکسها حدود یکهزار وصد عدد بودند، درحالیکه درکتاب تعداد آنها ازچهارصد وپنجاه عدد متجاوزنیست؟

محمد عاصمی - چون قرار بود که این کتاب درنمایشگاه اسلامی «غرفه اصفهان» به نمایش درآید اول آن قسمت ازیادداشتهارا که مربوط به اصفهان بود همراه با عکسهادریک جلد به چاپ رساندیم بقیه عکسها را درجلد دیگر منتشر می کنیم که این مجلد مربوط به سایر نقاط ایران مثل تهران قم، شیراز وکاشان می شود.

جمعا برای خرید عکسها یادداشتها چه مبلغی به نوه هولتز دادید؟

محمد عاصمی - پنجاه هزار مارک برای گرفتن امتیاز نشر عکسها ویادداشتها درمناطق فارسی زبان به خانواده هولتز پرداختیم.

لطف کار هولتز دراین است که ادعای محقق بودن وتاریخ نگاربودن را ندارد.

اوبه میان مردم عادی رفته وبا آنها سیروسلوک داشته وازآداب ورسوم وسنتها وخلق وخویشان یادداشت وعکس برداشه است، همین کار هولتز امروزه سند معتبری برای مقایسه دیروز وامروز به دست می دهد.

بیشک هولتز ازسوی ظل السلطان حمایت می شده وگرنه این مرد بقول آنروزیها کافر نمیتوانسته به درون خانه هارا ه یابد وعکس بگیرد.

این نامزد اسکار، دوربین را نمیشناخت!

حرفهای فیروز ملک‌زاده، سینماگر موج‌نو

آهنگ یک فیلم تبلیغاتی بجای آهنگ عهد ساسانی برای سریال تخت ابونصر

سرنوشت سمک عیار بدست یک مسیحی ویک سید افتاد

سه هزار تومان دادم تا نورپرداز «آرامش درحضور دیگران» باشم

بازیگر غریبه ومه، بعنوان‌اعتراض موهایش را کوتاه کرد

این بار با یکی از فیلمبرداران سینمای جوان یا بقولی موج نو، کسی که تاکنون تصویر بردار بسیاری فیلم های غیرحرفه‌ای و یا بعبارتی جشنواره‌ای و هنری بوده است، گفتگو کرده‌ایم با فیروز ملک زاده

او - یکی از معدود فیلمبردارانی است که برای اولین باردرایران تجربه های موفقی درزمینه صدا برداری سرصحنه، دردو فیلم «مسافر» و «لباس برای عروسی» به کارگردانی عباس کیارستمی داشته است. ملک زاده پشت دوربین این فیلم ها نیز بوده است: غریبه و مه ساخته بهرام بیضایی، «گردش دریک روز خوش آفتابی» ساخته حسن بنی هاشمی، که اولین کار مستقلش بوده است، «دوباره نگاه کن» از فرشید مثقالی، «انتظار» از امیر نادری «دروازه» از «یان اونک» یک فیلمساز هلندی، «رنگها» از عباس کیارستمی و «گوسفند قربانی» از مهرداد تدین.

ملک زاده درزمینه فیلمبرداری شانزده میلیمتری نیز تجربه هائی دارد بحث ما بیرون است.

همین تجربه های متفاوت و توام با جستجوست که مارا واداشت با ملک زاده درمقام یک سیمای جوان درزمینه فیلمبرداری صحبح و اصولی ایران به گفتگو بنشینیم.

مثل همیشه مجبورم با این سوال قراردادی شروع کنم که:

✱ خب چطور شد که به سینما و خصوصا به فیلمبرداری روی آوردی و اینکه آیا پیش از آن درسودای این آرزو بودی یا نبودی؟

با لبخندی که نشان از مرور گذشته ها دارد، می گوید: از کودکی عاشق فیلمبرداری نبودم، تنها گناهم این بود که در کار برق بودم [از سال ۴۴] بعد بدون اینکه بخواهم از طریق یکی از دوستانم درفیلمی کارگر صحنه و نور پرداز شدم البته با عنوان «برقی» و چنون قبلا عکاسی کرده بودم، پس از چندی دستیار فیلمبردار شدم، بعد از مدتی هم گفتند که حالا میتوانی مستقلا فیلمبرداری کنی.

البته من این کاررا نکردم و خواستم تجربه بیشتری بدست آورم یعنی درواقع نخواستم «مثل بعضی ها» بابه دست آوردن امکان کار و دوربین بدست گرفتن فیلمبردارشوم درصورتیکه بیش از آن تجربه‌ام درکاررنگی کافی بود، سرفیلم «غریبه و مه» من هم نورپرداز بودم و هم دستیار فیلمبردار و هم دکورساز. البته طراح دکور کس دیگری بود. موقعیت خوبی برای تجربه اندوختن و درعین حال نشان دادن خودم بود عاشق کار بیضایی هم که بودم.

✱ فهمیدم، میخواهی بگویی که اولین کار حرفه‌یی خودت را با «غریبه و مه» شروع کردی؟

ملک زاده: اینطور میشود گفت که این اولین کار ۳۵ میلیمتری من درسینما بود که البته میدانید من حدود نیمساعت آخر فیلم یعنی از سکانس جنگ به بعدرا گرفتم و فیلمبرداراصلی «مهرداد فخیمی» بود که دراینراه بمن کمک فراوان کرد.

✱ چطور شد که تو عهده دارفیلمبرداری اواخر فیلم شدی و چرا خود فخیمی کارش را تا بپایان ادامه نداد.؟

ملک زاده - میدانید کار کردن با بهرام بیضایی کارآسانی نیست، حوصله میخواهد و دقت و اینکه بیضایی را بشناسی، خب کار هم دوسال طول کشید بازیگر نقش اول فیلم با بیضایی اختلاف پیدا کرد و رفت موی سرش را کوتاه کرد، که مجبور شدند از موی مصنوعی دراواخر فیلم استفاده کنند از طرفی یکی دو بازیگر دیگر هم بعلت غیبت زیاد نزدیک بود از اداره هایشان اخراج شوند. درچنین فضایی بین بیضایی و فخیمی هم شکراب شد نمیتوانم با اطمینان بگویم. شاید تقصیر بیضایی بود که حرفش را تفهیم نمیکرد. غیر ازین حساس هم بود و زود ناراحت میشد، نتیجه‌اش این شد که این دو با هم حرف نمیزدند و من شده بودم واسطه بین کارگردان و فیلمبردار که حرفهایشان را به هم برسانم تا کار فیلم ادامه یابد، اما اینهم که امکان نداشت و از طرفی فخیمی هم قرارداد داشت وبایستی میرفت، این شد که بقیه فیلم را من گرفتم.

✱ مثل اینکه قراربود فیلمبردار «لیلا دختر ادریس» تو باشی که البته فیلم ساخته نشد.

ملک زاده: بله، هزینه فیلم دو میلیون تومان برآورد شده بود، و شرکت گسترش صنایع سینمایی، با کار من مخالفت کرد آنها گفتن ما این پول را بدست آدمی مثل ملک زاده که جوان و تازه کار است و تا بحال دو سه فیلم بیشتر نگرفته، نمیدهیم، ولی بیضایی با تعویض من موافقت نکرد و این یکی از دلایل اصلی منتفی شدن کار این فیلم بود.

✱ داشتم باز به یک سئوال قراردادی فکر میکردم، اینکه بهترین فیلمبرداریت را درچه فیلمی میدانی؟

ملک زاده - امیدوارم که شما هم مثل خیلی از مردم فکر نکنید فیلمبردار خوب کسی است که معجزه کند.

- منظور؟

ملک زاده - خب، همیشه این اشتباه را می کنند که یک فیلمبردار خوب بایستی معجزه بکند، البته معجزه درفرم امکان پذیر هست ولی کار فیلمبردار جدا از مسئله فرم و زیبایی و احیانا نرمش دست، بیش از هرچیز بایستی واجد این خصوصیت باشد که بتواند حس فیلمساز را انطور که مایل است برروی نوار فیلم منتقل کند و این نیاز به تفاهم بین کارگردان و فیلمبردار دارد، چون تفاهم من با امیر نادری برسر «انتظار».

✱ پس میشود نتیجه گرفت که «انتظار» بهترین کار تست

ملک زاده - بله.

✱ صحبت تفاهم کردی، چیزی که خیلی کم پیدا میشود، همه جانه تنها درسینما، این تفاهم میان کارگردان و فیلمبردار بایستی چگونه باشد؟

ملک زاده - خیلی ساده، بایستی با هم دوست باشند تا حرف همدیگررا بفهمند و گرنه فاتحه کار خوانده است. درهرحرکت و یا زاویه انتخابی دوربین باید که احساس فیلمبردار حضور داشته باشد و این وقتی عمل خواهد بود که کارگردان و فیلمبردارش، تبادل نظر کنند و به توافق کامل برسند.

✱ صحبت از حس فیلمبردارشد، پس مسئله تکنیک چه میشود؟

ملک زاده - اگر بخواهیم برای این قضیه درصدی قائل شویم به جرئت میتوانم بگویم که درخوب شدن کار، هفتاد درصد حس فیلمبردار موثر است و سی درصد بقیه را تکنیک تشکیل میدهد.

ما می بینیم سینمای اروپای شرقی با کمترین امکانات کار میکند اما بهترین فیلم بردارهای دنیا از همین خطه هستند چرا که همیشه احساس و شعورشان پشتوانه‌ی فن بوده نه بالعکس.

ولی درمقابلش سینمای امریکا را داریم با امکانات وسیع الکترونیکی، با تکنیک صرف اما درمقایسه این دو سینما، این تفاوت تکنیکی انطور که باید حس نمیشود و این بخاطر غنای حسی سینمای اروپای شرقی است.

✱ فیلمبرداری را چطور یاد گرفتی، مدرکی و مدرسه‌ای درپشت سرداشتی؟

ملک زاده - نه، مثل بچه های سینمای هشت دوربین بدستم گرفتم و شروع کردم به جستجو. تقریبا با تمام فیلمبردارهای خوب ایران به هرعنوانی از دستیاری گرفته تانور پردازی کار کردم. همچنین با کارگردان های خوبی مثل بیضایی، تقوایی، مهرجویی نیز تجربه هایی داشتم و برای بدست اوردن این تجربیات هرکاری از دستم بر می آمد کردم مثلا سه هزارتومان دستی دادم تا نورپرداز فیلم «آرامش درحضور دیگران» باشم.

✱ والحق نورپردازی خوبی هم کرده بودی. به این ترتیب تو می بایستی که به سواد مدرسه‌ای درمورد فیلمبرداری اعتقاد چندانی نداشته باشی؟

ملک زاده - برعکس اینطو رنیست. سواد لازم است بشرط آنکه با سواد، تجربه هم همراه باشد

✱ اوضاع کلی فیلمبرداردرسینمای امروز ایران به چه صورتی است؟

ملک زاده - تقاضا بالارفته، پس عرضه هم بایستی با آن هماهنگ شود، نتیجه‌اش این شده که هرکس توانست نورصحنه را اندازه بگیرد میشود فیلمبردار، به همین روال دوبرابر کارگردان پیدا شده و این مسئله باعث نزول سطح فیلمسازی درکشور ما شده است.

✱ برای تو تا چه اندازه‌ای کیفیت مطرح است؟

ملک زاده - من سعی کرده‌ام که کار مبتذل نکنم ولی مگر میشود، خب این حرف خیلی تکراری است اما ادم به نان احتیاج دارد. من به کارم درکانون پرورش فکری خاتمه دادم برای اینکه کفاف زندگیم را نمیداد.

اولین کاری که پس از این انتقال بمن پیشنهاد شد از طرف جوانی بنام «مرتضی عنوی» بود ک میگفتند درهالیوود کارهای بزرگی میکرده و یک کمپانی هم داشته بنام «بانوراما» او به ایران دعوت شده بود تا سریالی بنام «تخت ابونصر» را برای تلویزیون بسازد. خوب با این تفاصیل هرکس دیگری هم بود میرفت که کار بکند ولی همینکه ما سرکاررفتیم شاید باور نکنند - آقا بعوض اینکه از چشمی دوربین به صحنه نگاه کند میخواست برعکس از عدسی دوربین صحنه‌اش را ببیند. دیدم این آقای فیلمبردار که حالا کارگردانی هم میکند و بقول خودش درامریکا کاندیدای اسکار شده نه تصویر را میشناسد و نه زاویه را ونه..... حتی قصه‌اش را برای فیلم شدن آماده «دکوپاژ» نکرده بود بلکه هرطور که پیش می آمد فیلم را میگرفت. فی‌المثل برای یک صحنه رقص قراربود حضرات اهنگی تدارک ببینند و آن را سرصحنه پخش کنند تارقص باریتم این اهنگ اجرا شود و من فیلمبرداری کنم، اما روز فیلمبرداری آقای کارگردان فرمودند «سگی را که به عهد ساسانیان مربوط باشد دردسترس ندارنداما با دهان اهنگی را زمزمه میکنند که رقص با آن انجام شود.

اقا دهانشان را باز کردند و ما اهنگ تبلیغاتی کانادادرای را شنیدیم که توسط ایشان نواخته میشد. «البته بادهان» و فکر کنید من بیچاره مجبور بودم با چنین شرایطی صحنه‌ای را فیلمبرداری کنم که مربوط به عهد ساسانیان بود.

دربرخورد با یک چنین فضاها و با چنین ادمهایی چندین بار میخواستم بکلی سینما را کنار بگذارم ولی بخاطر علاقه و تعهداتم باز ادامه دادم. البته منکر این نیستم که من از این کارهای بد پول گرفته‌ام بنابراین منهم دراین بدشدن سهیم هستم اما از جهتی خوشحالم که دراین مدت سه چهار سال فیلمبرداری با حدود بیست و پنج فیلم، بیش از دو یا سه کار نبوده که برای پول انجام داده‌ام.

حالا که اینقدرصریح حرف میزنی، بگو ببینم ایا تو هم مثل بسیاری از فیلمبردارانی که که ادعای کارگردانی بعضی از فیلم ها را داشته‌اند، چنین ادعایی نداری؟

ملک زاده - گاهی مثل همین مورد سریال تخت ابونصر اتفاق می افتد که بعلت مرتب و منظم نبودن کارها وضعف کارگردان، فیلمبردار از خودش نظر بدهد تا کار شکل بگیرد، خوب درچنین صورتی فیلمبردار میتواند ادعای کارگردانی هم داشته باشد، اما من اینگونه نیستم.

✱ تو تا بحال با سینمای بازاری فارسی کارنکرده‌ای، خودت نمی خواهی یا....؟

ملک زاده - خودم نخواسته‌ام، البته یکبار «سه سال پیش» نزدیک بود پیشنهادی را که از طرف هلن فیلم با مبلغی حدود بیست هزارتومان که انموقع زیاد بود، به من شده بود قبول کنم. قرارداد هم بسته شد ولی پس از چند روز پول را پس دادم و از خیرش گذشتم چون فهمیدم کیفیت کاربرایشان مطرح نیست و فیلم هم مبتذل است.

✱ سریال «سمک عیار» را هم گویا قرار بود تو فیلمبرداری کنی.

ملک زاده - به عقیده من کارشان از ریشه و بنیاد خراب بود، اوائل این سریال را (واروژ) کارکرد و بعد ان را رها کرد و (اصلانی) بقیه‌اش را ادامه داد. من نمی فهمم چطور امکان دارد سریالی را که یک داستان واحد را دنبال میکند، دو نفر کارکنند انهم بادو طرز فکر متفاوت و بادو رویه مختلف، جالب اینجاست که (واروژ) مسیحی است و «اصلانی» سیداست. نتیجه‌اش سریالی است که می بینید.

گزارش

گفتگوی سومین اجلاس کمیته دائمی مسکن

روزنامه اطلاعات

مسکن: چرا ما نمی‌توانیم معجزه کنیم؟

○ طی ۲۰ سال گذشته، برای هر ۱۰۰۰ نفر: در فرانسه ۱۳۵، بریتانیا ۱۲۹، امریکا ۱۵۷، شوروی ۱۹۰ آلمان ۱۹۸ و سوئد ۲۰۵ واحد مسکونی ایجاد شده است

○ در اروپا باوجودیکه زمین بسیار کم است اما مسکن بعلت عرضه بیش از حد، دچار تورم شده است. در ایران زمین فراوان است اما مسکن وجود ندارد!

وقتی جنگ جهانی دوم پایان یافت کشورهائی چون فرانسه، آلمان و انگلیس ویرانه‌هائی بیش نبودند، اما چند سال بعد، برهمین ویرانه‌ها صدها هزار خانه ساخته شد.

در این کشورها چه کردند که پس از چند سال میلیونها خانهٔ ویران شده از بمباران‌های شدید تجدید بنا شد؟ چه کرده‌اند که در پاریس، این مظهر گرانی در میان شهرهای بزرگ جهانی، بهای خانه از تهران و حتی شهرهای دیگر ایران ارزان‌تر است.

شاید پاسخ این سئوال را میتوان از همین یک نکته دریافت:

- در فرانسه به پس‌اندازهای افراد برای مسکن ۸/۵ درصد بهره پرداخت میشود ولی وقتی همین افراد برای خرید یا ساختن خانه وام میگیرند، از آنها فقط ۴ درصد بهره گرفته میشود، حال آنکه در ایران عکس این عمل می کنند: یعنی موسسات اعتباری به پس‌اندازهای مسکن ۵ـ۴ و حداکثر ۶ درصد بهره می دهند، اما درقبال پرداخت وام مسکن، همین موسسات از مردم تا ۱۴ درصد بهره میگیرند.

این البته تمامی علت لاینحل ماندن بحران مسکن در ایران نیست، اما میتواند شمائی کلی از مشکلات را تصویر کند.

بررسی این مشکلات موضوع گفتگوهای سومین اجلاس کمیته دائمی مسکن روزنامه‌اطلاعات است که در این صفحه می خوانید... و می دانید «اطلاعات» کمیته‌ای مرکب از صاحبنظران در امر مسکن تشکیل داده که تا زمانی که راه حل قطعی برای حل مشکل مسکن پیدا نشود، گفتگوها و مباحث خود را ادامه خواهند داد.

دکتر بهمن کیانی - اقتصاددان - آغازگر بحث سومین اجلاس کمیته دائمی مسکن روزنامه اطلاعات بود. او گفت:

چون مشکلات اجتماعی مسکن در فرانسه و راه حل‌هایی که برای آن ارائه شده بیش از هر کشور دیگری با مشکلات اجتماعی و اقتصادی ما تشابه و نزدیکی دارد بهمین‌جهت مطالعه و مروری کوتاه درباره این مشکل اجتماعی در فرانسه براحتی میتواند راهگشای ما درباره حل مسائل مسکن باشد. بگذارید ما قبل از هر چیز از آمارها کمک بگیریم تا راحت‌تر بتوانیم مسائل را تجزیه و تحلیل کنیم.

مسأله مسکن در فرانسه بعد از سال‌های جنگ جهانی اول ظاهر شد ولی در همین سالها، یعنی در فاصله دو جنگ جهانی، سالانه بیش از هفتاد هزار واحد مسکونی در فرانسه ساخته شد، این رقم در انگلستان به دویست هزار واحد می رسید، انگلستان که جمعیتی نزدیک به جمعیت فرانسه داشته است بین سال های ۱۹۴۵تا۶۴ مجموعاً ۳/۶ میلیون واحد مسکونی احداث کرده ولی این رقم در آلمان به هشت میلیون و در ایتالیا به پنج میلیون واحد رسیده است.

در فرانسه تعداد اتاق‌های مسکونی در هر واحد کمتر از ممالک همسایه یا مجاور آن است در فرانسه ۳/۵ در آلمانی غربی ۴/۲ و در هلند ۵ اتاق برای هر واحد است.

در سال ۶۴ در فرانسه هر یک نفر صاحب یک اتاق بود در حالیکه در انگلستان و بلژیک به هفتاد و پنج صدم و در امریکا به پنجاه درصد رسید یعنی هر دو نفر امریکایی یک اتاق داشتند.

احداث خانه‌های ارزان قیمت

یک نگاه به برنامه خانه سازی در فرانسه نمایانگر آن است که اولین خانه‌های ارزان قیمت اجاره‌بی از دوره ناپلئون سوم بعد از سال‌های ۱۸۵۲، و با آغاز کار سازمان ویژه‌ای ساخته شد. این سازمان کار خود را بوسیله سرمایه‌گذاری های بخش خصوصی شروع کرد ولی بعداً فعالیت خانه‌سازی به بخش عمومی منتقل شد و تحت نظر دولت قرار گرفت و تدریجا هم بازده کار خود را تا سی درصد افزایش داد، یعنی به رقمی در حدود یکصدوپنجاه هزار واحد درسال رساند. کار این سازمان بگونه‌یی است که میتواند برای جامعه ما به شکل یک الگوی زنده بکار گرفته شود در فرانسه دولت به این سازمان از هر جهت همکاری و همگامی دارد چون از یکطرف به این سازمان «زمین» مجانی میدهد و از طرف دیگر خزانه‌داری کل یا صندوق سپرده و امانات هم به این سازمان کمک‌های نقدی میدهند. علاوه بر آن بانک مرکزی فرانسه هم وام‌های بلند مدت با بهره‌های یک تا پنج درصد در اختیار این سازمان میگذارد تا در مقابل خانه‌های ساخته شده این سازمان به افراد کم درآمد اجاره داده شود. متوسط مال‌الاجاره‌های این واحدهای مسکونی در حدود چهار درصد متوسط مزد در سال است.

این نظام، نه تنها تا حدود زیادی مشکل مسکن را در فرانسه حل کرده و گروه کم درآمد را از لحاظ پرداخت مال الاجاره زیر چتر حمایتی خود گرفته است، بلکه موجب شده تا مستأجران این خانه‌های سازمانی یک دوره انتقالی زودگذر را طی کنند و بطرف «خرید خانه» بروند چون اینها با مال الاجاره های فوق‌العاده کمی که پرداخت میکنند هر ماه وجوه زیادی از درآمد خود را ذخیره می کنند که بعد از چند سال این ذخیره ها را بعنوان یک پشتوانه برای خرید خانه بکار میگیرند.

سالی پانصدهزار خانه

✱ مهندس رافیک خاچاطوریان: کمبود مسکن بعد از سال های جنگ جهانی دوم در همه ممالک اروپایی به شکل بز رگترین مشکل روز جامعه بروز کرد. مثلا ۲۳ درصد از خانه‌های آلمان غربی در اثر ویرانیهای جنگ از بین رفت و تقریبا معادل همین رقم هم خانه های مخروبه‌یی باقی ماند که به تعمیرات اساسی و نوسازی و بازسازی کامل نیاز داشت.

این آمار نمایانگر ان است که اجتماع آلمان بیش از هر جامعه دیگری دچار کمبود مسکن و مشکلات آن شده بود ولی دولت آلمان بدون آنکه فرصتی را از دست بدهد بلافاصله به «خانه سازی» پرداخت و تنها بین سال های ۴۹تا۵۷ درحدود ۴/۴ میلیون واحد مسکونی احداث کرد. این کار بزرگ و شگرف با نیروی دومیلیون نفر و هزینه‌یی معادل ۶۴ میلیارد مارک انجام گرفت.

یک آمار رسمی نشان میدهد که درسال های ۴۹تا۶۷ سالانه بانصد هزار واحد مسکونی و مجموعا ده میلیون مسکن جدید برای سی میلیون از مردم آلمان تهیه شده در صورتیکه جمعیت آلمان بعد از پایان جنگ جهانی دوم به ۴۵ میلیون نفر رسیده بود.

دولت آلمان مرتبا فعالیت های خود را افزایش داد تا در سال ۱۹۷۳ تعداد خانه‌های نوساز را به ۱۲/۸ میلیون رساند.

در بیست سال گذشته فرانسه برای هر یک هزار نفر ۱۳۵ واحد مسکونی، بریتانیا ۱۲۹ واحد، امریکا ۱۵۷ واحد، شوروی ۱۹۰ واحد، آلمان فدرال ۱۹۸ واحد و بالاخره سوئد ۲۰۵ واحد مسکونی تولید کرده‌اند.

یک آمار دیگر نشان میدهد که از جمع ۷۵۹ میلیارد مارک درآمد ناخالص آلمان در سال ۱۹۷۱ حدود یکصدوسی میلیارد مارک به مصرف اجرای طرح های ساختمانی رسیده که تنها ۵۲ میلیارد مارک آن برای سرمایه‌گذاری در تهیه مسکن بکار گرفته شده است.

در نخستین ۲۰ سال برنامه ریزی های مسکن در آلمان غربی بخش خصوصی معادل ۳۴ درصد، بانک ها و صندوق های پس‌انداز و سندیکاهای صنایع در حدود ۴۰ درصد و بخش خصوصی نیز ۳۶ درصد سرمایه‌گذاری را بعهده گرفتند ولی حالا که مسأله مسکن در آلمان غربی کاملا حل شده، نسبت‌های سرمایه‌گذاری هم کاملا تفاوت یافته، چون بخش دولتی کمتر از هفت درصد و موسسات مالی، بانکی و صندوق های پس‌انداز شصت درصد سرمایه‌گذاری مسکن را می کنند و بقیه را بعهده بخش خصوصی واگذار کرده‌اند.

✱ دکتر بهمن کیانی: سرمایه‌گذاری مسکن در فرانسه حالات مختلف دارد از جمله آنکه «بانک مسکن» فرانسه اوراق قرضه با بهره های روز منتشر میکند و حاصل آن را برای ساختن خانه های ارزان قیمت وام میدهد. گاهی این وام ها تا میزان هشتاد درصد بهای ساختمان را نیز شامل میشود.

مسأله مهم این است که بهره این وام ها برای فروش ۴/۵ درصد و برای ساختن خانه‌های استیجاری حدود ۴ درصد است. برای استفاده از این وام های کم بهره باید مالک تعهد کند که ساختمان خود را حداقل تا دهسال به اجاره بدهد، در اینصورت تفاوت یک درصد بهره آن را دولت بصورت کمک بلاعوض پرداخت خواهد کرد.

از طرف دیگر، «صندوق کمک به خانواده ها» نیز براساس تعداد افراد خانوار و درآمد نسبی آنها «وام ساختمان» میدهد تا برای خودشان خانه سازی کنند.

صندوق ملی کار فرمایان هم یک درصد دستمزد کارگر را در این صندوق نگاهداری میکند تا برای «تکمیل ساختمان» وام بدهد. کارگرانی که احتیاج به وام برای تکمیل و تعمیر ساختمان داشته باشند از این صندوق وام خواهند گرفت و شروع بازپرداخت اقساط آن هم بعد از پرداخت آخرین اقساط سایر وام های ساختمانی خواهد بود.

بهره وام، نصف بهره پس‌انداز

کارشناسان فرانسوی بعد از مدتها مطالعه و بررسی به این نتیجه رسیدند که بزرگترین عامل کمبود خانه بدلیل ان است که دولت عالبا به خانوارهای متوسط کمک میکند یا به کلام دیگر همه کمک‌های خود را ناآگاهانه به گروه متوسط اختصاص داده است.

از سال ۱۹۶۶ سیستم تازه‌یی جایگزین نظام سابق شد و مجددا بازار خانه‌سازی رونق گرفت.

اما نکته جالب این است که در این سیستم نرخ بهره پس‌انداز مسکن ۸/۵ درصد تعیین شده در حالیکه نرخ بهره برای وام گیرنده ۴ درصد است. یعنی بهره‌یی که وام گیرنده میپردازد، نصف بهره‌یی است که برای پس‌انداز مسکن دریافت کرده و این تفاوت را دولت رأسا به شکل کمک بلاعوض پرداخت میکند.

دولت فرانسه در مدت ۵ سال بیش از چهل میلیارد فرانک به این برنامه کمک کرده است.

سیستم اوراق قرضه هم بی هیچ محدودیتی به هر کس که بخواهد ساختمانی احداث کند وام میدهد. در فرانسه مؤسسات خانه‌سازی بزرگ دیگری هم با سرمایه‌گذاری های بانک ها و شرکت ها تشکیل شده‌اند. یکی از منابع این سرمایه‌گذاری ها سود کارگران حاصل از شرکت در مالکیت کارخانجات است. این اعتبار فقط در موقع بازنشستگی به کارگر داده میشود ولی برای آنکه ارزش پولی آن کم نشود، صندوق معادل شصت درصد موجودی و اعتبار خود را در شرکت های بزرگ خانه سازی سرمایه‌گذاری میکند.

بکار گرفتن این سیستم ها موجب شد که در سال های بین ۷۱ـ۷۶ سالانه بیش از پانصد و پنجاه هزار واحد ساختمانی در فرانسه احداث شود...

✱ مهندس رافیک خاچاطوریان: بی شک مسأله تأمین بودجه و اعتبار مسکن مهمترین عامل رفع این مشکل است اما در کنار آن، برنامه‌ریزی‌های فنی نیز نقش بسیار مهم و ارزنده‌یی دارند چون اگر بدون برنامه‌ریزی‌های فنی دست به کار ساختمان شویم نه تنها سودی نخواهیم برد بلکه همه سرمایه مالی و انسانی را نیز بدور خواهیم ریخت. آلمان غربی برای احداث میلیونها مسکن ضوابط و معیارهایی در جهت برنامه‌ریزی های فنی طرح خود تعیین کرد که بحث درباره آن مسلما نتایج خوبی خواهد داشت.

نخستین هدف این طرح، رهایی از احداث خانه‌های تک واحدی بود. چون ایجاد خانه‌های تک واحدی و متفرق، کار سرویس رسانی را مشکل میساخت و بعلاوه هزینه های زیادی را هم بوجود میاورد. بهمین‌جهت آلمان غربی در برنامه‌ریزی های خود ایجاد متجمع‌های مسکونی را بجای خانه‌های متفرق و تک واحدی، اساس برنامه ریزی مسکن قرار داد.

این روش بین ۸تا۱۲ درصد هزینه ساختمان را کاهش داد و ارزانتر تمام کرد. دولت آلمان غربی در ابتدای کار، سطح زیربنا را هفتادمتر تعیین کرد اما درسال ۱۹۷۰ حداقل سطح زیربنا را به بالای ۸۵ متر افزایش داد.

بعلاوه برای بسیاری از لوازم ساختمانی مثل در و پنجره و وسایل آشپزخانه و حمام، استانداردهایی تعیین کرد تا با یکنواخت کردن آنها در مصرف سرمایه و نیروی کار صرفه‌جویی شود.

از طرف دیگر برای صرفه‌جویی در مصالح ساختمانی تصمیماتی اتخاذ کرد از جمله انواع آجرفشاری را جایگزین آجرهای سبک مجوف ساخت.

آهن با مقاومت مجاز بیشتر را بمنظور کاهش آهن مصرفی بکار گرفت.

اجزاء ساختمانی مثل بلوک‌های سیمانی را در ابعاد بزرگتر رایج ساخت تابیلان کارها افزایش یابد و با این روش مصالح ساختمانی را تاسی ۱۲درصد کاهش داد. بنابراین در جامعه ما هم میتوان در بخش عمومی، کمیته مجهز و مطلعی برای ایجاد ضوابط فنی درجهت احداث ساختمان های ارزان قیمت تشکیل شود.

بانک های مملکت ما باید در سرمایه‌گذاری مسکن مشارکت جدی‌تر وگسترده‌تری داشته باشند و دولت هم باید قسمتی از هزینه ساختمان‌های ارزان قیمت را برای گروه مزد بگیر مخصوصا کارمندان اداری تعهد و تقبل کند...

✱ فرهنگ فرهی - عضو انجمن شهر و نویسنده قدیمی مطبوعات :- یک چیزی را که باید در نظر داشته باشیم این است که ما به راههای ابداعی و اختراعی نیازنداریم. ما نمیتوانیم برای حل این مشکل، منتظر معجزه باشیم یا اینکه درصدد اختراع و اکتشاف برآئیم. البته باید در این راه ابتکار داشته باشیم تا کارها را سریعتر، ارزانتر و بیشتر ارائه کنیم، اما اینکار بمعنای آن نباید باشد که در فکر «اختراع» در امرخانه سازی باشیم. برای حل مشکل مسکن باید توانایی های گوناگون جامعه خودمان را در نظر بگیریم، موقعیت های جغرافیایی و امکانات محلی را بررسی کنیم و از تجربیات دیگران هم سود جوییم تا موفق شویم.

✱ مهندس درخشانی: بنظر دولت و همه مسئولان بخش عمومی، «مسکن» دربرنامه های رفاهی قرار دارد چون اگر بهداشت، غذا، پوشاک و تحصیل را عامل رفاهی بدانیم، بدون شک مسکن را هم باید به همان اندازه بعنوان عامل بزرگ رفاهی بدانیم، آدم بدون مسکن به همان اندازه از مواهب طبیعی دور است که فرضا بیغذا و گرسنه باشد.

در جامعه ما گروه های زیادی هستند که با درآمد محدود زندگی میکنند، اینها باید مقداری از درآمد خود را برای زنده بودن خرج کنند مثل تهیه غذا و پوشاک و...

بعد از کسر این هزینه های رفاهی، باقیمانده آن باید به مصرف مسکن برسد ولی در بسیاری از موارد «باقیمانده‌یی» باقی نمیماند تا بمصرف تهیه مسکن برسد. پس چه کسی باید این «باقیمانده» را تأمین کند؟ در اینجا چشم ها ، به بخش عمومی دوخته میشود چون همانطور که دولت برای گوشت و بیاز و اتوبوس های شرکت واحد کمک میکند باید برای مسکن هم که این روزها اولویت خاصی پیدا کرده «کمک» بدهد، همانطور که در ممالک صنعتی هم این کارها را انجام میدهند.

اینجا درباره سطح زیربنای آپارتمانهای آلمان غربی صحبت شد. باید به این نکته توجه داشت که در آنجا زمین وجود ندارد اما «مسکن» دچار تورم شده است! در حالیکه مملکت ما با تورم فوق‌العاده و بیش از حد زمین روبروست اما «مسکن» وجود ندارد؟

باید متوجه بود تنها عاملی که سطح زیربنای گروه کم درآمد را تعیین میکند درآمد خانواده ها نیست. زندگی یک خانواده دونفری با خانواده ده نفری تفاوت های بسیار دارد و نمیتواند باهم مشابهت داشته باشد. بعلاوه سطح زیربنا تابع وسایل و ابزار زندگی است چون مثلا یخچال و بخاری مبل و تخت خواب به فضای آزاد نیاز دارند و در نتیجه باید قسمتی از زیربنای خانه به وسایل خانه اختصاص داده شود

استاندارد در معیاریک حداقل

به نظر من باید استاندارد زیربنا دارای یک «حداقل ایمنی» باشد تا در موقع حدوث عوامل غیرطبیعی مثل زلزله، راهی برای فرار آدم ها وجود داشته باشد واین استاندارد باید برای گروه کم درآمد و آپارتمان های لوکس برابر باشد تا جامعه بتواند از مسکن به شکل سالم بهره بگیرد.

در کنار اینها سئوال دیگری مطرح میشود که برای افراد کم درآمد میتوان خانه های بلند عرضه کرد یا نه...؟ گروه کم درآمد به آن قسمت از خانه خودشان علاقه میورزند که مال خودشان باشد، آنها بیرون از خانه را متعلق بشهرداری میدانند و نظافت آنرا هم بعهده شهرداری واگذار میکنند

✱ فرهنگ فرهی: پردرآمد ها هم همینطور هستند

✱ مهندس درخشانی: پس تا زمانیکه فرهنگ اجتماعی ما بالاتر نرفته و به زندگی آپارتمانی خوی نگرفته‌ایم تا زمانی که از تعمیر و نگاهداری و نظافت راهروها و پلکان ها و آنچه که بیرون از درخانه وجود دارد، خودداری میکنیم، ساختن خانه‌های بیش از چند طبقه بهیچوجه صلاح نیست.

✱ دکتر محسن دانابهشتی: یکی از گرفتاری های ما این است که بخش عمومی ما گاهی فوق‌العاده محافظه کار میشود و گاهی فوق‌العاده نقش لیبرال را بعهده میگیرد و در نتیجه این دوگانگی، مشکلاتی در امر مسکن پدید می آورد که حل آنها به مطالعات و برنامه ریزی های دقیق نیاز پیدا میکند.

مشکل مسکن زائیده یک سال و دوسال و پنج سال قبل نیست، تردید نیست که مشکل مسکن در سالهای اخیر فوق‌العاده چشمگیر و دست و پاگیر شده است، اما این مشکل قبل از چند سال اخیر هم، وجود داشته است بنابراین چرا بخش عمومی نباید یک سیاست مشخص داشته باشد؟ چرا نباید برنامه های آینده نگر و بلند مدت داشته باشیم تا از پیدایی تنگناها و نارسائی ها جلوگیری کرده باشیم یا اگر گاهی هم برنامه هائی داشته‌ایم متاسفانه دستگاه ناظر و کنترل کننده‌ئی نداشته‌ایم تا حاصل کار آنها را ارزیابی کند این را باید قبول کنیم که اگرچه دولت در بعضی از امور برنامه های رفاهی داشته ولی در بعضی از موارد هم بی توجهی نشان داده است بهمین جهت تصور میکنم اگر پولهائی را که در مسائل رفاهی درجه دوم خرج کرده‌اند باین مسئله که نسبت بسایر مسائل رفاهی اولویت دارد، اختصاص میدادند، مسلما براحتی این پدیده را حل میکردند.

Remember to check if your way via Switzerland isn't the shortest.

Vol Flight	Destination	selon horaire scheduled	départ à expected	Sortie Gate	Remarques Remarks
SR 682	GENEVA	1110	1110		
SR 704	PARIS	1130	1130		
SR 514	DUSSELDORF	1140	1140		
SR 554	MUNICH	1145	1145		
SR 432	VIENNA	1145	1145		
SR 622	MILAN	1150	1150		
SR 690	LISBON	1150	1150		
SR 660	BARCELONA	1155	1155		
SR 164	BOSTON	1155	1155		
SR 164	CHICAGO	1155	1155		
SR 100	NEW YORK	1200	1200		
SR 534	FRANKFURT	1200	1200		

Vol Flight	Destination	selon horaire scheduled	départ à expected	Sortie Gate	Remarques Remarks
SR 964	BASEL	1210	1210		
AF 1697	NICE	1210	1210		
SK 602	COPENHAGEN	1215	1215		
SK 602	OSLO	1215	1215		
SR 574	STUTTGART	1230	1230		
SR 804	LONDON	1235	1235		
OS 226	SALZBURG	1240	1240		
SR 490	WARSAW	1245	1245		
SR 650	MADRID	1250	1250		
SR 170	MONTREAL	1255	1255		
SR 170	TORONTO	1255	1255		

Just for once we'll put it down in black and white: you can scarcely find a country with so many outgoing connections as Switzerland.

This flight bulletin board at Zurich Airport is only fragmentary evidence of our point. You'd have to stand there watching for a good many hours before you worked your way through all of Swissair's 85 destinations on four continents.

And your wait at the modern airport in Zurich or Geneva, planned from check-in to gate for the special benefit of transit passengers, would probably be far too short for that. Besides which there are much more tempting occupations: buy presents at special prices in the tax-free shops; transact banking business; go to the hairdresser; or enjoy the pleasures of Swiss cuisine in one of the smart restaurants. All this before you come back to the Swiss hospitality we offer to our passengers at 40.000 feet up. Which brings us to our old theme: no matter how delightful your journey may be, Switzerland can make it even more so.

SWISSAIR

SWISSAIR, 126 Villa Avenue, Tehran - Tel: 835081

مواظب باشید! کوه - کرسی - بهمن، گاززغال و بخاری در زمستان دشمنان سرسخت شما هستند

زیبائی‌های زمستان تلخی‌های زمستان

زمستان از راه میاید. ارام و بی شتاب و با اهنگی یکنواخت که خاص «زمان» است، میاید تا دو سه ماهی براین قسمت ازخاک خدا لطف و زیبائی ببارد. زمستان میآید و میبارد و میشوید تاپیش پای «بهار»، زمین را آب و جارو، و هواراصاف و لطیف کند.

زمستان، برآسیا واروپا و آمریکا سایه می افکند، همان سان که تابستان به استرالیا و قسمتهائی از آمریکای جنوبی رخت می کشد.

این چندمین زمستان از عمر زمین است؟ هیچکس بدرستی نمیداند. علم بشر به آن قد نمیدهد. ولی هرکس، میتواند زمستان را با بهارهای عمرش شماره کند، زمستان چون دوروی یک سکه است. سازنده است وویرانگر، زیباست و دوست داشتنی و زشت و نفرت انگیز. بسته به اینکه آدمی از پشت چه عینکی آنرا تماشا کند. از پیست های اسکی و درپناه بلوز و کلاه پشمی یا با دلهای سرد، درنوانخانه های گرم....

هرچه هست، خوبی و زیبائی درذات زمستان است. در طبیعت اوست. ولی زشتی هایش مخلوق آدمیزاد است. آدمیزادی که همه‌ی بدیها و زشتی های جامعه را باعث است. و از هیچ حادثه‌ای درس عبرت نمیگیرد.

زمستان، باهمه لطف و زیبائیش، دردیارما، گاهی مصیبت بارونگرانی زاست. چند شب پیش که آسمان با اشگهایش هوای آلوده تهران را شست، تصویر نازیبائی از زمستان پیش روی جماعت اسیر «راه بندان» نهاد. سواره ها، دراتومبیل ها حبس شدند و پیاده ها در جستجوی جاپائی که از سیلاب های حاشیه خیابان ها فرار کنند.

چرا غافلگیری؟

از پیش میتوان با مشکلات زمستان دست و پنجه نرم کرد و ضایعات برف و سرما و یخ بندان را به کمترین میزان رساند. سالهای سالست که هروقت اولین برف و باران زمستانی میبارد، و کولباری از مشکلات و حوادث شهری را برخلق خدا نازل میکند، مردم و مسئولان در برابر دشواریهای زمستان یک جواب دارند.

غافلگیری.!

راستی چرا غافلگیری؟ غافلگیری مال موقعی است که ادم هوش و حواسش جمع نباشد و دریک حالت بی خبری ضربه‌ای بخورد. ولی وقتی میداند چه براو خواهد رسید و حتی انتظارش را هم میکشد دیگر غافلگیری چه صیغه‌ای میتواند باشد.

هم اکنون آمار ناخوشایندی از قربانی های حوادث زمستان های پیش، پیش روی ما است. قربانی هائیکه اغلب فدای بی دقتی و بی مبالاتی خود یا مسئولان ندانم کار شده‌اند. بیشترین تلفات مربوط به ناامنی جاده ها و سقوط بهمن هاست. ازهم اکنون مسئولان وزارت راه و - ترابری میتوانند - و باید - برای برف و یخ بندان جاده ها و گردنه ها و مناطق بهمن گیر یک فکر اساسی بکنند، استقرار بولدوزرهای برف روب درگردنه های برف گیر، میتواند دربی خطر بودن راهها موثر باشد.

آمار، متاسفانه، قربانی هائی را نشان میدهد که علیرغم مخالفت راهداران، و با قلدری به خطر زده‌اند و درکام حادثه فرو رفتند. جاده های هراز و چالوس - بخصوص اولی - کمتر زمستانی است که کشتار نکند، حتی وجود کیلومتر ها بهمن گیر و تونلهای قدیم و جدید، این اژدهای هفت سرو حادثه سازرا به بند نکشیده است. حالا هم ماموران سرگرم چفت و بست کردن بهمن گیرهای تازه هستند ولی آیا میتوان تمام مسیر کوهستانی این جاده را زیر پوشش دالان فلزی برد؟ تاهراز کشتار میکند، سرو صدا بلند میشود و افکار متوجه جاده مطمئن «فیروزکوه» میشود ولی وقتی آب ها از اسیاب افتاد، بازهم «هراز» کارش را میکند و مسئولان هم کارشان را...

درزمستان، سفربه خارج از شهر، ولو کوتاه باشد، بادیگر ایام سال فرق دارد. درزمستان، حکومت آسمان، تنها با «خورشید» نیست و آفتاب رنگ باخته خیلی زود در پس ابرهای باران زا رخ پنهان میکند. برای سفرهای زمستانی، همراه داشتن وسایل کمکهای اولیه، غذای فاسد نشدنی، وسایل گرم کن و نیز داشتن زنجیر چرخ، تسمه پروانه و یدکی های دیگر حاکی از دوراندیشی است. پیش از سفر، حتما اتومبیل تان باید وسیله یک آدم مطلع بازدید کامل شود و تا از هر حیث اطمینان حاصل نگردید راه سفر در پیش نگیرید.

خطر «کوه» راجدی بگیرید

کوهنوردی، بخصوص درزمستان، و در روزهای برفی بسیار لذت بخش و شادی زاست. کوه پیما، وقتی به مقصد رسید و دنیائی سپید پوش را زیر پایش دید واقعا احساس غرور میکند ولی همین ورزش فرح بخش و غرور افرین، کمتر زمستانی است که با فاجعه همراه نباشد. کوهنوردان، بخصوص آماتورها و کسانی که در روزهای معمولی، حتی با لباس و کفش معمولی از سربالائی های ماریچی «کلک چال» و «پس قلعه» بالا میروند، دراین فصل، باید شرایط خاص روز را درنظر بگیرند و بخصوص به اخطار ماموران مسئول - ماموران فدراسیون کوهنوردی - توجه کنند. متاسفانه، درزمستان های پارسال و پیرارسال بیست و چند نفر از جوانهای کوهنورد، قربانی حادثه شدند و درگذرگاههای صعب العبور و یا در بستر شیب دار دره ها به کام کولاک و بوران فرو رفتند. و باز هم متاسفانه، اغلب این کوه زده ها، به اعلام خطر ماموران وقعی ننهادند و خطر را به جد نگرفتند. درچنین مواقعی، اصولا بهتر است ماموران از قدم اول از صعود کوهنوردان جلوگیری کنند.

خطرکرسی و بخاری

کرسی و بخاری هم هرسال زمستان جان عده‌ای را میگیرند درخانه‌هائیکه هنوز کرسی، گرمابخش زمستان است باید مراقبت کرد تا زغال دودزا درمیان آتش نباشد و اصولا کسانیکه عادت دارند شبها زیرکرسی بخوابند بهیچوجه نباید سرشان را زیر لحاف کنند، در روشن کردن بخاری هم باید دقت فراوان شود، بخاری باید «ابی» بسوزد و شعله اش متعادل باشد. سال پیش، خانمی که بخاری را روشن کرد و از خانه خارج شد بعلت گر گرفتن بخاری آتش سوزی شد و زن بی احتیاط، هم دارو ندارش دراتش سوخت و هم تنها فرزند دوساله اش که درخواب بود.

وجود بخاری درحمام منزل هم اگر با بی احتیاطی همراه باشد حادثه ساز است. حتما یادتان هست که سال پیش مرحوم اکبر یدالهی و همسرجوان و فرزند خردسالش قربانی بدسوزی بخاری درحمام منزل شدند، غیراز این چهره سرشناس، دوزن، سه پیرمرد و چهارجوان و دو بچه نیز قربانی گازهای سمی بخاری شدند. اگر بخاری تنها وسیله گرم کردن حمام منزل شماست باید وقتی آنرا روشن کردید و شعله آن ابی بود مدتی پیش از رفتن به حمام آنرا داخل حمام بگذارید وقتی حمام گرم شد بهتر است پیش از استحمام بخاری را خارج کنید. توجه داشته باشید که اکسیژن فضای حمام چندان زیاد نیست و اگر بخاری مدت زیادی درحمام بماند تمام اکسیژن را مصرف میکند دراینصورت پنجره یادرحمام را باز کنید تا هوا «اکسیژن» تازه بیاید و بخاری را هم از حمام خارج کنید. اصولا وقتی بخاری فضای حمام را باندازه کافی گرم کرد بهتر است پیش از استحمام آنرا از حمام بیرون ببرید. گذشته ازاین، بخاری درحمام خطرهای دیگری هم دارد. سال پیش، خانمی دختر سه ساله اش را شست و او را از «وان» بیرون گذاشت دخترک دریک لحظه سرخورد و روی بخاری افتاد و قسمت عمده صورت و دست و شکمش سوخت.

خطربخاری اتومبیل.

خطر بخاری اتومبیل درزمستان، کمتر از بخاری منزل نیست. بخصوص کسانی که به اجبار باید شبی را در اتومبیل بگذارنند. پارسال، درخیابان شهباز، سه جوان محصل، قرار بود درساعت معین به جائی بروند. یکساعت بیکار بودند و چون هوا سرد بود سه نفری داخل اتومبیل یکی از آنها شدند و برای فرار از سرما بخاری را روشن کردند، سرمای بیرون و حرارت مطبوع داخل اتومبیل جوان‌ها را خواب کرد، خوابی که هرگز بیداری نداشت. درگاراژهای تهران نیز نظیر چنین حادثه‌ای اتفاق افتاده است.

یخ بندان پل های هوائی،

روزهای یخ بندان، دست و پا و سرشکسته از مشتریهای فصلی بیمارستانها هستند. در روزهای یخ بندان درصورت امکان باید کفش های مخصوص پوشید. کفش هائی که کف و پاشنه اش میخ یا «عاج» داشته باشد. درهر حال، بهتر از همه «احتیاط» است که بقول یکی از پزشکان شکسته بند، قسمت عمده دست و پا شکسته‌های روزهای یخبندان را آدمهای بی احتیاط و سربهوا تشکیل میدهند.

زمستانها، گره ترافیک تنگ تر میشود این خاص تهران نیست، اغلب شهرهای بزرگ درزمستان «ترافیک» سختی دارند. ولی امسال پل های هوائی در روزهای یخبندان یک مشکل تازه خواهد بود. اتومبیل هائیکه به زنجیر چرخ یا لاستیک های یخ شکن مجهز نباشند، درمواقع یخ بندان از سربالائی پل های هوائی «بکسباد» میکنند و این خود باعث تصادف و راه بندان خواهد شد. ضمن اینکه راننده‌ها باید به این مساله توجه کنند که در روزهای برفی بدون زنجیر چرخ ازپل نگذرند. ماموران شهرداری نیز باید در زیرپل ها باندازه کافی کیسه های شن آماده داشته باشند تا بموقع برای جلوگیری از لغزندگی مورد استفاده قرار بدهند.

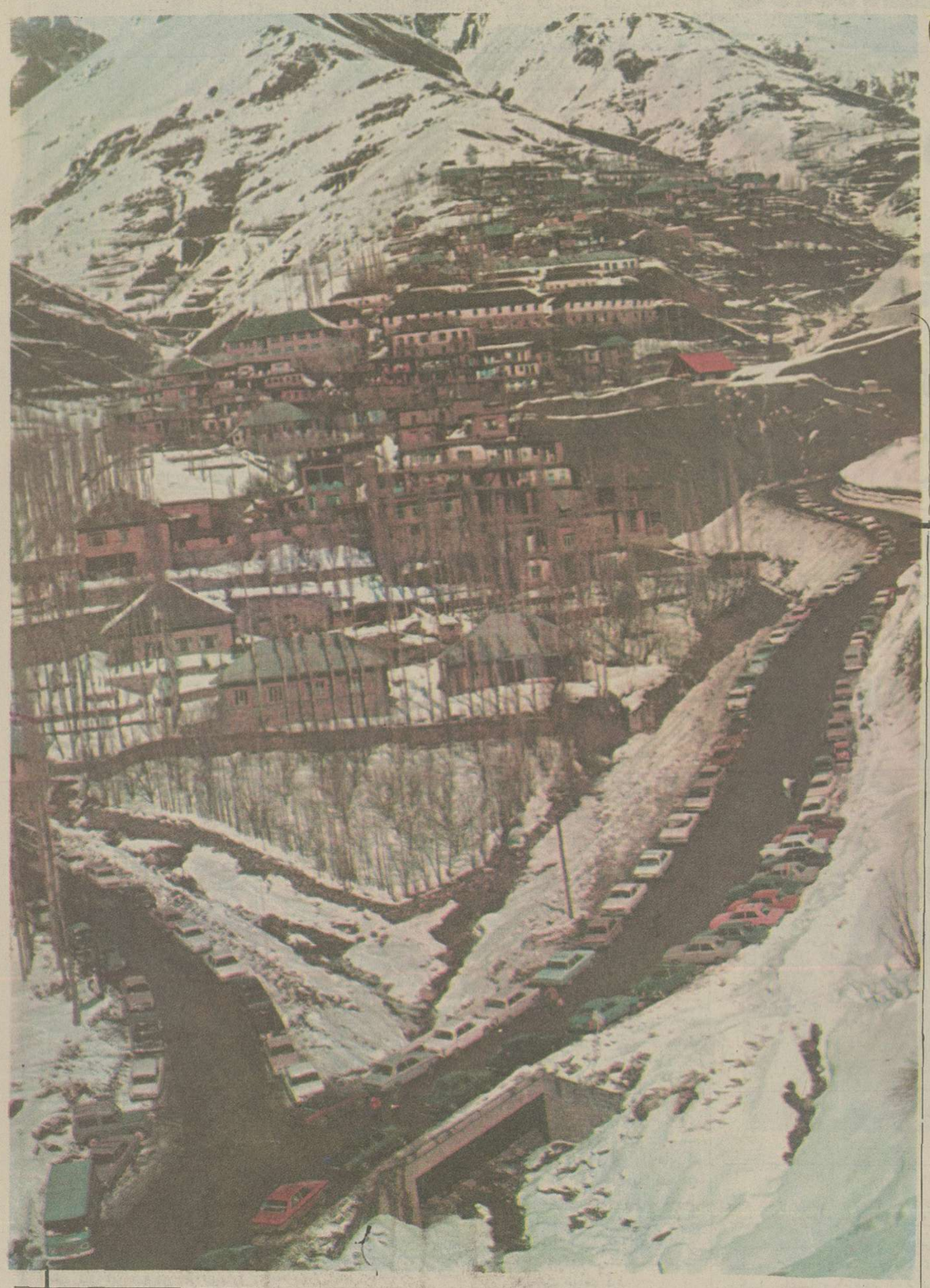

خاطره ای تلخ از زمستانهای گذشته... بهمنی فرو ریخته و انسان هائی را در دام مرگبار خود زنده به گور کرده است.

ادمهای بی احتیاط در دل همه این زیبائیها، دامهای مرگباری گذاشته شده است

اسلاید رنگی، شمشک و دهکده زیبای آن را نشان میدهد

* کلاه سفید قله و دامنه پربرف کوهها آدمی را بی اختیار بیاد ورزشهای لذت بخش اسکی و کوهنوردی می اندازد. اما برای

سیلوی مخصوص حمل...
سیمان، گچ
مواد غذائی و شیمیائی
مایعات و خوراک دام
مجهز به دستگاه پمپاژ اتوماتیک
به ظرفیت تخلیه ۶۰۰ متر مکعب در ساعت

SAPROMAC
شرکت ساپروماک: خیابان روزولت نبش ثریا شماره ۱۷۴ تلفن: ۸۳۵۴۸۴ - ۸۳۱۰۶۵ - ۸۳۱۰۵۳

زیرآسمان کبود

تنظیم: محمدصالح آرام

دیدی ماهی سفید ۱۲۰ تومانی را آنقدر نخوردیم تا گران شد

بگومگوی هفته

گفتم:
الیزابت تایلور باوزیردریاداری سابق آمریکا ازدواج کرد.
گفت:
من باوزیر دریاداری سابق آمریکا سوخی ندارم!
گفتم:
ساختن انبار بوسیله دولت، تشویق میشود.
گفت:
لابدبرای تقاضانامچه های مختلف اهالی مجاء کم آورده اند!
گفتم:
برای معلمان در ۵ نقطه خانه ساخته میشود.
گفت:
ازهمان نقطه های فرضی که خودشان درکلاس یادبچه ها میدهند ؟!
گفتم)

۲۰درصد پستهای وزارت مسکن حذف میشود.
گفت:
ازبس هی نشستند ومسکن زیادی ساختند.
گفتم:
صاحب خانه‌ئی کشتهای میهمانان مستاجری رادزدیده است.
گفت:
ازبس بمهمانان مستاجر علاقمند بوده ،این کار راکرده که میهمانان ماندگار شوند !
گفتم:
اعتبار پاداش و عیدی کارمندان تامین شد.
گفت:
اولاتاعید دمرتبه دیگراین خبر را خواهیم خواند ، ثانیا پاداش وعیدی، مقصود همان «عیدی» تنهاست که روغنش را زیاد میکنند.
گفتم:
برخورد مسافرانوورانندگان تاکسی زیادشده ،
گفت:
مگر ازهمان اول، کبود ؟
گفتم:
یک سنگ آسمانی بسوی زمین بحرکت درآمده .
گفت:
کاش کمی هم سیمان وآجر آسمانی بزمین سرازیر شود.
گفتم:
قیمت ماهی سفیدتا ۵۰درصد گران شد .
گفت:
دیدی ماهی سفیده‌ای ۱۲۰ تومان راآنقدر نخوردیم تا گران شد.

تعطیل کلاس، لازمه گرفتن کمک جنسی!

فرهنگیان کلاردشت اگر قدر برنامه ریزان دوراندیش وخیر خواه اداره آموزش وپرورش رادانند، گمان میرود که خیلی کم التفات باشند !
میزان کمکهای جنسی کارمندان خیلی واضح وروشن نفری ۲۰ تومان درهرماه است . برای گرفتن کوپن های ۲۰ تومانی متامات اداری ترتیبی داده اند که معلمان و کارمندان اداره آموزش وپرورش کلاردشت بشرکت تعاونی کارمندان شهرستان نوشهر، سفر کنند. حال آنکه ، فاصله نوشهر و کلاردشت در رفت وبرزگشت. ۱۲۰ کیلومتر راه است که شرین ، یک روز وقت کارمند راتلف خواهد کرد.
خوب کمحسابش رابکنیم، معلمیا کارمندی که بقصدگرفتن کوپن بنوشهرمیرود اگرمجرد باشد برای هرماه ۲۰ تومان کوپن بدست می‌آورد، اگر عیالوار باشد حدود پنجاه، شصت تومان ...
باری دراین رهگذر، فرهنگی عزیز، اولا یکروز کلاس یا اداره‌اش راترک کرده، ثانیا یک هزینه‌سفر ، از جیبش پرداده، ثالثا مقدارزیادی خسته وکوفته شده است!
آن وقت فرهنگیان کلاردشت بجای اینکه ممنون باشند که مقامات مسئول بایکتیر سه جارا نشانه گرفته اند ، اظهار دلخوری میکنند !

مجهز هفته

اسب‌ها هم به یخ‌شکن مجهز میشوند!

استاد نعلبند ، خوشحال از انداختن نعل، صاحب اسب شادمان ازمجهز شدن مرکبش به یخ‌شکن ...
اسب ، دلخور و پکر، از اینکه آدمیزادگان اگرهم کاری برای اومی کنند درجهت منافع، خود شانست. و بهره‌برداری بیشتر ، همیشه همین‌طور بوده است .
حیوان یقین دارد که برای دوانیدن و بارکردن او درتمام یخبندان ، بازهم خواب تابه‌ئی دیده‌اند !

عکس از خبرنگار اطلاعات در مشهد

رباعیات هفته

اما به عوارض، من و «نو» یکسانیم!

دی «فورد قراضه» گفت : ما اعیانیم
در رفته زواریم و به «نو» می مانیم
گیرم که دوشش‌سال، ز«نو»پیرتریم،
اما به «عوارض» من و «نو» یکسانیم

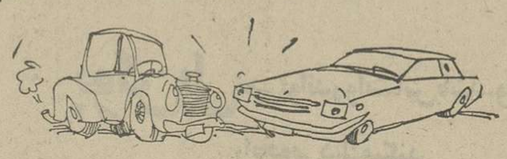

فرق کچل و طاس

گر نقطه قطب ، غرب و شرقی دارد
هر گوشه شهر نیز برقی دارد
برقی که نه «پرنور» نه «بی‌نور» بود
آخر کچل وطاس، چه فرقی دارد ؟!

منوچهر سهام

عابرویلان، راننده حیران!

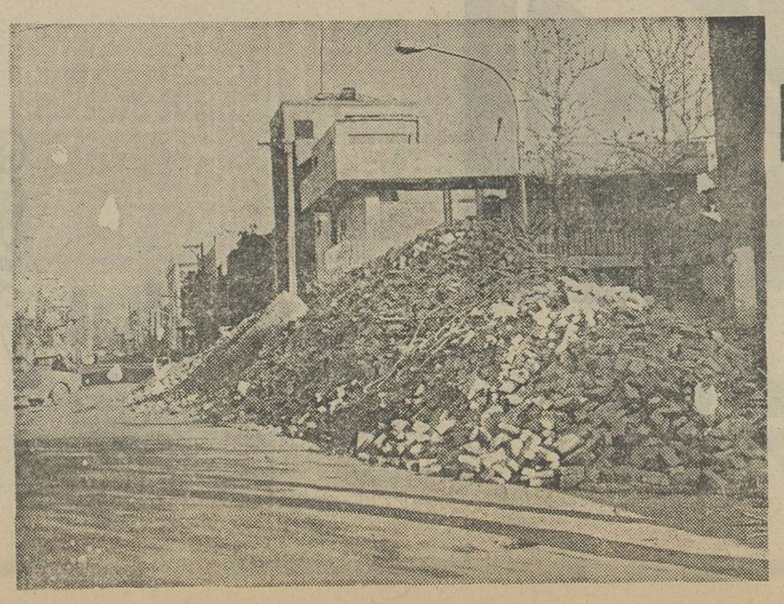

مزاحمت هفته

خیابان اردیبهشت ازخیابانهای دوطرفه تهران است ، اما ملاحظه میکنید چه راحت وبدون رعایت حال رانندگانیکه دراین نقطه شاخ بشاخ می شوند ،مصالح ساختمانی را تاوسط خیابان ولوکرده‌اند وقسمتی از خیابان را یک طرفه ...
اینکه عابرپیاده هنگام گذشتن از پیادمرو تکلیفش باچنین تلنباری چیست وچقدرباید منتظارفاق رانندگان بماند ، تابه او راه بدهند درحقیقت باکرام الکاتبین است، چون ظاهرا کاری از دست بنده ساخته نیست !

عکس : علی غفاری

اطلاعیه

شرکت تعاونی مسکن پیوند

ثبت شده بشماره ۲۱۷۴۷

مربوط به فروش واحد های مسکونی پیوند شهر

با تائیدات خداوند متعال

شرکت تعاونی مسکن پیوند فعالیت خود رادرزمینه ایجاد یک شهرک مدرن در اراضی سوهانک واقع در شمال جاده تهران لشکرک به فاصله ۳ کیلومتری اقدسیه شروع و چون اقدامات لازم برای کسب اجازه ایجاد شهرک آخرین مراحل نهائی خودرا طی میکند انتظار میرود که عملیات ساختمانی شهرک وواحد های مسکونی در بهمن ماه ۲۵۳۵ آغازگردد.

مشخصات شهرک:

مجتمع مسکونی پیوند شهر طبق پیشرفته‌ترین اصول فنی و استاندارد های بین‌المللی ساخته‌خواهد شد و مشتمل بر تاسیسات فرهنگی ، بهداشتی ، تجاری ، ورزشی . مهد کودک ، اماکن عمومی ،پارک و پارکینگ عمومی وسایر خدمات شهری‌بوده و مجهز به سیستم اگو و تصفیه فاضلاب و دارای فضای سبز منطبق با ضوابط شهرسازی‌میباشد .واحد های مسکونی مجتمع شامل ویلاهای مستقل -ویلادر شیب و آپارتمان های مرتفع میباشد که به‌تناسب واحد مسکونی تدریجا ظرف مدت ۱۸ الی ۴۸ ماه ساخته و تحویل خواهد شد .

قابل توجه اعضاء:

چون هدف شرکت برخورداری بیشتر اعضاء از امکانات موجود و آتی میباشد لذا در جهت‌تامین این مقصود اعضاء شرکت میتوانند نسبت به‌پرداخت قسط اول (۱۰ درصد) بهای واحد مسکونی‌انتخابی خود

تاپایان روز سی ام آذرماه جاری اقدام نمایند .

متقاضیان جدید

نظر به اینکه با امکانات فعلی شرکت تعدادی از واحد های مسکونی شهرک قابل‌عرضه‌به‌متقاضیان جدید میباشد بنابراین از کارمندان صنعت نفت و وکلای دادگستری و وابستگان آنان که تاکنون ازتشکیل و پیشرفت های شرکت تعاونی مسکن پیوند بی‌اطلاع بوده‌اند دعوت میشود در صورت تمایل‌به عضویت و مشارکت در طرح با مطالعه جدول قیمت ها واحد مسکونی مورد نیاز خود را انتخاب و نسبت به پرداخت پیش قسط آن به یکی از حسابهای شرکت که ذیلا درج گردیده است حداکثر **تاپایان روز سی ام آذرماه‌جاری اقدام نمایند .**

حسابهای بانکی شرکت

حساب‌جاری شماره ۱۲۰۰ نزد بانک رهنی ایران واحدشماره ٤خیابان‌روزولت-حساب‌جاری شماره۹۰۹ نزدبانک صادرات ایران شعبه شاه‌عباس نبش عباس‌آباد و شاه‌عباس

بدیهی است پیش قسط مذکور در فوق برای کارمندان صنعت نفت‌ووکلای‌دادگستری معادل ۱۵ درصد وبرای سایرین معادل ۲۵ درصد بهای واحد مسکونی‌انتخابی میباشد که‌ارقام آن در جدول قیمتها مشخص گردیده است .

پذیرش:

پذیرش متقاضیان جدید بعلت محدودیت واحد های مسکونی براساس تقدم پرداخت پیش قسط به حساب های بانکی شرکت خواهد بود .

حق عضویت:

هر متقاضی میبایستی علاوه بر پیش‌قسط مربوطه مبلغ پنجهزار ریال نیز بابت حق عضویت خود به حساب شرکت پرداخت نماید .

نحوه و کیفیت پرداخت:

قیمت هر واحدمسکونی دردومرحله‌وصول خواهد شد مرحله اول معادل چهل درصد قیمت با احتساب پیش قسط طی یکسال در چهار قسط وصول خواهد شد مرحله دوم شامل شصت درصد بقیه قیمت‌است که‌هنگام تحویل واحد مسکونی بنابر تصمیم عضونقدا و یا باقساط حداقل ۱۰ ساله در قبال‌برهن گذاردن واحد مسکونی نزدبانک یا موسسه اعتباری که شرکت تعیین می‌نماید وصول خواهد شد .

عقدقرارداد:

کلیه اعضا و متقاضیانی‌که پیش قسط واحدمسکونی خود را به حساب شرکت واریز نموده‌اند می توانند با در دست داشتن رسید بانکی وشناسنامه برای عقدقرارداد از اول دی ماه به دفتر شرکت مراجعه نمایند .

جدول قیمت واحدهای مسکونی

نوع	شرح	مساحت زیر بنا	تعداد اطاق خواب	قیمت کل به ریال	پیش قسط به ریال به میزان ۱۵ ٪	پیش قسط به ریال به‌میزان ۲۵ درصد
۱۰۱	آپارتمان شمالی در بلوک های ۱۶ طبقه	۱۵۰	۲	۴٫۳۵۰٫۰۰۰	۶۵۲٫۵۰۰	۱٫۰۸۷٫۵۰۰
۱۰۲	آپارتمان جنوبی در بلوکهای۱۶ طبقه	۱۴۳	۲	۴٫۱۵۰٫۰۰۰	۶۲۲٫۵۰۰	۱٫۰۳۷٫۵۰۰
۲۰۱	ویلا درشیب - ویلاهای پلکانی	۱۹۰	۳	۵٫۸۰۰٫۰۰۰	۸۷۰٫۰۰۰	۱٫۴۵۰٫۰۰۰
۲۰۲	ویلا درشیب - ویلاهای پلکانی	۲۱۹	۴	۶٫۷۵۰٫۰۰۰	۱٫۰۱۲٫۵۰۰	۱٫۶۸۷٫۵۰۰
۲۰۴	ویلا درشیب- ویلاهای پلکانی	۲۷۰	۵	۸٫۰۰۰٫۰۰۰	۱٫۲۷۵٫۰۰۰	۲٫۱۲۵٫۰۰۰
۵۰۱	ویلای مستقل در زمین بمساحت ۸۰۰متر	۳۴۸	۵	۱۲٫۹۵۰٫۰۰۰	۱٫۹۴۲٫۵۰۰	۳٫۲۳۷٫۵۰۰
۵۰۲	ویلای مستقل در زمین‌به مساحت ۱۰۰۰متر	۴۲۰	۶	۱۶٫۷۵۰٫۰۰۰	۲٫۵۱۲٫۵۰۰	۴٫۱۸۷٫۵۰۰

یادداشت:

قیمت آپارتمانها براساس‌قیمت‌پائین ترین طبقه میباشد و برای هرطبقه بالاتر برای هر متر مربع زیر بنا مبلغ ۳۵۰ریال اضافه و محاسبه خواهد شد .

مشخصات واحدمسکونی:

واحد های مسکونی پیوند شهر اعم ازویلا های مستقل - ویلا های در شیب و آپارتمان ها بر فونداسیونهائی بالایه های فشرده لایه های ضدیخ وبتن مسلح وایزوله شده‌بنا میگردند و دارای خصوصیاتی بشرح زیرمی باشند :

کلیه واحد های مسکونی مجهز به سیستم‌تهویه‌گرم و سرد و دارای لوله کشی آب- گاز وفاضلاب متصل به سیستم اگو با کنتور های جداگانه برق و آب بوده و از برق منطقه‌ای تهران و آب تصفیه‌شده استفاده مینمایند هرواحد مسکونی از تلفن‌متصل‌به مرکز تلفن خودکار شهرک استفاده خواهدنمود. در آپارتمان های مرتفع علاوه بر موارد فوق‌سیستم‌دفع زباله تعبیه گردیده است و هر بلوک دارای‌دو دستگاه آسانسور میباشد .
سقف واحد های مسکونی باستثنای بلوک‌های آپارتمان از نوع سقف شیب‌دار و پوشش خارجی آن از نوع شینگله (SHINGLES) و برنگ های مختلف میباشد .

کف اطاق ها پارکت و یا موکت - کف حمام‌ها و توالت سرامیک - کف آشپزخانه لینولیوم .
دیوار ها رنگ پلاستیک یا کاغذ دیواری‌و درمورد حمام و آشپزخانه بترتیب سرامیک‌و کاشی‌الوان درجه یک .
دربهای ورودی و دربهای داخلی تماما‌ازنوع‌چوب و ساخت خارج و پنجره ها تماما آلومینیوم میباشد .
سرویسهای بهداشتی تماما از نوع خارجی‌و الوان و جاسازی شده با کلیه لوازم از قبیل آئینه-جاصابونی - جامسواکی - جاحوله‌ای وغیره .
سرویس های ظرفشوئی از نوع استیل‌ودارای‌دولگن میباشد شیر ها تماما مخلوط آب گرم‌و سرد و کلا از نوع خارجی و مرغوب .
آشپزخانه ها دارای قفسه بندی چوبی دو طبقه ساخت خارج ودراطاق‌خوابها کمد چوبی تعبیه‌گردیده است
ویلاهای مستقل محصور با دیوار آجری‌ونرده

نشانی شرکت تعاونی مسکن پیوند

میدان ونک خیابان جهان کودک ساختمان۵۳۶ طبقه‌دوم تلفن ۶۸۷۲۳۲

از : غلامحسین اخوان

ترافیک تهران در روز ۲۰ آذر تماشائی است

از شنبه بیستم آذر ماه قرار است ساعت کار ۲۵ اتحادیه که اجناس لوکس و فاسد نشدنی میفروشند از ۹ صبح تا ۷ بعد از ظهر شود و هرمغازه داری که از این دستورالعمل پیروی نکنند تا ۳ هزار تومان جریمه خواهدشد . روزنامه‌ها بدنبال این خبر اعلام کرده بودند که‌ساعت‌کار بقیه‌اتحادیه ها نیز بتدریج تعیین خواهد شد.

طرح مذکور که بیشتر بخاطر سبک کردن بار ترافیک در خیابان های تهران تهیه شده است در عمل دشواریهائی را بوجود می‌آورد کشاید مهم‌ترین آنها همان شدت ترافیک در خیابانها باشد . در حال حاضر اصناف به اختیارشروع بکار میکنند و هر موقع ازشب که خواستند مغازه مرا تعطیل میکنند ، یعنی در ساعات‌مختلفی بسر کار میروندو با این‌وجود وضع ترافیک‌شهرخوب نیست تاچه رسد بموقعی که کلیه اصناف مجبورباشند راس‌ساعت معینی کرکره مغازه ها راپائین بکشند و بخواهند به منزل بروند .

در این صورت اصناف از یک طرف با کمبود وسیله نقلیه مواجه میشوند واتوبوس و تاکسی در این ساعات حکم کیمیا را پیدا میکندو ازسوی دیگر آنهائی که دارای‌اتومبیل شخصی هستندباحرکت‌اتومبیل هایشان در خیابان ترافیک شهر را آشفته و مغشوش می کنند .

در واقع اجرای این طرح نه تنها کمکی به ترافیک شهر نمیکند ، بلکه وضع ترافیک رابدتر از سابق هم میکند ، اما مشکل بعد ی‌متوجه کسانی میشود که قصد خرید از فروشگاه ها رادارند ، مثلا حساب کنید کارمندی‌که ساعت ٤بعد از ظهر از اداره تعطیل میشود، با این‌ترافیک تابخانه. برسد ساعت حداقل چهار ونیم یا پنج بعد از ظهر میشود و اگر همان لحظه هم بخواهد با همسر وبچه‌هایش بخریدبروند ساعت شش به فروشگاه می ـ رسند ، مسلما اجناسی را که میخواهند بخرند از همان فروشگاه اولی تهیه نمیکنند ، بلکه باید به چند فروشگاه و مغازه در نقاط مختلف شهر سر بزنند ، آنوقت اگر مدت خرید طول بکشد و مثلا درفروشگاه آخری عقربه های ساعت ۷بعد از ظهر را نشان داد مجبورند خرید نکرده به خانه برگردند.

مشکل دیگرترس صاحب‌مغازه از پرداخت‌جریمه است،صاحب فروشگاه نزدیک ساعت ۷ که بشود اگر هر تعداد مشتری در مغازه‌اش باشند باید کرکره را پائین بکشد و بخاطر جریمه نشدن همه مشتریها را از مغازه خود بیرون کند . آنوقت‌ببیند چه جارو جنجالی بین‌مشتری و صاحب مغازه درمیگیرد ، چون مشتری وقت تلف کرده وزحمت کشیده تا جنسی خریداری کند،اما صاحب‌مغازه بطلت پایان وقت مقرر مجبور است مغازه را تعطیل کند .

از همه بدتر مجله مردم برای خرید است و بخاطر مجله‌ای که از ترس تعطیل مغازه به خرج میدهند هرچه‌جنسی بد و بنجل است به آنها فروخته می شود.

پاسخ سازمانهای مسئول

در پاسخ مطلب مندرج در مورخ ۳۵ر۸ر۲۲ آن روزنامه گرامی زیر عنوان «دانشجوی روز خوشبخت‌تر از دانشجوی شب است»، به‌آگاهی میرساند: نظربه‌اینکه هدف آموزشی دانشگاه تنها کمیت نیست بلکه به کیفیت نیز باید توجه زیادی مبذول گردد و باتوجه به‌مجموع ساعاتی که دانشجویان دریک هفته می‌توانند در آن ساعتها به کلاس بروند (برای دوره روزانه ٤٥ ساعت وبرای دوره شبانه ۲۰ ساعت) ناچار از نظر حداکثر واحد مجاز که دانشجویان روزانه و شبانه می‌توانند بگیرند تفاوتی درنظر گرفته شده است .

روابط عمومی دانشگاه ملی

در پاسخ شرحی که در شماره ۱۵۱۷٦ آن روزنامه درمورد حفاریهای شرکت مخابرات بامضای خانم مهدوی درج گردیده به‌آگاهی میرساند :

براساس قراردادی که بین شرکت مخابرات‌وشهرداری پایتخت منعقد گردیده است مرمت حفاریهای شرکت‌بعهده شهرداری است وبا همکاری نزدیکی که میان شهرداری پایتخت وشرکت مخابرات ایران موجود است بزودی نظر خانم مهدوی تامین خواهد شد .

روابط عمومی شرکت مخابرات ایران

۵ مشکل عمومی درمدارس «الشتر»

از : آقا نور حجازی

مدارس‌بخش «الشتر» ازتوابع‌استان لرستان‌نارسایی‌ها و کمبودهایی دارد که‌من بعنوان معلم مدارس راهنمایی آنهارا دربنج مورد بطور خلاصه شرح می‌دهم. امیدوارم مسئولان امر به‌این مشکلات که بعضی از آنها مربوط به‌آموزگاران است وجنبه خصوصی ندارد ومیتواند در سطح کلی تعمیم یابد توجه کنند .

۱ـ کتابهای درسی دانش آموزان امسال خیلی دیر بدستشان رسید وحتی عده‌ای از بچه‌ها هنوزکتاب‌ندارند.

۲ـ اغلب مدارس بویژه مدارسی که در شهرستان های دورافتاده است بتعداد کافی میز و نیمکت ندارد .

۳ـ بسیاری ازمدارس درحال حاضر اجاره‌ای است واین مسئله مشکل بزرگی برای مسئولان مدارس بوجود آورده است .

٤ـ حقوق ماهانه یک معلم نسبت بکارمندانی که در سایر دوایر دولتی کارمی‌کند ناچیز است .

٥ـ به آموزگاران وام مسکن نمیدهند و پرداخت وامرا منوط به گرو گذاشتن سند مالکیت اموال غیر منقول قرار داده‌اند. امیدوارم مسئولان وزارت‌آموزش و پرورش به مشکلات موجود توجه کرده و تاجائی‌که امکان دارد در رفع این مشکلات بکوشند .

★ **محمد حسین‌ارتفاع:**
شهرک دولت‌آباد در نزدیک شهر ری تلفن ندارد. شرکت مخابرات قول داده بود که وقتی تعداد متقاضیان تلفن‌در این شهرک به‌هزارنفر برسد درمورد کابل‌کشی تلفن اقدام خواهد کرد، اما با وجودی که ۲ سال‌است تعدادمتقاضیان تلفن در این شهرک به هزار نفررسیده است از کابل‌کشی تلفن خبری نیست .

★ **یداله اکبری :**
یکی‌ازپزشکان متخصص اطفال بعد از ظهر ها بیمه شدگان را نمی‌پذیرد و میگویدکه بیماران‌بیمه شده بایدصبح‌ها مراجعه کنند .

★ **احمد مرادی :**
در خیابان دوم نیروی هوائی بالای فلکه روز مادر یک مغازه نجاری وجود دارد که صاحب آن تمام وسایل کارخود را درپیادەرو میریزد و سد معبر میکند .

★ **مهناز فقیه :**
۱۲ سال است که‌بعنوان دبیر در مدارس ناحیه ۹ تهران تدریس‌میکنم ودر گروه ۸وپایه٤ قراردارم ودر واقع یک گروه و یک پایه عقب مانده‌ام . دلیل محرومیت ازارتقاء گروه و پایه‌ام، ۲ سال اشتغال در کادر دفتری دبیرستان عنوان‌میشود.

★ **فخرالملوک والاقاجار:**
در خیابان جمشیدآباد مقابل‌خیابان باقرخان‌یک شعبه پست وجود دارد که فقط یک کارمند در آن کار میکند. با توجه به کثرت ارباب رجوع این کارمند به‌تنهایی نمی تواند پاسخگوی نیاز مراجعین‌باشد. چرااداره پست چند کارمند دیگر در این‌شعبه نمی‌گمارد؟

★ **غلامحسین مجیدی**
اغلب خیابانهای‌منشعب‌از خیابان آذربایجان که به موازات‌خیابان آیزنهاور است ،از شمال به‌جنوب یکطرفه شده، در نتیجه ان مسئله‌باعث شده‌است که سنگینی ترافیک در خیابان آذربایجان بیشتر شود .

★ **سهراب‌پور :**
دو هفته‌است‌که بشرکت پرسی گاز تلفن میزنم ، اما هنوز کپسول گاز برای‌من‌نیاورده‌اندشماره اشتراک‌من ۳۹۷۵است.

★ **محمد ذوالفقاری :**
برق خیابان تهران‌پارس از فلکه سوم به‌بالا از صبح‌تاعصر روشن‌است، امااز‌غروب خاموش‌می شود! در حالیکه مردم شب احتیاج به‌روشنائی برق دارند نه روز !

★ **محمد حسین :**
برگهای مالیات اتومبیل چسب ندارد و نمیشود آنها را به‌شیشه اتو. چسباند .

★ **ژانت تویسرکانی :**
تابلو ایستگاه اتوبوس خط ۱۰۷ را در خیابان تخت‌طاووس برای‌کندن خیابان‌برداشتندومسافران اتوبوس سردرگم‌مانده‌اند که کجا باید بایستند.

حرف‌هایی از آنسوی سیم!

مشکلات خود را با «اطلاعات» در میان بگذارید

تلفن : ۳۲۸٤۲۷ هرروز باستثنای (پنجشنبه‌ها) از ساعت شش تا هشت ونیم بعدازظهر

خوانندگان مینویسند

ناهماهنگی درسی

دربرنامه‌درسی دانش آموزان هماهنگی وجود ندارد. مثلا دانش آموزان‌کلاس های دوم وسوم نظری رشته اقتصاد اجتماعی درس ریاضیات ندارند، اما در عوض بایددرس آمار بخوانندکه مسلما بدون آگاهی از ریاضیات چنین امری امکان‌پذیر نیست .

کاوس بوستانی

مزایای بازنشستگی

هرکارمندی که‌قبل از تاریخ ۱ر۷ر۲۵۳۲ بازنشسته شده باشد نمی‌تواند ازمزایای مرحله دوم قانون استخدام کشوری بهره‌مند شود، اما کارمندانی که بعد از این تاریخ بازنشسته شده‌اند مرحله‌دوم قانون استخدام کشوری شامل حالشان شده واز مزایای آن استفاده میکنند . علت این تبعیض چیست ؟ محمد طالع

فداکاری غیر منطقی

در تاریخ ۷آذرماه در صفحه خانواده گزارشی بود از ماجرای زندگی «سرور اجتهادی» زن فداکاری که ٦ سال از همسر پیر وبیمارش پرستاری کرد تااو مرد. زندگی این زن‌سخت مرا تحت‌تاثیر قرار داد، اما بنظر من آنچه مسلم‌است جامعه انتظار ندارد که یک زن جوان تااین اندازه فداکاری واز خودگذشتگی نشان دهد. زیرااین‌زن‌بسیاری ازموقعیت های مناسب را در زندگی از دست داد، اوخیلی راحت می‌توانست همسرش را به سازمان‌های خیریه و یا کانون هائی که برای سالخوردگان تاسیس شده‌است بسپارد، بنابراین فداکاری این زن ازنظر من منطقی نبوده است .

عبداله خلعتبری تنکابنی

امکانات تحصیلی

دانشجویان «مدرسه عالی بهداشت مدارس» ازنظر تحصیلی‌و وسایل‌رفاهی ازسایر دانشجویان مدارس عالی‌امکانات کمتری دراختیار دارند ، دانشجویان این مدرسه نمی توانند تحصیلات خود را تا مرحله لیسانس ادامه دهند وبرای آنان سرویس رفت و آمد درنظرگرفته نشده است .

دانشجویان مدرسه عالی‌بهداشت‌مدارس

poggenpohl

پوگن پل

همیشه براحت بودن و زیبائی زندگی میاندیشد.

پوگن پل نمی‌تواند اشتها آور باشد درصورتیکه برای خیلی ازمردم وجودش اشتهاآور است.

پوگن پل نمی‌تواند تابلو باشد. ولی دیدنش هیجان آور است.

پوگن پل نمی‌تواند روانشناس باشد. ولی روحیه‌واحساس هرکسی رابخوبی درک میکند.

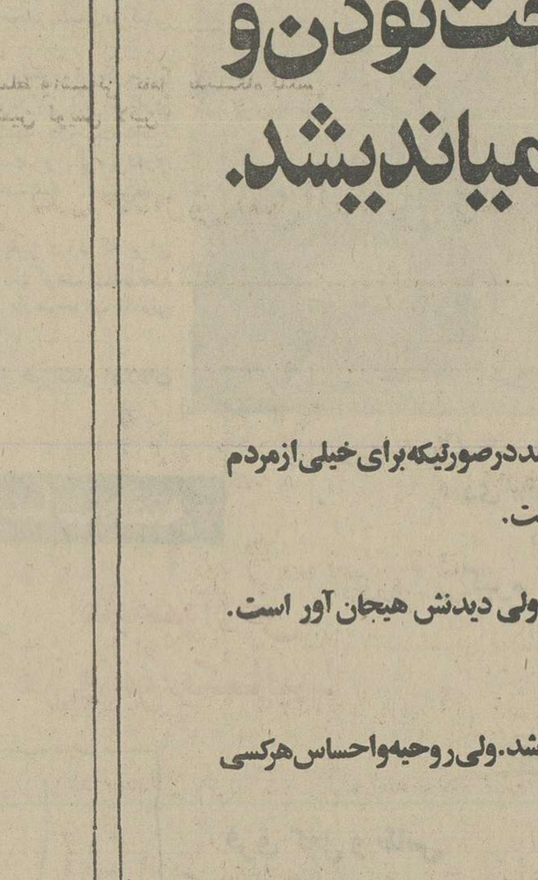

ایران کابین
شرکت بامسئولیت محدود

PAD/DEH 314-Po

پیک

ضدیخ ■
ضدزنگ ■
ضدجوش ■

ساخت وپرشده درامریکا

رادیاتور اتومبیلتان را به نسبت ۵۰ درصد آب و ۵۰ درصد محلول پیک پرکنید و یکسال تمام ازدردسرهای ماشین در سرمای زمستان وگرمای تابستان راحت باشید

پیک محلولی ضدیخ ضدجوش وضدزنگ برای رادیاتور اتومبیل شما

MADE IN USA

مرکزپخش انحصاری، شرکت ایران‌شوشتر تلفن، ۸۳۰۷۲۲ ـ ۸۲۹۵۵۶

در دادگاه جنائی اصفهان :

زنی باتهام قتل دخترش دوباره محاکمه می شود

دادستان اصفهان برای متهمان تقاضای اعدام کرده است .

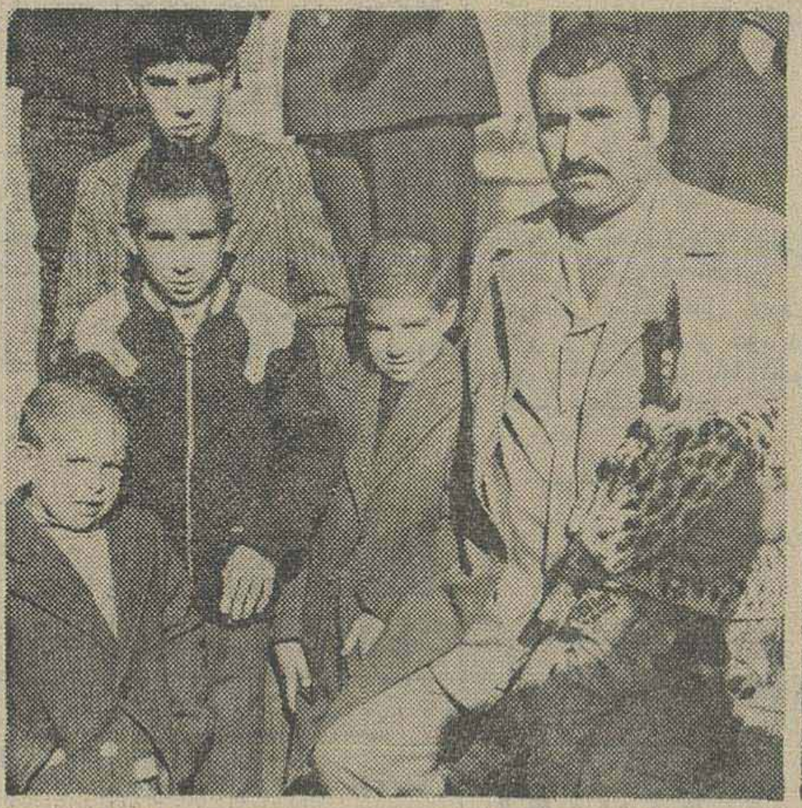

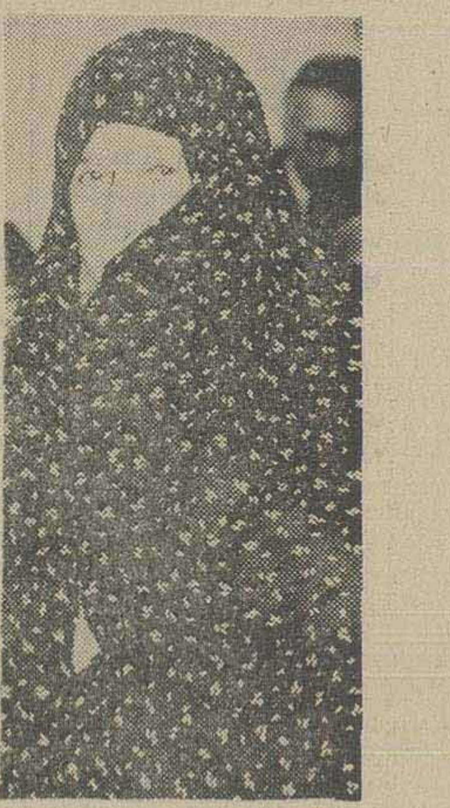

فاطمه سلطان بدیعی که متهم است با همکاری برادرش دختر خود را کشته است پس از محکوم شدن به ۸ سال زندان و ف. جام خواهی دوباره محاکمه می شود

«محمدعلی بدیعی» که متهم به همدستی در قتل خواهرزاده خود است پس از محاکمه نخست و چندین سال زندان در آستانه محاکمه مجدد فرزندان خود را در محوطه دادسرای اصفهان به آغوش کشیده است ـ دادستان اصفهان برای این مرد درخواست مجازات اعدام کرده است

اصفهان : دادگاه جنائی اصفهان یکبار دیگر رسیدگی به پرونده زنی به نام «فاطمه سلطان بدیعی» را که متهم است با همدستی برادرش «محمد علی بدیعی» دخترش «آمنه بدیعی» را به قتل رسانده، آغاز کرد و دادستان اصفهان برای متهمان این پرونده تقاضای اعدام نمود .

برابر کیفرخواست دادستان اصفهان این خواهر و برادر متهمند که با همکاری یکدیگر «آمنه» را به قتل رسانده و جنازه اش را به چاه انداخته اند.

نزدیک به ۷ سال پیش «آمنه» که همسرش فوت شده بود بطور نامشروع از برادر شوهرش آبستن شد و به دست مادر و دائی اش به قتل رسید .

در نخستین دادرسی این خواهر و برادر هرکدام به ترتیب به ۸ و ۱۲ سال زندان محکوم شدند و متهمان از رای صادره تقاضای فرجام کردند .

پس از نقض رای صادره در دیوانعالی کشور، دادگاه جنائی اصفهان مجدداً رسیدگی به این پرونده را آغاز کرد و در کیفرخواست اخیر دادستان اصفهان برای متهمان تقاضای اعدام نمود

با افزایش روزافزون اتومبیلها در شهر های مختلف مسئله ترافیك بغرنج تر و پیچیده تر از گذشته میشود. در عکس گوشه ای از ازدحام اتومبیلها دریکی از تقاطع های اصفهان ترافیك سنگین این شهر را به خوبی نمایان می کند .

برای کاهش بار ترافیك اصفهان :

بنگاههای مسافری اصفهان بخارج شهر منتقل میشوند

رفت وآمد عابران پیاده بشدت کنترل خواهد شد

اصفهان : مشکل ترافیک که کم وبیش در اکثر شهر های ایران گریبانگیر دارندگان وسایل نقلیه و ماموران راهنمایی و رانندگی شده است ، در شهر اصفهان ابعاد خود را گسترده تر کرده و همراه با گذشت روز ها و فزونی قابل توجه تعداد اتومبیلها حادتر میشود .

برای بهبود وضع ترافیک اصفهان ، از سوی مسئولان اداره راهنمائی و رانندگی این شهر ، طرحهایی تهیه شده است که با اجرای آنها از سنگینی بار ترافیک شهر به شکل محسوسی کاسته خواهد شد .

یک مقام آگاه در اداره راهنمایی و رانندگی ضمن اشاره به ترافیک سنگین شهر اصفهان ، پیرامون طرحهائی که از سوی این اداره آماده پیاده شدن است ، گفت : نخست برای سبک کردن بار ترافیک خیابان چهارباغ به شهرداری پیشنهادشده است که کلیه زمینهای بلااستفاده اطراف این خیابان به ساختن پارکینگ اختصاص یابد .

وی اضافه کرد : پارکومتر های از کار افتاده بعضی از خیابانها و سوءاستفاده مغازه داران این خیابانها از خرابی پارکومترها ، خود دلیلی برای ایجاد بی نظمی در این محلها شده است که به زودی نسبت به تعمیر پارکومترها اقدام خواهد شد.

همین مقام آگاه اداره راهنمایی و رانندگی افزود : به شهرداری پیشنهادشده است که از روبروی خیابان شیخ بهائی به چهارباغ راه عبور داده شود تا اتومبیلها به جای پیمودن یک راه کم عرض، مستقیما داخل خیابان چهارباغ شوند و به این ترتیب رفت و آمد اتومبیلها از این ناحیه به سرعت انجام شود.

درزمینه بهبود وضع ترافیک شهر همچنین درنظر گرفته شده که محل کلیه بنگاه های مسافربری به خارج شهر منتقل شود و مینی بوس هایی که در خطوط اصفهان وحومه به حمل ونقل مسافر مبادرت میکنند دارای پارکینگ ودفتر ثابت باشند .

ضمنا نمایشگاههای اتومبیل موظفند که پارکینگ یا محل مناسبی را برای نمایش اتومبیل های خود اختصاص دهند .

این مقام اداره راهنمایی و رانندگی اصفهان در پایان سخنانش گفت : ماموران اداره راهنمائی و رانندگی در مورد کنترل عبور عابران پیاده از نقاط خط کشی شده و جلوگیری از حرکت آنان در طول خیابانها توجه و دقت نظر بیشتری به عمل می آورند و به این ترتیب از حرکت بی رویه و نامعقول بعضی از عابران پیاده در خیابان ها جلوگیری میشود .

حرکت پراکنده این گروه از عابران در طول خیابانها در گذشته از ایجاد اختلال در امر عبور و مرور اتومبیلها خطرات جانی زیادی برای آنان دربردارد .

ورزش

فوتبال

نجف آباد : در یک مسابقه فوتبال که بین تیم های آریای دانشسرا وناسیونال در زمین فوتبال ورزشگاه ۲۵ شهریور نجف آباد انجام گرفت تیم فوتبال ناسیونال ۲ بر هیچ برنده گشت .

آگهی احضار

به متهم زیر که محل اقامتش نامعلوم است وفق ماده (۱۱۱) قانون آئین دادرسی کیفری بوسیله سه نوبت متوالی درج آگهی در روزنامه کثیرالانتشار محلی اخطار میشود که ظرف مهلت دوماه از تاریخ انتشار آخرین آگهی نزد مرجع امضاءکننده زیر حاضر شود درصورت عدم حضور رسیدگی و اظهارنظر مقتضی خواهد شد . نام کریم شهرت شریفات (شریفی) شغل کارگر ساکن خلف آباد بازار منزل غبیش شریفی متهم بسرقت، کلاسه پرونده ۳۵ر۵۶۰ کیفری ماهشهر

جانشین بازپرس ماهشهر ـ مشایخی

آ ـ ش ۲۵۴۳

جناب آقای سیروس سمیعی شهردار محترم رامهرمز

پیروزی آن چهره محبوب را که با علاقمندی و دلبستگی هزاران نفر از مردم حق شناس رامهرمز در فضای آزاد و پرافتخار رستاخیز انجام گرفت صمیمانه به شما چهره خادم و خدمتگذار شاهنشاه آریامهر و مردم رامهرمز تهنیت میگویم.

اهواز ـ اخوان محمدی

آگهی استخدام

شرکت حفاری بین المللی وستبرن

بیك نفرسکرتردوشیزه یا بانو که دارای شرایط زیر باشد احتیاج مبرم دارد ، داوطلبین میتوانند تا آخر وقت اداری روز شنبه ۲۰ر۹ر۲۵۳۵ بمنظور ثبت نام و آزمایشات لازم به نشانی

اهواز ـ ناحیه کارون ـ شرکت حفاری بین المللی وستبرن مراجعه نمایند .

۱ـ تسلط کامل بزبان انگلیسی
۲ـ تند نویسی انگلیسی
۳ـ تسلط وآشنائی کامل بدستگاه تلکس
٤ـ ماشین نویس لاتین

شرکت حفاری بین المللی وستبرن

۳۲ مغازه و ۲ آپارتمان در آبادان طعمه آتش شد

محل دفتر نمایندگی روزنامه آیندگان که در پاساژ «آذربایجان» آبادان قرار داشت درجریان آتش سوزی بکلی سوخت

آبادان : در یک آتش سوزی ۳۲ مغازه ودو آپارتمان در پاساژ «آذربایجان» آبادان سوخت و بیش از ۳۰۰ میلیون خسارت وارد شد .

آتش سوزی در پاساژ «آذربایجان» که در خیابان شهرداری قرار دارد به علت نامعلومی بوقوع پیوست وشعله های آتش به مغازه های پاساژ «لادن» ، کمکنار پاساژ آذربایجان قرار دارد سرایت کرد .

چون آتش سوزی در پاساژ مذکور درشرایطی روی داد که مغازه ها تعطیل و درهای فلزی پاساژ بسته بود تلاش ماموران آتش نشانی برای مهار حریق تا حدی با دشواری تو ام شد وبالاخره پس از ساعتها تلاش ماموران آتش نشانی های نیروی دریائی ، بندر و شرکت نفت موفق به مهار حریق شدند و از سرایت آتش به مغازه ها و آپارتمانهای اطراف این پاساژ جلوگیری نمودند .

درمیان ۳۲ مغازه ای که دراین پاساژ طعمه حریق شد ۲ لوکس فروشی ، ۲ عکاسی ، یک مطب یک مغازه صفحه و نوار فروشی ، یک کارگاه دوزندگی یک ساعت فروشی و یکتریای لوکس بکلی سوخت.همچنین محل دفتر نمایندگی روزنامه آیندگان که در این پاساژ قرار داشت طعمه آتش شد و دو دستگاه آپارتمان فوقانی پاساژ نیز بکلی سوخت وتمام اثاثیه فلزی درون آن ذوب گردید .

اکثرمغازه هائی که در این آتش سوزی سوخته است دربرابر حریق بیمه بوده است .

ماموران انتظامی، شرکت بیمه وآتش نشانی تحقیق و تجسس برای یافتن علت این آتش سوزی را ادامه میدهند .

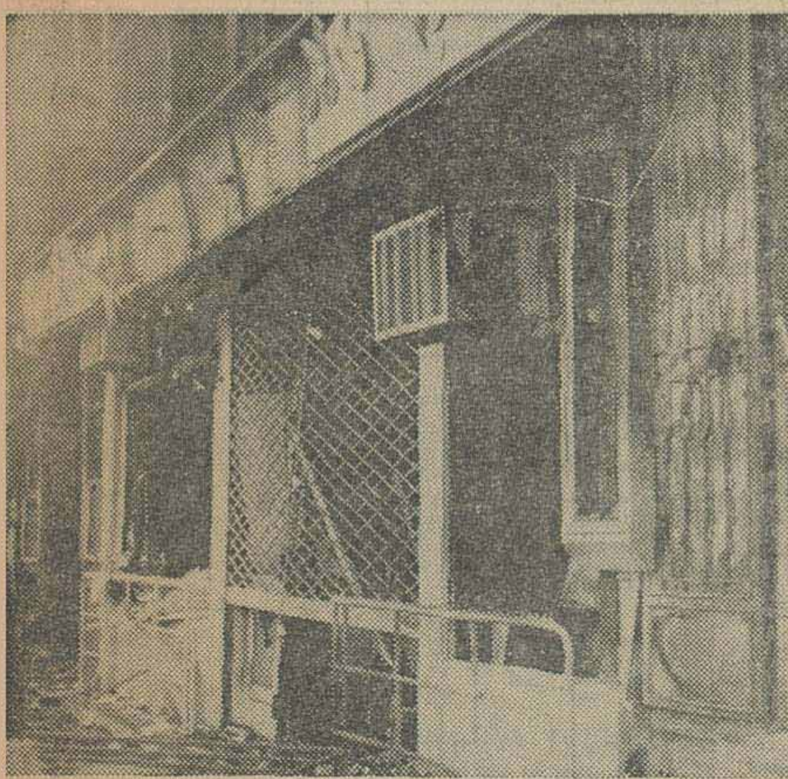

هتل اصفهان این افراد را به همکاری دعوت میکند

شف گارسون باتجربه کافی	۲نفر
گارسون باتجربه کافی	۲نفر
حسابدار باسابقه کار	۲نفر
تلفنچی با سابقه کار	۲نفر
رسپشن باسابقه کار	۲نفر
متصدی تاسیسات	۱نفر
نقاش ساختمان	۱نفر
متصدی برق و الکترونیک	۱نفر
خانه دار	۳نفر
نظافتچی	۳نفر

واجدین شرایط به کارگزینی هتل اصفهان واقع درخیابان پهلوی بلوار ژان شاردن مراجعه نمایند. تلفن ۳۵٤۹۱

ایزولاسیون
ایزو ـ پی یو

ایزولاسیون با مواد پلی یورتیان باسیستم اسپری و تزریق

باقدرت ایزوله ۹ر۱ برابر پشم شیشه و ۸ر۲ برابر سنگ شیشه

ایزولاسیون : گرما ـ سرما ـ صدا ـ نم

قابل انجام : در روز بیش از یکهزار متر مربع

قابل استفاده در : سقف سالنها وساختمانها ـ زیر سقف ـ سردخانه ـ تانکهای موادلوله های موادرسانی وهر نوع ایزوله دیگر در هر نوع آب وهوا

بدون هیچگونه عملیات ساختمانی یاغیر ساختمانی قبلی

قابل عمل روی هر نوع ساختمان اعم از : شیروانی ـ گلی ـ بتنی ـ موزائیک و...

آماده انجام کار در هر نقطه کشور

جهت هر نوع اطلاعات بیشتر با تلفن تهران : ۶۲۹۶۱۳ ـ ۶۲۵۷۶۷ یا صندوق پستی ـ تهران ٤۱ر۲۵۲۷ تماس حاصل فرمائید .

شرکت دامداری و کشاورزی «قمش و بنوار» دزفول، پنجاه سال شاهنشاهی دودمان پهلوی را باشکوه فراوان جشن گرفت

آقای عبدالرضا سعادتی مدیر عامل شرکت کشاورزی «قمش» دزفول .

بدعوت آقای عبدالرضا سعادتی مدیر عامل شرکت دامداری و کشاورزی قمش و نبوار دزفول بزرگداشت پنجاه سال سلطنت پرافتخار دودمان پهلوی در باشگاه راه آهن اندیمشک جشن گرفته شد در این مجلس جشن آقای جلال سعیدنیا فرماندار کلیه روسای ادارات دولتی اعضای انجمن های شهر و شهرستان وعده کثیری از طبقات مختلف مردم و معتمدان محلی حضور داشتند ابتدا سلام شاهنشاهی نواخته شدسپس آقای حاج محمد رضا سعادتی مسئول حزب رستاخیز ملت ایران دردزفول پشت میکرفون قرار گرفت اظهار داشت ، جناب آقای فرماندار حضار محترم خانمها و آقایان بنده بسیار مفتخرم مقدم شما میهمانان عزیز را گرامی بدارم و به میمنت فرخنده آئین ملی بزرگداشت پنجاه سال شاهنشاهی درخشان پهلوی به فرد فرد ملت ایران و به پیروزی و موقعیت در راه اجرای منویات مقدس رهبر عدالتگستر ملت ایران شاهنشاه آریامهر از درگاه یزدان پاک مسئلت نمایم سال ۲۵۳۵ شاهنشاهی سال سپاس ملت ایران به پیشگاه دو ابر مرد تاریخ شکوفان پهلوی است بپاس پنجاه سال شاهنشاهی پرثمرو سازنده بپاس رهبریهای خردمندانه پهلوی اول و پهلوی دوم در سایه تدابیر خلاقه شان کشور به شاهراه ترقی و ملت به دروازه های طلائی تمدن بزرگ رهنمون گردیده زنده و جاوید باد شاهنشاه آریامهر شهبانوی نیکوکار والاحضرت ولایتعهد نوردیده ملت ایران .

آنگاه آقای سعیدنیا فرماندار دزفول چنین اظهار داشتند از آن روز که رضاشاه کبیربانی ایران نوین مردانه قدبرافراشتند و سلطنت دودمان پهلوی را پایه نهادند همه چیز رنگ گرفت و نور امید در دلها تابید امید به زندگی امید به ملیت ، امید به تاریخ ملتی کهن که همه چیز داشت و از دست داده بود امروز مردم ایران سلطنت پنجاه ساله سلطنت دودمان را جشن میگیرند که لحظه ائی از فکر مردم و زندگی مردم دور نبوده اند مردم ایران ارج می گذارند چنین سلطنتی را که بنیانگذار آن رضاشاه کبیر بودند فرزند و الاتبار آن رادمرد شاهنشاه آریامهر درمیان امواج متلاطم جهان آن چنان سکان کشتی ایران را رهبری کرده اندکه امروزه همه ایرانیان به ملیت و تاریخ شاهنشاهی ایران افتخار میکنند مراسمی که در این محل به مناسبت پنجاهمین سال سلطنت دودمان پهلوی از طرف آقای عبدالرضا سعادتی مدیر عامل شرکت کشاورزی دزفول برپا گردیده برای بزرگداشت سلطنت دودمانی است که تاریخ ملتی کهن را درجهت افتخار و آبرو رهبری کرده است درود مردم شاهدوست دزفول بروان تابناک اعلیحضرت رضاشاه کبیر و فرزندبرومندش شاهنشاه آریامهر این جشن فرخنده تا پاسی از شب ادامه داشت و پذیرائی گرمی که ازصدها میهمان حاضر در مجلس بعمل آمد موردتوجه بود درخاتمه کلیه میهمانان پس از صرف شام با ابراز احساسات نسبت به شاهنشاه آریامهر مجلس جشن را ترک کردند .

آقای سعیدنیا فرماندار دزفول هنگام ایراد سخنرانی در مراسم آئین بزرگداشت پنجاهمین سال شاهنشاهی پرافتخار و شکوهمندپهلوی

نیازمندیهای اطلاعات

برای دادن آگهی تلفنی باشماره‌های ذیل تماس حاصل فرمائید
تلفنهای: ۳۱۱۲۳۰-۳۱۱۲۲۹

آپارتمان فروشی

پهلوی توانیر
آپارتمان دو اطاق خوابه مهندسی ساز بالنباری پارکینگ واستخر ۶۴۰ هزار تومان ۸۴۴۰۲۳ و ۸۴۵۷۰۱
۱ـ۱۲ آ ـ۴۰۲

آپارتمان۲اطاق خوابه‌مهندسی ساز بافن‌کوئل و پارکینگ‌در میدان‌ونکهشت فانفار فروشی ۸۴۴۰۲۳ و ۸۴۵۷۰۱
۱ـ۶ آـ۵۰۶

توجه توجه
آپارتمانهای ۲ تاه اطاق خوابه در بخارست ، گاندی‌و ابن‌سینا از ۴۵۰ هزار تا یک میلیون تومان ۸۳۴۵۷۰ و ۸۳۲۷۴۱
آـ۲۴۸

آپارتمان فروشی تهران‌ـ پارس
باوام بانکی ۱۵۰ هزار تومان پیش قسط باقساط ۱۵ ساله از یک الـی ۵ اطاقه تلفن ۷۸۲۰۳۰ و۷۸۰۰۶۱

خیابان گاندی آپارتمان۳اطاق خوابه مهندسی ساز بالنباری وپارکینگ فروشی تلفن ۸۴۴۰۲۳ و ۸۴۵۷۰۱
۱ـ۱۲ آـ۶۲۴

چند دستگاه آپارتمان
در نارمک و تهران پارس به فروش میرسد ۷۹۰۳۵۳ و ۷۹۵۵۶۰
۱ـ۲۰ ۴ـ۱۰۸۹

آپارتمان قسطی تهران پارس‌فقط با ۱۵۰ هزار تومان پیش‌قسط تلفن ۷۸۱۹۱۸

در بهترین نقطه تخت جمشید آپارتمان فروشی ۷۵۰ هزار تومان ۲۳۶۳۶۲ و ۲۳۰۴۲۵
آـ۲۵۹۱۳

آپارتمان دو اطاق خوابه شخصی ساز با پارکینگ‌شوفاژ دریوسف آباد ۸۴۵۷۰۱ و ۸۴۴۰۲۳
آـ۱۲۰۴

سید خندان طبقه سوم از ۳ واحد مسکونی‌نو ساز دارای ۴اطاق باشوفاژ فروشی‌تلفن ۸۵۶۷۸۷
آـ۶۸۰ ۱ـ۴

اکازیون
آپارتمان ۵ اطاقی‌لوکس با شوفاژ روشن ـ اختصاصی و پارکینگ ۳۹ متری ویژه وموکت وکاغذ دیواری‌واستفاده از حیاط مشاعی به‌مبلغ ۴۷۵ هزار تومان بـه فروش میرسد تلفن‌های ۷۹۵۷۷۱ و۷۹۱۵۵۴

آپارتمان یک اطاق خوابه با هال و سالن نهار خوری و پذیرائی و سرویس کامل ، موکت،فیش تلفن، کولر واقع در میدان ۲۵ شهریور بفروش میرسد. تلفن ۸۳۷۴۸۴
۱ـ۲ آـ۶۸۶۳

آپارتمان ۳ اطاقه با سرویس مساحت ۶۹ متر آخرین طبقه ساختمان۳ طبقه سیمتری‌نارمک ایستگاه بیمه مقطوع ۳۰۰۰۰۰ تومان ۴ تا۷ بعد از ظهـر ۳۹۳۰۱۷
۱ـ۲ آـ۳۱۲

آپارتمان ۳ اطاقی
۴اطاقی و ۵اطاقی بفروش میرسد تلفن ۳۱۰۱۶۹
۱ـ۳ آـ۵۰۶

۶دستگاه آپارتمان دارای پنج اطاق ۱۱۰ متر ارزان تخت طاوس خیابان ملک ۹۳۹۷۰۴
۱ـ۳ آـ۲۷۰۴۷

بفروش میرسد

سه دستگاه آپارتمان ۴اطاقه باسرویس کامـل و شوفاژ واقع در خیابان کوشک به فروش میرسد تلفن هـای ۳۵۲۰۸۸و صبحها ۸۳۷۴۴۳ مهندس آذری
۱ـ۲ آـ۶۷۰
۱ـ۱

۸ دستگاه آپارتمان در شمال کریم خان رند دارای ۲ اطاق خواب با پارکینگ و تهویه مطبوع و آسانسور و فیش تلفن و انباری بفروش میرسد یکجا یا آپارتمانی تلفـن ۸۲۳۱۹۲
آـ۴۷۵

شمال میدان شهیاد
دو دستگاه آپارتمان شخصی ساز باحیاط باتجهیزات کامل وسرویس‌مدرن بفروش‌میرسد تلفن ۸۵۵۲۷۶
آـ۴۸۷

جردن اول دولتشاه (باغوحش)
طبقه دوم آپارتمان نوسازبه مساحت‌حدود۱۴۰ متر دارای دو اطاق خواب پذیرائی و ناهار خوری سرویس کامل تماما موکت شده با شوفاژ روشن تلفن مستقل واستخر بقیمت۹۵۰ هزار تومان‌بفروش میرسد تلفن ۶۲۴۷۳۱ و ۶۲۷۳۹۴ و ۶۲۳۷۴۶
آـ۸۰۰

آپارتمان‌فروشی

در تهران پارس ۱ تا۳ اطاق خوابه وویلای اکازیون
تلفن ۷۸۱۸۸۴
آـ۱۱۶۸ ۱ـ۶

اکازیون

آپارتمان های ٤ اطاقی با شوفـاژ روشن و آسانسور و پارکینـگ وسیع و موکت و کاغذ دیـواری و سرویس ایرانی و فرنگی و دکوراسیون‌بمبلغ ٤٤٠ هزار تومان بفروش‌می رسد تلفن های ۷۹۵۷۷۱ و۷۹۱۵۵۴

عباس آباد محل کار

یکدستگاه آپارتمان‌از مجموعه ساختمان‌۳طبقه با کلیه‌تجهیزات شخصی ساز با ۲۸۰ متر زیر بنا بدون واسطه فروشی تلفن ۸۵۷۹۶۵
آـ۳۸٤

آپارتمان فروشی
آپارتمانهای ۲اطاق خوابه با سالن پذیرائی موکت شوفاژ روشن کاغذ دیواری پارکینگ ۳۵۰۰۰۰ تومان ۷۹۵۲۰۵ و ۷۹۵۷۷۸
۱ـ۲ آـ۳۹۸

آپارتمان ۲ اطاقه بـا سالن پذیرائی و شوفاژ روشن شاهرضا اول صفی‌علیشاه تلفن ۳٤۹۸۳۱
آـ۶۱۰

تهیه مسکن موریس

آپارتمان های فروشی از ٤٥٠ هزار تومان ببالا شمال شهر
تجربه فراوان ما تضمین کننده منافع شما است
تلفن ۶۲۳۷٤۶ ـ ۶۲۷۳۹٤ ـ ۶۲٤۷۳۱
۱ـ۱۲ آـ۷۲۸

یکدستگاه آپارتمان یك اطاق خوابه با شوفاژ کولر ،تلفن ، پارکینك واقع در سلطنت آباد فروشی ساعت ۱۰ تا ۱۲ با تلفن ۶۶۰٤۹۰ تماس بگیرید .

اکازیون
تعدادی آپارتمان جنوبی دو اطاق خوابه مجهز با پارکینگ وانباری بزرگ اختصاصی در زیرزمین در یوسف آباد تلفن ۶۸۷۸۲۱
آـ۱۵۵۱۳

اکازیون

یکدستگاه آپارتمان ٤ طبقه چهار اطاقه‌بفروش میرسد تلفن ۶۳۰۹۲۹

۱۲دستگاه آپارتمان

۵ اطاقه با آب و برق ، شوفاژ انتهای اتوبـان اول ٤٥ متری گلشهـر روبروی پمپ بنزیـن تلفن کرج ۵۲۹۱ ـ ۰۲۲۲۱

تعداد ۱۰ تا ۱۲ دستگاه آپارتمان ۱ اطاق‌خوابه (سوئیت) و ۲ اطاق خوابه از ۶۰تا ۱۱۵ متر در شمـال‌شهر یکجـا خریداریم‌تلفن۶۸۷۶۸٤ از ۵ر۸ تا ۱۰ صبح

خانه‌فروشی

خانه شمالی دو طبقه و نیم دارای ۶ اطاق و یک زیر زمین بزرگ کاغذ دیواری و کولر وپرده‌کرکره‌و حمام نما سیمان واقع در خیابان تـهران نـو ایستگاه امامیه خیابان ترقی ـ بن‌بست سامعی پلاک ۹۱ بعلت مسافرت فوری بمبلغ ٤۸۰ هزار تومان بفروش میرسد
۱ـ۳ آـ۱۲۲۷

محل کار تجارتی
یکدستگاه ساختمان تجارتـی جهت محل کار با حداقل ٤۰ اطاق باسایر تجهیزات باقیمت حدود ۸ میلیون تومـان خریداریم تلفن ۸٤۰٤۶۲
۱ـ۳ آـ۳۷۹

طبقه دوم ساختمانی جنوبی تفکیک‌شده دو اطاق‌خوابه کوچه‌ده‌متری آیزنهاور ، میمنت به فروش می‌رسد تلفن ۹۵۰۵۹۹ از ۳ الـی ۸ بعدازظهر

خانه و زمین فـروشی ۳٤٤۳۶۵

در گوهردشت کرج۲ باب‌خانه ویلائی‌سرویس کامل بطـور نقد واقساط به فروش می‌رسد تلفن ۷۸۸٤۸

خانه فروشی در بوشهر
در بهترین محل بوشهرخانه نوساز با ۳۶۰ متر زیر بنادر یکطبقه مناسب برای سکونت یامحل کار باداشتن امتیاز برق و تلفن بفروش میرسد. طالبین مصرها باتلفن شیراز ۳۰۰۱۵ تماس حاصل فرمایند.
آـ۶۸٤۹

اکازیون
خانه دو طبقه جنوبی‌مستقل دارای ۸ اطاق و دو هـال وسرویس کامل‌بمساحت ۲٤۰ مترمربع به مبلغ ۹۵۰ هزار تومان در بهترین نقطه نارمک بالاتر از اتوبان سید خندان خیابان‌فرجام شرقی شماره‌۵ر۱ ضمنا شماره تلفن صبح ها از ۸الی یک۶۳۱۰۶٤
۱ـ۲ آـ۱۲۰۳

خیابان تکش خانه‌ای با ٤۲۰ متر مساحت دارای ۹اطاق شوفاژ کولر تلفن موکت بـه فروش میرسداز ساعت ۲ ببعد ۸٤۲۶۵۱
۱ـ۲ آـ۱۱۹۹

خانه‌ای شخصی ساز یکطبقه ۱۰۰ متر با وسایل و ٤ اطاق سلسبیل کوچه لشکری دست راست کوچه اول پلاک٤۲
آـ۱٤۹۱ ۱ـ۲

فرح‌آباد ژاله
۱۳۶ متر جنوبی شخصی ساز تلفن ۲۶۸۶٤ از ساعت ۱ الی ۵ بعد ازظهر
۱ـ۳ آـ۲۰٤۵

خانه کلنگی بمساحت ۶۵۰ متر سر چشمه میرزا محمود وزیـر تعویض یا فروشی ۳۵۵۹۹٤

اکازیون

منزل شخصی واقـع در سلطنت آباد حدود ۱۰۰ متر مربع مساحت زمین و ۱٤۰ متر مربع زیربنا ۲بر شمالی و جنوبی ۱۵ اطاقه با فیش تلفـن و پرده کرکره و کولر و سرویس کامـل بـدون واسطه بمبلغ ۷۰۰۰۰۰ تـومان مقطوع فروشی تلفن ـ ۲۳٤٤۱۳

یوسف آباد مدبر منزلی ۲ بر شمالی و جنوبی دارای ۳ طبقه مستقل قابل تفکیک هـر طبقه دو اطاق خـوابـه بـا شوفاژ روشن تلفن مـوکت پارکت و پرده مقطـوع یک میلیون‌ونهصد و پنجاه‌هزار تومان تلفن ۶۳۶۰٤۰
آـ۵۰۱

مستغلات ۵۵ هزارتومان
اجاره با زمین قابل ساختمان معاوضه میشود ۳۱۰۱۶۹
۱ـ۳ آـ۵۰٤

مستغلات با ۲۲ هزار
تومان اجاره باخانه ویلائی شمیران سر بسر معاوضه می شود تلفن ۳۱۰۱۶۹
۱ـ۳ آـ۵۰۵

مستغلات نوساز
٤ طبقه مدرن عباس آباد ٤۰۰ هزارتومان بدهی بانکی‌معاوضه میشود ۳۱۰۱۶۹

خانه نو ساز با ۵۰ هزار تومان اجاره در ماه دربست در روزولت‌فروشی تلفن۶۵۶۳۱۵ و ۶٤۸۲۵۵

کاملترین خانه های‌پیش ساخته مطابق با سلیقه ایرانی جهت هرگونـه اطلاعات‌با تلفن۲۷۶۰۲۲ تماس حاصل نمائید

خانه فروشی در تهران پارس بمساحت ۱۳۰۰ متر زیربنا ۱۲۰۰ متـر دارای ۲۰ اطاق و تمـام لوازم استخر و تصفیه بعدازظهر ها تلفن ۷۸۱۱۲۲

خانه جنوبی ۳ طبقه بمساحت ۲٤۰ متر زیربنا ۵۰۰ متر با سرویس کامل واقع درخیابان شمیران شهناز پنجم پلاک٤۸ فروشی ۷۶۵۶۲۵ و ۳۱۳٤۳۲
آـ۶۱٤

خانه‌ای سه طبقه‌شمالی و جنوبی ماشین‌رو آب و برق، تلفن با تجهیزات کامل دارای ۶ اطاق در خیابان جیحون چهارراه طوس بفروش می‌رسد . پلاك ۲۷٤ تلفن۹۶۱۷٤۵

قابل توجه ادارات و شرکتهای خصوصی
ساختمانی نو ساز مهندسی واقع در بهترین نقطه تهران خیابان پهلوی روبروی کاخ مرمر دارای ۷ باب مغازه‌بزرگ ودو دفتر کار و۱۲ آپارتمان مستقل اداری‌و تجارتی دارای ۷۰ اطاق و تاسیسات کامل‌و آتش نشانی و تلفن و برق وآسانسور و پارکینگ بسیار بزرگ بفروش و یا کلا به اجاره داده می شود تلفـن ۵۳۱۸۷۳ و ۶۸۷۸۳۵
آـ۵۰۳

نیاوران

ساختمانی نوساز ۲ طبقه و نیم مستغلاتی ۲ نبش با۳ سند تفکیك شده مجهز به شوفاژ ، کولر ، تلفن ، استخر تصفیه ، پارکینك ،حیاط، مشجر باورودیه‌های‌مجزا درنیاوران یکجایاطبقاتی بدون واسطه‌بفروش‌می‌ـ رسدبرای‌کسب اطلاعات بیشتر و بازدید محل با تلفن ۲۸۶۹۲۰ تماس حاصل فرمائید .

ساختمان دو طبقه مستغلاتی دوبر (شمالی و جنوبی) به مساحت ۳۰۰ متر و ٤۰۰متر زیر بنا هر طبقه با دو اطاق خواب سالن پذیرائی‌سرویس کامل باضافه زیر زمین و اطاق مستخدم با سرویس‌تلفن کولر شوفاژگاز دائر وحیاط یک میلیون و هفتصد و پنجاه هزار تومان بـدون واسطه‌بفروش میرسدبه‌آدرس گیشا خیابان ششم پلاک ۱۹یا تلفن ۶۶۷۰۲۸ مراجعه‌فرمائید
آـ٤۰۲

۱۳۲ متر زمین دارای ٤ اطاق ویکباب مغازه دارای تلفن‌و کولر یکجا بفروش می رسد خیابان فرح‌آباد ژاله ده متری فریبی‌کوکاکولاخیابان ارجمندی پلاک ۲۷۷ تلفن ۳۳٤۲۹۰قیمت ۵۷۰ هزار تومان
۱ـ۳ آـ۱٤۹۵

اکازیون منزل فروشی شمیران
بمساحت ۶۰۰ متر ۵ر۲ طبقه بنا تلفن ۲۹۰۱۶۳ـ ۵۲۶۸۶٤
آـ۱۲٤۲

یکبابمنزل بمساحت ۲۰۰متر با ٤ اطاق دو زیر زمین خیابان بابائیان چهار راه اناری‌کوچه برزین پلاک ۱۷ بقیمت ۳۳۵ هزار تومان فروشی
۱ـ۳ آـ۵٤۸

خانه‌ای دوطبقه‌مستغلاتی
حوالی میدان‌وثوق‌بیواسطه بعد از ظهر ها ۷۹۷٤٤۶

خیابان خوش نرسیده به سینا کوچه‌سعدی پلاک ۱۵ خانه‌ای شمالی ۱۱۵ متر ، ۵اطاق ، دو آشپزخانه ، حمام، کولر، آب، برق، تلفن، تخلیه، قیمت ۳۵۰هزارتومان تلفن۹۶٤۱۱۱
آـ۵۷۳
۱ـ۱

خانه ۲ طبقه و نیم باسرویس کامل با تلفن و کولر درنظام آباد شمالی فروشی قیمت۵۰۰ هزار تومان تلفن ۷۳۹۸۳۵
۱ـ۳ آـ۶۰٤

خانه قدیمی قابل سکونت‌دارای ٤اطاق ۳ زیر زمین با موقعیت عالی آب و برق و تلفن به مساحت حدود ۱۸۰ متر پیچ شمیران بدون واسطه ۵۶۰ هزار تومان تلفن ۳۹۱۷۷۰
۱ـ۳ آـ۶۰۷

خانه‌ای واقع در خیابان شاهپوربازارچه نو مقابل‌حمام میرزا حسین‌خان‌کوچه ابطحی دست راست بن بست دوم‌در روبروپلاک ۱۰ بمساحت ۱۷۰ متر و ۱٤۰ متر بنا قدیمی ساز بسیار تمیز دارای۸اطاق ودو آشپزخانه با آب و برق وفیش‌تلفن بیو اسطه ۵۰۰هزار تومان.
۱ـ۳ آـ۵۰۱

اکازیون
منزلی در میدان ژاله زیرپمپ بنزین کوچه شهریاری پلاک ۱۷ دوطبقه جنوبی ۵اطاق باتمام وسایل و تلفن ۱۲۱متر زمین ۲۰۰ متر بنا ۷۰۰ هزار تومان ۳٤۳۵۵۵ ساعت ۱الی ۲۰
۱ـ۲ آـ۶۱۲

اکازیون
منزلی حدود دویست متر در بهترین نقطه خیابان شاهرضا (خیابان فروردین شمالی ـ مقابل دانشگاه) دوبر ـ چهار طبقه یک میلیون و پانصد هزار تومان. باتلفن ۶٤۱۰۸۶ بین ۵ تا ۸ بعدازظهر مذاکره فرمائید.
۱ـ۲ آـ۶۰۵

خانه‌ای و ویلائی ۵ اطاق خوابه باتهویه مطبوع و تلفن یک میلیون و ۷۰۰ هزار تومان در خیابان بخارست فروشی ۸٤٤۰۲۳ و ۸٤۵۷۰۱
آـ۱۱۹۵

حوالی ۲٤ اسفند منزلی به مساحت ۶۵ متر زیربنا ۱۱۰ متر آب و برق و تلفن‌وکولر برای سکونت یا دفتر کار به قیمت ۳۸۵۰۰۰تومان بفروش میرسد تلفن ۶۶۹۵۸۹
۱ـ۲ آـ۳۵۱

شمیران پسیان بالاـ خانه‌ای‌تازه سازدوطبقه مستغلاتی بفروش مـی رسد تلفن ۶۵۰۲۷۶

در بهترین نقطه میدان شهیاد خانه شخصی ساز شمالـی مساحت ٤۶۲ متر نو ساز سه طبقه با زیر زمین که هرطبقه آن چهار اطاق خوابه سالن و ناهار خوری مستقل با شوفاژ وکولر و کرکره و موکت قیمت ۲ میلیون تومان تلفن ۹۶۰۱۱۱
آـ۵۷۲

یکباب خانه قـدیمی ساز خیابان دانشگاه جنوبی ۱۱۲ متر مربع ۵۰۰هزار تومان بیواسطه فروشی با تلفن ۶۶۹۶۵۰ تماس بگیرید

یك خانه ویلائی
در بولوار شهرزاد(جاده قدیم شمیران) در ۶۸۰ متر زمین‌ـ ۱۰۰۰ متر زیربنا‌ـجنوبی بااستخر و گلکاری دارای دوطبقه مستقل و یك طبقه زیر زمین‌شامل حوضخانه ، دو اطاق و سـرویـس حمـام و دستشوئی و ماشین‌خانه هرطبقه دارای حمام سونا ـ چهار اطاق‌خواب (بصورت دوبلکس) دفتر کار ـ اطاق نشیمن و سالن پذیرائی وناهار خوری‌ـ آشپزخانه های پیش ساخته چوبی ـ سرویس ها و کاشی‌های خارجی ـ کف اطاق هـا پارکت‌و موکت اعلا. تلفن ۲٤۱۵۷۸

ویلافروشی

اکازیون
ویلا های فروشی در عظیمیه کرج‌داخل‌محدوده با شوفاژ روشن وموکت بمساحت های ۳۵۰ تـا ۱۰۰۰ متری قیمت از ۷۰۰ هزار تومان به بالا به دفتر مرکزی امـلاك عظیمیه مراجعه شود تلفن ٤۶٤۷

اکازیون منزل‌ویلائـی
یکدستگاه منزل ویلائی سه طبقه دارای ۱۱۳اطاق خواب سالن پـذیرائـی بسیار بزرك با کچ‌ بری و آینه کاری شوفـاژ ـ کولرـ تلفن و سرویس کامل در زمینی‌بمساحت ۱۶۰۰۰متروزیربنا۱۰۰۰ مترو استخر کوچك بین پهلوی و جردن کمی بالا تر از باغوحش بلوار حافظ شیرازی بفروش میرسد تلفن ۳۱۱۲۲۵ـ ۳۱۱۲۲٤ قیمت۵میلیون و ۸۰۰ هزار تومان

ویلا و مستغلات
از۲میلیون تومان ببالاموجود است ۸۵۳۷۳۶ و ۸٤۷۹۸۲
۱ـ۱

الهیه شمیران

ویلائی دو بر بمساحت ۷۰۸ متر زمین ۶۰۰ متر زیر بنا ۵ اطاق خواب انباری دو درب پارکینگ حیاط گلکاری شده بمساحت ٤۵۰ متر۲ تراس ۱۶ متری دو سرویس کامل حمام و مستخدم لوله کشی گاز تلفن مستقل مبله یابدون مبله بقیمت ۵ میلیون تومان بفروش میرسد تلفن۶۲۳۷٤۶ و ۶۲۷۳۹٤ و ۶۲٤۷۳۱
۱ـ۳ آـ۷۲۱

زمین‌فروشی

فرح شمالی
زمینی‌بمساحت ٤۱۲متر مربع واقـع در خیابـان فرح شمالـی خیابـان صفیری دو نبش بدون واسطه به فروش‌میرسد تلفن ۲۰۳۷۰۱

زمین بلوار وافسریه نقد و اقساط تلفن ۳٤۵۶۵۳
۱ـ۲۶

زمین فروشنده‌ایم ۹۲۲۷۳۹

۲۰۰۰ متر زمین در عالیترین نقطه رودهن ۳۵۲٤۸۸ و ۳۵۰۲۷۱
۱ـ۱۲ آـ۱۰۱۹

۷۳۵۰ متر زمین ۲ کیلو متری برجاده‌اسفالته ورامین بدون واسطه بفروش میرسد تلفن ۲۷٤۶۱۹ یا ۲۷۳۷۹٤ مراجعه فرمائید.
آـ۳۵۷

زمین ساختمانی خـانه کلنگی شمال شهر فروشی ۸۳۸۸۳۳

پزنهاور نبش خوش
یکقطعه زمین ۲ نبش بانقشه پروانه تجارتی ۶۰۰ درصد اصلاح شده بمساحت ۱٤۹۰ متر بفروش میرسد ۷۳۱۶۵٤ و ۷۳۶۰۲۲
آـ۵۰۲

قابل‌توجه

خریداران زمین خصوصا اهالی محترم نور و مازندران

زمین بقطعات ۱۰۰۰ متری در شهرک چمستان نور با سند مالکیت و آب لوله‌کشی وبرق قابل احداث هر نوع ساختمان وباغ بفروش میرسد با تلفن ۳۰۳۰۱۹ حسینی نوری تماس بگیرید.
۱ـ۶ آـ۵٤۳

زمین ۵۰۰ هزار متر مربع به بالا داخل محدوده در حدود میدان شهیادو ونک خریداریم ۸۳۲٤٤۰
۱ـ۲ آـ۶۰۲

یکقطعه‌زمین در بهترین نقطه سد فرحناز کیلو متر ۲۰تهران بمتراژ ۱۰۰۰متر مربع بفاصله ۲۰۰متری‌جاده اسفالت فروشی تلفن ۳٤۳۵۵۵ ساعت ۱ الی ۲۰ تماس حاصل نمائید.
۱ـ۲ آـ۶۱۳

سرقفلی

در سید خندان
تعدادی‌مغازمو اگذاری ۲۳۶۲۶۲

یکباب مغازه طلا فروشی با جواز تلفن آب و برق‌کولر میز و ویترین صندوق نسوز تلفن۳۶٤۸۸۳
۱ـ۱

کارخانه فروشی

کارخانه‌ای واقع درخانی آبادجدید با فضای ۱۰۰۰ متر و ساختمان مهندسی ساز با سرویس کامل آب و برق و تلفن بعلت تغییر شغل بفروش میرسد تلفن ۸۹۶٤۸۵

زیر زمینی بمساحت ۲۱۰ متر مربع و۵۰متر مربع حیاط بطورمستقل در میدان فرح اول‌تکش بفروش میرسد تلفن ۸٤۵٤۳۹

چند مغازه کفاشی اول خیابان خانقاه جنب باغ سپهسالار واگذار میشود در همان محل بمچاپ صفا مراجعـه شود ۳۹۱۹٤۳
آـ۲۲۵۰

یکباب مغازه ۵ دهنه‌دو نبش و ۲ طبقه ، طبقه دوم دو اطاق لوکس و مبله و زیر زمین۲کولر بزرك با آب برق وتلفن و سرویس کامل برای هر شغل مناسب مجهز به مدرن ترین وسائـل خشك شوئی با جواز کسب هم به فروش می رسد واقع در جمشید آباد شمالی تلفن ۹۲۹٤۹۲ و۲۹۱۵۲۸

۳باب مغازه اغذیه فروشی
باجواز در بوم‌هن واگذار می شود تلفن۸۵۲۷۸۳ و ۸٤۸۷۰۱
آـ٤۹۱ ۱ـ۳

مغازه کوچک با جوازخرازی در لالەزار کوچه مهران‌بفروش ۳٤۵۹۱۹
۱ـ۲ آـ۱۰۷

قابل توجه
شرکت تولیدی بمنظور ساخت اجاق گاز باداشتن پروانـه وزارت صنایع و معادن بـا کلیه وسائل و ماشین آلاتو قالب های متعدد کلنا واگزار میشود طالبین‌از ساعت ۵ بعد از ظهر ببعد به تلفن ۹۷۶۰۸۹ تماس حاصل نمایند.
آـ۶۸۵۳

فروشگاه بزرگ با زیر زمین‌و دفتر و سرویس کامل و دکوراسیون آماده برق ۲۵ آمپر ۳ فاز کـولر گـازی موقعیت بسیار مناسب جواز های کسب مختلف واقع در کریم خان زند بفروش میرسد ۸۲۳۱۹۳
آـ٤۷۶ ۱ـ۲

یکباب مغازه ۵ دهنـه ۲ نبش با ۲ شماره‌تلفن و دکوراسیون و آب و برق و جواز اتومبیـل فروشی ویا هر شغلـی واگذار میشود تلفن ۳۰٤۶۵۹

یکباب مغازه به مساحت تقریبی ۳۷۰ متر مربـع با پارکینك مجزا جهت ۱۵ دستگاه ماشین در خواجه عبداله انصاری به فروش میرسد تلفـن ۸٤۱۵۵۸

پمپ بنزین ارزان ۵۲۱۳۳۵

اجاره‌داده‌میشود

اجاره‌فوری

از۲الی ۶۰ اطاقه جهت‌سکونت ومحل کـار ۸۲۵٤۱۲ و ۸۳٤٤۳۸
۱ـ۱۲ آـ٤۵۳

درساختمان شهدادواقع درخیابان سپهبدزاهدی (ناصر غربی پلاك٤و۶) آپارتمانهای خالی جهت دفتر شرکتها موجود و به اجاره داده میشود . برای دیدن ساختمان به نشانی بالا و یا به تلفن ۸۹۹۲۹۲مراجعه‌فرمائید

اجاره خانه وآپارتمان
درشمال شهر تلفن ۲۳۷۶۱۳

آپارتمان یک اطاق و حیاط دربست ۱۸۰۰ تومان زن و شوهر ۲۳۶۲۶۲
آـ۱۲۲۰ ۱ـ۳

اجاره خانه وآپارتمان
جهت‌کارمندان‌عالیرتبه‌موسسات دولتی و شرکت هـای ایرانی و خارجی ۲۳۷۶۱۳
آـ۷٤۰

شمال کریم‌خان زند
طبقه همکف ۶ اطاق باحیاط ۲۵۰ مترمساحت‌ودرطبقه سوم ۳اطاق برای محل کار اجاره داده میشود ۸۲۳۲۰۰

فقط بایک تلفن
آپارتمان ومنزل
شمارا فورا اجاره میدهیم
۸۵۵٤٤۷ ـ ۸٤٤۹۶۶
آـ۵۱۷

پهلوی مقابل کاخ مرمر
۲ طبقه ۶ دستگاه تجارتی‌به به اجاره واگذار مـی شود ۶٤۵۹٤۱
۱ـ۲ آـ٤۸۹

اجاره برای دفتر کارو وشرکت
محلی‌بمساحت ۱۱۰۰ متردارای ۱۲ اطاق در دو طبقه فضای کافی برای پارکینگ ۳ بربا آب و برق و تلفن و شوفاژ اجاره داده می شود قلهک خیابان نوبهار تلفن ۹۲۳۱۱۹ از ساعت ٤ ببعد
۱ـ۵ آـ۱۲۱٤

اجاره
آپارتمانی۳ اطاق خوابه هال وسالن پذیرائی شوفاژ تلفن کولر موکت واقع در گیشا ۶۳۵۹۷۱
۱ـ۲ آـ۵٤۶

طبقه دوم یک ساختمان نو ساز لوکس در حدود ۲۰۰ متر زیر بنا واقع در خیابان قیطریه خیابان بدیع زاده ۳ اطاق‌خوابه اجاره داده میشود تلفن ۶۵۷۰۷۲ از ساعت ۸ الی ۱٤
۱ـ۲ آـ۶۱۸

دفتر کار

از۲ تا ۱۰۰ اتاق منطقه‌تجاری محل سکونت
از ٤ هزار تومان به بالا در دست داریم
۸٤۶۶۲۳ ـ ۸۵۵٤٤۷ ـ ۸٤٤۹۶۶ عباس آباد چهارراه فرح جنب باجه تلفن آژانس ۸۵۰
۱ـ۶ آـ۲۳۶

طبقه دوم یک منزل مسکونی واقع در نارمک جمعاً سه اطاق اجاره داده میشودتلفن ۷۹۱۵٤۷
آـ۵۰۰

طبقه دوم یك‌ساختمان بسیار لوکس بامساحت ۱۹ متر دارای سه‌اطاق خواب ،هال ، سالن پذیرائی ونهار خوری سرویس کامل درسی متری (وثوق) نیروی هوائی بدون واسطه به اجاره واگذار میشود باتلفن ۳٤۶۹٤۰ تماس حاصل فرمائید .
آـ۲۷۵۳۹

موردنیازاجاره

موردنیاز ویلا و آپارتمان در منطقه سلطنت آبـاد یـا پهلوی ۸٤۹۶۲۵

ویلا و آپارتمان درشمال شهر برای کارمندان عالیرتبه شرکت خارجی فوری‌نیازمندیم۲۲۲۶۳۰ و۲۲۷۵۱۱

جهت سکونت روسای چند شرکت خارجی‌به تعدادی ویلاوطبقه‌همکف با استخر بـرای اجاره فوری‌نیازمندیم۸٤۸٤۲٤ و ۸۵۳۸۵۳

تعدادی ویلا وآپارتمان برای خارجیان شرکـت حـباج است تلفن ۲۹۲۹۸۲

تهیه مسکن موریس

دفتر کار از ٤ تا ۱۶۰ اطاقه جهت شرکتهای خصوصی و هتل، بیمارستان
تجربه فراوان‌ما تضمین کننده منافع شما است
تلفن ۶۲۳۷٤۶ و ۶۲۷۳۹٤ـ ۶۲٤۷۳۱
۱ـ۱۲ آـ۷۲۹

برای ۱۰۰۰ خانواده اروپائی وایرانی به تعدادی آپارتمان مبله و غیر مبله از ۳ هزار تومان ببالا در مناطق عباس آباد‌ـ یوسف آباد‌ـ ونک ـ پهلوی‌ـجردن‌و داودیه‌نیازمند است سیمون
۸٤۹٤۶۹ و ۸۵۸۵۹۸
آـ۵۱۰

ویلا جهت اجاره نیازمندیم

ویلای شیک در چالوس، نوشهر و یا متل‌قو برای خـانـواده فـرانسـوی نیازمندیم از ساعت‌۵ر۸ تا ۵ر۱ با خانم هوشمند تلفن ۸۳۰۳۳۱ تمـاس بگیرید

اطاقی جهت یك دوشیزه یابانو اجاره داده‌میشود از ساعت ۹ الی۱۰صبح ۳۱۲٤۱۳

موردنیازبرای‌خرید

نیاز خرید

ویلا ویا اپارتمان
۱ـ آپارتمان طبقه اول‌باحیاط ۲تا٤ اطاق خواب قیمت تایک میلیون تومان
۲ـ ویلا بمساحت حداکثر۵۰۰ متر با ۳ تا ٤ اطاق خواب با سالن و پذیرائی بزرگ‌بقیمت حداکثر ۲ میلیون تومان در منطقه ذکر شده زیر فـوری نیازمندیم
صاحبقرانیه‌ـ دروس ـقیطریه‌ـ کامرانیه‌ـ دزاشیب ـ الهیه ـ محمودیه‌ـ و سایر نقاط شمال شهر از جردن ببالا
تلفن ۳۱۱۲۲۹ ز ۵ر۸ صبح الی ٤ بعدازظهر
۱ـ۳

زمین مورد نیاز
قطعات از ٤۰۰ متر تا ۶۰۰۰ مترمنطقه سلطنت آبادـداودیه‌ـ ونک‌ـ جردن مورد نیاز است ۸٤۷۹۸۲ و ۸۵۳۷۳۶
آـ۵۷۱ ۱ـ۳

خریدار اراضی شمیران دره قشلاق زعفرانیه ولنجک‌تلفن‌ـ ۶۸۵۵۳۳
آـ٤۹۹

خانه‌های کلنگی وزمینهای ساختمانی

شمال‌شهر راخریداریم دفتر جمشید ۹۲۸۰۸۲

زمین‌جوادیه حکیمیه‌خاك سفیدخریداریم۷۸۰٤۶۵

اراضی صنعتی جاده‌های کرج خریدار و فروشنده‌ایم ۹۵۹۷۵۵

اهواز

قابل توجه صاحبان محترم اراضی اهـواز. آبادان . خرمشهر.چنانچه مایل بفروش زمین و منافع بیشتر خود در این معامله هستید باما تماس حاصل فرمائید ۶۶۸۳۷٤
۱ـ۱۵ آـ۲۶۶۷۳

زمینهای تهران پارس خریداریم ۷۹۳۰۲۰
۱ـ۱

زمین‌خریداریم۹۲۲۷۳۹

اهوازاهواز

زمین های اهواز را عادلانه خریداریم تلفن ۳۱۱۷۰۶

اراك

زمینهای‌داخل‌و خارج محدوده اراک را خریداریم تلفن های ۷۶۵۷۸۱ و ۷۶۹۵۷۷ دفتر املاک ابراهیمی
۱ـ۱۰ آـ۵۲۹

نارمك

زمین و خانه کلنگی خریداریم تلفن ۷۳۲۵۵۸

بنگاههای‌معاملات‌املاک

بورس‌اراضی گوهردشت مهرشهر فردیس وملارد ۹۲۲۷۳۹

بورس املاك شمیران
دفتر برانی ۲۷۲۵۷۵

زمین صنعتی کارخانه و انبار خریدار و فروشنده‌ایم ۹۳۹۱۶٤

خریدار و فروشنده اراضی صنعتی و انبار وکارخانه‌تلفن ۹۷۹۱۹۰

بورس اراضی مهرشهر کوی ولیعهدو گوهردشت ۶٤۸۲۵۵

دفتر پارس مرکز معاملات املاك‌شهر و شمیرانات ۸٤۱۵۵۸

اراضی‌مهرشهر ۸۲٤۰۷۳

خرید و فروش اراضی
صنعتی جاده کرج ۹۵۰۱۶۳
۱ـ۱۰ آـ۸۰۲

مرکز معاوضه‌همه‌گونه
ملك بابدهی تلفن ۳۱۰۱۶۹
۱ـ۳ آـ۵۰۳

برای خرید و فروش
هرنوع‌ویلا،آپارتمان مستغلات وتلفن یارهن اجاره باماتماس بگیرید تلفن ۸٤۰٤۶۲
۱ـ۳ آـ۵۱۲

معاملات‌پول

پول شرطی
در مقابل چك کارمندی وملك
تلفن ۸۳۹۷٤۰

پول ماشین چك کارمندی ۳۱۰۱۶۹

پول

در مقابل اتومبیل‌ساختمان چك کارمندی فرح شمالی
۸۵۹۵۰۶

پول فوری

در مقابل اتومبیل تلفن چک کارمندی ساختمان و یا مازاد ساختمان تقدیم میکنیم.
۶٤۱۷۷۳
شاهرضا نرسیده به چهار راه پهلـوی اول خـیابان رازی ساختمان نیکخواه‌طبقه چهارم پلاک ۲۵
۱ـ۲۰ آـ٤۲۳

وام در مقابل ملك
فوری بابهره ارزان ۸۳۳۷۷۵
۱ـ۱

وام بهر طریق
تلفن۹۳۱۷۳۱ـ۹۳۱۷۲۱

پول فوری با سود بانکی مقابل خانه ، مستغلات ۹۲۸٤۶۵

پول‌شرطی موجود ۶۸٤۵۲۵

خانه پول فرح شمـالی ۸٤۸۳۸۸

برای تهیه وام شرطی‌از ۵ میلیون ریال بـه بالا با ما تماس بگیریدتلفن ۶۶٤۶۱۸ و ۶۶۶۲۶۳

مورد نیاز
پول شرطی مقابل خانه مستغلات فوری‌نیازمندیم ۹۲۰۸۲۹

بپول راکد شما هزاری ۵۰ تومان سود میدهیم ۷۶۳۸٤۰

پول شرطی در مقابل خانه ارزنده مورد نیاز است ۷۵۷۵۳۵ و ۷۵۶٤۲٤

پول در مقابل مبیع ارزنـده نیازمندیم تلفن ۸۳۹۷٤۰

پول راکد سما را با انتقال مبیع هزاری ۵۰ تومان سود میدهیم ۷۵۶٤۲٤ و ۷۵۷۵۳۵

پول در مقابل ملك مورد نیاز است ۸۲۵۲۶۳ و ۸۲۹۵۲۷
آـ۲۵۸۸۵

پول راکد شمارا در امر ساختمان‌سازی‌به‌نام شما باسودتضمین‌شده بطور شراکت به‌کار می‌اندازیم تلفن۶٤۱۲۵۵
آـ۵۷۸

معاملات‌تلفن

خرید و فروش تلفن ۸٤۶۵۶۵

تلفن ۶۳ و ۶۸ خـریداریم ۶۶۳۱٤۱
۱ـ۲۶ آـ۱۲۰۳

خرید و فروش تلـفن ۸۵۳۰۳۱

فروش تلفن ۶۶۵۷۵۷

خریدار تلفن ۶۶۷۱۷۲

خرید و فروش تلفن ۶۶۲۶۶۲

خرید فروش تلفن ۲۲۲۸۸۸

خرید و فروش تلفن ۸۲۸۹۱٤ـ۱۵

نصب و تعمیر تلفن و دستگاه های داخلی و آیفون و دستگاه صفر بندشهرستان۹۲۲۹۵۲

قبوض

خرید اوراق قرضه‌دولتی و قبوض مرحلـه سوم و قبوض شهرداری ۶٤۵۹۵۷
۱ـ۱

نیازمندیهای اطلاعات

برای دادن آگهی تلفنی باشماره های ذیل تماس حاصل فرمائید

تلفنهای: ۳۰۳۷۰۲-۳۱۱۲۱۹-۳۱۱۲۲۵-۳۱۱۲۲۴

استخدام

بیك نفر کارمندانباردار که دارای یك سال‌سابقه کار باشد با معلومات سیکل اول و سه نفر ویزیتور جهت فروش لوازم دکوراسیون و تزئینات منازل موردنیاز است به تلفن ۸۹۷۵۱٤ مراجعه شود

جردن تاکسی

به تعدادی راننده با اتومبیل‌سواری‌نیازمندیم تلفن۲۲۲۳٤۵و۲۲۲۳۳۶

موسسه اطلاعات استخدام میکند

موسسه اطلاعات برای مشاغل اداری خود به افراد زیر نیازمند است
۱ـ ماشین‌نویس‌فارسی با تسلط کامل‌وحداقل یکسال سابقه کار
۲ـ کارمند اداری با حداقل‌یکسال‌سابقه‌کار در مشاغل اداری
داوطلبان میتوانند از ساعت ۲ تا ٤ بعدازظهر باداره کارگزینی‌موسسه اطلاعات واقع در میدان سپه ـاول خیابان‌خیام ساختمان‌روزنامه‌اطلاعات مراجعه فرمایند

راننده پایه دو شخصی آریا ـ شاهین که موتور سواری هم بداند نیازمندیم تلفن۵۳٤۵۹۲ و ۵۳۰۹٤۷

فروشنده

به تعدادی فروشنده زن و مرد باحقوق مکفی نیازمندیم تلفن ۸۲۵۸۰۹
۱ـ٤ آـ۸۰۵

کارگاه چوب‌وفلز

نجار ـ فرنگی ساز ـ ماشین‌کار استاد و شاگرد برای تهران و شهرستان استخدام می شود
وسیله ایاب و ذهاب و تغذیه ارزان موجود است تلفن های ۶۵۲۷۹۲ و ۶۵۳۱۸٤

استخدام پیشخدمت

بتعدادی پیشخدمت‌بطور تمام‌وقت با حقوق مکفی جهت کار در شرکت نیازمندیم جهت تعیین وقت مصاحبه با تلفنهای ۶٤۰۷۲۳و ۶٤۹۷۰۹ تماس بگیرید

بیکنفر کمك حسابدار آقا یا خانم با سابقه‌کار که وارد به اموردفترداری دوبل و بایگانی باشد برای تمام‌وقت مورد احتیاج است باتلفنهای ۳۰۲۸۷۹و۳۱۳۵٤۱ تماس گرفته شود

دبیر ادبیات وزبان

برای صبحهاموردنیاز است تلفن ۶٤۱۷٤۶ دبیرستان بهار امید
آـ۵۸۱

یك موسسه بزرك
مطبوعاتی به تعدادی ویزیتور مرد یازن‌خوش بیان باتحصیلات‌حداقل دیپلم برای کار تمام وقت نیازمند است ـ علاقمندان برای تعیین وقت ملاقات ومصاحبه با تلفن های ۲۵ـ۳۱۱۲۲٤ ازساعت ۸ر۳۰ صبح تا ٤ بعداز ظهر تماس بگیرند .

موسسه اطلاعات بدو نفر دوشیزه یابانوبرای کار در قسمت آگهی با حقوق ومزایای مکفی نیازمنداست.علاقمندان از ساعت ۸ر۳۰ صبح تا ٤ بعداز ظهر باتلفن های ٥ـ۳۱۱۲۲٤تماس بگیرند .

گروه ساختمانی آرمه
به افراد زیر جهت کارگاههای خود نیاز دارد
۱ـ انباردار دیپلمه با دوسال سابقه کار
۲ـ کمک انباردار ۲ نفر دیپلمه و آشنائی به انگلیسی
۳ـ متصدی کاردکس، دیپلمه
٤ـ حسابداری انبار ٤نفر ، دیپلمه‌بایکسال سابقه‌حسابداری
واجدین شرایط به آدرس خیابان وصال شیرازی‌شماره ۲٤۹ آرمه مراجعه نمایند.

بچندنفر دوشیره یابانو فروشنده نیازمندیم پهلوی چهارراه شاه شانتن

بیکنفر خدمتکار شبانه روزی با حقوق مکفی نیازمندیم تلفن۶۲۳۵۳۸ طبقه چهارم

شرکت ساختمانی و نماسازی به‌نما
بچند نفر مترور کاملا با تجربه و دو نفرمستخدم با ضامن معتبر نیازمند است مقابل درب جنوبی دانشگاه تهران خیابان فخررازی چهارراه قاآنی پلاك۱۲۶

سکرتر

شرکت ساختمانی و نما سازی به نما
بدو نفر خانم خوش بیان و آراسته‌جهت انجام‌کار های دفتری نیازمنداست
مقابل درب جنوبی دانشگاه تهران خیابان فخر رازی چهارراه‌قاآنی پلاك ۱۲۶ تلفن ۶۶۶۰۱۲

دنیای پرده میدان‌شهناز احتیاج به دو نفرنصاب پرده دارد تلفن۷۵۵۸۱۱

بیك‌مانیکوریست با سابقه نیازمندیم سالن ارکیده ۲۲۲۲۵۹
آـ۵۲۲

یك شرکت ساختمانی‌به دونفر کارآموز نیازمند است تلفن ۵۳۱۸۸۰ و ۵۳۸۰۵٤
آـ۶۸۱

بیکنفر غیربازنشسته سن حداکثر ٤۰ سال دارای‌سابقه کافی‌دراموز صندوقداری‌وحسابداری شرکت های تجارتی نیازمندیم واجدین‌شرایط باتلفن ۳۹۳۶۵۸ تماس حاصل نمایند .

راننده

باگواهینامه پایه دوم شخصی یادو همگانی (کمحداقل سه سال‌ازتاریخ صدور گواهینامه گذشته باشد).
داشتن برگ پایان خدمت یا معافی دائم.
شرکت رنگسازی هاویلوکس‌ـ کیلو متر ۹ جاده مخصوص کرج

کارگر

باسواد خواندن و نوشتن و داشتن برگ پایان خدمتیا معافی دائم.
حداقل دریافتی ماهیانه
۹۰۰۰ ریال
شرکت رنگسازی هاویلوکس‌ـ کیلو متر ۹ جاده مخصوص کرج

دوشیزه‌یا بانوی‌تلفنچی
۳۰۵۲۰۰

استخدام راننده

بیك نفر راننده‌ورزیده بطور تمام وقت با حقوق مکفی نیازمندیم جهت تعیین وقت مصاحبه با تلفن های ۶٤۹۷۰۹ و ۶٤۹۷۲۳ تماس‌بگیرید.

فروشنده

بچند فروشنده دوشیزه یابانو نیازمندیم تلفن ۳۱۱۰۶۸
۱ـ۲ آـ٤۰۳

استخدام سکرتر

بیك دوشیزه که تایپ لاتین و فارسی وآشنائی به زبان انگلیسی داشته باشد مورد نیاز است لطفا با تلفن های ۱۱۳و۸۵۹۱۱۰ ازساعت ۸ الی ۵ بعدازظهرتماس بگیرید

بیك پرستار بچه که درامور بچه‌داری تجربه داشته باشدبطور شبانه روزی باحقوق مکفی نیازمندیم داوطلبان از ساعت ۸ صبح تا ۱۳ و از ساعت ٤ تا ۹ شب با تلفن ۸۲۰۳۸۶ تماس بگیرند .
آـ۶۰۳

منشی جهت جوابگوئی تلفن ۸۲۷۸٤۷

بیك‌نفر تکنیسین ساختمانی جهت کار در تبریز مورد نیاز است داوطلبان باتلفن ۸۲۰۵۳۶ بین ساعت۸ تا۱۱ تماس بگیرید
آـ۶۱۶

داروخانه شبانه روزی مرمر شهرری به یکنفر نسخه پیچ ماهر نیازمند است . تلفن ۵۹۱۵۱۰
آـ۶۸۶

ماشین نویس

بیک نفر دوشیزه یابانو که ماشین نویسی‌فارسی و لاتین را بخوبی بداند و آشنا به زبان انگلیسی باشد نیازمندیم متقاضیان باتلفن ۶٤۳۸۱۲تماس بگیرند.
۱ـ۲ آـ۵۳۸

برای نظافت یک آپارتمان کوچک هفته‌ئی سه روز بیک کارگر زن با ضامن معتبر نیازمندیم تلفن ۲۹۱۹۵۳
آـ۵۳۸
۱ـ۱

آگهی استخدام
اتحادیه ناشرانو کتابفروشان نیاز به یک ماشین نویس فارسی دارد.
داوطلبان میتوانند با تلفن ۷۵۲۹۳٤ و یا مستقیما به دبیرخانه اتحادیه مراجعه نمائید.
اتحادیه‌ناشران و کتابفروشان پایتخت
آـ۳۵۸

یکنفر دوشیزه یا بانو آشنا به‌امور تلفن تایپ فارسی و انگلیسی مورد نیاز است . انتهای خیابان محمد رضاشاه بالاتر از جوجه‌کبابی چهار فصل کوچه ۵۷ دست راست درب دوم طبقه اول شرکت تهران اینگرسول مراجعه از ٤ ببعد.

بچند نفر دوزنده پرده نیازمند است ۷۸۰۰۹۹

به چند لیسانسیه طبیعی‌تغذیه بیوشیمی جهت ویزیت علمی بطور تمام وقت نیازمندیم تلفن ۶٤۸۷۲٤

تعدادی زن یا مرد بافنده یا خیاط نیازمندیم خیابان سهه جنب بیمارستان سینا پلاک ۳۷۶

یك‌نفر که در امور ملکی شمال شهر سابقه زیاد داشته باشد مورد نیاز است ۳۱۰۱۶۹
۱ـ۳ آـ۵۰۸

شرکت ایران سنکرون

به تعداد دو نفر مستخدم با حقوق مکفی و شرایط کار مناسب استخدام می نماید متقاضیان به کارگزینی شرکت واقع در خیابان آریامهر شماره ۷۹ مراجعه نمایند.
آـ۵٤۳

سکرترجهت شرکت ساختمانی نیازمندیم تلفن ۳۱۱۸۵۱
آـ۶۰۸

سکرتر ـ تلفنچی
برای کاباره از ساعت ٤ بعد از ظهر الی ۱۲ شب تلفن ۳۱۱۸۵۱
آـ۶۰۹

مادگی‌دوز و وردست تنه‌دوز وخرج کارچی نیازمندیم ۶٤۱۵۶۵
آـ۶۱۰ ۱ـ۲

سکرتر

یک شرکت تولیدی بیک نفر سکرتر باسابقه که وارد به امور ماشین نویسی فارسی و انگلیسی باشد احتیاج فوری دارد تلفن ۶۵٤۵۹۶ـ۶۵۶۷۲۳

خدمتکار

خانم خدمتکار تمام‌وقت برای خانواده در تهران تلفن : ۸۹۷۳٤۳ ـ ۹ تا ۱۲ و ۵ تا ۷بعداز ظهر

یکنفر راننده دوهمکانی برای پخش آرد درتهران با بنز خاور استخدام میشود تلفن ۳۰٤۶٤۹

شرکت مهندسی زمر
جهت تکمیل کادر فنی خود افراد زیر را استخدام می نماید:
۱ـ تکنیسین تهویه مطبوع ۲ نفر
۲ـ تکنیسین شوفاژ ٤ نفر
میدان سنائی تلفن۸۲٤۸٤۰ـ ۸۲۵۷۲۰
آـ٤۳۹

به یک دوشیزه یا بانو آشنا به تایپ فارسی وامور تلفن نیازمندیم تلفن ۷۵۳٤۸۳
آـ٤۰۰

جویای کار

آشپز ماهر و باسابقه آماده کار در منازل تلفن۳۱۱۰۸۰
آـ۳۹۹

جوان مجردانگلیسی۳۷ ساله آشنائی کم بزبان فارسی متخصص تغذیه وتولید مثل گاو ، مدیریت مزرعه گاوداری آموزش کارگران درامر گاو داری مدرن ، امور حسابداری و غیره با تجربه چندین ساله که دو سال‌آخرآن درتهران و برای اداره مزرعه گاو داری با بیش از ۵۰۰ گاو شیر ده بوده جهت مدیریت امور مزارع گاو داری درتهران وحومه آماده کار میباشد .لطفا با آقای استوارشرکت پاین ایران‌صندوق‌پستی ۱۷۰۰ تهران تماس ـ بگیرید .

آموزشگاهها

فقط ۳۵۰ ریال
اصول ماشین نویسی فارسی یالاتین رادر آموزشگاه ربانی بیاموزید شاه آباد ۳۱۷۱۳۵

دیپلم در رشته‌تلویزیون .یك‌ساله تمام وقت دوساله نیمه وقت
British Television Training Centre 23 Grosvenor Strete, London, W.I. England Tel: 629-5069.

کلاس موسیقی

پیانو ارگ گیتار جاز سنتور فلوت آواز سه ماهه انفرادی ۳۹۲۹۷۳

تدریس خصوصی

مکالمه انگلیسی
در کوتاهترین مدت
۶۵۵۷۰۵

انگلیسی
فرانسه کنتراتی
تلفن ۶۵۲٤۵۷

خصوصی
انگلیسی ـفرانسه‌ـ آلمانی
تلفن ۹۲۵٤۳۸
آـ۵۲۳

راهنمائی
نظری
وششم
تضمینی ۸۳۳۳۱۹

تدریس نظری و ششم توسط دانشجوی فنی تلفن ۷۹۹۵۱۵
۱ـ۲ آـ۱٤۹۳

تدریس خصوصی زبان توسط لیسانسیه زبان از لندن تلفن ۸۳۷٤۸٤
۱ـ۲ آـ۶۸۶٤

شیمی ششم توسط لیسانسیه دانشگاه تلفن ۲۳۶۶۸۳ بعد از ظهرها
۱ـ۲ آـ۵۳٤

تدریس فرانسه توسط تحصیل کرده فرانسه تلفن ۶۳۳۳۹٤
آـ٤۷۹

تدریس ، ریاضیات ، فیزیک، شیمی،زبان توسط دانشجویان زبده فنی ۳۳۱۶۱۸

انگلیسی خصوصی ، مکالمه
۹۷۱۸۷۶

معلمین مدارس راهنمائی و دبیرستانها و هنرستان های تهران آماده تدریس کلیه دروس ، راهنمائی ، نظری ، دبیرستان ، هنرستان درمنزل شما
۹۷۶۵۵٤
۱ـ۱۲ آـ۳۸۸

ترسیمی رقومی
صد درصد تضمینی
۷۵۸۶۹۱

تدریس خصوصی ریاضیات و فیزیکتوسطدانشجوی باتجربه فنی تلفن ۷۸۰۳۱۸ از ۵ تا ۸ بعد ازظهر
۱ـ۳ آـ۸۳۸

دروس راهنمائی تضمینی ۸۳۳۳۱۹

حتی اگر

انگلیسی نمیدانید
۱۰۰ ساعته تضمین میکنیم درحد مکالمه روزمره (خواندن ،نوشتن،گرامر ، مکالمه) بیاموزید .
تلفن ۹۷۶۵۵٤

ریاضیات فیزیك‌شیمی زبان توسط‌گروه‌دبیران تضمینی ۸۳۳۳۱۹

نظری ریاضیات راهنمائی ۶۶۰۷۷۹

زبان

توسط معلمین
ایرانی و خارجی
کنتراتی ۸۳۳۳۱۹

تدریس دوره های ششم و نظری‌و راهنمائی برای‌موفقیت در امتحانات توسط مهندس مکانیک تلفن ۷۸۲۰۰۱ طبقه پائین
۱ـ٤

آلمانی ایتالیائی
خصوصی ۸۳۳۳۱۹

مکالمه انگلیسی
۳۰ ساعته ۸٤۳۵٤۸

گمشده

چهار فقره گذرنامه بنامهای عبدالواحد فرزند محمد افضل بشماره ۷۳٤۷۳ صادره از پروان ودومی بنام سید محمد فرزند نور محمد بشماره ۷۳۳۷٤ صادره از پروان ، سومی بنام نور محمد فرزند فقیر محمد بشماره ۷۲۳۷۳ صادره از پروان و چهارمی بنام عبدالباقی فرزند محمد جمعه بشماره ۶۹۹۸۰ صادره ازکابل تابعیت افغانستان‌مفقود شده‌از یابنده تقاضا می شود بمسافرخانه نصف جهان ـ خیابان بوذرجمهری ـ چهار راه سیروس تلفن ۵۳۳۸۱۶ اطلاع داده و مژدگانی دریافت دارد.
آـ۱۵۵۲۷

شناسنامه آقای فرخ گنجی‌در حوالی خیابان شیراز شمالی مفقودگردیده‌ازیابنده‌خواهشمند است بتلفن ۸۲۵۱٤۵ اطاق ۱۹۰ آقای گنجی اطلاع داده و مژدگانی دریافت دارد.
آـ۵۳۶

کارت بازرگانی اینجانب‌حسین خواجه بیری بشماره ۳۱۱۳۸ مفقود گردیده از درجه اعتبار ساقط است.
آـ۱۵۵۱۷

گذرنامه بین‌المللی اینجانب عبدالعلی‌رضاخانی‌روز۱۵ر۹ر۳۵ ساعت ۲ شب در چهار راه شام‌مفقود شده از یابنده‌تقاضا میشود بوسیله تلفن ۶٤٤۰۱۵ آقای عبداله مجتبوی اداره آتش نشانی اطلاع دهد.
آـ۱۵۵۳۱

کارت‌بازرگانی‌اینجانب عطاءاله بتری بشماره ۳۰۲۶۳ تهران مفقود شده از درجه اعتبار ساقط است.
آـ۱۵۵۳۹

تعدادی‌چک وسفته و مقداری وجه نقد که شماره تعدادی از چک ها بشرح زیر میباشد. چک شماره ۶۵۰۲۶۸ در ۲۰ر۹ر۳۵ بمبلغ ۱۰۰ هزار ریال چک شماره ۶۵۰۲۶۹ در ۲۰ر۱۰ر۳۵ بمبلغ ۱۲۰ هزار ریال و چک شماره ۶۵۰۲۷۰ در ۱ر۶ر۳۶ بمبلغ ۲۳۰ هزار ریال از جاری ۵۰۹۷ بانکملی تجریش حواله کرده حسن تهرانچی مفقود گردیده و از درجه اعتبار ساقط میباشد . از یابنده تقاضا می شود با تلفن ۵۲۳۶٤۵ تماس گرفته یا به آدرس خیابان امیریه چهارراه‌معزالسلطان فروشگاه شاهین تهرانچی مراجعه نموده ومژدگانی دریافت‌نمایند
آـ٤۰۰

توجه ـ مفقود شده

یکعدد کیف بغلی قهوه‌ای‌در تاکسی‌مسیر امیرآباد روزولت که‌محتوی ۲۷۱۰۰ ریال وجه نقد و یک چک بانکصادرات بوده،مفقودگردیده متمنی‌است یابنده باتلفن ۶۳۶۵۵۰ تماس گرفته و مژدگانی دریافت دارد .
آـ٤۱۰

کیف قهوه‌ای رنگ محتوی گذرنامه و مقداری پول متعلق باینجانب داود واحدی در کیوسک تلفن خیابان کورش کبیر سه راه تخت جمشید مفقود شده از یابنده تقاضامی شود با تلفن های ۳۹۳۷٤۳ و ۸۳۸۲۹۵ تماس حاصل و مژدگانی دریافت‌دارند.

آگهی
کارت مالکیت موتورسیکلت وسابه شماره شهربانی۶۳۷۸ تهران ٤۱ مفقود گردیده از جوینده خواهشمند است به تلفن ۸۱۷۲۶۱۰ـ گروه صنعتی بهشهر اطلاع دهند.
آـ۵۱۹

کیف دستی کوچک مردانه اینجانب مهندس فرخ مسنن شمس حاوی کارت کارمندی شرکت‌نفت گواهینامه رانندگی ومدارک شخصی دیگر روز جمعه‌۵ر۹ر۳۰درسینما پارامونت مفقودشده‌از یابنده‌خواهشمندم کیف و مدارک را تحویل و پاداش قابل توجهی دریافت دارد تلفن ۸۹۰٤۹۱
آـ۵۸۱

پیکان ٥٤ رنگ شیری بشماره شهربانی ۶۶۱۷۹ تهران ـ ع حوالی خیابان تهران نو مفقود گردیده از یابنده محترم تقاضا میشود به تلفن ۲۳۳۷۳۰ اطلاع و مژدگانی دریافت دارد.

پیدا شده

مبلغ پولی در مسیر خیابان شاهپور‌ازموتوسیکلت سواری افتاده به تلفن ۵۲۰۱۳۰مراجعه نمائید .
۱ـ۱

گواهی نامه و کارت مالکیت اتومبیل اینجانب سید محمد امامی نائینی مفقود شده از یابنده تقاضا میشود به تلفن ۸۹۲٤۰٤ یا به آدرس خیابان پهلوی ـ روبروی فروشگاه کوروش‌کوی نوربخش پلاک ۱۳ تماس و مژدگانی دریافت دارد .
آـ۱۵٤۸۵

آگهی استخدام

سازمان صنایع نظامی مهندسین‌وتکنیسین های مشروحه زیر را جهت خدمت درپارچین۴۵ کیلومتری تهران استخدام می‌نماید .
استخدام شوندگان از مزایای فوق‌العاده های مربوطه‌وهمچنین ازتسهیلات‌زیست‌ومسکن (بتدریج‌و ترتیب‌ارجحیت) استفاده‌خواهندنمود.

تحقیق
۱ـ مهندس برق
۲ـ مهندس مکانیک
۳ـ مهندس الکترونیک
٤ـ مهندس صنایع
۵ـ تکنیسین برق
۶ـ تکنیسین تاسیسات
۷ـ تکنیسین‌مکانیک

مدرك تحصیلی
لیسانس و یافوق لیسانس
لیسانس و یافوق لیسانس
لیسانس و یافوق لیسانس
لیسانس و یافوق لیسانس
فوق دیپلم
فوق دیپلم
فوق دیپلم

داوطلبان حائز شرائط می‌توانند همه روزه باستثنای ایام تعطیل از ساعت ۸الی ۱۲ با در دست داشتن عین مدارك تحصیلی و سربازی و شناسنامه به‌دفتر اطلاعات سازمان‌صنایع‌نظامی واقع در سلطنت‌آباد مراجعه نمایند .
م‌الف ۲۱۱۲۹

سازمان صنایع نظامی

دیپلمه‌فنی

گروه صنعتی‌خاور (شرکت سهامی عام)

به منظورآموزش کارمندفنی‌ارشد ۱۵ نفر دیپلمه فنی از طریق انجام تست و مصاحبه استخدام می‌نماید.
انتخاب شده‌گان‌در شروع‌کار ـآموزی ۱۸ هزار ریال حقوق ماهیانه دریافت خواهند داشت و پس ازگذرانیدن کلاسهای فنی کارخانه اتومبیل سازی خاور (سه ماهه‌تئوری) و(نه‌ماهه علمی و تئوری)و (۱۵ ماهه ضمن کار)و در صورت‌موفقیت در هر سه‌امتحان‌افرادممتاز این دسته جهت گذرانیدن دوره‌تکمیلی کوتاه مدت به کشور آلمان (کارخانه مرسدس بنز)اعزام‌خواهند شد و حقوق ماهیانه در پایان هر دوره طبق قرارداد افزایش قابل‌توجهی خواهد داشت .
داوطلبینی که دارای برك خاتمه‌خدمت یا معافیت دائم بوده‌وحداکثر سن آنها ۳۰ سال باشد میتوانند همراه با یك قطعه عکس روز های یکشنبه و سه شنبه به کارگزینی گروه صنعتی خاور واقع در بلوار الیزابت نبش کوچه سوم مراجعه نمایند

PHILIPS

SALES ENGINEERS

are required for marketing scientific/industrial instruments. Candidates should meet following requirements :

1- Age 25 - 30

2- B.Sc. degree in Electronics or Physics

3- Sufficient knowledge of English

4- At least 2 years experience in marketing similar products.

Please contact 662281-5 from 08:30 to 15:30 Saturday thru Wednesday for interview.

نوسازی‌وعمران‌تهران

برای خدمت درشهرك اکباتان استخدام میکند

تعدادی کارگر ماهر برق‌کار با این‌مشخصات استخدام می‌شود
۱ـ داشتن حداقل ٥ سال سابقه‌کار
۲ـ داشتن برك خاتمه خدمت یا معافی دائم
۳ـ در دست داشتن رضایتنامه از کارفرمای‌قبلی
٤ـ حداقل معلومات سواد خواندن و نوشتن
واجدین شرایط می‌توانند با در دست‌داشتن مدارك فوق در تمام ایام هفته باستثناء روزهای تعطیل به کارگزینی شهرك اکباتان واقع‌درجاده مخصوص‌کرج روبروی ارتاکسی کارگزینی شهرك اکباتان مراجعه نمایند

شرکت ملی نفت ایران

شرکت ملی نفت ایران به تعدادی کارگر فنی‌دررشته های‌مکانیك‌عمومی‌مکانیك ، برقکار و راننده‌وسائط نقلیه‌جهت خدمت‌درخطوط لوله و مخابرات شیراز با شرایط زیر نیازمند است

۱ـ ملیت ایرانی
۲ـ حداکثر سن ۳۰ سال
۳ـ شاغل نبودن در سازمان‌های دولتی و وابسته به‌دولت
٤ـ دارا بودن‌حداقل‌مدرك چهارم ابتدائی .
٥ـ دارا بودن برك خاتمه خدمت وظیفه عمومی یا معافیت دائم .
۶ـ تائید صحت مزاج از طرف بهداری شرکت ملی نفت ایران .
داوطلبان واجد شرایط میتوانند جهت انجام مصاحبه با در دست داشتن‌اصل‌وفتوکپی‌مدارك‌تحصیلی ـنظام وظیفه و شناسنامه عکس‌دار و ۱۵ قطعه عکس ٤ × ۶ و(٤ برك فتوکپی شناسنامه)در تاریخهای ۲۰ و۲۱ و۲۲ر۹ر۲۵۳۵ در شهر شیراز بنشانی اول‌جاده بوشهر ـ جنب انبار نفت ـ ساختمان شرکت ملی نفت ایران ـ منطقه خطوط‌لوله مخابرات مراجعه نمایند .
ضمنا داوطلبان بایدبومی‌وساکن شهر شیراز یا حومه‌نزدیك به آن باشند چون در غیر اینصورت با آنان مصاحبه بعمل نخواهد آمد .
رانندگان متقاضی کار باید دارای گواهینامه پایه یکم رانندگی‌باشند.
م‌الف ۲۰۹۰۶ ۱ـ۳

خانه‌شمارا بخارجیان اجاره‌میدهیم

موسسه امپایر ۲۲۷۵۰۰
خانه‌بخارجیان اجاره میدهیم
۲۳۸۹۵۵-۲۳۲۲۲۲

سازمان مسکن پارس
مرکز ۸۵۳۸۵۳
۸٤۸٤۲٤
اجاره ۸۵۷۵۸۵
بخارجیان

تهیه مسکن کندو

سریع ویلا وآپارتمان‌به خارجیان اجاره میدهد ـ
۲۲۷۶۳۹ـ ۲۲۷۶۳۸

موسسه امور خارجیان
مرکز اجاره تخت جمشید جنب جهان
۷۵۱۷۸۲-۷۵۲۳۵۸

ZAFAR موسسه ظفر
۲۲۵۵۰٤
۲۲۷۷٤۶-۲۲۸۵۸۹

ژوزف

با ۱۰ سال سابقه کار منزل شما را بایک تلفن بخارجیان وایرانی اجاره میدهد تلفن ۶۵۵۶۱۵ـ۶۵۰٤۹۶
آـ۵۱۱

آژانس سی‌ـاند‌ـ آر
اجاره بخارجیان ۸٤۹۶۲۵

وزیری
۸۳۳۹۱۲
۶۵۶۹۵۷

۲٤ ساعته
اجاره بخارجیان
مرکز خرید و فروش
۲۲۳۶۷۲-۲۲۳۲۵۵

تهیه مسکن برج

ویلا آپارتمان شما را در اسرع وقت به خارجیان اجاره میدهد ۶۲۲۶۷۱۰و ۶۲۳۳۷۷

۸۲٤۹۵۳
سازمان نیازمندیهای خارجیان
خانه شمارابه‌خارجیان اجاره میدهد
۸۲۷۹۰۱-۸۳۸۱۰۶

ایران مسکن
۲۳۰۸٤٤-۲۳۰۲۷۳

آژانس بین‌المللی
اجاره هر نوع مستغلات بخارجیان مبله و غیر مبله در شهر و شمیرانات ۸۳۰۸٤۱ ـ ۸۳۰۸٤۲

۸۲۹۷۶۶- ۸۳۵۱۲۰
سازمان‌کورش
اجاره منازل بخارجیان

نیازمندیهای اطلاعات

برای دادن آگهی تلفنی باشماره‌های ذیل تماس حاصل فرمائید

تلفنهای: ۳۰۳۷۰۲-۳۱۱۲۱۹-۳۱۱۲۲۵-۳۱۱۲۲۴

دفتر ترجمه حسن پور

ترجمه رسمی ـ عادی ـ تکمیل پرسشنامه‌های دانشجوئی پهلوی چهارراه امیراکرم تلفن ۶۶۶۱۹۳

آگهی استخدام

شرکت تهران‌خرمشهر اکسپرس

جهت تعمیرات کامیون های خود به‌تعدادی مکانیک دیزل درجه ۱و درجه۲ و برقکار احتیاج دارد .

داوطلبین همه روزه ازساعت ۹صبح الی ۱۲ به ترمینال شرکت واقع در کیلومتر ۱۱ جاده ساوه جنب کارخانه الکترومهر مراجعه نمایند.

شرکت ایران یاسا

تعدادی کارگر زن جهت بسته‌بندی بامزایای خوب و سرویس ایاب‌وذهاب و غذای گرم استخدام مینماید .

متقاضیان بمحل کارخانه واقع درجاده‌قدیم کرج، اوایل جاده شهریار مراجعه، ضمنا٤شنبه ۱۷ر۹ر۳۵ یك‌دستگاه مینی‌بوس‌با آرم کارخانه درمیدان شهیاد اول جاده‌کرج ازساعت ۹تا۱۰ صبح آماده برای هدایت مراجعه کنندگان به کارخانه میباشد .

آگهی استخدام

شرکت سهامی معاملات خارجی برای‌مشاغل بلامتصدی خودبافراد مشروحه زیر احتیاج دارد :

۱ـ کارشناس حمل ونقل بین‌المللی بادرجه لیسانس و حداقل ۵ سال تجربه .
۲ـ بازرس کالا (ازنظر کیفی) با ۵ سال تجربه .
۳ـ ارزیاب کالا (ازنظرکیفی) با ۵ سال تجربه .
٤ـ متخصص بیمه با حداقل۵ سال تجربه.
۵ـ حسابدار بازرگانی که باکار بانکی آشنائی داشته باشد باحداقل ۵ سال تجربه.
٦ـمتصدی امور حمل ونقل وترخیص با ۳سال تجربه .

داوطلبان شغل به خیابان سپهبد زاهدی پلاك ۲۹۵ شرکت سهامی معاملات خارجی طبقه ششم اداره کارگزینی مراجعه نمایند .
م الف ۲۱۳۰۸

بیمارستان دکتر مسیح دانشوری ـ شاه‌آباد شمیران

برای کار در بیمارستان نیاز به افراد واجد شرایط ذیل از طریق خرید خدمت دارد.

۱ـ ۱۲ نفر دیپلمه برای کارهای حسابداری اداری
۲ـ ۳۰ نفر با حداقل تحصیلات سیکل اول برای کمك بهیازی
۳ـ ۹ نفر کارگر فنی (راننده ـ سیمکش ـ تلفنچی ـ خیاط ـ لوله‌کش ـ نجار) با حداقل تحصیلات ششم ابتدائی
٤ـ ده نفر آشپز و کمك‌آشپز با حداقل تحصیلات ششم ابتدائی
۵ـ ٦ نفر نگهبان با حداقل تحصیلات ششم ابتدائی

داوطلبین میتوانند با دردست داشتن مدارك لازم همه روزه به غیراز ایام تعطیل از ساعت ۷/۵ تا ۱۵/۵ به بیمارستان شاه‌آباد شمیران اموراداری مراجعه نمایند.

آگهی استخدام

شرکت سهامی عام ساسان

کارخانه کانادادرای

تعدادی مکانیك درجه‌یك با تجربه حداقل ۳ سال خدمت در ماشین‌آلات صنعتی جهت اداره دستگاه های پرکنی نوشابه های غیر الکلی استخدام مینماید .

داوطلبان جهت مصاحبه و استخدام به کارگزینی شرکت واقع‌در مهرآبادجنوبی کارخانه کانادادرای مراجعه و یا باتلفنهای۵ـ۹٦۰۰۰۹ داخلی ۵۲ از ساعت ۸الی٤ بعدازظهر تماس حاصل نمایند .

بعلت مسافرت

۱ـ مغازه‌نوار وکاست فروشی‌با جوازشوفاژ تلفن در نقطه بسیار عالی
۲ـ فولکس‌واگن اس ۱۳۰۳ مدل ۱۹۷۳ رنك آبی آسمانی
۳ـ فولکس‌واگن پاساد مدل ۷٦ اس‌ال نمره ترانزیتی اتوماتیك برنك نقره‌ای متالیك
٤ـ مبلمان منزل و کلیه وسایل بفروش می رسد تلفن ۹۷٦۳٤۷ از ۵ر٦ بعدازظهر تا ۵ر۹ تماس گرفته شود .

استخدام

شرکت سهامی گلوکوزان برای کاردرکارخانجات خود واقع درشهر صنعتی البرز قزوین احتیاج‌به افراد ذیل دارد .

۱ـ معاون‌تولید: مهندس شیمی
۲ـ سرپرست برق‌کارخانه: مهندس برق با دوسال‌سابقه کار ویا تکنیسین درجه یك‌برق‌باده سال سابقه‌کار.
۳ـسرپرست تاسیسات ـ فوق‌دیپلم‌تاسیسات باسه سال سابقه کار وآشنائی کامل به‌دیك‌بخار

از متقاضیان خواهشمند است به‌دفترمرکزی شرکت واقع‌در خیابان سپند شماره ٤۸طبقه‌دوم مراجعه نمایند ۸۹٤٤۵۸ ـ ۸۹۸۳۰۱

آگهی استخدام

سازمان‌مالکین کوی نوبنیادونك

تعدادی سرنگهبان و نگهبان و آسانسورچی با حداقل تحصیلات ششم ابتدائی‌وداشتن‌ضامن‌معتبر استخدام مینماید .

داوطلبان از تاریخ ۲۰ الی ۲۵ آذر ۳۵به‌محل سازمان واقع در انتهای خیابان محمد رضا شاه کوی چکاوه مراجعه نمایند تلفن ٦۸۰۷۵٤

کمك‌حسابدار

شرکت کارخانجات پشمبافی افشاریزدیك نفر کمك حسابدار با حداقل ۳ سال سابقه کار در امور حسابداری جهت دفتر مرکزی در تهران استخدام می نماید .

داوطلبان می توانند همه‌روزه ازساعت۹الی ۱٤با تلفن های۶۶۹۷۳۹ و٦٤۹٦۵۰ تماس‌حاصل نمایند .

کمك‌حسابدار

گروه صنعتی بهشهر تعدادی کمك حسابدار مالی را باشرایط ذیل استخدام مینماید :

۱ـ دارا بودن دیپلم ریاضی یاطبیعی
۲ـ داشتن برگ خاتمه خدمت یا معافیت دائم (حداکثر سن ٤۰ سال)
۳ـ دارا بودن حداقل ۲ سال تجربه در امور حسابداری مالی

واجدین شرایطبه‌نشانی خیابان سپهبدزاهدی شماره ۵٦ امور کارمندان مراجعه فرمایند.

Société à intérets français Recherche

1°) pour Téhéran
plusieurs dactylos Français
même débutantes

2°) pour Province
Comptable et Aide-comptable
parlant et écrivant Français
de préférence ou Anglais

Nationalité Iranienne

Téléphoner pour rendez-vous
au n° 659022/6 poste 19.

آگهی استخدام

مهندس شیمی که دارای سابقه‌کار باشد باحقوق مکفی برای خدمت‌در یك شرکت رنك سازی در تهران استخدام میشود

از داوطلبین خواهشمنداست با ذکرمشخصات تحصیلی‌و سوابق‌کار با صندوق پستی تهران ۳۱۹۹ مکاتبه و یا باتلفن ٦٤۳۰٦٤ تماس‌بگیرید

استخدام‌فوری

زن و شوهر جهت انجام کار در شرکت

مرد جهت سرایداری و زن برای خدمت به خانواده مدیرعامل .طالبین به خیابان‌شاهرضا‌ـ اول روزولت ـ کوچه نجومی ـشماره۷ یاتلفن ٦ـ۸۲۸۵٦۵ مراجعه نمایند .

استخدام‌ماشین‌نویس

یك‌خانم ماشین‌نویس با حداقل ۵ سال‌تجربه باآشنائی بزبان انگلیسی و تسلط کامل‌به‌تایپ فارسی و لاتین جهت کار در شرکت ساختمانی و مهندسی مورد نیاز است .

تلفن ۱۵ـ۸۹۸٦۱۱ داخلی ٤٤

استخدام با دوره تربیت حرفه‌ای

شرکت‌ال.پی.ال‌ایران

برای کادرتخصصی‌نصب تلفنهای جدیداتوماتیك در ایران تعدادی آقایان باحداقل دیپلم بین ۲۰ تا ۳۰ ومعافی خدمت وظیفه باآشنائی‌بانگلیسی استخدام مینماید

داوطلبان میتوانند همه‌روزه ازساعت ۸صبح الی ۱۲ به دفتر شرکت واقع در خیابان بلوار لیزابت شماره ۳٦ مراجعه نمایند .

پانچیست

گروه صنعتی خاور
(شرکت سهامی عام)

جهت کادر خدمات ماشینی خود نیاز به همکاری تعدادی پانچیست زن ومرد باشرایطزیر را دارد :

۱ـدارا بودن حداقل یکسال تجربه‌کارمفید و آشنا به‌زبان انگلیسی
۲ـداشتن برك خاتمه خدمت یامعافیت‌دائم
۳ـحداکثر سن ۳۵ سال

از واجدین شرایط دعوت می‌شود همه‌روزه به‌استثنای روزهای تعطیل همراه بایك‌قطعه‌عکس به‌کارگزینی گروه صنعتی خاور واقع در بلوار الیزابت نبش کوچه سوم مراجعه نمایند .

آ ـ ۵۷۷

آگهی استخدام مکانیك

شرکت سهامی کیوان به چند نفر مکانیك که سابقه کار در تعمیر ماشین آلات صنعتی داشته باشند جهت کار درتهران با شرایط زیر به همکاری عوت مینماید :

۱ـداشتن برك خاتمه خدمت یامعافیت دائم غیر پزشکی .
۲ـحداکثر سن ۳۰ سال

داوطلبان استخدام می‌توانند همه روزه‌به شرکت سهامی کیوان ، خیابان حافظ ـ بالاتراز چهارراه یوسف‌آباد پلاك ٤٤۷ طبقه سوم‌مراجعه فرمایند . آ ـ ۵۲٤

AN ESTABLISHED MANUFACTURING COMPANY

Requires for its operation in the south instrument and electrical technicians with the following qualification.

1. 12th grade Diploma
2. Minimum 5 years previous experience.
3. Some knowledge of English language.

Please call 828070 or 837726 from 8.00 to 11,30 a.m.

مورد نیاز برای اجاره

شرکتی خارجی جهت سکونت‌کارشناسان خود که به‌تهران می‌آیند یکدستگاه آپارتمان مبله زیبا با اطاق‌خواب درمحدوده عباس‌آباد و شمال شهر اجاره می‌نماید .

پیشنهاد دهندگان لطفا با تلفن ۸۵۷۱۷۲ در ساعات ۸تا ۱۳ و ۱۵ تا۱۸ تماس‌حاصل نمایند

کارگر ساده

بچند نفر کارگر ساده باحقوق مکفی‌نیازمندیم از داوطلبین تقاضا مینمائیم بنشانی اول جاده ساوه چهارراه یافت‌آباد تاسیسات سوپر گاز مراجعه نمایند .

استخدام لیسانسیه

شرکت بین‌المللی آمریکائی

که درحال گسترش سازمان پخش‌وبازاریابی‌خود می‌باشد برای قسمت امور مالی واداری فروش به‌یك نفرلیسانسیه بازرگانی ویاحسابداری نیازمند است باتلفنهای ۸۹۳۸٦۰ و۸۹٤۲۵۹ از ساعت ۸ صبح الی ۱۵ر٤بعدازظهر شنبه الی چهارشنبه تماس بگیرید . آ ـ ۵۲۹

مهندس کشاورزی

یك کمپانی بزرك امریکائی تعدادی مهندس کشاورزی واجد شرایط را باحقوق ومزایای مکفی‌استخدام مینماید . سن ۳۵ سال ، علاقمند به مسافرت داخل یا خارج ازکشور آشنائی کامل به زبان انگلیسی تجربه در سموم کشاورزی امتیاز محسوب میشود . لطفا مشخصات کامل‌خود وسوابق‌تحصیل و تجارب خودرا به نشانی صندوق پستی ۲۲٤٦ـ ٤۱ تهران ارسال دارید

آگهی استخدام

بافرادزیر جهت همکاری نیازمندیم

۱ـ کمك حسابدار ٤ نفر
۲ـ راننده ٤ نفر
۳ـ پیشخدمت ٤ نفر
٤ـ بایگان ٤ نفر
۵ـ کارتکس ٤ نفر

تلفن ۷۳۰۰٤۹ و ۷۳۰۵۱٤

آپارتمان فروشی

آپارتمانی درخیابان گاندی ـ دارای‌سه اطاق خواب ـ هال ـ ناهارخوری و سالن و اتاق مستخدم به‌وسعت ۲۲۰ متر مربع به مبلغ یك میلیون‌و سیصد هزار تومان بدون واسطه به فروش میرسد ـ شرایط نقدی باتلفن۶۵۸۵۱۳ از ساعت ۹ الی ۱ بعدازظهر تماس گرفته‌شود

Pfizer
PRODUCTION SUPERVISOR

S.S. Pfizer Laboratories invites applicat from university graduates, in pharmacy, engineering or chemistry, who could accept responsibility for the operation of our Production Department.

Written applications giving full details of age, experience, qualifications should be addressed to:

The Personnel Manager
P.O. Box 725
Tehran

Pfizer
LOCAL PURCHASING MANAGER

S.S. Pfizer Laboratories invites applications from university graduates, who could accept responsibility for the operation of its Local Purchasing Department.

Written applications giving full details of age, experience, qualifications should be addressed to:

The Personnel Manager
P.O. Box 725
Tehran

شرکت ملی نفت ایران

شرکت ملی نفت‌ایران‌جهت‌تدریس در دانشکده نفت آبادان به یکنفر مربی‌ورزش‌وتربیت بدنی‌باشرایط زیر نیازمند میباشد :

۱ـ ملیت ایرانی
۲ـ شاغل نبودن‌در سازمانهای‌دولتی‌وموسسات وابسته به آن .
۳ـ دارابودن درجه لیسانس در رشته تربیت‌بدنی
٤ـ داشتن برك‌خاتمه خدمت یا معافیت ازخدمت وظیفه عمومی .
۵ـ آشنائی کامل بزبان انگلیسی .
٦ـ حداکثر سن ۳۵ سال .

متقاضیان کار واجد شرایط میتوانند حداکثر تا تاریخ ۲۲ر۹ر۳۵ با در دست داشتن مدارك و سوابق و چهارقطعه عکس و شناسنامه باستخدام و کاریابی شرکت ملی نفت‌ایران در تهران‌خیابان کاخ شمالی شماره ۷٦ مراجعه فرمایند .

عروسی ـ تولد ـ ضیافت و میهمانی (هرگونه جشنی) در پیش دارید قبل‌از هراقدام با سازمان مطمئن که‌باشرکت‌ومسئولیت‌هنرمندان مشهور کشور تنظیم و اداره می‌شو مشورت نمائید. خیابان شاه مقابل سینما نیاگارا تلفن ۶۵۱۹۲۰ و ٦٤۲٦۳۳ خانه خوانندگان

نیازمندیهای اطلاعات

برای دادن آگهی تلفنی باشماره های ذیل تماس حاصل فرمائید

تلفنهای: ۳۰۳۷۰۲-۳۱۱۲۱۹-۳۱۱۲۲۵-۳۱۱۲۲۴

ترجمه ارزان کارنامه و اوراق رسمی و غیر رسمی در اسرع وقت مقابل سینما حافظ ربانی ۳۱۷۱۳۵

کابوی پیتزا
از شما پذیرائی میکند
پیتزا مکزیکی ـ کباب
کریمخان زند اول شاه عباس
از ۱۱/۵ تا ۳/۵ و از ۵ تا ۱۱
شب حتی جمعه‌ها

آواز و کلیه سازها ۶۴۲۶۳۳

دفتر هنرمندان ۶۴۲۶۳۳ و ۶۵۱۹۲۰

فروش درخت کاج ۶۶۷۳۴۲

سماور برقی منصف
ایده آل خانواده‌ها

کلیه سماورهای برقی تعمیر میشود
سه راه سیروس کوچه مسجد حوض پلاک ۶۳
کارخانه منصف
تلفن ۵۳۹۷۶۰
آ ـ ۶۰۶

ماهی‌های
قرمز استخر شما را خریداریم ۹۷۰۱۶۵

تخلیه‌چاه

تخلیه‌وحفر
هر نوع چاه باتجهیزات کامل لوله بازکنی فوری شرکت مهندسی امید
تلفن ۶۵۹۰۴۷

تخلیه هرگونه چاه و لوله باز کنی تعمیر و حفرچاه
۹۳۵۲۸۶
۱۰٪ ارزانتر از تمام شرکتها

تخلیه چاه نوید
باپمپهای مخصوص لجن کش
۹۶۲۲۵۳

تخلیه چاه
تعمیرچاه و لوله بازکنی‌فوری
هما ۵۴۶۴۱۶

تخلیه چاه ولوله‌بازکنی ۶۶۷۹۱۳

تخلیه چاه فوری
تلفن ۵۴۸۱۶۸

تخلیه چاه فاضلاب ارزان فوری
تخلیه تووالت
تلفن ۵۵۰۵۵۶
روز و شب

لوله بازکنی

لوله‌بازکنی فوری سعدی ۳۵۵۴۷۳

لوله بازکنی ولوله‌کشی
صداقت ۸۲۷۴۰۸

لوله‌بازکنی فوری
۸۵۳۷۳۱

لوله بازکنی فوری ارزان
فوری یکساعته ۷۶۵۲۴۴

لوله‌بازکنی شبانه‌روزی فوری ۶۳۶۳۷۹

فروشگاه‌های مبل

دفتر مرکزی فروش
نمایشگاه
شماره ۱

مبلیران

خیابان تخت جمشید
چهار راه فیشرآباد
ساختمان بیمه آسیا
۸۹۰۱۲۵ـ۶

نمایشگاه
شماره ۲

مبلیران

خیابان تخت جمشید
مقابل بیمارستان ۵۰۲
ارتش ۸۳۳۴۱۹

نمایشگاه مبل غیاثوند
نمایند و فروش

مبلیران

و غیره نارمک ۴۶ متری
غربی جنب درمانگاه
خصوصی نارمک تلفن
۷۹۶۲۸۹

محل فروش
کلیه مدلهای

مبلیران

خیابان فرح کمی
بالاتر از چهارراه
تخت طاوس
۸۴۳۱۸۲

گالری الکساندر
نماینده فروش

مبلیران

ومبل‌های خارجی
خیابان تخت جمشید
چهار راه‌فیشرآباد تلفن
۸۹۱۱۷۹ و ۸۹۶۰۹۷

مبل رضوان
نماینده فروش

مبلیران

و غیره تخت جمشید
بین بهار و روزولت
شماره ۴۴۴ تلفن
۸۳۲۴۲۵

نمایشگاه مبل اسکار
نماینده فروش

مبلیران

و غیره فرح‌آباد ژاله
مقابل بلوار رضا پهلوی
۳۴۳۶۳۴

مبل فیگارو
نماینده فروش

مبلیران

و غیره خیابان کورش
کبیر روبروی سینما
مولن‌روژ ۷۵۹۸۴۰

نمایشگاه
قصر مبل
نماینده فروش

مبلیران

پهلوی اول عباس آباد
شماره ۳۴۵ تلفن
۶۲۹۸۰۴

آگهی استخدام مکانیک

شرکت سهامی کیوان به چند نفر مکانیک که سابقه کار در تعمیر ماشین آلات صنعتی داشته باشند جهت کار در تهران باشرایط زیر به همکاری دعوت مینماید:

۱ـ داشتن برگ خاتمه خدمت یا معافیت دائم غیر پزشکی.

۲ـ حداکثر سن ۳۰ سال

داوطلبان استخدام می‌توانند همه روزه به شرکت سهامی کیوان، خیابان حافظ ـ بالاتراز چهارراه یوسف‌آباد پلاك ۴۴۷ طبقه سوم‌مراجعه فرمایند.

شرکت‌سهامی الکتریک استورج باطری ایران استخدام میکند

۱ـ ۲۰ نفر کارگر ساده زن

۲ـ ۵۰ نفر کارگر ساده مرد

جهت شب کاری و شیفت کاری با حقوق ومزایای مکفی

از متقاضیان تقاضامیشود همه‌روزه ازساعت ۷ الی۳ بعدازظهر بکارگزینی شرکت واقع‌در کیلومتر۱۴ جاده مخصوص کرج کارخانه ری. او. واك مراجعه نمایند.

آگهی استخدام

یکی ازموسسات وابسته به دولت برای کادر راهنمائی‌خود ۶ نفر دوشیزه و یابانو راکه به یکی از زبانهای فرانسه ـ انگلیسی و آلمانی تسلط کامل داشته باشند باحقوق‌مکفی استخدام مینماید. داوطلبان میتوانند از تاریخ ۲۰ لغایت۳۰ آذر ماه همه روزه از ساعت ۹الی۱۲باتلفن شماره ۹۶۱۰۴۱ تماس حاصل نمایند.

موسسه‌ایران‌اسکرین

با همکاری موسسه تحقیقاتی و پژوهشی پرچم امریکا

مبتکر و تنهاسازنده انواع پرچمهای چاپی و یک‌تکه

طبق استاندارد های بین‌المللی درایران

تهران ـ دروازه‌شمیران تلفن ۷۵۳۷۶۶

فروش آپارتمان در بهترین منطقه آلمان غربی

۲۰۰ کیلومتر تاشهر هامبورك و ۱۵ کیلومتری مرز کشور هلند واقع‌در استان نی‌دوزاکسن‌حومه شهرستان مپن شهرك زیبای وسترلو.

دو دستگاه ویلای یك‌طبقه نوساز، زیبا،راحت برای‌زندگی. بمساحت زیر بنای ۵۴۰ متر مربع متصل بهم در مساحتی در حدود ۲۵۰۰ مترمربع محصور و مشجر چمن و گلکاری شده

۱ـ ویلای شماره یك شامل سه اطاق خواب سالن ناهارخوری سالن پذیرائی، شمینه ،هال، دو سرویس کامل آب، برق، تلفن، شوفاژ، زیرزمین.

۲ـ ویلای شماره‌دو دارای‌دو اطاق‌خواب ،سالن پذیرائی، سالن‌ناهارخوری ـ سرویس کامل، گاراژ، اطاق دفتر، آب، برق، تلفن، شوفاژیکجا بفروش میرسد.

بدهی به دویچه‌بانك سیصد هزار تومان به اقساط ماهی سه‌هزار تومان: ارزش کل‌که‌بفروش میرسد مبلغ یك میلیون و سیصد هزار تومان است.

طالبین بشماره تلفن ۸۹۰۷۷۷صبحها ازساعت ۹تا۱۲وبعدازظهرهاازساعت۱۶تا۱۹تماس بگیرند

انبارفروشی

زمینی بمساحت ۸۵۰۰ متر مربع ۲نبش با ۴۵۰۰ متر مربع انبار سرپوشیده درجه یك ساخته شده‌توسط شرکت سوله بااطاق‌های دفتری و۲ سرویس اطاق نگهبان و برق۲۰۰ آمپر سه‌فاز وچاه‌آب عمیق واقع‌در ابتدای جاده کرج آماده بهره‌برداری و فروش میباشد. طالبین میتوانند با تلفنهای۶۶۵۵۱۵ و۶۶۵۴۲۹ تماس حاصل نمایند. ۱ـ۶

مشاغل زیر مورد احتیاج است:

کارمند آمار
در و پنجره‌ساز
جوشکار کاربیت
پرس‌کار
فرز کار درجه یك
خمکار
سوراخکار قلاویز کار
برشکار گاز
ورقکار
شیشه‌بر
کمك‌انباردار با ضامن معتبر
نگهبان با ضامن معتبر
کارگر ساده

خواهشمند است بادر دست داشتن اصل شناسنامه وبرگ پایان خدمت یامعافی دائم از ۸ تا۱۰ صبح به خیابان ویلا خیابان دامغان شماره ۶ دفتر کارخانه سارا‌ول مراجعه نمائید.

شرکت‌ایران‌ترانسفو

افراد مشروحه ذیل راباحقوق و مزایای فوق‌العاده و ۵روز کار در هفته بهمکاری دعوت می نماید:

۱ـ تعدادی دیپلمه آشنا بزبان آلمانی (سن بین ۲۵ تا ۳۵ سال)

۲ـ شوفاژکار

۳ـ تعمیرکار ماشین‌آلات صنعتی

۴ـ تعمیرکار هیدرولیك

۵ـ راننده دامپر

داوطلبین واجد شرایط می‌توانند همه روزه باستثنای روزهای پنجشنبه و جمعه‌بکارگزینی شرکت واقع در شهرری اول جاده قم سه‌راه پالایشگاه نفت مراجعه نمایند. تلفن۲ـ۵۹۱۵۹۱

جرثقیل وتریلی توکل

مجهزترین موسسه جرثقیل درایران از ۵ الی ۱۵۰ تن

میدان شاه ـ خیابان ری ـ پلاك ۷۱۳ تلفن ۱۲ الی ۳۵۸۵۱۱

ویلای‌فروشی

ویلای دوطبقه بسیار لوکس، شخصی ساز وجنوبی، دوطبقه کاملا مجزا، دارای سالن ناهارخوری، سه‌اطاق خواب، باشوفاژ، کولر، استخر وپمپ تصفیه، گاراژ، اطاق مستخدم، دفتر، تلفن، وغیره، مساحت ۷۰۰ متر با باغ‌مشجر، بسیارزیبا درخیابان البرز (تور) بمبلغ شش میلیون و پانصد هزار تومان بدون واسطه بفروش میرسد. تلفن۸۲۴۱۰۵ از ۹ الی ۶ بعداز ظهر تماس‌بگیرید.

«آگهی»

۱ـیکدستگاه موتور ام‌وام آلمانی پانصددور شش‌سلیندرمولد برق سیصدوده اسب یکصد وشصت‌وپنج کیلوواتی سالم مستعمل

۲ـیکدستگاه موتور ام‌و ام‌آلمانی مولد برق پانصددور شش‌سلیندرسیصدوده اسب دویست و بیست کیلوواتی مستعمل که بلوك ان شکسته است.

۳ـیکدستگاه موتور ام وام آلمانی مولدبرق چهار سلیندر پانصد دور یکصدوسی‌اسب‌هشتاد و چهارکیلوواتی سالم مستعمل که هرسه‌دستگاه باژنراتور وتابلوهای اصلی و فرعی می‌باشد منصوبه درکارخانه شرکت سهامی برق‌شهرلار از طریق مزایده بفروش میرسد طالبین میتوانند پیشنهادات خودرا بهرمبلغی که‌میخواهند به‌هیئت تصفیه امور شرکت سهامی برق لار به‌آدرس‌ـ لار دفتر وکالت آقای مرتضوی بدهند و هیئت تصفیه به‌بالاترین بهائیکه پیشنهاد شده است می‌فروشد هزینه های کندن و نقل و انتقال موتورها بعهده‌خریدار است.

هیئت تصفیه امور شرکت سهامی برق لار

نماینده فروش برای‌استان کرمانشاهان

شرکت تولیدی مواد غذائی علاقمند است فروش محصولات خودرا بشخص یاشرکت معتبری در کرمانشاهان نمایندگی‌فروش‌بدهد اشخاص و یاشرکتهای مقیم که قادر به گرفتن نمایندگی و فروش محصولات‌غذائی در آنجامی باشند لازم‌است به‌آدرس تهران ـ خیابان بزرگمهر نبش صبا ـ شماره ۱۴ طبقه اول‌مراجعه‌نمایند

استخدام دوشیزه یا بانو
برای امور لوازم یدکی ساعت

لطفا شخصا از ساعت ۱۰ تا۱۲ و ۵ تا۷بعداز ظهر به خیابان لاله‌زار ـ نبش کوچه برلن، ساختمان امگا مراجعه فرمائید. ۱ـ۲

آگهی استخدام

مهندس شیمی که‌دارای سابقه‌کار باشد باحقوق مکفی برای خدمت‌در یك شرکت رنك سازی در تهران استخدام میشود.

از داوطلبین خواهشمند است باذکرمشخصات تحصیلی و سوابق کار باصندوق پستی تهران ۳۱۹۹ مکاتبه و یاباتلفن شماره ۶۴۳۰۶۴تماس بگیرید

ماشین نویس فارسی تمام وقت استخدام میشود تلفن ۸۹۱۰۴۱

SCOTSMAN

یخسازی اسکاتسمن

۵۰ ـ ۱۰۰ ـ ۲۰۰ ـ ۵۰۰ کیلو
در۲۴ساعت‌وارد شد

فروشگاه‌منصور تلفن ۷۵۴۲۹۲ ۷۶۶۵۲۷

فروشنده‌داروئی

سازمان فروش و تبلیغات‌داروئی شرکت خوراك «سهامی خاص»جهت توسعه و تکمیل کادر فروش خود عده‌ای از افراد علاقمند به کارفروش و فعالیت در یك سازمان مطمئن و پیشرو واپس‌از آموزش دریك‌دوره کوتاه مدت با استفاده از حقوق بعنوان فروشنده داروئی باحقوق و جوایز جالب فروش در تهران استخدام میکند.

تحصیلات داوطلبان باید حدودسیکل دوم بوده و قادربسوارشدن موتور وهمچنین سپردن تضمین باشند سن داوطلبان نباید بیشتراز ۲۵ سال باشد.

واجدین شرایطمیتوانند روزشنبه ۲۰ر۹ر۳۵ بین ساعت ۹ صبح تا ۱۲ ظهر و ۵ تا۶ بعدازظهر به محل‌سازمان فروش و تبلیغات داروئی شرکت واقع در بلوار الیزابت ـ خیابان ۳۱ آذر شماره ۲۱ مراجعه نمایند.

نوسازی‌وعمران‌تهران

برای کار درشهرك اکباتان

به‌چند نفر کاردکس نویس فنی باشرایط زیر نیازمند است

۱ـحداقل تحصیلات دیپلم کامل متوسطه

۲ـ برك خاتمه خدمت یامعافی دائم

۳ـحداقل دوسال سابقه کار

واجدین شرایط میتوانندهمه‌روزه به‌استثناء ایام تعطیل به‌کارگزینی شهرك اکباتان واقع در میدان شهیاد اول جاده کرج مقابل ارتاکسی مراجعه نمایند ۱ـ۶

بانك بازرگانی ایران استخدام میکند

بانك بازرگانی‌ایران عده‌ای‌دیپلمه مرد برای امور کارمندی و تعدادی دیپلمه مرد جهت انجام امور تحویلداری و کارمندی و تعدادی ماشین‌نویس فارسی و ماشین‌نویس فارسی و لاتین دیپلمه با شرایطزیر استخدام میکند.

۱ـ دیپلمه‌های‌کامل ریاضی و طبیعی و بازرگانی بشرط موفقیت‌در امتحان ورودی و مصاحبه.

۲ـ نداشتن سوء پیشینه.

۳ـ حد اکثر سن ۲۵ سال.

۴ـ خدمت نظام‌وظیفه را انجام داده و یا معافیت دائم (غیرازمعافیت پزشکی) داشته باشد.

۵ـ واجدین شرایط میتوانند صبح‌ها باداره کارگزینی بانك واقع در ساختمان شعبه بازار چهارراه گلوبندك مراجعه نمایند.

کلاههای‌محمدزاده رقیب‌ندارد

تازگی، بهترین، شیك ترین کلاههای دنیا ازسه کارخانه مشهور جهان همه رنك وارد شد

ازمشتریان محترم تقاضا میشود برای تماشا به فروشگاه تشریف بیاورند

لاله‌زار پلاك ۱۱۷ تلفن ۳۱۶۴۴۰
از شهرستانها سفارشات پذیرفته میشود

آگهی‌استخدام
سکرتر وماشین‌نویس لاتین

نیروی هوائی شاهنشاهی تعدادی سکرتر که بزبان انگلیسی و تایپ لاتین آشنائی کامل داشته باشندبا حقوق مکفی استخدام می‌نماید.

داوطلبان واجد شرایط میتوانند از تاریخ ۲۹ر۸ر۲۵۳۵ ازساعت ۸ الی ۱۱ با در دست داشتن مدارك تحصیلی، عین شناسنامه وکارت پایان خدمتی یابرك معافیت دائم‌به ستاد فرماندهی نیروی هوائی شاهنشاهی (مدیریت کارگزینی غیر نظامیان) واقع در خیابان فرح‌آباد ژاله مراجعه نماید.

برای دعوت ازهنرمندان و گروههای موزیک به‌جشن وعروسی فقط بادفتر مشترك خوانندگان تلفن ۸۳۸۲۳۴ تماس بگیرید. تخت‌جمشید‌بین بهار و روزولت‌شماره ۴۶۳

استخدام در آموزشگاه گروهبانی نیروی هوائی شاهنشاهی

نیروی هوائی شاهنشاهی تعدادی داوطلب در آموزشگاه گروهبانی پلیس با شرایط و امتیازات زیر استخدام می نماید .

الف : شرایط

۱ـ تابعیت دولت شاهنشاهی ایران ومتدین بودن بیگی از ادیان اسلام ، مسیحی، کلیمی و زرتشتی.
۲ـ داشتن گواهینامه سوم متوسطه (دارندگان مدارک تحصیلی بالاتر حق تقدم دارند) وداشتن حداقل سن ۱۷ و حداکثر ۲۴ سال و برای کسانیکه خدمت زیر پرچم را انجام داده‌اند ۲۵ سال و داشتن صحت مزاج و متناسب اندام وداشتن پیشینه بد .
۳ـ نداشتن افراد تحت تکفل و سپردن تعهد خدمت برای مدت محدود .

ب . حقوق ومزایا :

۱ـ هنر آموزان در مدت تحصیل شبانه روزی بوده علاوه براینکه هزینه متعمل نمیشوند ماهانه ۶۵۰۰ ریال دریافت خواهند نمود و پس از احراز موفقیت در آزمایشات پایان دوره به درجه گروهباندومی مفتخر و برابر قانون از ترفیعات بعدی بهرممند میگردند.
۲ـ اولین حقوق و مزایای گروهبانی در مرکز ۱۸۲۵۰ ریال و در خارج از مرکز حداکثر ۲۷۴۹۰ ریال خواهد بود .
۳ـ درجه داران از مزایای مفیدی نظیربیمه‌انداز تامین آتیه که‌با کمک وزارت جنگ و بهره حاصله مبلغ آن‌در صورت ۳۰ سال خدمت‌در حدود ۱۷۰۰۰۰ ریال بالغ میگردد ، وامسکن با شرایط مناسب، امکان استفاده از خانه های‌سازمانی ، درمان خود و خانواده ،خرید از بروشگاه های ارتش با تخفیف قابل ملاحظه بهرممند میگردند.

داوطلبان برای استفاده از موقعیت وثبت نام میتوانند باعین مدرک تحصیلی و فتوکپی‌آن، شناسنامه عکسدار و دو برگ فتوکپی آن ۲۲۰ قطعه عکس ۴×۳ تاتامین احتیاج همه روزه باستثناء تعطیلات رسمی از ساعت ۷الی ۱۴ در تهران بفرماندهی آموزشهای هوائی واقع در خیابان دماوند، ایستگاه فرودگاه و در شهرستان‌ها به پایگاه ها وایستگاه های نیروی هوائی مراجعه نمایند.

م/الف ۲۰۴۰۹

نیروی هوائی شاهنشاهی

شرکت ملی نفت ایران

انتخاب دیپلمه کارآموز جهت تامین کادر افسری ناوگان نفتکش شرکت ملی نفتکش ایران

پیرو آگهی منتشره‌درآبانماه سال جاری بدینوسیله باطلاع‌داوطلبان منتخب زیرمیرساند که‌جهت‌انجام‌تشریفات استخدامی بادردست داشتن‌شناسنامه عکس‌دار-۱۵ قطعه‌عکس ۴×۶واصل مدرک تحصیلی ونظام وظیفه (افرادی که‌دوره خدمت وظیفه عمومی را به‌پایان رسانیده‌اند) در تاریخهای مقرر به اداره استخدام و کاریابی شرکت ملی‌نفت‌ایران‌واقع‌در تهران -خیابان کاخ شمالی -شماره ۷۶مراجعه نمایند.

الف افراد اصلی

تاریخ مراجعه- از روز شنبه ۲۰ر۹ر۳۵ لغایت چهارشنبه ۲۴ر۹ر۳۵ (هشت تا یازده صبح یک تا چهار بعد ازظهر) .

۱ـ امینی، زین‌العابدین
۲ـ اصغریان‌جویباری، علی‌اصغر
۳ـ ایزدی، ابوالقاسم.
۴ـ ایلیازاده، آرنولد
۵ـ ابراهیمزاده رجائی، اکبر
۶ـ احمدی، علمدار
۷ـ اسکندری، مسعود
۸ـ بانکه، محمد جعفر
۹ـ بیات افشار، جعفر
۱۰ـ بیات، رسول
۱۱ـ پارسا، رسول
۱۲ـ پناهی، فرشید
۱۳ـ توکلی، حبیب‌اله
۱۴ـ توکلی‌زاده، محمود
۱۵ـ جمشیدی تهرانی، بهمن
۱۶ـ جعفریان، حسین
۱۷ـ جرفی، عبدالرضا
۱۸ـ حقیقی، کامران
۱۹ـ خباز غازیانی، علی
۲۰ـ خانلرپور، اردشیر
۲۱ـ درخشانفر، علی‌اکبر.
۲۲ـ دولتشاهی، بهداد
۲۳ـ دانش سدهی- محمد.
۲۴ـ ذره، منصور
۲۵ـ رئیسی، میرفرشید
۲۶ـ سیدان، سید حبیب‌اله
۲۷ـ سالاری کمانگر، حمید
۲۸ـ سالک تقی‌زاده، سعید
۲۹ـ شیبانی، سیامک
۳۰ـ شاهسونی، شاهین
۳۱ـ شیخ‌الاسلامزاده، غلامحسین
۳۲ـ صمدی تهرانی، مجتبی
۳۳ـ صادقی، اسماعیل
۳۴ـ طاهریان، مجید
۳۵ـ طاهر کناره، بهمن
۳۶ـطهماسبی سروستانی،داود
۳۷ـ طاهر کوهستانی، محمود
۳۸ـ ظفر صادقیان، جلیل
۳۹ـ عظیمی رشتی، میرسعید
۴۰ـ علی‌نژادی، محمد
۴۱ـ غزال، اوژن
۴۲ـ فرهودی، حسین
۴۳ـ فولادگر، فرهاد
۴۴ـ قره، رحمت
۴۵ـ قدرت، حسین
۴۶ـ قطبی راوندی، محمود
۴۷ـ قربانخان، حمید
۴۸ـ کریمی، علی‌اصغر
۴۹ـ گلیاردی، حمید رضا
۵۰ـ موسوی، سید باقر
۵۱ـ میاحی، جمال
۵۲ـ میقانی، کاظم)
۵۳ـ معینی، سعید
۵۴ـ معصومی، کیوان
۵۵ـ منزوی، سید احمد
۵۶ـ مصدقی، علیرضا
۵۷ـ مهدی‌زاده، مهدی
۵۸ـ نصر اصفهانی، سیامک
۵۹ـ ناطقی، مصطفی
۶۰ـ نیرورنگ، محمود رضا
۶۱ـ نوروزیان، علیرضا
۶۲ـ هاشمی، اسداله
۶۳ـ یوسفی قادر، بهرام

تاریخ مراجعه- از روز شنبه ۲۷ر۹ر۳۵ لغایت ۲۹ر۹ر۳۵ (هشت تا یازده صبح- یک تا چهار بعداز ظهر)

ب ـ افراد ذخیره

۱ـ اشرفزاده- جمال
۲ـ ارشدی، حشمت‌اله
۳ـ بازرگان، مسعود
۴ـ بختیاری سوختروئی سعید
۵ـ پیشرویان، سعید
۶ـ رهانجام، علی
۷ـ سهیلی، علیرضا
۸ـ شمسائی، محسن قلی
۹ـ علی خانفان، علی‌اکبر
۱۰ـ کسائی، محمد حسین (فرنواز).
۱۱ـ موسوی آزاد کسمائی، سید عبدالرضا
۱۲ـ محسنی‌فر، محمد

توضیح آنکه استخدام هریک‌ازافراد ذخیره نامبرده بالا، درصورت عدم مراجعه افراد اصلی و بترتیب حق تقدم خواهد بود.

م‌الف ۲۲۰۷۵

دانشگاه صنعتی آریامهر

آگهی مسابقه ورودی فوق لیسانس (M.S) در رشته مهندسی شیمی

دانشکده مهندسی شیمی دانشگاه صنعتی آریامهر جهت دوره لیسانس در نیم سال دوم سال تحصیلی ۳۶-۲۵۳۵ تعدادی دانشجوی تمام وقت از طریق مسابقه ورودی می پذیرد .

شرایط پذیرش عبارتند از :

۱ـ دارا بودن درجه لیسانس در رشته های مهندسی وعلوم (دانشجویانی که امکان اخذ درجه لیسانس را تابهمن ماه سال جاری دارند می توانند در مسابقات ورودی شرکت کنند) .
۲ـ دارا بودن برگ خاتمه خدمت‌ویا معافی از آن (فارغ‌التحصیلان سال جاری بشرط آنکه سن آنان در بهمن‌ماه ۲۵۳۵ از بیست وپنج سال تجاوز نکند می توانند در مسابقه ورودی شرکت کنند).
۳ـ موفقیت در امتحانات کتبی درزمینه های ریاضیات ، ترمودینامیک ، مکانیک ،سیالات ، انتقال حرارت،انتقال جرم ، کینتیک شیمیائی ، عملیات‌واحد صنعتی وزبان (تمامی این امتحانات دارای ضریب‌مساوی هستند) .
۴ـ موفقیت در مصاحبه پس از پذیرفته شدن در امتحانات کتبی .

داوطلبان می توانند تقاضانامه‌های خود را تا تاریخ ۲۲ر۹ر۲۵۳۵ پست‌کنند ویا تا این تاریخ به‌دفتر دانشکده‌مراجعه نمایند.
تاریخ برگزاری مسابقه ورودی ۱۸ دیماه ۲۵۳۵ می باشد .

گروه فرهنگی خوارزمی

ثبت نام کلاسهای تکدرس ششم طبیعی وریاضی در کلیه واحدهای خوارزمی ادامه دارد

آگهی استخدام

آموزشگاه فنی الکترونیک وابسته به دانشگاه پهلوی شیراز گروهی دیپلمه دختر وپسررابرای ارتش شاهنشاهی بمدت دوسال آموزش میدهد . با مادر راه‌فعالیت‌های‌سازنده وگسترش‌شبکه های تلفنی و رادیو تلفنی و تلویزیونی، نیروی دریائی شاهنشاهی ونزش وشهربانی کشور و ژاندارمری کشور شاهنشاهی سهیم شوید و بابرخورداری از محیط کاری مناسب و رضایتبخش وعالی وفراگیری تخصص‌های مفید و جاذب بازار کار کشور با حقوق و مزایای مکفی شامل بیمه - بهداشت - مسکن - پس‌انداز - بازنشستگی و سایر امکانات رفاهی و همچنین استفاده ازدوره‌های آموزشی حین خدمت درداخل وخارج از کشور آینده بهتری را برای خود تامین کنید.

۱ـ ستاد بزرگ ارتشتاران برای تکمیل کادر فنی مزبور، درتهران افرادی‌را باشرائطزیرین به‌همکاری دعوت میکند .

الف- داشتن مدرک تحصیلی دیپلم متوسطه در رشته ریاضی - طبیعی - فنی
ب- حداقل سن ۱۸ سال و حداکثر ۲۴ سال (با برگ خاتمه خدمت سن ۲۵ سال)
پ- آشنا بزبان انگلیسی
ت- دارا بودن سلامت کامل با تائید بهداری یکی از نیروها
ث- تابعیت ایران
ج- موفقیت در آزمایش روانسنجی (هوش)
چ- نداشتن همسر یا افراد تحت تکفل در هنگام استخدام
ح- سپردن تعهد ۱۱ سال خدمت

۲ـ دوره آموزشگاه برای هنرجویان همافری دو سال و در مدت تحصیل شبانه‌روزی خواهند بود پس‌از فارغ‌التحصیلی‌بدریافت فوق‌دیپلم‌الکترونیک از وزارت علوم و آموزش عالی مفتخر میشوند .
علاوه بر حقوق سالیانه دوبرج حقوق به عنوان پاداش دریافت خواهند نمود .
حقوق و مزایا پس‌ازپایان دو سال تحصیل ۳۵۵۳۰ ریال در تهران و درخارج از تهران ۲۰ تا ۱۶۰٪اضافه پرداخت میشود .
تدریس در آموزشگاه بزبان انگلیسی

۳ـ انتخاب داوطلبان از طریق آزمایش انجام‌می شود . محل تحصیل شیراز آموزشگاه‌فنی الکترونیک

۴ـ فارغ‌التحصیلان آموزشگاه الکترونیک با درجه همافرسومی بعنوان تکنیسین الکترونیک در تعمیرگاه های رادیو و تلویزیون و تلفنی سازمانهای یاد شده بالا فعالیت خواهند داشت .

۵ـ از داوطلبان واجد شرائط بالا که تمایل به همکاری با ما را دارند وعلاقمند بیادگیری تخصصهای مفید میباشند درخواست میشود جهت کسب اطلاع بیشتر و ثبت‌نام حداکثر تا پایان وقت اداری ۲ شنبه ۲ ماه ۱۲ سال ۳۵ در تهران به ستاد بزرگ ارتشتاران (شعبه آجودانی) واقع در خیابان کورش‌کبیر چهارراه قصر

شیراز: ستاد مرکز پیاده (آجودانی) واقع‌در خیابان باغ تخت
مشهد: باشگاه افسران لشگر ۷۷ پیاده (آجودانی) خیابان پهلوی
اصفهان: دانشکده توپخانه (آجودانی)خیابان فرح‌آباد کرمان: مرکز آموزش ۰۱ (آجودانی) خیابان ستاد
رضائیه : ستاد لشگر ۶۴ پیاده (آجودانی)خیابان شاه‌بختی
تبریز: مرکز پشتیبانی (آجودانی)

۶ـ مدارک موردنیاز برای ثبت نام از طریق‌مکاتبه‌ای یا حضوری
الف - فتوکپی گواهینامه ششم دبیرستان
ب- یکبرگ فتوکپی آزمون‌همگانی دانشگاههای‌ایران
پ- شناسنامه عکسدار با سه برگ فتوکپی آن
ت- دو قطعه عکس ۴×۳

فرم تقاضای ثبت نام آموزشگاه فنی الکترونیک وابسته بدانشگاه پهلوی‌شیراز

نام	فامیل	نام پدر	شماره شناسنامه
محل صدور	تاریخ تولد	محل سکونت	
فارغ‌التحصیل رشته		ششم متوسطه	سال
حوزه ثبت‌نام وآزمایش		نشانی کامل شهر	خیابان
کوچه	شماره منزل	شماره تلفن	امضاء داوطلب

نحوه پذیرش دانشگاه پهلوی پس‌از بررسی نمره کل از مجموع امتیازات کارنامه ششم و آزمون‌همگانی داوطلبان تعداد پانصد نفر از آنان را که دارای نمره‌بالاتری‌باشندانتخاب و باتوجه به‌نمره‌آزمون‌و هوش ونمره استعداد جسمانی ۶۰ نفر هنرآموز مورد نیاز خود را انتخاب خواهد نمود . م‌الف ۲۱۷۸۳

آینده بهتر را در سازمانی با آینده درخشانتر جستجو کنید

آگهی استخدام رسمی

مرکز پزشکی فیروزگر طبق‌مفاد قانون استخدام کشوری عده‌ای را برای خدمت در تهران‌ازطریق امتحان ومسابقه بشرح زیر استخدام میکند

ردیف	عنوان طبقه شغلی	تعداد موردنیاز	شرایط احراز	گروه قطعی
۱	تکنیسین امور داروئی یك	۱ نفر	دارا بودن مدرك پایان تحصیلات‌فوق دیپلم داروسازی	پنج
۲	تکنیسین اطاق عمل یك	۳ نفر	دارابودن‌مدرك‌پایان‌تحصیلات‌متوسطه در رشته ریاضی یاطبیعی و طی‌دوره آموزشی در زمینه مربوط	چهار
۳	نگهبان یك	۲ نفر	دارابودن مدرك پایان تحصیلات‌دوره ابتدائی	یك
٤	پیشخدمت اطاق‌بیماران یك	۲ نفر	دارا بودن مدرك‌پایان تحصیلات‌دوره ابتدائی	یك
۵	رختشوی اطوکش یك	۲ نفر	پایان‌تحصیلات دوره‌ابتدائی‌وآشنائی لازم بفن لباسشوئی واطوکشی	یك
٦	نظافتچی یك	۵ نفر	دارابودن مدرك پایان تحصیلات‌دوره ابتدائی	یك
۷	پیشخدمت یك	۳ نفر	دارابودن مدرك پایان تحصیلات‌دوره ابتدائی	یك

داوطلبان واجد شرایط می توانند برگ درخواست ذیل این آگهی را تکمیل کنند وبادوقطعه از آخرین عکس ۴×۳ خود ورسید بانکی مبنی برپرداخت مبلغ ۳۵۰ ریال برای‌ردیف های یك و دو و مبلغ ۱۵۰ ریال برای ردیف های ۳ الی هفت بابت حق‌ثبت‌نام داوطلبان استخدام رسمی به حساب شماره ۹۸۰ خزانه نزد بانك مرکزی ایران در یکی ازشعب بانك‌ملی ایران حداکثر تا ده روز پس‌از انتشار این آگهی با پست سفارشی به‌نشانی‌تهران - خیابان‌زاهد- مرکز پزشکی‌فیروزگر- کارگزینی ارسال دارند به مدارکی که بعد از این تاریخ به پست تحویل داده شود یا فاقد رسید بانکی‌باشد ترتیب‌اثر داده نخواهد شد.
(وجه مذکور بهیچوجه مسترد‌نمی‌گردد) پروانه ورود بجلسه امتحان در تاریخ ۱۴ر۱۰ر۲۵۳۵ در محل فوق بین داوطلبان توزیع خواهدشد تاریخ و محل برگزاری‌امتحان درپروانه مذکور درج می‌گردد .

مرکز پزشکی فیروزگر

درخواست‌شغل از مرکز پزشکی فیروزگر

نام خانوادگی نام نام پدر شماره‌شناسنامه و محل صدور
تاریخ تولد آخرین مدرك تحصیلی وضع خدمت وظیفه
شغل مورد درخواست (فقط یك شغل) نشانی کامل شهر :
خیابان کوچه پلاك شما تلفن
م الف ۲۲۰۷۶ امضا داوطلب

باپروازشبانه
«هما»
به اصفهان وشیراز
ازفرصت روزبیشتراستفاده خواهیدکرد
حرکت ازتهران ۲۰/۳۰ شب ویك بامداد
حرکت به تهران ۵/۳۵ بامداد
هواپیمائی ملی ایران «هما»

کاملترین متن لایحه اصلاح شده مالک و مستأجر

شرایط قطع آب و برق مستأجر بوسیله مالک

اگر ثابت شود عذر مالک برای تخلیه ملک موجه نبود باید به مستاجر خسارت بدهد

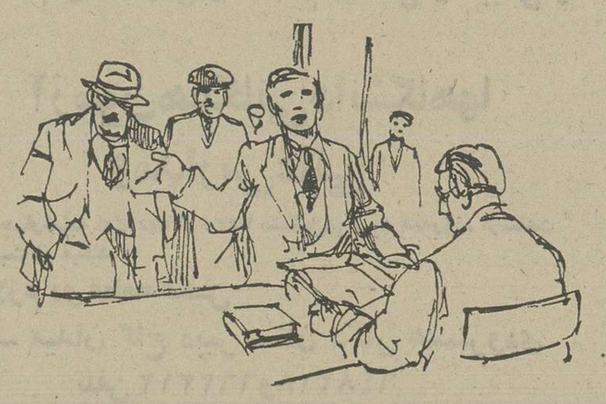

نظرخواهی عمومی

بواسطه اهمیت لایحه مالک و مستاجر و لزوم بهره‌گیری از تجارب و نظریات گروههای مختلف در جهت کامل و بی‌نقص کردن این لایحه حیاتی، روزنامه اطلاعات آنرا به نظرخواهی عمومی میگذارد . از علاقمندان تقاضا داریم ، نظریات خودرا به آدرس تهران ـ خیابان خیام ـ روزنامه اطلاعات ـ هیات تحریریه (مربوط به نظرخواهی لایحه مالک و مستاجر) بفرستید

طلسم لایحه جنجال برانگیز مالک و مستاجر که ۳سال و ۱۱ ماه قبل (۲۰ر۱۰ر۵۱) تقدیم مجلس شد، سرانجام شکست و این لایحه امروز در جلسه علنی مجلس شورای ملی مورد رسیدگی قرار گرفت . این لایحه ازاین جهت جنجال برانگیز بود و هست که درصورت تصویب نهائی ، فصل نوی در روابط مالک و مستاجر می‌گشاید . مثلا شرایط تخلیه ملک ، نحوه بستن عقد اجاره و چگونگی افزایش اجاره بها را دگرگون میکند . لایحه‌ای که امروز مورد بررسی قرار گرفت با لایحه‌ای که دولت تقدیم مجلس کرد تفاوت های اساسی دارد. زیرا در کمیسیون‌های دادگستری و مسکن و شهرسازی تغییراتی درآن داده شد . به لحاظ علاقه وافری که هم مالکان و هم مستاجران به این لایحه دارند ، کاملترین متن اصلاح شده آن را در این صفحه چاپ کرده‌ایم .

لایحه قانون روابط موجر و مستاجر

فصل اول ـ کلیات

ماده ۱ ـ هر محلی که برای سکنی یا کسب یا پیشه یا تجارت یا بمنظور دیگری اجاره داده شده یا بشود درصورتیکه تصرف متصرف برحسب تراضی با موجر یا نماینده قانونی او به عنوان اجاره یا صلح منافع و یا هرعنوان دیگری بمنظور اجاره باشد اعم از اینکه نسبت بمورد اجاره سند رسمی یا عادی تنظیم شده یا نشده باشد مشمول مقررات این قانون است .

ماده ۲ ـ موارد زیر مشمول مقررات این قانون نمیباشد .

۱ـ تصرف ناشی از معاملات با حق استرداد یا معاملات رهنی .

۲ـ اراضی مزروعی محصور وغیرمحصور و توابع آنها و باغهائی که منظور اصلی ازاجاره بهره‌برداری از محصول آنها باشد .

۳ـ ساختمانها و محلهائی‌که بمنظورسکونت عرفا بطور فصلی برای مدتی که از ششماه تجاوز نکند اجاره داده میشود بشرط اینکه فصلی‌بودن آن در اجاره‌نامه قید و یا این امر از طریق دیگری احراز شود.

۴ـ کلیه واحدهای مسکونی واقع‌درمحدوده خدماتی شهرها و در شهرکها که گواهی خاتمه ساختمانی آنها در تاریخ لازم‌الاجراء شدن قانون معاملات زمین مصوب سال ۲۵۳۴ صادر شده و میشود.

۵ـ خانه‌های سازمانی وسایرمحلهای‌مسکونی که از طرف وزارتخانه‌ها و موسسات دولتی و وابسته بدولت یا اشخاص اعم‌از حقیقی یاحقوقی بمناسبت شغل در اختیار و استفاده کارکنان آنها قرار میگیرد .

دراین مورد رابطه متصرف با سازمان یا اشخاص مربوط تابع قوانین‌و مقررات مخصوص بخود یا قرارداد فی‌مابین میباشد .

هرگاه متصرف خانه یا محل سازمانی که بموجب مقررات یا قرارداد مکلف به تخلیه محل سکونت باشد از تخلیه خودداری کند برحسب مورد از طرف دادستان یا رئیس دادگاه بخش مستقل به او اخطار میشود که ظرف یکماه محل‌را تخلیه نماید درصورت امتناع بدستور همان مقام محل مزبور تخلیه شده‌و تحویل سازمان یاموسسه مربوط داده میشود.

فصل دوم ـ میزان اجاره بها و ترتیب پرداخت آن

ماده ۳ ـ در مواردیکه اجاره نامه تنظیم‌شده باشد میزان اجاره بها همان است که دراجارنامه قیدشده و چنانچه اجارنامه تنظیم نشده باشد بمیزانی است که بین طرفین مقرر و یا عملی‌شده است و درصورتیکه میزان آن معلوم‌نشود بارعایت مقررات این قانون از طریق کارشناسی میزان اجاره بها بنرخ عادله روز تعیین میشود .

ماده ٤ ـ موجر یا مستاجر میتواند باستناد ترقی یا تنزل هزینه زندگی درخواست‌تجدید نظر نسبت به میزان اجاره بها را بنماید مشروط باینکه مدت اجاره منقضی شده و از تاریخ استفاده مستاجر از عین مستاجره یا از تاریخ مقرر در حکم قطعی که بر تعیین یا تبدیل اجاره بها صادر شده سه سال تمام گذشته باشد . دادگاه با توجه به درصد شاخص کل بهای کالاها و خدمات مصرفی منتشره از طرف بانک مرکزی ایران حکم به تعدیل اجاره بها خواهد داد .

ماده ٥ ـ موجر میتواند ضمن دادخواست تعدیل مابه‌التفاوت اجاره بها را نیز مطالبه نماید.

دراینصورت دادگاه ضمن حکم راجع به تعدیل ، مستاجر را بپرداخت مابه‌التفاوت ازتاریخ تقدیم دادخواست تا روز صدور حکم به ضمیمه خسارت تاخیر تادیه (درصورت مطالبه) از تاریخ صدور حکم تا زمان اجرای آن به ماخذ صدی دوازده در سال محکوم مینماید . مستاجر نیز میتواند ضمن تقاضای تعدیل اجاره بها استرداد مابه‌التفاوت پرداخت شده را درخواست کند .

تبصره ـ حکم ماده فوق درمواردیکه‌دادگاه حکم به تعیین اجاره بها صادر مینماید نیز جاری خواهد بود .

ماده ٦ ـ مستاجر مکلف است در موعد معین دراجارنامه اجرت‌المسمی و پس از انقضاء مدت اجاره اجرت‌المثل را به میزان اجرت‌المسمی آخر هرماه اجاری ظرف ده روزبه موجر یانماینده قانونی او بپردازد و چنانچه اجاره نامه‌ای‌دربین نباشد اجاره بها را به میزانی که بین طرفین مقرر و یا عملی شده و درصورتی که میزان آن معلوم نباشد بعنوان اجرت المثل مبلغی که متناسب با اجاره املاک مشابه تشخیص میدهد برای هر ماه تا دهم ماه بعد بموجر یا نماینده قانونی‌او پرداخت یا مر صندوق ثبت و یا بانکی که از طرف سازمان ثبت تعیین میشود سپرده و قبض رسید را اگر اجارنامه رسمی است بدفترخانه تنظیم کننده سند و چنانچه اجارنامه عادی بوده یا اجاره نامه‌ای دربین نباشد قبض رسید را با تعیین محل اقامت موجر بیکی از دفاتر رسمی نزدیک ملک تسلیم و رسید دریافت دارد .

دفترخانه باید منتهی ظرف ده روز بوسیله اداره ثبت محل مراتب را بموجر یا نماینده‌قانونی او اخطار کند که برای دریافت وجه تودیع شده بدفترخانه مزبور مراجعه نماید .

فصل سوم ـ در تنظیم اجاره نامه

ماده ۷ ـ درمواردی که بین موجر و کسی که ملک را بعنوان مستاجر در تصرف دارد اجارنامه تنظیم نشده یا اگر تنظیم شده مدت آن منقضی گشته و طرفین راجع به تنظیم اجارنامه یا تعیین اجاره بها و شرایط آن اختلاف داشته

باشند هریک میتواند برای تنظیم اجاره نامه و تعیین اجاره بها (درمواردی که اجارنامه دربین نباشد) بدادگاه مراجعه‌کند. دادگاه میزان‌اجاره‌بها را از تاریخ تقدیم دادخواست تعیین میکند ، ولی این امر مانع صدور حکم نسبت باجرت‌المثل‌زمان قبل از تقدیم دادخواست و خسارت تاخیر تادیه آن نخواهد بود.

تبصر ۱ـ هرگاه از طرف‌موجر تقاضای‌تخلیه عین مستاجره شده باشد رسیدگی بدرخواست تنظیم اجارنامه از طرف مستاجر متوقف بر خاتمه دادرسی در موضوع تخلیه‌خواهد بود این حکم درموردی که از طرف مالک درخواست خلع ید از ملک شده باشد نیز جاری است .

تبصره ۲ ـ دریافت وجه بابت اجاره بها از طرف مالک یا موجر دلیل بر تسلیم او به ادعای طرف نخواهد بود.

ماده ۸ ـ دادگاه شرایط اجاره نامه جدید را درصورتیکه قبلا اجاره نامه تنظیم شده باشد مطابق شرایط مندرج در اجاره‌نامه سابق والا طبق شروط مرسوم و متعارف در اجاره‌نامه‌ها تعیین خواهد کرد.

ماده ۹ ـ در تمام مدتی که دادرسی‌درجریان است مستاجر باید طبق مادهٔ این قانون‌و شرایط قبلی مال‌الاجاره را بپردازد و از تاریخ ابلاغ‌حکم قطعی طرفین مکلفند ظرف یکماه بترتیب مقرر در حکم اجارنامه تنظیم کنند .

چنانچه در این مدت اجاره نامه تنظیم نشود بتقاضای یکی از طرفین دادگاه روتوشت حکم را جهت تنظیم اجاره نامه بدفتر اسناد رسمی ابلاغ و بطرفین اخطار میکند که در روز و ساعت معین برای امضاء اجارنامه در دفترخانه حاضرشوند. چنانچه موجر حاضر بامضای اجاره نامه نشود نماینده دادگاه اجاره نامه را به مدت یکسال از طرف او امضاء خواهد کرد و اگر مستاجر تا ۱۵ روز حاضر بامضاء نشود به تقاضای موجر دادگاه حکم به تخلیه عین مستاجره صادر میکندو این حکم قطعی است .

ماده ۱۰ ـ هرگاه مستاجر تمام یا قسمتی‌از مورد اجاره را بغیر اجاره‌دهد مالک‌میتواند درصورت انقضاء مدت یا فسخ اجاره درخواست تنظیم اجاره نامه با هریک از مستاجرین را بنماید . درصورتیکه مستاجر حق انتقال مورد اجاره را بغیر داشته‌باشد هریک از مستاجرین نیز میتواند درصورت فسخ و یا انقضاء مدت اجاره اصلی درخواست تنظیم اجاره نامه را با مالک یا نماینده قانونی او بنمایند .

تبصره ـ مستاجر نمیتواند منافع‌مورداجاره را کلا یا جزئا یا بنحو اشاعه بغیر انتقال دهد . مگر اینکه صراحتا این اختیار باو داده شده باشد.

ماده ۱۱ ـ دفاتر اسناد رسمی مکلفند علاوه بر نکاتی که بموجب قوانین و مقررات بایدرعایت شود نکات زیر را در اجارنامه تصریح بنمایند :

۱ـ شغل موجر و مستاجرو اقامتگاه موجر بطور کامل و مشخص .

۲ـ نشانی کامل مورد اجاره و قید اینکه از لحاظ رابطه اجاری این محل اقامتگاه قانونی مستاجر میباشد مگر اینکه طرفین به ترتیب دیگری تراضی نموده باشند .

۳ـ عین مستاجره در تصرف کدامیک از طرفین میباشد درصورتیکه در تصرف مستاجر نیست تحویل آن درچه مدت و با چه شرایطی صورت خواهد گرفت .

۴ـ مهلت مستاجر برای پرداخت اجاره بها منتهی ده روز از تاریخ سررسیدهر قسط خواهد بود، مگر اینکه طرفین بترتیب دیگری زائد براین مدت توافق کرده باشند که دراینصورت ترتیب مذکور باید در سند قید گردد .

۵ـ اجاره بمنظور سکنی یا کسب یا پیشه یا تجارت یا بمنظور دیگر با تعیین نوع کسب وپیشه و تجارت و چنانچه بمنظور دیگری باشد قید آن بطور صریح .

۶ـ مستاجر حق انتقال بغیر را کلا یا جزئا یا بنحو اشاعه دارد یا خیر .

۷ـ تعهد مستاجر بپرداخت اجرت‌المثل پس از انقضاء مدت و یا فسخ اجاره تا موقع تجدید اجاره یا تخلیه ملک بمیزان اجرت‌المسمی .

فصل چهارم ـ موارد فسخ اجاره وتخلیه عین مستاجره

ماده ۱۲ ـ درموارد زیر مستاجر میتواند صدور حکم به فسخ اجارهرا از دادگاه‌درخواست کند.

۱ـ درصورتیکه عین مستاجره با اوصافی که در اجارنامه قید شده منطبق نباشد . (بارعایت ماده ٤۱۵ قانون مدنی) .

۲ـ اگر در اثناء مدت اجاره عیبی در عین مستاجره حادث شود که آنرا از قابلیت انتفاع خارج نموده و رفع عیب مقدور نباشد .

۳ـ در مواردیکه مطابق شرایط اجاره حق فسخ مستاجر تحقق یابد .

٤ـ درصورت فوت مستاجر در اثناء مدت اجاره و درخواست فسخ اجاره از طرف کلیه ورثه .

۵ـ هرگاه مورد اجاره کلا یا جزئادرمعرض خرابی بوده و قابل تعمیر نباشد ویابرای‌بهداشت و سلامت مضر بوده و باید خراب شود .

ماده ۱۳ ـ هرگاه مستاجر بعلت انقضاء مدت اجاره یا در مواردیکه به تقاضای او حکم فسخ اجاره صادر شده مورد اجاره را تخلیه کند و موجر از تحویل گرفتن آن امتناع کند مستاجر مکلف است بوسیله اظهار نامه از موجر یا نماینده قانونی او تقاضا کند که برای تحویل مورد اجاره حاضر شود درصورتیکه موجر ظرف پنج روز از تاریخ ابلاغ اظهارنامه‌حاضر نگردد مستاجر باید بدادگاه بخش محل وقوع ملک مراجعه و تخلیه کامل مورد اجاره را تامین دلیل نماید و کلید آنرا به دفترداگاه تسلیم کند . ازاین‌تاریخ رابطه استیجاری قطع میشود و دفتر دادگاه ظرف ۲٤ساعت بموجر یا نماینده قانونی او اخطار میکند که برای تحویل‌گرفتن‌مورد اجاره ودریافت کلید حاضر شود. مادام که مستاجربترتیب فوق عمل نکرده باشد تعهدات او بموجب مقررات این قانون و شرایط اجاره نامه برقرار است .

بقیه درصفحه ۲۹

والاحضرت شاهپور غلامرضا پهلوی، از ساختمان و تأسیسات کارخانه آجر هراب در اصفهان بازدید فرمودند

آقای محمد حسن هراتی‌فر رئیس هیئت‌مدیره و مدیرعامل کارخانه آجر هراب :

کارخانه آجر هراب نمودار ارزشمند دیگری از انقلاب صنعتی عصر پهلوی است

کارخانه آجر هراب بزودی ۳۵ نوع آجر با بعاد ورنگهای مختلف تولید خواهد کرد

والاحضرت شاهپور غلامرضا پهلوی در ساعت ۱۲ صبح روز دوشنبه پانزدهم آذر ماه از کارخانه آجر تمام اتوماتیک‌هراب واقع در ٥٤ کیلومتری جاده اصفهان ـ شیراز دیدن نمودند.در این بازدید آقای محمد حسن هراتی‌فر رئیس هیات مدیره و مدیر عامل کارخانه هراب خیرمقدم عرض کرد. آنگاه والاحضرت قسمت‌های مختلف کارخانه در شرف بهره‌برداری را مورد بازدید قرار دادند که درهر قسمت توضیحات لازم توسط مدیرعامل باستحضار رسید .

آقای هراتی در پاسخ سئوال خبرنگار ما درمورد نحوه کار کارخانه آجر تمام اتوماتیک‌هراب اظهار داشت که من باالهام از فرمایشات گهربار شاهنشاه‌آریامهر و در شکوفاترین ایام زندگانیمبرای آنکه سهمی در پیشرفت مملکت‌و ترقی ایران عزیزدر دوران‌سلطنت پرافتخار وخاندان جلیل پهلوی داشته باشم کارخانه آجر هراب رادر مهرماسال ۲۵۳۳شاهنشاهی آغاز وخوشوقتم که امروز با تشریف‌فرمائی‌والاحضرت شاهپور غلامرضا اعلام دارم‌که درفروردین سال۲۵۳٦ شاهنشاهی‌بهره‌برداری از کارخانه‌ای که در دوران پر افتخار سلطنت دودمان پهلوی‌آغاز شده‌و همزمان باجشنهای‌پنجاهمین سال سلطنت دودمان‌پهلوی بپایان خواهد رسید آغاز خواهد شد.

این کارخانه درزمینی بمساحت ششصد هزار متر مربع ساخته شده که نزدیک به ۲۰۰ هزارمتر مربع آن هم‌اکنون محصور و ۲۰ هزار متر زیربنا دارد.

ساختمان این‌کارخانه همانطور که قبلا هم اظهار شد در سال ۲۵۳۳ شاهنشاهی آغاز گردید و باپیش‌بینی‌هائی که بعمل آمده‌در فروردین ماه ۲۵۳٦ شاهنشاهی مورد بهره‌برداری قرار خواهد گرفت. آقای محمد حسن‌هراتی‌فر مدیر عامل کارخانه اظهار داشت که ماشین‌آلات‌این کارخانه تمام اتوماتیک و از نوع مدرن ـ ترین است که از کشور پیشرفته آلمان غربی خریداری گردیده است.

این کارخانه بمدیریت آقای شهریار نصیری یکی از جوانان فعال وپرتحرک و با یک کادر ۲۰ نفری اداره میشود.

محصول این کارخانه روزانه در حدود ۸۰۰ هزار تن و در ۳۵ نوع مختلف میباشد . این کارخانه تاموقع بهره‌برداری به ۹۰میلیون تومان سرمایه نیاز دارد کهتاکنون ۷۵ میلیون تومان برای ایجاد ساختمان و خرید ماشین آلات‌به مصرف رسیده است . ساختمان کارخانه در دوفاز انجام خواهد شد که قسمت اول ایجاد کارخانه آجر هراب است که ۳۵ نوع محصول مختلف از قبیل آجر رنگی ـ لعابدار ـ آجر تیغه‌ای و سقفی ـ نماسازی بابعاد مختلف خواهد بود مهمترین محصول این کارخانه که در نوع خود بی‌نظیر است آجریست که درسقف ها بدون استفاده از تیر آهن مورد استفاده قرار خواهدگرفت.

ویادر ساختمان بجای چهار چوب فلزی یاچوبی بکار برده، خواهد شد. نوع دیگر آجری‌که ساخته خواهد شد . آجری‌است که‌در آن مقداری پلاستیک‌اضافه میگردد و بصورت آجرهای تو خالی وبرای ساختمانهای چند طبقه بکار خواهد رفت. قدرت و استقامت این آجر از آجرهای معمولی نهایت بیشتر است و میتواند فشار بیشتری را تحمل نماید .

آقای هراتی‌فر مدیر عامل کارخانه در دنباله بیانات خود اضافه نمود که قسمت اعظم‌کار این کارخانه در فاز دوم است‌که شش ماه پس از بهره‌برداری‌شروع خواهد شد.

کار اصلی این کارخانه ایجاد قطعات‌پیش‌ساخته خانه‌های‌مختلف خواهد بود که امید است درهر سال نزدیک به پنجهزار خانه بصورت پیش ساخته در اختیار داوطلبان و علاقمندان قراردهیم تا با این ترتیب مشکل مسکن‌که امروز یکی از مشکلات عدیده دولت است تاحدودی حل گردد.

آقای هراتی‌فر افزود، درسال گذشته، ۷ نفر از جوانان‌تحصیل کرده ومستعد مملکت را برای فراگیری ودیدن دوره تخصصی به کشور آلمان اعزام داشتیم و امروز همین جوانان علاقمند به وطن میباشند که در کارخانه‌آجر هراب بکار مشغولند.

آقای شهریار نصیری مدیر کارخانه نیز طی سخنانی گفت : که کارخانه آجر هراب تنها کارخانه‌ای است که کوره‌های آن بصورت تونلی ساخته شده. ودر نتیجه از آلودگی هوا به مقدار زیادی خواهد کاست.

در مورد خاک مورد استفاده کارخانه آقای هراتی‌فر اظهار داشت که با آزمایشاتی که بعمل آمده تشخیص داده‌اند که خاک این منطقه بهترین و مرغوب‌ترین خاک جهت ساختمان آجرو مصالح ساختمانی است. این مراسم ساعت ۱٤ پایان یافت.

والاحضرت شاهپور غلامرضاپهلوی در محوطه کارخانه آجر هراب اصفهان توضیحات آقای محمدحسن هراتی‌فر مدیر عامل این کارخانه را استماع میفرمایند.

آقای محمد حسن هراتی‌فررئیس هیئت مدیره ومدیر عامل کارخانه آجر هراب اصفهان.

والاحضرت شاهپور غلامرضا پهلوی در بازدید از قسمتهای داخلی و قسمت انبار کارخانه.

سالن نصب ماشین آلات تمام‌اتوماتیک کارخانه آجر هراب نیزمورد بازدید والاحضرت شاهپور غلامرضا پهلوی قرار گرفت.

قطار سریع‌السیر افریقا دارد با سرعت میاید ... قطاری پر از حادثه ـ پراز هیجان ـ پر از سکس ـ پر از خنده ـ پراز زد و خورد وازهمه بالاتر پراز ...؟

از هفته آینده درسینما

سانترال

جولیانو جما
اورسولا اندرس
جک پالانس
تن با
درفیلم رنگی

قطار سریع‌السیر آفریقا

دانشگاه آزاد ایران

آگهی استخدام

دانشگاه آزاد ایران برابر مقررات خود تعدادی فارغ‌التحصیلان رشته‌های زیر را برای کار در هیات علمی استخدام میکند:

دکترا: برنامه ریزی درسی ـ آموزش‌علوم ـ روانشناسی آموزشی ـ سنجش و ارزشیابی آموزشی ـ آمار (بازمینه آموزشی) ـ تحقیق اجتماعی یا روانشناسی اجتماعی ـ روانشناسی ومشاوره راهنمایی ـ برنامه‌ریزی آموزشی ـ آموزش ریاضی.
فوق‌لیسانس: علوم تربیتی ـ روانشناسی ـ روانشناسی تربیتی ـ روانشناسی و مشاوره روانشناسی اجتماعی.

شرائط داوطلبان
۱ـ تابع دولت شاهنشاهی ایران.
۲ـ برخورداری از تندرستی کامل به تائید پزشک معتمد دانشگاه.
۳ـ نداشتن تعهد در برابر سازمانهای دولتی و موسسات دیگر.
٤ـ داشتن برگ معافی یا برگ خاتمه خدمت وظیفه عمومی.
٥ـ حداقل داشتن دو سال سابقه کارمربوط
٦ـ داشتن برگ عدم سوء پیشینه.
مدارک مورد نیاز
۱ـ یک نسخه شرح حال تحصیلی و شغلی.
۲ـ کپی مدارک تحصیلی.
۳ـ کپی ریز نمرات وواحدهای گذراندشده
٤ـ فرم تکمیل شده زیر:

برگ درخواست شغل از دانشگاه آزاد ایران

اینجانب ..... متولد سال ..... که دارای درجه .....
در رشته ..... از دانشگاه ..... واقع در کشور .....
هستم آمادگی شرکت در مصاحبه مربوط به استخدام در دانشگاه آزاد ایران را دارم.
آدرس ..... شماره تلفن: .....
امضاء

متقاضیانی که دارای بیش از دو سال سابقه کار مربوط باشند و به زبان انگلیسی نیز مسلط باشند. در شرایط مساوی با دیگران حق تقدم خواهند داشت.
از داوطلبان واجد شرایط خواهشمنداست مدارک خود را به همراه فرم تقاضا حداکثر تادهم دیماه ۲۵۳۵ شاهنشاهی به «مرکز تامین وپرورش نیروی انسانی» دانشگاه صندوق پستی ۱۹۶۲ ـ ۱۱ با پست سفارشی ارسال دارند.
بدیهی است به مدارکی که بعد از تاریخ‌فوق به پست داده شده باشد یا ناقص باشد ترتیب‌اثر داده نخواهد شد.
پس از بررسی مدارک ارسالی از داوطلبان واجد شرایط برای مصاحبه دعوت بعمل‌خواهد آمد.

دانشگاه آزاد ایران

م‌الف ۲۲۲۲۲

گروه‌فرهنگی دکتر هشترودی

برای کلاسهای تکدرس و ششم ریاضی و طبیعی و آمادگی

آزمون همگانی دانشگاهها ومدارس عالی

که از روز چهارشنبه اول دیماه ۲۵۳۵ تشکیل‌می‌شود همه‌روزه ازساعت ۴٫۳۰ تا ۸ ثبت‌نام میکند.

مدارك لازم دو قطعه عکس

نشانی ـ میدان کاخ دبیرستان دکتر هشترودی

تلفن ۶۶۲۲۱۲ و ۶۴۸۲۱۸

دستگاه برش گازی اتوماتیک ساف

SAF

برش سریع با کیفیت عالی

با دیدن این دستگاه تعجب خواهید کرد که هزینه برشکاری را چه مقدار میتوان تقلیل داد

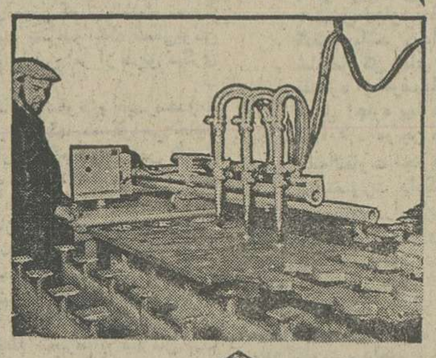

میز برش نوبتوم

ساف

بادستگاه خواندن نقشه الکترونیکی یا مغناطیسی

پروپاگاند I.E.E.Co.7

شرکت مهندسی برق ایران

عرضه‌کننده سری کاملی ازبهترین ماشینهای جوشکاری وبرش گازی درایران

نمایشگاه و مرکز سرویس ـ خیابان شاهرضا بین میدان فردوسی و کالج شماره ۲۳۹ ـ تلفن ۶۶۴۵۴۱-۲

خانه جوش

دنیای ورزش روزهای شنبه منتشر میشود

از امشب فقط در

سینمارویال

قویترین فیلم پلیسی ده ساله اخیر سینما شاهکاری که‌یك لحظه ازحرکت و حادثه بازنمیایستد

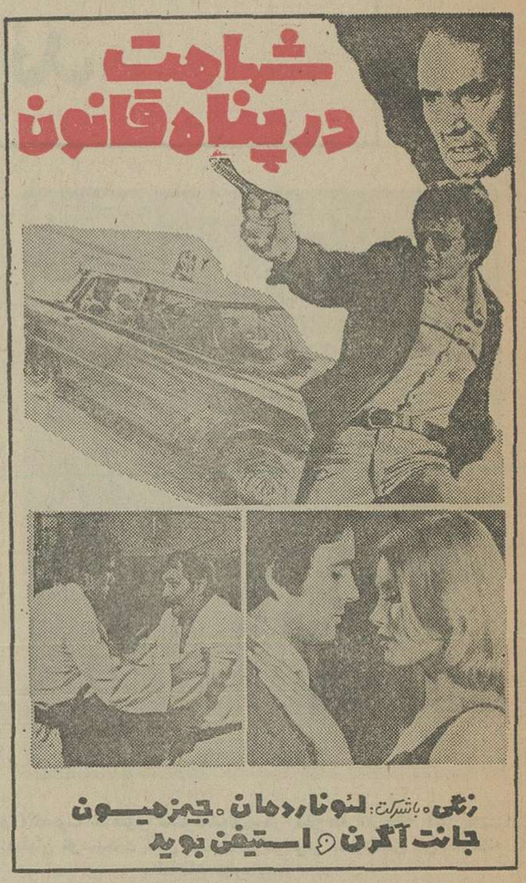

رنگی ـ باشرکت: لئوناردمان ـ جیمز هیون
جانت آگرن ـ استیفن بوید

شرکت سهامی ایرانی تولید اتومبیل (سایپا) عام

شهرداری تبریز

۳۴۳م‌الف ـ ۱۶٫۹۳۵

اطلاعیه

معافیت از عوارض

باستناد پیشنهاد شماره ۹۵۲٤ ـ ۲۲٫۳۵ شهرداری‌و تصویب نامه ۳۳۸ ـ ۱۵٫۳۵ انجمن شهر تبریز و موافقت شماره ۳۳۳۷۳ ـ ۱۹٫۷۳۵ ـ مقام معظم استانداری باطلاع میرساند که هرگونه کارخانه‌ای که در تبریز وحومه آن (که دفتر مرکزی ومرکز فعالیت تبریز باشد) برای تولید گچ و آهک ـ آجر تاسیس گردد از تاریخ صدور پروانه تامدت پنجسال از عوارض معاف است بشرط اینکه اولا پروانه از اداره کل صنایع ومعادن در همین سال جاری (۲۵۳۵) ویا نیمه اول ۲۵۳۶ شاهنشاهی تحصیل گردد ثانیا حداکثر تادو سال بهره‌برداری آغاز شود.

شهردار تبریز ـ حمید وارسته

برنامه سینماها

تماشای فیلمهائی که باعلامت (×) مشخص شده برای اشخاص کمتر از ۱۸ سال ممنوع است

★ آبنبات چوبی ـ رنگی ـ نرمن‌ناکس
گلدن‌سیتی (۶۶۳۲۶۹) ۱۱ـ۱ـ۳ـ٥ـ۷ـ۱۵٫۹
★ آتش جنوب ـ ناصرملک‌مطیعی ـ پوری‌بنائی
پاسیفیک (۷۵۳۳۱۱) ۳۰٫۱۱ـ۳۰ـ۳ـ۳۰٫٥ـ۳۰ـ۷ـ۳۰٫۹
آنیورسال (۹۲۶۹۵۳) ۱۱ـ۱ـ۳ـ٥ـ۱۵٫۷ـ۳۰٫۹
ایران (۳۱۶۳٤٥) ۳۰٫۱۰ـ۳۰ـ۲٫۳۰ـ٤ـ۳۰٫٦ـ۳۰٫۸
سانیا (۳۵۲٤٤۲) ۱۰ـ۱۲ـ۲ـ٤ـ٦ـ۸ـ۱۰
تیسفون (۹۵۸۸۸۲) ۹ـ۱۱ـ۱ـ۳ـ٥ـ۷ـ۹
رنگین‌کمان (۷۵۶۷۶۰) ۹ـ۱۱ـ۱ـ۳ـ٥ـ۷ـ۹
پرسپولیس (۵۳۸۰۸۳) ۱۰ـ۱۲ـ۲ـ٤ـ٦ـ۸
دریا (۳٤۱۷٤٦) ۹ـ۱۱ـ۱ـ۳ـ٥ـ۷ـ۹
کارون (۹۵۵۱٦٥) ۳۰٫۱۰ـ۳۰ـ۲٫۳۰ـ٤ـ۳۰٫٦ـ۳۰٫۸
موناکو (۷۳۵۵۷٦) ۱۰ـ۱۲ـ۲ـ٤ـ٦ـ۸
آستارا (۲۷٤۰۲۲) ۳۰٫۱۰ـ۳۰ـ۲٫۳۰ـ٤ـ۳۰٫٦ـ۳۰٫۸
★ آقای هالو ـ نصیریان ـ انتظامی
بولوار (٦۵۵۲۹۲) ۱۱ـ۱ـ۳ـ٥ـ۱۵ـ۷ـ۱۵٫۹
★ (×) اعترافات شیشه‌پاککن ـ رنگی لینداهیدن
ب.ب (۸۲۹٦٤۱) ۱۰ـ۱۲ـ۲ـ٤ـ٦ـ۸ـ۱۰
★ اصلاح ناپذیر ـ رنگی ـ کاپوسین
دیاموند (۸۲۸٤۰۰) ۱۵٫۱۱ـ٤۵٫۱ـ۳۰٫۳ـ۳۰٫٥ـ۷٫۳۰ـ۹٫٤۵
★ بمن میگن گردن کلفت ـ رنگی ـ آنتونیو
ادئون (۳۱۸۱۱۸) ۹ـ ۱۱ـ ۱ـ ۳ـ ٥ـ ۷ـ ۹
★ بدنبال نخود سیاه ـ رنگی ـ بیرریشار
شهرفرنگ (٦۲۷٦۲۸) ۱۵٫۱۱ـ۳۰٫۱ـ۱۵٫۳۰ـ٥ـ۷٫۳۰ـ۹٫٤۵
★ بانوی زیبای من ـ رنگی ـ ادری‌هپبورن
پارامونت (٦٤۸۳۲۱) ۱۱ـ۳ـ۱۵٫٦ـ۳۰٫۹
★ باروت ـ رنگی ـ سینماسکوپ
ستاره (۵۳۹۷۲۱) ۹ـ۱۱ـ۱ـ۳ـ٥ـ۷ـ۹
★ تنها رقیب کلی ـ راه سیاه
پردیس (۳۰٤۲۵۹) ۹ـ۱۱ـ۱ـ۳ـ٥ـ۷ـ۹
★ (×) توت فرنگی های تشنه ـ رنگی ـ لس‌ترمین
پولیدور (۸۹۲۷۳۱) ۳۰٫۱۱ـ۳۰ـ۱٫۳۰ـ۳۰٫٥ـ۳۰ـ۷٫۳۰ـ۱٫٤۵
(×) جنون و جنایت ـ رنگی‌پروسانا اسکیافینو
پلازا (٦٤٤۲۵۵) ۱۵٫۱۱ـ۱۵٫۳ـ۱۵٫٥ـ۱۵٫۷ ـ ۹٫۱۵
سهیلا (۳۱٦٤۲٤) ۳۰٫۱۰ـ۳۰ـ۲٫۳۰ـ٤ـ۳۰٫٦ـ۳۰٫۸
مراد (۷۵۳۳۸۲) ۹ـ۱۱ـ۱ـ۳ـ٥ـ۷ـ۹
★ چهار تفنگدار ـ الیورید ـ راکل‌ولش
گلدیس (٦۲۸۷۱۳) ۳۰٫۳ـ۳۰ـ٥ـ۳۰٫۷
★ حق‌دوست داشتن ـ رنگی ـ عمرشریف
آتلانتیک (۸۹۷۱۷۱) ۱۵٫۱۱ـ۳۰ـ۱٫۳۰ـ۳۰٫۳ـ۳۰٫٥ـ۷٫۳۰ـ۹٫٤۵
× حادثه سانفرانسیسکو ـ رنگی ـ راجرمور ـ استیسی‌گیج
شهرتماشا (۹۲۸٦۸٦) ۳۰٫۱۱ـ۳۰ـ۱٫۳۰ـ۳۰٫۳ـ۳۰٫٥ـ۷٫۳۰ـ۹٫۳۰
ریولی (۷۵۷۷۷۷) ۱۱ـ۳۰٫۳ـ۳۰ـ٥ـ۳۰٫۷ـ۳۰٫۹
★ حماسه‌جوهامر ـ رنگی ـ سینماسکوپ
برلیان (۲۹۳۵۳۵) ۹ـ۱۱ـ۱ـ۳ـ٥ـ۷ـ۹
★ (×) دختران‌بار ـ رنگی ـ کاتی‌سیلور
متروپل (۳۱۹٤۱۰) ۹ـ۱۱ـ۱ـ۳ـ٥ـ۷ـ۹
★ دو مرد فراری ـ رنگی ـ سونیل‌دات
همای (۳۱۱٦٦۹) ۳۰٫۱۰ـ۳۰ـ۲٫۳۰ـ٤ـ۳۰٫٦ـ۳۰٫۸
★ ژنرال پاتون ـ رنگی ـ ۷۰ میلیمتری ـ استریوفونیک
کریستال (۳۱۷٦۷۰) ۹ـ۱۲ـ۳ـ٦ـ۹
★ سنتیز عقابها ـ تنکسیر
اسمان‌ابی (۳٤۱٦٦۸) ۱۰ـ۱۲ـ۲ـ٤ـ٦ـ۸
★ (×) ضد صلیب ـ کارلاکراوینا
شهرفشنگ (٦٤۷۷۷۷) ۱۱ـ۱ـ۳ـ٥ـ۷ـ۹
★ شبهای عریان ـ رنگی ـ لوس‌مراندا
تاج (۳۱۳۸٦٤) ۱۰ـ۱۲ـ۲ـ٤ـ٦ـ۸ـ۱۰
★ شهامت در پناه قانون ـ رنگی ـ لئوناردمان
رویال (۸۲۹۷۸۵) ۱۰ـ۱۲ـ۲ـ٤ـ٦ـ۸ـ۱۰
★ طپش ـ رنگی ـ ری‌میلاند
رادیوسیتی (۶٤۳۳۲۰) ۱۵٫۱۱ـ۳۰ـ۳٫۳۰ـ۳۰٫٥ـ۷٫۳۰ـ۹٫۳۰
★ طلای سیاه من ـ رنگی ـ فیروزخان
حافظ (۳۹۱۰۷٤) ۳۰٫۱۰ـ۳۰ـ۲٫۳۰ـ٤ ـ۳۰٫٦ـ۳۰٫۸
★ علفهای هرز ـ فرزان دلجو ـ آیلین‌ویگن ـ آرمان
اسپا (٦٤۲۹۰۹) ۱۱ـ۱ـ۳ـ٥ـ۷ـ۱۵٫۹
رکس (۳۱۸۲٤۲) ۳۰٫۱۰ـ۳۰ـ۲٫۳۰ـ٤ـ۳۰٫٦ـ۳۰٫۸
شهوند (۳۵٤۰٤۰) ۹ـ۱۱ـ٤۵٫۱ـ٤ـ۱۵٫٦ـ۳۰٫۸
نپتون (۷٦۰۱۳٦) ۹ـ۱۱ـ۱ـ۳ـ٥ـ۷ـ۹
لیدو (۵٤۱۲۸۲) ۱۰ـ۱۲ـ۲ـ٤ـ٦ـ۸ـ۱۰
ژاله (۳۰٤۱۲۰) ۳۰٫۱۰ـ۳۰ـ۲٫۳۰ـ٤ـ۳۰٫٦ـ۳۰٫۸
توسکا (۵۳۹۵٤٤) ۳۰٫۱۰ـ۳۰ـ۲٫۳۰ـ٤ـ۳۰٫٦ـ۳۰٫۸
المپیا (۹۲٦۷۹۷) ۹ـ۱۱ـ۱ـ۳ـ٥ـ۷ـ۹
پاسارگاد (۳٤۲۷۸۲) ۹ـ۱۱ـ۱ـ۳ـ٥ـ۷ـ۹
چرخ‌فلک (۹۵۰۵۵۸) ۱۰ـ۱۲ـ۲ـ٤ـ٦ـ۸
مولن‌روژ (۷۵۲۹۲۹) ۱۱ـ۱ـ۳ـ٥ـ۷ـ۹
★ عقده زن نداشتن ـ رنگی ـ لاندوبوزانگا
کسری (۸۲٦۹۳۹) ۱۰ـ۱۲ـ۲ـ٤ـ٦ـ۸ـ۹٫٤۵
★ عشق و مرگ ـ سینماسکوپ ـ رنگی
تخت‌جمشید (٦۵۲۵۵۰) ۱۱ـ۲ـ٤ـ٦ـ۸ ساعت ۱۰ بزبان‌انگلیسی
★ عشق فردائی ندارد ـ رنگی ـ سینماسکوپ
پارک (۳۱۹٦۳۷) ۹ـ۱۱ـ۱ـ۳ـ٥ـ۷ـ۹
★ غروب یک عشق ـ رنگی ـ هلموت‌برگر
مازستیک (٦٦۸٤٦۱) ۱۱ـ۱ـ۳ـ٥ـ۷ـ۱۵٫۹
★ فراراز ترس ـ رنگی ـ دیوید هینگز
شهرقصه (٦۲۷۲۹۰) ۱۱ـ۳۰٫۲ـ٥ـ۳۰٫۷ـ۱۰
★ گروه توطئه‌گر ـ شکارچیان انسان
★ کارمن‌عشومگر ـ رنگی ـ اوتالوکا
امپایر (۸۹۳۹٤۲) ۱۵٫۱۱ـ۳۰ـ۱٫۳۰ـ۳۰٫۳ـ۳۰٫٥ـ۷٫۳۰ـ۹٫٤۵
البرز (۳۰٤۲۵۸) ۳۰٫۸ـ۱۲ـ۳۰٫۳ـ۷ـ۳۰٫۸
★ لله بچه‌ها ـ نورمن ویزدوم
دروازه طلائی (۳۵۲۱٦۰) ۹ـ ۱۱ـ ۱ـ ۳ـ ٥ـ ۷ـ ۹
★ معبد خورشید ـ رنگی ـ کارتون
سینه‌موند (٦٤۸۳۲۲) ۱۱ـ۳ـ٥ـ۷ـ۹
★ مسابقه مرگ در سال ۲۰۰۰ ـ رنگی ـ دیویدگارادین
سانترال (۹۲۸٦۸٦) ۱۱ـ۱ـ۳ـ٥ـ۷ـ۱۵٫۹
★ موسی ـ رنگی ـ برت لنکستر ـ ایرن پاپاس
کابری (۹۲۸٤۰۱) ۱۵٫۱۰ـ۱ـ٤۵٫۳ـ۳۰٫٦ـ۱۵٫۹
★ مرد سحرآمیز ـ ریسک بزرگ
نادر (۳۱٤۷۹۵) ۹ـ ۱۱ـ ۱ـ ۳ـ ٥ـ ۷ـ ۹
★ (×) وقتی کلفت خوشگل باشه ـ رنگی ـ ادویژفنگ
سیلورسیتی (۲٦۱۲۰۵) ۱۱ـ۱ـ۳ـ٥ـ۱۵٫۷ـ۳۰٫۹
★ (×) زیردامن منو نگاه نکن ـ رنگی
اریا (۳۱۹۸۸٤) ۹ـ۱۱ـ۱ـ۳ـ٥ـ۷ـ۹
★ هیولا ـ بیک ایمانوردی ـ آرام ـ وفائی
اروپا (۳۰۳۱۷۰) ۳۰٫۱۰ـ۳۰ـ۲٫۳۰ـ٤ـ۳۰٫٦ـ۳۰٫۸
میامی (۷۵٤۳۲۹) ۱۱ـ۱ـ۳ـ٥ـ۷ـ۹
الوند (۳۵٦۵۳۸) ۱۰ـ۱۲ـ۲ـ٤ـ٦ـ۸ـ۱۰
کیهان (۵٤٦۳٦۰) ۹ـ۱۱ـ۱ـ۳ـ٥ـ۷ـ۹
نیاگارا (٦٦۵۳۰۷) ۱۱ـ۱ـ۳ـ٥ـ۷ـ۹
شهرام (۸٤٤۵٤۹) ۱۱ـ۳۰٫۲ـ۳۰ـ٤٫۳۰ـ٦٫۳۰ـ۸٫۳۰
سیلوانا (۳٦۳۷۷۷) ۱۱ـ۳ـ٥ـ۷ـ۹
آرانوس (۵۲۷۹۷۱) ۳۰٫۱۰ـ۳۰ـ۲٫۳۰ـ٤ـ۳۰٫٦ـ۳۰٫۸
شرق (۵۳٤۰۲٤) ۳۰٫۱۰ـ۳۰ـ۲٫۳۰ـ٤ـ۳۰٫٦ـ۳۰٫۸
مارلیک (۹٦۳٦۱٦) ۱۱ـ۱ـ۳ـ٥ـ۷ـ۹
★ هیچکاره همه فن حریف ـ پنجه‌های پولادین
فلور (۵۲۸۰۹٦) ۹ـ ۱۱ـ ۱ـ ۳ـ ٥ـ ۷ـ ۹
سانس انگلیسی
گلدیس ساعت ۹٫۳۰ (چهار تفنگدار)

فستیوال فیلمهای ۷۰ میلیمتری در سینما کریستال
امشب
ژنرال پاتن
نمایش بطریقه ۷۰ میلیمتری ـ باصدای استریوفونیك شش پاندی

نیاز به پزشك متخصص و ماما

مرکز پزشکی برای عصرها نیاز به پزشك‌متخصص داخلی میزرا و گوش حلق و بینی‌وبیهوشی وهمچنین (آسیستان با پروانه‌دائم) وبرای کشیك شبهانیاز به ماما دارد داوطلبین با تلفن ۱۷ـ ۵۴۸۰۱۱ از ساعت ۸ صبح الی ۸ بعدازظهر تماس بگیرند.

اقتصادی

بازار در این هفته معاملات بیشتری داشت

بازار آهن آرام بود

معاملات پارچه‌های نخی رونق داشت

کلی فروشی برنج کاهش یافت

معاملات عمده در بازارتهران بعلت کم پولی درچند هفته اخیر کاهش یافته بود، بخصوص‌پس از انتشارشایعه محدودیت اعتبارات اسنادی در دوهفته قبل ، بازار، خاصه بازار کالاهای صادراتی رونق خود را از دست داد ولی دراین هفته باتکذیب این خبر بوسیله مقامات مسئول بازار وضع بهتری پیدا کرد وروی بعضی‌کالا های صادراتی انجام گرفت ، ولی هنوز آنطور که باید وشاید رونق قبلی به بازار کالاهای صادراتی بازنگشته و بنابگفته چندتن از مطلعین ودست اندرکاران امور بازرگانی علت عمده‌این رکودهنوز هم ناشی از کم پولی در بازار است .

رکود بازار پنبه

بازار پنبه در هفته‌ایکه‌گذشت راکد بود ومعاملات عمده کمتر انجام گرفت . صادرکنندگان از فروشهای قبلی که آماده حمل داشتند مقداری بخارج ازکشور صادرکردند نوسان قیمت پنبه در این هفته چندان قابل توجه نبود

واردات روزافزون چای

دراین هفته نیز مقدار قابل ملاحظه‌ای از چای های وارده‌به گمرک خانه های کشورترخیص شد و مقداری ازآن به بازار های داخلی عرضه‌گردید . بعلت‌افزایش مقدار واردات و عرضه‌هایبازار قیمت چای حدود ۳ درصدتنزل کرد .

بازار گرم روده

در هفته‌ایکه گذشت نزدیک به ۳۵ تن انواع روده گوسفندی‌وبزی خاصه روده مرغوب گوسفندی بخارج از کشور بخصوص آلمان غربی صادر شد و مقدار سفارش خرید این محصول ازآلمان‌افزایش یافته است و قیمتها در حدودهفته ماقبل ثابت مانده است .

چتائی و گونی

بازار چتائی و گونی در هفته های اخیر وضع آرامی دارد و عمده معاملات‌درحدودمصرف‌انجام میگیرد، درهفته‌ایکه گذشت مقدار زیادتری از فرآورده‌های کنفی ببازار عرضه شد ولی نوسان‌قیمت چندان قابل توجه نبود.

بازار گرم ادویه

دادوستد روی انواع ادویه‌ها گرمی جریان دارد ، فروش‌بعضی از انواع ادویه درهفته‌ایکه‌گذشت بیش‌از هفته ماقبل بود وقیمتها باستثنای هل و زعفران تقریباثابت ماند .

رکود بازار آهن

معاملات عمده روی بعضی آهن‌آلات خاصه تیرآهنهای نمره بالا در هفته‌ایکه گذشت کاهش یافت قیمت تیرآهن نمره ده واز ۱۸ ببالا ارزانتر از قیمت رسمی عرضه شد ، ولی قیمت تیرآهن های نمره ۱۲ و ۱۴گرانتر از نرخ رسمی مورد معامله قرار گرفت عرضه برخی آهن‌آلات‌دراین هفته از جمله آهن میله کمتر ازتقاضا بود

بازار آرام خشکبار

بازار خشکبار از جمله:سبزه، برگه، خرما ، مغزبادام و پسته وضع آرامی‌داشت‌ومقدار معاملات روی این محصولات در هفته‌ایکه گذشت کمتر از هفته ماقبل بود، بهمین جهت قیمت بعضی ازاقلام خشکبار در این هفته حدود ۲تا۳ درصد تنزل کرد .

رونق بازار قماش

فروش انواع پارچه حتی پارچه‌های نخی والیاف مصنوعی در هفته‌ایکه گذشت قابل توجه بود و مقدار صادرات‌این فراورده در هفته مذکور نیز بیش ازهفته های‌ماقبل‌بود مدتیست واردات پارچه از خارج کاهش یافته‌است ولی قیمت عمده‌فروشی این نوع پارچه‌ها دریکی دو هفته‌اخیرثابت مانده است .

بازار پوست

بازار پوست گوسفندی و سالامبور آرام ومعاملات روی‌نوع مرغوب ومحصول کشتارگاه انجام میگیرد ولی بازار پوست بزی در هفته گذشته گرمتر از هفته‌ماقبل بود و علت رونق بازار پوست بزی بیشتر ناشی از افزایش‌مقدار تحویل این نوع کالا بشورویها است ، قیمت پوست بزی درحدود ۵ درصدترقی کرده است .

کلی فروشی برنج کاهش یافت

درهفته‌ایکه گذشت کلی‌فروشی برنج برخلاف چند هفته اخیر که زیاد شده بود کاهش یافت وعمده معاملات درحدود مصرف انجام گرفت . در این هفته‌مقدارزیادتری برنج از خارج وارد وببازار عرضه شد . قیمت برنج که درچند هفته اخیر سیر صعودی داشت دراین هفته متوقف شد وحتی قیمت بعضی‌ازبرنجهای متوسط ودرجه سه نیز تنزل کرد.

بازار ارزها

زمینه‌ارزهای خارجی در بانکهای کشور وبازار آزاد زیاد است ودر هفته گذشته‌مقدارعرضه بسیاری از ارزهابیش از مقدار تقاضا بود . نوسان نرخ ارزهادر این هفته بجز دلار امریکا در بورسهای جهان چندان قابل توجه نبود و بهمین خاطر نرخ ارزهای خارجی دربانکهای کشور و بازار آزاد تقریبا در حدود هفته های قبل ثابت بود و تنها دلاراسترالیا حدود ۲ ریال ترقی کرد و قیمت آن به ۷۴٫۲۰ ریال رسید.

بانک ملی ایران برنده جایزه مرکور طلائی شد

۴۸ سال خدمت صادقانه بـــه اقتصاد ایران ،و پیشرفت‌سریع و چشمگیر در تمام سطوح و ایفاء نقش اساسی در توسعه صنعتی کشور بویژه طی ۱۵ سال اخیر سبب شد که بانک‌ملی ایران نیز در فهرست برندگان جایزه « مرکور طلائی» قــرار گیرد .

جایزه مرکور طلائی شب سه‌شنبه این هفته طی مراسمی بوسیله مهندس فرخ نجم آبادی به یوسف خوشکیش مدیر کل بانک ملی ایران اهداء شد .عکس از این صحنه گرفته شده‌است.

آموزش کشاورزی تخصصی میشود

وزارت کشاورزی برنامه های جدیدی را که تامین کننده نیروی انسانی متخصص و کارآزموده است در آموزش کشاورزی گنجانید.

خبرنگار ما گزارش داد : براساس قراردادی که‌بین سازمان آموزش کشاورزی ایران و سازمان یونسکو منعقد شد ، برنامه های جدید آموزشی در مراکزآموزش کشاورزی مملکت بصورت تخصصی مورد توجه قرار می گیرد و در آموزش کشاورزی مرکز ، منحصرا یکنوع تکنیسین تربیت خواهد شد .

رشته های تخصصی تکنیسین‌ها دربرنامه های آینده آموزش کشاورزی شامل آبیاری ، مرغداری دامداری، ماشین آلات ، زراعت، باغبانی ، کشاورزی گسترده در سطح وسیع کشت و صنعت و حفظ نباتات خواهدبود.

۸۰ درصد غلات پائیزی کاشته شد

★ برداشت غلات در سراسر کشور پایان یافت .

★ گزارش میزان بارندگی در مناطق مختلف

برداشت غلات ، در سراسر کشور خاتمه یافت ودربسیاری از مناطق استان های فارس، اصفهان ، کردستان و چهار محال بختیاری ، زنجان ، فرمانداری‌کل سمنان از ۱۰تا ۸۰ درصد کاشت غلات پائیزه نیز انجام گرفته است.

گزارش خبرنگارماحاکی است که بارندگیهای نافع وبموقع در سال جاری زراعی سبب گردیده که‌علاوه برکشت آبی، مقادیری ازاراضی به‌کشت‌دیم نیز اختصاص یابد .

بر اساس گزارش اداره کل آمار واقتصاد کشاورزی ، بارندگیهای نافع‌در مناطق‌مختلف کشور آغاز شده است و به‌جز آبادان، اصفهان ، اهواز ، بندرعباس ، بم ، دزفول ،زابل سبزوار ، شهرکرد ، سمنان ، فسا ، کرمان ، مشهدو یزد که در مهر ماه گذشته بارندگی نافعی نداشته در سایر مناطق کشور کم و بیش بارندگی‌هائی انجام شده است ولی بااین همه میزان بارندگی درمناطقی که‌بارندگی‌پائیزی‌مهر ماه‌شروع نشده است با تغییرات وضع جوی امید میرودبتدریج از ریزش باران‌های فصلی‌استفاده کرده و اماده کشت شوند.

بالاترین میزان بارندگی در سال‌زراعی جاری‌بعدازشهرهای شمالی کشور ، به‌ترتیب در خرم‌آباد ، تربت حیدریه،تهران اهواز ،خوی ، دزفول ،سقز ومشهد انجام گرفته‌ومناطقی که‌درسال زراعی۳۵ـ ۳۴کاهش باران داشته‌اند بترتیب مناطق یزد ـ زاهدان‌ـزابل بوده‌است.

وضع مراتع

طبق گزارش های رسمی‌وضع مراتع در بعضی از مناطق‌مانند بوشهر نامناسب است ،درسایر استان های آذربایجان شرقی‌ـ خراسان ـ لرستان ـ زنجان‌و ایلام نسبتا خوب و در سایر مناطق وضع مراتع رضایت بخش است .

دولت با مشارکت مقاطعه کاران محلی در هر استان راههای روستائی ایجاد میکند

ـ ماشین آلات سنگین راه سازی از طریق شرکت رهگستر در اختیار این شرکت ها گذاشته خواهد شد.

تعاونی های روستائی در سرمایه شرکتهای راهسازی استانها شریک میشوند

ـ اولین شرکت راهسازی، دراستان سیستان و بلوچستان تشکیل شد.

شرکت رهگستر ، تابع سازمان گسترش‌ونوسازی‌صنایع ایران در هر استان کشور یك شرکت سهامی تشکیل میدهد که‌مسئولیت کامل ساختمان ،توسعه ونگهداری راه های روستائی رابانظارت‌عالیه استانداران برعهده خواهدداشت

شرکت‌های راهسازی هراستان، با مشارکت مقاطعه کاران‌محلی، شرکت های تعاونی روستائی و سازمان های اجرائی مسئول‌تشکیل میشود.

این شرکتها ماشین آلات‌سنگین وراهسازی را از شرکت رهگستر باسهل ترین شرایط در اختیار خواهند گرفت‌و دراجرای پروژه های راهسازی بکار خواهندبست.

فریدون بیاتی ، مدیر عامل شرکت رهگستر ، ضمن بیان این مطلب گفت:

«سازمان گسترش و نوسازی صنایع ایران حدود۴هزاردستگاه ماشین‌آلات سنگین راهسازی به ارزش ۲۰ میلیارد ریال دراختیار شرکت رهگستر گذاشته است که سرمایه اصلی‌این شرکت‌راتشکیل میدهد.»

نحوه فعالیت شرکت‌های راهسازی

شرکت‌های راهسازی ، در هر استان با استفاده از اعتبار منظور شده جهت ساختمان و توسعه راه های فرعی و روستائی استفاده خواهندکرد.

بیاتی دراین مورد گفت : «هر یك‌از شرکت ها علاوه برساختمان و توسعه‌راهها ، مسئولیت‌نگهداری راه های فرعی و روستائی را نیز برعهده خواهند داشت .

اولین شرکت راهسازی از این نوع ، در نتیجه اقدامات آقای منیعی استاندارسیستان وبلوچستان در زاهدان تاسیس‌میشودو مقدمات تاسیس آن هم اکنون فراهم شده است .

این شرکت که باعنوان «شرکت خدمات راه‌های روستائی‌سیستان‌و بلوچستان» آغازبه فعالیت میکند، بعنوان اولین‌طرح‌اجرائی ،ساختمان جاده فرعی چشمه زیارت ـ دمك رابزودی آغاز خواهدکرد.

تامین تعمیرگاه وکادرفنی

مدیر عامل‌شرکت رهگستراعلام کرد:« بمنظور نگهداری و تعمیر ماشین‌آلات راهسازی ، تعمیرگاه هائی در مرکز استان هاداثر می شود .همچنین‌تعمیرگاه های‌سیاری در کنار تعمیرگاه هــای ثـابت ایجـاد می شود تــا خـدمات به نقاط مختلف‌کشور رسانده‌شود.

ضمنا شرکت رهگستر با جلب مشارکت تعاونی‌های‌روستائی‌خواهد کوشید که ازاعضای واجد شرایط این شرکتها، پس‌از آموزش‌های لازم بعنوان کادر فنی شرکت های راهسازی استفاده کند.»

فریدون بیاتی همچنین گفت : «باتوجه به‌این که این صنعت تازه در کشور آغاز میشود، این امر صرفنظر ازاین‌که میزان اشتغال را در سطح روستاها بتدریج بالا خواهدبرد ، مشارکت عمومی روستائیان رانیز دربهزیستی وسالم سازی محیط بیش‌از پیش تشویق خواهدنمود.»

شرکت رهگستر علاوه برتربیت کادر فنی و راننده سیستم مدرنی جهت سفارش وتوزیع لوازم یدکی ماشین‌آلات سنگین‌راهسازی‌بوجود خواهد آوردتا درهنگام بروزنقایص فنی دراسرع وقت برفع‌آن اقدام گردد درحال حاضر، عدم تمرکز برنامه های راهسازی بخصوص‌در سطح روستاها ، تنگنا هائی در سیر اجرای طرحهای راهسازی روستائی فراهم آورده است که امید میرود باتشکیل شرکت های راهسازی جدید حل شود .

هم‌اکنون برای ایجاد شرکت های راهسازی در استان های آذربایجان غربی ویزد،موافقت نامه هائی امضاء شده‌ومذاکراتی دراین جهت با استاندار آذربایجان شرقی ، چهار محال بختیاری ، همدان ، کرمان ،و لرستان صورت گرفته‌است.

از
ایمونولوژی بالینی
تا
آلرژی شناسی
نگارش
دکتر حیدر آخوندزاده
شماره ۱۵۲۸
مراکز فروش:
فروشگاه شماره ۱ خیابان شاه‌آباد جنب مدرسه عالی
فروشگاه شماره ۲ خیابان شاهرضا ابتدای بلوار الیزابت
فروشگاه شماره ۳ ...
ناشر : مؤسسه انتشارات و چاپ دانشگاه تهران

دنیای ورزش

با مطالب خواندنی

اطلاعیه بانک مرکزی ایران
در مورد
فروش اوراق قرضه

در روز شنبه بیستم آذر ماه ۲۵۳۵ از محل موجودی بانک مرکزی ایران اوراق قرضه دو ساله با بهره ۹ درصد ، سه ساله با بهره ۹٫۵ درصد ، پنجساله با بهره ۱۰ درصد وهفت‌ساله با بهره ۱۰٫۵ درصددرسال باتوجه بتاریخ انتشار آنها برای فروش بعموم عرضه میگردد .

بهره اوراق قرضه دولتی از مالیات بر در آمد معاف میباشد

علاقمندان بخرید اوراق قرضه می توانند درروز شنبه مذکور ببانک ملی ایران ویا هر یك ازبانکهای اعتبارات‌ـ اعتبارات تعاونی توزیع‌ـ ایرانشهرـ ایران و انگلیس ـایرانوخاورمیانه ـ ایران وژاپن ـ ایرانوعرب ـایرانیان‌ـ بازرگانی‌ـ بین‌المللی ـپارس ـ تجارت خارجی ـ تجارتی ایران وهلند ـتهران ـ رفاه کارگران ـ سپه ـ شهریار ـ صادرات ـ صنایع ـ عمران ـ تعاون کشاورزی و شرکت سرمایه‌گذاری‌ملی که عامل فروش و بازپرداخت اصل و پرداخت بهره اوراق قرضه میباشند مراجعه نمایند .

۱۳۷۳۵
۳۵٫۹٫۱۰

آگهی

شهرداری کرمان دراجرای‌ماده ۱۶ و۱۷ و۲۷قانون نوسازی وعمران شهری وآئین‌نامه تبصره یک ماده ۱۶ قانون‌مزبور اجرای طرح مرحله اول پارک ضلع شرقی خیابان محمد رضا شاه پهلوی را برطبق نقشه تصویبی باطلاع عموم میرساند .

نقشه و فهرست ارزیابی مستغلات مورد مسیر و همچنین صورت ارزیابی حق کسب وپیشه اماکن کسبی واقع در مسیر مرحله اول طرح مزبور در سومین‌جلسه مورخ ۳۵٫۹٫۳ انجمن شهر بتصویب رسیده وطی‌شماره ۲۹۸۱۴ـ۳۵٫۹٫۱۰ مورد تصویب مقام استانداری‌استان کرمان قرار گرفته است. تاریخ شروع اجرای مرحله‌اول طرح دوماه پس‌از تاریخ انتشار این‌آگهی ومهلت‌اعتراض ازهمین تاریخ تادوماه خواهد بود. ضمنا بموجب این آگهی از تاریخ صدور بمدت سه سال ممنوعیت هرگونه ساختمان ویاتاسیساتی‌در محدوده‌مرحله دوم‌که‌درنقشه تصویبی بارنگ بنفش هاشور زده شده اعلام می گردد نقشه و فهرست‌های ارزیابی طرح احداث پارک مزبور در دایره ساختمان شهرداری جهت ملاحظه عموم نصب گردیده و معترضین باید ذیل برگ اعتراض نشانی کامل و روشن خودرا قید نمایند محل قبول اعتراضات دفتر شهرداری میباشد. ضمنا مقارن انتشار این آگهی نتیجه ارزیابی هریک از مستغلات مورد مسیر بمالک مربوطه ابلاغ خواهد شد .

شهردار کرمان ـ علوی

ماشین سازی تبریز
مرکز تحقیقات صنایع سنگین

مرکز تحقیقات صنایع سنگین برای تکمیل کادر مهندسی خود افراد زیر را با حقوق ومزایای مکفی دعوت‌بهمکاری مینماید :

۱ـ یکنفر **مهندس مکانیك** با سابقه کارگاهی در ماشینهای ابزار.

۲ـ یکنفر **مهندس الکترونیك** باسابقه‌کاردر تعمیرات‌ماشینهای‌ابزار NC

۳ـ تعدادی **مهندس مکانیك** برای رشته‌های طراحی‌ماشینهای‌ابزار، طراحی ابزار ،تکنولوژی‌وطراحی ماشین های تك منظوره .

داوطلبین باید آشنائی کامل بمزبان انگلیسی داشته باشند . استخدام شدگان جهت طی دوره های تخصصی بمدت یك‌الی یکسال و نیم بکشورهند اعزام خواهند گردید و در مدت اعزام علاوه بر حقوق از مبلغ سی هزارریال فوق‌العاده آموزش ماهانه نیز استفاده خواهند نمود.

لطفا به مرکز تحقیقات‌صنایع‌سنگین واقع در تبریز کارخانه ماشین سازی مراجعه و با صندوق پستی شماره۱۸۳ مکاتبه فرمائید .

مرکز تحقیقات صنایع سنگین

آگهی مزایده

شرکت واحد اتوبوسرانی اصفهان تعداد (۲۹)دستگاه اتوبوس موتور عقب وتعداد (۵)دستگاه اتوبوس‌موتور جلو و تعداد (٤) دستگاه مینی‌بوس فرسوده‌منعق‌بخود را از طریق مزایده برابر اساسنامه شهرداری اصفهان بفروش میرساند .

۱ـ پیشنهاد دهندگان میتوانند با مراجعه‌به‌توقفگاه شماره ۲ (نهر هاشم) اتوبوسهای مورد مزایده را از نزدیک مشاهده و بازدید نمایند .

۲ـ پیشنهاد دهندگان باید پیشنهاد خود را در پاکتهای سربسته لاک ومهر شده بانضمام فیش سپرده بانکی به‌امور اداری شرکت واحد تحویل ورسید نامه خودرا دریافت دارند .

۳ـ پیشنهاد دهندگان بایستی ۰٫۰۵ مبلغ پیشنهادی خودرا وجه نقد بحساب شماره (۸۰۵۰) شرکت واحد در بانک بازرگانی شعبه اصفهان برای یک یا چنـد دستگاه واریز نمایند .

٤ـ مهلت قبول تاساعت ۱۰ صبح روزچهارشنبه ۱۵ دی‌ماه ۳۵ ومحل قبول کارگزینی شرکت واحدواقع در خیابان کاوه میباشد

۵ـ حضورپیشنهاددهندگان‌یانمایندگان‌آنها درکمیسیون آزاد می‌باشد .

٦ـ به پیشنهادات فاقد سپرده و پیشنهاداتی کـه پس از مدت مقرره‌رسیده باشد ترتیب‌اثر داده‌نخواهد شد .

۷ـ چنانچه برنده مزایده حداکثر پنج‌روزپس از ابلاغ کلیه بهاء مورد معامله را بصندوق بانک بازرگانی بحساب (۸۰۱۰) پرداخت ننماید سپرده برنده مزایـده بدون هیچگونه تشریفات بنفع شرکت واحد ضبـط خواهد شد .

۸ـ پرداخت کلیه هزینه‌های قانونی از قبیل درج آگهی وحق کارشناس و هرگونه عوارض و مالیات‌کلا بعهده برنده میباشد شرکت واحد هیچگونه تعهدی در اینمورد نخواهد داشت .

۹ـ شرکت واحد در رد یا قبول یک یاکلیه‌پیشنهادات مختار است .

مدیرعامل شرکت واحد اتوبوسرانی اصفهان و حومه هوشنگ فرهمند

آگهی استخدام آموزگار پیمانی

۲٤۵۱۱
۳۵٫۹٫۲

اداره آموزش و پرورش اهر طبق مقررات‌قانون استخدام کشوری‌عده‌ای از دارندگان گواهینامه دوره کامل متوسطه و کمتر از آن تا سوم متوسطه و سوم راهنمائی تحصیلی را با شرایط زیر از طریق امتحان و مسابقه انتخاب وپس ازطی دوره کارآموزی لازم بعنوان آموزگار پیمانی برای خدمت در روستا های بخشهای تابعه اهر ـ استخدام میکند .

۱ـ نداشتن کمتر از ۱۸ سال تمام وبیشتر از سی‌سال تمام.

۲ـ تابعیت ایران .

۳ـ داشتن برگ خاتمه خدمت وظیفه و یا معافیت دایم (برای خانمهائیکه دارای مدرک تحصیل کمتراز دیپلم تاسوم متوسطه باشند) ارائه برگ معافیت دایم یا خاتمه خدمت زیر پرچم لزومی ندارد .

٤ـ گواهینامه نداشتن سابقه جزائی موثر .

۵ـ داشتن توانائی انجام کارآموزی.

٦ـ گواهینامه نداشتن اعتیاد بمواد مخدره .

داوطلبان واجدالشرایط میتوانند برگ درخواست ذیل این آگهی را تکمیل کنند و بانضمام دو قطعه عکس ٤×٦ و فتوکپی ویا رونوشت شناسنامه و مدرک تحصیلی و برگ پایان خدمت‌وظیفه ویامعافیت دایم حداکثر تاده روز بعدازتاریخ انتشاراین آگهی‌باپست سفارشی بنشانی (اهرآموزش و پرورش شعبه کارگزینی) ارسال دارند بدرخواست هائی کهفاقد مدرک لازم بوده و یابعد از انقضای مدت مذکور تحویل پست شود ترتیب اثر داده‌نخواهد شد.

ضمنا مراتب زیر را باطلاع میرساند :

الف ـ چون افرادیکه بعنوان آموزگار انتخاب میشوند بایدبطور تمام وقت در مدارس روستا ها انجام وظیفه نمایند لذا خواهشمند است افرادیکه بهر علت نمیتوانند وظیفه خطیرآموزگاری‌را بطور تمام وقت انجام دهند از ارسال درخواست صرفنظرنمایند

ب ـ افرادیکه برای‌خدمت در هر یک از روستا ها استخدام‌میشوند باید تاپایان مدت قرارداد در همان محل خدمت نمایند و تقاضای تغییر محل بمنزله استعفا از خدمت تلقی خواهد شد .

ج ـ داوطلبان تعیین هرمحل در شرایط مساوی حق‌تقدم‌خواهند داشت.

د ـ پروانه ورود بجلسه امتحان‌و مسابقه در تاریخ ۲۵۳۵٫۹٫۲۰ درمحل اداره آموزش و پرورش اهر شعبه کارگزینی بین داوطلبان توزیع خواهد شد. تاریخ و محل امتحان و مسابقه در پروانه‌مذکور درج شده است .

هـ سپاهیان دانش منقضی خدمت که تاده روز پس‌از انتشاراین آگهی مراجعه نمایند حق تقدم دارند و بطور رسمی برای‌خدمت درروستا ها استخدام خواهند شد.

رئیس آموزش وپرورش منطقه اهر (جمشید هوجقانی)

برك درخواست شغل آموزگاری ازاداره آموزش وپرورش اهر

نام خانوادگی	نام	نام پدر
شماره شناسنامه و محل صدور		تاریخ تولد بروز و ماه و سال
مدرک تحصیلی و رشته آن		محل جغرافیائی مورد تقاضا فقط یک محل
شغل مورد تقاضا		نشانی کامل
شهر	خیابان	کوچه
		شماره منزل
		امضاء داوطلب

تلویزیون

برنامه های تلویزیونی زیر از طرف سازمان رادیوتلویزیون ملی ایران اعلام شده است

مسئولیت هرگونه تغییر در ساعات وچگونگی برنامه‌ها با آن سازمان است .

برنامه اول کانال ۷

پنجشنبه

۱۶ـ۰۰ مجله ورزشی
۱۷ـ۰۰ اخبار
۱۷ـ۱۰ برنامه کودکان
۱۸ـ۵۰ اخبار ورزشی
۱۹ـ۰۰ خانه کوچک

«مرا بیادآورید»
۲۰ـ۰۰ اخبار و تقویم تاریخ
۲۰ـ۴۰ جنگک
۲۱ـ۴۰ ترانه‌های ایرانی
۲۲ـ۱۰ فیلم سینمائی

جمعه

۱۱ـ۰۰ برنامه ویژه عید غدیر
۱۱ـ۳۰ فیلم سینمائی
۱۳ـ۰۰ مسابقات ورزشی
۱۴ـ۰۰ اخبار و هفت‌روزهفته
۱۵ـ۰۰ مرد شش میلیون دلاری
۱۶ـ۰۰ باله
۱۶ـ۳۰ والت دیسنی
۱۷ـ۱۵ برنامه کودکان
۱۸ـ۳۰ استودیو ۱۱
۱۹ـ۰۰ مسابقه پاسخ چیست ؟
۱۹ـ۳۰ موسیقی ایرانی
۲۰ـ۰۰ اخبار و تقویم‌تاریخ
۲۰ـ۴۰ پجره‌ها
۲۲ـ۱۰ دود اسلحه

برنامه نیمروز شنبه

۱۲ـ۰۰ اخبار
۱۲ـ۰۵ دختری از آوینیون
۱۲ـ۳۰ واریته
۱۲ـ۵۵ لحظات اضطراب
۱۴ـ۰۰ اخبار
۲۰ـ۲۵ برنامه‌ای ازگروه‌تحقیق
۲۰ـ۴۰ اخبار
۲۱ـ۰۰ مونتی‌نش
«مردی در سفارت»
۲۱ـ۳۰ زمان (بررسی رویداد های هنری)
۲۲ـ۳۰ باله
در پایان ، اخبار

برنامه بین‌المللی کانال ۵

پنجشنبه

۱۶ـ۰۰ خلاصه اخبار
۱۶ـ۰۵ مایک‌داگلاس (شو)
۱۶ـ۵۵ فیلم سینمائی

«صدای مهیب»
۱۸ـ۱۰ شو دیبوتی داوگ
۱۸ـ۳۵ ماجراهای عشقی

پدرادی

۱۹ـ۰۰ اخبار
۱۹ـ۳۰ شو دوریس‌دی
۱۹ـ۵۵ فیلم سینمائی :
۲۱ـ۳۰ اوقات خوش
۲۲ـ۰۰ اخبار
۲۲ـ۲۵ دکتر سایمن‌لاک
۲۲ـ۵۰ کانن
۲۳ـ۴۰ فیلم سینمائی: درد

جمعه

۱۰ـ۰۰ خیابان سه‌سامی
۱۱ـ۰۰ سه کلمپوک
۱۱ـ۲۰ ماجراهای تازه گیلیگان
۱۱ـ۴۵ قلب مقدس
۱۲ـ۰۰ ورزش
۱۶ـ۰۰ فیلم سینمائی :
«آجا یک خرس‌است»
۱۷ـ۲۵ واریته
۱۷ـ۴۵ کابوی‌ها
۱۸ـ۱۰ مرد شش‌میلیون‌دلاری
۱۹ـ۰۰ اخبار
۱۹ـ۲۵ فیلم سینمائی :
۲۱ـ۱۰ شکارچی
۲۲ـ۰۰ اخبار
۲۲ـ۲۵ مش
۲۲ـ۵۰ برانک
۲۳ـ۴۰ اندی دراندی

برنامه دوم کانال ۹

رنگی

پنجشنبه

۱۹ـ۰۰ موسیقی و اسلاید
۱۹ـ۳۰ رنگارنگ
۲۰ـ۰۰ جهان پرتحرک
۲۰ـ۴۰ اخبار
۲۱ـ۰۰ برنامه‌ای‌ازگروه‌تحقیق
۲۱ـ۲۰ حادثه‌جویان
۲۱ـ۴۵ تیتر اول
۲۲ـ۱۵ فیلم تلویزیونی هفته
«قول همه چیز و بهش بده»
در پایان ، اخبار

جمعه

۱۹ـ۰۰ موسیقی و اسلاید
۱۹ـ۳۰ دنیای آزاد

امشب در تلویزیون

برنامه شبکه

ساعت ۱۹ پنجشنبه «خانه کوچك»

خانم جولیا همسایه چارلز ، سالها پیش همسر خود را از دست داده و دارای سه فرزند است و حالا با ابتلابه یکبیماری روبه مرگ است .

او از تمام اهالی دهکده درخواست کمک میکند تابچه‌های اورا به فرزندی قبول کنند.

ساعت ۲۰ر۴۰ پنجشنبه «جنگك»

درایستگاه راه‌آهن مردی بنام علیرضا از قطار پیاده میشود و بعد بامردی بنام فارق ودوستش ملاقات میکند این سه در شهر به گردش می پردازند و پلیس به‌آنها مشکوک میشود به تعقیب آنهامی پردازد و درزدوخوردی که بین پلیس واین سه درمی گیرد یکنفر بیگناه ویکی از این سه‌تن ، کشته میشود و یک نفر دیگر بدام می افتد،علیرضا فرار میکند ومامورا ن کارگردان‌فیلم‌چارلزوید وراست ودراین فیلم آکیم‌تامیروف،ماریان‌مارش ، جان‌ترنتبازی میکند .

ساعت ۱۳ جمعه « مرد شش میلیون دلاری »

سازمان فضایی امریکا به صدنفر مرد شش میلیون دلاری احتیاج دارد البته این مردان طوری ساخته میشوند که قدرت آنها قابل کنترل باشد . یکی از مردان ساخته شده از قدرت موقتی خود استفادهمیکندومردی‌را مضروب می‌سازد از طرف دیگر جنایتکاران همسر اورامیدزدند تا از قدرت او به نفع خودشان استفاده کنند . استیو آستین ماموریت پیدا میکند او را پیدا میکند . ودر اختیار سازمان قرار میدهد .

برنامه دوم

ساعت ۱۰ر۲۲ پنجشنبه فیلم سینمائی « قول‌همه چیزو بهش بده »

کارگردان فیلم سینمائی‌امشب ادواردپارون است و هنرپیشگانی

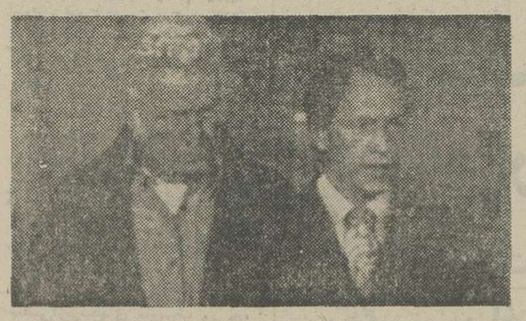

صحنه‌ای از فیلم سینمائی قول‌همه چیز و بهش بده

بدنبال او میروند. کارگردان این فیلم فریبرز صالح است و در آن رضا رویگری ، حسن‌حاج‌احمدی‌و بوتیمار بازی میکنند .

ساعت ۱۰ر۲۲ پنجشنبه فیلم سینمایی «گامبینی بزرگ »

استیفن باهمسر یک شعبده‌باز و پیشگو بنام «گامبینی» رابطه داشته است .

بهمین دلیل « گامبینی» همسر خود راترک میکند اما استیفن‌هم باهمسر گامبینی ازدواج نمی کند وهمسر او نیز دراثر یک بیماری می‌میرد و گامبینی برای انتقام استیفن اورا بقتل میرساندوپلیس را منحرف می‌کند .

چون ادی‌البرت،مگفاستر ، ویلیام شابرت وگروهی دیگر بازی‌دارند، داستان فیلم در موردجوانی‌خجول است که در یک موسسه‌همسریابی کامپیوتری کارمیکند ودوستی دارد که بسیار ماجراجوست و باحیله دختری را باو معرفی میکند و میگوید کامپیوتر گفته ، آن‌دو دوستان خوبی خواهند بود.

ساعت ۲۱ جمعه «مونتی‌نش»

«مونتی‌نش» ماموریت میگیرد که دریک منطقه‌به‌پلیس کمک‌کند موضوع پنج قتل راکشف کند. «مونتی‌نش» در ابتدا شروع کار می‌فهمد که همه مقتولین قاچاقچی بوده‌اند ودرگیری اوشروع‌میشود.

شیمی برای دانشگاه
جلد اول ـ چاپ چهارم
شماره ۱۱۵/۱۰
تألیف
بیلو [دکتر] مولو [دکتر] کلاینبوك
ترجمه
یحیی عبده منصور عابدینی
مرا کز فروش
فروشگاه شماره ۱ خیابان غربی دانشگاه (روبروی آذر)
فروشگاه شماره ۲ خیابان ها مرحا ایستگاه لاله‌زار
فروشگاه شماره ۳ آبرآباد شمالی خیابان شانزدهم مؤسسه انتشارات
ناشر: مؤسسهٔ انتشارات و چاپ دانشگاه تهران

پدرم ، مادرم !

بقیه از صفحه ۷

فرزندم را از پنجه‌های دیو مخوف اعتیاد برهانم.

نظر روانپزشك

دکترشکراله طریقی‌روانپزشک میگوید: در مورد اینکه این جوان معتاد یا سایر جوانانی‌که باین بلیه دچار هستند بایدگرفتاری خود را باپدر و مادر در میان بگذارند یانه، نمیتوان نظرقاطعی ابراز کرد، زیرا این مساله در اصل بستگی به نوع روابط جوانان با پدر و مادر دارد . اما آنچه مسلم است نوجوانان، بخصوص از سنین پانزده سالیه بالا باید همیشه احساس کنند که پدر و مادر دوست و مشاور آنان در مشکلات زندگی هستند والبته این پدر و مادر نیز هست که چنین احساسی را درفرزندشان زنده کنند، تا جوانان در مقابل ناملایمات زندگی پریشان و سرگردان نشوند. پدر ومادرها وظیفه دارند با توجه بسیستم های فکری و فرهنگی نوین‌فاصله بین دو نسل قدیم و جدید را بردارندو هرچه‌بیشتر به‌فرزندشان نزدیک شوند تا جوانان درمقابل چنین مشکلاتی از پا در نیایندو همیشه احساس کنند که پدر و مادر حامی آنان است. در این صورت است که جلوی گریزهای جوانان از خانواده و پناه‌بردن آنان به‌افراد مکار وحیله‌گرگرفته میشود و کانون گرم خانواده شکل طبیعی وزیبا بخود میگیرد.

بافت شناسی
جلد دوم ـ چاپ سوم
تألیف
دکتر ناصرالدین بامشاد
شماره ۱۰۱۸/۲
مرا کز فروش
فروشگاه شماره ۱ خیابان غربی دانشگاه (روبروی آذر)
فروشگاه شماره ۲ خیابان ها مرحا ایستگاه لاله‌زار
فروشگاه شماره ۳ آبرآباد شمالی خیابان شانزدهم مؤسسه انتشارات
ناشر: مؤسسهٔ انتشارات و چاپ دانشگاه تهران

کابوی پیتزا
از شما پذیرائی میکند
پیتزا ـ مکزیکی ـ کباب
کریمخان زند اول شاه عباس
از ۵ر۱۱ تا ۳ر۵ و از ۵ تا ۱۱ شب
حتی جمعه‌ها.
آ ـ ۲۸۸۲۱

تلویزیون رنگی
دنیای رنگی فیلیپس واقعی تراست
PHILIPS

تمدید ثبت نام
برنامه‌نویسی کامپیوتر

مرکز آموزش کامپیوتر آتومیشن (کامپیوتری نیک) باامتیازرسمی آموزشی مهلت ثبت نام را جهت کلاس های برنامه نویسی عملی تا تاریخ ۲۰ر۹ر۳۵ تمدید نمود .داوطلبانی که تاکنون موفق به ثبت نام نشده‌اند میتوانند به مرکزآموزش خیابان پهلوی چهارراه امیراکرم ساختمان کوروش طبقه دوم مراجعه نمایند .

رقص کلاسیك هند
اوما شارما
۲۱و۲۲ آذرماه ۲۵۳۵ ساعت ۸ بعدازظهر
دانشکده هنرهای زیبا ـ دانشگاه تهران
محل فروش بلیت: روابط عمومی جشن هنر واقع در تقاطع جردن وبلوار ناهید.
ـ دانشکده هنرهای زیبا ـ دانشگاه تهران .
ـ انجمن فیلارمونیک تهران.
ـ صفحه فروشی بتهوون
ـ دراگ‌استور سلطنت آباد
م‌الف ۲۱۷۸۸

اطلاعیه کارخانه
شیر پاستوریزه تهران

بدینوسیله قیمت مصرف کننده فرآورده های جدید پاستوریزه لبنی محصول کارخانه شیر پاستوریزه تهران را از تاریخ ۶ر۹ر۲۵۳۵ جهت اطلاع عموم بشرح‌زیر اعلام میدارد ، خواهشمند است با توجه به قیمت های مذکور وبخصوص کاهش قیمت شیر پاکتی یك لیتری بمیزان چهار ریال در صورت مشاهده هرگونه تخلف مراتب رابه تلفن های ۹ـ۹۵۴۰۸۵ و ۹۵۴۰۰۳ اعلام دارند .

شیرنیم لیتری در بطری پلی‌اتیلن ۱۴ ریال
شیر نیم‌لیتری درپاکت ۱۴ ریال
شیریك لیتری در پاکت ۲۴ ریال
ماست ربع‌لیتری لیوانی ۱۰ ریال
ماست نیم لیتری لیوانی ۱۹ ریال
م الف ۲۲۰۶۲
شرکت سهامی صنایع شیرایران

اطلاعیه
لوِه LOEWE

کلیه تلویزیونهای رنگی لوِه ساخت آلمان علاوه بردارابودن کامپیوتر مخصوص برای تنظیم سکام وپال ، مجهزبه سیستم سکام مخصوص ایران نیز می باشند.

لوِه یك نام مطمئن درصنایع الکترونیکی آلمان غربی .

نمایندگی لوِه اپتا آلمان.

تفریح آخرهفته!
بینگو
در پارك خرّم
رستوران سلف سرویس
پنجشنبه ازساعت ۶ بعد ازظهر باشام ۲۵۰ ریال
جمعه از ساعت ۱۰ صبح با ناهار ۲۵۰ ریال
کیلومتر ۴ انزلی کرج
تلفن ۹۴۱۷۱۲ ـ ۹۴۱۷۱۱

به سفر میروید؟
مقصد شما کجاست؟

دفترچه حساب پس انداز در گردش بانك ملّی ایران
در سراسر ایران و بسیاری از نقاط مهم جهان
نیازهای مالی شما را برطرف میکند.

بانك ملّی ایران

جدول ویژه شماره ۱۰۷۲

افقی:

۱ ـ کاشف تشعشعات رادیواکتیویته ـ غذائی که به مریض میدهند. ۳ ـ سنگینی ـ از انواع مرگ ناگهانی است ـ ابمار اشاره. ۳ ـ عنصریست شیمیائی ـ قوه‌ایکه در اشخاص یکسان نیست! ـ بدست آوردنشان آسان نیست ـ گاهی دردل آب میشود ۴ـ عدد و شماره ـ نیمه جیزی ـ هم سخن و هم صحبت ـ عددیست. ۵ ـ ورزش صبحگاهی ـ زینت رو باشد ـ فریاد تشویق آمیز. ۶ ـ به گیاه می دهند ـ شکم پرست ـ به همه چیز به دیده تردید مینگرد ـ دربیری فشارش بالا میرود! ۷ ـ تغار بزرگ ـ نوعی شیشه است ـ پایتختی در اروپا ـ درصورت بجوئید. ۸ ـ حرف است و سخن ـ سود پول ـ از پرندگان خوش گوشت جنگلی. ۹ ـ ضمیر جمع ـ همان ساحل است ـ بینی در لفظ خارجی ـ یکی از مرکبات. ۱۰ ـ از ضمایرعربی ـ کم کم جای کبریت را گرفت! ـ شیره انار. زراعتی که به آبیاری احتیاج ندارد! ۱۱ ـ از انواع فروش کاسب ماهانه ـ نقطه و خال ـ حاشیه کتاب. ۱۲ ـ برادرش را آدم خورد و از بهشت رانده شد ـ نویسنده ـ کوشش کردن ـ سخن خشماگین زیرلب ۱۳ ـ حرف استثناء ـ تیر باشد ـ باید آبش کشید تاپاک شود ـ مخترع تلفن. ۱۴ ـ از لوازم آرایش خانم ـ تشکر فرانسوی ـ فعلا که سرد است. ۱۵ ـ نان کلفت ـ اثری از داستایوسکی.

عمودی:

۱ ـ هنگام ظهر درسختی گرما ـ کوهی درافریقا. ۲ ـ از پادشاهان سلسله اشکانی ـ درویش ندارد ـ ماده تنظیم کننده قندخون. ۳ ـ خسیس پس نمیدهد ـ رفوزه شده ـ نوعی خط کش است ـ حرف شرط ۴ ـ پولی بود درقدیم ـ نان روغنی ـ قصدو اراده ـ از کلمات نفی. ۵ ـ اکنون بی چشمک میگیرند ـ بدی و فساد ـ کشک در لفظ آذری ـ رودی دراروپا. ۶ ـ یکشیدش تابیاید ـ وسکی بی سودا ـ کینه جومدام درفکر انست. ۷ ـ شخص ـ شهر ایستاده ـ پارچه ابریشمی ـ کارش نگاشتن تاریخ است. ۸ ـ کلاش و حقه باز ـ پسوندیست ـ خانه ـ از احادیثی مذهبی. ۹ ـ پرنده ایکه تابستانها سرو کله‌اش پیدا میشود ـ بزرگ ـ دنده ایکه همه کس ندارد ـ واحد پول ژاپن. ۱۰ ـ زور بازویش زیاد است ـ از لوازم اشپزخانه شده ـ مرود ارام. ۱۱ ـ حرف ندا ـ از آن خوشش فراهم می آورند ـ میوه ایست ـ روغنی درنقاشی. ۱۲ ـ درخت زبان گنجشگ ـ ماهی درسال خارجی ـ بیرون زدن آب از جائی ـ اشک چشم ۱۳ ـ توانائی ـ حرف افسوس ـ دردیده بجوئید ـ از کشیدنی ها. ۱۴ ـ دولت پرسر شیشه می چسباند و مالیات میگیرد ـ دندانی دردهان ـ نوعی ماراست. ۱۵ ـ آخرین بازمانده اشکانی ـ قلعه‌ایکه بر روی کوه ساخته باشند.

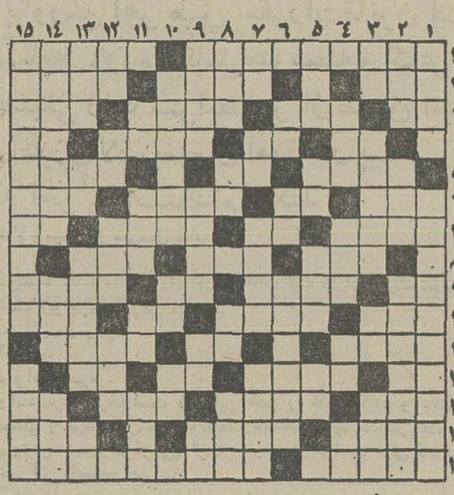

جدول عادی شماره ۹۵۱۰

افقی:

۱ ـ ازمایشگاه است ـ قسمت مرغوب میوه درصندوق. ۲ ـ آسان ـ اثری از زیگموند فروید ـ فصیح و بلیغ. ۳ ـ خداوند یکتا ـ بشر ـ قسمتی از گیاه ـ آنچه از مایع ته نشین میشود. ۴ ـ کوشی نزدیک تهران ـ بهانه گیر مرتب می زند ـ تا نخوانند بچه خوابش نمی برد ـ حرف ندا. ۵ ـ از انواع نمایشنامه است ـ بالا آمدن آب دریا ـ کلمه احترام برای خانم. ۶ ـ به دیوار چسبیده ـ بی قلاده ـ برطرف شونده ـ آهنگی در موسیقی. ۷ ـ لباس خانم دارد ـ فلزیست ـ ظرفی که در آشپزخانه به کار می آید ـ از زدنی ها. ۸ ـ پسوند ماندن ـ فعلی است ـ وقت رفتن خرید بدست می گیرند. ۹ ـ نفس بلند ـ مبتی است ـ تکرار کنید تانوعی غذا باشد ـ بلند اوازه و معروف. ۱۰ ـ لقب کریمخان بود ـ تعظیم کردن ـ واحد پول کشور آفتاب تابان ـ از نویسندگان کشور فرانسه ۱۱ ـ معشوقه بیشتر میگیرد ـ حرف شگفتی ـ سستی که به بدن دست می دهد. ۱۲ ـ از کشیدنی ها ـ همان قابله است ـ مرغ با ان دانه بر می چیند ـ از علامات جمع است. ۱۳ ـ سگ مریض ـ روش و طریقه ـ بریر بسیار گذشته ـ نظیر ومانند. ۱۴ ـ کو گوشش؟ ـ واحدی در وزن ـ آدم زرنگ از آب می گیردا ۱۵ ـ پایتخت خودمان ـ از بنادر جنوب.

عمودی:

۱ ـ از واحدهای پول درخارج ـ یکی از نواحی شهر قم. ۲ ـ با آن مسابقه هم می دهند ـ گودترین مکان جهنم ـ شب جله میخورند. ۳ ـ بغل ـ از آغوش ـ از انواع پارچه کم بها ـ روز گذشته ـ از مناطق صنعتی المان. ۴ ـ رقصی است خارجی ـ مشروب خور حرفه‌ای بیک اخر را درآنجا می زند ـ باغم آید ـ تکرار یکحرف. ۵ ـ تا جهان باقی است ـ کل ارزوی انرا دارد ـ پسوند آلوده ـ نوعی بازی قمار. ۶ ـ سه کیلو ـ تردستی درکار ـ از کاشی مرغوب تر است. ۷ ـ طرف و جهت ـ شهر سوهان ـ نوعی پارچه است! ـ کج بریده شده. ۸ ـ از طوایف عرب ـ سدی درجنوب ـ از برنامه های تلویزیونی ـ قهرمان تروا. ۹ ـ واحدی دربول ـ از رودخانه های مرزی ـ خسته مرتب می زند ـ دوستی و محبت. ۱۰ ـ از درختانی که دربهار گل می دهد ـ ضمیریست ـ گاهی برایش حرفی پس است ۱۱ ـ دانه خوشبو ـ نتر و از خودراضی ـ جنس قوی ـ بهشت شداد. ۱۲ ـ از کارخانه های داروسازی ـ به زمین فرو میرود ـ بی ادب بله را گوید ـ دلیر هندی بریشانی می نهد. ۱۳ ـ وسیله کار بناست ـ اشاره به دور ـ رودی در ایران ـ در لباس به کار اید. ۱۴ ـ از ستارگان آسمانی ـ مشروب خورده ـ درختی است. ۱۵ ـ تشعشعات رادیوم ـ نردست در کار.

حل جدول ویژه

حل جدول عادی

اطلاعات

اخبار ورزشی

هفته‌بیست و نهم مسابقه‌های فوتبال جام تخت جمشید

جنوبی‌ها تکلیف تهرانیها را روشن میکنند

پرسپولیس به‌شهری میرود که‌هیچگاه بادست پر از آنجا بازنگشته است

امروز و فرداهم ازآن روزهای داغ و بحرانی برای تخت جمشیدیهاست . حداقل برای آنها کههنوز هوای قهرمانی در سر دارند و برای آنها کهاز سقوط خود بیمناکند.

دربالای جدول ،پاس هنوز هم در امان نیست ، درست که پیش‌آهنگ ، بایک امتیاز بیشتر و یک تعداد گل زده‌ی بهتر خیالی آسودەتر از پرسپولیس، تنها تعقیب کننده ورقیب‌باقیمانده‌ی خود دارد، امااگر پاس دراصفهان دچارحادثه شد وذوب آهن آن‌لقمه‌ی راحت دیدار رفت نبود ، چەباید کرد ؟

برای پاس و پرسپولیس، هنوز هیچ چیز تمام شده نیست. اماآنچه از شواهد پیداست و بدور از حادثه هایی نامنتظره و فریب که در فوتبال بسیار است ، کارپاس دراین هفته آسانتر از پرسپولیس باید بگذرد ، زیراکه پرسپولیس به اهواز میرود و این میدان آسانی برای تیم سرخپوش تهرانی نیست . پرسپولیس بیاد میاورد که تابحال ودر جام تخت جمشید ،هرگز برنده از اهواز بازنگشته است و حاصل کارش درسه جام گذشته یک باخت (۱ـ۲) ودو مساوی (۰ـ۰) و (۱ـ۱) بوده است .

این خاطره ها در چنین روزهایی که نیرو بربال مراد سوار است و نتیجه‌های خانگی شیرینی بجا گذارده واین تیم اهوازی را بهترین شهرستانی جام کرده است ، بیشتر از همیشه پرسپولیس را گرفته و غمگین به اهواز میبرد .

جنگل ذوب آهن

باهمه‌ی اینها ، نەپاس، که ذوب آهن را در تهران ۵ بر یک‌برد و نه پرسپولیس راکه ، تیم اهوازی را در پایتخت ۰ـ۱ مغلوب کرد، سرنوشتی تعیین شده نمیدهد . زیرا که پاس هم دوسه هفته‌ایست. پس‌از دور ماندن ازجام حذفی ، روحیه‌ی خویش وحالت شادابی ندارد و در اصفهان باتیمی روبرو میشود که در رقابتی شدید باابومسلم ،میخواهد مانع از سقوطش شود .

ذوب‌آهن برای پاس حکم گربیی را دارد که در تنگنا مرگ را بچشم می‌بیند و بعید نیست که چنگالهایش صورت حریف را بدرد . حتی یک مساوی ذوب‌آهن را ماندنی و پاس را میتواند بەدردسر تازەیی بیندازد .

شهباز ، تاج ، نیرو ، ماشین سازی و دارایی، همه با ۳۲ امتیاز وارد روز بیستو نهم میشوند . ازاین پنج ، بخت‌هیچکدام بلندبنظر نمیرسد که دیگران رابجا بگذارد وبالاتر از همەبنشیند .

شاید تاج ، اگر گرفتاری های داخلی بگذارد ، این شانس را داشته باشد که ابومسلم رادر تهران مغلوب کند. این بحساب قدرت واقعی تاج و وضع آشفته‌ی ابومسلم که در لبه‌ی پرتگاه ایستاده است ، ممکن میشود ، اما تاج قادر است بی‌حادثه و بی‌دردسر ازاین مانع بگذرد؟ در آنصورت ابومسلم بەیقین رفتنی‌است و دیگر فرصت جبران ندارد و بعید مینماید که در روز آخر ، ازپس شهباز برآید !

شهباز، خود دراین هفته ماشین سازی را ملاقات میکند.برای هردو تیم دیداری سنگین است و برای تماشاگر امجدیه روزی‌خوب که از هیجان یک دیدار سریع ،عاری ازشکل دفاعی ، سیرابشود.

درهمین روز (امروز) دارایی هم میهمانی از اصفهان دارد ، سپاهان را، سپاهان کەفاقد نیست غلامحسین ملاافضل ، و عزیز مراد صادقی را بهمراه داشته باشد ، در قلب دفاع از یک موانع جوان بنام غلامحسین نظری سود خواهد برد و تقریبا باهمان‌ترکیب گذشته با دارایی روبرو میشود .

سپاهان که باحتمال زیاد یاوری را بهمراه نخواهد داشت‌بیشتر از همه برای یک امتیاز میجنگد و حاضر نیست موفقیت خود را درمقابل دفاع محکم دارایی ، بخطر بیندازد. همین ممکن است این دیدار را سرد و بی‌روح کند که باید دید و قضاوت کرد بدینگونه ، اگر تاج و دارایی از چنگ حریفان خود بگریزند ، باحتمال بالاتر از سه رقیب دیگر قرار میگیرند .

۳ مسابقه دریک هفته

برقی‌ها در خانه‌ی خود میزبان ملوان‌اند . بندرنشینان شمال که در طول یک هفته ، این سومین مسابقه‌ایست کــه میدهند ، هفته‌ی پیش هما را مغلوب کردند و در میان هفته نتیجه‌ی ۱ ـ ۱ را با دارایی داشتند و حالا در شیراز به کارزار کاکو ها میروند .

برای برق مصیبت بزرگ اینست که علیرضا حیدری ، هادی آهنگران و احتمالا حمید رحمت‌آمیز سه یار خط حمله خود را نمیتوانند به میدان بیاورند ، حیدری دو اخطاره است و رحمت‌آمیز دوچار پیچیدگی مچ پا شده و آهنگران هفته‌هاست به درد پا تمارض میکند . اما، برقی‌ها ازدره‌شوریان در غیبت یاران دیگر استفاده خواهند برد و این بازیکن با تکنیک میتواند برق را حداقل برای کسب یک امتیاز یاری‌دهد.

آنچه مهم است اینکه برقی‌ها یک تیم دفاعی نیستند و ملوان هیچگاه عادت به معطل کردن و کند ساختن بازی ندارد واین برای تماشاگران شیرازی فرصت خوبی استکه از یک دیدار زیبا لذت ببرند . بویژه که کاکوها خود را در مقابل فینالیست جام حذفی می‌آزمایند .

۲ داور اتریشی

۴ دیدار این‌هفته را سوت میزنند

ادولت ماتیاس و پاول شیللر دو داور بین‌المللی اتریشی ،۴ دیدار از ۸ پیکار هفته بیست و نهم مسابقه های فوتبال جام تخت جمشید را قضاوت خواهند کرد . ایـــن دو داورکه به دعوت‌فدراسیون فوتبال به تهران آمده‌اند . امروز هر دو دیداربرگزاری در پایتخت راسوت میزنند . قضاوت بازی اول‌برعهده شیللر است و بازی‌دوم بین تاج‌و ابومسلم ماتیاس‌سوت خواهد زد .

همین ۲ داور صبح فردا راهی‌آبادان واهوازخواهند شد تا ۲ مسابقه حســاس فردا در این دوشهر را نیز قضاوت نمایند . شیللر مرد سیاه پوش بـازی صنعت نفت، بانک ملی است‌وسوت دیدار پرسپـولیس ، نیرو نیز بر دهان ماتیاس خواهد بود .

بهرتقدیر ، جنوبی‌ها سرنوشت تهرانی‌ها را تعیین میکنند نیرو برای قهرمانی تعیین تکلیف می‌کند وصنعت نفتی‌ها ،ا اگر بانکی‌ها را شکست خورده به پایتخت برگردانند ، سنگ بپای این تیم تهرانی بسته‌اند که سریعتر ، سقوط کند .

بانک در آبادان و آرارات در مقابل هما ، هـــردو روزگار تلخی خواهند داشت ، هیچکدام را حاشیه‌ی امنیت و راه نجاتی باین سادگی نیست ، بویژه برای بانکی‌ها کـه یک امتیاز هم کمتر از آرارات دارند . اگر آرارت به مساوی برسد ، باحتمال فراوان راه نجات خود را یافته است .

برنامه این هفته

پنجشنبه ۱۸ آذر

● دارائی ـ سپاهان (۵ر۲ بعد از ظهر ـ امجدیه) ، نتیجه دیدار رفت « ۱ ـ ۱ » .

● شهباز ـ ماشین سازی (۵ر۴ بعد از ظهر ـ امجدیه) ، نتیجه دیدار رفت « ۰ ـ ۳ » ، بسود شهباز .

جمعه ۱۹ آذر

● هما ـ آرارات (۵ر۲ بعد از ظهر ـ امجدیه) ، نتیجه دیدار رفت « ۲ ـ ۳ » ، بسود آرارات .

● تاج ـ ابومسلم (۵ر۴ بعد از ظهر ـ امجدیه) ، نتیجه دیدار رفت « ۰ ـ ۲ » ، بسود تاج .

● صنعت نفت ـ بانک ملی (۳ بعد از ظهر ـ آبادان) ، نتیجه دیدار رفت « ۱ ـ ۳ » ، بسود صنعت نفت .

● نیرو ـ پرسپولیس (۳ بعد از ظهر ـ اهواز)، نتیجه دیدار رفت « ۰ ـ ۱ » ، بسود پرسپولیس .

● برق ـ ملوان (۳ بعد ا زظهر ـ شیراز) ، نتیجه دیدار رفت « ۰ ـ ۱ » ، بسود ملوان .

● ذوب‌آهن ـ پاس (۳ بعد از ظهر ـ اصفهان) ، نتیجه دیدار رفت « ۱ ـ ۵ » ، بسود پاس .

رده بندی جام تخت جمشید در پایان هفته بیست و هشتم

تیم	بازی	برد	مساوی	باخت	زده	خورده	تفاضل	امتیاز
۱ـ پاس	۲۸	۱۳	۱۱	۴	۳۴	۱۴	+۲۰	۳۷
۲ـ پرسپولیس	۲۸	۱۰	۱۶	۲	۲۵	۱۷	+۸	۳۶
۳ـ شهباز	۲۸	۱۱	۱۰	۷	۳۳	۲۲	+۹	۳۲
تاج	۲۸	۱۰	۱۲	۶	۲۶	۱۸	+۸	۳۲
دارائی	۲۸	۶	۲۰	۲	۲۲	۱۴	+۸	۳۲
نیرو	۲۸	۱۰	۱۲	۶	۲۴	۱۸	+۶	۳۲
ماشین سازی	۲۸	۸	۱۶	۴	۲۳	۱۸	+۵	۳۲
۸ـ ملوان	۲۸	۵	۱۱	۷	۲۳	۱۹	+۴	۳۱
۹ـ هما	۲۸	۱۰	۹	۹	۲۲	۱۹	+۳	۲۹
۱۰ـ آرارات	۲۸	۶	۱۲	۱۰	۲۱	۲۸	-۷	۲۴
۱۱ـ برق	۲۸	۵	۱۳	۱۰	۱۱	۱۷	-۶	۲۳
سپاهان	۲۸	۵	۱۳	۱۰	۱۸	۲۶	-۸	۲۳
بانک ملی	۲۸	۷	۹	۱۲	۱۴	۲۷	-۱۳	۲۳
۱۴ـ صنعت نفت	۲۸	۳	۱۵	۱۰	۱۸	۲۶	-۸	۲۱
ذوب آهن	۲۸	۴	۱۳	۱۱	۲۰	۳۴	-۱۴	۲۱
۱۶ـ ابومسلم	۲۸	۴	۱۲	۱۲	۹	۲۴	-۱۵	۲۰

پیشتازان گل در پایان هفته بیست و هشتم

(۱۸) غلامحسین مظلومی (شهباز) .
(۸) غفور جهانی (ملوان) .
(۷) حسین فرکی ، حبیب شریفی (پاس) ، ناصر نورائی (هما) ، هادی نراقی (تاج) .

سیمون‌پطروسیان نماینده‌فدراسیون جهانی درمسابقات قهرمانی آسیا

سیمون پطروسیان‌دبیرفدراسیون دوچرخەسواری ایران و تنها داور بین‌المللی آسیا بعنوان ناظر فدراسیون جهانی و رئیس هیات ژوری مسابقات دوچرخه سواری قهرمانی آسیا که در دهه دوم دیماه در مانیل مرکزکشور فیلیپین انجام میشود انتخاب شد .

گزینش‌پطروسیان بعنوان نماینده تام‌الاختیارفدراسیون جهانی یک پیروزی بزرگ برای ورزش ماست ، خاصه اینکه این اولین‌باریست که فدراسیون جهانی یک آسیائی را بعنوا ن‌نماینده خود در یک مسابقه قاره‌ای انتخاب مینماید .

پطروسیان سوای این مهم ، بعنوان سرداور مسابقات بین‌المللی دور مصر انتخاب شد، این مسابقه‌ها که از فردا در قاهره آغاز خواهد شد، یکهفته بطول خواهد انجامید .

پطروسیان که چهارشنبه راهی قاهره شد قبلا در مسابقه های جهانی ۱۹۷۴ بعنوان داور و در مسابقات دور فیلیپین ، دورترکیه ودور الجزایر بعنوان سرداور اعزامی فدراسیون جهانی انتخاب گردیده است .

مسابقه های بسکتبال دختران باشگاههای تهران

ایراناوافسر برای عنوان قهرمانی پیکارمیکنند

ایرانا ، دومین شکست را بحساب آرارات نوشت !

تیم بسکتبال دختران آرارات در جریان سومین روزمسابقه های بسکتبال قهرمانی دختران تهران یک بار دیگر رنگ شکست را بخود دید .

حریف پیروز آرارات ، این بار تیم ایرانا بود که علیرغم اینکه از یاران ذخیره مطمئنی برخوردار نبود و با همان یاران ثابتی که از شروع‌بازی بمیدان فرستاد ، تا پایان دیدار بیشتر از آنها استفاده کرد ، توانست دختران آرارات راکه صاحب بهترین بازیکنان پایتخت می‌باشند ، شکست دهد .

ایرانا با این پیروزی مدعـی شماره یک قهرمانی بسکتبال پایتخت می‌باشد .

پیروزی تاج

دیشب ابتدا تیمهای تاج و شهباز بازهم دیدار کردند که نیمه اول این دیدار ۲۵ـ۳۶ بسود تاج بود . تاجیها در نیمه دوم نیز به برتری خود ادامه دادند و بازی را با حساب ۴۶ـ۸۰ بسود خـود پایان دادند .

در بازی دوم دختران افسر و شهریار به میدان رفتند که افسریها پس ازبرتری ۱۴ـ۳۹ در نیمه نخست ، سرانجام‌بازی را نیز ۲۶ـ۶۹ ازشهریاربردند و صاحب پیروزی دیگری‌شدند.

در آخرین دیدار دیشب که از حساسیت و هیجان فوق‌العاده‌ای برخوردار بـود ، تیمهای ایرانا و آرارات‌دوتیم آشنای بسکتبال دختران ایران باهم مصاف کردند .

امتیاز برتری آرارات

آراراتیها که خوب آغاز کردند و تا نیمه راه نیمه‌نخست با اختلاف ۱۱ امتیاز ازحریف جلو بودند نتوانستند آن‌بازی خوب همیشگی‌شان را ارائه نمایند .

ایرانا که در ثانیه های‌آخر نیمه اول ۲۴ـ۳۱ عقب بود با دو شوت پیاپی توانست نتیجه را تا ۲۸ـ۳۱ نزدیک‌کند و نیمه اول با همین نتیجه به سود آرارات خاتمه پذیرفت.

در نیمه دوم ایرانا بازی بهتری ارائه داد و دو تیم‌در دقیقه ۲۹ بازی ۴۶ـ۴۶مساوی شدند ، و از این جا بود که ایرانا پیشی خود را آغاز نمود و آرارات را جا گذارد و با بازی در خور توجه بازیکنان خود که با ضعف حریف همراه بود ، بازی را با حساب ۶۳ـ۷۲ بسود خود پایان داد و به یک پیروزی پرارزشی دست یافت .

بدین ترتیب آرارات پس از شکست در روز دوم مسابقه‌ها در برابر دختران افسر و بـا این شکست مقابل ایرانا ، عملا از بدست آوردن عنوان‌قهرمانی محروم شد ! اما این شانس‌را دارد تا بعنوان سومیـن تیم دختران پایتخت برای مسابقه های جام علیاحضرت شهبانـو برگزیده شود .

روز شنبه آینده تیمهـای ایرانا و افسر برای تعییـن عنوان قهرمانی‌این‌مسابقه‌ها باهم پیکار می‌کنند

ایپسویچ، پیشتاز فوتبال باشگاههای انگلیس

دیشب در ادامه مسابقه های فوتبال قهرمانی باشگاه های انگلیس تیم ایپسویچ با شکست ۲ـ۴ بیرمنگام ، بصدر جدول مسابقه رسید. این بازی در بیرمنگام انجام شد .

حالا ایپسویچ از ۱۷ مسابقه ۲۶ امتیاز دارد . در حالی که لیورپول قهرمان فصل قبل با ۲۵ امتیاز پشت سر ایپسویچ قرار دارد .

ایپسویچ در نیمه اول بازی به بیرمنگام ۱ ـ ۲ از حریف عقب بود . لیکن با ۳ گلی که در نیمه دوم زد، نتیجەرا به ۲ـ۴ بسود خود تغییر داد .

بریان تالبوت هافبک تیم میهمان زننده دو گل آخر بود .

دیدارهای برگشت دوریک هشتم نهائی مسابقه های جام اتحادیه باشگاههای اروپا

اسپانیا با ۲ تیم به‌فتح جام فکر میکند

یک آلمانی اشک ۹۰هزار یوگسلاو را درآورد!

دینر مولر گلزن جوان(پیراهن سفید) تیم آلمانی کلن در دقیقه ۲۴ دیدار برگشت‌با کوئینزپارک‌رنجرزگل‌سرنوشت‌ساز انگلیسی ها را پاسخ گفت . دربی این‌گل ، آلمان ها ۲ گل دیگر نیز وارد دروازه کوئینز پارک‌رنجرز کردند . اما نتیجه پایان دوئل ۱۸۰ دقیقه‌ای دو تیم در۲ بازی رفت و برگشت بدلیل دو برابر محسوب شدن هرگل‌در خانه حریف ۳ـ۴ بسود انگلیسی ها بود ! و کلن‌امیدبزرگ آلمان ، حذف شد !

اسپانیا تنها کشوری است که توانست دیشب در پایان بازیهای برگشت مرحله یک هشتم نهائی مسابقه های فوتبال جام اتحادیه باشگاه های اروپا ، دو تیم‌خود را به مرحله بعدی بفرستد . بارسلون و آتلتیکو بیلبائو دو تیم اسپانیائی صعود کرده به‌دور یک چهارم هستند .

در حالیکه تیم انگلیسی کوئینز پارک رنجرز ۲۴ ساعت قبل و زودتر از دیگران حضورش رادر مرحله بعدی تثبیت بخشیده بود، آلمان شرقی ، یونان ، ایتالیا ، هلند و بلژیک نیز هر یک با یک تیم به‌این مرحله راه یافتند . ماگدبورگ از آلمان شرقـی ، آ.ا.ک. آتن از یونان،یوونتوس از ایتالیا ، فاینورد از هلند و راسینگ و ایت‌مولن‌بیک ازبلژیک.

اف سی .بارسلون امید اول اسپانیا در این جام در دیدار برگشت با تیم سوئدی اوشستر ۰ـ۵ این حریف را مغلوب کرد و در مجموع دودیدار ۱ـ۸ بـه پیروزی دست یافت.

گل های بارسلون

نخستین گل را کلارس در دقیقه ۳ بثمررسانید و تاقبل از پایان نیمه اول یوهان کرویف کاپیتن هلندی تیم و خوآن آسنسی ۲بار دیگر دروازه حریف را بازکردند. قبل‌از اینکه بفاصله ۲۶ دقیقه به پایان اوشستر شانس تنها گل خود را بیابد . آسنسی نتیجه را ۰ـ۴ کرده بود . در دقیقه ۸۱ خوآن کارلوس هردیا گل پنجم تیم خود را نیز بثمر رسانید. ازاین بازی ۶۰ هزار تماشاگر دیدار کردند.

برخلاف بارسلون ، صعود و پیروزی تیم‌دیگر اسپانیائی‌آتلتیکو مادرید شکوه فتح بارسلون را نداشت . دیشب این تیم تکیه برد ۱ـ۴ خود در بازی رفت به میلان رفته بود و باهمین اطمینان روحی وقت اول مسابقه را که در حضور ۴۰ هزار تماشاگر ایتالیائی انجام می‌شد ، بدون‌گل سپری کرد .

اما خشم تماشاگران ایتالیائی ، میلان ، رادرنیمه دوم بەشورشی بزرگ واداشت. بطوریکه درست بفاصله ۷ دقیقه به پایان و پس‌از اینکه کالونی از روی نقطه پنالتی دومین گل خود رابرای تیم میلان زد، این تیم ۰ـ۳ پیش بود .این نتیجه یعنی حذف آتلتیکو و فتح میلان ! اما ۳ دقیقه پیش ازپایان بازی در پی یک حمله اسپانیائی، مدافعان ایتالیائی برروی روجا مهاجم حریف در محوطه پنالتی خطا کردند و مادرایاگا ازاین پنالتی تنها گل تیم خود در این دیدار را بدست آورد . آتلتیکو در مجموع ۴ـ۵برمیلان غلبه کرد. میلان .آ.ث . دیشب در برابر آتلتیکو بیلبائو بدون بازیکن‌ملی خود فابیو کاپلو بازی کرد .

داغ‌ترین نبرد

یکی از داغ‌ترین نبرد های این مرحله پیروز در بلگراد بین تیم ستاره سرخ و آ .ا. ک. آتن انجام شد. ۹۰هزار تماشاگرانتظار این دیدار رامی‌کشیدند. تیم‌یونانی کەدربازی رفت ۰ـ۲ پیروز شده بود با ۳ گل یوگوسلاوها در همان نیمه اول همه امید خود را از دست داد . لیکن بلطف یک گل‌پرارزش که والتر واگنرمهاجم آلمانی آ .ا.گ درنیمه دوم کسب کرد، این تیم بنابر قانون‌دوبرابر محسوب شدن هرگل در خانه حریف درمجموع ۳ـ۴ پیروز گردید.

نتایج

● آ . ث . میلان(ایتالیا) ۳ـ آتلتیکو بیلبائو (اسپانیا ۱) ، آتلتیکو در مجموع ۴ـ۵ پیروز شد .

● ستاره‌سرخ(یوگوسلاوی) ۳ـ آ . ا . ک . آتن(یونان) ۱ ، دو تیم در مجموع ۲ بازی ۳ ـ ۳ مساوی شدند و در این حالت آ . ا . ک به لطف قانون دو برابر محسوب شدن هرگل درخانه حریف ۳ ـ ۴ برنده‌محسوب گردید .

● شاختر دونتز (شوروی) ۱ ـ یوونتوس (ایتالیا) صفر ، یوونتوس در مجموع ۱ ـ ۳ برنده شد .

● ودیئوتون(مجارستان) ۱ ـ ماگدبورگ (آلمان شرقی) صفر ، ماگدبورگ در مجموع ۱ ـ ۵ بازی را برد .

● بارسلون (اسپانیا) ۵ ـ اوشستر (سوئد) ۱ ، بارسلون در مجموع ۱ ـ ۸ پیروز گردید .

● فاینورد (هلند) ۲ـ اسپانول (اسپانیا) صفر ، فاینورد در مجموع ۰ ـ ۳ برنده شد .

● شالکه ۴ (آلمان‌غربی) ۱ ، راسینگ وایت (بلژیک) ۱ ، راسینگ در مجموع ۱ ـ ۲ شالکه را مغلوب و حذف نمود .

● اف . سی کلن(آلمان غربی) ۴ ـ کوئینز پارک رنجرز (انگلیس) ۱ ، دو تیم ۴ ـ ۴ مساوی شدند و بنابرقانون دو برابرمحسوب شدن گل در خانه حریف ، کوئینزپارک رنجرز ۴ ـ ۵ پیروز شناخته شد .

کاملترین متن لایحه مالک‌ومستاجر

بقیه‌از صفحه ۲۵

ماده ۱۴ ـ در موارد زیر موجر میتوانـــد حسب مورد صدور حکم فسخ اجاره یا تخلیه را از دادگاه درخواست کند دادگاه ضمن حکم‌فسخ اجاره دستور تخلیه مورد اجاره را صادر مینماید و این حکم علیه متصرف یا مستاجر جدید نیزاجرا و محل سکونت تخلیه خواهد شد .

۱ـ در موردی که مستاجر مسکن با سلب حق انتقال بغیر در اجارەنامه و یا در موردی که اجاره نامه‌ای دربین نباشد مورد اجاره را کلا یا جزئا بهر صورتیکه باشد بغیر واگذار نموده یـا عملا ازطریق وکالت یا نمایندگی و غیره دراختیار و استفاده دیگری جز اشخاص تحت‌الکفالەقانونی خود قرار داده باشد .

۲ـ در موردی که عین مستاجره به منظورکسب یا پیشه و یا تجارت خود مستاجر اجاره دادەشده و مستاجر آنرا بعناوینی‌از قبیل وکالت یانمایندگی و غیره عملا بغیر واگذار کند بدون اینکه طبـق ماده ۱۹ این قانون با مستاجر لاحق اجاره‌نامه تنظیم شده باشد .

۳ـ درصورتیکه در اجاره محل سکنی حق فسخ اجاره هنگام انتقال قطعی شرط شده باشد مشروط به اینکه خریدار بخواهدشخصا درمورد اجاره سکونت نماید و یا آن را برای سکونت اولاد یا اولاد اولاد یا پدر یا مادریا همسر خود تخصیص دهد دراینصورت اگر خریدار تا سه ماه از تاریخ انتقال ملک برای تخلیه مراجعەننماید درخواست تخلیه باین علت تا انقضاء مدت اجاره پذیرفته نمیشود .

۴ـ درصورتیکه مورداجاره محل‌سکنی‌بوده و مالک پس از انقضاء مدت اجاره احتیاج بمورد اجاره برای سکونت خود یا اشخاص مذکور در بند فوق داشته باشد .

۵ـ هرگاه مورد اجاره محل سکنی درمعرض خرابی بوده و قابل تعمیر نباشد .

۶ـ درصورتیکه از مورد اجاره محل سکنی برخلاف منظوری که در اجاره نامەقیدشده‌استفاده گردد .

۷ـ هرگاه تقاضای تخلیه محل سکنی بعد از انقضاء مدت اجاره بمنظور احداث ساختمان‌جدید باشد حکم تخلیه دراین‌مورد قطعی است).

۸ـ درمورد محل کسب و پیشه و تجارت هرگاه مورد اجاره برای شغل معینی اجاره داده شده و مستاجر بدون رضای موجر شغل خودرا تغییر دهد مگر اینکه شغل جدید عرفا مشابه شغل سابق باشد .

۹ـ درصورتیکه مستاجر در مورد اجاره تعدی یا تفریط کرده باشد .

۱۰ـ درصورتیکه مستاجردر مهلت مقرر در ماده ۶ این قانون از پرداخت مال‌الاجاره یا اجرت‌المثل خودداری نموده و با ابلاغ اخطار دفترخانه تنظیم کننده سند اجاره یا اظهارنامه (درموردیکه اجاره نامه عادی بوده یا اجاره نامه‌ای دربین نباشد) ظرف ده روز قسط یا اقساط عقب افتاده را نپردازد. دراین مورد اگر اجاره نامه‌رسمی باشد موجر میتواند از دفترخانه یا اجرای ثبت صدور اجرائیه بر تخلیه و وصول اجارەبها را درخواست نماید .

هرگاه پس از صدور اجرائیه مستاجــر اجاره بهای عقب افتادەراتودیع کنداجرای ثبت تخلیه را متوقف میکند و امر تخلیه موکول به حکم‌دادگاەخواهد شد . چنانچه اجاره نامه عادی بوده یا سند اجاره تنظیم نشده باشد موجر میتواند برای تخلیەعین مستاجره و وصول اجاره بها بدادگاه مراجعه کند .

در موارد فوق هرگاه مستاجر قبل ازصدور حکم دادگاه اضافه بر اجارەبهای معوقه صدی پنجاه آن را بنفع موجر در صندوق دادگستری تودیع نماید حکم به تخلیه صادرنمیشودومستاجر بپرداخت خسارت دادرسی محکوم و مبلغ تودیع شده نیز به موجر پرداخت میگردد .

ولی هر مستاجر فقط یکبار میتواند از این ارفاق استفاده کند. حکم دادگاه در موارد مذکور دراین بند قطعی است .

تبصره ۱ ـ درصورتیکه مستاجر دوبــار ظرف یکسال در اثر اخطار یا اظهارنامه مذکور در بند ۱۰ این ماده اقدام به پرداخت اجاره بهاکرده باشد و برای بار سوم اجاره بها رادر موعد مقرر بموجر نپردازد و یا در صندوق ثبت تودیع‌ننماید موجر میتواند با تقدیم دادخواست مستقیما از دادگاه درخواست تخلیه عین مستاجره را بنماید. حکم دادگاه در این مورد قطعی است

تبصره ۲ ـ درصورتیکه‌مورداجاره‌بمنظوری غیر از کسب یا پیشه یا تجارت اجاره داده شود از هر حیث تابع مقررات مربوط به اجاره محل سکنی خواهد بود .

تبصره ۳ـ درمورد بند شش ماده فوق‌هرگاه مستاجر مراکز فسادی که قانونا دائر کردن آن ممنوع است درمورد اجاره دایر نماید دادستان بەمحض صدورکیفرخواست بدرخواست موجر دستور فسخ و تخلیه مورد اجاره را صادر مینماید .

تبصره ۴ ـ مستاجرینی‌که مایل باشند پس از انقضای مدت اجاره درمورد اجاره طبق شرایط مندرج در سند اجاره استفاده کنند باید حداقل‌سه ماه قبل از پایان مدت اجاره قصد خود را رسما بموجر اعلام نمایند در چنین صورتی به مدت‌یک سال به مستاجر مهلت داده میشود از مورداجاره طبق شرایط سند اجاره استفاده نماید پس از انقضای مهلت مقرر مورد اجاره طبق درخواست موجر قابل تخلیه میباشد

تبصره ۵ ـ مستاجرینیکه در تاریخ اجرای این قانون مدت اجاره آنان منقضی شده است‌گر موجر درخواست تخلیه رقبه مورد اجاره رانماید نسبت بەمستاجرینیکه از تاریخ انقضای مـدت اجاره کمتر از پنجسال گذشته باشد بمدت دوسال و اگر بیش از پنجسال گذشته باشد بمدت یکسال مهلت داده میشود که از مورد اجاره طبق‌شرایط سند اجاره استفاده نماید پس از انقضای مهلت مقرر مورد اجاره طبق درخواست موجر قابـل تخلیه میباشد .

ماده ۱۵ ـ علاوه بر موارد مذکور در ماده قبل در موارد زیر نیز پس از انقضاء مدت اجاره درخواست تخلیه محل کسب یا پیشه یا تجارت‌از دادگاه جائز است .

۱ـ تخلیه بمنظور احداث ساختمان جدید .

۲ـ تخلیه بمنظور احتیاج شخص موجر برای کسب یا پیشه یا تجارت .

۳ـ درصورتیکه محل کسب یا پیشه یاتجارت مناسب برای سکنی هم باشد و مالک برای‌سکونت خود یا اولاد یا اولاد اولاد یا پدر یا مادر یـا همسر خود درخواست تخلیه نماید .

در موارد فوق دادگاه ضمن صدور حکم تخلیه بپرداخت حق کسب یا پیشه یا تجارت نیز حکم خواهد داد .

ماده ۱۶ ـ در مواردمذکور در ماده قبل‌و همچنین در موارد مذکور در بند ۳ و ۴ و ۷ ماده ۱۴ هرگاه مالک حسب مورد تـا ششماه از تاریخ تخلیه شروع بساختمان نکند یا لااقل مدت یکسال از محل مـورد اجاره بنحویکه ادعا کرده استفاده ننماید بدرخواست مستاجر سابق بپرداخت مبلغی معادل یکسال اجاره بها یا اجرت المثل مورد اجاره در حق او محکوم خواهد شد مگر آنکه ثابت شود تاخیر شروع ساختمان یا عدم استفاده از مورداجاره در اثر قوه قاهره یا مبتنی بر علل و جهاتی خارج از اراده مالک بوده است .

تبصره ـ درصورتیکه در ملک مورد تخلیه مستاجرین متعددی باشند و موجر تقاضای‌تخلیه سایر قسمتها را نیز نموده باشد مهلت فوق از تاریخ تخلیه آخرین قسمت شروع خواهد شد .

ماده ۱۷ ـ در تمام مواردیکه تخلیه عین مستاجره در نتیجه اجرای حکم یا به ترتیب مقرر در ماده ۱۳ صورت میگیرد باید از طرف دادگاه بدفترخانه تنظیم کننده سند اجاره اعلام شود تا در ستون ملاحظات ثبت اجاره قید گردد .

فصل پنجم ـ حق‌کسب یا پیشه‌یاتجارت

ماده ۱۸ ـ میزان حق کسب یا پیشه‌یاتجارت که در این قانون یا قوانین دیگر قید شده باتوجه به موضوعات زیر تعیین میگردد :

۱ـ موقعیت و مرغوبیت محل کسب وپیشه یا تجارت .

۲ـ شرایط و کیفیات اجاره از لحاظ مزایائی که در عقد اجاره برای موجر یامستاجر منظور گردیده است .

۳ـ طول مدت اشتغال مستاجر به کسب یا پیشه یا تجارت درمورد اجاره و حسن شهرت او که در معروفیت محل مزبور موثر بوده است .

۴ـ وضع محل اجاره از نظر نوع‌بنا.

۵ـ مخارج متعارفی که مستاجربمنظورآماده نمودن محل برای کسب یا پیشه یا تجارت متحمل گردیده است .

۶ـ نوع کسب یا پیشه یا تجارت مستاجر .

ماده ۱۹ ـ درصورتیکه مستاجر محل کسب یا پیشه یا تجارت بموجب اجارەنامه حق انتقال بغیر داشته باشد میتواند منافع مورد اجاره را با سند رسمی برای همان شغل یا مشابه آن بدیگری انتقال دهد .

چنانچه در اجاره نامه حق انتقال بغیرسلب شده یا اجارەنامه‌ای دربین نبوده و مالک راضی به انتقال بغیر نباشد باید درمقابل تخلیه مـورد اجاره حق کسب یا پیشه یا تجارت مستاجر را بپردازد والا مستاجر میتواند برای تنظیم سند انتقال به دادگاه مراجعه‌کند. دراین‌صورت دادگاه حکم به تجویز انتقال منافع مورد اجاره بغیر و تنظیم سند انتقال در دفترخانه تنظیم کننده سند اجارەنامه سابق یا دفترخانه نزدیک ملک (اگر اجاره نامه رسمی دربین نباشد) صادرو رونوشت آنرا بدفترخانه مربوط ارسال و مراتب را بـه موجر نیز اعلام خواهد نمود . مستاجر جدید از هرحیث نسبت به تمام شرایط اجاره قائم‌مقام مستاجر سابق خواهد بود.

چنانچه ظرف ششماه از تاریخ ابلاغ حکـم قطعی منافع مورد اجاره با سند رسمی بەمستاجر جدید انتقال داده نشود حکم مزبور ملغی‌الاثـر خواهد بود .

تبصره ۱ ـ درصورتیکەمستاجر بدون‌رعایت مقررات این ماده مورد اجاره را بدیگری واگذار نماید موجر حق درخواست تخلیه را خواهـد داشت و حکم تخلیه علیه متصرف یا مستاجراجرا خواهد شد . و دراینمورد مستاجر استحقاق دریافت نصف حق کسب و پیشه یا تجارت را خواهد داشت .

تبصره ۲ ـ حق کسب یا پیشه یا تجارت به مستاجر همان محل اختصاص دارد و انتقال آن به مستاجر جدید فقط با تنظیم سند رسمی معتبر خواهد بود .

فصل ششم ـ تعمیرات

ماده ۲۰ـ تعمیرات کلی واساسی مورد اجاره کەمربوط به‌اصل‌بنا یاتاسیسات عمده منصوبه در آن از قبیل دستگاه های حرارت مرکزی و تهویه و آسانسور باشد بعهده موجی است و تعمیرات جزئی و همچنین تزئین و تعمیری که‌مربوط به استفاده بهتراز مورد اجاره باشد با مستاجر خواهدبود.

ماده ۲۱ـ رسیدگی‌به اختلاف بین موجر ومستاجر راجع به تعمیرات بادادگاه است، در صورتی کەموجر تعمیرات کلی مورد حکم دادگاه را انجام ندهدمستاجر میتواند برای فسخ اجاره بدادگاه مراجعه کند یا از دادگاه درخواست کندباو اجازه داده شود تعمیرات مزبور رابانظارت دائره اجرا انجام داده‌مخارج آنرا حداکثر تا معادل [illegible] اجاره بها بحساب موجر بگذارد.

ماده ۲۲ـ هرگاه مستاجر مانع مالك از انجام تعمیرات ضروری شود دادگاه مستاجر را برفع‌ممانعت ملزم و مهلت مناسبی برای انجام تعمیرات تعیین می‌نماید . درصورت ادامه ممانعت دادگاه میتواند حکم به تخلیه موقت‌بنا برای مدت مذکوربدهد . درهر حال مستاجر مسئول خسارتی است کەدر نتیجه ممانعت از تعمیر بنا حاصل شده باشد.

تبصره ـ رسیدگی‌بدعاوی‌مذکوردرمادتین ۲۱ و۲۲ خارج ازنوبت و بدون رعایت تشریفات دادرسی‌صورت خواهدگرفت و حکم دادگاه قطعی است.

ماده ۲۳ـ اقامه دعوی تخلیه ازطرف موجرمانع رسیدگی بدعوی تعمیرات نیست .هرگاه دادگاه حکم به تخلیه مورد اجاره صادر نموده باشد و حکم‌مزبور قطعی‌نباشد حکم به الزام‌به‌تعمیر درصورت فسخ حکم تخلیه به ترتیب مقرر در ماده ۲۱ قابل اجرا خواهد بود.

ماده ۲۴ـ درصورتی که مستاجر در مورد اجاره حق استفاده‌از انشعاب آب‌یابرق یاتلفن یاگاز یا تاسیسات حرارت مرکزی یاتهویه یاآسانسور وامثال آن داشته باشد موجر نمیتواند جز درمورد تعمیرات ضروری آنرا قطع یاموجبات قطع آنرافراهم نماید مگر این‌که مستاجر بهای مصرف خودرا طبق‌شرایط اجاره نپرداخته باشد. در صورت تخلف دادگاه بدرخواست مستاجر فورا و بدون رعایت‌تشریفات دادرسی موضوع را مورد رسیدگی قرار داده عندالاقتضا ترتیب وصل آنرا خواهدداد . دستور دادگاه بلافاصله قابل اجرا است . موجر میتواند ظرف‌ده روزاز تاریخ ابلاغ‌دستور دادگاه به‌آن اعتراض‌کند. اعتراض درهمان دادگاه رسیدگی میشودو تصمیم دادگاه قطعی‌است .

تبصره ـ هرگاه علت قطع جریان‌برق یاآب یا تلفن وغیره بدهی موجر بسازمان های مربوط بوده و اتصال مجدد مستلزم پرداخت بدهی مزبور باشد و همچنین درصورتی‌که اتصال وبکار انداختن مجدد تاسیسات فوق مستلزم هزینه باشد مستاجر میتواند طبق نظردادگاه وجوه مذکور را پرداخته و ازاولین اجاره بها کسر نماید.

ماده ۲۵ـ هرگاەمالک‌قصدفروش‌ملک‌خودرا داشته یابخواهد وضع ملکرا ازجهت‌امکان‌ایجادخرابی یاکسر ونقصان درآن مشاهده نمایدو متصرف ملک مانع از رویت خریدار یا مالك گردد .مالك یانماینده قانونی او میتواند برای رفع‌ممانعت بدادستان یادادرس دادگاه بخش مستقل محل وقوع ملك مراجعه کند. دادستان یا دادرس دادگاه حسب مورد بمامورین شهربانی یا ژاندارمری و یا مامورین اجرا دستورمی دهدتا خریدار و مالك بمعیت مامورین ملك رارویت نمایند. تشخیص ضرورت امر در حدود متعارف بامقام صادر کننده دستور است.

ماده ۲۶ـ رسیدگی بکلیه دعاوی موضوع این قانون در دادگاه بخش بعمل میاید مگردعاوی راجع بدولت که در دادگاه شهرستان رسیدگی میشود حکم دادگاه درهر صورت حضوری محسوب وجز درمواردی که خلاف آن مقرر شده‌قابل پژوهش است.

تبصره ـ در موردی‌که میزان خواسته در تقاضای تعدیل یاتعیین اجاره‌بهای ماهیانه زائد بر یکهزارریال نباشد و همچنین درمورد تخلیه اطاقهای استیجاری محل سکنی حکم‌دادگاه قطعی است.

ماده ۲۷ـ در مواردی که حکم تخلیه صادرمی‌شود دادگاه ضمن صدور حکم مهلتی کەاز ده‌روزکمتر و از دوماه بیشتر نباشد برای تخلیه تعیین مینماید. حکم تخلیه‌مدارسی کەبااجازه رسمی مقامات‌صلاحیتدار تاسیس شده جز در مورد عدم پرداخت اجاره‌بها در فصل‌تابستان اجراء خواهدشد.

تبصره ۱ـ در مواردی‌که حکم تخلیه باپرداخت حق کسب یاپیشه یاتجارت صادر میشود مهلت‌های مذکور دراین‌ماده ازتاریخ تودیع یا پرداخت وجه‌مزبور شروع خواهدشد.

تبصره ۲ـ در مواردی‌که حکم تخلیه بعلت‌عدم پرداخت اجاره بها صادر میشود تعیین مهلت‌های فوق جائز نیست.

ماده ۲۸ـ درکلیه مواردی‌که حکم تخلیه عین مستاجره باپرداخت حق کسب یاپیشه ویاتجارت‌صادر وقطعی میشود موجر مکلف است‌ظرف سه‌ماه ازتاریخ ابلاغ حکم‌قطعی وجه معینه رادرصندوق دادگستری تودیع یا ترتیب‌پرداخت آنرا بامستاجر بدهدو الاحکم مزبور ملغی‌الاثر خواهدبود مگر این که طرفین‌بمدت بیشتری توافق کرده‌باشند. درسایر موارد نیزچنانچه موجر ظرف یکسال ازتاریخ ابلاغ حکم قطعی‌تقاضای صدور راجرائیه ننماید حکم صادره ملغی‌الاثر است مگر این‌که بین موجر و مستاجر برای تاخیر تخلیه توافق شده‌باشد.

تبصره ـمدتهای مذکور در ماده فوق نسبت به احکامی که‌در زمان اجرای قانون مالك و مستاجرمصوب ۱۳۳۹ صادر و قطعی گردیده از تاریخ اجرای این قانون شروع میشود.

ماده ۲۹ـ وزارت دادگستری از بین کارشناسان رسمی‌عده‌ای رابمنظور اجرای این قانون حداکثر برای دوسال انتخاب و بدادگاه ها معرفی مینماید ومادام‌که تجدید انتخاب بعمل نیامده دادگاه ها ازکارشناسان مزبور استفاده خواهدکرد.

طرزتعیین و شرایط انتخاب و میزان حق‌الزحمه کارشناسان بموجب آئین‌نامه وزارت دادگستری است.

درنقاطی که وزارت‌دادگستری کارشناس معرفی ننماید طبق‌مقررات عمومی مربوط به‌کارشناسی عمل خواهدشد.

ماده ۳۰ ـاین قانون درنقاطی اجراء میشود که تاکنون قانون مالك و مستاجر مصوب خرداد ۱۳۳۹ در آن‌نقاط بمرحله اجراء گذاشته شده یاوزارت‌دادگستری باجلب نظروزارت مسکن‌وشهرسازی لزوم اجرای آنرا آگهی نماید درسایر نقاط روابط موجرو مستاجر بر اساس قوانین و مقررات عمومی خواهدبود.

ماده ۳۱ـ ازتاریخ اجرای این قانون ،قانون‌مالك ومستاجرمصوب سال ۱۳۳۹ وسایر قوانین ومقرراتی که‌مغایر بااین قانون است لغو میشود.

توضیح

این لایحه که با اصلاحات لازم به تصویب کمیسیون دادگستری رسید، مورد تایید کمیسیون مسکن و شهرسازی مجلس نیز قرار گرفت ، منتهی کمیسیون اخیرالذکربانظر کمیسیون دادگستری مبنی برحذف‌تبصره‌های۴و۵ماده ۱۴ مخالفت‌کرد.

این پسر ۳ ساله روزی ۳ نخود تریاک میخورد

سهل انگاری مادر و پدر، کودک ۳ ساله را معتاد کرد

«شمسی» ۶ ماه قبل از چنگ اعتیاد رهایی یافت.

تهران ، ماموران با دختر ۳ ساله دایر کنندگان شیره کشخانه که بحال اغماء افتاده بود، برخورد کردند و پس از تحقیق متوجه شدند که مادر و پدر این کودک بیگناه از آغاز تولد او تاکنون ، برای آرام نگاهداشتن و خوابانیدن وی ابتدا باو تریاک و بعد از مدتی شیره خورانده‌اند.

دختر ۳ ساله که «معصومه خواجه‌پور» نامیده شده بوسیله ماموران کلانتری ۲۱ تهران بدادسرا فرستاده شد، تا از طریق مقامات قضائی در بیمارستان بستری و معالجه شود.

خبرنگاران ما در پی هشدار اداره مبارزه با مواد مخدر که ضمن اخطار صریح بخانواده ها اعلام کرده‌اند: باتمام قوا با مصرف کنندگان غیرمجاز، دایر کنندگان، فروشندگان و توزیع کنندگان مواد مخدر در هر مقام و موقعی که باشند ، مبارزه میکنند، بیک خواهر و برادر ۷ ساله و ۳ ساله پرخورد کردند که بدلیل اعتیاد مادر و پدرشان و بی توجهی آنان به تریاک معتاد شده‌اند.

«مجیده» روزی ۳ نخود تریاک میخورد

دختر که «شمسی» نام دارد و ۷ ساله است تا ۶ ماه پیش ، ناگزیر بود تریاک بخورد ، تا دچار تشنج، دل درد ، بی‌خوابی و حالت عدم تعادل نشود. «شمسی» که اکنون در کلاس اول درس میخواند ، در بیمارستان بستری شد و از این سم مهلک جان بدر برد. اما «مجیده» ۳ ساله هنوز در چنگال سیاه این عفریت اسیر است.

«مجید» نیز چون دیگر کودکانی که نظیر او ، تنها بدلیل کم اطلاعی و بی مبالاتی مادر و پدرشان معتاد شده‌اند ، ابتدا بسیار ناچیز از تریاکی که مادر و پدر برای آرام کردن وی در دهانش میگذاشتند، شروع کرد، اما حالا هر روز ۳ نخود تریاک میخورد.

مادر و پدر مجید که افراد متمکنی هم نیستند، هنوز هم برای معالجه قطعی فرزندشان تردید دارند.

لازم است هشدار اداره مبارزه با مواد مخدر شهربانی کشور در خانواده های مشابه ، شدیداً مورد توجه قرار گیرد تا اگر مادر و پدری ناآگاهانه چنین فرزندی در هر سن و سال در خانه دارند ، به خاطر آینده و سلامت فرزندشان اقدام جدی بعمل آورند و قبل از آنکه کار از کار بگذرد و خدای نکرده حادثه سوئی پیش بیاید، کودکان خود را برای معالجه به پزشکان بسپارند.

برای اطلاع خانواده ها: بیمارستان های معتادین با کمال رغبت این‌گونه کودکان را خارج از نوبت معالجه خواهند کرد.

کودک ۷ ساله تهرانی را در کرج کشتند

جسد هریان و خون‌آلود یک پسر ۷ ساله دریکی از باغهای « کلاکه کرج پیدا شد.

دو روز قبل دانش‌آموزی که در داخل یکی از باغهای کلاک کرج سرگرم درس‌خواندن بود، ناگهان باجنازه برهنه پسرهفت سالهئی برخورد کرد. دانش‌آموز پس از مشاهده جسد فورا خود را بماموران انتظامی رساند و ماجرا را به آنان اطلاع داد. ماموران ژاندارمری بمحل کشف جنازه در این زمینه پرونده‌ئی تشکیل دادند و آنرا بدادسرای کرج فرستادند .

پرونده برای بررسی بیشتر بادارہ آگاهی تهران ارسال شد و ماموران شعبه یک این اداره، جستجو را برای یافتن قاتل یا قاتلان کودک خردسال آغاز کردند . تحقیقات ماموران نشان داد که مجنایتکار یا جنایتکاران ناشناس کودک را از خیابان سپیتری تهران ربوده‌اند و پس از بردن به باغ مذکور و شکنجه وی، کشته‌اند .

قربانیان حوادث تهران

قربانیان حوادث تهران
● رخساره حلیمی (۳۵ ساله) حلق‌آویز ● محمدرحیم محمدی (۴۵ ساله) شکستگی مهره ● مین‌اله نوروزی (۲۶ ساله) تصادف ● رضا (۱۵ ساله) سقوط از بیل‌مکانیکی ● سیلان نوروزی سوختگی ● نجفی (۳۰ ساله) شکستگی جمجمه ● عبدالرضا قاشقمقامی (۲۷ ساله) مسمومیت باقرص ● عزت‌اله کشاورز تصادف ● تمام زرمحمدی (۴۰ ساله) سقوط از بام ● رحمان الملکی تصادف ● میرزا حسین غیاثوند ضربه مغزی ● غلامحسین احمدی (۴۵ ساله تصادف ● هاشم پایائی (۴۶ ساله) فوت ناگهانی کنار جوی آب خیابان گرگان ضمنا جسد دومرد مجهول‌الهویه نیزدر میدان گمرک و خیابان امین ـ السلطان کشف شده است .

شکارچی خرگوش ۲ دزد شکار کرد!

یک شکارچی خرگوش که در حوالی شهرک شاهپور بدنبال شکار می گشت ، بادوسارق وسایل اتومبیل برخورد کرد و باشلیک تیر اتومبیل جیپ سارقان را پنچر کرد . اما آنان با همان وضع گریختند .

سارقین که ۱۲ ساله و ۲۰ ساله هستند ، هنگامی که قسمتی از وسایل مسروقه را فروخته بودند دستگیر شدند .

این دو (علی ۱۲ ساله) و حسین) هفته قبل درحالی‌که سوار اتومبیل جیپی بودند به اتومبیل دوج ازکار افتاده‌ئی که صاحبش درجاده‌ئی حوالی شهرک شاهپور از محدوده خانی‌آباد نو ، رها کرده و برای آوردن تعمیرکار بشهر رفته بود ، برخورد کردند .

سارقین جیپ شماره ۵۶۵۵۹ تهران ـ ع را درکنار دوج متوقف کردند و پس از پیاده شدن از جیپ، سرگرم جداکردن ـ گیربکس ودیگر لوازم اتومبیل شدند وپس از حمل آنها بداخل جیپ ، بقصد رفتن بشهر حرکت کردند . در این موقع مردی که سرگرم شکار خرگوش بود، متوجه وضع مشکوک آنان شد و باشتاب بطرف آنها رفت . حسین پشت فرمان نشسته بود بمحض دیدن شکارچی، اتومبیل را روشن کرد و باسرعت تمام ازمحل شهرشد .

شکارچی بقصد اینکه مانع فرار آندوشود باشلیک یک گلوله یکی از لاستیک های جیپ را پنچر کرد. باوجود این مزدان بالاستیک پنچر ازمحل سرقت گریختند. شکارچی هنگامی که با این وضع روبروشد شماره جیپ را یادداشت کرد و آنرا در اختیار ماموران ژاندارمری خانی‌آباد نو گذاشت . روز بعد صاحب اتومبیل که حمید نام دارد به پاسگاه خانی‌آباد نو رفت و ماجرای سرقت لوازم اتومبیل خود را باطلاع آنان رساند . ماموران پاسگاه باشمارشی که شکارچی در اختیارشان نهاده بود علی و حسین را دستگیر کردند سارقین اعتراف کردند که در فرصت های مقتضی دست بسرقت لوازم اتومبیل می‌زنند واشیاء سرقت شده را باوراقچی‌ها میفروشند ماموران پس ازگرفتن نشانی اوراقچی واسترداد لوازم سرقت شده ازوی، متهمین را همراه پرونده تنظیمی به دادسرای تهران فرستادند .

جواد اسلامی قاضی تحقیق دادسرا ، علی‌را بعلت کمی سن بدادگاه اطفال فرستاد و حسین پس از صدور قرار مجرمیت زندانی شد

چلوکباب گارسونها را مسموم کرد !

چلوکبابی های تهران با خوردن چلوکباب مسموم شدند

۶ تن از کارکنان یکی از چلوکبابی های تهران با خوردن چلوکباب مسموم شدند .

دو شب قبل کارگران و گارسونهای چلوکبابی « هایدپارک» بعداز خاتمه کار، شام چلوکباب خوردند و پس از ساعتی دچار مسمومیت شدید شدند . این ۶ تن که علی رفیعی «۱۸ ساله» سیف‌اله حسن‌زاده «۱۸ ساله» ، حبیب محمودی «۱۶ ساله » علی آقا عزیزی و عباس لنجانی نام دارند به بیمارستان مسمومین منتقل شدند و باتلاش پزشکان ازمرگ رهائی یافتند.

رانندهٔ این تانکر کشته شد

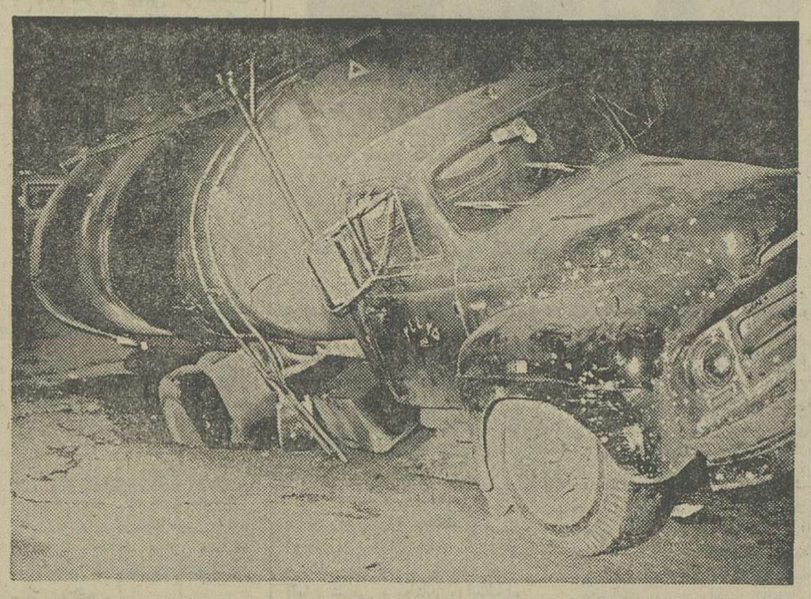

راننده تانکر که ۳۱ ساله بود «رضا بادیون» نامداشت تقریبا دوساعت بعداز آنکه خبرنگار عکاس اطلاعات این عکس را برداشت ، به قصد بستن سیم بکسل بالای منبع تانکر رفت ولی لغزید و باسر روی اسفالت سقوط کرد و مرد.

جسد «رضا» توسط ماموران کلانتری ۱۳ تهران به پزشکی قانونی رفت و پرونده حادثه به دادسرای تهران فرستاده شد.

اکنون این سئوال پیش می‌آید: در مرگ دلخراش راننده جوان تانکر مقصر کیست ؟

بله، درست است. این عکس را قبلا دیده‌اید. در صفحه اول اطلاعات پریروز این تانکر هنگام عبور از خیابان چهار راه سیروس بطور ناگهانی در اسفالت خیابان که زیر چرخهایش دهان گشوده بود، فرونشست. جرائقالی که برای بیرون کشیدن تانکر آمده بود نیز درهمان دقایق اولیه تلاش در قسمت دیگری از اسفالت دچار همان حادثه‌ای شد، که این تانکر.

تلاش ادامه یافت ، قسمتی از محتویات تانکر را خالی کردند تا سبک‌تر شود.

سرقت سیمان با بارنامه جعلی

مدیر یک بنگاه باربری با حواله یکشرکت ساختمانی، دهها تن سیمان از کارخانه تحویل گرفت و آنرا بجای حمل بانبار شرکت ، به نقطه نا معلومی فرستاد و برای پنهان نگاهداشتن این راز ، بارنامه جعلی صادر کرد.

چندی قبل وکیل شرکت ساختمانی «آژیو» ضمن مراجعه بدادسرای تهران علیه اتوبار سیمان شکوائیه‌ئی تسلیم کرد و دادخواست وی از سوی دادستان به دکتر حق‌اندیش بازپرس شعبه ٤ دادسرا ارجاع شد. در متن شکوائیه ادعا شده است که یک روز نماینده شرکت ساختمانی «آژیو» بمدیر اتوبار مراجعه کرده و ضمن ارائه حواله یکصد تن سیمان باو، نشانی انبار شرکت را در اختیار وی گذارد تا سیمان ها را پس از تحویل از کارخانه سیمان به مقصد حمل کند.

مدیر اتوبار کرایه حمل یکصد تن سیمان را طی یک قطعه‌چک از نماینده شرکت گرفت و متعهد شد که سیمان های یاد شده را در تاریخهای مقرر بشرکت تحویل دهد.

موسسه اتوبار مقداری از سیمان دریافتی را بمحل تحویل داد. اما از ارسال بقیه سیمان خودداری کرد. نماینده شرکت پس از روبرو شدن با این تاخیر بکارخانه رفت و در آنجا معلوم شد که تمامی مقدار سیمان در روزهای ۱۲ و ۱۵ مهرماه سال جاری به آورنده حواله تحویل داده شده است. مدیر شرکت پس از اینکه متوجه شد سیمان خریداری شده از کارخانه صادر گردیده ولی بمحل نرسیده با مسئول اتوبار تماس گرفت اما مدیر اتوبار با توسل به بهانه های مختلف کار را بامروز و فردا کشاند و سرانجام ضمن ارائه بارنامه‌ئی که در متن آن دریافت سیمان از سوی شرکت گواهی شده بود ادعا کرد که همه یکصد تن سیمان را بانبار شرکت «آژیو» تحویل داده است. مسئولان شرکت به بررسی بارنامه پرداختند و متوجه شدند که بارنامه عرضه شده، جعلی است و در روز های مذکور ، مطلقا سیمانی بشرکت تسلیم نگردیده است.

بازپرس شعبه ٤ دادسرا با توجه بمدعای شاکی و محتویات پرونده دستور احضار مدیر اتوبار سیمان را صادر کرد.

عکس فوق رشید فرزانه‌مزنی فرزند قهرمان ۴۰ ساله حدود یک ماه است از وی خبری نیست خواهشمند است هرکس از نامبرده خبری دارد هرچه زودتر به نشانی : خزانه فرح آباد ـ خیابان عباسی ـ کوچه ولیعهد ـ پلاک ۱ منزل صاحب جوانمرد اطلاع دهد .
آ ـ ۱۵۵۰۳

نتیجه قرعه‌کشی بلیطهای بخت آزمائی ملی

سری ۱۳۵۵ چهارشنبه ۳۵/۹/۱۷

٦	برندگان ۸	تومانی
۸۰	برندگان ۱۵	تومانی
٥٦٤	برندگان ۵۰	تومانی
۷٦۳٤	برندگان ۵۰۰	تومانی
۰۵۸۹۲	برندگان ۱۰۰۰	تومانی
۹٦۰۷	برندگان ۲۰۰۰	تومانی
٦۰۷۱	برندگان ۳۰۰۰	تومانی
۰۲٤٤٦	برندگان ۴۰۰۰	تومانی
۵۳۸۹٤	برندگان ۵۰۰۰	تومانی
۳۲۹۵۱	برندگان ۶۰۰۰	تومانی
۰۹۵۹۷٤	برندگان جوایز بزرگ	۱۰،۰۰۰ تومانی
۱۹۵۹۷٤	برندگان جوایز ممتاز	۱۰۰،۰۰۰ تومانی

برندگان جوایز ممتاز ۱۰۰ هزار تومانی باید تا ساعت ۱۰ صبح روز چهارشنبه ۲۴ آذر ماه ۲۵۳۵ برای تعیین برنده ۷۰۰ هزار تومان پول خانه، به بنگاه بخت آزمائی ملی مراجعه نمایند

برندگان جوایز ۳ هزار تومانی تا ۱۰ هزار تومانی نیز، برای تعیین دومین قهرمان شانس که برنده ۳۰ هزار تومانی پول نقد میشود ، باید تا همان روز و ساعت به بنگاه بخت آزمائی ملی مراجعه نمایند .

تبریکات

سرور ارجمند ـ جناب آقای شاهرخ حسینی
انتخاب شایسته آن جناب را به نمایندگی انجمن شهر قاسم آباد شاهی ، بهشما و اهالی آن سامان تبریک میگوییم .
سازمان اوقاف ـ مهدی امین ناصری

جناب آقای مهندس فضل‌اله محمودیان
با کمال افتخار انتصاب آن جناب را تبریک میگوید.
نوذر کاوه

جناب آقای حسام‌الدین نظامی
انتخاب مجدد جنابعالی را به شهرداری شهرستان هشتپر طوالش از صمیم قلب تبریک گفته موفقیت روز افزون آن جناب را از درگاه خداوند متعال خواستارم .
کامران معافی

گلپایگان ـ جناب آقای عمو هاشمی
انتصاب جنابعالی را به سمت شهرداری گلپایگان از صمیم قلب تبریک عرض نموده توفیق شما را درراه خدمت به شاهنشاه و میهن عزیز از خداوند بزرگ خواهانم .
تهران ـ سید حسن مدنی

جناب آقای ابوالحسن فقهی
انتصاب شایسته و به جای جنابعالی را به سمت جدید تبریک میگویم .
محمد رهبری

جناب آقای مهندس علی آئینه‌چیان
انتصاب آن جناب را به سمت معاونت طرح ها و ترابری از صمیم قلب تبریک گفته سلامت و موفقیت همیشگی آن جناب را از خداوند متعال خواستار است.
رئوفی ـ شکیبا

جناب آقای جهان نما
مدیرکل مسکن و شهرسازی استان بوشهر
اکنون که با دریافت نشان درجه ٤ همایون از طرف ذات اقدس شهریاری شاهنشاه آریامهر به جنابعالی افتخار آفرین شده‌اید ما کلیه کارمندان اداره کل مسکن و شهرسازی بوشهر در شادی اعطای این نشان که درسازندگی استان بوشهر سهم به سزائی داریم سهیم بوده موفقیت آن جناب را در راه آرمان های عالیه شاهنشاه آریامهر و میهن عزیزمان برایتان آرزو داریم .
بندر بوشهر ـ کارمندان اداره کل مسکن و شهرسازی استان بوشهر

زیارت قبول

در بازگشت حجاج از خانه خدا
از میهمانان خود با

چای نگین

پذیرایی کنید
چای نگین

در بسته‌های ۵۰۰ گرمی مقوائی سبز
صد درصد محصول بهاره کلکته

35-M-12

شرکت هیمالیا
سازنده یخ‌سازی ۱ تن تا ۲۰ تن و سردخانه های ثابت متحرک
سلف سرویس
وانواع یخچال های ایستاده و ویترینی
تلفن ۸۳۳۸۳۸

سماورهای برقی تمام اتوماتیک
امینیان فرد (ایران کادو)
هرگز بدون آب نمیسوزد

* مجهز به گرمکن و ترموستات آلمانی
* با سابقه بیش از ۳۰ سال در صنایع نفتی و الکتریکی
* از نظر بهداشت داخل سماور نیز آب لیکل داده شده است

مراکز پخش:
تمام فروشگاههای معتبر و شرکتهای تعاونی
* امینیان فرد تلفن ۳۵۱۷۴٤

اولین سازنده و مبتکر سماورهای دوبله نفتی و برقی

استخدام کارگر

بیمارستان مهر تعدادی کارگر زن را باحقوق مکفی استخدام می نماید .
داوطلبین میتوانند همه روزه بین ساعت ۸ تا ٤ بعداز ظهر بدفتر بیمارستان مهر واقع در خیابان زرتشت مراجعه نمایند .

شماره ۵ ر ۴۲۷۲۰
تاریخ ۱۳ ر ۹ ر ۲۵۳۵

آگهی استخدام رسمی

اداره کل آموزش و پرورش استان چهارمحال و بختیاری طبق مفاد قانون استخدام کشوری عده‌ای را از طریق امتحان و مسابقه بشرح زیر استخدام می کند .

ردیف ـ عنوان شغل	طبقه	محل جغرافیائی خدمت	گروه قطعی شغل	شرایط احراز
۱ متصدی آزمایشگاه	۲	شهر کرد	٤	دیپلم کامل متوسطه دریکی از رشته های فنی و حرفه‌ای مربوطه ، دیپلم کامل متوسطه و تائیدیه اطلاعات حرفه‌ای درزمینه مربوط باطی دوره کارآموزی
۲ هنر آموز برای خدمات اداری و طرح تزئینات داخلی (دکوراسیون)	۳	شهر کرد	٤	دیپلم کامل متوسطه رشته بازرگانی ـ منشیگری
۳ انباردار	۳	شهر کرد	٤	دیپلم کامل متوسطه و طی کلاس انبارداری
٤ ـ ماشین نویس	۲	شهر کرد	٤	دیپلم کامل متوسطه و گواهینامه ماشین‌نویسی

داوطلبان واجد شرایط میتوانند برگ درخواست فیل این آگهی را تکمیل کنند و بامدارک مشروحه زیر :
عکس ٤ × ۳ بانکر مشخصات سجلی در ظهر آنها دو قطعه

فتوکپی مدرک تحصیلی
فتوکپی شناسنامه عکسدار
فتوکپی کارت پایان خدمت وظیفه یا فتوکپی برگ معافیت دائم از خدمت وظیفه .
رسید بانکی مبنی برپرداخت ۳۵۰ ریال در یکی از شعب بانک ملی ایران بحساب شماره ۹۸۰ خزانه نزد بانک مرکزی ایران بعنوان حساب حق ثبت‌نام داوطلبان استخدام حداکثر ده روز پس از انتشار این آگهی با پست سفارشی بنشانی اداره کل آموزش و پرورش استان چهارمحال و بختیاری اداره کارگزینی ارسال دارند .
به مدارکی که فاقد رسید بانکی باشد یا بعد از مهلت مقرر به پست تحویل شده باشد ترتیب اثر داده نمی‌شود و ضمنا وجه مزبور بهیچ عنوان مسترد نخواهد شد و پروانه ورود بجلسه امتحان مورخ ۲۵۳۵ ر ۱۰ ر ۰۱ اداره کارگزینی بین داوطلبان توزیع خواهد شد که تاریخ و محل برگزاری امتحان و مسابقه در پروانه مذکور درج شده است .

معاون مالی واداری اداره کل آموزش وپرورش استان چهارمحال و بختیاری ، علوی

برگ درخواست شغل از آموزش وپرورش استان چهارمحال و بختیاری

نام خانوادگی ـ نام ـ نام پدر ـ شماره شناسنامه و محل صدور
تاریخ تولد روز، ماه، سال ـ مدرک تحصیلی و رشته آن
وضع خدمت وظیفه ـ داوطلب شغل (فقط یک شغل)
محل جغرافیائی مورد تقاضا ـ نشانی کامل ـ شهر
خیابان ـ کوچه ـ کوی ـ شماره منزل
محل امضاء داوطلب

مجالس ترحیم

مجلس ختم شادروان تیمسار سرلشکر علی‌اکبر ضرغام‌ازساعت ۱۲الی ۱۴ روز شنبه ۲۰ آذر در خانقاه صفی‌علیشاه برگزار میشود و ساعت دوالی چهار ذکر شده در اعلان چهارشنبه۱۷ آذر اشتباه است .
کانون افسران بازنشسته نیرو های مسلح شاهنشاهی
سپهبد شاهرخشاهی
آ ـ ۱۵۵۹۷

با اندوه فراوان درگذشت شادروان تیمسار سرلشکر نیکوکار علی‌اکبر ضرغام وزیر اسبق گمرکات و دارائی را باطلاع دوستان می رساند .
مجلس ترحیم از ساعت ۱۲ تا ۱۴ روز شنبه ۲۰ آذر ماه جاری در خانقاه صفی‌علیشاه برگزار می گردد .
مهندس علی‌اکبر غروی ـرئیس انجمن سخنوران
آ ـ ۲۹۱۹۴

باندوه فراوان درگذشت ناگهانی تیمسار سرلشکر علی اکبر ضرغام رئیس هیئت امنای بنیاد فیروزآبادی رابااستحضار دوستان و آشنایان می‌رساندمجلس‌ترحیم‌آن شادروان روز شنبه بیستم آذرماه ازساعت ۱۲ الی ۱۴ در خانقاه صفی علیشاه برگزار می‌شود .
بنیاد فیروز آبادی
آ ـ ۱۵۵۷۷

باکمال تاسف و تاثر فوت ناگهانی شادروان تیمسار سرلشکر علی اکبر ضرغام را بهاطلاع همگان میرساند .
مجلس ختم آن شادروان ازساعت ۱۲ تا ۲ بعداز ظهر روز شنبه بیستم آذر ۲۵۳۵ در خانقاه صفی علیشاه بـرپا خواهد بود .
جبهه یاران متحد
آ ـ ۲۹۱۵۷

بـا نهایت تـاسف و تاثر فـوت ناگهانی و جانگداز تیمسار سرلشکر علی اکبر ضرغام وزیر اسبـق گمرکات و دارائی را باطلاع دوستان و آشنایان وبستگان میرساند .
مجلس ترحیم زنانه ومردانه آن فقید سعید در روز شنبه بیستم آذر ماه از ساعت ۱۲ الی ۲ بعد از ظهردرخانقاه صفی علیشاه منعقد خواهد بود .
جمشید ارفع، جعفر نرگسی، مسعود مجلسی کوپائی، چنگیز ارفع .
آ ـ ۱۵۵۱۵

با نهایت تاسف وتاثر درگذشت ناگهانی تیمسار سرلشگر علی‌اکبر ضرغام یکی از اعضاء هیئت امناء مسجد اکبر را باطلاع دوستان و آشنایان می‌رساند مجلس ختم آن مرحوم روز شنبه بیستم آذرماه ازساعت ۱۲ الی ۱۴ در خانقاه صفی علیشاه برگزار می‌شود .
هیئت امناء مسجد اکبر: حاجی محمد حسن فولادی. حاجی مرتضی محمدیان . حاجی رضا حکیم‌زاده . حاجی غلامرضا اکمل. حاج کریم ماهر. حاج جلیل ماهر .
آ ـ ۱۵۵۷۱

باکمال تاسف درگذشت ناگهانی شادروان تیمسارسرلشگر بازنشسته علی اکبر ضرغام را به آگاهی می‌رساند.
مجلس ترحیم آن فقید سعید از ساعت ۱۲ تا ۱۴ روز شنبه ۲۰ آذرماه درخانقاه صفی علیشاه برگزار میگردد .
خانواده‌های: ضرغام. جهانبانی. مولوی . کاشانچی. وحدت. بیگلر. ضرغامی. اشرفی. الوندپور. ارفع. جوانشیر. پروین. شامبیاتی. نرگسی. مجلسی. اسعدی. ماجدی. دیبا. قمشه‌ای. دارا. هوشمند. رشاد. منجم. زرآبادی. ارکانی.
آ ـ ۲۹۱۵٤

باندوه فراوان درگذشت مادر گرامی جناب آقای عباس اسدخان را باطلاع همکاران میرساند. مجلس ترحیم آن‌مرحومه شنبه ۲۰ آذر ماه از ساعت ۱۵ الی ۱۷ در مسجد حاج حسن واقع در خیابان ارامنه منعقد میباشد.
هیئت مدیره سندیکای کارفرمایان کارخانجات صنعت آردسازی استان مرکزی
آ ـ ۱۵۵٤۳

بایکدنیا تاثر وتاسف درگذشت بانو ام‌البنین محمد خانی مادر گرامی جناب آقای عباس اسدخان را باطلاع میرساند.
مجلس ترحیم زنانه ومردانه آنمرحومه از ساعت ۱۵الی۱۷ روز شنبه ۲۰ آذر ماه در مسجد حاج حسن منعقد میباشد.
از طرف کارکنان وکارمندان موسسه پیمانکاری حمل ونقل اسدی۔ محمدبیدگلی
آ ـ ۱۵۵٤۳

باندوه فراوان درگذشت مادر گرامی جناب آقای عباس اسدخان را باطلاع همکاران میرساند. مجلس ترحیم زنانه ومردانه آنمرحومه روز شنبه ۲۰ر۹ر۲۵۳۵ از ساعت۱۵ الی۱۷ درمسجد حاج حسن واقع در خیابان ارامنه منعقد میباشد.
مدیر عامل شرکت تعاونی نانوایان۔ محمدی
آ ـ ۱۵۵٤۳

بانهایت تاثر وتالم درگذشت بانو ام‌البنین محمد خانی مادر گرامی آقایان عباس اسدخان وامیراسدخان و بانوان ملوک، فخری وفروغ اسدخان را ضمن عرض تسلیت باطلاع دوستان‌و بستگان میرساند. مجلس ترحیم آنمرحومه از ساعت ۱۵ الی۱۷ روز ۲۰ آذر ماه در مسجد حاج حسن منعقد میباشد.
حاج سید حسن مکی
آ ـ ۱۵۵٤۳

بانهایت تاسف درگذشت بانو ام‌البنین محمدخانی مادرگرامی آقایان عباس اسدخان وامیراسدخان وبانوان محترمه ملوک ، فخری وفروغ اسدخان را ضمن عرض تسلیت باطلاع دوستان و خویشاوندان ایشان میرساند. مجلس تذکر مردانه و زنانه روز شنبه ۲۰ آذر ماه از ساعت ۳تا۵ بعدازظهر در مسجد حاج‌حسن واقع در خیابان ارامنه منعقد میباشد.
حسین مکی
آ ـ ۱۵۵٤۳

باندوه فراوان درگذشت بانو ام‌البنین محمدخـانـی مادر گرامی جناب آقای عباس اسدخان را باطلاع میرساند.
مجلس ترحیم زنانه ومردانه آنمرحومه از ساعت ۱۵الی۱۷ روز شنبه ۲۰ آذر ماه در مسجد حاج حسن منعقد میباشد.
از طرف کارکنان وکارمندان کارخانه آرد اسدی
محمود برنجی
آ ـ ۱۵۵٤۳

باندوه فراوان درگذشت بانو ام‌البنین محمدخانی راباطلاع بستگان ودوستان میرساند.
مجلس ترحیم زنانه ومردانه آن مرحومه روز شنبه ۲۰آذر ماه از ساعت ۳تا۵ بعدازظهر در مسجد حاج حسن منعقدمیباشد.
خانواده‌های: اسدخان ـ گلستانه۔ مشیری۔ جعفری۔ بیداری۔ مقدم۔ جلالی۔ افجه‌ای۔ فرجزاده۔ اندیشه۔ گلستانیان ـ شیرازی۔ مرعشی.
آ ـ ۱۵۵٤۳
اطلاعات۔ بخانواده‌های عزادار بویژه بازماندگان آنمرحومه مصیبت وارده را تسلیت میدهد .

با نهایت تاثر و تاسف درگذشت حاج سید محمد شبیری را به اطلاع دوستان و آشنایان و کرمانشاهیان مقیم تهران می رساند .
مجلس ختم زنانه و مردانه روز جمعه ۱۹ آذر ماه ۳۵ ساعت ۹ تا ۱۱ صبح در مسجد ولی‌عصر واقع در خیابان حشمت‌الدوله برگزار می گردد
خانواده های : شبیری ، محمدیان ، پرندیان ،ساعی، فیروزآبادی ، صنعتی ، نماینده ، حاج طرخانی ،دولتشاد، شیوری ، توکل ، مظفریان ، تحویلداری ،میرعبدالباقی ، فرزانه ،مهاجر ، کرمانیان ، ساده ، اکبرزاده ، دستیار ، بنکدار ، ورشوی ، شماعی ، برنحیان ، منصوبیان ،افتخار، درخشان زنگنه ، اسحق‌بیگی ، صاحب ، فکرت ، امینی ، ناظمی ، فاضلی ، عسکریان ، بهشتی . افشاریان ،محرابی ، هوشیار ، دیبا ، تاجبخش ، پیراهنچی ، صالحخو ، دهقان‌نژاد ، سینا ، هژبری ، فراهانی ، چایچیان ،ملکوتی، علما ، پروانه .
آ ـ ۱۵۵۵۵

بانهایت تاسف فقدان بانوی متقیه خانم ثریا رفیع متعلقه مرحوم آیت... آقای حاج میرزا ابوالحسن شریعتمدار (رفیع) قدس‌سره و همشیره حاج آقا رضا و ارث راباطلاع حضرات علماء اعلام وخویشاوندان محترم میرساند .مجلس ترحیم آن مرحومه ازساعت ٤تا٦ بعداز ظهر روز شنبه ۲۰ آذرماه در مسجد مجد برگزار میگردد .
الحاج مرتضی رفیع شریعتمدار
آ ـ ۱۵۵٦۵

باکمال تاسف فوت خواهر گـرامی خود خانم ثریا رفیع را باطلاع خویشاوندان و دوستان میرساند مجلس ترحیم زنانه ومردانه آن مرحومه از ساعت ٤تا٦ بعداز ظهر روز شنبه ۲۰ آذرماه در مسجد مجد منعقد میگردد .
حاجرضا وارث ـنصرت یوسفی ـاحترام متین‌رزم
آ ـ ۱۵۵٦۵

باتالم وتاسف فراوان درگذشت خانم ثریا رفیع راباطلاع خویشاوندان ودوستان میرساند . مجلس ترحیم زنانه و مردانه آنمرحومه از ساعت ٤تا٦ بعداز ظهر روز شنبه ۲۰ آذر ماه در مسجد مجد برگزار میگردد .
خانواده های : وارث۔ رفیع ـ متین‌رزم ـ یوسفی ـ قندهاری ـ جزایری ـ بداغی ـ اشتری۔ خوشکام ـ ضابطیان۔ موسوی ـ مشایخ ـ شیرازیان ـ خوشگرد ـ معززی ـهاشمی۔ بحرینی ـ متفکر ـفتاحی ـ معالی ـ انشاء ـ حریری ـبشرزاد.
آ ـ ۱۵۵٦۵
اطلاعات ـ بخانواده های عزادار بویژه بازماندگان آن مرحومه تسلیت میدهد .

با نهایت تاسف درگذشت شادروان ماشاءالله آذرفر که از خدمتگزاران ارزنده رشته حمل‌ونقل بازرگانی کشور بودند به اطلاع می رسد .
مجلس ترحیم آن فقید ، سعید ، روز شنبه ۲۰ آذر ماه جاری از ساعت ٤ تا ٦ بعداز ظهر در خانقاه صفی‌علیشاه برقرار خواهد بود .
اتاق بازرگانی و صنایع و معادن ایران
آ ـ ۲۹۲۰۷

با تاثر فراوان فوت نابهنگام شادروان ماشاءاله آذرفر رئیس سابق اتحادیه سندیکاهای کامیونداران و موسسات حمل و نقل کشور و بنیان‌گذار بنیاد خیریه آذرفر را باطلاع میرساند .
مجلس ترحیم آن مرحوم روز شنبه ۲۰ آذر ماه از ساعت ٤ الی ٦ بعد از ظهر در خانقاه صفی علیشاه برقرار میباشد .
بنیاد خیریه ـ آذرفر

با اندوهی بسیار و غمی جانگداز فوت همسر فداکار و مهربان خود ماشاءاله آذرفر را باطلاع می‌رساند .
مجلس ترحیم آن مرحوم روز شنبه ۲۰ آذر ماه از ساعت ۱٦ الی ۱۸ درخانقاه صفی‌علیشاه برقرار میباشد .
ملک‌آذرفر ـ (احمد اصفهانی)

با اندوه فراوان درگذشت پدر بزرگوارمان شادروان ماشاءاله آذرفر بنیان‌گذار بنیاد خیریه آذرفر را باطـلاع میرسانیم .
مجلس ترحیم آن مرحوم روز شنبه ۲۰ آذر مـاه از ساعت ٤ الی ٦ بعد از ظهر در خانقاه صفی علیشاه برگزار میشود .
کودکان بنیاد خیریه ـ آذرفر

با اندوه فراوان درگذشت شادروان مرحوم آقای آذرفر را باطلاع دوستان و آشنایان میرساند . مجلس ترحیم در خانقاه صفی علیشاه روز شنبه ۲۰ آذر ماه از ساعت ٤ الی ٦ بعد از ظهر منعقد میشود .
غلامحسین بلوریان ـ علی زجاجی ـ دکتر علیمحمدی۔ دکتر بشیرراد ـ دکتر جوادی ـ دکتر مهدی زاده ـ سیروس حکیمیان ـ مهدی طاعی ـ افشار ـ کرامتی ـ سید مرتضی طباطبائی ـ احمد قربان ـ احمد رشیدی ـ محمد مژدهی‌فر.

درگذشت جانگداز آقای ماشاءاله آذرفر را کـه از خدمتگزاران لایق و شایسته و بنیان‌گزار شرکت ایرانکومان بودند باطلاع عموم بازرگانان و همکاران وابسته میرساند . مجلس ترحیم از ساعت ٤ الی ٦ بعد از ظهر روز شنبه ۲۰ آذر در خانقاه صفی علیشاه برگزار میشود .
هیئت مدیره شرکت سهامی ایرانکومان ـ فرشته بیگزاده ـ مهری بازار مرغی ـ حاجی علی زجاجـی ـ غلامحسین‌بلوریان۔ محسن کعبه منور ـ حمیدرضاخوشرو.

باکمال تاسف و تالم درگذشت جانگـداز شادروان ماشاءاله آذرفر را باطلاع دوستان و آشنایان میرساند .
مجلس ترحیم آن مرحوم روز شنبه ۲۰ آذر ماه از ساعت ٤ الی ٦ بعد از ظهر در خانقاه صفی علیشاه برگزار خواهد شد .
خانواده های : نونهال ـ آذرفر ـ همباز ـ حاجی زین‌العابدین تهرانی ـ ارباب تهرانی ـ زاهدی ـ کرملو ـ مدرس تهرانی ـ ایلیاوی ـ دانشور ـ گل‌نراقی ـ سید عطاران۔ مذهبی۔ شفاهی ـ سنقری۔ تشرفی ـ بوریوسفی۔ براتی ـ نوید ـ فریدنی ـ میرقاسمی ـ فاضل ـ اسپهبدی۔ درکلام ـ نادری ـ ناصری ـ کریم نوری ـ هندی زاده ـ نیکخو ـ کعبه منور ـ باقرمنش۔ آزاد ـ رئیسی۔ جانسپار۔ لواسانی ـ شبیری ـ سلامت ـ حقیقت‌خواه ـ نورانی ـ بشارتی ـ بختیاری ـ نقابت ـ قریشی۔ جمارانی۔ کارآموز۔ کیخسروی ـ مقدم ـ حکیمی ـ امامی نژاد ـ لاریجانی ـ کیانی۔ گیاهی۔ ذوقی۔ پورمومن۔ حامیان.

بانهایت تاسف درگذشت ناگهانی شادروان مهندس‌ابوالحسن رفیعی تبریزی یکی از صاحب منصبان عالیرتبه وزارت کشاورزی وامور روستاها را باطلاع بستگان و دوستان میرساند. مجلس ترحیم زنانه ومردانه آن مرحوم از ساعت ۳تا۵ بعدازظهر روز شنبه ۲۱ر۹ر۳۵ در مسجد حضرت‌امیر (ع) مقابل پمپ بنزین امیرآباد شمالی منعقد میگردد.
خانواده‌های: رفیعی۔ رفیعی تبریزی۔ کامفر ـ رفیع‌پور ـ ندافی۔ یغما۔ سراج۔ برادران باوفا ـ قلعه‌نوئی۔ مسلکی ـواقع دوست۔ وفاداران۔ غلامعلی کامفر.
آ ـ ۱۵۵٤۷
اطلاعات۔ بخانواده‌های عزادار مصیبت وارده راتسلیت‌میدهد

باکمال تاثر درگذشت همسر وپدر عزیزمان آقا بالامحمدی تویسرکانی بزرگ خاندان محمدی را باطلاع اقوام و آشنایان ختم زنانه ومردانه آن مرحوم از ساعت ٤تا٦ بعدازظهر روزشنبه ۲۰ر۹ر۳۵ در مسجدالجواد برگزار میگردد.
حمیده ملک۔ اکرم محمدی۔ گیتی محمدی (دباغی) ـ مسعود محمدی۔ سعید محمدی واسعد محمدی.

بانهایت تاثر وتاسف درگذشت شادروان آقا بالا محمدی تویسرکانی بزرگ خاندان محمدی را باطلاع اقوام و آشنایان محترم میرساند. مجلس ترحیم زنانه ومردانه آن مرحوم روز شنبه ۲۰ر۹ر۳۵ از ساعت ٤تا٦ بعدازظهر در مسجد الجواد برگزار میشود.
خانواده های : محمدی ـدباغی۔ ملک ـ ملک پور ـفائض۔ جعفری۔ گران‌پی۔ شفیعی۔ شریفی۔ بیاتی۔ میرهاشمی۔ صفوی۔ نادری ـامیرصدوقی ـجلیلوند ـ شیخ‌الاسلامی ـ صدر .
آ ـ ۱۵۵۳۲
اطلاعات۔ بخانواده‌های عزادار بویژه بازماندگان آنمرحوم تسلیت میدهد.

پرسه
بانهایت تاسف درگذشت شادروان بانوکشور بهرام کاوسیان راباطلاع دوستان‌و آشنایان میرساند. مجلس‌یادبودآن روانشاد ازساعت ۱۰تا۱۲ پیش‌از ظهر روز جمعه نوزدهم آذر ماه در سالن ایرج واقع در خیابان استالین۔ کوچه زرتشتیان برگزار میگردد .
کانون زرتشتیان شریف آباد یـزد مقیم مرکز

باندوه فراوان درگذشت روانشاد کشور بهرام کاوسیان را باطلاع خویشان و آشنایان میرساند . مجلس پرسه آن شادروان از ساعت ۱۰تا۱۲ صبح روز جمعه نوزدهم آذرماه درسالن ایرج واقع در خیابان استالین ـ کوچه زرتشتیان‌برگزار میگردد .
خانواده های : مهرشاهی ـ کاوسیان ـ کاوسپور ـکاوسی۔ ماندگاری و دینیاری .
آ ـ ۱۵۵۸۵
اطلاعات۔ بخانواده های عزادار تسلیت‌میدهد

بانهایت تاسف درگـذشت شادروان مرتضی ایروانـی همسر و پدر عزیزمان را به اطلاع فامیل ـ بستگان ـدوستان و آشنایان میرساند .
مراسم ختم فقید سعید از ساعت ۱٤ الی ۱٦ روز ۲۱ر۹ر۳۵ در مسجد الجواد برگزار میگردد .
همسر ـ هوشنگ ایروانی ـ دکتر ایرج ایروانی ـ نیره تاجبخش ـ بانو بیگلربیگی .
خانواده های : ایروانی ـ عمیدی ـ اعتمادی‌تاج‌بخش۔ بیگلربیگی ـ خمارلو ـ نخجوانی ـ رزم‌آریا ـ زنبورکچی ـ نقدی ـ اوسعی ـ نودوشنی ـ خاتمی ـ لشگری۔ حبیبی۔ روشندل ـ حائری ـ مجلسی ـ شریعتی ـ بهارلو۔ تمجیدی۔ رونقی ـ خرمی .
اطلاعات ـ بخانواده های عزادار بویژه بازماندگان آن مرحوم تسلیت میدهد .

با کمال تاسف درگذشت ناگهانی مرحوم عزت‌الله کشاورزی را به اطلاع و ابستگان میرساند .
مجلس ترحیم مردانه و زنانه روز جمعه نوزدهم آذر ماه از ساعت ۳ الی ۵ بعداز ظهر در مسجد رسول اکرم (ص) واقع در خیابان نواب ـ چهارراه اناری‌برگزار می گردد .
همسر و فرزندان آن مرحوم : حسین ، حسن ، رضا ، فروغ‌وفاطمه و خانواده‌های : کشاورزی ، رنجبران، ابوالقاسمی ، سلیمانی ، سوداگری ، عقبائی ، ربیعی ، فلاحی ، پیرزاده ، قراگزلو ، جوادی ، کرمی ، درودی ، طهماسبی ، عباسی ، علمی ، فرخی و کلیه وابستگان آن مرحوم .
اطلاعات ـ مصیبت وارده را به بازماندگان آن مرحوم و خانواده های وابسته تسلیت میدهد

بازگشت همه بسوی خدا است
به استحضار خویشاوندان و دوستان و آشنایان گرامی می رساند بانو ربابه یگانه ـ شاکرانه دعوت حق را لبیک گفت برای آمرزش آن مرحومه مجلس فاتحه‌خوانی مردانه و زنانه روز جمعه ۱۹ آذر ماه از ساعت ۹ الی ۱۱ صبح در مسجد فخرالدوله واقع دردروازه شمیران ومراسم شب هفت از ساعت۳الی ٥ بعداز ظهر روز یکشنبه۲۱ر۹ر۳۵ در شبستان شماره ۲ بهشت‌زهرا برگزار خواهد گردید .
خانواده های : یگانه و بختیاری اردستانی‌نژاد و خاندان های وابسته .

با کمال تاسف و تاثر درگذشت ناگهانی ملک زبیری (یزدانی) همسر و مادر گرامی خود را در لندن به اطلاع بستگان و آشنایان می رساند .
مجلس ترحیم زنانه‌و مردانه روز شنبه ۲۰ آذر ماه از ساعت ۲ الی ٤ بعداز ظهر در خانقاه صفی علیشاه‌برگزار می گردد .
مهدی یزدانی پدرام ، مهران ، مهرداد ، مهریار ، مهرتاش یزدانی پدرام .

با تاثر بسیار درگذشت ناگهانی عزیز از دست‌رفته خود بانو ملوک زبیری را به استحضار بستگان و آشنایان می رسانیم .
مجلس ترحیم زنانه و مردانه روز شنبه ۲۰ آذر ماه از ساعت ۲ الی ٤ بعداز ظهر در خانقاه صفی علیشاه‌برگزار خواهد شد .
خانواده های : زبیری ، مدبر حضوری ، یزدانی ، کدخدازاده ، دکتر ولی‌الله آصفی ، فرهودی ، پرور ، حلب ، بسطام ، فتاحی ، یزدی‌ثانی ، صفائی ، جلیلی ، ذوالفقاری ، دقیق ، هدایتی ، زرین‌کلاه ، طاهری ، شالچی، جلیلی‌فر ، انصاری‌نیا .

بانهایت تاثر و تاسف درگذشت ناگهانی شادروان مهندس علی‌رضا طباطبائی رابه استحضار دوستان و همکاران میرساند. مجلس ترحیم زنانه و مردانه آن شادروان ساعت ۲ونیم تا٤ونیم بعداز ظهر روز شنبه ۲۰ر۹ر۳۵ در مسجد فخرالدوله واقع‌در دروازه شمیران اول خیابان فخرآباد برگذار میشود .
شرکت زیگما . شرکت واحدهای مسکونی .شرکت صنایع ریخته‌گری. شرکت گونیا

بانهایت تاثر و تاسف درگذشت عزیز ازدست رفته مهندس علی‌رضا طباطبائی راباطلاع بستگان و آشنایان میرساند. مجلس ترحیم زنانه و مردانه ساعت ۲ونیم تا ٤ونیم بعدازظهر روزشنبه ۲۰ر۹ر۳۵ در مسجد فخرالدوله واقع در دروازه شمیران اول خیابان فخرآباد برگذار خواهد شد .
خانواده های : طباطبائی ـ میرفخرائی ـ جندقی ـ بهاءالدین ـ آل‌محمد ـ عامری ـ حاج عسگری ـ اخوت‌فرهنگی۔ کامیاب‌پور ـاسلامی ـفاطمی جندقی ـ نفیسی ـ حسینی .
اطلاعات ـ بخانواده های عزادار بویژه بازماندگان آنمرحوم تسلیت میدهد .

باکمال تاسف و تالم فوت ناگهانی همسر عزیزم فاطمه‌کبری شمس را باطلاع اقوام و بیرجندی‌های مقیم مرکز میرسانم .
مجلس ختم زنانه و مردانه آن مرحومه از ساعت ۲ر٥ الی ٤ر٥ بعداز ظهر روز شنبه ۲۰ر۹ر۲۵۳۵ در مسجد احمدیه بالاتر از چهارراه سرسبز نارمک ـ خیابان مینو شرقی منعقد خواهدبود.
محمد تقی صمدی
خانواده های : شمس ـ صمدی ـ لطفی ـ صفاری ـخباز۔ محسن زاده ـ فراهانی پور ـ نعمتی‌پور ـ معاونی ـ رادمهر ـ خزوند ـ یاوریور ـ رئوفی ـ هنری .
اطلاعات ـ بخانواده های عزادار تسلیت میدهد

با نهایت تاسف و تاثر فوت شادروان بانو حاجیه نورس عدالت مادر گرامی بانو اشرف و آقای علی‌عدالت را به اطلاع دوستان و آشنایان محترم می رساند .
مجلس ترحیم زنانه و مردانه آن مرحومه روز جمعه ۱۹ آذر ماه از ساعت ۹ الی ۱۱ صبح در مسجد حضرت ابوالفضل واقع در خیابان تاج بش کوکب منعقد می‌باشد.
خانواده های : عدالت ، قوامزاده، آذریار ،طسوجی، سیدقنادی ، قصابی ، شکرچی ، میرزامحمدی ، آئینه‌ساز ، جعفری ، تهرانچی ، امیری ، شکرزاده ، پشمینی ، ثقتی .
اطلاعات ـ به خانواده های عزادار تسلیت میدهد .

یادبود

چون روز یکشنبه ۲۱ر۹ر۳۵ مصادف با چهلمین روز درگذشت مرحوم علی شیرینی می باشد به‌پیروی از خصلت انسانی و صفای قلب پاکش نخواستیم غبار غمی بر دلی نشیند و قدمی رنجه گردد تربت پاکش را به اشگ چشم و خون دل شستشو میدهیم و هزینه مراسم را برای شادی روانش صرف اطعام فقرا می نمائیم .
خانواده بشیرپور

فرزندم داریوش
سوختم بی‌تو ندانم که اسیران فراق
با چنین آتش جان‌سوز چه‌سان ساخته‌اند
روز یکشنبه ۲۱ آذر دو سال پرمشقت و اندوهبار را بنـام عمرسپری کردم نه‌گذشت‌زمان توانست اندوه طاقت فرسای دوری تو را کاهش دهد ونه دست پرعطوفت اجل به ایـن زندگی پردرد پایان می دهد بهمین مناسبت و به پیروی از نیات خیر خـواهانه تـو مخارج سالگرد صـرف امـور خیریه میگردد .

پدرت۔ رحمت غضنفری

دانش عزیز :
سالی طولانی و پردردرا پشت سر گذاشتیم و اکنون‌بیادتو بافرا رسیدن فصل پائیز و پرپر شدن گل وجودت بدست‌یغماگر دهر بهمین مناسبت بعدازظهر روز جمعه ۱۹ر۹ر۳۵را از ساعت ۲الی ۳۰ر٤ مجلسی برمزارت واقع در امامزاده رباط کریم‌شهریار برگذار میکنیم.
خانواده های درخشانی و وابسته

بمناسبت اولین سال درگذشت مادر عزیزمـان شادروان بانو زهرا انتخابی مراسم یادبودی از ساعت ٤تا٦ بعدازظهرروز یکشنبه ۲۱ آذر ماه ۲۵۳۵ برگزار میشود.
آدرس: داوودیه۔ خیابان نفت کوی شماره ٥ پلاک ٦۲
رحمت‌اله۔ جمشید وبهمن انتخابی

تسلیت

جناب آقای حاج سید جواد ذبیحی
مصیبت وارده درگذشت همشیره عزیزتان را صمیمانه تسلیت میگوییم .
محمد آقاتی

جناب آقای اسفندیار شبرخ
باکمال تاسف فوت پدر گرامیتان را صمیمانه تسلیت عرض میکنم.
مسعود حکیم

همکار محترم جناب آقای اسفندیار شبرخ
باکمال تاسف مصیبت وارده را بجنابعالی و فامیل‌محترمتان تسلیت گفته در غم شما شریکیم.
هیئت مدیره اتحادیه فروشندگان ـ مصنوعات نفت۔ گاز۔ الکتریک

خانم الهه ضرغام
مصیبت وارده را تسلیت میگوید.
کانون پرورش فکری کودکان‌ونوجوانان

درگذشت تاسف انگیز کامبیز رضاخانی را به خانواده‌محترم رضاخانی صمیمانه تسلیت می‌گوئیم.
استادان و کارکنان مرکز مطالعات مدیریت ایران

خانواده‌محترم رضاخانی
درگذشت تاسف‌انگیز جوان ناکام کامبیز رضاخانی باعث اندوه فراوان دوستان او گردید این مصیبت را به‌آن خانواده محترم تسلیت می‌گوئیم.
انجمن فارغ‌التحصیلان مرکز مطالعات مدیریت‌ایران

آقای چنگیز صیاد
مصیبت وارده را تسلیت میگوید.
کانون پرورش فکری کودکان ونوجوانان

کارکنان وهیئت مدیره شرکت نفت ایران پان‌آمریکن
مصیبت وارده را به همکار خود آقای کمال بنی‌هاشمـی صمیمانه تسلیت میگویند.

جناب آقای عطاءاله درویش وسرکار علیه بانو درویش
غمی گران که‌از دست دادن پدر بزرگوارتان در قلب حساستان سنگینی می‌کند قلوب مارانیز جریحه‌دارکرده‌است، دراین سوگ مارا نیز شریک خود بدانید، با آرزوی‌سلامتی دائمتان .
شهسوار ـ ایران خلعتبری. صنمبر خلعتبری . علی‌اکبر خلعتبری. هوشنگ خلعتبری. مسیح محمد جعفری .

جناب آقای ناصحی ، استاد محترم
استادان ، کارمندان و دانشجویان در این مصیبت بزرگ خود را شریک میدانند .
موسسه ملی زبان

جناب آقای دکتر رودبارکی
ریاست‌محترم بیمارستان جمعیت شیروخورشید سرخ‌چالوس
با نهایت تاثر مصیبت وارده را تسلیت گفته خود را در این غم واندوه شریک می دانیم .
چالوس ـ کارکنان جمعیت شیرو خورشید سرخ چالوس ، مالک‌مقدم، مظلومی ، اقبالی ، چمن‌آراء ،اکبری، علیخواه ، شامل ، کسیلی ، شکوری ، مهدوی ، محرری .

جناب آقای دکتر رودبارکی
ریاست‌محترم بیمارستان جمعیت شیروخورشید سرخ‌چالوس
با تالم خاطر مصیبت دردناک فوت پدر بزرگوارتان و مادر گرامیتان را از صمیم قلب تسلیت می گوئیم .
پرستاران بیمارستان چالوس ـ تقدسی ـ محمدی ، رمضان‌پور ، کهن‌بانی ، عسگری .

جناب آقای دکتر رودبارکی
ریاست‌محترم بیمارستان جمعیت شیروخورشید سرخ‌چالوس
با اندوه فراوان مصیبت وارده را به شما و خانواده آن مرحوم تسلیت عرض می‌نمایم .
رئیس سازمان داوطلبان جمعیت شیرو خورشیدسرخ چالوس ـ معزز میرصالح‌پور

جناب آقای دکتر رودبارکی
ریاست‌محترم بیمارستان جمعیت شیروخورشید سرخ‌چالوس
با نهایت تاثر و تاسف مصیبت وارده را به آن‌جناب و کلیه بازماندگان آن مرحوم تسلیت عرض می نمائیم.
چالوس ـ میرصالح‌پور و بانو
آ ـ ٦۸٦۰

جناب آقای عبدالعلی محمدبان
مصیبت وارده را به آن جناب و خانواده محترم تسلیت عرض مینمائیم .
شرکت مبدل

جناب آقای اسماعیل نورزاد
فوت پدر گرامیتان را از صمیم قلب تسیت گفته بقاء عمر شما را از خداوند متعال مسئلت دارم .
احمد قیصری

جناب آقای دکتر محمدرضا قاضیان
فوت مادر گرامیتان را از صمیم قلب تسلیت عرض می نمائیم .
کارشناسان مرکز تحقیقات دامپروری کشور

همکار عزیز وارجمند جناب آقای یرواند میکائیلیان
مدیر گالری سایه
درگذشت آقای آرسن بابائیان پدر خانم گرامیتانرا تسلیت عرض نموده ،بقای عمر خود و بازماندگان آن مرحوم را از خداوند متعال خواستاریم .
هیئت مدیره اتحادیه عکاسان تهران

جناب آقای حمید صمدی دوست عزیز
درگذشت مادر گرامیتان را از صمیم قلب مسئلت می‌گوئیم.
احمد ضیاء ـ داود ثابت ـ محمدرضا ارشادیان ـ سلیمان پورنیا .

جناب آقای اسداله حاجیان
باکمال تاثرو تاسف درگذشت عموی ارجمندتان شادروان مجید حاجیان را تسلیت عرض نموده بقاء عمر آنجناب و بازماندگان را از خداوند متعال خواهانیم .
شرکت آی‌بی‌ام۔ شعبه ایران قسمت امور اداری

از طرف صنف لباس فروشان کوچه قورخانه مصیبت وارده را به خانواده صابری و بازماندگانش تسلیت عرض میکنم .
عبدالله کاظمی

جناب آقای اسداله حاجیان
همکاران اداری درگذشت شادروان مجید حاجیان عموی گرامیتان را تسلیت گفته واز خداوند بزرگ برای شما و سایر بازماندگان عمر طولانی و سلامتی خواستارند.
شرکت آی‌بی‌ام ـ شعبه ایران

بانهایت تاسف و تاثر بدینوسیله درگذشت ناگهانی شادروان ماشاءاله آذرفر را بهبازماندگان آنمرحوم خصوصا خانواده های آذرفر صمیمانه تسلیت عرض مینماید .
رضا حداد

همکار گرامی خانم زهرا طراحی
مصیبت وارده را به شما تسلیت گفته بقای عمر و سلامتی بازماندگان را مسئلت داریم .
کارمندان دفتر مرکزی شرکت سهامی کارخانجات تولیدی فیلور

سپاسگزاری

از سروران گرامی که بمناسبت فوت پدر بزرگوارمان وسیله تلگراف و تشریف فرمائی در مراسم ما را مرهون مراحم خود فرموده‌اند صمیمانه تشکر و سپاسگزاری می نمائیم .
لیلا امانی ، دکتر عباس امانی ، علی امانی ، عفت امانی ، فیروزه امانی ،زیور امانی ، عصمت امانی .

جشنهای عید سعید غدیر

هیئت‌انصارالحجة (عجل‌ا... تعالی فرجه)
روزجمعه «فردا» بمناسبت عیدسعید غدیرخم مجلس جشن باشکوهی از ساعت۸الی ۱۱ صبح درحضرت عبدالعظیم «ع»مسجد خاتم‌النبیین «ص» منعقد ازعموم مومنین وعلاقمندان بشعائر مذهبی وهیات محترم دعوت میشودباشرکت خودخدمتگزاران این هیئت را مفتخر فرمایند. هیئت‌انصارالحجة «ع»

هیئت انصار ابوالفضل (علیه‌السلام)
عیدسعید غدیرخم رابعموم شیعیان مولای متقیان حضرت امیرالمومنین علیه‌السلام تبریک گفته ،ضمنا جلسه صبح جمعه خودرافردا درمنزل حضرت آیةالله آقای حاج سید عبدالحمید ماکوئی واقع درنارمك پشت تلفنخانه اول ٤٦ متری تشکیل میدهد. پس‌ازدعای ندبه ازساعت ۹الی۱۰ دانشمند محترم جناب آقای دکتر حشمت‌الله مقصودی سخنرانی مینمایند .ضمنا برای شرکت‌بانوان درجلسه محل مخصوص تهیه‌شده. آغاز جلسه ساعت۷وپایان‌ساعت ۱۰ونیم صبح.

مجمع‌دین‌و دانش ضمن عرض تبریك عید بزرك غدیر خم
برنامه صبح روزجمعه «فردا» رابه‌شرح‌زیراعلام میدارد:
۱ـ ازساعت ۷ونیم ـ۹و ربع‌درس عربی وصرف‌نحو .
۲ـ ازساعت ۹وربع ـ ۱۰وربع درس قرآن باتجوید.
۳ـ ازساعت ۱۰وربع ـ۱۰ونیم اشعار مذهبی وپذیرائی.
٤ـ ازساعت ۱۰ونیم ـ۱۱ونیم تفسیر قرآن و آشنائی‌بامفاهیم حیات‌بخش این‌کتاب آسمانی موضوع بحث تفسیری این هفته «اسلام در قلب اجتماع» براساس « سوره‌اسراء » .
٥ـ پاسخ‌به‌سئوالات مختلف مذهبی.
ضمنا جلسه تعلیم‌صوت درکلاس دیگری زیرنظر استادان صوت وقاریان محترم قرآن ازساعت ۸ونیم صبح دایرمی‌باشد.
نشانی ـ مسجد امام حسین علیه‌السلام.

مکتب‌الرضا (ع)
عیدسعید غدیرراکه‌یکی ازبزرگترین اعیاد اسلام و تشیع است بعموم مسلمانان تبریك میگوئیم وتوفیق همگی را درپیروی از مکتب امام‌علی‌امیرالمومنین‌علیه‌السلام ازخداوند متعال‌خواستاریم. در جلسه سخنرانی صبح جمعه «فردا» دانشمند معظم آقای دکتر احمد بهشتی تحت‌عنوان جهان بینی‌اسلامی سخن میگویند.
نشانی خیابان مولوی ـخیابان خانی‌آباد دست چپ کوچه‌سوم شماره ۱۲.

انجمن اخوت
بمناسبت فرارسیدن عیدسعید غدیرخم انجمن‌اخوت روزجمعه ۱۹ر۹ر۲۵۳۵ (روز ۱۸ ذی‌الحجةالحرام ۱۳۹۷) ازساعت پنج بعدازظهر درمحل انجمن واقع‌درخیابان فردوسی شماره ۳٦٦ وشب جمعه هیجدهم آذرماه جاری (امشب) ازپنج بعدازظهر درمحل‌خانقاه حضرت صفی علیشاه قدس سره العزیز مجالس جشن منعقد مینماید. شرکت اخوان وبرادران ارجمند دراین مجالس مغتنم خواهدبود. دفتر انجمن اخوت

مجلس‌جشن وسخنرانی‌درحسینیه‌آقاسیدهاشم
بمناسبت عیدسعیدغدیر خم‌از ساعت ۹الی ۱۱صبح روزجمعه هجدهم ذیحجةالحرام مطابق نوزدهم آذرماه سال‌جاری مجلس‌جشن و سخنرانی در حسینیه مرحوم آقا سیدهاشم واقع درخیابان شاه‌آباد کوچه آقا سیدهاشم منعقداست.

قال رسول‌اله صلی‌اله‌علیه‌وآله‌وسلم
علی مع‌القرآن والقرآن مع علی
عید غدیربا بزرگعید اسلامی
هل اگر خدا شناسی همه دررخ علی بین
به علی شناختم من بخداقسم خدا را
صبح جمعه روز عید ازساعت ۹تا٦ صبح مجلس تبلیغ‌وجشن در مسجد المصطفی «ص» چهارراه حسن‌آباد منعقد میباشدشرکت در مجلس مزبور تعظیم شعائر اسلامی‌خواهد بود.
مصطفی مسجدجامعی

قال‌النبی الاعظم «ص»
عنوان صحیفةالمومن حب علی ابن ابیطالب «ع» عیدغدیر که‌از اعیاد بزرك مذهبی‌است بعموم شیعیان تبریك گفته وبدین مناسبت جشنی‌باشکوه ازساعت ٤تا٦ بعدازظهر شب جمعه‌درمسجد حضرت امیرواقع درامیرآباد شمالی منعقداست البته شرکت آقایان عزیزو بانوان تعظیم شعائر مذهبی خواهدبود.
محمدرضا العلوی الطهرانی

مکتب‌النبی
بمناسبت عیدسعید غدیر صبح فردابرنامه فوق‌العاده‌ای دارد.
گفتار مذهبی توسط حجةالاسلام جناب آقای حاج شیخ رضاسراج از ساعت ۸الی ۹وازساعت ۹الی۱۰ سخنرانی دانشمند محترم جناب آقای موحدکرمانی از۱۰ الی۱۱ توسل واشعار مذهبی.
آغاز جلسه ساعت ٦ونیم پایان ۱۱ونیم .
نشانی ـخیابان شاهپور۔ خیابان فرهنك کوچه ۱۰ منزل آقای حاج نقی خرم‌دل.

مکتب قرآن و عترة
برای آشنائی بیشتر با مفاهیم‌عالیه اسلامی شب های شنبه برنامه براساس منطق ودلائل علمی برقرار میباشد وضمن بحثو بررسی اصول عقاید اسلامی بسئوالات دینی جوانان نیز پاسخ‌داده میشود ازهمه علاقمندان به‌خصوص ازدانش آموزان وطبقه تحصیل کرده برای شرکت‌دراین جلسه دعوت میشود.
برنامه جلسه ازساعت ٦ونیم بعدازظهرجمعه «شب‌های شنبه» بشرح زیرمی‌باشد:
۱ـ ازساعت ٦ونیم ـ۷ونیم قرائت قرآن‌باتجوید زیر نظر استاد محترم‌جناب آقای محمدی .
۲ـ از ساعت ۷ونیم‌ـ۸ونیم دانشمند محترم جناب‌آقای محمد جلیلی (التقی) سخن میگویند.
نشانی۔ فرح‌آباد ژاله ـ خیابان صدوق مسجد فخریه

هیئت‌بنی‌فاطمه ـدرس عقائد اسلامی در حسینیه بنی‌فاطمه
«احتکار»و حبس کالای موردنیاز عموم ازجهات مختلفی‌شبیه «ربا‌خواری» است و در سیستم اقتصاد اسلامی هردو محکوم‌شده است هردوبدون کوچکترین کمکی‌به مساله «تولید »ویا« توزیع صحیح» مورد درآمد نامشروع است.
این بحث موضوع‌سخن دراین هفته استو حضرت آیةا... ناصر مکارم شیرازی «استاد حوزه علمیه‌قم» دراین زمینه بحث‌می نمایندو به سئوالات گوناگون مذهبی پاسخ میدهند، درضمن در صبح عیدغدیر برنامه جشن برقرار می‌باشد.
شروع‌نماز جماعت: ۷ بعدازظهر شب‌جمعه
شروع بحث اقتصادی :۷ر٥ بعدازظهر شب‌جمعه
آدرس صبح‌جمعه وجشن :خیابان ری کوچه‌باغ حاج محمد حسن، حسینیه بنی‌فاطمه ـسرچشمه اول امیرکبیر

عصر روز جمعه مورخه ۱۹ر۹ر۳۵ مطابق ۱۸ذیحجه مصادف با عید غدیر از ساعت ٥الی ۸ شب خیابان خیام جنب سید نصرالدین کوچه آب‌انبار معیر پلاک ٥۱ منزل حاجی محمدحسین طریفی

توزیع کتاب در جشن غدیر
غدیر انسان ها را بیدار و در مقابل مسئولیت‌امیدوار می سازد طلاب علوم دینی این روز بزرگ را جشن می گیرند . صبح عید در کتابخانه به نویسندگان مقالات کتاب برای جوانان درباره مسائل اسلامی ۷ تقدیم مـی شود . شرکت دوستان موجب تشکر است .
کتابخانه مدرسه چهلستون مسجد جامع

تقویم اطلاعات

پنجشنبه- هجدهم آذر ماه ۲۵۳۵
هفدهم ذیحجه ۱۳۹۶ - نهم دسامبر ۱۹۷۶

استخراج استاد ریاضی کرمانی

ساعات شرعی

اذان مغرب ..... ساعت ۵ و ۸ دقیقه
اذان صبح (فردا) ..... ساعت ۵و۲۵دقیقه
طلوع آفتاب (فردا) ..... ساعت ۷
ظهر شرعی (فردا) ساعت۱۱و۵۷دقیقه
اذان مغرب (فردا) .... ساعت ۵و ۹ دقیقه

محل اعزام مشمولان لیسانسیه ببالا تعیین شد

محل اعزام مشمولان لیسانسیه، فوق لیسانسیه و گروه پزشکی کشور امروز مشخص شد

براساس تصمیم اداره وظیفه عمومی کلیه مشمولان لیسانسیه و فوق لیسانسیه و گروه پزشکی کشور ازسالن ورزشی بادگان فرح‌آباد تهران به خدمت اعزام خواهند شد.

مشمولا ن ساکن شهرستان و نیز مشمولان فارغ‌التحصیل تهران وکسانی‌که درخارج فارغ‌التحصیل شده‌اند همه‌از سالن اعزام تهران به خدمت اعزام خواهندشد.

اکنون اداره وظیفه عمومی سرگرم تهیه‌اطلاعیه اعزام‌مشمولان فارغ‌التحصیل است و روز شنبه اطلاعیه‌ای دراین مورد از طرف وظیفه عمومی منتشر خواهدشد که تکلیف‌همه مشمولان فارغ‌التحصیل را روشن خواهدکرد.

یك مقام وظیفه عمومی ضمن تائید این مطلب یادآور شد که احتمالا مشمولان لیسانسیه به بالا از روز ۲۷ آذرماه بمراکزآموزش نظامی اعزام خواهند شدوبرنامه اعزام آنان ۳ روز بطول خواهد انجامید.

امروز همچنین اعلام شد که گروهی از مشمولان دیپلمه و فوق دیپلمه که‌برای آذرماه برگ‌اعزام دریافت کرده بودند بخدمت‌اعزام شدند و اعزام‌مشمولان عادی متولد سال ۱۳۳۶ حوزه جنوبی منطقه وظیفه عمومی نیز که‌از روز ۱۶ آذرماه آغاز شده است همچنان ادامه دارد.

طبق برنامه وظیفه عمومی، مشمولان لیسانسیه به بالا که‌بعد از آذرماه فارغ‌التحصیل شوند در اردیبهشت ماه آینده به خدمت اعزام خواهند شد.

طبق موافقتنامه‌ایکه عصر دیروز امضاء شد

ایتالیا برای تولید برق اتمی با ایران همکاری میکند

ایتالیا در ایجادنیروگاه‌های برق اتمی با ایران همکاری خواهد کرد و در زمینه‌ایجاد شاهراهها ، خطوط راه‌آهن، فرودگاه ، مترو و بندرسازی با کشور ما سرمایه گذاری مشترک میکند . حجم مبادلات تجاری ایران و ایتالیا درسال به ۲ میلیارد دلار میرسد.

در پایان مذاکرات اقتصادی ایران و ایتالیابعداز ظهردیروز یک پروتکل‌تازه‌درزمینه‌همکاری های اقتصادی بامضاء دکتر تسلیمی وزیر بازرگانی و رینالدو اسولا وزیر بازرگانی خارجی ایتالیا رسید و اعلام شد ایتالیا از نظرات‌ایران‌برای برقراری مناسبات ویژه بابازار مشترک اروپا حمایت میکند . در زمینه‌گسترش روابط‌تجاری افزایش صدورکالا های‌صنعتی ایران باایتالیاو افزایش‌صادرات کالا های صنعتی ایتالیابه‌ایران، پیش بینی شده است. همکاری وسیع دو کشور در زمینه‌های گاز - نفت و پتروشیمی از موارد مهم این پروتکل است. در زمینه ایجاد نیروگاههای برق اتمی در ایران ، بزودی کارشناسان دو کشورمذاکرات خود را شروع خواهندکرد.

سرمایه گذاری مشترك

همچنین طرفین موافقت‌خود را برای سرمایه گذاری‌مشترک برای ایجاد شاهراهها ،خطوط راه‌آهن ، فرودگاه، مترو،بندر و سد سازی در ایران‌اعلام نمودند. ضمنا با همکاری دو کشور یک مجتمع تولید فولاد سه میلیون تنی در بندرعباس ایجاد خواهد گردید.

طرفین امکان همکاری دو کشور را در مراحل مختلف استخراج - برش وجلای‌سنگ مرمر بررسی خواهند نمود و در مورد تولید و انتقال‌نیروی برق،تربیت نیروی‌انسانی ماهر و انتقال‌نیرو ومخابرات‌همکاری های وسیع برقرار خواهند ساخت.

دو کشور برای تولید، نخ نایلون و عایق های برقی‌تولید انواع سیم ،کاشی،ماشین‌آلات سیلو ، جرثقیل سرمایه گذاری خواهند کرد.

ایجاد باغات انجیر

کارشناسان ایران و ایتالیا همکاری مشترک برای ایجاد سیستم های مدرن توزیع در ایران بویژه درزمینه‌سردخانه، ایجاد واحد های بسته بندی و کشتی های‌کوچک‌مخصوص تخلیه را بررسی میکنند.توافق های‌اصولی‌برای‌همکاری‌مشترک جهت ایجاد مجتمع های‌کشت و صنعت ، تولید مواد‌غذائی، بسته بندی ، دامداری،سیستم های آبیاری ، زمکشی ، کشت زیتون در مساحت ۵۰۰هکتار، ایجاد باغات انجیر ، تهیه‌شکر مایع از انجیر وبسته بندی آن و همچنین مکانیزه کردن کشاورزی ، دامپروری وتهیه خوراک‌دام‌بین‌سازمانهای‌مربوط دو کشور صورت گرفت.

اهداء جائزه مرکوری طلائی به‌مهندس شهریار رضائی مدیرعامل گروه‌صنعتی شهریار

مهندس شهریار رضائی‌جائزه مرکور طلائی را از دست‌وزیر صنایع و معادن دریافت‌میکند.

مهندس شهریار رضائی‌مدیر عامل گروه صنعتی شهریار ، جوانترین مدیری‌است‌که‌دوشنبه گذشته به پاس مدیریت صحیح و خدمات ارزنده‌مشان‌به صنایع بدریافت جایزه بین‌المللی‌مرکور طلائی از دست‌وزیر صنایع و معادن نائل شد.

مهندس شهریار رضایی فارغ‌التحصیل رشته مهندس صنعت ازامریکااست‌که‌بلافاصله پس از بازگشت‌به‌ایران،خدمات خود را به صنایع ، در گروه صنعتی شهریارکه‌از جمله‌واحد های عظیم صنعتی ایران‌است آغاز کرد و طی مدت کوتاهی با مدیریت و درایتی که دارد، محبوبیت خاصی بین کارگران و کارکنان این واحد عظیم صنعتی پیدا کرده است. بنیاد مرکوری‌بلحاظ خدمات‌ایشان به صنایع کشور جائزه ویژه بین‌المللی مرکورطلائی رابوی اهدا کرد.

بنیاد مرکوری که همه ساله با برگزاری مراسمی در کشور های‌مختلف جهان‌و باارزشیابی، به ارزنده‌ترین تلاشها در رشته های مختلف صنعتی ، اجتماعی و علمی و اقتصادی جوائزی به بهترین مدیران‌و افراداهداء کرده و آنان را به جهانیان معرفی مینماید.

در سال جاری که مصادف با پنجاهمین سال شاهنشاهی دودمان پهلوی است ، بنیاد مرکوری تصمیم گرفت که این مراسم رادرایران برگزارنماید.

برگزاری این مراسم را وزارت صنایع و معادن ایران عهده‌دار بود و درمحل‌سازمان دائمی نمایشگاههای ایران برگزار شد.

در این مراسم‌که با شکوهی خاص و با شرکت گروهی از شخصیت های‌مملکتی‌وخارجی و صاحبان صنایع برگزارشد شهریار رضائی‌مدیر عامل‌گروه صنعتی شهریاربه پاس خدمات ارزنده ومدیریت صحیح‌مفتخر بدریافت جایزه مرکوری‌طلائی شد.

مهندس رضائی در سال گذشته نیز مفتخر به دریافت نشان همایون گردیده است.

مدیر بزرگترین شرکت ساختمانی آمریکا

برای آغاز عملیات ساختمانی مجتمع مسکونی کاپساد به‌ایران آمد

جان‌تیشمن مدیر شرکت ساختمانی تیشمن که وابسته به گروه راکفلر و سازنده بزرگترین مجتمع های ساختمانی آمریکا است گفت :

پروژه کاپساد یکی از مدرن ترین پروژه های مسکونی دنیا است که توسط تیشمن در ایران ساخته خواهد شد .

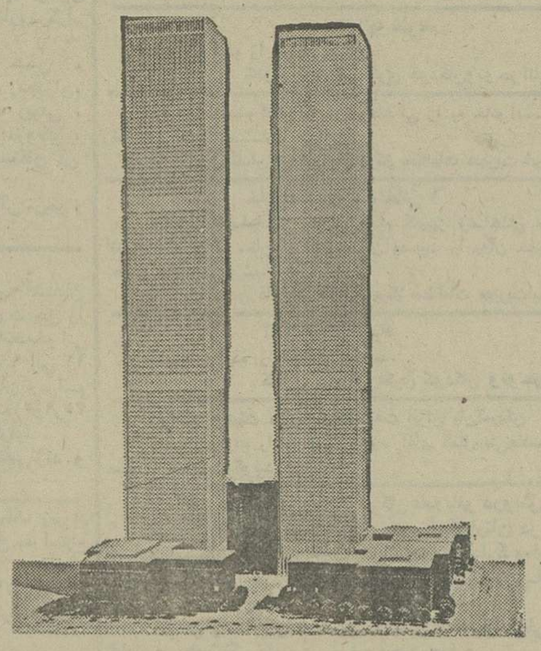

آسمانخراش‌های معروف ۱۱۷ طبقه‌ای مرکز جهانی تجارت (WORLD TRADE CENTER) که توسط شرکت تیشمن ساخته شده‌اند ، مرتفع‌ترین آسمانخراش های جهان هستند . تیشمن با چنین تجربیاتی پروژه کاپساد را در ایران اجرا خواهد نمود .

مجتمع مسکونی و اداری المپیک تاور (OLYMPIC TOWER) درنیویورک وابسته به گروه اوناسیس که توسط‌تیشمن‌ساخته شده است .

«جان تیشمن» شخصیت برجسته‌ای که مدیریت شرکت «تیشمن» آمریکا را که از بزرگترین شرکتهای تحقیقاتی‌و اجرائی ساختمانی دنیاست ، بعهده دارد بمنظور نظارت و بازدید از چگونگی پیشرفت و برنامه‌ریزی پروژه‌عظیم‌مجموعه مسکونی کاپساد که بزودی همراه با یک پارک ۱۳۰هزار متری در محوطه سبز ونک ایجاد میشود ، به تهران آمد.

تیشمن که یکی از بزرگترین شرکتهای وابسته به موسسه عظیم راکفلر میباشد ،باامکانات وسیع و گسترده خوددرزمینه تحقیقاتی و مدیریت مهندسی قادر است بزرگترین پروژه های ساختمانی را در عالیترین استانداردهای بین‌المللی اجراء و با بهره‌گیری از سیستمهای عظیم کمپیوتری و کادر مجرب و ورزیده خودکار اتمام‌پروژه های عظیم را در موعد مقرر تضمین نماید .

مجتمع مسکونی کاپساد که بزودی در فضای سبز ونک ایجاد میگردد ، یکی از بزرگترین پروژه‌های مسکونی در نوع خود بشمار میرود . دراین مجتمع به فضای سبز توجه و اهمیت فراوان‌مبذول شده بطوریکه این پروژه از معدود مجموعه‌های ساختمانی است که در آن محیط زیست و فضای سبز بسیاروسیع‌برای ساکنان آن پیش‌بینی‌شده‌است.

«جان تیشمن» عقیده دارد که اصولا اجرای پروژه های بزرگ و مدرن ، «تیشمن» را خشنود میسازد و پروژه کاپساد از جمله مجتمع های مسکونی عظیم و مدرن دنیا بشمار میرود بخصوص که طراحی و آرشیتکتوراین‌پروژه بوسیله آقای آی - ام - پی آرشیتکت مشهور آمریکائی انجام شده است

«تیشمن» مدت ۷۰ سال است که اجرا و مدیریت بسیاری از پروژه‌های بزرگ دنیاو آمریکا را بعهده داشته بطوریکه از این نظر همیشه در مقام نخست قرار داشته است .

دو آسمانخراش معروف۱۱۷ طبقه‌ای مرکز جهانی تجارت با ارتفاع بیش از ۵۰۰ متر که جمعا ۱۰ میلیون فوت مربع سطح زیر بنای آن است یکی از نمونه‌های بی‌نظیر کارهای «تیشمن» بشمار میرود .

از دیگر کارهای «تیشمن» پروژه آپارتمانی المپیک تاور (OLYMPIC TOWER) نیویورک است که در نوع خود از لوکس‌ترین‌و زیباترین پروژه‌های مسکونی و اداری آمریکاست و شهرت جهانی دارد.

تجربه ۷۰ ساله «تیشمن» و آرشیتکتور بدیع و استثنائی شرکت «ای - ام - پی» که تلفیقی از سنتهای معماری‌ایران با ایده های‌مدرن معماری‌غرب است در پروژه کاپساد به کار گرفته شده تا یکی از بهترین نمونه های مجتمع مسکونی جهان خلق گردد. آرشیتکتور وطراحی آپارتمانهای‌کاپسادکه یک ایده جدید در سیستم آپارتمانسازی بشمار میرود به صورت فضائی است (سیستم (PIN WHEEL)

بطوریکه هرآپارتمان دارای‌سه نما و دید جانبی است‌وبرای ساکنان امکان استفاده از نور کافی و سه دید مختلف درسه جهت مختلف رافراهم‌می‌آورد.

ایجاد فضای سبز وسیع و محیط زیست‌مناسب‌وتاسیسات رفاهی در پروژه کاپساد از برجسته‌ترین نکات مورد نظر مهندسان و طراحان این‌پروژه بوده بهمین منظور فقط ۱۵تا ۲۰٪ از مساحت ۱۳۰ هزار متری پروژه‌به زیربنااختصاص یافته و در حد فاصل تمامی آپارتمانها فضای سبز پیش‌بینی شده است ضمن اینکه محل و موقعیت این پروژه به ترتیبی است که در مجاورت‌فضای‌سبز ونک استفاده از مناظر زیبای کوههای البرز را برای‌ساکنان کاپساد به ارمغان می‌آورد.

«جان تیشمن»زندگی‌درچنین آپارتمانهای مدرن‌راچنین‌توجیه میکند که این نوع زندگی در واقع یک شیوه جدید و کاملا مدرن و جدااززندگی درمنازل میباشد.

او میگوید یکی از مهمترین مسائل موجود در این نوع زندگی بخصوص اطمینان و امنیت حاصل از داشتن چنین آپارتمانهائی هنگام‌ترک آن‌به مدت طولانی است وی اضافه میکند که زندگی کردن در آپارتمانهای زیباومجهزی‌چون کاپسادکه بصورت وسیع و جادار در یک استاندارد عالی و بسیار لوکس‌ساخته میشوند زندگی راحت و آرامش‌بخشی را بهمراه دارد.

از دیگرنکات برجسته‌مجتمع مسکونی کاپساد که توسط آقای «برناردستولمن»معاونت شرکت «تیشمن» ابراز میشود مناظر و دور نماهای زیبای‌این پروژه است او زیبائی‌کوههای دماوند و دامنه های البرز و مجاورت با فضای سبزونکرا مورد تاکید قرار میدهد.

بمنظور انجام چنین پروژه عظیمو منحصر بفردی، کمپانی های معروف و برجسته‌ای که از همکاری مهندسان‌و طراحان طراز اول آمریکائی بهرمند هستند با گروههای مهندسی ایرانی که فعالیتهای وسیع و گسترده‌ای بمنظور تلفیق‌هرچه بیشتر سنتهای‌معماری ملی‌با ایده های مدرن و تکنولوژی غرب داشته‌اند ، همکاری و همراهی میکنند و با استفاده از کمپیوتر های عظیم و فوق مدرن تحقیقات گسترده‌ای به منظور اجرای دقیق‌این پروژه انجام داده‌اند.

نیاز به‌پزشك متخصص و ماما
بصفحه ۲۶ مراجعه شود

کل‌آرائی‌پاسیو
بادرخت‌وکل‌پلاستیکی
ساخت‌آلمان
دکوراتور ۶۴۰۸۴۵

برای تهیه مسکن انتظار طولانی بصرفه نیست
بامراجعه به‌پس‌انداز‌وام‌مسکن
اکباتان
خیلی‌سریع‌وام‌مسکن دریافت دارید
اکباتان به‌سپرده های شما ۱٪ بیش از سایربانکها بهره پرداخت می نماید.
کریمخان‌نبش مدیری تلفن ۹-۸۳۵۸۰۱

جوایز بزرگ بلیطهای مخصوص روزمادر
- ب.ام.و ۳۲۰مدل ۱۹۷۶
- دور دنیا با پان‌امریکن و ۵۰۰۰ دلار
- یك سری جواهر بمبلغ ۵۰ هزار تومان
- خرید آزاد بمبلغ ۵۰ هزار تومان
- اثاث ومبلمان بمبلغ ۵۰ هزار تومان
- فرش تبریز با طرح شیخ‌صفی
- تلویزیون رنگی با رادیوگرام وضبط صوت

باضافه :
یك میلیون ودویست هزارتومان
خالص و بدون کسرمالیات

باسری ۵ تائی کلیه‌این جوایز رایکجا برنده شوید

بنیاد نیکوکاری والاحضرت شاهدخت شمس پهلوی
جهت بیمارستان شماره ۲ کودکان (مفید) تعدادی
پرستار، بهیار، کمك بهیار
راباشرایط مساعد و حقوق مکفی استخدام. مینماید.
از داوطلبان خواهشمند است همه روزه‌محل بیمارستان واقع در جاده قدیم شمیران بالاتر از حسینیه ارشاد کوی کاووسی مراجعه و یاباتلفن های ۲۶-۲۲۷۰۲۲ تماس حاصل نمایند.

شرکت‌ملی نفت‌ایران امورپخش
اطلاعیه
قابل توجه مصرف کنندگان نفت گاز دستگاههای حرارتی

ذیلا اسامی و شماره تلفن عاملین رسمی توزیع نفت‌گاز حرارتی که براساس قرارداد منعقده درمقابل شرکت و مصرف کنندگان مسئول میباشند برای اطلاع عموم درج میگردد چون افراد غیر مسئولی اخیرا مبادرت‌بتوزیع نفت‌گاز نموده و موجبات نارضایتی مصرف - کنندگان محترم را فراهم نموده‌اندلذا از عموم مصرف کنندگان تقاضا دارد احتیاجات خودرا فقط ازطریق عاملین رسمی این شرکت تامین نمایند مزید تشکر است .

ردیف	نام ونام خانوادگی	شماره تلفن
۱	آقای مراد علی کاویانی نژاد	۸۹۹۱۴۱-۴
۲	آقای محمد دهقان‌نژاد	۸۲۰۲۴۲-۳
		۵۹۱۵۴۹
		۵۹۰۰۳۴
۳	آقای حسن دیباثی	۳۶۰۲۶۱
		۳۶۱۱۵۴
۴	آقای محمد اویسی	۳۶۳۷۳۹
		۶۲۷۷۴۶
۵	آقای دلاور انصاری	۶۲۱۶۶۴
		۶۲۱۳۵۰
۶	آقای حسین اعتمادی	۶۲۲۳۵۹
		۶۲۶۹۵۲
۷	آقای محمد جلیلی	۶۴۲۰۵۴
		۶۴۵۷۴۶
۸	شرکت سوخت حرارتی ایران	۷۶۳۵۷۵
۹	خانم رفعت منصوری	۷۵۶۳۸۸
۱۰	آقای منوچهر حسین زاده	۵۴۸۱۰۱ و ۵
		۲۷۸۵۱۳
		۲۳۰۰۰۷
		۲۳۱۷۱۲
		۵۴۷۱۴۱
		۵۴۷۷۴۳
۱۱	آقای احمد خلیل‌پور	۹۳۲۷۸۲
		۹۲۱۲۸۱
۱۲	آقای محمود عرب‌زاده	۹۷۳۷۶۶
۱۳	شرکت گلوب خدمات بین‌المللی	۸۴۸۸۷۶
		۸۵۲۳۳۶ - ۸۴۸۲۹۸
۱۴	آقای محمد علی یزدی	۹۷۷۲۵۸
۱۵	خانم خزعل‌پور	۸۹۰۸۲-۸۹۲۳۸۲
	م‌الف ۲۱۸۸۹	

پذیرش لیسانسیه برای دوره تربیت مربی اپتومتری

دانشگاه ملی ایران برای طی دوره تربیت مربی اپتومتری عده‌ای لیسانسیه فیزیك‌وریاضی را با شرایط و مزایای زیر می‌پذیرد :

۱- آشنائی کامل به زبان فرانسه
۲- حداکثر سن ۳۵ سال
۳- سپردن تعهد خدمت در دانشگاه ملی ایران به مدت دوبرابر مدت تحصیل در فرانسه
۴- داوطلبان بعداز قبولی‌در امتحانات‌کتبی وشفاهی بمنظور طی دوره اپتومتری‌برای مدت‌دو سال به فرانسه اعزام خواهند شد و پس از آن بعنوان مربی در انستیتو اپتومتری دانشگاه ملی ایران به تدریس خواهند پرداخت.
۵- داوطلبان علاوه بر حقوق مربی که از طرف دانشگاه به آنان پرداخت خواهد شد از بورس‌ماهانه ۱۰۰۰ فرانك‌فرانسه‌استفاده‌خواهند کرد .
۶- داوطلبان واجد شرایط می توانند تا روز چهارشنبه ۱۵ دی ماه ۲۵۳۵ برای ثبت‌نام‌به انستیتو اپتومتری در مرکز پزشکی آموزشی و درمانی جرجانی (اول خیابان تهران‌نو) مراجعه نمایند .

دانشگاه ملی ایران

وزارت فرهنگ وهنر

کلاس آموزش گویندگی فیلم‌های سینمائی

وزارت فرهنگ وهنر بمنظور بالابردن‌سطح کیفیت گویندگی در فیلمها وتنوع آن واستفاده‌از استعداد های جدید کلاسهای ویژه جهت‌اموزش فن گویندگی دایر می‌نماید لذااز کلیه علاقمندان دعوت می شود از تاریخ انتشار این آگهی لغایت ۱ر۱۰ر۲۵۳۵ باداره کل تولید فیلم‌وزارت‌فرهنگ وهنر واقع د رمیدان بهارستان خیابان کمال‌الملك اطاق شماره۱۱۷ مراجعه‌وثبت‌نام نمایندتاترتیب شرکت آنان در کلاس های مربوط داده شود .

اداره کل تولید فیلم

سلام بر علی، سلام بر «غدیر»

تهیه و تنظیم از : غلامحسین اخوان

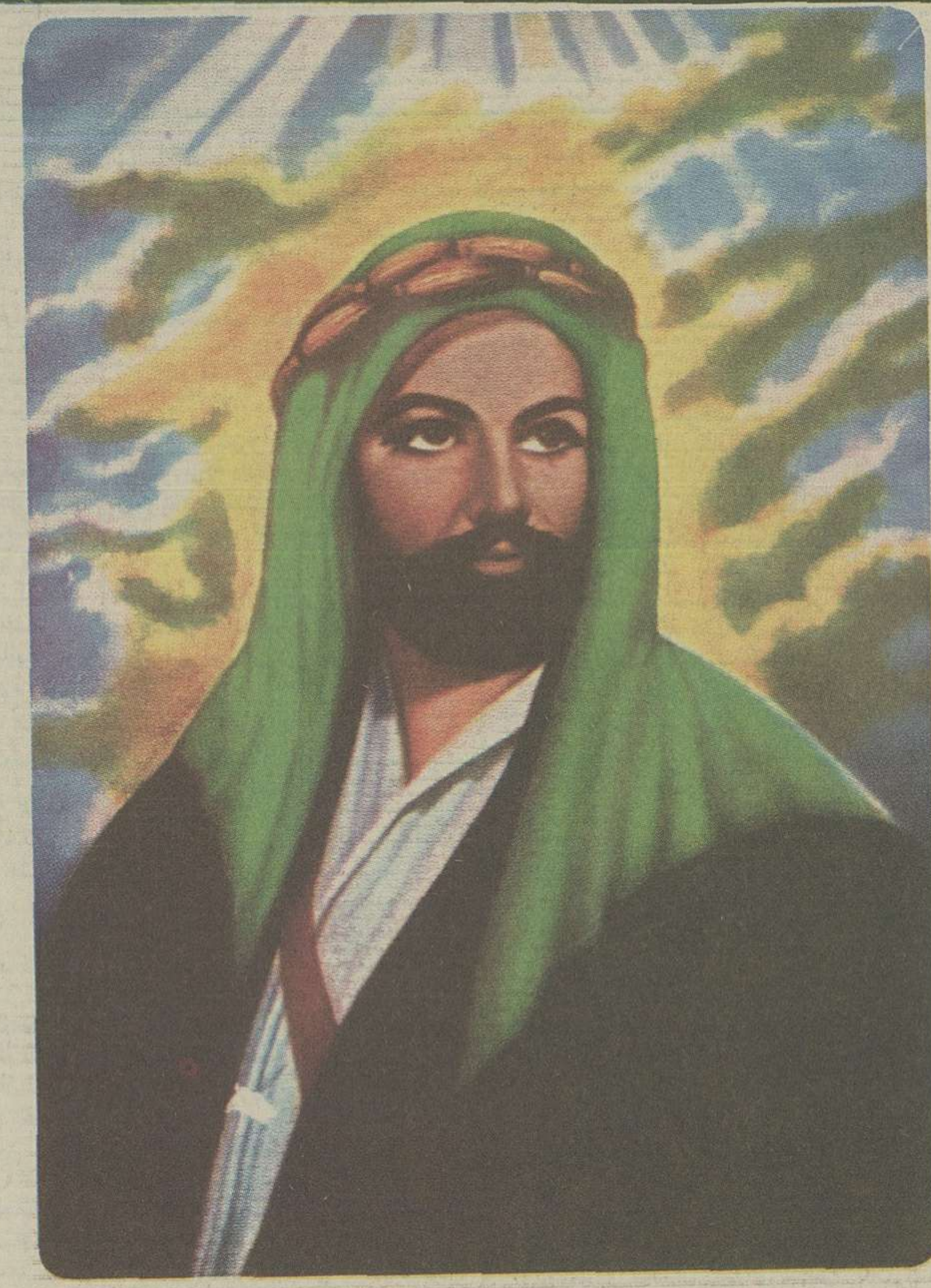

امواج خروشان «غدیر»

اَلیَومَ اَکمَلتُ لَکُم دینَکُم وَاَتمَمتُ عَلَیکُم نِعمَتی وَرَضیتُ لَکُمُ الاِسلامَ دینا

... و درتاریخ جهان موجی نوسان خیز افکند، موجی که از سرچشمه الهام به دست او به حرکت درامد، و کشتیی را که بادبان عدل و دادگستری و شجاعت و ایمان رهبریش می کرد، براقیانوس بیکران زمان به سوی سواحل خوشبختی و سعادت روان ساخت...

سطح اب از نوازش نسیم می لرزید، نسیمی که اهسته از روی رگیها می گذشت و از لابلای سنگها عبور می کرد.

کرانه برکه از هجوم مو طراوتی یافته بود. گاهی برگی نیز دستخوش لرزش اب می شد.

کوهها با اندک سایه‌ای که افکنده بودند، شکوه و جلال طبیعت را مجسم می کردند. دره های پرپیچ سربه درون یکدیگر نهاده در کرانه های ابهام امیز صحرا ناپدید می گشتند. قطعه ابری در افق دوردست دیده می شد، و پرندگانی برفراز ریگزارهای وسیع در پرواز بودند.

سکوتی عمیق همه چیز را فراگرفته بود. اسمان نیز عکسی از ارامش صحرا بود. جززمزمه هستی اوای دیگری به گوش نمی رسید.

زمان درانتظار حادثه‌ای شورانگیز بود، و طبیعت به استقبال اهنگی خوشنوا می شتافت...

لحظاتی دقیق گذشت...

ارتعاشات صوتی سینه فضا را شکافت، دردل کوهسار طنین افکند، با اشعه افتاب درامیخت و به روی برکه فرود امد...

اب می لرزید، و امواج دلپذیرش را گسترش می داد، امواجی جاوید و همیشگی...

مسیراین امواج تنها ان برکه نبود. فضای صحرا تا اخرین چشم انداز دشتها، تا درون دره های عمیق و فراز بیابانهای خاموش، قبه نیلگون سپهر تا سراپرده های افلاک که جایگاه فرشتگان است، زوایای اندیشه ها، اعماق روانها، و خلاصه امتداد تاریخ انسان دستخوش این امواج گشت...

چه تاثیری!

چه نفوذ عمیق و پردامنه‌ای!

چه فروغ رخشنده‌ای!

چه انعکاس تابناک و بی پایانی!

نغمه های پاک و الفاظ جذابی که در آن روز، دران دشت ساکت، دران اجتماع پهناور صحرایی، چون روحی مصفا با جانها درامیخت، و چون فروغی مرموز دردلها پرتو افکند.

گفتاری که درتاریخ تعلیم و تربیت، فروزانترین سطرهای برنامه رهبران بود. مال اندیشیی که به سود حقوق انسان ازدلی اکنده از عشق به هدایت سرچشمه گرفت. کلماتی که مبانی اصلاح و سعادت جاوید را درخود نهفته داشت و فروغی بود که از ملکوت اعلی جدا گردید، و از کرانه اسمان وحی بدرخشید تا مسیر بی پایان هستی را به تلالو دراورد.

از فراز منبری طبیعی ازجهاز شتران، از روی تخته سنگهای محکم دامنه کوه، درهوای صاف ظهر بیابان، همراه نوایی اسمانی و دل انگیز، دردامن ارامش دهنده صحرا، جایی که سکوت مطلق طبیعت اندیشه ها را متمرکز می سازد و هدف وجود بشر غافل را به خود می اورد، جایی که عظمت افرینش از رازهای خود پرده می افکند، و شکوه کاینات و مظاهر هستی انسان سهل‌انگار را به تامل و تدبر وامی دارد.

انجا... انجاکه از محیط محدود شهرها و ابادیها اثری نیست، و از درودیوارهای عمارتهای مانوس یادی به جای نمانده است، و روان انسان چون صفحه سپیدی اماده پذیرش هرحقیقتی است.

از زبان برگزیده کائنات، که به گفته کارلایل «رازهستی برابر دوچشمش فروغ می کشید، و اوایش چنان بود که گویی ازدل طبیعت برمی خاست»

از رهبری ملکوتی که عمری درشورتربیت، و رنج گرانبار تعلیم به سراورده درتهذیب و تعدیل عواطف اجتماع کوششهای بیشمار کرده است، و بیست و سه سال محبت بیدریغش را برهمه مبذول داشته تا برنامه حیات بخش اسمانی را گسترش دهد.

از مصلحی مهربان، از اموزگاری عزیزتر ازجان.

اری از محمد، ازاین رهنمای گرامی و کانون مهر و فضیلت، ازاین مربی رنجدیده و فداکار که هم اکنون نشیب عمر پرانقلاب خود را پس از فراز پیامبری به پایان می برد.

به یاران واصحاب، به مسلمانانی که مناسک حج را به جا اورده‌اند، و ان صحنه عبادت اجتماعی را برگزار کرده‌اند، و هنوز خاطرات حج را، که زایل کننده غرور و خودخواهی است، ازیاد نبرده‌اند، و صفایی از پرستش و نیایش روحشان را درپرتو خود گرفته است.

آن هم درچنان موقعیت حساس، که برای ابدجامعترین طرح سعادت و تعالی اخلاقی ریخته می شود، و دردقایقی که رازبقای دین و تربیت اشکار می گردد، و نتیجه نهایی افرینش (حکومت دین کامل درجوامع بشر) دراشکارترین صورت خودنمایی می کند، و هسته مرکزی سازمان هدایت یکجا به بشریت رومی اورد. زبان وحی سخن می گوید، و فروغ الهامی را که درسینه پاکش درخشیده است به صفحات افکار و روانها می تاباند، و زحمات طاقت فرسای پیامبر ، همراه مجاهدات بیست و سه ساله او هم اکنون دراین چندساعت خلاصه می شود، و برنامه هدایت و سعادت بشر تا دامنه رستاخیز تنظیم می گردد.

پس تاریخ انسانیت است و این لحظات...

و اسمان هدایت است و این تشعشع عالمگیر...

و پیایی رسیدن علل کائنات است و این دقایق تابناک...

شخصی برتر از بشر (فرزند ابیطالب) که روی دست بزرگ معلم انسانیت، درگرمای سوزان غدیر، درمنظر توده انبوهی از انسانها وزبده مسلمانان، معرفی می گشت، موضوعی ساده نبود. اینجا بود که نیروی انقلاب معنوی می رفت که مسیر تاریخ را دگرگون سازد، و مکتب یکتاپرستی وانساندوستی سراسر گیتی را زیرنفوذ تعلیمات خود گیرد...

باری دراین وضع حساس و دراین هنگامه شورانگیز تاریخ، پیامبر عظیم الشان اسلام، پیشوای سعادت جاوید را به ان اجتماع پهناور، درحالی که چندتن از مردان قوی الصوت گفتارش را تکرار می کردند، معرفی کرد. به طوری که هرکس دران صحرا بود، حتی انان که درگرداگرد جمعیت ایستاده بودند، یا از ازدحام و سوزگرما به خیمه های خودپناهنده شده بودند، ان گفتار را شنیدند و علی را برسردست رسول الله دیدند.

محمد با این معرفی بارزوتعلیم زنده کارنامه اموزش و پرورش را کامل ساخت، و وظیفه گران و نهایی خویش را به پایان برد، و درتاریخ جهان موجی نوسان خیزافکند، موجی که به دست او از سرچشمه الهام به حرکت درامد و کشتیی را که بادبان عدل و دادگستری و شجاعت و ایمان رهبریش می کرد براقیانوس بیکران زمان، به سوی سواحل خوشبختی و سعادت روان ساخت.

***

این کلمات و گفتار پیشوای بزرگ مسلمانان، درباره حضرت علی، که درچنین شرایط بی سابقه و پراهمیتی ادا گشت، ارواح و قلوب را به خود جذب کرد، و دراعماق روانهانقش گردید. مخصوصا با تاکید پیامبر، که به دیگران بگویند و ارمغان ولایت علی را به دیار خود باز رسانند.

و همواره این سان اثرداشت، و روزبروز، به رغم عواملی که درکاربود، انعکاس ان افزون می گشت، و این امواج دامن گستر پیاپی به پیشروی خود ادامه می داد.

***

کاروان همسفر پیغمبر، پس از اقامت سه روزه، از بیابان غدیر حرکت کرد، و مردم را به وطنهای خود بازرسانید. مردم درانجمنها و محفلها نشستند، وحدیث غدیر را بازگو کردند، و به کوچک و بزرگ و قبایل و طوایف رساندند.

کاروانیان مدینه نیز به سرمنزل خویش فرودامدند. دراین میان چند روزه دیگر عمر پیغمبر سپری گشت. اشعه وحی گسستگی یافت، و چهره نجات دهنده بزرگ جهان در خاکهای مدینه پاک پنهان شد. محمد جهان را بدرود گفت. صلی الله علیه واله.

دراثر این حادثه سهمگین، اوضاع مرکز اسلام براشفت. علی وال هاشم به ضروری‌ترین وظیفه خود، که برگزاری مراسم تکفین و دفن بدن رسول الله باشد، اشتغال ورزیدند. درانظار عموم، خلافت و امامت علی بی گمان بود، وکسی فکر نمی کرد که عرب این امر را از خاندان نبوت بیرون برد، و از پرورش یافتگان دامن وحی راه جدا گیرد، و در مرکز حکومت اسلام و قران شخصی مانند علی بن ابیطالب را یک ربع قرن خانه نشین سازد.

ولی سرگرمی علی وال هاشم به مصیبت بزرگ و تجهیز رسول، اندوه عمومی، فضای غم الود، تاثیرورکود افکار، سکوت اجتماع، ازمیان رفتن پیغمبر، اشفتگی مدینه، و... به گروهی فرصت داد تا افکار ضدغدیر را انتشار دهند، و با شعارهای مرموز احساسات عمومی را پریشان کنند.

ما از اینجا می خواهیم گسترش امواج خروشان غدیر را بنگریم که چگونه سدها را می شکافت، و با نوسانات طبیعی و نفوذ معنوی خود به کرانه های تاریخ اسلام هجوم می اورد.

درهمین گیرودار، که معلوم است شخصیتهای اصیل و ابرومند نمی توانند با توده هرج ومرج طلب روبرو شوند و با اشوبگران به ستیز بایستند، و قهرا عناصر لایق جامعه درجنجال مردم جاهل هضم می گردند، و به گفته حکما: «درغلبه فرومایگان هلاکت بزرگان است»، به خوبی می بینیم که امواج غدیر و تاثیر سخنان رسول الله، خواص اصحاب را می خروشاند و دربرابر توطئه ها به پا می داشت، و انان را به جلوگیری از انحرافی که درهنگامه وقوع بود تحریک می کرد.

حباب بن منذر، صحابی بدری بزرگ، با شمشیری کشیده باجملاتی تهدیدامیز شعار می داد.

سعدبن عباده، رئیس قبیله خزرج و مهتر انصار، فریاد می کشید: تیرهایی که با خود دارم به سویتان می افکنم، و شمشیرم را به خونتان می الایم.

زبیر شمشیر کشیده می گفت: این تیغ را درنیام نبرم تا با علی بیعت کنید.

مقداد (نمونه عالی ایمان و استقامت) با جوش و خروشی فوق‌العاده از حقوق امام دفاع می کرد، و در برابر پیشامدها پای می فشرد، و از پیشبرد مقاصد دیگران سخت ممانعت می کرد، تا سینه‌اش را شکستند، و گویا انگاه که خون جوشان سینه‌اش نقش خاک سقیفه گشت اندکی ارام گرفت.

انصار، جبهه مسلمانان مجاهد، با این جمله مهیج شور اور: «لانبایع الا علیا» ـ جز با علی بیعت نمی کنیم، شعار ها می دادند.

هنگامه عجیب و پیشامد غم باری بود. اصحاب دلسوز با نگرانی فراوان به سر می بردند، و اضطرابی روح فرسا انان را فرا گرفته بود. چون هیچ گاه حاضر نمی شدند که حق مسلم علی، که مساوی با حق انسان و عدالت و ازادی بود، پایمال و نابود گردد.

در اینجا سخن را دامنه نمی دهیم، و با نقل چند جمله از نویسنده مشهور مصری، عبدالفتاح عبدالمقصود، استاد دانشگاه اسکندریه، می گذریم:

«دسته دسته اصحاب، گاه پنهان و گاه اشکار، گرد هم جمع می شدند و مردم را به طرف فرزند ابیطالب دعوت می کردند، زیرا او را سزاوار تر از همه به تصرف در امور دیده بودند بعد گردا گرد خانه علی اجتماع کردند. به نام او شعار می دادند و می خواستند بیرون اید تا میراث گرفته شده‌اش....... را به او باز گردانند. این امور زمینه ساخت که مسلمین، در برابر این پیشامد، پاره‌ای مددگار شدند، و برخی سر مخالفت بر داشتند، و تا گاه در مدینه دو دستگی بر پا شد و ان وحدت و یگانگی که محل امید بود شکاف برداشت، که نزدیک بود از هم بپاشد و جز خدا کسی نمی دانست عاقبت این اوضاع چه خواهد بود.....»

باز امواج طوفانی غدیر بود که روزی خاندان پیامبر را به دفاع از حقوق امامت بر انگیخت و برای اصلاح مبانی اقتصادی و سیاسی به قیام وا داشت. ان روز که فاطمه، پس از صدماتی جانکاه، با کالبدی ازرده و روحی پر تالم به مسجد پیغمبر در امد، و در پس پرده‌ای که در زاویه مسجد اویخته بودند با شکوهی که خاص نوامیس نبوت است میان زنان ال هاشم به پا خاست و خطبه شور انگیز مسجد مدینه را بر اجتماع مسلمین فرو خواند. او در خلال ان کلمات سوزان، که ارکان مدینه را لرزاند و در تار و پود تاریخ زمزمه‌ای غم انگیز افکند، خطاب به جوانان غیور مسلمان چنین گفت:

«ای گروه [illegible] ای بازوان ملت و یاوران اسلام!

ای انصار!

این چه سستی است در باره گرفتن حق من؟!

این چه چشم پوشی است از ستمزدگی من؟! شما نیرو و توانایی دارید که حق مرا باز گردانید! ـ تا انجا که گفت ـ:

از کجا پس از واضح بودن امر، حیران گشتید؟! چطور بعد از اشکار ساختن پنهان کردید؟! چرا پس از ان همه اقدام و فعالیت باز ایستادید؟! ایا با ان مردمی که پیمانها را شکستند نمی جنگید؟!......

بدانید! من درست درک کردم که شما به طرف خوشگذرانی رو اوردید، و ان کس را که حق قبض و بسط امور داشت واگذاردید! به راحتی گراییدید، و از محدودیت وظایف (و حکومت دقیق علی) خود را به وسعتگاه افکندید! انچه را فرا گرفته بودید (اشاره به بیعت روز غدیر است) بیرون ریختید، و اب گوارایی را که نوشیده بودید باز گرداندید! اگر شما و همه مردم گیتی کافر شوند، پروردگار بی نیاز و حمید است.

من انچه گفتم با شناخت این خذلانی بود که با شما دست بگریبان شده و این پیمان شکنیی که به دلهاتان راه جسته است. این گفتار از جوشش روان و شعله سوزان خشم و ناتوانی اندام و بیرون افکندن اندوه نهانم سر چشمه گرفت، و هم خواستم حجت را پیش چشمتان گذارده باشم.

اری چشم بیدار خدا انچه را انجام دهید می بیند.» و روزی دیگر، در بستر بیماری، به وسیله بانوانی که به دیدنش امده بودند، پیامی اتشین به مسلمانان فرستاد و در ان گفت:

«شگفتا از اینان!

خلافت را از مراکز استوار رسالت و پایگاههای عالی نبوت به کجا انتقال دادند؟! تربیت و رهبری را از جایی که محل فرود امدن فرشته وحی بود، از کنار مردی که داناو اموزنده امور دنیا و دین بود، دور کردند!

بدانید که زیان روشن و نمودار، خود همین است.....

ـ تا انکه گفت ـ :

ایندگان نتیجه این کاری که در اول انجام گرفت، خواهند دانست. اکنون برویده و دل خوش دارید! ولیکن برای فتنه اماده باشید، و به شمشیر بران و اشوب پیاپی و استیلای هر متجاوز بیدادگر و استبداد ظالمان به خود مژده دهید!...... اندوخته شما نابود گردد و کشته شما را دیگران درو کنند و برای شما حسرت و افسوس بماند و بس....»

بانوی اسلام از ازادی و مرز عالی حقوق انسان این گونه دفاع کرد، و در راه جلو گیری از انحراف برنامه هدایت تا از دست دادن جان خویش ایستاد، و معنی دفاع از ازادی واقعی انسان را، که ارزوی مقدس اجتماعیون است، به ثبوت رساند. و به گفته استاد عقاد مصری: «شخصیت مستقل خویش را، که جامعه اسلام حسابش را ساده نمی گرفت در راه تامین امور اجتماعی و سیاست مالی و اقتصادی به کار برد......»

این خطبه وسخنان را گروهی ازدانشمندان شرح وترجمه کرده‌اند، واثاری ارجدار وابسته به ان به وجود اورده‌اند. ولی بازباید براین اثر جاوید کارکرد. خطبه‌ای که ازلحاظ سبک وروش درسطح «نهج البلاغه» است وپرمواد بیشتر ازبیست علم ازعلوم الهی، اجتماعی حقوقی، فلسفه، احکام وشرایع، روانشناسی اجتماعی و... اشتمال دارد. ان هم ازبانویی ازرده و در محیطی خفقان بار ودرتاریکی سوگهایی که روز روشن را چون شب تارکرده بود.

باید ان را به زبانهای زنده جهان گرداند، وبابیان وتحلیل فزونتر وتطبیق بامسائل اجتماعی وعلمی روز در دسترس جوامع بشر قرار داد، ومخصوصا بحث حساس ان را به جوانان معاصر اموخت.

***

بازامواج پرتلاطم غدیر را، که به صورت احتجاجها طغیان می کرد، می نگریم. چه اصحاب و خاندان رسول، پس از ان چشم پوشی عمدی گروهی نسبت به حدیث غدیرو صحنه مهیج غدیر را همراه سایر مناقب علی به یادمردم می اوردند، و بدین وسیله نبی اکرم وخواسته هایش را ازخلال کلمات واحادیث درنظر جامعه مجسم می کردند.

درمواردی خود امام علی بن ابیطالب به حدیث غدیر احتجاج واستدلال کرده است. ازان جمله در مسجد مدینه، پس از درگذشت پیامبر، وروزی که عثمان به وسیله عبدالرحمن عوف خلیفه گشت، ودرمیدانگاه وسیع کوفه (رحبه) محل اجتماع همگان بود و...

دانشمندان سنت روایت کرده‌اند که یکی ازموارد استدلال امام، روزی بود که علی درکوفه خطبه‌ای می خواند. وپس از ستایش افریدگار هستیها گفت: من شمارا به خدا سوگند می دهم هرکس درغدیر حاضر بوده بایستد. تنها کسانی بایستند، که به گوش خود شنیدند وفراگرفتند، نه انان که می گویند: به ماخبر رسیده ودانسته‌ایم...

انگاه جمعی ازبزرگان اصحاب به پاخاستند، که احمد حنبل محدث متبحر وامام مذهب حنبلی درکتاب «مناقب» می گوید: ان جمع سی نفر بودند که به شنیدن حدیث غدیر گواهی دادند.

دراینجا علامه امینی می گوید: می دانید که تاریخ این «منا شده» (سوگنددادن) سال سی وپنجم هجری بوده، که بیش از بیست وپنج سال ازروز غدیر وداستان ان می گذشته است، ودرفاصله این مدت بسیاری ازاصحاب، که شاهد واقعه غدیر بودند، عمرشان سپری گشته بود وگروهی درجنگها کشته شده وجمع فراوانی پراکنده شهر ها بودند، وکوفه که این احتجاج دران واقع شده ازمحل اجتماع اصحاب (مدینه) دور بوده، وجز عده کمی، که به هواداری حق مهاجرت کرده بودند ودرعهد علی به کوفه امده بودند، کسی ازاصحاب دران سامان نبوده است.

نیز این داستان برحسب اتفاق به وقوع پیوسته، بدون انکه به مردم اطلاع دهند تاهمه بیایند وگواهان افزون شوند وراویان زیادتی یابند. به علاوه ازاشخاصی که حاضر بودند، برخی شهادت خودرا، ازروی کینه وسفاهت، کتمان کردند. با این حال سی نفر روایت کردند وگواه بودند. پس اگر موانعی که برای نقل این حدیث بود ازبین می رفت وضع انتشارش چگونه بود؟ وازاینجا توان دانست که تاچه اندازه این حدیث درعصر های پیشین اشتهار داشته است.

امام حسن مجتبی نیز غدیر را یادآور گشت، ودرضمن خطبه‌ای گفت: «همین امت ازجدم شنیدند که می گفت: مردمی که امرشان را به شخصی سپارند که داناتر ازاو درمیانشان باشد، همواره روزگارشان به پستی وسفلگی گراید... وهم شنیدند هنگامی که بازوی پدرم را درغدیر خم گرفت وگفت: من کنت مولاه فهذا علی مولاه... وفرمود تاهرکه شاهد ان مراسم بود به دیگران ابلاغ کند...

امام حسین نیز، هنگامی که دراجتماع اسلامی مکه سخنرانی کرد، حدیث غدیر را درمیان گذارد. امام دو سال پیش ازمرگ معاویه حج گزارد، وبه همراهیش عبدالله عباس وعبدالله جعفر عبدالله بن عباس بن عبدالمطلب عبدالله بن جعفربن ابیطالب، هردو ازشخصیتهای مشهور صدر اسلام، وازبزرگان ال هاشم بودند. درمکه بنی هاشم وشیعیان و انصار وزهاد وصلحای اصحاب وتابعان (تابعان کسانی هستند که به حضور پیغمبر نرسیده ولی اصحاب پیغمبر را ملاقات کرده‌اند.) را گرد اورد، تاافزون ازهفتصد نفر ازتابعان درمنی درخیمه امام حضور یافتند، ودویست نفر ازاصحاب پیغمبر نیز بودند. انگاه درمیان انان به پاخاست وخطبه خواند وپس از ستایش خداوند گفت: «کارهایی که این مرد سرکش (معاویه) نسبت به ما وشیعیانمان انجام داده است، همه را مشاهده کرده‌اید، شنیده‌اید، می دانید. من اکنون می ـ خواهم چیزی بپرسم، شمادرتصدیق وتکذیب من به حقیقت موضوع نگاه کنید! گفتارم را بشنوید! سخنم را بنویسید! سپس به شهرها وقبایل خود که رسیدید ومردمی را که مورد اعتمادند ملاقات کردید، انان را به حق مافراخوانید! زیرا مابیم داریم که این حق پایمال گشته ازبین برود. گرچه خداوند تجلی فروغ خود را به پایان می برد، هرچند کافران نخواهند.»

بعد هرایه که درباره اهل بیت رسول بود خواند وتفسیر کرد، وهرچه پیغمبر درباره پدر ومادر وخودش وخاندانشان گفته بود نقل کرد، وهمه می گفتند: بارخدایا شنیده‌ایم وحضور داشته‌ایم وتابعان می گفتند: اصحاب راستین به ماخبرداده‌اند. تا انجا که امام گفت:

«شمارا به خدا سوگند می دهم: ایا می دانیدکه درغدیر خم علی را به خلافت نصب کرد وبه ولایت اوندادرداد وفرمود تاحاضران به کسانی که نبودند برسانند» همه گفتند خداگواه است که چنین بوده است...

بجز علی وخاندانش سایر شخصیتهای برجسته اسلام نیز به داستان غدیر استدلال کرده‌اند. و در فرصتهای مناسب، افکار را به این واقعه واهمیتی که ازنظر دینی واجتماعی دارد توجه داده‌اند. دانشمندان سنت ان احتجاجات را نقل کرده‌اند. علامه امینی نیز درنخستین جلد الغدیر فصلی در۵۴ صفحه به اینعنوان اختصاص داده است.

*

بازامواج نشاط انگیز غدیر را می بینیم که درچهره سرودن مناقب ونشرفضایل جلوه گر می شد، ودلها را روشن کرده به روان مردم سروری روحانی می بخشید، وبرتالیفات وادبیات اسلامی، موادی ارزنده می افزود. تاجایی که سرودن اشعاری که از مکارم عالیه سرچشمه گرفته‌بود، به ادبیات وشعر حیاتی پرطراوت ونشاط بخش داد.

کاروان ادب داستان غدیر وسایر مناقب علی را بردوش خود، درامتداد مواج زمان حمل می کرد، وزبان شعر ترجمان صفات ملکوتی علی بود. ادبیات وشعر، با اثر نافذی که دارد به سوی این هدف مقدس پیش می رفت، ومشعل فروزان علی شناسی را فراراه عواطف حساس وذوقهای سلیم اجتماعات قرار می داد ودل وجان شنوندگان راتسخیر می کرد. ازاین رو شعرای مناقب سراکه خوش قریحه ترین شاعران اسلامی بودند باپخش فضایل علی واولاد علی، درکالبداجتماع روحی تازه می دمیدند ومحبتی پاک وپرشور به وجود می اوردند ودر تحکیم مبانی دین خدا پیروزیهایی بزرگ حاصل می کردند.

این اشعار، ان سان که درمعابر ومحافل خوانده می شد وتازوایای شهر ها گوش به گوش می رسید، باری تجسیم قضیلتها وتحریک اجتماع به کسب افتخارات وسیله‌ای بس موثر بود.

اگر دانشمندانی چون مرحوم «فروغی» جوش می زنند که جوانان این اب وخاک باید «شاهنامه» بخوانند تانجابت ایرانیت وحس ملیت ورادمردی ومکارم نژادی در انان زنده شود، وحق هم دارند، پس نشر وگسترش فضایل وعظمتهای ال علی چه اثری درافکار خواهد گذارد وچه بزرگی وعلو وپایداری به روح انسان خواهد بخشید؟

باری مواد اصلی این برنامه مقدس ازاحادیث نبوی اقتباس شده بود. چون پیامبر درمواردی که ازحوصله شمارش بیرون است، مناقب علی را تذکار می داد. ازاین روشاعران ازعصر خود پیامبر ودرحضور اوبه سرودن مناقب وفضایل علی، مخصوصا داستان غدیر مبادرت کردند وبه گفته شاعر سرزمین اهرام، «سرایندگان باذکر حدیث غدیر، نسیم رانه ها وقصاید خود راعبیر امیز ساختند». شرح حال شعرای غدیر ومطالب وابسته به ان، به کلی ازحوصله این رساله بیرون است. ادبا ودانشمندان باید به صفحات روح نواز کتاب «الغدیر» رو اورند وغدیریات شعرای فرق وطوایف مختلف را بنگرند، تابیابند که شاعران وسرایندگان چگونه به پیشگاه امیرالمومنین علی اظهار اخلاص وارادت کرده‌اند، وحدیث غدیر را بردوش وزن وقافیه ولطایف ذوق وریزه کاریهای فنی حمل کرده بر سرمیدان جامعه وادب اورده‌اند.

انگاه ازخلال ان چکامه ها، نغمه های دلربایی، که چون زمزمه مرغان چمن شور ونوابه پا کرده است، بشنوند، وگاهی نیز به ناله مرغ شباهنگی گوش فرادهند انجا که شاعری ضمن مدیحه سرایی، به تظلم گراییده، وبا سوزوگداز ازستم وتطاول روزگار شکایت کرده، وپرده‌ای ازمصائب خاندان رسالت را نشان داده است.

*

بازطغیان امواج غدیر را درکانون عواطف وسینه های پر خروش دوستان علی می بینیم. ان ازادمردانی که تاجان شیرین خودرا بیباکانه نیفشاندند ازپای ننشستند، وعلی را چنان شناختند که درراه یاری اوجان باختند، ومهراودردلشان باشیر اندرون شد وباجان به دررفت.

اصولا مسلمانان غیور صدر اسلام به پیشگاه مقدس علی ارادتی بسزا می ورزیدند، ودردفاع ازحقوق اوروشی پیگیر واستوار داشتند. چه اورا جامع همه فضائل عالی انسانی یافته بودند، وغیور ترین مدافع وسرسختترین مجاهد راه دین وحق وعدالتش می دانستند. ازاینجا بدین نکته مهم، درست پی می بریم که چرا دوستی علی مقیاس سنجش ایمان است، که هرکس علی را دوست بدارد مومن وگرنه منافق وبی حقیقت است به سندهای معتبر اهل سنت، روایات زیادی ازپیغمبر رسیده است که محبت علی علامت ایمان وپاکزادگی ودشمنی وی نشانه نفاق وخلل زاد ورود است. الغدیر ج ۳ ص ۲۵ ـ۲۶ و ۱۸۲ـ۱۸۸ و ج ۴ ص ۳۲۱ض۳۲۵.

توضیح: کسانی که به دین یا مکتبی عقیده داشته باشند، قهرا به رشیدترین وبرجسته ترین فرد ان دین نیز علاقه مندند. زیرا اونمونه زنده ومنعکس کننده تعلیمات ان دین ومکتب است. مهر ورزی نسبته چنین فردی هنگامی افزایش می یابد که دراوعلاوه برفضایل روحی فداکاری بیدریغی وجودداشته باشد که درهرحادثه ونبردی سینه سپر کند وحیات ان دین ومکتب را با جانبازیها وازخود گذشتگیهایش حفظ کند. این شخص درنظر انان محبوبترین فرداست. چنانکه گروهی که مخالف ان دین یا مکتب باشند وپیشرفت تعلیماتش را نخواهند، نسبت به این گونه افراد، دشمنی وکینه توزی وکارشکنی بیشتری می کنند.

طبق این حساب روشن، مسلمانان صادق و با اخلاص نسبت به یگانه طرفدار اسلام، علی بن ابیطالب، سراپا عشق و علاقه بودند. چه انان او را در جنگها دیده بودند و در جبهه های دفاعی اسلام، اماج تیرها و اغشته به خاک و خون، مشاهده‌اش کرده بودند.

هم انان بودند که در پیکارهای سهمناک به دلگرمی او پیش می رفتند، و از شعارهای نیرو بخشش جانی تازه گرفته به سپاه مجهز دشمن حمله می بردند.

هم انان بودند که در سایهٔ این شعار شور اور نظامی «الحیاة تحت ظلال السیوف» که با صدای مردازمای او در فضای (زندگی زیر سایهٔ شمشیرهاست). یا «الجنة تحت ظلال السیوف» بهشت زیر سایه شمشیرهاست)

پرغریو میدان جنگ می پیچید، پرچم پرافتخار اسلام را به دوش کشیده تا قلب اردوگاه دشمن پیش می بردند، و برفراز سنگرهای مخالف می کوفتند.

هم انان بودند که در پیشامدهای نابود کننده، با یک شاهکار جنگی او نیروشان تقویت می یافت، و روح سلحشوریشان تهییج می گردید، و دایم به قیافهٔ مردانهٔ او نظر دوخته از وضعیت امید بخشش برتصمیم و استقامت خود می افزودند. به وسیلهٔ همین تعلیمات عملی و فنون نظامی او بود که در سپاهیان اسلام، سردارانی کارازموده و مجرب تربیت یافتند، و بعدها در زمان خلفا نیز توانستند با برنامه هایی که به صوابدید خود مولی تنظیم می یافت، به فتوحات مشهور اسلام نایل ایند و معنویات اسلام را در جهان بپراکنند.

اری این حقایق برای مردان آزاده فراموش شدنی نبود. شاید شبی را که در جایگاه محمد خوابید و جان خود را فدای پیامبر عزیزشان کرد، فراموش نکرده بودند. شاید فریاد سهمگینی که برای حفظ مرزهای توحید از دل او بر می امد و با خون گرم و احساسات پاکش ممزوج بود، هنوز در گوش داشتند. شاید ان کارزار پرخطر که علی درشدت جنگ پروانه‌وار گرد رسول‌الله می گشت و دشمن را منهزم و نابود می کرد، هنوز در جلو چشمهاشان نمایان بود.

این امور و هزاران نظایر آن بود که حمیت گروهی را به کمک پسر ابیطالب تحریک می کرد، و تا سرحد عشق و جانبازی روحشان را مدد می رساند. علاوه براین، سفارشهای پیامبر بود. از اینها که بگذریم صحنهٔ فراموش ناشدنی غدیر بود که برای این دسته از مسلمین، که همهٔ کارهای خود را با دستورات پیامبر تطبیق می کردند، وظیفهٔ سنگین دیگری به وجود می اورد. چه انان از واقعهٔ غدیر به خوبی فهمیدند که باید با علی چنان باشند که با پیغمبر بودند، و اگر اعتقاد داشتند که پیغمبر مولای انان بوده، اینک علی مولایشان است. از این رو بود که تلاطم امواج غدیر پیوسته در افکار انان اثر می گذاشت و خاطرات پرشور اصلاح طلبان را بر می انگیخت.

چنانکه پس از سپری شدن روزگاری که با خروشیدن این امواج همراه بود، می بینیم باز مصلح صحابی ابوذر غفاری سرسختانه با اوضاع ناهنجار وقت مبارزه می کرد.

برضد بی سروسامانی وتضییع حقوق توده های مسلمان قیام می کرد و سنن دین و دستورات حقوقی نبی‌اکرم را به مردم یاداور می شد. و ایات قران‌کریم را برای توجه افکار، در معابر و انجمنها بلند تلاوت می کرد. تا روزی که به منقطه‌ای دور از مرکز اصحاب (مدینه) تبعید شد، و در اثر شکنجه های جان ستان انان، روی درنقاب خاک کشید، و در صحرای خشک «ربذه» برای همیشه چشم از مظالم و انحرافات متجاوزان پوشید.

و پس از او و دیگران، تا جایی که جمع کثیری از اصحاب نبی‌اکرم در جنگ صفین و... در لشگر علی درامدند. و تا سرحد توانایی از او حمایت کردند و به خوبی درک کردند که اگر بخواهند خواسته های خدا و پیغمبر را عملی سازند و برنامهٔ قران مجید را بسط دهند، باید تا می توانند از علی بن ابیطالب دفاع و پشتیبانی کنند.

این امواج پیاپی در حال نوسان و خروش بود، و به کیفیتهای گوناگون اشکار می گشت، و در کانون مقدس دین و محیت، عناصر زنده‌ای تولید می کرد، و ازاد مردانی تربیت می کرد که صفحات تاریخ به جانبازیهای انان درخشان است، و دامن شفق به خون پاکشان رنگین، همان رادمردانی که با از خود گذشتگیهای شگفت‌اور زمزمهٔ حریت را برای ابد در این گنبد کبود افکندند، و صحنهٔ جانسوز فداکاریهای خود را چون مجسمه های منصوب برسر میدانها در منظر ایند بشریت قرار دارند، و خاطرات فتح مرزهای فضیلت را چون مراسم باشکوه سرباز گمنام برای تقویت روح ایندگان به جای گذاردند.

در میدان کوفه مردی پارسا و زاهد را بنگرید که فروغ ایمان از رخساره‌اش اشکار است، و اثار سجود و شب‌زنده‌داری تلالؤ خاصی به سیمایش بخشیده است. او با دست و پای قطع شده و بدن اغشته به خون، برسردار با مردم سخن می گوید و دلها را به بیان فضائل علی زنده می کند و در لحظات اخر زندگی، مدافع حقوق انسانیت را می شناساند درود براین روح و ارسته و فکر ازاد و زندگی پاک...

در کنار «مرج عذراء» حجربن عدی را ببینید که کارگردانان خونخوار معاویه بیزاری از علی را به وی عرضه می دارند واوابا می ورزد، و پس از ادای دو رکعت نماز سبزه زار مرج عذرا را با خون خود سرخ فام کرده سر به خاکی که ارامگاه عشق و ازادگی است می سپارد. در اینجا می سپاریم:

«معاویه مسألهٔ خونخواهی عثمان را فراموش نمی کرد، و این سیاست را چون اساس خلافت خود می دانست همیشه تعقیب می کرد. در شام این سیاست به سهولت پیش رفته بود، و مردم سهل‌الانقیاد انجا در اثر تلقین از خود معاویه عثمانی‌تر شده بودند. اما در عراق که مهدتشیع بود کاراسان نبود. غلامان معاویه به دستور خلیفه برمنبرها و مرتبا «ابوتراب» را دشنام می دادند. و شیعیان او را می جستند و می کشتند.

از این مناظر خونین غم‌انگیز یکی واقعهٔ حجربن عدی بود. حجر از طایفهٔ بنی کنده بود و از رؤسای بزرگ کوفه و چون مرد زاهد و دینداری بود مورد احترام مردم بود. در مواقع نماز در مسجد ، وقتی که خطیب به ستایش عثمان و دشنام علی می پرداخت، حجر بیتاب می شد و برخطیب اعتراض و ملامت می کرد. زیاد به دستور معاویه اورا با چندتن از دوستانش گرفته به زنجیر کشید و به شام فرستاد. معاویه ان جمع را به وضع فجیعی به قتل رسانید (۵۳ هـ) این واقعه درعالم اسلامی ان روز به شدت انعکاس یافت و می گویند قتل ان مرد دیندار حتی دردل دشمنان شیعه اثر کرد. چنانکه عایشه به معاویه می گفت: اینَ کانَ حِلمُکَ عَن حُجر؟ صبر تو، ای معاویه، درمورد حجربن عدی چه شد؟ و معروف بود که معاویه درموقع مرگ خود درحال سکرات گفته است: یومی منک یا حجر یوم طویل» روزی که با تو، ای حجر، برای انتقام ودادخواهی بایستم پس دراز خواهد بود. «تاریخ اسلام» چاپ دوم ص ۱۷۷ ـ ۱۷۸. چاپ سوم ص ۱۸۹

اری دران روزها ریگهای بیابان عربستان به خون شهدای علویت سیراب می شد، افتاب برپیکر خون الود ازادگان می تابید و باد بساخار و خاشاک دشت بدن انان را می پوشاند.

حسین علیه السلام درباره این کشتارهای ظلمانه به معاویه چنین نوشت: «ایا توکشنده حجر و یارانش نیستی؟

همان مردان عابد و خاشعی که بدعتها را بدانسته زشت می شمردند، و امر به معروف و نهی ازمنکر می کردند.

ایا توهمان کشنده عمروبن حمق نیستی، مردی که داغ عبادت سیمایش را فرسوده بود...

سبحان الله ای معاویه! گویا تو مسلمان نیستی! گویا تو عرب نیستی! تو حضرمی را کشتی؟ به صرف اینکه زیاد (والی کوفه از طرف معاویه) به تو نوشت که او به دین علی است مگر دین علی جزدین محمد است؟! همان دینی که تو را به این مقام رساند، وگرنه بالاترین شرف تو و پدرانت همان بود که زمستان و تابستان در بیابانها بگردید. خداوند بر شما منت نهاد، و به وسیله ما این زحمت و ذلت را از دوستان برداشت. تو به من می نویسی:

امت را به فتنه میانداز! من فتنه‌ای ازاین بزرگتر نمی دانم که توامیر باشی. می نویسی:

«درکار خودت و دین وامت محمد بیندیش! من به خدا سوگند برتر از جهاد باتوکاری سراغ ندارم، اگر این کار را انجام دهم به خدا تقرب جسته‌ام، وگرنه باید استغفار کنم» تا انجاکه امام می نویسد:

«ای معاویه! از خدای بپرهیز و بدان که نامه اعمالی که خدا برای ضبط کردار مردم دارد، هیچ گناه صغیره و کبیره‌ای را فروگذار نمی کند. و بدان که این کشتن و گرفتن مردم به تهمت و بدگمانی، و امیرکردن این بچه شرابخور سگباز را خدا فراموش نخواهد کرد. همین است فقط که توخودت را ذلیل کردی و دینت را تباه ساختی و ملت را پایمال کردی....»

باز امواج پردامنه غدیر را درامتداد زمان می نگریم، که به صورت روایت وحدیث پیش رفته با بسطی جالب و حیرتزا درکتب اسلامی منعکس گشت، و با وجود موانع بسیار و تهدیدات فراوان نسبت به طرفداران غدیر، از گفت و شنود درباره ان خودداری نشد، بلکه نقل ان را نور و حکمت می دانستند، و مسلمین دور از مدینه، افرادی برای شنیدن و اموختن حدیث غدیر بدان شهر اعزام می کردند، تا ان را از اصحاب بشنوند و فراگیرند و برایشان بازگویند...

تابعان نیز براین منوال بودند، و درنشر اثار غدیر و ذکر حقایق ان اهتمامی بسزا می ورزیدند. چنانکه پس از گذشت قرنها، روایت هشتادوچهارنفر از انان به ما رسیده است.

پیشینیان تنها به نقل حدیث اکتفا نمی کردند، بلکه باتمام نیرو و امکانات خود درتشیید مبانی غدیر می کوشیدند و با هرپیشامد و مانعی شدیدا مبارزه می کردند و دراین راه فداکاریهایی از خودنشان دادند که هیچ گاه با گذشت زمان و طلوع و غروب خورشید فراموش نمی گردد.

پس از دوره تابعان، وظیفه ضبط و تعلیم روایات غدیر به عهده دانشمندان قرون اسلامی نهاده شد، و انان درگرداوردن اسناد و ماخذ ان، کوششی عمیق کردند و علاقه‌ای وافرنشان دادند، چنانکه پیش ازاین گفتیم.

و به جهت ثبوت مسلم، و اشتهار وسیع این حدیث بود که دانشمندانی ازقبیل شریف مرتضی وعلامه میرحامد حسین هندی وعده‌ای از علمای بزرگ سنت ان را از معتبرترین احادیث اسلام دانسته‌اند» زیرا کمتر حدیثی است که دارای این همه اسناد و مدارک باشد.

الحمدلله الذی جعلنا من المتمسکین بولایت علی بن ابی طالب

علی از نظر دانشمندان اسلامی وغیر اسلامی

با روحهایی پنهان رو عواطفی شورانگیز برابرمی شویم که مارا دررویایی عجیب پیرامون شخصیتی بس بزرگ فرومی برند. متفکران و نویسندگانی باما سخن اغاز می کنند که شخصیت علمی و فکری انان مورد بزرگداشت همگان است، وهنگامی که به گفتارشان گوش فرامی دهیم می یابیم که ماورای ان، احساسی عمیق نسبت به موضوع سخن وجود دارد که عبارات ان را ادا نکرده است، و چنانکه نویسنده گاهی ازچند نقطه کمک می گیرد تاخواننده را همراه تصورات پردامنه خود به فضایی وسیعتر بکشاند، اینان نیز هر یک جملات خود را به سان چند نقطه قرار داده اند تا به جهانی نامتناهی از معنویت و بزرگی و دادگری و فضلیت وانساندوستی و... رهنمون گردد.

اری می کوشند شاید بتوانند پرده ای از اسرار اقیانوس ژرفی را که دران غور کرده اند نشان دهند، و به دامن الفاظ وعبارات نغز و شیوا چنگ می زنند تاشور درونی خود را بدان وسیله اشکار سازند و عظمت ان روح بلند را که چون راز مقدس افرینش برهمه چیز دامن کشیده است بنمایانند، و با اینکه نیروی سخن و زیبایی بلاغت از چهره تعبیراتشان پیداست، بازنمودار است که ان هنگامه عجیبی که سازمان فکرشان را به خود سرگرم داشته، و ان عواطف پاکی که تااعماق روانشان را تسخیر کرده است، هنوز خود را به دست این عبارات نسپرده است و خود گویندگان، چه درباره امام سخن گفته باشند یا درباره کلامش، بازبدین گفتار دربرابر درک و مقصودی که دارند قانع نشده اند. و با این همه، این خودنمونه بسیار اندکی است از انچه که نویسندگان و نوابغ بزرگ پیرامون عظمت بیکران دومین پیشوای اسمانی ماحضرت علی علیه السلام اظهار داشته اند.

اگر چه هر یک از این کلمات بسنده است که شناساننده بزرگترین شخصت تاریخ بشریت باشد، ولی مقصود مانشان دادن بزرگی حضرت علی با این گفته ها نیست. چون شخصیت به استمداد از گفتار و افکار دیگران ندارد و عظمت خود ساخته او به هیچ گونه پشتوانه ای نیازمند نیست.

وجود علی چون وجود عقل است که هر چیز باید بدو سنجیده شود، وارج و قابلیت هرپدیده به پایگاه عالی او منتهی گردد، واورا تنها باید به خود و فروغ ذات خودشناخت. افکار تابنده و نوابغ بزرگ به وسیله اوشناخته می شوند، و هر فضلیت واندیشه و مکتب بافضائل واندیشه ها و مکتب جاوید علی به سنجش درمی اید، تادرحدود شرف و گوهر خود با این مقیاس نهایی عظمتها، ارزیابی گردد.

ایا باکدام گفتار و افکار، شخصیتی را می توان سنجید که به احتمال اینکه کودکی درکنار بیابانهای یمامه، گرسنه باشد از غذا چشم می پوشد و به امید اینکه کنیزکی خرسند به خانه بازگردد دربحران گرفتاریهای روزانه اش همه گونه تلاش می کند. شب اذوقه کش یتیمان وروز سدمستحکم و نگهبانان حقوق ضعیفان است. نه پیرزنی درگوشه کلبه تاریک، خود از نظر محبت بار او دور می ماند، و نه جوان بی ادبی که به ناموس مسلمین چشم می دوزد از نوازش سیلی محکمش رهایی می یابد...

شب همه شب با چشم بیدار و سیلاب اشک با افریدگار هستیها به راز و نیاز به پا می ایستد و با زمزمه های مقدسی که از درون قلب سراپا حقیقتش بیرون می اید، نغمه خدا پرستی و شور ذکر و تسبیح را درتاروپودکائنات می افکند وروز با وجدان قهار خود به رفع الام و ناراحتیهای انسان و اموزش و پرورش افکار توجه می کند وروی ناچیزترین حق هرکس دقیق شده از صیانت ان نمی گذرد.

شعله‌ای این همه ممتد؟! زیستی سرچشمه این همه فضایل؟! روحی این گونه دریاسان و طوفان خیز؟! مغزی همواره منور و کانون اشراق، دلی مبدا ارتباط مستقیم با عالیترین مبادی وجود، عواطفی که جز محبت به انسان و اعتقاد به ارزش انسان امیزه ای ندارد، چشمی که به کائنات بانظر فروتنی و تواضع دربرابر افریدگار انها نگاه کرده تازه‌ایای اسراسر امیزشان را می بیند، دستی که گاهی درقبضه شمشیر فشرده شده و گاهی برسر اطفال بتیم گشاده می گردد، دیدی که تمام پدیده های هستی درشعاع نافذش مجسم است، خلاصه انسانی که جهان است یا جهانی است به صورت انسان.

یعنی علی بن ابی طالب سرچشمه دانش و دادگری، پرهیز گاری و دلاوری، پاکدامنی و ازادگی، دانایی و سخنوری، نیرومندی و پارسایی، بخششووفداکاری، رامردی و ازخود گذشتگی، اموزش و پرورش و اصلاح و نجات بخشی.

این شخصیت، این انسان، که ایینه صفات خداوندی است، به هیچ معرفی جزنشان دادن شخصیتش بابیان ارزشهایی که خداورسول برایش بیان کرده اند، نیازمند نیست.

دراینجا بویژه نظرما متوجه طبقه جوان تحصیل کرده است که نوعا با گفتار و افکار گوناگون سروکاردارند.

دراین گونه نظرها، که بسیار از گذشتگان و معاصران از مذاهب مختلف درباره حضرت علی «ع» اظهار شده است تنها عظمت و سرافرازی برای صاحبان این نظرهاست که توانسته اند هریک درحدود امکان خود این روح بیکران را بشناسند و این فروغ پایدار را با چشم بصیرت خود بنگرند و به این شعاع اسمانی با دیده اعجاب و حقیقت شناسی خیره شوند، و بانور افکن عقل واحساسات مردی نورانی را درخلال تاریخی تاریک و پرحوادث جستجو کنند، تاریخی که به وسایل گوناگون دست می زد تاشاید بتواند از گسترش این فروغ بکاهد، و دربرابر ان ابرهای تیره و پوشاننده ای به وجود اورد.

ولی تلالو شگفت اور حقیقت به پهن شدن و نفوذ خود ادامه داد، و اندیشه های بلند انسانهای ازاد و متفکر را به خود جلب کرد، تا در ظلمات تاریخ سرچشمه حیات فضایل، و بخشنده بقای انسانیت را بیابند.

*

علی بین الناس کالمعقول بین المحسوس

علی درمیان انسانها چون پدیده‌ای معقول بود، درمیان محسوسها.

ابن سینا

طبیب و فیلسوف اسلامی مشهور

*

علی داناتراز همگان بود. اوحدسی نیرومند داشت و همیشه همراه رسول «ص» بود. بخششی از همه افزون داشت، و پس از پیغمبر، پارساتر و عابدتر و فرزانه ترین مردم بود ایمانش برهمه مقدم، و سخنش ازهمه فصیحتر، و رایش از همه محکمتر بود، و به حفظ کتاب خدا واجرای احکام ان از همه بیشتر توجه داشت. دوستی و یاری اوواجب است، و دررتبه با پیامبران مساوی است. و او سرچشمه فیاضی بود که دانشمندان دانشهای خود را بدواستناد دادند.

خواجه نصیرالدین طوسی

خداوند فکر ریاضی و فیلسوف اسلامی مشهور

*

من که «نهج البلاغه» را گرد اوردم، تنها به این قصد بودم که مقام امیرالمومنین علی را درسخن و بلاغت نشان دهم، با اینکه اورا نیکوییها و برتریهای بیشماری است که درانها به اخرین درجه کمال رسیده و از همه انسانهای بزرگ پیشین که از انها سخنانی حکمت امیز به یادگار مانده، پیشی گرفته است...

شریف رضی

نمونه بارزاخلاق و انسانیت، حافظ مفسر قران، نقیب اشراف علوی، وگرد اورنده «نهج البلاغه»

*

استغناؤه عن الکل واحتیاج الکل الیه، دلیل علی انه امام الکل: بی نیازی اواز همه و نیازهمگان بدو، دلیل است که اوامام همگان است.

خلیل بن احمد فراهیدی

دانشمند ونحوی بزرگ واضع دانش «عروض» واز پیشروان فرهنگ نویسی

*

اوجوانمردی بود که درمقام بزرگداشتش هرچه می خواهی بگو، جز انچه عیسویان درباره مسیح گفتند. همو بود که پیامبر درروز غدیر به امر خداوند اورا به پیشوایی خلق برگزید و بدان تصریح کرد. او گرامیترین افریدگان و پرجلال ترین انسانها بود. او درنسب و دودمان پاکیزه ترین فرزندی بود که دردامن قریش پرورش یافت. او سرکشتی نوح و پرتو اتش کلیم وراز بساط سلیمان بود.

شیخ بهاءالدین عاملی

دانشمند ذوفنون و نابغه اسلامی مشهور

*

عَلِی حُبُّهُ جُنَّة
اِمامُ النّاسِ وَالجِنَّه
وَصّی المُصطَفی حَقّا
قَسیمُ النّارِ وَالجَنَّة

دوستی علی سپر اتش دوزخ است. او امام انسانها و پریان است. او وصی به حق مصطفی و تقسیم کننده بهشت و دوزخ است...

محمدبن ادریس شافعی

پیشوای مذهب شافعی

ان همه فضیلتها که برای علی بن ابی طالب بوده و نقل شده، برای هیچیک از اصحاب رسول الله نبوده است...

احمد حنبل شیبانی

پیشوای مذهب حنبلی

*

من چه بگویم درباره مردی که فضایل اورا دشمنانش از راه کینه جویی و حسد انکار کردند، و دوستانش از ترس و بیم پنهان داشتند، باراز این میان ان قدر فضیلتهای وی انتشار یافت که خاور و باختر را فرا گرفت...

زمخشری

دانشمند وادیب معروف، مولف «تفسیر کشاف» و «اساس البلاغة»

*

عالم برین و جهان ملکوت، همان تربت پاکی است که جثه مقدس تورا دربرگرفته است. اگر اثار حدوث دروجود تو اشکار نگشته بود، می گفتم: تو بخشنده روان به کالبدها و گیرنده جان جانداران.

اگر عوامل مرگ طبیعی دروجود تو اثر نگذاشته بود، می گفتم: تو روزی ده همگانی! تویی که کم و زیاد هرگونه بخواهی می بخشی!

من همی دانستم که ناگزیر باید برای به اهتزاز دراوردن پرچم دین و دادگری برفراز ابادیهای گیتی، فرزند تو «مهدی» بیاید، و من درارزوی ان روزم که حکومت عدل مطلق درجهان استقرار یابد...

ابن ابی الحدید معتزلی

فیلسوف مورخان و شارح «نهج البلاغه»

هرکس دردین، علی بن ابی طالب را پیشوای خود قرار دهد، همانا رستگار شده است، به دلیل گفته پیغمبر: خداوندا! علی هرگونه باشد،

> علی دردامان کعبه گرامی بزاد و خانه یکتاپرستی را از آثار بت و بتکده پاک کرد و درخانه خدا (مسجد کوفه) هنگامی که خون پاکش برجسته ترین شعار توحید و دادگری را نقش صفحه محراب کرد، روح مواجش به ملکوت آسمانها پرواز گرفت، و چشمی که درخانه خدا به صحنه گیتی گشوده شده بود، درخانه خدا نیز بسته شد. میان این دوحد، فاصله زندگی او بود که همچون فروغی که ازخاورالوهیت بتابد. دایم متوجه مبدأالایزال بود، تادردامن باختر ابدیت فرورفت..
>
> «الغدیر»

حق را برمحور وجودش بچرخان.

فخررازی دانشمند متبحر مشهور، نویسنده تفسیر «مفاتیح الغیب» ...

***

ایا چون ابوتراب جوانمردی هست؟ ایا چون پیشوای پاک سرشتی روی زمین وجوددارد؟

چشم مراهرگاه دردفراگیرد، توتیایش خاکی است که پای او بدان رسیده باشد.

علی همان کسی است که شبانگاه درمحراب از دل می خروشید و می گریست، و روز با چهره‌ای خندان درگرد و غبار میدان جنگ فرو می رفت. دست او اززرو و سرخ بیت المال مسلمین تهی بود. او همان شکننده بتها بود هنگامی که بردوش پیامبربانهاد.

گویا همه مردم به سان پوستند مغز مولای ماعلی است!....

خطیب خوارزمی فقیه، ادیب، حافظ، و خطیب مشهور حنفی

..... هنگامی که پاره‌ای ز عبارات نهج البلاغه را به دقت می خواندم، صحنه هایی درنظرم مجسم می گشت که شاهد زنده‌ای برای پیروزی نیروی سخن و بلاغت بود: انجا که دلها به برهان حقایق امیخته می شد، و سپاه سخنان محکم و نیرومند، چنان به درهم شکستن باطل و یاری حق به پا می خاست، که هرشک و باطلی را نابود می کرد. قهرمان این میدان که این پرچم پیروزی را به اهتزاز دراورده بود «امیرالمومنین علی بن ابیطالب» بود.

من هرگاه درمطالعه این کتاب از فصلی به فصل دیگر می رسیدم، حس می کردم که پرده های سخن عوض می شود، و اموزشگاههای پند و حکمت تغییر می یابد. گاهی خودم را درجهانی می یافتم که ارواح بلند معانی بازیورعبارات تابناک ان را اباد ساخته است. این معانی بلند، پیرامون روانهای پاک. و دلهای روشن می گردد، تا بدانها الهام رستگاری بخشد، و به مقصد عالیی که دارند برساند. و از لغزشگاهها دورشان کرده به شاهراه محکم فضیلت و کمال بکشاند.

گاه می یافتم که عقلی نورانی که هیچ شباهتی با اجسام ندارد، از عالم الوهیت جدا گشته است، و به روح انسانی اتصال یافته او را از لابلای پرده های طبیعت بیرون اورده تا سراپرده ملکوت اعلی بالا برده است و تا شهودگاه فروغ فروزنده افرینش رسانده است....

شیخ محمد عبده دانشمند و مصلح مشهورو از پیشوایان نهضت فکری مصر.

***

صفاتی دروجود علی علیه السلام گردآمده بود که دردیگر خلفا نبود: دانشی فراوان و شجاعتی عالی و فصاحتی درخشان. این صفات بانیکوییهای اخلاقی و

شرافتهای ذاتی امیخته بود، بدان سان که جز درافراد کامل پیدا نمی شود.

و همانا علی را یارانی بود که از دوستی و دلبستگی به دنیا خود را تهی کرده بودند. یارانی که از انصار پیغمبران کم نبودند، و علی را از جان شیرینی که کالبدشان را زنده نگه می داشت، دوست تر داشتند.

محمد فرید و جدی دانشمند مشهور مصری و مؤلف دائرة المعارف

خداوند «نهج البلاغه» را دلیلی روشن قرارداد براینکه علی همانا نیکوترین نمونه زنده نور و حکمت و دانش و رهنمایی و اعجاز و فصاحت قران است. علی را دراین کتاب ان قدرایات حکمت پرارج و قواعد سیاست صحیح و بند روشن و دلیل رسا گرد امده، که حکمای بزرگ و فیلسوفان یگانه و خداشناسان عالیقدررا نبوده است. علی دراین کتاب دردریای دانش و سیاست و دین فرورفته، و درهمه این مسائل نابغه‌ای مبرزگشته است.

اگر بخواهید موقعیت کتابش را پس از اینکه از نظر علمی شناخته اید از نظر ادبی بشناسید، این خود از توانایی نویسنده زبردست و سخنران بلیغ و شاعر توانا بیرون است که بتواند ان طور که درخوراست ان را توصیف و تعریف کند، و مارا بس است که بگوییم: کتاب او یگانه و برخوردگاهی است که دران زیبایی تمدن با فصاحت طبیعی بادیه نشینان به هم رسیده است. حقیقت تنها جایی که برای خودیافته وبا اطمینان خاطر دران خانمان کرده، کلام اوست پس از انکه درهرلفت منزلگاه خود را از دست داده بود....

نائل مرصفی استاد ادبیات عالی مصر

درهرگوشه ای از روان انسان برخوردگاهی است با زندگی علی بن ابیطالب، زیرا از بین زندگانی تمام بزرگان و دلاوران، تنها زندگی اوست که جهان انسانیت را درهمه جا با گفتاربلیغ ، مخاطب قرار می دهد، و نیرومندترین انواع محبتها و عوامل پندیابی و اندیشه که سراسر تاریخ بشر ممکن است درروح انسان برانگیزد، درصفحات تاریخ اوست.

زندگی پسرابیطالب همیشه با عواطفی شعله‌ور، و احساساتی نگران به جانب مهرورزی و بزرگداشت روبروست. چه او شهید و پدرشهیدان است، و تاریخ علی و فرزندانش را سلسله‌ای طولانی از میدانهای شهادت و پیروزی تشکیل می دهد که برای جوینده یکی پس از دیگری نمایان می شوند، گاهی درچهره سالخوردگانی که وقار پیری از رخسارشان هویداست و شمشیری بیباک برجلالشان افزوده است، و گاه درچهره جوانانی که روزگار به شتابزدگی با انان رفتار کرده و هنوز دربهار جوانی بوده اند که بین انان و زندگی دنیا حائل به وجود اورده است، و گاهی بین انان و توشه و اب نیز حائل بوده که با لبان تشنه به ابشخوار مرگ پا نهاده اند و نزدیک

است از داغ شهادت انان، مظاهر طبیعت با رنگ خونشان رنگین گردد....

عباس محمود عقاد نویسنده دانشمند و شخصیت مشهور علمی اجتماعی مصر

من همواره اخلاق و موهبتهای الهی و انچه را که تشکیل دهنده شخصیت است، مقیاس شناختن عظمت انسانی قرار می دهم. از این روبعد از محمد «ص» کسی را ندیده ام که شایسته باشد پس از او قرارگیرد، یا بتواند دردیفش بیاید، جز پدر فرزندان پاک و برگزیده پیغمبر «یعنی علی بن ابی طالب» و من دراین سخن به طرفداری تشیع وادار نشده ام، بلکه این رایی است که حقایق تاریخ به ان گویاست.

امام برترین مردی است که مادر روزگار تا پایان عمر خود چون او نزاید، و اوست که هرگاه هدایت طلبان به جستجوی اخبار و گفتارش برایند، از هرخبری برای انان شعاعی می درخشد. اری او مجسمه‌ای از کمال است که درقالب بشریت ریخته شده است....

عبدالفتاح عبدالمقصود استاد دانشگاه اسکندریه، نویسنده و دانشمند مشهور مصری، و مولف کتاب «الامام علی بن ابی طالب» در ۶ جلد

درسراسر روزگار از خون دوشهید علی و فرزندش، دو گواه باقی است: فجر که درپایان شبها سینه تاریک مشرق را می شکافد، وشفق سرخ فام که غروبها افق خاور را درخون می کشد.

این دونقش خونین همیشه برپیراهن زمان ثابت است تادرمحشر به پیشگاه خداوند رحمان برسد، ودست تظلم براورد..

ابی العلاء معری

فیلسوف وشاعر معروف عرب

الامامُ علیُ بن ابی طالبٍ عَظیمُ العُظماء، نُسخَة مفردَة لَم یَرَلَها الشَّرقُ ولاالغَرب صُورَة طِبقَ الاَصل، لاقدیماً و لاحدیثاً.

امام علی بن ابی طالب بزرگ بزرگان ویکتا نسخه‌ای است که خاور وباختر، درگذشته وحال، صورتی به سان ان که مطابق بااصل باشد، به خود ندیده است.

شبلی شمیل ازدانشمندان مشهور شرق وشارحان نظریه تکامل

***

ایا علی پسرعموی پیامبر وجانشین و داماد اونبود؟ ایا اوان دانشمند پرهیزگار ودادگر نبود؟ ایا اوان مرد با اخلاص وغیور نبود که درپرتو مردانگی وغیرتش اسلام ومسلمانان عزت یافتند؟

جرجی زیدان

مورخ پرکار وپراثر، نویسنده مشهور مصری ومدیر مجله «الهلال»

ولتر درکتاب «رساله‌ای درباره آداب ورسوم ملتها» خلافت حضرت علی «ع» را مستند شناخته ومعتقد است که پیامبر اسلام وصیت کرده، وحتی ازصحابه قلم ودوات خواسته (حدیث قلم ودوات خواستن پیامبراکرم راگروهی ازدانشمندان اهل سنت نیز نقل کرده اند. به کتاب «المراجعات» و «مناظرات» رجوع شود.) که حضرت علی را به جانشینی خود، کتابا منصوب کند. ولتر ازاجرا نشدن این وصیت متاسف است، وملی گوید:

«اخرین اراده پیامبر اسلام اجرا نشد! زیرا اوعلی را به جانشینی خود منصوب کرده بود، وحال انکه پس از مرگش، عده‌ای ابوبکر را برگزیدند».

ولتر

نویسنده وفیلسوف قرن هیجدهم فرانسه

اما علی، مارا جزاین نرسد که اورا دوست بداریم وبدو عشق بورزیم. چه اوجوانمردی بلند قدر وبزرگ نفس بود. ازسرچشمه وجدانش مهر ونیکویی

سیل اسا سرازیر می گشت. ازدلش شعله های نیرومندی ودلاوری زبانه می کشید. شجاعتر ازشیرژیان بود، اما شجاعتی ممزوج با مهربانی ولطف ورافت ودل نرمی...

درکوفه ناگهان به حیله کشته شد، وشدت عدلش موجب این جنایت گشت چه اوهرکس را چون خودش عادل می پنداشت. هنگامی که درباره قاتلش گفتگو می شد، گفت: اگر زنده ماندم، خودم می دانم واگر درگذشتم کار با شماست. اگر خواستید قصاص کنید، ضربت شمشیرش را به یک ضربت سزادهید. واگر درگذرید، به تقوی نزدیکتر است...

توماس کارلایل

فیلسوف ونویسنده مشهور انگلیسی

به عقیده من فرزند ابی طالب نخستین کسی بود از عرب که باروح کلی جهان ارتباط وپیوستگی یافت وبا او همنشین گشت وشب با اودمساز بود. اواولین کسی بودکه لبانش اهنگ نغمه های ان روح را بگوش مردمی رسانید که از ان پیش چنان نغمه هایی را نشنیده بودند. از این رو میان راههای پرفروغ گفتار اوتاریکیهای گذشته خویش سرگردان شدند. پس هرکس شیفته ان نغمه هاگشت، شیفتگیش وابسته به فطرت است، وهرکه به دشمنی او پرداخت از ابناء جاهلیت است.

علی ازجهان درگذشت، درحالتی که شهید عظمت خودشد. درحالی که نماز میان دولبش بود ودلش از شوق پروردگار لبریز بود. عرب حقیقت مقام وقدر علی را نشناخت، تا ازمیان همسایگان پارسی انان، مردمی به پا خاستند وگوهر وسنگ ریزه را فرق گذاشتند.

علی هنوز پیام خودرا به طور کامل به سراسر جهان نرسانده بود که به سرای جاویدان شتافت. ولی من می نگرم که پیش از اینکه چشم ازاین خاکدان ببندد، تبسم شادی نقش رخساره اش بود.

مرگ علی مانند مرگ پیامبران روشن بین بود، همان پیامبرانی که به شهری که رومی اوردند، وبا مردم وزمانیکه زیست می کردند، شایشه انان نبود. سرنوشتی جز غربت وتنهایی نداشتند...

جبران خلیل جبران

نویسنده پرشور ومواج مسیحی

علی پرورده محمد «ص» وعمیقا به وی وامر اسلام وفادار بود. علی تاسرحد شور وعشق پایبند دین بود. صادق وراستگو بود. درامور اخلاقی بسیار خرده گیر بود. هم سلحشور بود وهم شاعر، وهمه صفات لازمه اولیاء الله دروجودش جمع بود...

ایلیا پاولویچ پطر شفسکی

مورخ وخاورشناس شوروی استاد دانشگاه دولتی لنینگراد

علی دربازار ها گام می زد ومردم را به تقوی می خواند. روز حساب را به یادها می اورد ودرخرید وفروش مراقب اهل بازار بود. اوازهمه غرورمایه هامقام پرهیز داشت وهرگاه می خواست چیزی برای خود بخرد، می گشت تادرمیان بازاریان کسی پیدا کند که اورا نشناسد، چون دوست نداشت

که فروشنده او را بشناسد و در حق او رعایتی کند.

علی از خود خشنود نمی بود مگر وقتی که حق جامعه و مردم را ادا کرده باشد، یعنی نمازرا برای مردم به پاداشته باشد، و با رفتار و گفتار مردم را تعلیم داده، و شبانگاه شام فقیران را داده باشد، و محتاجان را از سئوال بی نیاز کرده باشد. پس از این تکالیف، شب هنگام، با خدای خویش به خلوت می پرداخت، نماز می خواند و بر سر پا عبادت می کرد. پس از اندکی خواب، سحرگاهان باز به سوی مسجد روانه می شد و مردم را به نماز دعوت می کرد.

علی، حتی برای یک لحظه هم در همه شبانروز، خدا را فراموش نمی کرد. خدا را به یادداشت چه در تنهایی و هنگامی که با خود بود و چه هنگامی که در دل توده جای داشت و به تدبیر امور اجتماع می پرداخت او مردم را بسیار بسیار وامی داشت تا امور دینیشان را از وی بپرسند.

علی مردم را با سیره و رفتار خود موعظه می کرد. اری او هم امام مردم بود و هم معلم انان.....

دکتر طه حسین

دانشمند و نویسنده مشهور مصری

*

علی از اقیانوسهای ژرف روح و فکر و بیان است در هر زمان و هر مکان.....

برای ما در زندگانی بزرگان سرچشمه‌ای است روان از حقیقت یابی و پند و ایمان و امید که هیچ گاه جوشش کم نمی گردد. مردان بزرگ به سان قله های افراشته‌ای هستند که ما با شوق و حسرت به طرف انها سر می کشیم تا دورترین نقطه ارتفاعشان را بنگریم، و انان مشعلهای فروزانی هستند که تاریکی زندگی را از جلو راه و نگاه ما بر کنار می سازند. این مردان بزرگند که اطمینان و امید ما را به خودمان و به زندگی و به هدفهای سعادتمندانه و بلندش تجدید و تحکیم می کنند. و اگر انان نبودند ما در روبرو شدن با اینده مجهول سراپا غرق یاس می گشتیم و پرچم سفید تسلیم را به کمک زمان بر می افراشتیم و به مرگ می گفتیم: ای مرگ ! ما اسیران و بندگان توییم پس هر چه میخواهی بکن!

ولی ما هرگز تسلیم یاس نشده‌ایم و هرگز نخواهیم شد. زیرا پیروزی و کمک با ماست، به شهادت همان کسانی که از میان ما پیروز شدند و فرزند ابیطالب از انان است. اینان همیشه با ما هستند، اگر چه در بین، فاصله هایی دور از زمان و مکان وجود داشته باشد، چون نه زمان می تواند آواز انان را در گوش ما خاموش و نه مکان می تواند صورتشان را از ذهنمان محو کند.....

میخائیل نعیمه

نویسنده مشهور مسیحی عرب

*

اگر این خطیب بزرگ (علی علیه السلام) در عصر ما هم اکنون بر منبر کوفه پا می نهاد، می دیدید که مسجد کوفه با ان پهناوریش از بیران و بزرگان اروپا موج می زد، می امدند تا از دریای سرریز دانشش روحشان را سیراب کنند.

نرسیسیان

از فضلای عالم مسیحی و دبیر اول سفارتخانه بریتانیا در بغداد

*

از من خواستی که صد کلمه از میان کلمات بلیغ ترین عنصر عربی ابوالحسن برگزینم......

من رفتم و نهج البلاغه را همی ورق زدم، ولی به خدا سوگند نمی دانستم چگونه صد کلمه از میان صد ها کلمه، بلکه یک کلمه از بین کلماتش انتخاب کنم، مگر به اینکه دانه یاقوتی را از کنار دانه های یاقوت بی گشت، و چشمم به عمق درخشش انها دوخته شده بود. از زیادی حیرتی که در این انتخاب به من دست داده بود گمان نمی کردم بتوانم از این کان بلاغت خود را بیرون کشم.

باری این صد کلمه را بگیر و به یادداشته باش که اینها پرتوی چند از کانون نور، و غنچه‌ای چند از شاخ شکوفه‌است.... اری برای ادبیات عرب و کسانی که با ان اشنایند، نعمت الهی در «نهج البلاغه» بسی بیش از صدکلمه است....

امین نخله

از دانشمندان و فضلای بزرگ مسیحی لبنان

«لیلة الغدیر» همطراز «لیلة القدر»

صفحات تاریخ اسلام را که بنگریم، شواهد بسیاری از احادیث نبوی و روایات رهبران دینی و اثار سخنوران برجسته و دانشمندان بزرگ و شعرای معروف می بینیم که هرکدام خود دلیل زنده‌ای است که روز «غدیر» از اعیاد بزرگ اسلامی است.

پس درخلال گذشت زمان و سپری شدن قرنها و دوره ها، هرسال این عیدسعید داستان خود را تازه تر جلوگر می سازد و توجه جهانیان را به واقعه مهمی که درخود گنجانده دارد جلب می کند، و بدین وسیله این یادگار اسلام، و وصیت پیامبر عزیز درمورد حضرت علی و روشن ساختن وظیفه مسلمانان نسبت به او، از دستبرد فراموشی محفوظ مانده، غبار گذشت زمان از چهره ان سترده می گردد.

انچه از سراسر این پیشامد و تجدید عیدغدیر درهرسال برای ما اشکار می شود، دوچیز است:

۱ـ این عید تنها به شیعیان اختصاص ندارد، اگرچه مارا بدان علاقه ویژه‌ای است ولی نظری اجمالی به تاریخ معلوم می کند که درادوار قبل، کلیه مسلمانان در برگزاری ان شرکت می جستند.

ابوریحان بیرونی دانشمند مشهور ایرانی قرن پنجم درکتاب «اثار الباقیه» غدیر را از عیدهایی شمرده است که همه مسلمانان برپا می داشتند و جشن می گرفتند.

ابن طلحه شافعی درکتاب مطالب السول می گوید: روز غدیرخم را علی در شعرش یادکرده است، و ان روز عید است و یادگار تاریخی است. زیرا روزی است که پیغمبر صلی الله علیه واله دران، اشکارا و صریح، علی را به مقام ارجمند امامت و پیشوایی بعدازخود معرفی کرد و با ان موقعیت رفیع، او را بردیگر مسلمانان فضیلت بخشید.

در کتابهای تاریخ، شواهد زیادی دراین موضوع ملاحظه می شود که عیدغدیر دربین همه مسلمانان جهان، اعم از خاورو باختر، موردقبول و احترام بوده است. مصریان به ان توجه می کردند و مسلمانان غرب و اسیای صغیر و عراق و هندوستان نیز کاملا ان را به پا می داشتند، و ان روزی بسیار مشهور بوده است، که دران به ویژه به عبادت و پرستش خدای توانا به پا می ایستادند و انجمنهای سخنرانی و وعظ تشکیل می دادند، و شعرا ترانه ها می سرودند.

دانشمندان معروفی از اهل سنت، درکتب خود روز غدیر را عید نامیده اند و به مناسبت ذکر کرده اند که دران روزنبی اکرم علی بن ابیطالب را دربیابان غدیر خم، جانشین ووصی خود قرار داد و همه اصحاب و همراهان را امر کرد که به وی تبریک بگویند. و چون تهنیت و تبریک گفتن، از اعمال مخصوص عیدها و روزهای شادمانی است، تایید می کند که روز غدیر عیدی است اسلامی که به دست بانی و موسس غالیقدر اسلام پایه گذاری شده است و هیچ گاه اختصاص به شیعه ندارد.

اشتهار روز غدیر مخصوصا درمیان ملتهای عربی زبان به اندازه‌ای بوده است که درخلال اثار ادبی و اشعار شعرای انان، تشبیهات زیبایی که به شبهای جشن عیدغدیر شده است ملاحظه می شود، و هم از زبان ترانه، بهجت و فرحناکی روزهای غدیر را با بیان شیرین می شنویم.

ابومنصور ثعالبی ادیب و دانشمند معروف درکتاب ثمارالقلوب از «اضافه»های مسهور یکی «لیلة الغدیر» را «مانند لیلة القدر، مثلا» نام برده است.

***

۲ـ ابتدای پیدایش این روز فرخنده و اهمیت آن در اسلام از تاریخ هیجدهم ماه ذیحجه سال دهم هجرت است، و چنانکه گذشت، پیغمبر دربازگشت، از حجة الوداع، در چنین روزی، در دامنه بیابان غدیر، مقام جانشینی خود را اشکار و به جمعیتهای انبوهی که دران سفر همراهش بودند ابلاغ کرد که وظیفه امر ونهی و رهبری درامور دین و حفظ نظام دنیای اسلام با علی بن ابیطالب است. ازاین رو این روز درتاریخ اسلام روزی بس درخشان گشت. زیرا دران با معین شدن سرپرست مسلمین بعداز رسول اکرم، دین کامل شد و صراط مستقیم الهی نمودار گردید و تابشگاه حقایق قران پدیدار گشت، تا مسلمانان درپرتو مشعل هدایت به پیشرویهای خود ادامه دهند و به پرتگاههای جهل و انحطاط نیفتند و مقام علمی و عملی جانشینان حقیقی پیغمبر را شناخته از انان حداکثر استفاده را بکنند.

پس کدام روز را از غدیر بزرگتر می توانیم بدانیم؟ با انکه دراین روز وظیفه بزرگ مسلمین نسبت به بعدازدرگذشت پیامبر عزیزشان واضح شد و نعمت هدایت از طرف خداوند به سرحد اتمام رسید. و دراین باره چنانکه درپیش گفتیم اياتی چند از جانب خداوند نازل گشت، که ازجمله این ایه کریمه است:

الیوم اکملت لکم دینکم واتممت علیکم نعمتی و رضیت لکم الاسلام دینا

درتواریخ اورده اند که روزی یکی از مسیحیان به نام، طارق بن شهاب، دراجتماع مسلمانان درامد

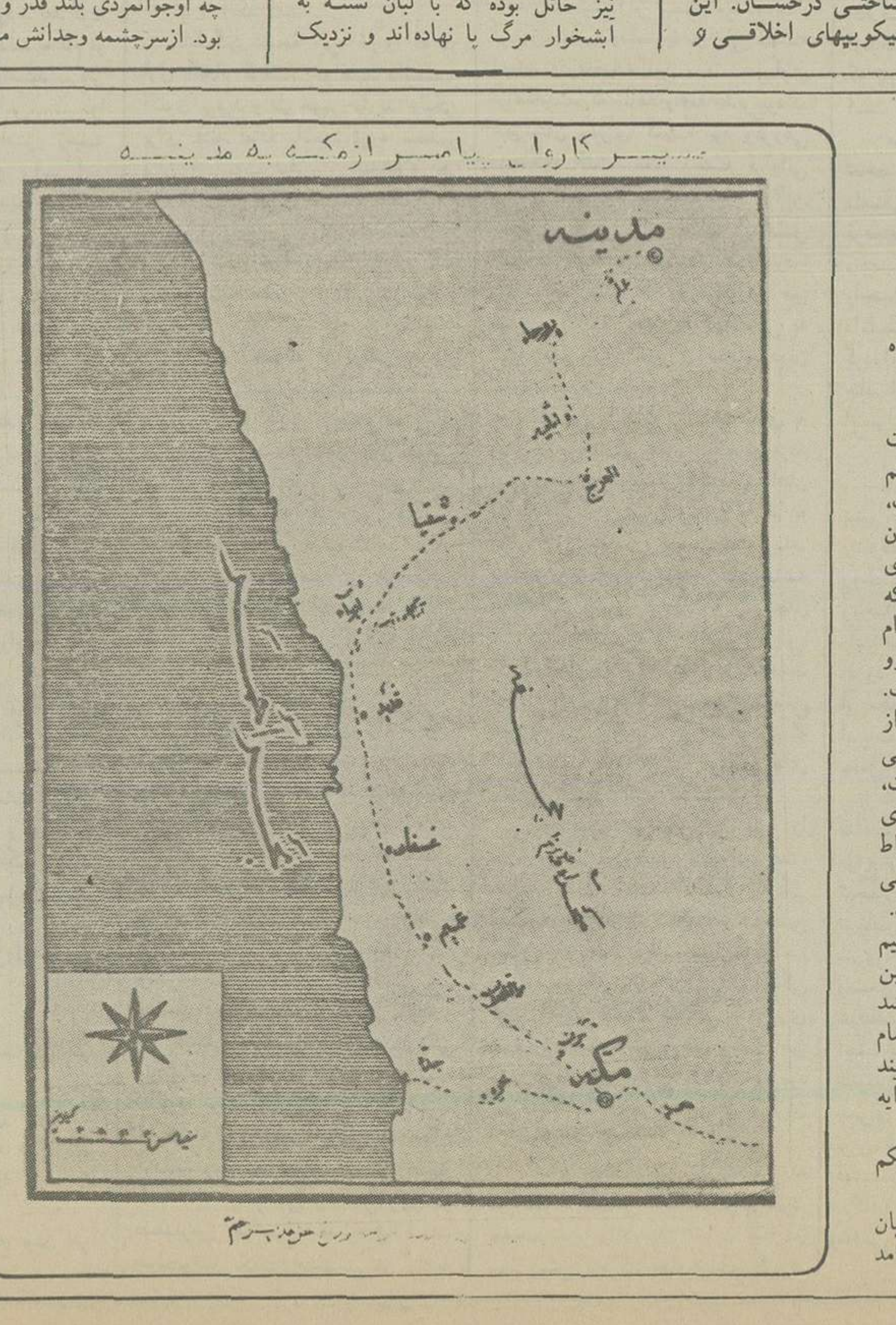

و گفت: اگر درکتاب ما این ایه (الیوم اکملت لکم دینکم...) وجود داشت، که خداوند گفته بود: «دین شما را کامل کردم» ما روز نزول ان را عید می گرفتیم و بدین نوید شادمانی می کردیم.

حدیث تهنیت

پیشوای اسلام دران روز، برای به اخررساندن وظیفه گران خویش واتمام حجت بر همگان و محکم کردن این پیمان دینی و مسلم قراردادن امامت را برای وصی خویش و رفع هرگونه ابهام، به همه مردمی که دران انجمن صحرایی پرشکوه حاضر بودند: بزرگان، سران مهاجر و انصار، بانوان و سایر مسلمانانی که بودند، امر کرد که به حضور علی برسند و او را برنائل شدن به مقام عالی رهبری تبریک و تهنیت گویند. مسلمین اطاعت کرده به طرف مردی که قهرمان پیروزیها و مایه امید نشاطشان بود شتافتند. این مراسم به طول انجامید، تا جایی که نماز را (از جهت وقت و فاصله بین نمازها) قدری تغییر دادند.

داستان تهنیت نیز همدوش اصل غدیر اشتهار یافت، و تهنیت ابوبکر و عمر را به حضرت علی شصت نفر از دانشمندان بزرگ سنی روایت کردند که تفصیل موضوع با نام انان و اسامی کتب و مدارکشان درصفحات ۲۷۲ ـ ۲۸۳ جلداول الغدیر مذکور است.

دراینجا طبری می گوید: پیغمبر در پایان خطابه خود فرمود، ای گروههای مردم! بگویید: ما براین سفارش و انتصاب باتو پیمان بستیم و ازدل و جان پذیرفتیم و به زبان اقرار کردیم و دست بیعت دادیم و عهد می کنیم که این امر را به فرزندان و خانواده های خود ابلاغ کنیم و تغییرش ندهیم. تو گواه ما هستی، و بس است که خداگواه و شاهد ما باشد. این سخنان را بگویید و به علی سلام امیرالمومنینی بدهید و او را امیرمومنان بخوانید وبگویید: خداوندی را سپاس که ما را به این پیشوا و هادی رهبری کرد. اگر او ما را رهنمون نشده بود، راه را نمی دانستیم و حق را تشخیص نمی دادیم، و همانا خداوند گفتار و پیمان شکنی و خیانت هرکس را

می داند. پس هرکس این پیمان را بشکند به ضرر خویش رفتار کرده است، و هرانکو عهدی را که با خدا بسته است استوار بدارد، ایزد متعال پاداش بزرگ به او دهد. این گفتار را که باعث خشنودی خدا از شماست، برزبان رانید!

به روایت طبری، زیدبن ارقم که از صحابه مشهور پیغمبر است می گوید: مردم دراین هنگام ریختند و برسر پیغمبر و علی هجوم اوردند و می گفتند: اری شنیدیم و به جان و دل امر خدا و رسول را اطاعت می کنیم، و نخستین کسانی که با پیغمبر وعلی دست بیعت دادند و پیمان بستند، ابوبکر، عمر، طلحه وزبیر بودند، سپس بقیه مهاجران وانصار، بعد دیگر مردم تا اینکه برگزاری این مراسم، سه روز طول کشید!

عید غدیر اسلامی است

از توضیحات بالا که از اصیلترین مدارک تاریخی وحدیثی اهل سنت نقل شده است، نتیجه می گیریم که: عیدغدیر اسلامی است، یعنی به دست بانی اعظم اسلام تاسیس شده است، و روزی بس بزرگ است. پس وظیفه مسلمانان جهان است که دربزرگداشت چنین روزی بکوشند و ازاین شعار مقدس حمایت کنند و درنگهداشت ان همت گمارند و دراین روز منظور پیغمبر ارجمند را به نوباوگان اسلام یاداور شوند و درانجام این وظیفه بزرگ دینی و تظاهر اسلامی و اجرای منویات رسول الله شیعیان را تنها نگذارند. چنانکه مسلمانان قرنهای اول چنین بوده اند و این گونه رفتار می کرده اند.

و هم دراین روز باید به سایر تعلیمات اسلام توجه کرد و درانجام کارهای نیک و پیرو ی از روش علی «علیه السلام» کوشید و خداوند را براین نعمت که دین را کامل ساخته سپاس گزارد.

و درحدیث است که پیغمبر گرامی گفت: «بهترین عیدهای امت من روز غدیر است، و ان روزی است که خداوند مرا امر کرد که علی را رهبر مسلمین قرار دهم، تا بعداز من به وسیله او هدایت جویند و ان روزی است که خداوند دین را کامل کرد....»

قرآن و خاندان نبوت

درسراسر قرآن کریم، ایات بسیاری و گاه سوره‌ای در بارهٔ امیرالمؤمنین ابوالحسن علی بن ابی طالب «ع» نازل شده است که دانشمندان تفسیر، از سنی و شیعه، در تفسیر های خود با ذکر مدرک بیان کرده‌اند. این آیات، بعضی مربوط به خود آن حضرت و پاره‌ای مربوط به خاندان نبی اکرم است، که وی بزرگ و سرور آنان محسوب است. این گونه آیات بسیار است، که اگر بخواهیم تنها به نام بردن آنها هم اکتفاکنیم، بازسخن به درازا خواهد کشید. ازاین روسه مورد را با شرح مختصری ذکر میکنیم و سپس به بیان آیات غدیر که مقصود اصلی این فصل است میپردازیم.

آیهٔ ولایت

انما ولیکم الله ورسوله والذین آمنوا الذین یقیمون الصلوة و یؤتون الزکوة وهم راکعون

همانا‌جزاین نیست که ولی امر شماخدا، ورسول اووکسانی هستند که گرویدند، و نماز میگزارند، وزکوة می دهند، در حالتی که در رکوع باشند. سورهٔ ۵، آیهٔ ۵۵.

این آیهٔ به نقل ۶۶ نفر از مفسران و فقیهان بزرگ سنت در بارهٔ علی نازل گشته است. وحتی دانشمندان سنی، اشعاری را که «حسان ثابت» در این موقع در ستایش امام سروده و این موضوع را به روشنی تشریح کرده نگاشته‌اند.

این آیه، صرف نظر از اصل فضیلت نزول آن دربارهٔ امیرالمؤمنین، برامامت وولایت او پس از نبی‌اکرم دلالت می کند، آن هم ولایت و سرپرستی که درردیف ولایت خداوندی وولایت رسول اکرم است، مخصوصا بااین اسلوب ادبی محکم و جمله بندی مؤکد و بلیغ، وصراحت تمام و اغاز کردن آیه به «انما» که انحصار را میرساند. واز اینجاست که امامت بلافصل و خلافت او، در متن کتاب آسمانی ما به خوبی دیده میشود.

سورهٔ «هل اتی»

این سوره نیز به نقل ۳۴ دانشمند و مفسر از اهل سنت، در بارهٔ خاندان نبی گرامی نازل شده که سه شب پیاپی ایثار کردند و غذای افطار خویش را به مسکین و یتیم و اسیر دادند. این فضیلت به قدری اشتهار یافت که شعرای تازی قصاید و اشعار بسیاری ساخته، از جمله این مصرع لطیف «وفی غیر هم هل اتی؟» را سرودند. وشافعی گفت:

«اناعبدلفتی ✱ انزل فیه هل اتی»

من بنده جوانمردی هستم که سورهٔ هل اتی درباره‌اش نازل شده است.

آیات غدیر

پس از این مقدمه می گوییم: مقصود از این فصل، اشاره به ایاتی است که بیرامون واقعهٔ غدیر نازل گشته و این حدیث و داستانش را به متن کتاب آسمانی مسلمین پیوسته است. در اینجا نویسندهٔ بزرگ، مولف «الغدیر» می نویسد:

پروردگار را به مشهور ساختن این حدیث، توجهی خاص بوده است که دایم برسرزبانها باشد و همواره راویان آن را بازگو کنند، تااینکه برای بزرگ نگهبان دینش، امام و پیشوای ما (علی) حجتی استوار باشد. بدین جهت پیامبر راهنگامی که توده های انبوه گردش ازدحام داشتند، باامری مؤکد، به تبلیغ وادار کرد. اوهم در همان حال که جمعیتهای فراوان مردم شهرهای مختلف دورش را گرفته بودند، به این دعوت اکید قیام کرد. جلوافتادگان را باز گردانید و عقب ماندگان را نگاه داشت و آوازش را به گوش همگان رسانید. وفرمود که گفتارش را حاضران به مردمی که غایبند ابلاغ کنند. تاجمعیتی که از صدهزار نفر افزون بودند، همه راوی و ناقل این حدیث باشند.

خداوند سبحان به اینها همه اکتفا نکرد، و باز آیات کریمی در این باره فروفرستاد، که صبح و شام باگذشت شب وروز، خوانده میشود، تا در نتیجه مسلمانان همیشه این واقعه را در خاطرداشته به یاد سپارند و راه کمال و رستگاری خودرا بیابند و پیشوایی را بشناسند که واجب است تعلیمات دینشان رااز او فراگیرند.

پیامبر بزرگ ما نیز همین توجه و عنایت را به حدیث غدیر داشت که تصمیم خودرا برای سفر حج وداع به همه مسلمین اطلاع داد و مردم را به این سفر کوچ داد، تا مسلمانان دسته دسته به او پیوستند. چون اومی دانست که در پایان این مسافرت خبر بزرگی به آنان خواهد رسانید که بدان، کاخ بلند دین برپا می شود و بنای عالی اسلام سربر می کشد و امتش به وسیله آن برسایر امتها سیادت خواهد یافت و دولت قرآن خاور و باخترجهان را خواهد گرفت.... اگر مسلمانان وظیفه شایستهٔ خودرا تشخیص میدادند و راه رستگاری را می دیدند.

به همین منظور اساسی بود که پیشوایان دین نیز این داستان را یاد می کردند و برای امامت نیای خود بدان استدلال می جستند. چنانکه خود امیرالمومنین دردوران زندگانیش همواره به این حدیث احتجاج (حجت و دلیل اوردن) می کرد و در اجتماعات و انجمنها، از اصحاب رسول اکرم که در حجة‌الوداع حضور داشتند و آن را شنیده بودند، میخواست که بازگویند و گواهی دهند. وهم ائمهٔ طاهرین پیروان خودرا به عید گرفتن روز غدیر و اجتماع و تبریک و تهنیت گفتن امر می کردند. اینهاهمه برای این بود که داستان غدیر، به رغم گذشت زمان و تطاول روزگار همیشه باطراوت و شاداب بماند و تازگی این واقعهٔ بزرگ پیوسته تجدید گردد.

ودرروز غدیر، برابر تربت بالای علوی، شیعیان را اجتماع با شکوهی است، که رجال قبایل، شخصیتهای مشهور، و بزرگ و کوچک مردم، ازدور و نزدیک، در آن شرکت میکنند، تا با ثنا و ستایش، نام این روز عزیز و این یادگار مقدس را بلند کنند، ودر این روز زیارت مفصلی را که از پیشوایانشان نقل شده و در آن، شمارهٔ امامان و دلیلهای محکم امامتشان از قرآن و حدیث نبوی بیان شده است و هم متضمن روایات غدیر است، میخوانند.

اینجاست که هزاران فرد مسلمان را میبینید که با ابتهاج و سروری از این فیض معنوی ،داستان را میگویند و صدای خودرا به بیان حقایق آن بلند کرده بر نعمت ولایت و هدایت به صراط مستقیم، خدای را سپاسگزارند، و خود حدیث را نقل کرده اعتقادشان را پدان وابسته می دانند. کسانی هم که به حضور در آن ساحت مقدس موفق نمی شوند. از دور، این سنت مذهبی را نجام می دهند و به عبادت و کارنیک می پردازند. پس بیشتر از یک سوم مردم دنیای اسلام، حدیث غدیر را شعار خود داسته از این گفتهٔ پیغمبر حقیقت دین را می جویند و آن را وسیلهٔ تقرب به خداوند قرار میدهند...

بازصاحب الغدیر در بحثی تحت عنوان «غدیر در کتاب عزیز» می گوید: مادر پیش به این حقیقت اشاره کردیم که خداوند پاک خواست این حدیث همواره تازه و نوین بماند و بپایی رسیدن شب و روز آن را کهنه نکند و دستخوش گذشت روزگار نگردد، از این رو آیاتی درخشان وواضح در اطرافش نازل کرد که امت اسلام هربامداد و شبانگاه انها را می خوانند. گویی خداوند درهربار که یکی از این آیات تلاوت می شود، نظر خواننده را جلب می کند و درروان او نقشی می گذارد و آنچه واجب است که وی دربارهٔ خلافت کبرای الهی بدان ایمان داشته باشد، در گوشش فرومی خواند. ازاین آیات کریم است:

آیهٔ تبلیغ

یاایهالرسول بلغ ماانزل الیک من ربک وان لم تفعل فمابلغت رسالته والله یعصمک من الناس

نزول این آیه را در طلیعهٔ صحنهٔ غدیر وامر خداوند به پیغمبر که امام امت را تعیین کند، ۳۰ نفر از دانشمندان و اهل تفسیر سنت نوشته‌اند، که نام خود و کتابشان در الغدیر درج است، واز حافظ ابوجعفر طبری شروع شده به شیخ محمد عبده مصری منتهی می گردند. وحافظ طبری حدیثی مفصل از زیدبن ارقم صحابی، در ذیل این آیه روایت کرده است.

واز ان جمله می گوید: بپیغمبر گفت: هرگز برای شما جز این کسی که دستش را گرفتم و بازویش را فراداشتم، دیگری قران را تفسیر نمی کند. اومعلم و اموزنده شماست. هرکس من مولای اویم علی مولای اوست، لزوم دوستی و موالات اواز طرف خداوند، عزوجل، بر من نازل شده است. آگاه باشید! همانا من ادا نمودم، تبلیغ کردم. بدانید! من شنواندم و واضح ساختم. بعداز من برای احدی جزاوعنوان «امیرالمؤمنین» روا و سزاوار نیست. سپس افزود: ای مردم! این برادر و وصی و فراگیرندهٔ علم من است. ودر میان آنان که به من ایمان اورده‌اند، جانشین من برای تفسیر کتاب پروردگار است... آنگاه پس از بیاناتی گفت: ای مردمان! به خداورسول خدا ونوری (قرآن) که بااوفرستاده است بگروید و ایمان بیاورید... آن نور خداوندی بامن است و بعد با علی و سپس بااولاد او خواهد بود تا قائم مهدی «علیه السلام»...

آیهٔ اکمال دین

الیوم اکملت لکم دینکم و اتممت علیکم نعمتی ورضیت لکم الاسلام دینا

این آیه چنانکه در پیش اشارهشد، پس از تعیین و نصب علی به مقام امامت، و تمام شدن خطبهٔ غدیر نازل گشته است. ودرروایت حافظ طبری است که پیغمبر گفت: پروردگارا! تواین آیه را هنگام اشکار ساختن مقام علی نازل کردی، که به امامت اودین را کامل ساختی. هرکس به مت او واولاد من از صلب او ایمان نیاورد، کردارش تباه میشود و در آتش مخلد می ماند. ودر روایت حافظ ابونعیم اصفهانی است که پیغمبر پس از نزول آن گفت: «الله اکبر! از کامل کردن دین و تمام نمودن نعمت، وخوشنودی خدا به رسالت من و امامت علی پس ازمن».

متجاوز از ۱۵ نفراز دانشمندان و مفسران سنت، نزول این ایه را در غدیر وحدیث مذکور را نوشته‌اند. واسامی و گفتار آنان در صفحات ۲۳۰ تا ۲۳۸ جلد اول الغدیر گرد آمده است.

سوره معارج

سل سائل بعذاب واقع للکافرین لیس له دافع من الله ذی المعارج.

پرسش کننده‌ای از عذابی که واقع گشت پرسشی کرد کافران رااز آن باز دارنده‌ای نیست. از طرف خداوندی است که مالک اسمانها و عوالم برین است.)

به روایت ۳۰ نفر از علمای سنی، این سه آیه نیز بیرامون واقعهٔ غدیر، نازل شده است. ما به ملاحظه اختصار از ذکر آنان خودداری می کنیم. دراین مورد مؤلف گرامی الغدیر تحقیقات علمی، تفسیری ولغوی برارزشی کرده که در صفحه های ۲۴۷ تا ۲۶۶ کتابش ثبت است.

آیت اله امینی

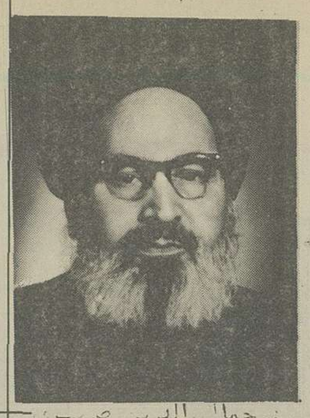

حاج آقا هادی امینی
فرزند بزرگ آیت اله امینی

حاج سید جمال الدین صهری

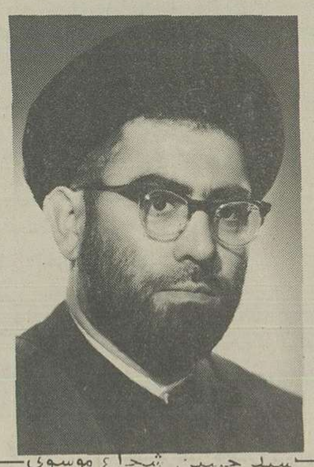

سید حسین شجاع موسوی

حاج شیخ احمد رجبی

یکی ازجلسات "مکتب الغدیر"

شجرهٔ زیتونه

علامه امینی صاحب کتاب الغدیر نه تنها درمورد گردآوری و تالیف این کتاب بزرگ و عالمگیر جد وجهدی شایان تقدیر و تقدیس نموده بلکه براین اصل کلی و بدیع فروعاتی نیز مترتب داشته که هریک بنوبه خود شاخه تنومند و پرثمری ازاین شجره طیبه بشمارمیاید: کتابخانه نجف اشرف بنام «مکتبه الامام علی ابن طالب» بزرگترین، غنی ترین کتابخانه و درعین حال منظم ترین آن محسوب است. ازکتابخانه و دیگر نهاده های علامه امینی که بگذریم به نام بزرگ «مکتب الغدیر» بر میخوریم. مکتب الغدیر که امروز درتهران پایگاه بزرگ نشرحقایق مذهب وتکیه گاه عظیمی برای نسل جوان که دروری زندگی مادی و ماشینی، تنفس درفضای مذهب را نیز لازمه حیات میدانند میباشد، این مکتب درسال ۱۳۳۷ بهمت آیت‌اله امینی و باهمیاری تنها پنج نفرازافراد خیرونیکوکار درتهران تاسیس شد، مؤسسین «مکتب الغدیر» مرحوم مهدوی مرحوم حاج میرزا علی فانی، حاج کریم دستمالچی، حاج رضاشکوهی، حاج علی اکبر مشگین، حاج اسدالله مهدوی بودند که پس از آن افراد نیکوکار دیگری بدان پیوستند و بیاری آیت اله امینی برخاستند.

آیت اله امینی درابتدا ترجمه و تفسیر کتاب «الغدیر» را شخصا بعهده داشتند لیکن براثر مشغله زیاد درامر تحقیق و تتبع، تفسیر کتاب الغدیر را به گویندگان و مفسرین نامی که خود به دانش انان ایمان داشت واگذار نمود که از انجمله‌اند:

مرحوم سیدجمال الدین صهری اصفهانی، حاج سیدحسن میرجهانی، حاج میرسیدحسین شجاع موسوی و حاج شیخ احمد رجبی که خواندن دعارا عهده دار بود، اقای حیدرعلی فانی فرزند مرحوم حاج میرزا علی فانی که خود یکی از مؤسسین مکتب الغدیر است و این مطالب را دراختیار ماگذاشت میگفت روزهائی که مرحوم امینی تفسیر الغدیر میگفتند جمعیت تابیش از چهارهزارنفر می رسید که برای شنیدن تفسیرالغدیر در مکتب الغدیر اجتماع میکردند. دراین بین افرادی بودند و هم اکنون نیز هستند که برخی از مخارج مکتب الغدیر را انفرادا عهده دار میباشند که از آنجمله میتوان از آقایان: حاج احمدپور قدیری که همه ساله تمام هزینه های جشن عیدغدیررا تقبل کرده و حاج آقا رضا سرامی که مخارج جشنهای سوم شعبان و نیمه رمضان مکتب الغدیررا متعهد شده‌اند نام برد.

البته اشخاص نیکوکار دیگری نیزهستند که بعناوین مختلف به مکتب الغدیر کمکهای مادی و معنوی میکنند و وجود همین افراد است که نهالی را که مرحوم علامه امینی غرس کرده آبیاری نمودند که امروز درخت تنومندی گشته و از باروبران تشنگان وادی حقیقت استفاده میکنند.

عید غدیر، یک عید اسلامی است و مربوط به جهان اسلام

پس اگر می بینید دانشمندان سنی حدیث غدیر را نگاشته‌اند، یا درباره فضایل علی «ع» تالیفها به یادگار گذاشته‌اند، به شگفت میفتید. چه این مردان حدیث دان که اطلاعات سرشاری از گفته های پیغمبر عزیز داشتند، خوب می دانستند که این همه سفارش و پی گیری، برای روشن کردن یک حقیقت اصولی بوده است که سعادت و آسایش دو جهان و ترقی و پیشرفت مسلمانان وابسته به ان است. درست است که عواطف مذهبی و شرایط محیط، بیش از این آزاد شان نگذاشت، ولی بازحق را نوشتند و به دست آیندگان سپردند و امانتی را که لازمه شخصیت حدیث دان است رعایت کردند.

دری علمای سنت به این اندازه اکتفا نکردند که حدیث غدیر را با اسناد و مدارکش درکتابهای خود نقل کنند - با اینکه نسبت به ان چنانکه دیدیم، توجهی بسزا کردند - بلکه از دیرباز درصدد برامدند که جداگانه درباره آن دست به تالیف زنند، تامتن خطبه غدیر را که آخرین خطابه مفصل و اجتماعی پیغمبر اسلام و دستور جامع نهایی بود، از فراموش شدن و تحریف مصون بدارند. و ابهام گذشت زمان را از سطور تاباناکش بزدایند.

مجموع دانشورانی که در این باره کتاب نوشته‌اند بیش از بیست و پنج نفرند که در جلد اول الغدیر، صفحات ۱۵۲تا۱۵۸ به تفصیل یاد شده‌اند، و از امام الحرمین جوینی در گذشته به سال ۴۷۸، وی نزدیک چهارصد شاگرد داشت که از جملهٔ آنان است ابوحامد غزالی (۵۰۵) و ابوالحسن کیای هراسی فقیه شافعی و مدرس مدرسهٔ نظامیهٔ بغداد (۵۰۴) حکایت شده که با تعجب می گفت: در بغداد کتابی پیش صحاف دیدم که در آن روایات غدیر خم بود و پشت جلدش نوشته بود: این جلد بیست و هشتم است از سندهای قول پیامبر: (من کنت مولاه، فهذاعلی مولاه» و پس از این، جلد بیست و نهم می آید.

الغدیر

غدیر یعنی رود، برکه وآبگیر که دردشتها، ودامنه کوهها دیده می شود. درفصل بهارکه ابرها غرش کنان می بارد ودرودشت را سیراب می کند، دانه های باران ازروی صخره ها و توده های شن به هم می پیوندند وجویبارهای کوچکی به وجود می آیند. این جویبار ها سربه دامن طبیعت نهاده ازدامنه کوه سرازیر می شوند وفرازونشیب زمین به آبگیر ها هدایتشان می کند.

باو زش نسیم بهاری که پیام زندگی نوین را به گوش طبیعت می رساند، ازکنار آبگیر سبزه ها می رویند ولاله هاسر برمی کشند... درهوای گرم تابستان، پرندگان ازنقاط دورصحرا به جستجوی آب پرواز می کنند، پروبال می گشایند، دراطراف آبگیرها می نشینند وازاندوخته طبیعت سیراب می شوند.

گاه شبانی، یا بیابانگرد تشنه‌ای ازآنها آب می نوشد، یاسیاح شوریده‌ای، که شام تاریابان ووحشت صحرا درطوفان عواطف وافکار گرفتارش کرده است، ازتابش عکس مهتاب برسطح برکه فروغ امید دردلش می تابد وازروی علفها وسبزه ها خودرا بدان می رساند تابیاساید وباصفای آب خاطر خسته‌ای را تسکین دهد.

این غدیر طبیعت است، اما غدیر علم...

اقیانوسی است ازدانش بیکران، آمیخته با خلوص وصفایی بی پایان....

ژاله های ابر توفیق برصفحات دلی شایسته وقابل، رشته های تابناک فکر واندیشه ازافقی نورانی والهام بخش، حقایق وعلومی هدایت کننده درقالب الفاظ وعباراتی شیوا، امواج تتبع وتحقیق پیوسته به روحی کانون اشراق، دلی چشمه سارعواطف هماهنگ باعشقی آرام سوز به هدفی مقدس، هم صدا با نغمه ورق زدن کتابها، سکوت عمیق کتابخانه ها، گرمای انتشار روز، مهتاب رنگ بریده شب، بیداری ودمسازی باستارگان افق، رنجها وکاوشها وجوش وخروشها وسرانجام، سینه‌ای سوزان وسرشکی ریزان درکنار خوابگاه مظهر آسمانی انسان، جویبار به هم پیوسته‌ای است که غدیر علم را به وجود اورده است.

آن استاد دانشمند که گفت: «الغدیرش نامیده‌اند برای تبرک، وگرنه اقیانوس است» درست گفت.

آن نویسنده مشهور مصری که نوشت: «خواننده الغدیر به سایه‌ای دامن گستر می گراید، مانند راه بیمای خسته‌ای که به چمنزار خرمی رسد ودرسایه درختانش باسبزه ها انس گیرد وازسرگردانی بیابانهای گمراه کننده بیاساید» نیکو نوشت.

الغدیر چون سرود پیروزی درگوشها طنین انداخت، وچون رمز پایداری حقیقت درجو جهان علم ارتسام یافت. الغدیر چون ندای روحانی تااعماق جهانها اثر گذاشت وفروغ اطمینان بخش حقیقت را دردلها تابانید.

کلمه «غدیر» را الف ولامش چون جان شیرین دربر گرفته ونام این کتاب فروزان ومجموعه بی نظیر را پدید آورده است. این کتاب فروزان ومجموعه بی نظیر را پدید آورده است. این «الف ولام» که باشکوهی ادبی انسان را به یاد «الکتاب» سبیویه می اندازد به گفته نحویان برای «عهد ذهنی»است. پس انگیزه خاطرات مقدس داستان تاریخی غدیر است.

الغدیر مشعل هدایت کننده افکار و سند محکمی است برای حقانیت خلافت بلافصل امیرالمومنین و درستی اعتقادات ما.

الغدیر از برجسته ترین کارهای علمی این قرن اسلامی و مدرک عظمت فرهنگ شیعه است، که علوم مختلف اسلامی را در خلال بیان وقایع شرح داده است. الغدیر بیش از هر چیز مایه افتخار جوانان غیور شیعی مذهب جهان است، و همواره جامعه تشیع به داشتن چنین سرمایه‌ای به خود می بالد.

باری این دائرة المعارف کبیر، حاصل تحقیقها و کوششهای چندین ساله دانشمند و نویسنده بزرگ شیعه، آیت الله آقای شیخ عبدالحسین امینی است. معظم له، پس از سالها کاوش و پژوهش، موفق شد که در سال ۱۳۲۴/۱۳۶۴ چاپ اول کتابش را در نجف شروع کرده تا نه جلد آن را به طبع رساند و در سراسر ممالک اسلامی و غیر آن منتشر سازد. سپس در اثر نایاب شدن کتاب و درخواست استادان و دانشمندان کشورهای مختلف، چاپ دومش را در سال ۱۳۳۰/۱۳۷۰ در تهران آغاز کرد و تا یازده جلد را انتشار داد.

فلسفه «نص»

ملتی که به ترقی و کامیابی خود علاقه دارد، جامعه‌ای که سعادت فرزندان خود را ارزومند است، قومی که برای فضیلت ارزش قائل است، وظیفه دارد که مناقب و فضایل بزرگان دین را انتشار دهد، و درشناساندن رجال وارسته و بزرگ بکوشد، و پیوسته دستورات آموزنده آنان را درنظر جامعه مجسم کند. تا دراین میان فضیلتها شناخته شود، و خودبخود روح توده به نیکی و نیکان بگراید، و به وضعیتی نائل، که از ایمان مردم سرچشمه می گیرد، فضائل اخلاقی برنامه عمل گردد، و این خود وسیله‌ای برای جاوید ماندن مقدسات وتغذیه روح بزرگان و پرورش نو باوگان وجوانان گردد.

بنیان گذار هرمکتب و مرامی به ناپدار بودن و تمریختنیدن آن مکتب و مرام علاقه‌مند است. و بهترین تدبیر برای تامین این منظور، آن است که رهبری بینا و دلسوز بران بگمارد و او را به وضعی روشن درمیان توده مردم، برای این مقام براهمیت معرفی کند.

این عملی خردمندانه و روشی فطری است که خداوند حکیم نیز پیامبران را به آن مامور ساخته است. دربسیاری از آیات «قرآن کریم»، حقایقی دراین باره به تعبیرهای گوناگون ذکر شده است که پیامبران پیشین نیز، پس از نشر دعوت توحید و روشن کردن افکار، برای استوارماندن دین خدا به پا می خاستند، و بدین وظیفه گرانبار توجهی بسزا می کردند، و می کوشیدند تا شالوده ریخته شده ونتایج رنجهای تربیتی خود را به دست پیشروی وارسته ولایق بسپارند و سرنوشت انقلاب برارجی را که به بهای هستی و حاصل عمرشان تمام شده است، به پیشامدهای تاریخ که برازلغزش وخطاست وانگذارند.

این بود که به هرگونه بیش بینی و تلاشی که شرایط کارشان اجازه می داد، اقدام می کردند، و جای دار خود را به قوم خویش می شناساندند، و جراغ راه هدایت و تقوی را در کف مردان خدا می نهادند.

✱ (در باره‌ای از ایاتی که داستان پیامبران را ذکر می کند، تصریح شده است که جانشینانشان از دریه (خاندان) و اسباط (فرزندزادگان) آنان انتخاب می شده‌اند که ازهمان سرشت بوده‌اند. و آن روحیات و آثار تربیتی و نسبی را داشته‌اند. در روایاتی چند، امامان ما به «نقباء سلف» تشبیه شده‌اند.

این سینا درکتاب «شفا»، پس از اثبات نبوت و تشریح وظایف دقیق دارنده این مقام، می گوید:

«... سپس این شخص که پیغمبر است، چنین نیست که مانند اویی مکرر به وجود اید، و در هرزمانی بدو دسترسی باشد، زیرا ماده‌ای که شایسته پذیرش وحی است کمتر در مزاجها به وقوع می پیوندد. پس ناگزیر واجب است که پیغمبر، برای بقای سنن و شریعتی که برای مصالح امور انسان اورده است، تدبیری عظیم بیندیشد.»

بس یقین است که پیامبری که برنامه جامعی اورده است، باید ازمیان تربیت یافتگان خود (بادرنظرگرفتن سفاتی که درخود پیغمبر وجود دارد و باید درجانشینش نیز باشد، مانند: سوابق پاک و درخشان؛ دانش و نبوغ فکری؛ ملکات عالیه وانساندوستی محض) هرکس را درخور رهبری و تربیت بشری می بیند به همگان بشناساند و این نیاز بزرگ اجتماع را برطرف سازد. چون کاروان بشریت همیشه نیازمند به پیشروی است، که بتواند افکار توده های مختلف را به هدف واحدی متوجه سازد و فضایل و معنویات را به وسیله دارابودن و به کاربستن به انسانها بیاموزد. اکنون کدام فرد یا دسته‌ای از خود پیغمبر سزاوارتر است که باروشن بینی الهی و تشخیص بی شائبه خویش به ادای این وظیفه خطیر بپردازد و این انتخاب دقیق را، که با سرنوشت دین همبستگی دارد، عملی سازد و بایگاه عالی هدایت را از چشمداشت مقاصد هوس انگیز مصون دارد؟ این کاری است که خرد آن را از آغاز برعهده پیغمبر می بیند، تاچه رسد به جایی که رنگ الهام به خود گیرد و فرسته وحی با قیافه ملکوتی و اسرارآمیز خود برسر راه پیامبر بایستد و او را برای مبادرت بدان بایستاند.

ایت اله شیخ جعفر قزوینی

محمد پروین گنابادی

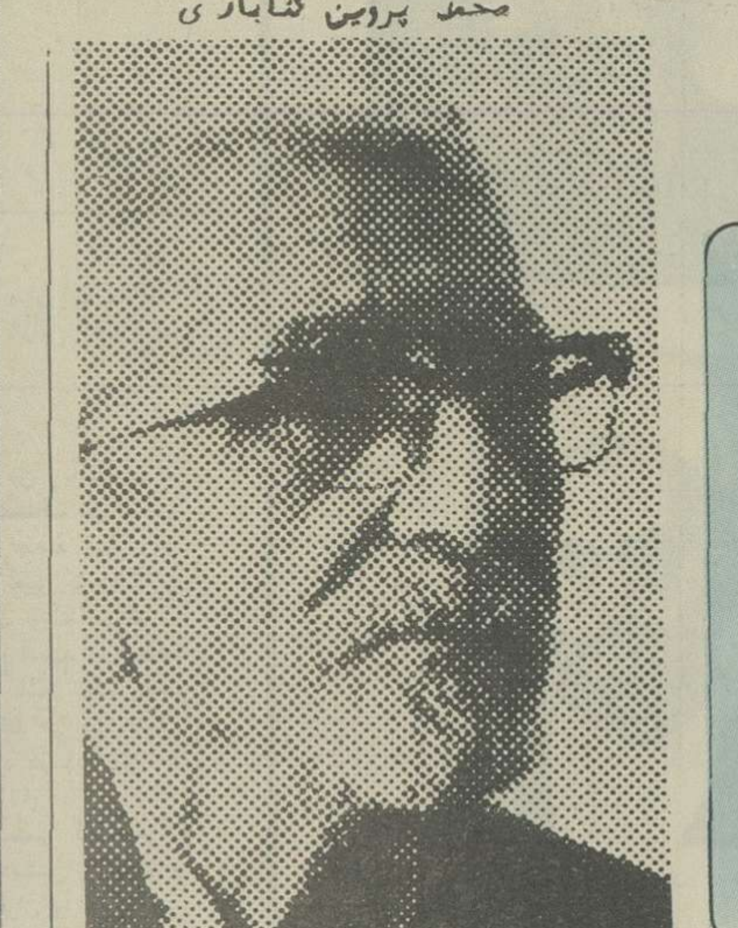

گفتار بزرگان درباره کتاب «الغدیر»

اشاره:
اقدام سترگ و عظیم مرحوم علامه شیخ عبدالحسین امینی نجفی در پدیداوردن مجلدات «الغدیر» که حاصل نیم قرن تلاش و کوشش وی در گرداوری اخبار و احادیث متقن و غیرقابل انکار از ماخذ برادران اهل سنت در اثبات «غدیر» و نیز اثبات نص صریح امامت و خلافت، کاری است که نه قلم را یارای تقریر و نه زبان را توان تقدیر است. نویسندگان، محققان، پژوهشگران و منتقدان نامی درباره علامه امینی ودستاورد عظیم او «الغدیر» تقریظهائی نوشته و سخنانی گفته‌اند که همه انها درکتابی بنام «حماسه غدیر» گرداوری شده و قسمتهای کوتاهی از انرا بعنوان مشت نمونه خروار درزیر ازنظر خوانندگان گرامی میگذرانیم.

حضرت شیخ اقا بزرگ تهرانی
علامیه کبیر مولف دوکتاب عظیم «الذریعه‌الی تصانیف الشیعه» و «طبقات اعلام الشیعه»

... «بحقیقت سوگند که این صفحات «شهداءالفضیله» طوماری درخشان و مقدس است که به پیشگاه شهیدان عرضه گردیده. سالها و سده ها این برگهای زرین خوانده می شود و برفراز نوشته ها و کتابها جاي می گیرد. این کتاب یادازاد مردان اشتی ناپذیر تاریخ را به بهترین وجهی گرامی می دارد و افتخارات جاوید صاحبان عزت نفس را بگونه‌ای ستایش امیز باز می گوید. یعنی آنان که زندگی جاوید و سرافرازی ابدی را برزندگانی خفت بار ترجیح دادند.

***

حضرت شیخ مجتبی قزوینی خراسانی
مؤلف دوره کتاب «بیان الفرقان» درشرح علوم الهیه قران و معارف حقه ائمه طاهرین»

«... کتاب شریف وتالیف منیف «الغدیر» که اخیرا به رشته تحریر درامده است، الحق والانصاف، چیزی فرو نگذاشته و حق اشکار از ان کتاب به اجلی مظاهره ظاهر گشته است.

بطوریکه یک جلد از آن کتاب به اثبات حق وافی است، تاچه رسد به تمامی مجلداتش. جزی الله مؤلفه دام ظله، افضل الجزاء وحشره الله مع احبته وموالیه الائمه الاطهار، صلوات الله علیم»

****

حضرت شیخ محمدتقی جعفری تبریزی
مولف کتاب «تفسیروتحلیل مثنوی مولوی»

«... این کتاب می تواند از نظر عقلانی و علمی برای اماده ساختن شیعه وسنی مقدمه‌ای بسیار شایسته باشد.برای اثبات این مطلب نمیخواهم از احساسات وعواطف درونی خود بهره برداری نموده کتابی را که حقیقتا نتواند از عهده خدمت بتفاهم و هماهنگی دوگروه برآید شایسته نتیجه مزبور معرفی کنم، بلکه با نظر به ریشه های کهنسال و اساسی اختلاف، وطرق منطقی نابود کردن انها است که می گویم:

طلایه داران و پیشوایان ورادمردان بااطلاع اسلامی می توانند باتحمل لازم و کافی و ظرفیت روحی، کتاب «الغدیر» را که منعکس کننده درداست بدقت مورد بررسی قرار داده و دردرا بشناسند و بدرمان ان بکوشند.

***

شیخ محمدسعید دحدوح حلبی
پیشوای روحانی حلب،
ترجمه شده توسط عبدالمحمد آیتی

«... الغدیر مسائلی را اثبات کرد، اوهامی را زدود، حقایقی را استقرار بخشید و مطالبی را که برمامجهول بود معلوم ساخت واقوالی را که قرنها به انها عقیده پیدا کرده بودیم و بروفق انها عمل میکردیم و می گفتیم مانمی دانیم اصل انها چه بوده است و یک لحظه به بنیاد و ریشه انها فکر نمی کردیم، همه را باطل کرد. لازم بود این حادثه (یعنی تالیف الغدیر) رخ دهد ومارا باحقایقی اشنا سازد تا ازنو پایه های افکار و عقاید خود را برمبانی ان استوار سازیم واز اصل ماجرا و انچه اتفاق افتاده اگاه گردیم.

***

استادعبدالفتاح عبدالمقصود مصری
استاد دانشگاه اسکندریه
ترجمه شده توسط استاد محمد پروین گنابادی

«... شاید هر بیطرفی که نگاهی زود گذر به صفحه های کتاب وی بیفکند، بویژه به بخشی که به سلسله های وضاعین (حدیث سازان) و موضوعات (احادیث ساختگی) اختصاص یافته است بدین حقیقت پی ببرد که «امینی» محققی امین است که دربرگزیدن واستنباط اراء و عقاید خویش از دقیقترین شیوه های تحقیق منزه صحیح پیروی کرده است.

***

استاد جلال الدین همائی

«... علامه امینی از آن جمله دانشمندان و مولفان پرکار و زحمت کش بود که همه زندگانی و مخصوصا سراسر دوره حیات علمی خود را بیدریغ درترویج و انتصار مذهب و طریقه حقه شیعه امامی خرج کرد و تازنده بود دستش از قلم و فکر و ذکرش از جمع اوری مطالب واسناد و ماخذی که مربوط به این موضوع باشد فارغ نبود واهتمام داشت که حتی الامکان برای اثبات حقانیت مذهب شیعه از اعترافات و نوشته ها وروایات مخالفان شیعه، از دیگر فرق اسلامی، استفاده کند... محض اداء وظیفه وجدانی یاداوری می کنم که ان اثر و خاصیت وجودی که در علامه امینی گفته شد، بعقیده این حقیر، مابین علما ومؤلفان شیعی قرن معاصر، اختصاص به سه تن دارد، که سومین انها همین «علامه امینی» بود و ان دونفر دیگر نیز درحال حاضر بدرود حیات گفته و چهره تابناک درنقاب خاک نهفته‌اند.

نخستین، علامه بزرگوار، ایت اله العظمی حاج شیخ اقا بزرگ تهرانی، که درتالیف کتاب «الذریعه الی تصانیف الشیعه» خدمتی بزرگ به مذهب تشیع وطایفه شیعی مذهب نمود.. دیگر مرحوم سیدعلامه، ایت الله حاج سیدمحسن عاملی صاحب کتاب «اعیان الشیعه» که ان نیز درنوع خود بیسابقه و درخدمت به جامعه تشیع بی نظیر است.

این هرسه تن که گفتم از جنبه شخصیت علمی و موقعیت تالیف، درقرن معاصر، خدماتی به مذهب تشیع کرده‌اند که درحسن نفوذ اثرکمتر از اعلام مشایخ سلف، از قبیل «شیخ کلینی» و «صدوق» و «شیخ طوسی» و «خواجه طوسی» و «علامه حلی» و امثال ایشان نیست.

***

دانشمند ومتفکر اسلامی، آقای مرتضی مطهری

«... کتاب شریف «الغدیر» موجی عظیم درجهان اسلام پدیداورده است. اندیشمندان اسلامی از زوایا وجوانب مختلف ادبی، تاریخی، کلامی، حدیثی، تفسیری واجتماعی بدان نظرافکنده‌اند. انچه اززاویه اجتماعی می توان بدان نظر افکند «وحدت اسلامی» است. مصلحان و دانشمندان روشنفکر اسلامی عصرما، اتحاد و همبستگی ملل و فرق اسلامی را خصوصا دراوضاع واحوال کنونی که دشمن از همه جوانب بدانها هجوم اورده و پیوسته باوسایل مختلف درپی توسعه خلافات کهن واختراع خلافات نوین است از ضروری ترین نیازهای اسلامی می دانند... علامه امینی طرفدار وحدت اسلامی هستند و بانظری وسیع و روشن بینانه بدان می نگرند. معظم له درمقدمه جلد هشتم «الغدیر» تحت عنوان «یوحد الصفوف فی الملاءالاسلامی» مستقیما وارد بحث نقش مثبت «الغدیر» دروحدت اسلامی می شوند دراین بحث، اتهامات کسانی را که می گویند الغدیر موجب تفرقه بیشتر مسلمین می شود رد می کنند و ثابت می کنند که برعکس، «الغدیر» بسیاری از سوءتفاهمات را از بین می برد و موجب نزدیکتر شدن مسلمین به یکدیگر می گردد. انگاه اعترافات دانشمندان اسلامی غیرشیعه را دراین باره شاهد می اورند.

****

اقای دکتر سید جعفرشهیدی

... تاریخ شیعه امامی، شاهدجهادصدها دانشمند بزرگ است. اما درطول مدت یازده قرن (از آغاز غیبت صغری، ۲۶ ه. ق تا امروز)، تنها چند شخصیت ممتاز توانسته‌اند با کوششهای علمی و عملی خویش مسیرفکری این مذهب را تثبیت کنند و یا بدان رونقی دهند، من «امینی» را یکی ازین چند تن می دانم.

او تکلیف مذهبی خود را درحدود «هشام‌بن حکم، ابوسهل نوبختی، صدوق، مفید، و سید مرتضی، انجام داد.

شاید این داوری آنهم بدین صراحت، بربعضی معاصران گران اید، ولی حقیت این است که شخصیت علمی «امینی» وسعت اطلاع او درکارخود، درجه ایمان و اعتقادو، عشق و علاقه او بکار، اهمیت اثرتوام با تتبع و تحقیق او، برای بسیاری از مردم ما (حتی اشنایان با کتاب) مجهول مانده است.

***

آقای دکترمحمدرضا شفیعی کدکنی

«... درنقد مسائل تاریخی، دو چیز بیش از هرامری ضرورت دارد، بینش علمی و فرهنگ وسیع، مولف کتاب گرانقدر «الغدیر» درمیان مؤلفان عالم اسلامی، از روزگارقدیم تا دوره معاصر، یکی از نمونه های برجسته همین خصوصیت است. یعنی بهره‌مندی سرشاری از دانش گسترده و بینش علمی از نقد تاریخ.

مادرگذشته و حال، مورخان بسیاری داشته‌ایم که پیرامون حادثه یا حوادثی کتابها نوشته‌اند، لیکن درمیان ان انبوه مورخان اسلامی، چند تن، از قبیل، ابوریحان بیرونی، طبری، ابن مسکویه، و تا حدزیادی ابوالفضل بیهقی را می توان یافت که شرایط اصلی تاریخ نویسی درایشان جمع باشد. اما کارعظیم مولف «الغدیر» تنها تاریخ نویسی نیست. درکتاب او مجموعه بیکرانی از مسائل برجسته فرهنگ و تمدن اسلامی، همچون زنجیره‌ای به هم پیوسته، با نگاهی تیزبین و ذهنی هوشیارمورد تحلیل و نقد علمی قرارمیگیرد. بهمین مناسبت است که دراین کتاب، بادریائی از اطلاعات اجتماعی، سیاسی، ادبی، کلامی و علم‌الرجالی درسراسرقرون تمدن اسلامی، درافاق گسترده این فرهنگ بزرگ جهانی، از اندلس تا خراسان و هند، روبرو می شویم. وچهره بسیاری از شناخته شدگان را باردیگر بانگرشی انتقادی می شناسیم.

***

آقای دکتر حمید عنایت:

«..... با آنکه ناسازگاری آرمانخواهی و پژوهش علمی را می توان به عنوان حکمی کلی پذیرفت، دشوارنیست که استثنائی را بران تصور کرد. این حالتی است که درآن حالت، کسی به آنچه برایش بصورت ایمان درامده است از راه تفکر جدی و صمیمانه و کاوش علمی رسیده و برای یافتن حقیقت، از بررسی و سنجش هیچ سند و مدرک و دلیلی فروگذارنکرده باشد و چون بخواهد که دیگران را درایمان خود شریک کند، بجای خطابه و موعظه و شعار، برای آنان دلیل و برهان بیاورد..... «الغدیر» اثری است که به قصددفاع از حقانیت مذهب شیعه نوشته شده است.... آنچه بگمان من «الغدیر» را درمیان کتابهای مذهبی ممتاز می کند، آمیختگی تعهد اعتقادی نویسنده با وسواس او درتحقیق و شناخت و سنجش منابع تاریخی است از یکطرف درهیچ جای این مجموعه نیست که یکدلی وایقان نویسنده درآنچه باوردارد و دیگران را به پذیرش ان فرا می خواند سستی پذیرد. ولی از طرف دیگرکمتر مطلبی را در «الغدیر» می توان یافت که به شکل خطابی محض، یا مجردادعا، بیان شده باشد.

***

آقای دکترعبدالحسین زرین کوب

«.... بررسی مجموع روایات، که اکنون درکتاب عظیم «الغدیر» اثرعلامه مرحوم، حاج شیخ عبدالحسین امینی تبریزی نجفی، جمع امده است، درحال حاضر، هیچ شک دراصل واقعه (غدیر) باقی نمیگذارد... اهل خبراز خیلی قدیم، گهگاه خود را ناچاردیده‌اند درباب اسناد و طرق ان (حدیث غدیر) بررسی کنند، چنانچه نه فقط أبوجعفرطبری، برحسب انچه یاقوت و ذهبی نقل کرده‌اند، خوددرطرق روایات حدیث غدیر کتابی تالیف کرده است که گویندومجلدکلان بوده است، بلکه از امام‌الحرمین جوینی هم نقل است که دربغداد کتابی دردست صحاف دید مشتمل برروایات خبر «غدیر» براین کتاب نوشته بود: مجلد بیست و هشتم از طرق قول «من کنت مولاه فعلی مولاه» که مجلد بیست و نهم دنبالش خواهد بود.

قرنها بعداز روزگارامام‌الحرمین، با آنکه تقریبا درهیچ قرنی مسئله غدیرمسکوت نمانده بود، مرحوم «علامه امینی» ضرورت تالیف مجددی را دراین باب دریافت. واثری که وی به شکل کتاب «الغدیر» عرضه کرد نه فقط مشتمل بر تحقیق در تمام طرق روایات و اسنادخبر، بلکه درعین حال دایرة‌المعارف جالبی از احوال و اثارتمام رجال و محدثان و شاعران و مؤلفان اسلام است، که دراین باب تاکنون اثری بجای گذاشته‌اند. شاید کسانی که اهمیت این کتاب را، بدرستی درک نکرده باشند، آن را تجدید مطلع یک نزاع فراموش شده، شیعه و سنی تلقی کنند، اما چنین طرز فکری نارواست.... وجود تمام این روایات و اسناد، لااقل این نکته را بخوبی نشان میدهد که برخلاف آنچه شاید بعضی از متعصبان اهل سنت هنوز می پندارند ـ کسانی از مسلمین که به این حدیث متمسک هستند و موالات علی را اصل مذهب می پندارند، تمسک به قول بی اساسی نکرده‌اند. و هیچ محقق با انصاف، که با تاریخ اسلام آشنائی کافی دارد، نمی تواند آنها را به این سبب ملامت کند و بعنوان «رافضی» اهل بدعت وارشادپیروان اهواء و اغراض بخواند. از همین روست که بایدامیدداشت که این تحقیق گرانبهای مرحوم «امینی» درکتاب «الغدیر» ایشان، ذریعه‌ای تلقی شود برای ایجاد تفاهم بین مسلمین.....

***

محقق و ناقد معروف مصری، استادمحمد عبدالغنی حسن ترجمه شده توسط استاد احمد آرام

«.... علامه امینی، آکنده از دوستی امام علی و شیعیان او «جوهروجود و نورچشمان خویش را فدا می کند تا راهی به خاندان بزرگوارعلوی پیدا کند.

او درانچه می کند به ندای مذهبی که دارد پاسخ می گوید. عشق چنان بندها و پیوندهائی برعاشق می نهد که با وجود آنها راه هرگونه اعتراض براو بسته می شود. ولی حقیقتی که باید آشکارا گفته شود این که: علامه استاد «عبدالحسین امینی» عاشق و دوستدارمتعصب و افراطی و پیرو هوای نفس نیست، بلکه دانشمندی است که دانش خود را درخدمت دوستی علی و شیعیان او قرارداده است. و پژوهنده‌ای است که امانت دانشمندی و بیغرض بحث و تحقیق را بیش از توجه به احساسات و عواطف، درنظرداشته است.... آن کس که در «الغدیر» جستجو کند به گنجینه‌ای همچون دریا از نام کتابها برمی خورد که از ان جمله است: «اسدالغابه، الاصابه، تهذیب التهذیب، الاستیعاب، تاریخ بغداد، تهذیب الکمال، تاریخ‌الخلفاء، البدایة النهایه، نخب‌المناقب، مسند احمد، سنن ابن ماجه و دهها و دهها کتاب حدیث شریف و تاریخ....

اکنون که بحث درباره مراجع و مصادراست، چنان دوست دارم که بحق این سخن را بگویم که مؤلف بزرگوار«الغدیر» دراین باره به درجه‌ای از علم و احاطه رسیده است که هیچ کس ـ جز آن کس که خداتوانائی و بردباری و حسن سلیقه را دردست یافتن به منابع روزی او کرده باشد ـ به آن اندازه احاطه نمی رسد.

از خدا مسئلت دارم که این آبگیر «الغدیر» صاف و زلال را وسیله صفا وپاکیزگی برادری اسلامی میان سنی و شیعه قراردهد....

***

دکتر قاسم رسا ملک‌الشعراء آستانقدس رضوی

پرتوخورشید آسمان ولایت
کرد تجلی چو برخمیرامینی
پاکدلی، ره دراستان علی یافت
شدکرم دوست، دستگیر امینی
صحنه تاریخی «غدیر» چو اراست
خامه شیوا و دلپذیر امینی
ماندبجا زین سفینه های لئالی
نام درخشان «الغدیر» امینی
دره اثبات حق و امرولایت
نیست نویسنده‌ای نظیرامینی

***

استادمحمد حسین شهریار

مولف «الغدیر» فاتح «فتح‌الفتوح»
رایت این فتح گو بعرش برکوبدا
لاقلم الا «امین» لارقم الا «غدیر»
تاجوراست آنکه این سکه بزرکوبدا
شصت هزارش حدیث از خود «ست» توگو
شصت هزارش به سر، تیغ و تبرکوبدا
خفته خواب قرون، خیز که با «الغدیر»
غلغله محشراست، حلقه بدرکوبدا
صحبت حق شدتمام، از جهت اتفاق
چند نفاقت درفتنه و شرکوبدا.

***

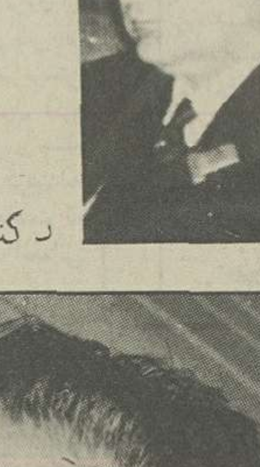

دکتر زرین کوب

استاد همایی

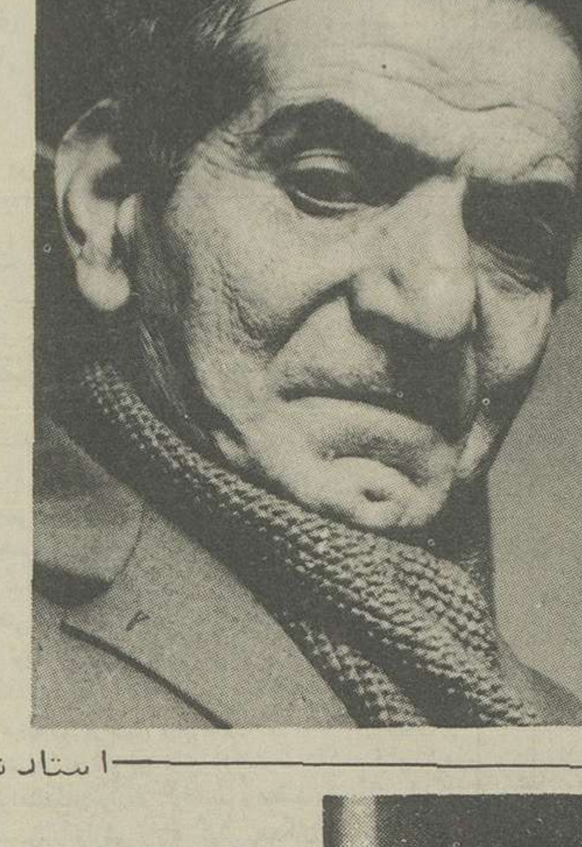

استاد شهریار

اخوان ثالث

دکتر شفیعی کدکنی

امیری فیروزکوهی

مهدی اخوان ثالث (م. امید.)

حق ایینی چومن، چون حق بذلت دید و بیحرمت
چگونه دل کند باعزنام و احترامی خوش
چو حق مطرود و ناحق چیره گردد و ابهاتیره
زلال اندیش روشن، چون کنددل با ظلامی خوش
کرابخت شهادت نیست، پس ذوق سعادت نیست
الاوقت شهادت شیوه بادابردوامی خوش
«امینی» وارمردانی که دراکرام حق کوشند
جز این درزندگیشان نیست عشقی یا مرا می خوش
ابرمردان گنداومند و سالاران چون و چند
که زیشان یافت ارکان حقیقت انتظامی خوش
«امینی» پاکباز عشق دین، کاندرقمارحق
به نقدرعمر و هستی زد همه داوتمامی خوش
«غدیر»ی کرد بیهمتا، چنان چون بیکران دریا
لبالب از رحیق حق، جهان را زومشامی خوش
ازین دریا دل اماده «غدیری» ایزدی باده
خوش آن رندی کزین مشرب کند شرب مدامی خوش

***

استاد امیری فیروزکوهی

امین دین الهی صدیق ال رسول
امینی آنکه بحق مظهرامانت بود
نبودازدوجهان جربه علم و حکمت شاد
که نفس قدسی او نفس علم و حکمت بود
به فطرت ازلی درحمای عصمت حق
محامی علی و خاندان عصمت بود
«غدیرخم» شد ازوبحربی نهایت علم
که خود به علم و ادب بحربی نهایت بود
تراشه قلم از «ذوالفقارحیدر» داشت
از آن به نیش قلم «ذوالفقار» امت بود
به احتجاج، بیانش به حکم «حجت وقت»
همین نه آیت حجت که عین حجت بود
زشهرعلم نبی با بها گشودبه جهد
که خود به شهرولا، با بی از ولایت بود

از: دکتر قاسم رسا ملک الشعرای استان قدس رضوی

می رسد از خم ندایی دلپذیر / کزره آمد کاروانی بابشیر
ازدرای کاروان خم درخروش / وزخروش خم [illegible] درصفیر
دست افشان از نشاط افلاکیان / پای کوبان از طرب برنا و پیر
از سفارتخانه کبرای حق / با همایون نامه نازل شدسفیر
از حریم کبریا آمد سروش / تا گشاید پرده از رازی خطیر
کرد روشن صحنه اسلام را / صحنه تاریخی عید غدیر
ازوداع کعبه چون شد رهسپار / خواجه لولاک با جمعی کثیر
درغدیر خم به ختم انبیا / گشت فرمان صادر از حی قدیر
کای محمد! کن رسالت را تمام / کن فضا را روشن از مهرمنیر
برعلی امرولایت را سپار / کوبود شایسته تاج و سریر
ازجهاز اشتران آماده ساخت / منبری پیغمبر روشن ضمیر
خواند برمنبر پس از حمد خدای / خطبه‌ای غراونغز ودلپذیر
کاین علی باشد ولی کردگار / بعد من برخلق مولی و امیر
نور او سرگشتگان را رهنما / لطف او افتادگان را دستگیر
در شجاعت شهسواری بی قرین / درعدالت شهریاری بی نظیر
رهبر آزادگان کزروی لطف / بندغم بگشاید از پای اسیر
بار ذلت گیرد از دوش گدا / گرد محنت شوید از روی فقیر
جملگی دادند با دست خدای / دست بیعت از صغیر وازکبیر
ای «رسا» خوش سفت این رخشنده در / خامه شیوای استاد شهیر
از «امینی» گوش کن این داستان / درکتاب مستطاب «الغدیر»