اطلاعات
سال سی‌وششم شماره ۱۰۸۲۵
دوشنبه بیست و هشتم خرداد ماه ۱۳۴۱ تکشماره ۳ ریال

مسلمانان، جنایتکاران ارتش سری را بخشیدند و

در الجزایر صلح برقرار شد

عبدالرحمن فارس
رئیس هیئت اجرائیه موقت الجزایر که مذاکرات صلح زیر نظر او جریان داشته است

ژاك شوالیه
از طرف سازمان ارتش سری فرانسه موافقتنامه را امضا کرد

دکتر مصطفائی
نماینده مسلمانان در هیئت اجرائیه موقت که طی نطق خود توافق را اعلام کرد

مارا فریب ندهید

نامه یك جوان تحصیل ـ کرده ایرانی از امریکا موضوع بحث امروز ماست

نامه این جوان وسرمقاله را در صفحه دوم بخوانید

پس از اعلام عفو تروریست ها از طرف مسلمانان، فرستنده ارتش سری گفت ازنیمه شب گذشته اقدامات تروریستی قطع گردید

- مسلمانان و اروپائیان توافق کردند در کنار یکدیگر برای سعادت الجزایر مستقل تلاش کنند
- فرستنده رادیوئی ارتش سری خطاب بافراد این ارتش گفت «دیگر سیگارها را روشن نکنید!» وبرای همیشه تعطیل شد

درصفحه ۳

چهار مالك بزرگ آمادگی خودرا برای تقسیم املاك خویش اعلام کردند

خبرنگار ما اطلاع میدهد دونفر از مالکین بزرك اراك که اکنون در لندن بسر میبرند تلگرافی بسازمان اصلاحات ارضی اطلاع داده‌اند که آماده هستند اراضی آنها تقسیم شود این مالکین عبارتند از آقایان وکیل وحسین‌پور . بقیه در صفحه نوزدهم

باطرح جدیدی که دیشب درشورایعالی فرهنك تصویب گردید

تحصیلات ابتدائی و متوسطه دگرگون شد

دوره تحصیلات ابتدائی هشت سال و دورهٔ تحصیلات متوسطه چهارسال شد

- تا هنگامی که تحصیلات ابتدائی در سراسر روستاها تعمیم داده نشود از توسعه مراحل دیگر تعلیماتی خودداری خواهد شد
- در مقدمه طرح جدید گفته شده که هنوز نیمی از اطفال مملکت امکان و وسیله تحصیلات ابتدائی ندارند

در جلسه دیشب شورایعالی فرهنك که بریاست آقای درخشش وزیرفرهنك تشکیل گردیده بود طرح جدید برنامه تعلیماتی وزارت فرهنك و نیزبرنامه تفصیلی مربوط بچهار سال اول ابتدائی که قبلا نیز مورد بحث و رسیدگی قرار گرفته بود تصویب شد .

بقیه درصفحه هفدهم

معلمین بنزدیکترین محل سکونت خود منتقل میشوند

امروز خبرنگار فرهنگی‌ما اطلاع حاصل کرد که از طرف اداره کل فرهنك استان تهران پرسشنامه‌هائی برای کلیه معلمین ادارات فرهنك نواحی تهران فرستاده شده است تا ضمن تعیین مشخصات کامل محل سکونت خود را اعلام دارند تا با در نظر گرفتن جمیع جهات معلمین به نزدیکترین مدارس محل سکونت خود منتقل شوند و مشکل دوری راه واینکه اغلب از معلمین قادر نبودند در سرساعت مقرر در مدارس حضور یابند برطرف شود معلمین تهران باید پرسشنامه های مزبور را ایکماه قبل از شروع سال تحصیلی بادارات فرهنك نواحی مربوطه ارسال دارند تادر کمیسیونی که در اداره کل فرهنك استان تهران تشکیل میشود محل جدید خدمت آنان تعیین گردد

مشکل کمبود مدرسه

چون در سال تحصیلی آینده چندین هزار نفر نو آموز جدید به تعداد دانش آموزان پایتخت افزوده خواهد شد واز طرفی‌چون عده‌ای از دانش آموزان سالهای ششم ابتدائی ممکن است نتوانند در امتحانات تجدیدی شهریور ماه موفقیت حاصل کنند وزارت فرهنك بامشکل کمبود کلاس مواجه میشد از چندی قبل

بقیه درصفحه ۱۸

دکتر مروستی نماینده دادستان در جلسه امروز دادگاه بوکیل مدافع سپهبد کیا گفت:

شما باید از سپهبد کیا میتر سید

دریانی اعلام کرد که خانه میسازم برای آنکه پول مردم را بخورد

- زیبنده نبود که آقای سپهبد کیا بفرمایند خوشبختانه یا بدبختانه ۳۴ سال در ارتش بودم
- نماینده دادستان گفت : من باستناد قانون علیه سپهبد کیا اعلام جرم می کنم زیرا سپهبد کیا باستناد قانون معاملات دولتی مصوب دی ماه ۱۳۳۷ حق نداشته است
- اراضی خودرا بشرکت نفت که یك اداره دولتی است بفروشد

امروز بیست‌ودومین جلسه محاکمه سپهبد کیا و سایر متهمین ثبت کل ر وزارت راه در دادگاه دیوانکیفر بریاست آقای فلاح رستگار تشکیل گردید .

در جلسه امروز دادگاه متجاوز از پانصد نفر تماشاچی شرکت کرده

بقیه درصفحه ۱۸

برزیل فاتح مسابقات جام جهانی شد

بازیگران برزیل ۳ بر ۱ تیم چك را مغلوب کردند

- در هیجان انگیز ترین لحظات بازی «فوروارد» راست برزیل باضربه سینه توپ را بدروازه «چك» راند
- ۷۰ هزار تماشاچی فینال مسابقه جام جهانی را تماشا کردند

این عکس صحنه پرهیجانی ازمسابقه ماقبل نهائی تیم قهرمان برزیل را نشان میدهد نفر سمت‌چپ آماریلدو فوروارد ۲۱ساله برزیلی است که برای تیم خود پیروزیهای درخشانی کسب کرد .

سانتیاگو ـ آسوشیتد پرس ـ روز یکشنبه (دیروز) آخرین دوره مسابقات جهانی فوتبال بین تیم‌های نیرومند برزیل وچکوسلواکی انجام گرفت وبا نتیجه ۳بر۱ به‌پیروزی مجدد برزیل پایان یافت .

بازی پرهیجان دو تیم در مقابل چشمان بیش از ۷۰ هزار تماشاچی رویهمرفته ۷۶ دقیقه طول کشید. در یازدهمین دقیقه هاف‌تایم اول «مانسوپوست» هاف بـك تیم چك‌اسلواکی که یکی ازستارگان تیم این کشور است باشوت راست اولین گل را وارد دروازه‌برزیل کرد . در این لحظه چنین به نظر میرسید که یکی از عجیب‌ترین وقایع تاریخ فوتبال‌درشرف تکوین است زیرا عده زیادی ازتماشاچیان از همان دقیقه شروع بازی روی پیروزی تیم چك‌اسلواکی شرط بندی کردند . اما بیش از سه‌دقیقه طول نکشید که «آماریلدو» بازیکن برزیلی توپ را از حاشیه پنالتی وارد دروازه چك‌ها کردو «شرویفت» گلر چك اسلواکی پیش از آنکه

بقیه درصفحه ۱۸

نامه‌نگار دهنده وزیر فرهنك بنخست وزیر

وزیر فرهنك مینویسد: عده‌ای بااخذ گواهینامه‌هائیکه در خارج فاقد هرگونه ارزش است بنام دکتر ومهندس بایران باز میگردند

- بعضی از دانشجویان ایرانی درخارجه بگورکنی و کفن و دفن اموات اشتغال دارند!
- صدور چکهای بی محل دزدی ، کلاهبرداری ، بیماریهای روانی ، قتل و جنایت و خودکشی نمونهٔ از وقایعی است که در پرونده‌محرمانه‌اداره‌اعزام دانشجویان وجود دارد.
- از راه اعزام دانشجویان واطفال بدون‌داشتن نقشه و هدف باروپا ثروت‌مادی و معنوی‌فراوانی ازمملکت تلف شد

درصفحه ۵

معاون اداره‌کل گمرك گفت:

در گمرك همیشه دزدی میشود

مدیر کل گمرك تغییر کرد و تغییرات وسیعی در اداره مرکزی و گمرك مهرآباد داده میشود

- معاون اداره گمرك اظهار داشت باید دفاتر شرکت های هواپیمائی را رسیدگی کنند تا از حقایق وحشتناکی پرده برداشته شود
- چندی قبل مقادیری سنك قاچاق کشف شد و ۸۰۰ هزار تومان جریمه آن اخذ گردید ومقداری بند ساعت فلزی بجای کارد وچنگال وارد کردند
- آقای علی دادفر بسمت مدیر کل جدید گمرك منصوب شد

ساعت یازده صبح امروز آقای کاظمیه آقای علی فرداد مدیر عامل فروشگاه فردوسی را بسمت مدیرکل گمرك معرفی کرد . مراسم معرفی در دفتر کار مدیر کل با حضور روسای ادارات مرکزی گمرك بعمل آمد . آقای غفار نصیری مدیر کل گمرك بسمت‌مشاور گمرکی وزارت بازرگانی منصوب شد . از آقای نصیری در جلسه امروز توسط سرپرست وزارت بازرگانی تجلیل بعمل آمد

آقای علی فرداد مدیر کل جدید

بقیه درصفحه هفدهم

نخست‌وزیر در مجلس ترحیم آیت‌الله شیرازی شرکت کرد

درصفحه دوم

امروز نایب‌التولیه بنیاد پهلوی گفت:

حدود کار و اقدامات بنیاد پهلوی روشن شد

- توقعات مردم از بنیاد پهلوی بیحد است ولی انجام همه آنها ازعهده ما خارج است

علم نایب التولیه موقوفات بنیاد پهلوی ، سردار فاخر حکمت، شهاب فردوس ، عماد تربتی ، دکترخانلری دکتر باهری ، جواد عامری ، دکتر جهانشاه صالح، دکتر موسی عمید ، دکتر ضیائی اعضای هیئت عامله بنیاد حضور داشتند . ابتداصورت جلسه قبل توسط ،آقای شکوه دبیر هیئت نظارت قرائت گردید و مورد تصویب قرار گرفت .

بقیه در صفحه نوزدهم

مبارزه قهرمانان دو کشور مسلمان برای کمك بالجزایر

سی درصد ازعواید مسابقات بوکس برای کمك بمردم الجزایر اختصاص داده میشود

بطوریکه خوانندگان محترم اطلاع دارند هفته آینده دو مسابقه جالب بوکس بین قهرمانان تیم ملی‌بوکس ایران‌و عراق در تهران انجام خواهد گردید .

این مسابقه شاید یکی ازجالبترین و باشکوهترین مسابقاتی باشد که

بقیه در صفحه آخر

مدیرعامل بانك کشاورزی

درمراسم گشایش شعب شاه آبادغرب وایلام گفت:

تمام کمك‌ها وانجام تمام کارها را نباید از دولت خواست

بقیه درصفحه هشتم

امشب هشتاد و یکمین جلسه
قهوه‌خانه ماه اوت
در تآتر نصر
اجرا میشود شروع ۳۰ر۸ بعدازظهر
تلفن ۳۷۳۵۱

بمناسبت ایام سوگواری طبق سنوات گذشته مجلس عزاداری بزرگترین وادمرد عالم بشریت شهید راه حق حسین‌ابن علی علیه‌السلام از طرف صنف نانوایان‌تهران و توابع از روزسه شنبه ۱۶ محرم‌الحرام الی روز پنجشنبه ۲۵ محرم ازساعت ۸ونیم بعد از ظهردر مسجد حضرت آیت‌الله طالقانی واقع در خیابان‌شاه‌آباد کوچه ظهیرالاسلام منعقد است امید است انشاءالله برادران دینی خاصه علماء اعلام جهت حفظ شعائر مذهبی در این مجلس شرکت فرمایند .

از طرف صنف نانوایان طهران و حومه ـ حسین ایزدپناه

پاسخ بازنشستگان
پیرمردانی که موی خود را در خدمت دولت سفید کرده‌اند نباید انگل و جیره خوار معرفی شوند
درصفحه پنجم

۲ روز دیگر
کتاب جیبی دختران وپسران
منتشر خواهد شد

تقدیر ازیکفرد وطن‌پرست وفداکار
شرح در صفحه ششم
آ ـ ۵۱۹۹

خریداران خانه‌های ادعائی بانك ساختمانی درخرگوش‌دره توجه فرمایند
آ ـ ۵۲۰۹ شرح در صفحه ۱۳

قابل توجه پزشکان
متخصص بیماریهای زنان وزایمان
نمایندگی پارك دیویس Parke Davis درایران
باطلاع میرساند که آمپول پیتوسین Amp. Pitocin بمقدار کافی وارد ودرداروخانه‌ها موجود است.
آ ـ ۷۹۶۴

روغن نباتی جهان

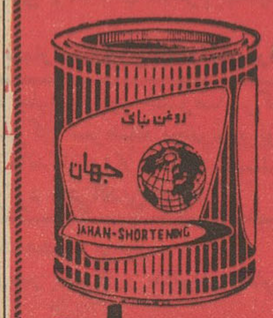

علاقه‌مندان چای جهان
نباید ازچای دوکره نشان جهان غفلت نمایند

تغییر محل شرکت سهامی ایرانیت
محل شرکت سهامی ایرانیت وقسمت‌فروش جزئی به خیابان تخت‌جمشید بین‌ویلاوفیشرآباد کوچه بشارت شماره ۸ منتقل گردید.
تلفن ۶۹۲۱۰ـ۴۶۲۴۶ ۱ـ۱۰ آ ـ ۷۵۷۸

شاداب
آبمیوه صد درصد خالص تلفن ۵۱۰۴۱

پشمبافی جهان
شعبه ـ طاقه فروشی سرای امیر

قابل توجه آقایان پزشکان محترم
شیر ماترنا در سه نوع مختلف وارد شد
۱ـ۳ آ ـ ۷۸۳۸

بهترین مبل باغ
شرکت زندگی نو
فیشرآباد ـ شماره ۲۱

سپهر
فروشگاه : خیابان شاه چراغ و شیخ هادی
تلفن : ۴۶۲۰۶ ـ ۴۹۴۴۱
سازنده بهترین آب گرم کن ۳۰ و ۴۵ گالنی نفت سوز اتوماتیك

جریان روز

مارا فریب ندهید !

آقای دکتر فضل‌اله نیکخواه زیر عنوان فوق از امریکا نامه‌ای برای ما نوشته‌اند که ما هم آنرا برای شما نقل میکنیم :

« ماهاکه در خارج از ایران بتکمیل تحصیلات عالیه و دیدن رشته‌های تخصصی درشته‌های مختلف علمی مشغول هستیم باخواندن اطلاعات هوائی خیال میکنیم ایران بهشت برین شده است . یکروز فرمایشات رئیس دانشگاه چاپ میشود که در دانشگاه برای پذیرفتن متخصصین ایرانی که تحصیلات عالیه را در خارج تمام کرده‌اند بازاست . روز دیگر وزیر کار قول میدهد که بتمام متخصصین که از خارج می‌آیند کارو پست مناسب واگذار میکنند ، وزیر فرهنگ بنحوی دیگر همین حرفها را میزند وقس علیهذا ...

بنده پس از اتمام دانشکده پزشکی تهران باروپا و امریکا رفتم وطی مدت هفت سال تخصصی جراحی عمومی و جراحی سرطان زنان را تمام کردم . در بهمن ماه گذشته بتهران آمدم ومدت پنج هفته تمام دنبال کار گشتم ، بتمام موسسات طبی مملکت مراجعه کردم، حتی حاضر شدم در صورتیکه بخش جراحی نسبتا کاملی دراختیارم بگذارند به شهرستانها بروم . ولی هیچکدام جا نداشتند . شرکت نفت پر بود . وزارت راه پر بود . دانشگاه ملی احتیاج بجراح نداشت . سازمان بیمه های اجتماعی وعده مساعد میداد ولی سرمیدواند . بالاخره بنده بادست خالی مجبور شدم بامریکا مراجعت کنم . ولی دوستانی دارم که بامن در امریکا بودند و باداشتن نفوذ وپارتی حکم استخدامشان قبل از اینکه بایران بیایند حاضر و امضاء شده بودو یکسره بمحض ورود رئیس بخش و استاد شدند ... میخواستم عرض کنم که مطالب دلفریب روزنامه شما مارا بایران میکشاند و وقتی حقایق را غیر از آن می بینیم با چنان دلشکستگی وپشیمانی و ضرر مالی ایران راترک میکنیم که ممکن است یکباره تمام علائق و بستگی‌ها وحب وطن را زیر پا بگذاریم .

بنده هنوز این علائق را کاملا زیر پا نگذاشته ام . هنوز میل دارم بیایم و انرژی و معلوماتم رادر راه مردم وطنم بکار برم ولی بهیچوجه حاضر نیستم پس از بیست و پنج سال تحصیل ، باداشتن زن و بچه امریکائی بیایم درایران و ویلان وسرگردان باشم . اینستکه میخواستم خواهش کنم مارافریب ندهید مارابحال خودمان بگذارید !»

نامه آقای دکتر نیکخواه قابل تجزیه است . یعنی یك قسمتش مربوط بماست و یك قسمتش مربوط بدیگران . از آن قسمت که مربوط است بما ، مادفاع میکنیم اما قسمت دیگررا دفاع نمیکنیم . اگروزیر فرهنگ ، وزیر کار ورئیس دانشگاه حرفی زده‌اند و قولی داده‌اند ولی به‌آن عمل نکرده‌اند ماچه گناه داریم ؟ روزنامه حرف‌همه کس رامنعکس میکند لکن مسئول حرف کسی نیست ، همانطور که اظهارات ووعده‌های وزراء یامقامات دیگر چاپ شده حالا هم نامه آقای دکتر نیکخواه چاپ میشود و هرآینه کسانیکه طرف انتقاد ایشان قرار گرفته اند جوابی داشته باشند آن نیزچاپ خواهد شد .

در یك‌قسمت ما باایشان هماوازیم و آن اینکه پارتی ونفوذ در این مملکت خیلی کارها صورت میدهد وتبعیض هم‌هست و این چیزیست که ما خودمان شدیدتر و مبسوط تر از آقای دکتر نیکخواه گفته ایم ، بازهم‌خواهیم گفت .

اما شما هم که آقای دکتر نیکخواه عزیزماهستید بکلی دراین ماجرابی‌تقصیر نیستید . شما بیست و پنج سال درس میخوانید و از معتبرترین مراکز علمی دنیادرجه میگیرید و بشوق خدمت روانه ایران میشوید ، اما همینکه بایران آمدید یکراست در خانه دولت میروید و از دولت کار میخواهید . شماچکار بدولت دارید ؟ چرا دست بطرف دستگاه قدر ناشناس بدقلق تبعیض کار دولت‌دراز میکنید که باشما بد تاکند و شمارابرنجاند ؟ ماکجا دراطلاعات هوائی نوشته ایم‌دولت تحصیلکرده هارابرچشم خود می‌نشاند ، این شما و این اطلاعات ! ماهروقت قلم‌بدست گرفته‌ایم نوشته‌ایم‌میز دولتی سنگر بیکاره‌هاست. نوشته‌ایم بعضی مستخدمین دولت جزاینکه پشت میز دولت بنشینند و حقوق از دولت بگیرند هیچ کاردیگری از دستشان ساخته نیست و باینجهت جزاینکه برای گرفتن کار ازدولت به‌آب‌وآتش بزنندوخودشانرا بنان دولتی برسانند چاره‌ای ندارند . ماکی گفتیم بیائید بعداز بیست‌و پنجسال تحصیل برای‌پیداکردن کار منت‌دولت بکشید ؟ مابشما گفته‌ایم آقای دکتر ، این مملکت بشمااحتیاج دارد ، شما قدم روی چشم ملت بگذارید و تشریف بیاورید باآن علمی‌که‌اندوخته‌اید این مملکت را از چنگال فقر و جهل‌و مرض‌نجات دهید ، حالا هم‌اینرا میگوئیم .

چقدر لذت‌بردم چندشب پیش که گزارشات فرستاده اطلاعات را درباره الجزایر میخواندم و بسرگذشت یك جوان تحصیلکرده رسیدم . این جوان بیست‌و چند ساله الجزایری تحصیلات عالی خودرا در پاریس تمام میکند و وقتی درسش تمام میشود پاریس باهمه زیبائی وفریندگی، اورا بسوی خود میخواند و میگوید بیا درآغوش من بالذت زندگی کن. در آغوش من از زندگی کام بگیر .

در همینوقت نامه‌ای از الجزایر باومیرسد که نهضت آزادیبخش دعوتش میکند برود در کوهستان دشره‌المجاهد و بفرزندان یتیم و دربدر و خانه خراب الجزایر درس بدهد . نمیدانم من یاشما اگر جای او بودیم کدام را انتخاب میکردیم ؟ پاریس را یا دشره را ؟ اما او الان مقیم دشره‌است . نان خشك میخورد و روی زمین میخوابد برای اینکه بالجزایر خدمت بکند . بعشق اینکه او هم سهم خوشش را در ایجاد الجزایر آباد اداکرده باشد .

هیچکس از لذت‌زندگی آسوده وامنیت مالی بیخبر نیست . اما اگر همه‌کس دنبال آن‌برود هیچوقت خرابه ای روی زمین آباد نمیشود. باید در مقابل آن کسانی که زندگی مرفه و حقوق پردردسروصندلی راحت را انتخاب میکنند یکعده هم باشند که از آباد ساختن ویرانه‌ها و مرهم نهادن برزخمهاوخانه‌کردن دردلها لذت ببرند . آقای دکتر نیکخواه ، شما ازاین‌جماعت باشید .

من در کرمان از بیمارستانی که آقای ارجمند ساخته و وقف کرده دیدن میکردم . بایك زن وشوهر اروپائی آشناشدم که بیمارستان ارجمند را اداره میکنند . شوهر یك جراح کم نظیر است و همسرش ماما یا قابله . این زن وشوهر باعشقی که انسانرا بتعجب وامیدارد بیمارستان را میگردانند و نسبت بمریضها مثل یك پدرو مادر مهربان محبت و مراقبت میکنند . چه چیزی این زن و مرد اروپائی را باینکار راغب میکند ؟ در کرمان‌چه چیزهست که برای‌آنها در اروپا فراهم نیست ؟ چرا آنها اروپای مترقی و زیبا و خواستنی را گذاشته اند و بکرمان عقب‌افتاده مفلوك چسبیده‌اند ؟

محقق است اگر این زن و مرد در اروپا میماندند و همانجا طبابت و جراحی میکردند بمراتب کیفشان کوك‌تر بود اما دیگر این زن‌ومردی که حالا هستند نبودند . شوایتزر که شما آقای دکتر نیکخواه اسمش را شنیده اید و میدانید سالهاست در قلب افریقا سکونت گزیده و عمر خودش را برای خاطر سیاهان تلف کرده نه برای اینست که آب و هوای افریقا بمزاجش میسازد و یاآنجا گنجی سراغ کرده . نهایت اگر شوایتزر اروپای خوش آب‌وهوا را رها نمیکرد و به افریقای بدآب‌و هوا نمیرفت آلبرت شوایتزر نبود ، او هم طبیبی‌بود مثل همه اطباء که زندگی راحت دوست دارند ودرآمد بی دردسر میچویند . آقای دکتر نیکخواه ، چرا راه آلبرت شوایتزر را نمیروید که جایتان روی چشم بشریت محفوظ باشد و دنبال کاردولتی میدوید که فلان آدم بیسواد برخاصیت شمارا پشت اطاقش بکارد و بگوید کمیسیون دارم .

شما را چه نیاز بدولت و کاردولتی ؟ بیائید دراین مملکت پهناور نگاه کنید و ببینید چقدر جای خالی برای شماهست که بدبختانه شما آنرا گذاشته اید و منت دولت میکشید !

سپاسگزاری

بدین وسیله از تمام دوستان و همشهری های خودمان که در مراسم تشییع جنازه و در مجالس ترحیم ـ شب هفت مرحوم یوسف مددی شرکت نموده و اظهارهمدردی فرموده‌اند سپاسگزاری نموده چنانچه بعلت تالمات روحی در عرض تشکر حضوری قصوری رخ دهد امید عفو داریم .

آ ـ ۵۰۱۳ خانواده مددی

سرویس اختصاصی برای
ترك تریاك و هروئین در چهار روز
باموثرترین روشی که‌مورد تائید وتقدیردانشکده پزشکی قرار گرفته و معتادین بدون هیچگونه ناراحتی وعارضه بعدی درمان میشوند.
دکتر طهمورث فروزین
متخصص جراحی عمومی و بیماری های زنان
رئیس درمانگاه دانشکده پزشکی وبیمارستان رضاپهلوی
اسلامبول جنب کافه قنادی فردوسی ۵ تا ۸ بعدازظهر

قیمت
تاریخ ارسباران
برای اهل محل یکصد ریال است. کتابخانه ابن‌سینا

کلاسهای تابستانی
انجمن فرهنگی همت
ابتدائی ـ متوسطه از دوم تیرماه طبق معمول هرساله افتتاح میگردد
نشانی ـ خیابان زرین نعل تلفن ۳۱۳۲۸
۱ـ۳ آ ـ ۵۲۲۵۱

کودکستان و دبستانهای پسرانه ودخترانه
راه زندگی
زیرنظر بانو دکتر آذر احمدیه
برای سال تحصیلی ۴۱ـ۴۲ ثبت نام مینماید
نامنویسی همه روزه صبح از ۹ تا ۱۲
وسائل رفت وآمد برای شهر و شمیران فراهم است
آدرس ـ خیابان شمیران نزدیك‌چهارراه حقوقی کوی مشایخی تلفن ۷۱۰۴۸ ۱ـ۲ آ ـ ۵۱۸۱

در مجلس ترحیم آیت‌الله شیرازی

امروز مجلس ترحیم حضرت حجت‌الاسلام آقای میرزاعبدالحسین شیرازی که در کربلای معلی فوت نموده‌اند درمسجد ارك منعقد گردید و گروه‌زیادی‌ازعلماءاعلام وروحانیون وتجار درآن مجلس شرکت کردند

ساعت ده آقای نخست وزیر در مجلس ترحیم حضوریافت و سپس ختم برچیده شد .

پول

دفتر مشاوره مخصوص پول، پولهای شرطی زیر را موجود برای معامله‌فوری دارد .

۱ـ یك پارتی چهارصد هزار تومانی
۲ـ یك پارتی سیصد هزار تومانی
۳ـ یك پارتی دویست‌وپنجاه‌هزارتومانی
۴ـ سه پارتی بین صد و هفتاد تا صد و پنجاه هزار تومانی
۵ـ یك پارتی نود هزار تومانی
۶ـ دو پارتی شصت هزارتومانی
لطفا با تلفنهای ۳۰۵۵۸۱ و ۴۱۷۷۲ مشاوره فرمایند .

اینجانب میرعلی انگشتری‌شناسنامه شماره ۴۰۶۲ صادره‌از شبستر تاکنون درحزب منحله توده هیچگونه‌فعالیتی وعضویتی نداشته و نخواهم داشت و بدینوسیله انزجار و تنفر خود را نسبت به‌آن‌حزب و یك‌مشت خائن‌و بی وطن که در گذشته بعضی از جوانان‌وطن مارا فریب داده بودند اعلام‌میدارم

جاوید شاه زنده باد ایران

آ ـ ۴۹۸۱ میرعلی‌انگشتری

بیماریهای آمیزشی ـ مجاری ادرار ـ سستی و ناتوانی ـ مردان . خیابان صفیعلیشاه دکتر یحیی صدری.
آ ـ ۵۱۰۱ ۱ـ۱۰

شیك‌ترین لباس تابستانی ۱۶۵ تومان

مجالس ترحیم و یاد بود

خانواده های **عمرانی ـ هجران ـ عربیان ـ اسلامی ـ علی فرازی ـ کمن ـ تجلی ـ مهدیزاده ـ اکبری ـ بهاجی**

فوت شادروان بانو **تاجا ماه عمرانی** همسر آقای حاج‌علی عمرانی ومادر آقایان سرهنك حسین هجران . عباس‌و سروان امیر عمرانی را که در اثر سکته قلبی در روز ۲۷ر۳ر۴۱ بدرود حیات گفته است باطلاع خویشاوندان و دوستان میرساند.

مجلس ترحیم مردانه آن مرحومه ازساعت ۱۶ الی ۱۸ روز سه شنبه ۲۹ر۳ر۴۱ در مسجد قائم واقع در خیابان سعدی شمالی و مجلس ختم زنانه عصر همانروز در منزل شخصی واقع در خیابان ایرانمهر جنوب پارك خیام کوچه سرتیپ‌زاده پلاك ۳۴ برقرار خواهد بود .

بعموم بازماندگان آنمرحومه مصیبت‌واردرا تسلیت می دهیم

خانواده های **هنرمندی ـ احمدی ـ امیدوار ـ اوستا ـ ناظری ـ روشن بختی ـ سارابی ـ سرمدی ـ نیابتی**

بدینوسیله فوت مرحومه **صغری هنرمندی** والده آقای اسمعیل هنرمندی را باطلاع فامیل و دوستان میرساندمجلس ترحیم مردانه ازساعت ۹ تا ۱۱ صبح روز چهارشنبه سی ام خرداد ماه جاری در مسجد ارك و مجلس ختم زنانه درهمانروز درمنزل آنمرحومه واقع درخیابان جمشید آباد شمالی کوچه یزدان شناس کاشی ۱۳ منعقد می باشد .

بعموم بازماندگان آنمرحومه مصیبت‌واردرا تسلیت میدهیم

باطلاع بستگان ، دوستان و آشنایان میرساند

چون روز چهارشنبه سی‌ام خرداد ماه مصادف با یکمین سال درگذشت مرحومه **بانو زهرا مشیری تفرشی** می باشد بخاطر شادی روح آنمرحومه هزینه مجلس یادبود صرف امور خیریه خواهد شد .

خانواده مشیری تفرشی

چون مجلس یادبودی بمناسبت چهلمین روز درگذشت پدرم **حاج غلامرضا سیاح** بر سر مزار آنمرحوم در مشهد مقدس از طرف مادر و خواهرانم برگذار می شود لذا بهمین واسطه مجلس یادبودی‌هم‌روز پنجشنبه ۳۱ خرداد درشهرستان قم برقرارمی باشد .

مرضیه سیاح

دوستان و همقطاران عزیز

فیروزرافت فرزند دلبند ۱۵ ساله من درگذشت مجلس ختم او از ساعت ۹ الی ۱۱ روز چهارشنبه ۳۰ خرداد ۴۱ در مسجد مجد برقرارو مجلس ختم زنانه ازساعت پنج و نیم‌الی هفت‌و نیم بعد از ظهر همانروز در منزل شخصی واقع در تجریش خیابان خلیلی کوچه صدر برگزار خواهد شد .

سرلشگر مهندس ناصررافت

تسلیت

جنابان آقایان حی

در مصیبت وارده خود را شریك میدانم و تسلیت عرض می کنم .

نصرت‌الله نعمتی

سرکار سرهنك پریور ریاست اداره کل زندانها

با نهایت تاسف فوت مرحوم عطار ها را به حضرتعالی وفامیل محترم تسلیت عرض می کنیم .

جعفر مشیری ـ رضا ـ فرامرزمشیری

سرکار سرهنك والی

افسران ودرجه داران تیپ دوم شکاری این مصیبت بزرك را بشما تسلیت می گویند .

آ ـ ۵۲۳۱ **سرتیپ محمود نعیمی راد**

والی عزیزم

من و خانم در این مصیبت بزرك با تو شریك بوده بشماو بازماندگان تسلیت می گوئیم .

سرتیپ محمود نعیمی رادو بانو

درگذشت شادروان سرکار سرهنك نادر مختاری را به سرکار سرهنك یاسری وآقایان ابوالفتح یاسری واسفندیار مختاری و رضا مختاری تسلیت‌عرض نموده بقای‌عمر بازماندگان آنمرحوم را از خداوند متعال مسئلت می نماید .

آ ـ ۷۹۳۸ **آبادان ـ علی ثقفی**

سرکار سرهنك محسن نجف‌زاده

بانهایت تاثر فوت شادروان ابوی گرامیتان راتسلیت عرض می نماید .

سرهنك میرفخرائی ـ سرهنك پرورش ـ سرهنك تاج ترقی ـ سرهنك ۲ حبیب شقاقی ـ سرهنك ۲ مدی

سرکار سرهنك احمد والی

ضایعه تاسف آور و مصیبت‌واردرا صمیمانه بشما تسلیت می دهیم .

احمد ـ ادب خواه

هیئت مدیره و کارمندان شرکت سهامی بخش مطبوعات در تهران مصیبت‌وارده رابه آقای ضیاء رضوی مدیر عامل محترم شرکت تسلیت عرض می کنند .

هیئت مدیره شرکت سهامی پخش مطبوعات‌درتهران

ضایعه مولمه فوت نابهنگام برادر زاده تیمسار سپهبد نصراللهی فرماندهی ارتش یکم را از طرف عموم افسران و درجه داران و افراد لشکر هفت و نیرو های مسلح انتظامی‌و مقاومت ملی و عشایر لرستان بحضور آن فرماندهی محبوب وپدر گرامی ایشان سرکار سرهنك جشنیان تسلیت عرض نموده ، شکیبائی و بقاء عمر عموم بازماندگان آنمرحوم را از خداوند مسئلت می نماید .

سرلشکر نکوزاد

شرکت احیاء جناب آقای نورالله حی

بانهایت تاثرو تاسف درگذشت نابهنگام شادروان پدر بزرگوارتان را بجنابعالی و کلیه خانواده حی تسلیت میگوئیم

فومن نماینده ساعت‌های انویکتا ومولارد ـ فروشگاه زبده

جناب آقای دکتر علیم مروستی

مصیبت‌وارده را به جنابعالی و خاندان محترم تسلیت عرض می نمائیم .

دکترخسرو نامداران‌وکارمندان بیمارستان‌وزایشگاه نامداران

مصیبت وارده را به خانواده جلیل پریور خصوصاسرکار سرهنك غلامحسین پریور و سرکار سرهنك محمود پریور تسلیت عرض بقای عمرسایر بازماندگان را از خداوند مسئلت دارم .

سرگرد محی‌الدین صوفی

سرکار سرهنك محمود پریور

بانهایت تاسف‌مصیبت‌وارده‌رابسرکارو خانواده محترم تسلیت عرض می نمائیم .

سرگرد علی‌حاتمی ـ سرگرد مهدی صادقی

بقیه آگهیهای ترحیم و تسلیت در صفحه ۱۷

کلاسهای تجدیدی وتقویتی

ازپنجم تیرماه کلاسهای تجدیدی و تقویتی آموزشگاه‌های دخترانه و پسرانه خزائلی کار خودرا شروع میکند ودرسال جاری کلاس‌های تجدیدی وتقویتی ششم ابتدائی هم برای دختران وپسران دایراست.

وقت نام نویسی همه روزه صبح وعصر .

نشانی ـ خیابان شاه‌آباد کوچه ظهیرالاسلام
آموزشگاههای خزائلی تلفن ۳۸۴۹۳
۱ـ۵ آ ـ ۷۸۲۰

اسپرت کلاب

استخر شنا ـ والیبال ـ بسکتبال ـ پینك پنك ـ پینك فوت ـ بیس‌بال ـ باسکتبال برقی و تیراندازی
شرق ضرابخانه ـ تلفن ۸۵۱۱۱۹
آ ـ ۷۹۲۰ (طوطی‌نو)

گروه فرهنگی هدف

دبیرستان شماره ۱ پسران
خیابان پهلوی چهارراه پهلوی وجامی تلفن ۶۶۸۲۳

دبیرستان شماره ۲ دختران
خیابان شاه ، چهارراه شاه و بهرامی تلفن ۴۰۶۹۵

دبیرستان شماره ۳ پسران
خیابان ژاله، کوچه فلاح ، تلفن ۳۲۵۲۲

دبیرستان شماره ۴ پسران
خیابان سوم اسفند، کوچه میرشکار، تلفن ۳۴۰۸۰

دبستان شماره ۱ پسران
و
دبستان شماره ۲ دختران
خیابان سپه چهارراه پهلوی ـ خیابان پهلوی، کوی عدل تلفن ۶۵۰۰۸

برای کلاسهای اول دانش‌آموز میپذیرند
دانش‌آموزان فعلی مدارس هدف میتوانند تا ۱۴ تیرماه به ثبت‌نام برای سال آینده اقدام کنند. درصورت تاخیر اگر محل برای آنان باقی نماند مدارس مسئولینی نخواهند داشت.

از ۱۶ تیرماه ۱۳۴۱ برای کلاسهای دوم
۱ـ۳ آ ـ ۶۹۸

مسلمانان جنایتکاران ارتش سری رابخشیدندو صلح در الجزایر برقرار شد

الجزایر ـ خبرگزاری فرانسه ـ شب گذشته سخنگوی سازمان ارتش سری فرانسه ،طی یك برنامه رادیوئی که ۵ دقیقه طول کشید متن اعلامیه فرمانده ارتش سری رادرباره اعلام آتش بس و استقرار صلح در سرزمین الجزایر قرائت کرد و بدین طریق خونریزی وحشتناك ۱٤ ماهه این سازمان پایان یافت .

در این اعلامیه که بسیار کوتاه بود خاطرنشان شده است که از ساعت ۲٤ دیشب بوقت محلی بین مسلمانان و اروپائیان الجزایر توافق قطعی شده وپایان اقدامات تروریستی اعلام میگردد .

دراعلامیه اضافه شده که این توافق پس از یك تماس بین نمایندگان ارتش سری و دکتر مصطفائی نماینده ملیون الجزایر بعمل آمده وبراساس استقرار صلح وآرامش و آشتی بین مسلمانان و اروپائیان باشرافت و افتخار است .

سخنگوی ارتش سری فرانسه که متن اعلامیه فرمانده عالی ارتش سری فرانسه را قرائت میکرد افزود بموجب این فرمان ارتش سری فرانسه عملیات خود را از نیمه شب ۱۸ ژوئن پایان میدهد. از آنجاکه گوینده همیشگی ارتش سری فرانسه متن اعلامیه فرمانده عالی ارتش سری راقرائت کرد دراصالت این توافق جای شکی نیست .

● نطق نماینده مسلمانان

متن اعلامیه ارتش سری فرانسه چندلحظه پس از نطق دکتر مصطفائی عضو هیئت اجرائیه موقت الجزایر پخش شد .

دکتر مصطفائی در نطق خود گفت اروپائیان الجزایر که با ما دراین سرزمین زندگی میکنید من برای دومین بار بنام نماینده ملیون الجزایر درهیئت اجرائیه موقت باشما سخن میگویم تا چند روز دیگر سرنوشت کشور ما تعیین میشود و استقلال سرزمین الجزایر اعلام میگردد .

این صفحه تازه‌ای از تاریخ کشور ما است که مابزودی آنرا ورق می زنیم عصر جدیدی برای الجزایریها گشوده میشود: عصر مسئولیت بدینجهت منافع عالیه کشور ایجاب میکند که واقع بینانه فکر کنیم و به‌شرافت وافتخارتمام کسانی که در الجزایر زندگی میکنند احترام گذاشته و همه در عشق به آزادی و ترقی و برابری زندگی کنیم .

● آینده الجزایر

من نگرانی شمارا بخوبی میدانم آینده الجزایر برای شما سئوالاتی را مطرح کرده است شما نسبت به شخصیت ،شرافت و امنیت خود بیمناك هستید .شما تصور میکنید که آینده الجزایر بدون شما وبرضد شما پی‌ریزی میشود .

بسیاری از اروپائیان بین شما چنین فکر میکنند .

وی سپس افزود من در تماس و گفتگو بارهبران سازمانهای سندیکا های اروپائی و بخصوص با رهبران ارتش سری فرانسه دریافتم که اکثر اروپائیان الجزایر بدرستی ازقرارداد اویان که تضمین کافی به آنها میدهد اطلاعی ندارند .

نماینده ملیون الجزایر در هیئت موقت اجرائیه الجزایر افزود اگر من درمذاکرات بارهبران ارتش سری فرانسه شرکت کردم بدانجهت بود که به مفیدبودن آن اعتقاد داشتم .

● صلح و آشتی

بدین ترتیب استقرار صلح و آشتی در اسرع وقت امکان پذیر است .

اروپائیان الجزایر

روز اول ژوئیه برای استقلال الجزایر برای استقلال سررمیی که شماهم در آن زندگی میکنید رفراندوم خواهد شد. کوشش کنیم تاقبل از اول ژوئیه صلح و آرامش درسرزمین مابرقرار شود. تصمیمات لازم اتخاذ شده است که شما بتوانیددر امنیت کامل در رفراندوم شرکت کنید.

اروپائیان الجزایر ـ دولت مسلمانان بامسئله عفو متهمین اروپائی در جریانات اخیر موافقت میکند وقبول دارد درسازمان پلیس این کشور از افراد اروپائی نیز شرکت داشته باشد .

بنام برادران الجزایری شما می گویم اگر شما مایلید درهای آینده بسوی شما باز است .باهم از درهای آینده عبور کنیم و گذشته را به فراموشی بسپاریم. بله فراموش کنیم زیرا برای میهن ما الجزایر که سالها رنج کشیده و هزاران کشته داده است زنده کردن گذشته در جهت منافع آن نیست .

امید است که از امشب و یا فردا آخرین خشونتها و جنایات قطع شود تاسرانجام صلح و دوستی برای تمام الجزایریها تامین گردد .

استقرار میباید که تمام کسانی که در سرزمین الجزایر زندگی میکنند باهم توافق کنند .

بنظرمیرسد مذاکرات جدی روزاول ماه ژوئن آغاز گردید . در این روز نخستین مذاکرات محرمانه رهبران هیئت اجرائیه موقت الجزایر وارتش سری فرانسه شروع شد .

● سه شرط

ارتش سری سه شرط برای پایان دادن به سیاست خرابکارانه خود پرده برداشت سخنگوی ارتش سری فرانسه یك برنامه رادیوئی اعلام کرد سیگار ها راروشن نکنید و آب استخر هاهمچنان باقی بماند .

وی سپس گفت این آخرین برنامه صدای الجزایر فرانسه بود . ازاین پس برنامه برا ی همیشه قطع خواهد شد . گوینده برخلاف معمول جمله «اینجافرانسه است» صدای الجزایر فرانسه رانگفت ، ظاهرا منظور از سیگار و استخر هانیز دستور قطع عملیات خرابکارانه به اعضاء سری بوده است .

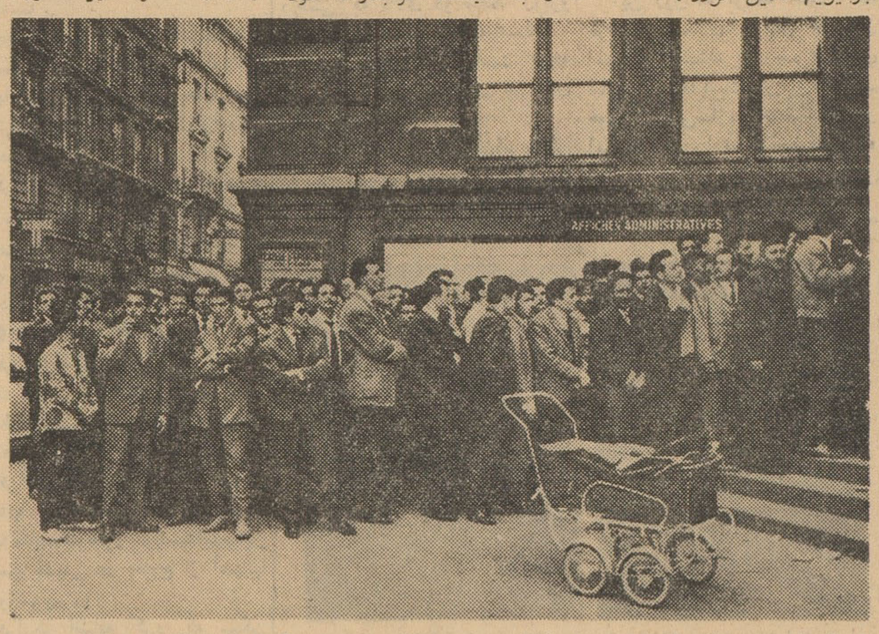

الجزایریها ، بانزدیك شدن روز رفراندم برای استقلال « دوهفته دیگر » از هم‌اکنون به فعالیت‌دست زده‌اند . آنان به حوزه‌های ثبت آراء مراجعه میکنند تا کارت شناسائی دریافت دارند و روز اول ژوئن باآراء خویش آخرین مرحله استقلال الجزایر را عملی سازند.

عکس العمل

تونس ـ خبر گزاری فرانسه ـ منابع صلاحیتدار ملیون الجزایر اعلام کردند حکومت موقت الجزایر حداقل تا فردا هیچگونه عکس العملی نسبت به نطق دکتر مصطفائی نشان نخواهد داد .

بنظر میرسد که رهبران ملیون الجزایر درانتظار عکس العمل اروپائیان مقیم الجزایر بخصوص ارتش سری هستند .

منابع منظور تایید میکنند جای شك نیست که دکتر مصطفائی نطق خودرا باتوافق کامل حکومت موقت الجزایر ایراد کرده است .

از طرفی حضور دو وزیر حکومت موقت در الجزایر دلالت بر این میکند که دکتر مصطفائی باتوافق کامل آنها نطق خود را ایراد نموده است .

● توافق قطعی

الجزایر ـ خبر گزاری فرانسه ـ تماس بین نمایندگان ارتش سری و شخصیت های هیئت اجرائیه موقت الجزایر که دیروز به توافق قطعی منجر گردید از اواخر ماه مه آغاز شد .

عبدالرحمان فارس رئیس هیئت موقت الجزایر طی مصاحبه ای که روز اول ماه مه ایراد نمود گفت برای استقرار صلح در الجزایر من حاضرم حتی با شیطان مذاکره کنم. روز دوم ماه مه ارتش سری فرانسه اعلام کرد صلح تنها زمانی درالجزایر پیشنهاد نمود .

۱ ـ پذیرفتن ارتش سری بعنوان یك سازمان مذاکره کننده صلاحیتدار

۲ـ عفو عمومی برای اعضای ارتش سری

۳ ـ شرکت اروپائیان درنیروی آینده الجزایر .

اینك بنظرمیرسد که هیئت اجرائیه موقت الجزایر شروط دوم و سوم ارتش سری رادر چهار چوبه قرارداد اویان پذیرفته است . اما شرط اول از آنجا که به قرارداد اویان لطمه میزد (زیرا ملیون الجزایر حکومت فرانسه را بعنوان مذاکره کننده صلاحیتدار شناخته بودند) توسط هیئت اجرائیه پذیرفته نشده است.

معذلك ارتش سری بجهت آنکه دو شرط اساسی او پذیرفته شد دستور داد از عملیات خرابکارانه خود داری شود .

باید خاطر نشان شود که چندروز قبل عبدالرحمان فارص و دکتر مصطفائی برای اخذ تماس با رهبران دولت الجزایر به تونس رفتند و شواهد امر حاکی از آنست که آنها موفق شدند حکومت الجزایر را قانع کنند که برای استقرار صلح در الجزایر انعقاد قرارداد با ارتش سری ضروری است .

● سیگارها واستخرها

دیشب پس از آنکه دکتر مصطفائی نطق مهم خود را ایراد نمود ازروی توافق ارتش سری و ملیون الجزایر عملیات خرابکارانه به اعضاء سری بوده است .

● تعجب زیاد

تونس ـ خبر گزاری فرانسه ـ انعکاس خبر توافق بین ارتش سری فرانسه وملیون الجزایر تعجب زیادی در ناظرین امور الجزایر در تونس بوجود آورد .

این تعجب بیشتر از آنجهت بود که یوسف بن خده نخست وزیر حکومت موقت الجزایر دو روز قبل رسما اعلام کرد هیچگونه توافقی با ارتش سری فرانسه امکان پذیر نیست .

● توافق فرانسه

پاریس ـ خبر گزاری فرانسه ـ منابع موثق پاریس اعلام کردند که روز ۱٤ ژوئن بین سعد وحلب وزیر امور خارجه حکومت موقت الجزایر ولوئی ژوکس وزیر مشاور فرانسه در امور الجزایر ملاقاتی در خاك فرانسه صورت گرفت . همین منابع می ـ افزایند طی این ملاقات امکان توافق بین ارتش سری و ملیون الجزایر بررسی شد .

از طرف دیگر دیشب کریستیان فوشه کمیسرعالی فرانسه درالجزایر پس از نطق دکتر مصطفائی بیاناتی در تایید سخنان او ایراد نمود که حاکی از توافق دولت فرانسه با موافقت بین اروپائیان و مسلمانان الجزایر بود .

● تایید دوگل

پاریس ـ خبرگزاری فرانسه ـ ژنرال دوگل رئیس جمهوری فرانسه دیشب به پاریس باز گشت .

دوگل طی نطقی که چند لحظه قبل از نطق دکتر مصطفائی نماینده ملیون الجزایر در هیئت اجرائیه موقت ایراد نمود از روی مذاکرات ارتش سری فرانسه با ملیون پرده برداشت .

دوگل گفت امید است اروپائیان و مسلمانان الجزایر در صلح و آرامش زندگی کنند و به اعمال خرابکارانه و جنایتکارانه پایان داده شود .

ژنرال دوگل گفت توافق بین مسلمانان و اروپائیان مقیم الجزایر مورد تائید حکومت فرانسه است.

● مسئله محاکمه سالان

پاریس ـ یونایتدپرس ـ ۱۷ ژوئن منابع موثق پاریس امروز اظهار داشتند که «رائول سالان »فرمانده سابق ارتش سری تاروز ۲ شنبه آینده اطلاع نخواهد داشت که آیا برای دومین بار مورد محاکمه قرار خواهد گرفت یانه ؟ سالان درحال حاضر محکوم به حبس ابد میباشد ودر زندان پاریس محبوس است .

یك بازپرس غیرنظامی که اکنون مشغول تکمیل پرونده سالان برای دومین محاکمه‌اش میباشد تا روز سه شنبه آینده برای بازجوئی سالان بملاقات وی نخواهد رفت .

در محافل پاریس شایع است که اگر ارتش سری فرانسه ومسلمانان انقلابی الجزایر بطور قطع درباره برقراری صلح در الجزایر موافقت کرده باشند باحتمال زیاد ژنرال دوگل رئیس جمهور فرانسه دیگر اصراری برای تجدید محاکمه سالان بخرج نخواهد داد .

علاوه براین ژوهو رهبر شماره ۲ ارتش سری نیز که محکوم به اعدام شده عفو خواهد گردید .

اتهامات جدید سالان مبنی بر فعالیت هائی است که وی بعد از دستگیر شدن برای رهبری فعالیت های تروریستی ارتش سری انجام داده است .

اخطار
مواظب باشید فولکس را قورت ندهید
آ ـ ۷۹۱۲
شرکت سهامی کیم

هنگام طرح مسئله خرید هواپیما ازشوروی وزیر دفاع هند فریادکشید:

از جان من چه میخواهید ؟ !

نیویورك ـ آسوشیتد پرس ـ ۱۷ ژوئن ـ کریشنامنون وزیر دفاع هند هنگامی که رور گذشته واردفرودگاه آیدل وایدنیویورك گردیدوبلافاصله خبرنگاران نظر او را در باره تصمیم دولت هند در مورد خریدن میك های جنگی شوروی پرسیدند بشدت عصبانی شد .

به محض آنکه منون از هواپیما پیاده شد یك خبرنگار رادیویی اهل امریکا میکوفونی را بطرف دهان وی دراز کرد و پرسید آیادرباره خرید هواپیمای جنگی از شوروی صحبتی نمی‌کنید ؟ منون جواب داد نه .

اما خبرنگار مذکور باز هم سئوالات دیگری مطرح کرد و منون که بشدت عصبانی شده بود میکروفون را از جلوی دهانش به طرف دیگر پرتاب کرد و فریاد کشید از جان من چه میخواهید آخرمن در این کشور شما مهمان شما هستم .

منون اضافه کرد در هر کشوری وقتی به یك خبرنگار گفتند که حرفی نمیزنیم ، آن خبرنگار راهش را در پیش می‌گیرد و میرود اما شماگویا احساس میکنید که ازهندوستان ویا از شخص من طلبکار هستید.

دهلی نو ـ آسوشیتد پرس ـ ۱۷ ژوئن ـ جواهر لعل نهرو نخست وزیر هندوستان روز گذشته تائید کرد که وی با «دونکان ساندیس» وزیر روابط کشورهای مشترك المنافع انگلیس که اکنون مشغول بازدید از هندوستان میباشد در باره تصمیم دولت هند برای خریدن وساختن جت های میك جنگی شوروی در این کشور مذاکره کرده است .

نهرو گفت من دراین مذاکرات به ساندیس اطلاع دادم که تاکنون تصمیم نهائی دراین مورد از طرف دولت هندوستان گرفته نشده و هنوز باید این مسئله بصورت جامع تری مورد بررسی قرار گیرد .

خبرنگاران از نهرو پرسیدند که آیا دولت های غرب بوی پیشنهاد کرده‌اند سوپر جت‌های نیرومندی که با میك های ۲۱ شوروی قابل مقایسه باشد به هندوستان بفروشند و به این ترتیب این کشور را از خرید میك های شوروی باز دارند نهرو جواب داد که غرب احتیاجی به پیشنهاد کردن ندارد زیرا همیشه کشور های بزرك غربی آماده فروش این قبیل هواپیما ها به هندوستان بوده‌اند و هستند .

یك قاضی امریکا ۳۵ هزار دولار رشوه گرفت

نیویورك ـ آسوشیتدپرس ـ یکی از قضات دادگاه عالی نیویورك باتهام شرکت دریك رشوه خواری بزرك مورد محاکمه قرار گرفت .

وی متهم است که همراه دادستان پیشین بروکلین سی وپنج هزار دلار ـ رشوه گرفته است تادریك پرونده ورشکستگی اعمال نفوذ کند .

رای دادگاه روز بیست وششم تیر ماه صادر خواهد شد و حداکثر ـ مجازات این جرم پنج سال زندان و پرداخت پانزده هزار دلار جریمه خواهد بود .

دولت سوریه بااحداث لوله گاز موافقت کرد

دمشق ـ یونایتدپرس ـ ۱۷ ژوئن ـ بموجب یك اعلامیه رسمی که دیروز در دمشق منتشر شده دولت سوریه بااحداث یك خط لوله بین‌المللی که گاز طبیعی را از منطقه مدیترانه به اروپای غربی خواهد رساند موافقت کرده است د راعلامیه گفته شده که دولت سوریه در هرسال ۴٫۵ میلیون دلار بعنوان حق ترانزیت این خط لوله حامل گاز طبیعی از خاك این کشور دریافت خواهد کرد .

این قرارداد از طرف « روبرت الیاس » وزیر فوائد عامه سوریه و نمایندگان شرکت نفتی «مورگاز هولدینك » ـ محدود، که در «مونرویا» واقع در لیبریه به ثبت رسیده امضاء گردیده است . سخنگوی کمپانی مذکور اظهار داشت که این کمپانی سابق براین نیز قراردادهائی برای احداث یك خط لوله افقی که از خاك ایران و عراق و کویت و عربستان سعودی و اردن و ترکیه خواهد گذشت بامقامات محلی این کشورها امضاء کرده‌است

دو دانشجوی آلمان غربی بجرم طرفداری از کندی بازداشت شدند!

برلن ـ یونایتدپرس ـ ۱۷ ژوئن ـ پلیس برلن غربی امروز گزارش داد که دو دانشجوی آلمانی روز گذشته هنگامیکه علیه دکتر آدنائر صدر اعظم آلمان غربی و به نفع پرزیدنت کندی رئیس جمهور امریکا دست به تظاهرات زده بودند از طرف پلیس دستگیر شدند .

بعد از آنکه دکتر آدنائر وارد قسمت اشغالی امریکا در برلن غربی گردید قریب ۲۵ هزار نفر دانشجویان با گروه دیگری از دانشجویان که ظاهرا کمونیست بودند شروع به کشمکش کردند و در حالیکه دونفر دانشجوی مذکور شروع بدادن شعار برضد سیاست آدنائر و به نفع پرزیدنت کندی کرده بودند پلیس مداخله نموده و آنهارا بازداشت کرد ـ این دانشجویان فریاد کشیدند زنده باد کندی که خواهان حل مسئله برلن از راه مسالمت آمیز است دانشجویان مذکور آدنائر رابعنوان کسی که در حل مسئله برلن اخلال میکند ،مورد حمله قرار داده بودند. ادنائر برای شرکت در میتینگی که بیاد بود سالگرد قیام کار گران آلمان شرقی برضد رژیم کمونیست تشکیل شده وارد برلن گردیده بود

دوگل سیستم رهبری فرانسه را موروثی میکند ؟

ژاك گریتو یکی از رهبران کماندو های ارتش سری که میخواست ژنرال دوگل را بقتل برساند .

پاریس ـ یونایتد پرس ـ ۱۷ ژوئن ـ یك مقام عالیرتبه دولت فرانسه امروز اظهار داشت که ژنرال دوگل در باره مسئله جانشینی خود عمیقا دچار نگرانی است .

ژنرال دوگل اکنون ۷۲ سال دارد و علاوه بر اینکه بعلت کسالت خطر مرك طبیعی وی نزدیك شده تنها در یکسال گذشته سه توطئه برای قتل وی صورت گرفته که هر سه عقیم مانده است .

ژنرال دوگل از آن بیم دارد که در صورت مرك وی کشور فرانسه ناگهان خود رابدون رهبر بیابد و این امر موجب بروز جنك داخلی در فرانسه گردد .

بخاطر همین نگرانیها است که اکنون ژنرال دوگل در نظر دارد در قانون اساسی جمهوری پنجم تغییراتی بدهد که امر جانشینی وی را درمقام پیشوائی وریاست جمهوری فرانسه بصورتی نزدیك به نوعی فرم موروثی در آورد .

ژنرال دوگل در این اواخر به همکاران خود آشکارا اظهار داشته است که سرنوشت فرانسه ازاین به بعد بوجود مردانی مانند وی بسته است .

هرگاه فرانسه رهبر نیرومندی نداشته باشد یا بدست کمونیستیها خواهد افتاد ویا دچار یك جنك داخلی بزرك وطولانی خواهد گردید.

ملك حسین ناصر را مسئول قتل فیصل میداند

لندن آسوشیتدپرس ـ ۱۸ ژوئن ـ ملك حسین پادشاه اردن هاشمی امروز اظهار داشت که تاریخ در آینده جمال عبدالناصر رئیس جمهور متحده عرب را بخاطر قتل ملك فیصل پادشاه سابق عراق طی انقلاب خونین ژوئیه ۱۹۵۸ بغداد نفرین خواهد کرد

پادشاه اردن گفت جمال عبدالناصر ازآن جهت نقشه قتل ملك فیصل راکشید که باتحاداردن وعراق رشك میبرد واین اتحاد راخطری برای جاه طلبی‌های خوددر خاورمیانه میدانست .

حملات وانتهاماتیکه از طرف پادشاه ۲۶ ساله اردن به ناصر و دولت متحده عرب وارد آمده در کتابی که امروز درلندن منتشرشده وبقلم شخص ملك حسین برشته تحریر در آمده منعکس گردیده است

ملك حسین در این کتاب مینویسد اتحاد اردن و عراق باعث میگردید که جبهه نیرومندی دربرابر رویای قدیمی ناصر که خواهان دست یافتن به کشور نفت‌خیز عراق وتبدیل جمهوری متحده عرب به یك واحد جغرافیائی کامل بود بوجود آید .

ملك حسین جزئیات مربوط به تحولات روابط اعراب را در ۹ ساله اخیر از نقطه نظر خودش بررسی کرده ونوشته است که چه بسا ناصر آرزو داشت روزی فرصت پیدا کند واردن را ببلعد و به این ترتیب یك راه ارتباطی از طریق خشکی بین سوریه ومصر بوجود آورد .

کلاسهای تابستانی بهشت
زیرنظر دکتر دانا بهشتی
دبستانهای بهشت کلاسهای انگلیسی و تقویتی دروس فارسی خودرا از دوم تیرماه آغاز و از هم اکنون نام نویسی مینماید.
ثبت نام دانش آموز جدید دبستانی برای سال تحصیلی ۴۲ـ۴۱ نیز ازاین تاریخ انجام میگیرد :
۱ـ دبستان بهشت پسران ـ خیابان بیست‌متری اول ـ چهارراه ناهید ۴۳۶۵۷
۲ـ دبستان بهشت شماره ۳ـ خیابان وصال شیرازی ـ بالاتر از تخت جمشید
۶۵۹۶۹ آ ـ ۴۷۴۷ ۱ ـ ٤

شماره‌های برنده بلیط های اعانه ملی

سری ۵۹۹

درساعت چهار بعدازظهر روز شنبه قرعه کشی بلیطهای اعانه ملی سری ۵۹۹ انجام شد و شماره‌های برنده بدین ترتیب اعلام گردید :

۹	پنجاه ریال
۶۹	یکصدوپنجاه ریال
۳۹۲	یکهزار ریال
۳۶۱۸	پنجهزار ریال
۵۰۵۰۶	سیصد هزار ریال
۰۶۲۷۱۸۹	یك میلیون وپنجاه ریال

ضمنا دارندگان شماره‌های ماقبل ومابعد بلیطهای جوائز ممتاز برنده جوائزی بشرح زیرمیباشند:

شماره‌های ۵۰۵۰۵ و ۵۰۵۰۷ هریك برنده ده‌هزار ریال

شماره‌های ۰۶۲۷۱۸۸ و ۰۶۲۷۱۹۰ هریك برنده یکصدهزار ریال

درشماره دیروز درقسمتی ازروزنامه‌ها عدد صفر ازبرنده یکصد هزار ریال حذف شده بود که البته خودداران بلیت متوجه شده‌اند

وضع غیرعادی درمرزهای سوریه ولبنان

دمشق ـ آسوشیتد پرس ـ ۱۷ ژوئن ـ منابع دمشق امروز گزارش دادند که دولت سوریه بدنبال تشدید وخامت روابط خود بالبنان کنترل مرزهای سوریه را با آن کشور شدید کرده است.

منابع نزدیك به گمرکات و مرزبانی سوریه در مرزهای این کشور با لبنان گزارش داده‌اند که در این اواخر مسافرانی که ازلبنان وارد سوریه میشوند بدقت مورد بازرسی قرار میگیرند. مقامات سوریه مخصوصا مراقبت زیادی به خرج میدهند تا از خرابکاریهای احتمالی علیه سوریه از ناحیه لبنانیها جلوگیری کنند.

اگر چه مقامات سوریه از بردن اسم جمهوری متحده عرب‌خود داری میکنند معذلك روزنامه‌های دمشق آشکارا گزارش میدهند که‌جمهوری متحده عرب در خاك لبنان پایگاه های متعدی برای خرابکاری علیه سوریه ایجاد کرده است.

«رشاد برمدا» کفیل وزارت کشور سوریه دیروزاظهار میداشت که اقدامات احتیاطی سوریه در مرزهای این کشور بالبنان به‌منظور حراست امنیت سوریه است.

عبدالسلام اوجیلی وزیر خارجه سوریه نیز روز گذشته اظهارداشته بود که گزارشهای مکرر مربوط به عملیات خرابکارانه‌علیه جمهوری سوریه از یك کشور برادر مجاور، دولت سوریه را ناگزیر میسازد تا تمام اقدامات لازم را برای حفظ امنیت مرزهای خود مرعی دارد.

● محکومیت متهمین

دمشق ـ یونایتدپرس ـ ۱۷ژوئن ـ دادگاه عالی نظامی سوریه روز گذشته «فیصل‌سری‌حسینی» سرتیپ سابق ارتش این کشور را که‌سابقا معاون ستاد ارتش بوده به ۱۸ ماه محرومیت از اقامت در شمال‌سوریه محکوم کرد اما وی را از اتهام ارتباط با کشورهای بیگانه تبرئه نمود.

حسین بعد از کودتای آوریل اخیر دستگیر شده‌بود.عده دیگری از متهمان نظامی وغیر نظامی که باتهام توطئه بر ضد رژیم کودتای سوریه زندانی میباشند ، از دو تا سه سال حبس محکوم شده‌اند و۵ نفر از آنها نیز برائت حاصل کرده‌اند.

● محاکمه غیابی

دمشق ـ آسوشیتد پرس ـ ۱۷ ژوئن ـ منابع موثق دمشق امروز فاش کردند که‌عبدالحمیدسراج‌رئیس سابق رکن دوم ستاد ارتش سوریه ومعاون جمهوری متحد عرب در زمان اتحاد مصر و سوریه که چندی پیش از زندان گریخته و مخفیانه به مصر فرار کرده است بزودی بطور غیابی در دمشق مورد محاکمه قرار خواهد گرفت.

اکنون‌ازطرف‌وزارت دادگستری سوریه هیئت مخصوصی مشغول تکمیل پرونده سراج در غیاب‌وی میباشد.

● بستری شد

دمشق ـ آسوشیتد پرس ـ ۱۷ ژوئن ـ امروز در دمشق فاش شد که دکتر بشیر عظمه نخست وزیر سوریه بدستور پزشکان مخصوص خود در خانه‌اش بستری شده است.

وزیر بهداری سوریه دیشب‌به خبرنگاران گفت که وضع مزاجی دکتر عظمه از مدتی‌پیش اسباب ناراحتی وی گردیده بود وی افزود شایعه احتمال‌استعفای کابینه‌سوریه بعلت بیماری دکتر عظمه ویا بخاطر علل سیاسی مختلف کاملا بی‌اساس است.

ژنرال دوگل در سفر اخیر خود بااینکه از طرف سازمان ارتش سری تهدید به قتل شده بود اغلب محافظین شخصی خودراترك‌کرده و بوسط‌جمعیت میرفت و باآنها دست میداد.
این عکس دوگل را در شهر «وزول» د رمیان جمعیت انبوهی که‌برای استقبال‌او گرد آمده‌اند نشان میدهد.
خبرگزاری فرانسه

شورش‌خونین درزندان مونترال

مونترال ـ کانادا ـ رویتر ۱۷ژوئن ـ در زندان ونسنت دوپل واقع‌در مونترال روی‌داد ،زندانیان‌موتورخانه زندان را آتش زدند . و پلیس‌زندان را محاصره کرد .ماموران آتش نشانی که از مونترال آمده بودند سرانجام حریق‌راکه‌براثر انفجارات کوچك پدید آمده بود فرونشاندند. در مدت اغتشاش که چندین ساعت طول‌کشید رویهمرفته شصت گلوله بروی زندانیان شلیك شد . آخرین گزارش که امروزدر باره این اغتشاش رسیده حاکی است که ۵ نفراز زندانیان کشته و عده زیادی‌از آنها زخمی شده‌اند.

خطر انقلاب دهقانی ترکیه راتهدیدمیکند

استانبول ـ یونایتد پرس ـ ۱۷ژوئن ـ ژنرال «گوموشپالا» رهبر حزب دست راستی عدالت ترکیه امروز فاش کرد که ممکن است در ماه اکتبر آینده صد ها نفر از پیروان وهمکاران سابق‌عدنان مندرس نخست‌وزیر معدوم ترکیه که‌در دادگاه‌یاسی آدا محکوم شده‌اند ، از زندان آزاد گردند .

در حال حاضر تمام‌نمایندگان سابق حزب منحله دمکرات ترکیه که‌رهبر آن عدنان‌مندرس بود در زندان قیصریه باتهام نقض قانون‌اساسی زندانی‌می‌باشند .

گوموشپالا گفت عصمت اینونو نخست‌وزیر سابق ترکیه که‌باردیگر مامور تشکیل کابینه این‌کشور گردیده بوی قول‌داده است که از ماه اکتبر آینده بتدریج‌اجرای برنامه‌عفوزندانیان وابسته برژیم‌سابق آغاز خواهد گردید .

ناظران سیاسی اظهار داشته‌اند که از نظرعصمت اینونوبهترین وقت برای شروع مرخص کردن زندانیان وابسته به رژیم سابق مندرس ماه اکتبر آینده است زیرا در این ماه بطور قطع‌معلوم خواهدشد که آیا ترکیه‌خواهد توانست سلامت‌اقتصادی خود را در آینده تامین کند و بر مشکلات اقتصادی و سیاسی و اجتماعی خود غلبه نماید یاخیر . هرگاه اینونو پیش از ماه‌اکتبر آینده زندانیان مورد بحث را آزاد کند،و تا ماه اکتبر آینده نتواند شالوده کاملی‌برای رهائی اقتصاد ترکیه‌از مشکلات کنونی بریزد ، طرفداران مندرس قادر خواهند بودادعا کنند که اینونو مسئول شکست اقتصادی ترکیه بوده است .

علاوه بر این اینونو اطمینان دارد که آزادی زندانیان طرفدار مندرس ، بیش از تهیه مقدمات کامل‌برای رهائی اقتصاد کشور ازمشکلات کنونی، موجب‌تشدید بی‌ثباتی اوضاع سیاسی ترکیه خواهد گردید .

ناظران‌سیاسی اظهار میدارند اگر اینونو این بار نتواند بر مشکلات غلبه کند خطی اقدام شدیدتازه‌ای‌وجود دارد‌ومکنست این اقدام بجای ارتش از طرف دهقانان بعمل آید . این‌ناظران میگویند پیش آمد، چنین‌وضعی برای‌ترکیه خطرناك خواهد بود، چه دهقانان ترك غالبا بیسواد هستندو نمیتوان پیش بینی کرد ترکیه را بکجا خواهند کشانید.

عدن استقلال میخواهد

عدن ـ رویتر ـ ۱۷ ژوئن ـ روز گذشته قریب ۵۰۰ نفراز اهالی عدن به هیئت اجتماع‌راه فرودگاه این شیخ نشین‌تحت‌الحمایه‌انگلیس راپیش گرفتند تا به دونفر ازنمایندگان‌حزب کارگر مجلس عوام انگلیس که وارد عدن شده بودند اعلام کنند که‌خواهان آزادی کشور خویش میباشند .

عدنیهاشعار بزرگی‌درپیشاپیش حمل میکردند که روی آن نوشته شده بود «آزادی ما را باز دهید» برای جلوگیری از هرنوع اغتشاش احتمالی تعداد زیادی پلیس فرودگاه وراه‌های ورود آن را محاصره کرده بودند .

یکی‌از نمایندگان حزب کارگر به تظاهر کنندگان گفت که وی مخصوصا ازاینکه در طرح قانون اساسی جدید عدن تمایلات مردم این سرزمین درنظر گرفته نشده ،و عدنیها به‌نحو آشکار از این قانون اساسی ناراضی‌هستند، نگران است .

خلاصه اخبار

● **بخارست** نیکیتا خروشچف نخست وزیر شوروی برای انجام یك سفر حسن نیت درورمانی بوسیله قطار وارد شهر بخارست شد .

● **واشنگتن ـ امریکا** بیستمین بمب اتمی خود را که قدرت‌تخریبی آن در حدود یکصد هزار تن مواد منفجره بود در جزیره کریسمس آزمایش کرد .

● **توکیو ـ رادیو اندونزی** گزارش داد که اتحادیه کارگران نفت جاوه غربی از دولت اندونزی درخواست کرده‌است که‌موسسات شرکت هلندی شل را ملی کند.

● **کراچی‌ـ شب** گذشته‌تشکیل یك گروه دمکراتیك متشکل از افراد هم فکر در مجمع ملی جدید پاکستان اعلام گردید . این گروه از نمایندگان پاکستان شرقی تشکیل شده است .

● **تل اویو** ـ یکی‌از روزنامه‌های تل اویو امروز گزارش داد که‌در اواخر عمر آدولف آیشمن جنایت کار معروف نازی یکبار دیگر طرفداران وی سعی کرده بودندتا یك تیغ ریش تراشی را بطورقاچاق وارد سلول وی کنندواو بوسیله‌این تیغ مبادرت به خودکشی نماید.

● **قاهره** ـ محمد حسین هیکل ناشر روزنامه معروف الاهرام چاپ قاهره در شماره روز گذشته این روزنامه از تصمیم دولت سوریه‌در مورد محاکمه افسرانی که ماه آوریل گذشته به طرفداری‌از ناصر در حلب قیام کرده بودند بشدت انتقاد کرده است .

● **دمشق ـ دکتر عبدالسلام** اوجیلی وزیر خارجه سوریه دیروز اظهار داشت که دولت سوریه هر کمکی را که برای سر کوبی‌ارتش سری لازم باشد به دولت انقلابی مسلمانان الجزایر خواهد داد .

نخست وزیر در کنفرانس روزنامه نگاران در شرکت نفت شرکت میکنند

فرانکو گفت:

دراسپانیا عالیترین نوع دمکراسی ، برقرار است

والانسی ـ یونایتدپرس ـ ۱۷ ژوئن «فرانسیسکوفرانکو» دیکتاتور پر قدرت اسپانیا امروز ادعا کرد که مؤثر ترین و عالیترین نوع‌دمکراسی تمام جهان در اسپانیا بر قرار است.

فرانکو ضمن نطقی که به‌مناسبت افتتاح‌یك‌بیمارستان جدیددروالانسی ایراد میکرد گفت رژیم اسپانیا از تمام رژیم های‌شرق وغرب‌دمکراتیك تر است .

چون در رژیم یك حزبی ما نمایندگان نمیتوانند بعد از راه‌یافتن به پارلمان در کشمکش های خود بااحزاب دیگر منافع مردم‌رافراموش کنند .

فرانکوفاش کرد که معذلك ناچاراست در این رژیم دمکراتیك تغییراتی بدهد تا همکاری اسپانیابا اروپا بیش از پیش امکان پذیر گردد.

● دشمنان خارجی

فرانکواظهار داشت که وی در جنك اسپانیا بر دشمنان پیروز شده معذلك اکنون با دشمنان مشترك خارجی اسپانیا روبرو میباشد .

فرانکو گفت بزرگ‌ترین دشمن اسپانیا مانند همیشه کمونیسم‌است و ما متاسفانه هنوز نتوانسته‌ایم‌براین دشمن قدیمی در خارج از اسپانیا پیروزشویم .

فرانکو اضافه کرد که ممکن است وی موضوع تشکیل واحدهای چریکی‌را برای سرکوب کردن خرابکاران غیر نظامی مورد توجه قرار دهد .

فرانکو گفت‌که البته فعلا فقط در این باره فکر خواهد کرد وبرای عملی کرد، این فکر شتابی بخرج نخواهد داد .

فرانکو بار دیگر به مطبوعات خارجی حمله کرد واظهار داشت که آنها فقط در جستجوی بزرگ ترین دروغ هستند تا خوانندگان خود را بوسیله آنها گول بزنند .

● محکومیت دانشجویان

بارسلون ـ یونایتدپرس ـ ۱۷ژوئن روز گذشته یك دادگاه نظامی‌اسپانیا سه جوان دانشجو را که متهم‌به‌بر پا کردن‌تظاهرات علیه رژیم‌فرانکودر بارسلون بوده‌اند به شش ماه تاسه سال حبس محکوم کرد .

یکی از این دانشجویان که به شش ماه حبس محکوم شده دختر ۲۱ ساله‌ای است که دانشجوی رشته حقوق دانشگاه بارسلون بوده است .

دانشجوی دیگری که به ۲سال حبس محکوم شده اعلام جرمی تسلیم دادستان‌اسپانیا نموده‌شکایت کرده است که مامورین پلیس اسپانیا وی را شکنجه کرده‌اند .

● جمهوریخواهان تبعیدشده

بوئنوس آیرس ـ یونایتدپرس ـ ۱۷ ژوئن ـ پلیس آرژانتین روز گذشته از برگزاری اجتماع گروهی از جمهوریخواهان تبعید شده‌اسپانیا در بوئنوس آیرس جلوگیری کرد:

کسانیکه قصد برگزاری این اجتماع‌را داشتند اظهار داشته‌اند که‌تشکیل این اجتماع به منظور تجلیل مبارزات ملت اسپانیا در راه بدست‌آوردن آزادی‌سیاسی‌واجتماعی بوده است. مقامات آرژانتین گزارش داده‌اند که‌سفارت اسپانیا از چند روز پیش اخطار کرده بود که‌تشکیل اجتماع جمهوریخواهان اسپانیا در بوئنوس آیرس و حملات احتمالی آنها به ژنرال فرانکو موجب‌وخامت روابط دوستانه اسپانیا و آرژانتین خواهد گردید .پلیس آرژانتین‌چند نفراز جمهوریخواهان تبعیدی‌اسپانیا راکه‌نقش فعال‌تری برای تدارك برگزاری اجتماع مذکور داشتند بازداشت کرد .

روابط مسکو ـ بلگراد دوستانه‌میشود

مسکو ـ یونایتدپرس ـ ۱۷ژوئن ـ روز سه‌شنه آینده‌هیئت‌دیگری مرکب از مقامات عالیه دولت یوگسلاوی وارد مسکو خواهند گردیدتادوستی روز افزون خروشچف نخست‌وزیر شوروی را بامارشال تیتو رئیس جمهور یوگسلاوی که تامدتی پیش مارشال خائن ومرتد محسوب می‌گردید بیش‌از پیش تائید کنند .

مسافرت این هیئت به شوروی مقارن با سفر دیگری از طرف خروشچف به‌کشورهای‌اروپای‌شرقی است .

ناظران غربی عقیده دارند که خروشچف در این مسافرت خواهد کوشید تارهبران اروپای شرقی را قانع کند که‌دست از دشمنی قدیم بامارشال تیتو بردارند وباوی ازراه دوستی درآیند .

ریاست هیئت یوگسلاوی که‌وارد مسکو میشود بارئیس پارلمان این کشور است‌و یکی از اعضای کمیته مرکزی حزب کمونیست یوگسلاوی گفته میشود که‌تاپیش از پائیز نیز در هیئت مذکور عضویت‌دارد.

آینده لئونید برژنف صدر هیئت رئیسه شورایعالی اتحاد شوروی‌رسما به یوگسلاوی مسافرت خواهد کرد و مارشال تیتو نیز مسافرتی‌بمسکو انجام خواهد داد .

ایزوستیا مینویسد:

کندی نگران فساد جوانان‌امریکائی است

مسکو ـ آسوشیتدپرس ـ ۱۷ژوئن روزنامه‌ایزوستیا ارگان‌دولت‌شوروی در شماره روز یکشنبه خود باتیتر درشتی که بالای دو صفحه روبرو را اشغال کرده بود نوشته است

جان کندی نگران است. ازچه چیز ؟ از فساد وانحراف جوانان امریکائی .

ایزوستیا برخی از ناشران‌امریکائی را بخاطر چاپ کتابهای ارزان‌قیمت و پرتیراژ پلیسی که‌درآنها جنایت وسادیسم تشویق میشود وجوانان خردسال راگمراه میکند انتقاد کرده است.

این روزنامه نوشته است که موضوع بیکاری جوانان خردسال امریکائی مسئله پردردسری برای جامعه امریکا است واز قول«دادگار ـ هوور» رئیس‌سازمان تحقیقات‌فدرال امریکا درباره ارتکاب جنایات‌متعدد بوسیله جوانان خردسال امریکائی نقل قول شده است .

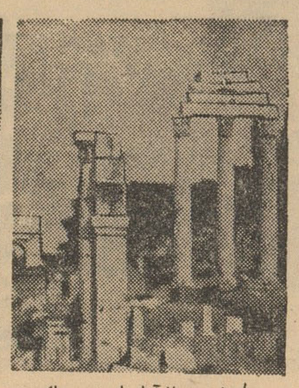

رم جاودانی‌وپراز آثار تاریخی ـ یك‌هته یایك‌عمررادر آنجا بگذرانید شگفتیهای آن بی‌انتهاست .

پاریس طاق نصرت برج ایفل .موزه لوور . کابسای نتردام .

لندن تعویض‌کارد یکی‌ازصدهاصحنه‌های درخشان شهر تاریخی لندن است .

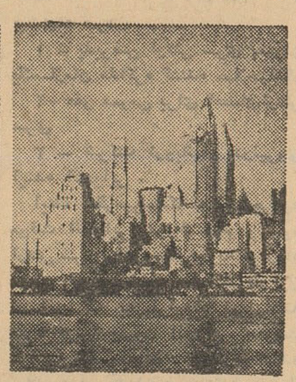

تیوبورك مناظر دایسند وتماشائی نمونه‌ای از یك خوش‌آمد بی‌انتها برای دیداراز سرتاسر آمریکاست .

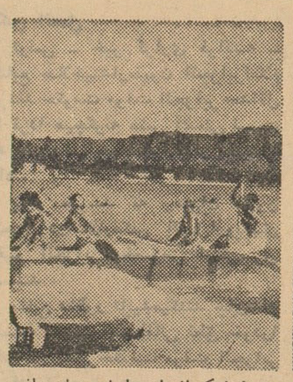

هنولولوکه از نظرسواحل،مهمان‌نوازی هوای عالی‌همیشگی و توسعه فوق‌العاده شهرت دارد .

توکیو بزرگترین شهر و مرکز تجارت جهان .با رستورانهای عالی و معابد و موزه‌های دیدنی . اینجا خرید کنید .

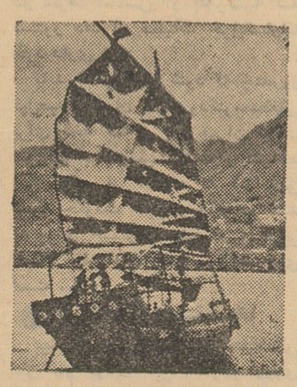

هنگ‌کنگ‌مستعمره انگلستان که‌از نظر مناظر تماشائی و پیدا شدن چیزهای ارزان قیمت افسانه‌ای است .

بانکوك یك شهر دوست داشتنی و کاملا شرقی شما مسلما معابد قدیمی رقاصان مذهبی و بازار آنرادوست خواهیدداشت.

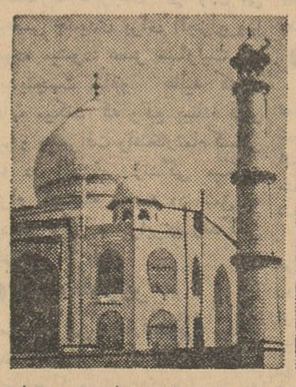

دهلی جدید پایتخت شلوغ و پر هیجان هند ـ گردش تفریحی به تاج محل ضرورت دارد .

باپان آمریکن بدور دنیا پرواز کنید

وکمی بیشتر ازنرخ «نیم دور» بپردازید

بعنوان نمونه فقط باپرداخت مبلغ ۲۶۵۵۰ ریال اضافه برقیمت یك بلیط دوسره پان‌آمریکن به‌نیویورك ، شما میتوانید ازطریق اقیانوس آرام به‌خاوردور مسافرت کرده وبتهران مراجعت‌نمائید . در صورتیکه شماخیال داشته‌باشید به‌خاوردور یا آمریکا مسافرت‌کنید چرا آفرا بصورت‌اولین گام‌یك‌واقعه دل‌انگیز یعنی «گردش‌بدور دنیاه در نیاورید ؟

ازهنگامیکه پان‌آمریکن اولین پروازهای دوردنیارا درسال ۱۹۴۷ افتتاح کرده‌است تااین تاریخ هزاران نفر ـ تنها در سال ۱۹۶۱ ، ۴۰۰۰۰ نفر ـ باین مسافرت جالب وپر شور دست زده‌اند و بیش‌ازهزار نفردرهفته خیال دارند امسال بدوردنیامسافرت‌کنند وشما هم میتوانید یکی ازآنها باشید .

باجت‌کلیپر* پان‌آمریکن شما میتوانید مسافرت خود را در چندروز ، چند هفته یابا فرصت‌کافی تایکسال انجام دهید.دربین شهرهائیکه‌شما بوسیله پان‌آمریکن دیدن خواهید کرد میتوان این نقاط را نام برد : هنگ‌کنگ ... توکیو ... هونولولو وبیش از ۲۰ شهر جالب ودل انگیزآمریکا بااستفاده ازسرویسهای هواپیمائی دیگربدون پرداخت اضافه نرخ... بعلاوه سراسراروپا وشهرهای خاورمیانه‌که درخط سیرپرواز قراردادند ! خط سیرجالب پان‌آمریکن طوریست‌که شما میتوانید باهزینه‌ایکه موجب تعجب‌شما میشود. یك‌برنامه مسافرت بدور دنیا ترتیب دهید .

سرویس درجه یك پرزیدنت اسیسیال وسرویس درجه صرفه جوئی رین‌بو درهر پرواز دراختیار شماقرار دارد . آژانس مسافرتی خودتان یا اداره محلی پان‌آمریکن خیلی خوشوقت میشوند که بتوانند در طرح برنامه این مسافرت بشما کمك کنند. آنها بشما نشان میدهند که چگونه مسافرت خود را با کمی‌صرف هزینه اضافی طوری توسعه دهیدکه شامل همه نقاط دنیا شود.

پان‌آمریکن تهران ـ شاهرضا ـ نبش خیابان ویلا ـ تلفن ۶۵۹۹۱ آبادان ـ اسکای ویر نماینده گل‌فروش ـ تلفن ۲۵۲۷

*کلیپر علامت ثبت شده است .

PAN AM

از تجربیات گرانبهای پان آمریکن
مجرب ترین شرکت هواپیمائی جهان استفاده کنید.

پمپ‌های شناور امو آلمانی

پارتی جدید باندازه‌های نیم اسب الی ۱۰۰ اسب‌ـ یك فاز وسه فاز ـ ۲۰الی ۳۰۰ متری رسید.
نماینده انحصاری درایران : شرکت زرتشتی ـ خیابان سعدی کوچه ممتاز ـ تلفن ۳۵۲۸۲
۲ـ۲ آ ـ ۶۶۱۰

درکانون بازنشستگان کشوری

عصر چهارشنبه ۳۰ خرداد جاری ازساعت ۶ و چهل‌و پنجدقیقه فاضل‌محترم آقای محمد جناب زاده‌دنباله بیانات‌قبلی در اطراف (علل تکوین فاجعه عاشورا) سخنرانی خواهندنمود ورود علاقه مندان آزاد است . تلفون ۴۶۶۹۳

دبیر کل کانون ـ وزیری الهی
آ ـ ۵۲۰۵

انتخاب هیئت مدیره شرکت

بیرو آگهی شماره ۱۳۵۶۸ـ۲۰ر۲ر۴۱

مجمع عمومی فوق‌العاده صاحبان سهام شرکت سهامی شیلات ایران در روز وساعت مقرر در محل شرکت تشکیل و پس‌ازمذاکرات لازم که بعنوان تنفس تعطیل و مجددا در تاریخ ۱۳ر۳ر۴۱ ساعت ۱۷ تشکیل وآقای یحیی جهانشاهی برای مدت سه سال بریاست هیئت مدیره و مدیرعامل ـ آقای محمد علی رفعت جاه برای مدت سه سال بعضویت هیئت مدیره ـ آقایان عبدالله دشتی و محمد قلی داوری‌برای مدت یکسال بسمت بازرس قانونی شرکت انتخاب گردیدند.

ضمنا ماده ۶ اساسنامه هم اصلاح گردید.

آ ـ ۷۹۲۴ **شرکت سهامی شیلات ایران**

توجه

نمایشی که قرار بود در روز چهارشنبه سی ام خرداد ماه بنفع سیل‌زدگان در تاتردهقان واقع در لاله‌زار کوچه باغ‌علاالدوله ترتیب داده شود بعلت تصادف با ماه محرم‌بروز چهارشنبه هفدهم مرداد ماه موکول گردیدبلیط های فروخته شده برای آنشب معتبر خواهد بود .

۱ـ۲ ۱ـ۷۹۳۰

تغییر محل شرکت ساختمانی اتود

شرکت ساختمانی اتود از محل قدیم شمیران ایستگاه کاج به خیابان شاهرضا مقابل سینما دیانا کاشی شماره۱٤٤ انتقال یافت.

۱ـ۲ آ ـ ۵۲۵۹

نامه تکان‌دهنده وزیر فرهنگ به نخست‌وزیر

وزیر فرهنگ از اسرار محرمانه پرونده دانشجویان اعزامی به خارج پرده برداشت

اطلاعات ۱۳۰۴

صفحه ۵ شماره ۱۰۸۲۵

دوشنبه بیست و هشتم خرداد ماه ۱۳۴۱

عده‌ای با اخذ گواهینامه‌هائی که درخارج فاقد هرگونه ارزش میباشد بنام دکتر ومهندس بایران مراجعت میکنند

عده‌ای از دانشجویان ایرانی در خارج به گورکنی وکفن ودفن اموات مشغول شده‌اند!

روز گذشته متن طرح جدیدی راکه از طرف وزارت فرهنگ درمورد شرایط اعزام دانشجو بخارج جهت تصویب به هیئت دولت ارسال‌شده است درج کردیم .

از طرف آقای درخشش وزیر فرهنگ شرحی درباره وضع دانشجویان ایرانی در کشورهای آمریکائی و اروپائی پیوست طرح مزبور به‌آقای نخست‌وزیر نوشته شده‌است .

خبرنگار ما گزارش میدهد: بموجب گزارشات رسیده ازادارات سرپرستی های کشورهای آمریکائی واروپائی عده‌ای از دانشجویان برای کسب پول وامرار معاش به‌مشاغل پست از قبیل گورکنی ، و کفن ودفن مردگان و سایر مشاغل‌پست تری که از افشای‌عنوان آن‌خودداری میشود اشتغال دارند .

اینک متن نامه آقای وزیر فرهنگ به آقای نخست‌وزیر :

جناب آقای نخست‌وزیر

ازیك قرن پیش که موج تمدن غرب ازمرزهای کشورما گذشت و مردم با اختراعات شگفت وبدیعی روبرو شدند وطن پرستان و ترقی خواهان چنان مصلحت دانستند که باید راه این تمدن نوپدیدارا در کشور گشود و بدنبال این فکر بود که جوانان با استعدادوشایسته‌ای برگزیدند وباروپا فرستادند و تا

بقیه در صفحه ۶

طرح یکدوازدهم بودجه برای تیرماه آماده گردید ولی :

تقلیل مخارج در خرداد ماه عملی نشد

طرح تصویب‌نامه یك دوازدهم بودجه تیرماه آماده شد و ظرف امروز یافردا بتصویب هیئت‌وزیران خواهد رسید .

اداره کل بودجه تصمیم داشت باطرح جدیدی که برای تقلیل بودجه تهیه دیده بود تابیستم خرداد کلیه وزارتخانه‌ها بودجه‌های خودرا ۱۵ درصد تقلیل دهند ولی همه‌وزارت خانه‌ها موفق بانجام آن نشدند ، بهمین جهت پیش‌بینی میشود که تقلیل ۱۵ در صد بودجه به‌ماه آینده موکول شود .

درمورد درآمد هم مطالعاتی در جریان است واحتمال میرود درآمد امسال پنج‌درصد بیشتر از وصولی سال قبل باشد ، اگر دولت موفق شود هزینه‌را ۱۵درصد تقلیل‌داده ودرآمد ۱۵ در صد افزایش دهد ۴۰۰ تا ۵۰۰ میلیون تومان‌ازکسری بودجه باین‌نحو تقلیل پیداخواهد کرد.

اولین کمیته ملی

کمك به مسلمانان الجزایر در شهرستانها

دراولین جلسه این کمیته مبلغ ۵۳۰۰۰ ریال جمع‌آوری گردید

در عکس بالا گوشه‌ای از مجمع نمایندگان مورداعتمادوافراد سرشناس نیکوکار اصفهان که در سالن اداره سرپرستی نمایندگان و خبرنگاران اطلاعات در اصفهان تشکیل شده است دیده‌میشود . آقای نوری رئیس‌سازمان شهرستانهای اطلاعات در باره‌تشکیل کمیته ملی کمك برادران الجزایری صحبت میکنند .

* قرار شد شورائی‌ازبانوان نیکوکار اصفهان برای کمك بمسلمانان الجزایر تشکیل شود
* فرزندان یك خانواده موجودی پس انداز خود را باینمنظور پرداختند

بدنبال تشکیل کمیته کمك به مسلمانان الجزایر در تهران ازطرف موسسه اطلاعات در شهرستانها نیز اقداماتی بعمل آمد تا باینمنظور کمیته هائی مرکب از افراد سرشناس و معتمدین محلی شهرستانها برای کمك بمسلمانان مبارز الجزایر تشکیل‌شود که اهالی شهرستانهای کشور نیز بتوانند با اهداء کمك های مالی درحد استطاعت بوسیله این کمیته‌ها برادران مسلمان الجزایر کمك کنند .

همانطور که قبلا اطلاع داده شد اولین کمیته ملی کمك بمسلمانان الجزایر در شهرستانها بنابدعوت اداره سرپرستی نمایندگان‌وخبرنگاران اطلاعات در اصفهان تشکیل شد . طبق دعوت قبلی چند روز پیش‌عده‌ای از افراد سرشناس و شخصیتهای‌مورد اعتماد اهالی اصفهان و معتمدین‌محلی درسالن اداره سرپرستی نمایندگان

بقیه در صفحه ۶

هواشناسی درایران

بقراریکه از دفتر انجمن ایران وآمریکا اطلاع میدهند از ساعت ۷ بعدازظهر روز چهارشنبه ۳۰ خرداد بدعوت انجمن ایران وآمریکا آقای دکتر محمد حسن گنجی رئیس‌اداره کل هواشناسی ایران‌درباغ انجمن تحت عنوان : «هواشناسی درایران» سخنرانی خواهد نمود .

آشپزخانهٔ ارزان زه در اقساط

نمایشگاه خیابان شمیران ایستگاه عوارضی ۷۱۴۶۰

ترموفاکس تنها ماشین کپی است

در دنیا که فقط در ۴ ثانیه کپی میدهد

ترموفاکس کارهای زیر را نیز انجام میدهد

کپیه
در ۴ ثانیه روی کاغذ سفید یا رنگی بدون نگاتیو بدون محلول شیمیائی کپیه میدهد

محافظ پلاستیکی
برای محافظت اوراق و اسناد ماشین ترموفاکس یك پوشش محافظ پلاستیکی براق میدهد کلاهم دوام ابدی بآن میدهد و هم امکان مخدوش کردن ندارد

برای پرژکتور
برای تهیه کپی های ترانسپارات برای نشان دادن نقشه مطالب از طریق پرژکتورماشین ترموفاکس در ۴ ثانیه کپی ترانسپارات ساده یا رنگی بشما میدهد

برای آدرس
برای تهیه آدرس های مکرر ماشین ترموفاکس در ۴ ثانیه ۴۲ آدرس آماده شده روی کاغذ مخصوص چسب دار و پرفراز شده تحویل میدهد که‌هنگام ارسال نامه ها روی پاکت چسبانده میشود

مقاوم کردن کاغذ
برای جلوگیری‌از پاره شدن نامه‌هاواوراق واسنادیکه زیاد دست بدست میگردد ماشین ترموفاکس قطر کاغذ اضافه میکند

برای چاپ
وقتی بخواهید یك اورزینال برای چاپ با ماشین افست کوچك تهیه کنید ماشین ترموفاکس فوراً اورزینال آماده برای چاپ تحویل میدهد

کپیه های مکرر
چنانچه احتیاج به مقدار زیادی کپیه های مکرر داشته‌باشیدبوسیله یك کاغذ مخصوص باماشین ترموفاکس هربار ۳۰ کپیه خواهید گرفت

نماینده کل
شرکت شبرنگ
خیابان فردوسی کوی اتابك
تلفن ۳۲۲۸۷ - ۳۰۲۲۹۱

نمایشگاهها
فروشگاه اسکاج - خیابان شمیران جنب سینما مولن‌روژ.
فروشگاه اسکاج - خیابان فردوسی

Thermo-Fax
3M
MINNESOTA MINING AND MANUFACTURING COMPANY

بازنشستگان جواب میدهند

پیرمردانی که موی خودرا درخدمت دولت سفید کرده‌اند نباید انگل وجیره خوار معرفی شوند

این نامه‌ازطرف کانون بازنشستگان کشوری‌پیرامون اظهارات آقای دکتر گودرزی دبیرکل شورایعالی اداری‌در جلسه شورای نویسندگان اطلاعات بروزنامه رسیده است :

در بیانات آقای دکتر گودرزی دبیر کل محترم شورایعالی‌اداری که در شورای نویسندگان اطلاعات دراطراف قانون استخدام ایرادنموده بودند و روزنامه اطلاعات آن را منعکس ساخته مطالبی راجع به بازنشستگان بچشم میخورد که کانون از لحاظ وظیفه اجتماعی و بستگی که بااین‌طبقه‌ازخدمتگذاران دارد خودرا موظف میداند بنکات حساس ودقائق امر که گویا ازنظر متصدیان مربوطه در تهیه اطلاعات بدورمانده جلب نماید .

۱ـ همانطور که متذکر گردیده‌اند وضع‌بازنشستگان کشوری قابل‌دقت و توجه است زیرا مردمیکه بیش از ربع قرن تانزدیك به‌نیم قرن بهترین ایام عمر و دوران جوانی و شادابی خودرا مصروف خدمت به کشور نموده و امروزسنین کهولت و دوران آرامش و استراحت راطی میکنند بلحاظ‌خدمات گذشته‌شایسته توجه خاص از طرف مقامات مسئول و دولتها می‌باشند .

بازنشستگان کنونی تحمل‌هرگونه مشقت و محرومیت را که درزندگی مینمایند بدلخوشی توجهات‌وعنایات خاصه اعلیحضرت همایون شاهنشاه است که کرارا ابراز مرحمت و مسجلا در کتاب« ماموریت من‌برای وطنم »یکی از نیات ملوکانه را در راه اصلاح و بهبود اوضاع مردم این کشورتامین رفاه آتیه و حال مستخدمین وخدمتگذاران کهنسال کشور اعلام فرموده‌اند .

ولی متاسفانه برعکس اگرگاهی صحبتی در محافل و مجالس‌وادارات مربوطه از این طبقه می‌شوداظهارات بعضی از متصدیان امور و منجمله بیانات جنابعالی درشورای اطلاعات مفهومش اینست که دولت بانهایت تنگدستی‌ومشکلات اقتصادی گرفتار تهیه بخورونمیری‌برای‌مشتی‌مردم‌بیکار ومفتخوار وانگل بخزانه دولت‌است که برای رفع شرانان باید تصمیم قاطعی اتخاذ و مقرراتی وضع گردد که« چیزی !!» باین طبقه داده‌شود. شاید بسیاری از مردم باشند که

بقیه در صفحه ۱۹

مهندسین دانشسرای کشاورزی از مرخصی استفاده نمیکنند

وزارت‌فرهنگ بمنظوربالابردن‌سطح معلومات عملی دانش‌آموزان کلاس های تربیت معلم روستائی و آشنا نمودن آنان بوسایل کشاورزی مدرن وتعلیمات کشاورزی جدید برنامه‌ای بمدت ۷۵ روز تنظیم‌نموده است که از اول تیرماه سال ۴۱ در دانشسراهای کشاورزی هرحوزه اجرا خواهد گردید.

دانش‌آموزان مزبور از کلیه وسایل شبانه‌روزی استفاده‌خواهند کرد. ضمنا آقایان مهندسین و کمك‌مهندسین وکارکنان اداری دانشسراهای کشاورزی بمنظور اجرای برنامه فوق دراین‌مدت‌نمی‌توانند از مرخصی استفاده کنند.

آگهی اصلاحی

مقدار زمین موقوفه یاخچی‌آباد در آگهی شماره ۱۲۱۰۲ـ۹ر۱۷ر۳ر۴۱ مندرج در صفحه ۴ شماره ۱۸۰۲۲ روزنامه اطلاعات مورخ ۲۱ر۳ر۴۱ اشتباها ۷۲۹۱۶ متر مربع چاپ شده در صورتیکه مقدار صحیح آن ۲۹۱۶ مترمربع است داوطلبان اجاره باتوجه‌بمقدار مزبور میتوانند در مزایده شرکت نمایند .

رئیس اداره‌اوقاف تهران ـ ذوالقدر

بلیطهای اعانه ملی

باطلاع عموم میرساند

درتاریخ آبانماه ۱۳۴۰ کیف دستی اینجانب محتوی مقداری اسناد ومدارك از قبیل چك بانك وسفته وغیره متعلق بخود اینجانب واشخاص دیگر از داخل اتومبیل سرقت شده بود و مراتب باداره آگاهی و دادسرای تهران اعلام وباند سارقین مزبور کشف ومورد تعقیب قانونی واقع شده‌اند چنانکه پرونده‌های مربوطه در مراجع قانونی موجوداست وچون از جمله اسنادی که در کیف‌مزبور بسرقت رفته وتاکنون پیدا نشده اوراق زیر میباشد :

۱ـ چك شماره ۱۵۵۰۳۵ مورخ ۴۰ر۵ر۶ بانك ایرانیان شعبه مرکز حساب شماره ۸۰۷ بمبلغ پنجاه هزار ریال

۲ـ چکهای از شماره ۵۵۷۹۷۰ الی ۵۵۷۹۷۴ بانك صادرات‌معادن شعبه رازی حساب ۲۰۸۶۱ (سفیدامضاء)

۳ـ چك شماره ۲۳۶۲۴۱ بانك‌ملی ایران شعبه خیام حسابجاری ۱۰۴۳ (سفیدامضاء)

۴ـ چك بانك سپه مرکز عهده حسابجاری شماره ۱۰۰۳۱ بمبلغ ۱۵۰۰۰ ریال

۵ـ چك بانك صادرات معادن شعبه بلوار حساب شماره ۳۵۱۸۷ بمبلغ ۱۴۰ر۰۰۰ ریال

۶ـ چك شماره ۱۵۵۰۵۰ مورخ ۴۰ر۶ر۴ بانك ایرانیان‌شعبه‌مرکز حساب ۸۰۷ بمبلغ ۵۰ر۰۰۰ ریال

۷ـ دسته‌چك بانکملی مرکز حسابجاری شماره ۱۰۰۳۱ از شماره ۱۳۲۹۵۰ الی ۱۳۲۹۳۵ و دوقطعه چك بانکملی مرکز حساب شماره ۶۷۲۸۰ شماره‌های ۶۶۶۷۴ و ۶۶۶۷۵ سفیدو بدون امضاء و چکی‌بمبلغ یکصد هزار ریال عهده‌حسابجاری ۶۵۸۹۲ بانکملی مرکز بدون تاریخ گرچه چکها واسناد مسروقه بااعلام به‌بانکها ومراجع قانونی ابطال گردیده واز درجه اعتبار ساقط است معذلك ازعموم خوانندگان تقاضا دارد اولا متوجه باشند که‌نسبت بچکهای مذکور دربالا معامله‌ای انجام ندهند ثانیا هرکس اسناد مزبور رابرای معامله ارائه نماید مقصودش کلاهبرداری و سوءاستفاده میباشد وشایسته است چنین اشخاصی را فورا بمامورین انتظامی‌وشخص اینجانب بنشانی خیابان شاه‌آباد سینما حافظ معرفی فرمایند که مورد تعقیب قانونی قرار گیرند.

آ ـ ۷۸۷۲ مرتضی افشار

شماره ششم کتاب جیبی دختران و پسران

تاآخر این هفته منتشر میشود

آگهی مناقصه ایجاد سردخانه

اداره کل تدارکات وزارت کشاورزی مناقصه تهیه یکدستگاه سردخانه بابعاد ۳در۵ در ۹متر باموتور وسایر لوازم آن جهت‌نگاهداری تخم سن درمبارکه اصفهان را تجدید می‌نماید .

داوطلبان شرکت درمناقصه میتوانند بادریافت برك شرایط و مشخصات از دفتراین اداره واقع درمیدان فردوسی و باتوجه باینکه محل سردخانه ساخته شده پیشنهادات خودرا تاآخروقت اداری روز شنبه ۳۰ر۴ر۱۳۴۱ باداره کل دفتر وزارت کشاورزی واقع در انتهای خیابان لاله‌زار نو جنب‌خیابان شاهرضا تسلیم و رسیددریافت‌دارند .

پیشنهادات واصله درساعت ۱۱ روزیك‌شنبه ۳۱ر۴ر۱۳۴۱ درکمیسیون مناقصه باز وقرائت می‌شود حضور پیشنهاددهندگان یانماینده آنها که کتبا معرفی شده باشد درجلسه مناقصه آزاد و کمیسیون در رد وقبول یك یاکلیه پیشنهادات مختار است الف ۱۶۸۲

رئیس‌اداره کل تدارکات

آ ـ ۷۶۸۲ ۱ـ۲

آگهی مناقصه شماره ۱۲

اداره سررشته‌داری ارتش خرید ششصدتن یونجه خشك سال ۴۱ و ۴۲ را بمناقصه میگذارد .

۱ـ داوطلبان معامله برای ملاحظه نمونه و مشخصات جنس مورد معامله ودریافت‌برك شرائط معامله ونمونه قراردادبدائره‌خرید وپیمانهای اداره سررشته‌داری ارتش واقع در فیشرآباد مراجعه و پیشنهاد خودرادر دوپاکت لاك ومهرشده یکی محتوی سپرده و دیگری پیشنهاد مربوطه تاساعت آخر اداری روز شنبه ۱۶ر۴ر۴۱ بدفتر اداره تسلیم و رسید دریافت دارند .

۲ـ پیشنهاددهندگان یك نسخه دیگر از پیشنهاد خود باید لاك‌و مهرنموده و قبل از تاریخ مناقصه باداره بازرسی مالی ارتش واقع در خیابان سوم‌اسفند ارسال و رسید دریافتی را ضمیمه پیشنهادی که‌باداره سررشته‌داری ارتش تسلیم میدارند بنمایند .

۳ـ کمیسیون مناقصه در ساعت ۹ صبح روز یکشنبه ۱۷ر۴ر۴۱ تشکیل و پیشنهادات واصله راباز و قرائت خواهد نمود.

۴ـ به‌پیشنهاداتی که برخلاف برك چاپی شرائط معامله تسلیم شده باشد یارسید پیشنهاد ارسالی باداره بازرسی مالی ارتش راضمیمه نداشته باشد مطلقا ترتیب‌اثر داده نمیشود.

۱ـ۲ آ ـ ۷۶۷۴ اداره سررشته‌داری ارتش

انتقاد

از: صفاءالدین جهانبانی

تب ادب!

راز پیشرفت مردم دنیا دراینست که آنها همیشه اصل را میگیرند و فرع را کنار میگذارند و مابر عکس ،فرع را دودستی میچسبیم واکثراوقات اصل را بکلی از یاد میبریم. این یك تعبیر کلی وعمومی است. اگر پای موقعیتهای مخصوص پیش بیاید بهتر میتوانیم موضوع رابامثال و ذکر نمونه روشن بکنیم.

یکی از این موارد ، قضاوت مردم ما درباره «ادب» است، اینجاهم مردم اصل را رهاکرده و پای بند فرع شده اند. شمادب را چگونه توجیه میکنید؟ ممکنست دراین قسمت هرکس نظر بخصوصی داشته باشد اما ذات مطلب قابل تغییر نیست. درهر اجتماع، هماهنگی ورعایت شرائط و مقررات موجود و همچنین سعی درایجاد و نگهداری صحیح روابط بایکدیگر، میتواند بعنوان «ادب» توجیه شود ، گمان نمیرود در هیچجای دنیا ،تحمل عذاب وشکنجه راجزء شرایط ادب بشمار آورده باشند. هوا گرم است وهرکس درروز چندمرتبه عاصی میشود وزبان بشکایت بازمیکند. درست است که تحمل مردم متفاوت است اما گرما، کمو بیش همه را آزار میدهد، این میان معلوم نیست چرارسم پوشیدن کت وستن یقه ومحکم کردن آن با کراوات، همچنان دست نخورده مانده است.

دراین هوای گرم، اکثر آقایان ، بخصوص کارمندان ادارات وعده ای از دانشجویان خودرا موظف می بینند که باصطلاح «مرتب» باشند. یعنی پیراهن یقه بسته بپوشند. کت کلفت یا نازك (هرکدام راکه داشته باشند) بتن کنند وبرای تکمیل آراستگی ظاهر کراواتی هم بحلقوم خود ببندند. با این فرم ازخانه بیرون می آیند : فکر کنید هوای گرم وآفتاب داغ، تاوقتیکه خودرا بمحل کار برسانند چه بلائی بروزگارشان می آورد. احتمالا ممکنست در اداره کت خودرا بیرون بیاورند و یقه را شل کنند اما بمحض اینکه آقای رئیس احضارشان میکند بالازم میشود که بملاقات مقام بالاتری بروند دوباره همان بندرابگردن محکم میکنند وهمان بالاپوش رابخود می پیچانند. اسم این رفتار همینه رعایت شرائط ادب بوده است

اینکار راچه کسانی معمول کردند؟ تردید نیست که افراد خودشان حس میکنند دراین وضعیت ناراحت هستند اما برای حفظ ظاهر و رعایت نظر بزرگترها بناچار ناراحتی را تحمل میکنند. پس اگر یکوقت همان بزرگتر ها اعلام کنند که ادب از نظر آنها کت پوشیدن نیست مسلما زیردستان هم اصراری درداغ کردن خود نخواهند داشت :

تاسف دراینست که بعضی ها ، باوجود رسیدن بمراتب عالی اداری و آموزشی ، هنوز مفهوم ظاهر سازی وادب راآنطور که هست قبول نکرده اند وباصرار میخواهند که مردم برای احترام بآنان خودرا شکنجه بدهند.

البته نباید این مطالب را بعنوان دفاع از لباسهای عجیب و غریب و پیراهنهای قوس و قزحی بحساب آورد. اما درحدود متانت ووقار وسنگینی ، حتما میبایست آسایش تابستانی مردم رادر نظر داشت.

چندسال پیش ، شنیدیم که یکی از روسای ادارات، ازاول تابستان بکارمندان خود دستور داده بود که حق ندارند با کت و کراوات باطاق اوداخل شوند. باین ترتیب بکارمندانش نشان داده بود که آسایش آنها بیشتر موردنظر اوست وباز شنیدیم که برخلاف هر سال ،در آن تابستان، گرمای هوا ابدا نتوانسته بود بجریان عادی کارهای آن دستگاه لطمه ای بزند.

در دانشگاه هم همینطور است ، بعضی ازاستادان جوان، روی مشاهداتی که در کشور های پیشرفته دارند. جوانان مقمپز وکراوات بسته رامسخره میکنند وبوضوح میگویند که یك آدم تحصیلکرده، از تمام رسوم و آداب باید آنهائی رارعایت کند که بآسایش وراحتی اوکمك مینماید نه آنهائیرا که باعث عذاب و زحمتش هستند. حدس میزنید که درمیان این اختلاف سلیقه مراجعین حضرات چه وضعی دارند؟ یك وقت باید درببر بدنبال یك کت قرضی وعاریه بگردند که بتن بکشند و بحضور استادسخت گیر بروند ویکوقت هم بدنبال کسی بگردند تاکت و کراواتشان رابدست اوبدهند وخود آزاد وراحت بجلسه امتحان بروند. درهرحال ، می بینند که رفتار مردم تابع خواست و تمایل بزرگترهایشان است و بجان روسای خود دعا خواهند کرد اگر از آنها بشنوند که بنظرما پوشیدن کت وبستن کراوات دلیل ادب نیست و پوشیدن لباس راحت و آزاد دلیل بی ادبی منظور نخواهدشد.

اولین کمیته ملی کمك بمسلمانان الجزایر در شهرستانها

آقای انصاری

آقای مسعی

آقای مهابادی

آقای سرهنك متین

بانو عرفان

آقای دکتر نواب

بقیه از صفحه ۵

مبارزه میکنند عده ای پلید بااسلحه های مدرن بجان آنان افتاده اندوبجان ومال وناموس برادران هم کیش الجزایری ما ابقاء نمیکنند . ولی مسلمانان مبارز و آزاد مرد الجزایر علیرغم حملات ناجوانمردانه آدمکشان ارتش سری که بقول ژنرال دوگل نمیخواهند حقایقی را درك کنند ، پیروزی را باپشتیبانی تمام مردم بدست آوردند .هر روز در روزنامه میخوانیم که ارتش سری به بیمارستانها حمله کردوعده ای مسلمان بی پناه الجزایری را بتوپ بست .همین چند روز پیش دانشگاه الجزایر را آتش زدند و هزاران جلد کتاب ذیقیمت را سوزاندند . دست باعمال ننگین و شرم آوری زدند که در تاریخ عالم بشریت با ننك ورسوائی ثبت خواهد شد . ما که مسلمان هستیم نمیتوانیم از خواندن این خبرها و شنیدن این وقایع متاثر نشویم .

تابحال از طرف مردم کشور ما برای کمك به برادران مسلمان الجزایری مسامحه شده و خوشبختانه باتوجهی که روزنامه اطلاعات نسبت باین موضوع پیدا کرده است مقدمات جبران مسامحات گذشته فراهم گردیده است . در تهران کمکهای جنسی ونقدی از طرف نیکوکاران در اختیار کمیته ملی کمك بمسلمانان الجزایر که درمحل موسسه اطلاعات تمرکز یافته قرار میگیرد و شرکت هواپیمائی لوفت هانزا نیز قبول کرده استکه وسائل لازم برای کمك بمسلمانان مبارز الجزایر را بطور رایگان بالجزایر حمل کند اگر ما تا آنجا که مقدور باشد ببرادران مسلمان الجزایری کمك کنیم واز مردم خیرونیکوکار یکه آماده کمك هستند دعوت نمائیم که بیایند و جلساتی تشکیل دهند و کمك کنند ودر امر کمك بمردم الجزایر نظارت داشته باشند جای دوری نخواهد رفت مابایددر مقابل اینهمه شجاعت وشهامت وبزرگواری دلیرانه برادران مسلمان الجزایری سر تحسین فرود آوریم.

آقای سرهنك متین سپس افزود بنظر من باید نهضت کمك ببرادران مسلمان الجزایر سراسر استان اصفهان را فرا گیرد . ما باید از کارخانجات اصفهان بخواهیم که مقداری پارچه و پتو در اختیار کمیته کمك بمسلمانان الجزایر قرار دهند وبه نهضت آزادی مردم مسلمان الجزایر کمك کنند تا برای مردم مسلمان و اطفال بیگناه این کشور همکیش فرستاده شود. بایدپزشکان داوطلب برای التیام دردهای جسمی مجروحین مسلمان الجزایری اعزام شوند باید عده ای از شخصیتهای سر شناس ومورداعتماد مردم اصفهان بعضویت کمیته ملی کمك بمسلمانان الجزایر انتخاب گردند ودر امر وصول وارسال کمك ببرادران مسلمان الجزایری بامردم تماس بگیرند ودر این امر خیر شرکت ونظارت نمایند. باید در مجالس سوگواری ،محرم وسایر مجالس ومجامع ذهن مردم را نسبت باین کار خیر روشن کنند.

پیغمبر اکرم صلی الله علیه وآله وسلم فرموده است :من سمع رجلا ینادی یاللمسلمین ولم یجبه فلیس بمسلم.

یعنی هرکس ناله استغاثه کسی رابشنود که مسلمانان رابیاری می طلبد. اگر اجابت نکند مسلمان نیست .

ما که خود مسلمانیم و صدای استغاثه برادران مسلمان الجزایری ازفرسنگها دور بگوش ما میرسد اگر توجهی نداشته باشیم بمصداق فرمایش پیغمبر اسلام مسلمان نیستیم ووظیفه دینی وجدانی خود را انجام نداده ایم .

اعضای کمیته ...

آقای سرهنك متین در پایان از کلیه حاضرین در این مجمع تقاضا کرد که برای انتخاب اعضای کمیته ملی کمك بمسلمانان الجزایر اقدام نمایند و اعضای این کمیته بشرح زیر انتخاب شدند :

آقایان دکتر نواب معاون دانشگاه اصفهان ، دکتر محیی ،سرهنك متین ، ابوالفضل مهابادی ،حسین آتشی وسلیمان انصاری بعضویت کمیته ملی کمك بمسلمانان الجزایر در اصفهان انتخاب گردیدند تا در امر جمع آوری وارسال کمك مردم اصفهان بمسلمانان الجزایر اقدام نمایند و نظارت کنند . ضمنا خانم ملك عرفان یکی از زنان فاضله و نیکوکار اصفهان نیز تعیین شد تابا همکاری خانم افسرنیمائی خبرنگار اطلاعات بانوان در اصفهان شورائی از بانوان خیر ونیکو کار این شهرستان بمنظور جمع آوری اعانه از بین زنان اصفهان برای کمك بمسلمان الجزایر تشکیل دهد.

در این جلسه عده ای از آقایانی که شرکت کرده اند مبالغی باین شرح نقدا برای کمك به برادران مسلمان الجزایری پرداختند :

آقای دکتر ریاحی رئیس دانشگاه که بعلت اشتغال بکار در دانشگاه نتوانسته بودنددر این مجمع شرکت کنند چکی ارسال داشتند بمبلغ ۷۰۰۰ ریال

آقای مهابادی نقد پرداختند ۱۰۰۰ ریال

آقای هدایت اله موسوی مدیر کل فرهنك استان اصفهان ۱۰۰۰ ریال

آقای امیر قلی مدیر روزنامه اصفهان که شخصا نتوانسته بودند در این مجمع شرکت کنند چکی ارسال داشتند بمبلغ ۱۰۰۰ ریال

آقای سیدمحمد کتابی ۳۰۰۰ ریال

آقای دکتر اخوان ۱۰۰۰ ریال

آقای قانونی ۱۰۰۰ ریال

آقای سرهنك متین ۵۰۰۰ ریال

آقای اولیاء مدیر روزنامه اولیاء ۳۰۰۰ ریال

آقای حاج علی مهر آزما ۱۰۰۰ ریال

آقای مهندس انواری ۵۰۰۰ ریال

خانم عرفان مدیر روزنامه عرفان ۵۰۰ ریال

آقای احمدی کارگر کارخانه شهناز ۳۰۰ ریال

ضمنا این آقایان نیز هر یك پرداخت مبالغی را باینشرح تعهد کردند :

آقای مهابادی ۱۰۰۰ ریال

آقای حسن بصیری رئیس اداره کاریابی ۱۰۰۰ ریال

آقای حسین افشار ۱۰۰۰ ریال

آقای حاج محمد علی افشار ۱۰۰۰ ریال

آقای حاج ابوالقاسم کوپائی ۱۰۰۰ ریال

آقای دکتر عبدالحسین محیی مدیر روزنامه حیات اصفهان ۲۰۰۰ ریال

آقای حسین آتشی ۲۰۰۰ ریال

آقا دکتر نواب معاون دانشگاه اصفهان ۲۰۰۰ ریال

آقای مهندس رهنماده عدد یخدان کلمن بارزش ۱۴۰۰۰ ریال

در پایان این جلسه آقای محمد علی کاروانپور یکی از نیکوکاران اصفهان ۸۰۰ ریال پرداخت ، وی در حالیکه بشدت متاثر واندوهگین بنظر میرسید این مبلغ را روی میز گذاشت و گفت :

این کمك فرزندان خردسال من ببرادران مسلمان الجزایر است . از ما بپذیرید و اگر میدانید کمك دیگری از دست من وزن و فرزندانم در اینمورد بر می آید بگوئید تاانجام دهیم . آقای کاروانپور میگفت :سر سفره غذانشسته بودم وروزنامه اطلاعات را مطالعه میکردم. کشتار بیرحمانه ارتش سری نسبت ببرادران مسلمان الجزایر مرا سخت متاثر کرد و بی اختیار اشك از چشمانم فروریخت فرزند کنجکاو من علت تاثرم را سئوال کرد ووقتی جریان را برای او وسایر فرزندانم تعریف کردم همه شان بازبان کودکانه خود گفتند: ماموجودی پس انداز خودرا بکودکان بیگناه ومردم الجزایر اهدا میکنیم واگر هم کاری از دست ما ساخته است که بتوانیم دردهای فرزندان مردم مسلمان الجزایررا تسکین دهیم حاضریم بالجزایر برویم . آقای کاروانپور میگفت : این دلسوزی فرزندانم سخت مرا تحت تاثیرقرار داد . رفتم وموجودی صندوق پس انداز آنانرا گرفتم .همین مبلغ هشتصد ریال استکه تقدیم میکنم . امیدوارم برادران مسلمان الجزایری از من وخانواده ام قبول کنند.

نامه تکان دهنده وزیر فرهنك

بقیه از صفحه ۵

بیش از جنك جهانی دوم از روی قاعده و ضابطه ای هرساله کسانی بدیار فرنك اعزام میشدند . اما افسانه های وسوسه انگیزی که پس ازخاتمه جنك در کشور ما درباره اروپا و آمریکا برسر زبانها افتاد وسرابهای فریبنده ای که دربرابر دیدگان ناآزموده دختران وپسران جوان جلوه گر شد چنان شور وآشوبی برانگیخت که گذشته از عده ای دانشجوی خوب که حقیقتا تشنه آموختن علوم وفنون جدید بودند کاروانهائی از پسر و دختر و حتی اطفال ۵ـ۶ ساله بسوی اروپا وآمریکا براه افتاد و دولتها هم تسهیلات بیرون ازحد لزومی در اینراه قائل شدند تا کاربجائی کشید که عده ای از مردم نسنجیده و ندانسته زندگی رابرخود سخت گرفته از راه فروش خانه و اثاث بلیط مسافرتی برای دختران و پسرانشان آماده کردند واکنون می بینیم که صرفنظر از مقادیر گزافی ارز که از طرق گوناگون از کشور بیرون میرود و صرفنظر از مخارج عده زیادیکه باگذرنامه عادی بعنوان تحصیل بخارجه رفته اند وارز آنان از طرق غیرمجاز فرستاده میشود سالانه در حدود بیست میلیون دلار یعنی ۱۶۰ میلیون تومان بکاری تخصیص یافته که بهیچوجه نتیجه ومحصول مورد انتظار رابه دست نداده است،حتی نقض غرض شده و آشفتگیها پدید آمد و کاربجائی رسید که نظر دولتها رابخود معطوف داشت و قوانین گوناگونی که در عرض این مدت و بخصوص درسال ۱۳۳۶ بتصویب رسید دردی را دوانکرد و بازهم سیل محصلینی که درمسابقات ورودی دانشگاههای ایران پذیرفته نشده بودند وافرادیکه براثر همچشمی بااین وآن بهبوس اروپا وآمریکا افتاده بودند و فرزندان خانواده هائی که بقول خود میخواستند اطفال خرد سالشان تربیت اروپائی وآمریکائی بیابند بشهر های اروپا و آمریکا سرازیر شدو چون در اعزام این عده هیچگونه نقشه درستی در کار نبود و توجهی باحتیاجات گوناگون واقعی کشور از جهت کارشناس و متخصص نشده بود متاسفانه ثروت مادی و معنوی فراوانی دراین راه بیهوده بربادرفت .

ذکر این مطلب دراینجا بی مناسبت نیست که دروزارت فرهنك هم موضوع سرپرستی درممالك خارجه وسیله ای خدمت در روستاها و شهرهای ایران نخواهندبودو همه میخواهند درتهران بمانند روشن میشود در انتخاب رشته تحصیلی هیچگونه عاقبت اندیشی ونقشه درکار نبوده است و دولتهای خارجی نیز مخصوصا بعد از جنك بمنظور بدست آوردن ارز بیشتر برای اقامت و تحصیل اتباع ممالك دیگر تسهیلاتی فراهم میکنند و حتی بسیاری از کج رفتاریهای جوانان بیگانه رابدیده اغماض مینگرند این تسهیلات کاررابجائی رسانده که ماکسانی را می شناسیم که عالی ترین مرحله تحصیل رادرموسسات خصوصی تعلیماتی گذرانده اندوزبان کشورمحل تحصیل را نمیدانند برای آنکه حق آنعده از جوانان برومند وطنخواه ماکه خودچون ماباتاسف باین آشفتگیها ونابسامانیها می نگرند ودر کشورهای خارجی مایه افتخارومباهات وطن وهموطنان خود هستند تضییع نشده باشد وباصطلاح همه را بیك چوب نرانده باشیم از ذکر این نکته ناگزیریم که عده ای ازجوانان ماازآخرین تحقیقات و تجارب علمی جهان دانش بهره مند شده اندوبرای آنکه ا زآنان درایران بتوان استفاده کرد ازهم اکنون باید ترتیبی دادکه راه دست یافتن بکرسیهای دانشگاه برای آنان باز وهموار باشد ومحصول کارو کوشش چندین ساله آنها عاید دانشجویان داخلی شود.

بهرحال برای اینکه اعزام دانشجو بخارج بر اساس صحیح استوار گردد و استعداد و استحقاق افراد و همچنین نیازمندیهای کشور ملاك اصلی قرار گیرد طرح تصویب نامه ای بضمیمه تقدیم مینماید و اطمینان دارد که تصویب این طرح بسیاری از دشواریهائی راکه اکنون موجوداست برطرف خواهد کرد. درخاتمه نظر آنجناب را باین نکته معطوف میدارد که چون در چندسال آینده تعداد معتنابهی از هفده هزار دانشجوی ایرانی مقیم خارج بکشورباز خواهند گشت از این پس موضوع تهیه کاربرای افراد درداخل کشور مساله قابل توجهی خواهد بودو باین ترتیب چنین بنظر میرسد که دیگر شرکت ملی نفت وسایر موسسات ملی و دولتی نیازی باعزام دانشجو بخارج از کشور ندارند و مسلما میتوانند افرادمورد نظررا ازمیان دانشجویانی برگزینند که هم اکنون درخارجه مشغول تحصیل هستند.

وزیر فرهنك ـ محمددرخشش

ازخوئین

تقدیر ازیك فرد وطن پرست وفداکار

بدینوسیله از اقدامات صادقانه جناب آقای حاجی مهدی اسکندری که مدتی است به عمران وآبادی قصبهٔ خوئین کمك و مساعدت رامبذول داشته وبنام نامی شاهنشاه محبوب پدر تاجدار وولایتعهد والاتبار دکان نانوائی تاسیس ودر تعمیر واحداث حمام وجاده ومدرسه ولاروبی قنوات که همگی نشانهٔ وطن پرستی وشاه دوستی میباشد نهایت تشکر را از معظم له داشته و امیدواریم که درراه خدمت به میهن ووطن و شاهنشاه رعیت پرور موفق بوده باشند .

افل السادات هاشم طاهری ـ سید مرتضی مقیمی ـ محمد حسین قنبری ـ عباس خالقی ـ حسن حسینلوئی ـ علی جلیلی ـ بابا ملائی ـ سیدهاشم خالقی ـ محمد حسین محمودی ـ سیدحسن نعمتی ـ عیسی قنبری ـ سید محمد نعمتی ـ محمد ملائی ـ حسین ملائی ـ سیدعبداله موسوی ـ مهدی جانی ـ ابوالفضل حسینی ـ محمد باقر محمودی ـ محمد علی باقریان ـ علی اکبر احمدی ـ محرم علی وفائی ـ نقی ابراهیمی ـ حسن جوانمردی ـ عبداله اسماعیلی ـ سیدرحیم نعمتی ـ علی مسگری محمدحسن پور ـ سید هادی نعمتی ـ علی اکبر آموزگار ـ عبدالعلی ابراهیمی ـ صفر وفائی ـ محمدعلی غلامی ـ اثر انگشت یوسف نعمانی رضا محمودی ـ سید عبداله علی نژاد ـ محمود آرامی ـ عباس کاظمی هادی جانی ـ کاظم غلامیان ـ مرتضی محمدی ـ ابوالقاسم حقنظری ـ شمس الدین آذری ـ دهبان قصبهٔ خوئین اکبر غلامی وعده ای امضای دیگر

آ ـ ۵۱۹۹

آگهی مناقصه

بانك مرکزی ایران دکسیون وکفه های آهنی مورد احتیاج بایگانی خودرا از طریق مناقصه خریداری مینماید . فروشندگان میتوانند پیشنهادات خودرا بضمیمه مبلغ بیست هزار ریال قبض ودیعه که در اداره معاملات این بانك پرداخت خواهند نمود تا آخروقت اداری روز پنجشنبه ۳۱ خردادماه ۱۳۴۱ به اداره کارپردازی تسلیم نموده رسید دریافت دارند .

جلسه مناقصه حضوری درساعت نه صبح روز شنبه ۲ تیرماه ۱۳۴۱ در محل اداره کارپردازی بانك مرکزی ایران واقع در خیابان فردوسی انجام خواهد شد .

حضور پیشنهاددهندگان در جلسه مناقصه آزاد وبانك دررد یا قبول پیشنهادها مختار خواهد بود. به پیشنهادات فاقد سپرده ترتیب اثر داده نخواهد شد الف ۱۶۶۱ ۱ـ۳

بانك مرکزی ایران

آ ـ ۷۵۹۴

آگهی مزایده

سازمان آب و برق کرج مقداری آهن مستعمل و فرسوده ازقبیل ورق آهن ، تیرآهن ، میله ی آهن توپر ، لوله ی آهن وچدن قراضه وسیم نقاله ی فرسوده ، شلنك لاستیکی فرسوده ، وسایل اسقاط ماشین های ساختمانی ووسایط نقلیه ، لاستیك باری و سواری اسقاط ، تخته پاره، وبشکه ی خالی موجود در محل سدکرج و مقداری لاستیك و تخته پاره و بشکه ی خالی موجود درانبار شهر صنعتی وانبار شهر را باشرایط زیراز طریق مزایده ی کتبی بفروش میرساند :

۱ـ مدت قبول پیشنهادات تاآخر ساعت اداری روز ۱۲ تیر ماه ۱۳۴۱ خواهدبود .

۲ـ پیشنهاد دهنده میتواند بامراجعه بمحلهای مزبور در ساعات اداری و ملاحظه ی اجناس فوق الذکر برای کلیه ی اشیاء ذکر شده یك پیشنهاد یابرای قطعات آهن ، وسایل فرسوده ی ماشین های مختلف، وسیم نقاله و شلنك یك پیشنهاد و برای سایر اشیاء هرکدام پیشنهاد جداگانه تسلیم نماید .

۳ـ در صورتیکه پیشنهاد دهنده برای کلیه ی اشیاء یك پیشنهاد تسلیم نماید باید مبلغ یکصدو پنجاه هزار ریال و در صورت تفکیك پیشنهاد برای قطعات آهن یکصدو چهل هزار ریال و برای سایراشیاء هرکدام ده هزار ریال بعنوان سپرده به حساب شماره ی ۵۴۴ بانك اعتبارات صنعتی (سازمان برنامه) پرداخت نماید و برك رسید آنرا ضمیمه ی پیشنهاد لاك و مهر شده بدفتر سازمان آب و برق کرج واقع درخیابان فروردین شماره ی ۱۶ تسلیم نموده و رسید دریافت دارد .

۴ـ پیشنهادات درساعت ۹ روز ۱۴ تیر ۱۳۴۱ دراداره ی سازمان آب وبرق کرج واقع در محل سدکرج بازو قرائت خواهدشد .

۵ـ به پیشنهادات مشروط و مبهم و فاقد سپرده وخارج از موعد مقرر ردربند ۱ ترتیب اثر داده نخواهد شد .

۶ـ کلیه ی هزینه های مربوط به این مزایده از جمله هزینه ی درج آگهیهای مزایده بعهده ی برندی مزایده است .

۷ـ مدت تحویل جنس از تاریخ ابلاغ تا ۲۰ روز خواهد بود و برنده ی مزایده باید کلیه ی اجناس خریداری را تا راس مدت تحویل بگیرد و وجه آن را قبل ازتحویل جنس پرداخت کند و اجناس را در راس مدت مزبور از محل فعلی خارج نماید .

۸ـ چنانچه برنده ی مزایده به تعهد خود عمل ننماید سپرده ی وی بنفع سازمان ضبط خواهدشد .

۹ـ سازمان آب و برق کرج در رد یاقبول یك یا کلیه ی پیشنهادات مختار است و شرکت دراین مزایده بمنزله ی قبول تمام شرایط آن میباشد

الف ۱۵۴۹ : ۱ـ۲

سازمان آب و برق کرج

آ ـ ۷۴۰۴

کتابینی دختران و پسران

شماره ٦

آخر همین هفته

تقدیم میشود

برای آنکه تبسم زیبا داشته باشید

این هفته را

هفته دندان بنامید

یك تبسم زیبا، شمارا محبوب میکند

دیانادی متخصص معروف زیبائی میگوید :

همانطور که اشعه طلائی رنگ ـ خورشید باغ گلی را زیبا میسازد ، همانقدر هم یك تبسم زیبا ودوست داشتنی‌صورت شما را جذاب میکند. تبسم است که مرد را در برخورد اولیه شیفته زن میسازد و چه بسا ازدواجهای مبارك و عاقبت بخیری که فقط و فقط یك تبسم زیبا عامل اصلی آن شده است .

چقدر مایه تاسف است که مردی در انتظار دیدن تبسم زیبای دختری باشد که خیال ازدواج با او را در سر می پروراند و ناگهان بجای یك تبسم زیبا ، دندانهای بدرنگ و زنگ زده ، لبهای چروکیده و خشکیده و علائمی را ببیند که ناشی از بیقیدی و بی بندو باری است . راستی ـ دندانهای شماچه منظره ای دارد ؟ آئینه ای را برداشته و دندانهای خود را در آن تماشا کنید . اگر برخلاف‌گفته شاعر مانند غنچه گل در حال شکفتن بنظر شما نرسید زیاد نگران‌نباشید ما در اینجا برای‌زیبائی تبسم شما راههای علاجی اندیشیدیم که اگر آنها را درست اجرا کنید ، دارای تبسم زیبائی خواهید شد .

این هفته را هفته دندان بنامید :

بعد از صرف هر وعده غذا ، مخصوصا غذای شب ، فراموش‌نکنید که دندانهایتان را مسواك کنید . همیشه مسواك را از بالای لثه بطرف پائین‌و از پائین لثه بطرف بالا ببرید ، هیچوقت مسواك را بطور افقی روی دندانها و لثه خودنکشید. مسواك‌را همیشه زبر و خشن انتخاب کنید ، اما نه آنقدر زبر که بترسید آنراروی لثه خودبکشید .میان شکاف دندانهارا اگر خواستید خلال کنید هرگز با چوب کبریت و امثال آن دندان های خود را خلال نکنید . خلال دندان طبی را میتوانید از ـ داروخانه ها خریداری و با اطمینان کامل از آن استفاده فرمائید .

بعد از صرف غذا سعی کنید میوه نسبتا سختی را زیر دندانهای خود بجوید . کرفس و تربچه هم بجای میوه میتوانند مفید واقع شوند . میوه را با آب تمیز شستشو و با پوست بخورید . دقت کنید که در این هفته ابدا شیرینی نخورید . اگر میخواهید چیزی رادردهان بجوید ازآدامس های طبی استفاده‌بفرمائید یك رژیم غذائی مفید برای‌دندان های سالم شما.

صبح ـ نان برشته ، تخم مرغ آب‌پز ، کره ، سیب (در صورت امکان از یلغور جوهم میتوانید استفاده فرمائید .)

ظهر ـ سالاد فصل ، ماهی های کوچك که برای درست کردن ساردین مورد استفاده قرار میگیرند ، نان برشته باکره و پنیر .

شام ـ گوشت کباب شده و سالاد خام ، آلوی خشك ، مغز گردو .

شیر ، چای و یا هر آشامیدنی دیگر که دوست دارید میتوانید میل کنید مشروط بر آنکه شیرینی نباشد آشامیدنیها تاآنجا که شیرین نباشد برای دندانها زیانی ندارد .

برجسته ترین عامل زیبائی شما همان تبسم و خنده شما است اگر میخواهید همیشه محبوب همسر ویا نامزد خود باشید ، مراقب دهان و دندانهای خود باشید . از خوردن غذا های نامناسب‌خود داری فرمائید درساعات معین و مرتب آنها رامسواك بزنید .

آنوقت خواهید دید که زیبائی دهان و تبسم شما دو صد چندان خواهد شد .

بو های زننده را از دهان خود دور کنید تا ببینید چقدر تبسم شما زیبا خواهد شد . همیشه بعد از غذا با خلال دندان میان دندانهای خود را پاك کنید . میوه های سالم‌و سبزیجات خام در رفع بوی دهان بی اندازه موثرند .

شستشوی دهان با آب خنك ، مخصوصا بعد از مسواك کردن‌دندانها هم دافع بوی دهان و هم باعث‌نشاط خاطر شما است .

خانم ! برای خانه بودجه بنویسید

فقط باچند دقیقه صرف وقت شماهم می توانید ازمحل درآمد خانواده‌پس‌انداز کنید

بانو

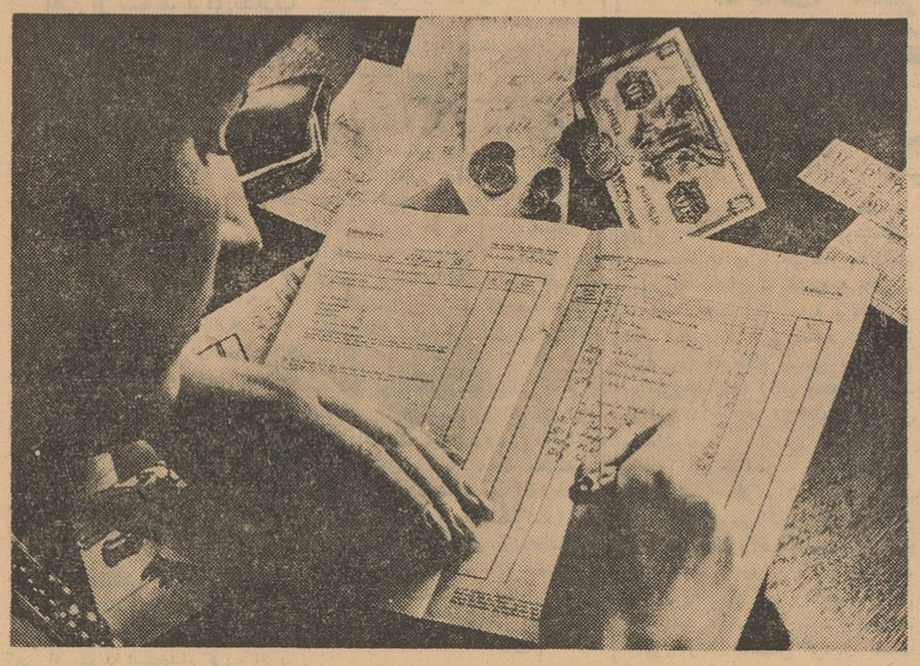

خانواده مسلما درخشان و خوب است زیرا اولا بتدریج ذخیره هر خانواده افزایش می‌یابدبطوریکه‌بعد از چندی‌مبلغ معتنابهی بعنوان‌احتیاط در دسترس رئیس خانواده قراردارد که از آن میتواندبنحواحسن‌استفاده کند .دوم اینکه بدین تربیت‌روی‌هم رفته ذخائر ملی افزایش می یابد و یك نوع انتظام استوار واعتماد بی نظیری در جامعه‌پدیدمی آید که‌نتیجه آن دلگرمی‌عموم ،وراحت فکراولیای امور است .

یك ضرب المثل آلمانی چنین‌می گوید :عقل‌و هوش هرملتی‌برحسب میزان پس اندازملی نمایان‌می گردد. بنابر این ملت عاقل قومی است ، که شعار «اول پس‌اندازبعدخرید بازار» را اساس کارخود قرار داده است.

چنددقیقه‌وقت

ممکن است بعضی از خانمها بگویند که در آمد ما اصلاکم‌است وچیزی که کم‌است‌چطور می‌توان از آن پس انداز کرد ؟!این ایرادبظاهر وارد میباشد ولی اگر خانمهاروزی فقط چند دقیقه ازاوقات روزانه‌خود را صرف محاسبات خانه کنند ، و هزینه‌های زاید و غیر لازم را حذف نمایند وضروریات را در مدنظر قرار بدهند ملاحظه‌خواهند کرد که‌چگونه با اجتناب از تجملات بیهوده وهزینه های زاید میتوان بودجه خانواده‌را متعادل ساخت و حتی مبلغی بعنوان پس اندازاز آن کنار گذاشت،اماعکس قضیه نیز صادق‌است یعنی‌وقتیکه خانمی هروقت حوصله نمی کند که اقلام ریز مخارج‌روزانه رابررسی کند وآنهاراحل واصلاح وجرح وتعدیل کند ،البته‌او نمی تواند بودجه متعادلی‌داشته‌باشدبلکه‌همیشه‌مقروض وبدهکار است ...

تست اقتصادی

اخیرا از طرف وزارت اقتصاد ملی آلمان اوراقی در میان خانواده‌های آلمانی توزیع شده که تقریبا جنبه پرسشنامه داشت ،ولی از لحاظ‌علمی آن‌اوراق را تست اقتصادی‌نامیده بودند .کدبانوی‌هر خانواده‌میبایست به این پرسشنامه جواب بدهد وآنرا پرو امضا کنند. البته این‌یك نوع اقدام اختیاری است که درراه اطلاع از وضعیت حقیقی اقتصادیات ملی‌یك مملکت اجرا وانجام میگردد. وهیچ گونه جنبه اجبار ندارد .

مواد پرسشنامه

اینك باید شما را باجزئیات مواد این‌تست اقتصادی آشنا سازیم : پرسشنامه که شامل شش ماده‌است نخست از در آمد خانواده و ترتیب و کیفیت آن سئوال میشود . یعنی آیا فقط رئیس خانواده در آمددارد، واین عایدی حقوق است یا مستغل است یا هر دو؟بعلاوه غیر از سر ـ پرست خانواده آیا اعضای دیگر خانواده مثلاخانم، پسر و یا دختر ارشد خانواده استخدام شده است . وآنها هم عایدی دارند ، و مقدارآن چیست ؟

دوم هزینه غذاو خوراك خانواده بطور کلی چقدر است ؟

سوم مخارج پوشاك والبسه‌اعضای خانواده چقدر است ؟

چهارم ـاز بابت کرایه خانه ماهانه چقدر پرداخت میشود و یااینکه‌منزل مسکونی در مالکیت شخصی است .

پنجم ـمخارج‌تفریحی وتفننی‌خانواده چقدر است ؟

ششم ـ پس‌انداز خانواده چه‌اندازه است ؟

نتیجه آمارگیری

پس از آنکه اوراق پرسشنامه پرشد ودر اداره کل آمار وزارت اقتصاد ملی متمرکز گشت،متصدیان امور نتایج آنرا برای اطلاع عموم انتشار داده‌اند بطور کلی باید بگویم که نتیجه این آمارگیری بسیاردرخشان بوده است زیرا معلوم و مسلم شده است که در تمام خانواده‌های‌پنجاه میلیون نفری آلمان غربی ،توازن و تعادل خوبی‌برقرار است.وخانواده‌ای نیست که کسر بودجه داشته باشد. ثانیا نکته دیگری که بسیار جالب توجه است ،مسئله‌مربوطبه‌ماده ششم پرسشنامه است یعنی موضوع پس‌انداز که بی نهایت حائز اهمیت میباشد واینك در آن باره‌بترضیح می‌پردازیم.

اول پس انداز بعد ...

درتست های اقتصادی نود در صد یعنی اکثریت هنگفت وقاطع‌بانوان آلمانی متذکر شده اند که شعارما چنین‌است :اول‌پس انداز بعد خرید بازار! بنا براین اقتصادیات خانواده آلمانی بر اساس این محور مهم‌دور می‌زند . یعنی هر خانم در اول‌هرماه نخست مقدارمعینی از در آمدخانواده را بعنوان پس‌انداز کنار می گذارد و یاآنرا بصندوق پس‌انداز ویا در بانك وموسسات دیگری بکار می اندازد سپس از بقیه وجوه موجود مخارج مختلف‌خانواده رامرتب‌ومنظم می‌کند . یعنی بر حسب پول‌موجود هزینه خانواده‌تسهیم وتقسیم‌می‌نماید بطوریکه دیگر در آخرماه احساس هیچگونه نقص و کسری نشود .

ملت عاقل

نتیجه‌این گونه‌تهیه‌وتنظیم‌اقتصادیات

زن و شعر

دولفظ اند برای یك معنی

یك نویسنده روانشناس درموضوع زن و ادبیات چنین می‌نویسد: «**زن وشعر دو لفظ‌اند برای یك معنی‌و اگر زن نبود ، مسئله عشق و شه ردر نمی گرفت ، و اگر این شعله و نورنبود، زیبائی و خوبی زن عالمگیرنمی شد**»، بهمین جهت مامی‌گوئیم که زنان‌شاعره در جهان‌ادبیات‌مقام و منزلت‌مخصوصی دارند ، زیرا شعری که از زبان زن در آید تاثیر سحر آمیزی درشنونده دارد ، بیشك و تردید ، هر سنگدلی را به وجد و طرب در می آورد. اینك در این مختصر ، بمعرفی یکی از گویندگان شیرین زبان پارسی ، که معاصر سعدی و حافظ بوده یعنی‌اواخر عمر شیخ شیراز و اوایل زندگانی خواجه را درك کرده است‌می پردازیم.

***

این گوینده قدیمی شاهزاده خانمی است که جهان‌ملك خاتون نام دارد، و از خاندان سلطنتی اینجوی‌شیراز است ، که بعد از اتابکان فارس ، در آن سرزمین باستانی یك سلطنت محلی مهمی پدید آوردند ، و از سلاطین معروف ونامی این سلسله ، شیخ ابواسحق اینجو است ، که ممدوح خواجه حافظ شاعر شهیر و بزرك بوده‌است ، و خواجه شیراز غزلیات شیوائی بنام وی سروده است .

جهان ملك خاتون دختر سلطان جلال‌الدین مسعود شاه اینجو است که برادر شیخ ابواسحق مذکور می باشد ، و تحصیلات عالیه خود را در دربار شاهی ، در زیر نظر استادان مسلم زمان ، که شهرهٔ آفاق‌بوده‌اند بپایان رسانیده است ، و در ادبیات پارسی صاحب ید طولائی بوده‌است.

***

درباره هنر وارزش ادبی جهان ملك خاتون باید این نکته را متذکر شویم که او از متقدمین گویندگان زبان شیرین پارسی است ، و در عهدی زیسته که کواکب قدر اول ادبیات ایران ، یعنی سعدی و حافظ در آن می درخشیده اند ، بنابراین بالطبع این بانوی گوینده نیز تحت تاثیر محیط مطبوع و مساعد خود به سرودن اشعار دلپذیری کامیاب گشته است که در این‌جا نمونه مختصری از آنرا بنظر خوانندگان گرامی میرسانم:

دل شکسته

گفتم که باز آید مگر ، در حالم اندازد نظر
باز آمد وشد حال من،اززلف‌او آشفته تر
یارب که گوید حال من ، در حضرت آن پادشاه
هم لطف او یاد آورد ، از حال درویشی مگر
تا دور گشت آن‌سیمبر، از غم شده بیخواب‌وخور
چشمم بره گوشم بدر ،کزوی که‌می‌آرد خبر ؟
ای باد وصلش‌را بگو ، کز زحمت هجران تو
بیچاره‌ای در جستجو ،تاکی خورد خون جگر ؟
شاید که آرد رحمتی ، کافتادهٔ بی زحمتی
چون دادت ایزد دولتی ، در کار مسکینان نگر
امید الطافت مرا ، افکنده در عین عنا
ورنه من بیدل کجا ، این محنت و این‌دردسر !
تاکی مرا ای‌سنگدل داری چنین خوار و غمین
کار من مسکین مهل ، کزغم شود ، زیرو زبر
تا عهد باتو بسته ام ، عهد کسان بشکسته ام
تابا غمت پیوسته ام ، شادی نیندیشم دگر
صد تیر جور از ترکشش ، گربر دل مامیزند
دل کرده‌ام قربان‌او ،جان جهان پشتش بسر

این کلاهها آخرین مدل کلاه بهاره وتابستانی است که دراروپا به‌بازار آمده ، کلاه شماره یك نوعی کلاه گردشی است.خصوصا برای گردشهای دسته‌جمعی و

پیك‌نیك و کوهستان وجنگل‌مناسب است . برای تهیه آن باید ازپارچه ریپس «بژ» استفاده شود . شماره ۳ کلاهی است برای لب دریا ،از جنس کلاههای حصیری است‌برنك

کرم یانخودی و یك باند عریض رنگین «سرخ ، سبز ، آبی» آنرا تزئین میکند . کلاه شماره ۳ را میتوان بایك قطعه پارچه پیکه‌سفید تهیه کرد واز نوار نازك رنگین

برای تزئین آن استفاده نمود . شماره ٤ کلاهی است از پارچه ابریشم گلدار که آرایش‌گیسوان رابخوبی حفظ میکند ...

آخرین مدل کلاه

در بازار اروپا

آگهی تشکیل مجمع عمومی

مجمع عمومی عادی سالیانه شرکت سهامی برق وریسندگی‌نجف‌آباد درتاریخ روز چهارشنبه بیستم تیرماه ۱۳۴۱ در ساعت ٥ بعدازظهر در محل دفتر شرکت تشکیل میگردد . بدینوسیله از آقایان دارندگان سهام دعوت میشود طبق اساسنامه برای دریافت برگه ورودیه اقدام‌ودر ساعت مقرر در مجمع حضور بهمرسانند .

دستور جلسه :

۱ـ رسیدگی بحساب سال ۱۳٤۰ وتصویب ترازنامه
۲ـ انتخاب اعضاء اصلی وعلی‌البدل بازرسان
۳ـ تعیین خط مشی آینده شرکت

مدیر عامل شرکت سهامی برق وریسندگی نجف‌آباد ـ هوتن

آ_۷۸۷۸

کنستاك لیکوئید متان کورپوریشن

مقیم نیویورك در امریکا صاحب اختراع راجع‌به«طریقه و دستگاه جهت ذخیره‌کردن گازقابل احتراق در حالت سرد وبشکل مایع» که درایران بشماره ۲۲۳۹ به‌ثبت رسیده‌است اجازه بهره‌برداری از اختراع مزبور راباشخاص ذینفع عرضه مینماید . جهت کسب اطلاع بیشتر بدفتر وکالت ر. آقابابیان ـ خیابان نادری کوچه نوبهار مراجعه‌شود.

آ_۷۸۳۰

کنستاك لیکوئید متان کورپوریشن

مقیم نیویورك در آمریکا صاحب اختراع‌راجع‌به«اصلاحات مربوط دستگاه وطریقه حفظ وانبارداری وحمل واستعمال هیدروکاربورهای فرار و بخارشدنی و مایع مشابه که درایران تحت شماره ۲۲٤۱ بثبت رسیده است اجازه بهره‌برداری از اختراع مزبور راباشخاص ذینفع عرضه مینماید . جهت کسب اطلاع بیشتر بدفتر وکالت ر. آقابابیان خیابان نادری کوچه نوبهار مراجعه شود. آ_۷۸۳۲

پیشنهاد بموقع عمل گذاشتن اختراع شماره ۲۸۲۸

راجع‌به: تکمیل اختراع مربوط به‌قلاب‌نوارهای الاستیکی . صاحب اختراع نامبرده میل دارد باصاحبان صنایع درایران برای عملی کردن اختراع مذکور وارد مذاکره شود.

برای اطلاع بیشتر به‌آقای دکتر آقایان خیابان سوم‌اسفند شماره ۱٤۹ مراجعه فرمائید . ۵۱۱۷

پیشنهاد بموقع عمل‌گذاشتن اختراع شماره ۲۸۲۷

راجع‌به : تکمیل اختراع مربوط بنوارهای الاستیکی ویا دستبند. صاحب اختراع نامبرده میل دارد باصاحبان صنایع در ایران برای‌عملی کردن اختراع مذکور وارد مذاکره شود.

برای اطلاع بیشتر به‌آقای دکتر آقایان خیابان سوم‌اسفند شماره ۱٤۹ مراجعه فرمائید . آ_۵۱۱۷

آگهی دعوت مجمع عمومی فوق‌العاده

مجمع عمومی فوق‌العاده صاحبان سهام شرکت سهامی برق ممتاز روز شنبه ۱٦تیر ۱۳٤۱ ساعت شش بعدازظهر در تبریز درداره شرکت تشکیل خواهد شد .از عموم صاحبان سهام متمنی است که در جلسه مذکور حضور بهمرسانند .

موضوع

ازدیاد سرمایه

آ_۵۱٤۹ **هیئت مدیره شرکت سهامی برق ممتاز**

آگهی دعوت مجمع عمومی فوق‌العاده

مجمع عمومی فوق‌العاده صاحبان سهام شرکت سهامی کبریت سازی ممتاز روز شنبه ۱٦تیر ۱۳٤۱ ساعت ده‌صبح‌درتبریز اداره‌شرکت تشکیل خواهد شد . از عموم صاحبان سهام خواهشمند است در جلسه مذکور حضور بهمرسانند .

موضوع

ازدیاد سرمایه شرکت

آ_۵۱۵۱ **هیئت مدیره شرکت سهامی کبریت‌سازی‌ممتاز**

آگهی انتخاب اعضاء هیئت مدیره وبازرس و معرفی صاحب امضاء درشرکت سهامی‌چهر ثبت‌شده‌بشماره ۱۷٤۷

طبق نامه شماره ۱۰۳۸ مورخه ۱۹ر۳ر٤۱ به‌پیوست صورتجلسه مجمع عمومی عادی مورخه ۱۰ر۳ر٤۱ آقایان علی‌اشرف‌شیبانی و دکتر محمد حسین ادیب‌ودکتر اسمعیل آزرم بسمت اعضاء اصلی هیئت‌مدیره وآقایان دکتر حسین گل‌گلاب وبهمن بهرامی بسمت اعضاء علی‌البدل برای مدت دوسال وآقای تقی پدرامی بسمت بازرس شرکت برای‌مدت یکسال انتخاب گردیدند وبرابر صورتجلسه هیئت مدیره مورخه ۱۲ر۳ر٤۱ آقای حسین فریور بسمت مدیر عامل شرکت تعیین گردید وامضاء اوراق واسناد وچکها بامضاء مدیر عامل و مهرشرکت‌خواهد بود . مراتب طبق ماده ۲۰۰ قانون تجارت در روزنامه رسمی کشور شاهنشاهی ایران ویکی از روزنامه‌های کثیرالانتشار یومیه تهران برای اطلاع عموم آگهی میگردد .

رئیس اداره ثبت شرکتها ومالکیت صنعتی ـ مهدی نراقی

آ_۵۱۳۹

عطاءالله خان اوزائی

دورانی مقیم آرکانزاس در آمریکا صاحب اختراع مربوط به: «برنج‌زودپز وطریقه تهیه آن»که در ایران تحت شمار ۱۸۹۱ به‌ثبت رسیده است اجازه بهره‌برداری از اختراع مزبور را باشخاص ذینفع عرضه مینماید . جهت کسب اطلاع بیشتر بدفتر وکالت ر. آقابابیان خیابان نادری کوچه نوبهار مراجعه شود. آ_۷۸۳٤

جلسه مجمع عمومی عادی شرکت سهامی راه موتور

درتاریخ روز شنبه شانزدهم تیرماه ۱۳٤۱ ساعت پنج بعدازظهردر محل شرکت منعقد از سهامداران محترم شرکت خواهشمند است‌که برای شرکت در جلسه مزبور حضور بهمرسانند .

دستور جلسه :

۱ـتصویب ترازنامه سال ۱۳٤۰
۲ـ تصمیم راجع‌به خط مشی آتی‌شرکت

آ_۵۱۵۹ **شرکت سهامی راه موتور**

آگهی تشکیل مجمع عمومی عادی سالیانه سال ۱۳٤۰

مجمع عمومی عادی سالیانه شرکت سهامی ساختمانی شهرآراء در تاریخ روز پنجشنبه ۲۸ر٤ر٤۱ ساعت½٥ بعدازظهر در محل شرکت واقع درکوی شهرآرا تشکیل میگردد

دستور جلسه:

۱ـ گزارش هیئت مدیره
۲ـ تصویب بیلان وترازنامه
۳ـ انتخاب ۲نفر بازرس برای مدت یکسال

دارندگان سهام بارعایت ماده ٤۳ اساسنامه که ذیلا درج میشود (ماده ٤۳) حق حضور در مجامع عمومی خواه در جلسات سالیانه‌وخواه در جلسات عادی فوق‌العاده منحصرا بااشخاصی است که لااقل هریك دارای یکصدسهم یانماینده یکصد سهم باشند مادامیکه تمام‌قیمت‌اسمی سهام پرداخت نشده باشد شرکائیکه باوجود اخطاریه هیئت مدیره‌وجه تعهدی سهام خودرا نپردازند حق حضور ورای رادر مجمع عمومی نخواهند داشت .

همه‌روزه غیراز ایام تعطیل صبح و عصر بمحل شرکت مراجعه‌و برگ ورودی در مجمع مزبور رادریافت دارند .

آ_۷۸۳٦ **شرکت سهامی ساختمانی شهرآرا**

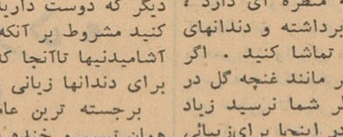

تکامل سابنا...

خطوط پادشاهی بلژیك

SABENA

BELGIAN World AIRLINES

سرویسهای مرتب به اروپا و آمریکا

با آژانس مسافرتی خود یا شرکت مسافرتی ایران و دنیا

۵۲ خیابان ویلا تلفن ٦۸۵۱۵-٤۱۲۵۷ مراجعه فرمائید

اطلاعات اقتصادی
صفحه ۸
دوشنبه بیست و هشتم خرداد ماه ۱۳٤۱- شماره۱۰۸۲۵

نوشته: آقای محمدعلی مجد اولین مامور اجرای طرح‌ذوب‌آهن ایران

ذوب آهن بزرگترین مسئله اقتصادی کشور است

اگر کارخانه ذوب آهن ساخته شده بود وضع‌اقتصادی مملکت طور دیگری بود

آقای محمد علی مجد که در زمان وزارت آقای مهدی فرخ اولین‌وزیرصنایع ومعادن معاون وزارت صنایع وعهده‌دار مستقیم کار ذوب آهن بود طی مقاله مبسوطی جریان کارذوب آهن‌رامرقوم‌داشته‌وپیشنهادهای جالبی کرده‌اند. مقاله آقای‌مجد درچند شماره‌ازنظرخوانندگان خواهد گذشت‌وماخواندن‌آنرا بهمه‌خوانندگان علاقمندتوصیه میکنیم.

بزرگترین مسئله اقتصادی کشور

موضوع کارخانه ذوب آهن که اخیرامورد توجه جنابعالی واقع‌شده و در شماره های اخیر روزنامه اطلاعات بمعرض افکار عمومی گذاشته‌اند از بزرگترین و مهمترین مسائل اقتصادی ایران است زیرا اگر کارخانه ذوب آهن ساخته شود. و دستگاههای فرعی از قبیل اتومبیل و تراکتور سازی اضافه شود ما بکلی از احتیاجات خارجی که امروز وضع اقتصادی‌ما رابصورت کنونی درآورده است بی نیاز خواهیم بود بعلاوه عده زیادی از افراد این مملکت در شعب و شئون مختلف آن مشغول کار خواهند بود .

بهرحال چون‌ماموریت‌انجام اینکار از طرف دولت در سال ۱۳۱٦ در موقعیکه جناب آقای فرخ اولین‌وزیر صنایع و معادن ایران و بنده هم افتخار معاونت ایشان را داشتم باینجانب واگذار شد لازم میدانم جریان کار را برای استحضار مردم بنویسم‌تابا جلب توجه عامه در انجام این کار بزرگ کمکی باشد .

اولین قرار داد ذوب آهن

در آبان ۱۳۱٦ بیست و دو فقره ماموریت به بنده داده شد که باروپا رفته‌و آنها را انجام دهم یکی از آنها قضیه ذوب آهن بود و چون این شرح مربوط به کارخانه ذوب آهن

* سیزده کارخانه مهم‌آلمان مامور ساختن قسمت‌های مختلف کارخانه ذوب‌آهن ایران شده بودند
* برای انتخاب بهترین متخصصین ذوب آهن جلسه‌ای ازمهندسین‌ذوب آهن در استکهلم تشکیل شد

است بنابر این از اشاره بسایر ماموریتهایم خودداری میکنم .

قرار داد کارخانه ذوب آهن در تهران منعقد و اصول آن از این قرار بود :

۱- ظرفیت کارخانه معادل دو برابر تمام مواد آهنی بود که ازخارج وارد ایران میشد .

۲- مصرف کارخانه مزبور روزی سه هزار تن ذغال سنگ و یکهزارتن مواد آهنی .

۳- در مدت معینی طرف قرار داد مکلف است ماشین آلات را ساخته حمل ایران کرده در کارخانه ایکه بخرج ایران‌ساخته‌میشود سوار وبکار اندازد .

٤- اگر در مدت معین کارخانه بکار نیفتد روزانه مبلغ زیادی‌جریمه تعلق خواهد گرفت .

ماموریت من

این مواد مذکوره خلاصه ای است از قرار دادی که در تهران منعقد شده بود قرار داد مزبور بنام - (کنسرسیوم دماك کروپ)ولی بامضای نمایندگان دماك مبادله شده بود ودر حقیقت میتوان‌گفت که چون قرارداد مذکور فاقد امضای نمایندگان کروپ بود ارزشی نداشت ماموریت من در قسمت ذوب آهن عبارت بود ازتعیین شرایط فنی و مشخصات کارخانه مذکور و ضمائم وتهیه صورت وسایل یدکی مورد احتیاج کارخانه و دادن هرگونه تغییراتی که لازم است در کارخانه داده شود در ضمن کلیه اموری که طبق قرار داد خرید ذوب آهن و ضمائم آن باید در آلمان انجام شود برعهده اینجانب بود . همچنین انعقاد قرار داد برای حمل کارخانه ذوب آهن‌به‌ایران .استخدام

آقای محمد علی مجد

متخصصین ذوب آهن‌بایران - تجزیه مواد ذغال سنگ و آهن ایران - ترتیب اعزام محصلین که بخرج‌دماك کروپ در آلمان تحصیل خواهند کرد نیز بعهده بنده بود .

دعوت از مهندسان سوئدی

روز۲۲ آبان ۱۳۱٦ از طریق‌روسیه باروپا عزیمت کردم و پس از پنج روز وارد برلن شدم اولین کاری که انجام دادم این بود که پس از ۳ روز مذاکره در تاریخ ۲۳ نوامبر ۱۹۳۷در ساعت سه بعد از نصف شب پس از چندین روز تلاش توانستم موافقت کروپ را در امضاء قرار داد مزبور که‌بوسیله نمایندگان دماك امضاءشده بود بدست آورم عین موافقت نامه کروپ هنوز در نزد اینجانب محفوظ است پس از آنکه موافقت کروپ را جلب‌کردم درصدد برآمدم متخصصین ذوب آهن مورد نیاز را استخدام کنم . بسفارت ایران در سوئدتلگراف کردم که چند نفر از متخصصین‌عالی مقام را دعوت کنند و روز دعوت را هم بمن اطلاع دهند که دراستکهلم حاضر شوم .

مرحوم اسد خان بهادر وزیرمختار ایران پنج نفر را دعوت کردند منهم همانروز حرکت کرده و در ماه‌دسامبر ۱۹۳۷ بپایتخت سوئد وارد شدم از بین پنج نفر دو نفر که با قرار تمام عده حاضرین ازبزرگترین متخصصین ذوب آهن بودند انتخاب کردم برای استخدام متخصصین ماهی دو هزار

* استخدام متخصص ذوب آهن از سوئد برای‌نظارت برکار آلمانها غوغائی درآلمان بپاکرد
* نمایندگان کروپ تحت عنوان حفظ اسرارصنعتی بهیچوجه حاضر نبودند نظارت مهندسان سوئدی را بپذیرند

لیره‌در اختیار من گذاشته بودند من باآنها قرار داد شرافتمندانه ای منعقد کردم باین ترتیب چه در سوئد چه در آلمان . چه در فرانسه - چه در انگلستان که بدستور اینجانب مشغول کار خواهند بود بهر نفر یك لیره در ساعت داده شود و تعجب میفرمائید که بجای ماهی دو هزار لیره حد اکثر ماهی یکصد و شصت و شش لیره من باآنها دادم و بقیه تا دو هزار لیره در ماه صرفه جوئی شد .

اسرار صنعتی آلمان

پس ازمراجعت بآلمان و استحضار دماك‌کروپ از اینکه متخصصین ذوب آهن از سوئد استخدام کرده ام در آلمان غوغائی برپا شد مخصوصا - نمایندگان کروپ اعتراض شدید می کردند که ما حاضر نیستیم اسرار صنعتی خودمان را در اختیار دولت سوئد بگذاریم و بهیچ وجه‌زیربار نمیرفتند و منظور دولت آلمان این بود که بجای متخصصین سوئدی متخصصین آلمانی استخدام کنم - خوشبختانه روزی که بپرونده - متخصصین سوئدی مراجعه میکردم اطلاع حاصل نمودم که آقای مهندس آلکومیت قریب هفت سال در - کارخانجات ذوب آهن کروپ کارکرده بود . من بآلمانها جواب دادم این شخص هفت سال در دستگاههای‌شما کار کرده است بنابراین از همه‌گونه اسرار صنعتی شما مطلع میباشد خلاصه اینکه با جدیت و مقاومت دولت آلمان در عدم استخدام - متخصصین سوئدی ، من پافشاری کردم و توانستم اختیارتمام کار هارا در دست این دو نفر متخصصین‌عالی مقام بگذارم اما طرز کار از این قرار بود :

قبلا توضیحا عرض میکنم که برای ساختن کارخانه مذکور اگر چه طرف قرارداد دماك کروپ‌بود ولی درساخت دستگاههای سیزده شعبه مختلف - کارخانه ۱۳ کارخانه مهم آلمان‌شرکت داشتند که این سیزده شرکت آلمانی مستقیما بادماك کروپ ارتباط‌داشتند مثلا قسمت برق کارخانه ، نصف به زیمنس و نصف دیگر به آ. ا . گ واگذا ر شده بود و قس علیهذا ...

ناتمام

بانك ملی نبایداز وجوه مردم

برای توسعه کارخانجات وامهای چندین ساله بدهد

وامهای صنعتی کارخانجات بایدبوسیله دستگاههای دیگری که برای این منظور تاسیس شده انجام گیرد

چندی پیش آقای مهندس معاضد پیرامون‌کارخانه قند همدان ومشکلات آن مصاحبه ای با خبرنگار ما بعمل آورد که در آن به مشکلات مالی - کارخانه جهت آغاز بهره برداری و عدم کمك بانك ملی اشاره شده‌بود.

امروز یك مقام وسمی بانك ملی پیرامون‌اظهارات آقای مهندس‌معاضد مطالبی بشرح زیر در اختیارخبرنگار ماگذاشت .

آقای مهندس معاضد اظهار داشته‌اند که از ٦۰۰ میلیون ریالی که جهت تاسیس کامل کارخانه لازم بوده تا بحال ۵۳۰ میلیون ریال‌خرج شده است اما روشن نکردند که ۵۳۰ میلیون ریال از کجا پرداخته شده.

شرکت هکمتان با سرمایه سیصد میلیون ریال تاسیس گردیده است اما باکمال تاسف طبق مدارك موجود و دفاتر شرکت تابحال فقط ۳۹ میلیون ریال از طرف صاحبان سهام پرداخته شده‌است بنابر این ملاحظه میفرمائید که این شرکت هنوز - تعهدات‌قانونی خود رادایربه پرداخت ثلث سرمایه انجام نداده .

از جمع ۵۳۰ میلیون ریالی که طبق اظهار آقای مهندس معاضدبرای کارخانه پرداخت شده است فقط در حدود ۳۹ میلیون ریال بترتیبی که در بالا ذکر شده‌است توسط کارخانه پرداخته شده و بقیه از طرف بانك ملی ایران پرداخت یا تعهد شده است .

طبق آئین نامه وام پشتوانه - اسکناس کارخانه هائی که احتیاج بوام تولیدی دارند باید ۳۰ در صد از کل مخارج را در ابتدای کار نقد داشته باشند و شرکت هکمتان طبق پیش بینی قبلی ٦۰۰ میلیون ریال خرج تاسیس داشته و با این حساب موقع شروع بکار باید ۱۸۰ میلیون ریال لااقل از طرف شرکاء تامین گردیده باشد .

وارد این بحث نمیشویم که آیا تمام جهات اقتصادی برای تاسیس چنین کارخانه در همدان رعایت شده یا خیر و اما آیا در هیچیك از نقاط صنعتی دنیا باین ترتیب سرمایه - گذاری میشود که‌شرکتی جمع کل‌طرح آن ٦۰۰ میلیون ریال برآورد شده باشدو فقط از منابع خود ۳۹میلیون ریال بپردازد .

چون مبالغ‌دیگری از محل پشتوانه باقی نمانده موضوع با اولیای دولت در میان گذاشته شد که بانك ملی نباید از وجوه مردم برای توسعه کارخانجات وامهای چندین ساله - بدهدوباید وامهای صنعتی‌کارخانجات بوسیله دستگاههای دیگری که برای این منظور تاسیس شده انجام گیرد بنابراین پرداخت وجوه دیگری از طرف بانك ملی برای تکمیل کارخانه مقدور نمیباشد و باید صاحبان سهام کوشش نمایندسرمایه خودرابپردازند یا با تحصیل وجه از محلهای دیگری کارخانه تکمیل گردد بعد از اینکه کارخانه تاسیس و مشغول کار شد بانك ملی با در نظر گرفتن مقدورات خود تنخواه گردان مورد لزوم در اختیار آنها خواهد گذاشت که تحت نظارت بانك برای خرید مواد اولیه مصرف شود .

کرایه حمل دریائی فرش تنزل کرد .

میزان تقلیل ۱۲۵ شلینك در هرتن است

امروز کسب اطلاع شدکه نرخ کرایه حمل دریائی فرش از تنی ۸۳۵ شلینك به ۷۱۰ شیلینك تنزل داده شده است .

در تغییراتی که در تعرفه‌نرخهای دریائی داده شده بود کرایه حمل فرش به بنادر اروپا بیش از حد افزایش یافته بود و صادر کنندگان فرش قدرت پرداخت این چنین کرایه‌ای را نداشتند ومجبور بودند فرش خود را از طریق خشکی باروپا ارسال دارند ، برای اینکه این کالا مجددا از طریق دریا حمل شود شرکت های کشتیرانی‌در نرخ‌کرایه حمل فرش باکشتی برای بنادراروپا تجدیدنظر کرده‌وآنراتنی۱۲۵شیلینك کاهش دادند و به تنی ۷۱۰ شیلینك رسید . از این مبلغ برای بنادر مستقیم ۱۰ شیلینك تخفیف دارد و تنی ۷۰۰ شیلینك دریافت میشود .

ولی در حمل فرش برای بنادرغیر مستقیم چون حق ترانزیت دارد تخفیفی داده نشده‌است و۷۱۰شیلینك برای هرتن دریافت میشود.

تلفن مستقیم قسمت اقتصادی ۳۰٤۵۹۱

ارز

دولارامریکا نقد (اسکناس)	۸٤
دلار حواله پستی	۸۳ر۲۵
پوند انگلیسی نقد (لیره)	۲۳۸
پوند حواله پستی	۲۳٤
مارك آلمان نقد	۲۱
مارك حواله پستی	۲۰ر٦۰
فرانك سوئیس نقد	۱۹ر۷۵
فرانك سوئیس حواله	۱۹ر۵۵
هزار لیر ایتالیا نقد	۱۳٤
هزار لیر ایتالیا حواله	۱۳۲
فرانك فرانسه نقد	۱۷
فرانك فرانسه حواله	۱٦ر۸۰
لیره ترك اسکناس بزرگ	٦ر۵۰
لیره ترك کوچك	٦ر٦۵
روپیه پاکستان نقد	۱۰ر۲۵
روپیه پاکستان حواله	۱۰
روپیه هندوستان نقد	۱۲
روپیه هندوستان حواله	۱۱ر۷۵

شرکتهای جدید

* سرمایه‌شرکت ابدیا مسئولیت محدود از مبلغ یك میلیون ریال‌به مبلغ سه میلیون و پانصد هزارریال افزایش پیدا کرد .

* کشتی «دوراکس» انگلیسی روز ۲۳ خرداد با مقدار ۱۱۷ تن کالای تجارتی به‌بندر خرمشهر وارد شد .

* کشتی «تری‌نی‌داد» نروژی روز ۲۳ خرداد «سلیس» هلندی روز ۲۲ خرداد و «دمرا»انگلیسی روز ۲٤خرداد از بندر خرمشهر خارج شدند .

تذکر به آقایان صاحبان صنایع

چاپ رپرتاژهائی که از کارخانجات کشور تحت عنوان «صنایع کشوردر خدمت مردم» با استقبال عمومی روبروشده تاجائیکه بعضی افراد که هیچگونه سمتی در موسسه اطلاعات ندارند اخیرا به بعضی موسسات‌صنعتی مراجعه‌کرده وخودرا نمایندهٔ روزنامه اطلاعات ومامورتهیه رپورتاژ از کارخانه‌ها معرفی میکنند .

برای اطلاع آقایان صاحبان صنایع متذکرمیگردد که‌خبرنگار قسمت اقتصادی اطلاعات بامعرفی و تعیین‌وقت قبلی مراجعه میکند و اغلب آقایان صاحبان صنایع نیز خبرنگاران قسمت اقتصادی روزنامه اطلاعات را میشناسند بهرحال اگر کسان دیگر تحت عنوان نماینده روزنامه اطلاعات برای‌منظور مزبور مراجعه گردندخواهشمند است وی‌را بوسیله تلفن ۳۰٤۵۹۱ به قسمت اقتصادی‌روزنامه معرفی فرمائید .

مدیرعامل بانك کشاورزی در مراسم‌افتتاح شعب‌شاه‌آباد غرب وایلام گفت:

تمام کمك‌ها وانجام تمام کارها را نباید ازدولت خواست

دیروز طی مراسمی در شاه آباد غرب شعبه بانك کشاورزی ایران افتتاح شد.

امروز نیزشعبه‌ایلام بانك‌کشاورزی افتتاح گردید .

آقای حسن زاهدی مدیر عامل بانك کشاورزی‌شعب بانك‌را در این دو نقطه بنام شاهنشاه گشود .

در مراسم افتتاح این دو شعبه استاندار کرمانشاهان و عده‌ای از مامورین عالیرتبه دولتی و گروهی از مردم حضور داشتند .

در این مراسم آقای حسن زاهدی با اشاره بتاکیدات خاص و توجه عالیه شاهانه در مورد واگذاری‌املاك سلطنتی وخالصه به دهقانان گفت بانك کشاورزی برای از دیاد آب‌و بهبود وضع کشاورزی و کشاورزان وام واعتبار میدهد و نقش حمایت و راهنمائی بمنظور حسن استفاده از اندوخته‌ها و سپرده‌های کشاورزان را یکی از بزرگترین وظایف خود میداند .

مدیر عامل بانك کشاورزی بعد گفت : آنچه که اکنون بنا بامر شاهنشاه وبرنامه‌های دولت درزمینه کمك بکشاورزان بوسیله بانك کشاورزی انجام می‌گیرد می بایستی محرك ومشوق کشاورزان در تشکیل شرکت های تعاونی وسرمایه گذاری خودشان در امور کشاورزی باشد باید با تجمع اندوخته‌های کوچك کشاورزان سرمایه‌های بزرگی‌بوجود بیاید که بتوان با آن‌شرکت های کشاورزی و بانك‌های محلی تشکیل داد که بوسیله خود روستائیان‌و با راهنمائی بانك‌وحمایت دولت‌به خوبی اداره شود و خلاصه تمام کمك‌ها و انجام تمام کارها را نباید از دولت خواست بلکه شایسته ترین پول‌ها برای نجات کشاورزی کشور همان اندوخته‌های خود کشاورزان است.

آقای زاهدی همچنین گفت :

امیدواری کامل‌دارم که‌با مطالعات ومقدماتی که در بانك بعمل آمده است بزودی درتمام روستاهای کشور برای سپردن اندوخته‌های کشاورزی بشرکت‌های‌تعاونی‌وتاسیس‌شرکت‌ها وصندوق‌های سرمایه گذاری جدید نهضت وابراز علاقه عمیقی درسرمایه گذاری کشاورزی بوجود می‌آید .

دولت وبانك کشاورزی با مشارکت همین شرکت‌هاوسرمایه گذاری‌های روستائی خواهند توانست تولیدات کشاورزی و صنایع محلی و اقتصاد روستائی کشور را تاعالیترین حد آن توسعه دهند ، مراقبت خاصی که از طرف دولت در اجرای منویات همایونی بعمل می‌آید از یك طرف‌و استقبال روز افزون کشاورزان کشور در قبول عضویت شرکت‌های تعاونی کشاورزی از طرف دیگرما را بموفقیت شرکت‌های تعاونی درازدیاد تولیدات کشاورزی‌و افزایش درآمد کشاورزان کشور و احیاء صنایع محلی امیدوار میسازد .

کشتی‌ها

* کشتی «گرجستان» انگلیسی روز ۲٤ خرداد از بندر خرمشهر خارج شد .

* کشتی «کازاغستان» شوروی با مقدار ۷۹۱ تن چوب و کنجاله روز ۲۳ خرداد از بندر نوشهر به باکو عزیمت کرده .

*کشتی «تراون‌کور» سوئدی برای بارگیری ۷۰۵ تن چوب شیرین‌بیان و آنقوزه روز ۲۲خردادبه‌بندر بوشهر وارد شد .

ساختمان ۱۰۰۰ خانه

برای سیل‌زدگان بزودی آغاز میشود

امروز از بانك رهنی کسب اطلاع شدکه بزودی اولین کلنگ ساختمان ۱۰۰۰ خانه جهت سیل زدگان بر زمین زده میشود .

کلیه این‌خانه‌ها و تاسیسات‌مختلف آن در اراضی بوسعت ۳۰۰ هزارمتر مربع ساخته میشود که از این‌مقدار درحدود ۲۰۰ هزار متر مربع‌آن که مسطح است اختصاص بخانه سازی و۱۰۰ هزار متر بقیه که پستی و بلندی دارد به‌ساختمان تاسیسات این کوی اختصاص داده میشود .

محل ساختمان این‌خانه ها در نازی آباد خواهد بودو در حدود۲۲۰ هزار متر مربع این اراضی متعلق بشرکت لوازم ساختمان بانك رهنی و۸۰ هزار متر مربع بقیه را شرکت بیمه ایران در اختیار بانك رهنی گذارده‌است .

مصالح ساختمانی آن‌نیز از طرف شرکت لوازم ساختمان این بانك وسایر موسسات مصالح دولتی تامین میشود .

دراین کوی کلیه وسائل لازم از قبیل آب-برق -پارکهای عمومی - دبستان و دبیرستان -درمانگاه -و نقاط تفریح و سایر تاسیسات ایجاد میشود .

مقدمات ساختمان این خانه هااز هر جهت فراهم شده و در چند روز آینده ساختمان آن آغاز میشود .

ساختمان این خانه‌ها به مقاطعه کاران واگذار میشود و نقشه های‌آن را نیز قسمت شهرسازی سازمان برنامه تهیه کرده‌است .

امور مربوط بساختمان این خانه‌ها بشورائی واگذار شده‌است ، تمام این هزار باب‌خانه یك طبقه ساخته می شود و هردستگاه ۲اطاق با کلیه وسائل خواهد داشت و بسیل زدگان واجد شرائط واگذار میشود. بهای این‌خانه‌ها بدون دریافت پیش پرداخت باقساط ۲۰ ساله از سیل زدگان گرفته میشود وبهای هرخانه عبارتست از یکهزارم کل هزینه ساختمانی این کوی باضافه بهای زمین هرخانه‌است باترتیبی که داده شده سعی میشود بهای این‌خانه‌ها بسیار نازل باشد تا تحمیلی بمردم بی بضاعت نشود .

آگهی مناقصه

شرکت سهامی نساجی ایران وابسته بوزارت صنایع و معادن مقدار چهل و نه قلم نوشت‌افزار شرکت و کارخانجات تابعه را از طریق مناقصه خریداری مینماید داوطلبان شرکت در مناقصه میتوانند همه روزه‌تاتاریخ۱۹ و٤ ر٤۱ بدفتر شرکت‌واقع در خیابان ثریا کاشی شماره ۱۰٦ مراجعه و یك نسخه از شرائط مناقصه را از دفتر شرکت‌دریافت نمایند .

و جلسه مناقصه در روز بعد درساعت ده‌صبح در اداره خرید داخلی شرکت تشکیل خواهد شد.

از طرف شرکت سهامی نساجی ایران

آ -۷۲٦٤

۱-۳

محصولات صنایع فلزی رومانی
«کنستراکسیون مکانیك»
دربازارهای متعدد اروپا- آسیا -افریقا وامریکای جنوبی از لحاظ ساخت جدید- مدرن بودن -استحکام و کثرت صدور موقعیت درخشانی بدست آورده‌اند .

INDUSTRIALEXPORT

تاسیسات وکارخانه‌های کامل برای صنایع شیمیائی
(اسیدسولفوریك -سود کالسینه -کاربن -کود)
صنایع آهنی (کوره- ماشین‌نورد -فولاد سازی وغیره)
صنایع مصالح ساختمانی (کارخانه سیمان- کارخانه آجرو کاشی سازی)
صنایع غذائی (کارخانه یخسازی -آرد وغیره)
صنایع تصفیه‌نفت -و همچنین
ترموسانترال (حرارت مرکزی) Thermocentrales
تجهیزات الکترونیك -تجهیزات مولدسرما- تراکتور و ماشین های کشاورزی -موتور -پمپ- کمپرسور- ماشین‌ابزار - ماشین آلات ساختمانی و جرثقیل ومحصولات مورد مصرف عمومی
صدور و تحویل وسیله ایندستریال اکسپرت- رومانی
INDUSTRIALEXPORT
Bucarest Roumanie
Sté. Gabriel Peri No. 2
Telegrammes: INDEXPORT-Bucarest
Telephone: 116: Telex: 224

آ-۷۸۵۰ آوا

an authoritative reference for
everyone in science and engineering

McGraw-Hill Encyclopedia of Science and Technology

دایرة المعارف مك گروهیل

شما را باگنجینه علوم وفنون جهانی آشنا ساخته‌وآخرین کشفیات‌علمی و اختراعات‌تکنیکی را در دسترس شما قرار میدهد

نماینده انحصاری دایرةالمعارف مك‌گروهیل در ایران
شرکت‌سهامی بریتکو خیابان شاه ساختمان آلومینیوم تلفن٦۱۰۳٤ - صندوق پستی ۱۱۳۵

گردونه

سرپرستان وزنه‌برداران شهرستانها

بطوریکه قبلا اطلاع دادیم سرپرستان وزنه برداری شهرستانها که برای مسابقات قهرمانی وزنه برداری کشور بتهران آمدند طی مراسمی بحضور والاحضرت شاهپور غلامرضا ریاست عالیه کمیته ملی المپیك ایران رسیدند و مورد تفقد والاحضرت قرار گرفتند.

عکس بالا صحنه‌ای از مراسم مزبور را نشان میدهد.

روزهای چهارم و هشتم تیرماه

بوکسورهای ایران وعراق مصاف میدهند

همانطور که اطلاع داده‌شد روز اول تیرماه تیم‌ملی بوکس عراق در هشت‌وزن وارد تهران میشود و درروز های چهارم و هشتم تیرماه دومسابقه باتیمهای قهرمان کشور و تهران در استادیوم فرح‌پهلوی انجام میدهد در مسابقه اول قهرمانان کشور درمقابل تیم‌ملی عراق قرار میگیرند‌و درمسابقه دوم قهرمانان تهران بابوکسور های عراقی مبارزه میکنند .

دانشجویان ایرانی در دانشگاه کلمبیا

یك گروه ۴۹ نفری ازدانشجویان ۱۷کشور ازجمله ایران برای‌گذراندن یکدوره اختصاصی زبان انگلیسی در دانشگاه کلمبیا روز جمعه به نیویورك وارد شدند . این دوره شامل بازدید از آثار مهم فرهنگی در حوالی نیویورك میباشد .

این دوره ۱۵ هفته میباشد وطی این مدت دانشجویان ایرانی و دانشجویان ۱۶ کشور دیگر ازجمله ترکیه و افغانستان با تمدن امریکائی وبنای سیاسی دولت‌این کشور آشنا خواهند شد .

مسابقات وزنه برداری جهانی در مجارستان انجام میشود

بقرار اطلاع مسابقات‌وزنه برداری جهانی از تاریخ ۲۴ تا۳۱ شهریور ماه سال جاری‌در بوداپست‌انجام میگردد

فدراسیون وزنه‌برداری مجارستان از تمام کشور های عضو فدراسیون جهانی‌دعوت کرده‌است‌که‌در مسابقات مزبور شرکت نمایند .

بقراریکه خبر نگار ورزشی ما اطلاع میدهد تیم وزنه برداری ایران در این مسابقات شرکت خواهد کرد

مسابقات بسکتبال

بقرار اطلاع از فدراسیون‌بسکتبال کشور بزودی مسابقات بسکتبال قهرمانی باشگاه های عمومی تهران و انتخاب افراد تیم تهران جهت شرکت در مسابقات قهرمانی کشور و انتخاب تیم ملی برای شرکت‌در مسابقات آسیائی آغاز خواهد شد.

فدراسیون بسکتبال‌طی اعلامیه‌ای شرایط شرکت در مسابقات‌مزبور را به باشگاه ها اطلاع داده است.

رئیس کتابخانه دانشسرایعالی

امروز اطلاع حاصل شد که از طرف آقای‌دکتر فیلسوفی سرپرست دانشسرایعالی ، آقای دکترمشکور استاد تاریخ‌این موسسه فرهنگی‌با حفظ سمت به ریاست کتابخانه دانشسرای عالی منصوب شد .

قهرمان سنك

آقای فیروز پزشگی ورزشکار باستانی شمیرانات میباشد وی‌قهرمان سنك باستانی است ودر برنامه های ورزشی باستانی شمیرانات شرکت نموده واکثر برنامه های مشارالیه مورد توجه تماشاچیان قرار میگیرد

شهربانی برنده کاپ فوتبال قهرمانی ارتش

تیم‌فوتبال‌نیروی‌هوائی‌پس‌ازسه‌بار‌مبارزه باشهربانی‌دوم شد

بعد از ظهر روز شنبه مسابقه نهائی فوتبال قهرمانی‌ارتش بین‌تیمهای نیروی هوائی وشهربانی در زمین‌چمن دانشکده افسری‌انجام گردید وبانتیجه ۲ـ ۴ تیم شهربانی قهرمان فوتبال ارتش وبرنده کاپ قهرمانی شد .

این مسابقه در حضور عده ای از شخصیتهای ارتشی وورزشی کشور وعده زیادی تماشاچی انجام شد این دوتیم‌دوبار در مقابل یکدیگر قرار گرفته بودند بار اول نیروی هوائی ۲ـ ۳برنده شده بود بار دوم شهربانی بانتیجه ۰ـ۲ برنیروی هوائی غلبه‌کرد چون هر کدام یك بار مغلوب حریف شده بودند برای بار سوم روبروی یکدیگر قرارگرفتند وپس‌از یك‌مبارزه انتقامی وجالب تیم شهربانی با زدن ۴ گل وخوردن ۲ گل برتیم نیروی هوائی پیروز شد وکاپ فوتبال قهرمانی ارتش را از آن خود ساخت .

دوتیم قهرمانان اول ودوم ارتش نفرات ایستاده تیم شهربانی قهرمان اول ونفرات نشسته تیم نیروی هوائی قهرمان دوم ارتش

پیش بینی میکنند

که تیم کشتی ایران در مسابقات جهانی باز هم اول است

«میشن» یك دستگاه تلویزیون به‌برنده مسابقه پیش بینی سرویس ورزشی روزنامه اطلاعات هدیه میکند

همانطور که‌در شماره دیروزوعده دادیم پیش بینی های رسیده راجع به موقعیت تیم‌کشتی آزاد ایران را در مسابقات جهانی آمریکا به ترتیب چاپ خواهیم نمود . دراین شماره نیز چند پیش بینی رسیده را باطلاع میرسانیم . ضمنا یادآور میشود که شرکت کنندگان باید موقعیت هر نفر و همچنین تیم را جداگانه نوشته و ارسال دارند .

جایزه این مسابقه یکدستگاه تلویزیون است که بوسیله‌شرکت «میشن» بنفر اول تقدیم خواهد شد.

هرمز پاکروان از سنندج تیم کشتی آزاد ایران با ۳ مدال طلا ۳ مدال نقره یك مدال برنز یك‌نفر چهارم مقام اول را بدست خواهد آورد .

علی اصغر سلحشور فرد : تیم ایران همچنان مقام اولی خود راحفظ خواهد نمود .

دکتر اسمعیل مجتبوی از قم : نظریات خود را که‌صد در صدبدان اطمینان دارد چنین شرح میدهد . تیم کشتی ایران با ۵ مدال طلا ۲ مدال نقره و یك مدال برنز مقام اول را بدست می‌آورد .

محمد هاشم نجفی از تهران تیم کشتی ایران با ۵ مدال طلایك مدال نقره ، یك مدال برنز ویك مقام پنجمی جهان ، باکسب ۴۱ امتیاز اول خواهد شد .

میر ابراهیم تاج کارمند اداره آمار عمومی : کشتی گیران ایرانی با ۴ مدال طلا ۲ مدال نقره یك مقام چهارم و یك مقام پنجم ۳۱ امتیاز کسب میکنند و مقام اولی خود را حفظ مینمایند .

علی مجللی دانش آموز سال‌اول البرز تیم کشتی ایران با بدست آوردن ۵مدال طلا ۲نقره یك‌برنز اول خواهد شد .

ابوالفضل مهدی زاده کارمند آمار عمومی : ۲ مدال طلا ۵ مدال نقره و یك مقام ششمی نتیجه تلاش کشتی گیران ایرانی میباشد و با ۳۸امتیاز مقام اول جهان را بدست می‌آورند .

محمدکاظم تاجبخش اهل ملایر: تیم کشتی آزاد ایران با ۵ مدال طلا۲ مدال نقره یك مقام پنجمی و ۴۲ امتیاز مقام خود را حفظ خواهد نمود .

محمدحسنی کارمندآمار عمومی تیم کشتی ایران ۲ مدال طلا ۳ مدال نقره دو مقام چهارم یك مقام پنجم ۳۵ امتیاز بدست می‌آوردو اول‌میشود .

محمد آهنی زنجانی پیشه ور تهران : تیم کشتی ایران با ۴مدال طلا یك مدال نقره ۲ مدال برنز و یك‌مقام چهارمی اول خواهد شد .

آگهی مزایده فروش پنجاه تن پنبه لینتر

شرکت سهامی مواد غذائی وشیمیائی ایران (وابسته بوزارت‌صنایع ومعادن) مقدار پنجاه تن پنبه لینتر محصول سال جاری کارخانه‌روغنکشی ورامین را از طریق‌مزایده بفروش میرساند داوطلبان شرکت درمزایده میتوانند هم ه‌روزه برای دریافت برك شرایط بدفتر اینشرکت‌واقع در در (خیابان سعدی ـ چهار راه سیدعلی خیابان کاشف السلطنه)مراجعه وپیشنهادخود را حداکثر تاآخر وقت اداری روز یکشنبه سوم تیرماه ۱۳۴۱ که‌آخرین روز تسلیم پیشنهادات است بدفتر شرکت تسلیم‌دارند الف ۱۵۸۰

شرکت سهامی مواد غذائی وشیمیائی ایران

۱ـ۲ آ ـ ۷۴۰۰

آگهی مناقصه شماره (۱۵ر۴۱)

اداره کل کارپردازی وزارت پست و تلگراف وتلفن تعداد چهل وهشت‌عدد مانیپلاتور الکتریك برابر دوبرك مشخصا تفنی را طبق مشخصات‌وبرك شرائط وطرح قرارموجود از طریق مناقصه‌خریداری مینماید داوطلبان شرکت در مناقصه بامراجعه‌باین اداره مدارك مناقصه را دریافت وبا رعایت مفادبرك شرائط وطرح قرارداد پیشنهادات خودرا درجوف سه‌پاکت بشرح مندرج‌دربرك شرائط مناقصه تاآخر ساعت اداری روز ۲ر۱۳۴۱ر۲ بدفتر اداره کل کارپردازی واقع در خیابان کوشك تسلیم داشته‌و رسید دریافت دارند . پیشنهادات رسیده ساعت ۹ صبح روز بعدباز وقرائت خواهد گردید.الف۱۷۰۷

رئیس اداره کل کارپردازی ـ نجفی

۱ـ۲ آ ـ ۷۸۴۰

آگهی تمدید مناقصه

نظربااینکه در مدت انجام کار و همچنین در طرز پرداخت‌مناقصه آگهی منتشرهٔ شماره ۳۳۹۹ ـ۹ر۳ر۴۱ تغییراتی داده شده لذا مفاد آگهی مذکور راجع به‌بهای مصالح‌و دستمزد پروفیل سازی (خاك ـ برداری وخاك‌ریزی طبق نقشه) وزیرسازی وقیرپاشی‌خیابان‌جدیدالاحداث ساحل دریای بندرپهلوی واگوسازی عرضی خیابان مذکور در نقاطی‌که ضرورت دارد وجدول‌سازی اطراف‌آن برای‌مدت‌ده‌روز دیگر بشرایط زیر تمدید میگردد ،تاپیشنهاددهندگان بتوانند بامراجعه بدایره فنی شهرداری وملاحظه شرایط مالی جدید پیشنهاد خودرا تنظیم و تسلیم شهرداری نمایند.

۱ـ پیشنهاددهندگان باید پیشنهادات خودرا تاآخر ساعت اداری روز پنجشنبه ۳۱ر۳ر۴۱ بدفتر شهرداری تسلیم نموده رسید دریافت نمایند .

۲ـ پیشنهادات واصله در ساعت ۱۰ صبح روز شنبه ۲ر۴ر۴۱ در کمیسیون مربوطه باحضور ناظر هزینهٔ انجمن شهرباز وقرائت‌خواهدشد.

۳ـ شهرداری دررد وياقبول يك يا‌كليه پيشنهادات مختار است.

شهردار بندرپهلوی ـ مرتضوی

۷۸۵۶ـآ

رقص شعله های نارنجی
ماجرای کشتی ویلن دوملن
روی آسمان... نه‌روی‌زمین
شماره گذرنامه ۴۰۲۵
چمدان میس رالی
معبد آناهیتا
... و داستانها و مطالب خواندنی وجالب دیگرهمه‌در
کتاب جیبی
دختران وپسران
شماره ششم
که آخر همین هفته منتشر خواهد شد تقدیم میگردد.

نیازمندیهای اطلاعات

استخدام

استخدام میشود
بچندنفر دوشیزه یا بانوی فعال تحصیلکرده که واجد شرایط زیر باشند.
۱ـ آشنائی بزبان انگلیسی
۲ـ دارای معلومات وسیع عمومی
۳ـ داشتن بیان قوی
۴ـ اشتیاق بدرآمد کافی اگردارید. برای تمام روز نیازمندیم.
واجدین شرایط میتوانند بادردست داشتن یك قطعه عکس و رونوشت شناسنامه روز پنجشنبه ۳۱ خردادماه از ساعت ۱۶ الی ۸ بعداز ظهر بشرکت پخش مطبوعاتی ایران یادواقع در خیابان شاه کوچه یغما کاشی ۶۳ مراجعه نمایند.
۱ـ۲ آـ۱۰۵۲

BRITISH ORGANISATION REQUIRES PART-TIME SERVICES (MORNINGS ONLY) OF IRANIAN (FEMALE) FOR FARSI TYPING AND GENERAL OFFICE DUTIES. GOOD KNOWLEDGE OF ENGLISH ESSENTIAL. PERSONAL APPLICATIONS TO BRITISH COUNCIL, 58 AVENUE FERDOWSI (TELEPHONE 32571), OR BY LETTER TO P.O.BOX 1589.
۱ـ۲ آـ۷۶۳۲

استخدام میشود
بعده‌ای جوان تحصیلکرده و فعال که‌واجد شرایط زیر باشند
۱ـآشنائی بزبان انگلیسی
۲ـ دارای معلومات وسیع عمومی
۳ـداشتن بیان قوی
۴ـ اشتیاق بدرآمدکافی اگردارید برای تمام روزنیازمندیم
واجدین شرایط میتوانند بادردست داشتن یك قطعه‌عکس‌ورونوشت‌شناسنامه روز پنجشنبه ۳۱ خرداد ماه از ساعت ۸صبح‌الی ۱۲ بشرکت پخش مطبوعاتی ایران‌یاد واقع در خیابان شاه کوچه یغما کاشی ۶۳ مراجعه نمایند.
۱ـ۲ آـ۱۰۵۳

یکنفر منشی تندنویس زن
که بزبانهای فارسی و انگلیسی تسلط کامل داشته باشد برای تمام یانصف روزموره احتیاج فوری یك شرکت آمریکائی بزرك میباشد. متقاضیان باید دارای سرعت زیاد در تندنویسی و ماشین نویسی و تجارب کافی درکارهای عمومی دفتری باشند. از متقاضیان خواهشمنداست جزئیات سوابق کارخود را کتبا با یك قطعه عکس به‌صندوق پستی‌شماره ۱۲ ارسال نمایند.
۱ـ۳ آـ۷۷۲۲

دوشیزه وبانو
مؤسسه ریشه‌پخش محصولات‌شیمیائی (لوازم آرایش زیبائی ـ بهداشت) چند نفر دوشیزه وبانوی فعال برای امور تبلیغاتی موسسه با حقوق کافی استخدام مینماید داوطلبان میتوانند همه روزه صبح و عصر بدفترموسسه خیابان شاهرضا پیچ شمیران کوچه نواب شماره ۷۳۸ مراجعه نمایند.
آ ـ۱۰۷۹

آگهی استخدام
مهندسی لشکر۳ مراغه دونفرمهندس (برق ومکانیك) و دونفر مکانیك (آب گرم‌کن فر وبخاری) ودونفر مکانیك (پمپ ودستگاه تصفیه آب وفاضل‌آب) طبق شرایط زیر استخدام مینماید: شرایط
۱ـ مهندس برق ومکانیك
داشتن دانشنامه برق ومکانیك از دانشکده فنی تهران ـ آبادان و یا هنرسرایعالی و آشنا بودن بیکی از زبانهای خارجه.
ب ـ سپردن تعهد خدمتی برای‌تمام وقت بمدت ۵سال.
ج ـ داشتن صلاحیت خدمتی وسابقه خدمت حداقل سه‌سال
۲ـ مکانیك آب‌گرم‌کن ـ پمپ و دستگاه تصفیه آب ـ فاضل‌آب
الف ـ داشتن سواد درحدود کلاس ۶ ابتدائی
ب ـ تعهد خدمتی برای تمام مدت وقت بمدت ۵ سال
ج ـ داشتن‌صلاحیت خدمتی وسابقه خدمت حداقل سه‌سال
د ـ فارغ‌التحصیل هنرستان‌صنعتی درصورت آشنائی حق تقدم دارند.
هـ ـ برای کسب اطلاعات بیشتربه مهندسی لشکر ۳ مراغه مراجعه نمایند ازداوطلبین آزمایش‌بعمل خواهدآمد ضمنا داوطلبین میتوانند تقاضا و رونوشت مدارك و آخرین میزان‌حقوق خودرا بدفتر مهندسی خدمات ناحیه لشکر ۳ مراغه ارسال دارند.
و ـ مدت قبول تقاضا ها تا آخر تیرماه ۴۱ خواهد بود
مهندسی لشکر ۳ مراغه
۱ـ۲ آـ۷۸۱۶

فروش اتومبیل

بازرگانی امیر کبیر
اتومبیل دلبخواه شمارا تهیه یا معاوضه مینماید مقابل کوچه میرزا محمودوزیر تلفن۵۸۱۴۹۹ مرتضوی یزدی
۱ـ۲۶ ۱ـ۹۳۹

بازرگانی حکیمی
اتومبیلهای‌شما را در صورت تمیز بودن به‌بهترین قیمت فوری‌میفروشد یامعاوضه میکند بنفع شماست که‌قبل ازانجام هر نوع معامله با ما مشورت کنید خیابان پهلوی مقابل کافه ـ شهرداری تلفن های۶۸۹۴۸و۶۵۶۰۶
۱ـ۲۰ آـ۶۹۹

فولکس مدل ۶۱
فولکس بسیار تمیز بفروش میرسد تلفن ۴۲۱۲۰ فروشگاه سانترال‌نو
۱ـ۳ آـ۱۰۲۴

بنز ۲۲۰ مدل ۵۶
بسیار عالی و تمیز بفروش‌میرسد تلفن ۴۲۱۲۰ فروشگاه سانترال‌نو
۱ـ۳ آـ۱۰۲۵

تعمیرگاه اتوسرویس دلشاد
درتاریخ ۳۰ر۲ر۴۱ افتتاح شده و تمام کارهای فنی اتومبیل شما را زیر نظر متخصصین فن در اسرع وقت انجام میدهد.
SERVICE DELSHAD
نشانی خیابان آیزنهاور مقابل موتوروسپا تلفن ۶۸۴۹۷
۱ـ۱۰ آـ۹۸۱

ولوو مدل ۵۹ (آمازون)
بسیار خوب‌وپاکیزه که توسط یك خانم‌خارجی مورد استفاده بوده است بفروش میرسد.
به‌تلفن شماره ۳۸۱ـ۳۰۳ـ۳۰۳ (شماره داخلی ۲۱) مراجعه فرمایند قیمت از ۲۳۰،۰۰۰ ریال ببالا هرکس بیشتر بدهد.
۱ـ۲ آـ۷۶۳۴

الدزمبیل مدل ۵۵
یکدستگاه الدزمبیل بسیار تمیز بفروش میرسد فروشگاه سانترال‌نو تلفن ۴۲۱۲۵
۱ـ۳ آـ۱۰۶۵

بنز مدل ۵۶
بنز ۲۲۰ بسیار تمیز فروشی‌فروشگاه اتومبیل سانترال‌نو تلفن ۴۲۱۳۰
۱ـ۳ آـ۱۰۶۶

فولکس مدل ۵۹
فولکس بسیار تمیز بفروش‌میرسد فروشگاه سانترال نو تلفن ۴۲۱۳۰
۱ـ۳ آـ۱۰۶۷

یکدستگاه تاکسی آستین
مدل ۶۰ بفروش میرسد طالبین به خیابان فرهنك لبنیات فرهنك تلفن ۵۷۰۹۵ مراجعه فرمایند
آـ۵۱۴۱

فولکس واگن بسیار تمیز
بدون‌واسطه بفروش‌میرسد تلفن۷۳۰۱۵
آـ ۵۲۱۱

اتومبیلهای زیر بفروش میرسد
جیپ استیشن مدل ۵۴ بسیارتمیز
اپل رکورد مدل ۶۰ بسیار تمیز
فروشگاه اتومبیل شهاب خیابان بهارستان مقابل دانشسرا تلفن۳۵۱۵۲
آـ ۱۰۷۲

جویای کار

راننده شخصی
جوانی راننده با سواد کافی‌جویای کار است براهنمای شماره ۶۰۹مراجعه فرمائید

نیازمندیهای روزنامهٔ اطلاعات
تلفن: ۳۱۵۳۳

آگهی استخدام
یك‌نفر راننده آشنابزبان انگلیسی مورد احتیاج یك شرکت انگلیسی است.
خیابان شاه شماره ۴۲ روبروی انجمن ایران وامریکا طبقه پنجم.
۱ـ۲ آـ۵۰۷۵

خدمتکار جوان زن
برای‌خانواده انگلیسی جهت نگاه داری طفل دوساله وسایر امور خانه قبل از ظهر ها بتلفن ۳۰۴۲۶۰ مراجعه نمائید.
۱ـ۲ آـ۱۰۶۸

مستغلات

نقدا خریداریم
برخیابانهای شمالی (خانه ۱۰۰هزار تومانی) ومستغل مغازه ۳۰۰ هزار تومانی به عباس فرحی بازار سرای عالی مشخصات کامل فوری بنویسید.
۱ـ۵ آـ۵۰۵۹

نارمك‌ـ تهران‌پارس‌ـ تهران‌نو
بازرگانی امینی ۷۹۰۰۹۰

اراضی نارمك را حریداریم
بازرگانی حمید ـ تلفن ۷۹۱۰۹۴
۱ـ۲۶ آـ۷۷۹

چند دستگاه مستغلات
وخانه در شمال شهر نقد و معاوضه بفروش میرسد بازرگانی سایه۷۲۸۹۶ و۷۲۴۱۳
۱ـ۲۶ آـ۸۰۵

بورس اراضی عباس‌آباد
برای خرید و فروش عباس آباد بتلفن ۷۳۲۶۵ مراجعه شود.
۱ـ۱۰ آـ۸۶۵

مستغلات و خانه های بزرگ و کوچك در شمال شهر نقد و معاوضه میشود بازرگانی نخجوانی خیابان شمیران چهارراه حقوقی تلفن۷۲۶۷۸
۱ـ۲۶ آـ۸۴۰

یکباب‌مستغل‌دارای‌حداقل
بیست اطاق و فضای کافی‌یادوباب مستغل مربوط بهم با شرایط بالا در مجاورت خیابان قدیم شمیران از دولت تا باغ صبا اجاره میشود.
تلفن صبح ۷۱۰۴۸ عصر ۷۲۳۱۷
۱ـ۳ آـ۴۹۱۳

بفروش میرسد

بفروش میرسد
واقع درخیابان ناصرخسرو محل سابق فروشگاه خادم تخلیه شده آماده فروش است برای اطلاعات بیشتر ایستگاه تجریش بنگاه ناطقیان به تلفن ۸۳۸۳۳ مراجعه شود.
۱ـ۱۰ آـ۹۴۷

تهران پارس
منزلی بمساحت‌چهارصد وپنجاه‌متر دوطبقه دارای ۵ اطاق باوسائل‌وباغچه مشجر بقیمت مناسب بفروش میرسد تلفن ۷۹۶۰۱
۱ـ۳ آ ـ۵۱۶۱

۲۷۰ متر زمین‌درجاده‌پهلوی
و ۵۰۰ متر بالای ضرابخانه بفروش میرسد تلفن ۳۰۳۴۹۸
۱ـ۵ آ ـ۷۷۷۶

آموزشگاههای رانندگی

هنرستان فنی پرستو
مرکز آموزش صحیح رانندگی و میکانیکی شاهپور چهارراه گمرك تلفن ۲۳۹۱۶
۱ـ۲۶ آـ۷۸۰

آموزشگاه رانندگی تهران
منیره زیر نظر کاوه محلاتی ۲۵۸۸۸

مؤسسات رانندگی ومیکانیکی‌شهاب
۱ـ شاهرضا بین سینما دیانا و بلازا تلفن ۶۱۲۲۱ ویژه دانشگاه
۲ـ خیابان پهلوی مقابل کافه ـ شهرداری تلفن ۶۵۷۶۳
۳ـ شاهرضا مقابل خیابان بهار تلفن ۳۲۵۰۵
۴ـ میدان تعلیم سنگ چین و پارکینگ شبانه روزی شهاب (موثر ترین وسیله موفقیت در امتحانات)
۵ـخیابان امیر آباد مقابل انتهای دیوار جلالیه تلفن ۶۱۲۲۱
۱ـ۲۶ آـ۹۴۱

اموزشگاه‌رانندگی‌وفنی‌فرهنك
فن‌رانندگی را تا اخذ گواهی نامه بابهترین متد بشمامی‌آموزد شاهرضا پل‌چوبی تلفن ۳۸۲۸۳
شعبه مخصوص بانوان خیابان فرصت تلفن۳۰۰۱۱
۲۶ آـ۷۵۱

هنرستان رانندگی فنی‌ادیب
بوذرجمهری جدید تلفن ۵۵۵۷۶
۱ـ۱۵ آـ۷۰۵

تعلیم رانندگی
هنرکده فنی بزرگترین ومجهزترین آموزشگاه رانندگی و میکانیکی در خاورمیانه با متد جدید و توموبیلهای آخرین سیستم فن‌رانندگی را تا اخذ گواهینامه رسمی بشما می آموزد سرویس مخصوص جهت تعلیم بانوان افتتاح گردیده. نشانی‌هنرکده فنی بهارستان روبروی چاپخانه مجلس تلفن ۳۸۰۴۶ شعبه ـ خیابان‌شاهرضا روبروی ضلع شمالی کافه شهرداری تلفن ۴۸۶۶۲

معاملات تلفن

هرنوع‌شماره تلفن نقد و اقساط خرید و فروش میشود تلفن۵۶۳۲۹

تلفن ۴۵و۵ ۶ و ۷ خریداریم تلفن ۵۶۳۲۹

هرنوع شماره تلفن
خریدو فروش میشود تلفن ۶۰۱۸۲

معاملات فوری تلفن بوسیله ۴۴۲۲۰
۱ـ۲۶ آـ۳۸ ۹

تلفن وفیش تلفن خریداریم۶۰۰۲۵
۱ـ۲۶ آـ۹۳۹

معاملات تلفن و فیش تلفن ۴۴۲۲۰
۱ـ۲۶ آـ۱۰۸۱

اجاره داده می‌شود

برای اجاره
دبستان ملی دخترانه آماده بکار با کلیه وسائل اجاره داده میشود بتلفن ۳۹۹۹۹ مراجعه شود.
۱ـ۳ آـ۱۰۲۷

خرید اثاثیه

فروشگاه خالقی
قالی
یخچال
تلویزیون
ضبط صوت
رادیوگرام
وسایر لوازمات برقی شمارا
بقیمت عادلانه خریداریم لطفا بفروشگاه خالقی امیرکبیر سه راه امین حضور۵۱۲۷۶ مراجعه فرمائید.
۲۶ آـ۸۸۸

معاوضه فرش کهنه ونو
برای معاوضه فرش های کهنه و مستعمل به قالی های نو با قیمت تجارتی بخیابان مهران فرش فروشی رئیسیان مراجعه فرمائیدتلفن۳۰۳۰۵۲
۱ـ۳۰ آـ۷۹۱

یخچال ـتلویزیون ـفرش
درمنازل خریداریم پشت شهرداری فروشگاه شاهین تلفن ۳۰۵۳۸۸
۱ـ۲۶ آـ۶۳۸

فرش کهنه و نو
درمنزل‌خریداریم ۸۲۱۸۵۵ رصوی

بازرگانی فرش حاج سیدجوادی
برای خرید فرش‌های کهنه و نو آماده است خیابان شاهپور چهارراه مختاری تلفن ۵۳۷۳۹
۱ـ۴ آـ۱۰۳۱

فروش اثاثیه

یکعدد پیانو آلمانی
باوضع خوب ـ تلفن ۸۵۵۸۷
۱ـ۳ آـ۴۹۷۹

یخچال ریفرجریتور ۲۲فوت
میز غذاخوری بانضمام ۶عدد صندلی‌و فرش ـ تخت مخصوص تمرین ورزش لاغر شدن.
به‌تلفن شماره ۸۲۱۹۰۵مراجعه‌فرمائید
آ ـ۱۳۷ ۵

(آگهی مزایده موقوفه)
با نظارت اداره اوقاف تهران ششدانك قریه بادامك بانضمام یك قطعه باغ دربلوك غار با حقابه از رودخانه کرج ومتعلقات آن طبق پرونده ثبتی‌موقوفه بیمارستان‌سرلشکرخدایاررا باحداقل اجاره بهای سالیانه مبلغ یکصد هزار ریال نقد از طریق‌مزایده اجاره داده میشود داوطلبان اجاره بایستی مبلغ ۱۰۰۰۰ ریال برسم سپرده بحساب شماره ۹۴۰۲۸بانکملی بازار بسپارند و پیشنهاد خودرا با قبض سپرده درپاکت سربسته تاپایان وقت اداری روزشنبه ۳۰ر۴ر۴۱بدفتر کل اوقاف تسلیم و رسید دریافت دارند. پیشنهادهای رسیده در روز یکشنبه ۳۱ر۴ر۴۱ ساعت ۱۰ صبح در اداره اوقاف تهران خوانده میشود، برای کسب اطلاع از شرایط مزایده به‌آگهی تفصیلی یا بدفترکل اوقاف مراجعه نمایند
رئیس اداره اوقاف تهران ـ ذوالقدر
آ ـ۵۲۱۳

معاملات پول

برای گرفتن پول شرطی باورقه مالکیت رجوع فرمائید لاله‌زار ۳۹۷۸۴ به‌بنگاه‌کوشان
۱ـ۱۰ آـ۶۶۴۸

آگهیهای متفرقه

جرثقیل توکل
میدان شاه تلفن ۵۵۸۲۸ـ ۵۰۶۹۱
۱ـ۲۶ آـ۶۸۸

آباژور سمند
کارخانه و فروشگاه شماره ۲ خیابان تهران‌نو ۱۵ متری سوم شماره ۱۸ تلفن ۳۹۴۸۲
آ ـ۱۰۷۸

حصیر فروشی شیرازی
خیابان ری دوراه مهندسی‌ایستگاه آصف مرغوبترین حصیر دست اول متری ۳۰ ریال
۱ـ۳۰ آـ۱۰۵۶

آگهی احضار
بدینوسیله بگروهبان دوم‌ژاندام‌سابق مسلم‌اخوان که‌در سال ۱۳۳۸ رئیس پاسگاه المده بوده‌وفعلا مجهول‌المکان می‌باشد ابلاغ میشود که شمادراین بازپرسی متهم به‌توقیف غیرقانونی و اخاذی بوده‌اید لازم استظرف۲ ماه‌از تاریخ درج‌این آگهی خود را باین بازپرسی معرفی ودرصورت عدم معرفی غیابا به‌اتهام شمارسیدگی و قرار مقتضی صادر خواهد شد این آگهی سه‌نوبت متوالی‌درروزنامه رسمی کشور شاهنشاهی ویکی‌ازجراید کثیرالانتشار درج خواهد شد.
بازپرس تیپ۲پیاده نادری‌ـسرهنك ۲صولتی
۱ـ۳ آـ۷۶۷۶

بتونیر میلارز
از هشتصد تاصد لیتر تهروپ ـ میدان فردوسی
۱ـ۳۰ آـ۶۰۵۶

کامران کوچه برلن
نماینده فروش کالای پاکستان
۱ـ۳ آـ۱۰۷۷

مطالبات‌شمارا وصول‌میکنیم تلفن ۳۲۹۸۵
۱ـ۵ آـ۷۸۱۸

(آگهی مزایده موقوفه)
با حد اقل اجاره بهای سالیانه مبلغ ۱۶۰۰ متر مربع باغ میوه‌ای موقوفه حاج علیرضا ـ علی‌نقی دارای پلاك ۱۵۲۴ باحداقل اجاره بهای سالیانه ۱۶۰۰۰ریال نقد از طریق مزایده‌اجاره داده میشود داوطلبان اجاره بایستی مبلغ ۱۶۰۰ریال برسم‌سپرده‌بحساب شماره ۹۴۰۲۸ بانکملی بازار بسپارند و پیشنهاد خودرا باقبض سپرده در پاکت سربسته تا پایان وقت اداری روز ۱۸ر۴ر۴۱ بدفتر کل اوقاف‌تسلیم و رسید دریافت دارند. پیشنهادهای رسیده در روز سه‌شنبه ۱۹ر۴ر۴۱ ساعت ۱۰ صبح دراداره اوقاف تهران خوانده میشود. برای کسب اطلاع از شرایط مزایده به‌آگهی تفصیلی‌یا بدفتر کل اوقاف مراجعه نمایند.
رئیس اداره اوقاف تهران ـ ذوالقدر
آ ـ۵۲۱۵

(آگهی مزایده موقوفه)
با نظارت اداره اوقاف تهران بیست ساعت آب از قنات الیمان ملکی پلاك ۲۱۶ ویك قطعه باغ بمساحت۲۴ جریب پلاك ۱۰۴۴ واقع درشهر ری موقوفه مرحوم میرزا بزرك نوری با حداقل اجاره بهای سالیانه آب‌مبلغ شصت هزار ریال وباغ ۱۳۴۰۰ ریال نقد از طریق مزایده اجاره داده‌میشود داوطلبان اجاره بایستی مبلغ ۶۰۰۰ ریال بابت آب و ۱۳۵۰ ریال برای باغ سپرده به حساب شماره ۹۴۰۲۸ بانکملی بازار بسپارند و پیشنهاد خودرا با قبض سپرده درپاکت‌سربسته تا پایان وقت اداری روز دوشنبه ۱۵ر۵ر۴۱ بدفتر کل اوقاف تسلیم و رسید دریافت دارند. پیشنهاد های رسیده در روز سه‌شنبه ۱۶ر۵ر۴۱ ساعت ۱۰ صبح در اداره اوقاف تهران خوانده میشود. برای کسب اطلاع از شرایط مزایده به‌آگهی تفصیلی‌یا بدفتر کل اوقاف مراجعه نمایند.
رئیس اداره اوقاف تهران ـ ذوالقدر
آ ـ۵۲۱۷

هنرستان دولتی‌خواجه‌نوری (بانوان)
واقع درشاه‌آباد کوچه ظهیرالاسلام از اول تیرماه در رشته‌های خیاطی (لباس بچه و بزرك سالان) گلسازی و آرایش مو و صورت هنرآموزمیپذیرد رئیس هنرستان خواجه‌نوری‌بنی‌ریاح
۱ـ۳ آـ۱۰۸۰

آموزشگاههای فنی و فرهنگی

آموزشگاههای دخترانه‌پسرانه خزائلی
شاه‌آباد کوچه‌ظهیر‌الاسلام.
۱ـ۲۶ آـ۸۰۴

تدریس خصوصی زبان انگلیسی
توسط خانم‌تحصیل کرده‌انگلستان از ساعت ۵الی ۸ بعداز ظهر ۳۱۵۴۳
۱ـ۲ آـ۱۰۱۹

دروس ریاضی تدریس میشود
جوانی دیپلمه ریاضی برای‌تدریس تاپنجم ریاضی آماده میباشد به‌تلفن ۶۲۲۰۷ مراجعه فرمائید.
۱ـ۲ آـ۷۶۶۶

آموزشگاه خیاطی بهارنو
خیابان شاهپور- چهارراه مختاری کوچه علائی تلفن۲۷۵۸۰
۱ـ۱۵ آـ۸۷۵

KAMYAB - SOCIETY
انجمن فرهنگی زبانهای خارجی و علوم کامیاب علاوه برکلاسهای زبان کلاسهای تابستانی. کنکور. تجدیدی وتقویتی و متفرقه آبان ماه رانیز از دوم تیرماه صبح وعصر دایرمینماید. نشانی‌ـ خیابان شهباز ـ دروازه دولاب. اول کوچه آبشار
۱ـ۵ آـ۱۰۵۱

ماشین‌نویسی‌ربانی‌شاه‌آباد
آموزشگاه مورد اعتماد تلفن ۳۷۱۳۵
۱ـ۱۵ آ ـ۹۰۵

در آموزشگاه کشور
ماشین‌نویسی فارسی ـلاتین‌شهریه صدریال حیام مقابل پارك‌شهر
۱ـ۱۵ آـ ۶۵۲

آموزشگاه تعلیم آرایش زیبائی مهتاب
برای‌دوره جدید هنر امورمیپذیرد انتهای ایرانشهر کامیار ـ کاشی ۳۶ تلفن ۶۳۷۸۱

آموزشگاه عالی‌خیاطی روش‌نو
بهروش سابق دوره کامل خیاطی را زیرنظر دبیر آزموده بامتدگرلاوین ونادا بشما می‌آموزد میدان کاخ‌خیابان طوسی پلاك ۳۴ تلفن ۶۱۷۶۳
۱ـ۴ ۱ـ۹۳۷

دفتر داری دوبل
دوره جدید کلاسهای حسابداری‌و دفترداری دوبل از روزیکشنبه سوم تیرماه زیر نظرآقای اعتمادیه متخصص معروف حسابداری تشکیل میشود و شمارا برای استخدام در موسسات آماده میکند
کاخ دانش
خیابان نادری پاساژ معتمد خیابان فرانسه کوچه مرجان

نقشه کشی واستخدام
دوره جدید کلاسهای نقشه‌کشی روز دوم تیرماه زیرنظر مهندسین تحصیلکرده تشکیل وتام‌نویسی میشود فارغ‌التحصیلان با معرفی‌ما درشرکت ها وادارات استخدام میشوند.
کاخ دانش
خیابان فرانسه کوچه مرجان خیابان نادری پاساژ معتمد
آ ـ۷۸۴۸

کلاس تلویزیون
دوره‌کلاسهای مقدماتی و عالی‌رادیو تلویزیون زیرنظر مهندسین فارغ ـ التحصیل از آمریکا و مهندسین‌آلمانی تحت نظارت
کمپانیهای وستینگهاوس آمریکا وبلاپونکت
آلمان با استفاده از مدرن‌ترین‌لابراتوار درکاخ دانش تشکیل میشود. پس‌از پایان دوره با اجازه رسمی وزارت فرهنك‌وبا امضاء
کمپانیهای وستینگهاوس وبلاپونکت
بفارغ‌التحصیلان گواهینامه داده‌خواهد شد.
کاخ دانش
خیابان نادری پاساژ معتمد خیابان فرانسه کوچه مرجان
آ ـ۷۸۴۶

کشیک امشب و هرشب

جنوب تهران
دکتر محمد علی نواب
خیابان بوذرجمهری نو بازارچه نایب‌السلطنه کوچه گرمابه قبله
دکتر مرتضی خاکسارفرد
میدان عار انتهای‌خیابان ادیب کوچه یادـحت تلفن ۸۱۳۲۷ـ۵۲۱۲۷
دکتر حسین فرهمندی
سه راه امین حضور اول‌خیابان‌ری تلفن ۵۴۰۳۰
دکتر ایرج ناصری سینا
بی‌سیم نجف اباد هشت متری‌حاکی
دکتر علی نصیری
خیابان ری ایستگاه ابشار ۵۴۲۶۵
دکتر ابوالقاسم اخوئیان
مقیم شهر ری میدان مجسمه اول خیابان ۲۴ متری دست راست

شمالشرق تهران
دکتر امینی
خیابان خواجه نظام‌الملك ایستگاه افخمی
دکتر شاه طهماسبی
خیابان ده متری گرگان بالاتر از مسجد کوچه صفا
دکتر نعمت‌الله مقبلی‌ـنیاوران
دکتر داود افتخارمعنوی
انتهای اسفالت خیابان امیرالدوله نظام آباد اول خیابان ۱۴۰ متری حسینی تلفن ۷۳۷۷۷
دکتر علی اکبر حکمت
نارمك ایستگاه دفتری
دکتر مصطفی فیاض
شهر آرا ـ بلوك ۱۱
دکترعلی‌اصغر اکبری حساس
خیابان صبا جنوبی پلاك ۱۹ تلفن ۶۶۰۹۶

پزشکان شمال تهران
دکتر هوشنك نورمند
چهار راه شاه خیابان پهلوی‌مقابل کافه رستوان گلچین تلفن ۴۵۲۸۵
بانو جودت پیرا
چهار راه کالج جنب پمپ بنزین ساختمان هارونیان شماره ۶۰
دکتر منوچهر شایان
خیابان‌شمیران مقابل میر اشرافی شماره ۱۰۰۳ حوزه کلانتری ۲۵
دکتر علوی آزمایشگاه
سی متری نزدیك مجسمه شاهرضا مقابل خیابان ناهید
دکتر حسین فامیلی
خیابان شاه بیست متری اول
دکتر سید جعفر امیرحمزه
ژاله ایستگاه بهنام پلاك ۱۶۳ ـ تلفن ۳۲۸۱۰
دکتر محمود عالم
خیابان شمیران قدیم ایستگاه ـ عوارضی کوچه شیننائی
دکتر محمد حسن رازانی
بالاتر از دوراهی یوسف آباد ـ روبروی بیمارستان شماره ۱
دکتر امیر نجم‌آبادی
خیابان ایرانشهر جلال بابار بین چهار راه تخت جمشید و ثریا
دکتر رحیم‌زادگان
خیابان شاه جنب مسجد سجاد ابتدای فخر رازی بیست متری چهار راه تیر تلفن ۴۲۴۶۴
دکتر امان‌الله‌فتوحی
خیابان نادری کوچه بهار تلفن ۲۳۵۳۲

درمانگاه شبانه‌روزی۲۴اسفند
مجهز بسرویس های پزشکی ـ دندانپزشکی ـ آزمایشگاهی برای پذیرائی بیماران در موارد فوری‌طبی مصدومین ـ جراحی ـ مسمومیت ها مامائی ـ خدمات‌پزشکی‌ـواکسیناسیون تزریقات ـپانسمان ـزخمها وسوختگی ها در تمام اوقات شبانه روز باطبیب و جراح آماده در درمانگاه وسایل و داروهای ضروری و اکسیژن ترایی آماده خدمت می باشد. میدان ۲۴ اسفند تلفن ۶۴۲۳۳

درمانگاه های خصوصی

درمانگاه خصوصی شبانه روزی نارمك
دارای بخشهای طبی و جراحی رایمان و زنان چشم پزشکی ـ حلق و گوش ـ بینی ـ دندانپزشکی و دندان سازی ـ مسمومین ـ سوانح و اتفاقات ـ ایروسل اکسیژن ترایی ـ تزریقات پانسمان (ثابت و سیار) ـ واکسنهای مختلف (مخصوصا فلج ـ اطفال) در کلیه ساعات شبانه روزدر خدمت شما است وسیله حمل بیمار در تمام ساعات شب آماد، استچهل و شش متری غربی تلفن ۷۹۵۵۵

راهنمای پزشکی اطلاعات

دکتر خلعتبری
تهران پارس ـ اول خیابان ایرج جنب گرمابه تهران پارس ۷۹۱۸۱۴

دکتر علی حکیم هاشمی
خیابان ری کوچه آبمنگل ۲۱۲۸۰

دکتر محمد دادخواه
کلینیك زیبائی علاج‌لاغری‌و چاقی ورشد و نمو سینه ها خیابان‌لاله زار از طرف میدان سپه پذیرائی صبح‌و عصر تلفن ۳۸۱۷۰

دکتر عباس‌نیك‌نژاد
متخصص‌از دانشکده پاریس‌بیماری های معده ـ روده ـ کبد ـلوزالمعده درمان بواسیر بدون عمل ـ فیستول فیسور با متد موثر دروازه شمیران خیابان گرامی

دکتر فضل‌اله معتضدی
استاد دانشگاه متخصص امراض داخلی
شاهرضا مقابل لاله زار نو کوچه فتوحی پذیرائی از ۴ الی ۷ بعد از ظهر تلفن ۸۶۵۷۵

درمان قطعی و کامل سوزاك حادومزمن‌وسستی‌قوای‌تناسلی
دکترجناب‌زاده دارای گواهی نامه ازدانشکده طب‌فرانسه‌خیابان‌منوچهری مقابل کوچه زاندارك صبح‌و عصر

دکتر دانشکر
امراض مقاربتی وجلدی وسوزاك تازه و کهنه ورم پرستات ضیق مجرا سستی وبواسیر امراض‌زنانه‌و نازائی خیابان سپه مقابل پستخانه تلفن ۳۰۲۴۱۶

مطب جدید دکتر حکیمیان
متخصص بیماری های غددترشح داخلی و تغذیه چهارراه عزیز خان‌اول سوم اسفند تلفن ۴۶۱۵۸

پلی کلینیك
دکتر مجاهدی ـ دکترصدیقی
رزیدنت سابق بیمارستان‌های امریکا پزشك بیمه کارمندان دولت‌وفرهنگیان پزشك سازمان بیمه های اجتماعی کارگران بیماریهای داخلی اطفال ـ مقاربتی ـ ترك‌تریاك وسایرموادمخدره ترك‌الکل مجهز بدستگاههای رادیو ـ اسکپی لانتازول‌ترایی ـ آئروسل‌ترایی و بخور پنی‌سیلین و غیره» دیاترمی پذیرائی بعداز ظهرها.
خیابان شاه روبروی مسجد سجاد تلفن ۴۹۵۲۶

دکتر کرامت‌الله فرهودی
بعدازظهرها وهمه شب تاصبح‌شاهرضا پل چوبی تلفن ۳۸۵۱۰

ترك‌تریاك دکتر رحمانی
متخصص امراض اعصاب و روح از دانشگاه لندن خیابان پهلوی‌بالاتر از چهارراه امیر اکرم تلفن: ۴۵۱۱۴ پذیرائی صبح و عصر

کلینیك امراض قلب وریه
پروفسور حمید نجات
۱۰۴۷ شاهرضا تلفن ۳۴۵۰۴
اولین سازنده سپر در ایران
مجیدیه ایستگاه پل تلفن ۷۱۱۳۲
تحت نظر ماشاءاله مومنی

دکتر معانی
امراض مقاربتی مجاری ادرار‌ـمعالجه قطعی سوزاك تازه و کهنه ـ ورم پروستات و سستی‌و ناتوانی‌ـ ضیق مجرا امراض زنانه خیابان‌فردوسی مقابل بانك ملی مرکز.

دکتر علیرضا میثمی
جراحی عمومی و بیماریهای زنان وزایمان‌اول فرح‌آباد ـتهران نو ـ تهران پارس

دکتر آسایش
بیماریهای آمیزشی ومجاری ادرار خیابان منوچهری ـابتدای کوچه‌ارباب جمشید شماره ۱۱ پذیرائی عصر ها

دکتر در طب پولوسا
متخصص بیماریهای مقاربتی‌ـمجاری ادرار ـ تناسلی امراض زنانه‌ـ نازائی خیابان فردوسی شمالی کوچه صادق پذیرائی ۹تا ۱۲ ـ ۵ تا ۸ تلفن۴۶۵۸۹

دکتر جواد فرنوش
امراض داخلی و مقاربتی باعوارض آن دارای دیپلم از دانشگاه پاریس امیریه اول منیریه تلفن ۴۸۵۵۵

دندانپزشکان

بخش دندانپزشکی درمانگاه‌خصوصی شبانه روزی نارمك همه روزه صبح‌تا ظهر آماده کار است

آگهی‌های کوچک

سرویس تعمیرگاه ولوازم یدکی
Peugeot
SERVICE
پژو
تهران ـ خیابان قزوین چهارراه عباسی ۴۹۹
تلفن ۵۸۰۱۰۵

کلنیك دندانپزشکی خصوصی حکیم پور
مجهز بادستگاههای مدرن توربین جت ، و دکترهای متخصص دندانپزشکی و دندانسازی
پذیرائی : صبح‌ها بطور آزاد ،
بعدازظهرها با تعیین وقت قبلی
خیابان شاه‌آباد باغ سپهسالار کوچه مهندس الملك
تلفن ۳۲۴۸۱

شاداب
آبلیموی صددرصد خالص تلفن ۵۱۰۴۱

رستورانهای خانوادگی
چلوکباب مطبوع
رستوران ژاله
بدون دریافت سرویس
جنب سینما متروپل تلفن ۳۲۳۳۱

تعمیرات

رادیو تلویزیون مامبو
تعمیرات‌رادیو و تلویزیون درمنازل ونصب رادیو گرام اتومبیل اکباتان سه راه وزارت فرهنگ تلفن ۳۳۳۰۷
۱ـ۲۶ آ ـ۹۴۰

تعمیرگاه یخچال اردشیر ـ
متخصص‌ازایتالیاخیابان شمیران‌تلفن ۷۳۳۶۰
۱ـ۳۰ آ ـ۸۹۴

لوله‌کشی ، تعمیرات ،نصب آب گرم کن ، شوفاژ، نصب سرویس بهداشتی . تلفن ۸۲۲۸۵۶
۱ـ۲۶ آ ـ ۴۹۱۰

در جنرال موزیك
تعمیر پیانو ـ آکوردئون و کلیه سازها توسط متخصص پیانو هویك شاهرضا اول صفی علیشاه تلفن ۳۳۴۱۳ و ۳۳۶۴۵
۱ـ۱۵ آ ـ۹۹۰

کارگاه مهرگان
تعمیرات انواع یخچال ، فریزر، آبسرد کن . آبگرمکن خیابان فروردین چهارراه خوشبختی تلفن ۴۱۵۶۸

فقط ایران سرویس
میتواند کلیه کارهای لوله کشی‌ـ شوفاژ ـنصب آبگرمکن و همه گونه تعمیرات را در اسرع وقت انجام دهد ۴۵۲۸۸

در جنرال موزیك
کرایه پیانو ـ جاز ـ کنتر باس
۳۳۶۴۵و ۳۳۴۱۳
شاهرضا اول صفی علیشاه تلفن

کارخانه سپرسازی جهان‌نما
اولین سازنده سپر درایران‌مجیدیه ایستگاه پل تلفن ۷۱۱۳۲ تحت نظر ماشاءاله مؤمنی

بهترین سوسن‌های پرده‌ای بقیمت تجارتی وانواع پرلون‌های رومبلی
مرکزفروش :
تهران سرای امیر دالان وسط
شماره ۱۱۰

AUTOVILLA
اتوویلا
پزشك ماشین شما است
خیابان ویلا تلفن ۴۶۵۵۷
۴۶۰۸۴

دفاتر اسناد رسمی
دفترخانه اسناد رسمی
شماره ۲۶۸ تهران خیابان‌فرح‌آباد ژاله نبش خیابان طوسی علیرضا سپهانی تلفن ۳۰۲۹۸۶
۱ـ۱۵ آ ـ۶۵۱

PRACTICE YOUR ENGLISH
کتاب پراکتیس یورانگلیش چاپ آمریکا که مدتی نایاب بود رسید . بهای یکجلدی ۱۲۰ ریال و دوجلدی ۲۰۰ ریال کتابفروشی دانشجو خیابان شاهرضا روبروی دانشگاه تلفن ۴۸۳۶۵

کفش ایتالیا
افتتاح شد
شاهرضا مقابل ایرانشهر تلفن ۳۷۲۲۷
آ ـ۱۰۷۳

برنامه سینماها

سینما آسیا تلفن ۴۲۹۰۹
وحشت در خیابانها ـ دوبله ـ بفارسی با شرکت ریچاد ویدمارك ـ جك پالانس شروع ۱۰ر۳۰ صبح ۳ـ ۵ ـ ۷ ـ ۹ بعد از ظهر

سینما ادئون تلفن ۳۸۱۱۸
یك‌عشق‌دررم‌ـ‌دوبله‌بفارسی باشرکت میلن دومونژو شروع ۱۰ر۳۰ صبح ۲ر۳۰ـ۴ر۳۰ـ۶ر۳۰ـ۸ر۳۰ بعدازظهر

سینما امپایر تلفن ۴۹۰۸۱
ششمین کلبه خوشبختی ـ سینما سکوپ ـ رنگی ـ دوبله بفارسی با شرکت کورت یورگنس ـ اینگرید برگمن‌شروع درسالن ۱۰ر۴۵ صبح‌ـ۲ ۴ر۱۵ ـ ۶ر۳۰ ـ ۹بعداز ظهر ودر تراس ۷ر۱۵ ـ ۹ر۴۵ بعد از ظهر

سینما ایران تلفن ۳۶۳۵۴
خداداد ـ با شرکت ویدا قهرمانی بهمنیار ـ والی زاده شروع ۱۰ر۳۰ صبح ـ ۲ر۳۰ ـ ۴ر۳۰ ـ ۶ر۳۰ ـ ۸ر۳۰ بعد از ظهر

سینما اسکار تلفن ۴۵۷۹۷
ماجرای های شین ـ رنگی‌ـ دوبله بفارسی با شرکت وان هفلین ـ جك پالانس شروع ۱۰ر۳۰ صبح ۲ر۳۰ ـ ۴ر۳۰ ـ ۶ر۳۰ ـ ۸ر۳۰ بعد ازظهر

سینما ایفل ـ تلفن ۳۷۲۷۷
ششمین‌کلبه خوشبختی ـسینماسکوپ رنگی ـ دوبله بفارسی باشرکت‌کورت یورگنس ـ اینگرید برگمن شروع ۱۰ر۱۵ صبح ۲ـ ۴ر۱۵ ـ ۶ر۳۰ ـ ۹ بعداز ظهر

سینما پلازا تلفن ۴۴۲۵۵
خشم طوفان ـ سینما سکوپ ـ رنگی ـ دوبله بفارسی با شرکت آلن لد ـ ژاك سرناس شروع ۱۰ر۳۰ صبح ۳ـ ۵ ـ ۷ ـ ۹ بعد ازظهر

سینما تخت جمشید تلفن ۴۳۵۵۰
جوانان فیلادلفیا ـ دوبله بفارسی باشرکت پل‌نیومن شروع ۲ر۴۵ ـ ۵ ۷ر۱۵ ـ ۹ر۳۰ بعد از ظهر

سینما چارلی تلفن ۶۸۴۶۱
گربه‌روی شیروانی ـسینما سکوپ رنگی ـ دوبله به فارسی باشرکت الیزابت تیلور ـ پل‌نیومن شروع ۱۰ر۳۰ صبح ۳ـ ۵ ـ ۷ ـ ۹ بعد از ظهر

سینما حافظ تلفن ۳۴۰۷۴
خشم طوفان ـ سینما سکوپ ـ رنگی‌ـ دوبله بفارسی باشرکت آلن‌لد ژاك سرناس شروع ۱۰ر۱۵ صبح ـ ۲ر۳۰ ـ ۴ر۳۰ ـ ۶ر۳۰ ـ ۸ر۳۰

دراوین سینما تهران پارس تلفن ۷۹۱۵۴۳
وحشت در خیابانها ـ دوبله به فارسی باشرکت جك پالانس ـریچارد ویدمارك شروع ۷ر۳۰ ـ ۹ر۳۰ بعد از ظهر

سینما دنیا تلفن ۳۳۸۱۲
خداداد ـ فارسی با شرکت ویدا قهرمانی ـ بهمنیار ـ والی زاده . شروع ۱۰ر۳۰ صبح ۲ر۳۰ ـ ۴ر۳۰ ۶ر۳۰ ـ ۸ر۳۰ بعد از ظهر

سینما دیانا ـ تلفن ۴۲۰۱۰
دوزخیان ـ سینماسکوپ ـ رنگی‌ـ دوبله بفارسی باشرکت ریچاردتاد آن‌اوبری . شروع سالن ۱۱صبح ۳ـ ۵ ـ ۷ ـ ۹ بعداز ظهر .
تراس ۷ر۳۰ ـ ۹ر۳۰ بعدازظهر

سینما رادیوسیتی تلفن ۴۳۳۲۰
یك عشق در رم ـ دوبله بفارسی شرکت میلن‌دومونژو شروع ۱۱ صبح ۳ـ ۵ ـ ۷ ـ ۹ر۱۵ بعد از ظهر

سینما رکس تلفن ۳۴۱۶۹
مرز خونین ـ سینما سکوپ ـ رنگی ـ دوبله بفارسی با شرکت کنت‌مور ـ لورن باکال شروع ۱۰ر۳۰ صبح ۲ر۳۰ ـ ۴ر۳۰ ـ ۶ر۳۰ ـ ۸ر۳۰

سینما رویال تلفن ۴۹۷۸۵
مرز خونین ـ سینما سکوپ ـرنگی دوبله بفارسی با شرکت کنت مور لورن باکال شروع ۱۰ر۳۰ صبح ـ ۳ـ ۵ ـ ۷ ـ ۹ بعد از ظهر

سینماسعدی (تلفن ۳۶۴۶۸)
دوزخیان‌ـ سینماسکوپ ـرنگی ـ دوبله‌بفارسی باشرکت ریچاردتادـ آن‌اوبری شروع ۱۰ر۳۰ صبح ۲ر۳۰ ۴ر۳۰ـ۶ر۳۰ـ۸ر۳۰ بعداز ظهر .

سینما سهیلا ـ تلفن ۳۶۴۲۴
ششمین‌کلبه خوشبختی ـسینماسکوپ رنگی ـ دوبله بفارسی با شرکت کورت یورگنس ـ اینگرید برگمن شروع سالن ۱۰ر۳۰ صبح ۲ر۳۰ ـ ۴ر۴۵ ـ ۷تراس ۷ر۳۰ ـ۱۰ بعدازظهر

سینما کریستال تلفن ۳۷۶۷۵
ماجرا های شین ـ رنگی ـ دوبله بفارسی با شرکت وان هفلین ـ جك پالانس شروع سالن ۱۰ر۳۰ صبح ـ ۲ر۳۰ ـ ۴ر۳۰ ـ ۶ر۳۰ ـ ۸ر۳۰بعد از ظهر تراس ۷ر۳۰ـ ۹ر۳۰ بعد از ظهر

سینما متروپل تلفن ۳۹۴۱۰
وحشت‌در خیابانها ـ دوبله‌بفارسی باشرکت‌ریچاردویدمارك ـ جك‌پالانس شروع ۱۰ر۳۰ صبح ۲ر۳۰ ـ ۴ر۳۰ـ ۶ر۳۰ ـ ۸ر۳۰ بعد از ظهر

سینما مولن روژ تلفن ۷۲۹۲۹
ماجرا های شین ـ رنگی ـ دوبله بفارسی با شرکت وان هفلین ـ جك پالانس شروع ۱۱ صبح ۳ـ ۵ ـ ۷ ـ۹

سینما مهتاب تلفن ۴۷۷۷۷
ماجرا های شین ـ رنگی ـ دوبله بفارسی باشرکت جك پالانس ـ آلن‌لد شروع ۱۱ صبح ۳ـ ۵ ـ ۷ ـ ۹ بعد از ظهر

سینما میامی تلفن ۷۴۳۲۹
خداداد ـ فارسی با شرکت ویدا قهرمانی ـ بهمنیار ـ والی زاده . شروع ۱۰ر۳۰ صبح ۲ر۳۰ ـ ۴ر۳۰ ۶ر۳۰ ـ ۸ر۳۰ بعد از ظهر

سینما مونت کارلو تلفن ۷۹۷۴۱
شریك مرموز ـ دوبله بفارسی با شرکت‌استوارت گرینجرشروع ۱۰ر۳۰ صبح ۲ر۳۰ ـ ۴ر۳۰ ـ ۶ر۳۰ ـ ۸ر۳۰

سینما نیاگارا تلفن ۶۵۳۰۷
مرز خونین ـ سینما سکوپ ـرنگی دوبله بفارسی با شرکت لورن باکال هربرت لوم شروع سالن ۱۰ر۳۰ صبح ۲ر۳۰ ـ ۴ر۳۰ ـ ۶ر۳۰ ـ ۸ر۳۰بعد از ظهر تراس ۷ر۳۰ ـ ۹ر۳۰ بعد از ظهر

سینما همای تلفن ۳۰۲۱۶۹
خشم طوفان ـ سینما سکوپ ـ رنگی ـ دوبله بفارسی با شرکت آلن‌لد ـ ژاك سرناس شروع ۱۰ر۳۰ صبح ۲ر۳۰ ـ ۴ر۳۰ ـ ۶ر۳۰ ـ ۸ر۳۰

سینما فری تلفن ۲۷۸۹۳
ترانه قزاقها ـ رنگی ـ دوبله بفارسی شروع ۳ـ ۵ ـ ۷ ـ ۹ بعد از ظهر

سینما آریا تلفن ۳۹۸۸۴
ترانه قزاقها ـ رنگی ـ دوبله بفارسی شروع سالن ۱۰ر۳۰ صبح ۲ر۳۰ ۴ر۳۰ ـ ۶ر۳۰ ـ ۸ر۳۰ بعد از ظهر و تراس ۷ـ ۹ بعد از ظهر

سینما المپیا تلفن ۶۵۷۹۸
نبرد الجزایر ـ دوبله بفارسی با شرکت ایوان دوکارلو شروع ۱۰ر۳۰ صبح ـ ۲ر۳۰ ـ ۴ر۳۰ ـ ۶ر۳۰ ـ ۸ر۳۰ بعد از ظهر

سینما برلیان تلفن ۲۳۵۳۵
ماجرا های شین ـ رنگی ـ دوبله بفارسی با شرکت جك پالانس آلن‌لد شروع ۱۰ صبح ۲ ـ ۴ ـ ۶ ـ ۸ بعد از ظهر

سینما پارك تلفن ۳۵۰۴۷
نبرد الجزایر ـ دوبله بفارسی با شرکت ایوان دوکارلو شروع ۱۰ر۳۰ صبح ۲ر۳۰ ـ ۴ر۳۰ ـ ۶ر۳۰ ـ ۸ر۳۰ بعد از ظهر

سینما تهران تلفن ۳۸۱۶۵
بعلت تعمیرات تعطیل است

سینما پرسپولیس تلفن ۵۸۱۰۸۳
نبرد الجزایر ـ دوبله بفارسی با شرکت‌ایوان‌دوکارلوشروع ۱۰ـ۱۲صبح ۲ ـ ۴ ـ ۶ ـ ۸ بعد از ظهر

سینما پردیس
دریای شن ـ ویستاویژن ـ دوبله بفارسی با شرکت جان اریکسون ـ مایکل کریك شروع ۱۰ر۳۰ صبح ـ ۲ر۳۰ ـ ۴ر۳۰ ـ ۶ر۳۰ ـ ۸ر۳۰

سینما رامسر تلفن ۵۲۰۶۰
حلقه آتش ـ رنگی ـ دوبله به فارسی با شرکت داوید جانسون ـ شروع ۹ـ ۱۱ صبح ـ ۱ ـ ۳ ـ ۵ ـ ۷ـ ۹ بعد از ظهر

سینما زهره تلفن ۳۰۴۸۰۸
ماجرا های شین ـ رنگی دوبله بفارسی با شرکت جك پالانس ـ آلن‌لد شروع سالن ۱۰ صبح ۲ ـ ۴ ـ ۶ ـ ۸ بعد از ظهر
تراس ۷ر۳۰ ـ ۹ر۳۰ بعد ازظهر

سینما نیوز تلفن ۳۰۳۹۰۸
دیوبراو ـ سینما سکوپ ـ رنگی دوبله بفارسی با شرکت جان‌وین ـ شروع ۹ ـ ۱۱ صبح ـ ۱ ـ ۳ ـ ۵ ۷ـ ۹ بعد از ظهر

سینما فیروزه تلفن ۷۴۲۱۹
نبرد الجزایر ـ دوبله بفارسی با شرکت ایوان دوکارلو شروع ۹ ـ ۱۱ صبح ـ ۱ ـ ۳ ـ ۵ ـ ۷ ـ ۹

سینما فردوسی تلفن ۳۵۷۸۴
حلقه آتش ـ واید اسکرین ـ رنگی دوبله‌بفارسی با شرکت داویدجانسون شروع ۹ر۳۰ ـ ۱۱ر۳۰ صبح ۲ر۳۰ ۴ر۳۰ ـ ۶ر۳۰ ـ ۸ر۳۰ بعدازظهر

سینما فلور تلفن ۲۸۰۹۶
اسکورت غرب ـ سینما سکوپ ـ دوبله‌بفارسی با شرکت ویکتورماتیور شروع ۱ـ۳ ـ ۵ ـ ۷ ـ ۹ بعد ازظهر

سینما مشعل تلفن ۳۳۸۲۶
آنها بکوردورا آمدند ـ رنگی ـ دوبله بفارسی ـ با شرکت گاری‌کوپر شروع ۱۰ر۳۰ صبح ۲ ـ ۴ ـ ۶ ـ ۸

سینما مراد تلفن ۷۳۳۸۲
جاده غولها ـ رنگی ـ دوبله به فارسی با شرکت چلوآلنسو شروع ۱۰ صبح ۲ر۳۰ ـ ۴ر۳۰ ـ ۶ر۳۰ ـ ۸ر۳۰ بعد از ظهر

سینما کارون تلفن ۴۰۰۶۵
انتقام ریواك ـ رنگی ـ دوبله به فارسی با شرکت جك پالانس شروع ۱۰ر۳۰ صبح ۲ر۳۰ ـ ۴ر۳۰ ـ ۶ر۳۰ ـ ۸ر۳۰ بعد از ظهر

سینما ونوس تلفن ۳۵۱۱۵
خداداد ـ فارسی با شرکت ویدا قهرمانی‌ـ بهمنیار ـ والی زاده‌شروع ۱۰ر۳۰ صبح ۲ر۳۰ ـ ۴ر۳۰ ـ ۶ر۳۰ ـ ۸ر۳۰ بعد از ظهر

تئاترها

تاتر دهقان تلفن ۳۰۲۲۹۹
آخرین شب آتش بازی ـ باشرکت مورین ـ چهره‌آزاد شروع ۸ر۳۰

تاتر نصر تلفن ۳۷۳۵۱
قهوه خانه ماه اوت ـ با شرکت وحدت شروع ۸ر۳۰ بعد از ظهر

تاتر پارس تلفن ۳۸۸۱۱
توتو دختر کاباره ـ بانضمام ـ کنسرت بانو آفت شروع ۸ر۳۰

تاتر تفکری تلفن ۳۵۸۶۳
دزد جوانمرد ـ با شرکت عده ای از هنرپیشگان بانضمام رقص عربی بانو نجمه شروع ۸ بعد از ظهر

آخرین تغییرات برنامه سینماها را در صفحه ماقبل آخر ملاحظه فرمائید

لطفاً یادداشت فرمائید

درمحافل ومجالس

برنامه امشب
درانجمن ایران و آمریکا
کلوپ‌بریج
از ساعت ۵ بعداز ظهر
بازی بینگو
از ساعت ۷ بعدازظهر
در انستیتوگوته
سخنرانی تحت عنوان :
«ادبیات آلمان‌در عصرحاضر»
از ساعت ۶ر۳۰ بعدازظهر
درانجمن ایران وانگلیس
باغ سفارت قلهك
اجرای پیس :
تاجر ونیزی اثر شکسپیر
باهمکاری هنرمندان تئاتر تهران
از ساعت ۸ر۳۰ بعدازظهر

برنامه فرداشب
درباشگاه نفت
بازی‌لوتو
از ساعت ۷ر۳۰ بعدازظهر
درانجمن ایران و امریکا
جلس چای‌وگفتگو بزبان‌انگلیسی
از ساعت ۶ بعدازظهر
نمایش فیلم‌های :
۱ـ ساختمان وپیشرفت آن
۲ـ کاوشهای علمی
از ساعت ۸ بعداز ظهر

تقویم اطلاعات

دوشنبه بیست وهشتم خرداد ۱۳۴۱
دوشنبه پانزدهم محرم ۱۳۸۲
دوشنبه هیجدهم ژوئن ۱۹۶۲
اذان صبح ساعت ۲ و ۵۴ دقیقه
طلوع آفتاب ساعت ۴ و۴۶ دقیقه
غروب آفتاب ساعت ۱۹و ۲۵دقیقه

تلفنهای اطلاعات

تلفنخانه : ۳۰۰۱۱ الی ۳۰۰۱۹
شعبه آگهی‌ها : ۳۰۲۶۳۳
شعبه آگهی‌های مجلات و آبونمان ۳۰۰۱۰
نیازمندیها ۳۱۵۳۳
سازمان شهرستانها ۳۰۵۰۶۷ ـ ۳۱۵۳۲
سرویس حوادث و کشیك شب ۳۰۴۵۶۹
سرویس اقتصادی ۳۰۴۵۹۱
اطلاعات کودکان ۳۰۳۳۱۳
اطلاعات هفتگی ۳۰۴۸۷۸
اطلاعات بانوان ۶۹۷۱۵
مجله الاخاء ۳۱۰۷۹
کانون آگهی طوطی‌نو ۳۰۴۵۹۳

صاحب‌امتیاز و مدیر مسئول : عباس مسعودی
چاپ : ۱۰۰۰ خیابان خیام چاپخانه اطلاعات

ماموریت در تهران

یادداشتهای سروان اریك زیگفرید
ـ۷۴ـ

دراولین قدمی که برداشتم متوجه شدم که در این قسمت زیر پایم سنگریزه‌هائی است که فشارپاشنه پوتین به روی آنها ممکن است موجب بلندشدن صدا و جلب توجه دونفر سرباز مراقب آنسوی عمارت را کند . البته احتمال اینکه‌صدای پاباز این طرف عمارت به‌آن طرف برسد کم بود ولی وقتی کسی رابه عنوان قراول و نگهبان درجائی‌می‌گمارند کمترین صدائی توجه او را جلب میکند . لذا پوتین‌ها را بیرون آوردم‌و باپای برهنه جلورفتم درکنار پنجره ناودانی بود که‌دستم را به‌آن گرفتم و به سهولت بالا رفتم . خودم را به پنجره رساندم‌و روی لبه‌باریك جلوی آن نشستم. سپس دست در جیب کردم و دو ریالی را بیرون آوردم . بانوك‌ناخن هاوسط آنرا گرفتم و مثل‌پسته‌ای که‌بخواهند دهان آنرا باز کنند آنرا ازهم گشودم واز وسط آن قطعه‌فولاد کوچکی که نوکش را الماس برنده‌ای کار گذاشته‌بودند بیرون آوردم . بامهارتی که دراین کار داشتم یك دایره بقطر ۲۰ سانیمتر ودر کنار آن‌دایره کوچکی بقطر دوسانتیمتر ، بطوریکه با دایره اول مماس باشد کشیدم . آنگاه دایره کوچك را بادست فشار دادم و یك قطعه شیشه باندازه یك سکه کوچك بداخل اطاق‌افتاد بعد انگشتم را از این سوراخ کوچك به‌درون بردم و دایره‌بزرك را به‌بیرون پنجره فشار دادم .قاب مدور بیست سانتیمتری بدون‌آنکه صدائی کند یا بشکنددر کف‌دستم افتاد . آنرا بایکدست نگاه‌داشتم وبادست دیگر دستگیره پنجره را از داخل باز کردم و وارد طالار بزرگی شدم . به‌آن اندازه نور از خارج به‌داخل اطاق افتاده بود که در نظر اول بفهمم قدم به طالار کنفرانس سران نظامی گذاشته‌ام. یك میز بزرك که‌روی آن پارچه کشیده‌بودند در وسط اطاق بودو دورتادور آن صندلی چیده بودند . در جلوی هریك از صندلی ها پرونده‌ای قرار داشت و درگوشه اطاق میز دیگری بودکه در روی آنها نیز تعدادی پرونده و اوراق کاغذ ویك ماشین تندنویسی‌قرار داشت . یکی از پرونده رابرداشتم وباز کردم . تمام اوراق‌آن مطالب مربوط به گفتگوهای کنفرانس نظامی بود ودر زیر روشنائی کمی که به‌اطاق افتاده بود بزحمت می‌توانستم سطوری از آنرا بخوانم البته ساده‌ترین کار این بود که یکی از پرونده‌هارا بزیر بغل بزنم‌و فرار کنم ولی بدون تردید متوجه این فقدان پرونده میشدند و می‌توانستند به‌سهولت حدس بزنند که‌کارچه دستگاه و ماموران چه دولتی است وبلافاصله نقشه‌ها و یاتاریخ عملیات را تغییر میدادند. شیئی کوچکی که در جیبم بود دوربین کوچکی بودکه یك‌حلقه فیلم مافوق حساس در آن گذاشته بودم و در روشنائی کم میتوانست‌از اسناد و مدارك عکسبرداری کند. اما حالا میدیدم که از دونظر این امر ممکن نیست . زیرا از طرفی نور اطاق کمتر از آن بود که‌حتی فیلم مافوق حساس بتواند ازاسناد موجود عکسبرداری کند واز طرف دیگر قطرپرونده‌ها به‌اندازه‌ای بود که نه‌وقتی که درپیش دشتم این کار را اجازه‌میدادونه طول فیلم . چند لحظه بفکر فرورفتم . ناگهان ماشین تندنویسی نظرم را جلب کرد . آهسته بطرف میز آن رفتم وخم شدم وازوزیر میز سبد بزرگی بیرون کشیدم . داخل سبد مملواز نوارهای کارکرده بود . تندنویس در سرهمین میز نوارها را دوباره بصورت جمله‌های معمولی درآورده بود وآنها را در سبد ریخته بود. مجددا باید بعدازهر جلسه نوارها رابسوزانند ولی در اینجا ظاهرا قصد داشته‌اند که پس از پایان جلسات و پرشدن سبد به این‌کار اقدام کنند . اطمینان ماموران انگلیسی از رسوخ ناپذیر بودن دژ سفار ت‌بحدی بود که حتی‌پرونده هارا در پایان کنفرانس در گاو ـ صندوق های مخصوص نگذاشته بودند و آنهارا همانطور جلوی صندلی‌ها درروی میز برای جلسه فردا قرار داده بودند . آهسته‌نوار هارا از سبد بیرون آوردم و در حالیکه بسرعت آنهارا لوله‌مینمودم دسته‌دسته در جیبهای خود قرار دادم . تمام جیبهایم پرشد بطوری که ناچار شدم مقداری از آنهارا در پیراهنم بریزم . اما خالی بودن سبد هم ممکن بود تولید سوءظن کند . بهمین دلیل از کنار ماشین تندنویسی چندین حلقه‌نواربرداشتم وآنهارا باز نموده و بصورت نوار هائی که مورد استعمال قرار گرفته درسبد ریختم وآنر بجای خود گذاشتم . مسلم بود که ماموران مابسهولت میتوانستند نوارهارا کشف کنند وسپس متخصصان مربوط سروته آنها را بیکدیگر مربوط سازند.

از همان راهی که آمده بودم بازگشتم ودرلبه پنجره مجدداروی باریکه نشستم و دودایره شیشه‌ای را بعداز آنکه پنجره را از داخل بستم بانوار چسب فوق‌العاده نازك وغیرقابل رویت‌درجای خود گذاشتم مسلم بود که به‌این‌زودی‌ها متوجه شکسته‌شدن شیشه نمیشدند ولی این امر نکته‌ای بود که میبایستی از آن اطلاع حاصل کنم ومربوط به‌بعد میشد ..

هوا هنوز تاریك بود و هیچکس درآن اطراف دیده نمیشد. پوتین‌هایم را پیداکردم واز همان راه بطرف در بزرگ سفارت رفتم .اماز فاصله دور متوجه شدم که در را باز کرده‌اند و قراول‌های انگلیس دروسط خیابان اصلی سفارت ، درست در جلوی دربزرك ، پاس میدهند . ناچار درتاریکی عقب نشینی کردم . میبایستی پناهگاهی برای خود پیدا کنم . یك زمین تنیس و یك استخر در این قسمت از باغ قرار داشت . آنها را دور زدم وبعد به دیوار جنوبی سفارت رسیدم . در انتهای دیوار اطاقك کوچکی نظرم را جلب کرد.ازمیان درختها به‌آن طرف رفتم . اطاق آجری بدون پنجره‌ای بود که یك درچوبی کهنه دروسط دیوارشمالی آن وجود داشت . آهسته گوشم‌را بدر گذاشتم ولی صدائی نشنیدم. دررا فشار دادم . بازبود و باصدای خشکی گشوده شد . چندلحظه منتظرماندم ولی عکس‌العملی پدیدار نشد. آهسته پابدرون گذاشتم . داخل اطاق بکلی تاریك بودونوری هم از هیچ‌کجا بداخل نمی‌تابید. بوی تند وزننده‌ای بمشامم خورد. کورمال‌کورمال دست به دیوار کشیدم و تار عنکبوت هائی که به دستم بندشد بمن فهماند که این اطاق غیر مسکون است . در را آهسته بستم و در تاریکی مطلق شروع به‌دست‌مالی اطراف کردم. تفحصم زیاد بطول نینجامید وخیلی زودفهمیدم که اینجا انباری است که اثاث باغبانی ، کود، ابزارچمن زنی ، داس و بیل و کلنك وارابه های کوچك بارکشی را در آن‌می گذارند . همین قدر کافی بود که فعلا اطمینان خاطری پیدا کنم.لذا در گوشه‌ای بزمین نشستم وبدیوار تکیه دادم . بیش‌از آنچه گرسنه‌ام باشد تشنه‌ام بود و چندلحظه‌منظره یك بطر ویسکی بایك سطل یخ‌و چندین بطری آب معدنی را درنظر مجسم کردم . پوتین‌هایم پایم را میزد . آنهارا درآوردم و در کنارم گذاشتم . بعد خستگی که تا آن هنگام هیجان شدید مانع از بروز آن شده بود تمام تنم را فراگرفت سرم را بدیوار تکیه دادم وهمانطور نشسته چشمهایم را بستم.

***

وقتی چشم گشودم ، از لای درز های در اطاقك روشنائی تندی‌نمودار بود. از جای جستم و بطرف دررفتم ابتدا مدتی گوش دادم و وقتی هیچگونه صدائی نشنیدم ، آهسته باندازه دوسانتیمتر لای در را باز کردم . هیچکس در آن اطراف، یالااقل در میدان دیدمن مشاهده نمیشد . نظری به‌داخل اطاق که حالا در روشنائی باریکی که ازلای درمیتابید بخوبی دیده میشدانداختم یکطرف اطاق راتانزدیك سقف‌اثاث کهنه باغبانی ، نردبان ،بخاری‌های نفتی و ذغالی وارابه‌های یك‌چرخه مخصوص باغبانها چیده بودند .در طرف دیگر اطاق مقدار پهن و کود شیمیائی و گچ انبار کرده بودندو در کنار در قفسه‌ای بود که درآن قفل مستعمل زده بودند . در این اطاق همه‌چیز ، از صندلی و میز شکسته ورنك ورورفته ، تور بازی تنیس ووالی‌بال ، حلقه چوب‌پنبه‌ای نجات غریق دودکش بخاری وامثال اینجور چیزها پیدا میشد ولی به اطمینان میشد حدس‌زد که‌خوراکی ونوشیدنی درآن پیدا نمیشود .

ناتمام

متن کامل
یادداشتهای سروان اریك زیگفرید
ماموریت در تهران
دراین هفته منتشر میشود

پارتی جدید لاستیك گریدری باندازه‌های :
۱۸ × ۸۲۵ ـ ۲۴ × ۹۰۰ـ۲۰ × ۱۱۰۰ـ۲۴ × ۱۳۰۰
۲۰ × ۱۴۰۰ـ۲۴ × ۱۴۰۰ـ۲۴ × ۱۸۰۰ـ۲۴ × ۲۱۰۰
رسید
نشانی خیابان سعدی پاساژ صدقی نژاد
شرکت سهامی لاستیکهای صنعتی وکشاورزی تلفنهای ۳۵۴۰۹و۳۴۴۹۸

اداره روزنامه اطلاعات

رونوشت وزارت راه ـ رونوشت اداره‌کل بازرسی‌راه
رونوشت اداره راه استان
تقدیرازجناب آقای اکبرفرزام‌نیا سرپرست ماشین‌آلات اداه راه اراك

اینجانبان کارکنان فنی ماشین آلات ورانندگان اداره راه‌اراك کما ل رضایت از طرز کار و رفتار جناب آقای فرزام‌نیا داریم ولی عده‌ای سودجو برای انجام مقاصد خودبنام کارکنان ماشین آلات مشغول نامه‌نگاری ووجدان فروشی شده‌اند اینك ماتقاضا داریم جدا باین موضوع رسیدگی و اشخاص آشوب‌طلب وآنهائی که بنام‌ماامضاء های مستعار نموده‌اند تعقیب شوند تاباولیای مربوطه ثابت شود که‌این شکایات از طرف مانشده و بلکه مشارالیه در نگهداری ماشین‌آلات‌و پیشرفت کار کمال کوشش وجدیت را دارد وبدینوسیله تقاضای‌تشویق ایشان را از مقاما ت‌مربوطه داریم که موجب دلگرمی بیشتری‌بانجام وظایف محوله شده و کوشاباشند .
۵۷ نفر کارکنان فنی ماشین آلات ورانندگان اداره راه اراك
آ ـ۷۷۵۲

اطلاعات هوائی برای دانشجویان بانصف قیمت

مقالات سیاسی

۱۸ـ گفتگو بااستالین

نوشته: میلوان جیلاس

استالین گفت دیگر پیر مردی بیش نیستم

نخست‌وزیر شوروی «داستایوسکی» را یك مرتجع بزرك و در عین حال یك نویسنده بزرك میدانست

معنی گفته‌ها و خنده او کاملا متفاوت بود باین ترتیب استالین احساسات ضد یهودی خودرا بیان میکرد و میخواست مراوادار کند که نظر خودرا نسبت به‌یهودیها و بخصوص یهودیانی که عضونهضت کمونیستی بودند بداند.

من خندیدم و چیزی نگفتم. این کار برای من مشکل نبود چون هرگز احساسات ضد یهودی‌نداشتم و فقط کمونیستها را بدو دسته تقسیم کرده بودم کمونیست های خوب و کمونیست‌های بد.

ازمدتها پیش دومسئله فکرم را بخود مشغول داشته بود ومیخواستم دراین‌باره بااستالین مشورت کنم.

مسئله اول جنبه تئوریکی داشت: تاآنوقت نه‌درادبیات مارکسیستی و نه‌درجای دیگر هیچگونه توضیحی درباره اختلاف میان «خلق» و «ملت» نیافته بودم.

استالین ازمدتها پیش درجهان کمونیستی‌ما بعنوان کارشناس مسائل مربوط بناسیونالیسم‌شهرت بسزائی داشت باین جهت از وی خواهش کردم که عقیده خودرا در این مورد بیان کند و تاکید کردم که‌او درکتاب خودش که درباره این مسئله برشته تحریر درآورده و قبل از جنك جهانی اول انتشار یافته است باین موضوع‌اشاره‌نکرده است.

اول‌مولوتف بسئوال‌من جواب داد: «خلق» و«ملت» یکی است و تصور ذهنی واحدی‌دارند.اما‌استالین باوی همعقیده نبود:

ـنه، این عقیده پوچی است. و بطور ساده‌چنین توضیح‌داد

ـهمانطور که میدانید ملت با مشخصات معینی محصول سرمایه‌داری است درحالیکه «خلق» از مجموع کارگران یك ملت یعنی از کارگرانی که دارای زبان، فرهنك و اخلاق مشترکی هستند. تشکیل می‌شود.

نویسنده و مرتجع

دومین سئوال من مربوط به «داستایوسکی» بود که از هنگام جوانی از بسیاری جهات اورا بزرگترین نویسنده قرن معاصر میدانستم وهرگز قلبا نتوانسته بودم حملات مارکسیستها را که باو وارد می‌شد قبول کنم.

در پاسخ این سئوال نیز استالین بطور ساده گفت

ـ داستایویسکی در عین حال نویسنده و مرتجع بزرگی است. مانوشته‌های اورا منتشر نمی‌کنیم زیرا اثر بدی درمیان جوانان دارد. امادرهرصورت‌نویسنده‌بزرگی‌است.

سپس استالین حاضرین را دعوت کرد که آخرین جام مشروب خود را بیاد بود لنین بنوشند وگفت:

ـبخوریم، بیاد بود «ولادیمیر‌ـ ایلیچ رهبر و استادخودمان.

همه بپاخاستیم و جام‌های خودرا بدون سروصداخالی کردیم و در عالم مستی خیلی زود همه چیز را از یاد بردیم. ولی استالین قیافه جدی وگرفته‌ای داشت.

پس از آن میز شام را ترك‌گفتیم اما قبل از آنکه از همدیگر جدا شویم استالین دستگاه بزرگی را که مخصوص‌نواختن‌صفحات‌موسیقی بود بکار انداخت و باآهنگی که نواخته‌میشد باحالت رقص چندقدمی برداشت ولی خیلی زود از این‌کار منصرف شد و بایك لحنی حاکی از تسلیم و توکل گفت:

ـگذشت سالها کارخودرا کرده است اکنون دیگر پیرمردی بیش نیستم.

فکر باطل

اماهمکارانش یابهتر بگوئیم «درباریانش» فریاد زدند

ـنه، نه، این فکر باطلی است. هنوزهم حال شما بسیارخوب است. اما شخصی بسن وسال شما ...پس از آن صفحه دیگری راروی‌دستگاه گذاشت که در آن آواز خواننده‌ای بازوزه و پارس کردن سگها همراه بود. مدتی باصدای بلند خندیدولی وقتی که آثار نارضایتی را در صورت من دید مثل‌کسی‌که‌بخواهد عذر خواهی کند توضیح‌داد:

ـباهمه این‌ها خیلی جالب است. تمام مدعوین پشت سر اوایستاده بودند و خودرا برای رفتن آماده میکردند.

در حقیقت دیگر پس از این جلسه طولانی موضوعی برای بحث باقی نمانده بود آن شب از تمام مسائل بحث‌شد ولی سرانجام معلوم نگردید که این مجلس مهمانی‌برای چه‌نظری ترتیب‌داده شده‌بود.

(ناتمام)

از: تایمز چاپ لندن

یادداشتهای سفر اسپانیا ـ ۲

کارگران بزرگترین خطر رژیم فرانکو هستند

هرکس که در این روز ها بعد از چند سال دوری از اسپانیا پای خود را به این کشور بگذارد در بدو امر از سهولت و وفور فعالیت رهبران گروه های آزادیخواه مخالف دولت در شهر مادرید دچار شگفتی میشود بسیاری از این ها غالبا از طرف پلیس احضار و گاهی چند ماهی زندانی میشوند و غالبا به پرداخت جریمه محکوم میگردند. طی چند هفته اخیر عده ای از رهبران گروه های سلطنت طلب بعلت شدتی که طی چند ماه اخیر به مبارزه خود علیه رژیم فرانکو داده اند یانفی‌بلد شده اند و یا در جزیره قناری ـ محبوس گردیده اند. رهبران دسته های دمکراتیك آشکار وپنهان ازرژیم فرانکو بدگوئی میکنند و بیانیه های مخفی که از طرف آنها چاپ میشود دست بدست میگردد. شاید علت اصلی‌این همه آزادی که‌دراین اواخر برای فعالیت مخالفان «بی خطر» بوجودآمده آن باشد که پلیس فرانکو پیروان انگشت شمار رهبران مخالف را می شناسد و بخوبی میداند که عده‌آنها ازچند صد نفرتجاوز نمیکند اماز مخالفان «بی خطر» که بگذریم دشمنان اصولی تری هم برای فرانکو وجود دارند که مخالفتشان بسیار اساسی تر است و تعداد آنها نیز که غالبا از کارگران تشکیل میشود ـ بمراتب بیشتر از تمام مخالفان دیگر میباشد. در پشت سر این دسته بزرگ دشمنان سوگند خورده فرانکو سازمان های با انضباط تحت رهبری سوسیالیستهای و سندیکالیستها و کمونیستها قرار دارند، و سخت ـ گیری بسیار شدید پلیس مخصوصا متوجه کمونیستها است.

کشمکش آشکار

اعتصابات اخیر کارگران معادن ـ زغال سنگ و صنایع فولاد اسپانیا بهر حساب آشکار ترین مبارزه ای بود که علیه رژیم فرانکو آغاز شد و شاید برای اولین بار او را دچار خطر کرد.

آنچه که باعث گردید تا این اعتصاب چنان‌اهمیت عظیمی‌کسب کند‌مقاومت و لجاجتی بود که از جانب هر دو طرف دعوی، یعنی کارگران اعتصابی از یکطرف و دولت فرانکو از طرف دیگر بخرج داده شد. حالا بعضی از مطلعین امور اسپانیا عقیده پیدا کرده اند که این اعتصاب برای‌ادامه حکومت فرانکو در آینده مشکلاتی ایجاد خواهد کرد که غلبه بر آنها خیلی سخت تر از پایان دادن به اعتصاب اخیر خواهد بود. فرانکو ناچار شد برای باز گرداندن‌کارگران برسر کار هایشان حق اعتصاب را برای آنها برسمیت بشناسد اما بدون شك‌هر اعتصابی که در آینده ازطرف کارگران بوقوع پیوندد باز هم گرفتار منع قانون رژیم فرانکو خواهدگردید.

صحبت از تغییراتی که باید در شرایط زندگی اجتماعی و وضع ـ حکومتی اسپانیا بوقوع پیونددحتی‌در محافل دولتی مادرید نیز شنیده می شود. پیش از اعتصاب اخیر یك‌عده از وزیران مآل اندیش تر کابینه فرانکو مشغول تهیه طرحی بودند که بموجب آن هر نوع اعتصابی که‌صرفا جنبه اقتصادی داشته باشد از چهار چوب منع قانونی خارج شود و به این ترتیب چاشنی ملایمی از آزادی های دمکراتیك بر آش شوری که حکومت بگیر و ببندی فرانکو پخته اضافه گردد. البته اجرای این لایحه با شروع اعتصابات دچار تاخیرشد اما بدون شك نوبت اجرای آن ـ بزودی فرا خواهد رسید. علاوه براین طرح دیگری باز هم از طرف همان وزیران در دست تهیه است که اجرای آن متضمن بهره‌مند شدن «پارلمان» اسپانیا (کورتس) از قدرت بیشتری برای بازخواست از وزیران وبرای دادن پیشنهاد به دولت‌خواهد بود. (کورتس)در حال حاضر تنها سازمان سیاسی اسپانیا است که گرچه اسم بی مسمائی بیش نیست معذلك دست کم رنگ و روی ظاهری از یك ارگان دمکراتیك ملی دارد.

بالاخره تغییرات دیگری نیز مورد توجه زمامداران دوراندیش اسپانیا قرار گرفته که تفکیك دستگاه های مربوط به شخصیت اول مملکت و ریاست دولت را پیش بینی میکند.

در حال حاضر ژنرال فرانکو هم رئیس‌کشور و هم رئیس دولت و بدتر از همه نخودهر آش است. بدیهی است که تمام این تغییرات، صرف نظر از اینکه تا چه اندازه ممکن‌است برای اسپانیا لازم باشند، مادام که ژنرال فرانکو خوب میخورد و خوب میخوابد، هنوز بنیه ای برای نطق کردن دارد جامه عمل نخواهند ـ پوشید. لزوم تدوین قانون جدیدی برای‌تامین آزادیهای‌بیشتر مطبوعات یکی از فکر هائی است که ذهن عده زیادی از رهبران اسپانیا را از دیر باز مشغول کرده است. یك‌مقام دولتی اسپانیا اخیرا اظهار میداشت که در نتیجه فشار بیش از اندازه دستگاه سانسور روزنامه ها هزاران نفر از مردم اسپانیا به رادیو های «بیگانه» و نشریات سری روی می‌آورند و بزحمت میتوان کسی را پیدا کرد که از حملات یکنواخت رادیو های اسپانیا به برخی کشور های خارجی نفرت و بی حوصلگی عمیقی نشان ندهد.

خصلت احتیاط آمیز

هرگاه اقداماتی که برای تحقق بخشیدن به تغییرات بالا لازم است با سرعت مطلوب صورت گیرد هنوز هم میتوان امیدوار بود که بسیاری از اسپانیولیها تمام حرارت و ـ هیجانشان را در جهت این تغییرات صرف کنند و از فکر دست زدن به یك انقلاب خونین ـ بعنوان آخرین راه رهائی از شر دیکتاتوری فرانکو‌ـ انصراف حاصل کنند. اما بدبختی اینجا است که تمام این تغییرات هنوز از مرحله شایعه و حرف خارج نشده و علت العلل تاخیر انجام این تغییرا ت‌را باید تنها و تنها درروش و سیاست توام با احتیاط نزدیك به ارتجاع شخص ژنرال فرانکو جستجو کرد.

هرکسی که تاریخ جنگهای داخلی ۲۵ سال پیش اسپانیا را خوانده ـ باشد وقتی امروز به فرانکو نگاه میکند محال است دچار تعجب نگردد. کسی که با آنهمه جلادت و بیرحمی وباآنهمه هیجان طرفداران دمکراسی و جمهوری را سرکوب کرد و بعد از این پیروزی خون آلود تا سالها هل من مبارز کشید و کوچکترین مخالفتی را با توسل به شیوه های فاشیستی در هم شکست و تا سالهای مدید از پشت رادیو و با عکس های تمام‌قد در روزنامه های تحت حمایت خودش به‌دشمنان چپ ناسزا گفت ـ حالادر سن شصت و نه سالگی چنان آرام و پر شکیب شده که حتی اسپانیائی ها را به تعجب میاندازد.

از قول فرانکو روایت میکنند که به عقیده این دیکتاتور سالخورده‌در تمام دنیا و البته در اسپانیا هم ـ تنهادونوع مسئله وجود دارد. نخست مسئله ای که قابل حل نیست وبنابر این فکر حل آن را نیز نباید کرد. اما دوم مسئله ای که قابل حل است و چون قابل حل است باید گذاشت تا وقت مناسب برای حل آن برسد مسئله ای نباید بخرج داد.

(ناتمام)

بعد از ظهرها و روزهای تعطیل هم باجه های حساب سپرده اختیاری در کلیه شعبات بانك بیمهٔ بازرگانان برای گشایش حساب آماده اند

شعب تهران: شعبه مرکزی، خیابان بوذرجمهری مقابل بازار آهنگرها ـ شعبه بازار بوذرجمهری روبروی مسجدشاه ـ شعبه سعدی خیابان سعدی ـ شعبه ری خیابان ری ـ شعبه بوعلی، بازار کفاشها ـ شعبه دخانیات، دروازه قزوین ـ شعبه گمرك، خیابان گمرك ـ شعبه شهباز، خیابان شهباز ـ شعبه سلسبیل، خیابان سلسبیل.
شعب شهرستانها: کرج ـ لاهیجان ـ رشت ـ سنگر ـ بندرپهلوی ـ آستانه ـ لنگرود ـ رودسر ـ ساری ـ بابل ـ شاهی ـ زیرآب ـ نکاء ـ خرمشهر ـ آبادان ـ احمد آبادآبادان گنبدقابوس ـ ساوه.

آ ـ ۷۸۵۸

برنامه تابستانی برای خوانندگان
کتاب جیبی دختران و پسران
تجدیدیها فقط روزی یکساعت..
قبولشدگان روزی دوالی سه ساعت
می‌توانند بخوانند
کتاب جیبی دختران و پسران
بپردازند

اجتماعی

گفتگوی تلفنی مردم

به شماره ۳۰۰۱۰

همه روزه غیر از روزهای تعطیل بین ساعت ۶ تا ۷ونیم بعد از ظهر تلفن کنید وباما مشکلات‌ودرد دلهای خودرا درمیان بگذارید مادر همین ستون حرفهای شما رابگوش مسئولین‌امور میرسانیم .

دو کلام گفتگو بارئیس راهنمائی ورانندگی

* من دو کلام از طریق این ستون میخواهم بارئیس راهنمائی ورانندگی صحبت کنم .

آقای رئیس راهنمائی و رانندگی ، این موضوع رامن برای این مطرح میکنم که شما تنها مرجع رسیدگی به اینگونه شکایات‌هستید، البته اصلاح اخلاق افراد اجتماع که رانندگان طبقه‌ای از آنها هستند باشما نیست ولی میشود این راننده رابااداره راهنمائی و رانندگی جلب کرد و اورا نصیحت نمود که دیگر از اینکار ها نکند .

در خیابان امیرآباد جلوی شرکت روشنائی تهران بنزین‌اتومبیلم تمام شد ، مانده‌بودم‌که چه بکنم ، عقلم باینجا قدداد که‌روی یك‌نوع اعتماد اجتماعی از یك راننده تاکسی خواهش کنم برایم بنزین تهیه کند همین‌کار راکردم جلوی تاکسی شماره ۷۷۲۸۷ را گرفتم و از راننده آن خواهش کردم یك‌شیشه بنزین بقیمت ۲۰ ریال برایم‌تهیه کند ، ۳۰ ریال هم بابت کرایه رفتن و برگشتن باو دادم تاساعت ۵ر۷ بمدت ۲ساعت منتظر شدم از راننده تاکسی خبری نشد پول را گرفت و رفت ، مبلغ ناچیزاست اصولا درخوربحث و گفتگو نیست اما عمل‌این راننده به اخلاق اجتماع لطمه میزند و باید این قبیل راننده ها از صنف رانندگان شریف خارج شوند تا اعتماد مردم نسبت بهم جلب‌شود.

مهندس وکیل زاده

معرفی یك راننده گستاخ

* برای توجه رئیس راهنمائی و رانندگی اینکه میگویم بنویسید روز سه‌شنبه ۱۵ خرداد ساعت یك‌ونیم بعداز ظهر جلو پستخانه سوار تاکسی پژو طوسی‌رنك شماره ۸۰۶۱۳ شدم . چند قدم بعداو مسافر دیگری سوار کرد که متاسفانه امرمتداولی شده‌است و بلافاصله با وجود اعتراض شدید بنده مسافر سومی راسوارکردکه موجب آن شد که من از تاکسی پیاده شوم .

از این‌راننده که‌بی‌ادبی وگستاخی‌وقانون‌شکنی‌ازظاهر او میبارید شکایت‌دارم‌البته دلیلی دربین نیست ولی‌تصورنمیشود که فکر کنید اینجانب بی‌جهت‌از یك‌راننده تاکسی شکایت کرده‌ام امیدوارم بااحضار و تذکر بوی‌ترتیبی داده شود که دست‌از این رویه بردارد .

صدرائی شامو

**

چرا محتویات کمپوتها بطاق اطاق پرتاب میشود

* چرا کارخانه های کمپوت سازی روی کمپوت های خود تاریخ نمیگذارند و مدت قابل استفاده بودن آنرا معین نمیکنند اگر حرفشان اینست که کمپوت ها خراب نمیشود چراوقتی در کمپوتها را بازمیکنیم محتویات آنها بسقف اطاق پرتاب میشود ؟

معینی

حق پارکینك یا پول زور؟

یکوقتی‌توی همین شهر گل‌و گشاد تهران یکعده باگردن های کلفت وسینه‌های ستبر راست ،راست راه میرفتند و ازمردم کاسب و عامی باج میگرفتند . مردم اسم اینکاررا گذاشته‌بودند «باج سبیل!» الحمداله، بخواست خداو همت دستگاههای مسئول این بساط برچیده شدومردم از شر باج بگیرها راحت شدند، ولی تازگیها کارباج بگیرها را این لنك‌بدوشهای باصطلاح ماشین‌ بپا پیش گرفته‌اند اگر قبول کنیم که آنها حق دارند بابت نگهداری ماشین‌ها پولی ازماشین دارها بگیرند، پس‌باید گفت شهرداری ازمردم پول زور میگیرد، جریان از اینقراراست که شهرداری از هر اتومبیل سالیانه ۶۵ تومان حق پارکینك آنهم وقت تعویض شماره وصول میکند (اگر فشار راهنمائی ورانندگی نباشد کسی حاضرنیست پول زور بدهد) شما اسم اینکارراچه میگذارید ؟

خانم‌م‌ـضرابی

مراسم توديع دانش آموزان سازمان فرهنگی شهپرست

درعکس بالا خانم شهپرست هنگام‌توزیع گواهینامه‌های دانش‌آموزان دیده میشوند

ساعت ۹صبح دیروز مراسمی در دبیرستان شهپرست برگزار شد،در این مراسم پس‌از سخنرانی هائی که‌از طرف آقای قاسملو خانم شهپرست بعمل‌آمد جوائزی بدانش آموزان ممتاز دبستان ودبیرستان اعطا گردید و همچنین گواهی نامه پایان دوره کودکستان بکودکان شش ساله تسلیم و آنانرا بکلاسهای آمادگی معرفی نمودند .

بعد عموم حاضرین ازغرفه‌هائی که‌ترتیب داده‌شده بودبازدید کردند این غرفه‌ها مخصوصا غرفه طبیعی وشیمی که‌با بهترین وسائل موجود مجهز شده بودو همچنین غرفه وسالن خیاطی که‌درتابستان برای استفاده دانش‌آموزان دائراست مورد توجه قرار گرفت ..

درپایان کارتهائی که خط‌مشی دانش‌آموزان رادر مدت تعطیلات‌تابستان تعیین کرده بود بین عموم‌آنان توزیع گردید وپس‌از پذیرائی از مدعوین‌مقارن ساعت یازده مراسم مزبور پایان یافت .

جدول کلمات متقاطع شماره ۲۱۲۶

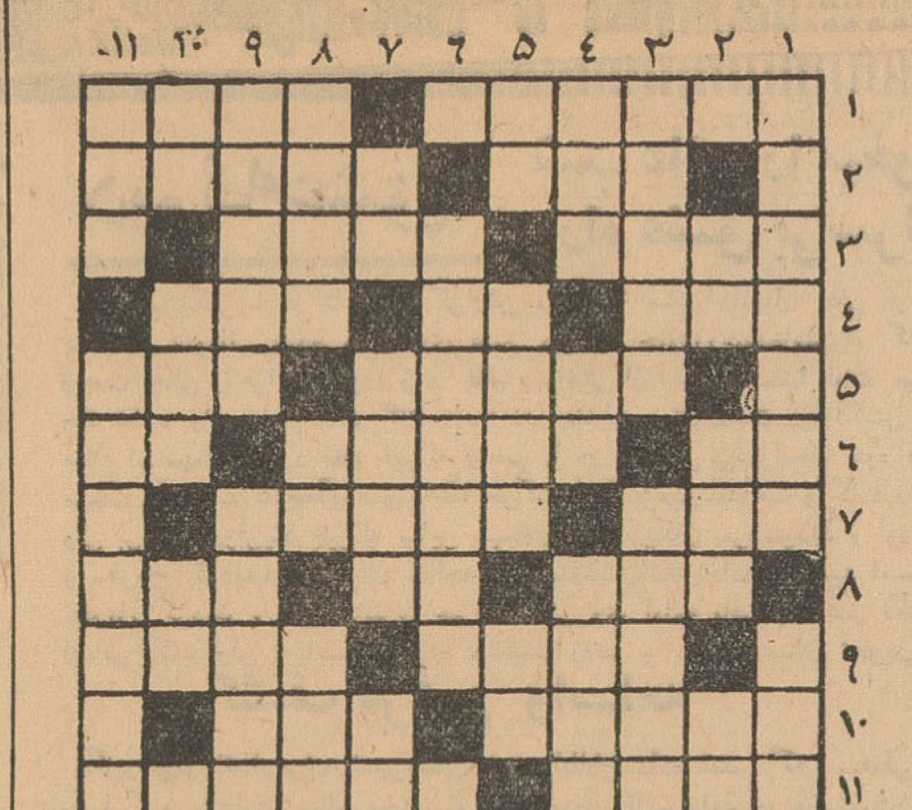

افقی ۱ـ چون برق‌و نفت‌نباشد برای روشن کردن کاشانه جز بر افروختن آن چه چاره است ؟ـ پررونق‌ترین سرگرمی مجالس ۲ـ خورشید ـ باب بازار ۳ـ علی الظاهر کارش راه رفتن است ـ زمین خالی ازبنا ٤ـ از اقسام تصدیق ـ یکی از ایشان ـ شیوه ۵ـ غنچه اگر چنین باشد گل است ـ زود آتش میگیرد و تند میسوزد ٦ـ تکیه کلامی است ـ آنچه سر از خاك بر میزند و سبز میشود ـ از شهر های قدیم ۷ـ معمولا وقتی‌شهرداری در آن دخالت میکند بالا میرود ـ تکیه دادن و وارفتن ۸ـ شیراول ـ رنگش را سرخ و دماغش را از گل دانسته‌اند ـ صاحب ۹ـ آنچه مستی آورد ـ چیزی کم و کسر ندارد ۱۰ـ سابقا فقط مخصوص آقایان بود ولی اکنون خانمها نیز داخل آن میشوند ـ وحشت و اضطراب ۱۱ـ راهنما ـ حرفی که بگوش‌نرود جز این چه خواهد شد ؟

عمودی ۱ـحول‌و حوش ـیکی از ده ۲ـ شامل‌همه میشود ـ گردشگاه جنت مکان خلد آشیان ـحرف نفی ۳ـ در بعضی شهر ها به‌آن هم زلف‌هم‌میگویند ـ زبان‌بریده به کنجی نشسته ٤ـ خطا ـ از رودخانه های آسیا ـ بازاری که دل بازاری را پر خون میکند ۵ـ محصول چانه وراج ـفرورفتن ـچه لزومی دارد که در حضورش آهسته حرف بزنید ٦ـ حیوانی که معمولا ساعتها در گوشه‌ای می‌نشیند و قیافه‌ای متفکر بخود میگیرد ۷ـ زدنی و کله پاشدنی ـ ترسناك ـ علامت جمع ۸ـ صبر در دل عاشق نگیرد ـ ضمیرمتصل ـ برای تقویت زمین مورد استعمال دارد ۹ـ مورد خشم ـ به آدمهای بیکاره هم میگویند ۱۰ـ نه‌من‌نه‌تو ـ خار میخورد و بار میبرد ـ غنیمت دانستن آن شیوه درویشان است ۱۱ـ اگر هم خوردنی باشد خوردنش حتما پول زیاد میخواهد ـسر بلندترین موجودات‌زمینی

حل جدول شماره ۲۱۲۵

یادداشتهائی درباره اصلاحات ارضی درمراغه ـ ۱۶

خطر مالکیتهای بزرك خصوصی

داریوش همایون

دراصلاح ارضی تقسیم زمینها بین دهقانان چندان مهم نیست که‌شکستن مالکیتهای بزرك . مسائل اقتصادی کشاورزی ایران بخودی خود تجدید نظر کلی‌را در وضع حقوقی آن‌ایجاب میکرد .اما اصلاح ارضی تنهاهنگامی می‌تواند سر آغاز یك تحول بزرك اجتماعی باشدکه به عنوان گامی در راه تعدیل نیروهای حاکم براجتماع تلقی شود .

باید در پی آن بود که‌نه‌تنها در کشاورزی بلکه در همه رشته های اقتصادی ازتمرکز قدرت دردستهای معدود جلوگیری شود .

راه حل مکانیزه

برخی از مخالفان اصلاح ارضی پیشنهاد میکنند که بهتر بود دولت بجای تقسیم اراضی به‌مالکین اخطار می‌کرد که‌اگرتا فلان موعد زمینهای خودرا باوسائل ماشینی کشت‌نکنند آن‌را ازدست خواهند دادو حتی‌غرامتی هم دریافت نخواهند کرد . فایده‌این راه حل در نظر طرفدارانش آشکار است . کشاورزی ایران دستخوش انقلاب بزرگی می گردد و حکومت به آسانی می‌تواند زمینهای مالکان‌تنبل راازایشان‌بگیرد وبدین‌ترتیب‌همه‌زمین های‌مزروعی‌کشور مورد بهره برداری کامل واقع خواهد شد .

درپیشنهاد این راه حل به‌دشواری های‌عملی آن و همچنین به فلسفهٔ غلط اجتماعی که‌پشت سرآن قرار دارد توجهی نمی کنند . معلوم نیست بچه‌دلیل مالکیت کشاورزی مکانیزه محترم و غیرآن سلب شدنی است ؟ چرایك نفرباید بتواند اراضی بسیار وسیعی رانگهداردودیگری که دارای ماشینهای کشاورزی نیست از این‌حق بی‌بهره‌بماند؟ ونیز درنظر نمیگیرند که‌چه اندازه دغلبازی‌و تقلب میتواند در اجرای چنین اصلی راه یابد وچه بسیار مالکان زمینهای خودرا به‌دروغ «مکانیزه» وانمود خواهند ساخت واز چنك قانون خواهند گریخت .

از این مهمتر بی‌اعتنائی به خطری است که‌از مالکیتهای بزرك خصوصی به‌منافع اجتماع‌روی می کند .

تسلط یك‌یا چند فرد بر زمینهای وسیع یاکارخانه‌های بزرك یاموسسات مالی عظیم حتی در جامعه های پیش‌رفته ثابت‌نیزعموما به‌مداخلات نامشروع منافع خصوصی درمصالح‌عمومی وایجاد دولتهائی در داخل دولت می‌انجامد چه‌رسد به جامعهٔ درهم پاشیدهٔ نا استواری مانند ایران که پول در آن همه چیز است و هرکس قدرت مالی داشت سرنوشت مردم رابدست می گیرد و همهٔ صاحبان قدرت رامی‌خرد و دستگاه حکومت را تبدیل به یك ماشین سیاسی ـ مالی در خدمت زمینداران و سرمایه داران‌می‌کند ، واز رهبری سیاسی یك کسب و کار پرمنفعت می‌سازد .

حفظ منافع جامعه و افراد درچنین شرایطی با مالکیتهای‌بزرك کشاورزی یا صنعتی یامالی سازگار نیست .واز دولت نیزنمی‌توان انتظار همراهی با مردم داشت .دولت خودنماینده‌ومدافع منافع‌مستقر مالکین بزرك است و تاوقتی مالکیتهای بزرك‌خصوصی تبدیل به‌مالکیتهای ملی یاتعاونی نشودنمی توان ازدولت ملی و رهبری سیاسی سالم وخدمتگزار خلق سخن گفت .

دفاع از منافع مردم

آنجاکه از اصلاح ارضی تنها انتظار بالارفتن سطح کشت دارند دچار همان کوته بینی هستند که‌هوا داران حمایت سرمایه‌های خصوصی درسایر رشته‌های اقتصادی . شك نیست که تولید یك جامعه دررتبه اول اهمیت است . ولی به همان اندازه باید مراقب عدالت در توزیع بود. بدون عدالت اجتماعی افزایش تولید به حال اکثریت مردم یك جامعه سود نخواهد کرد. مقصود آن‌نیست که‌چند تن یا گروههای معدودی با استفاده از موقعیت شان دردستگاه حاکمه برمنابع‌ملتی مسلط شوند و نتایج کار مردم رابه خود منحصر سازند . حتی به بهانهٔ افزایش تولید نیز نمی‌توان به چنین اوضاعی اجاره دوام داد.

دفاع ازمنافع کارگران وکشاورزان وکارمندان و تودهٔ عظیم‌مصرف‌کنندگان برحفظ مصالح مالکیت های بزرك مقدم‌است و تاوقتی دست صاحبان‌قدرت مالی و اقتصادی از دامن مراکزرهبری سیاسی واداری کوتاه نشود هیچ دولتی نخواهدتوانست به وظیفه‌اصلی خود که تامین سعادت افراد وآحاد مردم‌است اقدام کند.

استفاده از ابتکارات خصوصی و کوششهای فردی و عامل نفع شخصی درپیش بردن امکانات و توانائیهای یك‌جامعه امری نیست که بتوان با آن مخالفت ورزید . دولت نمی‌تواند هم‌جامعه‌را اداره کند و هم مالك همهٔ وسائل تولید باشد .ونمی توان اجازه داد‌که همهٔ مردم به نحوی در شمار کارمندان دولت درآیند .

ثبات و عدالت را در جامعه تنها با سیستم پیچیده‌ای از تعدیل وتوازن های سیاسی و همچنین اقتصادی می توان نگهداشت از تمرکز مطلق‌قدرت سیاسی و اقتصادی حتی در دستهای دولت نیز باید پرهیز کرد. از تمرکز وانحصار جز بیدادگری حاصل‌نخواهد شد . وقدرت بی‌حدوبند وبی منازع‌به فساد و ستمگری خواهد انجامید .

اما اگر دولت راباید تعدیل وبا نیروهای دیگری متوازن کرد، سرمایه داران خصوصی را بمراتب بیشتر باید محدود ساخت . مالکیت شخصی اگر ازحدود معین خارج شود و به تمرکز قدرت‌دردستهای‌معدودی‌بینجامد‌جامعه‌را از ظلم و تباهی و بی کفایتی‌خواهد انباشت . دراین زمینه بین مالکیت های بزرك کشاورزی با صنعتی ومالی تفاوتی نیست . ناتمام

آگهی مناقصه شماره ۲ ازشرکت سهامی تلفن ایران

شرکت سهامی تلفن ایران تهیه و تحویل ۱۲۰۰۰ دوازده‌هزارعدد دال‌وقیدودرب حوضچه وتیرچه بتون‌مسلح ویبره شده را از طریق‌مناقصه تحویل یکی از انبارهای شرکت درتهران خریداری مینماید .

داوطلبان شرکت در مناقصه بایستی باپرداخت یکهزار ریال‌وجه نقد بصندوق شرکت‌ومراجعه باداره کارپردازی واقع در خیابان‌اکباتان یك‌نسخه از شرایط معامله و همچنین نمونه قرارداد و نقشه‌هارادریافت موافق مقررات وشرایط مربوطه پیشنهادات خودرا تنظیم وامضاءنموده تاآخر وقت اداری روز دوشنبه یازدهم تیرماه ٤۱ بدفتر شرکت واقع در خیابان عشرت‌آباد تسلیم و رسید دریافت دارند. الف ۱۶۶۶

شرکت سهامی تلفن‌ایرن

۱ـ۲ آـ۷۶۹٤

آگهی مناقصه شماره ٤۱ و۱۶

اداره کل کارپردازی وزارت پست وتلگراف وتلفن شانزده قلم‌لامپ یامشابه آنهارا برای فرستنده که جمعا ۲۳۱ عدد میباشد طبق صورت ریز و مشخصات وبرك شرایط وطرح‌قرارداد موجود از طریق مناقصه خریداری مینماید داوطلبان شرکت در مناقصه بامراجعه باین اداره مدارك مناقصه را دریافت وبارعایت مفاد برك شرایط وطرح قرارداد پیشنهادات خودرا در جوف سه‌پاکت بشرح مندرج‌دربرك شرائط‌مناقصه تاآخر ساعت اداری روز ۱۵ مرداد ۱۳٤۱ بدفتر اداره کل کارپردازی واقع در خیابان کوشك تسلیم داشته و رسید دریافت دارند .پیشنهادات رسیده ساعت ۹ صبح روز بعد بازوقرائت میگردد. الف ۱۶٦٤

۱ـ۲ آـ۷۶۹٦ رئیس اداره کل کارپردازی ـ نجفی

باهمکاری

شرکت مسافربری میهن‌تور

اولین مسابقه بزرك اطلاعات کودکان

درسال ۱۳٤۱

باانتشار مجله شماره ۱۸۹ آغاز میگردد

روز سه شنبه (فردا)

اطلاعات کودکان

خوانندگان مجله درتهران را یکهفته بکناردریامیبرد..

وبخوانندگان خود در شهرستانها پنج جایزه نفیس تقدیم میکند.

خریداران خانه‌های ادعائی بانك‌ساختمانی درخرگوش دره توجه فرمایند

خوشبختانه پاسخ بانك ساختمانی در شماره های روز چهارشنبه ۱۶ر۳ر٤۱ جراید مرکزخطاب باین جانب اذهان عمومی را به‌حقایقی که مدت پنج سال بود درصدد افشای آن بودم و فرصت نمیداد عریان و بی‌پرده متوجه ساخت زیرا پاره‌ای از اولیای بانك ساختمانی دراین مدت عناد و دشمنی خودرا برخلاف‌وظیفه‌ایکه قانونا یك موسسه دولتی بعهده‌دارد در پشت پرده بوسیله تشویش‌ذهن‌مامورین قضائی واداری‌ثبت و یا دروجود افرادی امثال آقایان دریانی و رحیم‌علی خرم نسبت باینجانب اعمال‌می‌نمود اما اعلامیه مورخه ۱۳خرداد اینجانب‌آنچنان‌مسئولین بانك را تحت تاثیر حقایق منقلب و دست پاچه نمود که ناچارشدند این دشمنی و اغراض خصوصی را که‌بحکایت پرونده‌های موجود در دادگستری وثبت و ژاندارمری برای جلوگیری از اعمال حق‌مالکیت اینجانب اعمال می‌شد علنی نماید گرچه مفادپاسخ بانك بهترین معرف رویه‌ای است که بااستفاده از قدرت فوق‌العاده و تاثیر جریانات روز مسئولین بانك ساختمانی نسبت به‌حقوق اینجانب معمول داشته‌اند و شاید در نظر مطلعین و اهل اصطلاح جایز نباشد که چیز دیگری از طرف این جانب‌برآن اضافه شود لیکن بتصور آنکه مندرجات مشروحه خلاف واقع و سراسر معارض بانك ساختمانی جزئی اثری در ذهن افرادی که بانك بظاهر برای آنهادلسوزی‌میکند داشته باشد ناچار از ذکر مطالب زیرمی‌باشم .

۱ـ عمده ایراد بانك ساختمانی اینست که‌چرا اینجانب مالك زائد برسی میلیون متر مربع اراضی حسین‌آباد معروف به‌قلعه سلیمانخانی هستم و برای تخطئه این‌مالکیت از طرف یك موسسه رسمی دولتی که مجری قوانین مصوب مملکتی است عناوینی از قبیل حرص وآزوالغاء شبهه ـ و غیره مطرح شده‌ـ تردیدی نیست که قوانین موجود هنوز مالکیت را نه‌تنها جرم نمیداند بلکه قوانین شرعی و اساسی و مدنی و ثبتی عموما باحترام حق‌مالکیت مباحث‌مفصلی را پیش‌بینی نموده و علاوه براینکه مالکیت را از هرحیث مصون از تعرض و تجاوز دانسته سهل‌است باین امرهم اکتفا نشده و کسانی را که بحق‌مالکیت تجاوز کنند مجرم میشناسد و چون ذکر مواود موجب‌اطاله‌کلام می‌شود بحکم (جائی که عیان است چه حاجت به‌بیان است) از تفصیل‌خودداری نموده فقط متذکر میگردد اگر مقصود از این عمل هم تعدیل ثروت باشد بازماموریت این کار بعهده بانك ساختمانی نبوده ودر صورت وجودچنین‌وظیفه‌ای تعدیل ثروت نه‌اینست که‌مال مرا به‌آقایان‌اشرف و دریانی وخرم و سایرین ببخشند .

۲ـ بانك ساختمانی ضمن تصویب مالکیت اینجانب در قریه حسین‌آباد باتعرض بغلط‌مصطلح زمین موات که اخیرا باب شده مدعی است کـه تقاضای ثبت قریه مزبور برخلاف کلیه موازین‌بعمل آمده یاللعجب تقاضای ثبت‌حسین‌آباد درسال۱۳۰۸ مقارن باتصویب قانون ثبت از طرف آقای محمدولی میرزا فرمانفرمائیان و غیره بعمل آمده و سند مالکیت آن درسال ۱۳۱۳ شمسی صادر و تسلیم متقاضیان ثبت شده و اینجانب برطبق شناسنامه شماره ٤۹ صادره از بخش ۳ تهران متولد سال۱۳۰٤ شمسی هستم ـبنابراین در حین تقاضای ثبت چهار ساله و درموقع تحویل سند مالکیت و صدور آن ۹ساله بوده‌ام معلوم‌نیست‌چطور به‌ادعای‌بانك‌ساختمانی میتوانستم تقاضای ثبت حسین‌آباد را برخلاف کلیه موازین انجام‌دهم باضافه طبق سند مالکیت قریه نامبرده اینجانب پس از انجام قریب ٤۰ فقره معامله از طرف مالك‌قبلی‌درسال ۱۳۲۳ بموجب سند قطعی مالك باقی‌مانده قریه مزبور گردیده‌ام .

۳ـدر مورد جاده فیروز بهرام حدشرقی ملك حسین‌آباد که درسال ۱۳۰۹ به‌قید متراژ ومشخصات دقیق تحدید حدود شده نه‌تنهااسناد مالکیت ونقشه های ثبتی مثبت صحت آنست بلکه‌درفاصله‌بین حد مزبور تاکیلو متر ۱۲ادعائی بانك ساختمانی مکرر قطعاتی تفکیك شده و باسندمالکیت باشخاص‌واگذار گردیده که مالکین آن اکثرا در آن تاسیس بنا نموده‌اند ـ از آن‌جمله‌است‌ساختمان‌های کارخانه دیزل نیرو (جنرال موتور) و کارخانجات آجرمرمر ایران و بسیار دیگرکه‌عابرین‌جاده مخصوص کرج همه روزه تابلوها و ساختمان‌های مزبور را برای العین مشاهده میکنند در چنین وضعی بانك‌ساختمانی دعوی تصرف ! اراضی مورد بحث را از سال ۱۳۳۵ در بند ۱مشروحه‌خودمینماید.

٤ـبانك ساختمانی میخواهد در اراضی‌خرگوش دره که بموجب حکم‌قطعی‌هیئت‌پنج‌نفری‌و‌کارشناسان قانونی بانك رهنی بنفع دولت صادر شده احداث‌خانه نماید ولی معلوم نیست این حکمی که بانك‌ساختمانی بادعای آن قصدخانه‌سازی‌داردو‌بین‌اشرف‌اشرف‌وبانك مزبور صادر شده چه ارتباطی بااشخاص ثالث و املاك مجاور که ابدا در محاکمه مداخله نداشته‌اند میتواند داشته باشد بالخاصه آنکه درخود حکم استنادی مالکیت خرگوش دره برای آقای اشرف بدویست هزار متر محصور شده و بقیه آنرا بحساب تجاوز مالك خرگوش دره معرفی نموده‌اند بنابراین بااین استدلال اصولا به‌بیش از دویست هزار متر نمیتوان اطلاق اراضی خرگوش دره نمود تابانك ساختمانی بقائم‌مقامی مالك آن در صدد خانه‌سازی دراراضی (خرگوش دره) باشد . ضمنا عبارت کارشناسان قانونی بانك رهنی که در مشروحه‌بانك بدان اشاره شده اصطلاح نامانوسی است که بانك منحصرا از جهت تثبیت نظرخود بدان متوسل شده والامهندسین مزبور اصولا در بانك رهنی افرادی هستند که صرفا مستغلات و ابنیه مورد رهن بانك را تقویم میکنند و عنوان کارشناس رسمی‌هم‌ندارند.

۵ـاقدام ادعائی اداره ثبت نسبت به‌تفکیك‌اراضی مورد نظر بانك از سند مالکیت خرگوش دره بکلی برخلاف واقع و پرونده ثبتی است و بهیچوجه تفکیکی‌داخل محدوده سند مالکیت خرگوش دره در محل مورد ادعای بانك از طرف ثبت داده نشده‌است .

٦ـبرفرض اظهار نظر کارشناسان و مهندسین ادعائی از طرف مدیریت کل ثبت نسبت به‌جاده فیروز بهرام که بانك در بند ۳مشروحه خود بدان توسل جسته نمیتواند باسند مالکیت صادره درسال ۱۳۱۳ نسبت بقریه حسین‌آباد که مبتنی برتحدید حدود سال ۱۳۰۹ ملك مزبور است مقاومت وتعارض نماید زیرا طبق ماده ۷٤ قانون ثبت هریك ازمامورین دولتی و قضات از اعتبار دادن بسند مالکیت خودداری نمایند محکوم بانفصال ابد ازخدمات‌دولتی‌می‌باشند واظهار نظر آنها دراین زمینه باطل است .

۷ـبطوریکه فوقا بیان شد تحدید حدود ملك حسین‌آباد درسال ۱۳۰۹ بعمل آمده و جاده کهنه فیروز بهرام باذکر ابعاد و مشخصات فراوان‌توصیف شده و جاده مزبور امری نیست که اینجانب آنرا تغییر دهم یاادعا نمایم مضافا براین معلوم نیست بانك ساختمانی که به‌صحت تحدید حدود حسین‌آباد اعتراف و استناد مینماید چگونه درصدر مشروحه‌جوابیه خود مدعی تقاضای ثبت ملك مزبور برخلاف کلیه موازین می‌باشد .

۸ـچنانچه به‌تغییر بانك ساختمانی هر اقصر فاصله‌ای را بتوان تعبیر به‌جاده فیروز بهرام‌نمود دیگرموردی‌برای تنظیم صورت‌جلسه تحدید حدودو نقشه‌های ثبتی باقی نمیماند و این ادعای من در آوردی که متکی به‌نقشه های مجهولی شده صرفا جوازی است که بانك ساختمانی برای تجاوز نسبت به‌قریه حسین‌آباد برای ارضاء خاطر دیگران برای خود ساخته و پرداخته است .

۹ـ چاشنی دیگری که بانك ساختمانی‌درضمن پاسخ خود زده‌است اینکه اینجانب باتهیه مسکن برای اشخاص بی‌خانمان و اجرای برنامه‌های عمرانی مخالفم صرفنظر از اینکه خودرا دراین مورد بشرح اطلاعیه مورخه ۱۳ خردادماه ۱۳٤۱ باطلاع عامه رسانیده‌ام اصولا معلوم نیست بانك ساختمانی کـه سرمایه آن بموجب اساسنامه بانك اراضی فراوانی در اطراف تهران است چطور تاکنون در صدد تهیه مسکن برای اشخاص بی‌خانمان نبوده‌است و حالا هم‌که بفکر دلسوزی از بی‌خانمان ها افتاده از کیسه خلیفه می‌بخشد .

۱۰ـدرمورد دادخواست بانك‌ساختمانی بطرفیت اینجانب گواینکه بشرح‌مدلول سندمالکیت مالکیت اینجانب‌بدست‌چهارم‌بوده ومتقاضی‌ثبت‌نمی‌باشم‌اصولا دادخواست مزبور منحصرا برای توقیف معاملات اینجانب نسبت بمایملکم باسوء نیت صورت گرفته و نه‌تنها بانك ساختمانی ادنی دلیلی‌پیوست‌دادخواست خود ننموده بلکه اولین رکن‌اساسی دادخواست که معین بوده خواسته دعواست در دعوای بانك رعایت نشده و بموجب پرونده هیئت سه نفری تاکنون چندین مرتبه ببانك اخطارشده که خواسته دعوای خودرا روشن نماید و بیش از شش ماه است که بانك باخطارات قانونی هیئت محترم جواب نداده‌است وبااین‌ترتیب‌مسلم می‌شود که‌بانك دعوی واهی خودرا نمیتواند روشن و تعقیب نماید . و بشهادت سوابق موجود اینجانب مکرر برای طرح و تعقیب دادخواست موهوم بانك به‌هیئت محترم سه‌نفری و مراجع‌دیگر مراجعه و استدعا نموده‌ام که‌هرچه زودتر تعیین تکلیف نمایند .

۱۱ـ درمورد آخرین بند نامه جوابیه بانك از ذکر این نکته ناگزیرم که اینجانب مدت پنج سال است در صددم که بوسیله‌ای بانك ساختمانی راوادار بطرح و تعقیب دعوائی نمایم که موجبات رسیدگی دادگستری فراهم شود زیرا طبق‌ماده ۲٦۹ قانون کیفر همگانی مفتری کسی است که نتواند اسناد وادعای خودرا ثابت کند و جائی که ادعا مبتنی‌باسناد قطعی مالکیت است محل هیچگونه شبهه و نگرانی باقی‌نیست و مصرانه تقاضای طرح دعوای جزائی‌بنام مفتری را از طرف بانك مینمایم .

درخاتمه نظر متقاضیان خانه‌های ادعائی بانك ساختمانی را باین نکته جلب میئمایم که برای جلوگیری از زیان مالی خود بهتراست قبل از عقد هرگونه قراردادی بابانك مطالعه‌ای دروضع‌خریداران اراضی شرکت شین نموده تابی‌جهت خودرا دچار اشکال وناراحتی ننمایند .

آـ۵۲۰۹

مالك قریه حسین‌آباد ـ داودمعنوی

خبرنگاران ما از شهرستانها اخبار میدهند

در نزدیکی قریه‌ای از توابع مرند
قله کوهی منفجر شد
صدای مهیبی شنیده شد و ساختمانهای قریه لرزید

درمحل انفجار گودالی بطول وعرض ۸۰ مترایجادشده استکه ازآن مایع زردرنگی میجوشد

در نزدیکی قریه عیش آباد از توابع شهرستان مرند قله کوهی است که دامنه آنرا چمنزاری وسیع فراگرفته است . چند روز قبل هنگامی که اهالی قریه عیش آباد مشغول انجام کار های روزانه بودند ناگهان انفجار مهیبی رخ داد و صدای وحشتناکی در قریه پیچید بطوری که تمام ساختمان های این‌دهکده به لرزه درآمد اهالی وحشت زده بمحل انفجار رفتند و مشاهده کردند قسمتی از دامنه این قله کوه بطول ۸۵ متر و به عرض ۸۰ متر یکجا کنده شده و بفاصله چندین متری پرتاب گردیده است دراین محل گودالی تشکیل شده‌است که‌دراین گودال‌مایعی زردرنك ازدامنه کوه میجوشد

خبرنگار ما د رمرند که‌این گزارش را اطلاع داده است اضافه می کند که بنا به اظهار اهالی قریه عیش آباد چند سال قبل مهندسین آلمانی باین محل آمده اند واظهار عقیده کرده‌اند که چمنزار دامنه قله کوه مزبور بعداز مدتی منفجر خواهدشد. هنوز علت انفجار این قله کوه معلوم نشده است .

دیوانه‌عشق
شب عاشورا میخواست مهمانش رادر راه عشق بی‌سرانجام خود قربانی کند

خبرنگار ما در شمیران گزارش میدهد : سید اسمعیل یکی از ساکنین شمیران چندی‌است بهوای دخترکی سودائی شده و دروادی عشق بسرحد جنون رسیده‌است . گاه و بیگاه در حالت جنون موجبات زحمت اهالی را فراهم میاورد و در عالم دیوانگی از این مزاحمتها لذت میبرد . شب عاشورانیز هنگامیکه در خانه‌خود واقع‌در تپه‌های گلاب‌دزه‌دربند چندین‌مهمان داشت دیوانگیش گل‌کرد و میخواست پیرمردی شصت ساله از مهمانان خود بنام خیراله رنجبر را در راه‌عشق بی‌سرانجام خود قربانی کند . سید اسمعیل پیر مرد مهمان را برلب باغچه‌آورد و بایك حرکت اورا بزمین انداخت و کارد را بحنجره‌اش گذاشت تا او را سربرید ولی براثر دادوفریاد خیراله سایر مهمانان وهمسایگان سررسیدند و اورا که قسمتی از گلویش بریده شده و مجروح گردیده بود برای معالجه به بیمارستان‌انتقال دادند . سید اسمعیل دیوانه عشق نیز بکلانتری دربند تحویل گردید . در کلانتری هم دیوانگی وی ادامه یافت و باافسر نگهبان گلاویز شد و میخواست اورا نیز قربانی کند ولی پاسبانان اورا دستبند زدند و به تیمارستان تحویل دادند .

کشف مرفین واسلحه

بگروهان ژاندارمری شهرستان خوی اطلاع داده شد که سه‌نفر تبعهٔ ترکیه مقداری مواد مخدره‌به قریه عیسی قلیج واقع در فاصله ۱۴ کیلومتری خوی وارد کرده و در منزل شخصی بنام بحری اقامت نموده‌اند . عده‌ای مامور بفرماندهی آقای ستوان مرتضوی بمحل‌مزبور رفته و سه‌نفر اتباع ترکیه بنام‌جمال امار و محمد را بایك قبضه اسلحه کمری ، ۷عدد فشنك‌و ۸۸۰ گرم مرفین که همراه داشتند دستگیر کردند وبمقامات مربوطه تحویل دادند گزارش بالارا خبرنگار مادر رضائیه اطلاع داده است .

کشف اتومبیل

خبرنگار ما در رباط‌کریم‌شهریار مینویسد :چندشب‌قبل ماموربن ژاندارمری رباط کریم‌هنگام‌گشت در جاده تهران – ساوه اتومبیل استیشن شخصی شماره ۲۸۷۴۳را که بدون راننده‌درکنارجاده متوقف بود کشف کردند پس از رسیدگی معلوم‌شد که اتومبیل‌مزبورمسروقه است و سارقین رادیوی آنرا هم باز کرده وبرده‌اند . چون برای این اتومبیل صاحبی پیدا نشد اتومبیل به‌پاسگاه ژاندارمری رباط کریم منتقل گردید و جریان به مقامات مسئول گزارش داده شد.

دو خبر از ملایر

* اتومبیل‌سواری شماره۱۹۷۴۵ که از همدان عازم ملایر بود در۲۴ کیلومتری ملایر واژگون شد ودر این حادثه جوانی بنام‌هادی‌جواهری کارمند شرکت داروئی نجمی در تهران بقتل رسید .

* چندروز است که پوره های ملخ از خاك بیرون‌آمده‌اند و مامورین سازمان مبارزه با ملخ و اداره کشاورزی ملایر با همکاری کشاورزان مشغول مبارزه با این آفت میباشند .

درمجلس عزاداری سیدالشهداء درکرج
معاون نخست‌وزیر بنمایندگی نخست‌وزیر شرکت‌کرد

خبرنگار ما در کرج گزارش میدهد در مجلس عزاداری حضرت سیدالشهداء علیه‌السلام که در مسجد نوساز جهان چیت تشکیل شده بود از طرف آقای فاتح موسس کارخانه جهان چیت آقای نخست‌وزیر و شهردار و عده‌ای از شخصیت های کرج دعوت داشتند شب عاشورا که قرار بود آقای نخست‌وزیر دراین مجلس شرکت کند چون مجلس از ساعت ۹ بعداز ظهرشروع میشد در آخرین ساعت اطلاع داده شد که آقای‌نخست وزیر بعلت کثرت مشغله دراین مجلس‌شرکت نخواهد کرد و آقای وثوق معاون نخست‌وزیر بنمایندگی ازطرف ایشان در مجلس مزبور حضور یافت . دراین مجلس‌عزاداری یکنفربنمایندگی از طرف‌مهندسین و کارگران کارخانه جهان چیت خطابه ای درباره فداکاری و جانبازی حضرت سیدالشهداء ایراد کرد و آقای دکترمهاجرانی واعظ نیزبیاناتی در همین‌زمینه ایراد نمود دراین مجلس دوهزار نفر کارگران ، کارمندان و مهندسین کارخانه جهان چیت و محترمین شهر کرج شرکت داشتند .

دانشجویان‌ودانش‌آموزان وفرهنگیان‌اصفهان درعزاداری شهیدراه حق وآزادی‌شرکت‌کردند

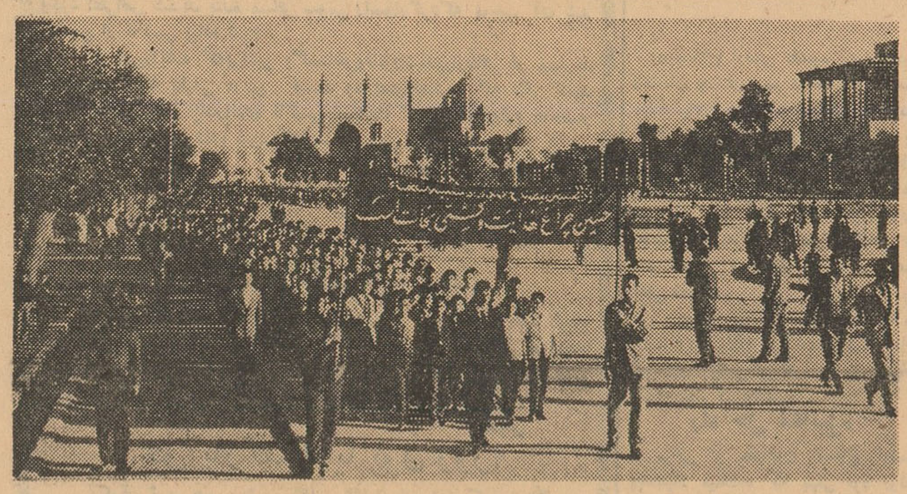

خبرنگار ما دراصفهان مینویسد امسال مراسم سوگواری وعزاداری حضرت سیدالشهداءعلیه‌السلام دراصفهان‌مجلل تروباشکوهتراز‌سالهای پیش‌برگزار شدو تمام طبقات مختلف اهالی شهر دراین‌سوگواری شرکت کردند جالبتربن و پرشکوه‌ترین ودر عین‌حال ساده‌ترین مراسم‌عزاداری مراسمی بود که دانشجویان و دانش آموزان و فرهنگیان‌اصفهان‌برپا داشتند .

عصر روز عاشورا دانشجویان ودانش‌آموزان وفرهنگیان اصفهان برای شرکت درعزاداری‌حضرت سیدالشهداء علیه‌السلام درمسجد شاه این‌شهرستان اجتماع نمودند و باشعارهائی که در دست‌داشتند دستجمعی صفوف‌منظمی تشکیل دادند و بصورت دمونستراسیون عظیمی برای شرکت در مجلس عزاداری بطرف‌مدرسه چهارباغ‌حرکت کردند در این‌فاصله مرتبا شعارهائی مبنی‌بر فداکاری وجانبازی حسین بن علی علیه‌السلام در راه حق‌و حقیقت وآزادی ازبلند گوئی که همراه دانشجویان بود پخش‌میشد پس‌از ورود اینعده بمدرسه چهار باغ آقای مهندس‌حاتم زاده شهادت حضرت سیدالشهداء ویاران فداکار آنحضرت رابمردم تسلیت گفت و سپس یکنفر نماینده از طرف دانشجویان ونمایندهٔ دانش آموزان در باره عظمت شهادت حضرت امام‌حسین «ع»بیاناتی ایراد کردند در پایان یکی از دانشجویان اشعاریرا که باینمناسبت سروده ،بودقرائت کرد و آقای سیدجمال‌الدین سادات ضمن بیانات مفصلی مردم رابهمکاری برای کمك‌ببرادران مسلمان الجزایر دعوت کرد.

در عکس بالا گوشه‌ای از دمونستراسیون‌عظیم دانشجویان ودانش‌آموزان اصفهان در روزعاشورا دیده می شود .

دوست‌نمك‌نشناس برای تصاحب همسر رفیقش
دوست صمیمی خودرا بضرب گلوله‌کشت

خبرنگار مادر مشهد گزارش میدهد : چندروز قبل ناجوانمرد۳۵ ساله‌ای از ساکنین یکی از دهات اطراف مشهد برای دست یافتن‌به همسردوستش مرتکب‌جنایتی‌خونین شد ودوست صمیمی خودرا بوضع فجیعی کشت .

مشروح جریان باین‌قراراست:

سال گذشته عبدالرحیم افغانی‌یکی از اتباع افغانستان دوستش نظر محمد و همسروی را متقاعد ساخت که‌بافرزندانشان از افغانستان‌بایران فرار کنند و در خراسان اقامت نمایند . نظر محمد و همسرش‌این پیشنهاد را پذیرفتند و همراه فرزندانشان باتفاق عبدالرحیم‌افغانی ویکنفر دیگربنام قوس‌الدین از افغانستان بطور قاچاق وارد خاك ایران شدند و در دهکده‌ای بنام غورباغه جزءحوزه استحفاظی‌پاسگاه ژاندارمری آبروان مشهد سکونت کردند . دراینمدت زندگی‌محقری تشکیل داده و بکار زراعت می – پرداختند . دوهفته پیش عبدالرحیم افغانی بهمسر دوستش نظر محمد دلباخت وباآنکه این خانواده‌دارای دوفرزند چهارساله و دوساله بودند تصمیم گرفت همسر دوستش را تصاحب کند . بهرترتیب بود اسلحه‌ای بدست آورد و چندشب پیش مسلحانه وارد منزل نظرمحمد شد وباتهدید بقتل ، وی و همسر وفرزندانش را مجبور به‌ترك منزل کرد وآنهارا به‌بیابان برد.

عبدالرحیم که شهوت و هوس چشمانش را کور کرده بود نظر محمد و همسر وفرزندانش راجلو انداخت و در بیابانهای اطراف‌قریهٔ جل‌قشنك از توابع‌مشهد نظرمحمد رابضرب گلوله بقتل رسانید و سپس زن و فرزندان ویرابرداشت وباتفاق یکنفر دیگر بنام غلام متواری شد .

ماموربن پاسگاه ژاندارمری «سنك‌بست» پس‌از اطلاع بر این جریان به‌تعقیب عبدالرحیم‌پرداخته ودرقریهٔ «مزنگان» از توابع مشهد اورا باغلام همدستش و همسر و فرزندان نظرمحمد دستگیر کردند وبمشهد آوردند .

دربازپرسیهای اولیه عبدالرحیم همسر نظرمحمد را خواهر خود معرفی کرد واز قتل‌دوست صمیمی خود هم اظهار بی‌اطلاعی نمود ولی همسر نظر محمد اظهار میداشت که‌عبدالرحیم برادر من نیست واو را فقط از یکسال پیش که من و شوهرو فرزندانم را از افغانستان بایران کوچ دادمی‌شناسم. همسر نظرمحمد سپس جریان‌قتل‌شوهرش رابدست عبدالرحیم برای بازپرس گفت واضافه کرد که عبدالرحیم پس‌از کشتن شوهرم چندین بارمرا کتك زد کهاز این جریان حرفی نزنم و مطیع اوباشم دراین چندروز هم سه‌بار بمن تجاوز کرد !

غلام همدست عبدالرحیم نیزجریان قتل نظرمحمد را انکار کرد ولی پس‌از بازپرسیهای لازم باصدورقرار همدستش بازداشت شدند و فعلا قانونی عبدالرحیم افغانی و غلام تحقیقات دراین باره ادامه دارد.

دختربچه نوزاد خودرا در صحرا زیرخاك پنهان کرد!؟
شایع استکه‌این نوزاد، نتیجه روابط داماد ومادرزن بوده است

زنی که نمیدانست وزادش متعلق بکدامیك از شوهرانش میباشد

خبر نگار ما در تبریز می نویسد بنا به گزارش خبر نگار اطلاعات در شاهپور بانو سوسنبر ساکن قریه سوره واقع‌در فاصله چهار کیلو متری‌شهرستان شاهپور آذربایجان شب عاشورا را درصحرای قریه وضع حمل کرد و دختر بچه‌ای بدنیا آورد که گویا چون نوزادنامشروع بود اورا در زیر خاك پنهان کرد! صبح روز بعد کدخدای قریه سوره‌از این جریان مطلع گردید و موضوع رابه ژاندارمری شاهپور گزارش داد. بلافاصله ماموربن بمحل مزبور رفتند و نوزاد را که هنوززنده بود و پای چپش را کلاغها مجروح کرده‌اند بشیرو خورشید سرخ شاهپور آوردند ولی دختر بچه‌نوزاد یکساعت بعد از انتقال بشیرو خورشید جانسپرد . سوسنبر در بازجوئی گفت : ا زشوهر سابقم‌حسینقلی طلاق گرفتم و به عقد ابراهیم درآمدم حالا نمیدانم این بچه از کدامیك می باشد ؟!

ابراهیم شوهر فعلی سوسنبر نیز از این جریان اظهاربی اطلاعی می کردو ناچار ماموربن‌تحقیقات بیشتری‌پرداختندودر نتیجه‌شخص‌دیگری بنام‌ابراهیم وطن دوست راکه داماد سوسنبر می باشد بازداشت کردند . بنا به اظهارات اهالی و شایعاتی که‌بر سر زبانها است گویا ابراهیم وطن دوست، بامادر زنش سوسنبر روابطی داشته و این نوزاد نتیجه روابط مادرزن و داماد بوده است . فعلا خون دختر بچه نوزاد را برای آزمایش به تهران فرستاده اند تا با خون پدرش مقایسه شود و نتیجه معلوم گردد .

تودیع و معارفه

بنا بگزارش خبرنگار مادر ساری بمناسبت انتقال آقای سرهنك برومند رئیس سابق سازمان امنیت استان مازندران وآشنائی با آقای سرهنك موثقی رئیس جدید سازمان اطلاعات و امنیت این استان مراسم تودیع و معارفه‌ای درسالن باشگاه افسران تیپ مستقل رضاپور در ساری تشکیل شد . دراین مجلس بنا بدعوت تیمسار حجت فرمانده تیپ وبانو آقایان استاندار ، رئیس دادگستری استان ، سرپرست شهربانیهای مازندران و گرگان و عده‌ای از روسای ادارات دولتی و محترمین شهر حضور داشتند ، ابتدا از خدمات آقای سرهنك برومند قدردانی بعمل آمد و یك قاب مزین بتمثال شاهنشاه بوی اهداء شد و آنگاه مدعوین با آقای سرهنك موثقی رئیس جدید سازمان امنیت استان مازندران آشنا شدند . در عکس بالا آقای سرهنك برومند قاب مزین بتمثال شاهنشاه را از تیمسار حجت فرمانده تیپ رضاپور دریافت میکنند .

غـــرق‌شد

* کودك ۱۳ سالی‌بنام عباس فرزند صفرازاهالی خرمشهرهنگام‌آب‌تنی در رودخانه کارون غرق شد برای دفن جنازه اقدامات لازم به عمل آمد .

مکافات

میگفت : بقصدزیارت مرقد مطهر حضرت معصومه علیهاسلام باعده‌ای مسافر از تیران اصفهان عازم شهرستان قم شدم دربین‌راه موقعیکه اتوبوس در مقابل یك قهوه‌خانه متوقف شد. همسروالاخان یکی‌از مسافرین که‌بادختر بچه هفت‌ساله‌اش همراه ما بقم میامد کلاغکی‌را دید وبازحمت زیاد پرندهٔ زبان بسته را گرفت و برای تفریح خاطر دختر بچه‌اش پروبال کلاغ‌را بنفت آلود وبایك شعله کبریت پرندهٔ زبان بسته را آتش‌زد وپرواز داد !

کلاغ آتش گرفته قارقارکنان مسافتی درهوا پرواز کرد وپرو بالش سوخت و بزمین افتاد و جان سپرد ...

عصر همانروز بقم رسیدیم وهمه دریك‌مسافرخانه اقامت کردیم هنوز غبار ازسرو روی خود نسترده بودیم که دختر بچه هفت‌ساله زن‌سنگدل‌برای بازی بیرون رفت و لحظه‌ای بعد بادامنی آتش گرفته فریادکنان برگشت. دخترك راکه‌درمیان شعله‌های آتش نیم سوخته شده‌بود برا ی‌معالجه بیکی‌از بیمارستانهای‌قم بردندولی معالجات موثرواقع نشدو جانسپرد .

خبرنگار مادرتیران اصفهان این‌گزارش را ازقول استاد عباس مظاهری یکی‌از اهالی‌نقل کرده‌و نوشته است :

سزای هرسرخاری که خورده‌ام دیدم
هرآنکه پهلوی چربم خوردچه خواهد دید ؟

کشف تریاك

ماموربن مبارزه با مواد مخدره هنك ژاندارمری مشهد ضمن‌گشت دراطراف شهر از عده‌ای قاچاقچی مقدار ۲۱ کیلوو هشتصدو سی‌گرم تریاك کشف کردند . تریاك های مکشوفه تحویل مقامات مربوطه شد و متهمین پس‌از بازجوئیهای مقدماتی وتشکیل پرونده‌تحت‌تعقیب قرار گرفتند.

قربانی تصادف

بعدازظهر پریروز کامیون‌کمپرسی حامل سنك شماره ۱۴۵۰۴ به رانندگی محمد فلاح فاقد گواهی‌نامه رانندگی که از نوبران بطرف ساوه حرکت میکرد در نزدیکی قهوه‌خانه جمشیدآباد ۳۹ کیلو – متری ساوه باپیرمرد عابری بنام مرتعلی رحمانی تصادف کرد. شدت تصادف بحدی بود که‌پیرمرد مزبور مغزش متلاشی شد.بازپرس دادگستری وپزشك قانونی پس از اطلاع بمحل حادثه رفتند و باانجام تشریفات قانونی اجازه دفن جنازه مقتول را صادر کردند راننده کامیون نیز دستگیر شد وباصدور قرار قانونی روانه زندان گردید.

تحصن در تلگرافخانه

خبر نگار ما در اسد آبادهمدان گزارش داد چند روز قبل عده‌ای از اهالی اسدآباد بمنظور اعتراض نسبت به انتقال آقای دکتر فتوره‌چی پزشك درمانگاه سازمان شاهنشاهی خدمات اجتماعی و تعطیل‌درمانگاه در تلگرافخانه متحصن شدند این عده از مسئولین امور تقاضا دارند با ابقاء آقای دکتر فتوره‌چی ازتعطیل درمانگاه جلوگیری شود .

اولین کلنك

بنا بگزارش خبر نگار ما در قروه سنندج چند روز قبل اولین کلنگ ساختمان یك غسالخانه طی مراسمی بوسیله‌آقای‌معدلی فرماندارشهرستان قروه بزمین زده شد در این‌مراسم عده زیادی از اهالی ومحترمین شهر حضور داشتند . هزینه ساختمان این غسالخانه از طرف شهرداری این شهرستان تامین‌گردیده‌است بلافاصله پس از زدن اولین کلنگ ، ساختمان غسالخانه آغاز گردید اهالی از این اقدامات اصلاحی و عمرانی مقامات مربوطه اظهار خشنودی مینمامند

دختر قهرمان
درپرش طول رتبه اول ودر پرش‌ارتفاع مقام دوم‌راحراز کرد

خبرنگار ما در آمل مینویسد در مسابقات‌قهرمانی‌آموزشگاههای دخترانه استان مازندران که چند روز قبل‌در شهرستان بابل انجام شد دوشیزه سرور نایب‌زاده دانش آموز دبیرستان ملك‌زاده از شهرستان آمل در پرش طول بارکورد ٤ مترو ۲۵ سانتیمتر مقام اول و در پرش ارتفاع بارکورد یك‌مترو پانزده سانتیمتر مقام دوم را بدست آورد در عکس بالا دوشیزه سرورنایب‌زاده قهرمان دبیرستانهای دخترانه آمل هنگام پرش ارتفاع دیده میشود .

نمایندگان اطلاعات درخدمت مردم
مردم شهرستانها بوسیله نمایندگان اطلاعات خواسته های خود را شرح میدهند

رامیان

عده‌ای‌از معتمدین‌محلی و نمایندگان‌طبقات‌مختلف‌اهالی رامیان‌بدفتر نمایندگی‌اطلاعات آمدندو گفتند: هفت‌سال‌است دررامیان وشاه‌پسند شهرداری‌تشکیل‌شده‌ودراینمدت‌هیچگاه‌شهرداری بیلان کار سالیانه نداده‌است . هروقت اهالی از شهرداری در مورد بیلان کارسئوال میکنند جوابی نمیشنوند و ما نمیدانیم شهرداری محل ما چه کارکرده و چکار میکند و چه کار خواهد کرد ؟

معلم‌کوه

نمایندگان کشاورزی‌بخش نشاء ورودگرمحله‌بدفتر نمایندگی‌اطلاعات درمعلم‌کوه آمدندوضمن گله ازبانك کشاورزی شهسوار گفتند: دوماه ونیم است که‌برای دریافت‌وام‌ازبانك کشاورزی شهسوار در فاصله بین محل‌سکونت خود و شهسوار در رفت‌و آمد هستیم و دراین مدت مبلغ زیادی بابت رفت و آمد و مراجعه به بانك کشاورزی‌شهسوار پرداخته ایم و هنوز موفق بدریافت وام نشده‌ایم . هروقت میرویم میگویند : اعتبار برای پرداخت وام نداریم و دوسه‌روزدیگرمراجعه کنید.

این دوسه‌روزه ها بدوماه و نیم رسیده و هنوز بماوام پرداخته نشده است معلوم نیست اعتباری که از مرکز برای پرداخت وام بکشاورزان حواله میشود بچه مصرف میرسد ؟

گرمسار

نمایندگان‌خرده‌مالکین‌و کشاورزان گرمساربامراجعه بدفترنمایندگی اطلاعات‌طوماری‌مبنی‌برتقاضای‌خود تسلیم کردندودرخواست‌داشتند ازانتقال‌آقای امینی رئیس‌بانك‌کشاورزی‌که درپرداخت وام‌بکشاورزان و رفاه حال‌آنان فعالیت زیادی مبذول میدارد صرفنظر شود .

عباس‌آباد

دانش‌آموزان‌دبستان فردوسی عباس‌آباد شهسوار بدفتر نمایندگی‌اطلاعات‌مراجعه کرده‌واظهارداشتند‌درسال‌تحصیلی گذشته ماچهارصدنفردانش‌آموزدرسه کلاس جاداشتیم‌وبهرترتیب‌بود بتحصیل خود ادامه دادیم . هرکلاس بیش از سی‌نفر گنجایش نداشت ولی در هریك از کلاسها یکصد و سی نفر می‌نشستیم و خداراشکر میکنیم که بااین وضع ازاین‌کلاسهای درس جان سالم بدربردیم ولی شما را بخدا از قول ما بنویسید که برای سال تحصیلی آینده فکری بحال ماکنند ساختمان دبستان ۸ اطاقه‌ای را که اولیای ما شروع کرده و بعلت نداشتن اعتبار نیمه تمام گذاشته اند تکمیل نمایند تا از لحاظ جادر مضیقه نباشیم .

داستان ویرانی یك دهکده

قوای اشغالگر آلمان دریك شب تاریك، دهی را بخاك و خون‌کشید ومردان آنجارا ازبین برد و هرسال بمناسبت یادبود این حادثه فجیع مراسمی برپا میشود

روز دهم ژوئن امسال ،بمناسبت بیستمین سال ویرانی یکی ازدهکده های چکوسلواکی ، مراسمی در آن کشور انجام گرفت .این دهکده که «لیدیتسه»نام دارد ،درشمال غربی پراك پایتخت کشور مزبور قرار داشته‌ودرسال ۱۹۴۲ بدست آلمانی ها نابود گردید .

پس از یك روز کار طاقت فرسا و خسته کننده بخواب رفته بودند که ناگهان‌براثر شنیدن‌صفیر گلوله‌های پی در پی از خواب پریده وباتنی برهنه بیرون آمدند ارتش آلمان همگی آنها را اسیر نموده زنهاو بچه هارا در مدرسه ده حبس کرد وصبح زود ایشان را بایك قطار باری سر

لیدیتسه مردی‌دیده نمیشدوجزیکنفر از آنها بقیه که جمعا ۱۹۲نفر می شدند اعدام گردیدند .

ضمنا دویست وسه نفر زن بدست آلمان ها اسیر شدند که عده‌ای از آنها را در اطاق‌های گاز خفه کرده‌و بعضی هم براثر ناراحتی های روحی‌و در بدری مردند واز این عده صد و

*مادر و دختری از اهالی لدیتسه که از اسارت برگشته و همدیگررا یافته‌اند .

ترازدی جنك

دهکده لیدیتسه رامیتوان‌نمودداری از ترازدی ووحشت جنك نامیداین ده کوچك در روز دهم ژوئن سال ۱۹۴۲بدست ارتش نازی که درآن و دخترهای بیشتر از پانزده سال را وقت چکوسلواکی رااشغال کرده بود ، به آتش و خون کشیده شد . آن ده را که در معدن شهر«کلادنو» بکار مشغول بوده‌اند اسیر نمودند. در واقع حمله قوای نازی به لیدیتسه از شب نهم ژوئن آغاز شدمردم ده پوشیده بطرف شهر کلادنو فرستاد . آنگاه پس از غارت خانه مرحله‌بعدی عملیات که جدا ساختن بچه ها از مادرهایشان بود انجام گرفت وزنان و دخترهای بیشتر از پانزده سال را به اردوگاه کار اجباری راونسبورك آلمان فرستادند وعده‌ای از بچه ها را در مدرسه ده حبس کرد وصبح زود ایشان را بایك قطار باری سر

چهل وسه نفر درسال۱۹۴۵ به کمك صلیب سرخ به کشور خود برگشتند

بنای دهکده

در سال ۱۹۴۵ ،پس از آن که چکوسلواکی از زیر سلطه آلمان خارج شدبفکربنای لیدیتسه ویران شده افتاد و قبل از آن‌در صددیافتن بچه‌ها وزنان گم‌شده بر آمد . عکس همگی آنها در نزد آلمان ها وجود داشت وبه علاوه‌آلمانیهاعکس هائی از چگونگی زجر ودر بدری زنان‌و کودکان لیدیتسه بر جای گذاشته بودند که برای یافتن آنها مورد استفاده قرار گرفت هزاران اعلان در آلمان‌منتشر شد که‌مادران لیدیتسه‌در آن‌نوشته‌بودند:«کودکان ماکجا هستند ؟! این اعلان‌هاسر و صدائی بوجود آورده و خانواده‌های آلمانی بچه هائی را که در نزد خود نگاهداشته بودند ، تحویل دادند .

روز ششم‌ژوئن ۱۹۴۵دولت چکوسلواکی تصمیم گرفت که‌بر روی خرابه‌های لیدیتسه ده جدیدی را بنا کندو «واکلانوزك» وزیر کشور وقت ماموراینکار شد .درهمین‌هنگام ازطرف «کمیته‌احیای‌لیدیتسه» که در سال ۱۹۴۲در انگلستان بوجود آمده بودمبلغ ۳۲۳۷۵لیره‌استرلینك باهالی لیدیتسه کمك شد و ضمنا معدنچیان سوئد، فرانسه بلژیك به اهالی لیدیتسه کمك هائی‌نمودند . و بعلاوه در ایالت ایلنو آمریکای شمالی ، در مکزیك ، درپرووونزوئلا دهکده‌هائی را بنام«لیدیتسه» نام گذاری نمودند .بالاخره بعد ازچند ماه کاروکوشش دهکده جدیدی بجای ده قدیم لیدیتسه که‌درسال ۱۳۰۹ میلادی بنا شده بود ،ساخته شد و صدو پنجاه خانه ، یك کلیسا و یك مدرسه آماده گردید وآنگاه دولت چکوسلواکی تصمیم گرفت که هر سال درروز دهم‌ژوئن‌بمناسبت

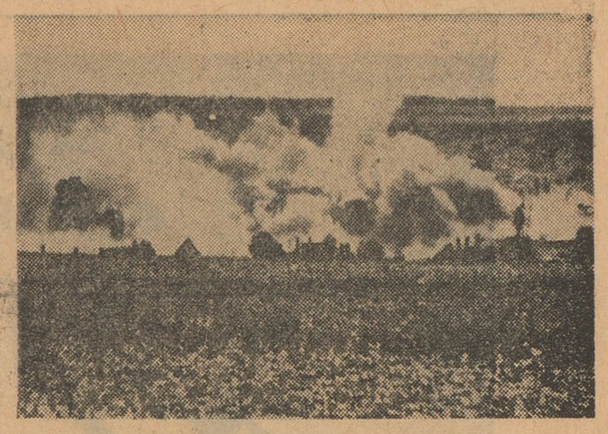

لیدیتسه ، در حال سوختن و نابودی(این عکس توسط نازیها گرفته‌شده است)

چند نفر چترباز فراری را در خانه های خود مخفی کرده و آن‌هارا از دست مجازات ارتش نازی رهانیده بودند .آنها دهکده مزبور راآتش زده و تمام خانه های آن‌جاراویران کردندو کلیه‌مردان وزنان‌وکودکان آن ده را که در معدن شهر«کلادنو» بکار مشغول بوده‌اند اسیر نمودند. در واقع حمله قوای نازی به لیدیتسه از شب نهم ژوئن آغاز شدمردم ده بی‌گناه ساکنین آن جااین بود که را نیز به خانواده های آلمانی‌سپردند تا ایشان را با تربیت و اخلاق‌آلمانی آشنا سازند و هشتاد و یك‌بچه را هم از بین بردند برای کشتن این کودکان ،«هرمان کرومی» فرمانده اردوگاه کودکان که پانصد هزار کودك را در زمان جنك از بین‌برد. طی نامه‌ای که در بیستم ژوئن۱۹۴۲ برای «آدلف‌آیشمن» فرستاد از وی کسب تکلیف نمود .

روز دهم‌ژوئن ۱۹۴۲دیگر در

زندگی دیزرائیلی

نوشته آندره موروآ ترجمهٔ صدرالدین میرانی

-۳۴-

درخلال نیمساعت تعطیل جلسه‌شوالف و لرد« سال سیبوری » و «پرنس هوهنلو» موفق شدند مسائل مورد اختلاف را حل کنند . پس از تشکیل مجدد جلسه و توضیح در کلیات ، امتیازات انگلستان به تصویب نهائی رسیدفردا موضوع تصاحب جزیره قبرس در نشریات انگلستان منتشر شد . مردم انگلیس از وصول این مژده غیر مترقبه بی‌اندازه خوشوقت شده و عقیده خودرا بکلی تغییر دادند . مالکیت این جزیره درانسهای دریای مدیترانه که از لحاظ سوق‌الجیشی وبازرگانی فوق‌العاده قابل اهمیت بود برای انگلستان امتیاز بزرگی محسوب میشد. در تمام کشورهای خارجه و نیز در انگلستان این شاهکار سیاسی را نتیجه نبوغ ومهارت خاص دیزرائیلی میدانستند .

درنشریه اخبار و مذاکرات سیاسی انگلستان نوشته شده بود : رسوم و حقوق ملت انگلستان که درحال نزع بود تحت لوای یك زن و یك نخست‌وزیر پیر مجددا تجدید حیات کرد و اینك بزندگی شرافتمندانه خود ادامه میدهد .

اهالی لندن برای مراجعت دیزرائیلی بانگلستان وبرای‌استقبال از یك روباه سیاست خودرا آماده پذیرائی می کردند ایستگاه راه آهن«شارینك کروس» با پرچمهای رنگارنك کلیه ملل شرکت کننده تزئین شده‌بود. درختان نخل و توده گلهای شمعدانی در اطراف ایستگاه بحد وفور به چشم می رسید . دیوا رها و ستونها همه مستور از گل و سبزه بود و جمعیتی عظیم و بی سابقه در انتظار ورود هیئت ثانیه شماری می کرد هنگامی که نرن ایستاد و نخست وزیر پیاده شد بدوا از طرف دوك های انگلستان و لرد شهرداری و نمایندگان پادشاه در کنت نشینها نمادباش گفته شد . ژون مانرو سر روبرت پیل پسر نخست وزیراسبق نیز حضور داشتند و تبریك گفتند : نخست وزیر در حالی که به‌بازوی لردسالسبیوری تکیه کرده و بسختی راه میرفت از میان جمعیت کثیری متشکل از لرد های مجلس اعیان ، اعضای مجلس عوام و خانمهای آنها عبور و باعلامت سر باهریك تعارف می کرد .

هنگام خروج از ایستگاه راه آهن فریاد شادی و ابراز احساسات مستقبلین غیر قابل توصیف بود . سر های مستقبلین بشکل یك قالی ایستگاه «ترافالگاراسکوار» را مفروش کرده ده ها هزار دستمال و کلاه در حرکت بود . خانمها ودختران کلهای فراوانی بداخل کالسکه پرتاب می کردند . در خیابان «دوینگ» دیزرائیلی زنبیلهای بزرگی از گلهای منحصر به فرد دید که هدیه ملکه ویکتوریا بود . چون فریاد شادی جمعیت قطع نمیشد ناچار لردبی‌کونسفیلد باتفاق لرد (سالسبیوری)در بالکون ایستگاه ظاهر شده و نخست‌وزیر چنین گفت «تصورمی کنم صلح افتخار آمیزی را برای شما همراه آورده‌ام» چند روز بعد در کاخ‌اوسبورن در حالیکه زانو زده بودبه حضور ملکه‌با ریافت واز طرف سلطان بدریافت نشان عالی بند جوراب مفتخر گردید . بزرك و کوچك ، وضیع و شریف همه باارسال نامه های محبت آمیز باو تبریك می گفتند . باستثنای گلادستون که‌ازمشاهده این افتخارات رقیب تاسر حد جنون خشمگین شده بود .

***

افغانستان . ذولوها . طوفان نوح

چنانچه فردای روزیکه لردبی کونسفیلد ازکنگره‌برلن مراجعت کرده بود اقدام به تجدید انتخابات می کردند بدون شك حزب محافظه کار اکثریت را حائز می شده و دیزرائیلی برای مدت ٦ سال دیگر زمام امور را بدست می گرفت . دراین هنگام مجلس باقی بود اما باوجود قطعی بودن موفقیت ، کابینه تصمیم گرفت تامل کند تا مجلس بمرك طبیعی از بین برود و این یکی از اموری بود که حد اعلای اعتماد و عقیده دیزرائیلی را بسرنوشت ثابت می کرد . هرکشوری از افتخارات خود خیلی زود خسته میشود .لذت هرفرد بیشتر موقعی است که افتخار را بدست می آورد .

چند هفته پس ازپیروزی ابر های تیره در آسمان ظاهر شد. مدتی بود که اولیای امور دولت روسیه تزاری با امیر افغانستان بدلربائی ولاس زدن مشغول بودند-چه راههای این کشور بسوی هندوستان خصوصا از لحاظ سوق الجیشی برای روسیه حائز کمال اهمیت بود .

سر انجام دولت تزار موافقت افغانستان را بسوی خود جلب کرد وهیئتی را بکابل فرستاد «لیتون» نایب السلطنه هندوستان ازاین موفقیت بسیار ناراحت گردید . نخست وزیر پست هندوستان را به پسر یکی از دوستان خود داده بود . این نایب السلطنه فردی جاه طلب ـ تخیلی و بسیار پرهوی‌و هوس بود حوادثی که بعدا بوقوع پیوست ثابت کرد که این اوصاف بیش از حد پیش بینی دراین فرد وجود داشته است .

پس از اعزام هیئت روسی بافغانستان نایب السلطنه هند بدون اطلاع و دستور نخست وزیر که می توانست بادوستی فراوانی که پس‌از مراجعت از کنگره بااولیاء روسیه داشت موضوع‌را بوضع مورد دلخواه تمام کند روی عقیده و ابتکار شخصی هیئتی را از طرف انگلستان به افغانستان گسیل داشت . امیر افغانستان در مرز هندوستان هیئت‌اعزامی انگلیس را توقیف کرد . وقوع این حادثه صرفنظر از لطمه سیاسی حل آنهم برای نخست وزیر خالی از اشکال نبود چه یابایدجنك می کرد و یا می بایست درمقابل یك امیر غیر متمدن تسلیم شده درخواست مسالمت می نمود درحالی که بی اندازه عصبانی بود ، می‌گفت «هنگامی که یك نایب السلطنه یا فرمانده یك قشون بی انضباط و یاغی ، بدون دستور مافوق اقدام بکاری می کند لااقل باید بموفقیت خود مطمئن باشد» درهر حال مجددا «گلادستون»ودوستانش جنك ومخالفت را آغاز کردند و به سیاست دولت حمله ور شدند . دیزرائیلی میتوانست تمام تقصیرها را متوجه عدم اطاعت وبی انضباطی نایب السلطنه کند و دولت خودرا بیگناه جلوه دهد اما این طرز برائت مخالف آئین‌نخست وزیر بود وی نایب السلطنه را ملامت می کرد اما در عین حال از او پشتیبانی هم می نمود . بالاخره ژنرال «رت» دخالت نمود و قوای امیر افغانستان را تارومار واین غائله را رفع کرد . دراثر این اقدامات طبق معمول اقلیت از سرو صدا کردن دست برداشت و مجددا ملت‌بدولت اعتماد پیدا کرد . اما هنگامی که آتش حسادت مغرضین روشن بشود بسختی میتوان آنرا خاموش کرد در چندسال اخیر صنایع در انگلستان‌ترقیات شایانی کرده بود و اینك بابحران روبرو می شد اصولا این نوع بحرانها اغلب‌در کشور های صنعتی متناوبا ظاهر میشوند واز نظر اقتصادی علل مختلفی را می توان برای آنها ذکر نمود که مورد بحث نیست اما طبق معمول ،اقلیت این بحران را بحساب مسامحه کاری وزراء میگذاشت وناگزیر دولت هم طبق وظیفه می‌بایست برای رفع بحران اقدامات شدیدی را شروع می کرد .

ناتمام

صدو بیست‌هزار مرد استرالیائی زن میخواهند!

استرالیا بامسئله کمبود زن روبرو بوده وبرای رفع‌این مشکل کمیته‌هائی تشکیل‌شده است.مردان‌مجرد بردرو دیوارهاشعارمینویسندو تظاهر میکنند

یکصدو بیست هزار نفر ازمردان مجرد استرالیا دور هم جمع شده و با تشکیل جمعیتی از دولت تقاضا کرده‌اند که بحال ایشان فکری کرده و برای‌آنها خانواده‌ای تشکیل بدهد ! زیرا در حال حاضر کشور استرالیا با مسئله کمبود زنها و دختر ها رو برو می باشد وعده مرد های آن جا چندین برابر زنها است . مرد های مجرد هر شب شعار هائی باین مضمون «ما زن میخواهیم» و بدهید ... ما زن میخواهیم» و غیره ، بر درو دیوار ها مینویسند.

تظاهرات مردان مجرد

جنبش تشکیل‌خانواده چهار سال قبل از این بوجود آمد ، در آن وقت یکصدو شصت هزار مردمجرد در استرالیا زندگی می کردند و آن ها در طی تظاهرات مختلفی مصرا از دولت تقاضا نمودند که برای ایشان فکری بکند .

بلافاصله از طرف دولت استرالیا کمیته هائی در کشور های اروپا تشکیل گردیدو از همه جاخصوصا از یونان و سیسیل چهل هزار زن به استرالیا وارد کرده و عده‌ای را به سرو سامان رسانیدند ولی‌هنوز مشکل بزرك همچنان به نیروی‌خود باقی بوده‌وهنوز صدو بیست هزار نفر مجرد مانده‌اند ، بهمین جهت بدستور دولت استرالیا ، «فردریك‌دونر» وزیر امور مهاجرت آنکشور سفر دوردرازی را در ممالك‌اروپائی شروع‌نموده ودر انگلستان، آلمان‌و فرانسه به تبلیغات دامنه داری دست زده تا شاید عده‌ای را به استرالیا ببرد . (باید دانست که از سال ۱۹۴۵ تاکنون هفتصد هزارانگلیسی و صد هزارآلمانی باسترالیامهاجرت کرده‌اند و از این عده فقط دو تا سه در صدبه وطن‌خودبر گشته‌اند.)

طبق اظهارات فردریك دونر ، کلیه زنان بین هیجده تا پنجاه‌سال، بشرط آنکه از سلامت کامل بر ـ خوردار بوده و عمدا حرفه‌ای نیز بلد باشند . می توانند به استرالیا مهاجرت کنند و این عده بایستی لااقل نود فرانك پول همراه خود داشته باشند زیرا دولت استرالیا فقط نیمی از خرج سفر مهاجرین را می پردازد !ولی دختر هامیتوانند مطمئن باشند که به محض ورودبه آن‌کشور شوهری یافته و به علاوه شغلی متناسب با حرفه‌ای که بلد می باشند ، بایشان وا گذارخواهد شد .

«کاندید»

چهره‌ها و گفته‌ها

اغلب ما از یك بازنده فقیر و برنده ثروتمند متنفر هستیم .

هارولد کافین

حقیقت وحشتناك درباره وراثت و محیط آنست که ما والدین بوجود آورنده هر دوی اینها هستیم .

؟

چه‌کسی می‌گوید که برای بدست آوردن حقوق قانونی‌مساوی باید زیبازینت خودرا از دست بدهند ؟ بهرحال من میل ندارم‌که جلوتر از مرد از دری عبور کنم . بهتراست بااو شانه بشانه و بافشار از میان در بگذرم .

برل مستا

داشتن ها و نداشتن ها را غالبا میشود در کردنها و نکردنهای قبلی جستجو کرد .

دی‌فلین

پایه کلی وجود این افسون است که تنها یك نفر بانسان احتیاج دارد .

ویلی پوتنام

بفروشنده احتیاج نداریم !

در نتیجه کمیابی کارگر و کارمند و ازدیاد فروشگاههای بزرگ وهجوم خریداران به‌مغازه‌ها مهندسین‌آلمانی را به فکر پیدا کردن راهی برای رفع این اشکالات انداخته است . تاکنون در مغازه‌های متوسط وکوچك خرید و فروش نسبتا عادی بوده و خریداران انتظارزیادی‌برای دریافت خرید های خود نمی کشیدند ولی‌در فروشگاههای بزرگ بعضی اوقات مدتها باید صبر کرد تا فروشنده فارغ شده کالای دلبخواه مشتری را حاضر و آماده نماید بدین مناسبت هم در اغلب فروشگاهها هم اکنون مقدار زیادی از کالا ها بادستگاههای خود کار بدست مشتری میرسد مشتری فقط باید پول لازم را توی دستگاه انداخته وبافشار دادن‌تکمه‌ای جنس را تحویل بگیرد . البته این نوع دستگاهها رادر آلمان نمیتوان با فروشگاههای عظیم امریکا که‌نود درصدبطور خودکارکار میکنند‌مقایسه نمود در حال حاضر شاید ۵۰ درصد کالا بادستگاهها ی‌خودکار بفروش می رسند ولی بطوریکه ذکر شد وجود فروشنده بتدریج کمیابتر شده و اجبارا باید راه و چاهی پیدا کرد . در آلمان اکنون دستگاههای فروش خود کار موجود هستندکه بسیارجای کم گرفته و در عین‌حال میتوانند کالا های متفرقه زیادی در خود جا بدهند قیمت این‌نوع دستگاهها بین چهار هزار الی ششهزار مارك می ـ باشد که نسبتا ارزان بوده و کار چندین نفر فروشنده را انجام‌میدهد

یکی دیگر از کارخانجات آلمانی قدمی بالاتر گذاشته و دستگاه‌فروش خود کاری ساخته که بطریق زیرکار میکند :کالاهای‌مختلف پشت ویترینی محض نمونه گذاشته شده و قیمتهای آنها تعیین شده و هریك از کالا ها شماره معینی دارد . خود دستگاه صفحه ای دارد مانند صفحه تلفن که مشتری بعد از انداختن پول‌توی دستگاه شماره کالا را مانندشماره تلفن میچرخانند و در همان موقع کالای دلبخواه توسط نواری بدست خریدار میرسد اگر اتفاقا مشتری در انتخاب شماره‌کالا اشتباه نموده‌است با فشار دادن تکمه خطر از آمدن کالا جلوگیری نموده ودوباره شماره صحیح را انتخاب مینماید . در این دستگاه چیز دیگری هم در نظر گرفته شده که قابل اهمیت است وآن این است که اگر فرضا قیمت کالاهائی چهار مارك باشد و خریدار سکه پنج مارکی دارد بااناختن‌پنج مارك نه تنها کالا بیرون میآید بلکه بقیه پول‌نیزهمراه کالا بدست‌خریدار میرسد . اکنون پاتنت این دستگاه جدید رسما به ثبت‌رسیده‌و هم‌اکنون عده زیادی از کشور های خارجی برای خرید پاتنت آن در آلمان‌اقدام نموده‌اند واز اینجا معلوم میشود که فروشنده تنها در آلمان غربی کمیاب نیست‌بلکه بعضی‌از کشورهای دیگر هم بااین نوع اشکالات روبرو هستند .

سالگرد و ویرانی لیدیتسه مراسمی‌پر پا سازد ودر این روز یك‌سری‌تمبر یاد بود نیزمنتشر میشود .

هنرمندان وشعرای زیادی ازدستان ویرانی لیدیتسه الهام گرفتند ، از جمله «آلن‌راستورن» شاعرمعاصر انگلیسی در شعری باعنوان« گل سرخی برای لیدیتسه گفته است :

کینه زمین را آبیاری نموده

وعشق آن را بارورساخته است ...

بازار تویست کساد میشود

این روز ها از در ودیوار رقص‌های جدید میبارد . در شب نشینی باشکوهی که اخیرا در یکی از کلوب‌های پاریس برپاشده بود «ژیلبرتکو» و «جیل هووارث» دو هنرپیشه موردعلاقه جوانان برای اولین بار رقص جدیدی را که «مادیسون» نام دارد‌بحضار معرفی کردند . معلوم‌نیست این رقصها چه چیز را اقناع میکنندکه جوانان اینطور بدانها دلبسته‌اند؟

جنایتکار پشیمان

از: پل گوردو

-۸-

باوجود انکار جوان مزبور، مدتی وی را تحت بازجوئی قرار دادندو پس‌از بازرسی بدنی ، دریکی‌از جیب‌های اوساعتی بدست آوردند که‌متعلق به‌مقتول بود .جان برادفیلد، پس‌از قتل خواهرخود ، متوجه مفقودشدن ساعت مذکور شده وآن را به‌پلیس اطلاع داده‌بود. دربرابر سئوال پلیس ،آلبرت کینك که‌بخوبی معلوم بودهمان جرج

سومر میباشد اظهارداشت که‌ساعت مزبور را چند روز قبل‌از شخص ناشناسی خریداری نموده واز اسم و آدرس فروشنده کاملا بی‌اطلاع می‌باشد .

درهمین هنگام پلیس لباس خون‌آلودی راکه دراطاق جرج یافته بود به آزمایشگاه تحویل‌دادو پس‌از تجزیه لکه‌های خونی‌که روی آن دیده‌میشد، معلوم گردید که‌آن لکه ها به‌خون مقتول تعلق دارد .

درهمین اوقات پلیس اطلاعات دیگری نیز بدست آورد .یکی از دریانوردان اسپانیائی بنام «بتون» که‌بایك کشتی وارد‌انگلستان شده بود . روزی وارد اداره مرکزی پلیس گردیده و اظهارداشت : چندروز قبل دریکی از بارها بطور اتفاقی باشخصی باسم «بال»آشنا شدم و بزودی روابط بسیار نزدیك ودوستانه‌ای بین ما ایجاد شد . بطوریکه هرشب باتفاق چنددختر به‌بارهای مختلفی میرفتیم ومدتی

رادر سینماها و تآترمی‌گذراندیم . «بال» همان‌کسی است که‌پلیس درجستجوی وی بوده وعکس اورا درروی پرده سینما هاانداخته‌اند . درتمام مدتی که‌من بااو معاشرت داشتم، بهیچوجه خرجی نکردم ،. بلکه تمام مخارج به‌عهده «بال»بودواو بطور بیحسابی پول خودراخرج می‌نمود .

چندروز قبل باتفاق «بال» بیکی از سینماهای معروف رفتیم ،

ناگهان عکس جرج‌سومز درروی پرده سینما دیده شد که‌در زیرآن نوشته شده‌بود: «پلیس درجستجوی این شخص است.» بال بادیدن عکس مزبور ابتدا عخندید وسپس رنگش پرید و گفت :«واقعامسخره است که‌این عکس راروی پرده سینما نمایش میدهند !»

دریانورد اسپانیائی دربرابر سئوالات پلیس‌آن چه‌را که‌میدانست اظهار داشته‌و قیافه وشکل دوست چندروزه‌خودرا برای‌آنها ترسیم

نمود. این قیافه خیلی به‌شکل جرج شباهت داشت‌و بهمین جهت جرج راازندان خارج‌نموده ودر دفتر پلیس مرکزی اورا بادریانورد مزبور، روبرو ساختند . دریانورد اسپانیائی، به‌محض دیدن زندانی ،بسوی او خیزبرداشت ودرحالیکه باخوشحالی دست‌هایش راپیش می‌برد تاباو دست‌بدهد گفت: این‌همان دوست چندروزه‌منست وهمان کسی‌است که‌چند روزی‌راباتفاق‌هم گذرانده‌ایم .

ناتمام

آموزشگاه پرستار نمازی

دوشیزگان را دعوت میکند

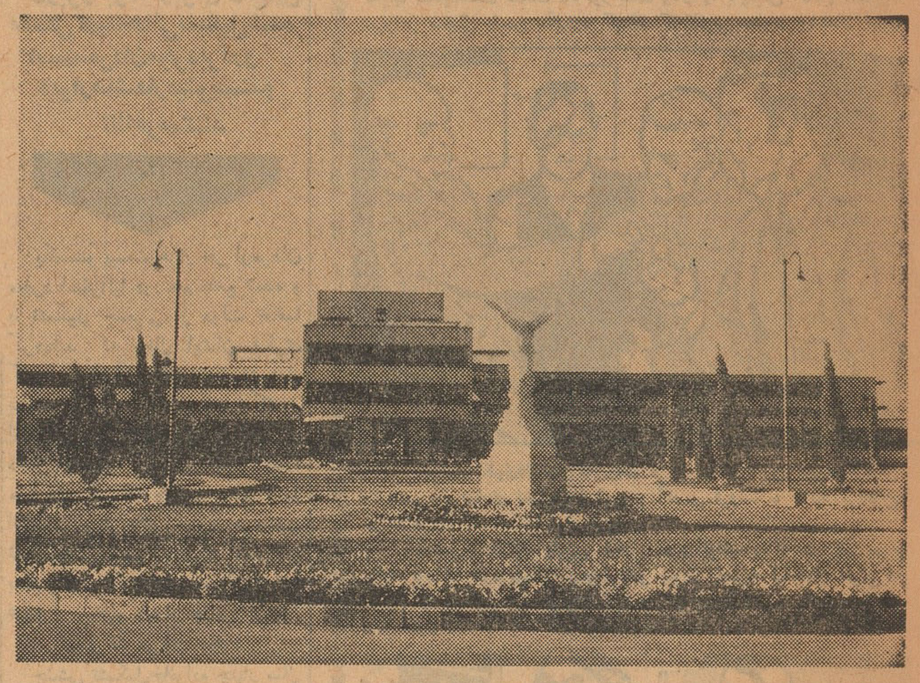

فن شریف پرستاری را انتخاب کرده و در جدید ترین بیمارستان خاور ـ میانه تحصیل نمائید.

این موفقیت فقط برای تعداد محدودی ازدوشیزگانی که واجد شرائط زیر می باشند میسر است.

دارا بودن گواهینامه شش ساله متوسطه در رشتـه طبیعی و یا ریاضی

آشنا بودن بزبان انگلیسی

موفقیت در امتحان ورودی که روز جمعه اول تیر ماه ۱۳۴۱ درساعت ۵ر۷ صبح در محل آموزشگاه عالی پرستاری نمازی در شیراز و در دانشکده پزشکی تهران انجام خواهدشد.

از دانشجویانی که در امتحان ورودی موفقیت حاصل نموده اند یك مذاکره حضوری نیز بعمل خواهد آمد که تاریخ آن بعدا باطلاع خواهد رسید.

برای ثبت‌نام می توانید در روز های ۲۹ و ۳۰خردادد بین ساعات ۱۲ تا ۸ودر تاریخ ۳۱ خرداد از ساعت ۶ تا۴ بعد از ظهر به آموزشگاه عالی پرستاری نمازی شیراز و یادر تهران بموسسه بنیاد ایران خیابان سعدی مراجعه فرمائید.

جهت ثبت نام یك برك رونوشت شناسنامه و دو قطعه‌عکس همراه داشته باشید.

۶ـ۱ آـ۶۲۸۴

تریلی های ساکسونیا

کشاورزان ایران رایاری میکند

تریلی های ساکسونیا برای جمع آوری هر چه راحت تر و آسانتر همه گونه محصولات زراعتی

تریلی های ساکسونیا برای حمل چغندر وسایر محصولات کشاورزی

تریلی های ساکسونیا برای حمل کود ـ خاك وخاشاك

تریلی های ساکسونیا وسیله مفیدی است که بتنهائی برابر نیروی ۱۴ دهقان کار میکند

تریلی های ساکسونیا یار ویاور دهقانان وزحمتکشان ایران

تریلی های ساکسونیا بادوام ـ باصرفه ـ ساخت آلمان مناسب‌بابودجه کشاورزان

نماینده انحصاری درایران: شرکت سهامی ماشین آلات ایران

خیابان شاهرضا ـ مقابل زایشگاه ـ تلفن ۷۲۷۶۴ و ۷۲۷۶۷ و ۷۲۷۷۰ نگرانی: ماشینکو تهران

آ ـ۷۸۶۴

آگهی مناقصه خرید لوازم آهنی

اداره کل حسابداری وزارت فرهنك لوازم آهنی مورد نیاز سال جاری مدارس تهران از قبیل سطل وآبپاش وغیره را از طریق مناقصه خریداری مینماید. داوطلبان فروش میتوانند بامراجعه باداره کارپردازی ودریافت برك مشخصات وشرایط پیشنهادات خودرا بضمیمه قبض‌سپرده یاضمانتنامه بانکی حداقل معادل پنج‌درصد کل بهای پیشنهادی تاآخر وقت اداری روز شنبه شانزدهم تیرماه ۴۱ بدفتر این اداره تسلیم ورسید دریافت دارند پیشنهادات ساعت ۱۰ صبح روز یکشنبه هفدهم تیرماه۴۱ باز وقرائت خواهد شد کلیه هزینه متعلقه از قبیل مالیات و عوارض‌و حق‌الدرج آگهی وکرایه حمل‌بعهده برنده مناقصه میباشدالف ۱۶۸۰

ازطرف رئیس اداره کل حسابداری ـ جعفری

۲ـ۱ آـ۷۶۹۲

آگهی مزایده

کارخانه شیرپاستوریزه تهران سه‌دستگاه تریلموبیل باسردخانه‌و دودستگاه یدك‌کش ویکدستگاه کامیون جمس مدل ۵۶ خودرا از طریق‌مزایده بفروش میرساند پیشنهاددهندگان میتوانند بامراجعه به کارخانه و مشاهده وسائط نقلیه مزبور و اخذبرك شرائط‌پیشنهادات‌خود رامنتها تاآخر وقت اداری روز سه‌شنبه ۲۶تیرماه ۱۳۴۱ بدفتر کارخانه تسلیم ورسید دریافت دارند. الف ۱۷۲۶

رئیس کارخانه شیرپاستوریزه تهران ـ دکتر مصطفی اورندی

۲ـ۱ آـ۸۷۴۲

همراه با کارکنان لایق پروازکنید

ـ تمام ۶۲۷۶ نفر کارکنان

از دو نفر سرخلبانی که پرواز جهای پی. آی. اِ را عهده دار میباشند گرفته تا افرادیکه هواپیما را موظبت مینمایند همه بکار خود ایمان کامل دارند، هدف این افراد رسانیدن شما مسافرین محترم بمقصد براحتی و سر موقع میباشد طبق آمار دقیق هواپیمائی پی. آی. اِ بیش از هر هواپیمائی دیگر مسافرین خود را در سر موقع بمقصد رسانیده و رضایت مسافرین خود را فراهم آورده است و دلیل این قدردانی در رضایت هم اینست که سال گذشته شرکت هواپیمائی پی. آی. اِ ۶۳ بر جسته مسافر حمل کرده و در نتیجه ۴۱ بر از سالهای قبل هم در آمد بیشتر داشته است. شما چه مسافر رم ـ نیویورك ـ کراچی یا فرانکفورت باشید مطمئن باشید که ۶۲۷۶ نفر کارکنان پی. آی. اِ همتشان مصروف برآنست که شما را براحتی و سر موقع بمقصد برسانند. با این کارکنان لایق پرواز کنید

بنماینده مسافرتی خود و یا خیابان تخت جمشید ۳۲۴ تلفن ۴۶۰۹۶ ـ ۴۹۶۱۵ مراجعه فرمائید

نیویورك . لندن . فرانکفورت . ژنو . رم . بیروت . تهران . کراچی . داکا

پی. آی. اِ

هواپیمائی بین المللی پاکستان

تحصیلات ابتدائی و متوسطه دگرگون شد

بقیه از صفحه اول

متن نظریات وزارت فرهنگ درباره این طرح و برنامه تعلیماتی جدید بشرح زیر است :

۱ـ مقدمه

بشهادت صورت مذاکرات دوره اول مجلس شورای ملی ، دریکی از جلسات چنین مقرر شده بودکه برای بکار گماشتن اشخاص باسواد و شایسته در ادارات دولتی جدید ـ التاسیس آن زمان کمیسیونی تشکیل شود و از داوطلبان امتحان کنند و تصدیقی به آنان بدهند که مجوز ورود بخدمت دولت بوده باشد . انعکاس این سابقه ضروری تاریخی در اغلب قوانین استخدامی کشور مشهود است ، وباهمه ترقیات و تحولاتی که در علوم و فنون وتعلیم و تربیت پیدا شده ، هنوز اکثریت کسانی که بمدرسه میروند خود و والدینشان توقع و آرزوی آن را دارند که پس از فراغ از تحصیل متناسب با نوع گواهی نامه‌ای که تحصیل کرده‌اند ، در اداره‌ای بکار مشغول شوند و ممر عایدی مستمر داشته باشند .

اکنون که از آن زمان مدتی بیش از نیم قرن میگذرد ، بااستفاده از تجربه های فراوانی که در این مدت بدست آمده ، و با توجه کامل به نقش قاطعی که علم وقدرت‌های علمی در زمان حاضر د رامکان ـ زیستن وبهتر زیستن پیدا کرده است کمال ضرورت را دارد که هدف تحصیل منحصرا بدست آوردن گواهی نامه و استفاده از مزایای قانونی آن نباشد .

با آنکه از تصویب قانون تعلیمات اجباری ۱۸ سال میگذرد ، هنوز به بیش از نیمی از اطفالی که در سنین دبستانی هستند فرصت تحصیل داده نشده است . هر جا زمانی یك مدرسهٔ ابتدائی دایر شده با فشار و تهدید و التماس و عریضه‌نگاری و انواع تشبث ، به سائقه همان حس شکار گواهی نامهٔ بالاتردست یافتن به مین اداری گرانبهاتر ، بی توجه به آنکه وسایل کار از معلم کار آزموده و اسباب کار دبیرستان فراهم باشد .

نباشد ،آن مدرسه ابتدائی بتدریج مانند علف خود روبی بزرك شده بمرور بصورت دبیرستانی در آمده است ، والبته چون مقدمات منطقی برای چنین دبیرستانی فراهم نبود، نتیجه نمیتوانسته است جز این باشد که اکثر فارغ‌ـ التحصیلان چنین دبیرستانها سواد درست وحسابی نداشته باشند وپشت در دانشکده ها بمانند وکارشان به بدبینی وناراحتی بکشد .

در مقابل ،هفتاد در صد از روستا زادگان پراکنده در سراسر ایران که نیروی تثبیت کافی نداشته اندیبی آنکه خواندن ونوشتن ساده رابیاموزند بسن رشد رسیده ،وقطعا هنگامیکه قوه تمیز پیدا کرده اند از این ظلمی که برایشان روا داشته اند دل شکسته شده وعقده ای در نهان جانشان پیدا شده که خواه نا خواه در آنچه که در این سر زمین میکنند یا می‌ـ اندیشند بی تاثیر نخواهد بود .

در طرح جدید تعلیمات دوره ابتدائی شامل دو مرحله چهار ساله وتعلیمات متوسطه نیز چهار سال ومشتمل بردو مرحله مقدماتی (۳)سال وپیشرفته (۱)سال است .

بنابر این طرح ،از این پس تا زمانیکه مرحله چهارسال اول ابتدائی در سراسر روستاهای کشور تعمیم نیافته از توسعه مرحله های دیگر تعلیماتی مطلقا خود داری خواهد شد واین بزرگترین گامی است که با طرح جدید برای اعطای یکی از حقوق اولیه مردم برداشته میشود .

بدیهی است که اجرای چنین طرح بزرگی مستلزم داشتن نقشهٔ بسیار وسیعی برای تهیه آموزگار وآموزشگاه ووسایل کار است والبته وزارت فرهنك که متوجه اهمیت کار معلم در اجرای چنین طرح بزرگی است با تاسیس آموزشگاه های متعدد تربیت معلم در سراسر کشور از هم اکنون خود را برای اجرای تدریجی این طرح در سالهای آینده مجهز کرده است .

غرض آنستکه آموزگاران منظور اساسی وزارت فرهنك را از طرح جدید خوب درك کنند ،وآماده ومستعد اجرای صحیح آن باشند ،وجنبه های تربیتی و اخلاقی و اجتماعی را که در طرح جدید گنجانده شده چنانکه منظور نظر است عملی سازند،و چنان کنند که تحصیل از صورت حفظ کردن مقداری محفوظات و آماده نگاه داشتن آنها تا جلسهٔ امتحان بیرون آید ، و درس خواندن و تحصیل علم همچون ضرورتی تلقی شود ، و معلم و شاگرد به کلاس درس و فعالیت های ضمیمهٔ آن چنین نظر کنند .

شش سال تعلیما ت ابتدائی که تاکنون رایج بوده ، چنان نیست که بتوان آنرا برای زندگی درجهان کنونی که از هر جهت با علم و صنعت آمیخته است کافی دانست. با مرحلهٔ چهار سالهٔ دوم ابتدائی که در آن علاوه بر تحصیلات کتابی کار درمزرعه یا کارگاه نیز ضمیمه است این نقص جبران میشود ، وبا قبول کردن این اصل که پس از اجرای طرح جدید خود به خود دیگر کسی دنبال دیپلم گرفتن بخاطر خود دیپلم نمیرود برای بسیاری از کسانی که در مدارس ابتدائی تحصیل میکنند ، همین دورهٔ هشت ساله کافی بنظر میرسد ، و از هوس رفتن به متوسطه بدون هیچ علت و سببی میافتند ، و با کار های دستی مقدماتی که در مرحلهٔ دوم ابتدائی آموخته و ذوق خود ر اآزموده‌اند راهی درزندگی برای خود پیش میگیرند یا به مدارس حرفه‌ای متناسب با اوضاع خود میروند و مقدمهٔ زندگی سعادتمندی را برا ی آینده خودطرح ریزی میکنند . از این گذشته فایدهٔ دیگر مرحلهٔ دوم ابتدائی آنستکه استعداد های کودکان در این دوره از راه های معینی تشخیص داده می شود و آموزشگاه و اولیای طفل با همکاری یکدیگر راهی را که بخیر و صلاح اوست ، از ادامه تحصیل در مدارس متوسطه یا وارد شدن در آموزشگاه های حرفه‌ای یا ترك تحصیل ، پیش رپای او میگذارندو بسیاری از سرگردانی های بی‌جهت جوانان و اولیای آنان از میان میرود. و نیز شاگردان پس از مرحلهٔ دوم ابتدائی درسنی هستند که رفتن آنان به آموزشگاه های حرفه‌ای و کارگاهها میسر است ، در صورتی که با شش سال تحصیل ابتدائی هنوز شاگرد به سنی نرسیده‌است که از لحاظ بدنی استعداد کار در آموزشگاه های حرفه‌ای را داشته باشد .

با ترتیب فعلی دانش آموزانی که به دبیرستان ها می آیند آرزوئی جز آن ندارند که توفیق راه یافتن به دانشگاه پیدا کنند ، و چون تقریبا همهٔ فارغ‌التحصیلان ابتدائی بدون داشتن هیچ خصوصیت و اهلیتی حق ورود به دبیرستانها رادارند ، تا آخرین کلاس پیش میروند ودیپلمی بدست می‌آورند و پشت در دانشگاه می مانند . چون بمنظور خودنمیرسند بدبین وناراضی و تحریك پذیر بدبین وا زاین‌راه مفاسد فراوانی پیدا میشود .

کسانیکه مستعد هستند .

باطرح جدیددرمرحلهٔ دوم ابتدائی براثر آزمایش استعداد جوانان انتخابی بعمل می‌آید وکسانیکه به راستی استعداد تحصیلا ت عالی دارند هدایت میشوند که دنبال تحصیلات علمی رابگیرند، ودیگران که توانائی کارهای عملی دارند به آموزشگاه های کشاورزی و حرفه‌ای خواهند رفت ، وبسیاری که وضع زندگی خانوادگی نامتناسب دارند پس از دوره هشت ساله ابتدائی بارغبت و روزی فرصت و ضرورتی پیداشود، میتوانند برای فراگرفتن مطالب تازه دربارهٔ حرفه‌ای که در پیش گرفته‌اند یابرای دنبال کردن تحصیلات متوسطه وعالی در کلاسهای شبانه ثبت نام کنند وازروی کمال میل هراندازه که می خواهند در تحصیل علم پیش بروند

درنتیجه شاگردان متوسطه ازاین پس آمادگی بیشتری برای تحصیل دارند، ونیز در نتیجه آنکه ضرورت غیر منطقی بازکردن دبیرستان در هر نقطه‌ای از مملکت و بدون توجه به وجود دبیرشایسته برای هر رشته از علوم از بین میرود، خود بخود هزینه گزاف بازکردن دبیرستان های تازه مانع ازایجاد دبستانها نمیشود، و آن بیعدالتی که تاکنون وجود داشته از بین میرود رفته‌رفته همهٔ کودکان مملکت ازنعمت تعلیمات ابتدائی اجباری برخوردار خواهند شد. در دبیرستانهائی که بنا بر طرح جدید باشاگردان مستعد و معلمان کارآزموده بکار میافتد ، درس خواندن امری طبیعی میشود و دیگر این همه گله وشکایت از بیسوادی دانش آموزان باقی نخواهد ماندوپیوسته این سخن تکرار نخواهد شد که سطح معلومات پائین رفته است .

تعلیمات متوسطه ،چنانکه در طرح جدید ملاحظه میشود، مشتمل بردو مرحله است. درمرحله اول که دوره آن سه سال است، علوم و هنر ها درسطح مقدماتی تدریس می شود،وچون دیگر رشته هائی بنام طبیعی یاریاضی یا ادبی دردبیرستان وجودندارد، از میان چهل و چند ماده‌ای که در دبیرستان تدریس می شودبرای منظور های مختلف ترکیب های گوناگون میتوان کرد، وهر دانش آموز میتواند بسته به استعداد واحتیاج خود مواد خاصی راانتخاب کند و مشتاقانه به تحصیل آنها بپردازد. بسیاری از جوانان شاید همین دورهٔ مقدماتی رابرای خود کافی بدانند و پس از آن ، ازلحاظ اینکه درمرحله اول متوسطه توانسته‌اند هنری نیز فرا بگیرند ، میتوانند وارد زندگی شوند و گلیم خود را از آب بیرون بکشند و این خوداز ورود غیر ضروری عده بیشتری از دانش آموزان به کلاس نهائی متوسطه وپس از آن دانشگاه جلوگیری خواهد کرد. تنهادانش آموزانی وارد مرحلهٔ یکسالهٔ دوم متوسطه میشوند که بکمك والدین خود واولیای مدرسه ذوق و استعداد خودرا آزموده باشند و در این صورت نیز فقط موادی را تحصیل خواهند کرد که به رشتهٔ انتخابی ایشان دردانشگاه ارتباط داشته باشد، وبیجهت وقت خود را در فراگرفتن چیزهائی که شوق و نیازی به آنها ندارند تلف نمیکنند .

علم و عمل

باطرح جدید درسهای علمی وعملی « کشاورزی و صنعتی » همردیف یکدیگر شناخته شده و هر دو همطراز یکدیگر ، و درس علمی وعملی در کنار هم تدریس میشوند، واین خود شوق بسیاری از دانش آموزان رابرمیانگیزد که به کارهای دستی توجه کنند .واگر علاقه به تعقیب مطالب کتابی و فکری ندارند در محیط متوسطه راه خود راعوض کنندوبراه صحیح سازگار،بااستعداد ومزاج خویش بیفتند .

اکنون دانش آموزانی میتوانند وارد دانشگاه شوند که ازرشتهٔ معینی در دوره دو م متوسطه فارغ‌التحصیل شده باشند ،واحیانا ممکن است نمره درس مهمی که ازمقدمات بسیار ضروری دانشکده است بسیار کم بوده وبا نمرهٔ درسهای نامربوط به آن رشته جبران شده باشد.باطرح فعلی رشته‌های تحصیلی از میان میرود وهردانشکده همه ساله معین میکند که برای ورودبه آن دانشکده داشتن گواهی متوسطه در فلان عده از مواد در سطح مقدماتی ودرفلان عده در سطح پیشرفته ضرورت دارد، ودانش آموزان منحصرا درسهائی را در متوسطه تعقیب خواهند کرد که با خواسته‌های دانشکده مورد نظرشان منطبق باشد .

چون بسیاری از مواد از قبیل زبان فارسی ومقداری تاریخ و جغرافیا و تعلیمات اجتماعی ونظائر آنها مشترك در میان شرایط ورود به دانشکده‌های مختلف خواهد بود، اگر دانش آموزی بعلتی خواست تغییر تصمیم بدهد ، باپس و پیش کردن یکی دو ماده و چند ماه صرف وقت اضافه میتواند مقدمات هر دانشکده را فراهم کند ، در صورتیکه با وضع حاضر که در فلان شهر جز رشته ریاضی در دبیرستان وجود ندارد ، دانش آموزان مستعد و غیر مستعد ناچار به‌همین یك رشته میروند ، ونتیجه چنان میشود که دیده‌ایم .

تعلیمات متوسطه مشتمل است بر چهل وچند ماده‌ای که در طرح آمده ودر هر محل به آن اندازه که وسیله ودبیر فراهم شود کلاسهائی افتتاح خواهد شد،و دیگر چنان نیست که دانش آموزان کلاس چهارم متوسطه فلان قصبه که فارغ التحصیل شده‌اند هیاهو کنند وبا نداشتن وسایل کافی کلاس پنجم متوسطه‌ای برای ادامه تحصیل آنان افتتاح شود .

داناتر و آگاهتر

اکنون دروس مختلف در رشته‌های گوناگون وریاضی وادبی به‌چند شکل تدریس میشود و برای هر یك کلاس درس و کتاب خاصی اختصاص داده شده ، در صورتیکه باطرح فعلی مثلا درس تاریخ دردو سطح مقدماتی وپیشرفته تدریس خواهدشد وناچار کسانیکه مثلا به دانشکده حقوق خواهند رفت در سال آخر متوسطه تاریخ را در سطح پیشرفته میخوانند و آنانکه مثلا به دانشکده پزشکی خواهند رفت به جای آن ماده دیگری را که این دانشکده معین میکند در سطح پیشرفته میبینند ونیز مواد نظری منحصرا در کلاس نهائی متوسطه و درسطح پیشرفته تدریس میشود ، و این خود وسیله آنستکه دانش آموزان درسنی که رشد فکری بیشتر پیدا کرده‌اند به این کار بپردازند و مطالب را بهتر بفهمند ، و چون کار اختصاصی آنان دریك سال تمرکز یافته وپزشکی درمواد معدودی است. داناتر و آگاهتر شوند وبرای ورود به مدارس عالی آمادگی بیشتر داشته باشند . البته فوائد فراوان دیگری نیز با اجرای طرح جدید رفته‌رفته ظاهر میشود ،واگر احیانا ضمن عمل نقائصی در آن مشاهده شود با عملی شدن صحیح این طرح باعملی شدن صحیح این طرح برکات آن آشکار شود و نتایج آن از لحاظ پیشرفت تربیت علمی ومخصوصا اجتماعی و اخلاقی دانش آموزان برهمگان معلوم گردد .

۲ـ اصولی که در تنظیم طرح تعلیماتی مورد توجه بوده است

۱ـ به تمام اطفال ایرانی از هر خانواده و هر طبقه اجتماعی امکان داده میشود که دوره تحصیلات ابتدائی اجباری مجانی را طی کنند .

۲ـ دوره تعلیمات ابتدائی هشت سال استکه بدومرحله چهار ساله تقسیم میشود . دوره تعلیمات متوسطه ازحرفه‌ای وعمومی ٤ سال استکه اعم بدومرحله سه ساله و یکساله تقسیم میگردد.

۳ـ برنامه تحصیلات دوره ها و مراحل بنحوی تنظیم میشود که بتوان بترتیب از پائین ببالا هریك ازمراحل تحصیلی را تمام شده تلقی کرد .

٤ـ تاهنگامیکه وزارت فرهنك وسایل تحصیل در مرحله پائین تر را تامین نکرده اعتبارات تعلیمات عمومی را صرف توسعه مرحله بالا تر نخواهد کرد و فقط استعداد ملاك تحصیلی در مرحله بالاتر خواهد بود.

۵ـ ملاك پایان هر دوره و مرحله تحصیلی رسیدن بسطح معینی از معلومات است .

٦ـ برنامه های آموزشی باید با مقتضیات سنی دانش آموزان وذوق واستعداد آنان وشرایط محلی متناسب باشد .

۷ـ امتحانات پایان هر دوره تحصیلی بوسیله هیأت آموزشی مرحله بالا تر بعمل می آید .

۸ـ بااجرای تدریجی این طرح وزارت فرهنك بتناسب مقتضیات محلی و احتیاجات کشور بتاسیس آموزشگاهها ومراکز تعلیمات کشاورزی وحرفه‌ای اقدام خواهد کرد .

۹ـ بااجرای این طرح بتدریج رشته‌های کنونی در متوسطه ملغی خواهد شد و فقط تعداد و نوع مواد وسطح آنها در مدارس متوسطه مشخص میشود .

۱۰ـ چون لازمه اجرای این طرح تربیت معلم کافی است لذا طرح تاسیس مراکز تربیت معلم نیز باید تهیه و تدوین شود .

۳ـ طرح تعلیماتی

۱ـ تعلیمات ابتدائی

تعلیمات ابتدائی از پایان سن ٦ سالگی شروع میشود و دوره آن هشت سال است .این تعلیمات به‌دو مرحله چهار ساله تقسیم میشود:

هدف ـ تعلیمات مرحله اول ابتدائی پرورش متوازی استعدادهای گوناگون جسمی وعقلی و اخلاقی کودك است به نحوی، که برای تطبیق خود با اوضاع واحوال زندگی ومعاشرت با دیگران آمادگی پیدا کند ،راه رسیدن به این هدف عبارت است از:

الف ـ تعلیم خواندن و نوشتن و حساب کردن واندازه گرفتن شناساندن طبیعت بکودك وتقویت استعداد سازندگی وآفرینندگی که درنهاد او وجود دارد .

ب ـ تربیت وهدایت ملکات اخلاقی کودك و بیدار کردن حس مسئولیت اجتماعی دروی ازراه توجه دادن او به اینکه مراعات عادات پسندیده از قبیل ادب ودقت وهمکاری بادیگران وپاکیزگی واطاعت ازوالدین واحترام بهم نوع و نظایر آنها برای زندگی بهتر ضرورت دارد .

مواد برنامه تعلیمات مرحله اول ابتدائی عبارت است از :

۱ـ تعلیمات دینی و تربیت اخلاقی
۲ـ زبان فارسی .
۳ـ حساب و هندسه .
٤ـ تعلیمات اجتماعی (تاریخ ـ جغرافیا تعلیمات مدنی) .
۵ـ هنر (نقاشی و کار های دستی و سرود).
٦ـ علم و بهداشت و حفظ جان ،
۷ـ ورزش و بازی

هدف مرحله دوم علاوه بر هدفهای اول ابتدائی عبارت است از :

شناختن و پرورش استعدادهای دانش آموزان به منظور راهنمائی آنان واولیای ایشان در انتخاب نوع تحصیلات ویا حرفه ای که دانش آموز پس از دوره ابتدائی در پیش خواهد گرفت .

مواد برنامه این مرحله عبارت است از:

۱ـ تعلیما ت دینی و تربیت اخلاقی .
۲ـ زبان فارسی (قرائت ـ املاء ـ انشاء خط ـ دستور زبان فارسی ـ ادبیات فارسی).
۳ـ ریاضیات .
٤ـ علوم تجربی .
۵ـ زبان خارجی در دوسال آخر .
٦ـ تعلیمات اجتماعی (تاریخ و جغرافیا و تعلیمات مدنی) .
۷ـ هنر (نقاشی ـ سرود ـ کار های دستی).
۸ـ کار در مزارع و کارگاهها برای فرا گرفتن مقدمات کشاورزی و حرفه ای .
۹ـ ورزش و فعالیت های دسته جمعی .

۲ـ تعلیمات متوسطه :

دوره تعلیمات متوسطه پس از پایان دوره ابتدائی آغاز می شود و مدت آن چهارسال است که به دو مرحله سه ساله و یکساله تقسیم می شود . در مرحله اول مواد درسی در سطح عادی و در مرحله دوم در سطح پیشرفته تدریس می شود .

هدف تعلیمات متوسطه عبارت است از:

با لابردن سطح معلومات دانش آموزان و آماده کرد ن آنان برای انتخاب شغل مناسب یا ادامه تحصیل، به نحوی که دانش آموزان برحسب نوع استعداد خویش بتوانند خود رابرای ورود به مدارس عالیه آماده کنند یا در ضمن افزایش معلومات عمومی مواد تخصصی لازمی را فرا گیرند که آنان را در انتخاب کار و شغل آینده یاری کند .

برنامه این دوره باید انعطاف و تنوع داشته باشد و با استعداد هاو رغبت های دانش آموزان و همچنین احتیاجات کشور مطابقت داشته باشد . دانش آموزان در این دوره هدایت و راهنمائی خواهند شد تا مواد لازم و متناسب را انتخاب کنند .

مواد برنامه تعلیمات متوسطه عبارت است از :

۱ـ زبان فارسی ۲ـ ادبیات فارسی ۳ـ تاریخ ٤ـ جغرافیا ۵ـ اقتصاد ٦ـ تعلیمات اجتماعی ۷ـ تعلیمات دینی ۸ـ زبان عربی ۹ـ زبانهای خارجه ۱۰ـ ادبیات خارجه ۱۱ـ ریاضیات محض ۱۲ـ ریاضیات عملی ۱۳ـ ریاضیات تلفیقی (ریاضیات محض وعملی) ۱٤ـ فلسفه واخلاق ۱۵ـ فیزیك ۱٦ـ شیمی ۱۷ـ فیزیك وشیمی درسطح عادی ۱۸ـ هیئات ۱۹ـ گیاه شناسی ۲۰ـ جانور شناسی ۲۱ـ زیست شناسی ۲۲ـ زمین شناسی ۲۳ـ رسم ۲٤ـ رسم فنی ۲۵ـ مساحی ۲٦ـ فیزیو لوژی وتشریح بهداشت انسانی ۲۷ـ هنر ۲۸ـ موسیقی ۲۹ـ خانه داری ۳۰ـ کارهای دستی ۳۱ـ بازرگانی ۳۲ـ کار در مزارع کشاورزی ۳۳ـ کار در کارگاههای فنی وحرفه ای ۳٤ـ دروس فنی (شناختن مصالح و ابزار فنی) ۳۵ـ حساب فنی ۳٦ـ ماشین شناسی ۳۷ـ ورزش وفعالیتهای دسته جمعی ۳۸ـ زراعت وباغبانی ۳۹ـ دفع آفات ٤۰ـ صنایع روستائی ٤۱ـ دامپروری علاوه بر مواد بالا ممکن است بحسب احتیاجات کشور مواد درسی دیگر نیز ببرنامه متوسطه اضافه شود .

مراحل تعلیمات متوسطه

الف ـ مرحله مقدماتی :

دانش آموزان این مرحله از میان دارندگان گواهی نامه دورهٔ ۸ ساله ابتدائی انتخاب میشوند وبرای هر یك از مواد یکه دانش آموز در طی این مرحله امتحان آنرا بگذارند امتیاز مخصوصی باو داده خواهد شد .تعداد ونوع امتیاز برای گرفتن گواهینامه مرحله اول متوسطه وهمچنین گروه بندی وتعداد نوع مواد الزامی برای عموم دانش آموزان طبق آئین نامه‌یی معین میشود .

ب ـ مرحله پیشرفته :

دانش آموزان این مرحله ازمیان دارندگان گواهی نامه مرحله اول متوسطه انتخاب میشوند . بدانش آموزانیکه امتحان کلاس نهائی رابا موفقیت بگذرانند دیپلم متوسطه داده میشود ونوع مواد وتعداد امتیازاتیکه دانش آموز گرفته است در این دیپلم ذکر خواهد شد .

صلاحیت اشتغال بکارهای اداری ـ فنی ـ حرفه ای یا ادامه تحصیل در مدارس عالی از روی مواد یکه در دیپلم ذکر میشود طبق آئین نامه خاصی تشخیص داده میشود .

داروخانه ها بمردم الجزایر کمك میکنند

کل مبلغ کمك به مردم الجزایر توسط روزنامه اطلاعات تا ظهر امروز ۱۵٤۵۷۰ ریال است

امروز از طرف چندین داروخانه ولابراتوار سازنده دارو معادل صد هزار ریال دارو برای ارسال به الجزایر در اختیار کمیته ملی کمك بمردم الجزایر گذاشته شد .

از هنگامیکه لزوم کمك داروئی وسیله خبرنگار اعزامی ما بالجزایر یاد آوری گردید داروخانه‌های تهران مشترکا برای تهیه دارو اقدامات مجدانه‌ای را شروع کردند. وصبح امروز معادل صد هزار ریال دارو از طرف داروخانه‌های صداقت، افشین ،روشن ، البرز وایران در اختیار کمیته ملی کمك بمردم الجزایر گذاشته شد داروهای مذکور تهیه شده وبسته بندی گردید و آماده ارسال به الجزایر میباشد .

اولین پرستار لیسانسیه

امروز دوشیزه گوهر طیارفارغ التحصیل آموزشگاه پرستاری اشرف پهلوی(پرستار یکم بیمارستان فیروز آبادی)آمادگی خودرا برای اعزام بالجزایر وکمك بمجروحین آن سرزمین اعلام داشت .دوشیزه گوهر طیار اولین پرستار لیسانسیه است که تعهد کتبی به کمیته ملی کمك به مردم الجزایر سپرده است.

دوشیزه گوهر طیار

کمکهای جنسی

امروز نیز کمکهای جنسی مردم تهران وشهرستانها ادامه داشت و مقادیر زیادی لباس و پوشاك بدفتر کمیته ملی رسیده است .

کمك نقدی

آخر وقت امروز آقای مهندس هوشنك وفا بدفتر روزنامه آمده و چکی بمبلغ پنجهزار ریال تسلیم نمود تا بمصرف کمك بمردم آسیب دیده ومبارز الجزایر برسد .

در کمرك

بقیه از صفحه اول

گمرك در امور گمرکی دارای سوابق طولانی است و آخرین سمت وی در گمرك ریاست اداره گمرك تهران بود بعد از اداره کل گمرك بریاست دفتر نخست وزیری و سپس بمدیریت عامل فروشگاه فردوسی منصوب شد

تغییرات وسیع

خبر نگار ما اطلاع میدهد بدنبال انتصاب مدیر کل گمرك انتصابات وسیع زیادی در گمرك مهرآباد و اداره مرکزی گمرك بعمل خواهد آمد

این انتصابات شامل رئیس گمرك مهرآباد و ارزیابها و سرارزیابها و متصدیان و روسای اداری مرکزی گمرك و دستگاههای مختلف آن خواهد بود

منتظر خدمت ها

در مورد این شایعه که بیش از صد نفر از شاغلین فعلی منتظر خدمت میشوند آقای کاظمیه اظهار داشت چنین نظری نیست تغییرپست افراد بعلت ضرورت و احتیاج بکار آنها در مشاغل دیگر میباشد ولی البته چند نفری هم در گمرك مهرآباد منتظر خدمت خواهند شد .

این تغییرات روی مطالعاتی انجام میگیرد که از چند ماه قبل دروزارت بازرگانی جریان دارد و انتصابات دسته جمعی قبلی هم روی همین مطالعات بوده است

جلسه خصوصی

بطوریکه خبر نگار ما اطلاع میدهد در مورد پرونده قاچاق ، امروز بازرسان اداره کل بازرسی کشور و بازرسی نخست‌وزیری با آقای کاظمیه سرپرست وزارت بازرگانی جلسه خصوصی داشتند در این جلسه مذاکراتی در اطراف پرونده قاچاق مهرآباد و وظایف بازرسان مزبور انجام گرفت .

وزارت بازرگانی در مورد پرونده مهرآباد مطالعات خود را طی گزارشی به آقای نخست وزیر تسلیم کرده است . و انتصابات آینده نیز مربوط به همین گزارش میباشد .

چند نفر متهم هستند

خبر نگار ما اطلاع میدهد تاکنون از اداره کل گمرك جز چند نفر که حقانی آنها را متهم کرده کسی دیگری متهم نیست ولی امروز یك مقام مطلع اظهار داشت این اتهام ها را حقانی پس گرفته ولی علت آن معلوم نیست

در مورد افراد دیگر باید گفت : تاکنون سه نفر متهم میباشند که دو نفرآنها حقانی و برال هستند که توقیف شده‌اند

بازرسی از چند فروشگاه

بقرار اطلاع چند فروشگاه ومغازه از طرف مامورین گمرك مورد بازرسی قرار گرفت اما بعلت اطلاع قبلی که گویا بوسیله همان باند قاچاقچیان بآنها داده شده بودکالا های مظنون از فروشگاهها مزبور خارج گردیده بود در نتیجه مامورین گمرك موفق بکشف قاچاق نشدند .

امروز کسب اطلاع شد که بدنبال تحقیقات آقای صالحی بازپرس شعبه ۲ دادسرای تهران دستور جلب شخصی بنام مقبوله که گفته میشود مدیر یکی از فروشگاههای اجناس لوکس در تهران است از طرف بازپرس بادارات آگاهی و پلیس تهران صادر شد تا هرچه زودتر مامورین بادر دست داشتن نشانی های لازم نامبرده را جلب و بدادسرای تهران تحویل دهند .

صبح امروز آقایان احمد بهکو معاون اداره کل گمرك و جوان رئیس قضائی گمرك بدادسرای تهران آمدند و ساعت نه صبح همراه آقای صالحی بازپرس دادسرا دادگستری را ترك کردند.

آقای صالحی بازپرس دادسرا درباره اقدامات اخیر خود بخبرنگار ما گفت: من فعلا دراختیار مامورین گمرك هستم. خودم هم نمیدانم کجا میروم .

فعلا تحقیقات ناقص است باید رسیدگی ها ادامه یابد و روشن شود نحوه استفاده از اظهار نامه‌های گمرکی چگونه بوده‌است .

خبرنگار ما همچنین گزارش میدهد که صبح امروز عده‌ای دیگر از کسانی که در پرونده مورد اتهام هستند احضار شدند .

مرتب دزدی میشود

امروز آقای بهکو معاون اداره کل گمرك به خبرنگار ما گفت : مطالب گفتنی زیاد است و بطور کلی باید گفت « کل یوم یوم عاشورا » در گمرك همیشه از این حرفها هست همانطور که مامورین انتظامی دزد میگیرند و تمام دستگاهها وظایف خودرا انجام میدهند . درگمرك هم مرتب دزدی میشود و مرتب هم دستگیر میشوند .اگر بخواهند واقعا رسیدگی شود باید دفاتر شرکت های هواپیمائی را رسیدگی کنند و بعد صورت بارنامه های این شرکت ها را باصورت هائی که بگمرك داده‌اند مقایسه کنند تا حقایق وحشتناکی روشن شود

آقای بهکو اضافه کرد : باید با ماهی ۳۵۰ تومان حقوق زندگی کنند . اگر راست میگویند دفاتر شرکت های هواپیمائی را پلمب کنند و بعد برسیدگی ادامه دهند وضع گمرك را باید از تجار و حق‌العمل کارهائی که همیشه با گمرك سروکار دارند پرسید ونحوه تعقیب باید طوری باشد که مامورین صدیق گمرك دلسرد نشوند.

چندی قبل مقادیری سنك قاچاق کشف شد و حتی هشتصد هزار تومان جریمه آن اخذ گردید و یا یك بار دیگر مقادیری بندساعت فلزی بجای کاردو چنگال وارد کرده بودند که متهمین آن دستگیر شدند و هیچ سرو صدائی نداشت .

خبرنگار قضائی ما گزارش میدهد: باآنکه آقای صالحی حاضر نشد پیرامون تحقیقات امروز خود مطلبی ابراز کند ولی احتمال میرود بازپرس دادسرا و معاون گمرك و رئیس اداره قضائی گمرك برای انجام آن قسمت از تحقیقاتی که مربوط به چند نفر کارمندان ایرانی سفارت خارجی است دادسرا راترك کرده باشند .

اظهارات سرارزیاب گمرك

صبح امروز آقای یونسی سرارزیاب گمرك فرودگاه مهرآباد ضمن یك گفتگوی تلفنی اطلاعاتی در اختیار

بقیه در صفحه آخر

تسلیت

بانهایت تاثر مصیبت وارده را به آقای مهندس جهان عدالتی تسلیت می گویم . **علیمحمد ناظمی**

سرکار سرهنك محسن نجف زاده

مصیبت وارده را بسرکار و خانواده محترم تسلیت می گوئیم .

سرهنك معین‌زاد ـ سرهنك خواصی ـ سرهنك ملك احمدی ـ سرگرد ختائی

سرکار سرهنك پریور ریاست محترم اداره زندان

افسران ـ کارمندان ـ درجه داران و افراد اداره کل اجرائیات شهرداری تهران مصیبت وارده را بسرکار وفامیل محترم خصوصا سرکار سرهنك محمود پریور تسلیت عرض می نمایند . **سرگرد امیرحسین شکوهی**

افسران و کارمندان زندان شهربانی سنندج

مصیبت وارده را بخانواده محترم اسدی خصوصا سرکار سرهنك اسدی معاون محترم اداره زندان تسلیت عرض می نماید . **سنندج ـ سرهنك ۲ وثوق**

تیمسار سرلشگر زهدی فرماندهی محبوب لشگر ٦ کردستان

بانهایت تاسف و تاثر فراوان درگذشت والده بزرگوار تیمسار را تسلیت عرض نموده سلامتی و بقای عمر تیمسار و خانواده گرامی را از درگاه خداوند مسئلت دارد .

سنندج سرهنك ۲ محمد علی فرزانه

مصیبت وارده را بخاندان جلیل مروستی تسلیت عرض می نماید **مهاباد ـ سرهنك مظلوم وبانو**

سرور معظم جناب آقای یاسری دادستان محترم استان سوم. تبریز

مصیبت وارده را بحضور جنابعالی و خانواده محترم تسلیت گفته بقاء عمر جنابعالی و خانواده محترم را ازخداوند متعال خواهانم . **خرمشهر ـ کوکب زاده**

جناب آقای دکتر محسن نجفی نماینده انحصاری لابراتوار (پرورویتا) سویس و (کیور) ژاپن

بانهایت تاسف وتاثر فوت جوان ناکام مرحوم هادی جواهری را بفامیل محترم نجفی و جواهری خصوصا بشخص جنابعالی تسلیت عرض مینمائیم.

رئیس و جراح بیمارستان ملایر دکتر داور پور ـ دکتر پارسا ـ دکتر سیدرضا مفیدی. آ ـ ۷۸٦۲

مصیبت وارده را بحضور جناب سرهنك پریور ریاست محترم زندانها وجناب سرهنك محمود پریور تسلیت میگوئیم

سروان قائممقامی ـ ستوان یکم اخوان ـ غلامرضا مروجی ـ میرزا آقا روانجو ـ حسن فرخنده ـ محمد علیشاهی

جناب آقای مصطفی جباریان

فقدان شادروان مرحوم مجتبی جباریان اخوی ناکام و نوجوانت را تسلیت عرض نموده و از خداوند یکتا برای آنجناب صبرو شکیبائی وعمر طولانی مسئلت داریم .

ربانی ـ یونس طاهری ـ نورنیا ـ اولیائی

فوت ناگهانی آقای شبرنك ناشر را در خلخال بدوست ارجمندم آقای کریم بازیار ریاست اداره آمار وثبت احوال دشت میشان تسلیت می گویم .

سرپرست نمایندگان روزنامه اطلاعات در خوزستان حسام‌الدین منصوری

بانهایت تاثرو تاسف مصیبت وارده را به خانواده جلیل نجف‌زاده و بازماندگان آنمرحوم بخصوص سرکار سرهنك مالی نجف زاده تسلیت عرض می نمایم .

سرهنك ۲ مالی جواد سلطانی آ ـ ۵۲۸۵

جناب آقای علیم مروستی مدیرکل حرفه‌ای وزارت فرهنك

کارکنان هنرستان فرح پهلوی بانهایت تاسف مصیبت وارده را بجنابعالی تسلیت میگویند . **عصمت صادق**

اولین مسافر کره مشتری!

نیمی از ریش وسبیل خودرا برای جلوگیری از خطر تراشیده و میخواهد تاعید یك قالیچه معمولی را بقالیچه حضرت سلیمان مبدل کند

ظهر دیروز صحنه جالبی در اطاق رئیس دادسرای ناحیه یك تهران بوجود آمده بود .

در اطاق پیر مردی که دستش را باند پیچیده بود ونشان میداد آسیبی دیده است دیده میشد که بعنوان شاکی آمده بود .

متهم قیافه جالب وعجیبی داشت . وی باآنکه لباس شیکی پوشیده و پاپیون زده وعصای مرصعی بدست داشت فقط نیمی از ریش وسبیلش را تراشیده بود .

یك طرف صورت متهم بکلی صاف وباصطلاح «پاك تراش» بود اما طرف دیگر موهائی بطول یك سانتیمتر داشت ونیمی از سبیل وی که تراشیده نشده بودبشکل غریبی تزئین گردیده بود !

علاوه بر شاکی ومتهم چندبچه نیز همراه آنها بداد سرا آمده بودند .

خبرنگار ماکه در داد سرا بود با دیدن این عده متوجه شد که خبر جالبی بدست خواهد آورد از اینرو باطاق رئیس داد سرا رفت وشاهد رسیدگی بشکایت شاکی و اظهارات متهم گردید وسئوالات ازشاکی ومتهم شروع شد .

رئیس ـ بابا جان از چه کسی شکایت داری ؟

پیرمرد ـ از این شخص ریش بریده ! (پیر مرد با انگشت متهم را نشان داد).

رئیس ـ چرا شکایت داری ؟

پیر مرد ـ ای آقا دست بدلم نزن یك عمر کسی جرئت نکرد بمن «تو» بگوید ، بچه هایم دکتر، مهندس ، سرهنك و دبیر هستند آخرعمری این مردناحسابی باعصا مرا باین روز انداخت .

پیر مرد پس از گفتن این حرف ها اشکش سرازیر شد و پس از چند ثانیه دنباله حرفهایش راگرفت و گفت :

ـ دیروز مقابل خانه‌ام ایستاده بود م دیدم بچه های این مرد که الان اینجا حاضرند دارند دیوار خانه‌ام را خط میکشند به آنها نصیحت کردم که دیگر از این کار ها نکنند در همین موقع این مرد آمد و بدون اینکه حرفی بمن بزند باعصایش تا می‌توانست مرا کتك زد بطوریکه بیهوش شدم و مردم او را گرفتند و به ضابط محل تحویل دادند (مقصود پیر مرد از ضابط ،محل رئیس کلانتری محل بود).

رئیس ـ شما را به پزشکی قانونی فرستاده‌اند ؟

پیر مرد ـ بله برایم ۱۴ روز درمان تعیین شده است .

رئیس ـ از شکایت خود گذشت نمی کنید ؟

پیر مرد ـ نه خیر چون می‌ترسم این شخص دیگران را هم کتك بزند والا از جهت خودم حرفی ندارم.

رئیس سپس رویش را به متهم کرد و دید متهم زیر لب مطالب نامفهومی میگوید از او پرسید چه میگوئی .متهم جواب داد «ورد» میخوانم تا سرطان نگیرم !

رئیس سپس سئوالات خود را از متهم شروع کرد .

رئیس ـ چرا این آقا را کتك زده‌اید ؟

متهم ـ من نزدم آدم برقی زد !

رئیس ـ آدم برقی چه صیغه ـ ایست ؟

متهم ـ آدم برقی همانست که به مریخ سفر میکند .

رئیس ـشما آنرا دیدید ؟

متهم ـ بله قربان ، جان خودم او را با همین چشمهایم دیدم .

رئیس ـ چکار میکرد ؟

متهم ـ وقتی این پیر مرد بچه های مرا نصیحت میکرد او را با عصا کتك میزد .

رئیس ـ چرا ریشتان را باین صورت اصلاح کرده‌اید ؟

متهم ـ من خیلی شبیه گاری کوپر آرتیست سینما هستم . چون او ریشش را می‌تراشید به‌سرطان مبتلا شد و من از ترس سرطان نصف ریشم را میتراشم .

رئیس ـشما ازاینکه‌این شخص به‌بچه‌هایتان نصیحت میکرد ناراحت شدید ؟

متهم ـ بله برای اینکه من می‌خواهم برای عید آینده بچه هایم را با خودم بکره مشتری ببرم .

رئیس ـ باچه وسیله به کره مشتری میروید .

متهم ـ یك قالیچه دارم . هرروز دعائی را که خودم بلدم صد بار به قالیچه میخوانم و تا عید این قالیچه عادی تبدیل به قالیچه‌حضرت سلیمان میشود و ما را به کره مشتری میبرد .

البته منظور رئیس دادسرا از طرح این سئوالات تعیین شعورمتهم بود و پس از اینکه سئوالات اوتمام شد رئیس دادسرا یك سئوال‌دیگر از متهم کرد .

رئیس ـ شما قبلا کجا کار می‌کردید ؟

متهم ـ وزارت پست و تلگراف.

بله آقا من از افسران و صاحب ـ منصبان وزارت پست هستم .

رئیس رو به پاسبانی که همراه او آمده بودکرد و گفت این‌شخص را باداره پزشکی قانونی ببر تا اورا معاینه کنند . پاسبان متهم را که ملك منصور نام داشت به اداره پزشکی قانونی برد و در آنجاپس از معاینه معلوم شد که او دیوانه است .

پاسبان دوباره ملك منصور را به دادسرای ناحیه یك آورد و بدستور آقای‌ذوالمجدین سرپرست‌دادسرای مزبور این شخص که منتسب بیکی از خانواده های قدیمی تهران‌است به تیمارستان اعزام گردید .

قتل در فرح‌زاد

گردو فروش در نزاع کشته شد

ساعت یازده و نیم دیشب جوان ۲۱ ساله‌ای بنام حسین خلیلی که ضمن نزاعی در فرح‌زاد مجروح شده بود در بیمارستان سینا درگذشت .

بعداز ظهر دیروز در فرح‌زاد زدو خوردی بین چند نفر درگرفت و دراین میان حسین خلیلی گردو فروش با ضربات چاقو بسختی مجروح شد و ساعت ۸و نیم دیشب به بیمارستان سینا منتقل گردید ولی مجروح سه ساعت بعد در نتیجه جراحات وارده فوت شد .

بقراریکه خبرنگار ما اطلاع میدهد ماموربن ژاندارمری فرح‌زاد عده‌ایرا باتهام قتل دستگیر کرده‌اند .

حسین خلیلی مقتول این حادثه ساکن شمیران میباشد و تاکنون‌درباره علت نزاع اطلاعی در دست نیست .

در دوکیلومتری اراك
زن ۹۰ ساله زیر قطار کشته شد

گزارش تلفنی خبرنگار ما در اراك حاکیست که ساعت هشت و چهل دقیقه صبح‌امروز قطارمسافری سریع السیر خرمشهر ـ تهران‌در دو کیلو متری اراك‌بازن ۹۰ساله‌ای بنام بی‌بی کوچك از اهالی اراك تصادف کرد و موجب مرك اوشد.

راننده و کمك راننده قطار به اسامی‌امینی‌وسرودی‌بازداشت‌شدند وتحقیقات و بازپرسی از آنها ادامه دارد .

بعلت وقوع این حادثه امروز قطار سریع‌السیر با دو ساعت تاخیر بصوب تهران حرکت کرد .

۷ نفر مجروح شدند

در ۲۴ ساعت گذشته۷ نفرباسامی : حسین رحیم فرزند علی ۱۳ ساله، جعفر صفری فرزند علی ۳۰ ساله ذبیح اله استواری فرزند فرج‌اله۶۰ساله ابوالقاسم‌رسولی فرزند محمود ۳۵ساله حسین شاکری فرزند محمود ۱۶ساله محمد داودخانی فرزند ابراهیم ۵۰ساله وعلی مولوی فرزند هدایت ۲۸ ساله در

۳ دانش آموز گم شده‌اند

ماشاءالله مغنیان

ماشاءالله مغنیان دانش‌آموز کلاس هفتم دبیرستان نظام مافی ساعت سه بعد از ظهر دیروز همراه پسر دائی خود حسن نجاریان که‌او نیزمحصل کلاس پنجم دبستان است ، از منزل خود واقع در مهرآباد بطرف تهران آمده تابخانه خواهرش در خیابان جمال ـ الحق برود ولی از آن‌ساعت تاکنون خبری از این دو نفر در دست نیست و بستگان آنها بهر کجا که مراجعه کرده‌اند این‌دومحصل را پیدانکرده‌اند.

حسن نجاریان

بستگان ماشاءاله و حسن‌از خوانندگان محترم تقاضا میکنند چنانچه‌اطلاعی از آنها دارند به‌پاسبان ذبیح‌اله مغنیان در قرارگاه مرکزی پلیس راه آهن خبر بدهند .

احمد کاکونی قمی(عکس بالا) دانش آموز کلاس چهارم دبستان اسلامی برهان از ۱۷ روز پیش تابحال ناپدید شده است . بستگان او درخواست دارند هرکس احمدرا هرجائی دید و یا خبری از او داشت لطفا در خیابان صفاری کوچه برق ادیسون بمنزل حاج رضا شوفر قمی اطلاع دهد و خانواده‌ای را خوشحال نماید.

***

۱۵ روز است که آقای ابراهیم سمیعی ژاندارم مامور تربت جام به تهران آمده و دراین مدت بستگانش از او خبری ندارند تقاضا میشوداگر اشخاصی از محل وی اطلاعی دارند به قدرت‌اله رئیسی در روزنامه‌اطلاعات مراجعه‌نمایند.

محصلی در آزمایشگاه مسموم شد

فرزند در یابان رافت هنگامیکه درآزما یشگاه اختصاصی خود در منزل مشغول کار بود در نتیجه مسمومیت فوت‌کرد

سیروس رافت

خبرنگار ما در شمیران گزارش داد بعد از ظهر دیروز جوانی بنام سیروس رافت فرزندتیمسار دریابان رافت دانش آموز سال‌دوم‌دبیرستان اندیشه بر اثر مسمومیت در منزل خود واقع در خیابان خلیلی در بند فوت کرد .

سیروس رافت به شیمی علاقه زیادی داشت و روی همین علاقه در منزل برای خود یك آزمایشگاه ـ اختصاصی تهیه کرده بود . دیروز هم سیروس‌مطابق معمول برای‌انجام آزمایشاتی‌به آزمایشگاه اختصاصی خود رفت ولی هنگام آزمایش گاز های مختلف دچار مسمومیت شد و جان سپرد .

جنازه سیروس برای تشخیص علت مرك به پزشکی قانونی‌منتقل گردید ودرآنجا علت مرك‌مسمومیت تشخیص داده شد .

صبح‌امروز جنازه این دانش‌آموز طی مراسم باشکوهی تشییع شدو در امامزاده قاسم مدفون گردید .

در مراسم تشییع جنازه و تدفین عده‌ای کثیری از اهالی در بند و افسران نیروی دریائی حضور داشتند .

خانه‌اش را گم کرده

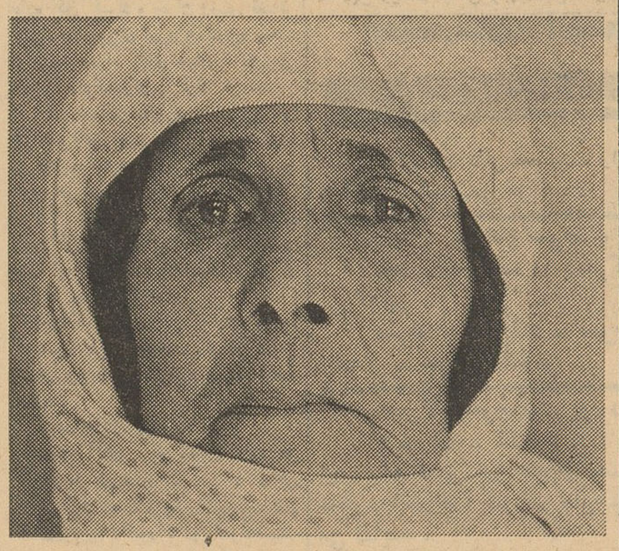

زنی که در خیابان‌ها سرگردان بود

دیشب زن ۵۵ ساله ای‌که خانه‌خود را گم کرده و در خیابانها سرگردان بود توسط مامورین پلیس به کلانتری یازده هدایت شد .

این زن که خودرا گل‌بانو دختر مشهدی حسن معرفی میکند اظهار میدارد که در منزلی کلفت بوده ولی نام صاحبخانه و نشانی منزل او را نمیداند و بهمین جهت فعلا در کلانتری یازده بسر میبرد جریان پیدا شدن وی بکلانتریهای تهران نیز اطلاع داده‌شده است .

کارمند اوقاف کرمان خودکشی کرد

کرمان ـ خبرنگار اطلاعات ـ پریروز بمقامات انتظامی وقضائی کرمان اطلاع رسید که آقای سعید عادی کارمند رتبه ۹ اداره اوقاف کرمان خودکشی کرده‌است با اعلام این جریان ، مامورین برای رسیدگی بچگونگی واقعه به محل رفتند و مشاهده کردند که جنازه آقای عادی روی تختخواب افتاده‌وچند رشته سیم بدورگردنش پیچیده شده است .

چون در منزل آقای عادی برق وجودنداشت‌باینجهت مامورین بمرك وی مشکوك شدند وبا وجود تحقیقاتی که‌بعمل آمدنحوه‌خودکشی معلوم نشد گویا آقای عادی ضمن نامه‌ای که بهمسرش نوشته علت خودکشی را برای او تشریح کرده است ولی هنوز از متن نامه اطلاع دقیقی در دست نیست .

خبرنگار ما در گزارش خود اضافه میکند گفته میشود چندروز قبل آقای عادی نوکر خود را اخراج کرده بود و این مسئله نیز از لحاظ کشف علت خودکشی‌مورد توجه مامورین قرار گرفته است.

شما میبایست ازسپهبد کیا بترسید

بقیه از صفحه اول

بودند تمام صندلیهای جایگاه های مختلف دادگاه از اول صبح اشغال شده بود . اکثریت تماشاچیان برای شنیدن مدافعات آقای دکتر مروستی نماینده دادسرای دیوانکیفر بدادگاه آمده بودند .

ساعت ۹ و ۴۵ دقیقه جلسه دادگاه بازنگ رئیس رسمیت یافت و آقای دکتر مروستی از جای خود برخاست و بقیه اظهارات خود رادر جواب و کلاء مدافع متهمین شروع کرد و گفت : دادگاه محترم در جلسه قبل شروع کرده بودم به مدافعاتی که آقای زاهد کرده بودند جواب‌بدهم باینجا رسیده بودم که مسئله ریاست فائقه برای دادسرا ها وبطور کلی دادگستری مطرح نیست و اگر در قانون ذکری شده از لحاظ سلسله مراتب قضائی نیست بلکه از لحاظ سلسله مراتب اداری است و هیچ رئیس دادسرائی‌دخالتی‌در کاردادسرا نمیکند .

بحث ما در باره مطالبی که در روزنامه ها منتشر شده است بود که قسمتی از آنها را ما نشنیده بودیم . تصور میکنم که گفتند :چون من دردامان وکالت پرورش یافته‌بودم شغل پدرم را اختیار کردم چون‌روح آزاد من طالب کار قضاوت نبود مفهوم مخالف آن این بود که هرکس در دادگستری بود روح آزاد ندارد در حالیکه تصور میکنم هرکس آزاد فکر میکند مفهوم آزادگی را بهتر درك میکند . من‌بعکس ایشان قضاوت را بارث نبرده‌ام بلکه با انتخاب قضاوت خواستم قدرت ، عدالت و آزادگی را بارث برده باشم . بنا براین تصور نفرمائید داشتن شغل آزاد ، داشتن آزادی است بلکه داشتن فکر آزاد ، عقیده آزاد که کسی نتواندبه آن تحمیل کند آزادی است . آقای زاهد در ضمن مطالب خود بعرض دادگاه رساندند که‌موکل ایشان تیمسار کیاهمیشه مظلوم بوده و در موقعی که دارای قدرت بی‌حدو وحصر بود مظلوم بوده و هرگز از قدرت خود سوء استفاده نکرده دلیل آن اینستکه فرزند خود را از خدمت معاف نکرده است.در این‌باره توضیح میدهم . کلمه مظلوم چه معنی‌دارد. لغتی که در هزار سال قبل معنی خاصی داشت با گذشتن زمان معنی اصلی آن عوض نمیشود مظلوم به نظر من یك کلمه کاملا خاصی است و معنی آن ستمگری است‌مثالی‌میگویم در پرونده‌دیگری گفتم در ۵۰ سال قبل انگلستان وزیر خارجه ای داشت بنام «لرد ـ گرزن» او در یك سخنرانی گفته بود:ایرانی فقیر وگرسنه‌لازم داریم تا بتوانیم هندوستان را حفظ کنیم، ۳۵ سال بعد وزیر خارجه دیگری گفت : «ما ایرانی قوی و سیر لازم داریم» مفهوم این لغات یکی است ولی‌باگذشتن زمان‌تغییر کرده است کلمه «مظلوم» که آقای زاهد در باره آقای کیا بکار بردند بنظر من یعنی ستمگر یعنی ظالم همه‌میدانند که مسئله خانه در تهران یك‌مشکل عمومی است و کسانی که خانه ندارند خوب میفهمند چه‌میگویم . همه آقایان اطلاع دارند که بعلت کمبود خانه همیشه در روزنامه ها مینویسند که دولت قصد دارد خانه بسازد ، این یك درد عمومی است. اگر دستگاهی اعلام کرد که من میخواهم برای‌مردم خانه بسازم تمام کسانیکه خانه ندارند هجوم می‌آورند شرکت شین خوب‌میدانست مردم بی خانه در چه حالی هستند .

یك عده کلاهبردارشروع کردند به ادعای خانه سازی‌برای آنکه از این تقاضا و احتیاج مردم سوء استفاده کنند در این میان یك دستگاه دیگر هم ادعای خانه سازی کرد. آقای دریانی موکل دوست‌من آقای دکتر دادفر اعلام کرد که خانه میسازم برای آنکه پول مردم را بخورد ، وسر مردم را کلاه بگذارد رئیس زنك زد و گفت : در اینجا باید مدافعات طرح شده را ردکرد و تهمت دزدی بکسی که هنوز محکومیت نیافته نباید زد و او را دزد و مجرم خواند نتیجه طرح این قبیل‌مطالب آنست که آقایان‌اعتراض کنند و در نتیجه نظم دادگاه بهم خواهد خورد .

دکتر مروستی ـ حالا که میفرمائید من میگذرم میخواستم نشان دهم که تیمسار چطور از مقام و قدرت خود سوء استفاده کرده‌اند ! حالا در باره نظام وظیفه پسر تیمسار میگویم‌اگر قرار است حقایق فاش شود بمن هم یکصدم‌آنچه آنها فرصت‌داشتند وقت بدهید .

رئیس ـشما در اطراف کیفر ـ خواست و رد مدافعات و کلای‌مدافع و متهمین صحبت کنید .

دکتر مروستی ـبنده قربان‌نتیجه گیری میکنم ، عرض کنم که تیمسار سالهاست در نظام هستند و بطور قطع وقتی فرزندایشان مشمول شده‌اند معتقد بوده‌اند که نظام‌آدم را آبدیده میکند ، قوی میکندمنهم همین اعتقاد را دارم آنجا جائی‌نیست که کسی‌از کسی ناز بکشد وبهمین جهت برای پسرشان اقدامی‌نکردند.

تیمسار طی نامه‌ای که درپرونده است نوشته‌اند : خوشبختانه یا بدبختانه من ۳۴ سال است درارتش بوده‌ام و هنوز اولین کلاه و کمر افسری‌خودرا بعنوان‌بهترین یادگار دوره عمر خودنگهداشته‌ام و افتخار هم میکنم، زیبنده نبود آقای سپهبد کیابفرمابنده خوشبختانه یابدبختانه من ۳۴ سال است در ارتش بوده‌ام آقای زاهد خطاب بمن فرمودند : موقعی که شما از تیمسار کیا می ترسیدید من وکیل سپهبد کیا بوده‌ام و حالا هم هستم آقای زاهد حق داشت ازسپهبد کیا نترسد ولی آقای زاهد شما میبایست ازایشان میترسیدید .

در اینوقت رئیس دادگاه گفت : برای آنکه‌آقای مروستی نوشته‌های خود را مرتب کنند یکربع تنفس اعلام میشود .

ساعت ده و نیم جلسه مجدد بعد از تنفس تشکیل گردید .

رئیس دادگاه ـآقای دکترمروستی بفرمائید .

دکتر مروستی ـ دادگاه محترم بعرایضم‌بنمایندگی‌ازطرف‌دادسرای دیوان کیفر ادامه میدهم آقای‌زاهد گفتند که از آقای وثیقی که دارای سوابقی‌است‌دفاع‌میکنیم بنده کاری ندارم مطالبی که آقای زاهد گفتند درست است یانه ولی باید جواب‌بدهم که بنده بخاطر حق و حقیقت دفاع میکنم شخص برای‌من مورد نظر نیست چه خولی باشد چه شمر ویاکسان دیگر آقای‌زاهد ضمن مدافعات خود سعی داشتند چنین وانمود کنند که این پرونده جنبه حقوقی دارد در حالیکه بنده اکنون ثابت میکنم که‌این پرونده جنبه جنائی دارد نه حقوقی در اینجا حق کس دیگر را غصب کرده‌اند و برای غصب حق دیگری سندی جعل شده است و موکل شما آقای زاهد، از این سند جعلی استفاده کرده وزمین های غیررا اشغال کرده است جعل و استفاده از سند مجعول جرم جنائی است نه حقوقی

آقای زاهد در اینجا گفتندعاملین اصلی این پرونده رانندگان بولدوزر وکامیونها بودندکه‌از وزیردادگستری تقاضا کردند از شاهنشاه تقاضای عفو آنها را بنماید و راجع باین موضوع یك ماده قانونی را نیز خواندند .

همین جا از ریاست محترم‌دادگاه تقاضا دارم صورت مجلس دادگاه رونوشت بشود تا بحضور رئیس محترم دادسرای دیوان کیفر بدهم چون میخواهم از روی آن اعلام‌جرم بکنم . تیمسار سپهبد کیا حق‌نداشته است اراضی خود را بشرکت نفت که یك اداره دولتی است بفروشد .

قانون معاملات دولتی طبق قانون دیماه ۱۳۳۷ میگوید : کارمندان و صاحب منصبان لشکری و کشوری کارمندان دولت مثل کارمندان شرکت نفت طبق این قانون حق نداشته‌اند با موسسات دولتی معامله ای بکنند مجازات این کار از ۲ تا ٤ سال زندان است من با طرح این مطلب بحکم قانون اعلام جرم میکنم .اگر ریاست دادگاه قبل از تنفس بمن فرصت میدادند ضمن صحبت هائی که کردم و کمی سیاسی تلقی شد و قاعدتا هم‌درکار قضائی نبایدچنین وضعی پیش آید مطالب بیشتری میگفتم .

متاسفانه من بآن سرعتی که آقای زاهد دوست عزیز صحبت میکنندنمی توانم صحبت کنم ولی خیلی کوتاه و مختصرجواب بعضی‌ازمطالبی‌را که فرموده‌اند و دروضع موکل خود موثر میدانسته اند جواب میدهم .

مطالب زیادی از گوشه وکنار بدست من رسیده است درباره مرزبانی و جاهای دیگر که صحت و سقم مطالب مورد تردید است ولی آنچه مسلم است و همه اعتراف دارند شرکت «کیاکا» متعلق به تیمسار کیا بوده ریاست مرزبانی هم با تیمسار کیا بوده است . شرکت «کیاکا» چیز هائی به مرزبانی فروخته است یعنی خودش بخودش جنس فروخته است

ازطرفی‌چیز هائی‌برای مانوشته‌اند درباره جنگلهای بلا صاحب و موقوفه های حضرت امام حسین علیه السلام که البته چون مستند صحبت میکنم درباره آن مطالبی که بمن گفته‌اند چیزی نمیگویم .

آقای دکترمروستی‌سپس باظهارات وکیل مدافع آقای حاجیها کارمند ثبت جواب داد .

آقای دکتر مروستی در پایان اظهارات خود گفت ممکن است آقایان متهمین در هنگام آخرین دفاع از محضردادگاه تقاضای ترحم بکنند کسی که بمردم ترحم نکرده قابل ترحم نیست بنده معتقدم اگر در برابر ظلم ترحمی بشود ظلم است و اگر در برابر ظلم‌سکوت بشود ظلم است .

دادگاه ساعت نیم‌بعد از ظهربعنوان تنفس ختم گردید و بقیه دادرسی‌بفردا موکول شد .

درمانگاه تازه درشهرستانها

بطوریکه از سازمان خدمات‌اجتماعی اطلاع میدهند :

یك درمانگاه جدید از طرف‌سازمان شاهنشاهی خدمات اجتماعی در بابل حکم کاشمر واقع در استان خراسان افتتاح گردید و شروع بکار کرد .

در مراسم افتتاح فرماندار کاشمر و روسای ادارات و معاریف محل‌حضور داشتند و از قسمت های‌مختلف‌درمانگاه بازدید بعمل آمد .

در حال حاضر در استان خراسان و سایر استانهای کشور چنددرمانگاه تازه دیگر در دست ساختمان میباشد که بزودی افتتاح خواهد شد .

معلمین

بقیه از صفحه اول

وزارت فرهنك در این مورداقداماتی بعمل آورد .

امروز آقای‌مهندس سیدان‌رئیس اداره کل ساختمان وزارت‌فرهنك به خبرنگار ما گفت :در جنوب‌شرقی تهران نزدیك میدان شوش که از نقاط پر جمعیت شهر تهران است مدرسه‌ای که دارای ۱۲۰ کلاس است و گنجایش بیش از پنجهزار دانش آموز را دارد ساخته شده و کا رساختمان آن تا آخر تعطیلات تابستان پایان خواهد یافت و برای سال تحصیلی آینده آماده خواهد شد .

رئیس اداره ساختمان افزود علاوه بر دبستان مزبور تعداد چهاردبستان دیگر نیز از محل عوارض صدی پنج شهرداری سهم فرهنك بنا شده که برای سال تحصیلی آینده آماده پذیرفتن دانش آموز خواهد بودو بدین ترتیب تاحدی مشکل کمبود کلاس‌برای‌محصلین درسال‌تحصیلی آینده برطرف خواهد شد

خبرنگار ما گزارش میدهد صبح امروز جلسه روسای ادارات نواحی فرهنك تهران با حضور آقای رهنما مدیر کل و صباحی معاون فرهنك استان تهران تشکیل شد وپیرامون اردوهای تابستانی مذاکرات مفصلی صورت گرفت و تصمیماتی اتخاذ گردید .

در باره‌سن نو آموزان برای‌ورود بدبستان درسال تحصیلی آینده‌مقرر شد نوآموزانی که سن آنها تا آخر اسفند ماه سال ۴۱ به هفت سال‌تمام رسیده باشد میتوانند در کلاس‌اول با پرداخت ۲۲ ریال‌بابت وجه کارنامه وتمبر وپول ورزش ثبت نام نمایند و مقرر شد بکلیه روسای مدارس دستور داده شود از ثبت نام نو آموزانی که بسن مقرر نرسیده‌اند خود داری شود .

برزیل

بقیه از صفحه اول

موفق به قاپیدن توپ شود به‌پشت در غلطید .

معذلك چك‌ها پس از خوردن‌این گل نیز کماکان دفاع خود را به بهترین وجه حفظ کردند .

باین ترتیب هاف تایم اول یك بر یك پایان یافت .

گل دوم

در اواسط هاف تایم دوم بازی چك‌ها بنحو قابل ملاحظه‌ای از برزیلی ها درخشان تر بودو چنین‌به نظر میرسید که باز هم‌شانس چك‌ها روبه افزایش است بازی‌تا دقیقه شصت ونهم باحرارت فوق‌العاده بازیکنان هر دو طرف ادامه داشت . در دقیقه‌شصت ونهم «آماریلدو» فور وارد وسط برزیل توپ رابطرف‌دروازه‌چك‌هاشوت کرد و«زیتو» فور وارد راست برزیل توپ را باسینه‌بداخل دروازه‌حریف فرستاد وبرزیل دومین گل را به چك‌اسلواکی زد .

بعد از خوردن این گل بازی چك‌ها رفته‌رفته‌روبه سردی گذاشت آخرین تراژدی برای چك‌ها در دقیقه هفتاد وششم روی داد در این دقیقه «شرویفت» دروازه‌بان چك ـ اسلواکی که در تمام مدت مراقبت شایان تحسینی بخرج داده بود و ظاهرا آفتاب چشمانش را به‌میزان اثر حوادث رانندگی مجروح شدند . کور کننده‌ای آزار میداد فرصت خوبی برای فور وارد وسط برزیل بوجود آورد تاتوپ را که یکباراز دست دروازه‌بان چك اسلواکی بزمین افتاده بود بعد از سه‌بارپاس شدن با ضربه سر بدروازه چك‌ها بفرستد.

بازدن این گل بدروازه چك ها بازی پرهیجان دو تیم نیز پایان یافت .

این دومین باری است که تیم برزیل بطور پی درپی در مسابقات جهانی فوتبال به مقام قهرمانی‌نایل آمده است چهار سال پیش نیزدر مسابقه جام جهانی در استکهلم‌تیم سوئد ۵بر ۲ مغلوب برزیل شده بود .

در تاریخ۳۲ساله مسابقات‌جهانی فوتبال تنها تیم ایتالیا درسالهای ۱۹۳۴و ۱۹۳۸ بطور پی درپی به مقام قهرمانی جهان نایل آمده‌بود.

چاه شماره ۱۵ اهواز بنفت‌رسید

طبق گزارش تلفنی خبرنگار ما دراهواز دیروز چاه شماره ۱۵اهواز که یکماه و نیم قبل عملیات حفاری آن در منطقه کویت شروع شده بود به نفت رسید فعلا مهندسین مربوط مشغول نصب‌آخرین‌لوله‌در عمق۳۰ـ۹۰پا میباشند تابهره‌برداری از نفت این چاه شروع شود .

اخطار

مواظب باشید فولکس راقورت ندهید

آ ـ ۷۹۱۲

شرکت سهامی کیم

مبارزه باملخ

درشرف پایان است

● **سطح اراضی آلوده به ملخ امسال نزدیك سه برابر سال گذشته بود**

● **٤ هواپیما از هواپیماهای سمپاش شوروی امروز بازمیگردند**

امروز آقای دکتر اسفندیاری معاون فنی وزارت کشاورزی در باره مبارزه با ملخ بخبر نگار ما گفت :

تاکنون در خراسان برای مبارزه با ملخ ۵۰۰ هزار هکتار از اراضی سمپاشی هوائی شده است .

۱۱۰ هزار هکتار از این سمپاشی وسیله هواپیماهای شوروی انجام گرفته است . آقای دکتر اسفندیاری اضافه کرد که‌چون مبارزه باملخ در خراسان تقریبا تمام شده است لذاچهار فرونداز٦ فروندهواپیمای سمپاش شوروی که‌باپران آمده بودند امروز بشوروی باز میگردند،ودو فروند دیگر تاپایان لکه گیری یعنی محو دسته های کوچك ملخ در خراسان باقی میماند وحد اکثر این کار ظرف یك هفته تمام میشود .

آقای اسفندیاری سپس گفت مبارزه در کرمانشاه هموسیله‌هواپیماـ های امریکائی بپایان رسیده است و هواپیما های امریکائی اکنون‌در فارس مشغول‌مبارزه هستند و حداکثر خلبانان این هواپیما تا آخر ژوئن‌یعنی ۱۲ روز دیگر بامریکا باز میگردند ولی ۵ فروند هواپیماهای آنها برای‌ما باقی میماند .

روی هم رفته امسال در یك میلیون وصد هزار هکتار از اراضی خراسان وکرمانشاه وفارس وبلوچستان و کرمان وخوزستان ودیگر نقاط باانواع ملخ مبارزه شده وحد اقل در ۳۰۰ تا۴۰۰ هزار هکتار دیگر مبارزه با ملخ در پیش است .در حالیکه درسال گذشته سطح مبارزات باملخ طبق‌ارقام منتشره قدری بیشتر از ۶۵۰ هزار هکتار بوده است .

ورود

آقای پل سفیر کبیر بلژیك در ایران از بروکسل .

خانم دکتر مهرانگیز دولتشاهی از پاریس .

آقای ناصر روشن ضمیر بازرس نخست وزیر از مکه معظمه .

خروج

آقای دکترحسن مرشد مدیر کل وزارت بهداری باروپا .

آقای دکتر غلامحسین مصدق استاد دانشگاه به ژاپن .

آقای شیباکو هو ، سفیر کبیر ژاپن در ایران به ژاپن .

آقای دکتر مهاجرانی به‌آلمان

انتصابات

در وزارت پست وتلگراف

آقای مهدی دبیر چهره گشا بازرس وزارتی از طرف وزیرپست‌و تلگراف و تلفن بسمت مامور رابط بازرسی شاهنشاهی تعیین شد .

هیئت علمی ژاپنی در تهران

امروز اطلاع حاصل شد که یك هیئت علمی ژاپنی مرکب از دونفر استاد وهشت‌نفر دانشجو ازدانشکده پزشکی دانشگاه «گیو» بعنوان مهمیان دانشگاه تهران روز ۲۷ تیرماه وارد تهران می‌شوند .

منظور از این مسافرت ایجاد ارتباط با دانشگاه تهران وتحقیقات علمی در امور بهداشتی‌درخاور میانه‌است

بازگشت دکترصالح

آقای دکتر جهانشاه صالح که از دانشگاه سیراکیوز امریکا باخذ درجه دکترای افتخاری در حقوق نائل گشته وطی مراسمی دیپلم دکترای افتخاری را در امریکا دریافت داشته است روز گذشته بتهران مراجعت کرد وبامداد امروز در جلسه هیئت نظار موقوفات پهلوی شرکت کرد .

برنامه امشب

تلویزیون ایران

ساعت ۵ر۳۰ـ موزیك باتصویر

ساعت ۶ر۰۰ ـ سرود شاهنشاهی و آغاز برنامه .

ساعت ۶ر۰۱ ـ فیلم .

ساعت ۶ر۳۰ ـ انجمن رودکی .

ساعت ۷ر۰۰ ـ آشنائی بیشتر (مصاحبه با شهردار)

ساعت ۷ر۳۰ ـ پخش اخبار و بانوان (شامل آشپزی) .

ساعت ۸ر۰۰ هنر های زیبا .

ساعت ۸ر۳۰ـ فیلم مستند .

ساعت ۹ر۰۰ ـ ارکستر جاز .

ساعت ۹ر۳۰ ـ پخش اخبار و اجرای برنامه شاه پسند .

ساعت ۱۰ر۰۰ ـ در تلاش‌معاش .

ساعت ۱۰ر۳۰ـ پایان برنامه .

برنامه امشب

تلویزیون آمریکا

ساعت ۴ر۵۸ـ اعلام برنامه

ساعت ۵ر۰۰ـ کاپیتان کانگرو

ساعت ۶ر۰۰ ـ نمایش

ساعت ۶ر۳۰ـ کلانتر ناحیه‌کوجیز

ساعت ۷ر۰۰ ـ یکنفراز تکزاس

ساعت ۷ر۳۰ ـ برنامه سئوال و جواب .

ساعت ۸ر۰۰ ـ نمایش استیوآلن

ساعت ۹ر۰ ـ فیلم پیترگان

ساعت ۹ر۳۰ ـ نمایش اندی ـ گریفیت .

ساعت ۱۰ر۰۰ ـ فیلم سینمائی

ساعت ۱۱ر۵۸ ـ پایان برنامه .

پیش بینی وضع هوا

پیش بینی وضع هوای ایران تاظهر فردا بدین قرار است .

هوای نواحی دریای مازندران ابری گاهی همراه بابارندگی های محلی خواهد بود .

هوای شهرستانهای شمالی خراسان و نواحی آذربایجان و شهرستانهای شمالی ایران کمی تاقسمتی ابری میباشد .

هوای نواحی خوزستان توام باگرد و خاك خواهد بود .

هوای تهران و بقیه‌نقاط‌کشور گاهی همراه بامقداری ابر و کمی غبار آلود پیش بینی میشود .

گرمترین نقاط در ۲۴ ساعت گذشته آبادان حداکثر۴۷ درجه و خنك‌ترین نقاط زنجان حداقل ۸ درجه بالای صفر بوده‌است .

حداکثر درجه حرارت تهران در۲۴ ساعت گذشته ۳۴ و حداقل آن ۱۸ درجه بوده‌است . میزان بارندگی از بندر پهلوی ۱۳ میلیمتر باران گزارش شده‌است .

درجه حرارت آب‌دریا از بندرپهلوی ۱۹ درجه گزارش شده است .

حدود کار واقدامات بنیاد پهلوی

بقیه از صفحه اول

سپس آقای اسدالله علم گزارشی در خصوص وضع مالی و بودجه سال ۱۳۴۱ بنیاد پهلوی بشرح زیر ایراد کرد :

گزارش علم

با عرض تشکر از آقایان محترم که صبح باین زودی دعوت ما را پذیرفته و تشریف آورده‌اند باید عرض کنم جلسه امروز ما برای‌طرح بودجه ۱۳۴۱ بنیاد است . درآخرین جلسه شورای نظارت که در اسفند سال گذشته تشکیل شده بود عرض کردم که در خرداد ماه جلسه دیگری خواهیم داشت‌و بودجه آماده‌خواهد بود که باطلاع برسد . حالا بنده می خواهم با اجازه آقایان قبل ازطرح بودجه توضیح خیلی مختصری‌نسبت به بودجه و کار های دیگری که امروز در دستور داریم عرض کنم.

ظرف ۹ ماهی که بنیاد پهلوی بر- حسب فرمان مبارك شاهانه بصورت امروزی درآمده و وقف مردم شده است و بنده افتخار اداره آنرا پیدا کرده‌ام در اینجا مطالعاتی کردیم که بچه صورت باید اداره شود و بچه صورت ما میتوانیم تعهدات اخلاقی ومالی خودمانرا انجام دهیم .

خیلی روشن است که در هر تشکیلاتی باید دید که هدف ازبوجود آمدن آن چیست مقدورات‌آن چیست و چه راهی اقصر فاصله به مقصود است .

البته هدف تشکیلات ما برحسب فرمان مطاع همایونی روشن است‌ولی برای فراهم آوردن مقدورات و اینکه چه راهی باید انتخاب کنیم لازم‌بود مطالعاتی بکنیم . بنا بر این نهایت سعی خودمانرا بعمل آوردیم که اولا بدانیم دارائی و درآمد ما چیست .

البته دراین‌زمینه‌گزارش مختصری هنگام شروع‌بکار باطلاع رسیده بود ولی لازم بود در حدود نزدیك به‌یقین این کار انجام شود .

تهیه بودجه سال ۱۳۴۱ هم به همین منظور است بعلاوه بودجه مقدمه ای دارد که تا حد نزدیك به یقین وضع مالی بنیاد را روشن میکند. بعد از آن باید برای انجام کار ها حدود و مقررات و آئین‌نامه هائی وضع میکردیم که در حقیقت برنامه و حدود کار و وظائف مان روشن بشود والا توقع مردم بی حد است . حق هم دارند زیرا احتیاج دارند کار دارند هزار جور گرفتاری دارند ولی انجام تمام این ها ازعهده بنیاد ساخته نیست ازآن مهمتر نظر بلندوسعه‌صدراعلیحضرت شاهنشاهی است که مایلند آنچه مردم ازپیشگاه مبارکشان استدعا میکنند اجابت‌شود واین حقیقتا مشکل عمده ما بود و هست . بقول سعدی

دوستان را کجا کنی محروم
تو که با دشمنان نظر داری

البته اگر دشمنی فرض کنیم بهر حال برای اینکه وقت آقایان رانگیرم باید عرض کنم درزمینه فعالیت های مختلف بنیاددر امور خیریه‌ـفرهنگی بهداشتی ـ حقوقی و غیره آئین‌نامه هائی وضع کردیم و بعرض پیشگاه مبارك شاهانه رساندیم که‌درحقیقت حدود کار ها و اقدامات ماراروشن میکند و امروز این آئین نامه ها باطلاع حضار محترم میرسد .

موضوع دیگر طرح برنامه هائی است برای آینده که چه بتوانیم بکنیم چه از لحاظ توسعه فعالیت هائیکه از وظائف بنیاد است وچه‌از لحاظ تامین مخارج آن و ازدیاد سرمایه درآمدخودمان بنابراین‌برنامه هائی نوشته ایم‌که آنهم حضور آقایان تقدیم خواهد شد عمل تقویم وثبت سرمایه هم شروع شده و خلاصه الان میتوانم عرض کنم که بنیاد بایك وضع بسیار روشنی میتواند بکار خود ادامه دهد .

البته بنده یك آرزوی دیگر هم دارم و آن اینست که از موسسات بین المللی برای تقویم سرمایه وپایه گذاری صحیح حسابها بر مبنای بین المللی بخواهیم که کا ماراپی- ریزی کند ولی گرفتاری ما اینست‌که اینکار بسیار گران تمام‌میشود اما بهرحال خوشوقتم که عرض کنم الان وضع بنیاد هدف و راه آن‌کاملاروشن است و حالا از آقای حسینی می - خواهیم که بودجه را بامقدمه آن که در حقیقت یك گزارش مالی است طرح نمایند .

اینك که بودجه سال ۱۳۴۱ راکه بتصویب اعلیحضرت همایون‌شاهنشاه رسیده است باطلاع میرساند لازم میداند بعنوان مقدمه شرح زیر را باستحضار هیئت محترم برساند :

پس‌از آنکه اراده مبارك اعلیحضرت همایون شاهنشاه برآن تعلق گرفت که اموال منقول وغیر منقولی را که قبلا صورت آن انتشار یافته است وقف ملت ایران فرمایند تا در آمد های حاصله بمصرف اموریکه در وقفنامه معین شده برسد واز لحاظ فرهنك ودین وبهداشت ودانش وورزش بیالا بردن سطح زندگی افراد کمك شود وبنیاد پهلوی‌مامور اجرای وقفنامه شد خلاصه ای از دارائی موقوفه و همچنین تا آنجا که مقدور بود ووقت کم ومشکلات دفاتر وحسابها اجازه میداد وضع مالی وتعهدات ودیون بنیاد پهلوی بهیئت نظارت گزارش‌شد وباطلاع عموم رسید .

اینك که قریب ۸ماه از تاریخ تشکیلات جدید میگذرد وبا مطالعات دقیقی که صورت گرفته ووضع مالی بنیاد پهلوی روشن شده است وظیفه خود میداند گزارش جامعی از وضع مالی عمومی‌بنیادرا که بعرض‌اعلیحضرت همایون شاهنشاه رسیده است‌بشرح آتی باطلاع هیئت مدیره برساند .

جمع کل‌بدهی ها وتعهدات وهزینه های بنیاد پهلوی‌در ابتدای سال۱۳۴۱

دیون مستقیم بنیاد پهلوی

۹۰ـ۴۹۴ر۱۱۸ر۲۸۹ر۱ ریال

تعهدات قطعی ومستمر مستقیم بنیاد پهلوی

۰۰ـ۲۷۹ر۹۰۸ر۱۶۰ ریال

هزینه های مستقیم بنیاد پهلوی

۰ـ ۵۰۰ر۳۲۸ر۳۲ ریال

تعهدات غیر قطعی مستقیم بنیاد پهلوی

۰۰ـ۴۰۰ر۰۵۵ر۱۲۷ ریال

۹۰ـ۶۷۳ر۴۱۰ر۱ر۶۰۹ ریال

بنگاه مهمانخانه ها :

۰۰ـ۷۹۵ر۱۵۸ر۲۴۸ ریال

جمعیت خیریه فرح پهلوی و پرورشگاهها

۰۰ـ۶۶۲ر۳۱۰ر۴۹ ریال

چهار نفتکش بزرك

۰۰ـ۱۸۷ر۴۹۸ر۲ر۶۵۵ ریال

بنگاه ترجمه ونشر کتاب

۰۰ـ۰۰۰ر۱۵۰ر۸ ریال

۰۰ـ۶۴۴ر۱۱۷ر۲ر۹۶۱

جمع :۹۰ـ۳۱۷ر۲۸ر۵۷۰ر۴ ریال

جمع آنچه بابت بدهی ها وتعهدات وهزینه های بنیاد پهلوی در سال ۱۳۴۱ میبایستی پرداخت میشد .

دیون مستقیم بنیاد پهلوی

۹۰ـ۲۸۴ر۴۱۰ر۳۶۵ ریال

تعهدات قطعی ومستمر مستقیم بنیاد پهلوی

۰۰ـ۲۷۹ر۲۹۸ر۱۱۷ ریال

هزینه های مستقیم بنیاد پهلوی

۰۰ـ۵۰۰ر۳۲۸ر۳۲ ریال

تعهدات غیر قطعی مستقیم بنیاد ـ پهلوی ۰۰ـ۴۰۰ر۰۵۵ر۵۴ ریال

۹۰ـ۴۶۳ر۰۹۲ر۵۶۹

بنگاه مهمانخانه ها

۰۰ـ۷۹۵ر۱۵۸ر۲۴۸ ریال

جمعیت خیریه فرح پهلوی و پرورشگاهها ۰۰ـ۶۶۲ر۳۱۰ر۴۹ ریال

چهار نفتکش بزرگ

۰۰ـ۴۲۲ر۱۹۸ر۴۶۳ ریال

بنگاه ترجمه و نشر کتاب

۰۰ـ۰۰۰ر۱۵۰ر۸ ریال

جمع : ۰۰ـ۸۷۹ر۸۱۷ر۷۶۸

۹۰ـ۳۴۲ر۹۱۰ر۳۳۷ر۱

ناتمام

تیم بوکس ایران معرفی شد

در ضیافت ناهاری که روز گذشته از طرف فدراسیون بوکس ترتیب‌داده شد آقای علی‌عبده رئیس فدراسیون بوکس افراد تیم منتخب کشور راکه‌در روزچهارم تیرماه مقابل تیم‌ملی‌بوکس عراق قرارمیگیرند باینشرح معرفی نمود :

دروزن اول ایزار ایلخانوف ، در وزن دوم صادق علی‌اکبر زاده در وزن سوم ویلیام آدم‌زاده ، در وزن چهارم حسن پاك‌اندام ، در وزن پنجم تیومان غنی‌زاده در وزن ششم محمود محمودپور در وزن هفتم امیر یاوری و در وزن هشتم تاری وردی

بازنشستگان جواب میدهند

بقیه از صفحه ۵

ند،ند خدمات همین افراد طی سنین متمادی خدمت بکشور پایه‌ـ گذار تشکیلات قانونی اداری‌مملکت بوده و موجبات تهیه و تنظیم‌مقررات و قوانینی را فراهم ساخته‌اند که امروز طبقه جوان و تحصیل کرده بدان وسیله برتق و فتق امورکشور مشغول می‌باشند .

بنابراین شایسته نیست که‌اظهارات مسئولین امر این پیرخدمتگذاران را که امروز خود وخانواده آنها متجاوز از یکصد هزار نفرمیباشند بمردمی که اطلاع ازاموراستخدامی کشور ندارند در زمره جیره‌خواران وانگل جامعه معرفی شوند .

بلکه باید عموم مردم همانطورکه در دول متمدن مرسوم و معقول‌است بدانند اگر بازنشستگان‌توقعی‌دارند و اگر دولت به‌آنها کمکی میکند باحترام خدمات گذشته بوده واینها برای امرار معاش خود دست تمناو تکدی بسوی کسی دراز نکرده‌بلکه حق مسلم خودرا که سرمایه آن نقدا «وروحا» از خودشان می‌باشد مطالب هستند . این حق دربدو استخدام آنها طبق قانون استخدام کشوری بین مستخدم ودولت‌تضمین شده‌است .

۲ـقوانینی که دولتهای بزرك‌دنیا بهمین منظور یعنی قدرشناسی از خدمات گذشته خدمتگذاران کشورشان گذارده‌اند در دسترس است توجهی به قوانین دولت جمهوری آلمان فدرال .سوئد سوئیس حتی دولت جمهوری‌شوروی سوسیالیستی که (انتظارنگهداری پیرمردان از آنها نمیرفت)برای تامین رفاه و آسایش بازنشستگان خود گذارده‌اند خود دلیل قانع کننده اظهارات‌فوق ومبین‌لزوم‌تامین معاش آبرومندآنان‌میباشد که خود این رفتاراز نظر روحی نیز تاثیر اخلاقی و تشویقی در کارمندان شاغل دولتها داشته و آنها رابه‌آتیه مرفه و سعادتمندی نوید میدهدکه سبب دلسوزی و جدیت و صحت عمل بیشتر در کارهائیکه عهده‌دار آن هستند می‌باشد .

۳ـاگر قدری بعقب برگشته وبدقت درقانون استخدام اولیه که بدست افراد مجرب بادلسوزی و تعمق کامل تنظیم شده مراجعه کنیم مشاهده می‌شود که مقننین سابق باتوجه بوضع خدمت و احتیاجی که بتامین موجودی صندوق بازنشستگی احساس کرده بودند سن بازنشستگی را ۷۰سال مقررداشته بودندزیرا اولاازخدمات کارمندان تا آن سن بحداکثر استفاده میشد. ثانیا چه بسیارافرادی که قبل از رسیدن بسن بازنشستگی در گذشته و وارث وباز مانده از آنها نمیماند که نتیجتا تمام کسور و اضافات ماه اول‌آنها بسود صندوق ضبط میشد از همین نظر تاسال ۱۳۳۷ که قانون اصلاح قانون بازنشستگی بمنظور بیرون ریختن‌عده خدمتگذارسالمندگذشت هیچگاه صندوق بازنشستگی کسر نداشته و شنیده نشد که دولت ها مجبور باشندبرای پرداخت‌حقوق تقاعد ووظائف ازبودجه جاری‌دولت کمك‌بگیرند ودلیل واضح این‌امر موجودی صندوق بازنشستگی در آذرماه ۱۳۳۷ است که بناباقرار صریح وزیر دارائی وقت در جلسه علنی مجلس شورایملی یکهزارو سیصد میلیون ریال بوده است . درحالیکه دولتها هیچگاه بارویه‌که اتخاذ شده بود موفق بجمع آوری صحیح وبدون کسر وجوه مربوط بصندوق بازنشستگی نشده‌اند و همیشه مقداری از این وجوه یا حیف ومیل ویابحسابهای‌دیگرریخته شده‌است .

ناتمام

درحالیکه قطرات خون روی رینك بوکس میچکید

«یوهانسن» بادوضربه وحشتناك‌قهرمان‌اروپاشد

یوهانسن قهرمان اروپا

گوتبورك ـ یونایتدپرس ـ ۱۷ ژوئن ـ اینگمار یوهانسن قهرمان بوکس سنگین وزن حرفه‌ای‌سوئدی روز گذشته با وارد آوردن‌دوضربه وحشتناك راست برفك « ویلهمان ریك ریچاردسون »او را بکلی خرد کرد و باین ترتیب‌در مقابل‌چشمان ۵۵ هزار تماشاچی که تقریبا همگی از فرط هیجان بحال جنون‌درآمده بودنددرهشتمین دور مسابقات‌بوکس سنگین وزن حرفه‌ای اروپا مقام اول رابدست آورد .

یوهانسن درحالیکه‌از گوشه دریده شده چشم راستش خون میچکید درآخرین‌روندمسابقه حریف‌نیرومند ایرلندی خود را ابتدا بایك ضربه راست برای مدت هشت شماره در گوشه رینك نقش برزمین ساخت.

درپایان هشتمین شماره بعد از آنکه ریچاردسون باتقلای زیاد برپاخاست دومین ضربت وحشتناك راست یوهانسن اورا بکلی‌روی‌کف رینك پهن‌کرد و مانند سنك دیگر ازجابلند نشد .

چهار مالك بزرك

بقیه از صفحه اول

مالکین مذکور از طرف‌خود اشخاصی را نیز به‌نمایندگی‌انتخاب کرده‌اند که املاك آنها را به‌دولت انتقال دهند .

همچنین آقای‌ابوقداره مالك‌بزرك کرمانشاه که درحدود۲۴قریه‌دارد داوطلب تقسیم املاك خود گردیده است. املاك و ی‌از آبادترین‌املاك کرمانشاه است. ونیز اطلاع‌میرسد که‌یکی‌از مالکین فارس بنام‌آقای آرین که‌دارای قراءمتعددی درکوار است آمادگی خود راقبل از آن‌که دولت آگهی‌تقسیم‌املاك کوارفارس را منتشر کند بوزیر کشاورزی اطلاع داده است .

درضمن‌امروز هشت نفرازکسانی که برای آماده کردن دهقانان‌جهت تقسیم اراضی و تشکیل شرکت‌های تعاونی تربیت شده‌اند مامورشدند هرچه زودتر باراك بروند وکارخود راشروع کنند .

البته‌قبلا مامورین اصلاحات‌ارضی دراراك اقدامات خود را شروع کرده‌اند و کار در حال‌پیشرفت‌است ولی این‌عده‌هم برای تقویت‌وتکمیل کادر آنها باراك میروند .

همچنین گروهی دیگرازکسانی که وسیله سازمان اصلاحات‌ارضی آماده شده‌اند بتدریج بدهات‌مختلف کشور در گیلان‌و آذربایجان و فارس وکرمانشاه و قزوین اعزام میشوند که دهقانان را آماده کنند و شرکت های تعاونی راتشکیل‌دهند تاپس‌از آن زمین‌ها بین دهقانان تقسیم شود .

نخست وزیر در کنفرانس روزنامه نگاران در شرکت نفت شرکت می کنند

از فردا یك‌سلسله کنفرانس‌هائی برای روزنامه نویسان تهران و شهرستانها از طرف شرکت ملی نفت وشرکت های عامل نفت داده خواهد شد این کنفرانس سه روز طول خواهد کشید .

آقای نخست وزیر عصر روز چهارشنبه ویا پنجشنبه در یکی از مراسم مربوط باین کنفرانسها حضور خواهد یافت و برای‌روزنامه نگاران‌تهرا ن وشهرستانها صحبت خواهد کرد .

از دزفول

رئیس ایل سگوند بدرود حیات گفت

بمناسبت درگذشت مرحوم غلامرضا رحیم خانی رئیس ایل سگوند لرستان بعداز ظهر روز جمعه ۲۵ خرداد ماه وجوه طبقات شهرستان دزفول شوش علماء ، مالکین ، اصناف ، در مصیبت آقای رحیم خان طهماسبی برای ابراز همدردی و تسلیت بفرزندان مرحوم بصوب قریه سگوند واقع در ۴۰ کیلومتری‌دزفول‌حرکت‌کردنددر پیشاپیش‌بیش‌ازیکصدوبیست اتومبیل بپارچه سیاه و نصب بلندگوها تلاوت کلام‌الله مجید از بلند گوی اتومبیل راهنما شنیده می شد هنگامی که‌بنزدیکی ایل سگوند رسیدند جمعیت که بیش از یکهزار و پانصد نفر بودند از اتومبیل‌ها پیاده‌شدند عشایر سگوند شیون‌کنان در حالیکه همه برسم عشایری گل برسر مالیده بودند پیشواز آمدند ابتدا آقای رحیم‌خان طهماسبی‌بنمایندگی از طرف عموم اهالی شهرستان دزفول به آقای حمید رحیم خانی فرزندارشد آنمرحوم وسایر بازماندگان تسلیت گفتند سپس جناب آقای حاج ملا محمد جواد تدین واعظ شهیر دزفول پشت‌میکرفون قرار گرفت پس از در حدود یکساعت صحبت درباره صفات و خصوصیات آنمرحوم ساعت‌هفت‌و نیم مجلس‌را ختم نمود.ـ در پایان آقای رحیم طهماسبی نیزبا ابراز همدردی وتسلیت بازماندگان آنمرحوم را بصبرو شکیبائی دعوت نموده و باتفاق اهالی خداحافظی کردند .

مجالس سوگواری

طبق معمو لسنواتی مجلس سوگواری حضرت سیدالشهداء علیه‌افضل‌التحیة‌والثناء ازروز یکشنبه چهاردهم محرم‌الحرام ۱۳۸۲ (تاده روز) ازساعت ۸ الی ۱۱ بعد از ظهر در مسجد فخرالدوله واقع در اول خیابان فخر آباد منعقد و آقایان وعاظ محترم و عده ای اهل منبر به نشر احکام حضرت سید المرسلین و ذکر فضایل و مناقب آن‌پیشوای‌بزرك‌عالم‌اسلامی خواهند پرداخت ازعموم طبقات مخصوصا آقایان علما ودانشمندان محترم وعلاقمندان‌بخاندان عصمت و طهارت انتظار دارد در مجلس نامبرده‌شرکت‌فرمایند

خاندان امینی

آگهی دعوت مجمع عمومی

مجمع عمومی عادی شرکت سهامی برق ممتاز روز شنبه ۱۶تیر ماه ۱۳۴۱ساعت چهاربعداز ظهر در مرکز شرکت در تبریز تشکیل خواهدشد از صاحبان سهام شرکت تمنا مینماید بارعایت ماده ۳۵اساسنامه در مجمع حضور بهمرسانند

دستور جلسه

۱ـاستماع گزارش هیئت مدیره و بازرسان

۲ـتصویب ترازنامه سال ۱۳۴۰ و تعیین تکلیف تقسیم سود حاصله

۳ـانتخاب دو نفر بازرس

آ ـ۵۲۲۳ **هیئت‌مدیره‌شرکت‌سهامی‌برق‌ممتاز**

درحالیکه قطرات خون روی رینك بوکس میچکید

«یوهانسن» بادوضربه وحشتناك‌قهرمان‌اروپاشد

یوهانسن قهرمان اروپا

گوتبورك ـ یونایتدپرس ـ ۱۷ ژوئن ـ اینگمار یوهانسن قهرمان بوکس سنگین وزن حرفه‌ای‌سوئدی روز گذشته با وارد آوردن‌دوضربه وحشتناك راست برفك « ویلهمان ریك ریچاردسون »او را بکلی خرد کرد و باین ترتیب‌در مقابل‌چشمان ۵۵ هزار تماشاچی که تقریبا همگی از فرط هیجان بحال جنون‌درآمده بودنددرهشتمین دور مسابقات‌بوکس سنگین وزن حرفه‌ای اروپا مقام اول رابدست آورد .

یوهانسن درحالیکه‌از گوشه دریده شده چشم راستش خون میچکید درآخرین‌روندمسابقه حریف‌نیرومند ایرلندی خود را ابتدا بایك ضربه راست برای مدت هشت شماره در گوشه رینك نقش برزمین ساخت.

درپایان هشتمین شماره بعد از آنکه ریچاردسون باتقلای زیاد برپاخاست دومین ضربت وحشتناك راست یوهانسن اورا بکلی‌روی‌کف رینك پهن‌کرد و مانند سنك دیگر ازجابلند نشد .

متخصص فنی لابراتوار داروئی P.O.S فرانسه وارد تهران‌شد

شب گذشته آقای میگر متخصص فنی کارخانه داروئی P.O.S فرانسه برای افتتاح و نظارت در کارخانه P.O.S ایران وارد تهران شد .

آقای میگر که متصدی ومتخصص کنترل کارخانه مزبور در فرانسه میباشد جهت کنترل در لابراتوار ایران بتهران دعوت شده و با افتتاح این لابراتوار تحت نظارت ایشان دارو هائی که تاکنون از فرانسه وارد میشد در ایران تهیه خواهد شد .

P.O.S اولین لابراتوار فرانسه‌است که در تهیه دارو های چشم تخصص کامل دارد و امتیازتهیه انواع دارو- های مخصوص P.O.S در ایران بشرکت دوپار واگذار شده که لابراتوار آن اخیرا در جاده کرج ساخته شده و با ورود آقای‌میگر افتتاح و دارو های آن به بازار عرضه خواهد شد .

لابراتوار P.O.S ایران باتجهیزات و دستگاه های دقیق یك واحدعلمی مهم برای کشور ما خواهد بود .

تصحیح و تمدید آگهی مناقصه

پیرو آگهی مناقصه شماره ۸۰۷ مندرجه درشماره ۱۰۸۱۵ مورخ ۴۱ر۳ر۱۳ روزنامه اطلاعات موضوع خرید دو دستگاه‌ترانسفور ماتور ۸۰۰ و ۲۵۰ کیلوولت آمپر ویکدستگاه تراش ۱ر۵ متر و ۷۵۰ متر کابل روغنی ششهزار ولت ۲۵ × ۳ جهت شرکت برق سنندج :

اولا ـ سه در صد پیش پرداخت مندرجه در بند ۲ آگهی قبلی اشتباه و سی‌در صد صحیح است .

ثانیا ـ در صورت موجود نبودن ترانسفورماتور ۸۰۰ کیلوولت آمپر پیشنهاد دهندگان برای هر نوع قدرت دیگری که‌موجود دارند‌میتوانند پیشنهاد خود را بارعایت مقررات تسلیم دارند که‌مورد رسیدگی واقدام قرار گیرد .

ثالثا ـ مدت آگهی و قبول پیشنهادات تاساعت ۱۲ روز دو شنبه ۴ تیر ۴۱ تمدید میشود .

داوطلبان شرکت در مناقصه میتوانند پیشنهادات خود را تاتاریخ مزبور بدفتر کارخانه خداش خیابان قزوین جنب گاراژ کاوه تسلیم و رسید دریافت دارند .

پیشنهادات واصله ساعت یك بعد ازظهر روز مزبور باز وقرائت خواهد شد .

به‌پیشنهاداتی که خارج از مفاد سایر مواد آگهی شماره ۸۰۷واین آگهی باشد ترتیب اثر داده‌نخواهد شد .

از طرف شهردار ورئیس‌هیئت مدیره‌برق سنندج

آ ـ۷۹۶۸

تشکر وسپاسگزاری

قابل توجه تیمسار سرلشگر نصیری ریاست محترم شهربانی کل کشور

در مراسم عزاداری‌ایام عاشورا که در بازار برگزار شد از طرف مامورین شهربانی در برقراری نظم و امنیت کمال مجاهدت بعمل آمدبدینوسیله از مقام محترم ریاست کل شهربانی‌تیمسارسرتیپ مبصر ریاست‌محترم‌پلیس تهران ـسرکار سرهنك راسخ‌معاون اداره پلیس وسرکار سرهنك محمود مهرابی رئیس کلانتری ۸سپاسگزاری نموده تشویق این‌قبیل مامورین شایسته ولایق را از ریاست محترم شهربانی کل کشور انتظار داریم.

از طرف عزاداران حسینی اهالی‌نطنز مقیم مرکز حسینیه تیمچه حاجب الدوله ـحاج حیدر رضائی

آگهی دعوت مجمع عمومی

مجمع عمومی عادی شرکت سهامی کبریت سازی ممتاز روزشنبه۱۶ تیرماه ۱۳۴۱ساعت ۸ صبح درمرکز شرکت در تبریز تشکیل‌خواهدشداز صاحبان سهام شرکت تمنا مینماید بارعایت‌ماده ۳۵اساسنامه در مجمع حضور بهم رسانند .

دستور جلسه

۱ـاستماع گزارش هیئت مدیره وبازرسان

۲ـتصویب ترازنامه سال ۱۳۴۰و تعیین تکلیف تقسیم‌سودحاصله

۳ـانتخاب دو نفر بازرس

آ ـ۵۲۲۱ **هیئت مدیره شرکت سهامی کبریت‌سازی ممتاز**

جناب آقای امین معاون وزارت دادگستری سرپرست‌محترم ثبت کل جناب آقای سید ابوالفضل اقبالی که‌مورد احترام واعتماد عامه بوده انتصاب معظم‌له‌بریاست ثبت آذربایجان شرقی موجب امیدواری گردید این حسن انتصاب رابجنابعالی تبریك عرض می نمائیم .

سردفتران احمد خیاوی ـ یحیی فاضل ـ محمد تقی منتظر شیخ صادق یدالله ـ محبی‌الاحقر محدث ـ محمد مجتهد زاده

برای استحضار مقامات ژاندارمری تهران

عباس پاسدار که خودرا دانش آموز دبیرستان‌خامنه‌ای‌پور معرفی نموده بر اثرغیبت بموجب ماده۲۴ آئین نامه دبیرستان از ۲۵ بهمن ماه ۱۳۴۰ از این دبیرستان اخراج شده است.

رئیس دبیرستان خامنه ای پور ـ جلالی

اطلاعات

دوشنبه
پانزدهم محرم‌الحرام ۱۳۸۲
هجدهم ژوئن ۱۹۶۲
سال سی وششم
شماره ۱۰۸۲۵

دانشگاه

از امروز تعطیل شد

ساعت ۱۱ امروز جلسه روسای دانشکده‌ها بمناسبت پایان سال تحصیلی تشکیل شد و در پایان‌جلسه این بیانیه در مورد تعطیلات تابستانی صادر گردید :

چون دروس دانشگاه تهران پایان یافته است از امروز دوشنبه ۲۸خرداد ۱۳۴۱ تعطیلات تابستانی دانشگاه شروع‌می شود تاریخ و برنامه‌امتحانات وروزهائیکه دانشکده ها مفتوح‌هستند بعدا باطلاع عموم خواهد رسید .

سفیرکبیر ایران در کویت‌اعتبارنامه‌های خودرا تقدیم کرد

امان ـ رویتر ـ رادیو کویت‌اظهار داشت که آقای محمد دولو سفیرتازه ایران‌در کویت امروز اعتبار نامه های‌خودرا به امیر کویت تقدیم کرده‌است وی ضمن تقدیم اعتبـار نامـه ها پیام بسیار دوستانه ای را ازطرف شاهنشاه ایران به شیخ کویت بطورشفاهی ابلاغ کرده است .

شاهنشاه و شهبانو در رامسر

طبق گزارش تلفنی خبرنگار ما در رامسر ساعت پنج و نیم بعد از ظهر دیروزشاهنشاه و علیاحضرت فرح پهلوی شهبانوی ایران برامسر تشریف‌فرما شدند و مورد استقبال پرشور اهالی قرار گرفتند .

شاهنشاه در کاخ سلطنتی با علیاحضرت ملکه پهلوی ملاقات‌کردند و پس‌از بازدید کازینو و ساعتی استراحت در کاخ سلطنتی به اتفاق شهبانو به نوشهر بازگشتند .

نخست‌وزیر اولین کلنك خانه های جدید سیلزدگان را بزمین میزند

عصر امروز آقای نخست وزیر نخستین کلنك ساختمانی هزار خانه‌ای را که قرار است از طرف بانك رهنی برای افراد سیلزده درنازی آبادساخته شود طی مراسمی برزمین خواهد زد .

کمیته دائمی جلب و حمایت سرمایه های خارجه تشکیل شد

نخستین جلسه کمیته دائمی جلب‌و حمایت سرمایه های خارجی ساعت هشت صبح امروزبا حضور نمایندگان تام‌الاختیار وزارت‌خانه‌ها در دفتر آقای مهندس همایونفر در مرکز جلب و حمایت سرمایه های خارجی تشکیل گردید .

ابتدا آقای دکتر پور همایون جلسه را افتتاح کرد و مطالبی پیرامون وظایف و اهمیت کار کمیته بیان داشت .

پس از آن کمیته دائمی رسماًمشغول بکارشد وتاحدود ساعت۱۲ پیرامون مسائل جاری مذاکره و تبادل نظرشد. جلسات کمیته هر هفته روزهای دوشنبه در مرکز جلب سرمایه های خارجی تشکیل خواهد گردید .

سفیرکبیر امریکا فردا به تهران مراجعت میکند

کسب اطلاع شد که ساعت هشت‌و نیم بعداز ظهر فردا آقای‌جولیوس‌هولمز سفیر کبیر امریکا در ایران باهواپیما از واشنگتن وارد تهران میشود . در فرودگاه مهرآباد وزیر مختار واعضای عالیرتبه سفارت امریکا ازآقای هولمز استقبال بعمل می‌آورند .

سفیر کبیر ایالات متحده درایران قبل از تشریف فرمائی شاهنشاه و شهبانوی ایران بامریکا بواشنگتن عزیمت کرده بود .

خلاصه خبرها

● پیش از ظهر امروز سفرای کبار فرانسه و ترکیه با آقای‌آرام وزیر خارجه ونماینده پاپ درتهران باآقای فروغی معاون وزارتخارجه ملاقات کردند

*درجلسه‌دیشب شورایعالی‌فرهنك اجازه تاسیس دو دبیرستان ملی‌به نامهای نادر وشهریار لغو شد وباین ترتیب تعداد دبیرستانهائیکه منحل شده به هفت رسید و نیز آئیننامه امتحانات کلاسهای یکساله‌تربیت‌معلم‌و تربیت معلم روستائی بتصویب‌رسید.

*امروز اعلام شد که مسابقات قهرمانی آموزشگاههای کشور که قرار بود در شیراز انجام گردد در تهران برگزار میشود .

*امروز خبرنگار ما از اراك‌اطلاع داد که آقای ضیاء روشن ضمیریکی از مالکین اراك ششدانـك قـریـه «قونیارخ» را برای تقسیم بین‌زارعین بدولت واگذار کرده است ودیروز آقایان مهندس سالور‌ومهندس‌عترت و مهندس آراسته مسئولین اجرای قانون اصلاحات ارضی از این‌دهکده دیدن کردند .

*از طرف وزارت راه آقای دکتر جواد سعیدبسمت‌رئیس اداره‌بهداری راه آهن دولتی ایران منصوب و مشغول کارشد .

● آقای فضل‌اله‌شرقی مدیرروزنامه پارس برای شرکت در جلسات برنامه وفعالیتهای صنعت نفت‌ایران روز گذشته وارد تهران شد .

ارزان‌ترازهمه

سیمان تهران

سیمان تهران

مرغوب‌ترین و باصرفه‌ترین سیمانها

خیابان شاهرضا ـ کوچه فتوحی تلفن ٦٤٨٦٩

مبارزه قهرمانان

بقیه از صفحه اول

در سال های اخیر در تهران انجام میشود،زیرا علاوه بر اینکه‌قهرمانان قوی تیم ملی بوکس ایران و عراق در مقابل یکدیگر قرار میگیرند، واجد جنبه دیگری است که شور و هیجان بیشتری بتماشاچیان و قهرمانان می‌بخشد .

پس از تماسی که از طرف کمیته ملی کمك بمردم الجزایر بامقامات تربیت بدنی گرفته شد تیمسار سرلشکر ایزد پناه رئیس سازمان و آقای علی عبده رئیس فدراسیون بوکس موافقت کردند که سی در صد از عواید مسابقات ایران وعراق را برای کمك به برادران مسلمان الجزایری‌در اختیار کمیته ملی‌کمك بمردم الجزایر بگذارند .

امروز تیمسار سرلشکر ایزدپناه گفت مسابقه بوکس بین قهرمانان دو کشور ایران و عراق باشکوه بیشتری برگزار خواهد شد زیرا قهرمانان دو کشور مسلمان برای کمك به برادران الجزایری خود با یکدیگر مبارزه میکنند ، برای قهرمانان دو ملت موجب افتخار و سر بلندی است که در کمك بمردم الجزایر بنحو موثری شریك و سهیم باشند .

ما این اقدام سازمان تربیت بدنی را تحسین مینمائیم و یقین داریم استقبال پر شوری از طرف مردم از مسابقه بوکس بعمل خواهد آمدو عده زیادی برای مشاهده این مبارزه جالب بین دو ملت مسلمان ایران و عراق که برای کمك به برادران مسلمان‌الجزایری‌انجام میشودحضور خواهند یافت .

موفقیت و شکست در این‌مسابقه برای قهرمانان هر دو ملت پیروزی عظیمی محسوب میشود زیرا درهر صورت توفیق کمك به مسلمانان مبارزه‌الجزایری که در میدان های نبرد قهرمانانه میجنگند حاصل‌شده است .

مؤسسه ملی زبان انگلیسی

خیابان شاهرضا ـ چهارراه‌کاخ ـ شماره ٥٤

THE NATIONAL INSTITUTE OF ENGLISH LANGUAGE

دورهٔ تابستانی کلاس های انگلیسی موسسه‌ملی زبان‌انگلیسی از ۳۰ جون ۱۹۶۲ (نهم تیر۱۳٤۱) شروع میشود و در ٦ سپتامبر(۱۵ شهریور)پایان می یابد .

دوره تابستانی با خصوصیات زیر تشکیل میشود

۱ـ ثبت‌نام دانشجویان از۲تا ۷تیر صبح‌ها از ساعت ۸تا ۱۲ و وعصرها از ٤½ تا ۸½خواهند بود.

۲ـ از دانشجویان جدیدبرای تعیین کلاس‌امتحان‌قوه بعمل‌می‌آید

۳ـ علاوه بر کلاسهای بزرگسالان تعدادی کلاس در روزها و ساعات معینی مخصوص دانش‌آموزان دبیرستانها تشکیل‌خواهدشد

٤ـ دانش آموزان دبیرستانهای دخترانه درساعات صبح ودانش آموزان دبیرستانهای پسرانه درساعات عصر کلاس خواهندداشت کلاسهای دانش آموزان فقط مخصوص تابستان است .

۵ـ روزها وساعات کار بزرگسالان از روزها وساعات کاردانش آموزان جدا است .

٦ـ موسسه ملی زبان انگلیسی در هیچ نقطه‌ای ازتهران شعبه‌یا نمایندگی ندارد.

رئیس موسسه ملی زبان انگلیسی ـ حری

فارغ التحصیل انستیتوی تعلیم و تربیت دانشگاه لندن

آ ـ ۵۱۰۹ ۱ ـ ٤

در گمرك همیشه‌دزدی

بقیه از صفحه هفدهم

خبرنگار ما گذاشت .

آقای یونسی گفت :من در جریان قاچاق گمرك فرود گاه مهر آباد کوچکترین تقصیری ندارم ودر این جریان فقط کاسه کوزه ها سر من شکسته است ومرا منتظر خدمت کرده اند .

من در جریان ترخیص کالا ها طبق ماده ۲۰ تعرفه گمرك اظهارات ارزیاب واسناد ترخیص را پاراف کرده امحالا اگر جعل است ،اگر حقه بازیست و یا هر چیز دیگرست مربوط به‌شعبه تصدیق اسناد میباشد که میبایست کنترل کرده باشد .

آقای یونسی افزود من هیچوقت نگفته ام که حاضرم جریمه کالا های قاچاق را بپردازم زیرا قاچاق مربوط بمن نبوده بلکه آقای حقانی که ۱۵ـ سال مورد اعتماد دستگاهی بوده که برای آن کار میکرده گفته است جریمه را پرداخت خواهد کرد .

بپرسید چطور وارد میشود

آقای یونسی پس از ذکر مطالبی درباره قاچاق هائی که صورت میگیرد گفت :

گمرك در فرودگاه تسلط ندارد از طرفی نود در صد ماموربن گمرك باید گفت :

قاچاق اخیر گمرك مهر آباد در مقایسه رقم کوچکی میباشد شمافقط حساب کنید که در تهران ده هزارنفر هر روز سیگار «کنت» میکشند واز طرفی ورود سیگار خارجی مطابق‌قانون ممنوع است بپرسید پس این سیگار ها چطور وارد میشود .

آقای یونسی افزود :تاکنون‌ازطرف باز پرس دادسرا احضاریه ای بدست من نرسیده است در حالیکه منزل‌من معلوم ومشخص است وخلاصه چیزی که میتوانم بگویم اینست که من‌فدای توطئه ای‌شده امودراین میان‌میخواهند مرا فدا کنند .

دولت ایران بشوروی اعتراض کرد

بدنبال اقدام اخیر دولت شوروی در موردوابسته مطبوعـاتی ایـران دیـروز آقـای پـکوف بـوزارت امور خارجه احضار ودر اینمورد از طرف مقامات دولت ایران شدیدا بسفارت شوروی اعتراض شد.بقرار اطلاع در مذاکراتیکه باآقای‌پکوف صورت گرفته این مطلب نیز عنوان شده است که در صورتیکه دولت شوروی از اقدام اخیر منصرف نشود واز رویه خود پوزش نخواهد دولت ایران متقابلا بتعطیل موسسات تبلیغاتی شوروی در تهران اقدام خواهد نمودومتقابلااز دولت‌شوروی خواهد خواست که وابسته مطبوعاتی خود را از تهران احضار نماید .

تاسیس «باشگاه علم برای جوانان»

از ساعت شش و نیم‌بعدازظهردیروز پروفسور « بوآزر » استاد پلی‌تکنیك پاریس درباره«باشگاه‌علم برای‌جوانان» در موسسه مطالعات و تحقیقات اجتماعی دانشگاه تهران سخن گفت و برای تاسیس این نوع باشگاهها در ایران تصمیماتی گرفته شد .

دراین جلسه پروفسور « بوازر »پس از بیان هدف و طرز کار باشگاههای مذکور نحوه فعالیت جوانان بالاتر از ۱٦ سال را دراین باشگاهها تشریح کرد .

وی گفت جوانان تحت نظر استادان دانشگاه که داوطلبانه دراین کلوپ‌ها خدمت میکنند مسائل مختلف زمین شناسی ، پیداکردن جریان آبها ، پرتاب موشکها و مسائل فیزیکی و شیمیائی را مورد بررسی قرار میدهند.

چندی پیش در آفریقاهیئتی‌ازجوانان عضو همین باشگاهها بهمراهی‌استادان خود توانستند آثار شهر « غلامان »را که قدمت تاریخی داشته کشف کنند .

سپس درمورد اینکه بچه نحومیشود نظیر این باشگاهها را در ایران تشکیل داد مذاکرات مفصلی بعمل آمد و قرارشد بااساتید علوم وکانون مهندسین مذاکراتی بشود .

در خاتمه جلسه عده‌ای از حضار بعنوان کمیته موقت تشکیل باشگاه علم برای جوانان انتخاب شدند تا پس از مذاکره بااستادان دانشکده علوم برای‌تاسیس باشگاههای‌مزبور پیشقدم شوند .

درخواست کارمندان غیررسمی دولت

ازطرف کارمندان غیر رسمی دولت نامه‌ای به آقای نخست وزیر نوشته شده و تقاضا کرده‌اند که درطرح شش ماده‌ای که برای رسمیت دادن به‌کارمندان‌غیررسمی پیشنهاد شده ماده سوم آن را که موجب تبعیض وبر ضررقسمتی از کارمندان غیر رسمی میباشد تغییر دهند و ضمنا ماده سه جدیدی پیشنهاد شده است‌توضیحا اینکه‌در ماده سوم طرح شش ماده‌ای پایه تشخیص کارمندان بر اساس سابقه خدمت‌وآخرین حقوق‌دریافتی قید شده است ودر ماده سه فعلی پیشنهاد شده که پایه تشخیص کارمندان بر اساس سابقه خدمت باشد مشروط باینکه حداکثر از پایه پنج وشش تجاوز نکند.

درجریان بیست وسومین دوره مسابقات‌وزنه‌برداری‌کشور

آبادان قهرمان کشور شد

قهرمانان‌رکوردهای جدیدی بجاگذاشتند

نتیجه کلی مسابقات

درنتیجه کلی مسابقات تیم وزنه برداری شهرستان آبادان با ۲۷ درجه امتیاز مقام اول کشور را بدست آورد وکاپ‌قهرمانی رابرای شهرستان خود برد وتیمهای تهران با ۲٦ درجه امتیاز ، اهواز با ۲۵ درجه امتیاز اصفهان با ۲۰ درجه امتیاز بابل‌با ۱۹درجه‌امتیازورشت با۱۸ درجه امتیاز دوم تا ششم شدند

در این مسابقات وزنه برداران ۳۲ شهرستان شرکت داشتند و توانستند ۱۷ رکورد آسیائی سال ۱۹۵۸ توکیو و ۹ رکورد ایران در قسمتهای پرس، یکضرب‌ودو ضرب ومجموع را بشکنند .

در جـریان بیست و سومین دوره مسابقات وزنه بر داری قهرمانی کشور وزنه برداران کشور موفق شدند چندین رکورد چالب توجه را جابجا کنند . دردسته‌مگس وزن آقای برقی از رشت در حرکت پرس در ضربه چهارم ۸۸ کیلوزدو دوکیلو و نیم بهترین رکوردآسیائی دربازیهای توکیو را شکست

در دسته میان وزن آقای عامی تهرانی در حرکت پرس ۱۲۷ کیلو ونیم رکورد گذاشت‌و ۵ کیلوبهترین رکورد ایران‌را که متعلق‌بخودش‌بود شکست

در دسته نیم سنگین آقای رضا استکی‌ازاصفهان درخشانترین‌رکورد هاربدست آورد.

در این وزن یکی از قهرمانان جوان بابل آقای یدالله محلاتی۲۲ ساله بابلند کردن ۱۵۲کیلو و نیم دردوضرب دوکیلوونیم‌بهترین‌رکورد آسیائی را شکست .

آقای منوچهر برومند قهرمان میان سنگین ایران و قهرمان چهارم جهان در پرس ۱٤۲ کیلو ونیم‌رکورد گذاشت .

شب گذشته مسابقات وزنه برداری پایان یافت

آقای علم خواه عضو تیم ملی در دسته پر وزن نیز رکوردگیری نمود و ۷ کیلو ونیم بهترین‌رکورد مسابقات آسیائی توکیو را در یك ضرب شکست و همچنین آقای تمرز ۲ کیلو و نیم رکورد آسیائی ۱۹۵۸ را شکسته ودر مجموع نیز ۲کیلو و نیم رکورد ایران که متعلق‌بخودش بود شکست و در نتیجه علم خواه در دسته پر وزن رکورد ۳۵۲ کیلو ونیم و هنر یك تمرز در دسته سبك وزن رکورد ۳۸۰ کیلو گرم بجای گذاشت .

مجالس ترحیم و یادبود

مجلس فاتحه حضرت **آیت‌الله آقای آقا میرزاابوالفضل مجتهد محلاتی** صبح چهارشنبه ۳۰ خرداد در مسجد شاه منعقد و منتظر بذل لطف عموم ذوات محترم میباشد.

رضا حکمت سردار فاخر ـ ابراهیم قوام شیرازی ـ امیرهمایون بوشهری ـ مهدی نمازی ـ علیقلی هدایت ـ محمد رضا فاطمی شیرازی ـ رضا بوشهری ـ محمد حسین استخر ـ مهدی صدرزاده ـ علی محمددهقان ـ عرب‌شیبانی ـ غلامحسین صارمی ـ باقر بوشهری ـ عبدالله دشتی ـ امید سالار ـ مرتضی حکمت ـ ابوالفضل حاذقی ـ جواد ملك پور ـ وکیل‌پور.

بمناسبت رحلت **حضرت آیت‌الله آقای آقا میرزا ابوالفضل محلاتی** درشیراز صبح چهارشنبه ۳۰ خرداد از ساعت ۹ الی ۱۱ مجلس فاتحه در مسجد شاه منعقد ومنتظر بذل لطف و تسلیت بازماندگان میباشد.

ابوالحسن رضوی ـ محمدعلی محلاتی ـ دکتر باقر عاملی ـ محمود محلاتی ـ تقی مشیری ـ جمال الدین‌آیت‌الله زاده محلاتی ـ معزالدین محلاتی ـ پاکزاد رضوی ـ مهندس انشائیان ـ نظام‌الدین‌رضوی ـ سرگرد سازگاری ـ ضیاءالدین مرتضوی محلاتی ـ حسام‌الدین رضوی ـ احمد محلاتی ـ تقی نعیمی ـ احمد قوامی.

روز سه شنبه ۲۹ خرداد ماه مصادف با سالگرد شهادت شادروان **سرهنك چترباز علیرضا تمجیدی** است از طرف خانواده آنمرحوم هزینه‌سال درگذشت بامور خیریه‌اختصاص داده شده است .

خانواده تمجیدی

دفتر موقت گاردن پارتی

هرروز از ساعت ٦ تا ۸ بعدازظهر دفترموقت دومین گاردن پارتی سازمان کمك‌کودك(موسسه اطلاعات) برای مراجعه موسسات، سازمانها و اشخاصی که مایل بایجاد غرفه در گاردن پارتی میباشند دایراست.

محل دفتر: خیابان خیام ـ موسسه‌اطلاعات ـ اطاق شماره ٤ ـ تلفن ۳۰۳۳۱۳

درگاردن پارتی پیش‌آهنگی

۴ هزار

دختر و پسر پیشاهنك ازشما استقبال خواهندکرد

دفترموقت‌گاردن‌پارتی پیش‌آهنگی. خیابان‌ایرانشهر جنوبی. خیابان مهزاد پلاك ۱۳و۱۵ تلفن ٦۰۳۳۳

کتاب جیبی دختران وپسران

شماره ششم

آخر همین هفته منتشر خواهدشد

قابل‌توجه جناب‌آقای‌کاظمیه‌کفیل‌محترم‌وزارت بازرگانی

متمنی است مقرر فرمائید طبق قانون مطبوعات اطلاعیه ذیل را برای روشن شدن اذهان عمومی هموطنان محترم درج فرموده درمعرض افکار عمومی قراردهید .

شرکتهای حق العمل کاری گمرك تهران و مهرآباد بدینوسیله اطلاع میدهند که‌اختلافی که‌در مورد کالای ترخیص اداره گمرك مهرآباد حاصل شده مربوط به آقای عبدالله حقانی است که‌ایشان کارمند رسمی یکی‌از سفارت خانه‌های خارجی میباشد و هیچگونه ارتباطی باهیئت حق‌العمل‌کاران گمرکات تهران ومهرآباد ندارد .

مدیر شرکت مدبر ـ شرکت مشاوره ـ شرکت توحید ـ شرکت نظیم ـ شرکت سیروس ـ شرکت اراده ـ شرکت ملکوت ـ شرکت کاردان ـ شرکت ماگن ـ شرکت بی‌تا ـ شرکت پیشقدم .

سپاسگزاری

در مصیبت بزرك درگذشت شادروان حاجی اسمعیل حی بزرك خاندان ما ، قاطبه دوستان بزرگوار با شرکت‌در مراسم تشییع‌و تذکروارسال نامه ها و تلگرافها و درج آگهی های تسلیت در مطبوعات ، تسلی بخش خاطر اندوهبار و حزین اینجانبان وسایربازماندگان‌آنشادروان‌گردیدند.

بدینوسیلهٔ از عنایات کریمانهٔ ای که در همدردی و تسلیت ابراز داشته اند ، صمیمانه سپاسگزاری نموده ضمن آرزومندی دوام‌تندرستی وسلامت برای وجود دوستان ارجمند استدعاداریم بعلت شدت‌تالمات روحی و تاثرات قلبی مارا از تاخیر در عرض تشکر حضوری عفو فرمایند .

برادران حی

فردا صبح

اطلاعات کودکان

منتشر خواهدشد

ودرباره

مسابقه مسافرت بکنار دریا

باهمکاری

شرکت مسافر بری میهن تور

توضیح داده خواهد شد

آسیای جوان متعلق بهمه طبقات است

هرچه را میخواهید بخوانید در آسیای جوان میبابید

آسیای جوان فردا منتشر میشود

شماکه باهواز میروید

تلفن ٤٤٨٤

هتل قو

بهترین محل برای اقامت شماست

آ ـ ٦٨٧٢ (۱)

تاریخ قرعه‌کشی حساب ذخیره بانك اصناف ایران

واستفاده از جوائز آن روز ۱٦ تیرماه۱۳٤۱ است

برای استفاده از جایزه ۱۰۰ هزار تومانی بلیطهای اعانه ملی فقط تا پس فردا فرصت دارید.