سال سی‌وپنجم ـ شماره ۱۰۳۷۵ — شنبه دوازدهم آذرماه ۱۳۳۹ — تکشماره ۳ ریال

اطلاعات

لومومبا بچنگ سربازان موبوتو افتاد

دستهای نخست وزیر سابق را دستبند زدند و کشان کشان درمحله افریقائی لئوپولدویل گرداندند.

در این عکس موسی چومبه رئیس حکومت«کاتانگا»(سمت چپ) و «جوزف کازاووبو» رئیس جمهوری کنگو (سمت راست)در دو طرف «ماسامبادبات» سخنگوی‌مجلس ملی جمهوری کنگو (کنگوی سابق فرانسه) نشسته اند. چومبه و کازاووبو در جشنی که‌بمناسبت‌آزادی کامل جمهوری کنگو اخیرا در «برازاویل» برپا شد، شرکت کردند.

پیام پادشاه افغانستان بشاهنشاه

نخست‌وزیر فردا ازکابل بتهران باز میگردد

● مهندس شریف امامی گفت: خوشوقتم که پیام دوستانه و گرم‌شاهنشاه و ملت ایران را برای پادشاه افغانستان و ملت همکیش و غیورافغان‌همراه دارم

✤ این آرزوی قلبی‌ایران‌است که درکنار خودافغانستانی نیرومند ومرفه به‌بیند

● نخست وزیر افغانستان‌طی نطق خود به سیاست بیطرفی افغانستان اشاره کرد و متذکر شد که شناسائی وعلائق مودت بین مردم افغان و ایران‌در طی قرون متمادی یک حقیقت تاریخی است

امروز اقامت و بازدید پنج‌روزه آقای مهندس شریف امامی نخست وزیر و همراهان در افغانستان پایان می یابد و فردا کابل را به قصد تهران ترک می گویند.

هواپیمای حامل نخست‌وزیر بعداز ظهر فردا وارد فرودگاه مهرآباد خواهد شد.

امشب از طرف آقای مهندس شریف امامی ضیافتی بشام درهتل کابل بافتخار سردار محمد داودخان صدراعظم و رجال افغانستان داده خواهد شد.

بازدید سیلو

در ساعت دو و نیم بعد از ظهر روز پنجشنبه آقای نخست وزیر از سیلوی کابل دیدن کرد در مدخل سیلو آقای وزیر مالیه و کارکنان آن موسسه از نخست وزیر ایران استقبال کردند. بازدید ازقسمتهای مختلف سیلوی کابل یکساعت طول کشید ودر این مدت‌از طرف‌متصدیان مسئول توضیحات لازم داده میشد. در ساعت سه و نیم بعد از ظهر آقای نخست وزیر از یک کارخانه دیدن کرد درآنجا آقای دکتر سلطان‌احمد

بقیه در صفحه هفدهم

ملکه ایران بربالین زائوها ونوزادان

امروز علیاحضرت فرح پهلوی بدون اطلاع قبلی بعیادت زائوها ونوزادان درمانگاه حمایت مادران رفتند

✱ ملکه ایران چک بانک کشاورزی را بمبلغ یکصد هزار ریال برای کمک به زایشگاه مرحمت‌فرمودند

✤ امروز در اثناء بازدیدملکه پنج نوزاد درزایشگاه‌چشم بجهان گشودند

■ پس از تولد ولیعهد ایران ۱۳۶۲ کودک درزایشگاه حمایت مادران‌بدنیاآمده‌اند

درساعت نه و چهل وپنجدقیقه صبح امروز علیاحضرت فرح پهلوی ملکه ایران بدون اطلاع قبلی وبدون اسکورت مخصوص از زایشگاه و درمانگاه بنگاه حمایت مادران و نوزادان دیدن فرمودند.

علیا حضرت ملکه سی وسه روز قبل در همین زایشگاه وضع حمل کردند وولیعهد ایران در کنارصد ها نوزاد هموطن خود چشم بدنیا گشودند.

در این بازدیدآقایان‌نبیل‌پیشکار مخصوص‌علیا حضرت ملکه، تیمسار سپهبدیزدان‌پناه رئیس هیئت مدیره وآقای دکتر محمد موتمنی مدیر عامل بنگاه حمایت مادران حضور داشتند.

چقدر خوب است

مقارن ساعت نه وچهل‌وپنجدقیقه اتومبیل علیا حضرت ملکه پس از توقف مختصری جلوی در بزرگ

بقیه در صفحه هفدهم

آدمخواران کنگو

گوشت سربازان وکشیشها را میپسندند

الیزابتویل ـ۲ دسامبر ـ خبرگزاری فرانسه ـ امروز فاش شد که در آبان ماه گذشته ۹نفر ازسربازان ایرلندی سازمان ملل متحد ضمن نبرد با افراد قبیله «بالوبا» در شمال «کاتانگا» کشته شده اند.

از یک نفر از این کشته شدگان اثری بدست نیامد. و بعدا معلوم‌شد که افراد قبیله او را خورده اند. یک افسر مراکشی نیز هفته گذشته در همین منطقه کشته شده‌است.

گزارشهای رسیده حاکی است که افراد این قبیله یک کشیش انگلیسی و یک کشیش زلندی را نیز کشته و گوشت آنها را خورده اند.

● ژاندارمها دربندر«فرانکی» واقع در شرق کنگو به لومومبا دست یافتندواتمام حجت کردندکه اگرهواپیما برای بردن او نرسد اورا خواهند کشت

● موبوتو اعلام کرد: لومومبا این بار بازی را باخته‌است ودستگیری او وهمکارانش برای من کافی است

● نخست وزیر سابق باتهام جرائم عمومی‌محاکمه‌خواهد شد و دبیرکل ملل متحد از مقامات کنگو خواست بااو طبق‌مقررات‌رفتارشود

● در حالی‌که لومومبادستگیر شده افراد قبیله‌آدمخوار «بالوبا» خودرا برای حمله عظیم دیگری آماده میکنند واحتمال دارد خونریزی بزرگی براه افتد

لئوپولدویل ـرویترـ اسوشیدپرس یونایتدپرس ـ۲ دسامبر ـ شب گذشته پس از آنکه پنج روز تمام ژاندارم های خشمگین کنگو در تعقیب «پاتریس لومومبا» بودند او را دستگیر کردند و تهدید نمودند اگر تا ساعت دو بعد از ظهر امروز سرهنگ موبوتو هواپیمائی برای تحویل وبردن او اعزام ندارد تیربارانش خواهند کرد.

بقیه در صفحه ۳

کنفرانس سران کمونیست در مسکو پایان یافت

بنابگزارشهای رسیده سیاست شوروی موردتاییدکنفرانس قرارگرفته‌استولی چینی‌ها درنظریات خود باقی‌هستند

مسکو ـ۲دسامبر ـآسوشیتدپرس ـ کنفرانس عالی رهبران کشور های کمونیست که در مسکو تشکیل شده بود با انتشار یک‌اعلامیه مختصر و کوتاه بپایان رسید.

این اعلامیه به جنبه های فنی هم‌آهنگی و همکاری کشور های‌بلوک کمونیست اشاره کرده ولی در مورد عمیق بودن اختلافات مسلکی کشور های کمونیست از جمله شوروی و چین کمونیست چیزی نگفته است.

دولتهای کمونیست از جمله چین اعلام داشته‌اند که کنفرانس مسکو باختلافات‌موجودبین کشورهای کمونیست بکلی پایان داده است.

بقیه درصفحه۴

برای تامین گوشت تهران:

ازهرسو گوسفند بتهران می آورند

صدهزارگوسفند دراطراف پایتخت ذخیره شده

✱ بانکملی پنجاه میلیون‌ریال بچوبداران وام میدهد

✦ چوبداران تعهد سپردند گوشت تهران راتامین‌کنند

امروز اطلاع حاصل شد که‌برای جلوگیری از کمبود گوشت در فصل زمستان اقداماتی بعمل آمده است تا احشام مورد نیازکشتارگاه در فصل مساعد بتدریج خریداری شود و در تهران ذخیره گردد.

از هم اکنون اتحادیه صنف چوبدار مشغول تنظیم تعهدنامه‌هائی میباشد که بموجب آن هر یک از اعضای صنف ضمن سپردن تعهدی مبنی بر تحویل تعدادمعینی گوسفند در فصل سخت وسیاه بهار مبلغی وام از شهرداری دریافت میدارد. با این وام چوبداران اقدام بخرید گوسفند های لاغری که در تهران فراوان است نموده و ضمن‌پرورش آنان ذخیره گوشتی قابل توجهی برای شهر تهران تهیه مینمایند.

بر اثر اقدامات شهرداری تهران بانک ملی ایران مبلغ پنجاه‌میلیون ریال بچوبداران وام میدهد تا با استفاده از این وام گوسفند مورد نیاز تهران را در فصل زمستان خریداری و پروار بندی نمایند پرداخت‌این وام تاثیر مهمی در رفع مضیقه گوشتی تهران دارد.

بقیه در صفحه‌نوزدهم

خبرگزاری فرانسه گزارش داد:

مبارزات انتخاباتی کوتاه خواهدبود

انتخابات پیش از مسافرت ملکه انگلیس پایان‌مییابد

وسط زمستان

تهران ـ ۱ دسامبر ـ خبرگزاری فرانسه ـ در محافل سیاسی تهران گفته میشود که ممکن است درماه فوریه آینده (بهمن) انتخابات‌عمومی برای‌تعیین نمایندگان مجلس‌شورای ملی ایران از نو آغاز شود.

مبارزه انتخاباتی که در وسط زمستان صورت میگیرد بسیارکوتاه خواهد بود و انتخابات قبل از سفر ملکه الیزابت بایران که قرار است در ماه مارس انجام گیرد بعمل خواهد آمد.

انجام انتخابات عمومی سومین برنامه کار دولت آقای شریف‌امامی خواهد بود که بموقع اجرا درخواهد آمد.

یاد آوری میشود که آقای‌شریف امامی توانسته است از یکطرف سیاست معینی برای تثبیت اوضاع مالی ایران اتخاذ کند. و از طرف دیگر روابط بین‌تهران و مسکو را بهبود ببخشد.

مراسم توزیع گواهینامه دردبیرستان‌البرز

آقای دکتر صدیق در حال توزیع جوایز آقای دکتر مجتهدی در عکس دیده می شود

✱ دکتر مجتهدی: قسمتی از اراضی دبیرستان را به پارکینگ اتومبیل‌اختصاص داده‌اند

● وزیر فرهنگ: به تعداد مدارس شبانه روزی‌افزوده خواهد شد

بعد از ظهر روز پنجشنبه مجلس جشنی بمناسبت‌توزیع گواهینامه‌های فارغ التحصیلان دبیرستان البرز در سالن دبیرستان برگزار گردید.

برای شرکت در این مراسم از آقای دکتر صدیق وزیر فرهنگ و عده ای از فرهنگیان و اولیاء دانش آموزان دعوت شده بود ساعت چهار ونیم بعداز ظهر برنامه جشن باسرود شاهنشاهی آغاز گردید سپس بهروز کیانوری دانش‌آموزسال دوم‌دبیرستان خیر مقدم گفت و پس از او آقای دکتر مجتهدی رئیس دبیرستان البرز گزارش مفصلی از اقدامات وفعالیت های دبیرستان بیان داشت واشاره کرد:

«باوجود اینکه دولت در شرق و غرب و شمال تهران اراضی وسیعی دارد آیا صحیح است قسمتی از اراضی دبیرستان البر زرا که ارزش زیادی برای مادارد. در اختیار هنر سرایعالی گذاشته میخواهد ساختمان شبانه روزی دبیرستان‌البرز را بهمین منظور خراب کند درصورتی که قسمتی از همین اراضی را بمحلی برای پارکینگ اتومبیل ها اختصاص داده اند، ودر حال حاضر ما دو

بقیه در صفحه هفدهم

ازاول سال آینده

دبیرستانهاهم‌امتحان‌ورودی‌خواهندداشت

دانش‌آموزان فارغ‌التحصیل دبستانهاکه استعداد تحصیلات نظری ندارند بمدارس حرفه‌ای راهنمائی میشوند

چون ادامه تحصیل فارغ‌التحصیلان شش ساله ابتدائی در دبیرستانها باید براساس استعداد وشایستگی آنان برای تحصیلات نظری باشدو دانش آموزانیکه استعدادتحصیلات نظری ندارند ولی‌استعدادتحصیلات فنی دارند باید بمدارس حرفه ای و فنی راهنمائی شوند. ازطرف‌وزارت فرهنگ بکلیه ادارات فرهنگ‌استان ها وشهرستانها دستور داده شده

بقیه در صفحه هفدهم

اطلاعیه حزب ملیون

بدین وسیله از کلیه آقایان اعضاء و روسای سابق حوزه های حزبی دعوت می شود که همه روزه از ساعت ۵ تا ۸ بعد از ظهر در محل حزب ملیون حضور بهمرسانیده و خودشانرا به‌آقای محمدعلی مسعودی رئیس کمیته استان تهران معرفی فرمایند تاترتیب شرکت آنان در حوزه های جدید داده شود.

۱ـ۳ آ ـ۳۳۳۰۲ دکتر احمد امامی

Wyeth

قابل‌توجه آقایان اطباء محترم وداروخانه‌ها

کپسول PEN-VEE-CIDIN پن ویسیدین وایت Wyeth که مدتی نایاب شده بود رسید.

نماینده انحصاری محمدعلی خبیری ـ تلفن ۶۹۶۱۰ـ۶۹۳۳۴

۱ـ۲ آ ـ۲۹۴۵۳

نمونه‌ای از اقدام مردم

برای آبادی اردستان برنامه‌ای اجرا میشود

گروهی از مهندسین آب یاب باردستان میروند

سازمان برنامه پروژه‌های شرکت عمران اردستان را تائید کرد

امروز سخنگوی شرکت‌عمران اردستان اعلام کرد که بر اثر اقدامات موسسین شرکت مقدمات عزیمت عده‌ای از مهندسین زمین شناسی و آب یاب به اردستان فراهم شده واین گروه در ظرف چند روز آینده برای انجام‌مطالعات لازم باین منطقه حرکت خواهند کردهم‌اکنون‌شرکت ضمن‌مکاتباتی نظر بنگاه مستقل آبیاری وسازمان برنامه را به پروژه های خود جلب کرده وموجبات امیدواری اهالی این منطقه را فراهم آورده است.

بقیه‌در صفحه ۱۹

چای جهان

۲۵۲ — ۱۵۱

احد صفاری

کمیسیونر آهن آلات

سفارشات هرنوع آهن مورد نیاز شما رامیپذیرد خیابان بوذرجمهری سرای شمس ـ تلفن ۲۸۷۱۷ آ ـ۲۹۰۶۹

مجله الاخاء

منتشرشد بها ده ریال

اتوسرویس تخت جمشید

مجددا افتتاح شد وباروش گذشته آماده کار است

خیابان تخت جمشید میدان کاخ تلفن ۴۳۱۸۱

۲ـ۳ آ ـ۲۹۰۸۳

اطلاعیه حزب مردم

پیرو اطلاعیه قبلی وپاسخ بدرخواست‌های تلگرافی کاندیداهای حزب در شهرستانها برای انتخابات مجلس شورای ملی متذکر میگردد که باید عموم داوطلبان پرسش‌نامه‌های مربوطه را از مرکز دریافت و پس از تکمیل درمدت مقرره بدبیرخانه مرکزی تسلیم نمایند.

۱ـ۲ آ ـ۳۳۱۷۴

R ر

قسمتهای دیگر آن درهمین صفحه وتمام آن در صفحه آخراست

۱ـ۲ آ ـ۳۳۲۱۶

ک ا

قسمتهای دیگر آن درهمین صفحه وتمام آن در صفحه آخراست

۱ـ۲ آ ـ۳۳۲۱۶

A ا

قسمتهای دیگر آن درهمین صفحه وتمام آن در صفحه آخراست

۱ـ۲ آ ـ۳۳۲۱۶

L ل

قسمتهای دیگر آن درهمین صفحه وتمام آن در صفحه آخراست

۱ـ۲ آ ـ۳۳۲۱۶

C ک

قسمتهای دیگر آن درهمین صفحه وتمام آن در صفحه آخراست

۱ـ۲ آ ـ۳۳۲۱۶

O و

قسمتهای دیگر آن درهمین صفحه وتمام آن در صفحه آخراست

۱ـ۲ آ ـ۳۳۲۱۶

آخرین‌قسمت‌اعترافات

ایشمان

شرح درصفحه ۱۰

روغن نباتی جهان

مورد اطمینان

بوذرجمهری غربی تلفن ۲۲۳۵۰

جریان روز

دبیرستان نسازید | چین

سرمقاله درصفحه دوم وتفسیرجهان درصفحه سوم‌چاپ شده‌است

دنباله خاطرات شاهنشاه: ماموریت برای‌وطنم

پنج طرح اساسی در خوزستان

بزودی درخوزستان یک‌کارخانه پلاستیک سازی دائر میگردد

در خوزستان‌آب‌رودخانه‌ها که نماینده نیروی عظیم برقست هدر میرود ومقدار زیادی گاز طبیعی نیز در فضا پراکنده شده وضایع میگردد

کارخانه نان ماشینی‌ودوشبکه‌جدید تلفن در تهران، تکمیل ساختمان

بقیه در صفحه‌نوزدهم

بقیه فصل هفتم

مسئله اقتباس تمدن جدید

ماه سوم (آذرماه)

گشایش بخش زنانه و بخش‌جدید دندان پزشکی دریکی‌ازبیمارستان های کردستان، برقراری مواصلات تلفنی بیسیم بین شهر های‌فارس و اصفهان، توسعه انبار نفت در پنج شهر، افتتاح یک ترعه بزرگ آب برای آبیاری، گشایش پنج باب دبستان و نه باب مدرسه حرفه ای وفنی درشهر های بزرگ و کوچک، تکمیل پنج باب دبستان‌دیگر، آغاز بهره‌برداری آزمایشی‌از یک کارخانه جدید الاحداث قند که‌اولین کارخانه خصوصی در کشور ایران است، تکمیل ۲۵۰خانه روستائی بوسیله دولت، ورود یکی از کشتیهای نفتکش ۳۵ هزار تنی از اروپابایران وحمل اولین محموله نفتی، آغاز بهره‌برداری از یک کارخانه روغن زیتون و روغن کنجد، گشایش قسمت جدید الحاقی یکی از بیمارستانهای تهران، آغاز بهره‌برداری از سه حلقه چاه جدید نفت دریکی ازمناطق نفت خیز که‌بالنتیجه میزان تولیدات نفت آن منطقه به‌دو برابر افزایش یافت، درمنطقه‌دیگر یک چاه به‌نفت رسید، گشایش

دبیرستان نسازید

لهجت مقدس و جنبش شایان تقدیری که در میان مرد م ایران برای باسواد شدن و کسب معلومات‌وفنون پیدا شده باید مورد پشتیبانی وتقویت و راهنمائی وزارت فرهنك قرار گیرد .

آن روزگاری که مملکت محتاج کارمند دولت بود و برای تهیه مستخدم ناچار بتاسیس چند مدرسه متوسطه گردیدند گذشت ، سالها سپری شده ، ادارات پر از کارمند اضافی است و بازهم ما همان متدلیم قرن پیش را در برنامه های درسی خود معمول داشته‌ایم و هر سال بر دبیرستانهای موجود می‌افزائیم‌و در پایان هر سال چندین هزارجوانانی تربیت می‌کنیم که چاره‌ای ندارند جز اینکه راه ادارات پیش گیرند یا حاشیه خیابان ها قدم بزنند یا بسوی دانشگاه ها پناه ببرند و جانباشد بهمه چیز بدبین شوند و صف بزرگی ازبیکاران ناراضی تشکیل‌دهند.

اینکه میگوئیم مجبورند بدانشگاه ها پناه برند ، اغراق نیست چون راه منحصر خود را ورود بدانشگاه میدانند ، راه دیگری پیش‌پای خود ندارند ، کاری بلد نیستند که دنبال کنند ، حرفه‌ای یاد نگرفته‌اند که منشاءزندگی نوین خودقراردهند،صنعتی نیاموخته‌اند که‌بدان‌اشتغال ورزند ، یك مشت الفاظ و معلومات تئوری در دبیرستانهای ناقص بی‌لابراتوار و بی‌وسیله و بی‌دبیر یادگرفته‌اند که‌بهیچ دردشان نمی‌خورد جزاینکه پشت میز بنشینند یا خود را بدانشگاه داخل کنند بدون اینکه استعداد و توانائی خویش را بیازمایند ، چه بسیار دانشجویانی که راه سفر اروپا و آمریکا پیش میگیرند واخورده از مسابقات دانشگاه‌هستند و چون راهی جز پیش گرفتن راه دانشگاه برای آینده خود نمی‌بینند بهروسیله‌ایست بخارج میروند و اغلب دیده شده که در میان همین دانشجویان اعزامی کسانی‌پیداشده‌اند که‌استعدادادامه تحصیل نداشته‌اند، رشته های عالی را دوست ندارند یا پایه و مایهٔ اولیه آنها محکم نبوده معهذا بحکم اجبار بار سفر خارج بسته‌اند و در آنجا هم در امتحانات وامی‌مانند ، نمی‌توانند پیش بروند ، رشته های سهل و ساده را پیش میگیرند و باز نمی‌توانند توفیق حاصل کنند چون شور و علاقه‌ای که باید برای رشته خاصی وجود داشته باشد در آنهانیست‌بالنتیجه یك‌مشت ناراضی وبدبین هم آنجا بار می‌آیند .

تمام این معایب و نقائص از اینست که وزارت فرهنك برنامه روشنی در دست ندارد،هر جا تقاضای تاسیس دبیرستان متوسطه کرده‌اند بایك امضای موافق آن دبیرستان بر دبیرستانهای ناقص موجود اضافه شده وسالی چند نفر جوان که امید آینده مملکت هستند و از شورو استعدادهای نهفته آنها در شئون مختلف مملکت باید استفاده شود بر عده‌بی تکلیف ها افزوده گردیده است .

وزارت فرهنك باید توجه خود را معطوف وظیفه‌ای کند که حتما برذوش دارد و آن اجرای قانون تعلیمات ابتدائی است ، هر قدر می‌تواند دبستان تاسیس نماید و تعلیمات شش سالهٔ ابتدائی را براساس متین دنیا پسند استوار سازد تاریشهٔ جهل و بیسوادی خشك‌گردد و پس از آن توجه بتاسیس آموزشگاه های حرفه‌ای و کشاورزی و صنعتی و انستیتو های علمی و اکتشافی کند و جوانان کشور را در راه صنعت و هنر و اختراع و اکتشاف بیاندازد نه تعلیمات تئوری و یاد دادن یك سلسله محفوظات و بدست دادن دیپلم متوسطه و بی تکلیف ساختن آنها در زندگی !

این‌طرزفکر و اتخاذاین‌رویه درباره‌آیندهٔ جوانان‌عزیز گناه‌است، گناه‌عظیمی است‌که وزارت‌فرهنك مرتکب میشود .

گزارشی از سده اصفهان داشتیم که نوشته بود در آنجا دو دبیرستان دایر شده که در یکی از آنها ۱۵۰ نفر شاگرد تحصیل می‌کند و در دیگری ۶۰ نفروهر دو ناقص است، دبیر باندازه کافی ندارد، فقط برای اینکه گفته شود سدهٔ اصفهان دارای دو دبیرستان می‌باشد این کار را کرده‌اند .

باید دانست افتخار یك شهرستان بدان نیست که بیشتر دبیرستان داشته باشد یا برای ایجاد دانشگاه بیکدیگر رشك برند وسبقت جویند و آن را مزیت و بزرگی برای شهر خود بدانند ، این دبیرستانهای ناقص و دانشگاه های ناقص‌تر اثری جز عاطل و باطل کردن وقت جوانان ندارد ، خوب است متفکرین شهرستانها بیایند این مسابقه را در دایر کردن دبستان و بعد آموزشگاه های حرفه ای و هنرکده ها و انستیتوهائی که هنرمند بجامعه تحویل دهد بگذارند تا هرسال عده ای جوان کار آزموده ، بصیر در رشته های مختلف زندگی بیرون بیاید که باعث سعادت خود و خانوادهٔ خودوآبادی و ترقی شهر و دیار خود شوند .

دبیرستانهای‌زائد را باید وزارت‌فرهنك منحل‌کند و دیگردبیرستان نسازد ، آن دو دبیرستان ناقص سده اصفهان را بیك دبیرستان برگرداند ، یکی را از بیخ‌وبن مجهز و کامل کند که همان یکی نه فقط برای سده اصفهان بلکه برای شهر اصفهان کافی است ، اگر مدارس متوسطهٔ ما دارای همان سازمان‌و تشکیلاتی باشد که دبیرستانهای خارجی دارند ، دبیران خوب ، لابراتوارها ، آزمایشگاه ها ، وسایل تحصیل رشته های طبیعی و ریاضی و غیره بقدر کافی داشته باشند که وقتی شاگرد از آنجا بیرون‌آمد بسهولت بتواند رشته های عالی را انتخاب و ادامه دهد یقین داشته باشید یك چنین دبیرستان متوسطهٔ کامل داوطلبان یك شهر را جوابگو خواهد بود ، وزارت فرهنك بجای این دبیرستانهای ناقص بیاید نیازمندی های جامعه را در نظر بگیردو طبق احتیاجات مردم و مملکت برنامه بدهد و مردم را راهنمائی کند ، جهادی در این امر راه بیاندازد تاوضع ناقص کنونی تغییر کند و تحصیلات بر محور صحیح‌بگردش در آید ، والا محافظه کاری و پوشانیدن معایب و نقائص و دلخوش بودن باینکه ما هزار و سیصد دبیرستان متوسطه و چندین دانشگاه در مملکت داریم عاقبت خوشی ندارد و آیندهٔ خطرناکی را جلوی ما باز می گذارد .

وزیر جدید فرهنك یك چنین مبارزهٔ دامنه داری در پیش دارد که در این مبارزه کمك و همکاری مردم کمال لزوم را دارد و ما یقین‌داریم ملت فرهنك دوست ایران معاضدت خود را دریغ نخواهند داشت و شورای فرهنك شهرستانها یگانه وسیله ایست که مردم می توانند برای نجات فرزندان خود و سعادتمند نمودن آنان در این راه قدم پیش گذارند و فرهنك را کمك کنند .

تشکر و اعتذار

از کلیه خویشان و دوستان گرامی و همکاران ارجمند بخصوص از جناب آقای بصیری ریاست محترم اداره ناحیه ۷ فرهنگی و خانمهای مدیران و آموزگاران آن اداره که باتشریف فرمائی و لطف بیکران خوددرمصیبت وارده فوت‌پدرم اظهار همدردی فرموده‌اند نهایت‌سپاسگزار وچنانچه بواسطه تالمات روحی در عرض تشکر قصوری رخ دهد امید عفو دارم .

فخری درمشیان

تشکر و سپاس

از ذوات محترم و تیمساران و سروران عزیزیکه بوسیله درج درروزنامه و یا تلگراف و نامه و یا باتشریف فرمائی خود در مراسم تدفین وترحیم وشب هفت مادرم شادروان **ملك‌جهان ضمیری** موجب تسلی خاطراینجانب گشته‌اند صمیمانه سپاسگزاری نموده امیدوارم از شرفیابی‌و عرض تشکر معذورم بدارید سلامتی و سعادت همگی و فامیل محترم شما را از خداوند خواهانم .

سرگرد حسن ضمیری

تشکر واعتذار

از سروران عزیزودوستان گرامی که‌در مراسم تشییع‌وترحیم‌سروان **غلامرضا هورفر** باتشریف فرمائی ولطف بیکران خود اظهار همدردی نموده اند بی نهایت سپاسگزار و چنانچه بواسطه تالمات روحی توفیق تشکر حضوری حاصل نشد پوزش می طلبیم .

خانواده هورفر

امتنان واعتذار

از اهالی شریف سنقر خاصه علمای اعلام و روسای محترم و کارمندان دولت و همه طبقات که‌در مراسم سوگواری مرحوم امان‌اله‌خان فرهنك (فتح‌السلطان) شرکت فرموده و موجبات تسلی خاطر بازماندگان ماتمزده آنمرحوم را فراهم فرموده‌اند بدین وسیله سپاسگزار وچنانچه به علت تاثرات برای عرض تشکر موفق بدرك حضور فرد فرد آقایان نشدیم معذرت خواسته سلامتی و سعادت ذوات محترم را از درگاه خدای بزرك مسئلت داریم .

نجفعلی حیدری (منصور الدوله) ـ حاج عبداله قبادی ـ علیمحمد فرهنگی ـ محمد رحیم حیدری ـ پرویز فرهنك ـ هرمز فرهنك .

جنرال مد

تولیدکننده بهترین پوشاك

درایران

ساعات کاریکسره ۹ صبح تا۸ بعدازظهر

کوچه برلن

مغازه پیرایش بهترین پالتوو بارانیها را

بابهترین پارچه در بهترین دوخت و بهترین طرح‌که زیرنظر بهترین خیاط آلمانی تهیه کرده‌است به خریداران خود تقدیم میکند. آ-۳۳۲۷۰

چهار کتاب تازه‌که از مجموعهٔ «گردونهٔ تاریخ» منتشرشده‌است

۱۷ـ فرانکلین روزولت ـ تالیف لورناهیکاك ، تالیف فردیناندکن، ترجمه محمودکیانوش.
ترجمهٔ احمدجزایری. ۱۸ـ راهی بکشور آفتاب ـ ۱۹ـ لئوناردوداوینچی ـ تالیف امیلی هان، ترجمه و.ا.
۲۰ـ قهرمان‌آزادی ـ تالیف وین‌سنت شیان، ترجمه مهرداد رهسپار.

آنچه تاکنون منتشرشده‌است:

۱ـ جنگهای صلیبی ۲ـ وایکینك‌ها ۳ـ سقوط قسطنطنیه ٤ـ چنگیزخان ۵ـ ماجراهای مارکوپولو ٦ـ اختراع هواپیما ۷ـ آدمیان نخستین ۸ـ اسکندرکبیر ۹ـ ویلیام شکسپیر ۱۰ـمازلان ۱۱ـ سیاه مبارز ۱۲ـ اختراع تلفن ۱۳ـ پیروزی برتب زرد ۱٤ـ ازجان گذشتگان ۱۵ـ کاپیتان کوك ۱٦ـ بردهٔ آزادی بخش.

گردونهٔ تاریخ

N.10.4

موسسهٔ چاپ و انتشارات ابن‌کبیر

انتشارات نیل ـ مخبرالدوله

شاه‌آباد وناصرخسرو

هواپیمائی ایران IRANAIR

۱۳۰۰ ریال

تهران ـ مشهد

هفته سه مرتبه روزهای

یکشنبه ـ سه‌شنبه ـ پنجشنبه

باهواپیمای چهار موتوره

هواپیمائی ایران

برای نگاهداری جا به آژانس مسافربری دلخواهتان ویا به هواپیمائی ایران میدان فردوسی تلفنهای ۴۳۶۷۳ـ۴۴۳۳۳ـ ۴۶۵۳۲ مراجعه فرمائید. آ-۳۳۲۰۸

آگهی جمعیت مبارزه باسل

جمعیت مبارزه با بیماری سل و حمایت مسلولین باستحضار عامه می رساند که اخیرا بنام این جمعیت که رسمیت آن از طرف کلیه مقامات دولتی و ملی ومجلس شورای ملی شناخته شده است چند نفر اخاذ شروع به جمع آوری وجوهی از افراد و شرکت ها و تاسیسات دولتی و غیر دولتی نموده‌اند که‌از طرف این جمعیت تحت تعقیب قانونی هستند معذلك لازم دانست از عموم هموطنان عزیز استدعا کنددرصورتی که بمنظور کمك به مسلولین وجوهی می پردازند مستقیما بنام (جمعیت مبارزه با بیماری سل و حمایت مسلولین) واقع در خیابان سپه ـ جنب بیمارستان نجات ارسال دارند ویا به حساب جاری شماره ۳۸۲۴۱ جمعیت به بانك ملی تادیه واز پرداخت وجوه به اشخاصی که مستقیما مراجعه می کنند خود داری فرمایند ضمناتقاضا میشودچنانچه وجوهی درمقابل قبض یا مدرك دیگری باشخاص پرداخته اند جهت رسیدگی و تعقیب قانونی به جمعیت ارسال فرمایند موجب کمال امتنان خواهد بود .

آ-۳۳۲۳۸ ۱ـ٤ جمعیت‌مبارزه بابیماری‌سل وحمایت مسلولین

دکتر یحیی شهردار ـ متخصص جهاز هضم

ازبیماران محترم متمنی‌است‌که برای مراجعه به مطب بیست‌وچهار ساعت قبل طرف صبح توسط تلفن ۳۷۰۳۵ وقت بگیرند

خیابان باغ سپهسالار شماره ۱۵٤

۱ـ۱۲ آ-۲۰۸٤۷

نه گفتار در تاریخ ادیان

مجموعه کنفرانس های جناب آقای علی اصغر حکمت‌دردانشکده ادبیات شیراز

بخش اول در ادیان بدوی ـ مزدیستی ،هندوئی و بودائی واسلام و تشیع منتشر شد بها ۷۰ ریال

مرکز پخش کتابخانه ابن سینا

آ-۳۲۸٦٤ ۱ـ۳

درمان قطعی سوزاك تازه‌و کهنه وضعف قوای تناسلی

دکتر جناب زاده دارای گواهی‌نامه از دانشکده طب فرانسه صبح و عصر خیابان منوچهری مقابل‌کوچه دبیرستان ژاندارك .

۱ـ۱۰ آ-۳۲۳۰۲

بیماریهای آمیزشی‌ـمجاری ادرار ـ سستی وناتوانی‌مردان خیابان صفی علیشاه

دکتر یحیی صدری

۱ـ۱۰ آ-۲٦۹۷۹

خانوادههای‌شایسته مهدیزاده ـ نوابی ـ نواب‌شیخ‌الاسلامی ـ امینیان ـ کوهپاره ـ غفوری ـ فصیح باکمال تاسف در گذشت ناگهانی‌مرحومه **بانو منورنواب‌شیخ‌الاسلامی** راباطلاع‌خویشان وآشنایان میرسانندمجلس ترحیم‌مردانه روزیکشنبه سیزدهم آذرماه ازساعت۹تا۱۱صبح‌درمسجدارك‌ومجلس‌ترحیم زنانه‌در همان روزدرمنزل‌آقای‌نوابی‌واقع درخیابان‌بوذرجمهری غربی جنب سرای رازی منعقد خواهد شد .

مصیبت وارده را بعموم‌بازماندگان آنمرحومه تسلیت‌میدهیم

با کمال تاسف فوت **فریدون رادمیر مشاور** حقوقی وزارت امور خارجه را باطلاع دوستان و آشنایان می رساند مجلس ختم آنمرحوم از ساعت ۳ تا ۵ بعد از ظهروزیکشنبه ۳۹ر۹ر۱۳ در مسجد مجد منعقد خواهد بود .

خانواده های رادمیر ـ مبصر روشنی ـ دکتر مبصروشنی باقرزاده صدقی ـ سرهنك احمد فیلی

مجلس تذکر

خانواده های دکتر صورتگر ـ صفاری ـ پارسا ـ ذوالقدر ـ بدیعی ـ شاکری ـ گیو تاج

با کمال تاسف در گذشت مرحوم **مصطفی قلی ذوالقدر** دبیر فیزیك دبیرستانهای شیراز را باطلاع دوستان و آشنایان میرساند .

مجلس ترحیم آن مرحوم روز دوشنبه چهار دهم آذرماه از ساعت ۳ تا ۵ بعد از ظهر در مسجد مجد منعقد خواهدبود

دکتر لطفعلی صورتگر ـ سرتیپ صفاری ـ سرتیپ علی پارسا ـ محمد تقی ذوالقدر ـ سرهنك ستاد حسن‌بدیعی ـ برادران شاکری ـ سرهنك ۲ـجوادگیوتاج

نظر بفوت مرحوم مغفور **آقای‌عزیزاله شاه بیك‌اشتهاردی** اخوی اینجانب باطلاع میرساند مجلس ختمی در مسجد بهبنائی واقع در خیابان مولوی مقابل خانی آباد کوچه وزیر نظام در ساعت ۳ الی ۵ بعد از ظهر روز یکشنبه ۳۹ر۹ر۱۳ منعقد است ختم زنانه‌هم درهمانروز منزل شخصی کوچه وزیر نظام منزل آقای لطفی .

حاج قدرت‌اله شاه بیك ـ حاج سید مهدی ساجدی ـ حکیمزاده ـ دکتر حکیمزاده ـ سرگرد حکیمزاده ـ ستوان یکم اعزازی ـ رشیدی ـ واحدی ـ حاج قلی شاه بیك ـ فخرالدین شاه بیك ـ ابوالفضل حکیم زاده

مصیبت‌وارده رابعموم‌بازماندگان آنمرحوم تسلیت میدهیم

بدینوسیله از کلیه خویشان و دوستانی که علاقمند بشرکت در مراسم شب هفت مرحومه مغفوره **بانو معصومه میر افضلی** مادر عزیزمان میباشند دعوت میشود که روز یك شنبه سیزدهم آذر ماه ساعت ۹ صبح در منزل سرلشگر دکتر میر افضلی واقع در خیابان شاهرضا چهار راه گرگان‌خیابان گرامی جهت عزیمت بقم حضور بهمرسانند .

سرلشگر دکترمیرافضلی ـ مهندس ابوالقاسم میرافضلی ـ قدسی میر افضلی ـ شکوه میر افضلی ـ فروغ میر افضلی ـ

فوت مرحوم **ابوالقاسم افوضی** را باطلاع دوستان و آشنایان آنمرحوم میرساند مجلس ختم آن مرحوم‌روز یکشنبه ۱۳ آذر ماه از ساعت ۲ الی ٤و نیم بعد از ظهر در مسجد سر پل کرج بر گزار میگردد .

مصطفی افوضی ـ حاج محمد چراغی ـ حسین آئینه‌چیان ـ کاظم مهینی

آ-۲۹۳٤۵

هوالحی‌الذی لایموت

با نهایت تاسف فوت مرحومه مغفوره والده گرامان‌را باطلاع خویشان و دوستان میرساند مجلس ختم آنمرحومه روز یکشنبه (فردا) از ساعت سه الی پنج بعد از ظهر در مسجد سراج‌الملك واقع در خیابان امیر کبیر بر گزار خواهد شد .

الشیخ محمد حسین کلباسی ـ محمد اشتری ـ مرتضی اشتری ـ مهدی کلباسی

آ-۲۹۳٤۷

مصیبت وارده را بعموم‌بازماندگان آنمرحومه تسلیت‌میدهیم

باطلاع بستگان و دوستان میرساند چون روز یکشنبه ۳۹ر۹ر۱۳ مصادف با شب هفت مرحومه بانو **صدیقه امیر جهانسوز شاهی** میباشدمجلس تذکری از ساعت ۳ الی ۵ بعد از ظهر در امامزاده عبداله آرامگاه بدر منعقد میباشد

قاسم امیر جهانسوز شاهی (امیرالملك) ـ منوچهر امیر جهانسوز شاهی ـ سرهنك حسین نوری ـ احمد ثقةالاسلامی ـ فرامرز امیر جهانسوز شاهی ـ تاج‌الدین معین زاده

آ-۲۹۳٤۹

با نهایت تاسف و تاثر در گذشت **بانو گوهرتاج زندی** را باطلاع خویشان و دوستان میرساند مجلس ترحیم مردانه آن مرحومه روز یکشنبه ۳۹ر۹ر۱۳ از ساعت ۳ الی ۵ بعد از ظهر در مسجد اباذر (زرین نعل) واقع در خیابان زرین نعل و ختم زنانه روز دو شنبه ۳۹ر۹ر۱٤ از ساعت ۳ الی ۵ بعد از ظهر در خیابان شهناز خیابان ایرانمهر کوچه جلایر منزل زندی منعقد است .

محمد تقی زندی ـ ولی‌اله زندی ـ کریم زندی ـ سرهنك تیله کوه ـ سید مصطفی محمدی ـ رحمت‌اله طلائی ـ منوچهر زندی ـ جواد محسنی ـ محمد محسنی ـ محمد منشوری

مصیبت وارده را بعموم‌بازماندگان آنمرحومه تسلیت‌میدهیم

با کمال تاسف و تاثر در گذشت ناگهانی مرحوم **عباسقلی فرخ ابراهیمی** را باطلاع خویشان و دوستان میرساند مجلس ترحیم مردانه آنمرحوم روز یکشنبه ۱۳ آذر ماه از ساعت۲و نیم الی ٤ و نیم در مسجد فخرالدوله واقع در دروازه شمیران و مجلس ختم زنانه همانروز و همان ساعت در منزل آقای نصرت‌اله اشتری نخعی واقع در میدان ژاله خیابان حریرچیان کوچه روحی کاشی ۲۷ بر گذار خواهد شد .

اسحق ابراهیمی ـ سرلشگر عبدالرضا افخمی ـ عفت‌السلطنه فرخ ابراهیمی ـ توران الدوله ابراهیمی ـ علی جهانگیر ـ بزرك‌ابراهیمی ـ علی‌اصغر امیر ابراهیمی ـ ابوالحسن امیر ابراهیمی ـ حمید فرخ ابراهیمی ـ علی فرخ ابراهیمی ـ محمود ابراهیمی ـ رضا تقی زاده ـ محمد فرخ ابراهیمی ـ نصرت‌اله اشتری ـ فتح‌اله راد

مصیبت‌وارده رابعموم‌بازماندگان آنمرحوم تسلیت میدهیم

باستحضار خویشاوندان و دوستان عزیز میرساند

روز یکشنبهٔ ۱۳ ماه جاری مصادف با شب‌چهلم‌مرحومه **ملك‌الزمان وثوقی** است لذا مجلس تذکری از ساعت ٤ بعد از ظهر در منزل شخصی فقید سعید واقع در دروازه شمیران خیابان دربند منعقد است .

منصوره فرهنك ـ زینت اویسی ـ ابوالقاسم وثوقی ـ سروان خطیر ـ ستوان یکم هاشمی

بقیه آگهیهای ترحیم وتسلیت درصفحات ٤ و ۱۷

بدین وسیله در گذشت مرحومه **بانو هما اسلامی** مادر گرامی حاج میرزا عباسعلی اسلامی را باطلاع دوستان و آشنایان میرساند مجلس ترحیم روز یکشنبه ۱۳ر۹ر۳۹ از ساعت ۹ الی ۱۱ در مسجد حاج سید عزیزالله بر پا است

خانواده های اسلامی ـ حاج سید حسین جمارانی ـ کاظمی شیرازی ـ دکتر رحمتیان ـ مشفق ـ ابوالحلم ـ ابوالصدق ـ شمشیری ـ پدرام پور ـ جعفری ـ زمردیان ـ فولادی ـ صدقی نژاد ـ دکتر شمسا ـ بلوریان ـ جاودان ـ غیاثی ـ داد فرما ـ مهدی غیاثی ـ تهرانی ـ زرکنده‌ئی ـ سیادت پور ـ بصیر مظاهری ـ مولانا ـ سهراب خانی ـ تقوی ـ هادئی ـ بنکدار ـ کریم آبادی ـ قاسمیه ـ داد رس ـ صالح خو ـ گرامی ـ

بمناسبت در گذشت والده مکرمه آقای حاج میرزا عباسعلی اسلامی از طرف شرکت سهامی عطار وسقط‌فروش تهران و توابع در روز یکشنبه سیزدهم آذر ماه از ساعت ۹ الی ۱۱ صبح برای شادی روح آن مرحومه در مسجد حاج سید عزیزالله مجلس ترحیم بر قرار است .

از طرف هیئت مدیره شرکت عطار وسقط فروش‌تهران‌وتوابع

با نهایت تاسف در گذشت‌شادروان **اسفندیار آلپائوطی** را باطلاع دوستان‌و آشنایان میرساند مجلس ترحیم آنمرحوم از ساعت ۲و نیم تا ٤و نیم بعد از ظهر روز دو شنبه‌چهاردهم آذر ماه جاری در مسجد فخرالدوله (اول خیابان فخرالدوله) منعقد میباشد مجلس ترحیم زنانه در همان روز و ساعت در منزل شخصی آنمرحوم واقع در خیابان جامی شماره ۱۰۲ بر گذار خواهد شد .

مهندس طلعت آلپائوطی ـ عبداله آلپائوطی ـ قیصریان ـ سلمان اصغر زاده ـ احد صفری ـ حسین میرزاده ـ بهبود آخوند زاده ـ بهبود جبار زاده

۱ـ۲ آ-۲۹۳۸۱

مصیبت‌وارده رابعموم‌بازماندگان آنمرحوم تسلیت میدهیم

کل نفس ذائقةالموت

با نهایت تاثر فوت ناگهانی همشیره گرام **بانو پری تقی زاده** همسر کاظم اصفهانی را باطلاع دوستان و اقوام میرساند مجلس ترحیم آنمرحومه در روز یکشنبه سیزدهم آذر ماه جاری در مسجد انبار واقع در خیابان ری چهار راه انبار غله از ساعت دو الی پنج بعد از ظهر بر گذار میگردد

کاظم اصفهانی ـ حاج عباسعلی تقی زاده حصاری ـ موسی تقی زاده ـ محمد علی تقی زاده ـ حیدر علی تقی زاده ـ احمد تقی زاده ـ تقی تقی زاده ـ علی تقی زاده ـ سید حسین میر محمدی طباطبائی ـ حسن اصفهانی ـ حسین اصفهانی ـ رضا اصفهانی

آ-۲۹۳۷۹

مصیبت وارده را بعموم‌بازماندگان آنمرحومه تسلیت‌میدهیم

خانواده های **افشار ـ حیدری ـ منطقی** باطلاع‌میرساند چون روز یکشنبه سیزدهم آذر ماه مصادف با هفتمین شب در گذشت **احمد افشار (محاسب‌السلطان)** میباشد لذا مراسم یاد بودی از طرف بازماندگان فقید سعید از ساعت ۳ بعد از ظهر بر مزار آنمرحوم در مقبره اشرف‌الملك منطقی امام‌زاده عبداله بر گزار میگردد امید است دوستان و آشنایان برای شادی روحش در مجلس یاد بود شرکت فرمایند

لومومبا در چنگال موبوتو

بقیه ازصفحه اول

سرهنك موبوتو پس از دستگیری لومومبا اظهار داشت که نمی‌تواند اولتیماتوم ژاندارم هارا در مورد اعدام نخست‌وزیر سابق کنگو قبول کند.

موبوتو که در خانه خود واقع در یك اردوگاه سربازی در خارج از لئوپولدویل صحبت میکرد اظهار داشت :

«من دستور داده‌ام به لومومبا صدمه نرسانند . سربازان من او را خائن میدانند زیرا بعقیده آنها خسارات و صدمات زیادی به کشور وارد کرده است .

تمام اهالی هنگام دستگیری لومومبا او را هو کرده و «یهودا» (یهودای اسخریوطی از حواریون خائن مسیح) و «خائن» نامیده‌اند .

این تظاهرات بخوبی وضعی را که او در افکار عمومی دارد نشان میدهد.

همسر لومومبا

موبوتو اضافه کرد که همسر لومومبا بایك قایق عازم «کوکویل‌هات ویل» شده است . ولی سربازان من در آن محل منتظروی هستند .

قرار است لومومبا را به اتهام جرائم عمومی محاکمه کنند .

هنگام دستگیری لومومبا «کاشومورا» وزیر اطلاعات نیز همراه اوبود.

وی برای رسیدن باستانلی‌ویل که طرفداران قابل ملاحظه‌ای در آنجا دارد ۷۰۰ کیلو متر راه طی کرده بودولی نتوانست به مقصد برسد .

سرهنك موبوتو اظهار داشت که قبل از آنکه ۷ تن از اعضای پارلمان کنگو که در استانلی‌ویل توسط ژاندارم‌ها دستگیر شده‌اند آزاد نشوند محاکمه لومومبا آغاز نخواهد شد .

محافل سیاسی پیش‌بینی میکنند که احتمال دارد لومومبا هنگام بازگشت به لئوپولدویل از مقامات سازمان ملل تقاضا کند ویرا تحت حمایت خود نگاهدارند .

گزارش دادند

سرهنك موبوتو در مصاحبه مطبوعاتی خو داظهار داشت تمامی اعضای دستگاه دولتی بندر «فرانکی» نیز توقیف شده‌اند زیرا جریان دستگیری لومومبا رابه اطلاع نیروهای غنا در پلیس صلح رسانده‌اند.

پس از این اطلاع سربازان غنا خانه‌ای را که لومومبا در آنجا توقیف بود محاصره کردند ولی از توسل بهر اقدامی خودداری نمودند .

تحریك به نافرمانی

موبوتو اظهار داشت یکی ازاتهامات لومومبا تحریك ارتش به عدم اطاعت ونافرمانی است .

اخیرا نطقی از لومومبا خطاب به ارتش که بروی نوار ضبط شده بوداز رادیو لئوپولدویل پخش شد در این نطق وی ارتش را تشویق به قیام کرده بود .

موبوتو گفت «این بار دیگرلومومبا بازی را باخته است.

اکنون لومومبا و کاشامورا درچنك من هستند . آنها خطرناکترین دشمنان من بودند و دستگیری آنان برای من کافیست.»

سرهنك موبوتو سپس سازمان ملل را متهم بایجاد ناراحتی در کنگو کردو گفت اگر در کنگو قاعده وقانونی را قبول داشته باشیم احتیاج بوجود نیرو های سازمان ملل نیست .

بدون نیروهای مذکور من قادرم نظم را در کشور برقرار کنم .

لومومبا که اکنون ۳۵ سال دارد پس از استقلال کنگو در تاریخ ۳۰ ژوئن امسال بسمت اولین نخست وزیر این کشور تعیین شد .

در ماه سپتامبر سال جاری سرهنك موبوتو او را معزول کرد و همراه عده‌ای دیگر از سیاستمداران کشور دستشان را از کار کوتاه ساخت .

آماده حمله

از ایالت کاتانگا گزارش میرسد که افراد قبائل با لوبا خود رابرای حمله عظیم دیگری به شهر «لئونا» آماده میکنند .

مقامات دولتی در الیزابت ویل اظهار میدارند که سحر گاه امروز ۱۵۰ تن از افراد بالوبا به «لئونا» حمله ور شدند ولی مدافعه شدید پلیس و نیرو های مراکشی سازمان ملل متحد آنها را عقب نشاند .

در این حمله سه افریقائی کشته شده و تعداد زیادی زخمی گردیدند. بدنبال این حمله اکنون سه هزار تن ازآنان خود رابرای تهاجم مجدد آماده ساخته‌اند و احتمال میرود که خونریزی عظیمی براه بیافتد .

مضیقه آذوقه

در آخرین حمله‌ای که بالوبا به «لئونا» کرده بود حد اقل ۸۶۰ تن کشته شده‌اند . قبائل بالوبا با حکومت تجزیه‌شده‌چومبه در کاتانگا مخالفت دارند و مدت پنج ماه است که دست به اغتشاش و آشوب زده‌اند .

بنظر میرسد آنها از لحاظ آذوقه و لوازم مورد احتیاج اکنون در مضیقه قرار گرفته‌اند .

اکنون بالوبا دست به کوشش نومیدانه‌ای برای دست یافتن به لئونا و تصرف آذوقه این شهر زده‌اند . سربازان مراکشی سازمان ملل در لئونا برای خلع سلاح کردن بالوبا مشغول فعالیت شده‌اند ولی تاکنون نتیجه نگرفته‌اند .

تدارك حمله نهائی

لومومبا در حالی در شهر لولوا-بورك دستگیر شده که افرادبالوبا تدارك حمله نهائی‌را دیده‌اند .

هنگام دستگیری ، لومومبا بر کامیونی سوار بود . ژاندارمها او را از کامیون پائین کشیده و در حالیکه موهایش را چنك زده و صورت او را به طرف عکاسها برگردانده بودند بزندان بردند .

امروز لومومبا درحالیکه دست‌بند بدست داشت و سربازان او را بزور میکشیدند به لئوپولدویل باز-گشت .

هواپیمائی که سرهنك موبوتو فرستاده بودتوانست‌در بندر«فرانکی» پیاده شده و نخست وزیر سابق را به پایتخت برگرداند هنگام پیاده شدن از هواپیما چند سرباز او را بغل کرده‌و باوضع زننده‌ای پائینش کشیدند .

همراه لومومبا سه نفر دیگر نیز توقیف شده بودند که همگی آنهارا سربازان با مشت و لگد بشدت میزدند . لومومبا و همراهانش سرو وضع ژولیده‌ای داشتند .

کت بر تن آنها نبود و کراوات نیز نبسته بودند .

رسیدن قافله لومومبا وهمراهانش در حالیکه توسط سربازان مسلح مراقبت میشدند بشهر بی شباهت به کارناوال نبود . مردم سر راه جمع شده و عده‌ای فریاد میزدند «لومومبا را به بین !»

وقتی لومومبا و همراهانش به اردوگاه لئوپولدویل رسیدند صدها نفر سرباز با خنده و تمسخره از آنها استقبال کردند .

اندکی بعد زن و کودکی که گفته میشد خانواده لومومبا هستند نیز باردوگاه تحویل داده شدند .

دارپوش همایون

سروان «جان رابرتز» ماجراجوی ۲۳ ساله انگلیسی که یك ارتش کوچك و مرتب از افراد قبایل کنگوئی را رهبری می‌کرددر حال ورود به شهرناتینگهام

وی بعنوان یادبود یك خنجر کنگوئی را با خود همراه آورده است .

رابرتز چند ماه در جنگلهای کنگو با آدمخواران طرفدار لومومبا می جنگید .

کنگو روابط خودرا با قاهره قطع کرد

لئوپولدویل - اول دسامبر - رویتر - پرزیدنت کازاووبو امروز اعلام کرد که روابط بین کنگو و جمهوری متحده عربی قطع شده است .

وی در نامه ای بناصر رئیس جمهوری متحده عربی درخواست کرده است که بی درنك سفیر جمهوری عربی و بقیه اعضای سفارتخانه آن کشور در کنگو را فرا خواند کازاووبو تقاضا کرده است که فعلا جانشینی برای آنها معین نشود . باید دانست که‌مدتی است انتظار چنین تصمیمی می‌رفته است .

سفارت جمهوری عربی هنوز از سازمان ملل تقاضای حمایت نکرده است اما نیرو های ملل متحد در اطراف سفارت خانه ودر نزدیکی اقامتگاه سفیر به محافظت‌مشغولند

در نامه کازاووبو به ناصر گفته میشود که در چند مورد برخی از دیپلماتهای جمهوری عربی عناصر آشوب طلب‌را تقویت کردند ودست بکار توطئه برضد دولت میزدند و مقصودشان از تمام این عملیات ایجاد رعب و ترور در میان مردم وبرهم زدن نظم و ترتیب درکشور بوده است .

هامر شولد نگران سرنوشت لومومبا است

سازمان ملل- ۲ دسامبر -یونایتد پرس- نمایندگان آسیائی -افریقائی امروز نزد هامر شولد دبیر کل سازمان ملل اظهار نگرانی کردند که ممکن است لومومبا توسط نیرو های سرهنك موبوتو به قتل رسد.

اتحاد شوروی امروز اعلام کرد که امشب اعلامیه «مهمی» در باره کنگو منتشر میکند .

منابع مطلع در نیویورك گفتند هامر شولد دو پیام برای کازاووبو فرستاده است و در مورد وضع لومومبا اظهار نگرانی کرده است .

این منابع گفتند حتی قبل از آنکه نمایندگان آسیائی وافریقائی نزد هامر شولد بروند وی درپیامی به کازاووبو تقاضا کرده بود که با استفاده از قوانین کشور درمورد لومومبا تصمیم بگیرند .

این منابع بعدا افزودند که‌هامر شولد در پیام دوم خود به کازاووبو او را ازنظر نمایندگان افریقائی آسیائی مطلع کرده است .

«استالینگراد» دانشگاه کاراکاس

کاراکاس - یکم دسامبر - یونایتدپرس - امروز ناوهای جنگی ونزوئلا از بندر های این کشور خارج شدند تا در آبهای ساحلی به گشت پردازند و مانع رسیدن کمك خارجی به مخالفین حکومت شوند .

ضمنامراکز نگهبانی ساحلی‌تقویت شده است .

عموم این اقدامات برای جلوگیری از پیاده شدن عمال تروخیلو دیکتاتور دومینیکان می‌باشد .

تروخیلو مرتبا اسلحه و نفرات کمکی برای مخالفین «بتانکورت» میفرستند .

ضمنا منابع میگویند از کوبا نیز برای کمونیست ها و عناصر دست‌چپ ونزوئلا با کشتیها سلاح قاچاق حمل میکنند .

فعلا شهر کاراکاس آرام است ولی دانشجویان دردانشگاه سنگربندی کرده حاضر نشده‌اند از دانشگاه که آن را «استالینگراد» مینامند خارج شوند

دیروز قوای گارد ملی به بانکها حمله کردند و کارکنان بانکها راکه اعتصاب کرده بودند بیرون‌راندند.

فعلا بانکها بسته است و گارد های دولتی برای جلوگیری از تجمع درآنها یاسرقت پولها کلیه بانکها را سخت مواظبت میکنند .

ژنرال نجیب آزاد شد

قاهره -۱دسامبر -رویتر -منابع مطلع میگویند ژنرال محمد نجیب رهبر کودتای ۱۹۵۲ مصر که ملك فاروق را اخراج کرد و بعدا رئیس جمهوری شد از حالت تحت نظر آزاد شده است .

طبق یك اعلامیه رسمی که دیروز منتشر شده ظاهرا نجیب در سه سال گذشته از آزادی نسبی بر خوردار بوده است.

ژنرال نجیب از ۱۹۴۵ در خانه خود تحت نظر بود ودر آن تاریخ ناصر وی را عزل کرد و خود امور ریاست جمهوری مصر رابرعهده گرفت .

آزادی نجیب دلیل اعتماد جمال عبدالناصر به استحکام موقعیت داخلی وی میباشد .ضمناچون‌نجیب از طرف مادر سودانی است نشانه دوستانه‌ای در قبال سودان بشمار میرود .

نبیره دالس درگذشت

نیویورك -۲دسامبر - خبرگزاری فرانسه - یك کودك یازده ماهه که نبیره جان فاستر دالس وزیر امور خارجه اسبق‌امریکابودبراثر سوختگی درگذشت .

«ژانت یو» مادر طفل که ۱۸ سال بیشتر ندارد نوه جان فوستردالس است و بایکی از استادان دانشگاه سئول ازدواج کرده است و قراربود در چند روز آینده ژانت به شوهر خود در سئول ملحق شود .

عبدالناصر یك موسسه بزرك بلژیکی را ملی کرد

بیروت -۲ دسامبر -خبرگزاری فرانسه - بموجب فرمان جمال عبدالناصر یك موسسه بلژیکی که سرمایه آنده میلیون دلارامریکائی بود ملی شد .

گفته میشود ملی کردن‌موسسه مزبور بدنبال قطع مناسبات‌جمهوری متحد عربی و کنگو و همچنین‌تیره شدن مناسبات جمهوری متحدعربی و بلژیك صورت گرفته است .

حکومت قاهره مستقیماحکومت بلژیك رامسئول خروج‌سفیر کبیر جمهوری متحد عربی از کنگو نامید .

فرمان ملی‌شدن موسسه بلژیکی در محافل مالی و سیاسی باتعجب فراوان روبرو گردید زیراموسسه مزبور در مدت شصت سال اخیربه توسعه شبکه راه های مصر جدید کمك کرده است .

موسسه بلژیکی در شمال قاهره که زمانی صحرای لم یزرع بود زحمات زیادی کشیده و این‌قسمت را اینك‌تبدیل به شهر بزرگی‌بنام هلیو پلیس ساخته است که تقریبا ۲۵۰ هزار نفر جمعیت دارد .

خیابان های وسیع، کلیسا های بزرك ، فرودگاه ها و باغهای عمومی که در این قسمت دیده میشود همه به همت موسسه مزبور ایجاد شده است .

مقامات مصری مدتها از کار های‌عمرانی‌این‌موسسه اظهاررضایت کرده‌اند .

هنری کابوت لاج سناتور میشود

واشنگتن-۲ دسامبر-یونایتدپرس- هنری کابوت‌لاج نامزد شکست خورده معاونت ریاست جمهوری آمریکا از حزب جمهوریخواه اعلام کردکه مجددا خو درا نامزد سناتوری خواهد کرد.

مسند سناتوری را لاج در ۱۹۵۲ به جان کندی رئیس جمهوری منتخب آمریکا باخته بود .

اکنون که کندی‌به‌ریاست‌جمهوری برگزیده شده این مسند خالی است ولاج می‌خواهد برای بدست آوردن‌آن مبارزه کند .

وی این مطلب را پس از مذاکراتی که با نیکسون بعمل آورد به مخبرین اظهار داشت .

شورش آرژانتین فقط مقدمه بوده‌است

بوئنس‌آیرس - آرژانتین - اول دسامبر - آسوشیتدپرس - یك مقام نزدیك به نیرو های مسلح آرژانتین اظهار داشت که اغتشاشات اخیر آرژانتین مقدمه یك جنبش سرتاسری «پرونیست»ها بوده است .

تاکنون سه نفر بقتل رسیده‌اند و بسیاری‌نیز جراحت برداشته‌اند .

معاون وزارت جنك دوران پرون‌نیز جزء کشتگان است .

مقامات دولتی آرژانتین گفتند که بین اغتشاشات روز پنجشنبه و قیام هائی که‌در دیگر جمهوری های‌امریکای لاتین برپا میشودرابطه موجود نیست.

آنها افزودند که دلیلی در دست نیست که کمونیست ها که اغلب با پرونیست هادر یك صف میجنگند در اغتشاشات‌اخیر دخالت داشته‌باشند.

چهارمین قدرت اتمی

شورای پارلمانی اتحادیه اتلانتیك پیشنهادی را که ژنرال نورستاد -فرمانده کل نیروهای ناتو- از مدتی پیش به نحوغیر رسمی عنوان کرده بود و این بار رسما مطرح‌ساخت ،تصویب کرد . به موجب این پیشنهاد که ازپشتیبانی‌امریکا برخوردار است یك انبار مشترك سلاح های اتمی در ناتو بوجود می‌آید که اگرچه سلاحهای آن ازطرف امریکا تامین می شود ، کنترل آن با مرجعی خواهد بود که‌با رضایت هر ۱۵ ملت عضو ناتو عمل می کند . سلاحهائی که برای این انبار مشترك درنظر گرفته شده از بمب های اتمی‌و موشکها تا زیر دریائیهای پولاریس خواهد بود .

در صورت‌اجرای چنین‌طرحی اروپا به شکل یك قدرت کامل اتمی درخواهد آمد و نظر امریکائیها بر افزایش‌وپراکندگی «قدرت تلافی» غرب‌تامین‌خواهد شد . علاوه‌براین فرانسوی‌ها را بهتر می توان از تشکیل‌یك نیروی ضربتی مستقل منصرف ساخت و احتمال اینکه آلمان در آینده درپی‌تشکیل یك نیروی اتمی برآید کاسته خواهد شد .

ترتیبی که‌اکنون معمول‌است سبب بروز یك سلسله‌مشکلات سیاسی شده است که از علاقه کشورهائی مانند فرانسه به حق حاکمیت خود سرچشمه می گیرد . امروز سلاحهائی که قادر به حمل گلوله های اتمی باشند -هواپیما ها و موشك های برد متوسط و میان‌پرواز- به متحدین اروپائی امریکا داده شده است . ولی کنترل گلوله های آنها با ژنرال نور ستاد است که اگرچه فرمانده ناتو به شمار میرود دستور های‌خود را از واشنگتن می گیرد .

در نتیجه فرانسه که مایل است بر سلاحهای اتمی موجود در خاك خود حاکمیت اعمال‌کند اساسا مانع استقرار چنین‌واحد های اتمی‌شده‌است ودرسیستم دفاعی ناتو شکافهائی به نظر می‌رسد . برای رفع این‌مشکلات سیاسی و پر کردن این‌شکافها است که امریکائیها می‌خواهند ناتو را تبدیل به چهارمین قدرت اتمی جهان سازند .

مسلح‌ساختن‌اتحادیه‌اتلانتیك شمالی با اسلحه اتمی اساسا از ضعف نظامی اتحادیه بر می خیزد . ناتو نتوانسته است حداقل نیروهای معمولی لازم را در برابر لشکر های بیشمار شوروی فراهم کند . فرانسویان عملا نیروی قابل ملاحظه‌ای در اروپا ندارند و دیگران - جز آلمان غربی - به ملاحظات اقتصادی دائما در کار کم کردن بار تسلیحات خود بوده‌اند . در نتیجه استراتژی آتلانتیك بیش از پیش متکی باستعمال سلاح های تاکتیکی اتمی شده است و فشار های سیاسی متحدین ، امریکا را ناگزیر ساخته است آنان را به نحوی در قدرت اتمی خود شریك سازد .

اگر انگلستان اصرار نداشت در باشگاه اتمی عضویت یابد و فرانسه نمی خواست به آن کشور تاسی جوید ، و اگرجنك الجزایر پایان یافته بود ، اروپا در چنان موقعیت خطرناکی قرار نمی گرفت که علاج آن‌درافزایش تعداد قدرتهای جهان جستجو شود .

زیرا این خطر جدا وجود دارد که دولتهای ناتو عملا بکوشند بر سلاحهای مستقر در خاك خودکنترل‌یابند وفرماندهی مشترك ناتو درنهایت امرتبدیل به مجموعی از ۱۵ فرماندهی‌ملی گردد که‌جزافزایش تعداداعضای باشگاه اتمی نخواهد بود .

راه حل های دیگری هنوزدر برابر امریکا قرار دارد -تکیه به قدرت تلافی روز افزون‌خود که به صورت موشکهای اطلس و تیتان و بزودی «مینوت من» وزیر دریائیهای پولاریس‌تظاهر می کند و همچنین یك آزمایش دیگر از نیات واقعی روسها در امرخلع‌سلاح -که‌شتابزدگی را در تبدیل ناتو به یك قدرت‌اتمی بیهوده جلوه میدهد.این برعهده رئیس جمهور تازه امریکا خواهد بود که قبل از دست زدن به چنین خطری از جانب شوروی مطمئن شود .

داریوش همایون

تمیزترین شستشو بنصف قیمت

تاید پرفروش ترین پودر رختشوئی جهان است

زیرا تاید از تمام پودرهای رختشوئی دیگر بهتر است .

تاید تحت نظر متخصصین فنی کمپانی تاید آمریکا در ایران ساخته میشود و جنس آن نظیر تاید ساخته شده در ممالك مترقی جهان است ولی تاید محصول ایران چون متناسب با آب و هوای کشور ما ساخته شده نتیجه بهتری از مصرف آن بدست میآید .

تاید ارزانتر از تمام پودرهای رختشوئی است .

با مقایسه با پودرهای رختشوئی معروف دیگر

مخارج لباس شوئی با پودر تاید تقریبا نصف میشود .

از امروز تاید بخرید و لباسهای خود را تمیزتر

از همیشه بشوئید و در عین حال در پول خود

صرفه جوئی کنید .

بشکل دوهفتگی

عروزندگی

برای آینده روشن

منتشر شد

آ-۲۹۲۰۹ ۱-۲

قابل توجه-شرکتها- نمایندگیها

فروشگاهها- کافه‌رستورانها-

اغذیه‌فروشیهای بزرك

۲باب مغازه متصل بیکدیگر بایك فروشگاه بسیار مجهز و مدرن وتازه‌ساز درزیر آن مقابل پارك‌هتل واگذار می‌شود طالبین باتلفن‌های ۳۰۳۴۶ یا ۶۶۳۹۳ مذاکره فرمایند .

آ-۳۳۰۸۴ ۱-۲

لغت‌نامه دهخدا

شماره های ۵۴ (س-سازمان ملل)و۵۶ (گرزبردارگزیر) لغت نامه منتشر شدمو مجلدات ۵۵و۵۷تحت صحافی است

کشتی نوح شوروی در فضا نابود شد

*** سفینه فضائی سوم که ۵ تن وزن داشت وحامل دوسك وچندحشره و نهال بود بواسطه اشتباه درپرتاب آن منهدم شد**

*** امریکائیها امیدوار شده‌اند طرح مرکوری خودرا زودتر از روسها عملی‌سازند**

مسکو ـ ۳دسامبر ـ خبرگزاری فرانسه ـ نیمه شب دیشب ناگهان رادیو مسکو اعلام کرد که کوشش دانشمندان شوروی برای بازگرداندن سفینه فضائی سوم با شکست روبرو شد.

در اعلامیه رسمی که پس از یك انتظار طولانی از رادیو مسکو پخش شد خاطر نشان شده است که‌سفینه فضائی سوم شوروی هنگام بازگشت بزمین متلاشی گردید.

در اعلامیه ابتدا تائید شده است دوسگی که در سفینه فضائی سوم قرار گرفته بودند‌بخوبی‌شتاب‌حرکت راتحمل کردند و حال حیوانات بسیار رضایت بخش‌بود.

در اعلامیه رسمی سپس خاطرنشان گردیده که بموجب علائم منظمی که از سفینه فضائی بزمین میرسد شرایط طبیعی زندگی بخصوص درجه حرارت هوا و ترکیب هوا بخوبی درداخل‌سفینه فضائی حفظ شده بود.

پس از آنکه دانشمندان اطلاعات‌لازم رابدست آوردند دستور بازگشت‌بطرف زمین را دادند .ولی سفینه فضائی مسیر غیر پیش‌بینی شده‌ای را پیمودو هنگامیکه وارد طبقات جو متراکم فضا گردید سوخته و متلاشی‌شد.

در اعلامیه‌تائید شده‌است که‌آخرین طبقه موشك حامل سفینه فضائی به حرکت خود بدور زمین ادامه میدهد.

وزن سفینه فضائی ۵تن بود.

مراکز علمی انگلستان اعلام‌کردند که ارسال علائم رادیوئی از سفینه فضائی سوم یا «کشتی نوح»شوروی قطع شده است.

در این «کشتی نوح» دو سك‌بنام «زنبور عسل کوچك» و «مگس‌کوچك» و چند حشره و چندین نهال قرار داده بودند.

سفینه اول فضائی را که حامل‌چند جانور و گیاه بود روسها سالم بزمین باز گردانیدند ولی سفینه دوم آنها که مقارن سفر خروشچف به سازمان ملل متحد می بایست پرتاب می‌شد. طبق‌گفته منابع غربی هنگام پرتاب منفجر شد ولی خود روسها درمورد آن سکوت کردند.

دانشمندان روسی قبلا گفته بودند این آزمایش آخرین مرحله مقدماتی در اعزام بشر به مدار زمین به شمار میرود.

از اینرو دو امریکا امیدوارشده‌اند که بتوانند زودتر از روسها « طرح مرکوری» را به انجام رسانندوانسانی را به مدار زمین بفرستند و سالم باز گردانند.

خلاصهٔ اخبار

بن ـ امروز موافقتنامه ای برای ایجاد یك مدرسه پلی تکنیك درقاهره بین آلمان غربی و جمهوری متحد عربی بامضاء رسید.

این مدرسه‌شامل قسمتهای‌مهندسی ساختمان‌ماشینها والکروتکنیك‌خواهد بود. در این مدرسه سه هزار نفر دانشجو پذیرفته میشوند و۲۵۰ نفر استاد خواهد داشت.

***

لندن ـ هارولد مکمیلن نخست وزیر بریتانیا رسما در مجلس عوام این کشور اعلام کرد که وی هیچگونه نقشه ای برای تبدیل انگلستان به ایالت پنجاه ویکم امریکا طرح‌نکرده است.

اخیرا شایع شده بود که مك‌میلن اظهار داشته است که چقدر خوب بود ، که انگلستان بعنوان یکی از ایالتهای امریکا باین کشور پیوست.

***

واشنگتن ـ امروزیکی ازدانشمندان ایالات متحده امریکا فاش کرد که داروئی برای‌تغییر رنگ‌سیاه پوستان کشف کرده است.

با بکار بردن این دارو میتوان بعضی از افراد سیاه پوست را بکلی سفید کرد.

***

آتن ـ یك تبعه امریکا بنام «روژه» که بوسیله دو قایق موتوری به‌قاچاق مواد مخدره دست زده بود امروز در دادگاه محاکمه شد. متهم اقرار کرد که باتفاق دوتن دیگر که آنهارا بقتل رسانیده است مبادرت به قاچاق هروئین میکرده است.

***

واشنگتن ـ جان کندی رئیس جمهوری منتخب امریکا دیوید‌دبل استاد اقتصاد دانشگاه هاروارد رابه سمت مدیر کل بودجه دولت آینده دمکرات ها تعیین کرد. کندی گفت که بل از هفته آینده با موافقت پرزیدنت آیزنهاور در اداره بودجه امریکا بکار خواهد پرداخت.

***

کراچی ـ فیلد مارشال ایوب‌خان رئیس جمهوری پاکستان اعلام‌داشت که وزیر سوخت این کشور درتاریخ ۱۹ یا ۲۲ آذر ماه برای امضای قرارداد خرید نفت از شوروی و قرار داد خرید نفت از شوروی رهسپار مسکو خواهد شد.

ایوب خان اظهار داشت که اگر گفتگو های وزیر سوخت پاکستان با مقامات روسی با موفقیت روبروشود معاملات نفتی بین شوروی و پاکستان توسعه خواهد یافت.

***

بروکسل ـ موسی چمبه رئیس جمهوری کاتانگاروزیکشنبه ازالیزابت ویل رهسپار بروکسل پایتخت‌بلژیك خواهد شد.

رئیس جمهوری کاتانگا در مدت چهار روز اقامت خود در بروکسل پیرامون تحولات اخیر کنگو با مقامات بلژیکی گفتگو خواهد کرد.

***

پاریس ـ بموجب اعلامیه ای که امروز از طرف حزب کمونیست فرانسه صادر شده است رهبران حزب از تمام اعضای حزبی ـ فعالیت کارگران ـ روشنفکران ـ دهقانان و بالاخره ملت فرانسه تقاضا کرده‌اند که در رفراندومی که قرار است از طرف حکومت فرانسه در مورد مسئله الجزایر روز بیستم ژانویه صورت گیرد شرکت نکنند.

***

بانون روژ ـ حکومت ایالت لوئیزیانا تصمیم گرفته است برای ممانعت از یکی شدن مدارس سفید پوست و سیاه پوست حقوق‌معلمین را توقیف کند.

همچنین حکومت لوئیزیانا برای ممانعت از یکی‌شدن مدارس سفید‌پوستان و سیاه پوستان ماه گذشته تمام موسسات فرهنگی دولتی را ناسیونالیزه کرد.

***

دولت فرانسه اعلام کرد که‌بسبب بیماری دکتر آدنائر صدراعظم آلمان غربی کنفرانس عالی سران شش کشور اروپائی‌که قرار بود روزدوشنبه همین هفته تشکیل شود به بعد موکول شده است.

در اعلامیه ایکه از طرف وزارت امور خارجه فرانسه انتشار یافت گفته شده است که کنفرانس مذکور در اواخر دیماه آینده تشکیل خواهد شد.

کنفرانس سران کمونیست پایان‌یافت

بقیه از صفحه اول

خبر گزاری تاس که این‌اعلامیه رامنتشر کردخبر داد که‌نمایندگان ۸۱ حزب کمونیست و حزب کارگر که در مراسم چهل و سومین سال انقلاب روسیه شرکت جسته‌بودند در کنفرانس مسکو حضور داشتند

گزارشهای تایید نشده حاکی است که میان نمایندگان چین و روسیه درکنفرانس مشاجرات تندی صورت گرفته است و لیوشائوچی رسما اعلام کرده است که باید بلوك کمونیست و احزاب کمونیست سیاست خشنی پیش گیرند.

در جراید چین پیشنهاد خروشچف در مورد سیاست همزیستی‌مسالمت آمیز با دول سرمایه داری مورد انتقاد سخت قرار گرفته است.

شایع است که لیوشائوچی شخصا در کنفرانس خطابه هائی ایراد کرده ومستقیما شخص خروشچف وسیاست شوروی را مورد حمله قرار داده است.

قبلا در جراید و رادیو های شوروی وسایرکشور های‌کمونیست مطلقا در مورد این کنفرانس‌سکوت کرده بودند وبه آن اشاره نمی کردند وحتی آن را تکذیب می کردند.

شایعاتی که‌در مسکو وپایتخت های کمونیست منتشر شده به‌نحوی پیرامون اختلاف روسیه و چین دامنه دار بوده که اختلاف را نمی توان تکذیب کرد.

اما عموم مطلعین معتقدند که در حال حاضر برد با خروشچف است ونظریه همزیستی مسالمت آمیز را در عمل تعقیب خواهندکرد

چینی ها می گویند خروشچف نظریات لنین را زیر پا نهاده است آنها معتقدند روش خروشچف‌سبب شده است که احزاب کمونیست کشور های غیر کمونیست نتوانند به عملیات اساسی برای در دست گرفتن قدرت اقدام کنند چینی ها می گویند باید از عملیات‌شدید احزاب محلی پشتیبانی شود.

چینی ها با کمك شوروی به هندوستان مخالفند واین کمکهارا سبب تضعیف احزاب کمونیست محلی میدانند.

خروشچف فعلا نظر خودرا به کرسی نشانیده است‌که باهمزیستی مسالمت آمیز از جنك اتمی جلو گیری می شود و با کمکهای اقتصادی به تدریج شوروی رهبری کشور های بی طرف را بدست میگیرند.

از مقالات اخیر پراودا آشکار می شود که دول کمونیست باید از راهی که روسیه نشان میدهدپیروی کنند و کاری به تعیین خط مشی کمونیسم بین‌المللی نداشته باشند.

اما گزارشهای مختلف حاکی است که چینی ها از نظریات خود صرفنظر ننموده‌اند و دراین‌پافشاری از حمایت آلبانی برخوردار بوده‌اند

ضمنا چکسلواکی و لهستان روش اعتدالی پیش گرفته سعی داشتند میان چین و روسیه میانجی گری کنند.

بازار مشترك کمونیست

دیروز رهبران‌سرخ که درمسکو هستند در یك‌مهمانی‌ناهار کمظاهرا آخرین جلسه مذاکرات کنفرانس سران کمونیست‌بود شرکت‌کردند در این جلسه عموم‌رهبران‌کمونیست بدنبال مذاکرات یکماهه خود اعلام کردند که میان آنها «برادری و دوستی قلبی» حکمفرماست.

ضما خبرگزاری تاس خبر داد که اعضاء «شورای همکاری‌مشترك بازرگانی» (بازار مشترك‌کمونیست) نیز با یکدیگر امروز ملاقات و مذاکره کرده‌اند.

در این شورا نمایندگان چین‌ـ مغولستان خارجی ـ‌کره شمالی و ویتنام شمالی بصورت اعضاء ناظر شرکت جستند.

در این جلسه پیرامون همکاری دول کمونیست و برنامه‌های آینده ترقی وتوسعه‌سطح‌زندگی‌کارگران ورقابت مسالمت آمیزبادول سرمایه داری و موفقیتهای گذشته دول کمونیست بر اساس‌همکاری‌مشترك مورد بحث قرار گرفت.

رهبران چین بازگشتند

مسکو ـ ۲ دسامبر ـ‌خبرگزاری فرانسه ـ لیو شائوچی و عده‌دیگری از رهبران احزاب کمونیست جهان که برای شرکت در کنفران‌سران کمونیست سه هفته در مسکواقامت داشتند به کشور های خودمراجعت کردند.

خروشچف چین‌را ستایش کرد

ناظرین معتقداندسیاست شوروی درکنفرانس مسکو تایید شده است

مسکو ـ اول دسامبر ـ خبر گزاری فرانسه ـ نیکیتا خروشچف نخست وزیر شوروی در ضیافتی‌که در کرملین بافتخار پرنس نورودوم سیاهانوك رئیس‌دولت کامبوج‌ترتیب داده شده بود گفت چنانچه‌سازمان ملل‌متحدتسلیم سیاست صلحجویانه نشود حیثیت خودرا در برابر تمام ملل جهان که برای پیشرفت های اقتصادی و عمرانی خود احتیاج‌باین صلح دارند از دست خواهد داد.

خروشچف ضمن اشاره به‌نقش مهم چین در جهان وهمچنین لزوم پذیرفتن چین کمونیست بسازمان ملل متحد برای آنکه تصمیمات این سازمان از جمله در زمینه‌خلع سلاح موثر واقع شود گفت رشته های مودت بین چین و شوروی نا گسستنی است.

دراین ضیافت عده زیادی از دیپلماتهای خارجی حضور داشتند **وناظرین امور با توجه به پایان کنفرانس ۲۰روزه سران کمونیست تاکید می نمایند که با توجه به اظهارات علنی خروشچف این‌نتیجه بدست می آید که‌در کنفرانس سران احزاب کمونیست سیاستی که هم اکنون شوروی آنرا اجرا می کند رسما تایید شده است.**

نخست وزیر شوروی به پرتاب سفینه فضائی سوم شوروی اشاره کرده و گفت : این امر گام‌بزرگی به جلو در فرستادن انسان بفضا است.

یکی از روزنامه نگاران‌بخروشچف گفت آیا کپسول سفینه فضائی بزمین باز خواهد گشت؟ نخست وزیر شوروی در حالی که تبسمی بر لب داشت پاسخ داد شاید. اما این امر مربوط به دانشمندان است که خیلی بیش از من دراین زمینه اطلاع دارند.

خروشچف سپس به مناسبات شوروی و کامبوج اشاره کرده و گفت من قول میدهم که مسافرتی بکامبوج انجام دهم زیرا تصور می کنم بشما مدیون هستم.

زمینه‌برای‌دولت‌ائتلافی لائوس‌فراهم‌میشود

وینتیان ـ اول دسامبر ـ رویتر ـ هفت عضو مجلس‌ملی لائوس‌که برای مذاکره به ساواناخت ـ مرکز شورشیان‌دست راستی رفته بودند امروز به وینتیان بازگشتند و نتیجه مذاکرات خودراکه ممکن است به ترمیم یاتغییر اعضای کابینه «فوما» نخست وزیر بیطرف لائوس منجر شود به‌فوما اطلاع دادند.

آخرین گزارش حاکی است‌که اندکی پس از نیمه شب امروز نیرو های«فومی» حملات جدیدی را به قوای دولتی در منطقه «پاکادینك» واقع در ۱۲۰ میلی جنوب شرقی وینتیان شروع کرده‌اند و قوای کمکی برای نیروهای دولتی‌فرستاده شده است.

نخست وزیر لائوس شاهزاده سووانا فوما روز جمعه کمیتهٔ شورشیان دست راستی‌هوادار غرب را دعوت کرد تا نمایندگان خود را برای تشکیل حکومت ائتلافی به وینتیان بفرستد.

اما شاهزاده فوما باپیشنهادژنرال فومی نوساوان در مورد تشکیل مجمع ملی در پایتخت پادشاهی «لوانك پرابانك» که تحت اشغال دست راستی ها میباشدمخالفت‌نمود

وی گفت حکومت او تحت تاثیر افراطیون چپ که در تظاهرات پنجشنبه میگفتند نباید باعناصر دست راست توافق کرد قراردارد.

نخست وزیر بیطرف لائوس‌گفت گرچه متظاهرین چپ شاهزاده بن اوم و ژنرال فومی را «خائن»میدانند ولی وی چنین نظری در باره این دو رهبر دست راست ندارد.

روز جمعه پانصد تن از جوانان دست چپ در خیابان های وینتیان رژه رفتند و دو کنفرانسی را که نخست وزیر بیطرف لائوس تشکیل داده بود برهم زدند. آنها سی تن از اعضاء مجلس ملی را در عمارت پارلمان محاصره کرده مانع خروج آنها شدند. متظاهرین با هر گونه مذاکره‌ای با عناصر دست‌راست مخالفت نمودند.

نمایندگان پارلمان برای‌بررسی مسئله تشکیل کابینه ائتلافی گرد آمده بودند.

رئیس پارلمان «تیائوسوم سانیت» **که خود طرفدار غرب است به نمایندگان گفت ژنرال فومی و شاهزاده بی اوم باو اطمینان‌داده‌اند که باسیاست بیطرفی نخست وزیر لائوس موافقت کامل دارند.**

آنها گفته‌اند از تشکیل کابینه ائتلافی استقبال میکنند و معتقدند که اختلاف دو دسته بسیار کوچك است و مسئله مهم وحدت کشور میباشد.

دو رهبر دست راست به بدی اوضاع اقتصادی کشور اشاره‌کرده گفته‌اند باید اختلافات را کنار گذاشت وباوضاع‌سر وصورتی‌داد.

باید دانست که قبایل طرفدار کمونیست پائت لائو و رئیس‌آنها دو هفته قبل موافقت خود را با تشکیل کابینه ائتلافی اعلام کرده بودند.

بعدا نخست وزیر نیز با سران چپ که در برابر کاخ نخست‌وزیری بازره پوش و چتر بازان مسلسل بدست روبرو شده بودند مذاکره کرد. سپس آنها به نزد جمعیت باز گشتند و جمعیت متفرق شد.

ژنرال «جرج گریواس» رهبر سابق گروه تروریستی ائوکا که آزادی قبرس را تامین کرد اکنون حزب‌جدیدی به نام«نهضت ملی‌تجدید حیات» تاسیس کرده و به گردش درسراسر یونان پرداخته است سفراو ازناحیه «تسالی» شروع شده ، چهار حزب سیاسی کوچك تریلافاصله الحاق خودرا باو اعلام کرده‌اند واکنون رهبران‌آنها به همراهش سفر می‌کنند.

گریواس در سخنرانیهای خود وعده الغاء قوم و خویش پرستی دستگاه حاکمه را میدهد ، وی حکومت یونان را به فساد متهم‌میکند.

در این عکس گریواس درلاریسا مرکز تسالی در میان هوادارانش دیده میشود ،۳۷ هزار تن او را استقبال کردند.

یونایتد پرس

جنك تن‌بتن شورشیان وقوای‌دولتی درلائوس

وین تیان ـ ۳ دسامبر ـخبرگزاری فرانسه ـ گزارشهای رسیده حاکی است که در منطقه «نام دین» واقع در۱۹۰کیلومتری شرق«دین‌تیان»نبرد شدیدی بین چتربازان سروان کنگ‌له ونیرو های ژنرال فومی نوساوان آغاز شده است.

نیرو های ژنرال فومی پس از شکستی که در ناحیه «بان اوت» به آنها وارد شد بوسیله سه گردان کامل بحمله متقابله‌پرداخته‌اند. دین حمله قوای فومی از مسلسل های خودکار ، تانکهای سبك توپخانه و هواپیما استفاده میکنند.

گزارشهای رسیده حاکی است که نیرو های تحت فرماندهی فومی‌چند دهکده را در جنوب «نام دین»اشغال کرده‌اند و به نیرو های چتر باز تلفات سنگینی وارد شده است.

اکنون نبرد تن به تن شدیدی در ساحل چپ رودخانه «نام دین» ادامه دارد.سروان کنگ‌له از پادگان وین‌تیان درخواست کمك فوری کرده و قسمتی از واحد های‌زره پوش‌بسوی «پاکسان» عزیمت کرده‌اند کنگ له در نظر دارد دین ناحیه نیرو های خودرا برای نبرد با قوای ژنرال‌فومی تجدید بسازمان کند.

«آقا»های ترکیه را بیرون میکنند

آنکارا ـ۲ دسامبر ـ خبرگزاری فرانسه ـ بموجب تصمیم شورای وزیران ترکیه ۵۵نفر از شیوخ و فئودالهای بزرك (آقا) ترکیه شرقی باید از محل پدری خود نقل مکان بدهند.

در میان اسامی این ۵۵ نفر نام ۸ نفر از اعضای خانواده بزرك بوکا و ٤نفر از اعضای خانواده «ازتورك» و دونفر از اعضای خانواده کارتال که رئیس‌قبیله آنها کیلیاس می باشد دیده می شود.

کیلیاس حاکم واقعی پنج قصبه بزرك است که جمعیت آنها روی همرفته ۲۰ هزار نفر می باشد. کیلیاس ۳۰۰ نفر سوار مسلح در اختیار دارد.

ازهمین هفته درسینماهای رادیوسیتی ـ حافظ

کرك‌دوگلاس ـ کیم‌نواك

درفیلم

در ملاقات بیگانه ایم

سینماسکوپ ـ رنگی ـ دوبله بفارسی

آ ـ ۳۳۲٦٦

آگهی های تسلیت

مهندسین و کار مندان اداره ساختمان بانکملی ایران مصیبت وارده را بخانواده محترم راد میر بخصوص دوست عزیزمان آقای عادل راد میر تسلیت عرض نموده بقاء و سلامتی آنخانواده محترم را مسئلت مینمایند.

مهندس همایون ـ مهندس اسلامی ـ مهندس سلطانی ـ مهندس زاره گریگوریان ـ مهندس حریری ـ مهندس عبیر ـ مهندس سعیدی ـ گاسپاریان ـ مهندس مصلحی ـ نور زاده ـ مهندس شهردار ـ مهندس هایراپتیان ـ مهندس فرزانمهر ـ مهندس پیچکیان ـ مهندس یدیگاریان ـ مهندس آرشاویر مگردیچیان ـ مهندس ابوالفضلی ـ مهندس بیگلربیکیان ـ گارنیك مگردیچیان ـ حیدریان ـ آقامیان ـ مهندس قهرمان ـ مهندس معین پور ـ مهندس هادوی ـ مهندس یقیازاریان ـ مهندس اوهانجانیان ـ مهندس اخوان ـ مهندس سعیدائی ـ مهندس سروژ گریگوریان ـ مهندس میناسیان ـ مهندس دباغ ـ مهندس یفرم معتمد ـ مهندس سلیمانی زاده ـ مهندس آل‌حیدر

آ ـ ۲۹۳٦۱

سر لشگر دکتر میر افضلی

مصیبت وارده را به آن جناب و فامیل محترم تسلیت عرض مینماید

همدان ـ سروان دکتر آیت‌الهی موسوی ـ علی مهرپاك

جناب امیر ناصر افشار ـ وجناب علیرضا افشار

با یکدنیا تاثر مصیبت بزرك را تسلیت عرض مینمائیم

آ ـ ۲۹۳۷۳ **محمود شهودی ـ محمد ابریشمی**

استاد ارجمند جناب آقای مهندس میرافضلی

با نهایت تاسف در گذشت ناگوار مادر محترمتان را تسلیت عرض نموده در غم و اندوه این مصیبت بزرك خود را با شما شریك میدانیم.

دانشجویان سال چهارم زمین شناسی و استخراج نفت دانشکده فنی تهران آ ـ ۲۹۳۱۹

مصیبت وارده را بخانواده محترم سپهر بخصوص دوست عزیزمان آقای محمد حسین سپهر تسلیت عرض می نمائیم.

مهندس منوچهر بدیعی ـ احمد پرویز ـ احمد عابدی ـ احمد شه پرست آ ـ ۳۳۲٤۰

مصیبت وارده را بخاندان جلیل سپهر بخصوص‌سرکار سرهنك سپهر معاون تیپ ۳ رضا پور و آقای محمد حسین سپهر تسلیت عرض کرده و بقای عمر آن جنابانرا از درگاه ایزد متعال خواستاریم.

جهانگیری ـ حسینی ـ ستوان یکم ملکی

تیمسار معظم سرلشگر دکتر میر افضلی

با نهایت تاثر مصیبت وارده را به تیمسار معظم و خانواده گرام تسلیت عرض نموده بقای عمر آنجناب و خانواده ارجمند را از درگاه پروردگار مسئلت مینمایم

آ ـ ۳۳۲۵٤ **پروین فیض**

افسران و درجه داران اداره بهداری ارتش با نهایت تاسف و تاثر مصیبت وارده را به خانواده محترم میرافضلی بخصوص به تیمسار سرلشگر دکتر افضلی تسلیت عرض مینمایند.

از طرف رئیس اداره بهداری ارتش سرلشگر دکتر شمس ـ سرتیپ دکتر فخرائی آ ـ ۲۹۳٦۹

جناب آقای مهندس ابوالقاسم میرافضلی

مصیبت وارده را به جنابعالی و آن خاندان محترم تسلیت عرض مینماید **رضا اخلاصی**

افسران و درجه داران مرکز آموزش زبان

مصیبت وارده را به سرکار ستوان سوم وظیفه ابراهیمی تسلیت میگویند. آ ـ ۲۹۳۲۹

جناب آقای مهندس میر افضلی

با نهایت تاسف مصیبت وارده را بجنابعالی تسلیت عرض کرده بقاء خاندان محترم را از خداوند آرزومندیم

محمود احتشام زاده ـ فریدون سرابی ـ شاپور مظفری

با نهایت تاسف در گذشت مهندس عزت‌اله هدایت‌را بخانواده محترم هدایت بویژه تیمسار ارتشبد هدایت‌ریاست بزرك ارتشتاران و جناب آقای‌مهندس خسرو هدایت وزیر مشاور و قائم مقام سازمان برنامه و جناب‌آقای فریدون‌هدایت ریاست دفترسازمان برنامه تسلیت عرض مینمایم.

آ ـ ۲۹۳۵۷ **علی ثابت مقدم**

مصیبت وارده را به خاندان جلیل والی صمیمانه‌تسلیت عرض و سلامت بازماندگان و فرزندان برومند مرحومه رااز خداوند بزرك مسئلت مینماید. **عظیما**

در گذشت مرحوم ابوالحسن افتخاری را به استاد بزرگوارم جناب آقای دکتر حبیب افتخاری و آقای مهندس افتخاری تسلیت عرض مینمایم **تبریز ـ دکتر رفیع**

افسران ـ درجه داران و کارمندان اداره تسلیحات‌ارتش

با کمال تاسف مصیبت وارده را بخانواده محترم والی جلالی بخصوص بسرکار سرهنك ۲ والی جلالی تسلیت میگویند

با نهایت تاسف فوت جانگداز شادروان سرگرد باز نشسته ژاندار مری مرحوم ستار فهیدی را بخانواده‌های محترم فهیدی و قره باغی تسلیت عرض نموده و بقاء عمر بازماندگان را از خدا مسئلت‌دارم

آ ـ ۳۳۲۸٦ **از ساوه ـ حسین لامعی**

داریوش همایون

یک ایرانی در ویت نام

خاطرات سفری به آسیای جنوبی-۱۲

درگذشته پس‌از دوره ابتدائی تعلیمات به‌زبان فرانسه بود. اکنون به‌زبان ویت‌نامی است . مردم ویت‌نام که‌درصد سال گذشته به‌یاری زبان فرانسه بافرهنك جدید آشنائی می‌یافتند امروز هرچه بیشتربه انگلیسی روی آورده‌اند . جوانان انگلیسی رابه عنوان زبان‌خارجی میگیرند ومسن‌ترها انگلیسی‌را برفرانسه قبلی خود می‌افزایند .

یك روزنامه نگار فرانسوی که‌همراه مابود باافسوس و خشم ازاین عقب نشینی نفوذ فرهنگی فرانسه‌در برابر نفوذ فرهنگی‌امریکا یاد میکرد . به‌او دلداری دادم که‌در هندوستان نیز همین برسرفرهنك ایرانی آمده‌است .

باهواپیمابه «هوی» پایتخت امپراتوران سابق ویت‌نام میرفتیم که‌به کاخها ومقبره‌هایش شهرت دارد . من‌ازشیشه‌های اطاق خلبانان بزیر می‌نگریستم به جنگل انبوه سبزرنك که‌جاده هامانند رشته‌های سرخی ازمیان آن‌می‌گذشتند . خلبان ومعاون اوآسوده خفته بودند و هواپیما به راه خود میرفت . من باز به این خاك سرخ‌رنك می نگریستم که زیر سبزی تند جنگل پوشیده شده بود . ولی سرهای افتاده وچشمان فروبسته هوانوردان خفته زیبائی منظره را

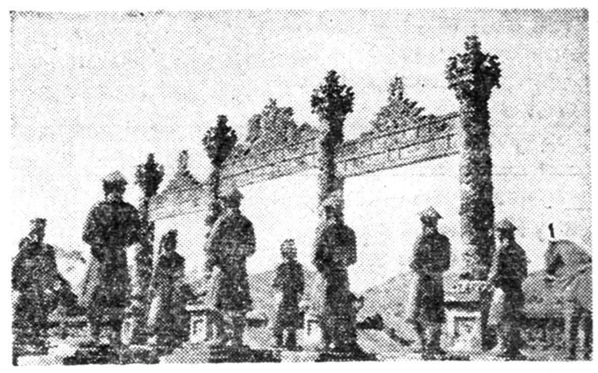

«هاندارین» ها پس از مرك هم از امپراتور جدا نیستند

خراب می‌کرد .

«هوی» بارودخانه «عطر» خود که‌ازمیانش می‌گذردو زیرباران‌تندی که‌در همه ۲۴ساعت اقامت ما فرومی ریخت غمناك ورمانتیك به‌نظر می‌آمد . مردم همه‌زیر بالاپوشهای پلاستیکی وکلاههای گردو ونوك تیز (نون) پنهان بودند. آنها که‌بینواتر بودند بابارانی‌هائی از ساقه‌های گندم وشالی برنج داشتند .

دارك امپراتوری که‌کاخها و مقبره‌هارا درمیان دیوارهای‌متعدد خود جای داده‌است ،همه چیز آرام آرام زیرباران ونم‌می‌پژمرد. وفرو می‌ریخت . سنك درویت نام‌کم‌است . بناهارابا‌آجر وچوب بالامی‌برند.

وبناها همه چین‌رابه‌خاطرمی‌آورد . همه‌جانقش اژدها است .بر کنگره دیوارها، برسقف کاخها ، برستونها بر تخت سلطنتی .سقف های‌چند طبقه‌وباشکوه بناها هرجیز دیگررا تحت‌الشعاع قرار می‌دهد . ارتفاع آنها ازخود ساختمان کمترنیست وعرض آنم ازدیوارهای بنا درمی‌گذرد .

آبگیرهای بیشمار بین ساختمانها ومقابر همه‌از گلهای‌لوتوس آکنده بودند . درختان بلندو باشکوهی که‌نام آنها «عظمت»است ، بابرگهای پهن سنگین دوسوی خیابانها راگرفته‌بودند . خزه برهمه

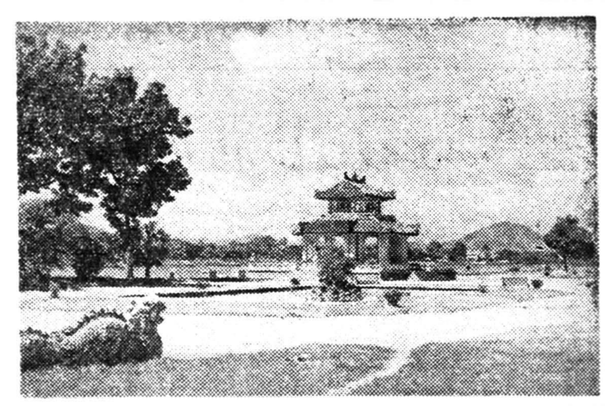

«فووان لو» شاعران برای گرفتن الهام به اینجا میرفتند

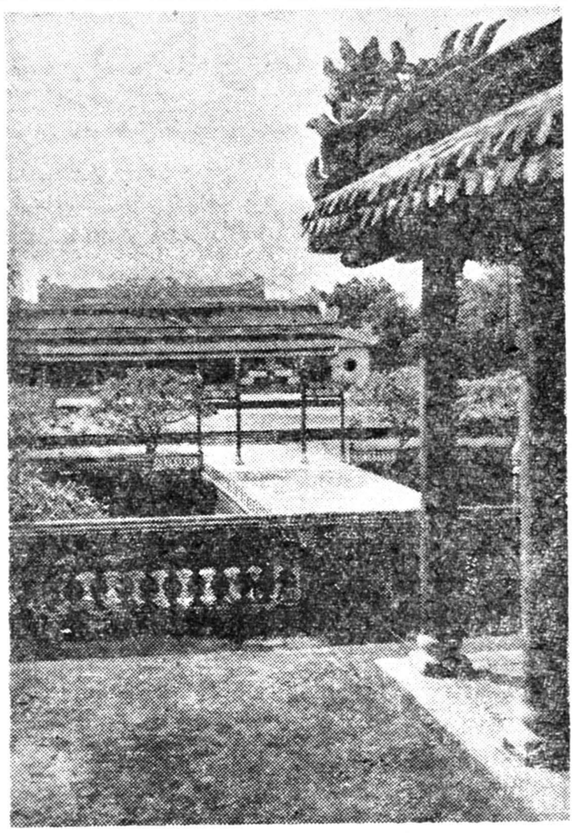

کاخ سلطنتی «دای نوی» در «هوی»

چیز، بردرختان وسنگهای پلکان وآجرها ، بسته بود . پای مادرهرجا می‌لغزید .

دراطاق امپراتور رنك‌های درخشان مینیاتورهای چینی فضای تاریك نیم‌مرده‌را روشن می‌کرد . برهر پرده مینیاتور شعری به‌چینی نوشته بودند . لاله‌های سنگین دیگر نوری نمی‌داد. برمخده‌هاحتی‌اثری هم‌از امپراتورو ملکه‌اش وزنان بیشمارش نمانده بود .

دردوسوی گورامپراتور اسبق- پدربائودای که‌در ۱۹۵۵ برکنار شدواکنون درفرانسه بسرمی‌برد -مجسمه دوفیل ، دواسب وگروهی از «ماندارین» های امپراتور (وزراومامورین عالیرتبه) رابرپا داشته‌بودند. «فوان‌لو» آنطرف‌ترقرارداشت-یك «کلاه‌فرنگی» که‌ازآبگیرهااحاطه‌شده‌و امپراتور وشاعران درباری‌برای گرفتن الهامات‌شاعرانه درآن مینشستند واکنون دخترانو پسران نوعروس ونوداماد لحظات ماه‌عسل خودرا در آن شیرین ترمی‌گذرانند .

«هوی» رابا‌کاخها وارك‌استوارش ترك گفتیم وبه‌سکوت ،باران وخاطرات گذشته سپردیم . امروز ویت‌نام ازدوران امپراتوران‌هانقدر دوراست که‌سایگون ازهوی . درراه بازگشت زمین رااز همان‌شیشه کنار صندلی هواپیما می‌نگریستم . شاید خلبانان این بارهم‌خفته‌بودند.

مندرس دستور قتل اینونورا داده بود

یاسی آدا - ۲ دسامبر - خبرگزاری فرانسه - صبح امروز جلال بایار رئیس جمهور سابق و عدنان مندرس نخست وزیر ورئیس پلیس و ۵۸ تن دیگر از اعضای حزب دموکرات در محضر دادگاه عالی یاسی‌آداباتهام تمهید سوءقصد نسبت به جان عصمت اینونو رهبر مخالفین محاکمه شدند. **این‌سوء قصد میبایست روز ٤ مه‌سال ۱۹۵۹ دراستانبول صورت گیردکه عصمت اینونو عازم انجام تبلیغات بنفع‌حزب خود بود.**

در این روز حزب دموکرات با شرکت هزاران نفر تظاهرات براه انداخته‌بودویکی از **تظاهرکنندگان مامور سوء قصد بجان رهبر پیر مخالفین بود.**

وقتی اتومبیل عصمت اینونو بوسیله تظاهر کنندگان محاصره شد ، نیرو های نظامی بزحمت توانستند جان او را از مهلکه‌نجات دهند.

دیگر متهمین بنوبه خوداعتراف کردند که مردم بخصوص کارگران اتومبیل رهبر حزب جمهوری‌رامورد حمله قرار دادند.

بودجه محرمانه

بدنبال آن پرونده سوء استفاده از بودجه محرمانه مطرح شد.عدنان مندرس متهم بود که از بودجه محرمانه کشور برای مصرف شخصی خرج کرده‌در جلسه امروز چند تن **از شهود گواهی دادند که عدنان مندرس قرض های سفیر سابق ترکیه در پاریس را بمبلغ ۸ میلیون فرانك قدیم فرانسه پرداخت کرده است.**

یك شاهد دیگر گواهی داد که مبالغی ازبودجه محرمانه هم‌بمصرف تبلیغات بنفع حزب دمکرات‌رسیده است.

یکی از روزنامه نویسان سابق گواهی داد که وی ۱٤۰ هزار لیره ترك از مندرس دریافت داشته و بنفع او مطالبی نوشته است.

برنامه مشترك فضائی اروپا

سوئیس - یکم‌دسامبر-آسوشیتدپرس - ده کشور اروپای‌غربی‌منجمله اسپانیا روز پنجشنبه موافقتنامه ای را امضاء کرده‌اند که بموجب آن‌یك برنامه مشترك فضائی را انجام خواهند داد .

آلمان غربی حاضر نشدموافقتنامه را امضاء کند - گرچه در جلسات چهار روزه کنفرانس شرکت کرد .

این کنفرانس به امکان تشکیل یك کمیسیون طرح رسیدگی کردکه مامور مطالعه نحوه همکاری فضائی دول اروپای غربی خواهد بود .

ده کشور امضاء کننده عبارتند از: بلژیك ، دانمارك ، اسپانیا ،فرانسه، ایتالیا ، نروژ ، هلند ، انگلستان ، سوئد و سوئیس .

ابتدا از اسپانیا بعنوان ناظردعوت شده بود ولی بعدا این کشور را به عنوان عضو کامل پذیرفتند .

قرار است آلمانهاطی‌اعلامیه‌ای علت خودداری خودرا از امضاءمعاهده ذکر کنند .

قانون جدید مطبوعات ترکیه

آنکارا -۳۰نوامبر -رویتر - کمیته وحدت ملی ترکیه حقوقی را که توسط رژیم مندرس از جریدسلب شده بود تجدید کرد.

جراید ترکیه سالها بود برای کسب این حقوق مبارزه میکردند.

طبق قانون جدید مطبوعات که توسط رژیم کنونی ترکیه وضع شده درصورت نوشتن مقالات‌بهتان آمیز مدیر روزنامه و نویسنده هر دومسئول خواهند بود.

اماگر یك ناشر مقاله‌ای راکه بهتان آمیز است چاپ کند و از متن آن اطلاع‌نداشته باشد فقط نویسنده مسئول است .

اگرهم ناشری بزور به درج‌مطلبی مجبور شود مقصر نخواهد بود.

ناشرین جراید موظفند درپاسخ اشخاصی که ازطرف آنها متهم شده‌اند دلایل خودرا چاپ کنند وگرنه به دادگاه خواهند رفت .

طبق‌قانون جدید مجازات‌عملیات خلاف قانون جراید یك تاشش ماه حبس وپرداخت جریمه است.

حل هفت اشتباه

۱-کت پسر بچه بلندتر شده‌است .
۲-یقه و کراوات مردپشت ویترین تغییر کرده‌است
۳-جیب پالتوی مرد مقابل ویترین ظاهر شده‌است .
٤-پای چپ همین شخص تغییر مکان داده‌است .
۵-خطوط سیاه در آینه سمت راست در قسمت بالا ضخیم‌تر شده‌است .
٦-ناحیه سفیددرهمین‌آینه بیشتر ادامه پیدا کرده‌است
۷-روی مانتوی خانم یك چین‌بیشتر دیده میشود .

نیکسون درکالیفرنیا وکالت می‌کند

لوس آنجلس - یکم دسامبر - آسوشیتدپرس - مدیرامور انتخاباتی نیکسون گفت ریچارد نیکسون‌معاون کنونی ریاست جمهوری و رقیب شکست خورده کندی طبق گفته نزدیکان وی پس از انقضاء مدت ماموریت خود با یك موسسه حقوقی لوس آنجلس همکاری خواهد کرد .

بعد از تعطیلات عید میلادمسیح نیکسون نام این موسسه را افشاء میکند .

وی گفت نیکسون پس از انجام مراسم تحویل‌کاخ سفید به کندی که ۲۰ ژانویه انجام میشود به‌کالیفرنیا باز میگردد .

انتصابات کندی

وزیربهداری و معاون افریقائی وزارت خارجه‌تعیین‌شدند

واشنگتن -یکم‌دسامبر- آسوشیتد پرس- جان کندی رئیس جمهوری منتخب آمریکا امروز نخستین عضو کابینهٔ آینده خودرا انتخاب کرد.

این عضوکه سمت وزارت بهداری را خواهد داشت «آبراهام‌ریبکوف» فرماندار کانکتیکوت میباشد .

وی وزارت فرهنگ‌و آسایش عمومی را نیز برعهده خواهد داشت .

کندی پس از مذاکره با این فرماندار پنجاه ساله انتصاب وی‌را اعلام کرد .

ضمنا کندی فرماندار بازنشسته میشیگان‌را بنام «منزویلیامز» به معاونت وزارت خارجه برای امور آفریقامنصوب کرد

کندی‌گفته است‌سمت«منزویلیامز» از هیچ سمت دیگری درواشنگتن‌کم اهمیت ترنیست .

کندی در حالیکه ویلیامز روی پلکان اقامتگاه وی در کنارش‌ایستاده بوداین دو انتصاب را به اطلاع‌مخبرین رسانید .

ویلیامز عضو حزب دمکرات است وسالها فرماندار میشیگان بوده است **ویلیامز اوایل سال آینده برای دیدار کشورهای آمریکائی می‌رود.**

ازامشب

سینما گنج هنر

پرفروش‌ترین و موفقیت‌آمیزترین فیلم این مامرا هدیه می‌کند

ویستاویژن دوبله بفارسی

جیمز استوارت
کیم نواك
دربزرگترین شاهکار آلفرد هیچکاك

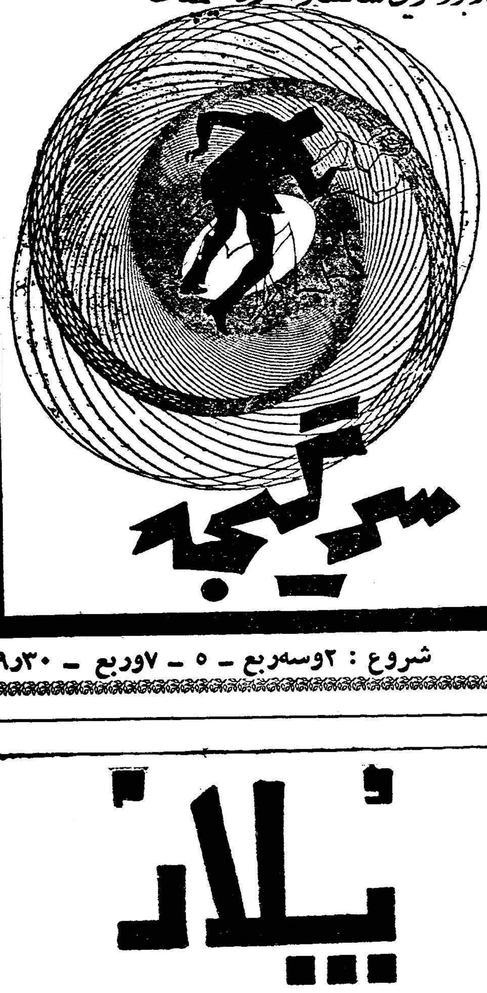

سرگیجه

شروع : ۲وسه‌ربع - ۵ - ۷وربع - ۹ر۳۰

POLAR
پلار
حریف
سازمان آپولون

بخاوری پلار ساخت اصفهان با کاربراتور خارجی

۱-۲ آ-۳۲٤٦٤

جری لوئیس

بچه ژاپنی

برنامه آینده مولن‌روژها

۱-۲ آ-۳۳۲۳٦

آ-۳۲۸۹٤

تهران‌گاز
خیابان پهلوی مقابل بزرگمهر
تلفن: ٦٤۸۸۵

ساعت درجه ۱ ساخت سوئیس
OLMA
AUTOMATIC
Waterproof
کالای سوئیس خیابان اسلامبول تلفن ۳۶۱۳۴
عمده فروشی در تهران: بنفشه‌زاده - چهارسوق کوچك

کیم

همین چندروزه باسکه‌های طلا درخانه شمارا میکوبد

کیم دسرچهارفصل هزاران خانواده خوشبخت درسراسر جهانست .

کیم دوستدار شما و فرزندان شماست

KIM

آ-۳۲۱۹۰

اسکندریه در برابر تحولات ناصر مقاومت میکند

گوش کنید دختران ... به «سرناد» من گوش کنید ...!
(تارانتل)

اسکندریه ـ مسافرت سه‌ساعته از قاهره به اسکندریه اعم از آنکه از طریق دهکده های سبز وپرآب ناحیه «دلتا» صورت بگیرد ویا از راه صعب‌العبور صحرا انجام شود کماکان مسافرتی از قاره افریقا به اروپا تلقی می شود . زیرا شهر اسکندریه درست مانند روزگاران درخشان خودبعنوان مرکز فکر و تمدن دوران«هلنیك» (یونان‌باستان) اکنون نیز پس‌از گذشتن هشت سال از انقلاب مصر، هنوز بیك شهر غربی بیشتر شباهت دارد تا یك شهر افریقائی .

شهری که بطور غیرقابل انکاری جزئی از جمهوری متحده عربی‌است ودرعین حال بنظر میرسد که هنوز دراین جمهوری حل نشده است .

درحالیکه در طول سرستونهائی که سبك معماری عمارات «کان»در فرانسه را بخاطر میاورد قدم‌میزنید هنوز بامردمی برخورد میکنید که قهرمانان داستانهای قبل از انقلاب «لاورنس دورل» نویسنده معروف انگلیسی رابخاطر می‌آورند . یك سلمانی ارمنی که اسرار مردم را برای فروش آماده دارد ،یك‌صاحب رستوران یونانی که احتمالا از ثروتمندان قطبی است وبالاخره‌یك صاحب کارخانه مسلمان که فقط چندسال بیشتر درمقابل‌نام جدیدی که باو داده شده از لقب «بیك» صرفنظر کرده است.

صدای گذشته

نام توقف گاههای اتومبیل هادر طول خطوط الکتریکی بین میدان «سعدزغلول» در مرکز شهر و «ابوقیر» که‌در آنجا خانه‌های‌جدید کارگری رادر برابر هتل های کنار دریا می سازند ، تماما انعکاسی از گذشته این شهر رابخاطر می‌آورد این اسامی عبارتست از سوتر، کلئوپاترا ، اردوگاه‌سزار ،مصطفی پاشا ،ویکتوریا ونظائر آن .

آپارتمان هائی که پس‌ازماجرای سوئز درسال۱۹۵٦از طرف‌فرانسوی ها، انگلیسها ویهودیان تخلیه شده هنوز خالی و غیر مسکون باقی‌مانده است. غالب هتل های لوکس کنار دریا نیز کماکان خالی از مشتری است.

اکنون این هتل‌ها چشم بجانب مشتریان جدیدی دوخته اند.

این مشتریان افسران وبوروکراتهای‌دستگاه‌جدیدجمال‌عبدالناصر هستند .

در بسیاری از مراکزحساس‌شهر نظیر خیابان « فواد » و خیابان «دانیال‌نبی » هنوز تابلو ها واسامی خیابانها بطرز دلنشینی به‌چندزبان بچشم میخورد و برخلاف قاهره تغییر نکرده‌است .

دربارها، رستورانها وقهوه‌خانه‌ها اسامی خارجی نظیر «آتینوس » «پاسترودی » و « عمرخیام » بسیار بکار برده میشود ودر قسمت اعظم شهر مردم معاملات ، عشق‌ورزیهاو حتی بحث‌دراطراف آینده‌وسرنوشت خود را بچندین زبان مختلف انجام میدهند .

باوجود این در اسکندریه هنوز می توان انگار داشت که رئیس دانشگاه طی یك بخشنامه اکید لاس زدن در کلاسهارا ممنوع سازد !

باتمام اینها این شهر جزئی از مصر جدید انقلابی است .کشوری که در آن اعضای‌یهودی‌یك‌موسسه عظیم بین‌المللی را بسادگی‌میتوان توقیف کرد و باتهام جاسوسی‌برای اسرائیل محکوم بمرك نمود ، و جائیکه عربی کردن همه چیز در بربار نفوذ خارجی ها بتدریج آثار و نتایج خود رانشان میدهد .

ترس از آینده

یکی از این نتایج ترس ازآینده است که اکنون در میان خارجیان و بخصوص یونانیها و ایتالیائی‌هاکه ۳۰۰هزار نفر از جمعیت یك‌میلیون و هفتصد هزار نفری شهراسکندریه را تشکیل میدهند بشدت وجود دارد .

علت اساسی این ترس ناشی از از دستور جدیدی است که از طرف دولت درباره مسئله استخدام صادر شده‌است و بموجب آن تمام کارگران باید اجازه نامه کار در دست داشته باشند .برای بدست آوردن این اجازه نامه که اعتبار آن یك سال است باید علاوه بر پرداخت تقریبا ۱۱دلار پول ،مدت زیادی نیز در ادارات دولتی دوندگی کرد . یك گاراژ دار یونانی پس از آنکه این قانون تصویب شد اظهار داشت از کجا معلوم است که‌پس از یکسال این قانون تغییر نکند ؟ بعلاوه چگونه ممکنست‌من کارگری را فقط برای مدت یکسال‌استخدام کنم ؟ چگونه من میتوانم مطمئن باشم که پس از یکسال شخصا وسیله اعاشه داشته باشم ؟

در قانون مذکور همچنین‌شرط شده‌است تمام کارفرمایان مصری که کارگر خارجی باستخدام خود درمی‌آورند باید نسبت آنان را در مقابل کارگران محلی‌درسطح‌معینی حفظ کنند ،بدین معنی که‌حداکثر در هر کارخانه و کارگاهی تعداد کارگر خارجی نباید از ۵۰ در صد تجاوز کند . تقاضای کارگران‌خارجی درصورتی پذیرفته میشود که این مطلب مورد تحقیق قرار گیرد آیا از اتباع مصر کسی می تواند آن کار را انجام دهد یا نه‌و در صورت اول به کارگرخارجی کار داده نخواهد شد.

محیط تیره‌ای را که این قانون بوجودآورده بود باین وسیله دولت جمهوری عربی تعدیل کرد که قول داد با ایجاد تسهیلاتی در فصل زمستان امسال‌برای سیاحان‌خارجی، شرایط بهتری بوجود آورد .اکنون دو کشتی بزرك امریکائی‌وانگلیسی در سواحل اسکندریه پهلو گرفته‌و این مطلب که تمام سیاحانی که از بنادر مختلف دریای مدیترانه به مصر میایندباید از طریق‌اسکندریه وارد شوند، امیدواری بسیاری در صاحبان هتل های اینجا که غالبا خارجی هستند ایجاد کرده است.

طبق اظهارات رئیس جوان اداره جهانگردی که‌یکی‌ازاهالی‌اسکندریه است و قسمت عمده عمر خود رابا ترجمه کار های گاندی‌بزبان‌عربی که نمایندگان ، کالا ها وبازیگران بین المللی در تابستان آینده که هزاران نفر از اهالی قاهره به اسکندریه هجوم می آورند ،دراین شهر برپا گردد.

تاکنون ۳۰ کشور قول داده‌اند که نمایندگان ، کادر هاوبازیگران خود را باین نمایشگاه بفرستند .

رئیس اداره جهانگردی اظهار داشت که این نمایشگاه جنبه یك بازار مکاره ندارد بلکه کوششی است برای گشودن مجدد دروازه های اسکندریه بروی دنیای خارج.

از لحاظ اصولی این‌همان‌چیزی است که غالب میهمانان اخیرشهر اسکندریه،فرمانروایان یااشغالگران از ناپلئون تا محمد علی ماجراجوی اهل « آلبانی » و دریاسالارانگلیسی « سیمور » در سال ۱۸۹۲ کوشیدند تا انجام دهند.

در حقیقت اسکندر مقدونی نیز شخصا پس از آنکه « ممفیس »را تصرف کرد و فرمانروای سراسر مصر گردید در سال ۳۳۲ قبل از میلاد شهر اسکندریه را باین‌منظور بنا نهاد تا شهر نمونه‌ای برای‌ایجاد روابط مختلف با بقیه نقاط جهان باشد.

بنظر میرسد که قانون کارسال ۱۹٦۰ جمال عبدالناصر درست‌مغایر با روح نظریات بنیان گذار این شهر یعنی اسکندر مقدونی تدوین شده‌است.

(نیویورك هرالد تریبون)

دریافت علائم رادیوئی سفینه فضائی شوروی

جودرل بانك ـ ۱دسامبر ـرویترـ یکی از سخنگویان مرکز رادیو تلسکوپ عظیم انگلستان اعلام نمود که علائم رادیوئی‌سفینه‌فضائی پنج‌تنی شوروی را ثبت کرده‌اند . ولی وی گفت مرکز رادیوتلسکوپ جودرل بانك در نظر ندارد این سفینه را در فضا تعقیب کند .

وی گفت پرتاب این سفینه‌نشان داد که روسها قادراند انسانی راهم اکنون به‌فضای اطراف‌زمین‌بفرستند و بازگردانند .

موسسه خاك

موسسه خاك سالیان درازیست که برای تهیه مسکن وارائه زمینهای مختلف ساختمانی و تامین آینده صادقانه بهم‌وطنان عزیز خدمت کرده‌است .

موسسه خاك بهترین و مرغوبترین زمینهارا در نقاط مختلف تهران باشرایط سهل و آسان به‌خواستاران محترم تقدیم میکند .

موسسه‌خاك مجهز بدستگاه‌های آخرین سیستم حفاری بوده و پیوسته جهت حفر چاه و ایجاد آب آماده‌است .

موسسه خاك مشاور و راهنمای صدیق شما درامور و رشته‌های مختلف زمین . ساختمان و حفر چاه می‌باشد .

باموسسه خاك تماس بگیرید و چون سایر مراجعه کنندگان از نتایج ثمر بخش و پرسود آن بهره‌مند گردید .

نشانی ـ میدان فوزیه تلفن ۳۹۵٦٦ ـخیابان فردوسی از میدان سپه تلفن ۳۷۷٦۷چهارراه گلوبندك‌تلفن۲۹۱۸۷

آمریکا و مشکلات سازمان آتلانتیك

رهبران ناتو طبق طرح نورستاد درنظر دارند، سازمان آتلانتیك را به چهارمین قدرت اتمی جهان‌تبدیل‌کنند

اگراین طرح تصویب شود، آمریکا تعدادی سلاح اتمی دراختیار ناتو خواهدگذاشت که پرتاب آن‌فقط بدستور فرماندهان ناتو خواهد بود نه آمریکا ومقامات واشنگتن

اروپائیها اظهار میدارندکه آیا منطقی است ما دفاع خودرا اتمی‌کنیم واختیار وکنترل سلاحها در دست‌آمریکاباشد؟

طرح دادن سلاحهای اتمی به ناتو سبب خواهد شدکه‌از رقابت تسلیحاتی درمیان کشورهای متفق جلوگیری شود ودوگل نتواند نقشه خودرا مبنی برایجاد نیروی ضربتی‌اتمی مستقل دنبال کند

دولت آینده امریکا بایکی ازمشکل ترین مسائل سیاست خارجی دوران کنونی روبرو خواهد گشت .

پل هانری اسپاك ، دبیر کل‌سازمان اتلانتیك شمالی ، به امریکا خواهد آمد و با کندی رئیس جمهوری آینده پیرامون تبدیل ناتو به یك نیروی اتمی مستقل گفتگو خواهد کرد . در عین حال ژنرال نورستاد ،فرمانده ناتو ، طی جلسات نمایندگان پارلمانی این سازمان ، که در پاریس تشکیل شده بود ، بالیندن جانسون ،معاون کندی، درباره‌همین مسئله مذاکراتی انجام داد .

هدف این مذاکرات جلب پشتیبانی دولت آینده امریکا ، برای انجام‌این فکر است ، تا دولت آیزنهاور که مدت کوتاهی به‌عمر آن باقی‌مانده است ، بتواند در کلیات و اساس ، در جلسه دسامبر شورای وزیران ناتو **در پاریس تبدیل این سازمان را بیك نیروی اتمی مستقل تصویب کند و بپذیرد**

کندی تمایل خود را به تقویت‌ناتو اعلام داشته و وعده داده است که یکی ازافراد بانفوذ و معتبر رابعنوان نماینده امریکا در ناتو معین کند . لکن اکنون ، برای اولین بار ، وی با مسئله واگذاری نقش جدیدی به سازمان اتلانتیك روبرو میگردد واین امر نیازمند به گذراندن قانون خاص در کنگره آینده امریکا است .

سه جنبه طرح

طرح نورستاد ، فرمانده نیرو های اتلانتیك سه جنبه دارد .

جنبه اول طرح ، مدانیزه کردن نیرو های متحدین و جانشین ساختن هواپیما با موشك های پرتاب شونده بردمتوسط است . زیرابرای هواپیما ها ، نفوذ به دفاع دشمن روز بروز دشوارتر میگردد و راههای آنها ، آسیب پذیر تر میشود . در نتیجه، موشك های پولاریس که در ایتالیاو ترکیه مستقر شده اند ، با موشکهای برد متوسط بیشتر و شاید زیردریائی هائی که متوانند موشك پولاریس پرتاب کنند ، تصویب خواهند شد. اکنون ایجاد پایگاه برای پرتاب‌موشك پولاریس در اروپا که سابق امید آن میرفت خیلی دیراست .زیرا نیروی دریائی به این موشك خیلی نیازمند است و از این نوع تعداد کمی را تا سال ۱۹٦۲ می تواند برای‌منظور هائی غیر از نقشه وطرح خود ، کنار بگذارد .از این رو ، نورستاد ، از واشنگتن درخواست کرده است که زیر دریائی های موشك انداز پولاریس را در اختیار فرماندهی ناتو بگذارد

دومین جنبه طرح نورستاد این است که ، سازمان‌آتلانتیك شمالی ، نیروی ضربتی برد بلند داشته باشد . این طرح چندین طراح و چندین قسم داشته است طبق یکی ازاین طرحها باید قسمتی از نیروی هوائی استراتژیك‌امریکا دراختیار فرماندهی ناتو قرارگیرد. این جنبه دوم طرح نورستاد ،اگر اولین وسومین ماده طرح پذیرفته شود . نسبتا غیر مهم می شود

جنبه سوم طرح چنانکه‌نورستاد به جانسون گفت و اسپاك به کندی یاد آوری خواهد کرد ، جنبه‌قطعی وبسیار اساسی دارد . این جنبه بیشتر روی سیاست تکیه دارد تا لوازم و تجهیزات نور ستاد استدلال می کند که اروپائی ها می گویند. آیا برای ما منطقی است که دفاع خودرا اتمی کنیم و در عین حال مطمئن نباشیم که‌در موقع ضرورت وحالت فوق‌العاده گلوله های اتمی دریافت خواهیم داشت ؟

به عبارت‌دیگر ، یکی از روسای جمهوری امریکا در آینده می‌تواند گلوله های اتمی را از قاره اروپا خارج کند . از این رو ، اروپائی ها در خواست دارند و می خواهند در کنترل سلاح هائی که برای دفاع‌آنها ضرورت دارد، حق‌مساوی با امریکا ، داشته باشند .

از این رو نورستاد توصیه می کند که امریکا ، یك مقدار حد اقل و لازم از گلوله های اتمی ، را در اختیار سازمان آتلانتیك بگذارد . حق استفاده ازاین‌سلاح ها تا زمانی باقی است که ناتو به شکل و حال کنونی باقی بماند . اگر زمانی ناتو منحل و متلاشی شد ، سلاحهای مزبور را نیز می توان پس گرفت .

بکار بردن گلوله های اتمی ، بدستور سازمان ناتو خواهد بود و حفظ آنهابه عهده افسران‌امریکائی واگذار خواهد گشت که‌در برابر فرماندهی ناتو مسئولیت دارند ، نه هیچ مقام ملی واز جمله مقامات ایالات متحده امریکا .

بدین ترتیب ، کشور های عضو ناتو ، نمی توانند دست به ساختن سلاحهائی که‌اکنون‌امریکا دارد بزنند واز روی آن کپی کنند ودر مراحل بعدی منتهی بیك‌مسابقه داخلی تسلیحاتی در میان کشورهای آتلانتیك شود . بالاتر از این ، اسرار امریکا محفوظ خواهد ماند زیرا حفظ سلاحها بعهده امریکائی ها است ، اگر چه تابع دستور ها و فرامین واشنگتن نیستند . لکن واشنگتن ، نیز مانند هر کدام‌از متحدین، دارای حق وتودر سازمان آتلانتیك است .

این فرمول استادانه درخواست آلمان را برای آنکه از نظراتمی برابر با فرانسه شود ، کنارخواهد گذاشت وبه استدلال در باره‌نفوذ وحیثیت ، که براثر برنامه اتمی دوگل آغاز شده ، پایان خواهد داد . فرمول مزبور در عین حال ، به معنی تعهد تازه‌ای از طرف امریکا ، برای دفاع از اروپا خواهد بود . در حقیقت ، تعهد مزبور ، مهمترین تعهد امریکا ، پس از تصمیم به استقرار پنج لشکر امریکائی در اروپا ، خواهد بود .

نورستاد در طرح خود از وزارت خارجه و دفاع قویا دفاع کرده‌است بااین حال ، دولت آیزنهاور نمی تواند چنین تعهدی را به پذیرد . زیرا اندك مدت دیگری روی کار است و موافقت آیزنهاور مشروط براین است که . دولت آینده کندی نیز طرح مزبور را به پذیرد .

تصمیم فوری

از این رو سنگینی عمل وکار بر دوش کندی خواهد افتاد . اولین فرصت او،برای مطالعه طرح مزبور، پس از ملاقاتش با اسپاك وگزارش جانسون باو خواهد بود .

فقط‌میتوان‌امیدواربود ، که‌تصمیم در کلیات بموقع گرفته شود تا دولت آیزنهاور بتواند گزارش مساعدی به شورای وزرای خارجه ناتو ، که ماه آینده در پاریس تشکیل می شود ، بدهد .

اروپا مدت ٦ ماه که امریکا سر گرم مبارزات انتخاباتی بود ، باشکیبائی ، انتظار کشیده است. لکن اکنون دیگر باید به طرح ریزی دفاع خود ادامه دهد و گام مهمی باید برداشته شود .

نیویورك تایمز

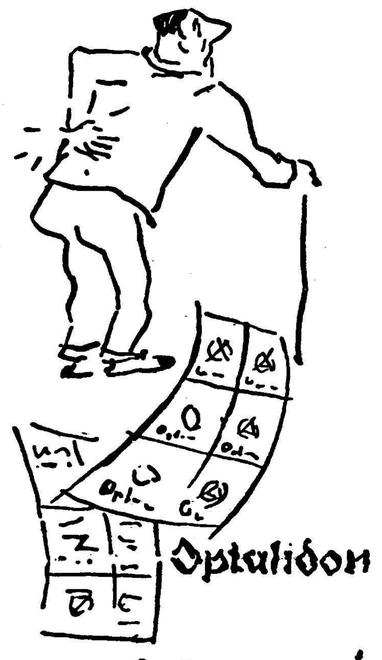
Optalidon

اپطالیدون ساندوز محصول سویس

ایطالیدون ساندوز را فقط درکاغذهای زرورقی‌که دارای علامت مخصوص ساندوز است خریداری فرمائید.

اتومبیل سواری (کمت) مدل ۱۹٦۰

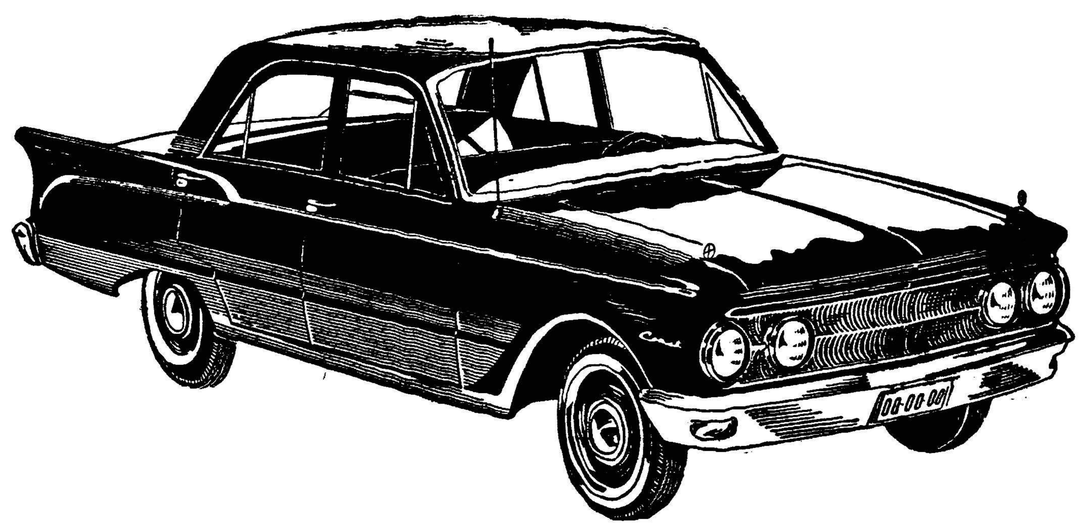

ساخت باسابقه‌ترین کارخانجات اتومبیل سازی امریکا در نیمه دوم سال ۱۹٦۰ کارخانه لینکلن و مرکوری ٦ سیلندر محکم کم مصرف

نماینده انحصاری درایران

شرکت سهامی شبدیز

خیابان سعدی شماره ۳٤۸

تلفن ۳٦۸۰۵ـ۳٦۲۷۱

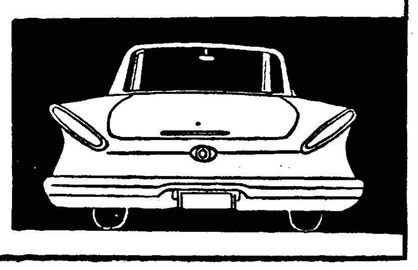

اوریژینال غرب

آ ـ ۱۸۷۱٤

La Sourana
بخاری
گازسوز
سوورانا
بطور خود کار باندازه لازم گرم میکند
بامصرفی کم وحرارتی مطبوع برای گرم کردن صد مترمکعب کافی بوده، زحمت نفت‌ریختن را ندارد. وقتی حرارت اطاق باندازه کافی برسد حرارت بخاری خود بخود کم میشود
پرسی گاز
خیابان شاهرضا جنب سینما رویال تلفن ۶۹۴۸۰ ۶۳۰۹۹ و نمایندگان مجاز پرسی گاز

انتقاد

از : دکتر محمد صفا

فرنگی مآب

چند روز پیش ، پس از سه چهار سال بی خبری بسراغ یکی ازدوستان دوره تحصیلی خود رفتم ، او در منزل نبود ولی پدر پیرش با نهایت خوشحالی و شوق از من پذیرائی کرد از حال پسرش پرسیدم گفت ای آقا، او پس از اینکه چند ماهی رادراروپا گذرانده و بایران مراجعت کرد خیلی خیلی «فرنگی مآب» شد ! نه تنها من بلکه همه افراد خانواده و حتی جامعه ما را بباد مسخره می گیرد ، کمتر درمیان خانواده است ، با ما غذا نمی خورد و .... خلاصه بهمه‌چیز بی اعتنا شده است .

من از شنیدن این مطالب که در نهایت صداقت بیان می شد و درضمن نشان دهنده‌میزان دلبستگی و علاقه پدر پیری به فرزندش بود بسیار متاثر شدم قول دادم که در اصلاح این جوا نِ‌دوستانه بکوشم . متاسفانه در نزد جماعت زیادی از مردم کشور ما «فرنگی‌مآبی» مترادف است با بی اعتنائی به سنتهای پر ارزش ملی ، تکبر و غرور ، وفی‌الواقع بی‌شخصیتی و بیکارگی و بیهودگی ! در صورتیکه ملاك ارزش انسان در جوامع اروپائی آگاهی و کاردانی و صداقتو سایر خصال پسندیده است . آنهائیکه چند صباحی را در فرنك بدون هیچگونه بهره برداری معنوی و علمی میگذرانند و جز عیاشی ها و وقت گذرانی ها و ولگردی ها چیز دیگری را طالب نیستند نمی توانند جنبه های عمیق علمی و اخلاقی فرهنك و تمدن مغرب زمین را معرفی نمایند وفی‌الواقع «فرنگی مآب»بمفهوم واقعی‌آن‌نمیتوانند باشند نام چندهنرپیشه‌وآرتیست و آهنگساز را آنهم برای تظاهر یاد گرفتن ، در حاشیه خیابانها وقت گذراندن ، از کافه ای به کافه‌دیگر رفتن ، در محافل رقص و شب نشینی شرکت کردن و قسمت عمده اوقات خود را صرف این قبیل امور نمودن نمی تواند برای کسی کسب ارزش کند . در جهان پر آشوب فعلی که کشش و کوشش زایدالوصفی در جوامع پیشرفته برای پیشرفت وترقی و تعالی بیشتر در همه زمینه هاجریان دارد نمی توان پذیرفت که یك جوان وقت خود را اینگونه بگذراند . منکر سرگرمی‌و تفریح عاقلانه‌ای که‌متناسب با حیثیت و اعتبار آدمی باشد نمی توان بود ولی نباید فراموش کردکه جامعه ما احتیاج دارد جوانانش که خواه و ناخواه گردانندگان امور فردای این مملکت خواهند بود ازهر نظر واجد صلاحیت باشند.

مظاهر درخشان تمدن مغرب‌زمین، راه حل هائیکه در جوامع پیشرفته برای رفع مشکلات عرضه شده برای ما می تواند راهنمای بسیار موثری باشد . ولی قبل از هر چیز باید دانست چگونه می شود آنها را با شرایط خاص کشورمان تطبیق داد ؟ چطور می توان ضمن احترام و توجه به سنن ملی ، روشهای منطقی و علمی غرب‌را که بمنظور بهبود اوضاع و احوال اقتصادی و اجتماعی پیش گرفته شده مورد استفاده قرار داد؟ این وظیفه جوانان ما ، ذخیره های پر ارزش نیروی انسانی کشور ما است که مسائل اجتماعی کشور خود را دور از هرگونه حب و بغض‌وتعصب و بدبینی مطالعه کنند و خود رابرای اداره امور کشور خویش آماده‌نمایند.

این باصطلاح «فرنگی مآبان» که بدون درك دلایل واقعی پیشرفت جوامع مترقی مغرب زمین میخواهند خود را «فرنگی» نشان دهند باید بدانند که بزرگترین لطمه را به زندگی امروز و فردای خود میزنند . این آقایان هیچ چیزشان شبیه به «فرنك» و «فرنگی مآب» نیست . د ر آنجا در اکثریت قریب باتفاق‌خانواده ها ، همه و همه ، پدر ، مادر ، فرزندانی که‌بسن‌رشد وبلوغ رسیده‌اند، اعم از دختر یا پسر کار می کنند و در ابتدای جوانی با همه رموز و مشکلات زندگی آشنا می شوند . کمتر کسی است که چندی در میان جوانان و خصوصا دانشجویان این کشور ها زندگی کرده باشدو متوجه نشده باشد که آنها ضمن تحصیل در رشته های پرزحمت ، شخصا معاش خویش‌را تامین می نمایند وبه همین جهت در خانواده و جامعه خود قدر و اعتبار و شخصیت قابل توجهی دارند ، از کوچکترین فرصت حتی در مترو اتوبوس ضمن رفتن از نقطه‌ای به نقطه دیگر شهر برای تکمیل اطلاعات و معلومات خود استفاده می کنند و به مطالعه می پردازند . آنها هم تفریح‌و سرگرمی های مختلف دارند ولی هر چیز بجا و بموقع‌خود و باندازه ضرورت .

بی اعتنائی به میهن و جامعه خود ، ،ولگردی ها و شب زنده داریها ، عدم توجه و دلبستگی به کانون گرم و پر محبت خانواده ، بفکر خود و آینده کشوری که به آن متعلق هستند نبودن و .... را چگونه می توان «فرنگی مآبی» نام نهاد ؟!!

کفتگوی مردم

تقاضای رسیدگی بشکایت

آقای محمد حسن شاهینی که از گرگان بقصد مهاباد به تهران آمده از وزارت کشور و دادگستری تقاضا مینماید بشکایت او رسیدگی شود واجازه ندهند عائله‌ای از هم‌پاشیده گردد .

پاسخ اداره نظام وظیفه

اداره نظام وظیفه عمومی درخصوص شرحی که از طرف فارغ التحصیلان پزشکی سال ۳۸-۳۹ در شماره‌مورخ ۳۹/۸/۲۵ اطلاعات منتشر شده‌اعلام میدارد :آقای محمد حسین صفویان مینویسد اداره نظام وظیفه عمومی معتقد است فرمان همایونی دایربمدت یکسال مهلت جهت‌اشتغال‌به‌تحصیل مجدد شامل حال‌آنان نمیباشد بدین وسیله باطلاع مشمولین مزبور می رسدکه آیین نامه اجرائی چنین عقیده‌ای نداشته و فرمان همایونی شامل‌کلیه مشمولین دیپلمه بیلا میباشد که قصد دارند بارعایت مقررات مصرحه در فرمان مزبور درخارج از کشور بتحصیلات خود ادامه دهند .

دانشسرایعالی

دانشجویان دانشسرایعالی می‌نویسند پاره‌ای از برنامه های آموزش دانشسرایعالی در دوره استقلالش متوقف مانده و تاکنون که‌دو ماه از سال تحصیلی میگذرد بعضی از آزمایشگاهها شروع بکار کرده‌اند آنرو داریم هرچه زودتر تصمیم‌وزارت فرهنك جنبه عملی بخود گرفته و دانشسرایعالی دومرتبه‌ضمیمه‌دانشگاه گردد .

نرخ مرکبات

زارعین ، باغداران شهسوارتلگراف میکنند محصول مرکبات شمال که بمناسبت شیوع آفت گوناگون رو باضمحلال میرفت با انجام سم‌پاشی های پی در پی و تلفات جانی و صرف هزینه‌های هنگفت توانسته‌ایم دریکی دوسال اخیر وضع آن رابهتر کنیم ولی شهرداری نرخی تعیین نموده که اصولا با مخارج‌و مصارفی که‌برای بدست آوردن محصول میشود قابل مقایسه نیست استدعای زارعین‌آنست که بازرس بصیری به محل اعزام گردد تا از نزدیك هزینه بدست‌آوردن مرکبات رابرآورد نموده تعیین نرخ نماید .

توسعه خیابان نواب

ساکنین قسمت جنوبی خیابان نواب مینویسند این خیابان که از راه‌آهن‌به بیمارستان‌پانصد تختخوابی امتداد یافته بعلت عرض کم وتردد زیاد وسائط نقلیه ایجاب مینمایدطی نقشه شهرداری مانند قسمت شمالی که چهل متری است توسعه یابد تاازخطرات ناشیه وسائط نقلیه کاسته گردد تقاضای اهالی آنست که چنانچه بعللی انجام این منظور دفعتا مقدور ومیسر نیست قسمت بقسمت انجام شود تا هم منظور شهرداری‌از نظر زیبائی شهرو هم راحتی و حفظ جان اهالی محل تامین گردد .

دبیر میخواهند

آقای ایرج سجادی دانش آموز کلاس پنجم طبیعی دبیرستان اردی‌بهشت از رامسر مینویسد سیکل دوم دبیرستان منحصر بفرد رامسربوسیله یك لیسانسیه اقتصاد یك دیپلمه طبیعی فقط هفته‌ای چهارده ساعت تدریس میشود بقیه اوقات هفته حتی همان دیپلمه هم که حق تدریس در سیکل دوم‌را قانوناًنباید داشته باشد بمناسبت اشتغال در سیکل اول‌وقت تدریس ندارد شایسته است بااعزام دبیر کادر دبیران دبیرستان اردی‌بهشت تکمیل گردد

شن‌ریزی معابر

آقای حاجی هاشمی از طرف اهالی نازی آباد تقاضا میکند حال که از اسفالت خیابانهای فرعی خبری‌نیست اقلا در این فصل زمستان معابر را شن‌ریزی کنند تاگل‌ولای آنها را دچار عذاب نسازد

کوچه‌های جوادیه

آقای مظفر اسدیان مینویسد باآنکه خیابان بیست متری جوادیه بالامپ های مهتابی روشن میشود و مردم از این اقدام خوشحالند متاسفانه اکثر کوچه‌ها خاموش است و سارقین از تاریکی کوچه ها سوء استفاده‌میکنند تقاضا میشود برق کوچه ها مانند گذشته شبها روشن شود .

علل استعفا

یکی ازفرهنگیان رضائیه‌مینویسد برای انجام تقاضای مشروعم و زیر محترم فرهنك و معاون ایشان دستور صریح صادر نموده‌اند ولی مسئولین امر بجای اجرای دستور پافشاری میکنند اراده خود را تحمیل نمایند این یکی از دلائل استعفای معلمین از خدمت فرهنگی است .

ایستگاههای زائد

آقای محسن رازقی مینویسد در خط ۳۲ که مسیر آن از میدان‌خراسان تا فوزیه میباشد ایستگاههای زیادی با فواصل کم وجود دارد که باعث اتلاف وقت مسافرین است چنانچه باتشخیص بازرسان این خط چند ایستگاه غیر ضروری حذف شود در رسیدن اتوبوس‌بمقصد تسریع‌خواهد شد .

از اینجا و آنجا

ماشین کوه‌کن !

موسسه صنعتی آلیس‌چالمرز اخیرا موفق بساخت جاده صاف کن کوه پیکری شده‌است که در هر مرحله میتواند خاکی باندازه یك تپه رااز جای برکند !

وزن این جاده صاف کن تقریبا ۳۵۰ تن ! و ارتفاع آن در حدود۵۰ متر است .

جاده های کوهستانی که‌بایستی بوسیله این ماشین احداث شودابتدا بادینامیت منفجر میگردد و پس از اینکه کمی متزلزل شد این ماشین وارد صحنه میشودوآنوقت‌استکه در طرفه‌العین تپه‌های بزرگی از خاك و سنك برداشته ودر جای لازم‌میریزد.

باوجود این ماشین کار ساختن‌یك جاده کوهستانی خیلی کم میشودو از هم اکنون سفارشهائی از شرکت های راهسازی که در آفریقا و کشور های غنا ـ رودزیا ساحل عاج‌مقاطعه هائی دارند دریافت شده و بعید نیست که در آینده همه شرکت‌های راهسازی از این نوع جاده صاف‌کن ها بمقدار فراوانی تهیه کنند !

شکار باتریاك

یکی از زارعین هندی که درناحیه دکن‌اقامت‌داردوضمن‌زراعت‌به‌جنگلبانی نیز اشتغال میورزد ازدست گرگدنی که بمزارع او حمله میکرد و هرمرتبه خسارتهای فراوانی وارد میساخت بستوه آمده بود. یکروزبا ایجادچاله‌ای بزرك‌دراطراف‌قسمتی‌که‌بیشتر‌مورد حمله مورد حمله این‌گرگدن واقع میشداو را بدام میاندازد ولی بهیچوجه نمی تواند او را کاملا گرفتار کند تااینکه چاره‌ای میاندیشد باینمعنی که پس از یکروز تلاش مداوم که گرگدن خسته میشود مقداری مواد خوراکی‌که کمی تریاك در آن قرار داده بوده‌در دسترس او میگذارد و حیوان هم‌از فرط گرسنگی آنرا بلعیده و پس‌از دوساعت بیهوش میشود، زارع مزبور از این فرصت استفاده کرده دست و پای او را بازنجیری محکم می‌بندد و بافروش آن به باغ وحش بمبئی‌هزینه کندن چاله و زحماتی که متحمل‌شده دومی‌آورد .

ساخت انگلستان

چندروز قبل درانگلستان دختری بدنیا آمد که‌داستان‌جالبی بوجودآورد. مادر این‌دختربنام روزماری گیگرهمسر آقای گیگر امریکائی مسئول اخبار ورزشی روزنامه«لندن امریکان»میباشد ووضع حمل دربیمارستان نیروی‌هوائی امریکا در انگلستان انجام گرفت . برای اینکه،بچه‌مزبورباسایربچه‌هائیکه درآن بیمارستان متولد شده‌انداشتباه نشود روی لباس او اتیکتی نصب‌نمودند که‌این‌جمله روی آن نوشته شده بود. «ساخته‌شده درانگلستان بوسیله

برطرف‌کننده گرد

محلول کلرید کلسیم کلمبیا یکی ازموادیست‌که کمپانی‌انگلیسی شل برای‌جاده‌های خاکی اخیرا اختراع کرده‌است.

استفاده از این محلول بدین‌طریق است که‌در اواخر بهار که هوا ضمنا کمی نمناك است آنرا باماشین آب‌پاشی در جاده مورد نظرمیریزند واین ماده جاده را تاآخر تابستان بدون گردو خاك نگهمیدارد .

این محلول اگر پس از یك‌باران که جاده تقریبا تراست مورد استفاده قرار گیرد نتیجه آن مطلوب ترخواهد بود .

معلم جانوران

باغ وحش کراچی تصمیم دارد چند نفر تعلیم دهنده برای جانوران اهلی وغیر اهلی استخدام کند، چون از چندی پیش مشاهده شده است که میزان توالد و تناسل درباغ وحش قوس صعودی عجیبی راطی کردوواداره کنندگان باغ وحش قصد دارند با تربیت این حیوانات جدید الولاده که ضمنا منبع درآمد بزرگی برای آنها محسوب میشود شر این حیوانات زائد را از سر خود کم کنند .

یکی از تعلیم دهندگان معروف میمون که چندین سال بتربیت میمون اشتغال داشته و باستخدام باغ‌وحش درآمده میتواند میمونهای بزرك را طوری تربیت کندکه همه کارهای منزل حتی خرید خواربار را انجام دهند ولی برای اینکاردستمزد زیادی را تقاضا میکند و هرمیمونی که‌او تربیت میکند در حدود هزار دلار بفروش میرودو بعضی جهانگردان آمریکائی و اروپائی سفارش تربیت چندمیمون را باین آقا معلم‌داده‌اند!

آ_۳۳۲۰۶

بنگاه تیمارستان در نظر دارد برای کمك بمعالجه بیماران روانی‌در نقاط مختلف شهر چنددرمانگاه اختصاصی تاسیس نماید . فعلا با کمك اداره کل بهداری شهرداری درمانگاه شماره یك برای قبل از ظهر هادر محل درمانگاه یوسف آباد (ایستگاه پله)ودرمانگاه شماره دو برای‌بعد از ظهرها درمحل برزن پنج واقع در خیابان مولوی تحت نظر پزشکان متخصص تاسیس و شروع بکار نموده است.

۱_۵ آ_۳۱۵۱۰ بنگاه تیمارستان

آگهی مناقصه شماره ۵

نیروی دریائی شاهنشاهی یك فروند کرجی موتوری برابر مشخصات موجود در سررشته‌داری این نیرو از طریق مناقصه‌خریداری می‌نماید داوطلبین مرکز میتوانند بامراجعه بسررشته‌داری نیروی‌دریائی واقع در خیابان پهلوی ـ دوراهی یوسف‌آباد و داوطلبین خرمشهر ـ بوشهر ـ عباسی بامراجعه بسررشته‌داریهای مناطق دریائی مربوطه و اخذ شرائط شرکت درمناقصه پیشنهادات خود را تنظیم و طوری به مرکز ارسال دارند که پیشنهادات ممهور تاآخروقت اداری روز چهار شنبه پنجم بهمن‌ماه برابر ۲۵ ژانویه ۱۹۶۱ بدفتر سررشته‌داری مرکز واصل گردیده باشد . کلیه پیشنهادات درساعت ۹ صبح روز پنج شنبه ۶ بهمن‌ماه برابر ۲۶ ژانویه ۱۹۶۱ باحضور کمیسیونی بازوبرنده مناقصه تعیین خواهد گردید .

سررشته‌داری نیروی دریائی

آ_۳۳۱۶۶

قابل‌توجه هنرمندان محلی

بمنظور احیاء سنت‌های ملی وتقویت از هنرمندان محلی سازمانی بنام (سازمان هنرمندان محلی) باکمك هنرهای زیبا درتهران تشکیل گردید.

هدف این سازمان مزبور حفظ ونگهداری فولکلور موسیقی(آهنك های محلی و رقصهای بومی) وتهیه برنامه‌هائی جهت اجرا در تلویزیون وغیره میباشد.

هنرمندانیکه علاقمند بشرکت در این برنامه‌ها باشند در صورت دارابودن اطلاعات محلی وشرایط لازم میتوانند همه‌روزه از ساعت ۵الی ۷بعدازظهر بمحل دفتر سازمان واقع‌درخیابان ارفع جنب هنرستان‌عالی موسیقی مراجعه وثبت نام نمایند.

۱_۱۰ آ_۳۲۸۱۰ دفتر سازمان هنرمندان محلی

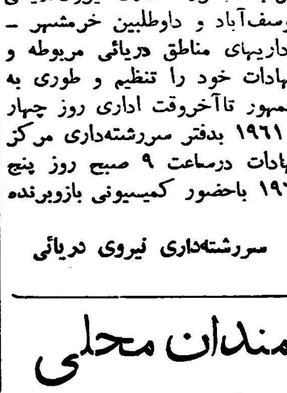

آقای دکتر قاسمعلی اردیبهشت دبیر کل کانون اسلامی ایران در اروپا ماموریت پیدا کردند که از طرف فرهنك ایران در مرکز کانون (پاریس) انجام وظیفه نمایند . آقای دکتر اردی بهشت تحصیلات‌ابتدائی و متوسطه خود را در رضائیه وعالی را در تهران تمام کرده آنگاه طبق دعوت دولت فرانسه عازم اروپا شده و از دانشگاه پاریس باخذ درجه دکترا نائل آمده‌اند مشارالیه یکی از افراد میهن پرست و متدین بوده و بچند زبان از جمله فرانسه و انگلیسی تسلط کامل دارند علاوه از سمت فوق نامبرده راهنمائی و سرپرستی مرضی و محصلین و تازه‌واردین را عهده‌دار بوده ود رانتشار مجله افشاء شیعه که تحت رهبری حضرت دکتر روحانی نماینده مذهبی ایران در اروپا بزبان فرانسه منتشر میشود دارای سهم بزرگی است امید است بااین ماموریت بیش از پیش درراه خدمت بمیهن موفق باشند.

کانون اسلامی ایران و اروپا

آگهی مناقصه

۱ـ نیروی هوائی یکدستگاه ماشین اره فلکه یکمتری ساخت ایران با الکتروموتور بقدرت ۱۰ اسب (سه فاز آلمانی) را از طریق مناقصه خریداری مینماید .

۲ـ پیشنهاد دهندگان باید ده‌در صد (۱۰٪) ارزش کل‌پیشنهادی خود را بحساب ۱۲۰۱ دارائی شماره ۶ در بانك ملی شعبه فردوسی‌تودیع و قبض آنرا ضمیمه پیشنهادات خود بنمایند .

۳ـ برنده مناقصه باید در ظرف یکهفته از تاریخ ابلاغ این‌نیرو ماشین اره و الکتروموتور ولوازم مربوطه آنرا در انبار تدارکات تیپ ششم فنی واقع در یادگان جنوبی دوشان تپه تحویل و رسید دریافت دارند و در غیر اینصورت سپرده وی بنفع ارتش ضبط میگردد .

۴ـ پیشنهادات باید تاساعت ۹ صبح روز پنجشنبه ۳۹ر۹ر۲۴ در مقابل اخذ رسید بدفتر ماتریل فرماندهی نیرو واقع در خیابان آیزنهاور جاده کرج چهارراه بیمارستان پهلوی تسلیم گردد .

۵ـ پیشنهادات واصله ساعت ۱۰ صبح همانروز در حضور کمیسیون مورد بررسی واقع و تصمیم لازم اتخاذ خواهد شد و نیروی هوائی در قبول یا رد یك یا کلیه پیشنهادات مختار است .

۶ـ هزینه درج آگهی و مالیات و عوارض قانونی بعهده برنده مناقصه خواهد بود .

۷ـ سایر شرائط خرید تابع مقررات کلی معاملات‌دولتی خواهدبود.

نیروی هوائی

آ_۳۳۱۷۲

لغت‌نامه دهخدا

شماره های ۵۴ (س ـ سازمان ملل) و ۵۶ (گرزبردار گزیر) لغت نا مه منتشر شده و مجلدات ۵۵ و ۵۷ تحت صحافی است .

آ_ ۳۲۹۲۶

هیئت تصفیه شرکت منحله‌آراسته

در پیرو آگهی های مندرج در مجله رسمی بشماره ۳۷۱۴ مورخ ۲۰ر۸ر۳۶وشماره۳۹۳۸مورخ۲ر۶ر۳۷ با اینکه مدت قانونی انتظار مراجعه مدعیان طلب منقضی گردیده بمنظور جلوگیری از هرگونه تضییع حقی برای آخرین مرتبه اطلاع میدهد که از تاریخ نشر این آگهی تا مدت یکماه در روز های یکشنبه هر هفته از ساعت ۵ الی ۷ بعد از ظهر بمحل موقتی هیئت واقع در خیابان تخت جمشید مقابل فروشگاه تلویزیون کاشی ۱۳۰ مراجعه فرمایند .

بدیهی است در صورت عدم مراجعه و انقضاء مدت هیئت تصفیه بکار های خود خاتمه داده و دیگر بهیچ عنوان مسئولیتی بعهده نخواهد داشت

آ_۲۹۲۷۳ هیئت تصفیه شرکت منحله آراسته

آگهی تعیین نرخ کباب کوبیده

شهرداری تهران از این تاریخ تاآگهی ثانوی نرخ کباب‌کوبیده را در دکاکین کبابی بشرح زیر تعیین و باطلاع‌عامه میرساند .

۱ـنوع کباب کوبیده باگوشت گوسفند باپیاز یك سیخ‌بوزن‌متعارف (۸۵گرم) ۶ریال

۲ـکباب کوبیده باگوشت گوسفند باپیاز (۱۰۰ گرم) ۷ریال

۳ـنوع کباب کوبیده باگوشت گوسفند بی‌پیاز (۱۰۰گرم) ۸ ریال

متخلفین از نرخهای مقرره بالا طبق قانون کیفر گرانفروشان تحت تعقیب قرار خواهند گرفت .

شهردار تهران

آ_۳۳۲۳۰

آگهی مناقصه شماره ۶

نیروی دریائی یکعدد دیزل ژنراتور ۲۵ کیلوواتی مورد نیازخودرا طبق مشخصات زیر از طریق مناقصه کتبی خریداری مینماید .

۱ـ قدرت ۲۵ کیلووات

۲ـ ولتاژ ۱۱۰ ولت جریان مستقیم

۳ـ استارت باباطری

۴ـ چون دیزل ژنراتور باید روی کشتی نصب گردد باید ارتعاش آن کم و در ساختمان آن پیش بینی‌های لازم برای استقرار در روی کشتی شده باشد .

۵ـ بعلت کم بود جای نصب ابعاد دیزل ژنراتور نزدیك بابعاد ذیل باشد .

طول ۱ر۰۴۵ متر عرض ۱ر۰۲ متر ارتفاع ۰ر۷۵ متر

داوطلبان باید پیشنهادات خودرا در پاکت لاك ومهر شده تا آخر وقت اداری روز اول بهمن ماه ۱۳۳۹ برکن چهارم نیروی دریائی تسلیم نمایند . پیشنهادات واصله باحضور کمیسیونی در روز ۲ بهمن باز و برنده مناقصه تعیین خواهد شد .

حضور پیشنهاد دهندگان در جلسه کمیسیون آزاد و نیروی‌دریائی در رد یك یا کلیه پیشنهادات آزاد است .

سررشته داری نیروی دریائی

آ_۳۳۱۶۴

مقام منیع وزارت بهداری

رونوشت به‌بهداری استان دوم رونوشت به‌بهداری شهرستان‌شاهی رونوشت به استان‌داری استان دوم ـرونوشت به‌جریده‌شریفه اطلاعات اینجانبان امضاء وامهارکنندگان زیر ساکنین اهالی شیرگاه سوادکوه باستحضار میرسانیم . از سعی وکوشش مداوم آقای دکتر رضااسمعیلی ریاست محترم بهداری شیرگاه که جوانی پاك وطبیبی لایق وکاردان میباشد نسبت بدرمان بیماران این سامان باکمال متانت وخوشروئی و صداقت اقدام نموده چنانچه که از دورترین محلات مجاور شیرگاه‌بیماری پیداشود بامهارت وجوانمردی خاصی در هر مواقعی که‌باشدبدون درنك جهت معالجه به مداوای بیمارشتافته ودر این مدت قلیل توانسته است رضایت خاطر عموم اهالی شیرگاه وتوابع رابه نحواحسن فراهم نمایدو اهالی این سامان ضمن تقدیر وتشکر صمیمانه از خدمات بی‌شائبه‌دکتر نامبرده سپاسگزاری رادارند وبطورکلی نمونه‌هائی ازاقدامات‌خیرخواهانه ونوع‌دوستانه آقای دکتر رضا اسمعیلی ریاست محبوب بهداری شیرگاه برای نجات چندین فقره بیمارانی که مرك آنهاحتمی وبرای العین ناظر وشاهدصحنه‌های‌عملیات‌مداوای دکترفوق‌بوده‌ایم‌برای‌مثال‌میتوان یکی از آنها رانام برد. جوانی در لیله ۲۷ر۸ر۳۹ در مسجد جامع شیرگاه درحال وضوگرفتن به‌بیماری شدید قلبی دچار و مرك‌آن نیز حتمی بوده لکن درظرف دوساعت بازحمات وخدمات صادقانه مشارالیه بوده که جوان از دست رفته مجددا به‌زندگی بازگشت واین‌امردروحیه کلیه مردم که شاهد وناظر بودند از اعجاب پزشکی دکترفوق نام‌برده شد که دراین نامه نمیتوان بیش‌از این بگنجانیم . اینك از مقام محترم وزارت‌بهداری تقاضا واستدعا داریم که نسبت به‌تشویق وتقدیر دکتر فوق اقدام‌مقتضی معمول فرمایند تابادلگرمی بیشتر وبهتری بانجام وظایف محوله خود بپردازند.

باتقدیم شایسته‌ترین احترامات فائقه

ازطرف پنجاه نفر تجار وکسبه شیرگاه ـ کریم‌ـ کریمی

آ_۳۳۱۶۰

آگهی مناقصه شماره ۵۷

اداره سررشته داری آرتش تعداد سی هزار تخته گلیم را بمناقصه میگذارد .

۱ـ داوطلبان معامله برای ملاحظه نمونه و مشخصات جنس موردمعامله و دریافت برگ شرائط‌معامله و نمونه قرار داد بدائره خریداداره سررشته داری ارتش واقع در فیشر آبا مراجعه و پیشنهادات خود را دو دو پاکت لاك و مهر شده یکی محتوی سپرده و دیگری پیشنهاد مربوطه تا اخروقت اداری روز ۱۹ر۹ر۳۹ بدفتر اداره تسلیم و رسید دریافت دارند .

۲ـ کمیسیون مناقصه در ساعت ۱۰ صبح روز ۲۰ر۹ر۳۹ تشکیل و پیشنهادات واصله را باز و قرائت خواهد نمود .

۳ـ به پیشنهاداتی که بر خلاف برگ چاپی شرائط معامله تسلیم شده باشد مطلقا ترتیب اثر داده نمیشود

اداره‌سررشته داری ارتش

آ_۳۳۱۶۲

آگهی مزایده نوبت دوم

اداره‌کل شیلات گیلان تعداد هشت دستگاه جیپ و یازده‌دستگاه موتور آلات فرسوده را از طریق مزایده بفروش میرساند پیشنهاد دهندگان باید مبلغ پنجاه هزارریال بعنوان سپرده دربانك ملی شعبه بندر پهلوی حساب شماره ۲۶۵۷ شرکت شیلات واریز و فیش‌مربوطه را ضمیمه‌پیشنهاد خود نموده وتاآخروقت اداری روز شنبه نوزدهم آذرماه سال جاری بدفتر اداره کل شیلات گیلان در بندر پهلوی تحویل‌و رسید اخذ نمایند پیشنهادها درساعت ۱۰ صبح روز یك‌شنبه بیستم آذرماه سال جاری باز و قرائت خواهد شد داوطلبان برای‌اطلاع از شرایط و بازدید اشیاء فوق میتوانند همه روزه دراوقات اداری در بندر پهلوی بدایره بازرگانی مراجعه نمایند .

رئیس اداره کل شیلات گیلان سرهنك فریبرز

آ_۳۲۹۶۴ ۱_۳

جدول

کلمات متقاطع

شماره ۱۶۸۲

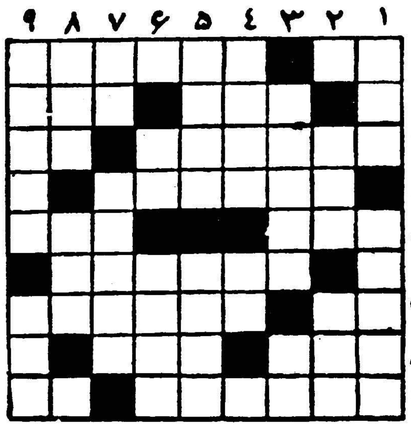

افقی : ۱ـ اگر سرشر سلامت است‌از شکستن پیمانه چه باك ؟ ـ کج دار و مریز ! ۲ ـ قریه ای نزدیك تهران ـ شکمی درداخل دل شما ۳ ـ حالا در رادیو هم می‌کنند ـ چوب شکسته ۴ـ برای سفیر تازه برگزیده شده میخواهند ۵ـ از شهرهای خراسان ـ رفتن ۶ـ از خوراکهای چرب وشیرین شیراز ۷ـ تاك هرس‌شده ـ عاقل و پاکدل و وارسته ـ ۸ـ هریکی دو نعمت دارد ـ میگویند با عاقل است ۹ـ همه مطربها نیز فعلا چنین عنوان یافته اند ـ خلق و عادت .

عمودی : ۱ـ برای گرفتنش باید گره بر ابرو زد ـ وقتی مطرب هنرمند بشودتهنیف هم چنین‌خواهد شد ۲ـ جنگنده‌دریارو ـ پیراهن‌آخرت۳ـ آهنگساز معروف آلمانی که شیوه‌مخصوصی‌نیز در تصنیف اپرا دارد ـ بار کردن ۴ـ چشم انداز ـ دماغ روسی ۵ـ عزیز ـ ستون سر ۶ـ علامت جمع ـ بامعاویه نسبت خیلی نزدیك داشت ۷ـ نقاب سیاه بر چهره عالم ـ هدف ۸ ـ از اسباب صاف وصوف کردن ـ منطقه‌ای در هندوستان۹ـ قوم وخویش فقیرشلوار ـ پوست کنده خوشگلتر است .

حل جدول شماره ۱۶۸۱

افقی : ۱ـ کفر ـ خجالت ۲ـ رن ـطرفه ۳ـ گواتر ۴ـمخاطب ـ زه ۵ـ بزی ـ سده ۶ـ پز ـ منهدم ۷ـ پرستش ۸ـ یوبو ـ ده ۹ـ کفتار ـ جفر .

عمودی : ۱ـ کریم ـ پرچك ۲ـ فن ـ خبز ۳ـ گاز ـ پیت ۴ـ طوطی ـ روا ۵ـ خراب ـ مسیر ۶ـ جفت ـ سنتو ۷ـ اهر ـ دهش ۸ زهد ـ دف ۹ـ ترمه ـ مادر .

دکتر ناصرعلی سیادت
متخصص بیماریهای جلدی و بهداشت پوست
از ساعت ۴ ببعد از ظهرها آماده پذیرائی است .
نشانی : خیابان استخر ـ شماره ۱۲۲ ـ تلفن ۶۱۴۵۰

اطلاعات اقتصادی

وضع پرداختهای خارجی آمریکا

هفته گذشته رابرت اندرسن وزیر خزانه داری آمریکا و دگلس دیلون معاون وزارت خارجه آنکشور مسافرت خودرا در اروپا خاتمه دادند و پس از چندروز مذاکره و گفتگو بامقامات آلمان وفرانسه و انگلیس بدون آنکه موفقیت چندانی حاصل شودبامریکا مراجعت نمودند . مسئله ایکه آنها را وادار بدین مسافرت نمود این بود که میزان دولارهائیکه از کشور آمریکا خارج میشود بیش از مبالغی است که بامریکا بازمیگردد و بعبارت دیگر آمریکا دچار یك عدم تعادل پرداخت خارجی مداوم شده است .

نظر آندرسن ودیلون این بود که اولا هزینه‌های نظامی آمریکا را در اروپا تقلیل دهند و کمك متفقین تروتمند خودرا در اروپاجهت قبول سهمی ازاین هزینه‌ها بخواهند ثانیا کاری کنند که برخی از کشورهای اروپائی قسمتی از مخارج کمك بکشورهای عقب‌مانده را قبول نمایند . ثالثا صادرات آمریکا را افزایش دهند .

حال باید دید علت آنکه آمریکا دچار چنین وضعی شده است چیست ؟

آمریکا از سال ۱۹۴۵ تابحال معادل ۷۳ میلیارد دولار کمك خارجی داده است که از این مبلغ سه میلیارد آن به آلمان رفته است . واکنون که عدم تعادلی در پرداختهای خارجی آمریکا حاصل شده کشور مزبور میخواهد مخارج خارجی خودرا مخصوصا مخارج نظامی خارجی راکم کند و بارخودرا نسبت بهزینه دفاعی اروپا و کمك بکشورهای کم توسعه سبك سازد تاوضع دولار بمخاطره نیافتد زیرا اگر دولار متزلزل شد نه فقط آمریکا بلکه تمام کشور های غربی و بسیاری از کشورهای دیگر از آن زیان خواهند دید.

نتیجه هزینه های خارجی آمریکا در سالهای اخیر آن شده که در سال ۱۹۵۸ کشور مزبور ۳٫۴ میلیارد دولار درپرداختهای خارجی خودکسری داشته و درسال ۱۹۵۹ این عدم تعادل ۳٫۸ میلیارد دولار بوده و درسال جاری نیز تصور میرود که کسری مزبور بین ۴ تا ۴٫۲۰ میلیارد دولار باشد وخامت امر از آنجهت تشدید گشته است که کشورهائیکه دولار بدست آورده‌اند میتوانند آنرا تبدیل بطلا کنند و بالنتیجه ذخیره طلای آمریکا در ظرف سه سال اخیر بمیزان پنج میلیارد دولار کاهش یافته بطوریکه اکنون ذخیره طلای کشور مزبور به ۱۸ میلیارد دولار رسیده‌است ولی هنوز آمریکا معادل نیمی از مجموع طلاهائیکه در صندوق بانکهای جهان است دارا میباشد .

بهرجهت تردیدی نیست که آمریکا نمی تواند باین وضع ادامه دهد وخواه وناخواه باید هزینه خارجی خودراکم کند.

آیزنهاور در دوماه آخریاست جمهوری خود برای موازنه پرداختهای آمریکا و جلوگیری از کاهش ذخیره طلای آن کشور بتلاش افتاده‌است . یکی از اقدامات آیزنهاور آن بود که دستور دهد سفن و فرزندان نیروی نظامی آمریکا درخارج که اکنون بالغ بر ۴۸۴ هزار نفر میشوند کاهش یافته و در ظرف دوسال به ۲۰۰ هزار نفر برسد زیرا بدین طریق آمریکا میتواند هرسال در حدود ۵۰۰ میلیون دولار از هزینه خارجی خودرا صرفه‌جوئی کند . اقدام دیگر آیزنهاور آن بود که اندرسن و دیلون راجهت کسب کمك متفقین باروپا اعزام دارد.

در مقاله آینده خود در باره نتایج مسافرت اندرسون ودیلون بحث خواهیم کرد.

دکتر مصطفی علم

بانك ساختمانی باکمك وزارت دارائی اعتبار میگیرد

درصورت دریافت وام طرحهای متعدد خانه‌سازی بمورد اجرا گذارده میشود

همانطوریکه چندی قبل اطلاع دادیم مذاکراتی در جریان بود که سهامدار بانك ساختمانی به جای وزارت کشاورزی وزارت دارائی شود. این امر در گزارش مدیر عامل بانك ساختمانی در مجمع عمومی اخیر مطرح گردید. اخیرا دولت بااین تغییر موافقت کرد و بزودی ترتیب انتقال سهام ازوزارت کشاورزی به دارائی داده خواهد شد.

وزارت دارائی از این پس حق دارد که یك نماینده در هیئت مدیره بانك ساختمانی منصوب کند دو نماینده دیگر هیئت مدیره از طرف نمایندگان هیئت وزراء در مجمع عمومی انتخاب میشوند در حال حاضر آقای معظمی عضو هیئت مدیره عضو وزارت دارائی است.

یکی از عوامل مهمی که موجب این انتقال سهم شد اینست که وزارت دارائی بعنوان صاحب سهام بتواند برای بانك ساختمانی وام لازم رااز بانك ملی و بانك رهنی وبانك های نظیر آن باتضمین خوددریافت دارد درنتیجه عملیات ساختمانی بانك توسعه خواهد یافت.

درحال حاضر بانك ساختمانی دچار مضیقه مالی است فقط مقدارزیادی اراضی در اختیار دارد که قادر به فروش یاعمران و خانه سازی درآن نیست و باتغییر سهام مزبور این امیدواری وجود داردکه دارائی برای بانك ساختمانی مقدار قابل ملاحظه‌ای اعتبار تامین سازد. در حال حاضر نحوه کار بانك ساختمانی تقسیم اراضی نیست بلکه ساختن محله هائی است که درآن مسئله خانه وشهرسازی وبرق وآب نیز مورد توجه قرار میگیرد اولین سری این نوع کار سیصد وشش خانه‌درمنطقه نارمك است طرحهای دیگری هم درجریان است که بزودی بمورداجرا گذارده میشود . دراین طرحها صاحبان خانه نیز قسمتی از مخارج رابعهده میگیرند درنارمك ۳۰ در صد مخارج خانه بعهده متقاضی بود بانك ساختمانی اگر موفق بدریافت وام جدیدی باکمك وزارت دارائی بشود چنین طرحهائی رادر چند قسمت از تهران وحتی شهرستان ها بمورد اجرا میگذارد.

درسال ۱۹۵۹

محصول پالایشگاه آبادان ۱۷٫۳ میلیون متر مکعب بوده

۳۸ درصد گازهای حاصله مصرف شده و ۶۲ درصد بقیه سوزانیده شده است

درسال ۱۹۵۶ از میدان‌های نفتی واقع در حوزه کنسرسیوم ۲۳۲ هزار میلیون پای مکعب گاز نفت حاصل شده است که ۱۲٫۳۵ درصد آن بمصارف مختلف صنعتی رسیده و ۲۵٫۳۲ درصد آن جهت به کار انداختن توربین‌ها بکار رفته و ۶۲٫۳۳ درصد آن سوزانده شده است.

مقدار گازی که درسال مذکور مصرف گردیده ۵۷۵۹ میلیون پای مکعب بیشتر از میزان مصرف سال قبل بوده است.

نفت حاصله از میدان های نفت شاه ۱٫۳۵۳ میلیون پای مکعب بوده است .

محصول پالایشگاه آبادان بالغ بر ۱۷٫۳۴۸٫۸۵۰ متر مکعب گردید که ۴۰۹٫۴۷۷ متر مکعب یعنی ۲٫۴ درصد بیش از میزان محصول سال قبل بوده است .

محصول برق پالایشگاه آبادان درسال ۱۹۵۹ بالغ بر ۴۴۸ میلیون کیلووات ساعت و محصول برق میدانهای نفت جنوب و بندر معشور ۱۰۵ میلیون کیلووات بوده که ۱۵٫۶ میلیون کیلووات بیش از سال ۱۹۵۸ بوده است.

محصول خالص پالایشگاه کرمانشاه ۱۱۹٫۸۴۲ متر مکعب بوده که ۴۹ درصد آن رابنزین و ۳۷ درصد آنرا نفت سفید وبقیه را نفت کوره ونفت گاز تشکیل داده است.

برق حاصله از پالایشگاه کرمانشاه نزدیك به سه میلیون کیلووات ساعت وبرق نفت‌شاه نزدیك ۸۰۰۰۰۰ کیلووات ساعت وبرق منطقه نفتی کلانتر ۲۳ هزار کیلووات بوده‌است

درسال ۱۹۵۹ باوجود آنکه هزینه زندگی بالا رفته‌است شرکت ملی نفت مانع آن شده است که هزینه حمل نفت باوسائل پیمانی بالارود وآنرا نسبت به پنجسال گذشته تقلیل هم داده است .

جهت مصارف داخلی درسال مورد گزارش ۴۶٫۳ درصد از مواد نفتی بالوله‌های جدید نفت ۳۲ در صد باقطار و ۱۱٫۲ درصدبانفتکش های پیمانی ۴٫۶ درصد بالوله های قدیم و ۴٫۳ درصد بانفت‌کش های شرکت ملی نفت و ۱٫۶ درصد با کشتی‌های نفت‌کش به‌نقاط مختلف داخلی کشور حمل شده‌است. میزان مواد نفتی حمل شده بوسیله لوله ـ های جدید درسال ۱۹۵۹ بیش از سه برابر سال ۱۹۵۷ بوده است.

حجم اعتبارات کاهش یافته

برای جلوگیری از ورود کالاهای تجملی ممکن است دستوراتی ببانکها داده شود

مدیر یکی از بانکهای خصوصی بخبرنگار ما اظهار داشت که بنابه تصویب و دستور شورای پول و اعتبار ـ اکنون میزان اعتباری که بانکها بمتقاضیان میدهند برابر اعتباراتی است که در شهریور ماه جاری پرداخت میکرده‌اند در حال فعلی بانکهائی هستند که باداشتن محل برای پرداخت اعتبار نمیتوانند خلاف تصویب این شوراء بتقاضاها جواب مثبت دهند و بدین جهت از حجم اعتبارات کاسته شده‌است.

اعتباراتی که بانکها در حال فعلی میدهند بیشتر برای امور صادراتی و اموری است که از موجودی ارزی کشور نکاهد و تاکنون برای کالاهای صادراتی نظیر : پنبه ـ خرما ـ روده ـ پوست وغیره اعتبار اتی داده شده است

راجع بامور جاری بانکهای خصوصی باید گفت که حجم پول در گردش از چندی قبل مقداری کم شده وعلت آن نوساناتی است بعقیده این مقام بانکی چون افزایش سود بازرگانی فیلمبرداری تا ۱۷ ر ۹ ر ۳۹ به تنهائی نمیتواند مشکلات اقتصادی اخیر را مرتفع نماید و بدین لحاظ اقداماتی در جریان است تا از ورود کالاهای غیر ضروری که باعث خروج از کشور میگردد جلوگیری شود و این عمل با قطع اعتبارات و عدم ایجاد تسهیلات در ورود این قبیل کالاها ممکن است صورت گیرد .

مزایده ومناقصه

*بنگاه شیمیائی وابسته بوزارت کشاورزی حمل درحدود ۱۴ هزار تن کوشیمیائی از اهواز وخرمشهر وبندر عباس به نقاط مختلف کشور تا ۳۶ ر ۹ ر ۳۹

*اداره کل غله ونان فروش زمین انبارغله واقع درجنب انبارسابق دخانیات بمساحت ۳۲ هزار متر مربع ۱ تا ۱۵ ر ۹ ر ۳۹

*هنرهای زیبای کشور خریدیك دستگاه سینك کنترل کننده حرارت با موتور و لوازم وهشت قلم اشیاء ولوازم

دعوت مجمع عمومی فوق‌العاده

نظر باستعفاء سه‌نفر از اعضاء هیئت مدیره ویکنفر ازبازرسان و مدیرعامل شرکت بموجب بند ب ازماده ۹ اساسنامه بدینوسیله ازآقایان صاحبان سهام محترم شرکت سهامی خشکبار خوزستان ـ خرمشهر دعوت میشود که درجلسه مجمع عمومی فوق‌العاده که درساعت چهاربعد از ظهر روز پنجشنبه ۲۴ ر ۹ ر ۳۹ در محل دفتر شرکت واقع در خرمشهر تشکیل میشود حضور بهمرسانند.

دستور جلسه :

۱ـ انتخاب مجدد اعضاء هیئت مدیره و بازرس .
۲ـ مذاکره و شور درباره امور جاری شرکت .

بازرسان شرکت سهامی خشکبار خوزستان ـ خرمشهر ـ احمد کمیلی زاده ـ احمد دهشتی

آ ـ ۳۳۱۴۸

ارز

بازارارز دربازار آزاد جریان عادی داردو قیمتها تغییر زیادی باهفته قبل نکرده‌اند روپیه هندوستان بمقدار کمی ببازار آمد بهای انواع ارزدربازار آزاد بقرار ذیل است :

دولار نقد ۸۰ ریال حوالهٔ تلگرافی ۸۱ پستی ۸۰٫۵۰ پوند نقد ۲۳۰ حوالهٔ تلگرافی ۲۲۷ پستی ۲۲۶٫۵۰ مارك نقد ۱۹٫۲۵ حواله نیز ۱۹٫۲۵ ریال فرانك فرانسه نقد ۱۷۰ حواله ۱۶۷ ریال هزارلیر ایتالیا نقد ۱۳۰ حواله نیز ۱۳۰ ریال فرانك سوئیس نقد ۱۹ حواله ۱۸٫۹۰ ریال لیرهٔ ترك اسکناس بزرك ۶٫۶۰ ریال حواله ۷۰ ریال روپیه پاکستان ۱۲٫۵۰ ریال روپیه هندوستان ۱۳٫۱۰ ریال است .

طلا

معاملات مسکوکات در بازار آزاد عادی است و در حدود مصرف میباشد نرخها تغییراتشان جزئی است .بهای انواع ارز تا آخر وقت ۵ شنبه بدین ـ قرار بوده‌است :

پهلوی ۷۱۳ ریال نیم پهلوی ۳۶۵ ربع پهلوی ۱۸۳ ریال ژوژ قدیم ۷۶۵ ریال ژوژ جدید ۵۸۰ ریال لیره عثمانی قدیم ۶۵۰ ریال لیره عثمانی جدید ۵۰۰ ریال پانزده‌مناتی ۱۴۰۰ ریال ده مناتی ۱۰۰۰ ریال پنج مناتی ۴۰۰ ریال بیست دولاری ۳۳۰۰ ریال دولار مکزیکی ۳۷۵۰ ریال شمش طلا مثقالی ۴۳۴ ریال نقره قدیم ۱۰۵ ریال نقره جدید ۲۳ ریال

شرکتها

*شرکت ایران سوپر بامسئولیت محدود برای تاسیس فروشگاه های بزرك خواربار وواردات مواد غذائی و تاسیس سردخانه ویخچال وکلیه امور مربوط بآن وامور بازرگانی باسرمایه هفت میلیون‌وپانصدهزارریال بمدیریت آقایان حبیب قاصر کهنیم و حبیب کهنیم واسکندر ارجاد تاسیس شد .

*شرکت نسبی خانیاباحکیم و شریك برای مبادرت بامور بازرگانی و حق‌العمل کار ی‌نمایندگی بیمه‌وانجام هرنوع کاریکه مستقیم و غیرمستقیم بامر فوق‌مربوط شودبا سرمایه سیصد وشصت هزارریال بمدیریت خانیابا ـ حکیم تشکیل گردید .

خرج و دخل شرکت ملی نفت

درآمد شرکت ملی نفت درسال ۱۹۵۹ ـ ۵ میلیارد و ۴۲۱ میلیون ریال و مخارج آن شش میلیارد و ۲۱۱ میلیون ریال بوده است . کسر مخارج از محل پرداخت مشخص بشرکت ملی تامین شده است .

چند خبر اقتصادی

نمایشگاه‌های داخلی وخارجی

توجه بامر نمایشگاهها از جمله مسائلی است که در دستور وزارت بازرگانی است . وزارت بازرگانی علاوه‌برآنکه درهر نمایشگاه‌خارجی که‌لازم باشد شرکت میکند سعی خواهد کرد نمایشگاههای داخلی هم تشکیل دهد و صنایع جدید داخلی را بمردم بشناساند.

فعالیت‌های ترویج خانه‌داری

شانزده تن از بانوان عضوجمعیت راه‌نوجهت بازدید از فعالیت های خانه‌داری اداره ترویج کشاورزی‌به شهریار عزیمت نمودند. این عده‌در دهات باباسلیمان ـ فردوس و قاسم آباد از فعالیت های مختلف اداره ترویج دیدن کردند.

مامورین ترویج خانه‌داری که از میان دوشیزگان تحصیل کرده محلی انتخاب شده‌اند پس از طی یك دوره اختصاصی در آموزشگاه قلعه‌نو جهت انجام یازده پروژه‌خانه داری بدهات اعزام میشوند .

پروژه های مزبور که مهمترین آنها عبارت از خانه‌داری ، خیاطی ، بافتنی ،بچه‌داری ،مرغ‌داری ،سبزی کاری ، نگاهداری میوه جات می‌ـ باشد بوسیله مروجین خانه داری دردهات به‌زنان و دوشیزگان محلی تعلیم خواهند داد.

مبارزه با طاعون اسبی

امسال تااین تاریخ مامورین دامپزشکی ۲۸۰ هزار اسب وقاطر راعلیه بیماری طاعون اسبی مایه‌ـ کوبی کرده‌اند.

ورود وخروج کشتیها

بطوریکه اداره بنادر و کشتی‌ـ رانی اطلاع میدهد ورود وخروج کشتی هابه‌بنادر ایران تاآخرین اطلاع تلگراف بدینقرار می‌باشد :

*کشتی تجارتی «فاکن تورم» آلمانی روز ۹ ر ۹ و کشتی «سیریوس» نروژی فیزروز ۹ ر ۹ به بندر خرمشهر وارد شده‌ند .

*کشتی های تجارتی «سیتی آف ـ کراچی» و «سیریوس» نروژی روز ۱۰ ر ۹ ازبندر خرمشهر خارج شدند .

*کشتی تجارتی آلمانی «فرین‌فلس» روز ۸ ر ۹ از بندر شاهپور خارج شد .

*کشتی «پیوتر» روسی روز ۹ ر ۹ از بندر پهلوی خارج شد .

*کشتی های «دانتی گریتاس» ایطالیائی و «اسپرین‌فلس» آلمانی و «مدوس مارو» ژاپنی روز ۹ ر ۹ ازبندر ـ خرمشهر خارج شدند .

جهان اقتصاد

همکاری اقتصادی اروپا

پاریس ـ ۳۰ نوامبر ـ خبرگزاری فرانسه ـ کمیته کارشناسان اقتصادی غرب که مامور تهیه طرح سازمان جدید اقتصادی غرب میباشد کار خود را خاتمه داد .

طرح جدید سازمان اقتصادی غرب روز ۱۳ دسامبر بامضای وزرای بیست کشور غربی خواهد رسید. سازمان جدید همکاری و توسعه اقتصادی جای سازمان سابق همکاری اقتصادی اروپا را که پس از جنك برای توزیع کمك امریکا (طرح ـ مارشال) بوجود آمده بود خواهد گرفت امروز دیگر وضع تغییر کرده زیرا امریکا دیگر بهیچوجه باروپا کمك مالی نمیکند وحتی از کشور های اروپائی تقاضا دارد تا هزینه توقف نیرو های امریکا در اروپا را بپردازند . از طرفی امریکا و کانادا مایلند اینك درسازمان جدید همکاری اقتصادی اروپا شرکت کنند .

مسئله کمك آلمان بامریکا

بن ـ ۳۰ نوامبر ـ رویتر ـ محافل مالی بن خاطر نشان میسازند که پاسخ اخیر محافل صلاحیتدار بن به دوگلاس دیلون و ربرت اندرسون نمایندگان امریکا که اخیرا به بن مسافرت کرده بودند این بود که مردم آلمان غربی مالیات زیاد میپردازند و بدین جهت حکومت بن صلاح نمیداند هزینه توقف نیرو های امریکا در آلمان را فیز به گردن مردم آلمان بیاندازد .

همین محافل خاطرنشان میسازند که در شرائط کنونی مردم آلمان غربی بیش از مردم امریکا مالیات میپردازند و چون انتخابات مجلس آلمان غربی نزدیك است چنانچه دولت آلمان بخواهد برای پرداخت هزینه نیرو های آمریکا مالیات جدیدی را از مردم تقاضا کند حزب دمکرات مسیحی با مشکل بزرگی روبرو خواهد شد .

واردات پنبه آمریکا

واشنگتن ـ ۲۹ نوامبر ـ خبر گزاری فرانسه ـ واردات پنبه‌امریکا برای مصرف داخلی در ماه سپتامبر گذشته برابر ۱۹ هزار عدل ۵۰۰ لیوری بوده است .

تقریبا تمام واردات پنبه امریکا در ماه سپتامبر از کشور مکزیك صورت گرفته است بطوریکه اینك ذخیره پنبه مکزیك باتمام رسیده است .

آگهی مزایده

چیت‌سازی تهران متقال درجه دو را از طریق مزایده بفروش میرساند. داوطلبین می‌توانند نمونه و شرائط و مشخصات این مزایده را از طریق آقای هوسپیان در اینکارخانه اخذ نمایند . پیشنهادات بایستی حداکثر تاساعت ۳ بعدازظهر روز ۱۴ آذر ۱۳۳۹ تحویل گردند . پیشنهادات درساعت ۱۰ صبح روز سه‌شنبه ۱۵ آذرماه ۳۹ بازخواهد شد.

آ ـ ۲۹۲۵۷ ۱ ـ ۲ کارخانه چیت سازی تهران

آگهی مناقصه

اداره بهداری ارتش مقدار ۵۰۰۰ کیلو پنبه‌بومی موردنیاز خودرا از طریق مناقصه باشرایط زیر خریداری مینماید.

۱ـ پیشنهاددهندگان بایستی یك‌نسخه از پیشنهادات خودرا باداره بازرسی مالی ارتش تسلیم نمایند.

۲ـ معادل صدی‌ده ارزش پیشنهادی بعنوان سپرده بایستی‌بحساب شماره ۱۲۰۰ دارائی شماره ۳ دربانکملی شعبه فردوسی تحویل واعلامیه مربوطه رابانضمام رسید پیشنهاد ارسالی به‌اداره بازرسی مالی ارتش‌را باپیشنهاد خودبدفتر بخش ۴ اداره بهداری ارتش واقع درچهارراه‌عزیزخان ارسال نمایند.

۳ـ پیشنهاددهندگان نمونه پنبه مورد معامله رادر روز تشکیل کمیسیون همراه بیاورند که باارائه نمونه ضمن بررسی در صورت مرغوب‌بودن وسیله کمیسیون خرید لاك ومهرشده وملاك جنس مورد معامله قرار گیرد.

۴ـ محل تحویل جنس مخازنکل دارائی سپه واقع در جنب بانك سپه میباشد که‌بایستی برنده مناقصه اجناس رابه محل مزبور تحویل نماید.

۵ـ پیشنهادات واصله درساعت ۹ صبح روز یکشنبه بیستم آذرماه ۳۹ در حضور کمیسیون باز وقرائت خواهد شد وحضور پیشنهاددهندگان در جلسه مناقصه اختیاری است.

۶ـ به‌پیشنهادات فاقد سپرده و مشروط ترتیب اثرداده‌نخواهدشد.

۷ـ کلیه هزینه مربوطه از قبیل نشرآگهی و مالیات وعوارض حق‌الثبت بعهده برنده مناقصه خواهد بود.

اداره دررد یاقبول هریك از پیشنهادات مختار است.

ازطرف رئیس اداره بهداری ارتش ـ سرتیپ دکتر ریاحی

دارندگان ماشینهای جوشکاری اونان

توجه فرمایند

در تعمیرگاه ایران تکنو زیر نظر متخصصین موتور اونان انواع ماشین های جوش باکارمزد مناسب تعمیر ودر ظرف ۴۸ ساعت تحویل میگردد .

تعمیرگاه ایران تکنو

خیابان تهران‌نو ـ ایستگاه فرودگاه ـ تلفن ۳۴۵۵۷

آ ـ ۳۳۲۲۴

کارخانه ویسکی سازی جمس بوکانان ـ گلاسکو اسکاتلند ـ لندن گردونه

آ ـ ۳۳۱۳۴

دوستان خودرا فراموش نکنید

تخفیف کلی
درنرخ ارسال
بسته‌های هدیه
سال نو

تا ۱۵ ژانویه شهرهای بروکسل ـ پاریس ـ کلنی ـ فرانکفورت ـ مونیخ ـ اشتوتگارت ـ هامبورك ـ هانور ـ لندن .

به آژانس خود یانمایندگی کل بی. او. ا. سی ایرتوك ۷۱ خیابان فردوسی تلفن ۶۳۹۶۴ تا ۶۳۹۶۶ مراجعه فرمائید.

آ ـ ۳۳۲۳۴

کشتیرانی پارس

بدینوسیله باطلاع تجار محترم میرساند که برای دریافت ترخیصیه محمولات

کشتی کامبیز که درحدود ۱۴ آذر ماه بخرمشهر وارد میشود

وهمچنین برای هرگونه اطلاعات و تامین جا برای کالای صادراتی به :

شرکت سهامی لوانت اکسپرس ترانسپورت (ایران)

خیابان سعدی کاشی : ۴۴۷

تلفنهای ۳۰۵۳۱۳ ـ ۳۰۵۳۱۴ ـ ۳۰۵۳۱۵ ـ ۳۹۰۵۸

ویا بشعبات این شرکت درخرمشهر ـ بندر شاهپور ـ تبریز و بوشهر مراجعه فرمایند

آ ـ ۳۳۲۰۲

بمبئی- خبرنگار اطلاعات

ضیافتی در بمبئی

دریك مهمانی هفتصد نفری که در شهر قدیمی وتاریخی بمبئی ازطرف سرکنسولگری ایران برپا شد عده زیادی ازشخصیت‌های برجسته هند بخاطر تولد فرزند والاگهر اعلیحضرتین اجتماع کرده بودند . شهردار بمبئی اظهارداشت: عظمت و قدرت سلطنت ایران خیلی اهمیت دارد و نشانه علاقه ملت ایران به تاج و تخت کهنسال ۲۵۰۰ ساله میباشد. سردار سینك گفت: سیکها در تهران باآسودگی خاطر تحت توجهات شاه ایران بکار وکسب اشتغال دارند .

سفیرکبیر ایران ضمن سخنانی‌که ایراد کرد اظهارداشت: تاریخ تولد والاحضرت همایون که باروز شروع دودمان پهلوی تطبیق‌میکند همواره ماه باسعادتی برای ملت ایران بوده است

خبرنگاران اطلاعات در خارجه گزارش میدهند

دراین عکس آقای مشفق کاظمی هنگام سخنرانی درجشن کنسولگری ایران‌دربمبئی دیده میشود .

بمناسبت ولادت فرخنده‌والاحضرت همایون شاهپور رضا پهلوی ولیعهد ایران از طرف قاطبه ملت هند احساسات برادرانه زیادی نشان داده شد.چنانکه تعدادزیادی تلگراف ، نامه و حتی تلفن بسفارت کبرای شاهنشاهی دردهلی وسرکنسولگری ایران در بمبئی و کلکته و خانه‌های فرهنگی ایران در دهلی ، بمبئی و کلکته زیاد بود و عده‌ای نیز برای امضای دفاتر مخصوص مراجعه نمودند اما چون شهربمبئی از قدیم مرکز عده زیادی از ایرانیان و پارسیان بوده و در واقع رابطه‌ای بین دو کشور ایران و هندمحسوب میشود و دردهلی جز یکی دوخانواده ایرانی وجود ندارد قرار شد جشن باشکوهی در این شهربمناسبت این واقعه تاریخی منعقد شود لذا با مذاکره با آقای فریدون موثقی سر کنسول شاهنشاهی‌در بمبئی‌قرار شد جشن برازنده و شایسته‌ای که در خور این واقعه مهم تاریخی‌باشد دراین‌شهر بزرك برگزار گردد از اینرو با کمك « انتر نشنال کلوب اندیا » در بمبئی که از بزرگترین باشگاه های بین المللی این کشور محسوب میشود مجلس جشن در روز دوشنبه ۲۱ نوامبر برابر با ۳۰ آبان ماه ۳۹ بریاست آقای‌مشفق کاظمی سفیر کبیر شاهنشاهی در محل رادیو کلب بمبئی که در کنار دریا واقع است با جلال تمام برگزار گردید . آقای سفیرکبیر شاهنشاهی باتفاق بانو مشفق کاظمی و آقای علی اکبر زند معاون‌رایزنی فرهنگی سفارت کبرای‌برای همین منظور و شرکت در این مجلس فرخنده به بمبئی‌آمدند در روزمزبور بمحض ورود سفیر کبیر شاهنشاهی و بانو مشفق کاظمی ابتدا سرود ملی ایران و بعد سرود ملی هندنواخته شد . در سر میز افتخار که درصدر این مجلس باشکوه قرار داشت شخصیت های برجسته‌ای مانند شهردار بمبئی آقای هیرهمی مودی یکی از رهبران بنام زرتشتیان هند که چند بار وزیر بوده و هنگام مسافرت‌اعلیحضرت همایون‌شاهنشاه به هند افتخار مهمانداری را داشته و همچنین شریف بمبئی و آقای اسماعیل نائب رئیس کل باشگاه انترنشنال کلوب و سردار دالیب سینك‌وآقای دکتر بالیگار و آقای بوشهری بودند و سایر مدعوین‌که بیش از هفتصد نفر میشدند مرکب از همه طبقات از جمله هیئت های کنسولی مقیم شهر ، فرهنگیان ، اقتصادیون ،روزنامه نگاران واعاظم زرتشتیان هند و زرتشتیان ایرانی‌و ایرانیان مقیم شهر بودند که سر میز های جداگانه حضور داشتندو از همه آنها پذیرائی شایانی بعمل آمد.

دراین جلسه درساعت مقررآقای اسماعیل ضمن عرض تبریك حلقه های گل بگردن آقای سفیر کبیر وبانو مشفق کاظمی افکندوازایشان درخواست نمود تبریکات صمیمانه حضاررا به پیشگاه اعلیحضرتین تقدیم دارد واز شهردار تقاضانمود بیاناتی ایراد نماید ایشان هم از طرف شهر بمبئی و تمام‌ساکنین‌آن تبریك گفت وازآقای مشفق‌کاظمی سفیرکبیر خواست که تبریکات صمیمانه شهر بمبئی وساکنین آن رابه‌پیشگاه مبارك همایونی نیزتقدیم دارد.

بعد رشته سخن رابه آقای میر همی‌مودی واگذارد، ایشان هم‌شرح مبسوطی از عظمت وقدرت سلطنت ایران صحبت کرده و مخصوصااین نکته را اشاره کردند که عظمت و قدرت سلطنت ایران خیلی اهمیت دارد و نشانه علاقه ملت ایران به تاج وتخت کهنسال ۲۵۰۰ ساله می‌باشد .ضمنا به‌این نکته اشاره کردکه هرچند بعداز استقلال امریکا جمهوریهائی در دنیا پیدا شده که ظاهرا ادعای دموکراسی دارند ولی حضار باین هم عقیده دارند که متاسفانه عنوان جمهوریت همه‌جا همراه بادموکراسی نبوده بلکه رژیمهای سلطنتی‌از جمله‌ایران بیشتر میتوانند مدعی دموکراسی باشند سپس سردار دلیب سینك بیاناتی ایراد کرد وتبریك گفت ومخصوصا متذکر شد که اطلاع دارد هم‌کیشان او (سیکها) که‌درایران سکونت دارند با آسودگی خاطر درظل عنایات اعلیحضرت همایون شاهنشاه‌بکسب وکار خود اشتغال دارند . دراین موقع آقای محمد رضا دهقانی بازرگان ایرانی مقیم بمبئی که‌شاعر است اشعار مناسبی را که سروده بودند قرائت کردند که‌مورد توجه حضار قرار گرفت .

درپایان از سفیر کبیرشاهنشاهی خواسته شد که بیاناتی ایرادکند ایشان هم شرح مبسوطی راجع به واقعه مهم تاریخی ولادت باسعادت والاحضرت همایون ولیعهد ایران اظهار واز تاریخ تولد والاحضرت همایون که باروز شروع دودمان جلیل باعظمت پهلوی تطبیق‌میکند واینکه ماه آبان که به هندی‌آشو نامیده میشود و همواره ماه‌باسعادتی برای ملت ایران بوده بحث کردند واز احساسات برادرانه و علاقمندی های همه طبقات هند که‌در این‌پیش آمد بهیچوجه کمتر از ایرانیها نبوده تشکر کردند و مخصوصا گفتند که چون روابط مابا هند تنهابراساس اقتصادی و سیاسی که جنبه مادی دارد تکیه نداشته بلکه از قلب ودل وفکر دوملت سرچشمه میگیرد و طبعا این احساسات آنها تعجب آورنیست درپایان از شهر بمبئی که مرکز ایرانیان از همه طبقه از قدیم بوده و همچنین بدست زرتشتیان هندی که اجداد آنها از ایران آمده آباد شده ودر این‌جشن فرخنده همگی‌باعلاقه فراوان‌شرکت کرده بودند و باشگاه بین‌المللی‌هند سپاسگزاری کردند .

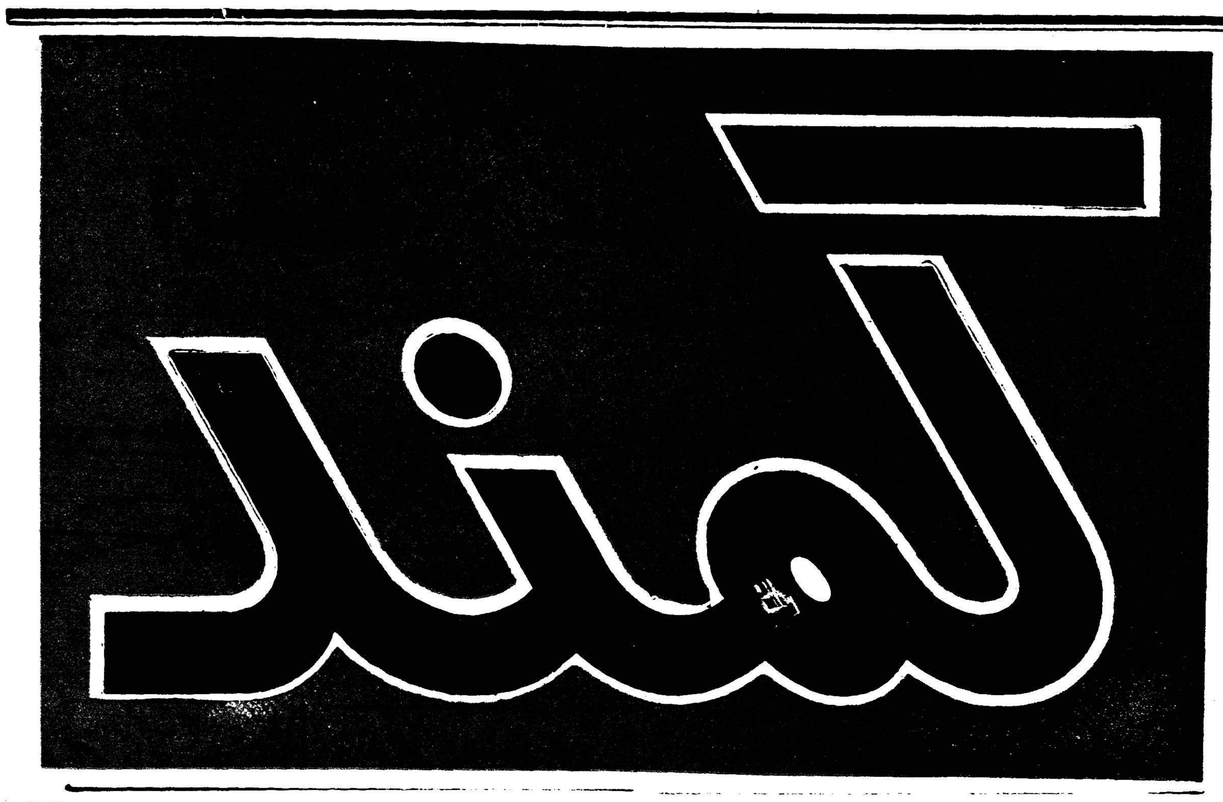
لمند

بریجستون
اگر اتومبیل شما بالاستیک بریجستون مجهز باشد
مسافرت درجاده های ناهموار وکوهستانی هم
برای شما لذت بخش است
فاکوپا

آگهی مربوط بخرابی کوی ظهیرالاسلام از خیابان شاه‌آباد تا خیابان هدایت

شهرداری تهران بدینوسیله بمالکین واقع در کوی مذکور که ملك آنها در مسیر واقع‌میشود اعلام میدارد. که طبق نقشه مصوبه وزارت کشور قائم مقام انجمن شهر در اجرای قانون توسعه و معابر املاك واقع در مسیر راخراب و جزء گذر خواهد نمودعلیهذا طبق ماده۲ قانون توسعه و معابر مراتب‌باطلاع کلیه مالکین مربوطه میرسد تا با مراجعه باداره کل فنی شهرداری و ملاحظه نقشه چنانچه اعتراض‌موجهی برنقشه و تصمیم شهرداری دارند ظرف مدت ۳ماه ازتاریخ انتشار آگهی بدفتر شهرداری یا اداره کل فنی تسلیم ورسید دریافت دارند. بدیهی است چنانچه پس از انقضاء مدت ۳ماه اعتراضی ازطرف مالکین برسد ترتیب اثرداده‌نخواهد شد .

آ-۳۳۲۳۲ — شهردار تهران

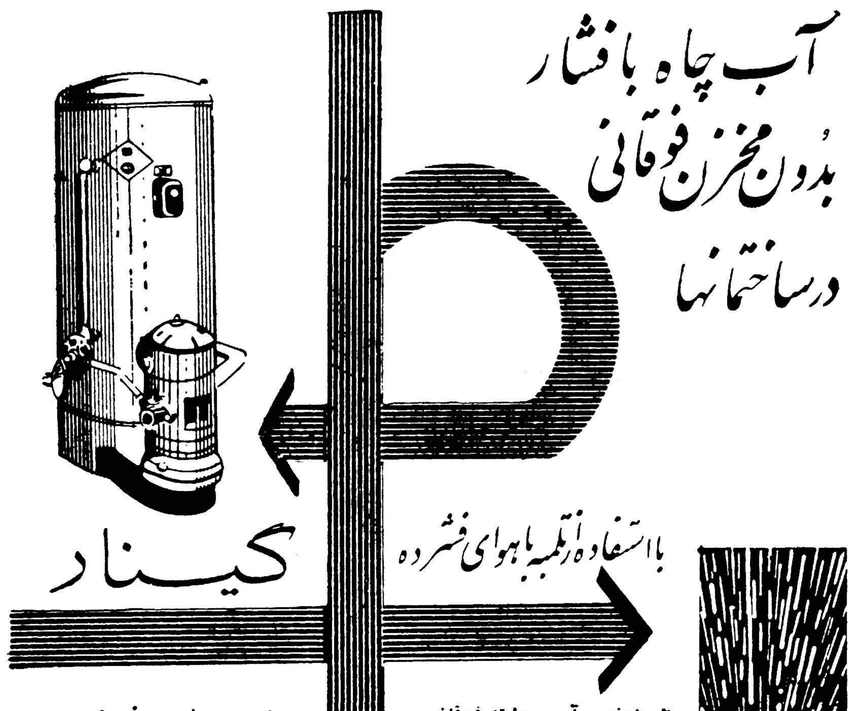
آب چاه بافشار
بدون مخزن فوقانی
درساختمانها
گینار
بااستفاده ازتلمبه باهوای فشرده
✡ به‌مخزن آب درطبقه فوقانی ساختمان احتیاج ندارد .
✡ بوسیله هوای فشرده‌آب چاه را تاارتفاع ۱۰ متری بقسمتهای مختلف ساختمان میرساند .
✡ درزمستان یخ نمیزند و در تابستان آب را گرم نمیکند .
✡ گرد وخاك،آب آنرا آلوده نمیکند وخطر طغیان آب ندارد وهزار امتیاز دیگر....
برای‌کسب اطلاعات وآزمایش بنماینده انحصاری‌آن درایران‌شرکت سیرمات خیابان تخت جمشید روبروی سفارت آمریکا تلفن ۶۹۰۳۶مراجعه فرمائید
POMPES GUINARD

خودنویس‌های لامی
LAMY
محبوب‌ترین قلم خودنویس جهان
ساخت آلمان

سازمان تشویق مردم در امرانتخابات
جوانان فعال با ماهمکاری کنید بتلفن ۳۴۰۵۳ مراجعه شود .
۱-۱۰ — آ-۳۲۲۲۸

تصحیح آگهی
نام آقای عباسقلی ساسان که نفر دهم در انتخابات انجمن محلی کوی بوعلی سینا حائز اکثریت بوده ازقلم افتاده که بدینوسیله تصحیح میشود

جوانی تندرستی وتمول زودگذر
پشتیبان شما درروزهای پیری وفرسودگی - فقیری
حساب سپرده اختیاری و استفاده از یک میلیون
ریال جوائز
بانک بیمه بازرگانان است

در یکی از شعب زیر بافتتاح حساب اقدام فرمائید
شعبه بازار- بوذرجمهری مقابل مسجدشاه شعبه سعدی-خیابان سعدی شعبه ری-خیابان ری شعبه بوعلی
بازار کفاشها شعبه دخانیات-دروازه قزوین شعبه گمرک-خیابان گمرک شعبه شهباز-خیابان شهباز
رشت-سنگر-بندرپهلوی-لاهیجان-آستانه-لنگرود-رودسر-ساری-بابل-شاهی-زیرآب
نکاء-خرمشهر-آبادان-گنبدقابوس-ساوه .

آخرین قسمت اعترافات هیجان انگیز جلاد ۵ میلیون نفر یهودی

ایشمان: پیشنهاد کردم یك میلیون نفر یهودی را با ده هزار کامیون مبادله کنم

ترجمه اولین قسمت از خاطرات آیشمان جلاد پنج میلیون نفر یهودی که در مجله هفتگی لایف چاپ امریکا درج شده است بنظر خوانندگان عزیز رسید. اینك دومین قسمت از خاطرات آیشمان که در زمان جنك اخیر میلیونها نفر یهودی را بدیار مرك فرستاد وچندی قبل توسط مامورین مخفی دولت اسرائیل از آرژانتین به تل آویو برده شد. بنظر خوانندگان محترم میرسد.

محاکمه آیشمان که یکی از پر سر وصدا ترین و در عین حال غم انگیز ترین محاکمات تاریخی است در ماه مارس آینده در تل آویو آغاز میگردد و از هم اکنون چندین نفر از کار گردانان بر جسته جهان تصمیم گرفته‌اند از محاکمه آیشمان فیلمی تهیه کنند

****

من بهیچوجه از کشتن ۵میلیون نفر یهودی متاسف نیستم ... من ابدا خودرا بخاطر کشتن این‌جماعت تحقیر نمی‌کنم و هرگز نادم‌نیستم زیرا تنها راه حل مسئله یهودیان کشتن دسته جمعی آنها بود وبس! آیشمان میافزاید من اقرار میکنم که اگر ما ۵میلیون نفر یهودی را که کارشناسان آمار هیلمر لیست آنها رادر ۱۹۳۳ تهیه کردند کشتیم بسیار کار خوبی انجام‌دادیم زیرا مایك دشمن رانابود کردیم.

آیشمان بااین جملات وقیحانه خشونت آمیز ونفرت‌انگیز برتمام اعمال ضد انسانی که هنگام جنك بین‌الملل دوم مرتکب شده است صحه گذاشته است.

باید خاطرنشان شود که‌آیشمان درسال ۱۹۵۶ اعترافات خودرا در اختیار یکی‌ازروزنامه‌نگاران آلمانی در آرژانتین‌قرارداد وپس‌ازبازداشت اوروزنامه نگار مزبور اعترافات آیشمان را از همسرش بدست‌آورد.

آیشمان که ماموریت‌اصلی‌او هنگام جنك اخیر نقل مکان تمام‌یهودیان سرزمین های تحت تسلط نازی ها به اردوگاه آشویتز بود در دومین قسمت از اعترافات خود جزئیات مذاکراتش را بارادولف گاستنر نماینده جنبش صهیونیسم در مجارستان شرح داده است.

ده هزار کامیون

جلاد نازی مینویسد هدف‌مذاکرات مامبادله یك میلیون نفر یهودی زندانی نازیها دربرابر ده هزار کامیون بود که میبایستی در جبهه

بقیه‌در صفحه یازدهم

ایشمان قبل‌از پیوستن به‌نازیها

عبور از ۵ قاره

نوشته: یحیی مافی
سرپرست دبستان مهران

شیوه معین وصحیحی برای یاددادن الفبای فارسی نداریم

همه میدانیم در کلاس های اول ابتدائی دانش آموزان باید حروف را بشناسند صدا ها را تشخیص دهند کلمات را بر حسب حروف وصدا تجزیه‌وترکیب کنند وبالاخره جملات ساده را در حدود کتاب مربوطه‌بخوانند و بنویسند که وقتی بکلاس دوم رسیدند مرحله‌شناسائی حروف و صدا ها خاتمه یافته‌باشد.

متاسفانه اینطور نیست و این منظور در کلاس اول تامین نمیشود زیرا یك‌قاعده و روش صحیح‌ومعینی برای یاد دادن الفبای فارسی‌نداریم هر دبستانی برای خود ترتیب‌خاصی در نظر گرفته و عمل میکند ـ و اگر یك دانش آموز کلاس اول از دبستانی بدبستان دیگر منتقل‌شود و یا از شهرستانی بتهران وبالعکس تغییر مدرسه بدهد گرفتاری‌عجیبی برای خودش و والدینش و مدرسه بوجود می آورد.

پیشنهاد مااینست که وزارت فرهنك همه صاحبان نظر درروش تدریس کلاسهای اول ابتدائی یا اصولا صاحبان نظر در طرز تدریس الفبای فارسی را بخواهد و بین‌آنها این موضوع را بمسابقه بگذارد سپس جمع این نظریات را در کمیسیون صلاحیت داری مطرح کند حتی چند روش تدریس را در چند مدرسه مشابه بمرحله آزمایش در آورد ـ آن روش و طریقه‌ای که بهتر و سهلتر است در دبستانها معمول دارد ـ کلاسهای راهنما تشکیل دهد ـ آموزگاران رابه‌آن طریق آشنا سازد ـ کتاب راهنما چاپ کند و در اختیار آموزگاران و خانواده ها بگذارد.

مطالعه و بالا بردن سطح‌معلومات آموزگاران

گرفتاری و نقص بزرك اجتماعی ما عدم علاقه باسواد ها بمطالعه است ـ مخصوصا مطالعه کتاب ـ مجله خوان و داستان های عشقی‌ـ خوان زیاد داریم و از این حیث‌جای نگرانی نیست‌ـ آمار فروش‌موسسات ناشر کتاب موید این نظریه است که تا چه حد در این امر مهم از دیگران عقب‌تریم مسلما آموزگاران هم‌از این‌قاعده کلی‌مستثنی نیستند. اگر معلمی مطالعه نداشته باشد خصوصا کتابهای مربوط بفن خود را نخواند زمینه کاراو همان خواهد بود که از معلمش یاد گرفته باین ترتیب جای تعجب نیست که خیلی ازآموزگاران‌مانحوه تدریس ورفتار شان‌بادانش آموزان تقریبادرهمان وضع ۱۵ وبیست سال قبل است ـ چندمدرسه ملی ویاچندمدرسه شمال تهران نمی تواند ملاك عمل باشد در اکثر شهرستان ها ترتیب کار تغییر نکرده ـ دهات و قصبات جای خود دارد.

بقیه‌در صفحه یازدهم

زندگی وعشق من

بقلم سوفیالورن

باپرده اطاق پیراهن دوختم

مادر بزرك من تصمیم گرفت با پرده‌های‌تافته رنك و رو رفته‌اطاقمان پیراهنی برای من بدوزد تا بتوانم با آن در مسابقه شرکت کنم. او پیراهن را بقدری بلند درست کرد که پاهای مرا کاملا بپوشاند وکفش های تخته‌ایم که فقط برای کنار دریا مناسب بود پیدا نشود. (هنوز باروزهائی که کفش مرا خیاطخانه معروف کریستان دیور در پاریس سفارش میداده‌اندکی فاصله‌داشتم!)

من به هیئت قضات سنم را یك سال زیاد تر گفتم و وانمود کردم که ۱۵ سال دارم و بااین ترتیب‌در مسابقات پذیرفته شدم. پس از انجام مسابقه و تشویق زیادی که تماشاچیان از من کردند جایزه‌دوم مسابقه «شاهزاده خانم دریا» نصیبم شد.

هنگامی که رای ژوری اعلام شد غریو اعتراض تماشا گران برخاست. آنها فریاد میزدندسوفیا از همه خوشگل تر است. جایزه اول را باو بدهید. قضات ظالم را بکشید!!

اما جایزه دوم نیز بخوبی مادر بزرگم را راضی میکرد زیراعبارت از ۲۵ هزار لیر پول نقد و مقداری کاغذ برای پوشش دیوار بود.

این درست همان چیزی بودکه ما لازم داشتیم تا ویرانه های خانه بمباران شده خود را در دهکده «پوزولی» که در یك منطقه آتش‌فشانی قرار داشت و «دروازه‌جهنم» نام گرفته بود تعمیر کنیم.

وقتی ما بخانه خود برگشته‌بودیم دهکده بکلی متروك بود. ما نیمی از اطاقهای خانه راویران‌یافته‌بودیم و کاغذ های دیوار ها بکلی ازحیز انتفاع ساقط شده بود.

درحالیکه مادرم و من جایزه‌را با مشقت زیاد و در عین حال با نخوت و سربلندی بمنزل میبردیم بحران جدیدی در انتظارمان بود.

پدر بزرگم که تنها مرد کارآمد و باصطلاح نان‌آور خانه بود و اداره خانواده کوچك را بعهده داشت دیگر بعلت کهولت قادر بادامه کار نبود وناگزیر شغل خود را ازدست داد. این‌واقعه سخت موجب‌ناراحتی ما گردید و من و مادرم از شنیدن حادثه مبهوت ماندیم. کاغذ های دیواری میتوانست دیوارها را تعمیر کند و سرو صورتی به آن بدهد اما با توجه به بیکاری پدر بزرگم، آنچه که از ۲۵ هزار لیر من پس از پرداخت قروض و اقساطمان باقی میماند تا چه مدت میتوانست‌زندگی ما را اداره کند؟

بهر حال ما شروع کردیم که کاغذ ها را بدیوار ها نصب کنیم‌و در همان حال نا امیدی یك فکر مشترك از مغز من و مادرم گذشت: «همه راهها به رم ختم میگردد.» و شاید باقیمانده جایزه‌ای که برده بودیم میتوانست مخارج مسافرت‌ما را به رم تامین کند.

این راه مشکل وخطرناکی بود ولی احتمالا برای من شهرت، ثروت و عشق همراه می آورد. درحقیقت نیز در رم من با مردی مواجه شدم که همه اینها را بمن داد. مردی که اکنون او را شوهرم میدانند و کارلوپونتی نام دارد.

در اینجا میخواهم راجع بخودم و کارلو توضیحات بیشتری برای شما بدهم و تشریح کنم که چرا عشق من نسبت باین مرد تا این اندازه عمیق است و چرا من تا این حداز اینکه او رادر اختیار دارم مغرور و سپاسگزارم. ناتمام

مهمترین نامه به‌سر دبیر!

یکی‌از جالب‌ترین نامه‌هائی‌که تاکنون به‌سردبیران روزنامه‌های لندن رسیده‌است. نامه‌ای است بشرح زیر:

آقای سردبیرمحترم .. من‌امروز پس‌از ۲۰سال سر انجام‌ریش خودرا تراشیدم .. میدانید چرا؟آخراین ریشها بقدری انبوه شده بود که‌بکلی صورت‌رادر خودپنهان میکرد ومن سالهابود فراموش کرده‌بودم واقعا چه‌شکل وقیافه‌ای دارم!

ارادتمند ویلیام ـ ناتالی

دور و نزدیك

گاومیش برکت‌دار

در سال ۱۹۵۷ گاو میشی درایالت کنزاس سه قلو زائید و در سال ۱۹۵۸ دو قلو و درسال ۱۹۵۹نیز سه قلو زائید.

طبق نظر مطلعین چنین وضع‌حملی در بین گاومیش ها از بین هزار میلیون گاو میش فقط یك گاومیش صورت میگیرد.

***

روز بروز

جمله‌های شنیدنی

«جنك‌وقتی درنظرمان بیهوده و زشت است‌که درآن شکست نیافته باشیم!» از نمایشنامهٔ «موبیل» اثر «آلکساندر ریومال» در تئاتر فونتن پاریس.

آرزوی غم انگیز

امسال نیزمانند سالهای پیش‌سالن مخصوص کودکان درپاریس تشکیل شدو گذشته از مراسم گوناگون آن هزاران نامه ازکودکان فرانسوی برای مدیران‌آن‌رسید. آقای«پی‌یرمانرژه» مدیر سالن اخیرا یکی‌از نامه‌هائی را که‌بدستش رسیده‌بود باکمال تاثربه دوستانش نشان میداد نامه چنین بود: «آقای سالن کودکان! من‌میخواستم که‌با بانوئل‌برای من‌یك‌خواهر کوچولو بفرستد. متشکرم. امضاء «ژیدیه»

بندگان عاصی

این‌داستان رااخیرا درکریدورهای سازمان ملل نقل می‌کنند: «درفاصله جلسات سازمان روزی خروشچف به یکی‌از نمایندگان که‌کشیش است برخورد وباو گفت: «شماکه به‌خدا معتقدید ازاو بخواهیدکه امریکائی‌در روی زمین نباشد!» کمی آنطرفتر «آیزنهاور به‌همان کشیش برخورد وباو گفت: «پدرمقدس! ازدرگاه خداوند بخواهید که‌نسل هرچه‌کمونیست‌است ازروی کره‌زمین براندازد!» مك‌میلان هم‌درآنجابود وحرفهای آنهارا می‌شنید دست‌به درگاه خداوند بردو گفت: «خدایا خودت‌این بندگان عاصی را ببخش!»

تجربه زندگی

گرسنگی خاله انسان‌نیست.
فقرگناهی نیست اما کثافت کاری بزرگی‌است.
هرچه علف پرپشت‌تر باشد درو کردنش آسان تر است.
ماه میدرخشد وسك عوعو میکند.
پارس سك‌را باد میبرد.
میوه کاج هم که از درخت بریزد روی سر‌ماکار بدبخت میافتد.

عکس صفحه

مدرسه بابانوئلها

اخیرا درامریکا یك مدرسه «بابانوئلها» باز شده است که در نوع خود در دنیا بی‌نظیر است. شاگردان این مدرسه باید قبل از پایان سال مسیحی ازعهده‌امتحانات مربوطه برآمده و سپس هنگام‌عید نوئل از روی بام منازل ماموریت خودرا انجام دهند.

دراین‌عکس «بابانوئلها» که همگی باموفقیت از امتحانات‌مربوطه برآمده‌اند دیده میشوند.

سیزدهمین ستاره

-۱۱۱-

خانم سلیا جیمی بملاقات شما آمده‌است وازشما خواهش میکند که‌هرچه زودتر بدیدن وی بروید زیرا بیش‌از چند دقیقه‌وقت ندارد.

هنوز حرفهای ماریتا تمام نشده‌بود که‌سلیا باعجله از پله‌ها سرازیر شد. جیمی درپائین منتظر او بود هنگامی که‌دختر جوان نزدیك نامزدش رسید بی‌اختیار بآغوش اوافتاد.

جیمی مدت زیادی سلیارادر میان بازوان نحیف خود گرفت، پس‌از آن اندکی عقب رفت و چشمان خودرا بروی سلیا دوخت بدون آنکه متوجه ژولیدگی سلیا شود باچنان نگاههای‌مشتاقانه به‌دختر جوان مینگریست که‌گوئی درتمام عمرش زن‌باین زیبائی ندیده است.

پس‌از لحظه‌ای آهسته گفت.

می‌ترسیدم از چارلستون رفته باشید و نتوانم ازشما خدا حافظی کنم.

«گود فری» بمن اطلاع داد که «بروتون» سرانجام تصمیم گرفته است ازشهر خارج شود آیا میخواهد شمارا به «بلودو» ببردیا..

سلیا تمام قوای خودرا جمع کرد و جواب داد.

ـ«بروتون» دیروز رفت.

جیمی یك مرتبه ازجای خودپرید ومیخواست چیزی بگوید که سلیا مجال نداد و علتی را که‌باعث‌شده است چنین تصمیمی بگیرد برای نامزدش شرح داد.

ـجیمی راستش اینکه میخواهم اینجا بمانم تادر هرپیش آمدی در کنار هم باشیم، میخواهم در رنج و غم توشریك شوم.

جیمی لحظه‌ای ساکت ماند و باچشمان گود رفته‌خود سلیا را بدقت نگریست. در یك لحظه دختر جوان بازوان نامزدش رابدورگردن خوداحساس کرد که‌آهسته میگفت:

من معتقد بودم که‌شما از شهر خارج میشدید واکنون نیز همین عقیده رادارم ولی حالا که دیوانگی‌کرده و نرفته‌اید باید بگویم از این حیث بی‌نهایت خوشحالم.

سلیا ازشادی بهوا پرید حاضر بودهمه رنجهای دنیارا بجان بخرد ولی در کنار نامزدش باقی بماند.

دراین حال جیمی دستهای سلیارادردست گرفت ولی این‌بار

-۱۱۲-

نه مثل یك عاشق بلکه مانند سربازی که فرمان میدهد شروع به صحبت کرد:

تمام سطلهائی را که در خانه هست از آب و شن پر کنید و در قسمت های مختلف ساختمان در کنار دیوارها قرار دهید بطوری که شب هنگام بتوان به آسانی آنها را پیدا کرد.

سلیا از این حرفها بیاد آتش گرفتن کشتی انگلیسی افتاد و پرسید:

مـی خواهید بگوئید که ممکن است در شهر آتش سوزی روی دهـد؟

جیمی که وقت جواب دادن به سئوالات سلیارا نداشت بدستور های خود ادامه داد:

هنگامی که توپها مجددا شروع به تیراندازی کردند بیدرنك با ماریتا بزیرزمین بروید، زود از همین حالا شروع‌کنید تا شب نشده سطل هارا پر کنید و هنگامی‌که می خواهید بخوابید یکی از آنها را باطاق‌خود ببرید. این کار ها را که گفتم انجام خواهی داد؟

سلیا که گلویش‌بشدت فشرده می شد با زحمت زیاد جواب داد.

ـبله جیمی خاطر جمع باشید.

جیمی دنبال مطلب را گرفت این بار با لحن ملایمی گفت

ـنمی دانم چه وقت دیگر شما را خواهم دید ولی .... لبخندی بر گوشه لبانش نقش بست و ادامه داد.

به «مارو» کشیش محل اطلاع خواهم داد که عروسی ما همانطور که قبلا پیش‌بینی شده بود هفته آینده انجام خواهد گرفت. من‌حساب روز ها را نگهداشته ام. پنجشنبه آینده درست سیزدهم آوریل خواهد بود.

سلیا تازه متوجه شد که روز سیزدهم آوریل به سن قانونی می رسد.

چطور خود او این حساب را نکرده بود! با خوشحالی گفت

در اینصورت دیگر احتیاجی نخواهدبود که منزل شما برویم عجالتا می توانیم همین جا زندگی کنیم وتو هروقت مرخصی داشتی اینجا می آئی. ماریتا و «آموس»نیز کار های خانه را انجام می دهند.

جیمی آهسته گفت:

سلیا تو چقدر خوبی، بیش از آنچه تصور کنی تورا دوست

-۱۱۳-

دارم.

در این هنگام چند ضربه محکم بدر کوچه نواخته شد و مردی از خارج د راو را صدا کرد. جیمی در حالی که دست سلیا را در دست داشت فریاد زد:

بله، بله، آمدم.

با عجله بوسه‌ای از لبان نامزدش ربود وتاسلیا بخود آمدجیمی مسافت زیادی دورشده بود.

پس‌از رفتن جیمی، سلیا وماریتا بیل‌رابدست گرفته ودونفری چهارسطل بزرك راباخاك پرکردند ویکی ازآنهارا باطاق خودبردند و سطل های دیگر رادرکنار پله‌ها قرار دادند.

سلیااین احتیاط رالازم نمیدید زیرانه تنها خانه «ویویان» از آجرساخته شده و پشت بام آن سفالی بود بلکه در خانه‌های مجاورنیز کمتر خطرآتش سوزی وجود داشت.

چارلستون سابقا چندین‌بار دوچار آتش سوزی وحشتناکی شده بود وازآن پس درساختمان خانه هاسعی میشدحتی‌المقدور کمتر چوب و تخته بکار برده شودبا همه این سلیا میخواست بدستور های جیمی عمل کند.

آن‌شب بآرامی گذشت مثل‌این بودکه‌انگلیسی هاازهمان راهی که‌آمده بودند بازگشته‌اند.

فردای آن روزیکشنبه بودسلیا برخلاف معمول بکلیسا نرفت. نزدیکیهای ظهر دوباره توپها بغرش درآمدند ولی تیراندازی بطور متناوب صورت میگرفت وفقط چند گلوله ازاستحکامات دفاعی گذشته بشهرافتاده بود. بیشتر گلوله‌ها بمواضع خاکی افتاده وگردو خاك زیادی بهوا بلند میکرد. سلیا ناگهان متوجه شد بعضی از گلوله‌ها درهوا خطوط سرخ‌فام آتشینی رسم میکنند. این همان خطری‌بود که جیمی پیش‌بینی کرده بود باوجود ساختمان های آجری اگر یکی از گلوله هابه‌تیر چوبی یا تخته اصابت‌میکردخسارت هنگفتی ببارمی‌آورد

سلیا فورا بیاد دستورجیمی افتاد وباماریتاسطل های پرازآب را درگوشه‌وکنار ساختمان قرار دادند.

آن شب نیز نسبتا به‌آرامی گذشت ولی سپیده‌دم‌تیر اندازی‌آغاز شدوتاظهر ادامه یافت.

-۱۱۴-

دود غلیظی فضای‌شهررا فراگرفته بود. سلیا وماریتا لباسها و لوازم دیگررابزیر زمین بردندودر انتظار حوادث بعدی نشستند.

زیرزمین خانه «ویویان»مانند تمام قسمتهای دیگر تمیز وپاکیزه بودولی دیوار های ضخیم آن‌بادریچه های آهنی کوچك که با کف‌پیاده روخیابان همطراز بود محیط تاریك ومنظره شومی بوجود می‌آورد.

سلیاو ماریتا تصمیم گرفتند فقط درمواقعی که‌خیلی ضروری باشد اززیرزمین استفاده کنند وهمانطور که‌جیمی گفته‌بود کوزه‌آب آشامیدنی ودوعدد لیوان بآنجا بردند وسپس برای خوردن ناهارازاین محوطه شوم خارج شدند.

در حینی‌که ماریتا برای‌آوردن غذا رفته‌بود، سلیا درباغ‌مشغول چیدن سبزی بودو تعجب میکرد که‌چطور سروصدای توپها قطع‌شده است. دود باروت تقریبا بکلی ازبین رفته بود وبجای غرش‌توپها جیك جیك پرندگان ازمیان شاخه های‌درختان بگوش میرسید.

ازآنسوی دیوار که‌باغچه گودفری‌قرار داشت‌صدای‌مردی بگوش رسید که‌اورابنام میخواند خود «گودفری»بودکه نزدیك نرده هاایستاده بود، گود فری تقریبا تمام‌روز رادرخارج ازمنزل بسر میبرد وکارش ذخیره‌کردن خواربار ومهمات برای‌پادگان شهرو مخفی کردن آنهادر محل های مناسب بود.

«گودفری» بااینکه چندبار پس‌از رفتن «بروتون»سلیا رادیده‌بود ولی‌هرگز درباره اینکه چراهمراه اواز شهر خارج نشده است توضیحی نخواسته بود.

سلیا پیش‌از آنکه «گودفری»لب‌بسخن گشاید ازوی پرسید:

ـممکن است بفرمائید برای چه تیراندازی توپها قطع‌شده‌است؟

«گود فری» توضیح داد که‌سرهنری کلینتون فرمانده نیروهای انگلیسی به مدافعین شهر پیشنهاد کرده‌است که دست ازمقاومت برداشته و تسلیم شوند و تا وقتی جوابی از طرف آمریکائیهادریافت نداشته تیراندازی نخواهد کرد باین ترتیب اکنون یك نوع‌متارکه موقتی برقرار شده‌است.

سلیا باتعجب پرسید:

ـپیشنهاد تسلیم؟ نه، هرگز تسلیم نخواهیم شد.

گود فری باخونسردی گفت:

فرزندانتان را هنرمند بار آورید، هر فرد امروزی نیازمند هنر است

هر چند سابقا گفته می شد که هنریك پدیده ذاتی و غریزی است نه اکتسابی ، اما امروز ثابت شده است که مایه هنر در فطرت کلیه افراد انسانی وجود دارد و علت این که فقط از آن میان عده معدودی هنرمند می شوند این است که آنان در محیط خانوادگی واجتماعی خاصی قرار می گیرند که مستعد برای پرورش مایه هنری افراد می باشد ..

آنچه دراین نوشته مورد نظر ما است این است که چگونه می توان این استعداد پنهانی و فطری افراد را بکار انداخت وباصطلاح غنچه های نشکفته فطری آنانرا شکوفاند .

دامنه چنین بحثی بسیار وسیع است وما فقط قسمتی از آنرا که مربوط به خانواده ها و تعلیم و تربیت فرزندان آنها می شود ، مورد بحث قرار میدهیم .

هدف از پروراندن ذوق هنری اطفال تنها باین منظور نیست که آنان در آینده هنرمندان بزرگی شوند و جامعه را از پرتو هنر خود روشن وبر خوردار سازند . بلکه هدف در درجه اول این است که این کودکان در آینده‌مردان سالمی بار بیایند که دارای خصایل نیکوی انسانی باشند .

از آنجا که مایه هنر در ابتدا عواطف انسانی است دست زدن به آن و پروراندن آن منجر به پیدایش و رونق کمالات انسانی در نهاد هر طفل می گردد .

یعنی کودکی که از سنین خرد سالی با هنر سرو کار پیدا کند به تدریج صاحب صفاتی می گردد که برای هر انسان لازم است . چنین فردی در جامعه از پلیدی ها و زشتی ها پر هیز می کند وخود به خود به طرف خوبی سوق می یابد .

پس چنانکه می بینیم غرض از پروراندن ذوق واستعداد هنری کودکان این نیست که آنها هنرمندان بزرگی شوند ودرتاریخ بشری نامی از خود باقی بگذارند، بلکه مقصود این است که دردرجه اول آنها افراد خوبی بار بیایند و به عبارت دیگر کمالات انسانی را دارا گردند . حال اگر دراین‌ضمن افرادی بر جستگی هنری خاصی پیدا کردندودرجرگه نوابغ درآمدند چه بهتر .

از طرف دیگر زندگی امروز احتیاج هر فرد را بهنر ، پرداختن به آن ویا استفاده از آنرا ، بیشتر می سازد .

در زندگانی امروز می بینیم که گرفتاری ها و مشکلات روزانه تا چه حد باعصاب آدمی فشار می آورد و ناراحت می سازد . داروی این ناراحتی ها بکار بردن دارو های طبی نیست ، بلکه داروی اصلی و ثمر بخش این ناراحتی ها ،همانا از بین بردن علت آنهاست که از طریق یك زندگی سالم میسر می باشد. یعنی در حقیقت ازاین لحاظ هنر جزو تفریحات سالم ما در می آید و وسیله ای می شود که اوقات فراغت خودرا بدان اشتغال ورزیم تا هم سرگرم شویم وهم اززندگی لذت ببریم .

اگر می بینیم که عده‌ای‌برای گذراندن‌اوقات‌فراغت‌خودوامانده‌اند ونمیدانند ساعات بیکاری راچگونه بگذرانند وطی کنند ، باین دلیل است که نه دارای هنری هستند و نه این که ذوق هنری دارند .

از طرف دیگر ، اگر می بینیم که گروهی از اوقات فراغت خود در طرق انحرافی استفاده میکنند، دلیلی ندارد جز این که آنهاصاحب مایه هنری نمی باشند و چنین علاقه‌ای در آنها از کودکی پرورش پیدا نکرده وباین دلیل اجبارا براه های انحرافی کشانیده می‌شوند .

وجود قمار خانه های بزرك و همچنین تشکیل مجالس قمار در خانه ها و رواج آن در میان‌خانواده ها دلیلی ندارد جز این که این افراد از یك مایه و صفت عالی انسانی بهره ای ندارند .

البته منظور ما این نیست که هر فردی می تواند در طول‌زندگانی خود تمامی اوقات فراغتش رابهنر اشتغال ورزد ، وبوسیله آن سرگرم گردد .

کسانی که شیفته هنر می شوند ویا آنانکه هنر به صورت حرفه آنان در می آید از این قاعده مستثنی هستند ولی در خصوص مردم عادی و افراد خانواده ها ،باید گفت که هنر بایستی تا حدی که لازم است وقت آنها را بگیرد .

یعنی همانطور که قسمتی از اوقات فراغت هر فرد صرف‌فعالیت های اجتماعی ، ورزش ، گردش ، مسافرت و غیره می شود ، قسمتی از آن هم صرف امور هنری‌بشود.

پرداختن بامور هنری فایده دیگری هم دارد . هر کس در زندگانی خود دوست دارددر مسائل وموضوعات مختلف از جمله در هنر بتواند دارای عقیده و نظر باشد و از این لحاظ هر فرد عادی دنیای امروز محتاج آن است که در جریان موضوعات هنری هم باشد.

اصولا در هر زمانی در دنیایك حد متوسط برای معلومات هرفرد وجود دارد ، واگر کسی بخواهد «فرد عادی» عصر خود باشد ،باید حد اقل معلومات خودرا به «حد متوسط معلومات عصر» برساند .و پر واضح است کسی نمی تواند ادعا کند دارای این معلومات‌است بدون آنکه از جهان بزرك هنر، که یکی از مظاهر عالی فکرو روح انسانی است ، بی خبر باشد .

همچنین باید باین نکته توجه داشت که‌در چشم انداز دنیای‌آینده واعصار جدید ، هنر مقام والاتری احراز خواهد کرد ، هرچه پیش برویم وهرچه از گرفتاری ها و تلاشهای مادی ما کاسته شود ، معنویات ودر راس آنها هنر ، درخشندگی بیشتری خواهد یافت ، واحتیاج مارا بدان افزون ترخواهد ساخت .

دنیائی را بنظر آورید که‌در آن دیگر مردمش یکدیگر رااستثمار نمی کنند و جوامع و ملتهایش بر سر منافع مادی در ستیز نیستند وآتش بر خرمن هستی یکدیگر نمی زنند آن دنیای رویائی وایدآلی را پیش چشم خود مجسم کنید که افراد انسانی از علائق مادی آزاد شده اندو می خواهند با مهربانی و عطوفت در کنار هم زندگی کنند و با وارستگی و سعه صدر دنبال مظاهر عالی انسانی می باشند . در آنچنان دنیائی هنر علامتزندگی انسانی خواهد بود .

برای دختران

این ماتوی زیبا را که دو دکمه بوده و یقه آن از خز میباشد یکی از خیاطخانه های مشهور پاریس برای دختران جوان ابداع کرده است .
سادگی و زیبائی آن مورد توجه استفرامو ش نکنید که از آن هم در شهرو هم در خارج از شهر میتوانید استفاده کنید .

شوهر پیر

عده‌ای اززنان مصری‌شوهران پیر وباتجربه را بر مردان‌جوان ترجیح میدهند و باقانون‌جدید ازدواج وطلاق مخالف هستند

زنان جوان مصر ، برای آنکه حق داشته باشند بامردان‌پیرازدواج کنند، مبارزه میکنند .زیرا درحال حاضر ،قانونی‌به‌پارلمان‌مصر پیشنهاد شده‌است که ازدواج «بهار» و «زمستان» را ممنوع می‌سازد و گروهی از زنان عضو پارلمان مصر در نظر دارند که برای جلوگیری از تصویب قانون مزبور ،بکوشند.

قانون‌جدید که ناظر برتمام روابط زناشوئی وازدواج و طلاق خواهد بود ، بوسیله هیئتی مرکب از علمای الازهر شورای دولتی و افراد دیگر نوشته شده و در آن مقرر گردیده است که به‌زوجهای نامناسب از نظر سن ،اجازه ازدواج داده نشود ، مگر آنکه دادگاه در هرمورد خاص ، حکمی صادرکند فی‌المثل بمردی که ۶۰ سال دارد، اجازه ازدواج بایك دختر ۳۰ ساله داده نخواهد شد .

در قانون مقرر گردیده است‌که نقض مواد مذکور ، باجریمه‌نقدی از ۱۵تا۵۰دلار ،مجازات خواهدشد.

زنی که در حدود ۵۰ سال دارد، خبرتهیه این قانون را درمطبوعات خواند و سپس از اطرافیان سئوال کرد که تکلیف من چه خواهدشد و بزودی دانست که‌قانون‌شامل‌حال‌او نیز میگردد !

شوهر باتجربه

قانون ازدواج و طلاق که دارای ۴۰۰ماده است ، هنوز به‌تصویب مجلس نرسیده و علاوه برگروهی از زنان ، مردان نیز شروع‌به‌نشان دادن عکس‌العمل نسبت به‌آن کرده‌اند .

تصور میرود که‌رهبری مبارزه علیه‌قانون‌مزبوررا«مفیده عبدالرحمن» که یکی از ۲۶زن عضو پارلمان است ، برعهده بگیرد .

مفیده اظهار داشت که :«ازدواج فقط یك مسئله جنسی نیست ،بلکه یك پیوند روحی و معنوی است . هیچ‌کس حق‌ندارد مردسالخورده‌ای را از ازدواج بایك دختر جوان ، که به‌همسری او راضی‌است،محروم سازد . من دخترانی را می‌شناسم که ۲۰ سال دارند . ولی‌ترجیح میدهند که بایك مرد ۵۰ ساله ازدواج کنند تا با یك جوان خام و بی‌تجربه همسال خود .زیرا مردانی که تجربه کافی دارند ، بهتر زنان جوان را درك میکنند و مانند پدری از آنان مراقبت خواهند کرد و این‌امربرای زندگی خانوادگی تامین و تضمین بسیار محکمی است . »

داماد ۶۰ ساله و عروس ۲۶ساله عده‌ای از مردان نیز همین‌عقیده دارند . فی‌المثل یکی از مقامات عالیرتبه مصری که نزدیك به ۶۰ سال دارد ، دو سال پیش با یك دختر ۲۶ ساله زیبا و بلند قامت ازدواج کرد ، در حالی که بسیاری از دوستان وی ، این ازدواج را مسخره کردند و آنرا کار عبث و بیهوده ای دانستند و میگفتند که دیگر خیلی دیر شده‌است .

لکن مرد مزبور میگوید من اطمینان دارم که زندگی من و زن ۲۸ ساله ام ، یکی از سعادتمند - ترین زندگی هاست . درست‌است که من تقریبا دو برابر سن او را دارم . ولی این امر مسئله راتغییر نمی‌دهد . من از شنیدن افکارجوان و تازه او ، لذت میبرم . این‌عقاید و افکار ، مراجوان میسازدواحساس میکنم که جوان هستم .

بنظر این سیاستمدار ، مرد باید وقتی به سن چهل سالگی رسید ، ازدواج کند و چرا باید در سنی‌که برای لذت بردن از زندگی است ، انسان بار مسئولیت ها و ناراحتی های زندگی زناشوئی را بردوش بگیرد ؟

لکن این‌استدلال ها ، اغلب‌مورد مسخره قرار میگیرد و مخالفین میگویند ازدواج در سر پیری ، برای آخرت خوب است و زنان جوان ، بیش از هر چیز آرزومند و خواستار ازدواج بامردان جوان هستند . آخر زن جوان ، همسر میخواهد نه پدر علیلی که آفتاب او بر لب بام‌است و احتیاج به‌پرستار دارد . ازدواج جوانان قانون طبیعت است و از اینرو سن همسران باید متناسب باشد و بهترین گواه ، اینستکه اغلب ازدواجهای پسران و جوانان باشکست و فاجعه روبرو شده ومایه هزاران فساد خانوادگی و اخلاقی بوده‌است .

البته همیشه ممکن‌است‌مستثنیاتی وجود داشته باشد ، لکن حالت خاص و استثناء ، را نمیتوان ملاك و نمونه قرار داد و بر آن اساس قضاوت کرد و یا یك قانون کلی و عام نوشت . از روی یك مورد نمیتوان قیاس کرد

طلاق قضائی و مسئله اقامتگاه

بهر حال یکی دیگر از مواد قانون پیشنهادی اینستکه‌بزنان حق داده شده است در صورتیکه شوهرشان بدون رضایت آنان ، زن دیگری بگیرند از دادگاه درخواست طلاق کنند .

یك قدم جسورانه دیگر مسئله اقامتگاه زن است . تا حال‌اقامتگاه زن ، همان اقامتگاه شوهر بود و اگر زنی شوهر خودرا رهامیکرد، شوهر از دادگاه حکمی در مورد بازگشتن وی میگرفت که‌بوسیله پلیس بموقع اجرا گذاشته میشد. لکن طبق قانون جدید ، زن‌میتواند از زندگی با شوهر خود سرباززند و نمیتوان او را اجبار کرد .

هفت اشتباه

کاریکاتوریست‌ما ضمن‌کپی از روی تصویر اصلی عمدا هفت اشتباه مرتکب شده است شما از روی تصویر تغییر یافته این هفت اشتباه را پیدا کنید .

حل درهمین شماره

تصویر اصلی

تصویر تغییر یافته

ایشمان : پیشنهادکردم یك‌میلیون‌نفر..

بقیه ازصفحه ۱۰

شرق مورد استفاده قرار گیرد.

آیشمان باوقاحت بی‌نظیری‌می‌نویسد من شخصا گزارش مبادله زندگانی وحیات یك میلیون نفر را درازاء ده هزار کامیون تهیه‌کردم.

زیرا من یکنفر واقع‌بین بودم‌و مایل بودم هرقدر که ممکن است‌به رایش ورهبر خودادلف هیتلرخدمت کنم.

آیشمان سپس مینویسد من و کاستنر موافقت کردیم که‌شخصی رابنام زوئل‌براند برای پیشنهاد مبادله به فلسطین بفرستیم تا برهبران یهودیان اطمینان بدهدکه از این کامیون ها فقط در جبهه شرق آنها استفاده خواهد شد ولی مذاکرات ماباشکست روبرو گردید زیرا براندتوسط انگلیسهابازداشت گردید.

براند اینك در اسرائیل‌زندگی میکند و گاستنر هرچند که ازهر- گونه همکاری بانازی ها مبرا شد معذلك‌درتل‌آویو اعدام گردید.

آیشمان میافزاید درطول این مذاکرات به نمایندگان یهودیان قول داده بودم هنگامیکه ده هزار کامیون به‌آلمانها تحویل داده شد ماشین از بین بردن یهودیان درآشویتز متوقف میشود در غیر این‌صورت تمام یهودیان دسته‌جمعی نابود میگردند.

فرار

آیشمان در آخرین قسمت از اعترافاتش چگونگی فرار خود را شرح میدهد .

وی مینویسد هنگامیکه سقوط رایش صورت گرفت من به «آلپ باوارو آز » فرار کردم .

اولین کاری را که انجام دادم تغییر هویت ام بود . امامتاسفانه توسط نیرو های امریکائی‌بازداشت شدم.

در همان لحظات اول بازداشت سرویسهای اطلاعات امریکا پی بردند که من یکی از جنایتکاران بنام جنك اخیر میباشم و هرگز در حدس خود شك نکرده بودند .

سرویسهای اطلاعات ارتش امریکا مدتها بود در جستجوی‌من بودند و هنگامیکه مرا بازداشت کردندنهایت‌مراقبت را بعمل‌آوردند که من فرار نکنم ولی باتمام‌کوشش های آنها من از اردوگاهی که‌در آنجا بازداشت بودم فرار کردم و پس از زحمات زیاد خود را به اطریش و از آنجابه آرژانتین رساندم .

آیشمان در خاتمه خاطرات خود میافزاید .

من هرگز از اعمالی که مرتکب شدم پشیمان نیستم من هرگز با ادلف هیتلر ملاقات نکردم ولی پیروزیهای او کافی بود که من‌خود را دربست در اختیار فرامین او بگذارم . و هر فرمانی که بدهد برای اعتلای رایش انجام دهم

آیشمان بطور ضمنی برتری یهودیان را از نظر تاکتیکی اقرار میکند . وی مینویسد « اینکه سرنوشت چنین خواست که قسمت اعظم یهودیان که با آنها نبرد کردیم زنده بمانند من باید اقرار نکنم که آنها از نظرتاکتیکی‌خیلی جلو هستند من هنگام کشتاردسته جمعی یهودیان همیشه معتقد بودم که با کسانی روبرو هستم که در طول هزاران سال تاریخ تعلیمات وسیعی فرا گرفته اند .

جلاد پنج میلیون نفر یهودی مجددا در پایان اعترافات خود که زمانی صورت گرفته است که‌هرگز خود او نمیدانست هنگام انتشار آن در چنگال یهودیان در تل‌آویو خواهد بود مینویسد . بازهم‌میگویم من هرگز از کشتن ۵ میلیون‌نفر یهودی متاسف نیستم ! پایان

شیوه معین وصحیحی برای یاد دادن

بقیه از صفحه ۱۰

لذا حالا که مطالعه بعنوان‌یك کار لازم اختیاری وجود ندارد بعنوان یك کار لازم و وظیفه ای‌بوجوددبیاید. بیائیم اولا از وقت کار آموزگاران کم کنیم ثانیا هر ساله تحت نظر یك عده از مربیان بصیر و مطلع بخصوص آموزگاران مطلع‌ومجربی که مایه علمی و عملی دارند‌کتاب راهنما چاپ کنیم این کتاب دو قسمت باشد قسمتی شامل مباحثو مطالب روانشناسی و تربیتی مقتبس از آخرین تجربیات روانشناسان‌دنیا و قسمت دیگر شامل کار های‌عملی وتجربی روزانه بهترین‌آموزگاران کشور خودمان .

این کتاب رادرجریان‌سال تحصیلی دراختیار آموزگاران بگذاریم و آنهارا مقید ومجبور بمطالعه وبکار بستن دستورات آن کنیم آخرسال تحصیلی هم باوسیله مدیر مدرسه ویادر یك سالن عمومی آزمایشی بعمل آوریم ونمره بدهیم . این نمره ماخذ ارتقاء آموزگاران به درجات بالاتر باشد نه آن کاری که حالا برای رتبه دادن میکنند و این موضوعات مهم را ارتباط نمی دهند نحوه نمره دادن برای رتبه گرفتن یك آموزگار وزارت فرهنك بایك بایگان فلان وزارت خانه‌یکی است وحال آنکه نوع کار بکلی فرق دارد و هرکدام راباید در جای خود سنجید.

راه دیگر بالابردن سطح‌معلومات آموزگاران‌طریقه‌ای‌است که‌درسایر کشورها معمول است - وزارت فرهنك کتابهای معینی را انتخاب‌و بخشنامه کند هرگاه آموزگاران آن کتاب‌هارا بخوانند واز عهده امتحان مقرر برآیند بدرجات علمی بالاتری که مزایای مادی بیشتری دارد نائل شوند.

باین طریق بدون اینکه‌مبالغ‌گزافی صرف تاسیس و نگهداری کلاس های تربیت معلم شود ، دانشسرا- های مقدماتی با مخارج‌کمر شکن بناکنیم خواهیم توانست در شعاع خیلی وسیعتری کارهای مجهزی ترتیب وبوجود آوریم.

ممکن است گفته شود از این راه فقط سطح معلومات علمی آموزگاران رابالا میبریم و حال آنکه در دانشسراهای مقدماتی‌طریق عملی رانیز میاموزند جواب این سئوال اینست که اولا دردانشسراها هم چندان کار عملی بچشم نمیخورد ثانیا اینها خود درجریان کار و عمل هستند مگرنه اینست که‌دانش آموزان دانشسراها وکار آموزان رادر مدارس برای مشاهده‌وبررسی میفرستند آموزگاران که کار روزانه‌شان عمل آنچه را که در کتاب مربوطه میخوانند هست

طریقه دیگربالابردن سطح‌معلومات آموزگاران اینست که در هربخش فرهنگی یك سالن مخصوصی‌وجود داشته باشد ودرآنجا هرماه برای دسته‌ای از آموزگاران از طرف اشخاص بصیر سخنرانی هائی‌بشود لزومی ندارد ناطق این جلسات‌مثلا یکی از استادان دانشگاه باشد ما میتوانیم از وجود فلان آموزگار کلاس سوم که توانسته مثلا ضرب رابخوبی وبایك طریقه زود فهم و ساده‌ای بدانش‌آموزان بیاموزد استفاده کنیم . آموزگاران را با کم کردن ساعات کار مقید کنیم دراین جلسات شرکت کنند و در همین جلسات نیز فیلمهائی که مربوط بامر آموزش و پرورش‌است نمایش دهیم.

بهرحال هرکس که درس‌میدهد بایدخود نیز در جریان خواندن درس باشد کتابهای خوبی‌چاپ‌شده ولی بی‌نقص نیست.

خوشبختانه دراین چند سال چاپ‌و مطالب کتابهای ابتدائی با سابق بسیار فرق کرده -مطالب کتاب بستگی بموضوعات زندگی پیدا کرده واین همان نظری است که اغلب علاقمندان داشتند - مثلا در قسمت‌های اول کتاب کلاس ششم راجع‌بمالیات مستقیم و غیرمستقیم بحث‌شده -در حالیکه سابقا کسانی که‌بدوره دوم‌دبیرستان هم‌میرسیدند اطلاعی از این مسائل و نظایر آن نداشتند - کتابهای حساب وهندسه هم دارای وضوح کامل و قابلیت فهم است . ولی بی‌نقص نیست که اگروارد بحث شویم بطول خواهد انجامید فقط بذکر چند مورد مهم اکتفا میشود - مثلا در همین کتاب های حساب باوجود محاسن ذکر شده سطح کار خیلی پائین است و اگرآنرا باسطح کار دانش‌آموزان ایتالیا وفرانسه وانگلیس مقایسه کنیم میبینیم دانش آموزان ما درجا میزنند -ولی در مقایسه بادانش - آموزان مدارس ابتدائی آمریکامی شود گفت یکسان‌است و شایداین کتابها جلوتر باشد .

درتنظیم کتاب قرائت‌نیز باید توجه داشت که اطفال در کلاس های اول ودوم وسوم باتکرار چیز یاد میگیرند تکرار منتهی در قالب مطالب متنوع بسیار ضروری است بایك‌نگاه سطحی هرخواننده متوجه میشود که کتاب کلاس دوم خیلی مشکل تنظیم شده و کتاب کلاس سوم بنسبت کلاس دوم آسان‌است اولین کلمه‌ای که دانش‌آموزان کلاس دوم روز اول مهر باید بخوانند کلمه (نخستین)است‌بعضی از دانش آموزان تااواسط کتاب دوم که میرسندنمیتوانند این کلمه رابخوبی بنویسند.

درنوشتن این کتابها رعایت‌زیبائی خط بیشتر از قواعد دستوری شده گاهی‌پساوندها وپیشاوند ها بکلمات چسبیده وگاهی جدا است علامات جمع گاهی چسبیده وگاهی جدا است و هکذا درمورد علامات‌صفات تفضلی و عالی و غیره کتاب هائی که جنبه رسمی دارد باید تمام نکات‌در آن مورد توجه قرار گیرد - این نوع کتابها باید مورد استناد باشد واگر بین دونفر دریك موضوع املائی ویا دستوری اختلافی پیش آید کافی باشد که بفلان کتاب درسی استناد کنند نه اینکه در همان کتاب موضوع مورد اختلاف بدو حالت مختلف نوشته شده باشد و برتردید واشکال کار بیفزاید.

داوطلبان مسابقه پیاده روی صاحب قلب سالمی هستند

از ۳۲۰ نفر داوطلب مسابقه پیاده روی معاینه قلب بعمل آمد

روزهای شنبه و یکشنبه نیز از داوطلبان نام‌نویسی میشود

از ساعت ۹ تا ۱۱ صبح دیروز ۳۲۰ نفر داوطلبان مسابقه پیاده‌روی بزرگ موسسه اطلاعات که از طرف سرویس ورزشی و سرویس روابط عمومی موسسه ترتیب داده شده است تحت معاینه پزشکی قرارگرفتند. آقایان دکتر یوسف پور کارشناس قلب و دکتر زاهدی پزشک تربیت بدنی ایران از داوطلبان معاینه میکردند و نظریه خودرا کتبا در زیر کارت نوبت داوطلبان مینوشتند. در بین داوطلبان عده زیادی سنشان از ۴۰ سال ببالا بودو جوانان شرکت کننده حدس میزدند که آنها درمعاینه پزشکی قبول نمیشوند ولی بعدامعلوم شدکه مردان ۴۰ ـ ۵۰ ساله دارای قلبهای سالمی هستند !

چند نفت‌دوشیزگان وبانوان‌شرکت کننده درمسابقه پیاده روی‌نیز تحت معاینه قرار گرفتند ولی همانطورکه قبلا نیز تذکر داده‌شده هنوز در باره شرکت خانمها در مسابقه‌پیاده روی تصمیمی اتخاذنشده‌است .

چون عده‌ای ازعلاقمندان شرکت در مسابقه پیاده روی موفق بنام نویسی نشده بودندکمیته اداره مسابقات پیاده‌روی تصمیم گرفت روزهای شنبه امروز و یکشنبه‌فردا ازساعت ۲تا۵بعد از ظهر ازداوطلبان نام نویسی بعمل آورد . تابعداز ظهر پنجشنبه ۳۲۰نفر در مسابقه بزرگ پیاده روی موسسه اطلاعات نام‌نویسی کرده‌اند باینترتیب اولین مسابقه‌پیاده روی با استقبال‌عظیم‌مردم تهران‌مواجه شده‌است .

ازراست بچپ آقایان بیاتی ، فروینیان، نوروزی ، لشگری ، بیداریان، یدالهی ، رضوی ، طاهری ، خاقانی ، ستوده

ازراست بچپ آقایان دولتی ، رخسار ، پیروزی مهرانی ،خدابنده‌لو، تقوی ، مهریان ، یونگی ، مهرمانی ، جو هرچی

از راست بچپ آقایان سعید سجادیان ، توفرتسی ، علوی . شیروانی ، برنوش ، کلانتری ، ترکشیان، تیموری ،مدنی ، حیدری .

ازراست بچپ آقایان اسفندبد، معینی ،خرم ، قربانیانی ،خدمتگزار، امانی ، حافظی ،مافی ،شهروری ـ علی شکرفنده

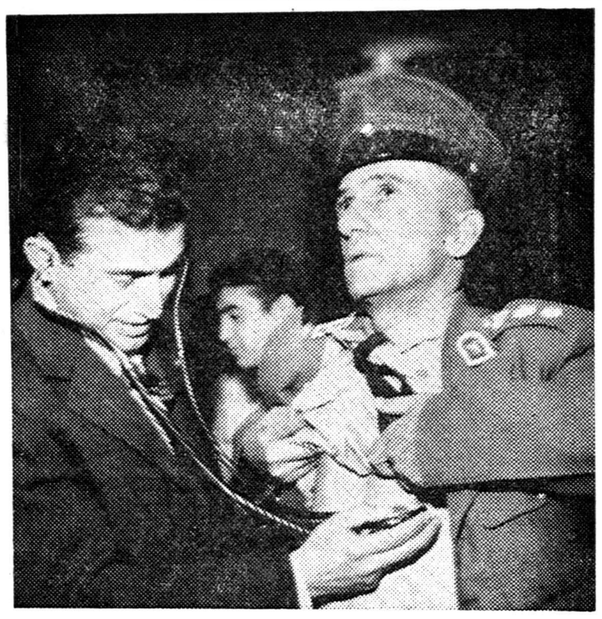

یکی از داوطلبان مسابقه پیاده روی مورد معاینه طبی قرار میگیرد

حفظ وحمایت اموال فرهنگی درهنگام جنك

یونسکو برای حفظ وحمایت اموال وابنیه و آثار فرهنگی وتاریخی درهنگام بروز جنك قراردادی تنظیم وبرای تصویب بکشورهای عضو یونسکو ارسال داشته است.

تاکنون ۳۷ کشور این قرارداد راپذیرفته واسناد مربوطه راامضاء کرده‌اند.

درماه جاری کشور گینه قرارداد مزبور رابامضاء رسانید و اسناد وتعهدات لازم رابیونسکو ارسال داشت.

این قرارداد که صورت بین‌المللی پیداکرده است می‌تواند در حوادث جنك‌های احتمالی آثار گرانبهائی که مربوط بفرهنك‌وتمدن‌ملتها است ازگزند حوادث محفوظ بدارد.

حق مؤلف وحقوق تطبیقی

نگارش محمد مشیریان دکتردر حقوق از دانشگاه تهران ـ قطع وزیری ـ ۲۴۰ صفحه ـ مقدمه ۵ صفحه .

این کتاب را باید نخستین کتابی دانست که در زمینه لزوم حمایت از حقوق مولف برشته نگارش درآمده است . در کتاب مزبور مولف تنها نویسنده اطلاق نمیشود بلکه دارای مفهوم وسیعی است و بهرکس که در زمینه امور ادبی ، هنری و علمی اثر اصیلی ایجاد کند اطلاق میگردد .

کتاب حق مولف و حقوق‌تطبیقی حاصلی از مطالعه قوانین کشورهای جهان می‌باشد که در پایان آن باذکر دلایل و شواهد عقلی و نقلی لزوم وضع قانون خاص حق‌مولف ثابت شده و طرحی جامع و مانع نیز در پایان کتاب‌تنظیم و پیشنهاد گردیده است که امید است مورد توجه قرار گیرد .

ماتوفیق مولف ارجمند را در تالیف کتب سودمند خواستاریم .

زبان انگلیسی و فارسی درانجمن ایران وآمریکا

انجمن ایران و امریکا برنامه وسیعی برای تحصیل زبان‌انگلیسی تنظیم کرده که از روز ۱۳ دیماه این برنامه اجراخواهد شد .

در نتیجه توسعه برنامه فعلی‌دوره تحصیل زبان انگلیسی به چهار سال خواهد رسید وپس از تکمیل زبان انگلیسی و طی دوره چهار ساله باخذ گواهینامه‌فارغ‌التحصیلی نائل خواهند شد .

ضمنا برای محصلینی که‌سنشان بیش از ۱۸سال است‌ودیپلم‌متوسطه نداشته باشند کلاسهای جدیدی دایر شده‌است .

انجمن ایران وامریکاازدانشجویانی که قبلا در کلاسهای انجمن‌شرکت نکرده باشند از ساعت ۸ تا۱۲ روز های جمعه هیجدهم آذرماه‌وازساعت ۸تا۱۲ و از ٤ تا۷ بعدازظهر روز شنبه ۱۹آذرماه امتحان قوه بعمل خواهدآمد .

ثبت نام

داوطلبان میتوانند برای ثبت نام از ساعت ۸ تا۱۲و از ساعت ٤ تا ۷بعدازظهر روزهای سه‌شنبه ۲۲ چهارشنبه۲۳پنج‌شنبه۲٤ و شنبه۲٦ دوشنبه ۲۸آذرماه بانجمن ایران و امریکامراجعه کنندضمنادانشجویانی که تااین تاریخ موفق به‌ثبت نام نشده‌اند میتوانند در روزهای ۲۹ و ۳۰آذرماه مراجعه کنند .

شهریه کلیه دانشجویانی که‌در ثبت نام تاخیر نموده‌و در روز ۲۹ و ۳۰آذرماه مراجعه کنند یکصد تومان خواهدبود .

کلاس فارسی

کلاسهای فارسی نیزمجددابرای امریکائیان و اروپائیها از روز ۱۳ دیماه درانجمن ایران وامریکادایر خواهدشد کلاسهای مزبوربه‌تناسب برای محصلین ابتدائی و متوسطه که میتوانند بزبان فارسی تکلم نمایند و همچنین برای‌دانش‌آموزان ابتدائی و متوسطه که خواندن و نوشتن فارسی بدانند تشکیل‌خواهد شد .

کارگاه زری‌بافی هنرهای زیبا

درکارگاه مزبور ازصنعت‌بافتنی‌هند استفاده خواهدشد

هنرهای زیبای کشور از بدوتاسیس دارای کارگاهی بنام کارگاه زری بافی میباشد که درسالهای اخیر بنحو محسوسی توسعه یافته است کارگاه مزبور دارای ده دستگاه میباشد که ماهیانه در حدود ۶۰دست زری بانواع مختلف تهیه مینماید . چندی پیش آقای منوچهر طریقی که از کارکنان کارگاه‌مزبور میباشد از طرف هنرهای زیبای کشور برای مدت شش ماه بمنظور مطالعه درانواع‌بافتنی‌های بومی و محلی هندوستان به‌آن کشور عزیمت کرد.

آقای طریقی دیپلمه هنرستان رنگرزی میباشد نامبرده مدت ۳سال است که درکارگاه زری‌بافی هنرهای زیبای کشور بکار مشغول است.

پس‌از بازگشت نامبرده از هندوستان از صنعت زری‌بافی وبافتنی هند درکارگاههای هنرهای زیبای کشور استفاده خواهد شد.

اطلاعات هوائی بانصف قیمت

بمنظور آنکه دانشجویان ایرانی که در خارج‌از کشور به‌تحصیل اشتغال دارند قادر باشند اطلاعات هوائی راآبونه شوند اداره اطلاعات تصمیم گرفته‌است اشتراك اطلاعات هوائی رابرای محصلینی که درممالك‌خارج تحصیل‌مینمایند به‌نصف قیمت تقلیل دهدودر حقیقت قیمت تمبر پست رااز آنان دریافت نماید.

حق‌اشتراك اطلاعات هوائی جهت دانشجویان ایرانی برای آمریکا یکساله ۸۰۰ریال، ششماهه ٤۰۰ وبرای کشور های اروپائی یکساله ۵۰۰ریال وششماهه ۲۵۰ ریال تعیین شده است.

برای اشتراك اطلاعات هوائی به قسمت آبونمان یااطاق شماره ۲۸ مراجعه فرمائید.

(آگهی دعوت)

از آقایان همکاران محترم فروشندگان جزء مصالح فخاری(آجر ـ گچ ـ آهك) تمنی میشود که‌در روزیکشنبه ۱۳ر۹ر۳۹ ساعت ۵بعداز ظهر برای مذاکره درامور صنفی دردفتر اتحادیه صنف فخار (خیابان فردوسی ـ پاساژ ۲٦) حضور بهمرسانند.

رئیس هیئت مدیره اتحادیه صنف فخار ـ گورنك

آ ـ ۲۹۳۰۵

جناب آقای فرماندار تهران

پاسخ دعوتنامه ۹۳۸۱ـ ۲۸ر۸ر۳۹ چون اینجانب کارمند دولت هستم از کاندیدای نمایندگی انجمن شهر تهران معذورم . ضمنا ازمحبت های دوستان و اهالی محترم حوزه ۵ کمال تشکر و امتنان رادارم.

آ ـ ۲۹۲۱۹ — حسن اسکندری

مسافرین محترم شمال

مهمانخانه بحرخزر در نوشهر افتخار دارد که با لطف و استقبال مشتریان محترم توانسته است درتمام فصل بابهترین اغذیه از همه مراجعین بنحواحسن پذیرائی و رضایت عموم را جلب نماید.

نوشهر مدیر مهمانخانه بحرخزر ـ رحمان میکائیلی

آ ـ ۳۳۱۳۰

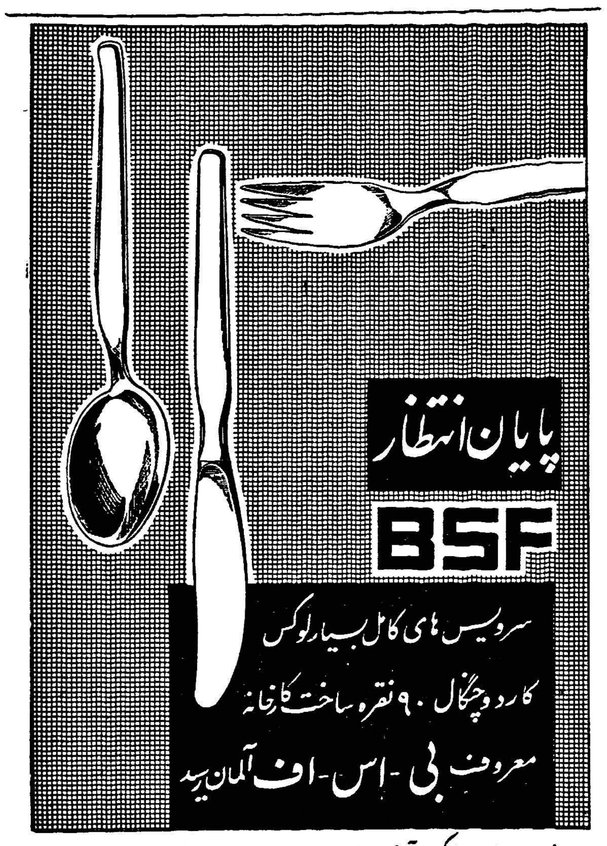
پایان انتظار
BSF
سرویس های کامل بسیار لوکس
کارد وچنگال ۹۰ نقره ساخت کارخانه
معروف بی ـ اس ـ اف آلمان رسید

فروشنده انحصاری شرکت آویز بامسئولیت محدود خیابان شاهرضا روبروی لاله زار نو شماره ۵۲۶ ـ ۵۲۸ تلفن ۶۰۲۲۹

آ ـ ۳۲۵۵٤ — (اندیشه)

خوب نگاه کنید!
نگاه کنید!
هرچه بهتر نگاه کنید بهتر میبینید که ـ
اموی آبی رنگ تمیزترین لباس را در جهان میشوید!
سفیدی امو تاب دقیقترین امتحان را دارد. زیرا امو آثار هر کثافتی را محو میکند حتی عمیقترین کثافات را. همین کار را با پارچه های رنگی هم میکند ـ برای اینست که پارچه های رنگی بعد از شستشو با امو درخشانتر میشود.

امو پارچه رنگی را درخشانتر میشوید!
X-OMO 961R-8860

اجتماعی

دکتر جلالی درانجمن ایران وآمریکا گفت:

انتخابات شهرداری در آمریکا بسیار مهم است

ولی درایران از آن استقبالی نمیشود

- در آمریکا «شهرداران قوی» را ترجیح میدهند
- چهارنوع سازمان شهرداری در آمریکا وجود دارد
- خانمهای شهردار بسیار خوب کار میکنند

آقای دکتر جلالی

دراینموقع که انتخابات‌شهرداری (انجمن شهر) درایران جریان دارد، بموقع است که خوانندگان ارجمند باسیستم انتخاباتی شهرداری‌های ممالک پیشرفته نیز آشنائی پیدا کنند .مطلبی که باین مناسبت‌ذیلا چاپ میشود شرح جریان انتخابات وسازمان انجمن های شهری‌آمریکا راشامل است :

ساعت ۶ بعد از ظهر روزچهارشنبه آقای دکتر فتح اله جلالی (وزیراسبق کشور) ورئیس هیئت مدیره‌سازمان اتحادیه‌های شهرداریهای .ایران در سالن انجمن ایران و آمریکا تحت عنوان :مشاهدات· اخیر من پیرامون حکومتهای محلی انجمن در ایالات متحده سخنرانی نمود .

(وی اخیرا بدعوت دولت آمریکا از سازمان حکومتهای محلی وتشکیلات شهرداریهای آن کشور دیدن کرده است .)

ناطق ضمن سخنرانی خود چنین گفت :

هم اکنون چهارنوع حکومت محلی در ایالات متحده آمریکا موجوداست

۱ـسازمان شهردار ضعیف
۲ـسازمان شهردار قوی
۳ـسازمان کمیسیونی
٤ـ سازمان انجمن شهرو مدیر شهر .

۱ـسازمان شهردار ضعیف

اهالی شهر در حین انتخابات‌علاوه برای نیل بدموکراسی میتوانند تعداد کمیسیونهای متعددی انتخاب نمایند که هریك ، یك قسمت از امور شهر را تحت نظر داشته باشد .

علاوه بر آن عده‌ای از روسای قسمت ها رانیز انتخاب میکنندوهیئتی راهم بنام هیئت بازرسی انتخاب‌کرده کلیه امور را دائما بازرسی می‌نمایند علاوه بر آن یك نفر راهم‌بنام شهردار مستقیما انتخاب میکنندبطوری که ملاحظه میشود این شهردار با انتخاب این همه کمیسیون وروسای قسمت‌های دیگر مسئولیت بزرگی ندارد و قانونا یك فرد ضعیفی‌است که درراس یك دستگاه واقع شده.

بتجربه ثابت شده که این‌سازمان خوب از آب درنیامده و درسالهای اخیر اغلب شهرهای آمریکا دیگراین نوع سازمان شهرداری را قبول‌نمی کنند .

این طرز حکومت در قرن نوزدهم رایج بود و مردم تصور میکردند که برای نیل بدموکراسی میتوان‌بتعداد مامورین را تاسر حد امکان خود انتخاب· کنند و افزایش دهند و مسئولیت های بزرك را بین آنان تقسیم نمایند . تا مانع سوءاستفاده گردند .

سازمان کمیسیونی

سازمان‌کمیسیونی از پنج عضویا بیشتر تشکیل میشود این اعضاء بمنزله هیئت مقننه شهرداری بشمار رفته وهریك از آنها ریاست یکی از ادارات شهرداری رانیز برعهده دارند . این سازمان دارای‌نواقصی‌نیز میباشد ، از جمله اعضای کمیسیون که درعین حال روسای قسمت هانیز میباشند چون مستقیما از طرف اهالی شهر انتخاب میشوند خیلی زود تحت تاثیر جریانات سیاسی واقع‌می‌شوند .

از طرفی چون د رانتخابات اغلب شخصیت و نفوذ وپارتی بازی موثر بوده و افرادمدیرو صاحب نظرانتخاب نمی‌شوند منتخبین بطور مسلم‌مدیون کسانی هستند که به آنها رای داده وازاینرو کسانی رابریاست ادارات منصوب میکنندکه باآنها سابقه‌دوستی وسیاسی داشته وباین دلیل کفایت وشایستگی ازبین میرود.

شهردار قوی

سازمان شهردار قوی بمراتب کامیاب تر از سازمان شهردار ضعیف‌است‌واین‌سازمان«کمیسیونی» میباشد این نوع حکومت ازپنجاه سال پیش بموجب منشورنمونه شهر بوسیله اتحادیه ملی شهرداریها به وجود آمد دراین سازمان مردم در موقع انتخاب اعضاء انجمن شهر یك نفر را هم بنام شهردار انتخاب مینمایند این شهردار اداره‌موتصدی کلیه سازمانهای تابعه شهر را به عهده دارد و حتی میتواند در مواردی تصمیمات‌انجمن‌را «وتو» کند.سازمان شهردار قوی یکی از بزرگترین نقائص دو سازمان دیگر راکه عبارت از فقدان یك مجری مقتدر میباشد برطرف میسازد .

مدیر سیاستمدار

بزرگترین این نقائص فقدان تخصص در امور اداری و شهرداری است .

بهمان دلیل که مردان مجرب‌در سازمان کمیسیونی انتخاب‌میشوند شهردار قوی نیز بندرت از بین مدیران مدبر و اشخاص ورزیده‌در امور شهرداری برگزیده میشود.

شهردار قوی. از رجال واز طرف مردم انتخاب میشود و حتی زمانی شهردار کاندیدای ریاست جمهوری میشود بهمین منظور چون شهردار دارای اطلاعات کافی در امورشهر نیست از این نظر یك یا چند معاون فنی و اداری متخصص برای شهردار تعیین‌مینمایند و قسمتی از اختیارات شهرداری را بشخص دیگری بنام مدیر شهر تفویض مینمایند .

سازمان انجمن شهر

تنها نوع حکومتی که میتواند کلیه نقائص سه سازمان دیگر را مرتفع سازد سازمان انجمن شهر است اولین شهریکه این سازمان‌را بوجود آورد شهر استونتن واقع در ویرجینیا بود . در این شهروظیفه‌ای بنام مدیر کل شهرداری تعیین گردید و تا چند سال بعنوان‌معاون و کمکی بحکومتی که از شورا و شهردار تشکیل میشد ادامه‌یافت .

خصوصیات بارز این سازمان عبارت‌است از :

۱ـ شورای کوچکی که‌آزادانه انتخاب میشود

۲ ـ یك رئیس شورا و یك مدیر که بوسیله شورا انتصاب و منفصل میشود .

بیشتر شهرهائی کـه دارای سازمان انجمن شهر میباشند از وضع‌خودراضی بوده و نقائصی در طرز حکومت شهرداری نمی بینند. و بیشترشهر ها از کفایت‌حکومت، بهبود و خدمات شهرداری وتسهیل کنترل انتخابات راضی و خشنود هستند .

تفکیك سیاست و اداره

سازمان انجمن شهر اختلاف بارزی بین وظائف سیاسی شهرداری و وظائف اداری قائل شده‌است .

مردم اعضای شورا را انتخاب می کنند و شورا نیز خط مشی و سیاست حکومت را تعیین و بودجه آنرا کنترل مینماید.

شورا شخصی را بعنوان مدیر شهر تعیین میکند و وظیفه این شخص اجرای خط مشی حکومت، مصرف بودجه بنحو مطلوب‌وکنترل و سرپرستی سازمان های اداری ، شهرداری و کلیه انتصابات میباشد.

وظایف رئیس شورا از وظائف شورا تفکیك گردیده بهمین جهت اعضای شورا نمی توانند در امور اداری شهر دخالت کنند .

ناطق سپس پیرامون وظائف و نحوه کارسازمان انجمن شهرمطالبی جامع بیان داشت.

انتخابات در ایران

آقای دکتر جلالی در خاتمه‌بسئوالات حاضرین پیرامون انتخابات انجمن شهر در ایران پاسخهائی داد و از جمله در جواب یك سئوال گفت : پس از مشروطیت ایران و تشکیل دوره اول مجلس شورای ملی اولین قانونی که بتصویب آن مجلس‌رسید قانون انتخابات انجمن شهر بود.

بر اثر جریانات سیاسی وجنك بین الملل اول انتخابا ت‌انجمن‌شهر در ایران انجام نگردید تا در سال ۱۳۰۹ شمسی اولین انتخابات‌انجمن شهر در تهران انجام شد ولی پس از آن مجددا بر اثر تحولات و جریانات سیاسی انجام آن بتعویق افتاد.

خوشبختانه دولت فعلی شروع انتخابات انجمن شهر را دربرنامه خود گنجانده ا ست.

سئوال دکتر متین دفتری

ناطق در جواب سئوال آقای‌دکتر متین دفتری که پرسید : آیا در امریکا نیز فرمانداری در امور انتخابات انجمن شهر دخالت میکند یانه ؟ گفت : اصولا در کشور ایالات متحده امریکا فرماندار وجودندارد و استاندار نیز بهیچوجه حق‌دخالت در امور انجمن شهر را ندارد ونمی کند .

ناطق گفت : از چندی پیش انتخابا ت‌انجمن شهر در تهران ودر کلیه شهرستان های ایران آغاز شده ولی آنچنان که باید و شاید طبقه روشنفکر تمایلی نسبت به آن ابراز نداشتند و بندرت یکی یا دو نفر از رجال خود را کاندیدای انتخابات انجمن شهر نمودند.

و بیشتر کاندیدا ها را افـراد عادی تشکیل میدهند و این‌موضوع خود میرساند که انجمن‌شهر خوبی نخواهیم داشـت از لحاظ دیگـر انتخابات مجلس انتخابات انجمن شهر را تحت الشعاع قرار داد ویکی دو نفر از افراد برجسته کاندیدای انجمن شهر فورا گفتند که مـا کاندیدای مجلس‌هستیم نه کاندیدای انجمن شهر بدین ترتیب می بینیم که در کشور ما طبقه روشنفکـر نسبت بانتخابات انجمن شهر یك احساس عادی دارند .

خانمهای شهردار

ناطق سپس درباره کاندیداهای زن در امریکا گفت : در کشـور ایالات متحده امریکا حقوق زن در امر آنتخابات انجمن شهر مثل‌حقوق مردان است . حتی در چندین نقطه ازآن کشور شهرداران از خانمهـا هستند و خانم های شهردا ربسیار خوب کار میکنند .

ناطق گفت : هنگامیکه استقلال امریکا اعلام شد مردم تمام‌ایالت‌ها بر علیه این قانون اعتراض کردندو گفتند : بچه مناسبت ما آزادی‌خود را ازدست بدهیم و تحت یك‌حکومت مرکزی زندگی کنیم ولی سپس با اجرای حکومت های محلی مردم‌کم کم فهمیدند که کار خودشان‌بدست خودشان است.

بمناسبت پانزدهمین سال وفات مرحوم رضاقلی‌هدایت

مراسمی از طرف جمعیت حمایت کودکان کرولال برپا شد

رئیس‌هیئت‌مدیره‌جمعیت‌درباره«زندگی پس‌ازمرك»سخن گفت

ازساعت سه‌بعداز ظهر روز پنجشنبه گذشته بمناسبت پانزدهمین سال فوت مرحوم رضاقلی هدایت (نیرـ الملك) مراسمی‌برسرمزار آنمرحوم درمسجد هدایت در قلهك برپابود.

ترتیب این مراسم از طرف هیئت مدیره جمعیت حمایت کودکان کرولال داده‌شده بود زیرا مرحوم هدایت ازاعضاء موسس‌ونخستین رئیس هیئت مدیره این جمعیت‌بود دراین مراسم عده‌زیادی ازشخصیت های مختلف مملکتی و دوستان و بستگان آن مرحوم شرکت‌داشتند.

نخست آقای فسا (علاءالسلطان) شمه‌ای درباره جمعیت حمایت کودکان کرولال سخن گفت.

اعضای هیئت مدیره جمعیت حمایت کودکان‌کرو لال‌برسرمزار مرحوم نیرالملك هدایت .

آقای باغچه‌بان هنگام سخنرانی‌در مسجد هدایت قلهك .

سپس آقای باغچه‌بان اظهار داشت:

من بسیار خوشوقتم از اینکـه جمعیت هفده ساله ماامروز موفـق گردید بمناسبت پانزدهمین سال فوت مرحوم رضاقلی هدایت که‌یکی از موسسین این جمعیت ونخستین رئیس مابوده مجلس یادبودی‌فراهم سازد.

ناطق درباره زندگی‌و مرك‌مطالبی بیان داشت وچند قطعه از شعرای بزرك ایران شاهد مثال آورد و گفت :زندگی پس‌از مرك حتمی و انکار این حقیقت گستاخی است ، زیرا انسان تاتحت تاثیر چیزی‌واقع نشود ممکن نیست حقیقت وجودآن رادریابد.

باید دانست که فردی دارای دو شخصیت مادی و معنویست ومادام که‌انسان زنده است این‌دوشخصیت توامند از وقتی که شخصیت‌معنوی انسان رشدمی‌یابدشخصیت‌جسمانی راتحت فرمان‌میگیرد وآن را بهر شکلی که میخواهد رهبری میکند. این شخصیت مانند نور آفتاب‌است که ما بدون اینکه آفتاب را ببینیم دراطاق خودباآن مانوسیم . وقتی که‌شخصیت جسمی بخاك سپرده‌می شود ، شخصیت معنوی از آن جدا میگردد وآثاری بوجود می‌آورد که درزمان توام بودن باشخصیت مادی میسر نبود.

آقای باغچه‌بان پس‌از ذکرمثالی گفت:هرکس همانطور که میل‌دارد درحیات مادی کارکند و محبوبیت داشته باشد، میخواهد در دوران پس‌از مرك نیز بهمان شکل باشد.

چنانکه خیام باهمان عقیده‌ای که درزمان حیات داشت، اکنون هم برمردم جهان مسلط است و حتی چنان نفوذی دارد که در دوران زندگی نداشت ومانند اوستسعدی ، حافظ ،فردوسی ودانشمندان و محترمین و صاحبان صنایع‌وهنرها ومردان خیری که مریضخانه و مدرسه بنامیکنند ویاجمعیت های خیریه تاسیس مینمایند وشخصیت های معنوی آنها پس‌از مرك مروج آمال و آرزوهای آنهاست.

بنابراین بنده امروز آن مـرد بزرگوار وپاك نیت ونیك کردار یعنی مرحوم نیرالملك هدایت را مرده نمیدانم ودراین مجلس حاضر می‌بینم که این خود نیرالملك است که‌امروز اعضاء جمعیت خـود و بستگان خویش رابراین مجلس‌دعوت کرده واز آنان پذیرائی میکند.

راستی باانداك‌تامل میتوان‌دریافت که‌اگر این عشق‌گرانمایه زندگی پس‌از مرك درمیان نبود و انسان بهوای آن ذهن خودراباکارهای‌خیر مشغول نمیداشت دیگر دراین‌دنیا که‌بقول خیام عاقبتش جز حسرت چیزی نیست بچه وسیله میتوانست خاطر رنجور خودرا تسلی دهد؟

ای خوشابسعادت نیك‌مردانی که بیاد روزهای بعداز مرك ، یادگار‌های نیکی از خود بجاگذاشته و رفتند . آری ،مرحوم نیرالملك‌نیز ازآن مردان پاك سیرتی بود که‌جز نیکوکاری نیتی نداشت.

مرحوم رضاقلی هدایت یکـی‌از اشخاص برجسته وازخدمتگزاران وفادار کشور مابود. وقتی که این جمعیت تاسیس می‌یافت ، بااینکه ضعف پیری بروجودش مسلط‌شده بود، بانهایت علاقه از حضور در جلساتی که تشکیل میشد مضایقه نکرد تااینکه‌درسال ۱۳۲۲باشرکت وی این جمعیت تاسیس یافت.

و پس از تاسیس ، از طرف مجمع عمومی بریاست هیئت مدیره این جمعیت انتخاب شد و از آن تاریخ مرتبا در جلسات هفتگی حاضـر میشد ، چنانکه یك هفته قبل‌ازوفات آخرین جلسه‌جمعیت‌را در منزل‌خود تشکیل داد.

ناطق سپس گفت : مرحوم نیرالملك یکی از فضلای برجسته زمان خود بود وی در سال ۱۲۵۰ شمسی متولد شد و در اول آذرماه ۱۳۲٤ یعنی پس از ۷٤ سال‌زندگی وپس از ۱۸ ماه خدمت در جمعیت حمایت کودکان کرولال ، جهان‌را بدرود گفت .

مرحوم نیر الملك‌تحصیلات خود را در مدرسه دارالفنون که یگانـه مدرسه متجدد آن زمان بود تکمیل کرد و نظر باستعدادی که درفنون ادب از خود نشان داد باخذ نشان علمی موفق گردید.

وی در سال ۱۳۱۳ نیابت ریاست دارالفنون را عهده‌دار گردید و در سال ۱۳۱٤ نیز بموجب فرمـان همایونی باخذ یك قطعه نشان طلای علمی مفتخر شد.

وی همچنین بپاس خدمات نیکوکارانه خوددر سال ۱۳۱۹ باخذ نشان درجه یك شیر و خورشید و حمایل سبز آن موفق شد.

وی بسال ۱۲۸۸ شمسی معاونت وزارت فرهنك را بعهده گرفت ودر سال ۱۲۹۹ شمسی بمقام وزارت فرهنك نائل شد و در سال ۱۳۰٦ شمسی بریاست‌دادگاه انتظامی‌قضات بحکم همایونی و در سال ۱۳۰۷ بعضویت هیئت نظارت بانك ملی انتخاب گردید. وی با اینکه‌بخارج از ایران سفر نکرده بود معهـذا بزبانهای فرانسه و انگلیسی تسلط کامل داشت و کتاب هائی نیـز ترجمه کرد از جمله کتاب تربیت تالیف « سپنسر»بود.

بخاطر همین احاطه علمی که‌داشت دوبار باخذنشان لژیون دنور ازدولت فرانسه نائل گردید .

آقای باغچه‌بان رئیس دبستان کرو لال‌های باغچه‌بان سپس خطاب بحضار گفت : حال که‌برای خواندن فاتحه همگی بمزار آن مرحوم روی میبریم همانجا پیمان ببندیم که‌همچنان‌درراه روشنی که‌او گشوده بود پیش برویم .

پس‌از پایان‌اظهارات آقای باغچه‌بان حضار بر سر مزار مرحوم نیرالممالك رفته وفاتحه‌خواندند ومقارن‌ساعت چهار ونیم بعداز ظهر این مراسم پایان‌یافت.

لطفا یادداشت فرمائید

امشب

برنامه تلویزیون ایران

ساعت ۵ر۳۰ـ برنامه آهنگهای غربی در خواستی رادیوئی
ساعت ۶ر۰۰ ـآغازبرنامه‌تلویزیونی
ساعت ۶ر۰۳ ـ برنامه فرهنگ استان تهران
ساعت ۶ر۳۰ ـ فیلم
ساعت ۷ر۰۰ ـ تاریخ
ساعت ۷ر۳۰ ـبرنامه بانوان
ساعت ۸ر۰۰ ـ هنرهای زیبا
ارکستر آقای بدیعی
خواننده : خاطره پروانه
ساعت ۸ر۳۰ ـ اخبار
ساعت ۸ر٤۵ ـ یك فیلم کوتاه
ساعت ۹ر۰۰ ـ نقاب سیاه
ساعت ۹ر۳۰ ـ فیلم بود ابت لوکاستلو
ساعت ۱۰ر۰۰ـ برنامه سازوشعر توسط انجمن جوانان هنرمند
ساعت ۱۰ر۳۰ ـ پایان برنامه

درمحافل ومجالس

در انجمن ایران و امریکا
کلوب بریج و شطرنج
از ساعت ٦ بعد از ظهر
فیلم های آموزشی
ازساعت ٦ بعد از ظهر
کلوب ادبی
از ساعت ۷ بعد از ظهر
در کانون دانشجویان
کلوب مطالعه
از ساعت ۵ بعد از ظهر
در انجمن ایران و پاکستان
جلسه ادبی
از ساعت ۵ بعد از ظهر
کلاس اردو
از ساعت ۵ بعد از ظهر

فردا شب

درکانون دانشجویان
بازدید اعضاء از کاخ گلستان
از ساعت۹ صبح
در باشگاه نفت
فیلم
از ساعت ۷ بعد از ظهر
در باشگاه انجمن ایران و آلمان
بازی اسکات ، بریج ، بینگو
از ساعت ۷ بعد از ظهر
درانجمن ایران و پاکستان
بازی لوتو
از ساعت ٦ بعد از ظهر

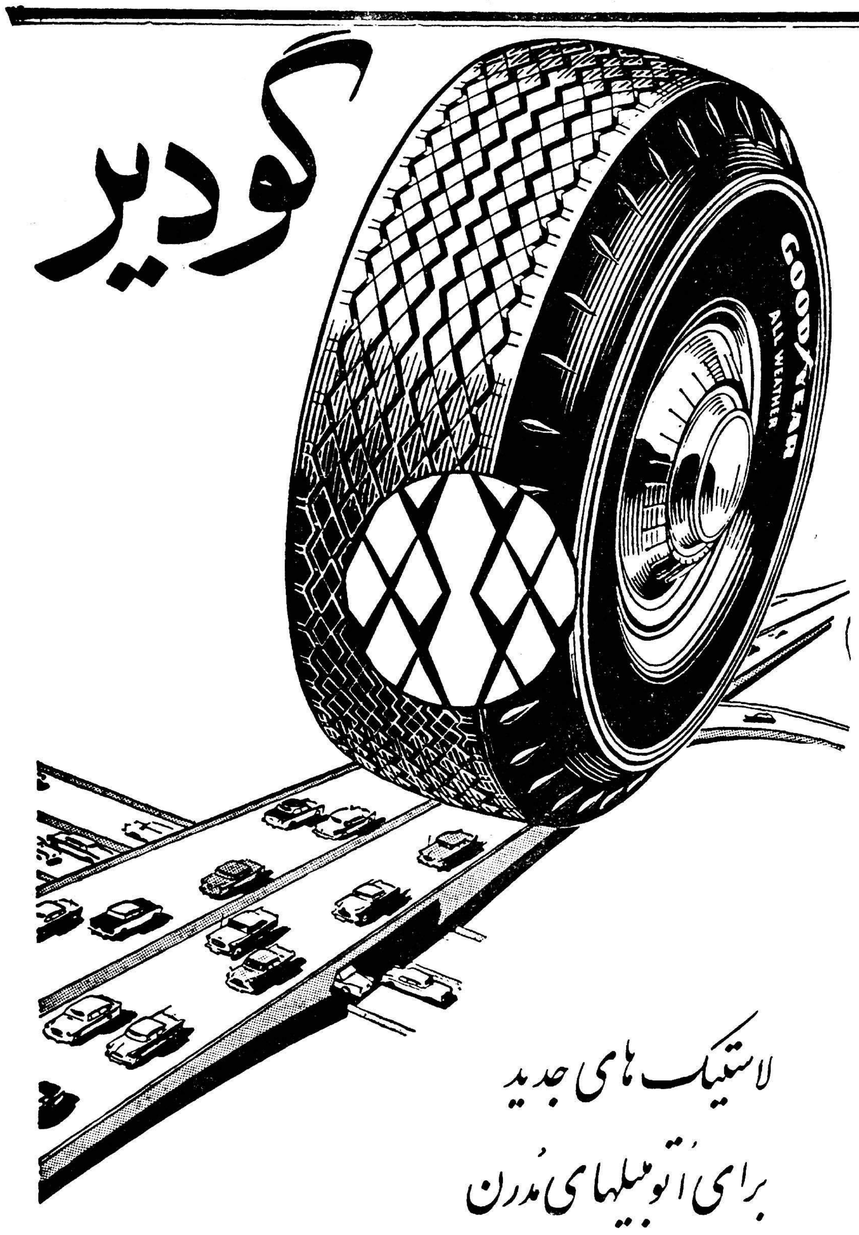

بی. او. اِ. سی

سریع و مستقیم، بدون توقف به

آلمان

فرانکفورت - دوسلدرف

برای کسب اطلاعات وتهیه جا ،
درتهران به‌نمایندگی کل بی.او.ا.سی شرکت‌ایرتوك خیابان فردوسی شماره ۷۱ تلفن ٦۳۹٦٤ تا ٦٦ ودر آبادان، بشرکت‌فولر تلفن۷۱٤۸۲ ویاسایر آژانسهای مسافرتی مجاز بی. او. ا. سی مراجعه فرمائید.

B·O·A·C

پیشرو جهانی در پرواز هواپیماهای جت

BRITISH OVERSEAS AIRWAYS CORPORATION

آگهی وزارت گمرکات وانحصارات

پیرو آگهی شماره ۲۸۷۱٤ـ ۱٤ر۱۱ر۳۸ چون سازمان چای‌این وزارت بایداز کیفیت بسته‌بندی چای بازرگانان و شرکت هائی که در کشور چای داخلی یا مخلوط (داخلی و خارجی) بسته بندی مینمایند مطلع باشد. لذا باطلاع کلیه اشخاص و شرکتهای مزبور میرساند که قبلا بایستی بسازمان چای مراجعه وپس‌از دریافت و تکمیل پرسشنامه به‌بسته بندی چای اقدام نمایند ودر غیر اینصورت از ادامـه کار آنان جلوگیری میشود وطبق مقررات تحت تعقیب واقع خواهند شد.

۱ـ۲ آـ۳۳۱۲۲ وزیر گمرکات و انحصارات

آگهی مناقصه شماره ۱۲۷۱۵

اداره حسابداری کل انتشارات و رادیو دوقلم لوازم فنی موردنیاز خودرا بشرح ذیل ۱ـ شارژباطری برای دستگاه ضبط صوت باطری (PerfectonModeEP6A) دو عدد ۲ـ قوه خشك جهت دستگاه فوق یازده‌سری از طریق مناقصه خریداری مینماید داوطلبان شرکت در مناقصه میتوانند برای دریافت شرایط مناقصه تاآخر وقت اداری روز سه‌شنبه بیست‌ودوم آذر ۱۳۳۹ بدایره دفتراین اداره واقع در میدان ارك اداره کل انتشارات و رادیو مراجعه فرمایند.

رئیس اداره حسابداری کل انتشارات و رادیو

۱ـ۲ آـ۳۳۱۲۰

عروس بی‌پناه

یکبار ازحجله گریخت وچون ویراباجبار بخانهٔ داماد بردند عروس بیچاره خود را درحجله آتش زد

فعلا این نوعروس دربیمارستان زنجان بستری میباشد

عروس بی پناه

چندشب قبل دخترجوانی بنام «آراسته» فرزند یکی از اهالی‌قریه «شاه بلاغی» واقع در ۴۲ کیلومتری زنجان که بازور وتهدید والدینش بعقد جوانی از اهالی همان قریه در آمده بود در شب «زفاف» خود رادر حجله آتش زد و در بیمارستان بستری شد.

جریان مشروح‌این‌واقعهٔ تاثرآور طبق گزارش خبرنگار مادر زنجان از اینقرار است.

مدتی پیش جوانی از اهالی قریه شاه‌بلاغی زنجان دوشیزه آراسته‌را که یکی اززیباترین دختران قریهٔ بود از والدینش خواستگاری کردو موافقت کسان اورا جلب نمود ولی تنهاکسی که از این جریان‌ناراضی وناراحت شد آراسته بود زیـراوی جوان مزبوررا دوست نداشت.

بااینکه آراسته راضی باین‌وصلت نبود ولی والدینش‌اورا بازوروتهدید وادار کردند که درمراسم عقدکنان «بله» بگوید ودر همان شب عروس رابخانه داماد واز آنجا کشان کشان به‌حجله بردند آراسته که قصد داشت باهرترتیب وهر وسیله‌ای‌که ممکن است از قبول این وصلت خودداری کند بااستفاده از فرصت از حجله خارج‌شد واز خانه داماد فرار کرد و نزد والدینش بازگشت ولی پدر و مادر بی‌انصاف اودخترك نیره‌بخت رابارديگرهمان‌شبانه کشان کشان بخانهٔ دامادبردند .

عروس بی‌پناه که دیگر همه‌درها رابروی خودبسته دید باردیگربرای رهائی از چنگال مردی که هرگز دوستش نمیداشت تلاش کرد و با استفاده از نفت چراغ خودرا آتش زدخانواده دامادبااطلاع براین امر جریان را بوالدین عروس‌خبردادند وآراسته که‌دچارسوختگی شدیدی شده بود به‌بیمارستان زنجان‌انتقال یافت وبرای معالجه وی اقدام گردید

خبرنگار مادر گزارش‌خوداضافه میکند چون آراسته بهیچوجه‌راضی بازدواج باجوان مزبور نیست باین جهت قرار است پس‌از خروج از بیمارستان طلاق بگیرد . عروس بی‌پناه در بیمارستان اظهار داشت اگروالدینم‌وهمچنین دامادباتقاضای طلاق من موافقت نکنند من خودرا خواهم کشت.

همکاری با فرهنك

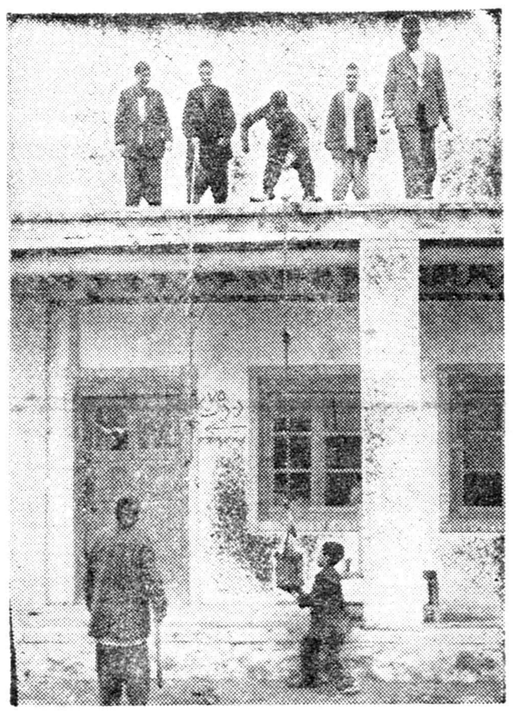

اهالی کردستان و حتی ساکنین قراء دوردست این استان بخوبی دریافته‌اند که همکاری بافرهنك موثرترین وسیلهٔ پیشرفت سطح‌زندگی آنان است وبهمین جهت از بزرك و کوچك بامسئولین فرهنگی‌صمیمانه همکاری میکنند . درعکس بالا عده‌ای از دانش‌آموزان قریهٔ «سریش‌آباد» از توابع سنندج باکمك اولیاءخود ساختمان دبستان قریه رامرمت میکنند تادر مواقع بارندگی ضرری متوجه آنان نگردد.

چند خبر کوتاه

رضوانده ـ آقای دهقان استاندار گیلان درمراجعت از سفرآستارابه رضوانده وارد شد وآقای نـوید بخشدار گزارش امور این منطقه‌را باستحضاررسانید آقای استاندارنیز برای بهبود وضع عمومی رضوانده دستوراتی صادر کرد .

مشهد ـ دوروز قبل تاکسی شماره ۲۰۳۱ برانندگی محمد غفوری که باسرعت بطرف چهارراه پهلوی در حرکت بودباعابری‌بنام علی‌فرامرزی تصادف کرد و موجب مرگ آنی‌او شد.

بنادر جنوب ـبین ملوانان کشتی «لاخ‌روتن» انگلیسی وتیم فوتبال جزیره‌خارك‌مسابقهٔ فوتبال‌دوستانه‌ای انجام گردید ودر این مسابقه طرفین مساوی شدند.

نیشابور ـ بدستور آقای‌فرماندار واقدامات شهرداری نیشابور ۵ نفر ازنانوایان اینشهرستان به جـرم گرانفروشی بدادگاه جلب شدندو تحت تعقیب قرار گرفتند.

رضوانده ـبرائر مساعی رئیس دبیرستان محمد رضاشاه رضوانده وهیئت مدیره انجمن همکاری خانه ومدرسه‌دراین دبیرستان‌آزمایشگاه مجهزی دائر شد

قزوین ـ چندروز قبل آقای صفوی بازرس اعزامی وزارت‌فرهنك‌بقزوین وارد شد واز آموزشگاه های ایـن شهرستان بازدیدکرد آقای‌صفوی از وضع آموزشگاههای قزویـن اظهار خشنودی نمود.

پل سفید ـ ساختمان جدید سر **جنگلبانی «طالع سوادکوه» واقع در** نزدیکی پل سفید طی مراسمی افتتاح شد . زمین این ساختمان بوسیله آقای غفاری یکی‌ازمالکین این منطقه اهداء گردیده است.

بابل ـاخیرایکنوع بیماری‌مرموز بین مرغ و خروسهای بابل و قراء تابعه شیوع یافته ودر نتیجه‌خسارت زیادی بمرغداران این شهرستان وارد آمده است .

اهالی از مسئولین اداره دامپزشکی تقاضا دارند برای مبارزه با ایـن بیماری مرموز اقدام گردد.

افتتاح ۵ دبستان

بطوریکه خبرنگار مادرکاشمر گزارش میدهد. بااقدام‌آقای جلایر رئیس فرهنك کاشمر یکباب‌دبستان نوبنیاددخترانه در کاشمروچهارباب دبستان دربخش های آمپوبم، باب‌الحکم ، محمدیه ومهدی آبـاد تاسیس وشروع بکار کردند.

دو تقاضا برای یك بخش

از : فرویدون حسین‌پور — خبرنگار حسن‌کیاده

بندر حسن کیاده بخش وسیعی است که‌چندین قریه بزرك وکوچك تابع آن میباشد ودر حدود بیست هزار نفر جمعیت دارد منظور از ذکر مقدمهٔ بالا اینست که‌بخش بیست‌هزارنفری حسن کیاده فقط یك‌درمانگاه دارد که ادارهٔ امورآن بیك‌نفرپزشك ودونفر پرستار واگذار شده‌است گرچه این سه‌نفر باتمام قدرت‌برای معالجه بیماران وتامین احتیاجات مراجعین میکوشند ولی کادر فعلی برای انجام کلیهٔ امور بهداشتی در سراسر نقاط بخش‌وسیع حسن‌کیاده کافی نیست وحق اینست که‌برای تکمیل کادر پزشکی درمانگاه اقدام گردد.

از این گذشته ساختمان فعلی درمانگاه بندر حسن کیاده کـه بیست سال پیش ساخته شده است باوجود تعمیرات مکرر درشرف‌انهدام است و متاسفانه بتقاضای اهالی درباره ایجاد ساختمان مناسبی جـهت درمانگاه این شهر هم توجهی نشده است .اهالی از مسئولین امورتقاضا دارند درصورت امکان جهت تکمیل کادر پزشکی درمانگاه حسن‌کیاده اقدام شود وبرای آن ساختمان جدیدی که از هرلحاظ مناسب باشد ساخته شود.

وزیر فرهنك از رودسر برامسر رفت

خبرنگار مادر رودسر گزارش میدهد چندروز قبل آقای دکتر صدیق وزیرفرهنك بااتومبیل به رودسر وارد شد واز طرف روسای ادارات دولتی و محترمین ومعاریف شهر مورد استقبال قرار گرفت.

درمراسم استقبال آقایان طلوعیان رئیس فرهنك‌و صدر نوری رئیس دادگاه رودسر خیرمقدم گفتندو آقایان ارفع زاده‌رئیس انجمن شهر وحاج عیسی حسینیان یکی از محترمین این شهرستان احتیاجات فرهنگی شهررا باستحضار رسانیدند و سپس آقایان‌وزیرفرهنك عازم رامسر گردید. درعکس بالارئیس دادگاه رودسر به‌آقای وزیرفرهنك خیر مقدم می گوید.

دو دستگاه موتور برق‌خریداری‌شده لوله‌کشی‌آب در برنامهٔ‌شهرداری است

از طرف شهرداری برازجان

گزارش خبرنگار ما در برازجان حاکیست . آقای دشتی شهردار برازجان‌نسبت بازدیاد درآمد شهرداری و اجرای برنامه‌های اصلاحی اقداماتی بعمل آورده است . آقای شهردار چندروز قبل طی مصاحبه‌ای گفت در سال گذشته‌شهرداری‌پیش‌قسط‌دودستگاه‌موتورمولدبرق یکصد کیلوواتی را بسازمان‌برنامه پرداخت کرده است . وهمچنین‌از طرف‌شهرداری کشتارگاهی در این‌شهر ایجاد شد وقنات شهرداری لاروبی گردید. ضمنا ایجاد یك خیابان ، اصلاح و شن‌ریزی خیابانهای موجود ، لوله‌کشی آب و ساختن یك استخر بزرك از برنامه‌های سال جاری شهرداری است که امیدوارم بتوانم با کمك مردم موفق به اجرای آنهاشوم.

زنی مجروح شد

بطوریکه خبرنگار مادر مشهد اطلاع‌میدهد چندروز قبل تاکسی شماره ۶۹۷ که‌بسرعت از خیابـان تهران بطرف چهارراه فردوسی مشهد درحرکت بودبازن عابـری بنام صغرا رضوانی بشدت تصادف کرد ووی رامجروح نمود . صغرا برای معالجه به‌بیمارستان اعزام شد ورانندە متواری گردید. فعلا برای دستگیری راننده فراری فعالیت‌می‌شود.

سارقین نقابدار رانندگان دو کامیون را لخت کردند

کامیون وزارت گمرکات وانحصارات که حامل قند وشکربودآهسته از گردنهٔ ایرانشاه واقع در چهل‌وهشت کیلومتری سقز بالامیرفت رضا راننده کامیون بامحمدخسروی که‌درکنار اونشسته بود صحبت میکرد که‌ناگهان دونفر نقابدار که صورت خودرا باپارچه سیاهی بسته‌بودند بمیان جاده پریدند وراه راستند . رضا مجبور شد کامیون را متوقف کند. دونفر نقابدار که یکی بااسلحه کمری و دیگری باکارد مسلح بودند راننده را تهدید ومجبور کردند نقدینهٔ خودرا تحویل دهد . رضا ناچار مبلغ دوهزاروپانصد ریال پولی که در جیب داشت به آنها داد سارقین مبلغ ۲۹هزارریال نقدینه محمد خسروی رانیزگرفتند ودر این هنگام کامیونی که از سقز چوب‌حمل‌میکرد به‌آن محل‌رسید وراهزنان که شکار تازه‌ای پیدا کرده بودند از راننده کامیون مزبور نیز مبلغ ۳۳۶۰ ریال دریافت کردند و متواری شدند. جریان بلافاصله به‌پاسگاه ژاندارمری ایران‌شاه اطلاع داده شد وازطرف مامورین اقدامات لازم‌برای دستگیری سارقین بعمل آمد. جریان این حادثه راکه چند روز قبل دردوکیلومتری پاسگاه ژاندارمری ایران‌شاه اتفاق افتاده خبرنگار مادر سقز کردستان اطلاع داده است.

کدخدای قاچاقچی ! عابری‌که بقریه میرفت ۸کیلوونیم تریاك داشت

خبرنگار مادر رضائیه مینویسد چندروز قبل به‌مامورین سازمان مبارزه با مواد مخدرهٔ رضائیه اطلاع‌داده شد که کدخدای قریه «کلهر نازلوچائی» واقع‌در نزدیکی این‌شهرستان بااستفاده از نفوذ خود بخرید و فروش‌و دلالی تریاك میپردازد مامورین سازمان مبارزه‌بامواد مخدره پس‌از اطلاع بر این امر بطرف قریه مزبور عزیمت کردند و درنزدیکی قریه عابری که بسته‌ای دربغل داشت نظرآنهارا جلب نمود. مامورین بمرد عابر اخطار کردند که توقف کند ولی اوبدون اعتنا باخطار مامورین‌بسته‌ای راکه دربغل داشت بزمین انداخت و به جنگل‌اطراف متواری شد.

بسته مزبور که محتوی ۸کیلوونیم تریاك‌بود ضبط گردید و کدخدای قریه «کلهرنازلوچائی»نیز که‌گفته میشود باقاچاقچیان‌تریاك رابطه‌داردبازداشت شد وتحت تعقیب‌قرار گرفت ضمنا برای‌دستگیری قاچاقچی متواری نیز اقدامات لازم بعمل آمد.

مستاجر گستاخ! بدهکار وطلبکار گلاویز شدندوهردو برودخانه افتادند دراین گیرودار مستاجر شکم‌موجررادرید

حسین ملائی یکی از اهالی قریه «شیجان» واقع در نزدیکی خمام برای مطالبهٔ کرایهٔ دکان خود پیش مستاجرش قربان ایرانی آمد ولی قربان بجای پرداخت کرایه بحسین ملائی پرخاش کرد و کاربزدوخورد کشید دراین نزاع قربان قطعه آهنی راکه در گوشه‌دکان قرار داشت بدست گرفت و چندضربه محکم بسروروی حسین ملائی واردآورد وسراورا شکست ولی پس‌از چند لحظه هردونفر که بایکدیگر گلاویز شده بودند برودخانه‌ای که از کنار دکان میگذشت افتادند ودرمیان آب‌بزدوخورد ادامه دادند قربان که حریف‌قوی‌تر از خود میدید چاقوی برنده‌ای رااز جیب خود بیرون آورد و در میان آب باوارد آوردن یك ضربهٔ شکم حسین‌ملائی رادرید و سپس متواری شد.

بااطلاع این جریان‌بمامورین ژاندارمری‌حسین که‌بسختی مجروح‌شده بود بیکی از بیمارستان‌های رشت انتقال یافت وقربان درقریه «حسن‌رود»دستگیر شد وتحت تعقیب قرارگرفت ،این‌جریان راخبرنگار مادر خمام گزارش داده است.

اولین کلنك ساختمان باشگاه ورزشی

خبرنگار مادر نیشابور مینویسد چندروز قبل اولین کلنك ساختمان باشگاه ورزشی نیشابور طی مراسمی بوسیله آقای ناظمی فرماندار این شهرستان بزمین زده‌شد . دراین مراسم روسای ادارات‌دولتی وجمعی از محترمین ومعاریف شهر حضور داشتند در عکس بالاآقای فرماندار هنگام زدن اولین کلنك ساختمان باشگاه ورزشی دیده میشود.

مرك ناگهانی

خبرنگار ما در کرمانشاه می ـ نویسد چند روز قبل شخصی بنام حسن فیض شهریاری تبریزی که در کرمانشاه مغازه مسگری داشت بعد از خروج از گرمابه و صرف ناهار در منزل خود فوت کرد .

جنازه حسن پس از انجام‌معاینات لازم مدفون شد .

سیگار موجود است

آقای تقی زاده رئیس اداره انحصارات‌آستارادرباره خبر«توزیع سیگار» توضیح میدهد :

در حال حاضر انواع سیگارایرانی در انبار اداره انحصارات آستارا موجود است و هر نوع سیگاری که عاملین فروش بخواهند دراختیار آنان گذاشته میشود .

زورآزمائی کشتی‌گیران بابلی

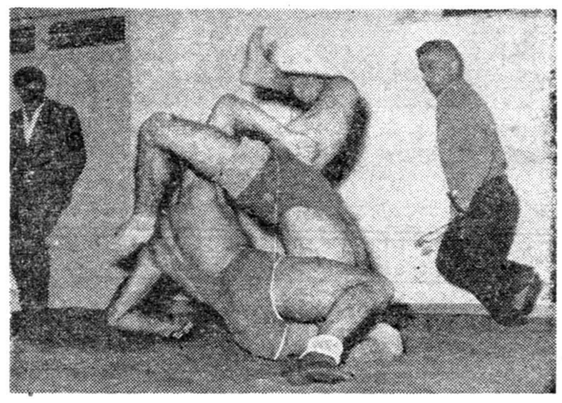

خبرنگار ما در بابل می نویسد چند روز قبل مسابقه کشتی‌انتخابی باشگاه تربیت بدنی بابل با شرکت ۴۸ نفر از کشتی گیران این باشگاه انجام شد ودر نتیجه آقایان فرخی ـ قدیری ـ غلامی ـ اعظم مهدی پور ـ فضل‌اله احمدی و فرامرز غفوری در وزنهای خود بمقام قهرمانی رسیدند در عکس بالا صحنه ای از مبارزه دو کشتی گیر باشگاه تربیت بدنی بابل دیده می شود .

سارقین ناشناس بضرب چماق سوقاتیها را بردند!

خبرنگار مادر شهرری گزارش میدهدشامگاه پریروز هنگامیکه‌جعفر خیرخواه‌بقصد دیدار برادرش از اصفهان بشهرری آمد جادهٔ آرامگاه‌در تاریکی فرورفته بود . جعفر علاوه‌برپانصد وپنجاه ریال وجه نقد که همراه داشت یك من‌کشمش نیز بعنوان سوقاتی برای برادرش آورده بود ولی دربین‌راه ناگهان چندنفر سارق ناشناس برسر اوریختند و باوارد آوردن چندضربه چماق ویرا نقش برزمین ساخته وپس‌از ربودن وجه نقد ویك من کشمش‌سوقاتی متواری گردیدند پس‌از ساعتی عده‌ای عابر جعفررا که‌هنوز بیهوش درکنار جاده آرامگاه افتاده بودبه‌بیمارستان فیروزآبادی شهرری انتقال دادند وبرای معالجه وی اقدام گردید. ضمنا بااطلاع این جریان بژاندارمری شهرری فعالیت شدیدی جهت دستگیری سارقین ناشناس آغاز شد.

خطر ورشکستگی

خبرنگار ما در سمنان اطلاع میدهد : اخیرا بدستور بانك ملی مرکز ، بانك ملی شعبه سمنان‌اعتبار مخصوص کلیه مشتریان را قطع کرده است .

این اقدام بانك ،در بازار برای کسبه و تجار ایجاد ناراحتی نموده و اگر این وضع ادامه پیدا کند و بانك ملی از تصمیم خود منصرف نشود ، عده زیادی از تجار درخطر ورشکستگی قرار میگیرند .

اهالی تقاضا دارند مقامات‌مسئول در این مورد اقدام کنند .

پیشرفت فرهنك خمین بزودی یك دبستان افتتاح میشود

خبرنگار مادر خمین گزارش میدهد . از طرف آقای مجیدسرتیپی رئیس فرهنك خمین برای بیمه شدن کلیه‌فرهنگیان اقداماتی بعمل آمده و بمنظور آشنائی معلمین‌کلاس های ابتدائی بامور ورزشی کلاسهای تعلیم ورزش بسرپرستی آقای‌مصطفی رضائی مدیرفنی تـربیت بدنی این شهرستان تشکیل گردیده است .همچنین شورای فرهنگی این شهرستان بزودی کار خودرا آغاز میکند .درمورد وضع بهداشتی فرهنك آقای قائم‌مقامی بازرس وزارتی وعده دادبهداری آموزشگاهها دراین شهرستان تاسیس شود. خبرنگار ما اضافه می‌کند: دبستان جدیدی که از عواید صدی پنج سهم فرهنك از درآمدشهرداری ساخته شده چندروز دیگر باحضور آقای کوثری مدیرکل فرهنك‌استان مرکز افتتاح میشود.

انجمن همکاری خانه و مدرسه

کاشان :انجمن همکاری خانه و مدرسه دبیرستان پهلوی کاشان بمنظور انتخاب هیئت مدیره واعضاء انجمن باحضور عده‌ای از اولیاءدانش آموزان تشکیل گردید وپس‌از اخذرای آقایان :جواد عطارها، حسین زرین‌خامه، محمود رزازی ، ابوالقاسم حسام ، حاج‌مهدی سلطان ، علی دیهیم ، علی اعتمادی ، حسین اکرمی ، قراچه داغی، سرهنك علی‌اکبر غفاری وآگاه انتخاب شدند. ضمنا آقایان رضا امین و علی شریف نمایندگان دبیران درشورای مالی دبیرستان انتخاب شدند.

نیازمندیها و آگهی‌های کوچک

استخدام میشود

استخدام میشود
دوچرخه سوارباسواد برای‌مخبری املاك لاله زار پلاك ۲۲
بنگاه کوشان آ-۳۳۰۹۶ ۲-۱

آگهی استخدام
شرکت سهامی‌صنعتی علاالدین‌در ایران احتیاج به‌دو دوشیزه‌دیپلمه‌که آشنا به‌ماشین نویسی انگلیسی و فارسی بوده ودارای تجربه کافی در امور دفترداری و حساب داری باشند دارد.
داوطلبین به فروشگاه علاءالدین واقع درخیابان نادری مراجعه‌نمایند.
آ-۲۸۹۶۹ ۳-۱

دونفر جوان
برای امور حسابداری و خرید با داشتن تضمین نقدی‌استخدام میشود ۲ تا ٤ بعد از ظهر فردوسی اول چرچیل شماره ۲۵ خوشه
آ-۲۹۳۳۱ ۱-۲

یك پزشکیار برای صبحها جهت بخش تزریقات داوطلبین از ساعت ۵ تا ۷ بعد از ظهر بمطب دکترامینی خیابان استخر کاشی ۱۲۲ مراجعه نمایند.
آ-۲۸۸۰۹ ۲-۲

بچند دوشیزه یا بانو جهت فروشندگی‌محصولی‌درمنازل‌نیازمندیم تلفن ٦۲٤۹۸

بچند ویزیتور فعال که سن آنها کمتر از ۳۰ سال نباشد نیازمندیم شرکت موند خیابان آبان (بین ویلا و بهجت آباد) کاشی ۱۵
آ-۲۹۱۷۱

یك‌بانو یا دوشیزه باسواد جهت دفتر داری استخدام میشود بتلفن ۳٤۸۳۲ مراجعه شود.
آ-۲۹۲۸۳

آگهی استخدام
بانك کار برای تکمیل کادر خود به چند نفر لیسانسیه که تحصیلات آنها در رشته ریاضی لیسانس باشند نیازمند است.
داوطلبانیکه خدمت زیر پرچم را انجام داده یا دارای برگ معافیت دائم باشندمیتوانند همه روزه‌باداره کارگزینی بانك واقع در خیابان شاه چهار راه یوسف آباد مراجعه و پرسشنامه مربوطه را تکمیل و ببانك تسلیم نمایند.
بانك کار
آ-۳۳۱٤۰

آگهی استخدام
کنسولگری جمهوری عراق در کرمانشاه نیازمند به یکنفر مترجم است که آشنائی کامل بزبان عربی و فارسی داشته باشد. علاقمندان‌جهت کسب اطلاعات‌بیشتر وترتیب‌استخدام در کرمانشاه‌به کنسولگری و درتهران به سفارت کبرای جمهوری عراق مراجعه فرمایند.
آ-۳۳۱۹٤ ۳-۱

فروش اتومبیل

فروشندگان محترم اتومبیل
برای هر سیستم اتومبیل شما مشتری داریم تلفن ٤۵٦۳ ۳
آ-۸٦۱۱ ۲ ۱۲-۱

فولکس واگن استیشن ۵۵ بسیار مرتب موتور وسپا سه چرخه نمره نشده مرتب گاراژ میلانی تلفن۳۷۲٦۷
آ-۲۸۲۳۷ ۲-۱

خریداران محترم اتومبیل
انواع اتومبیلهای ٤و ٦و ۸ سیلندر بفروش میرسد تلفن۳٤۵٦۳
آ-۲۸٦۱۷ ۱۲-۱

لامیدال
تخته مصنوعی رویه پلاستیك‌سیاه، سفید، عنابی، افراموجی موجودخیابان رفائیل‌شماره ٦۸ تلفن ٤٤۱۱۰
آ-۳۳۱۸٦

درحوالی خیابان سعدی - اکباتان- فردوسی - پیچ شمیران- محل‌مناسبی برای کارگاه مورد لزوم است.
خیابان سعدی کوچه‌ممتاز -شرکت سهامی جار.
آ-۳۲۷۸۲ ۲-۱

صاحب‌امتیازه مدیرمسئول: عباس مسعودی
جای اداره خیابان خیام چاپخانه اطلاعات

تقویم اطلاعات

شنبه دوازدهم آذرماه ۱۳۳۹ — سیزدهم جمادی الاخر ۱۳۸۰ و سوم دسامبر ۱۹٦۰
اذان صبح ساعت ۵ و ۲٦ دقیقه
طلوع آفتاب ساعت ۷ و ۳ دقیقه
غروب آفتاب ساعت ۱٦ و ۵۱ دقیقه

مستغلات

بنگاه‌کوشان ۳۹۷۸٤
برای معاملات املاك - پول
تهران‌پارس - نارمك - تهران‌نو نیروی‌هوائی - وحیدیه
برای خرید و فروش نقد و اقساط زمین و خانه وهرگونه معاوضه به بازرگانی امینی
اول سی‌متری نارمك
تلفن ۹۱۰۰۹۰ مراجعه‌فرمائید

نقشه ساختمان
درشرکت فراز نو تهیه میشود
تلفن ۳ ۰۲٦۰۱
آ-۲۸۹۳۵ ۱۸-۱

برای خرید و فروش اراضی عباس آباد
بخیابان روزولت بالای امجدیه ایستگاه شریف‌تلفن۸۲۱۳۵۱بازرگانی محمدی واخوان مراجعه فرمائید.
آ-۲۸۸۷۷ ۲٦-۱

مالکین محترم
توجه فرمایند
هرگونه املاك داخل یاخارج کوچك و بزرك داشته‌باشید جهة معاوضه آن به آژانس رایت‌مراجعه فرمائید تاطبق نظریه شما اقدام شود.
شاهرضا رو بروی سینما رویال ۳۲۹۷۱ - ۳۱۸۵۳
آ-۲۸۷۳۹ ۱۰-۱

ساختمان مجللی با شوفاژ
واقع در خیابان پهلوی نزدیك‌دو راهی یوسف آباددارای چهار دستگاه آپارتمان ۲۳ اطاق هر آپارتمان با سرویس کامل باجاره داده میشود. تلفن : ٤۵٦۳ ۳
آ-۲۸٦۱۵ ٦-۱

مستاجرین محترم مستغلات
بدون دریافت کمیسیون منزل و آپارتمان شما اجاره میدهیم تلفن : ۳٤۵٦۳
آ-۲۸٦۱۳ ۱۲-۱

ساختمانهای ۱۰ الی ٤۰ اطاقه جهت موسسات موجود داریم تلفن ٤۸۹۹٦ آژانس پرس‌نو
آ-۲۹۳۲۷ ٤-۱

مستاجرین محترم مستغلات
۱۰۰۰ آپارتمان و منزل اجاره و خانه فروشی موجود داریم از شما کمیسیون دریافت نمیکنیم فقط با حق ویزیت اجاره میدهیم آژانس تهیه مسکن تلفن ۳۹۹۵۳ جمشیدی
آ-۲۹۲۹۷ ۱۰-۱

یك منزل دو طبقه مدرن هر طبقه ۵ اطاق باتمام وسائل با حیاط در مسیر خیابان فرانسه یا اطراف جهت سکونت خارجی اجاره میشود تلفن ٤۸۹۹٦
آ-۲۹۳۲۵ ۲-۱

اجاره داده میشود

آپارتمان سه‌اطاقی اجاره
باحمام وان لوازم مدرن پانصد تا پانصد و پنجاه تومان انتهای روزولت مقابل دانشگاه نظامی از ۵ تا ۹ تلفن ۳۰۳۰٦۰ مذاکره شود
آ-۲۷۸۷۹ ۵-۱

آپارتمان سه اطاقه
بابرق آشپزخانه خیابان شاهرضا نزدیك وامسر کوچه آذرنوش شماره ۱۱ مبله یا غیر مبله اجاره داده میشود بهمان‌منزل‌طبقه فوقانی‌مراجعه شود.
آ- ۳۳۱۱۲

اجاره داده میشود
طبقه اول ٤ اطاق با حیاط گاراژ حمام خیابان بهار کوچه شیمی تلفون شماره ۳۹۸٦۳
آ-۲۹۳۱۳ ۳-۱

آموزشگاههای فنی

تعلیم صحیح رانندگی هنرکده فنی بزرگترین آموزشگاه رانندگی ومکانیکی درخاورمیانه
رانندگی را باآخرین متد علمی‌به شما می‌آموزد و تاگرفتن گواهی‌نامه رسمی بشما تعلیم میدهد.
هنرکده فنی بهارستان روبروی چاپخانه مجلس تلفن۳۸۰٤٦
آ-۲۸۸۹٤ ۲٦-۱

تعلیم نقاشی
توسط علی اکبر یاسمی
انتهای غربی خیابان شاه شماره ۸٤۲
آ-۲۹۱۳۳ ۲-۱

نقشه‌برداری
پانزدهم آذرماه کلاس جدید نقشه برداری که مجهز به تمام وسائل و دوربین های نقشه برداری است در کاخ علم

آموزش فرهنك

رادیو تلویزیون

نقشه‌برداری
از کلیه محصلینی که جهت‌شرکت در یکی از کلاسهای فوق نامنویسی کرده‌اند خواهشمند است در روزهای نقشه برداری - دوازدهم آذرماه۷ بعد از ظهر. رادیو تلویزیون -بیستم آذر ۷بعدازظهر.

کاخ دانش
غادری- نرسیده‌بچهارراه اسلامبول

کانون‌ماشین نویسی جلال
ماشین نویسی فارسی لاتین را در کوتاهترین مدت زیر نظر متخصص فن ماشین نویسی (ح) منصوری - فراگرفته بلافاصله استخدام شوید. خیابان شهناز ایستگاه رسومات
آ-۳۳۱۸٤

ابلاغ دادخواست
آگهی ابلاغ دادخواست به آقایان تیمسار سرتیپ دکتر مرتضی تدین و محمود فرمند و فرخ سیاه سپانلو و دکتر باقر ستوده.
بنامبردگان فوق که نشانی صحیح آنها معلوم نیست ابلاغ میشود که آقای محمود مافی بوکالت از آقای مظفر غزنوی دادخواست اعتراض به ثبت پنج هشتم مشاع از یك دانگ مشاع از ششدانگ پلاك شماره ۱۷ اصلی بخش یك کلارستاق مقوم به سی هزار ریال پیوست رونوشت مصالحه نامه مورخه ۱۳٤۲ - انتظام السطان بطرفیت آقایان ناصر فقیه ودکترسید محمد ابطحی و چهارنفر نامبردگان فوق‌در تاریخ ۱۹ر۱۰ر۳۸ بدفتر دادگستری‌نوشهر تسلیم‌بکلاسه ۳۷٤ر۲۸ مدنی بخش ثبت وقت - رسیدگی برای روز چهارشنبه ۲۰ر۲ر٤۰ ساعت ۹ نیم صبح تعیین گردیده چون نشانی صحیح چهار نفر آقایان مذکور معلوم نیست مراتب سه نوبت متوالی در روز نامه کشور شاهنشاهی ویکی ازروزنامه های‌مرکز درج میشود که وقت مقرر جهت رسیدگی در دادگاه شهرستان نوشهر قائم مقام بخش حاضر شوند چنانچه بعداً آگهی لازم شود یکنوبت منتشر و مدت آن ده روز خواهد بود.
مدیر دفتر دادگستری شهرستان نوشهر -اکبر راد
آ-۳۳۱۵۰ ۳-۱

بفروش میرسد

ابزار دستی الکتریکی نجاری هولزهر بهمن پوروشسب خیابان شاهرضا مقابل ویلا ۲۷۳ تلفن٤٤۷۲۸
آ-۲۸۲۰۳ ۱۰-۱

مصالح ساختمان
دو طبقه بفروش میرسد طالبین میتوانند همه روزه بدفتر هتل‌تهران پالاس واقع در خیابان شاهرضا مراجعه نمایند.
آ-۲۹۰۹۱ ۳-۱

خانه فروشی
باتهویه مطبوع مدرن
در شمال شهر پانصد و پنجاه متر با بنای دومرتبه با هشت اطاق و گاراژ تلفن : و برق ساعتی لوله‌آب گلخانه اطاق خدمه - رجوع فرمائید
لاله زار ۳۹۷۸٤ : بنگاه کوشان
آ-۳۳۰۹٤ ۲-۱

یکهزار متر زمین فروشی
واقع در انتهای بازار کفاشها که برای ساختن سرای تجارتی وانبار از هر جهت مناسب است بفروش میرسد طالبین بتلفن : ۲٤۹۸۸ و یا به سرای حاجب الدوله پاساژبلور تجارتخانه بلور فروشان مراجعه فرمایند.
آ-۲۹۰۷۹ ۲-۱

زمین فروشی درشمیران
متری شصت تومان قطعات کوچك ۲۵۰ متری شرق سلطنت‌آباددراختیار داریم.
لاله‌زار ۳۹۷۸٤ بنگاه‌کوشان
آ-۲۹۷۱۰ ۱۵-۱۰

مقداری لباس و پالتو وکیف زنانه امریکائی بعلت مسافرت بفروش می رسد تلفن ۸۲۰۲۰۷
آ-۲۹۱۷۳ ۲-۱

فروشی فوری
خانه ایکه بسبك جدید تمام تیر آهن ساخته شده ٦ اطاق مدرن باوسائل - سه بر آجر بهمنی دونبش حمام دودوب ورودی و برای‌اتومبیل برق آب بقیمت عادله فروخته میشود چهار راه اسکندری کوچه کاوسی کاشی شماره ٦۸ مراجعه فرمایند.
آ-۲۹۲۲۵

خانه فروشی لوکس
۷اطاق حمام تلفن‌آشپزخانه فوری بفروش میرسد تلفن ٤۲۲۸٤
آ-۲۹۱۹۹ ۲-۱

(عکس بالا) امیر الله قلی زاده ۱۵ ساله اهل دهات اردبیل از تاریخ ۹ر۸ر۹ ۳گمشده هر کس اطلاعی از وی دارد خواهشمند است به خانی آباد باقچه علی کوچه فیضی پور منزل شخصی کریم الله قلی زاده خبر دهد.

قابل توجه‌ادارات، بانکها، شرکتها،
٦ دستگاه عمارت نوساز بالغ‌بر ۲۹ اطاق و دو دهنه مغازه بزرك با زیر زمین زیر مغازه یکجا و یا جداگانه واقع‌در شاه آباد اول خیابان ملت باجاره واگذار میشود طالبین جهت مذاکره واخذ اطلاعات بیشتر بدون واسطه بفروشگاه کیچن جنب همان محل یا به تلفن ۳۹۰۹۹ مراجعه فرمایند.
آ- ۲۸۱۲۱ ٤-۱

گم شده

گواهی نامه ۲ همگانی بنام محمود صاحب جمعی‌مفقود گردیده‌ازجویندهٔ تقاضا دارد بتلفن ۲۷۲٦٦ مراجعه و مژدگانی دریافت دارد.
آ-۲۹۲٤۱

ظهر پنجشنبه ۲ فقره چك ۲ قبض اقساطی ۳ وکالتنامه و مقداری‌صورت حساب و اوراق دیگر در یك پوشه مقوائی در مسیر منوچهری فردوسی کوچه برلن خیابان سعدی پائین مفقود شده از پیدا کننده مستدعی است به تلفن ۲۲٦۰٤ مراجعه نموده مژدگانی خود را دریافت کند.
آ-۲۹۳۳۷

احتیاجات زندگی

یك مرتبه مراجعه مشتری دائمی‌ما خواهید بود
بهترین مرغ و خروس تمیز کرده‌و تخم مرغ روز را با ارزانترین قیمت از فروشگاه ماکیان - شاهرضا سجنب خیابان بهار تلفن ۳٤۱۱٦ تهیه فرمائید.
آ-۲۸۹۲۳ ٤-۱

رستوران ژاله مخصوص خانواده‌ها است دارای چلوکباب مطبوع وسایر اغذیه متنوع و لذید ایرانی و فرنگی اول‌لاله‌زار نو جنب سینما متروپل تلفن ۳۲۳۳۱ ناهار کامل ۵۵ ریال

یکدستگاه جرثقیل‌برج دارمستعمل بظرفیت یك‌تن‌بشعاع۲٦ مترخریداریم طالبین‌میتوانند مشخصات‌کامل‌دستگاه را به راهنمای شماره ۱٦٤۰ اطلاعات ارسال دارند.
آ-۲۹۲۷۷ ۲-۱

تلفن
٦خریداریم تلفن ۳۰۲۵۹۷
آ-۲۹۱۲۹ ۳-۱

توریست ایران برای سکونت خارجیان احتیاج بتعدادی آپارتمان و ویلا های لوکس در شهر و شمیرانات دارد. فردوسی شمالی شماره ٦۸ تلفن ۳۲۳٦۸
آ-۲۹۱۰۷ ۲-۱

نهال سیب لبنانی سرخ و طلائی وبهترین انواع میوه پیوندی تلفن ٤۳٦۱۵
آ-۲۸۹۱۹ ۱۲-۱

کتاب
حق مولف و حقوق تطبیقی منتشر شد.
محل فرو ش: میدان بهارستان - صفی علیشاه
آ-۳۳۲۲۸ ۳-۱

واگذار میشود

گاراژ واگذار میشود
گاراژی بمساحت یکهزار متر با دفتر و تلفن و برق و آب آماده و مجهز واقع در جبهه یکی از خیابان های اصلی شمال شرقی تهران خالی ودر بست واگذار میشود لطفا در خیابان شاهرضا نرسیده بمیدان فوزیه ایستگاه‌آسیاب‌به بنگاه‌بازرگانی شرق بآقای یوسفی‌مراجعه فرمایند.
آ-۲۹۱٦۳ ۲-۱

قابل توجه باذرگانان - شرکت های تجارتی دفترخانه‌ها- آقایان مهندسین ووکلای دادگستری
محل بسیار مناسبی درخیابان‌سعدی طبقه سوم که شامل هفت اطاق و یك شماره تلفن با دستگاه خود کارشش شماره تلفن داخلی مجهز است برای واگذاری آماده می‌باشد - برای کسب اطلاعات بیشتر به تلفن ٤٦۸۲٦ مراجعه فرمائید.
آ-۲۸۹۸۳ ۵-۱

یك شعبه نفت فروشی مدرن‌مجهز به تانك زیر زمینی بظرفیت ۲۵۰۰۰ لیتر با همه وسائل واگذار میشود. نشانی خیابان سلسبیل بین چهار راه وثوق و هاشمی کاشی ٤۷۷
آ-۲۹۳۲۳ ۲-۱

زیر زمین بزرك
مربوط بساختمان ده طبقه‌ای‌ایران تکنو واقی در خیابان تخت جمشید بمساحت ۳۰۰ متر مربع مناسب برای بنگاه های بزرك جداگانه و یا توام بایك طبقه از ساختمان مزبور واگذار میشود.
طالبین‌باتلفن شماره ٦۲۸٦۳ مذاکره فرمایند.
آ-۳۳۲۲٦

برای تولید مقوای ضد صوت
(اگوستیك) و فیبر و هایق ساختمانی یکنفر شریك با سرمایه پنجاه هزار تومان احتیاج داریم.
نارمك انتهای خیابان هنگام پلاك ۱۸ از ساعت ۹ الی ۱۲
آ-۲۸٦٤۹ ۲-۱

آگهی احضار
بدینوسیله به غیر نظامی سلیمان فرزند محمد امین شهرت معینی که فعلا متواری و مجهول‌المکان می‌باشد اخطار میگردد که باتهام عضویت در دسته وجمعیتی با مرام ورویه‌اشتراکی دراین دادگاه تحت پیگرد میباشدطبق ماده ۲٦۰ قانون دادرسی و کیفرارتش در ظرف دو ماه از تاریخ نشر آخرین آگهی خود را باین‌دادگاه معرفی‌نمایند والا برابر ماده ۲٦۱ قانون دادرسی‌و کیفرارتش باتهام شما غیابا رسیدگی و حکم مقتضی صادر خواهد گردید.
رئیس دادگاه عادی شماره ۲اداره دادرسی ارتش - سرتیپ صلاحی‌عرب
۲-۳ ۲۸۷۷۸

راهنمای پزشکی اطلاعات

دکتر محمدرضا مسدد
وزیدنت سابق‌بیمارستانهای امریکا درمان قطعی بیماری های مقاربتی دروازه دولت روبروی ساختمان‌فیات تلفن ۳۰۲۵٤۸ - پذیرائی عصر ها از ساعت ۵الی ۸ بعد از ظهر.

دکتر دانشگر
امراض مقاربتی و جلدی وسوزاك تازه و کهنه ورم پرستات ضیق مجرا سستی و بواسیر امراض زنانه و نازائی خیابان سپه مقابل بستخانه تلفن ۳۰۲٤۱٦

دکتر عباس‌نیك‌نژاد
متخصص از دانشگاه باریس در بیماری های معده - روده - کبد- لوز المعده. درمان بواسیر بدون‌عمل فیستول - فیسور بامتد موثر
دروازه شمیران خیابان گرامی

دکتر رفیعی
متخصص بیماریهای جهاز هاضمه
از دانشگاه پاریس معده، کبد، روده - پذیرائی ٤ تا ۸ بعد از ظهر خیابان جامی اول کوچه باریس تلفن ٦۳۰٦۰

دکترا - پولوسا
متخصص بیماریهای‌مقاربتی مجاری ادرار و تناسلی خیابان فردوسی بالا کوچه صادق تلفن ٤٦۵۸۹ پذیرائی صبح و عصر

دکتر رحمانی
متخصص جراض اعصاب و روح از دانشگاه لندن خیابان پهلوی بالاتر از چهار راه امیر اکرم تلفن ٤۵۱۱٤ پذیرائی صبح و عصر

دکتر مرتضی شریفی
متخصص امراض قلب و عروق از دانشگاه پاریس خیابان جامی-خیابان استخر - اول کوی خواجو پذیرائی عصر ها -تلفن ٤۹۷٤۸

پلی کلینیك
دکترصدیقی -دکترمجاهدی
رزیدنت سابق بیمارستانهای امریکا بیماری های داخلی اطفال، مقاربتی ترك‌تریاك وسایر موادمخدره ترك‌الکل مجهز به دستگاه های رادیو سکپی و اثروسل ترابی (بخور بنی سیلین و غیره) دیاترمی
پذیرائی بعد از ظهر ها و ایام تعطیل و شبها تا صبح خیابان شاه رو بروی مسجد سجاد شماره تلفن ٤۹۵۲٦

دکتر معانی
امراض مقاربتی - مجاری ادرار- معالجه سوزاك تازه و کهنه - ورم پروستات و سستی و ناتوانی -ضیق مجرا امراض زنانه-خیابان فردوسی مقابل بانك ملی مرکز

صورت کشیك دائم آقایان پزشکان دریکماه آذر ۱۳۳۹
آقایان دکتر حسن فامیلی خیابان شاه بیست متری اول دکتر اسلام دوست خیابان حشمت‌الدوله چهارراه گلشن تلفن (۲۳۰٦۷) دکتر محمود انگجی خیابان دروازه دولت مقابل پمپ‌بنزین تلفن (۳۵۱٤٤) دکتر خلیل رسولی خیابان امیرآباد خیابان نصرت کاشی ٦۵ دکتر کرامت الله فرهودی خیابان شاهرضا چهارراه پل چوبی تلفن (۳۸۵۱۰) دکتر مهرداد پاك‌نیا خیابان آذربایجان چهارراه خوش‌تلفن (٦۵۰۷۳) دکتر محمد تقی اسفندیاری خیابان شاهپور چهارراه مختاری تلفن (۲۰۹۱۸) دکتر حسین منشی زاده خیابان مولوی بازارچه قنات آباددکتر غلامحسین مهر علی خیابان سلسبیل (چهارراه) تلفن (٦٦٦٦۰) دکتر سید علی میر احمدی خیابان هاشمی بین چهارراه قصر دشت و جیحون (٦۳٦۸۵) دکتر کاظم نجم‌آبادی‌خیابان شاهرضا چهارراه بیمارستان پهلوی (٤۷۳۲۳) دکتر سید جعفر امیرحمزه خیابان ژاله ایستگاه بهنام پلاك ۱٦۳ (۳۲۸۱۰) دکتر محمود عالم خیابان شمیران مقابل سینما مولن‌روژ تلفن (۳٤۸۳۵) دکتر حسین فرهمندی‌سه راه امین حضور اول خیابان ری دکتر مسعود لاهیجانی خیابان امیر آباد کوچه ۰ پر تلفن (٦۲٤۳٦) دکتر شاهپور سیاهپوش خیابان امیریه ایستگاه البرز جنب مسجد فخریه - دکتر علی نصری خیابان شاهرضا جنب سینما دیانا کوچه انوار دکتر علی اصغر سعادت شمیران نیاوران روبروی بهداری شمیرانات دکتر نادر یاسمی خیابان نواب شمالی چهارراه لولاگر دکتر حسین گلستانیان خیابان خواجه نظام‌الملك ایستگاه مدرسه-دندانپزشکی و دندان سازی شاداب خیابان ری اول صدرالاشراف دکتر صانعی دندانپزشك خیابان‌تخت جمشید انصاری تلفن (٤۵۰۲۱) دکتر حسین احمدی میدان لرپا کوچه پلیس شماره ۱۷ دکتر حسن داروگر خیابان تخت جمشید خیابان وصال شیرازی روبروی داروخانه پارك - کوچه‌ایران-شماره۲۹ ۳۰ر۸ بعد از ظهر

امشب بکدام سینما میروید؟

سینماهای درجه یك

سینما آسیا (تلفن :٤۲۹۰۹)
چابکترین تیرانداز (وایداسکرین- دوبله بفارسی) باشرکت : گلن‌فورد- جین‌کرین. شروع : ۱۰ ونیم صبح- ۳ر۵-۷-۹ بعد از ظهر.

سینما امپایر (تلفن: ٦۷۳۵۲)
مرد پوشالی (دوبله‌بفارسی) باشرکت: پیترووجرمی - لوئیزادلاتوچه. شروع: ۱۰وسه ربع صبح ۳-۵-۷-۹ بعد از ظهر.

سینما ایران (تلفن :۳٦۳۵٤)
آفت زندگی «مرفین» با شرکت: جعفری - شهلا -روانبخش. شروع: ۱۰ونیم صبح -۴ر٤-٦ر۸ بعد ازظهر.

سینما پالاتز (تلفن :٤٤۲۵۵)
زنهای وحشی‌آمازون (وایداسکرین- رنگی - دوبله بفارسی) باشرکت : ادوارد کلانل - جیاناسگال شروع : ۱۰ر۳۰ صبح -۳-۵-۷-۹ بعد ازظهر

سینماتخت جمشید(تلفن :٤۳۵۵۰)
سرگیجه (ویستاویژن - رنگی- دوبله بفارسی) با شرکت : جیمز استوارت - کیم نواك شروع : ۲وسه ربع -۵-۷ و ربع - ۹ ونیم

سینما حافظ (تلفن : ۳٤۰۷٤)
نعره ببر (سینما سکوپ - رنگی- دوبله بفارسی) با شرکت : استوارت گرینجر - باربارا‌راش شروع : ۱۰ر۳۰ صبح - ۲ر۳۰ - ٤ر۳۰ - ۸ر۳۰ بعد از ظهر

سینما دنیا (تلفن : ۳۳۸۱۲)
مرد پوشالی (دوبله‌بفارسی) با شرکت: پیترو جرمی - لوئیز اولانوچه شروع: ۱۰ر۳۰ صبح- ۲ر۳۰ - ٤ر۳۰ - ٦ر۳۰ - ۸ر۳۰ بعد ازظهر

سینما رادیو سیتی (تلفن :٤۳۳۲۰)
سه ملوان در پاریس (رنگی) با شرکت تونی کورتیس - جین - نلسون شروع : ۱۰ و نیم صبح- ۳-۵-۷-۹ بعد از ظهر

سینما رکسی (تلفن:۳٤۱٦۹)
چابکترین تیرانداز (وایداسکرین- دوبله بفارسی) باشرکت : گلن‌فورد- جین‌کرین. شروع : ۱۰ ونیم صبح- ۲ر۳۰ - ٤ر۳۰ - ٦ر۳۰ - ۸ر۳۰ بعد از ظهر

سینما سپیلا (تلفن: ۳٦٤۲٤)
چرازلا (دوبله‌بفارسی) با شرکت : ساندروپاناره -گلودیا موری. شروع: ۱۰ر۳۰ صبح -۲ر۳۰ - ٤ر۳۰ -٦ر۳۰ - ۸ر۳۰ بعداز ظهر

سینما مولن‌روژ (تلفن:۳۰۳۰۳۰)
رعد در آفتاب (ویستاویژن -رنگی- دوبله بفارسی) با شرکت : استوارت گرینجر - باربارا‌راش شروع : ۱۰ر۳۰ صبح - ۲ر۳۰ - ٤ر۳۰ - ٦ر۳۰ - ۸ر۳۰ بعد از ظهر

سینما نیاگارا (تلفن :٦۵۳۰۷)
سرنوشت یك انسان (دوبله به فارسی) باشرکت: سرگئی‌باندار چوك شروع: ۱۰ر۳۰ صبح -۲ر۳۰ - ٤ر۳۰ - ٦ر۳۰ - ۸ر۳۰ بعد از ظهر

سینما آریا (تلفن : ۳۷۹۵٦)
فاتح صحرا (سینما سکوپ -رنگی دوبله بفارسی) با شرکت: فولکولولی- پدروآرمندواریز شروع: ۱۰ر۳۰ - ۲ر۳۰ - ٤ر۳۰ - ٦ر۳۰ - ۸ر۳۰ بعد از ظهر

سینما المپیا - تلفن ٦۵۷۹۸
نان و عشق‌وحسادت (دوبله‌بفارسی) باشرکت جینا لولو بریجیدا شروع ۲ر۳۰ - ٤ر۳۰ -٦ر۳۰ و ۸ر۳۰

سینما ایفل (تلفن : ٤۰۱۱٦)
نعره ببر (سینما سکوپ - رنگی- دوبله بفارسی) با شرکت : استوارت گرینجر - باربارا‌راش شروع : ۱۰ر۳۰ صبح - ۳-۵-۷-۹ بعد از ظهر

سینما اسکار (تلفن : ٤۵۷۹۷)
رعد در آفتاب (ویستاویژن -رنگی- دوبله بفارسی) با شرکت : سوزان هیوارد- جف چندلر شروع: ۱۰ر۳۰ صبح - ۲ر۳۰ - ٤ر۳۰ - ٦ر۳۰ - ۸ر۳۰ بعداز ظهر

سینما کریستال (تلفن :۳۷٦۷۵)
رعد در آفتاب (ویستاویژن -رنگی- دوبله بفارسی) با شرکت : سوزان هیوارد - جف چندلر شروع: ۱۰ر۳۰ صبح -۲ر۳۰ - ٤ر۳۰ -٦ر۳۰ - ۸ر۳۰ بعد از ظهر

سینما مترو (تلفن : ۳۹٤۱۰)
سرکش (سینما سکوپ - رنگی - دوبله بفارسی) با شرکت :سوزان هیوارد - تیرون پاور. شروع : ۲ر۳۰ - ٤ر۳۰ - ٦ر۳۰ - ۸ر۳۰بعد ازظهر

سینما رویال (تلفن:٤۹۷۸۵)
زنهای وحشی‌آمازون (وایداسکرین- رنگی - دوبله بفارسی) باشرکت : ادوارد کلانل - جیاناسگال شروع : ۱۰ر۳۰ صبح- ۲ر۳۰ - ٤ر۳۰ - ٦ر۳۰ - ۸ر۳۰ بعد از ظهر

سینما هما (تلفن : ۳۹٤۱۰)
زنهای وحشی‌آمازون (وایداسکرین- رنگی - دوبله بفارسی) باشرکت : ادوارد کلانل - جیاناسگال شروع : ۱۰ر۳۰ صبح- ۲ر۳۰ - ٤ر۳۰ - ٦ر۳۰ - ۸ر۳۰ بعد از ظهر

سینما پارك (تلفن : ۳۹٦۳۷)
قایقرانان ولگا (سینما سکوپ - رنگی - دوبله بفارسی) باشرکت : جان درك - الزا ماروتینلی شروع : ۱۰ر۳۰ صبح- ۲ر۳۰ - ٤ر۳۰ - ٦ر۳۰ - ۸ر۳۰ بعد از ظهر

سینما چارلی (تلفن :٦۸٤٦۱)
بابوسه شروع شد (سینماسکوپ- رنگی -دوبله بفارسی) باشرکت : گلن‌فورد - دبی‌رینولدز. شروع : ۱۰ونیم صبح -۲ونیم -٤ونیم -٦ونیم- ۸ونیم بعد از ظهر.

سینما دیانا (تلفن : ٤۲۰۱۰)
آفت زندگی «مرفین» با شرکت: جعفری - شهلا -روانبخش. شروع: ۱۰ر۳۰ صبح -۲ر۳۰ - ٤ر۳۰ - ٦ر۳۰ - ۸ر۳۰ بعد از ظهر

سینما رویال (تلفن:٤۹۷۸۵)
چابکترین تیرانداز (وایداسکرین- دوبله بفارسی) باشرکت : گلن‌فورد- جین‌کرین. شروع : ۱۰ ونیم صبح- ۲ونیم -٤ونیم - ٦ونیم - ۸ونیم بعداز ظهر.

سینما زهره (تلفن :۳۰٤۸۰۸)
رعد در آفتاب (ویستاویژن - رنگی- دوبله بفارسی) باشرکت : سوزان هیوارد - جف چندلر شروع: ۱۰ر۳۰ صبح -۲ر۳۰ - ٤ر۳۰ -٦ر۳۰ - ۸ر۳۰ بعد از ظهر

سینما تاج (تلفن : ۳۳۰٦٤)
برباد رفته (رنگی) با شرکت : اولیویادو هاویلند - کلارك گیبل. شروع ۱۰ر۳۰ صبح ۲-٦-۹ بعد از ظهر

سینما سیلوانا تلفن ۳۳۷۷۷
دراکولا (رنگی - دوبله بفارسی) باشرکت : کریستفرلی- پیتر کاشینك شروع ۲ر۳۰ -۳۰ر٤ - ٦ر۳۰ - ۸ر۳۰ بعد از ظهر

سینما فردوسی (تلفن :۳۵۷۸٤)
تجسم آینده (رنگی - دوبله به فارسی) باشرکت : ربرت تایلور - ایوت میمیو شروع : ۹ر۳۰ صبح- ۱۲ونیم - ۲ونیم - ٤ونیم -٦ ونیم ۸ونیم بعد از ظهر

سینما فری (تلفن:۳۷۸۹۳)
وقتیکه لك‌لك‌ها پرواز می‌کنند (دوبله‌بفارسی) با شرکت :تاتیانا - ساموئیلوا. شروع : ۳-۵-۷-۹ بعداز ظهر.

سینما مراد (تلفن : ۳۷۲۸۹)
آنیبال (سینما سکوپ رنگی - دوبله بفارسی) باشرکت : ویکتور ماتیور - ریتا گام. شروع: ۲-٤-٦-۸ بعد از ظهر

سینما مشعل (تلفن :۳۳۸۲٦)
وقتیکه لك‌لك‌ها پرواز میکنند (دوبله بفارسی) باشرکت :تاتیانا‌ساموئیلوا شروع :۱۰ر۳۰ صبح- ۲ر۳۰ -۳۰ر٤ ۶ر۳۰ -۸ر۳۰ بعدازظهر.

تآترها

جامعه باربد (تلفن ۳۲۲٦۵)
امشب بقتل میرسد باشرکت جعفری شهلا- علیمحمدی -آزاده شروع ۸ر۳۰ بعد از ظهر

تاتر پارس (تلفن ۳۸۸۱۱)
همه در اشتباهند. با شرکت : شفیع (کنسرت آفت) شروع ۸ بعداز ظهر.

بقلم: سر ادموند هیلاری- فاتح اورست :

کوه تسخیر ناپذیر...

قله‌اورست راکه بیست‌وسه‌هزارپا ارتفاع دارد بالاخره با تلاشهای فوق‌العاده‌ای فتح نمودیم ولی نمیدانیم چه طلسمی در کار بود که دوبار درراه پیمودن‌قله(اسکات- ناب) که هفت هزارپا ارتفاع دارد باشکست روبرو گردیدیم ..

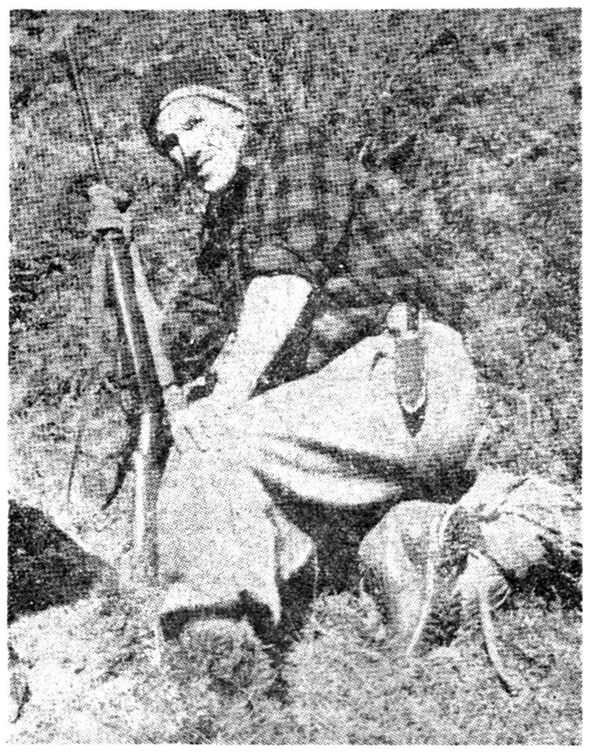

سرادموند هیلاری فاتح قله اورست

پانزده سال بود که بخودم تلقین مینمودم باید بکوههای (مارلبورك) مراجعه نموده و از آن بالا وم تا به قله (اسکات ـناب) برسم . دردوران جنك جهانی ،در ضمنی که مشغول گذراندن تعلیمات نظام بودم ، دوبار منتهای سعی و جدیت خود رابکاربردم تابقله این کوه صعود نمایم ، ولی‌هر دوبار باشکست روبرو گردیدم . و این پیش‌آمدها در مواقعی رخ دادند که من در همان اوان قلل مرتفع‌تری رابا موفقیت فتح نموده بودم .هیمالایا و نقاط قطبی را پس از مراجعت به (زیلند جدید) و در پایان مسافرت قطب جنوبی‌ام پیمودم .

در زمستان سال ۱۹۵۸، سه تن‌را متقاعد ساختم که با من درمسافرتم همراهی نمایند : (پتر ـ مولگرو) که یکی از اعضاء مسافرت بقطب جنوبم بوده و(رکس) برادر کوچکم، که یکی از اسکی بازان ماهر بشمار میرود ،و همسرم (لوئیز) که اصلا بیك فامیل علاقمند بورزش کوهنوردی تعلق‌داشت همراهانم را تشکیل میدادند .مشکلات ابتدائی مان گرد آوری وسائل کوه‌نوردی از قبیل طنابهای مخصوص ، چنگك های کوهنوردی ، و لباسهای گرم ، و وسائل خواب و غذاخوری کوهنوردی بودند . ناگفته نماند که تفنگی هم همراه داشتیم که برای به کف آوردن گوشتهای شکار از آن استفاده مینمودیم .

روز اول ماه ژوئیه ما بدهکده‌پهناور «و اسیرو» که در نزدیکی کوههای (مارلبورك) قرار دارد رسیدیم واز همانجا متوجه قله پر برف آن کوه شدیم باین سرزمین کاملا آشنائی دارم ، واز موقعی که از دهکده‌حرکت نمودیم ، مرتبا داستانهای کوهنوردی های خویش را برای همراهانم شرح میدادم . داستانهائیکه از پانزده سال کوهنوردی و تجربیات گوناگون در خاطرم باقی گذارده بودند پس‌از طی چهل ودو میل راه ،از جاده اصلی منحرف شدیم ، و وارد جاده سنگلاخ و صعب‌العبوری گردیدیم ، نهر آبی از کنار آن راه عبور میکرد، و آبهای نهر مزبور بکلی یخ بسته بودند و عبور از میان یخها بسیار مشکل بنظر میرسید ، و منتهای سعی و دقت‌خویش را بکار میبردیم و سرانجام بنقطه‌ای رسیدیم که بطور وضوح قله (اسکات ـ ناب) آشکار بود .

ماهمانجا جیپ خودرا متوقف‌ساختیم و پس از برداشتن بارو بنه خود و بستن کوله پشتی ها، متوجه امتداد نهر آب گردیدیم .

در اینجا .سرمای هوا را کاملا احساس میکردیم . راه رفتن وگذشتن از میان نهر آب واقعا سخت و مشقت بار بود .

آنروز غروب چادرمان را برپانموده و شب را آنطرف نهر گذراندیم .آن شب لوئیز غذای ماکولی برایمان پخت و در رختخوابهای سفریمان گذرانیدیم

صبح زود روز بعد از قرط سرما از خواب برخاستیم ، وبا حرکات‌سریع مان بدنمان را گرم کردیم . و پس از صرف صبحانه مجددا قدری در انتظار نشستیم تا آفتاب طلوع نمود، و پس از طلوع آفتاب رفته رفته‌هوای آنحوالی رویگرمی نهاد .

کوله پشتی‌های خود را برداشته و مجددا براه افتادیم سرمای شدید دره طاقت فرسا بود. این بار ما راه دیگری را انتخاب نموده بودیم .مقصد ما قله اسکات ـ ناب بود، تمام روزرا از میان راههای ناهموار دامنه کوه طی طریق نمودیم .

مجددا ، شب بسیار سردی را گذراندیم . صبح آنروز من و پترو- مولگرو تفنك خود رابرداشته و در جستجوی گوشت برآمدیم . راهها بسیار صعب‌العبور بودند ، بالاخره ما بتعدادی ازخوکهای وحشی‌برخوردیم ودو تای از آنها را از پای‌در آوردیم.

پس‌از آماده ساختن غذا دوباره‌براه افتادیم . باید این نکته را خاطرنشان سازم که هوای سرد بطور کلی از فعالیت هایمان میکاست .

بالاخره در نقطه ایکه دیگر براه های بسیار مشکلی رسیده بودیم ،من و پتر ـ مولگرو چادر را برپا نموده، وخودمان‌دوبدوشروع ببررسی‌وضع کوه پیمائی‌مان کردیم .

سپس کوه‌پیمائی اصلی مان آغاز گشت . سربالائی کوه بقدری زیادبود که حدو اندازه نمیتوان برای آن‌تعیین نمود. درضمن تمام کوهستانها یخ‌بسته بودند . ما مدتها بتقلا و کوشش خود ادامه دادیم .ولی کوچکترین موفقیتی دراین باره بکف نیاوردیم، تاحدیکه من خطاب به پتر گفتم : سعی و تقلای مانتیجه‌ای ندارد ، بهتر است از همان راهیکه آمده‌ایم مراجعت نمائیم

طولی نکشید که به همراهانمان پیوستیم . برف همه جارا پوشانیده بود و مراجعت از آن نقطه را بسیار دشوار میساخت .

بهرطریقی بود همراهانمان را متقاعد ساختیم که صعود بقله اسکات- ناب امری محال و غیر ممکن میباشد. و تصمیم گرفتیم که مراجعت نمائیم .

بار دیگر ،من وعده دیگری از کوهنوردان ماهر ، برای صعود به قله اسکات ـ ناب تقلا کردیم ، ولی در نتیجه کوشش ما بجائی نرسید، و هردو بار باشکست روبرو شدیم .ولی پیروزی در صعود بقله اورست که ارتفاع آن بمراتب از قله اسکات- ناب بیشتر است ، شکست قطعی‌مان‌را ترمیم نمود و امیدوار گردیدیم

ساعت هشت و نیم صبح دیروز سی ودومین برنامه بازدید مردم از کار های انجام شده استان تهران اجرا شد ، و صد و بیست تن از نمایندگان طبقات‌مختلف مردم‌پایتخت طبق برنامه ای که از طرف دفتر فنی اداره انتشارات و رادیو با همکاری دایره انتشارات و تبلیغات ستاد بزرگ ارتشتاران تنظیم شده بود از قسمتهای مختلف تیپ یك مستقل پیاده پهلوی دیدن کردند . در ساعت نه بامداد کاروان بازدید کنندگان بمحل تیپ پهلوی واقع در راه شمیران رسید در مدخل تیپ ستوان گودرزی گزارش وضع تیپ را باگاهی دعوت شد گان رسانید آنگاه اعضای هیئت پس از بازدید از پاسدارخانه رهسپار سالن آمفی تاتر شدند در آنجا تیمسار سرتیپ فتح الله مین باشیان فرمانده تیپ بحضار خوش‌آمد گفت واظهار داشت امیدوارم بازدید شما از این مرکز بتواند شمه ای از پیشرفتهای ارتش شاهنشاهی ایران را بنظرتان برساند.

تیمسار مین باشیان سپس پیرامون تاریخچه تیپ اظهار داشت :

در سال ۱۲۹۶ این تیپ که «بریگاد تهران» نامیده میشد در

تشکر

بدینوسیله از جناب آقای دکتر صدرالدین نبوی پزشك مجرب‌و حاذق و متخصص درجراحی که فرزند مرا از بیماری رنج‌دهنده وناراحت کننده‌ای با تشخیص صحیح‌و سریع‌خود نجات دادند صمیمانه‌سپاسگزارم

آ-۲۹۳۱۱ عباس اختر خاوری

بازدید مردم ازتیپ مستقل پیاده پهلوی

سرکوبی اشرار رشت، اسمعیل‌آقا سمیتقو، شیخ خزعل واشرار لرستان

بوسیله تیپ یك مستقل پیاده‌که نام فولادین وپهلوی دریافت داشته انجام‌شده‌است

عملیات سرکوبی اشرار شمال در ساری شرکت داشت در سال ۱۲۹۸ بفرماندهی اعلیحضرت‌رضاشاه کبیر برای سرکوبی اشرار رشت (میرزا کوچك خان) وارد عملیات گردید.

در سالهای ۱۳۰۰ و ۱۳۰۱برای سرکوبی اسمعیل آقا سمیتقو به فرماندهی تیمسار جهانبانی وارد عملیات شد و پس از موفقیت و مراجعت بنام فوج‌فولادین نامیده‌شد در سال ۱۳۰٤ برای سرکوبی‌شیخ خزعل بجنوب اعزام و پس ازعملیات موفقیت آمیز و مراجعت بنام هنك پهلوی مفتخر گردید در سالهای ۱۳۰۷ و ۱۳۰۸ بفرماندهی تیمسار امیر احمدی جهت خلع‌وایجادامنیت لرستان اعزام و پس از برقراری نظم مفتخر بدریافت نشان ذوالفقار گردید ودرسال ۱۳۰۹ مفتخر به دریافت واکسیل هنك‌پهلوی‌گردیده است در شهریور ۱۳۲۰ بجز دفاع نزدیك تهران عملا افتخار شرکت در عملیات نداشته است . پس از وقایع شهریور ۲۰ در جنك های عشایری اصفهان و شیراز شرکت نموده و در سال ۱۳۲۳ به ماموریت خلع سلاح عشایر اهواز اعزام گردیده و در سال ۱۳۲۵ در جنك های عشایری شیراز واشغال‌فیروز- آباد شرکت داشته که عملیات‌یکی از گردانهای هنك بسیار عالی بود و بهمین مناسبت لقب گردان فولاد به آن داده شده است این تیپ در عملیات نجات آذربایجان و سرکوبی خائنین نیز شرکت کرده است مهمترین عملیات هنك پهلوی شرکت در قیام ۲۸ مرداد است که هنك پهلوی بفرماندهی سرهنك آزموده رل مهمی را انجام داده است و اینك بجرات میتوان ادعا نمود که تیپ پهلوی با روحیه افسران ـ درجه داران و افرادش با آموزشی که دارند با وسائل فعلی آماده است در هر نوع‌عملیات غیر اتمی برضد هر نیروئی داخل عملیات شود .

پس از پایان سخنان تیمسار مین‌باشیان بازدید از قسمت های مختلف تیپ آغاز گردید ومدعوین بترتیب از کارگاههای آموزش افراد ـ کلاسهای آموزشی ـ آسایشگاههای‌افراد-آشپزخانه‌نانوا خانه‌وحمام -بیمارستان‌تیپ تعمیرات کلاسهای حرفه‌ای‌که شامل‌خیاطی- ماشین نویسی ـ آهنگری ـ سیم کشی ـ حلبی سازی ـ بنائی ـ کفاشی و سراجی ـ سوهانکاری ـ جوشکاری ـ دروگری ـ لوله‌سازی و مبل سازی بود دیدن کردند و سپس بسالن باشگاه افسران تیپ هدایت شدند .در ضمن بازدید توضیح داده شد که تیپ مستقل پیاده پهلوی یك تیپ رزمی استو ماحصل فعالیت های ارتش در این تیپ مستقر هستند.

نظر مردم

آقای غلامعلی صمصامی کارمند بازنشسته وزارت امور خارجه‌نوشته است : بسیار سپاسگزارم که‌افتخار بازدید از آبادانی و کار های‌عمرانی و تشکیلاتی کشور نصیب بنده گردید . از نظم و ترتیب‌وپاکیزگی تجهیزات و تاسیسات این قسمت دفاعی میهن عزیز بقدری در دریای شوق و شکر گزاری همه بینندگان غوطه‌ور شده‌ام که تعیین حد ووصف آن به اختصار مشکل است مسلم است که سرپرستی و رهبری اعلیحضرت همایونی این همه‌ترقیات و پیشرفتها را در همه شئون کشور در قسمت‌های مختلف زندگی مردم- اقتصادی، نظامی و غیره فراهم- نماید .

خانم فیروزه غنوی دانشجوی تربیت معلم نوشته است : برای‌من که تا بحال بچنین جائی نرفته بودم دیدن این یادگان بسیار جالب‌بود. تیپ یك مستقل پهلوی نمونه کاملی از پیشرفت هائی است که در چند ساله اخیر نصیب ملت ایران شده است توفیق همه ایرانیان را درانجام کار های مفید خواهانم.

خانم مژگان صادقیان خانه‌دار نوشته است : من بسهم خود ازاین بازدید دسته جمعی بسیار خوشحالم و از رادیو ایران نیز تشکر میکنم که وسیله بازدید مردم از کار های انجام شده کشور را فراهم‌مینماید.

شرکت سهامی کارخانه‌های صنعتی آزمایش یك میلیون ریال به‌کسی جایزه‌میدهد که ثابت کند سه مدل ازبخاریهای خارجی یاداخلی از سه مدل بخاریهای (۷۷۷ـ۶۶۶ـ ۵۵۵) ساخت کارخانه های صنعتی آزمایش برتری دارد.

۱ـ ازنظر سوخت ـ مصرف- حرارت ۲ـ ازلحاظ زیبائی ورنك‌آمیزی ۳ـ ازلحاظ قیمت درایران

این مسابقه زیرنظریك‌هیئت‌نه‌نفری‌ازکارشناسان و مهندسین عالیمقام‌وبینظر روز ۱۲بهمن‌ماه‌تشکیل‌وپس‌از بررسی و مقایسه نظریات‌شرکت کنندگان نظر خودرا اعلام داشته‌و چنانچه این هیئت نظریات شرکت‌کنندگان‌را واردندانستند یکمیلیون ریال به‌آن‌شخص یا اشخاص داده خواهدشد

شرکت کنندگان میتوانند سه مدل از بخاریهای مورد نظر خودرا تادهم بهمن ماه ۳۹ در مقابل رسید بکارخانه آزمایش داده ویاباتعیین نوع بخاریهای خود در روز۱۲بهمن ماه دلایل برتری خودرا درحضور هیئت نه‌نفری ثابت نماید .

آ-۳۳۱۵۸

مزایده‌فروش کارخانه‌چیت‌سازی تهران

وزارت صنایع و معادن کارخانه چیت‌سازی تهران راباکلیه اراضی متصرفی ـ ماشین آلات و ساختمانها طبق دفترچه مشخصات ـ ابزارویدکی ها ـتجهیزات ووسائل و لوازم اداری طبق دفاتر کارخانه (باستثنای وجوه نقد ـ موجودی مواداولیه- محصول ساخته شده و در جریان ساخت) باکلیه حقوق قانونی وارزش خدمات انجام شده آن‌از طریق مزایده باشرائط زیر بفروش‌میرساند:

۱ـمزایده مربوط به تمامی کارخانه و مجموع قسمتهای فوق الذکر بوده و برنده مزایده کسی است که بالاترین قیمت را پیشنهاد نماید .

۲ـحداقل شرائط فروش بصورت ٤۰ در صد نقد و بقیه باقساط مساوی سالیانه تادهسال‌خواهدبود.

۳ـپیشنهاد دهندگان باید مبلغ ده میلیون(۰۰۰ر ۰۰۰ر۱۰) ریال سپرده بحساب شماره ۱۵٤٤شعبه فردوسی‌بانك ملی ایران بنام وجوه حاصله ازفروش کارخانجات تودیع ورسید آنرا ضمیمه پیشنهاد لاك ومهرشده نموده با ذکر عبارت(مربوط‌بمزایده فروش کارخانه چیت‌سازی تهران) روی پاکت تا آخر وقت اداری روز سه‌شنبه ۲۲ آذرماه ۱۳۳۹ بدبیرخانه سازمان مرکزی شرکتهای صنعتی و معدنی وزارت صنایع ومعادن تسلیم نمایند .بهر گونه پیشنهاد ـنامه و تلگراف که‌بعد ازساعت مقرر فوق برسد ترتیب اثر داده نخواهد شد .

٤ـپیشنهادات رسیده در ساعت ۱۱ صبح روز چهارشنبه ۲۳ آذرماه ۳۹ دروزارت صنایع ومعادن باز و قرائت خواهد شد . حضورپیشنهاد دهندگان‌درجلسه مزایده آزاد است .

۵ـپیشنهاد دهنده باید نام ونشانی صحیح‌خودو مبلغ پیشنهادی را منجزا در پیشنهاد ارسالی قید و تصریح نماید . به پیشنهاد های فاقد سپرده ویا پیشنهاد هائی که چك ضمیمه داشته باشد وهمچنین به پیشنهاد های مشروط و مخدوش و غیرصریح ویا خلاف شرائط اعلان ترتیب اثر داده‌نخواهدشد.

٦ـهزینه انتقال بالمناصفه توسط وزارت صنایع‌ومعادن و خریدار پرداخت خواهد شد .

۷ـهرگاه برنده مزایده تا۷۵ روز پس ازابلاغ وزارت صنایع و معادن از انجام معامله(امضاء و مبادله اسناد و پرداخت پیش قسط) خودداری کند سپرده او بنفع وزارت صنایع‌ومعادن‌ضبط‌خواهدشد.

۸ـوزارت صنایع و معادن حداکثر تایکماه‌پس از امضاء و مبادله اسناد و دریافت پیش قسط معامله شروع بتحویل مورد معامله بخریدارخواهدنمود .

۹ـهرگاه خریدار از تحویل گرفتن کارخانه مورد معامله خودداری کند وزارت صنایع ومعادن هیچگونه مسئولیت برای حفظ و حراست‌یازیان های‌احتمالی کارخانه نخواهد داشت .

۱۰ـ کارخانه تا اتمام پرداخت کلیه اقساط در رهن وزارت صنایع و معادن خواهد ماند .

۱۱ـ چنانچه خریدار به یك یاعده ای از کارگران‌برای بهره برداری احتیاج نداشته باشد میتواند آنها را در اختیار وزارت صنایع و معادن قرار دهد .

۱۲ـقرار دادیکه کارخانه چیت سازی تهران باموسسه امریکائی یوناتید مرچنتزاندمنو فکچررز برای اداره کردن کارخانه دارد و رونوشت آن بضمیمه اسناد مزایده در اختیار متقاضیان قرار خواهد گرفت بنحویکه خریدار مایل باشد تغییر خواهد یافت .

۱۳ـدر صورت فروش کارخانه وزارت صنایع ومعادن اقدام خواهد کرد که خریدار از معافیت ۵۰ در صد مالیات بردرآمد موضوع تبصره ۱ ماده ۹ قانون‌مالیات بردرآمد مصوب‌تیر ماه ۱۳۳۷ و تصویب نامه شماره ۲۳۰۱۲ مورخ‌بهمن ماه ۱۳۳۷ هیئت وزیران استفاده نماید .

۱٤ـموجودی مواد اولیه ـ محصول تمام شده‌و محصول درجریان ساخت که طبق این اعلان از فروش مستثنی شده است در موقع تحویل‌کارخانه‌بقیمت روزبازار ارزیابی شده و بهای آن با توافق طرفین از خریدار دریافت خواهد شد .

۱۵ـعلاقمندان میتوانند همه روزه در ساعات اداری عین دارائی های کارخانه را در محل ملاحظه نموده و اسناد مزایده را از امور فروش کارخانجا ت‌وزارت صنایع و معادن دریافت دارند .

۱٦ـشرکت در مزایده و تسلیم پیشنهاد بمنزله‌قبول شرائط و طرح قرار داد معامله که جزو اسناد مزایده است میباشد وبنابراین پیشنهاد دهنده باید اسناد مزایده را ضمن تسلیم پیشنهاد امضاء وبوزارت صنایع و معادن تسلیم کند.

۱۷ـوزارت صنایع و معادن در رد یاقبول‌هر یك یاکلیه پیشنهاد ها مختار است .

۱ـ٤ آ-۳۰٤٤۰ وزیر صنایع و معادن

پیام پادشاه افغانستان بشاهنشاه

بقیه ازصفحه اول

وزیر صنایع و معادن افغانستان از آقای نخست وزیر استقبال کرد . بازدید از این کارخانه یکساعت طول کشید ودر ساعت چهار و نیم بعداز ظهر در حالیکه از طرف کارکنان و کارگران بشدت نسبت به نخست وزیر ایران ابراز احساسات میشد آقای مهندس شریف امامی کارخانه راترك گفت .

در حضور پادشاه

شب جمعه آقای مهندس شریف امامی نخست‌وزیر بحضوراعلیحضرت پادشاه افغانستان رسید و شام را با اعلیحضرت صرف نمود . در این میهمانی والاحضرت سردار شاه‌ولی خان فاتح کابل و عموی اعلیحضرت پادشاه افغانستان ، والاحضرت‌سردار محمد داودخان‌نخست‌وزیر،والاحضرت سردار محمد نعیم خان وزیر امور خارجه ، آقای محمد نوروز خان وزیر دربار ، سپهبد سید حسن خان‌رئیس ستادگارتش و آقایان وزیران کابینه افغانستان حضور داشتند .

در این میهمانی‌اعلیحضرت‌پادشاه افغانستان با آقای مهندس شریف امامی نخست‌وزیر پیرامون روابط بین دو کشور ایران و افغانستان گفتگو کردند . نخست‌وزیر ایران پیام دوستی و مودتی را که از جانب شاهنشاه‌برای اعلیحضرت ظاهرشاه همراه داشت بپادشاه افغانستان تسلیم کرد . در کابل اظهار میشود که پادشاه افغانستان نیز متقابلا پیامی برای شاهنشاه ایران ارسال داشته اند .

در کارخانه گلبهار

پیش از ظهر دیروز آقای مهندس شریف امامی نخست وزیر باتفاق آقای وزیر صنایع و معادن افغانستان برای دیدن کارخانه بافندگی گلبهار که‌در ۵۴کیلومتری پایتخت‌افغانستان قرار دارد کابل را ترك گفته و از کارخانه مذکور دیدن کرد

هنگامیکه آقای نخست وزیر به کارخانه گلبهار قدم نهاد ، رئیس کارخانه خوش آمد گفت :

آقای‌نخست وزیر وهمراهان، مدت یکساعت و پانزده دقیقه ازکارخانه بافندگی گلبهار دیدن کرد و از طرف متصدیان کارخانه توضیحات لازم‌داده میشد .

این بازدید نزدیك ظهر پایان یافت و آنگاه آقای نخست‌وزیر در مهمانی ناهار وزیر صنایع و معادن افغانستان شرکت نمود .

در سفارت شاهنشاهی

آقای نخست‌وزیر بعد از ظهردیروز در مهمانی‌چای‌سفارت‌کبرای‌شاهنشاهی که بافتخارشان ترتیب داده شده بود شرکت کردند . در محل سفارت کبرای شاهنشاهی جمعی از ایرانیان مقیم کابل از آقای نخست‌وزیر دیدن کردند .

میهمانی وزیر خارجه

دیشب از طرف والاحضرت سردار محمد نعیم خان وزیر امور خارجه افغانستان و معاون دوم صدارت‌عظمی یك مهمانی بشام بافتخار آقای‌مهندس شریف امامی نخست وزیر در قصر چهل ستون کابل برپا شد . در این مهمانی والا حضرت سردار محمد داود خان صدر اعظم افغانستان رئیس شورایملی، وزیر دربارسلطنتی اعضای کابینه و نمایندگان سیاسی خارجی مقیم کابل و ماموران عالی رتبه کشوری و لشکری بابانوانشان شرکت داشتند .

در هتل کابل

همانطور که در شماره قبل باطلاع خوانندگان رسید نخست‌وزیران‌ایران و افغانستان در میهمانی شامی که‌شب پنجشنبه گذشته از طرف‌نخست‌وزیر افغانستان برپا شده بود در سر میز شام نطقهائی در زمینه روابط دوستانه دوکشور ایراد نمودند .

این ضیافت در هتل کابل برگزار شده‌والاحضرت شاهزاده زینب همسر صدراعظم افغانستان و همچنین آقایان وزیران ، نمایندگان سیاسی خارجی مقیم کابل حضور داشتند .

اظهارات صدراعظم

در سر میز شام نخست‌وزیر آقای صدراعظم افغانستان گفتند :

جلالتمآب برادرگرامی ، خانمها ، آقایان ، از قبول دعوت و تشریف‌آوری جلالتمآب بکشور برادر و همسایه‌شان افغان مراتب امتنان قلبی خودرااظهار مینمایم و با استفاده از این موقع به جلالتمآب و همراهان محترم و مهمانان عزیز خیرمقدم میگویم و یافتن این فرصت را برای اظهار تمنیات نیك حکومت و ملت افغان به برادران‌ایرانی مامایه مسرت میدانم .

شناسائی و علایق مودت بین مردم افغان وایران در طی قرون متمادی یك حقیقت تاریخی است که خصوصیت مهم خود را از منبع عالی معنوی‌تهذیبی و حسن نیت متقابل کسب میکند .

این رشته در طول زمان همواره مظهر تمنیات نیك مردمان دو کشور برای یکدیگر بوده‌وملتهای ما رامانند دو همسایه نیك و دو برادر بهم پیوند داده است .

مهمترین عامل بقای روابط حسنه میان کشور های جهان مناسبتی است که مردم و ملل آنرا به اساس احترام و اعتماد متقابله و حسن نیت درمیان خود حفظ مینماید .

اینگونه مناسبات هر دو کشور ما مبتنی بر تعارف و تشریفات معمول نیست بلکه مولود علایق برادری و محصول شناسائی دیرینی است که میان مردم افغانستان و ایران ازباستان تاکنون موجود بوده و رشته عمیق و محکمی را تشکیل میدهد که همواره‌در پرتو حسن تفاهم و احترام متقابل راهنمائی شده و براساس صمیمیت دوام نموده است.

در مرور قرون هر دو ملت افغان و ایران پیوسته به تبادل فرهنگی و تهذیبی پرداخته‌و در این راه‌مشترکا قدم برداشته‌اند که تاثیر این جریان متمادی امروز نیز در هر دو کشورنمای بسیار زنده و حقیقی دارد و برای شناسائی بهتر مردم ما خدمت می‌کند.

در این عصر مردم دنیا در مقابل نیازمندیهائی واقع شده‌اند که رفع آن را جز با ایجاد فضای حسن تفاهم و تجرد از اغراضی که بشریت را بمصائب دچار میسازد نمی‌توان سراغ نمود . از اینجاست که حکومت وملت افغانستان باتعقیب سیاست بیطرفی و عدم الحاق بهیچ دسته ایجاد تشیید و توسعه ودوام روابط مودت و دوستی‌را میان مردم و ملل جهان عامل بزرك صلح و سلامت جهانی دانسته وپیروی ازاین اصل را عملا ثابت نموده‌است.

این آرزومندی سیاست بین‌المللی افغانستان را بحیث یك کشور بیطرف راهنمائی میکند و سعادت خانواده‌بشر را احترام و پیروی احساسات منشور متحد تطبیق اصل خود رای و حل‌قضایا از طریق واقع بینی و حسن نیت و مسالمت میداند .

مسرورم تذکر دهم که دوام‌وتحکیم مزید این مناسبات نیك با کشور برادروهمسایه ما ایران آرزوی صمیمی مردم و حکومت افغانستان می‌باشد.

این مسافرت جلالتماب که از آرزو های مشترك برای توسعه‌وتقویت دوستی بین افغانستان‌و ایران‌نمایندگی میکند در این مامول قدم موثری‌می باشد و علاوتا خاطره نوینی را بر خاطرات نیك که در تاریخچه روابط کشور های ما وجود دارد میافزاید امیدواریم توقف مختصر جلالتماب و همراهان محترم بین برادران افغانستان خوش بگذرد و همچنانکه من بکشور زیبا و مهماندوست شما خود را بیگانه نیافته ام واز توقف خود بین برادران ایران خاطرات بس مسرت بخش دارم ، جلالتماب و همراهان محترم نیز در این‌مسافرت بکشور برادر خود احساس بیگانگی نخواهند فرمود و شاهد تمنیات نیك مردم مابه ملت برادرما ایران‌خواهند بود . با استفاده از این فرصت‌نیك سلامت وسعادت اعلیحضرت شاهنشاه ایران اعتلاء و بخت آوری مزیدملت نجیب ایران را تمنا میکنم.

سخنان نخست وزیر

بعد آقای مهندس شریف امامی نخست وزیر در پاسخ گفتند :

والا حضرت و برادر گرامی ، جلالتمابان خانمها و آقایان، ازابراز احساسات ملاطفت آمیز که نسبت باینجانب و همراهان ابراز فرمودید کمال سپاسگزاری را دارم. خوشوقتی مخصوص من اینست که‌افتخار دارم بطور رسمی ازکشور افغانستان‌دیدار کنم و حامل پیام دوستانه و گرم اعلیحضرت همایون شاهنشاه وملت ایران باعلیحضرت معظم همایون پادشاه افغانستان و ملت همکیش و غیور باشم .

والاحضرتا ،من همیشه آرزوداشتم کشور زیبای افغانستان را که باما ارتباط نزدیك وعلاقه مشترك زیاد دارد و ترقیاتی را که در این کشور در شئون مختلفه براهنمائی‌و هدایت زمامداران عاقل و دوراندیش آن پدید آمده مشاهده کنم وبارجال و بزرگان کشور افغان آشنا گردم‌و اینك که این آرزو بوقوع پیوسته و مخصوصا برای من این فرصت مغتنم پیش آمده است که با آن والاحضرت دیدار کنم ، کمال‌مسرت را دارم چنانکه آن والاحضرت‌اشاره فرمودند من و همراهان در این کشور زیبا نه تنها احساس بیگانگی نمی کنیم ، بلکه از نظر سوابق وعلائق طولانی که دست قرون مانند رشته مستحکمی دو ملت مارا بیکدیگر پیوند داده‌است‌خودرا میان‌همسایگان دوست و برادر و دوستان و برادران همکیش مشاهده میکنیم. کشورایران و افغانستان بشهادت تاریخ درتمامی قرون و اعصار از طرق بسیار بایك دیگر پیوستگی وارتباط داشته اند و این ارتباط از هنگام طلوع ستاره فروزان اسلام که جهان را بنور خود منور ساخته است ریشه قویم و استحکامی شگرف یافته و بر عمق‌و دوام آن افزوده گشته است ، زیرا هر دو ملت از سر چشمه معرفت کسب نیرو و فضیلت میکنند ودر این جهان پرآشوب ازنعم اخلاق فاضله اسلامی برخوردارند .

صرفنظر از این علاقه تاریخی و همیشگی که بین ملت ما و ملت‌نجیب و غیور افغان موجود است ، دولت ایران که‌تحت هدایت اعلیحضرت همایون شاهنشاه طبق اصول منشور ملل متحد همواره برای تثبیت‌صلح کوشاست از نظر مصالح نیز آرزوی قلبی دارد در قرب جوار ایران ، افغانستان نیرومند و مرفه زندگانی افتخار آمیز خویش را دنبال کند و مظاهر ترقی و آبادانی در هرگوشه و کنار آن مشهود باشد از همینجهت من از ترقیات‌و پیشرفتهائی که در کلیه مظاهر اجتماعی و اقتصادی افغانستان در اثر جدیت و کوشش خستگی ناپذیر زمامداران خردمند و با شهامت افغانستان پدیدار گشته وشمه ای از آن تاریخ را در این‌مدت مختصر بچشم خود دیدم مسرورم و این ترقیات رابدیده تحسین مینگرم. امیدوارم دولت اعلیحضرت پادشاه افغانستان در اتمام وبسط و توسعه برنامه های عمرانی که با جدیت تعقیب کرده و میکند توفیق کامل حاصل نماید و به دنبال این صبح روشن آینده ای درخشان ملت‌دوست و برادر و همکیش مرا که بسوی ترقی و تعالی گام برمیدارد دوانتظار باشد . بسط سلامت و مزید عزت و شوکت اعلیحضرت معظم همایون پادشاه افغانستان و آسایش و رفاه ملت افغان‌را از خداوند بزرگ‌مسئلت دارم .

درجلسه امروز سنا

یك‌لایحه تصویب ویك لایحه مسترد شد

ماده مربوط به تعیین قیمت اتومبیل وتراکتور درلایحه تعرفه گمرکی مسکوت ماند

بامداد امروز مجلس سنابریاست آقای صدر الاشراف جلسه علنی داشت ، در این جلسه شور اول‌یك لایحه تصویب شد و یك‌لایحه‌دیگر توسط دولت مسترد گردید .

اوزان و مقیاسها

ساعت ده رسمیت جلسه اعلام‌شد و شور اول لایحه موسسه اوزان و مقیاسها مطرح گردید .

این لایحه پس از مذاکراتی تصویب گردید وبرای انجام شور دوم بکمیسیون اعاده شد .

استرداد یك لایحه

آنگاه به تقاضای معاون وزارت گمرکات و انحصارات لایحه‌اصلاح بودجه سال ۱۳۳۸ اداره کل‌بنادر و کشتیرانی مسترد گردید وهمچنین بتقاضای وی ماده ۳۶ قانون تعرفه گمرکی مسکوت ماند .

بموجب این ماده در قانون‌تعرفه گمرکی دولت مکلف شده بود که هرساله کمیسیونی مرکب از نمایندگان وزارتخانه های‌بازرگانی وانحصارات و گمرکات‌وکشاورزی واطاق بازرگانی تهران تشکیل‌دهد واین کمیسیون‌پس ازمکاتبه‌وکسب اطلاع ازکمپانیهای سازنده‌تراکتور وماشین آلات کشاورزی و اتومبیل نرخ عادله آنها را تعیین و آگهی نماید وفروشندگان‌و واردکنندگان موظف به اجرای آن باشند .

چون مطلب دیگری در دستور نبود ساعت ده و ده دقیقه جلسه‌ختم شد و جلسه آینده موکول باطلاع بعدی گردید .

اعتراض بورود کاشی خارجی

کاشی سازان تهران خواستار جلوگیری از ورود کاشی خارجی هستند

امروز اعضای اتحادیه صنف کاشی‌ساز تهران طی‌نامه ای‌ازدولت تقاضا کردند تا ورود کاشی‌خارجی منع گردد سازندگان کاشی‌وانواع چینی های داخلی اعلام کردند که باورود کاشی خارجی شدیدامبارزه خواهند کرد .

آقای باوفا معاون اتحادیه صنف کاشی‌ساز گفت در تهران کارخانه های متعددی برای ساختن کاشی بوجود آمده‌واین کارخانه ها قدرت تولید کاشی مورد نیاز کشور را دارند و باید در نظر داشت که هزاران کارگر ایرانی‌دراین کارگاه ها‌مشغول‌شده‌وبرای زنده‌شدن یك صنعت باستانی ایران کوشش مینمایند .

رقابت

آقای خاك‌نگار مقدم رئیس‌اتحادیه صنف کاشی ساز گفت‌صنعت کاشی در ایران سابقه تاریخی دارد و اکنون سیل کاشی های خارجی بسوی کشور روان شده‌وکارخانه‌ها راناچار ساخته اند تا بمنظوررقابت باکاشی های خارجی کاشی های خود را مناسب با وضع بازار تولید نمایند وی افزود که اگر ورود کاشی از کشور ژاپن وسایر کشور ها ممنوع گردد بدون تردیدصنعت کاشی در ایران مجددا رونق‌پیشین را باز یافته و در واقع زنده خواهد شد .

کاشی سازان اقدامات خود را برای جلب توجه دولت و وزارت خانه‌های مربوطه آغاز کرده اند .

آقای خاك‌نگار مقدم گفت برای توجه بمطالب افراد صنف کاشی‌ساز کافی است که بدوران اعلیحضرت فقید توجهی بشود در این دوره‌ورود کاشی خارجی ممنوع شد و کلیه تاسیسات کنونی کاشی سازی در ایران در آنموقع بوجود آمد و یك صنعت ملی را رونق بخشید .

درتبریز ومشهد برف بشدت میبارد

گزارش خبرنگاران‌ما درشهرستان ها حاکی است که در ۴۸ ساعت اخیر در اغلب شهرستانهای کشور مخصوصا شهرستانهای شمالی بارندگی شده و در بعضی نقاط‌نیز برف‌باریده است .

اولین برف زمستانی

خبرنگار ما در اهر گزارش‌می‌دهد ، از سه روزقبل‌هوای‌شهرستان اهر ابری و منقلب شد ووزش باد کم‌کم تبدیل بطوفان گردید با اینکه روز پنجشنبه هوای‌اهر آفتابی ولی طوفانی بود معهذا ساعت ۷بعد از ظهر ناگهان هوای‌این‌شهرستان ابری شد و ابتدا تگرگ شدیدی بمدت پنجدقیقه بارید و پس از آن ریزش اولین برف زمستانی در این شهرستان آغازشد که تا یکساعت بعد ازنیمه شب ادامه داشت‌و در حدود ده سانتیمتر برف بزمین نشست ،صبح دیروز هوا آفتابی و مه‌آلودوفوق‌العاده سردگردید هنوز هم سرمای هوا بشدت ادامه دارد ولی هوا آفتابی است .

بارندگی مداوم

خبرنگار ما در ساری گزارش میدهد پس از دو روز که هوای ساری و مناطق اطراف آفتابی بوداز صبح دیروز آسمان این‌شهرستان را ابر متراکمی فراگرفت‌وبارندگی درساری ،شاهی ،بابل ، آمل‌وسایر شهرستانهای مازندران شروع شد هنوز هم بارندگی در این‌شهرستان ها بطور ملایم ادامه دارد .

۲۰ سانتیمتر برف

طبق گزارش خبرنگار ما در تبریز از بعد از ظهر پنجشنبه هوای تبریز و حومه کاملا ابری شد واز ساعت۸ بعد از ظهر بارندگی دراین شهرستان‌شروع گردیداین‌بارندگی پس از یکساعت تبدیل به برف گردید وتانیمه شب ادامه داشت‌در شهرستانهای اطراف نیزبطورمفصل بارندگی شد و در راه بستان آباد- تبریز بر فسنگینی باریدو بیش از ۲۰ سانتیمتر برف بزمین نشست ، امروز هوای تبریز آفتابی و فوق‌العاده سرد میباشد .

هنوز برف میبارد

گزارش تلفنی خبرنگار ما از مشهد حاکی استکه ازساعت‌یازده دیشب ریزش برف در مشهد و شهرستانهای خراسان‌شروع‌گردید وهوای این منطقه بشدت سردشده وهنوز هم نزول برف بشدت ادامه دارد .

ورود

* آقای دکتر مصطفی الموتی مدیر روزنامه صبح امروز پس از یك هفته بازدید ژاپن و مسافرت به هونك كنك ، فیلیپین و سیام به تهران .

* آقای ناصر افشار فیلی معاون مبادلات‌فرهنگی اداره‌اطلاعات‌سفارت امریکا از لندن .

* آقای مهندس غلامعلی فریور رئیس شرکت ساختمانی بانك رهنی از بیروت .

* آقای‌مهندس ابوطالب‌گوهریان از اروپا .

* آقای ابوالفضل کاوه کارمند سازمان حوزه های عمرانی وزارت کشور از واشنگتن .

* آقای دکتر بیوك سیدیان از رم .

* آقای امیر هوشنك دانامهندس ساختمان از ژنو .

خروج

* آقای آلفونسو کاسترو والی سفیر کبیر مکزیك در ژاپن به بیروت .

* آقای غلامحسین پاکدامن‌مدیر کل وزارت گمرکات و انحصارات به آلمان .

* آقای سید عیسی کیائی وکیل دادگستری بلندن .

مراسم توزیع گواهینامه

بقیه ازصفحه اول

مدرسه شبانه روزی بیشتر نداریم که قرار است آنها را نیز در سال آینده خراب نمایند»

نامبرده در خاتمه در موردموفقیت دانش آموزان دبیرستان البرز در مسابقات ورودی دانشگاه و اعزام دانشجویان بخارج سخن گفت و از آنها قدردانی کرد .

سپس‌آقای‌دکترصدیق وزیرفرهنگ از زحمات آقای‌دکتر مجتهدی تمجید کرد و گفت : باید بر تعدادمدارس شبانه روزی اضافه شود و من در اینمورد سعی کافی خواهم کرد .

پس از آن آقای دکتر ادیب رئیس انجمن همکاری‌خانه‌و مدرسه صحبت کرد و نظر آقای دکتر مجتهدی را تائید نمود .

پس از ایراد سخنرانیها ، دانش‌آموزان دبیرستان سه برنامه موسیقی شامل موسیقی های کلاسیك . ایرانی وجاز اجرا کردند . ضمنا دانش‌آموزان نمایشگاهی در چهار رشته: خط - نقاشی - عکاسی و کار های دستی تشکیل داده بودند که خیلی جالب بود .

در خاتمه آقای دکتر صدیق جوائز ۱۳۵ نفر دانش آموزان شاگرد اول واداره کنندگان انجمن‌های مختلف دبیرستان راباآنها اهداء نمود .

ومجلس جشن در ساعت هفت و ربع بعد از ظهر پایان یافت.

جشن کوهنوردان در تالار فرهنك

ساعت شش بعد از ظهر دیروز جشن ششمین سال تاسیس‌سازمان کوهنوردی و اسکی باشگاه بوستان ورزش در تالار فرهنك با حضور جمع‌کثیری از شخصیت های ورزشی کشور بر گزار گردید . ابتدا مدعوین از نمایشگاه عکسهای‌کوهنوردی‌وغرفه های کوهنوردان و اسکی بازان بازدید نموده و پس از پذیرائی بداخل‌سالن تالار فرهنك راهنمائی شدند . ساعت ۵و چهل و پنجدقیقه بعد از ظهر سلام شاهنشاهی و بر افراشتن‌پرچم سه رنك‌ایران آغاز برنامه هنری کوهنوردان را اعلام نمود آنگاه از دو طرف تالار دو ردیف کوهنوردان و اسکی‌بازان‌با در دست داشتن پرچم از مقابل مردم رژه رفتند . سپس سرود کوهنوردی دسته جمعی خوانده شد و پرچم کوهنوردان‌سازمان‌اسکی دماوند باشگاه بوستان ورزش در گوشه سالن برافراشته شد . در این موقع آقای مرتضی‌قیصریه رئیس باشگاه بوستان‌ورزش ضمن خیر مقدم بمدعوین درباره تاریخچه تاسیس باشگاه بوستان سخن گفت و آنگاه گزارش فعالیت های سالانه سازمان و معرفی اعضاء هیئت مدیره سازمان کوهنوردی دماوند بوسیله دبیر سازمان داده شدو آنگاه دبیرسازمان کوهنوردی از آقایان‌حاج عظیمی کفیل سازمان تندرستی ، دکتر بنائی مدیر کل امور تربیتی وزارت فرهنك،سرکار سرهنك بیات رئیس فدراسیون کوهنوردی و سرهنك رحیمی دبیر فدراسیون وزنه برداری کشورتقاضا نمود که جوائز کوهنوردان را اهداء نمایند .

آقای حاج‌عظیمی کفیل سازمان تندرستی ضمن اظهار تشکر ازاعضاء سازمان کوهنوردی و اسکی‌دماوند اظهار داشت که بپاس زحمات سازمان کوهنوردی و اسکی دماوند ازبیشگاه اعلیحضرت همایونی تقاضای یك قطعه نشان خدمت ورزش جهت این سازمان خواهد شد . پس ازسخنرانی آقای‌حاج‌عظیمی‌توزیع جوائزکوهنوردان انجام شد و در خاتمه برنامه هنری هنرمندان آغاز گشت که بسیارمورد توجه قرار گرفت‌و ساعت ۹بعداز ظهر مجلس جشن کوهنوردان در میان ابراز احساسات مدعوین خاتمه پذیرفت .

دبیرستانها هم

بقیه ازصفحه‌اول

است که از هم اکنون مقدمات امر باید طوری فراهم گردد که‌ازابتدای سال تحصیلی آینده برای‌پذیرفتن فارغ التحصیل های دبستانها در دبیرستانها از آنان آزمایش‌مسابقه ورودی در زبان فارسی و حساب بعمل آیدودانش‌آموزانی‌بدبیرستان وارد شده وادامه تحصیل دهند که از عهده این آزمایش بانمره خوب برآیند .

مقررات این امتحان بعدا وسیله وزارت فرهنك اعلام میشود دراین دستور تاکید شده است که‌برای استفاده کامل دانش آموزان از تعلیماتی که به آنها داده‌میشودباید مراقبت شود که عده دانش آموز در هر کلاس از چهل‌نفر تجاوز نکند .

چك یکصد هزار ریالی

پس از پایان بازدید ، علیاحضرت ملکه چکی بمبلغ یکصد هزار ریال برای کمك بزایشگاه به آقای دکتر موتمنی مدیر عامل بنگاه مرحمت نمودند .

این چك از طرف بانك کشاورزی برای کمك به مستمندان در اختیار دفتر مخصوص علیاحضرت ملکه گذاشته شده بود که علیاحضرت‌چك را عینا به زایشگاه مرحمت فرمودند.

پنج نوزاد

خبر نگار ما در گزارش خود می افزاید که در مدت سه ربع ساعتی که علیا حضرت ملکه مشغول بازدید از قسمتهای زایشگاه بودند پنج نفر از زائوها وضع حمل کردند که‌نوزاد سه نفر از آنها پسر و دو نفردیگر دختر بود .

۱۳۶۲ نوزاد

طبق آماری که خبرنگار ما از مسئولین زایشگاه بدست آورده از ساعتی که والاحضرت رضا پهلوی ولیعهدایران (ساعت یازده‌وپنجاه‌وپنج دقیقه روز نهم آبان ماه ۱۳۳۹) در زایشگاه چشم بدنیا گشودند تاساعت ده ونیم امروز صبح جمعا ۱۳۶۲ نوزاد در زایشگاه حمایت مادران و نوزادان بدنیا آمدند

ابراز احساسات مردم

مقارن ساعت ده و نیم که علیاحضرت ملکه بدون تشریفات بکاخ اختصاصی باز میگشتند عده زیادی از اهالی جنوب شهر که از تشریف فرمائی ملکه‌بزایشگاه مطلع شده‌بودند در مقابل زایشگاه اجتماع کرده و بشدت برای ملکه ایران ابراز احساسات میکردند .

ملکه‌ایران

بقیه از صفحه اول

شمالی ، وارد زایشگاه شد وملکه فرح در مقابل‌بخش‌زایمان‌ازاتومبیل پیاده شدند ، تاآنوقت کسی از تشریف فرمائی علیاحضرت ملکه بزایشگاه اطلاع نداشت وبلافاصله عده ای از زائو ها و بیماران و پرستاران که متوجه‌تشریف فرمائی ملکه شده بودند شروع به ابراز احساسات کردند ، علیا حضرت در حالیکه لبخندی بر لب داشتند و به ابراز احساسات این عده پاسخ می‌دادند وارد بخش شدند .

علیاحضرت ملکه از بخش های یك و دو و سه و آشپزخانه ،رختشوی خانه و درمانگاه بازدید نمودند ودر هر قسمت از طرف تیمسار سپهبد یزدان‌پناه‌وآقای‌دکترموتمنی‌وخانم‌توسلی مدیره‌زایشگاه توضیحات لازم‌بعرض میرسید .علیاحضرت درمورد نظافت فوق‌العاده قسمت های مختلف‌زایشگاه فرمودند : «واقعا چقدر خوب و تمیز است .» در این وقت تیمسار سپهبد یزدان پناه بعرض رسانید که این زایشگاه همیشه تمیز است کما اینکه امروز که علیاحضرت بدون‌اطلاع‌قبلی تشریف آوردند نظافت زایشگاه مورد رضایت معظم‌لها قرار گرفت .

عیادت از زائو ها

بازدید علیاحضرت ملکه ازقسمت های مختلف زایشگاه قریب سه ربع ساعت بطول انجامید . علیاحضرت ملکه از کلیه زائوها عیادت کردند . هربار که ملکه ایران سرزده وارد اطاقی می شدند و زائو ها شه بانوی ایران را که روز نهم آبانماه در همان زایشگاه وضع حمل کرده بودند در میان خود می دیدند ابراز احساسات می کردند و یکی از زائو ها به ملکه ایران خوش آمدی گفت .

خبرنگار ما در گزارش خود می‌افزاید که علیاحضرت ملکه در تمام مدتیکه از زائو ها عیادت می کردند ،لبخندی بر لب داشتند و در هر اطاق مدتی با زائو ها صحبت می کردند .

۱۷۷ میلیون ریال صرف ساختن ۴۵ کیلومتر راه شده

ساختمان یك قطعه از راه قزوین- کوهین که در سفر اخیر آقای نخست‌وزیر بگیلان مورد بازدید قرار گرفت پایان یافت.

این راه ۴۵کیلومتر طول دارد عرض جاده یازده متر می باشد که ۷متر آن إسفالت درجه یك می باشد .

سازمان برنامه برای ساختمان این قطعه راه ۱۷۷ میلیون‌ریال پرداخت نموده است .

سازمان برنامه اطلاع می دهد که کارهای راه سازی در سایر قطعات شاهراه اصلی که خلیج فارس‌را به دریای مازندران از راه خرمشهر-اهواز- اندیمشك -خرم‌آباد -بروجرد - ملایر - همدان -قزوین - منجیل - رشت و بندر پهلوی وصل می کند ادامه دارد .

انتصابات وزارتفرهنك

این انتصابات در وزارت فرهنك بعمل آمده‌است :

آقای ابراهیم احسانی رئیس دبیرستان‌ناصرخسروبریاست‌فرهنك اصطهبانات - آقای عباس مهنا رئیس فرهنك تفرش‌بریاست‌فرهنك سراوان ، آقای مجید فیوضاتی‌حق رئیس دبیرستان رازی آبادان بریاست فرهنك بوشهر - آقای محمدعلی جناب رئیس فرهنك‌بوشهر بریاست دبیرستان ناصروخسرو .

تشکر و سپاسگزاری

از بذل مراحم تیمسار سرتیپ لوزانی وسرکاران سرهنك نظری و محبوبین ابراز همدردی سایر افسران و کارمندان و کارگران محترم اداره موتوری شهربانی در مصیبت وارده به خانواده راستکار صمیمانه سپاسگزاری نموده سعادت و بقای عمر آن سروران معظم و همکاران گرامی را از خداوند مسئلت دارم .

آ-۳۳۳۰۴ کارس راستکار

تشکر و اعتذار

از کلیه ذوات محترمی که در روز های تشییع و ختم و هفته‌شادروان سرهنك ابوالحسن راستکار حضورا یا کتبا اظهار لطف فرموده و قلوب داغدار بازماندگان را تسلی داده‌اند تشکر و سپاسگزاری نموده سلامتی وبقای عمر عموم سروران عظام ودوستان گرام را ازخداوند مسئلت‌داریم چنانچه تالمات روحی از توفیق شرفیابی و عرض تشکر حضوری مانع شود لطفا با لطف و کرم خود عفو خواهند فرمود .

آ-۳۳۳۰۶ بازماندگان راستکار

کانون باز نشستگان کشوری با کمال تاسف در گذشت مرحوم **محمد هریتاش** که از صاحبمنصبان باز نشسته‌وزارت دارائی و مردی صدیق و لایق بود باستحضار آقایان اعضاء کانون میرساند مجلس ختم عصر روز دوشنبه ۱۴ آذر ماه جاری ساعت ۳تاه بعد از ظهر در مسجد ارك منعقد میباشد

آ-۲۹۴۴۷ **رئیس هیئت مدیره کانون-محمودبدر**

خانواده های هریتاش - سپاهی - سروش - دولتشاهی - گرانمایه - گلزار - قوام صدری - با قرآل - دکتر علیزاده - سرهنك پرنك- دکتر منوچهر معتمد - سرهنك معتمد -رضا آزاده - دلیلی صدری - دکتر جاوید - نادری - زاهدی - دکتر شیرازی - حامدی - خراسانی زاده - پور زند مقدم - امیر میر شکاری

با نهایت تاسف فوت ناگهانی **محمد هریتاش** کارمند عالیرتبه بازنشسته وزارت دارائی را باستحضار دوستان و آشنایان میرساند مجلس ختم مردانه روز دو شنبه ۱۴ آذر ماه از ساعت ۳ تا ۵ بعد از ظهر در مسجد ارك و مجلس ختم زنانه همانروز و همانساعت در مقبره هدایت واقع درخیابان اسلامبول منعقد میباشد .

هرمز هریتاش - خسرو هریتاش- علی اکبر سپاهی- دکتر اسماعیل سپاهی - فریدون دولتشاهی - یوسف گرانمایه - مهندس رحمن گلزار

آ-۲۹۳۷۱

مصیبت‌وارده رابعموم‌بازماندگان آنمرحوم تسلیت میدهیم

آگهی های تسلیت

آقای ابوالقاسم امیر اکباتان مصیبت وارده را بشما تسلیت میگوئیم **بنگاه مهدی پور**

جناب‌آقای‌مهندس خسروهدایت‌وزیر مشاور سرپرست سازمان برنامه

کارمندان بانك اعتبارات صنعتی با نهایت تاسف‌مصیبت وارده را بخاندان محترم هدایت و آنجناب تسلیت عرض می نمایند . **کارمندان بانك اعتبارات صنعتی**

با کمال تاسف مصیبت‌وارده را بخانواده های محترم بیگلری و رسولی مخصوصا دوست‌عزیزم بانو شوکت‌رسولی تسلیت میگویم **حشمت بندرچی**

مصیبت وارده را بخانواده محترم نوائی بخصوص‌دوست ارجمندمان جناب آقای اسماعیل نوائی تسلیت میگوئیم

شریفی -قریب - جلائی - عاطفی - مسیحا -تمدن

مصیبت وارده به خانواده سپهر بخصوص جناب آقایان هادی خان و سرهنك علی اصغر و سرهنك نصرت‌اله و هوشنك سپهر تسلیت عرض میکنم .

آ-۳۳۲۹۴ **خرم آباد محمد حسین غضنفری**

مصیبت وارده را با نهایت تاسف بدوست عزیزمان آقای محمد علی قهرمانی تسلیت میگوئیم.

بهرام افرهی - ر. اعتمادی - نادر حیدری - منوچهر صمصامی - پور داد -مهر داد - پیرنیا - بیژن امامی

دوست محترم -سرکار سرهنك والی جلالی

در گذشت والده ماجده را بجنابعالی و پدر بزرگوارتان تسلیت میگویم . **حسن‌امین - بنگاه برق‌تهران**

بنمایندگی از طرف دوستان انجمن مدرسه قدیم‌ایران و آلمان از پیش آمد فوت ناگوار مرحوم عزت‌الله هدایت که موجب کمال تاسف و تاثر است بخانواده محترم هدایت بخصوص جناب آقای حاج محمد نبی هدایت برادر بزرگوار آن مرحوم عرض تسلیت مینماید و برای بازماندگان فقید سعید برد باری و سلامت را خواستار است

آ-۲۹۴۳۳ **دبیر انجمن حسینقلی عدالت پور**

قهرمانان و ورزشکاران باشگاه دارائی مصیبت وارده را به آقای **محمد علی** قهرمانی تسلیت عرض نموده بقاء عمر ایشان و فامیل محترم را از درگاه ایزد متعال مسئلت‌دارند

آ-۲۹۴۲۱ **محمد نمازی**

مصیبت وارده را به آقای محمد علی قهرمانی دوست عزیزم تسلیت عرض نموده سلامتی ایشان و فامیل محترم‌را از درگاه متعال خواهانم **محمود ضرابیان**

دبیران و کارمندان دبیرستان آزرم با کمال تاسف و تاثر مصیبت وارده را بجناب آقای مصطفی والی دبیر محترم انجمن همکاری خانه و مدرسه دبیرستان و بخانواده های محترم والی شریعتمداری زرین نعل و زرین کفش تسلیت عرض مینمایند **رئیس دبیرستان آزرم -صدیقه‌مجدنوابی**

در گذشت سرکار سروان هورفر را بکلیه بازماندگان بویژه فرزندان ارجمند آن مرحوم تسلیت عرض مینماید .

آ-۲۹۴۴۱ **سرهنك سعید برزگر -سررشته‌داری‌ارتش**

تیمسار سرلشگر دکتر میر افضلی مصیبت وارده را به آن جناب تسلیت عرض مینماید .

سرهنك سعید برزگر -اداره سر رشته‌داری ارتش

تیمسار سرلشگر دکتر میرافضلی

فدراسیون‌کشتی کشور مصیبت وارده رابجنابعالی‌تسلیت میگوید.

آ-۲۹۴۷۳

یك خروار و ٦٤ كیلو تریاك كشف شد!

تیراندازی شدیدی بین مامورین ژاندارمری وقاچاقچیان روی‌داد وقاچاقچیان اتومبیل مامورین را پنچر کردند ولی سرانجام دستگیرشدند

بعد ازظهر روز پنجشنبه مامورین ژاندارمری موفق شدند ازقاچاقچیان ۳٦٤ کیلو تریاك کشف کنند .

خبر نگار مادر تبریز گزارش می دهد ساعت پنج بعدازظهر روز پنج شنبه آقای ستوان آشتیانی فرمانده ژاندارمری بستان آباد در راه‌بستان‌آباد – تبریز باتومبیلهای جیپ شماره ۱۷٤۲۳ و ۷۹۸۱ که در این مسیر حرکت میکردند ظنین شد ودر یك فرسنگی بستان آباد در محلی بنام «سرزه خون» یکی از اتومبیل های مزبور را متوقف کرد .راننده این اتومبیل که حسین امیرکانی یکی از قاچاقچیان مشهور بود که‌از مدت ها قبل مامورین در جستجوی وی بودند دستگیر شد تا تحت تعقیب قرار گیردسپس آقای ستوان‌آشتیانی ومامورین ژاندارمری بتعقیب‌اتومبیل جیپ پرداختند .

تیر اندازی

ساعت ۸شب‌در فاصله دوفرسنگی سیاه چمن‌بیك اتومبیل سواری سیاه رنگ که بطرف بستان آباد حرکت می کرد ظنین شدند و برانندە آن‌فرمان توقف دادند ولی از داخل اتومبیل سواری بطرف مامورین تیراندازی شد و اتومبیل بحرکت خود ادامه‌داد مامورین متقابلا بطرف اتومبیل‌سواری تیر اندازی کردند و بتعقیب آن پرداختند ولی سر نشینان اتومبیل سواری در جاده میخهای چهار گوش ریختند و در نتیجه اتومبیل جیپ مامورین پنچر شد مامورین پس از تعویض لاستیك اتومبیل مجددا بـه تعقیب اتومبیل سواری ادامه‌دادند و پس از طی شش فرسنگ راه در بیراهه مشاهده کردند که اتومبیل سواری در کنار جاده متوقف شده سرنشینان آن فرار کرده‌اند .

یك خروار و ٦٤ كیلو

مامورین در گودالی که در کنار اتومبیل بود سه گونی محتوی‌تریاك بایك بیل ویك کلنگ بدست‌آوردند و پس از بازرسی اطراف اتومبیل مزبور ۱۱ گونی دیگر محتوی‌تریاك کشف کردند تریاکهای مکشوفه کـه جمعا ۱٤ گونی بود ۳٦٤ کیلو وزن داشت و بپاسگاه ژاندارمری بستان‌آباد حمل شد هنگامیکه مامورین تریاکهای مزبوررا بپاسگاه حمل‌کردند مشاهده کردند که سایر مامورین‌نیز اتومبیل جیپ دیگریرا برانندگی‌جعفر شاهراه ترقی و سه نفر سرنشینان آن بنام یعقوب حیدری ، سید یحیی هاشمی و نعمت خسرو که اسکورت قاچاقچیان بوده‌اند متوقف کرده و قاچاقچیان مزبور را دستگیر کرده‌اند ساعت ۷ صبح دیروز آقای سرهنگ توامی به بستان آباد عزیمت کرد و پس‌از تشکیل پرونده مقدماتی تریاك های مکشوفه بمقامات مربوطه تحویل شدو برای‌دستگیری سایر قاچاقچیان فراری هم اکنون فعالیت ادامه دارد

صورت دختری را نیشگون گرفت وزندانی شد!

دیشب بازپرس کشیك دادسرا دانش‌آموز ۱۸ ساله‌ای بنام ابراهیم‌را که عصر دیروز در خیابان کمالی‌مزاحم دختر ۱٤ ساله‌دانش آموزی بنام ژیلا شده بود بازداشت کرد .

ژیلا میگفت ابراهیم هر روز مزاحم منت و دیروز در خیابان صورت مرا نیشگون گرفته است .

مواظب این نوع کلاهبرداری هم باشید!

از شیراز اب‌لیمو سوقاتی فرستاده بودند!

مرد موقر شیك پوش تنها درخواستی که داشت این‌بود کنند ـ مدیر تجارتخانه‌ای که از وی کلاهبرداری شده تانزد جراحی که میخواست قلب اورا عمل‌کند ویراهمراهی ازکلاهبردار بخاطر انصافش تشکر میکند!

امروز یکی از خوانندگان ما بنام آقای حسین منهاجی اطلاع‌داد که یك شخص موقر و شیك پوش از وی بطرز جدیدی کلاهبرداری کرده است . آقای منهاجی درپایان اظهارات خود از این شخص که فقطسیصد تومان ازاو کلاهبرداری کرده تشکر می کرد و می گفت: خدا پدرش را بیامرزد کـه از ما پنجهزار تومان نخواست چون این مبلغ را هم میدادیم!

آقای‌منهاجی چگونگی کلاهبرداری را اینطور تعریف کرد : ما در سرای اردیبهشت حجره ساعت فروشی داریم.روز پنجشنبه شخصی که می گفت تازه از شیراز رسیده و اکنون در گاراژ است بماتلفن کرد و گفت که‌از آقای مینائی «طرف» ما در شیراز دو جعبه‌آبلیمو و مبلغی پول برایمان آورده است.

مرد شیك پوش و موقر

آقای منهاجی سپس افزود : ما از این شخص که خودرا محمود مینائی معرفی می کرد دعوت کردیم به تجارتخانه بیاید .

چند دقیقه بعد آقای مینائی‌آمد مردی بود موقر ، لباس شیکی پوشیده و کراوات سولکا بسته‌بود. کفش مشکی ایتالیائی بپا ودستکش چرمی گران قیمتی بدست داشت پس از مدتی مذاکره این شخص گفت علاوه بر دو جعبه آبلیمو ، چهار هزار تومان هم برایتان فرستاده اند ، وقتی حواله ای را که دارم نقد کردم تقدیم می کنم .

ما قبول کردیم و ویرا دعوت نمودیم تا در مدت اقامت خود به منزل ما بیاید ولی او تشکر کرد وگفت : من در هتلی در خیابان لاله‌زار نو ودر اتاق شماره یازده هستم و تنها خواهشی که دارم این است چون بعد از ظهر امروز برای انجام عمل جراحی قلب پیش آقای دکتر پروفسور عدل می‌روم برای این که تنها نباشم شما هم بامن همراهی کنید .

تقاضای پول

آقای منهاجی بقیه ماجرا را چنین شرح داد : من این تقاضارا پذیرفتم و قرار شد ساعت ٥ بعداز ظهر به هتلی که او اقامت دارد برویم .

آقای مینائی پس‌از خداحافظی‌از حجره بیرون رفت ولی چند لحظه بعد برگشت و گفت الان‌احتیاج به مبلغی پول دارم و چون نمی توانم فعلا ازبانك پول بگیرم دویست سیصد تومان بمن بدهید .

تشکر از کلاهبردار !

آقای منهاجی سپس گفت : من سیصد تومان مورد تقاضا را دادم ولی اگر این شخص پنجهزارتومان هم میخواست میدادم چون او تمام نشانی های طرف مورد معامله ما را در شیراز میدانست و کاملا اعتماد مارا جلب کرده بود . بهر حال ساعت ٥ بعداز ظهر برای بردن ایشان نزد آقای پروفسور عدل به هتلی که نشانی داده بود رفتم ولی با کمال تعجب فهمیدم که دراین هتل چنین شخصی وجود خارجی ندارد و پس از تحقیقات بیشتر متوجه شدم که این شخص کلاهبرداری بیش نبوده است ولی باید از او تشکر کنم که فقط سیصد تومان خواست .

جنایی و وقایع

یك جیپ وارد قهوه‌خانه شد و٤ نفرمشتری را مجروح‌کرد

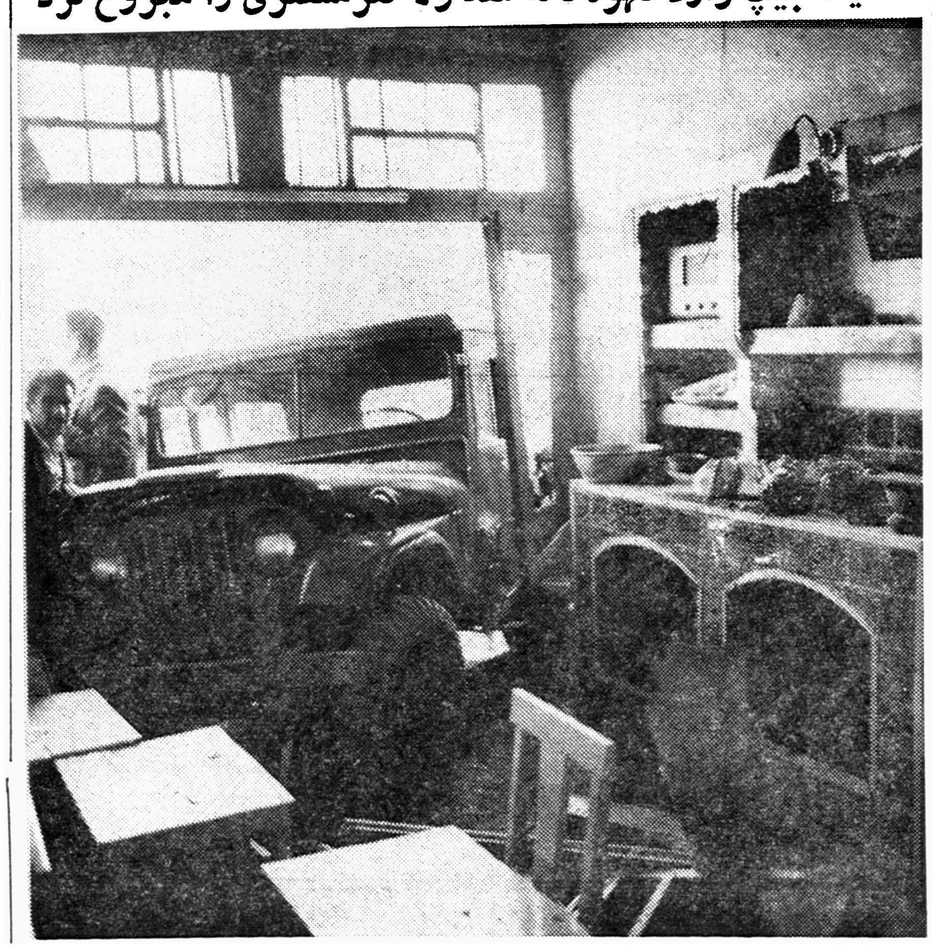

یك خانم ویك آلمانی مجروح شدند

ساعت ده و نیم بعد از ظهر روز پنجشنبه اتومبیل جیپ شماره ۳۲۳ برانندگی سرباز وظیفه حسین راست‌پور در حالیکه می خواست درنزدیکی پمپ‌بنزین جاده قدیم شمیران دور بزند با اتومبیل سواری ۲۲٤۱۳ برانندگی «یوآخم» تیمه آلمان بشدت تصادف کرد و جلوی اتومبیل سواری را بکلی خرد نمود .

اتومبیل جیپ پس از تصادف با اتومبیل سواری چند قدم پائین تر بشدت با درختی تصادف کرد و متوقف شد .

در این حادثه علاوه‌بر راننده سواری که مجروح‌شده‌بود خانم فروغ توانا همسر تیمسار سرتیپ نورزاد که سرنشین اتومبیل جیپ بود بشدت مجروح‌گردید . مجروحین در بیمارستان هدایت بستری شده اند .

تصادف در سه راه

ساعت ۱۰ دیشب اتومبیل‌شماره ۱٦٥۳٥ برانندگی ژان پل سیمون فرانسوی در سه‌راه ضرابخانه در جاده قدیم شمیران با اتومبیل‌شماره ٤۰۲۰۲ برانندگی گرگین‌اواکیانس تصادف کرد. دراین‌حادثه‌رانندگان مختصر زخمی شدند وجریان واقعه از طرف ژاندارمری تحت رسیدگی است.

سه‌نفر محکوم شدند

آخر وقت روز پنجشنبه شعبه پنجم دادگاه جنائی سه نفر باسامی زیر را باتهام اختفاءو فروش مقدار ۹۲۰ گرم تریاك محکوم کرد .

رضا بختیاری فرزند اسمعیل ، محمود طاهری فرزند احمد باتهام خرید و فروش تریاك هر یك به٦٤ ماه‌زندان‌انوشیروان غفاری فرزند حمزه باتهام اختفاء و خریدوفروش تریاك به ٦ ماه زندان و پرداخت ٥۱۰۰۰ هزار ریال جریمه نقدی .

در٤٨ ساعت گذشته :

۲۱ نفردراثر حوادث مختلف مجروح شدند

در ٤٨ ساعت گذشته ۱۲ نفر باسامی محمد تقی فسمی فرزند محمد ، محمد کرجی فرزند کاظم ، احمد رشته خواری فرزند حسین ، سیف اله طالبی فرزند اسمعیل ، مراد علیمرادی فرزند بخشعلی ، میکائیل فرزانه ، سکینه پرسزاده فرزند محمد علی ، ولی افشا فرزند اصغر ، یونس امینی فرزند محمد صادق ، اصغر بکائی فرزند محمود و دونفر دیگر که اسامی آنها معلوم نیست دراثر حوادث رانندگی ٤ نفر به اسامی : محمود طریقت ، حسن مختار فرزند حسین ، احمد سمائی فرزند محمد علی و لطف‌اله فرزند مراد علی دراثر چاقو خوردگی و٤ نفر به اسامی : سید جمال رحیمی فرزند سید محمد ، مهدی الهیاری فرزند حسین ، نصیبه علیخانی فرزند احمد واشرف فیض‌الهی فرزند جبار دراثر کتك خوردگی و نصراله ملك احمدی فرزند شکراله به علت ضربه وارده بسر مجروح شده‌اند .

برنامه آینده سینماهای امپایر-سهیلا

رنك اتومبیل جهیزیه‌عروس

موجب اختلاف پدرومادر عروس شد

امروز زن و شوهری بر سر رنگ اتومبیلی که برای جهیزیه دخترشان خریده بودند با هم مشاجره کرده بدادسرا آمدند .

زن که اقدس نام دارد و ٤٥ساله است میگفت دخترم ماری ۱۹ ساله میخواهد شوهر کند من بشوهرم حبیب گفتم برای ماری اتومبیل آلبالوئی رنگ بخرد تادخترم‌بانامزدش بگردش بروند . حبیب بجای اینکه اتومبیل آلبالوئی بخرد اتومبیلی به رنگ عدسی خریده و چون دخترم به نامزدش گفته که ماشین من رنگ آلبالوئی است دیگر نمیشود ماشین عدسی رنگ را نشانش داد .

من بدون اطلاع شوهرم اتومبیل را به شرکت فروشنده آن بردم تاعوض کنم گفتند رنگ آلبالوئی نداریم من اتومبیل را به گاراژی بردم تارنگش را عوض کنند شوهرم فهمید وبـه گاراژ آمد و مانع کار ما شد وآبروی من نزد نقاش و همکارانش رفت و حالا از شوهرم شکایت دارم !

دادیار دادسرا بانصایح خود زن و شوهر را آشتی داد و قرار شد که رنگ ماشین آلبالوئی شود .

اتومبیلی سرقت شد

دیروز اتومبیل فولکس واگن‌شماره ٤۰۸٤٦ آقای مهنـدس ابراهیـم کوهستانی از حوالی منزلش بسرقت برده شد .

نامبرده اکنون در تعقیب وزد می باشد .

اتومبیلی درردوخانه تجریش سقوط کرد

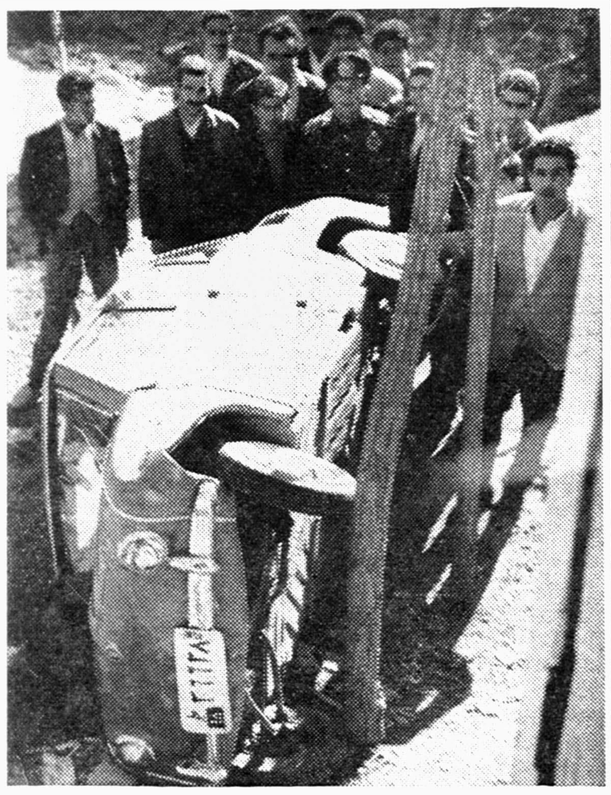

ساعت ده صبح امروز اتومبیل شماره ۳٦٦۲۸ به رانندگی آقای سرهنك برومند اول خیابان مقصود بك واقع در سر پل تجریش توقف کرد و آقای سرهنك برومند برای انجام کاری از اتومبیل پیاده شد. خانم سرهنك که‌در اتومبیل‌نشسته بود مشاهده کرد اتومبیل به راه افتاده‌است ، خانم‌پای‌خودرا بعوض این که روی ترمز بگذارد روی کلاچ گذاشت واتومبیل درردوخانه تجریش سقوط کرد. دراین حادثه سرهنك صدمه وارد آمد .

بارچهارم از مرگ نجات یافت

متهم دریك دادگاه باعدام ودر دادگاه دیگر بحبس ابد و درسومین دادگاه نیز بپانزده سال زندان محکوم شده بود

دوساعت بعد از ظهر روزپنجشنبه مردی بنام‌حسین افضلی فرزندجواد باتهام ایراد ضرب منتهی بفوت در دادگاه عالی جنائی محاکمه و به پانزده سال زندان محکوم گردید .

حسین سال های قبل یکی از چاقو کش های حرفه ای خیابان مولوی بود و روزی نبود که با یکی از رفقا و یا هم محله هایش نزاع نکرده و چاقو نکشد .

در یکی ازاین نزاعها که‌در سال ۱۳۳۳ اتفاق افتاد حسین یکی از دوستان خود بنام رضا قنبر لورا با چند ضربه کارد بسختی مجروح کرد که منجر بمرگ وی گردید .

حسین همان‌سال باتهام‌چاقوکشی و قتل از طرف فرماندار نظامی‌تحت تعقیب قرار گرفت و در محکمه بدوی باعدام محکوم شد .

محکوم از حکم صادره فرجام خواست و برای بار دوم در دادگاه تجدید نظر به حبس ابد ،با اعمال شاقه محکوم گردید ولی این‌حکم در دیوانعالی کشور نقض گردیدو حسین برای‌بار سوم‌در دادگاه‌تجدید نظر به پانزده سال حبس با اعمال شاقه محکوم شد .

دادگاه مطلع شد از آخرین مرحله قضائی استفاده کرد و اعاده دادرسی داد .

قضات دیوان عالی کشور پس‌از مطالعه پرونده اعاده دادرسی وی‌را قبول کردند و پرونده را جهت رسیدگی مجددا به شعبه چهار دادگاه عالی جنائی فرستادند .

۱٥ سال زندان

روز پنجشنبه شعبه چهارم‌دادگاه عالی جنائی بریاست آقای مهدوی برای چهارمین بار به‌پرونده حسین افضلی رسیدگی کرد و چون دلائل پرونده کافی بودحسین افضلی رابه پانزده سال حبس با اعمال شاقـه محکوم کرد .

دوخانه ویك کوره آتش‌گرفت

دیروز درمنزل‌آقای محسن‌هاشمی در خیابان امیریه خیابان البرز در منزل بانو فخری مصطفائی درخیابان گرگان کوچه زهره در کوره آجرپزی مهتاب در هاشم آباد شهر ری‌حریق هائی رویدادکه بوسیله مامورین‌اداره آتش نشانی خاموش گردید .

تصادف درجاده

دیروز یك کامیون باری درجاده فرعی قلعه نواز توابع شهر ری با دختر بچه خرد سالی تصادف کرد.

در این حادثه دختر بچه‌کشته شد ورانندە کامیون‌بوسیله‌مامورین ژاندارمری دستگیر شد واز طرف ژاندارمری تهران بدادسرا اعزام گردید .

در دوحادثه رانندگی

یك نفرکشته ویك نفر مجروح شد

دیروز در جاده تهران نودر اثر دو تصادف یکنفر کشتەو یکنفر مجروح شد .

دیروز اتومبیل شماره ۳۲٤۰٥ برانندگی محمد کریم کریمی در جاده تهران نو با زنی بنام خدیجه مخضری تصادف کرد .دراین‌حادثه خدیجه مجروح شد ومامورین ژاندار مری اورا به‌بیمارستان‌بردند.

هم چنین دیشب یك اتومبیل سواری بنز که از دماوند بتهران میآمد در حوالی سرخه حصار با چهار نفر که منتظر اتومبیل بودند تصادف کرد .

در این حادثه یکی از آنان که نامش کریم سرشوقی است وزرگر بود کشته شد ولی بدیگران‌آسیبی نرسید .

پرونده این دو حادثه در ژاندارمری تهران نوتحت رسیدگی است .

تصادف‌کرده بود

روز چهار شنبه ضمن انتشار اسامی مجروحین نام آقای اکبر معیری‌جزو مجروحین چاقوخوردگی چاپ شده‌بود درصورتی که نامبرده دراثر تصادف بااتومبیل مجروح شده بود .

خانمی شیره‌کشخانه دائر کرده بود!

دیشب مامورین تجسس ژاندارمری در فرح آباد شهر ری در خانه‌یك خانم متجدد یك شیره‌کشخانه کشف کردند .

این خانم مهین نام دارد و بتازگی در فرح‌آباد خانه ای اجاره کـرده است . مهین که زن جوان و متجدد. و دارای اتومبیل است شخصارانندگی می کند اهـالی محل که از زندگی مجلل و اسرار آمیز. زن مـزبور آگاه شدند به ژاندارمری اطلاع دادند .

دیشب مامورین ژاندارمری به خانه مهین رفته و او و مشتریـان شیره‌کشخانه را دستگیر کردند . مهین از طرف دادسرا توقیف شده‌است .

شاکی دردادسرا میگفت :

کبوتر بازی در خانواده ما ۵۰۰ سال سابقه دارد !

صبح امروز دو جوان بنام علی ومحمد که یکدیگر را کتك زده بودند بدادسرای ناحیه ٤ آمدند . علی‌در دادسرا اظهار میداشت : محمد همسایه ما دیشب به لانه کبوتران من آمده‌وهمه راسر بریده است . این کبوتران چندین‌هزار تومان ارزش داشتند ویکی ازآنها از خانواده کبوتران نامه بر بوده است .

رسم ۵۰۰ ساله

علی می گفت پرورش کبوتراز پانصد سال پیش در خانواده ما مرسوم بوده واجداد ما برای‌سلاطین وامراء و حکام سابق کبوتر نامه‌بر تربیت می‌کردند ومن مدارك زیادی دراین باره دارم . چون محمدبااین عمل خود ، برای همیشه رسم یك خانواده کهن را بر انداخته هیچگاه نمی توانم اورا به بخشم . **کبوتر ها مزاحم بودند .**

محمد می گفت : علی روز در پشت بام مشغول کبوتر بازی است و چون لانه کبوتران او در طبقه فوقانی خانه آنها است ،صدای کبوتران نه روز و نه شب نمیگذارد به خواب برویم . دیشب تصمیم گرفتم کبوتران ویرا نابود کنم . ازاین رو شبانه از بام وارد لانه آنها شده و همه را سر بریدم ولی علی فهمید و مرا از پشت بام بپائین انداخت حالا از او شکایت دارم.

چون هر دو نفر مرتکب جرم شده بودند بدستور آقای دکتر تهرانی رئیس دادسرای مزبور به بازپرسی فرستاده شدند و زندانی گردیدند .

درهفته گذشته :

۱۸۰ نفر مجروح و مسموم شدند

در هفته گذشته ۱۸۰ نفر دراثر حوادث مختلف در تهران و اطراف مجروح و مصدوم شدند .

از این عده ٦۸ نفر در اثرحوادث رانندگی ـ ۱۹ نفر در اثر نزاع ـ ۱۲ نفر بعلت چاقو خوردگی ـ۱۳ نفر بعلت سقوط از بلندی ـ ۱٥ نفر بعلت سوختگی و یکنفر بعلت تیر خوردگی مجروح شده و ٥۲ نفر نیز مسموم شده‌اند .

۲۰۲۵٦۹ تلفن مستقیم سروین حوادث

پیش‌بینی وضع هوا

پیش‌بینی وضع‌هوای ایران تا ظهر فردا طبق گزارش اداره پیش بینی کل هواشناسی بدینقرار است :

هوای تهران صاف و گاهی همراه با کمی ابر پیش‌بینی می شود .

هوای نواحی گیلان و سواحل بحر خزر قسمتی ابری گاهی توام با بارندگی پراکنده . هوای نواحی شمالی خراسان قسمتی ابری همراه با بارندگی و ریزش برف که بتدریج از مقدار ابر ها کم می شود ، هوای‌نواحی کرمان و بلوچستان قسمتی ابری و در بعضی ساعات همراه با باد شدید در سطح زمین و هوای بقیه نقاط صاف گاهی توام با کمی ابر پیش بینی می شود .

ماموریت برای وطنم

بقیه از صفحه اول

یك تونل انحرافی جهت سدسفید-رود ،حفر ده حلقه چاه عمیق آبیاری آزمایشی و افتتاح بیمارستان جدیدی بنام ملکه فرح.

ماه چهارم (دیماه)

گشایش یك شعبه پست و تلگراف در استان گیلان ، تکمیل ساختمان مرکز دامپزشکی اصفهان ، افتتاح یك کارخانه برق و یك درمانگاه و دو دبستان و یك مسجد در یك شهر ویك کارخانه برق دردو شهر دیگر گشایش مدرسه پرستاری ملکه فرح درکرمان ، افتتاح دستگاه فرستنده جدید رادیو در اصفهان ، تکمیل لوله کشی اصلی دوشهر ، تکمیل ساختمان آزمایشگاه آبادان، افتتاح یکقسمت جدید در یکی از بیمارستان های تهران که بوسیله خودم انجام گرفت .

ماه پنجم (بهمن)

تکمیل ساختمان یك درمانگاه و یك مرکز دامپزشکی ، گشایش درمانگاه دیگری بدست ملکه فرح، تکمیل طرح ساختمان جدید دانشگاه تبریز، تکمیل ساختمان یك کارخانه بافندگی درکرمان ، افتتاح یك کارخانه آرد در تبریز ، آغاز بهره‌برداری از ماشین جدید مقوا سازی کارخانه دخانیات دولتی تهران، نصب دستگاه های گیرنده رادیودر پنج مرکز حساس کشور و توزیع ۱۶۰۷ قطعه سند مالکیت اراضی سلطنتی بین روستائیان بوسیله خودم و ملکه .

ماه ششم (اسفند)

افتتاح یك بخش بیمارستان ۲۵۰ تختخوابی در کوی فقیر نشین شهر تهران ، تکمیل ساختمان پنج درمانگاه درشهر های مجاور راه آهن ویك بیمارستان یکصد تختخوابی، آغاز ساختمان یك آسایشگاه مسلولین و یك درمانگاه ، پایان ساختمان دوباب پرورشگاه دیگر، احداث یك آزمایشگاه کوچك تحقیق وبررسی صنعتی در شهر کرج بکار افتادن سه کارخانه جدید برق در شهر های دیگر ، آغاز لوله کشی در یك شهر ، برقراری ارتباطات رادیو تلفنی مستقیم بین شهر زاهدان و شهر مشهد و بین تهران و شهر فسا ، تکمیل لوله کشی شهرری ، توزیع اسناد مالکیت اراضی خالصه تقسیم شده بین کشاورزان ، افتتاح یك کارخانه جدید تصفیه شکر در شهر اهواز و پل بزرك جدید خرمشهر و ایستگاه تلویزیون آبادان بوسیله خود من ،

افتتاح اولین خط مسافر بری دریائی بین ایران و اروپا .

علاوه بر طرحهای مذکوره ، طرحهای متعدد دیگری هم دردست اجراء است که از جمله سازمان عمران خوزستان است. در این استان برای تهیه واجرای طرحهای عمرانی چند تن از مشاورین وابسته بیکی ازشرکتهای مشاور بزرك آمریکا را استخدام نموده ایم . این شرکت مشاور تحت ریاست آقایان «داوید لی لیانتال» و «گوردون کلاپ» اداره میشود . این دو نفر موسسه «دره تنسی» آمریکا را اداره کرده و در نتیجه موفقیتهای عظیم خود شهرت ومعروفیت بسزائی کسب نموده اند وعملی را که در ایران انجام میدهند تاحدی باکار هائیکه در امریکا کرده اند مطابقت میکند ، زیرا نقشه ها و طرحهائی برای امور متنوعه وبهم پیوسته عمرانی یك ناحیه وسیع که ازنظر منابع طبیعی ثروتمند است تهیه مینماید. استان وسیع خوزستان در چندین قرن پیش بسیار حاصلخیز بود و محصولات فراوان از قبیل نیشکر و گندم و سایر غلات داشت که در کشور وسیع شاهنشاهی ایران مورد نیاز بود کم کم دراثر تاخت و تاز های پی در پی مهاجمین بسیاری از دستگاه هائیکه برای آبیاری در آن ناحیه ساخته شده بود جز دریکی دو نقطه رو بخرابی رفته و امروز بقایا و آثار آن دیده میشود .

از طرف دیگر نظر به شسته شدن سطح خاك و وجود نمك در زمین که در هنگام فرا گرفتن آب سطح فعلی را شوره‌زار میکند برای کشت و زرع بعضی از غلات و نباتات نامناسب گشته وبمرور زمان کشاورزی آنجا روبزوال نهاده و تاحدی خالی از سکنه گردیده بود .

خوزستان دارای رود خانه ها و کوه ها و دشت های وسیع ومنابع سرشار نفت است .تصفیه خانه بزرك آبادان و چاه های نفت که باین تصفیه خانه مرتبط است دراین استان واقع شده، ولی آب رودخانه ها که نماینده نیروی عظیم برق است هدر میرود و مقدار زیادی گاز طبیعی نیز که از چاه های نفت خارج میشود در فضا پراکنده شده و ضایع میگردد . در سابق وسیله‌ای برای استفاده از گاز های طبیعی که محصول فرعی نفت است در این ناحیه موجود نبود و ذخیره و حمل آنهم میسر نمیشد و ناگزیر چنانکه در میدان های نفت آمریکا هم معمول است آنرا میسوزاندند وبا اندك تعمق واضح میشود که قسمتی از منابع پر ارزش و گران بهای ما بدین ترتیب متاسفانه از دست میرفت و بدون اینکه فایده‌ای از آن عاید شود ضایع میگردید .

اخیرا برای استفاده از گاز طبیعی و سایر منابع خوزستان پنج طرح اساسی تهیه و تنظیم شده است که هر یك کمك بسیار موثری به اقتصادیات آن ناحیه خواهد نمود .

طرح اول مربوط باستفاده از گاز بعنوان ماده خام برای ساختن «کلورید» و ساختن پلاستیك است که هم اکنون ظروف آن مورد استفاده تمام خانواده ها قرار گرفته و در وسائل خود رو و صنایع و سایر موارد مورد استعمال یافته است .

بزودی یك کارخانه پلاستیك سازی دائر میگردد که احتیاجات داخلی کشوررا مرتفع وتوجه سرمایه گذاران خصوصی و داخلی وخارجی را باستعداد ناحیه خوزستان برای توسعه و عمران و ریختن سرمایه در آن جلب خواهد نمود .

طرح دوم هم برای استفاده از گاز طبیعی در ساختن کوت شیمیائی است .

کشاورزی این استان احتیاج مبرم به کوت شیمیائی بمقادیر زیاد دارد ولی اول باید دقیقا معین شود که چه نوع کوت برای اراضی آنجا مناسب است . از همین جهت برنامه های آزمایشی برای تهیه کوت شیمیائی در سیصد قریه آن استان بموقع اجرا گذاشته شد و در ضمن مشغول تهیه طرح ونقشه وایجاد چندین کارخانه بزرك کوت سازی در این استان هستیم .

از هرسو کوسفند

بقیه از صفحه اول

دوبرابر میشود

امروز یکی از اعضای صنف چوبدار بخبرنگار ما گفت که هم‌اکنون اعضای اتحادیه در حدودصد هزار گوسفند را در مراتع اطراف تهران نگاهداری و پرورش مینمایند این گوسفند ها در مزارع اطراف تهران ،ورامین شهریار ، کرج که چراگاههای مناسبی هستند تغذیه میکنند وهرروز مقداری جو نیز به آنان داده میشود تا از هر لحاظ شرائط پرورش برای حیوانات فراهم شود .

وزن یك گوسفند پس ازپرورش در این مراتع دو برابر میشود وچون در فصل کمبود گوشت باز هم تعدادی گوسفند از شهرستانها بتهران میرسد باید در نظر داشت که همین گوسفند های پروار کمك بزرگی برفع مشکل گوشت تهران خواهد کرد .

صاحبان گله های گوسفند هر روز در مقابل پرداخت مبلغ قابل توجهی ، احشام خود را در گندم-زار های اطراف تهران میچرانند و این کار گذشته از اینکه سود کلانی را عاید صاحب مزرعه میکند باعث میشود که زمین های قابل کشت برای زراعت سال بعد پرقوت شود .ودر واقع کشاورزان این اراضی از مزارع خوددونوع برداشت مینمایند .

گرمخانه های تهران

در اطراف کشتارگاه کاروانسراهای متعددی وجود دارد که در آنها در حدود سی هزار گوسفند پرواری را میتوان نگاهداری کرد در این کاروانسرا ها که درواقع گرمخانه-های چوبداران میباشند حیوانات را ضمن پرورش برای کشتار آماده مینمایند .

حمل گوسفند

امروز راه آهن دولتی اعلام کرد که درماه گذشته هفتاد هزار راس گوسفند ازشهرستانها بتهران حمل شده است این گوسفند ها پس از ورود بایستگاه تهران بکشتارگاه حمل گردیده و برای کشتار آماده میشوند با فرارسیدن فصل زمستان وسرما نقش راه آهن در حمل احشام بیش از پیش اهمیت پیدا میکند و از هم اکنون احشام کلیه نقاط کشور در اطراف خطوط راه آهن برای حمل بتهران متمرکز گردیده است .

حمل احشام بنزدیکی ایستگاه-های راه آهن بدین مناسبت است که پس از نزول برفهای سنگین راههای شوسه مسدود شده و حمل گوسفند با اتومبیل غیر مقدور می-گردد و چون راه آهن وسیله ای است که هرگز بر فو باران راهرا برروی آن نمی‌بندد بدین لحاظ چوبداران برای اینکه با مشکلات زمستان برخورد ننمایند احشام خود را در اطراف شبکه های راه آهن متمرکز مینمایند .

واگنهای دوطبقه

اکنون از طرف راه آهن واگن-های دو طبقه ساخته شده است ، با بکار افتادن این واگن ها ظرفیت حمل قطار ها دو برابر میشود و از اول زمستان هر روز چند قطار احشام در خطوط شمال و جنوب راه آهن بحرکت درمی‌آید و برای کمك بتامین گوشت تهران کلیه موسسات باشهرداری تهران همکاری وهم آهنگی مینماید .

برای کارآموزی در رشته استخراج معادن
سه مهندس ایرانی بسوئد میروند

اسمعیل اسلامی تهرانی — ماشاءالله گرجی — ارژنك ذکائی

در این هفته سه نفر از مهندسین وزارت صنایع و معادن برای مطالعه وکارآموزی در فن استخراج معادن و ذوب فلزات ، استفاده از بورس تحصیلی اعدائی دولت سوئد به آن کشور عزیمت می کنند . این مهندسین در مدت اقامت خود در سوئد ضمن یك دوره عملی در معادن ، از کارخانه های سازنده ماشین آلات مخصوص استخراج معادن و ذوب فلزات دیدن خواهند کرد .

این مهندسین عبارتند از : آقایان ماشاءالله گرجی ـ مهندس ارژنك ذکائی ـ مهندس اسمعیل اسلامی که فارغ‌التحصیل دانشکده فنی تهران در رشته معدن بوده و چند سال است در وزارت صنایع و معادن مشغول کار هستند .

هفته حقوق بشر

از ساعت ۹ونیم صبح فردا درمحل جمعیت ایرانی طرفدار سازمان ملل متحد واقع در دانشکده حقوق یك مصاحبه مطبوعاتی توسط آقای دکتر متین دفتری رئیس جمعیت در خصوص «هفته حقوق بشر» در ایران انجام خواهد شد .

«هفته حقوق بشر» از فردا بمدت هفت روز شروع می شود

نتیجه مبارزه بوکسورهای باشگاه تاج اهواز وباشگاه جعفری

هفته گذشته تیم بکس باشگاه تاج اهواز بدعوت باشگاه آرارات وارد تهران شد ودر تهران یك مسابقه دوستانه با تیم بکس آرارات انجام داد . نتیجه این مسابقه مساوی بنفع طرفین خاتمه پذیرفت . این تیم بنابدعوت باشگاه جعفری در تهران اقامت نمودو روز گذشته در سالن پارك شهر دومین مسابقه خود را با بکسور های باشگاه جعفری زیرنظر فدراسیون بکس کشور انجام داد نتیجه مسابقه دیروز تیمهای جعفری وتاج اهواز بدینشرح اعلام گردید:

در وزن اول مسابقه بین علی زاده از باشگاه جعفری با سرخ دینی از اهواز انجام شد و در نتیجه علی زاده از باشگاه جعفری برنده شد .

در وزن دوم مسابقه بین متوچهر سعد لو از باشگاه جعفری باملك حسین پور از اهواز انجام شد نتیجه این مسابقه مساوی اعلام گردید .

در وزن سوم آلبرت نجاریان از جعفری با رستم لطیفی از اهواز انجام شد نتیجه این بازی بنفع رستم لطیفی از اهواز خاتمه پذیرفت در مسابقه وزن چهارم کیخسرو خیابانی از باشگاه جعفری با پرویز نیلساز از اهواز روبرو شد و در نتیجه نیلساز از اهواز برنده اعلام گردید. در وزن پنجم رحیم نورعلی از اهواز با یوحنا سلماسی از جعفری روبرو شد و در نتیجه نورعلی از اهواز برنده شد . در وزن ششم خسرو علیمردانی از باشگاه جعفری باکریم صمیمی از اهواز روبرو شد و علیمردانی در این مسابقه برنده اعلام گردید . در وزن هفتم محمود پور از باشگاه جعفری با دینرزی از اهواز روبرو شد و برنده محمود پور از باشگاه جعفری اعلام گردید .

۵۹۴ دهکده آمارگیری شده

بطوریکه سازمان برنامه اطلاع میدهد : با استفاده از اعتبارات آمار سازمان عملیات آمارگیری کشاورزی در سراسر کشور ادامه دارد تا نیمه ماه گذشته ۹۵۴ ده بطور کامل آمار گیری شده است .

در این آمار گیری از اوضاع خانوادگی و معیشت کشاورزان و طریقه بهره برداری از زمین ووضع دامپروری و تعداد دامها و انواع درخت کاری وزراعت و اوضاع جغرافیائی و عمومی دهکده ها و زمین ها و چگونگی آبیاری وسایر مسائل مربوط به کشاورزی و کشاورزان اطلاعات کامل جمع آوری میشود .

۵۳۰ دهکده دریك هفته سمپاشی شد

سخنگوی وزارت بهداری امروز بخبرنگار ما گفت:

در هفته گذشته پانصد و هشت دهکده که بیش از بیست هزار نفر جمعیت دارد توسط ماموران سازمان ریشه کنی مالاریا سمپاشی شده‌است ودر حدود چهار هزار تن از مردم دوازده دهکده تحت مراقبت بهداشتی قرا رگرفته اند .

سخنگوی مزبور افزود ، در هفته گذشته بیش از چهل و نه هزار «لام» خون از افرادی که مشکوك به داشتن مالاریا بودند گرفته شد و نیمی از تعداد «لامها» در آزمایشگاه مورد بررسی قرار گرفت .

نمونه‌ای از اقدام مردم

بقیه ازصفحه اول

شرکت محلی

سخنگوی شرکت همچنین اعلام داشت که شرکت عمران وآبادی اردستان صرفا یك شرکت محلی است و فقط بر اثر تصمیم آقای طباطبائی وهمکاری وهماهنگی مردم منطقه اردستان وزواره بوجود آمده آقای طباطبائی امروز به خبرنگاران گفت که این شرکت هیچگونه ارتباطی با کارخانه برق شوش وشرکاء وهمکاران من در آن کارخانه ندارد و شرکتی است مستقل و به منظور اجرای برنامه‌های عمرانی در اردستان وزواره تشکیل شده است‌وی افزود که براثر انتشار مطالب اشتباهی در یکی ازروزنامه ها برای عده‌ای این توهم بوجود آمده است که گویا مقدمات تشکیل شرکت بوسیله من و همکارانم در کارخانه برق شوش فراهم گردیده وچون این مطالب باواقع منطبق نیست بدین وسیله مجددا توجه عموم رابااین مطلب که اصولا شرکای من در کارخانه برق شوش بهیچوجه دخالت ومسئولیتی در تشکیل واداره شرکت عمران و آبادی اردستان ندارند جلب می نمایم .

دفتر شرکت

آقای طباطبائی در پایان گفت دفتر شرکت عمران و آبادی اردستان در گاراژ «اتوبار اصفهان» « فرد شیشه سابق» واقع در خیابان ری که دفتر شخصی اینجانب می باشد افتتاح شده و برای دادن هر گونه توضیحاتی همه روزه از ساعت ۵ الی ۷ و به وسیله تلفن های **۳۴۴۸۰ و ۳۷۹۸۹** آماده می باشد.

تایید سازمان برنامه

آقای طباطبائی موسس اصلی شرکت عمران اردستان امروز به اتفاق آقای مهندس برخورداریان مهندس برق ، آقای مهندس اصفیا معاون سازمان برنامه ملاقات کردند

دراین ملاقات کلیه پروژه های شرکت باطلاع مقامات سازمان رسید وتوضیحات لازم دراین مورد داده شد آقای مهندس اصفیا پس از تایید و تشویق فکر آغاز عملیات عمرانی و آبیاری در منطقه اردستان وعده همه گونه کمك و همکاری را اعلام کرد و قرار است سازمان برنامه برای کمك باین طرح عده‌ای از مهندسین متخصص داخلی و خارجی خودرا برای مطالعه درمعیت موسسین شرکت به اردستان اعزام نماید .

خوشوقتیم

آقایان عزیزاله زر ورمضان چنگیز پور که از شرکای آقای طباطبائی در کارخانه برق شوش می باشند ضمن اظهار خوشوقتی از اقدامات همکار خود نظریات آقای طباطبائی را مبنی براین که مستقلا وبدون دخالت و شرکت آنان و کارخانه برق شوش اقدام به تشکیل شرکت عمران و آبادی اردستان نموده است تایید کردند .

استخدام داوطلب

اداره مهندسی ارتش بمنظور تکمیل ذدر گروهبانی مهندسی احتیاج به (۵۰)نفر داوطلب واجد شرایط جهت معرفی به آموزشگاه گروهبانی داشته واستخدام مینماید.

شرایط استخدام

۱ـ تبعه ایران
۲ـ سن‌بین ۱۸ تا ۲۵ سال
۳ـ مذهب اسلام
۴ـ حداقل مدرك تحصیلی گواهینامه رسمی ششم ابتدائی
۵ـ داشتن ضامن معتبر
۶ـ تعهد ۱۰ سال خدمت درارتش
۷ـ نداشتن سوء پیشینه برابر گواهی دادگستری
۸ـ سلامتی مزاج برابر گواهی اداره بهداری ارتش
۹ـ فرزندان افسران ودرجه‌داران ارتش وکسانیکه مدارك تحصیلی آنها بیش‌از گواهینامه ششم ابتدائی باشد بسایرین‌حق‌تقدم‌خواهند‌داشت
۱۰ـ داوطلبین درمدت یکسال تحصیلی در آموزشگاه شبانه‌روزی بوده وکلیه هزینه آنها باارتش خواهد بود.
۱۱ـ درطی دوره آموزشگاه ماهانه یکهزار ریال به داوطلبین پرداخت خواهد شد.
۱۲ـ ترفیعات بعدی داوطلبین برابر قانون استخدام نیروهای مسلح شاهنشاهی خواهدبود.
۱۳ـ داوطلبین پس‌از طی دوره آموزشگاه و موفقیت در آزمایش بدرجه گروهبان سومی مفتخر واز مزایای قانونی آن بهره‌مندخواهندشد
۱۴ـ داوطلبین غیراز ایام تعطیل میتوانند بادردست داشتن دوبرك رونوشت شناسنامه و ۱۶ قطعه عکس ۶×۴ همه‌روزه از ساعت ۸ الی ۱۳ تاتاریخ یکم دیماه ۱۳۳۹ برای نام‌نویسی وتسلیم مدارك و دریافت اطلاعات بیشتر به دفتر آجودانی کل اداره مهندسی ارتش واقع درخیابان شاهرضا میدان فردوسی خیابان پارس مراجعه نمایند.

۱ـ۳ آ ـ ۳۳۱۶۸ اداره مهندسی ارتش

آگهی مناقصه شماره ۶۲ـ۶ر۹ر۳۹

اداره سررشته‌داری ارتش تعداد سیصد عدد میز و سیصد عدد صندلی تحصیلی رابمناقصه میگذارد .

۱ـداوطلبان معامله برای ملاحظه نمونه و مشخصات جنس مورد معامله ودریافت برك شرائط معامله و نمونه قرارداد بدائره خرید اداره سررشته‌داری ارتش واقع درفیشرآباد مراجعه و پیشنهادات خود را دردو پاکت لاك و مهر شده یکی محتوی سپرده و دیگری پیشنهاد مربوطه تاساعت آخر وقت اداری روز ۲۳ر۹ر۳۹ بدفتر اداره تسلیم و رسید دریافت دارند .

۲ـکمیسیون مناقصه درساعت ۱۰ صبح روز ۲۴ر۹ر۳۹ تشکیل وپیشنهادات واصله را باز و قرائت خواهد نمود .

۳ـبه پیشنهاداتی که بر خلاف برك چاپی شرائط معامله تسلیم‌شده باشد مطلقا ترتیب اثر داده نمیشود . اداره سررشته داری ارتش

آگهی مناقصه شماره ۶۳ـ۶ر۹ر۳۹

اداره سر رشته داری ارتش تعداد چهار صد هزار زوج نعل ومیخ مورد احتیاج را بمناقصه میگذارد .

۱ـداوطلبان معامله برای ملاحظه نمونه و مشخصات جنس مورد معامله ودریافت برك شرائط معامله و نمونه قرار داد بدائره خرید اداره سررشته‌داری ارتش واقع در فیشرآباد مراجعه و پیشنهادات خود را در دو پاکت لاك ومهر شده یکی محتوی سپرده و دیگری پیشنهاد مربوطه تاساعت آخر وقت اداری روز ۲۶ر۹ر۳۹ بدفتر اداره تسلیم و رسید دریافت دارند .

۲ـکمیسیون مناقصه در ساعت ۱۰ صبح روز ۲۷ر۹ر۳۹ تشکیل و پیشنهادات واصله را باز و قرائت خواهد نمود .

۳ـبه پیشنهاداتی که بر خلاف برك چاپی شرائط معامله تسلیم‌شده باشد مطلقا ترتیب اثر داده نمیشود . اداره سررشته‌داری ارتش

آگهی مجمع عمومی فوق‌العاده

طبق تصمیم مجمع عمومی فوق العاده صاحبان سهام شرکت سهامی سیمان فارس مبلغ یکصد میلیون ریال بسرمایه شرکت جهت ماشین آلات توسعه کارخانه سیمان فارس اضافه گردید .

صاحبان سهام فعلی در صورت تمایل تامعادل سهامی که در دست دارند به نسبت سرمایه اضافی حق تقدم داشته و از تاریخ نشر این آگهی تا ۱۵ روز میتوانند در طهران بشرکت سهامی سیمان فارس خیابان سعدی ساختمان نمازی ودرشیراز به کارخانه سیمان فارس مراجعه وسهام مورد احتیاج راخریداری فرمایند ودر انقضای مدت پانزده روز شرکت سهام باقیمانده رابسایر تقاضا کنندگان خواهد فروخت .

سهام مذکور ده هزار ریالی وشصت و پنج در صد آن در موقع خرید دریافت و بقیه جزو تعهد خریدار میباشد .

۱ـ۳ آ ـ ۳۳۲۵۲ شرکت سهامی سیمان فارس

تبریکات

انتصاب جناب آقای خجند پوررا که از مردان کاردان وصاحبمنصبان عالیرتبه وزارت فرهنگ میباشند بسمت ریاست اداره فرهنگ حومه تهران- بجناب آقای دکتر عیسی صدیق تبریك میگویند . **غلامرضا مبشر .دکتر مصطفوی .صمدالله موسوی .محمدصداقت.حمیدزاده.جعفر رهبر.ضیاءالدین سلیمانی .فیض‌اللهی .شکرائی .اللهوردیان . کیان .مهدنیا رضا وفائی**

جناب آقای دکتر صدیق وزیر محترم فرهنك

حسن انتخاب جنابعالی را در انتصاب آقای محمد علی نقیب‌زاده بریاست دفتر اختصاصی آنجناب صمیمانه تبریك عرض میکنم.

آ ـ ۲۹۳۲۱ **محسن کنفچیان**

جناب آقای خجندپور

انتخاب آنجناب رابریاست فرهنك حومه بسرکار و عموم فرهنگیان تبریك میگویم . **مدیر دبستان صائب ـ وثوقی نمین**

حسن انتخاب در فرهنك

انتصاب جناب آقای خجندپور که از صاحبمنصبان پاکدامن ووطن-پرست وشاه دوست میباشند بریاست فرهنك حومه تبریك میگویم .

آ ـ ۲۹۳۱۷ **مدیر دبستان خزر ـ طالقانی**

آقای برومند فامیلی ریاست سازمان مالی ناحیه شمالشرق

انتصاب آن جناب را در پست بالا صمیمانه تبریك میگوئیم

محمد باقر فولادی ـ پیرداوری ـ ابوالفضل وفائی ـ نوروزی ـ رحمت‌اله فولادی

آ ـ ۳۳۱۴۶

جناب آقای کریمیان فرد

انتصاب جنابعالی رابریاست اداره سیلو صمیمانه تبریك گفته و ترقیات روز افزونی رابرای آن سرور گرامی آرزومندیم .

آ ـ ۲۹۲۸۱ **زهرائی ـ شجاع**

جناب آقای دکتر هدایتی وزیر محترم دادگستری

حسن انتخاب و انتصاب جناب آقای علی اصغر مشفق که از صاحبمنصبان کاردان و مجرب وپاکدامن وتحصیل کرده وباایمان میباشد بریاست اجرائیات دادگستری در راه خدمت بشاهنشاه و میهن ازخداوند مسئلت دارد و به آن جناب و جناب آقای فلسفی دادستان محبوب تبریك میگوئیم .

سرهنك جدی ـ سروان صدیقی ـ کریم رسولی ـ محمدعباسی

تیمسار سرتیپ مبصر

انتصاب آن تیمسار معظم وسرور گرام رابریاست پلیس تهران تبریك عرض مینمایند .

آ ـ ۲۹۳۶۳ **سرهنك مهندس تقوی ـ سرهنك مهندس واعظی**

جناب سرهنك راستروان

انتصاب جنابعالی رابریاست شهربانی قزوین صمیمانه تبریك میگویم.

آ ـ ۲۹۳۵۵ **دولتشاهی**

حسن انتصاب در فرهنك

انتخاب جناب آقای خجندپور را که از مردان شریف فرهنك میباشند بریاست فرهنك حومه بعموم فرهنگیان تبریك میگویم .

آ ـ ۲۹۳۵۱ **مدیر دبستان فرزین ـ حسین باقری**

ازطرف خود وسایر کارکنان کتابخانه دانشکده ادبیات انتخاب مجدد استاد بزرگوار ودانشمند معظم جناب آقای دکتر علی‌اکبر سیاسی راکه از مفاخر دانشگاه هستند بسمت ریاست دانشکده ادبیات تبریك گفته وتوفیق معظم‌له را در خدمت بدانش و فرهنك مسئلت دارد. دکترحسین‌نصر

جناب آقای محسن فردوسی سرور گرام

موفقیت آنجناب رادر امتحان مسابقه سردفتری واشتغال بان راصمیمانه تبریك عرض ترقی و تعالی جنابعالی را بیش از پیش آرزومندیم

محمد فردوسی ـ محمدرضا فردوسی ـ خدیجه صمصامی ـ طاهره‌فردوسی ـ علیرضا فردوسی ـ صدیقه فردوسی

حسن انتخاب وانتصاب جدید سرکار سروان هدایت افسر لایق وپاکدامن شهربانی را بهریاست بازداشتگاه کاخ دادگستری به حضور تیمسار معظم ریاست عالیقدر شهربانی کل کشور و سرکار سرهنك فریور رییاست محترم اداره کل زندانها تبریك عرض مینماید

از زندان مرکزی قصر ـ قاسم انگورانی

انتصاب جناب آقای مرتضی‌خجند پور را بریاست اداره فرهنك حومه تبریك عرض نموده مو فقیت بیشتری را آرزومندم

مدیر دبستان عباس ارومی اسکندر حق پناه

درمسابقه فوتبال دیروز
تیم دارائی سه بردو برتیم دیهیم تاج پیروزشد

بازیکنان دیهیم درمقابل تیم نیرومند دارائی بخوبی از خود دفاع کردند

ساعت سه بعداز ظهر دیروز مسابقه فوتبال بین تیمهای فوتبال دارائی و دیهیم دو استادیوم امجدیه زیرنظر فدراسیون فوتبال کشور انجام گردید.

نیمه اول مسابقه دو ساعت سه‌و ربع بعد از ظهر بداوری آقای سعید صدری آغاز گردید • بازیکنان دارائی در اولین لحظات شروع مسابقه چند حمله شدیدروی دروازه دیهیم نمودند وبازی را از دست بازیکنان دیهیم گرفتند ۵۰ دقیقه از وقت بازی گذشته بود که توپ باهمکاری فروارد های دارائی مقابل دروازه دیهیم رسید و بوسیله یکی از بازیکنان وارد دروازه دیهیم شد • توپ به وسط میدان آمد و مسابقه ادامه یافت هنوز سه دقیقه از زدن اولین گل نگذشته بود که یك توپ ازگوش چپ بروی دروازه دیهیم زده شد• این توپ بوسیله سر یکی ازبازیکنان وارد دروازه دیهیم شد نتیجه بازی تا این لحظه ۲ بر هیچ بود •

بازیکنان تیم دیهیم که همگی جوان بودند بدون کوچکترین ناراحتی از خوردن ۲ گل پی در پی بفعالیت خود ادامه میدادند ۲۰ دقیقه از بازی گذشته بود که یك توپ از گوش راست در فاصله ۲۵ متری دروازه دارائی روی پای بغل راست دیهیم قرار گرفت و با شوت بسیار خوبی توپ رااز همان فاصله وارد دروازه دارائی نمود • نتیجه بازی دو بریك بنفع دارائی بود• بازیکنان دیهیم بازدن اولین گل گرم شده بودند و بیشتر ازاوایل بازی فعالیت میکردند •

مساوی

دقایق آخر نیمه اول بازی بود که یك توپ از گوش راست تا نزدیکی دروازه دارائی جلو برده شد وبه وسیله گوش راست روی دروازه دارائی شوت شد توپ به تیر دروازه گرفت و سرگردان درروی خط وسط دروازه مانده بود یکی از فروارد های دیهیم خود را بتوپ رسانید و آنرا وارد دروازه دارائی کرد وقسمت اول مسابقه با نتیجه ۲ بر ۲ بنفع طرفین خاتمه یافت

قسمت دوم

سوت داور قسمت دوم مسابقه را آغاز نمود • در این نیمه از بازی بازیکنان هردو تیم با احتیاط بازی میکردند و نیمساعت از مسابقه با نتیجه مساوی گذشت سر انجام یك فول در فاصله ۳ متری دروازه دیهیم رخ داد توپ بوسیله یك تیم دارائی زده شد و توپ بدون هیچ-گونه مانعی وارد دروازه دیهیم شد و نتیجه بازی سه بردو بنفع دارائی شده بود • بازیکنان دیهیم برای جبران شکست تا آخر بازی تلاش کردند ولی نتیجه‌ای نگرفتند ونتیجه مسابقه سه بردو بنفع تیم دارائی خاتمه پذیرفت •

در مسابقه دیروز تیم دارائی در اوایل مسابقه بسیار خوب بازی می کرد و همکاری بازیکنان تا نیمساعت از هر هاف تیم بسیار خوب بود• ولی در اواخر هاف تیم فروارد های دارائی در مقابل دروازه دیهیم ایستاده بودند و مثل اول هاف‌تیم فعالیت نداشتند •

بازیکنان دیهیم از اول مسابقه تا آخر مسابقه می دویدند همکاری آنان نیز بسیار خوب بود و در مقابل تیم نیرومند دارائی بسیار خوب بازی کردند •

این عکس صحنه‌ای ازحمله شدید فروارد‌های تیم دارائی را روی دروازه دیهیم نشان میدهد

مسابقه والیبال درحضور شاهنشاه

ساعت پنج بعد از ظهر امروز در حضور شاهنشاه مسابقه والیبال دوستانه بین تیم های والیبال دانشگاه تهران و لشکر گارد شاهنشاهی درسالن ورزشی دانشگاه انجام میگردد .

تیم‌های والیبال گارد شاهنشاهی و دانشگاه تهران دو تیم بسیارقوی هستند که افراد آن اکثر از افراد تیم ملی والیبال ایران‌میباشند .

شرکت علیاحضرت ملکه فرح در جشن ۲۱ آذر

در دنبال خبری که در شماره گذشته باطلاع خوانندگان رسید امروز تائید شد که علیا حضرت فرح پهلوی ملکه ایران در جشن روز تاریخی ۲۱ آذر ماه شرکت خواهند نمود .

در این جشن والاحضرت شاهدخت ها و شاهپور ها ، هیئت‌دولت، روسای نمایندگی های سیاسی و امراء ارتش و ارباب جراید حضور خواهند داشت . از مدعوین دعوت شده است تا باتفاق بانوان خود بعد از ظهر روز ۲۱ آذر در میدان جلالیه حضور یابند .

از ساعت ده صبح امروز نمایندگان واحد ها و ادارات ارتش و ژاندارمری مرکز در باشگاه افسران سپاه یك مرکز کمیسیونی‌تشکیل دادند .

در این جلسه تیمسار سپهبد مجیدی فرمانده سپاه یك مرکز و فرمانده واحد ها در مراسم سان و رژه ۲۱ آذر ماه دستور های‌لازم در مورد سان و رژه روز ۲۱ آذر را بدانها ابلاغ کرد .

معرفی اعضاء هیئت مدیره انجمن ورزشی ارتش بحضور والاحضرت شاهپور غلامرضا

ساعت یازده صبح امروز اعضاء جدید هیئت مدیره انجمن ورزشی‌ارتش بوسیله سرکار سرهنك معصومی رئیس هیئت‌مدیره انجمن بحضوروالاحضرت شاهپور غلامرضا پهلوی ریاست عالیه انجمن معرفی گردیدند در این جلسه والاحضرت مقرر فرمودند که هیئت مدیره‌حداقل‌هرماه‌یك‌جلسه درحضورایشان تشکیل دهد و در خاتمه در مورد پیشرفت و فعالیت های ورزشی ارتش اوامری صادر نمودند .

اعضای انجمن ورزشی ارتش بحضور والاحضرت شاهپور غلامرضا معرفی می شوند .

ساعت بازگشت نخست‌وزیر وهمراهان

طبق آخرین اطلاعی که بعد از ظهر امروز بتهران رسیده آقای مهندس شریف امامی نخست وزیر و همراهان در ساعت ده بامداد فردا از کابل رهسپار تهران میشوند و مقارن دو و نیم بعد از ظهر وارد فرودگاه مهر آباد خواهند شد .

پیش از حرکت آقای مهندس شریف امامی از کابل نخست وزیران ایران و افغانستان اعلامیه مشترکی صادر خواهند کرد .

جشن سفارت ایران درعراق

طبق گزارش سفارت شاهنشاهی از بغداد شب جمعه از طرف آقای آرام سفیر کبیر شاهنشاهی در عراق یك مهمانی بمناسبت ورود وابسته نظامی سفارت کبرای شاهنشاهی در بغداد ترتیب داده شده بود . در این مهمانی استاندار بغداد و جمعی از افسران عالیرتبه ارتش عراق نمایندگان سیاسی خارجی مقیم بغداد و وابسته های نظامی آنها شرکت داشتند .

برای شرکت درنمایشگاههای بین‌المللی

نزدیك ۴۰ دعوت نامه بوزارت بازرگانی رسیده است

■ دولت درنمایشگاه‌نیویورك وکابل شرکت میکند

امروز اطلاع حاصل شد که قریب به چهل دعوت نامه برای شرکت در نمایشگاه های بین المللی به وزرات بازرگانی واصل شده است.

وزارت بازرگانی از این لحاظ که نمی تواند در تمام این نمایشگاه‌ها شرکت نماید باطاق بازرگانی‌توصیه کرده است که تجار در این‌نمایشگاه ها شرکت کنند .

اما در نمایشگاه نیویورك که در خرداد ۱۳۴۰ تشکیل میشود وزارت بازرگانی شرکت خواهد کرد . و شرکت در این نمایشگاه را مفیدتراز‌نمایشگاه شیکاگو تشخیص داده است زیرا نیویورك یك شهر بزرك تجاری است وتجارایرانی که وارد بذوق و سلیقه امریکائی ها هستند در این شهر زیادند .

در نمایشگاه کابل نیز وزارت بازرگانی شرکت میکند زیراایران می تواند در بازار افغانستان نقش مهمی عهده دار شود بطوریکه هم برای تجارت ایران سودمند باشد وهم‌برای افغانستان اثرمفیدی‌داشته باشد .

دولت سعی خواهد کرد تجار برای دادن مخارج شرکت درنمایشگاهها سهم بیشتری داشته باشند زیرا وزارت بازرگانی در نیویورك و کابل فقط غرفه را خواهد ساخت و تجار خود باید بقیه مخارج و از جمله مخارج حمل را عهده دار شوند .

استعفا از معاونت دانشکده

خبرنگار ما اطلاع می دهد :آقای دکتر علی اکبر بینا استاد و معاون دانشکده ادبیات امروز از معاونت دانشکده ادبیات استعفا داد .

فرمانده ساوه وسمنان

از طرف وزارت کشور آقایان عدالت قدیمی بسمت فرماندارساوه وشبانکار بسمت فرماندار سمنان منصوب شدند .

ادارات وزارتخانه‌ها تجارتخانه‌ها
مهر تمام پلاستیکی را
روز یکشنبه ۱۳ آذرماه از مهر لاستیک سازی‌های معتبر تهیه نمائید .
مرکز فروش لاله‌زار پلاك‌سازی برلیان

RIALCO
ریالکو... بزرگترین وبهترین سازنده لوازم فلزی دفتر ، میدان کاخ تخت جمشید
۱ـ۲ آـ۳۳۲۲۰

کودك حراج میکند
انواع لباس زیر و روی بچه‌گانه ـ کفش مدل ایتالیائی و دهها نوع ملبوس بچه‌گانه و نوزاد (ساخت فرانسه ـ ایتالیا ـ سوئیس) عروسکهای اسفنجی قابل شستشو ، زیر پوش و شورت زنانه در حراج فروشگاه کودك بمعرض فروش گذارده می شود .
فروشگاه کودك خیابان شاه چهار راه آشیخ هادی تلفن ۶۴۳۶۶

بمناسبت مسافرتهای رسمی پادشاه مراکش وملکه انگلیس بایران:

عهدنامه مودت بامراکش وقرارداد بازرگانی باانگلستان امضاء میشود

مجلس عوام موافقت‌نامه ایران و انگلیس رادر مورد لغو مالیات مضاعف بر عوائدحمل‌و نقل‌هوائی تائید کرد .

خبرنگار ما اطلاع میدهد که بمناسبت مسافرت های رسمی‌پادشاه مراکش و ملکه انگلستان بایران، قرار داد هائی بین ایران و کشور های مراکش و انگلستان به امضاء میرسد .

بقرار اطلاع هنگام توقف سلطان محمد پنجم پادشاه مراکش در تهران ، قرار داد مودت و دوستی دو کشور امضاء خواهد شد .

همچنین در مسافرت علیاحضرت الیزابت دوم ملکه انگلستان به‌تهران اسناد قرار داد بازرگانی ایران و انگلستان که امضاء شده وبتصویب رسیده مبادله خواهد شد .

در مجلس عوام

لندن ـ اول دسامبر ـ رویتر ـ مجلس عوام موافقت نامه ایران و انگلیس مربوط به‌لغو مالیات‌مضاعف بر عواید حمل و نقل هوائی رامورد تائید قرار داد .

تاکنون انگلستان نتوانسته بود قرار دادی‌در مورد مالیات مضاعف در یك زمینه وسیعتری با ایران منعقد سازد .

***

خبرنگار ما در تعقیب خبر بالا کسب اطلاع کرده که در اردیبهشت ماه سال جاری‌قرار داد هوائی ایران و انگلستان بامضا رسیدو به ضمیمه این قرار داد موافقتی بنابر تبصره قانون بودجه سال ۳۶ در موردمالیات شرکت های هوائی طرفین درکشور های یکدیگر بعمل آمد که دولتین ایران و انگلستان مالیات های مضاعف عواید فعالیت های هوائی را لغو میکنند .

امروز سفرای اتریش ولهستان استوارنامه‌های خودرا بشاهنشاه تقدیم داشتند

پیش از ظهر امروز آقای دکتر «ریدل ریدن‌اشتاین» سفیر کبیر جدید اتریش‌وآقای«ولادی‌اسلاوگورالسکی»وزیرمختارلهستان‌دردربار شاهنشاهی طی تشریفات رسمی استوار نامه های خود را تقدیم شاهنشاه نمودند .

در این مراسم وزرای در بار شاهنشاهی و امور خارجه ـروسای تشریفات دربار و وزارت خارجه و همچنین آجودانهای لشکری و کشوری اعلیحضرت همایون و اعضاء عالیرتبه دو سفارتخانه افتخار حضورداشتند .

سفیر کبیر اتریش و وزیر مختار لهستان فردا در آرامگاه اعلیحضرت فقید حضور خواهند یافت و تاج گلهائی نثار میکنند .

نصب لوح بنای دانشگاه بزرك مشهد

خبرنگار ما در مشهد گزارش میدهد : ساعت چهار و نیم بعد از ظهر پریروز بمناسبت ـ نصب لوح بنای دانشگاه بزرك مشهد مجلس جشنی با حضور آقایان دادور استاندار خراسان ، مهران نیابت تولیت‌عظمی و کلیه روسا و محترمین شهرستان مشهد در محل جدید ساختمان دانشگاه بزرك این شهرستان واقع در خیابان فرح بر گزار شد .

در این مراسم ابتدا آقای دکتر سامی راد رئیس دانشگاه مشهد تاریخچه دانشگاه مشهد را بیان داشت و از مراحم شاهنشاه نسبت به توسعه‌دانشگاه مشهد یادکرد .آنگاه آقای‌دادور استاندار خراسان‌ضمن بیان شرح مبسوطی پیرامون مراحم خاص ملوکانه نسبت به پیشرفت دانشگاه لوح بنای دانشگاه بزرك مشهد را در میان ابراز احساسات شدید حضار نسبت بشاهنشاه بنام نامی اعلیحضرت همایونی نصب کرد .

اولین قسمت از ساختمان دانشگاه بزرك مشهد بیمارستان مدرن و مجهزی است که با ۴۵ میلیون تومان اعتبار ایجاد میشود.

این ساختمان در زمینی بمساحت تقریبی یك میلیون متر مربع در نزدیکی ساختمان آمفی تاتر دانشگاه مشهد بنا خواهد شد .

زمین ساختمان بیمارستان مزبور از طرف آستانقدس رضوی اهداء گردیده است و اعتبار ساختمان آنرا دولت‌تامین نموده است .

ازپانزدهم آذرماه

اکیپهای ماموران نظام وظیفه بجلب مشمولین غائب اقدام خواهند کرد

امروز یك مقام مطلع اداره نظام وظیفه بخبرنگار ما اظهار داشت : از روز پانزدهم آذر ماه اکیپهای ماموران ویژه اداره نظام وظیفه که دارای کارتهای مخصوص خواهند بود در کار گاهها و کار خانه ها و اماکن عمومی بجلب مشمولین غائب اقدام خواهند کرد . این اکیپها زیر نظر آقای سرهنك فردوس رئیس حوزه تهران انجام وظیفه خواهند کرد . مقام مطلع مزبور اضافه کرد . اولا این عمل یعنی جلب غائبین ، بصورت نظیر بگیری (یعنی جلب مشمولین در خیابانها) انجام نخواهد گرفت ثانیا از عموم جوانانی‌که در سنین مشمولیت هستند تقاضا میشود برای تسهیل کار ماموران شناسنامه یا برك تکفل خود را همراه داشته باشند تا در صورت لزوم ارائه دهند .

برای کارمندان زائد لیست حقوق جداگانه تنظیم میشود

وزیر دارائی بکلیه ادارات وزارت دارائی دستور داد که از این پس لیست حقوق کارمندان مربوطه را راسا تهیه و تنظیم کنند و پرداخت هم بعهده خود ادارات است برای کارمندان زائد بر سازمان که معمولا در هر اداره وجود دارد قرار است لیست جدا گانه‌ای تنظیم گردد .

هواپیماهای جت میتوانند ازفرودگاه اصفهان استفاده کنند

عملیات توسعه باند فرودگاه اصفهان تکمیل و تحویل گردید واز این پس هواپیما های جت نیز خواهند توانست در فرودگاه اصفهان‌فرود آیند ، با این ترتیب هواپیمای مخصوص علیاحضرت ملکه انگلستان‌نیز قادر خواهد بود در فرودگاه اصفهان بزمین بنشینند .

طول باند فرودگاه اصفهان با صرف ۳۶ میلیون ریال از ۲۷۲۵متر به ۳۵۰۰ متر افزایش یافته و هزینه عملیات مربوط بروشنائی باندپرواز نیز در حدود ۳۵ میلیون ریال بوده است .

دانشجویان ایرانی در نیروی دریائی فرانسه

کان (منطقه نورماندی) ـ ۲ دسامبر ـ خبرگزاری فرانسه ـ روز پنجشنبه بافتخار دانشجویان خارجی که در دانشکده های مختلف دانشگاه کان ثبت نام کرده اند مجلس ضیافتی در تالار بزرك این دانشگاه برپا گردید .

یکصد و شانزده دانشجوی خارجی اکنون در دانشگاه کان تحصیل می کنند که هفت تن از آنها ایرانی هستند .

کلیه دانشجویان ایرانی فارغ التحصیل دانشکده نیروی دریائی ایران هستند که قبل از ورود بدانشکده نیروی دریائی فرانسه ، مدت یکسال در دانشکده زبان مخصوص دانشجویان خارجی تحصیل میکنند.

ساختمانهای بانك ملی تقسیم شد

خبر نگار ما امروز اطلاع حاصل کرد که عمارات مختلف بانك ملی ایران بین بانك ملی ، بانك مرکزی وصندوق پس انداز ملی تقسیم گردیده است .

قرار است عمارت جدیدی که‌در شمال عمارات بانك ملی واقع است و هنوز ساختمان آن کاملا بپایان نرسیده ببانك مرکزی واگذار شود.

اصولا بانك مرکزی به علت اینکه جای کافی ندارد هنوز معاونین خود را تعیین نکرده است وهنگامیکه ساختمان جدید کاملا آماده شد بانك مرکزی و شورای پول و اعتبار بدان جانقل مکان خواهد کرد سپس بانك مرکزی و کارمندان و از جمله‌معاونین خود را از میان کارمندان بانك ملی انتخاب خواهد کرد . فعلا امور بانك مرکزی در شهرستانها بوسیله بانك ملی انجام شده ولی ممکن است بعدا بانك مرکزی شعبی در شهرستانها نیز برای خود افتتاح کند . درضمن طبقه تحتانی شعبه مرکزی بانك ملی نیز متعلق ببانك مرکزی خواهد بود زیرا آنجا محل خزائن جواهرات‌و اندوخته بانك مرکزی است‌ساختمان قدیمی بانك ملی نیز بصندوق پس‌انداز ملی اختصاص خواهد یافت و بقیه عمارات در اختیار بانك ملی قرار میگیرد .

آموزگاران و دبیران شاغل و مشمولین متولد ۱۳۲۰ حق شرکت در قرعه‌کشی را ندارند

این اطلاعیه امروز از طرف اداره نظام وظیفه عمومی انتشار یافته‌است بدینوسیله بعموم آموزگاران و دبیران متولد ۱۳۱۲ تا پایان ۱۳۱۹ که در استخدام رسمی موسسات فرهنگی دولتی هستند و متولدین ۱۳۲۰ و اشخاصیکه با توجه بقانون هفتم خرداد ۱۳۳۹ در کلاسهای زبان خارجه‌رسما مشغول تحصیل میباشند و کسانیکه با توجه بفرمان ۲۱ر۷ر۳۹ قصد تحصیل در خارج از کشور را دارند و کسانیکه برك آماده بخدمت خارج صف دارند ابلاغ‌میشود که نباید در قرعه کشی دیماه سال جاری شرکت کنند چنانچه شخصی بدون توجه شرکت نماید و قرعه بنام او اصابت کند بخدمت اعزام خواهد گردید و اگر اصابت نکند برك آماده بخدمت باو داده نخواهد شد .

در یازده شهر استان تهران

انتخابات انجمن شهر شروع شد

طبق گزارش‌های رسیده‌به فرمانداری تهران فعالیت های انتخاباتی انجمن های شهر در یازده شهرستان تابع استان تهران آغاز گردیده است . نتیجه انتخابات شهرستان های مزبور به زودی اعلام خواهد شد .

هیئت مدیره جدید انجمن ایران وامریکا

در جلسه اخیر هیئت مدیره انجمن ایران و امریکا برای انتخاب رئیس و هیئت رئیسه مذاکره شد .

در این جلسه اعضای هیئت مدیره سابق و عده‌ای از اعضای انجمن شرکت داشتند .

نخست آقای نال رئیس انجمن ایران و امریکا از خدمات هیئت مدیره در دوره گذشته تشکر و قدر دانی کرد .

سپس آقای سناتور دکتر متین دفتری ریاست موقت جلسه را برای انتخاب اعضاء هیئت مدیره جدید عهده دار گردید و اخذ آراء شروع شد . در نتیجه آقای دکتر جهانشاه صالح وزیر بهداری بریاست هیئت مدیره انجمن ، آقای دکتر علی آبادی معاون نخست وزیر بسمت معاونت اول ، آقای هربرت لینمن رئیس اداره اطلاعات سفارت امریکا بسمت معاونت دوم‌و خانم استوارت راکول بسمت منشی امریکائی و خانم منتصر بسمت منشی ایرانی و آقای اسماعیل امیر شاهی بسمت خزانه دار و آقای جك هیمل‌تون بسمت بازرس و ناظر مالی انتخاب شدند .

امسال زغال گران نخواهد شد

امروز شهرداری تهران اطلاع داد که پانصد خروار زغال بین مستمندان و اشخاص کم بضاعت در تهران توزیع می شود کوپن‌های زغال شهرداری برای توزیع زغالها آماده شده‌و درظرف چندروز آینده بافراد بی بضاعت تحویل داده خواهد شد .

مقامات شهرداری امروز گفتند که زغالهای شهرداری دربرزنهای بیست‌گانه تهران انبار شده وبانظر برزنها ومردم محلات تهران توزیع خواهد شد .

تثبیت نرخ

امسال شهرداری تهران با خرید زغال کافی در فصل تابستان اقداماتی برای تثبیت نرخ زغال به عمل آورده است مامورین می‌گویند منظور از انبار کردن زغال در انبار برزنها این است که در صورت گران شدن نرخ زغال فورا شهرداری با استفاده از انبار های موجود زغال را به نرخ رسمی بمردم بفروشد .

FACOPA
اعلامیه شماره ۳
فردا تاریخ قطعی قرعه‌کشی مسابقه معمای
یك مو نباید ازسر کسی کم شود
اعلام میگردد و لیست شخصیت هائی که بااختیارات تام ناظر برقرعه کشی این مسابقه‌خواهند بود انتشار مییابد .
سازمان فاکوپا موجباتی فراهم ساخته‌است تامنافع صد هزار نفری که در این مسابقه‌شرکت کرده اند از هر جهت حفظ شود و جوائز ببرند گان آن تسلیم گردد .
ما ازشخصیت های برجسته ای که بخاطرحفظ منافع هزاران نفر شرکت کننده در این مسابقه باسازمان فاکوپا همکاری مینمایند سپاسگزاریم.

آخرین خبر تا ۴ بعدازظهر

اعتراض شوروی ببازداشت لومومبا

سازمان ملل متحد ـ ۳ دسامبر ـ خبرگزاری فرانسه ـ دولت شوروی در بیانیه‌ای که امروز در سازمان ملل متحد انتشار یافت اعلام کرد که بازداشت پاتریس لومومبا نخست‌وزیر قانونی کنگو بمنزله ستیزه‌جوئی علنی باسازمان ملل‌متحد بشمار میرود .

دولت شوروی در این اعلامیه از داك هامرشولد دبیر کل سازمان ملل متحد و فرمانده نیروهای سازمان در کنگو «که‌مسئولیت حفظ امنیت لومومبارا» بعهده دارد خواسته است فورا درباره جزئیات این حادثه ووضع «نخست‌وزیر قانونی» کنگو و اقداماتی که برای حفظ امنیت‌وی بعمل آمده است توضیحاتی بدهد .

کازاووبو سرنوشت لومومبارا تعیین میکند

«کازاووبو» رئیس جمهوری کنگو در باز گشت از سفر نیویورك ،همسر خود را در آغوش میگیرد . کازاووبو اکنون باتفاق سرهنك موبوتو زمام‌امور کنگو را در دست گرفته و سرنوشت لومومبا ،بوسیله او و همکارانش معین خواهد شد .

همسر لومومبا نیز دستگیر شد

لئوپولدویل ـ ۳دسامبر ـ خبرگزاری فرانسه ـ سرهنك موبوتو رئیس ستاد ارتش کنگو امروز اعلام کرد که پاتریس لومومبا تا هنگامیکه محاکمه وی آغاز نشده در اردوگاه «تیسویل» زندانی خواهد شد و بوی اجازه خارج شدن از کشور داده نخواهد شد .

موبوتو افزود که همسر لومومبا نخست‌وزیر پیشین کنگو نیز از طرف نیرو های وی دستگیر شده است .

حدود آزادی اخبار ومطبوعات تعیین شد

سازمان ملل متحد ـ نیویورك ـ ۳دسامبر ـ کمیته اجتماعی مجمع‌عمومی سازمان ملل متحد ، پس از یك بحث طولانی یك ماده از طرح «آزادی اطلاعات» را تصویب کرد . پنجاه کشور رای موافق و پنج کشور مخالف و ۱۹ کشور رای ممتنع دادند .

دراین ماده که ارتباط نزدیك با آزادی مطبوعات دارد خاطر نشان شده است که محدودیت اخبار و اطلاعات باید از قبل بوسیله قانون معین شده و فقط محدود به مواردی باشد که مربوط به امنیت ملی و نظم عمومی و روابط دوستانه کشور ها و یا تحریك اختلافات نژادی و مذهبی و جنایت و مسائل غیر اخلاقی است .

دراین ماده گفته شده است که اخبار ، تفسیر ها و عقاید سیاسی نباید از قبل مورد سانسور قرار گیرد تا حق انتقاد از دولتها سلب گردد . ایران‌نیز جزء پنجاه کشوری بود که باین ماده رای موافق‌داد .

دانشجویان ونزوئلا عقب‌نشینی کردند

کاراکاس ـ ۳دسامبر ـ خبرگزاری فرانسه ـ دانشجویان افراطی‌دست چپی که از چند روز پیش دانشگاه کاراکاس را اشغال کرده بودند سرانجام دیشب ساختمان دانشگاه را بدون هیچگونه پیش‌آمدی تخلیه کردند .

دیشب تظاهر کنندگان یك اتوبوس دیگر را در محله دانشگاه آتش زدند ولی اکنون در مرکز شهر آرامش‌برقرار شده فقط گاهگاهی صدای تیراندازی بگوش میرسد .

عده زیادی از دانشجویان از طرف نظامی ها دستگیر شده‌اند در «پوئرتوکابلو» افراد نیروهای دریائی ساختمان‌یك مدرسه را که در حدود پنجاه‌نفر دانشجو در آنجاسنگر بندی کرده‌اند محاصره نموده‌اند.

افتتاح سوپرمارکت پارس

امروز سوپرمارکت پارس در خیابان شاهرضا روبروی پمپ بنزین دیانا (خیابان وصال شیرازی) افتتاح شد .

در این سوپرمارکت همه گونه مواد غذائی که باوضع بسیار مدرن وبه بهترین وجهی آماده گردیده در دسترس عموم قرار داده‌شده است .

آگهی قابل توجه راجع به بلوك بابلکنار

بطوریکه شنیده شده است چون آقایانی که باستناد معاملات قسمتی از املاك بلوك بابلکنار که با آقای سیف اله باوند باشرط خارج واوراق رسمی دیگرتنظیم نموده‌اند در صدد فروش املاك مزبوربرآمده‌اند چون ممکن است بدون ارائه تمام اسناد بعنوان صلح حقوق معاملاتی انجام نمایند لذا بدینوسیله اعلام میشود که قبل ازتقاضای ثبت وصدور سند مالکیت و انجام تعهدات هر گونه معامله‌ای انجام شود باطل و متضمن تعقیب قانونی از جزائی و حقوقی خواهد بود .

آـ۲۹۳۳۵ کالی راد

اطلاعات العربیة
الاخاء
مجلة سیاسیة ثقافیة مصورة تصدر عن دار اطلاعات فی طهران
الاخاء بعشرة ریالات.
صدر العدد الخامس من مجلة الاخاء، اطلبوها من الباعة فی کل مکان.
الاخاء بده ریال.
شماره پنجم مجله الاخاء منتشرشد از روزنامه‌فروشها خریداری فرمائید.