اطلاعات

۲۴ صفحه

۱۳۰۴

سه‌شنبه ۲۲ امرداد ماه ۱۳۴۷ . . . . . شماره ۱۲۶۶۱

. . . . . سال چهل وسوم . . . . . تکشماره ۴ ریال

اطلاعات بانوان تقدیم میکند

خواندنی راهمراه باعکسهای برگزیده ما در شماره روز شنبه اطلاعات بانوان‌خواهید خواند.

اطلاعات بانوان ، روزشنبه باعکس روی جلدچهاررنگی‌از مسافرت شهبانو بکردستان و ۷۸ صفحه عکس و مطلب از جریان این سفر ، در سراسر ایران منتشر میشود.

در جریان سفر تاریخی علیاحضرت‌شهبانو به آذربایجان و کردستان ، فلاش دوربین های‌خبرنگاران عکاس،هزاران بار درخشید و صد ها حلقه فیلم ، صحنه‌های این مسافرت تاریخ ی‌را ضبط کرد.

از روز عزیمت شهبانوی ایران به کردستان تاپایان‌سفر معظم‌لها درآذربایجان غربی، ده‌ها هزار کلمه بصورت خبر وگزارش مخابره شد.

... وما ازمیان‌اینهمه‌عکس وخبر ، چند عکس جالب یك رپورتاژ و یك تفسیر برای‌شما تهیه کرده‌ایم.

عکسهائی زنده و برگزیده ازتماشائی ترین صحنه های سفر ، رپورتاژهای کامل از آنچه درکردستان‌وآذربایجان گذشت و تفسیری درحاشیه یکی ازوقایع مسافرت‌شهبانو، که‌درسنندج اتفاق افتاد.

این گزارش مشروح و

جریان‌ومتن‌سئوالات کنکورامروزدانشگاه‌تهران

درصفحه ۲۱

اسامی قبولشدگان داوطلبان اعزام بخارج

درصفحه ۱۷

خرسندی شاهنشاه از سفر شهبانو

- شهبانو به استاندار آذربایجان غربی گفتند : امیدوارم ماکه ازاین‌منطقه میرویم کار مردم انجام شود
- شهبانو دیروز ناهار را با نمایندگان مطبوعات و همراهان خویش صرف فرمودند

در صفحه ٤

عکس بالا لحظه‌ای را نشان‌می دهد که علیاحضرت شهبانو پس از سفر تاریخی بکردستان و و آذربایجان درفرودگاه مهر آباد از هواپیما پیاده شدند و مورد استقبال شاهنشاه آریامهر قرار گرفته‌اند . موج خوشحالی و شادمانی چهره شهبانو را روشن ساخته است و شاهنشاه نیز از شادی شهبانو و سفر میمنت اثر علیاحضرت خرسند میباشند .

نتایج‌سفر تاریخی شهبانو

از نوار مرزی غرب و شمال غرب کشور

مسافرت ثمربخش‌علیاحضرت شهبانو و رویدادهائی ازدیدار ملکه ایران در نقاط سرحدی کشور و تحقیقات معظم‌له در محل و تماس‌هائی که‌باطبقات مختلف مردم حاصل فرمودند از زبان شهبانودریك مصاحبه مطبوعاتی فردا باطلاع ملت ایران خواهد رسید .

این مصاحبه مطبوعاتی‌پیش‌از ظهر فردا در کاخ سعدآباد صورت خواهد گرفت .

جنجال فرودآمدن جتهای سوریه‌دراسرائیل

کابینه اسرائیل برای رسیدگی به موضوع هواپیما ها جلسه‌فوق‌العاده‌ای تشکیل داد

گفته میشودجنگنده‌های سوریه توسط‌اسرائیلی ها مجبور بفرود آمدن شده‌اند

دولت سوریه اعلام کرد بدی هوا وتمام شدن سوخت هواپیماها باعث فرود اجباری آنها در خاك دشمن شد

خلبانهای سوری پس‌از آنکه فهمیدند در خاك اسرائیل فرود آمده اند رنگشان مثل گچ سفید شد

درصفحه ۲

دکتر جهانشاه صالح رئیس‌مستعفی دانشگاه‌تهران که چندروزی خودرا عمدا دور از دسترس خبرنگاران نگهداشته بود امروز به دانشگاه تهران رفت و خبرنگاران‌همانطور که‌دکتر صالح انتظارداشت دوراو حلقه زدند و رئیس دانشگاه‌را سئوال پیچ کردند در عکس بالا دکتر صالح‌درمیان خبرنگاران‌دیده میشود .

دکتر صالح : تاتعیین تکلیف استعفا بکارهای‌دانشگاه‌رسیدگی خواهم کرد

- من از دست خبرنگاران به دانشگاه نمیروم
- مسئولیت دانشگاه‌ازطرف شاهنشاه‌باینجانب‌سپرده شده و وقتی‌این‌مسئولیت به شخصی دیگر واگذار شد باکمال میل تحویل خواهم داد

صبح امروز خبرنگار دانشگاهی ما باآقای‌دکتر صالح‌رئیس‌دانشگاه تهران که از سفر سه روزه‌شمال به تهران مراجعت نموده بود در کتابخانه منزل ایشان ملاقات نمود .

دکتر صالح ضمن رسیدگی به کار های دانشگاه تهران بخبرنگار ما گفت ببینید امور جاری‌دانشگاه را در منزل انجام میدهم ولی برای روبرو نشدن باشما خبرنگار هابه دفتر کتابخانه‌ام پناه‌اورده‌ام .

وی اضافه کرد که در سرراه مسافرت بشمال و مراجعت از کلاس مدیریت در گچسربازدید کردم و اینك نیز قصد دارم از مرکز کنکور در باشگاه دانشگاه بازدید کنم . مادام که استعفای من مورد تائید هیئت امنا قرار نگرفته است بکار خود ادامه‌خواهم داد .

دکتر صالح گفت : مادام که مسئولیت دانشگاه ازجانب‌شاهنشاه اریامهر بمن سپرده شده است‌وتا وقتی این مسئولیت‌بدیگری‌واگذار نگردیده امور دانشگاه رامراقبت خواهم داشت و وقتی بدیگری واگذار گردید با کمال میل‌وبنحو مطلوب تحویل خواهم داد .

ولی تا روزیکه تکلیف استعفا معلوم نشده است بکار های دانشگاه رسیدگی خواهم کرد.اما برای کمتر جواب دادن بسئوالات در مورد این مسئله بیشتر کارها را در منزل انجام خواهم داد .

بازدید

دکتر صالح سپس باتفاق‌خبرنگار دانشگاهی ما بدانشگاه تهران‌رفت و از مرکز کنکور در باشگاه دانشگاه بازدید کرد و سئوالاتی در مورد کنکور دیروز و پریروز از آقای علیمحمد کاردان رئیس اداره کل اموزش و مسئول کنکور

بقیه درصمحه ۲۱

جت‌ها

ازآسمان تهران دور میشوند

آقای اربابی رئیس هواپیمائی کشوری در مورد ساختمان‌فرودگاه جدید تهران گفت :

امروز طرح جدیدی در مورد ساختمان فرودگاه‌بین‌المللی‌تهران بمن دادند که بموجب آن‌پانصد تا ششصد میلیون تومان برای ساختن این فرودگاه خرج‌میشود.

آقای اربابی گفت : فرودگاه بزرگ تهران در اراضی بین‌ورامین و شهریار ساخته میشود

پس از پایان ساختمان‌این‌فرودگاه جت ها از اسمان تهران دور می شوند و مردم تهران از صدای غرش جت هائی که بناچار هنگام فرود در ارتفاع کمتری پرواز می کنند آسوده میگردند.

پاسخ وزارت آموزش و پرورش به مقاله ستون «عقیده آزاد»

تربیت‌معلم درشهرستانها توسعه یافته است

درصفحه هفدهم

سمینار بزرگ هنر ایران

درصفحه «اطلاعات‌هنری»

دراین سمینار گروهی‌از هنرمندان با ارزش ایران شرکت کرده و عقیده خود را اظهار کردند

درصفحه ۱۱

برای اخطار درمواقع خطرهای طبیعی

۴هزار بلندگو در تهران نصب‌میشود

دستگاه‌کشف صدای زیرآوارمانده خریداری شده

سازمان دفاع غیر نظامی‌مشغول تنظیم‌برنامه‌ایست که‌بموجب آن میتواند در صورت ضرورت بوسیله چهار هزار بلند گو در سراسر تهران با مردم ارتباط برقرارکرده و آنها را از وقایع و اتفاقات غیر عادی طبیعی اگاه سازد .

این بلندگو ها که هر یك

بقیه در صفحه ۲۳

هزینه تحصیلات دانشگاهی تأمین‌شد

درصفحه ۱۹

اطلاعیه

شرکت برق منطقه‌ای تهران جشن‌سالروز قیام ملی ۲۸ امرداد را به کلیه هم میهنان گرامی نبریك عرض نموده و از آنجهت که ساکنین محترم پایتخت بتوانند ضمن چراغانی در این جشن و سرور شرکت بفرمایند آمادگی خود را اعلام میدارد .

کلیه کارکنان برق تهران در ایام جشن بحال آماده باش بوده و بمنظورهرچه‌باشکوهتر نمودن چراغانی شهر تهران و جلوگیری از خاموشیهای احتمالی تجهیزات لازم را تعبیه نموده و برای اجرای وظیفه‌ای که بر عهده‌آنها است احتیاج به همکاری و معاضدت همشهریان عزیز دارند که مسلما مضایقه نخواهند فرمود .

افراد و موسساتی که بخواهند در ایام جشن چراغانی نمایند لازم است قبلابه‌بخشهای تابعه این شرکت مراجعه و کسب اجازه‌نمایند. بدیهی است انجام این امر بدو علت میباشد .

برق تهران از نیروی اضافی جهت چراغانی آگاهی حاصل نموده پیش بینی‌و اقدامات لازم را بنماید ، همچنین متقاضیان میتوانند ازنرخ ارزان (هر کیلووات ساعت ۱ر۵ ریال که نرخ مخصوص جشن است) استفاده نمایند .

یاد آوری این نکته ضروریست در صورت عدم مراجعه به این شرکت علاوه بر اینکه بهای برق مصرفی‌طبق نرخ معمول دریافت میگردد استفاده‌کننده نیز بعلت تخلف از مقررات این شرکت تحت تعقیب‌قرارگرفته‌وبمنظورجلوگیری ازخاموشیهای احتمالی برق‌آنان بناچار قطع خواهد شد .

قبلا از همکاری ساکنین محترم پایتخت بابرق تهران تشکر و سپاسگزاری‌مینمایند

شرکت برق منطقه‌ای تهران

الف ۵۰۳۷

پذیرش‌دانشجو برای‌دوره M.S دربیوشیمی

۱ـ٤ آ ـ ۲۹٤۷۲

درصفحه ۲

آگهی استخدام

شرکت ملی ذوب‌آهن ایران برای خدمت درواحد ساختمان کارخانه آریامهر (اصفهان) تعدادی مهندس‌دررشته‌های‌ساختمان برق ومکانیك از طریق مصاحبه باشرائط زیر استخدام مینماید:

۱ـ دارای تجربیات کافی دررشته مربوطه باشند .

۲ـ دارابودن ورقه خاتمه‌خدمت ویا برك معافی از خدمت‌وظیفه

۳ـ نداشتن هیچگونه تعهد خدمتی‌درسایر سازمانهاوموسسات دولتی .

واجدین شرائط میتوانند روزهای سه‌شنبه ۲۹ و چهارشنبه ۳۰ مردادماه از ساعت ٤ـ٦ بعدازظهر بادردست‌داشتن فتوکپی آخرین مدرك تحصیلی‌خود به‌اداره کاریابی این شرکت واقع در خیابان تخت جمشید چهارراه بهلوی طبقه دوم‌مراجعه نمایند.

م‌الف ۵۰۳۱ ۱ـ۳ آ ـ۲۹٤۳۸

آگهی‌قبول دانشجو برای آموزشگاه‌عالی پرستاری‌وابسته بدانشکده‌پزشکی‌تبریز

آموزشگاه عالی‌پرستاری تبریز در سال تحصیلی ٤۷ـ٤۸ برای تحصیل در کلاس اول (شبانه‌روزی)تعداد سی نفر از بین دوشیزگان باشرایط زیر از طریق‌مسابقه خواهدپذیرفت .

بقیه درصفحه ۱٤

قابل‌توجه

شرکت کنندگان درامتحان ورودی کلاس خاویارسازی شرکت سهامی شیلات ایران

در صفحه ٤

بنیاد پهلوی کنگره پزشکی ایران «آگهی‌ثبت‌نام»

از کلیه پزشکان علاقمند به شرکت در هفدهمین کنگره پزشکی ایران که از ۲۹ شهریور ماه ۱۳۴۷ بمدت یك هفته دررامسر برگزار خواهد شد تقاضا میشودبرای ثبت نام از تاریخ بیستم مرداد لغایت دهم شهریور ماه ۱۳۴۷ بقسمت بهداشت بنیاد پهلوی واقع در خیابان بهار نرسیده به چهار راه تخت جمشید در ساعات اداری مراجعه فرمایند

دبیرخانه کنگره پزشکی ایران

۱ـ۲ آ ـ۲۹٤۹٦

بانك‌رهنی‌ایران کارشناس استخدام میکند

در صفحه ۱۸

مدرسه عالی ادبیات وزبانهای خارجی

برای سال تحصیلی ۱۳٤۸ـ۱۳٤۷ همه روزه ثبت نام میکند . نشانی‌بین‌ویلا وفیشرآبادخیابان اراك‌شماره۳۵

تلفن‌های ٤۱۲٦۷ ـ ٦۸۲۹٤ آ ـ۲۹۷۹٤

آگهی استخدام راننده

شرکت شیلات جنوب درستون استخدام

وزارت فرهنگ و هنر برای‌واحدهای آموزشی خود داوطلب میپذیرد

درصفحه ۱۰

من میرسلام ... باسلام و درود بی پایان

سرمقاله

فلسفه استثنائی یک انقلاب ملی

«ما میخواهیم که ایران عزیزمان بتواند هرچه زودتر مقام ارجمند خودرا در دنیائی که بسرعت پیش میرود بازیابد و نقش سازنده خودرادر تمدن جهانی ایفا کند و در اینراه سعی داریم که همواره چند قدم از حوادث ووقایع جلوتر باشیم و بخواست خدا همیشه موفق شده‌ایم ،زیرا کار خودرا نه از روی اجبارودنباله روی ونه بخاطر ارضای شهوات عوامفریبانه انجام داده‌ایم ، نه حاضریم خودرا تسلیم خواستهای افراد غیر مسئول و نابالغ کنیم ونه‌خواهیم گذاشت که روح محافظه کاری و بقای شالوده‌ای نامتناسب یادوام روش‌های پوسیده منافع‌حقیقی مردم ایران و بویژه جوانان این سرزمین را بخطر اندازد . معتقدیم هرچه میشود باید با توجه بشرایط خاص این مملکت و با عقل ایرانی انجام گیردوهرطرحی که ریخته میشود بافکر ایرانی وبخاطر رفاه و سعادت‌ایرانیان باشد».

این بیانات را شاهنشاه در آخرین جلسه کنفرانس آموزشی رامسر ایراد فرمودند که هرچند موضوع بحث ، انقلاب آموزشی و روی کلام با مسئولان‌و کارشناسان آموزش ملی‌بود. مع‌الوصف قسمت اخیر فرمایشات شاهانه یك بیان کلی است ازسیاست اصولی کشور که انقلاب آموزشی رکنی از ارکان این سیاست محسوب میشود.

هستند کسانی که عادت کرده‌اند در همه امور یك رابطه علت ومعلولی جستجو کنند و روی این عادت هیچ امری را بطور مجرد تلقی وبررسی نمیکنندولامحاله درغالب مواردبرای رسیدن‌به‌نتیجه که بایدخاطرشان راراضی کنندناگزیرازتوسل بفرضیات‌وتخیلاتی میشوند که باواقعیت فرسنگها فاصله دارد. برای آنکه هیچکس در مورد مسائل امروزی ایران و آنچه براساس یك برنامه‌وسیع ملی درین مملکت صورت تحقق بخود میگیرد دچار چنین اشتباه وتوهم گیج کننده‌ای نشود و از جاده مستقیم واقعیت بدور نیفتد، شاهنشاه در هر فرصتی این نکته را تاکید فرموده‌اند که انقلاب اجتماعی ایران و سیاست ملی مبتنی براین انقلاب را نباید ازهیچ امر جداگانه‌ای قیاس گرفت . زیرا انقلاب اجتماعی ایران یك پدیده صد درصد ایرانی است که از ضرورتهای صددرصد ملی ریشه گرفته و بااندیشه وخرد و فلسفه و مشی ایرانی رهبری میشود . از لحاظ فلسفی این انقلاب در قالب هیچ «ایسمی» از آنگونه که تا امروز میشناخته‌ایم نمی‌گنجد و اثرات وبروزات آن خواه ناخواه با هیچ واقعه و حادثه دیگری‌مشابهت نداردبلکه راه‌حل‌هایی است برای‌مسائل خاص امروزی ایران که از تدابیر استثنایی مایه میگیرد و باابتکاراتی استثنایی بکار میرود.

در بیانات اخیر خود ، شاهنشاه یکبار دیگر تصریح میفرمایند برنامه‌هایی که براساس انقلاب بزرگ اجتماعی ایران‌بمعرض اجرا گذارده میشود از جمله برنامه انقلاب آموزشی - متاثر از هیچ علتی که ممکن است در زمانی دیگر و مکانی دیگر اقدام مشابهی را از طرف دیگران ایجاب کرده باشد،نیست و هدف این‌برنامه‌ها که مجموعا یك انقلاب وسیع واستثنایی را تشکیل میدهند باز یافتن نقش و مقام شایسته ایران است در دنیائی که بسرعت‌پیش میرود و چون دیر درین راه قدم نهاده‌ایم‌ومصمم‌به پیمودن‌فاصله‌یی هستیم‌و خواهی نخواهی میان ما و پیشاهنگان تمدن عظیم قرن بیستم بوجود آمده است، چاره‌ای نداریم جز توسل به‌تدابیر استثنایی و عبور از راههای میان‌بر که پیمودن آنها البته‌مستلزم مهارت ودقت و تحمل رنج و زحمت بیشتری است.

این چنین راههایی را همانطور که شاهنشاه اظهار فرموده‌اند باوسایل معمولی وروحیه محافظه‌کارانه نمیتوان در نوردید. بجهت اینکه لنگیدن دریك کوره راه بمراتب زیانش از کندرفتن در جاده‌های عمومی بیشتر است و هرگاه عرابه ما نتواند بارمان رااز راههای استثنایی و میان‌بر که انتخاب کرده‌ایم بگذراند و سریعا بمقصد برساند ، یقینا بیش از آن دچار اشکال ووقفه خواهیم شد که اگر بحرکت لاك‌پشتی و محافظه کارانه در طریق عادی و متعارف ادامه میدادیم. مملکت ما مثل شناوری است که در مسابقه پیشرفت دیرتر از رقیبان بدریا رسیده و بخاطر جبران فاصله‌ای که عقب افتاده است ناگزیر راه نزدیکتر ولی مخاطره آمیزتر را پیش میگیرد . راهی که پیمودنش آسان نیستوشناگر حتما باید بقوت بازوان ونیروی اراده و فکر سالم و جهت‌یابی صحیح خود مطمئن باشد . پس کار ما خیلی جدی‌تر از آنست‌که بنابفرموده شاهنشاه از سر اجبار و دنباله روی و ارضاء شهوات عوامفریبانه و تسلیم شدن به تمایلات افراد غیر مسئول و نابالغ وباروشهای فرتوت و کهنه خواسته باشیم آنرا بانجام رسانیم و ونه تمایلات بی‌قید و حد افراد غیر مسئول ، نه تعلیمات ونصایح طبقه محافظه کار هیچکدام نمیتواند محرك اشتباه یاعامل بازداشتن وتوقف مادر طریقی شود که پیش گرفته و درین طریق تاکنون بموفقیت‌های چشمگیر رسیده‌ایم .

اینست فلسفه استثنایی انقلاب بزرگ اجتماعی ایران و اینچنین است راه و رسمی که ملتی را بهدفهای اصیل این انقلاب ملی خواهد رسانید.

جنجال فرود آمدن جنگنده‌های سوریه در اسرائیل

دمشق - رویتر- آسوشیتدپرس - خبرگزاری فرانسه - ماجرای فرودآمدن دو هواپیمای جت جنگی ارتش سوریه درخاك اسرائیل جنجال بزرگی درسراسر منطقه خاورمیانه ایجاد کرده است . اسرائیل هنوزگزارش بعضی منابع را مبنی براینکه این دو هواپیما به تلافی هواپیمای ربوده شده اسرائیلی درخاك اسرائیل فرود آورده شده‌اند رسما تائید نمیکنند . دیشب در همان حال‌که‌کابینه اسرائیل یك جلسه‌فوق‌العاده تشکیل داده بود رادیو دمشق اعلامیه ارتش سوریه را پخش‌کرد . دراین اعلامیه گفته شده که هواپیماهای مزبور براثر بدی هوا، مبتدی بودن خلبانان وتمام شدن سوخت ناگزیرفرود آمدن درخاك دشمن شده‌اند . بااینحال ناظران سیاسی معتقدندکه ممکن است در پشت پرده این ماجرا اسرار دیگری نهفته باشد .

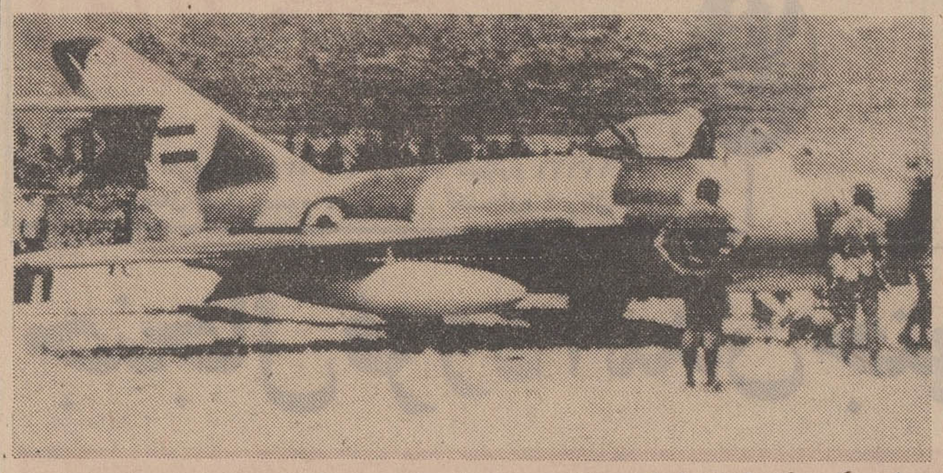

این عکس یکی از دوهواپیمای جت‌ساخت شوروی متعلق‌به‌سوریه است‌که دیروز واردخاك اسرائیل شدند و در فرودگاه «جلیله» این کشور فرود آمدند .

درباره چگونگی این‌حادثه نظرات مختلفی ابراز میشوداماباوجودخود داری مقامات رسمی اسرائیل از هرگونه اظهار نظرروشن‌خبرگزاری ها گزارش میدهند که این‌هواپیماها باحتمال قوی توسط هواپیماهای اسرائیلی وادار بفرود آمدن درخاك اسرائیل شده‌اند و ظاهرا این‌اقدامی بوده است برای تلافی حادثه ربودن هواپیمای مسافری اسرائیل توسط چریکهای عرب

دیشب بدنبال فرود آمدن دو هواپیمای سوریه‌ای‌در خاك‌اسرائیل شورای وزیران اسرائیل یك‌جلسه فوق‌العاده تشکیل داد . این‌جلسه چهارساعت طول کشید .موشه‌دایان وزیر دفاع اسرائیل علی‌رغم فوت پدرش در این جلسه شرکت کرد در حالیکه طبق سنت یهودیان تا یکهفته‌نمیبایستی‌فعالیت داشته‌باشد.

هنوز هیچگونه اطلاعی در مورد تصمیماتی که‌در این جلسه اتخاذ گردید در دست نیست . گفته‌میشود علاوه بر ماجرای هواپیما های میك شورای وزیران اسرائیل گزارش آبا‌ابان را در مورد مذاکراتش با گونار یارینك که در لندن صورت گرفت بررسی کرد .

گفته‌میشود گونار یارینك‌درانتظار دریافت پاسخ سریع دولت اسرائیل نسبت به پیشنهاداتی است که او مطرح نموده است .

*** درخاك اسرائیل هستند**

یك روایت درمورد چگونگی‌فرود آمدن دو هواپیما اینست که گفته میشود دو هواپیمای سوریه‌ای راه خود را گم‌کرده بودند یك‌اسرائیلی که‌ناظر فرود آمدن این دو هواپیما بود گفت وقتی به خلبانان گفتند در خاك اسرائیل هستند رنگشان مانند گچ دیوار سفید شد من اول یکی از آنهارادیدم خیال کردم ازخلبانان ماهستندوبعددیدم انهابزبان‌عربی سئوال‌میکنند که آیا ما در خاك لبنان هستیم من جواب دادم نه شما در خاك اسرائیل هستید و رنك آنها پرید .

این ناظر که از روستائیان ساکن دهکده «اورت» نزدیك مرز لبنان است بقول او خلبانان در صدد فرار بر نیامدند و گفتند اشتباهی خیال کرده‌اند درخاك لبنان فرود آمده‌اند هردو هواپیما از نوع میك ۱۷ بوده است و هیچکدام از دو هواپیما در هنگام فرود آسیبی ندیده بوده‌اند هردو هواپیما حامل توپ بودند اما مهماتی نداشتندهر کدام دوبك‌ذخیره بنزین زیر بالهایشان داشتند اما توی باکها خالی بود و این نشان میداد که هواپیماها قبل از فرود اجباری مدتی‌دورزده‌اند روی‌دستگاه های هواپیمادستورهائی‌بزبان آلمانی نوشته شده بود و این نشان‌میدهد که بعضی از دستگاه های حساس این هواپیماها ساخت آلمان شرقی بوده‌اند .

یك راننده تراکتور اسرائیلی گفت دو خلبان مزبور توسط یك افسر اسرائیلی که با کامیون پراز سرباز از آنجا میگذشت توقیف شدند .

افسر اسرائیلی به آنها گفت‌که وارد کامیون شوند و آنها آرام‌وارد شدند و هیچکدام در صدد استفاده از سلاحهای کمری خود برنیامدند

نمیتوانم تائید کنم

سخنگوی ارتش اسرائیل امروز گفت : من نمیتوانم شایعات مبنی براینکه هواپیما های میك سوریه در آسمان توسط هواپیما های اسرائیلی بزور به اسرائیل برده‌شده‌اند تکذیب یا تائید کنم . لکن بایدبگویم که‌نیروی دفاعی هوائی‌اسرائیل بسیار منظم است.

فرودگاهها بسته شدند

فرودگاه دمشق دیروزناگهان مدت سی دقیقه تعطیل شدو پرواز برفراز خاك اسرائیل برای تمام هواپیما های غیر نظامی نیز ممنوع گردید . هنوز هیچگونه توضیحی در این زمینه‌داده نشده‌است . این‌حادثه چند ساعت قبل از فرودآمدن هواپیما های‌جنگی سوریه در خاك اسرائیل روی داد.

خوبست هواپیماها را در تل‌آویوبه نمایش بگذارند بعد سربازان و افراد پلیس رسیدند و به محافظت هواپیماها پرداختند و خلبانان با هلیکوپتر به تل‌آویو برده شدند .

بعدا ازطرف مقامات اسرائیل‌افشا شد که دو خلبان یکی ستوان یکم بنام «ولیدادهم» ۲۵ ساله و دیگری ستوان دوم بنام «روفان رفاعی» ۲۲ ساله بوده و هردو مجردند و حال هردو خوب است .

روزنامه «ماریو» چاپ تل‌آویو در تفسیر فرودآمدن دو هواپیمای سوریه‌ای درخاك‌اسرائیل نوشته‌است که‌ممکن‌است این‌حادثه بامبارزه‌شدیدی که اکنون در کادر های ارتش سوریه درگرفته ارتباط داشته باشد .

«ماریو» اضافه کرده است که دو خلبان سوریه‌ای پس از فرود آمدن در فرودگاه«جلیله» هیچگونه‌ناراحتی از خود نشان نمیدادند .

آنها بلافاصله پس از فرود آوردن هواپیما از کابین خارج شده با خیال راحت در کنار هواپیما های خود ایستادند بااینکه خلبانان هواپیماهای سوریه هنگام فرود آمدن باهیچگونه اشکالی روبرو نشده بودند معذلك افسران امنیت اسرائیل برای رفع خستگی‌شان مقداری‌نوشابه خنك‌بآنها دادند .

استقبال سرد چکسلواکی از اولبریخت

پراك-۱۲ اوت - خبرگزاری فرانسه .

مذاکرات الکساندر دوبچك دبیر کل حزب کمونیست چکسلواکی با یکی از سرسخت ترین مخالفین تحولات‌اخیر چك - اسلواکی دیروز شروع شدو دیشب‌پایان‌یافت‌والتر البریخت رهبر کمونیست های آلمان شرقی که الکساندر دوبچك با اوبمذاکره پرداخت بیش از هر کمونیست اروپای‌شرقی و زودتر ازسایرین به‌مخالفت با تحولات اوضاع‌چکسلواکی برخاست‌ودر این‌راه‌ازدیگران سرسختی بیشتر نشان‌داد.

مذاکرات آنها ظاهرانشان انست که‌والتر البریخت مقاومت دربرابر تحولات چکسلواکی را مبدل به‌روح آشتی‌وترمش کرده‌است.

مذاکرات‌دوجانبه‌رهبران‌چکسلواکی و آلمان شرقی در خاك‌چکسلواکی پیروزی بزرگی برای دوبچك محسوب میشود زیرا او از آغاز اختلافات چکسلواکی بایاران‌مسکو اعلام نموده بود بایدمذاکرات کشور های سوسیالیستی اروپای شرقی با رهبران چکسلواکی دوجانبه بودمو این مذاکرات نیزدرخاك‌چکسلواکی صورت گیرد.

این نکته حائز کمال اهمیت‌است که‌مذاکرات رهبران آلمان شرقی وچکسلواکی بلافاصله پس از مذاکرات مارشال تیتو با رهبران چك‌اسلواکی و حمایت او از راهی که آنها انتخاب کرده‌اند وهمچین سه‌روز پیش از مذاکرات رهبران پراك با رهبران رومانی متحددیگر چك‌اسلواکی صورت میگیرد .

هنگامی که دیروزوالتر آلبریخت جهت مذاکره با الکساندر دوبچك وارد شهر « کارلوی واری » شد مردم استقبال بسیار سردی از او کردند . پلیس تلاش زیاد کرد تا از ابراز احساسات خصمانه علیه والتر البریخت جلوگیری شود . حتی‌یك پرچم آلمان شرقی در شهر کارلوی واری باهتزاز در نیامد.

در آغاز مذاکرات امروز رهبران چکسلواکی و آلمان شرقی‌الکساندر دوبچك مدت یك ساعت پیرامون مناسبات کلی‌سیاسی واقتصادی‌بین دو کشور سخن گفت.

برخلاف آنچه که انتظار میرفت هیات نمایندگی دو کشور بایکدیگر ناهار نخوردند هنگامی که‌الکساندر دوبچك ساختمانی را که‌مذاکرات در آن آغاز گردید ترك می کرد گروه ازیادی‌نسبت‌باوابرازاحساسات کردند.

در بعدازظهر تاطق جلسه والتر- آلبریخت بود.

منابع موثق تائید کردند که‌رهبر آلمان شرقی پیرامون‌مناسبات کشور های‌عضوپیمان ورشو سخن گفت .

● محیط دوستانه

یك اعلامیه مشترك که در پایان مذاکرات دوبچك و والتر البریخت رهبران چکسلواکی و آلمان شرقی منتشر شد حاکی است مذاکرات‌در محیط کاملا دوستانه و رفیقانه در محیط صریح برگزار شد هر دو هیئت نمایندگی نظریات احزاب‌خود را بیکدیگر اطلاع دادند و در باره مسائل جاری بین‌المللی و نهضت بین‌المللی کمونیسم‌تبادل نظر کردند بخصوص وضع اروپابه تفصیل مورد بحث قرار گرفت و هر دو طرف علاقه خود را به صلح و همکاری در اروپا براساس اعلامیه ۱۹۶۶ بوخارست اعلام نمودند .

دوطرف تاکید کردند که‌بمذاکرات خود ادامه خواهند داد و علیه فعال شدن انتقامجوئی و میلیتاریسم و نئونازیسم در آلمان غربی مبارزه کرده به نیرو های دمکراتیك یاری خواهند نمود .

هیئت نمایندگی چکسلواکی از عادی شدن روابط بین دو آلمان که در پارلمان آلمان شرقی پیشنهاد شده جانبداری نمود و موافقت‌برای توسعه همکاری های اقتصادی و فرهنگی و سیاسی‌وعلمی و فنی‌بعمل آمد .

سیل عظیم ۱۵۰۰ نفر هندی را کشت

دهلی نو - یونایتد پرس -امروز رسمااعلام شد که‌بیش‌از ۶۵۰۰ نفراز جریان سیل های عظیم ایالت گجرات غرق شده‌اند . یك سخنگوی دولتی در احمدآباد گفت هنوز بطور دقیق نمیتوان میزان تلفات را تعیین کرد

آیا پاریس میسوزد؟

دوره مجله یادگار

این مجله که در پنج‌جلدهرجلدی ۸۰۰ صفحه می‌باشد دائرةالمعارفی است از تاریخ - علوم - رجال - فهرست ومعرفی کتب خطی و مقالات ارزنده از بهترین نویسندگان که زیرنظر مرحوم عباس اقبال منتشر میشد . نظر باینکه فوق‌العاده نایاب وگران شده بود باکاغذ اعلاو صحافی لوکس تجدید طبع میشود . قیمت‌قبل از انتشار باتحویل جلد اول ۱۲۵ تومان‌بعد از انتشار ۲۰۰تومان

کتابفروشی خیام - خیابان شاه‌آباد تلفن ۳۰۰۶۹

آ-۲۹۶۰۰

بعلت مسافرت باروپا

فروش کتب فارسی فرانسه

عصر امروز تا ظهر جمعه

خیابان آریامهر کوچه بهرام

جنب اتومبیل کالسکه

شماره ۸۳

کلاسهای انگلیسی انجمن‌ایران وآمریکا

ثبت‌نام برای دوره آینده کلاسهای سه‌روز در هفته‌که بین ساعات ٤الی ٦و ٦الی ۸ روزهای زوج و ٦الی ۸روزهای فرد تشکیل میشود در روزهای چهارشنبه ۲۳ و شنبه ۲٦ و یکشنبه ۲۷ مردادماه جاری بعداز ظهرها از ساعت چهار الی هفت‌بعمل خواهد آمد مطابق معمول روز اول برای کلاسهای از یك الی پنج و روز دوم برای کلاسهای از شش ببالا وروز سوم برای تمام کلاسها در صورت خالی‌بودن محل ثبت‌نام بعمل می‌آید . امتحان تعیین کلاس برای داوطلبان جدید درروزهای پنجشنبه هرهفته صبح و بعداز ظهر ودرروزهای ثبت‌نام انجام خواهدشد.

۱-۳ آ-۲۹٤۹۰

دبیرستان شماره ۱ پسران

گروه فرهنگی یکان «سپیده‌گیتی»

برای کلاسهای ۲۵ نفری

صبح وعصر ثبت نام مینماید . تخت جمشید -پهلوی روبروی هتل سینا تلفن ٤٤۸۱۱ آ-۲۹٦۲۲

کامل .

پانسیون کودکان انجمن فرهنگی پروین

برای کودکستان و دبستان روزانه و شبانه روزی در باغ‌زیبای سی‌هزار متری واقع در تهران‌نو خیابان مازندران بامربیان آزموده ومدرن‌ترین وسائل تحصیلی بازی غذای گرم وماشین ثبت نام میشود تلفن ۷۸۷۷٤ آ-۲۹٦۱٦

دبیرستان راه بهتر

دبیرستان راه بهتر وابسته به دبستانهای روش نو - جهان تربیت - آینده روشن - کمال تربیت-امید فردا بهشت و مهران

زیرنظر عده‌ای از مربیان ورزیده و دبیران مجرب و آزمایشگاهها ووسائل کافی برای دوره اول وکلاس های چهارم طبیعی و ریاضی دانش آموز میپذیرد

ثبت نام صبحها از ۸ تا ۱۲ تلفن ٤٦۷٤۵ نشانی خیابان تخت‌جمشیداول ایرانشهر شمالی

پذیرش دانشجو برای دوره M.S در بیوشیمی

دانشکده پزشکی دانشگاه پهلوی درسال تحصیلی ٤۸-۱۳٤۷ از بین داوطلبان واجد شرایط‌زیر عده‌ای را برای گذراندن دوره M.S در بیوشیمی انتخاب مینماید .

۱- دارابودن درجه M.S دریکی از رشته های شیمی و یا بیولژی مهندسی کشاورزی و یادکتری درپزشکی یادارو‌سازی .

۲- تسلط کافی بزبان انگلیسی .

داوطلبان باید فتوکپی آخرین مدارك تحصیلی وریز نمرات دانشگاهی خود را حداکثرتا ۲۵ مرداد ۱۳٤۷ بدبیرخانه دانشکده پزشکی ارسال دارند .

به‌عده‌ای از پذیرفته‌شدگان درقبال انجام کار کمك هزینه تحصیلی پرداخت خواهد شد . علاقمندان میتوانند جهت کسب اطلاع بیشتر با دبیرخانه دانشکده پزشکی دانشگاه پهلوی‌شیراز مکاتبه نمایند .

رئیس دانشکده‌پزشکی دانشگاه پهلوی - دکتر ابوالقاسم قوامی

۱-٤ آ-۲۹٤۷۲

شرکت مهندسی ترمیك

وارد کننده و فروشنده و نصب کننده معروفترین دستگاههای

شوفاژ - تهویه مطبوع

خیابان مزین‌الدوله شماره ٤٦

تلفن ۷٦٥٦٤٥ - ۷۲۱٤۰

انواع **بتونیر** از ۱۲۰ الی ۷۵۰ لیتر

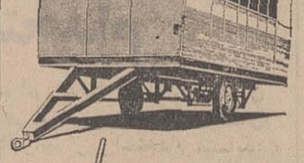

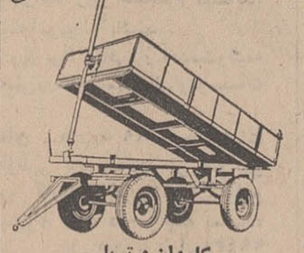

کاروان و تریلر ساده یا کمپرسی

شرکت تولیما

سه راه آذرین تلفن : ٤۳ - ۹٤۲٤٤

دبستان ملی جلوه دانش

زیر نظر شایسته غنی زاده

با روش صحیح و نوین آموزش و پرورش-تدریس زبان انگلیسی‌وفرانسه- تهران پارس -خیابان رشید تلفن۷۸۱٤۹۲

گروه فرهنگی خرداد

برای دوره اول ودوره دوم دبیرستان (رشته‌های طبیعی وریاضی)

همه‌روزه صبح وعصر درمحلهای زیر:

۱- دبیرستان شماره ۱ خیابان سعدی شمالی کوچه حریر فروش تلفن ۳۰٥٤۵۸ و ۳۳۱٦۹۸

۲- دبیرستان شماره ۲ در ساختمان نوبنیاد خیابان مهران نزدیك‌میدان‌شهناز تلفن ۷٤۹۱۱ ثبت نام مینماید

اخبار کوتاه

جاکارتا – فرماندار نظامی جاوه‌شرقی اعلام داشت که طی دو ماه‌اخیر دراین‌منطقه بیش از ۱۴۰۰ نفر ازکمونیست ها که شش‌نفرشان عضو کمیته مرکزی بوده‌اند دستگیر شده‌اند.

وی گفت که‌نیرو های‌اندونزی در نبرد با کمونیست ها نیز مقادیری اسلحه و مهمات‌بدست آورده‌اند. فرماندار نظامی جاوه شرقی اعتراف کرد که کمونیستها توانسته بودند دراین منطقه تجدید سازمان کرده و صفوف خود را تقویت کنند.

سالیسبوری – سخنگوی نیرو های رودزیا اعلام داشت در جنگ های شدیدی که دیروز در مرز رودزیا و زامبی درگرفت چهار نفر از جنگجویان افریقائی‌کشته شدند و پنج نفر دیگر دستگیر گردید.

چریکهای آفریقائی از خاك زامبی وارد رودزیا میشوند و تاکنون نیرو های امنیت رودزیا ۴۳ نفر از آنها را در اثنای جنگهای‌چریکی‌بقتل‌رسانیده‌اند.

دهلی‌جدید – دولت‌هند شایعاتی را دائر براینکه آندولت خود را برای جنك با پاکستان آماده می کند تکذیب کرد.

سخنگوی وزارت دفاع هند گفت ممکن است پاکستان خود را برای تجاوز جدید بخاك هند آماده کرده باشد ولی هندچنین خیالی ندارد.

آدیس‌آبابا – نمایندگان «بیافرا» ونیجریه که برای پایان‌دادن‌به جنك خانگی سیزده ماهه در آدیس‌آبابا گرد آمده انددرباره بعضی مسائل با یکدیگر توافق کردند.

مذاکرات دیروز نمایندگان دوطرف‌دو ساعت و بیست‌دقیقه طول‌کشید وپس از آن امپراتور اتیوپی بطور خصوصی باهیئت نمایندگی‌نیجریه مذاکره وتبادل نظر کرد.

قاهره – امروز رسما در قاهره اعلام شد که آلمان شرقی بزودی یك کنسولگری در شهر اسکندریه دائر خواهد کرد.

پس از بازدید اولبریخت‌از مصرآلمان‌شرقی یك کنسولگری در قاهره تاسیس کرده است.

ترکهانگران انتخابات امریکاهستند

آنکارا – رویتر – ترکها تعجب ونگرانی خود را از انتخاب «اسپیرو آگنیو» که امریکائی یونانی‌الاصل است برای معاونت نیکسون در مبارزات انتخاباتی ریاست جمهوری امریکا ابراز کرده‌اند این ابراز نگرانی منعکس کننده دشمنی‌دیرین و جاری ترکها و یونانیان میباشد.

یك مقام‌سفارت امریکا درآنکارا گفت مسلما انتخاب«آگنیو» کار را در حفظ روابط دوستانه با ترکها آسان تر نکرده است.

روزنامه حریت چاپ استانبول نوشته است اگرنیکسون رئیس جمهور شودوبمیرد پسر یك کافه‌چی یونانی رئیس جمهور امریکاخواهد شد.

روزنامه «نیبی گازت» که ازروزنامه های‌جدی است نوشته است آگینو در جنبش های طرفداری از یونان دست‌اندر کار بود و با تهیه کننده پولدار امریکائی–یونانی «اسپیروس اسکوراس» همکاری داشته وانتخاب او که تجربه سیاسی چندانی هم ندارد نه فقط برای امریکا بلکه برای مللی که با امریکارابطه‌نزدیك دارند نیز خطرناك است.

واشنگتن – هوبرت همفری‌یکی از کاندیدا های حزب دمکرات گفت یقین دارد که نمایندگان مجلس‌ملی دمکرات از بحث شدید در باره‌جنك ویت‌نام خودداری کرده دراولین رای گیری اورا کاندیدای حزب‌دمکرات خواهند نمود.

همزمان با این سناتور مك کارتی گفت نه حاضر است در اصول با همفری سازش کند و نه به معاونت همفری تن در دهد بلکه مبارزه برای پایان دادی جنك ویت‌نام را تا آنجا که در قوه دارد ادامه خواهد داد.

خطر جنك در شبه قاره هند

خبرگزاری فرانسه – از دهلی نو گزارش داد که‌روابط هند و پاکستان بار دیگر بشدت وخیم شده است، بطوری‌که خطر جنك تازه ای در شبه قاهره هند بوجود آمده است.

مناسبات دو کشور اینك دروخیم ترین وضع پس از کنفرانس ۱۹۶۶ تاشکند است.

«سواران‌سینك» وزیر دفاع هند طی اعلامیه ای بیانات اخیرپرزیدنت‌ایوب خان را تکذیب کرد رئیس جمهوری‌پاکستان هند را متهم کرده بود که تدارکات جنگی می‌بیند و قصددارد به پاکستان حمله کند.

«سواران سینك» گفت تبلیغات پاکستان علیه هند بدین منظور است که بهانه ای باشد برای حمله مجدد پاکستان به هند.

وزیر دفاع هند افزود نقل و انتقال و تحکیم نیرو های هند در شمال و شمال شرقی هند برای حفظ کشور در برابر تهدید چین کمونیست است. هند پاکستان را متهم کرد که در امور داخلی هند مداخله میکند و به شورش مردم ایالت آسام کمك مینماید.

مخالفان دولت عراق سفیر شدند

بیروت–امروز دولت انقلابی عراق به مخالفان خود که در کودتای اخیر از کار بر کنار شدند عنوان سفارت داد.

بموجب دستور حکومت‌جدید عراق به نخست‌وزیر و سه‌نفر از وزیران حکومت سرهنك النایف که در اثر کودتا در داخل کودتابر کنار شده‌بودند پست های‌سفارت‌واگذار کرده سرهنك عبدالرزاق نایف نخست وزیر سابق ابراهیم عبدالرحمن الداود وزیردفاع سابق الکاوی وزیر سابق جوانان و ناصر الحانی وزیر خارجه سابق سفیرشده‌اند.

وقتی به النایف مقام‌سفارت داده شد او در مراکش‌بود

حمله ویتکنك به مهمترین مرکز ارتباطی امریکا

سایگون –چریك های ویت‌کنك به مهمترین مرکز ارتباطی عملیات زمینی هوائی امریکا که برفراز یك کوه در ۳۲۵ کیلومتری سایگون قرار دارد حمله کرده و مدت دو ساعت روی کوه جنگیدند و عده ای امریکائی را کشته و تعدادی‌از آنها را مجروح کردند. حمله چریك ها در سپیده‌دم امروز صورت گرفت و فرماندهی امریکا گفت حداقل ۹ نفر ازمهاجمین ویت‌کنك کشته شده‌اند.

هواپیما های ب – ۵۲ امریکائی که دیروز نیم میلیون کیلو بمب برویتنام شمالی ریخته بودند امروز برای دومین روز متوالی به حملات خود ادامه دادند شایع است که فرماندهی امریکا چون پش‌بینی میکند ممکن است حملات هوائی برویتنام شمالی قطع شود برشدت حملات خود افزوده است .تااز فرصت حداکثر استفاده را بکند.

«تکوین‌تان‌لی» سخنگوی ویتنام شمالی در مذاکرات‌پاریس طی یك کنفرانس مطبوعاتی بشدت به ریچارد نیکسون نامزد ریاست جمهوری امریکا حمله کرده و گفت ریچارد نیکسون از ویتنام جنوبی مثل ملك شخصی اش سخن میگوید.

وی افزود بیانات نیکسون موید آنست که او میخواهد تقسیم ویتنام ادامه یابد و ویتنام جنوبی پایگاه نظامی امریکا باشد.

مصرحاضر به‌مصالحه بااسرائیل‌شد

قاهره – اسوشیتدپرس –حسن‌الزیات سخنگوی رسمی دولت مصر با سکوت تایید کرد که مصرآماده است گذشتهای‌عمده‌ای در باره حل و فصل‌مسئله‌خاورمیانه بکند اما این گذشت هرگز به مذاکره مستقیم که‌اسرائیل‌خواهان آن است نخواهد انجامید این گذشت ها میتواند شامل غیرنظامی کردن شبه جزیره سینا بین‌المللی کردن نوار غزه و روش جدیدی برای حل مسئله پردردسرآوارگان فلسطین باشد.

حسن‌الزیات از جواب مستقیم بسئوال خبرنگاران در باره این امتیازات که در روزنامه نیویورك تایمز منتشر شده بود طفره رفت و گفت قطعنامه‌های نوامبر شورای امنیت اساس سیاست خارجی مصر است و ما آنرا قبول کرده‌ایم و احساس میکنیم که‌بایداجراشود، قطعنامه مزبور تخلیه مناطق اشغالی توسط اسرائیل پایان دادن به حالت مخاصمه بین اعراب و اسرائیل برسمیت شناختن حق موجودیت اسرائیل و احترام‌متقابل به مرزهای یکدیگر و آزادی کشتیرانی در آبهای بین‌المللی مانند کانال سوئز و تنگه تیران و خلیج عقبه را خواسته است.

روزنامه نیویورك تایمز که‌اصل خبر را داده بود تاکید کرده که سازشها و گذشت های‌مصرشامل تضمین آزادی کشتیرانی اسرائیل در تنگه تیران و قطع تقاضا های سابق برای اسکان مجددآوارگان عرب در خاك اسرائیل نیز میباشد.

خبرنگار این روزنامه از قاهره خبر داده بود که مصر راضی و خرسند است که مقداری از این پیشنهادها بخارج‌درز کند و در مطبوعات جهان منتشرشودتاموقعیت مصالحه جویانه مصر را در عین اینکه از مذاکره‌مستقیم بااسرائیل خودداری میکند نشان دهد.

منابع خبر دهنده به نیویورك تایمز گفته‌اند مصر ممکن است بعنوان یك اقدام بینابینی‌اجازه‌دهد کشتی های غیراسرائیلی که حامل کالا برای اسرائیل هستند از کانال سوئز عبور کنند.

بشرطاینکه قبلانیروهای‌اسرائیل قسمت شرقی کانال سوئز راتخلیه نمایند.

مقامات اسرائیلی روز دوشنبه گفتند که از فرمول جدید صلح مصر که درنیویورك تایمز ازآن گفتگو شده خبر ندارند. اماهر بار که گوناریارینك میخواهد به خاورمیانه بیاید مصریها شایع میکنند که فرمول جدیدی برای صلح خاورمیانه دارند.

همزمان با این گزارش رسیده که کمونیستهای عرب جلسه مخفیانه‌ای تشکیل داده و برای مطابقت با خطمشی‌معتدل مسکوبه دول عرب توصیه کرده‌اند که‌ملایمت بخرج دهند و براساس‌قطعنامه‌های سازمان ملل مسئله خاورمیانه را فیصله دهند و با«ماجراجوئی» های کوماندوها در جبهه اردن مخالفت نموده‌اند.

روزگار است آنکه‌گه عزت دهد گه خوار دارد
چرخ بازیگر ازاین بازیچه‌ها بسیار دارد

همایون
در فیلم
چرخ بازیگر
کارگردان و فیلمبردار: خانی
مدیر تولید: عباس شباویز

سردخانه
ثابت ومتحرک
یخ‌سازی
نیم‌تن تا ۱۰۰ تن
سردخانه
کامیون وتریلی
شرکت مدرن تکنیک
تهران - خیابان ایرانشهر - نبش ثریا
تلفن ۶۹۰۵۷

بر اثر استقبال شدید و فوق‌العاده‌ایکه از فیلم تازه «والت دیسنی» بعمل آمده
تراس نیاگارا
سومین هفته
نمایش آنرا ازفرداشب ادامه خواهد داد

والت‌دیسنی تقدیم میکند
مربی کم‌تجربه

رنگی
با شرکت: پیتر وستینف
سوزان پله‌شت
دین‌جونز

PHILIPS IRAN
Service
NEW Tel. NO.
49989
68986
PHILIPS
شماره های جدید تلفن
سرویس
شرکت سهامی فیلیپس ایران
۴۹۹۸۹
۶۸۹۸۶

من میرسلام ... باسلام و درود بی پایان

ازفرداصبح درسینماهای سالن .نیاگارا
ب.ب–ادئون–رادیوسیتی
آستارا (تجریش)
بزرگترین هنرمندان عالم در سکسی‌ترین سرقت عالم در فیلم «بزرگترین شیادان عالم» شما را مسحور خودخواهند کرد.

لتروگلدوین‌مایر تقدیم میکند
بزرگترین شیادان عالم
پاناویژن – رنگی
"The biggest bundle of them all"
باشرکت:
راکل‌ولش (سکسی‌ترین شیاد عالم)
رابرت واگنر
ویتوریودسیکا
ادواردجی‌رابینسون
MGM

ازفرداصبح فقط درسینمادیانا

آیا پاریس میسوزد؟ از همان نخستین لحظه روح و قلب شمارا تسخیر میکند! شما را مجذوب میسازد، شمارا آتش میزند!
آیا پاریس میسوزد؟
IS PARIS BURNING?
کارگردان رنه کلمان
موزیك موریس ژار
با شرکت ۴ میلیون نفر مردم پاریس و هنرمندی هنرپیشگان بین‌المللی (به ترتیب حروف الفبا)
رابرت استاك ● ژان‌پل بلموندو ● شارل بوایه ● انتونی پرکینز ● جرج چاکیرس
کرك داگلاس ● آلن دلون ● سیمون سینیوره ● گرت فروبه ● گلن فورد ● لسلی کارون
ژان پیر کامل ● ایوموتان ● اسکیپ وارد ● ماری ورسینی ● اورسون ولز وده‌ها هنرپیشه دیگر

ازهم‌اکنون‌سینمادیانا بلیط رزرومیکند
شروع سانسها ۱۰٫۳۰ صبح ۳–۶ وربع ۹ونیم بعدازظهر

خرسندی شاهنشاه ازسفر شهبانو

شاهنشاه آریامهر عصر دیروز از سفرشمال به‌تهران بازگشت‌فرمودند تا شخصا از علیاحضرت شهبانوفرح که از سفر تاریخی و افتخارآمیز خویش باستان های کردستان و آذربایجان غربی‌باز میگشتند‌استقبال فرمایند. هواپیمای حامل‌علیاحضرت ساعت شش و نیم بعد از ظهر در فرودگاه مهرآباد بزمین نشست ودر مقابل سالن سلطنتی توقف کرد. دراین هنگام شهبانواز داخل هواپیما بیرون آمدند و درپای‌پلکان هواپیما مورد استقبال شخص اول مملکت قرار گرفتند.

شاهنشاه در حالیکه تبسمی بر چهره‌داشتندبه‌شهبانو فرح‌فرمودند: «مسافرت شما خسته‌کننده بود و برنامه های فشرده‌و متراکمی‌داشتید که لااقل بایددوهفته برای آن‌صرف وقت میکردید».

شاهنشاه فرمودند: «مسافرت خوبی بود خبر های بازدید شمارا شنیدم و خواندم».

در استقبال از شهبانو فرح در فرودگاه مهرآبادوالاحضرت شاهپور عبدالرضاپهلوی،والاحضرت‌شاهدخت فاطمه پهلوی، آقای هویدانخست‌وزیر، آقای اردشیر زاهدی وزیر امور خارجه و چندتن‌دیگر ازوزیران کابینه، آقای دکتر اقبال رئیس هیئت مدیره و مدیر عامل شرکت ملی نفت ایران، آقای معینیان‌رئیس دفتر مخصوص شاهنشاه آریامهر آقای قریب رئیس کل تشریفات شاهنشاهی، فرماندهان نیرو های زمینی، هوائی و دریائی ارتش شاهنشاهی،تیمسارسپهبد جهانشین رئیس‌ستاد بزرگ ارتشتاران،معاونان وزارت دربار و روسای تشریفات دربارشاهنشاهی و جمعی از مقامات‌و شخصیت های مملکتی افتخار حضور داشتند.

والاحضرت‌شاهپور غلامرضاپهلوی، سرکار علیه بانو فریده‌دیبا، آقای علم وزیر دربار، آقایان وزیران کشور، و آبادانی و مسکن و دیگر همراهان شهبانو نیز به تهران باز- گشتند.

آخرین برنامه

شهبانو دیروز پس از بازدید از عملیات سد ارس‌با هواپیما به‌رضائیه بازگشت فرمودند و سرویس هوائی شرکت هواپیمائی ملی ایران را افتتاح کردند.

دراین مراسم ابتدا تیمسارسپهبد خادمی مدیر عامل «هما» گزارشی معروض داشت که جداگانه چاپ شده است.

شهبانو پس از استماع گزارش مدیر عامل «هما» پیرامون فرودگاه رضائیه و ساختمان آن پرسش هائی فرمودند که از طرف آقای اربابی معاون وزارت راه و رئیس کل هواپیمائی کشوری پاسخهای لازم بعرض رسید.

سپس‌شهبانوبه خلبانان وخبرنگاران مطبوعات‌و رادیو وتلویزیون افتخار دادند که با معظم‌لهاعکس‌بگیرند.

بانوی اول مملکت در آخرین لحظات سفر خویش در فرودگاه رضائیه از برابر بدرقه کنندگان‌عبور فرمودند و آنان را مورد تفقد قرار دادند.

درپای‌پلکان‌هواپیما شهبانوخطاب به‌آقای کیانپور استاندار آذربایجان غربی فرمودند:

«انشاءالله امیدوارم بتمام این‌وعده هائی که در این مسافرت داده شد جامه‌عمل بپوشانید و همانطور که دیدم زحمات شما و مامورین‌ساعی که در مناطق مختلف این استان خدمت میکنند درزندگی مردم تاثیر دارد. امیدوارم ما که ازاین منطقه میرویم مردمی که برای انجام کارهایشان مراجعه میکنند کارشان انجا م گیرد و این دوری راه باعث وقفه در کار آنها نشود و وعده‌هائی که به آنها داده شده است انجام گیرد.

شهبانو در پایان از استاندار آذربایجان غربی و احساسات مردم این استان نسبت به شاهنشاه و معظم‌لها تشکرنمودند و با یك‌فروند هواپیمای هواپیمائی ملی ایران در ساعت پنج بعداز ظهر رهسپارتهران شدند.

بزرگترین افتخار

پری اباصلتی فرستاده ویژه‌اطلاعات در سفر شهبانو به لرستان و آذربایجان امروز نوشت که‌شهبانو فرح روز گذشته در آخرین‌ساعات پایان مسافرت غیر قابل توصیفشان بزرگترین افتخار را بکسانیکه بنحوی در مسافرت شهبانو خدمت کرده بودندوافتخار همراهی‌داشتند اعطاء فرمودند.

معظم‌لها امر فرمودند تمام‌همراهان اعم از وزیران، فرماندهان‌نظامی، نمایندگان مطبوعات و رادیو و تلویزیون و خلبانان و رانندگان ناهار را در حضور معظم‌لها صرف کنند.

علیا حضرت در سر میز ناهار فرمودند.

«میخواستم در اینجا بگویم این طرحهای عمرانی که یکی بعد از دیگری در مملکت ایجاد میشود و بثمر میرسد باعث خوشوقتی است بخصوص طرح مشترك سدارس.

«من برای مهندسان و کارگران ایرانی و شوروی که در کارانجام موفقیت آمیز این طرح عمرانی یعنی احداث‌سد ارس‌که درزندگی مردم این منطقه وبالا بردن میزان کشت نقش مهمی دارد کوشش میکنند آرزوی موفقیت میکنم.»

شهبانو در این هنگام خطاب به کسانیکه افتخار حضور داشتند فرمودند -«چون ساعات آخرسفر هفت‌روزه‌من بکردستان وآذربایجان غربی فرا میرسد میخواستم ازتمام افرادیکه در این مسافرت زحمت کشیده و بماکمك کرده‌اند ازافراد انتظامی - ژاندارمهائی که‌در جاده‌ها ایستاده بودند - مامورین‌شهربانی افسران و بخصوص آنهائی که‌از تهران بامن بودند و تمام آنهائیکه از نزدیك دیدیم و همچنین آنهائی که هیچوقت بچشم‌ندیدیم‌ودر پشت صحنه فعالیت داشتند ورانندگان‌و خدمتگزاران تشکر کنم.»

شهبانو اضافه فرمودند -« در اینجا بخصوص از نمایندگان خبرگزاری پارس - مطبوعات و تلویزیون‌ها که‌واقعا وظایفی‌داشتند واغلب کار خودرا کنار میگذاردند وبما در گرفتن نامه‌های مردم‌کمك میکردند تشکر میکنم.» امیدوارم این فرصت بدست بیاید که تاچند سال دیگر شاید با همین عده‌باین مناطق بیائیم و نتایج این سفررا به‌بینیم.»

اظهار رضایت و قدردانی

در پایان سفر تاریخی هفت روز شهبانو به استانهای کردستان و آذربایجان غربی شهبانو زحمات شبانه‌روزی هیئت مطبوعاتی و رادیو تلویزیونی را که‌از طرف‌خبرگزاری پارس اعزام شده‌بودند مورد تقدیر قراردادند و نسبت به‌سرپرست و اعضای هیئت تفقد خاص‌فرمودند.

سرپرستی هیئت مطبوعاتی و رادیو تلویزیونی را آقای کاظم جزایری معاون خبرگزاری پارس بعهده داشت.

تقویم روز - پیش بینی هوا - برنامه تلویزیونها و رادیو

پیش بینی هوا

هوای کرانه های دریای مازندران‌قسمتی‌ابری در بعضی نقاط تمام ابری خواهد بود. هوای استان های آذربایجان سلسله جبال البرز، شهرهای شمالی خراسان کمی تاقسمتی ابری همراه با رگبار های پراکنده بخصوص در نواحی کوهستانی خواهدبود. هوای تهران کمی تا قسمتی ابری گاهی همراه با باد نسبتاشدید وغبار آلود خواهدبود. بقیه نقاط صاف کمی ابری‌و در بعضی نقاط غبار آلود پیش- بینی میشود. حداکثر درجه حرارت تهران ۳۸ و حداقل ۲۳. گرم ترین‌نقطه‌ایرانشهر حداکثر ٤٦و خنك ترین نقطه همدان حداقل ۱۰درجه بوده است.

برنامه امشب

تلویزیون آمریکا

۱۸ خلاصه اخبار جهان
۱۸ر۱۵ برنامه تدمك
۱۸ر٤۰ اندی گریفیت
۱۹ر۰۵ شین دنیك
۱۹ر۳۰ سرزمین سرسبز
-ر۲۰ سرنوشت
-ر۲۱ خلاصه اخبار جهان
۲۱ر۰۵ رداسکلتون
۲۱ر۵۵ فیلم سینمائی

برنامه امشب

تلویزیون ایران

۱۷ آغاز برنامه
۱۷ر۰۳ تقویم روز
۱۷ر۱۰ فیلم سینمائی، کارتون
۱۹ هنرستان عالی موسیقی
۱۹ر۳۰ اخبار
-ر۲۰ تك مضراب
۲۰ر۳۰ التهاب
۲۱ر۳۰ هیلی‌بیلی ها
-ر۲۲ شاکی
۲۲ر۱۵ شماو سینما
۲۲ر۳۰ خلاصه اخبار
۲۲ر۳۵ تهران دیروزوامروز
۲۳ر٤۵ فیلم سینمائی

برنامه نیمروز، فردا

۱۳ آغاز برنامه
۱۳ر۰۱ نیازمندیها
۱۳ر۱۵ کارگر
۱۳ر۳۰ تك مضراب
۱٤ر۰۰ نقشی از ستارگان
۱٤ر۳۰ اخبار، پایان‌برنامه

برنامه امشب

رادیو ایران

۱۸ اخبار
۱۸ر۰۳ اعلام برنامه بخش سوم
۱۸ر۰٦ برنامه دهقان
۱۸ر۳۰ موسیقی ایرانی
-ر۱۹ اخبار
۱۹ر۰۳ نگاهی به‌ایران‌امروز
۱۹ر۱۵ شاخه گل
۱۹ر۳۰ ارتش
۲۰ اخبار تفسیر داخلی
۲۰ر۳۰ موسیقی ایرانی
۲۰ر۵۳ آگهی های تجارتی
-ر۲۱ فرهنك مردم
۲۱ر۳۰ گلها
-ر۲۲ داستان شب
۲۲ر۳۰ موسیقی ایرانی
-ر۲۳ اخبار
۲۳ر۰۳ موسیقی کلاسیك
۲۳ر۵۹ پایان برنامه

تقویم اطلاعات

بیست و دوم امرداد ماه ۱۳٤۷ - هجدهم جمادی‌الاول ۱۳۸۸ - سیزدهم اوت ۱۹٦۸

ساعات شرعی

استخراج دکتر ریاضی کرمانی
اذان صبح ساعت۳و ٤۱ دقیقه.
طلوع افتاب ساعت ۵ و ۲۰ دقیقه.
ظهر شرعی. ساعت ۱۲و۹ دقیقه.
اذان مغرب ساعت ۷ و ۱۵ دقیقه.

برنامه امشب

تلویزیون ایران

۱۸ صفحات درخواستی
۱۸ر۳۰ اعلام برنامه
۱۸ر۳۲ خلاصه اخبار
۱۸ر٤۱ تدریس‌زبان‌فرانسه
۱۸ر٥٦ کمپانی خنده
-ر۱۹ بچه ها
۱۹ر۳۰ ورزش
-ر۲۰ شهر عریان
۲۰ر۳۰ اخبار
۲۱ بت مسترسون
۲۱ر۳۰ واریته استودیو«ب»
-ر۲۲ برادران سالیوان
-ر۲۳ پایان برنامه

برنامه بامدادی‌فردا

٦ر۳۰ آغاز برنامه
٦ر۳۲ نیایش
٦ر۳۵ ورزش
٦ر٤۵ مضحك فلمی
-ر۷ موسیقی
۷ر۳۰ اخبار
۷ر۳۵ زنان هفت‌تیر بند
-ر۸ پایان برنامه

شرکت سهامی شیلات ایران باطلاع دارندگان کارتهای شماره:
۳۵- ۳٦- ۵۹- ٤۹- ۱۰۰- ۹۸- ۳۹- ۵۸- ۱۱۲- ۷٦- ۲٦- ۸۳- ۸۱- ٦۸- ٤۵- ٤۲- ۲۹- ۱۱۳- ۳- ۵- ۷۵ ۱۰۲- ۱۱- ۱۱۱ -۲۷- ۸٤- ۵۰- ۹۳- ۱۹ که بترتیب ریز نمرات انتخاب گردیده‌اند میرساندکه درساعت ۹صبح روزیکشنبه ۲۷ مرداد ماه ٤۷ جهت انجام مصاحبه به اداره کارگزینی شرکت مراجعه نمایند. آ-۲۹۸۰٤ ۱-۲
شرکت سهامی شیلات ایران

اطلاعات
دختران، پسران
امروز منتشرشد

ماریاشل تهران راترك گفت

«ماریا شل» در رل «عروس ایرانی» بازی میکند

خدا حافظ ایران- امید بدیدار مجدد ...

ماریاشل و وایت رلین‌همسرش بامداد امروز با «هما» تهران را بسوی رم ترك کردند.

ماریاشل هنرپیشه معروف‌سینمای آلمان بامداد امروز تهران را بقصد رم ترك گفت. هنرپیشه آلمانی و همسرش قرار بود امروز از اصفهان دیدن کنند ولی از این تصمیم منصرف و دیدار از اصفهان را به سفربعدی که در آبانماه آینده صورت خواهد گرفت موکول نمودند.

هنرپیشه‌آلمانی و همسرش‌آبانماه آینده برای مدت سه هفته بایران میآیندو در این مدت از نقاط‌مختلف ایران برای انتخاب محل فیلمبرداری اولین فیلم ایرانیشان دیدن میکنند و در سفر سوم آنان بایران که در آوریل آینده صورت خواهد گرفت‌کار فیلم برداری شروع خواهد شد ومدت دو ماه بطول میانجامد.

ماریاشل و همسرش که جمعه شب گذشته بایران آمدند طی چند روز گذشته فرصت یافتند که مذاکرات مربوط به تهیه فیلم خود را آغاز و بانجام برسانند.

هنرپیشه‌آلمانی‌گفت که وی‌داستان فیلم را خوانده و از آن لذت برده است،داستان‌مذکور با مختصر تغییری فیلمبرداری خواهد شد.

نام‌مقدماتی‌برای این فیلم «عروس ایرانی» است، ولی ماریا گفت تا آخرین‌لحظه‌فرصت‌تغییر نام آن‌خواهد بود.

ماریاشل و همسرش امروز هنگام ترك تهران گفتند همین مدت کوتاه اقامت در تهران کافی بود که بایران دل ببندند و خاطرات خوش آنراهرگز فراموش نکنند.

ستاره سینمای آلمان از میهمان نوازی گرمی که از طرف هنرمندان ایرانی از آنها بعمل آمد و هم‌چنین از همکاری هواپیمائی ملی ایران در سفر آنان بایران تشکر کرد.

ماریاشل و همسرش را هنگام‌ترك تهران فریدون فرخزاد کارگردان‌فیلم آینده ماریاشل مهدی میثاقیه تهیه کننده‌ایرانی، و وحدت‌هنرمندمعروف از جانب سندیکای هنرمندان بدرقه کردند.

از فردا صبح در سینماهای
میامی- رکس
همای- تیسفون- سیلوانا- ری- المپیا
ناتالی- پرسپولیس -و... آسیا

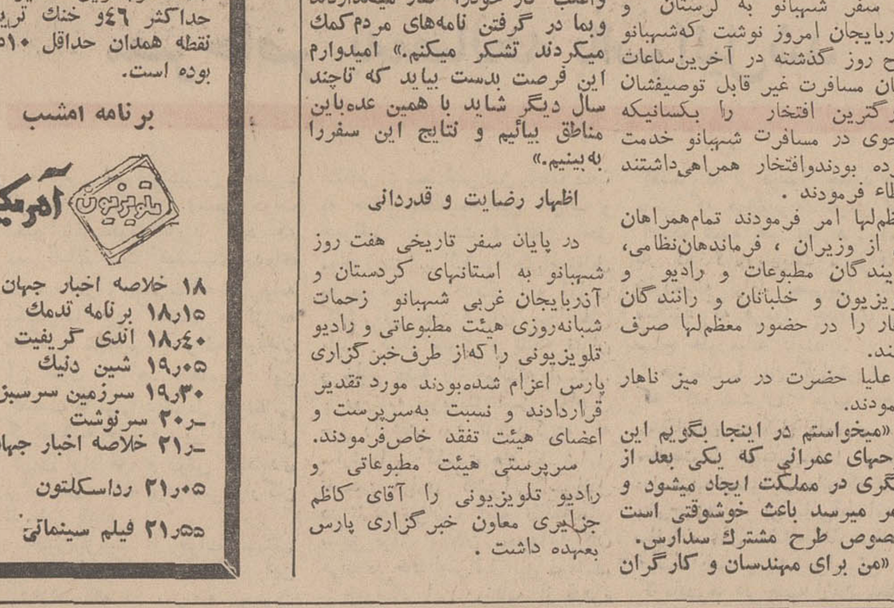

از فردا صبح در سینماهای
رویال- سهیلا
پلازا- سعدی
یك اثر غول‌آسا و فوق‌العاده سینمائی تهران را بلرزه درخواهدآورد
فیلم بزرگی که‌از داستان‌های شگفت «فرانکشتین» باهمکاری کشورهای‌آمریکاوژاپن‌و باصرف‌میلیونها دلار برای اولین باربصورت سینماسکوپ و رنگی تهیه شده است

وباشرکت: کن‌چیروکاواجی - سوکوتوگامی

آیا پاریس
میسوزد؟

حراج حراج حراج
حراج تابستانی
فروشگاه بزرگ ایران
قیمتهارا میشکند

جیمز باند اهوازی

پنج نفر را در خون غوطه‌ور ساخت!

که تنها راه‌حل توسل بزور آنهم با اسلحه کمری است !
او افزود جناب «جیمزباند» در امور رزمی و تیراندازی همیشه و در همه‌حال الهام‌بخش من بوده است .

حال سه تن از مجروحین حادثه براثر خون ریزی شدید روبوخامت گذارده است ! ....

اهواز : خبرنگار اطلاعات ـ مجید زرگانی که برسر قطعه زمینی با پنج نفر از کشاورزان قریه شمحیط اختلاف ملکی داشت آنها را به دولتسرای خود دعوت نمود تاراه‌حلی‌ازبرای رفع‌اختلاف پیدا کند . لیکن‌پس‌ازچند ساعت گفتگو ها و جدل ها به نتیجه‌ای نرسید و صاحبخانه که چنین دید باطاق دیگر رفت هفت‌تیر خود را برداشت و جلوی آنها گرفت و گفت : «قلم‌و کاغذ را بردارید وهرچه میگویم بنویسید وگرنه از همین اطاق یکسره روانه گورستان خواهید شد !»

*** مرعوب نشدند !**

اما برخلاف‌انتظار مهماندار میهمان‌نواز، کشاورزان مرعوب نشدند و در جواب گفتند که ما همگی آماده مسافرت به آن دنیا هستیم .

ماشه را بکش ! و مجید زرگانی نیز ۵ گلوله از هفت گلوله اسلحه کمری خود را در بدن مهمانان خویش جای‌داد و اطاق مهمانخانه را به دریائی ازخون مبدل نمود و متواری گردید .

اهالی قریه شمحیط که‌ازصدای‌پی‌درپی تیراندازی به محل حادثه شتافته بودند هنگامی بربالین کشاورزان رسیدند که آنان در خون‌خود غوطه‌ور بودندو دیگر رمقی در بدنشان باقی نبود . اهالی مجروحین را به‌بیمارستان جندی‌شاهپور اهواز منتقل ساختند .

*** مهماندار مهمانکش !**

مامورین ژاندارمری پس از اطلاع از ماوقع ۲۴ساعت دربی‌مهماندار مهمانکش اسب تاختند و ویرا گرفتند . تحت بازجوئیش قرار دادند و انگیزه «عمل تاریخی» را جویا شدند . و قهرمان هفت‌تیرکش درحالی که بادی به غبغب انداخته بود پاسخداد : چون نتوانستم با استدلال و منطق آنها را قانع کنم بهنگام رسیدن به‌بن‌بست از افکار جیمزباند الهام گرفتم‌وباین نتیجه‌رسیدم

مار بوآ در لوله بخاری

دراین دوعکس مار بوآ قبل و بعد از بیهوش شدن دیده میشود .

پیدایش انواع و اقسام مار ها درپاریس دردسر تازه‌ای برای مامورین پلیس فرانسه بوجود آورده است . چند روز از ماجرای مار شاخدار در پشت‌بام یکی از خانه های کارتیه لاتن نگذشته بود که یك مار «بوآ» دو متری از یکی از خیابان های پایتخت فرانسه سردرآوردو مردم یك محله را وحشت‌زده ساخت .

رهگذرانی که آن روز از نزدیکی آپارتمان شماره ۱۸ خیابان «امرسون» می گذشتند مار عظیمی را دیدند از لوله بخاری سردرآورده و میخواهدخود را بالا بکشد دریك‌چشم بهم‌زدن خیابان خلوت شد مامورین پلیس و گروه نجات بسرعت ساختمان‌را محاصره کردندولی این‌بار شکار «بوآ»مشکلی بوجودنیاورد مامورین با تجربه‌ای که از حادثه‌هفته گذشته بدست آورده بودند (خبر آن درج شد) توانستند «بوآ» را بوسیله«اتر» بیهوش کرده و با یك صندوق زباله شهرداری باغ‌وحش انتقال دهند .

مطبوعات فرانسه

ایران و جهان در اطلاعات ... ایران و جهان در اطلاعات

ماشش روز زنده‌بگور بودیم !

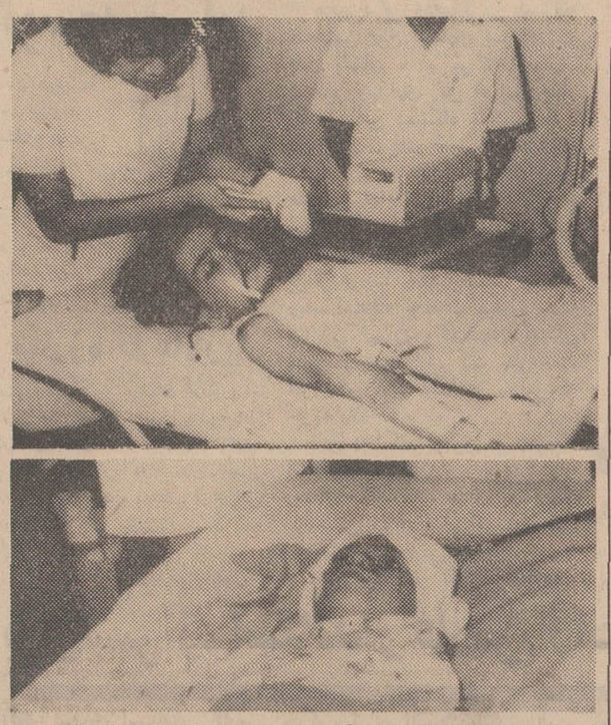

قبلا واقعه زنده بگوری دو دختر فیلی‌پینی را دراثر حادثه زلزله باطلاع خوانندگان رساندیم ،
اینك شرح واقعه‌و عکس این دو دختر بنظر خوانندگان گرامی میرسد :

زلزله اخیر فیلی‌پین گذشته از خسارات فراوان که ببار آورد صحنه های رقت‌انگیز ووحشتناکی رابنمایش گذاشت‌ـدودختربچه فیلی‌پینی بنام«شری‌ونك‌چان» ۱۱ساله و «سوزی‌ونك» ۹ ساله در حوادث این زلزله میرفتند تا بسرنوشتی غم‌انگیز دچار شوند .

این دو دختر خردسال در لحظات اول وقوع زلزله بزیر خروار ها خاك مدفون شدند .و تصور همگان براین بود که این دو دیگر هرگز چشم باین جهان نخواهند گشود ، تا شش روزهیچگونه اطلاعی ازآنها بدست‌نیامد، تااینکه مامورین نجات پس‌از شش روز جستجو برای نجات آسیب دیدگان و بیرون آوردن اجساد مردگان از زیر خاك باحیرت تمام متوجه شدند که «شری»و «سوزی» هنوز رمقی از حیات در کالبدشان متظاهر است . آنهارا از زیرخاك بیرون کشیده و به بیمارستان امدادی منتقل کردند . کوشش پزشکان زندگی دوباره باین دو دختر خوش‌اقبال بازگرداند .

از دیروز تا امروز

● دزدادن نقابدار !

لندن : چهار مرد نقابدار به شعبه پست واقع در حومه لندن حمله کردند و پس‌از تهدید کارکنان‌مقداری آمونیاك بچشم آنان پاشیدند ومبلغ ۳۰٫۰۰۰ دلار موجودی شعبه پست را بسرقت بردند .

● قاچاقچی بدام افتاد !

مسکو : یك جوان انگلیسی به اتهام قاچاق حشیش به شوروی به سه سال زندان محکوم گردید .
سفارت انگلستان در مسکو فاش نمود که‌این جوان «آنتونی لورین» نام دارد و در دادگاه شهر تاشکند محاکمه و محکوم گردیده است .

● طعمه سیل خروشان شدند !

دهلی‌نو : در جریان سیلی که در دو ایالت هندوستان رخ داد ۱۴۰ نفر طعمه امواج آب های خروشان سیل گردیدند و تعداد زیادی از زارعین ورانندگان که بکمك قربانیان شتافته بودند خود درمیان گل‌و لای مدفون گردیدند .

*** تصادف دوقطار ۸ تن‌کشته داد**

اسکندریه : براثر تصادف یك قطار سریع‌السیر با قطار معمولی هشت نفر کشته و متجاوز از صدتن‌بسختی مجروح گردیدند که حال عده‌ای از آنها بشدت وخیم است .

مطبوعات جهان

برنج ۸ نفر را مسموم کرد!

شاهپور : قاسم عاقلی ـ (خبرنگار اطلاعات) ـ در تازه‌شهر واقع در ۶ کیلو ـ متری شهرستان شاهپور یك خانواده ۸نفری پس‌از خوردن برنج‌مسموم گردیده‌بدرمانگاه سازمان شاهنشاهی تازه‌شهر منتقل و تحت درمان قرار گرفتند .
مرضیه یکی از اعضاءخانواده گفت که‌در عید نوروز گذشته مقداری برنج خریدیم که باقیمانده آنرا برای شام‌پخته وخوردیم ولی‌ساعتی بعدهمگی مسموم گردیدیم .

چشم‌های اعضای این خانوادهٔ مشهدی رنگارنك است !

مشهد ـ حسن صالحی ـ (خبرنگار اطلاعات) ـ اعضای یك خانواده شش نفری در مشهد عجیب ترین چشم های جهان را دارا می باشند . بدین معنی که چشم راست هرکدام از این شش تن‌سبز و چشم چپ همگی برنك آبی آسمانی است .
آقای محسن براتیان بزرك این خاندان اظهار داشت‌پدرم نیز که تا چند سال پیش‌زنده بود چشمان عجیبی داشت و این امر در خانواده ما ارثی است !

آیا پاریس میسوزد؟

قدری تفریح لازم داشتم که‌کردم !

اهواز : (خبرنگار اطلاعات) ـ در محل خانه های کارگران شرکت نفت اهواز که به کوی زیتون کارگری معروف است در صلاة ظهر یکی از روز های هفته پیش ناگهان کلیه زنك های خانه ها بصدا درآمده و اهالی وحشت‌زده به وسط کوچه ریختند تا ببینند چه‌خبر شده ؟ ولی بمحض گشودن در زن عربی را مشاهده کردندکه متقابلا و متعجبانه آنان را می ـ نگریست و میگفت : «شما هاچتون شده، مگر عقل‌ازسرتون‌پریده؟!»
بعد سراغ منزل دیگری‌رفت وعمل نیك خود را ازسر گرفت !
زن‌عرب وقتی مشاهده‌کرد که همه زن عرب وقتی مشاهده کرد که همه ساکنان محل را از لانه و کاشانه بیرون کشیده و رسالت مزاحمتش پایان یافته‌درحالی‌که قهقهه‌چندش‌ـ آوری سرداده بود روبه جماعت کرد و گفت : «مگه چی شده ؟ قدری تفریح لازم داشتم که کردم» و بعد با سنك و کلوخ که بدست داشت به سرو روی آنان کوفت و راه خود را درپیش گرفت !!..

معذرت میخواهم اگر خانه شما را بهم ریختم !

پلیس شهر «میلان» (ایتالیا) از چند ماه قبل در جستجوی دزد عجیبی بود که هربار بیکی از ویلا های خارج شهر دستبردمیزد و پیامی‌باین مضمون‌برای‌صاحب ویلا میگذاشت :
«آقا ... خانم .... از مزاحمتی که برای شما فراهم کردم خیلی‌خیلی پوزش می طلبم : من خانه شما را بهم ریختم ، غذا خوردم ـ خوابیدم ـ کتاب خواندم ـ برنامه تلویزیون را تماشا کردم ... خواهش می کنم گذشت داشته باشید و چیزی بکسی نگوئید برای همیشه مدیون شما خواهم بود .
در پایان باردیگر از شما تشکر می کنم ـ مرسی‌ـ دزد شما ... «ایکس . ایگرك . زد.»
سرانجام مامورین پلیس این دزد خوش سلیقه را که یك جوان ۱۸ ساله ایتالیائی‌و یکی‌از علاقمندان‌داستان های پلیسی است هنگامی که طبق معمول در یکی ازویلا های میلان مشغول اجرای برنامه همیشگی بود بازداشت کرد !

مطبوعات جهان

پنیر فاسد ۲ دختر را کشت وعده‌ای را مسموم کرد

در کرمان براثر مصرف پنیر فاسد ۲ دختر جوان جان سپردند و ۷ نفرازجمله یك پزشك مسموم شدند .
پنیری که این عده را مسموم کرد محصول«بردسیر» کرمان بود مهری و شهلا تجربه‌کار که‌هردودانش‌آموز دبیرستان بودند قربانیان پنیر فاسد هستند ، ولی مریم و فروزنده تجربه‌کار، دکترفخر شفا و حسن و محمدرضا صفارزاده وصغری و ربابه و هنجنی‌نژاد که از این پنیر مصرف کرده بودند باوجود مسمومیت شدید جان بدر بردند و معالجه شدند .

خبرنگاراطلاعات ـ مهدی‌باختر

گامی دیگر در راه پیشرفت برنامه‌های آبادانی کشور

شرکت سهامی سیمان تهران ، بانصب سیلوهای مخصوص و حمل سیمان با تانکر ، سیمان مورد نیاز شما را در محل مصرف تأمین میکند .
ـ از ساختن انبار برای نگاهداری سیمان بی نیاز میشوید .
ـ بهای کیسه کاغذی سیمان را صرفه جوئی میکنید .
ـ برای تخلیه ، هزینه اضافی نمی‌پردازید .
ـ از ریخت و پاش سیمان جلوگیری میکنید .
ـ همیشه باندازهٔ کافی سیمان در اختیار دارید .
ـ سیمان مورد مصرف را میتوانید با قپان زیر سیلو وزن کنید .
ـ بیم سوء استفاده و خارج کردن سیمان از کارگاه را از بین میبرید .
ـ از آسیب پذیری سیمان در برابر رطوبت و دیگر عوامل طبیعی جلوگیری میکنید .

شرکت سهامی سیمان تهران ـ خیابان کوشك ـ تلفن ۴-۳۳۵۷۹۱

قابل‌توجه کارفرمایان هتلها و پانسیونهای تهران .شمیران شهرری . کرج وورامین

در اجرای ماده۲۷ قانون بیمه‌های اجتماعی طبق پیشنهاد هیئت مدیره و موافقت شورایعالی سازمان بیمه‌های اجتماعی دستمزد مقطوع کارگران هتلها و پانسیونهای تهران ـ شمیران ـ شهرری ـ کرج و ورامین از تاریخ اول امرداد ماه ۱۳۴۷ بشرح زیر تعیین گردید :

ردیف	نوع‌شغل	۵ ستاره	۴و ۳ ستاره	۱و۲ ستاره
۱ـ	سرآشپز	۵۰۰ریال	۳۵۰ ریال	ـ
۲ـ	آشپز ـ سرپیشخدمت . مترهتل ـ مکانیك ـ متخصص کارهای‌الکتریکی .	۳۰۰ ریال	۲۸۰ ریال	۱۸۰ ریال
۳ـ	نجار ـ بنا ـ سیمکش ـ نقاش ـ متصدی دیك‌بخارو آتش خانه	۲۵۰ ریال	۲۱۰ریال	ـ
۴ـ	راننده ـ مامور اطلاعات رزرواسیون ـ کمك‌آشپز	۲۲۰ریال	۲۰۰ ریال	۱۷۰ ریال
۵ـ	سرپرست اطاقدارها ـ مهماندار ـ تلفنچی ـ صندوقدار جزء ـ بن‌نویس .	۱۷۰ ریال	۱۶۰ ریال	۱۲۰ ریال
۶ـ	بارمن ـ دربان ـ گارد ـ خیاط . مامورخرید لباسشوی و اطوکش . پیش‌خدمت ویلادار	۱۵۰ ریال	۱۴۰ ریال	۱۱۰ ریال
۷ـ	اطاقدار ـ کمك انباردار سرپرست نگهبانی ظروف ـ متصدی استخر شنا وزمین تنیس ـ باغبان .	۱۴۰ ریال	۱۲۰ ریال	۹۰ ریال
۸ـ	باربر ـ بوفه‌چی ـ آبدار ـ کمك پیشخدمت ظرفشوی . مامور رخت کن . نظافتچی .	۱۲۰ ریال	۱۱۰ ریال	۷۰ ریال

از کارفرمایان محترم صنف فوق‌الذکر تقاضا میشود حق بیمه کارگران و کارکنان خود را از تاریخ مذکور براساس دستمزد مقطوع تعیین شده فوق محاسبه و پرداخت نمایند ضمنا جهت کسب اطلاعات بیشتر در مرکز اداره کل وصول حق بیمه تهران واقع در چهارراه امیراکرم ـ خیابان نرانسه ـ شماره ۳۹ و درشمیران ـ کرج ـ نازی‌آباد ـ شهرری و ورامین شعب سازمان مراجعه فرمایند .

آ ـ ۲۹۳۲۶ ـ ۱ ـ ۲ **سازمان بیمه‌های اجتماعی**

برای ورود به چالوس، باید از نردبان گذشت!

ساکنین قسمت شمالی شهر چالوس، در برابر خطر سیل بلادفاع هستند

گدایان سمج تابستانها برای گذراندن تعطیلات به چالوس میآیند!

ایجاد سیل بند در کناره رودخانه چالوس ، جمع آوری افراد مزاحم و متکدی از خیابانهای شهر که در فصل تابستان ازشهر های دیگر بچالوس هجوم می‌آورند ، تاسیس کلاس ششم طبیعی برای دختران و تکمیل دوره متوسطه ریاضی پسران وتجدید اسفالت یا مرمت اساسی جاده «مخصوص» چالوس مهمترین مسائل مورد بحث هفدهمین جلسه هیئت مشورتی روزنامه اطلاعات در چالوس بود ...

خطر سیل

«... در حال حاضر روز بروز از عرض جاده «خزر» بعلت ریزش کناره رودخانه چالوس کاسته می شود و در صورتیکه وضع بهمین منوال پیش برود راه مذکور در آینده نزدیک بطور کلی مسدود و غیر قابل استفاده خواهد شد..»

آقای فقیه رئیس هیئت مشورتی که مطلب فوق را اظهار داشت سپس گفت :برای حفظ مناز از مسکونی کنار رودخانه درقسمت شمالی چالوس در برابر خطر سیل و جلوگیری از قطع ارتباط ساکنین آن ناحیه با شهر، ایجاد سیل بند ضروری بنظر می رسد . از آنجا که مقامات مسئول قول احداث سیل بند در محل مذکور را بمردم چالوس داده‌اند بدین وسیله یکبار دیگر تقاضا داریم که هرچه زودتر دستور شروع ساختمان آنرا صادر نمایند و به نگرانی اهالی خاتمه دهند .

گداهای خوش سلیقه

آقای فرهادیان عضو هیئت مشورتی موضوع هجوم عده‌ای متکدی در فصل تابستان بشهر چالوس را پیش کشید و گفت :

فرهادیان

در این دوره وزمانه گداها هم خوش سلیقه شده‌اند و در تابستان برای گدائی بشهرهای خوش آب و هوا میروند! آلان چند سال است در تابستان بهنگام سرازیر شدن سیل مسافر و توریست بچالوس ، سروکله عده‌ای متکدی سمج و پررو هم که در سایر فصلها اثری از آنها نیست در خیابانهای شهر پیدا می شود ! اما مشکل بهمین‌جا خاتمه نمی‌یابد . اخیرا چند نفر دیوانه هم از چالوس سر درآورده‌اند و برای خودشان بطور آزاد در خیابانها گردش میکنند . با ورود این دیوانه‌ها ، کلکسیون مزاحمین در چالوس برای اهالی و مسافرین از هرجهت تکمیل شده است و از قرائن امر پیداست که کسی در فکر جمع‌آوری این متکدیان و دیوانه‌ها و اعزام آنان باردوی کار و تیمارستان نیست !

تکمیل دوره دبیرستان

در این هنگام آقای منصوری درباره نقص دوره متوسطه آموزش- گاههای دخترانه و پسرانه چالوس صحبت کرد و افزود : هنوز برای دختران دبیرستانی این شهر کلاس ششم طبیعی تاسیس نشده ورشته ریاضی پسران هم ناقص است .از مقامات آموزش و پرورش تقاضا داریم ترتیبی بدهند تا همزمان باشروع سال تحصیلی آینده ، دوره‌های دبیرستانی فوق الذکر برای دختران و پسران محصل چالوس تکمیل شود .

منصوری

سخن دیگر من در باره اسفالت ناتمام خیابان گلسرخی چالوس است که میباید تا مقابل دبیرستان دخترانه امتداد داده شود .

فاصله‌ای که باید اسفالت شود از دویست متر بیشتر نیست وتوجه مسئولین مربوطه را بتقاضای اهالی در اینمورد جلب میکنیم .

جاده نردبانی

آخرین بحث جلسه درباره اسفالت نامرتب قسمتی از جاده مخصوص یا راه چالوس -تهران بود که آقای کشور- پرست آنرا عنوان کرد.

کشورپرست

وی گفت : بهتر است بجای کلمه جاده اسفالته ، از کلمه جاده پلکانی برای این قسمت از راه چالوس- تهران استفاده کنم زیرا دست اندازهای بزرگ و کوچک (!)جاده، آنرا در حقیقت بصورت نردبان در آورده است . تا آنجا که اطلاع دارم بودجه تعمیر اساسی جاده «مخصوص» تامین شده اما حصار دورباغ هتل چالوس مانعی برای شروع کار مرمت جاده است .برای تخریب حصار ، مکاتباتی بین مسئولین مربوطه درچالوس وتهران صورت گرفته که متاسفانه هنوز به نتیجه قطعی نرسیده است.اهالی کماکان در انتظار تجدید اسفالت یا مرمت اساسی جاده مخصوص که خیابان ورودی واصلی شهر نیز محسوب میشود بسر میبرند ...

اخبار شهرستانها

منجیل ۳ بار لرزید

منجیل - براثر وقوع زلزله شدید در منجیل ، دهها خانه قدیمی دراین منطقه ترک برداشت و اهالی وحشت زده خانه های خود را تخلیه کردند. زلزله حوالی ظهر بوقوع پیوست‌پیش از آن ، دوبار دیگر در منجیل زمین لرزه‌شده بود اما خفیف‌بودوخسارتی نداشت .

فرودگاه بوشهر توسعه میابد

فرودگاه بندر بوشهر برای فرود آمدن هواپیما های جت توسعه خواهد یافت . در حال حاضر با وجود گرمای شدید هوا کار نقشه‌برداری جهت امتداد باند فرودگاه توسط مهندسین مشاور سازمان برنامه ادامه دارد . کار ساختمان پارکینگ ، برج مراقبت، سالن های پذیرائی و مسافربری و باربری فرودگاه اخیرا خاتمه یافته و آماده بهره‌برداری میباشد و نیز برای سوختگیری هواپیما ها ، تاسیسات عظیم و مدرنی در دست ساختمان است . طول باند فرودگاه که فعلا دو هزار و پانصد متر است ، در آینده به چهار کیلومتر خواهد رسید .

مبارزه با مالاریا

بندر عباس - عملیات مبارزه با بیماری مالاریا در مناطق بندرعباس میناب و بندر لنگه بوسیله اکیپ های ریشه‌کنی مالاریا در استان ساحلی آغاز شد . مراقبت و پیشگیری از این بیماری و درمان بیماران مبتلا به «مالاریا» از اساسی ترین کار های ماموربن ریشه‌کنی مالاریا میباشد .

۸۰ جوان خوزستانی در اردوی جوانان کرمانشاهان شرکت کردند

کرمانشاه - روز گذشته هشتاد نفر از جوانان استان خوزستان بمنظور شرکت در دومین اردوی تابستانی جوانان کرمانشاهان، وارد کرمانشاه شدند و مورد استقبال قرار گرفتند .

فرماندار کرمانشاه در جلسه معارفه با جوانان خوزستانی، از شرکت آنان در اردوی بزرگ جوانان کرمانشاهان اظهار خوشوقتی کرد .

غدهٔ هشت کیلوئی

۲۵ سال درشکم زنی قرار داشت !

زنی از اهالی آبادان که از ۲۵ سال قبل تاکنون هفته‌ای یکبار از ناحیه شکم دچار درد میشد ، در این هفته با موافقت فرزندانش در یکی از بیمارستان های آبادان مورد عمل جراحی قرار گرفت و غده‌ای بوزن هشت کیلو از شکم وی خارج گردید !

بنا بگزارش خبرنگار مادر آبادان: بانوی مزبور «مهین درکی‌پور» نام دارد و پنجاه ساله است . وی در طول ۱۲ این مدت برای درمان درد خود بدهها نفر پزشک در آبادان وتهران مراجعه کرد اما نتیجه مطلوب نگرفت درد شکم او شدیدتر شده بود ، بنا بموافقت فرزندانش در بیمارستان بستری شد و طی یک عمل جراحی چهار ساعته ، غده ۸ کیلوئی از شکم مهین بیرون آورده شد .

تشخیص سرطان در ۵ دقیقه

رئیس مرکز آسیب شناسی بهداریکل خراسان درکنار دستگاه تشخیص سریع نوع سرطان

مجهزترین ودقیق‌ترین دستگاه تشخیص نوع بیماری سرطان در بدن انسان ، در مرکز آسیب- شناسی بهداری کل خراسان بکار افتاد . این دستگاه منحصر بفرد در ایران ، قادر است در مدت پنج دقیقه نوع سرطان را دربدن بیمار مشخص نماید .

گزارش خبرنگار مادر مشهد حاکیست: دستگاه تشخیص سرطان براثر توجهات علیاحضرت شهبانو ریاست عالیه جمعیت مبارزه با سرطان ایران وکمکهای آستان قدس رضوی ، شرکت ملی نفت ایران ووزارت بهداری ،ازامریکا خریداری شده است .

این دستگاه پریروزمورد بازدید استاندار خراسان و چندتن از روسای سازمان های بهداری و بهداشتی استان قرار گرفت ودکتر شاه‌طهماسب رئیس مرکز آسیب شناسی بهداری کل خراسان، در باره نحوه‌ی کار آن توضیحاتی داد.

طلای سبز در خطر است؟

بعلت بروز یک نوع آفت نباتی درباغات چای‌سپهرستان لنگرود ، محصول سال جاری چای در این منطقه،در معرض خطر قرار گرفته است .

طی دو روز اخیر عده زیادی از چایکاران لنگرود و دهات تابعه با مراجعات مکرر بنمایندگی اطلاعات در این شهر، تقاضا کرده‌اند جریان شیوع افت درباغات چای جهت اصلاح مسئولین امر در روزنامه منعکس شود . طبق اظهار این عده : نوع آفت هنوز معلوم نیست و اکثر سموم نباتی برای دفع آن بی‌اثر است !

از آنجا که کشاورزان لنگرود عموما دارای باغات و مزارع چای هستند و مخارج زندگی آنان از فروش طلای سبز تامین میشود ، جا دارد متصدیان مربوط جهت تشخیص نوع آفت و مبارزه با آن هرچه زودتر اقدام نمایند .

نمایندگان اطلاعات در خدمت مردم

در قریه «فلیفله» شوش، آب آشامیدنی حکم کیمیا دارد!

ساکنین قریه «فلیفله» علی اکبر آل کثیر در شوش، از نظر آب آشامیدنی در مضیقه هستند و هر مسافری که عازم قریه مذکور باشد ، بجای بردن سوغاتی ،ترجیح میدهد یك مشك پرآب برای اهالی تشنه لب قریه ببرد !

نمایندگان هشتاد خانوار اهالی قریه «فلیفله» با مراجعه بخبرنگار اطلاعات در شوش گفتند : چون آب چاههای قریه‌محل سکونت ماشور و تلخاست، برای تهیه آب آشامیدنی خود ناچاریم به دو کیلومتری قریه برویم واین مشکل در صورتی حل میشود که در «فلیفله» یك حلقه چاه عمیق حفر گردد و آب شیرین و قابل شرب در اختیار اهالی قرار گیرد .. توجه مسئولین امر را بخواسته‌ی ساکنین قریه «فلیفله» جلب میکنیم .

مغازه داران «کومله» بخاطر گردوخاك ، نباید معامله کنند!

تنها خیابان اصلی شهر «کومله» در استان گیلان خاکی است و تردد وسائط نقلیه در این خیابان ،آنچنان گرد و خاکی براه می اندازد که حتی تصورش را نمی توان کرد !

مطلب بالا بوسیله عده‌ای از مغازداران طرفین خیابان کومله که بدفتر نمایندگی اطلاعات مراجعه کرده بودند عنوان شد . آنان اضافه کردند : این گردو خاك ، موجب آلودگی مواد خوراکی مغازه های ماميگردد ومامورین بهداشت ازادامه کسب وکارمان جلوگیری میکنندوحق هم دارند . در این میان ، چوب سهل‌انگاری متصدیان امر را در مورد آسفالت خیابان کومله ، ما مغازه‌داران طرفین خیابان میخوریم و بخاطر گرد وخاك نمی‌توانیم بکسب خود ادامه دهیم ! لطفا مسئولین عمران و آبادی شهر و متصدیان بهداشت عمومی تکلیف ما را در برابر این مشکل روشن کنند .

چند خبر کوتاه

اردبیل : باهمت اهالی قریه «آخماز» اردبیل ، پل سیمانی مستحکمی برروی رودخانه‌محل ایجاد میشود . این پل دارای پنج دهنه میباشد و قسمت‌اعظم کار ساختمانی آن به‌پایان رسیده است .

رشت : مسابقه فوتبال قهرمانی کشوربین تیمهای گیلان‌وخراسان در استادیوم‌ورزشی مشهدانجام شد و نتیجه سه بر هیچ بنفع تیم گیلان اعلام گردید .

لوشان : دانشجویان ایرانی مقیم خارج که برای گذراندن تعطیلات خود بایران آمده اند، پریروزاز کارخانه سیمان «لوشان» دیدن کردند. این دانشجویان‌ظهر همانروز ناهار را در هتل کارخانه صرف نمودند .

کرمان : اردوی تکمیلی مربیان پیشاهنگی استانهای جنوب‌کشور در محل «ترشاب» از توابع بردسیر کرمان تشکیل شد . در این اردو که بمدت ۸ روزادامه دارد،سی نفر از مربیان‌پیشاهنگی شرکت دارند .

بندر عباس : کارساختمان راه گهکم - فورك که بندر عباس را بشیراز متصل میسازد خاتمه پذیرفت و با موافقت وزارت راه بطور موقت مورد بهره‌برداری قرار گرفت . همچنین راه تازه- ساز میناب - بندر سیریك مورد استفاده واقع‌گردید . قطعه‌راههای فوق‌الذکر در آینده نزدیك رسما افتتاح خواهد شد .

برق شیراز، استاندار فارس را عصبانی کرد

آقای صدری استاندار فارس طی بازدید از نقاط مختلف شهر، چندبار از طرز کارمسئولان شرکت برق منطقه‌ای استان اظهار نارضایتی کرد و بشهردار شیراز دستورداد شخصا درکار شرکت مذکور نظارت نماید .

استاندار فارس هنگام بازدید یکی از پارکهای شیراز که دوماه قبل در جنوب شهر ساخته شده اما هنوز برای تامین روشنائی آن درشب اقدامی معمول نگردیده است علت راجویا شد وشهردار شیراز توضیح داد : بااینکه شهرداری در شرکت برق سهم دارد اما شرکت مذکور برای تامین روشنائی این پارك وسایر پارکها و میادین شهر مطالبه وجه میکند . بااینحال شهرداری تعهد پرداخت هزینه‌های مربوطه را کرده است اما هنوز نسبت به‌تامین برق پارك تازه‌ساز اقدامی بعمل نیامده است .

آقای استاندار در حالیکه سخت عصبانی شده بود گفت :بایداین موضوع را باطلاع مقامات کشوری رساند . شرکت برق منطقه‌ای در شیراز باید مسئول داشته‌باشد...

آقای صدری آنگاه دستور داد که شهردار شیراز درکارشرکت برق نظارت نماید زیرا مردم هر وقت از وضع برق شکایت دارند، مانند گذشته همچنان شهرداری رامسئول میدانند .

تشکیل تیم فوتبال «روزنامه اطلاعات» در فومن

با شرکت عده‌ای ازورزشکاران شهرستان فومن ، تیم فوتبال «روزنامه اطلاعات» در این شهر تشکیل شد . تشکیل تیم مذکور بدنبال اظهارتمایل ودرخواست مکرر جوانان فوتبالیست فومن صورت گرفت و آنان فعلا باشود و هیجان زایدالوصفی تمرین خودرا شروع کرده‌اند تا باسایر تیمهای فوتبال فومن وحتی‌شهر های اطراف مسابقه بدهند.

بازیکنان تیم عبارتند از آقایان علی خوشکار ، کاظم نبوتی ، کاظم هاشمی ، کاظم سبکرو ، عظیم سمیع ، جلال شهیدی ، عباس طیبی خواه ، غلام عموئی، اکبر رضائی ، علی عموئی،محسن صفاری ، محسن یکتا ، حمید جانباز ، علی شفیع‌پور ، حسین محسنی و بهروز اخوان که درعکس بالا چهارده نفر آنان درکنار آقای محمود صبوری مربی تیم دیده میشوند .

دهات همدان درمحاصره گرگهای گرسنه !

گرگها تاکنون ۳۲ نفر را خورده و ۷۰ نفر رامجروح کرده‌اند!

از دیماه‌سال گذشته تاکنون دهات همدان بهنگام شب درمحاصره گرگهای گرسنه قرار میگیردو حیوانات درنده‌طی این مدت سی و دونفر روستائی رادریده و خورده‌اند و بیش‌از هفتاد نفر رامجروح کرده‌اند .

پریشب یکبار دیگر معابر قریه «سنگستان» همدان تبدیل بمیدان تاخت و تاز گرگها شدواهالی با وجود گرمای هوا ،برای اینکه‌از حمله گرگها مصون باشند از پشت‌بامها و صحن حیاط بداخل اطاقهای دربسته پناه بردند . تنها . در این قریه ده نفر از اهالی طعمه گرگها شده‌اند و از آنان مشتی استخوان بجای مانده است . بطور کلی فعالیت شبانه کشاورزان دهات همدان برای محافظت وآبادی مزارع خود دفلج شده وکلیه آنان در غروب آفتاب دست از کار میکشندو بخانه‌های خود پناه میبرند. چند روز قبل گرگ گرسنه‌ای در تعقیب «طعمه»، که یك پسربچه یازده‌ساله بود ، وارد خیابان های همدان شد و خودرا بمقابل اداره فرهنگ و هنر رسانید !

خبرنگار : محمدی

رسیدگی شد

هشتمین جلسه کمیته رسیدگی به شکایات با شرکت اعضای کمیته دردفتر کار آقای هادی شاپوریان معاون استانداری گیلان و فرماندار رشت تشکیل شد .

دراین جلسه چند شکایت که ازسازمانها و ادارات مختلف‌رسیده بود با حضور مسئولان آنها مورد رسیدگی قرار گرفت .

سمینار فرمانداران و بخشداران خوزستان

صبح دیروز با حضور آقای سالور استاندار خوزستان سمینار فرمانداران و بخشداران استان بمنظور بحث و تبادل نظر پیرامون نحوه اجرای انتخابات انجمن های شهر و نیازمندیهای بخشهای تابعه در سالن اطاق بازرگانی اهواز گشایش یافت .

بنا بگزارش خبرنگار ما در اهواز : آقای عضدی بازرس وزارت کشور که در این سمینار شرکت نموده است گفت : انتخابات انجمن های شهر خوزستان در دو مرحله انجام میشود که مرحله اول آن از روز ۲۴ امرداد ماه جاری آغاز میگردد .

انجمن همکاری پیکار با بیسوادی

برای اولین بار در استان مازندران تشکیل شد

بابتکار کمیته پیکار با بیسوادی استان مازندران ، برای اولین‌بار انجمن همکاری مردم با کمیته پیکار با بیسوادی تشکیل شد و شصت‌نفر از روسای ادارات ، اعضای سازمان زنان ، روسای انجمن های محلی اصناف و پیشه‌وران ساری بعضویت آن درآمدند ...

بنا بگزارش خبرنگار ما درساری : این انجمن بمنظور پیشرفت کار مبارزه‌با بیسوادی وهمکاری عمومی طبقات تحصیلکرده شهرستان‌ساری برای ریشه کن ساختن جهل در سطح مرکز استان مازندران تشکیل شده است .

تریاك و هروئین ازچندنفر معتاد کشف شد

شمیران - از خانه شخصی بنام عباس کسرائی در فرحزاد شمیران مقدار پانصد گرم شیره و تریاك و تعدادی آلات و ادوات تریاك‌کشی کشف شد و ۹ نفر معتاد که در خانه مذکور سرگرم کشیدن تریاك بودند دستگیر شدند . در «سیزده‌چنار» شمیران نیز از زنی بنام زری مقداری هروئین بدست آمد . کشف هروئین هنگامی صورت گرفت که «زری» قصد مصرف آنرا داشت .

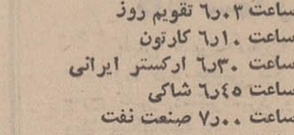

چهارشنبه ۲۳ مرداد ۴۷

ساعت ۶٫۰۰ سلام شاهنشاهی
ساعت ۶٫۰۱ اعلام برنامه
ساعت ۶٫۰۳ تقویم روز
ساعت ۶٫۱۰ کارتون
ساعت ۶٫۳۰ ارکستر ایرانی
ساعت ۶٫۴۵ شاکی
ساعت ۷٫۰۰ صنعت نفت
ساعت ۸٫۰۰ تعقیب
ساعت ۹٫۰۰ اخبار با فیلم خبری
ساعت ۹٫۳۰ هیلی بیلی‌ها
ساعت ۱۰٫۰۰ برخورد اندیشه‌ها
ساعت ۱۰٫۳۰ گلچین

بهار و خون وافیون

نوشته احمد احرار

-۵۳-

- خاك برسرمان‌شد ...دشمن قصدجان میرزا را کرده است ... اگر دیر بجنبیم شاهزاده را خواهند کشت !

حدس حسین‌بیك صائب بود . زیرا حسینقلی خلفا بمحض آنکه خبردار شد سلطان حیدریان‌ازروبروشدن باتفنگچیان واعوان‌وی‌درمقابل خانه‌خلیفه‌مهردارامتناع ورزیده و راه خزانه را پیش گرفته‌اند باعده خود بسرعت روانه دولتخانه شد و هدفش این بود که یاران‌خودرا بکمك‌شمخال سلطان برده متفقا در دولتخانه سنگر بگیرند ونگذارند دست‌حیدر میرزائیان بدولتخانه برسد .مردان‌خلفا درلحظه‌ای‌که هواخواهان حیدرمیرزا با مقاومت‌قورچیان‌خزانه‌روبرو گشته بودند ، از میدان اسب گذشته بداخل دولتخانه راه یافتند و چنانکه رئیس‌قراولان میگفت در جستجوی حیدر میرزا بودند تا او را بدست آورده بعنوان گروگان برای تهدید استاجلو و سایر حیدر میرزائیان نزد خود نگهدارند . آنها وانمود میکردند که هواخواه‌حیدرمیرزاهستند چون‌نگران‌بودند مبادا فورچیان‌خاصه پی بمقصودشان ببرند و برای حفظ شاهزاده اقدام کنند ویااینکه شاهزاده را فرار داده بدست یارانش بسپارند . با همه این احوال ، حیدرمیرزا که از ساعتها قبل خود را در محاصره میدید و میدانست در چنگال دشمنان اسیر شده است خیلی زود بهدف هجوم کنندگان پی برد و تصمیم‌گرفت هرطورهست‌از دولتخانه فرار کند . با چشمانی اشك آلود و قلبی شکسته و روحیه‌ای‌خراب، جامه‌های‌سلطنتی را برتن خود دریده بگوشه‌ای انداخت وبا لباس عادی عازم فرار شد . اما از هرطرف که رفت درها و پنجره‌ها رامسدود یافت . دشمنان او فکرهمه چیز راکرده‌و در وپنجره کاخ سلطنتی رامانند زندانی بروی‌شاهزاده بسته و قفل زده بودند . حیدر میرزا از کنار آخرین پنجره نگاهی بباغچه انداخت که سیاهی شب روی سر آن چتر زده بود واز لابلای درختانی که چون شبح در تاریکی قد برافراشته بودند هیاهوی گنگ جستجو کنندگان بگوش میرسید . یك قطره اشك از گوشه چشم شاهزاده لغزید و برگونه‌اش فرو چکید . آنگاه بازگشت و آخرین راهی را که برایش باقی مانده بود پیش گرفت. راه حرمخانه ، بنائی با دیوار های بلندکه نوامیس خاندان سلطنت راازچشم نامحرمان حفظ میکرد ، مطابق یك سنت دیرینه ملی ومذهبی ، قدم نهادن در حریم حرمخانه شاهی تجاوزی نابخشودنی بنوامیس سلطنت شمرده میشد و حیدرمیرزا یقین داشت دشمنان او هرقدر بیحیائی بخرج دهند باز جرئت نخواهند کرد بحریم حرمخانه قدم بگذارند . اماشاهزاده‌نگون‌بخت درین‌احتمال نیز اشتباه میکرد ، زیرا کسانیکه با اسب و اسلحه بخانه پادشاه هجوم آورده و بردر و پنجره دولتخانه مانند زندانی قفل زده بودند ، ساحت حرمخانه را نیز بسهولت زیر پا می‌گذاشتند و پروای این سخنان نداشتند .

حیدرمیرزا ازآستانه حرم‌گذشت‌و بطرف اقامتگاه مادرش رفت که در آنجا زنی بر تیره‌بختی فرزند خود میگریست‌و غم فرزند چنان وجودش را پر کرده بود که از مرك شوهر و غصه بی شوهری یادش نمیآمد .

باورود شاهزاده ، مادر اشکهایش را سترد و باستقبال او شتافت . حس میکرد از ورای سالها بگذشته باز گشته و باردیگر زمانی رسیده است که فرزندش بمهخواری و حمایت اونیازدارد . حیدرمیرزا،افسرده و غمگین ،در گوشه‌ای نشست و گفت :

-میشنوی مادر؟...این‌هیاهورا میشنوی؟! تنها آمده‌اندتامرابکشند ودرمراسم استقبال از برادرم اسمعیل سرم را بپای او پیشکش کنند ... آنهامرا میجویند ... مرا میخواهند!

چشمه اشکس خشکیده بود و حتی قطره اشکی نیز چهره سرد وافسرده او راگرم نمیکرد . بانگاهی بیحالت و مات بنوك کفش های خود خیره مینگریست .مادر کوشش زیادی بکار برد تا راه بغض رادر گلوی‌خود بست . اشکهای او دردی را دوا نمیکرد . ناگزیر بود فکر کند و برای نجات فرزندش از مهلکه ای که در آن افتاده بود چاره‌ای بجوید ، پرسید :

-دوستان تو چه شده‌اند ؟... آنها کجا هستند ؟!

شاهزاده سرتکان داد :

-دوستی باقی نمانده است مادر .. درها، دیوارها ، آسمان ، زمین ، ستارگان همه دشمن شده‌اند . همه با من خصومت می- کنند و حس میکنم همه میخواهند عطش‌خود را با جرعه‌ای از خون من فرو بنشانند .. کاش‌وقتی‌میخواستم خودم را بکشم مداخله نمیکردی . آنطور بهتر بود . مرك بود ،اما ننك نبود !

مادرش جواب داد :

-تونخواهی مرد ... توباید سلطنت کنی و داغ تخت و تاج را بردل دشمنان بگذاری...

از: انوشیروان کیهانی‌زاده

اختلاف پدرها و دخترها
یک مشکل بزرگ برای جامعه در حال رشد

مدد کاران اجتماعی و جامعه شناسان معتقدند: اختلاف پدرها ودخترها نشانه اختلاف عمیق دو نسل است

دخترها میگویند: پدرها ما را نمیفهمند و به خواست های ما توجه ندارند

آزادی در انتخاب شوهر شغل ، معاشرت مهم‌ترین علل اختلاف بین دخترها با والدین آنها است

همه چشمها در راهروی دادسرا بیك مرد و یك زن دوخته شده‌بود از سر و وضع مرد چنین برمی‌آمد که از طبقه متوسط هم پائین‌تراست اما زن که تفاوت سنی زیاد با مرد داشت ظاهری نسبتا زننده داشت.

این مرد میخواست‌از مرددیگری که‌همکار اداری دخترش بودشکایت کند و دختر از این مسئله بشدت عصبانی بود و میگفت پدرم بیجهت مردم را متهم میکند ، جز روابط همکاری مسئله‌ای بین ما وجودندارد ولی پدرم نمیتواند بفهمد .

تعصب نسل‌های گذشته

روزی نیست که‌چند دعوا از نوع اختلاف پدر و دختردر دادسرامطرح نشود . موضوع این اختلافات از تمایل دختران در زمان حاضر به آزادی در انتخاب شوهر ، انتخاب شغل ، معاشرت ، رفت و آمد به مجامع و مسائلی‌نظیر آنهاسرچشمه میگیرد زیرا در طرز تفکر پدرها کوچکترین تغییری پیدا نشده و آنها تعصب و خشونت نسل های گذشته را همچنان حفظ کرده‌اند.

این اختلافها غالبا در آن طبقه اجتماعی بروز میکند که بیشتر در معرض تحول یا به اصطلاح بعضیها غرب زدگی قرار گرفته‌اند .

پدر های این‌طبقه را مردانی‌پر کار وپای بند موازین خانواده تشکیل میدهند . اما خصوصیات دختران‌این طبقه آنست که بعلت معاشر شدن با دختران طبقه بالاتر و آشنا شدن بتمدن غرب دستخوش تغییر روحیه شده‌اند .

علت بروز اختلاف

البته این بحران در طبقه‌ای که سابقا «پائین» خوانده میشد نیز کم و بیش دیده میشود چون پدران خانواده هائی که از شهرستانها به تهران آمده‌اند هنوزبر همان عقاید و تعصبات خودباقی هستند ، در حالیکه دختران آنها که در مدرسه با دخترانی با افکار مختلف‌معاشرت دارند تغییر روحیه داده و همین تغییرات سبب بروز اختلاف میان پد رو دختر میشود و گاهی اوقات کار به دادگستری میکشد و گاهی کار اختلاف بجائی میرسد که دخترها و در موارد نادر پدرها از جان خود نیز دست میشویند .

مصاحبه با این قبیل دخترها و پدرها علت عمده اختلاف را بدست میدهد و معلوم میشود که دخترها میخواهندو آرزو دارند که‌پدرهایشان

روح‌انگیز

بیشتر به آنها توجه کنند . آنها احتیاج به محبت دارند و میخواهند که پدرها بتوقعاتشان بیشتر آشنا شوند ولی پدر ها هنوز به طرز فکر سابق خود باقی هستند و توجهی به‌دختر خود نمیکنند . یکی دو ماه قبل دفترچه خاطرات محرمانه یکی ازاین دخترها به چنك پدرش افتاد. پدر او که در نیمه شب وارد اطاق دخترش شده بود وی را در حال نوشتن دفترچه‌اش دید،آنرا توقیف کرد و به ژاندارمری تهران نوتسلیم نمود .

دخالت مددکاران

در صفحات مختلف این دفترچه این دختر روزهائی را که پدرش بیمار بود و یا به سفر رفته بود بهترین روز های عمر خود بشمار آورده است وبارها این سئوال را مطرح کرده است که چراپدرش اجازه نمیدهد او بدون برادرش به کلاس زبان انگلیسی برود مگر او چه کم‌دارد که حق تنها خارج‌شدن ازمنزل را ندارد ؟البته این اختلافها در میان همه خانواده‌ها نیست ،ولی در همان‌دسته‌ای هم که هست‌قابل ملاحظه است زیرا بعقیده مددکاران اجتماعی اختلاف دختر های جوان با پدرانشان که سالهای قبل شایددر هفته ازیك موردتجاوز نمیکرداکنون قسمت مهمی از وقت مددکاران اجتماعی‌دادسرارا گرفته‌است.اختلاف دختر و پدر جرمی پدید نمی‌آورد که بازپرس به آن‌رسیدگی کند ، ولی وقتی پدر یا دختری‌و یا هردوی‌آنها به دادستان تهران یا معاونان او مراجعه میکنند و از هم شکایت مینمایند جهت رفع اختلافشان به دایره‌مددکاری اجتماعی دادسرا معرفی میشوند .

فاصله زیاد

مددکاران اجتماعی با آنها حرف میزنند ، درددلشان راگوش میکنند، علت اختلاف را کشف مینمایند ودر صدد رفع آن بر می‌آیند وسپس باتماس دائم آن‌راازمیان‌برمیدارند، زیرا ادامه اختلاف پدر و دختر خطراتی در بردارد که قصد انتحار ویافرار از خانه دو مورد اساسی‌آن بشمار میرود .

اختلاف دخترهاوپدرها در خانواده هائی پدید می‌آید که پدر به‌دخترش بی‌اعتناست‌و از درد دل و«خواست» او اطلاعی ندارد و یا بعلت آنکه دختر تحصیل کرده و او کم سواد است طرز تفکر آنها با یکدیگر فاصله زیادی دارد .

یك مدد کار اجتماعی میگوید : دخترها که نسبت به گذشته‌حساس تر و زودرنج تر شده‌اند اکنون در پوشیدن لباس ، معاشرت ، انتخاب شوهر و شغل و ادامه تحصیل و همچنین رفتار اجتماعی آزادیهای بیشتری را طالبند ووقتی با مخالفت سرسختانه پدر و مادرشان روبرو میشوند ، یا احساس « شکست » می کنند ، یا بکلی ازمیدان‌بیرون میروند و یا دست بمقاومت می زنند که در همه حال برای سلامت خانواده خطرناك است و سبب ایجاد بحران در خانواده‌ها میگردد.

برای نمونه اظهارات ۲ دختررا که با پدر های خود اختلاف پیدا کرده و سرو کارشان به‌دادگستری افتاده ذکر می کنیم :

درددل‌دختر

فاطمه ۲۲ ساله میگوید : پدرم غلامعلی کفاش است ، اومانندغالب همکاران خود نسبت به دخترش تعصب دارد چشم نامحرم که سهل است او حتی راضی نیست که‌چشم ماهیهای حوض بمن بیفتد ، در حالیکه من یك انسان هستم و یك آدم آرزو دارد و می خواهد بدنبال ذوق خود برود و در جامعه تلاش کند ، استعداد و اهمیت خودرا نشان‌بدهد و جائی برای خویش

مستانه

باز کند . من از استعداد خویش بی‌خبر بودم . تصور می کردم همانطور که پدرم می خواهد تنها هنر من باید غذا پختن،جارو کردن، لباس شستن و شوهر داری باشد ، ولی در آخرین سال تحصیلی که در جشن هنری مدرسه شرکت کردم معلمین ذوق و هنرواستعداد و آواز مرا تحسین کردند تازه من متوجه اهمیت خویش شدم و پس‌از فراغت از تحصیل بدون اینکه‌پدرم بفهمد به استودیو های فیلمبرداری و دوبلاژمراجعه کردم و مشغول کار شدم ، ولی همسایگان کنجکاوراز مرا کشف کردند .پدرم را آگاه ساختند و یك روز که در استودیو مشغول هنرنمائی بودم پدرم‌با لباس کار و مانند ببری خشمگین وارد شد و دست مرا گرفت و در میان تعجب سایر هنرمندان کشان ، کشان بیرون برد و چون مقاومت کردم سرو کارم به کلانتری و دادگستری افتاد .

غلامعلی کفاش پدر او می گفت اگر شاهرگم را بزنند نخواهم گذارد که دخترم ستاره فیلم‌شود. وقتی از این پیر مرد سئوال شد که چرا نمی خواهد دخترش ستاره سینما شود گفت صد بار در سینما دیدم در فیلم هنرپیشه های زن و مرد یکدیگر را ماچ و بوسه می کنند و من نمی خواهم دخترم با نامحرم عشقبازی کند .

توجه بیشتر به پسر ها

مستانه عیوقی ۱۶ ساله دختر دیگر که ظرف یك ماه اخیر سه بار از خانه پدرش فرار کرده‌است در این باره گفت :

پدرم به پسر هایش بیش از من توجه می کند ، او حتی چشم‌دیدن مرا ندارد ، پدرم با «دختر» مخالف است و بخاطر ندارم که حتی یك بار مرا بوسیده باشد . با هر کس که دعوا می کند تلافیش را سرمن در می اورد او مرا تحقیر می کند و این را نمی داند که من یك‌آدم هستم و آدم شخصیت دارد و می خواهد مورد احترام قرار گیرد و اگر قطعه قطعه‌ام بکنند بخانه این پدر نمی روم .

مستانه بااین تهدید خود مشکلی برای مددکاران اجتماعی دادسرای

فاطمه

تهران پدید آورده که هنوز حل نشده است .

انتخاب شوهر

و حالابد نیست پای صحبت‌دختری که مادرش موی دماغ او شده و اجازه نمی‌دهد با مرد مورد علاقه‌اش ازدواج کند بنشینیم . این دختر معصومه نام دارد .

اومی‌گوید . به مردی‌که مرا دیوانه‌وار دوست می‌دارد دلبسته‌ام ولی مادرم حاضر نیست مرا به او بدهد .

مادرم می‌خواست مرا به برادر شوهرش بدهد ، ولی این‌مرد چندروز قبل سکته کرد ودرگذشت و باوجود اینکه او دیگرنیست هنوز مادرم برسر حرف خود که شوهر دختر را باید پدر یا مادرش انتخاب کنند ایستاده است و این لجبازی مرا مجبور به فرار از خانه کرده است .

چراخودکشی کرد ؟

واینك به درد دل یك‌پدرکه ازدست دختر ۲۰ ساله‌اش قصد خودکشی‌کرد گوش بکنیم .

این مرد می‌گوید : دخترم میخواهد بامردی ازدواج کند که مورد تنفر منست وچون‌پافشاری‌او دراین‌ازدواج کارد را به استخوانم رسانید دست به خودکشی زدم تا شاهد این ازدواج نباشم واین مرد را بعنوان «داماد» خود خطاب نکنم .

مخالفت با کارفرما

مشکل دخترها تنها اختلاف آنها با پدرها یامادرهایشان نیست ، بعضی‌از آنهابانظر کارفرمایان‌خودنیز مخالفند روح‌انگیز عزیزی یکی‌از دختر هااست که بعلت اختلاف نظر با صاحب موسسه‌ای که‌در آن‌کار میکرد استعفا نمود وچون سرپرستی ندارد برای یافتن کار بمددکار اجتماعی دادسرا مراجعه کرده است .

روح‌انگیز به این علت استعفا کرد که مدیر موسسه مخالف آبتنی او در استخر موسسه در حضور مردها است و نمی‌خواهد او با مردها گرم بگیرد.

روح‌انگیز گفت پدرش در ۳ سالگی مادرش را طلاق داد و مادرش نیزچند سال بعد درگذشت و چون او شاگرد بااستعدادی بود معلمان مدرسه‌اش مخارج تحصیل اورا تامین کردندواو در کرمانشاه تا کلاس دوم متوسطه تحصیل کرد و اخیرا به این علت‌که همشاگردیهایش متوجه بی‌کسی وکمك معلمانش به او شده بودنددیگر ماندن درکرمانشاه را درشان خود ندیده وبه تهران آمد .

نظر یك جامعه شناس

یك دانشیار کرسی جامعه شناسی دانشگاه در مورد این اختلافات اظهار داشت : این اختلافات نشانه اختلاف عمیق بین طرزتفکر نسل حاضر ونسل

معصومه

گذشته است.درهیچ جامعه‌ای‌هیچگاه این شکاف بین دو نسل چنین عمیق نبوده است. تحولات اجتماعی آنچنان سریع است که مردم نمیتوانند خود را با آنها تطبیق دهند .

وی اضافه کرد نسل گذشته نمی‌تواند خود را با تحولات اجتماعی منطبق سازد در حالیکه نسل جوان عطش زیادی برای قبول این تحولات دارد و گاه راه اغراق وافراط می‌پیماید . یك مشکل بزرك آنست که مدارس ما نمیتوانند وظائف اساسی تعلیم و تربیت را اجرا نمایند و جوانان را بواقعیت های زندگی‌آشنا سازند .

آیا پاریس میسوزد؟

جوانان
درشماره دوشنبه تقدیم میکند
٤ داستان کوتاه ـ ۳ پاورقی پرشور
رپرتاژهای داغ روز
تابلو رنگی شعروعکس چهاررنك

برنامه آینده مولن روژها

ماسکاراد
رنگی ایستمن کالر

کی باکی چیکار میکنه !
کلیف رابرتسون جك‌هاوکینز ماریزامل
آ ـ ۲۹۶۵۰

آبیاری بارانی با روش و وسایل جدید
بارش آب
اولین سازنده وسایل آبیاری بارانی در ایران
تهران ـ خیابان آناتول فرانس شماره ۹۹
تلفنهای ۶۱۲۸۳۴ ـ ۶۵۷۷۳ ـ ۶۷۷۲۸

شرکت ملی نفت ایران
آگهی مزایده شماره ۱۱۹

شرکت ملی نفت ایران یکدستگاه گچ سازی ـ یکدستگاه کف سازی ـ یك دستگاه سنك شکن و درحدود صد تن‌سرب وچهل تن لوله برنجی موجود در انبارهای مازاد آبادان را در پنج گروه‌مجزاو بوضع موجود ازطریق مزایده عمومی بفروش میرساند .

۱ـ علاقمندان میتوانند برای‌دریافت برك مشخصات و شرایط شرکت در مزایده در تهران باطاق۱۲۲۵طبقه‌دوازدهم اداره مرکزی شرکت واقع در خیابان‌تخت جمشید ویا درخرمشهر به اداره اجناس مازاد منطقه جنوب مراجعه نمایند .

۲ـ پیشنهاد دهندگان می‌توانندقبل از تسلیم پیشنهاد از ساعت ۸ بامداد الی ۱۲ظهرروزهای۲۸ر۵ر۱۳۴۷و۲۹ر۵ر۱۳۴۷و ۳۰ر۵ر۱۳۴۷ درانبار بهار آبادان‌حضور یافته وباتفاق نماینده اداره اجناس‌مازاد منطقه جنوب اجناس مورد مزایده رارویت نمایند .

۳ـ سپرده شرکت در مزایده فوق طبق مبلغ ذکر شده در مقابل هر گروه در برك مشخصات وشرایط شرکت‌درمزایده میباشدکه بایستی بصورت اسناد خزانه بصندوق حسابداری شرکت تسلیم‌گردیده ورسید مربوطه ضمیمه پیشنهاد گردد.

سپرده بجز اسناد خزانه‌که تحویل صندوق شرکت شده باشد هیچ نوع دیگری پذیرفته نخواهدشد . ضمنا اسنادخزانه تودیع شده در بانك‌ها مورد قبول واقع نخواهد گردید .

٤ـ به پیشنهادات ناقص ـ مبهم ـ مشروط وفاقد قبض‌سپرده‌وبه‌پیشنهاداتی که باشرایط مندرج درآگهی و برك مشخصات وشرایط شرکت در مزایده مغایرت داشته باشد یا بیش از یك‌شخص حقیقی ویا حقوقی آنرا امضاء نموده باشد وهمچنین به پیشنهاداتیکه پس از موعدمقرر واصل شده مطلقا ترتیب اثر داده نخواهد شد .

٥ـ پیشنهادات تاآخر وقت اداری روز ٤ر٦ر۱۳۴۷ پذیرفته و در ساعت ۸ بامداد روز ۷ر٦ر۱۳۴۷ در کمیسیون معاملات واقع درعمارت مرکزی‌دوم‌روبروی درب بزرك دانشگاه نبش خیابان رازی طبقه ششم اطاق کنفرانس باز و قرائت خواهد شد .

٦ـ شرکت در رد یا قبول یك‌یاکلیه پیشنهادات واصله بدون آنکه محتاج‌بذکر دلیل باشد مختار است .

حضور پیشنهاد دهندگان‌ویانمایندگان آنها بادر دست داشتن معرفی‌نامه کتبی در جلسه قرائت پیشنهادات آزاد است . آ ـ ۲۹۴۸۶ ۱ـ۲

بزودی
این یك فیلم ساده نیست
یك معجزه سینماست

ترنس استامپ
هنرمند فیلم کلکسیونر
و کارول وایت
جنجالی‌ترین کشف جدید سینما
درفیلم
دنیای یک زن
رنگی . پانوراميک
POOR COW
آ ـ ۲۹۶۵٤

آگهی قبول داوطلب

سازمان کرتهران وابسته بوزارت فرهنك و هنر بچند صدای زیروبم زن و مرد که اطلاعاتی در باره موسیقی نیز داشته باشندنیازمند است داوطلبان واجد شرایط می توانند از اول شهریور ماه ٤۷ بعد از ظهر ها غیر از ایام تعطیل‌بدفتر سازمان مذکور واقع در خیابان‌ارفع پلاك ده جهت‌نام نویسی و آزمایش صدا مراجعه نمایند . تلفن ٤٤۳۲٦
از طرف سازمان کر تهران
اولین باغچه‌بان
۱ـ ۲ آ ـ ۱۵۳۰۵

بزودی

ادری هپبورن
درفیلمی که همه درانتظارش بودند
تنها در تاریکی
WAIT UNTIL DARK
موزیک: هنری مانچینی / تکنی کالر
کارگردان: ترنس یانگ / رنگی
محصول کمپانی برادران وارنر سون آرتز
آ ـ ۲۹۶۵۲

آگهی مزایده فروش ملاس

شرکت سهامی قند شاه آباد در حدود سه هزار تن ملاس استحصالی سال ٤۷ را از طریق مزایده بفروش میرساند .

شرایط مزایده در دفتر کارخانه واقع در شهرستان شاه آباد غرب موجود و پیشنهادات واصله تاساعت ۹ صبح روز چهار شنبه ۲۰ر٦ر٤۷ قبول و در ساعت ۱۰ صبح همان روز باز و رسیدگی خواهد شد حضور پیشنهاد دهندگان در جلسه مزایده آزاد و شرکت در رد یاقبول یك یا کلیه پیشنهادات مختارمیباشد.
شرکت سهامی قند شاه‌آباد
آ ـ ۲۹۶۷٤

دانشگاه تهران
خانم عشرت بهروز پرستار منتظر خدمت دانشکده پزشکی بیمارستان رازی

بمنظور اجرای تبصره ماده ۱۳۷ قانون استخدام کشوری‌مصوب ۳۱ خرداد ٤٥ بدین وسیله از شما دعوت میشود برای‌اشتغال بشغلی که برای شما در نظر گرفته شده است از تاریخ ابلاغ این نامه تا مدت دوماه باداره کل کارگزینی دانشگاه مراجعه نمائید . بدیهی است در صورت عدم مراجعه بر طبق مقررات با شما رفتار خواهد شد . م الف ٥۰٤۰
معاون اداری و مالی دانشگاه ـ ابراهیم‌پاد
آ ـ ۲۹۶۷۸

ترجمه: حسن پویان — از: اورور

علی صبری جانشین عبدالناصر!

علی صبری مصر را دربست بسوی اردوگاه کمونیسم میبرد

روزنامه رسمی الاهرام روز گذشته نوشته بود که سلامت جمال عبدالناصر پس از ۱۵روز معالجه و استراحت در یکی از شهرهای گرجستان روبه‌بهبود است. بااینحال همان روزنامه‌خاطرنشان کرده بود که رئیس جمهور مصر باید هنوز مدت یك هفته دیگر تحت مداوا قرار گیرد و سپس باردیگر برای یك معاینه کامل پزشکی آماده شود.

الاهرام ظاهرا هنگام نشر این خبر ناگزیر بوده که افکار عمومی مردم مصر را بنحوی متقاعدکند و آنراتسکین دهد.

● بیماری مرموز

بیماری مرموزی که ناصر از آن رنج میبرد علیرغم گزارش اطمینان‌بخش الاهرام شدید است. این بیماری در جریان سفر اخیر رئیس جمهور مصر به‌مسکو تشدید شده و پزشکان روسی به‌او توصیه کرده‌اند که بدون فوت‌وقت معالجاتش را در یك مرکز متخصص دنبال کند.

ناصر از تاریخ جنك شش روزه خاور میانه در ژوئن سال گذشته ناچار شده ورزشهای محبوب خود تنیس و شنارا ترك کند و کشیدن سیگار را موقوف نماید. علاوه براین، بازهم‌ازهمان‌تاریخ به‌بعد، غلبه خستگی‌های مکرر اورا مجبور کرده که استراحتهای طولانی‌را بپذیرد.

● قانقاریا

نظری که از طرف برخی از پزشکان متخصص مخصوصا در غرب، برمبنای اطلاعات منتشر شده درباره بیماری‌ناصر اظهار میشود، بایدبرای او نگران‌کننده باشد. پزشکان صحبت از امکان‌ابتلای ناصر به قانقاریا میکنند و علاوه‌براین منتهی‌شدن بیماری فعلی‌وی‌رابه‌خونریزی مغزی قابل پیش‌بینی میدانند.

معالجات پزشکی که تاکنون برای نجات ناصر بعمل آمده، تاثیر رضایت‌بخشی نداشته است. به‌عقیده برخی از پزشکان تعویض «آرتر» بیمار رئیس جمهور مصر میتواند نتایج خوب به‌بار آورد، اما مدت دوام وتاثیربخشی این نوع معالجه کوتاه است.

* ترك قدرت

بااالتفات به‌چنین دلایلی است که جمال عبدالناصر که اکنون ۵۰سال دارد، دیر یازود شاید مجبور به‌ترك قدرت شود. مسئله جانشینی او طی چند سال اخیر گاه وبیگاه در مصر مطرح‌شده،وبسیاری از شخصیت‌های قاهره، لااقل در خفا، باین مسئله فکر میکنند.اما اتحادشوروی بزرگترین دولتی که اکنون از مصر حمایت میکند، حتی پارا از اینهم‌فراتر گذاشته ونام مردی راکه در صورت کناررفتن ناصر، بجای او خواهدنشست پیش‌بینی کرده است. این مرد علی صبری است.

علی‌صبری از ژوئیه ۱۹۶۷ تاکنون‌چشم مسکو در جمهوری متحده عربی است. باید یادآوری کنیم که در واقع همه‌چیز از هشتم ژوئن سال پیش شروع شد. درآن روز، مصر که چیزی نمانده بود در جنك خاورمیانه شکست بخورد، ته مانده نیروهایش را در مقاومتی بی‌رمق در برابر ارتش یهود، جمع کرده بود، علی‌صبری، که با تمایلات آشکار دست‌چپی‌اش تاآن‌هنگام‌فعالیت‌چشمگیری نداشت، بروی صحنه آمد. او درهمان روز اعلام کردکه «نبرد برای نجات‌رژیم سوسیالیست قاهره باید تاپایان ادامه یابد!». ناصر از او یاری خواست و صبری فرصت را مغتنم شمرد تا آزادی یاران کمونیست خودرا اززندانهای‌مصر درخواست کند. او حتی باین اندازه اکتفا نکرد. بلکه بلافاصله برای‌بوجود آوردن هسته نیرومندی از عناصردست چپی در دستگاه دولتی مصر دست‌بکار شد.

* متحد صادق

مسکو بی‌آنکه وقت را تلف کندعلی صبری را متحد صادقی تشخیص داد.

زاخارف رئیس ستاد ارتش شوروی که باعجله برای تدارك مقدماتی سفر بادگورنی رئیس جمهورش وارد قاهره شده بود باصبری ملاقات کرد و اعلام نمود که او تنها مردی است که لیاقت جانشینی ناصر را دارد. ستاره اقبال صبری از آن روز درخشید، و هرروز این درخشندگی خیره‌کننده‌ترشد.

صبری پس از بدست‌آوردن مقام‌دبیر کلی اتحادیه سوسیالیست عرب ـ تنها حزبی که وجودش در مصر قابل چشم پوشی است ـ حرکت برق‌آسایی بطرف شرق کرده و نهضتی که بدنبال این حرکت خلق شد رفته‌رفته‌برای‌اوبصورت یك حزب واقعی درآمد. صبری این حزب را از وجود عناصر ناباب پیراست، وبجای بعضی ازکادرهای تصفیه‌شده، زمام رهبری حزب را بدست گروهی از «مسکجین» ـ یعنی‌روشنفکران‌کمونیست مشربی که چند ماه پیش از دولت‌خودش اززندانها آزاد شده بودند سپرد.

باری، مصر، در حالیکه عملا رئیس جمهور بیمار وفرسوده‌اش را از دست داده، اکنون از داخل‌بیش‌از پیش‌روبه شوروی می‌آورد. علی‌صبری که‌دست‌کم درحال‌حاضر بهیچوجه‌آرزوی یك‌درگیری تازه با اسرائیل را در سر نمی‌پروراند باپشتیبانی مسکو خودرابرای‌حرکت‌دادن مصر بطرف اردوگاه کمونیسم آماده میکند.

پشت پرده سیاست

هزینه انتخابات امریکا، شهرهتل‌ها، ژاپن اتمی، دیپلمات پهلوان، افریقا و شوروی در ستون پشت پرده سیاست روزنامه‌اطلاعات

● دیپلمات پهلوان

* یك‌ماه قبل وقتی که خبر انتصاب «سیگموند ـ فن‌براون» بسمت سفیرکبیر آلمان فدرال در فرانسه به پاریس‌رسید یکی‌ازکارمندان وزارت امور خارجه اینکشور درحالیکه لبخندی‌برلب‌داشت گفت: «روابط سیاسی بن‌و پاریس بزودی جنبه پهلوانی بخود خواهد گرفت»

حقیقت اینکه سفیرکبیر جدید آلمان در فرانسه یك ورزشکار تمام‌عیار است.

او قبل از آنکه‌استوارنامه های خودرا در کاخ الیزه‌به ژنرال‌دوگل تسلیم کند، در مراسمی‌که می‌بایستی در کاخ الیزه انجام دهدتمرین کرد اما تمرین ورزش‌روزانه خودرا نیز فراموش نکرد.

«سیگموند فن‌براون»برادر «ورنرفن براون» یا (آقای موشك) قهرمان شناست.

* مالاگاش وشوروی

دولت آفریقایی مالاگاش بخاطر موافقت‌نامه‌ای که‌اخیرا به‌منظور گسترش مناسبات بازرگانی آن کشور با شوروی امضاء کرده‌خوشحال است، این موافقت‌نامه‌چندی قبل بین نمایندگان مالاگاش وشوروی در پاریس به‌امضاء رسیده است.

باوجود این مقامات رسمی «تاناراریو» در هفته گذشته از اقامت هیئتی ازنمایندگان انجمن دوستی مردم شوروی و ممالك آفریقائی دریایتخت مالاگاش جلوگیری کردند.

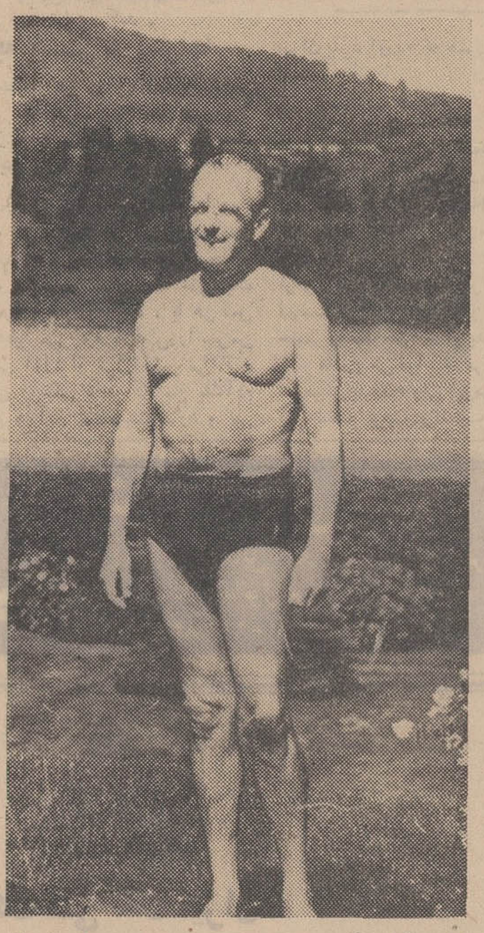

هیئت مذکور که بریاست پروفسور مسوکولوف استاد دانشگاه پاتریس لومومبا از اوگاندا وارد مالاگاش شده بود ناگزیر گردید به‌فاصله ۲۴۰ ساعت راه‌جزیره‌موریس رادر پیش بگیرد.

***

*** ۲۸۰ میلیون دلار هزینه انتخابات میامی:**

هریك از کاندیدای حزب جمهوریخواه بطور متوسط روزانه ۵۰۰ دلار برای امور شخصی و مهمانی های خود خرج میکردند.

جمع هزینه پیش‌بینی‌شده برای دوحزب جمهوریخواه‌و دموکرات در انتخابات ۲۸۰ میلیون دلار می‌باشد.

هریك از کاندیدای‌انتخاباتی حزب جمهوریخواه هر شب یك پارتی با طرفداران خود داشتند، معمولا نیکسون «کوکتل‌پارتی» و راکفلر ترتیب «باراسنك» و ریگان مهمانی قهوه و چای داشته است و در کلیه مدت مهمانی صحبت از نحوه‌مبارزه‌وبدست آوردن آراء بیشتر بوده است.

۳۶۹ هتل برای ۸۳ هزار نفر

* کنوانسیون حزب جمهوریخواه سرانجام با انتخاب ریچارد نیکسون به نامزدی ریاست جمهوری به جلسات خود پایان داد.

* شهر میامی که کنوانسیون جمهوریخواهان در آنجا تشکیل میشود با اینکه بیش از ۸۳ هزار نفر جمعیت ندارد دارای ۳۶۹ مهمانخانه با ۳۱۵۰۰اطاق‌است و همه‌ساله دومیلیون‌و پانصد هزار جهانگرد از آن دیدن میکنند.

* تالار عظیمی که مراسم انتخاب نامزد حزب جمهوری خواه در آن صورت گرفت گنجایش ۱۶ هزار نفر را دارد و دستگاههای تهویه هوای مطبوعی در آن ایجاد میکنند.

*برای روزهائی که کنوانسیون حزب جمهوری‌خواه در میامی تشکیل جلسه داد از لحاظ نزدیکی این منطقه به‌کوبااقدامات‌احتیاطی فوق‌العاده‌ای در نظر گرفته شده بود، دراین روزهاهیچ هواپیمائی حق پرواز برفراز شهررا نداشت. بدستوررئیس پلیس از ۹ پل که میامی‌بیچ رابه‌قاره امریکا می‌پیوندد هشت پل بسته شده بود.

* تسلیح اتمی ژاپن

کسانی که در بیرون‌گود ایستاده‌اند اکنون مدتهاست که در دفاع از تسلیح اتمی ژاپن داد سخن میدهند و دامنه احتیاجاتشان را بیش‌از پیش به‌حریم مطبوعات که سابقا میدان فعال مایشایی صلح‌طلبان مطلق بشمارمی‌رفتند گسترش داده‌اند.

از این شگفت‌انگیز تر تحقیقی بودکه اخیرا بعمل آمد و نشان داد که‌درتوکیوی مترقی ۲ر۲۱ درصد ازمردمی که رای آنها مورد استفسار قرار گرفته از این پیشنهاد که ژاپن برای خود سلاح‌های هسته‌ای داشته باشد، پشتیبانی کرده‌اند.

* یك وسیله اعاده حیثیت

سنگال ـ طبق تصمیمی که بتازگی از طرف مقامات‌دولت سنگال اتخاذ شده از این‌پس جوانان بیکار ویا تبه‌کاران جوان آن کشور بشرط‌اینکه سنین آنها بین ۱۳ سالگی‌تا ۲۱ سالگی باشد خواهند توانست بعنوان داوطلب در خدمات مدنی ملی سنگال شرکت کنند وزندگی‌مفیدی راآغاز نمایند.

بموجب قانونی که‌مقدمات تصویب آن فراهم میشود، سرویس خدمات کشوری‌ملی زیرنظر نیروهای‌مسلح‌سنگال قرار خواهد داشت وکارکنان آن نیز ناگزیر خواهند بود به‌انضباط نظامی مقیدباشند. در این سرویس جوانان سنگال طوری تربیت خواهند شد که بتوانند در زمینه‌های اجتماعی و اقتصادی‌وهمچنین آموزش وپرورش به‌کشور خود خدمت کنند.

مطبوعات جهان

حسن البکر:

از: لوموند — ترجمه: علی بهارلو

ژنرال حسن‌البکر رئیس جمهوری‌عراق‌در یك ملاقات بامخبر لوموند سیاست عمومی عراق‌رادر آینده روشن ساخته است

باامریکا رابطه برقرار نمیکنیم!

ژنرال حسن البکر رئیس جمهوری و گروهی‌ازشخصیت های عراقی در یك مصاحبه‌خصوصی با «ریك‌رولو»فرستاده مخصوص روزنامه «لوموند» چاپ پاریس سیاست دولت جدید عراق رابطور کامل برای وی تشریح کرده‌اندکه قسمت هائی از آن در شماره روز چهارشنبه «اطلاعات»چاپ شده اینك ترجمه متن کامل این مصاحبه ازنظر اهمیت موضوع برای اطلاع خوانندگان گرامی نقل میشود:

خیلی کم اتفاق میافتد که یك رئیس جمهوری‌بخاطر آنکه نتوانسته‌است در سرساعت مقرر روزنامه‌نگاری‌رابه حضور پذیرد اورابه‌ناهار دعوت کند. اما در عراق مانند سایر کشورهای عربی رسم مهمان‌نوازی به‌تشریفات‌رسمی مقدم شمرده میشود.

تاساعت دوونیم بعداز ظهر آن روز رئیس‌جمهوری عراق هنوز در اتاق کنفرانس بود. در همین موقع‌بود که‌تصمیم گرفت بسیاری از اعضای شورای انقلاب، وزیران کابینه و فرستاده مخصوص روزنامه «لوموند» رابرای ناهار بس میز خود دعوت کند.

در تالار باشکوه کاخ «الیزه» عراق یك میز بزرك سی‌نفری چیده شده بود. «عبدالکریم شیخعلی» وزیرامور خارجه، «ژنرال‌حمادشهاب» فرماندار نظامی بغداد «ژنرال سعدون» فرمانده گارد ریاست‌جمهوری‌وعده‌ای از افسران ارشد عراق از جمله شخصیتهائی بودند که درسرمیزناهار حضور داشتند.

هنگام صرف غذا صحبت‌های خصوصی درباره مسائل مختلف روز بمیان آمد.

● اثبات دوستی

حسن البکر رئیس جمهوری عراق ضمن بحث‌ازروابط فرانسه‌و عراق گفت:

«فرانسه دوستی خودرا نسبت بماثابت کرده‌است‌و بدنبال بدبختی بزرگی که پس‌از جنك اعراب و اسرائیل درماه ژوئن سال‌گذشته‌باعراب روی آوردصمیمانه‌ازما پشتیبانی میکند.

ما بویژه ازشخص ژنرال‌دوگل سپاسگزاریم‌وتاآنجا که امکان داشته باشد برای بهبود وتقویت روابطمان‌با ملت و دولت فرانسه خواهیم کوشید.

دراین هنگام وزیر امور خارجه عراق‌دنباله‌سخنان حسن البکر را گرفت و گفت: مابه‌کلیه تعهدات خودمان از جمله قرارداد نفتی عراق وفرانسه وفادار خواهیم ماند.

ژنرال هردان التکرینی معاون نخست‌وزیر ووزیردفاع عراق گفت: عراق قرارداد خرید پنجاه‌وچهار هواپیمای فرانسوی از نوع «میراژ» را نیز محترم خواهم شمرد.

معذلك قبل از اقدام بخرید جزئیات فنی این‌قرارداد قبلا بدقت مورد بررسی قرار خواهد گرفت

● نظر مساعد

دراین هنگام ژنرال حسن البکر بار دیگر رشته‌سخن رابدست گرفت و ضمن بحث از سیاست خارجی عراق گفت:

دولت عراق بطور کلی در سیاست خود نسبت‌بکشورهای خارجی روشی راکه آنها در مورد مسئله فلسطین پیش گرفته‌اند مورد توجه قرار میدهد.

ازاین نظر دولتهائی راکه نسبت به عراق نظرمساعدی دارند میتوان باین‌ترتیب طبقه‌بندی کرد: اتحاد جماهیر شوروی، چین کمونیست وفرانسه. ولی عجالتا بهیچوجه مسئله برقراری روابط سیاسی باایالات متحده که نسبت به‌نظریات اعراب حسن‌نیتی از خود نشان نمی‌دهد درمیان نیست از طرف دیگر دولت جدید عراق درنظر دارد باهمه کشورهای عربی روابط صمیمانه برقرار کند.

● محکوم نمی‌کنند

رهبران جدید عراق تصمیماتی راکه در سال ۱۹۶۷ از طرف سران کشورهای عربی در کنفرانس خرطوم‌گرفته شد محکوم نمی‌کنند تنها عقیده دارند که آثار تجاوز اسرائیل که‌از ۲۰سال‌پیش دوام‌دارد ازبین برده‌شود واز تسلیم دربرابر اسرائیل بهرشکل که‌باشد خودداری می‌کنند

ژنرال البکر دراین باره توضیح بیشتری داد وگفت عراق به‌کلیه سازمانهای مقاومت فلسطین مخصوصا الفتح کمك خواهد کرد ولی شاید از بعضی سازمانها که‌به‌نفع پاره‌ای از کشورهای عربی فعالیت می‌کنند فاصله بگیرد.

● اکراد

از مذاکرات متعددی که بارهبران عراق بعمل آورده‌ام چنین نتیجه گرفته میشود که درحال حاضرمسئله کردهای شمال عراق برهبری ملامصطفی بارزانی بیش ازهرمسئله دیگر فکرزمامداران بغداد را بخود مشغول داشته‌است.

دراثر پافشاری ودرخواستهای مصرانه بعضی ازرهبران کرد سرانجام دولت عراق وشورای فرماندهی انقلابی‌قبول کرد که مفاد قرارداد مورخ ژوئن ۱۹۶۶ بین بارزانی و دولت «بزاز» رابمورد اجرا بگذارد.

رئیس جمهوری عراق دراین‌باره اظهار داشت:«ما برای اثبات حسن‌نیت‌خود تصمیم گرفته‌ایم بیدرنك‌تعهداتی راکه دولت عراق متقبل شده است بمرحله اجرا درآوریم بدون‌آنکه منتظرشویم که کردهادراین راه پیشقدم‌شوند.»

وزیر دفاع عراق نیز بنوبه خود گفت: «حتی اگر مصطفی بارزانی حسن‌نیت از خود نشان ندهد ارتش بخشونت‌متوسل نخواهد شد»

یکی از دعاوی اصلی نهضت ناسیونالیستی کردروی کارآمدن یك دولت ائتلافی دربغداد است که در آن همه احزاب سیاسی یادست‌کم تعدادی از آنها شرکت داشته باشند.

کوششهائی که ژنرال بکر برای واردکردن عده‌ای از شخصیتهای وابسته بگروههای سیاسی مختلف به‌هیئت دولت بعمل آورده ظاهرا باشکست‌روبروشده است ولی رئیس جمهوری عراق معتقد است که‌مذاکرات وی دراین باره دورنمای روشن وامیدبخشی بوجود آورده است.

● کلیه تعهدات خودرا در مورد اکراد بموقع اجرا میگذاریم

از: گاردین
ترجمه: مهدی قاضی

انتخابات امریکا: معاون نیکسون تجربه کافی ندارد

قانون اساسی امریکا اختیارات زیادی بمعاون ریاست جمهوری داده است

نامزد پیروزپست‌ریاست جمهوری در امریکا مردی‌را که‌بعنوان شخص دوم امریکا برای پست معاونت درنظر میگیرد بایستی از هر نظر لیاقت وشایستگی کافی‌داشته باشد، همانطوریکه معاونین پرزیدنت کندی و آیزنهاور این مسئله را بموقع خودبه ثبوت رساندند.

زمانی روسای کاخ سفید سایه‌های خودرا نادیده‌می‌گرفتند. قانون اساسی دو وظیفه مهم برای معاون‌رئیس جمهور درنظر گرفته است. اول اینکه ریاست سنای آمریکا رابعهده داشته‌باشد. گرچه ممکن است جز در مواقع اضطراری برای اخذ رای جهت خارج‌شدن از بن‌بستی چندان کار مثبتی‌در سنا انجام ندهد.

دوم آنکه در صورت‌مرك ریاست جمهور ویاعدم‌توانائی اودرکارهای محوله، عملا پست ریاست جمهوری را تحویل بگیرد.

● نه مورد

در طول تاریخ آمریکادر نه مورد معاونین به صندلی ریاست جمهوری تکیه زده‌اند، که چهار نفر آنها، روزولت، کالوریج، ترومن‌و جانسون در قرن حاضر از معاونت به‌ریاست رسیده‌اند. کاندیداهای ریاست جمهوری باانتخاب اشخاص برجسته جهت پست معاونت بایستی‌از همان ابتدای کار لیاقت و کاردانی خودرا ثابت‌نمایند. ضمنا باارجاع کارهای‌سنگین به‌آنان تجربیات کافی در اختیار معاون خود بگذارندتا در صورت امکان بتوانند‌از عهده کارهای پست ریاست جمهوری برآیند.

البته این همان کاری‌بود که آیزنهاور درمورد‌نیکسون اعمال نمود. باوجودیکه مناسبات شخصی بین کندی و جانسون چندان گرم نبود مع‌الوصف، وظایفی را که کندی بعهده‌جانسون گذاشته بود بی‌اندازه زیاد بود.

● مورد انتقاد

انتخاب آقای «آگنیو» از طرف نیکسون بعنوان‌معاونت ازهم‌اکنون مورد انتقادمحافل سیاسی آمریکا قرار گرفته است چه «آگنیو» از نظر اداره‌کردن این پست‌فاقد تجربه کافی می‌باشد.

همانطوریکه خود نیکسون در سال ۱۹۶۰ به‌پست‌معاونت انتخاب گردیدوبطوراتوماتیك رهبری حزب جمهوریخواه بعهده وی گذارده شد، شخصی راهم که ایشان‌برای این پست در نظر میگیرد بایستی دارای حداقل چنین قدرتی باشد. در حالی که بعید بنظر میرسد آقای «آگنیو» چنین توانائی داشته باشد. گرچه در صورت‌مرك رئیس جمهور، شخص‌معاون مجددا بایستی برای این‌پست انتخاب گردد، ولی معاونیکه در خلال‌مدت خدمت خودعدم توانائی خودرا ثابت کرده باشد باعث میگردد تا در انتخابات مجددی که برای ارتقاء معاون به‌رئیس‌جمهوری بعمل می‌آید، بحران های شدیدی در آمریکا بوجود آید.

آموزش پزشکی و تربیت پزشک درایران

*** دانشکده پزشکی هاروارد دربرنامه‌های آموزشی خودتجدید نظر کرده است**
*** درانگلستان برای هر دانشجو ۱۲ تا ۱۵ تخت وجود دارد**
*** دروضع فعلی هیچگونه تمرکزی ازنظر درمانی وبهداشتی درکشور وجودندارد**
*** یکی از عیوب اساسی مراکز درمانی ماعدم‌توجه بوضع اجتماعی و آینده بیمار است .**
*** وظایف دانشکده های پزشکی فقط بگذراندن دوره محدود دانشگاهی اتمام پذیر نخواهدبود**

مسئولین امورش دانشده دانشکده ملی نظریات‌خود را در مورد چگونگی امورش پزشکی وتربیت‌پزشک‌درایران بورارت علوم داده‌اند .
چون نظریات مسئولین آموزش دانشکده مزبور حاوی‌نکات جالب‌ومفیدی در زمینه آموزش پزشکی میباشدواز نظر تربیت پزشک نیز با مردم ارتباط‌پیدا میکند بانعکاس این نظرات پرداختیم.

● تجدیدنظر در برنامه

تغییراتی که در برنامه های دانشکده های پزشکی دنیا داده شده‌است اکثرا بعد از جنك جهانی دوم آغاز گردیده و دربعضی از ممالك نتیجه این تغییرات را اکنون میتوان بخوبی مشاهده‌نمود.

کشور های اروپای‌غربی‌بخصوص انگلستان ،فرانسه ، آلمان ، هلند، ممالك اسکاندیناوی از یك طرف وکشور های‌اروپای شرقی از طرف دیگرتغییرات عمیقی دربرنامه های تعلیماتی‌پزشکی خود داده‌اند . در امریکا منجمله دانشکده پزشکی دانشگاه هاروارد در برنامه های آموزشی تجدیدنظر نموده‌وبعضی از برنامه های قدیمی خود را غیر ضروری‌وبعضی از آنهارا غیر کافی شناخته است . کشور های درحال رشد برنامه های آموزشی خود را کم‌وبیش از ممالك پیشرفته الهام گرفته‌وسعی‌مینمایندباوجوداشکالات کادر تعلیماتی و مضیقه مالی که‌در این ممالك موجوداست‌وظایف‌خود رابرای تربیت پزشکان به‌نحوبهتری انجام دهند.

* توجه بامکانات واحتیاجات

بدیهی‌است طبق‌قاعده کلی بهیچ عنوان نباید برنامه دانشکده‌پزشکی کشور خاصی را در نظرگرفته‌وعینا ان برنامه را در کشور دیگری که دارای شرایط‌واحتیاجات متفاوتی است عمل نمود برنامه های‌دانشکده های پزشکی بخصوص در ممالك‌در حال رشد در عین حال که بایدجامع و کامل باشد باید با در نظرگرفتن امکانات و احتیاجات آن‌مملکت ، بخصوص وضع اقتصادی‌و اجتماعی وعوامل‌بهداشتی‌وتربیتی و غیره‌طرح ریزی و تدوین گردد .

اینك پس از ذکر مقدمه فوق نکاتی چند در باره اصول تعلیماتی دانشکده های پزشکی را که به عقیده ما بایستی دراین مورد مطالعه قرار گیرد یادآور میشود :

● نسبت دانشجوباوسائل

ـ آموزش پزشکی بدون‌داشتن مراکز دانشکده‌های‌بهداشتی‌ودرمانی غیر ممکن میباشد « تعداد تخت بیمارستانی وازمایشگاه »از این نظر باید نسبت مستقیمی بین‌تعداد دانشجو دراین مراکز باوسائل کار وجود داشته باشد تا آموزش بنحو شایسته‌انجام شود . بعنوان‌مثال‌یاد آور میشود که در انگلستان‌جهت آموزش پزشکی بطور متوسط‌برای هر دانشجو ۱۲ تا ۱۵ تخت موجود است.

ـ کسانی میتوانند وارد دانشکده پزشکی بشوندکه دارای دیپلم متوسطه در رشته ریاضی یا طبیعی بوده و از سلامت جسمی‌وفکری کامل برخوردار باشند.

این دانشجویان باید در شرائط فعلی ، باگذراندن کنکوروورودی‌و مصاحبه وارد دانشکده شوندوهمان طور که در بالا ذکر شد باید تعداد دانشجویان در مراکز دانشکده‌ای، بهداشتی و درمانی بطور نسبی کم باشند تابتوان بفردفرد انها رسید کی کامل نمود . بنابراین تعدد این مراکز بایستی از کار های اولیه شورای طرح ریزی محسوب شود.

ـ در باره مراحل آموزش پزشکی میتوان گفت برنامه آموزشی‌بایستی شامل سه دوره باشد :

دوره علوم پایه که دانشجوپس ازگذراندن امتحانات‌ورودی‌تحصیلات عالی خود را شروع مینماید این دوره‌شامل دو مرحله‌است :

الف ـ مرحله علوم اساسی به عبارت‌دیگرآموزش فیزیك،شیمی، ریاضیات ، بیولژی ، روانشناسی و زبان های خارجی .این دوره درواقع مرحله تکمیل علوم دوره‌دبیرستانی میباشد . بدیهی‌است هر چه برنامه های علوم دوره دبیرستانی عمیق تر باشند‌این‌مرحله کوتاه تر خواهد بودو زمان این مرحله حداقل یکسال وحداکثر دوسال باید در نظر گرفته شود . دراین مرحله‌استادان‌مربوطه بروحیه دانشجوشناسانده‌و نامبرده را جهت ادامه‌تحصیلات‌علوم‌پزشکی ویااحیانا علوم دیگرهدایت خواهند نمود.

ب ـ مرحله‌علوم پزشکی که‌شامل آناتومی ،فیزیولوژی ، بیوشیمی ، فیزیك پزشکی ، بافت شناسی و جنین شناسی ، میکرب شناسی‌و سرم شناسی‌وانگل‌شناسی‌بهداشت‌و قسمتی از آسیب شناسی میباشد. این مرحله شامل دوسال تحصیلی میباشد . در نیمه اخر سال دوم تحصیل وقت دانشجو مدت‌کوتاهی صرف علامت شناسی در بیمارستان خواهدشد که در ضمن دانشجوی پزشکی بامحیط بیمارستان هر چه زودتر‌اشنائی پیدانماید . در دوره علوم پایه شایسته است که تعداد ازمایشگاه هاوتعدادمربی‌ومسئولین آموزش متناسب با تعداد دانش ـ جویان باشدو کار های عملی راخود دانشجو انجام دهد در این مرحله بخصوص بایستی‌سعی شود که بیولوژی تجربی با بیولوژی انسانی تطبیق داده شود تادانشجو درمرحله بعدبتواند درآموزش مالینی از آن استفاده نماید . در این مرحله یکی از هدفهای اصلی آموزش پزشکی این خواهدبود که‌دانش ـ جویان برای تحقیق و تفحص در علوم‌اساسی‌پزشکی‌راهنمائی‌وهدایت شوند .

دوره مالینی : در ایندوره دانشجو به آموزش مالینی در بیمارستان هاوبخش های مختلف می پردازد ، در ضمن اینکه درس آسیب‌شناسی را با توجه و مطالعه بیماری وبیمار در بیمارستان تکمیل نموده‌و دارو شناسی را نیز می آموزد، کلیه کار آموزیهای پزشکی مانند جراحی ، طب داخلی ، بیماریهای زنان و زایمان‌و کودکان ، بیماریهای عصبی وروانی ، بیماریهای عفونی‌وبیماری های پوست و گوش وحلق‌و بینی وچشم و بخصوص طب اجتماعی و پیشگیری را در بیمارستانها و درمانگاهها انجام خواهدداد .

مدت این‌دوره سه سال تحصیلی خواهدبود و دانشجویان باید ر ساعت ۸ صبح‌تاساعت ۵ بعد از ظهر بطورتمام وقت در بیمارستان ها ودرمانگاه ها و یا در مراکز بهداشتی‌و درمانی کارآموزی‌نمایند.

دراین باره لازم‌است متذکرشود که متاسفانه در وضع فعلی‌هیچگونه تمرکزی از نظر بهداشتی و درمانی در کشور ما وجود ندارد .

هر موسسه بمسئولیت خودموظف باجرای برنامه های درمانی خاصی میباشدو در نتیجه نه‌تنها هیچگونه صرفه‌جوئی دربودجه های درمانی کشوری نمیشود بلکه هیچگونه استفاده تعلیماتی نیز از اینگونه موسسات بظاهر خصوصی میسرنمی باشد.

دانشجویان را ازهمان ابتداءباید بمسئولیت بزرگی که دارند آشنا نمود و به هر یك انها در ضمن کارآموزیهای مختلف‌مسئولیت‌هائی داده شود که زیرنظر مسئولین آموزشی حرفه اینده خود راچه از نظر روابط‌انسانی با بیمار چه از نظرفن پزشکی بنحواحسن‌بیاموزند.

دانشجویان دراین مرحله بایدبه مسائل فوری پزشکی زیرنظراطبای مسئول کشیك بیمارستان آشناشوند و بخصوص آموزش‌و انجام کارهای آزمایشگاهی اولیه را زیر نظر مسئولین آزمایشگاه فراگیرند .

دراین مرحله استادان مربوطه بایدبذوق وسلیقه دانشجو و به خصوص ظرفیت فکری و علاقه او در رشته های مختلف پزشکی‌توجه خاص نموده و ازهمین‌مرحله‌نامبرده را برای کسب‌رشته‌ای که در اینده مورد نظر او میباشد راهنمائی لازم بنمایند.

دراین مرحله بخصوص باید از تطبیق علوم پایه به علوم بالینی بتفصیل‌صحبت شود و در جلسات مباحثه طبی که درحضوردانشجویان در بخش های بیمارستانی تشکیل‌می شود از استادان علوم پایه وسایر متخصصین نیز دعوت بعمل آید تا دانشجویان حداکثر استفاده را از این بحث ها بنمایند.

نکته دیگری که باید موردقت کامل قرار گیرد اینست که باید بدانشجوتوصیه گردد که بیمار و بیماری را تنها هدف کار روزمره خود قرار نداده بلکه بمحیط بیمار نیز توجه خاص بنماید و دراینجا است که ما باهمیت پیشگیری وطب اجتماعی «بخصوص در مملکت ما» اشاره خاصی میکنیم بنظر ما یکی از عیوب‌اساسی دیگر مراکزدرمانی میباشد راه حل اساسی که میتوان دراین باره پیشنهاد نمود توصیه بخش های امداد اجتماعی میباشد که نه تنها تسهیلاتی برای آینده بیمار و وضع‌اجتماعی اوفراهم میکند بلکه بخانواده واطرافیان بیمار در زمان بستری بودن کمك نموده‌و در بعضی مواقع وظایف مسئولین بهداشتی‌و درمانی را ازنظر پیشگیری ودرمان سهلتر مینماید.

دوره کارورزی یا دوره بالینی اجتماعی: در این‌دوره تمام‌دانش‌ـ جویانی که‌مراحل‌قبل‌را گذرانیده‌اند بمدت یکسال‌درچهاربخش‌بکارورزی جراحی ، طب‌داخلی ،طب کودکان، بیماریهای زنان وزایمان میپردازند.

کارورزان‌نه تنها به‌تشخیص و درمان بیماران تحت‌نظر مسئولان امر در بخش ها می پردازند بلکه باید در درمانگاه های تابعه‌جهت پیشگیری‌بیماریهاوهمچنین‌رسیدگی وضع بیماران‌از نظر اجتماعی اقدام نمایند . در دوره کارورزی نباید تنهابه آموختن بیماریهای نادر پرداخت بلکه باید به بیماریهای روزمره و بخصوص‌رسیدگی و درمان در اقامتگاه توجه خاص‌شود.

یکی از وظایف خطیر دانشکده پزشکی اینست که نه‌تنها دانشجورا به فن پزشکی و تعلیم آن آشنا سازد بلکه پزشك جوان را از ابتداء بایستی به روابط‌بین طبیب و بیمار واطرافیان او کاملا واقف نماید و بخصوص از زمان دانشجوئی باید طرق معالجه بیمار را در اقامتگاه او فراگیرد این مسئله نه تنها حائز اهمیت درمانی است بلکه روابط انسانی که بین یك طبیب و بیمار و اطرافیان بیمار بوجود می آید هر یك حائز اهمیت خاص میباشند و طبیب‌خانواده‌است که باید مشکلات ناشی از بیماری را تا سرحد امکان حل نماید،بیمار را درمان کند ، از شیوع بیماری در خانواده و اطراف جلو گیری نماید ، اطرافیان بیمار رابخصوص نسبت به وضع بیمار و سیر بیماری روشن نماید .

● مطالعه وتحقیق دائم

با توجه بترقیات آینده مملکت که توسعه صنایع از یك طرف و بهبود وضع کشاورزی از طرف دیگر عوامل مهم این پیشرفت می باشند وظیفه متصدیان تعلیم و تربیت پزشکان ایجاب مینماید که در امر طب پیشگیری (بهداشت‌ـ محیط ـ طب کار ـ بهداشت‌تغذیه سلامت روحی و فکری و غیره ...) بیش از پیش اهمیت و توجه لازم را معمول دارند .

سر انجام به اطبای جوانی که بدین طریق از دانشکده خارج‌شده و بطبابت و یا احیانا تحقیق و غیره میپردازند باید گوشزدشود و آگاهی کامل داشته باشند که حرفه آنان ایجاب مینماید که تمام عمرپیوسته احتیاج به مطالعات عمیق تر دارند. زیرا علم پزشکی مانند سایر علوم هر روز در راه پیشرفت و توسعه و پیشروی زمان را تعقیب مینماید .

بدین ترتیب آموزش پزشکی فقط بگذراندن‌دوره‌محدوددانشگاهی اتمام پذیر نخواهد بود و وظایف دانشکده های پزشکی در واقع در خاتمه تحصیلات تمام نمیشود ،بلکه این موسسات بایستی برای‌پزشکان یك ناحیه ، یك شهر ویك‌مملکت و تا انتهای‌حرفه پزشکی‌آنهابرنامه های کوتاه آموزشی تشکیل دهند.

شرکت در برنامه های آموزشی وسیعتری‌برای‌پزشکانی که‌مسئولیت های بیشتری دارند باید اجباری باشد تا در سرنوشت حرفه‌ای و پیشرفت آنها موثر گردد.

نکته دیگر این است که درحال حاضر بودجه نسبتا قابل ملاحظه‌ای جهت اعزام دانشجو بخارج از مملکت برای تحصیلات عادی و یا برای احراز تخصص صرف می گردد در حالیکه اگر تعلیمات پزشکی و امکانات آن با اسلوب جدید و صحیح انجام گیرد نه‌تنها موجب صرفه جوئی در بودجه وارز مملکت خواهد شد بلکه از فرار مغز ها جلو گیری و نیز موجب اعتلاء نام و اعتبار محیط دانشگاه های ایران خواهد بود .

● تمام وقت ولی ...

در این باره نکته‌ای که حائز اهمیت‌میباشداینستکه کادرتعلیماتی دانشکده پزشکی بهتر است تمام وقت باشند ولی توجه شود که‌منظور از تمام وقت این نخواهد بود که کادر تعلیماتی هرروزه‌چندین‌ساعت وقت خود را صرفا مصروف تدریس نماید بلکه باید به تحقیقات‌اساسی در زمینه تخصص خود بپردازد و بهیچ عنوان نباید افرادی فقط ـ بمنظور تحقیق و بعضی را فقط بمنظور تدریس بکار بگماریم‌ترفیع کادر تعلیماتی دانشکده بستگی کامل بانجام این دو امر با هم خواهد داشت .

بنظر ما هدف اصلی آموزش پزشکی از طرفی تربیت پزشك خانواده و از سوی دیگر پزشکانی میباشد که قادر بانجام‌حرفه‌پزشکی در تمام نقاط کشور باشندوبوظائف سنگین و مسئولیت حرفه‌ای خوداز ابتدای تحصیل آگاهی داشته‌ـ باشند

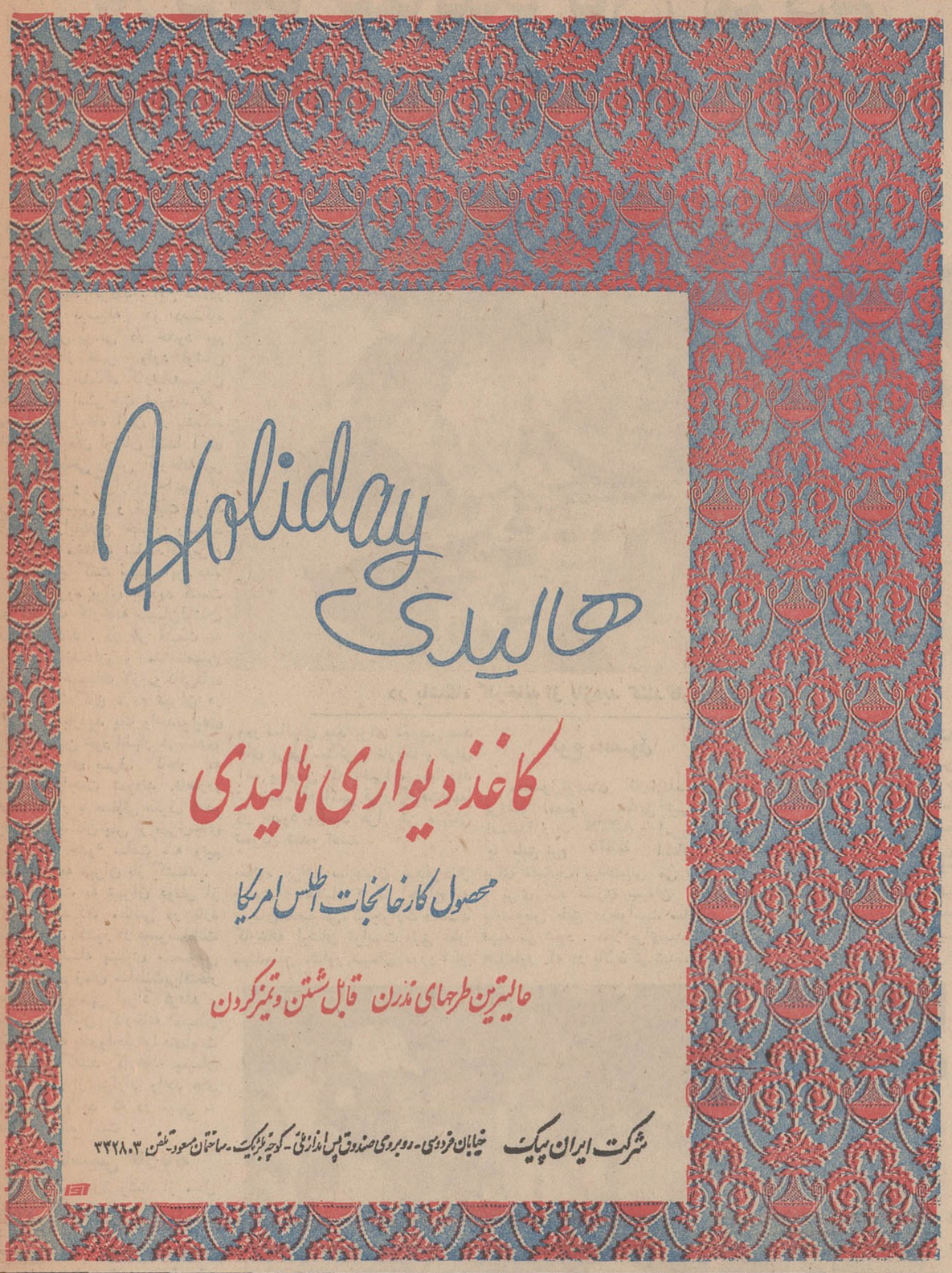

سازمان بیمه های اجتماعی

قابل توجه کارفرمایان محترم بنگاههای وموسسات مسافر بری، باربری‌شهرری

در اجرای ماده ۵ قانون بیمه‌های اجتماعی طبق پیشنهاد هیئت مدیره و موافقت جناب آقای وزیر کار و اموراجتماعی کارکنان عموم بنگاهها و موسسات مسافربری‌وباربری شهری حوزه‌تهران‌ـ شمیران ـ شهرری‌ـ کرج وورامین از تاریخ اول شهریور ماه ۱۳۴۷ مشمول مقررات بیمه‌های اجتماعی قرار گرفته‌اند . حق بیمه کارکنان مذکور بمیزان ۱۸٪ کل دریافتی آنان میباشد که پرداخت ۵٪ آن بعهده بیمه شده و ۱۳٪ بعهده کارفرما خواهد بود و در ازاء آن بیمه شدگان از کلیه مزایای مندرج درقانون بیمه‌های اجتماعی برخوردار خواهند شد .

از کارفرمایان محترم بنگاهها و موسسات فوق‌الذکر انتظار دارد نسبت به تنظیم و ارسال لیست و حق بیمه‌ماهانه کارکنان‌خود اقدام لازم معمول دارند تا مشمول جرائم و خسارات دیرکرد قرار نگیرند . برای کسب اطلاعات بیشتر میتوانند‌درمرکز باداره کل وصول حق بیمه تهران واقع درچهارراه امیراکرم خیابان فرانسه شماره ۳۹ و درشهرری کرج‌ـ شمیران‌ـ ورامین ونازی‌آباد بشعب سازمان مراجعه فرمایند ۱۵ر۱۷.

رئیس هیات مدیره و مدیر عامل . محمود خواجه‌نوری

آ ـ ۲۹۳۲۰ ۱ ـ ۲

آگهی به شرکت کنندگان درمسابقه انتخاب ماشین نویسی

واحد ساختمانی کارخانه آریامهر بدینوسیله باطلاع اشخاص ذیل که‌در مسابقه انتخاب ماشین نویسی این‌واحددرروز۱۶ر۲ر۴۷ شرکت کردند میرساند که از تاریخ نشر این آگهی حداکثر برای مدت‌ده روز مهلت خواهند داشت که جهت تکمیل پرونده پرسنلی خویش باین واحد مراجعه نمایند . در صورت عدم مراجعه تا آخرمهلت مذکور تعهدی در قبال اشتغال بکارانان بعهده این واحد نخواهد بود .

۱ـ خانمها ـ مهر افاق وثیق
۲ـ بتول عبدلی سفیدشتی
۳ـ عالمتاج بیات‌پور
۴ـ بهناز حیدریان
۵ـ کبری ملك جویان
(آقایان)
مسعود جوهری
هوشنك شاهنده
م الف ۵۰۳۸

واحد ساختمانی کارخانه آریامهر

آ ـ ۲۹۶۸۲

تجدید آگهی

دانشکده ادبیات‌و علوم انسانی دانشگاه تهران برای رشته علوم اجتماعی احتیاج به دو تن استادیار دارد که از طریق‌مسابقه انتخاب و استخدام مینماید داوطلبان میتوانند از تاریخ‌نشر اولین آگهی تا مدت چهار ماه همه روزه باستثنای ایام تعطیل با تسلیم مدارك زیر :

۱ـ کلیه مدارك تحصیلات عالی‌و دانشنامه دکتری یا معادل آن در رشته مربوط .
۲ـ برگ انجام خدمت زیر پرچم یا معافی از خدمت .
۳ـ مدارك و سوابق استخدامی (در صورتی که سابقه استخدامی داشته باشند)
۴ـ شش قطعه عکس و دو برگ رونوشت مصدق شناسنامه .
۵ـ برگ معرفی از سازمان هدایت فارغ‌التحصیلان کشور .

بدبیر خانه دانشکده مراجعه و ثبت نام نمایند استخدام پذیرفته شدگان موکول به تامین اعتبار در بودجه دانشکده مذکور میباشد . م الف ۵۰۳۹

آ ـ ۲۹۶۸۰

بام تهران

بهترین ومناسبترین محل تابستانی برای جشنها و عروسیهای خانواده‌های محترم

برای کسب اطلاعات بیشتر بامدیر

رستوران فروشگاه بزرگ ایران

تماس بگیرید .

آیا پاریس میسوزد؟

بازدید نمایندگان مردم از کارخانه سیمان لوشان

روز چهار شنبه ۶ امرداد ماه جاری طبق برنامه‌ای که ازطرف وزارت اطلاعات اجرامی‌شود شصت نفر از نمایندگان طبقات مختلف مردم تهران از کارخانه سیمان لوشان بازدید کردند . این عده‌در دو گروه بوسیله دو دستگاه اتوبوس تی.بی.تی در حدود نیم ساعت بعداز ظهر وارد لوشان شدند و در باشگاه کارخانه‌سیمان چند لحظه استراحت نمودند طی مدت توقف کوتاه آنان در باشگاه کارخانه سیمان لوشان ابتدا آقای مهندس ابطحی رئیس کارخانه‌خبر مقدم گفت و گزارش جامعی از تاریخچه تاسیس و ظرفیت تولید کارخانه راباطلاع حضار رسانید وبسئوالات مختلف نمایندگان‌مردم تهران پاسخ گفت سپس این عده در چهارگروه برای بازدید قسمت های مختلف کارخانه سیمان‌لوشان رهسپار شدند . در هر قسمت به وسیله مهندسان و متخصصین کارخانه توضیحات لازم وکافی‌داده شد و نمایندگان مردم تهران در حالیکه از بازدید یك واحدتولیدی سودمند میهن خود اظهار خرسندی میکردند برای صرف ناهار به باشگاه مراجعت نمودند .ناهاردر محیط بسیار با صفائی صرف شدو بازدید کنندگان پس از صرف‌چای و میوه در حدود ساعت سه ونیم بعداز ظهر به تهران باز گشتند . قبل‌از عزیمت به تهران دونفر از بازدید کنندگان مطالبی در باره پیشرفت های کشور در عصرسلطنت درخشان سلسله پهلوی بخصوص پیشرفت های زمان سلطنت‌پرافتخار شاهنشاه آریامهر ایراد کردند و مساعی کارکنان کارخانه سیمان لوشان را که یك واحد تولیدی‌است ستودند و گفتند کارخانه سیمان لوشان یکی از هزاران واحد های تولیدی می باشد که در میهن ما ایجاد گردیده است .

در باشگاه کارخانه از بازدید کنندگان بگرمی پذیرائی شد

تاریخچه تاسیس کارخانه

کارخانه سیمان لوشان از محل اعتبارات طرحهای عمرانی برنامه دوم ساخته شده و هدف‌ازتاسیس آن در وهله اول تهیه سیمان‌مورد نیاز سد سفید رود و سدشهبانو فرح و سد های فرعی آن از قبیل سد سنگر ، سد تاریك ، تونل آب‌برفومن و کانالهای آب‌رسانی سددر وهله‌دوم‌تامین سیمان‌مصرفی استان گیلان‌وقسمتی ازاستان‌های مازندران و آذربایجان بوده است ورود و نصب ماشین آلات از اوایل سال ۱۳۳۶ آغاز و در آخر سال ۱۳۳۷ کار نصب ماشین آلات به پایان رسیده و از فروردین ماه ۱۳۳۸ بهره برداری از کارخانه شروع گردیده است. برای تامین این واحد صنعتی درحدود مبلغ هفتصد و چهل میلیون ریال‌سرمایه گذاری شده که ازاین مبلغ در حدود یکصد میلیون ریال هزینه تاسیسات اجتماعی از قبیل‌خانه‌های کارکنان ، آموزشگاه ،بهداری ، باشگاه و غیره شده است .

ظرفیت رسمی کارخانه سیصد تن در روز یا یکصد هزار تن در سال می باشد لیکن‌توجه و مراقبت دایمی در امر بهره برداری باعث شده است که سالیانه در حدود بیست تا بیست‌و پنج در صداضافه تولید داشته باشد در عرض مدت سه سال بهره برداری دویست وبیست هزار تن سیمان ،رای بتون ریزی سد سفید رود« شهبانو فرح» باشد .

ودر سالهای بعد برای تاسیس سد های فرعی سنگر و تاریك و تونل آب برفومن که اخیرا موردبازدید شاهنشاه آریامهر قرار گرفت‌جمعا در حدود یکصد هزار تن سیمان تحویل شده است

بعلاوه برای ساختمان سدفرحناز پهلوی «سدلتیان » که احتیاج به سیمان‌مخصوص کم حرارت داشتند کارخانه لوشان توانست طبق نظر مهندسین مشاور سیمان مورد نیاز

نوع محصول

محصول‌تولیدی کارخانه‌سیمان پرتلند معمولی مطابق تیپ آ استاندارد ASTM امریکائی یا طبق نرم Z 375 آلمانی برای مصارف ساختمانی می باشد و برای سد سازی سیمان های مخصوص طبق درخواست سازنده تهیه می شود . مثلا برای سدلتیان همانطور که در بالا ذکر شدسیمان

توسعه کارخانه وبرنامه‌آینده

بالارفتن سریع میزان مصرف در کشور ظرف چند سال‌اخیرموجب شده‌است که اکثر کارخانه های سیمان کشور برای توسعه‌وایجاد واحد های جدید اقدام کنند زیرا مصرف سیمان که در سال ۱۳۴۳ فقط ،هفتصد هزار تن بوده در سال گذشته به یك میلیون و پانصد هزار تن بالغ شده است و طبق پیش‌بینی های برنامه چهارم‌عمرانی

آقای‌مهندس‌ابطحی‌رئیس کارخانه‌سیمان لوشان در باشگاه کارخانه گزارش و تاریخچه تاسیس کارخانه را باستحضار نمایندگان طبقات مختلف مردم میرساند .

را تهیه و در حدود دویست هزار تن در مدت سه سال تحویل‌نماید .

مواد اولیه و طریقه تهیه

مواد اولیه تهیه سیمان سنك آهك و خاك‌رس می باشد که‌سنك آهك از معدنی بفاصله ده کیلو متر از کارخانه استخراج و با خط هوائی «تلفریك» بطول شش کیلو متر بکارخانه حمل میشود .خاك رس از معادن اطراف کارخانه استخراج و حمل میگردد ، طریقه تهیه سیمان دراین کارخانه‌سیستم خشك و دایمی بطریقه لپول می باشد .

مخصوص با حرارت ثیدراتاسیون کم تهیه و تحویل شده است .

تعداد کارگران کارخانه سیصد نفر و کارمندان فنی و اداری و مهندسین‌و تکنیسین های کارخانه پنجاه نفر می باشد . کلیه کارگران از مزایای بیمه های‌اجتماعی‌استفاده می نمایند و از هنگام اجرای لوایح انقلابی ششم بهمن ۴۱ کارگران در سود کارخانه سهیم شده‌اند .

بعلاوه برای رفاه آنان خانه های سازمانی ، آموزشگاه بهداری، باشگاه از تهیه کارخانه ایجادشده است .

تاآخر برنامه مذکور سال ۱۳۵۱ مصرف سیمان به بیش از چهار میلیون تن در سال می رسد برای توسعه کارخانه سیمان لوشان مطالعات و اقدامات لازم از سال گذشته آغاز و در خرداد ماه سال جاری یك هیئت فنی با عضویت چهار نفر برای مطالعه و انتخاب ماشین آلات به کشور های‌اروپائی اعزام و از چند کشور اروپائی نیز هیئت هائی بکارخانه آورده‌اند و مطالعات لازم انجام شده است و امیدوار است بزودی قرار داد لازم برای توسعه کارخانه سیمان لوشان بمنظور تامین سیمان مناطق شمالی به امضاء برسد

آقای‌مهندس‌ابطحی‌رئیس کارخانه‌سیمان لوشان در باشگاه کارخانه گزارش و تاریخچه تاسیس کارخانه را باستحضار نمایندگان طبقات مختلف مردم میرساند .

نمایندگان طبقات مختلف مردم هنگام‌بازدید از کارخانه

کوره‌های‌کارخانه مورد بازدید نمایندگان مردم‌قرارگرفت

آگهی انتخابات حوزه‌های

۵ نارمك و ۲۱ (محدوده کلانتری ۱۳) و ۲۳ (محدوده کلانتری ۱۰) و ۲۴ (محدوده ژاندارمری تهران‌نو)

نظر بماده ۷ آئین‌نامه اجرائی قانون تشکیل شورا های داوری تاریخ ومحل اخذ رای برای انتخاب اعضاء شورا های داوری در حوزه های (ه و ۲۱ و ۲۳ و ۲۴) و همچنین مشخصات داوطلبان عضویت شورا های مذکور که طبق‌قانون واجدشرایط شناخته شده‌اند بشرح زیر اعلام میشود :

تاریخ انتخابات در حوزه های مذکور روز سه‌شنبه۲۹ر۵ر۴۷

مدت اخذ رای : از ساعت ۸ صبح تا ۱۲ ظهر و از ساعت ۱۴ الی ۲۰ (۸بعداز ظهر)

الف ـ مشخصات داوطلبان واجد شرایط حوزه (۵) نارمك

۱ـ آقای کمال ادبائی فرزند مجتبی .
۲ـ بانو طیبه تولائی (جوانبخت) فرزند محمد اسماعیل .
۳ـ آقای محمدعلی خورشیدی فرزند علی محمد .
۴ـ آقای دوست محمد خسروگردی فرزند حضرتقلی .
۵ـ بانو مولود دانشخواه (بزرك‌زاده) فرزند محسن .
۶ـ سرکار سرهنك بازنشسته علینقی دیباج‌فرزند محمدطاهر.
۷ـ آقای محمدحسین روحی فرزند رضا .
۸ـ بانو ایراندخت ستوده فرزند خلیل .
۹ـ سرکار سرگرد بازنشسته علیمحمد سعادتی فرزند محمدحسن .
۱۰ـ بانو مهرانگیز صلاحی (جلالی) فرزند محمود .
۱۱ـ آقای تقی لقمان‌زاده پزشکی فرزند غلامرضا .
۱۲ـ بانو اختر مقدم فرزند صادق .
۱۳ـ بانو زهرا محمدیان‌پور (مومنی) فرزند محمدیار .
۱۴ـ بانو عفت ناظم‌زاده وزیری فرزند حسن .

محل اخذ رای :
۱ـ دبیرستان پسرانه ابن‌سینا سیمتری نارمك سرسبزغربی.
۲ـ دبستان دخترانه سروش نارمك جنوب پست و تلگراف.

ب ـ مشخصات داوطلبان واجد شرایط حوزه (۲۱) محدوده کلانتری ۱۳

۱ـ آقای احمد باستان‌پور فرزند محمدحسین .
۲ـ آقای رحمت‌الله جهانشاهی فرزند حسین‌خان .
۳ـ آقای سید علی‌اکبر جزایری فرزند محمدحسین .
۴ـ آقای محمدجواد حریری فرزند علی .
۵ـ آقای عباس خزائی فرزند محمدعلی .
۶ـ سرکار سرهنك بازنشسته نصرالله شاه‌حسینی فرزند زین‌العابدین .
۷ـ آقای سید مهدی لاجوردی فرزند سید حسین .
۸ـ علی‌اصغر عمرانی طبرستانی فرزند حسین .
۹ـ آقای سیدحسین میررفیع فرزند سیدمحمد .
۱۰ـ آقای سید ابراهیم همایونی فرزند عباس .
۱۱ـ آقای محمود مشهدی اسکندر فرزند شعبانعلی .

محل اخذ رای :
محدوده کلانتری ۱۳ دبستان انوری خیابان ناصرخسرو کوچه امام‌جمعه .

ج ـ مشخصات داوطلبان واجد شرایط حوزه ۲۳ (محدوده کلانتری ۱۰)

۱ـ سرکار سرهنك بازنشسته علی ارفع‌بد فرزند سیف‌الله.
۲ـ آقای علی‌اکبر ابوالقاسمی فرزند ابوالقاسم .
۳ـ آقای محمدحسین باباشاهی آشتیانی فرزند علی .
۴ـ آقای علی محمد تکین فرزند خلیل‌الله .
۵ـ سرکار سرهنك بازنشسته محمدصادق خلف‌بیگی‌ملایری فرزند علی‌اکبر .
۶ـ آقای ضیاءالدین سلیمی فرزند احمد .
۷ـ آقای اسماعیل شفیعی فرزند احمد .
۸ـ آقای یحیی صانعی فرزند فتح‌الله .
۹ـ آقای کاظم کاظم‌زاده ایرانشهر فرزند رضا افسربازنشسته ارتش .
۱۰ـ آقای محمدعلی لاچینی فرزند حسین .
۱۱ـ بانو اشرف مستجابی فرزند محمد .

محل اخذ رای :
۱ـ دبیرستان ناصرخسرو دروازه دولاب کوچه روحی .
۲ـ دبستان هادیان خیابان ایرانمهر شمال پارك خیام .

د ـ مشخصات داوطلبان واجد شرایط حوزه ۲۴ (محدوده ژاندارمری تهران‌نو) و نیروی هوائی

۱ـ بانو منصوره بزرگی فشند فرزند کریم .
۲ـ آقای ذبیح‌الله رهگذر فرزند علی .
۳ـ آقای اسدالله دولتشاهی فرزند محمدتقی .
۴ـ بانو مکیه سیدی فرزند ابوالقاسم .
۵ـ بانو حشمت ملاج فرزند دکتر سید احمد احتشام
۶ـ سرکار سرهنك بازنشسته حسین فراهانی‌فرزند عزیزالله.
۷ـ آقای غلامرضا فلاحت فرزند غلامحسین .
۸ـ بانو اکرم عشقی فرزند سید نصرالله .
۹ـ بانو معصومه قراگزلو فرزند احمد .
۱۰ـ آقای علیرضا کیکاوسی فرزند غلامحسین .
۱۱ـ سرکار سرگرد بازنشسته محمدحسن کاوندی فرزند محمد .
۱۲ـ آقای علی‌اکبر نزهت فرزند شیخ ابوالقاسم .
۱۳ـ بانو فرنگیس وصال شیرازی فرزند حبیب‌الله .

محل اخذ رای :
۱ـ دبیرستان محمد طاهر بهادری جاده دماوند اول خیابان فرح‌آباد .
۲ـ دبستان ۲۵شهریور فرح‌آباد نیروی هوائی اول ساختمان های بانك رهنی .
۳ـ دبستان بهشتی اواسط خیابان سی متری آریامهرنیروی هوائی .

علاقمندان شرکت در انتخابات که قبلا کارت‌انتخابات‌دریافت داشته‌اند میتوانند باردست داشتن کارت انتخابات در روز و ساعت مقرر به محل های مذکور در آگهی مراجعه و آراء خود را بنام پنج نفر از داوطلبان واجد شرایط حوزه های مربوطه که مشخصات آنها فوقا اعلام گردیده تنظیم و تسلیم نمایند .

به آرائی که درغیر از ورقه ممهور مخصوص رای تنظیم‌شده باشد ترتیب‌اثر داده‌نخواهد شد. چنانچه‌ورقه‌ای حاوی‌مشخصات بیش‌از ۵ نفر باشد از نفر ششم احتساب نخواهد گردید .

رئیس کل دادگاه های شهرستان تهران ـ قطب
آ ـ ۲۹۵۹۴

وزارت فرهنك و هنر برای واحد های آموزشی زیر درسال تحصیلی ۴۷ـ۴۸ داوطلب می‌پذیرد

۱ـ هنرکده هنرهای دراماتیك (دوره لیسانس)

برای چهار رشته تحصیلی زیر :
هنرپیشگی و کارگردانی
نمایشنامه نویسی و ادبیات دراماتیك
سینما و تلویزیون و رادیو
دکور سازی و صحنه آرائی

از طریق امتحان ورودی دانشجو می پذیرد . داوطلبان می‌توانند جهت ثبت‌نام‌و کسب‌اطلاع‌بیشتر ازاول‌تیرماه۴۷تا۱۵ شهریورماه۴۷ صبحها از ساعت ۸ تا ۱۲ بادر دست داشتن مدارك زیر :

۱ـ عین گواهی نامه با فتوکپی یا کارنامه قبولی سال ششم متوسطه (ادبی ـ ریاضی ـ طبیعی) .
۲ـ چهار برگ رونوشت شناسنامه
۳ـ شش قطعه عکس ۴×۶ که در سال جاری گرفته باشد .
۴ـ رسید بانکی مبنی بر پرداخت مبلغ پانصد ریال به حساب ۲۱۰۱ بانك مرکزی ایران .
۵ـ برگ معافی نظام ـ عدم اصابت قرعه یا دفترچه خاتمه خدمت بدبیرخانه هنرکده هنر های دراماتیك واقع در خیابان ژاله ـ چهارراه آب‌سردار شماره ۲۹۱ مراجعه نمایند .

۲ ـ هنرکده‌هنرهای تزئینی (دوره لیسانس)

برای شش رشته تحصیلی : معماری داخلی . نقاشی تزئینی ـ پیکرسازی ـ آرایش صحنه نمایش ـ هنر های چاپی و نگارشی ـ نقش پارچه از طریق امتحان ورودی دانشجو می پذیرد . داوطلبان میتوانند برای ثبت‌نام همه روزه از اول مرداد تاسی‌ویکم مرداد۴۷ باردست داشتن مدارك زیر :

۱ـ عین گواهی نامه‌یا فتوکپی‌و یاکارنامه‌قبولی ششم متوسطه.
۲ـ چهاربرگ رونوشت شناسنامه
۳ـ شش قطعه عکس ۴×۶
۴ـ رسید بانکی مبنی‌بر پرداخت مبلغ پانصد ریال به‌حساب شماره ۱۲۸۵۲۱ بانك ملی شعبه دانشگاه .
۵ـ برگ معافی نظام ـ عدم اصابت قرعه یا دفترچه خاتمه خدمت بدبیرخانه هنرکده واقع در چهارراه پهلوی شاهرضا کوچه هوشنگی مراجعه نمایند . داوطلبان جهت کسب اطلاع بیشتر میتوانند قبل از روز مسابقه ورودی بدفتر هنرکده مراجعه نمایند.

۳ـ هنرستان هنرهای زیبای پسران

شرایط ثبت‌نام : دارا بودن مدرك قبولی سال سوم متوسطه یا بیشتر از ۱۹ سال نباشد .

داوطلبان میتوانند برای ثبت نام‌ازاول تیر لغایت ۲۰ شهریور ۴۷ روزهای دوشنبه و چهارشنبه صبح بدفتر هنرستان واقع در پیچ‌شمیران ـ اول تنکابن شماره ۲ مراجعه نمایند .

۴ـ هنرستان هنرهای زیبای دختران

شرایط ثبت‌نام: دارا بودن مدرك قبولی سوم متوسط.
سن بیشتر از ۱۹ سال نباشد .
دو برگ رونوشت شناسنامه و ۶ قطعه عکس ۴×۶
گذرانیدن امتحان ورودی
داوطلبان میتوانند برای ثبت‌نام از اول تیر لغایت ۲۰ شهریور روز های دوشنبه و چهارشنبه صبح بدفتر هنرستان واقع‌در خیابان خانقاه ـ کوی بصیرالملك شماره ۷۱ مراجعه نمایند .

۵ـ هنرستان عالی موسیقی

برای رشته های پیانو ـ ویلن از کلاس چهارم ابتدائی و برای رشته ساز های بادی ـ آواز ـ ویلن‌سل ـ هارپ از سال اول متوسطه (در قسمت آموزش موسیقی جهانی) هنرجوی دختر و پسر می پذیرد .

در دوره ابتدائی و دوره اول متوسطه هنرستان علاوه بر برنامه های دروس موسیقی دروس‌عمومی طبق برنامه رسمی‌وزارت‌آموزش و پرورش تدریس میگردد .

هنرجویان پس از موفقیت در امتحان پایان دوره متوسطه (دیپلم) از طریق امتحان ورودی به دوره عالی پذیرفته شده و پس‌از گذرانیدن یك‌دوره چهارساله تعلیمات‌عالی موسیقی‌بدریافت دانشنامه لیسانس در رشته تخصصی مربوطه نائل میگردند .

داوطلبان میتوانند جهت ثبت‌نام از اول تیر ماه همه‌روزه از ساعت ۵ر۸ تا ۱۲ بدفتر هنرستان واقع در چهارراه پهلوی سپه‌روبروی کاخ‌مرمر شماره ۳۳۰ مراجعه نمائید .

۶ـ هنرستان عالی موسیقی ملی

برای کلاس های پنجم وشش ،ابتدائی و اول متوسطه دررشته های مختلف ساز و آواز ـ هنرجوی دختر و پسر می پذیرد .

هنرجویان پس از اخذ دیپلم میتوانند تحصیلات دانشگاهی خودرا ادامه داده و یا با حقوق مکفی‌مشغول بکار شوند .

داوطلبان میتوانند جهت ثبت‌نام همه روزه از اول تیر ماه ۴۷ صبح و بعد از ظهر بدفتر هنرستان واقع در خیابان کاخ جنوبی بین شاه و حشمت‌الدوله مراجعه نمایند . الف ۳۰۰۸

آگهی استخدام

اداره آجودانی کل ارتش شاهنشاهی تعدادی کارمند در مشاغل زیر استخدام مینماید .

شرایط عمومی :

۱ـ تابعیت ایران ۲ـ متدین بیکی از ادیان رسمی کشور ۳ـ دارا بودن ورقه خاتمه خدمت یامعافیت (باستثنای معافیت پزشکی). ۴ـ دارا بودن گواهینامه تخصصی وسابقه کار دررشته مربوطه .

الف ـ مترجم زبانهای روسی ـ عربی ـ انگلیسی ـ حداقل مدرك تحصیلی دارابودن دانشنامه لیسانس .

ب ـ مهندس برق ـ مهندس الکترونیك . حداقل مدرك تحصیلی دارا بودن دانشنامه لیسانس دررشته مربوطه .

ج ـ تکنیسین برق حداقل مدرك تحصیلی دارا بودن دیپلم کامل متوسطه از هنرستان در رشته مربوطه .

د ـ متصدی امور سمعی و بصری ـ متخصص دستگاه ضبط صوت. حداقل مدرك تحصیلی دارابودن دیپلم کامل متوسطه و گذراندن دوره آموزشی مربوطه .

هـ ـ تکنیسین ارتباط و مخابرات (متخصص وسایل مخابراتی)ـ حداقل مدرك تحصیلی دارابودن دیپلم کامل متوسطه در رشته ارتباط ویا دیپلم کامل فنی ـ ریاضی و گذراندن دوره تخصصی مربوطه .

و ـ کارشناس امور اداری حداقل مدرك تحصیلی لیسانس دررشته علوم اداری‌و مدیریت ویا لیسانس وگذراندن دوره تخصصی علوم‌اداری.

ز ـ نقشه‌کش و طراح حداقل مدرك تحصیلی دیپلم ریاضی و گذراندن دوره تخصصی مربوطه .

ح ـ تله‌تایپیست (متصدی دستگاه تله تایپ)حداقل مدرك تحصیلی گواهینامه سال سوم متوسطه وگذراندن دوره تخصصی مربوطه .

ط ـ کارمند دفتری حداقل مدرك تحصیلی گواهینامه سال سوم متوسطه .

ی ـ حسابدار حداقل مدرك تحصیلی دیپلم کامل متوسطه ریاضی‌ـ طبیعی ـ بازرگانی و گذراندن دوره تخصصی مربوطه (برای تهران و شهرستانها) .

ك ـ رئیس تشریفات باشگاه ـ متخصص و آشنا بامور هتل‌داری وبزبانهای فرانسه و انگلیسی و حداقل دارا بودن دانشنامه لیسانس .

ل ـ مکانیك پمپ‌تهویه و شوفاژ. دارندگان‌مدرك تحصیلی سیکل اول متوسطه حق‌تقدم دارند .

م ـ تکنیسین شوفاژ و تهویه . دارندگان مدرك تحصیلی سیکل اول متوسطه حق‌تقدم دارند .

ن ـ آهنگر و جوشکار و سیمکش . دارندگان مدرك تحصیلی ششم ابتدائی حق تقدم دارند .

ت ـ باغبان . دارندگان مدرك تحصیلی ششم ابتدائی حق‌تقدم‌دارند

داوطلبان میتوانند از تاریخ۲۶ر۵ر۴۷ الی ۵ر۶ر۴۷ از ساعت۱۰ الی۱۲ با در دست داشتن ۶قطعه عکس ۴×۶ـ دوبرگ‌رونوشت مصدق شناسنامه جدید ـ عین‌برگ معافیت یا دفترچه خاتمه خدمت ـ مدارك تحصیلی و تخصصی باداره آجودانی کل ارتش شاهنشاهی واقع در جاده قدیم شمیران ـ چهارراه قصر مراجعه نمایند . ۵ـ۶۱ م‌الف ۵۰۶۱

آ ـ ۲۹۶۸۶

شرکت کنندگان :

پرویز تناولی ـ مجسمه‌ساز و نقاش
ابوالقاسم سعیدی ـ نقاش
حسین زنده‌رودی نقاش
بهمن محصص ـ نقاش و کارگردان
سهراب سپهری ـ شاعر و نقاش
اداره کننده دکتر مجابی (زوبین)

سمینار بزرگ هنر ایران

گروهی از هنرمندان ارزشمند هنرپلاستیك ایران ضمن «سمینار بزرك هنر» سرویس هنری روزنامه اطلاعات، درباره پاره‌ای از مسائل اساسی هنر نقاشی ایران سخن گفتند. واینك سخنان آنانرا به خوانندگان می‌سپریم.
اداره کننده این سمینار دکتر مجابی (زوبین) بود.

زنده‌رودی : مردم به‌هنر توجه ندارند

محصص : سینما درایران صفر است ـ تئاتر جان‌میکند ـ ایران فقط شعر و نقاشی دارد

تناولی : آرزوی ما اینست که نقاشان سندیکا داشته باشند

سعیدی : برد نقاشی ما بامقایسه نقاشی اروپا و آمریکا ناچیز است

پرویز تناولی ـ من معتقدم که وضع هنر ایران در مقایسه با پیشرفتهای دیگر ایران هیچ بدنیست. در مقایسه جهانی خیلی درخشان نیست ، گرچه امید آن هست . اشخاصی که وجود دارند آن‌نیرو واستعداد را دارند که می‌توانند در زمینهٔ هنر جهانی بادیگران برابری کنند . در اینجا هنر درست مثل ورزش است مثل فوتبال و کشتی، هروقت به آن توجه میشود ، سرپرستی خوبی داردبودجه وبرنامه صحیحی برای آن در نظر گرفته شده موفقیت‌هائی در زمینه‌جهانی بدست می‌آورد .

هروقت بی‌توجهی میشود و راه غلط درپیش می‌گیرد ،باعث‌دلسردی میشود.

هنر نقاشی‌هم‌مثل ورزش‌بصورت **یك پدیده بصری یاملی . بهیچ‌وجه از پدیده‌های دیگر مثل فرهنك‌و صنعت ، عقب‌تر نیست . بلکه‌خیلی پیشرفته‌تر از زمینه‌های دیگرچون تئاتر و موسیقی بوده است.**

بهمن محصص ـ مسلم است،من گمان میکنم هنر نقاشی زنده‌تراز سایر رشته‌های هنری است که‌توی ایران هست میتوانیم یك یك‌آنها را اسم ببریم .**سینما در اینجاصفر است نه آکتور داریم‌ونه کارگردان ونه حتی سناریو نویس ،تئاترجانی میکند و همچنین معماری البته‌با چشم‌پوشی ازدلال‌بازی احمقانه‌اش، چیزی که‌دارای«ارزینالیته» (اصالت) باشد خیلی کمست.** در حالی که در اینجا شما نقاش یا مجسمه‌ساز خوب دارید البته نه کسی که‌با «میکل آنژ» برابری کند ، مساله اینست که نقاشی باتمام مشکلاتی که دارد فعالیت فکری زنده ، فعالیت بیرونی زنده می‌کند ،**اگر بخواهیم روی هنر ایران انگشت بگذاریم که ایران چه هنری دارد من گمان میکنم فقط شعر ونقاشی دارد. ما نویسنده هم داریم اما معتقدم ادبیات ما وقتی می‌تواندفرم بگیرد که لااقل مارمان بزرك‌داشته باشیم مارمان بزرك نداریم .**

مجابی : فقط داستان کوتاه هست ،

محصص: بله ،داستان کوتاه ، مقصود اینست که آنهای دیگر نیستند ولی شعر و نقاشی‌زنده‌ترو فعالتر ازسایرقسمتهای هنری‌است.

مجابی : اینجا سئوالی پیش می‌آید : شعر از میراث کهن ما بخوبی تغذیه کرده و اکنون با پشتوانه فرهنگی کافی بارآورشده است در حالیکه نقاشی معاصر از مینیاتور و نقاشی ایرانی ـ ذخیره فرهنگی خود استفاده نبرده است‌ـ چرا ؟

محصص : نه! نه! اینجوری‌حساب نکنید آقا !

شعر امروز ایران ادامه منطقی شعر شیخ شفا نیست ولی شعر هست ، توجه کنید اگر میبینید «اسپری» (روح) وجود دارد این اسپری قاره‌ای (که امروز ها در ایران‌هم راجع به‌آن بحث‌میکنند) توی نقاشی هم هست، منتها نظر نمی‌آید برای‌اینستکه بیننده به‌آن آشنا نیست هنوز بین بیننده‌تابلو، یامجسمه ، یك دیوار هست ،آنرا بیگانه می‌داند ،در حالیکه‌بیگانه نیست.

هنر پلاستیك درایران بصورت اروپا وجود نداشت ایران نقاش سه‌پایه نداشت و الان دارد .

ولی این‌دلیل‌نیست که«آرتیست پلاستیك» نداشته باشد ولی اگراز نظر نفوذو تاثیر رویش انگشت‌می‌گذارید والان رامتهم‌می‌کنید برای اینستکه گذشته یادتان رفته .شما اگر ازتخت جمشیدباینطرف بیائید می‌بینید که‌تخت‌جمشید نرم کردن خشونت آشور بوده مینیاتورهای ما سوغات مغول است، شمادر معماری اسلامی نمونه‌ی حسابی‌اش را در اینطرف نمی‌بینید . هرچه هست در آن قسمت است که‌اکنون جزء خاك ایران نیست در سمرقند و بخاراست . اینجا نمونه‌ی صحیحش معماری سلجوقی است.

معماری صفوی نتیجه‌ی یك‌معماری کلاسیك است ، کلاسیکی است که «باروك» شده است‌و دیگرآنچه طرح است نه‌خودمعماری بلکه‌یك ظرافت هنری است .

تقریبا در ایران هنر پلاستیك همیشه از خارج‌آمده ، مثل هند نیست که مردمش معماری‌خودشان راخلق کرده باشند واین امرشاید بدین دلیل باشد که **ما هنوز بیابان‌گردیم ..هنوزمردك باوجودی که کولردارد بیابانگردی توی‌خونش است تلویزیون را تاثرصت دارد** توی حیاط تماشا میکند . ماهنوز ملت شهرنشین نیستیم . ولی قوت ما دراینستکه همیشه هنر خارجی را هضم کرده‌ایم .

مجابی : خوب ، من میگویم آن قسمتی از فرهنك قدیمی ما که‌با تامل واندیشه همراه‌بود امروز با شتاب زدگی دارند محومیکنند . مثلا زیبائی حیرت‌انگیز مینیاتور های ایرانی جای خود رابه چیزهای خالی از لطف و تکنیکی داده که تماشاچی از دیدن آن میگریزد، نمی‌گویم مینیاتور دنبال شود می‌گویم هنری درهمان سطح و همان ارزش چرا ارائه نمیشود ؟

آن درون گرائی و ذهبیت که درشعر دنبال شده در نقاشی نمی‌بینیم .

محصص : اشتباه اینست که‌آن درون گرائی را درون شعر میبینند در نقاشی نمی‌بینید . نباید جدا کنید .

اشکال اینستکه در نقاشی‌شما می‌خواهید از نظر خارجی مفهومی را قابل لمس کنید درون گرائی خاص مینیاتور نیست در طرز تعبیر یك مینیاتور است.این مسئله آنقدر شخصی است که خودبخود وقتی هنرمند کار میکند دراوهست .

مجابی : تاثیر محیط

محصص: بله، کاریك‌هنرمندهیچوقت صددر صد مال خودش نیست . یعنی همیشه بعنوان یك آرتیست پنجاه ـ پنجاه ازبیرون و درون‌مایه می‌گیرد .محیط و عوامل خارجی دراو تاثیر می‌نهد .

باید امکانات نقاشی راهم در نظر گرفت ، من گمان میکنم که نقاشان ایرانی هرکدام حرفی‌دارند که‌بزنند وآن حرف است که‌به کارشان ارزش میدهد. ولی این نظریه درباره همهٔ نقاشان تعمیم ندارد، این درهمه جهان هم هست همه‌در یك سطح و در حد مشخصی ازبرداشت مشترك نیستند .

عده‌ای از نقاشان ایرانی ،جهان بینی دارند وعده‌ای ندارند نباید تعصب داشته باشیم که همه یك نوع فکرکنند یادرچیز هائی‌مشترك باشند .

مجابی : برای ارتباط بیشتر هنر معاصر بامردم تاکجا به هنرمند مربوطست و تاچه حدی موسسات روابط عمومی دراین امر دخیل هستند ؟

محصص : هنرمند باکار خودش بامردم ارتباط پیدا میکند وقتی‌که جامعه کار هنرمند را ضروری تشخیص دهد این ارتباط اصیل‌و عمقی خواهدبود درغیراینصورت سطحی و تصنعی است .

اول، باید ببینیم آیا نقاشی در اینجا ، چیزی ضروری هست یانه؟ تاآنجا که تجربه وجود دارد و ماکه دست‌اندر کاریم حس می‌کنیم جامعه این ضرورت را حس نکرده است .

توضیح علل این واکنش خارج ازعهده هنرمند است . نقاش‌تلاش خودرا میکند ، (اکسپوزسیون) ، (نمایشگاه) هائی می‌دهدو میخواهد این ارتباط که‌شما گفتید حاصل

ابوالقاسم سعیدی

شود و نمایشگاه هائی که نقاش ایرانی میدهد واقعا ایشار است‌زیرا که نه‌فروش دارد و نه کریتیکی (منتقدی) دارد که بطور معنوی او را بالابرد ، هنرمند برهیچ یك‌از این دونمی‌تواند تکیه کند وضمنا..

مجابی : گالریهای تجاری و تقاضای واقعی برای هنر پلاستیك وجود ندارد .

محصص: بله آنکه اصلا وجود ندارد گالری اینجا ، آن فضائی است که نقاش اجازه دارد یاباو اجازه میدهند که کارهایش را آویزان کند . وتازه گالری‌ای‌نبوده واین دوسه تاگالری‌هم همینجوری درآمده، کاری‌هم که‌نمی‌کنند . یعنی سابق ، دوره ضیاءپور وامثال او اصلا جایگاهی برای ارائه کار های نقاشی هم نبود و توی انجمن هانمایشگاه میگذاشتند و تا این اواخر در جاهای مهجوری (مثلا بانك صادرات) نمایشگاه می ـ گذاشتند .

مجابی: گروه‌ه که‌فعالیت‌های خودرا تازه شروع کرده درچه مسیری گام برمیدارد و هدفهایش چیست ؟

تناولی: تا آنجا که‌من میدانم هدف گروه پنج معرفی هنر معاصر ایران است آنطور که وجود دارد ونشان دادن‌این هنر و فهماندنش به‌مردم ودفاع از حقوق صنفی‌نقاش در برابر موسساتی که ادعا میکنند بخاطر هنرمندوهنربوجود آمده‌اند.

بهرحال بودجه‌های هنگفتی در این راه خرج میکنند .

گزارش : کار این موسسات را از لحاظ کارهای‌هنری اگربخواهیم بررسی کنیم می‌بینیم محصول کار این ادارات هدایت کننده از لحاظ سطح هنر جهانی و آنچه امکان داشته نه وجود بیابد زیر صفر بوده است . **این ادارات رهبری کننده یکنوع هنر مریض‌و دست‌دوم را به‌مردم معرفی کرده‌اند که‌جای هیچ نوع سنجش ومعماری**

سهراب سپهری

هم‌باقی نگذاشته‌اند .

مثلا وقتی‌تصمیم میگیرند یك برنامه هنری در تلویزیون اجراء کنند اول سراغ هنرمندی که‌برای معرفی برنامه‌شان باو احتیاج‌دارند میروند و بعد بعلت نداشتن قدرت سنجش ، این‌کار را تاشاگردان هنرستان‌ها که هنوز مشغول فرا گرفتن الفبای هنری هستند ادامه میدهند و تعجب اینجاست که‌برای همه این آقایان و خانمهای هنرمند توصیفات وتوضیحات نظیر همه‌از جمله هنرمندان‌اصیل وملی وجستجو‌گرو واقع‌بین‌و ارزنده وغیره می‌سازند باین نمیگویند «دموکراسی» در هنر این بی‌خیالی است‌برهنر . مثلا میروید به‌وزارت‌فرهنك ـ هنر‌درساختمانها وسالن های پیچ‌درپیچ ومتعدد این وزارتخانه شما حتی دو نمونه درآثار نقاشان معاصر ایران را نمی‌بینید چرا توقع زیادی داشته باشیم شما حتی اثری از هنرمندان معاصر هم‌نمی‌بینید اینجاشده است کویر هنرمعاصر ایران‌همه رفته‌اند چرا ؟

بعضی از کارگاه‌های این‌وزارت‌خانه ازجمله کارگاه سرامیك از مجهزترین کارگاه هائیست که بنده در عمرم دیده‌ام ولی محصول این کارگاه ها چیست ؟اگر اثر هنری‌باشد. دراینجا مصالح مرغوب وکم‌یاب حرام شده است‌چون ـ اول‌باید هنرمندی باشدتابتواند اثر هنری بوجود بیاورد .

ما دلمان راخوش کرده‌ایم بر خلاف اکثر کشور های‌دنیا دارای وزارت فرهنك و هنر هم هستیم و هنر کشورمان هم درنمایشگاه‌های جهانی شرکت داده میشود ... ولی چه فایده وقتی به‌نقاش‌و مجسمه

ابوالقاسم سعیدی

حسین زنده‌رودی

بهمن محصص

سعیدی : در محیط‌های‌پیشرفته نقش هردسته‌ای مشخص شده گالری‌دار بازار دست می‌کندو ارائه میدهد منتقد آنرا به مردم می‌شناساند و هنر را تعالی‌میبخشد ولی متاسفانه در کشور ما نقاشی در مرحله ابتدائی است‌مابدیل این نقش‌هارا خود ایفا کنیم نقش هنرمند گالری‌دار و منتقد وگاه تماشاچی دوستان را بعهده داشته باشیم .

مجابی : آقای محصص شما فکر می‌کنید که هنرمند درارائه کارهای هنری بمسائلی خارج از هنر نیز می‌تواند معتقد باشد؟ در بسیاری از کشورهای توسعه‌نیافته توجه به مردم و سرنوشت مردم می‌تواند توی هنر انعکاس‌یابدوهنر اصیل رااز آن گریزی نیست‌توی کارهای شما هم این مسئله را دیده‌ام .

محصص : حتما هست یا لااقل برای من تازه اینهم نسبت‌به‌آدم های مختلف فرق دارد که تعهد چه شکلی داشته وچه طرز تفکری دارند .

مثلا «گوئرنیکای» پیکاسو آیا ارزش یك مقاله سیاسی خوب‌را ندارد ؟ (مجابی : بنظر من با خاموشی دریا میتواند برابری کند) بله همینطور است .

من عقایدی دارم . میتوانم با چیزی موافق یا مخالف باشم واین عقاید درشیوه‌بیان من نیزمنعکس است در تابلوهایم .

مجابی : فکر می‌کنم که‌داشتن حرف یعنی داشتن پاسخ برای مسئله یکی از ضرورت های‌اولیه یك هنرمند است وگرنه کار به صنعت می‌کشد .

محصص : این حرف شما کاملا صحیح است فقط باید دید که برای پاسخ‌دادن شخص چه برداشتی از مسئله دارد .

گاهی این برداشت صورت نقالی دارد و یاپرچم دردست گرفتن توی خیابان گاه صورت کاری بی‌ادعا و تظاهربهرحال پاسخ‌برای هر کسی فرق میکند وبه‌حد دانش و حساسیت او ارتباط دارد .

عموما هنرمند از محیط‌چیزهائی می‌گیرد و چیزهائی به‌آن میدهد. اگر آرتیست‌های ما بیچاره می‌شوند ـ بیچارهٔ روحی ـ زودتر از مرك تن کارشان می‌میرد ته میکشند شاید باین دلیل است که اغلبشان مثل‌روزه‌دارازخودشان می خورند تا تمام شوند .

این محیط است که هنرمند را جدامی‌کند از مسائل، مادرمحیط بی‌نهایت چاپلوسی زندگی‌می‌کنیم راکد و چاپلوس ، شما هیچکس رانمی‌بینید که «فکر» کند وقتی یکنفر را می‌بینم که میگوید:«من فکر می‌کنم» که این‌مطلب اینطوری است . من خنده‌ام می‌گیردچرا که دراین خراب‌آباد فکرکردن چیز خیلی لوکسی شده که همه‌نمی‌توانند آنرا داشته باشند .

وتازه آن کسانی که فکرمی‌کنند نمی‌توانند آنرا «رآلیزه» کنند و به‌آن تحقق بخشند .وقتی که کسی میخواهد فکر کندباید جوانب کاررا بسنجد واز اخلاق و عفت عمومی گرفته که روزبروز دارد گنده‌تر می‌شود تاحساب خیلی جاها را داشته باشد تازه چه‌فایده که آدم فکر کند واین فکرباعمل همراه نباشد .

دراین چاپلوسی همگانی ، ما آرتیست متملق هم داریم یعنی وقیح‌ترین موجودی که می‌تواند روی زمین وجود داشته باشد چه چیز این وجه را بوجود آورده است ؟ خیلی چیزها ، از ادارات گرفته تا شکم . و مسئله زندگی کردن ونان .

مجابی : یعنی نبودن بازارتقاضا برای کارهای هنری .

بله درست همین‌است

مجابی : راجع به هنر بومی‌یا هنر ملی که اینروزها زیاد ازآن صحبت میشود و من فکر می‌کنم چیز عوام‌فریبانه وبی‌پایه‌ای باشد چه عقیده‌ای دارید ؟

محصص : من‌هم کاملا باشما موافقم آن هنر بومی تا موقعی‌که کشورها ، سرزمینها ، کاراکتر خاص خودشان را داشتند ، ازنظر روحی وجود داشت ، امروزه آنچه که مانده است مومیائی است،این مومیائی فقط ،تظاهر خارجی‌دارد.

بسیاری از چیزهای کهنه‌قشنگ است ولی متعلق به‌فرهنك امروز نیست ، ممکن است چیزی درفرم خودش یك چیز فرهنگی باشدولی علل و موجباتی که آنرا ساخته، دیگر اکنون موجود نیست وتقلید از آن چیز بیمزه‌ای خواهد بود.

آنچه که شما می‌بینید چه در اینجا و چه مثلا در اسپانیا وجود دارد بدوعلت پدید آمده است، یکی از علت‌ها در کشورهائی‌مثل ایران . من «کم‌مایگی» می‌نامم‌و نبودن خلاقیت وبعد آن چاپلوسی وقیحانه اجتماعی را اضافه می‌کنم این مزخرفات راتحویل میدهند، زیرا خجالت می‌کشند بگویند چیزی برای ارائه ندارند .

بقیه در صفحه ۱۷

مجابی : چرا گروه ۵ حمایت صنفی خودرا به‌۵نفر منحصر کرده و چرا نمی‌خواهید مثل‌نویسندگان که اکنون بدنبال کنگره‌ای برای حمایت صنفی خود هستند سایر هنرمندان پلاستیك را به‌همکاری دعوت کنید ؟

سعیدی : من برخلاف آنچه‌که تناولی گفت ، عده هنرمندان واقعی رابه۵نفر محدود نمی‌کنم (تناولی : من بعنوان مثال گفتم که از تعداد انگشتان دست تجاوز نمی‌کند ممکنست ۶ یا ۱۰ یا ۱۵ نفر باشند ، من به‌کمی‌آنها‌اشاره کردم) اتفاقاتی ایجاب کرده که ماه‌نفر دور هم جمع شده‌ایم **ما جدا دلمان میخواهد که ده نفر دیگر هم دور هم جمع شوند یا ۵نفر دیگر هم دور هم جمع شوند وباما ارتباط برقرار کنند یا هنرمندان سندیکائی داشته باشند .**

ما نقطه مشترکی داشته‌ایم که ما ۵نفر را بیشتربه‌یکدیگرنزدیك کرده تا بایك نفر ششمی . این وجه مشترك «استیتکی» نیست‌هر کدام از ما ۱۵ یا۲۰ سال است‌که وقت خودرا دراین کار مصروف کرده‌ایم وآنچه که حاصل آمده این نقطه مشترك همین نقاش‌بودن است .

مانمی‌خواهیم هنربومی را مثلا ارائه بدهیم یاهنر اروپائی راویااز یکنوع هنر دفاع کنیم .

تناولی : سپهری یا محصص‌در آتلیه‌هاشان آزاد هستند وبراه‌خود خواهند رفت اما همیشه مسائلی مادی وجود دارد مثل تشکیل‌دادن نمایشگاهها ، گالری،چاپ‌کاتالوك عرضه و فروش تابلو دراینجاست که گروه کمك میکند تا نقاشان بتوانند نتیجه بهتری بگیرند.

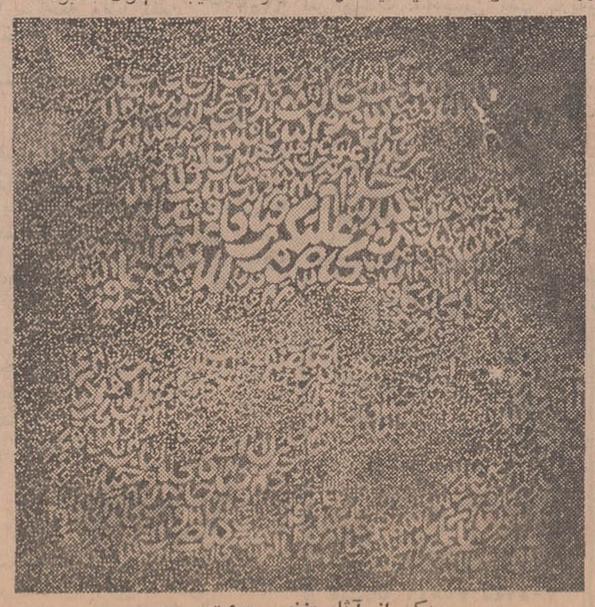

یکی از آثار «زنده رودی»

پرویز تناولی

پژمرد من نمی‌توانم داوری کنم.

مجابی: یعنی مقصودتان اینست که هنر ایران مرزهای مشخص‌و تعیین‌کننده‌ای ندارد و همه‌چیزدر ابهام وبی‌شکلی فرورفته است؟

من فکر می‌کنم نقاش معاصر ایران‌روی فرهنك ما تاثیری دارد واین تاثیر متناقض وچند گونه است .

سعیدی : فرهنك رایکعده‌مردم عمل می‌کنند . این فرهنك‌دوایری دارد که بایکعده دوایر هنری از آنجمله نقاشی ، برخورد می‌کند. **من نمی‌گویم نقاشی باتمام توده مردم سروکار دارد بلکه، باآن گروه از مردم که مطالعه می‌کنند ومیخواهند ببینند وبفهمندسروکار دارد . اما بردش ، در مقایسه با کارنقاشان اروپائی و آمریکائی بسیار ناچیز است .**

نقاشی که در فرنك مشهور میشود تابلوهایش را میخرند،توی موزه‌ها ، نمایشگاهها ، دیوارخانه ها بنمایش می‌گذارند ازکارهایش «روپرودکسیون» و کتاب چاپ میشود حتی در لباس‌پوشیدن مردم هم تاثیر می‌نهد . آن زندگی که گفتم چنین است و تاثیر همه‌جانبه آن در اینجا نیست ولی اندکی‌از آن «دینامیسم» هنری که درآنجا هست دراینجا کم‌کم دارد پیدا میشود .

مجابی : چرا گروه ۵ حمایت صنفی خودرا به۵نفر منحصرکرده و چرا نمی‌خواهید مثل‌نویسندگان که اکنون بدنبال کنگره‌ای برای حمایت صنفی خود هستند سایر هنرمندان پلاستیك را به‌همکاری دعوت کنید ؟

سعیدی : من برخلاف آنچه‌که تناولی گفت ، عده هنرمندان واقعی رابه۵نفر محدود نمی‌کنم (تناولی : من بعنوان مثال گفتم که از تعداد انگشتان دست تجاوز نمی‌کند ممکنست ۶ یا ۱۰ یا ۱۵ نفر باشند ، من به‌کمی‌آنها‌اشاره کردم) اتفاقاتی ایجاب کرده که ماه‌نفر دور هم جمع شده‌ایم **ما جدا دلمان میخواهد که ده نفر دیگر هم دور هم جمع شوند یا ۵نفر دیگر هم دور هم جمع شوند وباما ارتباط برقرار کنند یا هنرمندان سندیکائی داشته باشند .**

ما نقطه مشترکی داشته‌ایم که ما ۵نفر را بیشتربه‌یکدیگرنزدیك کرده تا بایك نفر ششمی . این وجه مشترك «استیتکی» نیست‌هر کدام از ما ۱۵ یا۲۰ سال است‌که وقت خودرا دراین کار مصروف کرده‌ایم وآنچه که حاصل آمده این نقطه مشترك همین نقاش‌بودن است .

مانمی‌خواهیم هنربومی را مثلا ارائه بدهیم یاهنر اروپائی راویااز یکنوع هنر دفاع کنیم .

تناولی : سپهری یا محصص‌در آتلیه‌هاشان آزاد هستند وبراه‌خود خواهند رفت اما همیشه مسائلی مادی وجود دارد مثل تشکیل‌دادن نمایشگاهها ، گالری،چاپ‌کاتالوك عرضه و فروش تابلو دراینجاست که گروه کمك میکند تا نقاشان بتوانند نتیجه بهتری بگیرند.

یکی از آثار «زنده رودی»

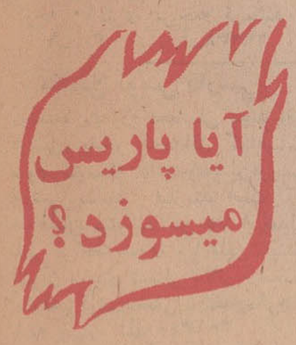

نیازمندیهای بهمن

تلفن ۲۰۰۱۱ - ۲۰۱۵۲۲

استخدام

استخدام پزشك

بیمارستان مسیحی مشهد و تبریز برای مدت یکسال یا بیشتر احتیاج به یکنفر پزشك امراض داخلی یا امراض عمومی دارد داوطلبان میتوانند به میسیون آمریکائی خیابان قوام‌السلطنه یا تلفن ۶۹۷۵۰ مراجعه فرمایند.
۱_۶ آ_۱۴۸۶۹

شرکت سهامی کارخانجات صنعتی پارس لوکس افراد زیر را استخدام مینماید

۱- مهندس مکانیك که بزبان آلمانی آشنائی داشته باشد ۳نفر
۲- نقشه کش فنی ۵نفر
داوطلبان واجد شرایط می‌توانند همه روزه بین ساعات ۹تا ۵ بعدازظهر غیر از ایام تعطیل باداره کارگزینی این شرکت واقع در جاده آبعلی بالاتر ازسه‌راه تهران پارس مراجعه نمایند. تایس از آزمایش ومصاحبه ترتیب استخدام آنان داده شود.
۱_۵ آ_۲۸۹۹۶

موسسه بین‌المللی دائرة المعارف بریتانیا

جهت تکمیل کادر نمایندگی خود بتعدادی نماینده باتجربه نیازمند است متقاضیان میتوانند در روز ۴شنبه ۲۳ر۵ر۴۷ از ساعت ۹صبح تا ۱و۵تا۷ بعداز ظهر به آدرس خیابان سپهبدزاهدی نرسیده به چهارراه تخت‌حمشید ساختمان ۱۰۲ طبقه ۷ مراجعه نمایند.
۱_۲ آ_۲۹۳۰۴

بیمارستان مجیدی

تعدادی بهیار احتیاج دارد تلفن ۶۲۶۳۷۹
۱_۲ آ_۲۹۲۶۶

به‌یکنفر آرایشگر زن

که میزانیلی‌وشینیون را عالی‌شانه نماید احتیاج فوری است تلفن ۷۷۲۱۸۰
۱_۲ ۱۵۱۶۹

یك واحد صنعتی به دونفر

تراشکار درجه یك نیازمند است تلفن ۶۶۴۱۷و ۲۱۴۱۰
۱_۳ آ_۱۵۲۱۱

بچند دوشیزه یابانوی

خیاط وارد بدوخت زیر پوش باشند نیازمندیم تلفن ۴۸۰۱۹
۱_۲ آ_۲۹۴۲۲

استخدام تکنیسین ساختمان

دونفر تکنیسین ساختمان جهت کاردرتهران‌و شهرستانهاموردنیاز است . داوطلبین با تلفن ۷۵۱۹۷ تماس بگیرند .
۱_۲ آ_۱۵۱۴۱

استخدام میشود

کارخانجات پپسی کولا تهران جهت تکمیل کادر پرسنلی خود احتیاج بافراد زیردارد
۱- دیپلمه آشنابامور حسابداری یکنفر
۲- دیپلمه مسلط بماشین‌نویسی و دفترداری (دوشیزه یابانو) یکنفر
۳- راننده پایه۲ همگانی ۱۰نفر
۴- مکانیك درجه یك ۲ نفر
داوطلبان میتوانند همه روزه باستثنای روز های تعطیل از ساعت چهار تاهفت بعداز ظهر بکارگزینی پپسی کولا تهران واقع درخیابان آیزنهاور مراجعه‌نمایند .
۱_۳ آ_۲۹۳۹۴

Leading International Pharmaceutical Company requires qualified medical representatives for half time employment in Tehran. Knowledge of English essential. Written application to be sent to Ettela'at Box No. 173

راننده دو همگانی

کارخانه صدف‌استخدام مینماید جاده قدیم شمیران‌سه‌راه ضرابخانه کوچه ۱۰متری مراجعه فرمائید .
۱_۳ آ_۲۹۲۳۸

ماشین نویس فارسی

موسسه مشاوره تحصیلی بچند نفر دوشیزه یابانو که‌حداقل گواهینامه سوم متوسطه داشته‌وماشین‌نویسی فارسی بدانند نیازمند است . داوطلبان میتوانند بین ۵تا ۸ بعداز ظهر مراجعه نموده ویا تلفن‌نمایند. تهران سعدی شمالی بالاتر ازسینما ادئون . کوی یاسمی - شماره۱ر۱۵ طبقه چهارم تلفن ۳۰۱۳۴۰
آ_۵۲۴۷ ۱

آگهی استخدام

موسسه اطلاعات بیکنفر دوشیزه- یا بانوی تلفنچی با شرائط زیر احتیاج دارد
۱- دوسال سابقه کار
۲- دیپلم کامل متوسطه
واجدین شرایط میتوانند همه روزه باستثنای تعطیلات تا روز ۲۶ر۵ر۴۷ باداره کارگزینی‌موسسه اطلاعات واقع‌درخیابان سپه‌روبروی اداره کل‌پست مراجعه نمایند .
۱_۳ ۲۹۲۱۲

یك موسسه تولیدی خارج

ازمرکز بیك نفر مترجم درجه اول زبان انگلیسی که‌در امر تحریر و ترجمه وتایپ کامل‌نامه های‌تجارتی وفنی مسلط باشد نیازمند بوده و شخص واجد شرایط رابا حقوق مکفی استخدام‌میکند- ازعلاقمندان خواهشمند است‌برای کسب اطلاعات بیشتر قبل‌ازظهرها به‌تلفن ۲۴۶۹۵ مراجعه فرمایند .
۱_۱۰ آ_۱۳۹۱۹

به ۵ نفر دیپلمه

زن ومرد نیازمندیم خیابان ابوریحان شماره ۷۵ تلفن ۴۵۲۶۶
۱_۱۰ آ_۱۲۱۳

شرکت بلا بچند نفر

جوان‌باسواد جهت کمك فروشنده برای فروشگاه های‌خود با تضمین معتبر احتیاج دارداز ساعت ۱۲تا ۲ بعداز ظهر بساختمان کفش بلاواقع در گلوبندك‌بوذرجمهری‌غربی‌مراجعه شود .
۱_۲ آ_۱۵۱۴۷

استخدام ماشین‌نویس

گروه صنعتی بهشهر چند نفر دوشیزه و یابانوی ماشین نویس (فارسی -فارسی و لاتین) برای‌تمام وقت استخدام مینماید :
شرایط استخدام
۱- داشتن دیپلم کامل متوسطه
۲- حداقل یکسال تجربه
۳- حداکثر سن ۳۰ سال .
داوطلبان میتوانند همه روزه‌از ساعت ۸الی ۱۲ صبح با در دست داشتن یك قطعه‌عکس ۴×۶ بقسمت امور کارمندان گروه صنعتی‌بهشهر خیابان بوذرجمهری سرای حافظ شماره ۸۶۵ مراجعه نمایند.
۱_۴ آ_۲۸۶۷۰

آگهی استخدام راننده

شرکت سهامی شیلات جنوب۸ نفر راننده پایه ۱ همگانی‌باحقوق و مزایای‌مکفی‌برای رانندگی کامیون های سردخانه‌داربطور قرار دادی‌به خدمت میپذیرد داوطلبان میتوانند تاآخر روز پنجم شهریور ماه ۴۷ قبل از ظهرها بادرست داشتن‌عین گواهی نامه رانندگی بکارگزینی شرکت واقع در امیر آباد شمالی نبش کوی همدان روبروی پارك‌فرح مراجعه نمایند .
شرکت سهامی شیلات جنوب ایران
آ_۱۵۱۲۵ ۱_۲

یکنفر پزشگیار باتجربه

تاریخ‌حرکت سوم شهریورماه ۴۷ جهت درمانگاه (نارمك) مورد نیاز است تلفن ۶۸۲۰۳ عصرها
۱_۳ آ_۱۴۸۹۳

جهت کار در بندر عباس

احتیاج بچند نفر استادکار ماهر سیم‌کش داخلی و فولادی روکار می‌باشد . عصرها ازساعت ۴تا ۷ بخیابان ایرانشهر جنوبی پلاك ۴۵ مراجعه شود .
آ_۱۵۳۲۷

متخصص غدد‌ترشحی داخلی

دکترامین مصباح‌استاد دانشکده پزشکی
داخلی و غدد ترشحی داخلی- ۴بعداز ظهر وباوعده قبلی پذیرائی مینماید فخررازی - کوچه مشتاق شماره ۱۹۰ تلفن ۴۳۱۹۷
۱_۲۶ آ_۱۲۲۰

خیاطخانه زنانه

عده‌ای خیاط زن بادوشیزه مورد نیاز است تلفن ۴۴۳۴۷
آ_۱۵۲۵۱ ۱

جویای کار

ماشین‌نویس فارسی‌درجه ۱

جوانی بامعلومات پنجم طبیعی و ۴سال سابقه کار صبحها آماده کار است براهنمای شماره۱۶۸ روزنامه اطلاعات‌ر مراجعه فرمائید.
آ_۱۵۲۰۷ ۱_۲

گم شده

دانشنامه موقت اینجانب خسرو نوری وزیری مفقود شده از یابنده تقاضا میشود به تلفن ۹۳۵۱۷اطلاع دهد .

اسناد زیر از گاراژ

شیشه در مورخه ۳۰ر۴۷ ارسال میشده مفقود گردیده این آگهی نوبت دوم است .
چهار برك سفته بشماره های ۱۰۷۲۳۳ ر۰۰۵۵۴۰ر۰۶۷۸۹ - ۱۱۱۹۷۳و مبلغ های ۵۰۰۰۰ ریال و ۵۰۰۰۰ ریال و ۷۲۶۸۰ ریال و ۲۲۰۹۷ بسررسید های ۱ر۷ر۴۷ و ۲۹ر۶ر۴۷ و ۵ر۷ر۴۷ و۱ر۸ر۴۷ که سه برك اولی متعهد آن عباس عیاد بحواله کرد کریم رحیمی و سفته چهارمی که متعهد آن آلبرت کرملو بحواله کرد کریم رحیمی‌و چك شماره ۱۴۵۷۴۰ بانکملی‌بازار بمبلغ ۵۸۰۰ ریال سر رسید ۳۰ر۶ر۴۷ قباد صادری بحواله کرد کریم رحیمی از حساب شماره ۴۵۷۴۳ مفقود شده سفته ها و چك مزبور از درجه اعتبار ساقط است از یابنده تقاضا می شود ببازار عباس آباد کوچه کبابیها سرای‌روحانی قدیم شماره ۵ آورده ومژدگانی دریافت دارد .
آ_۱۵۳۵۷

مفقود شده

کارت بازرگانی ۲۶۲۱۲ متعلق به‌آقای اکبر سلیمانی شاد مدیر عامل شرکت چراغ‌گاز بامسئولیت محدود مفقود گردیده و چون مدت آن منقضی شده از درجه اعتبار ساقط است .
آ_۲۹۴۱۴ ۲_۱

تعدادی راننده پایه دو

شخصی مورد نیاز است طالبین به خیابان شاهرضا . خیابان‌دانشگاه. چهارراه مشتاق . شرکت فاخ مراجعه فرمایند .
۱_۳ ۱۵۳۵۳

خدمتکار زن برای تمام وقت

استخدام میشود باتلفن ۸۸۰۳۳۲ تماس بگیرید .
آ_۱۵۳۴۳

بچند دوشیزه برای‌تدریس

در دبستان و چند دبیر ریاضی و شیمی نیازمندیم خیابان شیرو خورشید چهارراه استخرآموزشگاه شجاعیان دبستان شه‌مهر تلفن ۹۲۷۶۱
آ_۱۵۳۵۹

آگهی استخدام

سازمان بیمه‌های اجتماعی بسه نفر پزشك متخصص قلب -ریه‌و جهاز هاضمه برای خدمت تمام‌وقت درواحد های درمانی مرکز خود نیازمند است . داوطلبان با همراه داشتن مدارك استخدامی در ساعات اداری باداره‌سرویس‌های کارگزینی طبقه چهارم ساختمان مرکزی واقع در خیابان آیزنهاورمراجعه نمایند.
سازمان بیمه های اجتماعی
۱_۳ آ_۲۹۵۶۰

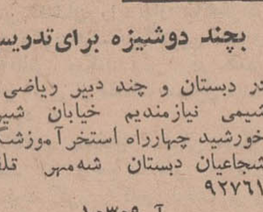

صاحب امتیازو مدیر مسئول
عباس مسعودی
خیابان خیام ایران چاپ
چاپخانه‌اطلاعات تلفن۳۰۳۹۶۵
تلفنخانه ۳۰۰۱۱ تا۳۰۰۱۹

بچندنفر کارگر پسربچه

نیازمندیم خیابان آیزنهاور بالاتراز پپسی‌کولا کوچه جنب گاراژزمانی درب‌چوبی دست چپ
آ_۱۵۲۴۵

استخدام میشود

به‌چند دوشیزه یابانو که سابقه فروشندگی داشته باشند احتیاج - داوطلبین به‌شعبه فروشگاه پیرایش واقع در خیابان پهلوی نرسیده به سینما آتلانتیك مراجعه نمایند .
آ_۲۹۵۱۶

استخدام ماشین نویس

بدوشیزه ویا بانوئی که‌به‌ماشین نویسی فارسی و لاتین و تندنویسی تسلط کامل داشته باشد با حقوق مکفی برای اشتغال تمام‌وقت(۷ونیم صبح الی ۴ بعداز ظهر)نیازمندیم‌با تلفن های ۹۰۳۶۱تا ۵ قسمت کار- گزینی مکالمه فرمایند .
۱_۲ آ_۱۵۲۳۱

آگهی استخدام طبیب

شرکت ویلیامز برادرزاورسیز برای کار در کارگاه های خود در خوزستان بیك نفر طبیب احتیاج دارد که‌به زبان انگلیسی آشنا و حداقل پنج‌سال‌سابقه طبابت داشته باشند ازواجدین شرائط تمنی‌می- شود به‌دفتر شرکت واقع درمیدان بلوار نهرکرج کوچه ارژنك کاشی ۷ مراجعه ویابا تلفن ۶۲۵۲۲۳ مذاکره فرمایند .
۱_۳ آ_۱۵۲۹۵

شرکت ساختمانی اخگر

جهت سرپرستی کارگاهی درخارج ازتهران احتیاج به‌یکنفر مهندس ویا تکنیسین مجرد ساختمانی با حقوق مکفی باشرایط زیردارد.
۱- دارابودن‌حداقل۸سال سابقه کار ساختمانی و اداره کارگاهها
۲- آشنا بودن بزبان انگلیسی
داوطلبان بتلفن ۴۸۲۸۲ و یا بخیابان تخت‌جمشید خیابان کیوان شماره ۲۴ ساختمان اخگر مراجعه نمایند .
۱_۲ آ_۱۲۲۱

استخدام میشود

راننده درجه ۱و ۲ همگانی و ۲ شخصی وباطری‌ساز باسابقه ۳سال برای‌خارج ازتهران تلفن ۴۲۳۰۷-
۴۶۸۵ ۱_۳ آ_۱۵۲۳۵

تدریس خصوصی

ماهی سی تومان

زبان انگلیسی و آلمانی را بطور خصوصی تلفن۴۹۴۹۴ و ۶۱۳۷۶۰
۱_۲۶ آ_۱۰۱۳

فقط با ۴۰۰ تومان

انگلیسی کنتراتی توسط‌بانوی انگلیسی خیابان‌پهلوی تلفن۴۲۰۸۶
۱_۲۶ آ_۱۱۲۱

انگلیسی خصوصی۷۹۳۵۲۴

۱_۳ آ_۱۵۳۲۵

متفرقه

تانکرسازی لوپ

تانکر از۵۰۰۰ تا ۵۰۰۰۰ لیتر موجود سفارشات ۴۸ ساعته انجام میگردد خیابان قزوین تلفن ۹۴۴۱۴

سالنهای جدید خانوادگی چلوکباب ملی

روز های تعطیلی از صبح برای پیك‌نیك آماده میباشد مرچشمه تلفن ۳۳۳۱۵۶
۱_۳۰ آ_۸۹۱

جرنقیل توکل

بادکلهای ۶۰ متری خیابان ری میدانشه تلفن ۵۰۶۹۱ و ۵۸۴۷۹و ۵۵۸۲۸ ۱_۳۰ آ_۹۱۶

یکدستگاه موتور(روستون)

۱۲۵ اسب مدل ویکدستگاه پمپ توربینی۱۸اینچ‌باوسائل‌متعلقه‌مشغول کار بفروش میرسد تلفن۳۳۸۹۴۷
آ_۲ ۹۱۴۸ ۱_۳

DIE POST
پست
هفته نامه سیاسی
بزودی بزبان آلمانی منتشرمیشود
بدو نفر مترجم فارسی به آلمانی نیازمندیم ،همه‌روزه از ساعت ۵بعد ازظهر بدفتر پست مراجعه فرمائید.
برای شهرستانها نماینده فعال میپذیریم .
بادفتر پست ، تهران خیابان‌قدیم شمیران باغ‌صباخیابان دانش‌شماره ۱ر۱ مکاتبه فرمائید .
برای درج آگهی در هفته‌نامه پست به‌آدرس بالا مراجعه فرمائید.
۱_۷ آ_۲۹۵۸۸

فروش سهام گروه‌فرهنگی

چند سهم یك گروه فرهنگی‌شامل دبیرستان‌دوره کامل‌پسرانه بفروش میرسد تلفن ۶۹۷۴۰

قابل توجه مدیران صنایع فلزی کارگاه صنعتی بابا صنیع

سازنده انواع و اقسام قالبها : سنبه ماتریسهای برش ، کشش و فیکسچر جیك(شابلن) تهران‌میدان شوش کیلومتر۲جاده‌سپهبدرزم‌آرا جنب تعمیرگاه جهان موتور پلاك ۱۰۲۴ تلفن ۵۸۴۰۶
۱_۴ آ_۲۱۴ ۱

بشارت به آقایان جواهر وطلاساز محترم

یکدستگاه ماشین‌آلات ودستگاه های ریخته‌کاری بالوازم مربوطه کامل آخرین سیستم باتولید و قدرت بسیار زیاد برای طلاوجواهر سازی(انگشتر- گوشواره-دستبند- مدال وغیره) برای فروش به‌نقد و اقساط موجود است .خیابان لاله‌زار پلاك ۳۸۴
آ_۱۵۲۹۹ ۱_۲

شورت‌هند(تندنویسی)

رابا ماشین آموزش بیاموزید شبهریه را بعد از آموختن و استخدام بپردازید.
تحصیلات- حدود دیپلم
سه‌جلسه آزمایشی‌بطوررایگان
آکادمی زبانهای دنیا
دروازه دولت - نبش روزولت ساختمان‌جم‌تلفن‌های۷۵۸۲۱۳ و۷۶۴۸۲۵ ۱_۳۰

چرا نگرانید ؟

از تجربه ما برای فرا گرفتن ماشین نویسی فارسی و لاتین - دفترداری‌دوبل‌و حسابداری- آلمانی- انگلیسی- فرانسه‌و دروس ابتدایی‌و متوسطه کامل که در کلاس های تجدیدی -تقویتی- متفرقه امتحانات شهریور ماه بطور عمومی وخصوصی صبح و عصر دائر است استفاده فرمائید تاموفقیت‌شما مانندیگران حتمی باشد .

گروه فرهنگی فراکیش

میدان بهارستان اول کوچه نظامیه تلفن ۳۰۴۲۰۰
۱_۱۰ ۴۳_۱

گروه فرهنگی بنیادنو

کودکستان و دبستان بنیادنو برای سال‌تحصیلی آینده‌همه روزه ۹تا ۱۲و۵تا۷ بعداز ظهر ها ثبت‌نام مینماید .
نشانی- خیابان‌آناتول‌فرانس نبش ایتالیا تلفن ۴۳۸۵۵

درآموزشگاه رقص آیدا

رقصهای مدرن را بیاموزید تخت جمشید چهار راه ملك‌الشعرا تلفن ۷۵۶۷۳۱ ۱_۲۶ ۹۸۷_۱

دبیرستان دخترانه بینا

جهت سال تحصیلی آینده ازاول شهریورماه ثبت‌نام میکند. شهرآرا تلفن ۶۳۲۳۶۰
۱_۱۳ ۱۰۹۸_۱

کودکستان ودبستان پویا بمدیریت دکتر اکرامی استاد تعلیم و تربیت

برای سال تحصیلی‌آینده ثبت نام میکند
گلستان‌چهارم (سلطنت‌آباد) تلفن ۸۸۲۱۶۶

فقط تا ۲۵ مرداد

برای دوره های جدید رادیو تلویزیون ترانزیستوری نقشه کشی برق‌و فشار قوی تحت نظرمهندسین مجرب و در کارگاه های مجهزنام نویسی مینمائیم .
کاروآموزش تلفن ۴۹۴۹۴
۱_۱۵ ۸۱۲_۱

آموزشگاه خیاطی‌طلوع جهان

باطلاع‌میرساند جهت دوره سوم تابستانی ثبت‌نام میکند بدانش - آموزان -فرهنگیان و کارمندان دولت تخفیف داده میشود سلسبیل (رودکی) چهارراه بوستان سعدی تلفن ۹۲۷۸۴
۱_۱۰ ۹۴۰_۱

آموزشگاه و آرایش و زیبائی همایون

باطلاع میرساند جهت دوره سوم ارایش و زیبائی هنرجو می‌پذیرد - نفرهنگیان - کارمندان دولت و دانش آموزان تخفیف داده میشود. سلسبیل (رودکی) چهارراه‌بوستان سعدی تلفن ۹۲۷۸۴
۱_۱۰ ۹۳۹_۱

آموزشگاه آرایش شاهین

جهت دوره سوم تابستانی هنرجو می‌پذیرد . بدانش آموزان -بانوان فرهنگی و خانمهای کارمند دولت تخفیف داده میشود تجریش - دزاشیب - جنب تکیه
۱_۱۰ ۱۱۰۱_۱

سازمان فرهنگی شهپرست وهوشمند

گودکستان- دبستان ودبیرستان دخترانه و پسرانه همه روزه‌ثبت‌نام میکند تلفن ۲۱۹۷۷ و ۵۱۹۲۷ و ۴۷۶۲۸
۱_۱۵ آ_۱۱۵۶

اطلاعیه‌مون‌تایگر

حلقه‌معظم‌مون‌تایگر
دشمن‌سرسخت‌حشرات‌مزاحم‌شب
معروفیت‌جهانی‌دارد .
(درموقع‌خرید‌بمارك بالا (ماه وببر) توجه‌فرمائیدواز‌خرید‌حلقه‌های‌تقلیدی‌بی‌اثر وبدبوخودداری‌فرمائید .

راهنمای پزشکی اطلاعات

متخصصین جراحی عمومی

دکتر بهرام مشیری
متخصص جراحی‌عمومی و جراحی قفسه صدری (قلب - ریه و ..روق) دارای دیپلم های‌تخصصی بورد امریکا پذیرائی ٤ تا ٨ خیابان جامی شماره ٣٤ تلفن ٦٩٤٦٣ .

درمان‌سریع واریس - هادی فرزانه
متخصص در جراحی عمومی‌اززنوو انگلستان نشانی مطب ،روبروی هواپیمائی ملی ایران،خیابان دامغان پذیرائی ٤-٨ تلفن ٦٢١٣٩.

متخصصین جراحی مغز

دکتر محمود عالم - متخصص جراحی مغز و اعصاب
چهار راه شاه اول کوچه‌سیمرغ تلفن ۶۱۱۲۱۲ و ۷۵۸۶۴۳ .

متخصصین بیماری چشم

دکتر نبوی متخصص چشم
خیابان پهلوی‌پائین چهار راه شاه‌کوچه ملك۲تاه بعداز ظهر،

دکتر هوشنك برجیس جراح و متخصص چشم از آمریکا
دارای تخصص در عینك های نامرئی خیابان بزرگمهر شماره۶ تلفن ۶۹۰۱۲ پذیرائی صبح وعصر

متخصصین بیماریهای پوست

دکتر خشنود - متخصص بیماریهای پوست
شاهرضا مقابل لاله‌زار و تلفن ۹۶۳۲ پذیرائی با تعیین وقت قبلی

بهداشت و زیبائی پوست

دکتر آیدین -تناسب اندام -شاه‌ضا خیابان فرصت تلفن۶۵۶۸۷

متخصصین بیماری خون

دکتر گرجی متخصص بیماریهای خون
و انواع کم خونیها از دانشگاه پاریس دروازه دولت تلفن ۳۳۴۳۸۹

متخصصین بیماری زنان

دکترجمشید کاوه - متخصص و جراح امراض زنان
وزایمان و نازائی از آلمان تشخیص ودرمان رودر سرطان خیابان پهلوی - چهار راه امیراکرم شماره ۱۴۵ تلفن ۵۰۶۷.

متخصصین بیماریهای اطفال

دکتر اکبر وفائی متخصص بیماریهای اطفال
مطب و منزل سیه، غربی‌چهارراه کارون تلفن ۹۵۳۸۶۸ بعدازظهر ها

دکتر نیموریان خیابان کریمخان زند نبش خردمند تلفن ۶۲۸۶۶۴

مفاصل استخوان - تخصص ارتوپدی

دکتر کیوان‌گوهردرخشان - خیابان کاخ جنوبی
کوچه هلالی شماره ۱۱ پذیرائی ۵ تا ۸ بعداز ظهر تلفن۴۱۷۰۴

متخصصین بیماری جهاز هاضمه

بیماریهای معده ، کبد وروده ،بواسیربدون‌عمل جراحی دکتر رفیعی متخصص از دانشگاه پاریس جامی اول‌کوچه پاریس تلفن ۴۸۱۸۹.

درمان فلج

معالجه فلج ، فشارخون با روش هموپاتیك بیسابقه در ایران دکتر حسن‌بهره‌مند از دانشگاه هند با چهل سال سابقه سعدی شمال بیمه ۳۰۱۶۱۷ -۸۶۳۲۸

متخصص غدد‌ترشحی‌داخلی

دکتر امین مصباح استاد دانشکده پزشکی
داخلی وغدد ترشحی داخلی - ٤بعداز ظهر و باوعده قبلی پذیرائی مینماید . فخررازی - کوچه مشتاق‌شماه ۱۹۰ تلفن ۴۳۱۹۷

بیماریهای داخلی

بواسیر بدون جراحی فیستول- فیسوربامتد موثر دکتر نیك‌نژاد
خیابان گرگان جنوبی گرامی عصرها تلفن ۷۵۵۷۷۵

دکتر اسماعیل فریور تلفن مطب۴۴۴۹۳
منزل ۶۲۵۲۰۰ پذیرائی همه روزه عصر ها صبحها با اطلاع قبلی امیریه‌نرسیده به چهار راه پهلوی

بیماریهای آمیزشی

دکتر یحیی صدری - بیماریهای آمیزشی و مجاری ادرار
میدان بهار بستار خیابان صفی‌علیشاه

دکتر محمد مسدد - بیماریهای آمیزشی و مجاری ادرار
دیپلمه آمریکا دروازه دولت تلفن ۳۰۴۳۸۹

دکتر عباس جناب زاده
امراض مقاربتی و مجاری ادرار خیابان منوچهری مقابل کوچه ژاندارك

بیماریهای آمیزشی مجاری ادرار - دکتر احتیاطی
دیپلمه آمریکا سیه چهار راه پهلوی تلفن ۶۸۴۸۷ .

دکتر فرنوش تلفن ۴۸۵۵۵
داخلی ، پوست، مقاربتی گواهینامه از باریس امیریه اول منیریه

دندانپزشکان

دکتر حسن آیرملو - دندانپزشك (بیمه اختصاصی) عباس‌آباد
داریوش اندیشه ۳پذیرائی ٤تا۷ تلفن مطب ۷۰۹۴۶ منزل ۷۵۴۲۳

بیماری دندان و دهان دکتر محسن صادقی - دندانپزشك
خیابان‌عباس آبادچهارراه‌فرح تلفن۷۶۲۵۳۶پذیرائی باتعیین‌وقت‌قبلی ۵تا۹ معاینه ومشاوره بهداشتی بار اول بدون پرداخت حق ویزیت

داروخانه ها

داروخانه شبانه روزی تخت جمشید
درتمام‌ساعات شبانه‌روزی‌درخدمت‌شما‌است‌تلفن ۶۸۱۰۱ و۶۷۸۲۳

داروخانه شبانه‌روزی پارس جاده پهلوی شمال پارك ساعی
تلفن ۶۲۰۲۷۹ و ۶۲۹۳۹۱ .

داروخانه مهران‌تلفن۹۰۴۰۷ شیر و خورشید چهارراه استخر

اولین داروخانه شبانه‌روزی در تهران داروخانه آمریکائی
چهار راه پهلوی شاهرضا تلفن ۴۵۲۹۰ .

نیازمندیهای اطلاعات

تلفن ۲۰۰۱۱ - ۲۰۱۵۲۲

خرید و فروش اثاثیه

خرید

فرش کیهان تلفن ۷۶۳۷۷۶
انواع قالی و قالیچه کهنه و نو
مخصوصا قالی‌های سنگین‌قیمت راخریداریم بهتراست برای معاملات هرنوع فرش باسازمان فرش کیهان تماس بگیرید چون مشاورین ما مجانا در اختیار شما خواهند بود.
۱ـ۳۰ آ ـ ۷۳۴

فرش رضوی ۷۶۴۸۰۰
روژولت میدان ۲۵ شهریور خریدار فرشهای نوو کهنه صادراتی تحت نظر کار شناس مطلع با قیمت منصفانه می‌باشدموقع خریدوفروش باتلفن ۷۶۴۸۰۰ مکالمه فرمائید.

فروشگاه حاجیان تلفن ۳۵۱۸۳۸
قالی و قالیچه کهنه و نو شمارا جهت صادرات‌در منزل‌نقدا خریدار است همچنین یخچال ـ تلویزیون وسایر لوازم منزل ـ کارکنان این فروشگاه باوسیله مجهزی که در اختیار دارند بدون وقفه در محل اجناس راعادلانه‌خریداری مینمایند

فرش گلشن تلفنهای ۶۲۱۴۱۵ و ۶۲۱۴۲۱
انواع فرشهای نو از تمام‌شهرستان های ایران موجود میباشد و قیمت یك کلام در ضمن فرش نو و کهنه خریداریم ۱ـ۲۶ آ ـ ۴۲۲

فرش ملك تلفن ۷۶۴۶۱۷
فرش کهنه نقدا خریداریم
فرش های نو موجود است
فرش ملك خیابان قدیم شمیران باغ صبا مقابل ملك ۷۶۴۶۱۷

فروشگاه معینی
علاوه‌بر خرید قالی کهنه شمافرش را با صدی ۲۰ تخفیف عرضه‌می ـ نماید بوعلی جنب بانك سپه شماره ۳۷ تلفن ۲۸۹۶۴
۱ـ۲۶ آ ـ ۱۱۱۰

فروشگاه ونمایشگاه آسیا
یخچال ـ تلویزیون ـ اجاق گاز و فرش عادلانه خریداریم شاه چهارراه پیروز تلفن ۶۱۲۸۳۲
۱ـ۲۶ آ ـ ۸۳۰

فروشگاه خالقی
تلفن‌های ۳۰۳۰۸۰ و ۳۵۲۰۹۰
فرش کهنه ونوو یخچال.تلویزیون ولوازم منزل شما را خریداریم .
۱ـ۳۰ آ ـ ۸۶۰

فروشگاه صفا تلفن ۳۵۲۸۷۶
کلیه لوازم منزل شما رادراسرع وقت بااطلاع تلفنی در محل نقدا عادلانه خریداری مینماید

فرش طوسی تلفن ۷۵۹۰۲۹
قالی و قالیچه کهنه شما را برای صادرات از سایرین بهتر میخرد
۱ـ۲۵ آ ـ ۱۰۲۵

فرش درگاهی تلفن ۶۶۶۸۷
در فروش قالیهای کهنه و خرید قالیهای نو باما مشورت فرمائید
۱ـ۲۶ آ ـ ۹۸۸

فروشگاه آرمان تلفن ۶۹۶۲۳
بهترین خریدار تلویزیون‌فرش چراغ گاز و هرنوع یخچال نقتی
۱ـ۲۶ آ ـ ۸۵۳

فروشگاه سعید ـ سرچشمه
خریدار اثاث خانگی و فرشهای سنگین قیمت ۳۳۸۶۶۷ و ۲۳۳۷۶
۱ـ۲۶ آ ـ ۷۱۶

فرش فروردین تلفن ۴۳۰۸۵
بهترین خریدار فرشهای کهنه‌ونو
۱ـ۲۶ آ ـ ۷۰۸

فروش

به‌لت مسافرت باروپا
کلیه لوازم‌منزل یك خانواده‌خارجی بفروش میرسد ۷۶۰۹۰۴
۱ـ۲ آ ـ ۲۱۶ ۱

آنتن تلویزیون

نصب آنتن تمام کانال
مهندسی تلویزیون نصیر ۳۳۷۵۲۰
۱ـ۲۰ آ ـ ۱۰۸۹

نمایشگاههای مبل

پرده دوزی ارجمند ۳۳۷۳۷۰
۱ـ۲۶ آ ـ ۱۰۲۲

پیراهن مبل ۳۳۹۵۰۵
تعویض پارچه مبل ۳۳۹۵۰۵
پرده‌دوزی شهرزاد ۳۳۹۵۰۵
۱ـ۲۶ آ ـ ۱۰۴۳

اطلاعیه مبل یکتانو
قابل توجه خریداران و مصرف کنندگان انواع مصنوعات فلزی کارخانه یکتانو سازنده همه نوع مبل . صندلی . کمد و اشپزخانه فلزی میباشد سفارشات شما را در اسرع وقت در محل بافازلترین قیمت تحویل میدهد .
خیابان ری ، خیابان‌صفاری ، چهار راه محمودیه مبل یکتا نو تلفن ۲۰۵۴۴
۱ـ۱۵ آ ـ ۱۰۸۵

تعمیرات

تعمیرگاه تلویزیون الکترون تلفن ۷۶۳۶۸۲
آماده برای نصب کنورتورجهت فرستنده دولتی‌و آموزش وپرورش روی هر نوع تلویزن و تعمیر ـ تلویزیون آر .سی .آی ،شاوب لورنس ، تلفونکن ، سیبیرا،فیلیپس و سایر مارکها . سرویس مجهز سیار در منازل بویژه شمیرانات
۱ـ۱۵ آ ـ ۱۰۷۰

سرویس تلویزیون ایران تلفن ۷۶۱۴۹۵
وابسته به سندیکای مهندسین الکترونیك ایران تلویزیون های R.C.A شاوب‌لورنس ـ فیلیپس ـ بلاپونکت ـ تلفونکن ـ المپیك تعمیر و قطعات تعمیر شده نیز به مدت یکسال تضمین خواهد شد ه
۱ـ۲۶

تعمیرگاه تلویزیون غرب ۳۰ در صد تخفیف
جهت تعمیر انواع تلویزیون و نصب کنورتور اتوماتیك آلمانی در منازل باسرویس سیارتلفن ۷۵۴۵۰
۱ـ۲۶ آ ـ ۱۰۳۳

سرویس تلویزیون گارانتی
تعمیر تلویزیونهای سیبیرا R.C.A. ادا جنرال الکتریك تلفونکن ونصب کنورتور در تمام نقاط تهران‌بویژه شمیرانات تلفن ۶۲۸۳۷۱
۱ـ۲۶ آ ـ ۴۵۱
آ ـ ۲۶ آ ـ ۹۶۶

مهندسی رادیو تلویزیون نیوتن
تعمیر تلویزیون‌های اروپائی و امریکائی نصب کنورتورو آنتن‌تمام کانال‌در اسرع‌وقت تلفن ۶۲۷۶۹۰
۱ـ۲۶ آ ـ ۱۰۶۲

نصب کنورتور
تعمیر انواع تلویزیون ،رادیو گرام در منزل شما فقط بایك‌تلفن **تلفن ۶۲۴۸۱۷**
۱ـ۲۵ آ ـ ۱۱۴۳

سرویس‌رادیوو تلویزیون‌نصیر
جهت سرویس و رفع معایب. تلویزیون رادیو گرام ضبط صوت ونصب کنورتور تلفن ۳۳۷۵۲۰

شرکت سهامی رادیو تلویزیون ایران
جهت‌نصب کنورتورو تعمیرتلویزیون های R.C.A. ـ R.T.I. که‌تحت نظر متخصصین کار آزموده‌انجام میگیرد به تعمیرگاه خودتان به شماره های ۹۰۳۱۹ و ۹۰۳۲۰ و ۹۰۳۲۱ مراجعه نمائید .

سرویس R.T.I.-R.C.A.
در تمام ساعات برنامه آماده تعمیر انواع تلویزیون می‌باشد خیابان نادری ۶۴۳۴۸ و ۴۸۵۳۳
۱ـ۳۰ آ ـ ۹۷۱

تعمیرگاه یخچال فریجیدر
بعلت انحلال تعمیرگاه مرکزی تعمیرات یخچال و لباسشوئی تحت نظر مهندسین شرکت انجام وضمنا وسایل یدکی موجود تلفن ۷۲۳۳۶
۱ـ۲۶ آ ـ ۹۶۴

موسسه پارس ۳۰۲۸۹۰
تعمیر یخچال ، کولرماشین ، لباسشوئی (آبگرمکن با دستگاه مخصوص) ضمانتنامه یکساله‌لوازم یدکی
۱ـ۱۰ آ ـ ۱۱۵۵

شرکت ایران تکنیك
یگانه تعمیرگاه مجهز تلویزیون تلفن ۶۹۵۱۴ و ۴۲۷۳۳
۱ـ۳۰ آ ـ ۲۱۱۱۶

معاملات املاک و مستغلات و اتومبیل

فروش

برای خرید و فروش فوری خانه . مستغلات . ویلا . زمین و تلفن در شهر و شمیرانات با سازمان‌های تعاون ۴۵۰۵۷ تماس‌بگیرید
۱ـ۱۳ ۱ـ۹۱۹

خرید وفروش‌اراضی‌نارمك تهران پارس ـ در دشت
بازرگانی امینی تلفن ۷۹۰۰۹۰
۱ـ۳۰ آ ـ ۱۰۸۸

توجه فرمائید در شمال‌شهر
صدها دستگاه خانه های شمالی و جنوبی و مستغلاتی بنازلترین قیمت بفروش میرسد تلفن ۶۴۴۰۴
۱ـ۲۶ آ ـ ۱۱۴۱

باغ فروشی در شمیران
خیابان سعدآباد ۳۲۰۰ متر قابل تقسیم ۳۳۹۷۸۴ بنگاه کوشان
۱ـ۵ آ ـ ۲۷۶۵۴

چند قطعه زمین کوچك
مستغلاتی برخیابان قدیم شمیران بفروش میرسد دفتر املاك مازیار جاده قدیم شمیران تلفن ۷۷۱۳۶۷
۱ـ۱۰ آ ـ ۱۱۹۰

قطعه زمینی با موقعیت
بی‌نظیر بمساحت ۱۴۰۰ متر مربع روبروی کلانتری تجریش بدون واسطه بفروش میرسد خواستاران بتلفن ۸۵۲۴۷۶ رجوع نمایند .
۱ـ ۳ آ ـ ۲۹۳۵۲

ویلای یك‌طبقه مهندسی‌ساز فوق‌العاده زیبا و محکم درپهلوی خیابان پیراسته
بمساحت ۱۳۵۰ متر سالن ناهار خوری دوهال پنج اطاق خواب دو حمام وتمام لوازم باضافه دواطاق‌و لوازم برای گماشته وتلفن بااستخر و تصفیه بقیمت ۵۵۰ هزار تومان توضیح بیشتر و مذاکره‌با تلفن ۳۰۵۳۴۹

ویلای فروشی در شمیران
محل‌خوش‌آب وهوا خیابان‌چیذر ۱۱۰۰ متر باسالن وناهار خوری ۷چهار اطاق‌لوکس‌باشوفاژ ۳۳۹۷۸۴ بنگاه کوشان
۱ـ۲ آ ـ ۲۹۲۷۰

خانه فروشی با ۶۰۰ تومان اجاره
درباغ‌صبا خیابان سلیم .بنگاه کوشان ۳۳۹۷۸۴ لاله‌زار
۱ـ ۳ آ ـ ۲۹۲۷۲

ویلای فروشی خیابان پهلوی
باآسانسور و شوفاژ یکهزار متر باهفت اطاق وسالن وناهار خوری‌دو حمام ۳۳۹۷۸۴ بنگاه کوشان
۱ـ۳ آ ـ ۲۹۳۶۸

در بهترین نقطه نیاوران
عاجلا فروخته می‌شود یکهزارو پانصد متر باغ‌باانواع‌میوه و گردوها وچنارهای کهن ـ استخر بزرك ـ آب‌جاری دائم چهار ساعت ونیم‌آب قنات ـ برق ـ چاه‌آب‌دائر وساختمان کامل متوسط خوب هریك دری جداگانه جمعا نه اطاق دو تلفن‌با همه اثاثیه تلفن ۸۸۲۳۱۶
۱ـ۳ آ ـ ۱۴۷۳۳

میفروشیم ارزان‌تر از مفت (۱۳۸۸)
برای ساختمان قرائت‌خانه مدنی شرق شهباز کوی‌مدنیت سرآسیاب باغ‌شخصی یکهزارو پانصد متر به فروش میرسد خواستاران بدفتر آقای سیدمحمدباقر حجازی مقابل شمس‌العماره (ناصریه) دفتر روزنامه وظیفه مراجعه نمایند .

یك ساختمان شخصی ساز
در بهترین نقطه حوالی بیمارستان مهر ـ دوطبقه ـ ۵ اطاق ـ سرویس کامل برق آب تلفن ایده‌آل برای یك خانواده بعلت مسافرت باروپا بقیمت عادلانه بفروش می رسد علاقمندان بین ساعات ۱/۵ تا۵ بعد ازظهر به تلفن ۶۲۹۲۸۹ مراجعه فرمایند .

خریداری میشود

آژانس‌شهراد ۸۸۱۷۰۹
مرکز خریدو فروش اراضی‌فرمانیه اراج ـ چیذر و حصار بوعلی

دفتر براتی شمیران
خیابان پهلوی باغ‌فردوس ۸۵۲۵۷۵
۱ـ۲۶ ۱ـ۹۱۷

بورس اراضی جنت آباد
باغ‌فیض ـ حاجی‌آباد ـ کن و هاشمی ـ جاده کرج تلفن ۶۱۱۷۷۱
۱ـ۲۶ آ ـ ش ۱۰۲

اراضی پهلوی‌ولنجك‌زعفرانیه
فرمانیه خریداریم نراقی ۸۴۱۴۲
۱ـ۲۶ آ ـ ۱۳۰

برای خرید و فروش خانه
زمین ومستغلات تلفن و اجاره با شرکت فروتن ۴۸۴۴۰ تماس بگیرید
۱ـ۲۶ آ ـ ۲۶۳۴۲

اراضی ساختمانی عباس‌آباد
خریداریم دفتر اندیشه ۷۶۱۷۴۷
۱ـ۱۳ ۱ـ۹۶۲

پهلوی دره قشلاق داودیه
قیصریه مبارك‌آبادعابدی ۷۷۰۴۷۷
۱ـ۲۶ آ ـ ۱۱۵۴

دفتر مسعود ۷۷۰۲۴۱
خرید اراضی دره قشلاق داودیه دروس . مبارك‌آباد . مهران
۱ـ۲۶ آ ـ ۱۱۴۲

بورس اراضی پونك باغ فیض جنت آباد
سازمان برنامه ـ حسن‌آباد ـ حاجی‌آباد و خانه‌های ویلائی دفتر باستان اول جاده کن ۹۵۲۷۱۰
۱ـ۱۰ آ ـ ۱۱۹۲

دفترپارس خریدارزمین
وخانه های ویلائی و مستغلات در عباس آباد و شمیرانات ۷۶۱۰۵۸
۱ـ۲۶ آ ـ ۱۴۴

تلفن ۷۷۰۲۷۳
خریدار و فروشنده زمین های کاظم‌آباد ، عباس‌آباد ، مبارك‌آباد
۱ـ۲۶ آ ـ ۹۴۴

اراضی پونك حسین‌آباد
حاجی‌آباد خریداریم امین ۴۲۳۲۷
۱ـ۲۵ آ ـ ۹۹۷

مرکز خرید وفروش اراضی
یافت‌اباد املاك ایفل ۹۵۰۱۴۳
۱ـ۲۵ آ ـ ۱۰۷۳

اراضی یوسف‌آباد
خریداریم دفتر سلامت ۶۲۰۷۹۳
۱ـ۱۳ آ ـ ۱۱۴۹

زمینهای قلقلی و کیشا
خریداریم دفتر امیری ۶۳۱۵۲۴
۱ـ۱۰ آ ـ ۱۲۲۳

اجاره داده میشود

کافه رستوران درجه لوکس
بابادر بهترین‌نقطه تهران‌اجاره داده می‌شود تلفن ۶۲۴۸۷۳
۱ـ۲ آ ـ ۱۱۸۹

اجاره برای مطب
یکدستگاه آپارتمان ۳ اطاقه و انبار مستقل مجهز خیابان‌فروردین بالای داروخانه خرسندی بتلفن ۶۱۲۷۸۸ همه‌وقت و بتلفن محل عصرها ۴۰۱۲۷ مراجعه شود .

اجاره میشود
یك منزل قدیمی ساز که‌دارای ۸ اطاق وبابیشتر وسه سالن بزرك بافضای کافی وبرق‌وتلفن ووسائل لازم باشد در حوالی خیابان های سعدی تا اول جاده قدیم شمیران ویا حدود خیابان های ژاله تا پل چوبی نیازمندیم لطفا ۷ تا۹ صبح و۲ تا ۵ بعدازظهر بتلفن ۳۳۴۷۵۶ اطلاع دهید .
چنانچه داخل خیابان های غربی ویا کوچه باشد نیز اشکالی ندارد.

اجاره میشود

بخارجیان اجاره میدهیم
تلفن های ۶۱۲۹۶۴ و ۴۹۷۱۳
منازلو اپارتمانهای شمارا دراسرع وقت بخارجیان اجاره میدهیم
۲۶ آ ـ ۹۳۴

برای اجاره فوری خانه و آپارتمان درتمام‌نقاط‌شهر وشمیرانات باشخاص‌خارجی و ایرانی بسازمان تعاون تلفن ۴۵۰۵۷ اطلاع دهید .
۱ـ۹۰۴ ۱ـ۴

واگذار میشود

یکباب مغازه واقع در چهارراه عزیزخان جنب عینك سازی فیروز بتلفن ۴۳۷۵۵ از ساعت ۸ تا ۹ بعد از ظهر مراجعه شود .
۱ـ ۲ آ ـ ۱۵۰۳۷

واگذار میشود
دوآپارتمان واقع در خیابان شاه پاساژآزاد که یك آپارتمان ان دارای چهار اطاق است و هال با موکت ودکورهای دیواری واطاق دیگر آن‌ساده باتمام وسائل‌واگذار میشود ـ بدفتر مدیریت‌عامل‌فروشگاه بزرك ایران مراجعه شود .
۱ـ ۳ آ ـ ۲۹۴۰۰

فروش اتومبیل

اولین بازار اتومبیل‌درایران
خریدوفروش ومعاوضه اتومبیل به قیمت‌روزوعادله‌انجام‌میشود سرچشمه توقفگاه کاروان ۳۰۱۳۲۷
۱ـ۲۶ ۱ـ۷۹۷

انواع فولکس‌واگن های‌نورا
از شرکت سهامی عباد خیابان امیر کبیر خیابان ملت تلفن های ۳۰۴۱۸۱ و ۳۰۴۴۷۲ خریداری نمائید .
۱ـ۲۶ ۱ـ۸۹۸

مزایده
سفارت آمریکا در تهران ۲ دستگاه اتومبیل مدلهای مختلف‌را از طریق مزایده بفروش میرساند.
اتومبیل های فوق را میتوان چهارشنبه ـ پنج‌شنبه ـ شنبه ۲۳ مرداد ماه الی ۲۷ مرداد ۱۳۴۷ بین ساعات ۸ الی ۴ بعداز ظهر درمحوطه گاراژ سفارت کبری‌واقع درخیابان تخت‌جمشید رویت نمود .
۱ـ۲ آ ـ ۱۵۳۱۳

یدستگاه فولس واگن
مدل ۵۵ بفروش میرسد تلفن ۷۹۲۶۲۹

شورلت ایمپالا
یکدستگاه اتومبیل شورلت ۸ سیلندر مدل ۶۲ باکولر و بخاری‌و رادیو خیلی تمیز و مرتب به علت مسافرت فوری بمبلغ هیجده هزار تومان بدون واسطه بفروش میرسد خواستاران از ساعت ۱۰ تا ۱۲ صبح بتلفن شماره ۶۱۲۳۱۷ مراجعه نمایند .
۱ـ۲ آ ـ ۲۹۶۰۸

کرایه

اتولوکس
اتومبیل‌های تشریفاتی بارانندهٔ برای داخل و خارج تهران میدان فردوسی ۴۴۶۰۵ و ۶۱۱۲۷۰
۱ـ۲۶ آ ـ ۱۱۴۸

معاملات پول

چکهای برگشتی را نقدا خریداریم ۶۵۴۶۴
۱ـ۶۷۷

پول شرطی موجود است بتلفن ۳۳۹۰۶۷ و ۳۳۶۸۸۵ مراجعه نمائید
۱ـ۸ آ ـ ۱۶۹۷

پول‌تومانی۲ شاهی ۷۳۵۴۱
۱ـ۲۶ آ ـ ۸۳۹

پول‌تومانی۲شاهی ۶۲۸۰۹۰
۱ـ۲۶ آ ـ ۷۳۹

پول شرطی باسود
بانکی موجود تلفن ۴۸۴۶۳

پول تومانی ۵ر۱ شاهی ۶۲۴۸۷۳
۱ـ۱۰ آ ـ ۱۰۳۰

هرمقدار پول شرطی
بابهره بانکی لازم دارید فوری موجود است تلفن ۷۶۰۸۸۷
۱ـ۲۶ آ ـ ۱۱۹۴

تبدیل

قبوض قالی‌وقالیچه بانك
کارکشائی خریداریم ۶۰۸۲۵
۱ـ۲۶ آ ـ ۷۱۳

قبوض اصلاحات ارضی بیواسطه خریداریم‌پا کیور ۲۲۷۲۹ و ۶۲۲۶۹۷
۱ـ۲۶ ۱ـ۹۵۹

برای ساختمان شما

فرش‌ماشینی متر مربع ۴۰ تومان تلفنهای ۶۴۸۸۷ و ۶۱۱۴۳۹ و ۷۶۵۱۵۰ و ۹۲۶۱۳
نمایشگاه فرش ماشینی وسائل زندگی مدرن را تقدیم میکند .عالی ترین نوع کف‌پوش ، روتختی ، کاغذدیواری و شیشه‌ای ، پرده کرکره وپارچه‌ای، اقسام کف‌پوش اتومبیل بانازلترین قیمت . نشانی جمشیدآباد شمالی ـ نرسیده به یادگان جمشیدیه
۱ـ۲۶ آ ـ ۱۰۹۱

رفع گرفتگی لوله ساختمان در ۲ دقیقه سازمان تراکم تلفن ۸۸۱۶۸۱

نقاشی ساختمانی جانفدا
فوری ارزان باقساط ۷۸۱۹۷۷
۱ـ۲۶ ۱ـ۱۰۸۱

لوله‌بازکنی فاضل آب دراسرع‌وقت‌باارزانترین قیمت تلفن: ۹۲۹۲۲

معاملات هر مقدارکاه وهیزم
بقیمت واقعی تلفن ۷۰۴۴۷
آ ـ ۲۸۲۹۰

لوله بازکنی فاضل آب
تلفن ۷۶۳۲۸۶

نورنك
نقاشی ساختمان ودکوراسیون
باتخفیف کلی و شرایط سهل کاخ‌شمالی بلوار جنب بانك‌ایران‌و هلند تلفن ۶۲۸۷۵۴
۱ـ۲۶ آ ـ ۱۲۱۹

رفع گرفتگی برنوع لوله ساختمانی بادستگاه تراکم هوا ـ تلفن ۷۸۷۲۷

شرکت الهام
مشاور خانواده‌ها توصیه میکند
اگر ساختمانی میخواهیدخریداری نمائیدوسیله مهندسین و کارشناسان کارآزموده با تضمین این شرکت تهیه فرمائید .
روزولت شمالی ـ تلفن: ۶۲۷۷۵۶

شرکت الهام
درخدمت خانواده‌ها
برای شور در اجاره و فروش املاك خود از سالن های مبله شده شرکت الهام برایگان استفاده فرمائید .
روزولت شمالی تلفن: ۶۲۷۷۵۶
۱ـ۲ آ ـ ۱۲۲۸

معاملات تلفن

تلفن هفت فروشی
بقیمت مناسب تلفن ۷۶۰۹۰۴

شستشوی مبل و فرش

شستشوی مبل وفرش ساحل
نظافت مبلمان و پلیش وسیله دستگاه برقی در جای خود تلفن ۹۱۵۶۵
۱ـ۲۶ آ ـ ۱۰۶۹

شستشوی مبل و فرش‌ادیب
مبل وفرش. تشك‌های ماشین‌در جای‌خودتمیز میمایدتلفن ۹۵۲۴۵۴
۱ـ۲۶ آ ـ ۱۰۶۸

شستشوی مبل وفرش کلین سرویس مبل مبتکر پیشرو
نظافت مبل و فرش در جای خودبا موادآزمایش شده بادستگاه‌منحصر بفرد تلفن ۹۵۲۵۴۶
۱ـ۰ آ ـ ۱۰۴۲

دوراکلین سرویس بین‌المللی امریکا
وابسته به کارخانجات خشك‌شوئی قاول ماستر ایران مسلمان و فرش و صندلی وسقف اتومبیل شما رادر محل بدون شکافتن بامواد خارجی ودستگاههای اتوماتیك‌تمیز می‌نماید تلفن‌های ۷۵۸۳۹۵ و ۷۵۸۳۹۶
۱ـ۱۵ آ ـ ۱۰۴۱

برنامه سینماها

● **کامبیت** ـ سینماسکوپ ـ رنگی ـ شرلی مك‌لین
درایوین (۷۸۱۷۹۵) ۷ر۳۰ ـ ۹ر۳۰

● **این ملك متروك شده** ـ رنگی ـ ناتالی‌وود
تراس دیانا ۷ر۳۰ ـ ۹ر۳۰

● **دیدنیهای روسیه** ـ رنگی ـ سینه راما
آتلانتیك (۶۲۷۱۷۱) ۱۱ ـ ۳ر۳۰ ـ ۶ر۳۰ ـ ۹ر۳۰

● **بهای عشق** ـ رنگی ـ ابرت‌واگنر ـ جیل سن‌جان
پولیدور (۶۴۵۸۵) ۱۱ر۱۵ ـ ۳ر۳۰ ـ ۵ر۳۰ ـ ۷ر۳۰ ـ ۹ر۳۰

● **بیگناهی درشهر** ـ فریده ۵ نصیری ـ منوچهر صادقپور
اونیورسال (۶۶۹۵۳) ۱۱ ـ ۳ ـ ۵ ـ ۷ر۱۵ ـ ۷ر۳۰ ـ ۹ر۳۰ تراس ۷ر۳۰ ـ ۱۰
ایران (۳۳۶۳۵۴) حافظ (۳۳۴۰۷۴) نپتون (۷۶۰۱۳۶) مونت کارلو (۷۹۷۴۱) ژاله (۳۰۴۱۲۰) ۳۰ر۱۰ ـ ۳۰ر۲ ـ ۳۰ر۴ ـ ۳۰ر۶ ـ ۳۰ر۸ الوند (۵۵۰۳۸) لیدو (۹۵۱۲۸۲) ۱۰ ـ ۱۲ ـ ۲ ـ ۴ ـ ۶ ـ ۸ تابستانی تهران ۷ر۳۰ ـ ۹ر۳۰ پاسارگاد (۷۹۲۷۸۲) ۱۱ ـ ۳ ـ ۵ ـ ۷ ـ ۹

● **تگزاس آن سوی رودخانه** ـ رنگی ـ دین مارتین
گلدیس (۶۲۸۷۱۳) ۳ ـ ۵ ـ ۷ (۳۰ر۹ بزبان اصلی)

● **جانی تگزاس** ـ سینماسکوپ ـ رنگی ـ جیمز نیومن
مترویل
(۳۳۹۴۱۰) ۳۰ر۱۰ ـ ۳۰ر۲ ـ ۳۰ر۴ ـ ۳۰ر۶ ـ ۳۰ر۸ کیهان (۹۲۳۶۰) ۱۵ر۱۰ ـ ۱۵ر۲ ـ ۱۵ر۴ ـ ۱۵ر۶ ـ ۱۵ر۸

● **حقیقت وعشق** ـ سینماسکوپ ـ هدی‌لامار ـ جین‌پاول
پلازا (۴۴۲۵۵) ۱۱ ـ ۳ ـ ۵ ـ ۷ ـ ۱۵ر۹

● **دختر خیلی خیلی متجدد** ـ رنگی ـ جولی‌اندروز
پارامونت (۴۸۳۲۱) ۱۵ر۱۱ ـ ۳ ـ ۱۵ر۵ ـ ۳۰ر۷ ـ ۴۵ر۹

● **خانه مادری ما** ـ رنگی ـ درك بوگارد
گلدن‌سیتی (۶۱۳۲۶۹) ۱۵ر۱۱ ـ ۳۰ر۳ ـ ۳۰ر۵ ـ ۳۰ر۷ ـ ۳۰ر۹

● **فدرا** ـ ملینا مرکوری ـ آنتونی پرکینز
مازستیك (۶۸۴۶۱) ۱۱ ـ ۳ ـ ۵ ـ ۷ ـ ۹

● **بازگشت هفت دلاور** ـ رنگی ـ یول برینر
مولن‌روژ (۷۲۹۲۹) ۱۱ ـ ۳۰ر۳ ـ ۳۰ر۵ ـ ۷ر۳۰ ـ ۹ر۳۰ مهتاب (۴۷۷۷۷) ۳۰ر۱۰ ـ ۳ ـ ۵ ـ ۷ ـ ۹ دیانا (۴۷۳۶۵) ۱۱ ـ ۲ ـ ۴ ـ ۶ ـ ۸ ـ ۱۰ کریستال (۳۳۷۶۷۵) کیهان (۹۲۳۶۰) ۳۰ر۱۰ ـ ۳۰ر۲ ـ ۳۰ر۴ ـ ۳۰ر۶ ـ ۳۰ر۸ اروپا (۳۰۳۱۷۹) ۱۱ ـ ۳ ـ ۵ ـ ۷ ـ ۹ اسکار (۹۵۰۸۹۸) ۱۰ ـ ۳ ـ ۵ ـ ۷ ـ ۹ برلیان (۳۳۳۵۳۵) ۱۰ ـ ۱۲ ـ ۲ ـ ۴ ـ ۶ ـ ۸

● **سفیدبرفی و ۷ کوتوله** ـ رنگی ـ فیلم‌کارتون
سینه‌موند (۴۸۳۲۲) ۱۱ ـ ۳ ـ ۵ ـ ۷ ـ ۹ر۱۵

● **ششلول‌بندسیاه** ـ سینماسکوپ ـ رنگی ـ دوبله‌بفارسی
سهیلا (۳۳۶۴۲۴) ۳۰ر۱۰ ـ ۳۰ر۲ ـ ۳۰ر۴ ـ ۳۰ر۶ ـ ۳۰ر۸ تراس ۷ر۳۰ ـ ۹ر۳۰ رویال (۴۹۷۸۵) ۱۱ ـ ۳ ـ ۵ ـ ۷ ـ ۹

● **مربی کم‌تجربه** ـ رنگی ـ سوزان پله شت
نیاگارا (۶۵۳۰۷) ۱۱ ـ ۳ ـ ۵ ـ ۷ ـ ۹ر۱۵

● **موریتوری** ـ مارلون براندو ـ یول برینر
تخت‌جمشید (۴۳۵۵۰) ۱۱ ـ ۳ ـ ۵ ـ ۷ ـ ۹

● **شبهای شیرین** ـ سینماسکوپ ـ رنگی ـ دوبله‌بفارسی
آریا (۳۳۹۸۸۴) ۹ ـ ۱۱ ـ ۱ ـ ۳ ـ ۵ تراس ۷ر۱۵ ـ ۹ر۳۰

● **کتاب‌آفرینش** ـ رنگی ـ ۷۰ میلیمتری ـ پیتر اوتول
ریولی (۷۵۷۷۷۷) ۱۱ ـ ۳۰ر۳ ـ ۳۰ر۶ ـ ۹ر۳۰

● **کلئوپاترا** ـ سینماسکوپ ـ رنگی ـ الیزابت تایلور
بلوار (۶۰۲۹۲) ۱۱ ـ ۳ ـ ۶ ـ ۹

● **کاجال** ـ رنگی ـ راج‌کمار ـ میناکماری ـ هلن
میامی (۷۴۳۲۹) آسیا (۴۲۹۰۹) ناتالی (۹۵۴۵۳۴) ری (۲۲۵۷۸) ۱۱ ـ ۳۰ر۱ ـ ۴ ـ ۶ر۳۰ ـ ۹ تیسفون (۹۳۸۸۲) هما (۶۹۶۶۴) پرسپولیس (۵۸۱۰۸۳) ۱۰ ـ ۱۲ر۳۰ ـ ۳ ـ ۵ر۳۰ ـ ۸ المپیا (۹۱۷۹۶) رکس (۳۳۵۲۹۳) سیلوانا (۳۳۳۷۷۷) ۳۰ر۱۰ ـ ۱ ـ ۳۰ر۳ ـ ۶ ـ ۸ر۳۰ پاسیفیك (۷۳۳۱۱) ۳۰ر۱۱ ـ ۳۰ر۲ ـ ۵ ـ ۷ر۳۰ ـ ۱۰

* **گناهکاران** ـ شرلی‌نایت ـ باربارا نیکولز
کاپری (۴۸۴۰۱) ۱۱ ـ ۳ ـ ۵ ـ ۷ ـ ۹

● **جهنم جنایتکاران** ـ رنگی ـ استوارت ویتمن ـ جنت‌لی
رادیوسیتی (۴۳۳۲۰) ۱۵ر۱۱ ـ ۳۰ر۳ ـ ۵ر۳۰ ـ ۷ر۳۰ ـ ۹ر۳۰ تراس‌نیاگارا ۷ر۳۰ ـ ۹ر۳۰ پ.ب (۶۹۶۴۱) ۱۵ر۱۰ ـ ۲ ـ ۴ ـ ۶ ـ ۸ ـ ۱۰ ادئون (۳۳۸۱۱۸) آستارا (۸۴۰۲۲) ۳۰ر۱۰ ـ ۳۰ر۲ ـ ۳۰ر۴ ـ ۳۰ر۶ ـ ۸ر۳۰

● **مردی بدون آینده** ـ رنگی ـ لورنس‌هاروی ـ میافارو
تراس امپایر ۷ر۴۵ ـ ۱۰

● **۹ ساعت به راما** ـ سینماسکوپ ـ رنگی ـ
پانوراما (۷۹۳۵۷۰) ۳۰ر۱۰ ـ ۳۰ر۲ ـ ۳۰ر۴ ـ ۳۰ر۶ ـ ۸ر۳۰

● **نبرد غولها** ـ بیك ایمانوردی
مشعل (۳۳۳۸۲۶) ۱۰ ـ ۱۲ ـ ۲ ـ ۴ ـ ۶ ـ ۸

● **یکشنبه ها سیبل** ـ هاردی‌کروك ـ پاتریشیاگوتزی
دیاموند (۶۲۸۴۰۰) ۱۱ ـ ۱۵ر۳ ـ ۳۰ر۵ ـ ۳۰ر۷ ـ ۴۵ر۹

● **امروز ـ فردا** ـ بهروز وثوقی ـ کتایون
فری (۹۵۳۳۳۶) ۱ ـ ۳ ـ ۵ ـ ۷ ـ ۹

* **خداحافظ تهران** ـ پوری بنائی ـ بهروز وثوقی
نادر (۳۳۹۰۹۵) ۹ ـ ۱۵ر۱۱ ـ ۳۰ر۱ ـ ۴۵ر۳ ـ ۶ ـ ۱۵ر۸ فلور (۲۸۰۹۶) ۹ ـ ۱۵ر۱۱ ـ ۳۰ر۱ ـ ۴۵ر۳ ـ ۶ ـ ۱۵ر۸ رامسر (۵۲۰۶۰) ۹ ـ ۱۵ر۱۱ ـ ۳۰ر۱ ـ ۴۵ر۳ ـ ۶ ـ ۱۵ر۸ شرق (۵۴۰۲۴) ۹ ـ ۱۵ر۱۱ ـ ۳۰ر۱ ـ ۴۵ر۳ ـ ۶ ـ ۱۵ر۸ جی (۹۱۲۰۷) ۹ ـ ۱۵ر۱۱ ـ ۳۰ر۱ ـ ۴۵ر۳ ـ ۶ ـ ۱۵ر۸ جهان (۶۰۳۵۰) ۱۰ ـ ۱۵ر۱۲ ـ ۳۰ر۲ ـ ۴۵ر۴ ـ ۷ ـ ۱۵ر۹ کارون (۹۵۱۰۶۵) ۱۰ ـ ۱۵ر۱۲ ـ ۳۰ر۲ ـ ۴۵ر۴ ـ ۷ ـ ۱۵ر۹

● **معجزه سیب** ـ رنگی ـ گلن‌فورد ـ بت دیویس
پارك (۳۳۹۶۳۷) ۹ ـ ۱۱ ـ ۱ ـ ۳ ـ ۵ ـ ۷ ـ ۹

● **چهاردل وچهارراه** ـ راج کاپور
مراد (۷۳۳۸۲) ۳۰ر۱۰ ـ ۱ ـ ۳۰ر۳ ـ ۶ ـ ۸ر۳۰ دنیا (۳۳۳۸۱۲) ۳۰ر۱۰ ـ ۱ ـ ۳۰ر۳ ـ ۶ ـ ۸ر۳۰

● **مانکی به‌خانه‌ات برگرد** ـ رنگی ـ ایوت میمیو
کسری (۷۵۶۹۳۹) ۱۱ ـ ۳ ـ ۵ ـ ۷ ـ ۹

● **شهرکوتوله‌ها** ـ چگونه میتوان یك میلیون‌دلار دزدید

پذیرایی موسولینی از محصلین وزارت جنگ

۴۰ سال قبل در همین روز

یکی از محصلینی که امسال از طرف وزارت جنك برای تحصیل فنون بحریه عازم ایطالیا شده است شرح پذیرائی خودشان راکه‌ازطرف‌موسولینی دیکتاتور ایطالیا بعمل آمده چنین اطلاع میدهد .

امروز هشت روز است وارد لیون‌یکی از شهرهای ایطالیا شده وداخل مدرسه (آکادمی‌ناوال) شده‌ام خیلی مرتب و رضایت بخش است بالغ بر هفتصد نفر شاگرد در این مدرسه مشغول تحصیل میباشند که حالیه در اقیانوس منجمد شمالی حوالی سوئد و نروژ باسه کشتی جنگی بزرك مدرسه مشغول عملیات می‌باشند .

از طرف موسولینی دیکتاتور محترم ایطالیا در موقع ورود محصلین ایرانی لازمه محبت و پذیرائی بعمل آمدازبندر (ونیز) تا رم مهمان موسولینی بودیم و از طرف ایشان یك کاپیتان کشتی قبل از رسیدن مابه (ونیز) منتظر ما بودند. همینکه رسیدیم با نهایت احترام ما را پیاده کردند وابدا ازما تفتیش گمرکی نشد .

(ونیز) شهریست که تمام خیابانها و کوچه های آنرا آب فرا گرفته و وسایل نقلیه‌این شهر بجای اتومبیل و درشکه لتکا میباشد - لتکاها در خیابان ها و کوچه‌ها در حرکت وبنقل‌و انتقال مسافر اشتغال دارند - برای ما محصلین ایران دو لتکای موتوری مجلل تدارك شده بود که بوسیله آن در خیابان ها گردش کردیم و ساعت ۱۱ ونیم همان روز به گار راه‌آهن رفتیم و عازم رم شدیم پس از ۹ ساعت در ترن واردرم شدیم ازطرف آقای پاك روان وزیرمختار محترم‌ایران، آقای‌نظام‌السلطان نائب‌سفارت درانتظار مابودوتوسط‌ایشان‌بتوسط‌اتومبیل‌سفارت بمحل‌های خود راهنمائی شدیم. آقای سلطان محمود خان سرپرست ما به واسطه همان‌کاپیتانی که باستقبال ما آمده بود به موسولینی معرفی گردید .

ناهار امروز از طرف آقای پاك روان دعوت شدیم و در سر میز ناهار نطق مبسوطی بافتخار اعلیحضرت همایونی ایراد گردید بعد از ظهر هم چند شیشه عکس بمعیت آقای‌پاك روان برداشته شد و عصر چهار دستگاه اتومبیل از طرف وزارت بحریه برای گردش ماآماده شده بود که تا چند ساعت از شب مشغول گردش شدیم .

روز بعد ۹نفر محصلین بحریه از ۸ نفر محصلین هواپیمائی جدا شدیم و باز بمعیت کاپیتان عازم لیون گردیدیم و در آکادمی مستقر شدیم . بطور کلی طرز پذیرائی دولت‌ایطالیااز محصلین ایرانی خیلی خوب و آبرومند و لازم احترامات را معمول داشتند و تمام مخارج ما را از ونیز تا رم و لیون مهماندار ما که از جانب موسولینی مامور شده بود پرداخت بدیهی است ما محصلین از سرپرست حقیقی خودشخص اعلیحضرت پهلوی که موجب این افتخارات شده‌اند. سپاسگزاریم .

متحدالمال وزارت مالیه

از طرف وزارت مالیه متحدالمآلی درباره وصول و الصال مالیاتها به‌کلیه دوایر مالیه‌ایالات‌و ولایات صادر گردیده است‌که اهتمام‌نمایند بدون‌هیچ ملاحظه و اغماض عواید حقه دولت را وصول نمایند و نکات ذیل را مورد توجه قرار دهند :

۱ - وصول تمام اقساط ٦ ماهه اول سال مالیات مستقیم بترتیبی که معمول محل ماموریت‌شمااست‌بدون محول‌کردن چیزی ازاقساط مذکور به‌نیمه دوم سال یا خود داری از وصول باستناد اظهارات بی‌اساس که از طرف مودیان میشود .

۲- وصول اقساط هذه‌السنه خرید تفاوت مالیات خالصجات انتقالی مطابق اسناد دریافت‌شده یامطابق‌احکام صادره از مرکز بدون قبول هیچ عذر وبهانه از طرف مدیونین .

۳- وصول اقساط بقایا بموجب قرارداد هائی که بین مودیان و مالیه است .

٤- مراقبت مخصوص در فراهم کردن وسائل ممکنه ازدیاد عایدات . رسومات ذبایح . دخانیات و مستغلات وجمع‌آوری عواید فواید عامه محل .

این تاکیدات نباید مستلزم هیچگونه سوء سلوکی در طرز وصول مالیات و انحراف مامورین شما از مواد قوانین و مقررات اداری بشود .

(نقل از اطلاعات ۲۲ مرداد ۱۳۰۸)

جدول کلمات متقاطع شماره ۳۸۱۲

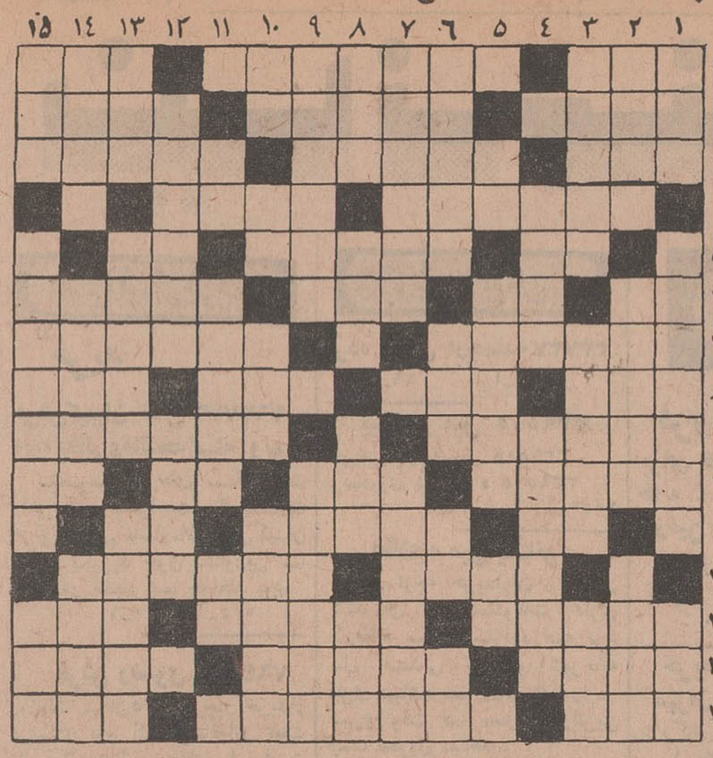

افقی : ۱- بزرگی بزرگواری - هنرپیشه المانی که اینك در ایران است - از حیوانات نجیب ۲ - نورانی - راحت و آسان -جاری وروان ۳- مشبه به ماه نو- انجام کاری بدون‌دقت و توجه لازم - جسم بی‌روح ٤- نامش به خوبی سرزبانهاست- قاطر است یا پارچه درونی‌لباس ٥- سعی و کوشش - گزارش فرنگی مابانه - آش ٦- اثررطوبت - پایه‌و رکن-قهرمان‌خردسال کتاب آزردگان داستایوسکی - زبانی که ما به‌آن سخن میگوئیم ۷- مال‌رادیو و تلویزیونش‌در اکثر منازل هست - ایالتی‌و شهری در آمریکا۸- آن طرف- ترس‌وپروا است یامخزن‌بنزین - باید به‌آن پای‌بند بود - وسیله و ابزار کار ۹- اقدامی در جهت تشکیل خانواده - منظور همان تقویم است ۱۰- رئیس ستادارتش اسرائیل درجنك گذشته اعراب‌و اسرائیل - شهری‌در استان‌فارس- نفی اروپائی -ضربه‌ای باسر به‌توپ ۱۱- طرف‌وسو -همبستگی سرمایه داران - بالاترین ورق ۱۲- از ماه های شمسی - مژده‌ها و بشارتها ۱۳- دبه درآوردن - زاری کننده‌و درحال گریستن - فداکار و با گذشت ۱٤-گردن‌بند - جام‌شراب خوری - ماهی خطرناك‌دریا ۱٥-از بازیهای قهوه‌خانه‌ای - دهقان و ده‌نشین - جود و بخشش .

عمودی : ۱- مدددهنده -فسیل‌و آثار حیوانی و نباتی برروی سنك - واضح کننده ۲ - باغ بهشت - شاید دراصل شاهزاده بود ولی‌به منشی و نویسنده اطلاق می‌شود - فصل گل‌و شادی۳-پرونده اداری- چوب عود - گندم از اسیاب بر گشته ٤- هم حلاجها دارند و هم جنگجویان قدیم - خرابه و زیرو روشده ٥- رودی در فرانسه -گویا محافظ سد است - میوهٔ خوب ٦ - گذراندن و مرور کردن - باواج علامت تعجب است - حرف‌فاصله- امر به جستجو کردن و پوئیدن۷- یار نامناسب آسمان- مادر کیخسرو و دختر افراسیاب ۸ - گشایش است و بعداز عسر می‌آید -قهرمان سیاه‌پوست و نامی فوتبال -غروب و غصر - ازآن سوساز ملی ایران است ۹- شاغل این کار در دهات مامور آب‌دادن بزمین‌هاست -چیره شدن و تسلط یافتن ۱۰- بدو بد خواه - عدد عربی - طبل‌بزرك - فساد و نیستی ۱۱- قسمتی ازلباس مردان - دوزنده‌اش خودرا اهل بخیه میدانست- ضمیر و اسم‌اشاره ۱۲- راهنمای کاروان - ازنانهای رایج درایران ۱۳- طوایف همبسته کوچ‌نشین - قیمتش کم است - کوروش کبیراست‌اما به‌لفظ‌فرنگی ۱٤- گذشته -درمقابل کلمه‌تاریخ وضع شده‌بود - استوار و پابرجا ۱٥- راهنما - ننشسته است-هوش و ذکاوت .

حل‌جدول شماره ۳۸۱۱

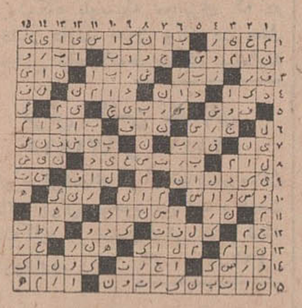

کارخانجات اتومبیل سازی آریا . شاهین وجیپ استخدام میکند

۱-مهندس مکانیك آشنا به زبان انگلیسی
۲-قالب ساز درجه یك
۳-دیپلمه هنرستان صنعتی رشته مکانیك و فلزکاری
٤-صافکار درجه یك
٥-نقاش اتومبیل
٦-تشك دوز اتومبیل با پنجسال سابقه کار
۷-شیشه‌بر اتومبیل
۸-قالب‌بندپرس
۹-انباردار لوازم یدکی اتومبیل آشنا بزبان انگلیسی

واجدین شرایط می توانند بادر دست داشتن مدرك تحصیلی و برك خاتمه خدمت یا معافیت دایم به کارگزینی کارخانجات اتومبیل سازی آریا ، شاهین و جیپ واقع در کیلو متر ۱٤ جاده کرج همه روزه بین ساعت۸ الی ۲ بعداز ظهر مراجعه‌فرمایند

۱-۳ آ-۲۸۷۰٤

آگهی مناقصه شماره ۱

اداره مهندسی نیروی زمینی شاهنشاهی کارهای مربوط به تهیه و نصب تعدادی آسانسور جهت ساختمانهای ده‌طبقه واقع در تهران رابرابر مشخصات مربوط به‌مناقصه میگذارد .شرکت کنندگان در مناقصه میتوانند باپرداخت مبلغ ۳۰۰۰ ریال به حساب ۲۱٤۹ دارائی شماره ۳ لجستیکی دربانك مرکزی ایران بعنوان بهاء مشخصات واوراق مناقصه وتسلیم قبض مربوطه اسناد ومدارك مناقصه رااز روز ۲۳ر٥ر٤۷ تاآخر وقت اداری‌روز ٤ر٦ر٤۷ ازدایره نوسازی این اداره واقع در میدان فردوسی خیابان پارس پلاك ۱۰۰ دریافت و پیشنهادات خودرا حداکثرتا ساعت ۱۲ روز ٥ر٦ر٤۷ در مقابل اخذ رسید بدفتر دایره مذکور تسلیم نمایند . پیشنهادات واصله در ساعت ۹ روز ٦ر٦ر٤۷ باز و قرائت خواهد گردید . م الف ٥۰۳٦

رئیس اداره مهندسی نیروی زمینی شاهنشاهی

۱-۲ آ-۲۹٤۳۰

آیا پاریس میسوزد؟

دعوت اتومبیل سعدی

فروشگاه اتومبیل سعدی ازهمه مردم‌برای بازدیددهها اتومبیلی که‌دراین فروشگاه‌بنمایش گذارده شده دعوت میکند .

برای خرید اتومبیل نو و تعویض اتومبیلهای کهنه خود میتوانید همه روزه‌به‌فروشگاه‌اتومبیل سعدی‌واقع‌در مخبرالدوله روبروی کوچه مهران مراجعه فرمائید .

فروشگاه اتومبیل سعدی - رضاپور

جوانان

درشماره دوشنبه تقدیم میکند

٤ داستان کوتاه - ۳ پاورقی پرشور

رپرتاژهای داغ روز

تابلو رنگی شعروعکس چهاررنك

اگهی قبول دانشجو برای اموزشگاه‌عالی پرستاری‌وابسته بدانشکده‌پزشکی تبریز

بقیه از صفحه اول

۱-داشتن گواهینامه شش ساله متوسطه در یکی از رشته های طبیعی . ادبی. ریاضی
۲-سن بین ۱۸-۳۰سال .
۳-داشتن گواهی حسن‌اخلاق از دبیرستانی که فارغ‌التحصیل شده‌است.

داوطلبان میتوانند از تاریخ‌شانزدهم‌مرداد تا اخر وقت اداری‌روزپنجم شهریور ماه ۱۳٤۷ تقاضانامه‌ثبت‌نام‌رابرابر نمونه تنظیم وبضمیمه یکبرك رونوشت شناسنامه و٤ قطعه عکس ٤×٦ باپست‌سفارشی دوقبضه نشانی تبریز . دانشکده‌پزشکی تبریز. اداره‌آموزش . ارسال نمایند بمدارك ناقص و تقاضانامه هائی که پس از انقضای موعد مقرر به‌پست تحویل شده باشد هیچگونه ترتیب اثر داده نخواهدشد کارت‌شرکت در مسابقه ورودی ازتاریخ هشتم شهریور ماه ٤۷توزیع و داوطلبان برای‌دریافت کارت‌شرکت در مسابقه باید شخصا و با در دست‌داشتن عین گواهی‌نامه‌یاپروانه پایان تحصیلات متوسطه باداره اموزش دانشکده پزشکی تبریز مراجعه نمایندامتحان مسابقه ورودی ساعت ۹ صبح روز یکشنبه دهم شهریورماه ۱۳٤۷ از مواد فیزیك . شیمی . طبیعی . ریاضی. زبان خارجه . زبان فارسی و مصاحبه حضوری روز یازدهم شهریور ماه در محل دانشکده پزشکی بعمل خواهدامد.

قبولشدگن در امتحان مسابقه‌ورودی ومصاحبه‌حضوری باتسلیم تعهدنامه ثبتی (برابرنمونه موجود در اموزشگاه عالی‌پرستاری) ملزم خواهندبود پس از طی دوره تحصیلات سه ساله اموزشگاه عالی‌پرستاری مدت سه‌سال تمام‌درموسسات‌وابسته به‌وزارت بهداری و دانشکده پزشکی دانشگاه تبریز در نقاطی که بانظروزارت بهداری و دانشکده پزشکی تبریز تعیین خواهند شدبشغل‌پرستاری اشغال ورزند.

سرپرست دانشکده پزشکی تبریز . دکتر جمشیدمنتصری

درخواست ثبت نام برای شرکت در امتحان ورودی آموزشگاه عالی پرستاری سال تحصیلی ۱۳٤۸-٤۷

اینجانب با مشخصات زیر

نام خانوادگی — نام
شماره شناسنامه — صادره از
متولدسال — فارغ‌التحصیل
سال ششم متوسطه رشته — درسال
بامعدل — ازدبیرستان
واقع درشهر

درخواست ثبت‌نام درآموزشگاه عالی پرستاری تبریز را مینمایم .

نشانی درخواست‌کننده

قابل توجه شرکت‌های هواپیمائی

دراجرای ماده ٥ قانون‌بیمه های اجتماعی طبق پیشنهاد هیئت مدیره سازمان بیمه‌های اجتماعی و موافقت جناب آقای وزیر کار و امور اجتماعی کارمندان شرکت های هواپیمائی که فاقد کارگر میباشند از تاریخ اول شهریور ماه ۱۳٤۷ مشمول مقررات بیمه قرار گرفته‌اند نرخ حق‌بیمه کارمندان‌مذکور ٥ر۱۲٪ کل دریافتی آنها میباشد که ٥ر۳٪ بعهده کارمند و ۹٪ آن بعهده کارفرما خواهد بود .

از شرکت های فوق‌الذکر انتظار دارد نسبت به تنظیم و ارسال لیست و حق بیمه کارمندان خود اقدام فرمایند تا مشمول جریمه و خسارت دیرکرد قرار نگیرند ضمنا جهت کسب اطلاعات بیشتر در مرکز باداره کل وصول حق بیمه تهران واقع درچهار راه امیراکرم خیابان فرانسه شماره ۳۹ودر شهرستانها بشعب‌سازمان مراجعه نمایند ۱٥ر۱۷ .

سازمان بیمه های اجتماعی

۱-۲ آ-۲۹۳۳۰

آگهی استخدام لیسانسیه درسازمان اوقاف

سازمان اوقاف بارعایت مقررات لایحه قانونی استخدام کشوری از بین روحانیان وافرادی که دارای شرایط عمومی استخدام‌و مدرك تحصیلی لیسانس در رشته‌های الهیات و حقوق قضائی‌باشند از طریق امتحان و مسابقه‌برای تصدی امور قضائی (شیرازیکنفر. کرمان دونفر) در گروه موقت٦ کارمند استخدام‌مینماید. داوطلبان واجد شرایط میتوانند فرم ذیل را تکمیل نموده و بانضمام دوقطعه عکس ٤×٦ و فتوکپی مدرك تحصیلی تاتاریخ ۳۱ امرداد ماه ۱۳٤۷ به وسیله پست سفارشی به‌آدرس تهران . خیابان فرانسه اداره کارگزینی سازمان اوقاف ارسال دارند.تاریخ‌و محل امتحان بعدا در همین روزنامه آگهی خواهد شد الف ٤۹۰۲

سازمان اوقاف

نام خانوادگی — نام — نام‌پدر
شماره‌شناسنامه — محل صدور — تاریخ تولد
رشته‌تحصیلی — محل خدمت مورد تقاضا
نوع معافیت خدمت زیر پرچم
نشانی کامل محل سکونت
امضاء داوطلب

۱-۳ آ-۲۸۷۲۰

برای زیبائی بیشتر
کاشی سعدی
مصرف کنید
آقای محترم
شماکه درفکرآسایش خانواده خود هستید ، دیوارهای آشپزخانه وحمام خودرا تازیرسقف با کاشی تزئینی سعدی بپوشانید.
زیرامهندسین بخاطرامتیازات فنی وبی نظیر ودکوراتورها برای زیبائی بیشتر کاشی سعدی را توصیه میکنند .

برزنده باید گریست

ناصر نجمی

چند روز پیش بمناسبت سالروز درگذشت یکی از بستگان به گورستانی از گورستان های این‌بابویه رفته بودم‌ودر آنجا باز برای‌چندمین بار برحال زار مردگان متاثر شدم که اقوام‌وکس‌و کارشان برای دفن و کفن و ترتیب دادن روز چهلم و یا سال‌آنها چه مصیبت‌ها و محنت‌ها باید متحمل شوند و در آنجا باین واقعیت تلخ پی بردم که اولا مرده‌های ما نه دراین دنیا آسایش و آرامش‌دارند و نه‌در آن دنیا ، زیرا مرده ازساعتی که‌آمبولانس‌متوفیات سروقتش می‌آید وتا موقعیکه از چنك صاحب زمین و مرده‌شوی و جماعت مرده‌خور و قبر کن خلاص میشود و اجازه ورودبه اعماق گور و وادی خاموشان پیدا میکندچه حالات وکیفیاتی را میگذراند که احتمالا شاید ازاینکه باین مفتی ریش دنیا و دارفانی را رها کرده تا مگر از رنج نفس کشیدن برهد سخت پشیمان و نادم میگردد! و مخلص همانجا به کسانی‌حق دادم که چندی پیش ازکثرت ناراحتی و بلاهائی که صاحب گورستان و مرده‌شوی و مرده خورها بسرش آورده بودند جسد مرده خود را در همان وسط گورستان بر روی زمین میگذارند و فرار را بر قرار ترجیح میدهند ! و نیز بیاد فردوسی طوسی افتادم که فرموده بود، نه بر مرده‌برزنده باید گریست . بله ، داستان مردگان‌وگورستان های‌تهران و سختی کفن و دفن میت در کنار قضایای‌حل نشده‌زندگان خود موضوع حساسی است‌که من نمیدانم چرا مسئولان امر به آن نمی پردازند .

سالها پیش که تهران فقط پانصد با ششصد هزار نفر جمعیت داشت گورستان های تهران و مرده‌شویخانه‌هایش منحصر بود بهمین ابن‌بابویه و امامزاده عبدالله و مسگرآباد و بقراریکه معمرین میگویند، اغلب وقت ها چند مرده‌شوی معروف گورستان های تهران که‌ملا هادی یکی از انها بود ودر گورستان چهارراه حسن‌آباد (محل فعلی اداره آتش نشانی)باین‌شغل اشتغال‌داشتند بعلت نبودن مرده و کسادی کار می‌نشستند و سر همدیگر را میتراشیدند و از همه‌جالبتر کلا م‌همین ملاهادی مرده‌شوی بود که گاه و بیگاه درحالی که اشاره میکرد به کسانی‌که ازمقابل گورستان بی خیال و آسوده‌خاطر میگذشتند خطاب بهمکارش‌میگفت ، رفیق،ببین، اینها همه مشتریهای ما هستند و دارند توی خیابان راست راست راه میروند و ما اینجا بیکار نشسته‌ایم و داریم سماق میمکیم ! اما حالا که جمعیت تهران‌به‌سه میلیون نفررسیده است ،گورستانهای مامنحصر است بهمان‌سه‌چهارتا گورستانی که در بیست ، سی سال‌پیش در تهران بوده و اغلب اتفاق افتاده بعلت زیادی مراجعین مرده چندین ساعت روی زمین میمانده تا نوبتش فرارسد.

باری موضوع شایان توجه همانطوریکه عرض‌کردم نبودن گورستان‌باندازه‌کافی وحداقل برای راحت شدن مردم است که حداقل با خاطری آسوده دعوت‌عزرائیل رالبیك بگویند. و برای اینکه‌سابقه‌ای‌بدستان داده باشیم می‌باید باطلاعتان برسانم که‌پنج‌شش سال‌بیشتر است که گاه و بیگاه از طرف مسئولان امور صحبت از ایجاد یکی دو گورستان بزرك در دو جبهه تهران‌میشود و بقراریکه روزنامه ها خبر میدادند ، یکروز مینوشتند که ایهاالناس چه نشسته‌اید که دارالخلافه تهران بزودی زود از یك گورستان بسیار مدرن و آبرومند که رشك بهشت برین‌میباشد برخوردار خواهد شد و در شمال و جنوب بر روی نقشه‌وکاغذ دو گورستان دایر شده و متعاقب آن طرح کنندگان این گورستانها طی چند مصاحبه باطلاع رسانیدند که این گورستانها باندازه‌ای زیبا و جالب خواهد بود که زندگان آرزوی‌مرك راخواهند نمود تادر میان چنین‌گورستان های مدرنی لابلای گل و لاله و گیاه برای همیشه بیارامند!

باز یکی دو سال سپری‌شد و البته از ساختن گورستانها خبری نشد ولی خبرشان‌جسته و گریخته اینجا و آنجا درز میکرد و گفته میشد که ای مردم دعوت ملك‌الموت را فعلا بعقب بیاندازید ، زیرا بهمین زودی گورستان های شمال‌و جنوب پایتخت افتتاح وآرزوی مشتاقان برآورده خواهد شد! وازاینجاببعد‌مردم ایران خیلی اهل گذشت و فراموشکارند باز یکی دو سالی دستت و باردیگر نصیه تجدیدو مقامات مسئول در مقابل تقاضا های پی در پی مردم تهران که فریادمیزدند ، سهم سه‌میلیون نفری تهران یك گورستان حسابی و ابرومند ندارد بار دیگر اظهار داشتند که نقشه ایجاد گورستانهای مدرن‌تهران بزودی پیاده خواهد شد !

و با حضور رجال و معاریف و وجوه طبقات کشایس خواهد یافت که در این دو گورستان مسجد و غسالخانه و جنگل‌و گل فروشی‌دایرخواهد گردید که البته خیال همه صاحبان مرده‌را راحت خواهد کرد ... ولی همه این وعده‌ها از مرحله حرف و رویا خارج نشد وفعلا یك شهر سه میلیون نفری هست و دوسه گورستانی که در نیم قرن پیش‌ودر موقعی‌که تهران فقط پانصد ششصدهزار نفر جمعیت داشت ایجاد شده بو دو بطوریکه در مقدمه‌عرض شد اگر وضع بهمین منوال باشد که عرض‌شد دیگر کسی از ترس مشکلات کفن و دفن هوس مردن نخواهد کردو در این صورت زحمت مقامات مسئول برای اداره و روبراه کردن کار آنها زیاد خواهد شد که این فقره هم برخلاف اصول و منطق و قانون طبیعت است!

نخست وزیر گفت : کنکور دانشگاه را ازبین میبریم !

راه‌حل اساسی

گفتگوی تلفنی با ۳۰۰۵۰

از ساعت ۶ تا ۷ نظریات شما را منعکس میکند

خیابان خاموش

مدت یکسال است برق شاه آباد نو کشیده شده و غالب منازل هم‌از برق استفاده میکنند ، ولی خیابانها را روشن نکرده‌اند درصورتیکه در سراسر خیابان تیرهای‌برق هم نصب شده است .

بهمن شیخ لر

* زباله دانی

من‌ازخیابان چهارده متری حسینی واقع درجاده تهران نو ایستگاه فرودگاه کوچه اردیبهشتی تلفن میکنم ، در این کوچه‌زیرزمینی است‌بایر که محل تجمع مکس و پشه و زباله شده است ،شهرداری ناحیه سه یا خود اینها را دیوارکشی کند یا صاحبش را خبر نماید .

ساکن محل

* باقی بقایت!

شنیده بودیم که در هر کاری باید پارتی داشت ،ولی نمیدانستم که ستون گفتگوی تلفنی روزنامه‌اطلاعات‌هم‌پارتی بازی است؟من شنبه گذشته تلفن کردم که‌خیابان صدر-الاشراف ، باداندازشده است ولی تابحال چاپ نشده.

- دقت بفرمائید ، درشماره چندشب پیش مطلب شمادرج گردیده ، باقی بقایت ، جانم فدایت !

دانشجوی سال دوم

* تغییر حکم

راه‌آهن دولتی ۸ ماه پیش ما را استخدام کرده و در قسمت شبکه تولید برق‌بکار واداشته است وحکمی داده که حقوق ماهانه ما را ۴۲۰ تومان تعیین کرده ، حالا یك حکم دیگر داده‌اند که‌اشتباه شده و حقوق شما ماهی ۳۶۵ تومان است ، چرا ؟

محمود رضائی

شاگرد ممتاز

آقای ساسان هدایتی

فرزند سیروس‌هدایتی‌دانش آموز ممتاز کلاس‌اول‌دبستان ملی ساعی میباشد .

آ-۱۵۲۲۵

آیا پاریس میسوزد؟

همه مطلب از همه چیز و همه کس

آیا وزارت علوم قادر است ؟

انقلاب آموزش نشان داده شد. هنوز فروعات وجزئیات‌که چیزی عظیم‌تر از اصول و دقیق‌تر از کلیات است باقی مانده است . درحال حاضر وزارت علوم که سازمانی چند ماهه است روحا حاکم بر دانشگاه ها و حتی دانشگاه سی و سه ساله تهران شده است . اگر تاکنون مسئولین دانشگاه‌ها ، یا بعضی از آنها ، بسیاری از حرفهای وزارت علوم را نمی‌پذیرفتند ! اما از این پس خواهند پذیرفت . بدین ترتیب بدون هیچ شك وتردید مسئولیت آینده آموزش عالی بعهده وزارت علوم گذارده شده است . تاکنون وزارت علوم برای تدوین منشور ظاهرا چنین بنظر میرسد با انتشار «منشور انقلاب آموزشی» دوران مطالعه برای دگرگون کردن وضع آموزشی پایان یافته و زمان سازندگی آن فرا رسیده است . اما آنچه که من ، ازنظر «صاحب-نظران» دانشگاهی عضو کنفرانس در رامسر ، استنباط کردم ، نه تنها مطالعه تمام نشده ، بلکه با انتشار «منشور» دوره مطالعه و اظهار نظر عمومی پیرامون آموزش چه عالی و چه ابتدائی و متوسطه آغاز گردیده است .

منشور منتشره رابایدنتیجه مطالعات وهمکاری یکساله اخیر مسئولین سیاسی و اقتصادی و آموزشی کشور در قالب برنامه چهارم راست‌که مفاد آن در هفته پیش در کنفرانس رامسر حك و اصلاح شده است . در منشور کلیات اصلاح و انقلاب نقش یك کمیته مطالعاتی را داشته است . اما ازاین پس برای اجرای منشور نقش سازمان دهنده و رهبری کننده را خواهد داشت . بهمین جهت سئوالات متعددی پیش میآید از جمله: آیا با تشکیلات و مقدورات فعلی میتواند این رسالت بزرك تاریخی را بردوش گیرد ؟ یا اینکه با آن همه اختیاراتی که‌درمنشور بعهده وزارت علوم گذارده شد آیا این وزارتخانه‌قادراست آنرا اجرا کند

حالا که وزارت‌علوم روحا حاکم براوضاع شده است ، دولت باید کوشش کند وسائل اجرائی و قدرت رهبری‌وتسهیلات سازمانی را برای آن‌فراهم سازد تاحکومت ونفوذ قانونی آنرا تثبیت وتحکیم نماید.الاوزارت‌علوم چون‌زائده‌ای بر پیکر دانشگاه باقی خواهد ماند .

علی باستانی

مدد اجتماعی

هنوز مردم کشور ما بآن پایه و مایه نرسیده‌اند که بتوانند مسائل اجتماعی را مابین خود حل و فصل نمایند و بهمین دلیل است که ناگزیر شده‌ایم برای رفع هر مشکلی قانون ومقررات جدیدی وضع نمائیم. حال آنکه بسیاری از مشکلاتی که اکنون در بین خانواده وجود دارد درسابق بخودی خود بین مردم حل میشد واحتیاجی بدخالت‌دستگاههای اجرائی مملکت وبوجود آوردن مقررات جدید نداشت . امروز عاطفه و محبت، انسانیت و کمك بهمنوع تامقدار زیادی از بین مردم رخت بسته‌است ، امروز نه چون گذشته پای‌بند باصول ومقررات مذهبی هستیم و نه چون دنیای متمدن به نیاز دیگر هم نوعان خود توجه داریم و تمام تلاش ما این شده که کلیم خود را از آب بیرون‌بکشیم . مسلما در اجتماعی که‌بدینگونه روابط‌اجتماعی پیشرفت‌نماید، دیری نخواهد پائید که حتی علائق خانوادگی نیز ازهم میگسلد و در دوران گرفتاری هیچکس ملجاء و پناهی برای خود نخواهد یافت .

عصر دیروز ، جوانی هراسان بروزنامه آمد و گفت : شخصی همراه دارم که قصد کشتن بچه‌های خود را داشت ، اورا در محله پرتی دیدم که باکمربند طفل شش‌ساله‌اش را میخواهد حلق‌آویز کند و طفل سه ساله‌اش نیز حیرت‌زده و هراسان باین صحنه عجیب «قتل برادر بدست پدر» چشم دوخته بود ، غافل از آنکه بعدازبرادر نوبت‌خودش میرسید ! پرسیدم : دلیل این پدر برای کشتن فرزندش چه بوده ؟ جوان که خود کارمند یکی از دستگاههای دولتی بود ،گفت :بخاطر آنکه زنش در زندان است و خود که کارگر گرمابه بوده است بسل استخوان مبتلی شده و از طرفی کسی‌راهم ندارد که‌ازاطفالش نگهداری‌کند. استیصال ودرماندگی، دست بدست هم داده و چون قصد انتحار خودش را نموده ، دریغش آمده که فرزندانش را بدون سرپرست در این شهر وانفسا رها کند ، لذا قبل از انتحار خود میخواست آنانرا نابود کند !

یك واحد مددکار اجتماعی در دادگستری وجود دارد که اگر خیلی از مسائل مردم دراین دستگاه حل وفصل نمیشود، لااقل این واحد درحد خود دست مردم را میگیرد ، ماهم اینمرد واطفالش را باین واحد معرفی کردیم و الحق آنها هم محبت کردند و از یك فاجعه جلوگیری نمودند ، ولی آیا دراین تهران سه میلیونی که اینهمه اتومبیل آخرین سیستم در خیابانهایش در حرکت است و اینهمه آسمانخراش چندمیلیون تومانی سر بفلك کشیده دارد و این مبالغ هنگفتی که شبها تا سپیده دم درکافه‌ها وکاباره‌ها خرج میشود نباید کمی هم بفکر دیگر مردم باشیم ، این انجمن های محلی که فقط پی آب و برق واسفالت هستند نباید انجمن هائی داشته باشند که در هر محل از متمکنین بگیرندو بمستمندان کمك کنند . آیا همه اینها را باید فقط از دولت خواست ، آیا ماقادر نیستیم که خود دست‌خودرا در روز مبادا بگیریم .

نه‌چشمکی است دراختر نه شور درمهتاب ،همه‌غم‌است یکی که دل برد از من بشادمانی نیست !!

سیاوش سیروس

اطلاعیه‌ومردم

«موضوع بسیار حائز اهمیت در ارتکاب این جرم آنست که برطبق بررسی‌های‌دقیقی که‌بعمل آمده معلوم شده است ۸۱٪در صد افرادی که‌به‌نحوی‌ازانحاءدر چهار ماهه اول سال جاری‌مرتکب تصادفات راهنمائی شده‌اند ، اعم از تصادفات منجر به خسارت ، جرح و یافوت از رانندگانی بوده‌اند که از گواهینامه های مجعول این باند استفاده می - کردند .»

این مطلب ، آخرین پاراگراف اطلاعیه رسمی‌سخنگوی شهربانی بود که در مورد کشف یك باند جعل گواهینامه رانندگی به روزنامه اطلاعات فرستاد .

این اطلاعیه که‌دیروز درصفحه حوادث چاپ شد نشان می‌دهدکه چند نفر ، مدتها کارشان جعل و فروش گواهینامه رانندگی بودکه دستگیر شدند .

بدنبال انتشار این اطلاعیه خواننده‌ای تلفن کرد و گفت : معمولا کسانی پشت‌فرمان اتومبیل می‌نشینند و در خیابانهای شلوغ تهران رانندگی میکنند که به راننده بودن خود اطمینان دارند واز طرفی ، نه داشتن گواهینامه شرط راننده بودن است ونه راننده‌بودن‌دلیل‌داشتن گواهینامه است ،چون بسیاری هستند که رانندگی میدانند اما گواهینامه ندارند و بسیاری نیز گواهینامه دارند ، ولی بعلت نداشتن تمرین، رانندگی را تقریبا فراموش کرده‌اند . این شخص از اظهارات خود نتیجه گرفت که علت وقوع تصادف ، جعلی یا اصلی بودن گواهینامه نیست،بلکه بی‌احتیاطی و عدم رعایت نظامات راهنمائی باعث حوادث رانندگی است .

خواننده دیگر نه‌ازلحن کلامش پیدا بود «قانوندان» است میگفت اگر این اطلاعیه را قبول کنیم بازپرسهای دادسرای تهران در ٤ ماه اول امسال باید ۸۱ در صد از پرونده های «تصادف» را به صورت «جعل» درآورده باشند ، چون استفاده‌کننده از گواهینامه مجعول نیز باید در دادگاه‌جنائی محاکمه شودو مجازاتش ازتصادف بیشتر است . هردو نفر که پیدا بود مانند نگارنده به دستگاه شهربانی ارادت دارند ، در پایان اظهارات خود گفتند که گمان میکنند ماشین‌نویس رقم۸۱درصد اشتباه ماشین کرده و صحیح آن ۸درصد باشد بهر حال چون ما اطلاعیه را چاپ کردیم، مطالب دو خواننده خود را نیز همانطور بدون اظهار نظر منتشر می‌نمائیم.

نوشیروان کیهانی‌زاده

اگر توجه میشد (۲)

در کار آموزش عالی کشاورزی متاسفانه تمام همت‌ها مصروف توسعه امور اداری و ایجاد شعبه هائی فی‌المثل در تهران یااصفهان یا رضائیه‌گردید تا داوطلب در دو سال اول ، علوم این رشته را فرا گیرند و موقعی که میخواهد و باید درمزرعه برنج پنبه - چای - گندم - توتون و نظایر آن کارکند و آن قسمت از دروس را عملا فرا گیرد ، مزرعه نمونه و مراکز تحقیقاتی نداشته باشد .

درحالیکه اگر همزمان بااجرای مواد انقلابی، دانشکده های کشاورزی در شمال تاسیس میکردند، علم و عمل توام باهم میتوانست متخصص مجرب در هر رشته از نباتات نیمه گرمسیری تربیت کند و تحویل جامعه دهد .

دو سال پیش رئیس مجلس شورایملی به شمال رفت و شعبه‌ای از دانشکده کشاورزی را افتتاح کرد و حالا می‌بینیم که درسال سوم این دانشکده، مقدماتی فراهم شده تا دانشجویان کارهای عملی و تحقیقاتی خود را در مزارع وموسسات شروع نمایند . ولی دردیگر نقاط دانشجوقادر بکار عملی نیست .

بااین ترتیب پیداست که آموزش عالی وظیفه‌اش رادر این قسمت نخواست انجام بدهد ولی‌باید دید غرض از انقلاب چه بود، آیا تنها ریشه‌کن کردن فئودالیسم بوده است یا قطع‌نفوذ فئودالیسم بخاطر بهره‌برداری هرچه بیشتر در سطح مساوی کشت و افزایش درآمد زارع و دهقان که در این قسمت بیشتر ازهمه‌اطلاع بود و باتوام‌کردن آن باعلم‌میشد دهقان را بهره‌مندتر و انقلاب را ثمربخش‌تر نشان داد .

آیا برای ثمربخش کردن انقلاب از طریق توسعه دانش کشاورزی متناسب با اقلیم این سرزمین از جمله شمال بافراهم بودن طرح واعتبار ، آموزش عالی اقدامی کرد ؟ جواب را زمانه داده است زیرا اگر اقدامی صورت گرفته بود ، انقلاب آموزشی لازم نمی‌شد .

علیرضا شفائی

رفع مزاحمت !

دیروز در خانه نشسته بودم ودر فکر پیدا کردن سوژه‌ای بودم که صدای درمنزل بلند شد ولحظه‌ای بعد یکی از دوستان بود که پس‌از چند سال خدمت درخارج از مرکز بتهران منتقل شده بود سئوال کرد برای روزنامه مطلب می‌نویسی ؟ گفتم خیال دارم مطلبی بنویسم ولی دنبال سوژه میگردم .

دوست من گفت چند روز قبل حادثه‌ای برای‌من اتفاق افتاده است که فکر میکنم ازلحاظ اجتماعی جالب باشد پس از ٦ سال خدمت دریکی از نقاط یدآب وهوا ده‌روز پیش باهمسرم وارد تهران شدیم درهمسایگی‌ام بدیوار خانه مادومرد زندگی میکنند عصر همانروز در حیاط نشسته بودیم . دیدم این‌دو مرد هریك چهارپایه‌ای زیر پاهای خود گذاشته و بر و برمارا مینگرند . گوئی درعمرشان آدم ندیده بودند . در نهایت متانت بآنها گفتم دور از ادب‌است که انسان بخانه دیگران بنگرد .

آندو در نهایت وقاحت در جواب گفتند مگر نوبر خانه‌را آورده‌ای چهاردیواری اختیاری وسپس چند متلك هم نثار من وهمسرم نمودند

ناگهان‌فکری بخاطرم رسید باتفاق همسرم به خانه یکی از دوستان دوره تحصیلی که عمری را در جهالت گذرانده و براثر عدم تربیت خانوادگی وداشتن دوستانی نااهل چند سال از عمرش را در گوشه زندان گذرانده رفتم و جریان واقعه رابرای او بیان کردم .

بلافاصله باهم‌بخانه بازگشتیم ، هنوزقدم بداخل منزل نگذاشته بود که به سبك جاهلی شروع به خواندن غزل نمود و پس از چند دقیقه مانند کسی که براثر افراط در نوشیدن الکل تلو تلو میخورد بدمستی وعربده جوئی و ناسزاگوئی را آغاز نمود

همسایگان مزاحم که برای دیدن این منظره از دیوار کوتاه سرك کشیده بودند بایك مشت وسیلی وناسزای حریف زورمندتر از خود روبرو شدند و فرار را برقرار ترجیح دادند . دوست من در پایان گفت : شغال بیشه مازندران را - ندرد جز سك مازندرانی - از آنروز ببعد راحت شدیم ورفع مزاحمت از ما شد .

فردوس قربانی

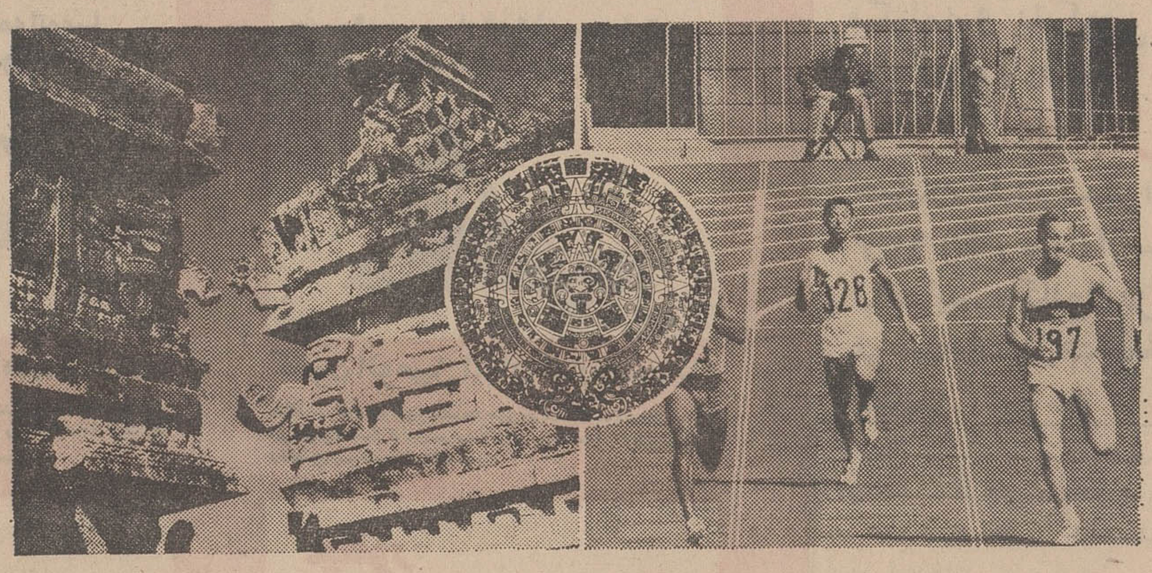

بزرگترین مسابقات ورزشی دنیا شرکت نموده و درضمن ازکشوری باتمدن باستانی وآثار تاریخی بسیار ، مناظر طبیعی و پلاژهای بی نظیر دیدن نمائید . باین پیشنهاد جالب سابنا ازشما دعوت مینماید ازسرویس تهران - مکزیکوی آن بمناسبت مسابقات المپیك ۱۹۶۸ استفاده نمائید . همچنین میتوانید از پروازهای متعدد هفتگی سابنا به نیویورك و مونترال استفاده نموده وضمن دیدار ازاین دو شهر بزرگ مسافرت خودرا به مکزیکو ادامه دهید .

سابنا

شرکت هواپیمائی جهانی بلژیك

لطفا با آژانس مسافرتی خود و یا سابنا ، تهران . خیابان ویلا ، شماره ٤٨ ، تلفنهای ٦١٢٥٠٩ - ٤٩٦٣٨ - ٦٨٥١٥ و ٤١٢٥٧ تماس بگیرید

ضرورت ایجاد
کانون اتومبیل ایران

ترا کم وسائط نقلیه شخصی در شهرهای پر جمعیتی چون تهران، هر دارنده اتومبیل شخصی را دربرابر مشکلاتی قرارداده بطوریکه اکثر اوقات تعداد زیادی از اتومبیلها در نقاط مختلف شهر وجاده ها دچار نقص فنی ناگهانی شده و یا در اثر اتمام سوخت متوقف میشوند و صاحبان آنها برای براه انداختن اتومبیل ورفع نقص از آنها و یا حتی برای یك کار ساده پنچر گیری، مدتها در کنار خیابان یا جاده سرگردان مانده، مستأصل میگردند.
از اینها گذشته مشکلاتی مانند بیمه اتومبیل وغیره ایجاب میکند که یك مرکز مجهز باقدرت و آمادگی کامل برای کمك در شرایط اضطراری وفراهم نمودن تسهیلات لازم برای دارندگان اتومبیلهای شخصی مانند آنچه در تمام کشورهای پیشرفته جهان وجوددارد در ایران نیز ایجاد گردد.
کانون اتومبیل ایران بمنظور فراهم نمودن تسهیلات لازم و کمك های اولیه برای دارندگان اتومبیلهای شخصی درایران تاسیس گردیده است و

کلیه دارندگان اتومبیلهای شخصی میتوانند با عضویت در کانون اتومبیل ایران از همه مزایای زیر بطور رایگان استفاده نمایند

چرا
بفکر اتومبیلهائیکه بعلت اشکالات فنی درخیابان یا جاده میمانند نیستید؟

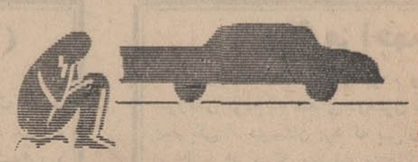

کانون اتومبیل ایران آماده است تا :
هرگاه اتومبیل اعضاء کانون بعلت اشکالات فنی درخیابان یا جاده از رفتن باز بماند بمحض اطلاع تلفنی فوراً مکانیسین های مجرب کانون را باوسائل لازم بمحل اعزام و رفع نقص نموده اتومبیل را آماده حرکت نماید

چرا
ترتیبی نمی دهید که بیمه اتومبیل برای همه امکان پذیر شود؟

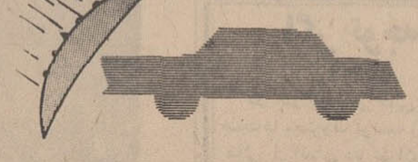

کانون اتومبیل ایران آماده است تا :
اتومبیل اعضاء را با استفاده از ۲۵ درصد تخفیف مخصوص نزد شرکتهای معتبر، بیمه کند و با توجه بنرخ بیمه تفاوت ۲۵٪ بقدری است که چندین برابر حق عضویت کانون میشود.

چرا
سرویس سیار فروش سوخت اتومبیل وجود ندارد؟

کانون اتومبیل ایران آماده است تا :
هرگاه سوخت اتومبیل اعضاء درحین حرکت تمام شود بمحض اطلاع اتومبیلهای سیار کانون سوخت لازم را در اختیار آنان بگذارد و فقط بهاء سوخت را دریافت نماید.

چرا
شبها برای رفع نقص از اتومبیلها تعمیرگاه کشیك وجود ندارد؟

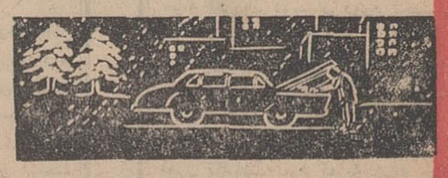

سرویس کار کانون شبانه‌روزی است و در هر ساعت شب یا روز چنانچه اتومبیل عضو بهر علتی متوقف گردد مکانیسین های کانون درخدمت آماده هستند و با توجه باینکه هیچ تعمیرگاهی هنگام شب یا روز در خدمت نیست اهمیت این خدمت کانون بیشتر منجلی میکردد.

چرا
نقشه و وضعیت راههای کشور بطور رایگان در اختیار مسافران گذاشته نمی شود؟

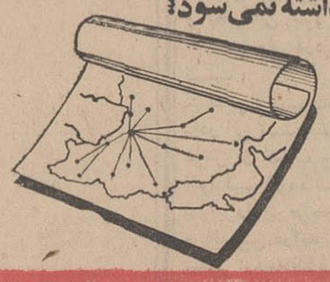

کانون اتومبیل ایران آماده است تا :
در موقع مسافرت، راهنمائی های مشروح ونقشه و وضعیت جاده‌ها وسایر نکات لازم را در اختیار اعضاء قرار دهد
اعضاء کانون در جاده‌های حومه تهران آبعلی وکرج نیز از خدمات کانون برخوردار میباشند.
هریك از اعضاء کانون از مزایای مذکور وبسیاری مزایای دیگر برخوردار است.

چطور
جرأت میکنید اتومبیلی را بدون حصول اطمینان از وضع فنی آن خریداری کنید؟

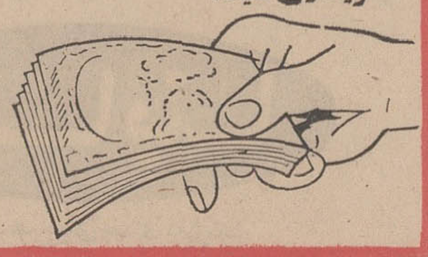

کانون اتومبیل ایران ترتیبی داده است تا :
اعضاء کانون بتوانند در موقع تعویض باخرید اتومبیل نو یا دست دوم، برای حصول اطمینان از نظریات ومعاینات فنی تکنیسین های مجرب کانون بطور رایگان استفاده کنند.

هریك از اعضاء کانون از مزایای مذکور وبسیاری مزایای دیگر برخوردار است.

برای کسب اطلاعات بیشتر یا قبول عضویت کانون اتومبیل ایران با تلفن های ۷۶۱۶۹۱ و ۷۶۴۹۴۲ مکالمه و یا کوپن زیر را پر کرده بآدرس:

کانون اتومبیل ایران
خیابان قدیم شمیران شماره ۶۳۷ (باغ صبا) ارسال دارید تا نماینده کانون برای ادای توضیحات لازم بشما مراجعه نماید.

اینجانب ..... دارنده اتومبیل شماره .....
و تلفن شماره ..... مایل بکسب اطلاعات بیشتری درمورد خدمات کانون اتومبیل ایران میباشم خواهشمند است نماینده کانون را به آدرس زیر (نشانی کامل) .....
.....
اعزام دارید.
تاریخ ..... ۱۳۴ امضاء

عضویت در کانون اتومبیل ایران کار امروز برای زندگی امروزی

حق عضویت سالیانه ۷۲۰ ریال
ورودیه فقط برای سال اول ۱۵۰ ریال

47 A9

پاسخ وزارت آموزش وپرورش به یك مقاله ستون عقیده آزاد

تربیت معلم درشهرستانها توسعه یافته است

● ۳۹ مرکز تربیت معلم‌در شهرستانها دائر شده است

عطف‌به‌مقاله تحت عنوان «تصادف است یابی اعتنائی به منشور انقلاب آموزشی» که در شماره ۱۲۶۵۹ مورخ یکشنبه ۲۰ر۵ر۴۷ ان روزنامه در باره انحلال تربیت معلم درج شده بود توضیح زیر را باطلاع میرساند :

در حال‌حاضر موضوع انحلال‌هیچ کلاس تربیت معلم نه تنها مطرح نیست بلکه موضوع عدم تمرکز ان در استانها و شهرستانها و حتی شهر های کوچك سراسر کشور مطرح میباشد .

درگذشته در کلاس های تربیت معلم دختران تهران تعداد ۳۰۰۰ نفر از دختران تهرانی برای شغل آموزگاری در شهرستانها تربیت میشدند و این دختران جوان پس‌از گذراندن یکسال دوره تربیت معلم بعلت دور شدن از خانواده‌وزادگاه خود بهیچوجه امادگی عزیمت به شهرستان های دورافتاده را نداشتند و اگر هم برای مدت کوتاهی به محل عزیمت مینمودند بلافاصله با ارسال نامه‌های متعدد تقاضای‌انتقال به تهران مینمودند .

برای انکه هم بتوان احتیاجات واقعی شهرستان های ایران را به آموزگار زن تامین نمود و هم برای دختران‌دیپلمه شهرستان های کوچك که فاقد دانشگاه‌و موسسات آموزش عالی‌میباشندامیدی برای تحصیلات مفید بالاتر از دیپلم بوجود آورد و در عین حال نیروی انسانی مورد احتیاج وزارت آموزش و پرورش در شهرستانها است زیرا در شهرستانهای دور افتاده کشور است که‌این وزارت بیش‌ازهر موقع احتیاج به‌آموزگار دارد . احتیاجات تهران همه ساله از بین بیش از ۷۰ر۰۰۰ آموزگار که در سراسر کشور مشغول انجام وظیفه میباشند و تعدادی از آنان که سالها در شهرستانها خدمت نموده‌اند طبق آئین‌نامه نقل و انتقالات بعد از ۸ سال خدمت‌درروستاها و شهرستانها به‌تهران‌منتقل میشوند تامین‌میگردد.

اگر قرار باشد کلاس های‌تربیت آموزگاربنحو سابق‌درتهران‌متمرکز باشد و با ثبت‌نام دختران تهرانی هرسال چند هزار آموزگاردرتهران تربیت‌کنیم‌چون‌بموجب قانون‌وزارت آموزش وپرورش مکلف باستخدام فارغ‌التحصیلان کلاس های تربیت معلم میباشد نتیجه آن خواهدشد که در حالیکه در تمام‌شهرستانها احتیاج به آموزگار خواهد بوددر تهران عده کثیری آموزگار وقت خود را به بطالت خواهند گذرانید.

در حالیکه با ایجاد عدم تمرکز در شهرستانها وزارت آموزش و پرورش میتواندهم دختران محلی‌را درمحل برای‌شغل آموزگاری‌تربیت نمایدوهم نیروی‌انسانی مورد احتیاج واقعی خود را در دورترین نقاط با افراد بومی تامین نماید و هم برای دختران شهرستانی در نقاطی که دانشگاه ها و موسسات‌آموزش عالی وجود ندارد روزنه امیدی برای‌یك آموزش حرفه‌ای کوتاه مدت‌جهت احرار شغل معلمی برای‌آنان بوجود آورد ، امید است با این توضیح نگرانی‌نویسنده‌محترم‌مرتفع گردیده باشد و در صورتیکه احتیاج به توضیح بیشتر باشد مقامات این وزارت‌آماده‌ادای توضیحات بیشتری به نویسنده محترم میباشند .

وزارت آموزش و پرورش

طی‌مراسم باشکوهی ساختمان جدید بانك رهنی ایران شعبه رضائیه

وسیله‌علیاحضرت‌شهبانوی عالیقدروانساندوست

افتتاح گردید

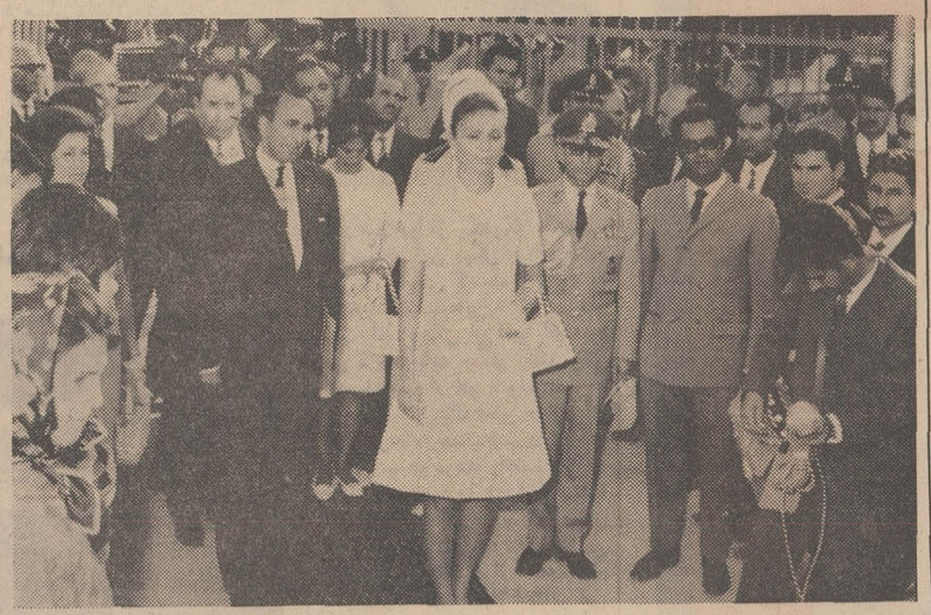

علیاحضرت فرح‌پهلوی شهبانوی محبوب ایران‌روزشنبه۱۹ مردادماه درمیان‌ابرازاحساسات‌شدیدوبیسابقه و پرشور اهالی و کارکنان بانك رهنی‌ایران شعبه رضائیه به‌محوطه ساختمان بانك که به طرز بسیار جالب و زیبائی تزئین و چراغانی شده‌بود تشریف فرما گردیدند در مدخل ساختمان بانك مقدم شهبانو توسط دوشیزگان سپید پوش‌غرق در گل شد و یکی از دوشیزگان ضمن عرض خیر مقدم دسته گلی تقدیم شهبانو نمود و هنگامی که شهبانو و همراهان گام به‌محوطه بانك‌رهنی گذاشتند سلام‌شاهنشاهی نواخته‌شد و انگاه آقای بهنیا مدیر عامل بانك رهنی ایران گزارشی بشرح زیر معروض داشت :

علیاحضرتا .. تشریف‌فرمائی موکب مبارك رابه‌بانك‌رهنی ایران شعبه رضائیه چه کر از طرف خود و کلیه کارکنان بانك* خیر مقدم عرض کرده ودرود وسپاس فراوان را از این افتخاری که نصیب این خدمتگزاران فرموده‌اند به پیشگاه مبارك تقدیم میدارد .

بانك رهنی ایران که در سال ۱۳۱۷ بامر مبارك اعلیحضرت رضا شاه کبیر با سرمایه دویست میلیون ریال تاسیس گردید در طول حیات خود مخصوصا در سال های جنك وبعد از آن بامشکلات فراوانی از قبیل افزایش سریع قیمت ها و عدم تناسب سرمایه با احتیاجات وتقاضا وغیره مواجه گردید که مسلما اگرازتوجهات وعنایات‌خاصه شاهنشاه آریامهر برخوردار نبود قادر بتوسعه فعالیت نمی گردید ولی خوشبختانه درظل این عنایات و توجهات بتوفیق در خدمتگزاری نائل‌گردید ومخصوصا در سال های اخیر توانست بتدریج دامنه فعالیت خود را د رشهر ها گسترش دهد و شبکه‌نسبتا وسیعی که درحال حاضر شامل ۳۸ شعبه‌و ۴۳ نمایندگی در مناطق شهری می باشد بوجود آورد این کوشش و فعالیت‌مخصوصادرموقعی که‌شاهنشاه آریامهر تامین مسکن‌رابرای عموم افرادکشور جزءهدفهای‌اصلی‌انقلاب مقدس منظورفرمودند توسعه‌بیشتری حاصل کرد و کارکنان بانك رهنی بعنوان سربازان انقلاب باهمیت وظیفه‌ای که به عهده انهاگذارده شده کاملا پی‌برده و نهایت‌سعی‌و کوشش خود را در راه حصول‌به هدف مقدس مبذول میدارند و در انجام وظایف جلب رضایت مندی خاطرشاهانه را منظور نظر خود قرار داده‌اند بانك رهنی ایران در سال ۱۳۴۶ جمعا به ۳۹۰۳۰ نفر مبلغ ۲ر۸۷۸ر۰۰۰ ریال وام پرداخت کرده که درحدود۲۲٪از کل اعتبارات مصرفی و در سه ماه اول سال‌جاری جمعا به ۱۰۶۷۴ نفرمبلغ ۸۵۳ر۸۵۵ر۰۰۰ ریال‌وام داده که‌در حدود ۲٪ ۱۰ نسبت به مدت‌مشابه سال قبل فزونی‌داشته‌است ولی باید اذعان کرد که‌این فعالیت در مقابل احتیاجات روز افزون که ناشی از ازدیاد جمعیت‌ورشد سریع‌اقتصادی و مهاجرت روستائیان به شهر ها و مراکز صنعتی در اثر استفاده از ازمایش های کشاورزی قهری‌سطح توقعات است کفایت نمیکندو در حال حاضر طبقه کم درآمد که توانائی پس‌انداز کردن واحداث ساختمان مناسب را ندارند غالبا تحمل محرومیت ها قطعه زمین کوچکی خریداری کرده و با اخذ وام واشکالات‌فراوان‌درجهت اجرای کار موفق به تهیه خانه‌ئی میشوند که‌فاقدشرایط استحکام و بهداشت است.

بعقیده چاکر برای این قبیل طبقات با تخصیص زمین و رعایت اصول شهرسازی‌محل های‌نوبنیادی بوجود آورد و خانه ها را باشرایط مناسب و باقساط طویل‌المدت دراختیارآنان‌قرارداد تامشکل‌مسکن رفع گردد و ضمنا از بوجودآمدن محلات زشت و بی‌قواره و توسعه غیرمنطقی شهر ها که ایجادمشکل بزرگی‌برای‌آتیه مینمایدجلوگیری شود با اجرای چنین برنامه هائی بانك رهنی ایران خواهد توانست بصورت بهتری هم خود را مصروف کمك به طبقات متوسط که قادربه تهیه پس‌انداز و احداث ساختمان های مناسب میباشند بنماید و با استفاده از مقررات قانون تشویق پس‌انداز مسکن که بامر مبارك شاهنشاه آریامهر بتصویب رسیده و تاسیس و حمایت شرکت های تعاونی مسکن‌وشرکت های‌پس‌انداز و وام مسکن سرمایه های خصوصی را بطرف خانه سازی جلب کند و تکنیك های جدید تری را که در وضع حاضر قابل اجرا نیست‌بدست این موسسات بموقع اجرا درآورد و نقش مفید تری‌را در جهت‌وصول بهدف مقدس انقلاب ایفانمایدشعبه رضائیه که ساختمان جدید آن امروز بدست مبارك آن علیاحضرت افتتاح میشود در سال ۱۳۳۵ تاسیس گردید و تاکنون‌به۸۲۲۸ نفرجمعا بمبلغ ۲۹۹ر۲۶۸ر۰۰۰ ریال وام‌داده است و نمایندگی های شاهپور و مهاباد نیز تحت نظر این شعبه می باشد و با پرداخت شدن باقیمانده سرمایه بانك که در برنامه چهارم عمرانی پیش‌بینی شده‌بانك بتوسعه شبکه خود اقدام خواهدکرد وشعب و نمایندگی های جدید در سایر مناطق شهرنشین تاسیس خواهد نمود ساختمانی که امروز افتتاح‌می فرمایند قسمتی از برنامه وسیع ساختمانی بانك رهنی ایران است که در اجرای آن‌تاکنون ساختمان های شعبه شرق تهران - مشهد - سنندج -بروجرد- اهواز -کرمان- همدان - بابل - گرگان و سقز باتمام رسیده و ساختمان‌های شعبه غرب تهران و کرمانشاه - اراك - بیجار و مهاباد دردست‌اجرا میباشد و قریبا ساختمان های مربوط بقم- ساری - ملایر - بندرعباس - بندر بوشهر و یزد و تربت حیدریه و شاهرودو سمنان شروع خواهد شد.

ساختمان شعبه رضائیه درزمینی بمساحت ۱۰۰۶ متر مربع احداث گردیده و شامل قسمت بانکی به مساحت درحدود ۸۰۰ متر مربع و قسمت مسکونی بمساحت چهارصد متر مربع زیربنا می باشد ومخارج آن بامحوطه‌سازی‌و دستگاه‌حرارت مرکزی جمعا بمبلغ ۷ر۵۰۰ر۰۰۰ ریال بالغ‌شده است‌اینك ازبیشگاه مبارك علیاحضرت شهبانوی ایران استدعا دارد بنام مبارك شاهنشاه - آریامهر اجازه استفاده ازساختمان جدید بانك رهنی شعبه رضائیه را صادر و کارکنان بانك را قرین افتخار فرمایند .

بعداز گزارش آقای بهنیا با توشیح دفتر یادبود توسط شهبانو بنام نامی شاهنشاه ساختمان جدید بانك رهنی شعبه رضائیه افتتاح گردید .

اسامی قبولشدگان داوطلبان اعزام بخارج

صبح امروز نتیجه امتحان زبان خارجه داوطلبان اعزام‌بخارج‌ازطرف اداره کل امور دانشجویان وزارت علوم و آموزش عالی اعلام گردید.

در این امتحانات که در حدود ۱۵۰۰ نفر شرکت کرده بودند ۴۲۳ نفر در زبان انگلیسی ۴۳ نفر در زبان فرانسه و ۱۵ نفر در زبان آلمانی قبول شده‌اند .

همچنین وزارت علوم اطلاع‌میدهد که داوطلبان ورود بدانشگاههای هندوستان و پاکستان که در امتحانات زبان موفق شده‌اند باید برای مصاحبه هرچه زودتر بدفتر امور دانشجویان مراجعه نمایند.

قبولشدگان زبان فرانسه

مهشید ارفع‌نیا ، حسن امتیازی ، **کنستانتین آستیان گریگوریان**، محمد ولی‌اسدی ، کامران‌اخوان، علی‌افشار نادری، شیرین‌امینی، امالیابابایان ، بیژن بختیان، نادربابك، منیژه‌دولت پارسا ، لیلا ثمری ، شهرام حاجی الیاس ، شهداد خادم ، الکساندر خاچاطوریان ، شهرام رستگار ، کیوان رضائی ، مارینا ملکیان ، بهرام سمیعی ، شکوفه سادات تهرانی ، فاطمه شاپوری ، یوسف شوقی حقدوست ، شیرین شریعت زاده ، کامران عقیلی ، ادوارد فراندلیش ، حمید فولادوند، سوسن کامکارپارسی ، سیدموسی کشفیا، کاوره کامیاب ، علی محمودی ، مبناز مرادی ، یلدا موسوی ، هاکوب نرسیسیان .

قبولشدگان زبان آلمانی

پروین ایزدی ، پرتو (فاطمه)تهرانی عامی ، علی بهروز حاجی‌لشکری تهرانی ، سوسن خالقی قزوینی ، محمدمهدی رجبی، مهرداد‌سلحشور، سید منصور سید عزیزاله تهرانی، علی‌اکبر عباسیان، فریدون کورس، عباس مهاجر شرقی ، غفورمحسنی پورکلهرودی ، نادر مالکی، منوچهر منیری ، مسعود نکیسا ، فرهاد امینی .

قبولشدگان‌زبان انگلیسی

خسرو ارمند ، هرمز ایزدکشسب، هوشنك اعظم قوامی ، میناس اسادوریان ، احمد ایزدی ، محمود اشرف العقلائی ، بهروزامیرمعینی، هارطون آوانسیان ، خسرو آریان نژاد ، شهرام انوری ، سعید امیریان ،میرسیدصالح امیرخلخالی عبدالعلی فرهاد ایروانی ، فرشید افتخاری ، محمد رضا آزمون ، مبناز امامی‌ارشاد ، خسرو ارباب زاده تهرانی ، لیلا افشاری ارژنك علی اسعد ، بهنام ایثاری، حمید افلاکیان ، تورج البرزیان ، علی آرز ، ملك‌سیما اسلامیان ، بابك آذر ، سید محمود آیت‌الهی موسوی ، منیژه صدیقه امامی ، علی‌اصغر آقامیری ،شاپوراوحدی، فرهاد احدیان ، محمد افلاطونی، کامران ادیب سمیعی ،ربیع‌مشهور به‌کورس ادیب سمیعی ،کامران امیر هوشمند، یوسف الیاس ، فریدون احمدی نامقی ، هاشم آقاقپور ، سیاوش اسداله کاسمی، حبیب‌اله امین ، پرویز احمدی ، کریم ابراهیمی دارابانی ،علی ایرانشهر،سعید اربابیان ،مرتضی المهاری ، بیژن افشارپور ،نسرین امیر احمدی ، منصور اسدی ، نوذر آذرنیا ، تلی آجودانی،نورایر ادکاریان ،زین‌العابدین احمدی اصفهانی ، پرویز آزاد ، حسن بام‌رفیع ، مریم بیضائی ، روبن بایندریان ، کمال بهار ،محمدرضا بهاری ، محمد هادی بناکار ، مخمد علی بیگدلی ،احمد برادران، بهروز بهزادی علمداری ، ترانه بهشتی ، بیژن بختیان ، سینا بهمنیار ، بابگین بابلیان‌هفتوانی، مهرداد بزرگزاد ، کاوس بحری، بهرام بهجت‌نیا ، اردشیر بلندی، عبدالحسین پاك نژاد شیرازی ، فریده پارسائی ، رستم پوورزال ، برخوردار پهلوان ، مهدی پیرزاد، بهرام پسران ، منصور پیرونیان ، علیرضا پورضیاء ، لیلا پایدار ، بهمن پیروزبخت ،عبدالحسین توکلیان،ایرج توانائی پورسدهی، علیرضا توکل ،سید سیف‌الله تقوی شیرازی ، شاهرخ توفیقی ، خسرو توحیدیان ،محمد حسین توسلی‌خواه ، امیرحسن‌توتونچیان، اسدالله تفردی ، بیژن تمدن خراسانی ، سهراب ثمری،غلامرضا ثابت ،بهمن ثقةالاسلامی ،مسعود جزایری جولقانی ، اناجوزف،بهمن جباری وزیری ، بهرام جاهد عبدالکریم جمالی‌به،فرزانه‌جونیدی، هرمز جهانشاهی ، مسعود جوادی نژاد جهرمی ، محمد رضا جابر انصاری،علی محمدجعفری‌جوزانی، فتح‌الله جهانگیر تفرشی،فائزه‌جاهد بهروز جوادی ، ادوارد چارلی ، **حمید حبیبیان ، سید مهدی‌حجازی** برهان ، غلامحسین حکمت میر- حسینی ، سید علی رضا حسینی هریانی،مجیدحبیبی،داود حکیم‌بابا، محمد حسین حمید،داویدحزقیاف، زوبین حکیمیان ، جعفر حاتم‌نژاد، عبدالحسین خواجه ، روزبه‌خامدی، سلیمان خرازی ، فریدون خدیو . هوشنك خلیلی‌تهرانی ، علیرضا خدوی ، شهریار خراسانی قدیمی، حسین خلیلی ، رشید خسروی‌یزد، مهران خجسته نژاد ،منصورخلیلی عراقی،ویگن خاچاطوریان،حبیب‌اله دلیجانی ، جان‌فر دانش ، سید علی دیانت ، شیرین دمستانی ، فاروق دولتشاهی ، سید علی ذکائی ، محسن رفعت،بهرام رضازاده‌خامنه، نادره راستی،مسعود رئیس‌یاسمی، محمد صادق رجائی ، فرشادرفیعی، منوچهر رشیدی ،فرامرز رهبر ، مهدی رشتی ، مهدی رهبر ، عبدالحسین رفعتیان ، علی ریاحی، شهلا رودپیما، محمد هادی‌رحیم نژاد شیرازی فرد ،داریوش‌روحانی قزوینی ، عاشور رضوی ،بهروز روانگرد ، مهرداد رفیعی ، احمد رجائی ،رحیم زمردی ، خلیل‌زارع، علیرضا زرین‌قلم ، مهران‌زمان‌زاده، محمد نادر سواد کوهی باوند ، منوچهر سمیعی ، اسماعیل سده- زاده ، محمد ساختیان‌چی ، فیروز سجادی ، شاهرخ سرآمد، گاتررین سرکیسیان ، ژوزف ساسونیان ، منوچهر سلوکی طباطبالوندهانی ، سیاوش سهراب حقیقت ، عباس سرلك‌الیگودرزی ، ارمن سرکیس قرپطیان ، پری ساعف سیر ، مظفر- الدین سید زائری لاهیجی ،فریدون سید شانسی ، کاظم سمندری ، عزیزاله سلیمانی ، سلطان علی سالور ، حسین سمنانی ، محسن شریفی فردی ، هما شعار غفاری ، البرت شهابی،منوچهر شیوا،فرشید شاهرخی ، علی شاهرخی ،متیژه شمیرانی ، حمید شفائی ، ساسان شیدوش ، ناصر شفقی ، اردشیر شاملو ، کیومرث شیردل ، بهرام شیخ‌الاسلامی ، مهرزاد شمسیان، فرخ شانگهای ،غلامرضا شارقی، حسن شاهرودی ،امین الله شبل ضرغامی ، حسین صابر،عبدالوحید صفری ، منصور صدری ، بهرام صدری ، مهدی صالحی اصفهانی، فرامرز صفاری ، یحیی‌صدرعرفانی، محمد نادر صفائی،مجیدصدقیانلو، منیژه صبی ، رکن‌الدین صفوی، محمدرضا صراف ، همایون‌صیرفی، رازیك توماس ، مصطفی طالقانی، فریما طیاب ، لطیف طاهری آذر، سید حسین طه ، محمد علی ژزو طباطبائی یزدی ، سرور طوبائی ، اصغر عرفان ،میر همایون غفاری تبریزی ، چنگیز فائزی ،بهرامعلی عطائی ، بهزاد عامری،وحیدعلویان، محمد رضا عظیمی گرگانی ،مسعود علی‌نژاد، میتراعقیلی،داریوش‌عظیمی سجادی ، مهرداد عاملی ، بهزاد علوی ، شهلا عتیقه‌چیان ،عباس علائی ، محمد رضا عسگری ، حجت‌اله عادلی رانکوهی ، هوشنك عقیلی ، مهرزاد عفیفی ، فرزاد غیبی ، ژوزف فامیل وردیو ، محمد رضا فروزش ، فرامرز فرازیان ، فرهاد فرازیان،محمد حسین‌فخرو، ایوب فطوره‌چی ، محمدرضافلاحی رستگار ، سوسن فتحی مقدم ، یاسمن فرین،جعفر فاطمی ،فریدون فریدون نژاد مسعود فروزان ، هرمز فاریاب ، فرید فرمس، فرهاد فروزان ، مهرداد فروغی ، نادر فامیلی ، ابراهیم فرساد ، عباس فتحی ، ژیلا فرامرزی کندمان ، عبدالحسین‌فیروزکوهی، مسیح‌فتاح محمد رضا قرنی ، شهرام قنبری، مهدی قاسمی پور ، منوچهرقارون قاسمی ، مهدی قاضی طباطبائی ، شهریار قانع ، سعید قاضی نوری، سیروس قهرمانی ، هما قادری . محمد رضا کلانتری ، عبداله کسرائی ،پرویز کامکار ، بهرام کشفیان ، پرویز کشفیا ، روبرت لئون ، خسروآبادی،فریدون کیدانی، حمید کشاورز ، حسین کمره ، مسعود کاویانی نژاد ، سیف‌اله کاظم‌پور ،هرانت کیخامگرویچیان، مهدی کهنموئی ، محمد حسین کلانتر معتمدی ، حسین کیان ، مهدی کریمی حقیقی ، مسعود کشاورز ، نادر کشفیان ، فریدون کیهان ، یعقوب کهن‌پور مشهدی، مسعود کامروا ، الفرد کوهن ، سیدعلاءالدین گوشه‌گیر ،مهران گرانفر ، ماری لوئیز گریگوریان، سنموئل گریگوریان ، غلامرضا گرامی‌فر ، داریوش گل‌بخش ، حمید لاجوردی ، رحمت‌اله‌لقمانیه، اصغر محسنی ، سید اسماعیل معتمد ، عباس محمدی ، کمال معین‌زاده ، مهرداد مشیر ،الهه مرعشی ، فرامرز مطلوب، داریوش مرزبانی ، فرهاد معتمدی معتمدی، محمد جعفر مولوی ، شاهرخ مرغزار حریری ، بهزاد محرز ، منوچهر ملا ابراهیمیان ، سعید مواسات ، واهان ماطوس ، هاشم محمود حسینی ، سید حسن میر- مقتدائی ، هما معزی ، جمشید مهرابی ، صدا مارکاریان ،مهزاد ملاذ ، سید عیسی محبوبی شریعت پناهی ، احسان مصطفوی کاشانی، محبوبه محبوبی شریعت پناهی ، محمد علی مرادیان دقیق ، سید کاوه میرانی،شیرین ملك‌سیرت، فضل‌اله میر ، ژنا مشحون ،حمیرا مولانا ، اصغر معماری ، فرشید مومن ،عباس فریبرز مزارعی ،عباس مسکوب ، زنی معلم‌پور ، شهره ماژین ، محمد حسین مقاره عابد ، مصطفی‌موئدی عراقی،ریکامرزبان، شهنواز ، مراورید، کامبیز مولوی آزاد ، احمد مومنی ، پرویز مینو، پورانداخت محیط ، هارون روبن معلم یزد ، موسی موسی‌اصفهانی، عباس میرآفتاب تهرانی ، عباس مسئله ، سعید میر ..محمد علی فرش فروش ، رازمیك میناسیان، بایرامعلی فلاحتی ، سیروس میر- لوائی ، سلیمان معروف ، شهرام موفقی ، سیاوش نادری ،سید علی نصر، علی ندائی ، مخمد حسن ناریانی ، امیر احمد نوائی نژاد، محمد بنی حبیبی ، حمید نیلی ، کاویان نیك‌روان، نرسی نواب ، مهرزاد نوریان ، غلامرضانانظری ، اسکندر نعیم، کیوان‌نیری‌اصفهانی، فریدون نفیسی آذر اکبر نادری ثریا نقشینه ،مهدی‌نصرتی،شیرین نقیب‌زاده ، مهران نوش آبادی ، بیژن نوید بخش ، محمد حسن نعمت ، رضا واحد نجف‌آبادی ، مسعود نادر اصفهانی،هرصل‌نعمان، سید علیرضا نیری ، همایون ناظم پور ، منوچهر نیك انجام ، بیژن وزیر همدانی ، وارطان وارطانیان، فریفته والانتین حافظی ، آرا واغارشاکیان ،عبداله ویلیام‌دلال‌فر، بابك واهب‌زاده،احمد وقارفرحناك، فیروز وحید مازندرانی ، رازمیك وارطان بوغوسیان ،عبدالرضاویژه، احمد هوشیاری ، سکینه‌هاشمی جوادی ، محمد رضا هاتفیون ، ایرج هروی ، فاطمه هاشمی ،سید محمد رضا هاشمی‌نژاد، محمدجعفر هنر ، پرویز هروی، کامران‌هارون، تهرانی ، نانولا مبین‌یزدانی، محسن یك کلام کاشانی ، ژاکوب‌یاحید، مسعود یزدی ، موریس یونسی ، بهمن یمینی شریف ، سپهراب یگانه آهنك ، ارسطو رشدامامی، کامبیز اصغر زاده اردوبادی ، فاطمه علی نژاد فرد ، ادیك ماردیروسیان ، خسرو قهرمانی ، حسین فضل مشهدی .

باهرپیس آی.بی.اس ۱۵ سال‌جوانترشوید

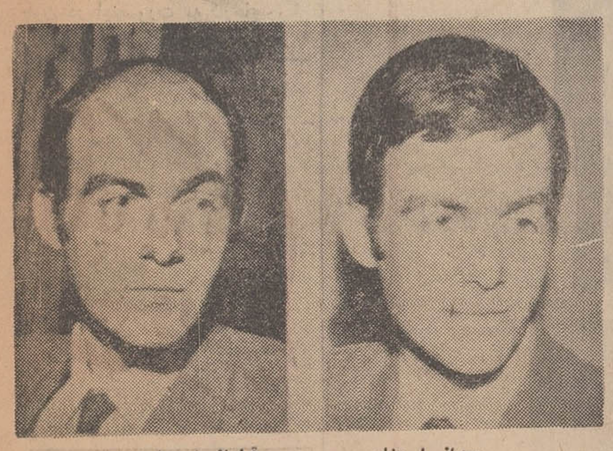

بعداز استفاده قبل‌از استفاده

قسمت آقایان از گیسوی آی.بی.اس بانوان مجزا است

خیابان پهلوی - جنب سینما امپایر - ساختمان آی.بی.اس

تلفن ۶۲۳۹۰۰

سمینار بزرگ‌هنر ایران

بقیه از صفحه ۱۱

دیگری مسئله زندگی کردن‌از این راه‌است که چندتا توریست پول‌دار ساده‌لوح بیایند ، آفتابه لگن تصویرشده و یا مجسمه‌شده رابببینند و بخرند و هنرمندبیمایه به‌نوائی برسد .

این آفتابه‌لگن رابجای هنر بومی قالب کردن نه‌تنها در اینجا دکان شده بلکه در اسپانیا هم هست در هندوستان هم هست.این کار مستقیما ، آن هنر ملی راکه شما دوستش دارید میکشدهمانطور که کشته است .

مجابی : بنظر من هنربومی یك نوع‌آگاهی همه‌جانبه به فرهنگ زنده وادامه‌یافته است ولی کیفیت برداشت درست یا نادرست‌فرهنگ‌ست که چیزی عالی‌ویاچیزی‌مبتذل ارائه میدهد .

محصص : بله مثلا «فلامینکو» های اسپانیا واقعا مبتذل و منحط شده‌چون آنجا هم کوشیده‌اند فلامینکو طوری ترتیب داده شود که فلان آمریکائی وقتی‌آبجویش رامیخورد بتواند به‌آن هم گوش بدهد . آن توریست اسپانیائی نیست‌که فلامینکو اصیل رابفهمد پس نوع قلابیش برای او ساخته میشود و همین نمونه‌ای است‌برای هنربومی در تمام کشورها .

شما الان بندرت رقص هندی صحیح یاکاشی خوب ایرانی‌پیدا می‌کنید تمام کاشیهای قم‌وهمدان راداغان کرده‌اند و شما می‌بینید که رنگهای احمقانه‌ای بر کاشی‌ها وگلدانهای ساخت قم پاشیده‌اندو آن آن طرحهای مبتذل نوعی‌تطبیق باسلیقه فرنگی‌مآب افراد بیمایه بوده و باوفهمانده نشده که‌چگونه هنر اصیل را دنبال کند یا اصلا تشویقی درکار نبود و کار دست بائین رواج بیشتری داشت .

مجابی : آقای زنده‌رودی ، نظر کلی شما راجع به نقاشی معاصر ایران چیست ، انضباط‌خاصی‌دارد ودر حال پیشرفت است و یا نوعی پراکندگی در آن می‌بینید ؟

زنده‌رودی : کروه ۵فقط کارهای ارزشمندی ارائه داده و بس .

مجابی : این انحصار طلبی شما خیلی تصنعی بنظر میرسد . شما بیشتر به نمود های ظاهری هنر اسلامی توجه کرده‌اید تا به‌اندیشه پنهان در آن‌و تازه این کارضرورت امروزی ندارد .

زنده‌رودی : هنر ظاهر و باطن ندارد .

مجابی : چرا ، گاهی یك فرم هست که هنرمند قدیمی خلق کرده و بکار گرفتن دوباره ان زائد بنظر میرسد .

زنده رودی : من از هنر اسلامی استفاده کرده‌ام ، کار من خلق یك اثر زیباست ، هم توجه به فلسفه اسلامی کرده‌امو هم به هنر اسلامی.

مجابی : فکرمیکنید عدم‌استقبال مردم از هنر نقاشی در ایران از کجا مایه میگیرد ؟

زنده رودی : مردم همانطور که اشاره کردید به هنر توجه ندارند من در سطح بین‌المللی کار میکنم و راضی هم هستم .

مجابی : فکر نمیکنید پس از چندی که هنرمند از مردم برید کارش به نوعی «فرمالیسم» و هنربی تاثیر خواهد انجامید و ملعبه‌ای خواهد بود در دست دلالان هنری و خریولها .

زنده رودی : خوب‌یکعده کارهای مرا میفهمند، من ۱۰ نفر را میشناسم که کار های‌مرا میفهمند ، این‌برای من کافیست اینها تازه رفقای نقاش من هستند .

مجابی : آقای محصص شما در این باره چه میگوئید ؟

محصص : یکی‌ازعلل‌عدم استقبال مردم‌از هنرمعاصر ایران شیوه غلط موسسات صلاحیتدار است مثلافلان اداره میرود گلیم را از زیر پای زن‌بلوچ میکشدمی‌آورد توی کارگاه، دفرمه‌و مسخش میکند و بعنوان کار تازه‌تحویل جماعت میدهد،درحالیکه بتواند کار دستی و صنایع محلی را بنحو صحیحی حمایت کند .

ولی اگر صحبت سهل انگاری است خیلی ها مقصرند . امسال بی‌ینال تهران تشکیل شد ایران‌در بی‌ینال ونیز شرکت نکردو یکنفر بپرسید چرا . نه روزنامه‌نگار ، نه هنرمند و نه کس دیگری ، چرا؟ این فرصت ، این «اکسپوزسیون»از آنها که میخواهند (جوانها) از ان برای ارائه هنر خود استفاده کنند دریغ شد .

این تنها بدان علت است که‌هنر نقاشی در اینجاضروری نیست یاآنها ضرورت آنرا تشخیص نمیدهند .

شما روزنامه‌نگار ها که دست اندر کار هستید باید یك گوشه از هنر ایران را بگیرید ، این‌ضرورت را ایجاد کنید مردم که گرفتار خود وزندگیشان هستند، موسسات‌دولتی هم که اهمیت نمیدهند ، شما باید سئوال کنید و بپرسید ؟ مسئولیت ایجاد ارتباط های معقول‌با شماست.

مجابی :زبان بسیاری ازهنرمندان ما گنگ است ، کوششی برای‌ایجاد ارتباط با مخاطب خود نمیکنند ، عدم ارتباط مردم و هنرمند ،البته قسمتی از آن ، از این مساله‌ناشی میشود .

محصص : آنچه که روزی‌وسیله سرفرازی بود امروز وسیله تحمیق شده است .

مجابی : توی بی‌ینال تهران هنرمندان متوسط الحال‌را دیدیم که تا دیروز پرتره و کاهو و کاسه‌آش میکشیدند تا دیدند که کار های «آبستره» مورد توجه هیات داوران خارجی‌و ایرانیست چندتا کارناقص آبستره هم به بی‌ینال دادند ، این نمونه،روحیه عده زیادی ازهنرمندان این مملکت را مینمایاند ، تابع مقتضیات روز بودن .

محصص : این همان روحیه‌چاپلوسی است که برای‌ما ایجاد کرده‌اند‌در همه هنرها این بلبشو وجود دارد . مثلا از «آنتولوژی» شعرهم که چاپ شود . ناشر در این کار دخالت میکند .

مجابی : حالا توی نقاشی وشعر مساله عجیبی پیش آمده تامیخواهند در باره شعر ایران صحبت کنند نام سه‌تا شاعر را پیش میکشند . اینها رابت میکنند میکوبند توی‌سر هر جوان‌تازه نفسی که داردمی‌اید. **به جوانها و جوانترها میدان داده نمیشود . توی نقاشی هم از عده بخصوصی حمایت میشود و همیشه این حمایت و خاصه خرجی ها بوده که بضرر تمدن معنوی این مملکت تمام شده باید با این نوع انحصار - طلبی مبارزه کرد .**

محصص : نوعی دشمنی بین هنرمندان ما هست ، همدیگر را نمیتوانند به‌بینندواین مساله‌همگانی است .

مجابی : یکی از علل ، رکودهنر در اینجا نبودن منتقدین باشهامت است ، در اینجا مدام به یکدیگر تعارف میکنندو حرف های‌حسابیشان غیبت و دشنام گوئی پشت سر یکدیگر است ، کسی که بیایدو روبروی هنرمند بایستد وحرفی بزند که هم اورا به ضعفهایش آشنا کند و هنرمند هم‌بی غرض و مرض‌حرف های درست اورا بشنود ، ندآریم .

محصص : شك نیست. ترسی که توی خون بیشتر اینهاست‌تملق را بجای حرف حق مینشاند .

و همیشه‌برای‌نوعی خوش خدمتی حاضرند که کسی از آنها انتظار نداشته است .

مجابی : آقای تناولی بهتر است کمی در باره کار های خودتان برای ما صحبت کنید گزینش موضوع شیرین و فرهاد برای نقاشیها و مجسمه هایتان نوعی بازی با این افسانه بود و با بی قصدی انتخاب شد ؟

تناولی : این موضوع خصوصی است که بعنوان تمی برای یك شاعریایك نقاش مطرح میشودگاهی یك مساله شعری و یا عشقی و یا اجتماعی هنرمندرابه‌کار برمی‌انگیزد بعقیده من خود آن موضوع نباید برای بیننده مهم باشد و نباید زیاد توی موضوع برود آنچه که برای بیننده مهم باید باشد آن حجمی است که جلویش میگذارند .

دنباله اندر

یك دختر جوان تحصیل کرده

معاون شهرداری کرج شد

اوایل دورهٔ کارآموزی مرد های مغازه دار کرج اعتنایم نمیگردند

دختر خانم جوانی بسمت معاونت شهرداری کرج انتخاب شده است و بدون تردید در آینده عهده‌دار مسئولیتهای سنگین‌تری خواهد شد .

خانم نادرهٔ مشایخی معاون شهرداری کرج لیسانسیه خدمات اجتماعی ودارای تخصص در امور شهرداری ها است .

زنان و دخترانی که در کشور مادر پست شهردار خدمت کرده‌اند بعلت عدم تسلط و آشنائی بکار پس از مدتی ناموفق از کار کناره گرفته‌اند ولی این بار دختران جوانی که برای خدمت در شهرداریها انتخاب و منصوب میشوند برای ادارهٔ کارهای شهرها دورهٔ یك ساله‌ای را میگذرانند و طی این مدت تعلیمات لازم را می بینند و بهمین جهت وقتی از خانم مشایخی سئوال شد که چطور وارد کار شهرداری شدید؟ گفت :

برحسب اتفاق ویا برای تظاهر و خودنمایی وارد این کار نشدم و چون اصولا تحصیلاتم در رشته خدمات اجتماعی بود و از همان روزهای دانشجوئی کار عملی‌ام را در موسساتی شروع کردم که با مسائل مربوط بمردم سروکار داشت وبه‌عنوان یك فرد «مددکاراجتماعی» سعی درحل مشکلات مردم داشتم، بنابراین انجام کار برای مردم اجتماع برایم جالب و ایده‌آل‌بود. اما ورود به این کار وادامهٔ آن‌برایم چندان سهل‌وساده نبود . اصولادر شهرهای کوچکتر و یاروستاهای‌ما مردم کمتر عادت کرده‌اند که زنی را فرضا در پست شهرداری ببینند برای آنها فقط زنان باید فعالیت فرهنگی داشته باشد .

اعتنایم نکرد

روزیکه در دورهٔ کار آموزی خودم در شهرداری کرج به کشتار- گاه رفتم هیچکس بمن اعتنانکرد . وقتی روپوشم را پوشیدم و برای دیدن کشتارگاه عازم سلاخ‌خانه شدم سلاخها از یکدیگر با تعجب میپرسیدند این دیگر چکاره‌است؟ یکی از کسانی که همراهم بود به سلاخها گفته بوداین خانم ،شهردار است !... ویکی از آنها گفته‌بود پس مردها باید چکار کنند وقتی خانمها شهردار هم بشوند ...

اصولا قبول یك دختر جوان‌برای اکثر مردم در پست شهرداری کار آسانی نیست مردها باتعصباتی که دارند دیر زنها را در این پستها تحویل میگیرند در دوره کارآموزی که برای سرکشی به مغازه ها می رفتم چون باچند نفراز همکارانم بودم مغازه دارها اصلا اعتنایم نمی گردد و مثل اینکد حرف زدن با زن را صحیح ندانند با همراهانم صحبت میکردند ولی بتدریج آنها هم بوجود من عادت کردند بطوری که وقتی دورهٔ کارآموزی من پایان گرفت و میخواستم کرج را ترك کنم اغلب میخواستند که در کرج بمانم چون معتقد بودند برایشان کاری انجام داده‌ام .

وظایف شهرداری

خانم مشایخی معاون جدید شهرداری کرج اضافه کرد : متاسفانه بعلت ضعف و عدم موفقیت در گذشته قسمتی از وظایف و خدمات شهرداری هاتفکیك و به سازمانهای دیگرواگذار شده‌است. واین مایه‌تاسف است چه برای نوسازی وعمران شهری مطابق یك برنامهٔ جامع چند ساله باید هم آهنگی‌بین عملیات شهری موجود باشد واین تفکیك کارهم‌آهنگی و عمران شهری را مشکل می کند.

واما علت اینکه شهرداریها قادر به انجام وظائف مطابق بااحتیاجات روزنیستند . دارای علل متفاوت و متعدداست مثل ضعف مالی ، عدم وجود افراد متخصص و یا صلاحیت عدم‌آشنایی‌مردم‌باهدفهای‌شهرداری که نتیجه آن نپرداختن عوارض و عدم همکاری باشهرداریهاست .

حمام مدرن

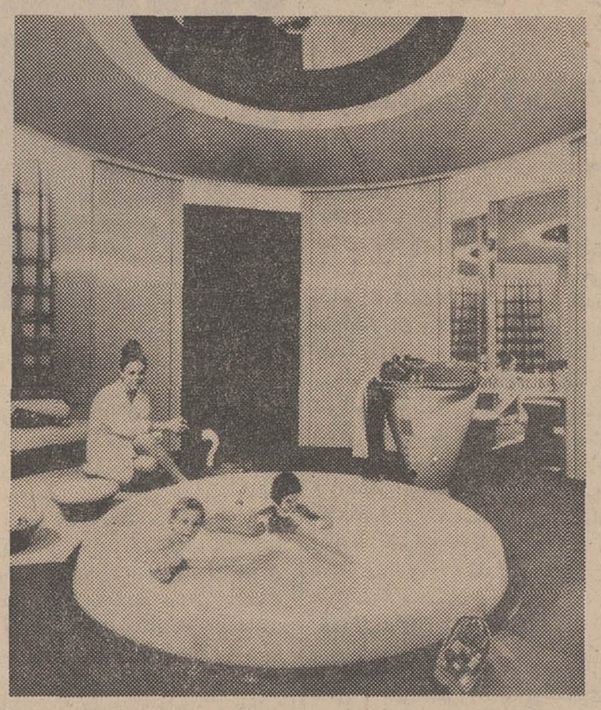

بزودی حمام‌های خانگی بیك‌تالار وسیع فضادار که بهمه‌گونه وسائل راحتی مجهز خواهدبود تبدیل میگردد. نقشه حمام های‌جدید که‌بوسیله پروفسور آلمانی «جانسن» استاد دانشکده تکنیکی «هانور» طرح شده در حقیقت حمام رابیك اطاق‌نشیمن بزرك تبدیل میکند که‌کودکان درآن خواهند توانست ببازی و جست‌و خیز پرداخته و درهوای مطبوع آن استراحت کرده و مطالعه نمایند این حمام دایره‌ای شکل‌بوده یك استخر کوچك درآن ساخته‌میشود. دریکطرف‌آن یك دستشوئی کاملاجدید ودر طرف دیگر یك‌میز آرایش تعبیه خواهدشد . دریکطرف حمام نقشه کتابخانه قراردارد. بالاخره یکدستگاه تلویزیون و یك‌بار وچند چهارپایه راحت وسائل حمام مدرن ۱۹۶۸ راتشکیل میدهد. بهای حمام های جدید در حدود سیزده هزارتومان خواهد بود .

یك خانواده خوشبخت فرانسوی

اکنون در چهل سالگی اززیبایی کامل برخوردار است واز زندگی زناشویی خودهم‌بسیار اظهاررضایت کرده‌به‌یك خبرنگار فرانسوی گفته است : ماازاز همان آغاز باعشق و علاقه‌ای که‌بیکدیگر داشتیم به‌همه چیز پیروز شدیم ، تنها مشکلی که قبل ازازدواج‌باشارل برایمان‌وجود داشت مخالفت مادرم‌بود . او بهیچ وجه نمی‌خواست که یك دامادهفتاد ساله داشته باشد ولی من توانستم سرانجام طرز فکر او راعوض کنم. اکنون شارل در هفتادو شش‌سالگی از نیروی جوانی و سلامت کامل برخوردار است !

خانم آرلت فقط اظهار نگرانی کرده که شوهرش زیاد ویسکی میخورد ولی اینهم موضوع مهمی نیست که‌در زندگی ما ایجاد دگرگونی کند .

اظهار رضایت این زن جوان از زندگی زناشویی خود که دریکی از مجلات فرانسوی منتشر شده التفات دختران جوان را نسبت به‌مردان مسن‌بیشتر کرده‌خصوصا که‌مردان مسن از لحاظ درآمد در وضع بهتری ازمردان جوان قرار دارند .

شش سال قبل وقتی که «شارل وانل» یك مرد هفتاد ساله فرانسوی بازن جوان و زیبای سی و چهار ساله‌ای بنام «آرلت» ازدواج کرد همه می گفتند .

«این ازدواج سرانجام خوشی نخواهد داشت زیرا سی‌و شش‌سال تفاوت‌سن باعث خواهد شد که‌این دوبرسر هیچ‌مساله‌ای‌به‌توافق‌نرسند» اماامروز شارل درهفتادو شش سالگی باهمسر چهل ساله‌اش‌یکی از خوشبخت ترین خانواده های فرانسوی هستند .

آرلت زن‌جوان «شارل وانل» دارند .

خواسته های مردان وزنان درزندگی زناشوئی

مردها اززنی‌که بیشتر‌ازخودشان درآمد داشته باشد خوشنود نمی‌آید

قیافه ظاهری

از هر ده نفر مردی که درمورد محسنات موردنظرهمسرشان مورد پرسش قرار گرفته‌اند نه نفراقرار کرده‌اندکه‌قیافه ظاهری‌همسرانشان باعث جلب توجه آنها شده درحالی که اکثریت قریب باتفاق‌زنان‌اظهار داشته‌اند که جنبه اخلاقی و خصوصیات معنوی شوهرانشان باعث جلب توجه ایشان شده‌است هوش وزیرکی زنان نیزدربسیاری از موارد مورد توجه مردان بوده و باعث میگردد که زن باهوشی‌را مردان همسر کاملی بدانند . این نکته را نباید فراموش کرد که‌با وجود تمام این مسائل ولی مردان بهیچوجه مایل نیستند هوش و کاردانی زنشان ازآنها افزون تر باشد .

درآمد زن

تقریبا تمام مردان‌اشتیاقی به ادامه زندگی با زنانی که بیشتر از آنها دد ماه پول در می‌آورند ندارند ولی مخالفتی هم با کار همسران خود در تمام‌مدتیکه خودآنها مشغول کار کردن می‌باشندنمیکنند.

در ضمن مردان معتقدندکه بهیچ عنوان کار کردن همسرانشان نبایستی باعث گرددتا زنان از وظیفه مادری وهمسر بودن دور گردند .

اکثر مردان عقیده دارند که یك‌زن‌بایستی خود راباخواسته های شوهر منطبق کند در حالی که تمام‌مردان‌دختران جوان مینی- ژوپ پوش را موردتحسین وگاهی ستایش قرار میدهند بهمسران‌خود تکلیف میکنند موقعیت سنی خود را همیشه در نظر داشته باشند.

اکثر مردان در جواب سئوال «اگر خدای نکرده همسر شمافوت نمود چه می‌کنید؟» اظهارداشته‌اند سعی میکنیم همسرانی انتخاب نمائیم که کم و بیش دارای خصوصیات همسر اول باشد و در غیر اینصورت سعی می کنند تااز همسران دوم خود همسری مانند اولی بوجود آورند .

آینده دخترکان کودکانتان در دست شماست .

بانك اعتبارات تعاونی توزیع

هرماه بدارندگان حساب پس‌انداز که موجودی آنها بیش از ۳ هزار ریال باشد :

ده خانه مُدرن

جایزه میدهد

برای شرکت درقرعه کشی

ده خانه مدرن

فقط تا پایان مرداد فرصت دارید

بانك رهنی ایران

تعدادی کارشناس تحصیلکرده راکه تسلط کامل بیکی از دو زبان فرانسه یا انگلیسی داشته باشند باحقوق مکفی استخدام مینماید . داوطلبان حائز شرایط زیرمی توانند حداکثر تاپایان مرداد ماه ۱۳۴۷ با مدارك لازم بادارهٔ کل کارگزینی بانك رهنی ایران در خیابان‌فردوسی مراجعه نمایند :

۱- حداکثر سن : ۳۵ سال

۲- حداقل تحصیلات : لیسانس در رشته های اقتصاد ، بانکداری ، علوم اداری ، بازرگانی یاحسابداری.

۳- خدمت زیر پرچم : انجام شده باشد یا معافی دائم ارائه گردد . الف ۴۸۴۳

اهالی محترم شهر بابك

تشریف فرمائی جناب‌آقای دکتر سالاریه را بعموم تبریك عرض مینماید زیرا حضورایشان دراین‌بخش‌بیماران را از حرکت بخارج بی‌نیاز ساخته است .

اهالی محترم . حق شناسی وسپاسگزاری از اطباء باوجدان ووظیفه شناس را از فریضه میداند لذا از جناب آقای دکتر عباس سالاریه طبیب شیروخورشیدکه باجدیت ودلسوزی وحذاقت خاصی بطور معجزه‌آسا ازفرزند بیمارم که سایراطباء از معالجه‌اش عاجز ودستور حرکت او را به شهرستان دادند معالجه نموده سپاسگزاری نموده موفقیت ایشانرا آرزومنداست . آ-۲۹۵۹۸

حبیب‌الله شادمانی کارمند آموزش وپرورش

آریا و شاهین

اتومبیل ایده‌ال سفر

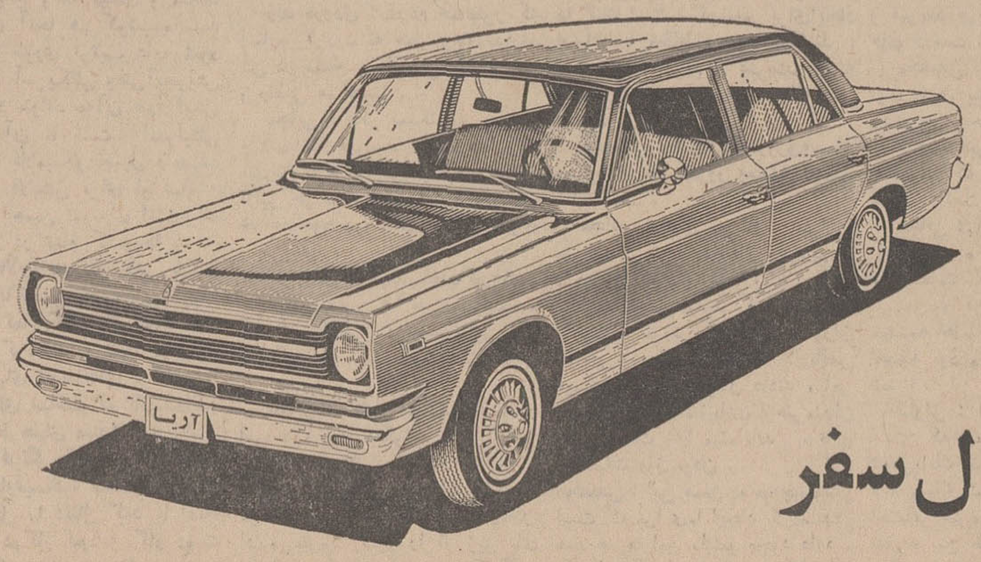

مشخصات فنی

آریا وشاهین باترمز دوبل

آریا وشاهین بافرمان تلسکوپی

آریا وشاهین باموتور شش سیلندر بقدرت ۱۲۸ قوه اسب

آریا وشاهین باتشك‌های نرم وفضای کافی وجای پای بیشتر

آیا پاریس میسوزد؟

فنفار

محل مسالم برای سرگرمی کودکان

نظام جدید آموزش حرفه‌ای

با شرکت فعالانه بخش خصوصی بوجود میآید

اقتصاد

در نظام جدید آموزش حرفه‌ای ازهمکاری نمایندگان بخش خصوصی بطرز موثری استفاده میشود وبقرار اطلاع در مراکز آموزشی حرفه‌ای صنعتی و کشاورزی هیات امناء برگزیده خواهد شد که اعضای آنرا صاحبان صنایع و کشاورزی تشکیل خواهند داد .

در مذاکراتیکه تاکنون با صاحبان صنایع بعمل آمده است دو رشته صنعتی یعنی مدیران صنایع قند و نساجی آمادگی خود رابرای همکاری در تاسیس مراکز حرفه‌ای که بتواند نیازمندیهای موجود و آینده کادر فنی صنایع را درسطح های مختلف تامین نماید اعلام داشته‌اند .

بطوریکه در برنامه چهارم عمرانی کشور پیش‌بینی شده است در تاسیس مراکز آموزشی حرفه‌ای ازاعتبارات بخش خصوصی استفاده بیشتری خواهد شد و بهمین علت اقدامات دامنه داری برای تاسیس آموزشگاه های حرفه‌ای آغاز شده است .

درمبادلات بین ژاپن وچین کمونیست

لیره جانشین فرانک میشود

امروز در محافل تجاری ژاپن گفته شد که تجار چین و ژاپن باید در معاملات خود لیره استرلینگ وفرانک فرانسه هر دورا بعنوان وسیله پرداخت قبول کنند .

عقیده عمومی در ژاپن براین است که باید لیره استرلینگ بطور کلی جای فرانک فرانسه را درپرداخت به چین بگیرد . فرانک فرانسه به علت عدم استحکام لیره در آوریل گذشته جانشین پوند شده بود.

بسیاری از شرکت های ژاپنی که فرانک را بعنوان وسیله پرداخت قبول کرده بودند اینک در پرداخت هایشان به چین بااشکال مواجه شده‌اند زیرا بانکهای فرانسوی به خاطر دفاع از فرانک به بانکهای تجارتی ژاپن اخطار کرده‌اند که باید تا ۲۹ نوامبر اعتباراتی راکه گرفته‌اند بپردازند .

بازرگانان ژاپنی از دولت خود درخواست کرده‌اند که اعتبارات کوتاه مدتی به دلار آمریکا به ایشان داده شود تابا تبدیل به فرانک پرداخت های خودرا تامین کنند ولی باوجود این تجارژاپنی مبالغی ازاین راه متضرر خواهند شد

انجمن ژاپنی توسعه تجارت بین المللی اعلام کرد که بزودی قرار داد شش ماهه‌ای امضاء شود .

«اداره تجارت ژاپن . چین» که دومین گروه بزرگ تجاری ژاپن است و با چین مرتبا در حال تجارت است نماینده خود رابه پکن خواهد فرستاد تاپیشنهادی بمقامات پکن تسلیم کند . براساس این پیشنهاد دونوع پول برای پرداخت های دو کشور تعیین خواهد شد که این دو پول یکی ین ژاپن است برای صادرات ژاپن و دیگری یون چین برای صادرات چین است لکن در حال حاضر و با وجود اختلافات میان پکن و توکیو بنظر نمیرسد که چین این پیشنهادرا قبول نماید بنابراین تجار ژاپنی اکنون دراین فکر هستند که لیره را جانشین فرانک فرانسه نمایند چون علاوه براین که بهره اعتبار برحسب پوند ازبهره اعتبار برحسب فرانک کمتر است اعتقاد ژاپنی‌ها به بین‌المللی بودن پوند بیش از فرانک می باشد .

* تصدیق بانک فرانسه

بانک مرکزی فرانسه امروز تصدیق کرد که به بانکهای فرانسه دستور داده است بمنظور دفاع از فرانک و نگاهداری قسمت بیشتری ازذخیره ارزی فرانسه به بانکهای ژاپن اطلاع دهند تا ۲۹ نوامبر کلیه اعتبارات پرداختی به آنها را باز پرداخت کنند .

میهمانسرای توریستی شیراز توسعه میابد

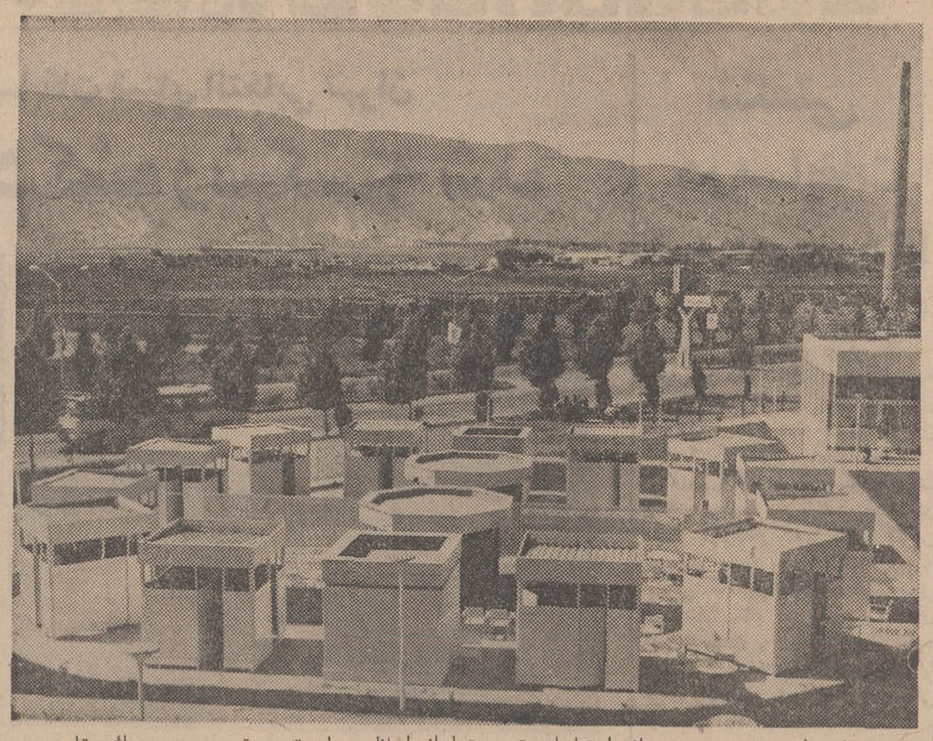

میهمانسرای توریستی شیراز توسعه می‌یابد و بیکصد اتاق بر تعداد اتاقهای آن افزوده میشود . با ایجاد این میهمانسرا که هم‌اکنون ۱۳۸ اتاق دارد ، نه فقط قسمتی از احتیاجات توریستها از لحاظ محل توریستی ، به سبک متل ، در اقامت برطرف شده ، بلکه دربهبود شهرستان شیراز ،، در برنامه‌سوم وضع سایر میهمانخانه‌های شیراز نیز تاثیر بسزائی کرد .

طرح تاسیس یك میهمانسرای توریستی شیراز از لحاظ محل توریستی ، به سبك متل ، در اقامت برطرف شده ، بلکه دربهبود شهرستان شیراز ،، در برنامه‌سوم عمرانی کشور از تصویب هیئت‌عامل گذشت و در حدود دوسال پیش ساختمان این میهمانسرا با ۱۳۸ اتاق آغاز شد .

عملیات ساختمانی و نصب وسایل و تاسیسات فنی تا اواخر سال گذشته ادامه داشت و درسال جاری شروع به‌قبول مسافر و توریست برای اقامت در اتاقهای میهمانسرا شد .

میهمانسرای شیراز در محوطه‌ای بوسعت ۷۰ هزار متر مربع ، در کنار جاده فرودگاه (بلوار) احداث گردیده و زیربنای آن به ۸۴۵ متر مربع میرسد . براثر استقبالی که از طرف مسافران و توریستها ازاتاق های میهمانسرای مزبورشده ، اینك در مقام توسعه آن برآمده‌اند وبه موجب طرحی که در مرحله بررسی نهائی است، بزودی عملیات ساختمانی برای افزودن یکصد اتاق به تعداد اتاقهای موجود شروع خواهد شد .

تمام اتاقهای فعلی میهمانسرا دارای حمام است و قسمتی از آن برای پذیرائی ازیکنفرو قسمت دیگر برای دونفر ساخته شده است .

طرح تاسیس این میهمانسرا با تعداد ۱۳۸ اتاق که با نظارت مهندسان وزارت آبادانی و مسکن و کارشناسان سازمان جلب سیاحان به‌مرحله اجرا درآمده در حدود ۱۲ میلیون ریال خرج برداشته که از طرف سازمان برنامه پرداخت شده است .

نمایشگاه کابل روز اول شهریور گشایش میابد

نمایشگاهها

عملیات ساختمانی و ایجاد نمایشگاه جهانی کابل که ایران بطور چشم گیری در آن شرکت دارد خاتمه یافته است .

این نمایشگاه روز اول شهریور گشایش خواهد یافت و بقرار اطلاع آقای علینقی عالیخانی وزیر اقتصاد بمنظور شرکت در اولین روز گشایش نمایشگاه عازم افغانستان خواهد شد . همچنین گروهی از مدیران واحد های صنعتی وشرکت ها در گشایش نمایشگاه جهانی کابل شرکت میکنند در این نمایشگاه ۶۹ موسسه تولیدی که چند واحد آن دولتی می باشد مصنوعات خود را بمعرض تماشای عموم میگذارند .

این نمایشگاه ۱۵ روز مفتوح خواهد بود و بطوریکه پیش بینی شده است قرار داد چند میلیون ریال فروش کالا با خریداران افغانی و احتمالا کشورهای شرکت‌کننده بامضاء خواهد رسید .

۵۰ درصد بخشودگی

گمرك

● صاحبان کالاها تا ۱۵ شهریور از ۵۰ درصد بخشودگی هزینه های انبارداری در گمرك بندر پهلوی استفاده میکنند

اداره کل گمرك اطلاع داد که جهت تسریع در امر ترخیص کالا های تجارتی در گمرك بندرپهلوی تخفیف حق انبارداری رادر این گمرك تمدید کرده است .

بموجب تصمیم اخیر تاپانزدهم شهریور ماه علاوه بر حذف ۲۵ درصد حق انبارداری اضافی ۲۵ درصد نیز از میزان مقرر در آئین‌نامه گمرکی کسر میشود . تا صاحبان کالا های تجاری بتوانند از این فرصت استفاده کرده و باامتیازات مذکور کالاهای خود را ترخیص نمایند .

اداره کل گمرك اعلام داشت که پس از انقضای مهلت مذکور علاوه برصد درصد حق انبارداری مانند گذشته ۲۵ در صد اضافه بر ماخذمقرر بابت حق انبارداری از صاحبان کالا درگمرك مزبور وصول خواهد شد .

نرخ رسمی خرید و فروش ارز از بانك مرکزی ایران

ارز

نوع ارز	نرخ خرید	نرخ فروش
یك دلار آمریکا	۷۵	۷۵٫۱۷۵
یك لیره انگلیسی	۱۷۹٫۶۱	۱۷۹٫۹۸۱
صد فرانك بلژیك	۱۴۹٫۹۴۰	۱۵۰٫۳۹۰
یك گلدن هلند	۲۰٫۶۹۸	۲۰٫۷۴۷
یك فرانك سویس	۱۷٫۳۹۲	۱۷٫۴۳۳
یك فرانك فرانسه	۱۵٫۰۸۰	۱۵٫۱۱۶
یك مارك آلمانغربی	۱۸٫۶۹۸	۱۸٫۷۴۲
یك کورن دانمارك	۹٫۹۷۸	۱۰٫۰۰۲
صد لیره ایتالیا	۱۲٫۰۷۱	۱۲٫۰۹۹
یك کورن نروژ	۱۰٫۵۰۱	۱۰٫۵۳۶
یك کورن سوئد	۱۴٫۴۲	۱۴٫۵۵۶
یك شیلینگ اطریش	۳٫۹۰۴	۳٫۹۱۱

صادرات ژاپن بالاترین رقم بعدازجنگ را بدست آورد

صادرات

توکیو ـ وزارت بازرگانی بین‌المللی و صنایع ژاپن دیروز اعلام کرد : صادرات ماه ژوئیه ژاپن یك میلیارد و ۲۰۹ میلیون و ۴۵۸ هزار دلار بوده است . این رقم بالاترین رقم صادرات ماهانه پس از جنگ جهانی دوم است .

صادرات ژاپن در ماههای مه و ژوئن امسال بترتیب یك میلیارد و ۲۰۴ میلیون و ۷۵۰ هزار دلار، و یك میلیارد و ۹۴ میلیون و ۲۷۰ هزار دلار بوده است .

وزارت بازرگانی اظهار عقیده کرده است که این رکورد براثر افزایش صادرات اتومبیل و فولاد بدست آمده است .

صادرات ژاپن به آمریکا در ماه ژوئیه ۴۲۸ میلیون و پانصد هزار دلار یعنی ۵۶٫۳ درصد بیشتر از ماه مشابه سال قبل و به کشور های جنوب شرقی آسیا ۲۸۹ میلیون دلار یعنی ۳۶ درصد بیشتر از ماه مشابه سال قبل بوده است .

پیش بینی می شود که رقم صادرات ژاپن در سال مالی جاری (از آوریل تا مارس) به ۱۳ میلیارد دلار برسد .

در نیمه اول سال جاری :

صادرات انگلستان به اسرائیل

۵۵ در صد افزایش یافت

شورای ملی صادرات انگلستان دیروز اعلام کرد که صادرات انگلستان به اسرائیل در نیمه اول سال جاری ۴۱ میلیون لیره استرلینگ بوده است در حالیکه سال قبل در همین مدت بیش از ۲۶ میلیون لیره نبود . مطابق این ارقام صادرات انگلستان به اسرائیل در این مدت ۵۵٫۵ درصد اضافه شده است .

ژاپن و آمریکا برای تسخیر این بازار فعالیت شدیدی راشروع کرده‌اند این دو کشور نمایندگان بسیاری باسرائیل فرستاده‌اند در صورتی که شرکتهای انگلیسی تنها دوسال یکبار برای بازدید منطقهٔ تجارتی خود از این کشور بازدید می کنند . درنتیجه بسیاری از سفارشات جدید اسرائیل به ژاپن و آمریکا داده شده است .

ولی نمایندگان شش تن روسای دانشگاهها و انستیتو های علمی و صنعتی اسرائیل پس ازدو هفته دیدار ازانگلستان اظهار داشتند که پیشرفت و توسعه وسائل صنعتی در انگلستان بسیار زیاد و تعجب آور است بطوری که آنها تاکنون از این توسعه بی‌خبر بوده‌اند در نتیجه ، این موسسات یك میلیون لیره بیش از آنچه قبلا در خواست کرده‌بودند سفارش دادند .

هزینه تحصیلات دانشگاهی تأمین شد

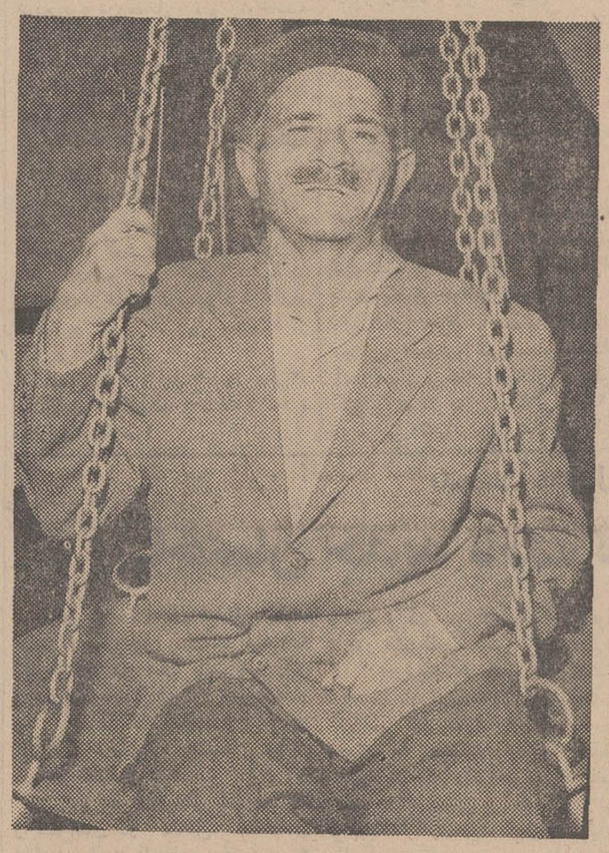

آقای ولی‌الله پورمددکار باخرید بلیط اعانه ملی علاوه بر یکصد هزار ریال پول‌نقد بعنوان قهرمان شانس دوم نیز انتخاب شده و هموزن خود پول نقد گرفت .

آقای بهمن معینی کربکندی سپاهی دانش برنده یکصد هزار ریال واتومبیل پیکان ۴۷ جایزه قهرمان شانس اول

– راستش را بخواهید من عاشق تحصیل هستم و پولی را که با خریدن بلیط اعانه ملی بدست آورده‌ام پس‌انداز میکنم تاپس از پایان دوره خدمتم وارد دانشگاه شوم و بتوانم دکترای خود رابگیرم. در حقیقت با اطمینان میتوانم بگویم بلیط اعانه ملی مرا دکتر کرد !

* دومین قهرمان شانس

هفته گذشته شاهین بلندپرواز اقبال، پرسرآقای ولی‌الله پورمددکار راننده ساکن تهران نیز فرود آمدو اوبا خرید یك بلیط اعانه ملی نه فقط یکصد هزار ریال برد ، بلکه دومین قهرمان شانس هم شد و از محل عواید بلیطهای اعانه ملی معالجه میشوند ، بلیط خریداری می کنم ، خداهم بمن کمك کرد تا خانه‌ای تهیه کنم و از اجاره‌نشینی راحت شوم .

ولی‌الله اضافه کرد :

– قصد دارم یك زمین مناسب خریداری کنم و بامیل خودم در آن خانه‌ای بسازم . راستی یك موضوع را فراموش کردم بگویم و آن اینست که زنم هم میخواهد یك سور مفصل به افراد فامیل بدهد . خوب چه مانعی دارد ، باید همه در شادی من و همسرو بچه‌هایم شریك شوند .

آقای پورمددکار سرش را جلو آورد و گفت :

– توصیه میکنم هر هفته بطور مرتب و منظم بلیط اعانه ملی بخرید تاشانس بسراغ شما هم بیاید .

● سایر برندگان

آقای حبیب الله جعفری کارگر برق ساکن نهاوند برنده دویست هزار ریال (شرکتی) ـ آقای حسن غلامی نختاب ساکن تهران برنده یکصد هزار ریال – آقای مهدی احدی‌پور کارگر برق نهاوند برنده دویست هزار ریال (شرکتی) .

آقای مختار اکبرنژاد لبنیات‌فروش ساکن تهران برنده یکصد هزار ریال (شرکتی) – آقای قاسم‌قاسم عسکر لبنیات‌فروش ساکن تهران برنده یکصد هزار ریال (شرکتی) –آقای عباس‌هدائی آشپز ساکن تهران برنده یکصد هزار ریال – سرکار استوار یدالله ابراهیمی درجه‌دار راهنمائی تهران برنده یکصد هزار ریال – آقای یعقوب مختار اقدمی ،سبزی‌فروش ساکن ماکو برنده یکصد هزار ریال آقای شکوفه کهن سنه خرازی فروش ساکن شیراز برنده یکصد هزار ریال – آقایان حسن افشاری واحمد درمشی استوار و کارمند ساکن همدان برنده یکصد هزار ریال – بانوان فاطمه اعتمادی و عفت‌بنی مصطفوی آموزگارو خانه دارساکن تهران برنده یکصد هزار ریال – بانو رخساره پورسلیمی خانه دار ساکن رفسنجان برنده یکصدهزار ریال – آقای غلامرضا اکرامی کرمی نماینده مطبوعات در مشهد برنده یکصد هزار ریال .

برندگان جوایز بزرك بلیطهای اعانه ملی چند لحظه قبل از تعیین دو قهرمان شانس

ورزش

درمسابقات شنای انتخابی تهران

سه رکورد کشور شکسته شد

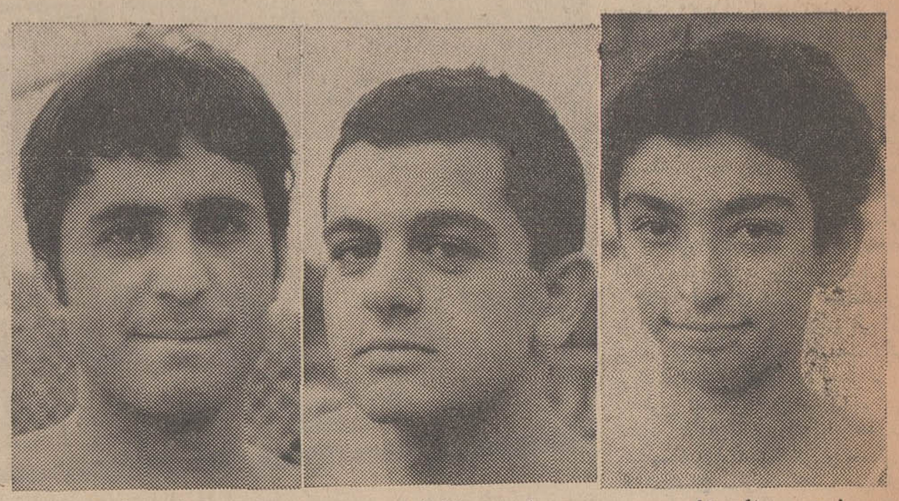

دوشیزه مینا مینا — شهرام آذرفر — سرگن دانیال

هیات شنای تهران ، پس ازسه روز مسابقه ،در استخر قهرمانی امجدیه ، بهترین شناگران‌تهرانی رابرای شرکت درمسابقات‌قهرمانی ایران انتخاب کرد.

طی همین مسابقات چند رکورد کشور شکسته شد که چشم‌گیر ترین آنها رکورد تازه شنای‌صد متر پروانه مردان است . رکورد این رشته تا قبل از این‌مسابقات بمقدار یکدقیقه و ۱۳٫۸ ثانیه از آن داود معصومی بود. ولی‌دراین مسابقات شهرام آذر فر بابدست آوردن زمان یکدقیقه و۱۰٫۸ ثانیه رکورد دار تازه این رشته‌گردید، بدنبال رکورد تازه شنای صدمتر پروانه‌آقایان ،بایدازرکوردتازه‌ای که در شنای دویست مترقورباغه بانوان بدست آمده ، ذکر کرد.

شناگر سیزده ساله تهرانی ، دوشیزه مینا مینا صاحب رکورد جدید این رشته است که یك‌ثانیه بهترین رکورد قبلی را شکسته است . رکورد وی در این‌مسابقات سه دقیقه و ۲۷٫۴ ثانیه بود .

نتایج رشته های مختلف دراین مسابقات سه روزه‌ازاین قرار است دراینجا فقط نام برندگان اول هر رشته درج میگردد .

بانوان

صد متر قورباغه- دوشیزه مینامینا بازمان یکدقیقه و ۴۱٫۲ ثانیه .

۱۰۰متر کرال -کتایون پوزشی‌با زمان یك دقیقه و ۲۵٫۵ ثانیه

۲۰۰ متر قورباغه دوشیزه مینا مینابارکورد سه دقیقه و ۲۷٫۴ثانیه «رکورد تازه‌ایران» رکورد قبلی‌به مقدار سه دقیقه و ۲۸٫۴ ثانیه‌متعلق بخودش بود .

۵۰متر کرال پشت . دوشیزه ژیلا آیرام بازمان ۴۱٫۵ ثانیه

۵۰متر پروانه-دوشیزه لیلی‌خردمند بازمان ۴۶٫۷ ثانیه

مردان

۲۰۰ متر آزاد -اصغر تاجیکی با زمان یك دقیقه و ۲۴٫۵ ثانیه رکورد دار این رشته حیدر شنجانی بارکورد یك دقیقه و ۱۴٫۷ ثانیه می باشد .

صد متر پروانه - شهرام آذر فر بارکورد یك دقیقه و ۱۰٫۸ ثانیه «رکورد تازه کشور» رکورد قبلی بمقدار یك دقیقه و ۱۳٫۸ ثانیه متعلق به داود معصومی بود .

۲۰۰متر قورباغه - فریدون‌شاهینی بازمان سه دقیقه و ۲٫۵ ثانیه

۱۰۰ متر کرال پشت ، سرگن دانیال بارکورد یك دقیقه و ۱۰٫۵ ثانیه « رکورد تازه کشور »رکورد قبلی یك دقیقه و ۱۳٫۵ ثانیه بود

۲۰۰ متر کرال . جهانگیر توکلی بازمان دو دقیقه و ۴۳٫۲ ثانیه

صد متر قورباغه . بهدادرحیمیان بازمان یك دقیقه و ۲۰٫۳ ثانیه

۴۰۰ متر آزاد - شهرام آذرفر با زمان پنج دقیقه و ۱۱٫۷ ثانیه

۴×۱۰۰ متر امدادی . شهریار آذرفر بازمان پنج دقیقه و ۵۶٫۷ ثانیه

شیرجه از تخته . پرویز سلیمی

۱۰۰متر کرال‌سینه - فریدون عناوین بازمان یکدقیقه و۴۲٫۷ثانیه

۲۰۰متر پروانه - شهریار آذرفر با زمان ۲دقیقه ۵۴٫۲ ثانیه

۱۵۰۰ متر کرال - اصغر تاجیکی بازمان ۲۱ دقیقه و ۱۷٫۱ثانیه

در مسابقات دیروز، طبق‌تقاضای آقای سرگن‌دانیال قهرمان کشور ، درشنای ۲۰۰ متر کرال‌پشت ازوی رکورد‌گیری بعمل آمد، که طی آن موفق شد ۱۷٫۶ ثانیه بهترین رکورد کشور را که از آن خود او بود بشکند . رکورد تازه ۲ دقیقه‌و ۴۱٫۲ثانیه می‌باشد ، دانیال درروز دوم مسابقات در ۱۰۰ متر کرال پشت بابهترین رکورد ایران که ازآن خود اوست ، مساوی کرده بود .

نفرات منتخب دراین مسابقات بعنوان‌تیم‌تهران‌در مسابقات‌قهرمانی کشورشرکت‌خواهند کرد. مسابقات قهرمانی کشور ازتاریخ۲۹ مردادتا هشتم شهریور درتهران انجام خواهد شد .

آغاز مسابقات بوکس‌انتخابی تهران

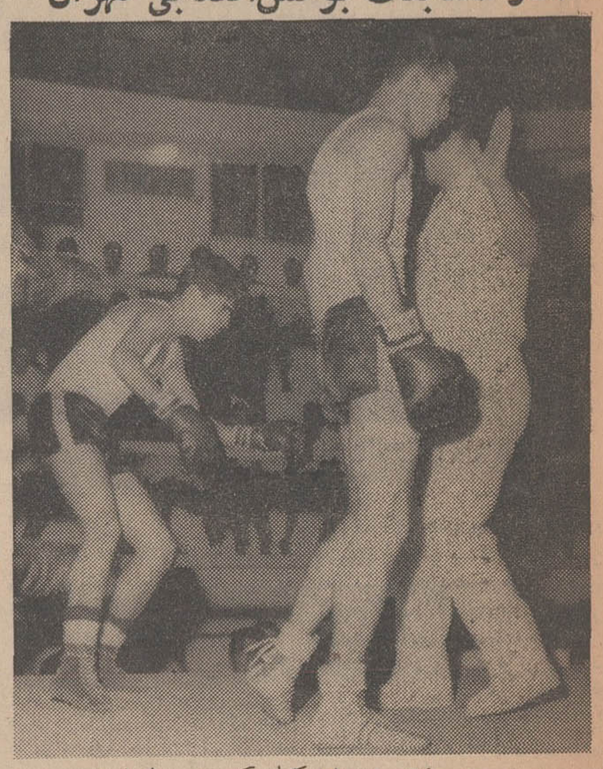

در دومین مسابقه وزن ۵۱ کیلو که دیشب انجام شد ، حسن مصیبی امید خوب تیم ملی در اولین لحظات روند اول ، حریف جوان خود رضا سعد را ناکاوت کرد .

ازشب گذشته، مسابقات‌بوکس انتخابی تهران برای انتخاب تیم تهران ، جهت شرکت درمسابقات قهرمانی ،استانی‌کشور دراستادیوم بوکس رضا پهلوی آغاز شد .

این مسابقات باشرکت شصت شرکت کننده در ده وزن ، چهار روز پیاپی ادامه خواهد داشت .

مسابقات قهرمانی استانی درنیمه دوم شهریور ماه در شهر مشهد انجام خواهد شد .

قدردانی

بدینوسیله ازهمت‌مردانه و خدمت ارزنده جناب آقای صادقی(عکس‌روبرو) اهداء کننده چهار هزار متر مربع زمین جهت تاسیس‌واحداث خانه پیشاهنگان دورود قدردانی مینماید .

رئیس اداره آموزش و پرورش دورود - عبدالوفا شریفی نسب آ-۲۹۴۲۸

شورووی ، قهرمان مسابقات بسکتبال جوانان‌اروپاشد

● **ویگو (اسپانیا)**

تیم ملی بسکتبال جوانان شوروی شب گذشته با پیروزی ۷۳-۸۲ بر تیم ملی‌یوگسلاوی قهرمان سومین دوره‌مسابقات بسکتبال جوانان اروپا گردید . یوگوسلاوی که تا قبل از بازی نهائی هم‌چون شوروی برتمام حریفان خود غلبه کرده بود بمقام دوم رسید .

در مسابقه دیگر شب فینال‌دوتیم ایتالیا و ترکیه‌برای کسب مقام سوم با هم نبرد کردندوایتالیا باپیروزی مطلق‌بر ترکیه بمقام سوم رسید و ترکیه چهارم شد .

مقامهای پنجم تادوازدهم به‌ترتیب ازآن اسپانیا ،یونان، اسرائیل ، فنلاند ، لبهستان ، چکسلواکی ، آلمان غربی‌و استرالیا گردید .

شگفتی درمسابقات فوتبال مردکا

اندونزی ۷ - ژاپن ۰

نتیجه غیرمنتظره دیگر که در چهارمین روز مسابقات فوتبال جام مردکا حاصل‌شد ،مربوط به‌پیروزی تیم ملی هندبرویتنام جنوبی قهرمان سال ۱۹۶۶ این مسابقات بود .

هندیها که خوددر مسابقه‌نخست ۱-۲ ، مغلوب مالزیا شده بودند در دیدار باویت‌نام جنوبی به‌بزرگترین پیروزی ممکن دست‌یافتند. ویتنام جنوبی که‌تاقبل‌ازآغاز مسابقات‌یکی ازمدعیان مقام قهرمانی بودبدنبال این شکست و شکست قبلی خود (۰-۳) از برمه ، عملا امید خود را برای راه یافتن به بازیهای دورنهائی از دست داد .

درحال حاضر در دسته اول که تیمهای برمه ، مالزیا ، تایلند ، هنك‌کنك ، ویتنام جنوبی و هند شرکت دارند دوتیم برمه ومالزیا نسبت بسایر تیمهاموقعیت‌مناسبتری دارند .

در دومین مسابقه دیشب مربوط به دسته دوم ، تیم ملی اندونزی که در مسابقه نخست خود بایك‌نتیجه غیرمنتظره (۰-۷) برژاپن پیروز شده بود در مقابل تیم نوخاسته استرالیا متوقف شد ، چه این تیم که قبلا تیم صاحب نام کره‌جنوبی‌را (۰-۳) شکست داده بود با نتیجه ۵-۴ ، اندونزی را مغلوب کرد ، در حالیکه نتیجه وقت اول مسابقه ۱-۳ بسود اندونزی بود .

در میان شش تیم دسته دوم ، استرالیا ، چین ملی ، ژاپن ، اندونزی، کره جنوبی وسنگاپور در حال حاضر تیم استرالیا با دو پیروزی درخشان درصدر قرار دارد.

نتایج مسابقات روز یکشنبه از این قرار است .

اندونزی ۷ ،ژاپن ۰، چین‌ملی۲، سنگاپور ۰، تایلند ۰ هنك کنك۰ ، مالزیا ۲ ، هند ۱

درمسابقات والیبال باشگاههای تهران

عقاب‌دردیداری‌سخت همارامغلوب کرد .

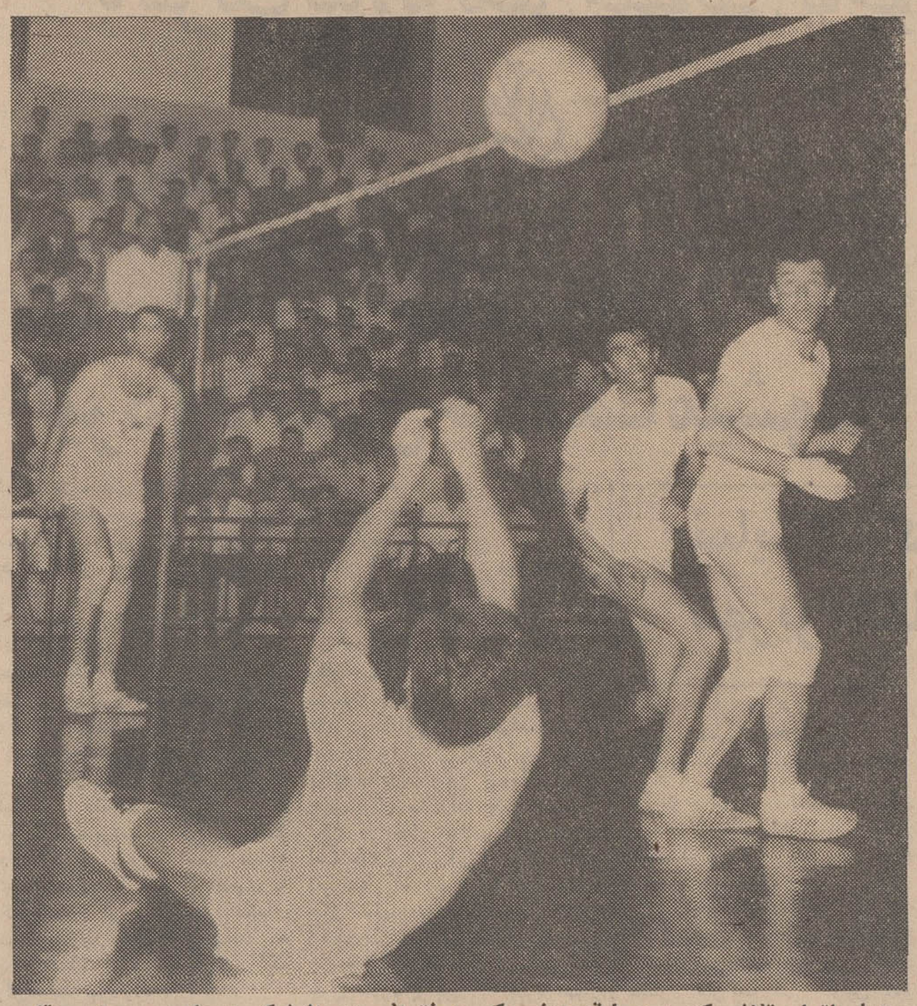

هما باتمام تلاشی‌که درمسابقه دیشب‌کرد نتوانست، از شکست خود دربرابر عقاب جلوگیری‌کند - درعکس چند تن از بازیکنان این‌تیم دیده می‌شوند .

دوره نهائی مسابقات والیبال قهرمانی باشگاه های تهران کم‌کم به شبهای سرنوشت خود نزدیك می شود . شب قبل در هشتمین روز این دوره از مسابقات تیمهای ابران امروز ، طوفان و عقاب ، هما با یکدیگر روبرو شدند .

نخستین بازی امشب را دو تیم طوفان و ایران امروز برگزار کردند . تیم طوفان که برخلاف سالهای گذشته خود ، تا این شب از مسابقات دوره‌نهائی ، حتی یك گیم هم پیروزی نداشته ،در حالی در برابر تیم جوان و پرتوان ایران امروز ظاهر گردید که دو بازیکن نامدار خود مطلق وآل‌ابراهیم رادر خدمت نداشت . ولی در عوض تیم ایران امروز با همان استخوان‌بندی سابق ، ولی مستحکم‌تر از گذشته بمیدان آمد . و همین برتری‌ظاهری ایران امروز در قبل از مسابقه باعث پیروزی این تیم در اولین‌گیم بانتیجه (۲-۱۵) گردید . تیم‌طوفان در گیم دوم برخلاف گیم اول تا حدی دراستحکام بخشیدن خطدفاعی خود کوشید و همین کار اینها باعث گردید که در این گیم‌بیشتر از گیم گذشته در برابر حملات کشنده ایران امروز مقاومت کند ، ولی پوئن طوفان هرگز از رقم هشت بالاتر نرفت .

اوج پایداری طوفان دربرابر ایران امروز در سومین گیم بازی بمنصه ظهور رسید ، چون تاپوئن ۱۳ ،هر دو تیم دوش بدوش یکدیگر مساوی بالا آمدند ، ولی ایران امروز در این لحظه از بازی با گرفتن دو پوئن پیاپی سومین پیروزی خود را با نتیجه (۰-۳)در بازیهای دوره نهائی بثبت رسانید .

مسابقه دوم دیشب بین عقاب و هما انجام شد ، تیم هما که دربازی قبل خود با نتیجه (۱-۳) مغلوب‌تیم تاج شده بود ، باردیگر بااستخوان بندی سابق خود و بسود بردن از بازیکنانی چون خسرو گلستانی مجتبی‌مرتضوی‌واکبرنامدار بمیدان آمد ، ولی برخلاف انتظار در اولین گیم بازی در پوئن مساوی ۱۱-۱۱ در برابر عقاب متوقف شد ، واولین گیم بازی را ۱۱-۱۵ از دست‌داد .

درگیم بعد ، عقاب برتری نسبی خود را از دست داد و بدنبال چند اشتباه پی‌درپی در این گیم ۱۰-۱۵ مغلوب هما گردید .

گیم سوم ، در حالی آغاز شد که هردو تیم هریك بایك‌بردودرك موقعیت حساس خود تاحدی محتاط قربازی‌را‌شروع کردند.ولی‌هماخیلی زود در برابر عقاب‌متوقف‌شدوهمین توقف تاپایان بازی‌ادامه یافت .چون با همه تلاش خود در این‌مسابقه۲-۳ مغلوب عقاب که در بازیهای نهائی همچنان پیروزمندانه پیش میرود گردید .

در ضمن شب گذشته هیات والیبال تهران ، اسامی تیم‌تهران را جهت شرکت‌در مسابقات‌قهرمانی ایران در مشهد باین شرح اعلام کرد . چنگیز انصاری ، ابراهیمی ، تهرانی ، حیدرخان ، شریفی ،حسن کرد ، کبیری ، گلستانی ، قوام، صالح ، میربابا ، مرتضوی .

افراد رزرو : بهرام صفت ، میر فخرائی ، اعرابی وستوده

بدست مبارك‌علیاحضرت شهبانوی محبوب ایران

ساختمان جدید بانک کشاورزی ایران‌شعبه رضائیه افتتاح گردید

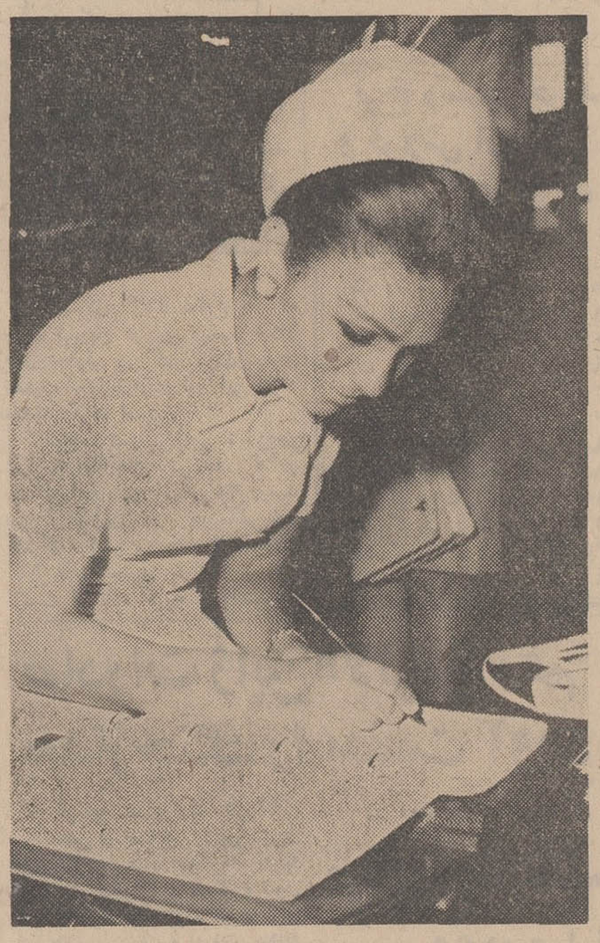

شهبانو باتوشیح دفتر یادبود بانك کشاورزی ساختمان جدید بانك را افتتاح فرمودند .

درجریان تشریف فرمائی علیاحضرت شهبانوی محبوب برضائیه کارمندان‌وکارکنان بانك کشاورزی و عمران‌روستائی ایران بدین‌افتخار نائل آمدند که ساختمان جدید بانك در رضائیه بدست مبارك شهبانو افتتاح گردد .

هنگام تشریف‌فرمائی علیاحضرت و همراهان در مدخل ساختمان دوشیزه خردسالی ضمن تقدیم‌دسته گلی خیرمقدم عرض نمود سپس در محوطه داخل ساختمان بانك بعداز نواخته شدن‌سلام شاهنشاهی آقای رضا صدقیانی مدیرعامل‌بانك کشاورزی ایران ضمن سخنان‌خود گزارشی بدین‌شرح معروض داشت :

علیاحضرتا ... تشریف فرمائی شهبانوی عالیقدر و بزرگوار وانسان دوست ملت ایران بیکی از واحد های بانك کشاورزی افتخاری‌است که خاطره آن سالها درذهن کسانی که امروز دراین سازمان بخدمت اشتغال دارند باقی خواهد ماند و همیشه از آن بنام یکروز باشکوه و افتخارآور یاد خواهند کرد .

خاطرمبارك مستحضر است که بانك کشاورزی ایرانسازمانی است که دراجرای اوامر خردمندانه شاهنشاه و درجریان اجرای قانون مترقی اصلاحات ارضی که میتوان آنرا مهمترین قوانین انقلابی تاریخ ایران دانست وظایف مهمی برعهده داشته و در دوران بعداز قانون مزبور نیزوظایف‌مهمی برعهده‌دارد.

خوشبختانه بانك در گذشته توانست بادرك نیات و اوامرشاهنشاه آریامهر آن وظایف را بخوبی و به نحوی که موجبات رضایت خاطر خطیر ملوکانه رافراهم نماید انجام دهد ودرآینده نیز از حداکثرتلاش توام بافداکاری‌درراه اجرای‌منویات مبارکشان که به خیر و صلاح‌ملت ایران است کوتاهی نخواهد کرد .

موفقیت بانك کشاورزی

ازسال ۱۳۴۱ تا امروز که چاکر افتخار عرض این گزارش را در حضور شهبانوی محبوب و عزیزدارد بانك‌کشاورزی درراه خدمتگزاری به‌شاهنشاه آریامهر و ملت ایران هرسال نسبت بسال قبل موفقیت‌های جدیدی کسب کرده‌است بطوریکه درسال ۱۳۴۶ توانست ۱۸۸۵(پنج هزار ویکصدوهشتادوهشت) میلیون ریال وام بکشاورزان پرداخت ومبلغ ۵۰۳۸ میلیون ریال از مطالبات خود را وصول نماید واین‌رقم‌بارقم مشابه درسال قبل ۲۷٫۸ درصد افزایش داشته است .

درسه ماهه اول سال جاری در تمام کشور متجاوز از ۷۷ هزار فقره وام بمبلغ ۱۲۵۵ میلیون ریال پرداخت گردیده و این‌ارقام ازارقام مشابه سال قبل بترتیب ۸۱٫۶٪ و ۸۱٪ بیشتر می‌باشد وصولی بانك نیز در همین‌مدت بامقایسه با مدت مشابه درسال قبل ۴۱٫۵۲ افزایش نشان میدهد در حوزه آذربایجان غربی که مردم آن افتخار زیارت شهبانوی گرام را دارند در چهار ماهه اول سال جاری در شش شعبه و دو نمایندگی جمعا به ۶۰۴۰ کشاورز حدود ۱۲۳ میلیون ریال وام پرداخت گردیده و این ارقام باارقام سال پیش ازنظر تعداد۳۵۳۵ وازنظر مبلغ حدود۶۳ میلیون ریال افزایش داشته‌است‌همچنین وصولی این استان حدود ۶۳ میلیون ریال بیش‌از سال قبل بوده است .

علیاحضرتا به میمنت قدوم‌شهبانوی محبوب ملت‌ایران و بادرك علاقه‌ای که به‌پیشرفت مردم این خطه ابراز فرموده‌اند و نیز در اجرای اوامر مبارك‌اعتبار دراختیارشعب‌بانك‌دراین منطقه بدوبرابر مبلغ سال۱۳۴۶ افزایش‌وهمچنین‌نمایندگیهای‌بوکان ونقده‌بشعبه‌تبدیل‌شدودرسردشت که ازنظر کشاورزی اهمیت دارد واحد بانك تشکیل خواهد گردید باین ترتیب مفتخر است که بشرفعرض میرساند که دراجرای اوامری که درسنندج‌صادر فرموده‌بتمام‌خواسته های مردم این خطه درمورد بانك کشاورزی پاسخ‌مثبت داده شده است .

ساختمان بانك

ساختمانی که بهره‌برداری ازآن پس‌از کسب اجازه شروع خواهد شد در زمینی بمساحت ۲۴۹۲ متر بنا گردیده و جمعا با منزل رئیس شعبه که در پشت بنای اصلی قرار گرفته ۱۸۰۰ متر زیر بنا دارد کار ساختمانی آن‌در ۱۸ره‌ر۴۵ وسیله شرکت ساختمانی ماسه وزیرنظر اداره کل آبادانی و مسکن استان شروع و چندروز قبل به‌پایان‌رسیده است .

جمع کل هزینه ساختمان حدود ۶ میلیون ریال و جمع کل قیمت‌تمام شده بادرنظر گرفتن قیمت زمین حدود ۸ میلیون ریال میباشد .

اینك‌از پیشگاه مبارك استدعا مینماید که‌اجازه‌فرمایندبهره‌برداری ازآن شروع گردد دوام عمر و بقای شاهنشاه آریامهر - علیاحضرت شهبانو - والاحضرت ولایتعهد و خاندان جلیل سلطنت راکه آرزوی قلبی همه کارکنان بانك کشاورزی ایران می‌باشد از خداوند مسئلت مینماید زنده باد شاهنشاه آریامهر برقرار باد سلطنت خاندان پهلوی پاینده‌باد ایران .

بعداز گزارش آقای رضاصدقیانی علیاحضرت شهبانو باتوشیح دفتر یادبودساختمان‌جدید بانك کشاورزی شعبه رضائیه افتتاح گردید وبهره برداری از آن رسما آغاز شد بعداز افتتاح شهبانوو همراهان ازقسمتهای مختلف ساختمان بانك بازدید بعمل آوردند ودر میان ابراز احساسات شدید کارکنان و کارمندان بانك کشاورزی شعبه رضائیه محوطه بانك را ترك فرمودند .

علیاحضرت‌شهبانوهنگام بازدید ازقسمت‌های مختلفه ساختمان بانك کشاورزی مشاهده میشوند . آقای صدقیانی رئیس کل بانك‌کشاورزی مشغول‌دادن توضیح‌میباشد

آیا پاریس میسوزد؟

خبرهای روز

نمایشگاهی از عکسهای سفر شهبانو

درانجمن دوشیزگان وبانوان دایرمیگردد

بزودی نمایشگاهی از عکس های مسافرت علیاحضرت فرح شهبانوی ایران به استان های کردستان و آذربایجان غربی در انجمن دوشیزگان وبانوان گشایش می‌یابد.

این عکسها وسیله سرویس عکس روزنامه اطلاعات تهیه شده است ونموداری از استقبال مردم و بازدید موسسات و ابراز عطوفت علیاحضرت شهبانو نسبت به مردم میباشد.

عکس های مزبور وسیله نمایندگان روزنامه اطلاعات در شهرستان های شمال و غرب کشور نیز بمعرض تماشای مردم گذاشته خواهد شد.

آسایش زوار ایرانی در عراق

استاندار کربلا دیروز باسرکنسول ایران در آن شهر ملاقات کرد.

رادیو بغداد در برنامه دیشب خود گفت در این ملاقات استاندار کربلا به سرکنسول شاهنشاهی اطمینان داد که بخاطر آسایش و راحتی زوار ایرانی از هیچگونه کوششی دریغ نخواهد کرد.

برای کارگران خانه ساخته میشود

آقای خسروانی وزیر کار و امور اجتماعی در اجتماع دیروز عصر کارگران اعلام کرد که به امر شاهنشاه اقدام به تشکیل یك شرکت تعاونی نیرومند شده است تا ازطریق این شرکت باسرعت برای کارگران خانه ساخته شود و در اختیار آنان قرار گیرد.

وزیر کار گفت: بانك رفاه کارگران تابحال ۳۸ هزار واحد ساختمانی برای کارگران احداث کرده است ولی این تعداد تکافوی روز افزون کارگران را نمیکند.

کارآموز به رومانی وچکواسلواکی اعزام میشود

برای اداره کارخانه‌های ماشین سازی وتراکتور سازی تبریز نود نفر کارآموز به چکسلواکی ورومانی اعزام میشوند تا در موسسات صنعتی آنکشور باآخرین فنون ماشین سازی وتراکتور سازی آشنا شوند.

اولین گروه که شامل ۳۶ نفر است ازطرف کارخانه ماشین سازی تبریز جهت طی دوره های مدیریت ومهندسی فردا به چکسلواکی عزیمت خواهند کرد.

معافیت ازپرداخت شهریه

تبریز -تیمسار سرلشکر علوی مقدم رئیس هیئت بازرسی شاهنشاهی در شیراز امروز دستور داد که کلیه دانش آموزان کم بضاعت تبریز از پرداخت شهریه برای ثبت نام در مدارس معاف شوندواداره اوقاف محل نیز اقدامات بیشتری برای کمك به مستمندان بعمل آورد.

رئیس هیئت بازرسی شاهنشاهی امروز از حمام جدید «نی‌ریز» بازدید کرد وقراراست اعضای هیئت امروزعازم اصطهبانات گردد.

حاکم راس الخیمه بتهران می‌آید

حضرت شیخ صقربن محمد بن سالم القاسمی حاکم راس‌الخیمه بدعوت دولت ایران در اواخر این هفته برای یك اقامت کوتاه وارد تهران می شوند.

روز شنبه آینده از طرف تیمسار سپهبد نصیری معاون نخست‌وزیر ضیافتی به افتخار ایشان ترتیب خواهد یافت.

طرح اجرائی انقلاب اداری تهیه میشود

جلسه عمومی شورایعالی انقلاب اداری هفته آینده در حضور آقای نخست وزیر تشکیل خواهد شد.

طی یکماه گذشته جلسات دو کمیته کوتاه مدت و بلند مدت شورایعالی انقلاب اداری به بررسی نظرات پرداختند و دراین زمینه که انقلاب اداری را چگونه واز کجا باید شروع کرد مذاکراتی انجام دادند.

خبرنگار ما گزارش می دهد که چون اجرای انقلاب اداری باید دارای نتایج عمیق اقتصادی و اجتماعی باشد و هدف نهائی راروشن نماید، بنابر این دراین مدت وقت شورا صرف بررسی مسائل مختلف و مقدماتی شده است

یك مقام موثق به خبرنگار ما گفت: تا حدود زیادی هدف اینده شورایعالی انقلاب اداری روشن شده است و با این ترتیب در جلسه همگانی آینده طرح برنامه‌های اجرائی انقلاب اداری ریخته خواهد شد.

گشایش اردوی تعلیماتی

صبح امروز اردوی تعلیماتی جوانان شیرو خورشید سرخ ایران دررامسر گشایش یافت دراین اردو یك هزار نفر از دختران عضو جمعیت جوانان شیرو خورشید سرخ سراسر کشور شرکت دارند.

هواپیمای سمپاش بلغارستان در مبارزه با آفات

بعلت افزایش سطح آلودگی مزارع پنبه مناطق گرگان، گنبدومازندران به آفات مختلف چهارفروندهوا - پیمای سمپاش از بلغارستان بایران اعزام شده و در عملیات مبارزه سم پاشی هوائی گرگان شرکت خواهند کرد.

مسابقات کشتی فرنگی انتخابی المپیک

از بعد از ظهر یکشنبه این هفته، اولین مرحله مسابقات کشتی فرنگی انتخابی المپیك در استادیوم محمدرضاشاه پهلوی اغاز گردیده است.

دراین مرحله از مسابقات ۷۸ کشتی گیر در شش‌وزن شرکت کرده‌اند. در پایان این مسابقات نفرات اول تاسوم هروزن به اردو خواهند رفت که از میان آنها جمعا چهارنفر در چهاروزن برای شرکت دربازیهای مکزیکو برگزیده خواهند شد.

نتایج مسابقات شب گذشته ازاین قرار است

وزن اول - ۲۱ شرکت کننده

دوره سوم

ایوبی ا زاراك با معیریان از کرمانشاه، برنده معیریان با ضربه فنی - نصرآباد از تهران با علی آبادی از تهران، برنده علی آبادی باامتیاز - خشوعی از تهران با رستگار ازتهران برنده خشوعی با ضربه فنی - یوسفی ازتهران باعلی‌زاده از تهران برنده علیزاده با امتیاز - دلفانی از تهران با طاهری از مشهد، برنده طاهری باامتیاز - سیف‌الهی از تهران با محمد زاده ازتهران، برنده محمدزاده باضربه فنی- نجف‌زاده از تهران با هوریا ازتهران، برنده هوریا با امتیاز

وزن دوم - ۱۷ شرکت کننده (دوره دوم)

ربطی ازتهران با افروزی از تهران برنده افروزی با امتیاز - آوانسیان از تهران با بصیری ازتهران نتیجه مساوی - قصاب ازدزفول با کوهکن از تهران برنده کوهکن با امتیاز- ایمانی از کرمانشاه با فخیم آقائی از تبریز برنده ایمانی با امتیاز- رکنی ازتهران بامیرجعفری ازتهران، برنده رکنی باامتیاز - زرینی از مشهد با لنگرودی ازتهران، نتیجه مساوی.

وزن سوم - ۱۸ شرکت کننده (دوره دوم)

معرب از مشهد با یدالهی از تهران، برنده معرب باضربه فنی (یدالهی دراین مسابقه مصدوم شد وادامه نداد، درحالیکه تاقبل از صدمه دیدن نزدیك به‌شش امتیاز از حریف خود جلو بود) - تقی‌زاده قزوینی باپیمانداری برنده تقی‌زاده باامتیاز- میرمالك ازتهران بازرافشان از تهران، نتیجه مساوی - امامی از تهران با حامدی از تهران، نتیجه مساوی - غفوری از تهران با پور سعادت از بجنورد، برنده غفوری با امتیاز.

اخبار دانشگاههای شهرستانها

صبح امروز هیئتی مرکب از متخصصین امور اموزشی امریکا برای نصب دستگاه های اموزشی سمعی و بصری در کلاس های درس دانشگاه جندی شاهپوراهواز وارد این شهر شد. این دستگاه ها بزودی نصب و تا اول سال تحصیلی ۴۷-۴۸ آماده استفاده میشود و باین ترتیب فعالیت اولین مرکز آموزش عالی ایران در دانشگاه جندی شاهپور اغاز خواهد شد.

آقای دکتر کاظمی رئیس دانشکده پزشکی اهوازبه خبرنگار ما دراین شهر گفت: این دستگاه ها قادر است انچه را استاد در کلاس تدریس میکند ازتلویزیون نشان دهد و در همان حال نیز جریان تدریس از فرستنده های تلویزیونی و رادیوئی خوزستان پخش خواهد شد.

وی همچنین اضافه کرد که قرار است در سال جاری دانشکده های فنی و امور حرفه‌ای بصورت شبانه روزی در دانشگاه جندی شاپور دائر گردد.

دکتر صالح

بقیه از صفحه اول

دانشگاه نمود وی نیز گزارش دو روز گذشته را باطلاع رسانیدو گفت تصمیماتی که در هفته گذشته باحضور شما در مورد کنکور گرفته شد تماما اجرا گردیده است.

کار اصلی

دراین بازدید خبرنگاران ازدکتر صالح سئوال کردند خبر داغ چه دارید دکتر صالح: خبر سرد هم ندارم فعلا ما مجبوریم بکار های دانشگاه ها تا تعیین تکلیف رسیدگی کنیم ولی کار اصلی من تدریس در بیمارستان زنان است.

وی اضافه کرد مشعل دانش مملکت همیشه فروزان است هر وقت هم گفتند ما مشعل را تحویل دیگری میدهیم.

خیلی مایل بودم دیروز موقعی که آقای نخست‌وزیر از کنکور بازدید مینمایند منهم حضور داشته باشم ولی از دانشگاه خبر دادند که بازدید تمام شده و ایشان رفته‌اند.

از دست خبرنگاران

دکتر صالح خطاب به خبرنگاران گفت من از دست شما در گوشه منزل بکار های دانشگاه رسیدگی میکنم و امروز نیز بدجوری گیر افتادم ولی بدانید که کار ساختمان مرکز دانشجویان تمام است کتابخانه هم در شرف تکمیل است وهر که جای ما آمد این را تکمیل میکند.

تحقیر صحیح نیست

آقای دکتر صالح درمورد عکسها و کاریکاتورها و مطالبی که در بعضی از جراید نوشته شده گله کرد و گفت تحقیر شخصی که سالها در راس دانشگاه بوده صحیح نیست.

وی درباره روسای جدید دانشگاهها گفت گویا وزیر علوم بتهران آمده البته پس از تشکیل جلسه هیئت امناء این کار انجام خواهد شد ما پرچمدار انقلاب آموزشی هستیم شاهنشاه آریامهر این پرچم را بدست هرکس بدهند آن شخص آنرا بحرکت درخواهد آورد.

بنده امروز به دانشگاه آمدم تا از وضع کنکور دیدن کنم. البته من در دانشگاه باشم و چه نباشم این کنکور انجام میشود.

تعداد قبولی‌ها

در مورد قبولی داوطلبان اضافه بر میزان دانشگاه آقای دکتر صالح گفت باید دید از ۳۲ هزار نفر داوطلب درکنکور تاچه معدلی مورد قبول است و تاچه اندازه می‌توانیم از آنها بپذیریم البته در کمیسیونی که تشکیل خواهد شد باتوجه به ظرفیت دانشگاه وانقلاب آموزشی تعداد دانشجویان برای دانشکده‌ها تعیین خواهد شد ولی از حالا نمیتوان موضوع راپیش‌بینی کرد.

بازدید از کنکور

در ساعت ۱۱ و ۲۰ دقیقه آقای دکتر صالح باتفاق چندتن ازروسای دانشکده‌ها و استادان در دانشکده فنی حضور یافت و از داوطلبانی که سرگرم شرکت در امتحان رسم فنی بودند دیدن کرد.

آقای دکتر صالح هنگام خروج از این دانشکده چشمش به فواره‌ها افتاد و گفت این هم یکی از یادگارهای من است. من هروقت فواره می‌بینم بیاد مهام شهردار اسبق میافتم واقعا شهردار لایقی بود و بعد خطاب به خبرنگاران گفت شما رکن چهارم مشروطیت هستید و باید قدر اینگونه اشخاص رابدانید.

دکتر فرشاد گفت آقایان رکن چهارم مشروطیت هستند، بنده هم سهمی از مشروطیت دارم زیرا ۶۱ سال پیش پدرم که از مشروطه خواهان بود کشته شد.

جریان ومتن سئوالات کنکور امروز دانشگاه

داوطلبان امتحانات مسابقات ورودی گروه دوم امروز صبح در امتحانات فیزیك، شیمی ورسم فنی شرکت کردند وبعد از ظهر از این عده امتحان حجم شناسی بعمل آمد تاریخ امتحان طراحی گروه دوم مخصوص داوطلبان رشته معماری امروز اعلام میشود

سئوالات کنکورامروزبدین شرح بود

● **سئوالات**

سئوال ۱- نقطه‌ی مادی P بجرم دو گرم بوسیله‌ی دو نخ که جرم آنها ناچیز است طوری ثابت شده است که نخ OP بطول ۹۸ (نودو هشت) سانتیمتر با خط قائم زاویه‌ی ۳۰ درجه تشکیل داده و نخ AP افقی میباشد.

اولا نیرو های کشش نخ ها را حساب کنید.

ثانیا اگر نخ AP رابسوزانیم زمان یك نوسان کامل اونك ونیرو های کشش نخ OP را ضمن نوسان در وضع قائم ووضع زاویه‌ی ۳۰ درجه حساب کنید.

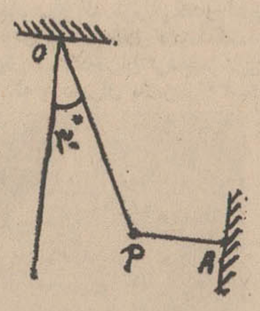

$g = 980\ cm/s^2,\ \sqrt{3} = 1.7,\ \sqrt{10} = 3.2$

سئوال ۲- میکروسکپی که ایژکتیف و اکولران هرکدام ازیك عدسی نازك و همگرا ساخته شده است دارای مشخصات زیر است:

توان ایژکتیف ۲۰۰ دیوپتری، فاصله‌ی کانونی اکولر ۳سانتی متر، فاصله ایژکتیف از اکولر ۱۸٫۵ سانتیمتر.

کوچك ترین طولی را که ناظری با چشم معمولی (بدون تطابق) و بقدرت تکفیك یك دقیقه ($\frac{3}{10,000}$ رادیان) میتواند با این میکروسکپ تشخیص دهد چقدر است.

سئوال ۳- ضریب عملکرد یك یخچال که عبارت است از نسبت انرژی گرمائی گرفته شده از منبع سرد به انرژی برقی مصرف شده $\frac{JQ1}{W}$ چهار می باشد. این یخچال ده (۱۰) کیلو گرم آب صفر درجه را به یخ صفر درجه تبدیل میکند. تعیین کنید:

۱- مصرف ریالی یخچال را در صورتی که قیمت هر کیلووات ساعت برق سه (۳) ریال باشد.

۲- مقدار انرژی گرمائی Q_2 را که یخچال به هوای اطراف پس میدهد.

۳- ضریب عملکرد نظری را درصورتی که دمای هوای اطراف (منبع گرم) بیست‌وهفت (۲۷) درجه‌ی سانتیگراد باشد. (این سئوال را با استفاده از بازده نظری ماشین های گرمائی جواب دهید).

گرمای گداز یخ ۸۰ کالری گرم J= ۴٫۱۸ ژول بر کالری است.

سئوال ۴- با یك پمپ از چاهی بعمق بیست متر آب بالا می کشیم:

۱- اگر توان پمپ چهار کیلووات و بازده آن سی درصدباشد هرثانیه چند لیتر آب میتوان بالا آورد.

۲- مخزن آبی که کف آن هم سطح زمین است و مساحت مقطع آن ده (۱۰) متر مربع است پس از چه مدت تا ارتفاع شش (۶) متر با این پمپ پر میشود.

۳- اگر الکترو موتوری که پمپ را بکار میاندازد با ۲۲۰ ولت جریان متناوب و شدت بیست‌وپنج آمپر کار کند ضریب قدرت آنرا پیدا کنید.

$g = 9/8 m/s^2$

سئوال ۵- یك ظرف استوانه‌ای به مقطع صد سانتیمتر مربع بطور قائم روی یك سطح افقی قرار دارد و یك سمبه (پیستون) به‌وزن دو کیلوگرم در ارتفاع سی سانتیمتر از ته ظرف در این استوانه قرار گرفته است. فشار هوای محیط یك کیلو گرم برسانتیمترمربع و درجه‌ی حرارت ۲۰ درجه‌ی سانتیگراد است. از نیروی مالش بین سمبه و جدار استوانه صرف نظر میشود.

۱- فشار هوای داخل استوانه را برحسب کیلوگرم برسانتیمتر مربع حساب کنید.

۲- اگر یك وزنه‌ی چهار کیلوگرمی روی سمبه قرار دهیم چند سانتیمتر سمبه پائین می آید. (دما ثابت است).

۳- در حالت دوم هوای استوانه را به چند درجه برسانیم تا سمبه بوضع اول برگردد.

$\alpha = \frac{1}{273}$

سئوال ۶- دو سیم فلزی که مقاومت آنها R و R' است بطور موازی بیك باتری با نیروی محرك الکتریکی E و مقاومت داخلی ناچیز بسته شده است. یکی از دو سلاح خازنی بظرفیت C را بوسط مقاومت R و سلاح دیگر آنرا به نقطه‌ای مانند A از R' وصل میکنیم بطوریکه نسبت مقاومت PA به مقاومت AQ برابر X باشد. بار q خازن را برحسب E، C و X بدست آورید ومقدارعددی آنراوقتی که C=1 میکروفاراد، E=۴۰ ولت و $X = \frac{4}{1}$ باشد تعیین کنید.

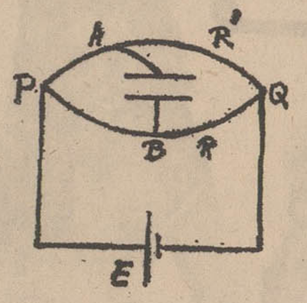

* **سئوالات**

سئوال ۱- عدد اتمی عنصری ۱۷ و جرم اتمی آن ۳۵ است:

۱- تعداد نوترون و پروتون و الکترون آنرا حساب کنید.

۲- فرمول الکترونی آنرا بنویسید (تعداد الکترون ها در قشر های اصلی و فرعی)

۳- معلوم کنید آیا این جسم الکترونگاتیو و یا الکتروپزیتیو است و طرز ترکیب آن با سدیم بطریق الکتروولانس و یا کووولانس می باشد.

سئوال ۲- ده لیتر هوای ازن‌دار را از محلول یدور پتاسیم عبور می دهیم و جسم حاصل را با محلول یك دهم نرمال تیوسولفات سدیم در مجاورت لعاب نشاسته می سنجیم صد سانتیمتر مکعب از محلول تیوسولفات مصرف می شود تا رنك آبی برطرف گردد. حساب کنید درصد ازن را در هوای مورد آزمایش.

S=32 O=16 I=127 Na=32 K=39

سئوال ۳- مخلوطی از اسید استیك و اسید فرمیك داریم چگالی این مخلوط بحالت بخار نسبت باکسیژن ۱٫۵ می باشد تعیین کنید:

۱- این دو اسید بچه نسبت ملکولی مخلوطند.

۲- مقداری از این مخلوط بوسیله دو یست سانتیمتر مکعب از محلول پتاس نیم نرمال خنثی می شود مقدار هریك از این دو اسید را در مخلوط حساب نمائید.

۳- اگر همین مقدار از مخلوط دو اسید را مجددا گرفته وبرآن محلول نیترات نقره آمونیاکی اثر دهیم فرمول فعل و انفعال را نوشته و بگوئید جسم رسوب شده چیست و مقدار آن چقدر است.

C=12 O=16 H=1 Ag=108

مسافران خطوط خارجی هما

درسال گذشته نسبت به شش سال ۶۷۹ درصد افزایش داشته است

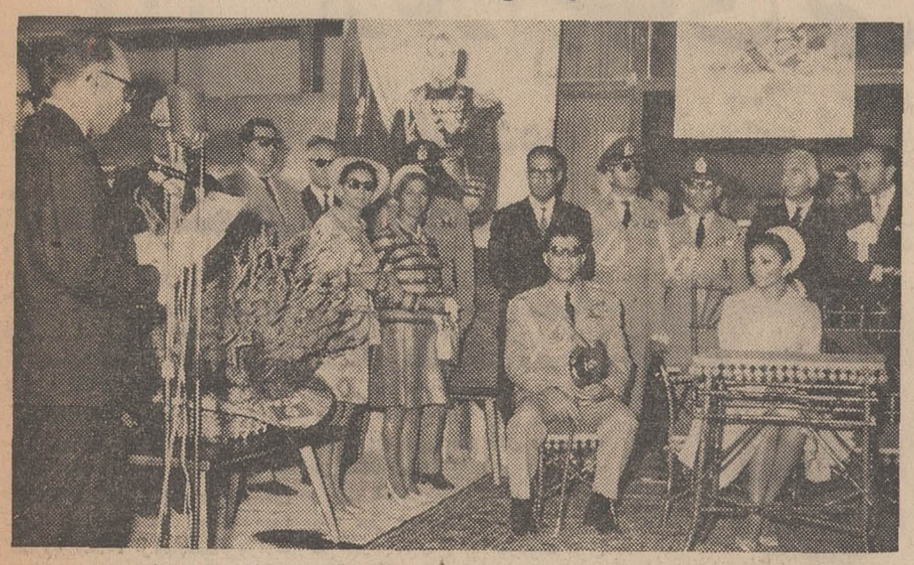

درفرودگاه جدید رضائیه تیمسار سپهبد خادمی مدیر عامل هواپیمائی ملی گزارشی از فعالیتهای «هما» به عرض رسانید. در عکس بالا تیمسار سپهبد خادمی در هنگام قرائت گزارش و آقایان علم وزیردربار شاهنشاهی، عبدالرضا انصاری وزیر کشور (پشت‌سر شهبانو) دیده می‌شوند والاحضرت شاهپور غلامرضا پهلوی نیز درمراسم شرکت دارند.

درمراسم گشایش خط هوائی تهران - رضائیه که بعد ازظهر دیروز در حضور علیاحضرت شهبانوبرگزار شده بود. تیمسار سپهبدعلی محمد خادمی - مدیر عامل هواپیمائی ملی ایران گزارشی از فعالیت ها وتوسعه شبکه خطوط هواپیمائی بشرح زیر بعرض رسانید.

علیاحضرتا: از اینکه شهبانوی گرامی و نیکوکار نهایت عنایت را فرموده و برای صدور اجازه شروع اولین پرواز حمل و نقل هوائی بازرگانی «هما» که رضائیه را به پایتخت ایران و سایر مراکز استان ها و شهرستانها از راه هوا مربوط میسازد قدم رنجه و به فرودگاه رضائیه نزول اجلال فرموده‌اند جان نثار و کلیه کارکنان هواپیمائی ملی ایران برخود می بالیم و خود را غرق در غرور و افتخار و مباهات می بینیم. به قسمی که کافی نمیدانیم فقط با زبان و بیان عرض سپاسگزاری و امتنان از این همه لطف و مکرمت آن علیاحضرت بنمائیم بلکه معتقد و مومن هستیم بهترین سپاسگزاری آن خواهد بود که در اجرای فرمان اعلیحضرت همایون شاهنشاه آریامهر و اوامر و دستورات آن علیاحضرت سر از پا نشناسیم و با ایمانی راسخ و جدیت و کوششی بیشتر و سریعتر در انجام وظایفی که برعهده ما واگذار شده است با صداقت و امانت از جان و دل بکوشیم و این طریق سپاسگزاری را بهترین روش خدمتگذاری به اعلیحضرت همایون شاهنشاه آریامهر در راه رفاه و سعادت هموطنان گرامی و میهن عزیزمان ایران می دانیم.

از پدیده های انقلاب شاه ومردم

علیاحضرتا: هواپیمائی ملی ایران «هما» یکی از پدیده های انقلاب شاه و مردم است که بخصوص با هدایت و رهبری و در ظل عنایت و حمایت شاهنشاه آریامهر راه توسعه و پیشرفت خود را با سرعت قابل توجه و به‌اندازه و مقیاس کاملا چشم‌گیری طی مینماید برای اطلاع خاطر مبارك علیاحضرت اجازه می خواهد به استحضار برساند که تعداد مسافرین هواپیمائی ملی ایران در سال گذشته (۱۳۴۶) فقط در خطوط بین المللی بیش از ۱۴۰٫۰۰۰ نقل نموده است قریب به نیم میلیون مسافرینی است که در سال ۱۳۴۰ (سال قبل از فعالیت «هما» حمل و نقل شده اند و جمع کل مسافرینی که «هما» در سال ۱۳۴۶ حمل و نقل نموده‌است قریب نیم میلیون نفر (۴۷۴٫۰۰۰ نفر) بوده است.

مقایسه تعداد مسافرین داخلی و خطوط بین‌المللی و تعداد کل مسافر حمل و نقل شده در سال ۱۳۴۶ نسبت به سال ۱۳۴۰ یکی از بهترین معرف فعالیت های «هما» ست و امید است که هواپیمائی ملی ایران در سال جاری **خیلی زیادتر از نیم میلیون نفر (در حدود ۵۵۰٫۰۰۰ نفر) را حمل و نقل نماید.**

مسافرین خطوط داخلی سال ۱۳۴۶ نسبت بسال ۱۳۴۰ - ۲۷۴ در صد (دویست و هفتاد و چهار در صد)

مسافرین خطوط بین المللی سال ۱۳۴۶ نسبت بسال ۱۳۴۰ - ۶۷۹ در صد (ششصد و هفتاد و نه در صد)

کل مسافرین خطوط بین‌المللی سال ۱۳۴۶ نسبت بسال ۱۳۴۰ - ۲۳۳ در صد (سیصد و سی‌ودو در صد) در حالی که در سال ۱۳۴۶ کمی بیش از ۸ میلیون کیلومتر (۸٫۰۰۰٫۰۰۰ کیلو متر) مسافت طی شده است و این رقم نسبت به مسافت طی شده در سال ۱۳۴۰- ۲۰۰ درصد (دویست درصد) یعنی فقط دوبرابر بوده است:

علیا حضرتا: هواپیمائی ملی ایران توجه خودرا فقط به شبکه‌های بین‌المللی معطوف نداشته‌است بلکه بفرمان مطاع ملوکانه برای توسعه شبکه‌های داخلی وبهبودوضع پروازها آنی غافل نیست و بهمین جهت بنابراقدام سازمانهای مختلفه دولت شاهنشاهی بتدریج که فرودگاههای مجهز به تسهیلات ناوبری ووسائل بی‌خطری وتاسیسات لازم برای انجام امور حمل ونقل هوائی آماده شود پروازهای جدید برقرار میگردد و هر موقع هم تسهیلات برای اقامت و توقف مسافرین و توریست در شهرها و مراکز توریستی ایجاد و یاتوسعه یابد هواپیمائی ملی ایران هم تعداد پروازهای خودرابه آن مراکز افزایش خواهد داد- کما اینکه اکنون که از طرف اداره کل هواپیمائی کشوری وباجدیت وپشتکار جناب آقای کیان‌پور استاندار آذربایجان غربی خیابان پرواز (باند) فرودگاه رضائیه آماده و باوسائل کمك ناوبری و بی‌خطری پرواز به حداقل لزوم و مورد احتیاج مجهز گردیده و از طرف رئیس اداره کل هواپیمائی کشوری آمادگی آن اعلام شده‌است پروازهای منظم هواپیمائی ملی ایران از طریق تبریز به تهران شروع و ادامه خواهد یافت.

برقراری سرویس هواپیمائی بازرگانی که از آرزوهای دیرینه مردم این استان بوده است باتوجه به موقعیت جغرافیائی و طبیعی و بخصوص وضع کشاورزی آذربایجان غربی و مهمتر از همه قدمت تاریخی وباستانی جلگه رضائیه بسیاراهمیت دارد.

خدمتی به مردم آذربایجان غربی

مدیر عامل «هما» سپس گفتند: شهرستان رضائیه دارای قریب ۴۰ نوع محصول کشاورزی که اغلب برای صدور مناسب است وتاکستان های معروف بوده و دارای مزارع سرسبز وباغات مصفاو هوای مطبوع وبخصوص مردم غیور شاهپرست میهن دوست و مهربان میباشد که با توجه بوجود دریاچه‌ئی که دارای مواد فسفر، ید، پتاسیم و کلروردوسدیم بوده و بخصوص گل و لای کناره آن در معالجه امراض جلدی ورماتیسم مورداستفاده قرار میگیرد یك مرکز جلب سیاح داخلی و منطقه‌ئی میباشد.

علاوه بر آن با تحقیقات باستان‌شناسی که در حدود دو سال قبل بعمل آمد و بیش از ۲۰۰ «دویست» اثر باستانی متعلق به ۶۵۰۰ سال قبل از میلاد (عصر حجر) در حدود رضائیه و نقده کشف گردیده است این منطقه بخوبی میتواند یك مرکز جلب توریست اروپائی و امریکائی باشد و چنانچه تسهیلات وتاسیسات لازم توریستی فراهم گردد در آمد قابل توجهی عاید مردم این شهرستان خواهد شد بنابراین برقراری ارتباط هوائی رضائیه با تهران و مرتبط ساختن آن از طریق تهران با کلیه مراکز جهان بخصوص پروازهای روزانه هواپیمائی ملی ایران باروپا خدمتی بس بزرك بمردم این استان از نظر اجتماعی و اقتصادی میباشد.

اهمیت دیگربرقراری پرواز های هواپیمائی ملی ایران به رضائیه که آخرین اقدام نیك و موثر علیاحضرت فرح پهلوی شهبانوی گرامی ایران در این سفر پرخیرو برکت برای مردم استان های غربی کشور میباشد اینست که مامورین و مسئولین مربوط با بودن چنین وسیله سریع و راحت و مطمئن قطعا اوامر مبارك را سریع‌تر بمرحله اجرا خواهند گذارد وبه مردم این شهرستان امکان داده میشود درمدت کوتاهی به مرکز و یاسایر شهرستان های ایران رفت و آمد نمایند که نتایج این مسافرت‌هادر پیشرفت اموروبالا رفتن سطح زندگی وتوسعه امور اقتصادی و کشاورزی استان آذربایجان غربی کاملا روشن و مبرهن میباشد همچنانکه ایجاد سایر شبکه های هوائی «هما» در داخل کشور و در خطوط بین‌المللی که باکمك و مساعدت دولت شاهنشاهی امروز بمقدار قابل توجهی توسعه یافته‌است عامل موثری در گردش سریع چرخ های دستگاههای اجتماعی واقتصادی کشور بوده و میباشد.

علیاحضرتا:

بزرگترین افتخار برای کارکنان «هما» اینست که اعلیحضرت همایون شاهنشاه آریامهر و آن علیاحضرت چه در مسافرتهای رسمی و چه در مسافرتهای غیر رسمی کارکنان هواپیمائی ملی ایران را سرفراز فرموده و باهواپیماهای این موسسه ملی به کشورهای خارج مسافرت میفرمایند **آرزو چنانست که کلیه هموطنان عزیز روش اعلیحضرتین راسرمشق قرار داده واز هواپیمائی متعلق به‌خودشان استفاده نمایند و** این شعار ملی را همیشه نصب‌العین خود قرار دهند.

نیست پرواز به بال دگران شیوهٔ من تاکه درخانه ما بال «هما» گسترده است

و به خصوص توجه نمایند که به مضمون:

درجهان بال و پر خویش گشودن آموز
به چه ارزد که پری باپروبال دگران

به هواپیمائی ملی ایران عملا کمك ومساعدت نمایند تا این موسسه خدمتگذار بتواند بال‌های خود رادر نقاط دیگر جهان بگسترد و باعث سرفرازی و کسب حیثیت و آبروی بیشتر هموطنان و میهن گرامی‌مان ایران بشود.

اینك ضمن عرض مجدد نهایت سپاسگذاری از آن علیاحضرت گرامی ووالاحضرت شاهپور غلامرضا پهلوی از جانب خود واز طرف کلیه کارکنان هواپیمائی ملی ایران از حضور مبارك علیاحضرت شهبانوی گرامی ایران استدعا دارد برای میمنت و مبارکی شروع برنامه منظم، پروازی هواپیمائی ملی ایران بین رضائیه و تهران این افتخاررا نصیب فرمایند که مراجعت موکب مبارك به تهران با اولین پرواز «هما» انجام پذیرد.

ضایعه اسفناك

باکمال تاسف اطلاع یافتیم که عباس کمیلی از کارمندان عالیرتبه وزارت کشور، زندگی را بدرود گفت. فقیدسعید سال ها درادارات مختلف وزارت کشور و ثبت احوال خدمات شایسته‌ای انجام داد و چندسالی هم با سمت رئیس اداره کارگزینی در موسسه اطلاعات خدمت کرد. شادروان کمیلی مردی بود خلیق، متواضع، خوش برخورد صمیمی وفداکار.

همه آشنایان و دوستان شادروان از این واقعه اسفناك متاثرشدند.

کارکنان روزنامه اطلاعات در نهایت تاثر از این واقعه، مصیبت وارده را به خاندان بازمانده صمیمانه تسلیت میگویند.

گزارشی جامع از اختلافهای خانوادگی در تهران

۳۱۱۷ طلاق بخاطر عدم علاقه قبل از ازدواج روی داد

اختلافهای زن وشوهری در تهران رو بافزایش است

ازدواجهای بی عشق علت عمده بحرانهای خانوادگی تهران

برای حل مشکلات خانواده‌ها کانون اجتماعی باید ایجاد شود

علت ۳۱۱۷ طلاق که در سال گذشته در تهران روی داد عدم علاقه قبل از ازدواج اعلام شد.

درسال گذشته در تهران ۱۰ هزار و ۳۷۲ طلاق به ثبت رسید.

از این تعداد ۵۰۴۴ طلاق بانظام سابق و ۵۳۲۸ طلاق با نظام جدید انجام شد، باتوجه به این امر که قانون حمایت خانواده در نیمه دوم تیرماه سال گذشته بمورد اجرا گذارده شد، از آمار قضائی وزارت دادگستری چنین برمی‌آید که اجرای قانون حمایت خانواده میزان طلاق را درشهر تهران به نصف سابق کاهش داده است.

بررسی آمار وزارت دادگستری که بصورت دفترچه‌ای انتشار یافته و برای صاحبنظران مسائل اجتماعی ارسال شده است نشان میدهد که سن بحرانی طلاق برای زنها ۱۶ تا ۲۵ سالگی و برای مردها ۱۹ تا ۳۲ سالگی است این آمار گویای این نکته است پسران ودخترانی که درسن کم ازدواج می‌کنند نمی‌توانند به زندگی زناشوئی خودقوام و دوام بدهند و بعلت کم تجربگی بیش از زن و شوهرهای دیگر، سابقا راه منحصر طلاق و در حال حاضر دادگاه خانواده را در پیش می‌گیرند و بدون ترس و بیم و عاقبت اندیشی دفتر طلاق را امضاء می‌کنند.

دادگاههای خانواده تهران ظرف یك سال ویك ماهی که از تشکیلشان می‌گذرد ۲۸ نوع اختلاف زن وشوهری را ثبت کرده‌اند اختلافات زناشوئی در طبقات پائین جامعه تهران اساس مادی و در طبقات بالاتر منشاء معنوی دارد. مشکلات خانوادگی طبقه پائین تاحدودی حل شدنی است، ولی در مورد طبقه بالاتر غیر قابل حل می‌باشد.

● تنفر

در میان زن و شوهرهائی که ظرف یك سال اخیر از هم جدا شدند ۸۱۰ زن و ۳۹۳ مرد تاکید کردند که از همسران خود متنفرند و زندگی آنها چنانچه ادامه یابد فاجعه‌آمیز خواهد بود.

بیشتر این ۱۸۰ زن گفتند که بخاطر مصالح خانوادگی و یا به اصرار پدرومادرشان ازدواج کردند و در حقیقت شوهرانشان به آنها تحمیل شدند و تقریبا همه ۳۹۳ مرد خاطرنشان نمودند که بخاطر ثروت همسر یاپدر زنشان به‌ازدواج گردن نهادند.

اختلاف سنی بیشتر در میان همین عده دیده میشد.

یکی از ۳۹۳ مرد می‌گفت که بامید بدست آوردن نیم میلیون تومان پول بایك دختر ۵۳ ساله ازدواج کرد! در حالیکه پس از ازدواج متوجه شد که برای زنش جان دادن، ساده‌تر از پول دادن است و چون این زن به بیماری «بی‌خوابی» دچار بود ادامه زندگی آنها میسر نمی‌شد ویکی از این ۸۱۰ زن در عرضحال خود نوشت: بخاطر جلوگیری ازخودکشی برادرم که‌عاشق دختر یك کارمند بازنشسته ۷۷ ساله بود با این پیرمرد که‌از فرط خست غذایش فقط «آبگوشت» است ازدواج کردم و معلوم‌است که زندگی ما دوامی نمی‌تواند داشته باشد.

● دختران ترشیده

چند مرد که ظرف یکسال اخیر همسران خود را طلاق دادند گفتند: امان‌از دست دختران ترشیده. این عده که با دختران بالاتر از ۳۰سال ازدواج کرده‌اند گفتند: یك دختر مسن‌وباصطلاح ترشیده زنی‌خانه‌دار نجیب و تا اندازه‌ای صرفه‌جو است ولی همین زن‌بعلت دیر شوهر کردن زنی بدبین، بد اخلاق پر افاده و مزاحم است و زندگی با چنین زنی برای‌یك مردجوان‌دشواریهای‌فراوانی در بردارد و مردانی باید این قبیل دخترها را بگیرند که اقلا ۱۰ تا۱۵ سال از آنها مسنتر بوده و ازشور جوانی افتاده باشند و بصلاح خود این دخترها است با مردانی ازدواج کنند که احتمال سوءظن به آنها نمیرود.

این قبیل زنها در مورد رفتار شوهران خود بسیار سختگیر هستند. و گذشت نمیکنند.

فرشته ۱۸ ساله به این سبب‌دست بخودکشی زد که پدرش‌اورا بابت ۵۰ هزارتومان بدهکاری‌خود، به‌طلبکار ۴۸ ساله‌اش شوهرداد.

یك مرد ۳۶ ساله که با دختری به‌سن خود ازدواج کرده بود واخیرا از زن خود جدا شد گفت که‌زنش حتی اورااز‌اصلاح صورت منع کرده بود تا در اداره مورد توجه خانمهای ماشین نویس قرار نگیرد!

● عشق

* یك زن ۲۵ ساله پس‌از اینکه موفق شد از شوهرش طلاق بگیرد گفت:

شرط اصلی ازدواج باید علاقه باشد. علاقه زن و مرد بهم که معمولا باید قبل از ازدواج پدید آید ضامن بقاء زندگی زناشوئی آنها است، زیرا علاقه باعث فداکاری‌زن‌و شوهر نسبت بهم میشود و اختلافی در زندگی انها پدید نمی‌آید ولازمه ایجاد علاقه، معاشرت قبل از ازدواج است وپدر و مادرهائی که معاشرت قبل از ازدواج را منع‌میکنند شاهد ناکامی ازدواج‌دخترشان خواهند شد.

این زن گفت که او نیز قربانی تعصب پدرش شد و با یك‌ملاقات همسر مردی گردید که هیچ تناسبی با او نداشت وتلاش طرفین‌برای بقاءزندگی زناشوئی‌به‌جائی نرسید... این زن تاکید کرد که بعقیده او باید قبل از عقد توسط‌ماموران دولت از نامزدها سئوالات فراوان کتبی (تستی) بعمل آید تا درجه علاقه‌شان بهم معلوم گردد و اگر فرضا دختری نوشت که‌یك یا دو بارنامزدش را ملاقات کرده و هنوز حتی علاقه اورا به نوع غذا و یارنك لباس نمیداندباید عقد ازدواج به تعویق افتد و تنها با این عمل است که میشود ازبحران زندگی زناشوئی جلوگیری بعمل آورد و طلاق را از میان برد.

* تناسب

عدم تناسب، چه از لحاظ‌معنوی وباطنی وچه از لحاظ‌مادی وظاهری میان زن‌وشوهر سبب‌بروزاختلافاتی از قبیل تعیین محل سکونت، عده اولاد، ناسازگاری و امثال آنها میشود و ظرف سال گذشته در حدود ۲۰۰ طلاق بهمین علل روی داد.

این زن ۱۸ ساله امروز به دادگستری آمده بود تاعلیه شوهر ۵۰ ساله خود شکایت کند. وقتی از این زن سئوال شد که‌چرا بامردی‌به این‌سن‌ازدواج کرد گفت تصور می‌کردم که یك مرد جوان نتواند مخارج مرا تامین کند!

● خارجی

ظرف سال گذشته یك‌زن‌انگلیسی، یك زن اطریشی، یك زن یونانی و یك زن هلندی‌ازطریق‌دادگاههای خانواده ایران ازشوهران خود جدا شدند و یك مرد پاکستانی و یك مرد ترك زنهای ایرانی خود راطلاق گفتند.

* افزایش

آقای عالی معاون دادسرای تهران که با شکایات‌زن‌و شوهرها از هم رسیدگی می‌کند گفت که اختلافات خانوادگی‌افزایش یافته است، زیرا سطح توقعات خانمها بخصوص در طبقات پائین جامعه بیشتر شده‌وازامکانات‌شوهرانشان فراتر رفته است و زنهای این طبقه خواهان زندگی عالیتری هستند.

آقای عالی گفت که میزان اختلاف زن و شوهرهای طبقه‌بالاتر جامعه تهران همچنان کم است و نسبت به‌گذشته فرقی نکرده و علل عمده آن: عدم درك یکدیگر ویا بی‌اعتنائی نسبت‌بهم‌ویااعتیادات مضره اعلام میشود.

* پیشنهاد

یك صاحبنظر قضائی واجتماعی که اختلافات زناشوئی را نتیجه برخورد سنت‌ها و عرف قدیم با ویژگیهای شهر نیمه صنعتی‌تهران و گریزان شدن خود از زندگی خانوادگی می‌داند عقیده دارد که باید بموازات دادگاه، برای ارشاد زن و شوهرها و رفع اختلافهای آنها کانونهای شبیه مدد کاری اجتماعی تشکیل شود، تا در این کانونها‌زن‌وشوهرها بتوانند درددل خود را آزادانه بگویند و چاره بجویند.

فریب

دیشب یك مرد ۴۵ ساله خود رامسموم کرد وی هنگامی دست به‌این اقدام زد که‌شنیددخترجوانش خودرا مسموم کرده است. دختر این مرد به‌این علت‌اقدام‌بخودکشی کرد که فریب‌خورده بود. این پدر و دختر اکنون در بیمارستان معالجه میشوند.

از فردا صبح در سینماهای دنیا

نادر - مراد - فلور - رامسر

جهان - جی - کارون - شرق

دنیای قهرمانان

بانک بوتیمار

فریبا خاتمی • بهمنیار • مینا

قدکچیان • اسدزاده • نادره

و آراسته

آیا پاریس میسوزد؟

سینما آریا در شهرستان بروجرد

چندروز دیگر با افتتاح سینمای مجلل و باشکوه آریاشهر قیافه دیگری بخود خواهد گرفت

من میرسلام... باسلام و درود بی پایان

سوفیالورن - مارلون براندو در فیلم رنگی

کنتس هنگ کنگ

تهیه‌کننده - سناریست و کارگردان: چارلی چاپلین

از فرداشب در درایوین سینما

(تهران پارس) سئانسها ۷٫۴۵ - ۹٫۴۵ بعد از ظهر

از فردا صبح در سینماهای سالن تراس

اونیورسال - پاسیفیک - الوند - نپتون - ایران - لیدو تابستانی تهران - حافظ

ژاله - پاسارگاد - مونت کارلو

فروزان - ظهوری - داریوش طلالی

در فیلم

غروب بت پرستان

سینماسکوپ - رنگی

محصول پارس فیلم

تهیه‌کننده و کارگردان: دکتر اسماعیل کوشان مدیر فیلمبرداری: محمود کوشان پخش از استودیو نگاه

همزمان با تهران در: اصفهان (سینما چهارباغ) - شیراز: سینماهای (پارس - مترو) - مشهد (سینما های: آسیا - سانترال) تبریز سینما های (دیانا - کریستال) - اهواز سینماهای (ساحل - آریا)

مجالس ترحیم

بمناسبت فوت بانو شمسی کاظم‌زاده همسر آقای احمد کاظم‌زاده رئیس اداره کل همکاریهای سمعی و بصری روز ۵شنبه از ساعت ۱۰تا۱۲ مجلس ختمی در محل خانقاه صفی‌علیشاه واقع در خیابان صفی‌علیشاه برگزار می‌گردد.

وزارت فرهنگ و هنر
آ-۲۹۷۲۸ ۱-۲

بانهایت تاسف وتاثر درگذشت بانو شمسی کاظم‌زاده خواهر گرامی آقای حسین کاظم‌زاده معاون نخست‌وزیر ورئیس دفتر مرکزی طرح وبودجه سازمان برنامه‌را باطلاع دوستان و آشنایان میرساند. مجلس ختم مردانه آن‌فقیده سعیده از ساعت ۱۰تا۱۲ روزپنجشنبه ۲۴ مرداد ماه جاری و مجلس ختم زنانه همان روز از ساعت ۸تا۱۰ صبح در خانقاه صفی‌علیشاه برگزار خواهدشد.

سازمان برنامه
۲۹۵۷۶- ۱-۲

خانواده‌های: حقیقت کازرونی، قائم‌مقامی، تفردی، سمتی، دکتر بحرینی، دکتر فاضلی، فیاضی، پرنیان، محمودیان، الفت، امیرسالاری، امیر حشمتی، اسحاقی لایقی، امیریان

فوت جانگداز بانو شمس‌الحاجیه کاظم‌زاده را باطلاع دوستان و آشنایان میرسانند ختم زنانه‌ازساعت ۸تا۱۰ صبح پنجشنبه ۲۴ مرداد و ختم مردانه از ده صبح تادوازده همانروز در خانقاه مرحوم صفی‌علیشاه واقع در خیابان صفی‌علیشاه برگزار میشود.

آ-۱۵۴۳۹ ۱-۲

باکمال تاسف درگذشت بانو شمسی کاظم‌زاده راباطلاع فامیل و دوستان میرساند. مجلس ختم‌مردانه آن مرحومه از ساعت ۱۰ تا۱۲ روزپنجشنبه ۲۴ مردادماه ۴۷ و مجلس ختم زنانه در همان روز از ساعت ۸تا۱۰ صبح در خانقاه صفی‌علیشاه برگزار میگردد.

حسین کاظم‌زاده - احمد کاظم‌زاده
آ-۲۹۵۷۶ ۱-۲

بخانواده محترم کاظم‌زاده بویژه بازماندگان آن مرحومه مصیبت وارده را تسلیت می‌گوئیم

خانواده‌های: جلیلی محمودی، آذرمینا، کرباسچی ماندگار، قاسم‌زندی‌شاد، ناصرزندی‌شاد، کریم‌زندی احمدزندی، شهروز، روشن‌فر

بااندوه فراوان درگذشت شادروان مادر گرامی آقای حسین جلیلی محمودی رابه‌خاندان‌جلیلی‌محمودی بویژه آقای حسین جلیلی محمودی تسلیت گفته و شکیبائی بازماندگان آن شادروان را خواستاراست.

مجلس ترحیم مردانه آن‌روان‌شاد درروز چهارشنبه ۲۳ر۵ر۴۷ در مسجد درب‌اندرون واقع در خیابان ناصرخسرو از ساعت ۵ر۴ الی ۵ر۶ برگزار خواهدشدو ختم‌زنانه در همان روز در منزل شخصی واقع درخیابان تخت‌طاوس برگزار می‌گردد.

آ-۲۹۷۷۶

بعموم بازماندگان آنمرحومه مصیبت وارده‌راتسلیت میدهیم

اهالی کلاک فوت نابهنگام شادروان مهندس حسین (کارل) باومگرتل راباطلاع بستگان ودوستان وآشنایان میرساند ضمن عرض تسلیت بخاندان آن مرحوم مجلس ختمی درروز چهارشنبه ۲۳ر۵ر۴۷ از ساعت ۵تا۷ بعدازظهر در مسجد لیسترواقع در کرج مقابل پاسگاه پلیس راه منعقد میگردد. انتظار داردبا تشریف‌فرمائی در مجلس ختم مذکور شادی روح آن مرحوم وتسلی خاطر بازماندگان را فراهم فرمایند.

ازطرف اهالی کرج وکلاک - الحاج مرتضی کمالی
آ-۱۵۳۳۳

بانهایت تاسف وتاثر درگذشت شادروان‌سرگرد بازنشسته حسن نبیئی راباطلاع خویشان و دوستان میرساند. مجلس ختم مردانه آن مرحوم‌روزچهارشنبه ۲۳ر۵ر۴۷ در مسجد سلسبیل (علیجانی) واقع‌درخیابان سلسبیل مابین سه‌راه سلسبیل وچهارراه مرتضوی کوچه علمداری از ساعت ۴تا۶ بعدازظهر منعقدخواهد بود ضمنا مجلس ختم زنانه در همانروز و ساعت درمنزل آن‌مرحوم واقع در خیابان نواب چهارراه مرتضوی کوچه‌نبیئی پلاک ۱۶۶ برگزار است.

سرهنگ علی آشوری، اسمعیل نیک‌سیر، هوشنگ واصغر نبیئی، امیرو رضا رهبری، احمد پازوکی، اسمعیل سالاری، جلال آورزمانی
آ-۲۹۶۷۲

مصیبت وارده را بعموم بازماندگان آنمرحوم‌تسلیت میدهیم

بانهایت تاسف وتالم درگذشت شادروان‌حسنعلی جهانشاهی افشار فرزند مرحوم علی‌اصغر جهانشاهی افشار (سردارفاتح) بزرگ‌خاندان راباطلاع کلیه اقوام‌و دوستان وآشنایان محترم میرساند. مجلس ختم مردانه فقیدسعید روز چهارشنبه ۲۳ مرداد از ساعت ۴تا ۶ بعدازظهر در مسجدمجد و ختم‌زنانه‌روز سه‌شنبه ۲۲ مرداد از ۵تا۷ بعدازظهر در منزل شخصی آن‌مرحوم خیابان آیزنهاور - خیابان بیات پلاک ۴۰ برگزار میشود.

خاندان جهانشاهی افشار، امیرافشاری، امیر افشار، افشار، نوری، جهانبانی، فاضلی، مقدم، کیکاوسی، باوند، زند، کدیور، مهندس شمالی، حیدرعرب، طغرل، قائم‌مقامی، خلوتی
آ-۱۵۲۸۳ ۲-۲

خانواده‌های: وحیدکشفی، ضیغم‌نیا، اعلمی، وحیدی، خیرخواه، مقربی، رهبین

بانهایت تاسف درگذشت بانو محبوبه‌وحید کشفی راباطلاع دوستان و آشنایان‌میرساند. مجلس‌تذکرآن مرحومه روزهای سه‌شنبه ۲۲و چهارشنبه ۲۳ امرداداز ساعت ۶ الی ۹ بعدازظهر در خیابان امیرآباد شمالی روبروی پارک‌فرح انتهای کوچه فردوسی خیابان‌باغ‌نو شماره ۱۲ منعقد خواهد بود.

۱۵۳۸۹-

بعموم بازماندگان آنمرحومه مصیبت وارده‌راتسلیت میدهیم

بااندوه وتاثر بی‌پایان درگذشت ناگهانی‌و جانگداز مرحومه مغفوره بانو حوراوصیاء همسر عزیز وگرامی اینجانب احمد اوصیاء و مادر بسیار عزیز دکترنسرین اوصیاء، ناهید اوصیاء، مهندس سیروس اوصیاء، دکتر ایرج اوصیاء، دکتر پرویز اوصیاء و همچنین عزیزازدست‌رفته اسمعیل اوصیاء، ریتا اوصیاء، لیزتا اوصیاء، دکتر حسین خاکسار، دکتر بهروزاکبرنیا، حسینعلی اکبرنیا، عباس خاکسار، و مهدی حمزه‌و خانواده‌های: اوصیاء، اکبرنیا خاکسار، امینی، معین‌السادات اوصیاء، اشراقی، احدی، قریشی، موسویان، عمادی، دلپذیر، نجفی، گرجی، مهدوی، رضویان، ربانی، نصیری، کتابچی، خسروی، بریمانی، جعفریان، هندی‌نژاد، نبویان و سایر وابستگان خانواده اوصیاء را باطلاع خویشاوندان‌و دوستان میرسانند. مجلس ترحیم مردانه از ساعت۹ تا۱۱ روز چهارشنبه ۲۳ مردادماه جاری در مسجدمجد و مجلس ختم زنانه بعدازظهر همانروز از ساعت۵تا۷ در منزل احمد اوصیاءواقع‌در خیابان سزاوار (بین ۲۰متری اول ودوم) شماره ۸۵ منعقد خواهدبود.

آ-۱۵۲۱۳ ۲-۲

بانهایت تاسف درگذشت شادروان حاج‌فضل‌اله دیانت (گیلزچی) راباطلاع اقوام و آشنایان میرساند. مجلس ختم مردانه آن‌مرحوم روزچهارشنبه ۲۳امرداد ماه جاری از ساعت ۱۶ الی ۱۸ در مسجد ارک ومجلس ختم زنانه در روز سه‌شنبه از ساعت ۱۷الی۲۰ درمنزل آن مرحوم منعقد خواهد بود.

خانواده‌های: دیانت (گیلزچی) میرفتاح، تهرانچی، رسول‌زاده، بنی‌هاشمی، جوهری، رضائی جهانشاهی، تفرشی، مینوئی، دیهیمی، مبین‌موقر، بزرگ‌زاده، کاتب، سپهر مقدم، قلی
آ-۲۹۵۴۲ ۲-۲

یادبود

باطلاع خویشاوندان ودوستان محترم میرساند:

چون روز پنجشنبه ۲۴ر۵ر۴۷ مصادف با چهلمین روز درگذشت مرحوم شادروان حاج‌سیدابوالحسن یثربی‌نژادمحسنی می‌باشد بدین‌مناسبت مراسم‌یادبودی درروز مزبور درقم صحن نومقبره آن مرحوم‌برگزار میشود.

خانواده یثربی‌نژاد
آ-۲۹۷۸۴ ۱-۲

تسلیت

شرکت محترم بهسازنو

بدینوسیله نهایت تاسف وتاثر خودرا بمناسبت درگذشت همکار گرامی شادروان آرشاویربابایان مدیر محترم آن شرکت ابراز و تسلیت عرض‌مینماید.

آ-۱۵۳۴۵ شرکت ماپ

شرکت محترم بهسازنو

بدینوسیله مراتب همدردی و عرض تسلیت‌خود رابمناسبت مصیبت وارده از درگذشت همکار گرامی شادروان آرشاویربابایان مدیر محترم آن‌شرکت‌ابراز میدارد.

شرکت شهکاران
آ-۱۵۳۴۵

افسران ودرجه‌دارا ن‌وکارمندان سازمان تعاون مصرف کادر نیروهای مسلح شاهنشاهی مصیبت وارده رابه‌تیمسار سپهبد محمدفاضلی صمیمانه تسلیت‌عرض نموده بقای عمر آن تیمسار وخانواده محترم‌راازخداوند متعال مسئلت دارند.

آ-۱۵۳۷۱ سرلشگر شیرین‌سخن

بانهایت تاثر مصیبت وارده را بجناب‌آقای کاظم‌زاده معاون محترم نخست‌وزیر و رئیس دفتر مرکزی طرح وبودجه سازمان برنامه تسلیت عرض مینماید.

آ-۱۵۳۵۱ دفتر فنی سازمان‌برنامه

تیمسار سپهبد محمد فاضلی

باکمال تاسف از طرف خود وکلیه همکارانم‌مصیبت وارده را تسلیت عرض نموده بقاء عمر وسلامتی آن تیمسار وبازماندگان محترم رااز خداوند متعال‌خواهانم

آ-۱۵۳۸۵ سرلشگر لطفعلی باوندی

تیمسار گرامی سپهبد محمد فاضلی

بانهایت تاثر مصیبت وارده را تسلیت عرض مینمایم.

سرتیپ دکترصفائی‌نیلی
آ-۱۵۳۸۳

تیمسار سپهبد محمدفاضلی

از طرف خود و همکارانم مصیبت وارده‌راتسلیت عرض نموده بقای عمر جنابعالی و خاندان محترم را آرزومندم

سپهبد سهراب‌پور
آ-۱۵۳۵۷۹

جناب آقای مهندس هوشنگ جهانشاهی افشار

بانهایت تاسف درگذشت پدر بزرگوارتان رابه جنابعالی و خانواده محترم تسلیت عرض مینمائیم.

هیئت مدیره شرکت سهامی‌فاپکا
آ-۱۵۳۶۹

جناب آقای حسین کاظم‌زاده معاون نخست‌وزیرو رئیس دفتر مرکزی طرح وبودجه سازمان برنامه

بانهایت تاسف مصیبت وارده را بجنابعالی‌وخانواده محترم تسلیت میگوئیم

دفتر مطالعات عمومی سازمان برنامه
آ-۱۵۳۵۵

جناب آقای احمد کاظم‌زاده

باتاسف بسیار مصیبت وارده را تسلیت عرض‌و بقاء وجود گرامی را مسئلت مینماید.

آ-۱۵۳۸۱ کرامت‌اله افسر

کارمندان دفتر مرکزی شرکت بهسازنو

بانهایت تاثر درگذشت شادروان مهندس آرشاویربابایان رابعموم بازماندگان‌آن‌مرحوم‌مخصوصا سرکار علیه گلادیس بابایان و آقایان دکتر ویکتور بابایان و مهندس ویلیام بابایان تسلیت عرض نموده سلامت و شکیبائی آنان را ازخداوند خواستارند.

آ-۱۵۳۷۳

کارمندان قسمت فروش شرکت‌های سهامی پرماشارپ

از درگذشت شادروان مهندس آرشاویربابایان عمیقا متاثر مراتب تسلیت خودرا بخاندان محترم‌بابایان خصوصا آقایان دکتر ویکتور مهندس ویلیام وویک بابایان معروض میدارند.

آ-۱۵۳۷۳

جناب‌آقای‌علی‌اکبرمدن‌پور

بانهایت تاسف مصیبت وارده را تسلیت عرض می‌نمایم.

حسین عبقری
آ-۱۵۳۴۷

تیمسار سپهبد محمد فاضلی

بانهایت تاسف مصیبت وارده را از طرف خودو همکارانم بحضور تیمسار تسلیت عرض نموده بقاءعمر وسلامت بازماندگان رااز خداوند بزرگ مسئلت مینمایم

آ-۱۵۳۸۷ سپهبد شفقت

جناب آقای احمد کاظم‌زاده

مصیبت وارده را به‌جنابعالی تسلیت عرض نموده بقای عمر بازماندگان رااز درگاه ایزد متعال‌خواستارم

آ-۲۹۷۷۴ مهندس همایون‌باقری

تیمسار سپهبد محمدفاضلی

اینجانب از طرف خود و همکاران اداری مصیبت وارده را صمیمانه تسلیت عرض نموده بقای عمر آن تیمسار و خانواده محترم را از خداوند بزرگ مسئلت دارم.

سرلشگردکتراصلانی
آ-۱۵۳۹۳

درگذشت مادر جناب آقای علی‌اکبر مدنپور را بایشان صمیمانه تسلیت میگویم.

۲۹۷۸۰- هواچیک‌مانوگیان

از فوت ناگهانی آقای مهندس‌ارشاویربابایانس موسس شرکت ساختمانی بهسازنو که عمری بی‌امان درامور ساختمانی فعالیت داشته است متاثر بدینوسیله بفرزندان برومند آن‌مرحوم خصوصا بخانم محترمشان تسلیت میگوئیم.

آ-۱۵۳۹۹ خلیل‌زاده وبانو

درگذشت آقای مهندس‌ارشاویربابایانس رابه آقایان دکتر ویکتور و ویلیام بابایانس تسلیت‌میگویم

آ-۱۵۴۰۱ آهنخیان

جناب آقای محمود رسول‌زاده

باکمال تاسف مصیبت وارده را به‌جنابعالی‌تسلیت عرض می‌نمایم.

دکترمهین مرتضائی
آ-۱۵۴۰۵

تیمسار سپهبد محمدفاضلی

واقعه ناگوار فوت مادر گرامیتان را به‌آن‌بزرگوار صمیمانه تسلیت عرض مینمائیم.

سرگرد دکتر خاقانی و بانو
آ-۱۵۴۰۷

تیمسار معظم سپهبد شاهرخشاهی

بانهایت تاسف وتاثر مصیبت وارده رابه‌آن تیمسار معظم وخاندان محترم نادری تسلیت عرض نموده بقاء وسلامتی بازماندگان آن مرحوم را از خداوند متعال مسئلت می‌نمایم

هرمزد- آرش
آ-۱۵۴۰۳

پیشاهنگان شرکت‌کننده در نهمین اردوی کمیته پیشاهنگی یهود

مصیبت وارده را بحضور سرکار علیه‌خانم ناهید بوستانی و جناب آقای رحیم بوستانی تسلیت عرض نموده وخودرا دراین غم شریک میدانند.

آ-۱۵۴۲۷

تیمسار معظم سپهبد شاهرخشاهی

بانهایت تاثر و تاسف از طرف خود وکلیه‌اعضاء انجمن مرکزی تهران‌پارس مصیبت وارده را به‌آن تیمسار محترم تسلیت عرض نموده بقاء و سلامت‌خود وکلیه بازماندگان شادروان مرحوم نادری را ازخداوند متعال مسئلت دارم.

آ-۱۵۴۲۳ سرلشگر هاشمی‌حائری

تیمسار معظم سپهبد شاهرخشاهی

از طرف خود وکلیه کارکنان جمعیت شیروخورشید سرخ تهران‌پارس مصیبت وارده را تسلیت عرض‌نموده بقاء و سلامت تیمسار معظم وبازماندگان‌شادروان‌مرحوم نادری رااز خداوندمتعال مسئلت مینمایم

دکتر غلامرضا شاهرودی
آ-۱۵۴۲۵

کارکنان سازمان ترویج وزارت کشاورزی با تاسف واندوه فراوان حادثه جانگداز مرگ نابهنگام سپاهی ترویج وآبادانی‌محمدرضاوزیری رابخانواده‌آن مرحوم تسلیت می‌گویند.

سازمان ترویج کشاورزی
آ-۱۵۴۱۹

جناب آقای ویکتوربابایان

مصیبت وارده را خدمت جنابعالی از صمیم قلب تسلیت گفته صبر جمیل برای شما وسایرافرادخانواده محترم بابایان مسئلت دارد.

آ-۱۵۴۲۹ سعدی عصار

کارکنان شرکت مجم مصیبت وارده بخاندان مرحوم جناب آقای مهندس آرشاویربابایان رابعموم بازماندگان آنمرحوم صمیمانه تسلیت عرض مینماید.

آ-۱۵۴۴۳ شرکت‌مجم

درگذشت ناگهانی جناب آقای مهندس‌آرشاویربابایان موجب نهایت تاثر و تاسف گردید بدینوسیله‌مصیبت وارده را بعموم بازماندگان آنمرحوم تسلیت میگویم

آ-۱۵۴۴۱ مرادپناهپور

تیمسار سپهبد محمدفاضلی

مصیبت وارده را حضور تیمسار از طرف خودو همکارانم تسلیت عرض مینمایم.

آ-۱۵۴۳۷ سرلشگرعاطفی

سرور گرامی سرکار سرهنگ باقر رفعت‌جاه

دراندوه بزرگ شما خودرا صمیمانه سهیم‌میدانیم

دانشجویان رشته زبان انگلیسی دانشگاه تهران
آ-۱۵۴۴۹

جناب آقای ویکتور بابایان

باکمال تاسف فوت ناگهانی پدر عزیزتان‌رااز صمیم قلب تسلیت میگویم.

آ-۱۵۴۵۱ زهرا-صفیاری

تیمسار سپهبد محمد فاضلی

مصیبت وارده را تسلیت عرض میکنم

آ-۱۵۴۶۵ سرتیپ‌حسن یزدی

تیمسار سپهبد محمد فاضلی

باکمال تاسف مصیبت وارده، به‌آن فامیل‌محترم رااز طرف خود و همکارانم تسلیت گفته سلامتی وصبر وشکیبائی رابرای عموم بازماندگان علی‌الخصوص‌آن تیمسار گرامی از درگاه حضرت احدیت خواستار است.

سرلشگرهاشمی‌نژاد
آ-۱۵۴۶۱

تیمسار معظم سپهبد محمد فاضلی

مصیبت وارده را بحضور تیمسار وخانواده محترم تسلیت عرض‌سلامت وبقاء آن خاندان رااز خداوند مسئلت مینمایم.

سرهنگ۲دکترنراقی
آ-۲۹۸۱۴

سرکار سرهنگ ستاد محمدباقر رفعت‌جاه

مصیبت وارده را از طرف خود و همکارانم‌بجنابعالی تسلیت گفته سلامتی وبقای بازماندگان را از خداوند متعال مسئلت دارم.

آ-۱۵۴۵۵ دریاسالار رافت

مصیبت وارده را به‌دوست عزیزمان سرکارسرهنگ ستاد محمدباقر رفعت‌جاه تسلیت عرض میکنیم.

سرهنگ ستاد سلحشور، سرهنگ ستاد ده‌پناه، سرهنگ ستاد جعفرپور
آ-۱۵۴۵۷

دوست ارجمند سرکار سرهنگ محمدباقررفعت‌جاه

بانهایت تاسف مصیبت وارده را بجنابعالی وخانواده محترم تسلیت عرض نموده و خودرا شریک غم شما میدانم.

رحیم سودمند
آ-۱۵۴۸۱

جناب آقای دکتر حبیب‌اله معظمی

مصیبت وارده را بجنابعالی و خاندان محترم‌معظمی تسلیت عرض مینمایم

اردشیرفخرائی
آ-۱۵۴۷۱

سپاسگزاری

بدینوسیله مراتب تشکر و سپاسگزاری فراوان از کلیه سروران ارجمند دوستان‌وهمکاران گرامی‌و بستگان که بذل مرحمت فرموده‌باابرازهمدردی‌بوسیله تلگراف و آگهی در جراید یاشرکت در مراسم‌تدفین وختم وشب هفت مرحوم جوان ناکام بهروز طالبلی موجبات تسکین خاطر خانواده‌های داغدیده را فراهم فرموده‌اند صمیمانه‌تشکر نموده و چنانچه بعلت‌تالمات روحی در شرفیابی و عرض تشکر حضوری تاخیری حاصل شود امید عفو داریم.

خانواده‌های: طالبلی، اسمعیلی، نوروزی، یگانه، مژدهی، بانکی
آ-۱۵۳۴۹

از سروران ارجمند و اقوام ودوستان محترم که در مراسم تشییع و مجالس‌ترحیم وشب هفت‌خواهرزاده عزیزم شادروان تقی‌اسدی حضورا یابوسیله تلگراف‌و نامه وجرایدابراز محبت‌وهمدردی‌فرموده‌اندسپاسگزارم وچنانچه بعلت تالمات روحی در عرض تشکر حضوری یاکتبی تاخیری حاصل گردد پوزش میطلبم

۱۵۳۹۵- سرهنگ ۲ عبدالله‌رفعت

از کلیه سروران و دوستان ارجمند که‌باشرکت در مجالس ترحیم وباارسال تلگراف ونامه بمناسبت درگذشت پدر ارجمندمان شادروان عبدالعلی‌اسکوئیلر موجبات تسلی‌خاطر خانواده مارا فراهم ساخته‌اند صمیمانه سپاسگزاری نموده چنانچه در عرض تشکر حضوری بعلت تالمات وارده تاخیری‌روی‌دهدبدینوسیله پوزش می‌طلبیم.

حمید فرجادپور، سرهنگ حبیب اسکوئیلر، مجید اسکوئیلر، سرهنگ دکتر سعید اسکوئیلر
آ-۲۹۷۹۶

جناب آقای ویکتور بابایان

بانهایت تاثر وتاسف درگذشت پدر گرامیتاترا به‌جنابعالی و خانواده محترم تسلیت عرض میکنم

آ-۲۹۸۵۰ مصطفی‌احسائی

سرکار سرهنگ ستاد محمدباقر رفعت‌جاه

مصیبت وارده را بجنابعالی تسلیت عرض‌میکنیم

سرهنگ ستاد عبدی، سرهنگ ستاد غفرانیان، سرهنگ ستاد آذرفر، سرگرد دکتر نورانی
آ-۱۵۴۵۹

پزشکان وکارمندان بیمارستان نیروی‌هوائی

مصیبت وارده را به‌همکار محترم جناب آقای دکتر گرجانی وفامیل محترمشان تسلیت‌عرض‌مینمایند

آ-۱۵۴۷۷ سرهنگ دکتردفتری

فرماندهی محبوب تیمسار سپهبد محمدفاضلی

مصیبت وارده را از صمیم قلب تسلیت عرض میکنم

سرهنگ ۲ ستاد نصراله توکلی
آ-۱۵۴۷۹

دکتر گرجانی‌عزیز

دوستان و همکاران شما مصیبت وارده‌راتسلیت گفته و همگی در غم شما شریکند.

دکتر رضاقلی‌زاده، دکتر جاوید، دکتر رضائی دکتر اسفندیاری، دکتر صابری، دکتر سهیلی، دکتر مشفق، دکتر کریمی، دکتر کاظمی، دکتر لاله‌زاریان دکتر کهن، دکتر مجتبوی، دکتر محمدزاده
آ-۱۵۴۷۵

تیمسار سپهبد محمدفاضلی

بانهایت تاثر مصیبت وارده را تسلیت عرض نموده سلامتی و بقاء عمر تیمسار معظم و عموم افراد خاندان محترم را از درگاه ایزد توانا خواستارم.

آ-۱۵۴۸۵ سپهبدار بابی

چهارهزار بلندگو در تهران نصب میشود

بقیه از صفحه اول

دارای شعاع عمل وسیعی هستند با استفاده از شبکه خاصی‌در سراسر تهران نصب و سپس اخبارواتفاقات در صورت لزوم از طریق انها منتشر خواهد شد.

تعدادی از بلند گو های مورد بحث برای اولین بار در موقع جریان سیل اخیر مورد استفاده قرار گرفت و ماموران سازمان دفاع غیر نظامی باکمك نورافکن که میتواند هزار متر فضاوزمین راروشن نماید، شبها مسیرجریان سیلاب را در ارتفاعات البرز کشف و بوسیله بلندگو بماموران نجات اطلاع دادند.

صدا سنج

سازمان دفاع غیر نظامی چند دستگاه صدا سنج بسیار حساس خریداری کرده که‌درصورت لزوم میتواند در زیر زمین به کشف صدای افراد مدفون بپردازد این دستگاه ها در صورت ریزش‌معادن و وقوع زلزله و خرابی ساختمان بهترین کمك ها را برای تعیین محل مدفون شدن‌زیرآوارماندگان مینماید.

غذای فشرده

این سازمان مقداری غذای فشرده که با خوردن یك قرص آن یك انسان میتواند بیست و چهار ساعت بدون غذا فعالیت‌نماید فراهم آورده است.

ازفردا درسینما گلدیس
یوسف‌آباد بالا
تلفن ۶۲۸۷۱۳

گریگوری پک / سوفیالورن
عربسک سینماسکوپ ورنگی
سانسها ۳، ۵، ۷ بزبان فارسی و ۹٫۳۰ بزبان انگلیسی

آیا پاریس میسوزد؟

اطلاعات ۱۳۰۲

سه‌شنبه
● سیزدهم اوت ۱۹۶۸
● ۱۸ جمادی‌الاول ۱۳۸۸
● شماره ۱۲۶۶۱
● سال چهل‌وسوم

پرسشنامه های دانشگاه
بااعتراض خانواده‌ها روبروشد

● امروز توزیع پرسشنامه های مربوط به بررسی مسائل جوانان موقوف شد

توزیع پرسشنامه مربوط به بررسی مسائل جوانان در جلسات امتحانات مسابقات ورودی دانشگاه تهران برای وزارت علوم و دانشگاه تهران اشکالاتی پیش آورده است. این پرسشنامه بوسیله گروه روانشناسی اجتماعی موسسه مطالعات وتحقیقات اجتماعی دانشگاه تهران باهمکاری وزارت علوم و آموزش عالی تهیه شده است و هدف از توزیع آن این است که داوطلبان کنکور باجواب دادن به ۲۴۰ سئوال افکار وعقاید خودرا در مورد مسائل مختلف زندگی خانواده ،تحصیلات کارو فراغت و آینده‌شان بیان کنند قرار است نتایج این تحقیقات بمقامات مسئول دانشگاهی ودولتی عرضه شود و باین وسیله مشکلات جوانان روشن گردد.

توزیع

روز اول انجام مسابقات ورودی ۸هزار از این پرسشنامه‌ها بین داوطلبان توزیع گردید تاداوطلبان در صورت تمایل این پرسشنامه‌را در خارج از دانشگاه پر کنند وتایک هفته به آدرس گروه بفرستند . استخراج نتایج این پرسشنامه‌ها با ماشین انجام خواهد گرفت .

جنجال

ظرف سه روز گذشته توزیع این پرسشنامه‌ها وسئوالاتی که درمورد اعتیاد داوطلبان به الکل ودخانیات و همچنین مسائل آمیزشی آنان شده است جنجالی بوجود آورد و دانشگاه تهران امروز از توزیع پرسشنامه‌ها جلوگیری کرد.

صاحبنظران دانشگاهی اظهار عقیده کردند که در این پرسشنامه بعضی از مسائل بدون توجه بشرایط ومقتضیات محیط ما بی‌پرده وتحریک آمیز عنوان شده است با توجه به اینکه اکثر جوانان شرکت کننده در مسابقات ورودی ممکن است بدور از این اعتیادات و مشکلات باشند با طرح سئوالات بطرزی که در پرسشنامه آمده است خود رادرعدم انجام این مسائل تاکنون مغبون احساس خواهند کرد واین وسیله‌ای خواهد بود برای تحریک آنان جهت انجام اعمالی که بنفع اجتماع وجوانان نیست .

بی‌پرده

در مقابل محققان موسسه مطالعات وتحقیقات اجتماعی معتقدند که عنوان کردن این سئوالات با صراحت و بی‌پرده و پاسخ صادقانه داوطلبان باین سئوالات به حل مسائل آمیزشی و اعتیادات جوانان کمک خواهد کرد. این عده معتقدند که این گرفتاریها هم اکنون در جامعه ما وجود دارد بنابراین عنوان کردن بی‌پرده آنها اشکالی دربر نخواهد داشت.

مخالف و موافق

اما صاحبنظران دانشگاهی اظهار نظر می کنند اگر چنانکه این مشکلات وجود دارد دیگر احتیاجی به طرح آن در پرسشنامه و جمع آوری نظرات جوانان موردی نمی تواند داشته باشد وصلاح در این است که موسسه مطالعات و تحقیقات اجتماعی ریشه و اساس دردها و گرفتاری ها را ازبین ببرد و برای این منظور چاره اندیشی کند.

بهر حال توزیع یا عدم توزیع این پرسشنامه و اینکه آیا اصولا طرح این سئوالات برای اطلاع از نظریات جوانان صحیح بوده است یا خیر امروز مسئله مورد بحث اغلب محافل دانشگاهی بود و موافقین ومخالفین در این باره اظهار نظر میکردند .

مخالفت خانواده ها

عرض دوروز گذشته جمعی از اولیاء داوطلبان نسبت به توزیع این پرسشنامه ها و سئوالاتی که عنوان گردیده است اعتراض کردند . بیشتر این عده بدون اینکه بدرستی در جریان باشند از دانشگاه تهران گله میکردند که چرا این پرسشنامه ها را باین صورت بین داوطلبان توزیع کرده است .

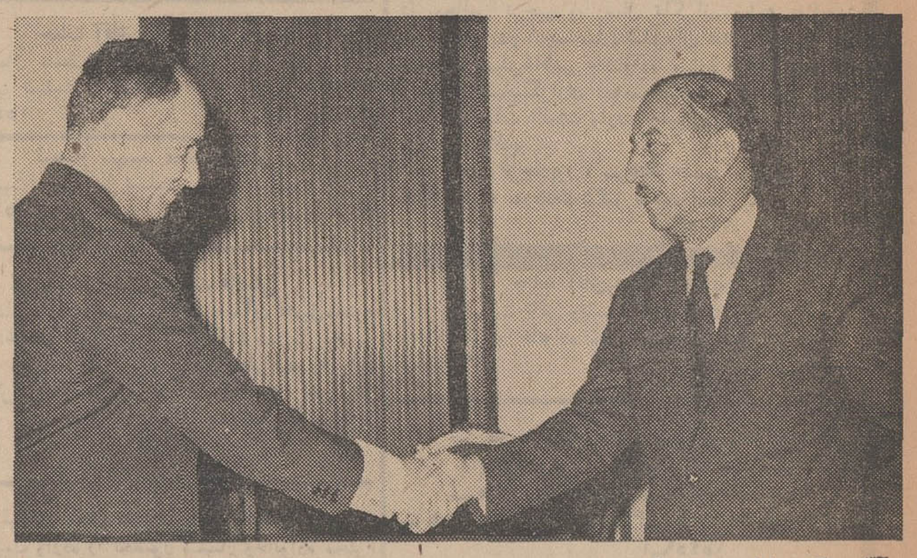

آقای دکتر عاملی سفیر کبیر شاهنشاهی درعراق باژنرال حسن ـ البکر رئیس جمهوری عراق ملاقات کرد.

ملاقات سفیر ایران و رئیس جمهوری عراق در حدود یکساعت بطول انجامید . طبق گزارش های رسیده ژنرال حسن‌البکر در این ملاقات از رویه دولت ایران نسبت به رژیم تازه عراق ابرازحقشناسی و نسبت به بهبود بیشتر مناسبات دو کشور در آینده ابراز امیدواری کرده است

این عکس که از اطاق کار پرزیدنت حسن‌البکر گرفته شده یك صحنه از ملاقات سفیر ایران و رئیس جمهوری عراق را نشان میدهد .

وزیر کشور گفت :

دستور شروع انتخابات انجمنهای شهر صادر میشود

امروز آقای عبدالرضا انصاری وزیر کشور که از سفر کردستان بازگشته است در وزارت کشور حاضر شد و اندکی پس از ورود به وزارتخانه معاونان خود را به دفتر وزارتی دعوت کرد جلسه وزیر با معاونان مدت دوساعت بطول انجامید و در پایان آن وزیر کشور به خبرنگار اطلاعات گفت :دستور شروع انتخابات در ساعت نه روز پنجشنبه صادر میشود . وزیر کشور اعلام کرد که در روز مزبور طی

از رومانی گوسفند وارد میشود

بین مقامات وزارت اقتصاد و شهرداری تهران از یك طرف و دولت رومانی از طرف دیگر قراردادی بامضاء رسید که بر اساس آن پنجاه هزار گوسفند زنده و پنجاه هزار گوسفند ذبح شده از رومانی وارد میشود .

این قرار داد بدنبال قراردادی است که اخیرا برای خرید دوهزار تن گوشت با بلغارستان منعقد گردید .

روزنامه دیپلمات
چهارشنبه‌ها خواندنی است
۱ـ۵ آ ـ ۱۳۳۰۱

روزنامه فردا
فردا منتشر میشود

انتقال بکاخ سعدآباد

طبق معمول همه ساله که مدت تابستان را شاهنشاه آریامهر و شهبانو در کاخ سعد آباد اقامت می‌فرمایند اینك که اعلیحضرتین از کنار دریا به پایتخت مراجعت فرموده‌اند این دوروزه از کاخ نیاوران بکاخ سعد اباد تشریف فرما خواهند شدو ازاین پس مراسم تشریفات شرفیابی ها در کاخ سعدآباد انجام خواهد یافت .

توضیح درباره تشویق ازیابنده جواهرات

قربانعلی جعفری کارگر صادق ودرستکار هواپیمائی ملی ایران یابنده جواهرات در هواپیما که عکس وی در صفحه ۱۷ شماره دیروز چاپ شده بود دراطاق تیمسار سپهبد خادمی‌مدیر عامل هواپیمائی ملی ایران حضور یافته و مورد تشویق قرار گرفت وزیر تمثال شاهنشاه آریامهر که در اطاق تیمسار نصب گردیده ازاو عکس برداشته شده بود که متاسفانه این توضیح در شماره دیروز از قلم افتاده است .

از صبح پنجشنبه درسینماهای

پولیدور ـ کاپری ـ ریولی

داستانی عجیب وخیره‌کننده از ماجراهای دختری که در گرداب زندگی میخواست همچنان سربلند ومغرور زندگی کند.

ناتالی وود در فیلم پاناویژن ـ رنگی

شراره‌های سرکش

با شرکت: گریستوفر پلامر
رابرت رد فورد
رودی مک داول
روت گوردون

محصول برادران وارنر .

شکوفه نو

یکی از چهار کاباره بزرگ جهان
برنامه جدید نیمه دوم مردادماه راتقدیم مینماید
بالت FIESTA
۱۳ زیباروی هنرمند انگلیسی
پاپ موزیك جدیدالورود
DARA-POSPITA
شش بیتل آتشپاره
بانضمام چهارساعت اتراکسیون ایرانی وخارجی
شروع برنامه ۹ بعد از ظهر و۲ بعدازنیمه‌شب
رزرو میز تلفن‌های ۹۰۴۴۴ـ ۹۰۳۳۳

مؤسسه فرهنگی صفی نیا ـ دبیرستان عبدالله مستوفی

کودکستان ـ دبستان ـ دبیرستان دوره کامل متوسطه رشته‌های ریاضی ـ ادبی ـ طبیعی برای سال تحصیلی ۴۸ـ۴۷ همه روزه ثبت نام مینماید
تجریش ـ باغ فردوس تلفن ۸۴۰۰۱ ـ ۸۳۵۲۷

من میرسلام... باسلام و درود بی پایان

برنده خوشبخت بانك بازرگانی ایران

در قرعه کشی جوایز حسابهای پس انداز بانك بازرگانی ایران (قرعه کشی ششماهه اول سال) که روز دوم مرداد ماه ۴۷ بعمل آمد .آقای میرسلام رحیمی برنده جایزه ممتاز دومیلیون و پانصد هزار ریالی این قرعه کشی گردید

آقای میرسلام رحیمی کارگر لوله‌سازی واقع در جاده کرج با اجرت روزانه ۸۰ ریال خانواده هفت نفری خود را سرپرستی می نمود و اکنون بادومیلیون و پانصد هزار ریال جایزه ممتاز بانك بازرگانی ایران در مسیر خوشبختی قرار گرفته و قصد خرید خانه و ایجاد یك کارگاه صنعتی دارد و برای خانواده خود نیز حساب پس‌انداز در بانك بازرگانی ایران افتتاح نموده است .

بانك بازرگانی ایران سالانه یك میلیون تومان بدارندگان حسابهای پس‌انداز بحکم قرعه جایزه میدهد وقرعه‌کشی ششماهه دوم جوایز حسابهای پس‌انداز این بانك روز دوم بهمن ماه ۴۷ بعمل خواهد آمد .

آ ـ ۲۹۵۰۰

HAWI LUX
هاویلوکس
معتبرترین نام در صنعت رنگسازی

مناقصه خرید کیسه سیمان

شرکت های سهامی سیمان تهران و شمال تعداد ۱۲ میلیون کیسه سیمانی را از طریق مناقصه خریداری مینماید . داوطلبان برای دریافت شرایط مناقصه حداکثر تاپایان ساعت اداری روز ۱۳۴۷/۵/۳۰ بحسابداری شرکت های نامبرده واقع در خیابان کوشك انتهای ارباب‌جمشید مراجعه فرمائید .

۱ـ۲ آ ـ ۲۹۰۶۰

سازمان تلویزیون ملی ایران

بمنظور توسعه کادر تولید برنامه ها صدنفر هنرآموز از طریق مسابقه می پذیرد . هنرآموزان برای احراز مشاغل زیردر کلاس مخصوص تربیت خواهندشد:

۱ـ دستیار کارگردان فیلم
۲ـ دستیار کارگردان ویدئو
۳ـ دستیار تهیه وتنظیم برنامه‌ها
۴ـ دستیار فیلمبردار
۵ـ دستیار مونتور فیلم
۶ـ منشی صحنه

دوره کلاسها ۹ ماه است داوطلبان باید دیپلم و برك خاتمه‌خدمت یامعافی‌دائم داشته‌باشند . حداکثر سن ۲۴ سال (برای سپاهیان انقلاب ۲۶ سال‌است) داوطلبان برای کسب اطلاع بیشتر میتوانند تا تاریخ‌چهارم شهریور ماه ۱۳۴۷ به کارگزینی سازمان تلویزیون ملی‌ایران واقع د رجاده پهلوی خیابان پهلوان‌شماره۵ مراجعه فرمایند.

۱ـ۳ آ ـ ۲۹۵۴۶

استخدام مترجم

گروه صنعتی بهشهر یك نفر مترجم زبان «انگلیسی» برای تمام وقت استخدام مینماید .

شرایط استخدام

۱ـ داشتن لیسانس و تسلط کامل بزبان انگلیسی و فارسی .
۲ـ داشتن برك پایان خدمت و یا معافیت دائم .
۳ـ حداقل دوسال تجربه درترجمه‌نامه‌های تجارتی
۴ـ حداکثر سن ۳۵ سال .

داوطلبان میتوانند همه روزه از ساعت ۸ ـ۱۲ صبح با در دست داشتن یك قطعه عکس ۴×۶ بقسمت امور کارمندان گروه صنعتی بهشهر خیابان بوذرجمهری‌سرای حافظ شماره ۸۶۵ مراجعه نمایند .

۱ـ۳ آ ـ ۲۸۶۰۶

سازمان تلویزیون ملی ایران

برای تامین کادر قسمت رپورتاژ به ۱۲ نفر لیسانسیه علوم اجتماعی حقوق ـ بازرگانی ـ اقتصاد و روزنامه‌نگاری احتیاج دارد.

داوطلبانی که برك خاتمه خدمت یامعافی دائم دارند میتوانند برای کسب اطلاع بیشتر تاتاریخ‌چهارم شهریور ماه ۱۳۴۷ به کارگزینی سازمان تلویزیون ملی‌ایران واقع درجاده پهلوی خیابان پهلوان شماره ۵ مراجعه فرمایند.

۱ـ۳ آ ـ ۲۹۵۵۲