با پیام امام، رسیدگی به جنایات امریکا آغاز شد

۱۲ صفحه

اطلاعات

دوشنبه دوازدهم خردادماه ۱۳۵۹ـ شماره ۱۶۱۵۶ تکشماره ۱۵ ریال

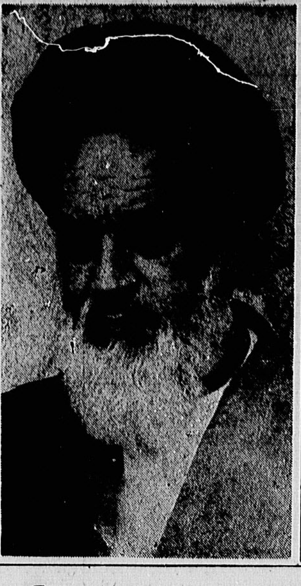

شورای انقلاب روز ۱۵ خرداد اعلام راه‌پیمائی کرد

★ ایران به المپیك مسکو نمی‌رود در صفحه ۱۲

مصاحبه تلویزیونی رئیس جمهوری:

کودتای نظامی عملی نیست، کودتا شایعه‌پراکنی وتحریک است

- بـرای یك انقلاب ، هیچ چیز خطرناکتر از خود ـ کامگی درتصمیم نیست
- روش‌های ما درباره‌امنیت مسکـن و دانشگـاهـا صحیح نبوده است در صفحه ۲

پیام امـام ، اثر عمیقی در کنفرانس بجـای گذاشت

- مستشاران امریکادرمقدرات کشور مظلوم ما دخالت هـای مستقیم داشتند
- پیاده‌کردن قوای نظامی‌درکشوری مستقـل جـرمی است‌نابخشودنی

صبح امروزبا پیام امام‌خمینی کنفرانس بین‌المللی بـررسی مداخلات آمریکادرایران‌گشایش یافت .

این کنفرانس‌که بمدت ۳روز ادامه خواهد داشت و در آن نمایندگان سازمان های سیاسی و انقلابی جهان شرکت دارند جنایات امریکا درایران را در طول ۲۷ سال گذشته بررسی خواهد کرد.

صبح امروز همچنین پیامی از طرف دکتر سید ابوالحسن بنی‌صدردراین کنفرانس‌خوانده شد .

در جریان این کنفرانس ، چهره های‌شناخته شده جهانی که در امر مبارزه باامپریالیسم و استعمار ، سوابق طولانی دارند شرکت کرده‌اند که از جمله میتوان از رئیس دادگاه «راسل» که جنایات امریکا در ویتنام را به محاکمه کشید نام برد.

بقیه درصفحات ۲و۱۲

مجلس خبرگان تشکیل میشود

در صفحه ۲

شوروی ناوگان خودرادر مدیترانه تقویت کرد

در صفحه ۱۲

براساس تصمیم‌شورای سرپرستان

مدیریت دانشگاه تهران ابقاءشد

در صفحه ۲

کارتر، سفر امریکائیها به ایران راممنوع کرد

کارتر بار دیگر بشکست امریکا اعتراف کرد

در صفحه ۱۲

دیروز در استادیوم اسبدوانی فرح‌آباد

هروئینی‌ها خلخالی‌را گروگان گرفتند!

★ پاسداران برای‌نجات خلخالی ، مجبور به تیراندازی هوایی‌شدند

در صفحه ۲

دستورهای تازه رئیس جمهوری در موردمبارزه با مواد مخدر

کلیه معتادان ازخیابانها جمع آوری میشوند

★ همزمان با جمع‌آوری معتادان وسایل‌وامکانات درمان آنها فراهم‌خواهد شد

★ مبارزه با قاچاق‌مواد مخدر ، با قاطعیت بیشتری ادامه خواهـد یافت

در صفحه ۱۰

به حکم دادگاه ویژه انقلاب اسلامی‌موادمخدر

دوقاچاقچی موادمخدر درتهران اعدام‌شدند

★ بانوفاطمه خاموش‌ـ چشم که مشمول‌یکدرجه تخفیف قرار گرفته‌بود پس‌از بررسی هـای لازم حکم اولیه دادگاه لغو و وی را دوباره بـه اعدام محکوم کرد

در صفحه ۲

۲عضو کادر مرکزی گروه‌فرقان تیرباران شدند

★ اعدام‌شدگان، لحظاتی قبل‌ازاجرای حکم نامه‌ای خطاب‌بدادگاه ونماینده دادستان نوشتند

در صفحه ۱۲

رئوس تغییرات قانون استخدام تعیین شد

★ قانون استخدام در موارد حقـوق و مزایـا مدیریت،ارتقاءگروه، بازنشستگی،مدرك‌تحصیلی تغییر می‌کند .

★ اضافه‌کار کارمندان براساس ضوابط جدیدی پرداخت میشود .

در صفحه ۲

نحوه‌استخدام‌جدید درآموزش‌وپرورش اعلام‌شد

در صفحه ۲

ساقدوش برای جوانان

نقوش خشت‌خام

شمس آل‌احمد

بچه هفت هشت ساله باهوش و شیرین زبانی ازتو می پرسد: بچه ها چطور به دنیا می ایند؟ خیال می کنی اگر در پاسخ بگویی: وقتی دو نفر ازدواج بکنند ، غالبا صاحب بچه خواهند شد، اورا قانع کرده‌ای ؟ و خیال می کنی آن کودک ، سماجت خودرا رها خواهد کرد و از کنجکاوی دست خواهد کشید؟ آیا می توان تمام رازو رمز تولد یک نوزاد را، چنانکه ساقدوش های عروس یا دامادی ، برای عروس و داماد می گویند، برای طفل ۷ یا۸ ساله بیان کرد؟ اقوام و تربیت های مختلف، دربرابر چنین موردی ، مواضعی گرفته‌اند گوناگون. مادری را می شناسم که مبتکرانه به بچه‌اش گفته بود او را ازدرون یک بوته کلم پیدا کرده است. مادر دیگری گفته بود ازشکم من درت آوردند و جایش را دوختند. وکسان دیگری را می شناسیم که دروغ های مصلحت‌آمیز دیگری را سرهم بافته‌اند. وچرا چنین است؟ برای اینکه هضم ودرک هر واقعیت تلخ یاشیرینی، برای همه افراد به طور یکسان ، مقدور نیست. یک بچه هفت هشت ساله ، انقدر درخوش خیالی و غفلت غرقه هست که به آسانی ، جان شیرین‌را، در راه بادبادک بازی از دست می دهد. (اشاره به خبری از همین روزنامه که چند سال پیش نوشته بود، بچه‌ای دراین حال از بام پرت شد و از بین رفت).

در خرمشهر، برادر پاسدار هفده ساله‌ای می‌خواست بداند چرا حضرت امام فلان انتصاب را کرده است و یا شورای انقلاب بهمان اقدام را. در حالیکه او که پاسدار است و اسلحه بدست و جان برکف در برابر دشمن سینه سپر کرده است، این کارها درست درنمی آمده است .وقت تنگی داشتم. در فرودگاه بودم. و تاچند دقیقه دیگر باید می‌پریدیم. بهش گفتم: اگر خواسته باشی غصه‌هایی راکه مربوط به سنگرتو نیست ، بخوری از پاسداری و محافظت سنگر خودت هم غافل خواهی ماند. برای شنیدن پاسخ این سئوالاتت، خیلی فرصت داری. تازه هفده ساله هستی.و این را هم بدان که تو پاسدار باتفنگی هستی که در برابر حمله دشمن، می توانی از خودت هم دفاع کنی. اما دیگر برادران بزرگ تر توهم پاسدارند. ودر سنگر های دیگر .و بسیاری از این پاسداران چون حقیر ، حتی بدون تفنگ.و تنها پندی‌که‌به تو می توانم بدهم آن است که منبع اخبارت را منحصر نسازی به فلان روزنامه فسقل گروهی که‌کارش خلل‌ایجاد کردن‌درایمان توست‌که‌باید در موضع‌فرمانبرداری از فرمانده‌ات باشی. چنانکه او متابع فرماندهی مرکزاست. وفرمانده کل شما، منتسب همان بزرگوارانی که تو در موضع تردید به اعمالشان واقع شده‌ای.

جو وفضای مسئولیت در خوزستان خیلی جوان‌است. وخوزستان به طبیعت جغرافیا و سیاست های استعماری مرسوم درگذشته، مشکل عمده‌اش عرب و فارس نیست . مشکل عمده فقر و نکبت ناشی از سیاست های استعماری است. فقری هم سنگ فقر کردستان. اما دردناکتر ازفقر کردستان نفوذ کننده و به هیجان آورنده. چرا که یک بومی کرد، غوطه‌ور در فقر، تاازمنطقه بیرون نیاید ،مجال نمی‌یابدزندگی خودرا بازندگی دیگری قیاس کند و‌درنتیجه، از ظلم حاکم، بستوه آید و آماده قبول وساوس شیطان ها شود و کارش به قیام بکشد. اما در خوزستان ، فقر حلبی آباد و حصیرآباد، در جوار رفاه «بریم» و «بوارده» موجود وملموس است. در فضای مدیریتی که بدست نسل جوان سپرده شده است، اعتنا و اعتقادی که باید به نسل پدر ومیان سال باشد، نیست. گاهی یک جو عصبی و تند وغیر منصفانه‌ای براذهان حاکم است. عناصر دشمن هم ، باپول ووسایل ووسواس حضور دارند. دراین شرایط فکر می کنی پانصد تومان پول، برای انجام یک ماموریت تخریب، کارساز نیست ؟

به برادرم بنی‌صدر، ودیگر برادرانم، مسئولان‌اجرایی ونمایندگان مجلس مبارک شورا، یادآوری می کنم که‌مساله خوزستان راباسرعت بیشتری مورد عنایت و توجه قرار دهند . نگارنده تاآنجا که در امکانش بود، به برادران جوانش‌درپست های مسئولیت در سطح استانداری، سفارش ها کرده است درپرهیز از خود محوری های بی اعتنا به تجربیات نسل پدر و بویژه روحانی. اما نگرانی حقیر آنست که تجربه اندوزی نسل جوان، هرچند بااخلاص و باایمان ومجاهد، برای ملت و کشورماگران تمام شود . ضرورت ترمیم و تعدیل قشر سنی مدیران منطقه، وضرورت حضور برخی از برادران روحانی ما در شورای انقلاب‌در محل، یقین دارم‌دربه‌اعتدال آوردن‌آن تب‌تنداثری خواهد داشت عاجل.

زندگی خرمشهر، زندگی‌بندری است. وزندگی بندری ، زندگی انگلی . در حالی که بومیان واهالی ،ازطرفی در اوج فهم و درک معنای استثمار و استضعاف هستند . واز طرفی دیگر در اوج اخلاص و فداکاری و شهادت درراه انقلاب اسلامی خود و حضرت امام ـ عمرشان مستدام‌ـ در انتظار ارشادات عاجل برادران مسئول مرکز و اقدامات آجل آنانند.

براساس‌ضوابط‌جدیدبانك‌مسکن

به کلیه‌افرادبدون‌مسکن درسراسر کشور وام‌داده‌میشود

حد اکثر وام مسکن ۴۰۰ هزار تومان است

به‌کارکنان‌بخش‌خصوصی در تهران و شهرستانهـا نیزوام مسکن‌داده‌میشود

ابتهاج سرپرست بانک‌مسکن در یک گفتگوی اختصاصی‌با خبرنگار اطلاعات در مـورد ضوابط جدید پرداخت وام مسکن گفت: بررسی نهایی در مورد طرح جدید پرداخت وام مسکن انجام شده و این طرح اماده اجراست و ظرف چند روز اینده وزیر مسکن وشهرسازی‌رئوس انرااعلام خواهد کرد تا پرداخت وام مسکن طبق ضوابط جدیـد اغاز شود، وی افزود : تغییراتی که در نظر گرفته شده بیشتر مربوط به بودجه است‌یعنی اعتباری که برای‌هر مورد از وام مسکن تعیین شده است یعنی با اعلام این مقررات تکلیف وام مسکن در سال ۵۹ روشن خواهد شد. سرپرست بانک مسکن گفت : درطرح جدید برای کارمندان دولت ویا دیگر اقشار مردم، کسانی که پولی جهت ساختن ساختمان خانه ندارند و کارکنان بخش خصوصی‌از نظر پرداخت وام مسکـن بودجه خاصی در نظر گرفته نشده‌است کمبکسانی تابحال وامی دریافت نکرده‌اند وام مسکن پرداخت خواهدشد.

وی در مورد بودجه چهل میلیارد ریال وام مسکن گفت: این بودجه قسمتی از اعتبار وام مسکن است و برای‌سایر موارد بودجه‌های دیگری در نظرگرفته شده استو حداکثر میزان پرداخت وام مسکـن ۴۰۰هزار تومان خواهدبود.

علی‌اکبر معین‌فر :

تولید نفت یك میلیون و ۸۰۰ هزار بشکه در روز است

علی‌اکبر معین‌فر وزیر نفت در گفتگویی با «اطلاعات» اعلام کرد نفت ایران‌براساس یك میزان حداکثر (زیر دو میلیون بشکه)و حداقل (زیر یك میلیون بشکه در روز) صادر میشودو در شرایط فعلی ما از حداقل صادرات یعنی‌حدود هشتصد هزار بشکه در روز پیروی میکنیم.

معین‌فر افزود باتوجه به‌یك میلیون بشکه مصرف داخلی میزان تولید نفت‌ایران حدود یك میلیون و هشتصد هزار بشکه است .

وزیر نفت در مورد رابطه صدور نفت با تامین ارقام‌مورد نظر در بودجه مالی کشور گفت :

ـوقتی واردات مملکت به شکل اضطراری یا بصورت عادی پائین آمد طبیعی است که در آنزمان نیاز کمتری به ارز خواهدبوده

بنابراین مابانوجه به‌میزان ارزی که نیاز داریم نفت‌تولید میکنیم . البته امکان دارد در برنامه های اقتصادی اشکالاتی پیش بیاید که باپیش بینی‌تهیه بودجه اضطراری این اشکالات نیز ازبین میرود.

معین‌فر در مورد سفر هیات یوگوسلاوی به بندر امام و بازدید اعضای آن‌از مجتمع پتروشیمی ایران و ژاپن گفت:

ـما با ژاپنی ها این مسئله را حل کردیم که دیگر حاضر نیستیم برای اجرای یك پروژه تنها از کارشناسان یك کشور استفاده کنیم.

بنابراین در چهار چوب پروژه پتروشیمی بندر امام نیز ما از کارشناسانی در سطح بین‌المللی استفاده خواهیم‌کرد و تامین نیروی انسانی اعم از این‌که باژاپنی ها در مجتمع شریك باشیم یانباشیم دیگر درانحصار آنها نخواهدبود .

ما امیدواریم‌باکمك ژاپنی‌ها هرچه زودتر این مجتمع‌آماده بهره‌برداری شود.

اطلاعیه کمیته‌موقت امورصنفی

در صفحه ۲

از سوی آیت‌الله سیدهادی خسروشاهی

حداکثروام تکمیل‌ساختمان درتهران وشهرستانها اعلام‌شد

آیت‌الله سید هـادی خسروشاهی رئیس هیات امنای بنیاد مسکن در یـك گفتگوی اختصاصی بـا خبرنگار اطلاعات درمورد ضوابط جدید پرداخت وام مسکن گفت : از هفتـه آینده بتدریج وام پرداخت خواهد شد و همه آنهایی که‌زمین گرفته‌اند و واقعاپولی برای ساختن آن ندارند از وام استفاده خواهند کرد، وی افزود : درضوابط‌جدید پرداخت وام مسکن درنظر گرفته شده کسانی که‌۳۰ درصد ساختمان خود را ساخته‌اند و نمی توانند آن را تکمیل کنند در تهران تا ۵۰ هزار تومان و در شهرستانها تا ۱۰۰ هزار تومان از وام مسکن جهت تکمیل‌خانه استفاده خواهند کرد.

وی یادآور شد:وام‌خرید خانه پرداخت نخواهد شد

اطلاعیه سازمان برنامه و بودجه

فهرست بهای راه ونشریه تعدیل آحادبها آماده شد،

شرح در صفحه ۱۰

عراق بخاك ترکیه‌هم تجاوز کرد

- در تجاوز عراق به ترکیه، ۱۲ روستایی ترك کشته شدند

آنکارا، خبرگزاری فرانسه‌ـ اول ژوئن‌ـ به گفته‌یکمنبع مطلع در آنکارا روزیکشنبه حداقل‌دوازده روستائی‌ترک در مرکز ترکیه و عراق در حمله هلیکوپتر های عراقی کشته شدند.

به گزارش خبرگزاری اناتولی این حادثه درساعت دوازده و سی دقیقه بوقت تهران بوقوع پیوست . هنگامیکه‌گروهی‌ازروستائیان ساکن‌بخش گوکورکا واقع در استان هاکاری‌درنزدیکی روستای دیگر برای چیدن علف وارد خاک عراق شده بودند، پنج یاشش هلیکوپتر عراقی به سوی روستائیان آتش‌گشودند وطبق‌اطلاعات اولیه‌دوازده نفر آنهادرجا، کشته شدند.

یک مقام رسمی در آنکارا گفت که حمله هلیکوپترهای عراقی به یک روستای‌ترک خشم و ناراحتی شدیدی‌در ترکیه بوجود آورده‌است. در اعلامیه‌ای که‌دیشب در پایان جلسه فوق‌العاده در هیات دولت ترکیه درآنکارا انتشار یافت، تاکیدشده‌است که‌برای روشن‌شدن‌چگونگی

بقیه در صفحه ۲

مقاله‌ای‌ازدکترابوترابیان در اطلاعات امروز

سرت چون گردد ازمستی جهان گردسرت گردد

در صفحه۵

ویدیوسونی

۸۴۲۰۴۸ ـ ۶۲۹۵۸۴

آـ۴۹۸۹

هرنوع دائرةالمعارف با ماهی ۹۵۰تومان

تلفن ۶۵۴۶۶۱

مجله جوانان منتشر شد

کودتای نظامی عملی نیست، کودتا شایعه پراکنی و تحریک است

دکتر ابوالحسن بنی‌صدر رئیس جمهور دیشب در یک مصاحبه رادیو تلویزیونی در باره اوضاع مختلف مملکتی از جمله اوضاع کردستان ، دانشگاه ها ومسکن مطالبی بیان داشت.

رئیس جمهور در مورد کردستان گفت : مادر کردستان جنگ نظامی نمی‌کنیم که بزنیم و خراب کنیم بلکه کوشش می‌کنیم گروه های مسلحی را که میخواهند این کشور را به صورتی درآورند که هرکس در هر گوشه‌ای با اسلحه اعمال قدرت کند و عملا حاکمیت دولت مرکزی غیر ممکن شود مهار کنیم، چنانچه در سنندج طولانی شد خرابی هم بارآمد و اگرمیخواست سریع شود شهری باقی نمی‌ماند.

همینطور دربانه پادگان را محاصره کرده بودند و همان وقتی که صحبت از آتش‌بس کردند ازاین طرف اعلام آتش‌بس میکردند واز سوی‌دیگر به پادگان بانه حمله میکردند اسنادی که بدست آمده نشان میدهد که اینها خواب تصرف پادگان ها را میدیدند.

رئیس جمهوری تاکید کرد که این اسناد توسط ابو شریف و سرتیپ فلاحی منتشرخواهد شد و حالا این گروه ها که اقدامات را واجب میشمردند حالادر صحت روش های‌خود تردید دارند واین تردید ازنظر من قدمی است مطلوب و امیدوارم عقل و منطق بیشتر آنهارا هدایت کند و انشاءالله راه به اسلام ببرند و کشور ما از هرجهت الگو شود .

آنچه ازسنجش‌افکار درسنندج بدست آمده اینست که مردم آن منطقه امنیت میخواهند و بهبود وضع اقتصادی . من فکر میکنم کهدر جاهای دیگر هم مردم این دو مسئله را بخواهند و این امنیت بدست نمی‌آید مگرآنکه نظم و قاعده درکشوربه‌وجود بیاید.

رئیس جمهوری در باره روش های بعد از انقلاب‌گفت: مادراین ۱۵ماه در بسیاری جا ها با یک روش‌هایی بکار بردیم که نتیجه نامطلوب داده‌است مثلا یک شیوه‌ای اتخاذ کردیم برای امنیت که وضع اینست ، امنیت نشده بدترهم شده است. یک شیوه‌ای اتخاذکردیم برای حل مسائل عقیدتی که چماق‌بازی از هرطرف کشانده که‌همین دیروز در چندین شهر این چماق‌بازی بهکار برده شد و مجاهد خلق است میبایست بحث در تلویزیون بحث میکنیم مردم هم میشنوند و با آنها راست‌می‌گویند‌مامیپذیریم یامارا‌ست می‌گوئیم ، فدائی خلق است‌بیاید بحث کنیم باچماق غیراز اینکه ما کمك کنیم که اینها قدرت از پیش نمی‌بریم برای آنکه محیط آماده نمیشود که درآن محیط حرف حساب وگفت و شنود منطقی باشد .

الان دامنه عمل وفعالیت و نبرد این گروهها بیشتر ازاول انقلاب شده‌است‌و اگر ماروش صحیح بکار می‌بردیم آنها جذب اسلام شده بودند . آنهایی که حسن‌نیت دارند با آنها که سوءنیت‌ندارند کاری نداریم . بنی‌صدر سپس با تشریح‌روش‌گفت: من گمان می‌کنم اگر این روش ها را کنار بگذارند امنیت را بهتر بشود برقرار کرد و خودم متعهدم که این مسئولیتی که به‌عهده من گذاشته شد انجام‌بدهم بشرطی که این آقایان در کار من دخالت نکنند و به شرطی که از این لحظه هر کس چماق‌بکار برد من بتوانم او را مجازات کنم . مثلا در مورد مدارس و دانشگاهها گرایش‌مطلوبی نبوده نامطلوب بوده پس روشی که ما در اینجا بکار بردیم نادرست بوده راجع‌به مسکن وضعیت بهتر نشده بدتر شده پس روشی که آنجا بکار بردیم غلط‌بوده، چندین مقام می خواهند به اینکار بپردازندهیچ‌هماهنگی و تمرکزی در کار نیست .

دکتر بنی‌صدر آنگاه درباره روش‌هایی که در مورد امنیت بکار برده شد گفت : ما باید بروبرو‌بیشتر دنبال روش های پیشگیری‌و ممانعت از وقوع جرم و این امکان رادارایم به شرط اینکه طرز فکر ما عوض شود . گمان می‌کنم که مسئله اقتصاد و قیمت ها را بشود حل کرد بدون اینکه مابجای اینکه علت ها را از بین ببریم به‌معلول بپردازیم و باخشونت‌بخواهیم تشکیل را حل کنیم به هر حال من گمان می کنم قاطعیت محتاج قدرت‌نیست .

در مورد گران فروشی‌و تورم رئیس جمهور گفت : به مردم باید حقیقت‌را‌گفت، اول چیزی که برای پایین‌آوردن قیمت‌ها لازم است امنیت است . شیوه مجازات یك اثرات موقتی دارد ولی احساس وجود امنیت را از بین میبرد ، جامعه حس نمی کند که‌در امنیت است وقتی این حس وجود نداشت شما چند محتکر را از بین ببرید احتکار پخش میشود در جامعه باید عوامل اقتصادی، اجتماعی و فرهنگی را که شناخته شده است از بین برد و شرط بزرگ‌اینست‌که جامعه باید احساس امنیت کند برای اینکار بایدنهاد های قانونی برقرار شود .

در مورد مالکیت‌خصوصی بنی‌صدر گفت : «مسئله ما این نیست که تمام ویلاهارا صاحب کنیم و یك‌مستکبر برود و یك مستضعف جای او بنشیند او هم میشود مستکبر به تکلیف این کار را قانون باید معین کند پس باید به جامعه حقیقت را گفت .

رئیس جمهوری در مورد علل گرانی اظهار داشت : اینها که به اسم‌خودی جورا ناسامانی‌وبی‌ثبات‌نگه‌میدارند یکی از مهمترین عوامل گرانی هستند ، من از روز اول هم گفتم که‌این‌آقایان لطف فرموده‌به اسلام و کشورشان‌رحم کرده دست از اینکارها بردارند ، این غیر از تشویق تمایلات فاشیستی هیچ اثری بوجود نمی آورد ، ما یك کشوری هستیم مریض ، ۵۵ سال‌یك رژیمی فساد کرده در این کشور ، شما می خواهید‌با یك عمل انقلابی همه این آثار از بین برود . ازبین که نمیرود هیچ بدتر می‌شود .

رئیس جمهور در مورد اعمال روش‌های‌قاطع‌خشونت انگیز با اشاره به جامعه‌های دیکتاتوری جهان‌گفت: بدترین و خطرناکترین نوع دیکتاتوری ، دیکتاتوری محبوب است و جامعه‌ای‌که دیکتاتوری مطلوب بطلبد بیمار است و ماباید این طرز تفکر جامعه‌را بیمار میکنیم ، دعوا بر سر این بود که ما دیکتاتور نداشته باشیم خودمردم‌باشند رشدکنند و استعداد های خود را در مجاری قانون بکار بیندازند، انقلابی بودن و نبودن در محتوای قانون است‌نه درقانون نداشتن است .

بعلت‌تراکم مطلب بقیه‌مصاحبه دکتر ابوالحسن بنی‌صدر‌را درشماره آینده بچاپ خواهیم رساند.

رئوس تغییرات قانون استخدام تعیین شد

استخدام جدید در سال۱۳۵۹ ممنوع اعلام شد . همچنین کارمندانی که ۳۰ سال خدمت کرده باشند امسال‌نیزبازنشسته میشوند علاوه براین اضافه‌کار کارمندان از اول خرداد ماه‌با ضوابط جدید پرداخت خواهد شد .

این مطلب را مهندس‌مصطفی کتیرائی دبیر کل سازمان امور استخدامی کشور در یک گفتگوی اختصاصی با خبرنگار اطلاعات اعلام کرد .

وی گفت : در جلسه‌ی‌مشترک هیات وزیران و شورای‌انقلاب جمهوری اسلامی ایران که در ۵۹/۲/۳۰ تشکیل شد،ضوابط اجرائی بودجه سال ۵۹بررسی شد که طی ۳۱ ماده بتصویب رسید که در آن مسائل‌مختلفی از قبیل استخدام جدید ، بازنشستگی ، اضافه‌کار و حق مسکن مورد نظر قرار گرفته است .

استخدام

در مورد استخدام جدید مهندس کتیرایی گفت : امسال نیز استخدام جدید ممنوع‌اعلام شده است مگر در مواردی که در واحد های آموزشی ، درمانی ، بهداشتی ، تولیدی‌به جایگزینی افراد نیاز داشته باشند .

دبیرکل سازمان اموراداری و استخدامی کشور در مورد شرایط بازنشستگی گفت : امسال نیز مانند سال گذشته کلیه کارکنانی‌که۳۰ سال‌خدمت کرده باشند بازنشسته خواهند شد باستثنای آنهایی که به تصویب هیات وزیران دوباره به کار دعوت شده‌اند .

اضافه‌کار

مهندس کتیرایی در مورد پرداخت اضافه‌کارگفت :اضافه‌کار از اول خرداد ماه امسال باضوابط‌جدید پرداخت‌خواهد شد که این ضوابط شامل شرکت‌های دولتی ،شهرداریها، بانکها ، و حتی موسساتی که مقررات خاص خودشان را نیز دارند خواهد شد . مهندس کتیرائی درمورد ضوابط‌جدید اظهار داشت : این ضوابط شامل سه بند زیر است :

● الف : تا ۴۰ در صد تعداد کارکنان شاغل حداکثر ۴۰ ساعت در ماه که جمع مبلغش از ۱۰ هزار ریال‌تجاوز نکند .

● ب : تا ۱۵ در صدتعداد کارکنان شاغل علاوه بر ۴۰ در صد موضوع‌بند الف‌حداکثر بمیزان ۶۰ ساعت با تشخیص وزیر و یا بالاترین مقام اداری دستگاه بدون رعایت مبلغ بند الف قابل پرداخت خواهدبود .

● ج : پرداخت هرگونه اضافه کار خارج ازضوابط بند الف و ب نیازمندگزارش توجیهی بالاترین‌مقام‌اجرائی دستگاه است که شامل نوع تخصص ، تعداد افراد ، میزان کار اضافی است ، که توسط هیات وزیران‌باید تصویب شود .

مهندس کتیرایی یادآور شد : اضافه کار فروردین‌ماه و اردیبهشت ماه سال‌جاری طبق ضوابط قدیم پرداخت خواهد شد .

حق مسکن :

دبیر کل سازمان امور استخدامی کشور در مورد پرداخت حق مسکن کارکنان دولت گفت : پرداخت کمك هزینه‌مسکن‌یا هرگونه‌وجهی برای‌این منظور به‌مستخدمین کشوری شامل موارد زیرمی شود : اولا کسانی‌که ازوام مسکن با کارمزد‌چهاردرصد استفاده‌مینمایندو یا کسانی که خود یا همسرش دارای مسکن شخصی باشد و یاز مسکن سازمانی استفاده‌کنند کمک هزینه مسکن دریافت نخواهد کرد و به‌این‌گونه افراد وجهی‌پرداخت‌نخواهد شد .

ثانیا در مورد سایر مستخدمین‌کشوری‌درصورتی که در سال۵۸ از کمک‌هزینه مسکن‌استفاده‌می‌کردند‌امسال به میزان ۵۰ درصد سال قبل ازکمک هزینه مسکن‌استفاده خواهند کرد .

لازم به یادآوری است‌که هرگونه افزایش بعناوین مختلف به حقوق و فوق‌العاده و مزایای مستمرشان صورت گیرد از این مبلغ کم میشود .

پرداخت حق‌مسکن کارگران براساس قانون کار کارگران خواهد بود و همچنین اضافه کار کارگران نیز منحصرا بر اساس ساعات اضافی کار و طبق‌قانون‌بکار کارگران‌پرداخت خواهد شد .

پاکسازی

دبیر کل سازمان امور استخدامی کشوردر موردطرح جدید پاکسازی گفت: طرح جدید پاکسازی‌باآخرین‌تغییرات به وزیر دارایی داده شده‌است و در حال حاضر در کمیسیون های شورای انقلاب در حال بررسی است . وی در مورد آخرین تغییرات گفت : در طرح جدید در نظر گرفته شده اگر فردی که شامل پاکسازی‌میشود بهرای کمیته پاکسازی اعتراض داشته باشد میتواند به وزیر مربوطه اعتراض خود راتسلیم کند تا وزیر کمیته دیگری‌مامور رسیدگی به اعتراض بکند .

در طرح پیشین پاکسازی‌این جزئیات در نظر گرفته نشده بود و همچنین مقام تصمیم گیرنده وزیر بود که حالا در تغییرات فعلی رای‌اول راکمیته پاکسازی صادر میکند و وزیر به اعتراضات رسیدگی خواهد کرد .

همچنین کمک به خانواده افراد پاکسازی شده‌در صورتی پرداخت خواهد شد که فرد پاکسازی شده از افراد ضد انقلاب نباشد که در اینصورت فقط با رای دادگاه انقلاب این وجه قابل پرداخت خواهد بود .

قانون استخدام

مهندس کتیرایی در مورد تدوین قانون استخدام جدیدو رئوس تغییرات‌این قانون گفت: قانون استخدام در رشته های مختلف مثل حقوق و مزایا ، بازنشستگی ، ضوابط ارتقاء گروه ، مدرک تحصیلی در ارتقاء گروه کارمند ، مدیریت‌در کمیسیون های مختلفی توسط کارشناسان موردبررسی است تا پس از بررسی های مختلف نتیجه کار به کمیته مرکزی‌داده خواهد شد تا با نظرکارشناسان تغییرات اساسی در قانون استخدام داده شود .

نحوه استخدام جدید در آموزش و پرورش اعلام شد

ایرج شگرف نخعی معاون امور اداری و مالی‌وزارت آموزش و پرورش امروز طی یک گفتگوی اختصاصی با اطلاعات در مورد نحوه استخدام در وزارت آموزش و پرورش گفت : استخدام دروزارت آموزش وپرورش در سال جاری با توجه به چگونگی گزینش معلم در جمهوری اسلامی و میزان بودجه طرح‌توسعه صورت خواهد گرفت وی اضافه کرد : طی تماسی که با مسئولان امرداشته‌ایم‌طرح استخدامی‌سال‌جاری‌تهیه‌شده که شرایط و ضوابط آن‌طی چند روز آینده از طریق رسانه های گروهی اعلام خواهد شد .

معاون امور اداری ومالی آموزش و پرورش درمورد چگونگی استخدام معلم‌گفت: در مقطع تحصیلی ابتدائی کمبود وزارتخانه فقط در آموزش در سطح روستا ها و نقاط دورافتاده میباشد و بهمین جهت استخدام آموزگار در سال جاری فقط در سطح روستا ها و‌مناطق‌دورافتاده انجام میگیرد .

نخعی افزود در سایر مقاطع تحصیلی مانند دوره راهنمائی تحصیلی‌ومتوسطه با کمبود کادر آموزشی در شهر ها نیز روبرو هستیم‌که البته این کمبود در برخی‌از رشته های‌بویژه‌رشته‌فیزیک، ریاضی و ادبیات فارسی بیشتر بچشم میخورد ،بهمین جهت استخدام دبیر در سال جاری با توجه به رشته‌های مورد نیاز وزارتخانه و تمایل متقاضیان به خدمت در نقاط دور افتاده صورت خواهد گرفت .

وی در خاتمه اظهار امیدواری کرد که باگزینش معلمان مسئول و متعهد که آمادگی خدمت در تمامی‌نقاط کشور را داشته باشند‌کمبود کادر آموزشی در وزارت آموزش و پرورش بنحوی مرتفع گردد که حتی‌المقدور مناطق آموزش و پرورش مجبوربه استفاده از معلمان بصورت حق‌التدریس نباشند و در هیچیک از رشته های درسی نیز از وجود معلمان غیرمتخصص استفاده‌نشود .

تبریک

آغاز سال دوم فعالیت‌سازنده روزنامه جمهوری اسلامی رابه همه همکاران محترم خود در این روزنامه ارزنده صمیمانه تهنیت گفته‌امیدواریم‌موفقتر راه پر ثمرشان را در راستای خط انقلابی اسلام عزیز تحت رهنمود های امام امت ،خمینی بزرگ ، از حضرت احدیت مسئلت مینمائیم .

کارکنان روزنامه اطلاعات

عراق بخاک ترکیه هم تجاوز کرد

بقیه از صفحه اول

این حادثه اقدامات لازم بعمل خواهد آمد . پس از این حمله که به قیمت از دست‌رفتن جان۱۲روستائی ترک تمام شد، مذاکراتی‌بین مقام های مرزی دو کشور انجام شده است . سلیمان دمیرل نخست‌وزیر ترکیه اظهار داشت‌که‌دولت ترکیه پس از آگاهی از جزئیات حادثه روش خود را اعلام خواهد کرد . دمیرل که در پایان جلسه فوق‌العاده هیات دولت در یك مصاحبه مطبوعاتی شرکت کرده بود، گفت که وزیر امور خارجه ترکیه ، سفیر عراق را به وزارت خارجه احضار کرده و دربارهاین حادثه ازوی‌توضیح خواسته است و به سفیر ترکیه در بغداد نیزدستور های‌لازم را داده است .

باپیام امام ، رسیدگی به‌جنایات آمریکا آغاز شد

بقیه‌ازصفحه‌اول

در حدود یکصد هیئت غیر دولتی از ۵۰ کشور کهشامل احزاب سندیکا های کارگری‌و سازمان‌های آزادیبخش‌میباشند دعوت ایران را برای شرکت در این کنفرانس پذیرفته ودر کنفرانس شرکت دارند .

هیات امریکائی شرکت‌کننده در این کنفرانس ، به علت اخطاریه‌ای که از سوی‌وزارت دادگستری امریکا دریافت کرده بود، از حضور در کنفرانس، بازمانده دادگستری امریکا برخلاف قانون اساسی آن‌کشور اعلام کرد هرکس در کنفرانس بین‌المللی تهران شرکت کند ، به ۱۰ سال زندان و پرداخت ۵۰ هزار دلار جریمه محکوم خواهد شد .

وزارت دادگستری آمریکا ، همچنین اعلام کرد ، غیر‌امریکائی‌هایی که در کنفرانس شرکت کنند ، اجازه ورود به خاک امریکا را نخواهندداشت .

احمد سلامتیان یاردیرینه ابوالحسن بنی‌صدر رئیس جمهوری کشورمان و نماینده مردم اصفهان‌در مجلس‌شورای ملی،دبیر کل کنفرانس‌بین‌المللی رسیدگی به جنایات امریکا در ایران است .

امروز دهها خبرنگار و فیلمبردار و عکاس ، ازرسانه های گروهی سراسر جهان ، از مراسم آغاز کار کنفرانس، برای «مراکزخبری خود ،فیلم، عکس و خبر تهیه کردند و انگونه که‌نمایندگان رسانه‌های گروهی سرشناس جهان‌میگفتند، کنفرانس تهران ، در راس‌خبر های جهان قرار گرفته است . خبرنگاران ما از محل‌برگزاری کنفرانس گزارش دادند که‌پیام امام که به زبان های مختلف ترجمه و تکثیر شده بود ،اثر عمیقی‌درکنفرانس بجای‌گذاشت و نمایندگان کشور های مختلف در کنفرانس ، قبل و بعد از نخستین جلسه کنفرانس درباره این پیام بحث‌وگفتگو میکردند .

مدیریت دانشگاه تهران ابقاء شد

شورای سرپرستان دانشکده های دانشگاه تهران در پی جلسه های مداومی که برای انتخاب مدیریت دانشگاه تهران برگزار می‌نمود سرانجام بعداز اتفاق آراء مدیریت سابق دانشگاه تهران رادر سمت‌خود ابقا نمود .

ظهرروزگذشته بااکثریت‌نزدیک مدیریت سابق دانشگاه‌تهران که‌دربی‌حوادث اخیردانشگاهها مستعفی شده بود برای قبول این سمت شرط ایجاد امکان فضای مناسب برای ادامه‌کار را عنوان نموده است .

مدیریت موقت سابق‌دانشگاه تهران از دکتر محمد ملکی ، دکتر حسین صباغیان، دکتر کاظم ابهری ودکتر ترابعلی براتعلی متشکل شده‌است .

پس‌از استعفای چهار عضو مدیریت دانشگاه تهران ، شورای‌سرپرستان دانشکده‌های دانشگاه تهران در ملاقاتی‌که بارئیس‌جمهور داشت‌خواستار ابقای مدیریت دانشگاه تهران ودر صورت نپذیرفتن آنان انتخاب مدیریت از سوی این شورا شده بودند .

شورای سرپرستان‌دانشکده‌های دانشگاه‌تهران و مدیریت‌دانشگاه اکنون با نوشتن نامه‌ای به رئیس جمهور پیشنهادات خود را برای ایجاد فضای مناسب برای ادامه کار عنوان می نمایند .

به‌گفته منابع آگاه مدیریت سابق دانشگاه تهران برای پذیرش مجدد این پست سه شرط تعیین کرده بودند که امروز این سه شرط را در نامه‌ای به‌اطلاع رئیس جمهور خواهند رساند .

این سه شرط عبارت از انتخابی بودن ، حق‌اعتراض وجوابگویی به اظهارات‌آقای خامنه‌ای و استقلال در مورد اداره امور دانشگاه ها می‌باشد .

باتصمیم شورای سرپرستان دانشگاه تهران شرط اول مدیریت سابق خودبخود اجرا شده است .

هروئینی‌ها، خلخالی را گروگان گرفتند!

هروئینیها دیروز ، درمیدان اسب دوانی ، آیت‌الله خلخالی رابه گروگان گرفتند ، اما پاسداران باتیراندازی هوایی ، موفق شدند ، حلقه محاصره رابشکنند و خلخالی را نجات دهند .

در تماسی که خبرنگار ما دراین باره باآیت‌الله خلخالی گرفت، وی گفت به اتفاق آقای بنی‌صدر رئیس جمهوری کشورمان برای دیدن انبار مواد مخدر رفتم و در آنجادر حدود دو تن‌و نیم شیره‌موهی‌پاک موجود است که دستورنابودی آنها داده شد و طبق وعده‌ای که باآقای رئیس جمهوری داشتم ، به میدان اسبدوانی رفتم تا میدان رابرای سوارکاران آماده کنیم و معتادان را ازاین محل خارج نمائیم ، دستور داده شد که ۱۲۰معتاد که در میدان‌اسب دوانی‌بودند، به قزل‌حصار کرج منتقل‌شوند، دراین بین به تحریك یکی دو نفر از سرپرستان محل اسبدوانی خواستند که‌برای معتادین صحبت بکنیم ،هنگام که‌من‌بطرف آنها رفتم،هروئینی‌ها مرا محاصره کردند،هرچه تلاش کردم که رهایم کنند و بتوانم از محاصره آنهاخارج شوم ، نتوانستم، تاآنکه‌پاسداران به کمك آمدند و باشلیك‌های هوایی موفق‌شدند محاصره را بشکنند .

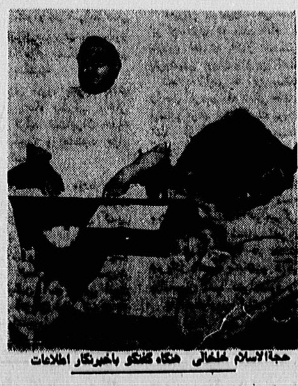

حجةالاسلام خلخالی هنگام گفتگو باخبرنگار اطلاعات

گزارش خبرنگار ما ازدادگاه انقلاب ویژه مواد مخدر حاکی است : روز گذشته ۶۰پرونده، مواد مخدر دراین دادگاه که ریاست آنرا خلخالی بعهده داشت ، رسیدگی شد . یکی از پرونده ها که در دادگاه تحت رسیدگی قرار گرفت پرونده مردی بود بنام جواد تورانی که به یك کودك ۸ ساله را به تزریق مرفین به اعتیادکشانیده و بهاو تجاوز میکرده است .

دادگاه پساز رسیدگی به این پرونده جواد تورانی را مفسد فی‌الارض تشخیص داد و بهاعدام محکوم‌کرد .

یکی از قضات دادگستری که در آن دادگاه حضورداشت، به خبرنگار ماگفت : اگر این ۶۰ پرونده در دادگستری‌مطرح میشد، باید ۳الی ۴ سال طول میکشید و هرکدام ازاین‌پرونده هابرای دولت در سال ۶۰هزار تومان خرج برمیداشت و تازه معلوم نبود دادگاه های جنائی متهم راچگونه محکوم کنند، شاید به ۲ الی ۳ سال زندان محکوم میکردند .

این قاضی اضافه کرد :اکثر قاچاق فروشانی که آیت‌الله خلخالی به اعدام محکوم‌کرده، هرکدام چندین بار در دادگاه های جنائی دادگستری محاکمه شده بودند و پساز گذراندن چند ماه محکومیت دوباره آزاد شده و بکار اولشان بازگشته بودند .

اطلاعیه کمیته موقت امور صنفی

بدینوسیله باطلاع ملت شریف ایران میرساند

باتوجه باطلاعیه‌های ضد ونقیضی که اخیرا بنام مسئولین کمیته امور صنفی تهران در برخی از مطبوعات منتشر شده، کمیته امور صنفی تهران هر نوع اطلاعیه یا اعلامیه یاخبریکه از این بعد بدون امضاء مسئولین کمیته امور صنفی و دادگاه ویژه در مطبوعات درج شود قبلا تکذیب میشود .

مسئولین کمیته و دادگاه ویژه امور صنفی

مصاحبه اختصاصی که در شماره ۱۱۰۰۸ مورخه ۵۹/۳/۸ کیهان درج و از قول آقای امراللهی حاکم شرع دادگاه ویژه امور صنفی منتشر گردیده با اسنادی که دردست و باامضاء خبرنگار کیهان رسیده قویا تکذیب و سوء نیت منتشر کننده کاملا مشهود و اساسا در خرید و فروش وانتهای ذکر شده افراد کمیته بهیچوجه دخالت نداشته‌اند چون عده‌ای در صدد هستند اختلافاتی بین افراد موثرکمیته امور صنفی تهران ایجاد و موضوعات جزئی را کهارتباط بامور داخلی داشته با جریانات دیگری را بزرگ جلوه داده و استفاده نامشروع نمایند .

لذا بدینوسیله بعموم افراد یادآوری میگردد که کمیته امور صنفی تهران و دادگاه ویژه با قاطعیت و همکاری بیشتر بکار خود ادامه داده و با همکاری مردم شریف امیدوار است که بهترین نتیجه را از اقدامات خود که مبارزه پیگیر با احتکار وگرانفروشی و تعادل نرخها که خواسته مردم ایران است گرفته و در این راه موفق گردد .

مسئولین کمیته و دادگاه ویژه امور صنفی

آ-۱۲۱۵۰

جلسه علنی مجلس امروز تشکیل شد

همانطور که در خبر های دیروز به آگاهی رسیده بود، امروز جلسه علنی مجلس شورای اسلامی بمنظور بررسی چگونگی کار شعب دوگانه و نیز معرفی اعضای دو کمیسیون تحقیق و تنظیم آئین‌نامه ها تشکیل شد .

در اجلاس امروز مجلس شورای اسلامی مراسم تحلیف نمایندگانی که در جلسه گشایش مجلس حضور نداشته‌اند نیز بعمل خواهد آمد .

مشروح اخبار مربوط به جلسه امروز مجلس درشماره فردا بنظر خوانندگان ارجمند میرسد .

پرونده های انتخابات مسجد سلیمان به‌مجلس ارسال شد

این اطلاعیه ازسوی‌ستاد انتخابات وزارت کشور در مورد برگزاری انتخابات در مسجد سلیمان صادر شد :

بسم‌الله‌الرحمن‌الرحیم

به اطلاع هموطنان عزیز میرساند: به‌منظور حفظ حقوق اهالی محترم مسجد سلیمان و رعایت کامل‌بیطرفی عین پرونده های انتخاباتی و نظارت و بازرسی و سوابق مربوط به رسیدگی به‌شکایات انتخاباتی حوزه انتخابیه مزبور به منظور بررسی آقایان نمایندگان محترم و اتخاذ هرگونه تصمیم قانونی به مجلس شورای ملی جمهوری اسلامی ایران ارسال میگردد .

پدر «طالقانی» در مجلس شورای ملی اسلامی

نمایندگان نخستین دوره‌مجلس شورای ملی جمهوری اسلامی‌ایران‌یادپدر «طالقانی» رااگرچه درقلوب همه‌ایرانیان زنده‌است معهذابا قراردادن یك تابلوی نقاشی بزرگ در سرسرای مجلس زنده‌تر نگه‌داشته‌اند . تابلوی بزرگی که در کنار یك تابلوی دیگر از«مدرس» روحانی آزاده و مبارز قرار دارد، پدر«طالقانی» رادر مجلس «خبرگان» نشان میدهد که دست به‌پیشانی گذارده ودرحالیکه روی زمین نشسته‌اند به فکر فرورفته‌اند وعصای پدرنیز به‌تریبون مجلس و در کنار ایشان تکیه داده . این تابلو بارنگ و روغن نقاشی شده و اگرچه امضای نقاش راهمراه ندارد اما نشانه‌ای میدهد که کارنقاش متبحر و چیره‌دستی است . هرکس وارد سرسرای مجلس میشود با مشاهده تصویر «پدر» بی‌اختیار آه میکشد و بگلوی بغض‌کرده جای‌اورا‌خالی میکند .

مجلس خبرگان تشکیل میشود !

خبرنگار دیپلماتیك روزنامه اطلاعات در جلسه امروز مجلس شورای ملی اسلامی ایران باتنی‌چند از نمایندگان تماس گرفت و ضمن گفتگوهائی که‌باآنان انجام داد نظر آنان را پیرامون تدوین متمم قانون اساسی جویا شد .

● دکتر «حسن‌آیت» در پاسخ به‌این سئوال خبرنگار دیپلماتیك ماکه پرسیده بود: «امام خمینی رهبر و بنیانگذار جمهوری اسلامی ایران قبلا فرموده‌اند درصورتیکه نارسائیهای احتمالی در قانون اساسی باشد میتوان باتدوین متممی آنرا اصلاح کرد،به‌نظر شما چه نارسائی‌های احتمالی وجود دارد‌و نقش مجلس درتدوین متمم قانون اساسی چه‌خواهدبود؟» اظهار داشت :

«به عقیده من این مجلس نیست‌که باید متمم قانون اساسی راتدوین کند بلکه نقش مجلس شورای ملی اسلامی این است که‌اگر تشخیص داد نیازبه تدوین متمم قانون اساسی است بایستی تصویب کند که‌مجلس خبرگان‌تشکیل شود وبرای کارمجلس خبرگان مقررات‌راتنظیم وتصویب نماید البته درمورد قانون‌اساسی یك‌اصولی را پیش‌بینی‌کرده بود که فرصت تصویب آن پیش نیامدوکاز جمله این‌اصول‌میتوان از مسئله تغییرات قانون اساسی درصورت لزوم درآینده که باید درمتمم پیش‌بینی شود نام‌برد، همچنین دربعضی مواردممکن است‌اصلاحات عبارتی دراصول تصویب شده‌به‌عمل‌آید .البته باید تاکید کنم که کلانظرم این است که از قانون اساسی کم‌اشکال و نقص زیادی ندارد وبزاید درتدوین متمم قانون اساسی دقت کنیم و باید دراین مورد آگاهانه تصمیم گرفته وعمل نمائیم و احتمال تشکیل مجلس خبرگان درآینده وجود دارد» .

● «فخرالدین حجازی» نماینده اول‌تهران در پاسخ به همین سئوال اظهار داشت :

«اگراین متمم اصولی‌باشد باید توسط یك مجلس «خبرگان» دیگر انجام پذیرد‌وتنها مجلس شورایملی اسلامی میتواند لزوم تشکیل چنین مجلسی راتصویب نماید، درمورد مسائل اقتصادی که بایدبه قانون‌اساسی باید اضافاتی نسبت به قانون اساسی گنجانیده شود . چراکه درقانون اساسی محدودیت سرمایه‌داری از لحاظ «کیفی» بیان شده واین میتواند گریزگاهی باشدبرای سرمایه‌داران جنایتکار و مالکین بزرگ ومابایدبرای سرمایه‌داری یك محدودیت کمی هم تعیین نمائیم ومعلوم شود یك‌سرمایه‌دارتاچه حدمیتواند سرمایه داشته باشد و بازدارآید. ندوخته کند ؟!»

***

رابطه «آسپیرین» با مسئله بیکاری !

گروهی از بیکاران که ازمقابل در نخست‌وزیری در انتهای دیوار ضلع شرقی نخست‌وزیری و کنار در ورودی مجلس شورای اسلامی در خیابان فلسطین به حالت نشسته اجتماع کرده‌بودند، ازمسئولان‌امور تقاضا داشتند که به وضع آنها رسیدگی شود، پس از لحظاتی آقای زنجانی به نمایندگی از دفتر ریاست جمهوری در جمع بیکاران حضور یافت و ضمن اینکه اجتماع کنندگان رابه‌آرامش دعوت میکرد، وعده داد که با آغاز فعالیت‌های رسمی مجلس یکی از مسائل بنیادی که توسط نمایندگان مطرح خواهد شد، مسئله بیکاری است .

در پاسخ سئوال یکی ازبیکاران که پرسید پس از چند هفته وعده و وعید‌آیا‌باز هم باید صبر کنیم؟ آقای زنجانی پاسخ داد مشکل‌شمابنیادی است ، شما که «آسپیرین» نمی‌خواهید !؟گویا نظر سخنگوی دفتر رئیس جمهور این بود که‌اقدامات لازم برای رفع مشکل بیکاری باید بطور‌اساسی پیگیری شود نه بصورت موقت و مسکن ،اما بعضی از اجتماع‌کنندگان بیکار ظاهرا نتوانستند میان«آسپیرین» با مسئله بیکاری رابطه‌ای پیدا کنند .

توضیح آیت‌الله خلخالی درباره بازرگان !

آیت‌الله شیخ «صادق خلخالی»، نماینده مردم قم در مجلس شورای ملی جمهوری اسلامی ایران پس از آنکه در روز افتتاح مجلس به هنگام اعلام نام مهندس مهدی بازرگان به سمت نایب رئیس سنی مجلس به این انتخاب اعتراض کرد واعلام داشت مهندس مهدی بازرگان را قبول ندارد، دریکی از جلسات غیرعلنی مجلس پیرامون این‌اعتراض خود که موجبی از جنجال‌ایجاد کرد توضیح داد و خطاب به رئیس مجلس و سایر نمایندگان اظهارداشت که اعتراض من‌جنبه خصوصی نداشته و مادراین اختلافات نظر شخصی نداریم ! دکتر یدالله سحابی، رئیس سنی مجلس در این خصوص به خبرنگار ما اظهارداشت : که علاوه بر این جلسه درروزیکه مراسم معارفه نمایندگان مجلس باجامعه‌روحانیت مبارز درمدرسه شهید مطهری‌برپابود نیز هم آقای «خلخالی» وهم آقای «بازرگان»، حضور داشتند ومن تصور نمی کنم که دیگر [illegible]

اخبار کوتاه

وزیر پست و تلگراف در خرم‌آباد

خرم‌آباد - دکتر قندی وزیر پست و تلگراف وتلفن بمنظور بازدید از منطقه لرستان ، وارد خرم‌آباد‌شد، در این سفر ،معاون‌امور پستی این وزارتخانه نیز همراه دکتر قندی است .

سخنرانی و نمایش‌فیلم در کانون سپاه‌پاسداران

دفتر فرهنگی سپاه‌پاسداران منطقه ۴ به مناسبت سالروز ۱۵ خرداد ، اقدام به تشکیل سخنرانی و نمایش فیلم نموده است .

چهارشنبه ۱۴ خرداد ۵۰ از ساعت ۶٫۳۰ دقیقه الی ۸٫۳۰ بعداز ظهر نمایش فیلم سقوط ۵۷ و ساعت ۸٫۳۰ بعداز ظهر سخنرانی برادر‌مصطفی‌چمران، پنجشنبه ۱۵ خرداد ساعت ۶٫۳۰ بعداز ظهر سخنرانی دکتر مسکن .

آدرس : خیابان دکتر شریعتی پایین‌تر از حسینیه ارشاد کانون اسلامی شهید مفتح دفتر فرهنگی سپاه منطقه چهار .

برنامه های تابستانی مسجدالجواد

مسجدالجواد برنامه های تابستانی خودرا در رابطه با انقلاب فرهنگی به شرح زیر اعلام و یادآور شده است که علاقمندان تا ۱۵ خرداد ، برای ثبت نام‌و کسب اطلاعات بیشتر به مسجدالجواد «ع» واقع در میدان رضائی ها مراجعه‌نمایند .

عربی (عربی آسان و جامع المقدمات) ، تدریس قرآن (برای راهنمائی) و تفسیرقرآن برای سطح بالاتر، نهج‌البلاغه، اقتصاد اسلامی ، آموزش سیاسی (بررسی مطبوعات و تجزیه و تحلیل گروه هی سیاسی)، اصول عقاید درسطح راهنمائی و بالاتر، کلاس‌های تجدیدی و تقویتی ، کمك‌های اولیه ، آموزش نظامی،کاراته، خیاطی ، برنامه های هنری و تبلیغاتی کوهنوردی و جهد سازندگی و اردو هاو نمایش فیلم .

ضمنا کتابخانه مسجد صبحها ۸ الی ۱۲ و بعداز ظهر ها ۴ الی ۸ برای عموم باز می باشد .

فرماندار جدید دزفول

دزفول - عبدالمحمد خاکسار از سوی وزارت کشور به سمت فرماندار دزفول منصوب شدومشغول بکار گردید

دیدار رئیس‌کل بانک مرکزی باسفیرانگلیس

روابطعمومی بانك مرکزی ایران دیروز اعلام داشت ، علیرضا نوبری رئیس‌کل‌بانك مرکزی ایران صبح دیروزبا سر جان گراهام سفیر انگلیس در ایران دیدار کرد . دراین دیدار پیرامون مسائل اقتصادی و بانکی موردعلاقه دو کشور ، مذاکره و تبادل نظر شد .

کمیته بزرگداشت سال جهانی کودك

کمیته ملی بزرگداشت سال جهانی کودک که به مناسبت بزرگداشت این سال و انجام فعالیت های مربوط به آندر یکسال فعالیت ممتد در قالب کمیته های تخصصی نتایج‌و پیشنهادات خودرا طی قطعنامه‌ای ارائه داد، در هر قسمت از این قطعنامه که در برگیرنده‌پنج مورد آموزشی‌پرورش فکر ، استعداد بهداشت، حقوق و نابهنجاری های‌اجتماعی‌است، توصیه‌هائی به مسئولان امور در جهت بهبود‌وضع کودکان‌در ایران شده است .

استعفای رئیس اتحادیه آهن‌فروش

علی اکبرپور استاد رئیس اتحادیه آهن فروشان تهران استعفا کرد .

وی طی اطلاعیه‌ای علت استعفای خودرا عدم توجه مسئولین به پیشنهادات‌اتحادیه جهت رفع بازار سیاه وکنترل نسبی قیمت آهن اعلام کرد .

اطلاعیه وزارت راه و ترابری

سخنگوی وزارت راه و ترابری امروز اعلام کردجهت انجام عملیات ساختمانی برای تعریض نمودن پل‌سی‌چی‌رود وهمچنین نصب پل عابر پیاده در محور چالوس- راه سر عبور کلیه وسائط نقلیه در روزهای یازدهم و دوازدهم خرداد ماه از ساعت دو الی هفت بعد ازظهر تا اطلاع ثانوی‌در این‌محور ممنوع اعلام میگردد .

تشییع جنازه یك شهید

بجنورد - جنازه شهیدپیلبه وظیفه جمشید فیروزه‌ای‌مقدم که در وقایع اخیر کردستانبه درجه شهادت نائل آمده بود، با شرکت هزاران نفر ازطبقات مردم بجنورد تشییع شد .

بهمین مناسبت بازار ومغازه های بجنورد تعطیل شد .

شورای اجرائی پرواز سپاه «هما» خواستار تسریع درمجازات‌عاملان این سانحه شد

شورای اجرائی بازماندگان پرواز سپاه «هما» (سانحه لشگرک) در نامه‌ای که به دکتر بنی‌صدر رئیس جمهوری کشورمان درخواست کرد که نسبت به‌تحقیق و تنظیم‌پرونده و تشکیل هرچه سریعتردادگاه و معرفی و مجازات عاملان‌این سانحه جانگداز صادقانه‌اقدام نمایند .

در این نامه که رونوشت آن به روزنامه اطلاعات ارسال گردیده ، خطاب به هموطنان امده است :

پشتیبانی و پیگیری بیدریغ شما جهت آگاهی کامل ازعلل و عوامل سانحه دلخراش «لشگرک»، خانواده ها و بازماندگان داغدار را موظف میسازد تا مسائل و موانعی را که پس از گذشت بیش از ۴ ماه از وقوع سانحه ، باعث تاخیر در روشن شدن حقایق این فاجعه‌گردیده به اطلاع‌شما برسانیم :

۱- نامه‌ها و تلفن‌های مکرر هموطنان عزیز بخوبی این امر را تاکید میکند که مسائل و جریانات سیاسی روز نباید این فاجعه دلخراش را تحت‌الشعاع قرار داده و باعث فراموش شدن آن گردد . براستی آیا ممکن است این فاجعه جانگدازی‌که منجر به قربانی شدن ۱۲۸ تن انسان بیگناه شده بزودی از اذهان عمومی محو وفراموش گشته و سرنوشت این فاجعه نیز (نظیر کشتار سینما رکس آبادان) شامل‌مرور زمانگردد؟

۲- در حالی‌که‌خبردستگیری و بازداشت چند تن از متهمین این سانحه را با تیتر بسیار درشت و در صفحه اول روزنامه‌ها چاپ کرده‌اند (روزنامه کیهان) ، خبرآزادی همین افراد (۲۴ ساعت پس از دستگیری) با حروفی ریز و در صفحات داخلی روزنامه‌منعکس گردیده است ، آیا این امر ، باعث ابهام و فریب افکارعمومی نمیگردد؟

در شرایطی که به بیانیه هاو اطلاعیه های‌شورای بازماندگان سانحه هوائی با نوعی سانسور از رادیو و تلویزیون پخش میشود ، ما از رسانه های گروهی و روزنامه ها انتظار داریم که ،بوظیفه و رسالت مطبوعاتی خود در انتشار و افشای حقایق عمل نموده و بیانیه‌ها و اطلاعیه های این شورا را بطور کامل چاپ و منتشر نمایند .

۳- اظهارات اقای «اکبروالی» (رئیس سابق سازمان‌هواپیمائی کشوری)کهمتاسفانه بطورمتناوب و «متعارف» در روزنامه های کثیرالانتشار چاپ گردیده اگر چه اظهارات و ایرادات او مبنی بر مخدوش بودن‌بیانیه نتیجه نهائی کمیسیون تحقیق، بخوبی تائید میکند، امابهیچوجه نافی ضعف مدیریت و تخصص نامبرده و موجب برائت و بیگناهی ایشان نیست .

۴- طبق قول رئیس هیات تحقیق منتخب وزارت دفاع ، قرار بود که پس از اعلام‌نتیجه نهائی ، برای جلوگیری از بروز سوانح احتمالی و رفع نارسائی های موجود در هواپیمائی کشوری و هما(ضعف مدیریت و تخصص ، عدم احساس مسئولیت پرسنل و ترمیم دستگاه های کنترل) بلافاصله کمیسیون ویژه‌ای تشکیل گردد ، این امر نه تنها میتوانست ایمنی پرواز ها را تامین و تقویت نماید بلکه از بروز سوانح‌دیگر نیزجلوگیری کند اما متاسفانه پس ازگذشت چند ماه هنوز به این مسئله مبرم و حیاتی نیز توجهی نشده است .

در خاتمه با توجه به ابعاد گسترده این فاجعه که منجر به شهادت ۱۲۸ تن از عزیزان ما گردیده و با توجه به اینکه میدانیم که این عزیزان ازدست رفته بهیچ قیمتی ، دیگرمیان ما باز نخواهند گشت بازماندگان و خانواده های داغدار سانحه هوائی از مسئولان دولتی انتظار دارند که نسبت به تحقیق و تنظیم پرونده و تشکیل هرچه‌سریعتر دادگاه و معرفی و مجازات عاملان این سانحه جانگداز صادقانه اقدام نمایند .

شورای اجرایی بازماندگان پرواز سپاه (سانحه لشگرک)

خرید آپارتمان
آپارتمان شما را فوراخریداریم
سازمان مسکن ۸۵۰
۸۵۳۸۰۳- ۸۵۴۱۷۸- ۸۵۱۸۷۱
آ-۱۲۱۴۶

ماشین ریخته‌گری
تحت فشار خریداریم ۷۹۲۸۶۷
آ-۱۲۱۳۹

باپیام امام،رسیدگی به‌جنایات‌امریکا آغاز شد

برغم تهدیدات کارتر : ده مقام قضائی آمریکائی در کنفرانس رسیدگی به جنایات آمریکا شرکت کردند

کنفرانس بین‌المللی‌بررسی مداخلات امریکا در ایران صبح امروز با قرائت پیام امام در محل هتل استقلال (هیلتون) افتتاح شد .

اولین اجلاس کنفرانس ، کار خود را با گزارش‌دبیر کل آغاز کردوپس ازانتخاب هیات رئیسه، پیام‌امام خطاب به هیاتهای شرکت کننده در کنفرانس قرائت شد .

پس از قرائت پیام امام ، سیدابوالحسن بنی‌صدررئیس جمهوری سخنانی ایرادکرد . (سخنان رئیس جمهورو گزارش دبیر کل کنفرانس بعدا چاپ میشود) .

در طول کنفرانس چهار روزه بررسی‌مداخلات‌امریکا درایران که از امروز آغاز شده و تا پنجشنبه ادامه خواهد یافت گزارش ایران که شامل ارائه مدارك و شواهد مداخلات امریکا در ایران خواهد بود دراختیار شرکت‌کنندگان قرار میگیرد و ضمن بحث‌های عمومی فیلمهایی نیز از جمله‌حمله نظامی به طبس، و «لیله‌القدر، نمایش داده میشود .

برنامه سفر به اصفهان‌نیز برای شرکت کنندگان تدارک دیده شده است وکنفرانس در آخرین روز قطعنامه‌ای صادر میکند .

لیست هیات‌های شرکت‌کننده

با توجه به اینکه لیست کامل هیات‌های شرکت‌کننده از کشورهای مختلف هنوز منتشر نشده است خبرنگار ما نام گروهی از کشورهائی کههیاتهایشان تاصبح‌امروز وارد تهران شده‌اند بشرح زیر گزارش کرد :

شوروی، یمن جنوبی، کوبا، هندوستان ، پاکستان، سریلانکا ، اردن ، ترکیه ، چکسلواکی، مکزیك، هند ، آلبانی،لبنان،جبهه‌آزادیبخش مورو، عراق، اتریش، آلمان غربی، مصر، سوریه،الجزایر، آرژانتین، شیلی ، برزیل ، فرانسه، سوئس، اسپانیا ، ایتالیا، کانادا، یوگسلاوی ، مالزی، ژاپن، پولیساریو ، بحرین و عربستان سعودی .

در مراسم گشایش‌سمینار همچنین تعدادی از وزراء نمایندگان مجلس و شخصیت های ملی و مذهبی شرکت داشتند .

برنامه کامل کنفرانس

برنامه‌کامل کنفرانس‌امروز بشرح زیر منتشر شد :

دوشنبه (صبح) : مراسم گشایش، گزارش دبیر کل کنفرانس،انتخاب‌هیات‌رئیسه، پیام امام، سخنان رئیس جمهوری .

بعدازظهر : شروع‌جلسه ساعت ۱۵- گزارش ایران ، ارائه شواهد و مدارك مداخلات امریکا در ایران ، شام ، نمایش فیلم لیله‌القدر .

سه‌شنبه (صبح) : شروع جلسه ساعت۹، بحث‌عمومی، پایان جلسه و ناهار ساعت ۱۳ .

بعدازظهر : شروع جلسه ساعت ۱۵، برنامه بازدید کاخ سعدآباد یا نیاوران ، حلبی‌آباد،مهردشت‌کرج (کاخ شمس) و زورآباد . شام ، نمایش فیلم «عدل پهلوی»، نمایش فیلم «حمله نظامی طبس» .

چهارشنبه (صبح) شروع جلسه ساعت ۹ ، ادامه‌بحث عمومی ، ناهار واستراحت .

بعدازظهر : شروع جلسه ساعت۱۶- ادامه‌بحث‌عمومی، تشکیل کمیسیون قطعنامه .

پنجشنبه۱۵خرداد (صبح) شروع‌برنامه‌ساعت۸- عزیمت به‌اصفهان ، شرکت درمراسم یادروز قیام ۱۵ خرداد در اصفهان، بازگشت به تهران ساعت ۱۱، ناهار .

بعدازظهر : شروع جلسه ساعت ۷و۵۰ دقیقه، گزارش کمیسیون وبحث درقطعنامه، تنفس و صرف شام، ادامه جلسه و تصویب قطعنامه .

شرکت هیات امریکائی

بامداد امروز، خبرگزاری آسوشیتدپرس از واشنگتن گزارش داد که علیرغم تهدید های‌کارتر‌و‌وزارت‌دادگستری امریکا، هیات امریکایی در کنفرانس‌حضورخواهدیافت .

گزارش‌آسوشیتدپرس بشرح زیر است :

واشنگتن -آسوشیتدپرس - گروهی مرکب از ده مقام قضایی امریکائی از دولت امریکا انتقاد کردند و تصمیم گرفتند که برای شرکت‌در کنفرانس‌رسیدگی به جنایات امریکا درایران به تهران بیایند .

در فیلادلفیا کمیته‌خدمات دوستانه امریکا اعلام کرد که این گروه‌علیرغم‌اخطار روز جمعه وزارت‌دادگستری آمریکاکه این‌گونه‌مسافرت رابه ایران قدغن کرده‌بود روز شنبه عازم تهران شده است . در اعلامیه این کمیته گفته شده است که از این ۱۰ آمریکایی‌دعوت شده است که در کنفرانس رسیدگی به جنایات امریکا شرکت کنند و آن‌ها به‌امید آن که بتوانند به رفع بحران بین دو کشور کمك کنند‌این‌دعوت راپذیرفته‌اند .

کارتر رئیس جمهوری آمریکا روز ۱۷ آوریل (۲۸ فروردین) گذشته طی دستوری که امضاء‌کرده‌سفر بی‌اجازه مخصوص‌امریکاییی‌ها به ایران را - جزدر‌مورد روزنامه‌نگاران - قدغن کرده بود .

این هیات امریکایی قرار است در کنفرانس رسیدگی به‌«جنایات‌امریکا» شرکت کند .

ابوالحسن بنی‌صدر رئیس جمهوری ایران‌پیشنهادکرده است .

هیات های شرکت‌کننده در این کنفرانس ازحزب های سیاسی حاکم سوریه الجزایر ، لیبی از نهضت های آزادی بخش‌چند‌کشور «جهان سوم» هستند .

اعضای هیات امریکایی عبارتند از :

جرج‌والد - برنده جایزه صلح نوبل در رشته علوم، می‌اندرسون ، عضو کمیته خدمات دوستانه امریکا ، خانم کی‌کمپ ، عضوجامعه بین‌المللی زنان برای‌صلح و آزادی، جان والس کمیش دانشگاه پرینستون ،چارلز کیمبال محقق تاریخ اسلام در دانشکده‌ الهیات‌هاروارد، پل واشینگتن کشیش لوتوارد واین‌کلاس‌داستان، لنوکس هیند ، استاد رشته حقوق در دانشگاه‌راتجرز، وجان درازروزنامه نگارغیر حرفه‌یی .

اخبارو گزارشهای درگیریهای مناطق مرزی

کرمانشاه - ساعت۲ بامداد دیروز حدود ۸۰نفراز مهاجمین عراقی‌مقرسپاه پاسداران‌انقلاب اسلامی قصر شیرین را با سلاحهای آر- پی- جی -هفت، خمپاره‌و کلاشینکف زیرآتش گرفتند .

پاسداران سنقر در این محل به آتش آنها پاسخ‌دادند و در نتیجه این درگیری که ۳ ساعت ادامه داشت ، ۲ تن از پاسداران انقلاب اسلامی شهید و ۸ تن دیگر مجروح شدند .

این مطلب را از روابط عمومی سپاه پاسداران انقلاب اسلامی کرمانشاه در ارتباط‌بادرگیری دیروز قصرشیرین‌اعلام‌داشت . همچنین از سوی‌سپاه‌پاسداران انقلاب اسلامی‌قصرشیرین‌اعلام شد کهدر جریان یك‌درگیری در «تنگ هوان» دو نفر از پاسداران انقلاب‌اسلامی بر اثر ترکش خمسه مجروح شدند و تحت درمان قرار گرفتند .

آمادگی کامل

از سوی دیگر سرهنگ شهریاری معاون ناحیه ژاندارمری کرمانشاه دارتباط با تجاوزات اخیر نیروهای مهاجم عراقی به مناطق مرزی غرب کشور گفت: ارتش ، نیروهای انتظامی و پاسداران انقلاب اسلامی‌با آمادگی‌کامل در مناطق مرزی مراقب هستند تاهر تجاوز را فورا پاسخ‌دهند . وی افزود : ما صبر ها در مقام دفاع هستیم و تجاوزات هوائی عراق هم در دفتر تجاوزات و اعتراضات ثبت‌شده و به مسئولان مرزی عراق هم بموقع اعتراض شده است .

سرهنگ شهریاری همچنین گفت: در حال حاضر کلیه پاسگاه‌های مرزی‌درحالت‌فوق‌العاده‌اند و کم وبیش‌درگیری داریم و در صورت هرگونه تهاجم ، نیروهای مرزی با پیش‌بینی‌های قبلی به مقابله می‌پردازند .

تلفات عراقیها

دیروز خبرنگارخبرگزاری پارس از ایلام گزارش داد: درگیری در نوار مرزی «مهران»، از توابع استان ایلام ادامه دارد و نیروهای ایرانی به آتش توپخانه و آتشبارهای نیروهای متجاوز ارتش عراق پاسخ میدهند . بر پایه همین گزارش ، ساعت یازده و بیست دقیقه پریشب نیروهای عراقی با تانك و توپ ارتفاعات‌سیصد و چهل و سه واقع درمرز مهران را زیر آتش گرفتندو افراد انتظامی ایران به تیراندازی آنها در نهایت هشیاری و شجاعت پاسخ دادند . همچنین در ساعت دهو سی و شش دقیقه‌دیروز نیروهای عراقی به پاسگاه های «فرخ‌آباد»و «بهرام‌آباد»، مهران با تانك و دیگر سلاحهای سنگین‌حمله کردند و نیروهای ایرانی نیز به‌این تیراندازی‌ها شدیدا پاسخ دادند . بنابر این گزارش‌در جریان این درگیری چهارغیر نظامی مختصر جراحاتی برداشتند که بطور سرپائی معالجه شدند و در اثرهمین درگیری دو خرمن‌آتش‌گرفت که بلافاصله خاموش شد .

بگزارش خبرنگار خبرگزاری پارس که مورد تائید اصغر ابراهیمی‌استاندارایلام قرار گرفته است ، در یك درگیری افراد انتظامی ایران در پاسخگوئی به تیراندازی های عراقی‌ها یك گروهان نظامی عراق را زیر آتش قرار دادند که در نتیجه این تیراندازی‌ها یك دسته‌هشتاد نفری ارتش عراق کشته و زخمی شدند . پس از این درگیری در ساعت یازده و چهل و پنج دقیقه دیروزیک هواپیمای جنگی‌عراق به‌حریم هوائی ایران تجاوز کرد و برفراز پاسگاه‌های مرزی «رضاآباد» و مهران پرواز کرد و سپس نیرو های ایران تیراندازی نمود کهاین هواپیما براثرتیراندازی‌پیاپی نیروهای ایران به خاک‌عراق گریخت .

برآورد خسارت ها

در گزارش‌خبرنگار خبرگزاری پارس از ایلام آمده است : عصر دیروز آقای اصغر ابراهیمی، استاندار ایلام به اتفاق فرماندهان ناحیه و هنگ ژاندارمری ایلام درحالیکه نبرد ادامه داشت زیر آتش توپخانه عراق از پاسگاه‌های مرزی بهرام‌آباد ، گمرك وفرخ‌آباد و روستاهای اطراف مهران بازدید کردند و خسارات وارده به منازل روستائیان مرزنشین و آسیب‌های وارد شده به مناطق مختلف مهران را مورد بررسی قرار دادند .

اصغر ابراهیمی‌استاندارایلام دیروز در گفتگوئی با خبرنگار خبرگزاری‌پارس در ایلام اعلام کرد : کلیه پرسنل نیروهای انتظامی و ارتش ایران بویژه افراد بسیج ملی با ایمان کامل‌و اراده قاطع و هشیاری فوق‌العاده در سنگر ها مشغول پاسداری از مرزهای دولت جمهوری اسلامی ایران و دفاع از اسلام به بهترین وجه ممکن هستند و آماده‌اند هرگونه تجاوزی‌را در نطفه سرکوب نمایند .

استاندار ایلام افزود :در درگیری‌های دیروز براثر تیراندازی بموقع‌وهدفگیری دقیق ، نیروهای ایرانی توانستند ارتش متجاوزعراق را تا «زربانیه» به‌عقب‌برانند . همچنین در نتیجه تیراندازی دقیق ماموران ایران، عراقی ها دو پاسگاه خود راتخلیه کردند .

درگیری در گردهنو

کرمانشاه - ساعت یك و سی دقیقه بامداد پریروز طی یکدرگیری‌که بین‌ارتش سپاه پاسداران با مهاجمین عراقی در «گردهنو»، روی داد ، یکی از سربازان مجروح شد که بلافاصله جهت مداوا به بیمارستان قصر شیرین انتقال یافت . روابط‌عمومی‌سپاه‌پاسداران در تماسی با خبرگزاری پارس گفت : در این حمله به مهاجمین عراقی‌نیز تلفاتی وارد شد که از تعداد و میزان خسارات واردهبه‌آنها تاکنون گزارشی‌به مرکزسپاه پاسداران نرسیده است .

انفجار بمب در کرمانشاه و گوهردشت

در انفجار گوهردشت ۲ جوان جان خود را از دست دادند

کرج - خبرنگار اطلاعات

ساعت ۱۲ پریشب یك مغازه بوتیک در خیابان اصلی گوهردشت با صدای مهیبی منفجر شد و آتش گرفت .

شدت انفجار بحدی بود که کرکره مغازه تا مساحت ۱۰ متری پرتاب شد و سقف آن فرو ریخت .

طبق گزارش رسیده ۲ نفر بنامهای‌بیژن - ۲۲ساله- و مجید حضوری -۲۸ساله- که در داخل مغازه بودند، درمیان‌شعله‌های‌آتش‌سوختند و جان دادند .

چند تن از اهالی محل گفتند که در ساعت ۱۱ونیم شب یك پیکان قرمز رنگ از محل عبور کرد و بسته‌ای از داخل آن بطرف بوتیك پرتاب شد و بدنبال آن صدای انفجار شنیده شد .

سروان پناهی فرمانده گروهان ژاندارمری کرج در تماسبا خبرنگار «اطلاعات» گفت که تاکنون علت اصلی حادثه روشن نشده و کارشناسان باتفاق معاون دادستانی در محل سرگرم بررسی هستند .

همچنین گزارش رسیدکه مردم گوهردشت دیروزبمدت ۲ ساعت خیابان اصلی این منطقه را بعلت نداشتن مخابرات و خدمات بستند .

کرمانشاه - بگزارش خبرنگار «اطلاعات، یك بمب قوی در پشت هتل بزرگ کرمانشاه با صدای مهیبی منفجر شد .

در این انفجار شیشه‌های منازل اطرافتا شعاع‌دویست متری خرد شد اما به کسی آسیبی نرسید .

استاندار بوشهر : باهراقدامی که نظم را بهم بزند، قاطعانه عمل میکنیم

بوشهر - در پی تحصن گروهی از اهالی روستای«خائیز» دراستانداری بوشهر ، پیش‌ازظهر دیروز عده‌ای دیگراز مردم این روستا به نشانه اعتراض به متحصنین حمله کردند و در درگیری میان این دو گروه ،یك مامور شهربانی وچهار نفر دیگر با ضرب چوب و چاقو مجروح شدند .

به گزارش خبرنگار خبرگزاری پارس در درگیری میان این دو گروه همچنین تعدادی ازشیشه های استانداری‌بوشهر شکست و مامورین شهربانی‌با تلاش زیاد از ادامه زدوخورد جلوگیری کردند وپس‌از برقراری نظم،مجروحین رابه بیمارستان ۱۷ شهریور منتقل کردند . گفته میشود مهاجمین به هنگام حمله به متحصنین شعار هائی علیه استاندار بوشهر میدادند .

احمدمدرسی زاده استاندار بوشهر در این زمینه به خبرنگار خبرگزاری پارس گفت : مابا هرگونه اقدام که نظمرا بهم بزند قاطعانه عمل خواهیم کرد و دو گروه درگیرتسلیم دادسرای انقلاب اسلامی خواهند شد .

پروازهای «هما» به اهواز ازفردا از سرگرفته می‌شود

پرواز های هواپیمائی ملی ایران از تهران به اهواز از فردا مجددا آغازمیشود، سخنگوی «هما» صبح‌امروز در یك گفتگو با خبرنگار اطلاعات ضمن اعلام این خبر گفت : در پی بازسازی و آماده شدن فرودگاه‌اهواز از فردا بنابرنامه ۱۳خرداد ماه طبق برنامه تنظیمی ، هواپیمائی ملی ایران«هما» روزانه یك پرواز درمسیر تهران، اهواز،تهران انجام خواهد داد.وی اضافه‌کرد: این پروازها در آینده به تدریج افزایش می‌یابد . پروازهای تهران، اهواز از چندی قبل به‌علت تغییر باند فرودگاه اهواز متوقف شده بود .

خبرهای کوتاه‌شهرستانها

کرمانشاه- مراسم تشییع جنازه‌پاسدارشهیداحمدمرادی کهبراثر انفجار مین در محل «دارخور»واقع در منطقه‌مرزی باویسی به شهادت رسیده بود ،باشرکت مردم قصر شیرین دراین شهر انجام گرفت . شرکت کنندگان دراین‌مراسم‌سپس در فرمانداری حضور یافتند وباتوجه‌به وقایع و حوادث مشابهی که در این شهرستان اتفاق افتاده بود، طی یك قطعنامه پنج ماده‌ای خواهان استقرار امنیت و حفاظت‌منطقه توسط نیروهای مسلح از مقامات مسئول شدند .

● مرند- از شش شهید راه‌آزادی اسلام که در منطقه کردستان بدرجه شهادت نائل آمده‌بودند، طی‌مراسم باشکوهی تشییع جنازه شد، در این مراسم فرماندار مرند، چندتن از روحانیون وگروهی از مردم این شهر شرکت داشتند . این شش نفر درجه‌دار ژاندارمری وسرباز ارتش جمهوری‌اسلامی بودند که دونفر آنان اهل تبریز و ۴ نفر دیگر ساکن روستاهای مرند بودند .

● تبریز- جنازه فرزاد مختاری ماکوئی درجه‌دار ارتش که در حوادث اخیر کردستان براثر اصابت خمپاره بشهادت رسیده بود، طی مراسم ویژه نظامی از میدان راه‌آهن تبریز تاگورستان وادی رحمت تبریز تشییع شد . در این مراسم حضرت آیت‌الله مدنی نماینده امام در تبریز ، روحانیون، فرماندهان نظامی، رئیس شهربانی، افسران، درجه‌داران و سربازان وگروهی از مردم تبریز شرکت داشتند .

● چالوس- دیروز جنازه سرباز وظیفه‌علی شیخ‌الاسلامی که در بانهبه شهادت رسیده بود، با شرکت گروه‌های مختلف مردم چالوس تشییع و بخاك سپرده شد .

ضمنا دادگاه انقلاب اسلامی نوشهر وچالوس پس‌از رسیدگی به پرونده حاج کاظم ذالی‌زره فرزند علی اصغرمتهم به‌ارتباط بارژیم منفور پهلوی و وی را محکوم به‌استرداد کلیه اراضی اهدائی شاه مخلوع بهوی واسترداد وجوه دریافتی از بابت فروش اراضی مذکور نمود .

● مولوی عبدالملك ملازاده در نامه‌ای که برای‌دکتر بنی‌صدر رئیس جمهوری فرستاده ، از طرف روحانیت و مردم اهل تسنن سیستان و بلوچستان خواست از اعمالی که‌موجب ایجاد دشمنی، تفرقه و برخورد بین مسلمانان ایران میشود جلوگیری شود، در این نامه از اینکه از طرف بعضی افراد نفاق افکن و رسانه‌های گروهی به خلفای صدراسلام توهین میشود، ابراز تاسف شده است .

● همدان - پاسداران مبارزه با مواد مخدر همدان به هنگام دستگیری منصور سلطانی که در حال توزیع هروئین بود، با مقاومت وی و حمله برادرش ناصر سلطانی مواجه شدند که در این ماجرا ناصر سلطانی‌دراثر اصابت گلوله‌از پای درآمد و منصور سلطانی مجروح شد و در بیمارستان بستری است .

● گروه ضربت مبارزه با مواد مخدر سپاه پاسداران انقلاب اسلامی شهرستان بافت از شخصی بنام محمد اشرفی مقدار ۷۳۵ گرم شیره تریاك و ۴۰ گرم سوخته تریاك و از فرد دیگری بنام احمد حسن‌پور مقدار ۲۲۵ گرم تریاك کشف کرد، متهمین بهمراه پرونده تنظیمی تحویل‌دادسرای انقلاب اسلامی کرمان شدند .

● رشت - اداره مبارزه با مواد مخدر شهربانی‌استان گیلان گزارش داد: در اردیبهشت ماه سال جاری به‌کوشش ماموران شهربانی به‌منظور ریشه کن کردن فساد در جامعه، تعداد ۳۲ نفر بجرم حمل و توزیع و پخش مواد مخدردستگیر شدند که از این عده متجاوز از ۱۱۲ گرم هروئین - ۷۹ گرم تریاك و مقادیری سوخته و شیره بدست آمده است . دستگیر شدگان به‌مقامات قضائی تحویل شدند .

نامه خانواده‌های اساتید زندانی رشت به رئیس جمهور

رشت- خبرنگار اطلاعات

خانواده های اساتید زندانی رشت ، با ارسال نامه‌ای برای رئیس‌جمهوری از اظهارات آیت‌الله‌لاهوتی اعلام پشتیبانی کردند .

این گروه در نامه خود که رونوشت آن برای آیت‌الله قدوسی دادستان‌کل انقلاب و حضرت آیت‌الله لاهوتی ارسال شده نوشته‌اند :

بدنبال اظهارات آیت‌الله لاهوتی نماینده‌امام و نماینده رئیس جمهوری و نماینده مردم رشت در مراسم نماز جمعه مورخ ۵۹/۳/۲ مبنی برآزادی زندانیان سیاسی وقایع اخیر دانشگاه گیلان و نظر به سوء نیت های موجود کمتاکنون هیچگونه اقدامی‌توسط‌مقامات‌مسئول در اجرای این حکم شرعی صورت نگرفته و زندانیان گناهکان دربند بسر میبرند، ما خانواده های اساتید زندانی ضمن تایید اظهارات آیت‌الله لاهوتی و محکوم کردن این قبیل اعمال خواهان آزادی فوری و بدون قید و شرط کلیه زندانیان سیاسی وقایع دانشگاه گیلان میباشیم .

مصادره کارخانه برنجکوبی در رشت

رشت- یك کارخانه‌برنجکوبی در رشت مصادره شد .

دادسرای انقلاب اسلامی رشت گزارش داد: کارخانه متروکه برنجکوبی و زمین متعلق به خانواده داداش‌زاده واقع در پل زرجوب، رشت بخاطر اینکه مرکز فساد و توزیع مواد مخدر شده بود ، برابر حکم صادره از سوی حاکم شرع رشت مصادره و در اختیار بنیاد مستضعفین قرار گرفت .

حمایت‌از بخشدار

هشتبر - مردم هشتبر طوالش طی ارسال‌طوماری با ۴۰۰۰ امضاء حمایت‌خود را از محمد صادق اعتضادی بخشدار منطقه اعلام داشتند و کسانی را که علیه‌بخشدار توطئه میکنند محکوم ساختند .

در این نامه خطاب به رهبر انقلاب امام خمینی، رئیس جمهور و آیت‌الله لاهوتی نماینده امام دراستان گیلان اعلام داشته‌اند : کسانیکه بعد از انقلاب جلد عوض کرده و اسلحه‌بدست گرفته و منتی بعنوان‌عضو کمیته باعث ناراحتی مردم شده بودند ، بالاخره‌شناخته شوند ولی اسلحه‌دردستشان باقی ماند و فرمانداری را تحت نفوذ خود درآوردند و حال علیه بخشدار توطئه میکنند اهالی هشتبر در پایان تقاضای رسیدگی‌کردند .

در گیری با ضد انقلابیون

ارومیه - سخنگوی کمیته مرکزی ارومیه طی یك تماس تلفنی با خبرنگار «اطلاعات»، اعلام داشت : افراد کمیته مرکزی کمجهت پاکسازی‌منطقه «داراز»، در منطقه مستقربودند توسط ضد انقلابیون با سلاح های خمپاره ، آر-پی-جی‌هفت و ژ-۳ مورد حمله‌قرار گرفتند . در نتیجه این حمله یکی‌از جانمردان عضو کمیته به‌نام اسدالله چاوشی شهید و یك نفر دیگر بنام حسن نسیم سحر زخمی و در بیمارستان بستری شد .

مراسم تشییع جنازه جوانمرد شهید، دیروز انجام گرفت .

حمله به روستا

از سوی دیگر ستاد مرکزی سپاه پاسداران اعلام داشت که قریه «پهلوان»، واقع در پنج کیلومتری غرب پاسگاه، تکاب مورد حمله عده‌ای از مهاجمین قرار گرفت .

در نتیجه تعداد ۵ خانه‌براثر اصابت آر.پی.جی هفت منهدم شد .

همچنین از سوی اهالی روستای‌مزبوربه آتش‌مهاجمین پاسخ دادهشد وسپاه پاسداران نیز به کمك اهالی شتافت و مهاجمین به عقب رانده شدند . این گزارش حاکی است که مهاجمین ضمن عقب نشینی، ۳ نفر از سرنشینان یك تراکتور را به گروگان گرفتند .

سه روز عزای عمومی در مشهد

مشهد - دیروز جنازه ۱۱ تن از پرسنل لشکر ۷۷پیاده خراسان که در حوادثاخیر غرب کشور به شهادت‌رسیده بودند ، طی آیین باشکوه و کمنظیری ، با شرکت صدها هزار تن از مردم مشهد از بیمارستان امام رضا (ع) تشییع شد .

به همین مناسبت دیروز شهر مشهد و حوزه علمیه این شهر تعطیل شد وجنازه شهداء بر روی ۵ دستگاه تانك زرهی نفربر حمل گردید .

در مراسم تشییع جنازه شهدای لشکر خراسان ، حجت‌الاسلام آقای عباس واعظ طبسی نماینده امام و تولیت آستانقدس رضوی ، نمایندگان آیت‌الله العظمی شیرازی و سایر روحانیون، استاندار ، فرمانده لشکر و نیز پرسنل نیروی هوایی ، شهربانی ، سپاه پاسداران‌و خانواده شهداشرکت داشتند و در اجتماعی که درصحن امام خمینی تشکیل شد ، سخنرانیهایی در پیرامون مقام شهید بعمل آمد و از شهدای انقلاب تجلیل شد . در این مراسم همچنین به منظور تجلیل از شهدای ارتش در مشهد ، سه روز عزای عمومی اعلام شد و اعلام گردید که در این مدت در صحن امام خمینی مراسم یادبود و سخنرانی برگزار میشود .

براثر تیراندازی افراد مسلح ۲روستایی درسنقربقتل‌رسیدند

سنقر- خبرنگار اطلاعات

افراد ناشناس شبانه‌بسوی روستای «محمودگرگ» واقع در غرب سنقر حمله کردند . در این حمله بدنبال‌تیراندازی مهاجمان ۲ روستایی بنامهای قاسم وخلیل ادیبی کشته‌شدند و یک روستایی از ناحیه پا هدف گلوله قرار گرفت و به بیمارستان «امام‌خمینی، سنقر انتقال یافت .

چند تن از ساکنان روستا بخبرنگار اطلاعات گفتند که تیراندازان از طرف «برج‌قلعه» غلامرضا نصرتی یکی‌از فئودال های روستا صورت گرفت . قبلا از منزل وی مقداری اسلحه و مهمات وسیله سپاه پاسداران کشف شده بود، و وی در حال حاضر فراری و تحت تعقیب است .

نویسنده «جشن‌خون» در نیشابور در گذشت

نیشابور - خبرنگار اطلاعات

مصطفی جهانشیری عارف و متفکر اسلامی و هنرمند جوان نیشابوری دیروز به‌نحو مشکوکی ، براثر سوختگی در خانه‌اش درگذشت . جهانشیری از سال ها پیش راه عرفان پیش گرفته بود‌ودر ضمن به کار های هنری و منجمله نمایشنامه نویسی می‌پرداخت . جنازه وی دیروز باشرکت هزاران تن از مردم نیشابور تشییع و به خاك سپرده شد . آخرین اثر مرحوم مصطفی جهانشیری نمایشنامه و اجرای «جشن‌خون»بودکهبااستقبال مردم ایران روبرو شد . علت مرگ وی هنوز دقیقا روشن نشده است .

۵ قاچاقچی زندانی شدند

زاهدان- ۵ نفر ازقاچاقچیان اسلحه و مواد مخدر دردادگاه انقلاب اسلامی زاهدان به‌۷ماه تا ۸ سال حبس تادیبی محکوم شدند .

اسامی محکوم شدگان،نوع جرم و میزان محکومیت آنان بشرح زیر است :

پیرمحمدریگی فرزند ولی محمد باتهام خرید و فروش اسلحه بیکسال حبس تادیبی ، عبدالرشید شهنوازی فرزند میرخان به‌اتهام حمل و معاونت در امر قاچاق به شش ماه‌حبس تادیبی، غلام سرور سیاباد فرزند مسافر باتهام خرید و فروش تریاک و حشیش و اسلحه به ۳ سال‌حبس تادیبی، ولی محمد سپاهی فرزند محمد رحیم باتهام خرید و فروش تریاک و حشیش و اسلحه به ۸ سال حبس‌تادیبی، غلام حضرت ناصر فرزندصحبت باتهام حمل مقدار کمی تریاک بمدو ماه حبس تادیبی .

فرمانده جدید

بوشهر - از طرف‌فرمانده نیروی دریایی جمهوری اسلامی ایران ، ناخدا یکم رزمجو به سمت فرمانده منطقه دوم دریایی بوشهرو خارك منصوب و مشغول‌به کار شد .

دستگیری ۲ متهم

بندر انزلی- دو نفر به‌اتهام داشتن مشروبات الکلی‌و مواد مخدر بازداشت شدند، سپاه پاسداران انقلاب اسلامی بندر انزلی گزارش داد که دو نفر به اسامی حسین حاج‌زرقانی و احمد سورخانی پلادار با مقادیری مشروب الکلی‌و مواد مخدر توسط افراد سپاه پاسداران انقلاب اسلامی بندر انزلی دستگیر و در حال‌حاضر در بازداشت این سپاه بسر میبرند .

اطلاعیه لشکر ۶۴ ارومیه درباره پاکسازی منطقه ترگور

اقوام نزدیک صنار مامدی تقاضای سکونت در سلماس کردند

ارومیه - لشکر۶۴ارومیه با انتشار اطلاعیه‌ای اعلام داشت که پاکسازی منطقه «ترگور»، از ضد انقلابیون، بوسیله نیروهای نظامی و انتظامی آغاز شده است .

در این اطلاعیه از مردم منطقه «ترگور» خواسته شده که اسلحه و مهمات خودرا به واحد ارتش واقع در سه‌راهی «راژان»، تحویل دهند .

تقاضای اقوام مامدی

از سوی دیگر جمشید حقگو استاندار آذربایجان غربی اعلام داشت که ۱۱نفر از سرکردگان اکراد منطقه «سومای» و مناطق‌کردنشین شهرستان‌سلماس‌طی‌نامه‌هائی که به فرمانده تیپ دو و فرماندار و کمیته انقلاب اسلامی سلماس نوشته‌اند، ضمن ابراز تنفر از حزب دموکرات کردستان اعلام داشته‌اند که آماده هرگونه فعالیت و فداکاری در راه جمهوری اسلامی بر علیه‌ضد انقلابیون هستند .

استاندار آذربایجان غربی همچنین گفت که ازاین عده، ظلمات‌تاج‌الدین، صلاح‌جمال، جهانگیر محمد و فرهاد مامدی برادر و برادرزادگان صنار مامدی و جمال‌علیزاده، عیسی قنبری ، داریوش قنبری و مجید علیزاده از سرکردگان منطقه کردنشین سلماس هستند که تقاضای تعیین محل سکونت در سلماس کرده‌اند .

دموکراتها ، چند مهندس را گروگان گرفتند

زنجان - عده‌ای از افراد حزب دموکرات با سلاح های سبك و سنگین به معدن سرب انگوران (دندی) حمله کرده وبا تیراندازی‌کارگران معدن‌را بوحشت‌انداختند باعث‌زخمی شدن ۲ نفر از کارگران شدند .

معاون‌فرمانده گروهان‌ژاندارمری زنجان ضمن تائید این خبر در این زمینه به خبرگزاری پارس گفت : تعدادی از مهاجمین‌بعد از حمله بمعدن به قریه‌شهرك رفته و اهالی این روستا را به پیوستن به حزب دمکرات تشویق می نمایند و پس از گرفتن مقداری غذا و خوراك به کوه های اطراف پناه می برند .

معاون فرمانده گروهان ژاندارمری زنجان افزود : بنا بهاظهارات‌مهندس خسروشاهی مهاجمین به دینامیت و چاشنی و دیگر مواد منفجره و مواد نفتی و بنزین که به‌مقدارکافی در معدن‌موجودبوده دستبردی نزده و با کسی‌نیز درگیرنداشته وفقط مقداری غذا تهیه کرده‌و پس از معدن دور شده‌اند .یکمقام اگاه در سپاه پاسداران انقلاب اسلامی زنجان نیز با تائید این مطلب به‌خبرگزاری پارس‌گفت: به محض اطلاع واصله از ژاندارمری زنجان بلافاصله گروهی‌ازافراد سپاه بهمراهی برادران ژاندارمری به محل اعزام و مشغول عملیات شدندو آخرین خبر رسیده از منطقه حاکیست افراد مهاجم که از حزب دمکرات بودند قبل از رسیدن نیرو های اعزامی مقداری مواد غذائی وسوختنی تهیه و در کوه ها پراکنده شدند و نیرو های اعزامی در تعقیب مهاجمین می باشند .

از سوی دیگر سخنگوی ستاد مرکزی سپاه پاسداران در گفتگوئی با خبرگزاری پارس اعلام داشت که در این ماجراچند نفر از مهندسین شرکت نیز به گروگان گرفته شدند .

از اعضای یك باند :

۲ تن تریاك در منطقه شیروان کشف شد

شیروان - خبرنگار اطلاعات

اعضای یك باند بزرگ توزیع مواد مخدر توسط پاسداران انقلاب شیروان دستگیر شدند .

پاسداران شیروان بدنبال تحقیقات انجام شده ، یك دستگاه هروئین سازی در منزل شخصی بنام غلامرضا کاظمی در منطقه «فاروج»، کشف کردند .

در این رابطه ۲ نفر به نامهای محمد رضادانغستانی و نورمحمد آشفته دستگیر و دربی‌گیری ماجرا پاسداران‌به مزرعه«سیدآباد»، واقع در ۱۵ کیلومتری شیروان عزیمت کردند .

در بازرسی از مزرعه تعداد ۲۹۳ کیسه حاوی تریاك به وزن ۲ هزار و ۱۰۲ کیلو گرم از شخصی بنام سید محمد آیتی بدست آمد .

همچنین یك قبضه اسلحه ژ - ۳ با ۳۰ تیر فشنگ و ۲۵ تیر فشنگ یوزیو مقدار ۱۳۵ هزار تومان وجه نقد و یك دستگاه تلویزیون‌مدار بسته و ۶ حلقه نوار فیلم سکسی بدست‌پاسداران‌افتاد . در تحقیقات بعدی معلوم شد که این گروه اعضای‌یک باند توزیع مواد مخدر هستند .

تقاضای رانندگان کامیون اصفهان

اصفهان - خبرنگاراطلاعات

بامداددیروزحدود۶۰۰ نفر از کامیونداران کمپرسی‌عضو شورای کامیونداران اصفهان ضمن اجتماعی در بلوار «آینه خانه»، اصفهان خواستارتامین امنیت در پل شهرستان و جاده ها شدند .

این عده در گفتگوی با خبرنگار ما گفتند :

متاسفانه همواره در قسمت «پل شهرستان» به کامیون های ما حمله میشود و ما تامین‌جانی نداریم،از این نظر تصمیم‌گرفتیم که امروز دست از کار بکشیم تاشاید مقام مسئولی به کارما رسیدگی کند .

رانندگان افزودند ، اجتماع ضمن ابراز همبستگی‌با امام خمینی رهبر انقلاب‌و دکتر بنی‌صدر رئیس جمهور ، از مقامات مسئول خواستند تا امنیت آنان در منطقه پل شهرستان تامین گردد .

رانندگان افزودند :

با توجه به وضعیت‌اقتصادی که مملکت باآن روبروست، امید است که هرچه زودتردر این مورد اقدام قطعی به عمل آید .

زلزله قاین را تکان داد

قاین- خبرنگار اطلاعات :

دردو نوبت، زمین لرزه نسبتا شدیدی در ساعت ۳و ۲۰ دقیقه و ۳و ۳۵ دقیقه بامداد دیروز در قاین روی داد . دربی این زلزله مردم‌قاین سراسیمه به خیابانها ریختند . این‌واقعه خوشبختانه‌خسارات مالی و تلفات جانی نداشت .

تشرف بدین اسلام

اینجانب خانم‌خیری وانلین تبعه هلند لیسانسیه مدیریت بازرگانی با عنایت خداوند و گفتگو و ارشادهای مقیدتی که در محضرحضرت آیت‌الله‌علامه نوری داشته‌ام از مسیحیت به اسلام که اینک اعتقاد دارم کاملترین و آخرین دین الهی است روی آوردم و نام را خیرالنساء اعلام میدارم .

آ-۵۱۱۱

فروش فوق‌العاده
انواع نوارهای ویدئو
ضبط شده آماده
سیستم های : بتاماکس -گروندیك VHS
تهران استریو ۲۰۰۰
خیابان میرداماد - میدان محسنی تلفن ۲۲۶۴۶۹
مشهد: استریو میخک- خیابان دانشگاه تلفن ۴۱۰۸۸
رشت: گوگیلم- خیابان تختی- تلفن ۲۴۲۴۹
شیراز: فتوافسون- خیابان قصرالدشت- تلفن ۲۲۱۸۶
تبریز: دنیای تصویر- خیابان شریعتمداری تلفن۵۶۴۳۱
ارومیه: فروشگاه نگامه- خیابان امام تلفن ۵۷۰۴
اندیمشک- کالای خانه- خیابان امام تلفن ۲۴۲۸

تعلیم نقاشی
آتلیه دیزاین تاسیس ۱۳۴۳
برای بزرگسالان وکودکان ونوجوانان
زیر نظر سهیل فروتن
شروع کلاسها ۲۰ خرداد نامنویسی بازرو قبلی
آدرس : خیابان انقلاب مقابل درب اصلی
دانشگاه تهران ساختمان‌کفش بلاتلفن۶۶۰۷۸۸
آ-۵۱۵۷

سالنهای مرغداری و دامداری
پارس فریم
پارس فریم محاسبه ، ساخت ونصب انواع سالنهای پیش ساخته
ورزشی ، انبارها ، کارخانجات ، سالنهای مرغداری و دامداری
را باارزانترین هزینه ممکن براساس تخصص ، دقت ، مهارت وسرعت
تقبل مینماید پارس فریم تلفن : ۹۲۱۳۲۳

«پوستر»
از کلیه‌مراکزی که‌بعدازانقلاب پوستر تهیه‌وتوزیع نموده‌اند درخواست میشود ازهر کدام‌دو عدد باذکر اسم وآدرس کامل به‌صندوق پستی شماره ۳۷۵۵-۴۱ مرکز ایرانی مطالعه فرهنگها ارسال دارند

هیچ قدرتی قادر نیست ملتی یکدل و یک جهت را سرکوب کند

حسن صدر

گرچه من و آقای سردبیر جدید اطلاعات تاحدی همدیگر را می‌شناسیم و ازروش و سوابق سیاسی یکدیگر آگاهیم ، ولی چون‌اطلاعات روزنامه مورد علاقه‌ام که‌اغلب آثار قلمی من‌آنجا چاپ شده باتغییر مدیر و سردبیر ،می‌تواند راه و روشی نودر پیش‌گیرد، من دوسه نکته را متذکر میشوم تااگر طرز تفکر مرادر انقلاب ملی اسلامی ، انقلابی که به‌بهای خون ده‌ها هزار شهید پاگرفته ، نمی‌پسندند کار عبث نکنم.

اول اینکه مدح و ستایش عملکرد تمام نهاد های حکومتی رانه صحیح میدانم، نه‌لازم‌و نه‌مفید، بلکه شکر موهبت قلمی راکه خداوند بمن عنایت کرده ، چنین میدانم که خالی از غرض و آکنده از صداقت و باحفظ ایمان و علاقه کامل، به‌نهضت مقدس اسلامی مملکتم از خرده گیری وتذکر کج رویهائی که طبعا درکار مثبت میتواند پیش‌بیاید، امساک نکنم و به‌سعه صدر کسانی که باید اشتباهات زیان بخش را تصحیح کنند، ایمان داشته باشم .

دوم اینکه مصلحت استحکام و دوام حکومت اسلامی انقلابی در اینست که‌هرهفته وهرماه ازکسانی که باداشتن تجارب و اطلاعات اجتماعی و سیاسی ، درمتن امورنیستند، نفع و ضرری هم‌در کار ندارند ، بخواهند اشتباهاتی راکه می‌تواند جماعاتی رابرخلاف حق‌و عدل برنجاند و به‌صف مغرضین ضد انقلابی ، نزدیک کند ، تذکر دهند و باین تذکرات ترتیب اثر داد شود .

آری تجارب دور تاریخ بکنار ، تجربه دوسال قبل، هنوز زنده و جلو چشم ما است .

همانطور که امام بارها گفتند ، نه‌امپریالیسم آمریکا ، نه‌دیگر قدرت های صنعتی هیچیک نمیتوانند ، مادام‌که یک ملتی یکدل و یک جهت بحق ازخود و شخصیت خود دفاع میکند، ارکان وجود وقدرت آن را درهم بشکنند ، چهارده قرن پیش کفار قریش در غزوه بدرو ده سال پیش قدرت جهنمی نیکسون درویتنام ، هیچکدام هیچ غلطی نتوانستند بکنند، اما بی‌عدالتی و رنجاندن خودی، دشمن یکدلی و یک جهتی‌است.

من باصفهان ،مسقط‌الراس خود علاقه‌مندم.خویشاوندی ها، آشنائی و روابط دیرینه مرا در غمو شادی این شهر که روزی نصف جهان خوانده میشد ، علاقه‌مند کرده‌است. اصفهان ،ازدو نظر به‌حکومت انقلابی امیدوار و به‌آن علاقه‌مند است :

یکی اینکه از پیشتازان انقلاب بود و در پائیز ۵۷ از حیث تعداد قربانی دادن در صف اول شهرهای بزرگ ایران قرار داشت .

دیگراینکه حتی دوره، دودمان پهلوی روحانیت در اصفهان واقعا مقام قدیسی داشته ، روحانیت اصفهان و مدارس صدروجده بزرگ و کوچک و نم‌آورد ومدرسه چهارباغ ، مردان بزرگی مثل حاج سید محمدباقردرچه‌ای ، آخوند گزی ، شیخ محمد خراسانی ، آخوند کاشی ، جهانگیر خان قشقائی و آخرینشان حاج آقارحیم ارباب پرورد که آقای جلال همائی دانشمند عالیقدر و بلند مرتبت تربیت یافته محضر این بزرگان است .

بجامیدانم شمه‌ای از مناعت وعزت نفس این مردان بزرگ ، برای جوانان وطنم بازگو کنم :

یکی‌از روزهای رمضان ، تاجر بلندآوازه‌ای از سید محمدباقر درچه‌ای بافطار دعوت کرد.

– درچه وهمچنین گز، دوروستای متصل باصفهان است.صدوپنجاه نفراز معاریف وبزرگان شهر را هم به افتخار این مهمان گرانقدر به‌میهمانی خواند وسفره‌ای برای پانصد تن تدارک دید. آقا و محررش بعداز ادای نماز ، برای افطار آمدند. بالحن درشت و بی اعتنا ، لحن مردی که دنیا باتمام نعم‌ولذائذ مادی ومعنوی ، باهمه پول هاو قدرت ها درنظرش مثل کفش پاره‌ای که مولای متقیان ایام فرمانفرمائی مشغول وصله زدنش بود و قیمتش را از ابن عباس پرسید، به‌میزبان گفت: گرسنه‌ام ، نان وپنیر بیاور. صدوپنجا نفر بانهایت خضوع جلوپای سید ایستاده‌اند ، ولی اوگوئی اینهارا مطلقا نمی‌بیند . میزبان بناچار پی‌فرمان دوید تاآقا شروع بافطار کرد، بالحنی ملتمسانه ،از محرر خواست نگذارد آقا خودرا بانان و پنیر سیر کند. ضمنا در گستردن سفره هم تاجاداشت ، شتاب کرد ، ولی‌چیدن ده‌ها دیس بره‌بریان و خورشهای گوناگون ، طبعا وقت میبرد ، تمام شدن افطار وآماده بودن سفره ، چنان‌مقارن شد که آقا برخاست و بدون کمترین مجامله از صاحب‌خانه، خدا حافظی کرد ورفت . میزبان التماس کرد که چند لحظه باختصار حرف بزنید ،آقا گفت: «مطالعه دارم دیر میشود»و رفت که رفت .

خواننده گرامی ،زبان وقلم من‌از وصف عظمت این صحنه ، این مناعت وعزت نفس واین بهیچ شمردن همه چیز، جزخدا ودین ، عاجز است .

آخوند ملا عبدالکریم گزی ، مجتهد مسلم و فقیه عالیقدر و کارشناس امور روستائی ، خاصه قنوات در مرافعه دوخرده مالک که برسرمادر چاه قنات ، کشمکش داشتند ، خود لخت میشد ومثل یک مقنی حرفه‌ای ماهر ، داخل چاه میشد وبا بررسی کموکیف کار، به‌آنچه حق‌می‌دانست حکم میکرد وتمام این رنج رایگان بود وروز مرگ، صدتومان ترکه ازخود گذاشت .

ده‌سال پیش، مرحوم‌ارباب نابینا وبرای معالجه‌پرستات دربیمارستان مهرتهران بستری بود. بعیادتش رفتم، بربالینش نشستم. گفت: گوش کن زن‌درستی است . مامسلمان هاباو ستم کرده‌ایم ، سال‌ها قبل جوانی بدروغ مسیحی شده ، با اوکه دختر جوان زیبائی بوده ازدواج کرد، پول اوراگرفت وباغ ،باسم خودش خریده بعد مرده و ورثه و زوجه‌مسلمان این مرد مسیحی شده، باین زن که‌درفقر بسر میبرد ، هیچ نداده‌اند. کشیش کلیسای جلفا درنامه‌ای که‌به من نوشته، توصیه کرده،آیه‌یازده سوره مائده قرآن‌رابخوانم.من‌بانگرانی ازکسانم خواستم آیه را بخوانند . آیه اینست:«ولایجرمنکم شنئان قوم ان‌لاتعدلوا – اعدلواهو اقرب‌للتقوی» زشتکاری قومی سبب نشود، شماکه اختیار دار آنها میشوید ، به‌آنها ستم کنید، نه، عدالت پیشه کنیدکه‌به تقوی نزدیک تر است».

من بامر این روحانی بزرگ که‌نماز جماعت را باکلاه ودرخانه خودش میخواند، آنچه توانستم درترمیم حق این زن مسیحی امساک نکردم .

اینها مقدمه بود، اکنون بذی‌المقدمه میرسیم . اصفهان بااین دوخاصیت و برخلاف انتظار از رفتار بعضی نهاد ها رنج برده ومیبرد . ماموریت آقای مکارم شیرازی ،دانشمند اسلام شناس وروحانی مبارزی که دررژیم سابق بارها بزندان افتاد و دوسال اخیر، چندین دفعه بنقاط بدآب وهوا تبعید شد، مرهم شفابخشی برجراحات قلب ها بود .

باکمال تاسف گروهک های فشار، بحدی بایشان تاختند که بناچار اعلام جرم کرد .

یک جمله از مشاهدات آقای مکارم را نقل میکنم :

درزندان اصفهان کسی شکایت کرد که بیگناه ، بده سال زندان محکوم شده‌ام . فردا پرونده اورا دیدم ، حکم چنین بود : گرچه جرم این مرد ثابت نیست، ولی بده‌سال زندان وپرداخت دیه محکوم میشود .

باذکر دوسه نکته ، نوشته را پایان میدهم :

(الف) بیشتر نابسامانی های دادسرا ها و دادگاه های شهرستان ها معلول کم تجربگی و کم‌سنی جوان های نیازموده‌ای استکه علاوه بربی‌تجربگی ،مثل هرانسان دیگری قدرت ، اسیر خودپسندیشان میکند.

(ب) اکنون کووجود دادسرا و دادگاه انقلاب رابعد از ۱۵ماه هنوز ضروری میدانید، چه خوب بود آئین دادرسی واجب‌الاجرا تهیه میشد و همه میدانستند چه‌نوع جرمی در صلاحیت این دادگاه های اختصاصی است و بچه کیفیتی رسیدگی میشود . مثلا الفبای قضاوت، چه شرعی‌و چه عرفی، چه‌قدیم وچه جدید، حکم میکند، قاضی‌ازبازپرس گرفته‌تادادرس، دلال‌وعلیه شهود موافق ومخالف‌متهم، همه رابیکسان ویک صورت جمع واستماع کنند، زیراهدف کشف واقع است، ولی درعمل دیده شده در بعضی‌موارد این بیطرفی رعایت نمیشود .

(ج) سال اول انقلاب، وضع اضطراری حاکم بود، ولی امروز که‌اوضاع نسبتا عادی است،چرا احکام‌محاکم، قابل استیناف وتجدید نظر نباشد ؟

آیا فکر میکنید این آقایان کم‌تجربه و گاهی مغرور، دچار اشتباه نمیشوند ؟

آیا قاضی مصون از خطا است ؟

آیا فراموش کرده‌اید که‌بعد ازچهارده معصوم،کسی معصوم از خطا نیست ؟

و یافراموش کرده‌ایم که قرآن کریم راجع به‌رسول اکرم بزرگترین مرد آفرینش میگوید :

«لوکنت اعلم‌الغیب لاستکثرت من‌الخیر» اگر غیب‌میدانسته تمام خیرهای عالم رابطرف خود جلب میکردم .

(د)دیروز دردفتر دم‌در دادسرای انقلاب مرکز ورقه بلند بالایی دیدم که فقط چهار نوع جرم را در صلاحیت دادسرای انقلاب دانسته وبقیه‌را بدادگستری و محاکم‌نظامی حوالت کرده است :

اول، جرم قتل نفس سیاسی، دوم غارت بیت المال، سوم شکنجه گری وچهارم جاسوسی بنفع بیگانگان .

اگر باین تقسیم بندی، بادقت عمل میشد، بسیاری از نارضائی‌هاوبی ترتیبی‌ها واحیانا،اعمال غرضها خشک‌میشد.

گفتوگوی رسول امان الهی با دکترعلی شمس اردکانی سفیر ایران در کویت

دشمنان ما میخواهند حضور ایران در خلیج فارس را از بین ببرند

ما نمی‌توانیم در برابر آزمندان جهانی در خلیج فارس دست‌روی دست بگذاریم

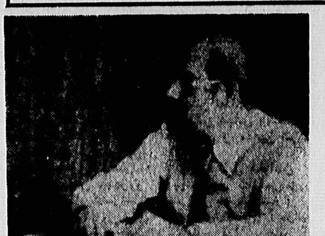
علی شمس اردکانی سفیر ایران در کویت

بخش اول این مصاحبه برمحور کنفرانس‌اسلامی پاکستان و شرکت ایران در این کنفرانس بود که دیروز چاپ شد.

در این قسمت از مصاحبه نیز دکتر علی شمس اردکانی به آخرین سئوال خبرنگار ما پیرامون‌این موضوع که خود کشور میزبان کنفرانس به کدام‌خط سیاسی سیر میکند پاسخ داده است.

اما بخش‌عمده این قسمت از مصاحبه، نظرخواهی از دکتر شمس اردکانی پیرامون این مسئله است که آیا سیاست خارجی ایران روی غلطک افتاده استیا خیر .

واو عمده‌ترین نقیصه رادر ماشین سیاست خارجی، یعنی عدم کادر ورزیده کافی و مجهز به‌ایمان اسلامی میداند و نیز به دخالت‌های بیمورد مقامات غیرمسئول داخلی اشاره میکند.

درد مجبوری

● سئوال: شنیده میشد که کشور پاکستان خودش همواره سعی میکرد که کنفرانس بیشتر شوروی را محکوم کند ...

– جواب: من بدون پیشداوری، امکانات واشکالات پاکستان راتاحدی میدانم باتوجه به‌این شناخت و شناخت از بعضی دیگر از کشورهای مسلمان خاورمیانه، افریقای‌شمالی وشرقی در مجموع میتوانم بگویم این تصور ذهنی‌که ماداریم که این کشورها نوکر صددرصد امریکا هستند، این تصور درست نیست.

● خوب، شما از یکطرف گفتید که ماباید به مردم پاکستان کمک کنیم، آنها را هشیار کنیم وبه منافع خودشان آگاه کنیم واز طرف دیگر به دولت پاکستان بعنوان قدرت حاکمه‌ای که به سراسر کشور پاکستان حاکمیت مشروع‌دارد، احترام دیپلماتیک قایل شده‌اید ورفته‌اید با آنها نشسته‌اید و گفتگو کرده‌اید، خوب، این دو دیدگاه باهم در تضاد نیستند؟

– ببینید رفتن ونرفتن مادر اعمال حاکمیت دولتی که در پاکستان در سرکار هست تاثیری نمیگذارد، ولی رفتن‌ماو آشنا کردن مردم به حقایق تاثیر میگذارد، بنابراین پیداست که شق دوم مورد انتقاد ما است. ببینید حکومت پاکستان هم در یک طیف از وابستگی قراردارد، یکی درد مجبوری است، یکی درد آن‌فرم فکر و حالت ذهنی که دستگاه رهبری داردو بایستی که این مسئله را در نظر گرفت. مابارساندن ندای اسلام حقیقی وانشاءالله پس از پیروزی برنامه‌های اقتصادی و اجتماعی وبانشان دادن جامعه نوی ایرانی بتوانیم یک اثر تصحیحی روی آن کشور داشته باشیم که روابطمان تقریبا مثبت باشد، وگرنه بطور کلی هم آنها را رها کنیم، این‌کمکی در اصلاح امور آنها نمی‌کند.

مشکل تحمیلی!

● آقای سفیر، هرچند که این سئوال را باید قاعدتا از وزیر خارجه کرد، اما نظر شما را بدنیست بدانیم. بنظر شما سیاست خارجی ایران روی غلطک افتاده یانه ؟

– سیاست خارجی ایران یک قوه رهبری و برنامه‌ریزی دارد ویک ماشین اجرائی دارد برنامه‌ریزی سیاست خارجی ایران در اختیار وزیر خارجه وشورای انقلاب و رئیس جمهوری است وبالاتر از همه، رهنمودهای امام، این جهت سیاست خارجی را تعیین میکند وبرای اجرایش باید ماشین وزارت خارجه باایمان و فعال کار کند. این جا مقداری اشکال هست. درست است که وزیر خارجه مورد تائید امام ورئیس جمهوری و شورای انقلاب است و مردم هم نظر مثبت دارند، اما ماشین وزارت خارجه همان فرم قبلی است. تعدادی مدیر جدید آمده‌اند که اینها نیاز به ابزار دارند . وزارت خارجه ابزار اصلی‌اش دیپلمات خوب، کارکشته، با سواد وباایمان است. خوب حالا حدود ۴۰۰ مامور را از مجموع ۱۰۰۰ کارمند سیاسی اخراج کرده‌اند، پیداست که دستگاه سیاسی میخوابد. اقلا باید این تشکیلات، کارمند سیاسی خارجه باایمان وباسواد را بیاورد، اینجابرمیخوریم به‌کوه. سازمان اداری‌واستخدامی کشورو سازمان‌استخدامی هم جائی است که همان مشاورین صهیونیست هویدا براه انداختند ومیدانید که چه کسانی هم در راسش بودند، حالا آمده‌ایم بجای اینکه خواست مردم وفریادهای آتشین مردم‌را در رابطه باسیاست خارجی مبنا و معیار گرداندن سیاست خارجی خود بکنیم.

– بعقیده من بهترین راه اصلاح مسایل اداری وزارت خارجه وبلکه در تمام سطح کشور این است که سازمان‌اداری واستخدامی کشور را یک قفل به درش بزنند و به‌کارمندانش هم یکی ده‌هزار تومن بدهند وبگویند بروید در مدارس درس بدهید.

بنابراین یک مقدار مشکلات وزارت خارجه از خارج از وزارت خارجه تحمیل میشود. خوب این تحمیل راهم فکر نمیکنم درحد امکانات وزیر خارجه باشد که بتواند مشکلش را رفع کند.

قحط‌الرجال نیست

●منظورتان این است که کمیسیون پاکسازی وزارت خارجه باید به موازات استخدام کردن نیروی جدید تربیت شده اقدام به پاکسازی میکرد،یا چه چیز دیگری منظور شما است؟ کارمندانی که در خدمت طاغوت متعهدانه کار میکردند، علیه دانشجویان گزارش تهیه میکردند وبا ساواک همکاری میکردند ، وزارت خارجه جمهوری اسلامی‌که نمیتواند اینها رانگهدارد، درکنارش بایداین امکان بوزارت خارجه داده میشد که بتواند افراد جدید را بجای آنها بگذارد، خوب،این از اول اشتباه بود، وقتی که آقای بازرگان گفت در ایران قحط الرجال است، بازرگان دایره کوچکی را دور خودش میدید، ایران هیچ قحط‌الرجال نیست، پس این هزاران جوانی که در خط امام میگنند نه شرقی ونه غربی، جمهوری اسلامی این دانشجویان، این فارغ‌التحصیلان، اینهاکجاهستند ؟بایستی که مدیریت چنان باشد به کسی که کار نمیکند، مزد نرهندتا بتوانند کسانی را که کاردان‌هستند واردکارکنندو مشغولشان بکنند ومثلا سازمان امور اداری و استخدامی کشور وجهه هستش‌بیشترمربوط بطاغوتی‌هائی‌میشودکه درخدمت طاغوت بودند واز ادارات اخراج شدند، تاکسانی که بیشتردر خدمت انقلاب بودند وحالا دارند برای جمهوری‌اسلامی کار میکنند. ملاحظه بفرمائید آنها که در سازمان‌اداری و استخدامی‌کشور کار میکنند دوستان همانها هستند . کار هایشان را درست میکنند و میگذارند روی میز وزیر جدید ، وزیر هم خیال‌می‌کند این مهمترین کار روز است که باید انجام دهد– که مثلا به اخراجی ها حقوق بدهید –

● کادر جدید باید چگونه تامین شود ؟

– اگر برویم دنبالش ، تامین میشود اگر ما تاخیر کنیم که کادر نداریم برای اینکه میتوانستیم پارسال امتحان‌بگذاریم امتحان سواد ، فهم ، زبان خارجی ، جغرافیای سیاسی ، تاریخ ، عقاید سیاسی ، تاریخ روابط دیپلماسی و غیره واین سوادو این‌اطلاعات را به عنوان شرط لازم تلقی کنیم ، بعد تعهد و آشنائی به اسلام و آشنائی به‌بنیان های جمهوری اسلامی و ایمان داشتن و متعهد بودن را به عنوان شرایط کافی ، و باز معلومات طرف را بسنجیم و به عنوان یک مصاحبه نهائی کسانی را که بدرد این کارها میخورند انتخاب کنیم . بدیهی است که وقتی خوب امتحان کنید ۸۰ تا ۹۰ درصدش خوب در میاید ، البته عملا ممکن است۵ درصدهم بد دربیاید حالا از ترس این ۵ درصد عملا نصف کاروزارت خارجه را از فعالیت انداخته‌ایم و در کشور های‌خارجی مامور کارکشته ،ورزیده و با ایمان نداریم .

اگر پارسال شروع کرده بودند ،به ترتیب الان آماده بودند برای خدمت . حالا اگر بکنیم برای سال دیگر آماده خواهند شد ، باز هم اگر نکنیم عقب هستیم .

عملیات امریکا ، عراق خنثی شد

● آقای شمس ، شما در کویت انجام وظیفه می‌کنید. بنظر شما بعد از سفر وزیر خارجه به کویت و امارات عربی متحده و بحرین هیچ تغییری در نحوه نگرش این کشور ها به ایران به عمل آمده ؟

– مسلما شده است . درروابطدیپلماسی بایددر نظر داشت که مثل میدان جنگ نیست که تا برویم به مبارزه در فلان روز فلان سنگر را میتوانیم بگیریم یا نمیتوانیم. عملیات دیپلماسی عبارت است از تاثیر در افکار عمومی وخود مذاکره، بتدریج مطالب جامیافتد. آمریکا و دشمن‌های مادر منطقه هدفشان این است که حضور ایران را در خلیج‌فارس از بین ببرند، حضورفرهنگی،سیاسی‌و غیره و خودشان مستقیم و عواملشان غیر مستقیم هرروز سعی میکنند، نغمه‌ای را ساز کنند که بیک شکلی بین انقلاب اسلامی ایران و کشورهای دیگر منطقه‌ودولت‌ها نفاق‌اندازند در مقابل این توطئه، عامل داخلی هم دارند. کسانی که دارند سیاست منزوی کردن جمهوری اسلامی ایران را پیاده میکنند اینها یا دوستان احمق ما هستند،یا دشمنان ما و بهر حال ما نمیتوانیم سیاست خارجی خود و حضور ایران را که این همه مورد خواست ملتهای منطقه است، فدای‌چنین ذهن گرایان خام فکر بکنیم و در این رابطه است که می‌بینیم سفر وزیر خارجه همه‌چیزش صد در صد مطابق میل ما نبوده است، ولی مثبت های آن اصلا بامنفی‌ها قابل مقایسه نیست. تمام برنامه‌های پنج، ششماه اخیر عراق وآمریکا تا حد زیادی در این سفر خنثی شد.اینها دیدند که جمهوری اسلامی ایران از یك سیاست صادقانه‌ومستقیم پیروی‌میکند. به مال کسی هم طمع ندارد و حتی کسانی را که مورد فشار و طمع هستند هم حاضر است، به‌آنها کمك کند. فراموش نکنیم بیش‌از هرچیزی خلیج‌فارس مرکز ثقل سیاسی و اقتصادی دنیا استو همه دنیا، روی آن طمع دارد. ما نمی‌توانیم در مقابل این‌آزمندان جهانی و طمعان و حقه‌بازان منطقه‌ای دست روی دست بگذاریم که «بزك‌نمیر بهارمیاد، خربزه باخیار میاد» مابایستی اینها را از چنگال این گرگها درآوریم. این گناه میش نیست که میفتد به چنگال گرگ. این گناه چوپان است اگر نتواند میش را از چنگال‌گرگ درآورد .

چوپان آگاه

شمس افزود: بایستی‌جمهوری اسلامی ایران نشان دهد که چوپان آگاهی است. مثل اینکه برنامه است که حکومت مستضعفین را تبدیل کند به یك برنامه‌ای که به خود مستضعفین لطمه وارد کند، چه در داخل و چه از خارج، مثلا من در مسایل داخلی زیاد وارد نیستم، ولی اگر از بنیاد مستضعفان بپرسید شما تا حالا چندتا خانه برای مستضعفین ساخته‌اید ؟ بشما میگوید هیچی . همان دارو دسته ، حالا میخواهد در سیاست خارجی که مبنی بر رساندن ندای ما به مستضعفین است، خلل ایجاد کنند. مسایل‌را که نباید روی حب وبغض شخصی بررسی کرد. دشمن‌بنام دستگاه تبلیغاتی خودش دارد علیه جمهوری اسلامی ایران بررسی میکنند، آنوقت ما برویم هی علیه همدیگر مقاله بنویسیم ؟ بایستی با مردم دنیا حرف زد، وقتی حضرت‌رسول به‌پیغمبری مبعوث میشد، اولین کاری که بعد از گفتگو با اطرافیانش میکند، سفیر میفرستد پیش حکام مستبد و ظالم زمان، پیش امپراطور ساسانی امپراطور روم و امپراطورحبشه. حالا این آقایان مسلمان‌تر از حضرت محمد هستند ؟پیغمبر نمیدانست که یزدگرد به نامه ایشان وقعی نخواهد گذاشت؟ مسلما میدانست، ولی نترسید. حالا شما این را غلط دیپلماسی در سیاست خارجی حضرت محمد حساب میکنید؟ آیا نامه نوشتن به خسرو پرویز، یك غلط دیپلماسی بوده است ؟ طبیعتا خیر.

● آن دو نفری را که دولت کویت بعنوان [illegible] احتمالی سوء قصد به‌وزیر خارجه ایران دستگیر کرده بود، چه شدند ؟

– در اینکه اینها مبعوث عراقی‌ها بودند و از سوی سفارت عراق در کویت انتخاب شده بودند شکی نیست ،ولی دولت کویت اطلاع داده است که پرونده این سرا در اختیار وزیر امور خارجه ایران قرارخواهد داد، ولی چون مدتی است در ماموریت خارج از کویت بودم، نمیدانم کاربکجا رسیده، ولی مسلما این پرونده بایستی در اختیار دولت‌ایران قرار گرفته شود، تا ما حد آن نابکار دستی که باین کار اقدام کرده است، بشناسیم و در ضمن بدانیم که برادران کویت ما تا چه حدی در این رابطه آگاهی پیدا کرده و یا تا چه حدی خودشان مظلوم واقع شده‌اند و تاچه حدی ، جدی عمل کرده‌اند.

اعتراض کنسولگری جمهوری اسلامی ایران به سنای‌هامبورك

بعلت مزاحمت‌های‌گوناگونی که مامورین مرزی وگمرکی آلمان بعلل وجهات مختلف و بی‌اساس برای مسافران ایرانی بوجود می‌آورند کنسولگری جمهوری‌اسلامی ایران در هامبورگ بسنای هامبورگ اعتراضنامه‌ای نوشت و در آن متذکر شد که در رفتار ماموران‌مرزی و گمرکی نسبت به مسافران ایرانی اهانت، بی‌حرمتی و پایمال کردن حق از هرجهت بوضوح دیده می‌شود .

کنسولگری جمهوری اسلامی ایران در این اعتراضنامه دوموردمشخص را باین‌شرح ذکرکرده است:

۱– نسبت به یک خانم خانه‌دار ایرانی که از لندن به هامبورگ می‌آمده به‌اتهام بی‌اساس و اینکه این خانم قادر به‌پرداخت‌مخارج اقامت خود در آلمان نیست و می خواهد در هامبورگ کار کند رفتار توهین‌آمیزی شده و وی را مجبور به‌مراجعت به ایران نموده‌اند.

چگونگی برخوردورفتاری که نسبت به این دختر تنها و جوان روا داشته شده واقعا شرم‌آور است.

۲– ایرانی دیگری که از برلین می‌آمده و گذرنامه وی میبایستی تمدید میشده مورد اهانت قرار گرفته و تمام شب او را با دست بسته زندانی کرده و درمقابل تقاضای او جهت تلفن با این کنسولگری به اوجواب داده شده که بهتر است به (امام) خمینی تلفن نماید.

رشد فزاینده نیروهای انقلابی خاورمیانه در برابر امریکا

ایالات متحده در رویای خام خود میپندارد ایران به‌چنك امپریالیسم باز خواهد گشت!

از: فلسطین
مترجم: پژواک

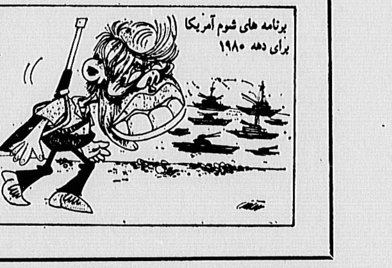
برنامه های شوم آمریکا برای دهه ۱۹۸۰!

● «کمپ دیوید» بازار تسلیحاتی جدیدی در مصر می‌گشاید یک شریک دیگر در استراتژی «کمپ دیوید»ی‌ایالات متحده ، مصر است ، وقتی مصر در ۱۹۷۲ روابط خود را با اتحاد شوروی گسست ، تنها خط با دوام تدارکاتی نظامی خود.را هم قطع کرد. جنگ ۱۹۷۳ ، توانائی‌اینده مصر را برای جنگ عادی ، با نبودن تدارکات مجدددرسطحی که اسرائیل از حامی امریکایی خود بدست آورده است ، مانع شد . در دوره پیش از«کمپ‌دیوید» ، ایالات متحده کمک نظامی و اقتصادی را از مصر دریغ داشت و منتظر بود که سیستم جنگ افزار های روسی زنگ بزنند و «سادات» دربرابر طرح های آمریکا در منطقه کاملاتسلیم‌بشود. رژیم«سادات» کوشید تا با وارد کردن سلاح های اروپای غربی ، به ذخایر نظامی خود بیفزاید ، اما این‌ها بسختی با زرادخانه صهیونیسم که ایالات متحده در اختیار ان گذارد ، رقابت میکرد ،نشانه این حقیقت آن است که در ۱۹۷۲ – ۱۹۷۰ ، مصر ۵۴درصد همه محموله های تسلیحاتی را کهمنطقه‌خاورمیانه تحویل شد ، دریافت کرد و عمده این محموله‌ها از اتحاد شوروی رسید .

در ۱۹۷۵ ، مصر تنها ۱۷ درصد را دریافت میکرد ،حال آنکه اسرائیل ۵۳ در صد محمولات تسلیحاتی را دریافت میکرد.

یک اقدام که برای خارج کردن «سادات»از وضع‌دشوار نظامی خود که در اثر اختلاف با اتحاد شوروی بوجود آمد طرح شد ، برنامه‌یی برای‌ایجاد سازمان صنایع نظامی چند میلیارد دلاری عرب بود، قرار براین شد که عربستان سعودی سرمایه یک صنعت متنوع‌عرب را تامین کند تا تجهیزات‌رزمی طرح اروپایی را در کارخانه های جدید مصری تولید کند. در ابتدا، «سادات» میزان نسبتا اندک ۱ر۵ میلیارد دلار را بصورت اعتبار های نظامی ایالات متحده در ازای تسلیم خود دریافت کرد(به صهیونیستها ، دو برابر این مقدارداده شد) هر چند در در برآورد های اطلاعاتی‌خود آمریکایی‌ها ، در باره تداوم آتی رژیم «سادات» تردید شده است ، اما زیان ناشی از دست رفتن بازار تسلیحاتی ایران ، رژیم «سادات» را در وضع جدیدی بعنوان یک دریافت کننده احتمالی بزرگ محموله‌های تسلیحاتی ایالات متحده قرارداده‌است ،حکومت «کارتر» در ۲۱ ژوئیه اعلام کرد که ازکنگره خواهدخواست ۱ر۵ میلیارد دلار اضافی‌اعتبار نظامی برای مصر را که در طول دو سال آینده پرداخت خواهد شد ، تصویب کند تا آنکه رژیم «سادات »،همچنین بتواند پاره‌یی از «اف – ۱۶» های باقی مانده شاه را جذب کند. «سادات»رویاهای بسیار بزرگتری برای مسلح شدن‌دارد و به ایالات‌متحده برای اعتبار های بیشتر نظامی که مجموع آن در طول پنج سال اینده‌به ۵میلیارد دلار برسد ، فشار می‌آورد، «کمال حسن علی» وزیر دفاع مصر ، در فوریه اعلام کرد که مصر همچنین خواهد کوشید «اف – ۱۵ – ایگل» را که پیچیده ترین بمب افکن امریکایی است ،خریداری کند . «علی» مصر را بعنوان سنگر اصلی در دفاع ازکشور های‌عرب‌در برابر «پرخاشگری شوروی» تصویر کرد ، اما نقش نظامی واقعی‌مصراوقتی آشکار ساخت که گفت نقش «نمایندهمی» (نمایندگی از سوی کشورهای دیگر عرب) مصر،تا آفریقا گسترش خواهد یافت ، او امضای یک توافق نظامی‌با زئیر را اعلام کرد و گفت که مصر عده «رایزنان» نظامی‌مصر راکه در زئیر مستقر کرده‌است تصاعد میبخشد .

● مداخلهٔ ایالات‌متحده برای گشایش بازار های تسلیحاتی جدید نه مصر و نه اسرائیل ،نمی توانند از دست‌رفتن بازار تسلیحاتی ایران از سوی‌ایالات‌متحده را جبران کنند . برای ایجاد تقاضای جدید برای جنگ‌افزار های آمریکایی، ایالات متحده به بازارهای جدید خاورمیانه‌یی نیازدارد. اما گشایش بازار های‌جدید تسلیحاتی در جهان عرب‌و دورکردن رقابت اروپای غربی ،یک بحران جنگی ر گسترش «کمپ دیوید» را ایجاب می کند . افزون بر این ، حکومت «کارتر» با ابتکار کردن طرح هایی برای مداخلهٔ مستقیم‌ایالات متحده در خاورمیانه ،مسابقهٔ تسلیحاتی را تصاعد می – بخشد .

هفته‌نامه «بیزینس ویک» چهارم فوریه مساله‌یی را ارائه کرد که امپریالیسم ایالات‌متحده در گرایش به جنك با آن مواجه است . این هفته‌نامه نوشت ، «کارتر با بهره – برداری از رویداد ها در ایران و افغانستان وپیشنهاد کردن برنامه های خانگی مانند احیای آموزش نظامی برای همهٔ مردان و زنان‌بین ۱۸ و ۲۶ ساله ، بهترین تلاش خود را برای القای یك «حالت اضطراری» انجام داده است .»

یك اولویت فشارآور دیگر برای حکومت«کارتر» واقعیت بخشیدن به مجرا– های جدید تسلیحاتی خاورمیانه‌یی است تاجانشین روابط پیشین نظامی ایالات متحده با رژیم شاه بر‌کنار شده بشود .

ایالات متحده حتی رویاهایی برای بازگرداندن‌خودایران به آغوش امپریالیست ها دارد . این انحراف جدید در سیاست ایالات متحده، در سخنرانی «حالت‌اتحاد»، «کارتر» روشن‌شد،«کارتر» بازگو‌کرد که یکی ازهدف های سیاسی حکومت او در سال آینده ، آن است که «رهبران ایران را متقاعد سازد که خطر واقعی برای کشور آنها در شمال(از جانب سربازان شوروی در افغانستان) قرار دارد و منازعهٔ با ایالات متحده ، به واکنش آنها در برابر این خطر بزرك‌ترصدمه‌وارد می‌کند.»

وزارت خارجه ایالات متحده ، همزمان ، پیشنهاد های از این هم نیرومندتری را به ایران کرد، «نیویورک تایمز» ۲۳ ژانویه گزارش داد که حکومت کارتر یک تصمیم سیاسی بنیادی‌رابرای پیشنهاد همکاری آینده‌نظامی و اقتصادی به ایران در صورت آزادی گروگان ها گرفته است .»

بازگشایی یک بازار تسلیحاتی ایرانی ، تنهاشتی نیست که «کارتر» روی آن حساب می‌کند ، او در سخنرانی «حالت وحدت» خود افزود : «ما عقیده‌داریم که اختلافات غیرقابل‌مصالحه میان ما و هر ملت اسلامی وجود ندارد . ما به دین اسلام احترام میگذاریم وما آماده‌ایم با همه کشور های مسلمان همکاری کنیم ... در هفته‌های آینده ، ما پیوند های سیاسی و نظامی خود را با کشورهای دیگر در منطقه، تقویت خواهیم‌کرد.»

ایالات متحده سرگرم بررسی‌درباره«ساخت‌وپاخت» با عده‌یی از کشورهای عرب و اسلامی است تا «روابط نظامی خود را تقویت‌کند.» «نیویورک تایمز»،۲۴ ژانویه، پاره‌یی از امکانات را ذکر کرد : «حکومت شبکه‌انعطاف پذیرتری از روابط امنیتی‌را جستجو میکند . گفته می شود حکومت با تکیه بر «کشورهای اصلی، اسرائیل، مصر ، عربستان سعودی و پاکستان ، آماده است در شکل‌های جدیدی از همکاری امنیتی درگیر شود ،ازجمله بازدید نیروهای ایالات‌متحده، و تمرین‌های‌نظامی مشترک، مقامات گفتند ، واشینگتن همچنین آماده است که‌سلاح های جدیدی را برای کشور های دیگر از جمله مراکش، اردن و سودان تامین کند.»

«آخرین دستکاری ها درباره طرح‌های نظامی‌کردن اقتصاد ایالات متحده ، به شکل حضور نظامی مستقیم ایالات متحده درخاورمیانه صورت می‌گیرد . یکی از بزرگترین بخش‌ها در بودجه «دفاعی» «کارتر» ، برای‌یک نیروی‌مداخله‌کننده ۱۵۰۰۰۰ نفری خاورمیانه اختصاص داده می‌شود که در طول پنج سال آینده ، بیش از ۱۰ میلیارد دلارهزینه‌خواهد داشت . ایالات متحده در حال حاضر با انگلستان سرگرم‌گفت‌وگوست کهپایگاه دریایی در «دیاگو گارشیا»در اقیانوس هندرا گسترش‌بدهد تا از آن به عنوان یک‌انبار بزرگ برای مانورهای‌دریایی ایالات متحده در خلیج‌فارس استفاده شود . هزینه ۵۰۰ر میلیون دلار خواهد بود . ایالات متحده سرگرم برنامه‌ریزی برای یک «ناوگان پنجم» جدید است تا بهنحو دایم در خلیج فارس مستقر باشد . ایالات‌متحده‌هم‌اکنون یک ناوگان سنگین نیروی دریایی را با جنگ افزارهای تاکتیکی هسته‌یی به منطقه

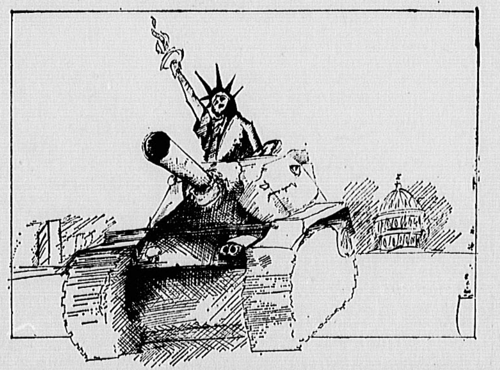

بقیه در صفحه ۹

شمس آل‌احمد

تداوم انقلاب در عهده و رسالت نسل جوان است

روز جمعه ۹ خرداد شمس آل‌احمد به دعوت نهاد های انقلابی خرمشهر در اجتماع مردم خرمشهر در مسجد جامع شهر حاضر شد ودر باره وظایف انقلابیون دراین برهه از انقلاب سخن گفت. در ضمن عصر همانروز در آبادان تحت عنوان انقلاب وجوانان در مسجد بازرگان سخنانی ایراد کرد که بلحاظ اهمیت آن امیدواریم در اینده نزدیکی متن آنرا منتشر کنیم.

در زیر بخشهایی از سخنرانی شمس آل‌احمدرا درمسجد جامع خرمشهر می خوانید:

خوشحالم‌ازاینکه فرصتی پیداشده است تابا جمعی ازاهالی یکی از صنعتی ترین شهر کشورم، یکی از حساس ترین قسمتهای این مملکت که ستم را، استضعاف، استثمار و استعمار را بیش از همه مردم ایران تحمل کرده‌اند اشنا بشوم.

روابطو سوابق بین این کشور و کشور های‌مغربی هرچند قدمت به کهن سالی تاریخ ما دارد، اما به معنای لمس کردن، حس کردن استعمار واستثمار برمی گردد به دوران قاجار از ان زمانی که دارسی به عنوان یک تاجر، زیر حمایت دولت انگلیس دکل حفرچاه رابالا برد و تو آن‌ناحیه از اندام این جامعه بودی، خرطوم زالوی‌استعمار به همینجا چسبید، خون را از تمام اندام می مکید . اما پوسته جایگاه این خرطوم این منطقه بود ، وتو یاخته‌های این جایگاه.

لازم می بینم از ستم‌ها، کمبودها ، وواقعیتهایی که نه تنها شاهدش بودی بلکه مطمع نظرش هم بودی سخن بگویم.

آخرین بار ۸ سال پیش بود بمناسبتی امده بودم‌در همین جزیره ،که مینو نام گذاشتند ومی خواستند که‌جایگاه مشرتکده اربابانشان بکنند.

آن روزی که می رفتم ببینم، همراهم چهلتن ازخواهرانم بودند که در استخدام یکی از نهادهای اموزشی درآمده ومعلم. ناچار من همراه‌آنهاسوار قایق و موتور شدم‌فرصتی بود تابرای من درد دلی بکنند. ومن فقر را از دهان انها نشنیدم، من فقررا از حرکاتشان از لباسشان دیدم. تو نزدیک پنجاه سال است. این ستم را می چشی اما بایک درد مضاعف وآن درد مضاعف اینستکه توغافل نیستی از رفاه ، دراین فقر غوطه‌ور هستی اما در نزدیکت محلاتی را می بینی که اهالی آن زندگیشان باتو زمین تا آسمان فرق می کند . ظلم استعمار واستثمار را اگر بخواهیم ، خواسته باشیم در استانهای کشور ببینیم، و نه در کتابها باید در رکاب تو گام بزنیم، در حلبی اباد تو ،درحصیر ابادتو .

کم نیستند برادران تو که به این درد اعتنا دارندامّا افسوس‌که‌انقلاب ما، دشمنان ویژه خودرا دارد، ابرقدرتان جهانخواره عالم یک طرف و آنها ستونهای پنجم خودشان راهم دارند نه از خودشان بلکه از بین ما.

دشمنانی که قلیلی‌شان بانخ های ارتباطی کوتاه وبلند یابا پنتاگون‌ویا با کرملین ودر ارتباط دائم.

ویک گروه دیگر کثیرتر،دربین ما پرشورتر، پرتحرک، باآرمان بی‌صبر،عصبی،برآشفته و از جمله کم‌تجربه من‌تمثیل می زدم در یک مجلسی‌به نظر من این‌تمثیل کمک کردبه من در بیان فکری که به نظرم امده بود و کمکم کرد در بیان فکرم.

دیده‌ای افرادی‌که‌فاقد یک دست باشند ، امازندگیشان لنگ نماند، بایک دست هم می‌شود چرخ زندگی را راه انداخت. اما بازحمت، باسختی برای زندگی کردن نیاز به دو دست داریم . این دودست در مورد اندام یک جامعه، یک نسل، نسل جوان یک پارچه شور وتحرک اما نیازمند به یک دست‌دیگر که شاید شور و تحرکش به اندازه ان دست نباشد اما تجربه‌اش رافراموش نکنید.

نمی توانیم تجسم بکنیم پرنده‌ای رادر پرواز بایک بال ، اگر شائق پریدنی باید قبول کنی برای پرش باید دو بال داشت یک بال تجربه یک بال تحرک.

من به نمایندگی نسل پنجاه سالگان به این واقعیت اقرار می کنم، اقرار می کنم که نفس ما یارای همراهی باتو را نداشت . امااین بودی جوان عزیز، این تو بودی که باشور و تحرک موتور این شدی.

اقرار می کنم که تو مالک انقلابی تو صاحب انقلابی، تو موتور انقلابی اما قبول‌کن‌این‌واقعیت را اگر نتوانست نسل پدر باتو در تمام این مبارزات و مجاهدات همگامی و همراهی بکند، این به ان معنا نیست که در استانه پیروزی ممکن است بیکار باشد.

ما فرهنگ دیرین سالی داریم. این رسم طغیان جوان ها در مقابل پدر رسم ما نبود. به ما تحمیل‌شد.

انقلاب دو ویژگی دارد یکی تخریب ودیگری سازندگی یکی قتال، یکی تولد های تازه و بنیاد وپی‌گذاشتن اما از لحاظ زمانی در هیچ انقلابی زمانهای ان ازهم جدا نیست. اینطور نیست که سه سال خراب کنی و سه سال بعد را بسازی. باید درهرگام وقدم خراب کنی وبسازی نظام کهن تحمیلی را خراب کنی و نظام درشان انسان را بسازی.

پاسخ سازمان مجاهدین خلق به دعوت رادیو تلویزیون به مناظره

در پی درج خبری که درروزنامه شنبه ۱۰ر۳ر۵۹ در صفحه اول روزنامه اطلاعات تحت عنوان «ازسوی صداو سیمای جمهوری اسلامی ، رجوی بمناظره دعوت شد»چاپ شده بود، سازمان مجاهدین خلق ، نامه‌ای به شرح زیر به روزنامه فرستاده که مطالعه می‌فرمائید

نامه سازمان مجاهدین خلق

بنام‌خدا و بنام خلق قهرمان ایران

مجاهدین خلق ایران بار دیگر برحق پاسخگوئی خود درقبال اتهامات رادیوئی بویژه در رابطه با سمپاشی های شریرانه روزهای ۴و۵ خرداد تاکید می‌کنند.

جای آنست که خون موج زند دردل لعل
زین تغابن که خزف میشکند بازارش

چنانکه عموم هم‌میهنان مادیده و شنیده‌اند ،مدتهاست که رادیو و تلویزیون در تفرقه اندازی و نفاق ، هیچ‌فرصتی را علیه مجاهدین خلق ایران فروگذار نمی‌کند . ازرکیک ترین توهینات به خواهران و مادران ما تا برگزاری مشوء‌ی تلویزیونی ساواک در شب انتخابات و سمپاشی موذیانه تحت عنوان باصطلاح تجلیل! در سالروز شهادت بنیانگذاران مجاهدین .و شگفت‌انگیزتراینکه وقتی حضرات باموج خشم و نفرت مردمی مواجه می‌شوند بجای عذرخواهی از مردم وتنبه‌از عملکرد ضد مردمی‌شان ، بازهم عین همان برنامه را درشب بعداز ۴خرداد تکرار می‌کنند.

ازعده‌ای که درست تاشب انقلاب برضد امام خمینی ، هرگونه فعالیت سیاسی رابرای مسلمانان «حرام» شمرده و بگواهی تمام اسناد موجود بارژیم شاه وساواک درسازش وتفاهم کامل بسر می‌بردند البته این قبیل کارها چیز بعیدی نیست .

ضمنا نمی‌توان‌نادیده گرفت که اگراز آقایان خواسته شود تافیلم های مربوط به دادگاه ها و مدافعات قهرمانانه مجاهدین و همچنین فیلم های مربوط به سپاسگوئی های دوستان خودشان رادر پیشگاه «شاهنشاه آریامهر» نیز به نمایش بگذارند ناله تسلیم طلبانه «صلاح نیست!» سرخواهند داد. درمقابل مجاهدین خلق ایران طی نامه‌ای به تاریخ ۵ خرداد ویک تقاضای قانونی ، اسلامی و انقلابی، بعمل‌آورده و درخواست نمودند تااگر تهیه کنندگان برنامه کذائی ۴و۵ خرداد نمی‌خواهند بیش‌از این درمسیر تفرقه اندازی های استعماری پیش بروند، به‌همان مدت وقت برای پاسخگوئی در اختیار مجاهدین قرار دهند و درهمین رابطه بود که نماینده خود، برادر مجاهد مسعود رجوی رامعرفی نمودیم.

انتظارما این‌بود تااگر تهیه کنندگان برنامه مزبور «مشت های‌خالی ازمنطق‌و استدلال اسلامی‌ندارند،ترتیبات پخش برنامه جوابیه ، مارا نیز فراهم نمایند.

اما باکمال تعجب ضمن اعلامیه‌ای که درروزنامه های اطلاعات و جمهوری اسلامی دهم خرداد منتشر شده آقایان ما را به بحث آزاد ! دعوت کرده‌اند. اینهم یکی از «شاه»کار های رندی و تزویر! برای‌طفره رفتن از اصل موضوع!

وکسی نیست که به این تشنگان حقیقت ! بگوید که اگر اینقدر خواستار آزادی و بحث باصطلاح‌آزادید، پس چرانمی‌گذارید جوابتان را بدهند! پس چرا اینقدر از برق حقیقت وحشت دارید ؟ آری واقعیت اینست که شماتاب وتوان یك دقیقه پاسخگوئی را نیز نداشته و تنهابه آزادی تزویر پای‌بندید.شگفت‌انگیزتراینکه‌آقایان باطفره‌رفتن از حقوق قانونی ما مبنی‌بر جوابگوئی‌مرقوم فرموده‌اند که : مادام که مردم به افکار شما بدیده مشکوك بنگرند ، هیچ اتحاد حقیقی میان مردم و شما صورت نخواهد گرفت ! وما (مجاهدین) میگوئیم که: اگر کسی از روشن‌شدن حقایق برای مردم وحشت‌ندارد، نمی‌بایست از جوابگوئی ما این‌سان‌برخود بلرزد .

همچنین آقایان نوشته‌اند که پیوسته ، با آغوش باز وروئی‌گشاده» آماده هرگونه بحث آزاد هستند و چاره‌نهائی حل مشکلات سیاسی و اجتماعی را هم دررفع همین‌گونه اختلافات ایدئولوژیك می‌دانند،وما(مجاهدین) میگوئیم که البته «آغوش باز وروی گشاده شما»برای لفاظی وبه انحراف کشیدن مبارزه متحد تمام خلق که درگذشته نیز باثبات رسیده است ، ارزانی همان‌تسلیم‌طلبی‌های گذشته باد !وانگهی چراشماکه اینچنین در پی حل معضلات اجتماعی هستید ، اسامی مبارك‌تان را اعلام نمی‌فرمائید که این همه بیماران اجتماعی ما ، طبیب جادوئی‌شان را بهتر بشناسند ؟

عجیب است که در دوران طاغوت که تنها شما و نظایر شما حق سخن گفتن و فعالیت‌آزاد و علنی‌داشتید، رومخفی‌نمی فرمودید ، ولی اکنون در دوران انقلاب ،به مخفی‌کاری و پوشاندن چهره های خود از مردم‌رو کرده‌اید؟ آخر چرا نمی‌گذارید مردم متولیان واطباء اینچنین حاذق خود را بشناسند؟ واما اگر از انقلابیون صدیق‌این‌میهن بپرسید، چاره کار درقطع‌ایادی استعمار وتفرقه‌اندازانی است که تاکنون جز جدائی و بیگانگی وحشت و تشنج ارمغانی برای انقلاب نداشته‌اند. نکته مهمتر اینکه در تماسی که با مقامات رادیو تلویزیون گرفتیم از صدور چنین اعلامیه‌ای اظهار بی‌اطلاعی‌نمودند.

بنابر این ما مصرانه ضمن تاکید برحق‌پاسخگوئی خوددرقبال اتهامات رادیوئی از مدیر عامل جدیدرادیو و تلویزیون تقاضا می کنیم که صادر کنندگان اعلامیه کذائی را که بدون اطلاع ایشان این‌گونه در دستگاه زیر مسئولیت ایشان گستاخی و تجاسر می کنند به مردم معرفی نمایند .

واما در رابطه با بحث باصطلاح آزاد ! که آقاین برآن علی‌الظاهر مصر هستند نیز مجاهدین خلق‌ایران پس از احراز حق قانونی خود مبنی برجوابگوئی بهمان مدتی که در روزهای ۴و۵ خرداد علیه ماسمپاشی شده است (وطبعا انجام آن شرط مقدم اثبات حسن‌نیت‌مدعیان کذائی بحث‌آزاد است) با افراد شناخته شده ذیصلاح که فارغ از هرگونه تفرقه‌جوئی کفایت وارزش لازم را برای بحث و فحص داشته باشند آمادگی هرگونه‌مناظره را دارند .

بدیهی است بایك درك انقلابی و مکتبی از علل نابسامانیها و بیماریهای اجتماعی نخستین موضوع پیشنهادی ما برای مناظره وبحث‌آزاد «جستجوی ریشه‌ها وعلل بحرانهای کنونی سیاسی واجتماعی» است .

مجاهدین خلق ایران – ۱۰ر۳ر۵۹

کلیاتی درباره تغییر نظام آموزشی

بقیه از صفحه ۸

بویژه ازرجال سازی مرسوم دردوره‌های قبل دورشود وبه انسان سازی به‌پردازد ونهایتا برای‌خود استقلال کسب کند.

ج– دگرگون کردن روش‌های آموزش: استادانی که به شیوه ذکرشده دربالا انتخاب شده‌اند بکمك دانشجویان موصوف دراین مقاله جمع میشوند، برنامه‌ای براصول مکتبی وفرهنگی خودمان تنظیم میکنند–نمونه‌ای ازاین برنامه‌ریزی در رابطه باعلوم زمین درقسمت دوم‌این پیشنهاد خواهدآمد که‌باوجود تفاوت موضوع «علوم‌زمین» بارشته‌های تخصصی دیگر ، شایدبتواند الگوئی رابرای رشته‌های مشابه ومجاور نشان دهد– دراین برنامه جدید بایدنیاز جامعه باتوجه به برنامه‌ریزی کل مملکتی که‌ازطرف طراحان ومسئولین‌برنامه کشور ارائه میشود منظور گردد، ممکن است برخی رشته‌های دانشگاهی که‌زائدبنظر میرسند حذف شوند، عده‌ای درهم ادغام گردند، رشته‌های جدیدی تاسیس و سرانجام مسیرو هدف رشته‌خاصی درجهت کمك‌پایه رشته‌های دیگر تغییر یابد، چون بررسی واظهار نظر درباره تمام رشته‌ها درصلاحیت تهیه کننده این مقاله‌نیست وضمنا درمورد علوم‌زمین که یکی از مهمترین رشته‌های آموزشی دانشگاه‌است برنامه‌ای در پایان این مقاله پیشنهاد میشود، اظهار نظردرباره سایر رشته‌ها رابرعهده صاحب‌نظران واستادان دلسوز وانقلابی همان رشته‌ها واگذار میکنیم.

د –گزینش دانشجو :دانشجو قبل ازورودبه دانشگاه باید بداند که بری یك‌جهاد بزرك انتخاب میشود، برای‌این منظور باید قبل‌از ورود به‌دانشگاه شایستگی خودرانشان دهد . اتمام یك‌برنامه تحصیلی دوره متوسطه واخذ دیپلم دبیرستان –که متاسفانه بدون‌هرنوع برنامه‌ریزی صحیح بر مبنای نیازوامکانات کشور مرسوم شده است–نمیتواند معیاری جهت انتخاب دانشجوباشد .این جوانان معصوم‌طبیعتا قربانی نظام بی‌بندوبار آموزش سابق هستند وراه دیگری‌بجز تحصیلات دبیرستانی نداشته‌اند واعتراض آنان به نظام‌اموزشی سابق وفعلی درتمام سطوح وابعادآن بجاست. ولی برای دانشگاه چاره‌ای نیست‌واین مهم برعهده وزارت اموزش و پرورش است که‌دراهداف ونظام وروش خود دگرگونی ایجاد کندو هرسال پانصد هزار دیپلمه‌رابرای دانشگاه نفرستند. بحث دراین موردکه‌انقلاب آموزشی باید ازکودکستان شروع گردد وآن خیلی مهمتر از انقلاب آموزشی دانشگاهی است، بلحاظ محدودیت موضوع این مقاله به‌فرصت دیگری واگذار میشود. باتوجه به‌مطالب گفته شده، باید معیاری بری نخب دانشجو وجود داشته باشدوآن اینکه فارغ‌التحصیلان‌مستعد دبیرستان‌هاحتی قبل‌ازاینکه دوره دبیرستان رابه پایان رسانده باشند بابی‌نظری و مطالعه کافی انتخاب شوندو قبل ازورود به دانشگاه خدمت‌نظام وظیفه خودرا انجام دهندو یا مدت دوسال کاروفعالیت جسمی‌وفکری درنهاد های انقلابی انجام دهندتا آن‌قدرت وشایستگی روحی‌و جسمی راکه بعد از اتمام تحصیلات دانشگاهی در خدمت جامعه خواهدبود به اثبات برسانند .طبیعتا درنهادهای انقلابی‌نیزباید افراد متعهد وبا تقوی‌بی‌غرض‌هدایت‌و راهنمائی آنان رابرعهده بگیرند‌ونگذارند خاطره افراد سپاهیان دانش زنده‌شود. ارزیابی‌قدرت ذهنی ، فکری ،ایمانی واستعدادآنان برای ورود بدانشگاه بایدبا همکاری این نهادها ودانشگاه ها انجام گیرد.

وقتی دانشجو به‌شیوه ذکر شده دربالا یا هر روش دیگری که صاحبنظران مرجع میشمارند انتخاب شد وبه دانشگاه رسید،باید زندگی نسبتا مرفه‌برای آنانفراهم شود، لااقل درحد طلاب حوزه‌های علمیه ،تا این‌که‌این جوانان طلبه های واقعی دانش‌و فضیلت وتقوی باشند ودرطول زمان‌تحصیل فقط به درس بپردازند وبعدها عامل موثری دردگرگونی فرهنگی و اجتماعی عظیمی‌که جامعه درانتظار آن است‌بشند.

بسمه تعالی
آگهی استخدام
سازمان منطقه‌ای بهداری و بهزیستی استان تهران تعداد ۱۰ نفر لیسانس بهداشت صنعتی و ۲ نفر فوق‌لیسانس بهداشت صنعتی استخدام مینماید.
داوطلبین میتوانند از تاریخ نشر این آگهی بمدت۱۰ روز جهت ارائه مدارک لازم به آدرس خیابان انقلاب کوچه سرشار شماره ۳۴ مراجعه نمایند.
دکترهاشم معیری
مدیر عامل سازمان منطقه‌ای بهداری و بهزیستی استان تهران

تالار رودکی
تئاتر
شویك در جنك جهانی دوم
کارگردان: فرهاد مجد آبادی
نوشته: برتولت برشت
نمایشی ازاداره‌ی برنامه‌های تئاتر
از۱۰ تا۱۴ خرداد۱۳۵۹– ساعت ۶ بعداز ظهر
بهای بلیت : ۱۰۰ – ۲۰۰ ریال
برای دانشجویان ،دانش آموزان و هنرجویان نیم بها .
فروش بلیت در گیشه‌ی تالار رودکی
برای‌رزرو بلیت‌باتلفن ۶۷۵۲۰۴ تماس گرفته‌شود
از نمایشگاه آثار هنرمند فقید ،خسروخزائی،در تالار رودکی دیدن کنید .
م‌الف ۴۸۴۰

جدول ۲۱۹

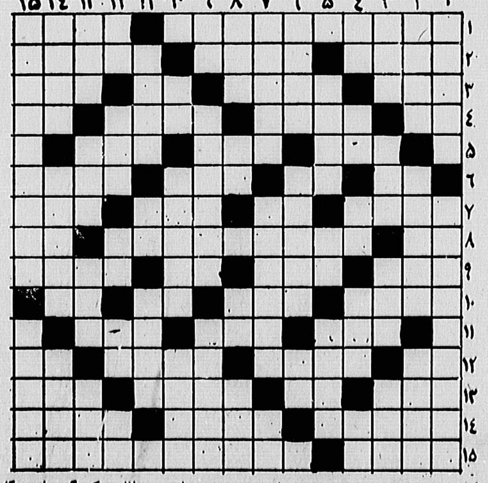

افقی :

۱ – زندان معروفی بود درزمان طاغوت که اکنون بصورت موزه‌دارمیشود– خدانکندبارداری چنین‌برود!
۲ – شادش‌آرزوست –آینه– در دیده بجوئید .
۳ – عقاب سیاه – خون‌کسی را ریخته‌وباید خونش را ریخت –از کلمات‌نفی–نوعی یقه است .
۴ – مثل ومانند – دنباله‌رو است – بادزیر پوست – از خسته توان دید .
۵ – پیاله‌چوبی–خبرگزاری رسمی روسها – دندانی در دهان .
۶ – از امراض مهار شده– دریا – قسمتی از بدن–خیمه های حکمت دوخت .
۷ – قسمتی از صبحانه‌است –نفس – گاهی بجای شانه‌به کار می‌آید – به دورازگناه
۸ – لخت و برهنه – از ان دلمه‌هم درست‌می‌کنند–سودن و دست مالیدن .
۹ – نیرو وطاقت – گاهی پس میشود–تخم مرغ‌به زبان خارجی – نرمی‌مزاج .
۱۰ – کاغذ فروش– زنبور عسل– عددی است–حرف‌ندا
۱۱ –موئی‌از آنرا غنیمت دانسته‌اند – بشقاب‌بزرگ – از واحد های زمان .
۱۲ – خالص از هرچیز –با با خودش کامل میشود –با آداب آید – از آلات طرب.
۱۳ – حاجت و مقصود – ضمیر متصل – طرف، شور و مشورت – اضافه بار .
۱۴ – بهگرد خورشید همی گردد – ازانواع‌شنا–صاحب دودیده روشن .
۱۵ – از زیج جاخوش کرده – در اصطلاح‌قصابان نوعی گوشت است .

عمودی :

۱ – شهری‌دراستان‌خراسان – ماده‌ایکه جسم سلول را تشکیل میدهد .
۲ – نان‌گران – ازآلات‌طرب است – بهشتش آرزوست .
۳ – نرسیده – یکه‌تازعرصه رینگ بود – گاهی‌از تعجب در می‌آورند – درقدیم پول مفت گردن کلفت هابود .
۴ – وقت و لحظه – ستون بدن – طاقچه بالا – صدسال – از غزال خوشتر است .
۵ – زردآلوی خشک شده– زیرپا مانده – قفس‌تن .
۶ – سرشماری – بخاک سپرده‌شده– از اثرات مامبر زمین .
۷ – دوران جوانی راپشت سرگذاشته – پیروان حسن صباح را می‌گفتند– شخص،
۸ – زبان بسته –عیب‌وعار– نوعی شلوار است – دفعه‌و مرتبه .
۹ – گوشت به زبان آذری– پاک کردن – عملی است برای آغاز کشتی .
۱۰– تردستی درکار– زمانی اروپائی ها را می‌گفتند – انبار گندم .
۱۱ – بسیار منت گذارنده – حیوان با وفا – شکسته ها.
۱۲ – در راه عزیزان‌میدهند – با طعنه می‌زنند – نیم‌تنه زنانه – عزیز عرب – ریشه.
۱۳ – نوعی لباس است – سرازیری – درشت‌ترین‌نوع مو – آقاوسرور .
۱۴ – گروه و جماعت –در جلفا مسکن گزید–ازپرندگان بلندپا .
۱۵ – سرشد،اصول‌اقتصاد است – امیداست که متمرکز باشد و تشتت در آن راه نیابد .

حل جدول‌شماره ۲۱۸

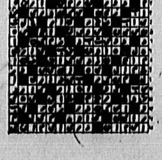

خبرهای ورزشی

بایر مونیخ برای ششمین بار فوتبال آلمان را فتح کرد

بایرمونیخ برای ششمین بار ، کاپ قهرمانی فوتبال آلمان فدرال را بادو امتیاز بیشتر ،نسبت به هامبورگ‌قهرمان دوره پیش، از آن خود ساخت .

هامبورگ در سال گذشته که کوین کیگان را در اختیار داشت ، با پیروزی ۳–۴ بر تیم شالکه ، بقهرمانی رسیده‌بود.

بعد از بایرمونیخ و هامبورگ ، اشتوتگارت در جای سوم قرار گرفت وشالکه نایب قهرمان‌دوره پیش تارده‌هشتم سقوط کرد .

رده‌بندی ۳ تیم صدر جدول از اینقرار است :

۱– بایرمونیخ ۳۴ بازی ۲۲ برد و۶ مساوی ۶ باخت ۸۴ گل زده و ۳۳ گل خورده با ۵۰ امتیاز قهرمان .
۲– هامبورگ با ۳۴ بازی ۲۰ برد ۸ مساوی ۶ باخت ۸۶ گل زده ۳۵ گل خورده و ۴۸ امتیاز
۳– اشتوتگارت با ۳۴ بازی ۱۷ برد ۷ مساوی ۱۰باخت ۷۵ گل زده ۵۳ گل خورده و ۴۱ امتیاز .

کشتی با چوخه جام تختی

مشهد – دومین دوره مسابقه های کشتی با چوخه خراسان (جام جهان پهلوان تختی) که از روز چهارشنبه گذشته در مجموعه ورزشی تختی مشهد اغاز شده بودبه‌پایان رسید .

در دومین دوره این مسابقه ها ۴۸ کشتی‌گیر باچوخه از شهر های خراسان شرکت داشتندکه‌طی مراسمی باحضور استاندار خراسان و گروه زیادی تماشاگر ، مبارزه های‌خود را شروع کردند .

نفرات برگزیده هر وزن از اینقرارند :

سبک وزن : ۱– محمد بهاء بسته از طرقبه ۲–براتعلی لعل نظام از چناران ۳– شهیدی از تربت حیدریه

سنگین‌وزن : ۱– امیر خدایی از چناران ۲– محمودرحیمی از کلات ۳– براتعلی انوری از نیشابور .

در پایان نفرات اول هر وزن یک راس قوچ و یک مدال طلایی از استاندار دریافت کردند و نفرات دوم وسوم‌نیز جوایزی گرفتند .

تیم کشتی فرنگی امید به‌رومانی می رود

تیم کشتی فرنگی جوانان ایران (امید) روز ۲۲خرداد ماه برای شرکت در مسابقه های بین‌المللی رومانی‌به‌بخارست عزیمت میکند

تیم امید ایران را این کشتی‌گیران تشکیل می دهند:
۴۸ کیلو : عسگر محمدیان از ساری
۵۲ کیلو : جمشید جلالی از تهران
۵۷ کیلو : نادر جوانمردی از شیراز
۶۲ کیلو : ایرج شلباری از همدان

در وزن های ۶۸ و ۹۰ کیلو چند مسابقه انجام میشود وبرنده دیدار خطیبی ، علی آبادی ، حسن پورو بهلولی در ۶۸ و عبدالکریم خباز و عزت‌الله کریمی در ۹۰ کیلوبه جمع مسافران رومانی می‌پیوندند .

بسکتبال قهرمانی باشگاههای تهران

قرعه‌کشی مرحله نیمه نهایی بسکتبال‌قهرمانی باشگاه ها وگروه های آزادمردان تهران روز چهارشنبه ۲۱ خرداد ماه در محل‌فدراسیون بسکتبال برگزار میشود .

تیم هایی که باین مرحله راه یافته‌و میتوانند در روز قرعه‌کشی حضور یابند اینها هستند :

صالحی ، ایران امروز کاوه ، تهران ، شاهین ، پرسپولیس ، سپاهان ، استقلال شرق ، استقلال دو ،استقلال، تجریش ، شمیران و چهارمحال .

ایجاد نمازخانه و کتابخانه

تهران – خبرگزاری پارس ، از این پس در کنار اماکن ورزشی ، نمازخانه و کتابخانه ایجاد خواهد شد .

سخنگوی سازمان تربیت بدنی در پی اعلام این خبرگفت، طی بخشنامه‌ای به کلیهٔ سازمان های ورزشی در تهران و شهرستان ها دستور داده شده است تا در کنار اماکن‌ورزشی اقدام به تاسیس نمازخانه و کتابخانه بنمایند .

دوگونه دموکراسی

بقیه از صفحه ۱

درد می کشیدند و لی‌درمان را نمی یافتند . درگیری فراوان داشتیم ولی اغلب این درگیری ها ازچارچوب های ساخت غرب خارج‌نمی شد . اینست که وقتی با «رضاخان» و «محمد رضا خان» هم‌در افتادیم‌وحکومت آنان را نفی کردیم ، در مقام اثبات ، خواستار «لیبرالیسم» شدیم که «ممالك‌راقیه» !! را به‌عظمت رسانده بود یا«سوسیالیسم» که حکومت های انقلابی !! را بتاریخ هدیه داده بود و یا ترکیبی از این دو .

میدانستیم که آزادنیستیم وخواستار آزادی بودیم‌ولی در مقام‌دفاع از «آزادی»نیز برمعیارها و ضوابطی تکیه کردیم که غرب‌بوسیله‌آنها آزادی را تعبیر و تفسیر نموده بود ، و آنگاه که از «استثمار سخن گفتیم و آنرا مطرود دانستیم ، در «تحدید» یا«ترمیم»استثمار از همان فرمولهائی استفاده کردیم که به نحوی‌اندیشه غربی آنها را تنظیم کرده بودوچندان هم‌تقصیرنداشتیم زیرا ما همین بودیم و کار دیگری از دستمان ساخته نبود .

شکی نیست که درمسیر آزادی و رهائی نمی‌توانیم بکلی به «غرب» پشت‌کنیم واز تجربیات و فرآورده‌های فکری و علمی غرب بی‌نیاز باشیم ولی مشکل ما این بود که پذیرفته بودیم یا به ماپذیرانده بودند که‌تمامی مشکل بشر ، در غرب حل شده است و فقط بایدراه آنان را پیمود تا بسعادت رسید ،غافل‌از اینکه‌گرایش ها، احساسات ونقطه‌نظرهای انسان‌هادر تحدیدوتشخیص مفاهیم و بخصوص مفاهیم انسانی و اجتماعی سخت موثر است و بسیاری از مبانی فکری و مفاهیمی که در غرب شکل گرفته بود مبتنی بریک سلسله‌گرایشات و تمایلاتی بود که بطور آزاد و بدور از دخالت عناصر تحمیلی پدید نیامده بود .

ولی بهرحال این امر (در قالب فکر غربی اندیشیدن) نمی‌توانست دائمی باشدو بالاخره می بایست روزی این حساب به نفع غیرغربی ها بهم بخورد و طبیعی بود که در آغاز می‌بایست این تحول در خارج غرب بوجود آید ، چرا که غیر غربی دارای یک شخصیت دوبعدی بود یعنی درعین تعلق به فرهنگ و اندیشه غیر غربی، در عمل، تابع فرهنگ و تفکر غربی شده بود. این تضاد که البته منجر به از هم پاشیدگی شخصیت خیلی‌ها شد ولی عامل مثبتی‌بود برای‌کسانی که بکلی «خود» رااز‌دست نداده بودند، تا به «خود» و سرنوشت خودبیاندیشند و باری به «خود» آیند .

در خیلی از نقاط دنیا ، متفکران، از نو شروع به اندیشیدن کردند وکوشیدند تا اندیشه‌اشان را باخصلت های بومی و فرهنگی و تاریخی خود پیوند دهند. بسیاری ازاینان‌درجستجوی راه نجات‌وخواهان‌پیشرفت بودند، همچنانکه غرب در اواخر قرون وسطی چنین بود، ولی می دانستند که باید ابتداء ، «خویشتن» حقیقی خودرا بازیابند.

در ایران می‌توان کسانی چون زنده‌یاد «جلال آل احمد» را نمونه این تحول دانست گرچه نمیتوان تمامی آنچه را که «آل احمد» دیده است درست دانست ولی می توان‌گفت که وی در عالم روشنفکری یک پدیده بزرگ و تازه است. وی نماینده جریانی است که می‌خواهد با مغز خود بیاندیشد و نه باعقل منفصلش یعنی غرب‌وطبیعی است که از مغزی‌کهسالیان دراز آنرا از کارانداخته‌اند نمی توان انتظار معجزه داشت که بطرفة‌العین همه مشکلات را ببیند و راه‌حل آنهارا نیز نشان دهد.ولی بالاخره این کاری بود که می‌بایست آغاز شود و«آل احمد»ها افتخاراین‌آغازگری را نصیب خود کردند.

در خارج ایران نیز کم‌و بیش شاهد چنین جریانی هستیم که بررسی‌آن‌نیازمند بحث وتحقیق جداگانه و شایستگی‌های علمی فراوان است .

باری‌ما طی صدسال‌گذشته، حوادث فراوانی را شاهد بوده‌ایم اما بحق می توان گفت که‌هیچکدام ازتحولات صد سال اخیر چه از نظر شکل وچه از حیث‌محتوی به وسعت وعظمت تحولی که‌اخیرا بوجود آمده‌است نبوده است.طی یک‌مقایسه کوتاه میان « جنبش مشروطیت» و « انقلاب امروز ایران» می توان به بزرگی کاری که صورت گرفته است پی برد.

رشد فزاینده نیروهای انقلابی...

بقیه از صفحه ۴

خلیج فارس فرستاده است و حکومت «کارتر»در ۱۲فوریه اعلام کرد که ۱۸۰۰ تفنگدار دریایی آماده نبرد ، به این ناوگان‌خواهند پیوست . در محیط منطقه خاورمیانه ،به کنیا و سومالی فشارآورده می‌شود تا پایگاه های‌دریایی و هوایی محلی بیشتری را دراختیار ایالات متحده قرار بدهند . در پایان ژانویه ، تکنسین‌های نظامی ایالات متحده از تسهیلات احتمالی پایگاهی در این دو کشور بازدید کردند. رژیم«سادات»، پایگاه‌های نظامی ودسترسی های آزادانه به خاک مصر را برای هرگونه تجاوز نظامی درآینده ، به ایالات متحده پیشنهاد کرده است . در دسامبر ، نیروهای‌هوایی ایالات متحده و مصر ، در «تمرین‌های آموزشی»مشترک هوایی شرکت کردند . «جروزالم‌پست»، در ۱۰ ژانویه گزارش داد که «ایالات متحده ممکن است درخواست کند انبار کردن سوخت و تدارکات را در مصر آغاز کند تا ارزش بالقوه خود را به عنوان یک کانون برای عملیات نظامی افزایش بدهد .

★ شکست‌امپریالیسم ایالات متحده

سیاست های حکومت «کارتر» ، اقتصاد ایالات متحده را در چهارچوب‌یک الگوی صنعتی محدود میکند که برای انجام وظیفه‌کردن، تصاعد مداوم و فزاینده عملیات نظامی خارجی را ایجاب می‌کند . این ، نظامی کردن نیروی کار خانگی و محدود کردن سیاست های اجتماعی خانگی را ایجاب می‌کند .

مقاومت موفقیت آمیز (همچنان که‌در مورد ایران) بحران را برای امپریالیسم ایالات متحده تشدیدمیکند . در منطقه خاورمیانه عموما، ایالات‌متحده نمی‌تواند انتظار داشته باشد بدون رویارو شدن با پایداری سرسختانه همگانی،از «وضع‌مداخلاتی» جدید خود ، با موفقیت استفاده» کند . ویتنام ، بی‌تردید ، شکست‌های‌تجاوز نظامی مستقیم‌ایالات متحده‌به عنوان یک وسیله برای تحمیل سیاست‌های‌آمریکا بر مردمان دیگر را ، آشکار ساخته است . اقدام جدید نظامی ایالات متحده در خاورمیانه ، تنها سبب رشد نیروهای انقلاب محلی خواهد شد و مالا خطرات ادامه پرخاشگری ایالات متحده را ، تشدید خواهد کرد .

نتیجه نهایی مسیر کنونی «کارتر» ، افزایش بحران برای امپریالیسم ایالات‌متحده تا شکست کامل آن خواهد بود .

برنامهٔ سینماها

★ بورژوای کوچک
فلسطین (۶۶۳۲۶۹) ۱۱–۱–۳–۵–۷–۹
شهر فرنگ (۶۲۷۶۲۸) ۱۱–۱–۳–۵–۷–۹
★ اتوبان مرگ
اونیورسال (۹۲۶۹۵۳) ۱۰ر۳۰–۱۲ر۳۰–۲ر۳۰–۴ر۳۰–۶ر۳۰–۸ر۳۰
★ ویتنام ۷۳
شهر قصه (۶۲۷۲۹۰) ۱۱–۱–۳–۵–۷–۹
★ کولی تنها
سینما تئاتر کوچک تهران (۲۲۵۸۶۰) ۱۰ر۴۵–۱۲ر۳۰–۲ر۱۵–۴–۶– آخرین سانس
★ شیرفروش
کسرای (۸۲۶۹۳۹) ۱۰ر۳۰–۱۲ر۳۰–۲ر۳۰–۴ر۳۰–۶ر۳۰–۸ر۳۰
★ نبرد العلمین
سانترال (۹۲۸۶۸۶) ۱۰ر۳۰–۱۲ر۳۰–۲ر۳۰–۴ر۳۰–۶ر۳۰–۸ر۳۰
★ زیبای خفته
گلبیس کوچک (۶۲۸۷۱۳) ۱۰ر۳۰–۱۲ر۳۰–۲ر۳۰–۴ر۳۰–۶ر۳۰–۸ر۳۰
★ اسلحه سرد
بولوار (۶۵۵۲۹۲) ۱۱–۱–۳–۵–۷–۹
★ هفت سامورای
کوچ (۷۵۹۶۲۴) ۱۰ر۳۰–۱ر۳۰–۴ر۳۰–۷ر۳۰
رکس (۳۱۸۲۴۳) ۱۰–۱–۴–۷
★ بادهای اورس
آمریکا (۸۹۷۱۷۱) ۱۱ر۳۰–۱ر۳۰–۳ر۳۰–۵ر۳۰–۷ر۳۰–۹ر۳۰
نیاگارا (۶۶۵۳۰۷) ۱۰ر۳۰–۱۲ر۳۰–۲ر۳۰–۴ر۳۰–۶ر۳۰–۸ر۳۰

★ پناهنده – هنری سیلوا
میامی (۷۵۴۳۲۹) ۱۰ر۳۰–۱۲ر۳۰–۲ر۳۰–۴ر۳۰–۶ر۳۰–۸ر۳۰
★ برفراز آسمانها
اروپا (۳۰۳۱۷۹) ۱۰–۱۲–۲–۴–۶–۸
★ صبح خاکستری
ملت (۳۶۳۷۷۷) ۱۰–۱۲–۲–۴–۶–۸
★ دادگاه ویژه
عصر جدید (۶۵۲۵۵۰) ۱۱–۱–۳–۵–۷–۹
★ ترن
کاپری (۹۲۸۴۰۱) ۱۱–۱–۳–۵–۷–۹
امپایر (۸۹۳۹۴۲) ۱۱–۱–۳–۵–۷–۹
ونک (۶۸۴۱۱۶) ۱۰ر۴۵–۱۲ر۳۰–۲ر۱۵–۴–۵ر۴۵–۷ر۳۰–۹ر۱۵
آسیا (۶۴۲۹۰۹) ۱۰–۱۲ر۱۵–۲ر۳۰–۴ر۴۵–۷–۹ر۱۵
ریولی (۷۵۷۷۷۷) ۱۰ر۴۵–۱۲ر۳۰–۲ر۳۰–۴ر۳۰–۶ر۳۰–۸ر۳۰
ونوس (۳۱۴۹۱۵) ۱۱–۱–۳–۵–۷–۹
★ ۲ روز جهنمی
کریستال (۳۱۷۶۷۵) ۹–۱۱–۱–۳–۵–۷–۹
★ فرمانروایان شنزار
ماژستیک (۶۶۸۴۶۱) ۱۱–۱–۳–۵–۷–۹
★ جنجال بزرگ
شهرقشنگ (۶۴۷۷۷۷) ۱۰ر۳۰–۱۲ر۳۰–۲ر۳۰–۴ر۳۰–۶ر۳۰–۸ر۳۰
★ کانی‌بال
دیانا (۶۴۷۳۶۵) ۱۰ر۳۰–۱۲ر۳۰–۲ر۳۰–۴ر۳۰–۶ر۳۰–۸ر۳۰
★ گلوگاه کاساندرا
سینه موند (۶۴۸۳۲۱) ۱۱–۱–۳–۵–۷–۹

★ آفریقا بیدارباش
پولیدور (۸۹۲۷۳۱) ۱۱ر۳۰–۱ر۳۰–۳ر۳۰–۵ر۳۰–۷ر۳۰–۹ر۳۰
ادئون (۳۱۸۱۱۸) ۹ر۳۰–۱۱ر۳۰–۱ر۳۰–۳ر۳۰–۵ر۳۰–۷ر۳۰–۹ر۱۵
★ کرامول
شهر تماشا (۹۲۸۶۸۶) ۱۰ر۳۰–۱۲ر۳۰–۲ر۳۰–۴ر۳۰–۶ر۳۰–۸ر۳۰
رویال (۸۲۹۷۸۵) ۱۰–۱۲–۲–۴–۶–۸
فرهنگ (۳۶۱۲۰۵) ۱۱ر۳۰–۱ر۳۰–۴–۶ر۱۵–۸ر۳۰
★ مزدوران الماس
آسمان آبی (۳۴۱۶۶۸) ۱۰–۱۲–۲–۴–۶–۸
★ معجزه سیب
گلدیس (۶۲۸۷۱۳) ۱۱–۱–۳–۵–۷–۹
★ پنجه سیاه
متروپل (۳۱۹۴۱۰) ۸–۱۰–۱۲–۲–۴–۶–۸
★ مردان مبارز
پاسفیک (۷۵۳۳۱۱) ۱۱ر۳۰–۱ر۳۰–۴–۶ر۳۰–۹
ایران (۳۱۶۳۵۴) ۹ر۳۰–۱۲ر۳۰–۲ر۳۰–۵–۷ر۳۰

(برنامه تئاترها)

● تئاترپارس (۳۱۸۸۱۱) شبدیز نعلبی‌آباد با شرکت – مرتضی عقیلی–بهرام وطن‌پرست–مردیکه مردمرا زنده‌میکرد–امیرخسرو–درویش بهرامی–سانسها ۴ر۳۰– ۸ر۳۰
● تئاترنصر (۳۱۷۳۵۱) مجاهد با شرکت شیر اندامی– وکمدی پیشخدمت با شرکت میری – سانسها ۲ر۳۰– ۷
● تئاتر دهقان (۳۱۴۸۹۹) جنایات یزید با شرکت منوچهر وثوق – سرکوب کمدی شب بی فردا با شرکت سعدی‌افشار سانسها ۲– و۶

برنامه امشب سینما
میامی
هنرپیشه معروف
هنری سیلوا
در فیلم پر حادثه
پناهنده

عکس فوق علی اوسط معصومی ساکن حصارک کرج ۳۸ ساله مدت یکماه ونیم است از منزل بقصد تهران خارج و تاکنون خبری ازوی نیست‌خواهشمنداست کسانیکه از نامبرده اطلاعی دارند بتلفن ۵۴۰۳۶۰ آقای اصغرکناش اطلاع دهد.

دستور های تازه رئیس جمهوری در مورد مبارزه بامواد مخدر

کلیه‌معتادان‌از خیابانها جمع‌آوری میشوند

پیش از ظهر دیروز، آیت‌الله خلخالی، سرپرست مبارزه با مواد مخدر با دکتر ابوالحسن بنی‌صدر، رئیس جمهوری، دیدار و گفتگو کرد.

در این دیدار، رئیس جمهوری دستور العمل های تازه‌ای در مورد مبارزه با قاچاقچیان و مواد مخدر، صادر کرد. از جمله از آیت‌الله خلخالی خواست در اسرع وقت ،همه‌معتادین (بلا استثناء) از خیابان‌ها جمع‌آوری شوند، ولی همزمان، درصدد تهیه‌مکان و وسائل درمان برای آنها برآیند. رئیس جمهوری همچنین از ایشان خواست که با کمک مردم وژاندارمری در امر بازرسی از اتومبیل ها در جاده‌ها بوسیله گروههایی مرکب از افراد ارتش و سپاه و افرادیکه با حکم آیت‌الله خلخالی باین کار گمارده میشوند، تسریع نمایند.

رئیس جمهوری همچنین رسیدگی به وضع قاچاقچیان و ریشه‌کنی امر قاچاق در منطقه سیاه‌کوه و منطقه وسیع کویر، تاکید کردو از خلخالی خواست‌باقاطعیت هرچه بیشتر، در این‌منطقه وسیع اقدام کند و در سفر به مناطق کشور، بشهرهای اصفهان، همدان ،کرمانشاه، شیراز، کرمان، زاهدان، شمال و مشهد الویت بدهد.

در این ملاقات‌رئیس‌جمهوری قاطعیت در پیگیری مبارزه با قاچاق و از هم پاشیدن‌مراکز مواد مخد ررا تاکید کرد.

سمینار هماهنگی روحانیون تشکیل می‌شود

این اطلاعیه‌دیروز ازطرف سازمان بسیج ملی جمهوری اسلامی ایران، انتشاریافت:

بسمه تعالی

مبارزه همه‌جانبه‌امپریالیزم جهانخوار، به سرکردگی امریکا علیه روشنگران‌همیشه مبارز، بویژه روحانیت متعهد و مسئول از شگرد های خائنانه و دیرپای دشمنان بشریت‌بودهو هست و در این مقطع حساس و موضع قاطعانه انقلاب، انسجام و هماهنگی وتبادل فکری هرچه بیشتر میان روحانیون یک ضرورت اسلامی ـ انقلابی است.

بدین روی از تمام شوراهای روحانیون در تهران و شهرستانها و مناطق کشور درخواست میشود، دو نفر نماینده به منظور شرکت در سمینار هماهنگی روحانیون در رابطه با مسئولیت و رسالت سازمان بسیج، در خدمت ارتش ۲۰ میلیونی‌تا تاریخ پنجم تیرماه جاری برابر باسیزدهم شعبان‌المعظم ۱۴۰۰ بدفتر مرکزی سازمان بسیج واقع در تقاطع بلوار کشاورز و فلسطین شمالی شماره ۴۶۹ کتبا معرفی فرمایند.

ضمنا سمینار مذکور در روز ۱۵ شعبان مصادف با میلادفرخنده‌بقیه‌الله امام‌زمان (ع) تشکیل خواهد شد.

دعوت دیگر

کمیته سرود سازمان‌بسیج ملی از کلیه علاقمندان به شرکت در اجرای سرودهای انقلابی دعوت کرد برای ثبت‌نام به سازمان بسیج‌ملی مراجعه نمایند.

کمیته سرود سازمان‌بسیج ملی همچنین اعلام کرد: با تشکراز خواهران‌و برادرانی که نسبت به ارسال سرود های انقلابی به این کمیته اقدام‌کرده‌اند‌از کلیه‌خواهران و برادران دعوت کرده‌است چون در نظر است سرود های انقلابی زیر نظر متخصصین فن به مرحله اجرا و سپس جهت پخش دراختیار رادیو تلویزیون قرار گیرد، از کسانیکه علاقمند به اجرای این‌سرود ها هستند، دعوت مینماید برای ثبت‌نام همه روزه از ساعت ۳ تا ۵ بعد از ظهر به محل بسیج ملی واقع‌در خیابان فلسطین نرسیده به بلوار کشاورز شماره ۶۹ طبقه دوم مراجعه نمایند.

سوریه ـ استانبول ـ مونیخ
با اتوبوس های مجهز تی .بی .تی
خیابان فیشرآباد (سپهبد قرنی) تلفن ۸۹۱۲۲۱
آ ـ ۵۶۷۷

دعوت مجمع عمومی عادی سالیانه شرکت سهامی‌خاص مرغ خانگی ثبت شده شماره ۲۶۰۹۰

بدینوسیله از کلیه صاحبان سهام شرکت دعوت میشود تا در این جلسه که در ساعت ۱۰ صبح روز ۳۱ خرداد ماه ۱۳۵۹ در محل شرکت تشکیل میشود حضور بهمرسانند.

دستور جلسه:
۱ـ تصویب ترازنامه
۲ـ انتخاب بازرس
۳ـ موضوعات متفرقه

هیئت مدیره شرکت

آگهی مناقصه عمومی برای کارهای ساختمانی

سازمان آب منطقه‌ای جنوب شرقی در نظر دارد شبکه آبرسانی و زهکشی پشت آب پائین واقع در دشت‌سیستان راکه نوع کارها و مبالغ تقریبی آنها بشرح زیر است:

۱ـ نوع کارهای مهم
۱ـ۱ـ خاکبرداری و خاکریزی نهروجاده
۱ـ۲ـ خاکبرداری نهرو زهکش
۱ـ۳ـ پوشاندن داخل نهرها باپوشش بتنی
۱ـ۴ـ ساختن بنیادهای هیدرولیکی بابتن مسلح
۱ـ۵ـ شن ریزی روی شانه نهرها و جاده‌ها
۲ـ هزینه تقریبی انجام کار
۲ـ۱ـ قطعه یکم ۱۱۸۰ میلیون ریال
۲ـ۲ـ قطعه دوم ۴۹۰ میلیون ریال
۲ـ۳ـ قطعه سوم ۶۸۵ میلیون ریال
۲ـ۴ـ قطعه چهارم ۵۴۵ میلیون ریال

در چهار قسمت علیحده از طریق مناقصه تکمیل‌نماید از شرکتهای داوطلب در هریک از مناقصه ها که حائز شرایط زیر میباشند تقاضا میشود حداکثر تا ۱۸ر۳ر۱۳۵۹ برای دریافت پرسشنامه‌ای که طی آن سئوالاتی در مورد وضع و مشخصات شرکت داوطلب درمناقصه‌ها‌مطرح گردیده است با مراجعه به‌نشانی زیر:

کاژه (گروه مهندسین مشاور) تهران‌ـ خیابان سپند شماره ۴۴ تلفن ۲۰ـ۸۹۲۲۱۷

فرم پرسشنامه را اخذ و تکمیل شده آنرا حداکثر ۱۸ر۳ر۵۹ اعاده نمایند.

شرایط شرکتهای داوطلب در مناقصه ها عبارتند از :

۱ـ شرکت داوطلب باید ایرانی بوده و به حداقل سرمایه ده میلیون ریال بمنظور کارهای ساختمانی در‌ایران به‌ثبت رسیده باشد.

۲ـ در تاریخ آگهی مناقصه حداقل باید یکسال از ثبت شرکت داوطلب مناقصه گذشته باشد.

۳ـ شرکت داوطلب و یا مدیران و شرکاء آن مشمول قانون منع‌مداخله کارمندان در معاملات دولتی نباشند.

۴ـ مدیر عامل ولااقل یکنفر از اعضای هیئت مدیره شرکت داوطلب مناقصه باید مهندس با تحصیلات دانشگاهی در رشته مربوط به‌کار مورد مناقصه و هریک حداقل پنجسال سابقه کار پس‌از پایان تحصیلات دانشگاهی باشند وضمنا مهندسین مذکور قبل‌از شروع سال جاری و لااقل هریک‌به ده درصد سهم‌الشرکه‌در‌شرکت سهیم و شریک شده‌باشند.

۵ـ شرکتهای داوطلب برای مناقصه یا مدیران آن باید در پنجسال گذشته حداقل یك کار نظیر (دست‌اول یا دست دوم)در رشته مربوط به مناقصه با حداقل نصف مبلغ کار مورد مناقصه در بخش دولتی بانجام رسانیده باشند. کارهای دست دوم ارائه شده توسط شرکتها و مدیران آن فقط با ارائه قرارداد و سایر مدارك معتبر قابل قبول و ملاك عمل خواهد بود و این کارها نسبت بمبلغ دست دوم و فقط برای شرکت دست دوم که کارها را انجام داده است ملاك عمل قرار خواهد گرفت.

سازمان آب منطقه‌ای جنوب شرقی
آـ۱۲۱۵۸

وزیر مسکن و شهرسازی :

درشهرهای‌دور افتاده ۱۰۰۰۰واحد مسکونی ارزان ساخته میشود

در شهرهای دورافتاده استانهای مختلف ایران‌برای جلوگیری از مهاجرت۱۰۰۰ واحد مسکونی ارزان قیمت ساخته خواهدشد. این‌مطلب را مهندس محسن یحیوی وزیر مسکن و شهرسازی در سمینار مدیران کل‌مسکن و شهرسازی استان مرکز و سایر استانها اعلام کرد. در جلسات این سمینار که بمدت دو روز در سالن اجتماعات شهید مهدی مجیدیان برگزار شد درباره کمبود مسکن و مشکلات ایجاد آن بررسی های لازم بعمل آمد. مهندس یحیوی در این سمینارضمن تشریح سیاست مسکن از مسئولین اجرائی استانها خواست تا با بودجه‌عمرانی که برای هر استان در نظر گرفته شده برای جلوگیری از مهاجرت و تراکم جمعیت در تهران و مراکز استانها به قید فوریت به احداث ۱۰۰۰ واحد مسکونی ارزان قیمت در شهرهای دورافتاده هریک از استانها اقدام نمایند.

لایحه قانونی مصوبه شورای انقلاب

کالای وارده به جزیره کیش از حقوق و عوارض و سود بازرگانی معاف شد

لایحه قانونی‌معافیت ازحقوق و عوارض گمرکی کالاهائیکه بمنظور استفاده و مصرف و فروش وارد جزیره کیش می‌شود، در یک ماده واحده‌و سه تبصره به این شرح به تصویب شورای انقلاب اسلامی ایران رسیده است :

● ماده واحده :

از تاریخ تصویب این‌لایحه قانونی کلیه کالاهائیکه بمنظور مصرف و استفاده و فروش در فروشگاهها، وارد جزیره کیش می‌شود، از پرداخت حقوق و عوارض گمرکی‌وسودبازرگانی وحق انحصاروحق ثبت‌سفارش و عوارض مختلف (بهاستثنای عوارض شهرداری و هزینه خدمات بندری‌و باربری)معاف است. ورود کالاهائیکه بر‌اساس قوانین مربوطه‌ممنوع می‌باشد، مشمول مقررات‌خاص‌آن‌خواهد بود.

تبصره ـ ۱ـ هر‌گاه کالای وارداتی از این جزیره به‌نقاط دیگر کشور حمل گردد و همچنین کالای صادراتی از این جزیره به خارج از کشور، مشمول کلیه مقررات مربوط به صادرات و واردات خواهد بود.

تبصره ۲ـ کالاهای همراه مسافرینی که از این جزیره به نقاط دیگر کشور می‌روند، مشمول مقررات مربوط به مسافرین وارد به کشور می‌باشند.

تبصره‌ ـ ۲ـ مواد‌وموضوعاتی که در این لایحه قانونی پیش بینی نشده، تابع مقررات قوانین گمرکی و مقررات صادرات و واردات کشور می‌باشد.

سیدابوالحسن بنی‌صدر
رئیس جمهوری‌ورئیس شورای‌انقلاب‌جمهوری اسلامی ایران

دستگیری ۳۱ سارق در شمیران

شمیران ـ ماموران اداره آگاهی شمیران ۳۱ سارق را شناسایی و دستگیر ساختند.

از سارقین اشیایی معادل ۴۸ میلیون و ۵۰۰ هزار ریال بدست آمد.

سارقین با پرونده تنظیمی تحویل مقامات قضایی شدند.

شرکت ملی گاز ایران

آگهی مناقصه

شرکت ملی گاز ایران تهیه و تامین غذای کارکنان خود در ایستگاه خالگیران مشهد رابه مناقصه میگذارد . ازواجدین شرایط خواهشمند است برای کسب اطلاعات بیشتر حداکثر تا تاریخ ۲۴ر۳ر۱۳۵۹ به خدمات پیمانی شرکت ملی گاز ایران واقع در خیابان آیت‌الله طالقانی نزدیك به چهارراه مبارزان‌ساختمان شماره۴۰۱ اطاق شماره ۸۰۷ مراجعه فرمایند .

محمد باقر خیر خواهان
رئیس خدمات پیمانی ـ بازرگانی
م‌الف ۵۰۳۶

آگهی مزایده

آستانه مبارکه حضرت عبدالعظیم (ع) یک دستگاه‌ماشین سواری بیوک ساخت ایران‌را از طریق مزایده حضوری‌بفروش میرساند ، داوطلبین میتوانند با مراجعه به دفتر آستانه و ملاحظه اتومبیل در روز سه‌شنبه ۲۷ خرداد ۱۳۵۹ ساعت۵ بعد از ظهر جهت شرکت در مزایده به دفتر آستانه حضور بهمرسانند . حداقل بهای معینه یک میلیون و دویست هزار ریال براورد گردیده‌است.

هیات امنای آستانه مبارکه حضرت عبدالعظیم(ع)

آگهی حراج

قرارگاه پشتیبانی ستاد مشترك ارتش جمهوری اسلامی ایران در نظر دارد وسایل فرسوده مهندسی خود را ازطریق حراج بفروش برساند .

تعداد وسایل فرسوده ۶۲ قلم بوده که صورتی ازآنها تنظیم گردیده است و هنگام بازدید خریداران از وسایل‌فوق به آنان ارائه خواهد شد خریداران میتوانند در ساعت ۱۰ صبح مورخه ۱۹ر۳ر۵۹ بمدت ۳ روز جهت‌بازدید از وسایل به آدرس خیابان دکتر شریعتی ـ چهارراه قصر ـ درب‌شمالی ستاد مشترك ارتش مراجعه نمایند .

ضمنا کمیسیون مربوطه در ساعت ۱۰ صبح روز ۲۴ر۳ر۵۹ در دفتر پست مهندسی تشکیل‌و تصمیمات لازم‌اتخاذ خواهد شد .

قرارگاه و پشتیبانی ستاد مشترك ارتش جمهوری اسلامی ایران
آـ۱۲۱۶۳

بسمه تعالی

«آگهی مناقصه»

وزارت امور خارجه در نظر دارد تهیه در حدود ۴۶۷ دست کت و شلوار و ۴۶۷ توپ پیراهن و ۴۶۷ جفت‌کفش سهمیه تابستانی کارکنان و وزارت امور‌خارجه‌و باشگاه‌کارمندان را از طریق مناقصه انجام دهد داوطلبان میتوانند برای‌اخذ برگ شرایط مناقصه از تاریخ صدور این آگهی حداکثر ظرف ۱۰ روز (پایان وقت اداری روز دهم به دفتر اداره تدارکات مراجعه و پس از ملاحظه نمونه کالا های ممهور شده‌مورد مناقصه پیشنهادات خود را ظرف مهلت مقرر در پاکت لاک ومهرو شده به ضمیمه برگ شرایط‌همراه باسایر مدارک بـا اخذ رسید بدفتر اداره مذکور تحویل نمایند .

وزارت امور خارجه

دوگروه برای مدیریت دانشگاه تهران نامزدشدند

شورای سرپرستان دانشکده های دانشگاه تهران پس از گذشت‌یکماه از استعفای هیات مدیره موقت دانشگاه تهران ، در پی برگزیدن هیات مدیره منتخب دیگری هستند.

در جلسات متعدد شورای سرپرستان‌این دانشگاه تاکنون در مورد دو گروه رای‌گیری شده است که هیچ یک ازاین گروهها تعداد آرای لازم‌برای انتخاب‌رابدست نیاورده‌است.

گروه اول متشکل از دکتر عارفی‌ـ دکتر داوری رئیس دانشکده ادبیات‌ـدکتر ابراهیم زاده رئیس دانشکده علوم و دکتر وثوق رئیس دانشکده علوم‌اداری هستند که ۱۱رای از۲۴رای رابدست اورده‌اند.

گروه دوم از دکتر فرسام رئیس دانشکده دارو سازی‌ـ دکتر خرازی رئیس دانشکده کشاورزی‌ـدکتراستاد حسینی رئیس دانشکده فنی و دکتر کدکنی استاد دانشکده ادبیات تشکیل شده است که ۱۰رای اورده‌اند.

از سوی دیگر دبیر جامعه اسلامی دانشگاهیان تهران اعلام کرده در جلسه شورای سرپرستان دانشکده ها که در تاریخ ۳ اردیبهشت تشکیل شد یک هیات چهار نفری‌که مورد تائید جامعه اسلامی دانشگاهیان‌دانشگاه تهران‌نیز می باشند باکثریت نسبی‌آراء انتخاب شده‌اند، معهذا این جامعه‌معتقد است که این قبیل انتخابهاباتوجه برترکیب‌هیات علمی موجود دانشگاه چاره کار نیست و باید کسانی کهبه انقلاب اسلامی برهبری امام خمینی‌و انقلاب فرهنگی‌معتقد هستند‌راسا باتوجه به ارزش های اسلامی از طرف مقامات مربوطه برای اداره دانشگاه تعیین شوند.

از دیگر چهره‌هایی که در همان روز های اول نام او بعنوان رئیس دانشگاه برده می شد دکتر ناصر کاتوزیان رئیس مستعفی دانشکده‌حقوق دانشگاه تهران بود که مورد قبول خودوی قرار نگرفت.

شورای سرپرستان دانشکده های دانشگاه تهران امروزنیز جلسه‌ای برای تعیین هیات مدیره جدید دانشگاه تشکیل خواهد داد.

اعتراض میوه‌فروشان به‌گرانی‌میوه درمیادین بارفروشی

میوه فروشهای بازار روز انتهای خیابان پیروزی بعنوان اعتراض به گرانی میوه‌وتره‌بار در میادین بارفروشی از روز شنبه (دیروز) برای مدت‌یک هفته دست از کار کشیدند.

چندتن از میوه فروشهای بازار روز انتهای‌خیابان‌پیروزی در گفتگوئی با خبرنگارصنفی اطلاعات ضمن تائید مطلب‌فوق اظهار داشتند: تا دستواسطه ها و دلالهای معروف میادین‌بار فروشی کوتاه نشود میوه با نرخ عادلانه بدست مصرف‌کنندگان نخواهدرسید و در این میان درحقیقت به‌باغداران نیز ظلم میشود چرا که آنها میوه رابا‌قیمت فوق‌العاده ارزان به بارفروشهای میادین وسلف خرهای معروف میفروشند.

میوه فروشهای بازار روز انتهای خیابان پیروزی همچنین از مسئولان‌مربوط تقاضا‌کردند برای ریشه‌کن کردن گرانی میوه ترتیبی اتخاذ کنندتادست واسطه‌ها و دلالها‌از میوه‌کوتاه گردد و میوه براساس یک برنامه صحیح توزیع و عرضه شود.

آلودگی‌هوای‌تهران ازحدمجاز‌تجاوز کرده‌است

درآغاز هفته محیط‌زیست یکی‌از مسئولین سازمان حفاظت محیط زیست به آلودگی هوای تهران اشاره کرد وگفت: این آلودگی‌به بیش ازحد مجاز رسیده‌است وهم‌اکنون بالغبر یکمیلیون اتومبیل بامارکهای مختلف در تهران در حال تردد هستند، این اتومبیل‌هااکثرا در کشور سازنده بعلت عدم رعایت استانداردهای لازم برای پیشگیری از آلودگی هوا حق فروش ندارند در صورتیکه در کشور ما بفروش میرسند ، وی گفت:

یکی دیگر از عوامل آلودگی تهران زباله است روزانه بیش از چهار هزار تن‌زباله در تهران بطور غیربهداشتی حمل وجمع‌آوری میشودکه قسمتی از آن را میسوزانند و مابقی بطور غیربهداشتی دفن میشود . ما از مردم میخواهیم خودشان در پاکسازی محیط خودپیشگام باشند و وسایل دودزای خانگی رابه‌موقع تعمیرنمایند و از اتومبیل‌های با سوخت کم استفاده نمایند تا در پاکسازی محیط زیست ما را یاری دهند .

انجمن های اسلامی کارکنان ادارات وموسسات:

مبارزه باسرمایه داران ضدانقلاب را به آیت‌الله خلخالی‌واگذارکنید

انجمن اسلامی مرکز تحقیقات هسته‌ای ، شرکت تعاونی بهشر و توزیع‌چرخ خیاطی ، شورای سرپرستی بنیاد هنری مستضعفین ، شورای هماهنگی جامعه اسلامی کارکنان امور اقتصادی و دارائی ، انجمن اسلامی هواپیمائی ملی‌ایران و انجمن آشوری های‌تهران طی اطلاعیه هائی پشتیبانی خود را از اقدامات آیت‌الله شیخ صادق خلخالی‌درمبارزه با قاچاقچیان و قاچاق‌مواد مخدر وریشه‌کنی اعتیاداعلام داشته‌اند و خواسته‌اند که امر مبارزه باسرمایه‌داران ضد انقلاب و گرانفروشی نیز به حجت‌الاسلام صادق خلخالی واگذار گردد .

مامور شهرداری شمیران بقتل رسید

شمیران‌ـ مامورشهرداری شمیران توسط شوهر خواهرش با ضربات کارد آشپزخانه بقتل رسید.

ابوالفضل چگینی مامور شهرداری شمیران دیروز با «ولی‌الله»، شوهر خواهرش بدنبال اختلافات قبلی ، به نزاع پرداخت . در این‌میان ولی‌الله با کارد به‌ابو الفضل حمله کرد و او را کشت .

ولی‌الله سپس خود را تسلیم ماموران کلانتری دو کرد .

راننده اتومبیل شخصی قصد داشت مسافرانش را بر باید!

راننده‌ای که قصد داشت مسافران خودرا لخت کند ، بدام ماموران افتاد.

راننده یک اتومبیل پیکان همراه سه نفر ازهمدستان‌خود در میدان وثوق تهران زن و شوهری رابعنوان مسافرسوار اتومبیل خود کرد و بجای اینکه زن و شوهر را بمقصد برساند با همدستی سه‌سرنشین دیگر قصد داشت به بیابان ببرد. در این بین‌،زن و شوهر که متوجه سوء نیت‌سرنشینان اتومبیل پیکان شدند، از راننده که سید محمد اشراقی نام‌دارد، [illegible] اتومبیل را متوقف [illegible] براه خود ادامه داد. ناگزیر زن و شوهر علیرغم‌تهدید سرنشینان‌اتومبیل پیکان در اتومبیل را بازکردند و قصد داشتند حین حرکت از اتومبیل پیاده شوند، اما چند عابر متوجه شدند و اتومبیل را و ادار به‌توقف کردند . همراهان‌راننده اتومبیل‌متواری شدند ،ولی راننده توسط مردم دستگیر شد . زن و شوهر علیه راننده باتهام شروع به‌آدم ربائی شکایت کردندو ماموران شعبه یک‌اداره آگاهی تهران، ضمن دستگیری راننده اتومبیل مسئول رسیدگی به شکایت‌زن و شوهرشاکی‌شدند، تحقیقات برای دستگیری همدستان‌راننده که متواری هستند، ادامه دارد.

فرمانداران و بخشداران جدید بوشهر تعیین شدند

بوشهر‌ـ در پی تبدیل چند بخش به شهرستان در استان بوشهر، از سوی احمد مدرسی‌زاده استاندار بوشهر چهار نفر بعنوان اولین فرمانداران این شهرستانها تعیین شدند.

به موجب این احکام غلامحسین کفائی، سید محمد رضا هاشمی، سید محمد تقی مهدوی و محمد اسمعیل خزائی به‌ترتیب‌به‌سمت فرماندار شهرستانهای اهرم تنگستان ، رودبار، خورموج، کنگان‌و گناوه منصوب‌و مشغول‌کارشدند

همچنین محمد رضا کریمی به‌سمت سرپرست بخشداری جزیره خارک و سید محمد ابراهیم زاهدی نیز به سمت بخشدار مرکزی و معاون فرمانداری شهرستان برازجان منصوب شدند.

برندگان مسابقه شعر کودکان

در ادامه فعالیت‌های سال جهانی کودک‌که‌ازطرف‌سازمان جهانی یونسکو اعلام گردیده است ، کمیسیون ملی‌یونسکو در ایران اقدام به‌برگزاری یک مسابقه شعر باعنوان «بچه‌ها دست در دست هم بیائید دنیای بهتر بسازیم » نموده از میان اشعار رسیده با نظر هیات داوران، ۵ نفر بعنوان برنده این مسابقه، اعلام گردیدند که اشعار آنان به سازمان جهانی یونسکو فرستاده خواهدشد.

برنده اول این مسابقه در دنیا، از سازمان ملل‌متحدبازدید خواهد نمود و شعر او با موزیک مناسب برروی صفحه ضبط وعوایدفروش صفحات آن به نفع کودکان معلول جهان منظور خواهد شد .

اسامی برندگان این مسابقه در ایران باین شرح است:
۱ـ همایون بازرگان ،کلاس اول راهنمائی
۲ـمریم داورفر ، کلاس‌پنجم ابتدائی
۳ـ الهام طبسی، کلاس‌پنجم ابتدائی
۴ـارشیا مهدی‌نوری ،کلاس چهارم ابتدائی
۵ـسید عبدالله‌نبویان‌مشهدی، کلاس دوم راهنمائی

جلسات‌سخنرانی درکانون توحید

براساس اطلاعیه انجمن های اسلامی و سازمانهای دانشجویان مسلمان‌دانشگاه ها و مدارس عالی کشور ، در تاریخهای زیر، مجالس سخنرانی در محل کانون توحید واقع در میدان‌توحید خیابان پرچم‌برگزار می‌شود. عنوان سخنرانی ها تغییر بنیادی در نظام آموزشی ـ انسان، علم و دین است . دوشنبه ۱۲ خرداد محمد مبلغی اسلامی ـ دکتر محمدجواد باهنر . سه‌شنبه ۱۳خردداداستاد رضااصفهانی محمد مهدی جعفری، چهار شنبه ۱۴ خرداد (میزگرد با شرکت سخنرانان فوق) ، جمعه ۱۶ خرداد دکتر ابوالحسن بنی‌صدر ، جلال‌الدین فارسی. شنبه۱۷ خرداد حجت‌الاسلام محمد مجتهد شبستری ، عبدالکریم سروش. یکشنبه ۱۸ خرداد (میزگرد با حضورسخنرانان فوق).

محل فروش: خیابان صفی علیشاه‌ـ روبروی بانک‌ملی ایران (شعبه سازمان برنامه وبودجه) شرکت تعاونی مصرف

نام‌خود را ایزوسیل کنید؟

مجمع عمومی عادی شرکت بیمارستان مدائن‌بامسئولیت محدود

شنبه ۲۴ خرداد ماه ۱۳۵۹ در ساعت ۸ بعدازظهر در محل شرکت واقع در خیابان صبای جنوبی تشکیل میگردد از عموم دارندگان سهم‌الشرکه دعوت میشود که در جلسه مزبور حضور بهمرسانند.

دستور جلسه:
۱ـ استماع گزارش هیئت مدیره ونظار شرکت.
۲ـ تصویب ترازنامه وسود وزیان.
۳ـ انتخاب هیئت نظار
۴ـ بررسی پیشنهادات و تعیین خط مشی آتی شرکت.

هیئت مدیره شرکت بیمارستان مدائن بامسئولیت‌محدود

ثبت‌نام‌تابستانی مرکزکودکان‌سیمین
ثبت نام ترم تابستانی مرکز آموزش‌وپرورش کودکان و نوجوانان سیمین برای ۲ گروه سنی ۳ تا ۶ سال و ۶ تا ۱۴ سال آغاز شده است.
خیابان دکتر مصدق پائین‌تر از خیابان دکتر فاطمی کوچه غفاری تلفن ۸۹۸۱۶۴ـ ۸۹۸۱۹۵

انواع‌کاشی،سرویسهای‌بهداشتی(در۱۴طرح ورنگ)،لوازم‌داخلی‌حمام شیرآلات ساخت‌آلمان،فرانسه‌وایتالیا شرکت‌چارگامه:خواجه‌عبدالله‌انصاری،شماره۸۷،تلفن۲۳۸۶۶۲-۲۳۹۰۵۱

آگهی‌ابلاغ

در اجرای ماده ۳۰۱ قانون مالیاتهای مستقیم

بدینوسیله برگهای تشخیص‌مالیات مودیان مشروحه زیر بعلت عدم نشانی دقیق بنامبردگان ابلاغ میگردد خواهشمند است‌ظرف ده روز از تاریخ ابلاغ این آگهی جهت پرداخت بدهی مالیاتی خود بنشانی خیابان ایرانشهر چهارراه سمیه (ثریای سابق) شماره ۹۷بحوزه مالیاتی ۵۸۲ مراجعه فرمائید .

شماره‌ـردیف نام و نام خانوادگی مودی‌مالیاتی	سال عملکرد	نوع شغل	شماره برك تشخیص	درآمد مشمول مالیات به ریال	مالیات مشخصه بریال
۱ـ آقای‌غلامعلی جوهرچی	۱۳۵۶	بازرکن	۱۸ر۱۲ر۵۸ـ ۱۴۰۲	۶۲۴۶۹۴۴	۱۵۷۴۰۸۳
۲ـ آقای آدیک خدوزاد	۱۳۵۵	«	۱۸ر۱۲ر۵۸ ـ ۱۴۰۳	۲۲۵۱۲۶۵	۴۸۵۳۲۹
۲ـ آقای آدیک خدوزاد	۱۳۵۴	«	۱۸ر۱۲ر۵۸ ـ ۱۳۱۸	۱۴۳۳۹۷۰	۵۷۳۵۸۸
۲ـ آقای آدیک خدوزاد	۱۳۵۶	«	۱۸ر۱۲ر۵۸ ـ ۱۴۰۴	۱۴۹۶۷۹۲	۲۹۹۲۳۰
۳ـ آقای مصطفی‌دانشوری دهکردی	۱۳۵۵	«	۲۷ر۱۱ر۵۸ـ ۱۲۶۱	۱۷۱۵۴۲۲	۳۵۱۷۰۱
۳ـ آقای مصطفی‌دانشوری دهکردی	۱۳۵۶	«	۲۷ر۱۱ر۵۸ ـ ۱۲۶۲	۲۷۶۳۱۰۰	۶۱۸۴۰۶
۴ـ آقای محمد تقی‌نمکی دوست	۱۳۵۴	«	۵ر۱۲ر۵۸ ـ ۱۳۱۳	۱۸۰۱۳۳	۲۷۰۱۹
۴ـ آقای محمد تقی نمکی دوست	۱۳۵۵	«	۱۸ر۱۲ر۵۸ـ ۱۴۰۰	۹۲۴۰۹	۱۳۸۶۱
۵ـ آقای علی بزرگمهر	۱۳۵۴	«	۵ر۱۲ر۵۸ ـ ۱۳۰۷	۹۵۵۷۶	۱۴۳۳۶
۵ـ آقای علی بزرگمهر	۱۳۵۵	«	۵ر۱۲ر۵۸ ـ ۱۳۹۹	۳۰۶۰۰۰	۴۵۹۰۰
۵ـ آقای علی بزرگمهر	۱۳۵۶	«	۵ر۱۲ر۵۸ ـ ۱۴۰۱	۲۶۶۰۷۹	۳۹۹۱۲
۶ـ آقای یعقوب یونسی	۱۳۵۵	«	۵ر۱۲ر۵۸ ـ ۱۳۸۰	۱۷۴۴۱۵	۲۶۱۶۲
۷ـ آقای‌احمدامیردستمالچی	۱۳۵۵	«	۲۷ر۱۱ر۵۸ ـ ۱۲۶۴	۱۴۹۹۳۲۵	۲۹۹۸۳۸
۷ـ آقای‌احمدامیردستمالچی	۱۳۵۶	«	۲۷ر۱۱ر۵۸ ـ ۱۲۶۵	۵۷۴۹۷	۸۶۲۴
۸ـ آقای سیدمحمدسرکشیک	۱۳۵۵	«	۲۷ر۱۱ر۵۸ ـ ۱۲۷۰	۱۰۶۱۵۷	۱۵۹۲۳
۸ـ آقای سیدمحمدسرکشیک	۱۳۵۶	«	۲۷ر۱۱ر۵۸ ـ ۱۲۷۱	۲۱۲۶۲۸	۳۱۸۹۴
۹ـ آقای شاهرودی حق وردی	۱۳۵۶	«	۱۸ر۱۲ر۵۸ ـ ۱۳۹۱	۲۴۲۲۵	۳۶۳۳
۱۰ ـآقای ادیک مساعدی	۱۳۵۶	«	۲۷ر۱۱ر۵۸ ـ ۱۲۶۰	۳۸۵۲۵۲	۵۷۷۸۷
۱۱ـ آقای حسین آخوند	۱۳۵۵	«	۲۷ر۱۱ر۵۸ـ ۱۲۷۲	۳۹۱۲۷	۵۸۶۹
۱۱ـ آقای هلسین آخوند	۱۳۵۶	«	۲۷ر۱۱ر۵۸ ـ ۱۲۷۳	۴۳۰۸۲۹	۶۵۵۴۹
۱۲ـ آقای حسین مرادی	۱۳۵۶	«	۲۷ر۱۱ر۵۸ ـ ۸۵۷	۱۴۸۱۸۶	۲۹۵۶۴۶
۱۳ـ آقای اسماعیل‌صدری ثابت	۱۳۵۴	«	۲۷ر۱۱ر۵۸ـ۱۲۵۸	۲۱۱۰۲۵	۳۱۶۵۳
۱۳ـ آقای اسماعیل‌صدری ثابت	۱۳۵۵	«	۲۷ر۱۱ر۵۸ـ ۱۲۵۹	۳۴۹۳۶۹۷	۸۰۸۳۶۱
۱۴ـ آقای‌محمودطاهرانپور	۱۳۵۵	«	۲۷ر۱۱ر۵۸ـ ۱۲۹۰	۲۴۳۶۸	۵۱۵۵
۱۴ـ آقای‌محمودطاهرانپور	۱۳۵۶	«	۲۷ر۱۱ر۵۸ـ ۱۲۹۱	۳۰۴۹۸۰۸	۶۹۲۹۵۰
۱۵ـ آقای جعفر ظهیرتقوی	۱۳۵۴	«	۵ر۱۲ر۵۸ ـ ۱۳۱۵	۷۶۲۰۶۸	۱۲۸۴۱۳
۱۵ـ آقای جعفر ظهیرتقوی	۱۳۵۵	«	۱۸ر۱۲ر۵۸ـ [illegible]	۴۸۶۳۹۳	۷۵۵۵۰
۱۵ـ آقای جعفر ظهیرتقوی	۱۳۵۶	«	۱۸ر۱۲ر۵۸ـ ۱۳۹۵	۱۹۸۷۸۳۵	۴۱۷۰۸۰
۱۶ـ آقای حبیب‌الله‌تقی‌زاده	۱۳۵۶	«	۲۷ر۱۱ر۵۸ـ ۱۲۶۳	۳۰۵۸۸۳۶	۶۹۵۲۹۷
۱۷ـ آقای سیاح شهرزاد	۱۳۵۵	«	۳۰ر۱۱ر۵۸ـ ۱۲۸۰	۱۵۲۰۲۴	۲۲۸۰۳
۱۷ـ آقای سیاح شهرزاد	۱۳۵۶	«	۳۰ر۱۱ر۵۸ـ ۱۲۸۱	۲۹۷۹۳۹	۴۴۶۹۰
۱۸ـ آقای ابراهیم خبازان	۱۳۵۵	«	۳۰ر۱۱ر۵۸ـ ۱۲۸۲	۲۱۸۲۰۳	۳۲۷۳۰
۱۸ـ آقای ابراهیم خبازان	۱۳۵۶	«	۳۰ر۱۱ر۵۸ـ ۱۲۸۳	۶۱۵۹۵۴	۹۸۸۷۱

قربانعلی مشکین‌زاد ممیزحوزه مالیاتی ۵۸۲، تهران
آـ۱۲۱۰۹

سازمان‌عمران اراضی شهری :

مهلت ۱۵ روزه گواهی عمران تمدید نمیشود

پیرو اطلاعیه‌های صادره‌قبلی در خصوص تمدید مهلت ۱۵ روزه جهت تشکیل‌پرونده برای درخواست گواهی لازم ،مجددا باطلاع عموم میرساند: کسانی که‌دارای سندمالکیت یاینچاق رسمی یا آراء دادگاهها می‌باشند ،فقط تاپایان وقت اداری روز ۲۰ خرداد ماه‌جاری مهلت دارندکه به سازمان عمران اراضی شهری استان تهران مراجعه وپرسشنامه تکمیل‌شده مربوطه را ارائه ورسید‌دریافت دارند.

کسانی که زمین با اسناد عادی یابطور اقساط خریداری نموده و تاکنون منجر به‌صدور سند انتقال گردیده و دارای هرگونه مدرک مالکیت دیگر غیر سند مالکیت و یلنچاق‌ورای دادگاه می‌باشند تا پایان وقت اداری بیستم خرداد ماه جاری فتوکپی مدارک زیر را باپست سفارشی به آدرس خیابان نجات‌اللهی (ویلای شمالی) شماره ۳۲۱ سازمان عمران اراضی شهری تهران ارسال دارند. ضمنامدارک لازم که‌باید فرستاده شود بشرح زیر می‌باشد:

۱ـ فتوکپی مدرک مالکیت فروشنده ۲ـ فتوکپی قرارداد خرید زمین و هرگونه مدرکی که صحت انجام معامله‌را تائید نماید ۳ـ فتوکپی شناسنامه خریدار ۴ـ کروکی موقعیت زمین ۵ـ درخواست متقاضی با ذکر علت عدم تنظیم سندقطعی در حین انجام معامله . ۶ـ ذکر آدرس دقیق و شماره تلفن . ۷ـ مشخصات دقیق فروشنده ، همچنین ذکر این‌نکته ضروری است که بقرار اطلاع عده‌ای سودجو باقولنامه های عادی مبادرت به فروش اراضی‌موات مینمایند ، بدیهی است این گونه اسناد هیچگونه اعتبار قانونی ندارد و فقط مدارکی که بطور مستند انجام معامله را قبل ازقانون‌لغومالکیت اراضی موات شهری اثبات نماید ، بارعایت ضوابط خاصی مورد قبول واقع خواهدشد ،لذا به کلیه افراد توصیه میگردد از هرگونه خرید و فروش زمین با اسناد عادی خودداری‌نمایند مهلت ۱۵ روز مذکور بهیچوجه تمدید نخواهدشد .

تخفیف مخصوص «هما» به‌معلولین وخانواده شهدا

هواپیمائی ملی ایران «هما» اعلام کرد که پیرو‌ومصوبه شورای انقلاب اسلامی و موافقت سازمان هواپیمائی کشوری و انجمن‌بین‌المللی حمل و نقل هوائی (یاتا) از تاریخ ۱۵ خرداد ۵۹ پنجاه درصد تخفیف در سرویس‌های بین‌المللی‌خود برای‌خانواده شهدا (همسر، فرزند،پدر و مادر)و شخص معلوم قائل خواهد شد . لازم به یادآوری است که بازماندگان شهدا و شخص معلوم بهنگام تهیه بلیط باید معرفی‌نامه کتبی از کمیته امام خمینی را در دست داشته باشد .

برای اولین بار توسط یک‌شیمیست‌ایرانی نمک‌طعام‌خالص درایران تهیه‌شد

★ این ماده تا بحال‌از آلمان غربی خریداری میشد

برای اولین‌بار در ایران نمک‌طعام خالص توسط یک شیمیست ایرانی تهیه شد.

نمک طعام خالص که‌بیشتر مصرف پزشکی دارد تابحال از کشور آلمان غربی خریداری می‌شد و با تهیه آن در ایران منبعد نیازی به‌خریداری‌آن نخواهدبود.

محمود شریفی مقدم‌کاخکی دانشیارگروه شیمی‌دانشگاه تربیت معلم که موفق‌به‌تهیه نمک طعام خالص در ایران شده است .در گفتگویی با « اطلاعات » ، ضمن ارائه مدارکی در این‌زمینه‌اظهار داشت :

دانشکده‌دارو‌سازی‌دانشگاه تهران درتاریخ ۲۵ر۱۲ر۵۸ ضمن بررسی و آزمایش‌این نمک رسما اعلام کرد این نمونه از کلرورسدیم ازهر نظرهمانند کلرورسدیم نوع کارخانه «مرک» آلمان‌غربی است و می تواند جانشین این ماده وارداتی ازخارج برای‌رفع احتیاجات داخلی کشورمان باشد .

وزارت صنایع و معادن نیز با بررسی‌های لازم‌قول داده‌است تسهیلات تهیه‌این نمک در اشل صنعتی‌را از نظر تاسیس کارگاه تولیدی فراهم اورد و بانک سپه در مورد تامین وام مورد نیاز اقدام کند . احتیاجات داخلی نمک طعام خالص حدود صد تن می باشد و در صورت حمایت می‌توان حتی برای صادرات نیز نسبت به تهیه ان اقدام نمود .

محمود شریفی مقدم‌کاخکی اهل «کاخک» خراسان‌است و۶ سال در دانشگاه تربیت معلم سمت دانشیاری گروه شیمی را دارد .

اطلاعیه ستاد جذب نیرو

ستاد جذب نیروی دفتر تحکیم وحدت (انجمن‌های اسلامی و سازمان های دانشجویان مسلمان‌دانشگاه ها ومدارس عالی کشور) طی اطلاعیه‌ای خاطر نشان کرده است: «پیرو اطلاعیه قبلی در مورد ثبت‌نام‌افراد، باطلاع خواهران وبرادران می‌رساند که ثبت‌نام مجددا از روز یکشنبه ۱۱ر۳ر۵۹ (امروز) در حوزه های ششگانه آغاز می گردد وتا ۱۴ر۳ر۵۹ ادامه دارد.

۱۳معدن‌ملی‌اعلام‌شد

بدستور دادستان کلکشور و دادستان انقلاب ۱۳ معدن واقع در نزدیکی ورامین که بوضوح جزو انفال واموال عمومی می‌باشد و مدت ها بدست بقایای قاجار وایادی آنها غارت میشد ملی اعلام گردید.

سخنگوی روابط عمومی وزارت دادگستری‌در این‌مورد گفت: قراراست درآمد حاصله از این معادن که تاکنون به جیب یغماگران میرفته از این پس به تامین آب مزارع این منطقه که در سطح وسیعی‌زیر کشت رفته و قسمتی از آن‌در حال حاضر به علت کمبود‌آب در معرض نابودی قرار دارد خواهد رسید و مازاد درآمد حاصله از معادن به جاده‌سازی در آنجا اختصاص خواهد یافت. سخنگوی‌روابط عمومی وزارت دادگستری در پایان افزود: پرونده امر جهت‌پی‌گیری و خلع‌ید از غاصبین اموال عمومی به دادستانی انقلاب ارسال شده است .

۲قاچاقچی‌موادمخدر درتهران‌اعدام‌شدند

دوتن از قاچاقچیان مواد مخدر در اولین ساعات بامداد دیروز اعدام شدند.

آیت‌الله حاج شیخ صادق خلخالی حاکم شرع‌وسرپرست مبارزه باموادمخدر به‌خبرنگار ما گفت جواد تهرانی فرزند علیرضا اهل و ساکن تهران بخاطر شرکت فعال درفروش و توزیع هروئین‌و معتادکردن یک کودک ۸ ساله بنام حسن و تجاوز باو در دادگاه ویژه اسلامی محکوم به اعدام شد که حکم صادره بمورد اجراء گذاشته شد .

همچنین چندی قبل بانو فاطمه خاموش چشم فرزند عباس که مشمول یک درجه تخفیف قرار گرفته بود پس‌از بررسی های بعدی معلوم شد که وی این همه ترحم رانادیده گرفتهو ازخصیصه قاچاقچیگری دست برنداشت و ارتباط خودش باآن گروه در خارج برقرار کرده بود ولذا دادگاه باتوجه به توزیع گران و فروختن ۱۰۶ کیلو هروئین حکم اولیه دادگاه لغو ووی را دوباره باعدام محکوم‌نمود

آقای خلخالی در پایان افزود تا قاچاقچیان بین‌المللی بدانند که هر گونه حرکت آنهاکاملادر مدنظربوده وملت ایران هیچ گونه رحمی به‌آنها نخواهند کرد .

حکم اعدام بانو فاطمه خاموش‌چشم نیز بمورد اجراء گذاشته شد .

برخوردهای‌شدید

مهاجمان مسلح مزدور عراقی و افرادمسلح گروههای‌سیاسی به‌بخش‌«باینگان» حمله کردند. در درگیری که میان مهاجمان با پاسداران و ارتش و پیشمرگان مسلمان کرد روی داد۷ نفر به شهادت رسیدند. کشته شدگان ۶ پاسدار و یک سرباز دراین درگیری ۷ نفراز مهاجمین کشته شدند و ۴ نفر نیز دستگیر گردیدندکه ۲نفراز افراد مهاجم کشته‌شده تیمور فرزند کیکاوس و کیکاوس فرزند پاشا ازاهالی «اینانق» نام داشتند.

اسامی ۳ مجروح مهاجم دستگیرشده محمد رشید فتحی حسینی، محمد صالح جهان‌رودی و محمد سلیمان اعلام شد.ارتشی هستند.

همچنین گزارش رسید که ۱۶ نفر از پاسداران و اهالی بخش باینگان نیز مجروح شدند.

براساس همین گزارش اسامی ۴ نفر از شهدا به این شرح اعلام‌شد : عبدالرحمن نوری ، علی اکبر رحمانی ، محمود غفوری و حبیب قاسمی.

گزارش رسیده حاکی است که براثر برخورد با مین ۲۰ تانک و ۲ آمبولانس ویک اتومبیل‌پیکان نیرو های‌ارتش وسپاه پاسداران‌انقلاب‌خسارت دید و از کار افتاد.

اهالی بخش باینگان ساعت ۶ونیم بعد ازظهر دیروز به عنوان اعتراض نسبت به حملات‌دو روز گذشته‌مزدوران بعث عراق و مهاجمین مسلح وگروههای سیاسی به این بخش، دست به تظاهرات و راهپیمائی زدند. راهپیمایان‌درحالیکه شعارهایی به طرفداری از امام امت و جمهوری اسلامی ایران می دادند، خواستار سرکوب مهاجمان مسلح شدند.

براساس گزارشی که به خبرگزاری پارس رسید، تعداد تلفات مهاجمان مسلح تاساعت ۱۹ونیم دیروز ۹ نفر اعلام شده است.

کلاسهای آزاد درحوزه علمیه چیذر

حوزه علمیه چیذر اعلام‌کرد همزمان با انقلاب فرهنگی و در پی رهنمودهای‌رهبر کبیر انقلاب امام خمینی‌در فصل تعطیلی مدارس کلاس هایی به‌شرح زیر دایرنموده است :

۱ـ کلاسهای ایدئولوژیک شامل طرح مسایل اصلی‌و بنیادی اسلام ، تغییر موضوعی قرآن و شناخت نهج‌البلاغه .

۲ـ کلاسهای تقویتی و تجدیدی شامل کلاس های زبان ، ریاضی، فیزیک ، شیمی، عربی .

۳ـ کلاسهای تعلیم‌اسلحه با همه فنون نظامی .

۴ـ کلاس تعلیم قرآن به سبک جدید حداکثردر سی ساعت .

۵ـ کلاس تعلیم زبان عربی برای آشنایی بیشتر بازبان قرآن .

برای ثبت نام و شروع کلاسها با مدیریت مدرسه‌با شماره تلفن۲۴۴۷۲۷ تماس بگیرید .

نشانی شمیران چیذرحوزه علمیه قائم علیه‌السلام.

بخشودگی دیون‌کشاورزان،شامل وام‌های بانک‌کشاورزی نمیشود

بانک کشاورزی امروز اعلام کردبخشودگی دیون‌کشاورزان تا مبالغ ۵ هزار تومان (۵۰ هزار ریال) فقط مربوط به مطالبات وزارت کشاورزی و عمران روستائی است وشامل وامهای بانک کشاورزی نمی‌شود.

سخنگوی بانک افزود :پس از اعلام بخشودگی دیون کشاورزان به موسسات تابعه وزارت کشاورزی تا ۵ هزار تومان توسط وزیر کشاورزی و عمران روستائی ، این توهم برای کشاورزان پیش‌آمده‌است که وامهای خود را به بانک کشاورزی در سر رسید باز‌پرداخت نکنند ، در حالی که این بخشودگی شامل وامهای بانک نمیشود. البته بانک کشاورزی تسهیلات کافی برای عموم بدهکاران در نظر گرفته است.بدین معنی کهکشاورزانی که بواسطه بروز سیل زلزله آفت وسایر سوانح طبیعی‌دچار خسارت میشوند و قادر به تادیه بدهی خود در سررسید مقرر نمیباشند،بانک بدهی‌های آنان را تقسیط نموده و در صورت لزوم وامهای جدیددر اختیار آنان قرار میدهد . لکن سایر بدهکاران که وضع مالی متعارفی دارند میبایستی برای کمک به سایر برادران‌کشاورز درجمهوری اسلامی ایران‌بدهی های خود را بموقع به بانک کشاورزی واریزکنند تابتوانند مجددا ازوامهای جدیداستفاده نمایند .

در ارتباط با این مسئله چون بانک کشاورزی بانک کشاورزان متعلق به عموم دهقانان‌کشورمیباشد وچنانچه مطالبات خود بموقع دریافت ندارند نمیتوانند به سایر کشاورزان وام بپردازد ، لذا از عموم بدهکاران انتظار دارد نسبت به واریز دیون سررسید خود اقدام‌فوری معمول دارند . ضمنا بانک کشاورزی به شعب خود در سطح کشور دستور داده است تسهیلات کافی برای عموم کشاورزان در امرباز‌پرداخت بدهی‌ها ایجادنمایند.

ورود یک هیات اقتصادی رومانی به ایران

یکهیات اقتصادی کشور رومانی به دعوت وزارت بازرگانی جمهوری اسلامی ایران برای‌مذاکره‌در زمینه گسترش روابط اقتصادی بین دو کشور واردتهران شد .

دکتر ایون استوئیان‌معاون وزارت بازرگانی خارجی‌و همکاری اقتصادی بین‌المللی ریاست هیات رومانی‌را به عهده دارد .

ریاست هیات ایرانی‌مذاکره کننده با این گروه‌هم‌بعهده دکتر شجاع‌الدین فتاحی معاون وزارت بازرگانی ایران است .

مذاکرات هیات رومانی از فردا بمدت یکهفته‌بامقامات وزارت بازرگانی و سایر موسسات‌اقتصادی‌کشورمان آغاز می شود .

مجالس ترحیم

بسمه تعالی

بمناسبت درگذشت مرحوم حاج رحمت‌الله مهاجری مجلس ترحیم زنانه ومردانه از ساعت ۵الی۷ بعدازظهر روز سه‌شنبه مورخ ۱۳ر۳ر۵۹ در مسجد حاج شعبانعلی معروف به‌سرابیها واقع در خیابان نواب صفوی چهارراه اناری سه راه‌اکبر آباد ،نبش خیابان‌خرمشهربرگزار می‌باشد حضور دوستان و آشنایان ،دراین مجلس موجب تسلی‌خاطر بازماندگان خواهد بود.

خانواده‌های : مهاجری‌ـ بهادری‌ـ نبوی‌ـ آفاقی ـ سهزابی ـ تقی‌زاده ـ صداقت‌نیا ـ میرزاپور ـ خوش‌طینت‌ـ و سایر خانواده های وابسته .
آـ۵۱۷۷

اطلاعات ـ مصیبت وارده را بعموم بازماندگان تسلیت میدهد .

بانهایت تاسف‌درگذشت مرحوم الفتح همایون بزرگ‌خاندان همایون رابااطلاع فامیل‌و آشنایان می‌رساند مجلس ختم‌مردانه وزنانه آن‌مرحوم روز سه‌شنبه ۱۳ر۳ر۵۹ از ساعت ۱۰تا۱۲ صبح درمسجد الجواد واقع درمیدان رضائیها (۲۵شهریور سابق) منعقد می‌باشد ضمنا مراسم شب هفت روز جمعه از ساعت۲تا۴درشبستان‌شماره‌یک بهشت‌زهرابرگزارخواهدبود.

خانواده‌های همایون، میرهادی، فکری، وفائی، عسکری، میرفخرائی، عزیزی، امیر عزیزی، نادری، مومنی ، بیکدلی، بارید، آرامی، پناهی، رهبری، میرعلی افشار، کتابی، طیبی، یوسفی وسایر خانواده‌های وابسته .

اطلاعات ـ مصیبت وارده را به خانواده‌های عزادار تسلیت می‌دهد .

بانهایت تاسف و تاثر درگذشت خانم مریم پیدا را باطلاع بستگان و دوستان و آشنایان میرساند. مجلس ترحیم مردانه و زنانه آن مرحومه روز سه‌شنبه ۱۳ خرداد ماه ساعت ۳تا۵بعداز ظهر در مسجدالجواد میدان رضائیها برگزار میشود.

شرکت در مجلس ترحیم موجب شادی روح آن مرحومه و تسلی وتشکر بازماندگان خواهد بود.

ابو‌الفضل‌ـ آسیه‌ـ عشرت‌ـ فروغ وعفت‌پیدا .

خانواده‌های: پیدا‌ـ افلاکی‌ـ وکیلیان‌ـ شاهین ـ طلایی ـ زهتابیان‌ـهنری بیگدلی ـ عاکف ـ مفیدی‌ـ مظهر‌ـقرابی‌ـآراسته‌ـ حیدری‌ـ دزفولیان‌ـ رسائیان‌ـ جوادی‌ـمومنی‌ـاشرفی‌ـ معماران‌ـ رشیدی‌ـ قراگزلو و خانواده‌های وابسته.

اطلاعات : مصیبت وارده را به خانواده‌های عزادار تسلیت می‌دهد .

باندوه فراوان فوت ناگهانی علی‌اکبر شکرآبی همسر و پدر گرامیمان را باطلاع بستگان و دوستان و آشنایان‌میرساند. مجلس ختم مردانه و زنانه از ساعت ۱۷الی۱۹ روز سه‌شنبه ۱۳ر۳ر۵۹ در مسجد فخرالدوله برگزار خواهد شد.

حمیده شهنواز، محمد وحمید شکرآبی

اطلاعات : مصیبت وارده را به خانواده‌های عزادار تسلیت می‌دهد .

بانهایت تاسف درگذشت پدربزرگوارمان حاج غلامعلی نوروز رابه‌اطلاع کلیه اقوام و آشنایان میرساند. مجلس ترحیم مردانه و زنانه آن مرحوم روز سه‌شنبه ۱۳ر۳ر۵۹ در مسجد حضرت ابو الفضل (ع) واقع در خیابان ستارخان برگزارمیگردد.

خانواده های : نوروز ـ دفتری ـ علیمرادی

اطلاعات : مصیبت وارده را به خانواده‌های عزادار تسلیت می‌دهد .

باکمال تاسف درگذشت آقای شکرالله حاجی‌قاضی رابااطلاع میرساند، مجلس ترحیم مردانه وزنانه آن مرحوم روز سه‌شنبه ۱۳ر۳ر۵۹ از ساعت ۳الی۵ بعداز ظهر درمسجد ولی‌عصر واقع در آذربایجان (حشمت‌الدوله سابق) ،برگزار میشود .

خانواده های : حاجی‌قاضی ـ جواهری ـ حاجیان ـ ستارخانی ـ مقدسیان ـ رونق ـمسعودی ـ اسدی ـحقیقت ـ کاشانی ـ مومنی ـ خرمی ـ فرجی ـ اسماعیلی ـهمدانیان ـ فرازنده پور‌ـ سجادی و سایر وابستگان .

اطلاعات ـ مصیبت وارده را بعموم بازماندگان‌انمرحوم تسلیت می‌دهد .

بانهایت تاسف و تالم فوت همکار گرامی آقای فتح‌الله فرج‌پور را باطلاع دوستان صنفی میرساند مجلس‌ترحیم آنمرحوم روزسه‌شنبه ۱۳ر۳ر۵۹ از ۵تا۷ بعدازظهر در مسجدامهر واقع درخیابان کارگر (امیرآباد سابق)مقابل پمپ بنزین‌برگزارمیگردد.

اتحادیه صنف رستوران و سلف سرویس های تهران

اطلاعات : مصیبت وارده را به خانواده‌های عزادار تسلیت می‌دهد .

مادوستان‌و همدوره های سرهنگ جمشید پروشی ضمن عرض تسلیت‌به خانواده آن فقیدسعید در روز جمعه ۱۶ر۳ر۵۹ در سالن ایرج کوچه زرتشتیان خیابان قوام‌السلطنه سابق از ساعت ۱۶الی۱۸ در سوگ آن عزیز از دست رفته خواهیم نشست.

کیخان زاده، امینی، صدرالصدوری، عسگری، نمازی ، برادران کمالی،قطبی،وهابی، لهبی، آقاشاهی، فرجادی، مرندی، نوذری، امراهیان، پوراحمدی، امجدی، آزادی، شماعی ، سلیمی، منتظری، سید قاسمی پور، بیگدلی ، بابائی، پوستی، شاهپور امینی، جهانشاهی، شهبازی، روشن زنجانی، اطلس باف، نیک بین، لاینصوره، ناظری.

اطلاعات ـ مصیبت وارده را به خانواده‌های عزادار تسلیت می‌دهد .

بانهایت تاسف درگذشت مرحوم مغفور ابو القاسم عطری‌زاده اخوی گرامی جناب آقای کاظم عطری سردفترمحترم‌دفترخانه اسنادرسمی ۲۵۰ تهران‌را باطلاع همکاران ارجمند میرساند، مجلس ختم آن‌مرحوم ازساعت۱ الی۳ بعدازظهرروزسه‌شنبه ۱۳ر۳ر۵۹ در مسجد ولی عصر واقع در خیابان آذربایجان (حشمت‌الدوله سابق) برگزار می‌گردد .

کانون سردفتران و دفتریاران

جامعه سردفتران و دفتریاران اسناد رسمی استان تهران باکمال تاسف وتاثر فوت مرحوم ابو القاسم عطری‌زاده (عطری) اخوی همکار ودوست عزیزمان جناب آقای کاظم عطری سردفتر اسناد رسمی ۲۵۰ تهران رابااطلاع میرساند. مجلس یادبود زنانه ومردانه روز سه‌شنبه ۱۳ر۳ر۵۹ از ساعت ۱ الی ۳ بعد از ظهر در مسجد ولی عصر برگزار می شود .

از طرف جامعه سردفتران ودفتریاران تهران ـ احمد وفادار

با تاثر واندوه فراوان فوت مرحوم مغفور ابو القاسم عطری‌زاده (عطری) اخوی گرامی دوست وهمکار عزیزمان آقای دکتر فیروز عطری‌زاده‌رابااطلاع میرساند مجلس‌یادبود زنانه ومردانه آن‌مرحوم روز سه‌شنبه ۱۳ر۳ر۵۹ از ساعت ۱ الی۳ بعداز ظهر در مسجد ولی عصر خیابان‌حشمت‌الدوله برگزار می‌شود حضور همکاران و دوستان ارجمند باعث تسلی خاطر بازماندگان آن‌مرحوم خواهد بود .

دکتر جعفر دادمنش ، دکتر ابوالحسن مسگرزاده ، عنایت‌الله گلشنی .

اطلاعات : مصیبت وارده را به خانواده‌های عزادار تسلیت می‌دهد .

باکمال تاسف درگذشت جوان ناکام سید مسعود بصام فرزند سید هادی بصام را باطلاع دوستان و آشنایان میرساند، مجلس ختم‌آن مرحوم ازساعت ۳٫۳۰ الی ۵ بعدازظهر روز سه شنبه سیزدهم خرداد درمسجد امام حسین واقع در میدان‌امام حسین برقرار است . درضمن مجلس زنانه نیز درهمان موقع در منزل شخصی منعقد است .

خانواده بصام

اطلاعات ـ مصیبت وارده را به خانواده‌های عزادار تسلیت می‌دهد .

هـو

بازگشت همه بسوی خداست

باکمال تاسف فوت ناگهانی شادروان حاج علی‌اکبر زحمتکش (کاشی‌تراش) ملقب به منصور علیشاه را باطلاع دوستان و خویشان و برادران ایشان میرسانیم.

مجلس ختم آنمرحوم روز سه‌شنبه ۱۳ر۳ر۵۹ از ساعت۵ الی۷ بعدازظهر درمسجد قبا واقع در خیابان دکتر علی شریعتی جنب حسینیه ارشاد برگزار می‌گردد .

ازطرف خانواده و دوستان آنمرحوم

اطلاعات ـ مصیبت وارده را به خانواده‌های عزادار تسلیت می‌دهد .

بسمه تعالی

نظر برحلت حجت‌الاسلام آقای حاج سید عبدالحسین مستجابی شیرازی روز سه‌شنبه ۱۹ رجب از ساعت ۵ونیم الی ۷ونیم بعداز ظهر مجلس ترحیم در حسینیه آن مرحوم واقع درخیابان ایران منعقد امید است آقایان محترم‌خصوصا علماء اعلام و حجج‌اسلام دامت برکاتهم جهت طلب مغفرت وتعظیم شعائر مذهبی در مجلس مزبور شرکت فرمایند.

محمد الثقفی تهرانی ، الاحقر بهاء الدین نوری ، الاحقر حاج شیخ مهدی‌معزالدوله ، شیخ‌الاسلام خراسانی ، الاحقر حاج سید یحیی اسلامبولچی ، حسن سعید ، مصطفی مسجد جامعی ، قوام‌الدین شریعتمداری ، الاحقر حاج شیخ مصطفی فائق ، حاج سید محمد هادی هاشمی شیرازی، الاحقر حسن ثقفی تهرانی، حاج سید عبدالحسین اشرفی شیرازی .

بانهایت تاسف و تاثر رحلت، حضرت آیت... سید عبدالحسین مستجابی شیرازی قدس سره رابه اطلاع علمای اعلام و جامعه محترم روحانیت و بستگان و آشنایان میرساند‌مجلس تذکر مردانه روز سه‌شنبه ۱۳ر۳ر۵۹ از ساعت ۵ر۵ الی ۵ر۷بعد ازظهر و مجلس زنانه روز چهارشنبه ۱۴ر۳ر۵۹ از ساعت ۵ر۵ الی ۵ر۷ بعدازظهر در حسینیه آن مرحوم واقع در خیابان‌ایران (ایستگاه دکتر سنگ) برگزار می‌گردد .

خانواده های : سادات شیرازی ـ مستجابی شیرازی ـ امیرحمزه ـ فهیمی ـ فتحعلی ـ تهرانیان ـ سادات اخوی ـ جمارانی ـ بهبهانی ـ سهمی ـ متین ـ اعتمادی ـ وزیربهشتی ـ کشانی ـ زینت‌بخش ـ ملک محمدی ـ جنابی .

اطلاعات : مصیبت وارده را به خانواده‌های عزادار تسلیت می‌دهد .

بانهایت تاسف درگذشت حاجی نعمت‌الله غفوری هشجین بزرگ خاندان غفوری را باطلاع فامیل، دوستان، آشنایان و همشهریان عزیز خلخالی میرساند. مجلس ختم مردانه و زنانه آن مرحوم درروز سه‌شنبه ۱۳ر۳ر۵۹ از ساعت ۵ الی ۷ درمسجد ولی‌عصر واقع در خیابان حشمت‌الدوله منعقد خواهد بود .

خانواده های : غفوری ـ ایازی ـ ملکوتی ـ بروش ـ اخلاصی ـ دانشور ـ فرید ـ صدیقی ـ هدایتی ـ اکبری ـ عزیزی ـ صمیمی ـ شادلو ـ میرمجیدی ـ شفقی ـ علیمحمدی ـ ولی‌زاده .

اطلاعات ـ مصیبت وارده را به خانواده‌های عزادار تسلیت می‌دهد .

بانهایت تاسف وتاثر درگذشت‌جوان‌ناکام فریبرز مستوفی‌زاده را باطلاع بستگان و آشنایان می‌رساند بعلت تالمات روحی از برگزاری مجالس سوگواری معذور فقط مجلس تذکری در منزل روز سه‌شنبه ۱۳ خرداد جاری از‌ساعت ۵ ـ ۷ بعد از ظهر بنشانی خیابان کارگر (امیرآباد شمالی) خیابان شانزدهم پلاک ۶۵ منعقد می‌باشد .

خانواده‌های : مستوفی‌زاده، ادیبی قمی ، اشراقی، آستانی ، بختیاری اصل، جعفری آزاد، زندپور ، آذری ، کاظمیان، صداقت، ضیائی، برقعی، طهماسبی، قاسمی،دیهیم، اشعری، شیخنیا، ربانی وسایر فامیلهای وابسته.

اطلاعات ـ بعموم خانواده‌های محترم عزادار مصیبت وارده را تسلیت می‌دهد.

بازگشت همه بسوی خداست

بانهایت تالم و تاسف درگذشت شادروان احمد زراندوز رابااطلاع بستگان و آشنایان میرساند، مجلس ترحیم زنانه و مردانه روز چهارشنبه ۱۴ر۳ر۵۹ از ساعت ۱۷ الی۱۹ درمسجد حاج سید حسن واقع در خیابان حنیف نژاد ارامنه منعقد می‌گردد . حضور دوستان موجب شادی روح آن مرحوم وتسلی بازماندگان خواهد شد .

خانواده های : زراندوز ـ طالب‌زاده ـ کدخواه ـ سادات ـ حسینی ـ صفامنش ـ افشار ـ درویش کمالی ـ کلاهی ـ دفتری .

اطلاعات ـ مصیبت وارده را به خانواده‌های عزادار تسلیت می‌دهد .

بدینوسیله درگذشت ناگهانی مرحوم منوچهر کاویانی رابااطلاع خویشان و دوستان میرسانیم، بنابه وصیت آن‌مرحوم مجلس ختم برگزار نخواهد شد.برای ابراز همدردی بازماندگان مراسم یادبودی درروز چهارشنبه ۱۴ خرداد ماه در منزل آن مرحوم واقع در خیابان ظفر کوی خجند (رئیسی سابق)انتهای شیبانی کوی ناز پلاک ۲۳ از ساعت ۸صبح تا۱۲ و از ۴تا۸بعد از ظهر منعقد خواهد بود .

اعظم کاویانی (مجد ضیائی)ـ سوسن کاویانی (کومبنانی)ـ یوسف کاویانی ـ سکین کاویانی (نیرومند) ـ حسن‌کاویانی‌ـ محمود کاویانی ـ لتاکاویانی ـ و خانواده های :مجدضیائی‌ـ نیرومند ـ ذوالفقاری ـ کوه بنانی و سایر خانواده‌های‌وابسته.

اطلاعات ـ مصیبت وارده را به خانواده‌های عزادار تسلیت می‌دهد .

شهید قلب تاریخ است

شهادت همراه با شهیدان معصوم به‌امید آنکه سیلاب خون‌های پاک و گرمشان ظلم ونامردمی‌ها را از‌روی زمین پاک و حق و انسانیت را جایگزین خواهد کرد . کوهی از غم واندوه بدل های ما سنگینی میکند زیرا که نور چشممان حسام‌الدین فخرالسادات در عنفوان جوانی درمبارزه‌باقاچاقچیان در هلسین کرمانشاه‌گل وجودش نشکفته پرپر شد و به‌ابدیت پیوست وما را برای بقیه عمر داغدار نمود تسلی خاطر ما شرکت شما دوستان و آشنایان در مجلس ترحیم آن عزیز از دسترفته استکه روز سه‌شنبه ۱۳ خرداد ماه ازساعت ۱۵ تا۱۷ درمسجد موسی‌ابن جعفر برگزار می‌گردد. نشانی خیابان کارگر چهارراه لشکر.

خانواده‌های : سید عابدین فخرالسادات، سید یحیی فخرالسادات، حسین و اسد نیکمرد، حاتم‌آبادی ، توکلی ، عبقری، خادمی، محمودی، گنج طوماری، مقصودی، رازقی، صلاحی، محمدی، صابری، و خانواده‌های وابسته .

اطلاعات ـ مصیبت وارده را به خانواده‌های عزادار تسلیت می‌دهد .

بازگشت همه بسوی خداست

با نهایت تاسف وتاثر مرگ ناگهانی دو برادر آقای حمید و بیژن خضوعی را به‌اطلاع دوستان و آشنایان می رساند باشد که حضور شما تسلی‌بخش خاطر خانواده داغدارشان شود مراسم‌ختم زنانه ومردانه سه‌شنبه ۱۳ر۳ر۵۹ در گوهردشت ۱۶ متری بیژن منزل خضوعی و در تهران چهارشنبه ۱۴ر۳ر۵۹ از ساعت ۳ الی ۵ واقع در خیابان‌ایرانشهر جنوبی مسجد جلیلی منعقد می‌باشد .

از طرف خانواده داغدارش خضوعی، مهدی، پاکزما، دبیرسیاقی، بهبن‌آئین، پرین، ارتقاعی، میرفندرسکی، قربانلو، احمدپور، میهنیار، تقی‌پور، وخانواده‌های وابسته .

اطلاعات ـ مصیبت وارده را به خانواده‌های عزادار تسلیت می‌دهد .

بانهایت تاسف وتاثر فوت شادروان محمد مهدی صالحی اردبیلی را بدینوسیله به‌اطلاع بستگان و دوستان‌و همشهریان گرامی‌می‌رساند مجلس ترحیم مردانه و زنانه آن مرحوم روز سه‌شنبه ۱۳ر۳ر۵۹ از ساعت۵الی۷بعدازظهر در مسجدالاردبیلیه واقع در چهارراه گلوبندک کوچه چالحصار منعقد است .

آیت‌الله‌زاده، رضازاده، سید حسینی، اربابی، نقی‌زاده، مقدسین، فضلعلیزاده، صالحی، فراهانی، رستم ملکی،اسدیان، فرشچی، ارفعی، مجتهدزاده، صادقی‌زاده، تاج احمدی، حیدری، زرینه، منافزاده، سلجوقی، مباهات، وهابزادگان، صدر علائی، رضاپور، خیری، مسعود ملکی، سهامی،صالحی اردبیلی .

اطلاعات ـ مصیبت وارده را به خانواده‌های عزادار تسلیت می‌دهد .

فوت ناگهانی جوان ناکام عباس شاپوری (مهرداد) رابه اطلاع اقوام و آشنایان و دوستان آن مرحوم میرساند .بهمین مناسبت مجلس ختمی روز سه‌شنبه ۱۳ خرداد ۵۹ از ساعت۵ الی۷ بعدازظهر درمسجد لولاگر واقع در تقاطع نواب و آذربایجان برقرار است و درهمان ساعت ختم زنانه در خیابان آزادی خیابان میمنت کوچه مرجان پلاک ۲۶ منعقد می‌باشد .

حبیب‌الله شاپوری ـ احمد سلطانپور ـ محمد صالح سلطانپور ـ مهدی حداد ـحاج‌محمد اسلامی ـ تقی عسگری ـ پرویز فیروز کوهی ـ و خانواده های وابسته .

اطلاعات ـ مصیبت وارده را به خانواده‌های عزادار تسلیت می‌دهد .

یادبود

تمام زندگی ما زغم غبار گرفت
زلحظه‌ایکه ترا دست روزگار گرفت
یقین که روح بزرگ تو آگه است از این
که روز ما زفراقت چو شام تار گرفت

یکسال زودگذر وپرغم و اندوه از درگذشت شادروان‌منوچهر وکیلی گذشت بیاد خوبیها و مهربانیهای آن عزیز از دست رفته روز چهارشنبه ۱۴ر۳ر۵۹ ساعت ۶ بعدازظهر در بهشت زهرا (قطعه ۸۲) برمزار آن فقید سعید گردهم خواهیم آمد تایادش را گرامی بداریم، روانش شاد.

خانواده‌های: وکیلی‌ـ کسمائی وخانواده‌های وابسته

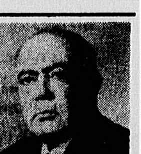

محمدعلی دادور (عمدةالملک)

سالروز درگذشتش راگرامی میداریم وبرمزارش گردهم میائیم.

بهشت‌زهرا ۱۹۵مقابرخصوصی سه‌شنبه ۱۳ خرداد از ساعت ۵تا۷
آـ۵۰۴۵

به‌اطلاع دوستان وآشنایان می‌رساند بمناسبت چهلمین روز درگذشت استاد عبدالعلی پرتو علوی مجلس یادبودی از ساعت ۵ الی ۷ بعداز ظهر سه‌شنبه ۱۳ر۳ر۵۹ در منزل آن مرحوم منعقد میگردد .

آدرس: خیابان کارگر، مابین میدان حر ومیدان‌پاستور، جنب پمپ بنزین منزل پرتو علوی .

خانواده علوی

تسلیت

سرکار خانم مینا حداد

باکمال تاسف مصیبت وارده را تسلیت گفته خودرادرغم بزرگتان شریک میدانم.

جواد مجاوری

همکار محترم خانم زینت عیال بارگان

درغمت شریکیم.

کارکنان دفتر پلی‌کلینیک و آزمایشگاه طوس

همکار عزیز آقای حسن مرادی‌نسب

درگذشت ناگهانی برادرتان را همراه باتاثر فراوان تسلیت میگوئیم.

کارکنان بخش انعقاد سازمان انتقال خون

خانواده محترم احمد جوادنیا

مصیبت وارده را تسلیت عرض می‌نمائیم.

سعید بابائی ورضائیان

همکار محترم دکتر رسول عزیزی

بانهایت تالم و تاثر شهادت افتخارآفرین برادر عزیزتان روانشاد احد عزیزی را به‌آن همکار گرامی‌و خاندان‌ارجمند صمیمانه تبریک و تسلیت عرض مینمائیم.

از طرف ارتوپدی بیمارستان فیروزگر.

دکتر امامی اهری، دکتر صفی، دکتر خازنی‌فر، دکتر نجفزاده، دکتر دهدشتی، دکتر شیخ، دکتر عمرانی ، دکتر قندی، دکتر اسماعیلی، دکتر سلطانی‌خواه، دکترجعفری‌زاده، دکتر بدیعی، دکتر مشکساران.

همکار ارجمند آقای مهندس آریا

مصیبت وارده را به شما و خانواده گرامیتان تسلیت می گوئیم.

مهندس رستمی، مهندس مهرعلیخانی، مهندس‌میرسپاهی، مهندس خجسته، مهندس‌جراح، مهندس آگاه، مهندس رحمانی، مهندس محمدتقی نادری، مهندس عتیق، مهندس راشد مرادی، پروزان مهر، مهندس احمد زاده، مهندس شفقی.

همکار محترم دکتر رسول عزیزی

شهادت غرور آفرین برادر ارجمندتان رابه شما و خانواده محترمتان تسلیت میگوئیم.

از طرف گروه جراحی بیمارستان فیروزگر: دکتر ریاحی، دکتر شنواز، دکتر نیری، دکتر بسیان، دکتر گیلانی، دکتر خدادادی، دکتر شجری، دکتر غفاری، دکتر ناصری، دکتربگانه، دکتر شیخی، دکتر سالکی، دکتر جهانمیران، دکتر فرهود، دکتر خاموشی، دکتر ساکی، دکتر فتحی، دکتر گلزاری ،دکتر زاده تقی، دکتر صدر، دکترنصر.

تسلیت

سرکار علیه خانم میناحداد

از خبر درگذشت مادر گرامیتان نهایت متاثر بدینوسیله بسرکار و سایر بازماندگان صمیمانه تسلیت عرض مینمایم.

محمد علائی

فوت نابهنگام همکار عزیزمان آقای مرتضی بیاتین را بخانواده آن مرحوم تسلیت گفته و برای بازماندگان آن همکار صبر و شکیبائی آرزو میکنیم.

کارکنان فروشگاههای بزرگ کوروش

سرکار علیه خانم مینا رخ بهفر

مصیبت وارده را در کمال تاثر وتاسف به جنابعالی و فامیل محترمتان تسلیت عرض می‌نمائیم و از خداوند بزرگ سلامتی شما وخانواده گرامیتان را آرزو داریم .

دبیران و کارمندان راهنمائی نوید
آـ۵۶۸۵

همکار ارجمند دکتر رسول عزیزی

شهادت برادر گرامیتان شادروان احد عزیزی راکه در راه اعتلای اسلام شربت شهادت نوشید بهشما و خانواده محترمتان تسلیت میگوئیم.

گروه بیهوشی بیمارستان فیروزگر، دکترآقارخ ، دکتر بهنیا، دکتر فرشچیان، دکتر تفضلی ، دکتر ساجدی، دکتر تدمکار، دکتر پورابریشم، دکتر کهتری، دکتر آوانسزاده ، دکتر صفرزاده .
آـ۵۱۸۹

جناب آقای روح‌الله حلیمی

درگذشت پدر گرامیتان را بشما و خانواده محترم تسلیت گفته بقای عمر بازماندگان را از درگاه ایزد متعال مسئلت‌داریم.

قطبی‌ـ مرادی‌ـ نظریان‌ـ زرنقیان‌ـ اسحاقیان‌ـ مشعوف
آـ۵۱۳۷

جناب آقای حسین هوشمند

بانهایت‌تاسف درگذشت همسر گرامیتانرا بشما و خانواده محترمتان صمیمانه تسلیت میگوئیم، سلامت ودوام عمر همه بازماندگان را از خدای بزرگ خواستاریم.

حبیب‌الله ترکلی‌ـ اسکندر میرزائی

جناب آقای مهندس کاظم صمدیان

مصیبت وارده بجنابعالی را صمیمانه تسلیت عرض نموده بقای عمر آنجناب وخانواده محترم را از ایزدمتعال مسئلت داریم .

شرکت سهامی خانه سازی ایران

سرکار علیه خانم ناهید شکوهی

مصیبت وارده را در کمال تاثر وتاسف به جنابعالی و فامیل محترمتان تسلیت عرض می‌نمائیم و از خداوند بزرگ سلامتی شما وخانواده گرامیتان را آرزو داریم .

دبیران و کارمندان راهنمایی نوید

جناب آقای کاوه بهرامی مقدم

درگذشت پدر گرامیتان را بجنابعالی و خانواده محترم تسلیت عرض نموده وخود را درغم وارده شریک میدانیم.

کارکنان شرکت ساختمانی آبدانان

خانواده محترم فخرالسادات

بانهایت تاسف و تالم مصیبت وارده را بهآن خانواده‌محترم از صمیم قلب تسلیت گفته وبقاء عمر بازماندگان را مسئلت داریم و امید است ماراهم در غم بزرگ خود شریک بدانید.

خانواده حاتمی
آـ۱۲۱۶۶

مصیبت وارده را با کمال تاسف و تالم بخانواده‌های محترم فراست ورائق تسلیت عرض مینمایم.

بندربوشهر ـ مهندس هاشم وصالی و بانو ـمهدی آتاری وبانو ـ نادر وصالی وبانو.
آـ۱۴۲۰

سپاسگزاری

بدینوسیله از فرماندهی وجانشین فرماندهی نیروی‌هوائی جمهوری اسلامی ایران، اتحادیه صنف لوازمات اتومبیل شرکتها وکلیه آفسران، همافران، درجهداران، کارمندان شریف و شجاع نیروی هوائی زمینی، دوستان و آشنایانی که با تشریف‌فرمائی ویابوسیله درج تسلیت درجراید‌صمیمانه باما درغم جانگداز عزیز از دست رفته، اظهار همدردی نموده‌اند تشکر وسپاسگزاری می‌نمائیم. چون بدلیل تالمات روحی قادر به قدردانی حضوری نیستیم پوزش‌میطلبیم.

فرزند وهمسر شهید خلبان علی، محمد تبریزی و حاج علی‌اصغر بوستینچی
آـ۱۷۵۰

بدینوسیله ازکلیه سروران گرامی که درمراسم تشییع و ترحیم و شب هفت عزیز ازدست رفتمان علیرضا معابی شرکت فرموده و یا بوسیله تلفن،تلگرام وجراید ابراز همدردی فرموده‌اند صمیمانه سپاسگزاریم.

خانواده معابی
آـ۵۶۸۱

اطلاعات

سال پنجاه و چهارم
محل اداره: خیابان خیام
ساختمان اطلاعات
تلکس ۲۱۲۳۳۶
تلگرافی: اطلاعات - تهران
تلفن ۳۲۸۱

تقویم اطلاعات

ساعات شرعی
استخراج دکتر ریاضی کرمانی

دوشنبه- دوازدهم خردادماه ۱۳۵۹
هجدهم رجب ۱۴۰۰
دوم ژوئن ۱۹۸۰
اذان مغرب...... ساعت ۸ و ۳۵ دقیقه
اذان صبح (فردا) .. ساعت ۳ و ۵۵ دقیقه
طلوع آفتاب (فردا).. ساعت ۵ و ۴۷ دقیقه
ظهر شرعی (فردا).. ساعت ۱ و ۳ دقیقه
اذان مغرب (فردا).. ساعت ۸ و ۳۵ دقیقه

کوتاه- از سراسر جهان

اعتراف مجدد کارتر به شکست امریکا

واشنگتن- اسوشیتدپرس- کارتر رئیس جمهوری امریکا دیروز گفت که اگر هریک از ۵۰ گروگان امریکایی بمحاکمه کشانده شوند آمریکا راه هیچ چاره‌یی- از جمله یک واکنش «بسیار جدی» رابه روی خود نبسته‌است.

کارتر همچنین گفت که دولت او خودرا مسئول نجات جان گروگان ها می داند.

کارتر که در برنامه تلویزیونی سی.بی.اس سخن می گفت اضافه کرد: پیش ازاین ما نسبت به جان گروگان ها نگرانی داشتیم زیرا که سلامت انها در خطربود.»

کارتر گفت در عین حالکه اودر سیاست خودنسبت به‌ایران پیشرفتی نکرده از همان اغاز هرچه کرده‌است به خاطر حراست از جان گروگان ها و سلامت آن ها در برابر تهدیدهایی بوده است که انها محاکمه و یا اعدام میشوند .»

کارتر گفت که باوجود شکست کوشش نظامی دولت او برای نجات گروگان ها برای ما بهتر است که توجه خودرابه‌فشار اقتصادی بین‌المللی وسیعی علیه ایران‌متمرکز کنیم.

رئیس جمهوری امریکا خاطر نشان کرد در نتیجه کوشش امریکا متحدان‌اروپایی ما اکنون به اعمال مجازات های اقتصادی علیه ایران پرداخته‌اند و باآن که من معتقدم آنان باید جدی‌تر باشند اما همین‌قدر هم کافی‌است.

کارتر باردیگراخطار کرد که امریکا با هرگونه‌کوششی برای محاکمه گروگان ها به شدت مخالف است و گفت که دولت وی مخالفت خودرا بااین محاکمه از همان اغاز بحران ابراز داشت واین مخالفت هنوز هم برجای خود باقی است.

کارتر گفت که اگر این محاکمه آغاز شود ، واکنش امریکا علیه ایران بسیار شدید خواهد بود وما راه هیچ چاره‌یی رابروی خود نبسته‌ایم.»

پشتیبانی ازمبارزات‌مردم نامی‌بیا

الجزایر- خبرگزاری فرانسه- ، شورای ملل متحد برای پشتیبانی از «نامی‌بیا» درخواست کرد که شورای امنیت سازمان ملل متحد برای اعمال مجازات های کلی اخباری علیه کشور نژاد پرست افریقای جنوبی که حاضر بتخلیه نامی‌بیا نشده است یک جلسه فوری تشکیل دهد شورا های ملل متحد برای پشتیبانی ازنامی‌بیا در پایان‌یک جلسه فوق‌العاده پنج ساعته که در پایتخت الجزایر تشکیل شده بود درخواست کرد که شورای امنیت مفاد ماده هفت منشور ملل‌متحدعلیه افریقای‌جنوبی به‌اجرا دراوردن‌شورا همچنین از جامعه بین‌المللی خواسته است که تلاش خود رابرای منزوی کردن افریقای جنوبی گسترش دهد شورا ضمنا فعالیت های خارجیان را در نامی‌بیا بشدت محکوم کرده است.

وزیرامورخارجه کویت به حضور دوابرقدرت در خلیج فارس اعتراض کرد

کویت - خبرگزاری فرانسه - شیخ صباح‌الاحمدوزیر امور خارجه کویت در مصاحبه مطبوعاتی تاکید کرد که گسترش نیروهای شوروی وامریکا در خلیج فارس چیزی جز یک سناریو از پیش پرداخته دوابرقدرت نیست کهمی- خواهد باین وسیله برتری خود را به کشورهائی که از دیدگاه آنها غیر مطلوب هستند تحمیل کند .

وزیرخارجه کویت اظهار عقیده کرد که مفهوم‌درگیری یک جنگ بین امریکا و شوروی پایان دنیا است واصولا درگیری چنین برخوردی بین امریکا و شوروی برای‌بدست آوردن امتیاز هائی در ایران و افغانستان قابل تصورنیست.

شیخ صباح‌الاحمد گفت که امریکا و شوروی بهملت هاو دولت های دیگر فرصت آن رانمی‌دهند که مسایل مربوط، بخود بیاندیشند ویابه یک ابتکار منطقه‌ای دست بزند .

وزیر خارجه کوچت تاکیدکرد که کشور های خلیج فارس میخواهند خود را در خارج از سیاست مناطق نفوذ نگهدارند و هرگونه مداخله خارجی رادرامور داخلی خود طرد میکنند.

مردم کره جنوبی درزیرچکمه نظامیان

سئول - یونایتدپرس - مردم کره جنوبی دیروز سومین هفته حکومت نظامی تمام عیار را درحالی سپری کردند که آرزو داشتند حکومت دموکراتیک بحران نظامی کشورشان را از میان بردارد .

حکومت نظامی صدها تن- اگر نه‌هزار هاتن‌را که دردو هفته گذشته علیه دولت مرکزی جنگیده‌اند بازداشت کرده است و هزاران تن دیگر از مخالفان دولت برای پرهیز از بازداشت درزیر زمین ها مخفی شده‌اند.

رژیم نظامی کره جنوبی فعالیت های سیاسی راقدغن کرده و مجلس ملی‌را بسته است ، علاوه براین تمام دانشگاه ها تعطیل و رهبران دانشجویان بازداشت شده‌اند.

دیروز پلیس و سربازان در نقاط مختلف سئول در اتوبوس ها نشسته بودند و مراقب اوضاع بودند.

یك هلیکوپتر روسی بدست مبارزان افغانی افتاده

- نشریه هفتگی ابزرور نوشت که خلبانان میگ هـای شوروی خلبان یک هلیکوپتر را که بدست انقلابیون‌افغانی سرنگون شده بود کشته‌اند.

ابزرور که‌اوراق هویت الکساندر الکساندرویچ ،خلبان ۲۴ ساله شوروی را انتشار دادبوشته است که هلیکوپتر روز ۸ مه‌مگامی که‌درارتفاع کوتاهی برفراز ایالت‌وردک» در شمال غربی کابل پرواز میکرد ، توسط انقلابیون‌سرنگون شده است .

چند لحظه پس‌از آنکه خلبان ازمیان قطعات متلاشی شده هلیکوپتر خارج شد دوشکاری میگ شوروی چند بمب برروی محل حادثه فروریخته که ستوان الکساندرویچ را کشتند .

ابزرور میپرسد آیا این یک اقدام عمدی بوده و یا خلبانان شوروی دوچار اشتباه شده بودند ولی شکاری‌های شوروی خواسته باشند باین وسیله تنها کاری کهممکن بود بهخلبان هلیکوپتر کرده باشند ، زیرا انقلابیون که از هلیکوپتر بیش‌از هرچیز متنفرند خلبانان آنهارا به‌اسارت نمیگیرند.

برنامه خرید محصولات کشاورزی از سوی دولت اعلام شد

برنامه خرید محصولات کشاورزی از سوی دولت اعلام شد. براین اساس‌دولت در سال یک میلیون و ۷۵۵ هزارتن‌محصولات‌کشاورزی را بااعتباری به میزان ۴۷ میلیارد و ۶۵۰ میلیون‌ریال خریداری خواهد کرد.

برای تشویق کشتکاران پنبه بهای خریداری وش‌پنبه هر کیلو ۵ ریال افزایش یافت.

هادی موتمنی رئیس‌هیات مدیره و مدیر عامل سازمان مرکزی تعاون‌روستائی‌ایران در گفتگوئی با اعلام این مطالب برنامه‌خرید‌محصولات کشاورزی را از کشاورزان و تولیدکنندگان اینگونه محصولات اعلام کرد .

وی ابتدا گفت : منظور از خرید تضمینی این است که کشاورزدرمورد تولیدات خود تضمینی داشته باشدو چنانچه پس از برداشت نتوانست محصول خود را به قیمت خوب بفروشددولت کالای کشاورزی وی را خریداری کند و چنانچه ضرری در کار باشد این ضرر را دولت متحمل‌شود.

موتمنی آنگاه به اقلام محصولات‌تضمین‌شده اشاره کرد و گفت : دولت امسال گندم، برنج، حبوبات ، سیب زمینی، پیاز، سیب درختی ، وش پنبه، خرما و مرکبات را از کشاورزان تولیدکننده اینگونه‌محصولات خریداری خواهد کرد و در این راه یک میلیون و ۲۰۰ هزارتن گندم ، ۱۱۰ هزار تن‌خرما، ۵۰ هزار تن سیب درختی، حدود ۱۲۰هزار تن مرکبات، ۲۵ هزار تن وش پنبه ، ۷۵ هزار تن پیاز، ۷۵هزار تن سیب زمینی، ۲۰ هزار تن حبوبات و ۸۰ هزارتن برنج خریداری خواهد شد.

موتمنی آنگاه گفت: فصل خرید در مناطق مختلف بستگی به فصل برداشت دارد، بطور مثال خریدگندم در مناطق گرمسیری ازاواپل اردیبهشت آغاز شده‌است.

در مورد خرید گندم نیز سازمان مرکزی تعاون روستائی حدود ۱۰۰۰مرکز خرید گندم تاسیس کرده و تولیدکنندگان این محصول می‌توانند گندم مازاد خود را به این مراکز تحویل داده و پول آنرا بدون هیچگونه دردسری دریافت دارند.

موتمنی گفت : برای‌خرید گندم در سال جاری ۲۷ میلیارد و ۶۰۰ میلیون‌ریال اختصاص یافته و برای‌بقیه محصولات ۲۰ میلیارد و ۵۰ میلیون ریال اعتبار تخصیص داده شده است .

وی افزود: گندم‌خریداری به کلیه انبارها و سیلوهای کشور تحویل میشود . موتمنی آنگاه گفت : خرید گندم در مناطق گرمسیری‌آغاز شده است بطوریکه تاکنون در خوزستان سه هزار و ۹۰۰ تن در فارس ۲ هزار و ۵۰۰ تن، در ایلام ۱۵۳تن، در کرمان ۳۲۶ تن و در هرمزگان ۵۶۰۰ تن گندم خریداری شده است . ولی گندم استانهای گرگان وگنبد خراسان ، کرمانشاهان ، لرستان، آذربایجان‌وکردستان خریداری می‌شود و بعلت سردی‌هواهنوز بدست‌نیامده است و فقط در مناطق گنبد و گرگان‌ازدیروز خرید گندم آغاز شده است. وی افزود: امیدواریم در سال جاری بتوانیم یک میلیون و ۲۰۰ هزارتن گندم پیش‌بینی شده را خریداری کنیم و چنانچه وضع بهمین طریق پیش‌برود تا دو سال دیگر از ورود گندم بی‌نیاز خواهیم شد.

موتمنی گفت : کمیته مشترک خرید گندم مرتبا مراقبت میکند که در نحوه برداشت و حمل گندم به سیلوها ضایعاتی پیش نیاید. در مورد خریدبقیه‌محصولات تنخواه‌گردان لازم ازسازمان برنامه و بودجه دریافت‌شده است. ولی در اجراء به اشکال برخورد کرده است. این اشکال عبارت است از اینکه دستگاه تحویل گیرنده و توزیع کننده اینگونه محصولات هنوز مشخص نشده است . امیدواریم در چند روز آینده دستورالعمل خرید سایر محصولات را به واحدها ابلاغ کنیم . تولید کنندگان نیز باید بدانند که دولت‌نمیگذارد ضرری‌متوجه آنان شود. موتمنی گفت : براساس اطلاعات بدست آمده محصول امسال خرما بسیار خوب است ، وضع مرکبات کمی پائین‌تر ازسال گذشته است و علت آن این است که یکسال درمیان محصول خوب‌میشود. ولی سیب‌زمینی، پیاز و حبوبات بسیار بالا است و امیدواریم همانطور که دولت در سال گذشته از واردات مرکبات، سیب‌زمینی، سیب درختی ، حبوبات و پیاز بی‌نیاز بود، امسال هم بی‌نیاز باشد.

موتمنی آنگاه قیمت‌های تضمینی دولت در مورد محصولات را به شرح زیر اعلام کرد :

پرتقال تضمینی درجه ممتاز کیلوئی ۵۵ ریال .

پرتقال تضمینی درجه یک کیلوئی ۵۳ ریال .

پرتقال تضمینی درجه دو کیلوئی ۴۳ ریال .

پرتقال تضمینی درجه سه کیلوئی ۳۱ ریال .

پرتقال‌تضمینی درجه‌چهار کیلوئی ۱۷ ریال .

سیب‌زمینی تضمینی هر کیلو ۱۶ ریال.

خرما هر کیلو ۲۰ تا ۲۵ ریال بسته به نوع آن.

سیب درختی درجه یک ۴۴ ریال .

سیب درختی درجه دو ۴۱ ریال .

سیب درختی درجه سه ۳۳ ریال .

برنج صدری ممتاز گیلان بدون موادخارجی‌با ۸درصد شکستگی هرکیلو ۱۲۵ریال- برنج مازندران با همین مشخصات ۱۱۵ ریال هر کیلو خریداری خواهد شد و قیمت خرید سایر انواع برنج با نظر کمیسیونی‌مرکب ازنماینده کشاورزان- شرکت تعاونی و نماینده سازمان تعاونی‌معلوم‌میشود. همچنین پیاز انباری قابل نگهداری هر کیلو ۹ ریال و وش‌پنبه هرکیلو ۴۵ ریال خریداری میشود که این رقم ۵ ریال بیش از سال گذشته است.

قیمت خرید حبوبات نیز با نظر کمیسیونی است که در محل تشکیل میشود.

موتمنی در پایان گفت : امسال خرمای مازاد نیز به کشورهای چین و شوروی صادر خواهد شد.

امریکائیان اجازه آمدن به‌ایران‌راندارند

هشدار مجدد دولت امریکا به اتباعی که‌بدون‌اجازه راهی ایران شوند

واشنگتن - رویتر - دولت آمریکا امروز باردیگر هشدار شش هفته پیش خود را در مورد زندانی و یا جریمه شدن آمریکائیانی که بدون اجازه واشنگتن‌به ایران سفر کنند تکرار کرد .

بنجامین سیویلتی دادستان کل ایالات متحده ضمن انتشار بیانیه‌ای اعلام داشت گزارش هائی دریافت‌داشته است مبنی‌براینکه احتمالا بعضی از آمریکائیان قصد دارند که به ایران سفر کنند .

دادستان کل ایالات متحده دربیانیه خودمطلبی در مورد اینکه چه کسانی قصد سفر به ایران را دارند عنوان نکرده است ولی یك مقام ایرانی گفته است‌دولت امریکا یك هیئت امریکائی را که قصد شرکت در کنفرانس بین‌المللی تهران پیرامون تجاوز امریکا به ایران را داشته است تهدید به‌زندان و پرداخت جریمه های نقدی سنگین کرده است .

سخنگویان وزارت خارجه‌و دادگستری‌ایالات‌متحده نگفتند که آیا اعضای این هیئت با مقامات دولتی‌امریکا بخاطر دیدار خود از ایران تماس گرفته‌اند یانه وتنها به‌تکرار بیانیه دادستان کل آمریکا بدون‌ذکر جزئیات اکتفا کردند .

بموجب دستوری که کارتر روز ۱۷ آوریل صادر کرد امریکائیان بجز افراد سازمان های خبری -حق سفر به‌ایران را ندارند - وکسانی که از این دستور تخلف ورزند به دهسال زندان و پرداخت ۵۰۰۰۰ دلار جریمه محکوم خواهند شد .

ناوگان شوروی درمدیترانه تقویت شد

استانبول - آسوشیتدپرس - مقامات‌بندری‌استانبول امروز گزارش دادند دوناوجنگی شوروی دیروز برای پیوستن به ناوگان این کشور دردریای مدیترانه از تنگه بسفر گذشتند بگفته این منابع دو کشتی جنگی شوروی پس از عبور از تنگه‌داردانل وارد دریای اژه‌شدند ایندوناو که هریك ۱۱۰۰تن وزن دارند بطور متوسط دارای صد افسر و سرنشین هستند وبه سلاحهای عادی و نیز ضد زیردریائی مجهز می‌باشند .

پس از اشغال افغانستان توسط شوروی عبور واحد های دریائی این کشور از طریق تنگه‌های ترکیه سریعا افزایش یافت .شوروی برای افزایش قدرت دریائی خود دردریای مدیترانه که ناوگان ششم امریکا نیز درآنجا مستقر است از تنگه بسفر استفاده می کند.

تفنگداران دریائی امریکا از اقیانوس‌هند خارج میشوند !

واشنگتن - اول ژوئن - رویتر -۱۸۰۰۰ تفنگدار دریائی ایالات متحده که روز ۱۷ مارس به اقیانوس‌هند اعزام شده بودند اینك بطور کامل این منطقه را ترك کرده‌اند .

یك سخنگوی وزارت دفاع آمریکا امروز ضمن اعلام این مطلب گفت ناوگان هفتم ایالات متحده‌اقیانوس هند را از طریق تنگه کومبوك ترك کرده اما وی مقصد این ناوگان را فاش نکرد .

چهار کشتی حامل تفنگداران آبی -خاکی همراه با دیگر کشتی های متعلق به ناوگان هفتم امریکا در چند هفته اخیر در اقیانوس هند و دریای عرب سرگرم مانورهای دریائی عادی خود بودند .

اواپك خواستار کاهش تولید نفت در جهان شد.

کویت - یونایتدپرس - بگزارش‌خبرگزاری‌کویت سازمان‌کشورهای عربی صادرکننده نفت«اوآپك» امروز از کشورهای تولید کننده نفت خواست تولید خودرا تاسطح نیازهای جهان‌کاهش دهند .

این درخواست پاسخی است به ذخیره کردن‌نفت از سوی آمریکا در گزارش ماه ژوئن مقر «اوآپك» در کویت، آمده است . تعدادی از کشور های تولید کننده نفت شکیبائی خود را نسبت به سیاست ذخیره سازی نفت توسط ایالات متحده از دست داده‌اند .

بموجب این گزارش این کشور ها احتمالا تنها برای تامین نیازهای جهانی و جلوگیری از ذخیره نفت توسط آمریکا تولید خودرا کاهش میدهند.سیاست‌ایالات متحده برذخیره یك میلیارد بشکه نفت برای مصرف آینده امریکا مبتنی است .

براساس گزارش اوآپك‌این منطقی نیست که‌تولید کنندگان نفت سلاحی را در اختیار دیگران قرار دهند که بتواند روزی علیه منافع حیاتی آنها در آینده بکار گرفته شود .

بنظر سازمان کشورهای عربی تولید کننده نفت این کشورها احساس می کنند که امر ذخیره سازی‌نفت نتیجه افزایش تقاضا شده وحالابه‌یك سیستم قیمت- گذاری خارج‌از کنترل منتهی خواهد شد .

نهضت پولیساریو یك کشتی ماهیگیری اسپانیائی‌را منهدم‌کرد

الجزایر- یونایتدپرس- نهضت پولیساریو که به خاطر استقلال صحرای غربی می‌جنگد دیروز اعلام کرد که چریک‌های این نهضت یک کشتی ماهی‌گیری‌اسپانیایی را منهدم کرده وملوانان انرا اسیر کرده‌اند .

در اعلامیه نهضت پولیساریو گفته شده استکه این عملیات درنزدیکی «دخله» واقع در کرانه جنوب‌غربی صحرا انجام گرفته است .

پولیساریو عقیده داردکه کشتی‌های خارجی حق ندارند بدون اجازه قبلی این نهضت در آب های صحرا حرکت کنند .

پولیساریو همچنین اعلام کرده است که کمیته‌اجرایی این‌نهضت اخیرا بمنظور بررسی‌مبارزه هفت ساله نهضت نخست علیه آسپانیایی‌ها وسپس علیه مراکش که‌ازسال ۱۹۷۵ جای استعمار اسپانیا را گرفتند تشکیل‌جلسه داده است .

مبارزه مردم ازانیا بر علیه نژادپرستان افریقای جنوبی ادامه دارد

یونایتدپرس- ژوهانسبورگ - روزنامه آفریقای جنوبی نیزدیروز بارهبران گروه‌های مخالف‌دولت‌همصدا شدند وبه‌دولت هشدار دادند که تعطیل کلاس هـای مدارس‌بوسیله دانشجویان غیرسفیدپوست‌موجب‌بحران شدیدی می‌شود که‌ممکن‌است به‌یک فاجعه ملی‌منجرشود.

ساندی تایمز دراین زمینه نوشته است: اگراوضاع بحرانی هرچه زودتر آرام نشود به‌احتمال قوی‌جوانان سیاه‌پوست ممکن است مجددا در خیابان‌ها به تعدادی بیش ازآنچه در عصیان سال ۱۹۷۶ شهر سووتوکشته شدند کشته شوند .

رهبران سیاسی و کلیسایی مخالف،دولت نیز علیه سیاست‌های اختناق‌آمیز دولت انتقاد کرده‌اند، ولی راه چاره‌ای جز این‌پیشنهاد کرده‌اند که همه‌گروهها بابدرای آرام کردن بحران توافق کنند .

«بنظر ناظران سیاسی مبارزه مردم ازانیا برعلیه نژادپرستان افریقای جنوبی ادامه دارد .

برنامه سیاسی جدید جنبش فلسطین

دمشق- خبرگزاری فرانسه - برنامه سیاسی «جنبش فلسطین الفتح» کەروز یکشنبه در دمشق انتشار یافت اسکان خلق فلسطین را درخارج از سرزمین فلسطین رد کرده‌اند اعلام داشته است که‌مبارزه مسلحانه تنهاوسیله برای آزادی‌فلسطینی‌هااست

درعین حال‌سازمان می‌خواهد به‌حمله دیپلماتیک‌در ژاپن ودر میان سازمان‌های بین‌المللی برای تحکیم‌دست- آوردهای سال‌های اخیر سازمان‌های آزادیبخش فلسطین ادامه دهد .

کنگره عمومی الفتح که‌روز شنبه به‌جلسات‌سه‌روزه خود در دمشق پایان داد یاسر عرفات رابه‌سرفرماندهی ارتش آزادی‌بخش فلسطین انتخاب کرد .

الفتح مردم فلسطین را به تقویت مبارزه مسلحانه برعلیه صهیونیسم دعوت نمود

دمشق- یونایتدپرس -بنابه‌گزارش خبرگزاری‌فلسطین «وفا» گروه الفتح که‌بزرگترین ومیانه‌روترین گروه‌چریکی فلسطینی است دیروزتصمیم گرفت که مبارزه مسلحانه‌علیه اسرائیل را دردسراسر جبهه های‌عربی افزایش دهد.

دراعلامیه‌یی که‌در پایان کنفرانس عمومی‌ده‌روزه الفتح در دمشق صادرو بوسیله وفا منتشر شد گفته شده‌است که امریکا درراس اردوی دشمن‌و اتحادشوروی دراردوی دوست قرار دارد.

الفتح که یاسرعرفات رهبر سازمان آزادی‌بخش‌فلسطین رهبری آن‌رابرعهده دارد باردیگراعلام کردکه تمامی‌فلسطین باید آزادشودو ،صهیونیسم درتمام سطوح اقتصادی،سیاسی، نظامی ،فرهنگی وایدئولوژیك باید منهدم گردد.

دراین اعلامیه آمده‌است امریکا درراس اردوی‌دشمن مردم ماست زیراسیاست خصمانه‌اش علیه‌انقلاب ماوجهان عربو حمایتش از صهیونیسم کاملاآشکار است بنابراین لازم است علیه‌این سیاست‌درتمام جبهه‌ها مبارزه کردوبرمنافع امریکا دراین منطقه‌لطمه‌زد .

دراعلامیه الفتح اتحاد استراتژیك باکشورهای‌سوسیالیست به‌رهبری اتحادشوروی خواسته شده‌است زیراکه‌این اتحادبه خاطر مقابله جدی باتوطئه گروه‌های امریکاو صهیونیست ها علیه آرمان فلسطین ضرورت دارد.

پاسخ سرگشاده استاد تهرانی به آیت‌الله خزعلی

استاد علی تهرانی در نامه سر گشاده‌ای بعنوان آیت‌الله خزعلی به پاسخگوئی سخنان وی پرداخت . در این نامه امده است :

امروز پیاده شده نـوار سخنرانی اخیر شما در مشهد را برای من آوردند و مطالعه کردم و چون در چند مورد بمن تهمت زده و نسبت خلاف واقع داده‌اید و نیز مطالبی‌در آن بود که احتمال دادم خدای ناکرده منجر به خونریزیها و درگیریهای‌خلاف مشروع گردد، اقدام به نوشتن این نامه‌نمودم و چون مطالب آن در این مؤقعیت ، نهایت ضرورت‌دارد به اطلاع همه ملت شریف و مسلمان ایران برسد ، رضایت دارم تمام جراید کشور بی‌هیچ استثنائی آنرا نشر دهند .شما گفته‌اید چرا منافقین را که نزد من و شما و خدا کافرند و بمن در این‌نسبت تهمت وبخدا دروغ بسته‌اید ، زیرا فرضتنان از منافقین مجاهدین خلق‌است و مسلم درس استادمان امام امت را فراموش نکرده‌ایم که مطابق روایات بسیار ومعتبر اثبات فرمودند که اسلام بردو پایه اعتقاد بخدای یکتا ونبوت ختمی مرتبت استوار است و حتی انکار ضروری دین هم اگر منجر بانکار یکی از این دوپایه نشود و مثلا بخاطر شبهه‌ای کسی معتقد شود که فلان ضروری ، ضروری‌نیست و نبی اکرم نفرمود کافرنیست و محکوم به اسلام است‌وآثار اسلام که احترام جان و مال و جریان ارث بریهاو ازدواجها است نسبت باو باید اجراگردد و اینها علاوه بر اعتقاد بخدای یکتا و نبوت نبی‌اکرم معتقد بولایت ائمه اطهارند و ملتزم به نماز و روزه و سایر احکام این ائین مقدسند ، اگر چه من هم مانند خیلی‌ها مسلم اشتباهاتی در افکار دینی و اجتماعی‌شان دارند .

در بخش دیگری از این نامه آمده است :لااقل خوب بود از امام امت از اسلام‌آنان میپرسیدی که مسلم درمی‌یافتی که ایشان و سایر فقهای بزرگ اسلام را بر دو پایه مذکور استوار میدانند وشهادت‌میدهند که انها که شما کافرخوانده‌اید تصریح مینمایند که معتقد بخدا و پیامبر اکرمند «لاتقولوا المن القی الیکم السلام لست مسلما» و من هم با نماز خواندن بـر میت آنها عملا مسلمان بودن انها را بناآگاهان فریب‌خورده اعلان نمودم . شما با خطاب رمزی بمن گفته‌اید «ای بدبختی که اسیر لفظ و کلامی و دنیا و آخرت خودت را با چنین مزخرفات خوش کردی» خدا را در نظر بیاور و متوجه‌گفتار خود باش ، شما مرا از سال های خیلی دور میشناسی ونیز سایر دوستان مرا خوب می- شناسند که تاحال در پی اسم یا جاه یا مالی نبوده‌ام ، این را اگر برای تحصیل اطمینان بیشتر میخواهی از امام امت بپرس خدا میداند یقین دارم‌که معاشرتی که با من داشتی‌شک نداری که تنها اسیر خدا و حفظ دین خدا هستم ومی‌بینم با اینگونه‌تهمت زدن‌ها که‌نسبت بغیر منهم از شما سرزده‌توده مستضعف را از دین بیرون مینمائید ، خدا میداند دلم‌بحال شما میسوزد که با این فضل و سابقه خودرا مشمول‌عقوبت تهمت زدن مینمائی .

علی تهرانی

جلوگیری ازانجام امتحانات‌دردانشکده کرمان

کرمان- گروهی از دانشجویان دانشگاه کرمان ،از برگزاری امتحانات دانشجویان دانشکده‌پزشکی، دربیمارستان وابسته به دانشگاه کرمان جلوگیری بعمل‌آوردند.

در رابطه‌با این مسئله حجت‌الاسلام فلاح دادستان‌دادگاه انقلاب اسلامی کرمان به‌خبرگزاری پارس گفت: جلسه‌ای‌با حضور رئیس دانشگاه کرمان ،چندتن‌از روحانیون،استادان دانشگاه و پزشکان بیمارستان کرمان -درمان- درمحل دادگاه انقلاب تشکیل شدوموضوع‌درگیری تعدادی‌از دانشجویان‌و کارکنان بیمارستان که‌منجربه برگزار نشدن امتحانات دانشجویان دانشکده پزشکی شد، موردبررسی قرار گرفت.

وی‌گفت :این عده حق تجوز به‌حریم بیمارستان را ندارند، به‌همین منظوربرای جلب‌اطمینان بیشتر مردم وجامعه پزشکی وهمچنین کارکنان بیمارستان ،دادگاه مشغول‌تحقیق و بررسی است، پرونده امرنیز تشکیل شده‌تا در دادگاه انقلاب اسلامی قضایا روشن شود.

توهین به پزشکان

وی‌افزود: گروهی ازپزشکان مدعی بودندکه‌به آنان و کارکنان بیمارستان توهین شده و ما به آنـان اطمینان دادیم عدالت قضائی حکم میکندکه مسئله رادقیقاً پیگیری و رسیدگی نمائیم.

حجت‌الاسلام فلاح همچنین گفت :اگر کارمندی از بیمارستان نیز مقصر باشد، انهم درحد جرمش پیگیری خواهدشدو دانشجویانی که‌دست‌به‌این عمل‌ناشایست زده‌اند، مورد بازجوئی قرار خواهندگرفت.

نظر رئیس دانشکده

ازسوی دیگر سعید رجائی خراسانی رئیس دانشگاه کرمان نیز دراین مورد گفت:

این مسئله دوجنبه دارد، یکی جنبه دانشگاهی و جنبه دیگر قضائی، ازلحاظ دانشگاهی انهائی که دست به‌این‌عمل زده‌اند محکوم هستند، ما‌اینها رادانشجوی دانشگاه نمی‌شناسیم و موضوع را ازطریق‌دادگاه انقلاب پیگیری می‌کنیم که برای همیشه جلوی اینگونه تخلفات گرفته شود.

رئیس دانشگاه کرمان گفت :جامعه اسلامی دانشگاه ابداً حرکت این دانشجویان راتائید نمی‌کند، چون این گروه خودسرانه وبدون مشورت بامسئولین دست‌به‌این کارزده‌اند وحمله‌به بیمارستان کاری نیست که‌مورد تائید جامعه اسلامی دانشگاه باشد و معدودی که مرتکب این خطاشده‌اند، از طریق جامعه اسلامی‌دانشگاه تحت پیگرد قانونی قرار می- گیرند واین مسئله به‌آگاهی مقامات مسئول کشورو دفتر ریاست جمهوری رسیده‌است .

جلوگیری از ادامه امتحانات

ازسوی دیگر تعدادی ازدانشجویان بنام جامعه اسلامی دانشگاه‌کرمان طی‌انتشار اطلاعیه‌ای اعلام کردندکه بعنوان اعتراض به‌تصمیم شورای این دانشگاه درمورد حذف ترم دانشجویانی که کلاسها راتحریم کرده‌اند، ازادامه امتحانات جلوگیری خواهند کرد، درپی‌اعلام این خبررئیس دانشگاه کرمان گفت :این‌اطلاعیه‌از سوی‌جامعه اسلامی دانشگاه کرمان نیست‌و امتحانات دانشجویان برگزار خواهدشد ،زیرا بیشتر اعضاء جامعه اسلامی دانشگاه کرمان هم‌اکنون در نهادهای انقلابی‌از جمله‌جهاد سازندگی فعالیت دارند واین اطلاعیه نمی‌تواند مربوط به‌اکثریت باشد.

پیام امام به کنفرانس رسیدگی به‌جنایات امریکادرایران

کنفرانس رسیدگی بجنایات امریکا، صبح امروز باپیام امام خمینی رهبر انقلاب و بنیانگذار جمهوری اسلامی در تالار کنفرانس های هتل استقلال گشایش یافت.

متن پیام امام بدین شرح است:

بسم‌الله الرحمن الرحیم

اکنون که نمایندگان بعضی از ملتها و احزاب‌سیاسی برای رسیدگی بجرائم دولت آمریکا و وابستگان آن از آنجمله محمد رضا شاه خائن مخلوع به ایران، این کشور غارت زده مظلوم آمده‌اند، باتشکر از زحمات آنان باید تذکر دهمکه ملت ودولت ایران، قادر نیستند که جمیع‌اسناد جرائم پنجاه ساله رژیم سابق و جرائم بیش از سی سال دولت امریکا را به شما نمایندگان محترم عرضه دارند.

چطور ممکن است اسناد قتلها و شکنجه های‌وحشیانه وزندانهای رژیم سفاک گذشته رادر طول پنجاه سال از سراسر کشور جمع آوری کنند وچگونه میتوانند اسناد واسامی مسجد گوهرشاد و قتل عامهای مکرر در طول سلطنت غاصبانه محمد رضاو‌از۱۵ خرداد ۴۲ تازمان سقوط رژیم را خصوصا در دوسه سال‌اخیر راجمع اوری‌کرده وعرضه نمایند و چطور میتوانند تمام قرارداد های تحمیلی از طرف دولت مردان امریکا توسط شاه خائن علیه ملت مظلوم ایران را مفصلا ارائه دهند؟

وچطور ممکن است قبرستانهای شهدای مارا که در سراسر ایران براثر کشتار های دسته جمعی بوجود آمده است ، ارائه دهند؟

وچگونه ممکن است معلولین از ۱۵ خرداد ۵۲ تا سال های اخیر راکه در شهرهای سراسر کشورمتفرقند بشما ارائه دهند؟

آنچه دولت میتواند ارائه دهد، اسناد بسیار ناچیزی است که عمال دولت امریکا نرسیده‌اند، تاانهارا محوکنند واسنادی است که حتی بعد از سقوط شاه در به اصطلاح سفارت امریکا موجود است، باانکه اکثر اسناد مهم‌بدست کارمندان این باصطلاح سفارتخانه بودرشده است که‌امکان استفاده از آنها دیگر نیست ولی آنچه بدست آمده است دخالت امریکارا در کشور ما ثابت میکند، مستشاران امریکا در مقدرات کشور مظلوم مادخالت های مستقیم داشتند . تحمیل کاپیتولاسیون بر ملت مظلوم ما بوسیله شاه مخلوع سابق از بزرگترین جنایات امریکابودکه با مخالفت‌روحانیون وملت متدین مواجه گشت واز آن پس چه ستمها و چه جنایات که برملت ما وارد نشد.

شما آقایان نمایندگان بدانید سفارت امریکا کمیدروغ نام آنرا سفارتخانه گذاشته‌اند، دارای دستگاههائی است که مخصوص جاسوسی در ایران ومنطقه است و این محل برای جاسوسی‌ودخالت در مقدرات کشور ماتاسیس شده بود.

پیاده کردن قوای نظامی در کشوری مستقل جرمی است نابخشودنی و باردیگر کارتر گفته است دوباره در ایران دخالت نظامی میکنیم.

باید بگویم ملت ما انچه تاکنون از اکثر دولتها دیده است ، طرفداری از ظالم ومحکوم نمودن مظلوم میباشد. ملت ما اکنون چشم به شما نمایندگانی دوخته است که برای رسیدگی بجرائم امریکا و شاه مخلوع به ایران امده‌اید و از شما امید عدل و انصاف دارد. ما امیدواریم که نتیجه این بررسی محکوم نمودن ظالم باشد.

از خداوند متعال نجات مستضعفین جهان راخواستارم والسلام علی من‌التبع الهدی-

روح‌الله الموسوی الخمینی- ۱۱ر۳ر۱۳۵۹

ایران به‌المپیک مسکونمیرود

در پایان جلسه دیشب، شورای انقلاب که‌به‌ریاست دکتر ابوالحسن بنی‌صدر رئیس جمهوری درساختمان نخست‌وزیری تشکیل شده بود ، حجت‌الاسلام دکتر باهنر ضمن اعلام عدم‌حضور ایران در المپیک مسکو در باره دلیل آن به‌خبرنگاران گفت : شرطی وجودداشت که به آن عمل نشد .بنابود که با حرکت اسلامی افغانستان در این مورد توافق شود و شرائطی بود که نشد توافق کنیم ،یعنی آنها شرائطی قرار دادندکه ما نتوانستیم بپذیریم و در نتیجه موافقت نشد .

دکتر ابوالحسن‌بنی‌صدر رئیس جمهوری نیز درپایان جلسه شورای انقلاب‌درباره عدم حضور ایران‌در المپیک مسکو گفت :

این مسئله مورد موافقت برادران افغانی ما قرار نگرفت و مسلما اگر غیراز این ما عمل می کردیم، در روحیه مردم افغانستان‌اثرات سوئی میگذاشت .

دکتر حسن حبیبی‌سخنگوی شورای انقلاب نیز در پایان این جلسه به خبرنگاران گفت :

شورای انقلاب تصمیم‌گرفت، از همه مردم دعوت کند تا در راه‌پیمائی بزرگداشت قیام شکوهمند پانزدهم خرداد شرکت کنند و در این زمینه اعلامیه‌ای هم منتشر خواهد شد. البته برنامه این راهپیمائی راخود مردم تهیه خواهند کرد ، ولی قاعدتا وقتی شورای انقلاب چنین دعوتی می‌کند به این ترتیب خواهد بودکه مردم بدون علائم گروهی شرکت کنند تانشانه‌وحدت باشد.

دکتر حسن حبیبی ،وزیر فرهنك و آموزش عالی در باره دانشگاهها گفت :

پس از پانزدهم خرداد، بایستی کلیه فعالیت هـای آموزشی در دانشگاهها متوقف شود و به کادراداری و آموزشی دانشگاهها نیز توصیه شده است که از مرخصی های خود در این مدت استفاده کنند ، ولی الزامی نیست که حتما در روز پانزدهم خوابگاه های دانشجوئی تعطیل شود .

وی درباره تهیه مقدمات تغییر بنیادی نظام‌آموزشی گفت : برنامه تغییر بنیادی نظام آموزشی در ظرف دو روز وسه روز و در اتاقهای دربسته نمیشود تهیه کردو وباید با کمك همه دست- اندرکاران آموزش عالی ، یعنی استادان و دانشجویان و صاحبنظران خارج از دانشگاه انجام شود ، ولی مقدماتی را بعنوان پیش - فرضهائی داریم تهیه می - کنیم که آنها را به نظر- خواهی عموم خواهیم‌گذاشت ودر کمیسیون های‌صاحبنظر ویا احتمالا کمیته آموزش عالی که باید تشکیل‌شودو شایدخود امام هم در آن نظری داشته باشند ، مورد بررسی قرار گیرد .

وی در پایان ، عدم‌حضور ایران در المپیك مسکو را تائید کرد ، ولی توضیحات بیشتر را به اعلامیه‌ای کـه امروز از طرف آقای‌صادق قطبزاده وزیر امور خارجه منتشر خواهد شد، موکول کرد .

۲عضو کادرمرکزی گروه فرقان تیرباران شدند

دو تن از اعضای گـروه تروریستی فرقان به حکم‌دادگاه ویژه انقلاب اسلامـی اعدام شدند. روابط عمومی‌دادستانی کل انقلاب در تماس باخبرنگار ما ضمن تائید این خبر اظهار داشت که روز جمعه گذشته‌دو تن از اعضای گروه فرقان به اسامی «اقلو» و «عسگری» به حکم دادگاه‌ویژه انقلاب‌اسلامی بجرم عضویت در گـروه تروریستی فرقان و شرکت‌در ترور گروهی‌از شخصیت های اسلامی و انقلابی به اعدام محکوم شدند و حکم‌صادر‌در روز جمعه سوم خرداد ماه به اجرا درآمده است .

همچنین روابط عمومـی دادستانی کل انقلاب اعلام کرد نامه‌ای نیز لحظاتی قبل‌از اعدام ازسوی‌این دو‌تن‌خطاب بنماینده دادستان کل انقلاب‌و رئیس دادگاه ویژه انقلاب نوشته شده است .

اعدام شدگـان ، ازاعضای کادر مرکزی‌گروه‌فرقان بودند. عباس عسگری، مامور جلب جوانان برای‌عضویت درگروه بود.

روابط عمومی دادستانی‌کل انقلاب بعداز ظهر دیروز ،نامه دوتن از اعضای گروه فرقان راکه به اعدام محکوم‌شده‌اند، خطاب به دادگاه ویژه رابه‌این شرح در اختیار رسانه هـای گروهی قرار داد :

بسم‌الله الرحمن‌الرحیم

خدمت برادران عزیز آقایان نماینده دادستان ، رئیس‌دادگاه ویژه .

پس‌از عرض‌سلام، امیدواریم که‌در جهت انجام وظایف الهی خویش موفق‌تر باشید . باری برادران ، از اینکه در شرایطی نیستیم که بیش‌از این قادر به طرح مسائل باشیم، امیدواریم مارا ببخشید ، اما موضوعی که در وهله اول ما را به نوشتن این نامه واداشت ، همان زحماتی است که درطول این مدت برای هدایت مامتحمل گشتید که انشاءالله پاداش‌آن را نزد خداوند خواهید یافت.

علیرغم زحمات زیاد شما در عین اینکه تا حدودی موفق‌به طرح مسائل برای خـانواده هایمان گشتیم، لیکن متاسفانه در جهت‌انجام‌تعهدات اجتماعی خویش، چندان موفق نبودیم واین چیزیست کهخود به آنها بخوبی واقفیم والبته‌همانطور که در جریان هستید از ضعف در شناخت اجتماعی و سیاسی ماو شرایط زندان نشات‌می - یابد، لذا از شما برادران‌تقاضا میکنیم اگر چنانچه در انجام‌این وظیفه ازما کوتاهی مشاهده نموده‌اید ، از خداوند برایمان طلب‌آمرزش نمائید ودر جهت جبران‌آنها‌به‌عوض ما همکوشا باشید،در ضمن برای هر یک از شما برادران که مقدوراست در صورت برخورد باخانواده شهدا به‌ویژه مطهری ، عراقی و درصورت تماس با آقـای خمینی از اتهاماتی که بناحق برآنها وارد ساخته‌ایم ، طلب عفو و بخشش نمائید.

خداوند یار و کمکگارتان باشد.

جمعه ۲ر۳ر۵۹- اقلو وعسگری

مجلس شعرخوانی

ساعت ۸ بعد از ظهر

جلسه شعر خوانی عباس صادقی « پدرام» در مسجد علی‌بن‌ابیطالب (ع) واقع در خیابان جیحون - کوچه محمد و دانشمند نرسیده به باشگاه ایزد فردوسی - برگزار می‌شود .