اطلاعات

۴۴ صفحه

پنجشنبه ۲۲ مهرماه ۲۵۳۵ ـ شماره ۱۵۱۳۶ ـ تکشماره ۱۰ ریال

شاهنشاه فرمودند :

شهبانو یک اسم تشریفاتی نیست

در صفحه آخر

اعتراف متهمان دردادگاه جنائی تهران

باشیر خشک مخصوص حیوانات شیرینی میساختند

خبرگزاریهای خارجی گزارش دادند :

همسر مائو و رهبران کودتای چین اعدام شدند

بانو چیانگ چینگ همسر مائو و رهبر توطئه کودتا

۳ نفر دیگر از رهبران کودتا که گزارش اعدام آنها امروز منتشر شد این عده از چپ براست عبارتند از « چانگ چونگ چیائو » ، «وانگ هونگسون» و «یائو ـون ـ یوآن»

معاون رهبر حزب کمونیست چین و معاون نخست ـ وزیر چین جزو اعدام‌شدگان ذکر شده‌اند

ارتش بازداشت طرفداران مائو را آغاز کرد

سخنگوی دولت چین در مقابل خبر اعدام رهبران دستگیر شده سکوت کرد

درصفحات ۲ و ۴

KUNSTMELKPOEDER
MET ANTIBIOTICUM

با وجودیکه روی کیسه های شیرعلامت‌مخصوص شیرحیوانات چاپ شده بود ، از این شیرها برای ساختن مواد غذائی استفاده میشد

در صفحه ۳۴

امروز دراطلاعات

سنك نیما را به عبث به سینه‌زدم
مصاحبه نصرت رحمانی
صفحه ۱۱

بچه‌های ما حیرت آورند
داستان تازه‌ای از عزیز نسین
صفحه۷

گفتگو ، آثار ، ترجمه : پروفسور هشترودی ، مسعودفرزاد، پری‌زنگنه، محمد علی سفری ، عباس پهلوان ، فریدون‌مشیری محمد پورتانی ، دکتر علیرضانوری زاده‌ومحمد رضا کمال هدایت

بعلت عدم دعوت به مسابقه های فوتبال جوانان آسیا

کره شمالی ازایران شکایت کرد!

درصفحه ۳۳

فردا میلیون‌ها نفر بپای صندوق رأی میروند

۳ کاندیدا بازداشت شدند

یکی از کاندیداها مردم را تهدید میکرد ، دیگری تریاك دراتومبیل رقیبش گذاشته بود در صفحات ۳و۴

در تهران ۱۰ هزار رای برای فروش کشف‌شد

اسامی ۴۳۶ نماینده تهران در کنگره

۱۳ وزیر، ۹سناتور و ۲۲ نماینده جزو انتخاب شدگان هستند

در صفحه ٤

دعوت مجمع عمومی

طاوسیه

شرح در صفحه ۱۵

آگهی دعوت مجمع عمومی موسس

داکتیران

شرکت سهامی عام درشرف تاسیس

بقیه در صفحه ۳۰

فرهنگیان به‌مصطفی عاطفی رأی میدهند

تلویزیون رنگی

لوو

LOEWE COLOR

قابل توجه دارندگان وخریداران تلویزیونهای رنگی لُوه آلمان .

سرویس مجهز زیرنظرگروه متخصصین آلمانی وایرانی در تهران وشهرستانهائیکه برنامه هارنگی پخش میشود درتمام ساعات آماده میباشند.

مراکزسرویس تهران : تلفنهای ۵۳۵۵۱۵ - ۵۲۸۳۹۵ - ۵۲۲۹۱۴ - ۶۴۸۳۰۷ - ۶۴۶۹۰۶

مرکزسرویس اصفهان ـ چهارباغ شمالی تلفن ۳۸۱۴۲

مرکزسرویس آبادان ـ خیابان شهرداری تلفن ۲۳۷۴۸

مرکزسرویس اهواز ـ خیابان پهلوی تلفن ۲۳۴۴۸

مرکزسرویس شیراز ـ خیابان شاهپور تلفن ۲۷۸۹۰

مرکزسرویس مشهد ـ خیابان خسروی تلفن ۲۹۴۰۷

لُوه اپتایك نام مطمئن درصنایع الکترونیکی آلمان غربی

کوئیک ۱۱۵

درعصر رستاخیز

نظرما ازشرکت درانتخابات انجمن‌های ملی کوشش بیشتر در رفع مشکلات اقتصادی، کشاورزی، عمرانی ، و تاسیس انستیتو تکنولژی ودانشکده کشاورزی «نباتات نیمگرمسیری» است .

کاندیدا انجمن شهرستان شهسوار دکتر نبی‌پور مهندس نظمی افشار

از نوك پاتا فرق‌سر

شرح درصفحه نیازمندیها

رحیم قدیریان

منتخب حزب رستاخیز ملت ایران ـ جامعه اصناف و بازاریان تهران کاندید شماره ٦٥ انجمن شهر تهران کارت آبی

جناب آقای سناتور تجدد ـ آقای دکتر همایون تجدد
مصیبت وارده را به آن جنابان و خانواده محترم تجدد صمیمانه تسلیت عرض می نمائیم .
هیئت مدیره کارکنان شرکت سهامی بیمه امید

جناب آقای سناتور مصطفی تجدد
ضایعه مولمه درگذشت فقید سعید مرتضی تجدد را به آن جناب تسلیت عرض نموده از خداوند متعال سلامت و طول عمر جنابعالی وعموم بازماندگان محترم رامسئلت دارد .
شرکت سهامی عام صنعتی و کشاورزی شیرین‌خراسان

جناب آقای احمد نمازی
بانهایت تاسف و تاثر مصیبت وارده را به آن سرور ارجمند تسلیت عرض نموده سلامتی شما و خاندان گرامیتان را از خداوند متعال مسئلت دارم .
تبریز ـ صمد شربت اوغلی

گوهر ـ فریبرز ـ گودرز
جای شوهر و پدر ارجمند شما عزیزان همیشه در دلهای ما جاودان خواهد بود .
از طرف مریدان هوشنك صفی نیا ـ ممدلی

هوشنك صفی نیا بدینوسیله از کلیه دوستان و خویشاوندان خداحافظی نمود و به جوار رحمت حق پیوست

از شمار دو چشم یک تن کم و از شمار خرد هزاران بیش
خاندان محترم خلعتبری وکلیه بازماندگان
باکمال تاسف مصیبت وارده را صمیمانه تسلیت میگوید خودرا درغم شما شریک وسهیم می‌داند و از خداوندمتعال صبر جمیل و اجر جزیل برای همگی آن خاندان جلیل آرزو دارد .
خانواده شبان ـ شبان نمایندگی بیمه

جناب آقای صفی‌نیا
باتاسف بسیار مصیبت وارده‌را تسلیت عرض مینماید.
هیئت مدیره و کارکنان شرکت ایرتویا

جناب آقای صفی‌نیا
مصیبت وارده را به جنابعالی تسلیت گفته ازخداوند متعال برای بازماندگان صبر وشکیبائی مسئلت دارد.
شرکت تولیدی و صنعتی ایران ابزار

جناب آقای صفی‌نیا
باکمال تاسف مصیبت وارده‌را تسلیت می‌گوید.
شرکت سهامی خاص فوجیران

جناب آقای صفی‌نیا
مصیبت اندوهبار را تسلیت میگوید وبرای جنابعالی صبر وشکیبائی مسئلت دارد .
شرکت تولیدی و صنعتی فرد ایران

دوست و همکار گرامی آقای دکترمحمودحسینی
درگذشت مادر گرامیتان را از صمیم قلب تسلیت عرض می‌نمائیم .
کادر آموزشی دانشکده مکانیک
دانشگاه صنعتی آریامهر

با کمال تاسف درگذشت نابهنگام مرحوم حاج مرتضی تجدد را به اطلاع اقوام و دوستان و آشنایان می رساند و به احترام وصیت آن مرحوم مجلس ختم برگزار نخواهد شد و هزینه‌آن‌بمصرف امور خیریه خواهدرسید.
افسر تجدد (آذری) ، مصطفی تجدد ، هوشنگ تجدد، لیلی تجدد (فرهادپور) ، لیلا تجدد ،فریبرز تجدد، فرامرز تجدد .

آ ـ ٥٤٤٥

فردا جمعه ۲۳ مهرماه

مردم شرافتمند و حق‌پرست تهران به خطیب توانای‌اسلامی و فرهنگی آزموده حاج سید مرتضی شکوه‌زاده کاندیدای انجمن شهرستان تهران (کارت صورتی شماره ٥٤) رای‌خواهند داد .

شماره ۰ ۲ کارت آبی انجمن شهر تهران

جوانان ـ کارگران ـ اصناف به

محمدرضا تقی‌زاده

کاندیدای جوانان و روشن فکر انجمن شهر تهران رای میدهند .

غذای بچه آلمانی

میلوویت

رسید شرح درصفحه‌نیازمندی

آ ـ ۲۳۰۸۸

قابل توجه مشترکین محترم عامل توزیع

نفت گاز «دهقان نژاد»

خواهشمند است با در نظر گرفتن ٤٨ ساعت‌نوبت تعیین شده از طرف شرکت ملی نفت با ذکر شماره‌درت اشتراک و پرداخت وجه گازوئیل مورد نیاز طی چک تاریخ روز یا وجه نقدبه‌آدرس های ذیل مراجعه‌فرمایند

۱ـ تهران خیابان سپهبد زاهدی نبش خیابان اراک تلفنهای ۸۲۰۲٤۲ ، ۸۲۰۲٤۳ .

۲ـ شهرری خیابان شیروخورشید پلاک های ۱۱٤ و ۱۱۰ تلفنهای ۵۹۰۰۳٤ ، ۵۹۱۵٤۹ .

این عاملیت استدعا دارد در موقع تحویل نفت‌گاز کاملا دقت به عمل آورند و درصورت هرنوع اشکالی با شماره های فوق تماس گرفته شود از همکاری شما قبلا تشکر مینماید .

عامل توزیع دهقان نژاد

شرکت ملی نفت ایران

انتخاب دیپلمه کارآموز

شرح درصفحه ۲٦

ارتش چین بازداشت طرفداران مائو را آغاز کرد

پکن ـ خبرگزاری فرانسه ـ رویتر ـ آسوشیتدپرس ـ ب ـ وجود گزارش‌های عجیب‌وغریبی که‌در باره حوادث پشت پرده جمهوری خلق‌چین درخارج انتشار می‌یابد اوضاع درپکن‌دیروز کاملا عادی بودو هیچگونه نشانه‌ای از زدوخورد بین‌دانشجویان و سربازان دیده نمی‌شد.

گزارش‌هائی‌که دیروز از منابع خارجی انتشار یافت حاکی‌بودکه سربازان ارتش‌چین«دانشکده‌فنی پکن» رامحاصره کرده وعده‌زیادی ازدانشجویان رادیکال رابازداشت کرده‌اند. دراین گزارش‌ها همچنین گفته‌میشدکه نقل‌و انتقال هائی در واحد های ارتش داده شده‌و دربرخی نقاط زدوخورد های‌شدیدی بین دانشجویان و سربازان درگرفته است.

درحالیکه خبرنگاران خارجی مقیم پکن گزارش داده‌اند که کوچکترین اختلالی‌درزندگی روزمره پایتخت چین روی نداده است دیروز یکی ازخبرنگاران خبرگزاری فرانسه در پکن به‌محل دانشکده فنی پکن‌که گفته‌میشد ازطرف‌سربازان محاصره شده‌است رفت‌اما درداخل‌وخارج دانشکده اثری از سربازان دیده نمیشد. دانشجویان آزادانه درمحوطه دانشکده گردش میکردند. دراطراف پکن نیز اوضاع کاملا آرام‌است‌و کوچکترین نشانه‌ای ازفعالیت‌های نظامی بچشم‌نمی‌خورد وبا اینحال درپشت‌این ظاهرآرام ـ حوادث مهمی صورت می گیرد که دیر یازود اثرات‌آن فاش خواهدشد.

کمیته مرکزی حزب‌کمونیست چین بزودی برای تائید انتصاب هوآکو ـ فنك برهبری حزب‌کمونیست تشکیل‌جلسه خواهد داد.

یك مقام چینی تائید کردکه سومین جلسه کمیته مرکزی پس‌از دهمین کنگره‌حزب «اوت ۱۹۷۳» تاچند روز دیگر تشکیل میشود. کمیته‌مرکزی بیشك نخست‌وزیر جدید چین را که باحتمال زیاد«لی هسین ـ تین» خواهد بود انتخاب خواهد کرد.

باتشکیل این‌جلسه معلوم خواهدشد گزارش‌هائی‌که در باره توطئه کودتای نافرجام وبازداشت رهبران افراطی چپ حزب انتشار یافته تاچه‌حد درست‌است.

درآگهی های دیواری که‌هفته‌گذشته درپکن انتشار یافت گفته میشدکه «هواکوـفنك» باتفاق آراء ازسوی دفترسیاسی کمیته مرکزی به‌ریاست حزب کمونیست انتخاب شده‌است.

رادیوپکن پیوسته مردم‌چین رابه‌پشتیبانی ازحزب کمیته مرکزی برهبری هواکوفنك دعوت میکند باوجود سکوت‌مقامات رسمی‌چین تردیدنیست که‌دراین چندروزاخیر حوادث شگفت‌انگیزی درپکن روی‌دادمو عده‌ای ازافراطیون چپ که‌درراس‌آنها خانم «چیانك چینك» قراردارد بازداشت شده‌اند.

از دوروز پیش عکس‌های «چیانك چینك» از مغازه های پکن ناپدید شده وکسانی‌که برای خرید عکس بیوه«مائو ـ تسه‌تونك» به‌سرویس‌های فروش برای خارجیان مراجعه‌می‌کنند دست‌خالی بازمیگردند.

ازسوی دیگر گزارشهای تازه‌ای درباره جزئات دستگیری توطئه‌گران انتشار می‌یابد. یك‌شخصیت چین بیك دیپلمات خارجی گفته است خانم «چیانك چینك »وپیش‌از سی نفرازجناح رادیکال رژیم‌درجلسه‌ای که‌بطور سری‌برای‌تهیه کردن یك وصیت‌نامه‌جعلی مائوتسه‌تونك گردآمده‌بودند دستگیرشده‌اند. بگفته یك‌مقام آگاه چینی توطئه‌گران نیروهای امنیتی ویژه «کوفنك» دستگیر شده‌اند.

توطئه‌گران میخواستند باجعل کردن یك‌وصیت‌نامه‌خانم «چیانك چینك» رابرهبری حزب کمونیست برگزینند.

«وانك هونك‌ون»، «یانوون‌یوآن» و چند تن دیگر از برجسته‌ترین رهبران‌رادیکال همراه‌خانم« چیانك‌چینك» که زمانی ازوی بعنوان«ستاره‌جوان» حزب‌کمونیست نام‌برده میشد بازداشت شده‌اند. «لی‌هسین ـ نین» معاون نخست وزیر که باحتمال زیادبه‌جای «هواکوفنك » به‌نخست‌وزیری انتخاب‌خواهد شد دیشب بار دیگر ازوحدت ویگانگی مردم چین سخن‌گفت وتاکیدکرد که‌چینی‌ها مصمم هستند دراطراف کمیته مرکزی برهبری «هواکوـفنك» گردآیند و مشی‌انقلابی پرزیدنت مائورا دنبال کنند.

درحالیکه حوادث‌اخیر پکن درسراسر جهان مورد بحث‌و تفسیر محافل سیاسی و مطبوعات قرار گرفته اتحاد جماهیر شوروی درباره این‌حوادث سکوت‌کامل اختیار کرده‌است حتی روزنامه های شوروی خبر دستگیری « چیانك چینك » وسایر رهبران چپ را انتشار نداده‌اند.

بازداشتها

باوجود گزارشهائی که‌از آرامش اوضاع پکن بمخارج مخابره میشود معذلك روزنامه های انگلیس و ژاپن گزارش داده‌اند که ارتش چین گروهی از نویسندگان و دانشجویان وابسته بگروه «شانگهای» را بازداشت کرده است.

روزنامه «اساهی» چاپ توکیو نوشته است که‌اعضای کمیته مرکزی حزب کمونیست چین خانه های رادیکال های بازداشت شده را جستجو کرده‌اند.

دراشنگتن جرج‌بوش رئیس سازمان سیا ضمن تفسیر حوادث اخیر پکن گفت سازمان های اطلاعاتی امریکا ازخبر انتصاب هوا بسمت ریاست حزب کمونیست چین غافلگیر نشده‌اند وی گفت اگر بازداشت رادیکال ها درست باشداین امر اثرات مهمی دررابط امریکا و چین خواهد داشت.

ویلیام کولبی رئیس سابق‌سازمان سیا نیز گفت با بازداشت رهبران رادیکال نمیتوان احتمال روابط نزدیکترمیان چین‌و شوروی را ازنظر دور داشت

دراین صورت امریکا در آسیای جنوب شرقی در وضع خطرناکی قرار خواهد گرفت.

بازداشت «چیانگ چینگ» نشان میدهد که قرار مدار هائی که‌مائو در مورد ریاست جدید حزب کمونیست چین گذاشته بود برهم خورده است.

«چیائوکوان‌هوا» وزیر امور خارجه چین پس‌از ملاقات با ژیسکاردستن رئیس جمهوری چین درحالی‌که می خندد به سئوالات خبرنگاران پاسخ میدهد.
عکس رادیوئی یونایتدپرس

هزاران چینی درپاکستان هستند

اسلام‌آباد ـ آسوشیتد پرس ـ ذوالفقار علی‌بوتو نخست وزیر پاکستان برای اولین‌بار فاش کرد که در کشور وی هزاران نفر از تکنیسین ها و کارگران چینی در جاده قراقوروم به کار اشتغال دارند. جاده مذکور قرار است پاکستان را به ایالت «سین کیانگ» درچین‌مربوط کند.

نخست وزیر پاکستان این مطلب را طی پیامی که برای نخست وزیر و رهبر جدید حزب کمونیست چین فرستاده فاش کرده است. نامه بوتو مربوط به مرگ ۲۵ نفر از کارگران چینی است که براثر ریزش کوه روز سه‌شنبه هفته گذشته در جاده قراقوروم کشته شده‌اند و ۲۲ نفر دیگر از آنان نیز زخمی گردیده‌اند.

وزیر خارجه چین وبازداشت همسر مائو

پاریس ـ رویتر ـ «چیاتوکوآن‌هو» وزیر خارجه چین دیروز در پاریس گفت که وضع کشورش پس‌از مرگ مائوتسه‌تونگ رهبر سابق حزب کمونیست خوب است. وزیر خارجه چین پس‌از صرف ناهار با ژیسکار دستن رئیس جمهور فرانسه و بعداز مذاکراتی که در کاخ الیزه پاریس انجام داده بود در خارج از الیزه با خبرنگاران روبرو شد. وقتی خبرنگاران از وی خواستند تا درباره اوضاع چین پس‌از درگذشت‌مائو سخن بگوید، «چیاتو» تنها به دادن این جواب اکتفا نمود که وضع‌کشورش خوب‌است. وی بهیچوجه حاضر نشددرباره گزارش‌های مربوط به‌بازداشت شدن خانم «چیانگ‌چینگ» همسر بیوه شده مائو و عده‌ای دیگر از رهبران جناح چپ چین که بوسیله هوآکوفنگ» جانشین مائو تصفیه شده‌اند اظهارنظر کند.

درویتنام گفته شد که‌برکناری رادیکال ها ممکن است به نزدیکی چین و شوروی منجر شود. ویتنام همواره علاقمند بود که روابط نزدیکی بین چین و شوروی بوجود بیاید. درهنگ کنگ روزنامه های چینی زبان نوشته‌اند ارتش چین ازاین پس‌نقش مهمی درچین ایفاء خواهد کرد وجانب هرجناحی رابگیرد پیروزی نصیب آن جناح خواهد شد.

یک روزنامه چینی‌نوشت میانه‌روها قبل ازبرکنار کردن رهبران تندرو چپ بافرماندهان ارتش در تماس نزدیک بوده‌اند.

در گوشه و کنار جهان

مخالفان بوتو، در ضیافت ملك‌خالد شرکت نکردند

لاهور ـ یونایتدپرس ـ یازده نفر از برجسته ترین رهبران مخالفان دولت پاکستان طی تلگرافی کمبرای ذوالفقار علی بوتو نخست وزیر این کشور فرستادند. ورونوشت های آن را نیز در اختیار جراید گذاشتند ازقبول دعوت وی که‌از آنان خواسته بود تادریک ضیافت رسمی به‌افتخار ملک خالد پادشاه عربستان سعودی شرکت کنند خودداری کردند. دراین تلگراف گفته شده که‌هرچندگاه وبیگاه چنین دعوت هائی ازما میشود امادر عین حال دولت کنونی پاکستان عامدانه شرایطی ایجاد کرده که برای ما استفاده کردن از چنین فرصت هایی راغیر ممکن میسازد بسیاری از دوستان ما که‌در مجالس ملی‌و سنا و مجالس ایالتی پاکستان عضویت دارند درزندان‌ها بسر میبرند و بسیاری دیگر از آنان به‌اتهامات بی‌اساس تحت‌تعقیب و آزار قرار گرفته‌اند.

پاپ، بحران کلیسا کار شیطان است

واتیکان ـ یونایتدپرس ـ پاپ‌پل‌ششم پیشوای کاتولیک های جهان دیروز گفت: بحران هویتی که کلیسای کاتولیک رومی ازآن رنج میبرد ممکن است ساخته و پرداخته دست شیطان باشد. پیشوای ۷۹ ساله کلیسای کاتولیک جهان که اشارات گذشته‌اش به شیطان با واکنش های حاکی از ناباوری برخی از کاتولیک ها روبرو شده‌است طی سخنرانی دیروز خود از متنی که قبلا تهیه کرده بود خارج شد تابتواند ابلیس را بخاطر نقشی که در ایجاد مشکلات جاری کلیسای رومی دارد ملامت کند.

پاپ‌گفت: میتوان دید که در بسیاری از زمینه های کلیسای کاتولیک ماموا جه باتردید ها و عدم یقین هاست. ببینید که چه مصائب بزرگی برما نازل شده‌است، مصائبی که نه‌از طرف پروردگار، بلکه ارمغان ابلیس است.

جسد عضو ارتش سرخ ژاپن را پس فرستادند

توکیو ـ یونایتدپرس ـ یکی از اعضای گروه افراطی ارتش سرخ ژاپن و جسد یکی‌دیگر از افراد گروه مذکور دیروز با یک هواپیمای ژاپنی از اردن به ژاپن فرستاده شدند.

پلیس توکیو گزارش داد که «جونزواوکورایوا» ۲۷ ساله وجسد «توشی میگوهیداکا» ۳۱ ساله که خود را روز سوم اکتبر جاری دریکی از زندانهای اردن (پس‌از بازداشت شدن در عمان) حلق آویز کرده است ازجمله ۹نفراز اعضای ارتش سرخ ژاپن بودند که دراوت ۱۹۷۵ سفارت امریکا رادرکوالالامپور اشغال کرده بودند. اوکوو ایرادهیداکا روز ۲۳ سپتامبر امسال پس‌از آنکه از لیبی‌باتهام همراه داشتن گذرنامه های جعلی اخراج شده بودند درعمان‌بازداشت گردیده بودند.

جنجال برسر آزادی هس

فرانکفورت ـ یونایتدپرس ـ درمحافل آلمان غربی کشمکش برسر این موضوع درگرفته است که آیا رودلف‌هس معاون سابق آدولف هیتلر پیشوای آلمان نازی باید از زندان «اشپاندو» که تحت کنترل قدرت های چهارگانه فاتح آلمان در جنگ دوم جهانی قرار دارد از طریق برخورداری از عفو آزاد شود ویادر زندان بماند. هس که‌اکنون ۸۲ سال دارد تنها مقام برجسته سابق نازی است که تاکنون درزندان اشپاندو ودر برلن باقی مانده است.

«یورگن باشومان» رئیس دادگستری برلن غربی طی نامه‌ای‌که برای روزنامه «فرانکفورترآلگه» ماینن‌تسایتونگ فرستاده باتقلایی که بسیاری از آلمانی ها بخرج میدهند تامقامات قدرت های چهارگانه فاتح آلمان‌را متقاعد کنندکه هس رامورد عفوقراردهند مخالفت‌ورزیده وگفته است که هس تبه‌کارنازی است و جای وی باید درزندان باشد.

درسقوط هواپیما، یکصد نفر کشته شدند

سانتاکروز ـ بولیوی ـ خبرگزاری ها ـ بنابر اعلام پلیس بولیوی، دیروزبراثر سقوط یک هواپیمای بوئینگ۷۰۷ باری دست‌کم یکصد تن کشته شدند. هواپیماروی ساختمان های خیابان مرکزی شهر «سانتاکروز» سقوط کرد و یک صف طولانی از شاگردان مدرسه را درمیان شعله های‌برخاسته از هواپیما سوزاند. کشته شدگان عبارت بودند از سه خلبان هواپیما و دهها کودک.

هواپیما ظاهرا پس‌از پرواز از فرودگاه «ال‌ترومپیلو» یک موتورش خراب شده و به زمین سقوط کرده است. بدنه هواپیما یک مدرسه ابتدائی، یک فروشگاه پارافین، و یک استخر را ویران کرده و در یک استادیوم فوتبال متوقف شده است چندین جوان که در استادیوم سرگرم بازی بودند نیز کشته شده‌اند، پرزیدنت «هوگوبانزر» رئیس جمهوری بولیوی پس‌از اطلاع از بروز این حادثه از لاپاز پایتخت بولیوی واقع در ۵۰۰ کیلومتری محل حادثه با هواپیما به سانتاکروز پرواز کرد. در هواپیما فقط سه خلبان امریکائی بودند که هرسه کشته شدند.

گروهی از امریکائی‌ها براثر واکسن آنفلوانزا مردند

واشنگتن ـ یونایتدپرس ـ فعالیتی که مراکز پیشگیری از بیماری آنفلوآنزا در سراسر آمریکا انجام میدادند دیروز چهارشنبه ناگهان متوقف شد. این وقفه متعاقب بدست آمدن گزارش هایی است که نشان میدهد عده‌ای‌از افراد سالخورده که‌درنقاط مختلف آمریکا برای مصون شدن‌در برابر آنفلوآنزا واکسینه شده‌اند دچار سکته قلبی گردیده و جان سپرده‌اند و بهمین دلیل در ۱۲ ایالت آمریکا مایه‌کوبی برای مبارزه باآنفلوآنزا موقوف شده است.

کاخ سفید واشنگتن دیروز اعلام کرد که جرالد فورد رئیس جمهوری آمریکا روز پنجشنبه واکسن ضد آنفلوآنزای خود را دریافت خواهد کرد. هدف ازاعلام این نکته بطور آشکار نشان دادن این نکته است که دولت فورد به‌سلامت وبی‌خطر بودن برنامه‌ای که باصرف ۱۳۵ میلیون دلار هزینه برای ایجاد ایمنی در آمریکائیان در برابر خطر ابتلا به بیماری واگیری آنفلوآنزا به مرحله اجرا گذاشته است ایمان دارد.

اخبار کوتاه جهان

فرار راننده تراکتور

● لوبک (آلمان غربی) یونایتد پرس ـ یک مرد جوان ۲۴ ساله که شغل وی رانندگی تراکتور است پریروز از آلمان شرقی به آلمان غربی گریخت. طبق گزارش پلیس مرزی آلمان غربی‌مرد فراری ازجمله اعضای گروهی از کارگران‌بود که از طرف مقامات آلمان شرقی به محل ایجاد موانع برای جلوگیری ازفرار مردم برلن شرقی به برلن غربی فرستاده شده بودند ولی خود وی با استفاده از این فرصت به آلمان غربی فرار کرده است.

رهبر آنگولا در بلغارستان

● صوفیه ـ بلغارستان، آسوشیتدپرس ـ بنابر اعلام‌خبرگزاری‌بلغارستان پرزیدنت آگوستینو نتو رئیس جمهوری آنگولا به دعوت ژیکوف رئیس کشور بلغارستان دیروز بمنظور یک دیدارررسمی ۵ روزه وارد صوفیه شد پرزیدنت نتو از اتحاد شوروی به بلغارستان پرواز کرد. وی در شوروی موفق به‌امضای یک پیمان دوستی و همکاری با شوروی‌شد.

خانم پرون خواهان آزادی است

● بوئنوس آیرس ـ آسوشیتد پرس ـ خانم ایزابل پرون رئیس جمهوری‌مخلوع آرژانتین درخواست کرده است‌که از بازداشتگاه‌مجلل خود آزاد شود تا بتواند به اسپانیا برود و واردیک کلیسای کاتولیک بشود. خانم پرون این تقاضای خود را باطلاع اسقف آرولنو تورتولو نیزرسانده است.

تلفات سنگینی به نیروهای سوریه وارد شد

جبل‌لبنان ـ خبرگزاری فرانسه ـ نبرد بین واحد های تانک وزره پوش سوریه‌و نیرو های‌فلسطین وترقیخواهان در تمام مدت دیروز با شدت هرچه تمامتر در اطراف آخرین‌دژ چپگرایان‌در جبل‌لبنان ادامه داشت.

نیرو های سوری دومین حمله خود را با شلیک شدید توپخانه سنگین آغاز کردند. واز ساعت‌ده دیروز مواضع نیروهای فلسطین وترقیخواهان‌را در اطراف شهر عالیه درهم کوبیدند. در تمام‌مدت دیروز ستون های عظیم دود از میدان نبردبهوا بلند میشد وانفجار گوشخراش گلوله های کالیبر بزرگ و صغیر موشکها آنی قطع نمیشد.

یک سخنگوی ترقیخواهان در قاهره اظهار داشت که نیرو های فلسطین‌و ترقیخواهان توانسته‌اند جلو پیشروی نیرو های سوریه در دو محور «صوفار» و «بوهامدون» راگرفته و تلفات سنگین به مهاجمان وارد کنند.

رادیو صدای فلسطین گزارش داد که از بعد از ظهر دیروز اوضاع نظامی بسود فلسطینی‌ها تغییر یافته و در سراسر جبهه چپگرایان باوضاع‌مسلط شده‌اند. اما یک مقام وابسته به‌فالانژ ها اعلام داشت که نیرو های سوریه آخرین مواضع فلسطینی ها در جبل لبنان را محاصره کرده‌اند.

گزارش های رسیده از منطقه نبرد حاکی است که ۶۰۰ سرباز و ۷۰ تانک لیبی درکنار فلسطینی ها علیه نیروهای سوریه واردنبرد شده‌اند.

تاکنون نیرو های فالانژ در جریان نبرد های‌جبل لبنان‌مداخله نکرده‌اند.

در شهرک مسیحی‌نشین کاهال واقع در شمال «عالیه» دژاصلی فلسطینی ها فعالیت نظامی زیادی بچشم میخورد. سوریه‌ای هادر حملات خود بیشتر از توپخانه سنگین استفاده‌میکنند وامیدوارند بادرهم کوبیدن مواضع فلسطینی ها چپگرایان را از جبل لبنان اخراج کنند.

فرماندهی نیروهای سوریه‌اعلام داشت که‌جت‌های جنگنده سوری درارتفاع‌کم‌برفراز مواضع‌فلسطینی هاو چپگرایان در اطراف صیدا پرواز کرده‌اند.

از سوی دیگر صبری خولی فرستاده ویژه اتحادیه عرب‌دیشب در دمشق اظهار داشت‌که عملیات نظامی در جبل لبنان اوضاع را بشدت در لبنان بوخامت کشانده است.

همچنین کنفرانس سوریه، لبنان و فلسطین که قرار بود دیروز در شطوره تشکیل شود به سبب درگیری نبرد های جدید در جبل لبنان بتعویق افتاد.

یک سخنگوی فلسطینی ها اظهار داشت که عبدالحلیم خدام وزیر خارجه سوریه به حسن صبری‌الخولی گفته است‌که‌عملیات جدید نظامی سوریه در لبنان‌تلافی حمله چریکهای تروریست به سفارت‌خانه های سوریه درخارج است.

در این میان‌صبری‌الخولی یک باردیگر از یک حادثه جان سالم بدر برد.

وی دیروز در حالیکه برای ملاقات با حافظ اسد رهسپار دمشق بود هدف رگبار مسلسل قرار گرفت به کاروان اتومبیل صبری‌الخولی هنگامی که در تاریکی شب وارد منطقه‌زیرکنترل نیروهای سوریه میشد تیراندازی شد، ودر این حادثه اتومبیل اسکورت صبری‌الخولی صدمه دیده است از سوی دیگرهواپیما های جنگنده اسرائیل به پرواز های شناسائی خود برفراز نیرو های سوریه در مشرق شهرصیدا ادامه میدهند.

کارتر قول داده بود بنفع فروش هواپیما های لاکهید فعالیت کند

شرکت لاکهید، کارتر را مجانی به‌سفر برد

واشنگتن ـ یونایتدپرس ـ جرالد فورد رئیس جمهوری آمریکا به این امید که گرمی تازه‌ای به مبارزات انتخاباتی خود بدهد دیروز رقیب دمکراتش جیمی کارتررا متهم کرد که سعی دارد در مبارزه انتخاباتی دودوزه‌بازی کند. فورد اضافه کرد که‌به کارتر اجازه نخواهد داد که در این راه موفق شود.

در اینحال جک‌آندرسون روزنامه‌نگار معروف آمریکایی دیروز گزارش داد که کارتردر زمانی که فرماندارایالت‌جیورجیا بوده قبول کرده است که به‌خرج‌شرکت‌هواپیما سازی لاکهید مدت سه‌هفته‌به‌آمریکای لاتین برود.

آندرسون در گزارش خود به نامه‌ای استناد کرد که از طرف کارتر نوشته شده‌و نامزد کنونی ریاست جمهوری حزب دمکرات در آن نامه به لاکهید وعده داده است که به نفع فروش هواپیما های سی ۱۳۰ از محصولات لاکهید کوشش و تبلیغ‌خواهد کرد.

آندرسون در همان گزارش از قول یکی از سخنگویان کارتر گفت که فرماندار وقت جیورجیا به ازای سفری که قبول کرده بود بخرج لاکهید به امریکای جنوبی انجام دهد امتیازی به لاکهید نداده و از آنجا که هواپیمای سی ۱۳۰ در جیورجیا، یعنی ایالتی ساخته‌میشدکه کارترفرمانداری آنرا برعهده داشت‌بنابر این احساس میکرد که تلاش‌کردن به نفع محصولات ایالت وی نامشروع نیست و از نظر اخلاقی بلامانع است.

عمان، یمن جنوبی را به فرستادن خرابکار متهم کرد

سازمان ملل ـ آسوشیتدپرس ـ عمان در سازمان ملل‌دولت‌کشور همسایه خود یمن جنوبی را متهم کرد که در امور داخلی عمان مداخله میکند و عناصر خرابکار رابه آنجا میفرستد.

قیس الزواوی وزیر خارجه عمان طی نطقی در جلسه مجمع عمومی‌سازمان‌ملل‌گفت کسخنرانی پریشب وزیر خارجه یمن جنوبی در مجمع‌عمومی برملاکننده‌حقایق مربوط به سوء رفتار های یمن جنوبی در عمان بوده است.

محمد صالح مطیعه وزیر خارجه یمن جنوبی سه شنبه گذشته ضمن سخنرانی خود در مجمع عمومی گفته بود که دولت متبوع وی‌از «جبهه خلق برای آزادی عمان» پشتیبانی میکند.

وزیر خارجه‌عمان درسخنرانی خود گفت که وی خود را تا سطح وزیر خارجه یمن جنوبی تنزل نخواهد داد و به سخنان‌او جواب نخواهد گفت. وزیرخارجه عمان سپس اضافه کرد که مردم منطقه ما ومردم تمام جهان‌میدانند که چه قماش دولتی در عدن بر سرکار است واین دولت چگونه کار میکند. اشاره وزیر خارجه عمان دراین‌جا بدست چپی بودن رژیم عدن و مشکلات اقتصادی مورد ابتلای آن بود. الزواوی سپس اظهار داشت که عمان‌هرگز درامور کشور های دیگر و مخصوصا همسایگان در خلیج فارس دخالت نخواهد کرد

منتشر شد:
دیوان اشعار
ملك‌الشعرا بهار
جلد اول
چاپ سوم
مؤسسه انتشارات امیرکبیر

باروخ بروخیم (شماره ۱ کارت‌زرد)
نامی آشنا وچهره‌ای درخشان در جامعه‌فرهنگیان وفرهنگ دوستان است.
انتخاب ایشان به عضویت شورای منطقه‌ای آموزش و پرورش کمکی است شایان بر رفع مشکلات آموزش و پرورش تهران
انجمن فرهنگی مدارس کورش

مطب دکتر علی خمسی
متخصص داخلی و قلب از کلینیك تجریش به قلهك مقابل شهرداری کوچه دبیرستان جم‌انتقال یافت تلفن ۲۶۶۷۱۳ ۲ـ۳

افتتاح مطب
دکتر قدرت‌اله‌وثوقی آزاد
متخصص بیماریهای کودکان ـ بهداشت و تغذیه نوزادان
شاه‌عباس شمالی ساختمان ۲۱۶ طبقه‌چهارم شماره ۳۸
تلفن‌مطب ۹ـ۶۲۷۹۴۷ و۶۲۷۴۷۸ منزل ۶۲۶۱۹۹
پزشک سازمان خدمات درمانی و نیرو های‌مسلح شاهنشاهی
پذیرائی ۴ الی ۸ بعدازظهر

هیئت مدیره انجمن ماماهای ایران
از کلیه ماماها تقاضا دارد به همکار محترم
پروین حکیم
کارت آبی ۳۰ رای بدهند
رئیس انجمن ماماهای ایران ـ طوبی طباطبائی

مشاوره آموزش تحقیق
سازمان مدیریت صنعتی
«مرکز آموزش»
برای کلاس زیر که ازتاریخ ۲۵۳۵/۸/۸ شروع خواهد گردید، ثبت نام مینماید
دوره کامپیوتر (نظری و تجربی)، سیستم کنترل پروژه، استراتژی و سازمان، سرپرستی، دوره عمومی مدیریت، تشکیلات، مدیریت کارگزینی، آمار، برنامه ریزی و کنترل تولید، منشی برای مدیران، مدیریت اسناد، بایگانی، مدیریت مارکتینك، سیستم های کنترل در مدیریت، حسابرسی، حسابداری بازرگانی‌وصنعتی، سیستم کنترل انبار.
آدرس: خیابان پهلوی نبش خیابان جام‌جم ـ مرکز آموزش سازمان‌مدیریت صنعتی تلفن: ۹ـ۲۹۴۱۳۰ و ۳ـ۲۹۱۰۸۱ ـ م الف ۱۷۵۶۵

اخبار داخلی

اعتبارات ترفیع کارمندان و کمکهای غیر نقدی تأمین میشود

همزمان با تدوین لایحه بودجه سال ۲۵۳۶ کل کشور، برآورد اعتبارات مربوطبه ادامه کمک های غیر نقدی و ترفیع استحقاقی کارمندان در کمیسیون های بودجه که در سازمان برنامه تشکیل شده است آغاز گردید. براین اساس در لایحه بودجه سال آینده علاوه بر تامین اعتبار لازم جهت پرداخت ترفیع استحقاقی کارمندان، اعتبارات بیشتری نیز برای ادامه پرداخت کمک های غیر نقدی بر آنان تخصیص خواهد یافت.

رقم اعتبارات مذکور تا آخر مهر ماه جاری برآورد میشود و پس از تصویب در بودجه سال آینده منظور میگردد.

لایحه بودجه سال ۲۵۳۶ کل کشور در طی یکی دو ماه آینده آماده تسلیم به هیئت دولت خواهد شد و پس از تصویب تقدیم قوه مقننه میشود. سازمان برنامه بودجه درتیر ماه گذشته دستورالعمل تهیه بودجه سال ۲۵۳۶ را به وزارتخانه ها و سازمان های دولتی ابلاغ کرد و از سازمان هاو موسساتی که تمام و یا قسمتی از هزینه آنها از محل بودجه کل کشور تامین میگردد خواست تا پیش بینی بودجه سال آینده را در اختیار سازمان برنامه قراردهند.

سازمان برنامه برای ارسال اعتبارات پیش بینی شده مهلتی تعیین کرد که این مهلت در هفته جاری پایان و گفته میشود تاکنون تقریبا تمام سازمان های دولتی پیش بینی بودجه خود را به سازمان برنامه داده اند.

سازمان برنامه همچنین از سازمان های دولتی خواست تا رقم اعتبار مورد نیاز پرداخت کمک های غیر نقدی و ترفیع استحقاقی کارمندان را برآورد کرده و به سازمان برنامه اعلام کنند.

بهمین منظور سازمان های دولتی ضمن پیش بینی هزینه های مختلف اعتبار لازم جهت پرداخت ترفیع و کمک های غیر نقدی را برآورد کرده و در اختیار سازمان برنامه قرار داده اند که برآورد مجموع اعتبارات فوق توسط کارشناسان بودجه ادامه دارد.

در لایحه بودجه سال آینده همچنین اعتبارات تازه ای به منظور پرداخت مابه التفاوت مایحتاج عمومی تامین میگردد که رقم آن در بودجه امسال بیش از هفتاد میلیارد ریال بوده است.

این اعتبار صرف پرداخت تفاوت قیمت خرید و فروش مایحتاج عمومی میشود.

ذائقه ایرانی و گوشت فروش کنار خیابان ...

عکس روز

این مساله «ذائقه» مخصوص ایرانی هاهم، کمکم دارد کار دست مردم ما میدهد. ایرانی که درغالب موارد، غذای بومی «ابگوشت» را، بیش ازحد دوست دارد، بهیچ روی حاضر نیست به گوشت یخزده روی خوش نشان بدهد. مخصوصا خانمهای خانه دار میگویند: ممکن است بیفتک واستیک و سایر غذاهای فرنگی را باگوشت یخزده پخت، ولی آبگوشت و کوفته ودیگر غذاهای ایرانی جز باگوشت تر و تازه شیشک خوشمزه نمیشود.

برای همین است که ایرانی حاضر است گوشت تازه و غیر یخزده را درهرشرایطی بخرد، ولی گوشت یخزده را، درهیچ شرایطی نمی پسندد. و برای همین است که مدتی است تهرانی ها دهها کیلو متر راه را طی میکنند، به کرج وورامین و دماوند ورودهن میروند و گوشتی را که حتی در شرایط غیر بهداشتی تهیه شده می خرند و به خانه می آورند یاحتی چند خانواده فامیل یاهمسایه باهم شریک میشوند و گوسفندی را می خرند و ذبح میکنند وبا تقسیم آن بین خودشان، خیالشان را برای چندروزی از خرید گوشت یخزده راحت می کنند وباز برای همین است که عده یی، در گوشه و کنار تهران، روزی چند گوسفند را ذبح می کنند و گوشت آن رابه احالی محل ورهگذران می فروشند.

یک نمونه ازاین نوع گوشت- فروشی را دراین عکس می بینید: اینجا، چهارراه مولوی است ویک قصاب دوره گرد گوسفندی را ذبح کرده، درجا آن را پوست کنده، گوشت را قطعه قطعه کرده و کنار پیاده رو، درمعرض گردوخاک ودود ودم اتومبیل ها، دریک سینی بمردم عرضه کرده است.

خانمی که درعکس، مشغول خریدگوشت از قصاب دوره گرد است، به خبرنگار ما گفت: درست است که این گوشت آنطور که باید بهداشتی نیست، ولی چه کنم، نه «آقای» گوشت یخزده دوست دارد، نه خودم، نه بچه هامان..

می بینید که واقعا این «ذائقه ایرانی» دارد کم کم کاردست مردم میدهد ...

عکس از: مهدی کاشیان

برنامه مخصوص دانشجویان و دانش آموزان

برای بازدید از جاذبه های مختلف کشور تهیه شد

۶ نفر از روسای مراکز برنامه ریزی و بازدید مردم از پیشرفتهای کشور که به دریافت نشان مخصوص مفتخر شده بودند نشانهای خود را طی مراسمی از تیمسار سپهبد علی محمد خادمی مدیر عامل هواپیمائی ملی ایران «هما» و رئیس مرکز برنامه ریزی و بازدید مردم از پیشرفتهای کشور دریافت کردند.

مراسم مذکور در پایان کنفرانس روسا و مسئولان مراکز برنامه ریزی و بازدید مردم از پیشرفتهای کشور که در محل باشگاه «هما» تشکیل شده بود برگزار گردید و طی آن تیمسار خادمی به تفصیل هدف های ایجاد مرکز مذکور و اقداماتی را که این مرکز در طول مدت ۱۰ ماه اول سال جاری انجام داده است تشریح کرد و گفت:

اکنون نزدیک به نیم میلیون نفر موفق به شرکت در برنامه های مرکز و بازدید جاذبه های مختلف کشور شده اند و امیدواریم که به همین تعداد نیز در ۶ ماهه دوم سال موفق به مشاهده اقدامات و پیشرفت های همه جانبه کشور بشوند.

تیمسار سپهبد خادمی آنگاه به شرکت دانشجویان ایرانی مقیم خارج در برنامه های مرکز اشاره کرد و افزود تعداد کثیری از دانشجویان ایرانی که برای دیدار از اقوام خود در تعطیلات تابستان به ایران آمده بودند در برنامه بازدید پیشرفت های کشور شرکت کردند و از نزدیک با اقدامات و فعالیتهای انجام شده آشنا شدند.

روسای مناطق مختلف مرکز برنامه ریزی و بازدید مردم از پیشرفتهای کشور که مفتخر به دریافت نشان شدند عبارتند از: آقایان ابوالفتح منطقی رئیس منطقه پایتخت، سیف رئیس منطقه شمال غرب، پدیدار رئیس منطقه شمال شرق، فریبرز امیر ابراهیمی رئیس منطقه مرکزی، پرویز موفق مقدم رئیس منطقه جنوب شرقی و منوچهر کفائی رئیس منطقه جنوب.

اطلاعات و نیازمندیهای فوری شما

نرخ ارز

یک دلار امریکا ۷۰٫۷۵
یک دلار امریکا ۷۰٫۷۵ ریال، یک لیره انگلیس ۱۱۷٫۶۵ ریال، یک مارک آلمان غربی ۲۹٫۲۵ ریال، یک فرانک سوئیس ۲۹٫۱۰ ریال، یک فرانک فرانسه ۱۴٫۲۰ ریال، یکصد فرانک بلژیک ۱۸۹٫۸۵ ریال، یکصد لیر ایتالیا ۸٫۴۵ ریال، یکصد ین ژاپن ۲۴٫۵۰ ریال.

مسکوکات

ربع پهلوی ۷۰۰ ریال، نیم پهلوی ۱۳۵۰ ریال یک پهلوی ۲۶۰۰ ریال، دو و نیم پهلوی ۶۵۰۰ ریال، پنج پهلوی ۱۳۰۰۰ ریال.

تلفنهای ضروری

تصادفات راهنمائی و رانندگی ۳۳۳۳۳۳- ۳۴۳۴۳۴
ستاد مبارزه باگرانفروشی ۴۷ تا ۸۹۲۱۴۰ بیمه ایران (۲۴ ساعته) ۳۰۴۰۳۶ - ۶۴۳۰۱۴.
کمیته ملی حمایت از مصرف کننده - ۸۵۴۷۴۷ - ۸۵۴۸۴۸ - ۹۵۶۷۶۷.
اطلاعات فرودگاه ۶۴۳۰۱۴
هواپیمائی ملی ۹۱۱۳۱۵ - ۹۱۱۳۱۴ - ۹۱۱۳۱۳ -
هواپیمائی ملی پرواز های خروجی ۶۴۳۰۱۳.
۶۴۳۰۱۴ - آتش نشانی تهران ۶۴۴۴۴۴ - آتش نشانی شمیران ۲۷۷۷۷۲ و ۲۷۷۷۷۱
مرکز اورژانس ۶۶۹۹۹۱ و ۶۶۹۹۲۱
مرکز اطلاعات مسمومیت - های آسیب دیدگان حوادث ۶۶۹۹۲۱
مرکز مبارزه با خودکشی- ۹۲۷۷۰۰ - ۹۲۶۶۰۰
مرکز اطلاعات و درمانگاه ۶۶۰۵۵۱

انگشت رأی دهندگان باجوهر قرمز، رنگ میشود

انگشت سبابه رای دهندگان نامزد های انجمن های ملی، روز جمعه ۲۳ مهرماه و بهنگام رای با جوهر، رنگ میشود.

بموجب دستورالعملی که وزارت کشور امروز به کلیه فرمانداری ها و بخشداری های سراسر مملکت فرستاد ازآنان خواست، بمنظور جلوگیری از هرگونه وقفه در اجرای برگزاری انتخابات و انجام صحیح اخذ رای در سطح کشور، نکاتی را رعایت کنند.

در این اعلامیه گفته شده است: طبق ماده نوزده اصلاحی قانون شهرداری که در هر انتخابات لازم الاجراست، برای اخذ رای و استخراج آراء شعب دریافت رای تشکیل می شود. بنابراین دریافت رای فقط در شعب معین شده، انجام میشود و انجمن های نظارت در این مورد هیچگونه وظیفه ای ندارند، بلکه باید اعضای شعب اخذ رای را نسبت بوظایفی که بعهده دارند و کلیه موارد قانون و مقررات اجرائی، آشنا و متوجه سازند.

انجمن های نظارت وظیفه دارند مواردی از قبیل عدم حضور اعضاء را در راس ساعتی که مقرر شده است، یا اموری که در انتخابات تقلب، تزویر و جعل تلقی میشود و مستوجب تعقیب کیفری خواهد بود، به اعضای شعبه ها یادآوری کنند.

وزارت کشور در دستورالعمل ارسالی خود به فرمانداری ها و بخشداریها، همچنین خاطر- نشان کرده است، برای آنکه جریان رای گیری درراس ساعتی که آگهی شده است، آغاز شود، لازم است اعضای شعبه حداقل یکساعت قبل در محل شعبه حضور یابند و نسبت به تعیین هیات رئیسه خود اقدام کنند.

بهمین جهت، چنانچه تا ساعت ۷ صبح روز جمعه ۲۳ مهرماه، بعضی از اعضاء در محل حضور نیافتند، انجمن نظارت برای جلوگیری ازهرگونه وقفه در انجام انتخابات بایستی اقدامهای لازم بعمل آورد.

ضمنا براساس همین دستور- العمل مقرر شده است اسامی نامزدهای انتخابات بهمان ترتیب که از طرف حزب و از روی حروف الفبا معرفی شده اند، در اطراف شعب رای گیری برای استفاده رای دهندگان الصاق شود. از سوی دیگر باتوجه باینکه برای هر شعبه اخذرای وجود یک شیشه جوهرقرمز که قبلا ارسال شده اجباری است، اعضای شعبه مکلفند، پس از آنکه رای دهنده رای خود را به صندوق انداخت و قبل از خروج وی از شعبه اخذ رای با برس مخصوص جوهر را بروی انگشتش بمالند تا کاملا مشخص باشد و احتمالا وی نتواند باردیگر در شعبه یی دیگر، رای بدهد.

منشی اتحادیه ۳۵۰ هزار تومان اخاذی کرد

شیراز (خبرنگار اطلاعات): منشی اتحادیه مصالح ساختمانی ولوازم بهداشتی شیراز به اتهام اخاذی زندانی شد

دربررسی های گروه ضربت وابسته به ستاد مبارزه باگرانفروشی حزب رستاخیز ملت ایران درشیراز معلوم شد که غلامرضا شریفپور منشی اتحادیه مصالح ساختمانی و لوازم بهداشتی شیراز به عنوان صدور پروانه کسب حدود ۳۵۰ هزار ریال اخاذی کرده است.

این مبلغ از ۵۶ نفر «تابوکزن» واز هرنفر حدود ۷۰۰۰ ریال اخاذی شده بود.

پرونده این امر به دادسرای شیراز ارجاع گردید و غلامرضا شریف پور ازطرف دادسرای دادگاه شهرستان شیراز با قرار ۵۰۰ هزار ریال زندانی شد.

جشن دانشجویان دانشگاه ملی ایران بمناسبت سالروز میلاد علیاحضرت شهبانو

بمناسبت سالروز میلاد مسعود علیاحضرت فرح پهلوی شهبانوی گرامی ایران عصر دیروز جشن دانشجویان دانشگاه ملی ایران در تالار ابوریحان این دانشگاه برگزار شد. در این مراسم نماینده دانشجویان درباره روز بزرگ ۲۲ مهر صحبت کرد.

آنگاه فیلم «فروغ جاودان» بنمایش گذاشته شد. این مراسم درمیان ابراز احساسات صمیمانه و شورانگیز دانشجویان نسبت بهشاهنشاه آریامهر و علیاحضرت شهبانو و والاحضرت همایون ولایتعهد پایان یافت.

محله دنیای ورزش
شنبه ها منتشر میشود

تسمه نقاله و ماسه شور
CONVEYORS
انواع تسمه نقاله- جرثقیل- کاراوان- ماسه شور- غلطک- بتونیر- دامپر- کمپرسور هوا- موتور ژنراتور- پمپ کل کش در تهران موجود و آماده برای تحویل است.
CONTRA-FLOW WASHER
شرکت تولیما درتهران موجود و آماده برای تحویل است
آیزنهاور مقابل وزارت کار تلفنهای: ۹۵۹۲۴۴-۹۵۴۴۶۰
TOLIMA CO. Tel: 959244-954460

شرکت سالان
اجاره دهنده جرثقیل ساختمانی
تلفن: ۹۶۳۵۹۱-۹۵۷۷۱۹
خیابان آیزنهاور شماره ۴۱۰

اطلاعیه
اداره سرویس محصولات
شرکت کارخانه های صنعتی آزمایش
بمنظور رفاه بیشتر دارندگان محترم کولر آزمایش که در موقع استفاده از کولر خود در سال آینده دچار اشکال نشوند اداره سرویس محصولات شرکت سهامی کارخانه های صنعتی آزمایش آمادگی خود را تا آخر آبانماه جاری برای بازدید و سرویس کامل کولر اعلام مینماید. از متقاضیان خواهشمند است در ساعات ۷½ تا ۱۲ صبح و ۱۲½ الی ۴½ بعد از ظهر بوسیله تلفنهای ۹۶- ۷۹۶۶۹۱ آدرس خود را اطلاع دهند.
اداره سرویس محصولات
شرکت کارخانه های صنعتی آزمایش

قابل توجه
شرکتهای ساختمانی
شهرک غرب تهران
کاشی سرامیک، سرویس بهداشتی ساخت ایتالیا، بلژیک و سویس در طرحهای زیبا با استاندارد اروپائی در سطح سلیقه مهندسان شرکت های ساختمانی شهرک غرب تهران رسید. قسمت فروش برای تنظیم برنامه تحویل آماده است.
ایران کاپری - گاندی خیابان دوم شماره ۷
تلفن: ۶۸۵۸۱۷ - ۶۸۰۰۲۶

شرکت نزاک راه
بزرگترین سازنده و وارد کننده انواع ماشین آلات ساختمانی و راهسازی
ایستگاه تهیه شن و ماسه
T.R
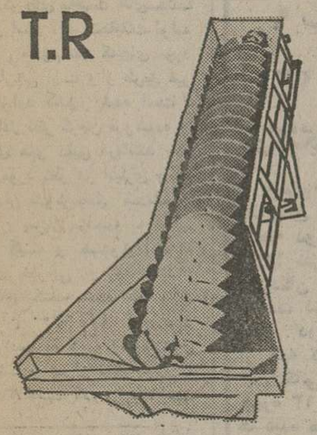
ماسه شوی حلزونی
در دو ظرفیت ۴۰ و ۸۰ تن در ساعت در استاندارد بین المللی که یاطاقانها و دیگر وسائل فنی آن در قسمت خارج دستگاه تعبیه گردیده و داخل آب و شن و ماسه نمی باشد.
T.R
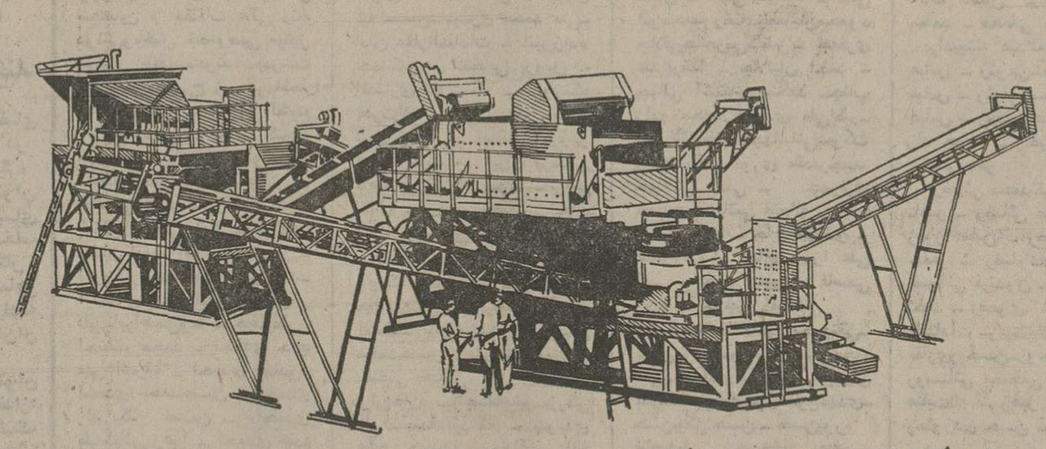
تهیه طرح و نقشه و مونتاژ و نصب و راه اندازی و دریافت محصول و آموزش طریقه کار بادستگاهها توسط متخصصین این شرکت در کارگاه شما با اسلوب بین المللی و انواع سنگ شکن های مورد نمایندگی
CIME

دامپر هیدرولیکی
از یک تن تا پنج تن ظرفیت. ساخت ایران و ساخت خارج دو دیفرانسیل با استارت و دینام و باطری و چراغ
OBIM
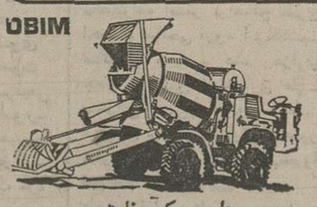
دامپر میکسر خارجی
بظرفیت ۲۴۰۰ لیتر دارای استارت و دینام و باطری و چراغ - تمام هیدرولیک
B.L
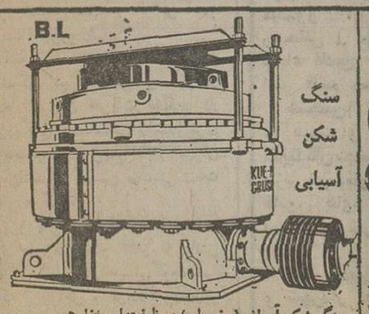
سنگ شکن آسیابی
سنگ شکن آسیابی (مخروطی) در ظرفیتهای متفاوت برای تهیه انواع ماسه و نخودی
OBIM

بتونیر
حلات ساز ۲۵۰ لیتری و بتونیر ۲۵۰ و ۵۰۰ و ۷۵۰ لیتری با موتور دیزل بتونیر ۵۰۰ و ۷۵۰ لیتری با موتور برقی
T.R
سرند و پیراتوری
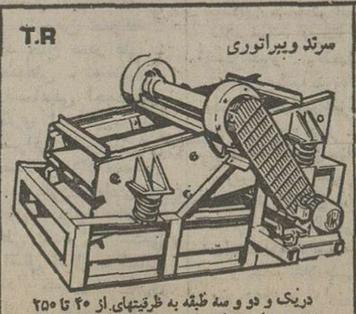
دریک و دو و سه طبقه به ظرفیتهای از ۴۰ تا ۲۵۰ تن در ساعت مطابق استانداردهای بین المللی با کلیه لوازم
T.R
نقاله

نقاله در عرض و طولهای مختلف مجهز به الکتروموتور، گیربکس، کوپله خارجی و رولیک های ماشینی برای انواع کارهای مختلف
B.L
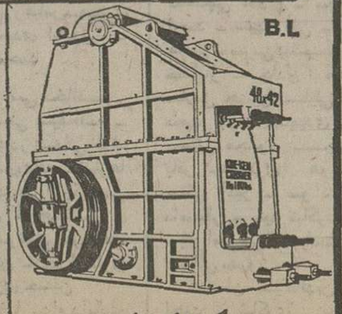
سنگ شکن فکی
ساخت انگلستان به ظرفیتهای از ۱۳ تن تا ۵۵۵ تن در ساعت دارای زنگ خطر و خلاص کن اتوماتیک
OBIM
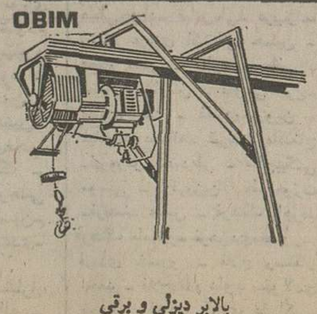
بالابر دیزلی و برقی
ساخت خارج بظرفیت های ۵۰۰ و ۸۰۰ کیلوگرم با پایه ها و ریل و کابل و قلاب
خیابان تخت طاوس، غرب چهارراه قرح شماره ۱۰۵، کد پستی: ۱۵ صندوق پستی ۱۵۸۵-۱۱ تلفن ۸۵۹۰۳۴-۸

قبل از خرید از لوازم خانگی هیتاچی دیدن کنید
HITACHI
ماشین لباسشوئی هیتاچی
جاروی برقی هیتاچی
پلوپز بادم کن مخصوص هیتاچی
آب میوه گیری مخلوط کن هیتاچی
هواکش برقی هیتاچی

اخبار داخلی

آپارتمان‌سازی برای معلمان

★ ۸۰ درصد پرداخت قیمت آپارتمانها را بانك رهنی به مدت ۱۲ سال تعهد می کند
★ قیمت واحد های مسکونی معلمان بین ۲۰۰ تا ۲۶۰هزار تومان خواهد بود

طرح جدید و بزرگ دیگری برای تامین مسکن معلمان‌تدارک دیده شده است و چهارمین مرحله‌ایجادساختمان آپارتمانها و واحد های مسکونی‌کارمندان و معلمان وزارت آموزش و پرورش طی بخشنامه‌ای‌صادر شد و شرایط واگذاری این آپارتمانها اعلام گردید.

مقدمات ایجاد آپارتمانهای جدید هنگامی فراهم میشود که ۵۰۰ واحد آپارتمانی معلمان ادامه دارد و برای‌بهره‌برداری نهائی آماده میشود و همچنین ساختمان ۸۰۰ آپارتمان ویژه معلمان در فرحزاد و طرشت مراحل اولیه خود را با نظارت شرکت تعاونی مسکن معلمان می‌پیماید.

مرحله چهارم ساختمان‌واحد های‌مسکونی معلمان واجد شرایط خاصی است و سعی شده تا آپارتمانها به کارمندان و معلمانی واگذار گردد که از داشتن خانه و مسکن محرومند.

محمد نقیب‌زاده‌رئیس هیات مدیره تعاونی مسکن کارکنان وزارت آموزش و پرورش پیرامون این مسئله و چگونگی دریافت واحد های مسکونی طرح جدید امروز گفت:

به منظور بهره‌مندی عده بیشتر معلمان و کارکنان‌نخست تحقیقاتی انجام می‌گیرد تاآنان که هنوز بدون مسکن هستند بتوانند از واحد های جدید استفاده کنند و اصولا برای این گروه اولویت خاصی در نظر گرفته شده است.

رئیس هیات مدیره تعاونی مسکن کارکنان وزارت آموزش و پرورش همچنین افزود: در بخشنامه‌ای که به کلیه ادارات وزارت آموزش و پرورش و آموزشگاههای شهرستان تهران که شمیران‌و شهرری نیز شامل‌آن میشود فرستاده شده است شرایط فروش آپارتمانهای مرحله چهارم قید گردیده است.

براساس نکات و مواد یاد شده در این بخشنامه دروهله اول کارمندان رسمی این وزارتخانه که دارای مسکن شخصی نیستند وتاکنون‌مالکیت واحد مسکونی در اختیار ندارند می‌توانند از این آپارتمانها استفاده‌کنندو تقاضای خود را ارائه دهند.

وی آنگاه مشخصات و قیمت آپارتمانها را باین ترتیب اعلام کرد:

شرایط پرداخت قیمت خانه ها

متقاضیان باید نخست ۱۰ هزار ریال برای عضویت و ۲۰ درصد ازقیمت‌تقریبی آپارتمانها رادردونوبت ۳ ماهه‌بپردازند. بقیه مبلغ پرداختی را بانک رهنی با بهره ٤ تا ٦ درصد بمدت ۱۲ سال تعهد خواهد کرد.

مشخصات و قیمت آپارتمانها

آپارتمانهای مرحله چهارم کارکنان و معلمان وزارت آموزش و پرورش درمساحت های ۱۰۰ ـ ۱۱۵ و ۱۲۰متر ساخته خواهد شد و دارای ٤ اطاق با ابعاد متوسط ٤ اطاق بزرگ و ٥ اطاق بزرگ می‌باشد. قیمت های برآورد شده ساختمانها برای آپارتمان های ٤ اطاقه متوسط ۲۰۰ هزار تومان و ٤ اطاق بزرگ ۲۳۰ هزار تومان و ٥اطاقه بزرگ ۲٦۰ هزار تومان‌برآورد شده است.

مجتمع مسکونی جدید معلمان در غرب تهران ساخته خواهد شد و پس از سنجش میزان متقاضیان و بررسی امکانات فنی عملیات ساختمانی آن آغاز خواهد گردید.

علیاحضرت شهبانو درکنگره‌زنان آرشیتکت که در رامسر دیروز گشایش یافت، ماکت کار یکی از مهندسان معمار را مشاهده میفرمایند

کشف ۱۰ هزار رأی فروشی در تهران

سخنگوی وزارت کشور اعلام کرد: بدنبال اعلام خانم‌پروین غفاری، نامزد روشندل‌انجمن شهر، دایر به اینکه یکی از متقاضیان انتخابات به ایشان مراجعه کرده و قصد داشته است به خرید و فروش رای با ایشان بپردازد و با این‌عمل مرتکب اعمال خلاف قانون گردد، بازرسان وزارت کشور بلافاصله ماموریت یافتند تا به محل مراجعه کنند و اگر جرم احتمالی در انجام است، از ارتکاب آن جلوگیری بعمل آورند و مرتکبان را به‌دستگاه عدالت بسپارند.

بازرسان وزارت کشور با اخذ نمایندگی از دادستان شهرستان تهران به منزل متهم وارد شدند و در نتیجه تعداد ۱۰ هزار عدد برگ رای ویک هزار عدد برگ انتخابات و تعداد زیادی پاکت و مداد کشف کردند و به کلانتری ۱٤ بردند.

ضمن تنظیم صورتجلسه و تشکیل پرونده امر و اعلام به مراجع قضایی از طریق کلانتری ۱٤ و اعلام نام متهم موضوع برای تعقیب‌قانونی‌به دادسرای شهرستان تهران ارجاع شد.

وزارت کشور هشدار داد که از هرنوع تقلب در این زمینه، بشدت جلوگیری‌خواهد کرد.

بازداشت ۳ کاندیدا

وزارت کشور اعلام کرد براساس گزارشهای رسیده به وزارت کشور غلامحسین محمد شاهی نامزد انتخابات انجمن شهر مرودشت بعلت تهدید مردم و جمع‌آوری شناسنامه آنان و غلامرضا قناعت‌پور نامزد انتخابات انجمن شهر لار بعلت جمع‌آوری تعدادقابل‌ملاحظه‌ای آراء رای‌دهندگان تحت‌تعقیب قرار گرفت و به مراجع صالحه قانونی معرفی شدند.

دستگیری کاندیدای «المده»

یک کاندیدای انجمن شهر که در المده، با گذاشتن مقدار زیادی‌تریاک در اتومبیل رقیب خود، میخواست او را بی‌اعتبار کند دستگیر شد.

حاج سیف‌اله‌ابراهیمی،یکی از نامزدهای‌انجمن‌شهرالمده چند روزپیش‌باگذاشتن‌مقدار قابل توجهی تریاک بوسیله ایادی خود در اتومبیل مسیب کوچکپور، نامزد دیگر انجمن شهر وباخبر کردن پاسگاه ژاندارمری از ماجرا، باعث دستگیری کوچکپور شد اما ماجرا بوسیله شاهدی فاش شد و در نتیجه حاج سیف‌اله ابراهیمی که در ضمن‌برادر زن کوچکپور هم می‌باشد بازداشت شد. او هم‌اکنون ممنوع الملاقات است.

بدستور بازپرس ۱٦۱۹٦ کارت الکترال در آمل جمع آوری شد

آمل ـ خبرنگار اطلاعات: بدنبال اعلام جرم دو تن از کاندیداها به دستور عباسیان بازپرس دادسرای آمل، تکلیه کارت‌های الکترال که برای انتخابات در انجمن شهر آمل دراین شهر توزیع شده است جمع‌آوری شود.

در حوزه های صدور برگ انتخاباتی آمل برای عضویت در انجمن شهر، شانزده هزار ویکصد و نود وشش کارت الکترال صادر شده است‌وگفته می‌شود نیمی از این کارت‌ها را دهقانان و روستائیان‌گرفته‌اند حال آنکه بموجب قانون‌روستا نشینان، حق شرکت درانتخابات انجمن شهرراندارند و تنها می توانند در انتخابات انجمن شهرستان شرکت کند.

دیروز دهبان یکی از روستا های آمل به اتهام تخلف‌و تقلب در انتخابات انجمن‌های ملی، از سوی مقامهای قضایی این شهر، تحت تعقیب قرار گرفت.

دوتن از نامزدهای انتخاباتی آمل، از نحوه صدور کارت انتخابات اعلام جرم کردند و درپی اعلام جرم آنان،ایزدپناه دادیار دادسرای شهرستان‌آمل، به‌روستای «دیه» ۱۰ کیلومتری آمل رفت و در تحقیق از روستائیان، معلوم شد که‌هر یک ازآنها کارت الکترال‌گرفته‌اند و این کارت‌ها تحویل یکی از نامزدهای انتخاباتی شده است.

برای متهم بقتل پزشک اصفهانی در خواست اعدام شد

اصفهان ـ خبرنگار اطلاعات. دادستان شهرستان اصفهان برای متهم بقتل دکترمحمودبنایی پزشك معروف اصفهانی باستناد ماده ۱۷۰ قانون مجازات عمومی درخواست مجازات اعدام کرد.این درخواست پس‌ازصدورقرارمجرمیت از طرف بازپرس شعبه دوم دادسرای اصفهان نسبت به‌پرونده اتهامی احمد ابوالحسنی انجام گرفت. احمد ابوالحسنی متهم است که از دیوار خانه فاطمه توکلی دراصفهان بالا رفته ودکتر محمود بنایی را که برای معاینه فاطمه به بالین اورفته بود، به‌قتل رسانده است. هم‌اکنون پرونده اتهامی احمد ابوالحسنی برای تعیین وقت رسیدگی به دادگاه جنایی استان اصفهان‌ارجاع شده است.

۲۰ خروار چای قاچاق کشف شد

در یکی از بنگاه های جنوب شهر متجاوز از ۲۰۰ خروارچای وبیش‌از دویست دست کت و شلوار قاچاق که وارد کننده آنها یکی از تجار بازار تهران است، کشف شد.

ماموران کلانتری ۱۳ تهران اطلاع یافتندکه بازرگانی بنام‌حاج علی اصغر اصغری در بازارتهران به فروش‌چای به‌قیمت های‌مختلف مشغول است. در تحقیقات اولیه ماموران معلوم شد که‌چای مورد نظر خارجی است واز طریق غیر مجاز وارد کشور شده است. آنان بادر نظر گرفتن فروشنده و پی‌گیری های دقیق دریافتند که جنس مورد نظر در انباری واقع در میدان شوش‌مخفی شده‌است. ماموران پس‌از مراجعه به محل، بادهها کیسه و صندوق انباشته از چای خارجی روبرو شدند.

قاچاق کشف شده که وزن دقیق آن ٦۳۰۰ کیلو گرم است وسیله۳دستگاه کامیون به‌کلانتری حمل شد و پس‌از تخلیه‌انبار، تعداد ۸٦ دست کت و ۱۷۵ عدد شلوار خارجی نیزکه جنبه قاچاق داشت، بدست آمد.

ماموران، حاج‌علی‌اصغراصغری وارد کننده چای والبسه قاچاق را دستگیر کردند

۱۳ وزیر، ۹ سناتور ۲۲ نماینده درکنگره هستند

ازمیان۵۲۰۰ نفر اعضای کانونهای شرکت کننده در مرحله دوم‌انتخابات کنگره ٤۳٦ نفر آنها بعنوان نمایندگان کانون های پایتخت در کنگره انتخاب شدند. درمیان‌این‌نمایندگان از کلیه گروه های‌اجتماعی نمایندگانی وجود دارندکه چهره ۱۳ وزیر در میان‌ان ها دیده میشود.

وزیرانتخاب شده بعنوان نمایندگان کنگره عبارتنداز: جمشید آموزگار ـ هوشنگ انصاری ـ مهرداد پهلبد ـ صادق احمدی ـ احمد شیخ الاسلام زاده‌ـ غلامرضا کریم معتمدی ـ منصور کیانپور ـ ایرج وحیدی ـ روحانی ـ مهناز افخمی ـ ضیاء الدین شادمان و امیر قاسم معتمدی.

همچنین۹ نفر از سناتور ها بیست و دو نفر از نمایندگان‌مجلس‌و ۹ معاون وزیر نیز بعنوان نمایندگان کانون های حزبی تهران در کنگره شرکت خواهند داشت.

رئیس دیوانعالی کشور و شهردار تهران نیز جزو منتخبین برای شرکت در کنگره میباشند.

۲ برادر دانش‌آموز زیر اتومبیل‌له شدند

رشت ـ خبرنگار اطلاعات: طی یك حادثه رانندگی در نزدیکی کوچصفهان ۲ برادردانش آموز کشته شدند و خواهر آندو بشدت مجروح شد.

پژو ۷۷۵۱۱ تهران ـ س به رانندگی بهرام درویشی که در جاده لاهیجان حرکت میکرد در نزدیکی پاسگاه ژاندارمری کوچصفهان باتریلر۱۲۲۹۱تهران‌ـ ب برانندگی محسن ماشینی‌بشدت برخورد کرد.

پژو پس‌از حادثه به سمت چپ خود منحرف شدو ۳نفر از دانش آموزان مدرسه‌راهنمائی کوچصفهان راکه خواهر و برادر بودندزیر گرفت.

پرویز و ایرج روشن در این حادثه کشته شدند و مهری‌روشن خواهر آندو بسختی مجروح شد.

برای حل‌وفصل دعاوی قبل‌از مراجعه به‌دادگاه

پرداخت حق الوکاله قانونی شد

بررسی قوانین دادگستری در کمیسیون عالی قضایی پایان یافت و پیشنهاد ها و نظریه های قضات عالیرتبه در زمینه اصلاح قوانین دادگستری‌همراه با لایحه قانونی وظایف نوین دادگستری جهت بررسی‌نهایی به‌نخست‌وزیری فرستاده شد.

یکی از موارد مهم در این لایحه، قانونی کردن پرداخت حق‌الوکاله وکلایی است که دعاوی را قبل از مراجعه به دادگاه خاتمه میدهند.

قبلادر تعرفه‌قانونی پرداخت حق‌الوکاله،در مواردیکه‌وکیل با مراجعه به مدعی علیه دعوی را باطرفین حل و فصل می‌کرد پرداخت حق‌الوکاله‌درنظر گرفته نشده بود که با پیش‌بینی این مسئله، وکلا به حل و فصل دعاوی، پیش از مراجعه به دادگاه تشویق میشوند.

از دیگر پیشنهاد های مطرح شده در این لایحه، نحوه‌احضار شهود به محاکم است، باین ترتیب که طرفین دعوا حق داشته باشند از دادگاه بخواهند شهود برای ادای شهادت به‌دادگاه دعوت شوند.

رهبران کودتای چین اعدام شدند

پکن ـ خبرگزاری فرانسه‌ـ رویتر ـ سخنگوی‌وزارت امور خارجه چین امروز از تفسیر گزارش و شایعاتی که درباره اعدام عده زیادی از رهبران چین که در توطئه کودتای نافرجام اخیرشرکت‌کرده بودند خودداری کرد.

سخنگوی وزارت امورخارجه چین درپاسخ خبرنگاران‌خارجی که درباره این شایعات از وی توضیحاتی‌می خواستندهمینقدر گفت «توضیحی ندارم.»

طبق گزارش هائی که در برخی از روزنامه های خارجی انتشار یافته دست‌کم چهار نفر از شخصیت هائی‌که در توطئه اخیر شرکت داشته‌اند ازجمله «وانگ‌هونگ‌ون» معاون رهبر حزب‌وشایدهم بانوچیانگ‌چینگ بیوه‌مائو تسه‌تونگ‌اعدام‌شده‌اند.

استفاده‌از اصطلاح «توضیحی ندارم» ازاوایل‌هفته که‌شایعات مربوط به حوادث‌اخیر چین‌در روزنامه‌های خارجی‌انتشاریافت سیاست سخنگویان رسمی‌چین شده و در پاسخ کلیه سئوالات خبرنگاران خارجی‌این دوکلمه را تکرار می کند.

آنها تاکنون درباره‌گزارش های خارجی‌مربوط‌به بازداشت رهبران افراطی چپ ازجمله خانم «چیانگ‌چینگ» و توطئه کودتای‌نافرجام‌به‌گفتن «توضیحی ندارم» اکتفا کرده‌اند.

طبق گزارش رویتر از پکن گزارشی که در تودیو منتشر شده‌حاکی‌است که خانم چیانگ چینگ همسر مائو، چانگ‌چون چیائو، یائو ـ وین‌یو آن معاون نخست وزیر و وانگ هونگ‌ون معاون رهبر حزب کمونیست که رهبران توطئه کودتای اخیر بودند اعدام شده‌اند.

منابع خارجی مقیم پکن امروز گفتند در تائید گزارش اعدام رهبران کودتا هیچ خبر جدی دریافت نکرده‌اند.

تکذیب نکرده‌اند

تاکنون هیچ یک از گزارش های عجیب و غریبی که در روزهای اخیر انتشار یافته مورد تائید مقامات رسمی چین قرار نگرفته است اما این‌مسئله که مقامهای چین تاکنون هیچ یک از این شایعات را که در سراسر جهان عکس‌العمل گسترده‌ای پیدا کرده تکذیب نکرده‌اند توجه ناظران سیاسی را بخود جلب کرده است.

دختری بصورت دوست پسرش اسید پاشید!

دختری بعد از پاشیدن اسید به‌صورت‌دوست‌پسرش در حالیکه خود نیز ازناحیه دست دچار سوختگی شده بود، با خوردن مقداری قرص دست بخودکشی زد.

شب گذشته این دختر که ۲۲ ساله است و «رقیه» نام دارد از مدتی پیش با دوست پسر خود اختلاف پیدا کرده بود و با تهیه مقداری اسید در سر راه او قرار گرفت وهنگام پاشیدن اسید خود نیز ازناحیه‌دست دچار سوختگی شد. و سپس بقصدخودکشی‌تعدادی قرص خورد. رقیه وسیله مامورین کلانتری ۷ تهران دستگیر شد وبه بیمارستان لقمان‌الدوله انتقال یافت دوست پسر او نیز به بیمارستان سوانح سوختگی منتقل شد. این دختر بعد از مداوا در بیمارستان مسمومین صبح امروز با پرونده اتهامی به دادسرا اعزام شد.

اخبار کوتاه

ضیافت والاحضرت شاهدخت اشرف پهلوی

والاحضرت شاهدخت اشرف پهلوی ریاست هیئت نمایندگی ایران در مجمع عمومی سازمان ملل‌متحد روز سه‌شنبه بیستم مهر ماه ضیافت ناهاری بافتخار رئیس مجمع عمومی سازمان ترتیب دادند که دران‌عده‌ای از نمایندگان دائمی مقیم‌سازمان ملل متحد ومعاونین دبیر کل شرکت داشتند.

ملاقات خلعت بری با نخست‌وزیر تونس

تونس ـ خبرگزاری‌فرانسه‌ـ خلعت‌بری وزیر امور خارجه ایران با «هادی‌نویره» نخست وزیر تونس که در غیاب پرزیدنت بورقیبه امور مربوطبه کشور را نیز اداره میکندملاقات و مذاکره‌کرد

تقدیم استوارنامه

رباط ـ خبرگزاری فرانسه‌ـ سلطان حسن دوم پادشاه مغرب فرهاد سپهبدی سفیر ایران در مغرب را بحضور پذیرفت و استوارنامه‌های او را در یافت کرد.

خاموشی متناوب تا چند سال

سمپوزیوم تولیدکه‌روزدوشنبه گذشته با بیانات دکتر باهری معاون‌کل‌وزارت‌دربارشاهنشاهی در تبریز گشایش یافت، دیروز با یک نتیجه‌گیری کلی پایان یافت.

در جلسه پایان سمپوزیوم اعلام شد خاموشی‌های متناوب برق را تا چند سال دیگری بعنوان یک واقعیت بایدبپذیریم.

تغییر رئیس و معاونان دانشکده اقتصاد دانشگاه تهران

دکتر باقرقدیری اصلی‌معاون دانشکده بسمت رئیس دانشکده دکترمحمدرضا اطمینان‌سرپرست موسسه تحقیقات و توسعه اقتصادی، دکتر محمد حسین تمدن‌جهرمی‌بسمت‌معاون، دکتر عدنان مزارعی بسمت سرپرست آموزشی و تحقیقاتی خانم هوشیدخت پوردانائی سرپرست امور دانشجوئی و دکتر ناصر اردوخانی سرپرست‌دورمشبانه.

سرپرست جدید مدرسه عالی علوم اراك

علی‌اکبر نوجوان دانشیار گروه آموزشی شیمی دانشگاه تربیت معلم از طرف رئیس این دانشگاه بسمت‌سرپرستی مدرسه عالی علوم اراک منصوب شد.

بازدید از اطلاعات

آقایان دکتر رایشارد و کرانکه، روسای بخشهای خاورمیانه وزبان فارسی‌رادیوی صدای آلمان که بدعوت‌سازمان رادیو تلویزیون ملی ایران به تهران آمده‌اند صبح امروز از موسسه اطلاعات بازدیدکردند.

آقایان دکتر رایشارد و کرانکه تا پنجم آبان در ایران اقامت خواهند داشت.

دیشب ٤٥۰ دختر مشهدی عروس شدند

مشهد ـ بمناسبت خجسته زادروز علیاحضرت شهبانو، دیشب چهار صدوپنجاه جشن عروسی در مشهد و بخشهای حومه برگزار شد و چهار صدو پنجاه دختر جوان، به خانه بخت رفتند

دختران مشهدی از مدتها پیش تصمیم گرفته بودند در چنین شبی جشن عروسی خود را برگزار کنند.

هویدا به پاریس رفت

صبح امروز آقای امیرعباس هویدا نخست وزیر برای یک دیدار خصوصی‌به پاریس‌عزیمت کرد. سفروی به فرانسه چهار روزه خواهد بود از آنجائیکه سفر خصوصی است هیچ‌برنامه رسمی برای آن تدوین نشده است دیدار هویدا بارئیس جمهوری و نخست‌وزیر فرانسه احتمالی وبدون تشریفات‌خواهد بود

جشن سالگرد تاسیس

بمناسبت چهارمین سالگرد تاسیس مدرسه عالی شمیران مجلس جشنی باشرکت‌استادان و دانشجویان مدرسه و مقامات دانشگاهها و فرهنگی برگزار گردید. خانم دکتررجالی رئیس مدرسه، آقای دکتر بازارگادی مدیر امور دانشجوئی و نماینده دانشجویان سخنانی پیرامون خدمات علمی و فرهنگی دودمان پهلوی طی پنجاه سال سلطنت ایراد کردند و سپس برنامه‌های هنری اجرا شد.

جشن در اتاق بازرگانی

بمناسبت بزرگداشت ۲٥سال سلطنت شهنشاه و گرامی داشت پنجاه سال شاهنشاهی پهلوی، در اتاق بازرگانی و صنایع و معادن ایران دیشب مراسم جشنی برپا شد که در ان گروهی از مقامات مملکتی، شخصیت‌های بخش خصوصی وصاحبان‌صنایع شرکت‌داشتند. در این مراسم سناتور ضیائی رئیس اتاق ایران و مهندس عنایت بهبهانی‌رئیس اتاق‌تهران درباره تحولات و پیشرفتهای کشوردر ٥۰سال اخیرسخنرانی کردند.

کمك به کودکان مصدوم حادثه خرابکاران

در تاریخ۲۷ر٦ر۲٥۳٥ براثر انفجار بمب وسیله خرابکاران در خیابان کاخ تهران، دو کودك خردسال بنام های سید علی وکتیون کاشانی مورد اصابت‌قطعات بمب واقع‌ومصدوم میگردند. سیدعلی کاشانی ۱۰ ساله که‌از ناحیه پا آسیب‌دیده بود در بیمارستان ایرانمهر و تحت درمان قرار گرفت و کتیون کاشانی ۷ساله که برخورد قطعات بمب موجب سوختگی شدید و شکستگی استخوان جمجمه‌وصدمه شدید به هردو چشم وی وارد شده بودنیز در بیمارستان بستری گردید. بمحض اطلاع‌ازموضوع نماینده امور اجتماعی دربار شاهنشاهی از نامبردگان‌عیادت و کمك هائی‌به خانواده آنان معمول گردید و چون پزشکان معالج گزارش دادند که ادامه معالجات دوشیزه کتیون کاشانی بعلت‌صدمات شدیدی که بوی وارد آمده فقطدرخرج ازکشورمیسر میباشدحسب‌الامر مبارك شاهنشاه آریامهر به پرداخت هزینه‌های مربوطبه‌ایاب وذهاب و معالجه نامبرده در معیت پدرش به انگلستان‌اعزام و پس از بهبودی به تهران مراجعت‌نمود.

میهمانی شام رئیس دانشگاه ملی ایران

بمناسبت پایان کارکنفرانس سالانه انجمن زیست‌شناسی ایران شب گذشته از طرف پروفسور صفویان رئیس دانشگاه‌ملی ایران‌یک میهمانی شام بافتخار اعضای شرکت کننده در کنفرانس در محل باشگاه استادان‌این دانشگاه ترتیب یافت.

اسامی ٤۳٦ نماینده تهران در کنگره حزب

دیشب نام ٤۳٦ نماینده‌کانون های حزبی تهران‌برای شرکت در کنگره حزب اعلام شد. این فهرست نشان میدهد که با همه فعالیت ها بسیاری از شخصیت‌هاازجمله چندتن از وزرا و عده‌ای از نمایندگان مجلسین و مقامات عالی رتبه دولتی‌وبخش خصوصی موفق نشدند انتخاب‌شوند ـ فهرست اعلام شده بشرح زیر می‌باشد:

آجوند حسین‌ـ ارام ابوالقاسم ـ ارام طاهره ـ آزاد گنجی غلامعلی ـ ازمون منوچهر آشفته ناصر ـ اق‌باپریوش ـ آقاجانی‌احمد ـ آقازاده‌ابراهیم‌ـ آقائی زلفعلی‌ـ آقائی‌حبیب‌الله‌ـ آقایان اما ـ آموزگار پرویز ـ آموزگار جمشید‌ـ اهنگرمحمد‌ـ آبکاری فرج‌الله ـ ابراهیمی علی‌ـ ابراهیمی‌وفا ـ حیدرعلی‌ـ احتشام محمد ـ احمدی حاج علی اشرف ـ احمدی صادق‌ـ احمدی محمدحسین ـ احمدی راد یکتا حسین ـ احمدی طباطبائی زهرا ـ احمدی مقدم تقی ـ اختریان علی ـ اخوان زنجانی‌نسرین‌ـ اخلاقی‌فرمحمد علی ـ اخوان غلامحسین ـ ادیب‌جو ناصر‌ـ ادیب مجلسی محمدعلی ـ اردلان نصرالله ـ اسدی نژاد حاج صفر علی ـ اسلامی‌محمدعلی ـ اسفندیاری احمدعلی‌ـ اسماعیلی احمدعلی‌ـ اسماعیل‌نظری اسماعیل‌ـ اسدی ناصر ـ اشراقی عباس‌ـ اشرفی ابراهیم اصفهانی نژاد محمد ـ اعتمادی‌ناصرعلی‌ـ اعتمادی‌نژاد جعفر‌ـ اقشارپناه داود ـ افتخار حسینی علی اصغر ـ افخمی مهناز ـ اقبال اقبال ـ اقبالی منیر ـ اقتدار خسرو ـ اکبری یداله ـ الداغی خلیل ـ امامی جزه‌ای علی ـ امجدی گودرز‌ـ امیر ارجمندلیلی‌ـ امیر سرهنگ پور زیلا‌ـ امینی نصراله‌ـ امینی مرتضی‌ـ امیراحمدی علی‌اکبر‌ـ امیدی محمدحسین ـ امیدی نیا حسین‌ـ امیری محمد علی‌ـ امین فخرالسادات ـ امین‌زاده جهانگیر ـ انتخابی پروین ـ انصاری هوشنگ ـ اورنگ قدرت‌اله ـ ایفائل بهمن‌ـ ایمانی شهین‌دخت ـ ایمانی پرویز اوزار عزت‌اله‌ـ ایران پزشکی ناهید‌ـ ایران‌نژاد بتول ـ ایرانی خلیل ـ ایوبی رحیم ـ ایمان زهرائی حسین ـ ایمانی‌پرویز باب‌الحوایجی رخشنده ـ باد پای‌یکتا عبدالکریم ـ باستان‌پور مهدی‌ـ بانی غلامرضا ـ باهری (معتضد باهری)محمد ـ بدیعی محمدحسین ـ بزرگمهرنعمت‌اله ـ بختی قدسی ـ بختیاری ولی‌خان ـ برجسته‌منیر‌ـ بزرگی داود ـ بلندقدعبدالله ـ بنویدی حاج حسین ـ بوداغی زاده محمود ـ بهشتی‌محمد مهدی‌ـ به جوولی ـ بهزادی حمید ـ بهنام اسماعیل ـ بهنیا احمد ـ بیکدلی حشمت الملوک ـ بانی غلامرضا. پارسا بهمن ـ پاپی عبدالجبار ـ پاکدامن خسرو‌ـ پژمان حکیمه‌ـ پرنیاپور حسن‌ـ پدرامی‌سعید‌ـ پرهیزکارخانعلی ـ پزشکی منوچهر ـ پناو عباس پناهنده نسرین‌ـ پناهنده‌مزیمان‌ـ پوربرداری رحیم ـ پورسعید اصفهانی جلال ـ پورملک‌آرا عباس ـ پورکاظمی حاج‌اکبر‌ـ پهلبد مهرداد ـ پیمانی پرویز ـ پور حاتم غلامعلی ـ تاجیک منوچهر ـ ترابی سغدان ـ ترکانی یوسفعلی ـ تقی‌زاده محمد رضا‌ـ تنهائی علی محمد‌ـ توکلی‌بیک‌محمدعلی ـ توحیدی حسین ـ توکلی ناصر ـ تهمتن حسن ـ ثامنی سیامک ـ ثقفی ابومحمد رضا‌ـ جعفریان‌محمود جلالی‌حاجرمی‌کاظم ـ جعفری عبدالرضا ـ جلالیان احمد ـ جمالی اشتیانی محمد ـ جناب زاده محمد‌ـ جوادی علی‌اکبر‌ـ جولائی‌حمید‌ـ جهانبانی‌شوکت ـ جهانگیر انوری مقدم‌رجب‌ـ جولائی علی ـ چهرازی حسین ـ حاتمی فتح‌اله ـ حاج بابائی محمد ـ حاج علی‌لو ـ جهان‌افروز‌ـ حاج میرزا علی امیر ـ حاج میرزا قاسمی ربابه ـ حاجی رمضانی ولی‌اله‌ـ حافظامینی‌محمدتقی‌ـ حاجی‌زاده موسی ـ حبیبی‌محمد علی‌ـ حدادی میراصغر‌ـ حبیبیان غلامحسین‌ـ حریری‌طلوع مهدی‌ـ حسن‌بیکی حسن ـ حسن‌پور فتحعلی ـ حسنخانی عباس‌ـ حسن‌نیامحمد علی ـ حسین‌راد حسین ـ حسینی نژاد طوسی مرتضی حسینی گرکانی عباس علی ـ حسین‌پورعباس‌ـ حیدری عدل‌محمد‌ـ حمیدی اسحق ـ حبیبی منفرد محمد

خادم مرتضی ـ خالقی غلامرضا ـ خاقانی سیف‌اله ـ خانباباخانی حیدر ـ خانی‌رضا‌ـ خباز واحد نصرت‌اله ـ خبازها علی‌اکبر ـ خدائی انارکی اسفندیارخدوی ایرج‌ـ خسروی نصرت‌اله خصوصی عزیزاله‌ـ خضرائی شیرین ـ خوانساری سیاوش ـ خیری حسین

دائی‌زاده رضا ـ داودآبادی علی‌ـ داودی‌یداله ـ دهی‌عباس‌ـ درویش جمال ـ دماوندی تقی‌ـ دانشگر علی اکبر ـ دوبرادران حسنعلی ـ دولت‌آبادی‌هوشنگ دها حسین ـ دهقان نژاد محمد ـ دهقانی محمدعلی رادپیشه عبداله ـ رادفر عباس ـ رئوفی‌سعید ـ رجائی عباس ـ رئوفی سعید ـ رجائی عباس ـ رجبی حسین ـ رجبی راد جواد ـ رحیمی رسول ـ رضائی باقر

رضائی محمدتقی ـ رضائی ناصر ـ رضائی علی ـ رضائی زنوز عباس ـ رضائیان محمد جعفر ـ رضاوندی‌علیمحمد ـ رضوانی فریدون ـ رضوی محمد ـ رضوی نیکو نصرت السادات ـ رعیت‌غلامرضا‌ـ رفیعی طاری حسن‌ـ روحانی‌منصور‌ـ روستائی مصطفی ـ رهبر عنایت‌اله ـ رهبر منوچهر ـ رهنوردی حسن ـ زهتاب فرد رحیم.

ساربانها قاسم ـ ساربانها محمد ـ سالارکیازین‌العابدین‌ـ ساعتچی هادی ـ سیاه نوری احمد ـ سپهر علی ـ ستوده هادی ـ سربی‌هاشم‌ـ سرتیپ‌پور خشایار ـ سجادی محمود ـ سلامی حسین ـ سلیلی‌حسین ـ سعید جواد ـ سعیدی حسین‌ـ سمائی محمود ـ سنجری‌محمد باقر ـ سنجری هوشنگ ـ سنگی اکبر ـ سواد کوهی مامنظر ـ سید شاکری‌حسین‌ـ سیفی‌امیرعلی ـ سیادت مهدی‌ـ سینائی بهروز.

شادمان ضیاءالدین ـ شارق احمد ـ شاکری نعمت‌اله ـ شاهرخی آفری ـ شاهرخی فریبرز ـ شاه‌حسینی ابوطالب‌ـ شاهنده عباس ـ شجاعی‌مامنظر شرکاء جلیل‌ـ شریفی احمد هوشنگ ـ شریف‌زاده‌جواد ـ شکیب فهیمه‌ـ شمشکی‌صفرعلی‌ـ شمیرانی محمد تقی ـ شهید زاده محمداسماعیل‌ـ شیبانی‌علی شیخ‌بهائی رضا ـ شیخ‌الاسلام‌زاده شجاع‌الدین ـ شیخی نیا حسین ـ شیرازی حسین ـ شیری‌عباداله ـ شیروانی داریوش ـ شیوائی شمس‌الدین.

صابر هوشنگ ـ صباحی سلطانزاده اصغر ـ صالح طبری احمد ـ صالحی فرود ابوالقاسم‌ـ صالحیار حمید ـ صد هزاری جعفر ـ صدیق اسفندیاری علی‌ـ صحرائی حسن‌ـ صفاریپور محمد‌ـ صیقویان عباس ـ طباطبائی منصور ـ طوسی غلامرضا‌ـ طهماسب‌میرزا فتح‌اله ـ طاهری ایرج.

علوی رضا ـ علومی محمد ـ علی‌اصغر ناصر‌ـ علیرضا مسعود‌ـ علیجانی‌رحمت‌قلی ـ عنصری‌محمد علی‌ـ عباس‌میرزائی محمدحسین‌ـ عاملی‌جواد‌ـ عباس‌علی‌ـ عرب‌زاده رضا‌ـ عزیزی اشتیانی حسین ـ عصار نصیر ـ عطری مصطفی ـ عظیمی سیاوش ـ علومی ایرج‌ـ غفاری احد ـ غفاری پروین ـ غیاثوند عطاالله‌ـ غیرتمند ملکتاج ـ فیروزگر محمدعلی ـ فتاح‌بیگی موسی ـ فروزین طهمورث ـ فرهمند عباس ـ فرهنگ باهره‌ـ فرهنگ مامنیر‌ـ فرهودی‌منصور‌ـ فریدی خسرو ـ فلاح رستگار احمد ـ فلاح‌مقدم داود ـ فولادی محمد‌ـ فیروز آبادی علی‌اکبر‌ـ فیروز آذر عبدالحسین ـ غروی علاءالدین ـ قراگزلو رضا ـ قربانی نسب حسین ـ قره‌گزلو همایون‌ـ قلی‌بیگی سمنانی محمد‌ـ قلیچ‌خانی علی بشیر ـ قطبی رضا ـ قنبری حمید ـ قیائی منوچهر.

کاظمی آزاد ژاله ـ کاویانی محمدباقر ـ کربیسی محمود ـ کرمی حسین‌ـ کرمی‌نده‌علی‌ـ کزازی رضا‌ـ کشاورز محمد رضا ـ کشاورزیان محمد ـ کلانتری‌حمید ـ کلانتری یوسف‌ـ کمالی سامان ـ کمالی آزاد درخشنده ـ کمالی اسماعیل ـ کمانگر بهرام ـ کمره‌ای محمدباقر ـ کوچویی آلبرت. کوکبی عبداله‌ـ کوهی‌حشمت‌اله‌ـ کیانپور غلامرضا ـ کیاشمشکی نوراله.

گروه‌ای ابراهیم ـ گل‌آبادی‌باقر ـ گل محمدی اصغر ـ گنجی منوچهر ـ گودرزی قدرت‌اله ـ گودرزی رضا.

لاریجانی نورالدین ـ لاشائی کورش‌ـ لسانی عباس ـ لطافتکار فریدون ـ لطفی پناه عباس ـ لواسانی دانا علی‌اکبر.

مالکیان نوری علی‌اکبر ـ مبرهن حسام‌الدین ـ مستولیان حسین ـ مجدرضا ـ مجیدی عبدالمجید ـ محب خسروی محمدعلی‌ـ محسنی حسن ـ محمودی هدایت‌اله ـ محمودی علی‌آبادی علیمحمد ـ محمدی بزرگ ـ مخمل باف غلامرضا‌ـ مدرسی‌علی‌اکبر‌ـ مدرسی علم محمد ـ مرادی احمد ـ مروت‌جو مظفر ـ مژدهی قدرت‌اله ـ مژدهی نصراله ـ مستعلی قاسم ـ مسعودی محمدعلی ـ مشیری تقی ـ مشیریان ابوالفضل ـ مشایخی محمد ـ مصاحب شمس‌الملوک ـ مظفری‌ایرج ـ مظلومیان رضا ـ معتبر ناصر‌ـ معتمدی‌کریم‌ـ معزی محمدتقی‌ـ معینی امیرقاسم ـ مفیدی شمس‌الدین

صورتحساب ۲۵ هزار تومانی برای معالجهٔ دندان

قیمت یک اتومبیل مساوی است با معالجه چند دندان

مردم : تحمل درد دندان به‌ز مراجعه به مطب دندانپزشکان !

هر ۱۸۶۲۲ ایرانی فقط یک دندان‌پزشک دارند

گزارش از: مهدی سیدحسینی

ضوابط بیمه‌درمانی برای معالجات دندان، درست مثل این‌است‌که به‌بیماربگویندخرج معالجه‌ات بمامربوط نیست، اما اگر «مردی »، خرج کفن و دفنت را میدهیم !

بیمه درمانی بجز ۵۰ درصد هزینه‌جرم‌گیری لثه(صدتومان) برای معالجات دندان، دیناری به‌بیمه‌شده نمی‌پردازدو هیچ‌هزینه‌ای رادراین‌زمینه به‌گردن نمیگیرد، اما اگربیمار بیمه‌ای ،آنقدر صبروحوصله بخرج‌دهدکه دندان ،بکلی‌فاسد شودوقابلیت ترمیم ومعالجه را ازدست بدهد، مسئولان بیمه ، بابت هزینه کشیدن دندان فاسدشده مبلغی می‌پردازند وباتوجه به‌آنکه دستمزد دندانپزشکان بنحوی سرسام‌آور بالا رفته‌وگاه ترمیم‌دوسه دندان تا ۳۰هزارتومان خرج‌برمی‌دارد ،اکثر بیمه‌شدگان چاره‌ای ندارندجز این‌که صبر کنند تادندانشان بکلی فاسد شود.

چرا هزینه معالجات دندان ازلیست مخارجی که بیمه برای پرداخت انواع بیماریها بایدبپردازد خط خورده است؟ این راباهرکس ، چه مسئولان طرازاول سازمان خدمات درمانی، چه دندان - پزشکان وچه بیماران بیمه شده در میان بگذارید ، یك پاسخ می - شنوید ، این‌که معالجات دندان جنبه درمانی ندارد ،بلکه‌نوعی زیبا سازی است «مثل جراحی پلاستیك»، همچنین معالجات دندان گران است و بیمه نمی تواند زیر بارآن برود.

این حرف آنقدر تکرار شده که حالا مرد م‌آن را باور می‌کنند حتی بیمارانی که بخاطر کم‌لطفی وبی مهری بیمه به سلامت و بهداشت دندان ، روزهاو سبهای بسیاری رابا درد جگر سوز دندان سرکرده‌اند نیز کم‌کم بورشان شده که جنبه زیبائی در معالجه دندان بر جنبه‌های درمانی آن‌می چربد . بهمین لحاظ است که سوای آنها که‌باتکای درآمد های سرشار خود ، قادرند زیر بار هزینه های۱۶و۱۷و۲۰ هزارتومانی معالجات دندان بروند ، بقیه مبتلایان به ناراحتی های دندان، حتی سال‌به‌سال رنك دندانپزشك رانمی‌بینند و آنقدر امروز وفردا میکنند که دندان درد گرفته ، بکلی بپوسد و ازبین برود. بهمین لحاظ است که بقول یك دندان پزشك معروف ، دندان بیماران بیمه در ایران بیش از مردم های جای دیگر ،مریض‌و فاسد است.

رقم‌ها ، نجومی است

آیاپراستی معالجات دهان ولثه ودندان ، جنبه زیبائی و خودآرائی دارد ؟

پاسخ همه دندانپزشکان به ین پرسش باقطع و یقین ، «نه » است .

اما پاسخ این سئوال چه میتواند باشد:

آیا معالجات دندان درایران‌گران است ؟

اگر قرار باشد به این سئوال ، دندانپزشکان پاسخ دهند ، با هزارو یك دلیل بشما ثابت خواهند کرد که آنچه‌بعنوان حق‌العلاج دندان پوسیده‌یا گذاشتن دندان مصنوعی از بیمار می‌گیرند، اندك، فقط اندکی بیش‌از قیمت مواد اولیه و هزینه‌های سرسام آور اداره مطب است، اماوقتی بیمار مبتلا به ناراحتی دندان به‌ارقام نجومی معاینه و معالجه دندان برمیخورد ، دود از کله‌اش بلند میشودو چشمهایش‌سیاهی میرود:

-۱۰ هزار تومان ، ۱۵ هزار تومان ،۲۰ هزارتومان و ... حتی ۲۵ هزار تومان و بیشتر ...

۲۵ هزار تومان ، قیمت یك‌اتومبیل است که خیلی ها، سالهاست حسرت آن‌رابدل خود باقی گذاشته‌اند . این رقم‌ها برای چیست ؟

بعضی از بیماران به‌شوخی یاجدی میگویند ، برای تعیین مسافت میان ستارگان وکهکشان ها !

این حرف ، البته شوخی است،اما ازاین نکته کاملا جدی هم نباید غافل ماند که رقم‌های معالجات بیماری های لثه ودندان ، بخصوص هزینه دندان‌های مصنوعی درایران ، بصورت رقم های نجومی درآمده است!

سکرتر یکی از مقامات‌بلند پایه پایتخت که اسمش را دراین گزارش محفوظ میداریم تعریف میکرد که یکسال پیش ، برای معالجه ناراحتی هایی که دردندان هایم‌حس میکردم در خیابان‌عباس آباد به مطب آقای دکتر «الف» رفتم. آقای دکتر ،پس از معاینه گفت :لثه‌ها و دندان هایم باهم خراب شده .. .لثه‌ها باید «ژن‌ژوویکتومی » شود،یعنی برداشته و اصلاح شود ، سه دندانم‌باید پر شودو دوتاهم بکلی عوض‌شود.

از ظاهر شیك‌و پر زرقو برق‌آقای دکتر و ازرفتار مودبو جنتلمآبانه‌اش خوشم آمد. فکر کردم هرچه دکترمی گوید بایدهمان‌بشود، اما وقتی«جسارتا» قیمت کل معالجات راپرسیدم نزنیك بود شاخ درآورم.میدانید چقدر بود؟ ۱۲ هزار تومان ! یك هفته بعد ، به مطب آقای دکتر «دال » رفتم که‌استاد دانشگاه هم هست . اوگفت علاوه‌بر اصلاح‌لثه وپرکردن‌سه‌دندان ،سه‌دندان هم باید عوض شود، اما قیمتی که‌از زبان دکتر دال شنیدم چنان بودکه برق‌از کله‌ام پراند : ۲۰ هزارتومان!...

دوماه صبر کردم و بالاخره به توصیه دوست وآشنا ، راهی لندن‌شدم در آنجا ، دکتر انگلیسی ،کشیدن‌سه دندان مرابی مورد تشخیص دادو همه رابر کرد، لثه‌ها راهم معالجه کرد اما میدانیدچقدر گرفت ؟۱۸۰ پوند، یعنی کمتر از ۲۵۰۰ تومان «آنموقع پوند حدود ۱۳تومان بود» ...

امان از دندان

همین چندروزپیش خانم‌دیگری که لیسانسیه یك دانشگاه‌اروپائی وکارمند یك سازمان دولتی است گواهینامه‌ای راکه دردست داشت بروزنامه آورد که بر روی آن، دکتر دندانپزشکی گواهی کرده بود دندان های این‌خانم کارمند محتاج معالجات اساسی دندان‌ها است‌و مخارج آن حدود ۱۴هزار تومان میشود.

این خانم ، گواهینامه مربوطه رابه مرکز درمانی‌سازمان مربوطه میبردو هرچه چانه میزند ،کمی زیر بار چنین مخارجی نمیرود و جواب میشنود که :بگذاربددندان هایکلی فاسدشود ، آنوقت پول «کشیدن » آنها را میدهیم !

آقای دکتر که کارمند لیسانسیه یك سازمان دولتی استو در ضمن ، دریك موسسه خصوصی هم کار میکند دوسال است از ناراحتی دندان بشدت زنج میبرد ، چنان رنجی که‌پس‌از لب زدن به‌هر خوردنی « حتی انگور و بیسکویت » مجبور است دندان هایش راچند بار مسواك بزند زیرا اگرمده غذائی برای چند دقیقه در لثه‌هایش بماند ، بشدت آزارش میدهد.

همین‌آقا، دوسال تمام است‌از خوردن یك وعده غذای مطلوب «مثلا باگوشت »، محروم است ، زیرا باهر غذا ،چنان دندان ها و لثه‌هایش درد میگیرد و عذابش میدهد که به‌گریه میافتد. اوپس از هر غذا ، دو،سه، وحتی‌چهار بسته کبریت رابصورت خلال در میاورد وبه سوراخهای عمیقی که در دندان هایش بوجود آمده و هر روز عمیق‌تر و دردناك تر می شود فرو میکند.

اماوقتی از روی کنجکاوی ازاو بپرسید که : مرد حسابی !چرادندان هایت‌را معالجه نمیکنی ؟ باآه سردی جواب میدهدکه :

-ای بابا !من که از پس اجاره خانه‌ام برنمی‌آیم ، ۱۲ هزار تومان‌پول معالجه دندان را از کجابیاورم ؟ زیر بار چنین هزینه‌ای رفتن، دل شیر می خواهد .

تازه این، نرخی است که دوسال پیش باو پیشنهاد کرده‌اند. اگر همین آقا حالا بخواهد دندان هایش رادکه از شش تای‌آنها، جز، ریشه چیزی نمانده ،پر کند یا دندان مصنوعی‌بکار برد، می‌باید رقمی در حدود ۲۰ هزار تومان بدهد ، یعنی باز هم قیمت یك اتومبیل دست دوم !

تفکر غیر انسانی

اینها که اشاره کردیم ، *افسانه و داستان پردازی نیست*، ماجرای دندان درد آن‌سه نفری‌هم که از آنها اسم بردیم ، حقیقت محض است . اسم و مشخصات دقیق آن‌ها در اختیار ما است و هرگاه سازمان‌های مسئول‌بخواهند در اختیارشان خواهیم گذاشت.

تازه ، مساله‌ای باین روشنی ، احتیاج به داستان پردازی ندارد، این‌دردی است که صد ها هزار بیمار بیمه‌ای‌باآن‌دست بگریبانند. دندان بسیاری از آنها در حال فاسد شدن است امابیمه‌درمانی، زیر بار مخارج هیچکدام آنها نمی‌رود.

در دنباله این گزارش ، حرفه، نظریات و توجیهات چند دندانپزشك‌را درباره نقش بیمه‌ری های دهان‌ودندان در بهداشت و سلامت عمومی بدن و نیز علت و انگیزه دستمزد های‌سرسام آورونجومی معالجات دندان را خواهید خواند ، اما اجازه بدهید قبل از آن، پای حرفهای یك پزشك « غیر ازدندان‌پزشك » بنشینیم که مساله را ازدیدی انسانی وکاملاجالب‌توجه بررسی‌میکند.

دکتر سیف‌الدین نبوی، اگر چه متخصص قلب است امابدلیل شش سال سابقه در سمت‌دبیری سازمان نظام پزشکی ، به مسائل بسیاری دراین زمینه آگاه است. او میگوید: بی اعتنائی به سلامت دهان ودندان بیمار بیمه شده و جداکردن این بیماری از سایر بیماریها ، یك‌تفکر غلط و غیر انسانی است ،بخصوص این که، این کار تشویق مردم‌به بی‌اعتنائی نسبت به سلامت دندان‌ها است.

«دکتر نبوی » در توجیه‌معالجات لثه‌و دندان هابعنوان یك امر محتوم پزشکی ودرمانی میگوید:

دندان ، علاوه براین که نقش آسیاب کردن غذا راایفاء میکند، اهمیت‌خارق‌العاده‌ای در سلامت عمومی هر بیماردارد وحتی ریشه بسیاری از ناراحتی ها و بیماریهای عمومی «مثل‌معدی، عفونی ، قلبی وعصبی » رابابد در دردها وناراحتی های دندان جستجو کرد . !این‌که بیمه میگوید پول معالجه دندان رانمیدهم، ولی پول «کشیدن » آنرا میدهم ،نوعی توهین به‌بیمار بیمه شده استو درست مثل آنست که به بیمار مبتلابه‌نارسائی قلب بگویند پول معالجات رانمیدهیم، اما اگر میخواهی قلبت را درآوری، هزینه آنرا می‌پردازیم یا همان مثال معروف که :

«پول معالجه بیماری را نمی‌دهیم، اما هزینه کفن‌و دفن ، بروی چشم !»

دکتر نبوی معتقد است: وقتی مریضی که طبق قرارداد ، حق بیمه درمانی میپردازد باید از کلیه خدمات درمانی استفاده کند، استثناء کردن معالجات لثه و دندان از خدمات‌درمانی ناشی از تفکر غلط وبی پایه‌ایست که نظام بیمه‌های درمانی‌ما از آن مایه‌می

در شرایط کنونی یاباید مبلغ گزافی ویاصبرکردتا دندان بپوسد و آنرا به گیرد .

اگر مریضی به‌دندان‌پزشك مراجعه کرد، تعمیر دندان پوسیده، جراحی‌آن معالجه دندان آبسه‌کرده‌و حتی‌گذاشتن دندان تازه ، جزء لاینفك اصطلاح «خدمات درمانی»است‌وبیمه طبق‌قرارداد، ملزم و موظف به‌پرداخت حق‌العلاج‌کلیه این بیماریهاست.

دکتر نبوی درباره رقم‌های نجومی معالجات لثه‌و دندان میگوید: بعضی از دندان پزشکان ما متاسفانه به جنبه‌های فانتزی کار خود بیشتر از اصل خدمت به مردم و رفع دردهاو آلام آنهااهمیت میدهند. بهمین‌جهت،هزینه های‌سرسام آور دکوراسیون‌زیبا ، مبلمان شیك ، دستگاه پخش استریو ، دستگاه های گرانقیمت‌و سکرتر و مستخدم‌و غیره رابه حساب مریض میگذارند.

من استادان و دندانپزشکان‌بسیار معروف و حاذقی را درفرانسه ، آلمان‌و انگلیس سراغ دارم که در یك مطب کم خرج و کوچك ، بزرگترین‌خدمت رابه بیماران عرضه میکنند.

رئیس دانشکده دندانپزشکی

بیمه باید مخارج معالجات دندان را بپردازد

تجدید نظر در ضوابط بیمه

درحال حاضر ، در سراسر کشور فقط ۱۸۰۳ دندانپزشك،به کار اشتغال دارند. یعنی برای هر ۱۸۶۲۲ ایرانی فقط‌یك دندان‌پزشك داریم .

در چنین شرایطی ، لزوم ارائه خدمات دندانپزشکی بصورت همگانی و ارزان بیش از سایر خدمات پزشکی حس میشود . این مساله‌در واقع‌تصدیق حرف کسانی است که میگویند:

جامعه ما هنوز زود است که به دندانپزشکی لوکس روی‌آورد، درحالی که روش بیمه درمانی در شانه‌خالی کردن‌ازپرداخت‌معالجات دندان بیماران بیمه شده، خود بخود به مساله دندانپزشکی‌جنبه لوکس و گرانقیمت میدهد و به ناتوانی اکثریت‌مردم‌در برخورداری ازخدمات دندانپزشکی می‌انجامد .

براین حرف‌رئیس‌دانشکده دندان پزشکی دانشگاه تهران نیز صحه می گذارد. «دکترجاوید» صریحا میگوید که بیمه درمانی باید در ضوابط‌موجود تجدید نظرکند. این‌که خدمات‌دندان پزشکی را از خدمات درمانی تفکیك کرده‌اند، اصل درستی نیست.

دکتر جاوید میگوید : درکشورهای پیشرفته ، مردم هر ششماه یکبار به دندانپزشك مراجعه میکنند ، زیرا پوسیدگی دندان علل و موجبات‌مختلفی دارد .مثلا گاهی میکروبهائی میان دندان جای میگیرند که به تدریج‌باعث پوسیدگی دندان ها میشوند و دراین حالت ، شخص نمی تواند متوجه وجود میکروبها در لابلای دندان هایش باشد. این کار بعهده متخصصین دندانپزشکی است، اما درایران بدلیل دسترسی برای ترمیم دندان آسیب دیده پرداخت کلیتین دندانپزشك سپرد.

نداشتن همه مردم به دندانپزشك ، این کارخیلی کم انجام میگیردو مردم‌زمانی بفکر دندان ها می‌افتند که کار ازکار گذشته و نیاز به معالجات زیاد وهزینه های گزاف است. البته در دانشکده دندانپزشکی دانشگاه ، برنامه‌ای برای آموزش مردم در مورد حفظ بهداشت دهان ودندان اجرا میشود، اما طبیعی است که همه مردم نمیتوانند از این برنامه استفاده کنند .

دکتر جاوید ، علیرغم این که به مشکلات دندانپزشکی و عدم امکان دسترسی همه مردم به خدمات دندان‌پزشکی آشنا است ، گرانی هزینه‌های مربوط به خدمات درمانی را توجیه می کند. میگوید:

-وسایل دندانپزشکی گران‌است. همینطور اجاره مطب و دستمزد منشی‌و مستخدم ... دندانپزشکی هم که‌بخواهد مطب باز کند باید درحدود یك میلیون تومان «بابت تهیه وسایل دندانپزشکی و سرقفلی و تزئینات مطب وغیره »زیر بار قرض برود. اینها اگر بازحمات پزشکی که۱۸ یا۲۰ سال در دانشگاه درس خوانده ، محاسبه شود، معلوم میکند که‌درگرانی‌خدمات دندانپزشکی، دکتر دندانپزشك مقصر نیست ، بایه های عوامل دیگری را بمیان کشید.

دکتر مهدی نیسان -دندانپزشك جوانی است که صاحب یکی‌از شیك - ترین و پرمراجعه کننده ترین مطب های دندانپزشکی در تهران است .او هم ضوابط بیمه را منصفانه نمیداند و معتقد است پرکردن دندانها و حتی گذاشتن دندان مصنوعی ، کار زینتی و تزئینی نیست، بلکه یك جنبه قوی‌از خدمات‌مسلم درمانی است .

پرداخت هزینه‌های مربوط به این خدمات مسلم درمانی ، باید بعهده سازمان های بیمه درمانی قرار گیرد ، اما اگر میخواهند نرخ معالجات دندان راپائین بیاورند، باید از سود بازرگانی و گمرکی وسایل دندانپزشکی و مواد

بقیه در صفحه ۳۱

۲۲ مهر
میلاد فرخنده
شهبانوی مهربان ایران
را گرامی میداریم
شرکت ساسان
« سهامی عام »
تولید کننده نوشابه‌های : کانادادرای - کوکاکولا - سون آپ

خجسته ولادت باسعادت
علیاحضرت شهبانوی گرامی
را به پیشگاه مبارک شاهنشاه آریامهر تهنیت عرض نموده دوام عمر و بقای سلطنت وشوکت روزافزون پدرتاجدار را از خداوند متعال خواستاریم.
شرکت سهامی پارس توشیبا

اطلاعات
بنیانگذار: عباس مسعودی
صاحب امتیاز ومدیر: فرهاد مسعودی
سردبیر: منصور تاراجی
سال پنجاه‌ویکم
محل اداره: خیابان خیام. ساختمان اطلاعات.
تلکس. ۲۱۲۳۳۶ـ تلگرافی: اطلاعاتـ تهران
تلفن ۳۲۸۱

سرمقاله

مالیات خانه‌ها خالی

تهیه شناسنامه‌های‌مالیاتی برای‌ساختمان های اجاری شمیران‌و مناطق‌شمالی‌شهر تهران‌آغاز شد.

سخنگوی «دارایی‌شمیران» اعلام‌کرد که‌تاپایان آبان‌ماه امسال، برای کلیه واحدهای مسکونی اجاری، اعم‌از مسکونی‌یاغیر مسکونی، واقع درخیابان‌های بالاترازعباس‌آباد ،یوسف‌آباد، امیرآباد، آریامهر و شمیران شناسنامه مالیاتی‌صادرخواهدشد.

یك‌صاحب مقام آگاه درتوضیح وتشریح چندوچون این تصمیم به‌خبرنگار «اطلاعات» گفت:

«بدنبال ابلاغ‌آیین‌نامه اجرائی درباره‌وصول مالیات ازخانه‌های‌خالی، دارایی شمیران تلاش گسترده‌یی رابرای تعیین‌واحد های مسکونی مشمول این‌نوع‌مالیات‌آغاز کرده،وبرای تسریع در وصول‌مالیات ازخانه وآپارتمان‌های‌خالی، مالیات هریك ازساختمان های اجاری ـدریی‌تهیه شناسنامه ویژه‌برای آنها،بررسی خواهدشد،وچنانچه هرواحد مسکونی بیش‌از شش‌ماه‌خالی‌باشد، مشمول پرداخت‌مالیات خواهدبود.»

ازتوضیح صاحب‌مقام یادشده ،چنین برمی‌آید که‌تصمیم جدید دائربر وصول‌مالیات ازخانه‌های اجاری‌ـ ودریافت مالیاتی مضاعف از واحدهای مسکونی که‌بیش‌ازشش‌ماه خالی‌بوده انگیزه‌یی‌جز کمك به مستاجران وخانه‌بدوشان ندارد. با ابلاغ آیین‌نامه یادشده ،امید میرود که‌مالکان‌واحدهای مسکونی وغیرمسکونی ناگزیر ازاجاره دادن‌ملك خود شوندو بدین‌نتیجه برسند که‌خالی‌نگاه داشتن ساختمان ها‌ـپیش ازمدت شش‌ماه ـمقرون بصرفه نخواهد بود زیرا درین صورت هم‌خانه‌و مستغلات‌خالی خواهدماند ومبلغی بابت «اجاره »به‌مالك نخواهدرسید، وهم مالك خودناگزیر ازپرداخت مالیاتی زائد برآنچه مالکان دیگر میپردازند ، خواهد دید .

درتوضیحات صاحب‌مقام مذکور، متاسفانه، سخن واشارتی از میزان مالیاتی که‌مالکان ساختمان های خالی ـدریی انقضاء شش‌ماه مهلت ـباید بپردازند ،درمیان نیامده است‌اما بااندکی امیدواری‌شاید بتوان گفت که‌میزان این مبلغ، باحتمال قوی، چندان خواهدبود که بیشترمالکان رابه‌اجاره املاك‌و مستغلات تشویق خواهدکرد،وهرمالکی بدین‌نتیجه خواهدرسید که‌خالی نگاه داشتن ساختمانش ، توام‌باصرفه نخواهد بود. اگربراستی چنین‌باشد، این امیدواری هست‌که صاحب خانه‌ها بسیاری ازساختمان‌های خالی‌مانده خودرا‌ـبرای معافیت از پرداخت مالیات‌مضاعف ـبه‌بازارمسکن‌عرضه کنندو لاجرم ازشدت‌و حدت کنونی مشکل‌کمبود مسکن در پایتخت وحومه‌کاسته شود. امااین امیدواری تنها درصورتی جامه‌عمل خواهدپوشید که‌به تناسبی معقول میان میزان مالیات مضاعفی که‌مالکان خانه‌های بیش‌از شش‌ماه‌خالی مانده بایدبپردازند بامبلغ اجاره‌بها برقرارباشد. چه،درغیراین صورت، باز هم بیشتر مالکان بامید دریافت اجاره‌بهایی کلانتر ، حاضر به پرداخت مالیات مضاعف نیزخواهندبود، ولاجرم املاك و مستغلات خود راکماکان‌خالی از مستاجر نگاه خواهند داشت. ازسوی دیگر، این مالیات قابدانها‌یه نیزنباید سنگین باشد که هرمالکی ازوحشت‌پرداخت مبلغی سنگین ،ملك خودرا به‌اولین شخص متقاضی واگذار کندزیرا اگر نتیجه دگرگونی جدید چنین‌باشد، نتیجه غائی ونهایی بلاشك دلخواه نخواهدبودو هیچگونه بهبودی دراوضاع دلخراش ورنجبارکنونی «مسکن» تحصیل نخواهدکرد. علت امرنیزواضح است: بیشتر واحدهای اجاری که‌در حال حاضر به‌بازار عرضه میشود، ساختمو پرداخته بخش خصوصی است بنابرین تازمانی‌که رشته اصلی عرضه مسکن رابخش خصوصی دردست‌دارد ، بایدهوشیار بودکه مبادا این گروه ازسرمایه گذاران غیردولتی راازآینده‌یی‌که چشم‌براه سرمایه‌گذاری‌آنهاست ، بیمناك سازیم ،وای‌بسا که‌آنان را ازتلاش درین زمینه منصرف کنیم. پس همزمان باکوشش درراه جلوگیری ازهرگونه اجحاف‌به طبقه مستاجر و مبارزه با افزایش بیرویه ونامعقول اجاره‌بها، از تشویق مردم به سرمایه‌گذاری دربازار مسکن نیزنباید غافل‌باشیم.

باری ،چنانچه مقررات جدیدمالیاتی راباتوجه به‌نکات یادشده گرفته‌باشیم، این پرسش پیش‌می‌آیدکه چراآن را محدودبه منطقه مشخصی ازتهران وشمیران کرده‌ایم ؟اگر این‌آیین‌نامه جدید باتوجه

بقیه در صفحه ۳۰

قربان قانونچهٔ صد سال پیش...

نوشته :
علی‌محمد سفری

در انبوه قوانین ما که نخبه‌ترین‌حقوقدانان را نیز به سرگیجه میاندازد متاسفانه برای بسیاری از امور روزمره یا مطلقا قوانین ومقرراتی پیش‌بینی نشده‌ویااگرشده آنقدر کنگ ومبهم است که در عمل قابل اجرا نیست. مثلا صدها هزارتهرانی زباله‌هایشان را در معابر می‌ریزند و کسی نمیگوید بالای چشمتان ابروست. هزاران موتور سوار سالهاست باصدای گوشخراش اگزوست وسیله نقلیه‌شان اعصاب مردم رامی‌فرسایند وهیچکس جلویشان را نمیگیرد و گویاقرار است لایحه‌ای به قوه مقننه تقدیم شودتا پس از تصویب تکلیف این جماعت راروشن کنند. هم‌اکنون در تهران و بسیاری از شهرها بعضی از تعمیرکاران بجای تعمیر تخریب اتومبیل ولوازم منزل شما رامیکنند اما کسی نیست که بداند باید با این‌قوم‌چه کند واز چه راه دادش را بستاند.

شگفتا که برای این سر درگمی ها در یکصد سال پیش مقرراتی وجود داشت که قهرا کسی ازآن مطلع نیست ونگارنده نیز این را تاچند روزپیش که‌جزوه‌ای‌بدستم افتاد، نمیدانستم. این جزوه که فقط مشتمل بر ۵۸ ماده است‌در شوال ۱۲۹۶هجری قمری«آنتوان کنت دومونت فورت» رئیس‌اداره کل جلیله نظمیه وامنیه وتنظیفات بلدیه دارالخلافه تهران» نوشته‌و علیرغم ایجاز واختصار جنان جامع است که بسیاری از نیازهای قانونی ما انسانهای امروزین را برطرف میکند.

مثلا اکنون هیچ قانونی که تکلیف‌روابط مستخدم را با مخدومش معلوم کند، وجود ندارد اما در آن قانون چه صد سال‌پیش آمده است که باید نوکرها کتابچه داشته باشند وظاهرا مقصود از کتابچه «پروانه شغل» ویاشناسنامه شغلی وبهر حال مدرکی است که بدون داشتن آن کسی حق«نوکر» شدن نداشت واین میرساند که در آن زمان درباره این طبقه اجتماعی سختگیریهائی وجود داشت بهرحال در کتابچه قانونی نوکر بدین صورت معرفی شده است.

نوکر عبارت است از فراش ـقهوه‌چی‌ـ آبدارـ پیشخدمتـ خادم اطاقـ آشپزـ شاگرد آشپزـ شربتدارـ مهترـ جلودار ـ کالسکه‌چی‌ـ ناظرـ باغبان و جمیع‌کسانیکه خدمت اطاقی را میکنند و خدمات‌شخصی را مینمایند و کتابچه‌ای که برای نوکرها مقرر شده که هریک از نوکرهای موظف باید در دست داشته باشند برای تکمیل بصیرت ودانائی دایره پلیس بحالت اشخاص لازم است، و هرکسی که نوکر داردبرای صلاحیت امورات شخص خودش وانتظام شهر باید نوکر را مجبور بداشتن کتابچه نماید وچنانچه بعد از این نوکرهاکتابچه نداشته باشند از بیست و چهار ساعت‌الی چهار روز وهشت روز محبوس خواهد شد واز هزار دینار تا دو قرآن جریمه‌نقدی گرفته میشود.

در قسمت دیگر این ماده از کتابچه قانونی بموظائف نوکرها و مجازات نوکر های متخلف اشاره شده و تصریح‌گردیده.

اگر یکنفر نوکر نسبت به‌آقای خودش لفظا یا یدا هتک حرمت نماید بعد از ثبوت باندازه تقصیر او از ده روز الی دو ماه حبس خواهد شد واز پنجهزار الی‌دو تومان جریمه خواهد داد ازنوکر های مردم کسی که از خانه‌بیرون رفته و بدون اذن آقا خانه راخالی وتنها بگذارد از هشت ساعت تا یکماه حبس خواهد شد و ازیک قران تا سه تومان جریمه‌خواهد داد.

نوکری که مواظبت و محافظت اسباب خانه را مینماید و در صورت خلاف آن ازچهل وهشت ساعت الی‌سه ماه حبس خواهد بود واز یک قران الی سه‌تومان جریمه خواهد داد.

کسی که نمیخواهد در پیش کسی‌نوکری نماید نمیتواند فورا بیرون برود و باید هشت روز قبل به آقای خودش خبربدهد که آقا در اینمدت نوکر دیگری پیدا کند و همچنین آقا نیز حق ندارد بیکدفعه نوکر را بیرون نماید، باید هشت روز قبل باو اطلاع بدهد که جای دیگر برای خود پیدا کند، لیکن در صورتیکه نوکر تقصیر کرده باشد آقا میتواند فورا او را اخراج‌نمایدو آنوقت لازم است نوکر را باداره پلیس بفرستد. هرکس میخواهد نوکر خودش‌را عوض بکند مجبور است باداره پلیس‌اطلاع بدهد وآن نوکر هم باید خودش باداره بیاید وکتابچه‌اش را همراه بیاورد وهر کس تخلف بکند ونیاید بیست‌وچهارساعت حبس و یک تومان تا پنج تومان جریمه گرفته خواهد شد. این فقره بجهت این‌است که تغییر یافتن آقا و نوکر معلوم شده و در دفتر ضبط و ثبت شود.

باتوجه به‌آنچه در زمینه روابط آقا و نوکر در بالا ملاحظه شد و بخصوص تصریح اینکه تعویض نوکر و آقا باید با اطلاع نظمیه باشد تا در دفتر مخصوص ثبت شود نشان دهنده توجه دقیقی است که در آن زمان باین امر مهم بود، ولی ظاهرا در مقررات فعلی به چنین مسائلی توجه نشده و نه تنها برای افرادی که مشاغل مختلف را در منازل عهده‌دار هستند ضابطه‌ای نیست، بلکه اصولا آن قسمت از تعهداتی که در این کتابچه برای «نوکر» پیش‌بینی شده اکنون مصداق ندارد.

در کتابچه قانونی سپس به طبقه‌بندی دیگر ازانواع کاروکارگر پرداخته ونوشته شده است:

طبقه کارکنان و عمله‌جاتی که به آنها نوکر گفته نمیشود بر دو قسم است یکی عمال ادارات و دیگری کسانی هستند که در جاهای متفرقه بخدمت وانتظامات و مباشری و غیره منصوب هستند و علی‌ـ المجاله آنها در سلک نوکر شمرده‌نمیشوند و دفتر وکتابچه لازم نخواهند داشت ...

اما در کتابچه قانون برای این‌دسته‌نیز مقررات خاصی پیش‌بینی شده، و درصورت تخلف ازآن‌ها مجازات‌هائی تعیین گردیده است از جمله اینکه:

وقتیکه کارگر و عمله اطاعت استاد خود را نکند اسباب و چیزی را که سپرده اوست ضایع نماید و بشکند بدرجه تقصیر از چهل و هشت ساعت تا یکماه حبس خواهد شد و آنچه را که شکسته و ضایع نموده است‌غرامت گرفته میشود.

مقررات مربوط باصناف که هم‌اکنون مسئله روز است درگذشته بصورت استوارتری طبقه‌بندی شده بود فی‌المثل درباره تعمیرکاران لوازم نوشته شده :

اسبابی که‌بکاسب کاری میدهند درست یا تعمیر کند یا پارچه‌داده باشند بدوزد اگر آنرا خراب نماید یا موافق سلیقه صاحبش نباشد از بیست و چهارساعت‌الی یکماه حبس شده و مجبورخواهد بود که قیمت و غرامت آنرابدهد اگر کهنه همباشد باید درعوضش نو بدهد.

هر کاسبی چیز بد بفروشد که مورث تولید مرض یا کسالت مزاج بشود از چهل‌و هشت ساعت الی یکماه حبس خواهد شد واز یکقران تاپنج تومان جریمه خواهد داد.

هر کاسبی که چیز خوراکی میفروشد اگر کم فروشی نماید از یک سیر الی پنج سیر، از پنج روز تا یکماه حبس خواهد شد واز یکتومان تا پنج تومان جریمه خواهد داد.

هرگاه کسی چیزی را بفروشد که ارزش نداشته باشد از قبیل نان و کاه‌و جو وهیزم وذغال وغیره که مایحتاج خلق است چهل وهشت ساعت حبس واز یک تومان تا پنج تومان جریمه خواهد داد.

در زمینه منازعه و ماجراجوئی وعربده کشی در معابر ومجامع عمومی وهمچنین ارتکاب‌به قمار در آن زمان مقررات سختی وجود داشت و در تمام این موارد‌مرتکب به مجازاتهای مختلفی محکوم میشد ازآن جمله :

کسی که مست شده و درکوچه وبازار اغتشاش و بدمستی‌مینماید از چهار روز الی یکماه حبس‌شده واز پنجهزار الی پنج تومان‌جریمه خواهد داد.

کسی که اسباب نزاع درقهوه خانه وچلوپزخانه و غیرمیشود. یا خودش منازعه نماید از چهل‌و هشت ساعت الی یکماه حبس‌شده واز یک تومان الی ده تومان جریمه گرفته میشود، اگر صاحب دکان‌هم در موقع منازعه فورا به عمله پلیس اطلاع‌ندهد ومنازعه را ابقاء وامتداددهداو نیزشریک جریمه و حبس خواهد بود ودر مدت حبس او قهوه‌خانه یا دکان بسته خواهد شد.

کسی که بحمام رفته و درآنجا نزاع وعربده کند از بیست و چهار ساعت الی یکماه حبس خواهد شد اگر صاحب حمام دخیل نزاع باشد از یکتومان‌الی ده تومان جریمه داده و پانزده روز حمام بسته خواهد شد.

کسی که داخل حمام میشود بایدهرچه اسباب و پول در جیب وغیره داردبحمامی نشان داده مخصوصا بسپارد و همیشه‌لازم است شاهدی در میانه باشد و حمامی مسئول وضامن اسبابی است که شخص وارد باو سپرده است اگر آنرا دزد ببرد یاعیب کند باید از عهده غرامت آن‌برآید از برای لباس ودراین هم حمامی مسئول است هرکدام تخلف از این حکم نمایند‌از بیست وچهار ساعت الی پانزده روز حبس خواهد شد.

اگر کاروانسرادار از واردین وسکنه کاروانسرا باداره پلیس اطلاع وروزنامه ندهد از بیست وچهار ساعت تا پنج روز واز یکتومان تا ده تومان جریمه خواهد داد.

هر کس منازعه و دعوا نماید از چهل وهشت ساعت تا یکماه باندازه تقصیرش حبس شده از پنج قران الی پنج تومان‌جریمه گرفته میشود.

هرکس بطورغیرمستور بکوچه بیرون بیاید باندازه تقصیر ازچهل وهشت ساعت الی یکماه حبس خواهد شد.

دراین کتابچه نسبت بدو موضوع‌مهم که هم‌اکنون مبتلابه شهرهای بزرگ بخصوص تهران است و متاسفانه برای جلوگیری از آنهم تصمیمی نمیگیرنداشاره شده منتهی با این تفاوت که هم‌اکنون موتورسواران ودوچرخسواران وحتی رانندگان اتومبیلها مزاحمت فراهم می‌کنند، ودرآن‌زمان‌ظاهرا اسب‌سواران.

چون در این کتابچه آمده است:

هرکس اسب در میان کوچه‌و بازار بدواند اعم از اینکه بکسی اذیت برساند یا نرساند از چهل و هشت ساعت الی یکماه حبس‌شده،

بقیه در صفحه ۳۰

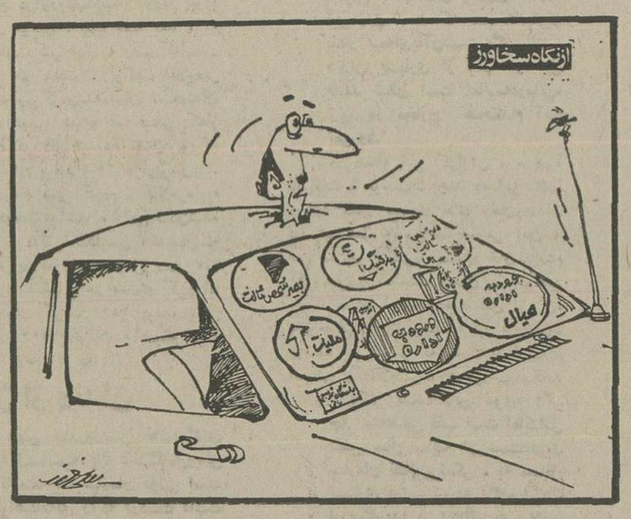

رابطه بوروکراسی دانشگاهی بااشتیاق تحصیل در خارج

نوشته:
دکتر محمود شفیعی

گاهگاه در جراید بحثی دیده میشودراجع به اینکه چرا جوانان برای درس خواندن‌بخارج از کشور میروند آن هم برای‌رشته های‌تحصیلی که در ایران هم داریم ؟ چرا در نوبت گرفتن برای رویداد گذرنامه از کنسولگری آمریکاشب پشت دیوار کنسولگری یا سفارت میخوابند؟چرا حاضر میشوند آن همه خرج گزاف و ناراحتی غربت را تحمل کنند ؟ و چرا بیشتر به آمریکا هجوم میاورند ؟

میگویند که تحصیل در دانشگاه های‌غیر دولتی برخی‌از کشور های اروپائی مبنای‌درستی ندارد . گفته میشود که میتوان در یک دانشکده اسمی نوشت و شهریه‌ای داد و سپس‌باگذراندن رساله‌ای که دیگری با دریافت پول یا قالیچه می نویسد و از آنهم دفاع میکند مدرک لیسانس ، فوق لیسانس و دکتری گرفت !

میدانیم که با همه این اوضاع و احوال، عنوان تحصیل کرده خارج هنوز نه تنها افراد بلکه دستگاه های اداری ما را مرعوب میکند و بین دو مدرک تحصیلی همپایه که در داخل یااز خارج گرفته باشند تفاوت فاحش قائلند !

میگویند و به حق هم میگویند ،که‌تحصیل کردن جوانان ما در خارج از کشور به‌فرهنگ ملی و سنن ایرانی‌لطمه میزند و تحصیل‌در خارج باید فقط برای تحقیق در رشته های تخصصی‌عالی باشد و برای تحصیل کرده های مجرب نه‌جوانان کم سن و کم سواد و بی‌تجربه .

اینها همه صحیح است .این عیب‌جوانان و عیب تقلید و عیب غرب‌گرائی و نظایر اینها‌اما باید دستگاه های آموزشی کشور ما چه چاره‌ای برای رفع این معایب‌اندیشیده‌اند؟ آیا برای‌تشویق جوانان به تحصیل در خود کشور ، برای جلوگیری از فرار مغز ها چاره جوئی کرده‌اندیا نه ؟ متاسفانه باید گفت نه آنطورکه بایدو شاید؟

دانشکده های ما بیشتر دارای طرز اداری غلطی هستند که بدبختانه روش آنها جوانان ما را به خارج از کشور سوق می دهد مثلادرکشور ما تا آنجا که من میدانم‌سه‌دانشکده کشاورزی داریم :

یکی در تهران ، یکی در شیراز و سومی‌در رضائیه . این سه دانشکده‌برنامه دروس‌وکارنامه تحصیلی یکدیگر را قبول ندارند چنانکه اگر به اضطرار یا بنا به مقتضیاتی خاص یک نفر دانشجوی کشاورزی بخواهد از یکی از این‌سه دانشکده به دیگری برود باید دروس رااز اول شروع کند! با این کیفیت‌بطریق‌اولی بایددانشکده های خارجی تحصیلات ایرانی را بکلی نپذیرند وحال آنکه تاجائی که من اطلاع دارم غالبا می پذیرند .

میگویند امروز دولت در تهیه مسکن‌برای افراد سعی بلیغ دارد بنابراین مسلما بایدموسسات دولتی و عمومی در این برنامه پیشقدم باشندولی میشنویم که بعضی از دانشکده ها برای دانشجویان غیرمحلی (غیربومی) خوابگاه بحد کافی ندارند چنانکه دانشجویان مجبورمیشوند که در شهر به سراغ اطاق خالی بروند!میدانید یافتن اطاق خالی برای یک جوان مجرد چه در تهران و چه در شهر های بزرگ(مراکزدانشکده ها) چه مکافاتی است . اگر احیانا هم پیداشود. اجاره آن با خصوصیاتی که گفته شد مسلماخارج از عهده یک دانشجوست . چراخوابگاه ها را زیادتر نمی کنند ؟

میگویند برای تقسیم اطاق های خوابگاه، در همان حدی که برایشان مقدور است ،نیزروش درستی ندارند مثلا حق تقدمی قائل نمی شوندتا دانشجویان قدیمی‌تر (کلاس های بالاتر) یا دانشجویانی که معدل‌بیشتری دارند مرجح‌باشند. بلکه در یک دانشکده شنیده‌ایم، که درست‌برخلاف این رفتار کرده‌اند یعنی از دانشجویان سال‌اول به بعد شروع کرده‌اند و در نتیجه بدانشجویان سال چهارم و سوم که‌احق و اولی هستنداطاق نرسیده است !

نسبت به پرداخت کمک هزینه تحصیلی و استفاده دانشجویان از آموزش رایگان همپروش دانشکده ها مختلف است و گاه دانشجویانی که از لحاظ تحصیل و درس خواندن وضع بهتری دارند و از حیث معیشت استحقاق بیشتری ممکن است محروم مانند و نظایر این نابسامانیها .

بعقیده ما باید روش اداری در موسسات آموزشی چه دانشکده ها و چه دبیرستان ها یک سان و یکنواخت و ضمنا منطقی باشد و شرط استفاده از کمک ها هم بر شایستگی و استحقاق متکی گردد تا بسیاری از این معایب‌که برشمردیم خود بخود برطرف شود و آموزش عالی ثمر بخش‌تر باشد . اینها نواقص اداری بود ،اما درباره معایب آموزشی مانند طرز انتخاب استادان و معلمان از طرف‌دانشکده ها ، رفتار برخی از استادان با دانشجویان و بطور کلی فضایل اخلاقی معلم و حفظ احترام این مقام مقدس روحانی . و راه جبران کمبود در کادر آموزشی دانشکده‌هانیز بحثی داریم‌که‌از حوصله این گفتار خارج است وبفرصتی دیگر محول میشود .

بهر حال آنچه شنیده‌ایم و بازگو کردیم اگر صد درصد هم حقیقت نداشته باشد راه های‌بهانه است و اولیای دانشکده ها و وزارت علوم بهتر است که برای رفع بهانه ها چاره‌اندیشی کنند .

چهل سال قبل درهمین روز

قرارداد شهرداری وشرکت گوشت ـ اعلام نرخ رسمی گوشت در شهر تهران

شهرداری تهران اعلام کرد : برحسب قرارداد منعقده با شرکت گوشت که از افراد رسته گوشت فروش تشکیل یافته واز اول آبان ماه ۱۳۱۶ بموقع اجراء گذارده خواهد شد قیمت گوشت که در دکاکین شهر بمصرف فروش‌میرسد بقرار ذیل خواهد بود : خرداد ، تیر، مرداد هر۳ کیلو۱۰٫۴۰ریال. شهریور، مهر ، آبان هر ۳ کیلو ۹ ریال . آذر ، دی ، بهمن هر۳ کیلو ۱۲ ریال . اسفند ، فروردین، اردیبهشت هر ۳ کیلو ۱۳٫۱۰ ریال . هیچ یک از گوشت فروشها ودکاندارها بهیچ عنوان‌حق فروش اضافه برنرخهای فوق را ندارند. متخلفین علاوه براین که مطابق مقررات تعقیب میشوند در صورت تکرار از شغل گوشت فروشی ممنوع خواهند شد.

تعیین قیمت برنج

از طرف شرکت سهامی برنج بهای انواع برنجهای محصول گیلان معین شده و از مالکوزارع هربوط « شانزده‌ونیم کیلو » باین بهاخریداری میشود:

برنج چمپا هر۱۶ کیلوونیم‌یک پوط » ۱۰ ریال ، شلتک چمپا ۶٫۲۵ ریال ، آکوله ۱۳ ریال ، شلتک آکوله ۸٫۲۰ ریال ، برنج صدری وسط ۱۳ ریال ، برنج صدری اعلای مخصوص ۲۳ ریال، صدری اعلای معمولی ۲۱٫۵۰ ریال ، موازی ۱۹ ریال ، فومنات ۱۶٫۵۰ ریال.هوای پائیز امسال‌در رشت بسیار خوب است و دیگر برنجی در مزرعه نیست و همه را جمع کرده‌اند .

راه‌آهن به‌قم رسید

از چند روز پیش اهالی قم انتظار رسیدن راه‌آهن شمال رابه شهر قم داشتند و مقدمات جشن و چراغانی مفصلی را تدارک دیده بودند . عده زیادی از اهالی برای استقبال از نخستین قطار راه‌آهن به ایستگاه رفته و در آنجااجتماع کرده بودند چهار ساعت قبل‌ازظهر دیروز قطار راه‌آهن از ایستگاه مرکزی تهران بسمت‌قم‌حرکت کرده آقای آهی وزیر طرق نیز باقطار مزبور بسمت قم عازم شدند . در ساعت ۳ و ربع بعدازظهر قطار آهن درمیان فریادهای شادی و مسرت عمومی وزندمباد شاهنشاه ایران‌به‌ایستگاه قم رسید.حکمران، روسای ادارات و وجوه طبقات در ایستگاه حضور داشتند . پس از رسیدن قطار راه‌آهن آقای علاءالدین رشدیه از اهالی قم لایحه‌ای را بمیمنت این‌روز فرخنده تاریخی که سراغاز آبادی وعمران تازه ووسیعی برای شهر قم میباشد خواند بعد آقای محمدحسین پژوهیان اشعاری راکه در ستایش شاهنشاه بزرگ‌کشور سروده بود خواند و سپس آقای وزیر طرق بیاناتی ایراد کردند . شب گذشته نیز بهمین مناسبت تمام شهر قم چراغانی و مراسم جشن و سرور برقرار بود.

اعدام اشرار وسارقین

دونفر از اشرار کردستان حمیدامین کله ومحمود قسطولی نامان که در نزدیکی سنندج‌مشغول شرارت‌وسرقت بوده‌واخیرادستگیر شده بودند پس از محاکمه در میدان وسط شهر سنندج بدار مجازات آویخته شدند.

در اصفهان

امروز صبح در شهرداری اصفهان بااشتراک‌مهندسین‌اعزامی از مرکز وکمیسیونی باعضویت‌کفیل حکومت ، رئیس مالیه و تثبیت غله راجع به کاربرق وامرنان شهر مذاکرات بعمل آمد .

آگهی

چون خریداران باغ مرحوم تیمورتاش واقع درقلهك برای‌دیدن جزئیات واثاثیه وموتور برق آن باینجانب‌مراجعه‌مینمودند وبواسطه اینکه در اجاره سفارت فرانسه بود فروش آن ممکن نبود اینك آزادشده‌وبرای فروش آماده‌است. طالبین به تلفن شماره ۴۲۱۰ باینجانب و یا در همان‌باغ به عباسعلی باغبان مراجعه نمایند ـ پارسای تیسیرکانی .

«نقل از اطلاعات ۲۲ مهر ۱۳۱۶»

اندیشه‌های گسسته

دکتر
انورخامه‌ای

آه از آینده...

درخبرآمده بودکه‌جانی‌فیلیپس دانشجوی ۲۱ ساله آمریکائی دانشگاه پرینستون که در رشته فیزیك تحصیل میکند یك بمب‌اتمی باندازه یك‌توپ فوتبال و بوزن ۵۵ کیلو ساخته‌که قدرت تخریبی‌اش معادل یك سوم بمب هیروشیماست ،یعنی میتواند ۲۵هزارنفر رادریك‌آن بکشد. این دانشجوگفته است‌که‌بمب مزبور رافقطدر مدت چهار ماه با استفاده ازنوشته‌ها وفورمولهائی که‌دردسترس‌همه کس هست‌و مسلما تروریست هانیز میتوانند ازآنها‌استفاده کنند ساخته است. وی اضافه کرده‌است که‌این بمب حتی اگر منفجرهم نشود باز خطرناك است، چون تشعشع آن سراسر محیط رافرا میگیرد.

آیا این‌خبربرای شماتکان دهنده‌نیست ؟آیا مشاهده نمیکنید که انسان چگونه چهار اسبه بطرف انهدام نابودی مطلق پیش میرود؟ سی سال پیش هنگامی‌که نخستین بمب‌اتمی منفجر شدوشهر عظیم صنعتی هیروشیما را درچندثانیه باخاك یکسان‌کرد، کمترکسی درجهان متوجه خطر مهیبی گردید که بشریت راتهدید میکرد. آمریکائیها، روسها و متفقین آنها شادی ها کردند وآنرا پیروزی بزرگ خود شمردند. ژاپنی ها درحالیکه از شدت خشم‌و غضب دیوانه‌شده بودندفریاد برآوردند که‌انتقام خون‌هفتاد هزار تن‌قربانیان این‌انفجار راخواهندگرفت .اما کمتر کسی بفکرجان صدها و هزار ها میلیون انسانی‌بود که این اختراع شوم تهدید میکرد. درآن هنگام جنون‌جنك همه رافراگرفته بودو کمترکسی به‌آینده فکرمیکرد. پس‌از جنك همین‌که جنون‌آن فرونشست خاصه هنگامی‌که مسابقه‌اتمی میان قدرتهای بزرك آغاز شد و و پیکار تبلیغاتی علیه آن‌شروع گردید. لیکن قدرتهائی که باتمام قواسرگرم این مسابقه تسلیحاتی بودند بمردم امید میدادندکه‌اسرار این‌بمب درانحصار آنها بقی‌خواهد ماند جزبرای تهدید دشمن و ممانعت ازحمله اوبکار نخواهدرفت.

غافل ازاین‌که هیچ‌اختراعی تاکنون درانحصار یك‌یا چند نفر باقی نمانده‌و دیریازود دردسترس همگان قرار گرفته‌است. بمب اتمی نیز دراین قاعده کلی نمیتوانست مستثنی باشدوچنانکه دیدیم درانحصار امریکا باقی‌نمانده بزودی روسیه و انگلستان وفرانسه باسرار آن پی‌بردند. بیست سال بعد چین‌کمونیست برآن‌دست یافت دوسال‌پیش هندوستان بمب خودرا منفجر کرد. این اواخر گویااسرائیل از یکسو و اعراب ازسوی دیگر سرگرم‌ساختن‌بمب‌اتمی هستند و حالا چشم‌همه ماروشن که یك‌دانشجوی ساده امریکائی بمب‌اتمی میسازد.

درچنین حالی چگونه میتوان اطمینان داشت‌که باند «کارلوس »یا «بادر-مینهوف » یاتروریست‌های دیگر بمب اتمی نسازند و اگر ساختند خدامیداند چه بروزگار دنیا خواهند آورد ؟دردنیائی که‌خوی‌خونخوارگی و جنون‌خون آشامی با مدرن‌ترین وسائل تبلیغاتی بمردم، خصه به جوانان ، تزریق میشود، دردنیائی‌که شب وروزدر سینماها، تلویزیون‌ها ، رادیوها، رنگین‌نامه‌ها ، روزنامه‌هاو باصطلاح «رسانه‌های گروهی » آدم‌کشی و درندگی بمردم تلقین میشود ، دردنیائی که‌آدم کشتن افتخار استو کشته‌شدن افتخاری بزرگتر ، چطور میتوان اطمینان داشت که فردا فلان «تی‌نیجر »دیوانه یك‌بمب‌اتمی دردست ازقله «استیت بیلدنیك » ۱۳ میلیون مردم نیویورك را بنابودی تهدید نکند؟. چگونه میتوان اعتماد داشت که یك تروریست پاریس یالندن رابایك اشاره انگشت نابود نسازد؟

مگر برای یك‌جوان که جنون آدم‌کشی بر وجود او مسلط شده‌است ، فرقی داردکه با اشاره‌انگشت او یکنفر کشته شود یاصدنفر یا میلیونها ؟ مگرحالا هواپیم ربایدن بایك اشاره صد ها نفر را نمی‌کشند ؟که میتواندضمانت کندکه‌فردا قطاربربایان، کشتی ربایان وشهر ربایدن صدها وهزارهانفررا بایك اشاره نکشند ؟

اکنون پس‌از گذشت سی‌سال از اختراع بمب اتمی بهتر ازهروقت میتوان فهمیدچه آتشی بشربجان خودافکنده است. دیگرآن دوره سپری شده‌است که‌مردم ازآغازجنك اتمی بهراسند و بامید جلوگیری ازآن دل خوش کنند. امروز دیگر خطر تروریسم اتمی یابهتر بگوئیم خطرآدم کشی‌اتمی آینده نوع انسان راتهدید میکند.

دیگر کوشش برای مخفی‌نگاه داشتن اسرار بمب اتمی فایده‌ای ندارد ،باید فکری کرد که آتش جنون آدم‌کشی را درنهاد بشرخاموش ساخت.

خانواده

بچه‌های عصر ما حیرت آورند

نوشته : عزیز نسین
ترجمه : مهران - س

کتابی که انتشار آن از امروز در «اطلاعات» آغاز شد با تمامی آثار عزیز نسین که ما او را به عنوان طنز نویس می‌شناسیم ، متفاوت است . در این‌کتاب نویسنده براساس یک بررسی عمومی ازبچه‌ها،نکاتی را ازذهنیات اندیشه ها و پندار های درونی کودکان مطرح میکندکه خواندنش تمامی تصورات پدرو مادران را در مورد فرزندانشان تغییر می دهد و به آن ها می‌آموزد که‌یک بچه خردسال تا چه حددرمورداولیای خود حساس ، دقیق و نکته سنج است . علت چاپ این اثر عزیزنسین در این صفحه همین رابطه‌اثر بازندگی خانواده‌ها است.

آنچه امروز میخوانید مقدمه تحلیلی نویسنده‌شهیر ترک برکتاب است . از شماره آینده هرروزنامه‌یک‌کودک چاپ خواهد شد .

متنی که از این اثر عزیز نسین برای ترجمه در دست داریم ، نسخه هایی ، از چاپ پنجم‌آن است . چاپ اول این کتاب در سال۱۹۶۷در ده‌هزار نسخه چاپ شد ، چاپ دوم‌در سال ۱۹۷۱ در ده هزار نسخه انتشار یافت . پس از آن در سال‌های ۱۹۷۳ و ۱۹۷۵ سه چاپ دیگر هرکدام در ده هزار نسخه منتشر شد . باین‌ترتیب میتوان گفت که تاکنون فقط در ترکیه قریب چهل و پنج هزار نسخه‌ازاین کتاب‌بفروش رفته است .

من ادب را از بی‌ادبان آموختم
ابوالعلاء معری

چارلی چاپلین بمن گفت: « گوش کن والت، بابچه‌ها متین و مودب رفتار کن‌وبا آدم های بزرگ مثل بچه‌ها.

والت دیسنی

این رمان را نه فقطبرای بچه ها ، بلکه برای پدر و مادر هاومعلم ها یمنوشته‌ام.
عزیزنسین

● در این رمان ، آدم های بزرگ از دید بچه ها نشان داده شده‌اند .

● در این رمان بچه ها از پدران و مادران‌و معلمان شان و از آدم های بزرگ انتقاد کرده‌اند .

● این رمان بی‌اعتبار بودن مقداری از ارزش ها را که امروزه در تعلیم و تربیت بچه ها مهم شمرده میشود نشان می دهد .

● این رمان ، ادعانامه بچه ها است در برابر آدم های بزرگ برای دفاع از خودشان‌و حقوق‌خودشان.

روز ۱۵ژانویه ۱۹۶۷در صفحه اول روزنامه « ینی - استانبول» این خبر چاپ شده بود :

دانش آموزان کلاس دوم ابتدائی ، این سئوال را که : «اگرشما پدر بودیدوپدرتان بچه ، در صورتی که اوجرمی مرتکب میشد ، چطور تنبیهش میکردید ؟»

با کمال موفقیت جواب دادند .

این بچه ها که سن متوسط آنها ۸ سال بود ، هرکدام‌قلم بدست گرفته بودند و می - کوشیدند به‌این پرسش‌آموزگار شان جواب بدهند : « اگر پدرتان بچه شما و شما همپدر او ، درصورتی که او گناه بزرگی‌مرتکب میشدچه‌مجازاتی برای او تعیین میکردید؟ «مداد در میان انگشتان‌کوچک کودکی که هنوز ازهیجان امتحان‌خبر نداشت و میکوشید احساسات خود را آنطور که هست‌روی کاغذ بریزد ، این کلمات را روی کاغذ ردیف میکرد:

« او را سوار یک‌اسب لنگ میکردم . روی سر او یک چادر میزدم و از بالای چادر یک چاقو آویزان می کردم که با هر لنگدن اسب، چاقو به سرش بخورد ،تا تنبیه شود .»

این پرسشنامه‌که به‌دانش آموزان کلاس دوم ابتدائی دبستان « مارشال فوزی چخماق » در کوی روزنامه‌نگاران « اسن‌تپه» داده‌شده بود ، وضع خانواده ها ، وسعت مخیله کودکان و سنگینی تنبیهاتی که آنهامی کنند با تمام وضوح نشان می دهد .

فرزند یکی از روزنامه - نگاران که در میان همکاران به پرحرفی معروف استو از هر فرصتی برای نصیحت به بچه‌اش استفاده میکند ، جواب‌داده‌بودکه درصورت جا عوض کردن : «یکزیپ به دهنش میدوزم .»

دخترکی که نامادری داشت جواب داده بود: «به‌گردش نمی برمش » پسر یک شیر فروش نوشته بود :

« پیش الاغ ها میبندمش که علفبخورد.و «بالاخره بچه‌ای که تحت فشار شدید قرار داشت‌جواب داده‌بود: ممکن نیست . پدر اگر بچه هم شده باشدنمی‌توان بروی او دست بلند کرد .»

نیمی از دانش آموزان ، فرزندان خانواده های‌روزنامه نگار بودند و نیمی دیگر بچه هائی که از « مفت آباد» (۱) اطراف آمده بودند. پرسشنامه فرق‌طرزتفکرو تربیت‌خانوادگی در میان این دو گروه را با کمال وضوح نشان میداد . بچه‌هائی‌که‌شرایط زندگی‌عادی داشتند جواب هایشان نیز در حدود زندگی‌شان بود،از این قبیل : «یک سیلی محکم میزدم به‌پشتش.»

« میبردمش آمپولش‌بزنند .». « می انداختمش به دریا ، شنا بلد است .»

اما مجازات های تخیلی‌بچه هائی که در قسمت « مفت‌آباد» ساکن‌بودند خشن‌تروسنگین‌تر بود . مثل : « یک دیگ آب گوشت را به‌سرش میریختم .» « وارونه از سقف‌آویزانش‌می کردم .»، « با تبر قطعه‌قطعه‌اش میکنم .» ، « بهش دست بندمی زنم .» ، «به‌درخت می‌بندم و شلاقش میزنم.» «میخورمش». «قیمه قیمه‌اش‌میکنم .»«تانفسش درمیاید کتکش میزنم » . توی آب جوش می جوشانمش .»

روز ۲۳آودیل ۱۹۶۷(روز جشن کودک) در صفحه اول روزنامه جمهوریت ، این‌مقاله منتشر شده بود :

از هر سه کودک ، یکی‌از مادرش ناراضی است .

مادران هروقت که دلشان بخواهدمیتوانند درباره‌بچه‌شان اظهار عقیده کنند ، از آنها انتقاد کنند ، و یا بگویند که فلان رفتار آنها خوب یا بد است . اما کمتر اتفاق میافتدکه بچه ها امکان اظهار عقیده در باره مادرانشان داشته باشند. آیا بچه ها درباره این‌مادرانی که طبعا باید دوست داشته باشند و احترام قائل باشندچه فکری میکنند ؟

در این باره پرسشنامه‌ای بین دانش آموزان مدارس ابتدائی « غازی‌پاشا» و «سلطان

بقیه در صفحه ۲۶

مد

پیراهن ماکسی

پیراهن ماکسی از پارچه گلدار، پائین‌پیراهن چین‌دارد ،سربندکه آستین لباس از تورگیپور است، از جنس تور است و بالباس هماهنگی دارد به جلوه آن می افزاید .

فال فردای شما

- فروردین : ورزش به‌سلامت‌شماکمک فراوانی‌خواهد کرد . پیاده‌روی برای تقویت جسم و روح آشفته شما ورزش مناسبی است .
- اردیبهشت : این تنها شما نیستید که گرفتاری کارو زندگی کلافه‌تان کرده است . همه مردم به‌نحوی گرفتار هستند . اما روز ، روز گشایش‌درگرفتاری های شما است .
- خرداد : شما وقتی واقعا خوشبخت خواهید بود که به آسایش و خوشبختی انسان های دیگر نیز بیندیشید . از کمک به دیگران دریغ نورزید.
- تیر : مسافرت و استراحت برای تمدد اعصاب شما بسیار مفید است ، در صورت امکان حتما بمسافرت بروید .
- مرداد : مطالعه را فراموش نکنید ، در پرورش افکار و استعداد های نهفته شمابسیار زیاد موثر است .
- شهریور : با کمی کوشش و تلاش‌بیشتر آینده خوب تری در انتظار شما است . از کار و خستگی‌ناشی از آن شکوه سر ندهید .
- مهر : از سختی کار نهراسید ، به آسایش و راحتی که بعدا نصیبتان میشود بیندیشید .
- آبان : بی‌توجهی و کوتاهی‌درگرفتن تماس بادوستان باعث آزردن خاطر عزیزان میشود.
- آذر : احترام به دیگران خصوصا بزرگان وظیفه‌هر انسانی است فراموش نکنید که شما نیز انسان هستید .
- دی : به فکرسلامت خود و دیگران باشید . در رانندگی اتومبیل بیشتر احتیاط کنید .
- بهمن : به لحظه های خوب زندگی نیز میتوانیدفکر کنید از ناراحتی های کوچک برای خود کوه غم نسازید .
- اسفند : روز های خوبی را در پیش خواهیدداشت. یک بیماری ساده برای چند روز شمارا آزار می دهد.اماخطرناکنیست و بلافاصله‌شاداب و سرحال بکار میپردازید .

شوهرم فقط غم‌هایش را با من تقسیم میکند!

« ... من فقط یارو همدم‌روز های بدبختی و لحظات غم‌انگیز شوهرم هستم . شوهر من تمام لحظه‌های خوش زندگیش رادر کنار آشنایان و دوستان‌صمیمی خودش میگذراند و به‌هیچ وجه به فکر من نیست ، امابمحض این‌که اندوهی در دلش راه‌می یابد ، یابقول خودش گرفتار یك بدبختی بزرگ‌میشود ، تازه بیاد من می‌افتد و آه‌و ناله هایش رابرایم‌ارمغان می‌آورد.» خانم « شهره -الف » ضمن عنوان این مطلب در دادگاه حمایت خانواده می‌گوید:«مگر نه‌این‌که یك زن و شوهر باید در غم‌و شادی‌های زندگی‌شریك یکدیگر باشند ؟ پس چرا شوهر من فقط در غمهایش با من شریك است و لحظه های تفریح و خوشگذرانی او با دیگران است ؟

برای مثال بدید بگویم ، اگر قرار باشد شوهرم‌به‌عیادت یکی از دوستانش دربیمارستان برودو یا این‌که بخواهد دریك مجلس عزاداری وترحم‌شرکت کند، حتما مرا بدنبال خودش خواهدبرد. اما بلعکس بخواهد به یك مجلس‌سرور وشادمانی و یاعروسی برود مرا در خانه تنها میگذارد و خودش به تنهائی راهی مجلس عیش و نوش میشود. حتی اگر قرار باشد حتی یکنفر بدنبالش‌بدشد آن‌یکنفر من نیستم . دیگراز این وضع زندگی کردن خسته شده‌ام و می‌خواهم هرچه زودتر باطلاق گرفتن‌ازشوهرم، خودم را از چنین وضعی خلاص کنم.

آقای شهریاری قاضی شعبه ۴۹ دادگاه حمایت خانواده که مسئول رسیدگی به شکایت‌این زن علیه شوهرش است دراین زمینه میگوید: « من باجدایی این زن‌و شوهر در حال حاضر موافق نیستم واز آنها خواستم برای رسیدگی مجدد به‌پرونده های خود دوماه دیگر مراجعه کنند تاشاید در طول این‌مدت بابکار بستن توصیه های من اختلافشان حل شود.

زن در مورد شکایتش کاملا حق دارد، ولی دراین موردبی تقصیر هم نیست در حقیقت رفتار او با شوهرش باعث به وجود آمدن چنین وضعی شده است و شوهر این زن می - گوید : « من هروقت به‌چهره زنم نگاه می‌کنم ، او را مدام زده می‌بینم . آرزو دردلم مانده که یکبار او را خندان و شاد ببینم .یکی دوبار اورا همراه خود به میهمانی های‌خانوادگی بردم ، طوری رفتار کرد که‌به هیچیك از مهمانم خوش نگذشت . آنوقت همین زن‌مثلا در مجلس ترحیم یکنفر که آشنایی زیادی هم به‌ماندارد، چنان گریه و شیون به راه‌می اندازد که انگار جوان ۱۸ساله خودش را ازدست داده‌است . به همین دلیل من ترجیح می دهم از بردن او به میهمانی و یا جشن و سرور خودداری‌کنم.

آقای شهریاری می‌افزاید : «من به زن توصیه کردم در رفتار خودباشوهرش تغییرعقیده بدهدو بااو کمی‌بیشتر بگو و بخند داشته باشد، آنوقت‌اگر باز هم شوهرش‌با او مثل‌سابق رفتار کرد دوماه دیگربه‌دادگاه مراجعه کند .»

AEI تاپ تورز تورهای بهتر
TOP TOURS

تورهای پائیز و زمستان

نام و مدت تور	مسیر تور	تاریخ حرکت	قیمت
لندن ۱۴ روز	لندن	هر جمعه	۵۸۵۰۰/- ریال
ایفل ۱۴ روز	لندن - پاریس	هر جمعه	۶۴۴۵۰/- ریال
اروپا ۱۴ روز	رم - لندن - پاریس	۴-۵-۶-۸-۹ دی	۶۸۳۰۰/- ریال
پارادایز ۱۴ روز	بانکوک - پاتایا - سنگاپور هنگ کنگ	۱۴-۲۸ آبان ۱۲-۲۶آذر ۱۰-۲۴ دی ۸-۲۲ بهمن	۷۹۵۰۰/- ریال
اروپا ۱۵ روز	رم - پاریس - لندن	هر دوشنبه	۶۹۸۰۰/- ریال
سه‌هفته‌سه‌شهر ۲۱ روز	لندن - پاریس - رم	هر جمعه	۸۸۴۰۰/- ریال
فوجی‌یاما ۲۱ روز	بانکوک - سنگاپور - اوزاکا توکیو - سئول - هنگ کنگ	۷ آبان - ۵ آذر ۱۰ دی - ۸ بهمن	۱۳۹۵۰۰/- ریال
گلدن‌گیت ۲۱ روز	نیویورک - واشنگتن - میامی لوس آنجلس - لاس وگاس سانفرانسیسکو - لندن	۲۷مهر ۱۱-۲۵آبان ۹-۲۳آذر ۷-۲۱ دی ۵-۱۹بهمن و ۳اسفند	۱۴۷۰۰۰/- ریال
دوردنیا ۳۸ روز	بانکوک - هنگ کنگ - توکیو هونولولو - سانفرانسیسکو لاس وگاس - لوس آنجلس واشنگتن - نیویورک - لندن	۲۱ آبان ۲۶ آذر ۲۴ دی	۲۱۸۵۰۰/- ریال

برای کسب اطلاعات بیشتر - دریافت برنامه وذخیره جادرتورهای تاپ تورز میتوانید بهریک از این آژانسهای مسافرتی و جهانگردی مراجعه فرمائید .

* آپادانا -جاده قدیم شمیران چهارراه حقوقی اول خیابان ایرج شماره۴ تلفن ۷۵۷۹۸۹/۷۵۶۲۰۳/۷۵۴۸۳۰
* آسمان -خیابان شاهرضا بین پهلوی وکالج خیابان خارک شماره ۱۳ تلفن ۶۴۶۷۴۴/۶۶۶۷۶۶/۶۴۱۴۲۵/۶۴۰۳۰۶
* اراکسپرس -خیابان ویلا شماره ۲۳ تلفن ۸۳۱۳۵۵/۸۳۱۳۵۶/۸۳۱۳۵۷
* اسکای ویز -خیابان عباس‌آباد دریای نور نبش خیابان هفتم تلفن ۶۲۸۷۹۷/۸
* امیر -خیابان امیرآباد جنوبی شماره۲۶۴ تلفن ۹۳۵۶۱۸
* ایرانین اکسپرس -خیابان شاهرضا اول ویلا شماره۱۴ تلفن ۸۳۴۰۴۶/۹
* ایست اکسپرس - بازار چهارراه گلوبندک ساختمان بهروز تلفن ۵۲۵۱۵۵/۵۳۰۱۸۰/۵۳۲۴۸۴
* توریست اکسپرس - خیابان ثریا بین ویلا و حافظ شماره ۲۶۲ تلفن ۸۲۷۵۵۰/۲/۸۳۳۶۳۶
* کارنا - خیابان ویلا شماره ۳۲ تلفن ۸۲۰۶۱۶ / ۸۳۸۵۸۷/۹
* موندیال - خیابان ویلا شماره۱۵ تلفن ۸۳۸۳۰۲/۸۲۵۳۶۶/۸۲۰۲۵۶/۸۲۱۹۹۰
* مهاجری وشرکاء - خیابان ویلا شماره ۵ تلفن ۸۳۱۰۸۱/۸۲۴۰۷۴
* والتو -خیابان پهلوی نرسیده به تقاطع پارک وی شماره ۱۳/۷۴ تلفن ۲۹۰۱۷۰/۲۹۴۳۳۱
* یونایتداکسپرس -خیابان ویلای جنوبی شماره۲۱ تلفن ۸۳۸۱۰۷/۹/۸۲۰۸۵۵

تاپ تورز رامجربترین سازمان جهانگردی ایران تدارك دیده است

35 . AE . 1

قسمت تشریفات سازمان توریستی آپادانا آماده انجام امور تشریفاتی ورزرواسیون هتل درتهران وشهرستانها برای میهمانان ایرانی وخارجی شرکتهای تجارتی می باشد .

۲۲ مهرماه

فرخنده میلاد باسعادت

شهبانوی گرامی ایران

را به خاندان جلیل سلطنت و ملت عزیز

ایران تبریک میگوئیم .

کارخانجات پارس الکتریک (شرکت سهامی عام)

آسوشتیدپرس

چین بعد از شکست کودتای همسر مائو

رهبران به‌اصطلاح چپ‌گرا یـ رادیکال چین بایك اقدام حد و غیر مترقبه از قدرت ساقط شدند و به اتهام ارتکاب جرم علیه‌دولت تحت تعقیب قرار گرفتند.

این امر میانه‌روهای حزب کمونیست چین را که نسبت به رشد منظم اقتصادی توجه وعلاقه بیشتری دارندتا به مبارزه های سیاسی وسیع‌و توده‌گیر همراه ارتش این کشور در مسیر قدرت قرار داده است .یك نتیجه فوری این امر که‌انتظار میرود بزودی آشکار شود اگرچه به دقت بر آن نظارت خواهد شد دگرگونی روابط چین با دنیای غرب است.

این دگرگونی به طور مثال ممکن است به معنای بهره گیری هرچه بیشتر از تکنولوژی خارجی به منظورتسریع رشد صنعتی‌چین باشد. این سیاست راگروه چپ گرا در حزب‌و دولت چین کاملا مخالف باسیاست « اتکای بخود» که مائوتسه‌تونك فقید آنرا‌تعلیم میداد تشخیص میداد و آن را تقبیح میکرد.

این دگرگونی همچنین ممکن است به معنای ملایم‌کردن روابط سیاسی چین با دیگر کشور ها وخاتمه دادن‌به‌روشهای ناهنجـار در مورد موضوع های که‌اهمیت مانند پروتکل های مسافرتی است این دگرگونی در عین حال‌ممکن است موجب تغییراتی دیگربشود که ناشی از نیاز شدید چین به توسعه علوم و تکنولوژی است .

یك مقام امریکائی در مورد رهبری جدیدچین‌میگوید:«نخستین مقصود آنها غرب است .» ما اقدام رهبری تازه چین لزوم به نزدیك کردن روابط دیپلماتیك رسمی نمی‌انجامد چین باز هم همان جامعه‌سربسته‌یی‌باقی خواهد ماندکه ارتباط باخارج را درحد کسانی محدود میکند که‌بامقاصد ملی اقتصادی و سیاسی آنها سازگار باشد.

اما دو تغییر سیاسی دیگر محتمل است . یکی افزایش نقش سیاسی ارتش آزادی‌بخش مردم چین است که معمولا خود را با میانه‌روها هماهنك‌میکند این‌ارتش تاکنون در دفتر سیاسی حزب کمونیست چین که ۱۶ عضو دارد ۶ عضو داشت اکنون باحتمال‌قوی نفوذ این ارتش در حزب کمونیست بیشتر خواهدشد.

کارشناسان نظامی درواشنگتن عقیده دارند که جناح چپ‌گرا را نمیتوان بی کمك ارتش خلع‌قدرت کرد بنابراین درصورتی که‌ارتش بدین کار کمك کند درازای آن دولت برای تقویت کمی‌و کیفی خواستار سهم بیشتری از بودجه تسلیحات چین خواهدشد و این تقاضایی است که ممکن است مورد مخالفت‌برنامه ریزان‌اقتصادی که عموما غیر نظامی هستند قرار بگیرد.

تغییر احتمالی‌دیگر ممکن‌است مربوط به سیاست دشمنی ردایی در بر بر اتحاد شوروی باشد این تغییر احتمالا بیش‌ازآن که‌درعمل باشد درصورت‌ظاهرامر خواهدبود. اتحاد شوروی باز هم عمده ترین کانون توجه چین باقی میماند ،و امکان پدید آمدن دوستی واقعی بین این رقیبان ایده‌ئولوژیك و تاریخی بسیار اندك‌به نظرمیرسد. اما پکن ممکن است تصمیم بـه تخفیف منازعه بگیرد . بطور مثال پاره‌یی از فرماندهان ارتش چین گمان میرود که آماده اتخاذچنین تصمیمی هستند و نمیخواهند که خطر جنك غیرلازمی را علیه‌اتحاد شوروی که‌از لحاظ نظامی بهتراز چین سازمان یافته دامن بزنند.

تغییرات بزرك

بیشتر تغییر ها در سطح مقام های دولتی هنوز آشکارا بوسیله پکن اعلام نشده است‌اما مقام‌های آمریکائی عقیده دارند که ایـن تغییرات کاملا مسلم است.پکن غالبا تغییر های سیاسی مهم‌را به صورتی غیر مستقیم و غیر رسمی منتشر میکند.

هنوزتمام تغییرها برملا کشده است ، اما معلوم است که شامل تمام متصدیان امور از صدر تا ذیل خواهدشد . اکنون چهار تن از سرشناس ترین شخصیت های چینی دربازداشت هستند که اتهام آنها شرکت در توطئه‌کودتا علیه رژیم است. « چیانك‌چینك» بیوه رئیس‌مائو و پیش آهنك ده ساله انقلاب فرهنگی چین یکی از آنها است .

آنها که بازداشت شده‌اند بیشترشان چنانکه در جریان انقلاب فرهنگی دهه۶۰ نامگذری شدند « هلی‌کوپترها » نام‌دارند گزارش‌های مطبوعات‌ژاپنی حاکی از آن است که بیش از ۳۰تن شامل خواهر زاده رئیس مائو بازداشت شده‌اند. نزدیك به‌تمام بازداشت شدگان در عرصه هنر و مطبوعات مددکارد«چیانك چینك» واز جمله‌چپ‌گرایان بنام‌بوده‌اند.

مقام های امریکائی‌درواشنگتن عقیده‌دارند که اتهام توطئه‌کودتا کاملا مصنوعی و جعلی‌است . اما چپ‌گرایان به‌احتمال قوی سعی کردند که‌در جریان امور مربوط به جانشینی مائو قدرت رابدست آورند مقام های بی متصدی رادر حزب و دولت پر کنند، و نظم جدیدی در رهبری ملی پدیدآورند چگونگی و علت‌های این امرمعلوم نیست اما رقیبان چپ گرایـن آشکار است که‌تصمیم گرفته‌اند بجای چپ‌گرایان افراد بهتری را بگذارند.

اتهام های جاری علیه «چیانك چینك » و یارانش بوسیله مقام های حزبی در سراسرچین انتشار یافت‌و این روشی است که‌همیشه درانتشار خبرهای‌مهم به‌کارمیرود. بدین ترتیب بودکه خبر کودتا‌به دنیای غرب‌رسیدو گمان میرودکه به‌رغم سکوت مقامهای دولتی در چین درست باشد.

یك تغییر تائید شده برگزینی «هوآکوئوفنك »نخست وزیراست که در آوریل گذشته بدین مقام مهم دولتی رسید. وی به عنوان جانشین مائو تعیین و تائید شد ولی نخست تمام پوسترهای‌دیواری در پکن این‌گزینش‌را اعلام‌کردند و سهس سخنگوی وزارت امور خارجه چین خبر آن رابه یك روزنامه‌نگار غربی دادو گفت که: «من میتوانم تائید کنم که هوآ کوفنك رئیس کمیته‌مرکزی حزب کمونیست چین است .»

حدس دیگر در واشنگتن این است که جانشین فنك برای مقام نخست‌وزیری «لی هسین‌نین» ۷۱ ساله است که از سال ۱۹۵۴ معاون نخست وزیری بر عـهده داشته و از سال۱۹۵۶ عضودفتر سیاسی حزب کمونیست چین‌بوده است . او کارشناس اقتصادی سرشناسی است که مخصوصـه توسعه صنعتی چین توجهی عمیق دارد او همچنین در جریان‌بسیاری ازتوافق های بازرگانی با کشور های دیگر نمایندگی چین را بر عهده داشته وهمین‌امر به‌برکناری چپ گرایان چینی از مقام‌های حساس حزبی و دولتی اهمیت‌تازه و فوق‌العاده‌یی میدهد.

این عکس قبل از مرگ مائو و در جریان کنفرانسی برای‌رسیدگی به زلزله اخیر چین در پکن‌تشکیل شدو در آن «هوآکوفنك » نخست وزیر و رهبران کودتای اخیر در کنار هم دیده میشوند. این عده از چپ براست عبارتند از« هوآ کوفنك »جانشین مائو ، وانك‌هونك ون» ،یه‌چین‌پنك و چیانك چینك همسر مائو . نفر پشت سر هوآ کوفنك، چانك ـچون چیائو است که ازجمله دستگیر شدگان‌است.
عکس‌رادیوئی آسوشیتدپرس

آموزش یااستعمار فرهنگی

از:فرهت قائم‌مقامی

منع تجارت برده توسط بریتانیابه علت وجود عوامل مختلفی صورت گرفت که از جمله‌ی آنان، احساس بشردوستی و نیز ظهور فلسفه‌ی تجارت آزاد راکه توسط آدام‌اسمیت درکتاب « ثروت ملل» بیان شده بود، می‌توان نام برد. ولی علت اصلی و اساسی منع تجارت برده رقابت‌شدیدی بود که بریتانیا با فرانسه و بعدها باکوبا و برزیل در مورد شکر داشت .

هند غربی مستعمره بریتانیا بیش از مصرف خود بریتانیائی‌ها شکر تولید می‌کرد وتجارت شکر موقعی برای تجار انگلیس سودمند بود که شکر را بتوانند به سایر نقاط اروپا صادر نمایند . اما درهمین‌زمان بود که تصفیه کنندگان شکر بریتانیائی علنا خواستار پائین‌ترین قیمت ممکن برای شکر شدند . واز طرفی مستعمره‌ی فرانسه یعنی سنت دومی نیک شکررامی‌توانست‌باهزینه‌ای بیست درصد (۲۰درصد)ارزان‌ترازمجامایکا، و«باربادوس» تولید کنند. اگرچه فرانسه برای حمل بردگان و صادرات شکر خود به اروپا ناگزیر به استفاده از کشتی‌های انگلیسی بود، لیکن باخسارت واردشدن بر مستعمرات امریکائی درسال۱۷۸۳ بریتانیائی ها بازار شکر خود را در امریکا از دست دادند و بدین ترتیب این بازار به روی محصولات فرانسه گشوده شد، واز طرفی بریتانیایی‌ها کنترل خود را برصادرات فرانسه ، به سایر نقاط اروپا از دست دادند .

« ازانجائی که از ورود امریکائی‌ها به بازار جزایر هند غربی به وسیله‌ی نیروی دریایی انگلستان (که به هیچ وجه‌اجازه‌ی ورود هیچ گونه کشتی خارجی را برای صادرات وواردات ، به مناطق تحت‌استعمار بریتانیا نمی دادند) جلوگیری می‌شد ، امریکایی‌ها سعی نمودند که به جزایردیگر اقیانوس اطلس وکبیر روانه شوند (جاهایی که به علت جنگ بین فرانسه وانگلستان در سال ۱۷۹۳ نیروی دریایی فرانسه نابود شد) و کشتی های امریکایی تبدیل بـــه بزرگترین نیروی حمل و نقل‌مواد ساخته شده‌ی فرانسوی واسپانیائی جهت این‌جزایر گردیدند » .

استقلال امریکا اثرات مختلف دیگری برتجارت برده ودرقدمی فراتر ، برمکتب «مرکانتالیسم» (تجارت‌آزاد) گذاشتند : هنگامی که قانون اساسی امریکا درسال ۱۷۸۹ مقررداشت که کنگره‌ی امریکا پایان بخشیدن به تجارت برده را درسال ۱۸۰۸ (که دراول ژانویه ۱۸۰۸ انجام داشت) قانونی اعلام نماید ، تجارت برده یکی از مهمترین بازارهای خود را ازدست‌داد.

تجارت آزادبین بریتانیایی‌ها وایالات امریکایی مستقل جدید ، برای انگلیسی‌ها از تجارت انحصاری شکر که قبلا بـا مستعمرات داشتند سودمندتر بود. زیـرا که تجارت آزاد قدرت سرمایه‌داران صنعتی انگلستان را افزایش داد و در مقابل اهمیت کشکاران شکر هندغربی را از نظر انگلیسی ها کاهش داد .

«ویلیام‌پیت» نخست وزیر بریتانیا درنظر داشت که بازار شکر را از «سنتادومینکو» ازطریق کشت شکر درهندوممنوع ساختن تجارت برده در سطح بین‌المللی ، گـرفته و تحت نفوذ خود درآورد لیکن این نقشه با شکست مواجه شد، زیرا که « پیت» قادر نبود که اولا عوارض گمرکی راکه از طرف کشورهای دیگر برشکر صادراتی هند غربی بریتانیا تعلق می گرفت، کاهش دهد وثانیا فرانسه واسپانیا و پرتغال از موقوف ساختن حمل برده خودداری ورزیدند. وحتی پس از آنکه «سنتادومینکو» طی شش سال جنگ (۹۹ـ۱۷۹۳) بوسیله‌ی بریتانیا ویران‌گردید، شکر کوبا و برزیل بربازار های اروپایی تسلط یافت. ممنوع شدن تجارت برده در سال ۱۸۰۷ واجرای قانون ممنوعیت تجارت برده توسط نیروی دریایی بریتانیا (به انضمام قراردادهایی که باقبایل افریقایـی منعقد ساخت) بزرگترین راهی بود برای نجات مستعمرات کم اهمیت هند غربـی بریتانیا . ولی این نقشه نتوانست اقدامی درجهت منافع بریتانیا به عمل آورد و حتی موقعیت کشتکـاران بریتانیایی را بدتر ساخت .

بنابراین ممنوعیت‌تجارت برده در کشتی های بریتانیایی به تجارت برده‌درسطح‌جهانی خاتمه نداد (اگر چه مقصود اصلی آن بود) و نیز به تجارت برده درمستعمرات انگلیسی پایان نداد. علی‌رغم اقداماتی کـه بریتانیا درسال ۱۸۰۷ در مورد منع‌تجارت برده به عمل آورد و نیز فشار هایی که بریتانیا برسایر ممالک وارد ساخت،تجارت برده به خارج از کشورها به خصوص به کوبا و برزیل ، دردهه‌ی ۱۸۳۰ به بالاترین میزان موجود خود رسید.

برده‌داری در مستعمرات بریتانیایی تنها درسال ۱۸۳۳ ، هنگامی که قدرت های بزرگ سرمایه‌دار، انحصارات هند غربی در مورد تجارت شکررابرای منافع تجاری خود تحمل ناپذیر دیدندو نیز زمانی که ایـن قدرت‌ها کمپانی هند شرقی مغایر بامنافع تجاری ۲۰ ساله‌ی‌خود در هندوستان و یک سال بعد درچین دیدند، ممنوع گردید. ممنوع ساختن بردگی درهند غربی اولین قدمی بود که درراه نابودی انحصارات در هند غربی برداشته شد. وهمچنین بعدها سرمایه‌داران رژیم های برده‌داری دیگری را درکوبا ، برزیل وایالات‌متحده از رسمیت انداختند.

دموکراسی فرانسوی ۲

نوشته‌ژیسکاردستن رئیس‌جمهورفرانسه

فرانسه‌سومین قدرت صادراتی دنیاست

سپس بدین دلیل که ثبات قدرت سیاسی و بنابراین- دوام تصدی پستها بوسیله مردانی که برسرکار بوده‌اند- واین ثبات بسادگی مـرهون وفاداری به آراء منعکس شده در انتخابات بوده، توانسته است موهم این شبهه باشد که سروکار ما باوضعی ساکن وعاری از تحول است، در حالیکه کشور تکان وغلیان راتا اعماق خوداحساس میکرده است. دگرگونیهای زیر وزیر کننده بدون آنکه نوای کوس انقلاب سیاهی همراهی شوند، گوئی‌در غیاب‌وبدون وقوف همگان‌تحقق یافته‌اند، واین دشواری مورد ابتلای شده بوسیله افکار عمومی را در اندازه‌گرفتن دگرگونی ودرکـــ ماهیت آن توضیح میدهد.

بااینحال سجیه فرانسوی برای او منحصر بفرد مانده است، سریع وچالاك تاحد دگرگون شونده بودن، سخاوتمند به حکم‌فطرت، وبااینحال دلبستگی داشتن به‌احساس نینی غریزی بـــرای برخورداری از مواهب خاکی ودنیایی، آزمنددر مباحثه وبااینحال گاهی مرجع شناختن احوال وواقعیتهای موجود، احساس غرور آتشین‌برای فرانسه ومعهذا آگاهی ناچیزی از داوری خارجی داشتن، کندوکاو کردن در تمام آراء و عقایدوبا وجود این محافظه کار ماندن در قبال تمام آنچه که احاطه‌اش کرده است، وبرخورداری ازخصائل معنوی، ظرافت اندیشه و صداقت وپارسائی-اما مطایبات سهل را پسندیدن - اینها هستند صفاتی که من برای فرانسوی بر شمرده‌ام.

این فرانسوی ضمن علاقه‌اش به مشرب رنود، در جمع حساس‌ترین ملت جهان است. بدین دلایل است که از دمکراسی مورد تلقی برای فرانسوی لزوما خصلت فرانسوی، وروح «کاورش» (۱) و نجابت تبسم‌آمیز «ماریان» (۲) است که به‌حساب خواهد آمد.

★★★

نتیجه این ارزیابی قبل از هرچیز یکپیشرفت عظیم است.

از آنجا که پیشرفت به‌منزله کامروایی برای افراد وصلح برای ملتهاست، واین نکته‌ای است که کمتر مورد التفات قرار میگیرد، خالی ازفایده‌ای نخواهد بود تاپاره‌ای از واقعیات را یادآوری کنیم، واقعیاتی که امیدوارم خواننده لحظه‌ای بیشداوریها و ناراحتی‌ها را نادیده انگارد و اهمیت آنها را بدقت اندازه‌گیری کند.

ترقی ملی: فرانسه دیگر ایفای نقش ارضای کنجکاوی باستانشناسی و مشتاقان سفرهای‌پرنگین وبدعتهای آشپزی را متوقف ساخته است تابه کشوری متجدد و مورد احترام تبدیل شود.

بعنوان سومین قدرت صادراتی جهان ودر سطح برابری با ژاپن ، وبا ۵۶٪ برتری بربریتانیا در تولید ناخالص- و به‌این حساب بانایل شدن به پیروزی وامتیازی در طولانی‌ترین رقابت‌تا یخی در اروپا - فرانسه امروز کشوری است که‌ابزار کارآمدی برای تولید دارد واز برکت آن بعنوان یک کشور و ملت شعاع آزادی عمل خود راسط داده است.

ترقی مادی واجتماعی: قدرت خرید کارگران فرانسوی در ۲۵ سال عملا سه برابر شده است.

اگر این تحول از این پس در چشم ما امری‌بدیهی جلوه میکند، در اینصورت لازم است بیاد‌ورند که امکان حصول این اندازه پیشرفت تنها تا چند سال پیش ناچه‌اندازه چون وچرا پذیر بوده است. در سالهای دهه ۱۹۵۰ بود که «موریس‌نورز»(۳) هنوز از فرضیه فقر وفاقه مطلق کارگران‌فرانسوی طرفداری میکرد.

روشنائی وقوف براین تحول کاهش ارزش پول که آفاق تلقی عظمت را مه‌آلود میکند، تیره‌و کدر ساخته است. این پدیده کمتر از آنچه که‌قبلا گفته‌ایم قابل تعمق نیست. چنان بنظر میرسد که‌اگر ارزش «واقعی» نعمات ـکالاها، یعنی زمان مـورد نیاز برای تحصیل آنها به حساب آورده شود. ظرف ۲۰ سال از ۱۹۵۶ تا ۱۹۷۶ قیمت‌محصولات غذایی در مقایسه بادستمزدها برحسب ساعات کار از شاخص ۱۰۰ به شاخص ۵۳ و نمودار های محصولات صنعتی از ۱۰۰ به ۴۱٫۵ تنزل یافته است بدین ترتیب فـرانسویان امروز برای بدست آوردن همان‌نعمات‌وکالاهای (۲۰ سال قبل) به دوبار کار کمتر نیاز دارند.

این ارقام صرف نظر از هر اندازه بلاغتی‌که داشته باشد، تنها مفتاح نارسایی برای درک‌نزدیکی شیوه‌های زندگی بدست میدهد. زیرا هنگامیکـــه مجموع درآمدها افزایش یابد، حتی در صورتیکه کاهشی در فواصل آنها از جنبه پولی پدید نیاید بازهم شیوه‌های زندگی بیکدیگر نزدیکتر میشوند: تغذیه، پوشاک، تعطیلات واستراحت، و حتی گرچه بادرجاتی نازل‌تر مسکن از مشمول این‌قاعده مستثنی نمی‌مانند. در ورای آستانه‌ای معین‌چنانکه در ایالات متحده امریکایادر کشورهای‌اسکاندیناوی مشاهده میکنند هماهنگی واشتراک عواید تازه برای همگان نتیجه‌ای جز آن ندارد که ازتفاوتهای شرایط زندگی اجتماعی بیش از پیش کاسته‌شود.

بالاخره پخش ونشر برنامه‌های سمعی وبصری برای توده‌های وسیع مردم سبب میشود که‌همگان هر روز اطلاعات مشترکی دریافت کنند. هر شب شاهد نمایش واحدی باشند، وبه بیان دیگـر دربرخورداری از مواهب فرهنگی مشترک سهیم شوند.

خوب یا کمتر خوب، سرو کار ما از این پس باوضع دیگری است که من درباره آن بازهم سخن خواهم گفت، اما بهرحال تاکید خواهم کرد که برای نخستین باراز عصرماقبل‌تاریخی فرانسه . مواهبی که در دسترس فرانسویان قرار گرفته برایشان مابه‌الاشتراک است.

بالاخره بمترقی فردی میرسیم: تاریخ جامعه فرانسوی داستان مجاهدات هزاران ساله فرد به نیت افزودن وموکد ساختن استقلال خویش‌است. در هیچ مرحله‌ای از این تاریخ شاید تنها به‌استثنای نخستین سالهای انقلاب کبیر فرانسه و مطلقا طی همان سالهای معدودهرگز شاهراهی تابدین‌اندازه خطیر وبزرگ با سرعتی چنین وافر سپرده نشده است.

ناتمام

(۱)و (۲) از قهرمانان کتاب بینوایان اثـــر ویکتورهوگو

(۳) رهبر سابق حزب کمونیست فرانسه

منتشر شد

چاپ دوم کتاب «گزک» حاوی ۲۷ داستان شیرین نوشته «محمد پورثانی» طنز نویس رادیو و جراید به قیمت ۵۰ریال منتشر شد . فقط از روزنامه فروش ها بخواهید

انتشارات بامداد
آـ۱۲۲۷۳

دکتر تقی هورفر

نامزد عضویت در انجمن‌شهرستان ردیف (۸۹) برك صورتی

استاد دانشگاه ـ مدیر و سردبیر مجله علمی‌و فنی (فرهنك جهان)

دانشگاهیان ـ فرهنگیان ـ استادان ـ دبیران ـآموزگاران- روشنفکران ـ دانشجویان ـ

همکاران‌گرام‌هیئت‌آموزشی:

دانشکده علوم ، دانشکده فنی ، دانشسرای عالی ،هنرسرای عالی ، دانشکده افسری ، گروه های فرهنگی ، نیروی‌هوائی، دبیرستان ها ، دبستان های تهران ، دانش آموزان،هموطنان شریف و همشهریان نجیب

همکاران اداری :

بانک ها ، ادارات دولتی ،ملی ، خصوصی، دوستان صمیمی وقدیمی

برای خدمت درانجمن و حفظ حقوق حقه‌اجتماعی وملی خود مرا یاری فرمائید.

تلفن برای همکاری : ۸۲۲۲۷۰ متشکرم .
آـ۱۲۳۰۹

هدف من خدمت بمردم شهر وروستاست

هدف اصلی‌من خدمت‌بمردم شهر وروستااست که‌صادقانه زحمت میکشند واز نمایندگان خود که بارای خود بانجمن ها میفرستند انتظار تلاش و سازندگی دارند .

انجمن های ملی در تمام شهر ها سرنوشت‌ساز مردمی هستند که عاشقانه به شاه و میهن‌شان عشق میورزند ودر عصر رستاخیز مشارکت مردم وتلاش و سازندگی انجمن‌ها باید به نحو مطلوب انجام پذیرد .

روی همین اصل با صداقت و درستی باید انجمن ها در بهبود رفاه عمومی واجتماعی و پیشرفت شهر و روستا تلاش نمایند و چنانچه ازطرف مردم با ایمان خرم آباد بـــه عضویت انجمن شهرستان نائل شوم . لحظه‌ای از تلاش و سازندگی جهت رفاه عمومی باز نخواهم ایستاد .

امان‌الله صارمیان کاندیدای انجمن شهرستان خرم‌آباد

گروه‌فرهنگی خزائلی

برای کلاسهای متفرقه پسرانه ودخترانه خزائلی

آموزشگاههای وکلاسهای چهارم - پنجم وششم ششم‌تکدرس

ویژه دانش آموزان مدارس در رشته های ریاضی- طبیعی وادبی وهمچنین کلاس آمادگی آزمون همگانی همه روز صبح‌و عصر ثبت نام مینماید

نشانی پسرانه
خیابان شاه‌آباد کوچه محمودی تلفن۳۹۱۸۸۱

نشانی دخترانه
خیابان شاه‌آباد اول‌ظهیرالاسلام تلفن۳۱۷۲۶۷

عکاسان وفتوآماتورهای تهران
مهدی اخوان فرشچی

کاندیدای شماره ٤ حزب رستاخیز ملت ایران برای انجمن ملـی شهرستان تهـران عضو اتحادیـه عکاسان وفتوآماتور هـای تهران است .

برای‌آنکه‌شاهنشاه آریامهر پاسخ‌مثبت دهیم ودر انتخابات شرکت کنیم همه عکاسان و فیلم‌برداران و فتوآماتورها با دوستان‌و خانواده‌شان برای انتخاب این دوست شایسته صنفی بسیج شوید ورای خود را به شماره ٤ شهرستان تهران کارت قرمزبدهید.

محمد پناهیده- رئیس اتحادیه عکاسان وفتوآماتورهای تهران

آگهی

قابل توجه‌افسران‌ودرجه‌داران‌بازنشسته‌ژاندارمری‌کشور

بمناسبت پنجاهمین سال سلطنت پر افتخار دودمان پهلوی موزه ژاندارمری کشور در روز ۲۹ شهریور ماه۲۵۳۵ ضمن‌انجام‌مراسم فارغ‌التحصیلی‌دوره یکم فرماندهی و ستاد ژاندارمری در پیشگاه مبـارك اعلیحضرت همایون شاهنشاه آریامهر بـزرك ارتشتاران گشایش یافته است ، علیهذا از کلیـه افسران و درجه‌داران بـازنشستـه ژاندارمری که دارای وسایل و مدارك و اسناد ،عکس ، آئین‌نامه مربوط بـه ژاندارمری باشند تقاضا میشود جهت اهداءاین‌قبیل وسائل بموزه‌ژاندارمری آنرا باداره روابط عمومی ژاندارمری واقع در خیابان شاهـرضا روبروی دانشگاه تهران نبش خیابان فروردین تحویل ورسید دریافت دارندتابنام‌آنان‌در موزه ژاندارمری نگاهداری شود . درصورت تمایل ارزش وسائل اهدائی نیز وسیله روابط عمومی ژاندارمری‌به اهداء کنندگان پرداخت خواهد شد .

روابط‌عمومی‌ژاندارمری کشور

آگهی مزایده

تعداد ۲۰ سهم از۳۰ هزار سهام شرکت‌صنایع کاشی اصفهان بدینوسیله باطلاع عموم‌میرساند

که شرکت صنایع کاشی اصفهان (سهامی عام) ثبت شده به شماره ۱۲۶۰ در اداره ثبت شرکت های اصفهان با سرمایه ۳۰۰ میلیون ریال که ۷۰ درصد آن پرداخت شده است تعداد ۲۰ سهم ده هزار ریالی بانام که ۷۰ درصد مبلغ اسمی آن پرداخت شده می باشدراز طریق مزایده بر طبق مقررات اساسنامه و با توجه بـه مواد ۳۵ و ۳۶و ۳۷ لایحه اصلاحی قسمتی از قانون تجارت در ساعت ۹ صبح روز شنبه ۸ر۸ر۲۵۳۵ در دفتر شرکت واقع درتهران خیابان کاخ شمالی شماره ۷۸ بفروش میرساند .

توضیح اینکه هیئت مدیره شرکت‌پرداخت ۳۰درصد سرمایه تعهد شده را درخواست وکلیه مقررات قانونی درمورد۳۰درصدسرمایه‌تعهدشده‌را رعایت‌نموده استولی متاسفانه در مهلت مقرر صاحبان سهام فوق از پرداخت ۳۰ درصد بقیه سهم خودداری نموده‌اند و لـذا شرکت براساس مقررات قانونی و مواد اساسنامه خود اقدام بفروش آنها از طریق مزایده مینماید .

علاقمندان می توانند ضمن شرکت در مزایده برای خرید سهام اطلاعات لازم را در مورد فعالیت شرکت‌از دفتر شرکت کسب نمایند .

شرکت‌صنایع کاشی اصفهان (سهامی خاص)
آـ۳۳۰۲۸

روزنه (هنروانديشه)

پایان ارزش‌ها

جامعه‌ای که از درون برخویش شوریده است

دکتر علیرضا نوری زاده

✱ مایوس از آینده

انجمن هم جنس بازان انگلیس پیروزی اخیرشان را دریافتن حقوق مساوی با دیگرگروههای جامعه بریتانیای کبیر جشن میگیرند. ارگان رسمی آنان «گای نیوز» درده شماره پایداری هم جنس بازان را دربرابر ناملایمات و فشارهای بیرونی می ستاید و «پاپ» را که جمع دوهم جنس را مخالف دستورات مسیح میداند بعنوان «یهودای سرگردان هیتلر» جدید که قصد برپا کردن اردوگاه مرگ دارد، نکوهش می کند. در «هایدپارک» که پاسدار پیرمستعمرات فراوان می کوشد تا همچنان بعنوان آتیه دموکراسی از آن بهره جوید) هم جنس بازان درکنار دیگر گروهها فریاد می زنند و از حق پایمال شده و «فاشیسم انگلیسی» یاد می کنند. حالا دیگر می توان هرگوشه‌ای نماینده‌ای از نسل جوان را دید که لباسی زنانه برتن دارد و در آرایش چیزی کمتر از بانوان بریتانیای روزی کبیر ندارد. جامعه انگلیس از درون برخویش شوریده است.

وفاداری به سنن، عادات و اخلاق و فرهنگ، چنان از سوی نسل جوان مورد تردید قرارگرفته و جای خود را به رفتاری نابهنجار، ویرانگر، و پرخاشجویانه داده است که همه مصلحان جامعه را از آینده بیمناک و مایوس کرده است.

و مهمتر از این بی ارزشی مفهوم میهن و میهنی برای نسل جوان است که بشکل اعتراض نسبت به هر آنچه شکل ملی دارد و یا تجلی و بازتاب رویداد های سنتی و ملی است، جلوه گر شده است.

✱ ورشکستگی درتمام سطوح

حیرت جوان بریتانیائی، سرگردانی جوان اکنونی سایر جوامع نیست. حیرت او بازتاب مستی بیحساب پدران است که بارویای خوش مستعمراتی حکومت شیررا ابدی میدانستند و باورشان نبود روزی رنگی (۱) دانش اموخته‌آی درمیهنشان، انان را شیربی یال و دم و اشکم خطاب کند. قانون بیمه های اجتماعی به جوان انگلیسی امکان داده است که با استفاده از هفته‌ای «دوازده پاوند» که از دولت دریافت می کند اشتیاقی به کارنشان ندهد. دوازده «پاوند» برای یک زندگی ناچیز است ولی برای سه وعده حشیش و «سایدر» (۲) کافی است. و می توان با آن سیب زمینی نیز خرید. آشپزخانه درانگلیس تعطیل شده است. نه بدین سبب که جامعه از خوردن بیزار است و «اندرون از طعام» خالی میدارد که دران «نورمعرفت» بیند. بلکه از آنرو که بیمه بولی میدهد که تنها میتوان با آن زنده بود. موج بیکاران که با ورشکستگی کارخانه ها و گروههای تولیدی به بارها می ریزند هر روز فزونتر میشود. تنها پیرها هستند که هنوز با داستانهائی از گذشته نزدیک درکلکته، کلمبو، نایروبی و سالیسبوری شبهای سردشان را سرمی کنند.

✱ درکلوبهای «همراه یابی»

ویترین های لبریز، خاصیت انگلیسی خود را از دست میدهند و جای آن کالای ساخته شده درهنگ کنگ و اروپای شرقی است که انگلستان را تسخیر می کند. «توریسم» که دربسیاری از جوامع عامل سازنده اقتصادی، فرهنگی و نشانه فراز جلوه های انسانی آن جامعه است درچند سال اخیر بعنوان پدیده‌ای ویرانگر و جامعه سوز دربریتانیا نمودکرده است.

این درست که تعداد بازدید کنندگان خارجی دردوسال اخیر از سه میلیون نفر به ده میلیون فزونی داشته ولی آیا این نشان سعادت جامعه است؟ یک شبه غنی شده جهان سومی؛ پوستین و لباس ملی بردست و رویای سکس و تمدن درسر به ممالک متحده بریتانیا قدم می نهد، که اگر جوان باشد سرآغازی با سکس دارد و پایانی درفروشگاههائی که زمانی

«توریسم» این صنعت عزیز قرن هم به ویرانی این جامعه برخاسته است

نورش انسان بیرون از جزیره را وسوسه می کرد. و اگر پیر، باز می خواهد دراین مجتمع «اپیکوری» لذتی درخوریابد. لیره هائی برمیزها نهد، یا بردامنی ـ که عشق فرانسوی و «امانوئل» بازی حتی پیرمردان را، زنده می کند. تنها درسال گذشته صدوبیست امتیاز برای کلوبهای همراه یابی «اسکورت کلاب» صادرشده است. کافی است شما توریست باشید از شرق یا افریقا آمده باشید تا باتلفنی «همراهی» شما را درهتل یا سینما و شبکده‌ای یار شود و شب تنهای انگلیسی شما را پر کند. پسربچه های این کلوبها که تنها «هم خوابگی» را دون‌شان خود میدانند، از چهارسوی عالم به معجزتی کند و نقش را برصفحات مجلات «پنت هاوس» و «من اونلی» بکشاند. آنگاه دریچه های شهرت است که باز میشود. ولی آیا اینان آینده‌ای بجز بالاخانه های «سوهو» یافته‌اند؟

✱ فاجعه توریسم

گفتم «توریسم» این صنعت عزیز قرن به ویرانی بریتانیای روزی کبیر برخاسته! فرهنگ بالنده انگلیسی که سالیان فراوان با تکیه به اشک و خون انسانهای مستعمرات پابدار بود امروز چنان آشفته است و عرب و عجم، سیاه و زرد و قهوه‌ای به نابودیش پرداخته‌اند که گمان نمی رود تا دهه‌ای دیگربجزدانش پژوهشان دنیای سوم،حتی یک انگلیسی از دانشگاهها و مدارس انگلیس فارغ‌التحصیل شود. دانشجویان خارجی دانشگاه عظیم لندن با کالج ها و مدارس فراوانش دوبرابر دانشجویان انگلیسی‌اند. آیا ملتی درتاریخ می توان یافت که چنین به کشتن خود، بنام زندگی ـ برخاسته باشد؟

«لیره»، ارز رایج زمان، تنها می تواند برابری خرید سیگاری را داشته باشد و شکلاتی ـ نه، هنوز می توان با آن درپسکوچه های «سوهو» اندام خسته روسپیان بعد از جنگ را در «استریپ» بارها دید و یا پنهانی فیلمهای «پورنوگرافی» را درتاریکخانه‌ای نگاه کرد.

برچسب های فارسی و عربی برشیشه مغازها، آواز های ایرانی و عربی دررستورانها و چهره های آشنا که پیاده رو خیابان «اکسفورد» را بیاد کوچه باغهای ده، بی خیال بستری یافته‌اند، و از پی روزی دویدن از پی اجناس هنگ کنگی و بلغاری و یوگسلاو ـ بردیواری یا حاشیه پیاده رونی لمیده‌اند. نونوار شده های نفتی و زمین و واسطه های محبت و خانه و اتومبیل میهمانان ارجمندی شده‌اند که انگلیسی سنت گرای وطن پرست کوشش دارد زبانشان را فرا گیرد و یا کسی را از هم سرزمینان آنان بخدمت گمارد تا «ابوشریف» عجمانی ـ بتواند در «پلی ـ بوی» هم خدمتگزار عرب داشته باشد، هم فیلم عربی در «ویدیوکاست» تماشا کند، و هم با مهرویان انگلیسی کمی عربی آموخته همنشین باشد. حاصل کار، باخت کلانی است و انعام چشم نوازی ـ شگفتا که امروز کلوپها و هتل ها نیز بهمراه خانه ها حراج می شود و محله‌ای نام عربی می گیرد و خیابانی چون «پاتنی» سرشار از نام ها و کلام فارسی میشود. «ناتینگ هیل گیت» هندی های غربی «جامائیکا ـ ترینیداد و توباکو ـ باهاماس و.....» به آتش و خون می کشند، و فرزندان هندی ها، پاکستانیها و سایر استعمارشدگان سابق درمدارس، زبان انگلیسی را به ویرانی می کشانند. و نوباوگان بریتانیائی که با آنان دریک کلاس هستند لهجه شنیدنی و دل انگیز خود را از دست می دهند و «ترتی» را «درتی» می خوانند. دولت کارگری درمقابل همه مشکلات وعده می دهد ومحافظه کاران نیز درچهره و روش «مارگارت تاچر» «ژاندارک»ی نیافته‌اند که کشتی شکسته را به ساحل امان رهنمون شود. همه جا سخن از «قرضه خارجی» است. که حتی «خزانه دار» خود هم از فزونی آن بیمناک است. اتحادیه های کارگری ـ یگانه همراه خوب کارگر ـ هرروز با خواستهای تازه چون افزایش دستمزدها، رهائی از مسکن استیجاری و تقلیل ساعات کار، برهمراهی خود شرایط سخت‌تری اضافه می کنند. نوعی «سندیکالیسم» دولتی پایه می گیرد و بانوی خانه‌ی انگلیسی نالان از «گرانی اذوقه» حیرتمند است که درانتخابات بعدی رای خود را به کدام مکتب بدهد. آنان که خویشی درمستعمرات کهن دارند مهاجرت می کنند. «استرالیا، کانادا، زلاند جدید، زامبیا، هند غربی» هرروز شاهد ورود خانواده‌ای یا گروهی از «اربابان کهن» است که دیگر صبررا جایز ندانسته‌اند و دردمند آن «مالاویا»ئی و «گینه»ای که باروبند می بندد و به اندیشه دریافت جیره بیمه های اجتماعی به انگلستان مهاجرت می کند. نسل جوان نیز میل به شرق دارد. نه بدان سبب که فلسفه را دوست میدارد و برنقشهای کهنه دلبسته است بل از آن رو که درروزنامه ها می خواند که درشرق خوشبختی را حراج کرده‌اند و خیابانهای خاورزمین از پول و طلا انباشته است دوشیزگان گمان می کنند که حاتم های شرق، موطلائیها را غرق مروارید میسازند و مهرویان سبز چشم را دریا دریا گهر ارزانی میدارند ـ و پسران هنوز حکایت «ترکان خاتون» را باور دارند. شرق روی طلا و خلسه خوابیده است. و این بدان می ارزد که حتی جیره بیمه های اجتماعی را رها کرد و با «اتواستاپ» ـ ره سوی شرق زد.

انگلیس از درون متلاشی میشود. تنها دریغی برشاعر جهان سومی که سالیانی ملک «تیمز» را جای درنگ یافت.

✱ حاشیه: ۱ ـ شیربی یال و دم و اشک ـ سخنی است از «کنیت کائوندا» رئیس دولت زامبیا

۲: «سایدر» ـ نوعی مشروب ارزان، شبیه شامپاین که دائم الخمر ها با آبجوی سیاه مخلوط می کنند و از بامداد جرعه‌کشان تا....

اربابان کهن امپراطوری به‌مستعمرات کوچ می کنند

ملاحظات

آنچه میخوانید ... لحظاتی است در حاشیه ذهن و اندیشه تصویری گذراست از یک لحظه زمان نگرشی است به همه آنچه پیرامون ما نیامی گذرد یادداشتهائی است از وقت و بیوقتی، اشاراتی است که در یک لحظه از ذهن میگذرد و شاید شما هم به آن اندیشه کرده باشید و در همین سطح و در همین حد باید از آن متوقع بود

تنوع استعداد

✱ در انحراف و میل به گناه زنان و دخترکان علل متعددی را ذکر کرده‌اند در حالیکه یکی از دلایل «ددری» شدن عفیفه های محترمه فقط «تنوع استعداد» انهاست!

ابله

✱ به چهره «دانشمند» بود و به ذهن «ابله» و سالها در کامیابی زیست چرا که میدانست مردم هم عقلشان به چشمشان است!

اشتباه

✱ آدمهای معمولی بابت همان اشتباهاتی که سیاستمداران و استادان دانشگاه مرتکب میشوند (و بسهولت نادیده گرفته میشود) بسختی مجازات میگردند.

بازشناسی

✱ وقتی خانمی پشت رل از جلوی شما میگذرد و حضرتعالی اول به اتومبیلش خیره میشوید، دقیقا بدانید که سرکار عالی دارید از دل و دماغ میافتید!

قلب وعقل

✱ دانشمند روبراهی است اما تنها جاده‌ای در درون او که همچنان سنگلاخ مانده است، راهی است از قلمرو عشق و ایمان (یعنی قلب) به قلمرو علم و دانش (یعنی عقل)!

ناگهان ...

✱ امروزه روز برای بر هم زدن کافه یا تریا های دنج و رستورانهای بزم ایرونی و دیسکوتک ها احتیاج به دعوا و مرافعه نیست. کافی است یکنفر بلند شود و با نگرانی بگوید «زنت اومد» تا ناگهان بسیاری از میز ها بهم بریزد!

تلافی

✱ میگفت: یکی از امیدواری هایم پس از مرگ اینست که یکی از دشمنانم به قصد تلافی با همسر بیوه‌ام ازدواج کند!

وسوسه

✱ بعضی اوقات ناگهان دختر و پسر شما تصمیم می گیرند که درس نخوانند و بمدرسه نروند و این درست موقعی است که باید فکر کنید که آنها سرشان تو حسابهای دیگری هم آمده است.

عجبا ..؟

✱ لرد امپراطوری برای شکار به جنگل رفته بود (از همان جنگل های کذائی که روزی ملک طلق «صاحب» بود) و تصادفا دستشان خالی مانده بود و چرنده‌ای و پرنده‌ای در تیر رسشان نبود و لرد باتعجب غرولند میکرد:

ـ عجب، گویا حیوانات هم رفته‌اند که درتظاهرات ضد استعماری شرکت کنند!

فریب

✱ از جمله روشنائی هائی که موجب دردسر عابران و افتادن آنها توی انواع چاله چوله ها میشود، «نئون» های سر در رستورانها، مغازه ها و کاباره هاست.

زنگ خطر

ـ ✱ خانم عزیز! وقتی دوست صمیمی شما به لطیفه های شوهرتان بیش از شما (و آنهم بطنازی) می خندد، اگر کمی دقت کنید، فی الواقع اولین زنگ های خطر را میشنوید!

نوعی بوسه

نو جوانی که کم کم سر و گوشش می جنبید، به دختران همسن و سال خودش توصیه میکرد که «بوسه پدرانه» مرد ها را زیاد هم «پدرانه» تلقی نکنند.

کلاه

✱ عجبا که مقررات و قوانین غلاظ و شدادی برای انواع کلاهبرداری وجود دارد ولی با نهایت تعجب برای «عتیقه فروشی» ها هم ورقه کسب صادر می کنند!

بی بها

✱ شوق و ذوق خرید جواهرات و وفور و تلالو آن تو سر و سینه و گوش خلایق و تفاخر به اشیاء نفیس و اجناس گرانبها ظاهرا نشان دهنده اینست که جماعت احساس می کنند که روز بروز «بی بها» تر میشوند.

هنر

✱ علیا مخدره‌ای که از طریق سخاوت در نشان دادن جلوه های پنهان و آشکار اندامش به اشتهار کافی و وافی رسیده بود در افادات خود میگفت: «هنر خیلی خوبه اما برای هنرپیشه‌ای که از سکس و زیبائی بهره‌ای نداشته باشد»!

پریچه

✱ کرک های بنا گوشش بچنان معصومیتی روئیده است که:

شهوانی ترین نگاه را، بدل به مهری عمیق میسازد!

خوش‌خبر

✱ کشیشی به مومنان روز یکشنبه در کلیسا سفارش میکرد که:

ـ دوستان من سعی کنید که وقتی به آندنیا میروید برای ارواح نزدیکان و بستگانتان خوش خبر باشید!

شباهت

✱ بدابحالتان که در زندگی چیزی مثل «سیگار» باشید:

«سوختن» در بهترین جا ـ لای لبها ـ وله شدن زیر پا و یا تو جاسیگاری!

عارفی بااندیشه ریاضی

رنجیده‌ازجهانی که برضدانسانی آلوده شده‌است

استادی اودر «ریاضیات چنان بود که‌دانشجویان درباره‌دانشش افسانه‌ها ساخته بودندودیده نشده‌است که ریاضیدان فیلسوفی این چنین درهنروادب متبحر باشد

باسپاس از استاد نوشته: فرهاد قابوسی

✱

(مولوی) میگوید «براندیشه گرفت نیست و درون عالم آزادی است». (کانتور) «۱» می گوید «جوهر ریاضیات آزادی است». هشترودی عارفی بود با «اندیشه‌ی ریاضی» ریاضیدانی «عارف مشرب». در زمانی که بسیاری کسان صاحب ادعا را میتوان به پشت میز معامله کشاند، حریف را یارای طرح چنین سخنی با او نبود که از این بابت پرخاشجو بود. کتابها و مجلات ریخته بودند پریشان چون روزهای آخر عمرش دم در خانه پرفسور محسن هشترودی بزرگترین ریاضیدان معاصر ایران، استاد ممتاز دانشگاه تهران (دانشگاه مادر مملکت) ـ که هنوز پس از چند سال قسط هایش تمام نشده، گرواست و ـ گفتم «در دادن کتابها باین و آن تعجیل نکنید که شاید استاد بر آنها حاشیه نوشته باشد و نگذارید داغ ریاضیدانان تازه شود، که چهار صد سال است آرزو می کنند، کاش حاشیه بزرگتری در صفحه کتاب (هندسه آپولونیوس) در اختیار «فرما» (۲) بود و او میتوانست آنچه را که می خواست بنویسد.

می گفت «در هوا هستم، عقاب شده‌ام. از این شهر به آن هر پی تمام کردن قسط های خانه و مخارج حیات» گفتم: (انیشتن) در مقدمه‌ای مینویسد: «من نیز مانند شوپنهاور معتقدم که نیرومندترین علت رو کردن به علم ضرورت فرار از زندگی تاریک و غم انگیز روزانه است». در چنین شرایطی که «ارزش معرفت» از ارزش تکه کاغذی مهردار کمتر است، او به بسط دانش و جهان بینی علمی در این سر زمین کوشید و اگر چه کم توفیق اینرا یافت که به همیاری چند تن دیگر طرز تفکر علمی را میان ما پایدار سازد.

✱ پیوند علم و فلسفه

هرازگاهی چنین مینماید که علم (نه از طریق تکنیک بلکه از جهت تغییر اندیشه بشری) معنی جهانشمول خود را باز یافته است و این ممکن نیست مگر به سودای دانشمندانی که در وسعت اندیشه خود دانش را به ابعادی گسترده به فلسفه می پیوندند، تا در سیمای انسانی‌اش سازنده جهانی روشنتر و مردمی تر باشد. بیشک استاد هشترودی جامع العلوم، یکی از معدود پیشروان این گروه ارزنده اندیشمندان بوده و میباشد.

آن تصور محدود از علم (ریاضیات یا فیزیک) که عالم را به تکنوکراتی و عاملی چشم و گوش بسته بدل میسازد ـ برای او هرگز متصور نبود. تموج گسترده افکاروی چنان وسیع بود که مسائلی بسیار فراتر از حوزه علوم و فلسفه را نیز در بر میگرفت. دیده نشده است که ریاضیدان فیلسوفی این چنین در هنر و ادب متبحر باشد و چنان عمیق به آنها بپردازد.

استادیش در ریاضیات چنان بود که دانشجویان درباره دانشش افسانه ها ساخته بودند، میزان جواب «انتگرالهائی» که استاد میدانست (و چندین برابر معلومات یک ریاضیدان عادی بود) از جمله سخنان غرور آمیزی است که درباره‌اش می گویند «جهان بینی فلسفی ـ علمی» استاد، حوزه‌ای چنان گسترده از تفکر در اختیارش نهاده بود که (بدون احتیاج به تحصیلات تخصصی) وی را قادر میساخت که از طریق زیربنای فلسفی مسائل (با بهره گیری از منطق دقیق ریاضی) موضوعات مختلف را با ارتباطی اساسی تواما تجزیه و تحلیل کند و در نهایت همچنان که از طریق فلسفه به حیطه مسائل گوناگون وارد شده بود ـ به همان سیاق بررسی را خاتمه بخشد، در حالیکه رشته‌ای از روابط بظاهر نامعلوم ولی عمیقا آشکار بین آنها بدست میداد.

✱ مظاهر زنده دوران طلائی «علم»

دانش عمیق او در منطق قاطعیتی سازنده به افکار و سخنانش می بخشید. در سخنرانی چنان مسلط و دقیق سخن میگفت که نشان دهنده آگاهی عمیق و همه جانبه او بر تمامی موضوعات مورد بحث بود این قاطعیت و استواری بیان علمی (که با کلمه «بیشک» در لفظ او مشهور بود)، نشان دهنده سیمای درخشانی از «علم کلاسیک» بود که استادانش (مگر تنی چند) همه رخت به سوای دیگر کشیده‌اند. آنان مظاهری زنده از «دوران طلائی علم» اوایل قرن بیستم بودند که با نزول فرهنگ و انحطاط تمدن در استیلای ماشین ـ مگر جز در تاریخ ـ نظیرشان دیده نمی شود. استاد هشترودی بیشک در زمره نوابغی بود که با «آمیزش علم و فلسفه» در گستردن دامنه انقلاب اندیشه‌ای بشر تا بامروز مرحله‌ای متعالی از دست آوردهای انسانی را فراهم ساخته‌اند. با مرگ اینان و خاموشی فروغ علم فلسفی، دانش در انحصار تکنولوژی سازنده «لامبهائی» (۳) خواهد بود که سفاین فضائی را تجهیز کرده و «علم» را در خدمت «سرمایه» درآورده است بیگمان مرگ اینان (که تبلور علم انسانی نبودند) خبر از فاجعه‌ای میدهد که همچون سالهای پیش از رنسانس، انسان را بتاریکی فرهنگ و ظلمات روح سوق میدهد تا شاید دیگر بار دانشمندانی دیگر بشر را از آن خلوت «مرگ فرهنگ» رهایی بخشند و سپیده دمی دیگر بر آنان ارزانی دارند.

✱ در جهانی که بر ضد انسان آلوده شده است

در مرگش نباید سخن گفت که همواره زنده است. زندگیش «انسانیت» او بود و آراء و نظراتش، که همیشه جاودانی خواهد بود اما، اینرا باید گفت که در سالهای آخر عمر ارزشمندش بسیار رنجیده خاطر بود. رنجیده از جهانی که بر ضد انسان آلوده شده است. جهانی که انسان زندگیش را به ناکامی در آن بسر میبرد. و درین میان اندیشمند امروز (به قول استاد) طالب آن ظلمات مغاره‌ای است تا از فشار این همه ناسامانی فکری راحت شود. مسئولیت او را ثمری نیست، چرا که مگر جز در حیطه عمل ـ آنهم برای او ناممکن ـ بیشک سخن گفتنی را فایدتی نخواهد بود. اینست که اندیشمند در کنج کاشانه‌ای (که آنجا هم از مصائب روزگار گریزی نیست) محدود میشود.

اینجاست که اعتقاد به نسل دیگر ـ به جوانان که جوش و خروششان حوزه امکانات را در هم می نوردد و از مسئولیتهای عادی فراتر میرود ـ در اندیشمندان نسل پیش پیدا می شود.

«هشترودی» استاد نیز در این چند ساله اخیر چشم امیدش به جوانان بود و همیشه از افکار و عقائد آنان دفاع میکرد. چندین بار در سخنرانیهایش گفت «اگر ممکن بود میگفتم مرا در همین دانشگاه دفن کنید تا جوانان از روی خاک من بگذرند.» شاید چنین تهور پیرسالانه‌ای بود که شناساندنش را مشکل میسازد. «هشترودی» جزء معدود «نوابغ شفاهی» بود و گفتارش جوهر جهان بینی و دانش گسترده او بود درک ارتباط اساسی بین گفته هایش و ریشه یابی علمی سخنانش (مگر با اطلاع برزمینه‌ای از فلسفه و تاریخ علوم) مشکل مینمود چرا که علمش محدود به درهای بسته دانشگاه نمیشد و بخوبی به ناسامانی علم نیز مطلع بود که در خدمت تکنولوژی درآمده است. اضطراب نا آگاه بشر از این آلودگی در ذهن فعال او آگاهانه رشد کرده بود و همه دیگر مسائل فکریش را تحت الشعاع قرار میداد. در سخنرانیها و صحبت های خصوصیش همواره از این «اضطراب» سخن میگفت، اضطرابی که بیشتر ناآگاهانه و گهگاه آگاهانه در جوامع انسانی ـ سوای مسائل سیاسی دیگر ـ نمایان میشود، و عجبا که وقتی اندیشه را وسعت بخشیم، اندیشمندان دیگر نیز در مقامهای مختلفی از آن سخن گفته‌اند. همچنانکه (یونگ) «۴» روانشناس این «اضطراب ناخودآگاه» بشر را علتی میدانست برای اعتقاد درونی که مردم را به باور داشتن بشقاب پرنده و فرستادگان کرات دیگر وادار میسازد. آیا این خود نیازی برای یک «دگرگونی» نیست که در باطن آدمیان دمبدم افزایش مییابد؟

✱ صورت هنرگونه علم و شباهت های آن

استدلالهائی این چنین زنده و انسانی پایه اعتباری عقاید استاد را در مورد وجوه انسانی علم تشکیل میداد. انسانیتی که در اندیشه او معبر «علم به هنر» بود و این از خوشبختیهای استاد بود که در دوره دگرگونی علم ـ از صورت قطعیتی به صورت واقع گرایانه‌اش در طلب آن کوشیده صورت جدید علم حالتی هنر گونه داشت منطبق با ضرورتهای زمانه که خلجان عمومی بشر را در طرحهای گوناگونش نقش میزند.

بیگمان این مشابهت بین علم و هنر از آنجاست که آیندو انعکاسهای مختلفی از طبیعت در ذهن آدمی هستند. بقول «داوید هیلبرت» (۵) ریاضی دان بزرگ «طبیعت می جهد» و این جهش هاست که در نظر «عالم» بصورت توابع ناپیوسته «انرژی در زمان». و در نظر شاعر همچون «گذری متخلخل» از «لحظاتی میرا» جلوه گر میشود. «عالم و هنرمند» به ثبت تحلیلی جهان پیرامون خود میپردازند، یکی از طریق «تجربه و منطق» و دیگری وسیله «حواس و تخیل» اگر همه اینها در کسی جمع شود هر دو خواهد بود، «نقاشی فیزیکدان» یا «ریاضیدان شاعر» «هشترودی» در این پیوند به اوجی ارجمند دست یافته بود.

✱ بر موج رفته نیست مرا، راهی

در دوران علم آموزالیست ـ بد اخلاق ـ او دانشمندی خوش اخلاق بود با شرافت زندگی کرد و به مناعت طبعی دست یافت که کمتر کسی را در آن حد توان شناخت.

اینک که استاد از دروازه زمان گذشته و به افسانه ها پیوسته است، باشد که به احترام انسانیت متعالی و وارستگی عالمانه‌اش در نشر افکار علمی و انسانی او بکوشیم و از این طریق آثار شفاهی او را که متاسفانه کمتر چاپ شده‌اند (به صورتی که اشاره شد) منتشر کنیم تا حقیقت افکارش در روشن کردن «سیمای انسانی علم» و جهانی کردن آن ما را یاری دهد. شرافت انسانی و علوهمتش را بیاموزیم اگر که در ارزوی علم به مثابه عامل انسان در چیرگی بر طبیعت بوده باشیم. دریغا که در طول حیاتش او را به کمال نشناختند و نشناساندند.

بجاست این مقال را با بیانیه (ارنست رنان) «۶» در رثای «اسپینوزا» (۷) در پای مجسمه او بپایان آورم، که در حق معدودی دیگر از اندیشمندان نیز رواست:

ـ خوارو زبون باد آنکه هنگام عبور از اینجا به این قیافه نجیب و متفکر ناسزا بگوید، سزای او همان جهل اوست که سزای همه جاهلان است.

این مرد از روی این پایه سنگی به تمام مردم جهان راه خوشبختی را نشان میدهد و هر که از این راه برود به آن خواهد رسید. سیاحان متفکر که در قرون آینده از اینجا خواهند گذشت در دل خواهند گفت که حقیقی ترین مظهر خدا در اینجا تجلی کرده است» (۸).

و شعری از مجموعه شعر «سایه‌ها»ی او که می گوید

اینک منم بساحل اقیانوس
تردامن از گذشت شبانگاهی
طوفان فرو نشسته دگر افسوس
بر موج رفته نیست مرا، راهی.

حواشی

۱ـ «گئورگ کانتور»: ریاضیدان آلمانی، واضع تئوری مجموعه ها که نقش اساسی در تصحیح مبانی علم ریاضی داشته است.

۲ـ «پیرفرما»: ریاضیدان فرانسوی، واضع اولیه حساب دیفرانسیل وانتگرال یکی از استثنائات ریاضی تاریخ، حاشیه مذکور اشاره به تئوری اعداد اول است که فرما میخواسته در آن کتاب بنویسد، و تا کنون یافته نشده است.

۳ـ اشاره راقم به الکترونیک است که جدا از محاسنش یک مسیر انحرافی در علم ایجاد کرده است.

۴ـ «ارنست یونگ»: روانشناس آلمانی، از همکاران «زیگموند فروید» و «آدلر» که با هم علم روانشناسی را ایجاد و سرپرستی کرده‌اند.

۵ـ «داوید هیلبرت»: ریاضیدان آلمانی، واضع هندسه علمی، یکی از چهار ریاضیدان بزرگ تاریخ، جمله مذکور را در بیانیه تدفین وایراشتراوس همکار هموطنش گفته است.

۶ـ «ارنست رنان»: فیلسوف فرانسوی قرن هجده

۷ـ «باروخ اسپینوزا»: فیلسوف بزرگ هلندی، که بدلیل عقاید علمی و آزادیخواهانه‌اش، یهودی ها تکفیر و از جامعه اخراجش کردند، وارد کننده ارزشهای علمی در فلسفه که تاثیرش در پیشرفت علوم و فلسفه جدید بسیار بوده است.

۸ـ متن سخنان ارنست رنان از انتهای بخش اسپینوزا در تاریخ فلسفه ویل دورانت نقل شد.

استثنائاً...!

بهروز تورانی

سرفصل ـ بااجازه کلیه نویسندگان برجسته وغیر برجسته‌ای که مطالب تکه تکه می نویسند، این بنده، این هفته استثنائا با بهره‌گرفتن ازاین روش خاص بی آنکه سعی کنم سبک خاص سروران تکه تکه نویس را رعایت کرده باشم تصمیم دارم چند تکه تقدیم نمایم و بعللی ناچارم به سیاق داستانهای ده پانزده سال پیش وطنی دراول مطلب قید کنم که هرگونه شباهت، حتی شباهت های عمدی (۱) دراین مطلب باواقعیات زمانه کاملا تصادفی است وهیچگونه منظور خاصی جز غرض، (۱) دراین موارد نداشته‌ام.

چاک گرائی وگام‌های بلند!

این مدجدید دامن خانمها که به تقلید ازدامن های سال های ۱۹۳۰ و ۱۹۴۰ نسوان ینگه دنیا طراحی شده است درواقع تنها یک تفاوت خیلی عمیق (!) با نمونه اصلی دارد واین تفاوت عمیق را نیز می توان درچاک یا چاک های طویل این دامنهای جستجو کرد. این روزها درخیابانها به هرطرف که نگاه می کنید با یکی یا چند تاازاین چاک هامواجه می شویدوصدالبته که این تازه سوای چاک های گریبانها است که بعلت سخاوت بانوان ودوشیزگان وطنی ماشاالله ماشاالله بعضی مواقع تاحدود کمر هم می رسد. بهرحال شخص بنده درضمن اینکه هرگونه مخالفت خودرا با این چاک گرائی تکذیب می کنم، برای قاطبه پوشندگان این البسه مجهز به چاک پیشرفتهای سریعی را نیز پیش بینی می نمایم چراکه گمان ویقین بنده براین اصل استوار است که (ناگفته نماند که این اصل هم مثل همیشه برمشاهدات عینی نگارنده مبتنی است!!) خانمها حداقل بخاطر استفاده هرچه بیشتر وشایان تراز این چاک هم که شده به ناچار گامهای بلندی برمی دارند وامیدفروان می رود که این گامهای بلند همواره بسوی شاهراه تمدن وازاین قبیل اماکن باشد!.

روان‌درمانی برای علامهٔ بی‌ادب!

درشیراز به علامه بی ادبی برخوردیم که ادعا می کرد دکترای تئاتر دارد (عجبا که تاریخ درس می داد!) به محض اینکه شیرپاک خورده‌ای ایشان را به بنده معرفی کرد حضرت دکتر شروع کردند به قطارکردن یک سری اسم از مشاهیر زنده و مرده ادبیات و هنر معاصر، یکی را «جاسوس انگلیس» خواندند و آن یکی را «مامور امریکا» و دیگری را «رفیق قنسول روس». به شاعری اتهام دزدی می زد، به نویسنده‌ای انگ جنایت می چسباند و فیلمسازی از فیلمسازان را خائن می نامید. خلاصه گفت و گفت و گفت و سرآخر شروع کرد از فضایل اخلاقی و انسانی خودش حرف زدن که فلان کتاب راشش بار دوره کرده‌ام و فلان نمایشنامه را درفرنگ دوازده مرتبه دیده‌ام. از ایشان سوال کردم:

جناب دکتر تئاتر! قربان جمالت شخص جنابعالی با این همه ادعا چه خدمتی به مام میهن که اینهمه سنگش را به سینه می زنی کرده‌ای، حداقل درهمان رشته خودت چند تانمایشنامه را روی سن آورده‌ای؟ که اینجا ایشان لال شد و افتاد به تته پته و همینجا بود که شخص بنده تمامی ادب و نزاکت ذاتی واکتسابی را کنارگذاشتم تاجائیکه ایشان اقرار فرمودند درواقع هیچکدام از اشخاصی را که به جرمی متهم کرده‌اند بدرستی نمی شناسند! شاید بگوئید بنده هم بی ادبی کرده‌ام ولی دومساله را نباید نادیده گرفت. یکی اینکه «ادب» درمقابل کسانی کارساز است که شایسته ادب باشند دیگراینکه این بنده اگر بی ادبی هم کرده‌ام حداقل دلخوشی‌ام این است که ادعای علامه بودن را هرگز نداشته‌ام. گذشته از این من فکر می کنم که این کارمن برای ایشان درحکم نوعی روان درمانی بوده است. شاید از این به بعد ایشان هنگامیکه برای دختران جوان (فی الواقع چاخان می فرمایند پایشان را باندازه همان گلیمی که برای «منظورهائی» پهن کرده‌اند دراز کنند و وارد معقولات نشوند.

کاری در بیکاری ومساله گزارش زدگی!

آنها که بنده را از نزدیک می شناسند می دانند که من همیشه تعداد زیادی رئیس دارم که درمکانها و زمانها مختلف بربنده ریاست می کنند و آنها هم که حتی بنده را نمی شناسند می دانند که همیشه روسا از مرئوسین «انتظارات نامعقول» دارند. یکی از انتظارات نامعقول یکی از روسای بنده که از قضا آدم بسیار معقولی هم هست، این است که ایشان از کلیه کارمندان خواسته‌اند که هر روز درپایان کارروزانه گزارش مشروحی از فعالیتهای انروز بنویسند و خدمت ایشان تقدیم دارند. بگذریم از اینکه تهیه همین گزارش مشروح و پاکنویس کردن و خط کشی کردن آن خودش کلی از وقت جماعت رامی گیرد ولی بهر حال گاه رفقا دراین گزارش ها خبراز فعالیتهای مشعشعی میدهند که اگر واقعا انجام شده بود الآن وضع همگی خیلی بهتراز این بود. بهرحال بنده قصد دارم یک گزارش واقعی از فعالیتهای واقعی خود و همکارانم را تقدیم نمایم. خداکند که آقای رئیس امشب نوبت روزنامه نخریدنش باشد.

ـ (میدانید آن رئیس بنده یکروز درمیان، یکروز کیهان می خواند و یکروز اطلاعات منتهی من نمیدانم که ایشان امشب کیهان می خوانند یا اطلاعات بهر حال بنده حاضرم چند ریال خسارت موسسه خودمان را از جان و دل قبول کنم و آقای رئیس امشب اطلاعات نخوانند) باری: از ساعت هفت تا ساعت هشت و نیم بحث درباره برنامه های شب قبل تلویزیون یا فیلمهائی که دوستان در سینما دیده‌اند.از ساعت ۸/۵ تاساعت نه و نیم مطالعه و بحث درمورد مطالب روزنامه های شب گذشته بویژه صفحات حوادث. درساعت نه و نیم چای و بیسکویت تقسیم می شود و تا ساعت ده نیم وقت به غیبت از سایرهمکاران می گذرد. از ساعت ده و نیم تاساعت دوازده بسته به تب روز و حال و هوای زمانه به بحث های ورزشی یا هنری سپری می شود و از ساعت دوازده تا ساعت یک بعدازظهر هم باز برنامه نهار همراه با غیبت و عیب جوئی و یا غیبت و عیب جونی همراه باناهار اجرا می شود. از ساعت یک تا سه بعدازظهر هم صرف نوشتن گزارش کارروزانه و قرض کردن خط کش ومداد پاکن و قلم درشت و مداد قرمز می شود. درساعت سه هم همگی از پله های می رویم پائین سوار پیکانهایمان می شویم)بنده استثنائا سوار ژیانم می شوم(با امید به اینکه بالاخره شب به منزل برسیم»...

✱

«اسنوبیسم» بلای رایج

دریک هتل چهار ستاره دراصفهان بنام هتل داریوش صبحانه می خوردیم تقاضای نان سنگلک کردیم، گارسن مربوطه چنان نگاه تحقیر آمیزی به ما انداخت که واقعا ترسیدیم وبعدهم مثل اینکه با تیره جذبدی از جانوران روبروشده باشد با عجله خودش را به مدیر هتل چهارستاره رساند وجریان را با ایشان درمیان گذاشت. جناب مدیر با قدمهای بلند سراغ ما آمد ودرحالیکه لبهایش را بادندان می گزید طوری به مانگاه می کردکه انگار گناه کبیره‌ای ازماسرزده است. ایشان فرمودند «آقایان، خانمها! هتل ما یک هتل چهار ستاره است اگر ما نان سنگلک داشته باشیم اپروبیمان می رود، خواهش می کنم، آقایان، خانمها!» بنده وهمراهان درعین حال که بشدت ازحرکات گارسن ومدیر هتل خنده‌مان گرفته بود، گفتیم آقا اگر مانتوانیم نان «تست» ماشینی بخوریم چکار باید بکنیم؟ وایشان باهمان حالت قبلی فرمودند «آقایان خانمها، من تمام ممالک مترقی را دیده‌ام وهمه جامردم «نان تست» می خوردند، آقایان، خانمها!» بهرحال ماتحمل کردیم ولی برای همراهان خارجی ما این یک اتفاق غیرقابل قبول بود. اما شب همانروز هنگامیکه درسرمیز شام دررستوران هتل شاه عباس ازگارسن درمورد نان سئوال کردیم واوگفت که همه نوع نان ایرانی می تواند برایمان بیاورد وکسر شکسته ماراست شد. احساس خیلی کودکانه‌ای است ولی من ازاین مطلب خوشحال بودم که می توانم به جماعت خارجی همراهم وهمینطور به خودم بقبولانم که مادرایران هستیم واگر نان تست دوست نداشته باشیم می توانیم نان بربری بخوریم یا سنگلک ویا هرنان دیگری که ازتئوری بیرون آمده ساخته شده از خاک گرم خودما.

نصرت رحمانی شاعر معاصر

درباره شعر او نویسندگان امروز سخن می گوید

خصلت هایشان، خصوصیات کارشان و نقطه های قوت و ضعف آثارشان

یک واقعه ادبی!

ـ نیما کسی نبود که حرفش حجت باشد و این را دیر فهمیدم.

... وسنگ اورا به عبث بسینه زدم

● صادق هدایت

نصرت ـ من او را خیلی زود شناختم، زودتر از اینکه بتوانم معیاری برایش تعیین کنم و جوان تر از آن بودم که بتوانم با معیارهای خود او را بسنجم که برای تشخیص او هنوز سنگ محکی نداشتم. خاصه اینکه در دوره‌ای بود که دسته بندی ها و ایده های مختلف سرزبانها بود. در این زمان «داش آکلش» سخت مرا گرفت و بعد «بوف کور» ولی این صادق هدایتی نبود که من میشناختم بعد از چندی دگربار من «صادق» را محک زدم، این بار با مرد دیگری روبرو شدم که صادق اولی نبود. این بار خودکشی او سرزبانها انداخته بودش که با شهرتی عجیب همراه بود و من نیز چون همه بیشتر شیفته‌اش شدم. اما باز چون طوفانها فرو نشست دوباره آثار او را خواندم، اما ـ دیگر صادق، صادقی نبود که قبلا می شناختم، مردی بود بدبین و کمی نازک نارنجی. و هنگامیکه در کارهایش غرق شدم با نویسنده‌ای روبرو شدم که خشونت زندگی و بی رحمی روزگار اصلا برایش قابل تحمل نبود اما این حرفهائی که من میزنم، چیزی از صادق کم نمیکند. اولین بار جای پایش را در «کافکا» دیدم و بعد در نوشته های فرانسه، چرا که صادق سخت شیفته فرانسه بود و اصلا فکر میکرد که باید از اول در فرانسه به دنیا می آمد. آن هم در یک خانواده «بوژووازی» و اشراف. احساس می کرد، در ایران «به دنیا آمدن» به او ظلم شده است. در آغاز جوانی بارها او را در پاتوق نویسنده ها می دیدم و مجذوب و شیفته هر باردرباره صادق می اندیشم، آدمی را می بینم که راهش را پیدا نکرد. باری، صادق نمیتوانست بفهمد که شغلی هست بنام «شوفری» و پشت «دیزل» نشستن و شغل بسیار شریفی است.

درباره سگ ولگرد و حتی بوف کورش اگر بخواهیم با دقت و ریزبینی آنها را تجزیه و تحلیل کنیم خواهیم دید که صادق سخت گرفتار نهضت اگزیستالیستها بود. در هر صورت صادق به «بوژووازی» پشت پا زده بود بدون آنکه بتواند برای جای خالی آن مکتب تازه‌ای بیابد. روی این حساب تعادل خودش را از دست داد و کارش بجائی رسید که به خودکشی انجامید. باید این را نیز اضافه کنم که در بعضی از آثار صادق هدایت جای پای شعر هم می بینیم، مخصوصا در بوف کور ولی کاملا از شعر سخت بی اطلاع بود اگر هم اطلاعی داشت مربوط به ۶۰۰ سال پیش بود، نه امروز با این همه اگر از من بپرسند بزرگترین نویسنده ایران کیست؟ حتما خواهم گفت:

ـ صادق هدایت.

● نیما یوشیج

نصرت «نیما» را سخت می شناختم، حتی برای اولین کتابم نامه واره‌ای نوشت و به تقریب مرا ستوده است، اما امروز از آن ستایش نه لذت می برم و نه رنج، چرا که نیما کسی نبود که حرفش حجت باشد، و این را من دیر فهمیدم.

من در راههای پر پیچ و خم شعر «نیما» دویدم و سنگ او را چه بسا به عبث به سینه زدم، من همواره گفته‌ام شعر نو از ایرج با پشتوانه مشروطیت شروع شد.

این مردم هستند که تحولی را به وجود میاورند، همه چیز عوض شده بود، دستگاه قاجار به هم پاشیده شده بود و دیگر ایران مداح لازم نداشت، بلکه شاعر لازم داشت. البته منکر این نیستم که «نیما» در چند تا از کارهایش موفق است، ولی خود نیما پشت عکس یکی از دوستانم جمله‌ای را نوشته و امضاء کرده است که: «کمال شما به جمال شما می افزاید» ولی نیما با آگاهی که داشت به کمال خود نیافزود.

به همین دلیل دیگر شاعران چون سیل پشت سراو روانه شدند تا به کمال او بیافزایند.

به نظر من نیما با هدایت دو قطب مخالف بودند، «او میدانست و نمیتوانست»، ولی «این نمیدانست و میتوانست». نیما ویران گر بود و برای کمک به ویران گری او عمله بسیار!

با این همه اگر بپرسند نیما را تعریف کن، خواهم گفت: «نیما شاعر به دنیا نیامد ولی شاعر از دنیا رفت، شاعری بزرگ».

● صادق چوبک

نصرت ـ یادم هست، سه شب متوالی را با چوبک صبح کردیم که به عنوان «شب گونی شاعر میعاد در لجن و نویسنده اول قبر» در یک مجله پر تیراژ چاپ شد، یعنی آخرین کتاب من و اولین کتاب چوبک، و این نشان میدهد که چوبک تحرکش کم بود، و حیف.

من هنوز وقتی پاره‌ای از کارهایش را بیاد می آورم طعم گزنده نوول را حس می کنم، اما همیشه این تفاوت را هم حس می کنم که، هیچوقت نمیتوان صادق را با «صادق هدایت» مقایسه کرد و سنجید.

«چوبک» از زیر آفتابهای سوزنده آمده بود و به مدیر کلی فلان جا رسیده بود و «او» از یک خانواده اشرافی بسوی مردم گرسنه.

چوبک به مجردی که به اتومبیل و ویلا و از این قبیل رسید یادش رفت همین نویسندگی او را به اینجا رسانده است.

● سیمین دانشور

نصرت ـ من او را اول بار با ترجمه هایش شناختم و بعد به علت اینکه زن جلال بود، مثل سیمون دوبوار که با ژان پل سارتر زندگی میکرد و تحت تاثیر او قرار گرفت و دیگر نامی از او مستقلا به میان نیامد، اما خیلی زود فهمیدم که دید شعری سیمین از جلال خیلی بیشتر است، چرا که جلال مرا از چشمهای سیمین نگاه میکرد.

جلال رفت، نامش کم کم ته نشین شد و زمان او را در ترازوی خود گذاشت و ناگهان اثری از خانم دانشور خواندم با نام «سوو شون» عجیب در این است که انبوهی به دنبال نثر جلال می دویدند و می دویدند، اما این زن با اینکه تمام لحظات خود را کنار این مرد سپری کرد، کوچکترین تاثیری از جلال نیافت، بلکه نثری شفاف، پاک و در نوع خود جدا از جلال داشت و راه دیگری را پیش گرفت که او را به آنجه که میتوانست رسانید.

● فریدون توللی

نصرت ـ توللی کی را می گوئید؟، توللی امروز...؟ یا روزگار پیش را...؟ توللی امروز گوئی میخواهد با سروده هایش بنمایاند که توللی دیروز را قبول ندارد. او با سروده هایش بیشتر به متون کهن چسبیده است. اما پس از شش صد سال چه کسی میتواند غزلی بسازد همپای حافظ؟ گیرم که ساخت. این ششصد سال را چه می کند؟ بامداد پاک کن پاک می کند...!؟

اما توللی با التفاصیل و گذشته و اینده‌اش شاعر چرب دستی بود، میتوانست از رهبران شعر امروز باشد. نخواست یا نتوانست به او مربوط است. ما چه میدانیم در او چه میگذرد.

با این همه، بخاطر دیروزش، امروز او را می توان بخشید.

● نادر نادر پور

نصرت ـ قبل از اینکه «نادرپور» باشد، بعنوان یک مرد از صفات مردانگی بهره کافی برده است، بهتر بگویم اگر خنجری برهنه در دستش باشد و دشمنی پشت به او، با کمال ادب از آن دشمن تقاضا می کند که: «لطفا رویتان را برگردانید تا من شما را بکشم!!»

بارها دیده‌ام که نادرپور در سخت ترین لحظات نجابت و انسانیت خود را از دست نداده است، اما یک چنین آدمی با چنین شگردی در این قرن نامدار ماندن، صفات بیشماری می خواهد که «نادر پور» از آنها بی بهره نیست.

بارها دیده‌ام نادرپور از کاروان عقب افتاده و ناگهان با یک جهش خود را رسانده و پیش تر هم رفته است.

او زبان شعری شیوائی دارد. در بازار مکاره شعرماندن بی شک باید شاعر ارزنده‌ای بود، که نادرپور هست.

● هوشنگ ابتهاج

نصرت ـ نام هوشنگ ابتهاج پی اختیار این بیت را بیادم می اورد.

«تا تو با منی زمانه با من است ـ شور و شوق جاودانه با من است» او از شاعران کم گو و خوب گوست. کارهای اخیرش را نخوانده‌ام، اما تا آنجائی که همراهش بودم و آثارش را خواندم همواره . الف. سایه بوده است.

● نادر ابراهیمی

نصرت ـ یک نوول از او خواندم که در حد بهترین نوولهای خارجی بود و هر جا اثری از او بیینم مشتاقانه میخوانم.

● سیاوش کسرائی

نصرت ـ من همواره ارزو می کردم، ای کاش «آرش کمان گیر» او را من سروده بودم. این به آن دلیل است که تنها شعر او منظومه آرش کمان گیر است، میخواهم بگویم این منظومه بقدری قشنگ است که «باید» نصرت رحمانی سروده باشد.

● محمد زهری

نصرت ـ من همیشه درباره زهری طوری می اندیشم ـ چون با هم دوست هستیم ـ که می ترسم دال بر همین دوستی بشود. ولی داستان لاک پشت و خرگوش را نشنیده اید؟. زهری همواره برای من همان لاک پشت است، ارام ارام جلو میرود و اگر مدتی هم عقب بیفتد عیبی ندارد زیرا، چون به نتیجه بیندیشیم می بینیم، او جلوتر از همه رسیده است.

● ابراهیم گلستان

نصرت ـ یک روز کسی از من پرسید: ابراهیم گلستان چطور نویسنده‌ایست در جواب گفتم: بسیار نویسنده خوبی است ولی «بود، بود» دارد.

گفت: یعنی چه...؟

در جوابش قسمتی از کتاب «مد ومه» راخواندم که اینگونه می نویسد: «آب بود، درخت بود، چنار بود، دیوار بود، و...» همین تنها عیب کارهای اوست و حیف که «بود، بود» دارد وگرنه بهترین نویسنده روزگار است، اگر بنویسد.

● جمال میرصادقی

نصرت ـ من نمیدانم چرا همیشه این جمال میر صادقی را با بهرام صادقی عوضی می گیرم. در صورتیکه کار این دو از اینجا تا ابدیت با هم فرق دارد. «جمال» زیاد واقع بین است، از کارهائی که از او خوانده‌ام به اینجا رسیده‌ام که او هنوز برای پیش رفتن جا دارد. خیلی محتاط و دور اندیش است، سربزیر کار خود را انجام می دهد. او یک نوول نویس است، اشتباه نشود من تا بحال زمانی از او نخوانده‌ام و یا او هنوز ننوشته است. با این همه، خودش هم میداند که دنیای نثر هر لحظه در تغییر و تحول است، خدا کند در این تحول جمال عقب نماند.

● مهدی اخوان ثالث

نصرت ـ شاعر خوبی است، اما برای خراسانی ها نابغه‌ایست که چشم روزگار نظیرش را ندیده است.

● حسینقلی مستعان

نصرت ـ حسینقلی مستعان یا بقول «هدایت» ویکتور هوگوی وطنی، چه بسا که اگر غم نان نبود نویسنده‌ای بود که جایش خالیست، چرا که ما رمان نویس اصولا نداریم.

● احمد محمود

نصرت ـ از اویک قصه خواندم و خیلی هم خوشم آمد.

● احمد شاملو

نصرت ـ یادم است که از او پرسیده بودند، عقیده‌ات راجع به نصرت چیست؟ گفته بود: شاعر خوبیست، اما حیف که خودش را «الک» نمی کند و اتفاقا بدون آنکه من خبری از گفته شاملو داشته باشم در مورد او گفتم: شاعر خوبیست اگر خودش را «غربال» کند.

من فکر می کنم، من و احمد هرگز نمیتوانیم در مورد هم قضاوت کنیم، یا زیاده از حد همدیگر را ستایش می کنیم و یا بر عکس...

● سیمین بهبهانی

نصرت ـ این اواخر از او غزلهای قشنگی خواندم، افسوس که بیش از حد یک دست است و شاید که همین یک دست بودن حسن کار او باشد که شیرین است.

● هوشنگ ایرانی

ـ نصرت ـ شعری نگفت، ولی شاعر بود و شاعرانه زندگی کرد و دو کتابی هم که از او خواندم کار یک شاعر «اوانگارد» و پیشرو است. همان جیغ بنفش او باعث شد مردم لااقل نیما را بپذیرند. ولی کتاب دیگرش «بتو می اندیشم، بتو ها می اندیشم» رساتر بود.

● پداله رویائی

نصرت ـ با اینکه بعضی کارهایش روان و در اوج است، مقداری ارتیست بازی باعث شد که از شاهراه شعر به دور بیفتد.

● رسول پرویزی

نصرت ـ اولین طنز نویسی است که من در ایران سراغ دارم. او هنوز هم اولین است، اما خیلی زود قلم و قرطاس را بوسید و کنار گذاشت.

● منوچهر آتشی

نصرت ـ از سر زمین داغ جنوب یک نفس تا پایتخت تاخت، با اسب سرکشش، که هنوز شیهه‌هایش را می شود شنید افسوس که نمیدانست برای یک روستائی ساده دل پایتخت، سرد چالی بیش نیست. از طرفی کار زیاد در مجلات هم، که همان «غم نان»، نام دارد گریبان گیرش نیز میشود.

● منوچهر نیستانی

شاعر ارزنده ایست، ولی نمیتواند شعرهایش را آنطور که شایسته شاعری اوست ارائه بدهد. روی این اصل شعر ها گم میشود و در طی زمان زیر گرد و غبار پنهان میماند.

● فروغ فرخزاد

بهترین شاعره، تکرار می کنم فروغ بهترین «شاعره» ایران بود «شاعره» نه شاعر. چون بعضی اوقات یادش میرفت که شاعر نیست و شاعره است و مرگش به بهترین شاعره شدنش کمک کرد.

● عباس پهلوان

یکی از نویسندگانی است که کمتر زمان می پرورد. در شیوه های گوناگون به سادگی خود را هماهنگ می کند. طنز می نویسد، انتقادی مینویسد، و نیز ژورنالیست خوبی است.

متاسفانه نیرویش را در جبهه های مختلف صرف می کند، برای مثال وقتی که سردبیر است خودش هم میزانپاژ مجله می کند، یا اگر قصه کم داشت خودش می نویسد. اما آنچه که به نظر من در او نقطه ضعف است «سهل انگاری» است که وقتی، در مقام او قرار بگیری نمیتوان هم جز این بود.

● ... و نصرت رحمانی

نصرت ـ من این مرد را می شناسم، شعر هم نگوید شاعر است، ولی امید به سرودن و بهتر سرودن او را زنده نگهداشته. در هر صورت او بهترین شاعر زمان است، چون خودبسندی لازمه شاعریست و او نیز بیشترینش را دارد، بزرگترین عیب رحمانی اینست که «حافظ اصلاح نمیکند.»

غزلی از مسعود فرزاد

نیافریده‌ها

راز آفرید و محرم رازی نیافرید
بخشید چشم و چشم نوازی نیافرید
چشمم زبسکه دید در بسته خسته شد
آیا در آفرین در بازی نیافرید؟
نشنفته ماند راز دل، از من خطا چه دید
رازآفرین، که محرم رازی نیافرید؟
بیچاره چنگزن چه کند (با همه هنر)
چنگ آفرین چوچنگ بسازی نیافرید؟
دردا، که ساخت شعبده بازان بیشمار
در عهد ما و معجزه سازی نیافرید
این بندگاه خواجه پرست از چه خلق کرد
چون خواجگان بنده نوازی نیافرید؟
نخل آفرید و چتر رطب بر سرش، ولی
بهر من و تو دست درازی نیافرید
دشت ملال خاطر من بی نهایت است
گوئی خدا نشیب و فرازی نیافرید

شعری برای شب

نشسته‌ام تنها
در عمق ظلمت تردید های خویش
با قصه های رود
با قصه های باد
آیا کسی،
از روز های سبز صداقت پیغام میدهد.
آیا کسی،
در وسعت غروب،
شعری برای من.
شعری برای شب،
شعری برای پنجره می خواند
آیا کسی،
پرنده زیبای مهربانی را
در کوچه باغهای دلم پرواز میدهد

***

تشویش من زچیست؟
تشویش من زکیست
فریاد ها،
در شهر سنگها و متر سکها خاموش می شوند.
دیگر زمان عشق های خدائی گذشته است.

***

اینک منم،
انسان خسته وامانده در نشیب
با کوله بار شعر
شعری برای باد
شعری برای رود
شعری برای پنجره،
شعری برای شب.

شهین حنانه

در مدار تنفس

غربت دستهایت را بگشای
که قفس
چهچه قناری ها را
آشیانه است
و پائیز در مدار تنفس
گلهای خاموشی را
بارور ساخته

***

تو ای قریب باغهای سبز
مرا بپیوند با کاج فراخوان
تا پائیز
اصالتم را به یغما نبرد

ناصر پورهاشمی

دلم گرفته بخوان

چو آن خمار خراباتی خراب امشب
پیاله می زنم از غصه، بی حساب امشب
کجاست میکده اهل درد تا ساقی
مرا بخواب کند، با خم شراب امشب
به جاودانه ترین تیرگی به زنجیرم
بریز در رگ شب، خون آفتاب امشب
بجرم آن همه دریادلی و بی باکیست،
زمانه میدهدم دمبدم عذاب امشب
چو آسمان زمستانی ملال آور
دلم گرفته، بخوان، شعر های ناب امشب
شب نجیب صفا، صوت عازمانه دوست
بجاست همرهی زخمه رباب امشب

کریم رجبزاده

چیزی به نگاه تونمانده است

از باغچه،
تا کوچه‌ی معشوق دویدیم.....

***

در کو چه کسی بود،
که از چشم تو میگفت
درباغ کسی بود،
که از جسم تو می چید
در جاده کسی بود ـ
که بر دوش ـ
از عطر تو میبرد.
باران
آوازترا،
در بغل باغچه میریخت.
نودان، انگشت ترا،
در نفس دایره میزد.

***

آغوش خیابان شده لبریز،
از اشک درختان شده آوار
در سایه‌ی دیوار
هرجا که سخن ـ
از قفس و،
رفتن و
فریاد شدن بود،
تو بودی.....

***

افسوس!
ما دربدر کوچه‌ی چشمان
توبودیم،
اما ـ
بوی کفن کهنه سرایان،
در قافیه‌ی زرد خزان،
درفوران بود....

محمدرضا داوری

رقص مار

باز له له می زند از تشنه کامی، برگ
باز می پوشد سراپای درختان را غبار مرگ
باز می پیچد به خود، از سیلی سوزان گرما
تاک
می فشارد پنجه های خشک و گردآلود را بر
خاک

***

باز، باد از دست گرما می کشد فریاد
گوئیا از روی آتش می گریزد باد
باز، می رقصد بروی شانه های شهر
شعله های آتش مرداد
رقص او، چون رقص گرم مارها بر شانه
ضحاک.
سر بر آر از کوه، با آن گاو پیکر گرز
ای نسیم دره البرز.

فریدون مشیری

تغزل درمه

معراج تن
تا ارتفاع زخم
در هیئت شکوفه
ـ حتی ـ
دل را بگریه می نشاند.
عریانی دل من
میراث عاشقان قدیمیست
با قلب های کوچک
ـ حیران ـ
در انحنای طره گیسو.....!

***

بگذر، عزیز
من بی تو عاشقم
من بی تو می توانم،
بی وحشتی ـ
در تنگنای تیشه برویم.

مهتا اوتابا

نگاهی از اعماق

مثل آن گیاهی
که با اندک نسیمی از جانب دریا
خزان برگ هایش می ریزد
مثل آن نگاهی می شوم
که آوار آتش بر او می بارد
بر او که در لبخند خویش می میرد
و نمی هراسد از دوستی و هستی
مثل آن گیاه
نه
نگاهی خواهم شد
نگهی که شراع می کشد
درخون طوفان

عظیم خلیلی

از: «رها»

خط نگاه

چشمان تو
فنجان قهوه‌ای است که می نوشم.
یکشب از ان نگاه ترا، ـ
تلخ
شاید،
خط بلند عشق
پیچیده و شکسته نباشد؛
در فال قهوه‌ام

در بی خیالی

* فیلم داغ سینمائی، سینما را دچار حریق کرد.
* او سربزیر است و تا حال آسمان را هم ندیده.
* چون چشمهایش از جایی آب نمیخوردند از تشنگی خشکیدند.
* لال‌ها، حرفهایشان را پس انداز میکنند.
* ستاره‌ها هر وقت مریض میشوند قرص ماه را میخورند.
* حرفهایش را خط کشی کرد تا همیشه راست در بیایند.
* برای اینکه شب را به روز برسانم سوار آسانسورش کردم.
* خورشید تابستانها دچار گرما زدگی میگردد.
* گذشته‌ام هرگز زنگ نمیزند زیرا هفته‌ای یکبار صیقلش میدهم.
* در کشورهای پیشرفته حرفها رنگی شنیده میشوند.
* پرنده خیالش در میان پرنده‌ها گم شد.
* ساعتش را کوک نمیکرد تا زمان را به تعویق بیاندازد.
* ماهی برای تیمم بروی خشکی آمد.

«حسین بی غم»

در گوشه و کنار خیال
* ذهنم که روشن شد، آن را در اطاق تاریکمان کاشتم
* چون کتابهایم را نخریدن با آنها کتابخانه‌ای درست کردم
* وقت تفریح نداشتم و فضای سبزی در ذهنم کاشتم
* ذهنم که مشغول بود برای دوستان یوق اشغال میزد
* خجالت که به پیشانیش نشست دستمال کاغذی بدادش رسید
* وقتی که بچه ها گفتند یک عمر است در خوابم دیشب اصلا خوابم نبرد
* فکرم که بفکرش نرسید دستش را بعنوان پرنده بالا بردند.
* فکرش بکر بود در نقطه های دور دست سیر می کرد
* مغزم سبک بود و باد آن رابا خود برد

مرتضی جزایری

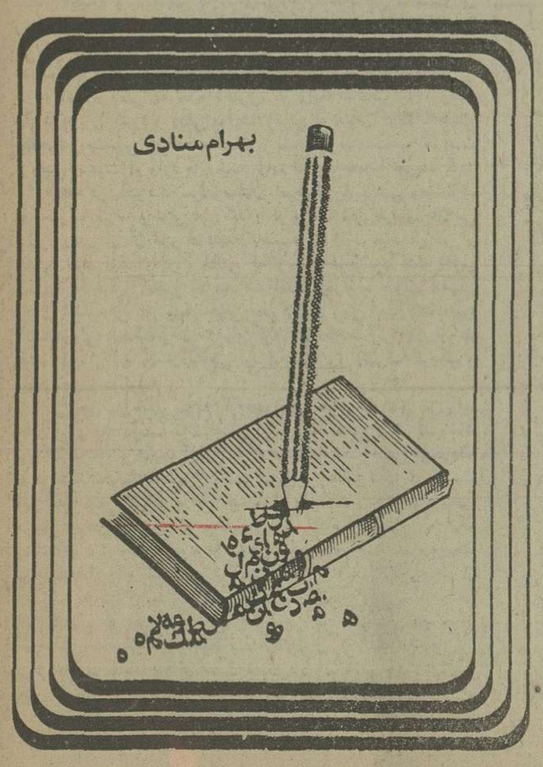

بازگشت!

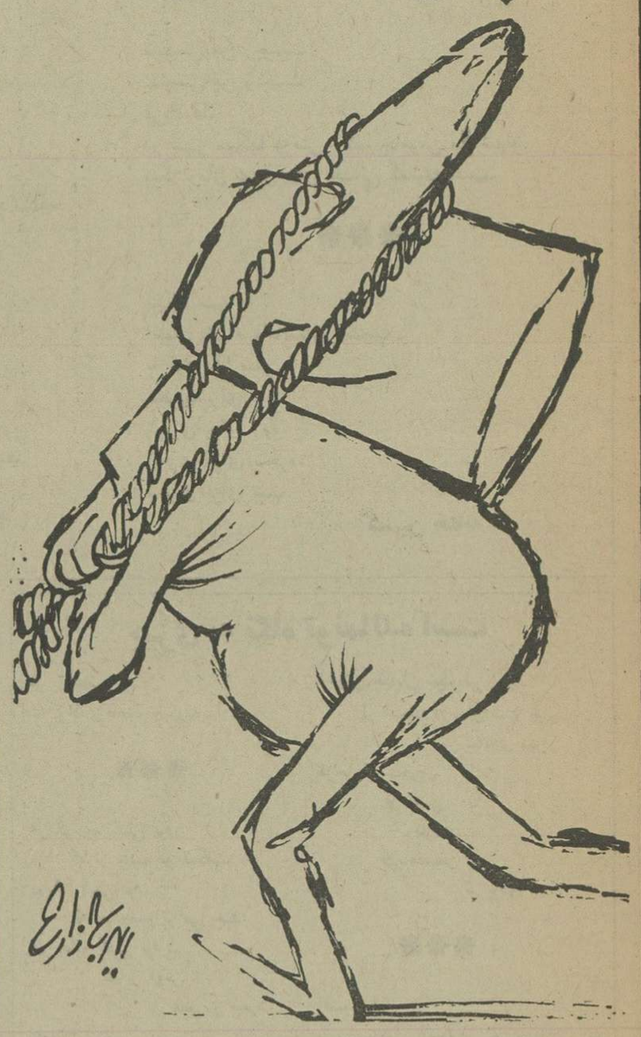

از: حسین معینی

چراغهای ریز و درشت تهران از بالا نمایان بود و وقتی خلبان هواپیما اعلام کرد که چند دقیقه دیگر فرود خواهیم آمد آنقدر خوشحال شدم که دلم میخواست از ته دل فریاد بزنم و اشک شادی بریزم.

درست ۸ سال از زمانی که هواپیمای من از باند فرودگاه مهرآباد بلند شد و مرا با خود به کشوری فرسنگها دورتر از خاک خوش بوی وطنم برد میگذشت و حالا من بعد از ۸ سال برمیگشتم که بار دیگر آنروزهای خوب را تکرار کنم. مهرآباد درست مانند ۸ سال پیش شلوغ و گرم بود و من از پشت شیشه های بزرگ آن چهره هائی را میدیدم که ۸ سال بود ندیده بودم و دستهائی که برایم تکان داده میشد دستهائی بودند که ۸ سال در آرزوی فشردن آنها مانده بودم. وقتی در اتومبیل نشستم و اتومبیل بطرف خانه حرکت کرد خیابانها و کوچه هائی در برابر چشمانم نمایان میشدند که سالها پیش بارها و بارها از آنها گذشته بودم و حالا خاطرات گذشته با اندک غباری که گذشت زمان باعث آن شده بود از جلوی چشمانم رژه میرفتند خیابانها تغییر کرده بودند مغازه ها هم همینطور و حتی آدمهائی که خوب میشناختمشان یا حداقل گمان میکردم که خوب میشناسمشان ولی ریشه ها عوض نشده بود بلکه اینها فقط گلها و برگهای درختی بزرگ بودند که با آمدن هر زمستان و فرا رسیدن هر بهار تغییر کوچکی کرده بودند و با بعضی چیزها که تمدن آنها را بوجود آورده بود پیوند داده شده بودند حتی بعضی مواقع که مکانهائی را از پشت شیشه اتومبیل میدیدم که واقعا دست نخورده باقی مانده بودند اشک در چشمانم حلقه میزد بدون آنکه دلیلش را بدانم شاید از اینجهت بود که غصه میخوردم که چرا پیر شده‌ام.

***

چند روز بعد از اقامت در ایران تصمیم گرفتم به محلهائی بروم که در گذشته بسیار رفته بودم اول از همه به مدرسه‌ام رفتم و وقتی جلوی در مدرسه‌ام ایستادم مدرسه‌ای که ۱۲ سال دران درس خوانده بودم عجیب تعجب کردم آنقدر در و دیوار و ساختمان تغییر کرده بود که نمیتوانستم باور کنم از معلمان گذشته بجز چند نفری از بقیه خبری نبود آنهائی نیز که مانده بودند گرد پیری را بخوبی میشد برروی موهای فلفل نمکی‌اشان دید و وقتی من با زحمت بسیار سعی کردم گذشته را بخاطرشان اندازم فقط سری تکان دادند و گفتند ((زندگی است دیگر چه میشود کرد)) ازاین بیتفاوتی آنها میخواستم زار بزنم منی که ۸ سال تمام فقط و فقط لحظات زندگی‌ام خلاصه میشد به زمانی که در رویاهایم فرو میرفتم که تشکیل شده بودند از گذشته و خاطرات خوب آن و هر سال برای تمام آنها در آغاز بهار کارتی میفرستادم حالا فکر میکردم که چگونه میتوانند آنها چنین باشند وقتی ناظم مدرسه‌ام را که حالا از آن حالت جوانی ۸ سال پیش او خبری نبود دیدم و با او مدتی صحبت کردم او خیلی آرام و خونسرد گفت ((عزیزم این قانون طبیعت است با گذشت زمان عشقهای گذشته فراموش میشوند و نزدیکی های عمیق جای خود را به بی تفاوتی های بی معنی میدهند)) نمیدانستم به او چه بگویم ولی بهترین راه این دیدم که از آنجا بروم و آن ادم های بی تفاوت و ماشینی را به حال خود بگذارم، در آن زمان که من در اینجا درس میخواندم ساختمان مدرسه دوطبقه بود ولی حالا ۷ طبقه شده بود و درست بود که ساختمان بالا رفته بود ولی میزان محبت پایین آمده بود و بقول دوستی این تمدن بود و این کمی محبت اثرات آن. وقتی به قهوه‌خانه نزدیک خانه‌امان رفتم دیگر اثری از تقالانی که سالها در آنجا تقالی کرده بودند نیافتم. آنها نیز جای خود را به تلویزیون داده بودند. بجای تابلوهای قدیمی که روی آن دیوارهای بزرگ نماپانگر اشعار «خیام» وبزم هایش یا «فردوسی» و شاهنامه‌اش و بدنبال آن رستم و سهراب و رخش بجای تمام اینها پوستر خانم خواننده‌ای بود که خنده‌ای نه چندان بی معنی کرده بود و چند پوستر دیگر که اعلان چند نوشابه و چند چای مختلف و چندین پودر رختشوئی بود.

وبالاخره وقتی به خانه دختری که واقعا عاشقش بودم رفتم مادرش در را گشود و وقتی مرا دید زمانی نه چندان کوتاه با حالتی متعجب و چشمانی که آهسته آهسته از اشک پر میشدند مرا نگریست و وقتی بدعوت او وارد خانه شدم برایم تمام فاجعه را تعریف کرد.

فاجعه در یک شب سرد زمستان. اتومبیلی با سرعتی وحشتناک به دخترک میزند و فرار می کند و او برکف سرد خیابان جان می سپارد وقتی از آن مادر داغدیده پرسیدم که ((آیا هیچکس در آن حوالی نبوده است؟)) او با حالتی که از خشم لبریز بود گفت: ((این انسانها که خود را اینقدر بالا میدانند واقعند انسانند یا حیوان؟ آدمهای زیادی آنشب از کنار پیکر خونی دخترک که روی زمین افتاده بود گذشتند ولی هیچکدام حتی ترمزی کوتاه هم نکردند. اگر یکی از آنها فقط یکی از آنها انسان واقعی بود شاید امروز دخترک کوچک و زیبای من زنده بود.))

از آنجا نیز خیلی سریع گریختم چون هوای آن اتاق نیز برایم خفقان آور بود درست مانند هوای آن مدرسه قدیمی و آن قهوه‌خانه نزدیک خانه‌ام و عجیب اینجا بود که همه آنها به من خیلی خونسردانه میخواستند بگویند که بله این است تمدن این است زندگی قرن بیستم این است فشار ماشین و اینها هستند آدمهای ماشینی که دوروبرخود میبینی. وقتی بعد از آن دیدار دردناک بالاخره خودم را به اتاقم رساندم و در را قفل کردم چنان اشکی ریختم که درتمام عمرم نریخته بودم گریه‌ای که آنشب من در چهار دیواری اتاقم کردم بخاطر آن دخترک بخاطر آن مادر داغدیده بخاطر آن قهوه‌خانه‌چی و یا بخاطر آن معلمهای بی تفاوت و خالی از احساس نبود. اشکهای من بخاطر خودم بود خودم که فقط و فقط میترسیدم ترس از اینکه تا چند روز دیگر من نیز مانند دیگران مانند آدمهای اطرافم باشم. یک آدم آهنی چون بهرحال برای دست دادن با یک آدم آهنی (حتی اگر او نزدیکترین دوستت باشد) باید دست آهنی داشته باشی والا جز شکسته های اجزای خودت چیز دیگری بدست نخواهی آورد.

مقصد من همیشه ایستگاه بعد یست..

نوشته: لیلی ـ گلزار

انگار بوی نامطبوع و آشنای سوختگی را احساس میکنم، ها، بله درست است باز هم یک جای دیگر تشک زیر پایم سوخت. باقیمانده سیگارم را توی سینی مسی بزرگی که بجای زیرسیگاری گذاشته‌ام خاموش میکنم. جای سوخته تشک هر لحظه بزرگتر میشود هیچ چیزی برای خاموش کردنش ندارم. نگاهش میکنم پنبه هایش به سیاهی میزند و روشنی اطراف سوختگی چون رعد جابجا میشود و بزرگتر، بزرگتر به اطرافم نگاه میکنم نمیدانم چه ساعتی است تنها ساعت زنجیردار یادگار پدرم که بدیوار آویخته انگار که مدتهاست که خوابیده، نه انگار که سالهاست مرده سکوت این ساعت مثل سکوت دردآلود و باورنکردنی خانه من است دراطاقم بسته و صدای سکوت توی گوشم سوت میکشد، انگار منتظرم، منتظر شنیدن صدایش که داد میشکید:

«بازم توبا سیگارت روتشکی و فرش ورختخواب رومهرزدی صددفعه بهت گفتم نصف شبی سیگارنکش... مردا مگه حالیت نمیشه؟!

بعدبا عصبانیت بلند میشد کلید برق را میزد اطاق درروشنائی تیره‌ای غرق میشد بعد با لباس خواب کوتاه و سیاهش میامد و صاف وسط تخت می نشست و بالجبازی به سیگارم خیره میشد و خودش ته سیگارم را خاموش میکرد و باخیال راحت با همه اوقات تلخیش مهربان و صمیمی مثل یک بچه ملافه را رویم میکشید و به انتظار خوابیدنم با موهایم بازی میکرد و درانحال میگفت: «بیخودی نیست که موهات خاکستری شده آنقدر خاک سیگار روش ریختی...»

دودغلیظی به آرامی از جای سوخته درفضا پراکنده میشود. استکان چای سرد شده را برمیدارم و از فاصله یکمتری به آرامی روی دایره بزرگ دود آلودمی ریزم دودغلیظ تر میشود ناچار میشوم پنجره را بازکنم.

دلم میخواست مثل آن روزها آرام میگفتم: پاشو مثل دخترهای خوب پنجره روباز کن!

حالا صدایش را میشنوم: «بازمیکنم ولی خودت باید ببندی»؟!

آه که چه قدر حرفهایش برایم دلنشین بود لجبازیهایش کولی بازیهایش آن زن.... یک تکه آتش بود، آتش. اسمش هم«آتش» بود. از دخترهای دهی بود طرف لرستان همانقدر پرتحرک، سریع باقامتی کشیده، زیبا، باموهائی بلند و سیاه و چشمهایش....

همان چشمهائی که روز اول به سخن گوئی یک کتاب بامن حرف زد و صدایش که آرام و وسوسه گر میگفت:

ـ عشق یک مرد چهل ساله و یک زن سی ساله مثل جفت گیری پرنده های مهاجر است.

میگفتم: چرا پرنده ها؟

میگفت: عشق پرنده ها صادقانه ترین عشقهاست برای اینکه پرنده مال پرواز است و پرواز مال پرنده و پرنده‌ای که با پر پروازش اشیانه سازجفتش باشد، عشقش اصالت دارد میگفتم: پرنده نمیتواند یکجا بماند، آخر پرنده است

میگفت: و بهمین دلیل میگویم عشق یک مرد و زن درسنین تکامل میتواند تصویر گر پرنده گان آزاد باشد

میگفت: با آزادی و با پرواز و باتوانستن اگر خواستی و ماندی عاشقی وگرنه...

میگفتم: توپرنده‌ای یامن

میگفت: هر دو...

حرفش تکانم میداد

یک آدم سرخورده از همه چیز و همه جا، یک مرد همه رنگ دیده و همه جا رفته و همه کس داشته، یک مرد عصیانگر را باچه میتوان اسیر کرد جز با همین کلمات باهمین افکار و احساس و باهمین جزئیات و نکات باورنکردنی از اندیشه یک زن آنهم بهمراه یکدنیا جاذبه و آتش.... آتش...!

خیلی زودتر از آنچه که می اندیشیدم اسیرش شدم و خیلی زود روزها و شبهایمان رازیریک سقف دربیداری باورنکردنی لحظه هامیگذراندیم و چه راحت. حالا دیگر باغرور کناراین بالا بلند لر، این آتش نابهنگام پائیز عمر، این آیت الهام بخش معنویات قدم برمیداشتم و باغروری باورنکردنی که حتی برای خودم تازه‌گی داشت دست بدستش درمجامع و محافل ظاهر میشدم. یک زن بود با همه مفهوم کامل یک زن اصیل و با همه شگفتی های اندیشه روشنفکرانه یک خانم. باضافه لحظاتی که حریف بحث و گفتگو ورفیق می و میخانه و همدم تنهائی و گریستنم میشد.

گاه باورنکردنی بود که این آتش چطور میتوانست توی هر گوشه و کنار خانه و درهر زاویه، زن همان نقطه باشد و بس. این همه انعطاف و اینهمه ظرافت و تحرک جزاز آتش، آتش زندگی من نمیشد انتظار داشت. آتش من بود، آتش گرمابخش زمستان زندگیم، آتش سرکش روح ناآرام من و آتش آرامش بخش همه اندوخته های درداگینم.

تمام ساعات و لحظات مردی که هفته بهفته راه خانه را نمیشناخت کنار آتش فروزان همین اطاق میگذشت درهمین اطاق بکارم میرسیدم با اطمینان باینکه آتشم هر وقت که بخواهم کنارم هست، صدای دمپائیهایش را از توی آشپزخانه می شنیدم صدای زمزمه‌اش را بهنگام کارکردن و گوشه و کنار رفتن و گهگاه داد کشیدنهایش...

مرا بابا صدامیزد: هی بابا، چای بیارم... تلویزیون فیلم داره نمیای ببینی!؟

و آنقدر صدای تلویزیون را بلند میکرد که بکلی حواسم پرت میشد و بناچار میرفتم و کنارش می نشستم درحالیکه همه حواسم متوجه نیمرخ زیبای باورنکردنیش بود بامرهای سیاهش که خرمن وار از وسط پیشانی به دو طرف صورتش و کنار گردنش و روی شانه هایش اویخته بود.

تماشائی بود، حداقل برای من، برای من که زیبائی را میشناسم و تحسین میکنم آنکار همه حواسش متوجه تلویزیون بود و وقتیکه می اندیشیدم اینهمه خوبی و زیبائی و مهربانی مال منست و احساس غرورم بالبخندی ظاهر میشد. همانطور که نیمرخ نشسته بود دستم را میگرفت و میگفت: «بابا، بس کن.خواهش میکنم منکه از این فیلم هیچی نفهمیدم. تونذاشتی. اینقدر نگاهم نکن!

بموقع مثل یک مادر دلسوز پرستاریم میکرد حتی کتابم را بالای بسترم آماده میگذاشت و بجایش مثل یک بچه سرش را بسینه‌ام میگذاشت و گهگاه باران اشکهایش از چشمهای درشت و سیاهش سینه‌ام را خیس میکرد.

میگفتم: خوشبختی؟

میگفت: نه...!

میگفتم: چرا نه؟

میگفت: برای اینکه بیشتر از این خوشبختی امکان ندارد میترسم ظرفیتش را نداشته باشم

میگفتم: توکه به حد متعادل خوشبختی قانع نیستی؟

میگفت: ولی جستجوگر خوشبختی هستم من باید هدف داشته باشم و با تو بودن یک جور اسارت درون پیله خوشبختی است من میخواهم بجنگم میخواهم بدوم، حتی اگر بدست نیاورم

میگفتم: آتش! هیچ معلوم هست چی میگی، کولی؟

میگفت: بله کولیم و سرگردانی و جستجوگری درخون من است، تو، یعنی کمال خوشبختی، جدا از توبودن یعنی همیشه داشتن تو، خوشبختیم را از من نگیر بگذار کوچ کنم، خانه تو ایستگاه بین راه نبود فقط میترسم بقیه عمرم را به عبث و بدون تلاش بگذرانم من کولیم و مقصدمن همیشه ایستگاه بعدیست...

***

پنجره را بازمیکنم به آسمان نیمه شب و پرستاره پائیز نگاه میکنم و باز بساعت خاموش، برای اولین بار دلم میخواهد بدانم چه ساعتی است آیا به مقصد رسیده... برمیگردم عکسهایش نقاشیهایش و یادداشتهایش هنوز روی دیوار است.

بالاخره رفت، اوپرنده بود... و من خوگرفته باتنهائی، حتی نگذاشت تافرودگاه بدرقه‌اش کنم. رفت و حتی غرورش را با یک قطره اشک فروریخت اماهنگامیکه میرفت بامداد روی یک یادداشت روی دیوار اطاق نوشت «میروم تا عشق بزرگ ترا برای همیشه حفظ کنم مطمئن باش آنجا هم نمیمانم... مقصد من همیشه ایستگاه بعدیست، همیشه...»

شاید قلب من لای یکی از پوشه‌های شما گیر کرده باشد!

از محمدرضا داوری

«همیشه دلپذیر خواهد بود،
زخمی که بوی عشق دارد...»
«هرمز علی پور»

آقای «دال» در یکی از بعد از ظهر های گرم و پودار خیابان نادری با خانم «ت» آشنا میشود. خانم «ت» از قیافه‌ی آشفته و پریشان «دال» چیزی نمی فهمند، اما دال گیسوی او را بخوبی می شناسد. لبخند میزند. لبخند آقای «دال» اگر چه چند تا از دندانهای زردش را لو میدهد اما در میان بوی قهوه و سر و صدای خیابان و تنه هایی که پیوسته از مردم میخورد چیز ویژه‌ای را برای خانم «ت» روشن نمیکند، فقط میگوید: «ببخشید آقا.....» و «دال» راه میدهد تا بگذرد.

***

هوا بالای سر «دال» میجوشد طوریکه ناچار میشود دعوت بستنی فروشی را بپذیرد. می نشیند و خود را جابجا میکند، سرش را باطراف میگرداند تا کسی را پیدا کند و سفارش بالوده بدهد. «دال» همیشه به بستنی فروشی میرود و بالوده میخورد ـ همینطور که دستش برای جلب توجه‌ی مرد بالاست خانم «ت» را پیدا میکند. خانم «ت» تازه وارد شده و دارد دنبال جای خالی میگردد. «دال» دست بلاتکلیفش را پایین میاورد. خانم «ت» می نشیند و با کمی درنگ کیفش را باز و پاکت سیگارش را بیرون میاورد. «دال» رنگش پریده و دستپاچه شده است. دارد بیخودی توی لیوان آب میریزد و دستش اشکارا میلرزد. خانم «ت» سیگاری گوشه لب میگذارد و پاکت سیگار را بطرف «دال» میگیرد. او لیوان آب را به پاکت سیگار میزند و یک نفس سر میکشد! مرد حالا پیدایش میشود. «دال» نگاهش میکند و میگوید:

«یک بالوده برای من و...»: ـ

بخانم «ت» نگاه میکند ـ خانم «ت» نگاهش را از او میگیرد و به مرد میوزد: «دوتا بستنی خواهش می کنم...» مرد که میرود «دال» شروع می کند به شکستن انگشتان دستش. خانم «ت» سیگارش را خاموش میکند و با حرکتی مهربان دستهای او را میگیرد: «شما حالتان خوبه؟!» «دال» از خودش میپرسد: «چگونه ممکن است یکی از دنده های سمت چپ بدن من شکل..... شکل... آنهم وقتی که خدا در من غایب است...» و بانگشتهای ظریف و روشن اوخیره میشود: «وقتی باران نمی بارید تو در کجای همیشه ایستاده بودی که بوی تنت همراه نسیم میبارید، اما صدات نمیآمد.....؟»

خانم «ت» روی دستهای زمخت دال میگوید: «شما کجا بودید آقای... آقای....؟»

: «دال....»

:«شما کجا بودید آقای دال....؟»

«دال» به گیسوان خانم «ت» نگاه میکند: «همین گوشه کنار ها گم شده بودم. مثل کسی که متولد شده باشد یا از جایی بیرونش کرده باشند، شاید هم اینطور به نظرم میآید، بهر حال این مسئله را هیچ اداره‌ی ثبت احوالی بیاد ندارد. چیزی درون سینه‌ام میزند که هر چه بدرختها میگویم باور نمیکنند. دلیلی برای اینهمه سر و صدا، آنهم در این محدوده‌ی میله دار کوچک ندارم. وقتی حالتان را بپرسم باور خواهید کرد که خورشید هرگز قصد طلوع نداشته است. قلبم را بگردنم اویخته‌ام تا نکند شما چیزی را فراموش کنید....» خانم «ت» حرفش را قطع میکند: «شما وقتی تنها هستید زیاد فکر میکنید آقای دال.....؟»

:«به شما...؟!»

خانم «ت» دست و پایش را فراموش میکند: :«نه، نه.... میدونید منظورم....» و «دال» ادامه میدهد:

«میدونید همیشه در تنهایی من دارم از پنجره بعور سیزده سالگی ام نگاه میکنم و چیزی یادم نمی ماند.....» خانم «ت» کنجکاو میپرسد: «در آن سن چه بلایی بسرتان آمده بود آقای دال....؟» دال لبخند میزند:

«سیزده سال از عمرم میگذشت...» خانم «ت» خود را عقب میکشد «می خواهید برسونمتون منزل.....؟» «دال» ظرف بستنی را کنارمیزند: «نه. اما اگر شما بخواهید مسئله فرق می کند...»

بعد، دال نگاه میکند و خانم «ت» را نمی بیند.

***

آقای «دال» از کنار راه میآید و باران گام هایش را میشوید. تاریک است و صدای باران است و بوی کاهگل. و آوازی در سکوت «درختان پریشان شده است. گیسوی خانم «ت» ازجلو و زیر باران میرود. «دال» باران را در اشکهایش می شوید: «ایکاش میشد باری دیگر صدایش را ببینم و نگاهش را بشنوم و تمام گم شدن هایم را در بوی گیسوانش شنا کنم....» نور زرد چراغی از دور «دال» را صدا میزند. مبدود و صدای گامهایش در باران. نفس زنان و خیس آب در کلبه را میکوبد. خانم «ت» در را باز میکند و در روشنایی چراغ بچهره اشک آلود دال مینگرد: «براتون اتفاقی افتاده آقای دال.....؟»

ـ :«باران..... باران قلبم را جریحه دار کرده است....!»

ـ :«اینطوری که سرما میخورین، لباساتونو در بیارین تا براتون خشک کنم.....»

«دال» لخت لخت بیرون و در تاریکی ایستاده و دارد از خودش میپرسد که «سبب از این آفرینش چیست.....؟ که درخت ها را نشان بدهم و ریگ های ته‌ی جوی را به تفسیر بنشینم، حالی که خود بر آسمان منعکس ستاره اند....؟»

خانم «ت» پنجره را باز میکند و چشمان خواب آلودش را در زلال سحر میشوید: «اوه آقای دال شما از خودتون خجالت نمیکشید.....؟»

ـ :«شما چطور خانم ت....؟»

خانم «ت» و آقای دال بیکدیگر نگاه میکند و چیزی نمی فهمند. «دال» لخت لخت می برد وسط جاده و شروع میکند بدویدن. پنجره بسته می شود.

***

آقای «دال» همانطور که سیگار مابین انگشتانش دود میکند پرونده را میگذارد روی میز خانم «ت» و میایستد به تماشا تا او سرش را بالا بگیرد. خانم «ت» نامه‌ای را که زیر دست دارد پاراف میکند و ابر دود را با تکان گیسویش می پراکند و نگاهش را میدوزد بچهره‌ی ابله آقای دال: «بله.....؟»

ـ :«خواهش میکنم کشوی میزتان را یکبار دیگر نگاه کنید.....»

ـ :«که چی....؟»

:«ممکن است قلب من لای یکی از آن پوشه های سمج گیر کرده باشد.....»

***

آقای دال به لبهای نیمه باز وچشمان شگفت زده‌ی خانم «ت» نگاه میکند. دستش را کنار گوش میگذارد و کمی خود را بطرف دهان خانم «ت» خم میکند: «بلند تر صدایم کنید، خواهش میکنم بلند تر صدایم کنید....»

«برده میافتد ـ »

و بالاخره تولد

در محیطی چون شب زندگی میکردم. چه مدت نمیدانم. راحت بودم، بدون دیدن، بدون شنیدن، بزرگ شدم، بزرگ، بحدی که فضای تاریک اطرافم را پر کردم. و این بزرگ شدن حرکت را از من گرفت. ماندم. و از ماندن بی تاب شدم، و از این پا به آن پا، در بی تابی و پا به پا شدن راهی به محیط خارج پیدا کردم، محیطی چون روز. با دیدن، با شنیدن. و شنیدنم فریادی بود که از دلم برخاست. ضجه‌ای بود برای محیط جدیدم. برای دیدنم، برای شنیدنم.

۱۵ مرداد ۱۳۲۴ با تاریخمان و ۶ اوت ۱۹۴۵ با تاریخشان جشنی در خانهٔ کوچک ما بخاطر تولدم برپا شد بدون توجه به ضجه های من که آمیخته شد با ضجه هایشان. با بودن یک نفر «من» در ایران ـ «خرم‌آباد». با نبودن ۶۴ هزار نفر «آنها» در ژاپن «هیروشیما».

***

روز سوم از دیدنم در محیطی چون روز گریه کردم، بلند، آنطور که مادرم فهمید. فهمید که گریه‌ام برای بشر نیست. فهمید که گرسنه نیستم. ولی نفهمید که برای بار دوم ۳۷ هزارنفر دیگر در «هیروشیما» مردند و من هنوز زنده بودم. و من هنوز گریه میکردم. من باید هر روز می شنیدم. و باید هر روز گریه میکردم. میکنم؟ نمیدانم.

مرتضی جزایری

تبعیدیها...

قصه ـ طنز زندگی

نوشته: محمد پورثانی

وقتی به ساکنین «دورقوزآباد» خبررسید ـ که سه نفرازمحتکرین معروف شهر برای عبرت سایر خلافکاران، عنقریب به ولایت آنها تبعید خواهند شد ـ ولوله‌ای براه افتاد... افراد بی سواد «دورقوزآباد» که معنی کلمات «محتکر» و «تبعید» را نمیدانستند ضمن مراجعه به درس خوانده های ولایت گوشی آمد دستشان که «محتکر» به اشخاص سود جو وطماعی میگویند که با ایجاد بازار سیاه تصنعی واختفای حوائج ضروری نظم میان «عرضه» و«تقاضا» را برهم میزنند و درواقع نوعی نگرانی درمردم بوجود میاورند و «تبعید» نیز یعنی زندگی اجباری درمحل بد آب وهوا ویرتی که طرف بخاطر دوری ازتجملات زندگی وکباوبیائی که درشهر برای خودش فراهم نموده متنبه بشود ودیگر دست به اعمال غیرانسانی نزند.

این گفتگو ها ابتدا بصورت «پچ پچ درگوشی» بود و کم کم به مباحثه ومحاوره رسید تا اینکه بدستور ریش سفید «دورقوزآباد» تمام اهالی مقابل تکیه (محل برگزاری جلسات روضه خوانی وبروی صحنه آوردن تعزیه) جمع شدند و او باوجود ابتلا به آنفلوانزای شدید یا بقول خودش سرماخوردگی رفت بالای چهار پایه بلندی گفت:

ـ «آقایان وخانمهای محترم (توضیح اینکه فقط درنطق شهر نشین ها حق تقدم با خانمهاست!) همانطوریکه اطلاع دارید ما اهالی شریف وغیور دورقوزآباد سالهاست دراین گوشه پرت دوراز هرگونه نیرنگ وریا به زندگی شرافتمندانه خود ادامه داده (صدای سرفه) وبیاری خداوند متعال نگذاشته‌ایم افراد ناباب درمیانمان رسوخ نمایند ولی ازقرار معلوم سه نفرازمحتکرین خدانشناس شهربه ولایت پاکیزه و منزه ما (سرفه) تبعید شده‌اند که امشب وارد شده وبحکم دادگاه باید سه سال باازدورقوزآباد بیرون نگذارند، این اشخاص زالوصفت بامکیدن خون مردمان شهر خودشان و احتکار تخم مرغ بی قابلیت مقامات دولتی راعاصی کرده‌اند طبق سخنان شاعر شیرین سخن که فرموده: «اصل بدنیکونگردد آنکه بنیادش بداست ـ تربیت نااهل را چون گردگان برگنبداست» اجتماع مارانیز فاسد خواهند نمود واین وظیفه ما است که دراین مدت سه سال....»

بقیه نطق وخطابه ریش سفید دورقوزآباد که سرفه لعنتی نیز امانش را بریده بود میان هیاهوی ساکنین گم شد.. یکی ازجوانان متعصب وقوی هیکل فریاد زد: «باید بکشیموشون جنازه هاشونو درخارج از دورقوزآباد چال کنیم. عاقله مرد محتاطی که با هرنوع جنگ وخونریزی میانه‌ای نداشت داد کشید: «بهترین راه اینه که درطویله حبسشون کنیم یه خورده آب ونون بریزیم جلوشون» وبیره زنی ناله کنان گفت: «باید این ازخدابرگشته هارو سنگسارشون کرد خدارو خوش نمیاد زورشو مرغ من بدبخت وبی شوهر بزنه استفاده ش بره توی جیب این گردن کلفتها»!

اولین شب ورود محتکرین بسکوت برگزار شد ولی چه سکوتی که هریک ازاهالی برای دفاع احتمالی درمقابل حملات تبعید شدگان خون آشام با چوب وچماق روی بام منازل کشیک میدادند، همینطور شب دوم وشب سوم تااینکه صدای سازوضربی که هرشب ازمحل زندگی تبعیدشدگان برمیخواست توجه ساکنین راجلب کرد وپس از کمی تفحص کاشف بعمل آمد چون حضرات بهنگام اقامت درشهر عادت داشتند هرشب موقع صرف شام رقص رقاصه های شهیر را تماشا کنند وبدون رویت قرکمر غذایشان هضم نمیشد ترتیبی داده‌اند تا رقاصه های معروف (پس از اختتام آتراکسیون کاباره های شهر بهزینه آنها باتفاق اعضاء ارکستر) سری به «دورقوزآباد» بزنند وبطور اختصاصی برای این سه نفر برنامه اجرا کنند!

ابتدا جوانهای دورقوزآباد کنجکاو شدند بطورمحرمانه ازروی دیوار باغ به حرکات دلفریب خانمهائیکه حتی سوراخ نافشان پیدا بود، چشم بدوزند وکم کم که «جو» افتاد که شبها درباغ محل اقامت تبعید شدگان چه میگذرد عاقله مردها نیز وسوسه شدند وریش سفیدهای ولایت با عصبانیت آمدند که باصطلاح ساکنین را متفرق کنند، ولی وقتی چشمشان به آن رانهای گوشتالو وسینه های لرزان افتاد خودشان هم به جماعت نظاره گران پیوستند ودیگردرمیان اهالی «دورقوزآباد» حرفی ردوبدل نمیشد مگر تحسین ازاندام دلفریب رقاصه ها ولوندی خوانندگان شهری که خیلی شب ها جهت اجرای برنامه اختصاصی به نوبت به ولایت میآمدند وصبح مجددا برمیگشتند.

تبعیدشدگان پادیدن این وضع یکی دوشب درورودی باغ محل اقامت خودرا که حوض آن بوسیله تعدادی تخت چوبی بصورت «سن» درآمده بود باز گذاشتند وچون اشتیاق ساکنین را بیش از حددیدند شروع کردند بفروش بلیت وکم کم خوردن شام هم اجباری شد (!) وچون هنرمندان فقط باندازه مصرف خودوتبعیدشدگان «دوا» ازشهر میاوردند یکی از ساکنین «دورقوزآباد» که عطاری خودرا که دران بذرچمن وتخم ترتیزک میفروخت، تبدیل به مغازه «دوافروشی» کرد وضمنا تبعیدشدگان مقدارزیادی پول دراختیار همین شخص گذاشتند تاروی چک وسفته به متقاضیان وام داده شود وبرای اینکه حساب وکتاب مقروضین روشن باشد ریش سفید دورقوزآباد تعهد کرد درقبال تماشای مجانی رقص عربی وصرف شام وظیفه تحصیلداری تبعید شدگان را انجام بدهد!

البته این تغییرات فقط شامل حال بزرگسالان «دورقوزآباد» نبود وبچه های ولایت نیز که تاقبل از ورود تبعیدشدگان بجز گردوبازی سرگرمی دیگری نداشتند بازی «دبل نا» را جایگزین آن کردند وکم کم با «ورق» آشنا شدند وتعدادی مجله رنگین نیز که هرشب بوسیله گروههای هنری آورده میشد اوقات بیکاری زنان دورقوزآباد را پرکرد وبه هزینه تبعیدشدگان یکدستگاه تلویزیون رنگی باسیستم «سکم» دروسط میدان ولایت (مقابل تکیه!) نصب شدوهمان جوان متعصب وورزشکار ـ که روز اول دراواسط نطق «ملا» نقشه قتل تبعیدشدگان را برای دوری «دورقوزآباد» ازهرنوع آلودگی وفساد پیشنهاد میکرد وحتی معتقد بود جنازه این افراد باید خارج ازدورقوزآباد چال شود ـ با حقوق مکفی حاضر شد تادرمحل اقامت محتکرین که بصورت یک کاباره درآمده بود، باگروه آکروبات همکاری کند وبیره زن فرتوت نیز پس از عمری عبادت وپرهیز سینی محتوی آجیل مسطقی ونوشابه خنک را میان علاقمندان انواع رقص های ایرانی وعربی میگرداند وحتی یک شب که یکی ازتبعیدشدگان هوس فسنجان با مرغ رسمی کرده بود تنها مرغ تخم کش را باین شرط قربانی کرد که درصورت افتتاح سینمای دورقوزآباد بوفه آنرا کنترات کند!

***

بموازات این تحولات چشم گیردرسطح خارجی دورقوزآباد (زدن اولین کلنگ سینما وتئاتر وبارو استودیوی فیلمبرداری و..) به پیشرفت کر (اواز های دستجمعی) نیز توجه شد.. بدین ترتیب که وقتی خوانندگان سکسی شهر نصفه های شب توی محل اقامت تبعیدشدگان باکلی عور میگفتند: قرتوی کمرم فراوونه نمیدونم کجا بریزم»؟ تمام ساکنین یکصدا فریاد میزدند: همینجا.. همینجا!

مدلهائی از

تلویزیون رنگی

گروندیگ

سوپرکالر

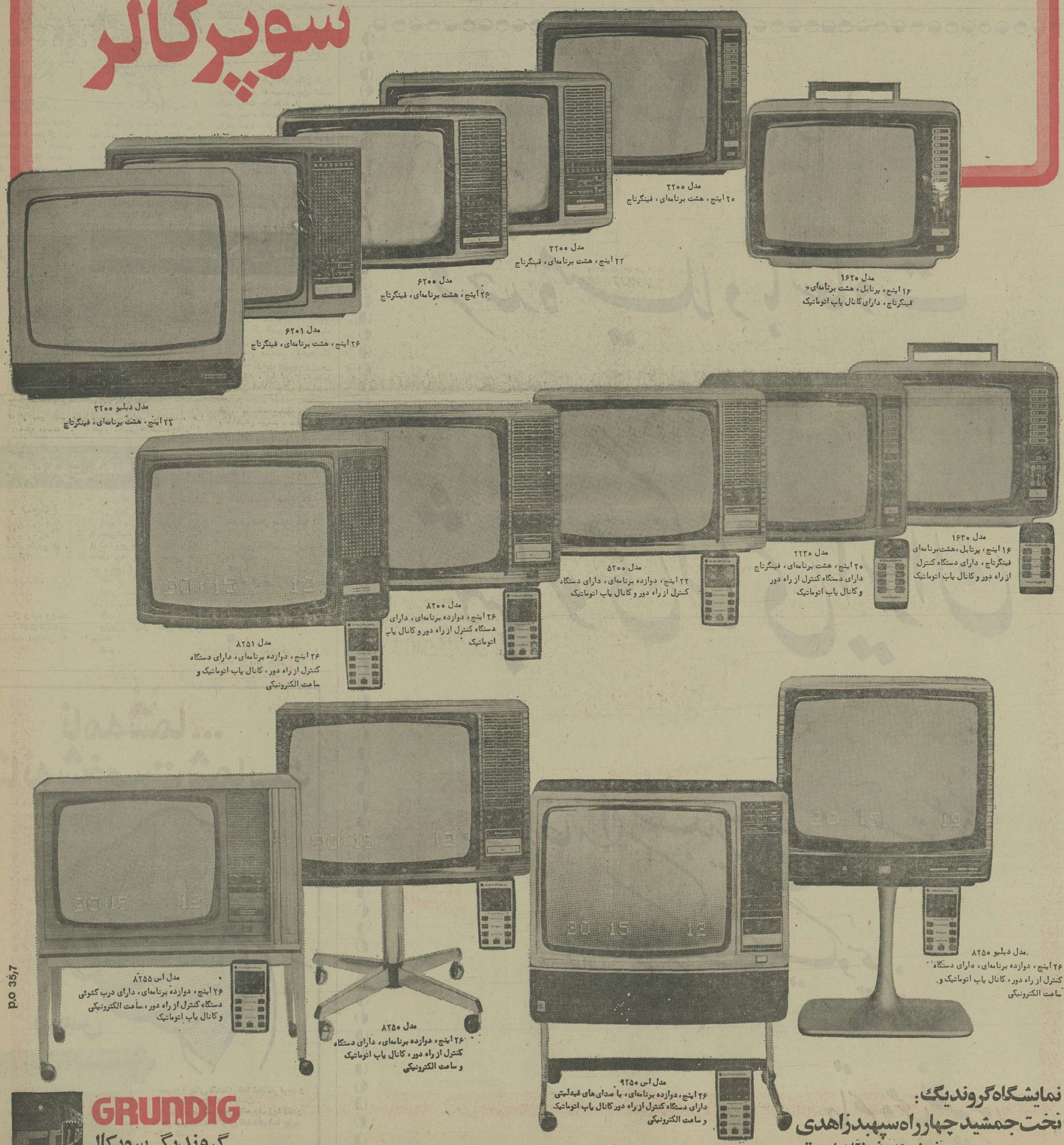

مدل ۲۲۰۰
۲۰ اینچ، هشت برنامه‌ای، فینگرتاچ

مدل ۳۲۰۰
۲۲ اینچ، هشت برنامه‌ای، فینگرتاچ

مدل ۶۲۰۰
۲۶ اینچ، هشت برنامه‌ای، فینگرتاچ

مدل ۱۶۲۰
۱۶ اینچ، پرتابل، هشت برنامه‌ای
فینگرتاچ، دارای کانال یاب اتوماتیک

مدل ۶۲۰۱
۲۶ اینچ، هشت برنامه‌ای، فینگرتاچ

مدل دبلیو ۳۲۰۰
۲۲ اینچ، هشت برنامه‌ای، فینگرتاچ

مدل ۱۶۳۰
۱۶ اینچ، پرتابل، هشت برنامه‌ای
فینگرتاچ، دارای دستگاه کنترل
از راه دور و کانال یاب اتوماتیک

مدل ۲۲۳۰
۲۰ اینچ، هشت برنامه‌ای، فینگرتاچ
دارای دستگاه کنترل از راه دور
و کانال یاب اتوماتیک

مدل ۵۲۰۰
۲۲ اینچ، دوازده برنامه‌ای، دارای دستگاه
کنترل از راه دور و کانال یاب اتوماتیک

مدل ۸۲۰۰
۲۶ اینچ، دوازده برنامه‌ای، دارای
دستگاه کنترل از راه دور و کانال یاب
اتوماتیک

مدل ۸۲۵۱
۲۶ اینچ، دوازده برنامه‌ای، دارای دستگاه
کنترل از راه دور، کانال یاب اتوماتیک و
ساعت الکترونیکی

مدل دبلیو ۸۲۵۰
۲۶ اینچ، دوازده برنامه‌ای، دارای دستگاه
کنترل از راه دور، کانال یاب اتوماتیک و
ساعت الکترونیکی

مدل اس ۸۲۵۵
۲۶ اینچ، دوازده برنامه‌ای، دارای درب کشوئی
دستگاه کنترل از راه دور، ساعت الکترونیکی
و کانال یاب اتوماتیک

مدل ۸۲۵۰
۲۶ اینچ، دوازده برنامه‌ای، دارای دستگاه
کنترل از راه دور، کانال یاب اتوماتیک
و ساعت الکترونیکی

مدل اس ۹۲۵۰
۲۶ اینچ، دوازده برنامه‌ای، با صدای های فیدلیتی
دارای دستگاه کنترل از راه دور کانال یاب اتوماتیک
و ساعت الکترونیکی

نمایشگاه گروندیگ:
نخت جمشید چهارراه سپهبد زاهدی
فروش در کلیه فروشگاههای معتبر

GRUNDIG
گروندیگ سوپرکالر

p.o 35,7

شهرت طلب هفته!

اخوی «ایازبیات» روی برادر «حاتم طائی» را سفید کرد!

روایت است : حاتم طائی برادری داشت که این برادر از شهرت و معروفیت‌حاتم ، شدیدا رنج میبرد و دلخور بود .

برادر حسود ،سرانجام تصمیم گرفت که کاری بکند ، تا مثل برادرش «حاتم» معروف شود ، روی این اصل رفت سر چاه‌زمزم وهمان کاری را کرد که حاجت بمبازگو کردنش نیست ...

(بلانسبت حاتم برادرش.) اخیرا اخوی ایازبیات (متهم دخترک خردسال کرجی) چون‌دیده از یک طرف هنرمند و غیرهنرمند ، جایزه های نقدی و جنسی‌برای بازنده برادر گرامی و معروفش (!) تعیین میکنند ، از طرف دیگر عکسش مرتب در روزنامه ها و مجله ها چاپ میشود ،حسادتش تحریک شده و دست بگوسفند دزدی زده ، تا او هم معروف شود ، این جوان که نامش‌علی بیات و تخلصش «علی چوپان است» بمراد آباد تهران رفته و یک ضرب ، ۱۲۰ گوسفند را سرقت کرده است ...

طبق معمول ، دزد زدگان ، شکایت کرده‌اند ، «علی بیات» دستگیر شده و بدستور دادیار ناحیه ۲تهران ، روانه زندان گردیده ، عکسش هم ، همانطور که کاملا ملاحظه میکنید در اینجا چاپ شده است ، معروف شدن که شاخ ودم ندارد ،ولو اینکه نوع «برادر حاتمی» یا «اخوی ایازی»اش باشد!

مالک هفته

خوش خدمتی های «موجر» مورد قبول «مستاجر» واقع نشد!

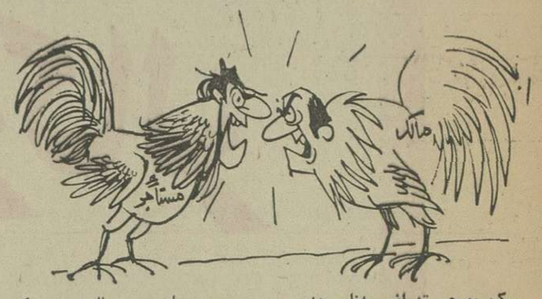

یک موجر تهرانی بنام مهدی لطیفی در مقدمه نامه «سوگواره» مانندی ، که‌بسرویس زیرُ آسمان کبود فرستاده ، نوشته است : اینهمه درددل های مستاجرین را چاپ کردید، یکبارهم محض‌نمونه درددل یک مالک فلکزده را بنویسید !

وی ادامه داده :

«...پس‌از چند سال موقعی که بامستاجر عزیز برای تخلیه به توافق رسیدیم ، بمن دستور داد معادل شش ماه کرایه به او بپردازم ، پرداختم .

پیشنهاد کرد خانه‌یی مناسب برایش پیداکنم،بناچاردرکسوت پادو بنگاهی ، آنقدر این در و آن در زدم تایکی از آشنایانم را حاضر بفداکاری کردم و او و خانه‌اش‌را در اختیار مستاجربنده گذاشت .

برایم پیام فرستاد که کرایه کامیون فراموشت نشود ، پاسخ دادم شکر میخورم که فراموشم بشود !

ساعات آخر نقل مکان فرا رسیده بود که مستاجربمن‌مراجعه کرد وگفت متاسفانه از رضائیه خبر رسیده که پدر بزرگم فوت کرده است . این پیش‌آمد معلوم می‌کند که خانه جدید بدیمن است وبرای خانواده ما«شگون»ندارد. بنابراین خوبست که شما زحمت بکشید و خودتان به خانه‌یی که برای من زیر سر گذاشته‌اید ، نقل‌مکان کنید ، من عجالتا سر جایم نشسته‌ام ، اعتراضی هم ندارم !

منتظران هفته

«صف» هم صف های قدیم!

اهوازی ها از بدو اختراع «صف» مردمان صف دوست و منظمی بوده‌اند، اما «صف» ها بطور عجیبی خاصیت‌خود را از دست داده است ، و این تغییر سبب شده که‌اهالی بگویند ،«صف هم صف های قدیم!»

سابقا اگر کسی داخل صف اتوبوس میایستاد ، بعد از یک ساعت ،دو ساعت، بالاخره یک روز ، به توفیق زیارت اتوبوس نایل میشد ، اما امروز با همه انضباطی که از جانب اعضاء و اجزاء صفهای متعدد، رعایت‌می شود، متاسفانه صفکه به‌اواسط، یااواخرش میرسد ، ندامی‌آید که «تمام شد».

خواه‌صف «مرغ» باشد، خواه تخم‌مرغ ،خواه صف سیب زمینی بی‌رگ !

بگومگوی هفته

گفتم :
عرضه نمک و سماق دربازار کم شده است .
گفت :
گویا ، از سماق مکیدن هم ، کم‌کم محروم میشویم !
گفتم :
ریز اقلام فوق‌العاده شغل کارمندان اعلام شده .
گفت :
پس از دو سال وعده ووعید تازه ، «ریزش» را اعلام کرده‌اند، خدا عاقبت پرداخت درشتش را بخیر کند !
گفتم :
علت‌وراه جلوگیری از مرگ ماهی های شمال ، پیدا شده
گفت :
«سهراب» به آن عظمت را نوشداروی پس‌از مرگ ، بکار نیامد، چه رسد به ماهی های نیم وجبی !
گفتم :
اهالی محترم قم از نداشتن «شرکت واحد» دلخورند .
گفت :
بیایند . ازدل اهالی تهران بپرسند !
گفتم :
تغییر جنسیت ممنوع شد .
گفت :
خوش بحال بدجنس ها !
گفتم :
پزشکان گفته‌اند رژ لب‌سرطان ایجاد میکند .
گفت :
اگر بر لب پیران باشد دق‌مرگ هم میکند !
گفتم :
۶ قطعه زمین در بندر پهلوی گم شده .
گفت :
این خبر زمین خواران را از خنده رودمبر کرده است !

عکس فصل

قاصدک...

فصل «بلال» رفت و زمان «لبو»رسید ،
فصل خزان سنگدل و تند خو ، رسید
شور و نوای مرد بلالی ، تمام شد
تا «قاصدك» به ناگه‌وبی گفتگو رسید
یعنی : خوشامدی، قدمت‌روی‌چشم‌من،
برچین‌بساط‌خویش که از ره «عمو» رسید. (۱)

(۱) منظور «عموسرما»است

عکس : علی‌غفاری

۲۲ مهرماه
فرخنده میلاد باسعادت
شهبانوی گرامی ایران
را به خانواده سلطنتی و ملت عزیز
ایران تبریک میگوئیم.
حاتم و مجید نصیرپور

نامه شما...
نشانه شخصیت شماست

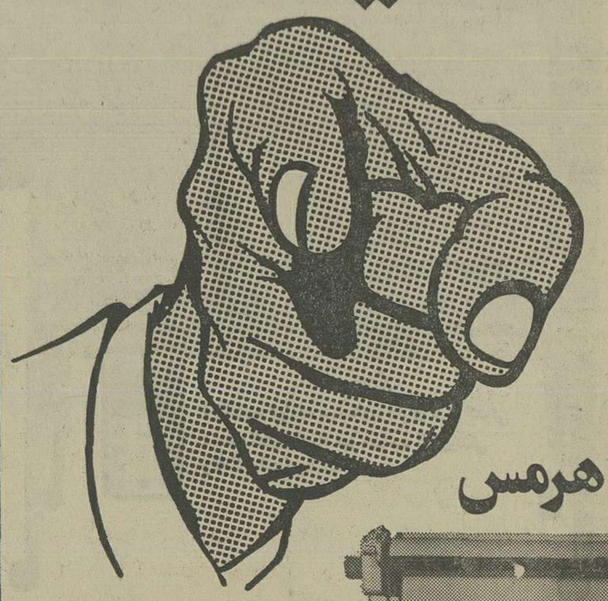

هرمس

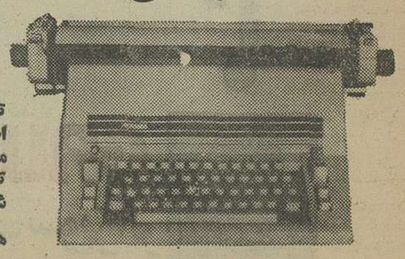

تمیزی وزیبائی نامه‌های شما نمایانگر توجه و احترام شما به گیرنده آنهاست .
ماشین تحریر هرمس با حروف زیبا آنقدر تمیز تایپ میکند که گوئی نامه‌های شما چاپ شده است .
هرمس برای شما شخصیت و احترام می‌آفریند

مرکز ماشینهای اداری ایران
IRAN BUSINESS MACHINES CENTER

مرکز ماشینهای اداری ایران : خیابان شاه روبروی لاله شماره ۲۳۶ - ۲۳۴
تلفن ۶۶۳۳۷۶ ۶۶۳۳۴۵ ۶۶۳۱۴۵ ۶۶۷۴۵۳ تلکس: ۲۱۵۱۱۳ - تلگرافی مامریکو

نیازمندیهای اطلاعات

برای دادن آگهی تلفنی باشماره‌های ذیل تماس حاصل فرمائید
تلفنهای: ۳۱۲۴۱۳-۳۱۱۲۲۷

فروش دست اول

مبلیران
محل فروش چهار راه تخت طاوس مبل ناز ۸۴۳۱۸۲ آ- ۱۲۳۳۱

مقداری لباس دست اول و دست‌دوم خارجی بمدت یکهفته بفروش میرسد ۲۲۶۶۵۹

یکدستگاه امپلی فایر قوی بادک مجهز و گرام و چهار باند امریکائی قیمت ۲۰ هزار تومان فروشی تلفن ۶۲۲۵۷۳ ۱-۳

فروش دست دوم

بفروش‌میرسد
لباسهای مردانه وزنانه دوخت خارج روزهای‌جمعه و شنبه۲۳ و۲۴ مهر ۲۵۳۵ ازساعت۹صبح الی ۷ بعدازظهر. سلطنت‌آباد- گلستان اول - شماره ۱۷ ۱-۲ ۱- ۱۲۱۳۹

لباس و بارانی ازپاریس و لندن خیابان خواجه عبداله انصاری خیابان خشایار شمالی نبش کوچه بیستم طبقه اول ۱-۳

اکازیون
دستگاه استریو کامل ۴باندی ومبل استیل آنتیک فرانسوی تلفن ۶۳۶۲۶۵ ۱-۳

بعلت مسافرت
اشیاءزیربفروش میرسد
۱- سرویس مبل امریکائی
۲- دو عدد میز چوبی بارویه سنگ مرمر ساخت آلمان
۳- مقداری ظروف کریستال، چینی و بلور
۴-رادیوگرام استریوگرندویک
۵- تعدادی لوستر وابازور
۶- تعدادی گلدان انتیک
نشانی : خیابان جمشیدآباد شمالی‌چهارراه صالحی خیابان یزدان شناس شماره ۱و۱۸ ۱-۲

اکازیون
بعلت مسافرت اثاثیه و لوازم منزل شامل مبل و آئینه های استیل ، نقره آلات قدیمی خارجی،قالی، انواع کریستال وکلکسیون چینی آنتیک بسیار جالب و نادر و اشیاء دیگر درروزهای یکشنبه وچهارشنبه هرهفته بفروش میرسد. برای تعیین وقت ودریافت آدرس تلفن۶۳۵۴۸۹ ۱-۳

پاراوان میزشطرنج‌وسایروسایل چوبی‌پاکستانی‌فروشی ۶۳۱۸۶۰

بعلت مسافرت مقداری لباس شب و روز خارجی دست دوم و پارچه بفروش میرسد بعد از ظهر ها ،خیابان تخت طاوس جنوبی خیابان‌میرهادی کوچه هنر شماره ۱۳ ۱-۲ آ-۱۲۲۸۳

اکازیون
کلیه لوازم منزل لوازم برقی خوابو پذیرائی میز وصندلی نهار خوری یکعدد پیانوی رویال یک پاراوان پوشاک نو دو دست دوم خارجی ۲ عدد پالتو مینک نو بفروش‌می رسد.
آدرس خیابان پهلوی زیر بیمارستان ۵۰۱ ارتش کوچه اتحادیه پلاک ۱۶ ۱-۳

مقداری لوازم برقی
منزل از قبیل ضبط صوت تلویزیونو غیره بعلت مسافرت بفروش میرسد تلفن۲۷۰۳۳۶ ۱-۳

تعداد زیادی لباس فرانسوی و آمریکائی درجه یک زمستانی‌و زنانه‌و بچگانه‌و مقداری لباسهای بسیار ارزان بفروش میرسد پنجشنبه و جمعه از ۹ صبح‌تا ۹ شب بقیه روزها از ۵ بعداز ظهر ببعد تلفن ۲۲۴۷۹۶

یک خانم‌فرانسوی لباسهای‌سایز ۳۶و۳۸ برای خانمها و بچه از یک ماهه تا یکساله بفروش میرساند تلفن ۲۹۳۸۵۲ ۱-۲

خریداثاثیه

فرش ایران نوین
خریدارقالی‌و قالیچه وتعویض فرشهای‌نو باکهنه تلفن۶۵۳۱۹۵ ۱-۱

تعمیر تلویزیون

مرکز تعمیرات انواع تلویزیون با سرویس فوری ۹۵۳۷۹۶ - ۵۲۹۶۲۳

تلویزیون شما فوری در منزل تعمیر می‌شود ۲۷۴۷۷۰

تعمیرگاه‌مجاز تلویزیون شاوب لورنس بلر فیلیپس آر تی.آی و غیره نصب آنتن متام کانال ۳۳۸۱۱۳

تعمیرگاه‌مجاز
شاوب‌لورنس.آرتی‌ای نصب‌آنتن‌فوری ۷۵۱۷۲۰

سرویس آر. تی . آی ۳۶۲۱۲۲

تعمیرگاه‌مجاز ۴۵ شاوب‌لورنس.آرتی‌آی نصب‌آنتن‌فوری ۷۶۴۸۹۹

مرکز تعمیرات فوری در منازل
شاوب لورنس
گروندیك آر. تی. آی ۹۶۳۵۸۷ ۱-۳

PHILIPS

اطلاعیه
برای‌تغییر سیستم و تعمیر تلویزیون رنگی فیلیپس‌به سرویس۱۰۱ فیلیپس خیابان نادری تلفن ۳۱۱۵۰۰ مراجعه فرمائید

فیلتر و دکوراسیون

انواع‌کاغذ دیواری‌پرده کرکره موکت ،ادراسرع وقت نقد و اقساط طولانی از شرکت کالیران بخواهیدتلفن ۳۱۰۷۷۲ سفارش‌تلفنی پذیرفته میشود.

تزئین فوری
پرده کرکره کاغذدیواری موکت کفپوش سقف‌پوش پرسیانا نقد و اقساط ۵۳۷۷۰۸

نصب فوری
فروش کاغذ دیواری موکت کف پوش پرده کرکره پرده پارچه‌ای ۸۵۲۶۲۵ ۱-۱۳

موکت
کاغذدیواری وسایرتزئینات
بقیمت‌تجارتی‌بانصب فوری در شرکت جی.کا.تی تلفن ۶۴۰۶۲۰

ایران دکور
نوساز و تعمیر ساختمان‌نقاشی و تعمیرات ساختمان و آسفالت کاری‌فوری تلفن ۸۵۷۵۴۹

کاغذ دیواری‌ایرانی و خارجی متری ۳تومان ۳۰۵۲۵۵

تزئینات‌پیمان
انجام کلیه امور تزئینات ۹۷۱۸۱۵ - ۹۴۰۳۰۸ ۱-۱

برای ساختمان شما

پاکتان
انجام کلیه امور نظافتی نقاشی و دکوراسیون ساختمان ۸۲۴۵۸۱

تعمیرات ساختمان و نوسازی و نقاشی تلفن ۸۵۹۶۴۸

آسفالت فوری بااصول فنی با تضمین تلفن ۷۵۸۲۳۸ ۱-۱

اسکلت فلزی
تلفن ۸۴۵۸۰۷

قیر و گونی وآسفالت باتضمین ۷۳۸۴۵۵-۷۳۰۱۰۸ ۱-۱۰

قاسمی تولید کننده شن ماسه آجر ۵۶۰۶۶۵

نقاشی‌وتزئینات
موسسه تاج ۷۵۹۱۳۲ ۱-۱۰

پیمانکاری حسن روحی تلفن ۵۵۰۸۷۱

داربست پلیت نصب فوری داربست فلزی تلفن ۷۳۱۶۰۶ و ۷۳۰۴۷۹

اسکلت ودر پنجره فلزی تلفن ۳۴۶۱۶۵ ۱-۱۰

پشت بام جلوگیری ازچکه و رطوبت باتضمین مدت
تلفن ۸۵۴۸۲۵ ۱-۲

دفتر ساختمانی پرسپولیس
کلیه خاکبرداری و نصب تاسیسات ساختمانی تلفن ۷۳۶۳۰۳ ۱-۷

داربست فلزی رویال استاج فروش انواع بست نوداربست ۸۵۶۲۵۴ ۱-۱

مقاطعه کار ساختمان واسکلت تلفن ۳۵۷۵۹۸

پیمانکار آسفالت و نقاشی تلفن ۸۹۵۷۳۲ و ۶۳۳۱۹۴

ایزولاسیون پشت بام با ایزوگام ۶۲۶۰۱۴ یوسف‌آباد محمدرضاشاه شماره ۱۳۰ شرکت ساختمانی بام پاه (اهل پریکابیت) شعبه ایران ایزول

اسفالت فیراندود پشت بام کوچه با ضمانت ۷۳۹۵۸۶ ۱-۱۰

شستشوی مبل وفرش

R.U.English service
آر.یو انگلیش سرویس
خشکشوئی.موکت فرش.مبلمان.پرده وتشك اتومبیل درمحل ۸۴۳۸۴۵ و ۸۵۵۳۴۰

پیام کلین
خشکشوئی مبلمان‌فرش موکت پرده ۸۵۳۰۳۱ و۸۵۳۰۳۲ ۱-۱۰

کارخانه قالی شوئی زمرد ۶۶۳۸۰۳ ۱-۱۱

کلین سرویس پاکزا خشکشوئی فرش . مبل.موکت وکلیه کفپوشها با آخرین تکنیک تمیزتر و ارزانتر تلفن ۸۵۳۹۹۵ ۱-۱

قالیشوئی بیوك به سرپرستی داریوش جهز به تمام دستگاه های مدرن قالیشوئی متی متری ۹۰ ریال رنگ برداری و رفوگری پذیرفته میشود ۵۵۱۳۶۰ و ۹۷۷۱۱۸ ۱-۲۶

قالیشوئی شربت اوغلی ۹۲۶۱۸۹ - ۵۲۱۰۴۲

دیاموند سرویس اکسپرس خشکشوئی مبلمان . موکت ، پرده تشک اتومبیل ،نظافت کلیه ساختمان تلفن ۷۶۹۷۲۵ ۱-۱۵

MERICAN JANITORIAL SERVICE
سرویس‌نظافتی آمریکن
خشکشوئی مبلمان فرش .موکت . تشک اتومبیل . واکس‌پارکت، وموزائیک ۳۰۴۳۱۴

بدون ادعا
ناتالی اکسپرس خشکشوئی موکت مبل فرش پرده و نظافت کلی ساختمان ۸۳۳۲۳۲ و ۸۳۷۹۰۳ ۱-۸

قالیشوئی ری
محمد جوشقانیان جنب چشمه علی ۵۹۲۱۸۷ ۱-۷

پاکتان
شستشوی فرش موکت در محل تلفن ۸۲۴۵۸۱

قالیشوئی‌ری(طهمورثی) خاکگیری ، شستشو ، تطهیر ۵۹۶۹۷

قالی شوئی وطن
با ۲۰ سال سابقه درخشان آماده شستن فرشهای منزل بادستگاه های اتوماتیك ۵۵۱۶۷۰

تعمیروسرویس شوفاژ

سان رایزحیت
تاسیسات‌حرارت مرکزی
تهویه مطبوع
۸۲۴۱۱۶
۸۲۰۳۴۱

نصب‌فوری شوفاژ وتهویه
در تهران وشهرستانها باقساط ۱۰ ماهه شرکت رام شین
۹۳۹۷۳۱
۹۳۹۷۳۲

نصب نگهداری تعمیرات شوفاژ تهویه باشرایط بهتر شرکت روفتاپ ۸۵۸۰۱۹

تعمیروسرویس شوفاژ فوری ۹۵۲۶۴۹

موسسه فنی کالج
سرویس و نگهداری شوفاژ تلفن ۸۴۹۷۵۷

راه اندازی و تعمیر نگهداری شبانه روزی شوفاژ و تهویه مطبوع و آسانسور ۸۹۰۰۴۴ - ۸۴۱۳۴۶

نصب سرویس‌نگهداری شوفاژ
۹۲۱۱۰۸

نصب شوفاژ با بهترین لوازم باقساط یکساله
شرکت الکتروساختمان
۸۴۹۵۷۴

طرح واجرا و نگهداری
شوفاژ تهویه
شرکت ان.کی. تکنیک ۸۴۹۷۹۲ -۸۵۳۹۹۴

سرویس و تعمیرشوفاژ و آبگرمکن ۳۰۵۴۱۶ و ۳۱۴۷۲۵ و۳۱۸۷۴۰

نصب و سرویس کولر شوفاژ۲۷۷۲۸۶

نصب شوفاژ و تهویه مطبوع و آب رسانی شرکت مکرول ۸۲۲۷۸۸

نصب سرویس‌ونگهداری‌شوفاژ ۲۶۲۶۸۵

تعمیروسرویس یخچال

تعمیرگاه‌یخچال فریجیدر اثاث یکی موجود ۸۴۸۷۵۶

تعمیرات انواع یخچال تلفن ۷۳۰۰۶۷ و ۷۳۹۲۸۵

تعمیرگاه سیدحسین تعمیریخچال‌لباسشوئی ۲۴۲۴۳۸

راه اندازی و تعمیر و نگهداری چیلر دیك‌بخار و دیك آبگرم ۹۷۹۲۳۷

تعمیروسرویس لوازم‌منزل

سرویس آبگرمکن بخاری ۳۵۱۰۸۰ آ-۱۸۹

نصب و سرویس کولر تعویض‌پوشال ۷۵۵۷۰۹

تعمیر و سرویس کولرو آبگرمکن ۳۰۵۴۱۶

موسسه فنی۱۱۲ سرویس و تعمیر فوری آبگرمکن و بخاری گازی و نفتی ۹۶۴۱۹۱

تعمیر لباسشوئی فوری ۷۶۳۰۳۰

راهنمای سرویس ارنگ در سراسر کشور ۹۶۲۰۴۵ از ساعت ۷½ تا ۷½ بعدازظهر

سرویس و روکش کولر
۲۶۲۶۸۵

لوله کشی گاز

لوله‌کشی گاز با تائید شرکت ملی گاز شرکت اسپیشیال ۶۶۶۰۷۳

لوله کشی گازمنازل
با تائید شرکت ملی‌گاز شرکت تاسیساتی گرمینه طرح محاسبه نگهداری شوفاژتهویه ۳۰۱۳۲۴ - ۳۰۱۳۲۵

گاز منازل ۳۰۱۳۲۴

مهندسی گاز مرکزی لوله‌کشی گاز با تائید شرکت ملی‌گاز ایران تلفن ۷۳۴۲۶۲و۸۴۸۸۰۴

ایران گاز
پخش‌گاز ۵۹-۸۹۱۲۵۱ / ۹۷-۸۹۲۱۹۱
قبول سفارشات همه روزه ازساعت ۷ صبح الی ۹ شب
تلفن شکایات ۸۹۲۱۹۰
سرویس اجاق ۱۶-۸۹۳۲۱۵
سرویس آبگرمکن ۸۲۷۱۶۱ / ۸۲۶۱۶۵
نمایشگاه محصولات شاهرضا میدان فردوسی

گاز منازل ۳۰۱۳۲۵

لوله کشی گازمنازل
با تائید شرکت ملی‌گاز شرکت. ان. کی. تکنیك ۸۴۹۷۹۲ -۸۵۳۹۹۴

شرکت هلپ
لوله‌کشی گاز منازل زیر نظر متخصصین دراسرع وقت با تائید شرکت ملی گاز ایران
تلفن ۷۶۵۵۵۴ ۱-۱

تخلیه‌چاه

تخلیه چاه ۹۵۳۸۶۸ مرکب ۱۵ تومان

تخلیه‌وحفر
هر نوع چاه باتجهیزات کامل لوله بازکنی فوری شرکت مهندسی امید تلفن ۶۵۹۰۴۷

تخلیه چاه ولوله‌بازکنی ۶۶۷۹۱۳

تخلیه‌چاه ۹۲۹۳۲۰
متر مکعب ۱۵ تومان

تخلیه‌چاه
تلفن ۷۶۵۵۵۴

تخلیه هرگونه چاه و لوله‌باز کنی تعمیر و حفر چاه
۹۳۵۲۸۶
۱۰٪ ارزانتر از تمام شرکتها

تخلیه‌چاه
★ فوری ★
۶۲۸۰۴۷
۹۲۱۶۹۷

تخلیه چاه
تعمیرچاه و لوله بازکنی فوری هما ۵۴۶۴۱۶

تخلیه چاه فاضلاب بازکنی فوری تخلیه‌تولت تلفن ۵۵۰۵۵۶ نوروزیرو

لوله بازکنی

لوله بازکنی ولوله‌کشی صدانه‌دولت ۸۲۷۴۰۸

لوله بازکنی فقط ارزان فوری یکساعته ۷۶۵۲۴۴

لوله‌بازکنی فوری سعدی ۳۵۵۴۷۳

لوله‌بازکنی شاهرضا تشخیص هر نوع ترکیدگی لوله آب سرد و گرم ۳۶۴۴۴۰

لوله‌بازکنی ولوله‌کشی مقدم ۹۲۵۲۷۴

لوله بازکنی فوری تمام وقت ۶۳۶۳۷۹ آ-۱۱۱۷۹

لوله بازکنی فوری ۹۶۴۱۹۱

تشخیص ترکیدگی لوله تلفن ۳۱۸۷۴۰

آگهیهای متفرقه

سورپاساب هر۱۰۰ عدد ۴۵۰ریال تلفن ۵۲۶۲۴۰

MAY BOY
مای بوی شورت
بهداشتی و بدون حساسیت

سالن قزل آلا برای جشنها وعروسیها
۸۹۰۶۷۵

قابل توجه خانمها
تعلیم باماشینهای بافتنی درمنزل شما صبح ۸۵۴۶۹۵ عصر - ۸۵۵۷۸۱

فال قهوه آرایش و زیبائی ماساژ و پاك کردن جوش ولکصورت‌زیر نظرمتخصصین آلمانی باتعیین وقت قبلی ۳۱۲۳۶۷

انواع سیم فولادی فنری از قطر یك میلیمتر الی ۷ میلیمتر آماده تحویل فوری تلفن ۵۹۳۰۷۴ و ۵۹۳۰۱۶

برای هر نوع سفارش‌لوازم چوبی ساختمان ساخت کشور فرانسه :
پنجره‌کمد- کابینت- پارتیشن- دیوار- سقف، میتوانید از محصولات کارخانه الیکا استفاده فرمائید . تلفن دفتر کارخانه ۶۶۶۶۸۳ صبح ۱۰تا ۱۲ و بعد ازظهر ۵تا۷ ۱-۱

انواع ورق‌استیل‌ازقطر ۴٪ میلی‌متر الی ۲ر۵ میلی‌متر آماده تحویل فوری تلفن ۵۹۳۰۷۴ و ۵۹۳۰۱۶

پارک سازی وخط‌سازی احداث باغ‌میوه مهندس والی متخصص . فضاکاسه.یاسیو ۶۵۹۰۶۰ و ۶۵۵۶۷۶

کرایه لباس
لباس عروس دوخت فرانسه سایز ۳۸ کرایه‌تلفن ۸۲۱۹۸۰

سماور برقی منصف ایده‌آل خانواده‌ها

کلیه سماور های برقی تعمیر میشود
سه‌راه سیروس کوچه مسجد حوض پلاک ۶۳
کارخانه منصف
تلفن ۵۳۹۷۶۰

توجه
آسیابهای‌تمام فلزی برای پودر سنگ پودر هوائی نمک و غیره تلفن ۵۴۶۹۶۲

دعوت
مجمع عمومی
طاوسیه
از مالکین‌محترم‌کاوسیه با وکلای آنها دعوت می شود با در دست داشتن سند مالکیت در ساعت۹ صبح روز جمعه هفتم آبانماه۲۵۳۵شاهنشاهی جهت شرکت در جلسه مجمع عمومی شرکت تعاونی‌کاوسیه وتصویب اساسنامه و انتخاب اعضاء اصلی وعلی‌البدل وبازرسان‌و تهیه‌مقدمات ثبت شرکت در سالن سیاره (بین سه‌راه ژاله و دروازه شمیران جنب پمپ بنزین) حضور بهمرسانند .
هیئت موسس

تولیدی شایلی
از مشتریان‌محترم‌تقاضا میشود کلیه‌محصولات این‌تولیدی‌که بامارك قبلی در فروشگاههای خود موجود دارند جهت تعویض مارك آنها به این تولیدی مراجعه فرمایند قبلاازهمکاری شما سپاسگزاریم تلفن ۶۶۲۷۶۵
یعقوب بوداقی

یاقوت
یاقوت
یاقوت
مجلل ترین
سالن پذیرائی جهت جشنها و میهمانیها و عروسیها
بمدیریت کمدینهای مشهور برادران رسولی
خیابان شاه چهارراه سیمتری مقابل نشاط
۶۴۵۴۲۶
۶۶۵۶۹۱

ترجمه ارزان کارنامه و اوراق رسمی و غیر رسمی در اسرع وقت مقابل سینما حافظ زبانی ۳۱۷۱۳۵ ۱-۷

فروش اتومبیل

فیات
نماینده مجاز فیات ۱۲۵
تحویل فوری همه رنگ موجود تلفن ۹۷۳۷۸۹ اکبری . ۱-۱۰

فیات ۱۳۲ جی‌ال اف ۱۸۰۰ نمره شده رنگ متالیک مدل ۷۶ تلفن ۹۷۹۷۷۸

فیات ۱۲۵
نقد و اقساط باوام بانکی آماده تحویل تلفن ۷۳۴۸۶۲ ۱-۱

فیات ۱۳۱- مدل ۷۶ نارنجی رنگ نمره شده تلفن۶۲۵۰۵۶

پیکان
پیکان۵۰دولوکس‌شیری ۱۲ تا ۲ و ۱۸ تا ۲۱ - ۹۷۸۷۷۳

پیکان جوانان مدل ۵۱ با رادیو پخش فروشی تلفن ۳۴۰۴۹۴ ۱-۳

پیکان دولوکس‌آخر ۵۳ شیشه رنگی‌رینگ‌پهن دزدگیر کاهوئی ۴۰ هزار تومان ۲ به بعد ۷۳۳۸۱۵ ۱-۳

اتومبیل پیکان ۵۱ بسیار تمیز باضبط و رادیو استریو و وسایل اضافی فوری بفروش میرسد تلفن ۹۳۶۵۹۱ ۱-۳

پیکان دولوکس ۵۳ با رینك‌پهن و پخش‌صوت وبدهی قیمت مقطوع۳۵ هزار تومان تلفن ۹۲۷۴۷۹

پیکان ۵۵ تمام شیشه رنگی سپرپهن فروشی تلفن ۷۸۲۸۰۱

پژو
فروش حواله پژو ۵۰۴ ال۷۷ تلفن۶۳۷۱۳۷ یك بعدازظهر به بعد

پژو آبی‌سال ۷۷ ۵۰۴ ال با شماره ترانزیت بفروش میرسد تلفن ۶۴۳۴۷۵ و ۶۶۸۸۲۰ ۱-۲

پژو ۵۰۴ مدل ۷۲ اتوماتیک بسیار تمیز تلفن ۸۲۹۶۴۶ ۱-۱

پژوال و بنز ۲۳۰-۴ مدل ۷۷
تحویل‌فوری ۶۴۵۹۵۷

پژو ال‌مدل ۷۶ رنگ شیری رادیو ضبط بلاپونکت بسیار تمیز بدون واسطه بفروش‌می رسد تلفن ۲۸۷۶۶۲ ۱-۱

دکترمهدی‌شرکت
از کنگره جراحان پلاستیك‌وانجمن جراحان دست آمریکا باکسب عضویت‌کالج جراحان‌امریکا بازگشت تلفن ۶۵۵۵۷۳

یکدستگاه پژو ۷۶ مدل ۵۰۴ استیشن باشیشه گرمکن عقب و پخش ورادیو فابریک بلاپونکت سفارشی رنگ سفید بابابرند فابریک تاشو و۲حلقه لاستیک یخ شکن اضافی بدون واسطه بمبلغ ۱۰۵هزارتومان نقدا بفروش میرسد از ساعت ۸ر۵ صبح الی ۵ بعد ازظهر تلفن ۴۱۲۳۰۸ ۱-۱

مینی ماینر
مینی‌ماینر ۱۰۰۰ مدل ۷۶ رینك‌وفرمان‌اسپرت رنك مشکی گمرك شده نمره نشده بفروش می رسد تلفن ۲۳۷۷۴۱

باامو
باامو ۵۱۸ سفید ۷۶ ترانزیت ۶۴۰۰۰ تومان عصر ها ۸۴۷۳۴۱

اکازیون
اتومبیل بی‌امو مدل ۷۳ با ۴۰۰۰۰کیلو متر کار کردبعلت مسافرت نقدا ۶۵ هزارتومان بفروش میرسد تلفن ۶۸۵۹۷۰ و ۶۸۵۹۷۵ ۱-۳

بی ام و ۲۰۰۲مدل ۷۴ با رادیو اف ام و آ ام وپخش‌با رینك‌مخصوص وسایل اضافی قیمت ۷۹ هزار تومان بدون واسطه بفروش میرسد۸ صبح الی ۵ بعدازظهر تلفن۳۱۲۹۰۱و۳۱۲۴۸۰

ب ام و ۵۲۰ مدل ۷۳ بسیار تمیز بفروش می رسد تلفن ۵۳۳۶۸۵

ب.ام.و ۳۰۰۰ سی اس مدل ۷۳رادیو پخش بیکر مکزیکو چهار باندی اتوماتیک صندلی چرم طبیعی شیشه‌ها اتوماتیک دنده معمولی‌رنگ‌طلائی مالیک دارای کولر و فرمان وترمز هیدرولیک ۳۱۷۹۷۶ ۵تا۷بعد از ظهر

باام و ۵۱۸ مدل۷۶رنگ‌نارنجی تودوزی مخمل مشکی بارادیو بلاپونکت بیواسطه ۶۷ هزار تومان ۶۲۹۹۳۰

ب. ام. و ۲۰۰۲ مدل۷۴ یشمی بعلت مسافرت‌به فروش میرسد کارکرد ۴۰ هزارکیلو متر،قیمت ۷۵ هزار تومان تلفن ۸۹۳۳۹۲ از ساعت ۴ الی ۶ بعدازظهر

شورلت
شورلت کابریس۷۶چهاردرستون دار سقف چرمی‌کولررادیوپخش شیشه رنگی فول اتوماتیک آلبالوئی متالیک فروشی تلفن - ۸۵۱۲۷۴ ۱-۲

شورولت‌مالیبو مدل ۷۰کارکرد ۵۴۰۰۰ کیلو متر قیمت۴۸۰۰۰ تومان فوق‌العاده تمیز تلفن ۲۹۴۹۶۴ از ۶ بعد از ظهر ببعد

یك دستگاه اتومبیل شورلت کروت فول مدل ۷۵ سند ۷۴ کارکرد ۸ هزار مایل بسیار تمیز بفروش میرسد تلفن ۹۵۹۸۴۷ از ۲بعدازظهر تا ۷ شب

رامبلر کلاسیك۷۶
استیشن اتوماتیک کولردار ۸سیلندر بدون واسطه ۳۵هزار تومان ۹صبح‌تا ۶ بعدازظهرتلفن ۶۲۳۹۰۷

هیلمن سانبیم استیشن مدل ۷۶ سفارشی ساخت انگلستان‌رنگ متالیک تودوزی مخصوص گرمکن شیشه کلیه لوازم یدکی مشابه پیکان تلفن ۲۳۹۴۲۲

تویوتا ۱۹۷۶
مدل کرون سوپر سالون صفر کیلو متر باکولر شیشه رنگی اتوماتیک و سایر لوازم استاندارد دانشجوئی بفروش میرسد تلفن ۸۱۷۲۳۲۴

اکازیون
پونتیاك بنویل ۸ سیلندرمدل ۷۶ تمام اتوماتیک رنگ آبی متالیک ، سقف چرم آبی سیر باکولر و پخش صوت ، دنده اتوماتیک ، فرمان هیدرولیک، ترمز تاور ، شیشه و قفل الکتریکی، گرمکن عقب ، کار کرد چهارهزار کیلو متر با کلیه تجهیزات کامل گمرك و نمره‌شده بعلت مسافرت فوری بفروش میرسد تلفن ۸۴۰۴۴۴

هیلمن فروشی صبح‌هاازساعت ۸ تا۹صبح ۶۹۰۰۳۱

هیلمن تهران - ل زردقناری با کارکردکم۲ هزار تومان وسایل لازم اضافی مقطوع ۳۳۵۰۰ تومان تلفن ۷۹۰۴۶۸

فورد
فوردکاپری لیموئی ۷۳باپخش بسیار تمیز دست اول بدون واسطه تلفن ۶۶۵۲۵۹ بعد از ظهرها ۵تا۷ وجمعه ها ۱-۳

فورد تانوس‌جی‌ال مدل۷-۷۶ نمره ترانزیت‌تلفن ۳۶۲۷۴۰ - ۷۹۹۳۲۳ ۱-۳

فورد کاپری ۱۶۰۰ مدل ۷۳ زرد سقف چرمی در وضعیت عالی ۵۱ هزار تومان ۴ تا۹ بعد ازظهر تلفن ۷۳۱۴۷۰ ۱-۲

بنز
یکدستگاه مرسدس بنز سواری اس ۲۸۰ مدل ۱۹۷۰ بسیار تمیز با کلیه وسایل اضافی بفروش میرسد طالبین با تلفن ۹۳۵۸۵۱ تماس بگیرند. ۱-۳

بنز ۲۳۰ مدل ۷۴ سفید۴سیلندر بفروش میرسد تلفن ۶۳۵۰۷۶ از ۴الی ۸ بعد ازظهر. آ-۱۲۱۹۳ ۱-۳

یک دستگاه بنز مدل ۷۶ صفر کیلو متر فروشی از ساعت ۴ تا ۸ بعد از ظهر با تلفن ۲۹۲۰۹۰ تماس حاصل‌نمائید. ۱-۲

اپل رکورد ۱۹۰۰ سال مدل ۷۱ بدون واسطه‌با دو حلقه لاستیك‌یخ‌شکن آلمانی مقطوع چهل‌هزار تومان تلفن ۹۷۹۱۶۲ از ساعت ۳ر۵ بعد ازظهر به بعد

آریا
اوکازیون
بعلت مسافرت فوری ۱۰۰۰۰۰ ریال از مظنه روز کمتر بیوك‌سنچوری ۱۹۷۶سفارشی‌مخصوص ۶ سیلندربا تمام‌وسایل بفروش می‌رسد تلفن ۳۱۹۲۶۲ - ۲۴۱۳۲۷

یکدستگاه‌آریا۴۷بفروش میرسد تلفن ۶۵۱۳۶۱

داتسون ۱۹۷۴
آلبالوئی رنگ اسپرت تازه‌نمره شده‌تلفن ۲۲۰۸۵۴ و ۸۴۰۹۲۷ مقطوع ۶۶۵۰۰ هزار تومان ۱-۳

اکازیون
بیوك اسکای لارك مدل ۷۵ -۶ سیلندر فول‌اتوماتیك‌بسیارتمیز تلفن ۴-۸۵۷۵۹۳

بزودی صنایع ایران ، آلمان
بزرگترین نمایشگاه و تعمیرگاه با دستگاه های کارواش در جاده‌کرج جنب پلیس راه‌افتتاح خواهد شد تلفن کرج ۲۴۳۰ هوشنگ

لانچیابتا ۱۶۰۰ مدل ۷۶ قرمز ۸هزار کیلومتر نمره شده بدون واسطه ازساعت۲بعدازظهربه‌بعد ۶۳۴۱۷۰

لانچیافولویا ۷۵ سفید تودوزی مشکی کارکرد ۶۰۰۰ کیلومتر- ۶۸۴۷۲۵ ۱-۲

پونتیاك فایربرد اتوماتیک ۷۵ دانشجوئی کارکرد ۲۳۰۰۰ کیلومتر تلفن ۶۸۴۷۲۵

رامبلر آمباسودور ۶۵ فرمان هیدرولیک کولر شیشه رنگی رادیو ۸۹۴۳۱۶ ۱-۱

سوبارو مدل ۷۶ دو درب اسپرت رنگ قهوه‌ای روشن با رادیو ضبط ۵ هزار کیلو متر کار کرده گمرك شده نمره نشده و ۴۰ هزار تومان بدهی ۳۶هزار تومان بفروش میرسد تلفن ۳۹۱۶۰۱ ۱-۳

فولکس واریانت مدل ۷۱ سفارش آمریکا اتوماتیک رنگ آبی سیر بسیار تمیز تلفن ۸۴۹۳۶۲

سوبارو ۷۶
صفر کیلو متر ۴ در رنگ متالیک شیشه تمام رنگی‌ضبط وپخش صوت رادیو - دزدگیر بابدهی بانکی بعلت مسافرت بفروش میرسد ۶۵۰۳۴۵

هیچ کفپوشی بجز سیزال موکت برای محل کار ساخته نشده **سیزال موکت** جدید و مدرن با عمر طولانی **تلفن ۸۳۶۴۶۳**

نیازمندیهای اطلاعات

برای دادن آگهی تلفنی باشماره‌های ذیل تماس حاصل فرمائید

تلفنهای: ۳۱۱۲۳۰-۳۱۱۲۲۹

آپارتمان فروشی

آپارتمان مهندسی ساز ۲ اطاق خوابه باتهویه مطبوع ۱۷۰ متر زیربنا خالص حدود میدان ونک فروشی ۸۴۴۰۲۳ و ۸۴۵۷۰۱
۱-۱۵

آپارتمان فروشی تهران- پارس
باوام بانکی ۱۵۰ هزار تومان پیش قسط باقساط ۱۵ ساله از یک الی ۵ اطاقه تلفن ۷۸۲۰۳۰ و ۷۸۰۰۶۱

آپارتمان تهران پارس فقط با ۲۰۰ هزار تومان نقد بقیه وام بانکی ۱۵ ساله صاحب بهترین آپارتمان ٤ اطاقه در تهران پارس خواهیدشد ۷۸۱۹۱۸

در سید خندان
آپارتمان یک اطاق و سالن از ۲۹۰ تا ۳۶۰ هزار تومان با وام بانکی تلفن ۲۳۶۲۶۲
۱-۱۰

آپارتمان میدان ۲۵ شهریور
دو اطاق خوابه سالن و پذیرائی شوفاژ روشن کولر تلفن مستقل فروشی عصر ها ۶تا۳ تلفن ۸۳۲۹۱۱
۱-٤

آپارتمانهای ۲ و ۳ اطاق‌خوابه در انتهای بخارست از ٤۵۰ تا ۶۵۰ هزار تومان بفروش می رسد تلفن های ۸۳۲۷٤۱ و ۸۳٤۵۷۰
۱-۸

سازمان تهیه مسکن موریس
آپارتمان از ٤۵۰ هزار تومان ببالا
وزراء،بخارست ، یوسف‌آباد، گاندی، جردن و عباس آباد ۶۲۳۷٤۶ و ۶۲۷۳۹٤ و ۶۲٤۷۳۱
۱-۸ آ-۱۷۱۸

توجه
۲ دستگاه آپارتمان۲اطاق‌خوابه مهندسی‌سازدارای‌شوفاژ روشن کولر آسانسور دایر فیش تلفن موکت شده آماده‌واقع درخیابان پهلوی بالاتر ازسینمارادیوسیتی کوی‌زمرد پلاک۳۹بفروش‌میرسد تلفن ۶۶۰۸۲۶ از ٤٫۵ تا ۸٫۵
۱-۲

چهار اطاق خوابه طبقه چهارم آپارتمانی نزدیک میدان ونک باشوهار و تلفن بفروش‌میرسد - ۹۷۶۹۸۷

یك دستگاه آپارتمان لوکس دواطاق خوابه، به مساحت ۱۰۲ متر تمام موکت با تلفن، شوفاژ، کولر ، پارکینگ واقع در خیابان نادر شاه- کوچه هشتم بفروش می رسد تلفن : ۵۲۶٤۵۵- ۵۲۱۰۷۵ - صبحها تا ساعت ۲ بعدازظهر آقای توکلی

شرکت لانه‌کو
تعداد یکصد دستگاه آپارتمان ۳و٤و۵اطاقه واقع درحشمتیه سریل ۱٤ متری لشکر دردست ساختمان دارد طالبین باتلفن های ۹۷۷۳۱۹و۹۷٤۳۵۷تماس بگیرند.
۱-۶

میرداماد - نفت
آپارتمان های دفتری و اداری، تجارتی‌ومسکونی با تجهیزات کامل به فروش می‌رسد تلفن ۲۲۶۹۹۵

آپارتمانهای فروشی در انتهای محمدرضا شاه تلفن ۶۸۱۶۰۶
۱-۱۳

اکازیون
آپارتمان سه اطاق‌خوابه‌درگیشا بعلت مسافرت مبله یاغیر مبله به فروش میرسد ۶۳۶٤۰٤

خیابان وزراء
یکدستگاه آپارتمان با ۳ اطاق خواب سالن نهارخوری هال شوفاژ کولر تلفن بفروش میرسد تلفن ۶۲۲۹۸٤
۱-۳

یکدستگاه آپارتمان نوساز با سرویس کامل ۳ اطاق خوابه آریامهرکاخ ۷۵۰ هزار تومان- ۸۲۰۸۷۵

تخفیف بیسابقه

فقط تاآخر مهرماه
آپارتمان های ٤ و ۵ اطاقی با شوفاژ روشن و موکت و کاغذ دیواری و پارکینگ و حیاط مشاعی و آسانسور و یکی با حیاط مستقل و استخر وزیر زمین بجای قیمت های ۳۸۰ و ٤۰۰ و ٤۵۰ و ۶۵۰ هزار تومان بقیمت های ۳۷۰ و ۳۹۰ و ٤۲۰ و ۶۰۰ هزار تومان بفروش می رسد تلفن های ۷۹۱۵۰٤ و ۷۹۵۷۷۱
۱-۶

آپارتمان طبقه اول درتجریش
خیابان نیاوران‌حدود سه راه زأهدی با ۳ اطاق خواب و پارکینگ‌وشوفاژ و تجهیزات کامل جمعا۱۶۰مترحدود ۸۶۰ هزار تومان تلفن ۲۷۵۰۹۹
۱-۱

اکازیون‌فروش‌فوری
یکدستگاه آپارتمان مجهز سه اطاق خوابه شوفاژ کولرتلفن آسانسورطبقه ششم بادید عالی روزولت شمالی بالای تخت طاوس خیابان دهم پلاک ۲ مبله و یاغیر مبله بفروش می رسد صبحها تلفن ۷۵۶۵۱۹ بعد ازظهرها ۶۸٤۱۱٤
۱-۲

آپارتمان فروشی‌در ظفر
سه اطاق خوابه تلفن۹٤۰۵۳۰
۱-۱

آپارتمان لوکس در بهترین‌نقطه تهرانپارس
دو اطاق خواب پذیرائی و نهار خوری هال و سرویس کامل با موکت پرده کرکره‌و کفپوش بفروش میرسد تلفن ۷۸۳۵۸۳
۱-۱

یکباب آپارتمان ۲ اطاق خوابه باتجهیزات‌کامل پل رومی‌آرزو عارف‌نبش مقدسی ۵۰۰۰تومان تلفن ۲۷۷۳۷٤
۱-۱

کیشا آپارتمان ٤اطاقی با پارکینگ موکت شوفاژ روشن ۲نبش ۶ دستگاهی هردستگاه ٤۲۰ هزار تومان ۶۳۷۲۷۵

آپارتمان ۲ اطاقه با سرویس اول جیحون تلفن ۹۶۰۱۱۱

آپارتمان لوکس ۲ اطاق خوابه با سرویس کامل ایرانی و فرنگی دارای شوفاژکولر تلفن‌وموکت با ۱۱۹ متر زیر بناواقع در شاهرضا خیابان تنکابنی به مبلغ ٤۹۰ هزار تومان به فروش میرسد تلفن ۸٤٤۰۰۳

پهلوی فرشته
چند دستگاه آپارتمان ٤ اطاقه به فروش می‌رسد ۲۷۹٤۹۱

حوالی عباس‌آباد و فرح
۲ دستگاه آپارتمان فروشی ۸۵۳۸۰۷
۱-۳

آپارتمانهای فروشی
۲و۳ و ٤ اطاقه در شمال شهر فروشی تلفن ۸۵۳۷۳۶
۱-۲

آپارتمان ٤ اطاقه‌جهت سکونت ومحل کار فروشی بعدازظهر ها تلفن ۹۳۵۲۲۹

خیابان پهلوی بالاتر از سینمارادیوسیتی‌آپارتمان ۱۲۰ متری با شوفاژ و کولر آسانسور بدون واسطه فروشی تلفن ۷۵۵۶۲۰

٤۵ درصد تخفیف

از ۸ دستگاه آپارتمان های‌فروشی برای‌آنهائی که خانه ندارند ومی توانند مستاجر را تخلیه نمایند فقط دو دستگاه ۳ اطاقه و یکدستگاه ۲ اطاقه باقی مانده . بلوار الیزابت خیابان هما تلفن ۶۸۷۰۰۰

اکازیون فروش فوری
یکدستگاه آپارتمان‌مجهزسه‌اطاق خوابه شوفاژ کولرتلفن‌آسانسور طبقه ششم بادید عالی روزولت شمالی بالای تخت‌طاوس‌خیابان دهم پلاک ۲ مبله و یا غیرمبله بفروش میرسد صبحها تلفن - ۷۵۶۵۱۹ بعدازظهرها ۶۸٤۱۱٤
۱-۳

بهترین‌محل تخت‌جمشید
آپارتمان‌لوکس۸۵۰ هزارتومان نقد و اقساط ۲۳۶۲۶۲
۱-۶

یک دستگاه آپارتمان نو ساز بمساحت ۱۵۲ متر دارای ده اتاق و شش مغازه‌تخلیه‌مقطوع ۵۰۰هزارتومان تلفن ۹۶۳۳۸۹
۱-۳ آ-۲۲۵٤۵

بامراجعه به شرکت مجهزما
شمارا فوری در خیابان های جردن، پهلوی، گاندی ، ظفر، میرداماد صاحب آپارتمان ویلا ومستغلات خواهیم کرد تلفن های ۶۲۲۰۶۵ و۶۲۰۱۰۷
۱-۱

شرکت تاجیکو
آپارتمان دو اطاقه تا چهار اطاقه را بطور نقد و اقساط (وام بانکی) دراختیار مشتریان قرار میدهد. تلفن ۷۹۵۲۹٤
۱-۱

آپارتمان با جواز سالن‌آرایش فروشی تلفن ۷۸۱۰۷۹
۱-۲

بین جردن‌وپهلوی خیابان‌شهیار نرسیده به جردن کوی زاور ۲ دستگاه آپارتمان۳ اطاق‌خوابه‌با تلفن و شوفاژ و کولرو پارکینگ و حیاط بیواسطه فروشی ۹۲۱۸۱۱ و ۲۹۵۹۰۹

۲ دستگاه آپارتمان ۲ اطاق خوابه مهندسی‌ساز در خیابان ظفر شماره ۲۰۵ مجهز فروشی ۹۲۹۰۱٤

آپارتمان فروشی درظفر
سه اطاق خوابه‌به قیمت ۷۰۰ هزار تومان تلفن ۹٤۰۵۳۰
۱-۷

اکازیون واقعی در نظام آباد
۵اطاقه شمالی دوبر ماشین‌رو بادو سرویس بعلت انتقالی ۵۵۰هزارتومان تلفن ۷۶۱۵۹٤
۱-۳

فروش آپارتمان های ۳ اطاق خوابه در یوسف‌آباد

چند دستگاه آپارتمان لوکس کاملا نوساز با دکوراسیون عالی ۳ نبش و ۲ نبش در بهترین منطقه یوسف آباد هر کدام با زیر بنا ۱۵۰ متر مربع دارای ۳ اطاق خوابسالن پذیرائی‌وناهار خوری‌سرویس مجهز به شوفاژ ، لوله‌کشی کامل تماما با لوستر وفیش تلفن گاز، حیاط برای پارک ماشین بقیمت ۷۷۰ هزارتومان فروخته‌میشود طالبین میتوانند برای بازدیدمستقیما به‌ساختمان مراجعه کنند نشانی: خیابان محمد رضا شاه روبروی‌سینما گلدیس خیابان ۲۹ اواین‌چهار راه ساختمان ۲ نبش شمالی پلاک ۳۱ تلفن ۶۲۰۵۷۲ و ۹۷٤۹۶۹
۱-۲

خانه‌فروشی

خانه و زمین فروشی ۳٤٤۳۶۵

خانه دو طبقه باآب برق - تلفن ،کولر، قلهک خیابان دولت برای اجاره تلفن ۶۳۷۹۷۷
۱-۲ آ-۲۱۵۸۵

منزلی مهندسی ساز دو طبقه شمالی باتمام تجهیزات درفرح آباد ژاله بفروش میرسد تلفن ۳٤۷۹۵۷
۱-۳

بفروش میرسد
یک ساختمان۲ طبقه واقع در خیابان نمازی اول پلاک ۹۰ بابرق و تلفن دو نبش بمساحت ۲۸۵ متر مربع هر طبقه ۵اطاق باهال و حیاط تلفن ۹۶٤٤٤۲ از ساعت ٤½ تا ۷½ بعد از ظهر
۱-۳

عین‌الدوله
خانه شمالی دارای ۶ اطاق۲ هال زیر زمین کاغذ دیواری‌با تلفن حمام گازی و سرویس کامل خیابان عین‌الدوله‌فروشی ۳۵۹٤۹۸
۱-۱

اصفهان
منزلی ۳۰۰ متری دو طبقه مستغلاتی هر طبقه ۳ اطاق خواب یک میلیون و پانصد هزارتومان‌تلفن تهران۲۲۶٤٤۱ تلفن اصفهان ٤۳۳۱۶
۱-۱

جمشید آباد شمالی آپارتمان ۳ اطاق خوابه با سرویس کامل فروشی تلفن ۶۳۰۶۰۲
۱-۳

منزلی شمالی واقع در خیابان ژاله نزدیک میدان ژاله‌خیابان سادات اخوی ۱۷۰ متر زمین و ۲۲۰ متر زیربنا نوساز ۲ طبقه مجزا هر طبقه دارای۳ اطاق هال و سرویس کامل تلفن کولر موکت شده به مبلغ ۹۰۰ هزار تومان‌فوری به فروش میرسد طالبین با تلفن ۳۶۱۷۰۵ تماس‌بگیرند.
۱-۱

متری ۱۰۰۰ تومان تخفیف
برای ۲۰۰۰ مترزمین ساختمانی محصور ۲بر داخل محدوده با جوازبر پارك عمومي قابل‌تفكيك با آب برق تلفن آماده فروش ۶۸۷۰۰۰

ساختمان ۳ طبقه‌مستقل
در میدان هفت حوض نارمك به مبلغ‌یکمیلیون و پانصد هزار تومان‌با ۲ تلفن موجود بفروش می‌رسد ۷۹۱۵۵٤ و ۷۹۵۷۷۱

خانه‌ای ۸۱متر واقع در شهباز جنوبی ده متری پرورشگاه کوچه‌علاقمند منزل شمیرانی به‌قیمت ۲۲۰ هزار تومان‌فروشی بازدید خانه و تلف ۱۰ الی ۱ بعدازظهر تلفن ۵۲۸۹۰۱

ساختمانهای ویلائی و مستغلات
از ۲ میلیون تومان ببالا برای فروش موجوداست ۸٤۷۹۸۲ و ۸۵۳۷۳۶

یکباب خانه مستغلاتی بمساحت ۳۰۰ متر نوساز باآب برق تلفن و شوفاژ و کولر در ٤۵ متری سید خندان بلوار فیروزه بفروش می‌رسد تلفن ۸٤۱۵۵۸

بعلت مسافرت
خانه‌ای دربهترین نقطه تهران- پارس بمساحت ۲۰۰ متر در ۲ طبقه زیربنا ۲۰۰ متر شمالی با موقعیت بسیار عالی دارای ٤اطاق خواب سالن پذیرائی ۲هال با آشپزخانه و حمام‌مدرن وبزرگ باتمام تجهیزات مقطوع ۹۸۵۰۰۰۰ ریال تلفن۷۸۲۶۷۱

اکازیون
منزلی واقع در مرح‌آباد ژاله متراژ ۲۲۰ متر ویلائی باتلفن فوری‌بفروش میرسد تلفن - ۶۵۸۰۵٤
۱-٤

یکباب منزل شمالی واقع در خیابان تاج ۲۰ متری فرزانه پلاک ۷۶ دو طبقه‌کامل ۵ اطاق خواب سالن پذیرائی- هال- تلفن ۳۰۰متر مربع‌مساحت‌بعلت مسافرت بفروش میرسد تلفن- ۹۲۵۷٤٤
۱-۳

تهران‌پارس
خانه ویلائی بمساحت ٤۲۰ متر زیربنا ۲۷۰ متر ٤ اطاق خواب ۲هال سالن نهارخوری‌وپذیرائی آب- برق- فیش‌تلفن زیرزمین باسرویس کامل وشوفاژ روشن بفروش میرسد تلفن ۸۳۰۳۳۱ خانم هوشمند از ۸ صبح الی ۱٫۵ بعدازظهر .

ساختمان برای دفتر و آفیس به‌مساحت زیربنا ۲۲۱۰ متر مربع
در خیابان نیکو بین سپهبد زاهدی وویلا دارای ۹ طبقه برای‌دفتربا ۶۳ اطاق هر طبقه دو سرویس‌یک‌طبقه نمایشگاه ویک طبقه زیر زمین واطاق و سرویس نگهبان، با دستگاه حرارت مرکزی تهویه مطبوع‌و فن کوئیل - آسانسور شیندلر ۶ نفره - برق ۱۰۰ آمپر و ۱۱ کنتر جداگانه و تلفن‌بفروش میرسد.
طالبین‌به‌تلفن ۸۱۷۲۳٤۲مراجعه نمایند.
۱-۳ آ-۲۲۷۸۶

منزلی واقع در خیابان ظفر رئیسی نو ساز دارای سه طبقه با پارکینگ هر طبقه ۳ اطاق خوابه لوله‌کشی گاز فیش تلفن شوفاژ روشن بعد ازظهر تلفن ۹۷۸۲۰٤
۱-۶

منزلی ویلائی کاملا شخصی‌ساز جیبی مدرن‌در سلطنت‌آباد دسامل ۲ دستگاه هریک سه اطاق خواب نسیمن پذیرائی ناهار خوری۲سرویس‌کامل‌حیط بزرگ سحر بخصیه‌سوفژ امریکائی دوبر و اطاق سرایدار و انباری برای هردستگاه بمبلغ ۵۰ میلیون ریال تلفن ۲ تا ۸ بعدازظهر ۶۲۱۲۲۱

خانه برای فروش در انگلستان
خانه‌ای باسه اتاق خواب یک اتاق پذیرائی سالن- توالت- حمام-باغ درپشت خانه‌پارکینگ در جلو آن بمبلغ ۱۷۰ هزار تومان واقع در شهر(اسلاو) ۳۵ کیلو متری غرب لندن۱۵ کیلو متری‌فرودگاه (هیترو) بفروش میرسد لطفا تقاضای خرید خودرا به زبان انگلیسی بنام‌آقای HATCH نوشته و به آدرس صندوق پستی ۹۰۷ تهران بفرستید
آ-۵٤۰۸

خانه‌ای بسیار تمیز شمالی به مساحت ۱۰۸مترسه طبقه‌دارای ۵ اطاق ، اف‌اف، کولر ، حمام و سرویس کامل در هرطبقه و فیش تلفن واقع در کارون - روبروی بوستان سعدی - کوچه رستاخیز پلاک ۲٫۱ قیمت۴۷۵ هزار تومان مراجعه از ساعت ۳ الی ۶ بعد از ظهر .
آ-۱۲۲۵۵ ۱-۲

شمیران مقابل دانشگاه پلیس
خانه‌ای دو طبقه و نیمجنوبی و مستغلاتی‌با۱۵۷ مترمساحت و ۲۵۰ متر بنا آب برق تلفن بیواسطه ۷۵۰ هزار تومان فروشی ۷۵۰۷۰۵
۱-۱

ساختمانی مستغلاتی نو سازبا ٤۱۶ متر زمین و ۱۱۰۰ متر بنای مهندسی ساز با اسکلت فلزی در ۳ طبقه مجزا مدرن دربهترین نقطه تهران پارس یکجا یاتفکیکی بدون واسطه فروشی تلفن ۸۲۱۶۶۸
۱-۱

یک دستگاه ساختمان دو طبقه ساخته شده جهت فروشگاه‌با ۱۸۰۰ متر زیربنا و کلیه تاسیسات لازمه در بهترین‌نقطه تهران بفروش میرسد طالبین باتلفن ۶۲۹۳۵۹ تماس حاصل نمایند.
۱-۵

خانه کوچك
اکازیونی بدون واسطه یك طبقه ۶۷ متر دارای دو اطاق با آب و برق و تلفن به مبلغ ۲۵۰هزار تومان واقع‌درنظام آباد بفروش میرسد تلفن ۷۶۰۰۲۵ و ۸۵۷٤۶۹

یکباب منزل بمساحت ۱۶۰ متر ٤اطاق باآب و برق و فیش تلفن در خیابان ری خیابان ادیب‌الممالک بدون واسطه بفروش میرسد ۷۶۳۹۸۳ و ۳۵۷۹۲۵
۱-۲

منزل ۲ طبقه مستغلاتی
٤ اطاق خواب در خیابان‌نفت ۵۰۰ متر مساحت ۸۰۰ متر بنا شوفاژ کولر تلفن استخر ۳ میلیون تومان تلفن ها ۶۲۵۲۰۱ و ۶۲۳۵۱۱ و ۶۲٤۷۱۳ و ۶۲۲۹۵٤
۱-۱۰

منزل مسکونی برای فروش بمساحت ۳۰۰متر زیربنا دردو طبقه مجزا جنوبی‌باآب برق‌تلفن کولر و گاراژ بین دو کوچه ده متری و ٤متری واقع در جاده قدیم شمیران خیابان شادمان قیمت مقطوع یک میلیون‌و۲۰۰ هزار تومان تلفن ۷۵۱٤۶۳
۱-۳

ساختمانی با ۵۰۰ متر بنا مستغلاتی ۲ نبش ۳۱۲ متر مساحت‌فیش‌تلفن سرویس‌کامل فرح آباد ژاله بیواسطه فروشی ۵٫۴تا۹ تلفن ۳۳۱۸۹۹
۱-۲

اکازیون
خانه جنوبی به مساحت ۱۳۳ متر یکطبقه باچهار اطاق آشپزخانه و آب و برق تخلیه واقع در خیابان دلگشا کوچه‌ویرا بدون واسطه بفروش می رسد تلفن ۸٤۰۷۹۷ و ۳۱۲۹۷۵

سلطنت آباد

دوطبقه مستغلاتی مساحت۲۰۰ متر فروشی ۲٤۰۸۵۰
۱-۳

منزل فروشی
منزل ویلائی حدود ۱۰۰۰متر زمین ٤۰۰ متر زیربنا شمال خیابان دولت حوالی چهارراه رستم‌آباد کاملا مجهز با تمام وسائل بفروش میرسد تلفن - ۷۶٤۸۷۸
۱-۳ آ- ۲۲۷٤۹

منزلی فروشی در تهرانپارس شخصی‌ساز ۱۲۰ متر مربع ۲طبقه ۷۸۰٤۲۵

خیابان‌بهار کوچه‌بختیار
یکباب منزل بمساحت ۱۸۵ متر با ساختمان‌تقریبا‌نو ساز بفروش میرسد تلفن ۸۳۲۷٤۱ و ۸۳٤۵۷۰
۱-۵

قیطریه پشت سفارت
ساختمان نو ساز ۲ طبقه و نیم هر طبقه دارای ۵ اطاق باسرویس جداگانه بقیمت یک میلیون و ششصد هزار تومان فروشی ۸٤۵۵٤٤
۱-٤

آریاشهر خانه جنوبی
بمساحت ۲۲۰ متر با ۲ اطاق خواب هال‌با پذیرائی و ناهار خوری و گاراژ وزیر زمین فروشی تلفن ۹٤۰۵۳۰
۱-۲

خانه‌ای بمساحت۱۲۰متردارای ۵اطاق دو اطاق دراجاره واقع درسرآسیاب دولاب ٤۰۰ هزار تومان ۹۲۰۶۵۱
۱-۲

خانه اقساطی
شهباز جنوبی ۱۵ متری‌تهران شرق تلفن ۵۲۵٤۷۰
۱-۵

اکازیون
خانه‌ای بمساحت ۱٤۰ متروواقع درجمشیدآباد شمالی سه‌طبقه۶ اطاق و تلفن به علت مسافرت به قیمت ۸۵۰ هزار تومان فروشی تلفن ۹۳۵۲۶۵

تهران‌پارس‌خانه‌فروشی
۳٤۲ مترفروشی تلفن۷۸۲۵۷۸
۱-۳

فروش خانه
خانه‌ای بمساحت۲۶۱متر بازیر بنا ۳۲۰ متر با ۸ اتاق سه دستگاه مستغلاتی زیر زمین، کولر، تلفن ، آب و برق ،دو نبش مقطوع ۷۰۰ هزار تومان ۵تا۸بعد ازظهر تلفن ۵۳۰۸۹٤
۱-۲ آ-۱۲۳۳۳

یکدستگاه خانه‌دو طبقه‌جنوبی بمساحت ۱۲۵ متر زیر بنا۱۶۰ متر هفت حوض نارمکدارای ۵ اطاق‌زیرزمین ، آب و برق، وتلفن، سرویس کامل قیمت مقطوع ۵٫۵۰۰٫۰۰۰ ریال با تلفن ۷۹۳٤۸۹ - ۵الی۸ بعداز ظهر تماس بگیرید.
۱-۳ آ-۲۱۹۱۷

در بهترین نقطه عباس‌آباد

یك واحد ساختمان با ٤ دستگاه آپارتمان بسیار مجهز وپارکینك باسند تفکیکی یکجا بفروش می رسد تلفن ۹٤۱۳۰۳از ساعت ۵ الی ۹ بعداز ظهر

خانه فروشی ۱۰۰ متر میدان رشدیه ۳۰ر۳ الی ۳۰ر۶ بعدازظهر ۹۷۵۱۸۹

در نیاوران

خانه‌ای دوطبقه دونبش‌بمساحت ۱٤۰۰ متر مربع ودرحدود۶۰۰ متر مربع زیربنا دارای ۵ اطاق خواب آب و برق و تلفن‌دارای استخر با دستگاه تصفیه چاه آب ولوله‌کشی آب بفروش میرسد تلفن ۲۷۰۱۲۵
۱-۲

خانه فروشی
منزلی بمساحت۱۵۰متر واقع در خیابان خیام جنوبی بیواسطه بفروش میرسد تلفن ۵۲۲۰۶٤

خانه‌ای در هاشمی ۱۰۰ متر ۲ طبقه ٤اطاق کولر تلفن ۲اطاق کاغذ دیواری‌و موکت فروشی ۹۵۷۸۲۶
۱-۲

خانه ویلائی ۱۸۶ متر نو ساز سه اطاق و هال آب و برق بفروش میرسد انتهای مجیدیه شمس‌آبادمیدان‌ولیعهدده متری رضا پلاک۲۶
۱-۳ آ-۱۱۸۲۵

اکازیون
خانه ویلائی مقابل حسینیه ارشاد مقطوع یک میلیون و ۵۰ هزار تومان ۲۳۱۳۸۷
۱-٤

خانه شمالی فروشی - بدون واسطه ۲۳۰۹۵۸طبقه‌دوم‌ساعت ۵تا۷ بعدازظهر .
۱-۳ آ- ۱۲۲۶۹

خانه ویلائی در داودیه
ساختمان ویلائی ۲۵۰مترمربع زیربنا دریک طبقه و نیم و۳۳۰ مترزمین دارای‌چهاراطاق‌خواب سالن ناهارخوری‌وهال‌وسرویس کامل تلفن آب لوله‌کشی- کولر کفپوش مکالئوم برق۳فازاستخر چاه عمیق پمپ بیواسطه‌فروشی تلفن ۲۲۲۶۲۵

خانه‌ای‌با٤ اطاق کولر تلفن‌درب ماشین‌رو بمساحت ۱۲۰ متر واقع در شهرآراء خیابان‌خرم خیابان امید شماره ٤۱ مقطوع ۷۵۰ هزار تومان بدون واسطه بفروش میرسد تلفن ۹۷۰۷٤۲
۱-۲

یکباب خانه بمساحت ۲۱۷متر ۳۲۰ متر زیربنا دوطبقه شمالی دارای ۸ اطاق و سرویس کامل شوفاژ تلفن واقع در شمال آیژنهاو رشمال‌خیابان‌سهروردی فروشی تلفن ۹۷۸۲۶۶ تماس‌از ٤تا۷ عصر .
۱-۳

اکازیون
یکباب خانه‌ویلائی‌شمالی‌عظیمیه کرج بمساحت ۵۲۵ با٤ اطاق خواب و پذیرائی و نهارخوری و شوفاژ روشن و کولر و تمام موکت و پرده لوروداریه با مبل لوستر فیش تلفن - ۵٤۷٤۵۰
۱-۵

قیطریه مستقل دوطبقه
هفت اطاقه ۸۰۰ متر زمین ۱۰۰۰ متر بنا شوفاژ استخر نزدیک شاهراه دوگل بقیمت مناسب فروشی ۸۵۱۵۰۶ و ۲۸۳۵۶۲
۱-۳

عباس آباد نوبخت خیابان ۱۳
خانه یک طبقه شمالی دارای ۳اطاق هال تلفن کولر گاراژ بمساحت۲۱۲ متر بدون‌واسطه بفروش میرسد تلفن ۸٤۰۲۳۸ از ساعت ٤ تا۷ بعد ازظهر
۱-۱

اختیاریه خانه ویلائی
شمالی ٤۰۰ متری باتجهیزات کامل بدون واسطه فروشی یا اجاره عصرها ٤ ببعد تلفن ۲۸۱۱۸٤
۱-۳

یکباب‌منزل ویلائی در سلطنت آباد، گلستان ۳ شماره ۵ تلفن ۲٤۲۳۳۶ بدون واسطه بفروش میرسد.
۱-۳ آ-۱۲۲۰۱

ویلافروشی

ویلای مشجر در ونك
۱۲۰۰ متر ساختمان شخصی ساز بدون واسطه قیمت ۶ میلیون
۶۶۰۰۰۰ - ۶٤۰۰۰۰

ویلا در فرمانیه
۱۰۰۰و ۲۵۰۰ متری باموقعیت عالی
۶۶۰۰۰۰- ۶٤۰۰۰۰
۱-۱

منزل ویلائی
یکدستگاه منزل‌سه‌طبقه ویلائی ۱۰۰۰ متر زمین ۱۶۰۰ متر زیربنا با ۱۳ اطاق‌خواب - شوفاژ- کولر - تلفن با سرویس کامل در خیابان پهلوی بالاتر از باغ‌وحش بلوار حافظ شیرازی بفروش میرسد تلفن ۳۱۱۲۲٤- ۳۱۱۲۲۵قیمت ۶میلیون تومان

ویلا در قیطریه
بمساحت ۷۵۰ متر دارای ۵ اطاق خواب فروشی ۸۵۳۸۰۷
۱-۳

آگهی‌فروش‌ویلا
ویلای شخصی‌سازبه مساحت ۶۵۰ مترمربع و زیر بنای ۷۰۰ مترمربع واستخریاتصفیه واتاق و سرویس خدمتکار سبک معماری مخصوص و تجهیزات کاملا لوکس واقع در صاحبقرانیه‌خیابان بوستان مقطوعا ۵ میلیون و سیصد هزار تومان صبح ها تلفن ۸۳۵۹۰۹ و ۸۲۳۳۳۲
۱-۵

ویلائی‌فروشی
۳ دستگاه ویلای‌بسیار لوکس استیل ، مدرن ، اسپانیائی
در سلطنت آبادو دروس و فرمانیه
بقیمت ۳ تا۸ میلیون تومان بفروش میرسد تلفن ۸۵۷۵۸۵ بعدازظهر ها ۵تا۸
۱-۳

ویلائی نوساز در بهترین نقطه محمودیه ٤۲۷ متر شمالی ٤۰۰ متر زیربنا با زیرزمین سرویس کامل شوفاژ تلفن - کولربدون واسطه ۲۳۰۰۰۰۰ تومان‌تلفن ۲۹۵۵۶۹ ساعت ۵ ببعد

ویلا در بهترین نقطه فرمانیه
بمساحت۹۷۲ متر شمالی‌دارای ۸ اطاق و سالن با سرویس کامل تهویه مطبوع وفرکوئل استخریا تصفیه بقیمت۶میلیون وپانصد هزار تومان بفروش میرسد دفتر مسعود تلفن ۲۲۱۰۹٤ و ۲۲۹۳۳۱
۱-۸

ویلای فروشی
دروس هدایت شمالی ۱۰۰۰ متر مربع ورودی ٤ اطاق خواب‌سالن ، اطاق مستخدم استخر باتصفیه قیمت سه ونیم میلیون تومان تلفن ۲۲۵۱۳۱ صبح ها
۱-۲ آ-۲۲۸۵٤

بین گاندی و پهلوی
ویلای شخصی ساز ٤٤۰ متر مساحت ۲۳۵۰۰۰۰ تومان تلفن های ۶۲۵۲۰۱ و ۶۲۳۵۱۱ و ۶۲٤۷۱۳ و ۶۲۲۹۵٤
۱-۱۰

ویلا و مستغلات
از ۲ میلیون تومان ببالاموجود است ۸۵۳۷۳۶ و ۸٤۷۹۸۲
۱-۱۳

ویلا در سلطنت‌آباد
بلوار کیان ۱۱۶۰ متر مشجر استخر شوفاژ ٤اطاق خواب فروشی تلفن ۲۸۵۸۵٤

توجه توجه
ویلا در نیاوران جمال آباد مقطوع ٤ میلیون تومان ۸و۸۹۱۱۹۷
۱-۲

باغ فروشی

یکقطعه باغ مشجر واقع در کوی تیسفون ۳۰ کیلو متری میدان شهیاد بمساحت ٤۹۲۵ مناسب فروشی ۸۵۱۵۰۶ و ۲۸۳۵۶۲ متربفروش‌میرسدتفن ۷۶٤۳٤۱
۱-۶

زمین فروشی

یکقطعه‌زمین‌منطقه‌تجارتی
مناسب جهت آپارتمان‌سازی و پاساژ بفروش میرسد تلفن - ۸۲۸۵۲۷
۱-٤

اکازیون
زمینی بمساحت ۱۳۷۰ متر در هلجرد کرج در شعاع ۲۰۰ متری اتوبان تهران- قزوین فروشی ۱۲ تا۲ و ۱۸ تا۲۱ تلفن ۹۷۸۷۷۳
۱-۱

زمین فروشنده‌ایم
۹۲۲۷۳۹

درگوهر دشت قطعه ۷۹۹ فاز ۳ قطعه زمینی بمساحت٤۸۵متر تلفن ۷۹۷۲۱۳ از ساعت ٤تا۸
۱-۲

زمینی بمساحت ۵۵٤ متر واقع در کوی تك نبش اعلم و جاویدان بفروش میرسد تلفن ۸۵۶۱۹۳

جهت‌دامداران‌ومرغداران
٤۲ هکتار زمین بر جاده‌اسفالته خراسان کیلو متر ۵۲ بدون واسطه فروشی ۶۲۳۹۰۷ از ۹ صبح تا۶ بعد ازظهر

۳۰۰۰ متر مربع زمین
واقع در عظیمیه کرج دو نبش بر ۱۶ متری ۵۰×۶۰ بدون واسطه بفروش میرسد عصر هاباتلفن۷۵۹۲۸۸ تماس‌حاصل فرمائید.

زمین‌جاده‌ساوه
۱۷۳ هزار متر جنب پاسگاه پلیس راه‌رباط کریم ۶۰۰ متر بر جاده تهران ساوه فروشی تلفن۹۲۸۸۲۲

فرح شمالی
زمینی بمساحت ٤۱۲متر مربع واقع در خیابان فرح شمالی خیابان صغیری دونبش بدون واسطه بفروش میرسد. تلفن ۳۰۳۷۰۱

شرکت‌پاپلاین
قطعه زمینی به مساحت ٤۱۸ متر در چهارراه اسکندری خیابان شاه سه‌بر بدون واسطه به فروش می‌رسد تلفن ۳۵۵۰۸۸
۱-۲

۳۵۱۵ متر مربع زمین
سه‌نبش در منطقه صنعتی‌تهران پارس فروشی ۲۷۰۳۳۶
۱-۳

شهرک کیان‌مهر

فقط چند قطعه زمین هزار متری موجود تلفن ۶۶۹۵۵۱

فرح‌آباد ژاله
بلوار رضا پهلوی زمین در محدوده ۵ ساله بقطعات ۲۰۰ متری ۱۹۰ تومان نصف نقد بقیه ۲٤ ماهه تلفن ۳٤۱۳۵۶
۱-۱۰

زمینی بمساحت٤۶۹متر واقع‌در اختیاریه‌شمیران خیابان داور بیوسطه بفروش می‌رسد تلفن ۸۲۳۵۹۳

یک قطعه زمین ۱۰۰۰۰ متری درضرابخانه داخل از محدوده برای آپارتمان سازی بدون واسطه بفروش میرسد تلفن ۸۲۳۰۷۰ صبحها ۹تا۱۲
۱-۲

زمین ارزان
در کرج باآب و برق و سند مالکیت متری ۶ تا ۲۲ تومان
اراضی هاشم‌آباد متری ٤۵ تا ۱۰۰ تومان
میدان‌فوزیه پاساژ مسجد امام حسین دفتر املاک معصومی
۷۶۶۲۰۳
۱-۹

زمینی بمساحت ۲۵۰ متر در تهران‌نو اواخر خیابان پدرنی رسیده به سراه سمنگان ۱۰ متر برخیابان بطول ۲۵ متر دارای ۲ باب مغازه و یکدر ورودی گاراژ و۸۰ مترشیروانی داخل زمین با جواز مصالح فروشی و آهن فروشی و تلفن وبرق برای آپارتمان سازی یا شغل آزاد تلفن ۷۳۳٤۵۲ و ۷۳۱۱۲۹

سرقفلی

یکباب مغازه پنجری‌گیری‌باجواز ووسیل درجاده سومنرسیده‌به پل‌دوم دست چپ جنب گاراژ فروزان واگذار میشود تلفن - ۸۲۲۲۲۷
۱-۲

یک باب مغازه بازیرزمین در خیابان رودکی بفروش میرسد تلفن ۹۳۳۶۶۰
۱-۱۱۸۷۵

سن جهت انبار
یا کارخانه تولیدی‌حدود ۱۰۰۰ متر سرپوشیده‌با تلفن و برق ۳ فاز در خیابان شوش بصورت تخلیه یا ملك واگذارمی شود تلفن ۵۳۰۸۷۹

یک باب مغازه بزرگ با جواز حلیمی، کبابی، آشپزی کمجاز بفروش کلیه اغذیه‌جات می باشد اجاره داده می شودتلفن ۶٤٤۲۸٤
۱-۱

۲باب مغازه واگذار می شود خیابان‌قصردشت تلفن

نیازمندیهای اطلاعات

برای دادن آگهی تلفنی باشماره‌های ذیل تماس حاصل فرمائید

تلفنهای: ۳۰۳۷۰۲-۳۱۱۲۱۹-۳۱۱۲۲۵-۳۱۱۲۲۴

سیدخندان‌خواجه‌عبدالله‌انصاری طبقه‌اول ۵اطاق سرویس کامل اجاره بخارجی تلفن ۲۳۴۴۰۲

تخت‌جمشیدمحل تجارتی
۱۰ دستگاه آپارتمان ۳ اطاقه با تلفن شوفاژ کانال کشی کولر آسانسور یکجا یا جداگانه اجاره ۷۶۲۷۴۹ و ۷۶۱۹۱۴
۱-۵

آریاشهر مقابل مسجد امام صادق منزلی دو طبقه دارای ۳ اطاق سرویس کامل آب و برق و کولر پرده کرکره ۳ باب مغازه که ماهیانه ٤ هزار تومان‌در اجاره میباشدفروشی ٤٥٠ هزار تومان ۹۲۹۸٦۸
۱-۳

خانه‌ای‌یک‌طبقه دارای سه‌اطاق وهال ، سرویس کامل ،تلفن، کولر، درب ماشین‌رو اجاره داده میشود تلفن ۸۵۸۲۰۱ پنجشنبه٦ تا۹ بعد ازظهرجمعه ۹تا۱۲ صبح
آ-۵٤۳۹

آپارتمان اجاره‌ای
آپارتمان های اجاره‌ای ۵ اطاقی مبله کامل‌بمبالغ ۵۰۰۰ و ۵۵۰۰و ٦۰۰۰ تومان موجود است تلفن ۷۹۵۷۷۱ و ۷۹۱۵۵٤

قیطریه
خانه‌ای نو ساز بمساحت ۳٦۰ متر جنوبی۳ طبقه مستقل‌طبقه اول پارکینگ و ۳ اطاق -دو طبقه دیگر هر کدام ۳ اطاق خواب و سرویس کامل و استخر یکجایامجزا برای‌اجاره تلفن ۸۲۱۵۰۸از٤ بعد ازظهر تا ۹شب
۱-۲

دو دستگاه آپارتمان
سه اطاق خوابه یک سالن ۸۰ متری اجاره داده می شود ۸۵۱٤۷۷

یک آپارتمان ٤ اطاقه برای سکونت و دفتر کار رهن و اجاره ۷۹۳۷۹۳
۱-۲

پکدستگاه‌آپارتمان مبله ۳ اطاق خوابه جاده قدیم شمیران باغ صبا روبروی وزارت بهداری بخارجیان اجاره داده میشود بعد ازظهر ها ۲۷۷۰٦۸
۱-۲

در حوالی فرمانیه سلطنت آباد منزلی‌آطبقه که طبقه اول پارکینگ و اطاق مستخدم‌دو طبقه دیگر هر یک چهاراطاق خواب سالن و سرویس با شوفاژ تلفن یکجا یا مجزا برای اجاره تلفن ۹۷۹۱۷۷از ۹صبح تا۸ شب
۱-۲

خانه‌ای جهت اجاره با سرویس کامل، شوفاژ، تلفن واقع در فرمانیه تلفن۵۲٤۷۰۷و۵۲٦۳۹۱

موردنیازاجاره

عده‌ای از دانشجویان دختر و پسر دانشگاه تهران‌جهت‌اجاره‌احتیاج به مسکن دارند . صاحبان منازل میتوانند با تلفن ۹۳٤۵۰۰ تماس حاصل فرمایند . م‌الف ۱۵۷۲۲

تعدادی ویلا وآپارتمان برای خارجیان شرکت احتیاج است تلفن ۲۹۲۹۸۲

ویلا و آپارتمان درشمال شهر برای کارمندان عالیرتبه شرکت خارجی فوری‌نیازمندیم۲۲۲٦۳۰ و۲۲۷۵۱۱

خانواده انگلیسی
فوری نیازمند به ویلا و همکف یاآپارتمان می باشد ۸۵۰۸۳٤
۱-۱۷

برای‌سکونت مدیرعامل‌انگلیسی، ویلای دوطبقه : پذیرائی بادو اطاق درطبقه اول و چهاراطاق خواب بادوحمام در طبقه دوم- بین عباس‌آباد ومیدان ونک موردنیاز فوری ۹۲٤۷۱۲
۱-۲ آ- ۱۲۲۳۳

جهت سکونت‌روسای چندشرکت خارجی به تعدادی ویلاوطبقه‌همکف با استخر برای اجاره فوری‌نیازمندیم۸٤۸٤۲٤ و ۸۵۳۸۵۳

خانه ویلاو آپارتمان های شمارابه افراد مطمئن باتضمین کافی اجاره میدهیم ۲۳۷٦۱۳

نیاز ویلافوری وآپارتمان فوری جهت سکونت خارجیان
چند دستگاه ویلا و آپارتمان مبله یا غیر مبله از ۲ اطاق خواب ببالا در شمال شهر فوری نیازاست تلفن۸۵۳۸۵۳ و ۸٤۸٤۲٤
۱-۱

چندین دستگاه منازل ویلائی و آپارتمان طبقه اول و دوم‌برای سکونت چندین خانواده‌فرانسوی فوری مورد نیاز است ٦٦۵۷۲۷ و ٦٤٦٦۸۵

جهت خارجیان
۵۰ دستگاه آپارتمان یا ویلا مبله یابدون‌مبله‌از ۳۵۰۰ تومان ببالا در شمال شهر فوری نیازمندیم ٦۵۵٦۱۰و ٦۵۰٤۹٦
۱-۱

جوانی کارمند و مجرد احتیاج بیک اطاق دارد ٤ تا٦ بعد ازظهر تلفن۹۱۱٦۳۵
۱-۲

موردنیازبرای خرید

ولنجک، زعفرانیه- محمودیه
یکقطعه زمین فوری خریداریم- ۸۲۸۵۲۷
۱-۳

زمین بین پهلوی وجردن فوری خریداریم تلفن۸۲۸۵۲۷

خریدار اراضی شمیران دره فشلاق زعفرانیه ولنجک تلفن- ٦۸۵۵۲۳

اهواز
زمینهای اهواز خریداریم ۷۹٤٤۱۸
۱-۱۰

زمین ساختمانی شما را فوری نقدا خریداریم ۸۵۵۹۵۸

زمینهای تهرانپارس خریداریم ۷۹۳۰۲۰

شمال شهر خانه‌و زمین خریداریم ۸۹۵۳۳٦

زمینهای اهوازخریداری میشود تلفن ۸۹٤۹۱۳

زمین‌جوادیه حکیمیه‌خاک سفیدخریداریم۷۸۰٤٦۵

زمین خریداریم۹۲۲۷۳۹

یکقطعه زمین یا خانه کلنگی حدود ۱۰۰متربر خیابان فوری خریداریم ۱۰ تا۱۲ صبح۵۲۲٦۱٤

اراضی صنعتی جاده‌های کرج خریدار و فروشنده‌ایم ۹۰۹۷۵۵

زمین صنعتی کارخانجات خریدار و فروشنده‌ایم ۹۲۷۹٦۹

خانه و زمین شمارا در شمال تهران خریداریم تلفن ٦۲۳۰٦۵ و٦۲۰۱۰۷
۱-۱

بنگاههای معاملات املاک

خریدوفروش املاک گرانقیمت **۷۵۰۱٤٤ اعظم پور**
۱-۲٤

بورس اراضی مهرشهر کوی‌ولیعهدو کوهردشت ٦٤۸۲۵۵

اراضی صنعتی جاده‌های کرج‌خریداروفروشنده‌ایم ۹۰۹۷۵۵

بورس‌اراضی کوهردشت مهرشهر فردیس وملارد ۹۲۲۷۳۹

زمین صنعتی کارخانه و انبار خریدار و فروشنده‌ایم ۹۳۹۱٦٤

بورس املاك شمیران دفتر براتی ۲۷۲۵۷۵

خریدار و فروشنده اراضی صنعتی و انبار وکارخانه‌تلفن ۹۷۹۱۹۵

اراضی‌مهرشهر ۸۲٤۰۷۳

دفتر پارس مرکزمعاملات‌املاك‌شهر و شمیرانات ۸٤۱۵۵۸

خریدزمینهای‌افسریه ۳٤۳۳٤٦

اهواز
زمینهای اهواز آبادان ، خرمشهر فوری خریداریم ٦٦۸٤۸۷ و ٦٦۹۸۸٦

زمین های سطقه سعدی‌بهرار پارس خریدار و فروشنده‌ایم **تلفن ۷۸۱٤۳٤**

(متل‌قو)
صفائیه
خرید و فروش زمین ۳٦۰۲۳۳

دفتر املاك ۱۲۱
بورس‌زمینهای‌بلوار رضاپهلوی وافسریه و شاه آباد شرق خریدار و فروشنده‌ایم اول بلوار رضاپهلوی تلفن ۳٤۵٦۵۳ سیروس

خانه‌های کلنگی وزمینهای ساختمانی
شمال‌شهر راخریداریم دفتر جمشید ۹۲۸۰۸۲

معاملات پول

وام در مقابل ملك فوری بابهره ارزان۸۳۳۷۷۵ آ-۱۱۱

وام بهر طریق تلفن۹۳۱۷۳۱-۹۳۱۷۲۱

پول فوری با سود بانکی مقابل خانه ، مستغلات ۹۲۸٤٦۵

پول‌شرطی‌موجود تلفن ٦۸٤۵۲۵

پول شرطی در مقابل چك کارمندی وملك **تلفن ۸۳۹۷٤۰**

یکمیلیون تومان آماده درمقابل مبیع صبحها تلفن - ۲۳٦٦۲۰

پول
فوری درمقابل چك کارمندی
و در مقابل هر نوع سند **اتومبیل و تلفن**
و مازاد سند ملك
چنانچه در رهن یا گرو باشد در اسرع وقت فورا پرداخت مینمائیم تلفن
٦٦۰٤۰۰
٦٦۹۷۰۰
شاهرضا مقابل سینما دیانا شماره ۱٦۲ طبقه سوم شرکت اورورا

مورد نیاز
پول شرطی مقابل خانه مستغلات فوری‌نیازمندیم ۹۲۰۸۲۹

بپول راکد شما
هزاری ۵۰ تومان سود میدهیم ۷٦۳۸٤۰

پول در مقابل مبیع ارزنده نیازمندیم تلفن ۸۳۹۷٤۰
۱-۱٦

پول شرطی در مقابل خانه ارزنده مورد نیاز است ۷۵۷۵۳۵ و ۷۵٦٤۲٤

ول‌درمقابل ملك موردنیازاست ۸۲۵۲٦۳ و ۸۲۹۵۲۷ آ-۱۹۷٦٤

پول راکد شما را با انتقال مبیع هزاری ۵۰ تومان سود میدهیم ۷۵٦٤۲٤ و ۷۵۷۵۳۵

قبوض

خرید اوراق قرضه‌دولتی وقبوض مرحله سوم و قبوض شهرداری ٦٤۵۹۵۷

معاملات تلفن

خرید و فروش تلفن ۸۵۳۰۳۱

استخدام

استخدام
زن وشوهربدون بچه جهت‌کارهای منزل با مسکن فوری نیازمندیم برای‌اطلاع‌بیشتر به‌تلفن ۲٦۷٦۳۳ تماس‌گرفته‌شود بعداز ظهرها ۷ ببعد

جوانی باسواد ابتدائی جهت آبدارخانه نظافت و امربری‌تمام وقت‌نیازمندیم شرکت‌کوه تراش تلفن ۹۷۸۱۸۰- ۹۷۱۲۱۹
۱-۱

چند نفر کارگر لوله‌کش و جوش کار درجه سه نیازمندیم. تلفن: ۵- ۲۲۰۰۳۱

استخدام صافکار اتومبیل
۳ نفر صافکار اتومبیل با تجربه مورد نیاز می باشد شرکت ایرتویا- خیابان‌بهارجنوبی‌شماره ۵۳ کارگزینی .

مولن‌موکت
استخدام میکند
دوشیزه یا بانوی‌تلفنچی و ماشین‌نویس دیپلمه که حداقل دو سال‌سابقه کارداشته‌باشنداستخدام میشوند.بدفتر مرکزی مولن‌موکت واقع‌درخیابان قدیم‌شمیران جنب‌سینما مولن‌روژ شماره ۲٦۹ مراجعه شود

مستخدم
مستخدم مرد تمام وقت برای شرکت نیازمندیم‌تلفن ۷۳٤۸٦۲
۱-۱

به تعدادی راننده وارد به امور فنی فوری نیازمندیم‌تلفن٦٤۸٦۸۹- ٦٦٦۸۷۲

نماینده آگفاگورت استخدام مینماید
یکنفر جوان وارد به کار الکترونیك با معافیت خدمت استخدام میشود تلفن ٦ و۸۲۸۵٦۵

کارخانه قالب سازی باباصنیع
استخدام میکند
۱- تراشکار
۲- پرسکار
۳- نقشه‌کش
٤- جوشکار برق و برش‌کار کاربیت
۵- سوراخ‌کار درل- رادیال
آدرس- میدان شوش جاده‌رزم‌آرانزدیك‌سه‌راه فرح‌آباد باباصنیع

بیك خانم منشی جهت کار تمام وقت نیازمندیم تلفن ۸۹۱٤۱۰

بچند نفردوشیزه یابانو جهت‌بسته بندی نیازمندیم‌خیابان سپه جنب آمار کل شماره۱۹۸ طبقه‌دوم تولیدی رضااسکوئی
۱-۳

استخدام
تعدادی بانو یا دوشیزه بانهار وسرویس‌جهت‌بسته‌بندی دارو مورد نیاز است تلفن های ۸۹٦٦٦٤ - ۸۹٤۰٤٦
۱-۳

کارگر ساده
باسواد خواندن‌ونوشتن با مزایای عالی جهت بسته‌بندی استخدام‌می شود. سه‌راه‌آذری‌شرکت نشنال زرین

شرکت تولیدی و پخش در تهران
بیك همکارکه سابقه در امر فروش داشته باشد با ۲۵۰۰۰۰ تومان سرمایه نقدی احتیاج دارد شخص نامبرده از مزایا و امتیازات خوبی برخوردار خواهد بود لطفا مشخصات وآدرس شماره تلفن خود را به راهنمای شماره ۵٦٦ روزنامه اطلاعات ارسال فرمائید .

کارگر ساده
بچند نفر کارگر ساده جهت پرسکاری نیازمندیم تلفن ۹۷۹۵۹۰ شرکت تکنو باکس
۱-۳

یك زن و شوهر
جهت آشپزی و سایر امورمنزل موردنیاز است بتلفن ۲۲۰۷۸۷ مراجعه شود
۱-۳

به یکنفر کارگر زن بطور شبانه روزی باحقوق مکفی نیازمندیم ۸۵٤۵۹۲
۱-۳

باغبان‌ورزیده متاهل برای‌اداره کردن باغ ۱۰ هکتاری میوه‌و تاسیسات مربوطه واقع در ۵ کیلو متری جاده تهران ساوه فوری‌نیازمندیم تلفن ۹۷۸۱۸۰- ۹۷۱۲۱۹
۱-۱

استخدام
شرکت سهامی ایرانی تولید اتومبیل
سایپا
افراد مشروحه زیر را جهت پروژه‌رنو باحقوق ومزایای مکفی استخدام مینماید
۱- دوشیزه یا بانوی دیپلمه
۲- دیپلمه فلز کاری‌یا میکانیك باسابقه کار
۳- دیپلمه ریاضی‌و یا طبیعی آشنابه کاردکس
٤- سرپرست‌صاف- کاری
۵- کارگر آهنگر
٦- کارگر صافکار
۷- پیستوله‌کار
۸- برقکار اتومبیل
۹- مونتاژکار
۱۰- نقطه جوشکار
۱۱- راننده پایه یکم دو سال سابقه‌گواهینامه
۱۲- نگهبان
۱۳- کارگر ساده
شرایط‌استخدام
دارابودن‌برك‌خاتمه‌خدمت یا معافیت دائم .
تحصیلات برای‌کارگران حداقل خواندن ونوشتن واجدین شرایط‌میتوانند همه‌روزه‌ازساعت۷صبح الی ۱۵ به کارگزینی کارخانه سیتروئن واقع در جاده مخصوص کرج کیلو متر ۲۲ مراجعه نمایند .

شرکت سهامی صنعتی تولید پاوران
۳۰ نفر کارگر ساده
۵نفر جوشکار برق
باحقوق مکفی و یک وعده غذای گرم و استفاده از تمام مزایای قانون کار استخدام مینماید.
شرایط : داشتن برگ خاتمه خدمت و سواد خواندن و نوشتن:
نشانی : آیزنهاور نرسیده به میدان شهیاد ایستگاه نظامی جنب داروخانه شهیاد کوچه هاشم دست چپ درب پنجم
۱-۱

یك شرکت بازرگانی واقع‌درمحدوده‌خیابان‌بخارست برای تشکیل کادر اداری خود افراد زیر را برای در تمام وقت استخدام مینماید:
ماشین نویس
دیپلم یاحدود دیپلم وتسلط کامل بتایپ فارسی و داشتن حداقل دو سال سابقه کار.
راننده
باسواد باحداقل۵ سال سابقه کار وضامن معتبر
از واجدین شرایط بالا خواهشمند است از ۹ الی ۱۷ باتلفن ٦۲۷۰۲۳ تماس حاصل نمایند.
۱-۱

بتعدادی راننده پایه یك‌و دوجهت سرویس شهر استخدام‌میشوند تلفن۷٦٤۲۸۲- -۷۵٤٤۳۸ ۷۵۳۱۲۱

بیك زن و یا زن وشوهر بدون‌بچه برای‌امورمنزل بطور تمام‌وقت‌نیازمندیم تلفن ۲۲۲۲۷۱

شرکت بازرگانی اورزین با مسئولیت محدود به افراد زیر نیازمند است.
۱-تحصیلدار باداشتن‌گواهینامه موتورسیکلت
۲- متصدی آبدارخانه
واجدین شرایط با در دست داشتن دو قطعه عکس و شناسنامه همه روزه به آدرس زیر مراجعه فرمایند
ونک خیابان شیراز ساختمان های ایران سکنا طبقه اول اداری شرکت اورزین تلفن ٦۸۳۲۷۰ - ٦۸٦۹۱٤ داخلی ۳٤٦
۱-۱

استخدام میشود
خانمی‌جهت‌انجام کارهای منزل بطور شبانه روزی استخدام میشود داوطلبین به خیابان روزولت خیابان نامجو (شمال امجدیه) شماره ۳۱ تلفن ۸۲۸۰٤۳ مراجعه نمایند.
۱-۱

کارخانه ایران گرام
واقع در کیلو متر ۱۲ جاده مخصوص کرج استخدام می نماید.
۱- کارگر پرسکار ۱۰ نفر
۲- کارگر ساده ٦ نفر
۳- جوشکار ۳ نفر
٤- تراشکار درجه یک ۲ نفر
داوطلبان واجد شرایط میتوانندباتلفن۹۵۱۸۵٤ تماس حاصل نمایند .
۱-۱

آگهی استخدام
تعدادی کارگر زن و مردو متصدی توزیع غذا (زن) و کمک آشپز وراننده جهت خانه آسایش در دروس شیران با مزایای بیمه درمانی‌بانشستگی‌و غذاو سرویس ایاب و ذهاب استخدام میشوند(حداکثر۴۰ سال) داوطلبین جهت مذاکره وتعیین وقت ملاقات درساعات اداری (۸ صبح تا۳ بعد از ظهر) باتلفن ۲٦٦۹۵۵ تماس حاصل نمایند.
۱-۱

شرکت آلمینیوم دور
افراد زیر را به همکاری دعوت میکند
تکنیسین ماهر جهت سرپرستی کارگاه واقع‌دربلسر، جوشکار درب وپنجره‌ساز ، کارگر ساده، کمک حسابدار(دوشیزه) بانو ارجحیت‌داردمتقاضیان‌می‌توانند باتلفن ۹۳۲۸٤۲ تماس بگیرند.

پیشخدمت مطب
یک مرد مودب برای پیشخدمتی قبل‌ازظهر مطب نصفروز یاتمام روز مورد نیاز است تلفن - ۵۲۰۹۱۰
۱-۳

استخدام کارگر پارکت ۳٦۱۲۱۰

استخدام نصاب
نصاب پارکت با تجربه نیازمندیم تلفن۵-۸۳٤۰۸ داخلی ۲۵ تماس‌بگیرید.

آگهی استخدام شرکت حمل‌و نقل ایران تانکر
جهت‌کار در ترانسپورت خود واقع در کیلو متر ۷ جاده قدیم کرج بعد از کارخانه شیر پاستوریزه‌افرادزیر را باشرایط عالی بهمکاری دعوت مینماید.
۱- تارمند دیپلمه
۲- نگهبان با سابقه کار
و انجام خدمت زیر پرچم داوطلبین‌میتوانند جهت اطلاع بیشتر همه روزه از ساعت ۹ صبح تا ٤ بعد ازظهر به کارگزینی شرکت‌به آدرس بالا مراجعه نمایند.
۱-۱

شرکت تکنووی
بهمکاری دعوت میکند:
۱ کارگر ساده
۲- کارگر ریخه‌گر درجه ۳
آدرس دفتر مرکزی - خیابان آیزنهاور جمشید آباد شمالی شماره ۱۵ تلفن ۹۳٦۵۵۷آقای فنائیان
۱-۱

شرکت ما
برای تاسیس شعب فروش
در تهران ، مشهد ، تبریز ، رشت و اصفهان چند نفر مدیر وفروشنده که آشنائی کامل بامور فروش و توزیع‌مصالح صنعت‌کفش سازی داشته‌باشند باحقوق‌ومزایای عالی‌استخدام مینماید . علاقمندان پیشنهاد های خودرا با مشخصات‌کامل از سابقه کار ومیزان‌تحصیل، آدرس دقیق و شماره تلفن‌به ضمیمه یک قطعه از آخرین عکس خود بصندوق پستی شماره ۱٤۹ر۳۳ تجریش‌ارسال دارند.
۱-۱

رزیدانس رویال
به دو نفر دوشیزه یا خانمی خوش برخورد جهت دستگاه تلفن که آشنائی کمی به زبان- انگلیسی داشته باشد نیاز مند است تلفن ۸۲۰۹۸۰ و ۸۲۲۹۲٦

منشی
بانوی مسلط به زبان انگلیسی وتایپ فارسی و لاتین باحداقل یک سال سابقه کارباحقوق‌مکفی استخدام میشود بین ساعت ۸الی۲ بعدازظهرتلفن٦٦۵۵۵۵و ٦٤۵۵۱۳

بیك آشپز با تجربه کافی در طبخ غذا های ایرانی و فرنگی بطور تمام وقت برای منزل نیازمندیم تلفن۲۲۲۲۷۱

WANTED
FEMALE SECRETARY KNOWING REASONABLE ENGLISH FARSI TYPING, CONTACT FOR PERSONAL APPOINTMENT
Tel. 310707

رزیدانس رویال
به دو نفر دوشیزه یا خانمی خوش برخورد جهت دستگاه تلفن که آشنائی کمی به زبان انگلیسی داشته باشد نیازمند است تلفن ۸۲۰۹۸۰ و ۸۲۲۹۲٦

کارخانه فند همدان
به تعدادی کارکرموقت برای ایام بهره‌برداری خود نیازمند است داوطلبین میتوانند به امور اداری کارخانه فند همدان واقع در ۲۵ کیلو متری جاده قزوین‌همدان مراجعه نمایند

مستخدم زن
شبانه روزی مورد نیازفوری است :
خیابان امیریه کوچه حاج قربان پلاك ۱۰۸٤ر۱ تلفن ۵۳۷۸۲۱

برقکار
بعده‌ای کارگر برقکار فوری نیازمندیم ۸۳۷۱۹۱

دو نفر نامه‌رسان با موتور داشتن معافی و سواد کافی باحقوق‌مکفی برای‌شرکت تراول پلن نیازمندیم ٤-۸۵۲۰۱۱

مستخدم
مستخدم مرد با سواد خواندن و نوشتن جهت کار در یك شرکت تمام وقت نیازمندیم تلفن ۸٤٤۸۵٤

جویای کار

راننده پایه ۲ شخصی
دیپلمه ٤۷ ساله و سالم با۱۵ سال سابقه رانندگی دارای خانواده‌باحقوق ماهیانه ۱۷۵۰ تومان جویای کار در تهران روزانه ۸ ساعت بین ساعت ٦ صبح الی ٦ بعدازظهر می باشد تلفن ۲۲٦۲۱۲
۱-۲

راننده تریلر
باحقوق ماهیانه ۸۰۰۰ تومان آماده کار است‌از ساعت ۳ تا ٦بعدازظهر تلفن (۳۱۵۹۲۳)

گمشده

کیف محتوی مقداری وجه‌نقد و گواهینامه رانندگی اینجانب بشماره۶۲۰۷۸۱-۲۰ر٤ر۲۵۳۰ درروز یکشنبه ۱۷ر۷ر۳۵ مفقود شده از یابنده خواهشمند است باشماره تلفن ۳۱۵۷۳۰ اکبر رنجکش تماس‌گرفته و مژدگانی دریافت نماید.
اکبر رنجکش

گواهینامه رانندگی وکارت‌کانون مهندسین بنام شهره مفقود گردیده که از درجه‌اعتبار ساقط است تقاضا میشود در صورت پیداکردن مراتب‌رابه‌شماره تلفن ٦۵۸۲۰٦ و ٦۵۷۳۱٤ به آقای گیتی نورد اطلاع داده مژدگانی دریافت نمایند .

چکهای بشماره ۳۳۹۹۵۷ و ۳۳۹۹۵۸ بمبلغ های ۵۰۰۰۰۰ و ۲۰۰۰۰۰بشمارمحساب ٤۰٤ بانك بازرگانی ٤ر۷٤شعبه جو ادیه‌بنام عزیز قیامتلو مفقود گشته از درجه اعتبار ساقط است .

چکی به مبلغ ۲٤۰۰۰ ریال بشماره ۲۲۸٤۵۱ بتاریخ ۲۰ر۸ر۲۵۳۵جاری ۱۰۱۳بانك صادرات ۲۱۰ کورش مفقود گردیده ازدرجه اعتبار ساقط است.

یک دسته چک بانك ملی‌ایران شعبه مرکزی شماره حساب ۸۵۰۳۹بنام اینجانب‌غلامحسین حمزه مرند درتاریخ ۱۹ر۷ر۳۵ مفقود شده‌ازدرجه‌اعتبار ساقط است.

چك مفقود گردیده
چک شماره ۷۱۳۸۳٤ ازحساب جاری ۲۵۹ بانك تهران شعبه پامنار سررسید ۲۵ر۷ر۳۵بمبلغ یکصدوپنجاه هزار ریال‌بحواله- کرد حاج حسین اصفهانی‌زاده مفقود شده از درجه اعتبار ساقط می‌باشد از یابندگان خواهشمنداست‌باتلفن ۵۳٦۸۵٤ اطلاع‌دادمژدگانی‌دریافت‌نمایند

کارنامه تاکسی اینجانب یداله شایسته به شماره ۵۵۹۷مفقود گردیده از درجه اعتبار ساقط است‌از یابنده تقاضا دارد به تلفن ۵٤٤۸٦۰ اطلاع بدهد .

شناسنامه شماره ٤٦۰۷ صادره از تهران بنام الهام بزرگمهر مفقود گردیده یابنده لطفاباتلفن ۵۳۰۱۰۵ دکتر بزرگمهر اطلاع دهند.

گمشده
سگ بودل مشکی در حوالی کاخ شمالی گمشده از یابنده تقاضا میشودبا تلفن ۸۹۱۳٤٤ یا ٦۲۹٦٤٤ اطلاع و مژدگانی دریافت دارد

آموزشگاهها

ماشین نویسی بیژن
باحسن شهرت میدان ژاله‌تلفن ۳٤۸۳۸٤

سازمان آموزشی خسروی
برای کلاسهای خیاطی و گلسازی‌مخصوص‌بانوان ثبت‌نام مینماید .
میدان‌شهناز‌اول‌شاهرضا تلفن۷۵۵۹۹۵-۷۵۲۹٤۵

فقط ۳۵۰ ریال
اصول ماشین نویسی فارسی یالاتین رادر آموزشگاه ریانی بیاموزید شاه‌آباد ۲۱۷۱۳۵
۱-۷

در آموزشگاه آرایش الماس با۳۵ درصد تخفیف ثبت‌نام کنید ٤۵ متری سید خندان ۸۲۱۹۸۰
۱-۳

سازمان آموزشی خسروی
برای آخرین چهارم فنی (خانه‌داری) ادبی - طبیعی - ریاضی و پنجم - ششم ریاضی - طبیعی - ادبی - فنی و تقویتی کلیه دروس راهنمائی‌و نظری‌ثبت‌نام می‌نماید .
شاهرضا نرسیده‌بمیدان شهناز تلفن ۷۵۵۹۹۵ - ۷۵۲۹٤۵

تدریس خصوصی

تدریس خصوصی انگلیسی ٦٤۸۳۰۵ (بعدازظهرها)

انگلیسی‌فرانسه بادبیران ایرانی وخارجی تلفن ٦۵۲٦۵۹

انگلیسی کنتراتی تلفن ۲٦۳۸۰۰

ریاضیات ،راهنمائی ، نظری توسط دانشجوی آریامهر ۸۳۳٤۷۰ از ٦ ببعد

تدریس خصوصی ریاضیات و دروس بازرگانی کلیه کلاس‌ها باتضمین‌قبولی. تلفن۹۳۳٦۰

حتی اگر انگلیسی نمی دانید ۱۰۰ ساعته تضمین می کنیم درحدمکالمه‌روزمره (خواندن، نوشتن، گرامر و مکالمه) بیاموزید. تلفن ۹۷٦۵۵٤

دروس راهنمائی تضمینی ۸۳۳۳۱۹

تدریس خصوصی انگلیسی ۹۵۳۱٤۲

مکالمات روزمره توسط دبیران ورزیده درمدتی کوتاه ۸۳۳۳۱۹

باروش ما در مدتی کوتاه انگلیسی صحبت کنید ۸۳۳۳۱۹

ریاضیات فیزیك شیمی توسط لیسانس ببالا با نضمین قبولی ۸۳۳۳۱۹

تدریس‌فرانسه‌توسط تحصیلکرده فرانسه تلفن ٦۳۳۳۹٤

تدریس خصوصی دبستان دبیرستان و راهنمائی توسط دانشجوی مجرب پلی تکنیك ٤-۸۳۹۷٤۳ یگانی

تدریس‌خصوصی‌زیرنظر دبیران ورزیده٦٦۸٤۲۲

انگلیسی
کنتراتی تضمینی ٦۵۲٤۵۷

انگلیسی‌فرانسه در محل‌شما ۸۵۰۷۳٦

فقط در ۲۰ ساعت با تضمین‌انگلیسی‌بیاموزید وصحبت کنید تماس عصر ها ٤تا ۵ تلفن ۲۹۵۸۸٦

مکالمه‌انگلیسی در کوتاهترین مدت
٦۵۵۷۰۵

مکالمه انگلیسی ۳۰ ساعته
تلفن ۲٦۳۸۰۰

تدریس خصوصی ریاضیات (راهنمائی - نظری - دبیرستان) توسط دبیر ریاضی راهنمای ۵٦۳ اطلاعات تلفن ۳۱۱۰۸۰

شرکت خانه‌سازی آریا
(سهامی خاص)
ماشین نویس فارسی
دوشیزه یا بانو جهت جوابگوئی به تلفن باآشنائی کامل به تایپ‌فارسی با حداقل ۲ سال سابقه کار
متقاضیان می توانندبا تلفن‌های ۸۹۱۸۰٤- ۸۹۹۵۵۷ تماس بگیرند .

کارمند
شرکت رنگسازی هاویلوکس‌تعدادی‌کارمند با تحصیلات سیکل اول متوسطه برای امور آزمایشگاهی استخدام می‌نماید .
متقاضیان می توانند همه روزه (باستثنای روز های تعطیل) با در دست داشتن برك پایان خدمت یا معافی دائم غیرپزشکی به کارگزینی شرکت واقع در کیلومتر ۱۵جاده مخصوص کرج، ایستگاه کیم، شرکت‌رنگسازی هاویلوکس‌مراجعه نمایند .
آ-۲۲۷۲۹

خانه‌شمارابخارجیان اجاره‌میدهیم

موسسه امپایر ۲۳۷۵۰۰
خانه بخارجیان اجاره میدهد
۲۳۸۹۵۵-۲۳۲۲۲۲

موسسه امور بخارجیان
مرکز اجاره خانه بخارجیان
۷۵۱۷۸۲-۷۵۲۳۵۸

اجاره بخارجیان
وزیری
۸٤٦۱٦۳
۸۵٦۱۷٤

۸۲٤۹۵۳
سازمان نیازمندیهای خارجیان
خانه‌شمارابه‌خارجیان اجاره‌میدهد
۸۲۷۹۰۱-۸۳۸۱۰٦

موسسه ظفر ZAFAR
اجاره فوری
خانه بخارجیان اجاره میدهد
تلفنهای ۲۲۷۷٤٦ و ۲۲۸۹۸۹ - ۲۲۵۵۰٤

سازمان مسکن پارس
مرکز ۸۵۳۸۵۳
۸٤۸٤۲٤
اجاره ۸۵۷۵۸۵
بخارجیان

تهیه مسکن برج ویلا آپارتمان شما را در اسرع وقت به خارجیان اجاره میدهد ٦۲۲٦۷۱۰و ٦۲۳۳۷۷

ایران مسکن
با اولین تلفن مستغلات شمارا بخارجیان اجاره داده است
۲۳۰۸٤٤-۲۳۰۲۷۳

۲٤ ساعته
سازمان نیازمندیهای فرخ
اجاره بخارجیان
فرخ
با ده سال تجربه
ومرکزخرید وفروش آپارتمان - مستغلات - زمین
۲۲۳٦۷۲-۲۲۳۲۵۵

تهیه مسکن کندو
سریع ویلا وآپارتمان‌به خارجیان اجاره میدهد - ۲۲۷٦۳۸ -۲۲۷٦۳۹

پیشتاز
پیشتاز اجاره به‌خارجیان
۳۱۷۷٤۲-۳۹۱۰۵۵

لانه
سریعترین مرکز اجاره بخارجیان
۸۳۹۰۳٦ - ۸۳۷۸٤۱

آژانس بین‌الملل
اجاره هر نوع مستغلات بخارجیان مبله و غیر مبله در شهر و شمیرانات ۸۳۰۸٤۱ - ۸۳۰۸٤۲

۸۲۹۷٦٦-۸۲۵۱۲۰
سازمان کورش
اجاره منازل بخارجیان

نیازمندیهای اطلاعات

برای دادن آگهی تلفنی باشماره‌های ذیل تماس حاصل فرمائید

تلفنهای: ۳۰۳۷۰۲-۳۱۱۲۱۹-۳۱۱۲۲۵-۳۱۱۲۲۴

استخدام فوری

گروه تاسیساتی برق و تهویه شرکت پرسیزیون برای دفتر تهران و کارگاه مسجد سلیمان به افراد زیر احتیاج دارد:

۱- مهندس تهویه مطبوع با تجربه حداقل دوسال سابقه کار
۲- مهندس برق با تجربه حداقل دوسال سابقه کار
۳- تکنیسین تهویه مطبوع باه سال سابقه کار
۴- راننده جوان و فعال حداکثر سن ۳۰ سال
۵- نامه‌رسان با گواهینامه موتورسواری
۶- نظافتچی جوان حداکثر سن ۳۰ سال و فعال
۷- مامور خرید با ۵ سال سابقه کار درامور صنعتی
۸- انباردار باتجربه و باسابقه کار حداقل دو سال کار در مسجد سلیمان

توضیح اینکه افراد مورد نیاز باید از نظر نظام وظیفه بلامانع باشند

واجدین شرایط بین ساعت ۸ الی ۴ بعدازظهر بخیابان پهلوی تخت‌طاوس غربی مقابل خیابان لارستان شماره ۳۳۳ طبقه چهارم با تلفن های ۶۲۶۳۶۰ و ۶۲۸۱۰۷ داخلی ۱۲ و ۵۸ تماس حاصل فرمایند

آگهی استخدام

ارتش شاهنشاهی ایران بمنظور تکمیل کادر اداری و مالی در مرکز تعدادی کارمندغیرنظامی با پایه تحصیلات دیپلم کامل متوسطه دررشته های (ریاضی، طبیعی، بازرگانی) و لیسانس در رشته های (حسابداری) ، حسابرسی، مدیریت بازرگانی، اقتصاد ، علوم بانکی، علوم اداری ، حقوق قضائی) برابر مقررات از طریق آزمایش بصورت رسمی استخدام مینماید ، داوطلبان میتوانند برای کسب اطلاع بیشتر و ثبت‌نام از تاریخ انتشار این آگهی بمدت ۱۵ روز همه‌روزه باستثناء روزهای تعطیل و پنجشنبه ها باداره آجودانی ستاد بزرگ‌ارتشتاران واقع‌در چهارراه قصر مراجعه نمایند .

ضمنا داوطلبان مشمول درصورت‌سپردن‌تعهد خدمتی بمدت ۶ سال ازخدمت زیرپرچم معاف خواهند بود.

شرکت کارتک‌مشاور نقشه‌برداری بافرا دزیر نیازمند است :

۱- مهندس نقشه‌بردار (لیسانس یا فوق لیسانس) ۱۰ نفر
۲- تکنیسین نقشه‌بردار (فوق‌دیپلم و دیپلم) با سابقه کار ۲۵ نفر
۳- کارآموز نقشه‌برداری و نقشه کشی (دیپلم متوسطه (زن و مرد) ۵۰ نفر
۴- نقشه‌بردار و نقشه‌کش دارندگان مدرک سیکل ببالا ۵۰ نفر
۵- راننده ۲۰ نفر

واجدین شرایط باشماره های : ۸۳۸۷۱۵- ۸۳۲۵۵۹ تماس بگیرند .

آگهی استخدام

۱- مهندس میکانیک

برای سرپرستی تعمیرات و نگهداری‌ماشین آلات ریخته‌گری با حداقل سه‌سال سابقه در نگهداری ماشین آلات آشنا بزبان آلمانی .

۲- تکنیسین میکانیک

با حداقل دوسال تجربه در امور تعمیرات و نگهداری ماشین‌آلات

۳- دیپلمه فنی ریخته گری

باحداقل دوسال‌سابقه در ریخته‌گری‌ماسه‌سازی

واجدین شرایط پس‌از استخدام برای یك دوره شش‌ماهه کارآموزی به آلمان اعزام خواهند شد .

داوطلبین باصندوق پستی شماره ۲۳۰۵ - تهران مکاتبه و مدارك لازم را ارسال نمائید

شرکت حمل‌ونقل بزرگ ایران به منظور تکمیل کادر اداری وفنی‌خود افرادی بشرح زیررا بکار دعوت مینماید .

۱- بازرس‌سیار باحداقل معلومات سوم‌متوسطه و دارا بودن گواهینامه پایه دو رانندگی
۲- ماشین‌نویس فارسی مرد
۳- تحویلدار باسابقه کاربرای واحدحسابداری
۴- سرپرست سرویس
۵- میکانیك کامیونهای دیزل
۶- کمك میکانیك کامیونهای دیزل
۷- سرویس‌کار
۸- الکتریسین کامیون
۹- باطری‌ساز

داوطلبان استخدام میتوانند همه‌روزه‌باستثنای ایام تعطیل از ساعت ۸ صبح لغایت ۴ بعدازظهر به آدرس زیر مراجعه نمایند .

جاده قدیم کرج کیلومتر ۸ روبروی شرکت دانه‌داران شرکت حمل‌ونقل بزرك ایران تلفن ۹۶۳۸۶۴

بیکنفر دوشیزه یا بانو مسلط به ماشین تحریر آی. بی. ام فارسی برای‌نصف روز یا تمام‌وقت مورد نیاز است داوطلبان برای استخدام بین ساعت ۸ تا ۱۲ صبح روزهای شنبه‌تا چهارشنبه با شماره تلفن ۶۸۱۰۸۰ تماس حاصل نمایند

شرکت‌سهامی الکتریک استورج باطری‌ایران استخدام‌میکند

۱- تراشکار
۲- مکانیك
۳- قالب‌ساز
۴- ۵۰ نفر کارگر ساده مرد
۵- ۲۰ نفر کارگر ساده‌زن

- سن ۲۰ الی ۳۵ سال
- دارا بودن گواهی پایان خدمت یا معافی غیر پزشکی .

متقاضیان از حقوق و مزایای مکفی و سرویس مجانی برخوردار خواهند بود آدرس کیلومتر ۲۴ جاده مخصوص کرج کارخانه ری.او.واك مراجعه نمایند . ۱-۳

استخدام‌فوری‌راننده سایدبوم

شرکت آنتروپوز جهت کار در بهشهر به تعدادی راننده سایدبوم باگواهینامه احتیاج‌فوری دارد. داوطلبین‌در بهشهربه آدرس: ۲۸ کیلومتری بهشهر ۳ کیلومتر بعداز گلوگاه کارگاه شرکت آنتروپوز و د رتهران به شرکت آنتروپوزخیابان آناتول‌فرانس‌شماره ۹۹ (کارگزینی) مراجعه‌نمایند.

آگهی‌استخدام کارگرساده

برای کار تولیدی در یك شرکت جدید - التاسیس ۲۰ نفر کارگر ساده و ۵ نفر کارگر مسلط به ماشین‌آلات با حداقل

حقوق ۷۵۰۰ ریال

ماهانه و استفاده از تمام مزایای قانون‌کار وسودویژه استخدام میشوند از ساعت ۹ الی ۵ بعداز ظهر به آدرس : جاده قدیم کرج‌سرآسیاب مهرآباد جنب شرکت ایران رول شرکت ایران کنورتر تلفن ۹۵۸۱۳۲ مراجعه فرمائید .

استخدام برقکار

شرکت تولیدی بزرك به سه نفر برقکار با حداقل سه سال تجربه که آشنا به سیم‌کشی ماشین‌آلات صنعتی وتشخیص طرح باشندنیازمند است .

داوطلبان که آشنا بزبان انگلیسی باشند حق‌تقدم خواهند داشت. جهت‌تعیین وقت‌مصاحبه وتکمیل فرم درخواست کاربین ساعت ۷ الی ۱۵ باتلفن های

۹۶۸۰۵۸ - ۹۶۸۰۵۱

قسمت کارگزینی تماس بگیرند.

شرکت آفتالکو واقع دریزد

جهت سرپرستی‌امور فنی کارخانه بیک نفر تکنیسین پلاستیک کار که حداقل ۳ سال سابقه کار باماشین های انژکسیون (تزریق) داشته باشند احتیاج دارد داوطلبین با تلفن های شماره های ۸۹۳۴۴۰ و ۸۹۹۲۶۸ بین ساعت ۵ر۸ صبح تا ساعت ۱۴ باکارگزینی در تهران تماس گرفته شود.

آگهی استخدام

شرکت صنعتی و ساختمانی ایران تونالر

بچند نفر کارگر جوشکار درجه یك و ۲ جهت کارهای اسکلت فلزی در کارخانه و بیرون از کارخانه و یك نفر نقاش پیستولت‌کار ویك‌راننده جهت سرویس کارخانه نیازمند است متقاضیان به تلفنهای ۶۶۳۷۳۰ و ۶۴۲۹۶۱ مراجعه فرمایند

دانشکده علوم‌سیاسی واجتماعی

احتیاج به چند نفر کارمند و ماشین‌نویس دیپلمه و خدمتگزار جزء با معلومات نوشتن و خواندن دارد داوطلبان میتوانند همه روزه به استثنای روزهای پنجشنبه و تعطیلات رسمی صبح از ساعت ۸ تا ۱۲ بعدازظهر ها از ۱۶ تا ۱۸ به دبیرخانه دانشکده علوم سیاسی‌واجتماعی واقع در فرح شمالی خیابان عربشیبانی‌مراجعه نمایند .

دانشکده علوم سیاسی‌واجتماعی

مهندس راه‌وساختمان برای کاردرتهران

شرکت سهامی خاص تونل ساختمان برای کار در تهران به مهندسین راه و ساختمان باتجربه در کارهای فلزی و بتونی نیازمند است.

علاقمندان به تلفن ۶۴۸۴۴۳ و ۶۴۳۶۴۶ و ۶۴۴۰۴۰ یا دفتر شرکت خیابان خارك شماره ۴۸ مراجعه فرمایند.

استخدام

شرکت پارس‌تراك افراد زیر را استخدام مینماید :

۱- دوشیزه برای انجام کارهای منشیگری
۲- کمك حسابدار ، لیسانسیه ، یا دیپلم یا با تجربه
۳- راننده شخصی

تلفن ۸-۸۵۹۰۳۴ از ساعت ۹ تا ۱۷

دوشیزه یابانوی بسته‌بند برای کاردرتهران

عده‌ای دوشیزه یا بانو که سواد خواندن و نوشتن داشته باشند برای کار بسته‌بندی‌لوازم آرایش باحداکثر ۳۰ سال سن‌استخدام‌میشوند. بکارخانه بلنداکس خیابان قدیم‌شمیران‌بالاتر از سه‌راه ضرابخانه انتهای کوی لاجوردی مراجعه فرمائید .

شرکت لایم واجدین شرایط زیررا تمام‌وقت باحقوق مکفی بهمکاری دعوت می نماید :

۱- منشی مدیر عامل :
با تجربه حداقل سه سال کار
۲- فروشنده ماشین‌آلات‌صنعتی:
باتجربه حداقل سه‌سال کار
۳- بازاریاب با تجربه
۴- ماشین‌نویس :
مسلط به تایپ فارسی ولاتین

آدرس- خیابان ویلا- خیابان شیرین شماره ۴۸ساختمان لایم تلفن های ۸۳۵۷۳۵ -۸۳۵۱۲۸ ۸۳۰۵۸۴ - ۸۲۶۳۸۰ ۱-۳

استخدام

شرکت‌مهندسی تکنوکار (سهامی‌خاص)

جهت اجرای پروژه صنعتی معادن مس‌سرچشمه کرمان افراد زیر را به همکاری دعوت می‌نماید

۱- برقکارصنعتی
۲- لوله‌کش‌صنعتی

تامین مسکن و هزینه سه‌وعده غذا به عهده شرکت می‌باشد علاوه برآن امکانات پیشرفت و بالا رفتن سطح کارائی و معلومات فنی و عمومی شما فراهم است

از داوطلبان خواهشمند است به دفتر مرکزی واقع در خیابان تخت طاوس نبش میرعماد شماره ۲ مراجعه و یا باتلفن ۱۴- ۸۵۶۱۱۲ تماس‌حاصل فرمائید

شرکت موتورسیکلت‌سازی برای دفتر خود در تهران استخدام میکند

۱- کارمند دیپلمه مرد وارد بامور حسابداری
۲- تلفنچی مرد

خواهشمند است بین ساعت ۹ الی ۱۳ باتلفنهای ۵۳۱۵۵۵ و ۵۳۲۷۴۴ تماس حاصل فرمایند

شرکت پلاسکوکار

مهندس مکانیك با ۴ سال تجربه در ماشین های تولید پلاستیك - لیسانسیه مدیریت صنعتی با ۵ سال سابقه .

کارمند دیپلمه با سابقه‌کاردر قسمت تولید

خانم ماشین نویس فارسی‌ولاتین

تراشکار ، فرزکار باسابقه

کارگرساده باسابقه‌درکارپلاستیك رابه همکاری دعوت مینماید .

تلفن ۹۵۰۰۲۳

کارخانه موتورسیکلت‌سازی واقع‌درشهرستان ساوه استخدام میکند

۱- جوشکار CO_2 باتجربه
۲- جوشکار کاربیت باتجربه
۳- مونتاژکار موتورسیکلت
۴- کارمنددیپلمه‌وارد باموردفتری
۵- انباردار با سابقه کار در کارخانجات تولیدی

خواهشمند است بین ساعت ۹ الی ۱۳ با تلفنهای ۵۳۱۵۵۵ و ۵۳۲۷۴۴ تماس حاصل فرمایند.

کارخانه‌پیچازالکتریک

سازنده کلیدهای صنعتی برق

واقع در شهر صنعتی البرز قزوین احتیاج به تعدادی قالبساز ، فرزکار ، کارگر فنی و ساده و تعدادی کارگر زن جهت مونتاژ دارد .

داوطلبان به کارخانه پیچاز الکتریک‌درشهر صنعتی البرز قزوین پشت کارخانه مولن موکت تلفن ۴۰۳۰ مراجعه‌فرمایند.

شرکت رنگسازی هاویلوکس فروشنده‌سیار مرد با شرایط زیر استخدام مینماید

۱- دارا بودن سابقه فروش (ویزیتوری)
۲- سن حداکثر ۳۰ سال
۳- انجام خدمت سربازی یا دارا بودن ورقه معافی‌دائم
۴- تحصیلات ششم متوسطه
۵- دارا بودن ضامن معتبر

متقاضیان واجد شرایط میتوانند بین ساعت ۲ الی ۴ بعد از ظهر(به‌استثنای روزهای پنجشنبه و تعطیل) به کارگزینی شرکت واقع در کیلومتر ۱۵ جاده مخصوص کرج- ایستگاه کیم- شرکت رنگسازی هاویلوکس مراجعه نمایند.

حداقل دریافتی ماهیانه (حقوق و مزایا) ۲۵۰۰۰ ریال

استخدام راننده

شرکت رنگسازی هاویلوکس تعدادی راننده باگواهینامه پایه دوم شخصی یا دو همگانی (که حداقل سه‌سال از تاریخ صدور گواهینامه‌گذشته باشد) بادر دست داشتن برك پایان خدمت یا معافی دائم غیر پزشکی استخدام مینماید.

متقاضیان میتوانند همه روزه (به استثنای‌روز های تعطیل)به کارگزینی شرکت‌واقع درکیلومتر ۱۵ جاده مخصوص کرج ، ایستگاه کیم ، شرکت رنگسازی هاویلوکس مراجعه نمایند ۱-۲

آگهی استخدام

شهدساز (شرکت سهامی خاص) وابسته به سازمان گسترش و نوسازی صنایع ایران‌برای تکمیل کادر دبیرخانه دفتر مرکزی شرکت به دوشیزه یابانوی دیپلمه با سابقه‌کاردراموردفتری وطی کلاس بایگانی احتیاج دارد .

از حائزین شرایط دعوت می شود درساعات اداری به امور اداری شرکت واقع در خیابان تخت جمشید ، نبش ملك‌الشعرای بهار ، شماره ۴۳۵، طبقه سوم مراجعه فرمایند .

شرکت سهامی‌خاص‌سی. پی. کو. بافراد واجد شرایط ذیل‌نیازمند است :

۱- دیپلمه‌فنی فارغ‌التحصیل هنرستان‌صنعتی (۱۵ نفر)

جهت احراز مشاغل ذیل داشتن مدرك‌تحصیلی ششم ابتدائی لازم و کسانیکه بزبان انگلیسی آشنائی کامل داشته باشند حق‌تقدم دارند .

۲- مکانیك‌درجه یك با ۷ سال سابقه‌کار (۱۰ نفر)
۳- کمك مکانیك (۱۵ نفر)
۴- برق‌کار درجه یك آشنا به سیستم فشار قوی با ۵ سال سابقه کار
۵- باطریساز باحداقل ۵ سال سابقه کار
۶- نگهبان (بازنشستگان نیروهای مسلح شاهنشاهی حق‌تقدم دارند (۱۰ نفر)

آدرس - جاده قدیم کرج کیلومتر ۲۰ شرکت سی. پی. کو .

شرکت اطلاعات اعتباری افراد زیر را باحقوق ومزایای کافی برای همکاری دعوت می نماید :

۱- کارمند ارشد امور بین‌المللی باآشنائی کامل بزبان انگلیسی-فوق لیسانس‌درحسابداری یا بازرگانی وحداقل دوسال تجربه در رشته مربوط .
۲- متصدی امور مالی وبازرگانی (۲ نفر) باآشنائی بزبان انگلیسی -لیسانس‌درحسابداری یا علوم بانکی یا بازرگانی و حداقل دو سال تجربه در امور حسابداری .
۳- ماشین نویس فارسی باسه سال‌تجربه وآشنائی به ماشین لاتین .

علاقمندان می توانند فرم زیر را پرکرده و حداکثر تا اول آبان ۲۵۳۵ به شرکت اطلاعات اعتباری - آیزنهاور ، نبش شادمهرارسال‌دارند.

نام ونام خانوادگی
تاریخ تولد
آدرس
تلفن — مدرك تحصیلی
سنوات تجربه، — نوع‌کار

شرکت علاءالدین ایران افراد مشروحه زیر را بهمکاری دعوت مینماید

۱- منشی مسلط به تایپ‌فارسی و لاتین با دوسال سابقه کار .
۲- حسابدار با دوسال سابقه کار در مور دفترنویسی .
۳- کارمند دیپلمه وارد بامور برنامه ریزی تولید و زمان سنجی با یکسال سابقه کار .
۴- حسابدار انبار با سابقه کار .
۵- کارمند دیپلمه .
۶- سرپرست فتیله‌بافی با دوسال سابقه‌کار
۷- تحصیلدار با سابقه کار و ضامن و گواهینامه رانندگی .
۸- سرپرست مونتاژ با سابقه کار .

از متقاضیان واجد شرایط تقاضا میشود در یکی از ساعات اداری به کارگزینی علاءالدین واقع در کیلومتر ۱۴ جاده کرج مراجعه نمایند

آگهی استخدام

شرکت‌مهندسی تکنوکار

جهت اجرای پروژه ساختمانی در بندر بوشهر تعدادی کارگربرقکار را به همکاری دعوت مینماید

از داوطلبان خواهشمنداست‌به دفترمرکزی شرکت واقع در خیابان تخت طاوس نبش‌میرعماد شماره ۲ طبقه سوم مراجعه فرمائید .

مهندس راه وساختمان برای کار در تهران

شرکت سهامی خاص تونل ساختمان برای کار در تهران بمهندسین راه و ساختمان باتجربه در کار های فلزی و بتونی نیازمند است .

علاقمندان به تلفن های ۶۴۸۴۴۳ -۴۶۳۶۴۶- ۶۴۴۰۴۰ ویا دفتر شرکت خیابان خارك شماره ۴۸ مراجعه فرمایند .

استخدام لوله‌کش

شرکت بزرك تولیدی به سه نفر لوله‌کش آشنابه‌لوله‌کشی صنعتی‌و تشخیص طرح‌باحداقل سه سال تجربه نیازمند است .

داوطلبان که آشنا بزبان انگلیسی باشند حق‌تقدم خواهند داشت. برای تعیین‌وقت‌مصاحبه وتکمیل فرم درخواست کار بین ساعت ۱۷ الی ۱۵ با تلفن های

۹۶۸۰۵۸ - ۹۶۸۰۵۱

قسمت کارگزینی تماس بگیرند.

آموزشگاه‌بهیاری پاستورنو

آموزشگاه بهیاری پاستورنو برای دوره دوم بهیاری‌تعدادی داوطلب دختر از میان دارندگان کلاس سوم متوسطه(نظام قدیم) ویا دارندگان مدرك اول نظری یاخدمات بهداشتی (نظام جدید) میپذیرد.

دانش آموزان در طی دوره تحصیلی از کمك هزینه ماهانه قابل توجه و بیمه درمانی، لباس و تغذیه برخوردار خواهند بود داوطلبان میتوانند برای کسب اطلاعات بیشتر و ثبت نام همه روزه به دفتر آموزشگاه بهیاری پاستور نو واقع در خیابان عباس آباد خیابان بخارست مراجعه نمایند.

آگهی‌استخدام

PHILIPS

شرکت رادیوالکتریك ایران (فیلیپس)

افراد ذیل را با حقوق مکفی و شرایط خوب از جمله سود -عیدی -غذای خوب ارزان قیمت - سرویس ایاب‌وذهاب‌مجانی‌در اسرع‌وقت‌استخدام می‌نماید

۱- دوشیزه یا بانو مسلط بزبان انگلیسی و ماشین‌نویسی (سمت منشی مدیریت)
۲- دوشیزه یا بانو با حداقل‌یك سال سابقه کار در ماشین‌نویسی لاتین و فارسی
۳- دوشیزه‌یابانو بهیار باحداقل یکسال سابقه کارجهت‌سرپرستی کمك های اولیه
۴- کارگر ساده زن و مرد

داشتن برك معافی یا پایان خدمت‌ضروریست.

داوطلبین می توانند همه‌روزه‌بغیر ازه‌شنبه وتعطیل از ۸ صبح الی ۱۶ به کارگزینی شرکت واقع در جاده آبعلی سه کیلومتر بالاتر از سه‌راه تهران پارس مراجعه نمایند .

۹-۷۸۲۲۲۵ - ۴۰-۷۸۳۵۳۶

نیازمندیهای اطلاعات

برای دادن آگهی تلفنی باشماره‌های ذیل تماس حاصل فرمائید

تلفنهای: ۳۰۳۷۰۲-۳۱۱۲۱۹-۳۱۱۲۲۵-۳۱۱۲۲۴

کورش
KOUROSH

فروشگاه های زنجیره‌ای کورش جهت تکمیل کادر فنی خود افراد زیر را باحقوق مکفی استخدام مینماید

۱- متصدی موتورخانه (تهویه مطبوع، حرارت مرکزی) با ۵ سال سابقه کار.
۲- تعمیرکار آسانسور با ۵ سال سابقه کار.
۳- تعمیرکار یخچال و سردخانه با ۵ سال سابقه کار.
۴- لوله‌کش با ۲ سال سابقه کار
۵- کارگر برقکار با ۲ سال سابقه کار.
۶- نامه‌رسان با گواهی رانندگی موتور دنده.

از واجدین شرایط تقاضا میشود همه‌روزه به‌استثنای روزهای پنجشنبه و تعطیل از ساعت ۸½ صبح تا ۵ بعدازظهر به اداره کل کارگزینی شرکت واقع‌در طبقه چهارم‌ساختمان بیمه آسیا - نبش تخت جمشید و سپهبد زاهدی مراجعه نمایند.

دوشیزه‌ای که مسلط به‌زبان انگلیسی‌وتایپ فارسی یا لاتین باشد مورد نیاز است. داوطلبین باتلفن های ۳۱۱۲۳۵ و۳۱۱۲۱۴ تماس حاصل فرمایند

استخدام

موسسه‌مهندسین‌مشاور

افراد ذیل رابصورت تمام وقت استخدام مینماید.

۱- نقشه‌کش آشنا به زبان انگلیسی با ۲سال سابقه خدمت در پروژه‌های معماری و شهرسازی(قابل توجه‌دانشجویان رشته معماری) ۲ نفر

۲- مترور با ۲ سال سابقه خدمت در پروژه های آب و فاضلاب ۱ نفر

افراد واجد شرایط میتوانندبرای مذاکره و تعیین‌وقت ملاقات‌از ساعت ۷ تا ۱۶٫۳۰ (شنبه تا چهارشنبه) با تلفن های شماره ۴-۶۶۶۱۴۲ باآقای آناندتماس بگیرند و یا تقاضا های خودرابانضمام‌سوابق مربوطه‌توسط صندوق پستی شماره ۳۳۹۴ ارسال دارند.

آگهی استخدام

نیروی هوائی شاهنشاهی تعدادی غیر نظامی را با تخصصهای مشروحه زیر جهت خدمت در مرکز و خارج از مرکز با حقوق مکفی استخدام مینماید. داوطلبان واجد شرایطی توانند از تاریخ ۲۵۳۵٫۷٫۱۲ الی ۲۵۳۵٫۸٫۱ همه‌روزه باستثنای روزهای پنجشنبه و تعطیل از ساعت ۸الی۱۱ بادر دست داشتن مدارک تحصیلی بستاد فرماندهی نیروی هوائی شاهنشاهی (بهداری) واقع در خیابان فرح آباد ژاله مراجعه نمایند.

نیروی هوائی شاهنشاهی

۱- پزشک متخصص گوش‌وحلق و بینی.
۲- پزشک متخصص بیهوشی.
۳- پزشک متخصص چشم.
۴- پزشک متخصص ارتوپدی.
۵- پزشک متخصص پوست.
۶- پزشک متخصص رادیولوژی.
۷- تکنیسین ادیومتری.
۸- پزشک متخصص پاتولوژی.
۹- پزشک‌متخصص ویروس‌شناسی و میکرب‌شناسی.
۱۰- پزشک متخصص انگل‌شناسی
۱۱- پزشک متخصص قارچ‌شناسی
۱۲- پزشک متخصص بیوشیمی.
۱۳- لیسانس علوم آزمایشگاهی.
۱۴- لیسانس بیولوژی.
۱۵- لیسانس شیمی.

م‌الف ۱۶۶۴۳

قابل توجه جویندگان کار

از جویندگان کار برای‌مشاغل‌زیر دعوت میشود جهت مصاحبه و راهنمائی شغلی تا تاریخ ۳۵٫۷٫۳۰ به مرکز کاریابی و اشتغال رفسنجان ویا به نزدیکترین مرکز کاریابی و اشتغال محل سکونت خود مراجعه نمایند. کارگران ماهر ونیمه ماهرکه دارای گواهی‌نامه مهارت حرفه‌ای از مراکز آموزش حرفه‌ای‌ذیصلاح‌باشند حق‌تقدم خواهند داشت.

ردیف	نام شغل	تحصیلات	سابقه کار	تعداد
۱-	برقکار صنعتی درجه ۱و۲	دوره اول متوسطه یا ششم ابتدائی	۵ سال	۲۰۰ نفر
۲-	مونتاژکار ماشین آلات	»	۵ سال	۹۰ نفر
۳-	لوله‌کش صنعتی	»	۵ سال	۲۱۰ نفر
۴-	جوشکار لوله	»	۵ سال	۱۵۰ نفر
۵-	ابزار دقیق درجه یک	»	۵ سال	۲۸ نفر
۶-	ماشین نویس	دیپلم متوسطه	۱ سال	۲ نفر
۷-	کارگر ساده	ششم ابتدائی یا خواندن و نوشتن	-	۲۰ نفر
۸-	حلبی‌ساز		۱ سال	۱۰ نفر

م‌الف ۱۷۵۵۰

اداره کل اشتغال - وزارت‌کار وامور اجتماعی

استخدام
مهندس راه‌سازی

شرکت مقاطعه‌کاری معروف جهت اداره کار های راه سازی عمده در حومه‌تهران بچندنفر مهندس دیپلمه که دارای حداقل ۵سال سابقه کار در مدیریت و اجرای طرحهای راه سازی بزرك باشد نیازمند است فقط داوطلبین واجد شرایط میتوانند برای تکمیل پرسشنامه‌و ارائه مدرك با آقای طهماسبی تلفن ۶۵۳۰۱۶ تماس حاصل نمایند.

مورد نیاز برای استخدام دائم

۱- آمارگر باحداقل سه‌سال تجربه عملی در رشته آمار و کنترل مواد و محصول.
۲- حسابدار ارشد با لیسانس حسابداری‌و حداقل سه‌سال تجربه کار عملی و یا دیپلمه با شش سال سابقه کار در موسسات بازرگانی بخش خصوصی.
۳- حسابدار دیپلمه با حداقل ۵سال سابقه کار در موسسات بازرگانی بخش خصوصی
۴- حسابدار دیپلمه باحداقل سه سال‌سابقه کار در موسسات بازرگانی بخش خصوصی و مسلط‌بامور سفارشات خارجی اعم از بانکی یا گمرکی و دانستن زبان انگلیسی در حد نیاز

واجدین شرایط مشخصات کامل و شماره تلفن یا آدرس خود را بصندوق پستی ۲۵۴۱ تهران ارسال فرمایند تا با تعیین وقت قبلی برای محاسبه حضوری دعوت شوند.

آگهی استخدام

بنگاه حمایت مادران ونوزادان برای تامین کادر فنی کارگری خود در تهران‌وشهرستانها تعدادی کارگر با داشتن سیکل اول متوسطه استخدام میکند که‌پس از طی دوره‌آموزشی‌مطابق با ضوابط بنگاه مشغول کار شوند.
انجام خدمت سربازی و سپردن تعهد خدمت ضروری است و سن آنها ازسی سال نباید بیشتر باشد.
علاقمندان میتوانند برای اطلاعات بیشتر به کارگزینی بنگاه واقع در خیابان قدیم شمیران بالاتر از چهارراه سیدخندان شماره ۱۰ مراجعه نمایند آخرین مهلت برای ثبت‌نام تا پایان مهرماه سال جاری میباشد.

بنگاه حمایت مادران و نوزادان

آگهی استخدام
دیپلمه‌هنرستان‌صنعتی

موسسه بین‌المللی بمنظورتامین کادر فنی خود یك نفر دیپلمه واجد شرایط زیررا با حقوق مکفی استخدام می نماید.
۱- حداکثر سن ۳۰ سال
۲- دیپلمه برق‌یا اتومکانیك از هنرستان صنعتی
۳- ارائه برك خاتمه خدمت نظام یا معافیت دائم غیر پزشکی.
۴- آشنائی بزبان انگلیسی

متقاضیان می توانند تقاضای کتبی خود را با ذکر آدرس دقیق یاشماره تلفن بموسسه بین‌المللی صندوق پستی ۳۰۴۱ ارسال دارند.

آگهی استخدام

دانشگاه صنعتی آریامهر بدو نفر تکنیسین رشته مکانیك باشرایط زیر نیاز دارد:
۱- داشتن‌دیپلم‌هنرستان یافوق دیپلم رشته مکانیك.
۲- دارابودن حدود دو سال‌سابقه کار موثر.

داوطلبان واجد شرایط میتوانند تاتاریخ ۳۵٫۷٫۲۷ همه‌روزه از ساعت۱ الی۸ بعدازظهر بدانشکده مهندسی مکانیك‌دانشگاه صنعتی آریامهر واقع در خیابان آیزنهاور مراجعه نمایند.

کارگزینی دانشگاه صنعتی آریامهر

گروه‌شرکتهای نورتاب-نورشیم-هایتون افراد زیر را باحقوق مکفی بهمکاری دعوت مینماید.
۱- کارپرداز با داشتن گواهینامه رانندگی دونفر.
۲- انباردار باتضمین معتبرودارای حداقل معلومات سیکل‌اول‌متوسطه چهار نفر
۳- استادکار تابلوهای برق فشار قوی و ضعیف دونفر.
۴- جوشکار برق چهارنفر.
۵- کارگر ساده چهارنفر.

آدرس خیابان محمدرضاشاه نبش خیابان هفتم پلاك ۳۳
تلفن ۶۲۹۰۲۳

استخدام

شرکت صنایع الکتریکی البرز

افراد زیر را که دارای سابقه کار باشند با حقوق و مزایای مکفی دعوت بهمکاری مینماید

یکنفر نقشه‌کش - یکنفر تلفنچی زن با آشنائی بزبان انگلیسی - یکنفر فرزکار - یکنفر تراشکار - یکنفر کارپرداز - دونفر نگهبان - یکنفر جهت آزمایشگاه با آشنائی بزبان فرانسه

آدرس: خیابان آرامگاه جنب مسجدنورملکان تلفنهای ۵۵۱۲۴۵- ۵۵۱۲۶۴ همه‌روزه‌ازساعت ۷ الی ۲ بعدازظهر به‌کارگزینی مراجعه و یا تماس حاصل فرمائید

GENERAL TIRE AND RUBBER COMPANY OF IRAN REQUIRES

1. **MECHANICAL ENGINEER** Previous experience in tire manufacturing desired, but not essential. For technical department. To work directly under the chief tire engineer. Training provided.
2. **MECHANICAL ENGINEER** Three years experience in Maintenance for Engineering Department. Would prefer a candidate with powerhouse experience.
3. **ELECTRONICS TECHNICIAN** Two years experience in maintenance for engineering department. To work directly under the Chief Electrical Engineer.

To qualified candidates a commensurate salary level and good fringe benefits will be provided.

Interested individuals please contact Personnel Department Km. Six, Karadj Rd., Tehran Tel. 976001-9 Ext. 203.

کارگر ساده‌مرد

چند نفر کارگر مرد باشرایط زیر استخدام میشوند.
۱- با سواد ۲- حداکثر سن ۳۰ سال ۳- دارای معافی.
بکارخانه بلنداکس خیابان کوروش کبیر بالاتر از سه‌راه ضرابخانه انتهای‌کوی لاجوردی مراجعه فرمائید.

قابل توجه جویندگان کار

از جویندگان کار فارغ‌التحصیل دررشته‌های اقتصاد، علوم سیاسی، علوم اجتماعی، جامعه‌شناسی، زبان و ادبیات فارسی، ریاضیات، تاریخ، جغرافیا، حقوق قضائی، روزنامه‌نگاری ادبیات و علوم انسانی، مدیریت و علوم اداری، روانشناسی و علوم تربیتی، روابط عمومی و تبلیغات، زبان و ادبیات خارجی و الکترونیك، با شرایط زیر دعوت میشود که جهت راهنمائی شغلی باداره اشتغال فارغ‌التحصیلان واقع در خیابان ویلا چهارراه ناصر ساختمان امور اتباع بیگانه طبقه چهارم مراجعه نمایند.

شرایط:
۱- جنس مرد
۲- حداکثر سن ۲۷ سال (متولدین ۲۷ببالا)
۳- دارای برك پایان خدمت نظام‌وظیفه

اداره کل اشتغال - وزارت‌کار وامور اجتماعی

شرکت جنرال موتورز ایران

(شرکت سهامی خاص)

GM IRAN

GENERAL MOTORS IRAN LTD.

شرکت جنرال موتورز ایران برای مشاغل زیر افراد واجد شرایط را استخدم میکنند:
۱- صافکار اتومبیل
۲- جوشکار اتومبیل
۳- برقکار اتومبیل
۴- کارگر خط تولیدی
۵- کارگر ساده
۶- نظافتچی

از واجدین شرایط که سواد خواندن و نوشتن و برك معافی یا خاتمه خدمت داشته باشند دعوت میشود که همه‌روزه بجز پنجشنبه‌و جمعه‌ازساعت۸صبح الی۴بعدازظهر به‌کارگزینی شرکت جنرال موتورز ایران واقع درکیلومتر ۱۴ جاده مخصوص کرج مراجعه نمایند.

مهندسین‌مشاور اورگانیک

افراد زیر را به همکاری دعوت مینماید

۱- مهندس‌مکانیک (تأسیسات)
با حداقل ۵سال سابقه کار موثردر طرح سیستم های تاسیسات

۲- مهندس برق
با حداقل ۵سال سابقه کار موثردر طرح سیستمهای الکتریکی

۳- مترور تاسیسات

۴- نقشه‌کش برق وتاسیسات

واجدین شرایط به آدرس‌خیابان آیزنهاور نبش کسری پلاك ۱۵ مراجعه فرمایند

LARGE FIRM REQUIRES RESEARCH AGRONOMIST FOR IMMEDIATE
EMPLOYMENT

- FLUENT IN ENGLISH
- M.S. OR PH.D. DEGREE IN AGRONOMY OR PLANT SCIENCES.
- PREFERABLY WITH FIELD EXPERIENCE IN THE AREA OF AG-CHEMICALS.

SALARY COMMENSURATE WITH EXPERIENCE. QUALIFIED APPLICANTS PLEASE CALL DR. VORACHEK BETWEEN 9 AND 12 A.M. AT 835918 - 823918 FOR APPOINTMENT.

آگهی استخدام

نیروی هوائی‌شاهنشاهی‌تخصص های مشروحه زیر را با حقوق مکفی استخدام مینماید.

داوطلبان واجد شرایط میتوانندازتاریخ ۲۵۳۵٫۶٫۱۵الی۲۵۳۵٫۷٫۱۴ همه‌روزه باستثنای‌روزهای پنجشنبه‌وتعطیل از ساعت ۸ الی۱۲ بادردست داشتن مدارك تحصیلی وبرك‌پایان‌خدمتی ویا معافیت دائم (کسانیکه خدمت زیر پرچم را انجام نداده‌اند سپردن تعهد خدمتی بمدت ۶سال‌در نیروی هوائی شاهنشاهی) بستادفرماندهی نیروی هوائی شاهنشاهی واقع در خیابان فرح‌آباد ژاله مراجعه نمایند

نیروی هوائی‌شاهنشاهی

۱- مهندس مکانیك
۲- مهندس تعمیر ونگهداری هواپیما
۳- مهندس الکتریك
۴- مهندس صنایع
۵- مهندس فلزات
۶- مهندس کامپیوتر
۷- مهندس‌راه‌وساختمان
۸- لیسانس فیزیك
۹- لیسانس شیمی
۱۰- لیسانس بازرگانی
۱۱- تکنیسین نگهداری هواپیما
۱۲- متخصص چرم و پارچه ولاستیك

تلفن های نیازمندی های اطلاعات
۳۱۱۲۲۵ و ۳۱۱۲۲۴ و
۳۱۱۲۲۷ و ۳۱۱۲۲۹

عروسی- تولد- ضیافت و میهمانی (هرگونه جشنی) درپیش دارید قبل‌از هراقدام‌با سازمان مطمئن که‌باشرکت ومسئولیت هنرمندان مشهور کشور تنظیم و اداره میشود مشورت نمائید. خیابان شاه مقابل سینما بیاگارا تلفن ۶۵۱۹۲۰ و ۶۴۲۶۳۳ دفتر هنرمندان

نیازمندیهای اطلاعات

برای دادن آگهی تلفنی باشماره‌های ذیل تماس حاصل فرمائید
تلفنهای: ۳۱۲۴۱۳-۳۱۱۲۲۷

فروشگاههای اتومبیل

باقساط ۳۰ ماهه
شورلت ایران
اتومبیل امیر
رویال و ۲۸۰۰
با بهره بانکی
انتهای خیابان شاه‌میدان
محمد رضا شاه تلفن
۳-۹۳۵۰۵۱

اتومبیل دارید؟
گروههای خارجی
مهندسین مکانیك
سیار و جرثقیل
ایرانیان ناشنال
سرویس اتومبیل
شما را در محل
تعمیر و تحویل
میدهد.
۹۲۴۷۶۹

کرایه اتومبیل

خرم بار
بارکش شهر و شهرستان
حمل بار و اثاثیه منزل
تلفنهای: ۹۵۵۵۰۱
۹۵۷۱۱۲-۹۵۷۱۱۱

تورینگ سرویس
بتعدادی اتومبیل پیکان بطور تمام وقت نیازمند است تلفن ۹۲۵۲۳۲ -۹۲۶۱۹۷
سرویس های سواری، مسافرتی- اجاره اتومبیل های مدرن تشریفاتی
ژوزف تاکسی ۶۵۵۶۱۵
مرکز اتومبیلهای آخرین سیستم تشریفاتی و پیکان بطور شبانه روزی و قرار دادی تهران و حومه ۶۵۰۴۹۶

۹۲۰۱۱۱
پیکان کالا از مبدا تا مقصد

آسیا توریست تاکسی
۲۴ ساعته با اتومبیلهای مدرن دراختیار شماست تلفن
۷۵۰۹۰۱ - ۷۵۰۳۵۵

اتو آسیا
اتومبیل های تشریفاتی کرایه پارانندهدر ۲۴ ساعت درخدمت شماست تلفن ۷۵۴۹۸۰ و ۷۵۱۶۲۰

آسیا توریست تاکسی
احتیاج به تعدادی اتومبیل امریکائی مدل بالا باراننده‌دارد تلفنهای ۷۵۰۳۵۵-۷۵۰۹۰۱

چرتقیل سیر دل
جرثقیلهای گردان دکل بلند ۹۵۹۳۳۶

پرسپولیس تاکسی
۸۴۱۳۲۶ و ۸۴۰۱۶۳

تعداد ۳۰ دستگاه اتوبوس مینی بوس جهت سرویس شهری مورداحتیاج است تلفن ۷۶۴۲۸۲- ۷۵۴۴۳۸- ۷۵۳۱۲۱

ساسان تاکسی سرویس
آیزنهاور - شبانه‌روزی
۹۲۳۱۰۲ - ۹۲۷۴۶۰

جرثقیل و تریلی سورا
از ۵ تن تا ۷۵ تن ۲۴ ساعته آماده کار میباشد ۸۴۳۴۹۵
۱-۲

صدور گوشت ایران بوسیله
TRNSWORLD MARINE
LENES OF NEW YORK

پرزیدنت کمپانی بالا که یکی از مشهور ترین شرکتهای کشتی رانی حمل مواد یخ زده بوسیله کشتیهای سردخانه‌دار میباشد درراه عزیمت به استرالیا مدت یکهفته در تهران اقامت خواهد نمود ومایل است که با وارد کنندگان عمده و سازمانهای مختلف در مورد مسائل زیر مذاکره نماید.
۱- فروش گوشت به قیمت خیلی مناسب برای حمل فوری تحویل جنوب ایران
۲- عرضه انواع تولیدات شیری ودامی از کشورهای مختلف
۳- سازمان‌دهی و ایجاد امکانات سردخانه‌ای در بنادر ایران
شهرت شرکت فوق‌کدر حال حاضربابسیاری از کشورهارابطه تجاری داشته به متخصص حمل گوشت و دام زنده میباشد درسرعت عمل و سرویس عالی خلاصه شده استبرای کسب هرگونه اطلاع بیشتر و قرار ملاقات لطفا بانلفن ۶۲۲۷۲۹ تماس حاصل فرمایند.

کارخانه تولیدات شرکت سهامی خاص ژنرال الکتریك ایران افراد مشروحه زیر را به همکاری دعوت مینماید.
۱- کارگر پیستوله کار درجه یك ۲ نفر
۲- کارگر پیستوله‌کار درجه دو ۲ نفر
۳- کارگر ساده ۱۵ نفر
۴- راننده لیفت‌تراك با گواهینامه ۲ شخصی ۲ نفر
۵- اپراتور تلفن (مرد) ۱ نفر
داوطلبان واجدشرایط فاقد موانع استخدامی میتوانند بادردست‌داشتن اصل مدارك‌خود به کارخانه تولیدات شرکت واقع در کیلو متر ۱۵ جاده‌مخصوص کرج روبروی (فایزر) مراجعه نمایند تلفن ۹۷۶۰۲۵
۱-۲

شرکت ملی نفت ایران

استخدام بازرس بهداشت
شرکت‌ملی نفت‌ایران‌جهت تکمیل کادر بهداری و بهداشت تهران تعدادی بازرس بهداشت‌باشرایط زیر استخدام مینماید.
۱- ملیت ایرانی
۲- شاغل نبودن در سازمان های‌دولتی و یا موسسات وابسته‌به‌آن.
۳- دارا بودن دیپلم کامل‌متوسطه
۴- دارا بودن گواهینامه‌سهسازی
۵- دارا بودن برك خاتمه خدمت نظام‌وظیفه عمومی و یا معافیت‌دائم.
۶- حداکثر سن ۳۵ سال.
۷- افرادیکه دارای سابقه کار باشند حق‌تقدم خواهند داشت.
متقاضیان واجدشرایط میتوانند همراه با فتوکپی مدارك مربوطه چهارقطعه عکس ۴×۶ و یك برك‌فتوکپی شناسنامه ظرف مدت سه هفته از تاریخ انتشار این آگهی‌همه روزه‌از ساعت۸ تا ۱۱ صبح‌باستثناء روزهای پنجشنبه و جمعه و ایام تعطیل به اداره استخدام‌و کاریابی شرکت ملی نفت ایران واقع‌درتهران خیابان کاخ‌شمالی‌شماره ۷۶ مراجعه نمایند.

سهامداران محترم شرکت سهامی عام
نوردولوله اهواز

طبق دعوت نامه هائیکه کتبا برای کلیه سهامداران ارسال گردیده‌خواهشمند است برای دریافت اوراق سهام جایزه وامضاء دفتر ثبت سهام‌شخصا یاتوسط نماینده‌ایکه کتبا معرفی شده باشد از تاریخ ۲۵۳۵/۷/۲۴ صبحها از ساعت ۹ تا ۱۳ و بعد از ظهرها ازساعت ۱۴/۳۰ تا ۱۶/۳۰ (بغیراز ایام تعطیل و بعداز ظهر پنجشنبه‌ها) به قسمت سهام شرکت‌واقع‌درطبقه ۱۴ ساختمان بانك کار خیابان حافظ تهران مراجعه فرمایند.

کایت تاکسی
۹۷۰۵۱۰ - ۹۷۵۱۰۱

تعداد ۱۵ دستگاه ماك روسی قادر به کار و تمیز با شرایط سهل بفروش میرسد تلفن ۷۶۴۲۸۲- ۷۵۴۴۳۸- ۷۵۳۱۲۱

ماشین آلات
۴ دستگاه اسکریپر ۶۱۹ برای‌اجاره‌یا کارکنتراتی یافروش آماده می‌باشد تلفن ۸۲۴۱۶۳ و ۸۳۱۴۵۰ داخلی ۲۳

بیل
بیل های هیدرولیکی آماده اجاره برای خاکبرداری درهر نقطه ایران تلفن ۸۵۸۷۰۸
۱-۱

جرثقیل وتریلی توکل

بهترین موسسه جرثقیل در ایران از ۵ الی ۱۵۰ تن
میدان شاه - خیابان ری - پلاک ۷۱۳ تلفن ۱۷ الی ۳۵۸۵۱۱

شرکت سرویس و خدمات لوازم خانگی سهامی خاص — جنرال

شرکت سرویس و خدمات لوازم خانگی
(سهامی خاص)
سرویس و تعمیرات مصنوعات جنرال
از کلیه مشتریان محترم دارندگان مصنوعات صنعتی جنرال تقاضا دارد جهت سرویس‌وروکش برزنتی کولر مخصوص جنرال و آماده نمودن برای سال آینده لطفا با تلفن های ۷۴-۹۶۳۹۷۲ تماس حاصل فرمایند

قابل توجه
شرکتهای راه‌سازی
گروه فنی رود باسابقه ۶ ساله آماده‌هر نوع‌عملیات راه‌سازی و خاکبرداری می باشد.
تلفن ۸۳۱۷۰۹ و ۸۳۹۴۶۶

آگهی مسکن
خبر جهت دانشجویان اتاقهای سه و چهار تختخوابه آماده واقع در خیابان دانشگاه تلفن بعد از ظهر ها ساعت ۲ الی ۸ ۳۵۲۴۲۴

قابل توجه‌مشترکین محترم‌پیمانکاری
کاویانی
شماره تلفنهای جدیدما بشرح زیر میباشد:
۸۹۹۱۴۱-۴۴
۸۹۴۵۳۱

سرمایه‌مورد نیاز
برای وارد کردن کالا های خارق‌العاده، مبلغ ۴۰۰٫۰۰۰ دلار آمریکائی مورد نیاز فوری است که میتواند بصورت‌وام یا مشارکت باشد. طالب سرمایه، دارای موقعیت‌انحصاری برای فرانسه، سوئیس و اسپانیا است. محرمانه بودن معامله تضمین میشود. پیشنهاد خود رابا پست هوائی یا بوسیله تلفن به آقای تسل شماره ۵۷۵۰۰ در سنتاول (فرانسه) Saintavold France اطلاع دهید.
۱-۲

مزرعه فروشی برای دامداری و پرواربندی و مرغداری
حوالی رودهن مساحت حدود ۲۳۸ هکتار مکانیزه باوسائل کشاورزی، قنات، چاه عمیق، لوله‌کشی، آسیاب، موتور برق، خانه‌های کارگری، انبار علوفه، ویلای شخصی. استخر زمینهای مزروعی آبی دیم، مرتع باغات میوه بعلت مسافرت بفروش میرسد برای کسب اطلاع بیشتر روزها باتلفن ۹۷۱۹۲۲ مراجعه فرمائید.

آموزشگاه‌های بهروزنو ودانشمند
مبتکر کلاس‌های حضوری و مکاتبه‌ای
رادیوتلویزیون (برقی‌وترانزیستوری) حسابداری و دفرداری دوبل - بایگانی - منشیگری - ماشین نویسی را در کوتاه ترین مدت بیاموزید و با خذ گواهی‌نامه رسمی نائل شوید
میدان مخبرالدوله اول خیابان‌شاه‌آباد‌شماره ۲۳۳ تلفن های ۳۱۹۰۰۰ - ۳۱۵۹۹۳

پروانه ساختمان
یك شرکت ساختمانی تهیه نقشه‌ومحاسبات ساختمانی، آپارتمان - ویلا وشهرك‌سازی را با کسب پروانه ساختمان در اسرع وقت قبول‌می نماید و نیز از آن‌عده صاحبان زمین که علاقمند به احداث ساختمان هستند این شرکت‌تسهیلاتی فراهم نموده و آمادگی جهت اجراء کلیه عملیات ساختمانی‌درتهران و شهرستانها را دارد برای کسب اطلاع‌بیشتر باتلفن ۶۶۸۳۷۴ تماس‌حاصل فرمائید.

سفارشات ساخت
اسکلت فلزی
سوله سازی درب وپنجره
پروفیل آلمینیوم پذیرفته میشود
تلفن: ۸۵۱۹۹۳

نیروی دریائی شاهنشاهی

آگهی استخدام
نیروی دریائی شاهنشاهی تعدادی غیرنظامی لیسانس زبان و مترجم زبان انگلیسی را با حقوق و مزایای مکفی جهت خدمت در پایگاه دریائی بندر پهلوی استخدام مینماید.
داوطلبین می‌توانند برای کسب اطلاعات بیشتر وثبت‌نام‌بمدیریت‌استخدام خیابان‌سپهبد زاهدی جنب مسجدالرحمن مراجعه نمایند

استخدام فوری
کارخانجات تولیدی بزرك، چند نفر کارمند تدارکات مسلط به زبان انگلیسی و چند نفر مامور ترخیص کالا را، فورا استخدام مینماید لطفا آدرس و مشخصات خود را به صندوق پستی ۳۲۱۳ تهران ارسال فرمائید.

IR Porzellan
کارخانجات چینی‌سازی ایرپرسلان

عاملین توزیع
در
شهرستانها و تهران

شرکت سهامی خاص کارخانجات چینی‌سازی ایرپرسلان برای پخش‌وتوزیع کلیه‌محصولات چینی آلات خود عاملین رسمی انتخاب می نماید.
شرایط عاملین رسمی:
الف- داشتن محل برای انبار و توزیع و نمایشگاه
ب- اعتبار کافی
برای دریافت اطلاعات بیشتر با دفتر مرکزی کارخانجات چینی سازی «ایرپرسلان» در تهران خیابان کریمخان زند شماره ۱۳۲ تلفن های ۸۹۸۱۳۱ - ۸۹۸۱۳۲ - ۸۹۴۵۹۳ - ۸۹۴۷۸۴ با آقای سلطانی تماس حاصل فرمائید.

شرکت کامنولث
نماینده دائمی فروش بیش از ۳۰۰ نوع لوازم و قطعات یدکی
درب و پنجره آلومینیوم
ساخت انگلستان در ایران
تلفن ۳۴۵۷۹۸ صندوق پستی ۶۰۵۸ ۳ تهران

قابل توجه شرکت های مقاطعه کاری - ساختمانی و راه سازی
تعدادی کمپرسورنو بفروش میرسد با تلفن ۳۰۹۳۸ تماس بگیرید.

شرکت سرویس و خدمات لوازم خانگی سهامی خاص — جنرال

شرکت سرویس و خدمات لوازم خانگی
(سهامی خاص)
سرویس و تعمیرات مصنوعات جنرال
از کلیه مشتریان محترم دارندگان مصنوعات صنعتی جنرال تقاضا دارد جهت سرویس و تعمیرات و رنگ آمیزی مجدد بخاریهای جنرال و هم چنین تعویض قطعات لطفا با تلفن های ۷۴-۹۶۳۹۷۲ تماس حاصل فرمایند.

شرکت ملی ذوب آهن ایران

آگهی استخدام
شرکت ملی ذوب‌آهن ایران برای تکمیل کادر پزشکی افراد زیر را با حقوق مکفی جهت‌خدمت در معادن کرمان استخدام مینماید
۱- پزشك متخصص اطفال ۳ نفر
۲- پزشك عمومی ۱۰ نفر
۳- لیسانسیه ماما ۳ نفر
۴- تکنیسین رادیولوژی ۳ نفر
۵- بهیار ۶ نفر
۶- دندانپزشك ۱ نفر
متقاضیان میتوانند با دردست داشتن‌مدارك لازم باستثناء روزهای پنجشنبه و جمعه همه روز از ساعت ۸ صبح الی ۳ بعدازظهر به اداره کاریابی و استخدام این شرکت واقع درمیدان کاخ خیابان ابتهاج شماره ۱۳۰ مراجعه‌فرمایند.
شرکت ملی ذوب‌آهن ایران

گروه صنعتی بهشهر افراد ذیل را استخدام مینماید:
۱- نقشه‌کش درجه یك‌اسکلت‌های فلزی
۲- پانچیست با تحصیلات متوسطه‌وتجربه‌کافی
واجدین شرایط می‌توانند به نشانی خیابان سپهبد زاهدی شماره ۵۶ امور کارمندان مراجعه فرمایند.

کارمند زن
باتجربه ۳ سال امور بازرگانی در شرکت‌ها
تلفن ۳-۶۸۶۷۸۱

شرکت حسابرسی وخدمات مدیریت تیکا
آدرس جدید: خیابان گیشا ساختمان شماره ۳۰ تلفن‌مدیر عامل ۶۳۵۴۸۵

کارگر فنی با مسکن مجانی
کارخانه میخ سازی ایران بتعدادی کارگر فنی با حداقل ۶ کلاس سواد نیاز دارد مسکن، آب و برق مجانی در اختیار استخدام شدگان قرارخواهدگرفت.
متقاضیان لطفا از طریق میدان ۲۴ اسفند خیابان جمال‌زاده وسیله اتوبوسهای فرحزاد به محل کارخانه واقع درفرحزاد ایستگاه‌میخ‌سازی‌مراجعه‌فرمایند.

آگهی استخدام
شرکت گروه مهندسین ام آر ام
تعدادی نقشه‌کش فنی باحداقل دو سال سابقه کار و چند خانم منشی باحقوق مکفی و مزایا استخدام مینمایدداوطلبین باتلفن ۸۵۱۹۹۳ یابه آدرس خیابان فرح نرسیده به چهارراه تخت طاوس کوی بیشه شماره ۴ مراجعه نمایند.

شرکت هیرش ایران
سه نفر کارمند باسابقه در امور حمل و نقل بین‌المللی و آشنا بزبان انگلیسی یا آلمانی باحقوق مکفی استخدام می نماید داوطلبان از ساعت ۸ صبح‌الی۲بعد ازظهر با تلفن های ۸۳۱۰۵۹ و ۸۳۰۵۳۹ و ۸۳۰۵۳۸ مذاکره نمایند.

مبل دکور رمانتیک
به تعدادی کارگر نجار و رنك‌کار نیازمنداست
تلفن ۸۲۵۹۸۰

نیروی دریائی شاهنشاهی

آگهی استخدام
نیروی دریائی شاهنشاهی تعدادی ماشین‌نویس را بامدرك تحصیلی دیپلم بطور رسمی استخدام مینماید.
داوطلبین میتوانند برای‌کسب اطلاعات‌بیشتر و ثبت‌نام همه‌روزه باستثنای ایام تعطیل به مدیریت استخدام در خیابان سپهبد زاهدی‌جنب مسجدالرحمن مراجعه نمایند.

گروه صنایع ساختمانی
افراد واجد شرایط ذیل را بحقوق ومزایای مکفی استخدام مینماید
۱- جوشکار درجه ۱ و۲ و۳
۲- آهنگر و کمك آهنگر
۳- اپراتور دستگاه جوش اتوماتیك
۴- سمبه‌زن درجه ۱و۲
۵- صافکار فلز درجه ۱ و۲
۶- تکنیسین فلز کاری
۷- سرکارگر برش
۸- کارگر برش گازی
۹- کارگر نصب و مونتاژ ماشین‌آلات
۱۰- نامه‌رسان با مدرك ششم ابتدائی و گواهینامه موتور
۱۱- کارگر شیروانی‌کوب
۱۲- کارگر نصب و پوشش
۱۳- کارگر ساده
واجدین شرایط میتوانند به اداره استخدامی گروه واقع‌در سه‌راه آذربن ساختمان بانك‌پارس طبقه سوم مراجعه نمایند.

از نوك پا تا فرق سر
لباس زیر و پوشاك
مردونه و زنونه
با اطمینان خاطر

هرچی بخوای‌هست‌زیرسر
پیراهن و کراوات
نوزاد و بچه گونه
خرید بکن از اونجا

کجا کجا؟!

آگهی

در اجرای ماده ۱۶ و۱۷ قانون نوسازی و عمران شهری و آئین نامه های مربوطه طرح تعریض جاده دهکده تندرستی اوشان از دوسمت منشعب ازجاده اصلی‌تهران - فشم وتهران - آهاروهمچنین طرح پارك کودك اوشان را طبق مشخصات و نقشه موجود که‌به‌تصویب مقام استانداری استان مرکزی رسیده و با در نظر گرفتن مراتب زیر باطلاع مالکین مسیرمیرساند.

۱- تاریخ شروع عملیات ۸ر۹ر۳۵ و خاتمه عملیات هفتاد روز از تاریخ شروع

۲- مدت اعتراض از تاریخ نشر اولین آگهی بمدت دو ماه خواهد بود.

۳- محل‌قبول اعتراضات شهرداری فشم‌است

۴- فهرست ارزیابی و نقشه مربوطه درمحل شهرداری الصاق است.

۵- معترضین اعتراضات خودرا بانشانی‌کامل بشهرداری تسلیم نمایند.

پرویز آدین‌نژاد شهردار فشم

اصناف پایتخت

مهدی اخوان فرشچی عضو اتحادیه مکاسان و فتوآماتور های تهران کاندیدای شماره ٤ انجمن شهرستان تهران مردی متدین میهن‌پرست و انساندوست مورد تائید جامعه صنفی است باین فرد شایسته و فعال عموم اصناف وخانواده‌شان رای‌مثبت میدهند . کاندیدای شماره ٤ شهرستان تهران را انتخاب کنید .

جامعه اصناف پایتخت

آگهی مزایده

بنگاه حمایت مادران ونوزادان در نظر دارد تعداد ۹ دستگاه آمبولانس فرسوده خود را از طریق مزایده بفروش رساند لذا داوطلبان میتوانند منتهی تا تاریخ ۷ر۸ر۲۵۳۵همه روزه در ساعات اداری به دبیرخانه اداره مرکزی بنگاه واقع در خیابان کوروش کبیر بالاتر ازسید خندان پلاک ۱۰مراجعه وبرگ مشخصات و شراط مزایده را دریافت دارند.

مدیر عامل بنگاه حمایت مادران ونوزادان

آگهی مناقصه

دانشگاه تهران در نظر دارد امر سرویس و ایاب وذهاب کارکنان دانشگاه و موسسات تابعه را از طریق مناقصه واگذار نماید داوطلبان می توانند برك شرایط و مشخصات‌مربوطه راازامور عمومی دانشگاه تهران (اداره خدمات) واقع در خیابان ۲۱ آذر کوی رهنما دریافت وپیشنهادات خود رادر پاکت لاك‌ومهر شده بانضمام مبلغ چهارصد هزار ریال ضمانتنامه بانکی و باوجه نقد بحساب شماره ۱۱۱۹ بانك مرکزی ایران حساب سپرده دانشگاه حداکثرتا آخر وقت‌اداری روز شنبه ۸ر۸ر۳۵ بدفتر دبیرخانه دانشگاه‌واقع در خیابان شاهرضا تسلیم و رسیددریافت‌دارند پاکتها در ساعت ۱۰ صبح روز یکشنبه۹ر۸ر۳۵ بازوقرائت خواهد شد حضور پیشنهاد دهندگان آزاد است . م‌الف ۱۷۵٦۹

امور عمومی دانشگاه تهران

صاحبان صنایع وبازرگانان کشور

الاخاء

تنها مجله عربی زبان ایران
ازگروه نشریات مؤسسه اطلاعات
باداشتن نمایندگی در ۲۱ کشور عربی،
روزهای شنبه منتشر میشود

دانشکده پزشکی پهلوی — جمعیت ملی مبارزه با سرطان

نام‌نویسی درکلاس سیتوتکنولوژی

دانشکده پزشکی پهلوی با همکاری جمعیت ملی‌مبارزه باسرطان زیر نظر کارشناسان انستیتو تاج پهلوی دوازدهمین دوره‌آموزش سیتوتکنولوژی در آبانماه ۲۵۳۵ شاهنشاهی آغاز می نماید .

کسانی میتوانند برای شرکت دراین دوره نام نویسی نمایند که دارای تحصیلاتی بالاتر از دوره کامل متوسطه (ریاضی یا طبیعی) در رشته های علوم آزمایشگاهی پرستاری - مامائی یا بیولژی باشند .

برای کسب اطلاع و نام نویسی داوطلبان میتوانند تا پایان مهرماه همه روزه صبح ها به‌بخش سیتوپاتولوژی انستیتو تاج پهلوی (انتهای غربی‌بلوار الیزابت خیابان اوستا) مراجعه نمایند.

انتخاب داوطلبان براساس درجات تحصیلی بالاتر واز طریق مسابقه و مصاحبه خواهد بود. ۱-۳

اطلاعیه‌دبیرخانه‌دائمی کمیته ملی مسابقات‌مهارت فنی

مرحله استانی مسابقات مهارت فنی بین کارگران جوان و متخصص درشهر های تهران ،تبریز ،رضائیه ، اهواز، اصفهان ، مشهد ، شیراز ، سنندج ، زاهدان ، یزد، شاهی ، رشت، کرمان، کرمانشاه ، بوشهر ،بندرعباس،قزوین اراك و کاشان ، در روز نهم آبانماه مصادف با زادروز مسعود والاحضرت ولایتعهد ریاست عالیه کمیته ملی‌مسابقات مهارت فنی زیر نظرکمیته‌ملی مسابقات مهارت فنی آغاز میگردد.

از کارگران‌عزیز هر یك‌ازشهرستان های یادشده دعوت میشود برای‌کسب اطلاع بیشتر و ثبت نام تا پایان مهر ماه سال جاری در روز های اداری از ساعت ۸تا۱۲ ظهربه محلهای نامبرده زیر مراجعه نمایند.

کارگران تهران ، شهرری و کرج‌به کاخ وزارت کار و امور اجتماعی تهران خیابان آیزنهاور و کارگران سایر شهرستانهای ذکر شده به ادارات کل و یا ادارات کار و امور اجتماعی همان شهرستان مراجعه نمایند.

حداکثر سن برای شرکت درمسابقات ۲۵ سال.

مدارك لازم برای نام نویسی ٤ قطعه عکس ٤ × ۳ فتوکپی شناسنامه

حرفه های مورد مسابقه عبارتند از .

تراشکاری ، فرزکاری ، فلز کاری، جوشکاری برق ،جوشکاری گاز ، لوله کشی ، ورقکاری ، سیم‌کشی‌ساختمان، تعمیر رادیوو تلویزیون ، مدل سازی ، ریخته‌گری ،بنائی(سفت‌کاری)،آهنگری گرم ،ریسندگی بافندگی ،تعمیر موتور اتومبیلهای دیزلی و بنزینی، نقشه‌کشی صنعتی ، خیاطی مردانه (کت‌دوزی)و آرایش زنانه (مو)

م‌الف ۱٦۱۳۳

آگهی استخدام

نیروی هوائی شاهنشاهی تعدادی غیرنظامی در تخصص های زیر را جهت خدمت در اصفهان استخدام می‌نماید .

تکنیسین -اپراتور موتور برق
تکنیسین - اپراتور شبکه برق
تکنیسین - اپراتور برق فشار قوی
تکنیسین - اپراتور برق فشار ضعیف
تکنیسین - اپراتور آب
تکنیسین - اپرتور فاضل آب
تکنیسین - اپراتور تهویه
تکنیسین - اپراتور برق
سرپرست آب‌رسانی و فاضل‌آب
مکانیك تجهیزات فنی
لوله‌کش
متخصص آب وفاضل‌آب
تعمیرکار یخچال و کولر های پنجره‌ای
متخصص و تعمیرکارسیستم‌حرارت‌مرکزی
شوفاژ
متخصص سیستم تهویه (متخصص آبزریشن)

شرایط استخدام

داوطلبان خدمت در مشاغل فوق باید دارای شرایط زیر باشند.

۱- تابعیت ایران ۲- دارا بودن صحت مزاج‌طبق‌گواهی بهداری نیروی هوائی شاهنشاهی ۳- دارا بودن حداقل گواهینامه پایان تحصیلات ابتدائی یا پایان تحصیلات مرحله اول تعلیمات عمومی ٤- دارا بودن برگ خاتمه خدمت یا معافی غیر پزشکی (سپردن تعهد ده سال خدمت‌برای‌کسانیکه خدمت زیر پرچم انجام نداده‌اند) ۵- نداشتن سوء پیشینه ٦- متدین بیکی‌از ادیان (اسلام- مسیحی- کلیمی- زرتشتی) ۷- حداقل سن داوطلبان ۱۸ سال و حداکثر ۳۵ سال.

مدارك موردنیاز

عین‌مدرک تحصیلی ویکبرگ فتوکپی آن - عین برگ خاتمه خدمت یا معافی غیر پزشکی و یکبرگ فتوکپی آن. عین شناسنامه عکس‌دار ودو برگ فتوکپی آن ۸ قطعه‌عکس ٤ × ۳ پرسنلی تمام رخ.

محل‌وتاریخ مراجعه

داوطلبان واجد شرایط میتوانند با در دست داشتن مدارک مورد نیاز از تاریخ ۱۱ر۷ر۲۵۳۵ تاتاریخ ۲٦ر۷ر۲۵۳۵ همه روزه باستثناء روزهای پنجشنبه و جمعه وایام تعطیل از ساعت ۸الی‌ساعت ۱۱ در تهران بفرماندهی لجستیکی هوائی واقع در خیابان فرح‌آباد ژاله و در شهرستان‌اصفهان بپایگاه نیروی هوائی شاهنشاهی و در شیراز بفرماندهی تاکتیکی هوائی جهت ثبت نام و آزمایش مراجعه نمایند.

م الف ۱٦۳۷۱

نیروی هوائی شاهنشاهی

آگهی استخدام رسمی

ژاندارمری کشور بمنظور تکمیل اداره خدمات کمپیوتری خود درتهران تعدادی را برای مشاغل زیر از طریق امتحان ومسابقه برابر مفاد قانون استخدام کشوری بطوررسمی‌استخدام مینماید .

ردیف عنوان‌وطبقه‌شغل	تعداد	شرایط	گروه قطعی دربدو استخدام
۱- مهندس تاسیسات ۱	۱	دارابودن دانشنامه لیسانس در رشته مهندسی تاسیسات	۷
۲-کارشناس‌ارتباطات ومخابرات۱	۲	دارا بودن دانشنامه لیسانس در رشته الکترونیکو ارتباطات و مخابرات	۷
۳- مترجم ۲	۲	دارا بودن دانشنامه فوق لیسانس در رشته زبان انگلیسی یا لیسانس در رشته‌زبان‌انگلیسی‌ودوسال‌سابقه تجربی‌درکارترجمه	۷
٤- حسابدار ٤	۲	دارا بودن دانشنامه لیسانس در یکی از رشته های حسابداری یا مدیریت بازرگانی و طی دوره کارآموزی در زمینه‌مربوطه	۷
۵- کتابدار ۵	۲	دارا بودن دانشنامه لیسانس در رشته کتابداری و یا رشته‌های مشابه و طی دوره کتابداری	۷
٦-منشی ۳	۲	دارا بودن دانشنامه لیسانس منشی‌گری و آشنائی به زبان انگلیسی یا یکی از رشته های علوم اجتماعی ، روابط عمومی و زبان انگلیسی و طی دوره منشی‌گری ودانستن زبان‌انگلیسی	٦
۷- منشی ۲	۲	دارا بودن مدرک فوق دیپلم در رشته منشی‌گری ویا در رشته دیگر با طی دوره منشیگری و آشنائی به زبان انگلیسی	۵
۸- کارپرداز ۳	۲	دارا بودن مدرک فوق دیپلم و طی دوره کارآموزی در زمینه مربوطه	۵
۹- تکنیسین برق ۲	۲	دارا بودن مدرک فوق دیپلم در رشته مربوط به امور برق و الکترونیک	۵
۱۰- تکنیسین تاسیسات ۲	٤	دارا بودن مدرک فوق دیپلم در رشته مکانیک یا تاسیسات	۵
۱۱- نقشه‌کش ۱	۲	دارا بودن مدرک دیپلم کامل متوسطه و طی دوره نقشه‌کشی	٤
۱۲- بایگان ۳	٤	دارا بودن مدرک دیپلم ریاضی و طی دوره بایگانی	٤
۱۳- ماشین نویس۲ (فارسی‌و لاتین)	۲	دارا بودن مدرک دیپلم کامل متوسطه و گواهینامه ماشین نویسی فارسی و لاتین	٤
۱٤- کتابدار ۲	۱	دارا بودن مدرک دیپلم رشته ریاضی و طی دوره کارآموزی	٤
۱۵- نامه‌رسان ۱	۲	دارا بودن مدرک تحصیلات پایان دوره ابتدائی و داشتن گواهینامه رانندگی موتورسیکلت	۱
۱٦- سرایدار ۱	٦	دارا بودن مدرک تحصیلات پایان دوره ابتدائی	۱

توضیحات :

۱- داوطلبینی که دوره کارآموزی مورد نیاز در شرایط احراز شغل را طی ننموده باشند دوره مربوطه را با هزینه ژاندارمری کشور طی کرده و در مدت کارآموزی حقوق مناسب با گروه مربوطه به عنوان کمك هزینه تحصیلی‌به‌آنان پرداخت خواهد شد .

۲- داوطلبینی که دوره های کارآموزی و آموزش‌قابل قبول را طی نموده باشند در صورت پذیرش از طی دوره‌کار آموزی معاف و حکم استخدام آزمایشی با مزایای مقرر در قانون برای آنان صادر میگردد .

۳- انتخاب داوطلبین از طریق بررسی مدارک تحصیلی وسوابق و انجام آزمایشات شفاهی و کتبی خواهد بود . (آزمایش زبان انگلیسی برای گروه های ٤ به بالا در حد متناسب با وظایف شغل الزامی میباشد).

٤- داوطلبین در صورت استخدام از حقوق مندرج در قانون استخدام کشوری باضافه ده درصد و همچنین ازمزایای شغلی و سایر امکانات رفاهی نیرو های مسلح شاهنشاهی‌برابر مقررات استفاده خواهند نمود

۵- حداقل سن برای داوطلبان ۱۸ سال تمام و حداکثرسن برای لیسانس ۳۵ سال و کمتر ازلیسانس ۲۵ سال .

٦- مدارك لازم برای ثبت‌نام :

الف - فیش بانکی مبنی بر پرداخت مبلغ ٤۰۰ ریال‌برای‌مشاغل گروه های ۵و٦و۷ و مبلغ ۳۵۰ ریال برای مشاغل گروه ٤ و مبلغ ۱۵۰ ریال برای مشاغل گروه یک به حساب شماره ۹۸۰ بانک مرکزی ایران در یکی از شعب بانک ملی به عنوان‌حق‌ثبت‌نام‌داوطلبان‌استخدام (وجه‌مذکوربهیچوجه مستردنمیگردد..)

ب- فتوکپی مدرک تحصیلی

پ - فتوکپی یا رونوشت کامل از شناسنامه‌عکس‌دار

ت - فرم درخواست استخدامی برابر نمونه مندرج درذیل این آگهی

۷- داوطلبین میتوانند مدارک لازم را بوسیله پست سفارشی به نشانی میدان ۲٤ اسفند ستاد ژاندارمری دایره کارگزینی غیر نظامیان ارسال یا حضورا تسلیم و رسیددریافت نمایند . برنامه و ترتیب شرکت در آزمایشات لازم تا ده روز بعد از دریافت مدارک به آدرس‌داوطلبین‌ویا درصورت‌مراجعه حضورا اعلام میگردد و متقاضیان در صورت تساوی سایر شرایط بر حسب تقدم درخواست پذیرفته میشوند .

ژاندارمری کشور

فرم درخواست شغل اززاندارمری کشور

نام و نام خانوادگی — نام پدر — شماره شناسنامه — ومحل‌صدور
تاریخ تولد — وضع خدمت زیر پرچم
شغل مورد درخواست — مدرک و رشته تحصیلی
آدرس کامل‌وشماره تلفن — امضاء

م‌الف ۱٦۸۸٤

نیروی هوائی شاهنشاهی

جوانان عزیز :

اکنون که نوبت به انتخاب شغل ، یعنی بزرگترین تصمیم زندگیتان رسیده ، پیش از گرفتن چنین تصمیم حیاتی ، به امتیازات استثنائی خدمت درنیروی هوائی شاهنشاهی توجه فرمائید .

الف : شرایط عمومی

۱- تابعیت دولت شاهنشاهی ایران
۲- متدین بودن به‌یکی از ادیان (اسلام ، مسیحی ، کلیمی ، زرتشتی)
۳- سن داوطلبان : افسری خلبانی از ۱۷ تا ۲٤ سال وبرای‌کسانی‌که خدمت زیرپرچم را انجام داده‌اند ۲٦ سال - افسری «کنترول اسلحه هواپیمای‌شکاری» از۱۷ تا۲٤ سال برای‌کسانی‌که خدمت زیرپرچم را انجام داده‌اند ۲۵سال - وهمافری از۱۷ تا۲۷ سال- گروهبانی فنی از۱۵ تا۲٤ سال برای‌کسانی‌که خدمت زیر پرچم را انجام داده‌اند ۲۵ سال .
٤- نداشتن پیشینه بد .
۵- داشتن صحت مزاج وتناسب اندام طبق‌گواهی بهداری نیروی هوائی شاهنشاهی .
٦- سپردن تعهد خدمت در ارتش شاهنشاهی .
۷- قد داوطلبان افسری خلبانی از۱٦۲ سانتی‌متر به‌بالا .
۸- نداشتن عیال تحت تکفل .

ب : دانشکده خلبانی نیروی هوائی شاهنشاهی

۱- شرایط: دیپلمه‌ریاضی ، طبیعی ، ادبی‌ودیپلم‌هنرستان (دررشته‌های برق والکترونیك- صنایع‌فلزی- ماشین افزار و اتومکانیك) .
۲- حقوق و مزایا: سال‌یکم پس از شروع پرواز ۱۷۹۵۰ ریال سال دوم۱۸۹۵۰ ریال وسال‌سوم۱۹۹۵۰ ریال. اولین حقوق پس ازطی دوره تحصیل و نیل به‌درجه ستوان دومی ٦۱۲۲۰ ریال درصورت خدمت در خارج از مرکز تا ۷۳۸۵۸ ریال

پ : آموزشگاه افسری‌کنترول اسلحه هواپیمائی شکاری

۱- شرایط : دیپلمه ریاضی ، طبیعی ویا دیپلم هنرستان (دررشته‌های برق والکترونیك- اتومکانیك - صنایع فلزی - ماشین افزار) .
۲- حقوق ومزایا: اولین حقوق ماهیانه‌پس ازپرواز ۱٦۹۵۰ ریال. اولین حقوق پس ازطی دوره تحصیل و نیل بدرجه ستوان سومی ۳۵۰۳۰ ریال ودرصورت خدمت درخارج ازمرکز تا ٤۵۵۰۳ ریال .

ت : آموزشگاه همافری

۱- شرایط : دیپلمه ریاضی ، طبیعی و یا دیپلم هنرستان (برق والکترونیك - صنایع فلزی - مکانیك ماشین‌های کشاورزی - ماشین افزار - اتومکانیك - تهویه و تبرید) .
۲- حقوق و مزایا : سال یکم ۱۰۵۰۰ ریال وسال‌دوم ۱۱۷۵۰ ریال. اولین حقوق پس ازطی دوره تحصیل و نیل به درجه همافر سومی ۳۸۰۳۰ ریال وپس‌از سه‌ماه ٤۰۵۳۰ ریال درصورت خدمت در خارج از مرکز تا ۵۱۰۰۲ ریال .

ث : آموزشگاه گروهبانی فنی (دختروپسر)

۱- شرایط : داشتن گواهینامه سوم متوسطه .
۲- حقوق ومزایا: اولین‌حقوق ماهیانه ۷۷۵۰ ریال‌اولین حقوق پس از طی دوره تحصیل و نیل به درجه گروهبان دومی ۱٦۸۷۵ ریال ودرصورت خدمت‌درخارج از مرکز تا ۲٦۱۱۵ ریال .

ج : فارغ‌التحصیلان از مزایائی نظیر طی دوره‌تحصیل خارج‌ازکشور، پاداش‌سالیانه بهره‌مندمیگردند. خانه‌های سازمانی ، درمان رایگان و استفاده از فروشگاههای ارتشی با تخفیف قابل ملاحظه نیزقسمتی از مزایای خدمتی آنان خواهد بود .

داوطلبان برای استفاده از موقعیت وثبت نام،همه‌روزه باستثنای پنجشنبه‌ها وتعطیلات رسمی. با دردست داشتن مدارك تحصیلی وفتوکپی‌آن وعین‌شناسنامه ازساعت ۷ صبح تادوبعد ازظهر درتهران به فرماندهی آموزشهای هوائی واقع در خیابان دماوند (جاده تهران‌نو) ایستگاه فرودگاه ودرشهرستانها به‌پایگاهها و ایستگاههای نیروی هوائی یامراکز کاریابی‌وزارت کار وامور اجتماعی مراجعه نمایند .

لوازم یدکی تهران گورستان اتومبیل میشود

«نداریم، نداریم» اینک شعار روز مسئولان فروشگاههای لوازم یدکی اتومبیل است. وقتی یک وسیله یدکی‌اتومبیلی ناگهان‌نایاب میشود، صاحب اتومبیل اگروجب به‌وجب خیابانهای امیرکبیر ،ملت واکباتان را که معروفترین‌مراکز فروش لوازم یدکی در سراسر ایران است زیر پا بگذارد واز طلوع تا غروب خورشید بدودو نفس بزند،جز یکپاسخ آماده در آستین، چیزی نمی‌شنوید :

ـ نداریم!

در این حالت، اگر صاحب اتومبیل کم‌پس‌از ساعتهادودندگی، از ناونفس افتاده ،منباب تاکید و یادآوری دوباره اسم لوازم‌یدکی مورد نیاز خود را برزبان آورد، باترشروئی صاحب مغازه روبرو میشود که میگوید: آقا جان : گفتیم که نداریم، چرا مزاحم می‌شوید؟

صاحب اتومبیل با صدائی که عجز والتماس از آن می‌بارد میگوید: پس من با این صاحب مرده چه بکنم؟ صاحب مغازه که گوئی از این سئوال‌ها زیادشنیده، بابی‌اعتنائی شانه‌هایش را بالا می‌اندازد و میگوید: ماچه کنیم؟ میخواستید اتومبیل خارجی نخرید!

صاحب اتومبیل با دلخوری میگوید:

آقا، من‌اتومبیل خارجی‌ندارم. ماشین من پیکان است که ایهمه برای تامین لوازم یدکی آن‌سرو صدا میکنند. دوهفته است پمپ بنزینش خراب شده، وقتی‌روشن میکنم بنزین مثل فواره بیرون میزند ...

صاحب مغازه میگوید:به لوازم یدکی مجاز پیکان بروید، آنها باید داشته باشند و اینجاست که صاحب اتومبیل از کوره در میرود و فریاد میزند: من تمام لوازم یدکی‌های مجاز را هم زیر پا گذاشتم اما از آنها هم همین پاسخ را شنیدم!

اتومبیلهای ناآشنا

پمپ بنزین پیکان ، نزدیک پنج ماه استدر بازار پیدانمیشود وبهمین جهت باید سراغ آنرااز اوراق فروشان و صاحبان گورستانهای اتومبیل گرفت .در چنین حالتی، پمپ بنزین‌یک پیکان تصادف کرده و اوراق شده تا ۱۴۰ تومان خرید و فروش میشود، در حالیکه قیمت نوآن در بازار سیاه (اگر بطوراستثنائی پیدا شود) تا ۲۲۰۰ تومان هم میرسد.

مدتهاست شیشه‌محافظ چراغ جلوی پیکان هم در بازار نیست، در حالیکه در شهر شلوغ وپر تصادفی چون تهران، شیشه‌چراغ های جلو و عقب بیش از هر وسیله یدکی دیگری مورداحتیاج مردم است. در این مدت ، همه کسانی که بهر دلیلی، شیشه محافظ چراغ جلوی آنهاشکسته، چاره‌ای جز خرید یک دستگاه کامل چراغ جلو آنهم‌بقیمت ۱۲۰ تومان نداشته‌اند. وضع بعضی لوازم یدکی اتومبیل هیلمن نیز همینطور است.

منباب نمونه، ماههاست سینی جلوی داشبورت هیلمن دربازار نیست، وقتی وضع لوازم یدکی اتومبیل‌های داخلی چنین باشد تکلیف انواع واقسام اتومبیل‌های خارجی با مارک‌های غریبه و ناآشنا، روشن است.

تهران از لحاظ تنوع مارک های اتومبیل، ازشهرهای‌استثنائی جهان است. در این شهر، مارک هائی از اتومبیل‌های خارجی بچشم میخورد که مردم بسیاری از شهرهای اروپا و آمریکاشاید حتی نام آنها را نشنیده باشند . تعداد این اتومبیل‌ها کم است و اغلب، در تهران نمایندگی ندارند، بهمین جهت اگر مثلا «واشرسر سلیند» آن بسوزد یا سیبک ـ فرمانش سائیده شود یا چراغهای آن بشکند ویا تنظیم کاربوراتآن بهم بخورد، چاره‌ای جز این نیست که اتومبیل در منزل‌یاگاراژ بخوابد تا شاید لوازم یدکی آن بخارج سفارش داده‌شودو پس‌از چند ماه به‌تهران برسد.

آنها که صاحب اتومبیل های ام ـجی «بی» یاآلفا رومئو«او-۲ یارامبولگینی، یامازاراتی،یافراری یاپورشه یا مورگان یا فیات۱۲۴ اسپورت و اتومبیل هائی از این دست هستند ، بطور قطع‌چندین ماه از درد نبودن لوازم یدکی نالیده‌اند.

حوصله‌داشته‌باشید

در خیابان امیر کبیر جعفر نامداری فروشنده لوازم یدکی جمس میگوید: مدتی است چند قلم لوازم یدکی در تهران پیدا نمی‌شود و اگر هم پیدا شودخیلی گران است ،بخصوص پمپ‌بنزین لوازم زیرینندی ، فیلتر بعضی از اتومبیل‌ها ، کاربوراتور ...

آقای نامدار اضافه میکند : نبودن لوازم یدکی ، ضرر های هنگفتی به صاحبان اتومبیل ها و حتی به اقتصاد کشور وارد می‌سازد .مثلا در ماه گذشته‌حدود ۲۰۰ دستگاه اتوبوس شرکت واحد ،بعلت نبودن لوازم یدکی از کار افتاد واز خط خارج‌شدند.

اگر به تعمیرگاه های خیابان آذری سر بزنید، می‌بینید که تعداد زیادی از کامیونها به‌علت نبودن لوازم یدکی در گوشه تعمیرگاه ها متوقف مانده است. اینها بر اقتصاد کشور اثر سوء میگذارد .

هر اتومبیل ، بر رویهم حدود سیصد هزار قطعه لوازم یدکی دارد که قیمت آنها بین ده‌ریال یا ۱۵۰ هزار ریال است.

این‌لوازم یدکی را در تهران حدود ۷۰۰ فروشگاه لوازم‌یدکی عرضه میکنند ، اما در بسیاری مواقع، صاحبان اتومبیل ها اگر به تمامی این ۷۰۰ مغازه سر بزنند، نمی‌توانند لوازم یدکی‌مورد نیاز خودرا گیر بیاورد.

درحال‌حاضر لوازم‌یدکی حدود ۲۰ نوع اتومبیل مطلقا در بازار پیدا نمی‌شود و بعضی‌از لوازم یدکی اتومبیل های معروف مثل بنز ، بـ‌ام‌و ، پژو ، فیت ، شورولت ،فورد ونظایر آن ،هر چندگاه یکبار با کمبود مواجه میشود.

در چنین حالتی ، باید منتظر رسیدن سفارش از کشورسازنده اتومبیل‌ماند ویابه گورستان های اتومبیل سرزدکاشاید شانس‌یاری کندو از میان اتومبیل هائی که‌به شدت تصادف کرده اوراق شده است ، مارکی مشابه پیداشود.

این شانس هم البته به هرکس روی نمی‌کند و اکثریت ،همچنان باید باکمبود بسازند و صبرو حوصله پیشه سازند.

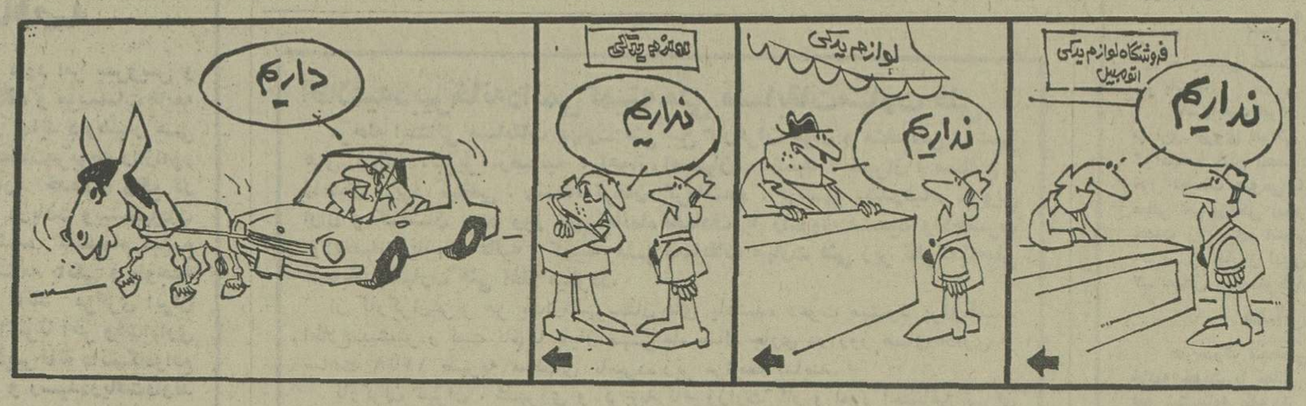

تهرانیها زیاد تصادف میکنند!

در اتحادیه فروشندگان لوازم اتومبیل،یکی از اعضای اتحادیه در گفت‌وگو با گزارشگر اطلاعات، علت اصلی کمبود وسایل ولوازم‌اتومبیل های خارجی را تنوع بیش از حد اتومبیل‌ها ونبودن نمایندگی در ایران توصیف کرد.

پرسیدیم: بسیاری لوازم یدکی اتومبیل‌های معروفهم که در ایران هم نمایندگی دارند پیدا نمیشود، چرا؟

پاسخ این‌بود: در تهران زیاد تصادف میشودو در نتیجه، لوازم یدکی، زیاد مصرف میشود وک میاید! از سوی دیگر اغلب مردم در نگهداری اتومبیل خود دقت نمیکنند. مثلا بموقع به تعویض روغن نمیروند و موتور صدمه می‌بیند، درحالیک اگر اتومبیل‌ها خوب نگهداری شود تا چند سال نیاز به تعویض لوازم یدکی نیست.

★ علت دیگری ندارد؟

ـ چرا! قسمت زیادی‌ازلوازم یدکی‌های‌وارداتی در آتش سوزی اخیر جلفا سوخت و کار لوازم یدکی فروشی‌ها را لنگ گذاشت .

★ گویا بعضی از لوازم یدکی فروشی‌ها لوازم یدکی کمیاب را احتکار میکنند تا گران بفروشند؟

ـ البته احتکارنمیکنند، چون‌لوازم یدکی‌خارجی معمولا زیاد در بازار نیست، اما گرانفروشی رانه حدودی قبول دارم، اما چه میشود کرد. در هر مغازه که یک پاسبان نمیتواند کشیک بدهد ولی اگر مردم اعتراض کردند رسیدگی میشود.

★ لوازم یدکی پیکان و ژیان دیگر چرانایاب است؟

ـ مقداری از آنهاهم در جلفا سوخت ولی بهرحال درباره لوازم یدکی اتومبیل‌های داخلی‌ما بی‌تقصیریم. وقتی فروشگاههای مجاز خودشان ندارند، از ما چه انتظاری دارید؟ البته در مورد پیکان، متقاضیان میتوانند به کمپانی مربوطه در کیلومتر ۱۸ جاده کرج بروند. در آنجا حتما پیدا میشود.

گفت‌وگوی شبانه

★ الو ۶۷۳۹۰۷ ؟

ـ بله، خواهش میکنم !

★ ببخشید، شما؟

ـ عباس حاجی محمدعلی .

★ سلام قربون.میخواستم‌در باره لوازم یدکی اتومبیل باهم صحبت کنیم. شما اتومبیل دارید؟

ـ بله، رامبلر ۸ سیلندر ..

★ وضع لوازم یدکی چطور است؟

ـ افتضاح، آقا !...

★ بنظرشما برای‌رفع‌مشکل کمبودلوازم یدکی چه باید کرد؟

ـ دولت باید حقوق و عوارض گمرکی لوازم یدکی اتومبیل‌ها را پائین آورد تا کمپانی‌های وارد کننده، بمقدار زیاد وارد کنند و اتومبیل‌ها بخاطر یک وسیله جزئی، از کار نیفتند !

★ الو، ۲۳۷۹۹۲؟

ـ بله، باکی کار داشتید؟

★ من از روزنامه اطلاعات تلفن می‌کنم ومیخواستم نظرتان را در باره کمبود لوازم یدکی اتومبیل ورامحل آن بپرسم. اجازه میدهید؟

ـ بله، خواهش میکنم. من زهره پاشائی هستم.

★ اتومبیل شما؟

ـ فورد کاپری ۶ سیلندر. لوازم یدکی‌آن مثل مخزن ترمز، واشر سر سیلندر پیدا نمی‌شود. اتومبیل من هر سال یکی دوماه میخوابد.

★ راه‌حلی بنظرتان میرسد؟

ـ بله، تعمیرگاهها را بیشتر کنند، جواز کسب را آسان بدهند و دولت مثل وسایل واحتیاجات دیگر مردم، در کار عرضه و نرخ آنها نظارت کند. در ضمن، مردم‌هم نباید از اتومبیل‌های عجیب و غریب‌بخرند.

★ الو، ۳۱۱۹۱۴ـ آقای منوچهر صحت بخش؟

ـ بله، بفرمائید.

★ درباره کمبود لوازم یدکی، نظرشما چیست؟

ـ داد مردم بلند شده آقا.

★ چه باید کرد؟

ـ فروشگاه اصلی لوازم یدکی پیکان در کیلومتر ۱۸ جاده کرج، همه لوازم رادارد وبه مردم میفروشد. وقتی‌لوازم یدکی‌هست، چرا مردم را مجبور می‌کنند حتما درجاده کرج بخرند؟ باید کمپانی مربوط هرروز به نمایندگی‌های مجاز سر بزند و کمبودها را بپرسد و همان روز عرضه کند.

★ الو، ۹۷۴۷۱۲ـ آقای علی نتدری؟

ـ بله ، خودم هستم.

★ راجع به‌لوازم یدکی ...

ـ من پژو ۵۰۴ دارم. اگر بخواهم در تعمیرگاه معمولی اتومبیل را سرویس کنم، تعمیرگاه مجاز، لوازم یدکی نمی‌فروشد. میگوید حتما باید اتومبیل را در تعمیرگاه مجاز سرویس کنید تا لوازم یدکی بفروشم در حالیکه سرویس در تعمیرگاه مجاز خیلی هم طول می‌کشد. دولت باید از این کار جلوگیری کند ونگذارد کمپانی‌های سازنده داخلی با وارد کننده، برای مردم ادا و اصول دربیاورند...

مثل یک دسته گل
با جاروی برقی ناسیونال خانه‌ای چون دسته گل داشته باشید

* جاروی برقی ناسیونال در مدلهای متنوع و چشمگیربا قدرتهای زیاد و قابل تنظیم در درجات مختلف برای تمیزی زمین و انواع فرش و موکت است .
* جاروی برقی ناسیونال براحتی درتمام جهات حرکت کرده لای‌مبلها و پرده ها را نیز بخوبی پاک میکند.

وقت آنست که هر زن ایرانی یک جاروی برقی ناسیونال داشته باشد

National
ناسیونال پیشرفته‌تر از زمان

NA 187

نماینده انحصاری ومرکز پخش محصولات ناسیونال درایران: شرکت تجارتی کوفرد ساختمان ناسیونال ـ شماره ۲۸۵ سه‌راه تخت‌جمشید تهران ـ تلفن ۵-۷۶۹۰۵۱

آگهی دعوت
مجمع عمومی مؤسس
شرکت پس انداز ووام مسکن گرگان
(درشرف تاسیس)

بانك رهنی ایران تشکیل مجمع عمومی‌مؤسس‌شرکت پس‌انداز ووام مسکن‌گرگان رااعلام‌واز کلیه‌سهامداران دعوت مینماید از روز ۲۴ر۷ر۲۵۳۵ لغایت ۲۷ر۷ر۲۵۳۵ با در دست داشتن برك خرید سهم و کارت‌شناسائی برای‌دریافت کارت ورود بمجمع‌درگرگان بشعبه بانك رهنی ایران و درتهران باداره‌کل پس‌انداز و نظارت بر شرکت های مسکن (ساختمان مرکزی بانك اطاق ۱۱۲) مراجعه فرمایند .

تاریخ جلسه: ۲۹ر۷ر۲۵۳۵ ساعت ۵ بعداز ظهر .

محل جلسه: تالاروالاحضرت شاهپور علیرضا پهلوی شهرستان گرگان .

دستور جلسه : تصویب اساسنامه، انتخاب‌مدیران، حسابرسان (بازرسان) ، روزنامه و سایر مسائل مندرج درمقررات مربوط .

توجه :
داوطلبان عضویت هیئت مدیره شرکت می‌توانند از روز ۲۴ر۷ر۲۵۳۵ لغایت ۲۶ر۷ر۲۵۳۵ برای اعلام داوطلبی وتکمیل‌پرسشنامه مربوط بمراکز فوق‌مراجعه نمایند .

بانك رهنی ایران

هنگام خرید خودکار BiC بعلامت BiC در نوک آن توجه کنید

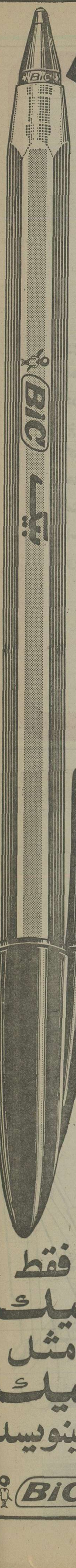

عضو وکاندیدای انجمن شهر پایتخت — کاندیدای شهرک دولت‌آباد:

پی گیری دررفع نیازهای منطقه وکوشش درراه‌اجرای برنامه‌های حزب رستاخیز ملت ایران

وظیفه ملی و وجدانی تمام کسانی است که در انتخابات انجمن های ملی پیروزمیشوند

در حالیکه رقابت های انتخاباتی، برای راه یافتن به انجمن های شهر و شهرستان و شورا های آموزش و پرورش ،از سوی کاندیداها باوج خودرسیده‌است ونامزد های انتخاباتی فعالیت های دامنه‌داری درجلب‌طرفداران بیشتر و کسب آراء افزون‌تری دارند ، کاندیدای شهرک دولت آباد- در گفت و شنودی با «اطلاعات» پیرامون برنامه کار خود - در صورت موفقیت در انتخابات - به تفصیل سخن گفت : کاندیداهای انجمن های ملی ودموکراتیک که در شهرک دولت‌آباد اجتماع نموده بودند در آغاز اظهار داشت:

ملت‌ایران‌امروزباآگاهی و بینش عمیق اجتماعی آماده شده است تابا انتخاب شایسته ترین افراد برای عضویت در انجمن های‌شهر و شهرستان‌و شوراهای منطقه‌ای آموزش و پرورش ، وظیفه ملی و میهنی خود را بانجام برساند .تاکنون درباره نقش انجمن های دموکراتیک و اهمیت فعالیت اعضاء یا نمایندگان‌این انجمنها بسیارگفته و نوشته شده است. بنابراین در اینجا ما میخواهیم قبل از هرچیزبه‌نیازهاو احتیاجات شهرک دولت‌آباد که‌جزو حوزه شهر ری میباشد و خودرا آماده خدمتگزاری به مردم این منطقه نموده‌ایم ، اشاره کنیم .

باید قبلابگوئیم که ایجادشهرک دولت‌آباد ، به پیروی از برنامه های دولت در زمینه مبارزه با بورس زمین بازی و ایجاد مسکن برای همه‌و تامین‌آسایش‌و رفاه مردم منطقه شهرری‌بوده است.

کاندیدای مذکور سپس افزود:

طبق تصویب نامه‌شماره۳۵۴۳۰ مورخ ۱۱ر۴ر۲۵۳۰ انجمن شهر پایتخت شهرک دولت آباد باید به ۳ دستگاه حمام -۴ باب دبستان -۴بابدبیرستان- -۴ باب مدرسه راهنمائی- یک درمانگاه -یک مهدکودک - یک استخرشنا -یک پارک با کلیه وسایل وتجهیزات بوسعت ۶۰ هزار متروزمین ورزشی مجهز میشد و البته اینها فقط قسمتی از نیازهای این شهرک استکه باید بگوئیم متاسفانه همین قسمتی از تاسیسات و تجهیزات شهرک دولت آباد نیز انجام نشده .مثلاازا۱۳ بابو احد آموزشی فقط ۳باب ساخته‌شده که درهر کلاس آن متجاوز از ۶۵ شاگرد جاداده شده‌اند ، از مهد کودک واز استخر شنا خبری‌نیست . پارک ۶۰ هزار مترمربعی هم فقط یک پارک کوچک است که در آن هیچگونه وسیله ای برای بازی کودکان و آسایش مردم‌در نظر گرفته نشده است . در مورد درمانگاه شهرک دولت آبادهم باید بگوئیم که‌درمانگاه ساخته شده ،اما متاسفانه فاقد دکترو دارو ووسایل درمانی است .

کاندیدا ها در شهرک‌دولت آباد‌سپس اضافه کردند . فضای سبز شهرک دولت آباد را تعدادی درخت کاشته شده‌در میدان و پارک تشکیل میدهد که بهیچوجه توجهی به آنها نمی شود .و شهرداری مدعی‌است که شهرک را هنوز تحویل نگرفته معلوم نیست که آیا شهرداری تضمین نامه‌ای برای تحویل گرفتن از شرکت سازنده دارد که البته‌در اینجا باید گفت : خوبست همانطور که اگریکی‌از ساکنین‌شهرک‌بخواهد لوله آب منزل خودرا عوض کند یااقدام به زیباسازی دیوار منزل‌خودکند، شهرداری فورا دخالت میکند،همانطورهمیسایر اموررسیدگی کند .

کاندیداها در شهرک دولت آباد -درپایان‌سخنان‌خود گفتند : من‌امیدوارم با موفقیت در انتخابات انجمن‌های‌دموکراتیک، بتوانیم در جهت تامین رفاه و آسایش بیشتر اهالی شهرک دولت‌آباد گامهای بلندو ارزنده‌ای برداریم و با پی گیری در رفع نیازهای‌منطقه و کوشش در راه‌اجرای‌برنامه های حزب رستاخیز ملت ایران، وظیفه ملی،میهنی و وجدانی‌خود رابانجام برسانیم .

مینی شارپ
یک حسابدار در جیب شما
۹۸ تومانی

توجه فرمائید .
درموقع خرید حتما تضمین نامه ۱۰ ساله مرکزماشینهای اداری را از فروشنده دریافت نمائید.

فقط با ۹۸ تومان یک مینی شارپ درجیب خود بگذارید و از دردسر عملیات محاسباتی خلاص شوید.

ماشین حساب شارپ در۳۲ مدل و با اندازه‌های مختلف .

SHARP شارپ
افتخار عصرالکترونیک

مرکز ماشینهای اداری ایران: خیابان شاه روبروی لاله شماره ۲۳۶ - ۲۳۴
تلفن ۶۶۳۳۲۶ ۶۶۳۳۳۵ ۶۶۴۱۲۵ ۶۶۷۴۵۳ تلکس ۲۱۵۱۱۴ - تلگرافی مارکو
مرکزماشینهای اداری ایران
IRAN BUSINESS MACHINES CENTER

مجله‌جوانان بامطالب جالب خواندنی روزهای دوشنبه منتشرمیشود

دنیای‌ورزش شنبه‌ها منتشر میشود

آگهی مزایده‌شماره۳-۳۵

شرکت سهامی معاملات خارجی در نظردارد مقداری از کالاهای موجودخود را طبق‌مشخصاتی که در مدارک‌مزایده تعیین گردیده است بشرح زیر بطور یکجا درمورد هرقلم ازطریق مزایده بفروش برساند .

ردیف نوع کالا	مقدار تقریبی	مبلغ سپرده لازم برای شرکت‌در مزایده	
۱- الیاف مصنوعی			
الف -ویسکوز	در حدود ۱۰ر۰۰۰ تن	۵۰ر۰۰۰ر۰۰۰ ریال	(پنجاه میلیون ریال)
ب- پولیستر	در حدود ۱۰ر۰۰۰ تن	۶۰ر۰۰۰ر۰۰۰ ریال	(شصت میلیون ریال)
۲- نخ			
الف - موکت	در حدود ۶۵۰ تن	۲۰ر۰۰۰ر۰۰۰ ریال	(بیست میلیون ریال)
ب- نایلون	در حدود ۲۴۰ تن	۶ر۰۰۰ر۰۰۰ ریال	(شش میلیون ریال)
ج- پولیستر	در حدود ۲ر۰۰۰ تن	۳۰ر۰۰۰ر۰۰۰ ریال	(سی میلیون ریال)
د- انواع نخ استات	در حدود ۱ر۲۰۰ تن	۲۵ر۰۰۰ر۰۰۰ ریال	(بیست‌وپنج‌میلیون‌ریال)
۳- کاغذ بابعاد و گرامازمختلف (از ۵۰ الی ۱۱۰گرمی)	در حدود ۴ر۱۰۰ تن	۳۰ر۰۰۰ر۰۰۰ ریال	(سی میلیون ریال)
۴- مقوای کارتی و کلاسه	در حدود ۱۲۰ تن	۱ر۰۰۰ر۰۰۰ ریال	(یك میلیون ریال)
۵- لامپ الوان (از ۱۵ تا۶۰ وات)	در حدود ۸۹۰ هزار عدد	۳ر۰۰۰ر۰۰۰ ریال	(سه میلیون ریال)
۶- سرپیچ خارجی و ایرانی	در حدود ۷۶۷ هزار عدد	۱ر۰۰۰ر۰۰۰ ریال	(یك‌میلیون ریال)
۷- ماشین‌آلات خشت زنی آلمانی	در حدود ۹۹ دستگاه	۶۰ر۰۰۰ر۰۰۰ ریال	(شصت میلیون ریال)
۸- کاشی خارجی	درحدود ۲۰ر۰۰۰ر۰۰۰ عدد	۲۰ر۰۰۰ر۰۰۰ ریال	(بیست میلیون ریال)
۹- روغن زیتون	در حدود ۲ر۰۰۰ تن	۳۰ر۰۰۰ر۰۰۰ ریال	(سی میلیون ریال)
۱۰- روغن سالاد سویا	در حدود ۴ر۰۰۰ تن	۱۲ر۰۰۰ر۰۰۰ ریال	(دوازده میلیون ریال)
۱۱- روغن نباتی تولیپ سه گل	در حدود ۸ر۵۰۰ تن	۳۰ر۰۰۰ر۰۰۰ ریال	(سی میلیون ریال)
۱۲- روغن نباتی هلیوس خورشید نشان	در حدود ۵ر۰۰۰ تن	۱۵ر۰۰۰ر۰۰۰ ریال	(پانزده میلیون ریال)
۱۳-روغن نباتی کلیبر دختر نشان	در حدود ۸ر۵۰۰ تن	۳۰ر۰۰۰ر۰۰۰ ریال	(سی میلیون ریال)
۱۴- کره	در حدود ۱ر۶۰۰ تن	۱۰ر۰۰۰ر۰۰۰ ریال	(ده میلیون ریال)

شرایط شرکت در مزایده :

۱- طالبین میتوانند از روز شنبه ۱ر۸ر۲۵۳۵ الی شنبه ۸ر۸ر۲۵۳۵ از ساعت ۹ صبح الی ۱۲ و ۱۴ الی ۱۶ برای دریافت‌مدارک‌مزایده وهمچنین فرم پیشنهاد مزایده و یا اطلاعات بیشتر به شرکت سهامی معاملات خارجی بنشانی خیابان سپهبد زاهدی شماره ۱۸۵ قسمت فروش طبقه سوم اطاق شماره ۳۱به آقای‌کریم اکبری مراجعه نمایند .

۲- برای شرکت درمزایده هرقلم بایستی‌پیشنهاد جداگانه تنظیم و ودیعه‌جداگانه بشرح‌مبالغ‌مذکوردرفوق سپرده شود .

۳- پیشنهاددهندگان مبلغ سپرده شرکت در مزایده را بایستی بحساب جاری شماره ۱۶۰۰۱ این شرکت دربانك مرکزی ایران واریز و رسیدآنراضمیمه پیشنهاد نموده و درپاکت لاك‌و مهر شده تاساعت ۱۲ ظهر روز شنبه ۲۲ر۸ر۲۵۳۵ به‌شرکت سهامی‌معاملات خارجی بنشانی فوق تسلیم و رسید دریافت‌نمایند .

۴-به‌پیشنهادهای مبهم ومشروط و بدون‌سپرده و پیشنهادهائی که بعد از انقضای مدت مقرر در این آگهی برسد ویاپیشنهادهائی که روی فرم پیشنهاد مزایده درج نگردیده باشدترتیب‌اثر داده نخواهدشد.

۵-تسلیم پیشنهاد شرکت در مزایده بمنزله‌اطلاع کامل پیشنهاددهنده از تاریخ ومقدار و کیفیت کالای مورد مزایده و آئین‌نامه معاملات این شرکت‌خواهدبود.

۶- پیشنهادات رسیده در ساعت ۱۴ روزشنبه ۲۲ر۸ر۲۵۳۵ درکمیسیونی که در شرکت تشکیل خواهد شد باز وقرائت میگردد و حضور پیشنهاد دهندگان ویانماینده‌قانونی‌آنان‌درموقع‌قرائت‌پیشنهادات آزاداست .

۷-برنده مزایده موظف است کالای خریداری شده را حداکثر ظرف مدت سه‌ماه‌ازتاریخ قطعی معامله از انبارهای شرکت خارج نماید .

۸-شرکت دررد یاقبول یك یاتمام پیشنهادات‌مختار است .

۹-اسامی برندگان نفراول ودوم مزایده درروزنامه‌های اطلاعات- کیهان - رستاخیزو آیندگان در روز های شنبه ۲۹ر۸ر۲۵۳۵ و یکشنبه ۳۰ر۸ر۲۵۳۵آگهی خواهد شد و پیشنهاددهندگان مکلف‌اندبامطالعه‌جراید نامبرده درفوق از نتیجه مزایده اطلاع حاصل نموده‌و برندگان اول ودوم مزایده درمورد هرقلم کالابایستی تاآخروقت اداری روز چهارشنبه ۳ر۹ر۲۵۳۵جهت‌انجام‌معامله و پرداخت بهای آن به‌شرکت به‌نشانی فوق مراجعه نمایند .

۱۰- انتشار آگهی نتیجه مزایده درجرایدبمنزله ابلاغ رسمی قانونی به برندگان اول‌و دوم مزایده‌بوده‌و چنانچه برنده اول در روز وساعت مقرر دربند ۹ این آگهی جهت انجام معامله به‌شرکت مراجعه ننماید سپرده وی روزشنبه۶ر۹ر۲۵۳۵ بنفع شرکت ضبط‌و مورد مزایده به‌برنده دوم واگذار خواهد شدودرصورتی که برنده دوم نیز درمدت مقرر در فوق مراجعه ننموده‌وحاضر به‌انجام معامله نگردد سپرده او نیزبنفع‌شرکت ضبط وشرکت برای فروش کالای‌موردمزایده‌به‌هرنحوی که مقتضی بداند عمل خواهد کرد .

م الف ۱۶۹۷۶

شرکت سهامی معاملات خارجی

آگهی استخدام رسمی

ژاندارمری کشور بمنظور تکمیل اداره خدمات کمپیوتری خود درتهران تعدادی رابرای مشاغل زیر از طریق امتحان ومسابقه برابر مفاد قانون استخدام‌کشوری بطوررسمی‌استخدام می نماید .

ردیف	عنوان شغل	تعداد	شرایط
۱	تحلیلگر سیستم ۱	۱۰	دارا بودن دانشنامه لیسانس در رشته های مدیریت اداری . علوم کمپیوتر ، ریاضی حقوق قضائی و رشته های مشابه که باوظایف عمده ژاندارمری ارتباط داشته باشد
۲	برنامه نویس سیستم ۱	۴	دارا بودن دانشنامه لیسانس در رشته های علوم کمپیوتر ، مهندسی الکترونیک وریاضی و رشته هائی که ریاضیات از واحد های مهاد آنها باشد .
۳	برنامه نویس کاربردی ۴	۱۰	دارا بودن دانشنامه لیسانس در رشته های مدیریت ، علوم کمپیوتر ،حسابداری ،مهندسی ، ریاضی .
۴	اپراتوری ماشین های شماره گر ۲	۶	دارا بودن دانشنامه لیسانس در رشته های علوم کمپیوتر ، مهندسی الکترونیک فیزیک و ریاضی .
۵	کارشناس جمع‌آوری اطلاعات ۱	۴	دارا بودن دانشنامه لیسانس در رشته های آمار وانفورماتیکه مدیرت اداری ، مدیریت بازرگانی و علوم کمپیوتر .
۶-	تهیه کننده متون فنی ۱	۲	دارا بودن دانشنامه لیسانس در رشته های علوم کمپیوتر ، مهندسی الکترونیک و مدیریت .
۷	برنامه ریز آموزش انفورماتیک ۱	۲	دارا بودن دانشنامه لیسانس در رشته‌های مربوط به علوم کمپیوتر یا مدیریت اداری یا علوم آموزشی .
۸	طراح فرم ۱	۴	دارا بودن مدرک فوق دیپلم طراحی
۹	برنامه نویس کاربردی ۱	۱۰	دارا بودن دیپلم کامل متوسطه در رشته ریاضی
۱۰	نیادنگار ۱	۶	دارا بودن دیپلم کامل متوسطه در رشته ریاضی
۱۱	کارآموز امور اجرائی ماشین های شماره گر۱	۱۰	دارا بودن دیپلم کامل متوسطه در رشته ریاضی
۱۲	داده‌آمار ۱	۱۲	دارا بودن دیپلم کامل متوسطه در رشته ریاضی

توضیحات و شرایط اختصاصی :

۱- داوطلبین در صورتیکه علاوه برپایه تحصیلی لازم دوره‌های اختصاصی آموزشی برای شغل مربوطه را طی نموده باشند باحقوق و مزایای شغلی مناسب استخدام و یادر صورتیکه دوره‌های آموزشی اختصاصی راطی نکرده باشند ولی حائز شرایط‌دیگر باشند ان دوره ها را باهزینه ژاندارمری واخذ حقوق مناسب طی خواهند کرد .

۲- آشنائی کافی بزبان انگلیسی متناسب باوظایف شغل مربوطه برای پذیرش داوطلبین کلیه مشاغل بالا الزامی است و آزمایش‌شامل زبان انگلیسی نیز خواهد بود .

۳- داوطلبانیکه مشمول یادرحین انجام خدمت وظیفه باشنددرصورت پذیرش و سپردن حداقل ۶سال تعهد خدمت از انجام خدمت وظیفه (پس از پایان تعهد) معاف خواهند شد.

۴- تعدادی از داوطلبین واجد شرایط پس‌از انتخاب درصورت سپردن تعهد خدمتی مناسب باهزینه ژاندارمری کشور برای طی‌دوره های تکمیلی دانشگاهی داخل یا خارج کشور اعزام‌میشوند

۵- داوطلبین در صورت استخدام از حقوق مندرج در قانون‌استخدام کشوری باضافه ده درصد وهمچنین از مزایای شغلی و سایر امکانات رفاهی نیروهای مسلح شاهنشاهی برابر مقررات‌استفاده خواهند نمود .

۶- حداقل سن برای داوطلبان ۱۸ سال تمام و حداکثر سن‌برای دارندگان مدرک لیسانس ۳۵ سال و کمتر از لیسانس ۲۵سال.

۷-داوطلبین در صورتیکه برای شغل مورد درخواست‌مناسب تشخیص داده نشوند در صورت تمایل ودارا بودن شرایط لازم برای مشاغل دیگر انتخاب میشوند.

۸- مدارک لازم برای ثبت‌نام :

۱- الف - فیش بانک مینی برپرداخت مبلغ ۴۰۰ ریال برای مشاغل گروه های ۵-۶-۷و ۳۵۰ریال برای مشاغل گروه ۴ بمعد حساب شماره ۹۸۰ بانک مرکزی در یکی از شعب بانک ملی ایران بعنوان حق‌ثبت‌نام داوطلبان استخدام (وجه مذکور بهیچ وجه مسترد نمیگردد).

ب- فتوکپی مدرک تحصیلی عمومی و تخصصی (در صورت‌داشتن) .

پ- فتوکپی پارونوشت کامل از شناسنامه عکسدار.

ت- فرم درخواست استخدامی برابر نمونه مندرج در ذیل‌همین آگهی .

۹- داوطلبان واجدشرایط میتوانند برای کسب‌اطلاع مخصوصا ازلحاظ تناسب رشته تحصیلی‌و سایر شرایط باشغل مورد درخواست و اجتناب ازتحمل بی‌مورد هزینه ثبت‌نام وارسال مدارک باداره خدمات کمپیوتری ژاندارمری کشور(واقع در بلوارالیزابت‌شماره۲۸۴ تلفن ۶۵۳۷۲۵) مراجعه و در صورت حصول اطمینان از حائزبودن شرایط عمومی ثبت‌نام نمایند داوطلبینی که‌نتوانند حضورا مراجعه نمایند و یاساکن خارج ازتهران باشند میتوانند مدارک لازم رابا پست سفارشی به‌نشانی فوق یا ستاد ژاندارمری آجودانی دایره‌غیر نظامیان ارسال دارند ویابرای کسب اطلاع بیشتر با اداره خدمات‌کمپیوتری مکاتبه نمایند.

۱۰- تاریخ حضور ثبت نام کنندگان برای انجام آزمایشات ومصاحبه پس از وصول مدارک ثبت‌نام به نشانی داوطلبان اعلام میشود .

ژاندارمری کشور

فرم‌درخواست شغل‌ازژاندارمری کشور

نام و نام خانوادگی — نام پدر — شماره شناسنامه و محل صدور

تاریخ تولد — وضع خدمت زیر پرچم — شغل مورد درخواست

مدرک ورشته‌تحصیلی — آدرس‌کامل‌و شماره‌تلفن — امضاء

اطلاعیه

تشکیل چهارمین نمایشگاه بین‌المللی تهران

بدینوسیله باطلاع عموم هموطنان عزیز میرساند، بمنظور ارائه پیشرفتها وپدیده های تکنولوژی صنعتی ایران و دیگر کشورهای جهان ، چهارمین نمایشگاه بین‌المللی تهران از تاریخ بیست وهفتم مهر تادهم آبانماه ۲۵۳۵ درمحل دائمی نمایشگاههای بین‌المللی ایران برگزار میگردد، دراین نمایشگاه بزرك تحولات و پیشرفتهای صنعتی ، اقتصادی وخدمات بازرگانی ایران و ۴۴ کشور صنعتی ازپنج قاره جهان بنحو چشمگیری وبا استفاده ازآخرین تکنیك های نمایشگاهی جهان در یك مجموعه عظیم در وسعتی بمساحت ۱۳۰۰۰۰۰ مترمربع فضای نمایشگاهی برای دیدار عموم ملت ایران برگزار میگردد . با استفاده از این فرصت استثنائی برای بازدیدازاین مجموعه عظیم علمی وصنعتی وفرهنگی وهنری در هر فرصتی ازاین نمایشگاه دیدار نمائید .

سازمان نمایشگاههای بین‌المللی ایران

ساعات بازدید: ۱۰ صبح تا ۶ بعدازظهر

نیروی دریائی شاهنشاهی

به نیروی دریائی شاهنشاهی به پیوندید و دنیا راسیاحت کنید

آگهی استخدام جهت کادر افسری نیروی دریائی شاهنشاهی

نیروی دریائی شاهنشاهی جهت تکمیل کادر افسری در رشته های تخصصی ناوبری ـ مهندسی و تدارکات دریائی تعدادی داوطلب ازطریق مصاحبه و معاینات پزشکی استخدام مینماید .

الف : حقوق و مزایا:

۱ـ داوطلبین پس از فراگرفتن زبان در مرکز آموزش زبان نیروی دریائی شاهنشاهی جهت طی دوره مربوطه به یکی از کشورهای امریکا، انگلستان، ایتالیا و یاآلمان غربی اعزام میگردند .

۲ـ دانشجویان درطول مدت تحصیل در مرکز آموزش زبان نیروی دریائی شاهنشاهی شبانه‌روزی بوده و هزینه زیست و پوشاك آنان توسط ارتش شاهنشاهی تامین میگردد .

۳ـ دانشجویان درمدت اقامت در ایران از حقوق ماهیانه ۹۰۰۰ ریال و درخارج ازکشور علاوه برمبلغ فوق ازفوق‌العاده روزانه بارزخارجی استفاده خواهند نمود.

۴ـ دانشجویان پس ازگذراندن دوره و موفقیت در سال سوم تحصیلی دانشگاه بدرجه ناوبان دومی مفتخر می گردند .

۵ـ به فارغ‌التحصیلان درنیمه‌اول وآخرسال برابر حقوق ماهانه پاداش تعلق میگیرد .

۶ـ فارغ‌التحصیل ازمزایای فراوان نظیرپس‌انداز تامین آتیه بانك‌سپه ، وام‌مسکن باشرایط مناسب ، استفاده از خانه‌های سازمانی ، درمان رایگان خود و خانواده تحت‌تکفل وخرید از فروشگاههای ارتش با تخفیف قابل ملاحظه بهره‌مند میشوند .

ب: شرایط :

۱ـ تابعیت دولت شاهنشاهی ایران

۲ـ حداقل‌سن ۱۷ سال و حداکثر سن ۲۴ سال (برای کسانی که خدمت‌زیرپرچم راانجام داده‌اندحداکثر سن ۲۵ سال)

۳ـ داشتن دیپلم کامل متوسطه در رشته‌ریاضی با حداقل معدل کتبی ۱۲ ببالا و دیپلم طبیعی باحداقل معدل کتبی ۱۴ ببالا .

۴ـ میانگین معدل‌های کتبی چهارم، پنجم، و ششم متوسطه ۱۲ ببالا .

۵ـ داشتن صحت مزاج به تایید بهداری نیروی دریائی شاهنشاهی (حداقل قد بایستی ۱۶۵ سانتیمتر باشد)

۶ـ نداشتن پیشینه بد .

۷ـ نداشتن همسر و افراد تحت تکفل

۸ـ متدین بیکی از ادیان (اسلام، مسیحی، کلیمی، زرتشتی)

پ: مدارك موردنیاز

۱ـ یکبرك فتوکپی کارنامه چهارم و پنجم‌وششم متوسطه که معدل کتبی ششم درآن قید شده باشدو به تایید اداره آموزش و پرورش‌رسیده باشد .

۲ـ دوبرك فتوکپی شناسنامه

۳ـ سه‌قطعه عکس ۴ × ۳

داوطلبین جهت کسب اطلاعات بیشتر وثبت‌نام میتوانند همه‌روزه باستثنای روزهای پنجشنبه‌و ایام تعطیل با دردست داشتن مدارك موردنیاز ازساعت ۸ الی ۱۵ به معاونت پرسنلی نیروی دریائی‌شاهنشاهی واقع درخیابان سپهبد زاهدی جنب مسجدالرحمن مدیریت استخدام شعبه دانشجویان مراجعه نمایند

م‌الف ۶۹۳۵

مسی فرگوسن برای شما پولساز است

بکهو

یکی ازپولسازترین دستگاههای ساخت مسی فرگوسن است که ازابتدای امرمنافع استفاده‌کنندگان را تضمین می نماید .

دستگاه ام. اف ۵۰ ب یکی از پرکارترین و پربازده‌ترین ماشین‌ها از بین ده نوع مختلف آن میباشد .

با استفاده از این ماشین می‌توانید ، خاك را بهرکجاکه بخواهید جابجا کنید و هرنوع بار را بارگیری کنید .

بعضی از مشخصات جالب دستگاه ام. اف ۵۰ ب بشرح زیر است : موتوردیزل پرکینزبقدرت ۶۹ اسب ـ سیستم‌تزریق مستقیم گازوئیل ـ گیربکس استاندارد با شش دنده جلو و دو دنده عقب ـ انتقال نیروی نهائی بوسیله سیستم پلانتری (چرخهای سیاره وخورشیدی) به چرخها ـ نیروی شکافتن خاك بوسیله بیل لودر ۴۰۵۰ کیلوگرم ـ ظرفیت بیل لودر ۷۶۵ لیتر قدرت بیل‌حفرکن ۴۰۵۰ کیلوگرم ـ عمق‌حفاری تا ۴۷۷۵ میلیمتر.

لطفاً برای کسب اطلاعات بیشتر در مورد دستگاه فوق‌الذکر و سایر محصولات مسی‌فرگوسن از قبیل لودر چرخ زنجیری ، بلدوزر ، بیل هیدرولیك چرخ زنجیری و لاستیکی و همچنین لودر با این شرکت تماس حاصل نمائید .

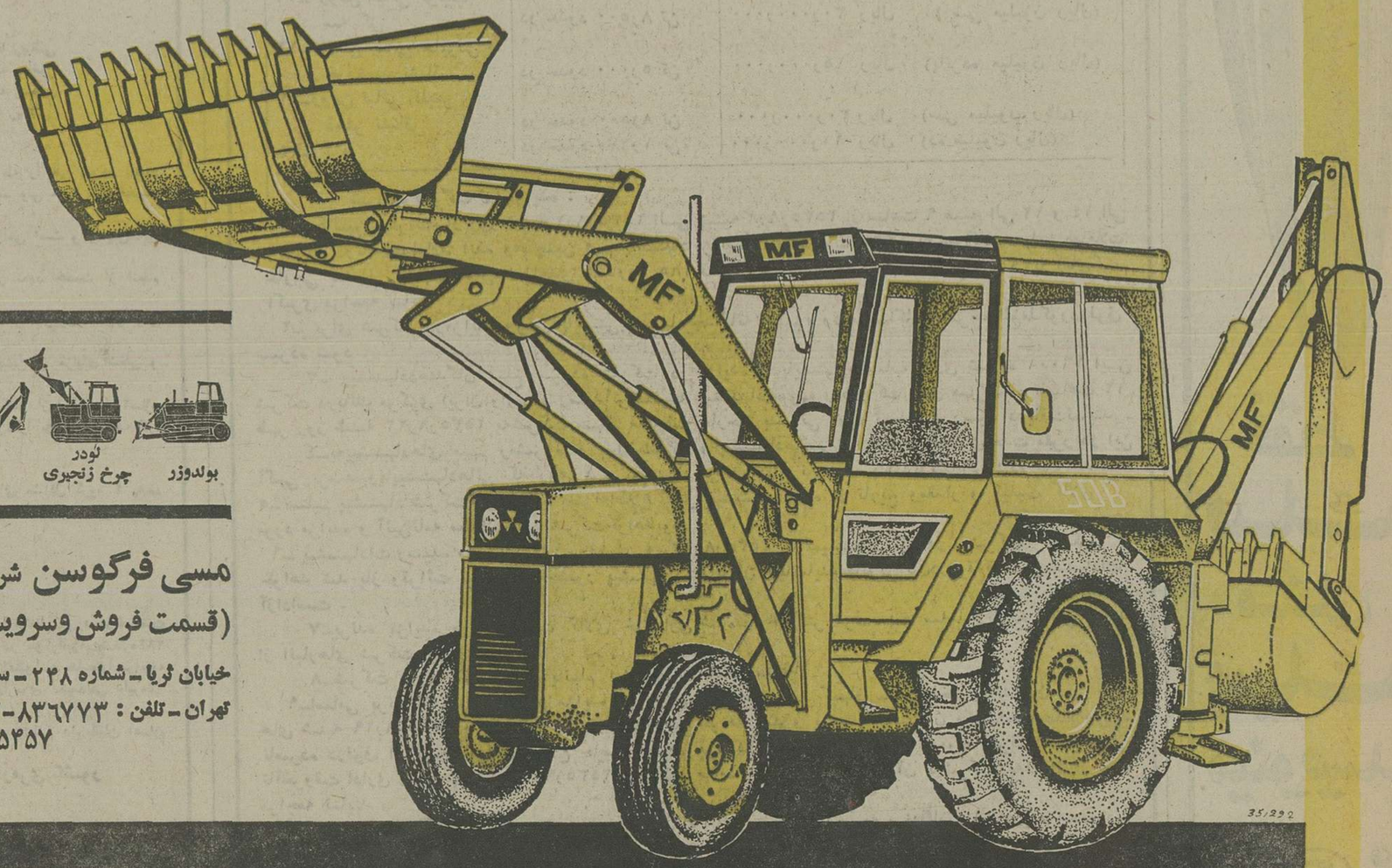

MF
Massey Ferguson

مسی فرگوسن شرکت با مسئولیت محدود
(قسمت فروش وسرویس)
خیابان ثریا ـ شماره ۲۴۸ ـ ساختمان شهریار ـ طبقه هفتم ـ
تهران ـ تلفن : ۸۳۶۷۷۳-۸۳۶۷۷۲-۸۳۶۷۷۱
۸۳۵۴۵۷-۸۲۴۴۵۸

اصفهان: تلفن‌های ۳۶۵۹۸ ـ ۳۴۸۰۲ ـ ۳۴۷۳۵

حصیرباف

از: گی‌دوموپاسان
ترجمه : محمدرضا کمال هدایت

شام به‌آخر رسیده بود و یازده نفر زن ومرد دراطراف میز بزرگ خانه «مارکی دوبرتران» که پوشیده از گل و میوه بود، نشسته بودند. صحبت از عشق به‌میان‌آمد،مباحثه ابدی برای‌اینکه بدانند آیا ممکن است کسی یکبار یا چندبار در زندگی واقعا عاشق بشود ، مثل‌های متعددی زده شد مردها معتقد بودند که عشق بمانند ناخوشی میتواند چندین‌بار بسراغ انسان‌بیاید. ولی‌زن‌ها می گفتند که برعکس ، عشق حقیقی بمانند صاعقه است واگر برسر کسی فرود آید چنان بنیان اورا می سوزاند که دیگر هیچگونه احساسی نخواهد توانست قلب سوخته اورا مجددا گرم کند. مباحثه گرم شده بودولی هیچکدام نمی‌توانستند به‌نتیجه‌برسند، تاسرانجام پزشک سالخورده‌ای که پاریس‌را برای درمان دهاتی‌ها ترک کرده بود ومدت ها بود در روستا به‌سر می‌برد لب به سخن گشود وگفت: «من عشقی را می شناسم که بدون وقفه چهل وپنج‌سال طول کشید وسرانجام مرگ توانست به‌آن پایان بخشد، شما مردی را که این چنین مورد محبت قرار گرفته بود خوب می‌شناسید، او آقای شو که داروساز دهکده است و زن‌را هم‌خیلی خوب می‌دانید کیست، او همان‌پیرزنی است که‌سالی یکبار به‌قصر شماها میامد وحصیر صندلی‌هایتان را می‌بافت و عوض می‌کرد. (از گفتن این حرف‌قیافه زن‌ها درهم رفت، مثل این بودکه عشق فقط بایدبه‌سراغ خانم‌های ظریف وزیبا بیاید وآنها هستند که لیاقت عشق را دارند.)

پزشک به‌حرف خود ادامه داد: سه ماه پیش مرا به‌بالین این پیرزن که دقایق آخرش را می‌گذراند فراخواندند . او شب قبل باکالسکه‌اش که‌محل سکونتش نیز بحساب میامد و توسط یک‌اسب پیر کشیده می‌شد، و دوسگ بزرگ و سیاه که‌هم دوست وهم محافظ او بودند وارد دهکده شده بود. من که رسیدم، کشیش بالای سر او بود. پیر زن مرا بعنوان مجری وصیت‌نامه خود تعیین کرده بود و برای اینکه بهتر از آخرین تقاضای او آگاه شوم، داستان زندگیش را برایم گفت: پدر ومادرش هردو کارشان تعویض حصیر صندلی های کهنه بود وهیچوقت خانه ثابتی نداشتند. او وقتی کودکی بیش نبودبا لباس‌های مندرس و کثیف ولگردی می کرد. آن‌ها خانه متحرک خودشان را کنار راه ورودی دهکده‌ها نگه میداشتند. اسب‌را ازآن باز میکردند که برای خودش می‌چرید، سگشان گوشه‌ای می خوابید، و دختر کوچک‌هم روی علفها بازی می‌کرد، درحالیکه پدر ومادرش زیرسایه درختان بید تمام صندلی های کهنه دهکده را تعمیر می‌کردند، در این خانه کوچک متحرک کسی صحبت نمی کرد، وفقط گاهگاهی‌فریاد آشنای‌آن‌ها بود که بگوش می‌رسید «حصیربافی ، حصیربافی، حصیر صندلی های شمارا تعمیر می‌کنیم»، پدر وقتی میدیددخترش بیش‌از حد دور شده است وسعی‌دارد باپسر بچه‌های دهکده هم صحبت شود، باعصبانیت فریاد می‌کشید» «برگرداین‌جا هرزه»، واین‌ها تنها کلمات محبت‌آمیزی بود که می‌شنید. وقتی قدری بزرگ‌تر شد، اورا به جستجوی صندلی های فرسوده میفرستادند و آنگاه بود که با چند پسر بچه آشنا شد. ولی این بار پدر ومادرهای بچه‌ها بودند که بانفرت فریاد میکشیدند: «برگرد این‌جا بی‌تربیت دیگر نه‌بینم‌بااین پابرهنه‌ها حرف‌میزنی». زن‌ها گاهی به‌او چند سانتیم میدادند که با دقت آن‌ها را مخفی می‌کرد .

تااینکه یک روز پشت‌قبرستان دهکده‌ـ و آنوقت یازده سال داشت «شوکه» کوچک رادید که رفیقش پول اورا دزدیده است وگریه میکند. اشک های این پسر بچه مرفه اورا خیلی ناراحت کرد ووقتی دلیل‌آن را فهمید تمام دارائی خودرا که بالغ برهفت سانتیم می‌شد کف مشت او گذارد، پسرک پول‌ها را گرفت واشک‌هایش را پاک کرد. دختر آنقدر خوشحال شده بود که‌جراتی به‌خود داد و اورا بوسید . «شوکه» کوچک که سرگرم تماشای پول‌ها بود اعتراض نکرد و دختر وقتی دید برای این کار کتک نخورده است مجددا اورا در آغوش گرفت و بوسید، با تمام قلبش‌بوسید، و فرار کرد، راستی در مغز کوچک این کودک بی‌چاره‌چه گذشت؟ این علاقه برای چه بود؟ برای اینکه تمام دارائی خودش را به او داده بود ؟ یااینکه این‌ها اولین بوسه‌های محبت او بود.؟ ماه‌ها به فکر این گوشه قبرستان و این پسرک بود.به‌امید اینکه اورا دوباره به‌بیند ازدخل پدر و مادرش می‌دزدید، یک سانتیم از روی خرید آذوقه، سانتیم دیگری از یک تعمیر صندلی جمع‌آوری می‌کرد، ولی فقط می‌توانست «شوکه» کوچک‌را از پشت پنجره داروخانه‌ببیند که پاک وپاکیزه وخوش‌لباس از لای شیشه های کریستال دارد به او نگاه میکند. روز به‌روز عشق او نسبت به این پسر بچه شدیدتر میشد و هنگامی که سال بعد اورا دید، پشت دیوار مدرسه بادوستان تیله‌بازی میکند چنان با شدت در آغوشش کشید و او را بوسید که پسرک از وحشت فریاد کشید واو برای اینکه آرامش کند تمام پول خودش را که دو سه فرانک وبیست سانتیم بود به اوداد. «شوکه» که با چشمانی گشاد شده به پول‌ها نگاه میکرد اجازه داد که دخترک هرچه میخواهد اورا نوازش کند. چهار سال تمام هرچه پول بدست‌میاورد به‌او میداد و درمقابل فقط تمنای چندبوسه داشت. گاهی سی سانتیم، گاهی دو فرانک و هنگامیکه یکبار مجبور شد فقط دوازده سانتیم به‌اوبدهد از شدت خجالت اشک‌درچشم هایش جمع‌شد،ولی وقتی‌برای بار آخر یک سکه بزرگ و براق، پنج فرانکی در دست‌او گذاشت از خوشحالی دربوست نمی‌گنجید واوهم به این کار عادت کرده بود، روزها بابی صبری انتظارش را میکشیدو وقتی اورا میدید بسویی می دوید وهمین کار قلب دختر جوان را ازخوشحالی مالامال می‌کرد .

تااینکه «شوکه» را به مدرسه‌شبانه روزی گذاشتند. دختر که به‌این مطلب پی برده بود بامهارت تمام مسیر والدین خودرا تغییر داد که بهنگام تعطیلات تابستانی به‌این دهکده بیایند ولی باتمام مهارتی که بخرج داد پس از دو سال موفق به‌این کار شد واکنون دوسال بود که اورا ندیده بود. وقتی اورادید بزحمت توانست بشناسدش، چون‌برای خودش مردی شده بود. بلندقد، زیباو لباسی خوش‌دوخت با دکمه‌های طلائی به‌تن داشت و بهنگامی که با غرور از کنارش گذشت حتی نگاهی هم بسویش نکرد. او میگذشت بدون اینکه جرات کند سلامی بگوید، وبدون اینکه او نگاهی ناچیز نثارش نماید. دیوانه‌وار عاشقش بود. او به من میگفت «آقای دکتر! اوتنهامردزندگی من‌بود: سایرین اصلا برایم وجود نداشتند .

وقتی پدر ومادرش مردند او به کار آن‌ها ادامه داد ولی بجای یک سگ ، دوسگ قوی‌هیکل آورد تا از خطرات احتمالی محافظت شود. یک روز وقتی باقلبی پراز امید واردهکده شد معبود خودش را دید که از داروخانه شوکه خارج میشود وبازو زیربازوی زن جوانی دارد. او ازدواج کرده بود . همان شب زن بیچاره خودش را در برکه‌ای که پشت شهرداری‌بود انداخت. مرد مستی که دیزبخانه میرفت او را بیرون کشید وبه‌داروخانه برد .

«شوکه» جوان بالباس خواب‌ازطبقه بالا پائین آمد وبدون دادن هیچگونه آشنائی، به کمک‌های اولیه پرداخت و بعد با لحنی خشن گفت: معلوم‌میشود دیوانه شده‌اید. انسان نباید این قدر احمق باشد» همین چند کلمه کافی‌بود که معالجه شود، چون سرانجام موفق شده بود با او حرف بزندو این‌موضوع مدت‌ها اورا خوشحال کرد. «شوکه» جوان برای کمک‌هائی که کرده بودنمی خواست پول مطالبه کند ولی‌او اصرار داشت که حق‌الزحمه‌اش را بپردازد ، فقط برای اینکه یکبار دیگر باوپولی داده باشد .

زندگی او بهمین منوال می گذشت، حصیرهای صندلی ها را تعمیر میکرد و به فکر شوکه بود. هرسال از پشت ویترین مغازه اورا میدید و بدون اینکه حرفی بزند میگذشت و تنها دلخوشیش این بودکه گاهی به داروخانه برود وبه بهانه خرید داروئی بااوحرف بزند وبازهم به‌او پول بدهد. اوقبل از اینکه در بهار امسال دنیارا وداع گوید این‌داستان حزن‌آور را برای من تعریف کرد و خواست تمام پس‌انداز زندگیش را به کسی بدهم که تااین اندازه مورد ستایش او بوده است زیرا برایش مسلم بود که‌اگر در دوران زندگی نتوانسته است مورد توجه‌او قرار گیرد پس از مرگ چنین نخواهد بود .

دوهزار و سیصد و بیست وهفت فرانک به‌من داد. من‌بیست وهفت‌فرانک آنرا برای مخارج کفن ودفن به‌کشیش دادم وپس از اینکه او نفس‌های‌آخرین را کشید بقیه پول‌را باخودم بردم. روز بعد به خانه «شوکه» رفتم. آن‌ها تازه ناهارشان را تمام کرده بودند و آقای شوکه، چاق و سرحال، روبروی‌زوجه خویش نشسته بود وباحالتی که سعی می‌کرد مهم جلوه دهد، تعدادی شیشه دوا را جابجا می‌کرد، گیلاسی مشروب به‌من تعارف کردند که پس‌از خوردن آن بالحنی تاثرانگیز داستان خودم را شروع کردم وبرایم مسلم بود که آقای شوکه چند قطره اشکی خواهد ریخت ولی‌به‌محض اینکه‌فهمید، این زن‌ولگرد، این‌صندلی تعمیرکن عاشق او بوده‌است، درست به‌مانند اینکه تمام شهرت و نام نیک وشرافت خانوادگی اورا دزدیده باشند بانفرت ازجای خودش پرید.خانم شوکه نیز که بشدت عصبانی شده بود مرتبا تکرار میکرد. «این ولگرد، این ولگرد، این ولگرد» بدون اینکه بتواند کلمه دیگری پیدا کند. مرد از جای‌خود بلند شد ودرحالیکه باقدم‌های سریع و بلند از این طرف به‌آن طرف اطاق می رفت گفت «وحشتناک است آقای‌دکتر، خوب چه میشود کرد، اگر وقتی‌زنده بود اینرا می‌دانستم به ژاندارمری می گفتم زندانیش کند، بله زندانی برای‌ابد» من‌از تعجب سرجای خودم نشسته بود و نمی‌دانستم چه بگویم وچه بکنم ولی بهرحال قرار بود ماموریت خود را به پایان برسانم. گفتم «او مرا مامور کرده است پس‌اندازش را که دو هزار و سیصد فرانک میشود به شما بدهم ، ولی از آنجائی که می‌بینم سرنوشت‌این زن برایتان نامطبوع بوده است بهتر است که این پول صرف امور خیریه بشود» زن و شوهر هردومات ومتحیر به‌من نگاه می‌کردند، پول‌ها را ازجیب بیرون آوردم و پرسیدم « خوب چه تصمیمی گرفته‌اید؟» خانم شوکه اول سکوت‌راشکست وگفت «اگر این‌آخرین درخواست آن .... آن زن بوده است نمی‌شود رد کرد» ومرد که بطورمبهمی خجالت‌زده شده بود گفت: بهرحال می توانیم بااین پول برای بچه‌هایمان‌خرید کنیم. بالحنی خشک گفتم: هرچه میل شما است، پول را دادم و خداحافظی کردم وخارج شدم .

روز بعد شوکه به‌دیدن من آمد و گفت: او کالسکه خودش را کنار منزل من گذاشته است. می‌گوئید باآن چه کنم؟ گفتم اگر دلتان میخواهد بردارید» باخوشحالی گفت «بسیار خوب! از آن بعنوان انبار استفاده خواهم کرد . وقتی که میرفت صدایش کردم و گفتم «اوسگ‌ها واسب خودش‌راهم گذاشته است. آیا این‌ها راهم میخواهید؟ خنده بلندی کرد و گفت: با آن ها هرکاری که دلتان میخواهد بکنید. و بعد دست خودرا بطرف من دراز کرد وگفت : خداحافظ آقای دکتر،این صحیح‌نیست که داروساز وپزشک دهکده باهم‌دشمن باشند .

ومن‌هم دست‌او رافشردم.

سگ‌هایش را من برداشتم و کشیش هم که‌فضای بزرگی داشت اسب راقبول کرد، کالسکه‌اش انبار آقای شوکه‌است

«بله خانم‌ها و آقایان! این عمیق‌ترین آهی کشید وبه حرف خود اضافه کرد: وباپول او نیزپنج سهم از سهام‌راه‌آهن

پزشک سالخورده پس ازپایان سخن را خریداری کرد .

و سوزان‌ترین عشقی بودکه در زندگی به‌آن برخورد کرده‌ام.»

ساختمانهای فولادی پارس
با مشارکت کمپانی معظم JOHN BOOTH & SONS انگلستان

مهندسین ـ مقاطعه کاران ـ معماران

ساختمانهای چندین طبقه با اسکلت فولادی پارس
سریعتر، مطمئن‌تر و با صرفه‌تر ساخته میشوند

سرعت : کلیه قطعات اسکلت فولادی پارس درکارخانه ساخته و درمحل با پیچ و مهره بسرعت نصب میگردد.

اطمینان : کارخانه با مجهز ترین ماشین آلات درنوع خود مجهز است بنابراین قطعات اسکلت فولادی پارس از نظر کیفیت و دقت درساخت و نصب قابل مقایسه با اسکلت فلزی که قطعات آنها در محل بریده وجوش داده میشود نیست .

صرفه‌جوئی : با استفاده ازاسکلت فولادی پارس ، ساختمانهای چندین طبقه باهزینه کمتر و در مدت زمان کوتاهتر آماده بهره برداری میگردند.

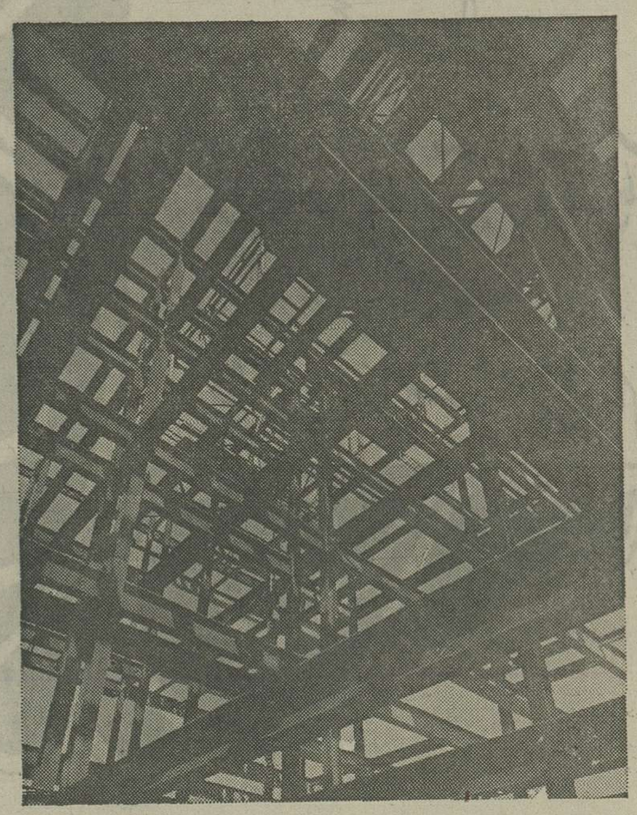

برای کسب اطلاعات بیشتر
با ماتماس بگیرید و یا نماینده‌های مارا
برای توضیحات بیشتر احضار فرمائید.

با اسکلت فولادی پارس بهتر بسازید

ساختمانهای فولادی پارس (شرکت سهامی خاص)
خیابان تخت‌طاووس ـ جنب پل بزرگراه ـ شماره ۲۰۹ ـ تلفنهای ۶۲۳۹۲۲-۶۲۹۳۱۲-۶۲۳۹۲۳-۶۲۷۱۱۴

۳۳۹-۵۰

طنین خوش آهنگ زنگ
صدای فرداست
برای فردای بهتر
همزمان باکسب دانش پس‌انداز کنید
صندوق پس‌انداز بانک ملی ایران

بچه‌های عصر ما حیرت آورند

بقیه از صفحه ۷

سلیم ، تقسیم کرده‌اند .

از میان ۳۵۰ بچه‌ای که به این پرسش پاسخ داده‌اند ، ۲۳۵نفرشان گفته‌اند که‌مادرشان را دوست دارند . اما قسمتی از صفاتی که به نظر آنها باید در مادر ایده‌آل وجودداشته باشددراو نمی‌نمی‌بینند .و ازآن میان تنها ۱۰۵ نفر نوشته‌اند که بین مادر خودشان و مادر ایده‌آل فرقی نمی‌بینند. هرچند برای اینکه بچه ها بتوانند صمیمانه جواب بدهند به آنها گفته شده بود که لازم نیست نوشته‌شان را امضاء کنند و هیچکس از نوشته‌آنها خبردار نخواهد شد .باز هم تصور می رود که عده‌ای از آنها جرئت نکرده باشند آنچه را که دردل دارند بنویسند ، از اینرو تصور میرود تعداد بچه هائی که خصوصیات ، مادرایده‌آل را در مادر خودشان نمی‌بینند از این هم بیشتر باشد .

سه سئوال

سه سوالی که خواسته‌بودیم دانش‌آموزان ابتدائی مدارس «غازی پاشا» و «سلطان سلیم» بصورت یک انشاء به آنها جواب بدهند عبارت بود از ۱ـ مشخصات مادر ایده‌آل ۲ـ مشخصات مادر خودشان ۳ـ فرق مادر خودشان و مادر ایده‌آل.

انشاهای بچه‌ها نشان میدادکه اغلب آنها انتظارعلاقه‌ای دوستانه از مادرشان دارند. از ۳۵۰ بچه. ۱۵۷ نفرشان آرزوی مادری را داشتند که از نزدیک به آنها علاقمند باشد ۱۳۷ نفرشان‌مادری خواسته بودند که دوستانه به مسائل آنها بپردازد و بالاخره‌یازده نفرشان از دقت و سختگیری بیش از حد مادرشان شکایت کرده بودند.

سبب شکایت‌بچه‌ها از مادرانشان، بخصوص عصبی بودن این‌مادر ها است. ۷۸ بچه از عصبی‌بودن شدید مادرشان نالیده‌اند و ۷۳ بچه شرط مادر ایدآل بودن را عصبی نبودن ذکر کرده‌اند.

چهره اخم‌آلود

برعکس بسیاری ازحدس‌ها، سومین عاملی که بچه‌ها برای مادر ایده‌آل مهم میشمارند و از نبودن آن در مادر خودشان شکایت دارند زیبائی و خوش ـ پوشی است. مخصوصا دختر بچه‌ها جای مهمی را به طرزلباس پوشیدن مادرانشان اختصاص داده‌اند و شرح مفصلی در باره قیافه آنها داده‌اند.

تعداد بچه‌هائیکه معتقدند مادر ایدآل باید خوب لباس بپوشد۸۸ است، ۹۱ بچه گفته‌اند که مادر زیبا میخواهند، ۳۸ بچه ازاینکه مادرشان در خانه با سرو وضع آشفته می‌گردد شکایت کرده‌اندو سه بچه آشکارا نوشته‌اند که مادرشان زشت است.

نکته دیگری که بیشتربچه‌ها در مورد آن‌توافق دارندانیست که میخواهند مادرشان، خوش قلب ، خندمرو و موردمحبت همه اطرافیان و آشنایان باشد. تعداد بچه‌هائیکه آرزوی‌داشتن چنین صفتی را برای‌مادرانشان کرده‌اند واز صورت اخم آلود مادرشان گلایه کرده‌اند ۲۱۵ نفر است.

صفات دیگری که بچه‌های مدرسه ابتدائی‌برای مادرایده‌آل برشمرده و مادران خود را فاقد آنها دانسته‌اند از این‌قرار است:

مادر با فرهنگ (۷۸ بچه) مادر تمیز و فعال و فداکار (۱۷۸بچه) مادری که بخاطر گردش و تفریح بچه‌هایش را بی‌سرپرست نگذارد ، با اطرافیانش خوب رفتار کند ،به قوانین اخلاق پابند باشد و اعتیاد الکل و سیگار و غیره نداشته باشد (۱۸۱ بچه).

روزنامه جمهوریت، ۲۴آوریل ۱۹۶۷

یك حقیقت :

مادرها مواظب باشید ۱ یکی از نوشته‌های بالا ممکن است مال بچه شما باشد. و یا شبیه همان افکاری باشد که از مغز کوچک فرزند شما میگذرد.زیرا این‌نوشته ها را بچه‌های دبستانی، بدون ذکر اسم براین کاغذها نوشته‌اند ودرآن به تعریف مادر ایده‌آل پرداخته‌اند. وچه بسا بچه شما است که میخواهد صفاتی را که برای مادر ایده‌آل تعریف کرده است در شما ببیند.

بجز موارد خاصی که بسیار استثنائی است، علاقه هربچه‌ای‌به مادرش بسیار طبیعی وانکارناپذیر است. اما علاقه بچه‌ای به‌مادرش هرگز به‌این مفهوم نیست که اورا باهمه اوصافش‌قبول داشته‌باشد. دلیل قاطع آن همین پرسشنامه‌ها است که در آنها از میان ۳۵۰ نفر دانش‌آموز ۲۳۵ نفرشان در مادرانشان یکرشته معایب تاسف‌آور تشخیص داده‌اند.

مادران عزیز! آیا نمیخواهید بدانید که بچه‌هایتان در باره شما چه فکر میکنند؟ و بسببکدامیک از خصوصیاتتان از شمانارضی هستند؟

اگر بخواهید که بصورت مادر ایده‌آل بچه‌تان در بیائید، طبق نتیجه‌گیری پرسشنامه، باید قبل‌از هرچیزی بکوشید که براعصابتان حاکم شوید. چونکه بچه‌هابیش از هرچیزی از عصبی بودن‌شما شکایت دارند.

واگر موفق شدید که عصبی نباشید آنوقت کوشش کنید که به بچه‌هاتان نزدیک شوید و دوستانه باو کمک کنید. وقتیکه میخواهد درسهایش را یاد بگیردو بخصوص وقتی مسائلی داردکه بتنهائی قادر به حل آنها نیست، حتما در کنارشان باشید.

فکر کنید که کودکتان هم دنیای درونش به‌اندازه شما غنی استو به شخصیت او اهمیت بدهید و فراموش نکنید که او میخواهد شما همیشه زیبا باشید. درخانه با موهای آشفته و جورابهای افتاده گردش نکنید.

باید بابچه‌تان مثل یک دوست رفتار کنید، حتی با او بازی‌کنید. همیشه خندمرو ودوست داشتنی باشید وهرگز صورت اخم‌آلود نداشته باشید. فراموش نکنیدکه او احتیاج به تفریح دارد وحالت بسیار جدی‌تان سبب می‌شود که در همان‌سنین‌کودکی شوق‌زندگی را از دست بدهد.

۱ـ ما داریم‌بتدریج این‌اصطلاح «مفت‌آباد» رافراموش‌می‌کنیم زیرا در تهران کاملا بموقع جلوی‌خانه سازی و سکونت بی‌رویه و غیر مجاز در نقاط خالی واطراف شهر گرفته شد. اما در ترکیه‌این کار بصورت علاج ناپذیری در اطراف شهرهای بزرگ صورت گرفته است و کیلومترها ادامه دارد که آنها را GECEKONDA می‌نامند. مترجم

از شماره آینده‌هر روز نامه یک کودک

رژیم‌انگور

نوشته پروفسور کاپو

ترجمه مهدی نراقی

ایران‌گهواره پرورش درخت انگور است . درزمان ماهم موستان های فراوان در گوشه و کنار کشور وجود دارد که‌بهترین انواع انگور دنیا را عرضه میدارد. اکنون‌که فصل انگور ایران است برای اینکه بهتر بتوانید بمزایای این میوه شفابخش درمعالجه امراض آشنا شوید کتاب رژیم انگور تالیف پروفسور کاپو ترجمه مهدی نراقی رابخوانید.

چاپ دوم این کتاب بوسیله انتشارات جاویدان منتشر شده است

بیست و دوم مهرماه

خجسته زاد روز

علیاحضرت شهبانوی ایران

را به پیشگاه

شاهنشاه آریامهر و هموطنان عزیز تهنیت میگوید.

تعمیرگاه های بهارمست

جواد بهارمست

جنابان آقایان پروفسور سمیعی و دکتر اردشیر خسرویانی

از زحمات و دلسوزیهائی که در انجام جراحی گردن اینجانب مبذول داشته‌وموجب بازیافتن‌زندگیم شده‌ایدصمیمانه سپاسگزارم .

تویسرکان ـ ولی اله فتاحی

آ ـ ۵۴۳۴

شرکت ملی نفت ایران

انتخاب دیپلمه کارآموز جهت تأمین کادر افسری دریائی شرکت ملی نفت ایران

شرکت ملی نفت ایران جهت تامین کادر افسری دریائی (عرشه ـ مهندسی ـ رادیو مخابرات)شرکت ملی نفتکش ایران داوطلبان‌دیپلمه مرد راکه‌درآزمون همگانی سال۲۵۳۵ کشور شرکت‌کرده باشند با شرایط زیرواز طریق مصاحبه انتخاب و برای اخذ دانشنامه دررشته های مربوطه ونیل بدرجه افسری ناوگان‌بازرگانی به مراکز آموزشی و دانشکده های دریائی خارج‌ازکشور اعزام‌خواهدکرد:

الف ـ شرایط

۱ـ ملیت ایرانی

۲ـ مجرد

۳ـ داشتن دیپلم کامل متوسطه در رشته های ریاضی یا طبیعی

۴ـ سن بین ۱۸ سال تمام تا حداکثر ۲۲ سال و برای کسانی که خدمت وظیفه را انجام داده‌اند حداکثر ۲۴سال تمام .

۵ـ داشتن بنیه قوی و تندرستی کامل و قدرت‌تشخیص رنگها طبق گواهی بهداری و بهداشت شرکت ملی نفت ایران .

۶ـ شاغل نبودن و نداشتن تعهدخدمت‌درسازمان های دولتی ـوابسته به دولت و غیر دولتی .

۷ـ سپردن تعهد ثبتی هشت سال خدمت برروی کشتی های نفتکش بازای چهارسال تحصیل بهزینه شرکت . (شروع دوره رسمی خدمت برروی کشتی‌های نفتکش از بعداز اتمام تحصیلات واخذ دانشنامه‌افسری خواهد بود .)

۸ـ داوطلبان باید در آزمایش همگانی سال‌جاری زبان انگلیسی شرکت کرده باشند .

ب ـ مزایا

۱ـ طی یکدوره آموزش زبان انگلیسی برایگان برای افراد منتخب پس از سپردن تعهد خدمت مذکور دربند ۷ .

۲ـ اعزام افراد بصورت دانشجوی قراردادی‌برای‌طی دوره های ۴تا ۵ ساله تحصیلی و کارآموزی در دانشکده دریائی و درکشتی بخارج از کشور درصورت موفقیت در امتحانات زبان انگلیسی .

۳ـ تحصیل در دانشکده های دریائی و طی دوره کارآموزی در کشتی و درتمام دوره فوق‌از جمله هزینه های خوراك ـ مسکن ـ درمان ـشهریه دانشکده و کتاب بعهده شرکت خواهد بود .

مضافا اینکه کارآموزان در حین دوره آموزش از حقوق دوران کارآموزی استفاده خواهند کرد .

۴ـ استفاده از مزایای استخدامی شرکت ملی نفت ایران از قبیل بازنشستگی ـ پس‌انداز ـ وام‌مسکن وام ضروری ـ بهداشت و درمان رایگان پس از اخذ دانشنامه و اشتغال رسمی در شرکت ملی‌نفتکش‌ایران.

۵ـ استفاده از مزایای ویژه افسران دریائی .

ج ـ استخدام رسمی

دانشجویانی که موفق باخذ دانشنامه و طی دوره های کارآموزی گردند ، پس از مراجعت بایران رسما در شرکت ملی نفتکش ایران استخدام‌گردیده، باسمت افسر دریائی تجارتی برروی کشتی های نفتکش‌مشغول بکار خواهند شد .

پیشرفت های بعدی افسران مزبورتانیل به‌درجه فرماندهی طبق مقررات شرکت و پس از گذراندن دوره های تکمیلی وکسب تجربیات لازم خواهد بود .

د ـ مدارك ثبت نام

۱ـ فتوکپی شناسنامه یکبرك .

۲ـ فتوکپی دیپلم ششم متوسطه بانضمام ریز نمرات مربوطه یکبرك .

۳ـ فتوکپی کارنامه آزمون همگانی یکبرك .

۴ـ فتوکپی برك پایان خدمت وظیفه عمومی(در مورد افرادی که خدمت وظیفه را انجام داده‌اند)یکبرك.

۵ـ عکس ۴ × ۳ (آخرین عکس) دو قطعه .

متقاضیان باید مدارك فوق را بضمیمه فرم تکمیل شده ذیل باپست سفارشی بنحوی ارسال دارندکه تا آخر وقت اداری دهم آبان ماه ۲۵۳۵ شاهنشاهی به **آدرس اداره پرسنل شرکت ملی نفتکش ایران ،تهران ـ خیابان کوروش کبیر ـ خیابان ملك ـ ساختمان شرکت‌ملی نفتکش واصل شده باشد .**

پس از بررسی مدارك اسامی داوطلبان واجد شرایط جهت انجام مصاحبه در روز های ۱۸و۱۹ و۲۰ آبانماه سال جاری در روزنامه های کثیرالانتشارکشور اعلان خواهد گردید .

برك‌درخواست ثبت نام دانشجوئی دریائی درشرکت ملی نفتکش ایران

این‌جانب باشناسنامه شماره

صادره از متولد سال

دارای گواهی‌نامه ششم متوسطه در رشته ریاضی ☐ طبیعی ☐ وبا معدل کتبی

خدمت زیر پرچم : ۱ـ انجام داده‌ام ☐ ۲ـ انجام نداده‌ام ☐

(مربعهای مربوطه با ضربدر مشخص شوند) ساکن (آدرس پستی)

تلفن

تقاضای ثبت‌نام دانشجوئی دریائی شرکت ملی نفتکش ایران را دارم .

امضای داوطلب

۲۲ مهر

خجسته زاد روز

شهبانوی عالیقدر و مهربان

را صمیمانه تبریک عرض مینمائیم

شرکت پرس متوتور «خاص» نماینده انحصاری ماشینهای ساخت ماشین سازی تبریز

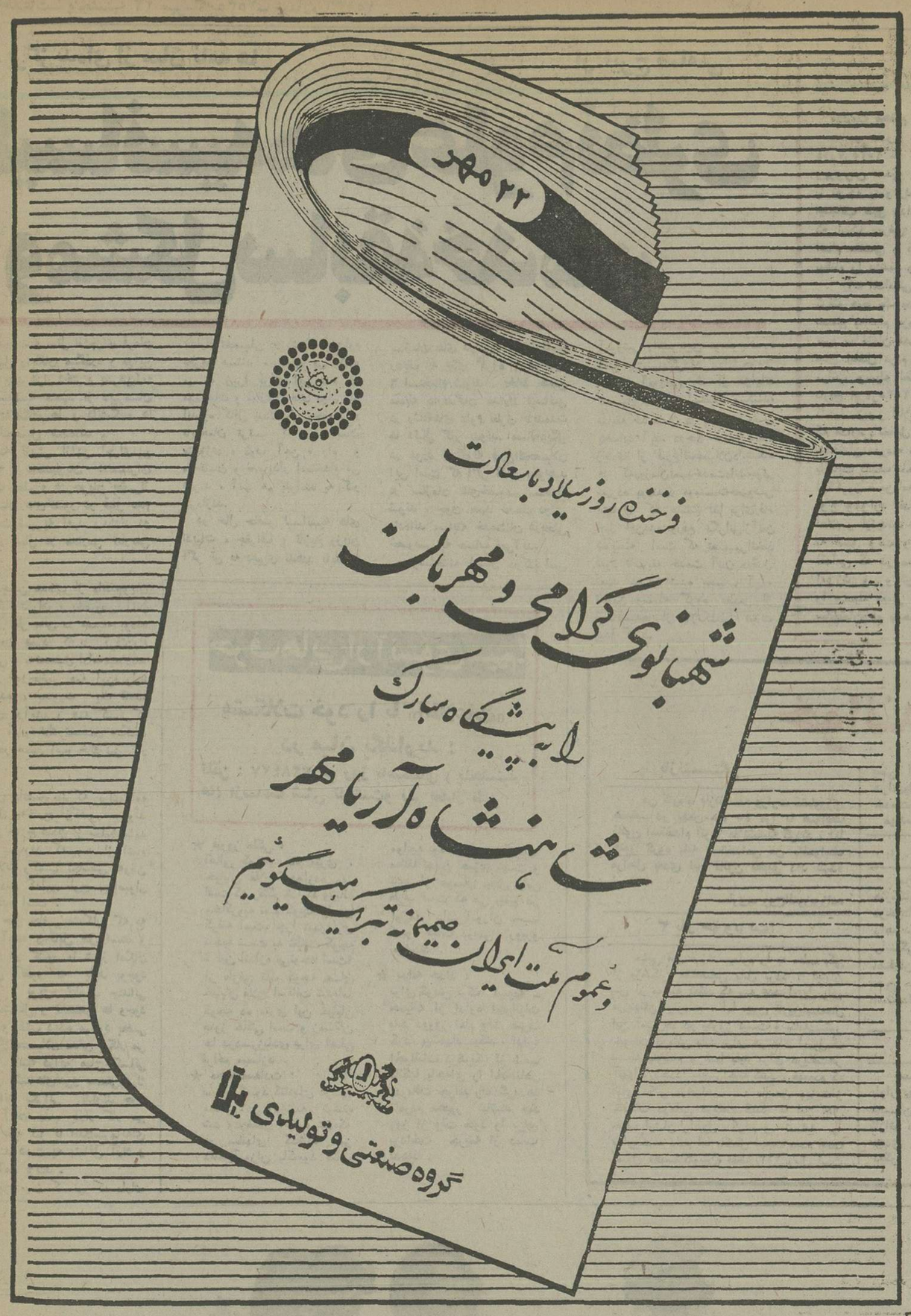
۲۲ مهر
فرخنده روز میلاد با سعادت
شهبانوی گرامی و مهربان
را به پیشگاه مبارک
شاهنشاه آریامهر
و عموم ملت ایران صمیمانه تبریک میگوییم
گروه صنعتی و تولیدی

۲۲
مهر ماه
خجسته زاد روز
علیاحضرت شهبانوی محبوب
را صمیمانه تبریک عرض مینمائیم
هیئت مدیره، مدیرعامل، کارکنان و کارگران
نساجی آریا

۲۲
مهر ماه
با کمال افتخار خجسته زاد روز
شهبانوی عالیقدر و انسان دوست ایران
را صمیمانه تبریک عرض مینمائیم
شرکت سهامی زمزم

۲۲ مهر
خجسته زاد روز
شهبانوی عالیقدر و مهربان
را صمیمانه تبریک عرض مینمائیم
هیئت مدیره، مدیرعامل، کارکنان و کارمندان کارخانجات مخمل و ابریشم کاشان

برگزیده‌ای از میان نامه ها

از: ایرج صامتی

لیسانسیه‌های علوم نظری ومشکل سابقهٔ خدمت

حدود سه سال ازاجرای فرمان تحصیل رایگان میگذرد و دراین مدت چند هزار دختر و پسردیپلمه و لیسانسیه متعهد از دبیرستان هاو دانشگاه ها و دانشکده ها فارغ‌التحصیل شده‌اند.

البته تاپیش ازاین اجرای‌این برنامه ، دانشجویان دانشسرای تربیت معلم و هنرجویان بعضی‌از هنرستان های‌کشور در قبال عدم پرداخت شهریه تعهد میدادند دو تاچهار سال در مدارس تدریس کنند.

همچنین عده‌ای از دانشجویان دانشگاه تهران ، بخصوص آنان که از نظر مالی در مضیقه بودند باسپردن تعهد کاریا گرفتن‌وام شرافتی ، به‌تحصیل ادامه‌میدادند، اما در حال‌حاضر همه این‌ضوابط پراکنده ، بصورت یك قاعده اصولی درآمده و همه کسانی‌که دراین آب‌و خاك تحصیل میکنند باید در همین آب‌و خاك نیز کار کنند .

حتی دانشجویانی‌که برای‌ادامه تحصیل به‌خارج ازکشور میروند قبل از خارج شدن از مملکت‌باید تعهد بسپارند که بعد از اتمام تحصیلات وکسب تخصص به‌وطن بازگردند که‌این طرح نیزاصولی و ارزنده است .

در حال حاضر مشکلی که به وجود آمده و قابل حل است ، این‌که در کشور ما هنوز امکان اشتغال آنطور که باید بوجود نیامده و بویژه تناسب چندانی میان مشاغل و تخصص ها وجود ندارد و اغلب دیده میشود بعضی از فارغ‌التحصیلان مدتی بیکار می مانند . البته دراین میان کسانی که در رشته‌های‌فنی‌و صنعتی‌مدرك گرفته‌اند نگرانی ندارند چون اکثر آنان جذب بازار کار می شوند بقیه نیز با اندك‌سرمایه‌ای می‌توانند دست به مشاغل آزاد و پر درآمد بزنند .

دراین میان کسانی که دارای مدارك تحصیلی در رشته های‌علوم نظری هستند سرشان بی کلاه میماند زیرا برای این عده در موسسات و سازمان های دولتی به اندازه کافی پست‌خالی وجودندارد تابه‌همان ترتیب که مهندسان متالوژی ، نوب آهن ، راه و ساختمان و حسابدار استخدام می شوند ، آنها هم بتوانند به کار بپردازند.

در حال حاضر لیسانسیه های ادبیات ، جغرافیا ، تاریخ وزبان اگر تن به دبیری ندهند باید در سازمان های دولتی‌به علت‌نداشتن ردیف به جای گروه ۷ درگروه ۶ استخدام شوند . بخاط همین مساله دارندگان مدارك لیسانس در رشته‌های علوم نظری بایدمدت ها دنبال کار بدوند. مساله‌دیگر در مورد اینگونه فارغ‌التحصیلان این است که اگر آنان بخواهند در سازمان های‌خصوصی‌استخدام شوند . چون تعهد خدمت دولتی داده‌اند ،سابقه خدمتشان دربخش خصوصی به حساب نمی‌آید.

خوشبختانه امسال درکنفرانس آموزشی رامسربااین موضوع‌اشاره شدو پیشنهادگردید دانشجویان ودانش آموزانی که از مزایای تحصیل رایگان استفاده میکنند، سابقه خدمتشان در بخش‌خصوصی بحساب آید. درحال حاضر تعداد زیادی از فارغ‌التحصیلان‌دانشگاه ها که‌درزمان‌تعهدخدمت‌دانشجوئی سپرده بودنددر موسسات‌خصوصی مشغول کار هستند لذا برای‌رفاه حال این‌عده ورفع نگرانی‌ازآنان شایسته است که تصمیمی‌اتخاذ شود تاسابقه خدمت آنان درقبال تعهد سپرده شده بحساب آید، تابااین وسیله گروه عظیمی از لیسانسیه‌ها از بلاتکلیفی نجات پیدا کنند.

من نگران جان ۲۰۰ بچه هستم

مدیریت محترم روزنامه اطلاعات

مطالب مندرج در روزنامه ۱۵۱۲۹ تاریخ ۱۴ر۷ر۲۵۳۵ که به‌استناد اظهار ریاست اموزش وپرورش ناحیه ۵ در آن روزنامه انتشار یافته با توجه بموارد اعلامی از جهت اقدام مستقیم اینجانب طبق مدارک موجود تماما صحت ندارد که اینک بعرض جواب مبادرت بدوا استدعای اقدام مقتضی و فوری به نجات ۲۰۰ نفر اطفال بیگناه را داشته و سپس قضای چاپ آنرادارم.

۱- اقداماتی که در ساختمان مدرسه‌صورت گرفته هیچ یک بدون اجازه نبوده و خودسرانه تصمیم به‌اقدام مرمتی نشده است زیرا از نظرنیاز مبرم ساختمان مدرسه به مرمت کلی و خطری‌که جان اطفال مردم را تهدید میکردتذکر ویادآوری مراتب وسیله اظهار نامه رسمی دادگستری در تاریخ ۸ر۴ر۲۵۳۵ بود که از طریق دادگستری به ناحیه مزبور ابلاغ گردیده واین تذکر وقتی بود که مدارس تعطیل وهرگونه اقدام بنائی و مرمت ساختمان مدرسه برای هر فردی امکان داشت‌ولی بانهایت تاسف ناحیه مزبور در ۲۶ر۵ر۲۵۳۵ بعد از۴۹روز ضمن‌نامه ۱۵ر۱۷۷۰۴ تاریخ۲۵ر۵ر۲۵۳۵ نوع وموارد اقدام مرمت ساختمان را به‌اینجانب اعلام و اینجانب نیز برحسب اعلام ناحیه‌و باتوجه به ضیق وقت وجدانا موظف شدم که هرگونه اقدامی که در ساختمان مزبور تحت نظر معمار آموزش و پرورش صورت میگیرد دستمزدکارگران را وسیله معمار مزبور بپردازم وتیغه طبقه سوم ساختمان هم برحسب نظریه معمار نامبرده ومدیر مدرسه برداشته شده است.

۲- بعد از شروع کار بانهایت تاسف ادامه کاربنائی و کارگران از طرف شهرداری منطقه جلوگیری وبراثر مراجعه مکرر اینجانب به‌ناحیه ۵ وتحصیل اجازه ادامه کار وسیله آن ناحیه از شهرداری مراتب مجددا در تاریخ ۱۴ر۶ر۲۵۳۵ ضمن نامه ۱۵ر۲۰۳۱۷ به‌اینجانب ابلاغ که باتوجه به مقارن باز شدن مدارس بدون هیچگونه‌معطلی ووقفه تحت نظر معمار آموزش وپرورش باوجود ایجاد مزاحمت از طرف مدیر مدرسه شروع بکار گردید که بدبختانه چون وقت کم بود توفیقی‌برای انجام کارهای مورد درخواست ناحیه به دست نیامد بااین وصف سزاوار نبود در قبال این همه سعی و کوشش از طرف یک مقام آموزشی نسبت اتهام تخریب به‌اینجانب داده شده و حیثیت و شئون اجتماعی اینجانب را بازیچه دست خود قرار دهند با این مراتب مدیر مدرسه به منظور رفع مسئولیت از خود و با در نظر گرفتن درگیریهای که قبلا با اینجانب داشته واز همه مهمتر بدون توجه به‌اذغان واعتراف صریح‌خود وناحیه ۵ مندرج در روزنامه‌های کثیر الانتشار کشور مبنی براینکه با اولین بارندگی سقف اتاقها به سر اطفال معصوم خواهد ریخت برای حفظ پست مدیریت خود کماکان در مدرسه مزبور ۲۰۰ نفر سازندگان آینده مملکت را دراتاقهای مخروبه مدرسه جای میدهد.

باتقدیم احترام -حاج ابراهیم‌شیرازی

قالیبافی درروستاهاجای کشاورزی راگرفته‌است

برای پر کردن خلاء بیکاری پنهانی و بالا بردن درآمد کشاورز ، در روستا کار قالیبافی را رواج دادند. آنهم بدست عده‌ای‌ازدست اندرکار قالیبافی نه‌کشاورزان!

این عمل اگر وسیله شرکت های تعاونی و تحت یک ضابطه معقول و قابل‌پذیرش انجام میشد میتوانست یک درآمد جنبی مناسب برای روستائی کشاورزایجاد کند ، اما اینکار هم به بیراهه رفت و بعلت بی‌برنامه‌بودن بارخاطر کشاورزی شد . اکنون کار بجائی رسیده که‌بعد از مدتی کوتاه قالیبافی ، کشاورزی را در روستا زیر مهمیز کشید و آنرا بصورت یک‌کارجنبی درآورده‌است. در بسیاری از روستا ها نیز این فکر پیاده شده که‌عملا کشاورزی از گردونه خارج شده ودار های قالی‌تندیس مقدس روستا شده است .

درجوار این تحول‌مسائل و ارزش های جدیدی در روستا پا گرفت و اکنون وضع چنانست‌که‌در روستا های آذربایجان بچه روستائی حتی قبل از رسیدن‌به‌سن کار یعنی از پنج شش سالگی‌به‌کار در کارگاه های‌قالیبافی میپردازد و صاحبان کارگاه ها برای‌اینکه‌تضمین اشتغال این بچه‌ها را در کارگاه خود کسب کنند باولیاء آنها مبلغی قابل ملاحظه پرداخت میکنند و فرزند خانواده‌ای که میبایست در آینده برود و در کلاس درس بنشیندو انسانی در خور شرایط فعلی مملکتش شود برای دریافت مزدی درخور حتی حاضر نیست پا به کلاس درس بگذارد .

روستائی که داشت‌کم‌کم‌با تنظیم خانواده آشنامی شد اکنون به این نتیجه رسیده است که فرزند بیشتر برای او رفاه بیشتر بارمغان‌میاورد .

از : افشین سیفی

حرف‌هایی از آنسوی سیم!

مشکلات خود را با «اطلاعات» در میان بگذارید :

تلفن : ۳۲۸۴۲۷ هر روز باستثنای (پنجشنبه ها) ازساعت شش تاهشت‌و نیم بعداز ظهر

★ فیروز ملکی .

اهالی کوچه ده متری ، خیابان فلاح دوازده روز است که رفتگر ندارند وزباله وخاکروبه تمام کوچه را فرا گرفته است. چرا شهرداری ناحیه نسبت به نظافت کوچه تا این اندازه بی‌توجه است؟

از طرفی تمام کوچه های خیابان فلاح اسفالت شده‌اما کوچه ده متری این خیابان هنوز خاکی است و زمستان ها دردسرزیادی برای اهالی فراهم میسازد .

★ محمودسعادت :

درباره کمبود کتابهای درسی مطالبی در روزنامه نوشته شد ودرضمن اشاره شده‌که در سالهای گذشته نیز دانش‌آموزان باکمبود کتاب مواجه بوده‌اند، در صورتیکه مطلقا چنین چیزی نیست و تنها از دوسال پیش باین طرف است که می بینیم در اول‌مهر دانش‌آموزان با کمبود کتاب درسی روبرو میشدند .

★ بداله حداد :

برای گرفتن برگ تسویه - حساب از اداره اجرائیات باید دوروز تمام وقت صرف کرد، پیشنهاد میکنم ، اداره اجرائیات درهریک از شعب بانکها باجه‌ای را اختصاص بدریافت جرائم رانندگی‌بدهد تامردم مجبور نباشند چند روز از وقت خود را برای پرداخت جریمه از دست بدهند .

خوانندگان مینویسند

بازنشستگی

من کارمند بازنشسته وزارت کشاورزی هستم. در بهمن ماه ۴۵ مرا با ضوابط قانون استخدام آنروز بازنشسته کردند ، اما هنوز گروه پایه استخدامی من باضوابط مراحل بعدی این قانون تطبیق داد نشده است .

ساری- روح‌الله‌وزیرزاده

۳ بار حق‌ویزیت!

مدتی قبل فرزند بیمارم را به مطب یکی از پزشکان متخصص بابل بردم ، ایشان پس از معاینه گفتند که سه عدد آمپول‌برای فرزندتان مینویسم ، اما چون تاریخ‌استعمال این آمپول‌ها در یکروز نیست و بنابه‌دستور خدمات درمانی باید برای هر عدد امپول‌یک نسخه بنویسم و شما باید برای دریافت‌هر آمپول، مجددا بمن‌مراجعه کنید . فهمیدم که آقای دکتر میخواهند سه بارحق ویزیت‌از خدمات درمانی دریافت کنند، با این حال حرف ایشان راقبول کردم و نسخه را بداروخانه دادم اما باکمال تعجب دیدم قیمت آمپول «هیستاگلوبین» فقط ۱۶۳ ریال است یعنی آقای دکتر میخواهد برای تجویز هرامپول ۱۶۳ ریالی ۳۰۰ ریال از خدمات درمانی حق ویزیت بگیرد.

مهندس موتمنی - آموزش وپرورش بابل

دیپلم بی‌ارزش

من دیپلمه فراورده‌های دامی از هنرستان صنایع روستائی اصفهان هستم . درخردادماه ۵۲ دیپلم گرفتم خدمت سربازی راهم درآبان ۵۴ تمام کردم ، گواهینامه رانندگی هم دارم ، از اداره نیروی انسانی اصفهان ، کارت آمادگی کارهم دارم اما هیچ سازمانی دیپلم مراقبول نمی کند واز استخدام من خودداری میکند.

اصفهان - عبدالرسول سمیرمی‌زاده

بدتراز جنوب شهراست

ساکنان خیابان نوائی منشعب از بلوار پهلوی ، « خیابان میرداماد» اهالی‌در تابستان‌ها گردوخاک میخورند و درزمستانها تازانو در گل و لای فرومیروند .

مهدی امینی - عیسی‌وفائی- وچندامضای دیگر

خبر ناصحیح

درصفحه حوادث روزنامه ۲۷ شهریور درباره خبرمربوط به مرگ برادر اینجانب « مرحوم فتاح‌حیدری» درسانحه تصادف رانندگی اشاره شده بود که این حادثه براثر بریدن ترمز اتومبیل روی دادبرحالیکه این خبر صحیح‌نیست.وازگون‌شدن اتومبیل، براثر بی توجهی و سرعت زیاد راننده‌مقابل بوده است که البته در مراجع قانونی باین مساله رسیدگی خواهد شد ، این مختصر راهم برای روشن شدن ذهن خوانندگان روزنامه ودر پاسخ‌به‌خبر مندرج درشماره۲۷ شهریور نوشتم.

جعفرحیدری - نماینده مهاباد در مجلس شورایملی

استخدام رسمی

سازمان جنگلها و مراتع مدت ۱۰ سال است که عده‌ای را بعنوان قرقبان وانباردار و نگهبان استخدام کرده است، ولی‌هنوزاین عده رسمی نشده‌اند واز اکثر مزایای مالی وبهداشتی محرومند.

امضاء محفوظ

اطلاعیه

فرهنگیان ، کارکنان و دانشجویان‌مرکز تربیت مربی کودك شمیران خانم فاطمه مجدفر کاندیدای شماره ۶۷ شهرستان تهران کارت صورتی راکه از خدمتگزاران صدیق شاه‌ومردم است معرفی می نمایند .

اطلاعیه

ساکنان داخل محدود زیر که مایل باستفاده از گاز طبیعی برای مصارف خانگی و تجاری باشند میتوانند جهت تسلیم برك درخواست انشعاب گاز طبیعی روزهای‌شنبه الی‌چهارشنبه از ساعت ۸ الی ۱۳ با در دست داشتن مدارك زیر به منطقه گازتهران‌واقع درمیدان ۲۵ شهریور مراجعه نمایند .

۱- سند مالکیت باضافه یك نسخه فتوکپی برای هر انشعاب .

۲- اصل شناسنامه باضافه‌یك‌نسخه فتوکپی برای هر انشعاب

۳- در صورت مراجعه مستاجر و یا وکیل وکالتنامه رسمی مالك .

مدت قبول برك‌درخواست انشعاب‌گاز در محدودزیر از تاریخ ۱۵ر۷ر۲۵۳۵ الی ۱۵ر۸ر۲۵۳۵ میباشد و قبول درخواست هائیکه پس از مدت مذکور ارائه گردد موکول به امکانات بعدی شرکت ملی گاز ایران خواهد بود.

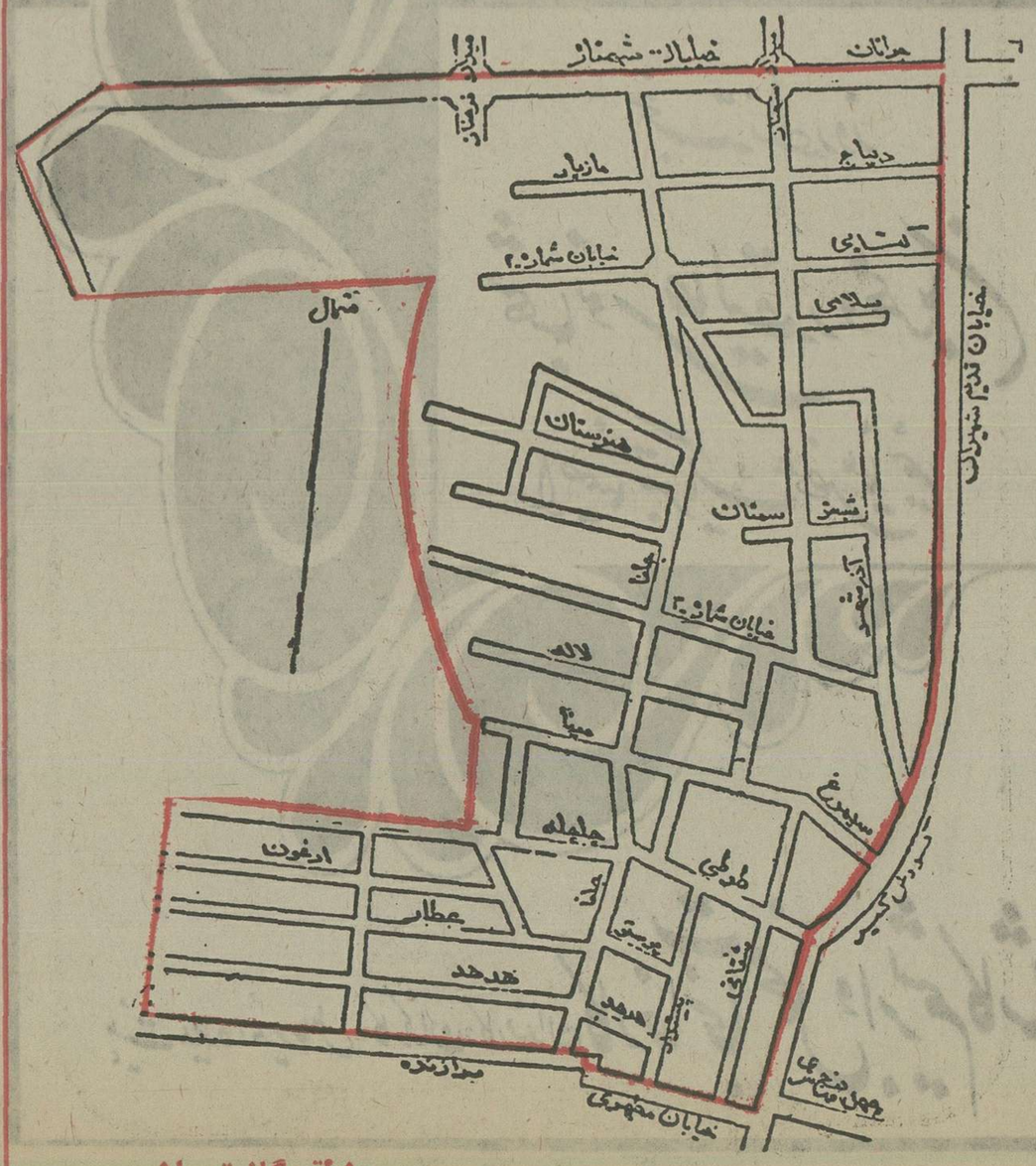

منطقه گاز تهران

بهترین تصویر ، بهترین صدا

کارخانه آر- سی- اِ آمریکانتیجه ۵۱ سال تکامل وپیشرفت درصنعت تلویزیون رابصورت انواع مدلهای زیبای تلویزیون آر- تی- آی عرضه میکند .

تلویزیون تمام ترانزیستوری

آر- تی- آی

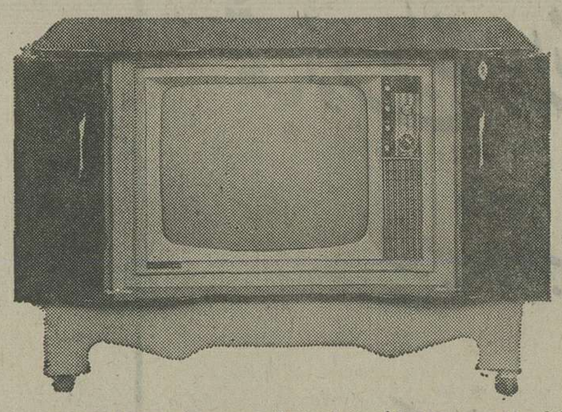

- تلویزیون های آر- تی- آی تمام ترانزیستوری مجهز به مدارهای مجتمع و یکپارچه آی سی (IC) است که از مشابه آن در سفینه های فضائی استفاده میشود.
- تلویزیون های آر- تی- آی با کابینت های مجلل و زیبا دارای مصرف برق بسیارکم و ناچیز وهمچنین تصویر و صدای فوری است .
- تلویزیون های آر تی آی دارای مدارهای چاپی مستقل است که هر قسمت آن در موقع لزوم براحتی تعویض میشود.
- تلویزیون های آر تی آی دارای دستگاه تنظیم Fine Tuning است که بعداز تغییر کانال به تنظیم مجدد احتیاج ندارد
- تلویزیونهای آر . تی . آی مجهز به سیستم های VHF و UHF میباشند .

تلویزیون تمام ترانزیستوری آر. تی. آی

شاهکار کارخانه آر- سی- اِ- آمریکا

RTI

نقد نمایش

فالگوش: بحرطویلی که نمایش نبود

همایون علی‌آبادی

فالگوش
برگرفته از شعر بلند منوچهر یکتائی
کارگردان پرویز صیاد

برغم همه‌ی جستجو ها وتجربه‌هایی کهدر ظرفیت وگنجایش «شعر امروز» : در رابطه‌ی باامکانات‌نمایشی شده است و برخلاف نتیجه‌ای که از این جستجو ها گرفته شده، پرویز صیاد بار دیگر بسوی شعری‌بلندی از «منوچهر یکتائی» روی آورده و در نهایت،همنشان داده که با شعر امروز آشنا نیست و حتا تاملی‌اندک هم در ظرفیتهای دراماتیک شعر امروز نکرده و هم صحنه‌ی نمایش را باجائی برای بروز «روخوانی» و رفت‌و آمدهای پیاپی عبث اشتباه گرفته است . پیش‌از آنکه به‌بررسی «فالگوش»بپردازیم،ذکر نکته‌ای‌ضروری است: شعر امروز به هیچوجه امکانات نمایشی ندارد مهمترین دلیل این عدم مجاورت میان ادبیات دراماتیک معاصر و شعر امروز مسئله‌ی «زبان» است.

زبان فارسی، اگر چه هنوز در حوزه‌ی ادبیات نمایشی نتوانسته شخصیتی مستقل و هویتی روشن آنچنانکه بتوان نشانه‌های آنرا برشمرد و یا از آن برای محک وملاک بهره گرفت داشته باشد، امانمونه های خوبی رااز زبان صحنه‌ای‌در نمایشنامه‌های‌معاصر داریم. شاید از بررسی و جستجوی در زبان‌نمایشنامه های: رادی، خلج، نعلبندیان وبیضائی بتوان‌دست کم مشخصاتی هر چند کم رنگ وگاه سخت فرو رفته در ابهام برای زبان نمایشی بدست آورد. به هر روی‌این زبان هرچه هست، هیچ مجاورت و حتا شباهتی بزبان شعر امروز ندارد. شعر امروز که صیاد باشتباه‌فالگوش را از زمره‌ی آن دانسته حتا در شعرهایی کهمهمترین عنصر دراماتیک یعنی «تضاد و کشمکش» را دارد، زبان خاص صحنه‌ای ندارد. حتا «زبانی» ندارد که بتوان آنرا با اندکی پس و پیش‌کردن مصراع‌هابشکل دیالوگ (مطالعه‌ی تئاتری) درآورد.از نمونه‌های‌خوب شعر امروز که بمعنا از نظر اندیشه و اجد نشانه‌های نمایشی است میتوان از «شهر سنگستان» «وکتیبه»ی اخوان یا برخی از شعرهای سپهری یاد کرد . شعر امروز باتمایل بسیار بطرف زبان تغزلی وزبان‌حماسی، در حقیقت کاملا ابعاد و گنجایش بیانی خویش را مشخص کرده است ونمی‌تواند در پهنه‌ی نمایش ما جائی داشته باشد. این هیچ دریغی را درپی‌نمی‌آورد، چرا که شعر بطور اعم و شعر امروز بطور اخص گسترده‌ی نفوذ و تاثیرش آنچنان وسیع و همگیر است که نیاز به بهره‌گیری از «هنر نمایش» ندارد. این را بعنوان مقدمه آوردم تا پرویز صیاد به چند نکته‌ای که در بروشور نمایش با حالتی بیانیه‌وار آورده‌است، واقف شود. اول اینکه با جستجو در اشعار شاعران واقعی شعر امروز میتوان دریافت که این شعر ، ظرفیت دراماتیک ندارد، (مهمترین دلیلش را قبلاگفتم واگر قرار باشد بنکات دیگری اشاره شود،این بررسی مجال پرداختن به فالگوش را نخواهد داشت) دوم اینکه: فالگوش را اصلا نمیتوان «منظومه» نامید.

★ صیاد، فالگوش را اشتباها در زمره شعر امروز دانسته است.

فالگوش «بحر طویل» است و در آن هیچ نشانه‌ای از خواص شعر امروز نمیتوان یافت. پس فالگوش‌نه منظومه است، نه متعلق بشعر امروز ونه واجد حتا کمترین قابلیت نمایشی. سوم اینکه، بهتر است که‌صیاد اینهمه مثل بوتیمار، غم از دست رفتن نمایشنامه‌نویس های خوب روزگار مارا نخورد ونگوید: «بایستی امید به مددوهمت شعرابست. چیزی که تئاتر ما نیاز دارد نمایشنامه نیست، قطعاتی است برای بازی ...». معنای قطعه برای بازی چیست؟ آیا «قطعه برای بازی» افتتاح دکانی برای روی صحنه آوردن- هرنوشتار غیر نمایشی نیست؟آیافالگوش قطعه‌ایست برای«بازی»؟» (امیدوارم منظور صیاد از «بازی» با همان استنباط سامونل بکت از این واژه باشد. یعنی متنی که بااجرا وهمزمان «خلق» شود. به مفهوم دیگر دلیل نداشته باشد که متن حتما نمایشنامه باشد، بلکه نویسنده میتواند براساس اندیشه‌های قبلی و مطرح کردن این اندیشه‌ها با گروه اجرائی، در ضمن اجرا یک«بازی» بیافریند که میتواند چندان از کلام هم بهرمنگیرد) و گرنه فالگوش، بله، یکنوع بازی است، منتها بازی‌ا تماشاگران بی‌تقصیری که به دیدار از تمایلات بسیار شخصی و ناآگاهانه‌ی کارگردان بشعر امروز آنگونه که در باوردارد، آمده‌اند. «فالگوش» نمایش نیست. پس آنچه هم که درباره‌ی آن مینویسم بررسی تئاتری نخواهد بود. فالگوش قبل از آنکه بتواند حامل هر نوع فکر ودیدگاهی باشد، نشان دهنده‌ی آنست که موج تازه‌ای در تئاتر ما بوجود آمده است. موج‌تازه باین معنا که برای انباشتن وپرکردن سالنهای نمایش مصلحت آنستکه کارهای‌دست‌چندم، شکست‌خورده‌ی- ـ گاه تکراری- را با ضرب اعلامیه‌ها و دیگر اقدامات مقتضی ومتداول در سالنهای نمایش برصحنه آورند.

دونمونه‌ی خوب این موج اینروزها در تالار ۲۵ شهریور و در تئاتر کوچک دیده میشود.

صیاد، کوشیده تا در برخورد با «فالگوش» تا آنجا که میتواند، در صحنه تنها حرکت و عمل‌بیاورد. چون اوهم این خطر را حس کرده که دیگر نمیشود خیل بازیگران را بصحنه گسیل داشت و آنها را وادار کرد تابجای دیدن نمایش به شنیدن اکتفا کنند. این است که صیاد گاهی ظرافتهای خفیفی‌هم نشان‌داده ومثلا اگر بحرطویل یکتائی اشاره‌ای به مکانی خاص و موقعیتی ویژه دارد، براساس‌آن «موقعیت‌دراماتیک» خلق کند. اما این کار مشت برسندان کوفتن است.مثلا اگر «یزدی» میخواهد صحبت کند از جای برمی‌خیزد راه میرود، وجمله‌های عجیب و غریب و حیرت‌انگیز یکتائی را میخواند. اما «عمل باکلام» دوگانه‌میافتد. یزدی در حالیکه از سفر حرف میزند، دست بحرکت هائی میزند که عقل سلیم اگر آنرا نمایش‌نمی‌پنداشت، حمل برجنون میکرد. اما تماشاگر چه کند تاحتا برای یک لحظه هم باین نکته نیاندیشد که «نمایش نگـاه نمی‌کند»: بلکه بحر طویلی خسته کننده را بازبانی‌که شاید در ادبیات مابی‌سابقه باشد گوش میدهد. پس اساسی‌ترین عامل نمایش اینجا از بین رفته است‌یعنی که کلام و حرکت بایددیگر هماهنگی بیابند وهرکدام بوجهه‌ای مستقل بتوانند «موقعیت»و برخوردهـای نمایشی را بیافرینند. بازیگران برصحنه، باهم رابطه ندارند. هرکدام همین که نوبتشان شد یاقیام میکنندیا نشسته سعی میکنند که مثلا غمگین بودن را نشان بدهند. یا امر حرف از شکوه وگلایه هست، بانشان دادن حرکتهای دست وسر، حالتی را به علامت‌تحسر نشان بدهند. در این‌حد هم «فالگوش» موفق نیست،یعنی که بازیگران حتا نمی‌توانند ادای «حالت» را دربیاورند، بیشتر این سباهت بموجودانی داشتند بدون‌هیچگونه مهارتی حتا در خواندن چیزی مثل فالگوش که‌بهرحال نیاز به بازگویی یا حالتی شاعرانه دارد، بی‌تحرکو عبث، دست بحرکتهائی می‌زنند. گاهی البته، صیاد بدون بهره‌گیری از «کلام» نشانه‌هائی از شناخت خود را به نمایش نشان میدهد. تاکید میکنم که این لحظه‌ها در سکوت است. لحظه‌هائی مثل حضور شاگردچایچی و آوردن چائی برای بازیگران (نه نقش‌ها)، حضور پاسبان وزن ونیز بهرمگیری کم و بیش محسوسی که از فرمهای تئاتر سنتی ایران، مثل تخت حوضی‌گرفته است. سکوی مدوری هم که در آن میان است، درمیان شیوع تب تعزیه، قرار است که فورا وبی وقفه به بهرمگیری صیاد از تعزیه ربط داده شود اما آن«سکو» بیهوده آن میانست وبازیگران حداقل‌با گردیدن‌دورآن معنای «سفر» را نمی‌آفرینند شاید تنها بتوان‌گذر روزها را یا رفت وآمد بازیگران برجوار «سکو» به‌مفهوم سکو در تعزیه ربط داد. اما این اصلا نکته‌ی مهمی نیست. فقط خواستم بگویم که «صیاد» اگر قرار بود به ترازنامه‌ی تئاترش چندان نیاندیشد، به راحتـی میتوانست حداقل یک «نمایشنامه» را بر صحنه‌بیاورد.

اما محتوی بحر طویل منوچهر یکتائی، محتوی «فالگوش» اصلا موضوع تازه‌ای نیست، مسئله‌ی «سفر کردن» و جستجوی در«هیچ بودن» باتمام حاشیه‌هائی که‌دارد، موضوعی است که در ادبیات‌معاصرو بویژه ادبیات دراماتیک سابقه بسیار دارد .این شاید شروع همان جریانی باشد که اینروزها به‌فوردرافو امجاری است یعنی «نوستالژی» .امانکته اینجاست که یکتائی‌از نظر من‌که ـ نه با دیدی شاعرانه ونه با نگاهی‌مسلط به تکنیک شعر امروز باید از زمره‌ی آدمهائی باشد که زمانی گوئی در «غریب‌نمائی» و «طور دیگربودن» در شعر رقابت‌های عجیبی داشتند تا آنجا که گاهی در این شعبده بازیهای لفظی، مسئله‌ی زبان و بیان و آهنگ شعر دستخوش وسوسه‌های شهرت طلبی میشد.بحث درباره‌ی این موضوع را بشاعران و صاحب نظران وامیگذارم. اما همین جا بگویم که به نقل از یکی‌از شعرای معاصر که آن شب در جوارش نمایش رادیدم «فالگوش» حتا درحد بحر طویل‌هم، بسیار ضعیف‌است. حضور «نقال» در صحنه‌ی نمایش هم یکی دیگر از ظرافتهائی بود که نشانگر دیدنمایشی صیاد بود اما چه فایده که نقال تنهااتفاقی را روایت میکردکه‌هرگز برصحنه نمی‌افتاد. صحنه، خشک و ایستا ویکنواخت بادیگرگون شدن نور در حقیقت آدم را بیاد تماشای پیش‌پرده‌های قدیمی می‌انداخت. «پیش پردهخوان» شعری را باضرب میخواند و بعد نمایش شروع‌میشد «فالگوش» پیش پرده‌ای بود برای شروع یک نمایش بااین تفاوت که از فرط مطول و غریب بودن‌خاصت های آهنگین پیش پرده را نداشت. در حقیقت‌نمیتوان «بازیگران» فالگوش را با معیارهای بازیگری قضاوت کرد. اینها در حقیقت کاری میکنند که من «ابزار» داوریش را ندارم. از نظر صوت که سخت بد و نادرست میخواندند و گذشته از نشان دادن حالتهائی که از کلام ناشی میشد هیچ نمی‌دردند. در این میان البته نوذرآزادی سعی داشت که کاملا ایـی نقش‌کند، اما نمی‌توانست . حق‌هم داشت و داشتند. چرا که نقش نیاز به مشخصات وخصوصیات دارد. در این هنگم میشود گفت که «کاراکتر تئاتری» و گرنه ترک وبلوچو جنوبی و شمالی و شیرازی و تهرانی که نشانگر شخصیت تئاتری نمی‌شوند. مجموعه‌ی اینها شاید نشاندهنده‌ی نوعی «شو وی‌نیسم» در کار منوچهر یکتائی باشد که بازیگران مجبوربه پیروی‌از آن‌بودند. این روزها مثل اینکه معنای کارگردان وبازیگرهم در تئاتر کم‌کم دارد دگرگون میشود واز طریق ناگزیری است که باید این عناوین را باین وآن بست. شب اجرا، تنها شنیدن صوت خوش «سید حسن خوش ضمیر» بود که آدم را بادامه‌ی ماجرا تشویق‌میکرد.

موقعی که خوش ضمیر نقل میگفت فکر میکردم که براستی این پیرمرد خوش صدا و مسلط، هرگز فکر میکرد که بجای نقل شاهنامه چیزی به «غربت» فالگوش را نقل کند. رگه‌های حیرت در چهره‌اش‌و در کلامش نقش بسته بود.

گفتگو با پری زنگنه

فاطمه خوشه‌گیر

هنرمندان‌ما نباید شهرستانیها را فراموش کنند

دردوسال اخیر خانم پری‌زنگنه ۳۸ کنسرت درایران وسایر کشورها داشته است، اوزندگی‌خود راوقف موسیقی کرده‌است‌پس‌از کنسرت «گرانس» اتریش به مشهد پرواز میکند، درهمان هفته اورا دررشت واصفهان می‌بینیم که‌برای مردم شهرستان ها آواز های‌محلی میخواند،در مجالی‌دیگرحضورش در تالاررودکی فرصتی مغتنم بدوستداران موسیقی کلاسیك ارزانی میدارد. اخیرا صفحه آواز های محلی ازسوی کانون پرورش فکری منتشر شده‌که یازده ترانه محلی باصدای اورا دربردارد، دراین گفتگو اودرباره خودش وکارهایش صحبت کرده است :

*** بعنوان یك‌هنرمندچه تلاشی برای شناساندن هنر ایران به‌دنیا کرده‌اید؟**

پری زنگنه: رفت‌و آمد هنرمندان بکشورهای مختلف میتواند سهم بزرگی در پیشبرد هنر دنبـ داشته باشدو تفاهمی‌بیشتر بین‌هنرمندان یك‌کشور با مخاطبان آنها درکشورهای دیگر بوجود آورد.

من بااجرای چندکنسرت در ایتالیاو آلمان‌و اخیرا دراطریش تاحدزیادی اعتقادم رابمرحله عمل نزدیك کرده‌ام ، درکنسرتی که‌درآلمان داشتم ترانه های آلمانی خواندم ولی در کنسرت ایتالیا وآلمان ضمن اجرای قطعات کلاسیك غربی چند ترانه‌محلی «ایرانی » خواندم در سفر اخیرم به آلمان‌با کمپانی «دویچه گرامافون » صحبت کردم و قرار است پس از مشورت دو جانبه چند اثر کلاسیك غربی وچند ترانه محلی ایرانی باصدای من ضبط شده وبه بازار جهانی عرضه شود . خوشبختانه چون«دویچه گرامافون » موسسه‌معتبری استوکار تخصصی‌اش ضبط صفحه ،فکر میکنم از نظر فنی واجرا اشکلی پیش نیاید و قرار است یکی از صفحات‌من بنفع نابینایان دنیابفروش برسد.

*** شما دراجرای آوازهایتان‌از دوشیوه‌متفاوت بهره میگیرید ، آیا این‌کار لطمه‌ای به‌یکدستی کار شما نمیزند؟**

پری زنگنه : شیوه‌ای که‌برای خواندن‌قطعات کلاسیك‌غربی معمول است بانحوه‌ی اجرای آثار محلی متفوت‌است‌اغلب فعالیت‌های‌هنری من‌خواندن قطعات کلاسیك غربی است ولی ترانه های محلی راهم دوست دارم درخواندن ترانه‌های محلی روش خواندن موزیك پاپ را انتخاب نکرده‌ام ودرخواندن این نوع‌ترانه‌هانیز روش صدای تربیت شده را بکار می‌برم ، زیرا برای خواندن موسیقی سنتی واصیل ایرانی کلمات از حلق بیرون میاید اما خوانندگان قطعات کلاسیك غربی درسرمیخوانند. ادامه این شیوه‌دوگانه به‌صدای خواننده‌لطمه‌میزند

*** برای مردم شهرستان ها چه کرده‌اید؟ شهرستانیها بابرنامه های شما چگونه روبرو می شوند؟**

زنگنه: دیروز مشهدبودم وفردابرای اجرای کنسرت به رشت خواهم‌رفت و بیستو دوم‌مهرماه

پری زنگنه: خواننده ، روی صحنه چون سیرك‌بازی بر طناب تنهاوبی‌یاور است.

در آریاشهر اصفهان کنسرت خواهم‌داشت ،مردم شهرستان ها بعلت دوری ازمراکز تجمع هنری اغلب از هنر امروز بی‌نصیب میمانند. اگرماچیزی میدانیم و هنر رااز‌غیرآن تشخیص میدهیم، بعلت تماسهائی است که‌داشته‌ایم پس باید امکان این تماس را بشهرستانیها نیز بدهیم. اماچگونه مردم شهرستان ها بدون آشنائی‌به موسیقی کلاسیك آنرا می‌پذیرند، مسئله دیگری‌است . درمرحله اول همدردی خاصی آنها رابسالن میکشاند لابدبعدا صدای من آنها را بسکوت فرا میخواند.

قبل از اجرای برنامه کسی ازسوی من‌بروی صحنه میرودو در مورد برنامه توضیح‌میدهدوپیش ازآنتراکت قطعات نسبتا سبك کلاسیك غربی راکه بیشتر جنبه آموزشی دارد میخوانم سپس‌به اجرای قطعات سنگین موسیقی کلاسیك‌می‌پردازم فکر می‌کنم این زمینه سازی ضروری است.

***برای فصل جدید هنری چه برنامه هائی درنظر گرفته‌اید؟**

زنگنه : فصل هنر رابا اجرای کنسرتی در اطریش شروع کردم ودر۲۶ و ۳۰مهرماه امسال باکر پرورشگاه باغچه‌بان‌در کنسرت «ی تالار رودکی سولیست خواهم بودو درماه نوامبر احتمالا با ارکستر سنفونیك بخارست درورمانی همکاری میکنم و در ۷و۸ ژانویه کنسرتی با ارکستر سنفونیك ایران برهبری فرهاد مشکوتو همراهی حسین سرشار خواهم‌داشت در فرصتدیگر اثر

بقیه در صفحه ۳۰

خجسته زاد روز

شهبانوی عالیقدر و انسان دوست

را تبریک عرض مینمائیم

هیئت مدیره، مدیر عامل، کارکنان و کارمندان

کارخانجات ریسندگی و بافندگی کاشان

فرخنده زاد روز

شهبانوی انسان دوست

ایران را به پیشگاه مبارک شاهنشاه آریامهر و ولیعهد محبوب

تبریک عرض نهضت ترقی روز افزون ملت ایران را آرزومندیم

ویتانا

سینماحافظ : جیب‌بر عاشق

هنرمندان ما نباید ...

بقیه ازصفحه ۲۹

معروف کارلارف «کارمیناپورا» رابهمراه‌خواننده‌ای امریکائی عهده‌دار خواهم بود.

*آثار کدامیك از موسیقی‌دانان دنیا جذبه خاصی برای شما داشته است؟

زنگنه :ترانه‌های شوبرت و شومان که‌هردو ترانه‌سازان آلمانی هستند دوست دارم و شیفته‌ی آثار سنگین موسیقی دراماتیك روسیه هستم ، بطورکلی‌من نمی‌توانم متعلق به دوران موسیقی مدرن باشم زیرا ازهنرمدرن خوشم نمی آیدوآنرا بعنوان هنری نوازشگر احساس ، قبول ندارم و اپراهای وردی‌وپوچینی رانیز می‌پسندم.

*ازاین‌که محبوبیت خودرا از دست بدهید هراسی ندارید؟

زنگنه : از دست‌دادن محبوبیت برای‌هرکس مسئله رنج‌آوری است هیچ‌هنرمندی از این قانون کلی مستثنی نیست ظهور بهترین هاخطری است که همه هنرمندان دنیا راتهدید میکند. از حضور بهترین‌ها برصحنه چاره‌ای نیست .

خواننده‌ای دیرتر از خاطره‌ها میرود که همواره خودرا در مسیر آموزش ،کار، تمرین و تجربه قراردهد. بدینگونه‌است که‌خاطره‌خوانندگان موسیقی کلاسیك دیرتر از ذهن مردم فراموش میشود.

مسائل فیزیکی وشرایط سنی دامنگیر همه است ولی‌خوانندگانی هستندکه قدرت بدنی‌شان اجازه میدهد درزمان پیری نیزبخواهند درکنسرت اخیرم دریك قطعه ازاپرای «لابوهم -پوچینی »یك خواننده امریکائی ۶۷ساله بامن آواز دوصدائی اجرا کرد.

* غالبا روی صحنه چه احساسی دارید؟

زنگنه: اوائل وقتی روی صحنه میرفتم‌نگران بودم، ولی ندیدن مردم‌باعث شدتاتسلط بر صحنه داشته باشم ،باید بگویم صحنه چند درصد از ارزش کار های خواننده‌را میگیرد، کنسرت دادن کار مشکلی است، یادم میاید استاد آواز من گفت :

«خواننده برروی صحنه مانند سیرك‌بازی‌است که بروی طناب تنهاستو کسی کمکش نمی‌کند».

در صحنه چندنکته علاوه بر صدا مانندبیان، تلفظ زبان ، بخاطر داشتن ریتم وگوش دادن به ارکستر خواننده رابخود مشغول میکند.

* کدامیك از خوانندگان تازه ایران رامی پسندید؟

زنگنه : من‌صدای داریوش را بخاطر داشتن حسن موسیقیائی و شناسائی‌اش از ریتم دوست دارم ، داریوش بادرك درستش از شعر، آوازمی خواند وتنها از صدا استفاده نمی‌کندو مهم‌ترازهمه کلمات راخوب تلفظ میکند.

* آیا فعالیت‌هائی خارج از برنامه های هنری دارید؟

زنگنه : من‌یکی از دوزن‌نماینده نابینایان دنیا در سازمان ملل متحد هستم ودرسفرهائی که جهت اجرای کنسرت میروم اغلب بمراکزآموزشی نابینایان سر میزنم تاتجربیاتی برای مرکز رفاه نابینایان ایران کسب کنم.

قربان قناونچه ...

بقیه از صفحه ۶

اسب او در دایره جلیله خواهد ماند تا صدی پنج قیمت اسب را باداره داده اسب را ببرد.

این مجازات برای آن زمان و خلوتی شهر در مقام مقایسه با مزاحمت‌های فراوان‌موتورسواری ودوچرخه‌سواران شهرهای‌شلوغ واقعا جالب است، بخصوص که اخیرا خبری بود مبنی بر اینکه در نظر است لایحه‌ای به مجلس داده شود تا پلیس بتواندبموجب قانون جلوی خلافکاری واذیت و آزار موتورسواران مزاحم را بگیرد.

مورد دوم که‌بشهرداری مربوط‌میشود ونه تنها تهران بلکه غالب شهرهای‌مهم کشور گرفتار آن هستند ریختن زباله‌و عدم رعایت بهداشت و نظافت شهراست. متاسفانه در حال حاضر بطور قاطع جلوگیری از این اعمال ناپسند امکان ندارد وبهمین دلیل در خیابان بزرگ‌شهر وبخصوص خیابان اسلامبول و جلوی بازارها شبها تلی از کثافات وفضولات مغازه‌های مختلف است و ریختن زباله در جوی آب نیز امری است رایج و بهمین دلیل کمتر خیابان هست که درروز دچار منظره کثیف بالا زدن آب باهزاران کثافات از زیر پلها وآبروها نشود و ماموران شهرداری و مردم رادچار دردسر نکند.

در حالیکه در یکصد سال پیش برای اینکار این مقررات وجود داشت.

کسی که کثافت و زبیل میان کوچه میریزد عوض اینکه بجای مخصوص زبیل ببرد چهل‌وهشت ساعت‌حبس وازیکقران‌تایکتومان جریمه خواهد داد.

درباره‌این کتابچه حرف های دیگری هم هست‌که بعدا طرح خواهم کرد.

تبریکات

جناب آقای هژبر ابراهیمی

از صمیم قلب ارتقاء آن جناب را به مقام مدیر کلی در وزارت کشور تبریک میگویم.

فیروزکوه- عزت‌الله رفیعی

جناب آقای محمد شربیانی

ترفیع رتبه جنابعالی را تبریک می‌گوئیم.

قزوین: منوچهر شربیانی وبانو

جنابان آقایان احمد صداقتی و حسین‌جدیری

ارتقاء درجه آنجنابان را صمیمانه تبریک میگویم.

محمدعلی مددی قاهانی

جناب آقای کورش اقبال

حسن انتصاب جنابعالی را بریاست دانشگاه گیلان تبریک عرض می‌نماید.

اریکا- محمود حسینی

جناب آقای ناصر صفارنیا

بانهایت مسرت ارتقاء درجه جنابعالی را تبریک گفته موفقیت شما را در راه خدمت بشاهنشاه آریامهر و میهن‌عزیز آرزو مندیم.

تورج بیرجندی- جواد کشاورز مقدم- احمد خیرمندی

جناب آقای یوسف پورترك

ارتقاء درجه جنابعالی را صمیمانه تبریک میگوئیم.

مشهد- خادملو- نوبهاری

جناب آقای مهندس منوچهریان

ارتقاء جنابعالی را صمیمانه تبریک عرض امید استکه در انجام وظیفه محوله در راه خدمت بشاه ومیهن موفقو موید باشید.

همدان- صادق ارزنده

جناب آقای محمد جواد جاوید

انتصاب جنابعالی را از صمیم قلب به شما تبریک گفته موفقیت شما را در راه خدمت به شاهنشاه آریامهر ومیهن عزیز آرزومندیم.

مدیران سینماهای شهر فرنگ- کابری وایران در شهسوار- مهدی نیکبخش- حمید ستوده- سید اسماعیل میر مغفرنی

جناب آقایان خسرو ملك محمدی ، فیروزبوفی وایرج بریجانی

ارتقاء درجه آن جنابان را صمیمانه تبریک گفته موفقیت شما را در راه خدمت به شاهنشاه آریامهر ومیهن عزیز آرزو مندیم.

چالوس- غلام فقیهی- قربانعلی‌پور کریمی- رجبعلی حیدری- یدالله سرکرده- علیرضا دائمی- حاج علی‌اصغرکیا.

جناب آقای غلامرضا عابدینی

ارتقاء درجه جنابعالی را تبریک عرض نموده و توفیق روز افزون آن جناب را در راه خدمت بشاهنشاه آریامهر و میهن عزیز آرزو مندیم.

علی‌عباس‌آمهدی- اکبر اخوان- حسین فراهانی (حیدری)

جناب آقای جواد کشاورز مقدم

بانهایت مسرت ارتقاءدرجه حضرتعالی راتبریک عرض‌نموده موفقیت شما را در راه خدمت بشاهنشاه آریامهر و میهن‌عزیز آرزو مندیم.

تورج بیرجندی- ناصر صفارنیا- احمد خیرمندی

جناب آقای حسین فیاض

ارتقاء درجه شما را تبریک گفته، توفیق خدمت‌بیشتر برایتان آرزو میکنیم.

گرگان- سید احمد ضیاء موسوی- اسماعیل سریع- پرویز سریع- فیروز نقدی.

آگهی انتخاب دستیار علوم پایه

دانشگاه تهران جهت دانشکده علوم پایه پزشکی عده‌ای دستیار تمام وقت در رشته های ایمونولوژی و میکرب شناسی فارماکولوژی ، آناتومی،از بین دارندگان دکترای پزشکی ، داروسازی ، دامپزشکی ، دندانپزشکی براساس‌آئین‌نامه تخصصی هر رشته و مقررات موجود از طریق امتحان و مصاحبه می پذیرد . داوطلبان‌جهت ثبت‌نام می‌توانند تا پایان ساعت‌اداری روز شنبه مورخ ۲۵۳۵/۸/۱ شخصا با در دست داشتن مدارك زیرین‌به اداره تخصصی امور هماهنگی دانشکده های پزشکی مراجعه نمایند .

۱- فتوکپی دیپلم دکترای یک برگ
۲- رونوشت یا فتوکپی شناسنامه یک برگ
۳- فتوکپی انجام خدمت وظیفه عمومی یا معافیت از آن یک برگ .
۴- عکس ۴ × ۶ سه‌قطعه
۵- رسید مبلغ یکهزار ریال به حساب ۹۳۳۷ بانک رهنی شعبه مرکز واقع در خیابان فردوسی بابت ثبت‌نام.

امتحان و مصاحبه روز دوشنبه ۲۵۳۵/۸/۳ساعت ۹ بامداد در امور هماهنگی برگزار میگردد .

م‌الف ۱۷۲۵۰

دانشگاه تهران

آگهی دعوت مجمع عمومی موسس داکتیران (شرکت سهامی عام) درشرف تاسیس

با تشکر از پذیره نویسان سهام داکتیران (شرکت سهامی عام) که‌ظرف مهلت مقرر در اعلامیه پذیره نویسی کلیه سهام عرضه شده‌را پذیره‌نویسی نموده‌اند بدینوسیله باطلاع می رساند که جلسه مجمع عمومی موسس شرکت در ساعت ده صبح روز چهارشنبه ۲۵۳۵/۸/۱۲ (۳ نوامبر ۱۹۷۶) در بانك توسعه صنعتی‌ومعدنی واقع در تهران خیابان حافظ شماره ۵۹۳ تشکیل میگردد.

از کلیه پذیره نویسان داکتیران (شرکت سهامی عام) ویا نمایندگان قانونی آنها دعوت‌می شود بادردست داشتن ورقه پذیره نویسی سهام در جلسه مزبور حضور بهمرسانند.

دستور جلسه :

۱- قرائت بررسی‌وتصویب‌گزارش موسسین
۲- احراز پذیره نویسی کلیه سهام و مبالغ پرداخت شده.
۳- تصویب طرح‌اساسنامه شرکت‌ودرصورت لزوم اصلاح آن
۴- تعیین اعضای هیئت مدیره
۵- تعیین بازرسان اصلی‌و علی‌البدل
۶- تعیین روزنامه کثیرالانتشار جهت نشر آگهی ها
۷- تعیین وکیل جهت ثبت شرکت

موسسین داکتیران (شرکت سهامی عام) در شرف تاسیس

آگهی مزایده

نیروی هوائی بوشهر جهت تامین رفاه‌پرسنل از نیازمندیهای روزانه اماکن عمومی خود رانظیر لباسشوئی - فروشگاه - تانوائی- رستوران - متل وچندین مغازه دیگر را درمحوطه منازل سازمانی ازطریق مزایده واگذار مینمایدشرکت‌کنندگان میتوانند جهت دریافت برك شرائطو مشخصات مزایده تا ساعت ۹مورخه ۳۵/۸/۲۲ به‌دفتر آجودانی نیروی هوائی بوشهر مراجعه نمایند م‌الف۲۲۶

نیروی هوائی بوشهر

آغاز دوره کلاسهای انجمن دوشیزگان وبانوان

خیاطی دارای دوره های سه ماهه و ۶ ماهه خصوصی و عمومی،زیرنظر ۴ دبیر خیاطی مبرز و باتجربه

آشپزی در هر جلسه این کلاس ، طرز تهیه یك سوپ ، یك سالاد ، یك خوراك و یك دسر یاد داده میشود.

ماشین نویسی فارسی ولاتین ، یك ماهه وسه‌ماهه حتی ۱۵ روزه !

آرایش وزیبائی دردوره های سه ماهه وشش‌ماهه این کلاس،همه رموز آرایش‌چهره‌و گیسو رابه گونه عملی و علمی فرا میگیرید

تزئین باخمیرچینی در دوره یك ماهه این کلاس که از هفته آینده تشکیل میشود ، طرزتهیه‌انواع وسایل زینتی چشمگیر باخمیرچینی که ابتکارجالبی است ، یاد داده میشود

انگلیسی

زیرنظردبیران ایرانی‌وآمریکائی ، برای مکالمه وترجمه و نامه‌نگاری انگلیسی

علاوه بر این ، برای دوره های جدید کلاس های فارسی ، منشیگری، گل دوزی وکمك های اولیه نامنویسی میشود.

خیابان بهارشمالی- شماره ۲۵۴- تلفن‌های ۸۲۳۷۳۷ و ۸۲۴۸۳۱

چاپ هشتم

سبزیهاومیوه‌های شفابخش

تالیف لئونس کارلیه - ترجمه مهدی نراقی

بوسیله موسسه انتشارات امیرکبیر در تهران و شهرستانها منتشر شد.

برنامه امشب گروه سینماهای

پلازا-سهیلا-مرادری

برنامه امشب گروه ممتاز سینمائی

اقتصاد
اقتصاد خرد- اقتصاد کلان
چاپ چهارم
تالیف
منتظر ظهور
شمارهٔ ۱۲۲۶
مراکز فروش
فروشگاه شماره ۱ خیابان غربی دانشگاه (۲۱ آذر)
فروشگاه شماره ۲ خیابان شاهرضا ایستگاه آزادی
فروشگاه شماره ۳ امیرآباد شمالی خیابان شانزدهم مؤسسه انتشارات
ناشر : مؤسسهٔ انتشارات و چاپ دانشگاه تهران

پذیرش دانشجوی علوم کامپیوتر

بمنظور تربیت‌نیروی‌انسانی متخصص موردنیاز کشور در رشته‌های علوم کامپیوتر ، مرکز آموزش‌کامپیوترآتومیشن (نیک) دارنده امتیاز رسمی آموزشی دورمسی ونهم‌برنامه نویسی خود را که در تاریخ ۳۵/۷/۲۴ تشکیل میشود به اطلاع عموم‌میرساند علاقمندان قبل‌از تکمیل کلاس فقط دو روز جهت ثبت‌نام فرصت خواهندداشت - خیابان‌پهلوی چهارراه امیراکرم ساختمان کورش طبقه‌دوم تلفن۶۴۹۲۵۸ آ- ۲۲۴۵۷

آغاز سومین هفته نمایش‌در

سینماسانترال

نورمن ویزدام

لله بچه ۶

شعربلند «فالگوش» اثر منوچهریکتائی
تالار کوچك تهران
شروع ساعت ۸
خیابان پهلوی پشت پلازا صفویه. تلفن ۲۲۵۸۶۰

محبوبترین کمدین سینمای انگلستان در کمدی‌ترین فیلم خود غوغا کرده است

کسری : گناه کلفت خوشگل

برنامه‌سینماها

تماشای‌فیلم هائی‌که‌باعلامت (×) مشخص شده برای اشخاص کمتر از ۱۸ سال ممنوع است

★ آقا بچه‌اش نمی‌شه - رنگی لاندوبوزانکا
پولیدور (۸۹۲۷۳۱) ۳۰ر۱۱-۳۰ر۱-۳۰ر۳-۳۰ر۵-۳۰ر۷-۳۰ر۹
★ آسمان خراش جهنمی- رنگی استیومکگوئین
ریولی (۷۵۷۷۷۷) ۱۰-۱-۴-۷-۱۰
شهرتماشا (۹۲۸۶۸۶) ۱۰-۱-۴-۷-۱۰
آتلانتیک (۸۹۷۱۷۱) ۱۰-۱-۴-۷-۱۰
★ آلپاگور - رنگی -ژان پل‌بلموندو
امپایر (۸۹۳۹۴۲) ۳۰ر۱۱-۳۰ر۱-۳۰ر۳-۳۰ر۵-۳۰ر۷-۴۵ر۹
★ بیدادگر -رنگی‌استوارت ویتمن
رادیوسیتی (۶۴۳۳۲۰) ۱۵ر۱۱-۳۰ر۳-۳۰ر۵-۳۰ر۷-۳۰ر۹
★ باروت - رنگی - سینماسکوپ
ستاره (۵۳۹۷۲۱) ۹-۱۱-۱-۳-۵-۷-۹
★ (×) پاداش‌گناه - رنگی - ناتالی‌نسله
شهرقشنگ (۶۴۷۷۷۷) ۱۱-۱-۳-۵-۷-۹
★ تنها رقیب کلی - راه سیاه
پردیس (۳۰۴۲۵۹) ۹-۱۱-۱-۳-۵-۷-۹
★جیب‌برعاشق - رنگی -درمندرا
حافظ (۳۹۱۰۷۴) ۹- ۱۱- ۱- ۳- ۵- ۷- ۹
★ (×) خودفروشان - سینماسکوپ - رنگی
رویال (۸۲۹۷۸۵) ۱۰-۱۲-۲-۴-۶-۸-۱۰
★ راز سرخ - رنگی - سوزانایورک
شهرقصه (۶۲۷۲۹۰) ۱۱-۲-۴-۶-۸-۱۰
★ روح سرگردان - رنگی - اوا اولین
متروپل (۳۱۹۴۱۰) ۹- ۱۱- ۱- ۳- ۵- ۷- ۹
★ راه‌اژدها-رنگی بروس‌لی
تاج (۳۱۳۸۶۴) ۱۰-۱۲-۲-۴-۶-۸-۱۰
★ سینماپارامونت بعلت تعمیرات تعطیل است .
★ ستیز - منوچهر وثوق -هاله - شهرام
انیورسال (۹۲۶۹۵۳) ۱۱-۱-۳-۵-۷ر۹ر۳۰
ایران (۳۱۶۳۵۴) ۳۰ر۱۰-۳۰ر۲-۳۰ر۴-۳۰ر۶-۳۰ر۸
سابنا (۳۵۲۴۴۲) ۱۰-۱۲-۲-۴-۶-۸-۱۰
پاسیفیک (۷۵۳۳۱۱) ۳۰ر۱۱-۳۰ر۱-۳۰ر۳-۳۰ر۵-۳۰ر۷-۳۰ر۹
تیسفون (۹۵۸۸۸۲) ۹-۱۱-۱-۳-۵-۷-۹
رنگین‌کمان (۷۵۶۷۶۰) ۹-۱۱-۱-۳-۵-۷-۹
پرسپولیس (۵۳۸۰۸۳) ۱۰-۱۲-۲-۴-۶-۸
دریا (۳۴۱۷۴۶) ۹-۱۱-۱-۳-۵-۷-۹
کارون (۹۵۵۱۶۵) ۳۰ر۱۰-۳۰ر۲-۳۰ر۴-۳۰ر۶-۳۰ر۸
موناکو (۷۳۵۵۷۶) ۱۰-۱۲-۲-۴-۶-۸
★ سنیزقدرت‌ها - رنگی - سینماسکوپ
پارک (۳۱۹۶۳۷) ۹-۱۱-۱-۳-۵-۷-۹
★ (×) ضد صلیب - رنگی - کارلاگراوینا
ب.ب (۸۲۹۶۴۱) ۱۰- ۱۲- ۲- ۴- ۶- ۸- ۱۰
★ (×) گناه کلفت خوشگل - رنگی - میشل پلاسیدو
کسری (۸۲۶۹۳۹) ۱۰- ۱۲- ۲- ۴- ۶- ۸- ۴۵ر۹
★ کودک قهرمان -رنگی‌میچلری
دیاموند (۸۲۸۴۰۰) ۱۵ر۱۱-۳۰ر۳-۳۰ر۵-۳۰ر۷-۴۵ر۹
★ گاو - نصیریان - انتظامی
بولوار (۶۵۵۲۹۲) ۱۱-۱-۳-۵-۷ر۱۵-۱۵ر۹
★ کاراکاس - عنترومنتر
آسمان‌آبی (۳۴۱۶۶۸) ۹-۱۱-۱-۳-۵-۷-۹
★ لله بچه ها - نورمن ویز دوم
سانترال (۹۲۸۶۸۶) ۱۱- ۱- ۳- ۵- ۷- ۱۵ر۹
★ معشوقه گانگستر - رنگی -سوفیالورن
شهر فرنگ (۶۲۷۶۲۸) ۱۵ر۱۱- ۱۵ر۱- ۱۵ر۵- ۳۰ر۷ - ۴۵ر۹
★ غیر از این باشه دیوونه میشیم - تعقیب در شهر
البرز (۳۰۴۲۵۸) ۳۰ر۸-۱۲-۳۰ر۳-۷-۳۰ر۸
★ طوفانگر - رنگی - ژان‌پل‌بلموندو
برلیان (۳۹۳۵۳۵) ۹-۱۱-۱-۳-۵-۷-۹
★ (×) وجود داغ - رنگی - اورنلاموتی
آریا (۳۱۹۸۸۴) ۹-۱۱-۱-۳-۵-۷-۹
★ بوی خوش زن - رنگی- ویتوریوگاسمن
کریستال (۳۱۷۶۷۵) ۹- ۱۱- ۱- ۳- ۵- ۷- ۹
تخت‌جمشید (۶۵۲۵۵۰) ۳۰ر۱۱-۳۰ر۲-۳۰ر۴-۳۰ر۶-۳۰ر۸
★ اگر برگی بریزد - محصول سیماسیم
آسیا (۶۴۲۹۰۹) ۱۱- ۱- ۳- ۵- ۷- ۱۵ر۹
رکس (۳۱۸۳۴۲) ۳۰ر۱۰-۳۰ر۲-۳۰ر۴-۳۰ر۶-۳۰ر۸
شهوند (۳۵۴۰۴۰) ۹- ۱۱- ۴۵ر۱- ۴- ۱۵ر۶- ۳۰ر۸
لیدو (۵۴۱۲۸۲) ۱۰- ۱۲- ۲- ۴- ۶- ۸- ۱۰
نپتون (۷۶۰۱۳۶) ۹- ۱۱- ۱- ۳- ۵- ۷- ۹
واله (۳۰۴۱۲۰) ۳۰ر۱۰-۳۰ر۲-۳۰ر۴-۳۰ر۶-۳۰ر۸
توسکا (۵۳۹۵۴۴) ۳۰ر۱۰-۳۰ر۲-۳۰ر۴-۳۰ر۶ -۳۰ر۸
المپیا (۹۲۶۷۹۷) ۹-۱۱-۱-۳-۵-۷-۹
پاسارگاد (۳۴۲۷۸۲) ۹- ۱۱- ۱- ۳- ۵- ۷- ۹
چرخ فلک (۹۰۰۵۵۸) ۱۰- ۱۲- ۲- ۴- ۶- ۸
سیلورسیتی (۲۶۱۲۰۵) ۹- ۱۱- ۱- ۳- ۵- ۷- ۹
ناتالی (۵۴۴۵۳۴) ۱۰- ۱۲- ۲- ۴- ۶- ۸-
★ دوستان وحشی من- رنگی
سینموند (۶۴۸۳۲۲) ۱۱- ۳- ۵- ۷- ۹
★دامی‌برای‌سپیددندان -رنگی -رابرت وود
گلدن‌سیتی (۶۶۳۲۶۹) ۳۰ر۱۱- ۳۰ر۳- ۳۰ر۵- ۳۰ر۷- ۴۵ر۹
★ دزد سرخ پوش - رنگی -برت‌لنکستر
گلدیس (۶۲۸۷۱۳) ۳۰ر۱- ۳۰ر۳- ۳۰ر۵- ۳۰ر۷
★ خشم سامورائی - سینما سکوپ - رنگی
پلازا (۶۴۴۲۵۵) ۱۵ر۱۱- ۱۵ر۳- ۱۵ر۵- ۱۵ر۷- ۱۵ر۹
سهیلا (۳۱۶۴۲۴) ۳۰ر۱۰- ۳۰ر۲- ۳۰ر۴- ۳۰ر۶- ۳۰ر۸
مراد (۷۵۳۳۸۲) ۹- ۱۱- ۱- ۳- ۵- ۷- ۹
ری (۵۲۲۵۷۸) ۱۰- ۱۲- ۲- ۴- ۶- ۸
★ جنجال بزرگ - رنگی- لوئی دوفونس
خرم (۹۵۷۱۷۶) ۱۰- ۱۲- ۲- ۴- ۶- ۸
★ گردنکشان - رنگی -جیمزکان
کاپری (۹۲۸۴۰۱) ۱۱ -۱- ۳- ۵- ۷- ۱۵ر۹
★ پلنگ واردمیشود - کاتوپسراژدها
فلور (۵۲۸۰۹۶) ۹- ۱۱- ۱- ۳- ۵- ۷- ۹
★ کاتو پسر اژدها - پلنگ سیاه
نادر (۳۱۴۴۹۵) ۹- ۱۱- ۱- ۳- ۵- ۷- ۹
★ جدال -سعید راد -جمیله
اروپا (۳۰۳۱۷۹) ۳۰ر۱۰-۳۰ر۲-۳۰ر۴-۳۰ر۶-۳۰ر۸
میامی (۷۵۴۳۲۹) ۱۱- ۱- ۳- ۵- ۷- ۹
مولن روژ(۷۵۲۹۲۹) ۱۱- ۱- ۳- ۵- ۷- ۹
الوند (۳۵۶۵۳۸) ۱۰- ۱۲- ۲- ۴- ۶- ۸- ۱۰
کیهان (۵۴۶۳۶۰) ۹- ۱۱- ۱- ۳- ۵- ۷- ۹
مارلیک (۹۶۳۶۱۶) ۱۱- ۱- ۳- ۵- ۷- ۹
ارانوس (۵۲۷۹۷۱) ۳۰ر۱۰-۳۰ر۲-۳۰ر۴-۳۰ر۶-۳۰ر۸
سیلوانا (۳۶۳۷۷۷) ۱۱- ۳- ۵- ۷- ۹
آستارا (۲۷۴۰۲۲) ۳۰ر۱۰- ۳۰ر۲- ۳۰ر۴- ۳۰ر۶- ۳۰ر۸
شرق (۵۳۴۰۲۴) ۳۰ر۱۰- ۳۰ر۲- ۳۰ر۴- ۳۰ر۶- ۳۰ر۸
شهرام (۸۴۴۵۴۹) ۱۱- ۳۰ر۲- ۳۰ر۴- ۳۰ر۶- ۴۵ر۸
نیاگارا (۶۶۵۳۰۷) ۱۱- ۱- ۳- ۵-۷-۹
★ نخاله ها جنگ نمی کنند - رنگی - گروه شارلو
دروازه طلائی (۳۵۲۱۶۰) ۹- ۱۱- ۱- ۳- ۵- ۷- ۹
سانس انگلیسی
گلدیس ساعت ۳۰ر۹ (دزد سرخ پوش)

تخت‌جمشیدو کریستال : بوی‌خوش زن

مالیات خانه‌های خالی

بقیه از صفحه ۶

به‌کلیه جوانب ونکات ریزودرشت تدوین شده باشد، چه‌عاملی در میان بوده که تنها شمال پایتخت وشمیران را مشمول‌آن‌دانسته‌اند ؟ باعتقاد ماوضع مسکن اگردرمرکز وجنوب تهران‌پیچیده‌تر از اوضاع مشابه درشمال شهر نباشد،ساده‌ترازآن نیست وآیین‌نامه‌جدید مالیاتی باید سراسر پایتخت رادربرگیردنه فقط بخشی بخصوص را. نهایت این‌که آیا آیین‌نامه جدیدچنان بادقتو نکته سنجی تدوین شده‌که جلو آفرینش «کلاه‌شرعی »رابگیردوبرای آنهایی‌که درسوء استفاده استادند، راهی درجهت گریز ازپرداخت مالیات مضاعف باقی‌نگذارد. چه، درغیراین‌صورت، آیین‌نامه‌جدید نیز مشت‌برسندان کوفتن‌و آب درهاون‌کوبیدن خواهدبود.

متوسط برداشت محصولات کشاورزی به ۱۰۰۰ کیلو در هکتار رسید

تولید گندم از ۶ میلیون تن بالاتر است

تولید گندم درسال جاری به‌بیش ازشش میلیون تن خواهد رسید و محصول برنج‌نیز درسال گذشته ۹۳۷ هزار تن بوده است و بازده برنج درواحد سطح از مرز هرهکتار سه هزار و ۱۰۰ کیلوگرم تجاوز کرده‌است.

دکتر عبداله تمدن‌معاون‌طرح‌وبررسیهای وزارت کشاورزی و منابع طبیعی با چنین برداشتی ، سخنرانی مبسوط خود را در تحولات کشاورزی در ۵۰ سال سلطنت دودمان‌پهلوی‌بیان داشت، وی که در سموزیوم تولید ، که از جانب مرکز پژوهشی دربار شاهنشاهی برگزار میگردد سخنرانی میکرد اضافه کرد !

درحال حاضر براحتی نمیتوان‌تصویری از وضع کشاورزی قبل از دودمان پهلوی ارائه داد : درآن زمان دانش و شناخت امکانات طبیعی درحد بسیار ابتدائی ، و استفاده از این امکـــانات در حد بسیار ابتدائی‌تر بود.

کشاورزی تحت عنوان «رعیت» بعنوان یک ابزار تولید سنتی بکار گرفته میشد و حاصل کار آن، هرچند ناچیز ، درخدمت فئودال و فئودالیسم بوده است .

وی گفت : دردوران سلطنت‌رضاشاه‌کبیر که همواره لزوم افزایش تولید و بخصوص محصولات کشاورزی ودامی‌راتائیدمینمودند، به بسیاری از موارد اساسی کشاورزی‌کشور توجه شد ، برای اولین‌بار درتاریخ‌کشاورزی کشور، اولین زراعتهای نمونه بصورتهای ترویجی و آموزشی صورت گرفت واولین واحد های دامپروری باروشهای پیشرفته ، اصلاح نژاددام ، اولین ایستگاههای اصلاح وتهیه بذر و نهال اولین انستیتوی بررسی

دکتر عبدالله تمدن

بیماری دام و تهیه واکسن و سرم شروع بفعالیت کرد .

دکتر تمدن در ادامه بیانات خود ضمن اشاره به پیشرفتهای بخش کشاورزی پس‌از انقلاب شاه و ملت گفت: انقلاب‌ارضی ایران ولغو فئودالیسم نه تنها بنیان‌گذاری کشاورزی نوین ایران بلکه بعنوان تکیه گاه و ضمانت اجرای تحولات اقتصادی واجتماعی ایران نوین تجلی کرد که تاریخ ایران رسالت‌انجام بزرگترین تحول اجتماعی واقتصادی کـــه مسیر حرکت جامعه ایران را تغییر داده است بعهده شاهنشاه آریامهر نهاده است ، این نقطه عطف درتاریخ ایران کـــه بدون ان برطرف کردن موانع اساسی پیشرفت میسر نبوده است .

معاون وزارت کشاورزی آنگاه در مورد اقداماتی که درزمینه تولید چند محصول اساسی درکشور صورت گرفته گفت :

براساس اطلاعات وارقام موجود میزان تولید گندم در آغاز سلطنت رضاشاه کبیر حدود۱ر۱ میلیون تن بوده‌است و درواخر سلطنت رضاشاه کبیر به ۱ر۴میلیون‌تن‌رسیده است .

افزایش تولید گندم همچنان بواسطه نیرویی که در زمان رضاشاه کبیردرآن‌دمیده شده بود و نیز توجهات مداوم شاهنشاه آریامهر تاسال ۱۳۴۱ که سال انقلاب شاه ومردم است ادامه داشت بطوریکه در این سال میزان تولید گندم به ۲ر۷۵ میلیون تن رسیده و از آن زمان سیر صعودی تولید گندم باسرعت بیشتری ادامه داشته و به دو برابر یعنی ۵ر۵ میلیون تن‌در سال ۱۳۵۴ رسیده است و پیش‌بینی‌میشود در سال‌جاری به بیش از ۶ میلیون تن برسد . کاربرد کودهای شیمیائی وسایل کشت مکانیکی و سایر نهاده های کشاورزی‌نوین باعث‌بالارفتن بازده محصول درواحد سطح گردیده است، بطوریکه درسال ۱۳۳۹ متوسط‌عملکرد گندم آبی ودیم درکشور حدود ۷۲۹ کیلو گرم در هکتار بوده است که درسال ۱۳۵۴ به ۹۲۱ کیلو گرم‌در هکتار رسیده است و پیش‌بینی میشود که درسال جاری به حدود ۱۰۰۰ کیلو گرم درهکتار برسد. همزمان بابالارفتن بازده سطح زیر کشت گندم نیزکه در سال ۱۳۳۹ حدود ٤ میلیون هکتار بوده بحدود ۶ میلیون هکتار درسال ۱۳۵٤ افزایش یافته است. بعبارت دیگر طی پانزده سال حدود ۵۰ درصد افزایش یافته است .

دکتر تمدن‌درباره تولید برنج‌گفت‌آماریکه از تولید برنج از ابتدای سلطنت رضاشاه کبیر دردست است نشان میدهد که ۲۷۰ هزار تن برنج (شلتوک) کل تولید کشور آنزمان بوده است که‌این‌رقم در پایان‌سلطنت آن اعلیحضرت به ۳۵۰ هزار تن افزایش یافته است . طی سالهای پس از رضاشاه کبیر تاشروع انقلاب شاه ومردم نیزافزایش تولید برنج دراثر آگاهـــی و علاقه‌مندی کشاورزان به تولید این محصول متوقف نگردید و درسال ۱۳٤۱ (سال‌شروع‌انقلاب) به ۵٦٦ هزار تن رسید ولی انقلاب شاه و مردم خون تازه‌ای دررگهای کشاورزان‌برنج کار به جریان انداخت و تولید برنج جهشی معجزه‌اسا نمود ، بطوریکه در سال ۱۳۵٤ به ۱٤۳۰ هزار تن برنج (شلتوک) رسید (یعنی ۵ر۱ برابر بیش از سال شروع انقلاب) .

سطح زیرکشت برنج در سال ۱۳۳۹ حدود ۳۲۹ هزار هکتار بوده که در سال ۱۳۵٤ به ۳۳۸ هزار هکتاربالغ‌گردیده است طی همین مدت تولید برنج از ۷۰۹ هـــزار تن به ۹۳۷ هزارتن افزایش یافته است .

بازده محصول درواحد سطح درسال ۱۳۵٤ از مرز ۳۰۰۰ کیلو در هکتار نیز فراتر رفته و به ۳۱۰۲ کیلو گرم در کتار رسیده است و بطور کلی طی پنجاه سال شاهنشاهی دودمان پهلوی میزان تولیدبرنج به حدود ۵ر۵ برابر شده‌است .

وی درپایان گفت : درسال ۲۵۳۳ گرچه میزان بارندگی درسطح مطلوب نبود واز این نظر دربرخی از نقاط‌کشوربارندگی زراعت دچار کم آبی گردید ممهذ ا تولید محصولات عمده بخش کشاورزی بجز غلات و چغندر قند از افزایش قابل توجهی برخوردار شده ورشد ارزش افزوده بخش کشاورزی به ٦ درصد ورشد تولید کشاورزی به ۷ر٦٦ درصد به قیمت ثابت سال ۲۵۳۱ رسید . ترکیب اجزای کشاورزی در ایـن سال تغییر چندانی نداشته و سهم زراعت درارزش افزوده بخش کشاورزی (۹ر٦٦ درصد) کماکان بیش ازسهم سایر اجزای مذکور بوده است . درمیان اجزای بخش کشاورزی رشد زراعت به قیمت ثابت بـــه ۵ر٤ درصد ، دامپروری به ۱ر۱۱ درصد ، جنگل ٤ر٤ درصد رسید و بخش شیلات دارای٤ درصد کاهش رشد تولید بوده است

بازاردرهفته‌ئی که‌گذشت

★ کمبودسیمان ، فعالیتهای ساختمانی را متوقف کرد
★ قیمت قهوه باز هم ترقی کرد
★ بازار شیشه رونق دارد

نوسان قیمت بعضی از کالا هـا در این هفته از جمله سیمان ،آهن آلات ، فلزات ، خشکبار ، ادویه، برنج ،محصولات کنف، پنبه و نخ های داخله بیش از هفته ماقبل آن بود و قیمت این فرآورده هاحدود ۲ تا ۵ درصد ترقی کرد .

بازار آرام پنبه

در هفته‌ای که گذشت، بازارپنبه وضع آرامی داشت و بهمین‌خاطر نوسان قیمت چندان نبود .

وش هرپوط (٤ر۱٦ کیلو)حدود ٦۷۰ ریال و پنبه یک پست‌و درجه دو کیلوئی ۱۱۰ تا ۱۱۵ ریال‌بود. قیمت پله در بورس های مهم‌جهان قیمت پیله در بورس‌های مهم جهان حدود ۲ تا ۳ درصد تنزل کرد .

بازار گرم پارچه

بازار انواع پارچه ها خاصه بازار پارچه های پشمی و نخی از رونق محسوسی برخوردار بود و معاملات عمده انجام گرفت .

نخهای داخله

بازار نخ‌های داخله وضع عـادی دارد و معاملات روی‌این محصول در حدود مصرف انجام میگیرد ، هنوز هم قیمت های بازار حدود ۱۵ تا ۲۰ درصد بیش از نرخ‌های اعلام شده‌ازطرف مرکزبررسی‌قیمت ها است .

کمبود سیمان

در هفته‌ای که گذشت کمبود سیمان همچنان محسوس بود و بسیاری از کارگاه‌ها به علت عـدم وجود سیمان‌تعطیل شد.سیمان‌حتی در بازار سیاه هم عرضه نمی‌شود و بهمین خاطر قیمت این محصول در بازار آزاد نوسان‌زیادی‌داشت و اگر مختصر سیمانی در محلی پیدا میشد فروشنده به هر قیمت که میخواست میفروخت .

نوسان قیمت فلزات

درحالیکه نوسان قیمت فلزات در بازار های جهانی زیاد است ایـــن محصولات دربازارهای داخلی‌وضع عادی دارد و نوسان‌هازیاد محسوس نیست و در هفته‌ای کـه گـذشت تنها قیمت مس و سرب و روی مختصری تنزل کرد .

رونق بازار شیشه

بازار شیشه جام و مشجر دراین هفته نیزازرونق محسوسی‌برخوردار بود .

قیمت شیشه جام ۲ میلیمتری در کارخانه هر متر۹۰ و عمده فروشی آن در بازار ۱۰۰ ریال ۳ میلیمتری در کارخانـــه متری ۱٤۵ ریال و در بازار ۱۵۰ ریال ٤ میلیمتری‌در کارخانه نقد متری ۱۹٤ ریال و با ۳ماه متری ۲۰۰ ریال و در بازارنقد متری ۲۰۰ ریال ٦ میلیمتری دربازار و کارخانه هر متر ۲٤۰ ریال‌مشجر ۲ میلیمتری هر متر ۱٤۰ ریال ۳ میلیمتری با گل های مختلف هر متر ۱۸۰ ریال نرمبین ۵ر۳ میلیمتری هر متر ۲۰۰ ریال .

ترقی مجدد قیمت قهوه

قیمت قهوه که درچند هفته‌اخیر سیر صعودی‌دارد، در چندروزاخیر نیز مجددا ترقی کرد و قیمت آن به کیلوئی ۳۵۰ تا ۳۷۰ ریال رسید .

صادرات پسته

در هفته‌ای که‌گذشت‌روی پسته‌بیش از هفته ماقبل معاملاتی انجام گرفت وعلاوه برصدور این محصول به شیخ نشین هاوبرخی کشور های عربی مقداری نیز به امریکا صادر شد .

سقوط قیمت لیره

در هفته‌ای که گذشت بازار ارز ها ساکت بود و معاملات روی‌ارز های خارجی کمتر از هفته ماقبل‌بود لیره انگلیسی دوبارتنزل کردو نرخ آن در بانک ها به ۸۵ر۱۱۷ ریال و در بازار آزاداز ۱۲۰ریال‌به۸۵ر۱۱۸ ریال رسید .

قیمت مارک آلمان و فرانکسویس در بانک ملی و بازار آزاد ۱۰ تا۲۵ دینار تنزل کرد و قیمت فرانک سویس در بازار آزاد به ۲۹ ریال‌و مارک آلمان به ۰۵ر۲۹ ریال رسید. قیمت دلار در بانک ملی ایران ثابت بود ولی در بازار آزاد ۱۵ دینار تنزل کرد و به ۲۵ر۷۱ ریال‌رسید.

صورت‌حساب ۲۵ هزار تومانی

بقیه از صفحه ۵

اولیه پرکردن وساختن دندانها بکاهند.

دکتر نیسان تعریف میکند که قیمت موادی بنام «آمارگم » که‌دربر کردن دندانها بکار میرود ظرف دوسال حدود ۵۰۰ درصد زیادشده و ازکیلوئی ۵۰۰ تومان به‌کیلوئی ۲٤۰۰ تومان رسیده است‌و قیمت تجهیزاتو دستگاه های دندانپزشکی که سر به آسمان میزند !

مسئول ، کیست ؟

حرفهای دندانپزشکان تا حدودی قابل قبول جلوه میکند و مشکلاتشان منطقی و اصولی‌است اما سئوال نهائی این است : آیا بار این مشکلات راچه کسی باید بردوش بگیرد؟ بیماری که شاهد از بین رفتن تدریجی دندان‌هایش است ونمیتواند زیربار رقم های باور نکردنی‌و سرسام آوری چون ۱۰و۱۵و۲۰ هزار تومان برود یا دستگاه های مسئول تامین‌خدمات درمانی کشور ؟

کسانی‌که پاسخ این پرسش را در شق‌نخست آن جست‌وجو میکنندلابد میدانند که اگرچه سطح زندگی بالا رفته و بسیاری از مردم از توان‌فوق‌العاده اقتصادی بهره‌مند شده‌اند اما هنوز رقم های ۱۰و۲۰ هزار تومان ، آنهم جهت معالجات اساسی دندان، برای گروه کثیری از مردم رقمی‌است در حدیک بودجه سالانه خانواده‌گی ، خانواده‌ای با۶،۵ و ۷نفر عائله ...

پرداخت چنین رقم‌هائی ازعهده خیلی ها ساخته نیست و اینها همانهائی هستندکه صاحبان‌درآمد های جامعه ما را تشکیل میدهند و عکسشان بر دفترچه های بیمه درمانی الصاق شده است.

اکنون وقت آن است که برای خرید در انگلستان باشید

اکنون وقت آن است که برای خرید در انگلستان باشید
چرا؟برای‌اینکه درمقابل پولتـان ارز قـابل ملاحظه‌ای‌بدست خواهیدآورد و این بمعنای یک فرصت بی نظیر است برای‌خرید در لندن ـ بزرگترین پایتخت خرید اروپا .
در لندن لباسهای زنانه باشهرت بین‌المللی همچنین لباسهای مردانه و بچگانه و لوازم‌آرایش، کیف‌و غیره و بسیاری اجنـاس دیگر با قیمتهای بسیار شگفت انگیز خواهید یافت .

تعطیلات خود را با هزینهٔ کم در انگلستـان بگذرانید وایـام بسیار خوشی داشته باشید.
برای‌کسب‌اطلاعات‌بیشترازخدمات‌پروازبرترما،به‌لندن‌ـ‌به‌شرکت هواپیمائی بریتیش ایرویز مراجعه نمائید.
هم‌اکنون‌این کاررا بکنیدهرگز از این آسانتر وجود نداشته‌است
تهران ـ خیابان شاهرضا شماره ۸۷۴ تلفن ۹ ـ ۳۰۱۶۲۵
آپادانا ـ سان‌شاین‌آرکید شماره ۲۸ـ۲۷ تلفن ۳۲۴۷۱ و ۳۱۱۵۴

در این پرواز بی نظیر
British airways
از شما بیشتر مواظبت میکند

شرکت پیچاز الکتریک

PICHAZ ELECTRIC

سازنده :
پایه فیوز تیغهٔ
از ۱۶۰ تا ۶۳۰ آمپر

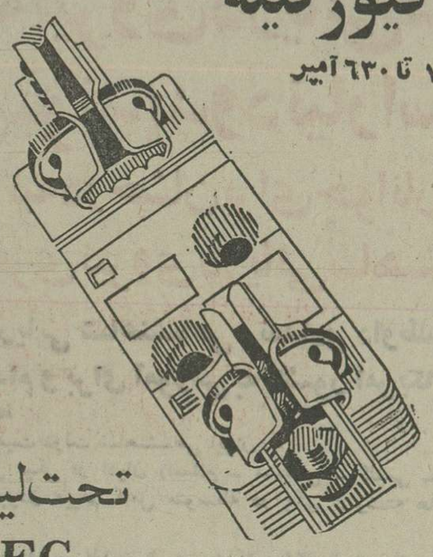

تحت لیسانس
AEG

مراکزفروش ـ خیابان ایران نوین مقابل خیابان لوس‌آنجلس شرکت ابداع تلفن ٦ـ٦٥٥٠٤٤
خیابان شاهرضا چهارراه کالج شرکت صفدرساسانی تلفن ٥ـ٦٦٠٣١٤
خیابان لاله‌زارنو چهارراه کوشک شرکت ایران‌لینک تلفن ۳۰۳۹۵۵
دفتر مرکزی ـ خیابان‌ایرانشهرجنوبی شماره ٤٥ تلفن ٥ـ٨٣٨٣٤٤ ـ صندوق‌پستی ۱۵۵٤ر۱۱
تلگرافی (پیچاز الکتریک)

معاملات بورس

تعداد و نرخ سهام واوراق قرضه دولتی مورد معامله در تالار بورس تهران در یک هفته گذشته از طرف سازمان بورس تهران بشرح زیر گزارش شده است :

بانک ایران و خاورمیانه ـ ۳۰۳٤ سهم . ارزش هر سهم ۵۰۰ر۱٦ ریال ـ بانک‌بین‌المللی ایران ۱۰۳۰ سهم ، هرسهم ٦۷۰ر۱٦ ریال ـ بانک توسعه و سرمایه گذاری ایران ۸۳۲۲ سهم . هرسهم ٦۵۰ر۱ ریال ـ بانک تهران ۱٦ سهم ،هرسهم ۵٦۰ر٦ ریال ـ بانک ساختمان ۹۲ سهم ، هـــرسهم ۵۲۰ر۹ ریال ـ بانک صادرات ایران ۱۷۳ سهم ، هرسهم ۱۰۰ر۲۸ ریال ـ سیمان تهران۵۳۷سهم، هرسهم ٦۰۰ر۱ ریال ـ نساجی مازندران ۵٦۸۸ سهم ، هرسهم ۵۳۰ر۱ ریال ـ یزدباف ۷سهم، هرسهم ۱۱۰ر۲ ریال ـ صنایع بسته‌بندی ٦۵۰ سهم ، هرسهم ۸۰۰ ریال ـ توسعه صنایـــع بیشهر ۸سهم ، هرسهم۲۰۰ر۲ ریال ـ سرمایه‌گذاری ملی ایران ۲۱۷۵ سهم ، هرسهم ۰۷۰ر۱ ریال .

جمع سهام مورد معاملـــه دریک هفته ۵ر۱۰۱ میلیون‌ریال واوراق قرضه دولتی ۲۳میلیون ریال واوراق قرضه گسترش ۸ر۱۳۲ میلیون ریال .

مجمع معاملات یک هفته‌تالار بورس تهران بالغ بر ٤ر۲۵۷ میلیون ریال بوده است .

محمدصنعتی کاندیدای مردم کرمان درانجمن شهرستان

خدمتگزاری صادق و شناخته شده‌است ودر طول سالهای متمادی امتحان خود را درانجمن شهرستان بخوبی داده و اینك از اعتماد عمومی برخوردار میباشد

با دادن رای به محمد صنعتی دین خود را چنانکه باید انجام دهید ثابت کنید افراد لایق‌و شایسته را بیدریغ حمایت می‌کنید حفظ حقوق‌و منافع شهروندان بستگی به حسن انتخاب‌اعضای انجمن های ملی دارد.
این شما واینهم آخرین فرصت

کمپانی بین‌المللی برای آپارتمان و شهرك سازی نیازمند زمیـن ساختمانی به قطعات ۳۰۰۰ الی ۳ میلیون مترمربع در خارج‌ازمحدوده تهران میباشد .
مالکان به همراه اسناد و مدارك مالکیت بعد از ظهر ها ٤ الی ۸ به خیابان کریمخان زندنبش بهجت آباد ساختمان گلستان طبقه‌همکف مراجعه فرمایند .
از پذیرفتن واسطه‌گان وبنگاه‌های معاملات ملکی معذوریم .

هنر و مردم

شنگله با گروهی از هنرمندان «سرجا» را میسازد

واحد نمایش تلویزیون ملی ایران خود را آماده تهیه یک مجموعه ایرانی عظیم بنام «سرجا» میکند. این سریال در ۱۳ قسمت تهیه میشود و مراحل اولیه آن به‌اتمام رسیده است. متن سناریوی «سرجا» نوشته محمد للری نمایشنامه‌نویس معاصر است.

«سرجا» نام محله‌ای است در دزفول و بهمین دلیل صحنه‌های این فیلم در دزفول و نواحی اطراف آن و شهر تهران فیلمبرداری‌خواهد شد.

داستان سریال مربوط به‌وقایع ایران قبل از کودتای ۱۲۹۹ می‌باشد. دراین فیلم درگیریهای مردم باخان‌ها و مسئله اربابورعیت و دراین میان زندگی افراد مطرح میشود. مسایل مختلف آن روزگاران دراین فیلم بصورت یک داستان گیرا و سرگرم کننده بیان شده‌است، در این سریال این‌هنرمندان شرکت‌خواهند داشت: محمدعلی‌کشاورز، جمشید مشایخی، جمیله شیخی، توران محمد، مهرزاد، اکبر مشکین، محسن هرندی و تعدادی دیگر تهیه کننده این سریال پرویز ظهوری است و کارگردان هنری مجموعه اسماعیل شنگلو کارگردان فیلم حسین صدر است. مراحل ضبط این سریال جدید احتمالا اززمستان آغاز خواهد شد.

خشایار بازیگر فیلم کارگردان ۸ ساله

خشایار سه سال است که در سینمای ایران به کار بازیگری پرداخته است و در این مدت در فیلمهای بسیاری از جمله سرایدار، کوسه، اضطراب، چلچراغ، فاصله وملکوت بازی کرده است. تا اینجایک خبرعادی است. اما خشایارخواهرزاده‌ای دارد که حتی به مرز نوجوانی هم نرسیده ولی به تشویق دائیش به سینما علاقمند شده است و بهمین دلیل دوربینی ۸ میلیمتری تهیه کرده که از هر چه دلش میخواهد فیلمبرداری می‌کند این کوچولو یک فیلم داستانی‌کوتاه ۸ میلیمتری میسازد ودائیش را برای بازی در فیلمش انتخاب کرده است معلوم نیست حاصل کاردائی و خواهرزاده بکجا خواهد کشید.

سپیده در قلمرو نقاشی مدرن

ستارگان سینما نیز در نقاشی مدرن معاصر سهمی یافتند بیش‌از این تنها نقاشان بازاری از چهره این هنرپیشگان وهنرمندان تابلو میساختند.

ودر پلاکات‌های آویخته برسر در سینماها تصویر آنها به‌نمایش درمی‌آمد.

در نمایشگاه هنرمند معاصر حاجی‌زاده که در گالری ۱ و ۲ انجمن ایران‌و آمریکا تشکیل‌شده. تابلوئی از خانم سپیده ـهمانطور که ملاحظه می‌کنیدـ ساخته شده که عکسهای این هنرپیشه بنحوی مورد استفاده نقاش قرار گرفته است. بیش از این حاجی‌زاده تابلوئی از مرحوم مهوش‌سمبل سکس فیلمفارسی ساخته بود.

سناریو از ۱۰۰ صفحه تا ۱۰۰ سطر

بالاخره براثر مذاکرات، و ملاقاتهای انجمن تهیه کنندگان و مسئولان سینمایی وزارت فرهنگ وهنر فیلمنامه‌نویسی بصورت دیگری درآمد. پیش‌ازاین‌سناریست ها موظف بودند عین قصه را به صورت فیلمنامه تسلیم وزارت فرهنگ و هنر بکنند تا تصویب بشود که متن معمولا حدود صد صفحه می‌شد.اما حالا سناریست ها خلاصه قصه را در صدسطر می‌نویسند و برای تصویب به وزارت فرهنگ وهنر می‌فرستند. بدینگونه کمک بزرگی به‌سناریست ها شده است ضمن اینکه فرصت بیشتر برای نوشتن می‌یابند، می‌توانند از خلاقیتهای خود در بیان و توصیف یک قصه بلند در شرحی کوتاه سود بجویند. بهر حال این اقدام یک گام تازه در راه پیشبرد سینما و آزادی بیان در سناریو نویسی است.

فیلمهای امروز و فردای تلویزیون

مردی از استرالیا

ساعت ۲۲٫۲۰ پنجشنبه‌شبکه فیلم‌سینمائی

امشب فیلم سینمایی «مردی در استرالیا» به کارگردانی رابرت لئونارد پخش میشود و در این فیلم که محصول کمپانی مترو ـ گلدوین‌مایراست‌چارلزلاتون،ریچارد کارسون، هوراس مکنالی، فرسورن شیلدز و گروهی دیگر بازی دارند. فیلم مربوط بسال های ۱۹۲۰ میباشد، ژاکوب‌به همراه دوستانش از جنگ بازگشته و بزودی عازم استرالیا میشود.در همین زمان دوکودک یتیم با او برخورد میکنند وبا اصرار ازاو میخواهند، که آنها را نیز باخود ببرد واو قبول میکند.

نیاگارای عظیم

ساعت ۲۲٫۱۵پنجشنبه‌برنامه دوم فیلم سینمایی

فیلم‌رنگی «نیاگارای عظیم» محصول‌سال ۱۹۷۵کمپانی‌پلی‌بوی میباشد. کارگردان فیلم ویلیام‌هیل است.

گرانت بادو پسرش و همسر یکی از آنها در نزدیکی آبشار نیاگارا زندگی میکند. گرانت همه عمر در آرزوی عبور ازرودخانه و آبشار عظیم نیاگارا بوده وحالا که پیر شده استروی پسربزرگش حساب میکند.

ولی پسر بزرگ او قصد چنین کاری را ندارد و میخواهد به‌اتفاق همسرش، پدرش را ترک کند، اما پسر کوچک قصد عبور از رودخانه را دارد و همین کار را میکند و در رودخانه غرق‌میشود. پسر بزرگ به پدرش نمی‌گوید که برادرش مرده است ومیگذارد که او با خیال شجاعت پسر کوچکش زندگی کند و خود نیز تصمیم به عبور از رودخانه می‌گیرد.

ملاقات سه‌کمدین باهرکول

ساعت ۲۲٫۱۵ جمعه شبکه فیلم سینمایی

کارگردان این فیلم کمدی،ادوارد برندز میباشد. در این فیلم کورای هوارد، لاری فین ویکی تریشت، سامسون‌پورک، های اسمیت و گروهی دیگر بازی دارند.

داستان هرکول از ایتاکا شروع میشود ولی داستان این فیلم در نیویورک میگذرد، جایی که سه شخصیت کمدی فیلم مغازه‌ای را اداره میکنند ودوتایشان‌استعداد عجیبی در ساختن و پرداختن معجون‌های تازه دارد و این‌فیلم یکی از این معجون‌ها است.

زرگان کارگردان فیلم مستند «نمد»:

من به‌مستندسازی اعتقادی ندارم

امیر زرگان دانش آموز سال ششم دبیرستان است از سینمای آزاد اهواز فیلم «نمد» را به جشنواره آورده است می‌گوید: ٤ سال است که در زمینه سینما کار می‌کنم.

فیلم «دیدار در شهر» دردومین جشنواره سینمای جوان فرهنگ وهنر نمایش داده شد. «انتهای خط» و «آغاز بازی» دو فیلم دیگر من است. نمد در جشنواره سینمای آزاد مشهد، خرم‌آباد، اهواز، به نمایش آمده است و «غایت در انتهای ظلمت» آخرین فیلم من است. سعی می‌کنم در کارهایم بیشتر به نمایش زندگی بچه‌ها بپردازم.

من از دلبستگی بچه‌ها به‌اشیاء ومحیط پیرامونشان و آنچه که نمیتوانند بدست آورند صحبت می‌کنم. دلیلش را باید در کودکی خودم جستجو کرد. لحظاتی که بسیاری چیزها را آرزو میکردم‌و به‌دلایلی که مهمترینش عدم استطاعت مالی بود نمیتوانستم‌آنها را بدست بیاورم.

من به‌کارمستند سازی اعتقادی ندارم، زیرا فکر می‌کنم در کار داستانی خلاقیت بیشتری وجود دارد. اما فیلم نمد را که مستند است، بعنوان تجربه‌ای شروع کردم اصولا سینمای آزاد نوعی تجربه کردن است برای رسیدن به سینمای حرفه‌ای‌البته‌نه بمفهوم امروزی آن.

من در نمد سعی کردم، یک‌کار بومی و خصایص و مشکلات آن را نمایش دهم. کار من بیشتردر فضایی که زندگی می‌کنم مطرح میشود. اززرگان راجع‌به‌جشنواره امسال سئوال می‌کنم. میگوید:

در فیلمهای جشنواره فقرفکری بیشتر بچشم می‌خورد. سینمای آزاد از امکانات وسیله برخورد است ولی فیلمهای عملا در سطح پائین قرار دارند.

الاخاء
تنها مجلهٔ عربی زبان ایران
از گروه نشریات مؤسسهٔ اطلاعات
باداشتن نمایندگی در ۱۲ کشور عربی

تلویزیون

برنامه اول کانال ۷

پنجشنبه
۱۶ـ۴۵ فیلم مستند
۱۷ـ۲۰ برنامه کودکان
۱۸ـ۵۵ کمدی کلاسیک
۱۹ـ۱۵ اخبار ورزشی
۱۹ـ۳۰ موسیقی ایرانی
۲۰ـ۰۰ مشروح اخبار
۲۰ـ۳۰ تقویم تاریخ
۲۰ـ۴۵ خانه کوچک
۲۱ـ۴۰ بشنو از نی
۲۲ـ۲۰ فیلم سینمائی «مردی از استرالیا»

جمعه
۱۰ـ۳۰ برنامه اول انتخابات
۱۰ـ۴۵ سوپرمن
۱۱ـ۰۵ مسابقات ورزشی
۱۲ـ۳۰ برنامه دوم انتخابات
۱۲ـ۴۵ ویرجینیائی
۱۴ـ۰۰ اخبار
۱۴ـ۲۰ هفت روز هفته
۱۴ـ۴۵ ترانه‌های ایرانی
۱۵ـ۱۵ فیلم سینمائی :
۱۶ـ۴۵ برنامه سوم انتخابات
۱۷ـ۰۰ برنامه کودکان
۱۷ـ۲۵ برنامه چهارم‌انتخابات
۱۸ـ۴۰ آیرونساید
۱۹ـ۳۰ فرستاده ویژه
۲۰ـ۰۰ مشروح اخبار
۲۰ـ۳۰ تقویم‌تاریخ
۲۰ـ۴۵ مسابقه ـ قیمت از شما ، جایزه از ما
۲۱ـ۱۵ برنامه پنجم انتخابات
۲۱ـ۲۵ تعقیب و گریز
۲۲ـ۱۵ برنامه ششم انتخابات
۲۲ـ۳۰ واریته ـ ترانه های ایرانی (که تا پایان برنامه‌در فواصل آن گزارشهائی زنده از ستاد انتخاباتی وزارت کشور پخش خواهد شد)

برنامه نیمروز شنبه
۱۲ـ۰۰ اخبار
۱۲ـ۰۵ همسر محبوب من
۱۲ـ۳۰ واریته
۱۳ـ۱۰ چارمجو
۱۴ـ۰۰ اخبار

برنامه دوم کانال ۹

پنجشنبه
برنامه بین‌المللی
۱۱ـ۰۰ اسلاید و موزیک
۱۶ـ۳۰ اخبار+گفتار
۱۶ـ۳۵ اورژانس+٤
۱۷ـ۰۰ بعداً اعلام خواهدشد
۱۷ـ۴۵ رویدادهای مهم
۱۸ـ۱۵ جنگ و صلح
۱۹ـ۰۰ اخبار

برنامه عادی
۱۹ـ۲۰ موسیقی و تصویر
۱۹ـ۳۰ واریته هفته
۲۰ـ۰۰ جهان در تلاش
۲۰ـ۴۰ اخبار
۲۱ـ۰۰ حادثه جویان
۲۱ـ۴۵ زمان (رویداد های هنری)
۲۲ـ۱۵ فیلم هفته : «نیاگارای عظیم»

جمعه
برنامه بین‌المللی
۱۶ـ۰۰ تصویر و موسیقی
۱۶ـ۳۰ شروع برنامه
۱۶ـ۳۵ برنامه مخصوص
۱۷ـ۱۵ واریته
۱۷ـ۳۵ فیلم سینمائی «قمارباز می‌سی‌سی‌پی»
۱۹ـ۰۰ اخبار

«برنامه عادی» رنگی
۱۹ـ۲۰ موسیقی و تصویر
۱۹ـ۳۰ دنیای آزاد
۲۰ـ۴۰ اخبار
۲۱ـ۰۰ مونتی نش
۲۲ـ۰۰برنامه‌ای از منیروکیلی
۲۳ـ۰۰ اخبار

IR Porzellan
ایرپرسلان
چینی آلمانی

مردم شریف تهران
به‌آقای حسن ذکریا زاده کارت صورتی شماره٤٦ رای‌بدهید . قربانحسینی

استخدام
جمعیت شیرو خورشید سرخ استان تهران برای تکمیل کادرکمک‌بهیاری‌بیمارستان‌نوتوانی نورافشان واقع درجمال‌آباد نیاوران احتیاج به تعدادی دوشیزه یا بانو با مدارك سوم متوسطه‌یا دوره اول‌نظری‌وشرایط سنی‌حداقل ۱۸وحداکثر ۲۸ سال دارد .داوطلبان میتونند همه روزه در ساعات‌اداری صبحها‌ز۸ـ۱۲بعد ازظهر ها ازه‌ـ۷ به محل جمعیت برای مصاحبه واقع در خیابان بهجت‌آباد شماره ۱٤۳ مراجعه نمایند.

قابل توجه‌روسای محترم آموزش‌وپرورش‌شهرستانها
کارآزما KARAZMA
دبیران ومسئولین محترم آزمایشگاهها
شرکت کارآزما با تجربه چندین ساله‌درتولیدوپخش لوازم آزمایشگاهی‌وآموزشی بابهره‌گیری ازمعتبرترین کارخانجات خارجی‌آمادگی‌کامل‌خودرادرتامین‌نیازمندی های آزمایشگاهی و آموزشی شما اعلام میدارد .
آدرس : تخت جمشید چهارراه وصال شیرازی‌شماره ۱۵٦تلفن‌دفترمرکزی ٦٦۷۰۹٦ تلفن کارخانه۷۹۱۷۱۳

اصناف پایتخت مردم تهران
به برگزیدگان خود که‌از سوی حزب رستاخیز ملت ایران برای عضویت انجمن های ملی‌معرفی شده‌اند رای دهید .
نامزد های انجمن شهر پایتخت (کارت آبی)
نامزد های انجمن شهرستان تهران(کارت قرمز)

عزت‌اله اوزار	شماره۱۲
خلیل ایرانی	شماره۱۳
مهدی باستانپور	شماره۱٤
محمد رضا تقی زاده	شماره۲۰
ابراهیم زهتاب فرد	شماره٤۲
مهدی حریری طلوع	شماره۵۷
کاظم صدقیانی زاده	شماره۵۷
مهدی اخوان فرشچی	شماره٤
اندرانیك آوانسیان	شماره۱۲
علی ایمانی	شماره۱٤
معصومه باقری	شماره۱۷
عباس دانشمند	شماره۳٦
امیر لسانی	شماره٦۵

نیروی دریائی شاهنشاهی

به نیروی دریائی شاهنشاهی بپیوندید و دنیارا سیاحت کنید

آتیه درخشان برای جوانان دیپلمه در کادر همافری نیروی دریائی شاهنشاهی اعزام بخارج

نیروی دریائی شاهنشاهی تعدادی داوطلب با شرایط زیر جهت کادر همافری استخدام و برای آموزش به کشور امریکا اعزام مینماید.

۱ـ شرایط
الف : تابعیت دولت شاهنشاهی ایران
ب: متدین بیکی از ادیان (اسلام ـ مسیحی ـ کلیمی ـزرتشتی)
پ : دارابودن دیپلم کامل متوسطه در یکی از رشته های ریاضی ـ طبیعی وهنرستان در رشته الکترونیك
ت: داشتن‌حداقل‌سن۱۷ سال و حداکثر ۲٤سال (برای کسانی که خدمت زیر پرچم را انجام‌داده‌اند ۲۵ سال تمام می‌باشد .)
ث: داشتن صحت مزاج و تناسب اندام به‌تایید بهداری نیروی دریائی شاهنشاهی
ج: نداشتن پیشینه‌بد
چ: نداشتن همسر وافراد تحت تکفل
ح: شرکت در آزمایشات روانسنجی و استعداد (مواد امتحانی شامل ریاضیات ـ فیزیك وهوش در حدود دوره متوسطه می‌باشد .)

۲ـامتیازات
الف : هنرجویان پس از طی دوره آموزش‌مقدماتی در پایگاه دریائی بندر پهلوی و گذراندن دوره زبان‌در مراکز آموزش زبان نیروی دریائی شاهنشاهی جهت طی دوره تخصصی به‌کشور آمریکا اعزام خواهند شد.
ب: هنرجویان در طول مدت تحصیل شبانه‌روزی بوده و از هزینه زیست ـ پوشاك ـ فوق‌العاده‌روزانه خارج از کشور بارر ماهیانه حدود ۷۲۰۰۰ ریال و ماهیانه هنرجویان سال اول ۱۰۵۰۰ ریال و هنرجویان سال دوم از ۱۱۷۵۰ ریال حقوق استفاده‌خواهندنمود.
پ: هنرجویان پس از موفقیت درآزمایشات‌نهائی بدرجه همافرسومی مفتخر و ترفیعات بعدی آنها برابر قانون همافری ارتش شاهنشاهی خواهدبود .
ت: فارغ‌التحصیلان افتخار خدمت در ناو های‌مدرن نیروی دریائی شاهنشاهی داشته و از پاداش سالیانه ـ پس‌انداز تامین آتیه ـ منازل‌سازمانی‌نیروی دریائی شاهنشاهی ـ درمان رایگان ـ استفاده از فروشگاه های‌ارتش وسایر تسهیلات کادر نظامی استفاده خواهند نمود .
ث: فارغ‌التحصیلان ضمن آشنائی‌باآخرین تحولات علمی و عملی دنیا در صنعت الکترونیك بیش از‌ده دوران خدمت خودرا برای فراگیری بیشتر و همچنین ماموریت‌های جدید در کشور های خارج بسر برده و دیدنی های دنیارا سیاحت خواهند نمود .

۳ـثبت نام
الف : داوطلبین برای کسب اطلاعات بیشتر و ثبت‌نام میتوانند همه روزه باستثنای روزهای‌پنجشنبه وجمعه از ساعت ۸ صبح الی ۱۵ بادر دست‌داشتن مدارك مشروحه زیر بمدیریت استخدام واقع درخیابان سپهبد زاهدی جنب مسجد الرحمن ساختمان معاونت پرسنلی نیروی دریائی شاهنشاهی مراجعه نمایند .
ب: داوطلبینی که مایلند کتبا ثبت نام نمایند میتوانند مدارك مورد نیاز را باپست سفارشی‌به‌آدرس مزبور ارسال ناچمانچه واجد شرایط شناخته شدند جهت شرکت درآزمایشات لازمه از آنان دعوت بعمل اید ضمنا درپشت پاکت قید شود مربوط به‌استخدام همافران

٤ـمدارك موردنیاز
الف : یك برك فتوکپی دیپلم یاگواهی‌قبولی ششم متوسطه که به‌تایید اداره آموزش و پرورش رسیده باشد .
ب: دوبرك فتوکپی بارونوشت شناسنامه
پ: دوقطعه عکس ٤ × ۳
ت: ادرس کامل باکروکی محل

م‌الف ۷۹۵۸

جدول ویژه شماره ۱۰۲۷

افقی:
۱ـ رژیمی که در ایران برافتاد ـ در مقابل اصرار زیاد پدید می آید! ۲ـ فرستادن ـ نیم تنه زنانه ـ خانه گیلانی در بیابان ۳ـ ویران کردن ـ ظلم وجور ـ از کشورهای شکرخیز ـ دردی شراب ۴ـ بادیکه تمی وزد ـ اثباب خانه ـ برسینه قهرمان می آویزند ۵ـ یکی از معروفترین مساجد تهران ـ قوه فهمش زیاد است! ۶ـ خدای خورشید در مصر قدیم ـ پشم نرم ـ هم اکنون ـ زینت رو باشد! ۷ـ مبارک شمردن ـ نوعی قمار در قمارخانه ـ خادم کلیسا! ۸ـ تیز است ـ آینده ـ موسیقی پرسروصدا ـ واحد زمانی در سال تحصیلی ۹ـ کلمه احترام برای نسوان ـ سزاوار ـ تیراست ۱۰ـ اصل هرچیز ـ راهنما ـ تیرپیکان‌دار ـ علامت جمع ۱۱ـ زمین بی آب و علف ـ کشوریست. ۱۲ـ شادابی ـ ام‌القرا ـ «فور» برگشته! ۱۳ـ همیشه با کرشمه همراه بوده ـ اندوه و ناراحتی ـ با آن بر روی آب گردش میکنند ـ کلام معتبر ۱۴ـ بخشنده ـ بخیه به جامه ـ قسمتی از خانه ۱۵ـ بزرگ و محترم داشتن ـ از نویسندگان اجتماعی قرن نوزدهم فرانسه که عضو آکادمی بود.

عمودی:
۱ـ حاصل رنجش بزرگترین اثر حماسی شد ـ بی عرضه ندارد ـ شهری در مازندران ۲ـ پارچه‌ایست ـ خانه های ریزعکس ـ بیرون ۳ـ پیشاوندیست ـ از او بدرفتاری نتوان دید ـ از کشورهائی که فوتبال معروفش کرد ۴ـ کم کم بازار خواندنش گرم میشود ـ از درخت پرید ـ باران ریز و تند! ـ ضمیر جمع ۵ـ خطی برگرد زمین ـ ازویتامین ها ـ فرومایه و پست! ۶ـ حرفی است ـ بوسه بان می زنند! ـ پرده‌ای برای دو قسمت کردن مکانی ـ صدهزار هندی! ۷ـ پهلوان ـ ماده اصلی هرچیز ـ میدان اسب دوانی ۸ـ جوهر مرد را بان دانند ـ خوردن در لفظ عرب ۹ـ شترقوی هیکل ـ از کشورهای افریقائی ـ قلعه! ۱۰ـ اول ور می چینند و بعد زیر گریه می زنند! ـ در مصب رودخانه پدید می آید ـ رنگی است ـ اکنون بیشتر می وزد! ۱۱ـ بزرگان وامیران ـ بلای خانه ـ اثری از شکسپیر ۱۲ـ منقار ـ بابارش چرخ نیلوفری به زیرتوان آورد ـ فلزیست ـ ازکرات آسمانی. ۱۳ـ توفان و موج دریا ـ بحری در شعر و شاعری ـ توانائی ۱۴ـ آرزوها ـ واحد پول آلمان ـ پساوندیست ۱۵ـ از شاعران معروف معاصر ـ وقت و زمان چیزی ـ سلسله جنگهای معروفی در امریکا که میان شمالیها و جنوبیها در گرفته بود!

حل

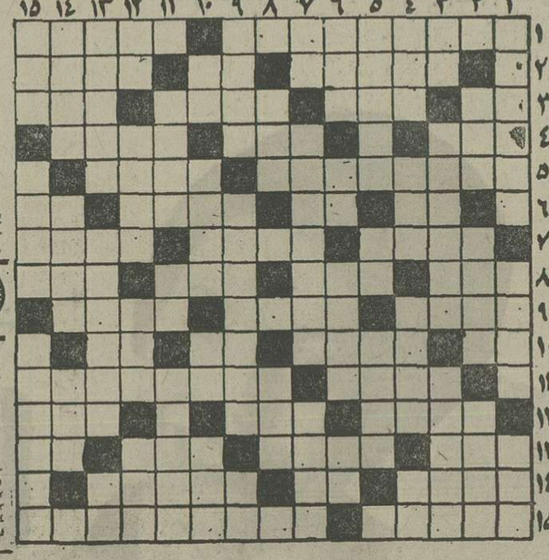

حل جدول ویژه

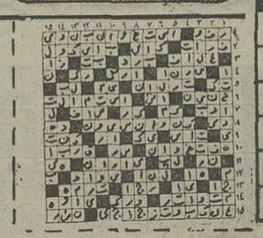

جدول عادی شماره ۹۴۶۶

افقی:
۱ـ از معروفترین نویسندگان ایران که «سه قطره خون» یکی از آثار اوست ـ مطرب به صدای بلند میخواند! ۲ـ از شیخ دیده بودند! ـ اندک ـ رطوبت کشیده ۳ـ رود آرام ـ پایتختی در اروپا ـ بویش اشتها آور است ـ زراعتی که با آب باران عمل میاید! ۴ـ اهلی شده ـ خزنده‌ایست ـ خدا آبادترش کند ۵ـ در وزارت کشور خدمت میکند ـ دخیل می بندند و میگیرند! ۶ـ از غزال خوشتر است ـ گاهی برای رفع دلخوری میزنند ـ گریه به صدای بلند ـ گاهی مرادش را سوار میشوند! ۷ـ بیابان خشک ـ فرصت ـ مرضی که سگ گرفتار آن میشود! ۸ـ رقصی در اروپا ـ کلمه احترام برای مردان ـ روزگار ـ آسمان ۹ـ چیره در کار ـ دهنه ـ نوعی پارچه‌است ۱۰ـ برابر ـ لباس خانم هندی ـ دوستی و عشق ـ برنج میاورد و قد میکشد ۱۱ـ با زنگی دشمنی داشت ـ لرزانک میوه است و نوعی دسر ۱۲ـ از صادرات معروف ایران ـ به زیر پا منفجر میشود ـ مهره‌ای در شطرنج ۱۳ـ رودی که چنگیز مغول در کنارش شاهد دلاوری ها بود ـ سرزمین است و زادگاه کسی ـ در ارتش می بینند ـ بلی به زبان روسی ۱۴ـ رسیدن به چیزی ـ طرف و جهت ـ دیگر تشنگی ناراحتش نمیکند. ۱۵ـ وسایل کار ـ از کشورهای کوچک اروپائی.

عمودی:
۱ـ نقطه مقابل واردات ـ بوی خوش ـ مجلس شیوخ ۲ـ خلق‌الله ـ تنبلی و کاهلی ـ شیرینی فروش ۳ـ دفع مزاحم کردن ـ دیگر کسی به آنجا رفت و آمد نمیکند ـ از وسایل ارتباط جمعی است ۴ـ نزدیکی ـ درس نخوانده ـ پیام‌بر ـ نفی تازی ۵ـ از خلفای بنی‌عباس ـ علامت مفعول صریح ـ دردل که باشد کارهم پیش میرود! ۶ـ بادشت می نشیند ـ خرس عرب ـ از انواع کلم است ـ ضمیر انگلیسی ۷ـ گوشت در لفظ آذری ـ در دریا زندگی میکند ـ مغلوب در بازی تخته نرد ۸ـ وزارت خانه‌ایست ـ بزرگ و رهبر ۹ـ اگر به خاک اندر اندازد چه عجب! ـ خدارحمتش کند ـ خانم هرگز راستش را نگفته ۱۰ـ خودمان ـ به معنی چاه آمده ـ از رفتنی ها ـ فلزیست ۱۱ـ دیوار قلعه ـ خاک کوزه گری ـ روش شاعر با دشمنان بود! ۱۲ـ از رودخانه های اروپائی ـ شهری در غرب ـ عقاید ـ میوه بهشتی ۱۳ـ کمک و یاری ـ چیرگی ـ علامت نداشتن ۱۴ـ خبر خوش ـ باگاو نر و مرد کهن می کوبند ـ برجی است ۱۵ـ هوای گرم ـ قوم خودمان ـ زن پارسا بنین هم هست!

حل

اخبار ورزشی

مسابقه‌های مقدماتی فوتبال جام جهانی ۱۹۷۸ دراروپا

نایب قهرمان جهان، دقیقه ۴ بخودلرزید!

هلند نایب قهرمان جام‌جهانی گذشته در نبرد دوم خود درکادر مسابقه های مقدماتی جام جهانی سال ۱۹۷۸، در سه تم ملی‌ایرلند شمالی بانتیجه مساوی ۲-۲ متوقف شد !این بازی در روتردام انجام گرفت.

هلندی ها علیرغم رهبری‌وقدرت فوق‌العاده بازی کاپیتن برجسته خویش یوهان کرویف و حضور۶ تن دیگر ازبازیکنان تیم‌فیتالیست جام جهانی سال ۱۹۷۴، پس از گل غافلگیر کننده کریس - مك‌گرات‌برای ایرلند، ناخودآگاه آن اطمینان‌و اعتماد آغاز بازی‌را از دست‌دادند.

مك گرات بایك ضربه سرزیبا و پس‌از دریافت پاس سامی مك‌ایلروی دروازه هلند راباز کرد. پیشاپیش ، بدلیل رویاروئی یوهان کرویف و جورج بست در این دیدار ، هیجانی خاص برای این مسابقه پیش‌بینی میشد. اما گل ناگهانی‌ایرلندیها، تااندازه‌ای هم چیز را تحت الشعاع قرارداد. تیم ملی هلند برخلاف انتظار، دراین دیدار آن هماهنگی لازم‌و سرعت منتظره را نداشت . روی همین اصل نه فقط وقت اول را با همان نتیجه ۰-۱ تسلیم تیم‌میهمان باقی‌ماند ، تا دقیقه ۶۳ هم توان زدن‌گل‌مساوی را نیافت.

ولی‌فشار بیشترهلندی‌ها ازنیمه دوم ایرلند را در تنگنای عجیبی گذارده بود. بالاخره هم دردقیقه ۶۳ رودی کرول مدافع هلندی، دروازه ایرلند رابرای گل مساوی باز کرد.

دقایقی بعدیوهان کرویف هم گل دیگری زدو هلند با برتری ۱-۲ تا۲ دقیقه به پایان پیش‌رفت. اما دراین‌لحظه‌ادی‌تریتل‌دروازه‌بان هلند در مهاریك شلیك مك‌گریری هافبك ایرلندی طوری تعلل بخرج‌داد که درك اسپنس مهاجم ۱۹ساله وتازه واردایرلند با استفاده از فرصت و کمك یك نوك پارویای پیروزی هلند را از این‌تیم گرفت.

تیم ملی چکسلواکی ،دارنده مقام قهرمانی مسابقه‌های جام‌ملت های اروپا هم دیروز اولین‌بازی خود درکادر مسابقه‌های مقدماتی جام جهانی درگروه۷ اروپا راانجام داد و دربرابر تیم ملی اسکاتلند به پیروزی ۰-۲ رسید.

چکسلواکی واسکاتلند در ورزشگاه «اسپارتا» درپراك باهم دیدار کردند .

چکها در فاصله ۲ دقیقه از نیمه دوم به هر ۲گل خود دست یافتند .گل اول‌را آنتونین‌پاننکا در دقیقه ۴۸و گل‌بعدی رادردقیقه ۴۹ لادیسلاو پتراس بثمر رساندند.

دیشب ورزشگاه ویمبلی لندن ۹۲ هزار تماشاگر داشت .

شگفتی بزرك وقتی روی داد که فنلاند ۳ دقیقه پس‌از شروع نیمه دوم‌نیز روی ضربه نیمی‌نن گل مساوی راهم زد. نتیجه ۱-۱ بیش از ۴ دقیقه دوام نیافت دقیقه ۵۲ جوزویل مجددا انگلیس رابرتری بخشید. ولی این گل، آخرین گل این دیدارپرهیجان بودو انگلیسی ها باهمین نتیجه ۱-۲ بازی را به پایان بردند .

آرم پنجاهمین سال‌شاهنشاهی پهلوی بر فراز قله «ماناسلو»

محمد غفار اسدی کوهنورد سی ساله تهرانی‌و جون‌کاگی‌یاما کوهنورد ۲۹ ساله ژاپنی بهمراه یک راهنمای نپالی بنام پاسانگ ، قله ۸۱۵۶ متری «ماناسلو» در سلسله جبال‌هیمالیا رافتح‌کردند. کوهنوردان در این صعود آرم پنجاهمین سال شاهنشاهی‌پهلوی را برقله «ماناسلو» نصب‌کردند.

کوهنوردان پنجمین و آخرین اردوگاه خود را قبل از صعود به قله ماناسلو در ارتفاع ۷۶۵۰ متری برپا نموده بودند. رهبری این تیم مشترک باسرتیپ محمد خاکبیز از ایران بود .

هفته بیست‌و یکم فوتبال جام تخت‌جمشید

میهمانان و غصه‌ها یشان!

امروز وفردا، همه‌ی سفر کرده‌ها غمی دردل دارد وغصه‌هایی که‌باید باآن بسازند. شاید تنها ملوانان باشند که میزبان را هم در نگرانی و اضطراب دیدار خود فرو می‌برند .

امروزکه ماشین‌سازی، میهمان دارایی است، میداند که میزبان‌هم، چون او ، پرتوان، کوبنده، جنگجو وپرنفس است وحتی در مثل، بدون توپ نیز همپای ماشین‌سازی، قادر است نبردی‌جانانه وپیکاری‌بی‌امان باآنها داشته‌باشد.

مردان آبی‌پوش دارایی، بقدرت و به‌امتیاز این‌دوندگی بوده است که درمقابل پرآو ازمترین تیمهای جام‌امتیازآور شده‌اند وحال وروز تیم تبریزی‌هم همینطور است. تیمی که‌هیچگاه درمقابل هیچ بزرگی زانو نزده است. با این وجود هردو تیم درخط حمله اشکالاتی دارند و دارایی از حیث دفاع استوارتر بوده است.

دارایی از بازگشت گارنیک شهبندری هم بیشترسود خواهد برد و این امکان دارد باخط حمله‌ای زهردار به میدان‌ه اشین‌سازی برود وشاید بتوان پیش‌انگاری کردکه دارایی برنده ازمیدان خارج شود. خداکند که‌داور این دیدار، از برخوردها بی‌تفاوت نگذرد !!

درهمین مکان ودرهمین روز، پرسپولیس میزبان تیم مشهدی است. سیاه جامگان ابومسلم که در این یکی دو هفته، با بازگشت قیاسی به‌مربی‌گری تیم، روحیه‌یی بهتر پیدا کرده‌اند، هفته‌ی پیش درخانه ذوب‌آهن به مساوی رسیدندو حالادرپایتخت،بیگمان‌حریف‌چندان آسانی‌نخواهند بود، اما درمقابل سرخپوشها که روز بروز بهتر میشوند، کار دشواری دارند. غصه ابومسلمی‌ها یکی دوتا نیست، درمقابل دفاع پرسپولیس کم‌توان بنظر میرسد وخط‌حمله جان‌گرفته‌ی پرسپولیس را دشوار بتوانند متوقف‌سازند.

گرچه دستجردی آسیب‌دیده از تصادف بااتومبیل را در خدمت ندارد .

فردا، آرارات در ورزشگاه اختصاصی خود با تیم آبادانی روبرو می‌شود. این دیدار سنگین و پراضطرابی است برای هردو تیم. زیرا که از یکسو آراراتی‌ها رقیبی بنام بانک ملی را نزدیک بخود می‌بینند و چنگالهای تیز آنهارا برای پائین کشیدن آنها بازتر از همیشه و از سوی دیگر نفتی‌ها هنوز درته جدول چسبیده‌اند وگویی به‌این زودیها ازآنجا کنده نخواهند شد. آراراتکه در خانه‌ی خود بازی می‌کند آسوده‌تر است، اما نفتی‌هاکه‌میهمان‌اند ازاین می‌ترسند که‌تیم آرامنه سرسخت‌تر از همیشه برای بقای خود بجنگند. گرچه ورزشگاه اختصاصی ارامنه‌زیاد هم‌برای آرارات خوشیمن نبوده است .

درتهران ، سپاهان باتاج، پیش‌آهنك مسابقات روبرو میشود، تاج باهمه‌ی قوا باتوجه به‌بهترین ترکیبی که‌هفته‌ی پیش بانك‌ملی رابراحتی مغلوب کرد، باسپاهان روبرو میشود اماتیم اصفهانی ، نه‌تنها بزرگترین حریف را دیدار میکند، نیز وضع روبراهی ندارد. آن‌هفته بابرق ۱-۱ کرد، سیاوش حیدری راکنار گذارد و دوچاراین اضطراب است‌که مبادا پایش به چاله‌ی سقوط بکند وهمه‌ی اینهاغصه‌های‌تیم‌اصفهانی است ،که‌این هفته‌هم چندان چیزی دستگیرش نخواهد شد.

شهبازکه مظلومی‌راهم بمیدان می‌آورد، عادلخانی‌وارشدی دو مصدوم بهبودیافته دیدار بادارائی راهم همراه خواهدداشت، بهمین دلیل، مربی این تیم بایقین ازپیروزی تیمش بربانك‌ملی صحبت میکند واین زیاد هم خارج از دستیابی‌نیست. بویژه که در خطمیانی شهباز، بهبودی بیشتردیده‌میشودو این‌چربش شهباز را بیشتر میسازد.

در شهرها، نیرو درنزد خود برق شیراز را می‌پذیرد. برقی ها بی‌گمان ازگرماگمتر ازحریف خودواهمه‌دارند.حریف تیمی است‌که دراین فصل ،بویژه بامربی تازه‌اش گامبوش، فوتبال زیباتری ارائه میکند و برقی‌ها چندان دراهواز،خودرا درامان‌نمی بینند.

تنها میزبانی‌که ناآسوده‌تراز همه‌است ،ذوب آهن‌است که‌درشهر خودبا ملوانان روبرو میشود. ملوانان باآنکه‌روز های خوش فصل پیش رانداردند ،با همه‌ی این‌گواریب بازدر مکان‌هفتم ایستاده‌اند وحالاکه رافت درخط دفاع استواری‌زیادی به‌این جبهه بخشیده است، ملوانان آسوده‌تر به اردوی‌ذوب آهنی هامیتازند.

امروز :جدال دختران ایران -ترکیه

ساعت ۵ بعدازظهر امروز تیمهای ملی والیبال دختران ایران و ترکیه در سالن شماره ۲نصیری آغاز میگیرد که این نخستین بازی میهمانان ترکدر سفرشان به‌تهران میباشد وپس از این ، شنبه و یکشنبه دو مسابقه دیگر برگزار خواهند کرد.

دیروز صبح تیم ترکیه‌تمرین دیگری در سالن نصیری داشت. ترکها ازجهت قدوقواره کم‌و بیش نظیر دختران ایران‌هستند و نکته جالب توجه اینکه در جمع یاران آنها دواسپکرچپ دست حضور دارند

تیم‌ایران همبعدازظهردیروز، درسالن نصیری‌زیر نظردسونگ پارک، مربی‌کره‌ای خود،تمرین کرد وباتماشای کیفیت گار دو حریف درتمرینات ضمن‌نداشتن شناخت کلی ازترکیه میشود گفت بازی جلب‌کننده‌ای می تواند درپیش‌باشد.

ضمن اینکه مسئله آمدن ترک هابه ایران،خود مسئله‌ای‌جالب درنوع‌خوداست، چه‌طول‌سالها همیشه دعوت ایران ازتیمهای ترکیه ،چه دختران یاپسران، باجواب منفی ،وهربار به دلیل و بهانه‌ای همراه بودکه این دفعه ترکها بیکباره تغییر عقیده‌دادند و ناگهان تصمیم‌به آمدن گرفتند !

۲۲ تا ۲۸ آبانماه - تهران

مسابقات جام جهانی «بولینگ» در باشگاه پرسپولیس

تهران از ۲۳ تا ۲۸ آبانماه میهماندار چهره های برگزیده بولینگ زنان و مردان جهان در دوازدهمین دوره مسابقات جهانی بولینگ است ، این مسابقات که در سالن جشن‌های پرشکوه پنجاه سال سلطنت خاندان جلیل پهلوی برگزار میگردد ، نمونه‌ای دیگر از برنامه های گسترده بین‌المللی در کار ورزش بحساب خواهد آمد .

مسابقات جام جهانی بولینگ ، بزرگترین و مهمترین رویداد سالیانه بولینگ «دهپینی» که‌تهران شاهد برگزاری دوازدهمین دوره آن خواهد بود شکوه دلپذیری از دوبلین به سال ۱۹۶۵ بدست آورد که این سرآغاز درخشانی برای این رشته ورزشی بود و طول سال های بعد - لندن - پاریس - گوادالاجارا - توکیو -کپنهاگ - هنگ کنگ -هامبورگ -سنگاپور ، کاراکاس و مانیل به ترتیب میزبان بازی ها از آغاز تاکنون بوده‌اند .

اعتباری تازه

شکوه مسابقات طول سال های آغاز هرروز بیشتر چشمها را خیره کرد و این هیجان و شکوه گذشته از گروه مردان در جمع بانوان نیز چنان اعتباری بدست آورد که‌درسال «۱۹۷۲»هامبورگ بانوان برگزیده شانزده کشور نیز در مسابقات حاضر شدند ، به‌این ترتیب سنگاپور - کاراکاس -مانیل و حالا تهران مسابقات جهانی رادردو گروه مردان و زنان به ثبت رسانده‌اند .

مانیل در سال گذشته شاهد حضور ۳۲ چهره برگزیده در گروه مردان و ۳۱ شرکت کننده زن در جمع بانوان بود . «لورنزمونتی» از ایتالیا درجمع قهرمانان برگزیده مرد جهان بمقام قهرمانی بولینگ «دهپینی» رسید و فاتح جام شد .

قهرمان بانوان

درگروه‌بانوان«کتی تانزنده» از کانادا گوی سبقت را از دیگر حریفان ربود که بمقام قهرمانی دست یافت .

تشکیلات برگزار کننده این‌سری مسابقات سازمان‌بولینگ بین‌المللی «ای -ام - اف» میباشد که زیر نظر اف - ای - کیو (سازمان بین‌المللی بولینگ دهپینی) انجام وظیفه میکند ، محل برگزاری مسابقات‌درتهران‌باشگاه‌پرسپولیس خواهد بود که با تجهیزات و آمادگی فراوان طول چند ماه گذشته تدارکی تازه دیده است.

سازمان بولینگ ایران جهت انتخاب بهترین چهره‌های ایران‌در این رشته و شرکت برگزیدگان در مسابقات جهانی طول ماههای مرداد و شهریور، برای نخستین بار مسابقات سراسری درتهران و در باشگاه پرسپولیس طی برنامه‌ای خاص برگزار کرد .

در گروه بانوان با پشت سر گذاردن مراحل مقدماتی پانزده مدعی به مرحله نهائی رسیدند و نفرات اول‌تا سوم مسابقات‌نهائی بشرح زیر انتخاب گردیدند.

۱- دوشیزه دبی‌القانیان با معدل ۱۷۵
۲- خانم منیژه آقاخانیان با معدل ۱۶۲
۳- دوشیزه شعله کیا بامعدل ۱۵۸

دور مقدماتی در گروه مردان نیز در مرداد ماه به‌پایان رسید و مجموعا ۲۵ شرکت کننده بمرحله نیمه نهائی راه یافتند ، در این مرحله پس‌از انجام چهل‌گیم بازی دوازده نفراول برگزیدمو بمرحله بعد رسیدند، دیدار های این‌گروه چهره ۵برگزیده را مشخص کرد.

۱-لئون‌تورپایان با معدل ۲۰۰
۲- احمد ونکی بامعدل ۱۹۸
۳- فرید عیدمفر بامعدل ۱۹۵
۴- حسن جهانشاهی بامعدل ۱۹۴
۵- جلیل غضنفر بامعدل ۱۹۳

در پایان طی مراسمی باشکوه درسالن بولینگ‌باشگاه پرسپولیس جوائز برگزیدگان توزیع گردید ، به‌این ترتیب قهرمانان برگزیده ایران درهر دو گروه مردان و زنان طول دیدار های جهانی با برگزیدگان جهان دیدار خواهند کرد .

«لئون تورپایان» چهره برگزیده بولینگ مردان ایران

بدلیل‌عدم دعوت به‌مسابقه‌های فوتبال‌جوانان آسیادرتهران

کره‌شمالی ازایران به‌فیفاشکایت کرد!

فدراسیون فوتبال کره شمالی ، اعتراضی علیه ایران تسلیم فدراسیون بین‌المللی فوتبال‌کرد. علت اعتراض‌کره‌ایها علیه‌ایران، عدم دعوت به‌دوره آینده‌مسابقه های فوتبال جوانان آسیا است که اردیبهشت ماه‌آینده درایران انجام خواهد شد .

ایران بتلافی، عدم حضور غافلگیر کننده تیم ملی فوتبال کره شمالی در مرحله نهائی مسابقه‌های فوتبال جام ملت‌های آسیا که تابستان گذشته در کشور ما انجام گرفت، اقدام‌به محروم کردن کره‌ایها ازمسابقه های جام جوانان آسیا کرده است .

بجز کره شمالی، دو کشور برونی و اردن هم بدلیل عدم دریافت دعوتنامه به‌مسابقه‌های جوانان آسیا، اعتراضی دراین مورد تسلیم فیفا نموده‌اند .

در مقابل، فدراسیون فوتبال ایران علت عدم دعوت از این سه کشور را به این شرح به اطلاع کنفدراسیون فوتبال‌آسیا رسانده است. به‌این دلیل ازکره شمالی دعوت بعمل نیامده که فدراسیون فوتبال این کشور برای شرکت در مسابقه های مهمتری چون جام ملتهای‌قاره، بی‌علاقگی نشان داد. برونی و اردن هم تیم‌هائی باقدرت لازم جهت شرکت در مسابقه ها نیستند و بهمین دلیل تماشاگر به دیدارهای این دو تیم جلب نخواهد شد .

تیم ملی فوتبال جوانان‌کره شمالی در دوره گذشته این مسابقه‌ها که در بانکوک انجام گرفت، بهمراه جوانان ایران، مشترکا قهرمان آسیا شد .

ایران جمعا از ۲۰ کشور آسیائی جهت شرکت در مسابقه ها دعوت بعمل آورده است‌که تاکنون ۳ کشور هنگ‌کنگ ، مالزی و سنگاپور موافقت‌خود را اعلام داشته‌اند .

بنابر مقررات کنفدراسیون‌فوتبال آسیا ،این اختیاربه کشور میزبان مسابقه‌های جوانان قاره داده‌شده است که با دعوت از حداقل ۲۰ کشوراز ۳۳کشورعضوکنفدراسیون باتوجه به مسائل موجود ازدعوت کشورهائیکه حضورشان‌بهر دلیلی لازم و ضروری نیست خودداری کند.

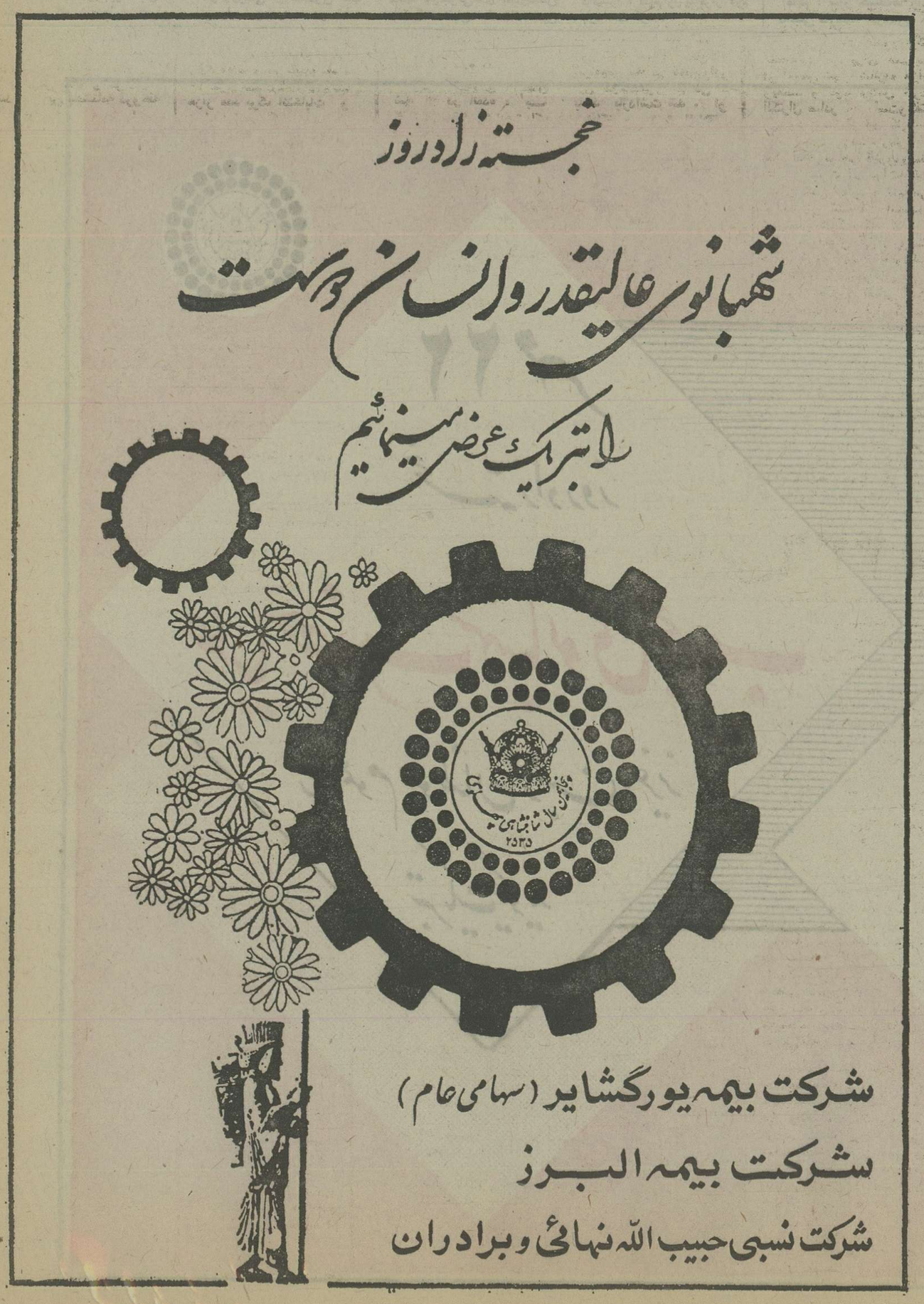

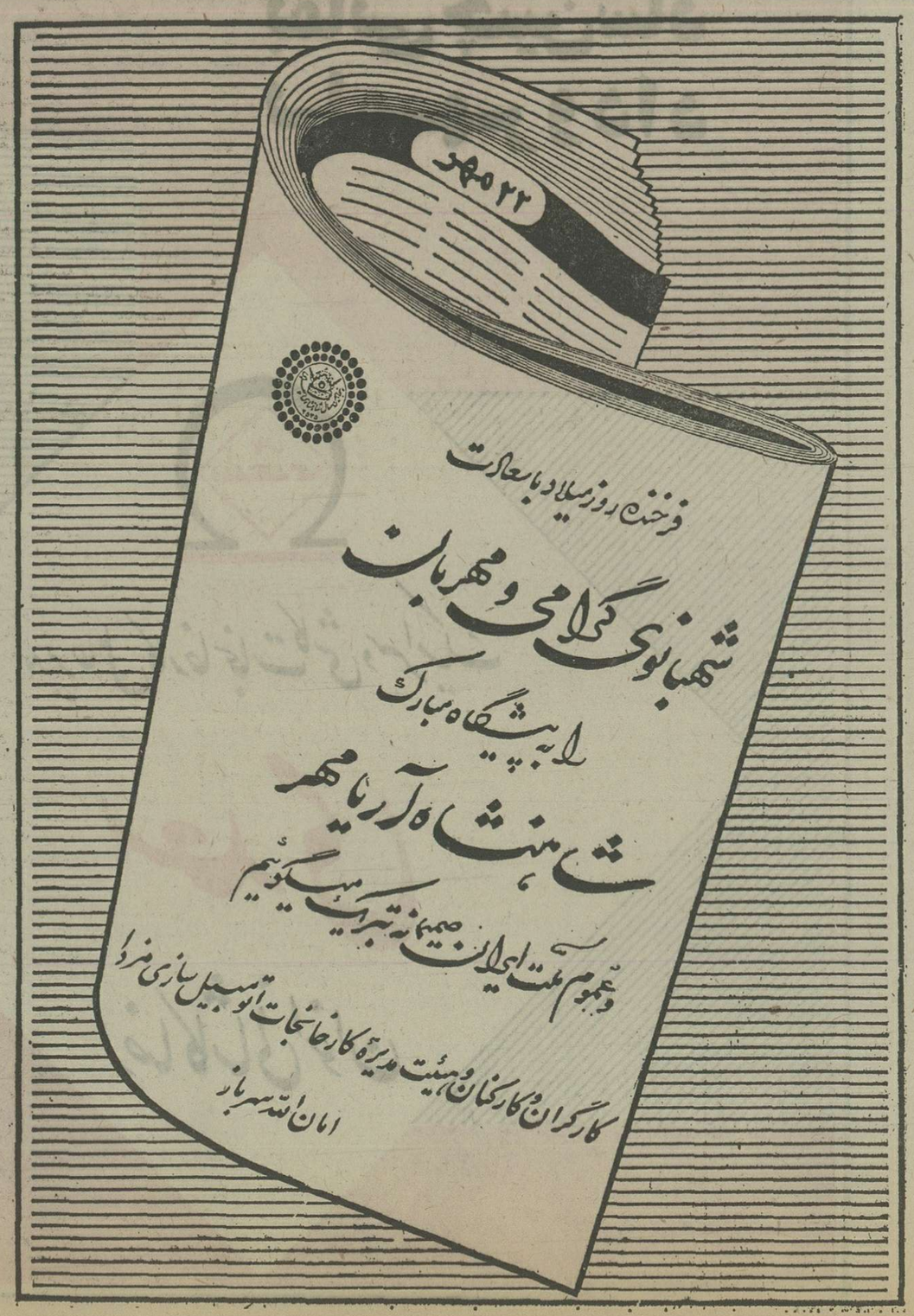

حوادث

تلفن‌های سرویس حوادث روزنامه اطلاعات: ۳۲۸۲۱۰-۳۲۸۲۲۳-۳۲۸۲۵۶-۳۲۸۳۲۷-۳۲۸۶۲۹و۳۱۱۲۱۲

شعبه اول دادگاه جنایی مرکز

چندین تن شیرخشک مخصوص حیوانات به مصرف تغذیهٔ رسیده

محاکمه متهمین فروش، استفاده و مصرف شیرخشک مخصوص حیوانات بجای شیرخشک مورد مصرف انسان ، در شعبه اول دادگاه عالی جنایی مرکز آغاز شد. در جایگاه متهمین مدیر عامل و مدیر داخلی کارخانه سیتا و چهار نفر دیگر ایستاده‌اند که درآغاز جلسات دادگاه فروشندگان عمده شیرخشک ها را مقصر قلمداد کردند .

در جلسه دیروز رئیس دادگاه با اشاره به دو قوطی شیرخشک که روی میز قرار داده شده بود از متهمان پرسید : می‌بینید که روی جعبه شیرخشک معمولی نقش کودک است و روی پاکت شیرهای دیگر عکس گوساله ، چطور شما از دیدن عکس روی ظرف محتوی شیرخشک گوساله در حال خوردن شیر های خریداری شده کنجکاو نشدید که اگر این شیرخشک‌ها برای مصرف انسان است پس چرا عکس گوساله در حال خوردن شیر را بعنوان نشانه انتخاب کرده‌اند ؟

دو متهم پرونده در دفاع از خود گفتند ما نمی‌دانستیم این شیرخشک‌ها برای مصرف حیوانات است . انگیزه تقلب در کسب ، سودجویی است. ما شیر خشک‌ها را کیلوئی ۱۱ تومان خریده‌ایم، درحالیکه قیمت شیرخشک دامی کیلوئی ۴۲ ریال است. در این معامله چه استفاده‌ای نصیب ما شده‌است؟ بهمین دلایل است که می‌گوییم این فروشندگان شیرخشک هستند که باید محاکمه شوند، نه ما .

مدیر عامل کارخانه سیتا در دفاع از خود گفت : من از یک بنگاه معتبر دارویی شیر خشک خریده‌ام نه از یک قاچاقچی یا دستفروش گمنام . به‌این خاطر با اطمینان به محصول خریداری شده می ـ بایست آن را مصرف میکردم . بخصوص آنکه در حاشیه فاکتور ، فروشنده این شعار را نوشته است : نظم‌درستی ـ سرعت و صداقت .

دادگاه صورتجلسه مورخ ۲۸ر۱ر۳۵ بازپرسی در مورد کشف شیر خشک‌های مشکوک را قرائت کرد . مدیر عامل سیتا در پاسخ گفت : آنچه اطلاع دارم اینست : به مجرد آنکه مشکوک بودن شیرخشک ها اعلام شد ، مدیر داخلی کارخانه شیرخشک های مشکوک را از جریان خارج کرده به خانه «حجازی» برد. بعد بمن هم اطلاع دادند که چنین کاری کرده‌ایم این عمل آنها را تایید کردم . راجع به آنکه شیرها آزمایش شود و کیوکیف آنها معلوم شود با چند نفر صحبت کردم .گفتند: آزمایشگاهی که بتواند وجود آنتی‌بیوتیک را در شیر خشک تشخیص بدهندداریم .

رئیس : انباردار کارخانه سیتا در بازپرسی گفته است: از شیرخشک دامی برای ساختن کیک تغذیه رایگان استفاده می‌شده آیانمیتوانستید این شیرخشک‌ها را که به سالم بودنشان مشکوک بودید به آزمایش ببرید ؟ بعد که مطمئن شدید کیک برای تغذیه رایگان کودکان است درست کنید ؟

متهم : چون این جریان در اوایل فروردین اتفاق افتاده‌و تا سیزدهم فروردین مدارس تعطیل بود و ما هم احتیاج فوری به این مواد نداشتیم و از طرفی مقداری شیر خشک قوطی ، در کارخانه موجود بود، لزوم و فرصتی برای اقدام نبود . در این هنگام اظهارات محمدهادی، حسابدار کارخانه باین شرح قرائت شد: **من مامور خرید نیستم. خرید کارخانه بوسیله رضازاده و ایران‌زادی صورت‌میگیرد. بغیر از شیرهایی که از جریان خارج شده بقیه همه مصرف شده و وجه آن هم پرداخت شده است .**

متهم : شیر خشک‌ها رامدیر داخلی کارخانه خریداری کرده و قابل مصرف انسان و مورد اطمینان بوده است .

رئیس ترجمه تلکس را که کارخانه به مبداء مخابره کرده قرائت کرد. در این مطلب‌آمده است: محصولات نیکالاک‌سبز و قرمز و آبی فقط مصرف حیوانی داردو شدیدا توصیه می‌کنیم برای مصرف انسان استفاده نشود. این‌محصولات ترکیبی از سولفات آهن دارد.

متهم : این تلکس بنام ما نبوده و ضمنا ما شیر خشک دامی نخریده‌ایم . خود آن فروشندگانی کهشیرفروخته‌اند بایستی از این کار اطلاع داشته باشند . آیا فروشندگان شیر دامی را بجای شیرخشک انسانی فروخته‌اند ؟ آن ها چطور می‌توانند این عمل‌خود را توجیه کنند .

انگیزه تقلب در کسب سود بردن است . آیا من که تولید کننده هستم وکیلویی ۱۱ تومان این شیرخشک را خریده‌ام‌چه سودی توانسته‌ام ببرم ؟ کسی که شیرخشک را باید هرکیلو ۴۲ ریال بفروشد کیلویی ۴۲ ریال فروخته ولی آنها را هر کیلو ۱۱۰ ریال فروخته است باید جوابگوی‌سئوالات‌دادگاه باشد نه من‌تولیدکننده‌بی‌اطلاع.

اعلام تنفس

پس از تنفس کوتاه ، دادگاه دادرسی راازسعید رضایی‌زاده مدیر داخلی کارخانه سیتا آغاز کرد . متهم گفت : من ۱۴ سال است در کارخانه بعنوان مدیر داخلی کار میکنم و از نظر فنی نیز امور مربوط به تعمیرات قسمت‌های مختلف کارخانه با من است . بعلاوه مامور خرید مواد اولیه نیز هستم .

رئیس: بابنگاه داروئی نور و آقای مطلوب چه معاملاتی کرده‌اید ؟

متهم : مطلوب به کارخانه‌ما مراجعه کرد و گفت فروشنده اصلی شیرخشک به تمام کارخانه‌های تولید کننده‌است. در دومین مراجعه یک پارتی پنج تنی از قرار کیلوئی ۹۰ ریال از او شیرخشک خریدیم و یکبار نیز پنج تن از قرار کیلوئی ۱۱۰ ریال که بهای آن طی یکبرگ چک پرداخت‌شد. در خرید دوم مطلوب گفت که کالای مورد معامله را موجود ندارد و از ما خواست آنها را از کارخانه داداش‌زاده تحویل بگیریم ، ما نیز گرفتیم .

رئیس : مشخصات این شیرخشک‌ها چه بود ؟

متهم : بعنوان یک مامور خرید من‌تمام‌سوابق وضوابط را در نظر گرفته‌و شیرخشک‌ها را خریدم شیرخشک های خریداری شده که حدود ۱۵۰۰ تولید کننده قنادو شیرینی‌ساز آن را خریدند در نظر ظاهر هیچ اختلافی‌باسایر شیرخشک های مورد مصرف نداشت .

رئیس : روی قوطی های شیرخشک که اکنون دو عدد روی میز است عکس مادر و کودک نقش بسته چطور آن ظرف‌های ۲۵ کیلویی که‌رویش عکس گوساله در حال‌خوردن شیر است ، توجه شمارابخود جلب نکرد و باعث نشد که به محتویاتش مشکوک شوید ؟

متهم : من مسئول انبار نبوده‌ام ضمنا اطلاعی نداشتم که در ایران شیرخشک قابل مصرف حیوانات هم هست .

دادگاه پس از استماع‌سخنان متهمین بدلیل پایان گرفتن‌وقت اداری ، ادامه دادرسی را به روز بعد موکول کرد .

دادگاه جنایی مرکز کار رسیدگی به اتهام فروشندگان و مصرف کنندگان شیرخشک مورد مصرف حیوانات را برای تغذیه انسان ، آغاز کرده است . عکس از جلسه دادگاه به هنگام پاسخگویی مدیر داخلی کارخانه نان سیتا برداشته شده است .

باتهام جعل دیپلم وپلاک اتومبیل

مدیر باشگاه شهرداری زندانی شد

مدیر باشگاه‌شهرداری‌پایتخت باتهام جعل دیپلم تحصیلی و پلاک اتومبیل دستگیر شد .

چند روز قبل به ماموران شعبه ۱۲ آگاهی تهران اطلاع داده شد که اردشیر شبان ، مدیر باشگاه شهرداری تهران روی اتومبیل « ب . ام . و» خود پلاک جعلی نصب کرده است .

ماموران «شبان»را تحت نظر گرفتند و هنگامی که وی‌پشت فرمان اتومبیل خود قرار گرفت، دستگیرش کردند .

در بازرسی از صندوق عقب اتومبیل این مرد ، دو قطعه پلاک اتومبیل بدست آمد . در تحقیقات نیز معلوم شد پلاکها توسط او ساخته شده‌است .

ماموران همچنین در بازرسی از خانه اردشیر تعدادی دیپلم جعلی یافتند که یکی از آنها بنام خود وی صادر شده‌بود. ضمنا بازجوئی‌های بعدی‌نشان داد که «شبان» باستناد همین دیپلم جعلی در شهرداری استخدام شده است .

ماموران ، اردشیر راکه بچند جعل دیگر در همین زمینه اعتراف کرده همراه پرونده‌به دادسرای تهران فرستادند و «نبوی» بازپرس شعبه ۱۰ دادسرا ، متهم را با قرار لازم بازداشت کرد .

در تاریخ ۲۰ر۷ر۳۵ سگ کوچکی از نژاد پیکونو کرم روشن و قهوه‌ای رنگ در حوالی خیابان صدری واقع‌در خیابان دولت مفقود شده از یابنده تقاضا میشود با تلفن ۲۸۴۰۰۸ تماس گرفته و مبلغ پنجاه هزار ریال‌مژدگانی‌دریافت دارد .

آ ـ ۱۲۳۴۹

استخدام کمك پرستار

بیمارستان مهر تعدادی دوشیزگان و یا بانوانیکه تا حدود ششم ابتدائی تحصیل کرده‌و سن آنان از سی سال بیشتر نباشد استخدام می نماید .

داوطلبان برای تعیین وقت قبلی بین ساعت ۸ صبح الی ۴ بعداز ظهر با تلفن ۶۵۴۳۹۲ تماس بگیرند .

سازمان روابط هنری ایران

رابط صمیمی و ساعی شما در برگزاری کلیه جشنها

تلفن ۸۳۷۶۵۴-۸۲۹۸۱۹

مسعود اعتصام وکیل پایه یك دادگستری کاندیدای شماره ۶ انجمن شهر تهران

فروشگاه سعدی قلهك

مرکز پخش انواع **تلویزیون رنگی** درمنطقه شمیرانات

نشانی جدید: مقابل محل سابق فروشگاه سعدی ـ قلهك پاپارکینگ اختصاصی

تلفنهای جدید: ۲۶۴۶۸۲ و ۲۶۷۱۲۵

بمانی چنین شاد
با مهر و داد

۲۲ مهر

خجسته زاد روز

علیاحضرت شهبانوی محبوب

را به عموم هموطنان ارجمند و عزیز

تبریک میگوید

سعدی

مدیر عامل کارخانجات کاشی و سرامیک

سعدی

رضا کاشانی اخوان

مجالس ترحیم

اذا مات العالم ثلم فی الاسلام ثلمه

بدینوسیله رحلت حضرت آیةالله آقای حاج میرزا فضل‌الله نصیرالاسلامی ، عالم بزرگوار و فقیه معظم را در اراک باطلاع عموم طبقات ، بالاخص اراکیهای مقیم طهران میرساند . مجلس ختم فقید سعید عصر جمعه ۲۳ مهر ماه از ساعت ۳ تا ۵ در مسجد اراکیها (خیابان گرگان) برقرار خواهد بود .انشاءالله عموم طبقات از مقام علم وروحانیت تجلیل خواهند فرمود .

شیخ محمدتقی صدرا اراکی ـ شیخ محمدعلی انصاری اراکی

آ ـ ۲۳۱۳۶

اطلاعات ـ مصیبت وارده را ببازماندگان آن مرحوم و جامعه روحانیت تسلیت میدهد .

بانهایت تاسف وتالم فوت ناگهانی مرحوم هوشنگ صفی‌نیا سفیر شاهنشاه آریامهر را باطلاع دوستان و خویشاوندان میرساند وبنابخواسته آن مرحوم هیچگونه مراسمی برگزار نخواهد شد .

گوهر، فریبرز، گودرز و پرویز صفی‌نیا .

آ ـ ۲۳۱۲۹

اطلاعات ـ مصیبت وارده را بخاندان محترم صفی‌نیا بویژه بازماندگان آنمرحوم تسلیت میدهد .

بانهایت تاسف و تاثر فوت پدر بزرگوارمان مرحوم **میرزا محمد جامعی** را باطلاع دوستان و همشهریان یزدی میرساند . مجلس ختم زنانه و مردانه آن مرحوم از ساعت ۲ الی ٤ بعد از ظهر روز شنبه ۲٤ر۷ر۳۵ در مسجد مجد برگزار خواهد بود .

صفا اسلامیه ـ حسین جامعی ـ دکتر علی جامعی ـ پروین جامعی ـ سکینه جامعی ـ سید یحیی طباطبائیان ـ عباس ظریف ـ علی افشاریان .

خانواده های : طباطبائیان ـ طباطبائی ـ افشاریان ـ فرمان ـ اسلامیه ـ اخوان ـ محمودی ـ نیک فرجام .

آ ـ ۱۲٤٤۳

اطلاعات ـ مصیبت وارده را بخانواده های عزادار تسلیت میدهد .

باکمال تاسف درگذشت شادروان بانو محترم پزشک (شاهنواز) همسر جناب آقای غلامرضا شاهنواز صاحبمنصب عالیرتبه بازنشسته وزارت امور اقتصادی و دارائی را باطلاع کلیه دوستان و کارمندان بازنشسته دولت میرساند. مجلس‌ترحیم آن مرحومه روز جمعه ۲۳ مهرماه جاری از ساعت ۹الی ۱۱ در خانقاه صفی علیشاه دایر میباشد.

رئیس کانون بازنشستگان کشوری ـ سناتور حسین دها

آ ـ ۱۲۳۹۵

دوستان و همکاران آقای‌دکتر منوچهر شاهنواز در مرکز پزشکی فیروزگر بانهایت‌تاسف مرگ مادر گرامی را بایشان‌تسلیت عرض می نمایند.

مجلس ختم شادروان روز جمعه ۲۳ر۷ر۳۵ از ساعت ۹ الی ۱۱ در خانقاه‌صفی علیشاه برگزار خواهدشد.

دکتر حسین امینی. دکتر سیروس بوربور. دکتر کهنموئی. دکتر رسا. دکتر سیراکیان. دکتر رفیعی. دکتر صفی . دکتر نجف زاده. دکتر نیرگری . دکتر فتوحی. دکتر فرامرزی. آذری. نسرین وقار.

آ ـ ۱۲۳۹۹

در نهایت تاثر و تاسف درگذشت ناگهانی بانوی متقی و پرهیز کار **محترم پزشک (شاهنواز)** همسر و مادر عزیزمان را به اطلاع خویشان‌و آشنایان میرساند . مجلس ترحیم روزجمعه ۲۳ مهرماه از ساعت ۹الی ۱۱ صبح در خانقاه صفی علیشاه منعقد است .

غلامرضا شاهنواز. شهناز. شاهین دخت. فرزانه. پری. ناز. فریدون . همایون. انوشیروان. شهباز .و دکتر منوچهر شاهنواز.

۲ـ۲ آ ـ ۲۲۸۵٦

باکمال تاثر درگذشت‌مادرگرامی همکار عزیزمان آقای محمد حسین شاهنواز را بهاطلاع همکاران و دوستان عزیز می‌رساند مجلس ختم آن مرحوم روز جمعه ۲۳ مهرماه از ساعت ۹تا۱۱ صبح در خانقاه صفی علیشاه منعقد می‌گردد.

صنایع بسته‌بندی ایران
شرکت سهامی عام

آ ـ ۲۳۰۹۳

خانواده های : شاهنواز. پزشک. شاملو . شهنواز . شریف زاده. شاهرخشاهی. کرمانشاهچی. مداوی . فرزاد . میرفندرسکی . عمیدی و شکوهی‌اقدم.

بااندوه فراوان درگذشت ناگهانی بانو محترم پزشک (شاهنواز)، را به استحضار دوستان و آشنایان می رساند . مجلس ترحیم آن مرحومه در خانقاه صفی علیشاه روز جمعه ۲۳ر۷ر۳۵ از ساعت ۹ الی ۱۱ صبح منعقد میباشد.

۲ـ۲ آ ـ ۲۲۸۵۸

با نهایت تاسف و تالم درگذشت ناگهانی جوان ناکام آقای **حمید معمارزاده** را باطلاع اقوام‌ودوستان می‌رساند.

مجلس ختم مردانه و زنانه آن مرحوم در روزجمعه ۲۳ مهر ماه از ساعت ۱۱ الی ۱۳ در خانقاه صفی علیشاه برگزار می شود . تشریف فرمائی سروران گرام موجب شادی روح آن مرحومه وکمال امتنان بازماندگان می‌گردد.

خانواده های : معمارزاده ، صرافان ، شرافت ، براتی ، نباتی ، اخوان صراف ،اخوان شریف ، مدرس فتحی ، نیلچی ، پورمقدس ، خردمندنیا .

۲ـ۲ آ ـ ۱۲۳۳۷

بانهایت تاسف وتاثر درگذشت مرحوم **مهندس عبدالغفار تبریزی** کارمند بازنشسته شرکت ملی نفت ایران را باطلاع بستگان و آشنایان می رساند .

مجلس ترحیم زنانه و مردانه فقید سعید از ساعت ٤ تا ٦ بعداز ظهر روز جمعه ۲۳ر۷ر۳۵ درخانقاه صفی‌علیشاه برگزار خواهد شد .

خانواده های : تبریزی ، بدرالدین ، شفیق نوبری، بهزادی ، سرخوشی ، آتشیان ، دلفانیان ، زمانی کمپانی ، آذرم . حسین‌زاده ، آذربائی ، گلباززاده ، شمس‌داوری ، امین کاظمی .

۲ـ۲ آ ـ ۱۲۳٤۵

بانهایت تاسف و تالم درگذشت **محمد علی کارگیائی** صاحب منصب بازنشسته وزارت دارائی و امور اقتصادی راباطلاع‌بستگان ودوستان میرساند مجلس ترحیم زنانه و مردانه آنشادروان روز جمعه ۲۳ر۷ر۳۵ از ساعت ۹ الی ۱۱ صبح در مسجد فخرالدوله واقع در دروازه شمیران منعقد میباشد.

خانواده های : کارگیائی . رهنمون. گرجیانفر. سرابی . حسینی.

آ ـ ۱۲۳۸۷

اطلاعات ـ مصیبت وارده را ببازماندگان آنمرحوم تسلیت میدهد.

بانهایت تاسف و تاثر درگذشت خواهر عزیزمان شمسی ضرابی (ساجدی) راباطلاع دوستان و آشنایان میرساند. برطبق وصیت آنمرحومه هزینه مراسم ترحیم‌وشب هفت آنمرحومه‌صرف امور خیریه خواهد شد.

محمد تقی ضرابی. محمود ضرابی. آسیه ضرابی (نقیبی). بدری ضرابی (طلوعی) وخانواده های وابسته.

آ ـ ۱۲۳۸۹

اطلاعات ـ مصیبت وارده را بعموم بازماندگان آنمرحومه تسلیت میدهد

پرسه

بااندوه فراوان درگذشت شادروان **رستم پیرغیبی** را دریم به آگاهی میرساند. پرسه آن روانشادازساعت ۳ تاه بعد ازظهر روز شنبه بیست و چهارم مهرماه ۲۵۳۵ در تالار ایرج‌ـخیابان آستالین‌ـ کوچه زرتشتیان برگزار میشود.

تابنده . مهین. پوران. فریدون پیرغیبی. شیرزاد پیرغیبی. شهریار پیرغیبی. اسفندیار دینی. شهریار دینی. اسکندر پیرغیبی. اسفندیار آذرگیوان. شاهرخ‌وخشوری و خانواده های :پیرغیبی. دینی. وخشوری. مهرابی‌پور. آذرگیوان.

آ ـ ۱۲۳۲۱

اطلاعات ـ بخانواده های عزادار تسلیت میدهد

هوالباقی

با نهایت تاسف فوت بانوی فاضله مرحومه **عصمت‌الحاجیه دلیل شیرازی** والده آقای حاج احمد یزدان‌پناه را به اطلاع مومنین می رساند . مجلس ترحیمی در بازار مسجد حاج سیدعزیزالله از ساعت ۳ الی ۵ بعداز ظهر روز شنبه ۲٤ مهر ماه منعقد میگردد .

الاحقر حاج سید فضل‌الله الموسوی الخونساری

آ ـ ۲۳۱۱۵

با نهایت تاسف و تالم درگذشت مادر عزیزمان بانوی گرامی مرحومه **عصمت‌الحاجیه دلیل شیرازی** بزرگ خاندان را باطلاع عموم اقوام و دوستان گرامی میرساند .

مجلس ترحیم مردانه از ساعت ۳ تا ۵ بعداز ظهرروز شنبه ۲٤ مهر در بازار مسجد حاج سید عزیزالله و مجلس ترحیم زنانه همان روز و در همان ساعت در منزل شخصی واقع در خیابان شاهپور ایستگاه ورزشگاه کوچه رشیدی ثانی پلاک ۷٦ منعقد می باشد .

حاج احمد و حاج عزیزالله یزدان‌پناه ـ خلیل و محمدابراهیم دلیل

آ ـ ۲۳۱۱٦

بمناسبت درگذشت مرحومه **عصمت‌الحاجیه دلیل‌شیرازی** مجلس ترحیمی منعقد می گردد . از تمام آشنایان انتظار دارد برای طلب مغفرت و آمرزش شرکت نمایند .

از طرف خانواده های : یزدان‌پناه ، دلیل ، مهیا ، باقرزاده ، هاشمیان ، شامحمدی ، سبکرو ، حکمت ، رشیدی ، خرم ، زعفرانی ، کاویانی ، ثابتی .

آ ـ ۲۳۱۱۷

اطلاعات ـ مصیبت وارده را به خانواده های عزادار بویژه بازماندگان آن مرحومه تسلیت میدهد .

با اظهار تسلیت به بازماندگان و تاسف فراوان درگذشت ناگهانی شادروان **عزت‌الله طاهری** همکار گرامی (آرد ایران‌نو) بدینوسیله باطلاع همکاران و دوستان میرساند. مجلس ترحیم آن فقید سعید از ساعت ۳ تا ۵ بعد از ظهر روز شنبه ۲٤ر۷ر۳۵ در مسجد حاج حسن واقع درخیابان شاهپور اول ارامنه برگزار خواهد شد .

هیئت مدیره سندیکای کارخانجات صنعت آرد سازی تهران

آ ـ ۲۳۰۹۹

باکمال تاسف و تاثر فوت ناگهانی دوست عزیزم‌مرحوم **عزت‌الله طاهری** را باطلاع دوستان و آشنایان میرساند . مجلس ختم زنانه و مردانه روز شنبه ۲٤ر۷ر۳۵ از ساعت ۳ الی ۵ بعد از ظهر در مسجد حاج حسن واقع در خیابان شاهپور اول ارامنه برگزار خواهد شد .

حاج ناصر شفیعی

آ ـ ۲۳۰۹۷

فوت ناگهانی دوست عزیزم‌مرحوم **عزت‌الله طاهری** را باطلاع دوستان و آشنایان میرساند . مجلس ترحیم زنانه ومردانه روز شنبه ۲٤ر۷ر۳۵ ازساعت ۳ الی ۵ بعداز ظهر درمسجد حاج حسن واقع درخیابان شاهپور اول ارامنه برگزار خواهد شد .

حسن دستمالچی

آ ـ ۲۳۰۹۸

با تاثر و تاسفی بی‌پایان فوت‌ناگهانی مرحوم **عزت‌الله طاهری** را که صفات انسانی و فضایل اخلاقیش زبان‌زد خاص و عام است باطلاع بستگان و دوستان و آشنایان میرساند . مجلس ترحیم زنانه و مردانه از ساعت ۳ تا ۵ بعد از ظهر روز شنبه ۲٤ر۷ر۳۵ در مسجد حاج حسن واقع در خیابان شاهپور اول ارامنه برگزار خواهدشد.

خانواده های : طاهری ـ اژدری ـ نجمی ـ اعتضاد ـ رسولی ـ کریمی ـ خادم ـ مهندس راد ـ شهبازی ـ امیری ـ تائب‌پور ـ طاهرپور ـ معین زند ـ صدیق ـ اکبرنیا ـ علی‌نیا ـ اسماعیلی ـ خوانساری ـ احتشامی ـ افشاری ـ میرعمادی ـ لولاچی ـ مالکی ـ حسینی ـ برجیان ـ اطهاری ـ حیدری ـ بیات تهرانی ـ اصغریان ـ افشار ـ عدل‌پرور ـ ابوطالبی ـ رحیمی ـ محمدخانی .

آ ـ ۲۳۰۹٦

اطلاعات ـ مصیبت وارده را بخانواده های عزادار بویژه بازماندگان آن مرحوم تسلیت میدهد .

بمناسبت فوت مرحوم حاج **سیدمحمودشالفروشان** بزرگ خاندان شالفروش مجلس ختمی روز شنبه ۲٤ مهرماه از ساعت ۳ الی ۵ ونیم بعد ازظهر واقع درمسجد سنگی خیابان ری ادیب الممالک منعقد میباشد ازکلیه‌دوستان دعوت می شود باشرکت خود روح‌آنمرحوم را شاد فرمائید .

خانواده‌های شالفروشان . خیامی. طاقه‌چیان. فشارکی. شایسته‌پور. صفا. پورشیرازی. غلامیان .

آ ـ ۲۳۰۹۲

اطلاعات ـ به خانواده‌های عزادار مصیبت وارده را تسلیت می‌دهد .

با کمال تاسف درگذشت مادر گرامی آقای خلیل مجدی همکار ارجمند را ضمن عرض تسلیت بایشان و خانواده های وابسته باطلاع دوستان و آشنایان می رساند .

مجلس ختم زنانه و مردانه آن مرحومه از ساعت ۳ الی ۵بعدازظهر روز جمعه ۲۳مهر ماه جاری در مسجد فخرالدوله واقع در دروازه شمیران برگزار می گردد.

شرکت سهامی حسابرسی

آ ـ ۲۳۰۳۰

هوالباقی

بدین وسیله درگذشت مرحومه مغفوره **بانو حاجیه فاطمه عابدی** (والده آقایان : حاج‌اکبر ، حاج تقی ، حاج عبدالله عابدی زنجانی) را باطلاع برادران دینی میرساند . شرکت در مجلس فاتحه موجب مغفرت آن مرحومه‌وتسلی خاطر بازماندگان است .

یحیی عابدی

آ ـ ۱۲٤۲۱

با نهایت تاسف درگذشت مرحومه مغفوره **بانو حاجیه فاطمه عابدی** والده ماجده همکار گرامی جناب آقای حاج عبدالله عابدی را در زنجان باطلاع کلیه همکاران ودوستان می رساند .

مجلس ترحیم مردانه آن مرحومه در روز شنبه۲٤ر۷ر۲۵۳۵ از ساعت ۹ الی ۱۱ صبح در مسجد آذربایجانی ها واقع در انتهای بازار کفاش‌ها منعقد میباشد .

رئیس اتحادیه سازندگان و فروشندگان طلا ـ جواهر ـ ساعت ـ نقره

آ ـ ۱۲٤۲۱

با نهایت تاسف و تاثر درگذشت مرحومه مغفوره **بانو حاجیه فاطمه عابدی** رادرزنجان به اطلاع کلیه دوستان و آشنایان می رساند .

مجلس ترحیم مردانه روزشنبه ۲٤ر۷ر۲۵۳۵ ازساعت ۹ الی ۱۱ صبح در مسجد آذربایجانی ها واقع در انتهای بازار کفاش ها ومجلس ترحیم زنانه در همان روز از ساعت ۳ونیم الی ۵ونیم بعداز ظهر در منزل شخصی آن مرحومه واقع در خیابان شمیران ـ دوراهی قلهک انتهای خیابان تورج ـ خیابان مطهری دست راست پلاک ۱۲۳ منعقد می باشد .

خانواده های : عابدی ، بهاریان ، اسرافیلی ،جناب، معراجی ، امیراصلانی ، مولوی ،مقدم ، حریری ،ناصری، نخجوانی و سایر فامیل های وابسته .

آ ـ ۱۲٤۲۱

اطلاعات ـ مصیبت وارده را به خانواده های عزادار بویژه بازماندگان آن مرحومه تسلیت میدهد .

در نهایت تاثر و تاسف درگذشت نابهنگام شادروان **عباس اردوخانی** رئیس اتحادیه صنف دباغان تهران و عضو اتاق اصناف پایتخت را به‌اطلاع دوستان و همکاران میرساند.

مجلس ختم آن مرحوم ازساعت ۲تا٤ بعدازظهر روزشنبه ۲٤ر۷ر۲۵۳۵ درمسجد الجواد منعقد خواهدبود.

رسول رحیمی
رئیس اتاق اصناف پایتخت

آ ـ ۲۳۰۵۲

باکمال اندوه وتاثر درگذشت همکار ارجمندمان شادروان **عباس اردوخانی** رئیس اتحادیه صنف دباغان تهران و عضو اتاق اصناف پایتخت را باطلاع دوستان وهمکاران میرساند.

مجلس ختم آن مرحوم ازساعت ۲تا٤ بعدازظهر روز شنبه ۲٤ر۷ر۲۵۳۵ درمسجد الجواد منعقد خواهدبود.

ـ محمد علی ادیب مجلسی نماینده مجلس شورای ملی ورئیس اتحادیه صنف فروشندگان مصنوعات نفت و گاز و الکتریک .

ـ عزت‌اله اسحق‌بیگی عضو هیات نمایندگان اتاق اصناف پایتخت .

ـ جواد اقبال رئیس اتحادیه صنف کتابفروشان

ـ حسن اسلامی عضو هیات‌نمایندگان اتاق‌اصناف‌پایتخت.

ـ عزت‌اله اوزار رئیس‌اتحادیه صنف فروشندگان‌لاستیک وروغن اتومبیل و پنچرگیران .

ـ اسماعیل اسماعیل‌نظری عضو هیات نمایندگان اتاق اصناف پایتخت .

ـ ناصر ادیب‌جو رئیس اتحادیه نمایشگاهها و فروشگاه های اتومبیل .

ـ مهدی‌باستان‌پور عضو هیات‌نمایندگان‌اتاق‌اصناف‌پایتخت.

ـ علی باوفا رئیس اتحادیه کاشی‌ساز وکاشی‌فروش.

ـ محمدعلی باقرزاده رئیس اتحادیه بنگاههای‌مسافربری.

ـ نعمت بزرگمهر رئیس اتحادیه دارندگان دکان گوشت گوسفندی .

ـ امیر بهشتی‌پور مقدم رئیس اتحادیه بارکشهای‌شهری.

ـ اسماعیل برازنده‌پی‌رئیس‌اتحادیه مکانیسینهای‌اتومبیل.

ـ عباس پازوکی رئیس اتحادیه اوراق‌کنندگان اتومبیل.

ـ اکبر پورکاظمی رئیس اتحادیه فروشندگان لوازم خرازی و علاقبندی .

ـ محمد پناهنده رئیس اتحادیه عکاسان.

ـ عباس تیموری‌رئیس‌اتحادیه فروشندگان پرندوماهی.

ـ جواد تهرانچی رئیس اتحادیه کیوسکداران و صندوقداران یخ

ـ حبیب‌اله تیزابی رئیس‌اتحادیه فروشندگان‌صفحه‌وگرام

ـ رضاثبوتی‌رئیس‌اتحادیه فروشندگان‌رادیو ولوازم‌یدکی

ـ روح‌اله جیرمندی رئیس اتحادیه دارندگان قنادی ، شیرینی فروشی وکافه قنادی .

ـ ناصرحسنخانی‌رئیس‌اتحادیه فروشندگان‌جگر،دل‌وقلوه

ـ مهدی حریری طلوع خزانه‌دار اتاق اصناف پایتخت ورئیس اتحادیه صنف پارچه فروشان تهران .

ـ عباس خان‌میرزائی رئیس اتحادیه گلفروشان.

ـ حسین خدادادرئیس‌اتحادیه تولیدکنندگان‌یخ‌مصنوعی

ـ جواد خداداد رئیس اتحادیه تهیه کنندگان و توزیع کنندگان‌غلات و حبوبات .

ـ غلامرضا خالقی رئیس اتحادیه سمسار و امانت‌فروش.

ـ عباس دانشمند

ـ غلامعلی دژبخش جمالی رئیس‌اتحادیه آهن‌سازان.

ـ حسن دیبادین رئیس‌اتحادیه تهیه‌کنندگان فتوکپی.

ـ محمدرضا سعادت‌فرد رئیس‌اتحادیه فروشندگان‌لبنیات.

ـ قاسم ساربانها رئیس اتحادیه کامیونداران وموسسات حمل نقل .

ـ اسداله‌ساریخانی‌رئیس‌اتحادیه‌مبل‌سازان ودرودگران.

ـ محمدعلی شکوری گرگانی رئیس اتحادیه سیمانکاران و موزائیک‌سازان .

ـ مهندس محمد شفیقی رئیس اتحادیه تعمیر کنندگان لوازم برقی .

ـ غلامرضا شهبازی رئیس اتحادیه فروشندگان آبمیوه و مشروبات غیرالکلی وبستنی .

ـ حسن صحرائی نماینده مجلس شورای ملی ورئیس اتحادیه صنف فرش فروشان .

ـ اسداله صادقیان رئیس اتحادیه نانوایان.

ـ مرتضی طوسی رئیس اتحادیه دارندگان دکان گوشت گاوی .

ـ محمد طلائی‌پور رئیس‌اتحادیه فروشندگان‌آهن‌آلات.

ـ عنایت‌اله عقیلی رئیس اتحادیه آهنگاران ساختمان در وپنجرسازان فلزی .

ـ محمد فولادی رئیس اتحادیه فروشندگان لوازم یدکی اتومبیل .

ـ دکتر نوراله فرشادی عضو هیات نمایندگان اتاق اصناف پایتخت .

ـ علی‌اکبر فخر عبدالهی رئیس اتحادیه فروشندگان‌رنگ.

ـ محمد قلی‌بیگی رئیس اتحادیه دارندگان خشکشوئی و لباسشوئی .

ـ اسماعیل قائدان رئیس اتحادیه فروشندگان لوازم الکتریکی .

ـ محمد تقی قاضی رئیس اتحادیه کفشهای ماشینی و لاستیکی .

ـ ناصر کدخدا رئیس اتحادیه چرم‌فروشان .

ـ عباس کورنگ رئیس اتحادیه فخاران .

ـ احمد لادن .

ـ عباس محمد شیرازی رئیس‌اتحادیه دارندگان‌قهوه‌خانه

ـ محمد علی محب خسروی رئیس اتحادیه فروشندگان چوب و تخته سه‌لائی وفنیر .

ـ محمود مشهدی اسکندری رئیس اتحادیه فروشندگان و تولیدکنندگان پوشاک و سیسمونی .

ـ بزرگ محمدی رئیس اتحادیه فلزتراشان .

ـ غلامرضا مخمل‌باف رئیس اتحادیه گرمابه‌داران‌تهران.

ـ حسین مومنی رئیس اتحادیه باطری‌سازان تهران.

ـ مهدی نوشفر رئیس اتحادیه کفاشان دست‌دوز.

ـ سیدعلی هاشمیان رئیس اتحادیه‌خواربارفروشان‌تهران

ـ رضا هنری رئیس اتحادیه فروشندگان نوشت‌افزار ولوازم مهندسی .

ـ باقر هاوش رئیس اتحادیه دارندگان‌موسسات‌توریستی و اتومبیل .

ـ منصور یاسینی نماینده مجلس شورایملی و رئیس اتحادیه صنف شیشه و آئینه .

آ ـ ۲۳۰۵۳

بانهایت تاسف وتاثر درگذشت نابهنگام شادروان **عباس اردوخانی** رئیس اتحادیه صنف دباغ و چرمساز تهران و عضو اتاق اصناف پایتخت را باطلاع همکاران و دوستان وآشنایان میرساند .

ضمن عرض تسلیت بخانواده آن مرحوم باطلاع میرساند مجلس ختم از ساعت ۲ الی٤ بعدازظهر روز شنبه۲٤ر۷ر۲۵۳۵ درمسجد الجواد منعقد خواهد بود .

اتحادیه صنف دباغ تهران. گروه صنعتی ملی. کارخانجات چرمسازی ری. پارس. زوک. وارطان هارتونیان . والوش هارتونیان. ممتاز. خسروی. پارسوار. کمال. شمال . توجه. ظریف. لطیف.تهران.ستاره. حسن‌زاده. خورشید.خورشیدنو. توکامیان. روبن. عبدالحسین. گرگانی. قیصری. چرمچی . شاهرودی. حیدریان. شیرازی. طایری. مشگین . سپهر . عسگری. قاسمی. سرشار. کاظمی. بهادری. رحیمی. شجاعی. حاجی فرج‌الهی.امینی. خامه‌دار.الوانیان. محمدی.پورعطائی. وکیلی. باغبانی. زرگران. عادلی. اولیائی. بهرامی . رعیت . کرمانی. نوبری .

آ ـ ۲۳۰٥٤

با تاسف وتاثر فراوان درگذشت نابهنگام‌دوست و همکار عزیزمان **عباس اردوخانی** رئیس اتحادیه صنف دباغ وچرمساز تهران و عضو اتاق اصناف پایتخت را باطلاع همکاران و عموم دوستان میرساند. مجلس ختم آن مرحوم روز شنبه ۲٤ر۷ر۲۵۳۵ شاهنشاهی از ساعت۲ الی٤ بعدازظهر درمسجد الجواد منعقد خواهد بود .

اتحادیه صنف چرمفروش تهران

آ ـ ۲۳۰۵۵

با تاسف فراوان درگذشت نابهنگام **عباس اردوخانی** رئیس اتحادیه صنف دباغان تهران وعضو اطاق اصنافپایتخت را باطلاع میرساند. مجلس ترحیم آن‌فقید سعید ازساعت ۲تا٤ بعدازظهر روز شنبه ۲٤ر۷ر۳۵ درمسجدالجواد برگزارمیگردد.

ابوطالب شاه حسینی

آ ـ ۲۳۱۲۳

باتاثر وتاسف فراوان درگذشت شادروان **عباس اردوخانی** را باطلاع دوستان وآشنایان میرساند .

مراسم ترحیم آن فقید سعید روز شنبه ۲٤ مهر ماه ۲۵۳۵ شاهنشاهی ازساعت ۲تا٤ بعدازظهر در مسجدالجواد برگزار می‌شود .

خانواده‌های: اردوخانی. گونیلی. عطائی.اکبری. روحانی. قاسم اردبیلی. بنی‌کاظمی. فتاحی. داورپژوه. قرائتی . حق شناس. تهرانی. میرمالک. مقدم. طاهر. ادبخواهی. سامری. یعقوبی. افشار. عصار. گودرزی. بهداد. میرفصیحی. شادبه. ناطقی.صادقی. باباولیان. بذرظاهر.صالحی.دارائی. رزنی. جاویدان .

آ ـ ۲۳۰٦

اطلاعات ـ درگذشت شادروان عباس اردوخانی رابکلیه بازماندگان وخانواده‌های وابسته واعضای اتحادیه‌های‌اصناف ودوستان آنمرحوم تسلیت میدهد .

التعزیة تورث الجنه

بمناسبت فوت مرحوم مغفور **سید علی اصغر میرآفتاب** که سیدی جلیل وبازرگانی نیکوکار بود مجلس تذکری عصر شنبه ۲۱ شوال ازساعت ٤تا٦ درمسجد مجد منعقد میگردد. شرکت درمجلس موجب خشنودی جده سادات علیهاالسلام می‌باشد .

محمد غروی

آ ـ ۱۲٤٤۵

بمناسبت درگذشت مرحوم مغفور **سیدعلی میرآفتاب** که از خانواده‌های محترم کاشان‌بودند عصر شنبه ۲۱شوال مجلسی درمسجد مجد منعقد می‌گردد.

محمداسماعیل ابراهیمی

آ ـ ۱۲٤٤۵

بانهایت تاسف وتاثردرگذشت آقای **سید علی‌اصغر میرآفتاب** را باطلاع دوستان وآشنایان می‌رساند. مجلس ترحیم ویادبود مردانه وزنانه آن شادروان روز شنبه ۲٤مهرازساعت ٤تا٦ بعدازظهر درمسجد مجد برگزار می‌شود. ضمنا مراسم شب هفت آن‌مرحوم روز یکشنبه ازساعت ۳تاه بعدازظهر درسالن شماره ۳ بهشت زهرا منعقد میگردد .

همسر و فرزندان آنمرحوم: طاهر کاشانی. سید خلیل. سید مهدی. انیس‌السادات . شکوه‌السادات . منیرالسادات میرآفتاب و خانواده‌های: میرآفتاب. سجادی . تاجمیری . کاشانی. فرشچی کاشانی.فیصلی. طباطبائی.معتمدی. یوسفی. بوذرجمهری. سیادتی. رضوانی. متینی. هنرپیشه. شریفیان . نجم. ارسلانی. کیانفر. راکد. خاتونی. شهباز. ثریا. خوش اخلاق.جنابی.فرشچیان. عطار.تقدیری. غیائی.حجت‌الاسلامی. شریففر. نیشابوری. والی. نعیمی. اصفهانی‌زاده. زارعی . اسدی. منادی. امیری‌راد و فامیلهای وابسته .

آ ـ ۱۲٤٤۵

اطلاعات ـ مصیبت وارده را بخانواده‌های عزادار بویژه بازماندگان آنمرحوم تسلیت می‌دهد .

بانهایت تاسف درگذشت شادروان **اکبر سادات‌آل‌احمد** را به اطلاع بستگان و دوستان میرساند .

مجلس ختم مردانه آن مرحوم از ساعت ۳ تا ۵ بعداز ظهر روز جمعه ۲۳ر۷ر۳۵ در مسجد گاهی واقع در سربل تجریش اول خیابان سعدآباد و مجلس ختم زنانه همان روز بعداز ظهر در منزل آن مرحوم واقع در زعفرانیه خیابان آصف پلاک ۳۵ برگزار می گردد .

خانواده های : آل‌احمد ، پورعسکری ، کندری ، نیروزاد ، قوام شیرازی ، عامری ، کیان ارثی ، مرزوقی، نصیبی ، رحیم صالحی ، نجم‌آبادی ، امیرسلیمانی،فراسیون.

آ ـ ۲۳۱۱۸

اطلاعات ـ مصیبت وارده را به خانواده های عزادار بویژه بازماندگان آن مرحوم تسلیت میدهد .

بدینوسیله درگذشت ناگهانی **بانوام‌البنین مرادخانی** مادر عزیزمان را به اطلاع بستگان‌و آشنایان و همشهریهای محترم میرساند . مجلس ختم مردانه و زنانه آن مرحومه روز جمعه ۲۳ر۷ر۲۵۳۵ از ساعت ۳ الی ۵ بعد از ظهر در مسجد حضرت ابوالفضل علیه‌السلام واقع در خیابان تاج ایستگاه هما منعقد میباشد .

مصطفی شایسته ـ مرتضی جعفری و خانواده های وابسته مرادخانی‌ها ـ عظیمی ـ میرموسی ـ شاهعلی ـ میبدی ـ نوروزی ـ میرشفیع ـ اسلامی ـ حاج مهدی ـ جعفری ـ مدرسی‌فر ـ وفادار ـ کلانتری ـ دادمرزی .

آ ـ ۵٤۷۵

اطلاعات ـ مصیبت وارده را بخانواده های عزادار بویژه بازماندگان آن مرحومه تسلیت میدهد .

بدینوسیله فوت نابهنگام مرحوم شادروان **ابوتراب ترابلی لنگرودی** راباطلاع‌عموم فامیل ودوستان وآشنایان میرساند. مجلس ختم مردانه وزنانه آنمرحوم روز شنبه ۲٤ مهرماه جاری ازساعت ۳ر۵ الی ۵ر۵ بعدازظهر در مسجد ولی عصر واقع در حشمت‌الدوله غربی‌ـ چهارراه کیوان برقرار میباشد.

خانواده‌های: ترابلی لنگرودی. بهنام. دادشیان لنگرودی. حاجی بابائی. شفیع‌زاده. کاظمی‌پور. محقق منتظری. رئوفی. طوافی اسمعیلی. خاتمی. طالعی.اخلاقی.بهپوری. مجتهدزاده. ولی‌زاده وخانواده‌های وابسته .

آ ـ ۱۲٤۳۷

اطلاعات ـ بخانواده‌های عزادار تسلیت میدهد

یادبود

مجلس یادبود سال درگذشت فرزند دلبندم روانشاد **مصطفی سیمجور** از ساعت ۳ تا ۵ بعد از ظهر روز دوشنبه ۲۳ شول (۲٦ مهر ماه جاری) درسالن شماره ۳ بهشت‌زهرا و در کنار مزارش برپا خواهد بود .

مادر داغدار نیرآفاق سیمجور

آ ـ ۱۲۳٦۹ ۱ ـ ۲

روز شنبه ۲٤ مهرماه ۲۵۳۵ مصادف با دومین سال درگذشت همسر و پدر عزیزمان مرحوم **محسن خرم** میباشد. بدین مناسبت درساعت ٤بعداز ظهر روز مذکور در منزل آن مرحوم واقع در پارک ساعی خیابان پروفسور جمشید اعلم شماره ۲۸ یادش را گرامی میداریم .

خانواده خرم

آ ـ ۱۲٤۳۵

رویای عزیز

تو در آغاز جوانی با روحی سرشار از عشق و امید با اطمینان خاطر قلب پاکت را به چاقوی جراحان‌لندن سپردی بامید اینکه به زندگی پرنشاط خویش برگردی ولی غافل از بازی سرنوشت و پای چوبین پزشکی دیگر هرگز بهوش نیامدی وداغ فقدان خود را برای همیشه بر جگر خانواده بخصوص پدرت گزاردی بهمین مناسبت ساعت ۵ بعداز ظهر روز دوشنبه بیست‌و ششم مهر ماه ۳۵ که‌مصادف با چهلمین روز درگذشت تست خانواده تو با اقوام و دوستان مهربان برمزار تو جمع می آیند تا با یاد تو خاطر خویش را تسلی بخشند .

خانواده های افتخارزاده و خانواده های وابسته

مراسم سالروز درگذشت مرحومه **بانو نزهت‌الزمان دادور** ساعت ۱۸ روز یکشنبه ۲۵ مهرماه جاری درمنزل آن شادروان درخیابان صفی علیشاه شماره ۱٤۸ برگزار میشود .

حضور خویشان و دوستان موجب تسلی و کمال‌تشکر خواهد بود .

سرتیپ عبداله دادور

آ ـ ۵٤٦۲

چهلمین روز

مهناز عزیز، چه زود چهلمین روز درگذشتت فرارسید. هنوزهم باورمان نمی‌شود که‌تو، ای عزیز از دست رفته ، در چهاردهمین بهار، باما وداع کردی وچهره در نقاب خاک کشیدی ویک عمر خاطره برای‌ما باقی گذاشتی .

آنان که اورا دوست میداشتند وبه خاطرش اشک ریختند، باشرکت درمجلس یادبود او، که‌از ساعت ۱٦ تا۱۸ روز شنبه ۲٤ر۷ر۳۵ که درمنزل شخصی آن مرحوم برپا می شود، شادی‌بخش روحش باشند .

حسین رجایی. ملیحه رجایی (کامیاب). ایرج. مریم. ته . ج رجایی .

تسلیت

همکاران گرامی خانم بخرد ، آقای شاهین

درغم بزرگتان از صمیم قلب شریک هستیم .

مهدوی. محمودی. رشیدیان. هاشمی‌نژاد. شرکاء یادگاری. جاننواز. قنوعی. مصطفوی .

سرکار خانم گوگوش ـ آقای وثوقی

تحمل این غم بزرگ بس دشوار است و ناگوارتسلیت ما را بپذیرید .

رفعت ـ مرجان و جلال مقامی

بانهایت تاسف فوت‌احمد مطمئن‌فر رابه‌آقایان محمودو مهدی مطمئن‌فر تسلیت عرض می‌نمائیم .

هما. رضا. ابراهیم. وشاهپور نهری .

هنرمند گرامی آقای همایون شهنواز در غم بزرگ شما شریک هستم .

محمود جعفریان

**جناب آقای پرویز حی

تقویم اطلاعات

پنجشنبه ـ بیست و دوم مهرماه ۲۵۳۵
نوزدهم شوال ۱۳۹۶ ـ چهاردهم اکتبر ۱۹۷۶

استخراج دکتر ریاضی کرمانی

ساعات شرعی

اذان مغرب . . . . . ساعت ۵ و ۴۹ دقیقه
اذان صبح (فردا) . . . ساعت ٤ و ۳۹ دقیقه
طلوع آفتاب (فردا).. . ساعت ٦ و ۸ دقیقه
ظهر شرعی (فردا).. . ساعت ۱۱ و ۵۲ دقیقه
اذان مغرب (فردا)... ساعت ۵ و ٤۸ دقیقه

اعلیحضرتین باتفاق والاحضرت ها به‌بیرجند عزیمت فرمودند

شاهنشاه: شهبانو یک اسم تشریفاتی نیست

به ما طعنه میزنند که زیاده طلب هستیم ولی‌مامطمئن هستیم که‌می توانیم همه برنامه‌ها راانجام دهیم

شاهنشاه آریامهر ، علیاحضرت شهبانووالاحضرت همایون ولایتعهد ووالاحضرتها و چندتن از اعضاء خاندان جلیل سلطنت بعد ازظهردیروز برای یک اقامت چند روزه به بیرجند عزیمت کردند .

آقای امیرعباس هویدا نخست‌وزیر نیز در التزام اعلیحضرتین به خراسان‌رفتند.

بیانات شاهنشاه

شاهنشاه آریامهر قبل از عزیمت به بیرجند در فرودگاه مهرآباد طی‌مصاحبه‌ای‌بمناسبت زاد روز علیاحضرت شهبانو فرمودند : فکر میکنم باندازه کافی واضح است و احتیاج به گفتن نیست که امروز شهبانوی ایران یک اسم تشریفاتی نیست و کسی نیست که در قصری نشسته باشد و باجواهراتش بازی بکند . یادر زیر سایه درختها لم بدهد.امروزشهبانوی ایران‌هم مثل پادشاه ایران ویا هرفرد ایرانی دیگری‌بایدوظایف معینی را انجام بدهد واضافه براین‌وظایفش خیلی‌روشن‌است. وظایفی است که برای هرکسی مسئولیتش ترسیم‌شده ، وظایفی است که اسمش را میخواهم بگذارم وظایف ملی ـ میهنی ووجدانی .

شاهنشاه افزودند: اگراضافه بروظایف مسئولیتمان آن‌وظایف راهم انجام بدهیم برنامه هائی که برای مملکت ریخته شده انجام خواهد شدوشاید قبل از موقع هم انجام بشود .

زیاده طلب

شاهنشاه اضافه فرمودند : یکی از طعنه هائی که بما میزنند این است که‌ایران‌برنامه هایش زیاده طلب است‌ازحدود قدرت خودش خارج است وما نخواهیم توانست این کارها را انجام بدهیم ولی من مطمئن هستم که اگر حتی مسئولیتی‌را که داریم انجام بدهیم و بخصوص اضافه بر آن ، اگر وجدان کارهم باشد ، همه این برنامه‌ها را انجام خواهیم داد شهبانوی ایران‌هم امروز همین کار را میکند و فکر میکنم این موضوعی است که احتیاج به توضیح من نباشد و همه ازآن اطلاع دارند که شهبانوی‌ایران در این مدت نه فقط نماینده‌زن ایرانی بلکه نماینده ایران جدید درلباس زن آنهم‌درلباس‌شهبانو چه کارهائی‌راانجام داده است و خواهد داد.

در فرودگاه مهرآباد ، آقای هرمز قریب رئیس کل تشریفات شاهنشاهی ، آقای معینیان رئیس دفاتر مخصوص شاهنشاهی و تیمسار بدره‌ای فرمانده گارد شاهنشاهی و جمعی از مقامات‌مملکتی حضور داشتند.

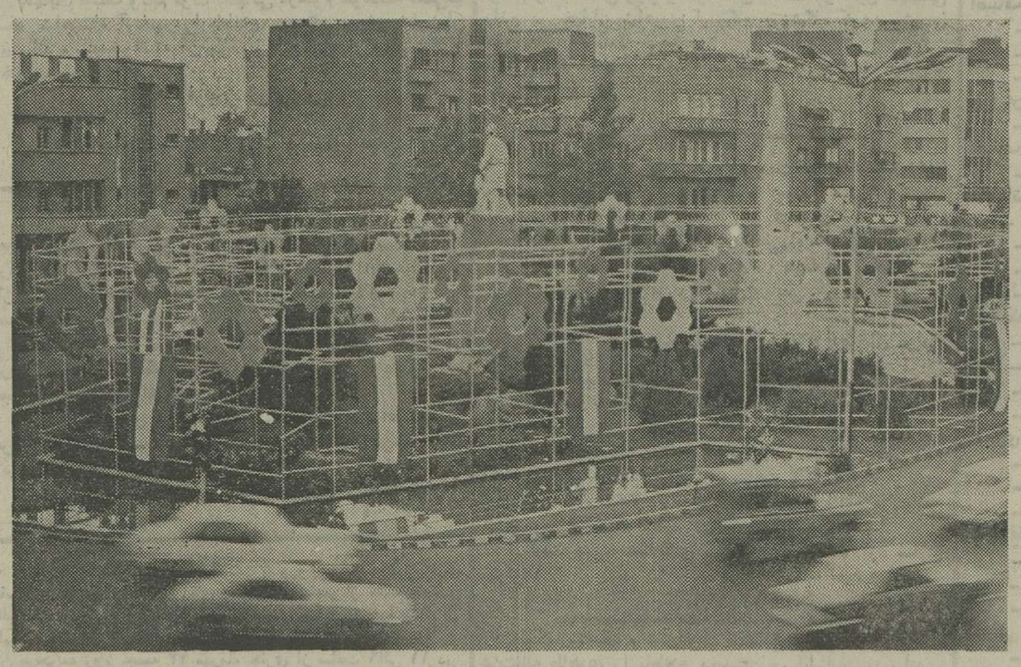

بمناسبت زادروز علیاحضرت شهبانو از چند روز قبل‌تعدادی از میادین شهرآذین بندی شده است.عکس‌میدان فردوسی‌تهران رانشان میدهد.

در محافل و مجالس

۸ هزار مشتری ٤۰ اتاق!

دیروز در جمع روزنامه‌نگاران صحبت از کمبود هتل و اتاق برای مسافران خارجی‌بود مقام‌مطلعی‌توضیح داد کمبود تنها برای خارجیها نیست از آن محسوس‌ترو بیشتر برای مسافران داخلی وجود دارد . وی در توضیحات خود گفت دو هتل با ٤۰ اتاق در «دیزین» و «گاجره» هست که اکثر روزهای سال خالی ، فقط در زمستان آنهم روزهای پر برف و بخصوص‌دربین‌روزهای ۲۲ دسامبر تا ٤ ژانویه (اول تا چهارم دی) متقاضی فراوان دارد و مشتریان از سروکول هم بالا میروندو همه هم از عزیزان با نفوذ تهرانی هستند . نکته جالب اینکه از هم‌اکنون برای «رزرو» اتاق پارتی‌بازی شروع شده است. آمار نشان میدهد که سال قبل بیش از ۸هزار نفر پشت صف ایستاده بودند ـ طبیعی است که درچنین بازار شلوغی همیشه با نفوذترها موفق‌ترند . اخیرا مسئولین هتل برای کم کردن فشار دست بکار جالبی زدند باین معنی که ضمن بالا بردن قیمت کرایه اعلام‌کردند اتاق را دو شب و سه‌شب اجاره نمیدهند ، بلکه ۱۵ روزه اجاره خواهند داد . روزنامه‌نگاران حاضر در مجلس اطمینان دادند که این تدبیر هم جلوی هجوم را نخواهد گرفت ، تنها اثرش اینست که ۸ هزار نفر ممکن است به ٦ هزار نفر تقلیل یابد، اما ٦ هزار نفر کجا و ٤۰ اتاق کجا !

نوعی ائتلاف

فردا رای‌گیری برای انجمن‌های ملی پایان می‌یابد. فعالیت‌ها هم از همین امروز تمام شد ولی برای ائتلاف هنوز هم تلاش دیده میشود .

از میان انواع ائتلاف‌ها یک نوع آن بسیار جالب بود. راوی میگوید یکی از کاندیداها موفق شد ۲ هزار رای مطمئن تهیه کند و سپس با یک نامزد انتخابات انجمن شهرستان که او هم آرای مطمئنی در دست‌داشت «ائتلاف مبادله‌ای» انجام میدهد بطوریکه وی رای انجمن شهرستان خود را به نامزد انجمن شهرستان میدهد ، و درمقابل قول ۲ هزار رای انجمن شهر را میگیرد . بازدر جای دیگر با همین ۲ هزار رای مطمئن ، با یک کاندیدای شورای منطقه‌ای وارد مذاکره و مبادله میگردد و با او هم همین قرار را میگذارد ، نتیجه تعداد آرای انجمن شهر خود را به ٦ هزار رای افزایش میدهد .

آنگاه با این ٦ هزار رای با دیگر کاندیداهای‌انجمن شهر وارد مذاکره و ائتلاف میشود بطوریکه تا امروز موفق شده تعداد آرای مطمئن خود را به ۳۰ هزار رای برساند خود ائتلافیون این نوع ائتلاف را یکی از شاهکارها تلقی کردند .

غذای سرد برای ۱۲ هزار میهمان‌حزب

۵۲۰۰ نفر نمایندگان کانون‌های حزبی‌بهمراه ٦۰۰۰ نفر اعضاء انجمن‌های ملی سراسر کشور برای کنگره بزرگ حزب رستاخیز ملت ایران به تهران می‌آیند . این گروه ۱۲ هزار نفری از روز سوم تا ششم آبانماه میهمان حزب در دهکده المپیک میباشند . مسئله‌مهم که‌ازهم‌اکنون موجب بسیج یک گروه بزرگ گردیده است مسئله تغذیه این دو ازده هزار نفر است بخصوص چون در بسیاری اوقات فرصت تهیه غذای گرم برای آنان میسر نیست ناگزیر باید از میهمانان کنگره با غذای سرد پذیرائی کرد و اکنون حزب در تدارک برآمده‌تا بشیوه‌ای جالب از میهمانان خود در بعضی ازاوقات‌با غذای‌سردپذیرائی‌کند. بهمین جهت سفارش تهیه بسته‌هائی برای تهیه غذای‌سرد را داده است که درون هریک از این بسته‌ها چند نوع غذای سرد وجود دارد . این بسته‌ها در زمان کار در کنگره دراختیار میهمانان قرار میگیرد .

اطلاعات دیپلماتیک

نفت دریای‌خزر عدم رضایت ایران از بهای گاز

نفت دریای خزر در بخش شوروی سال‌ها است که‌مورد بهره‌برداری قرار گرفته‌وظاهرا رو بپایان است ، ولی هنوز در بخش‌ایران‌درمرحله‌اکتشاف است و احتمال اینکه‌دوکشور در اکتشاف آن با یکدیگر همکاری کنند زیاد است نوع‌و نحوه همکاری روشن نیست . پیش‌بینی میشود این موضوع و گفتگوهای مربوط به آن ، در مذاکرات وزیر بازرگانی خارجی شوروی در تهران مورد توجه قرار گیرد .

ایران وشوروی هم‌اکنون با یکدیگر جهت جلوگیری از آلودگی دریای خزرهمکاریهائی دارند و گفته میشود از آنجا که دریای خزربطوراختصاصی مورد استفاده ایران‌وشوروی است ، بنابراین میتوان انتظار داشت که دو کشور پس از مذاکراتی جهت تعیین نحوه همکاری ، باتفاق یکدیگرمنابع مختلف دریای خزر را مورد اکتشاف قرار دهند .

ایران و شوروی در رشته انرژی در حال حاضر بایکدیگر مبادلات وسیعی دارند وبطور مثال مسکو یکی از بزرگترین مشتریان گاز طبیعی‌ایران‌است. شوروی در مرز خود باایران گاز طبیعی را تحویل گرفته و آنرا به مصرف صنایع خود در جنوب میرساند و از منابع دیگر گاز خود بهمان مقدارکه تحویل گرفته به اروپاتحویل میدهد .

محافل آگاه از سخنان دکتر رضا فلاح دایر بر تصمیم ایران برای حفظ حجم صادرات کنونی گاز طبیعی با اهمیت خاصی یاد میکنند و یکی از علل توجه در این است که معاون مدیرعامل شرکت ملی نفت ایران چند روز قبل از ورود وزیربازرگانی‌خارجی‌شوروی بتهران عدم رضایت ایران را از بازدهی سرمایه‌گذاریهای لازم در رشته گاز باقیمت های کنونی بیان کرده است . دکتر فلاح گفت‌قیمت گاز طبیعی براساس بهای مقدار نفتی که «محتوای‌کالری » آن‌برابر باکالری گاز باشد تعیین میشود ، ولی مخارج حمل و نقل گاز ده برابر گرانتر از نفت خام است و ایران فقط درصورتی حاضر به افزایش حجم گاز صادراتی خود میباشد که صادرات نفت‌تقلیل یابد ومصارف جدید باعث ازدیادبهای گاز شود. فلاح ادامه داد ایران‌به قراردادهای موجود برای فروش گاز به شوروی و سه کشور دیگر اروپای غربی احترام‌خواهدگذارد. معاون مدیرعامل شرکت نفت‌سپس افزود برنامه‌های ازدیاد تولید نفت به حجم روزانه هشت میلیون‌بشکه بکار گذارده شده تابتوان مقدار بیشتری نفت جهت مصارف و صادرات آینده به قیمت بهترحفظ کرد .او گفت ظرفیت تولید نفت خام ایران درسطح شش و نیم میلیون بشکه در روزباقی خواهد ماند.

تونس روی حمایت ایران حساب میکند

حبیب شطی وزیر امورخارجه تونس ضمن نطقی از کمکهای ایران باعراب وسازمان‌آزادی‌بخش فلسطین اظهار خوشوقتی کرد و خاطرنشان ساخت که تونس مایل است سازمان آزادی‌بخش فلسطین یکدفتر در پایتخت ایران تاسیس کند وزیر خارجه تونس که در ضیافتی‌که بافتخار خلعتبری وزیر امورخارجه ایران ترتیب داده‌شده بود سخنرانی میکرد ، ضمن بحث از اوضاع خاورمیانه تاکید کرد که همه فاجعه های دنیای مسلمان‌از جمله بحران لبنان زائیده فاجعه فلسطین است . اسرائیل توسعه طلب که از هرگونه مذاکره سرباز میزند مانند سرطانی‌به‌جان اعراب افتاده است . وزیر امورخارجه تونس پس از تاکید این مطلب که ایران و تونس درباره مسائل بین‌المللی‌وحدت نظر دارند گفت که تونس روی پشتیبانی ایران از نهضت های آزادی‌بخش افریقا حساب میکند . وزیر امور خارجه ایران نیز بنوبه خود ضمن‌اشاره به مسئله خاورمیانه پشتیبانی‌ایران را از کشور های عربی تائید کرد و گفت ایران درمبارزه‌ای‌که‌اعراب برای ازادکردن سرزمین های اشغالی آغاز کرده‌اند در کنارآنها قراردارد واز ملت فلسطین برای بدست آوردن حقوق قانونی خود پشتیبانی میکند

توافق‌ایران وترکیه‌درموردحقوق‌ترانزیتی

اختلاف عقیده‌هائیکه بدنبال تصمیم ترکیه به افزایش‌نرخ حقوق ترانزیتی بین تهران و آنکارابیش آمده بود ظاهرادرمذاکرات‌تسلیمی وزیر بازرگانی در ترکیه بنحو مرضی‌الطرفین حل‌وفصل شده بود در محافل آگاه گفته میشود بزودی دولت ترکیه تخفیف‌قابل‌ملاحظه‌ای برای حق‌ترانزیت کامیونهای‌ایرانی اعلام می‌کند . روزنامه فاینشیال تایمز لندن‌هم‌درگزارشی ازخبرنگار خود در آنکارا این مطلب را تائید کرده و میافزاید قرار است ترکیه به کامیونهای‌ایرانی‌امتیازات ویژه‌ای بدهد واز این کامیونها حق ترانزیت کمتری دریافت کند.

این روزنامه میافزاید بین ایران‌و ترکیه توافق های دیگری‌هم حاصل شده که طبق مفاد آنها ، ترکیه از طرق دیگر کسر درآمد خود از حق‌ترانزیت کامیونهای عازم ایران را جبران خواهد کرد .

حمایت مجلس فدرال از ادامه ریاست شیخ زاید

خبر واصله از امارات متحده عربی حاکی است که مجلس ملی فدرال این کشور با تصویب لایحه‌ای اجازه داد که قانون اساسی موقت امارات به مدت ۵ سال دیگر هم بقوت خود باقی باشد. نمایندگان این مجلس فدرال که از هفت امارت عضو فدراسیون انتخاب شده‌اند یک تقاضای رسمی هم برای شیخ زاید فرستاده‌اند که به مدت ۵ سال دیگر در پست ریاست امارات باقی بماند این نمایندگان در این تقاضا همگی اتحاد و یگانگی خود را در حمایت از شیخ‌زاید اعلام کرده‌اند با حل اختلافات مرزی و تصمیم مجلس امارات ، بنظر میرسد شیخ‌زاید باحتمال صد درصد تصمیم خود را عوض کرده و درمقام ریاست امارات باقی بماند

نابینایان با دستگاه جدید الکترونیکی راهنمائی میشوند

همزمان با سالروز بین‌المللی نابینایان اعلام شد که بیش از ۱۰۰۰ نابینا درسازمان‌های دولتی وموسسات آموزشی بکار اشتغال دارند .

دستگاه الکترونیکی جدید راهنمای نابینایان که افراد نابینا را درراه رفتن ، پخت وپز وسوار شدن به اتومبیل کمک وراهنمای میکند بزودی وارد بازار خواهد شد .

دکتر شیخ‌الاسلامزاده وزیر بهداری و به زیستی بمناسبت روز ۲۲ مهر سالروز بین‌المللی‌نابینایان پیامی فرستاد.

جامعه نابینایان کشور وارد مراحل تازه گ دیده‌وبروز استعداد های سازنده گروه های مختلف نابینایان درزمینه های کشاورزی صنایع دستی، فعالیتهای‌کارخانه‌ای، مشاغل تخصصی ، وظائف اداری و تحصیلات عالی دانشگاهی و همچنین برخورداری این گروه از انواع واقسام وسائل فنی ویژه و لوازم تحصیل سبب گردیده که پرتو هائی از امید و نشاط دنیای تاریک آنان را روشنی بخشد .

درپیام وزیر گفته شده : هم‌اکنون وجود متجاوز هزار نفر کارگر صنایع دستی درکارگاههای حمایت شده نابینایان و ۵۰۰ نفر کارگردر کارخانه‌ها و۱٤۰نفرتلفنچی نابینا در موسسات خصوصی و عمومی و دوائر مملکتی مشغول کارند . همچنین ۹۰ نفر معلم‌نابینا و ۷۰ نفر درمراحل‌عالی‌دانشگاهی و در حدود ۱۰۰۰ نفر نو آموز و دانش آموز در شبانه‌روزی‌ها ، مدارس اختصاصی نابینایان و همچنین مدارس عادی به تحصیل اشتغال دارند .

از سوی دیگرپروفسور قوام صدوقی استاد کرسی بیماری‌های چشم که اخیرا از کنگره جهانی چشم‌پزشکان اروپائی وامریکائی بازگشته است درگفتگوئی گفت : دراین کنگره اعلام‌شدبرای آندسته از نابینایان که به هیچ‌وجه‌امید به جراحی دارو برای بازگشت بینائی آنان وجود ندارد، دستگاه الکترونیکی ساخته شده که آنان را برای کارهای روزمره چون راه رفتن عبور از خیابان ـ پخت‌وپز ـ راهنمائی مینماید . این دستگاه وجوه هرمانعی را ازیک متری به اطلاع نابینایان میرساند.

ساختمان خط آهن تهران ـ بندرشاهپور بهار آینده شروع میشود

مقدمات اجرای طرح دوخطه وبرقی کردن خط آهن تهران به بنادر جنوب کشور تهیه شد و در بهارسال آینده ساختمان برقی و دوخطه کردن راه‌آهن تهران به بندرشاهپور شروع میشود.

ساختمان خط آهن فوق از زمان شروع تاهنگام بهره‌برداری‌از آن ۷ سال طول میکشد . احداث خط آهن تهران به بندر شاهپور عظیم‌ترین پروژه خط آهن جهان دردهسال اخیر است و با شروع بهره‌برداری از این خط آهن و استفاده‌ازتکنولوژی پیشرفته حمل‌و نقل ، ظرفیت حمل بارداین‌مسیر سالانه به ٤۲ میلیون تن خواهد رسید .

طول خط آهن‌تهران به بندر شاهپور ۲ هزارو ۱۰۰ کیلو متر است و برای ساختمان‌آن‌به‌روزانه ۷۰۰ متر مکعب بتون و ۳ هزار تراورس بتونی مورد احتیاج‌است، مجموعه تجهیزات و نیروی‌انسانی مورد نیاز برای اجرای این طرح به‌نحوی‌پیش‌بینی‌شده‌است‌که‌روزانه ۵ر۱ کیلو متر خط آهن درمسیر تهران به بندرشاهپور احداث شود.

مشاوروزیر راه‌وترابری‌مجری طرح دوخطه و برقی‌کردن راه‌آهن تهران‌به‌بندرشاهپوردرمورداین‌طرح گفت : اخیرا هنگام سفر رئیس جمهوری فرانسه و هیات‌اقتصادی فرانسوی به ایران‌بانماینده‌گان‌دولت فرانسه۳قرارداد مربوط به‌مطالعات وخدمات مهندسی‌وتجهیزات بمدت ۲۰ ماه و ساختمان قطعه‌آزمایشی اهواز به بندرشاهپور بمدت۳ سال منعقد گردید . چنانچه قطعه آزمایشی مورد قبول دولت ایران واقع شود، عملیات ساختمانی راه‌آهن تهران به بندرشاهپور شروع میشود که بمدت ۷ سال طول خواهد کشید .

نتیجه قرعه‌کشی بلیطهای بخت‌آزمائی ملی

سری ۱۳۴۷ چهارشنبه ۳۵/۷/۲۱

۹	برندگان ۸	تومانی
٦۰	برندگان ۱۵	تومانی
۷۷۹	برندگان ۵۰	تومانی
۱۹٦۱	برندگان ۵۰۰	تومانی
٦۷۹۹۳	برندگان ۱۰۰۰	تومانی
۰۵۱۳۵	برندگان ۲۰۰۰	تومانی
٦۹٤۳٦	برندگان ۳۰۰۰	تومانی
۰۲۳٤۸	برندگان ٤۰۰۰	تومانی
۲۰۹۲۸	برندگان ۵۰۰۰	تومانی
۱۲۰۱۱	برندگان ٦۰۰۰	تومانی

برندگان جوایز بزرگ ۱۰,۰۰۰ تومانی

۲۰۰۱۳۰

برندگان جوایز ممتاز ۱۰۰,۰۰۰ تومانی

۱۰۰۱۳۰

برندگان جوایز ممتاز ۱۰۰ هزار تومانی باید تا ساعت ۱۰ صبح روز چهارشنبه ۲۸ مهر ماه ۲۵۳۵ برای تعیین برنده ۷۰۰ هزار تومان پول‌خانه، به‌بنگاه بخت آزمائی ملی مراجعه نمایند

برندگان جوایز ۳هزار تومانی تا ۱۰هزار تومانی نیز،برای تعیین دومین قهرمان شانس که‌برنده ۳۰هزار تومان،پول نقد میشود ،بایدهمان روز و ساعت به بنگاه بخت آزمائی ملی‌مراجعه نمایند .

درباره ویژه‌نامه ۲۸ هزارروز

آقایان : سیدمحمد میرخانی تهران ، عبدالکریم شمس آبادی سبزوار، حامد پور تهران ، سید حسین نجاتی سرشت تهران ، موسی آقا گل تبار سپاهی دانش بابل، غلامرضا آریان فر ، قم،سید علی اکبر هنربخش شاهی ، محمد منصوب فسا ، محمد مهدی کمالی کرمان، عزیزاله رشیدی چلیپانلو تبریز و اکبر نراقی شهرری ، نامه هایتان رسید به قسمت های مربوط داده شد از راهنمائیتان متشکریم.

جلدکردن ویژه نامه در دست بررسی است، بزودی اعلام خواهد شد

برای تهیه شماره های کسری بخش نخست ویژه نامه و ضمیمه آنو همچنین رزرو بخش دوم ویژه‌نامه لطفا از ساعت ۸ صبح تا۸ بعد از ظهر با تلفن های ۳۲۸٤۰۵ ـ۳۲۸۲۸۲ وبرای هرگونه اظهار نظر در مورد محتوای ویژه‌نامه و کسب اطلاع بیشتر از چگونگی آن از ساعت ٤ تا۸ بعد از ظهر تلفن های ۳۲۸٦۲۸ و ۳۲۸٦۲۷ در اختیار شما است .

بنیاد نیکوکاری والاحضرت شاهدخت شمس پهلوی

استخدام ماشین نویس لاتین

بنیاد نیکوکاری والاحضرت شاهدخت شمس پهلوی یکنفر ماشین‌نویس لاتین‌راکه بزبان انگلیسی آشنائی کامل داشته باشد برای سه‌روزکار درهفته ازساعت ۸ الی ۲ بعداز ظهر استخدام مینماید .

از متقاضیان خواهشمند است بدفتر روابط عمومی بنیاد نیکوکاری واقع در خیابان پهلوی بالاتر از پارک ساعی‌نبش کوچه یاس مراجعه نمایند . ۱ـ۲

صاحبان صنایع وبازرگانان کشور

الاخاء

تنها مجله عربی زبان ایران ازگروه نشریات مؤسسه اطلاعات باداشتن نمایندگی در ۱۱ کشور عربی به روزهای شنبه منتشر میشود

جناب آقای انوشیروان شهنواز

درگذشت مادر عزیزتان را صمیمانه تسلیت میگوئیم.

عبدالله بزرگزاد ـ بیژن شفقت ـ احمدشمس ـ محمد توسلی

شامپو سدر صحت

تهیه شده‌از سدر، مورد ،کتیرا وروغن نارگیل

فروش داروخانه ها ـ تلفن پخش ۳۱۹۸۱٦

اکباتان

بدون انتظار طولانی

ازپس‌انداز و وام مسکن

اکباتان

خیلی‌سریع وام‌مسکن دریافت دارید

اکباتان به‌سپرده های شما ۱٪ بیش ازسایربانکها بهره‌پرداخت می نماید.

کریمخان نبش مدیری تلفن ۹ـ۸۳۵۸۰۱

برای آقای شکراله جعفری پیشه‌ور ساکن‌اردبیل

سفر به‌تهران ۱/۲۰۰/۰۰۰ تومان ره‌آورد داشت

پیشه ور اردبیلی ، در میدان ۲٤ اسفند تهران یک سری ۵ تائی ، بلیط بخت آزمائی خرید وبرنده یک میلیون و دویست هزار تومان شد .

آقای شکراله‌جعفری میلیونر هفته

هفته گذشته ، یك میلیون و دویست هزار تومان جوایز ممتاز بخت‌آزمائی ، نصیب یك مسافر اردبیلی در تهران شد ، آقای شکراله جعفری پیشه‌ور اهل اردبیل که برای انجام کاری به تهران آمده بود، در میدان ۲٤ اسفند یك‌سری ۵تائی خریداری کرد و باهمین‌سری ۵تائی به‌صف میلیونر های‌بخت آزمائی‌پیوست.

یك میلیون و دویست هزار تومان جایزه این میلیونر خوش شانس ، عصر دیروز در مراسم هفتگی بنگاه بخت آزمائی ملی و باحضور هیئت نظار رسمی ، بطور خلص وبدون مالیات طی چك بانکی پرداخت شد. آقای‌جعفری طی مصاحبه‌ای اظهار داشت که‌از این جایزه هنگفت ،در راه‌توسعه کارش که «آرماتوربندی » است و همچنین خرید خانه‌و اتومبیل استفاده خواهدکردو قسمتی‌از پول رانیز پس‌انداز خواهدنمود.

نطق اهانت آمیز چرچیل علیه نازی

هیتلر با سخنرانیهای آتشین خود مردم آلمان را به هیجان می آورد. او در نطق های خودفریاد های وحشتناک سرمیدهد.

رومل فرمانده بلامنازع صحرای آفریقا، اوظرف چند هفته کلیه سرزمین هایی را که ایتالیائیها ازدست داده بودند از انگلیسی ها پس می گیرد.

۲۱- گزارش قرن

اندکی بعد متن نطقی را که قرار است ساعت نه بعدازظهر آن روز ایراد کند در تختخواب تهیه میکند.

نطق آن شب نخست وزیر انگلیس یکی از شدیداللحن ترین و توهین آمیزترین سخنرانی های چرچیل علیه هیتلر و رژیم نازی است. او میگوید پیوسته دشمن آشتی ناپذیر کمونیسم بوده و خواهد بود اما در وضع کنونیکه ملت شوروی در برابر آتش خون آشام هیتلر اوباش همه چیز عوض میشود ولی نظر او نسبت به کمونیسم تغییر نمیکند.

نخست‌وزیر انگلیس میافزاید هیتلر میخواهد شوروی را نابود کند تا بتواند جزیره ما را نیز از پای درآورد. بعبارت دیگر حمله به شوروی مقدمه حمله به جزیره بریتانیا است از این رو انگلیس با همه امکانات به شوروی کمک خواهد کرد چه در حقیقت ما با کمک به شوروی بخودمان کمک میکنیم....

چهارمین صدایی که از امواج فرستنده های رادیویی بلند میشود صدای فرانکلین روزولت رئیس جمهوری امریکا است. او هجوم نیروهای آلمان را به شوروی به بی شرافتی و جنایت تعبیر میکند.

موسولینی که در ساعت سه بامداد، سه ربع قبل از آغاز نبرد از ماجرا آگاه شده و بار دیگر در برابر عمل انجام یافته قرار گرفته بدون اعتراض به روش متحدش دستور میدهد. بیدرنگ به شوروی اعلان جنگ داده شود و ضمنا آمادگی ایتالیا را به فرستادن یک سپاه به میدان نبرد اعلام میکند.

شوروی ها کاملا غافلگیر شده‌اند. نیروهای مهاجم با استفاده از تاریکی شب از رودخانه های بوگ و سان گذشته بدون دادن حتی یک نفر تلفات مواضع استراتژیکی را اشغال میکند. اما عکس العمل شوروی در روزهای بعد بقدری سریع است که حتی آلمانیها را نیز به حیرت میاندازد.

عصر روز ۲۲ ژوئن ارتش های فن ریخنو و اشتولپ ناهگی حمله فوق العاده شدید شوروی ها را رد میکند. اما روز ۲۳ ژوئن روسها تانکهای «تی ۳۴» را که کاملا برای آلمانیها تازگی دارد و توپهای ضد تانک ۳۷ میلیمتری قادر بنابود کردن آنها نیست وارد میدان نبرد میکنند هدف آلمان پیشروی سریع بسوی کیف است ولی مقاومت سرسختانه سربازان شوروی نبرد را بصورت یک جنگ جبهه در میآورد. واحدهای آلمانی به دشواری پیش می روند. ارتش ششم که دشمن را در طول باطلاق های پری نیت زیر فشار قرار داده هنوز نتوانسته است لمبرگ را که از مبداء حمله بیش از پنجاه کیلومتر فاصله ندارد اشغال کند. ارتش هفدهم آلمان تا روز ۳۰ ژوئن موفق به تصرف این منطقه نمی شود. آلمانیها در آن روز با نخستین اجساد نفله شده سربازان رایش سوم برخورد میکنند.

روز ۲ ژوئیه دامنه نبرد گسترش بیشتری پیدا میکند ارتش یازدهم حمله را در کاربات آغاز میکند و بسارابی بار دیگر به اشغال نیروهای آلمان درمی اید. باین ترتیب آنچه را که بیست ماه قبل فن ریبن تروپ از خاک لهستان به شوروی داده ژنرال فن رنشتد پس می گیرد. در انتهای دیگر جبهه سربازان شوروی راه لنین گراد را بسته‌اند معذلک لشکر ۶۵ زره پوش به فرماندهی ژنرال اریخ فن مانشتاین روز ۲۲ ژوئن به دره «دوبیسا» رسیده و ظرف چهار روز دویست کیلومتر پیشروی میکند و پلهای بزرگ رود «دونا» قبل از آنکه روسها فرصت منفجر کردن آنها را پیدا کنند بدست آلمانیها می افتد.

یکی دیگر از گروه ارتش های آلمان مرکب از لشکر ۳۹ زره پوش ژنرال رودلف اشمید لشکر ۵۷ ژنرال کونتزن و سپاههای ۵ و ۶ که مجموع نفرات آنها به ۲۵۰ هزار نفر میرسد با ۸۴۰ تانک در حواشی پروس شرقی و لیتوانی متمرکز شده‌اند. فرماندهی این ارتش ها را ژنرال «هوث» بعهده دارد.

در اینجا نیز نیروهای آلمانی دشمن را کاملا غافلگیر کرده‌اند. بعدازظهر روز ۲۲ ژوئن پل مرکین و دوپل دولتیا دست نخورده باشغال نیروهای مهاجم درمیاید. روز ۲۳ ژوئن شن های متحرک «پورزاکا رودنیکا» پیشروی آلمانیها را با مشکل بزرگی روبرو میسازد اما روز ۲۵ ژوئن نیروهای آلمانی به منطقه «هالودتشنو» جائی که ناپلئون در بازگشت از شوروی با صدور اعلامیه شماره ۲۹ بملت فرانسه اطلاع داد که ششصد هزار نفر از سربازانش را از دست داده است میرسند.

یک روز بعد لشکر بیستم زره پوش «مینسک» پایتخت روسیه سفید را اشغال میکنند و در سمت شرق نیز شاهراه مسکو - بوریسف بدست لشکر هفتم زره پوش میافتد.

مقاومت شوروی ها در نقاط مختلف جبهه متفاوت است برخی واحدها سرسختانه مقاومت کرده‌اند برخی دیگر سلاح های خود را بزمین گذاشته و تسلیم دشمن شده‌اند در حالیکه عده‌زیادی نیز به جنگل های اطراف پناهنده شده‌اند.

روز یازدهم ژوئیه ستاد ارتش آلمان پایان دو نبرد و اسارت ۳۲۸ هزار و ۸۹۸ نفر از سربازان شوروی را اعلام میکند. آلمانیها در این نبردها ۱۸۰۹ آتشبار توپ و ۳۳۳۲ زره پوش به غنیمت می گیرند. به این ترتیب کندی پیشروی آلمان در جبهه اوکرائین جبران میشود. از ۱۶۴ لشکر شوروی که روز ۲۲ ژوئن در سراسر جبهه وارد نبرد شده بودند ۸۹ لشکر بکلی تارومار شده و یا قدرت جنگی خود را از دست میدهند.

آن روز هالدر در یادداشت های خود می نویسد: هدف استراتژیکی نخستین مرحله عملیات که نابودی نیروهای شوروی در مغرب «دونا» و «دنیپر» بود برآورده شده است. هالدر اضافه میکند: وسعت میدان عملیات و مقاومت سرسختانه شوروی ها ایجاب میکند هفته های چندی نیز تلاش بکنیم.

غیبت اسرارآمیز استالین

پس از حمله نیروهای آلمان ژوزف استالین وضع اسرارآمیزی پیدا میکند مردی که با هیتلر متحد شده و موجب غافلگیر شدن ارتش و کشورش شده قاعدتا می بایستی به کیفر اعمال خود رسیده باشد. روزنامه های کشورهای بیطرف درباره سرنوشت دیکتاتور شوروی گزارشهای ضدو نقیضی منتشر میکند. به عقیده عده‌ای استالین در همان روزهای نخستین تیرباران شده برخی دیگر معتقدند که به ایران، ترکیه یا چین پناهنده شده است. چیزی که بیشتر به این شایعات دامن میزند غیبت و سکوت طولانی رهبر شوروی است. هنوز معلوم نیست استالین در ده روز اول جنگ چگونه و کجا زندگی میکرده است. پاره‌ای از وقایع نویسان معتقدند که وی از همان نخستین روز جنگ رهبری عملیات را بدست گرفته بود. اما خروشچف در بیستمین کنگره حزب کمونیست شوروی افسانه نبوغ نظامی را که به استالین نسبت داده میشد برباد داد و او را متهم کرد که به توصیه های مکرر و

مارشال پتن با لباس غیرنظامی درمیان اعضای نخستین کابینه خود که در ۱۱ ژوئیه ۱۹۴۰ تشکیل داد دیده میشود. دراین کابینه پیرلاوال که پس از پایان جنگ محاکمه و اعدام شد سمت معاونت نخست وزیر را دارد.

هیتلر درمیان زنان طرفداران زیادی دارد. عکس هیتلر را پس از الحاق اتریش به آلمان درمیان گروهی از زنان اتریشی نشان میدهد.

سرزمین سوخته

شوروی‌ها با بکار بستن تاکتیک «سرزمین سوخته» همه چیز را سر راه مهاجمان از بین بردند

سرجوخه جنگ اول جهانی از اینکه مستقیما با نیروهای آلمانی درتماس میباشد خوشحال است. دراستانه حمله المان به شوروی موقعیت اوازهروقت دیگر استوارتر است.

اعلام خطرهایی که نسبت به مقاصد آلمان میشد ترتیب اثر نداد و کشور را برای جنگ آماده نکرد.

درهرحال سکوت ده روزه استالین در سه ژوئیه شکسته میشود. ساعت سه و نیم بامداد آن روز رادیو مسکو تازه برنامه خبری خود را آغاز کرده است که ناگهان یک صدای زنگدار بالهجه گرمی بگوش میرسد. این ژوزف استالین است که برای نخستین بار پس از آغاز جنگ با ملت شوروی سخن می گوید.

استالین از تشریح عللی که موجب شد باتحاد با هیتلر تن در دهد دستورهای خود را برای مبارزه با دشمن مهاجم صادر میکند:

«یک بار دیگر شوروی، سرزمین خود را آتش میزند و برتری تکنیکی غرب را با رستاخیز عمومی پاسخ میدهد. از این ساعت حتی یک واگن، یک لکوموتیو، یک کیلو گندم و یا یک لیتر سوخت نباید بدست دشمن بیافتد. دسته های پارتیزان ها پیاده یا سواره بیک جنگ فرساینده دست زده پل ها، راه‌آهن ها را منفجر کرده انبارها، جنگل ها و هرآنچه که در راه دشمن قرار دارد آتش بزنند. جنگ باید تا نابودی کامل دشمن ادامه یابد.»

چند نفر از ژنرالهای شوروی که سبب شکست های نخستین روزهای حمله آلمان هستند از کار برکنار میشوند و گروهی از آنها دست بخودکشی میزنند.

سه مارشال شوروی که ارکان رژیم را تشکیل میدهندکنترل جبهه های شمال مرکز وو جنوب را بدست می گیرند باین ترتیب سه مارشال ارتش سرخ در برابر سه مارشال رایش سوم قرار می گیرند: مارشال ورشیلف در برابر «فن لیپ» تیموچنکو در برابر فن بوک و بودمین در برابر «رونشتد» استالین دوازده روز پس از خارج شدن از انزوا شخصا کمیساریای دفاع را بعهده می گیرد و روز ۷ اوت نیز خود را به مقام فرماندهی عالی نیروهای مسلح انتخاب میکند.

روز پنجم ژوئیه گروه ارتش های جنوب به خط استالین که از یک رشته استحکامات بتون مسلح تشکیل میشود حمله‌ور میشوند. در این قسمت از جبهه پیاده نظام آلمان به کندی پیشروی میکند و سرانجام پس از ده روز واحدهای زره پوش و ارتش ششم در منطقه استحکامات گذشته و «ژینومیر» را اشغال میکنند.

در جنوب این خط ارتش هفدهم خود را به «ونیتسا» رسانیده و از رودخانه «بوک» اوکرائین که همنام بوگ لهستان است می گذرد. مارشال رونشتد که از جنگهای قدم بقدم خسته شده از پیشروی مستقیم بسوی کیف چشم پوشیده میخواهد نیروهای دشمن را از جنوب شرقی دور زده و آنها درمیان حلقه محاصره نیروهای مجارستان و آلمان و گروه ارتش های تحت فرماندهیش قرار دهد. مارشال بودمین میکوشد با حمله به جناح ستونهای آلمانی مانور آلمانی ها را خنثی کند ولی تلاش وی بیهوده است و سرانجام حلقه محاصره درشهر «اوهان» بدور نیروهای شوروی بسته میشود.

از روزدوم تا هشتم اوت لشکرهای ششم و هفتم شوروی بکلی تارومار میشود. دراین نبرد آلمانیها ۱۰۳ هزار نفر از سربازان شوروی را همه اسیر میکنند ۸۵۸ اشبار توپ و ۳۱۷ تانک به غنیمت میگیرند.

پیروزی اوهان مقاومت روسها را در مغرب اوکرائین درهم می شکند. سربازان شب ها راه پیمایی میکنند و روزها درمیان خواسه های گندم می خوابند مردم او کرائین مانند لهستانیها از سربازان آلمانی بعنوان نجات دهنده خود استقبال میکنند. روستائیان برای آنها گندم و نمک می آورند. آلمان به نخستین پیروزی اقتصادی مزارع غلات، منطقه پنبه خیز خرسون منگنز نیکوپل دست یافته است.

معذالک هدف اصلی حمله که شهر کیف است برآورده نشده و یک حمله شدید برای تصرف شهر با شکست روبرو شده است. شهر بزرگ با تپه هایی که اطراف آن را فرا گرفته بمانند سیل نیرومندی درساحل غربی رود ونیپر باقی مانده است.

مونسک یکی دیگر از هدفهای ارتش آلمان دراین منطقه است. ولی تلاش ژنرال وتیل برای اشغال این بندرمهم با شکست روبرو میشود و آلمانیها میکوشند با قطع راه آهن مورنسک راه این بندر را مسدود کنند. سپاه سی و ششم پس از عبور از سرزمین های باطلاقی بزحمت خود را به سی کیلومتری «کاندالاخا» مرکز «کارلی» شوروی میرساند ولی قبل از آنکه به خط آهن مهم آن دست یابد از حرکت باز می ماند.

در جنوب هدف اصلی که هیتلر برای آن اهمیت زیادی قایل است شهر لنین گراد است. فنلاندیها با اینکه در ۱۹۳۹ مجبور به عقب کشیدن مرزهای خود شدند معذالک تا لنین گراد بیش از یکصد کیلومتر فاصله ندارد ولی هیتلر نمیخواهد این شهر توسط نیروهای یک کشور خارجی اشغال شود. نیروهای آلمانی روز چهارم ژوئیه از رودخانه لوگا که آخرین رودخانه بزرگ قبل از رسیدن به لنین گراد است عبور میکنند شوروی ها باشتاب دانشجویان دانشکده های نظامی لنین گراد و بریگادهای کارگی را دراین منطقه وارد میدان نبرد میکنند. برای نخستین بار آلمانیها اجساد زنان سرباز را در میان کشته شدگان پیدا می کنند.

درجناح دیگر واحد زره پوش، دربرابر دشواریهای بزرگی قرار می گیرد. نیروهای او درجنوب دریاچه ایلمن به محاصره لشکر اول شوروی درمیآید. رادیو مسکو اعلام میدارد که ارتشهای نازی بدام افتاده اند. باین ترتیب عملیات تا روز ۸ اوت متوقف میشود. دران روز ژنرال «هوپنر» آلمانی با همکاری پیشقراولان ارتش هیجدهم حمله را بین ناروا و لوگااز سر می گیرد. مانشتاین برای شرکت در عملیات نیروهای خود را از راهها و گذرگاههای صعب العبور عبور داده و پس از پیمودن دویست کیلومتر پشت سرنیروهای «رینهارت» قرار میدهد. ساعتی پس از آنکه مانشتاین درمرکز ستاد جدید در «سامرو» مستقر میشود هوپنر تلفنی با او تماس میگیرد. پس از عزیمت لشکر ۵۶ زره پوش از منطقه عملیات وضع بشدت بوخامت گرائیده است. سیل لشگریان شوروی از جلگه های مرتفع «والدائی» سرازیر شده و لشکرهای اول و دهم آلمان را محاصره کردند. به مانشتاین دستور داده میشود تاهرچه زودر برای جلوگیری از خطر به منطقه عملیات بازگردد. باین ترتیب عقب نشینی معکوس آغاز میشود. مانشتاین که سرباز جنگ آزموده‌ای است روسها را بحال خود میگذارد تا از رودخانه گذشته و فریاد پیروزی برآورند. و بلافاصله از جناح راست به انبوه نیروهای ارتش سرخ یورش برد.

ارتش سی و هشتم شوروی براثر این حمله ناگهانی برق آسا تارومار میشود. آلمانها دوازده هزار نفر از سربازان شوروی را باسارت می گیرند ۲۴۶ اتشبار توپ از جمله نخستین توپهای چند لوله‌ای که بعدا بنام «ارگ استالین» شهرت پیدا میکنند نیز بدست آلمانیها می افتد. درحالی که مانشتاین در جنگ دریاچه «ایلمن» پیروزی بزرگی بدست آورده سپاه اول آلمان شهر «نودگراد» را که به اتش کشیده شده است اشغال میکنند.

ضمنا جناح چپ گروه ارتش های آلمان از رودخانه «لوگا» گذشته واستونی را ازوجود عقب داران شوروی پاک میکنند. اکنون ارتش هیجدهم خود را برای حمله جدید آماده میکند. جناح لشکر ۳۹ زره پوش های «میت» جدا میشود تا دایره‌ای بدور لنین گراد تشکیل دهند. بنظر میرسد که سرنوشت پایتخت سابق روسیه تعیین شده است. فرمانده پادگان لنین گراد میخواهد هرچه زودتر نیروهای خود را از شهر خارج کند ولی استالین که با تخلیه پایتخت سابق بشدت مخالف است «بدانف» معاون خود را برای دفاع از لنین گراد اعزام میدارد. بارسیدن یدانف بریگادهای جدید کارگری در کارخانه ها تشکیل میشود وعده زیادی از مردم شهر برای ایجاد دو رشته استحکامات جدید بکار گماشته میشوند.

درمرکز جبهه هدف گروه ارتش های «میت» اشغال شهر مهم اسمولنسک است. ژنرال هوت بسوی ویتسبک وگودریان بطرف ونیپر پیشروی میکنند گرمای خفه کننده و گردوخاک انبوه جان سربازان آلمانی را به لب رسانیده است.

سرزمین سوخته

شوروی ها با بکار بستن تاکتیک «سرزمین سوخته» همه چیز را درسر راه نیروهای مهاجم از بین برده‌اند: تنها برخی خانه های چوبی سالم مانده ولی دسته های شپش از درودیوار آنها بالا می رود. کلاغ ها آسمان شهرها را سیاه کرده‌اند میلیاردها موش سربازان آلمانی را بستوه میآورند اما روحیه افراد عالی است زیرا آنها خود رامردان پیروزمندی میدانند که بسوی مسکو پیش میروند.

مساله‌ای که اکنون «گودریان» با آن سروکار دارد «دنیپر» است ژنرال آلمانی که سرعت عمل و حملات غافلگیر کننده را راز پیروزی میداند تصمیم گرفته است علیرغم مخالفت مارشال فن کلوگ بدون آنکه منتظر رسیدن لشکرهای پیاده شود از «دنیپر» عبور کند. گودریان تقریبا بدون دادن تلفات نه لشکر سبک تندرو خود را در ساحل چپ «دنیپر» پیاده کرده و یک شکاف یکصد کیلومتری در دومین رودخانه بزرگ شوروی بوجود میآورد. تیموچنگو میکوشد نیروهای گودریان را محاصره کند ولی همه تلاش های او با شکست روبرو میشود. روز ۱۶ ژوئیه لشگر ۲۹ موتوریزه آلمان «اسمولنسک» را اشغال میکند و با عبور از دنیپر ساحل راست و بخش های صنعتی آن نیز بدست آلمانیها می افتد. روز ۲۶ ژوئیه لشکر هفدهم زره پوش و لشگر «داس رایش» از اسمولنسک گذشته و کار محاصره واحدهای شوروی را در منطقه دورگوبوش به پایان می رسانند. شوروی ها نه تنها میخواهند خود را از حلقه محاصره نجات دهند بلکه میکوشند اسمولنسک را نیز از دست آلمانیها خارج کنند زیرا سقوط اسمولنسک بی شک سقوط مسکو را بدنبال خواهد داشت. اهمیت روانی سقوط اسمولنسک بقدری زیاد است که ستاد فرماندهی شوروی هفته ها اشغال شهر را بوسیله آلمانیها انکار میکند.

گودریان با سپاههای پیاده ۷ - ۹ و ۲۰ حمله تازه‌ای را از روبرو علیه نیروهای شوروی آغاز میکند. هنگامی که روسها سرگرم مقابله با حمله گودریان هستند سپاه ۲۴ زره پوش آلمان جناح چپ را می شکافد و همزمان با این مانور لشکر چهارم ژنرال لانکرمان در موازات خط آتش پیشروی کرده و شهر «روز لاول» را که در پشت سردشمن قرار دارد اشغال میکند روز پنجم اوت روسها دست از مقاومت برمیدارند و باین ترتیب «اسمولنسک موهی لف» روز لاول از وجود نیروهای شوروی پاک میشود اکنون شماره نیروهای شوروی که از روز ۲۲ ژوئن تنها بدست گروه ارتش های میت اسیر شده‌اند به ۶۵۰ هزار نفر میرسد و آلمانیها به پیشروی بسوی اوکرائین ادامه میدهند.

اما شناسایی هوایی تمرکز دو توده عظیم دشمن را نشان میدهد. یکی از این توده عظیم نفرات و مواد جنگی دربین کالنین و لاریف درشمال شرقی و دیگری بین «ویازما»، جائسک درمغرب مسکو متمرکز شده‌اند. شوروی ها باقیمانده نیروها و مواد جنگی خود را برای دفاع از پایتخت گرد آورده‌اند.

هیتلر قبل از شروع عملیات «بارباروسا» گفته است: هنگامی که جنگ در شوروی آغاز میشود دنیا نفس راحتی خواهد کشید حقیقت هم همین است. با آغاز حمله در شرق عملیات در شوروی بصورت حادثه منحصر بفردجنگ در آمده است. حملات هوایی به لندن قطع شده و تنها هواپیماهای اکتشافی فعالیت محدودی دارند. جنگ در آفریقا نیز متوقف میشود طبروق محاصره شده و چرچیل ژنرال «اوچین لک» را بجای ویول انتخاب کرده ولی فرمانده نیروهای انگلیسی نیز بخاطر فقدان وسایل کافی حاضر نیست به حملات جدیدی دست بزند. به رومل دستور اکید داده شده است به ریسک تازه‌ای در

رومل بفرماندهی سپاه اعزامی آلمان به آفریقا برگزیده میشود و نیروهای ایتالیا را ازخطر اضمحلال درصحرا نجات میدهد.

موسولینی برای خودنمائی دربرابر آلمان بدون آگاهی هیتلر به یونان اعلان جنگ میدهد. واحد های توپخانه سنگین ایتالیا درحالیکه با شاخه های درختان استتار شده‌اند بسوی جبهه جنگ حرکت میکنند.

اوکرائین پیروزی شخصی هیتلر!

- «لوفت وافه» - نیروی هوائی آلمان - با بیرحمانه ترین حملات هوائی شهرهای یوگوسلاوی را درهم می کوبد و راه را برای پیشروی واحد های زره پوش باز میکند.

آفریقا دست نزند.

در اقیانوس اطلس نخستین علایم آغاز جنگ آمریکا با آلمان ظاهر میشود. در ماه مه یک کشتی باری امریکایی بوسیله یک زیر دریایی آلمانی غرق میشود. هیتلر فرمانده کشتی را تنبیه میکند ولی روزولت از این فرصت استفاده کرده منطقه امنیت آمریکا را در شمال اقیانوس اطلس گسترش میدهد امریکائیها دریک سوم این اقیانوس عملیات گشتی انجام میدهند و به نیروهای انگلیسی در پیدا کردن محل زیر دریائیهای آلمان کمک میکنند.

روز ۷ ژوئیه آمریکائیها در ایسلند پیاده میشوند. نیروی ضربتی ناوگان آمریکا یک بریگاد تفنگداران دریائی را تا «ریکیاویک» همراهی میکنند و بتدریج دامنه جنگ به اقیانوس آرام گسترش پیدا میکند. روز ۱۳ آوریل ژاپن با تشویق آلمان یک قرارداد عدم تجاوز با شوروی امضاء میکند.

هیتلر اطمینان دارد که در جنگ علیه شوروی به کمک ژاپن احتیاجی نخواهد داشت قحطی و فاشیسم سراسر اروپا را فراگرفته است. خواروبار در بیست و چهار کشور جیره بندی شده در سوئیس جیره روزانه ۸۰۰ کالری در لهستان ۹۶۰، در بلژیک ۱۵۰۰ در آلمان ۲۲۵۰ در انگلیس ۲۸۰۰ کالری است.

گشتاپو یا پلیس مخفی آلمان درکشورهای اروپایی وحشت میافریند تمام کسانی که وجودشان برای آلمان خطرناک تشخیص داده میشود بطور اسرارآمیز نابود یا تبعید میشوند.

یهودیان در قلب این فاجعه قرار گرفته‌اند. سرنوشت آنها با وضع قوانین معروف به «نورنبرگ» تعیین شده است.

دامنه کشتار و تصفیه یهودیان بسرعت از آلمان به سایر کشورهای اشغال شده بویژه لهستان گسترش پیدا میکند.

دراین اروپای وحشت زده ناگهان پیامی از دنیای جدید طنین میاندازد. پرزیدنت روزولت و وینیستون چرچیل بطور سری در ارض جدید با یکدیگر ملاقات کرده و منشور معروف اتلانتیک را امضاء نموده‌اند.

سران دوکشور درباره هشت اصل از جمله عدم شناسائی تغییراتی که باتوسل بزور در مرزهای کشورها پدید آمده و آزادی ملت ها در تعیین سرنوشت خود و.... امضاء کرده‌اند.

اوکرائین قبل از مسکو

هیتلر از روز ۲۳ ژوئن رابطه خود را با خارج قطع کرده و تادم مرگ از انزوا خارج نخواهد شد. مرکز ستاد عالی آلمان در پروس شرقی در میان جنگل کوچک سرسبزی قرار دارد که اطراف آن را سیم های خاردار و میدان های مین گذاری شده فرا گرفته است.

همه روزه ساعت ده بامداد هیتلر را از خواب بیدار میکنند. صبحانه را در تختخواب میخورد و پس از آن بمطالعه خلاصه مندرجات جراید و ترجمه خلاصه گزارشهای روزنامه های خارجی می پردازد از ساعت ده بررسی های گزارشهای نظامی آغاز میشود و تاساعت دو بعداز ظهر طول می کشد.

بعد از ظهر تا ساعت ۶ یا ۷ بخواب میرود. پس از آن اطرافیان و فرماندهان نظامی را میپذیرد. صحبتها و مهمانیهای خصوصی تا ساعت چهار بامداد طول میکشد.

مرکز ستاد فرماندهی ارتش زمینی و ستاد نیروی هوائی در نزدیکی دریاچه‌ای در چهل کیلومتری«انگربورگ» مستقر شده است.

هالدر و براوخیچ تنها هنگامی که احضار میشوند به دیدار پیشوا میروند. در عملیات باربارو‌سا اختیارات بیشتری به آنها داده شده و هیتلر کمتر وارد جزئیات میشود ولی دستورهای ناگهانی وی هرلحظه ممکن است نقشه های هالدر و براوخیچ را بهم بریزد.

یکی از این دستورها روز نهم ژوئیه صادر میشود. او به گروه ارتشهای میت دستور میدهد بدو قسمت تقسیم شوند. یک قسمت از آنها بسوی لنین گراد و قسمت دیگر بسوی اوکرائین فرستاده شوند تا به گروه ارتشهای جنوب یک پایگاه حمله بسوی قفقاز بوجود بیاورد. از نظر هیتلر اشغال پایتخت شوروی در درجه سوم اهمیت قرار دارد در حالیکه سراسر جهان در انتظار سقوط پایتخت بلشویسم است.

روز ۲۳ ژوئیه براوخیچ و هالدر میکوشند هیتلر را وادار کنند اشغال مسکو را بعنوان هدف اصلی بپذیرد آنها میگویند مرکز شبکه ارتباطات شوروی در شمال، جنوب روسیه آسیا و روسیه اروپا در مسکو قرار دارد.

«براوخیچ» و هالدر اضافه میکنند: شوروی تمام امکانات و وسایل جنگی را که برایش باقی مانده در جلو پایتخت متمرکز ساخته است و در همین جا است که بتوان ضربت قطعی بر پیکر نیمه جان ارتش سرخ وارد کرد.

هیتلر بدقت به گفته های آنها گوش میدهد و بنظر میرسد که تحت تاثیر سخنان فرماندهان نظامی قرار گرفته است.

اما ناگهان همه چیز عوض میشود. روز چهارم اوت فرماندهان گروه ارتشهای«میت» به مرکزستاد فرماندهی آلمان احضار میشوند. حضور هیتلر در مرکزستاد موجب شگفتی فرماندهان آلمانی میشود. هیتلر ضمن سخنان کوتاهی میگوید که آنها را برای مشاوره درباره هدف عملیات آنها احضار کرده است. و میخواهد از نظر یکایک فرماندهان نظامی آگاه شود. ژنرالها که کمتر اجازه ملاقات با پیشوا را بدست میآورند با استفاده از این فرصت استثنائی مشکلات نبرد شوروی را با وی در میان میگذارند و بویژه از تانکهای عالی«تی ۳۴» و«تی ۳۵» شوروی و قدرت ارتش آنها سخن میگویند و در پایان پیشنهاد میکنند که تانکها و ضد تانکهای نیرومندتری برای مقابله با این سلاحهای مدرن شوروی در اختیارشان گذاشته شود ولی هیتلر با خونسردی پاسخ میدهد که تولید تانکهای فعلی برای تجهیز لشکرهای جدید زره پوش ادامه خواهد یافت و باید با همین تانکها و سلاحهای موجود با زره پوشهای شوروی مقابله کنند.....

نیروهای شوروی عملیات محلی خود را دنبال میکنند شناسائیهای هوایی از تمرکز عظیم نیروهای شوروی در استحکامات بین«ویازما» و مسکو حکایت میکنند ولی روحیه آلمانیها همچنان عالی است و فرماندهان نظامی سقوط شهر مسکو را در آینده نزدیک بیش بینی میکنند. روز ۲۳ اوت ژنرال هالدر آخرین دستورهای هیتلر را بمرکز فرماندهی ژنرال بوک میآورد: نه مسکو، نه لنین گراد. بلکه اوکرائین.

روسها همچنان در برابر کیف مقاومت میکنند و گروه ارتشهای بوک سیصد کیلومتر از نیروهای زیر فرماندهی«رونشتد» فاصله گرفته در جناح لشکریان مارشال«بودمین» مستقر شده است. آلمانیها امیدوارند که با استفاده از موقعیتی که بدست آورده‌اند در یک نبرد بزرگ نیروهای شوروی را تارو مار کنند. گودریان شهر«روز لاوال» را دور زده و در جنوب از رو رو بدشمن حمله میکند.

ژنرال«کلیت» نیز پس از عبور از دنیپر در شمال جمله را آغاز کرده است باین ترتیب با رسیدن این نیروها بیکدیگر بزرگترین محاصره نیروهای شوروی از آغاز جنگ تا آن روز عملی خواهد شد.

هالدر از پیامی که همراه آورده غرق شگفتی است. بوک از فرمانی که دریافت کرده حیرت زده شده است هردو عقیده دارند چشم پوشی از پیشروی بسوی مسکو در حقیقت تن دردادن به جنگ زمستان است. گودریان که با شتاب به مرکزستاد فراخوانده شده نظریات هالدر و بوک را تائید میکند... گودریان فاتح منیسک و کارشناس واحدهای زره پوش بدرخواست فرماندهان نظامی حاضر میشود با هیتلر ملاقات کرده و سعی کند او را از تصمیم خویش باز دارد ولی هیچ چیز نمیتواند عقیده پیشوا را تغییر دهد:«اول اوکرائین» ۲۵اوت ۷ دسامبر ۱۹۴۱

هیتلر — رابطه خودرابا — خارج قطع کرد وتادم‌مرگ ازانزوا — خارج نخواهدشد!

تا دروازه های مسکو

یکدندگی بودمین به پیروزی آلمانیها کمک میکند. بودمین در شکاف عظیمی که بین رودخانه های دنیپر و سنا بوجود امده یک میلیون سرباز که از شش لشکر تشکیل شده متمرکز میکند. تنها خطوط عملیاتی در این منطقه راه اهنهای کیف به تورسک و خارکف است. هدف این بی‌احتیاطی حیرت انگیز حفظ شهر کیف است. این شهر بزرگ در ساحل غربی رودخانه دنیپر سه پل نیرومندی بوجود آورده که یازده لشکر از آن دفاع میکنند. ساز و برگ و نفرات شوروی بمراتب بیشتر از وسایل جنگی ارتش ششم آلمان است. دستگاههای تبلیغاتی شوروی با آب و تاب تمام اعلام میکنند که پس از دو هفته جنگ هنوز هیچ یک از شهرهای بزرگ این کشور بتصرف هیتلریها در نیامده است. اما شوروی برای بدست آوردن این پرستیژ گروه بزرگ ارتشهای خود را در معرض نابودی قرار داده است. یکی از نتایج مثبت پایداری«بودمین» انتقال کارخانه های بزرگ صنعتی از اوکرائین به نقاط دیگر شوروی است. از ماه ژوئیه تا نوامبر یک میلیون و پانصد هزار واگن یکهزار و سیصد و شصت کارخانه از اوکرائین، مسکو و شهرهای بزرگ دیگر بمناطق پشت جبهه منتقل میشوند. ارتش یازدهم فن ویش از روز ۲۵ اوت حمله را در شمال آغاز میکند. بزرگترین مانع در این جبهه رودخانه و سنا است. پس از یک هفته نبرد مقاومت شوروی ها در«وسنا» در هم میشکند. آلمانیها ضمنا از رودخانه«سخین» نیز عبور میکنند. راه آهن«کورسک» در منطقه کونوتوب قطع میشود. شهر«رومن» نیز بتصرف نیروهای نازی در می‌اید. تانکهای«گ» ژنرال گودریان با تانکهای«ک» ژنرال فن کلیست در دویست و پنجاه کیلومتری پشت سرمدافعان کیف به یکدیگر می‌پیوندند. در جنوب نیز آلمانیها به پیروزی بزرگی دست می‌یابند. روز ۳۱ اوت در ساعت دو بعداز ظهر در ساعت و محلی که هیچ کس نمیتوانست پیش بینی کند هنگ دویست و هفتم زره پوش آلمانها ساحل غربی رودخانه را پس از یک گلوله باران شدید اشغال می کنند.

نزدیکی های غروب یک هنگ دیگر لشکر ۹۷ سبک و پشت سران همه افراد سپاه ۵۲ از رودخانه دنیپر عبور میکنند. سرانجام روز ۶ اوت واحدهای زره پوش شمال و جنوب بیکدیگر میرسند و بقایای ارتشهای«بودمین» در حلقه محاصره گازانبری سه گوش کیف چرکاسی پریلوکی قرار میگیرند. ارتش دوم تمام فشار خود را بشمال وارد میکند واحدهای زره پوش از جناح شرق حمله را آغاز میکنند. شناسایی های هوایی تصویرهای غیر قابل تصوری از این مواضع نمایان میسازد. تا کنون هرگز سابقه نداشته نیروهای رایش سوم به چنین محاصره عظیمی دست زده باشد. ستونهای در هم فشرده پیاده نظام با انبوه سوارنظام، واحدهای عظیم تانک، کاروانهای نظامی مختلف در میان توده های گرد و خاک با بی نظمی در حرکتند. سپاه هشتم فیلی گر بیرحمانه این مردان شکست خورده را در هم میکوبد. نیروهای آلمانی غنایم جنگی بی‌حد و حسابی به چنگ آورده‌اند. بسیاری از قطارهای حامل کارخانه هایی که فرصت حرکت به پشت جبهه را نیافته‌اند نیز بدست آلمانیها می‌افتد.

روز ۱۸ اوت آخرین تلاش روسها برای شکافتن خط محاصره‌ای که آلمانیها بدور نیروهای بودمین بوجود آورده‌اند با شکست روبرو میشود. روز ۱۹ اوت سرانجام کیف سقوط میکند و ۶۵۵ هزار نفر از شورویها به انبوه اسیران جنگی اضافه میشود. بسیاری از این عده از گرسنگی تلف میشوند.

در این پیروزی تقریبا بی‌نظیر تاریخ تنها یک نقطه سیاه، بچشم میخورد و آن«وقت» است. از روز سوم سپتامبر ریزش باران، که به هیچ وجه شباهتی به رگبارهای فصل تابستان ندارد آغاز شده است. بارانی که درخشیدن خورشید را که ظرف چند دقیقه باطلاقها و همه جا را خشک میکرد بدنبال ندارد. گل و لای و لجن که از بارانهای مداوم بوجود میآید حرکت وسایل جنگی را با دشواری بزرگ روبرو میسازد. گودریان برای پیمودن تنها ۷۵ کیلومتر بیش از پنج ساعت وقت تلف کرده است. این تازه آغاز کار است.....

هیتلر تصمیم میگیرد.

پیروزی اوکرائین برای هیتلر یک پیروزی شخصی است. او یک بار دیگر با وجود مخالفت ژنرالهایش بیک جنگ بزرگ دست زده و پرچم افتخار را برافراشته است. فرماندهان المانی که چون ناپلئون تحت تاثیر جاذبه نام مسکو قرار گرفته بودند میخواستند مستقیما بسوی مسکو

پایان نبرد اوکرائین

ژاپن هم جنگ را انتخاب کرد

سربازان آلمان درفاصله بین نبردها از هرفرصتی برای بازی و سرگرمی استفاده میکنند. شاید دیگرهرگز چنین فرصتی بدست نیاورند.

نیروهای ایتالیای فاشیست بشدت از یونانیها شکست میخورند هیتلرناچار واحد های زره‌پوش آلمان را به کمک متحدان خود میفرستد و سواحل یونان زیرکنترل نیروهای رایش درمیآید.

یونانیها با شجاعت تحسین‌انگیز دربرابر زره پوشهای مارشال «لیست» و حملات بمب افکن های آلمانی ایستادگی میکنند ولی عدم هماهنگی بین نیروهای اعزامی انگلیس و ارتش یونان سیزده لشگریونانی را وادارمیکند اسلحه بزمین گذاشته و تسلیم مهاجمان بشوند، درآخرماه آوریل زره‌پوش های آلمانی بابرگزاری یک رژه نظامی دربرابر «اکروپل» پیروزی خود را جشن میگیرند.

پیش رانند. اما او، هیتلر حقایق استراتژیکی را در نظر گرفته و از خطر درگیر ساختن نیروهای آلمانی با یک میلیون مرد مسلحی که در اطراف پایتخت متمرکز شده بود جلوگیری کرده است.

او در عملیات عظیم اوکرائین بار دیگر نبوغ خود را ثابت کرده و عنوان بزرگترین مرد جنگی زمان را بدست آورده است.

از آن پس هیتلر رهبری عملیات نظامی را در شوروی شخصا بعهده میگیرد. از نظر او دیگر مرکز ستاد فرماندهی آلمان یک سازمان زاید و بیفایده است.

ژنرال هالدر در یادداشت خود مینویسد:«دیگر باو اجازه داده نمی‌شود در برابر هیتلر زبان بسخن بگشاید.» از آنجا که یوال و کاتیل به ماشین ناطق«بله قربان، بله قربان»: تبدیل شده‌اند ادولف هیتلر در حقیقت به تنهایی و با خودش شورای جنگی تشکیل میدهد.

بهرحال نبرد اوکرائین روز ۲۶ سپتامبر پایان میابد و جنگ وارد چهارمین ماه میشود در حالی که هیتلر میخواست شوروی را تنها با یک نبرد برق آسا و قبل از پایان سال ۱۹۴۱ از پای در آورد. آیا این کار باز ممکن است یا باید نابودی شوروی را به سال بعد موکول کرد در این صورت هیتلر یک جنگ زمستانی را در پیش خواهد داشت.

سه چیز آلمانی ها را در شوروی دچار حیرت و سرگیجه کرده است:

- دلاوری جنگاوران شوروی، در حالیکه المانیها خیال میکردند بلشویسم حس میهن پرستی روسها را کشته است.
- فراوانی جنگ افزار بویژه تانکها و زره پوشهای جدید.
- سرعت عمل ارتش شوروی در تجدید سازمان نیروها

هالدر که از شوروی بنام یک«غول با پاهائی از گل رس» یاد میکرده در یادداشتهای روزانه‌اش می نویسد:«ما جنگ را با این حساب که دشمن بیش از دویست لشکر در اختیار ندارد شروع کردیم ولی در برابر ۳۰۶ لشکر قرار گرفتیم. دوازده لشکر نابود میکنیم دوازده لشکر دیگر جای آنها را میگیرند.»

حیرت هیتلر دست کمی از فرماندهان نظامی ندارد: او باطرافیان نزدیکش میگوید: اگر حقیقت ماجرا را میدانستم جنگ را آغاز نمیکردم.....

اما هنوز وضع ارتش المان کاملا محکم است.

روز اول سپتامبر همزمان با دومین سالگرد آغاز جنگ پول در گزارش به هیتلر تلفات ارتش آلمان را ۴۱۸/۸۰۵ نفر ذکر میکند که از این ۹۰۴۴۱ نفر کشته شده و ۲۹ هزار و ۶۸۷ نفر ناپدید گردیده‌اند.

در حالی که در دوسال اول جنگ جهانی اول ۴۱۶ هزار و ۶۷۲ نفر از المانیها کشته شده و ۲۷۱ هزار و ۳۲۱ نفر ناپدید شده بودند.

تنها چیزی که موجب تشویش خاطر آلمانیها است مساله تاریخ است. فصل تابستان پایان یافته و ریزش بارانهای اولین اوایل سپتامبر قطع شده ولی فصل گل و لای واقعی نزدیک میشود.

اگر ارتش آلمان در همانموقع عملیات نظامی را در شوروی متوقف ساخته و در ستادهای زمستانی مستقر میشد میتوانست در برابر حملات«ژنرال زمستان» ایستادگی کند ولی هیتلر میخواهد همانطور که پیش بینی کرده است تا قبل از پایان سال۱۹۴۱ کار شوروی را یکسره و در بهار بسراغ انگلیس برود.

از این رو هیتلر روز ۱۵ سپتامبر فرمان از سرگرفته شدن حمله را در سراسر جبهه صادر میکند و روز دوم اکتبر برای آغاز دومین مرحله جنگ شوروی تعیین میشود در همین روز حادثه سیاسی مهمی در مسکو روی میدهد باین ترتیب که یک هیئت مختلط آمریکایی و انگلیسی قراردادی با استالین امضاء میکنند و متعهد میشوند از اول ماه اکتبر تا ماه ژوئیه ۱۹۴۲ سه هزار هواپیما، چهار هزار تانک، سی هزار کامیون یکصد هزار تن سوخت در اختیار شوروی بگذارند و در عوض شوروی بطور ضمنی بمنشور اتلانتیک می پیوندد.

جنگ هنوز به دروازه های پایتخت نزدیک نشده اما سقوط«اورلی» نشانه نزدیک شدن حمله المان است.

هیتلر میخواهد قبل از عید میلاد مسیح نیروهای المان به ولگا و بحر خزر برسند و در سال ۱۹۴۲ نفت قفقاز ماشین جنگی رایش را بکار اندازد.

با اینکه اخبار و گزارشهای مطبوعات و رادیو بدقت سانسور میشود معذلک مردم پایتخت شوروی خطر را احساس میکنند. یک قطار زره پوش سفرای کشورهای خارجی را به مقصد نامعلومی انتقال داده و یک قطار دیگر وزیران و کارمندان عالیرتبه و اعضای باله بلشوی را از شهر خارج کرده ولی استالین همچنان در کاخ کرملین بسر میبرد. هنوز هم معلوم نشده است که دیکتا ور شوروی میخواسته در میان خرابه های کاخ مدفون شود یا قصد داشته در آخرین لحظه مسکو را بسوی پایتخت جدید ترک کند.

روز ۱۴ اکتبر گروه ارتشهای«میت» دستورهای تازه‌ای از هیتلر دریافت میکنند. آنها ماموریت دارند پایتخت شوروی را در حلقه محاصره گازانبری قرار دهند هیتلر میخواهد قبلا با بمبارانهای هوایی و ایجاد قحطی مردم را مجبور به ترک مسکو کند تا سیل فراریان هرج و مرج بیشتری در مناطق مغرب کشور بوجود بیاورد قرار است نیروهای آلمانی پس از آنکه مسکو از سکنه غیرنظامی تخلیه شد وارد شهر شوند. به نیروهای آلمانی دستور داده شده است بلافاصله پس از ورود به پایتخت کاخ کرملین را منفجر سازند.

نخستین فاجعه برای ارتش آلمان با ریزش نابهنگام برف و بارانهای سیل آسا و فرارسیدن فصل گل و لای روی میدهد.

المانیها انتظار دگرگونی اوضاع جوی را داشتند اما با وجود تجربیاتی که در جنگ جهانی اول در لهستان بدست آورده بودند نمیتوانستند به عظمت این پدیده طبیعی در قلب اتحاد جماهیر شوروی پی ببرند. تا چشم کار میکند همه جا رودخانه ها طغیان کرده و از بستر خود خارج شده است برپا کردن خیمه و اردوگاه امکان پذیر نیست و از انجا که کلیه خانه ها در کام اتش فرو رفته نیروهای فرسوده المانی باید در میان گل و لای بخوابند. سرما هنوز طاقت فرسا نیست اما رطوبت هوا جان سربازان المانی را به لب آورده و هنوز برلن بدرخواست بلوس زمستانی پاسخ نداده است.

وسایل تعلیم در گودالهائی که عمق آنها ناپیدا است میافتند و اسبها تا شکم در گل فرو میروند. گل و لای سرباز آلمانی را میکشد. از پشت جبهه جز کمی نان چیزی نمی‌رسد. گل و لای در اوکرائین بیش از مناطق دیگر بیداد میکند. یک ضرب‌المثل اوکرائینی میگوید:«در پائیز یک قاشق آب در اوکرائین یک سطل گل بوجود میاورد.....»

جبهه مرکزی وضع بهتری ندارد. نقشه های جغرافیا وجود یک اتوبان را به مسکو نشان میدهد اما مگر رسانیدن مهمات و خوار و بار مورد نیاز پنج لشکر از این راه منحصر بفرد امکان پذیر است؟ در بیستم اکتبر سرعت وسایل موتوری در راه بین«گیاسک و موژائیک» به سه کیلومتر و روز بعد به صفر کاهش میابد و پنج هزار کامیون حامل مهمات و خواروبار در میان گل و لای از حرکت باز می‌مانند در اینجا نیز اسبهای بومی به کمک نیروهای آلمانی میرسند باین ترتیب با وجود موانع غیر قابل تصوری که در راه پیشروی واحدهای زره پوش وجود دارد نقشه های آلمان بمرحله اجرا در میآید. ستاد ارتش المان نسبت به اوضاع بدبین نیست زیرا نه هیتلر، نه فن براوخیچ، نه کاتیل، نه یوال، و نه هالدر حتی یک بار هم برای آشنایی بوضع زمین به جبهه قدم نگذاشته‌اند اما هیتلر تصمیم خود را گرفته است: قبل از اینکه نیروهای المان حملات خود را متوقف سازند نه تنها باید مسکو اشغال شود بلکه هدفهائی که قبلا برای سال ۱۹۴۱ گرفته شده برآورد شود یعنی«مایکوب» استالین گراد. «ولوگدا، و یاروسلا» بتصرف ارتش آلمان در آید.....

ژاپن جنگ را انتخاب میکند

لجبازی و یکدندگی هیتلر وضع اسفناکی برای آلمان بوجود میاورد. در حالی که نیروهای رایش سوم در میان گل و لای شوروی فرسوده میشوند جنگ پایان نیافته غرب بزیان هیتلر در تحول است. در غرب نیروهای عظیمی علیه وی سربلند میکنند. انگلیس نفسی براحت میکشد. حملات هوایی به جزیره کاملا قطع شده و زیر دریایی های آلمان قدرت جنگی خود را از دست میدهند. شماره کشتی انگلیسی که توسط زیردریایی های آلمانی غرق میشوند از ۱۵۴ فروند در ماه آوریل به ۳۴ فروند در ماه نوامبر کاهش یافته صنایع انگلیس با دریافت مواد اولیه فراوان بسرعت به کار تولید سلاحهای جنگی ادامه میدهند.

نیروی هوایی سلطنتی با ۲۱۰۰ هواپیما در کلیه میدانهای نبرد بر«لوفت وافه» تسلط یافته و شماره لشکرهای ارتش زمینی به ۹۹ لشکر افزایش یافته است. در اقیانوس اطلس جنگ آلمان و امریکا نزدیک میشود. پس از حمله روز یازدهم سپتامبر یک ناوشکن المانی به یک کشتی آمریکائی، پرزیدنت روزولت فرمان پیشدستی به کشتیهای آلمانی را صادر کرده و به ناوگان آمریکا فرمان داده شده است به محض برخورد به ناوهای المانی آنها را زیر آتش بگیرند.

روز ۳۱ اکتبر ناوشکن «روبین جیمز» که در تیراندازی بسوی ناوهای آلمانی پیشدستی نکرده بوسیله یک ناوشکن آلمان غرق میشود و ۱۱۵ سرنشین آن بهلاکت می رسند.

مذاکرات با ژاپن بطورجدی دنبال میشود. امپراتور میکوشد از خطر جنگ جلوگیری کند و میخواهد قبل از توسل به اسلحه راههای دیپلماتیک بدقت بررسی شود. روز ۶ نوامبر کنفرانسی از رهبران سیاسی و فرماندهان نظامی بریاست هیروهیتوامپراتور درتوکیو تشکیل میشود و فهرستی ازحداقل درخواستهای ژاپن تنظیم میگردد:

- عدم مداخله انگلیس و آمریکا درچین - بستن راه برمه - قطع کمک به چیانکایشک - آزادی دسترسی ژاپن به مواد اولیه.

دراین جلسه تصمیم گرفته میشود اگر تا اول ماه اکتبر قبولاندن این درخواستها به انگلیس و آمریکا امکان پذیر نباشد ژاپن رسما وارد جنگ شود. باین ترتیب ژاپن برای صلح یک مهلت یکماهه قایل میشود. پرنس کونویه نخست وزیر میکوشد ازاین مهلت حداکثر استفاده را برای جلوگیری از خطر جنگ بنماید.

او مرد بسیار عاقل و جهان دیده‌ای است که از پنجاه سال قبل درمیان طوفان سیاسی شدیدی که ژاپن را فراگرفته زندگی میکند. پرنس کونویه برای کمک به دریاسالار نومورا که سمت سفیرژاپن را درواشنگتن «کوروسو» یکی از دیپلماتهای غرب زده راکه همسر آمریکایی دارد به ایالات متحده میفرستد و نسبت به موفقیت مذاکرات خوش بین است.

اما روز هفتم اکتبر ژنرال «توبو» وزیر جنگ ژاپن از پرنس اجازه ملاقات میخواهد تا اولتیماتوم ارتش را بوی تسلیم کند. ارتش ژاپن حاضر نیست مساله تخلیه چین در مذاکرات با

عقب نشینی ارتش آلمان

آلمان باساختن این نوع هواپیماها به جاسوسانش امکان داد تاکشورها رادقیقاً شناسایی ومواضع وامکانات جنگی آنان رابررسی کنند

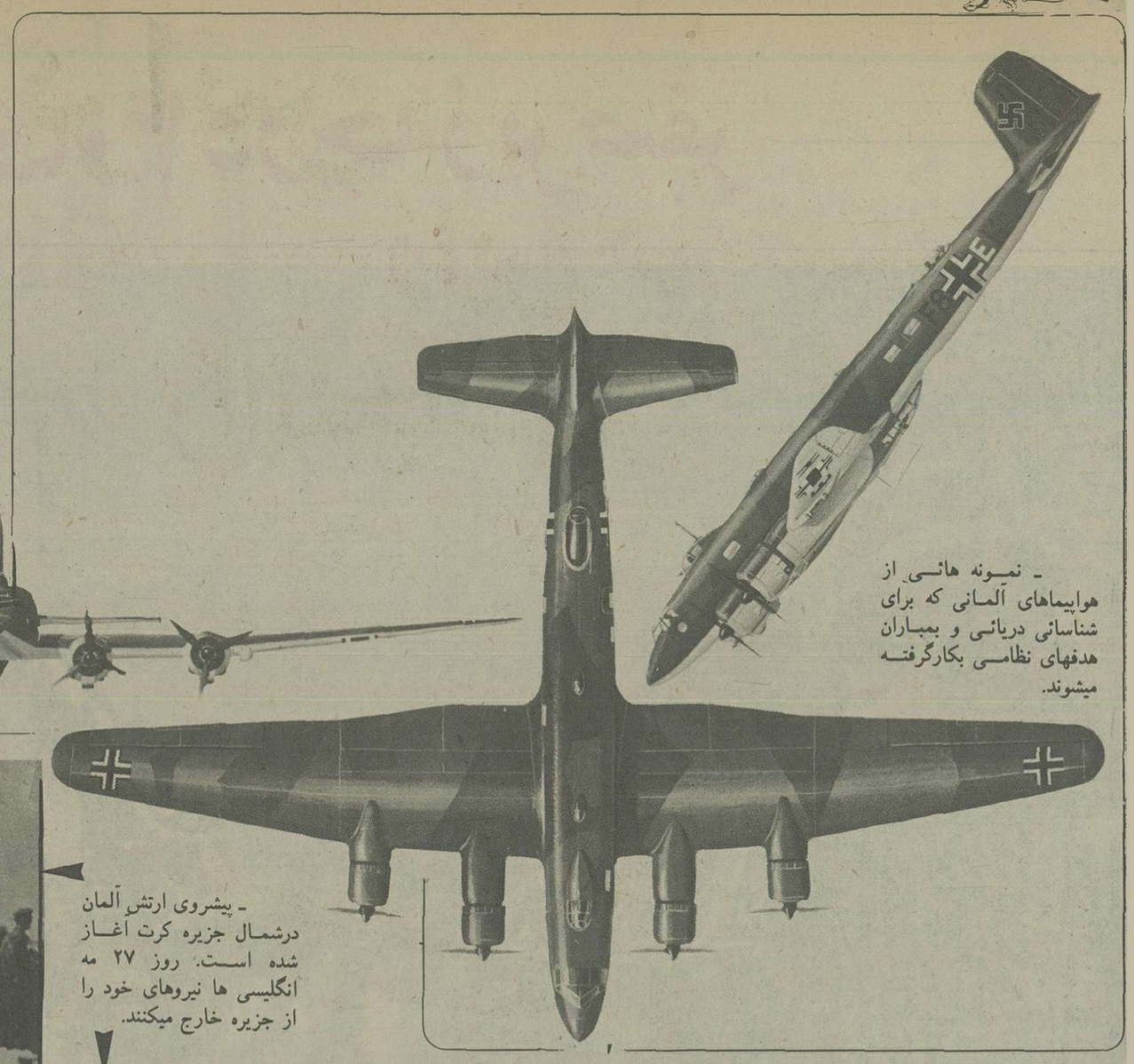

- نمونه هائی از هواپیماهای آلمانی که برای شناسائی دریائی و بمباران هدفهای نظامی بکارگرفته میشوند.

- پیشروی ارتش آلمان درشمال جزیره کرت آغاز شده است. روز ۲۷ مه انگلیسی ها نیروهای خود را از جزیره خارج میکنند.

یک ستون پیاده ارتش آلمان بسوی خاک شوروی پیشروی میکند. حمله پشوروی بتاخیرافتاده ولی آلمانیها امیدوارند بتوانند بموقع برنامه عملیات «باربارروسا» را بمرحله اجرا درآورند.

آمریکا مطرح شود.

کونویه که به حقیقت ماجرا پی برده است بیدرنگ از مقام نخست وزیری کناره گیری میکند.

او دیگر امید بازگشت به صحنه سیاست را ندارد. مردی که مقام نخست وزیری را احراز میکند کسی جز خود ژنرال توبو نیست. باین ترتیب ژاپن از خطی که بین صلح و جنگ وجود دارد تجاوز میکند.

مقدمات حمله به پیرل هاربور درخارج از فعالیت سیاسیتی از ده ماه قبل آغاز شده و مبتکر این عملیات دریاسالار «سوروتویاماماتو» فرمانده ناوگان ژاپن است.

اوکه بقدرت نظامی آمریکا آگاه است ترجیح میدهد جنگ اقیانوس آرام روی ندهد و اگرهم جنگی درگیر شود در شرایطی که کاملا بسود ژاپن باشد جریان پیداکند.

ناوگان ژاپنی که مدرن ترین نیروی دریایی جهان است از ده زره‌دار، ده ناوهواپیمابر، ۳۵ رزمناو، ۱۱۱ ناوشکن ۶۴ زیردریایی و دوکشتی عظیم ۶۳ تن بنامهای «یاماتو» و موساشی که با توپهای چهارصدمیلیمتری مجهزند تشکیل میشود. این قدرت عظیم دریایی واستراتژی غافلگیرکردن حریف که طراح عملیات «پیرل هاربور» پیش بینی کرده بژاپن نوید پیروزیهای اولیه را می دهد اما چیزی که یاماماتو را به اندیشه وامیدوارد روزهای پس از غافلگیری ناوگان آمریکا است. تمرین عملیات غافلگیرکردن نیروی دریایی آمریکا ازماه ژانویه درخلیج کوچک جزیره «کیوشو» که شباهت زیادی به اسکله پیرل هاربور دارد آغاز میشود. یک سرویس عالی جاسوسی که در کنسولگری ژاپن در هونولولو رخنه کرده اطلاعات لازم را به فرماندهان نظامی آن کشور میدهد.

روزدهم نوامبر ناوهائی که برای شرکت درحمله تعیین شده‌اند بتدریج و بطورانفرادی پایگاه «کور» را ترک کرده عازم خلیج کوچک غیرمسکونی «هیتوکاپو» درجزایر کوریل میشوند. زمستان فرارسیده و برف سراسر مجمع الجزایر را پوشانیده است. ناوی ها که از سرما می لرزند نمیدانند برای چه این همه کشتی درچنین محل غم انگیزی اجتماع میکنند. اما خلبانان هواپیما از حقیقت ماجرا آگاهند. روز پنجم اکتبر دریاسالار «یاماماتو» آنها را در عرشه ناو «آکاجی» درخلیج سی بوشی جمع کرده هدف و تاریخ عملیات را با آنها درمیان گذاشته است. خلبانان معتقدند که ماجرای یک حمله خودکشی درمیان است. برای افراد هشت روز مرخصی داده شده است. صدها جوان ژاپنی که باسرار بزرگترین جنگ سری آگاهند در سراسر ژاپن پراکنده میشوند.

این عده اطمینان دارند که قرعه مرگ حتمی بنام آنها اصابت کرده ولی هرگز کوچکترین اشاره‌ای به ماموریتی که بعهده آنها گذاشته شده است نمیکند.

یکی از کسانی که از همه چیز بی خبر است طبعا آدولف هیتلر است. ژاپنیها بتلافی از آلمان هیتلری نقشه حمله به پیرل هاربور را به پیشوای رایش سوم اطلاع نداده‌اند. اتحادیه دیکتاتوری میرود باردیگر یک واقعه شوم و ناگهانی بوجود بیاورد که دوست و دشمن را غافلگیر خواهد ساخت.

ارتش آلمان از ۲۲ کیلومتری مسکو عقب نشینی میکند

درجبهه شوروی ارتش آلمان زندگی را ازسرمی گیرد. لشگرها یکی پس از دیگری از راه میرسند، توپها درمواضع واحدهای توپخانه مستقر میشوند. قطار راه آهن تا «ریف» و موژائیک بکار افتاده و روحیه افراد بار دیگر تقویت شده است. شب ها سرمای هوا به ۱۵ درجه سانتیگراد زیرصفر میرسد ولی روزها با هوای آفتابی سرماقابل تحمل است. اندیشه اشغال مسکو بافراد نیروی تازه‌ای بخشیده نام جادویی پایتخت شوروی دورنمای پایان جنگ بازگشت به آلمان قبل ازعید میلادمسیح را در برابر سربازان آلمانی مجسم میکند. اما بطورکلی وضع تغییر یافته است. سیل نیروهای کمکی، قطعات یدکی و وسایل لازم برای تقویت پشت جبهه متوقف شده است. از بالتیک تادریای سیاه حمله نهایی خود را با کمتر از ۱۹۰۰ تانک و هواپیما آغاز میکند.

تعداد نیروهای تازه نفس که برای کمک به واحدهای اصلی فرستاده شده از دولشگر زره پوش چند واحد موتوریزه، یک سپاه ایتالیایی، یک لشگر اسپانیایی و سه گردان داوطلب فرانسوی تجاوز نمیکند. شوروی برعکس تمام منابع خود را برای تقویت ارتش بسیج کرده است.

کارخانه های اورال از شش ماه قبل شب و روز کار میکنند بدون آنکه حتی یک بمب مانع ادامه فعالیت آنها بشود. نیروهای شوروی درخاور دور به جبهه جنگ مستقل منتقل شده‌اند. مسکو از همه مزایای یک شهر بزرگ ذخیره خواروبار، سوخت، فرودگاههای اسفالته تاسیسات راه آهن... برخوردار است. مواضع مقدم نیروهای شوروی که بدستور ژوکف ساخته شده شامل یک منطقه مستحکم چندین کیلومتری است جنگل های اطراف مسکو کار دفاع از پایتخت را تاحد زیادی آسان میکند. مناطق بیشماری دراطراف مسکو مین گذاری شده و پل ها از مواد منفجره انباشته شده است.

روز ۱۷ دسامبر حمله عمومی دریک هوای آفتابی و سرمای شدید آغاز میشود. درشمال غربی پایتخت ظهور ناگهانی یک لشگر سوارمغول که زیر آتش توپخانه و تانک ها با شمشیرهای برهنه پیش می تازند لشگر دوم زره پوش آلمان را غرق حیرت میکند. چند روز بعد این لشگر نخستین تانک انگلیسی را به غنیمت میگیرد که سرنشینانش روی آن این جمله موهن را نوشته‌اند: «جعبه حلبی هایی که چرچیل برای ما می فرستد.» نیروهای آلمان باوجود مقاومت دلیرانه شوروی ها ازدوجناح پیشروی میکنند درجنوب واحدهای سوم و چهارم زره پوش پس از اشغال «کلین» به کانال مسکو - ولگا رسیده‌اند. درجنوب گودریان که دریک منطقه نسبتا بازوصنعتی پیکار میکند یفرمف بولوسف، دلیدوو «پلیانیا» مهد نویسنده کتاب جنگ و صلح را اشغال میکند. دراین شهر رونشتد متوجه میشوند که روسها قبر تولستوی رامین گذاری کرده‌اند.

از گروه ارتش های جنوب نیز خبرهای خوبی میرسد. نیروهای رونشتند روز ۲۱ نوامبر «رستف سورلودوئی» بندر قفقاز را اشغال موتور ها را گرم نگهدارند. تحمل این دشواریهای بقیه کریمه «سباستوپل» رامحاصره کرده است. درشمال گروه ارتش های «لیب» نیز «تجوین» را اشغال نموده است.

اما وضع گروه ارتش های میت ناگهان بشدت روبوخامت میگذارد. روز ۲۰ نوامبر قبل از فرارسیدن فصل زمستان سرمای وحشتناکی همراه با ریزش برفهای سنگین مناطق مرکزی شوروی را فرامی گیرد. سرما به ۲۰ درجه زیرصفر میرسد بسیاری از اتومبیل ها و وسایل نقلیه دیگر ازکار میافتد برف و یخ بندان حمل و نقل را بطورکامل فلج میکند. ذخیره سوخت نزدیک به پایان است و ازآنجاکه نمی شود موتورها را بطوردایم روشن نگهداشت آلمانیها میکوشند با افروختن آتش موتورها نگهدارند. تحمل این دشواریها طاقت فرسا از توانایی بشر خارج است. دست وپای عده زیادی از سربازان یخ زده مجروحین در زیر چادرهای بیمارستانها زنده زنده تبدیل به یخ شده‌اند. غذای گرم بافراد نمی رسد با اینحال ارتش حمله را دنبال میکند. واحدهای چهارم وسوم زره‌پوش «کلین» را اشغال کرده و راه آهن مسکو - لنین گراد را قطع نموده‌اند اما توانایی افراد بتدریج تحلیل میرود.

تلفاتی که بافسران آلمانی وارد شده وحشتناک است. فرماندهی بسیاری از گردانها را به گروهبانان و هنگ ها به ستوانها سپرده شده است.

روز ۲۳ نوامبر گودریان مرکز ستاد فرماندهی خود رادر «پولیانیا» ترک گفته و برای تشریح اوضاع جبهه جنگ با هواپیما به مرکز ستادارتش میرود. گودریان پیشنهاد میکند با متوقف شدن عملیات جنگی اشغال مسکو به بهار آینده موکول شود. فن بوک بدقت به سخنان کارشناس نیروهای زره پوش گوش میکند و سپس تلفنی آنچه راکه شنیده است به مافوق خود هالدر درانژربورگ گزارش میدهد. صدای هالدر از دور بگوش میرسد که میگوید بتاخیرانداختن اشغال مسکو غیرممکن است حمله باید با شدت هرچه تمامتر ادامه یابد. مخالفت با تصمیم هیتلر بی فایده است. چند روز بعد یک فرمان هیتلر که بمنزله اخطار صریح به ژنرالها است بمرکز فرماندهی میرسد: «مارشال فن رنشتد فاتح نبرد فرانسه ازکاربرکنار شده است.

جنگ در سرمای ۴۰ درجه زیر صفر

عظیم ترین عملیات هوا برد آلمان با موفقیت کامل پایان می یابد ارتش آلمان با اشغال جزیره کرت یک پایگاه مهم استراتژیکی درقلب مدیترانه بدست میاورد.

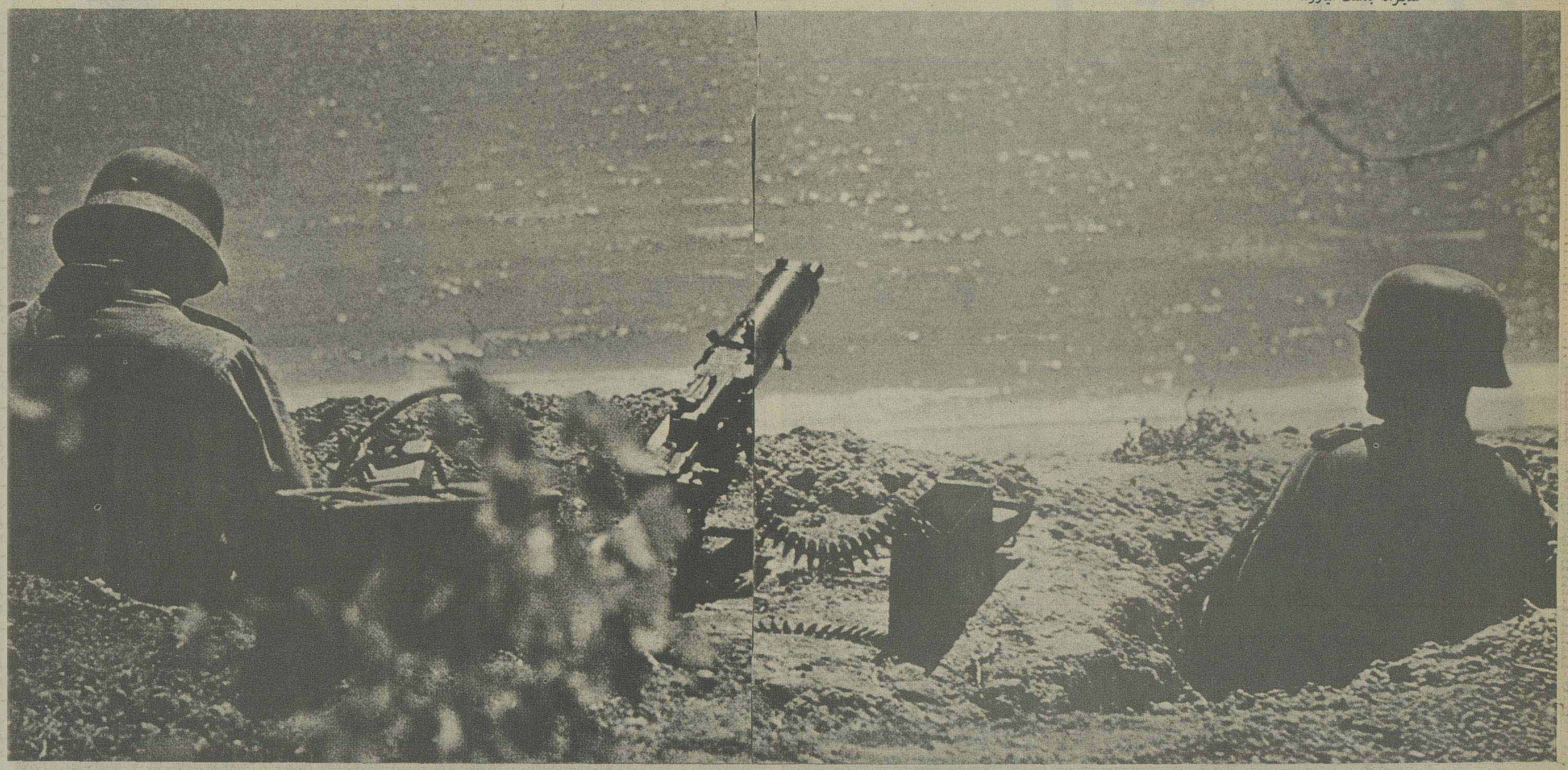

- زره پوشها و توپخانه ارتش آلمان برای یک نبرد «برق آسا» با شوروی درطول مرز های مشرق متمرکز شده اند.

- المان و شوروی سخت نسبت بیکدیگرظنین شده اند با اینحال پیوسته دیدارهای سیاسی بین مسکو برلن انجام میشود روز ۲۰ نوامبر ۱۹۴۰ فن ریبن تروپ درایستگاه راه آهن «انهالت» ازویاچسلاو مولوتف کمیسر خلق شوروی با احترامات کامل نظامی استقبال میکند.

برای چه؟

فیلدمارشال فن رنشتد «رستف - سور - لودن» رااشغال کرده است. شهرکه توسط شوروی ها بطور مین گذاری شده، زیر سربازان آدولف هیتلر، پیشقراولان سپاه سوم زره پوش منفجر میشود. پل ها منفجر شده و لشگر ۱۲۸ شوروی با سرسختی عجیبی در رودخانه یخ بسته «دن» به حمله متقابل شدیدی دست زده است. درشمال شهر جبهه آلمان شکاف برداشته و ارتش اول زره پوش بشدت موردتهدید قرار گرفته است با اینحال لشگرهای ۱۳و۱۴ زره پوش آلمان به حمله ادامه میدهند اما رنشتدکونبرد درمنطقه رستف را یک ماجراجوئی بیهوده میداند بیدرنگ به نیروهای خود فرمان عقب نشینی میدهد. ارتش آلمان «رستف»، کلیه قفقاز را اشغال کرده بود تا یک هفته دیگر آن را به روسها پس بدهد. خبر عقب نشینی آلمانیها از رستف مثل بمب در سراسر جهان صدا میکند.

فیلدمارشال گرت فن رنشتد ضمن گزارش فرمان عقب نشینی به فرماندهی عالی اضافه میکند اگر تصمیم او تائید نشود نمیتواند مسئولیت ارتش های جنوب را بعهده بگیرد.

بلافاصله فرمان تحویل فرماندهی به ریخنوبوی ابلاغ میشود. به جانشین رنشتد دستور داده شده است بیدرنگ رستف را پس بگیرد. ریخنو بلافاصله با هواپیما بمرکز ستاد فرماندهی رهسپار میشود تا از نزدیک با اوضاع وخیم منطقه آشنا شود.

اوکه یکی از هیتلری های قدیمی است بخود جرات میدهد تلفنی با پیشوا تماس بگیرد و بوی اطلاع دهد که چاره ای جز کوتاه کردن جبهه و عقب نشینی تامیوز وجود ندارد. هیتلر دیگر روی پس گرفتن و خبر برکناری وی رسما اعلام نشده است. روز ۲۶ نوامبر سپاه ۵۳ گودریان باموفقیت از رودخانه دن عبور میکند چهارهزارنفر از روسها را به اسارت و ۴۱ آتشبار توپ را به غنیمت میگیرد. اما روسها باواردکردن لشگر ۲۳۹ سیبریه علیه لشگر ۲۹ موتوریزه به گودریان پاسخ میدهند نیروهای المانی بزحمت درمواضع خودمستقر میشوند و اجساد کشته شدگان را روی برف ها رها میکنند. گودریان که با شتاب خود را به جبهه جنگ رسانیده از خود می پرسد آیا «ضربات بره» شوروی ارتش او را متلاشی خواهد کرد؟

تلاش آلمانیها برای بدست آوردن یک موفقیت قطعی دراین منطقه با آنکه برایشان بسیار گران تمام شده نتیجه ای ببار نمیاورد.

درشمال مسکو نیروهای «هوپنر» هنوز پیشروی میکنند. آنها شهر «دیمتروف» را درساحل کانال مسکو - ولگا را درسی و دوکیلومتری کرملین اشغال کرده و پس از نبرد خونینی که بین اس. اس های «داس رایش» ولشگر ۷۸ سیبریه روی داده «استرا» را نیز از دست روسها خارج کرده اند. اما اوضاع بطور وحشتناک بوخامت میگراید. تاریکی دراین منطقه تاساعت ده صبح طول میکشد و از ساعت سه بعدازظهربار دیگر همه جا تاریک میشود.

سرمای هواکه به چهل درجه زیر صفر رسیده تا مغز استخوان نفوذ میکند. درعقب لکوموتیوها از کار می افتد ودرجلوی جای فشنگ توپها بازنمی شود مکانیسم سلاح های خودکاربراثر سفت شدن روغن و گریس کار نمیکند. تانکها ازجای خودتکان نمی خورند و باید آنها را بحال خود گذاشت زیرا جداکردن زنجیرها که بزمین چسبیده اند امکان پذیرنیست.

قالب های کره بصورت سنگ مرمر درآمده است و نان را باید با کلنگ شکست.

فرماندهان عالی بفکر می افتند برای بالا بردن روحیه افراد یک قطار شراب فرانسه برای آنها بفرستند. شرابها بصورت قطعات یخ سرخ رنگ به جبهه میرسد درحالیکه ازگلوله توپ و مهمات خبری نیست مجروحین محکوم به مرگ هستند. بسته های پانسمان بصورت چوب خشک درآمده اند هرسرباز مجروح که قادر بحرکت نباشد ظرف چند دقیقه یخ می بندد رفع حاجت بسیار خطرناک است زیرا ادرار هنگام خارج شدن از بدن یخ می زند در این شرایط وحشتناک سربازان المانی بلوس تابستانی دارند و کفش های تابستانی ازچرم مصنوعی پوشیده اند حتی یک عدد شال گردن یا یک جفت دستکش برای سربازان فرستاده نشده است.

اجساد سربازان یخ زده دشمن بصورت یک وسیله نجات درآمده است زیرا سربازان روسی لباس های ضخیم بتن دارند و مخصوصا پوتین های چرمی نمددار آنها میتواند یک آلمانی را از مرگ نجات دهد اجساد کشته شدگان را دراردوگاههای موقت جلو آتش می گیرند تایخ آنها باز شود و آنگاه سربازان بر سرلباس ها و پوتین ها بین خود قرعه کشی میکنند.

سرانجام فن براوخیچ باصرار فرماندهان نظامی و با دردسر داشتن گزارش هالدر درباه اوضاع وخیم جبهه جنگ به ملاقات هیتلر میرود تا شاید بتواند موافقت او را برای متوقف ساختن نبرد مسکو جلب کند. اما هالدر اندکی بعد با اعصاب کوفته از دفتر پیشوا خارج میشود.

هیتلر حتی باواجازه نمیدهد گزارش خود را بپایان برساند و دریک حالت جنون آمیز فریاد میزند. من مسکو را میخواهم و آنرا را بدست خواهم آورد. شما نمیتوانید مرا ازاین کار منصرف کنید.

باین ترتیب نیروهای آلمانی آخرین تلاش خود را برای تصرف مسکو آغاز میکنند. ارتش چهارم از رودخانه نارا گذشته و داخل

حمله ارتش ژاپن

آدولف هیتلر در نبرد

مسکو، باخت

ژزف استالین
فرمانده عالی نیروهای مسلح اتحاد جماهیرشوروی نگران پیروزیهای آلمان نازی است و به عواقب حمله آلمانیها درکشورهای بالکان می اندیشد.

پس از شکست نیروهای انگلیسی در «هالفایا» ژنرال «سرکلوداوکین لک» بجای ژنرال «ویول» بفرماندهی نیروهای انگلیسی درافریقا برگزیده میشود.

ژنرال تویووزیر جنگ ژاپن دراکتبر ۱۹۴۱ بجای شاهزاده «کونویه» درراس دولت ژاپن قرارمیگیرد.

رومل بانبوغ نظامی فوق‌العاده ارتش های محور را از یک فاجعه بزرگ درافریقای شمالی نجات میدهد.

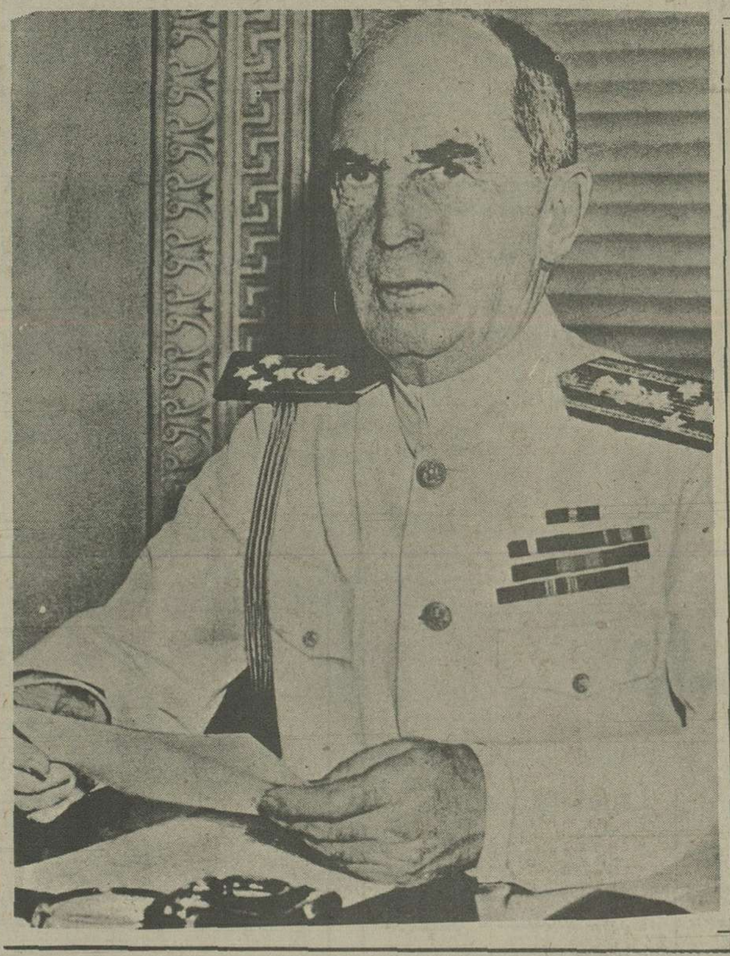

دریاسالار ویلیام لین رئیس ستاد پرزیدنت روزولت درسال ۱۹۴۲

تصفیه خونین که استالین درسالهای قبل از جنگ درمیان فرماندهان ارتش شوروی انجام داده درسال ۱۹۴۱ ارتش سرخ را از لحاظ کمبود افسران عالیرتبه دروضع دشواری قرارمیدهد.

درمیان سیزده ژنرال که درعکس دیده میشود تنها مارشال بودمین (نفردوم از چپ) از این تصفیه خونین جان سالم بدربرده است.

امریکائیها به‌موقعیت استوار خوداطمینان کامل دارند

جنگل های ساحل چپ آن میشود. لشگر ۱۰۶ تا ۲۷ کیلومتری مسکو پیش میراند. در منطقه لشگر ۳۵ پیاده نظام پس از تصرف کاژوکو و چندآبادی دیگر به چهارراهی میرسد که علامت راهنمائی: «مسکو ـ ۲۲ کیلو متر» درآن بچشم میخورد. دسته های شناسائی ارتش آلمان اکنون میتوانند از دوربرجهای کرملین را به بینند ولی بطورکلی واحدهای آلمانی نتوانسته‌اند شکافی دراستحکامات اطراف پایتخت ایجاد کنند ناچار ژنرال فن کلوک مسئولیت متوقف کردن جنگ را بعهده می گیرد و باین ترتیب مسکو نجات می یابد و عقب نشینی آلمانیها آغاز میشود از روز ۶ تا ۱۲ دسامبر شوروی ها ۷۰۴ تراکتور، ۳۰۵ توپ، ۳۰۸ تانک مقادیر زیادی سلاح های دیگر بدست میآورند با دومین عقب نشینی آلمان دیگر رایش سوم آن کشور شکست ناپذیر نیست. آدولف درنبرد مسکو بازنده شد و برای نخستین بار ارتش آلمان درلبه گرداب وحشتناکی قرار می گیرد. درست درهمین هنگام فاجعه پیرل هاربور دامنه جنگ جهانی بیش ازپیش گسترش پیدامیکند.

۷ـ۳۱ دسامبر ۱۹۴۱

ژاپن حمله می کند

ناوهای هواپیمابر دردوردیف پیش میروند. دورزمناوقدیمی در پیشاپیش آنها در حرکتند. دوناوشکن پوشش جناح چپ و سه زیر دریایی پوشش جناح راست را تشکیل میدهند. دوناوشکن سنگین: «تونه» و «شکیوما» در دو طرف این ناوگان عظیم قرار گرفته‌اند هفت ناوشکن نیزیک «اکران» درجلو بوجود آورده‌اند. هفت نفت کش ازپشت این واحد بزرگ ضربتی را همراهی میکنند.

آمریکائیها نسبت به موقعیت استوار خویش اطمینان کامل دارند و معتقدند که هیچ نیرویی درجهان بخود جرات نمی دهد به ناوگان نیرومند و تاسیسات مدرن نظامی که در دریای بین ایسلند و زرادخانه پیرل هاربور قرار گرفته است نزدیک شود و همین اطمینان زیاد ازحد بزرگترین فاجعه تاریخ نیروی دریایی آمریکا را بوجود میاورد. نیروی ضربتی ناوگان عظیم ژاپن روزبیست و ششم نوامبر ۱۹۴۱ قرارگاه خود را ترک گفته، برای رسیدن به هدف باید شش روز تمام د رراه باشد. هنوز هم ملوانان ژاپنی به حقیقت ماجرا آگاه نیستند.

در واشنگتن، ژاپنی ها گفتگوهای خود را دنبال میکنند. آمریکائیها ازاینکه دولت ژاپن پس از دریافت پیشنهادهای غیرقابل قبول روزولت مذاکرات راقطع نکرده‌اند نسبت به نتیجه تماس باتوکیو خوش بین شده‌اند روزولت پیشنهاد کرده است: ژاپن خاک چین و هندوچین را تخلیه کند. قرارداد سه جانبه با آلمان وایتالیا را لغو کند و حکومت چانکای شک را به رسمیت بشناسند. اما فرماندهان نظامی آمریکا نگران تدارکات جنگی ژاپن علیه فیلی پین هستند و به همه چیز فکر میکنند جزحمله به پیرل هاربور. اما هنوز امید خود را به حل اختلافات دوکشور ازدست نداده‌اند. روز اول دسامبر ناوگان ضربتی ژاپن پیام رمز (از کوه تامابالا بروید) رادریافت میکند. مفهوم این پیام آن است که توکیو تصمیم قطعی خود را گرفته و طرفداران جنگ پیروز شده‌اند و باین ترتیب ماشین جنگی ژاپن بکار افتاده است.

آئین ساختمان در گذرها

اول بهمن - این آئین نامه از طرف وزارت دادگستری و وزارت کشورتهیه شده و دستوراجرای آن صادرگردیده است:

ماده ۱ - پیش آمدکی از امتدادی که برای ساختمان ها معین شده حساب خواهد شد ولو اینکه بناها دراین امتداد قرار نگرفته باشد.

ماده ۲- پیش آمدگی نباید از ابعادی که در این آئین نامه ذکر میشود تجاوز نماید.

ماده ۳ - هرپیش آمدگی ازتاریخ لازم الاجرا شدن این آئین نامه ببعد باید با رعایت مقررات آن بعمل آید و درصورت تجاوز از حدود معینه علاوه برجلوگیری و تخریب آن موجب تعقیب و مجازات متخلف خواهد بود.

ماده ۴ - پیش آمدگیهائیکه قبل از لازم الاجرائشدن این آئین نامه موجودبوده و منطبق با مقررات آن نمیباشد درصورتیکه ارکان آنها احتیاج بتعمیریا تغییر بیابد دیگر ابقای آنحالت بحالت سابق جائز نبوده و باید با رعایت مقررات این آئین نامه تعمیریا تغییر داده شود.

ماده۵ - آویختن و نصب نمودن هرنوع سرلوحه و آگهی بدرخت و یا درعرض گذرو همچنین آویختن آن ها بدیوارممنوع است.

ماده ۶ - کارگذاردن دروپنجره که بطرف گذرباز و درموقع بازشدن از سطح نما تجاوز مینماید ممنوع است.

ماده ۷ - نصب لوله بخاری بدیوارخارجی که مشرف بگذراست و یا خروج از آن دیوارممنوع است.

ماده ۸ - ریزش آب ناودان و امثال آن در سطح پیاده رو ممنوع بوده و انتهای این قبیل مجاری باید طوری باشد که آب آن ها از زیرسطح پیاده رو عبورنماید. مفادماده ۴ شامل این موردنخواهد بود و اینگونه مجاری تامدت یکماه از تاریخ لازم الاجرا شدن این آئین نامه باید منطبق بامدلول این ماده گردد.

ماده ۹ - نصب کفش پاک کن جلو درب خانه ها و مغازه و غیره درگذرهاو پیاده روها و نصب تیر و ستون ممنوع است. نصب تیرهای تلگراف و تلفن با تحصیل اجازه قبلی از شهرداری صورت میگیرد.

ماده ۱۰ - نصب پله که از امتداد ابنیه جلوتر قرارگیرد ممنوع است مگر وقتی که در اثر تغییر تراز خیابان احداث آن ضروری گردیده و از طرف شهرداری کتبا موافقت شود.

ماده ۱۱ - حداکثرپیش آمدگیها فقط تامیزان معین درصورت زیرمجاز است:

۱ - باسنگ و هزاره تاارتفاع ۳ متر از سطح پیاده رو پنج سانتیمتر.

۲ - ستون گردویازاویه‌دار درگذرها کمتر از ده متر عرض تا ارتفاع ۳ متر از سطح پیاده رو ده سانتی متر از سه متر ببالا پانزده سانتیمتر.

از ده متر ببالا تا ارتفاع ۳ متر از سطح پیاده رو پانزده سانتیمتر از سه متر ببالا بیست سانتیمتر.

۳ - ابروی طبقات برحسب عرض گذر:

گذربعرض شش متر یک دهم عرض گذر

گذربعرض ده متریکدهم عرض گذر.

گذر بعرض بیست متر یک بیستم عرض گذر.

گذربعرض سی متر یک سی ام عرض گذر.

۴ - ایوانباز و بسته برحسب عرض گذربعرض شش متر.

گذر بعرض ده متر یک هشتم عرض گذر.

گذربعرض بیست متر یک دهم عرض گذر.

گذربعرض سی متر یک پانزدهم عرض گذر

۵ - پیش آمدگی ابزارایوان یا ابرواز سه متر ببالا ده سانتیمتر.

۶ - جای بساط مغازه ها که از پا سنگ نباید پائین تر واقع شود تا ارتفاع ۳ متر پانزده سانتیمتر از سه متر ببالا پانزده سانتیمتر

۷ - سرلوحه مغازه و آگهی و غیره بامتعلقات آن تا ارتفاع سه متر ازسطح پیاده روپانزده سانتیمتر از سه متر ببالا چهل سانتیمتر.

۸ - ابروی جلوی مغازه و دکاکین از سه متر ببالا شصت سانتیمتر.

۱۰ - سایبان و بارانگیراز سه متر ببالانظیرحالات ۳ و ۴.

۱۱ - عرض پرده آفتاب گیر بارتفاع دو متر و ۲۵ سانتیمتر از سطح پیاده رو باید اقلا یکمتر از عرض پیاده رو کمتر باشد.

۱۲ - آگهی های ساده یا الوان با چراغ الکتریک تا ارتفاع ۳ متر از سطح پیاده رو چهل سانتیمتر از سه متر ببالا یکمتر

۱۳ - لوله ناودان تا ارتفاع سه متر از سطح پیاده رو پانزده سانتیمتر از سه متر ببالا پانزده سانتیمتر.

۱۴ - طشتک بالای ناودان از سه متر ببالا سی و پنج سانتیمتر.

۱۵ - سرلوحه عمودبرگذرتا ارتفاع ۳ متر از سطح پیاده رو بیست سانتیمتر از سه متر ببالا هشتاد سانتیمتر.

ماده ۱۲ - ریختن مصالح بنائی و امثال آن درخارج از حریم ملک مطلقا و درحریم درمدتیکه زائد برحد ضرورت باشد و یا بطوریکه سد آمد و شد نماید ممنوع است.

ماده ۱۳ - ریختن خاک حاصل از بنائی درپیاده رو با شوسه ممنوع و باید بمحلی که شهرداری معین مینماید حمل شود.

ماده ۱۴ - پهن کردن بساط و گذاردن اشیاء و ارزاق و یا ادوات کار و یا اجناس برای فروش درپیاده رو و گذرها و یامقابل مغازه و خانه ها ومساجد ممنوع است.

ماده ۱۵ - کندن سطح گذرها و پیاده رو جهت کاشتن درخت و مجاری آب یا لوله کشی و سیم گذاری و غیره بدون پروانه شهرداری ممنوع است.

ماده ۱۶ - این آئین نامه مشمول بند یک از ماده یک آئین نامه امورخلافی بوده و متخلفین از مواد آن طبق همان ماده بیک الی دو روز حبس تکدیری و بتادیه سه الی ده ریال غرامت محکوم میشوند.

فرمان همایونی راجع به سرشماری

فرمان مبارک همایونی
با تاییدات خداوند متعال
ما پهلوی شاهنشاه ایران
محل صحه همایونی

۴ بهمن - برطبق پیشنهاد وزارت کشور و تصویب هیئت وزیران بموجب این فرمان مقرر میداریم که مطابق ماده (۱۰) قانون سرشماری مراسم سرشماری تهران و حومه بعمل آید وزارت کشور مامور اجرای این فرمان است.

بتاریخ دیماه یکهزار و سیصد و هیجده.

***

اداره کل آمار و ثبت احوال:

فرمان مبارک مطاع همایون را در باب اجراء سرشماری تهران و حومه در جمعه دهم اسفندماه ۱۳۱۸ ابلاغ مینماید که فورا اقدامات لازم برای اجراء فرمان مبارک بعمل آورند.

وزیر کشور - علی اصغر حکمت

تصویب نامه وزیران

راجع به سرشماری تهران و حومه

۱۸ آذر - هیئت وزیران در جلسه ۶ آبان ماه ۱۳۱۸ برحسب پیشنهاد شماره ۶۷۷۳۱/۴۹۲۳ مورخ ۱۳۱۸/۸/۵ وزارت کشور مواد زیر را تصویب مینماید:

ماده ۱- اداره کل آمار و ثبت احوال موظف است در دهم اسفند ۱۸ شهر تهران و حومه آنرا که شش کیلومتر خواهد بود سرشماری نماید.

ماده ۲- روز سرشماری تعطیل همگانی خواهد بود و مراسم سرشماری باید ساعت پنج صبح روز دهم شروع و تا ساعت ۲۱ همان روز خاتمه یابد و باستثناء کسانیکه مامور اجرای امر سرشماری هستند سایرین در مدت مذکور بایستی از مساکن خود خارج نشوند.

ماده ۳- کارمندان کشوری، مامورین شهربانی و شهرداری، آموزگاران و دبیران و کارکنان بنگاه ها و کدخدایان و افرادی که انجام خدمت سرشماری بآن ها محول می شود مکلف باجرای دستورهائی که در اینخصوص داده میشود میباشند.

تبصره - کسانیکه مامور انجام خدمت سرشماری هستند دارای علامت مشخص خواهند بود.

ماده ۴- ساکنین حوزه سرشماری مذکوره در ماده یک مکلفند پاسخ پرسش ها و اطلاعاتیکه مامورین سرشماری درخواست مینمایند مطابق واقع تنظیم نموده و اظهار دارند.

ماده ۵ - اشخاصی که در اجرای دستورالعمل های سرشماری و دادن اطلاعات لازمه خودداری نمایند متخلف محسوب و طبق مقررات تعقیب خواهند شد.

ماده ۶- اداره کل آمار و ثبت احوال باید بوسایل مقتضی اهالی را قبلا از اجرای این امر آگاه سازد.

نخست وزیر: دکتر متین دفتری

اعلام سرشماری تهران
۱۶ ساعت تعطیل همگانی

اداره کل آمار و ثبت احوال نظر بماده ۶ تصویب نامه هیئت وزیران آغاز سرشماری تهران و حومه را تا شعاع ۶ کیلومتر از ساعت پنج بعد از نصف شب جمعه ۱۰ اسفند (۷ ساعت بظهر) تاساعت ۹ بعدازظهر همان روز اعلام نموده است.

آگهی های اعلام سرشماری و تعطیل همگانی در تمام کوی های شهر پخش و برای اطلاع مردم بدیوارها الصاق شده است.

همانطوریکه در شماره های پیش اطلاع دادیم در این روز در تمام مدت ۱۶ ساعت مردم باید بهیچوجه از خانه های خود خارج نشوند و برای رفع احتیاجات ضروری آنها از قبیل احتیاج به پزشک و دارو و غیره مقدمات کار فراهم و بطوریکه اطلاع داده بودیم اشخاص و بنگاههای معینی مشغول کار خواهند بود.

سرشماری تهران

متن اعلامیه اداره‌کل آمار وثبت‌احوال که در مجله رسمی منتشر شده است ذیلا درج میگردد:

مطابق سرشماری که درروز دهم اسفند ۱۳۱۸ بعمل آمده است جمعیت حاضر شهر تهران بالغ بر پانصدو سی ویکهزارو دویست و چهل‌و شش نفر (۵۳۱٫۲۴۶) میباشد

آمار شگفت انگیز از جمعیت تهران

سرشماری جمعیت تهران در سالهای:
۱۲۶۲-۱۲۷۰
۱۳۰۱-۱۳۱۱ و ۱۳۱۸

۱۶ اسفند - در شماره دیروز متن اعلامیه اداره کل آمار و ثبت احوال را درباره نتیجه سرشماری اسفندماه ۱۳۱۸ چاپ نمودیم. طبق این اعلامیه جمعیت حاضر شهر تهران بالغ بر ۵۳۱/۲۴۶ نفر میباشد.

برای اینکه اهمیت این پیکره (رقم) و افزایش روزافزون جمعیت در تهران معلوم شود نتیجه سرشماری امسال را با سرشماری هائیکه از ۵۶ سال پیش تاکنون بعمل آمده و نتیجه آن از طرف اداره شهرداری تهران قبلا منتشر گردیده بود مقایسه مینمائیم:

در سال ۱۲۶۲ (۵۶ سال پیش) خورشیدی نخستین سرشماری در تهران بعمل آمد و جمعیت شهر در آن تاریخ ۱۰۶/۴۸۲ نفر تعیین گردید.

دومین سرشماری تهران در سال ۱۲۰۷ خورشیدی (۸ سال بعد) بعمل آمد و در نتیجه معلوم شد که جمعیت پایتخت در مدت ۸ سال ۵۳/۶۱۸ نفر زیاد شده و کلیه جمعیت ۱۶۰/۰۰۰ تعیین گردید.

سومین سرشماری بوسیله شهرداری تهران در اوائل فروردین ماه ۱۳۰۱ بعمل آمد در نتیجه این سرشماری که نسبتا کاملتر از سالهای پیش بود جمعیت تهران (ساکنین متوقف داخل در حریم خندق) به ۲۱۰/۰۰۰ نفر بالغ گردید.

چهارمین سرشماری نیز در سال ۱۳۱۱ خورشیدی بوسیله شهرداری بعمل آمد. این بار بر اثر توسعه فرهنگ و امر اموزش و پرورش عمل سرشماری بطریق علمی بهتر پیشرفت نمود. برگهای انفرادی و خانوار بین مردم در خانه ها توزیع گردید. در نتیجه این سرشماری جمعیت تهران بالغ بر ۳۱۰/۱۳۹ نفر تعیین گردید و در مدت ۱۰ سال ۱۰۰/۱۳۹ نفر افزایش حاصل شده بود.

وقتی این پیکره (رقم) را که آخرین نتیجه سرشماری تهران در هشت سال پیش میباشد با نتیجه سرشماری ۱۰ اسفند ۱۳۱۸ (۸ سال بعد) مقایسه کنیم می بینیم:

در مدت ۸ سال اخیر ۲۲۱/۱۰۷ نفر بر جمعیت پایتخت افزوده شده و اگر بطور متوسط آن را با سال های پیش مقایسه کنیم معلوم می شود که در هشت سال اخیر سالیانه ۲۷/۶۳۸ نفر بر شماره جمعیت افزوده شده و حال آنکه این پیکره در سال های بین سرشماری (۱۳۰۱-۱۳۱۱) ۱۰/۰۱۳ نفر و در سال های بین سرشماری (۱۲۶۲-۱۲۷۰) ۶۷۲۷ نفر در سال بیشتر افزوده نشده است.

از پیکره های بالا بخوبی میتوان نتیجه گرفت که در سال های اخیر جمعیت پایتخت شاهنشاهی با چه سرعتی روبافزایش رفته و این افزایش در نتیجه چه عواملی بوده است.

شکی نیست که این افزایش بر اثر وجود امنیت، توسعه فرهنگ همگانی و بهداری، بهبودی نیرو و توان اقتصادی مردم و امر معیشت و صدها عوامل دیگر که بر اثر ترقی شئون مختلفه کشور و در پرتو اراده شاهنشاه معظم نصیب اهالی این سامان شده بوجود آمده است.

اطلاعیه بهداری کل درباره وبا

۱۱ تیر - برای اینکه خاطرعامه از جریان بیماری وبا درافغانستان و سرایت آن بمرز کشورشاهنشاهی مستحضرگردد بطوراجمال باطلاع عموم میرساند:

اول - بروز مرض درپنجاب و افغانستان

درتاریخ ششم اردیبهشت ماه سال ۱۳۱۷ مجمع صحی بین‌المللی ببهداریکل اطلاع داد که اولین مبتلاهای بمرض که مودی بفوت گردیده دو نفریکی درتاربارکارسند و دیگری دردره اسمعیل خان سرحد شمالغربی پنجاب مشاهده شده و دربانزدهم اردیبهشت اطلاع داد که درهفته منتهی بدوم اردیبهشت ۱۳۱۷ چهل و یک مبتلا و ۱۵ متوفی از مرض وبا درلاهوربوده است - درنوزدهم خرداد ۱۳۱۷ تلگراف دیگری از مجمع صحی بین‌المللی پاریس رسید که درجنوب افغانستان مرض وبا بروزکرده و همه روزه دامنه بیماری درخاک افغانستان توسعه پیدا کرده از مشرق بسمت شمال تا مزارشریفرا فراگرفته و از سمت جنوب شرقی تاقندهار و کرشک و نزدیکی فراه جخاسوررسید.

دوم - اقداماتیکه از طرف کشورشاهنشاهی دربنادرخلیج فارس و مرز ایران و افغانستان بعمل آمده

پس از وصول خبربروز مرض وبا درلاهوربقرنتین های بنادرخلیج فارس دستورداده شد از کشتی های واردبنادرمعاینه طبی دقیق بعمل آورند - نسبت بمرز افغانستان هم درسه نقطه مرزی قرنتین دائرگردید یکی درزاهدان و دیگری دره دوست محمد درزابل و سومی درطیبات و درهمین موقع مقدارکافی واکسن و داروهای لازم ووسایل تلقیح بزابل وزاهدان وطیبات ارسال گردید - و برای اینکه کلیه اهالی از گرفتاری مرض وبا مصون گردند مقدارکافی واکسن و دارو و لوازم تلقیح بزابل و زاهدان و بیرجندومشهد و طیبات ارسال گردیده علاوه بربزشکان مامورنقاط مرزی هیئتی هم باعده کافی بزشک از تهران اعزام شدند که کلیه قراء واقعه درمرز اززاهدان تاطیبات تلقیح نموده و درتمام طول مرز تیمارگاههائی تاسیس نمایند که مراقب اوضاع بهداری مرز باشند و این قسمت تا اول بهمن ماه ۱۷ خاتمه یافت. دراواخر دی ماه بموجب خبر رسمی که از دولت افغانستان توسط سفیرکبیر دولت شاهنشاهی درکابل داده شد خاتمه مرض وبا را درخاک افغانستان اعلام داشت و دربانزدهم بهمن هیئت اعزامی بمرز عملیات خود را خاتمه داده مراجعت نمودند.

سوم - بروز مرض وبا درافغانستان درسال ۱۳۱۸

درتاریخ ۱۸/۳/۱۹ رئیس بهداری زابل تلگرافا اطلاع داد که بموجب اطلاع واصله درقلعه فتح افغانستان که مجاورسرحد زابل است مرض طاعون بروز کرده فورا رئیس بهداری و فرماندارزابل مامورشدند که بمرز رفته و توسط کلانتر مرز افغانستان از چگونگی بیماری تحقیق نمایند نتیجه این بود که مرض طاعون نیست و ممکن است وبا باشد. درهمان تاریخ سفارت شاهنشاهی کابل اطلاع میدهد که چون شنیده شد وبا درقندهاربروز کرده فورا بوزارت صحیه افغانستان مراجعه اظهار داشتند درکرشک بالای قندهار چند نفر مبتلا دیده شده که آثار و علائم وبا داشته‌اند. دراول تیرماه جاری بروز مرض عمومی را دراسکل یکی از قراء زابل دوفرسخی شهرزابل اطلاع دادند و معلوم گردید که مرض وبا مدتی درولایات مرزی افغانستان مانند فراه چخانسورو غیره وجودداشته و مطابق مقررات بین‌المللی که باید اولین مبتلای بمرض که محقق باشد بمجمع صحی بین‌المللی پاریس و ممالک همجوار اطلاع بدهند نداده و درنتیجه بیماری سرایت بمرز کشورایران کرده است

چهارم - اقداماتیکه دراین مورد بعمل آمد

فورا دره دوست محمد و زاهدان و درطیبات مانند سال گذشته قرنتین نسبت بواردین افغانستان دائرگردید و برای اینکه مرض از شهرستان زابل سرایت بنقاط دیگرکشورنکند کلیه شهرستان زابل محصور و قراء آلوده و خانه های مبتلایان نیز محصورگردید و راههائیکه از زابل بزاهدان و بیرجند و غیره میرفت کاملا مسدود شد و بلافاصله قراء آلوده و سایرقراء و شهر زابل بتلقیح عمومی مشغول گردید از مرکز دردفعات مکرر عده پزشک و دارو کافی و لوازم تلقیح فرستاده شد و نیز رئیس بهداریکل با پزشک و دارو بمحل آلوده حرکت نمودند و از طرف دولت شاهنشاهی برای بستن مرز افغانستان و راههائیکه از زابل بنقاط دیگرمیرودودستورهای اکیدصادرگردید و اینک مرز افغانستان بکلی مسدود و آباد و ذهاب قویا قدغن است.

خلاصه آنکه از طرف دولت همه نوع وسائل جلوگیری فراهم و درمعالجه مبتلایان جدا اقدام و دهات آلوده محصور و شهرستان زابل نیز درمحاصره و کلیه روابط با شهرستان مزبورمقطوع و جای هیچ نگرانی برای عامه نیست و بموجب اخبارواصله مرض هم تخفیف یافته است و امیدواری کامل هست که با توجهی که عامه افرادکشور شاهنشاهی ببهداشت و حفظ صحت عمومی و شخصی دارند و اقدامات جدیدیکه از طرف دولت شاهنشاهی بعمل میاید خاک کشورشاهنشاهی که هیچوقت بحمدالله کانون اینگونه امراض ساری نبوده کمافی السابق مصفی و پاکیزه گردد

داستان کبوتران نامه بر

ایرانیان قدیم، در سه هزار سال قبل، برای فرستادن فرمانهای ارتشی به جبهه های جنگ و یا ارسال نامه و گزارش های رسمی به مستملکات پهناور کشور شاهنشاهی از کبوتران نامه بر استفاده میکردند. بعلاوه در فواصل معینی برجهای مخصوصی ساختمان کرده بودند که از فراز آنها با علامت آتش، بطریق مخابره الفبای مورس کنونی که با پرچم و آئینه و چراغ انجام میگیرد، مقصود خود را مخابره مینمودند. خدمتگزاران دولت شاهنشاهی ایران در آن عهد، که هنوز کشورهای جهان در حال جهل بسر می بردند، بقدری در رموز و اسرار کشور گشائی، دانا و عالم بودند که تربیت کبوتران نامه بر و یا مخابره با شعله آتش آسان ترین وسائل ارتباطیه ستونهای ارتش نیرومند و عظیم آنها محسوب میشد.

همچنین یونانیان قدیم از ایرانیان تأسی کرده و این نوع کبوتران را تربیت نموده و هنگام جنگ بکار میبردند. چنانکه در اثناء محاصره شهر (مودنیا) بروتس و هیروتیوس فرماندهان یونانی بوسیله کبوتران نامه بر مخابرات مینمودند.

در جنگ همگانی نیز کبوتران نامه بر خدمات برجسته برای ارتش انجام دادند. گزارشهای مفصل و نامه های محرمانه مهم را در لوله باریک و سبکی از طلق گذارده و آنرا بگردن کبوتر آویخته و به مقصد روانه میکردند.

حال خوانندگان سئوال خواهند نمود که کبوتر چگونه نامه را به مقصد می برد! برای توضیح این امر اظهار میداریم که گزارشهای مربوطه را بر کاغذ معمولی نوشته و سپس از آن عکس خیلی کوچکی برمیداشتند که طول اضلاع آن پنج دو سه سانتیمتر یا کمی بیشتر بود. کبوتران نامه عکس برداشته شده مزبور را بطریقی که در بالا نوشتیم به مقصد برده و به خدمتگزاران مخصوص تسلیم مینمودند. سپس آن عکس بطرق فنی توسط کارشناسان فن عکاسی، بزرگ (اگراندیسمان) میشد. بطوری که حروف آن واضح و حجم نامه اصلی را پیدا می کرد.

بی مناسبت نیست اظهار داریم که یکی از تربیت کنندگان کبوتران قاصد در جنگ همگانی مبلغ دوازده هزار لیره سود برد و مشارالیه ماهرترین تربیت کنندگان کبوتر نامه بر بشمار میرفت.

سلحشوران در اثناء جنگ همگانی پی به اهمیت این نوع پرنده برده و طرفین متحاربین وسائلی برای کشتن و یا شکار کبوتران مزبور بکار می بردند تا نامه های محرمانه دشمن را بدست آورده و از مفاد آنها مطلع شوند.

هریکی از طرفین متحاربین یکعده سربازان تیرانداز مأمور کرده بودند که کبوتران حامل نامه را شکار کنند، اما این اقدام، تقلیلی در اهمیت ارتشی آنها نداد.

از جمله کبوتران نامه بری که در جنگ همگانی موفق به دریافت لقب قهرمانی گردید کبوتری بود که موقعی یکنامه بسیار محرمانه از جبهه ارتش نیروی انگلیسیها برداشته و از فراز خط آتش دشمن پرواز نمود. همینکه خواست از فراز جبهه دشمن عبور کند، هدف گلوله تفنگهای تیراندازان دشمن قرار گرفته و تیری به آن اصابت کرده و سخت آنرا مجروح ساخت. اما آن پرنده وظیفه شناس، درد و الم زخم را تحمل کرده و با زحمت بسیار خود را به قرارگاه ارتش دوست رسانیده و درمیان سربازان فرود آمد. وقتی که خدمتگزار مخصوص آنرا گرفته و بالهایش را بازبینی نمود، معلوم گردید که در انجام وظیفه فداکاری کرده است. دولت انگلستان برای قدردانی از این پرنده باهوش و فداکار، لقب بزرگی به آن داد که تا پایان عمر به آن لقب معروف بود.

آلمانها در آغاز جنگ همگانی ملاحظه نمودند که تفنگهای معمولی برای شکار کبوتران نامه بر چندان مفید و موثر واقع نمیشود، لذا تعداد بسیاری باز و عقاب برای شکار کبوتر تربیت کرده و آن پرندگان گوشتخوار شکاری را بدنبال کبوتران نامه بر رها مینمودند، این نیرنگ دارای نتایج مؤثر و رضایت بخشی بود. زیرا باز و عقاب بالطبع متمایل به شکار کبوتر میباشند و بر اثر طبیعت جنسی، همانطوریکه گربه دشمن موش است آنها نیز دشمن کبوتر میباشند.

انگلیسیها در جنگ همگانی از فواید بسیار مهم کبوتران نامه بر آگاه شده‌اند. لذا اکنون دولت نامبرده یکصد هزار کبوتر نامه بر در قسمتهای مختلف ارتش به بهترین اسلوبی تربیت کرده تا در هنگام جنگ به ارتش خدمت نمایند.

مجله (من اونلی)
۱۳۱۸