اطلاعات

دوشنبه ۲۷ بهمن‌ماه ۱۳۵۴ – سال پنجاهم
شماره ۱۴۹۳۷ تکشماره ۱۰ ریال
۲۸ صفحه

پیشنهادات کمیته‌های ۸ گانه حزب درباره لایحه مالك و مستاجر

تثبیت اجاره بها برای مدت معین

در صفحه ۲۵

اعلامیه دربار شاهنشاهی

سفر علیاحضرت شهبانو به سنگال

در صفحه ۴

با کشف سوء استفاده از ۴۴ اتومبیل وارداتی

دادگاه نظامی ۱۴ نفر سوءاستفاده کننده را به حبس جنائی محکوم کرد

دیشب ۲۰ نفر از نمایندگان مجلس شورای‌ملی‌برای ثبت نام جهت‌صحبت درباره لایحه بودجه در مجلس خوابیدند. عکس‌علی‌صدیق اسفندیاری یکی ازنمایندگان مجلس را هنگامی که‌برای خوابیدن در مجلس آمادمی شود نشان میدهد.

دیشب ۲۰ نماینده درمجلس خوابیدند

در صفحه ۳

- **ناخدایکم وحدتی به ۳ سال حبس وپرداخت ۳۱۰ هزار تومان جریمه محکوم‌شد**
- دراین پرونده ٤ افسر ودرجه دار نیروی دریائی و ۸ کارمند گمرك فروشنده اتومبیل وسردفتر متهم بودند
- سوء استفاده کنندگان بااسناد جعلی ، ٤٤ دستگاه اتومبیل‌سواری را بدون پرداخت حقوق و عوارض گمرکی ترخیص کرده بودند

احمد علی سرابی یکی از محکوم شدگان به زندان

درصفحه ٤

برای هرخانواده طی سه ماه :

مصرف ۲۴ متر مکعب آب باقیمت فعلی مجاز است

گزارش از: همایون فروزان
در صفحه آخر

برای مصارف بیشتر، آب بها تصاعدی اخذ خواهدشد

در رشت حدود ۷۰ سانتیمتر برف بارید

برف، گیلان و مازندران را فلج کرد

- مدارس اغلب شهرهای شمال تعطیل شد
- شبکه آب، برق و تلفن تعدادی از شهرهای شمال دچار اختلال شد

درصفحه ٤

جنگ خونین ارتشهای الجزایر ومراکش

در صفحه ۲

جناب آقای دکتر شاپور باستان

بانهایت خوشوقتی ارتقاء آن محقق ارجمند را بمقام استادی دانشگاه صمیمانه تبریک عرض میکنم .

جهانگیر صالح

جناب آقای دکتر شکرالله برآوریان

معاون و خزانه‌دار محترم بانک توسعه صنعتی و معدنی ایران .

درگذشت پدر گرامیتان را بجنابعالی تسلیت عرض نموده بقاء عمر بازماندگان را از خداوند متعال مسئلت می‌نمائیم.

شرکت سرامیك البرز

جناب آقای آلفرد آیسه – چارلز آیسه – امیل آیسه

مصیبت وارده را تسلیت عرض نموده سلامت و بقاء عمر شما و خانواده محترمتان را از درگاه ایزد متعال خواستاریم .

هوشنگ و فرهنگ زرگنج

جناب آقای آلفرد آیسه

بانهایت تاسف درگذشت پدر بزرگوارتان را تسلیت عرض نموده سلامتی شما و خانواده محترم را ازدرگاه خداوند مسئلت داریم .

کارخانجات اتومبیل سازی مزدا

امان‌اله سرباز – فریبرز سرباز – منوچهر سرباز– داریوش سرباز

جناب آقای محسن آزمایش

باکمال تاسف و تاثر درگذشت خواهر گرامیتان را تسلیت گفته و خود را در غم شما شریک میدانیم .

کارخانجات اتومبیل سازی مزدا

امان‌اله سرباز – فریبرز سرباز – منوچهر سرباز – داریوش سرباز

GM IRAN

اطلاعیه شرکت جنرال‌موتورزایران

باکمال خوشوقتی افتتاح نمایندگی جدید خودرا در تهران‌جهت فروش و سرویس اتومبیلهای شورلت ایران باطلاع میرساند .

شرکت اتفاق

به مدیریت خلیل توکلی

آدرس : تهران خیابان شاهرضا – پیچ شمیران

تلفن : ۷۵۰۱۹۳

اطلاعیه

IRAN TEXTILE CO.

تلفن‌های جدید

شرکت سهامی خاص ایران تکستایل

۸۹۱۰۳۹ تا ۸۹۱۰۳۰

سازمان رادیو تلویزیون ملی ایران تعدادی لیسانس ببالا استخدام میکند

شرح درصفحه ۸

شرکت ملی گاز ایران

اطلاعیه شرکت ملی گاز ایران در مورد قبول درخواست انشعاب گاز

شرح در صفحه ۷

قابل توجه آقایان پزشکان وداروخانه های محترم کشور

قرص RENNIE DIGESTIF

به‌اندازه کافی رسید و در داروخانه‌ها موجود است

تلفن پخش دوپار ۸۴۸۲۴۷ – ۸۵۷۸۳۳

شرکت تعاونی مصرف سپه

اطلاعیه

شرکت تعاونی مصرف سپه

برای رفاه بیشتر مراجعین محترم، ساعات کار فروشگاههای این شرکت تا اطلاع ثانوی از ۸ صبح تا ۷ ½ بعدازظهر، یکسره وهمچنین از اول اسفندماه جاری روزهای تعطیل تا ظهر باز خواهد بود

جایزه‌ای که هرگز تکرار نخواهد شد

۷ گنج

جایزه بلیط‌های نوروزی

گنج اول	خانه شهری	۷۰۰ هزارتومان
گنج دوم	ویلای کنار دریا	۵۰۰ هزارتومان
گنج سوم	سکه بهلوی طلا	۵۰۰ هزارتومان
گنج چهارم	باغ ییلاقی	۴۰۰ هزارتومان
گنج پنجم	ب.ام.و ۳۲۰	باتزیینات اضافی
گنج ششم	اثاث خانه	۱۵۰ هزارتومان
گنج هفتم	دوردنیا با پان آمریکن با ضافه	۱۰ هزار دلار

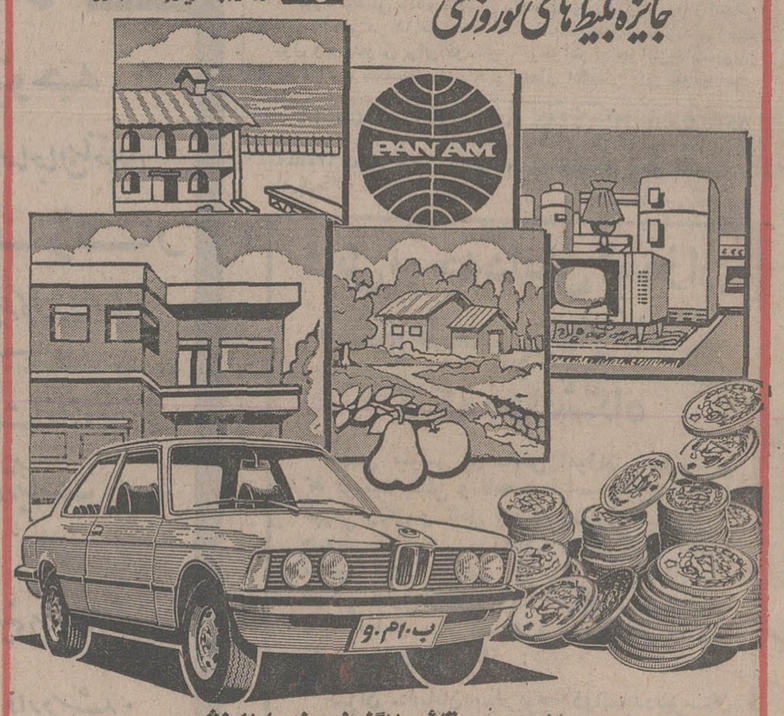

باخرید سری ۵ تائی ۷ گنج نوروزی رابه ارزش

دومیلیون وپانصد هزارتومان

خالص وبدون مالیات یکجا برنده شوید

شهر لوسو بتصرف نیروهای مپلا درآمد .

چین : ببر کاغذی شوروی درآنگولا شکست میخورد

بلگراد ـ آسوشیتدپرس ـ رویتر ـ یونایتدپرس ـ خبرگزاری تانیوگ متعلق به یوگوسلاوی گزارش داد که نیرو های مپلا روز یکشنبه (دیروز) شهر لوسو را که دارای اهمیت استراتژیکی است در پایان یک محاصره طولانی تصرف کرده‌اند

تانیوگ در گزارشی که از لواندا پایتخت آنگولا فرستاده شده نوشته است که تصرف لوسو بر استحکام چیرگی مپلا بر راه آهن بنگوئلا که از زئیر تا ساحل آنگولا امتداد دارد افزوده است . خبرگزاری یوگوسلاوی اضافه میکند که باید انتظار داشت حرکت قطار ها در راه آهن بنگوئلا بزودی ازسر گرفته شود . طبق گزارش تانیوگ محاصره لوسو بوسیله نیرو های مپلا به این دلیل طولانی شد که ارتش مپلا از بمباران کردن مواضع نیرو های دشمن در لوسو خودداری میورزید تا از ویران‌کردن آن و تاسیسات راه آهن بنگوئلا اجتناب کند.

منابع گروه ضد مارکسیستی «اونیتا» که مورد حمایت قدرت های باختری است دیروز گزارش دادند که نیرو هـای مسلح این نهضت در جنوب آنگولا به جنگ چریکی روی آورده‌اند و ارتش کوبا را که در نواحی مذکور در حال پیشروی است گرفتار درگیری درنبردهای پارتیزانی کرده‌اند.

دکتر یوحنا ساویمبی رهبر اونیتا شروع جنگ چریکی را طی پیامی که بوسیله یک پیغام رسان از مقر جدید وی در جنگل های جنوب شرقی آنگولا آورده شده است اعلام کرد .

هفته گذشته ساویمبی به ارتش خود که بین ۱۵۰ تا ۲۰۰ هزار نفر است دستور داده بود که در برابر پیشروی فاتحانه ارتش مپلا و نیروهای کوبایی در آنگولا ـ دست به جنگ چریکی بزنند .

ببر کاغذی

چیائوکوان‌هوا وزیر خارجه چین دیروز اعلام کرد که شوروی یک ببر کاغذی است و بزودی در آنگولا شکست خواهد خورد .

وزیر خارجه چین در یک سخنرانی در ضیافتی که به افتخار هیئتی از مقامات دولت زئیر در پکن برپا شده بود گفت هرقدر که شوروی ژرفتر در غرقاب مداخله در آنگولا فرو رود بیشتر در معرض این خطر قرار خواهد گرفت که با مقاومت جانانه مردم آنگولایی و آفریقایی روبرو گردد مردمی که بدون تردید تمام مداخله جویان خارجی را از سرزمین خود بیرون خواهند کرد .

چیائو که سخنانش را خبرگزاری های رسمی چین نیز در گزارشهای خود نقل کرده است مقاومت زئیر را در برابر سیاست تهدید و ارعاب شوروی مورد ستایش قرار داد .

روزنامه مردم ارگان حزب کمونیست چین نیز با اشاره‌ای ضمنی به پیروزیهای اخیر مپلا در میدان‌های جنگ آنگولا در شماره دیروز خود به لئونیدبرژنف دبیر کل حزب کمـونیست شوروی و امثال وی اخطار کرد که بیهوده از وقایع اخیر آنگولا شادمان و مغرور نشوند.

زئیر دیروز در انتقاد از «تجاوز» شوروی در آنگولا به‌چین ملحق شد و اعلام کرد که هرگز حکومت گروه مورد حمایت شوروی و کوبا یعنی مپلا را برسمیت نخواهد شناخت زئیر همچنین خواستار خروج روسها و کوبائیان از کشور جنگ زده آنگولا گردید .در همین حال چین اعلام کرده است که شوروی خطرناکترین دشمن مردم آنگولا و سـایر ملتهای آفریقایی است .

در جریان یکی از مبارزات انتخاباتی پرزیدنت فورد در فلوریدا یکی از افراد گارد موتورسوار ریاست جمهوری کنترل خود را از دست داد و براثر اصابت سرش با جدول خیـابـان نقش زمین گشت و بشدت مجروح شد . یک گزارش حاکیست کـه موتور سوار که جیم ایزنهاور نام داشت بلافاصله درگذشت . عکس لحظه‌ای را نشان میدهد که پرزیدنت فورد (سمت چپ) خم شده و از مامورین درباره حادثه توضیح می‌خواهد . « عکس رادیویی آسوشیتدپرس»

در اعلان‌های دیواری دانشگاه‌های چین

تنگ هسیائوپینگ، خروشچف دوم چین نامیده شد

پکن ـ خبرگزاری فرانسه ـ در آگهی های بزرگ دیواری که دیروز در پکن انتشار یافت از تنگ هسیائوپینگ معاون اول نخست‌وزیر چین بعنوان «خروشچف دوم چین» نـام برده شده است .

قبل از هسیائوپینگ پرزیدنت لیوشائوچی که در جریـان انقلاب بزرگ فرهنگی از کار برکنار شد «خروشچف چین» لقب گرفته بود و این عنوان از آن زمان در مورد دشمنان سیاسی چین بکار برده میشود.

در آگهی های دیواری که در دانشگاههای شانگهای و پکن انتشار یافته هسیائوپینگ باشدت بیسابقه‌ای مورد انتقاد قرار گرفته ولی در هیچ مورد نام معاون نخست وزیر چـین بطور مستقیم ذکر نشده است.

مبارزه تبلیغاتی که از هفته گذشته در دانشگاههای چین آغاز شده ظاهرا مقدمه یـک انقلاب فرهنگی جدید است که بار دیگر سراسر چین را فرا خواهد گرفت همزمان با انتشار این آگهی ها روزنامه های پکن آن عده از رهبران چین را که قبلا ادعا شده بود که از طرف شرکت هـواپیما سازی آمریکایی لاکهید بعنوان رشوه به یکی ازوزیران دفاع سابق ایتالیا پرداخت شده ، دریافت کرده است .

موسسه مذکور که «ایکاریا» نام دارد طی بیانیه‌ای گفته است که پول مذکور ازطریق نمایندگان ایتالیایی شرکت لاکهید برای یک طرح تحقیقاتی و از طرف شرکت لاکهید پرداخت گردیده است .

در اینحال تحقیقات دادگستری ایتالیا در اطراف پرونده رشوه پردازیهای شرکت لاکهید به علت ناپدید شدن ۱۲ تا ۱۵ صفحه از گزارشی که کنگره آمریکا در اختیار مقامات ایتالیایی گذاشته بود دچار اشکال گردیده است.

نشریه ایتالیایی لااستامپا از قول خبرنگار خود در واشنگتن نوشته است که صفحات ناپدید شده گزارش کنگره آمریکا در اطراف رسوایی رشوه پردازی های شرکت لاکهید حـاوی اطلاعاتی است که برای رهبران ایتالیا زیان بخش است . طبق گزارش لااستامپا سناتور فرانک چرچ، رئیس کمیته‌ای‌که‌در سنای آمریکا درباره کار های شرکت چین‌در پاسخ خبرنگاران حاضر شد بگوید که هدف حمله دانشجویـان شخص تنگ هسیائوپینگ است یاخیـر . چانگ‌چون ـ چیاتو معـاون نخست وزیرو عضو دفتـر سیاسی کمیته مرکزی حزب کمونیست چین به گروهی از شخصیت های آلمان غربی که ازاین کشور دیدن میکنند گفته است (حوادث اخیر) نشانه بروز اختلاف بین رهبران چین‌نیست اگر خود من هم از راهی که پرزیدنت مائو تعیین کرده‌است منحرف شوم باید انتظار داشته باشم که مورد انتقاد توده‌های خلق قرار گیرم . روزنامه‌مردم در شماره امروزخود نوشته است که تاریخ را توده هـا بوجود می‌آورند از این رو انتقاد از راه پوسترها بنفع کشور است و تنها گناهکاران از آن می‌ترسند.

اما ناظران سیاسی مبارزه تبلیغاتی کنونی را پیش‌درآمد یک دگرگونی عظیم در صحنه سیاست جمهوری خلق پکـن میدانند و معتقدند کـه دور نیست هسیائوپینگ و طرفدارآن وی در جریان یک انقلاب فرهنگی دیگر بسرنوشت لیوشائوچـی دچار شوند .

تشکیل فدراسیون سوریه و اردن اعلام میشود

کویت ـ خبرگزاری فرانسه ـ روزنامه کویتی الوطن دیروز نوشت در پایان دیدار ملکحسین از آمریکا که قرار است مارس آینده صورت گیرد سوریه و اردن تشکیل فدراسیونی را اعلام خواهند کرد .

به نوشته الوطن پس از تشکیل این کنفدراسیون تلاش هائی بعمل خواهد آمد تا سازمان الفتح نیز به نوبه خود موجودیت کنفدراسیون را بپذیرد .

در ضمن ابو ایاز عضـو کمیته مرکزی الفتح دیروز در یک اجتماع سیاسی در بیروت از همه سازمان های فلسطینی (بدون استثنا) دعوت کرد یک جبهه واحد فلسطینی تشکیل دهند . ابو ایاز گفت وظیفه شرایط فعلی تحقق بخشیدن به وحدت ملت فلسطین است .

اسناد پرداخت رشوه به‌رهبران ایتالیا تأیید شد

رم ـ رویتر ـ آسوشیتدپرس ـ یک موسسه مهندسین مشاور که مرکز آن در کشور کوچک لیشتن اشتاین قرار دارد دیروز تایید کرد که ۷۸ هزار دلار پولی را که قبلا ادعا شده بود که از طرف شرکت هـواپیما سازی آمریکایی لاکهید بعنوان رشوه به یکی ازوزیران دفاع سابق ایتالیا پرداخت شده ، دریافت کرده است .

موسسه مذکور که «ایکاریا» نام دارد طی بیانیه‌ای گفته است که پول مذکور ازطریق نمایندگان ایتالیایی شرکت لاکهید برای یک طرح تحقیقاتی و از طرف شرکت لاکهید پرداخت گردیده است .

در اینحال تحقیقات دادگستری ایتالیا در اطراف پرونده رشوه پردازیهای شرکت لاکهید به علت ناپدید شدن ۱۲ تا ۱۵ صفحه از گزارشی که کنگره آمریکا در اختیار مقامات ایتالیایی گذاشته بود دچار اشکال گردیده است.

نشریه ایتالیایی لااستامپا از قول خبرنگار خود در واشنگتن نوشته است که صفحات ناپدید شده گزارش کنگره آمریکا در اطراف رسوایی رشوه پردازی های شرکت لاکهید حـاوی اطلاعاتی است که برای رهبران ایتالیا زیان بخش است . طبق گزارش لااستامپا سناتور فرانک چرچ، رئیس کمیته‌ای‌که‌در سنای آمریکا درباره کار های شرکت لاکهید بعنوان رشوه به یکی ازوزیران دفاع سابق ایتالیا پرداخت شده ، دریافت کرده است .

لاکهید تحقیق میکند تصمیم‌گرفته است که از منتشر ساختن نتایج تحقیقات کمیته خودداری ورزد تا آبروی سیاستمداران ایتالیائی بیش از این به‌خطر نیفتد .

ملاقات با پرنس برنهارد

پرنس برنهارد شوهر ملکه هلند دیروز برای اولین بار با اعضای کمیسیون سه نفری مستقلی که در این کشور تشکیل شده است تا در باره اتهام مربوط به دریافت ۱٫۶ میلیون دلار رشوه از طرف پرنس برنهارد از سرسخت هواپیما سازی آمریکایی لاکهید تحقیق کند روبرو شد . اتهامی که به شوهر ملکه هلند نسبت داده شده حاکی از این است که وی برای کمک به فروش محصولات شرکت لاکهید از آن موسسه پول دریافت کرده است . سخنگوی کمیسیون سه نفری اظهار داشت که اعضای کمیسیون برای ملاقات با پرنس برنهارد به دربار هلند رفته‌اند .

دولت ونزوئلا بیک مقام بلند پایه نفتی خود در اوپک که پایش در جریان اخذ رشوه از کمپانی نفتی اکسیدنتال بمیان کشیده شده دستور داده سفرش را در خاورمیانه ناتمام گذارد و بی‌درنگ به کاراکاس برگردد . مقام نفتی پس از بازگشت به کشورش به اتهام رشوه گرفتن از اکسیدنتال محاکمه خواهد شد .

سلطان حسن به بومدین گفت :

شما را به‌شرافت کشورتان یا اعلان جنگ بدهید یا صلح کنید

رباط ـ خبرگزاری فرانسه ـ رویتر ـ سلطان حسن دوم پادشاه مغرب تاکید کردکه روز شنبه واحدهای ارتش ملی خلق الجزایر باسلاح های سنگین پادگان مراکش رادر «ام‌قلعه ـ صحرای غربی» خائنانه زیر آتش گرفته و دهها نفر مغربی را کشته‌اند .

سلطان حسن دوم ضمن پیامی که بعنوان پرزیدنت بومدین فرستاده و متن آن دیشب از رادیو مراکش پخش شد رئیس شورای انقلاب الجزایر رامتهم کرده است که‌ظرف ده‌روز اخیر دستکم دوبار تعهدات خودرا نسبت به مغرب زیرپا گذاشته است .

سلطان حسن دوم یادآور شده است که روز ۲۹ ژانویه ۱۹۶۷ نیز نیرو های ارتش شاهنشاهی در «ام قلعه» رویاروی ارتش الجزایر قرار گرفتند و این‌امر موجب‌کشت‌و کشتار و خون‌ریزی شد .

پادشاه مغرب تاکید میکند که‌الجزایر در حادثه روز شنبه از واحد هاو سلاحهائی که‌برای عملیات انهدامی،در نظر گرفته شده بود استفاده کرد .

سلطان حسن دوم درپیام خود خطاب به پرزیدنت بومدین میگوید شما را بشرافت کشور خود وملت‌آن قسم میدهم ازبوجودآوردن یک فاجعه جدیدبرای مغرب‌و الجزایر اجتناب ورزید . پادشاه مغرب اضافه میکند «یاآشکارا بما اعلان جنگ بدهید یا بگفته های خود احترام بگذارید وبا تضمین بین‌المللی صلح را در منطقه استوار سازید .

سلطان حسن دوم خاطرنشان میسازد سه بار در تابستان ۱۹۷۵ پرزیدنت بومدین بوی اطمینان داد که در ماجرای صحرای غربی متوسل به نیروی نظامی نخواهد شد سلطان حسن دراین مورد متن سخنان رئیس شورای انقلاب الجزایر را باین شرح نقل میکند :«پادشاه مغرب بگوئید که‌اختلافات مادرباره مسئله صحرا هرچه باشد من متعهد میشوم که هرگز اوروی یک سرباز یااسلحه الجزایری رابرای جنگ باماراکش برادر در صحرا نخواهد دید .

سلطان حسن دوم توضیح میدهد که پرزیدنت بومدین این سخنان را به پرزیدنت حبیب بورقیبه ، پرزیدنت لئوپلد ـ سنگور (رئیس جمهوری سنگال) و پرزیدنت مختار اولدداد (رئیس جمهوری موریتانی) درمیان گذاشته است . ولی تاکنون رئیس جمهوری الجزایر عملا برای اثبات گفته‌های خود اقدامی نکرده است در حالیکه وزیر امور خارجه الجزایر همان سخنانی راکه پرزیدنت بومدین به روسای جمهوری سه کشور گفته بود بخود من نیز گفته‌است.»

ناظران سیاسی در رباط اظهار داشتند که سلطان حسن دوم پادشاه مغرب رئیس جمهوری را در سر یک دوراهی قرار داده است که ناچار باید یکی از آنها را انتخاب کند .

تاکنون رادیو الجزایر و هیچ یک از مقامات الجزایری عکس‌العملی درباره پیام سلطان حسن دوم نشان نداده‌انداز سوی دیگر محافل رسمی فرانسه در پاریس تاکید کردند شش جوان که پنج نفرشان فرانسوی بودند در سوم ژانویه در صحرای غربی توسط چریکهای جبهه «پولیزاریو» کشته شده‌اند. چریکهای پولیزاریو در سر راه نیروهای مراکشی کمین کرده بودند و ظاهرا «اشتباها» بسوی فرانسویان آتش گشوده‌اند .

تصرف مجدد ام قلعه

نیروهای ارتش الجزایر روز شنبه بااستفاده از جنگ افزار های سنگین ساخت شوروی نیروهای مراکش رادر ۲۰۰ کیلو متر دورتر ازمرز الجزایر در صحرای اسپانیا مورد حمله قرار دادند و پست بیابانی ام‌قلعه را مجددا به تصرف درآوردند.

این خبر دیروز ازطرف دولت مراکش اعلام شده است .

در ژانویه گذشته نیروهای مراکشی ام‌قلعه را از نیرو های الجزایر و چریکهای جبهه پولیزاریو که برای استقلال صحرا مبارزه میکنند گرفته بودند . در پایان ژانویه گذشته جنگ سه روزه‌ای میان نیروهای مراکش و الجزایر درگرفت وبدنبال آن سخنگویان مراکشی مدعی شدند که ۲۰۰ سرباز الجزایری راکشته و ۱۰۱ نفر از سربازان الجزایری را به اسارت درآورده‌اند ومقادیر زیادی اسلحه ساخت شوروی که به ارتش الجزایر تعلق داشت بوسیله ارتش مراکش به غنیمت گرفته شده است.

ملک حسن دوم پادشاه مراکش بدنبال اشغال مجدد ام‌قلعه بوسیله ارتش الجزایر تلگرافی برای حواری بومدین رئیس جمهوری این‌کشور فرستاده و وی رااز عواقب درگیری های مجدد جنگی دوکشور در صحرا برحذر داشته است.

این عکس از «اولوسگون اوباباسنجو» رهبر جدید نیجریه مخابره شده است . وی پس از قتل ژنرال مرتلا محمدبه رهبری نیجریه برگزیده شد . رهبر ناکام نیجریه که با مشخصات مردی خطرناک ومیخوارمعرفی شده هنوز فراری است و پلیس نیجریه اخطار کرده است کـه سرهنگ دیمکا رهبر کودتای ناکام بعات قتل ژنرال محمد تحت پیگرد است و هرکس به او پناه دهد کیفر خواهد دید . « عکس رادیویی آسوشیتدپرس»

شورشیان سایگون سرباز بودند

سایگون ـ رویتر ـ درسایگون اعلام شد در جریان شورش مسلحانه سربازان ویتنام جنوبی یک جتپرباز و یک درجه‌دار سابق ویکزن بدست ماموران امنیتی‌ویتنام جنوبی کشته شدند. شورشی‌راکه آغاز شده بود دولت ویتنام جنوبی «توطئه خرابکاری سیا» توصیف کرد .

درپی فروخوابانده شدن شورش دیروز در سایگون یک کنفرانس مطبوعاتی ترتیب یافت. دراین کنفرانس‌گفته شد شورشیان یک کلیسارا تصرف کرده وازآن بعنوان سنگر علیه ماموران امنیتی استفاده کردند اما پایداری‌آنها دیری نپائید ودرهم شکسته شد. شورش افراد نـاراضی نخستین واکنش ناراضی‌ها علیه حکومت ویتنام جنـوبی پس از بروی‌کار آمدن این دولت بوده است .

بانو تی‌بین : امسال سال وحدت دو ویتنام است

پاریس ـ آسوشیتدپرس ـ خانم نگوین‌تی‌بین وزیر امور خارجه ویتنام‌جنوبی‌دراجتماعی که شنبه شب درانجمن‌دوستی فرانسه‌و ویتنام تشکیل بود گفت که سال ۱۹۷۵ سال رهایی سازی ویتنام بود وسال ۱۹۷۶ سال وحدت است.

خانم بین‌گفت که‌گفتگو های وسیع بین گروههای سیاسی درویتنام جنوبی و شمالی معلوم کرده‌است که احساسات هیجان‌انگیز مردم برای وحدت دو ویتنام ، به‌حدی است که باید هرچه زودتر این دو سرزمین متحد شوند.

شورش وآتش سوزی در زندان

کنکورد ـ ماساچوستس ـ آسوشیتدپرس ـ درشهر کنکورد ازایالت ماساچوستس زندانیان شهر سربه‌شورش برداشتند. شورشیان دوساختمان زندان را به‌تصرف‌خود درآوردند ودر چندنقطه آتش‌سوزی ایجاد کردند. به‌گفته مقامات زندان درشورش زندان ۱۰۰ زنـدانی شـرکت داشتند اما به‌کسی آسیب نرسید. مقامات زندان بـرای فروخواباندن شورش از نگهبانان و پلیس ایالتی مدد گرفتند .

خطر قرص بارداری برای زنان بالای چهل سال

نیویورک ـ خبرگزاری فرانسه ـ از تحقیقاتی که یک موسسه پزشکی امریکائی انجام داده چنین برمی آید که خطر قرص بارداری برای زنان بیش از چهل ساله بیش از خطر سقط جنین است.

پزشکانی که این تحقیقات را انجام داده‌اند یادآورشده‌اند که خطر قرص های بارداری اکنون بمراتب کمتر شده بشرط آنکه زنانی که‌ازآن‌استفاده میکنند به سن چهل سالگی‌نرسیده باشند. استعمال قرص بارداری برای زنان کمتر از سی سال هیچگونه خطری ندارد. برعکس برای کسانی که سن‌شان‌از چهل سال بالاترفته بسیار خطرناک است.

ژیسکار دستن بخاطر اعراب به نیویورک نمیرود

نیویورک ـ خبرگزاری فرانسه ـ مجله نیوزویک درشماره اخیر خود نوشت که پرزیدنت ژیسکاردستن در سفر آینده خود به ایالات متحده از شهر نیویورک دیدن نخواهد کرد.

نیوزویک اضافه‌کرده است که شهر نیویورک ازبرنامه دیدار رئیس جمهوری فرانسه از شهرهای امریکائی حذف شده است.زیرا بیم‌آن میرود که دراین شهر تظاهراتی علیه وی انجام شود.

نشریه امریکائی خاطر نشان ساخته است که سیاست طرفداری از اعراب و اسرائیل که دولت فرانسه بیش‌گرفته است ممکن است‌موجب‌تظاهرات عظیمی علیه رئیس جمهوری فرانسه در نیویورک که بیش از دو میلیون یهودی دارد بشود.

ایدی امین : من با سودان وکنیا خواهم جنگید

ایدی امین

نایروبی ـ کنیا ـ آسوشیتدپرس ـ پرزیدنت ایدی‌امین ، دیروزگفت بخاطر آن‌قسمت ازخاک اوگاندا که استعمارگران انگلیسی از اوگاندا منتزع کرده وبسودان و کنیا دادند، مسلما خـواهد جنگید. وی درگفت‌وگو بامقام های اوگاندایی در کنار مـرز سودان گفت که‌اگرهمسایگان اوگاندا نخواهند بدین کشور راهی به دریای آزاد بدهند ، او تردیدی در جنگ علیه آن‌ها نخواهد کرد .

منابع دیپلماتیک گفتند کـه امین در چند دیدار خصوصی پیشین امکان حمله به تانزانیا را به‌خاطر بدست آوردن‌دالائی به اقیانوس هند گوشزد کرده بود. بیشتر بازرگانی خارجی اوگاندا بوسیله راه‌آهن‌صورت می‌گیرد که از کنیا بـه بندر سوماسا می‌پیوندد. امین‌گفت: افریقایی‌های کنیای شـرقی و سودان جنوبی بچه هـای او هستند و ساکنان انگلیسی‌کنیا از آنها به عنوان برده استفاده میکنند. امین اضافه کرد کـه: «این وظیفه من است که تمام سرزمین اوگاندا را آزاد کنم و اشتباه‌های بریتانیا را تصحیح کنم. در این مورد من برخلاف پاره‌یی از سیاست‌مداران شوخی نمی‌کنم.»

مسلمانـان لبنان ناراضی هستند

بیروت ـ یونایتدپرس ـ آگاهان سیاسی در بیروت در پی اعلام برنامه اصلاحات سیاسی که توسط سلیمان فرنجیه اعلام شد گفتند ایـن اصلاحات بسیاری از مسائل را که در نه ماه گذشته باعث درگیریهای مسلحانه در لبنان شد حل نخواهد کرد .

به عقیده محافل سیاسی لبنانی این برنامه پاسخگوی

ازاصلاحات سیاسی

نیاز های اقتصادی و سیاسی مورد درخواست مسلمانان نیست و هزاران جنگجو در لبنان در صورت شکست این برنامه اصلاحی‌نبرد را باردیگر آغاز خواهند کرد .

بطور کلی با ارائه برنامه جدید حرکت سیاسی در لبنان ازسرنو آغاز شده اما چنین بنظر میرسد که مسلمانان از برنامه‌ارائه شده چندان‌راضی نیستند .

اخبار کوتاه جهان

۱۰ روز حقوق برای الفتح

● کویت ـ رویتر ـ فلسطینی های مقیم کویت اعـلام کردند ده روز از حقـوق دریافتی خود را در ۱۰ ماه آینده برای کمک به سازمان الفتح اختصـاص خواهند داد . گـزارش مربوط به تصمیم فلسطینی های مقیم کویت‌درروزنامه های این کشور انتشـار یافت .

تظاهرات علیه اسرائیل

● تل‌آویو ـ آسوشیتـد پرس ـ پلیس اسرائیـل عده زیادی از نوجوانان عرب را که در شهر های نابلس و ترکمان‌دست به تظاهـرات زده بودنـد بازداشت کرد . تظاهرات دیروز علیه رای یکدادگاه اسرائیل بود که طی آن نماز گذاردن یهودیان در برخی اماکن مقـدسه مسلمانان مجاز اعلام شده بود در تظاهرات دیروز شهر های نابلس و ترکمان جوانان عرب با سنگ و پاره آجر به پلیس حمله کرده و شیشه های چند پاسگـاه پلیس را خرد کردند .

مجازات اعدام بـرای جاسوسان

● میامی ـ رویتر ـ جرالد فورد رئیس جمهـوری آمریکا خواستار برقراری مجـازات اعـدام برای خرابکاران ، قـاتـلان ، جاسوسان و خیانتکاران شد . فوردکه برای مبارزه انتخاباتی به میامی رفتـه است طی نطقی در برابـر گروه کثیری گفت من از تعیین مجازات سنگین اعدام در سیستم جنایی فـدرال حمایت خواهم کرد .

کویت ۱۵۰ تانک چیفتن میخرد

● لندن ـ رویتر ـ روزنامه تایمز مالی چاپ لندن دیروز نوشت که کویت موافقت کرده‌است که ۱۵۰ تانک چیفتن به‌ارزش بیش از ۱۰۵ میلیون پاوند ازبریتانیا بخرد. این روزنامه نوشته است کـه کویت نخستین کشور عـرب است که از این نوع تانک می خرد. این خرید که شامل ابزار آلات یدکی و برنامه‌یی آموزشی‌نیز هست‌در رقابت بافرانسه که تانک های نوع آمکس ۳۰ و امریکا کمتانک های نوع ام ـ ۶۰ را پیشنهاد کرده بودند صورت گرفته است. وزارت دفاع بریتانیا توضیحی برگزارش تایمز مالی نداده است.

سفر سادات به‌عربستان

● ریاض ـ یونایتدپرس ـ پرزیدنت سـادات رئیس جمهوری مصر روز ۱۲ فوریه (دوم اسفند) بنا بردعـوت ملک خالـد پادشاه عربستان سعودی به ریاض خواهد رفت . ملک خالد و پرزیـدنت سادات در دیدارشـان راجع به تقویت روابط دوکشور و آخرین‌تحول های اوضاع خاورمیانـه و مساله صحرای غربـی و اوضاع لبنان تبادل نظر خواهند کرد .

عمره نوروزی همایون والا
مدت ۲٤ روز برای اطلاع بیشتر با تلفن ۳٦۳۷٤۳ تماس حاصل فرمایند.

قابل توجه

بنکداران بازار و فروشگاههای معتبر از تاریخ ۲۲ر۱۱ر٥٤ تولیدی تیکاءازمارک لاتین به مارک ایرانی تبدیل شده است تلفن ۳۱۷۷۳۰

انتشارات فروغی

شرح قانون حمایت خانواده و نقدی برآن تالیف و نگارش محمدرضا علومی قاضی دادگستری مطالعه این کتاب حتی برای آنهاهم که نخواهند ازدواج کنند ضروری است. منتشر شد .

مرکز پخش و انتشار کتابفروشی فروغی خیابان شاه‌آباد وتمام کتابفروشیهای معتبر تهران و شهرستانها .

علاقمندان زبان انگلیسی

ANGLO-CONTINENTAL EDUCATIONAL GROUP

گروه فرهنگی «انگلو کنتینتال کلاسهای زبان انگلیسی را از ابتدائی تاسطح عالی در ۱۱ مدرسه با ۲۵ برنامه مختلف در شهر های لندن ـ پول و بورنموس برای کودکان ، نوجوانان . جوانان دانشجویان وهمه افراد بابانسیون نزد خانواده‌های انگلیسی دایر نموده است. جهت اطلاعات بیشتر و ثبت نام بانماینده رسمی ایران.

ANGLO-CONTINENTAL EDUCATIONAL GROUP

همه روزه بغیراز ایام تعطیل فقط بین ساعات ٤الی۷ بعدازظهر باتلفن ٦۳٥۳۱٥ تماس حاصل فرمایند و یا با صندوق پستی ۱٥٥۷ ـ ۱۲ طهران‌مکاتبه نمایند.

قابل توجه دانش آموزان ششم طبیعی وداوطلب کنکور دانشگاه

ضمن سپاس از دانش آموزان شهرستانی که بوسیله تلفن و نامه درخواست جزوات علوم طبیعی رنگی و کامل شفیع چلاجور (فیزیولوژی حیوانی ـ گیاهی ـ تکامل) را نموده‌اند اعلام میدارد برای دریافت آن مبلغ ٥۰۰ ریال به حساب جاری شماره ۱۰٥٦ بانک صادرات‌شعبه ۳۸۳ خیابان بهار ارسال و فیش بانکی وآدرس دقیق خود را به نشانی :

تهران ـ خیابان بهارکوچه ذوالمجددبیرستان ایران فردا ارسال دارند تا فورا فرستاده‌شود. ضمنا کلاسهای فشرده در دو نوبت بشرح‌زیر ۱ـ علوم طبیعی از تاریخ ٤الی ۱۲ فروردین‌ماه ٥٥ و ۲ـ تمام‌دروس از۱۷ فروردین ماه‌الی ۸ خرداد در همین محل‌دایر است.

CHAUFFAGEKAR

قابل توجه

شرکتهای تأسیساتی وصاحبان ساختمان

● دیگهای چدنی شوفاژکار

از ۲۲۰۰۰ تا ۴۸۵۰۰۰ کیلوکالری درساعت

ساخت آلمان

● رادیاتورهای چدنی درهفت اندازه

● مشعل تمام اتوماتیک کورتینگ

● منبع انبساط بسته مکرول

● «وان» چدنی لعاب چینی برنگهای ممتنوع

درپارتی های جدید وارد شد .

شرکت شوفاژکار

مرکزفروش : تخت جمشید شماره ٤۲٥

تلفن : ۸۳۸٦۷۷ ـ ۸۳٥۹۹۱

با فراوسیدن نوروز

ملیجک

به خانه شما می‌آید

اخبار داخلی

دیشب ۲۰ نماینده در مجلس خوابیدند

۳۰ نماینده مجلس شورای ملی ـ و از جمله یکخانم ـ از دیشب در مجلس ماندند تا بعنوان موافق یا مخالف بهنگام بحث پیرامون کلیات لایحه بودجه سال ۱۳۵۵ نوبت سخن گفتن داشته باشند. این نمایندگان باید تا صبح روز سه‌شنبه و آغاز نخستین جلسه بحث‌پیرامون کلیات‌لایحه بودجه‌بلاوقفه‌در مجلس بمانند.

نمایندگان بیست وچهارمین دوره قانونگزاری که بعنوان نمایندگان حزب رستاخیز ملت ایران در این دوره به پارلمان راه یافته‌اند تلاش زیادی‌برای بحث در کلیات لایحه بودجه کل کشور که ازبامداد سه‌شنبه در جلسه علنی مطرح میشود، از خود نشان داده‌اند.

★ ۸۳ داوطلب

در روزهائی که کمیسیون بودجه مجلس شورای ملی سرگرم رسیدگی به‌لایحه‌بودجه سال ۱۳۵۵ کل کشور بود و در طول ۱۲ روز رسیدگی به آن ـ همه‌روزه یادداشتهائی ازسوی نمایندگان به‌دفتراداره قوانین مجلس میرسید که طی آن‌هانمایندگان خواستاربودند نام و نوبت آنان برای بحث در اطراف لایحه بودجه محفوظ باشد. تا اخرین‌ساعت روز یکشنبه عده داوطلبان به ۸۳ تن رسیده بود. بهمین جهت مهندس عبداله ریاضی بدنبال پایان جلسه علنی‌دیروز جلسه‌ای با شرکت داوطلبان صحبت تشکیل داد و چون هیچیک از نمایندگان حاضر نشدند از سخنرانی منصرف شوند ـ بهمین جهت قرار شد داوطلبان سخنرانی ـ دراطاق ابوالفضل عنقا رئیس اداره‌کل بازرسی مجلس حضوریابندو بترتیب ورود ثبت‌نام کنند.

★ جلسات بلاانقطاع

مطابق آئین‌نامه داخلی مجلس شورای ملی ـ وقتی لایحه بودجه کل کشور در مجلس مطرح می‌شود باید جلسات مجلس بلاانقطاع در تمام روزهای هفته ـ غیر از جمعه و دوشنبه و ایام تعطیلات رسمی ـ متوالیا روزی حداقل پنج ساعت منعقد شود و تا موقعی که شورو مذاکره پایان نیافته و رای مجلس‌اخذ نشده‌است ـ لایحه از دستور خارج نمیشود و هیچ لایحه دیگر یا طرح و یا استیضاح هم نمی‌تواند مطرح شود.

در محافل پارلمانی گفته‌شد در جلسات علنی صبح و عصر روزهای سه‌شنبه ـ چهارشنبه ـ پنجشنبه و احتمالا صبح روز یکشنبه ـ لایحه بودجه‌مطرح است و در جلسات آن تمام داوطلبان فعلی نمی‌توانند صحبت کنند چه رئیس مجلس مطابق آئین‌نامه داخلی بعداز آنکه در موضوعی ـ مذاکرات را کافی بداند میتواند با تصویب مجلس مذاکرات را ختم نماید و پیشنهاد کفایت مذاکرات را مطرح و به آن اعلام رای کند.

از نظر آئین‌نامه داخلی مجلس برای مذاکره درباب لایحه بودجه سالانه کشور، عهدنامه‌ها، مقاوله‌نامه، امتیازات و قرضه خارجی و برنامه‌های عمرانی چند ساله کشور ـ مدت نطق غیرمحدود استونمایندهمیتواند نامحدود ازنظر سوژه ووقت ـ صحبت کند.

★ مشکل خانم نماینده

دکتر ویدا داودی نماینده تهران که داوطلب بحث در کلیات لایحه بودجه شد، مطابق قراری که گذاشته‌شد ـ می‌باید دو شب (دیشب و امشب)را در مجلس بخوابد. دیروز او با مراجعه به رئیس مجلس خواست ترتیبی داده شود تا بتواند برای پرستاری از کودک پنجساله خودبخانه برود و برگردد. ولی چون همینکه پا از درمجلس بیرون میگذاشت نوبت صحبت او ازبین میرفت، لذا سه تن از بانوان نماینده حاضر شدند برای مدت دو ساعت بجای او در مجلس بمانند و بهمین نحو هم عمل شد و خانم‌ویدا داودی توانست هم ترتیب پرستاری کودک خودرا بدهد و هم برای نوبت گرفتن در مجلس بیتوته کند.

در اواخر شب خانم فرخ‌لقا بابان (نماینده‌سنندج) به مجلس‌آمدو بجای او خوابید وبدین ترتیب خانم‌دکتر ویدا داودی نماینده تهران‌که‌دلواپس فرزندان کوچکش بود ـ توانست در ساعت ۱۰شب بمنزل برودو بامداد بار دیگر به مجلس برگردد. هنوزمعلوم نیست امشب چه رویه‌ای‌دربیش خواهد گرفت.

نام ناطقین

تاآخر وقت دیروز بحث ازاین بود که ۳۰ نماینده در مجلس خواهند خوابید، اما این عده شب گذشته به بیست نفر تقلیل یافت. نام سی نفری که‌از آن‌ها بعنوان ناطقین دوباره لایحه بودجه بحث میشد و ۲۰ نفر آنها دیشب در مجلس‌خوابیدند بشرح زیر است :

۱ـ دکتر حسین طبیب(نماینده بوشهر) ۲ـ نعمت‌اله قاضی (نماینده گرگان) ۳ـ دکتر امیری ۴ـ دکترمحمدرضاعاملی تهرانی (نماینده تهران) ۵ ـ محسن پزشکپور (نماینده خرمشهر)۶ـغلامحسین دانشی (نماینده آبادان) ۷ـ عنایت‌اله قائمی (نماینده آباده) ۸ ـ دکتر طهمورث فروزین(نماینده شمیران) ۹ـ مشیری (نماینده فسا) ۱۰ـ بنی‌احمد (نماینده تبریز) ۱۱ـ دکتر ویدا داودی (نماینده تهران) ۱۲ـ عباس میرزائی (نماینده تهران) ۱۳ـ دکتر صدری کیوان (نماینده اهواز) ۱۴ ـ دکتر داریوش شیروانی(نماینده‌تهران) ۱۵ ـ یحیی‌معینی(نماینده‌خرم‌آباد)۱۶ـ حسن ملکشاهی (نماینده‌ایلام) ۱۷ـ دکترعلی‌صدیق‌اسفندیاری (نماینده شمیران) ۱۸ ـ اخلاق‌پور(نماینده‌آبادان) ۱۹ـ رستم رفعتی (نماینده‌دهلران) ۲۰ـ دکتر منوچهر آزمون (نماینده تهران) ۲۱ـ سرتیپ بیات (نماینده زنجان) ۲۲ ـ اشرف حریری (نماینده‌آستارا) ۲۳ـ سیدعلی صائب (نماینده اصفهان) ۲۴ـ پرویز فرهنگ بیگوند (نماینده سنقر) ۲۵ ـ منصورصادقی (نماینده‌ورامین) ۲۶ـ دکتر مهر (نماینده زرتشتیان) ۲۷ـ کاظم جزایری (نماینده کرج) ۲۸ـ بسیج خلخالی (نماینده خلخال)۲۹ـ هاشمی میاندوآب (نماینده میاندوآب) ۳۰ـ کیومرث وشمگیر (نماینده کهک).

نمایندگانی که برای بحث‌پیرامون لایحه بودجه، اجبار دوشبانه‌روز ماندن رادرمجلس پذیرفته‌اند ،در گروههای چند نفری جراید را مطالعه می‌کنند ویا درباره عقایدشان راجع به‌لایحه‌بودجه سخن‌میگویند. دراین عکس ازچپ به راست :دکتر علی صدیق اسفندیاری (نماینده شمیران) ـ غلامحسین دانشی(نماینده آبادان) ـ سرتیپ بیات(نماینده زنجان) و پرویز فرهنگ بیگوند (نماینده سنقر) درحال‌مباحثه پیرامون لایحه بودجه دیده میشوند

بررسی مشکلات نظام مالیاتی آغاز شد

گروه بررسی مسائل ایران در پرتو انقلاب شاه و ملتدر سمیناری‌که‌ازامروز تاپنجشنبه سی‌ام بهمن ماه تشکیل میشود مسائل و مشکلات نظام‌مالیاتی کشور و شیوه های اصلاح آنرا مورد مطالعه وکسب نظر از مقامات مسئول قرارخواهد داد در این جلسات علاوه بر مقامات مسئول مملکتی که عضو گروه بررسی مسائل ایران هستند از عده‌ای از صاحب نظران نیز بمنظور مشارکت دعوت به عمل آمده است تااز نظریات آنان‌نیز استفاده‌شود. جلسات‌سمینار‌در باشگاه‌دانشگاه تهران تشکیل میشود .ونتیجه گیری از آن به عهده کمیته سیاست های مالی و مالیاتی گروه بررسی مسائل ایران در پرتو انقلاب شاه و ملت‌است.

هزاران کارگر شناسنامه مهارت فنی میگیرند

با برنامه‌ای که وزارت‌کار وامور اجتماعی‌تهیه کرده‌برای متخصصین و تعمیرکاران و کارگران ماهر شناسنامه‌مهارت صادر خواهد شد .

این شناسنامه ها که دردو اندازه ،بزرگ و کوچک‌تهیه شده است به متخصصین و تعمیرکارانی داده میشود که داوطلبانه امتحان مهارت فنی را با موفقیت گذرانده باشند.

بر روی این شناسنامه ها مشخصات متخصصین و یا تعمیرکاران ماهر و درجه و نوع مهارت آن ها ذکر شده است .

در حال حاضر شناسنامه های مربوط به هنر کاران و کارگران اتومکانیک ـتلویزیون ـلوله کش وچند رشته فنی دیگر که مشمول قانون کار ـ آموزی بوده و براساس استاندارد های صندوق کار ـ آموزی امتحانات مربوطه را گذرانده‌اند ، آماده واگذاری است .

عده کسانی‌که تاکنون‌امتحانات مربوطه را گذرانده‌اند بالغبر ۳۰۰۰ نفر است . از سوی دیگر امیر قاسم معینی وزیرکار وامور اجتماعی امروز اعلام کرد ظرف ۲ سال آینده در مراکز تعلیمات حرفه‌ای وزارت کار و امور اجتماعی۱۵هزار کارگر ماهر تربیت میشوند .

وی اضافه کرد !براساس برنامه پنجم عمرانی تا پایان این برنامه عده کارگران ماهر و نیمه ماهر که بابرنامه‌ی آموزشی حرفه‌ای در مراکز جوار کارخانجات‌ومراکزکار ـ آموزی تربیت میشوند باید به رقم ۴۰۰ هزار برسد .

در۴۳۳ر۵ میلیارد ریال اوراق قرضه فروخته شد

از آغاز انتشار اوراق قرضه دولتی تاکنون ۴۳۳میلیارد و ۵۱۰ میلیون و ۶۸۵ ریال‌ازاین اوراق بفروش رسیده است .

بموجب آخرین گزارش رسمی وزارت‌امور اقتصادی ودارائی از اول آبان ماه سال ۴۸ تا آخر دیماه گذشته مبلغ ۴۷ میلیارد و ۴۸۵ میلیون و ۴۷۵ هزار ریال‌اوراق قرضه یکساله ۱۵۸ میلیارد و ۷۸۴ میلون و ۸۶هزار ریال اوراق قرضه دوساله و ۱۵۲ میلیارد و ۶۳۲میلیون و ۳۵۰ هزار ریال اوراق قرضه سه ساله منتشر و به فروش رسیده است . در همین مدت جمعا ٤ میلیارد و ۳۱۳ میلیون اوراق قرضه پنجساله و ۶۰ میلیاردو ۲۹۵ میلیون ریال اوراق قرضه هفت ساله نیز پس از انتشار وعرضه بفروش رفته است .

در همین مدت ۱۴۷ میلیارد و ۴۹۵ میلیون و ۳۳۵ هزار ریال از این اوراق توسط دولت بازپرداخت شده است .

بموجب گزارش وزارت امور اقتصادی‌و دارائی، بانک مرکزی ایران و عاملین این بانک عمده فروش و بازپرداخت کننده اوراق قرضه دولتی و همچنین بهره آن هستند .

اطلاعیه

از کلیه مهندسین فارغ‌التحصیل دانشکده نقشه‌برداری دعوت می‌شوددر تاریخ۲۹ر۱۱ر۵۴ در جشن فارغ‌التحصیلی دانشکده که از ساعت ٤ تا ٦ بعدازظهر در سالن آمفی تئاتر دانشکده برپا میشود ، شرکت فرمایند .

آگهی

شهرداری پایتخت برطبق قانون نوسازی وبموجب تصویبنامه شماره۲۸۹۹مورخ۱۸ر۹ر۵٤ انجمن شهر پایتخت درنظر دارد طرح‌ادامه‌خیابان شهرزاد بطرف بلوار شهرزاد را که در مسیر آن یکباب ساختمان‌درمتن مسیل‌شهرداری‌احداث گردیده بمرحله اجراء بگذارد .لذا مراتب‌باستناد ماده ۱۷ قانون نوسازی وماده ۵ آئین‌نامه طرز اعلام طرحهای مصوبه قانون مذکور باطلاع مالک وصاحبان حقوق فرضی‌واحتمالی مسیر طرح‌می رسد که با مراجعه باداره کل املاک شهرداری پایتخت واقع درایرانشهر شمالی‌ساختمان‌شماره چهار شهرداری نقشه وسیاهه ارزیابی راملاحظه وچنانچه بارزیابی شهرداری اعتراض دارند از تاریخ نشر اولین آگهی ظرف دو ماه اعتراض کتبی خود را منضم برونوشت اسناد مالکیت با قید نشانی کامل بلداره مذکور تسلیم و رسید دریافت دارند .

شهردار پایتخت

م الف ۲۳۸۵۳

حراج ریتس
ادامه دارد
ریتس میدان فردوسی

آماده تحویل
چیلر از۲۰ الی ۱۲۰ تن اسمی
تهویه از۵ الی۳۰ تن اسمی
برای‌کسب اطلاعات بیشتر به شرکت
برودت
خیابان روزولت ـ روبروی دانشسرایعالی کوچه ثاقب شماره ١٤تلفن ۸۳۰۸۷۳ ـ۸۳۰۸۷٤
مراجعه فرمائید.

MACK
کامیون‌ماک آماده‌تحویل
با شرایط مناسب
شاسی ـ تریلرکش و کمپرسی مدل ۷۵
تلفن ۹۳۹۷۵۵

مشعل الکو ELCO
ساخت سوئیس
مخصوص سوخت گاز ـ گازوئیل ـ گازمازوت
نمایندگی انحصاری شرکت مهندسی
پاپلاین تلفن۸۳۰۳۶۱
ازشهرستانهای شیراز ـ اصفهان ـ مشهد نمایندگی میپذیرد

کاشی و سرامیک ایتالیا و فرانسه
تلفن ۸۳۷۷۸٤ـ ۸۳۲۲۹۹

برای اولین مرتبه
حماسه‌ای از دلاوری، فداکاری و نبرد بخاطر نجات میهن از تسلط آلمان نازی
از امشب فقط در
سینما امپایر

محصول ۱۹۷۵ ● موزیک از : میکیس تئودوراکیس

اثری اجتماعی و عبرت‌آموز که هر پسر و دختر و هرپدر و مادری باید ببینند .
از صبح چهارشنبه فقط در
سینما پولیدور

برای رزرو به‌گیشه سینما مراجعه فرمائید.

کوچین
در آگهی بعدی

از فرداصبح
فقط در
سینما بولوار
اولین قسمت شاهکار معروف سینما
باربرا استرایسند
برنده جایزه اسکار برای همین فیلم
و.. عمر شریف در فیلم
دختر مسخره

گودبرداری ،تسطیح ،پیمانکاری
و اجاره‌کلیه‌ماشین‌آلات راهسازی وساختمانی
شرکت عانیک تلفن ۹۳۹۷۵۵

بدینوسیله باطلاع میرساند
شماره تلفنهای
شرکت ساختمانی بنادر
به‌شرح زیر تغییر یافت
۸۹۰۲۱٤ـ ۸۹٦٤۹۵ـ ۸۹۱۷۹۵

مجله دنیای ورزش شنبه‌ها منتشر میشود

مبل راحت میخوای .....؟ مبلیران بخر
مبل پردوام میخوای .....؟ مبلیران بخر
مبل قشنگ میخوای .....؟ مبلیران بخر
اگرمیخوای راحت باشی وهرروز مبل عوض نکنی.. مبلیران بخر
مبلیران
meubliran

برف، مازندران و گیلان را فلج کرد

برف سنگین شهر های گیلان ومازندران رافلج کردوسبب تعطیل مدارس شهر ها شد در رشت ۷۰ سانتیمتر برف بزمین نشستهو ارتفاع برفدرخیابانهای آمل نیزبه ۷۰ سانتیمتر میرسد .

این برف اولین برف آمل در زمستان جاری بود .

بازار شهر هابحال نیمه‌تعطیل درآمده وزندگی عادی‌مردم‌درشمال (گیلان ومازندران) فلج‌شده‌است. حرکت وسایل نقلیه در خیابانها بطور کلی متوقف شده است .

● ریزش برف در آمل ، در پی چند روز سوز و سرمای‌شدید از دیروز شروع شده و با اینکه صبح امروز بیش از ۷۰سانتیمتر برف در شهر بزمین نشسته بود، ریزش آن ادامه دارد .

ریزش برف سنگین ، شاخه های صدها درخت مرکبات را شکسته و خساراتی به باغداران وارد آورده است .

سیمهای برق وتلفن نیز در اکثر محله های آمل پاره‌شده‌و خانه های این محله ها ،تلفن و برق ندارند .

امروز صبح در خیابانهای آمل، حتی یك تاکسی برای نمونه دیده نمیشد .

تعطیل مدارس

★ بدستور رئیس آموزش و پرورش آمل ، امروز کودکستانها دبستان ها و مدارس راهنمایی تحصیلی از صبح تعطیل بود و چون دبیرستانها از امروز طبق برنامه قبلی ، امتحان داشتند ، دستور داده شد چنانچه دانش آموزان همه سرکلاس حاضر شدند ، امتحان انجام شود ،در غیر اینصورت دبیرستانها نیز تعطیل خواهد شد .

★ در رشت ازظهر دیروز برف می‌بارد . در این ساعت (۱۰صبح) ۷۰سانتیمتر برف‌در خیابانهای‌رشت به زمین نشسته است .

اتومبیل ها در خیابانها قادربه حرکت نیستند و مدارس رشت (دبستانها، مدارس راهنمائی تحصیلی و کودکستانها) تعطیل شده‌اند .

در راههای گیلان نیز برف سنگین بزمین نشسته ولی راهها باز است

نفت در رشت کمیاب شده و صدها نفر برای خرید نفت در مقابل مغازه های نفت فروشی ، صف کشیده‌اند

یخبندان تاآخر هفته ادامه دارد

شب گذشته‌برودت هوای تهران ۷ وشمیرانات ۹درجه زیر صفر بود .

هواشناسی اعلام کرد بعلت هجوم یکجبهه هوای گرم بطرف اقیانوس اطلس و جابجائی هوای گرم و سرد ، توده‌ای‌از هوای‌سرد مستقر در آسمان اروپای شمالی به سمت شرق‌بحرکت درآمد و پس‌از گذشتن از کشور های فنلاند ـ آلمان‌و ترکیه از سمت آذربایجان ایران را تحت‌تاثیر قرارداد. این جبهه از سه روز قبل باعث کاهش درجه حرارت نیمه شمالی کشور شد .

فعالیت این‌جبهه روزگذشته بصورت‌برف‌شدیددرسواحل دریای خزر و شهر های شمالی بود . پایتخت نیز تحت تاثیر این جبهه از سه روز قبل سرد شد بطوری‌که دیشب تهران ۷ درجه و شمیران ۹ درجه زیر صفر رفت و در پایتخت یخبندان شدید شد .

پیش‌بینی هواشناسی حاکیست که هوای تهران‌تا پایان هفته جاری همچنان سرد خواهدبود و ازاوایل هفته آینده‌بتدریج روبه‌گرمی خواهد رفت .

میزان برودت هوای شب گذشته شهر های مختلف نیمه شمالی‌کشور بشرح‌زیر بوده است :

ـ مشهد ۸ ، سبزوار ۵، شاهرود ۹ ،تهران۷ ،خوی ۱۳ ، زنجان ۱۳ ، قزوین ۱۰ و تبریز ۹ درجه زیر صفر .

ریزش برف سنگین ، امروز مردم رشت و اکثر شهر های گیلان و مازندران را غافلگیر کرد و نظم عبور و مرور در خیابانها را بهم ریخت .

این عکس ، نمایشگر وضع یکی از خیابانهای رشت استکه اتومبیلها از حرکت باز مانده‌اند و شهر در پوشش ضخیمی از برف فرو رفته است .

تعطیل شده است تعطیل‌مدارس راهنمایی تحصیلی نیز در بندر پهلوی بمدت ٤ روز اعلام شد .

برف سنگین ،شاخه‌های‌درختان را در نقاط مختلف شهر شکسته است .

در مقابل مغازه های‌نفت‌فروشی بندر پهلوی نیز،امروز صف‌طویلی کشیده شده بود .

★ در ساری ریزش برف از ساعت ۷،۳۰ دقیقه بعد از ظهر دیروز شروع شدو همچنان‌ادامه دارد.

تاساعت ۹صبح امروز کمتر مغازه‌ای در شهر باز بود وتنها مغازه های نفت فروشی بسار کرده بودند .

کابل تلفنها نیز آسیب دیده‌و امروز تلفنهای شهری ساری‌قطع بود .

تا ساعت ٦ صبح امروز در خیابانهای شهر ساری ۳۰ سانتی متر برف نشسته بود و حرکت وسایل نقلیه بکندی صورت‌می‌گرفت .

دبستانها و مدارس راهنمایی تحصیلی ساری نیز امروزدر پی ادامه ریزش برف، تعطیل شد.

● در گنبد کاووس ریزش برف از دیشب شروع شد .

★ در چالوس که ریزش‌برف از دیشب شروع شده همچنان ادامه دارد و تا ساعت ۱۰صبح امروز ، ۷۰ سانتیمتر برف در این شهر بزمین نشسته بود برف سنگین شاخه‌های درختان‌مرکبات را شکسته و دیشب بعلت پاره شدن چند رشته سیم برق ، برق قسمتی از شهر قطع شد و در پی قطع برق ،آب شهر نیز در لوله ها خشکید .

در ارتباط تلفنهای شهری‌نیز اختلالاتی بوجود آمده است

برف چالوس در ۱۴ سال اخیر بیسابقه است . بازار چالوس‌بحال نیمه تعطیل درآمده‌و مدارس‌شهر نیز بمدت ۳ روز تعطیل شده است

جاده کندوان همچنان بسته است و کولاك برف در سرتاسر جاده حکمفرما است

★ در شهسوار۱٤ ساعت‌است برف می بارد و تا کنون بیش از نیم متر برف در شهسوار بزمین نشسته است .

آموزشگاههای شهسوار تعطیل شده و شهر نیز بحال نیمه‌تعطیل درآمده است .

هنوز ۱۵درصد محصول‌مرکبات شهسوار ،روی درخت است وبرف آنها را ازبین برده است .

شاخه های‌اکثر درختان‌مرکبات نیز بعلت سنگینی برف، شکسته است .

★ در شاهی ریزش برف در پی سوز و سرمای شدید چندروز گذشته، از دیشب شروع شد و تا ظهر امروز ادامه یافت دراین مدت ٦۰ سانتیمتر برف بزمین نشست و حرکت اتومبیل ها را در شهر غیر ممکن ساخت .

● اولین برف بابل نیز از دیشب شروع شده‌وتا این ساعت (۱۰صبح) ادامه دارد .

ارتفاع برف در شهربابل به۲۰ سانتیمتر میرسد.

★ در گرگان ریزش برف از ساعت ۸ دیشب شروع شده وتا این ساعت (۱۰صبح) ۴۰سانتی‌متر برف بزمین نشسته است.

سرما در خراسان

سرما ویخبندان مردم مشهد را کلافه کرده است زمستان ،این هفته، چهره واقعی خود را در خراسان نشان داد .

سرمای مشهد دیشب به۸درجه زیر صفر رسید که نسبت به‌شب پیش ۳ درجه سردتر بود .

آخرین خبر

آخر وقت امروز خبرنگاران ما گزارش دادند در خرم آباد شهسوار، نوشهرو بابل نیزبعلت ادامه ریزش برف سنگین مدارس تعطیل‌شده،ودر خرم آبادشهسوار حتی ادارات دولتی بحال نیمه تعطیل درآمده‌است.

در جاده چالوس باجت بهمن‌ها را فرو میریزند

وزارت راه و ترابری امروز اعلام کرد راه هراز بعلت ریزش برف و کولاک دچار مشکلات شدید ، راه چالوس از گچسر به بعد بعلت سقوط بهمن و راه اهواز ـ بندر شاهپور و کرمان سزاهدان بعلت بارندگی و جاری شدن سیلاب بسته است .

همچنین درجاده چالوس برای تسریع سقوط بهمن ها ، از پرواز هواپیما های جت در طول مسیر این جاده استفاده میشود . هواپیما های جت با شکستن دیوار صوتی سبب ریزش بهمن‌ها میشوند و سپس ماموران راهداری باماشین آلات مخصوص اقدام به‌پاك سازی جاده میکنند .

استاندار با اتومبیل آمد

عطاالله معتدل استاندار جدید گیلان دیروز قرار بود باهواپیما به رشت بیاید ولی بعلت ریزش برف ونامساعد بودن هوا پرواز هواپیما به این شهر انجام نشدو استاندار ساعت ۵و ۳۰ دقیقه‌بعد از ظهر دیروز ، با اتومبیل ازراه قزوین بمرشت آمد .

٤ روز تعطیل

★ در بندر پهلوی نیز ریزش برف از بعد از ظهر دیروز شروع شده و ادامه دارد . تا این‌ساعت (۱۰صبح) ٤۰ سانتیمتر در بندر پهلوی برف بزمین نشسته‌ومدارس ابتدایی این شهر ، بمدت ٤روز تعطیل شده‌اند .

تاریخ و محل ثبت نام مشمولان

تاریخ ثبت نام مشمولان دییلمه وفوق‌دیپلمه‌فارغ‌التحصیل شهریور امسال و سنوات قبل که متولد سال ۱۳۲۳ تا پایان سال ۱۳۳۵ هستند امروز بشرح زیر اعلام شد:

● کلیه مشمولان دییلمه و فوق‌دیپلمه متولد سال های۱۳۲۳ تاپایان۱۳۳۲فارغ‌التحصیل شهریور ۵٤وسنوات قبل روز ۲ر۱۲ر۵٤

●کلیه مشمولان دییلمه وفوق دییلمه فارغ‌التحصیل شهریور امسال و سنوات قبل که متولد سال ۱۳۳۳ تا پایان سال ۱۳۳٤ هستند روز ۳ر۱۲ر۵٤ تعیین‌شده است .

● کلیه مشمولان دییلمه و فوق‌دیپلمه‌شهریور امسال‌و سنوات قبل که متولد سال ۱۳۳۵ هستند روز ٤ر۱۲ر۵٤ باید ساعت ۷ و سی دقیقه صبح به مراکز ثبت‌نام مراجعه کنند.

محل ثبت نام مشمولان ساکن تهران سالن ورزشی شاهپور غلامرضا پهلوی واقع در خیابان مولوی ومحل ثبت نام مشمولان دییلمه و فوق دییلمه که ساکن شهرستانهاهستند مراکزژاندارمری مربوطه خواهد بود.

این مشمولان باید در روز های ثبتنام دفترچه اماده بخدمت ۲ برگ رونوشت شناسنامه و ٦ قطعه‌عکس همراه داشته باشند وهمچنین تااول اسفند ماه برای دریافت دفترچه آماده بخدمت‌به حوزه‌های مربوطه مراجعه نمایند تابتواننددرروزهای دوم تاچهارم اسفند در مراسم ثبت نام شرکت کنند تاریخ اعزام این مشمولان درنیمه‌دوم اسفندماه اعلام‌خواهد شد.

با پیام آقای علم وزیر دربار شاهنشاهی

هفته کارپیشاهنگی آغازشد

بامداد امروزهفته‌کارپیشاهنگی، با پیام آقای اسدالله علم وزیر دربار شاهنشاهی‌ورئیس شورای عالی پیشاهنگی ایران در سراسر کشور آغاز شد.

آقای علم در این پیام به پیشاهنگان یادآوز شد مکتب تربیتی پیشاهنگی راهنمای‌عالی جوانان مملکت بسوی زندگی بهتر و آینده‌ای روشنتر و وسیله‌ای برای تشویق آنان به کوشش های دستجمعی و همکاری ثمربخش‌درراه‌پیشرفت جامعه است .

اکنون که هفته کارپیشاهنگی آغاز میشود می‌باید بیش ازهر وقت دیگر در مد نظر داشته باشید که هدف واقعی این هفته توجه به ارزش کار و لزوم تلاش پیگیر و علمی برای جستجوی کار با اعتماد به نفس اتکا به شایستگی خود و پرورش استعداد های شما برای انتخاب شغل مناسب در آینده و استفاده‌بیشتر ازنیروی انسانی بمنظور تمرکز قوای فردی و جمعی‌درجهت توسعه فعالیت اقتصادی ، اعتلای‌سطح زندگی عمومی است .

نثار شاخه‌گل

بهمین مناسبت‌امروز چهل‌نفر از مربیان پیشاهنگی شمیران برای سپاس از خدمات اعلیحضرت رضاشاه کبیر در آرامگاه حضور یافتند وباتثار شاخه های گل ادای احترام کردند . همچنین در پایان‌هفته کارنیک بمناسبت روز تاریخی سوم اسفند نیز مراسم ویژه‌ای در کلیه خانه های پیشاهنگی کشور برگزار خواهد شد.

سمینار آئین ملی بزرگداشت پنجاه سال شاهنشاهی خاندان پهلوی

روز پنجشنبه سمینار شورای عالی و شورای هماهنگی‌وستاد سازمان‌برگزار کننده آئین ملی بزرگداشت۵۰ سال شاهنشاهی خاندان‌جلیل پهلوی در کاخ گلستان تشکیل میشود .

در این سمینار هفت‌صدنفر نمایندگان گروههای مختلف حضور خواهندداشت درجلسه بامداد سمینار روسای کمیته های پنجگانه سمینار گزارش اقدامات انجام شده رامطرح می‌کنند و سپس شورایعالی برگزاری آئین ملی بزرگداشت پنجاه سال شاهنشاهی خاندان جلیل پهلوی تشکیل میشود.

در این جلسه نیز آقایهویدا نخست‌وزیر ، آقای علم وزیر دربار شاهنشاهی و آقای مهندس شریف امامی سخنانی ایراد می‌کنند .

این سمینار بعد از ظهر پنجشنبه‌بکارخود پایان‌میدهد.

۲ر۵ درصد بیماران مبتلا به‌بیماری صفرا هستند

بامداد امروز سمپوزیوم بیماری‌های کیسه وراه‌های‌صفرا توسط رئیس دانشگاه تهران افتتاح شد .

پرفسور باقری ضمن سخنانی گفت بیماری های کیسه و راه های صفرا از شایع‌ترین مشکلات روزمره پزشکی بشمار می‌آید در اولین مقاله‌ای که پس از این مراسم بیان خواهد شد قریب به ۲ر۵ درصد بیمارانی که در ۵ سال اخیر به بخش های مختلف پزشکی و جراحی این دانشکده مراجعه نموده‌اند به این بیماری مبتلا بوده‌اند

خبرهای کوتاه

سفر علیاحضرت‌شهبانو به سنگال

بامداد امروز این اعلامیه از سوی‌وزارت دربار شاهنشاهی انتشار یافت.

نظر به عوالم دوستی و مودت بین کشور شاهنشاهی ایران و جمهوری سنگال علیاحضرت شهبانوی ایران بنا به‌دعوت حضرت سدار سنگور رئیس جمهوری سنگال و بانو از تاریخ چهارشنبه ششم تا یکشنبه دهم اسفند ماه ۱۳۵٤ برابر با۲۵ تا ۲۹ فوریه ۱۹۷٦ به‌طور رسمی از این کشور بازدید خواهند فرمود.

وزیردربار شاهنشاهی ـ اسدالله علم

رئیس مجلس شورایملی تدریس میکند

اولین کلاسهای باز اموزی داوطلبانه اصل پانزدهم انقلاب شاه وملت ساعت ٦ ونیم بعد ازظهر دیروز وسیله وزیر آموزش و پرورش گشایش یافت این کلاس برای معلمان دوره‌راهنمائی مدارس شمیران وحومه تشکیل شده است.

کلاس ریاضیات و فیزیکرا آقای مهندس عبداله ریاضی استاد ممتاز و رئیس مجلس شورایملی‌تدریس میکند.کلاس زبان‌انگلیسی وسیله خانم‌هوری مستوفی مقدم معلم دانشگاه ملی تدریس میشود . کلاس زبان و ادبیات فارسی بوسیله آقای احمد میرمیرانی تدریس میگردد.

رئیس دیوان اوقاف عراق به‌ایران آمد

آقای نافع قاسم رئیس دیوان اوقاف و امور حج کشور عراق برای بازدیدی‌از کشور ایران صبح امروز وارد تهران شد ودرفرودگاه مهرآباد مورد استقبال محمدحسین احمدی معاون نخست وزیر و سرپرست سازمان اوقاف ، مقامات وزارت امور خارجه و سفیر عراق در دربار شاهنشاهی قرار گفت . آقای نافع قاسم و همراهان یک هفته در ایران اقامت میکنند و اماکن مقدسه شهر های مشهد و اصفهان و شیراز و پیشرفت های مختلف مملکت ما را مورد بازدید قرار می‌دهند .

آغاز ساختمان هتل

بامداد امروز با حضور ایرج فریدی معاون وزارت اطلاعات و جهانگردی،فرماندار کاشان، روسای ادارات‌ودیگر مقامات محلی نخستین کلنگ ساختمان هتل ۲۰۰ تختخوابی کاشان بزمین زده شد .

کنترل تولید نوشابه

از سال اینده نظارت بر تولید نوشابه های الکلی‌و غیر الکلی با تلویزیون‌مدار بسته انجام‌میشود و اداره کل مالیاتهای غیر مستقیم از طریق تلویزیون مدار بسته ساعات کار تولید نوشابه‌ها را کنترل خواهد کرد.

انتصاب

دکتر نادر افشار نادری دانشیار دانشکده علوم اجتماعی و تعاون دانشگاه تهران به سمت سرپرست این دانشکده منصوب شد.

بازگشت والاحضرت شاهپور غلامرضا

ساعت ده و نیم بعد ازظهر دیروز والاحضرت شاهپور غلامرضا پهلوی که باتفاق همسرشان والاحضرت منیژه پهلوی برای حضور درمازی های المپیک زمستانی به اینسبروک رفته‌بودندبتهران بازگشتند .

کمك ایران به سازمان آزادیبخش فلسطین

شیر خورشید سرخ ایران اعلام کرد بنا بر اوامرشاهنشاه آریامهرجمعیت شیرو خورشید سرخ ایران معادل سی تن دارو ـ شیر خشک و لوازم کمپهای اولیه برای استفاده آسیب دیدگان فلسطینی در حوادث اخیر لبنان اختصاص داده است. این کمك ها پادو فروند هواپیمای نیروی‌هوائی شاهنشاهی به بیروت ارسال شد تادر اختیار نمایندگان سازمان آزادی بخش فلسطین گذاشته شود.

بررسی مواد دفترچه راهنمای دانشجویها

جلسه‌کمیته منتخب‌شورای مرکزی دانشگاه‌ها‌و موسسات آموزش عالی بمنظوربررسی مواد دفترچه‌راهنمای‌آزمون همگانی از روز چهارشنبه تشکیل میشود .

اعضای کمیته به مطالعه‌و سنجش پیشنهادها و اصولی که دانشگاه ها ومدارس در سال داشته‌اند میپردازند تا پس از تصویب مواد لازم را در دفترچه راهنمای آزمون همگانی بگنجانند .

این دفترچه در نیمه دوم اسفند ماه منتشر خواهدشد و در اختیار داوطلبان‌ورود به دانشگاه ها گذارده می شود .

مذاکرات‌ایران وشوروی

ایران‌و شوروی گفتگو هایی رابرای تامین مواد اولیه مورد نیازکارخانه ذوب آهن آریامهر آغاز کردند.

دراین مذاکرات یارمالوك دیروز معاون وزارت زمین شناسی شوروی که در راس هیاتی‌از مقامات و کارشناسان برجسته آن کشور به ایران آمده است شرکت دارد. یارمالوك دیروز بادکتر امیر علی شیبانی مدیر عامل شرکت ملی ذوب آهن ایران ملاقات کرد و مذاکراتی انجام داد وی واعضای هیات شوروی امروزبه‌کرمان وبافق سفر کردند تا از نزدیك معادن ذغال سنگ و آهن ذوب آهن را بازدید کنند.

مذاکرات ایران و شوروی برای‌تامین مواد اولیه‌کارخانه ذوب آهن در مراحل توسعه های آتی صورت میگیرد.

پرواز های چارتر برای حج عمره

هواپیمائی ملی ایران پرواز های «چارتر» خود را جهت‌حمل زائران حج عمره از روز ۲٤ اسفند ماه سال جاری آغاز خواهد کرد.

براساس تصمیمات جدید هواپیمائی ملی ایران این سازمان علاوه بر پروازهای معمول ۳ هزار صندلی فوق العاده‌نیزبرای مسافران‌پرواز های خارجی نوروز آماده کرده است .

بقرار اطلاع تعداد قابل توجهی نیزپرواز فوق‌العاده جهت مسافران نوروزی در پرواز های داخلی هما نیز در نظر گرفته شده است ، تا در ایام نوروز مسافران پرواز های داخلی با کمبود جا مواجه نشوند .

ویستون ایرانی پنجشنبه ببازارمی آید

سیگار وینستون ایران از روز پنجشنبه آینده ببازار عرضه میشود و قیمت هربسته ۲۰ عددی آن ۳۷ ریال است. تولید وبهره‌برداری از ماشین های ساخت‌وینستون دردخانیات از اوایل هفته گذشته آغاز شد و هم‌اکنون مقداری ازتولیدات ماشین های ساخت سیگار وینستون برای عرضه آماده شده است .

مهندس دیلمقانی مدیر عامل دخانیات امروز ضمن اعلام این خبر گفت : در حال‌حاضر بهره برداری از کارخانه‌سیگار وینستون تهران آغاز شده است ، ولی چون فرآورده های تولیدی برای آمادگی مصرف باید مدتی در انبار نگهداری و سپس به بازار عرضه شود، بهمین جهت از پنجشنبه این هفته سیگار های وینستون ساخت ایران در بازار های داخلی کشور توزیع میشود .

در ماه اول بهره‌برداری از کارخانه سیگار وینستون ۵۰ میلیون عدد سیگار تولید میشود براساس برنامه های در دست اجرای دخانیات ایران تولید سیگار وینستون ایرانی تا ٦ ماه دیگر به۳۰۰ میلیون عدد خواهد رسید .

سوءاستفاده کنندگان، در دادگاه نظامی محکوم شدند

بقراری که کسب اطلاع شده است‌چندی‌قبل‌عده‌ای‌ازفروشندگان اتومبیل باتبانی با چند نفر از پرسنل نیروی دریائی شاهنشاهی وماموربن گمرك با تهیه اسناد جعلی اقدام‌به ترخیص ٤٤۰دستگاه اتومبیل سواری بدون پرداخت حقوق و عوارض گمرکی نموده‌اند که در نتیجه تحت تعقیب واقع و بموجب رای دادگاه نظامی هریك به‌مجازاتهای‌زیرمحکوم‌گردیده‌اند

۱ـ ناخدا یکم عبدالعلی‌وحدتی سه سال حبس جنائی درجه ۲ و پرداخت مبلغ سه‌میلیون ویکصد هزار ریال.

۲ـ ناخدا دوم فرهنك انصاری اصفهانی دهسال حبس جنائی درجه ۱ وپرداخت مبلغ ۲۳۲ میلیون‌و ٤۳۸ هزارو ۲۹٦ ریال متضامنا با ردیفهای ٤و۱۰ و ۱۱ .

۳ـ ناوی استوار یکم امان‌الله تکه هفت سال و نیم حبس‌جنائی درجه ۱

٤ـ غیر نظامی اکبر بشیری فروشنده اتومبیل دهسال حبس جنائی درجه ۲ و پرداخت مبلغ ۲۳۲٤۳۸۲۹٦ ریال متضامنا با ردیفهای ۲و۱۰ و ۱۱ .

۵ـ ناوی استواریکم جهانگیر خنجری شش سال حبس جنائی درجه ۱

٦ـ غیر نظامی محمود شایسته کیا فروشنده اتومبیل دو سال حبس جنحه‌ای

۷ـ غیر نظامی علی منتظری فروشنده اتومبیل دو سال حبس جنحه‌ای

۸ـ غیرنظامی‌سید مجتبی‌نجوی کارمند گمرك دو سال حبس جنائی درجه۲و پرداخت ۱۵۰ر۰۰۰ ریال.

۹ـ غیر نظامی احمد لواف‌زاده هشت سال حبس جنائی درجه ۱

۱۰ـ غیر نظامی ابوالقاسم حاج هاشم فروشنده اتومبیل شش‌سال حبس جنائی درجه ۲ و پرداخت مبلغ ۲۳۲٤۳۸۲۹٦ ریال متضامنا با ردیفهای ۲و٤و۱۱ .

۱۱ـ غیر نظامی احمد علمی سرابی کارمند بازنشسته گمرك دو سال حبس جنائی درجه ۲ و پرداخت مبلغ ۲۳۲٤۳۸۲۹٦ ریال متضامنا با ردیفهای ۲و٤و۱۰ و پرداخت دو میلیون و۵۰۰ هزار ریال وجه مورد ارتشاء .

۱۲ـ غیر نظامی ناصرانجدانیان فروشنده اتومبیل یکسال حبس جنحه‌ای .

۱۳ـ غیر نظامی عباس‌فروزش کارمند پنجسال حبس جنائی درجه ۱و پرداخت مبلغ ۸۰٫۰۰۰ ریال

۱٤ـ غیر نظامی غلامحسین بن جواد طالبی سر دفتر اسنادرسمی پنجسال حبس جنائی درجه ۱

دانشجویان مدرسه عالی قضایی اداری قم لیسانس حقوق میگیرند

قم ـ خبرنگار اطلاعات: دانشگاه تهران ، قائم‌مقام هیئت امنای مدرسه عالی قضایی و اداری قم میشود. دکتر هوشنگ نهاوندی رئیس دانشگاه تهران که دیروز به دعوت دکتر مظاهر مصفا رئیس مدرسه عالی قضائی و اداری قم ، به‌این شهر آمده بود ، مطلب بالا را در اجتماع دانشجویان مدرسه عالی‌قضایی و اداری قم عنوان کرد .

دکتر نهاوندی افزود : پس‌از بررسی های لازم ، به دانشجویان مدرسه عالی قضایی واداری قم،دانشنامه لیسانس حقوق و لیسانس مدیریت داده خواهد شد

کارگر ساختمان القانیان ۴۰۰ تلفن دیگر رااز کارانداخت

کارگر ساختمانی که ریزش‌پی آن هفته پیش مرکز تلفن کریمخان زند را منهدم کرد دیروز نیز باقطع ۳ کابل ۲۸۰۰ زوجی ۴۰۰ خط ارتباط بین مراکز تلفن بازار وکریمخان زند را قطع کرد .

براساس شکایت شرکت مخابرات ایران‌این کارگردیروز دستگیر و تحویل کلانتری تهران شد و از آنجا بهمراه پرونده به دادسرای تهران اعزام شد .

ریزش پی ساختمان داود القانیان که کنار مرکز تلفن کریمخان زند.در انتهای خیابان حافظ قراردارد ، هفته پیش صدها تلفن مشترکین این مرکز را قطع کرد و کار واگذاری ۸ هزار تلفن‌را ماهها به‌تعویق انداخت .

دیروز نیز مسئولین مرکز تلفن کریمخان زند متوجه قطع ارتباط تلفنی ۴۰۰ خط این مرکز با تلفن های بازار شدند و پس از تحقیق دریافتند که یک کارگر شاغل در کارگاه ساختمانی داود القانیان هنگام حفاری ، ۳ کابل ۲۸۰۰زوجی را قطع کرده است .

این کارگر در کلانتری گفته است که بدستور مهندس ساختمانی اقدام به بریدن‌کابلها کرده است !

ایران تهدید کرد در خریدهای خود از خارج تجدیدنظر میکند

روزنامه گاردین در شماره امروز خود دومقاله به عناوین «ام ایران به بریتانیا در دو مرحله داده میشود» و «ایران تهدید کرد خرید های خود را کاهش خواهد داد». بمبحث درباره ایران اختصاص داده که در هردو مقاله راجع به کسر برداشت نفت از جانب کمپانی های نفتی اشاره شده و از توافقی که‌درباره ، پرداخت درماههای ژوئن و سپتامبر بین طرفین بعمل آمده واینکه درلندن تردیدی موجود نیست که قرضه ها در تاریخ موخری در اختیار گذارده خواهد شد ، مطالبی درج نموده است و با اشاره به بیانات آقای امیر عباس هویدا نخست وزیر درباره عدم انجام تعهدات کنسرسیوم که در راس آنها «بریتیش پترولیوم»قراردارد وبه‌اولین بودجه ایران‌که‌درظرف ٦ سال اخیر دارای‌کسری‌گردیده اشاره مینماید .

در همین مقاله درباره اخطار دولت شاهنشاهی بصدورمستقل نفت درصورت عدم انجام‌تعهدات کمپانی های نفتی نیز اشاره‌شده است .

درمقاله دوم با ذکر قسمتی از نطق آقای نخست وزیرمبنی براینکه چنانچه کمپانیها تعهدات خود را انجام ندهند ، ایران نسبت به کلیه خرید های خوداز خارج تجدید نظر خواهد نمود، باین نکته تکیه مینماید.که سایر کشور های عرب (اعراب عضو اوپك) نفت را از قیمت مقرر اوپك ارزانترمیفروشندوچنانچه ایران نیز بخواهد مستقلا اقدام به فروش نفت خود نمایدناگزیر باید قیمت نفت خودرا ارزان نماید که نتیجه درهرصورت یکی است .

لایحه استخدام هیئت علمی دانشکده افسری تصویب شد

در جلسه علنی امروز مجلس سنا که ساعت‌ده بمدیریت آقای مهندس‌جعفرشریف امامی تشکیل شد ، لایحه اجازه عضویت دولت ایران در گروه مشورتی بین‌المللی تحقیقات دسوروری و همچنین لایحه استخدام هیات علمی دانشکده افسری ازتصویب نهائی‌گذشت و برای اجرا به دولت ابلاغ گردید .

در همین جلسه چهار لایحه دیگر برای شور اول مورد بررسی قرار گرفت و جهت بررسی شور دوم به کمیسیون های مربوط فرستاده شد.

چهار لایحه‌ای که برای شور اول بررسی و تصویب شد عبارتند از :

لایحه‌حقوق‌وظیفه ومستمری محصلین مراکز آموزشی نیرو های مسلح شاهنشاهی ـ لایحه اصلاح مقررات مربوط به تحصیل افسران و درجه‌داران و محصلین در نیروی مسلح شاهنشاهی ـ لایحه اجازه پرداخت کمك هزینه تحصیلی و کمك کرایه مسکن به دانشجویان رشته های فنی و تخصصی مورد نیاز نیرو های مسلح شاهنشاهی‌لایحه اصلاح ماده۱۰ الحاقی‌به قانون‌تاسیس صندوق پس اندازثابت‌افسران و درجه‌داران و همافران کادر ثابت ارتش شاهنشاهی با تصویب نهائی یک لایحه در جلسه علنی امروزمجلس سنا ـ بمنظور تکمیل هیات علمی دانشکده افسری افراد مورد نیاز بصورت غیر نظامی و بر اساس مقررات‌استخدامی‌هیات علمی دانشگاه تهران استخدام و به مشاغل آموزشی منصوب میشوند .

این افراد تا زمانی که در نیروی مسلح‌شاهنشاهی خدمت مینمایند از لحاظ مقررات انضباطی و کیفری‌تابع قوانین و آئین‌نامه های ارتش خواهند بود . همچنین مقررات لایحه از تاریخ اول مهر ۱۳۵۳شامل ۲۷ تن سروان های هیات علمی دانشکده افسری که در رشته های علمی غیر نظامی تدریس مینمایند ، در صورتیکه واجد شرایط‌باشند نیزخواهد شد .

در نطق های قبل ازدستور دو تن از سناتورها پیرامون مسائل مختلف صحبت کردند، سناتور سرلشگر دیلمی‌درنطق قبل ازدستور خود بمناسبت روز ژاندارمری به تشریح فعالیتهای این سازمان پرداخت و اظهار امیدواری کرد ، سازمان‌ژاندارمری‌کشورهمواره در انجام وظایف خطیر و حساس خود در مبارزه با قاچاقچیان و تامین امنیت راهها موفق باشد .

سناتور علی رضائی نیز از سیل خوزستان و قطع برق این منطقه یاد کرد و ضمن تذکراتی از زحمات و توجه دولت به خصوص ماموربن آب و برق در وصل برق خوزستان قدردانی نمود

معرفی وزراء

امیرعباس هویدا نخست‌وزیر و دبیر کل حزب رستاخیزملت ایران در جلسه امروز سنا ۳ تن از وزرای جدید کابینه را معرفی کرد .

لایحه رسیدگی به تخلفات انضباطی اعضای دفاع‌غیرنظامی را تقدیم کرد و سناتور قاسم لاجوردی سئوالی از دولت تقدیم نمود .

اطلاعات و نیازمندیهای فوری شما

نرخ مسکوکات

ربع پهلوی ۷۵۰ ریال .
نیم پهلوی ۱۴۵۰ ریال .
یک پهلوی ۲۸۰۰ ریال .
دو و نیم پهلوی ۷۰۰۰ ریال .
پنج پهلوی ۱۴ هزار ریال .

نرخ ارز

یک دلار آمریکا ۶۹ر۴۰ ریال
یک لیره انگلیس ۱۴۱ر۱۰ ریال ـ یکمارک آلمان غربی ۲۷ر۵۰ ریال ـ یک فرانک سوئیس ۲۷ر۴۵ ریال ـ یک فرانک فرانسه ۱۵ر۵۰ ریال ـ یکصدفرانک بلژیک ۱۷۹٫۹۵ ریال ـ یکصد لیرایتالیا ۹ر۱۵ریال ـ یکصد تن ژاپن ۲۳ر۳۰ریال.

آسمان

آسمان تهران صافگاهی قسمتی ابری همراه با وزش باد در سطح زمین ، آسمان سواحل دریای خزر ابری همراه با ریزش برف و مه‌آلود ، آسمان استانهای خراسان ـ کرمان ـ سیستان و بلوچستان نیمه ابری در بعضی نقاط ابری همراه با ریزش برف و وزش باد در سطح زمین .

در همین مدت درجه حرارت هوای تهران بین ٤ درجه بالای صفر و ۷درجه زیر صفر نوسان داشته است .

در ۲٤ ساعت گذشته چاه‌بهار با ۲۸ درجه بالای صفر گرمترین و خوی ، زنجان و سقز با ۱۳ درجه زیر صفر سردترین شهرهای ایران بوده‌اند .

تلفنهای ضروری

تصادفات راهنمائی و رانندگی ۳۳۳۳۳۳ ـ ۳٤۳٤۳٤ ـ ۳۵۳۵۳۵
ستاد مبارزه با گرانفروشی : ۸۲۹٦۱۳ و ۷ـ ۸۲۲۰٦۱
بیمه ایران (۲٤ ساعته) ۳۰٤۰۲٦
کمیته ملی حمایت ازمصرف کننده: ۸۵٤۷٤۷و ۸۵٤۸٤۸ ـ ۹۵٦۷٦۷
اطلاعات فرودگاه : ٦٤۳۰۱٤
هواپیمائی ملی ۹۱۱۳۱۵
۹۱۱۳۱٤ ـ ۹۱۱۳۱۳
هواپیمائی ملی پرواز های خروجی ٦٤۳۰۱۳ـ ٦٤۳۰۱٤
آتش نشانی‌تهران ٦٤٤٤٤٤
آتش نشانی شمیران ۲۷۷۷۷۲
۲۷۷۷۷۱
آمبولانس تهران : ۳۰٤۰۵۰ و ۳۹۳٦٦٦
مرکز اورژانس : ٦٦۹۹۹۱ و ٦٦۹۹۲۱

مقررات جدید نقل و انتقال تلفن وضع نابسامان تلفن تهران را اصلاح خواهد کرد ؟

تلفن: احتکار و دلال‌بازی موقوف!

دلال‌های تلفن ، در بعضی مراکز تهران ، قیمت تلفن‌را در بازارآزاد تا ۵۰ هزار تومان رسانده‌اند !

با مقررات جدید ، تلفن های‌احتکار شده از دست محتکران در می‌آیدو به‌نیازمندان تلفن سپرده میشود

برای جلوگیری از احتکار تلفن و کوتاه ساختن دست دلالان این‌وسیله ارتباطی سریع ، شرکت مخابرات ایران اخیرا مقررات تازه‌یی برای نقل و انتقال یا تغییر نام‌تلفن وضع کرده است که از آغاز سال آینده بمرحله اجرا درخواهد آمد .

براساس این‌مقررات ، شرکت‌مخابرات ، تنهادرصورتی اقدام به تغییر نام یا تغییر مکان‌تلفن‌خواهدکرد که صاحب تلفن کلیه ضوابط تعیین‌شده ازطرف شرکت‌رارعایت‌کند، یابعبارت دیگر معلوم‌شود شخصی‌که قصد تغییر نام یا تغییرمکان‌تلفن‌رادارد«دلال تلفن» نیست،یعنی از تغییر مکان یاتغییر نام‌تلفن قصد معامله‌وسودجوئی ندارد .

ضوابط نقل و انتقال تلفن پیش از این به ترتیب زیربود: اگر شخصی یک تلفن ازشرکت مخابرات ایران دریافت میکرد، می‌توانست پس‌از گذشت۲سال تلفن را به شخص دیگری واگذار کند ، یا به اصطلاح‌در بازارآزاد تلفن را با قیمت بیشتری‌بفروشدیرساندوشخص ثالثی که این تلفن رامی‌خرید، بلافاصله پس از خرید تلفن می‌توانست آن را بفروشد .

این وضع باعث شد تاعده‌یی بفکر سودجویی بیفتندو تلفن ها را از شرکت دریافت کنندیا از دست مشترکی بخرند و با پول گزافی به دیگر متقاضیان و نیازمندان تلفن بفروشند .

دلال بازی ، نه !

اما اکنون ، مقررات جدید ، چنین میگوید :

اگر مشترکی که‌خانه‌مسکونی یا محل کسب و کارش مثلادر منطقه تلفن۵ واقع است، خانه یا محل کارش را بفروشد و در محل دیگری که مثلا در محدوده تلفن‌های ۷ واقع‌است خانه یا محل کسب جدیدی بخرد یا اجاره کند برای‌انتقال تلفن خود به محل جدید باید به این نکات توجه کند .

چنین مشترکی ، اگر تقاضای تغییر مکان تلفن خود را از شرکت مخابرات داشته باشد، درصورتی که مدت واگذاری تلفن در محل جدید ، کمتر از مدت واگذاری تلفن در محل قدیم باشد (به عبارت دیگر ، اگر ارزش تلفن در بازار آزاد محل جدید ، کمتر از ارزش آن در بازار آزاد محل قدیم باشد) مشترک می‌تواند با ارائه سند مالکیت جدیدبنام خود ، یا ارائه اجاره‌نامه‌محل جدید که به نام خود اوست‌یا ارائه جواز کسب محل جدید تقاضای انتقال تلفن کند و شرکت مخابرات درصورت وجود امکانات ، تلفن وی را به محل جدید بنام خود او منتقل خواهد کرد .

اما اگر شماره فیش روز در محل جدید کمتر از شماره‌فیش روز در محل قبلی ـ که تلفن در آنجا واقع است ـ باشد (به عبارت دیگر در صورتی‌که برای دریافت تلفن در محل جدید ، بیشتر از محل قدیم باید انتظار کشید) شرکت مخابرات فقط درمقابل سند مالکیت تلفن شخص را ازمحل قدیم وی به محل جدید منتقل می‌کند ، آنهم‌بنام‌خودمشترک سابق نه بنام دیگری .

این‌کار باعث می‌شود تا دلالان و محتکران تلفن باارائه اسناد جعلی اجاره‌یی یا جواز کسب نتوانندتلفن را از یک منطقه ارزان به منطقه‌یی منتقل کنند که ارزش تلفن در آن بیشتر است و به این ترتیب ، تلفن‌را با انتقال به‌مناطق‌گران، به قیمت‌های گزاف به دیگران بفروشند .

جلوگیری از احتکار

این مقررات همچنین حاکی است که اگر شخصی‌یک‌شماره تلفن از شرکت دریافت کرد و پس از گذشت ۲ سال‌از شرکت مخابرات خواست تلفن او را تغییر نام دهند ، شرکت در چهارچوب مقررات فوق تلفن را برای این مشترک تغییرنام می‌دهد . اما شخص ثالثی که این تلفن بنام‌او منتقل میشود نیز تا مدت ۲ سال حق تغییر نام تلفن را نخواهد داشت .

یک بررسی نشان می‌دهد که اکنون چند هزار تلفن در تهران و شهرستانها دراختیار محتکران تلفن است که تلفن‌را از بازارآزاد خریده‌اند تا با قیمت زیاد به سایر متقاضیان دربازار آزاد بفروشند . اما وضع مقررات جدید دست این محتکران و دلالان تلفن را از بازار خرید و فروش‌تلفن‌کوتاه می‌کند .

دراین خصوص یک کارشناس تلفن به گزارشگرما گفت : اقدام شرکت مخابرات ایران درخصوص جلوگیری از نقل وانتقال تلفن توسط دلالان یک اقدام بسیار موثر در جلوگیری از احتکار تلفن است . اما باید این شر کت‌برنامه های‌توسعه تلفن خود را طوری گسترش دهد که واگذاری‌اشتراک تلفن نیز مانند آب و برق فوری صورت بگیرد چون دران صورت هیچ کس حاضر بخرید تلفن از بازار آزاد نخواهد بود و مساله احتکار تلفن ثیز خودبخود از میان خواهد رفت .

تلفن‌های ۵۰ هزار تومانی !

یک دلال تلفن می گفت : اقدام شرکت مخابرات ایران بهیچ وجه منطقی نیست زیرا گاهی اتفاق‌می افتد که یک مشترک به دلایلی تصمیم می‌گیرد تلفن منزل یامحل کارش را بفروشد . این کارقانونی و شرعی است وماتلفن را از او می خریم و بامبلغی استفاده ، آنرا به متقاضی نیازمند دیگری می فروشیم . این کار بارضایت‌خریدار و فروشنده صورت می گیرد ، و به این ترتیب ، اصولا نباید جای ایرادی داشته باشد .

نظریک مقام شرکت مخابرات ایران رادرخصوص‌طرح‌جدید نقل وانتقال تلفن سئوال کردیم . وی گفت : ضوابط جدید این امکان را برای مابوجود می آورد که تلفن را فقط برای مشترک نیازمند به تلفن از محلی به محل دیگر منتقل کنیم ، نه برای دلال ومحتکر تلفن .

وی افزود : این کار درحال حاضر که در زمینه تلفن کمبود هایی حس می شود ، بسیاری ضروری بنظر می رسد ، تازمانی که نیاز متقاضیان تلفن کشور از هرحیث تامین شود.در این‌صورت مسئله احتکار تلفن خود بخود از میان خواهد رفت و دیگر نیاز به اجرای مقررات خاص برای نقل‌و انتقال تلفن وجود نخواهد داشت.

وی‌افزود : در مرکزی که شماره میش روز مثلا ۴۰۰ هزار است ، اگر بخواهیم تلفن را به محل دیگری در همین مرکز منتقل کنیم مساله مهمی وجود نخواهد داشت . زیرا دران صورت‌متقاضی می‌تواند فقط با ارائه سندمالکیت یا اجاره‌نامه یا جواز کسب جدید، بنام خود ، تقاضای انتقال تلفن‌را بکند واگر بخواهد این تلفن را به منطقه دیگری که شماره فیش‌روز درآن مثلا ۲۰۰ هزار است (یعنی محلی که وضع‌تلفن‌درآن‌نابسامان‌تر از محل قدیم است) منتقل کند ، فقط باارائه سند مالکیت بنام خود اوست که تلفنش نقل مکان داده می‌شود ، تا دست دلالان از خرید و فروش تلفن کوتاه شود .

بررسی گزارشگر ما نشان میدهد که دربازار آزاد تلفن ، قیمت یک تلفن گاه تا ۵۰۰ هزار ریال میرسد واز جمله گران‌ترین مراکز تلفن تهران ، مرکز بازار است که به علت وجود مراکز تجارتی زیاد و تراکم جمعیت ، عده متقاضی تلفن درآن بسیارزیاد وزمان واگذاری تلفن بسیار طولانی است .

اما به موازات این گرانی در بعضی از مراکز تلفن تهران ،قیمت تلفن دربازار آزاد ۲ الی۳ هزار تومان تنزل نشان می دهد و این مربوط به مراکزی است که درآن تلفن زودتر از سایر مراکز واگذار می‌شود .

بهرحال شرکت مخابرات ایران اعلام کرده است که سال آینده سال واگذاری ۱۳۰ هزار شماره تلفن در سطح کشور است و از سال ۱۳۵۶ به بعد مسئله کمبود تلفن بتدریج حل خواهد شد.

اظهارنظر قضائی درباره «ودیعه تلفن»

در هفته‌نامه دادگستری مورخ ۲۵ بهمن ۱۳۵۴ درباره ملکیت «ودیعه تلفن»واینکه آیاامکان توقیف‌ودیعه تلفن از طرف طلبکاران هست‌یانه اظهار نظری شده که دو قسمت دارد . یک قسمت آن مربوط است به اینکه وجود امتیاز تلفن‌قائم است به مبلغ ودیعه ودوم‌اینکه ودیعه قابل بازداشت نیست.

از آنجاکه اطلاع عموم ازاین اظهار نظر در معاملاتی که می‌کنند ، بی‌اثر نیست، عین سئوال و جواب مندرج درهفته‌نامه دادگستری ، ذیلا نقل‌میشود:

یکی‌از سازمانهای دولتی استعلام مفصلی نموده که اجمالا از اینقرار است :

آیا دوایر اجرائی و اشخاص ذینفع میتوانند سپرده تلفن را بازداشت نمایندیا خیر ؟

اداره حقوقی وزارت دادگستری موضوع استعلام را در کمیسیون مشورتی امور حسبی و اجرای احکام و همچنین کمیسیونهای مشورتی مدنی و آئین‌دادرسی مدنی طرح‌نمودو بادر نظرگرفتن آراء مختلف ابرازی و تطبیق آنها با اصول و موازین قضائی و اداری ، پاسخی بدین شرح در تاریخ ۵۴٫۹٫۱۵ اعلام داشته است :

«پرداخت ودیعه بمنظور استفاده از امتیاز تلفن میباشد که با استرداد آن بهر صورت وکیفیت، امتیاز دارنده تلفن منتفی و شرکت مخابرات ایران حق قطع تلفن مشترک را خواهد داشت .

بنابراین بازداشت ودیعه که مستلزم قطع تلفن و تضرر صاحب آن میشود بدون رضای دارنده امتیاز ، قانونی نیست و طلبکار می‌تواند درخواست بازداشت امتیاز تلفن را که ارزش مالی دارد بنماید .»

آگهی

بیرو آگهی شماره ۳۴۳ـ ۱۶٫۱٫۵۴ بدینوسیله باطلاع کلیه مالکین محدوده شهرکاشان میرساند که مهلت قانونی اعتراض نسبت به ممیزی شهرداری در مورد عوارض‌نوسازی سپری شده لذا از صاحبان مستغلات و مستحدثات محدوده شهر تقاضا دارد قبل از پایان سال نسبت به پرداخت‌عوارض ملک خود اقدام تا از ۱۰درصد جایزه خوش حسابی‌بهره‌مند شوند.

شهردار کاشان تهامی

متهمان‌سوء استفاده از تغذیه رایگان ، دردادگاه دیوان‌کیفر

آنها،غذای بچه‌های‌مدرسه راازحلقومشان بیرون‌میکشیدند

محاکمه سوء استفاده کنندگان ده تن پسته مربوط به تغذیه رایگان مدارس استان‌فارس ، آخرین مراحل‌خود را میگذراند .

سوء استفاده کنندگان متهمند که غذای کودکان معصوم مدارس فارس را دزدیده و به تهران آورده‌اند تا بفروشند .

رسیدگی به پرونده این متهمان‌از مدتی پیش در شعبه دوم دادگاه دیوان کیفر آغاز شده‌است.

دزدی از غذای بچه‌ها در دو سال اخیر «مد» شده است! سال گذشته که فرمان تغذیه رایگان در مدارس شرفصدور یافت ، بخش عظیمی از بودجه عمومی ، به تامین تغذیه رایگان مدارس سراسر کشور (تا پایان دوره راهنمائی) اختصاص یافت .

بموجب فرمان همایونی، وزارت آموزش‌وپرورش موظف شد که موجبات تغذیه کلیه محصلان ایرانی رادر سراسر کشور ، تا آخر دوره راهنمائی فراهم کند .

این موجبات با سرعتی خیره‌کننده فراهم شد و کلیه محصلان ایرانی تا آخر دوره راهنمائی ، زیرپوشش طرح تغذیه رایگان قرار گرفتند . در دو سال اخیر کلیه کودکان دبستانی یا راهنمائی ، در هر روز تحصیلی ، از یک وعده تغذیه رایگان استفاده کرده‌اند ، درحالیکه بعضی از آنها ، از سوء تغذیه بشدت ناراحت بوده‌اند .

در این مدت ، شکایات بسیاری به مراجع مسئول رسیده است که طی آن ، پدر و مادرها ، از بدی تغذیه رایگان و از کمی موادی که به بچه‌ها داده میشد ، گله داشته‌اند .

قسمتی از ستون نامه‌ها و شکایات روزنامه‌ها نیز به طرح گلایه خانواده‌ها از سوء جریاناتی که در امر بزرگ تغذیه رایگان در بعضی مدارس بچشم میخورد اختصاص یافته بود .

درواقع طرح بزرگ و مقدس تغذیه رایگان کلیه محصلان دبستان‌ها و راهنمایی‌های تحصیلی ، در عمل با اشکالات زیادی مواجه شد ، اما تا مدتها کسی نمی‌توانست به راز این مساله مهم پی ببرد .

دزدی از حلقوم بچه ها

بعدها ،پرده از ماجراهای بسیاری کنار زده شد . دستگیری متهمان چندین فقره سوء استفاده در امر تغذیه رایگان ، نشان داد که بعضی از دست اندرکاران‌اجرای این طرح بزرگ ، در نهایت بی‌انصافی ، بی‌آنکه از هیچ عاطفه انسانی بهره‌یی گرفته باشند ، غذای روزانه‌بچه‌های کوچولوی مدارس را از حلقوم آنها بیرون‌می‌کشیده و در بازار آزاد به ثمن‌بخس می‌فروخته‌اند .

این عناصر ، بجای شیر و موز و سیب و پرتقال سالم ، میوه‌های مانده ، کم قیمت و در بعضی موارد فاسد به بچه‌ها میدادند و حتی در تعدادی از مدارس ، در بعضی از روزهای‌هفته ، از تغذیه بچه‌ها خودداری میکردند !

در این مدت ، قسمتی از شکایات خانواده‌ها براین مبنا بود که مقدار شیر یا میوه‌یی که مسئولان مدرسه بعنوان تغذیه رایگان به بچه‌ها میدهند ، بسیار کمتر از میزانی است که دولت تعیین کرده است و پول آنرا نیز از بودجه عمومی می‌پردازد .

دولت ، برای هر محصل دبستان ودورمراهنمایی تحصیلی ، یازده ریال بعنوان هزینه تغذیه رایگان‌تخصیص داد، اما این یازده ریال در بعضی موارد به‌نصف‌میرسید! یعنی بعضی مسئولان تغذیه رایگان ، بجای خرید یازده ریال شیر و میوه ، ۶ یا حتی ۵ ریال میوه به‌محصلان بیگناه میدادند و بقیه هزینه به جیب عناصر فاسد و ناباب میرفت !

ارقام سرسام‌آور

این «۵ یا ۶ ریالی»ها در مجموع رقم‌های‌سرسام‌آوری میشد و بعضی‌ها از این طریق ، به ثروت بادآورده‌یی رسیده‌اند . کشف چندین فقره اختلاس از بودجه‌تغذیه رایگان مدارس نشان داد که بعضی از عناصر فاسد ، حتی به غذای کودکان معصوم مدارس هم رحم‌نمیکنند ، آنها چهار چشمی مواظب اوضاع و احوال هستند تا هرکجا که پولی برای «سوء استفاده» پیدا شد ، درنگ نکنند ، حتی اگر آن پول ، مربوط به غذای بچه‌های کوچولو باشد !

متهمان اختلاس ده هزار تن پسته تغذیه رایگان مدارس فارس هم طبق نظر دادستان دادگاه شعبه دوم دیوان کیفر از همین گروهند . دیروز دادستان این دادگاه درجریان محاکمه متهمان این پرونده گفت :

«افرادی که حتی ازغذای کودکان نمیگذرند وبرای سودجویی ، بهر وسیله‌یی رو می‌آورند تا جیب خودرا پول کنند ، نمیتوانند انسان‌های درستکاری باشند.

سوءاستفاده در شیراز

متهمان پرونده سوء استفاده از ده تن پسته‌تغذیه رایگان در مدارس استان فارس اینها هستند :

● رحمت‌اله فراهانی (مدیر عامل سابق شرکت تعاونی شهر و روستای استان فارس) ● مجید سمیعی شفق (کارمند و انباردار سابق سازمان تعاون مصرف‌در شیراز) ● محمد ابراهیم زندی ● سید کرامت قهقرائی .

این عده مسئولیت فروشگاه شهر و روستای‌شماره ۱۰۵ شیراز را بعهده داشته‌اند که در اوایل اردیبهشت ماه امسال پس از کشف سوء استفاده ، توسط ماموران انتظامی دستگیر شده‌اند .

آنها در لحظه‌یی دستگیر شدند که ۱۰۳۳۶ کیلو پسته مدارس فارس را دزدیده و با هفت کامیون به‌تهران حمل کرده بودند . آنها پسته‌ها رادر خانه‌یی واقع در خیابان شاهپور (که متعلق به زندی‌بود) مخفی کرده بودند تا در موقع مقتضی بفروشند .

پسته‌ها در گونی‌هایی قرار داشت که مارک تغذیه رایگان بر آنها نقش بسته بود ، و همین مارک ، باعث رسوایی و بدام افتادن آنها شد .

لحظات اضطراب‌آور و دلهره‌انگیز این اثر کوبنده را هرگز ازیاد نخواهید برد .

از فرداصبح فقط در سینما پارامونت

رابرت هوفمن ـ سوزی کنرال در فیلم رنگی

شب بی آرام

تماشای این فیلم برای اشخاص کمتر از ۱۸ سال ممنوع است

تعطیلات دلپذیر عید را با اپیکور خوش بگذارنید

لندن ۱۴ روز
۱۴ روز اقامت در لندن
۵۴۰۰ تومان باصبحانه

لندن ـ پاریس ۱۴ روز
تاریخ حرکت از ۲۲ اسفند تا ۲فروردین هرروز
دیدار از لندن ـ پاریس
۵۹۹۰ تومان باصبحانه

لندن هامبورگ ۱۵ روز
تاریخ حرکت ۲۳ـ۲۴ـ۲۵ـ۲۶ اسفند
دیدار از لندن ـ هامبورگ
۶۲۰۰ تومان باصبحانه

فرانسه ۱۲ روز
تاریخ حرکت از ۲۶ اسفند تا ۲فروردین هرروز
دیدار از لندن ـ هامبورگ ـ پاریس
۶۴۰۰ تومان با صبحانه

ریویرا ۲۱ روز
تاریخ حرکت ۲۶ـ۲۸ـ۲۹ اسفند و۲فروردین
دیدار ازنیس ـ بارسلون ـ لندن ـ پاریس
رم با صبحانه و ناهار ۸۵۴۰ تومان

جزایر قناری ۱۹ روز
تاریخ حرکت از ۲۰تا ۲۴ اسفند و ا فروردین
دیدار از مادرید ـ سانتاکروز ـ لندن
رم-با صبحانه و ناهار ۸۸۵۰ تومان

آمریکای جنوبی ۲۷ روز
تاریخ حرکت از ۲۶ اسفند تا ۲فروردین هرروز
دیدار از ریودوژانیرو ـ سائوپولو
ایگوآسو بنوس‌آیرس ـ لیما ـ ایکیتوس مکزیکو ـ آکوپولکو
درهتل درجه یك باصبحانه و ناهار ۱۸۵۰۰ تومان

تاریخ حرکت ۲۹ اسفند
قیمتها شامل بلیط رفت وبرگشت باهواپیمای جت ـ اقامت درهتلهای درجه یك ـ عوارض فرودگاهها ـ نقل و انتقال از فرودگاهها وبالعکس میباشد

برای اطلاع بیشتر وزرو جابه آژانس مسافرتی وجهانگردی یونایتد اکسپرس خیابان ویلا ـ شماره ۱۹/۱ ـ تلفن: ۸۲۰۱۹۳ ـ ۹ تا ۸۳۸۱۰۷ ـ ۸۲۰۸۸۵ مراجعه فرمائید

بلیط کلیه شرکت های هواپیمائی جهت پرواز به سراسر جهان همه روزه بفروش میرسد . ساعت کار ازه۸صبح تا۸ شب یکسره ـ جمعه ها ۹تا۱۲

54.U.E.4

ادعا: دستگاه فتوکپی میتسوبیشی یوبیکس بهترین کپی رابردوطرف هرنوع کاغذ عادی باناز لترین قیمت میگیرد
مدعی: موئسسه دفترماشین
قاضی: درمورد کیفیت ـ چشمهای شما
تماشاچیان: متخصصین دائره سرویس مجهز دفترماشین
محل دادگاه: خیابان عباس‌آباد تقاطع روزولت ساختمان دفترماشین
متهم: ادارات وشرکتهائی که هنوز به جای خرید دستگاه یوبیکس کرایه‌گزاف ماهیانه‌برای دستگاه نسخه‌برداری میپردازند

درمورد قیمت ـ ماشین حساب شما

مقالات سیاسی

سرمقاله

راه‌حل دو درجه‌یی!

طرحی که حزب رستاخیز ملت ایران در زمینه روابط مالک و مستاجر تهیه کرده است، از طرف دفتر سیاسی حزب به کمیته‌یی مرکب از کارشناسانی که وزیر دادگستری و وزیر مسکن نیز در آن شرکت دارند، ارجاع شد.

در شرایط عادی ، ساده‌ترین راه برای تنظیم رابطه‌معقول مابین مالک و مستاجر و همچنین تعدیل اجارمبها ، متناسب ساختن عرضه و تقاضاست . شما هرشب در روزنامه به اعلاناتی برمیخورید که مردم را به خریدن آپارتمان‌هایی با سهلترین شرایط و نازلترین قیمت درکشورهای اروپائی دعوت میکند، این قیمت‌ها و این شرایط اغلب باعث تعجب هموطنان ما میشود و حال‌آنکه هیچ تعجبی‌ندارد . آنها آنقدر شهرک و آپارتمان ساخته‌اند که نه فقط خودشان را از قید مشکلی بنام مسکن رهانیده‌اند ، بلکه مجبورند برای آپارتمانهای‌مازاد براحتیاج در سایر کشورها به‌دنبال مشتری بگردند، . مساله اجاره‌نشینی هم درست به‌همین سهولت حل شده است ، خانه و آپارتمان همانطور که قیمت مشخص دارد، اجاره بهای معینی نیز دارد و اجاره دادن و اجاره کردن مسکن بهمان سهولت انجام میگیرد که هر معامله عادی .

اما دراینجا، مساله مسکن به یک صورت غیرعادی مطرح است. یعنی علی‌رغم برنامه‌های وسیع خانه‌سازی که طی چند سال اخیر انجام گرفته وبصورت وسیعتری دردست اجراست. قیمت خانه و آپارتمان ـ گوآنکه بطیئی‌تر از گذشته ـ ولی درهرحال قوس صعودی می‌پیماید و روابط مالک و مستاجر هردم پیچیده‌تر میشود.

بنابراین، مساله مسکن ـ اعم از خرید و فروش یااجاره و استجاره ـ به یک رامحل دودرجه‌یی نیاز دارد . ابتدا باید قضیه را از شکل پیچیده و بغرنج آن خارج ساخت و به حال طبیعی درآورد. آنگاه از تدابیر شناخته شده اقتصادی برای سامان بخشیدن به مشکل بهره گرفت .

هرگونه اقدامی درباب متعادل ساختن روابط مالک و مستاجر باید با پیداکردن پاسخی برای این سئوال آغاز شود که چرا باوجود دهها و بلکه صدها هزار واحد مسکونی خالی ، تفاوتی در وضع قیمت‌ها و معاملات خانه و آپارتمان و نیز در تسهیل امر اجارمنشینی پیدا نشده است؟ چرامالکان، خانه‌ها و آپارتمان‌ها را خالی نگهداشته‌اند ومالیات وعوارض آنرا می‌پردازند، ضرر استهلاک وفرسودگی‌را متحمل‌میشوند ولی حاضر نمیشوند اندکی از قیمت فروش بکاهند ؟ چرا در حالی که اجارمبها تاابن درجه افزایش یافته و کرایه هراتاق بطور متعارف به هزار تومان رسیده است ، مالکان ترجیح میدهند خانه و آپارتمان خود را خالی نگاهدارند و به اجاره نمیدهند . اگر هم احیانا آماده برای اجارمدادن‌شوند، آنچنان ریشی ازمستاجر به‌گرو میگیرند که جز تبعیت از نظر موجر هیچ چارمیی نداشته باشد ؟!

بی‌گیری این سئوالات ، ما را به معضلاتی که در قضیه مسکن و در روابط مالک و مستاجر وجود دارد و کار را از چارماندیشی‌های معمولی گذرانیده است، رهنمون خواهدشد و آنگاه به‌این نکته‌میرسیم که درحال‌حاضر، برای‌حل مشکلات مالک و مستاجر وایجاد نظم معقول ومنطقی در روابط آنها ، به فورمول‌های متفاوت‌نیازمندیم وبایدبرای هرکدام‌از جنبه‌های قضیه فورمول جداگانه‌یی درنظر بگیریم تا همانطور که اشاره رفت، ابتدا مشکل ما صورت عادی و طبیعی خود را بازیابد و آنگاه ، به رامحل‌های متعارف دست یازیم .

تفسیر سیاسی

قدیمی‌ها به تاریخ پیوسته‌اند

بنظر میرسد که کشمکش بزرگی برای بدست‌آوردن‌قدرت در میان رهبران چین در شرف تکوین است . مفسرانی که در امور چین تخصص دارند میگویند که ظاهر شدن اعلامیه های خصمانه بر دیوار های پکن که در آنها تنگ سیائوپینگ معاون نخست‌وزیر چین مورد حمله قرار گرفته روشن ترین علامتی است که نشان می دهد که جنگ قدرت بدنبال مرگ چوئن‌لای نخست‌وزیر پیشین چین در ماه گذشته به خوبی شکل گرفته است .

یکی از روزنامه های هنگ‌کنگ که به خاطر منتشرساختن مقالات تحلیلی و تتبع‌آمیز درباره وقایع سیاسی چین بسیار معتبر و قابل اعتماد شناخته شده آشکارا اعلام کرده است‌که چسباندن اعلامیه های دیواری در دانشگاه پکن و تحولات دیگری که ظرف چند روز گذشته در چین روی داده است‌باید علامت شروع یک انقلاب جدید فرهنگی در این کشور تلقی شود .

مقالات تحلیلی متعددی که طی دو روز گذشته‌درروزنامه «مینگ پائو» چاپ هنگ‌کنگ انتشار یافته ضمنا حاکی است که حملات تازه برضد « تنگ» حمله‌ای به چوئن‌لای نخست‌وزیر فقید چین نیز تلقی میشود .

مینگ‌پائو که عده‌ای از اعضای هیئت تحریریه آن را کمونیست های سابق چینی تشکیل می دهند سال ها قبل‌نخستین روزنامه‌ای بود که روی لیوشائوچی رئیس جمهوری سابق چین و تنگ سیائوپینگ به عنوان هدف های اصلی حملات طرفداران و برپا کنندگان انقلاب فرهنگی چین انگشت‌گذاشت.

این روزنامه که به زبان چینی چاپ میشود اکنون‌نوشته است که نشانه اصلی و مفتاحی که حکایت از شکل گرفتن و تکوین دومین انقلاب فرهنگی چین میکند مقاله‌ای است که تنها چند روز قبل در روزنامه « مردم» ارگان کمیته مرکزی حزب کمونیست چین چاپ شده است .

روزنامه مردم در آن مقاله اساسی « پیوندگان معلوم‌الحال راه سرمایه‌داری» را که در جریان انقلاب فرهنگی‌کبیرپرولتاریایی چین آماج حملات بودند محکوم کرده و آنها را متهم ساخته است که به دروغ «ابراز پشیمانی» کرده‌اند . روزنامه ارگان حزب کمونیست چین همین عناصر را ضمنا متهم میکند که بوجود آورندگان موج جدیدی در جهت منحرف ساختن انقلاب ملت چین هستند و برای زنده کردن راه و رسم قدیم ودگرگون ساختن احکام برگشت ناپذیر انقلاب مذبوحانه‌تلاش میکنند .

حملاتی که در مقاله اساسی روزنامه مردم عنوان شده بروشنی متوجه «تنگ» است که در انقلاب فرهنگی ۱۹٦۷نیز تصفیه شد و تنها کمتر از سه سال پیش با کمک و حمایت شفقت آمیز چوئن‌لای فقید از وی اعاده حیثیت گردید .

با اینکه در اعلامیه های دیواری دانشگاه پکن‌مستقیما از تنگ نام برده نشده اما تردیدی وجود ندارد کهوی‌قربانی اصلی حملات منعکس شده در اعلامیه های مذکور است .در قسمتی از مندرجات یکی از اعلامیه های دیواری جملات معروفی از تنگ نقل شده که وی دهسال پیش آنها را بر زبان آورده است تنگ در این جملات گفته است: «توقتی که گربه‌ای بتواند موشها را شکار کند برای من مهم نیست که رنگ این گربه سفید یا سیاه باشد . مفهوم ضمنی سخنان تنگ در کلمات بالا این است که یک شخصیت سیاسی‌ودولتی برای آنکه بتواند بخوبی کار کند نیازی ندارد که ضمنا کمونیست باشد .

اغلب مفسران امور چین اکراه دارند که در تحلیل تحولات جاری چین تاجایی که روزنامه «مینگ پائو» رفته‌است پیش بروند . با اینحال در میان کارشناسان امور چین‌اتفاق نظر وجود دارد که کشمکش سیاسی کنونی در پکن سخت‌ترین نبرد قدرتی است که از سال ها پیش تاکنون در میان رهبران چین درگیر شده است .

در واشنگتن کارشناسان آمریکایی امور چین عقیده‌دارند که جریان تغییرات در رهبری چین هنوز ادامه دارد . از طرف این کارشناسان کوشش های مرددی‌برای ارزیابی‌تحولات اخیر چین صورت میگیرد که اساس آن متکی براطلاعات و شواهد بسیار اندکی است که از پکن دریافت میشود.

از جمله اظهار نظر هایی که مفسران ودیپلمات های آمریکایی آشنا به امور چین درباره تحولات اخیر و جاری اوضاع این کشور کرده‌اند فقرات زیر قابل ذکر است :.

ـ جناح چپ دستگاه رهبری چین با حمایت و دخالت شخصی مائوتسه‌تونگ رهبری حزب کمونیست موقتا حاکمیت دارد .

ـ جناح میانه‌رو رهبران چین که تنگ‌سیائوپینگ معاون نخست‌وزیر نماینده آن بشمار میرود شاید برای همیشه‌محکوم به شکست شده است .

صحنه‌های دلخراش در جنگ آنگولا

از : دیلی‌اکسپرس

من عامل قتل‌عام مزدوران بودم

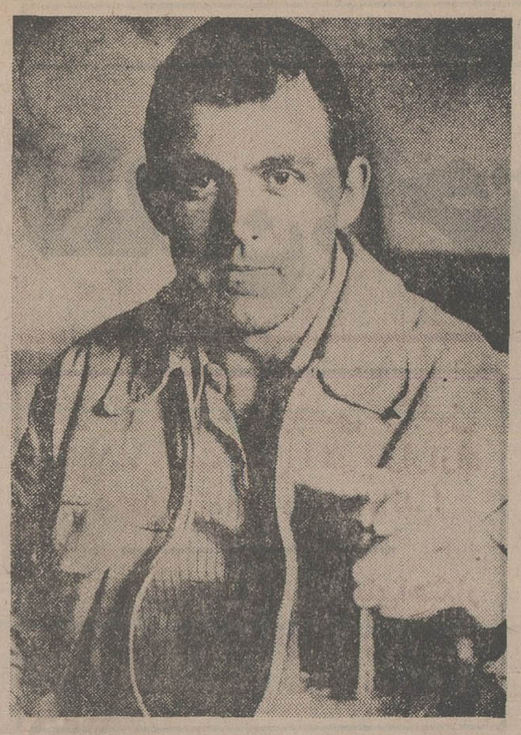

فریمن مزدوری که در کشتار مزدوران شرکت داشت ماجرای کابوس آنگولا را تعریف میکند.

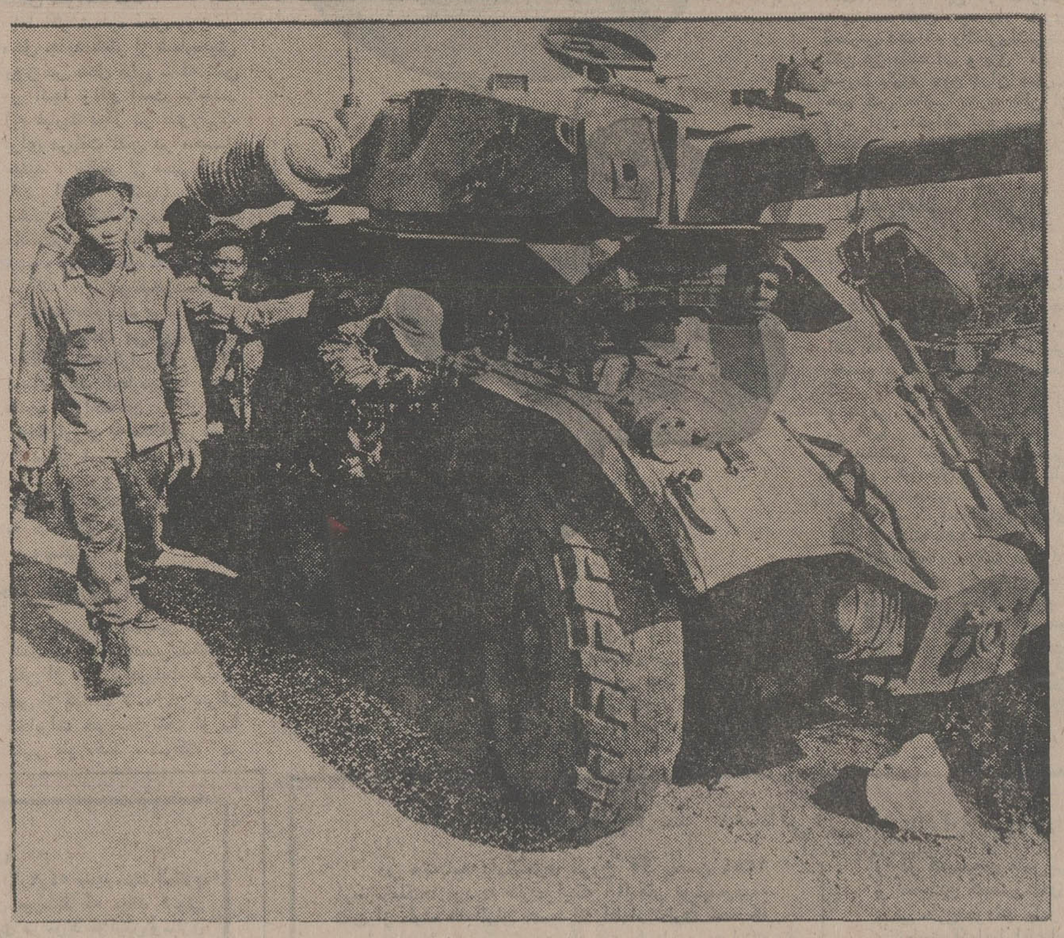

در جنگهای آنگولا بیش از یکهزار زرهپوش از سوی نیرو های مپلا وارد عمل شد . نیرو های دستراستی فنلا و اونیتا نیز دارای‌تعدادی زرهپوش‌بودند
عکس یکی از این زرهپوش‌ها را که در میدان ازکار افتاده و سربازان سیاهپوست آن را برای تعمیر بگوشه‌ای هل میدهند نشان میدهد .

یکی از مزدوران انگلیسی که‌برای‌جنگیدن باکمونیستهای مپلا به آنگولا رفته بود ، بعد از آنکه دست سرنوشت وی را برآن داشت تادرکشتار فجیع ۱٤ نفر از مزدوران هموطن خود شرکت کند به لندن بازگشت. وی که«فریمن» نام دارد چند سال در گارد اسکاتلندی ارتش انگلستان و مدتی در یکان‌های چترباز آن خدمت کرده و در ۱۹۷۳ از کمسوتنظامی خارج‌شده است. فریمن نه‌تنها به چشم خود شاهد قتل‌عام مزدوران‌انگلیسی بوده بلکه چنانکه مدعی است در آنجا مجبور شد تا بدست خود یکی از مزدوران رابقتل برساند. خلاصه داستانی که فریمن درباره این‌حادثه تعریف میکند از این قرار است :

«ماچهارمزدور سفیدپوست بودیم که در روز اول فوریه جاری با یک «لندروور» به شهر «میکلا» در شمال شرقی آنگولا نزدیک‌مرززئیر فرستاده شدیم تاجیره غذایی و مهمات مورد نیاز دسته خود را دریافت کنیم. وقتی به مکیلا میرسیدیم من به‌راننده دستور دادم که عجله کند چون‌بچه‌ها (مزدوران دیگر سفیدپوست) شکیبائی خود را از دست داده‌اند. در نزدیکی مکیلا ناگهان درتاریکی‌جنگل باسلاح های کوچک خودکار و نارنجکها و موشکهای ضد تانک بطرف ما شلیک شد . این حمله‌برای‌ما بکلی غافلگیر کننده بود. خوشبختانه موشکی که‌بطرف‌ما پرتاب‌کرده بودند به خطا رفت وهیچیک از ما آسیبی ندید. بعداز آنکه آرامش کوتاهی پیش آمد ما فریاد کشیدیم که تیراندازی نکنید چون انگلیسی هستیم . بااینحال بعد ازآنکه فریادهای ما جای خود را به خاموشی داد شش نارنجک دیگر به طرفمان پرتاب کردند.

در برابر این حمله چاره‌ای نداشتیم جزاینکه درصدد حفظ جان خود برآئیم و به‌همین دلیل به دو قسمت دو نفری تقسیم شدیم . تصور ما بعد از روبروشدن حمله دوم این بود که ممکن است با نیرو‌های میلاسروکار داشته‌باشیم. تصادفا قبل از آن شنیده بودیم که ارتش مپلا تانکهای خود را بطرف مکیلا فرستاده و حتی طبق بعضی شایعات این شهر بدست نیروهای مارکسیست سقوط کرده است.

بهرحال آتشب را با ترس و اضطراب سپری کردیم و هنگامیکه بامداد فرارسید از روستائیان محلی پرسیدیم که شب گذشته در مکیلا چه‌خبر بوده است و آیا نیرویی که ما مورد حمله آنان قرارگرفتیم از افراد گروه فنلا (طرفدار غرب) بوده است و یا با مپلا سروکار داشته‌ایم ؟

تحقیقاتی که‌انجام دادیم روشن کرد که سربازان فنلا در مکیلا حضور دارند . از طرف گروه ما یکی از سیاه‌پوستان به مکیلا فرستاده شد تا به مقامات «فنلا» اطلاع‌دهد که‌گروهی ازمزدوران‌انگلیسی درکنار جاده‌ای واقع در نزدیکی آن شهر منتظرند که ترتیب ورودشان به مکیلاداده شود. اینکار بزودی صورت گرفت و طولی نکشید که دسته ما به مکیلا رسیده بود.

مزدورانی که بعدا در آن روز غم‌انگیز تیرباران شدند در مکیلا انتظار ما را می‌کشیدند . ماهنوز خبر نداشتیم که شب گذشته مورد حمله آنها قرار گرفته بودیم اما سرهنگ کالان (یونانی) ظرف چند ساعت همه چیز را روشن کرد. بدستور وی‌تمام مزدوران حاضر که عده‌ای از پرتغالیها نیز ازآن‌جمله بودند در نقطه‌ای جمع شدند . سرهنگ کالان سپس پرسید که شب گذشته موشک ضد تانک ٦٦ میلیمتری را چه‌کسی در نزدیکی مکیلا پرتاب کرده است. یکی‌ازمزدوران انگلیسی که بسیار جوان‌تر بود ازمیان جمع خارج شد و جواب داد که موشک بوسیله او پرتاب شده است. کالان بیدرنگ طپانچه‌اش را بدست گرفت و ابتدا گلوله‌ای به‌گردن وسپس گلوله دیگری به مغز جوان مزدور انگلیسی شلیک کرد . مشاهده این صحنه بقدری رعب‌آور بود که گمان نمیکنم برای هیچیک از افرادی که شاهدش بودند باورکردنی بوده باشد.

بعد سرهنگ کالان سئوال کرد که چه کسانی حاضرند جنگ کنند و اضافه کرد که به چهار نفر احتیاج دارند.

من آخرین‌نفر ازچهارنفری بودم که خود را بعنوان داوطلبان‌جنگیدن معرفی‌کردند. کالان آنگاه بطرف یکی از مزدوران انگلیسی که «سام» نام داشت رو کرد و گفت : باید کلک باقیمانده را کند . لابد خودت بهتر میدانی که باید با آنهاچطور رفتارکنی .

تیرباران

بعلت حضور مزدوران‌پرتغالی که مسلسلهای خودکار آماده دردست داشتند هیچ گاری از طرف مزدوران محکوم به مرگ انگلیسی ساخته نبود . پرتغالیها در پشت‌سر قرار گرفته بودند و دستورداشتند که درصورت روبرو شدن با هرمقاومتی شلیک کنند .

۱٤ مزدوری که امتناع‌خود را از جنگیدن‌اعلام کرده بودند همانطورکه‌کالان‌دستور داده بود ناگهان آماج رگبار های برق‌آسای‌مسلسل «سامی» قرار گرفتند . ظرف مدتی‌بسیار کوتاه بسیاری از آنها نقش برزمین شدند ومعدود دیگری که درصدد فرار برآمده بودند از پشت‌سر هدف قرار گرفتند. تااین موقع هنوز مزدوران تیرباران شده غالبا زنده بودند اما لحظات احتضار بسیار دردناکی را میگذراندند. اغلب آنان وضع فوق‌العاده رقت‌آوری داشتند. دستهای‌عده‌ای ویا پای عده‌ای‌دیگر تکه‌پاره شده بود و همه غرق درخون بودند.

در اینجا بود ، که‌سرهنگ کالان مجددا مداخله کرد. او به ما چهار نفر دستور دادکه هریک باید لااقل یک نفر از تیرباران شدگان را با شلیک کردن گلوله‌ای به مغز او از پای درآورند. من با دستکاری مختصری که در تفنگ خود کردم از اجرای این دستور طفره رفتم اما بار دیگر سامی دخالت کرد ویکی ازمزدوران را که قرار بود از دست من گلوله آخر را دریافت کند هدف رگبار مسلسل قرار داد. من حال بدی داشتم . در آن لحظات به‌هیچ‌وجه نمیتوانستم بشمرم که چند نفر از مزدوران در این کشتار فجیع قربانی شده‌اند. ما جنازه‌ها را در کنار جاده رها کردیم و کالان صریحا دستور داد که‌بگذارید جسدها در زیر آفتاب آنگولا بگندند و بپوسند . به خاک سپردن آنها قدغن بود.

فریمن پس از حکایت کردن این داستان اضافه کرد که چند روز بعد «سامی» در یک دادگاه صحرایی محکوم به مرگ شد و تیرباران گردید.

فریمن ذکر نکرده است که دادگاه صحرایی را چه کسانی تشکیل دادند اما احتمالااینکار بوسیله عده دیگری‌ازمزدوران سفیدپوست وخشمگین‌صورت گرفت. سرهنگ‌کالان نیز براثر اصابت تکه‌ای از یک خمپاره که افراد ارتش مپلا پرتاب کرده بودند بشدت زخمی شد و از آن پس اطلاعی از سرنوشت وی بدست نیامده است .

نیجریه: بازهم خون در سرزمین هزاران جسد

این عکس بعداز کودتای اخیر نیجریه از ژنرال « گوون» در انگلیس گرفته شده واو را با کتابهای دانشگاهش نشان میدهد . ژنرال «گوون » بلافاصله بعداز کودتا هرگونه ارتباط خود را با کودتاچیان تکذیب کرد .

باردیگر سرزمین نیجریه ، که تاریخ جدید آن از هزاران جسد پوشانیده شده است به خون‌آغشته شد .

افسران جوانی که نام«انقلابی» بخود نهاده بودند کوشش کردند رژیم نظامی ژنرال « مورتلامحمد» را سرنگون کنند اما تلاش آنهابا شکست روبرو شد .

سرهنگ دوم « دیمکا» فرمانده سرویس های تربیت‌بدنی ارتش و سخنگوی شورشیان در نخستین ساعات کودتا از رادیو لاگوس خطاب بمردم نیجریه گفت : «خبر های خوش برای شما دارم،دولت بدست انقلابیون واژگون‌شد.نوزده فرمانده نظامی دیگر در استانهای کشور هیچگونه قدرتی ندارند تا اطلاع ثانوی کارهای دولت توسط فرماندهان نظامی اداره خواهد شد و کلیه وزیران باستثنای وزیر نیرو های مسلح و پلیس از کار برکنار شده‌اند .

اماخبر پیروزی‌کودتاچیان‌خیلی زود وبا دستپاچگی اعلام شد . نیروهای وفادار به رژیم بفرماندهی ژنرال « ژولیوس‌آن » عضوشورای نظامی نیجریه چند ساعت بعد برای سرکوبی شورشیان وارد لاگوس شدند . طرفهای عصر کودتای انقلابیون جوان شکست خورد اما ژنرال مورتلا محمد « فاتح‌بیافرا» در جریان حوادث آن روز بقتل رسید .

این بحران نمودار ناراحتی شدیدی است که در صفوف‌ارتش وجود دارد .

غول آفریقا باهشتاد میلیون جمعیت هنوز نتوانسته است خود را از اثرات ناگوار جنگ بیافرا رهائی بخشد .

با اینکه جنگ بیافرا پایان یافته معذلک از تعداد نیروهای مسلح ارتش کاسته‌نشده است .

ارتش نیجریه با ۲۵۰ هزار سرباز مسلح نیرومندترین ارتش

فیگارو

آفریقا پس از ارتش مصر است ولی سازمان مجهزی ندارد . بگفته رئیس ستاد ارتش نیجریه نیروهای مسلح این کشور فاقد ساز و برگ نظامی کافی و تحرک است .

ژنرال مورتلامحمد که طرح های اصلاحی ژنرال یاکوبوگوون رئیس جمهوری مخلوع را بحساب خود گذاشته وعده داده بود نیرو های مسلح کشور را به یکصدهزار نفر کاهش داده و ده هزار نفراز کارمندان را از کار برکنار کرده و پایتخت را بیکی از «مناطق بکر» کشور انتقال دهد اما به هیچ‌یک از وعده های خود عمل نکرد.

« انقلابیون جوان» ظاهرا با این طرح‌ها مخالف نبودند ونهضت آنها بیشتر رنگ چپ‌گرائی داشته است .

قدر مسلم این است که در حوادث جدید نیجریه مانندحوادث پرتغال واتیوپی اختلاف بین‌نسل‌ها نیاز به تغییر نظم موجود وپیشرفت نظامیان نقش مهم داشته است .

ژنرال مورتلامحمد که در کودتای نافرجام روز جمعه کشته شد هفت ماه قبل ژنرال رژیم یاکوبوگوون را که اکنون در دانشگاه در انگلیس تحصیل میکند واژگون کرد. ژنرال «گوون » هنگامی که برای شرکت درکنفرانس سازمان وحدت کشور های‌افریقایی به کامپالا رفته بود از ریاست جمهوری خلع شد . ژنرال مورتلا که سی و هفت سال داشت «گوون» را به بی‌انضباطی و سستی در اداره امور کشور متهم میکرد .

ژنرال گوون درسال ۱۹٦٦ با کمک مورتلا بقدرت رسید و در دوران ریاست جمهوری او بودکه تجزیه‌طلبان بیافرا برهبری ژنرال « اوجوکو » که اکنون در ساحل عاج بسر میبرد سرکوب شد. ژنرال گوون وعده داده بود در سال ۱۹۷٦ قدرت را به نظامیان باز گرداند ولی بعداز این کارمنصرف شد . ژنرال مورتلا امیدوار بوددر سال ۱۹۷۹ این هدف را عملی کند.

رسوائی جهانی رشوه‌خواری

اکونومیست

رشته‌یی نامرئی، هیجانات ناشی از رشوه دهی سردت لاکهید، رسوائی اخلاقی «جرمی تورپ»، و مرگ مزدوران انگلیسی در آنگولا را بهم پیوندزده است. این رشته، شادی همگانی از کشف رسوایی‌هاست. حسن شهرت رجال،در مدتی دراز حاصل می‌شود، اما در مدتی بسیار کوتاه از دست می‌رود.

پرنس برنهارد، برجسته‌ترین قربانی رسوایی هفته پیش بود. گفته میشود که او رشوه‌یی‌به مبلغ ۱٫۱ میلیون دلار از شرکت لاکهید گرفته است. خودش این اتهام را تکذیب کرده است. اما رشوه تجارتی تاچه اندازه نادرست است؟

ماجرای رشوه‌خواری نه‌فقط در هلند بلکه‌در آلمان، ژاپن وچند کشور دیگر هم سربرسوایی زده است و حتی‌دامن شرکت‌انگلیسی رولزرویس سازنده موتورهای هواپیمای لاکهید سه‌ستاره‌را آلوده کرده است.

باوجود این حتی در این کشورهای وابسته به‌دنیای غرب قاطعیتی اخلاقی در زمینه رشوه وجود ندارد. وقتی یک وزیر تحت تاثیر هدایایی که گرفته تصمیم می‌گیرد گفته میشود که او « هدیه دهنده هر دو قانون واخلاق را نقض کرده‌اند. اما وقتی که همین هدیه را یک مقام غیر دولتی بازرگانی از شرکتی می‌گیرد بدان‌نام «کمیسیون» (حق‌العمل) می‌گذارند والبته نقض قانون هم نیست. بنابراین جرم یاگناه از هنگامی آغاز میشود که تحت تاثیر هدایای دریافتی‌تصمیم گرفته می‌شود. ژنرال استلن فرانسوی که اعلام کرده بود میراژهای فرانسوی برای جانشینی استارفایترها در «ناتو» از رقیب آمریکایی‌اش پست‌تر است وقتی معلوم شد که از شرکت‌نورث روپ بعنوان «مشاور» پول می‌گرفته بکلی‌بی‌اعتبار ورسوا شد. اما اگر این پول را از شرکت فرانسوی داسو می‌گرفت آیا بازهم بی‌اعتبار و رسوا می‌شد؟ و درباره هدیه‌یی که به شخص‌داده نشده بلکه بنفع سازمان نیکوکاری او واریز شده چه می‌توان گفت؟ اوهم ممکن است که تحت تاثیر چنین هدیه‌یی تصمیم بگیرد همان طور که گفته میشود پرداخت‌های لاکهید به پرنس‌برنهارد واریز شده است. پس رشوه‌گیری ورشوه‌دهی از کجا آغاز می‌شود؟ وقتی شرکتی یا موسسه‌یی به یک حزب سیاسی کمک می‌کند یا وقتی این شرکت یا موسسه سعی می‌کند که تصمیم دولت را به سود خود تغییر بدهد؟ در کشورهای‌غربی هیچ پاسخ همنواختی در این مورد وجودندارد.

آمریکایی‌ها اکنون در موردکمکهای سیاسی‌شرکت ها محدودیت‌هایی قایل هستند، انگلیسی‌ها تاآنجا که هدیه‌ها، عام و آشکار است سخت‌گیرنیستندو ایتالیائی‌ها این امر را عادی اگر چه نه قانونی، میدانند که شرکت‌های معظم صندوق‌هایی بنهان از نظر عمومی و از نظر مالیات‌گیرها داشته‌باشند.

پاسخ رشوه دهندگان

باوجود این در غرب دست کم میتوان توفیری بین کمک و رشوه قایل شد. ولی‌در بیشتر کشور های رو بارشدچنین نیست . شرکتی که پولی نمی دهد قراردادی بدست نمی آورد. درچنین شرایطی گفتن این که رشوه هزینه‌یی قانونی نیست ممکن است‌قانون خوبی باشد ، اما داد و ستد خوبی نیست. و آنها که متهم به سوء استفاده ازصندوق شرکت به صورت رشوه می شوند مانند آن آمریکایی هایی که از جانب کمیسیون ارزو سفته متهم شده‌اند ممکن است پاسخ بدهندکه اگر کاری جز آن‌میکردند که کردند، سهام‌خود را از دست می‌دادند .

در بیشتر جهان سوم این است دفاع اصلی هر موسسه‌یی که داد و ستد میکند. این دفاعی منطقی اما سخت ناخوشایند‌است.

نکته جالب این است که تازمانی که شرکت ها ناچارند با رشوه دادن کاری یا سودی بدست آورند رشوه می دهندو مسلما مردمی که باید آنها را از رشوه دادن باز دارند نمیتوانند جنین کنند .

بی‌تردید مبارزه‌یی بخاطر قلع و قمع رشوه خواران وجود دارد اما این مبارزه بسیار کم به ثمر میرسد . اگر لازم باشدکاری کرد باید در کشور های غربی کرد .

چه کاری ؟ یک پاسخ قابل دفاع‌واحتمالی «هیچ کار» است . دنیای غرب دلیلی نمی‌بیند که نقش مامور پلیس را برای کسانی‌بازی‌کند که پلیس خودشان نیستند .

مهمترین کاری که امید میرود بکنند ، بسیار ساده است این که رشوه‌گیر ها رااعدام کنند .

نمونه این کار از آمریکا آمده است.اما توافق بین‌المللی لازم است تا بتوان فشار اخلاقی یا قانونی را جانشین چنین نمونه‌هایی کرد .

سازمان جهانی معروفی که از چنین توافق بین‌المللی آگاهی نزدیک یافته ، سازمان‌عمران و همکاری اقتصادی است که جنبه‌چند ملیتی دارد . با وجود این نمایندگان آمریکا دراین سازمان فکر میکردند که این توافق‌نیزنتیجه‌یی موثر ندارد . دولت ها میتوانند برسراین موافقت نامه به توافقی برسند اما نمیتوانند این موافقت نامه را در تمام شئون اقتصادی تعمیم دهند . همان طورکه دولت های عضو سازمان عمران وهمکاری اقتصادی آماده‌اند که برای سازمان چند ملیتی خود توصیه‌های نیک کنند ، باید سئوال کنند که آیا برای آن شرکت ها که رشوه می دهند،چندملیتی باشند یا یک ملیتی آیا قانون یا مقرراتی‌قویتر لازم نیست ؟

دومین شب مسابقات انتخابی تیم ملی مشت‌زنی

دیشب، همه‌چیز انتقادآمیز بود!

قائدی مشتزن خوزستانی باشکست بیژن حیدری ملی‌پوش وزن ۵۴ کیلو نخستین شگفتی راخلق کرد!

در شب دوم، هیات ژوری یکی از دو مشتزن اخراجی را فاتح اعلام نمود!

دومین شب مسابقات مشتزنی انتخابی تیم ملی هم پر انتقاد بود. ازاغلب مبارزات مشتزنان، گرفته، تا داوری، کمیته‌فنی ـ که کامل نبود ـ و هیات ژوری، که فقط متکی و منحصر به یکنفر بود: «پطروس نازاربیگیان ـ نایب رئیس فدراسیون مشتزنی»!

مبارزات دیشب هم بگونه‌شب نخست دیرتر از وقت مقرر و اعلام شده آغاز شد: ساعت ۶ بعد از ظهر. تنها فرق‌دیشب و پریشب، این بود، که فدراسیون مشتزنی، با فروش بلیط ۵۰ ریالی، «دشت»کرد! عمده‌ترین گفتنی دومین شب را باید به داوری‌ها اختصاص داد، که در لحظات حساس به اشاره «انگشت» پطروس نازاربیگیان بند بود: «وقتی علامت قیچی را داور ازدرون رینگ با اشاره انگشتان دست «نازاربیگیان» رویت میکرد، بلافاصله رای به قطع مبارزه میداد». متاسفانه، این کار آشکارا، از سلب قدرت و اراده داوری حکومت میکرد، تا از یک مصلحت‌اندیشی با کمیته فنی، که گفتند، ازرئیس، نایب رئیس، و دبیرفدراسیون تشکیل شده، درحالیکه آقای امیر علائی رئیس فدراسیون در مسافرت خارج بسر میبرد، و دبیر فدراسیون بیشتر به اعلام برنامه‌بازی‌ها و نتیجه‌های مبارزات مشغول بود، تا اینکه به عنوان یک عضو موثر کمیته فنی.

بهرتقدیر، اگر درشب‌افتتاحیه، تنها موضوع تعمق‌انگیز و تاسف‌آور، پائین آوردن‌داور مسابقه علی جمشیدی ـ احمد پورافتخاری محسوب میشد، و اینکه پطروس نازاربیگیان‌به تنهایی و در نقش یک کمیته فنی و یا هیات ژوری رای به ۴راند بودن مبارزه داده بود، این‌بار و در شب دوم، قدرت «قضاوت با اراده شخصی» از اغلب داوران سلب گردیدمبود و این واقعا جای تاسف‌عمیق دارد!

از جمله داوریهای غریب دیشب این بود که در یکی از مسابقات وزن ۵۴ کیلو رهبری و شهیدی هردو باید اخراج می‌شدند ـ یکی بخاطر سه‌بار ناک‌دان سرپا، و دیگری‌بخاطر نواختن آپرکات‌بر بیضه‌دیگری ولی در کمال تعجب، داور رهبری اخراجی را فاتح‌اعلام کرد!

دیشب کمیته فنی را حسن ملکلو، محمود کیهانی، ایرج سلامی‌کهن، ایرج‌ملک‌حسین‌پور، احمد پورنعمتی، و فاراپت کوچار (رئیس کمیته) تشکیل داده‌بود، ومنوچهردرطلوعی از غایبین کمیته بود.

طبق برنامه دیشب ۳۳ مبارزه انجام گرفت، که‌از مهمترین حوادث آن، شکست بیژن حیدری ملی‌پوش وزن ۵۴ کیلو در مصاف قائدی، مشتزن

بقیه در صفحه ۸

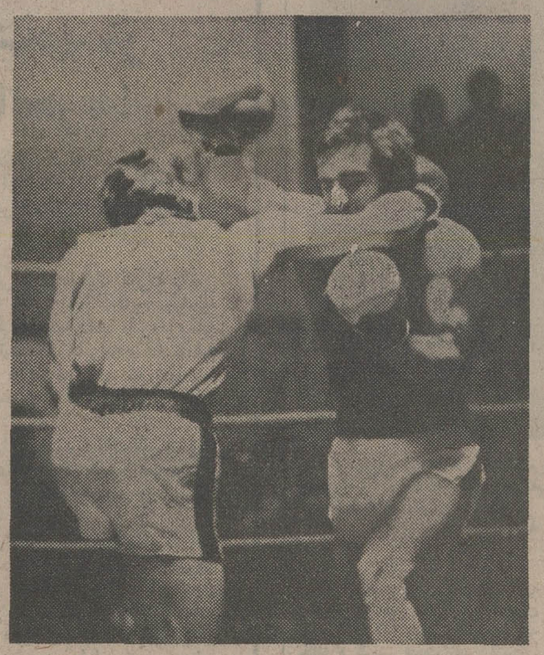

سعید بشیری ملی‌پوش‌شجاع و قهرمان ارتشهای جهان (پشت به دوربین)، مکرر در مکرر، نظیر این صحنه را خلق کرد، و با برتری محسوس و مطلق، محمد مرادی را شکست داد.

شکست ۰ـ۳ هما در سئول

تیم فوتبال هما نایب قهرمان باشگاههای ایران در فصل گذشته، بعد از ظهر دیروز با نتیجه ۰ـ۳ مغلوب تیم ملی فوتبال کره جنوبی شد. این بازی که اولین مسابقه هما در سئول بود در ورزشگاه شهرداری‌سئول انجام گرفت و کره‌ایها در نیمه اول ۲ بار دروازه همارا گشودند. تیم هما بعد از ظهر پنجشنبه وارد سئول شده است و امروز یکبار دیگر با تیم ملی کره روبرو خواهد شد.

بازی دیروز هما ـ تیم ملی کره در زیر باران ودر زمین گل‌آلود انجام گرفت و بنظر میرسید بازیکنان تیم هما بیش از هرچیز از این بابت در رنج و عذاب قرار دارند. تیم‌هما سال گذشته هم قبلا به سئول سفر کردمو در مسابقات بین‌المللی جام رئیس جمهوری کره به مقام نایب قهرمانی رسیده بود.

مسابقات پینگ‌پنگ یادبود غفور آلبا

دومین روز مسابقات یادبود «آلبا» با برگزاری ۱۰ دوره بازی به آخر رسید. مجید احتشام‌زاده چهره برتر پینگ‌پنگ پایتخت همچنان بدون شکست پیش میرود.

مجید درپی پیروزی بر میرصادقی و سنجری در دومین روز حمید برادران را نیز ۱ـ۲ مغلوب ساخت و سوای سه پیروزی دیگر از سد برادر خود حمید احتشام‌زاده نیز با پیروزی گذشت.

دومین روز شاهد درخشش چند جوان بود. پورجوادی چهره جوان که از بازیهای مقدماتی به این مرحله رسیده بر حمید برادران پیروز شد، برادران که در نخستین روز بدون شکست بود، یکباره در دومین روز با دو شکست پی‌درپی روبرو شد.

ولی برادران سوای این دو ناکامی درمقابله با فرخ سنجری قهرمان باشگاههای تهران ۰ـ۲ به‌پیروزی رسید.

بدنبال آنها، جبلی و معراج علیزاده نیز بجلو گام برمیدارند، علیزاده که تنها باختش برابر صمد عنصرودی است خود یکی از مدعیان است.

این مسابقات با حضور ۳۶ بازیکن برگزیده انجام میشود و هدف از انجام آن شناخت سه گروه برتر پینگ‌پنگ‌بازان تهران در سه دسته می‌باشد.

برای شرکت در مسابقات جام جهانی تولیدو

تیم ملی کشتی آزاد ایران انتخاب شد

بعد از ظهر دیروز کمیته فنی فدراسیون کشتی با حضور دکتر محمد توکل رئیس فدراسیون برای بررسی و گزینش اعضاء تیم ملی کشتی آزادایران جهت شرکت در مسابقات جام جهانی، تشکیل جلسه داد.

در پایان این جلسه نفرات تیم ملی‌ایران جهت سفر به ایالات متحده و شرکت دراین مسابقات، همچنین انجام پارهای دیدارهای دوستانه در ایالات متحده و شرکت در مسابقات بین‌المللی کانادا در مونترآل، بدین شرح انتخاب گردیدند. این نفرات در راه بازگشت از آمریکا به عنوان تیم برگزیده ایران درمسابقات بین‌المللی جام دانکولف در بلغارستان نیز شرکت خواهند نمود.

نفرات منتخب اینها هستند:

۴۸ کیلو: سبحان روحی
۵۲ کیلو: ماشاء اللهکاشف
۵۷ کیلو: رمضان خدر و محسن فرخوشی
۶۲ کیلو: قدرت پورکریمی
۶۸ کیلو: فرد برنده مبارزه محمود قشنگ، عبدالله حاج احمدی و محمد خرمی نفر منتخب دراین‌وزن خواهدبود.
۷۴ کیلو: منصور برزگر
۸۲ کیلو: بیژن زرافشانی
۹۰ کیلو: محمد رضاطالقانی
۱۰۰ کیلو: رضا سوخته‌سرائی
+۱۰۰ کیلو: داود ایوب

سرهنگ اسماعیل محمودیان نایب رئیس فدراسیون بعنوان سرپرست تیم، محمد علی صنعتکاران سرمربی و امیر حمیدی داور در معیت این تیم خواهند بود.

این تیم روز ۵ اسفند تهران را بقصد ایالات‌متحده(تولیدو) ترک خواهد گفت.

کشتی مناطق چهارگانه پایتخت

مسابقه های‌کشتی آزادجوانان (زیر ۲۰ سال) تهران ازبعدازظهر دیروزهمزمان در ۴منطقه تهران آغازشد و به علت‌کثرت شرکت کنندگان این مسابقه ها تا پنجشنبه شب ادامه‌خواهد

در منطقه۱که محل‌برگزاری مسابقات آن سالن شماره یک محمد نصیری است ۲۳۵شرکت کننده حاضر هستند، در حالی که در منطقه دو واقع درسالن شماره ۲ نصیری۲۱۱ تن‌رقابت دارند.

۱۷۳ کشتی‌گیر حاضرین‌در منطقه ۳دراستادیوم کارگران هستند وکلوپ‌صدری با ۱۲۰ شرکت‌کننده میزبان مبارزات منطقه چهار می‌باشند.

در این مسابقات ۱۳۸ داور تهرانی وشهرستانی برای ترفیع‌یکدور کارآموزی نیز می بینند و در هر سالن جمعی از داوران سرشناس مراقب کیفیت کار این داوران هستند تا در پایان آنها که شایسته‌تر میباشد یکدرجه‌ترفیع پیدا کنند.

سوّمین دوره مسابقات بین المللی فوتبال

جام والاحضرت همایون ولایت عهد

(باهمکاری بانک عُمران)

دراهواز و شیراز آغاز میشود

برنامه مسابقات جهت علاقمندان ورزش فوتبال بشرح زیر اعلام میشود:

گروه الف ـ محل برگزاری شیراز: ۱ـ جوانان ایران آ ۲ـ شوروی ۳ـ لهستان ۴ـ برزیل ۵ـ کره جنوبی ۶ـ نوجوانان ایران آ

گروه ب ـ محل برگزاری اهواز: ۱ـ جوانان ایران ب ۲ـ ایتالیا ۳ـ مجارستان ۴ـ چکسلواکی ۵ـ یوگسلاوی ۶ـ نوجوانان ایران ب

سه شنبه ۲۸ بهمن

شیراز ـ استادیوم تاجگذاری	ساعت	اهواز ـ استادیوم ولیعهد	ساعت
کره جنوبی ـ نوجوانان ایران آ	۱۱	مجارستان ـ چکسلواکی	۱۱
لهستان ـ برزیل	۱۴	نوجوانان ایران ب ـ ایتالیا	۱۴
جوانان ایران آ ـ شوروی	۱۶/۳۰	جوانان ایران ب ـ یوگسلاوی	۱۶/۳۰

۵ شنبه ۳۰ بهمن

شیراز ـ استادیوم تاجگذاری	ساعت	اهواز ـ استادیوم ولیعهد	ساعت
کره جنوبی ـ برزیل	۱۳	یوگسلاوی ـ مجارستان	۱۳
شوروی ـ لهستان	۱۴/۴۵	ایتالیا ـ چکسلواکی	۱۴/۴۵
نوجوانان ایران آ ـ جوانان ایران آ	۱۶/۳۰	جوانان ایران ب ـ نوجوانان ایران ب	۶/۳۰

جمعه ۱ اسفند

شیراز ـ استادیوم تاجگذاری	ساعت	اهواز ـ استادیوم ولیعهد	ساعت
برزیل ـ نوجوانان ایران آ	۱۳	نوجوانان ایران ب ـ چکسلواکی	۱۳
شوروی ـ کره جنوبی	۱۴/۴۵	یوگسلاوی ـ ایتالیا	۱۴/۴۵
جوانان ایران آ ـ لهستان	۱۶/۳۰	جوانان ایران ب ـ مجارستان	۱۶/۳۰

یکشنبه ۳ اسفند

شیراز ـ استادیوم تاجگذاری	ساعت	اهواز ـ استادیوم ولیعهد	ساعت
کره جنوبی ـ لهستان	۱۳	نوجوانان ایران ب ـ یوگسلاوی	۱۳
نوجوانان ایران آ ـ شوروی	۱۴/۴۵	ایتالیا ـ مجارستان	۱۴/۴۵
جوانان ایران آ ـ برزیل	۱۶/۳۰	جوانان ایران ب ـ چکسلواکی	۱۶/۳۰

دوشنبه ۴ اسفند

شیراز ـ استادیوم تاجگذاری	ساعت	اهواز ـ استادیوم ولیعهد	ساعت
نوجوانان ایران آ ـ لهستان	۱۳	یوگسلاوی ـ چکسلواکی	۱۳
برزیل ـ شوروی	۱۴/۴۵	نوجوانان ایران ب ـ مجارستان	۱۴/۴۵
جوانان ایران آ ـ کره جنوبی	۱۶/۳۰	جوانان ایران ب ـ ایتالیا	۱۶/۳۰

۴ شنبه ۶ اسفند	ساعت	استادیوم
اول گروه الف ـ تیم دوم گروه ب	۱۴/۳۰	تاجگذاری شیراز
اول گروه ب ـ تیم دوم گروه الف	۱۶/۳۰	«

۵ شنبه ۷ اسفند ساعت ۱۶/۳۰ استادیوم تاجگذاری بازی رده بندی

جمعه ۸ اسفند استادیوم تاجگذاری نهائی

محل فروش بلیط مسابقات: شعب بانک عُمران در اهواز و شیراز

بمنظور تسهیل در امر تهیه بلیط دوستداران ورزش فوتبال میتوانند بلیط مسابقات را از امروز در شعب بانک عُمران در اهواز و شیراز تهیه فرمایند.

ضمناً کسانیکه دسته چک بلیط مسابقات را خریداری نمایند بلیط رزرو فینال مسابقات را مجّاناً دریافت خواهند داشت.

بانک عُمران همواره آماده همکاری در راه پیشرفت ورزش کشور میباشد.

شرکت ملی گاز ایران

اطلاعیه شرکت ملی گاز ایران

در مورد قبول درخواست انشعاب گاز

ساکنان محدوده زیر که مایل به‌استفاده از گاز طبیعی برای مصارف خانگی و تجاری باشند میتوانند جهت تسلیم برگ درخواست انشعاب گاز طبیعی روزهای شنبه الی چهارشنبه از ساعت ۹ الی ۱۶ با در دست داشتن مدارک زیر به منطقه گاز تهران واقع در میدان ۲۵ شهریور مراجعه نمایند.

۱ ـ سند مالکیت باضافه یک نسخه فتوکپی برای هرانشعاب
۲ ـ اصل شناسنامه باضافه یک نسخه فتوکپی برای هرانشعاب
۳ ـ در صورت مراجعه مستاجر یا وکیل وکالتنامه رسمی مالک.

مدت قبول برگ درخواست انشعاب گاز در محدوده زیر از تاریخ ۵۴ر۱۱ر۲۵ الی ۵۵ر۱ر۳۰ میباشد و قبول درخواست‌هائیکه پس از مدت مذکور ارائه گردد موکول به امکانات بعدی شرکت ملی گاز ایران خواهد بود

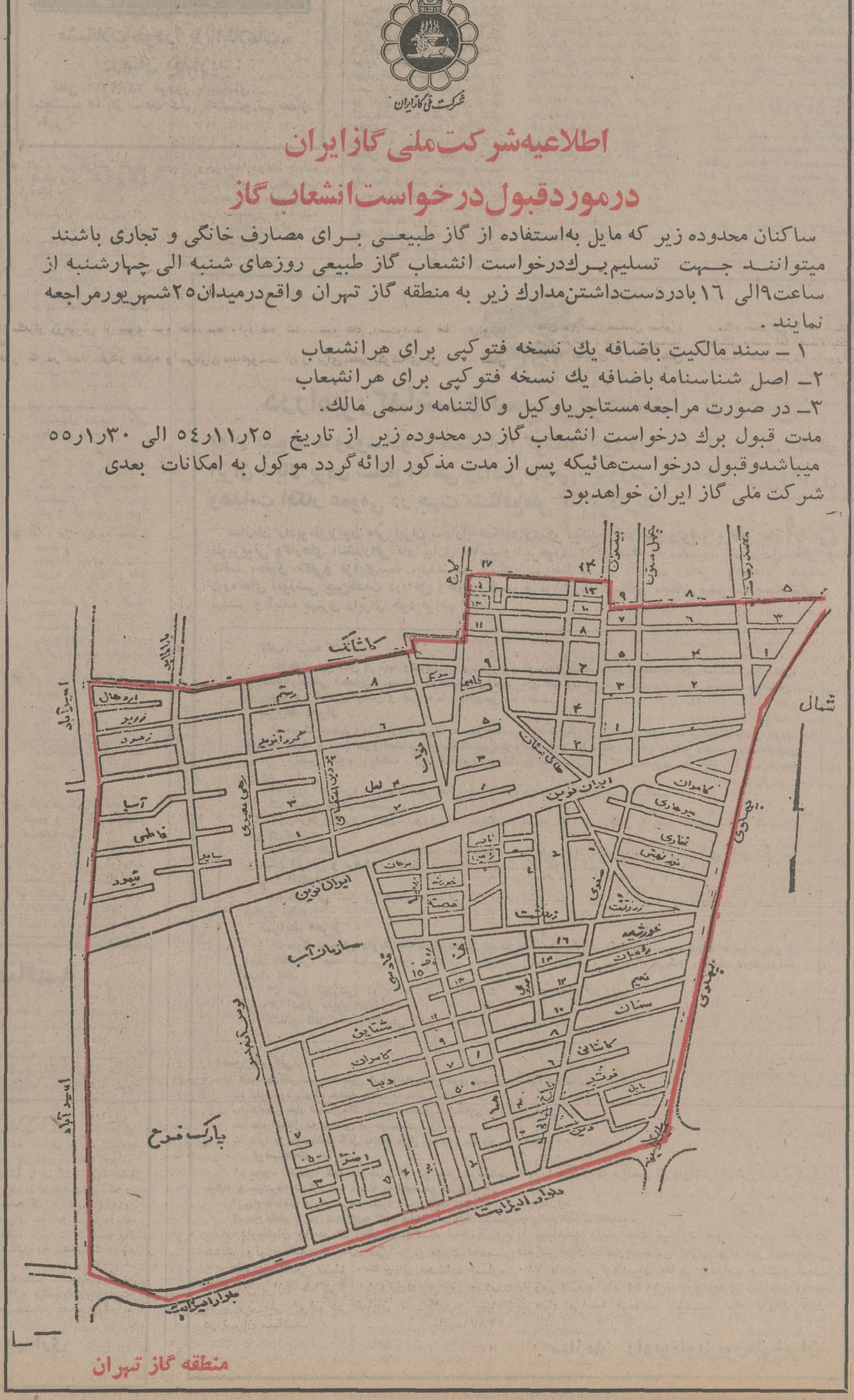

منطقه گاز تهران

نامه به‌سردبیر

کنکورهای سخت، برای پوشیدن لباس معلمی

از: سیدرازی‌طبیب ـدبیر دبیرستانها

مشکل «کمبود معلم» ، سالهاست که جامعه ما را سخت بخود مشغول داشته و بیم آن‌میرود اگر فکری اساسی دراین زمینه‌نشود، درسالهای آینده بمراتب دست‌وپاگیرتر از امروز گردد .

چرا مسئولان ، طراحان، کارشناسان وبرنامه ریزان تا امروز نتوانسته‌اند بر این‌مشکل فائق آیند ؟ چرا وزارت آموزش و پرورش نتوانسته قدرت جذب برترین ها را بدست آورد ؟ این سئوالی است که سالهاست بعنوان یك معلم در ذهنم پرورده شده‌و بلاجواب هم‌باقی‌مانده‌است!

باتجربیاتی که در مدت‌خدمتم به‌عنوان یک معلم کسب کرده‌ام‌و با تماس مستقیمی که همواره با معلمان، در زمینه‌های گوناگون داشته‌ام، به این نتیجه رسیده‌ام که اساسی‌ترین شاخه خدمات‌یک جامعه، مربوط به تعلیم و تربیت است.

روح جامعه را معلمان میپرورانند و جسم جامعه نیزدر محیط‌های آموزشی شکل میگیرد. پس، این معلم است‌که باید خود از سلامت کامل (نه‌تنها جسم، بلکه همه جهات دیگر) برخوردار باشد تابتواند ساخته وپرداخته‌های کاملا موجهی به اجتماع تحویل دهد . برای‌نیل به‌این منظور جاذبه آموزش و پرورش برای جذب برترین‌های اجتماع باید آنچنان باشد که گروههای‌تحصیلکرده، خودبخود بسوی حرفه شریف معلمی،آماده باشند.

چنانچه برترین مزایا بمقام معلم تفویض گردد ـ بطوریکه او کمترین کمبود رفاهی و اجتماعی اعم از جنبه‌های مادی ویا معنوی احساس نکند ـ بی‌شک سیل دانش آموختگان برگزیده برای پوشیدن لباس مقدس معلمی، صف خواهند بست. در اینجا برای برگزیدن داوطلبان شغل معلمی باید سخت‌ترین شرائط استخدامی را مطرح ساخت و داوطلبان را از کنکورهای سخت کوره‌های‌بیشمار عبور داد و آنان که «موفقتر» از کوره آزمایش گذشتند، به‌ترتیب گرفت. پس از طی مراحل تعلیماتی، از آنها درابتدا با عنوان سواد آموز بهره‌گرفت وچنانچه طی چند سال‌توانستند صلاحیت معلمی را بیابند با عنوان بلندپایه «معلمی» مفتخر گرداند.

وزارت آموزش و پرورش در این اواخر بارها اعلام‌کرد که ۷۵ هزار معلم استخدام میکند. آیا تاحال از مسئولان امر سئوال شده است که استخدام شوندگان، از حرفه و هنرمعلمی جز تحصیلاتی در حد دیپلم ـ ـ گاه بیشتر وزمانی‌نیز کمتر ـ چه دارند ؟ مگر میشود هرکس که «دیپلمی» بدست داشت اورا معلم پنداشت؟ مگر نه اینستکه معلمی، «فن» است و تخصص‌و تجربه میخواهد؟ مگر نه‌اینست که فنون معلمی طی‌سالیان دراز، باید بدست‌آیدو هیچ‌آموزشگاهی نمیتواند آنچه را که در تجربه حاصل میگردد، بصورت درس بیاموزد؟

پس بکدامین حق ما، این‌خیل روز افزون سوادآموزان رامعلم مینامیم؟ آنها که در لباس‌معلمی هستند واز فنون بر راز ورمز معلمی بی‌خبرند کی میتوانند خواستهای جامعه را برآورده سازند ونیازهای تاریخ ورسالت های خود را دریابند؟ اینجاست که مهمترین تضاد مطرح میگردد:

جامعه رفتار وکردار این‌خیل عظیم را ملاک قرار داده و براساس آن ، برمقام معلم قضاوت میکند و درنتیجه ،چون آنان نتوانسته‌اند رسالتهای تاریخی را احساس کرده و به خواستهای جامعه، لباس عمل بپوشانند ناچار جامعه نیزبرای آنان احترامی درحدتوانائیشان قائل میگردد و در اینجاست که معلم، از مقامی که باید دارا باشد سقوط میکند و هرگز به‌آن دست نمی‌یابد، در حالیکه چه بسیار فرق فراوان که بین سوادآموز و معلم موجوداست. یک سواد آموز باید سالهاتجربه بیندوزد واز مراحل خدمتی بگذرد و خود را در این راه بمرحله آزمایش بگذارد تابتواند بکسب عنوان پرافتخار معلمی مفتخر گردد.

در هر جامعه‌یی، معلم باید از مقامی والا برخوردار باشد چرا در جامعه خود کمترچنین میبینیم؟ از سوئی دیگر، چرا نباید در امر آموزش وپرورش «مراحل» مطرح باشد؟ چرا باید از معلمی انتظار داشت که سی سال با اشتغال به تدریس در جامعه خدمت نماید؟ مگرمیشود از یک «قهرمان» انتظار داشت که سی سال تمام قدرت و مقام قهرمانی خود را حفظ کند ؟ مگر نه‌اینست که چنان قهرمانی که از او انتظار سی سال‌قهرمان ماندن دارند نخواهد توانست‌در عمل مقام قهرمانی خود راحفظ کند؟ مگر آموزش مداوم درطی سالهای بسیار قابل تداوم‌است؟ ممکن است برای کسانیکه خارج از میدان عملند، جواب «بلی» آسان باشد ولی حقیقت اینست که در عمل ، مشکلاتی ببار میاورد، خاصه آنکه میدان عمل آموزش و پرورش و مواجهه با جوانان و نوجوانان باشد . نظریات یک جوان، با تجربیات یک معلم ، با سابقه بیست ساله هرگز قابل وفق نیست. هر اندازه این شکاف عمیقتر باشد، مشکلات نیز بیشتر خواهد بود. در اینحال یاباید نظریات‌جوانان را نادیده گرفت‌یا معلم، باورهای خود را از دست دهد که هردو، امری ناروا وغلط است. پس چه باید کرد که هم معلم بتواند مقام والای خود را حفظ‌کندو قهرمان باقی بماند و از تجربیات او جامعه نیز برخوردار گردد وهم جوانان فرصت تجلی‌بیابند و میدان یابند و تضادهای‌ناشی از اختلافات عقیدتی مبتنی بر شکاف سنی و تجربی هرچه کمتر گردد؟

برای رفع این مشکل پیشنهاد میکنم :

وزارت آموزش و پرورش استخدام کادر آموزشی را از سطح دیپلم شروع کندو «دیپلمه آزاد» را تحت شرائطی باعنوان «سوادآموز» استخدام کند. استخدام شده، دو سال‌خدمت اجباری در سطح روستا داشته باشد و سه سال‌بعد، به‌شهرستان بیاید وباهمان عنوان سواد ـ آموزی» بکار اشتغال ورزد. در خلال این پنجسال ، نظارت و ارزشیابی پی‌گیر برنحوه خدمات او باشد. بی‌شک عده‌یی نمیتوانند این مسیر را ادامه دهند در اینجا باید از ادامه کار اینعده دراین راه جلوگیری نمود و با حفظ سنوات خدمت ، آنهارا در مسیرهای دیگر راهنمائی‌کرد وبقیه را که از بوته آزمایش موفق گذشته‌اند به مراکز تربیت معلم برای آموزش‌مقاطع‌گوناگون روانه ساخت. اینان در مدت تعلیمات عالی باید آموزش‌های رفتاری نیز کسب نمایند و پس ازآن، بمدت حداقل پنجسال‌دیگر با عنوان سوادآموز مدارس راهنمائی تحصیلی و یامتوسطه بتدریس اشتغال ورزند. دراینجا حدود چهارده سال از خدمات آموزشی یک سوادآموزمیگذرد، بی‌شک این مدت توانسته است بحد کافی دید معلمی را درفرد بپروراند. چنانچه از مراحل ارزشیابی و یا طی دوره‌های آموزشی حین خدمت نیزموفق گذشته باشد میتواند به افتخار عنوان معلمی در آغاز پانزدهمین سال تدریس نائل آید. از این‌پس از مقام معلم حداکثر بمدت‌پنج سال دیگر در امرآموزش‌وتدریس وپس از آن بترتیب در مقاطع دیگر مراکز آموزشی ـ از قبیل مدیریت مراکز آموزشی ریاست اداره و مقامات بالاتر در سطح مدیریت یا کارشناسی، نظارت‌بر امور اجرائی ویابرنامه ریزی و آخرالامرطراحی‌و غیره‌ـبهره‌گیری نمود. نتایج‌این طرح اول‌آنستکه حداکثر زمان خدمات آموزشی بصورت تدریس، از بیست سال تجاوز نخواهد نمود. دوم‌آنکه بطور طبیعی رئیس مراکز آموزشی و یا ادارات آموزش و بالاخره مدیر کل و مقامات‌بالاتر از احترامی عمیق در جامعه آموزشی برخوردار خواهندبود و از سوی دیگر، مشکلاتی که ناشی از طول زمان خدمات آموزشی غالبا بچشم میخورد بخودی خود از بین میرود.

صدری کیوان دکترای حقوق گرفت

یك نماینده مجلس شورای ملی که از دوره بیست‌و یکم قانونگزاری تاکنون در عنوان نمایندگی فعالیت داره ، به « درجه خوب» دکترای حقوق گرفت.

صدری کیوان در ادوار ۲۱ـ ۲۲ـ۲۳ از حوزه انتخابیه‌دشت میشان نمایندگی داشت و در این دوره از اهواز بنمایندگی بیست‌و چهارمین دوره قانون‌گزاری انتخاب گردید .وی در هفته گذشته از رساله‌دکترای حقوق دفاع کردو رساله‌دکترای وی تحت عنوان « سیاست کیفی ایران در دوران انقلاب شاه‌و ملت » با درجه خوب پذیرفته شد.

مردم ومسائل روز

ماجرای آب‌شیرین درقصرشیرین

درقصرشیرین، هنوز «آب‌شیرین» وجود ندارد، یعنی شیر آب‌راکه‌باز میکنی، آب‌گل‌آلوده بیرون میریزد وبایدآب رادرظرف بزرگی ،مدتها بحال خودگذاشت تاخاك ته نشین شودو بعد ازصاف کردن وجوشانیدن ،آن‌را بمصرف رساند!

سالهاست که آب درقصر شیرین باین وسیله در منازل تصفیه میشودو معلوم‌نیست‌چرا سازمان های مربوط در این شهر، اقدامی موثربرای‌تصفیه آن بعمل نمی‌آورندتاآب‌را بهداشتی تهیه کرده‌و در دسترس مردم قرار دهند؟

ازطرف دیگر، فرستنده تلویزیون‌هم دراین‌شهرعیب داردو مردم قصر شیرین بجای یك‌تصویر ، سه‌تصویر را همزمان بر صفحه تلویزیون می‌بینند، یعنی‌یك‌آدم را باسه سر ،شش گوش‌وسه‌بینی تماشا میکنند ! درنتیجه،بجای این که تلویزیون یك‌حالت تفریحی داشته باشد، بیشتر خسته کننده‌و کسل‌آورمیشود.

ازاینها گذشته، درچند کیلومتری قصرشیرین،شهرکی ساخته‌اند بنام« نصرآباد»، ساختمان های این شهرك تقریبا تمام شده است اما ازآنجایی که‌مورد استفاده قرار نگرفته‌و کسی نیست که‌ازآنها مراقبت کند، سقف ودیوار های‌آن‌بطور مرتب ریزش میکند واگر بهمین شکل پیش برود، تاچند سال دیگر شهرك «نصرآباد» مبدل‌به‌یك ویرانه میشود، در صورتی که‌این شهرك باهزینه گزاف وصرف وقت زیادباینجا رسیده‌و حیف است‌بهمین آسانی ازبین‌برود.

ازآنجایی‌که «قصرشیرین» ،یك‌شهر نسبتا توریستی است وهمه ساله عده‌زیادی‌برای سیاحت به‌آنجا میایند، بهتر است مسئولین شهری ،رسیدگی بیشتری به‌مسائل ومشکلات آن‌بکنند تاقصرشیرین‌نیز همپای شهرستان‌های‌دیگرایران، مشکلاتش سریعتر ازمیان برود.

نامه‌های کوتاه

مستاجربد

سه اتاق منزلم را با قید مدت به اجاره دادم ، مدتی‌را که برای اجاره تعیین کرده بودم به اتمام رسید ، اما مستاجر به هیچوجه حاضر نمی‌شود خانه را تخلیه کند . چرا قانون از همه مستاجران (خوب وبد) بطور یکسان حمایت می‌کند ؟

امید

چانه بزنید !

در بازار کویتی ها،اجناس بچند برابر قیمت فروخته‌می‌شود ، مهمتر از همه اینکه خریداران هم هیچ اعتراضی‌به فروشنده نمی‌کنند ، چون‌چانه زدن را دون‌شان خودمی‌دانند و فکر میکنند اگرجنسی را ارزانتر بخرند از شخصیت آنان کسر میشود .

نسترن مانی

دیشب همه چیز انتقادآمیز بود !

بقیه از صفحه ۷

خوزستانی بود .

نتایج شب دوم

۴۸ کیلو محمدمرادی(رضائیه) با سعید بشیری (تهران) برنده سعیدی «مبارزه در راند سوم بعلت یکطرفه بودن قطع شد» ـ حسین آزاده‌پور(خوزستان) با قابچی (رشت) برنده ارادهپور با امتیاز ـ صداقت‌زاده(کرمان) با حیدر دریکوند (لرستان) برنده صداقت‌زاده (راند سوم بعلت یکطرفه بودن) محمدرضا رحیمی (مازندران) ـ احمد صبوری (تبریز) برنده رحیمی با امتیاز .

۵۱ کیلو :مبارک‌آبادی(تهران) با اسدی (مشهد) برنده مبارک‌آبادی با امتیاز ـ غلام رئیسی (بندرعباس) با عمیدی (فارس) برنده رئیسی با ضربه فنی ـ مراد باقرزاده (خوزستان)بامحمدصفررضائی (همدان) برنده باقرزاده(راند اول بازی یکطرفه بودوادامه نیافت)

یوسف قانوسی (تهران) با عبدالرضا انصاری(گیلان)برنده انصاری (بدستور داور مبارزه در راند سوم قطع گردید) .

۵۴ کیلو : اسکندر کزاری (لرستان) با ناصرعلی بابائی (تهران) برنده‌گزاری‌باپیروزی ناک‌اوت ـ بیژن حیدری (تهران) با قائدی (خوزستان) برنده قائدی (حیدری ملی‌پوش این وزن در پی ۳ناک‌دان‌بازی رااباخت) ـ رهبری (تهران) با هاشم شهیدی (مشهد) برنده رهبری ـ علی محمد امیری (تهران) با اسدالهی (گیلان) برنده امیری (راند سوم داور از ادامه‌بازی یکطرفه‌جلوگیری کرد) .

۵۷ کیلو : کامبیز طاهری (اصفهان) با رستگاری (خوزستان) برنده رستگاری (دکتردر راند دوم اجازه بازی به طاهری نداد) ـ علی غیبی (تهران) با ورشوساز (خوزستان) برنده ورشوساز (غیبی حاضر ببازی نشد) ـ بیکس‌یار (رضائیه) با محمدعلی ابراهیمی (گیلان)برنده‌بیکس‌یار (داور در راند اول این بازی یکطرفه را بنفع مشترن رضائیه قطع کرد) ـ پرویز بهمنی (تهران) با علی اکبر پوریائی (کرمان) برنده بهمنی (راند اول ، بازی یکطرفه بود و قطع شد)

۶۰ کیلو : مسعود رستگار (مازندران) با حافظ غیرتمند (تهران) برنده غیرتمند (این بازی هم براثر یکطرفه بودن در راند نخست قطع شد)

بحث وانتقاد

مدرک مهمتر است یاتجربه!

مدرک تحصیلی به تنهایی نمیتواند دلیل‌درایت و لیاقت کارمند باشد . برخی از تحصیل کرده های مافکر میکنند باداشتن عنوان لیسانس یابالاتربه همه دانستنیهای دنیا دست یافته‌اند وخودرا ملزم به یادگیری وکسب تجربه مجدد نمیدانند.

داشتن مدرک تحصیلی برای‌پیشبرد کارها کافی نیست ، کارمند باید درزمینه شغلی خود مهارت وتجربه لازم را بدست آورد،زیرا داشتن تحصیلات عالی درواقع زیربنای آگاهی های بیشتر است ، بنابراین کارمندان بخش های خصوصی ودولتی نباید فکر کنند که تنها با تکیه برمدرک تحصیلی میتوانند همه مدارج اداری راطی کنند .

تصمیم جدیدی که اخیرا درمورد ارتقاء کارمندان‌به گروه بالاتر وکسب مقامات اداری گرفته شد باعث‌خواهد شد افرادتحصیلکرده ،تنها به مدرک تحصیلی خود متکی نباشند .

جامعه ما ،امروز بیشتراز همیشه به‌اشخاص‌کارآمد وبا تجربه‌وبامعلومات نیاز دارد ،حتی‌بایداز کارمندانی‌که میخواهند بگروههای بالاتر ارتقاء یابند امتحان بعمل آید ، تااشخاص‌بی تجربه‌وبی لیاقت اجازه تصدی مقامات بالای اداری‌رانداشته باشند. **درواقع‌صلاحیت کاری آنان باید از نظر مسئولین امر تایید شود ، تا این تصور برای آن عده از تحصیکرده های ماپیش نیاید که تنها باداشتن مدرک تحصیلی میتوانند به همه چیز دست یابند!**

فاطمه طاهری

الو،اطلاعات؟

مشکلات خودرا با «اطلاعات» درمیان بگذارید :

تلفن ۳۲۸۲۷۷: هرروز باستثنای پنجشنبه ها)از ساعت شش تاهشت‌و نیم بعداز ظهر

★ **الو ، من علی‌اکبر نادری هستم و از گرگان تلفن میکنم .**

اخیرا پیروزیهای چشمگیری از تیم بسکتبال پرسپولیس این شهر در سطح قهرمانی باشگاههای ایران دیده شده ولی باوجود این ، گرگان هم‌اکنون با کمبود سالن برای تماشاگران مشتاق ورزش روبرو است. از فدراسیون و مسئولان ورزشی تقاضا می کنیم ترتیبی داده شود تا این مشکل علاقمندان ورزش در گرگان رفع گردد .

★ **الو ، من حمید رضائی ـ دانشجوی مدرسه عالی ترجمه ـ هستم :**

یکسال است که‌درسازمان کشتیرانی ملی آریا مشغول بکارم . چندی پیش ، بعلت بیماری‌وغیبت‌موجه، اینجانب را از سازمان اخراج کرده‌اند ، چرا؟

★ **الو ، من زهره بصیرت هستم :**

میخواهم بپرسم چرا ستاد مبارزه باگرانفروشی فقط مبارزه با گرانی پیاز و سیب‌زمینی را پی‌گیری میکنند ، در صورتیکه مایحتاج دیگری از جمله مبل واثاثیه منزل‌هم بقیمت گزافی فروخته میشود .

● الو ـ من زینت کریمی‌زند هستم گوشت و مرغ و پیازو سیب‌زمینی‌در تهران پیدا نمیشود و برای گوشت ومرغ باید در صف مدتها بایستیم توجه مسئولان امر را جلب میکنم.

★ **الو ، من فرزانه محبوبی هستم و از کرمانشاه صحبت میکنم :**

چرا وزارت علوم و آموزش عالی برای‌ادامه تحصیل جوانان‌کرمانشاه و گرفتن لیسانس یا بالاتراقدامی نمیکند؛ در اینجا فقط دانشکده علوم وجود داردوفقط دیپلمه های طبیعی و ریاضی‌حق ثبت‌نام‌دارند. من‌فوق‌دیپلم علوم انسانی و دیپلمه ادبی هستم و راهی به دانشگاه ندارم .

بالا رفتن کرایه خانه وقیمت زمین ـ اجحاف فروشندگان

دیروزصبح‌بمناسبت سال‌پانزدهم‌تاجگذاری پاپ اعظم رئیس مذهب‌کاتولیک مراسم مجللی در کلیسای « کونسالاتا» جنب سفارت ایتالیا برگزار شد و عده‌ای ازروسای‌ادارات وزارت خارجه وهیئت‌نمایندگان‌سیاسی وخانمهایشان بالباس رسمی در این‌مراسم حضور داشتند . گراور فوق نماینده پاپ را نشان میدهد که در خاتمه مراسم بانمایندگان خارجی خداحافظی مینماید .

« اطلاعات » در سرمقاله مینویسد:مسئله دیگری‌که‌دل‌اکثریت مردم از آن خون است کرایه خانه و گرانی قیمت زمین است . مسئله مسکن و قیمت‌زمین ازآنگونه مسائل مهم است که وابستگی به زندگانی اجتماعی مردم دارد ودر این میان یکعده استفاده‌چی ودلال پیدا شده و کرایه خانه و قیمت زمین راچنان بدون ماخذ وتناسب بالابرده‌اند که از هرگونه میزان و اصولی بکلی خارج است .

عوامل ترقی

چند چیز اساسی در ترقی‌کرایه مسکن‌وقیمت اراضی شهری‌دخالت موثر داردکه‌فزونی نفوس یکشهر و تنگی‌جا از عوامل عمده آن‌بشمار میرود . خوب ، آیا نفوس شهر تهران گمان میکنید چقدر زیاد شده است که کرایه یک خانه که‌دارای دو اطاق و یک زیرزمین و یک آشپزخانه باشد یکمرتبه از شش، هفت‌تومان به بیست و پنج و سی تومان بالا برود ؟ ماخذ اقل کرایه مسکن تقریبا باید مساوی باماخذ یک عشر از اقل دستمزد ماهیانه یک عمله ویایکنفر مستخدم‌اداره یا موسسه تجارتی باشد . بفرمائید حساب کنید . اقل دستمزد ماهانه یک عمله که روزی پنج ریال کار بکند یکصد و پنجاه ریال است . یک اطاق که میخواهد کرایه کند باید مطابق موازین اقتصادی ۱۵ ریال بدهد در صورتی که کمتراز هفتاد ریال باو نمیدهند . هفتاد ریال کجا و پانزده ریال کجا ؟ حداقل حقوق ماهانه یک مستخدم رتبه یک ۳۲۰ ریال است ولی کرایه یک خانه که خود وعائله‌اش بتوانند در آن زندگی کنند از ۱۲۰ تا ۱۵۰ ریال کمتر نیست .

هیچ‌تناسبی ندارد

ملاحظه میفرمائید که هیچ تناسبی باهم ندارد. این مستخدم میخواهد اسباب واثاثیه خود را بفروشد و سه چهار هزار ریال فراهم کند و صدمتر زمین بخرد و در آن بنائی جهت مسکن خود بسازد ولی مگر میتواند زمین‌بخرد؟ یکعده دلال ومعامله‌گر پیداشده‌اند ووضعیتی را در قیمت اراضی‌ایجاد کرده‌اند که هیچکس جرات ندارد جلو برود و صدذرع زمین بخرد زمین خریده شده بدیگری فروخته شده واوهم‌بدیگری مجددا برگشته ذرعی بیست ریال ، سی ریال ، هرچه تیغش برید و دلال وواسطه توانسته باشد قیمت آن را بالاببرد بصاحب اولی آن میفروشد و باز این معامله دور و تسلسل خود را پیموده و همان آش و همان‌کاسه است . فقط برای اینکه چهارنفر دلال بی وجدان ازاین‌میانه‌استفاده کنند.

لطمه به زندگانی مردم

اینجور سوء استفاده‌ازآرامش وامنیت کشور واین گونه کارهای بی رویه خلاف اصول همان‌اندازه که لطمه به آبادی و عمران شهر وارد میسازد دوچندان لطمه به زندگانی اجتماعی مردم میخورد و مهم اینست که فشار و سنگینی اینگونه اجحافات بیشتر بردوش طبقه مستخدمین اعم ازمستخدمین ادارات دولتی و یا شرکتها و موسسات میباشد و لازم بتوضیح نیست‌که‌طبقه مذکور جزء عنصری هستند که چرخهای امور اداری وتجارتی کشور را بگردش انداخته‌اند، ما از اولیای‌امورتقاضا میکنیم از گرانفروشی واجحافات کسبه واز این دلال‌بازی که‌موجب ترقی کرایه‌خانه وزمین واراضی شده است جلوگیری کنند واجازه ندهند عناصر متقلب و فاسد اینطور از امنیت و آسایش فعلی سوء استفاده کنند و بیش از این بمردم فشار آورند . دست این‌اشخاص را باید از جیب مردم کوتاه کرد و عملا بانها ثابت نمود که کار زندگانی و معامله و دادوستدحساب دارد و تجاوز از حدوحساب و کسب‌وکار مشروع دنباله تنبیه و تعقیب و مجازات است .

«نقل ازاطلاعات ۲۷بهمن ۱۳۱۵»

درراه‌بزرگداشت‌وگسترش‌فرهنگ‌ایران‌زمین

به ما بپیوندید ودوشادوش همکاران کوشای خود در شناساندن فرهنگ ایران ، بالا بردن سطح آگاهی ودانش‌عمومی، پرورش زمینه‌های ذوقی‌وهنری وهدایت افکار عمومی در جهت منافع‌ملی گام بردارید .

سازمان رادیوتلویزیون ملی ایران شمارابه‌همکاری دعوت میکند، تادرتهیه وتولید برنامه های رادیو تلویزیونی وکارهای انتشاراتی مارا یاری نمائید وبا برخورداری ازمحیط کارمناسب، کار رضایتبخش و جالب ،حقوق مکفی‌و مزایای‌بیمه ،بهداشت ،مسکن، پس‌انداز وسایر امکانات رفاهی وهمچنین گذراندن دوره های آموزشی حین‌خدمت درداخل وخارج‌ازکشور و مزایای‌بازنشستگی ،امکان پیشرفت وسازندگی بیشتر و آینده بهتری رابرای خود فراهم کنید .

الف: تهیه کننده

داوطلبان این شغل در تهیه وکارگردانی برنامه رادیو تلویزیونی برای مقاطع مختلف تحصیلی (دانشگاه ،دبیرستان، دوره‌های راهنمایی تحصیلی، دبستان، کودکستان وآموزش‌های غیر رسمی) گزارشهای رادیویی، مسابقات ونمایشهای تلویزیونی وبرنامه‌های کودکان و غیره با ما همکاری‌خواهند داشت.

شرایط احراز

۱ـ مدرک تحصیلی: دارا بودن مدرک تحصیلی‌لیسانس به‌بالا در یکی از رشته‌های علوم انسانی (روانشناسی، تاریخ، جغرافیا، فلسفه و ...) علوم اجتماعی (جامعه شناسی،علوم سیاسی و...) ، علوم طبیعی (فیزیک ، شیمی، زیست‌شناسی و ...) ، ریاضی ،علوم ارتباطات ، (روزنامه‌نگاری، سینما، روابط عمومی و ...) وهنرهای زیبا (تئاتر، نقاشی، مجسمه سازی‌و ...).

۲ـ دوره آموزشی: دوره آموزشی حدود شش‌تانه‌ماه براساس سطح ورودی میباشد.

۳ـ آشنائی به‌زبان انگلیسی :

چون برخی از دروس دوره آموزشی به زبان‌انگلیسی است، لذا آشنایی کافی به زبان انگلیسی شرطی کاملا ضروری میباشد.

۴ـ سابقه کار: در انتخاب داوطلبان به کسانیکه در طراحی مواد درسی واجرای برنامه های آموزشی در موسسات آموزشی و فرهنگی سابقه کار داشته باشند،الویت داده خواهد شد.

ب : انتشارات

داوطلبان این شغل در کارهای انتشاراتی نظیر آماده سازی متون، نمونه خوانی و ویرایش علمی و غیره،باما همکاری میکنند.

شرایط احراز

۱ـ مدرک تحصیلی: داوطلبانیکه مدرک تحصیلی‌لیسانس به‌بالا در یکی از رشته‌های زبان وادبیات فارسی، زبان و ادبیات انگلیسی، جامعه شناسی، علوم ارتباطات، علوم‌تربیتی (رشته آموزش و پرورش)، فیزیک‌و ریاضیات دارندمیتوانند ثبت‌نام کنند.

۲ـ دوره آموزشی: دوره آموزشی حدود شش تا هشت ماه خواهد بود.

۳ـ آشنائی به‌زبان انگلیسی :

آشنائی کافی به‌زبان انگلیسی برای داوطلبان‌ضروری است.

شرایط کلی

الف: حداکثر سن ۳۰ سال (برای داوطلبان فوق لیسانس‌و دکترا ۳۵ سال)

ب: دارا بودن برگ خاتمه خدمت یا معافی دائم .

پ: نداشتن تعهد اشتغال به‌کاردر موسسات‌و سازمانهای دولتی و خصوصی .

ت: عدم اشتغال به تحصیل در موسسات آموزشی.

ث: دارا بودن سلامت کامل به‌تائید مرکز بهداشت سازمان.

توضیحات

۱ـ نحوه انتخاب: کلیه داوطلبان هر دو شغل در امتحان کتبی با موازینی که براساس آن داوطلبان ارزیابی میشوند شرکت میکنند و باپذیرفته شدگان این مرحله مصاحبه خواهد شد.

از داوطلبانیکه دارای درجه دکترا باشند فقط مصاحبه بعمل خواهد آمد.

۲ـ داوطلبان از دو شغل تهیه کننده وانتشارات فقط یکشغل میتوانند انتخاب نمایند .

از داوطلبان واجد شرایط که‌علاقمند به‌همکاری‌باما میباشند درخواست میشود جهت کسب اطلاعات بیشتر وثبت‌نام‌همراه بافتوکپی‌آخرین مدرك تحصیلی فتوکپی برك خاتمه خدمت یا معافی دائم ،دو قطعه‌عکس ۴ × ۳وفیش بانکی بمبلغ ۳۰۰ ریال بحساب شماره ۷۱۰ بانك مرکزی‌ایران (قابل پرداخت درکلیه شعب بانك ملی‌ایران) حداکثرتا پایان‌وقت‌اداری روز دوشنبه یازدهم اسفند ماه ۱۳۵۴ به‌امور اداری سازمان رادیو تلویزیون ملی ایران در خیابان تخت‌طاووس خیابان میرعماد مراجعه فرمایند .توضیح آنکه ثبت‌نام فقط در تهران میباشد.

م‌الف ۲۳۸۷۱

سازمان رادیوتلویزیون‌ملی‌ایران

آگهی مناقصه

وزارت‌بهداری ازاول سال۵۵ نظافت روزانه ۱۳ساختمان مرکزی خودرا از طریق مناقصه بمدت یکسال‌به موسسات‌و شرکت های صلاحیتدار واگذار مینماید.

شرکت کنندگان میتوانند همه روزه‌به استثناء ایام تعطیل بامراجعه باداره کل خدمات اداری‌واقع‌در خیابان شاه، چهار راه یوسف‌آباد، کاخ‌وزارت بهداری ،طبقه سوم، اطاق ۳۴۵، برك شرایط و مشخصات کاررا دریافت نموده، مبلغ‌چهارصدهزار ریال وجه‌نقد بحساب‌جاری ۱۰۵۴ نزد بانك مرکزی یامعادل آن ضمانت‌نامه بانکی که‌از تاریخ صدور آن دوماه اعتبار داشته‌وبنابه تقاضای وزارت بهداری قابل تمدید باشد بعنوان سپرده شرکت‌در مناقصه همراه‌با شرایط کارکه‌به مهروامضاء موسسه یا شرکت رسیده باشد در پاکت لاك‌ومهر شده «الف» وهمراه با پیشنهادخود که در پاکت لاك‌ومهرشده «ب» خواهدبودحداکثر تاآخروقت‌اداری‌روز ۲شنبه ۱۱ر۱۲ر۵۴ به‌دفتر اداره کل مذکور تسلیم ورسید دریافت نمایند ، کمیسیون مناقصه درساعت ۱۰ صبح روز ۱۲ر۱۲ر۵۴ دردفتر آن‌اداره کل‌تشکیل وبه پیشنهادات واصله رسیدگی وبرنده یابرندگان مناقصه رابعدازسه روزاعلام‌خواهد نمود ،حضور پیشنهاد دهندگان درجلسه مناقصه‌آزاد است، وزارت بهداری درردیاقبول یك‌یاکلیه پیشنهادات مختاراست. وصول پیشنهاد موید اطلاع کامل پیشنهاد دهنده از شرایط مناقصه وشرایط کار میباشد.

وزارت بهداری

مالف ۲۳۸۶۵

زیر آسمان کبود

از خبرنگاران اطلاعات در : همدان ـ زابل ـ تبریز ـ بروجرد

بخاری و ورزش

همدان ـ سرمای همدان احتیاج به تعریف ندارد . ـ کافیست که در فصل زمستان هنگامی که برنامه وضع هوا از رادیو تلویزیون پخش میشود، اسم همدان بگوشتان بخورد و تیک تیک بلرزید. این را داشته باشید تا برویم سراصل قضیه :

عکسی که در حول و حوش این مطلب ملاحظه میکنید، از قلب استادیوم ورزشی همدان گرفته شده . ناطق اسامی افراد تیم‌های دندانهایشان را بهم بزنند. بهرحال مراسم تمام میشود، اما راستی استادیوم به این بزرگی چرا باید بخاری‌اش به این کوچکی باشد؟ سرویس زیر آسمان کبود ـ او لا آدم ورزشکار و ورزشدوست که از سرما نباید بترسد. ثانیا، گیریم که بچه‌های مردم در حال تماشای مسابقه والیبال ، در سالن سر پوشیده سرما بخورند، ، میروند دکتر خوب میشوند، والسلام!

والیبالجام پاسارگاد را میخواند که مستعمین بخاطر بسپارند. (مستعمین دو هزار نفرند)

منشی جلسه باوجودیکه تنها بخاری علاالدین استادیوم رابغل صندلی‌اش گذاشته، بازهم گویا دست و دلش از سرما می لرزد ! شرکت کنندگان عزیزی هم که در استادیوم ورزشی نشسته‌اند سرما رابانام و جود حس می کنند ، اما خصلت ورزش دوستی اجازه نمی دهد داخل استادیوم ورزشی

تذهیب کار قرآن خطی حضرت علی(ع)، درگذشت

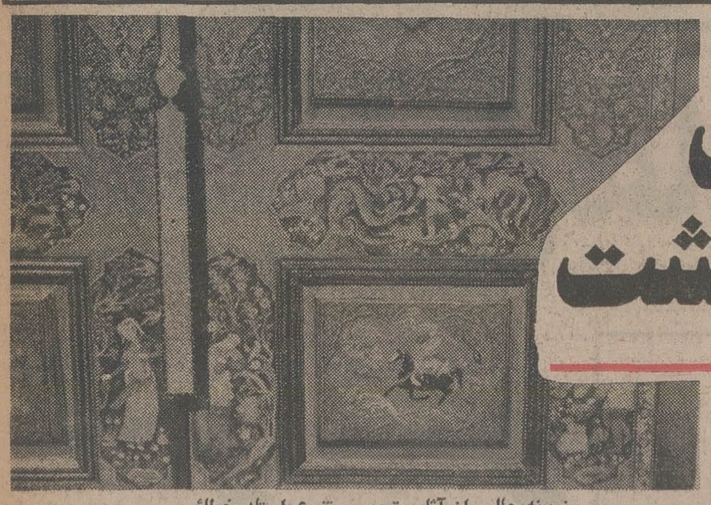

نمونه جالبی از آثار متعدد و متنوع استاد خطائی

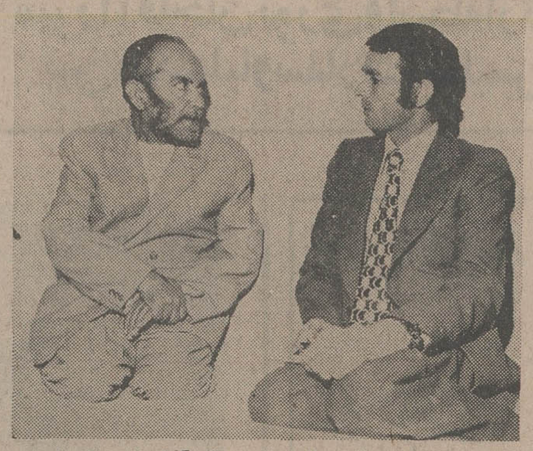

این عکس که استاد خطائی را درحال گفتگو با خبرنگار اطلاعات نشان می‌دهد ، یک هفته قبل از درگذشت استاد خطائی گرفته شده است .

اصفهان ـ خبرنگار اطلاعات :

استاد حسین خطائی استاد منحصر بفرد هنر «سوخته ـ کاری» دیده از جهان فرو بست و با مرگ استاد، هنر سوخته کاری بیش از پیش در معرض زوال قرار گرفت .

سوخته‌کاری هنر بسیار ظریفی است که باشرایط سخت روی چرم انجام میشود و دنیائی از ذوق و زیبائی در قطعات آن، بچشم میخورد .

طرح سوخته کاری ابتدا روی چرم نقاشی میشود. درمرحله بعدی قسمت هائی از طرح که باید رنگ آمیزی شود، با نوک چاقو های ظریف ، بریده می‌شود ، سپس در نقاط خالی شده ، چرمهای زینت یافته چسبانده میشود ، که این مرحله از کار بسیار ظریف و دشوار ، است .

خبرنگار ما توضیح داده است: سوخته کاری که از هنر های اصیل ایران است ، در عین ظرافت ازسخت ترین رشته‌های هنریست بهمین جهت در اصفهان که مرکز اصلی این هنر است استاد سوخته کار از تعداد انگشتان دست ، کمتر است .

در حال حاضر هنرسوخته‌کاری را دو نفر دنبال میکنند یکی دخترمرحوم استادخطائی و دیگری خانم زینت امامی که در کار مینیاتور سازی نیز مهارت بسزائی دارد . جز این ها از استاد خوشنویس نیز میتوان نام برد که نامبرده هم بعلت پیری و کهولت بندرت سوخته‌کاری میکند .

هنرهای مشابه

در کنار هنر سوخته کاری هنر های‌دیگری مانند معرق ـ کاری ، طلاپوش ، کوبیدن طلای‌اشرفی ،تذهیب و مینیاتور روی چرم هم وجود دارد که این رشته های هنری ،هریک بطور جداگانه‌توسط استادان مخصوص بخود ، دنبال می شود .

لازم به یادآوریست که استاد خطائی در رشته « طلاپوش» نیز که قسمتی از کار های مینیاکاریست ، سرآمد سایرین بود .

یادی از استاد

مرحوم استاد حاج حسین خطائی در سال ۱۲۸۶ دریکی از خانواده های روحانی اصفهانی متولد شد ، وی تا دوازده سالگی به مدرسه‌رفت از آن پس، نزد هنرمندبرجسته زمان خود ، مرحوم استاد حاج میرزا آقا امامی (پدر خانم امامی که امروز کار پدر را دنبال میکند)به‌فراگیری هنر نقاشی پرداخت ، پس از آموختن فنون نقاشی در ۳۵ سالگی رشته سوخته‌کاری را دنبال کرد و ضمنا در رشته ها ی‌مختلف ،مینیاتور،تذهیب، طلا پوش برجسته و کوبیدن طلای‌اشرفی ،استادی چیره دست و مشهور شد .

استاد در سال ۱۳۳۷ در نمایشگاه آسیائی با ارائه‌چند طرح شرکت‌کرد و برنده‌جایزه شد . وی از طرف پرزیدنت آیزنهاور رئیس جمهوری‌اسبق امریکا نیز به‌دریافت تقدیرنامه نایل آمد .

قرآن معروف حضرت علی ـ علیه‌السلام که بدستور مولای متقیان روی پوست آهو نوشته شده و فعلا در نجف اشرف است ، بدستور مرحوم آیت‌اله امینی به اصفهان منتقل گردید و مرحوم استاد خطائی کار تذهیب روی آنرا با استادی تمام انجام داد .

خبرنگار اطلاعات در پایان نوشته است :

امروز که احیاء هنر های اصیل ایران مورد توجه قرار گرفته ، بجاست که با تشویق هنرمندان معدود رشته سوخته کاری و هنر های وابسته به‌آن این هنر اصیل ایرانی را از خطر زوال رهائی بخشیم .

اگر رستم زنده بود، دعوا راه می انداخت

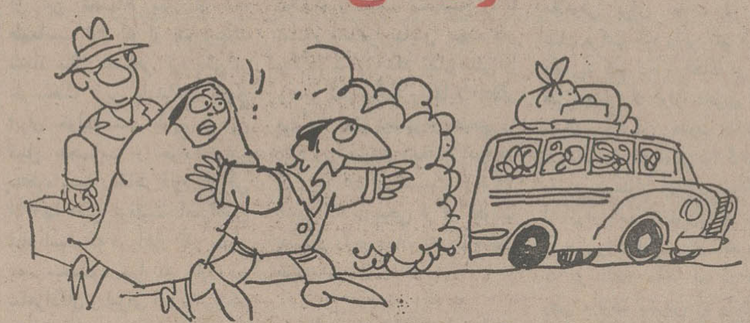

زابل ـ شهر « رستم دستان» جاده‌اش آنقدرخراب است که اگر پهلوان پهلوانان ایران باستان زنده بود سر این جاده دعوائی راه می انداخت ، که شاعران یک « جاده نامه » هم برایش بسرایند. این از جاده.

اتوبوسهائی‌هم که باید از این جاده مسافران را عبور دهند، از نظر خرابی دست کمی از جاده ندارند، که انصافا نباید هم داشته باشند، چون در چنین جاده‌یی که «رولزرویس»یکارنمی اندازند. اینهم از ماشین.

میماند بلیط اتوبوس. گرفتن بلیط‌از‌دو شرکت مسافربری زابل، زیاد ضروری نیست. چون موقع حرکت اتوبوس ، فقط مسافرانی موفق بسوار شدن میشوند، که تمرین ورزش « دو» داشته باشند!

تااینجای قضیه‌که خیلی خشک وجدی بود،امایک چیز خنده‌دار هم هست و آن گرفتن پنج ریال عوارض بابت عبوراز « اتوبان!» زابل ـ زاهدان است (یعنی همان جاده خراب)جداکه اتوبان به‌این قشنگی نوبر است!

آقای بیانی که این نامه را بروزنامه فرستاده ، نوشته‌است: خداکندکه مسئولان راه از قسمت آخر نامه خوششان آمده باشد و این جاده را درست کنند، اگر اسمش‌هم‌اتوبان ماند، بماند،مانعی ندارد .

با این وضع پیاز ، تجدید فراش خیلی «رو» میخواهد !

تبریز ـ بهمن ۳۶ ساله هوس کرد که باداشتن زن‌و فرزند، یکبار دیگر داماد شود. او برای انجام مقصود خود ابتدا یك شناسنامه المثنی گرفت که‌آثار ارتکاب به ازدواج درآن نباشد ، بعد رفت و ملیحه خانمی را که زیرسر گذاشته بود، گرفت .

ملیحه خانم بزودی از قرائن وشواهد به دست دوم‌بودن همسر خودپی‌برد وبهمن رابدادسرا کشید. بهمن در دادسرا به اشتباه خود اعتراف کرد. دادیار تحقیق هم براساس‌شکایت ملیحه خانم بهمن را به زندان فرستاد .

سرویس زیر آسمان کبود ـ با این وضع پیازو کمبود بعضی مواد دیگر، جدا که تجدید فراش خیلی «رو» می ـ خواهد !

معرفی بدترین کوچه‌ها
اختصاصی زیر آسمان کبود

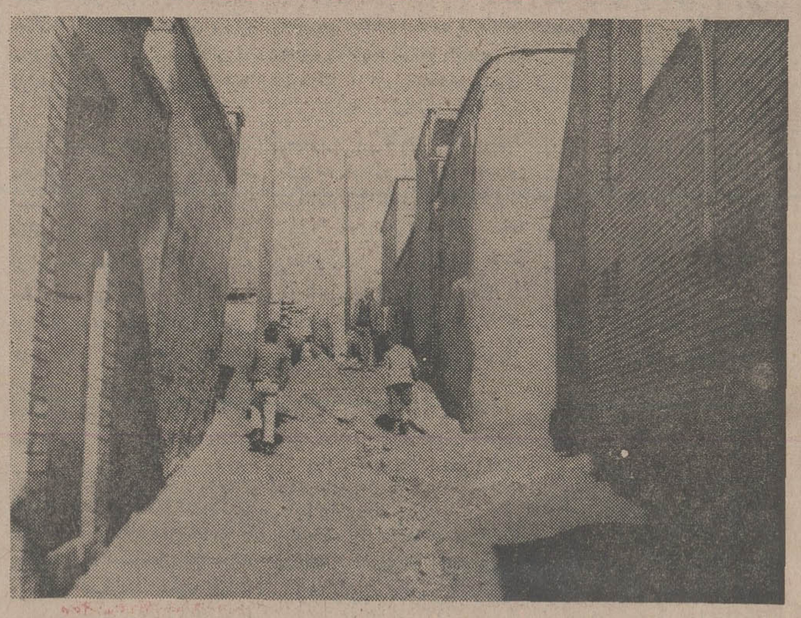

اگر عابر ریگی هم در کفشش باشد ، میتواند از این کوچه بگذرد !

بروجرد ـ ساکنان محله میدان محمد حسن خان که ازتنگی وناصافی کوچه های محلشان ، گریه‌شان گرفته ، درشماره‌آینده که عکس یکی ازکوچه‌های مسبهد را در همین صفحه و همین ستون چاپ خواهیم کرد، بادیدن آن خنده‌شان خواهد گرفت ، و شکر خدارا هم خواهند کرد!

البته غرض ازطرح چنین مقایسه‌یی ، این نیست که ضرب‌المثل«صد رحمت به کفن دزد اولی » را تائید کنیم. معاذاله، فقط میخواهیم : اول ساکنان کوچه های‌تنگ وناصاف ، بدانند که همدرد زیاد دارند ثانیا به آنها مژده بدهیم مقصود شهرداری ها ،از گرفتن عوارض نو سازی ، باز سازی این‌قبیل کوچه‌هاست. بهرحال عکس کوچه عدالت،مشرف به میدان محمدحسن خان در بروجرد رادر اینجا چاپ می کنیم، تاآدم های گل ولای و چالمچوله ندیده ، ببینند که عابر اگر ریگی در کفشش باشد، بازمی‌تواند بابالا کشیدن شلوار از ناجور ترین کوچه ، بسکوچه هاهم عبور کند.

همه دوستش دارن

ته دیگ‌های خوشمزه پلوپز ناسیونال مدل ۱۹۷۶ را همه دوست دارن

پلوپز برقی ناسیونال با تکنیك برتر و امتیازات بیشتر

- پخت بهتری دارد و پلو را بهتر از پلو آبکش ایرانی می پزد
- ته‌دیگ مورد‌لخواه شما را باهرسلیقه‌ای که بخواهید تهیه میکند
- ویتامین برنج را در پلو نگهمیدارد
- پلو به‌جداره‌های آن نمی‌چسبد

پلوی ایرانی با پلوپز ناسیونال

National
ناسیونال پیشرفته‌تر از زمان

نماینده انحصاری و مرکز پخش محصولات ناسیونال در ایران: شرکت تجارتی کوفرد
ساختمان ناسیونال شماره ۲۸۵ ـ سه‌راه تخت‌جمشید تهران تلفن: ۵ـ۷۶۹۰۵۱

انگلیسی‌ها دشمن بزرگ امیر کبیر

میرزا آقاخان نوری واسطه ارتباط بین مهدعلیا و سفارت انگلیس شد

بقیه از شماره قبل

میرزانصراله نوری معروف به میرزاآقاخان پسرمیرزا اسدالله نوری مازندرانی است در نسب نامهٔ که بدستور خودش برایش جعل کرده‌اند او را بخواجه اباصلت خادم وصحابی امام هشتم پیوند زده‌اند.

مسلم آنکه یکی از اجدادش وقتی در رستمدار مازندران حاکم بوده است بطوریکه نوشته‌اند اجداد میرزاآقاخان از دوره صفویه به بعد کار دولتی داشته‌اند و به اصطلاح هرکس بقدرت میرسید آنها پای علمش تعزیه داری میکردند خواه آن قدرتمند شاه سلطان حسین صفوی باشد خواه نادر و کریم خان و یا آقا محمدخان جانشینانش دراصل تفاوتی نمیکند.

پدرش میرزا اسداله درزمان فتحعلی شاه منشی سپاه بوده و سرانجام لشگر نویس باشی عنوان گرفته که پس از او سمتش را بمیرزاآقاخان دادند.

درزمان محمدشاه بهر تقدیر ارتقاء مقام پیدا کرد و وزیر لشگر شد در همین مقام بود که خود را بسفارت انگلیس بست و با برخورداری از جانب بریتانیا بخیال صدارت افتاد.

او در محاصره هرات دستورات محرمانه متریک نیل را بکار می بست و در تهران برای سفارت انگلیس جاسوسی میکرد، چون محمدشاه به مهدعلیا بی التفات شد با او ارتباط برقرار کرد و هم او بود که نظر مهدعلیا را بسوی قبله گاه سفارت فخیمه جلب کرد و رمزور از نماز و نیاز را بگوشش خواند.

او به اتفاق مهدعلیا و باستظهار سفارت کبری درکار دولت اخلال میکرد تا اینکه سرانجام حاجی میرزاآقاسی گزارش اعمالش را بعرض محمدشاه رساند. شاه حکم عزل و تبعیدش را صادر کرد و بحاجی اجازه داد او را بشدت تنبیه کند.

حاجی که از او و همدستش مهدعلیا دلخونی داشت روزی که وزیر لشگر بسفارت انگلیس رفته بود یکی از سرهنگان ماکونی را مامور کرد تا با عده فراش بنزدیک سفارت رفته وقتی میرزاآقاخان بیرون او را دستگیر کرده بمیدان ارک آوردند و پس از اینکه به شلاقش بستند اموالش را بنفع دولت مصادره کردند و با برادرش میرزا فضل الله به تبعیدگاه کاشان روانه‌اش کردند جالب اینکه سفیر انگلیس وقتی مطلع شد مامورین میرزاآقاخان را دستگیر کرده و با اهانت بشهر بردند کاردار سفارت را نزد حاجی فرستادوپیغام داد که وزیر لشگر تحت حمایت دولت بریتانیاست ماهرگونه بی احترامی به او را اهانت بدولت انگلیس تلقی خواهیم کرد.

حاجی که از حمایت و پشتیبانی محمدشاه دل گرم و خاطر جمع بود با نهایت قدرت برای سفیر پیغام داد کسی که در ایران از مزایای مقام وزارت برخوردار و بنوکری شاهنشاه ایران نامدار است دولت ایران حق دارد که بفرمان شاه او را مواخذه و عنداللزوم مجازات کند شاهنشاه از امروز او را از سمت خود خلع فرموده شما میتوانید او را به انگلیس و یا هندوستان بفرستید، اعتماد السلطنه که پدرش از سرسپردگان و خودش از مداحان میرزاآقاخان است قضیه عزل و تبعید او را تحریف کرده بدین شرح در صدرالتواریخ گنجانیده است.

«حاجی میرزاآقاسی بحضور شاهانه پیام کرد که امروز میرزاآقاخان وزیر لشگر در مملکت وزیری دیگر است و مردم او را از من افزونتر دانند یا او را از مداخله در امور دولتی باز دارید یا مرا بکنج انزوا گذارید. شاهنشاه غازی که در آنروزگار علیل بودند و نیز به حاجی عقیده عالم ارشادی داشتند عزل او را موجب اخلال امور کشور شمردند لهذا مقرر داشتند که وزیر لشگر را تنبیه کردند و قرار دادند که چندی متوقف کاشان باشد و هر وقت مقتضی بشود باز بسر خدمات آید. میرزاآقاخان وزیر لشگر با برادر بزرگتر از خود میرزافضل اله امیر دیوانخانه بطرف کاشان شتافتند و کار وزارت لشگر را بعهده برادر دیگر خود میرزا فتح اله گذاشتند و منتظر شدند که بار دیگر روزگار چون شکر آید چون نوبت سلطنت را بنام مظهر نصر و اقبال یعنی اعلیحضرت ناصرالدین شاه روحنافداه زدند میرزاتقی که از تبریز در رکاب همایون به تهران آمده بود در همان لیلة الجلوس خلعت صدارت پوشید.

و میرزا آقا خان وزیر لشگر چون این مژده بشنید و مانع خود یعنی حاجی میرزا آقاسی را معزول و مفقود دید بتهران آمده بعضی از وزرا سعایت کردند و کاری از پیش نرفت....»

میرزا آقا خان نوری که در حقیقت مسبب اصلی قتل امیر کبیر میباشد، مردی فوق‌العاده جاه طلب بود که برای رسیدن بمسند صدارت همه نوع پستی و دنائتی را برای خود جایز میدانست.

او از اینکه تحت الحمایه دولت انگلیس بود خجالت نمیکشید و سر سپردگی خود را پنهان نمیداشت.

روزی که امیر کبیر براثر تحریک نهائی سفارت انگلیس و وسوسه مهد علیا معزول شد و میرزا آقا خان به مقصود نائل گردید از شاه جوان استدعا کرد اول میرزا تقی خان را معدوم کند تا او با اطمینان خاطر شروع بکار نماید دیگر اینکه اگر مرتکب خیانت شد، شاه او و کسانش را به قتل نرساند و فقط به عزل او اکتفا کند.

این موضوع را تمام مورخین بصراحت نوشته‌اند حتی آنهائی که بقول اعتماد السلطنه طرف توجه و مورد اعتمادش بودند و تاریخ را بمیل او تدوین کردند. گوئی میرزا آقا خان برای خیانت بدولت و ملت ایران آفریده شده بود و چون احتمال میداد که روزی پته خیانتش برروی آب افتد لذا در آغاز صدارت در ضمن در خواست قتل امیر، امان نامه از ناصر الدین شاه گرفت که روزی که قباله ایران را بدولت انگلستان تقدیم کرد در صدد کشتن او و کسانش برنیاید.

میرزا محمد حسنخان اعتماد ـ السلطنه کتابی هم دارد بنام خلسه یا خوابنامه که آنرا جهت خراب کردن میرزا علی اصغر خان اتابک نوشته و تمام وزیران قاجاریه را که تا آنروز مقام صدارت را بشت سرنهاده بودند در محکمه عدل الهی بمحاکمه کشیده و از زبان آنها اعمالشان را شرح داده است چون هدف اصلی او عقده گشایی با امین السلطان بوده و میخواسته نوشته‌های کتابش را بعدها بدیده صحت و اعتبار بنگرند در بیان احوال صدور قبل از اتابک قدری صداقت بخرج داده تا صحت مطالبی که بضد اتابک نوشته مورد تردید قرار نگیرد.

مضفا برای اینکه نگارش کتاب خلسه پنهانی بوده و اعتماد السلطنه آن کتاب را بدستور شاه و یا کس دیگر ننوشته که ناگزیر به انتشار آن باشد بنابراین صرفنظر از قسمتی که مربوط به امین السلطان است در مابقی مندرجات کتاب خلسه کمتر دورونی و حسادت و ریاکاری بچشم میخورد در آن کتاب از قول میرزا آقا خان مینویسد.

«... در حضرت شاه مرحوم، محمد شاه، مرا دوست ایلخانی قلمداد با اینکه سفیر انگلیس را حامی قرار دادم باز شهریار مبرور غضبم کرده چوبم زد و به کاشان تبعید فرمود در آنجا بود که آن پادشاه به خلد برین رفت تا این خبر شنیدم بتهران آمده درب اندرون مادرپادشاه حالیه رفتم...»

«... بعداز عزل میرزا تقی خان احدی را آن جرئت ودل نبود که قبول صدارت کند من فارس این میدان و رایض این یکران شدم اما بابودن امیرنظام که قلزمی نهنگ اوبارو بهی ذخار بود ایمنی و اطمینان امکان نداشت. لهذا اسباب اعدام او را فراهم آوردم....»

«هفت سال تمام.... صدارت کردم..... اقوام و منسوبان خویش را درکارهای دولت دخالت دادم. فی‌الحقیقه یکباره مبسوط الیدنمودم... وقتی ملتفت شدم و دیدم که امور پرمختل است و وضع مغشوش و عزل من از صدارت قریب الظهور. جنگ انگلیس را سبب شدم که پادشاه را مشغول دارم و مقام خود را محفوظ و این کار براستی برای دولت و ملت ایران هر دو مضرت داشت جز اینکه من صلاح شخصی خودم را درآن میدیدم درآن واقعه خیلی بایران خسارت وارد آمد.

دراین حال برای اینکه فرخ خان امین‌الدوله را هم دور کرده باشم و اخر الامر مقصر. باسم و عنوان اصلاح اموروتمهید مقدمه صلح با انگلیس و دفع غائله نزاع وی را مامور فرنگ کردم و اما میل نداشتم بزودی بانجام رسد. بلکه استخوان را مهماامکن لای زخم میخواستم. برخلاف منظور و مقصود من او خود پولی از انگلیس ها گرفت با اتباعش این کار کردند و عاجلا کارصلح را برداختند.... عجله فرخ خان نگذاشت و آن مقدمه به عکس نتیجه داد. هرات از دست رفت بلکه حق ثابت ما، درافغانستان باطل شد. ایران به جای آنکه خیلی منتفع شود مبلغهای گزاف متضرر شد... چون در این محضر ازراست گفتن گزیری نیست خود میگویم که اینکار به غرض شخصی بودنه از روی دولتخواهی همین قدرشد که جنگ با انگلیس عزل مرا پس انداخت چنانکه بعد از مصالحه طولی نکشید که مسند را از زیر پای من کشیدند و مرا بخاک نشاندند...»

بقیه در شماره بعد

میرزاآقاخان نوری که از تبعیدگاه کاشان بدون اجازه به پایتخت آمد

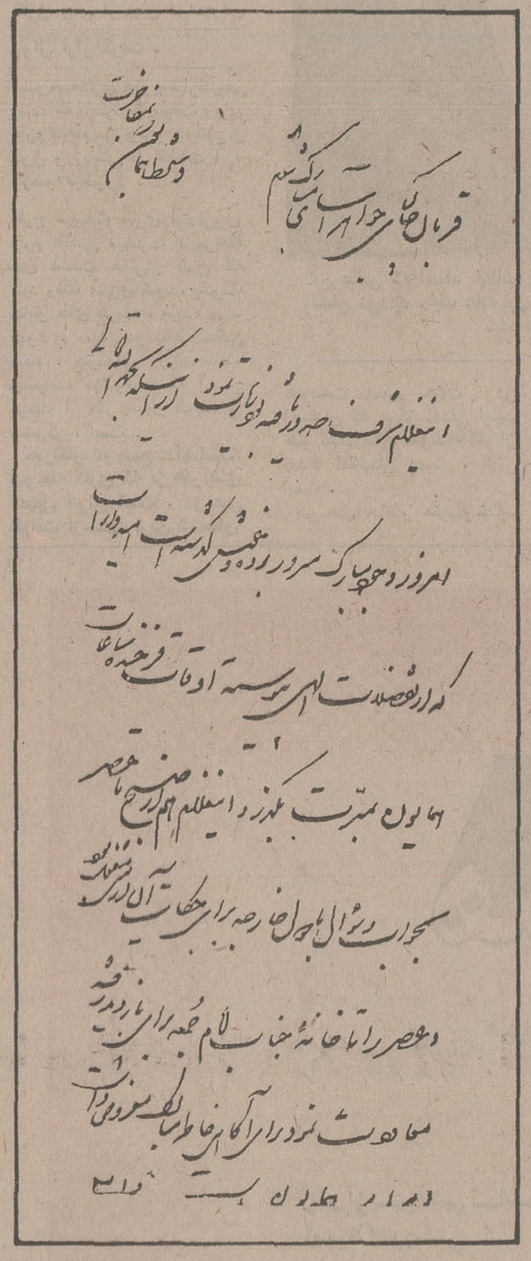

قربان خاکپای جواهرآسای مبارکت شوم

دستخط همایون که بمفاخرت این غلام شرف صدوریافته بود زیارت نمود ازاینکه بحمدالله تعالی امروز وجود مبارک مسرور بوده و خوش گذشته است امیدوار است که از تفضلات الهی پیوسته اوقات فرخنده ساعات همایون به مسرت بگذرد این غلام هم از صبح تا عصر به جواب و سئوال بادول خارجه برای حکایت آن ارمنی مشغول بود و عصر را تاخانه جناب امام جمعه برای بازدید رفته معاوّت نمود برای آگاهی خاطر مبارک معروض داشت الامر امرهمایون است

هو

قربان خاکپای جواهرآسای مبارکت شوم

دستخط همایون که بمفاخرت این غلام شرف صدوریافته بود زیارت نمود ازاینکه بحمدالله تعالی امروز وجود مبارک مسرور بوده و خوش گذشته است امیدوار است که از تفضلات الهی پیوسته اوقات فرخنده ساعات همایون به مسرت بگذرد این غلام هم از صبح تا عصر به جواب و سئوال بادول خارجه برای حکایت آن ارمنی مشغول بود و عصر را تاخانه جناب امام جمعه برای بازدید رفته معاوّت نمود برای آگاهی خاطر مبارک معروض داشت الامر امرهمایون است

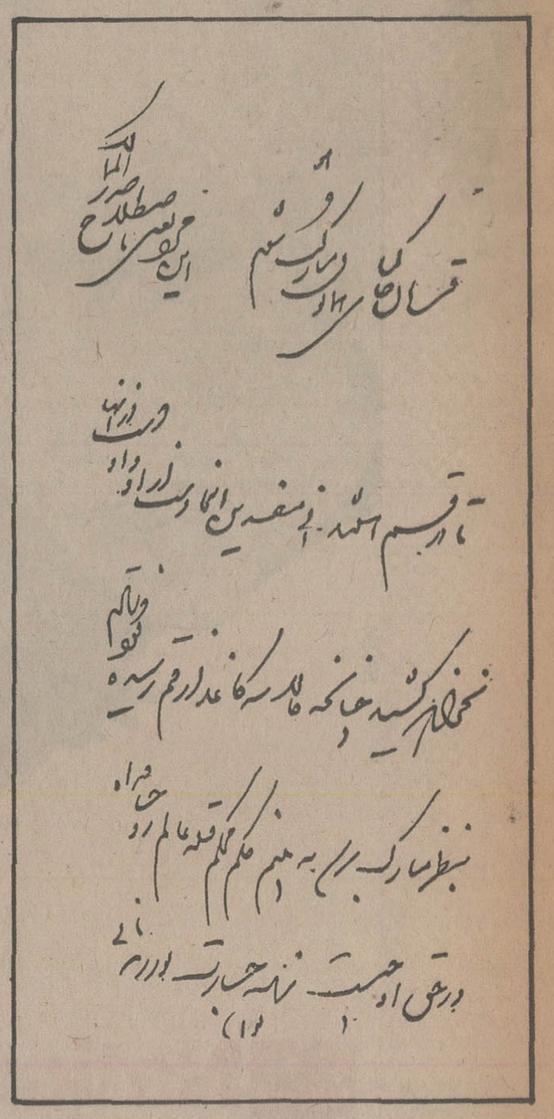

قربان خاکپای همایون مبارکت شوم این مرد یعنی باصطلاح صدرالممالک تا در قم هستند آنی مفسدین آنجا دست از او و دست از آنها نخواهد کشید چنانچه حالا سه کاغذ از قم رسیده بود فرستادم به نظر مبارک برسد به بینم حکم محکم قبله عالم روحا فداه در حق او چیست

زیاده جسارت نورزید
باقی الامر همایون مطاع

ملای تهیدستی که در آغاز سلطنت ناصرالدین شاه دعوی پادشاهی کرد

روزی که خبر مرگ محمد شاه قاجار منتشر گردید هیچ کس باور نمیکرد که ولیعهد هفده ساله و بی تجربه او در مقابل آنهمه مدعیان و معارضان و گردنکشان که برای تصاحب تاج و تخت وجود داشتند بتواند مقاومت ورزد و بر انبوه مشکلات فائق آید. غافل از اینکه دست تقدیر طولانی ترین ایام سلطنت ایران را بنام همان جوان نورسی که در دوران ولایتعهدی اغلب اوقاتش را در باباکوهی تبریز بشکار و جستجوی دختر شاه پریان می گذرانید رقم زده است و او بمدد بخت موافق و دستیاری میرزاتقی خان امیر کبیر نظام وزیر کاردان خویش نه تنها بزودی کلیه موانع را از میان بر میدارد و گردنکشانی مانند محمد حسن خان سالار دولووسیف الملوک میرزا و دیگران را منکوب و مطیع خویش میکند بلکه از لحاظ مدت زمان پادشاهی نیم قرن تمام براریکه سلطنت مستقله تکیه خواهد زد و از این لحاظ پس از شاه طهماسب اول که او هم نزدیک پنجاه سال پادشاهی کرد یکی از خوشبخت ترین پادشاهان تاریخ ایران خواهد شد. تاریخ از این قبیل عجایب و حوادث غیر منتظره بسیار بخاطر دارد که یکی از آنها همین موفقیت ناصرالدین شاه است که در آغاز کار بسیار بعید مینمود چرا که علاوه بر شاهزادگان و امرای دور و نزدیک و طرفداران متعصب سیدباب که هر یک موجب دردسری شده و میدان را برای یکه تازیهای خود مناسب میدانستند از میان افراد عادی و بی نام و نشان نیز عده بسیاری خیال سلطنت در سر پرورانده برای حصول بدین سودا بتلاش و تکاپو افتادند یکی از آنها ملامومن نامی بود که در قراداغ آذربایجان میزیست و شغل اصلیش موعظه و روضه خوانی بود. این مرد که در زهد و تقوی بین اهالی معروفیت داشت و در بیان احادیث و روایات مذهبی مسلط و متبحر بود چون عده‌ئی مرید و معتقد را پیرامون خود مشاهده نمود سودای جاه طلبی و جنون ماجراجویی بسرش زد چنانکه بمحض اطلاع از فوت محمد شاه موقعیت را مناسب تشخیص داده بدون مقدمه و تامل بدعوی پادشاهی برخاست.

او روزی که برای اولین بار خواست دعوی خود را اعلان و آرزوی خود را جامه عمل بپوشاند خلق الله را در مسجد محل جمع کرد و مثل معمول همیشگی که به منبر میرفت و روضه میخواند خطبه منبر را با ستایش از خداوند و درود به پیامبران بزرگ شروع کرد و سپس گوشه هائی از تاریخ اسلام و جنگهای بدرو احد را حکایت نمود و سخن را با یاد آوری حسن شهرت و عدالت سلاطین صفوی و قیام شاه اسماعیل و فداکاری صوفیان صافی نهاد چاشنی بخشید و پس از این مقدمات گفت مگر نه اینکه سلاطین این سلسله جلیله فرزندان شیخ صفی الدین اردبیلی بودند که از روی تخته پوست درویشی به مقام پادشاهی نائل آمدند و کشور شیعه را استقلال بخشیده از تجاوزات ازبک و ترک و تاجیک نجات دادند؟ اگر مریدان و درویشان همت بخرج نمیدادند و از زمان شیخ مرحوم تا سلطنت شاه اسماعیل مدام جهاد و پیکار نمیکردند چگونه فرزند برومند شیخ حیدر میتوانست شاهد مقصود را در برگیرد و استقلال ملت نجیب ایران را در تاریخ پایه گذاری نماید؟

سپس اضافه کرد، سرنوشت یک ملت مسلمان را نباید بدست یک جوان ۱۷ ساله عیاش سپرد بلکه باید با او بجنگ پرداخت مولامومن قدری از زهد و تجربه و صلاحیت خویش سخن گفت و با ذکر چند داستان مهیج و شورانگیز از جنگهای سلاطین صفوی با ازبکها و قشون ینی چری عثمانی کاملا رگ خواب مستمعان را بدست آورد و احساسات ملی و مذهبی آنها را برانگیخت ملامومن چون حضار را کاملا تحت تاثیر بیانات آتشین و کلمات دلنشین خود قرارداد آنگاه لزوم چنان حکومتی را که بر اساس دین مبین و شریعت خیرالمرسلین باشد بمیان آورد و برای نیل به چنان هدف مقدس که از نان شب هم برای مومنین واجب تر تلقی شد فی‌المجلس جهاد عمومی را از جانب خود فتوی داد. در ضمن آمادگی خویش را برای رهبری و احراز چنان خلافتی که با دیانت و روحانیت توامان باشد و سعادت ملل اسلام را تضمین نماید اعلان کرد و گفت: هر چند این کار مرا از فراغت و آسودگی خیال باز میدارد ولی چون هدفی بس مقدس و خداپسندانه در پیش است بنابراین شخصا وظیفه خلافت و امامت مسلمین را با تمام دشواریهایش عهده دار میگردم و از اینکه چنان منتی را بر سر شما میگذارم متقابلا انتظار هر گونه حق شناسی و متابعتی را دارم زیرا پیروی شما از من در این راه امری است فرض و بدیهی که سرپیچی از آن عقوبت بسیاری را در دنیا و آخرت بدنبال خواهد داشت.

البته این اطمینان را هم میدهم که اگر مردانه جهاد کنید و اوامر و فرامین مرا بی چون چرا پذیرا شوید علاوه بر اجراخوری که بدان نائل خواهید شد در امور دنیوی نیز از هزاران مزایا و محاسن، حکومتی که قریبا عالم گیر خواهد شد با من سهیم و انباز می گردید. پس از اینکه مطالبی از این قبیل گفت و مصر و عراقین و شامات و یمن و دیگر بلاد شرق و غرب را بحضار بخشید، از آنها درخواست کرد تا اینکه بسبک صدر اسلام با اوبیعت کنند و قول و میثاق فداکاری دهند. حاضران در مسجد هم، که از گفتار شیرین جناب ملامومن لذتها برده و در عالم خیال علاوه بر تمتع از حور وغلمان و استفاده از قصور بهشتی خود را وزیر و امیر آینده ممالک و سیع اسلام تصور میکردند یکباره بپا خواستند و در حالیکه صدای تکبیر و صلواتشان بنای مسجد را بلرزه در آورده بود مراسم بیعت را انجام داده جناب ملامومن یا خلیفه مسلمانان جهان را بروی دست تا خانه محقرش که از این ببعد دارالخلافه موقتی محسوب میشد با شور و ولوله عجیبی هدایت کردند ملامومن با سرمستی از این موفقیت کبری برای اینکه به خلافت خود جنبه رسمی و قانونی دهد فورا داروندار زندگی محقر خود و مریدانش را تبدیل به طلا کرد و دستور داد بنام نامی‌اش سکه زدند البته طلاهای تهیه شده کفاف بیش از چند سکه را نداشت ولیکن این تعداد اندک هم برای اینکه بعدها بصورت سندی علیه وی مورد استفاده قرار گیرد کافی بود باری کار ضرب سکه روبراه شد و ملامومن در ساعتی سعد در همان مسجد کذائی رفت

خطبه شروع حکومت خویشرا شخصا ایراد نمود و باز هم قدری بهمراهان و اصحاب وعده و نوید شیرین داد تاریخی را نیز جهت حرکت بسوی تبریز و بعدا دارالخلافه تهران معین کرد نقش سکه ملامومن از این قرار بود لااله‌الاالله مومن شما هم انشاالله اما این انشاالله هیچوقت تحقق نپذیرفت و هنوز ملا در عالم خیال در نقشه تدارک لشگر جهت جنگ با کفار و تسخیر بلاد و شهرها بود که ناگاه خبردار شد قشون دولتی برای دستگیری وی حرکت کرده و قریبا از راه میرسند ملا مومن که بدون سپاه و عساکر لازم مقاومت را صلاح نمی دید و می دانست که جز ریختن خون بیگناهان نتیجه‌ای عایدش نمی گردد یگانه چاره را در فرار و ترک یار و دیار تشخیص داده مریدان و متابعان را جمع آورد و پس از ایراد خطبه غرائی، بیزاری خود را از جنگ و خونریزی اعلام کرد و اظهار داشت با وضعی که پیش آمده فعلا صلاح در مهاجرت است تا بعد که بعون خداوندی قدرتی کسب کردم، بازگشته و دنباله کار را خواهم گرفت بنابراین فعلا شما را بخدا می سپارم و نقشه جهان گیری را به بعد موکول می دارم مریدان که واقعا او را دوست می داشتند و مانند مراد خود ساده و زود باور بودند بنای گریه و زاری و نوحه سرائی را گذاشتند و بالاخره وسائل حرکتش را آماده کرده و در لحظه وداع نیز سوگند وفاداری خود را تجدید نمودند املامومن برای نجات از خطر عنان مرکب خود را بجانب قراباغ قفقازیه کج کرد و اتفاقا در آنجا هم شیعیان که آوازه دعوی او را شنیده و از قدرت کلامش خبرداشتند مقدمش را گرامی داشته به عنوان روحانی مجاهدی از اکرام و مهمان نوازی در حقش دریغ نورزیدند پس از چند سالی که در قفقاز ماند کم کم هوای وطن مالوف بسرش زد و بتصور اینکه موضوع خلافتش از خاطره ها فراموش شده است عازم یار و دیار شد ولی از بخت بد عده‌ای از بدخواهان ورود او را به خان جوانشیر حاکم اردبیل اطلاع دادند واونیز دستور دستگیری و جلب ملا را صادر کرد وقتی که ملا مومن را بدارالحکومه حاضر کردند از آنجا که مردی موقر بود و سیمای روحانیش جلب توجه می کرد حاکم باو روی خوش نشان داد و ملا هم با سخنان دلپذیر و لحن ساده سرگذشت خود را از روی صدق معروض داشت و از گذشته ها عذر خواهی کرد و دعوی پیشین خود را ناشی از حکم نفس اماره و وسوسه شیطان رجیم دانست و بالاخره حاکم با آزادی وی موافقت کرد منتهی تعهد نامه‌یی از او گرفت که من بعد فریب شیطان را نخورد و دردسری ایجاد ننماید چند سال بعد هم بدین طریق گذشت تا اینکه یک روز مامورین حکومتی سروقت ملامومن آمدند و دوباره او را تحت الحفظ باردبیل بردند این بار کاملا کاردشوار شده بود و معلوم شد عده‌ای از یاغیان و راهزنان قفقازی که در جنگ باقوای دولتی اسیر شده بودند به ارتباط و همکاری خود با ملامومن اعتراف کرده او را رهبر یاغیان آن حدود معرفی کرده بودند اسناد و دلایل طوری بود که انکار قضیه سودی نداشت و ملا ناگزیر تن به قضا داده و تسلیم سرنوشت شد اما این بار نیز بختش یاری کرد و در آخرین دقایقی که جلاد می خواست او را بقتل برساند باز سیمای معصوم و روحانی‌اش اثر خود را بخشید و موجب شد تا اینکه عده‌ای به شفاعتش برخاسته خان حاکم هم که بواسطه زهد و تقوای ملامومن قلبا مایل به قتل وی نبود این بار نیز برقت آمد و در مجازاتش یکدرجه تخفیف قائل شد و دستور داد ملا را به محبس منتقل نمایند ملامومن در زندان بعبادت خداوند مشغول شد و او را سپاس می گفت که سه بار از مهلکه مرگ نجاتش داده بود معروفست که این بیت را ملامومن در زندان ساخته وزیر لب می خوانده است.

بازشد رفع خطر از سر ملامومن
بارک‌اله زهی اختر ملامومن

بررسی مسائل ایران و جهان

در وضع قانون «ازکجا آورده‌ای» مشکلات کار را نسنجیده بودند!

مشهدی حسین نعمتی شوخی جالبی کرد ـ در ردیف فساد با بی لیاقتی هم باید مبارزه کرد

نوشته : آقای حسن صدر

روزنامه اطلاعات روز انتشار تصمیم دولت به مبارزه بفساد ابتکار جالبی بخرج داده بود، در ستون مقابل، قانون معروف از کجا آورده‌ای مصوب ۱۳۳۷ یعنی هفده سال قبل را چاپ کرده بود . این مقابله مرا بیاد مصراع معروف انداخت که «دوصد گفته چون نیکردار نیست».

همه میدانیم که این قانون مطلقا اثرعملی نداشت و شاید در هیچ موردی صورت عمل و اجرابخود نگرفت زیرا یابعنیت اجرا وضع نکرده بودند،باحساب مشکلات کار رانداشتند.

ظرف چهار پنج سال، در اسفند ماه فرم‌هاچاپی حاوی چند ستون: ۱ـ جواهرات ۲ـ اموال غیر منقول ۳ـ قالی و قالیچه ٤ـ موجودی در بانکها، برای تمام مستخدمین دولت، حتی تلفنچی و سرایدار و پیشخدمت و راننده‌وسپورهای شهرداری‌میفرستادند وکارمندان و کارکنان دولت مکلف بودند هرسال دارائی خود را صورت دهند و اگر میزان تمکن باسال قبل تفاوتی پیدا کرده بود، بایستی توضیح وتوجیه میکردند ونشان میدادند این افزایش از چه مجری تحصیل شده است.

این اوراق که بتعداد ۳۰۰ـ٤۰۰ هزار برگ بود، بعد از چهار پنج سال سربه‌میلیون زد و شاید از دو میلیون هم تجاوز کرد ودیگر انبارهای‌مربوطه گنجایش نگاهداری نداشت، اینستکه بناچار ارسال پرسشنامه‌ها متوقف شد.

برای اهل نظر عجیب نیست که چنین قانونی باهمه سروصدا هیچ اثر عملی دربی‌نداشته باشد، زیرا اولا خواندن ومقایسه کردن چهار صد هزار پرسشنامه با چهارصدهزار فرم متعلق‌بسال قبل و سنجیدن و جستن موارد اختلافو یادداشت‌تفاوتهای موجه وغیر موجه محتاج یک کرور کارمند وبازرس و قاضی است که باز دسته‌ای دیگر باید تابوضع آنها رسیدگی کنند.

ثانیا کارمند نادرست راه فرار را قبلاتعبیه میکند: نه‌ملکی بنام خود وزن و فرزندان میخرد، نه جواهرات و طلا آلات را در معرض دید بازرس و رئیس اداره قرارمیدهد، نه‌قالی وقالیچه گرانقیمت در دسترس اینو آن‌نگاه میدارد ونه نقدینه را بنام خود و نزدیکانش در هیچ بانکی میسپارد که اگر به سوء استفاده پی‌بردند ردپای آنرا باین‌آسانی بتوانند پیدا کنند.

ثالثا چه دلیلی وجود دارد که کارمند نادرست دارائی خود را چنانکه هست‌صورت دهد و اگر صورت نداد چه میشود و چه میتوان کرد؟

این که گفتم به‌مشکلات کارنیندیشیدند بدلایل‌بالا بود. برای نتیجه گرفتن لازم بود اولا و قبل ازهر چیز افراد مشمول این قانون وبرسشنامه رابه‌اداراتی که امکان سوء استفاده در آنها وجود‌داشت محدود میکردند، فی‌المثل ادارات ثبت احوال یا قسمتهای آموزشی وزارتخانه‌های مختلف و امثال آنها چه حاجت که مورد پرسش قرار گیرند. ثانیا درادارات نظیر ثبت اسناد وگمرک و وزارت دارائی و بازرگانی وصنایع ومنابع طبیعی و اصلاحات ارضی و شرکتهای دولتی مثل معاملات خارجی و قند و شکر وغله و چای وشیلات ودخانیات که جای‌توهم فساد و ارتشاء و اختلاس هست ضباط وثبات‌و پیشخدمت و سرایدار وتلفنچی وراننده و منشی و مشتی میرزا بنویس‌چه کاره‌اند که سراغ فرشهای نفیس اصفهان و تبریز را از آنها میگیرید؟

در هرادارای هفتاد وگاهی هشتاد درصد اعضای ساده دفتری از حیث امکان سوء استفاده هیچکاره‌اند. فی‌المثل نارسائی زندگی کارمندان دفتری عدلیه، دفاتر محاکم ودادسرا وخلاصه کادر غیر قضائی دادگستری برای آنها که باعدلیه سروکار دارند مایه کمال‌تاسف است پرسشنامه برای این قبیل‌افراد فرستادن والزام آنها به ارائه دارائی منقول و غیر منقول بمزاح شبیه‌تر است.

سال پیش‌طی یکی از مقالات داستان جالبی از سپور خیابان خلیلی تجریش نوشتم ،تکرار آنرا از کسانی‌که خوانده‌اند معذرت میطلبم.

سپوری بنام مشهدی حسین نعمتی باپرسشنامه‌ای در دست، بیکی از سکنه خیابان مراجعه و برای‌پر کردن‌آن استمداد‌کرد.زندگی این‌مردوزن و فرزندش حاجت به توصیف ندارد. دوست من درستون فرش نوشت چندین تخته قالی بزرگ تبریز و قالیچه ظریف اصفهان وقم، ستون جواهرات انواع نگین‌های الماس وزمرد‌و یاقوت ، نقدینه هم مبالغ معتنابهی در بانک های مختلفو همچنین درستون غیرمنقول مقادیری‌ملک وخانه وباغ.

آقای نعمتی که‌ازنعمت سوادبی بهره بود ذیل پرسشنامه را انگشت زدوبدفتر شهرداری منطقه‌تسلیم کرد.

دوست‌و همسایه‌من انتظارداشت فردایس فردا مشهدی حسین راروسا بطلبند و بخاطر این شوخی زننده ملامت‌کنند ولی مطلقا کسی اورانخواست و طبعا بازخواست هم‌نکردزیرا کسی نخوانده‌نه این یکی را بلکه هیچیک ازپرسشنامه ها راکسی فرصت خواندن و سنجیدن ونتیجه گرفتن نداشت.

بنظر من اصولا پی‌جویی وردیابی ثروت های‌بادآورده‌وتمکن‌های بیحساب خاصه در مورد مستخدمین دولت‌بمنظور کشف‌فساد وسوءاستفاده از طرفی‌و متوجه کردن کسانی‌که تمنای زندگی مرفه و لوکس وچشم‌و همچشمی با همسایگان‌و همکاران ممکن است به فساد سوقشان بدهد بسیار مفیدو ثمربخش است‌که بقول طلبه‌ها«العهدة تدل علی البیعو »دود حکایت از آتش سوزی میکند، ولی نه‌بصورتی که قانون گذراندند و قرار بود عمل‌کنندو مسلما قابل اجرا نبود.

***

امروز تعقیب فساد و نادرستی وطردو مجازات ناپاکان قرار است بصورتی عملی تروموثرتر انجام پذیرد. کشف ۳۰۰ میلیون‌تومان سوء استفاده در معاملات شکر طلیعه امیدبخشی است که حکایت از قصد جدی دولت‌به جلوگیری از فسادونادرستی‌دارد.

النهایه نکته مهمی که درکنارفساد وناپاکی شایسته است موردنظر قرارگیرد بی‌لیاقتی وبی علاقگی وناشایستگی بعضی مامورین بلندپایه دولت‌است.

طبیعت وسنن خلقت باکمال بیرحمی ملت‌های‌بی استعدادوبی لیاقت را ازصحنه سیادت جهان میراند، این حکم جاودانی تاریخ‌است. این درسی است که بنام فلسفه تاریخ بایدبه‌ملت‌های بی‌خبر تفهیم‌و به جوانان بی‌تجربه تدریس شود. همیشه چنین بوده ولی دنیای امروز بیش‌از همه وقت فرصت مداهنه و مجامله و تعارف ورودربایستی نداردوبه کسی چنین فرصتی نمیدهد.

ایامی که مملکت قصد دارد برنامه های عظیم پیشرفت رابشت سر بگذاردو چنین کارو کوشش سهمگینی نیازمند مردان کارآمدولایق، بلند نظرو بلند همت است درروزنامه میخوانید یکی‌از استانداران سابق درباره تلف شدن میلیونها ماهی‌که درنتیجه بی مراقبتی دربهداشت آب‌دریا مسمومشده بودندودولت کمیسیون‌هایی برای تشخیص مسببین این‌ضایعه‌فاجعه مانند معلوم کرده‌بود گفته‌است‌بفرض این‌که همه ماهی ها تلف نمیشدند قابل استفاده و خوراك نبودند!!

این تعبیر مرابیاد گفته حاج میرزاآقاسی وآب شوروبیمقدار دریای خزر انداخت. استاندار دیگری تعمیرگاه‌یکی از اتومبیل های داخلی راباچنان آب‌و تابی افتتاح کردکه گویی گشایش صنعت عظیم و افتخارآمیزی را اعلام میکند.

من چون‌علاقه وتلاش پیشوای بزرك مملکت و دولت مامور پیشبرد‌کشور را می‌بینم بربی لیاقتی وبی علاقه‌گی بعضی مامورین که‌از دولت همه‌گونه توقع دارند، متاسف میشوم.

دراصفهان سدشاه‌عباس از جمله خدمات بسیار سودمند وارزنده‌ای است‌که وزارت آب و برق‌سابق انجام‌داد.ازاین‌سد کانال‌های متعددی منشعب میشود که آب‌زاینده رودوکوهرنك در بستر های سیمانی ازتلف‌شدن مصون بماند. البته کار بزرگو بسیار ارزنده است‌ولی مسئولین میتوانستند ازحیث وقت درانتخاب زمان مناسب برای قطع میلیونهادرخت بارده مسیر کانال ها و تعیین محل پلهای بزرگو تسریع در عملیات ساختمانی آثار این‌خدمت ارزنده‌و مفید دولت رابخودی و بیگانه بهترو چشمگیرتر نشان داده باشند.

آمیدوارم‌ضمن‌مبارزه بافساد، بابی‌لیاقتی‌و بی‌علاقه‌گی هم مبارزه کنندو درجهت عکس، از افراد متقی و لایق بقدری حمایت وقدردانی بعمل‌آید که افراد مردد و دو دل باورکنند درمحیط آینده مملکت ضابطه بیش ازرابطه‌میتواند اثر بخش‌باشدوچنین اعتقادی، اگر حاصل شد، رمزوراز پیشرفت مملکت بدست آمده‌است.

نوشته : دکتر پرویز شهبازی استاد دانشگاه ملی ایران

این مینی بودجه درد گیلان را دوا نمیکند

درهر کشور مترقی(منطی بیست و هشت سال اقامت درارروپاوامریکا دراین‌گونه کشورها زندگی کرده‌ام) بهنگام تنظیم‌بودجه نمایندگان مناطق کشور قبل از آنکه لایحه بودجه کشور به مجلس نمایندگان تقدیم‌شود، احتیاجات مناطق نمایندگی خود را مورد بررسی دقیق قرار میدهندو به دولت‌پیشنهاد های دقیقی برای بودجه سال بعد (ودر بعضی موارد سالهای بعد از آن) میدهند ، وبعدهم درهنگام طرح لایحه بودجه باکمال رشادت از این پیشنهادها دفاع میکنند و با کمک متخصصین ومشاورانی که جزء کادر هر نماینده هستند ، لایحه پیشنهادی دولت راتجزیه و تحلیل میکنند و نقایص آنرامرتفع میسازند در نتیجه، هم دولت‌و هم مردم‌مناطق گوناگون کشور از این جریان استفاده‌میکنند وبودجه هم عادلانه‌تر تصویب میشود.

من‌که مدت بیست سال (هفده سال در امریکاوسه سال درایران) استاد دانشگاههای امریکا وایران بوده و هستم از جریان مذاکرات این چند روزه کمیسیون بودجه در هنگام طرح لایحه پیشنهادی بودجه ۱۳۵۵ حیرت‌کردم . عده‌ای از نمایندگان بدون مطالعه قبلی ، و بدون آنکه با کسانیکه سالهازحمت کشیده و در رشته های مختلف متخصص شده‌اند مشورتی بکنند ، در مقابل روسای سازمانهای دولتی می نشینند و به گفتگو های کلی وانتقاد های غیر وارد میپردازند وسرانجام بدون تغییری اساسی بودجه را « تصویب » میکنند . این نه تنها بی اطلاعی عده‌ای از نمایندگان را میرساند بلکه در حقیقت اتلاف وقتی است برای روسای سازمانها که بکمیسیون بودجه می آیند تا از پیشنهادهای خود دفاع کنند ولی چنین فرصتی به‌دست نمی‌آورند .

درست دوازده ماه پیش بفرمان شاهنشاه آریامهر دانشگاه گیلان تاسیس شد. بیش‌از چهارده سال (نزدیک به پانزده‌سال)پیشنهاد تاسیس دانشگاه گیلان مطالعه شده و تمام جوانب آن تحت بررسی دقیق قرار گرفته بود .

گیلان به نسبت مساحتش یکی از پرجمعیت‌ترین نقاط ، یکی ازحاصلخیزترین استانها و یکی از پرثمرترین (از نقطه‌نظر نیروی انسانی تربیت شده) استانهای کشور ما است عده فارغ‌التحصیلهای دبیرستانهای گیلان (بازهم به نسبت جمعیت) از هر استان دیگر ایران بیشتر است . عده فارغ‌التحصیلان دبیرستانهای گیلان که در دانشگاهها ومدارس عالی کشور قبول‌شده‌اند (بنا به آمار جمعیت هراستان در سال ۱۳٤۵) بنسبت جمعیت از هر استان دیگری بیشتر بوده وهست .

دانشجویان گیلان که در دانشگاهها و مدارس عالی کشور قبول شده‌اند در مسافرخانه‌های اصفهان واهواز و تبریز و تهران و شیراز ومشهد بوضع ناخوشایندی دچار هستند اکثریت این دانشجویان چون سالها در غربت‌زندگی و سرانجام در آن شهرها ازدواج میکنند به گیلان باز نمیگردند. وضع آموزش و پرورش و بهداشت درروستا های گیلان کاملا مطلوب نیست با سیاست عدم تمرکزی که دولت درنظر گرفته است احتیاج به معلم (متخصصین دیگر) درگیلان بیشتر شده است . این متخصصین باید در گیلان ، دردانشگاه گیلان تربیت شوند تا همانجا بمانند ، ازدواج کنند و شروع بکار بنمایند . پزشک یا معلمی که در دانشکده پزشکی یادانشکده تربیت معلم دانشگاه گیلان تربیت شود احتمال ازدواجش بایک گیلانی بیشتر و درنتیجه احتمال زندگی‌کردنش در گیلان بیشتر است. عده‌زیادتری جوانان با استعداد گیلانی (که توانائی مالی اقامت‌در سایر استانها را ندارند) خواهند توانست در استان خودشان ادامه تحصیل بدهند .با وضع کنونی عده زیادی‌ترک تحصیل میکنندو این امر نه برای گیلان مفید است و نه برای میهن همگی ما ایران .

با آنکه فرمان شاهنشاه‌درست دوازده ماه پیش صادر شد- بودجه سال ۱۳۵٤ دانشگاه گیلان پانصد هزار تومان بود که همه‌اش بخرج اداری رسید . امید اهالی گیلان این بود که بودجه‌پیشنهادی‌هفتادو پنج میلیون تومانی دانشگاه گیلان (که یک دهم بودجه هشتصد میلیون تومانی تصویب شده برای دانشگاه تهران نمیشود و این‌را میگویند سیاست عدم تمرکز) بتصویب برسد . در عوض ، هفته گذشته شش میلیون تومان بودجه سال ۱۳۵۵ برای دانشگاه گیلان تصویب شد (کمتر ازیک درصد بودجه دانشگاه تهران) که سه میلیون آن باید بمصرف هزینه های ضروری اداری برسد و سه میلیون دیگر حتی برای تسطیح زمینهای دانشگاه گیلان و حصار کشیدن دورآنها کافی نیست تاچه برسد به ساختمان .

برنامه قبلی (با بودجه هفتادو پنج میلیون تومانی که آنهم‌بانسبت جمعیت و استعداد ثابت شده‌گیلان وگیلانیها به هیچوجه کافی و منصفانه نبود)براساس طرح‌تاسیس یک دانشکده تربیت معلم برای‌سال ۱۳۵۵ ریخته شده بود که آنهم سال آینده با این بودجه شش میلیون تومانی تاسیس نخواهد شد.

امید است که نمایندگان استان گیلان درچند روز آینده باپیشنهاد های اصلاحی در مجلس بتوانند لااقل آن بودجه‌هفتادو پنج میلیون تومانی را بتصویب برسانند . آینده استان گیلان به تاسیس این دانشگاه بستگی دارد. وظیفه نمایندگان استان‌ماست که باکمال شهامت آینده مردم استان را تامین کنند .

آگهی دعوت

مجمع عمومی فوق‌العاده شرکت سهامی نختاب فیروزان درساعت ۵بعدازظهرروزچهار شنبه بیست‌و پنجم فروردین‌ماه ۵۵ در دفتر شرکت‌واقع دربازارکوی ولیعهد تشکیل خواهد شد ازصاحبان سهام دعوت میشود شخصیاوسیله نماینده خود با ارائه معرفی‌نامه کتبی درجلسه حضور بهمرسانند.

دستور صورت‌جلسه:

۱ـ تبدیل اسم شرکت از سهامی خاص به شرکت سهام عام.

۲ـ اصلاح اساسنامه.

۳ـ ازدیاد سرمایه جهت فروش سهام‌به کارگران و سایر خریداران .

٤ـ تعیین روزنامه برای انتشار آگهی های شرکت.

تغییر نام خانوادگی

نام خانوادگی محمد حسین بروغنی به شریفی‌راد تغییرنموده است .

آگهی مزایده اموال غیر منقول

اداره اجراء کل مالیات‌بر شرکت‌ها وارث دراجرای ماده ٤۸ آئین‌نامه اجرائی مستند به‌ماده ۲۹۳ قانون مالیات های مستقیم مصوب اسفند ماه‌سال٤۵ شش‌دانگ یك‌باب‌خانه به مساحت ۵۶۲٫۵ متر مربع بشماره ۳۵٫۱۵٦٤ بخش۱۲ واقع‌در قیطریه ملکی آقای محمد مهدی حمیدین راکه‌در قبال بدهی مالیات شرکت‌بازداشت شده‌بفروش میرساند جمع قیمت ملك طبق ارزیابی ۱٫۱۸۵٫۰۰۰ ریال میباشد که‌مزایده از مبلغ مذکور شروع‌خواهد شدطالبین شرکت‌در مزایده میتوانند درساعت ۹صبح روز ۲۰٫۱۲٫۱۳۵٤ دراجراء کل مالیات‌بر شرکتها وارث واقع‌درخیابان ناصر خسرو کاخ‌وزارت امور اقتصادی و دارائی بال‌اول طبقه همکف حضوربهمرسانند.

اداره اجراء کل مالیات برشرکتهاو ارث

م‌الف ۲۳۸۵۱

عمره نوروزی و زیارت اماکن متبرکه باکسب اجازه از سازمان اوقاف

به‌مدیریت حسن اسعدی حرکت ۲۲ اسفند نشانی بودرجمهری نو طبقه‌فوقانی‌بانك اعتبارات و تعاونی توزیع دفتر ۳۵۱٦۷۸ منزل ۷۹٤۱۷۵.

طراوت و پاکی هوای کوهساران

درمنزل، محل‌کار و داخل اتومبیل شما با نولی

پیشرفت صنعت ،ازدیاد وسیله نقلیه‌و غلبه ماشین‌بر انسان ،آلودگی هوا را روز به روز زیاد و زیادتر می‌نماید تا جائیکه زندگی انسانها را خطری بزرگ تهدید می‌کند.

خطرمسمومیت و..... خطرنابودی

- **نولی حاصل تحقیقات چندین ساله دانشمندان سوئیس، آلمان و امریکاست که باهمکاری کارخانجات بایرآلمان ساخته شده است .**
- **نولی هوای آلوده را پاک ،ضد عفونی،بوی نامطبوع‌را خنثی و هوای‌سبک و دلپذیر ایجادمیکند.**
- **نولی مدت ۱۲ سال است که مورد مصرف میلیونها نفر در اروپا امریکا و ژاپن میباشد و اکنون در اختیار شما است .**
- **نولی در داروخانه‌ها ، فروشگاهها و سوپر استورهای معتبر**

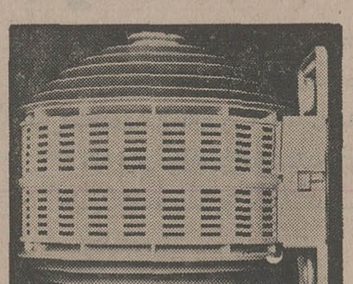

نولی برای اتومبیل وفضای تا ۱۰ متر مکعب

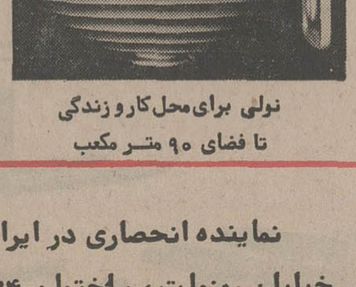

نولی برای‌محل‌کار و زندگی تا فضای ۹۰ متر مکعب

پدیده ۶/۱۱/۶۴

نماینده انحصاری در ایران و خاورمیانه شرکت ایکونیپ (سهامی خاص)

خیابان روزولت ، ساختمان ۱۷۴ ، نبش ثریا ، تلفن ۸۳۸۱۰۲ـ ۱۶ ـ ۸۳۴۳۱۵

noli worldwide

شرکت ملی نفت ایران

انتخاب دیپلمه کارآموز جهت تامین‌کادر تکنیسین مورد احتیاج پالایشگاه تهران

شرکت ملی نفت ایران عده‌ای دیپلمه مردکه در تهران سکونت داشته باشند برای خدمت در پالایشگاه تهران باشرایط‌زیر بعنوان کارآموز استخدام‌مینماید

۱ـ دارا بودن دیپلم کامل متوسطه رشته ریاضی یاطبیعی
۲ـ حداکثر سن ۲٦ سال (متولدین ۱۳۲۸ به‌بعد)
۳ـ دارا بودن برگ خاتمه خدمت و یا برگ‌معافیت دائم از خدمت وظیفه عمومی
٤ـ شاغل نبودن در سازمان های دولتی و یا وابسته بدولت وعدم اشتغال به تحصیل
۵ـ داشتن حداقل معدل کل چهارده (۱٤) در سال ششم متوسطه
٦ـ تائید تندرستی داوطلب بوسیله بهداری و بهداشت شرکت ملی نفت ایران

افرادی که باتوجه به امتیازات مکتسبه‌درمصاحبه که‌باآنان انجام خواهد شد انتخاب گردند برای مدت دوسال در پالایشگاه های آبادان ، تهران ، شیراز و کرمانشاه تحت آموزش قرار خواهند گرفت‌ودرصورتی که دوره مزبور را بنحو رضایتبخشی بپایان رسانند طبق مقررات شرکت در سمت تکنیسین در پالایشگاه تهران به کارگمارده خواهند شد . علاقمندان واجد شرایط می توانند برای ثبت‌نام با

دردست داشتن مدارك زیر :

ـ شناسنامه عکس‌دار
ـ اصل گواهی‌نامه ششم متوسطه
ـ یك قطعه عکس (٤ × ۳)
ـ اصل‌برگ خاتمه خدمت ویابرگ معافی دائم‌وظیفه عمومی

به نشانی : تهران ـ خیابان‌کاخ شمالی ـ شماره ۷٦ اداره استخدام وکاریابی شرکت ملی نفت ایران مراجعه نمایند .

ثبت‌نام از تاریخ شنبه ۲٫۱۲٫۱۳۵٤ تا پایان روز چهارشنبه٦٫۱۲٫۱۳۵٤ ازساعت ۸ صبح تا۱۲ واز ساعت یك تا چهار بعدازظهر در محل فوق‌الذکر انجام خواهد شد .

توضیح این که بادرنظر گرفتن میزان احتیاجات ازعده‌ای از داوطلبان واجد شرایط بارعایت امتیازات تحصیلی جهت مصاحبه از طریق آگهی درهمین‌روزنامه دعوت‌بعمل خواهد آمد . م الف ۲۳۸٦۱

آگهی حراج

بانك ملی ایران مقداری اثاثیه و لوازم فرسوده از قبیل : قفسه و میزچوبی ـ کولر ـ ماشین تحریر ـ قالی و قالیچه ـ برنج آبدیده و غیره رابطور نقد حراج‌می نماید . طالبین می‌توانند از ساعت ۳½ بعداز ظهر روز سه‌شنبه ۱۲٫۱۲٫۱۳۵٤ در انبار کل اداره کاربردازی‌واقع درخیابان‌سپهبد رزم‌آرا محل سابق کفش‌فردوس حضور بهمرسانند .

حضور در جلسه حراج برای عموم آزاد خواهد بود .

بانك‌ملی ایران

مدیر کل محبوب سازمان اوقاف جناب آقای دکتر احمدی

اینجانبان امضا کنندگان زیر که امسال در معیت گروه ۱٤۲ بمدیریت آقای حاج غلامرضا گلپایگانی عازم زیارت‌بیت‌الله الحرام بودیم شاهد زحمات ممتد و بی‌آلایش کارکنان سازمان اوقاف خصوصا جناب آقای گلسرخی معاون محترم سازمان اوقاف ایران و همچنین مدیر محترم گروه آقای گلپایگانی بودیم که در تمام مدت مسافرت مخصوصا در واقعه حریق‌منی که شبانه‌روز بیاری آسیب دیدگان می‌شتافتند. لذاوظیفه خود میدانیم سپاس و قدردانی خود را از معظم‌الیهم اعلام نموده از خداوند متعال مسئلت داریم که همه ساله در خدمت‌به حجاج وهموطنان گرامی موفق و موید باشند.

بانقدیم شایسته‌ترین احترامات از طرف حجاج گروه ۱٤۲ اشراقی ـ کاوه ـ خلیلی ـ هفته‌ای ـ اسفندیاری ـ ربیعی ـ یعقوبی ـ نورانی ـ ذبیحی ـ نوحی .

مهندسین کشاورزی به‌جای روستا به گلخانه‌های شمال شهر میرسند

نوشته :
پروفسور
فرهت
قائم‌مقامی

اکثریت قریب به‌اتفاق آرشیتکت‌های معمار ما در تهران سکونت دارند، تهران برای آنها شهر ایده‌آلی است، در تهران بهتر میشود کار کرد، طرح‌هایشان در شمال شهر، بهتر فروش میرود و شمال شهری‌ها در ازای کارشان به آنها پول خوبی می‌دهند ، بدین‌ترتیب به سادگی میتوانند پولدار شوند ، پس لزومی به رفتن به شهرستان نیست . بیچاره شهرستانیها که مجبورند همان استاد معمارهای سابق را دودستی بقاپند ، چرا که هزینه طرح‌های آنچنانی را ندارند.

بدین ترتیب بازده سرمایه‌گذاری آموزشی مانصیب اقلیت محدودی میگردد و اکثریت که هزینه این سرمایه‌گذاری را به طرق مختلف از جیب خویش می‌پردازند ، از ثمره آن بی‌نصیب می‌ماند که مالا تضاد بین غنی و فقیر را تشدید می‌نماید. مگر نه‌اینکه همین تضاد ریشه و زمینه اساسی برای نشر هرگونه فسادی را آماده می‌سازد ؟

اشتباه‌نکنیم تنهامهندسین معمار ما نیستندکه تنها وظیفه‌شان را زیباساختن آپارتمان‌های شمال شهر می‌دانند ، مهندسین کشاورزی ما که به‌جای روستا به گل‌خانه‌های شمال شهر میرسند ، مهندسین دامپروری کشور که ۹۰درصدشان در تهران هستند و به امور دامداری مشغولند !؟ پزشکانی که در شمال شهر اطراق کرده‌اند و اکثرا پزشک خانوادگی مدعوین هستند . بله همه فراموش کرده‌اند که در سرتاسر استان‌ایلام فقط ۷ پزشک وجود دارد ، گویا ازیاد برده‌اند که در تمامی بلوچستان منهای زاهدان فقط ٦ پزشک وجود دارد .

کارفرمایان کارخانه های مارک سازی چه می‌کنند

قوانین استخدامی ما باایجاد موانع کاذب تنهاراه ترقی را در مدرک دانشگاهی نشان میدهد و تنی چند از سودجویان بازاری ، با بناکردن آپارتمان‌های چند طبقه آنرا به کارگاه مدرک‌سازی بدل ساختند و از این نیاز کاذب که براثر قوانین ارتجاعی استخدامی بوجود آمده بود، بهره فراوان بردند و جوانان نیز بامشاهده قوانین استخدامی تنها راه را در ورود به آپارتمان‌های چندطبقه فوق می‌دیدند .

هجوم فزاینده جوانان برای ورود به موسسات عالی، باعث گسترش بی‌رویه و بدون هیچ نظم و ترتیب موسسات عالی گشت و با تعیین شهریه‌های هنگفت آنرا به تجارتخانه شخصی خویش بدل کردند.

هدف غائی گردانندگان موسسات آموزشی فوق ، گسترش آموزش و علم‌اندوزی نبود، بلکه تنها فقط دانشنامه لیسانس‌است که میتواند وسیله‌ای‌برای‌استخدام شدن دریک‌گروه شغلی بالاتر باشد . هدف تنها مدرک است، دانشجو هم این را می‌داند ، استاد هم می‌داند، گردانندگان موسسات عالی هم این را می‌دانند و این حقیقت تلخی است که باید آنرا باور کنیم ، در اینجا دیگر ذات دانش مطرح نیست .

دانش وسیله‌ای برای کسب ثروت و مال‌اندوزی بدل شده است. پس طبیعی است که «دانشجو» به «نمرجو» تبدیل میگردد و هدف او تنها موفق‌شدن در امتحانات و کسب آن مدرک کذائی است.

لااقل بر روی کاغذ تعداد دانشجویان به۱۲۰۰۰۰ نفر میرسد .

در چنین شرایطی دانشجو ادعا می‌کند که امتحان وسیله‌ای شده است برای کوبیدن او ، چرا که لاطائلاتی که به او می‌آموزند قابل پیاده شدن در جامعه مانیست، می‌گویند که آموزش ما با فرهنگما بیگانه‌است.

استاد معتقد است که دانشجویان کم درس می‌خوانند و بی‌علاقگی نشان می‌دهند . دانشجو می‌گوید اکثر استادان یک پلی‌کپی ٦۰ـ۷۰ صفحه‌ای را ۳۰ سال است که تدریس می‌کنند و هنوز محتوای آنرا تغییر نداده‌اند.

پلی‌کپی‌ها بوی کهنگی می‌دهد و مال عهد دقیانوس است .

واقعیت این است که کمک‌هزینه تحصیلی ، کمک هزینه مسکن، امتحانات، مشکلات تغییر واحد و سایر مسائل همه مشکلات درجه دوم آموزشی ما هستند .

اساسی‌ترین مشکل آموزشی ما ، محتوای آنست، چرا که بیاری نظام استخدامی ، کیفیت فدای کمیت شده است وموسسات آموزشی‌نظری بدون اینکه بازار کار نیازی به آنها داشته‌باشد، بوجود آمده‌اند و اکثریت قریب به اتفاق فارغ‌التحصیلان در رشته‌هایی که با تخصص آنها مغایر است به کار مشغولند.

از آنجائیکه موسسات آموزشی ما به صورت تجارتی اداره می‌شوند و بخوبی می‌دانند که سرمایه‌گذاری در اموزش فنی مستلزم هزینه زیاد و سود اندک است ، لذا سرمایه‌های خود را در رشته‌های نظری که ازسود قابل‌ملاحظه‌ای برخوردار بود، به‌کارانداختند این سرمایه‌گذاری در جهت نیاز های مملکت ما نبوده است ، کشور ما بیش از هر چیز به سرمایه گذاری‌در رشته های فنی نیاز دارد ، متاسفانه بیش از ۷۰درصد دانشجویان موسسات عالی و دانشگاه های ما،دررشته های نظری به تحصیل مشغولند . و درست در زمانی که ما بیش از هر چیز به متخصصین فنی احتیاج داریم آمار فوق نشانگر این امر است که مسئولان آموزشی ما ، هدف های توسعه صنعتی کشوررا در نظرنگرفته‌اند، و اصولا بین توسعه آموزشی و توسعه صنعتی کشور هماهنگی وجود ندارد و هرکدام در مسیر های جداگانه و متضادی در حال حرکت هستند ، مگر نه اینکه سهل‌انگاری و اهمال در انجام وظیفه ملی ، مادر فساد اجتماعی تلقی میشود،و در حالیکه می دانیم توسعه صنعتی کشور ، هیچ گاه متوقف نخواهد شد ،و به رشد فزاینده خویش ادامه خواهد داد ، ما با کمبود هرچه بیشتر متخصصین فنی در سال آینده روبرو خواهیم بود ، کما اینکه اکنون‌نیز با چنین مشکلی روبرو هستیم و در بسیاری از رشته‌های فنی مجبور به استفاده از کارشناسان و متخصصین خارجی شده‌ایم .

و به خوبی آگاه هستیم که استعمار سنتی در سال های گذشته در کشور های جهان سوم از کارشناسان و متخصصین خویش برای‌پیشبرد مقاصدش بهره فراوان برده است واین خطر همیشه وجود خواهد داشت که آنها با صدور یک فرمان دولت متبوعشان به میهن خویش بازگرداند .

بعلاوه تجربه تلخ ممالک اروپایی در استفاده از کارگران و متخصصین مهاجر خارجی ، میتواند الگوو راهنمایی برای ما باشد. که تجربه آنها را در کشور خویش تکرار نکنیم .

فراموش نکنیم که اقلیت های مهاجر خارجی‌همیشه باعث دردسر و ایجاد مشکلات فراوان در کشور های اروپایی بوده‌اند .

قوانین استخدامی ما ، جوانان ما را که‌نتوانسته‌اند به دانشگاه هاو موسسات آموزش داخلی راه یابند ، راهی دیارغربت میکند ، هر سال جمع کثیری از این جوانان ما برای ادامه تحصیل به هند و انگلیسو آمریکا و دیگر نقاط میروند ، برطبق آماری که مقامات رسمی اعلام کرده‌اند ، از حدود ۸۰۰۰نفربه‌اصطلاح دانشجویان ایرانی در انگلیس کمتر از ۱۵۰۰ نفر آنها وارد دانشگاه های انگلیس شده‌اند و بقیه عاطل و باطل در انگلیس میگردند و روی بازگشت هم ندارند . چرا که قوانین استخدامی با درهم ریختن معیار های سنتی، خانواده های ما را مجبور کرده است که دوباره وقتی آنها را پذیراشوندکه مارک یکی از دانشگاه های غرب‌برپیشانیشان حک شده باشد .

باز همان مقامات مسئول اعلام کرده‌اند که ظرفیت دانشگاه های انگلیس برای رشته فوق لیسانس ۹۰ نفر است و در سایر مراحل نیز رقمی در همین حدود . در واقع سهمیه ایرانیانی که میتوانند در دانشگاه های انگلیس به تحصیل بپردازند از حدود ۱۰۰۰ نفرحداکثر تجاوز نمی کند ، معلوم نیست چرا اجازه داده میشود که ۷۰۰۰ ایرانی تنها در انگلیس بخاطر قوانین ارتجاعی استخدامی سرگردان باشند ؟

وتازه عده زیادی از همین اقلیت که توانسته‌اندبدانشگاه های انگلیس راه یابند در رشته های نظری به تحصیل مشغولند که هیچ‌نیازی به آنان در آینده نخواهیداشت و تازه آن عده قلیلی هم که در رشته های فنی به تحصیل مشغولند باید پس از بازگشت دانسته های خویش رابا فرهنگ ملی و جامعه ما تطبیق دهند . واین مهمی است که تاکنون انجام نشده است .

واقعیت اساسی این است که زندگی طولانی درغرب، فرنگ برگشته های ما را به نوعی زندگی شبه اشرافی وبی‌بند و باری غربی عادت داده است و آنها رابانسان های مسخ شده‌ای که قدرت تفکر خویش را از دست داده ، و تنها در اندیشه مصرف انبوه‌تر هستند شاید سال ها زندگی در غرب آنها را با خود نیز بیگانه کرده باشد .

اینها با مشکلات مردم ما بیگانه‌اند ، و پس از بازگشت در شمال شهر ، که الگوی خاورمیانه‌ای‌پاریس ولندن است سکنی میگزینند ، این ها از رفتن‌پروستا و درآمیختن با توده مردم اکراه دارند . سال ها زندگی در غرب آنها را با مردم ما بیگانه کرده است. این‌طبقه جدید بیگانه‌گرای از خود بیگانه به غلط امروزه،الگویی برای دیگر مردم شده‌اند . و خود احتیاج به بازآموزی روانی دارند

تحصیل کردگان فارغ‌التحصیل در رشته های اجتماعی از دانشگاه های غرب باخودره‌آورد دیگری نیز به‌همراه می آورند و آن تئوریهای پوچ دانشمندان غربی است که با بینش اسلامی و انضباط شرقی ما مغایر است.و تدریس این تئوریها در رشته های علوم اجتماعی به دانشجویان از آنجائیکه با مقتضیات جامعه ما سازگار نیست ، و دانشجویان نیز به این امر آگاهی دارندباعث بی‌علاقگی و بی توجهی آنها به ذات دانش شده‌است.

تعمیرگاه مجاز لندرور

بدینوسیله نشانی تعمیرگاههای مجاز لندرور را باطلاع‌میرساند :
تعمیرگاه مرکزی ـ خیابان آیزنهاور ـ خیابان خوش شمالی تلفن ۹۳۱٦۳۰ ـ ۹۳۳۰۷۸
تعمیرگاه‌شماره یك‌ـخیابان تهران‌نو (دماوند) بعد از ایستگاه فرودگاه(محل‌سابق تعمیرگاه سینگر)
تلفن ۷۹۱٦۹۱

شرکت سهامی عام صنعتی تولیدی مرتب

گروه فرهنگی خزائلی

مواد عمومی کنکور (سه‌روزدر هفته)
تاریخ تشکیل : پنجم اسفندماه ۱۳۵٤
باهمکاری آقایان ـ احمدسعیدی (تست هوش و استعداد تحصیلی) عظیمی (زبان)
میرمیرانی‌ـفرخی ـمدرسی (ادبیات فارسی)
تفضلی (شناخت فرهنك ملی ومسائل میهنی)
نشانی : خیابان شاه‌آباد ـ کوچه محمودی
تلفن ۳۱۸۰۰٦ ـ ۳۹۱۸۸۱

آگهی مدرسه‌عالی ورزش

پذیرفته شدگان ورودی نیمسال دوم سال تحصیلی ۵۵ـ۵٤ با توجه به آگهی سازمان سنجش و آموزش کشور در تاریخ۲۸ر۱۱ر۵٤ بامدارك زیر برای ثبت‌نام به اداره آموزش مدرسه عالی ورزش واقع در سالن پینك‌پنك مجموعه ورزشی آریامهر مراجعه نمائید :

مدارك لازم جهت ثبت نام:
۱ـ ۲۰ قطعه عکس ٤×۳ پشت نویسی شده
۲ـ اصل مدرك قبولی ششم‌همراه با یکبرك فتوکپی
۳ـ رسید تقاضای ارزش‌تحصیلی از وزارت آموزش و پرورش
٤ـ فتوکپی شناسنامه ۵ برك (کسانی که شناسنامه آنان توضیح‌دارد فتوکپی صفحه آخر آن راضمیمه‌نمائید)
۵ـ اصل و فتوکپی‌برك‌پایان‌خدمت ویا آماده بخدمت برای آقایان اصل و فتوکپی برك پایان خدمت یا معافی‌برای مشمولان خدمات اجتماعی زنان .
م الف ۲۳۸۵۷ آ ـ ٤۵۷۳٦

تجدید آگهی حراج

هیئت تصفیه بانك منحله بیمه بازرگانان در حال تصفیه حدود ۲۵ تن نخ الیاف مصنوعی آکرولیك نمره ٤۰ یك‌لا الوان محصول کشور آلمان‌شرکت ادلف کارن اکسپرت در ساعت ۹صبح روز شنبه ۱٦ اسفند ماه ۱۳۵٤ درمحل انبار های عمومی واقع در جاده‌قدیم‌کرج کیلومتر ۱۳ بعد از کارخانه سپنتا در مقابل وجه‌نقد از طریق حراج عمومی‌به معرض فروش می‌گذارد . طالبین می توانند قبل از تاریخ حراج همه روزه‌به استثنای ایام تعطیل در ساعات اداری در محل انبار های عمومی و یا دفتر مرکزی بانك منحله واقع در خیابان‌شاه جنب خیابان ابوریحان نمونه‌نخها را بازدید نمایند حق حراج‌انبارداری‌و بیمه و هر هزینه دیگری که ازروزحراج به‌بعد تعلق‌میگیرد بعهده خریدارخواهد بود . خریدار باید حداقل بیست و پنج درصد از قیمت معامله را در جلسه حراج نقدا بپردازد وبقیه قیمت‌حداکثر درمدت۷روزپرداخت‌وکالارا‌تحویل بگیرد.
در غیر این صورت مبلغ پیش پرداخت بنفع بانك منحله بیمه‌بازرگانان ضبط‌خواهد شد .
محل تحویل کالا انبار های‌عمومی وتحویل جنس برحسب وزن باکارتن وکیسه می‌باشد .

هیئت تصفیه بانك منحله بیمه بازرگانان

آگهی استخدام رسمی

وزارت کشاورزی و منابع طبیعی برطبق‌مفاد قانون استخدام کشوری یکنفر را که‌دارای مدرك تحصیلی دیپلم کامل متوسطه و گواهی‌نامه ماشین‌نویسی فارسی و لاتین‌باشدبعنوان ماشین نویس دودرگروه قطعی چهارجهت خدمت در تهران از طریق امتحان و مسابقه استخدام می کند داوطلبان واجد شرایط می توانند برك درخواست ذیل این‌آگهی را تکمیل و همراه با دو قطعه ازآخرین عکس ٤×۳ خود را ورسید بانکی بمبلغ۳۵۰ ریال بحساب شماره ۹۸۰ خزانه دربانك مرکزی‌ایران دریکی از شعب بانك ملی ایران بابت حق ثبت‌نام داوطلبان استخدام واریز وحداکثرتا ده روز بعداز انتشاراین آگهی بایست سفارشی به آدرس تهران‌بولوارالیزابت وزارت کشاورزی و منابع طبیعی اداره کل‌کارگزینی اداره استخدام‌ارسال‌دارندبمدارکی که فاقد رسید بانکی باشد و یا بعد از مهلت مقررببه پست تحویل داده شود ترتیب‌اثر داده نخواهد شد (وجه مذکور به هیچ‌وجه مسترد نمی شود)
پروانه ورود به جلسه امتحان ومسابقه‌در تاریخ ۱۱ر۱۲ر۵٤درمحل‌فوق‌بین داوطلبان توزیع خواهد شد در پروانه مذکور محل و تاریخ امتحان قید شده است .
وزارت کشاورزی و منابع طبیعی

برك درخواست شغل از وزارت کشاورزی ومنابع طبیعی

نام ونام خانوادگی — نام پدر — شماره شناسنامه و محل صدور — تاریخ تولد
آخرین مدرك ورشته تحصیلی — داوطلب شغل — وضع خدمت وظیفه
آدرس کامل داوطلب — شهر — خیابان
کوچه — شماره منزل — شماره تلفن
الف ۲۳۸۵٦ — امضاء داوطلب

آقای کارگردان ..

بقیه ازصفحه ۲٤

سازی توخالی بود زیرا از آن‌بهیچوجه استفاده‌ای نکرد و از طرف دیگر تعجب آور است که کارگردان محترم‌مرد اسلحه بدست را بطرفراست پنجره راهنمایی کرده است که موقع تیراندازی تمام بدنش جلو پنجره قرار گیرد .

●تیراندازی ازداخل اطاق آن فاصله نزدیک میبایست قسمت بالاتنه « سید» را مثلا شانه یا دست‌ها را زخمی می کرد نه اینکه بداخل پائین بدن او اصابت کندو مدتی هم‌آن مرد شیره‌ای سرپا بایستد وبا دوستش حرف بزند .

●واضح است‌که‌سید کسی نبود‌قدرت را لو داده زیرا قبلا عکس قدرت در روزنامه چاپ شده بود . تیر خوردن «سید» هم باهمیت فیلم چیزی اضافه نکرد ولی اگر در آخر کار « سید» برای «قدرت» فدا کاری‌میکرد سپر بلای‌او می شد و باهمبزندان میرفتند بهتر بود. چون هرکس میداند که «سید» به علت پناه دادن یک مرد دزد تحت تعقیب خواهد بود .

تماشاگر فیلم شما .

اف . هوفمان لاروش اندسی مقیم سوئیس

صاحب اختراع «طریقه تهیه مشتقات سیکلوپرویان» که در ایران بشماره ۹۱۳٤ بثبت رسیده است بهره‌برداری از اختراع مزبوررا پیشنهاد میکند. برای کسب اطلاع بیشتر به‌دفتر حقوقی دکتر ستوده خیابان رشت ـ شماره ۹۸ مراجعه فرمایند.

اوپی‌ترو تحوّلی بزرگ برای انبارهای کوچك با امکانات بسیار OPPITTERO

(ساخت ایتالیا)

•بدون دود و صدا •مصرف کم مانور در محیط کم •باطرز کار بسیار آسان
•بدون هزینه سوخت (باشارژ کننده اتوماتیك ازبرق شهری)
•قابل استفاده درانبارهای سربسته •بیمارستانها •سوپرمارکتها •کارخانجات داروئی
•انبارهای مواد غذائی •پلاستیك سازی •هرنوع بارگیری وتخلیه
•نمایشگاه ـ فردوسی اول سوم اسفند شماره ۸ ـ تلفن ۵ ـ ۳۰۴۵۵۴

نیازمندیهای اطلاعات تلفنی آگهی میپذیرد تلفنهای ۳۱۱۲۲۵-۳۱۱۲۲۴ ۳۱۱۲۳۰-۳۱۱۲۲۹

آپارتمان فروشی

آپارتمان فروشی درمیدان شهیاد تلفن ۹۷۹۴۰۰

آپارتمان
۳و۴و۵ اطاقه باقیمت مناسب نقد واقساط تلفن ۷۹۴۶۵۴

یوسف‌آباد و امیرآباد همه نوع آپارتمانهای نوساز بفروش میرسد ۶۲۲۳۸۰

آپارتمان های فروشی دفتر جمشید تلفن ۹۲۸۰۸۲

با ۱۵۰ هزار تومان پیش قسط باوام بانکی طویل‌المدت مالك آپارتمان ۴ اطاقه در آیزنهاور می‌شوید ۹۳۷۳۵۶

بلوار الیزابت خیابان هما کوی پنجم
تعداد کمی از آپارتمان های مهندسی‌ساز و مستقل باتاسیسات و آسانسور ۶ نفره تمام اتوماتیك باقیمت ۶۵۳۴۲۶ و ۶۵۰۲۷۴

آپارتمان فروشی در منطقه عباس‌آباد برای‌محل‌کاروسکونت ۲الی ۴ اطاق باسرویس کامل ۲۵۰ الی ۴۵۰ هزار تومان ـ ۸۴۱۷۴۷

درسیدخندان مقابل پارك‌کورش کوچه پیکان پلاك ۲۸ آپارتمان شخصی‌ساز زیربنا ۱۶۰ متر با پارکینگ وحیاط زیرزمین ۵۳۰ هزار تومان بابدهی بانکی ـ ۲۳۶۲۶۲

در بهترین نقطه گیشا
آپارتمانهای شخصی‌ساز ۴اطاقه باتلفن وبه‌کشی گاز و موکت کاغذ خارجی ۲۸۰ هزار تومان ۶۳۶۵۳۶

آپارتمان از ۳ اطاق ببالا خانه مستغلاتی و ویلائی ۶۵۱۵۲۴

قابل‌توجه اطباء و شرکت‌ها
ساختمانی ۲طبقه‌مناسب مطب و سکونت در ـ بهترین موقعیت بفروش میرسد تلفن ۷۵۵۹۰۶

۴ دستگاه آپارتمان
مهندسی سازبا پارکینك وشوفاژ روشن مبلغ ۳۵۰۰۰۰ تومان واقع‌در تهران پارس بفروش‌می رسد ۷۹۷۴۹۵

آپارتمان های فروشی
برای شرکتها ب تمام وسایل آریامهر غربی خیابان سیندخت تلفن ۹۳۶۴۶۵

بهترین نقطه خیابان ظفر
آپارتمان ۲ اطاق خوابه‌مهندسی ساز ۲۰۰ متر زیربنا ۷۵۰ هزار تومان ۸۴۴۰۲۳ و ۸۴۵۷۰۱

آپارتمان فروشی
یوسف‌آباد جنب پارك شفق آپارتمان ۲ اطاق خوابه ، با سالن و تمام سرویس و شوفاژ ۶۲۱۵۳۸

واقع در ۲۵ شهریور
۱۱ دستگاه اپارتمان باشوفاژ و اسانسور و باپارکینگ‌هردستگاه دارای ۳ اطاق بایك اطاق مستخدم یك جا ویا جداگانه بفروش میرسد تلفن ۸۴۲۳۱۹
۱ـ۳ ا ـ ۲۸۲۲۱

فروش فوری
بعلت مسافرت‌سه‌دستگاه‌آپارتمان برخیابان آپادانا‌عباس‌آبادمجهز به سوفاژوکولر قیمت‌مناسب‌تلفن ۸۴۲۸۱۹ ساعت ۸ تا ۱۲

بالاتر از میدان سنائی آپارتمان شخصی سا زبا ۲ اطاق خواب بفروش میرسد ۶۲۱۵۳۸

یکدستگاه آپارتمان
چهار طبقه‌هر طبقه‌مجهز به تمام وسائل کامل نوساز بفروش می‌رسد، بر خیابان شاهپور مقابل خیابان فرهنك تلفن ۵۲۳۰۸۶ دفتر رحیم‌زاده

آپارتمان های فروشی
دربهترین نقطه فرح شمالی آپارتمانهای‌دواطاق‌خواب سالن ناهارخوری آسانسور انباری پارکینگ‌آب،برق و شوفاژروشن ۴۸۰ هزار تومان نصف نقدبقیه بمدت ۱۰ سال‌باسودبانکی‌آماده تحویل‌شرکت ساختمانی پیام
تلفن۸۲۹۶۷۷و۸۳۹۵۷۷
۱ـ۳ آ ـ ۲۸۲۵۱

تخفیف بیسابقه
اپارتمان های ۳و۴و۵ اطاقی اکثرا باشوفاژ روشن! وپارکینگ واسخر ب اسانسور بقیمت‌های ۲۰۰ و ۲۲۰ و ۲۵۰ و ۲۶۵ و ۲۸۵ و ۳۰۰ و ۳۵۰ و ۳۷۰ هزار تومان بفروش میرسد تلفن ۷۹۵۷۷۱ و ۷۹۱۵۵۴
۱ـ۶ آ ـ ۲۸۱۵۳

آپارتمان فروشی
۱۹۰ الی ۳۰۰ ـ ۳ الی ۴اطاقه باموکت شوفاژ روشن وپارکینگ نارمك تهرانپارس تلفن ۷۹۵۷۷۸
۱ـ۵ ا ـ ۲۸۲۰۹

نقدواقساط

آپارتمان های فروشی برای دفتر کار تلفن ۳۰۳۱۳۵

یکدستگاه آپارتمان
فوق‌العاده لوکس دو اطاق خوابه با تلفن و فن‌کوئل درخیابان‌پهلوی مقابل قصر یخ خیابان ۱۲ ساختمان ترژر به فروش میرسد طالبین‌به محل ساختمان مراجعه فرمائید .

یك آپارتمان ۴ طبقه هر طبقه دارای ۹۰ متر زیر بنا واقع در بین ویلا و فیشرآباد با سرویس کامل بفروش میرسد . تلفن ۲۶۳۶۴۰

اکازیون
آپارتمان فروشی مهندسی‌ساز همکف وزیرزمین باحیاط وتلفن مستقل ۲۳۰۰۵۶
۱ـ۲ آ ـ ۲۷۹۸۲

اکازیون ـ آپارتمان
آپارتمان باقیمتهای مناسب واقع درتهران پارس سیدخندان و پل‌رومی ، داودیه فروشی ـ ۲۳۱۴۹۲ و ۲۳۳۳۷۲

در بهترین منطقه گیشا در خیابان سیمتری
اپارتمانهای دواطاق خوابه با شوفاژ موکت و پارکینگ ۳۰۰ هزارتومان مشاور املاك‌همایون تلفن ۶۳۶۵۳۶ ـ ۶۳۶۶۷۳
۱ـ۱۷ ا ـ ۲۷۷۳۷

۳ دستگاه آپارتمان دو اطاق خوابه با استخر و تصفیه شوفاژ و آب‌گرم کولروفیش تلفن‌بفروش میرسد تلفن ۸۲۵۱۷۹

سید خندان آپارتمان
۱اطاق خوابه و سالن باشوفاژ روشن ۲۸۰هزارتومان‌و۲۳۶۲۶۲
۱ـ۵ آ ـ ۲۷۴۰۳

چهار دستگاه آپارتمان با تمام وسایل در خیابان پهلوی دوراه یوسف‌اباد جنب جواهرفروشی ملکان آماده فروش‌میباشد.تلفن: ۶۲۰۹۰۳
۱ـ۴ آ ـ ۲۸۲۵۵

یك آپارتمان
اکازیون‌درپاریس
سه‌اطاق‌خوابه مبله‌بفروش‌میرسد ویابا خانه و آپارتمان درشمال تهران معاوضه میشود تلفن ـ ۲۲۵۳۰۲
آ ـ ۲۸۲۵۳

حدود تخت جمشید کورش‌کبیر سه اطاق خوابه طبقه همکف باحیاط و تلفن اختصاصی‌مقطوع ۲۸۰ هزار تومان‌تلفن۷۵۲۵۲۷و ۷۶۰۵۱۵
۱ـ۲ آ ـ ۲۸۲۵۰

یك طبقه آپارتمان
طبقه دوم‌باشوفاژ روشن وتجهیزات ولوازم کامل واقع در خیابان حافظ چهار راه‌عزیزخان‌خیابان ایرج کوچه اختر کوچه شیخ پلاك ۲۲ بفروش‌می رسدتلفن ۵۲۳۰۸۶دفتر رحیمزاده

خانه‌فروشی

فروش خانه های مستغلاتی و ویلائی و اپارمان تهران‌پارس‌ـ ۷۸۲۱۲۸
۱ـ۱۵ ا ـ ۲۶۵۶۵

خانه فروشی در قلهك دو طبقه دارای ۵ اطاق‌با آب و برق و تلفن‌مقطوع ۴۰۰ هزار تومان تلفن ۲۶۳۸۷۸

خانه مستغلاتی فروشی
۳بر نوساز انتهای نظام آباد شمالی روبروی باشگاه تاج به مساحت ۳۲۳ متر ۲طبقه که یك طبقه دارای پارکینك و موتورخانه‌و دوطبقه‌دیگر دارای ۳ اطاق خواب پذیرائی بزرك هال و سرویس کامل تلفن ۷۵۵۷۶۴

دروازه شمیران
منزلی ۶ اطاقه بمساحت۲۳۰متر ۱۸۰ متر زیربنا دارای آب‌وبرق تلفن کولر کاغذ دیواری بدون واسطه مقطوع ۶۵۰ هزارتومان بفروش میرسد باتلفن ۷۵۹۳۲۶ تماس بگیرید .
۱ـ۳ آ ـ ۲۷۹۸۶

خانه‌فروشی
خانه‌ای در نارمك چمن غربی پلاك ۱۶۶ بمساحت ۲۶۸٫۵ متر ۱۹۲ متربنا یك طبقه‌ونیم باسرویس کامل حمام و آشپزخانه مدرن بقیمت ۶۰۰ هزار تومان مقطوع بیواسطه فروشی و یا با منزلی در شیراز معاوضه میشود از ساعت ۹ صبح الی ۶ بعداز ظهر ۵۳۶۹۴۳ و از ۷ ببعد ۷۵۹۴۰۴

مستغلات و ویلا هـای مهندسی محکم ومجهزبامساحتهای‌متفاوت در خیابانهای عباس‌آباد وجردن پهلوی ونك سلطنت‌آباد و شمیرانات آماده فروش تلفنهای ۶۲۲۰۶۵ و ۶۲۰۱۰۷

عباس آباد

بر۲۰ متری خانه ۲ طبقه با زیرزمین تلفن و شوفاژ خیلی اکازیون بفروش میرسد تلفن ـ ۸۵۳۸۰۷
۱ـ۳ آ ـ ۲۷۹۱۳

خانه‌ای بمساحت ۲۷۳ متر خیابان مولوی روبروی بانك کارگشائی باموقعیت‌خوب‌تجارتی بفروش میرسد تلفن ۳۱۴۶۷۰و ۶۴۸۶۴۴
۱ـ۲ آ ـ ۲۸۱۱۸

پیش‌فروش نقدواقساط
آپارتمان ۳ اطاقه مدرن‌مهندسی ساز فعلا نیمه‌کاره با تعهد۳ماهه تکمیل خواهدشد۲۵۰ هزارتومان شرق باغ‌صبا خیابان سرباز ـ ۸۵۲۱۷۶
۱ـ۴ آ ـ ۲۷۹۸۳

خانه ویلائی میرداماد
رازانی شخصی مهندسی‌باشوفاژ و تلفن بقیمت دو میلیون‌ودویست هزار تومان بفروش میرسد تلفن ۲۳۰۴۶۷
۱ـ۲ آ ـ ۲۷۹۵۱

یك منزل سه طبقه کلنگی با آب و برق و تلفن شمال کریمخان‌زند بابعاد ۲۷٫۵ × ۱۴ با تراکم بسیارزیادبفروش میرسد تلفن ۸۲۳۲۰۰

اکازیون
یکباب خانه درمیدان خراسان به مساحت ۱۹۸ متر۵اطاق با سرویس کامل آب و برق وفیش تلفن فروشی‌از ۱تا۳ـ ۵۳۶۹۰۰ و ۶تا۷ ـ ۳۹۱۹۵۹
۱ـ۳ آ ـ ۲۶۹۲۷

دوباب خانه مسکونی
باکلیه تجهیزات هریکبه‌مساحت ۵۰۰ متر مربع واقع بین بولوار الیزابت و اریامهر وصل‌بیکدیگر باتراکم خیلی زیـاد به علت مسافرت فوری جداجدا یاباهم بفروش میرسد طالبین به تلفن ـ ۶۵۰۱۹۸ مراجعه فرمایند .
۱ـ۳ آ ـ ۴۵۱۸۸

خانه‌ای ۲ طبقه مستغلاتی در بهترین نقطه امیرآبادشمالی‌دوبر بدون واسطه بفروش میرسد با یا قطعه زمینی در شمال تهران معاوضه میشود تلفن ۶۳۲۳۱۱
آ ـ ۲۸۱۶۰

یکباب منزل شخصی‌ساز شمالی دارای ۲ طبقه آپارتمان مستقل هرکدام دارای ۲ اطاق خواب هال وپذیرائی و نهارخوری سرویس کامل آب و برق و تلفن مساحت زمین ۲۸۰ متر زیربنا ۳۶۰ متر واقع درخیابان‌شمیران ایستگاه مینا ده متری مازیار قیمت ۹ میلیون ریال تلفن ـ ۲۳۶۲۷۴
۱ـ۳ آ ـ ۲۸۱۵۷

خانه‌ای با موقعیت عالی
مساحت ۱۴۶ متر مربع دوطبقه مستقل بازیرزمین واقع درخیابان (مرجان) بین تالار رودکی و پارك پهلوی دارای آب و برقو تلفن بفروش میرسد عصرها از ۴ببعد ـ تلفن ۶۴۱۵۳۰
۱ـ۳ آ ـ ۲۸۱۹۶

سبلان منزلی ۹۰ متر۳اطاق‌هال بزرگ سرویس کامل قیمت ۲۹۰ هزار تومان تلفن ۸۵۸۸۹۲
۱ـ۳ آ ـ ۱۷۸۹۷

اکازیون
منزل شخصی سازجدید سه طبقه دارای ۶ اطاق ۲ زیر زمین وسیع و آشپزخانه بزرك واقع‌در میدان ژاله تلفن ۳۵۳۱۸۵ ـ ۳۴۹۹۶۲

دوباب خانه مسکونی
باکلیه تجهیزات هریکبه‌مساحت ۵۰۰ متر مربع واقع بین‌بولوار الیزابت و آریامهر وصل بیکدیگر باتراکم خیلی زیاد به علـت مسافرت فوری جداجدا یا باهم بفروش میرسد طالبین به تلفن‌ـ ۲۷۳۶۶۶ مراجعه فرمایند .
۱ـ۳ آ ـ ۴۵۱۸۸

منزل سه طبقه و نیم مستغلاتی دوبر واقع درامیرآباد شمالی با دورشته تلفن مستقل بااشتراك گاز و کابل‌کشی کولر بفروش میرسد باتلفن ۶۳۲۳۶۰ تماس بگیرند .
۱ـ۳ آ ـ ۲۸۳۱۱

در خیابان شادمان
خانه‌ای در حدود ۱۲۶ متر دوطبقه جنوبی مستغلاتی با ۷۰ هزار تومان وام بانکی ۱۵ ساله بفروش میرسد تلفن ۹۷۶۴۲۴
۱ـ۳ آ ـ ۲۸۲۵۸

مستغلاتی سه طبقه۱۴۴مترزمین و ۴۶۰ متر بنا هرطبقه دارای دواطاق خواب و پذیرائی و نهارخوری باهال‌وسرویس کامل با آب و برق و تلفن بامستاجر و یکصد هزار تومان وام بانکی درخیابان حشمت‌الدوله بعلت مسافرت فوری بفروش میرسد قیمت ۶۰۰ هزارتومن۹۲۴۱۰۲
۱ـ۳ آ ـ ۲۸۱۷۹

اکازیون
۱ـ خانه به مساحت ۹۰۰مترسه طبقه دارای اب و برق و تلفن‌در خیابان هدایت فروشی .
۲ـ خانه به ساحت ۳۰۰متردو طبقه دارای ابوبرق و تلفن‌در خیابان سعدی شمالی فروشی
۳ـ خانه‌بمساحت۱۸۰متردوطبقه دارای آب و برق‌وتلفن‌درسه‌راه تخت جمشید اول خواجه‌نصیر مروشی طالبین باتلفن شماره ـ ۶۵۷۵۸۰ ازساعت۲۱تا۲۲مذاکره فرمایند
ا ـ ۲۸۲۱۱

ساختمان در شمال‌شهر
دارای ۱۰۰ اطاق یکجا بفروش میرسد تلفن ۸۴۷۶۹۲
۱ـ۱۰ آ ـ ۲۸۲۰۸

خانه کلنگی واقع در میدان پاستور مساحت ۲هزار متر قیمت‌مناسب تلفن۳۱۹۰۶۷و۳۱۶۸۸۵

پهلوی نزدیك فروشگاه کوروش
خانه‌ای ۳ طبقه کلنگی بمساحت ۴۰۰ متر با ۸ طبقه جواز ۸۴۱۴۳۸ و ۸۴۹۶۰۴
۱ـ۲ آ ـ ۲۸۳۲۱

در بهترین نقطه
جردن
ساختمان ۵ طبقه
آپارتمانی باحیاط
دارای ۵۰ اطاق درسطح مهندسی عالی ،پارکینك اختصاصی ،آسانسور، ۱۱ رشته تلفن ، برق ۱۰۰ آمپر ، تاسیسات مدرن، مناسب کمپانیها و یاسکونت یکجافروشی تلفن۲۲۰۱۵۵ـ۲۲۳۳۶۴
۱ـ۳ آ ـ ۲۸۳۲۶

ساختمانی شامل سه طبقه ۳۵۰ متر مربع زیربنا به انضمام یك مغازه و یك کارخانه اول ایرانمهر خیابان‌تهران‌نو با آبو برق و تلفن بعلت مسافرت فوری بفروش میرسد طالبین با تلفن ـ ۳۴۹۳۸۱ تماس حاصل فرمایند
۱ـ۳ آ ـ ۱۸۷۶۹

خانه ویلائی فروشی
اول جاده تهران‌نو جنب بیمارستان جرجانی بر خیابان ناجی بمساحت ۵۷۶ متر دارای۳ اطاق خواب پذیرائی و ناهار خوری بزرك و هال با سرویس کامل و تلفن مقطوع ۹۵۰ هزار تومان تلفن ۷۵۵۷۶۴

ویلافروشی

آپارتمان ،ویلا فروشی واجاره بخارجی ۸۳۱۳۴۹ ۲۱۶۵۸

ویلای کناردریا
نزدیك خزرشهر با آب و برق و تلفن آماده‌فروش است تلفن ۷۵۴۴۴۶

سلطنت‌آباد
یکدستگاه ساختمان ویلائی مهندسی‌سازشمالی‌بقیمت۲میلیون و ۴۰۰ هزار تومان‌فروشی دفتر املاك تهران‌تلفن‌های۲۲۶۹۸۹و ۲۳۴۶۲۸
۱ـ۲ آ ـ ۲۸۰۹۰

۳ دستگاه ویلائی
درقلهك وشمیران فروشی ـ ۲۶۱۸۶۱
۱ـ۱۲ ۱ـ۲۵۸۲۷

ویلا شخصی ساز
واقع در دروس خیابان شیبانی کوچه عدل بمساحت ۷۱۵ متر مربع ب ۳۵۰ متر زیربنا دارای ۹ اطاق سرویس کامل تلفن‌کولر بعلت مسافرت بفروش میرسد خواهشمند است جهت بازدید بتلفن ۲۸۰۸۴۹ تماس حاصل فرمائید .
۱ـ۲ آ ـ ۲۷۸۴۸

تعدادی ویلا آپارتمان
درشمیرانات فروشی ۲۶۴۷۵۵
۱ـ۱۱ ا ـ ۲۳۴۱۳

ویلا و آپارتمان
برای‌فروش‌موجوداست۸۵۳۷۳۶

فرمانیه
ویلائی بمساحت ۱۸۰۰ متر با ۸۰۰ متر زیربنا بفروش میرسد تلفنهای ۸۴۷۹۸۲ و۸۵۳۷۳۶
۱ـ۲ آ ـ ۲۷۹۵۵

ویلا دریاکنار
یک سالن و یک اطاق خواب مبله بفروش میرسد تلفن۷۸۸۴۳
۱ـ۲ آ ـ ۲۸۲۵۷

ویلای شخصی ساز
دونبش با ۶ اطاق سرویس‌کامل شوفاژ استخرآب‌تهران برق‌تلفن درعظیمیه کرج‌بدون‌واسطه‌قیمت یک میلیون تومان ۹۷۹۲۱۱
ا ـ ۲۸۳۳۹

زمین‌فروشی

برخیابانهای ۱۶ و ۲۰ متری‌از اراضی سرحدآباد کرج۴ کیلو متری خروجی اتوبان کرج به تهران بمساحتهای۱۱۲۵و ۲۲۵۰ متری باسند مالکیت تفکیکشده برای احداث باغ و ویلابفروش میرسد طالبین به خیابان شاه ساختمان آلومینیوم شماره ۱۵ همکف)
تلفن ۶۶۶۴۹۲ مراجعه فرمایند
۱ـ۶ آ ـ ۲۸۱۳۰

زمینهای صنعتی و غیره
تهران، کرج و قزوین ۹٫۵ الی ۱۲ ظهر تلفن ۹۷۹۲۳۹
۱ـ۱۵ آ ـ ۲۷۹۰۹

۴۱۵۸ متر یادرصورت لزوم ـ ۸۳۱۶ متر زمین محصور خارج از محدود از اراضی ونك که اعیانی آن خریداری شده‌بفاصله ۱۱۰ متر غرب ساختمان جدید‌الاحداث سامان بفروش میرسد تلفن ۶۲۶۹۱۹
آ ـ ۲۸۱۸۷

زمینهای ساختمان شمال شهر‌ـ ۸۴۱۷۰۰
۱ـ۵ ا ـ ۲۸۲۳۷

فقط

دفتر شهیاد
عیدی میدهد
زمینهای پرسپولیس کرج‌واقبالیه
متری ۳ تومان
ببالا با سند مالکیت
نقد واقساط
خیابان خراسان نبش لرزاده
تلفن ۳۵۸۱۰۵
تلفن ۳۵۲۱۶۴

جردن چند قطعه زمین تجاری و مسکونی آماده فروش تلفن ۲۹۱۱۷۱و ۲۹۱۱۸۱

سرقفلی

سید خندان تعدادی مغازه و ۵۰۰ متر زمین واگذار میشود‌ـ ۲۳۶۲۶۲
۱ـ۵ آ ـ ۲۷۴۰۲

یکباب مغازه ۲ بر باآب و برق شوفاژ خیابان پهلوی بالاتر از محمودی جنب گلفروشی برکه واگذار میشود تلفن ۳۱۰۱۹۱و ۲۹۱۴۷۹
آ ـ ۲۸۱۵۱

یکباب کارگاه تولیدی
باجواز وزارت اقتصاد درجاده مخصوص کرج کیلومتر ۱۸ بفروش میرسد تلفن ۸۲۳۲۸۱
۱ـ۳ آ ـ ۲۸۱۵۵

حوالی میدان ثریا
مغازه ۲نبش فروشی ۷۶۱۸۱۱و ۷۶۵۱۷۹
۱ـ۲ آ ـ ۲۷۹۵۳

مغازه فروشی
چند باب مغازه با کلیه تجهیـزات و سرویس کامل در شمال شهـر بفروش میرسد تلفن ۸۵۵۲۲۰

توجه ، توجه
سه باب مغازه درخیابان شاه مقابل سینمانیاگارا پاساژ کاچوئی طبقه دوم پلاك ۱۶ فروشی

میدان فوزیه یکباب‌مغازه پوشاك جنب مسجد امام حسین سه طبقه آب و برق کولر تلفن ۷۵۷۸۱۱

بهترین نقطه لاله‌زارنو
مغازه سه نبش و نمایشگاه در حدود۳۰۰ متر مربع با وسایل و دکوراسیون عالی‌واگذار میشود تلفن ۳۱۸۹۷۰

واگذاری سرقفلی
یکباب مغازه ـ طبقه دوم‌پاساژ کمپانی تلفن ۳۰۱۰۴۵
۱ـ۲ آ ـ ۱۸۶۶۱

اکازیون
یکباب مغازه واقع در خیابان امیریه نبش سه راه قزوین جنب بانك تهران بمساحت ۵ × ۱۰ و زیر زمین بـه همان مساحت مجهز به‌شوفاژ دستشوئی که در حال حاضر فروشگاه لوازم بهداشتی‌ساختمانی‌است مناسب جهت بانك هاو فروشگاهها واگذار می شود تلفن ۵۳۶۵۱۵

مغازه دونبش معاملات اتومبیل فروشی یا باهرنوع اتومبیل معاوضه میشود تلفن ۳۴۳۵۸۶
۱ـ۲ آ ـ ۲۸۲۲۹

آموزشگاه رانندگی
باموقعیت عالی بعلت مسافرت بفروش میرسد تلفن ۹۵۵۱۷۶
۱ـ۳ آ ـ ۲۸۳۲۷

یکباب کارخانه‌بمساحت ۱۲۰۰ متر مربع با آبو برق و تلفن بفروش مـی رسد تلفن ۵۲۷۴۳۴

کافه رستوران نیك نو واقع‌درجاده‌قدیم‌شمیران ایستگاه داودیه روبروی ظفر بفروش میرسدتلفن ۷۸۱۶۹۱ ـ ۷۸۹۲۰

خشکشوئی رامسر سی‌متری نـارمك چهارراه سرسبز تلفن ۷۹۲۱۰۹ بفروش میرسد.

پارکینك فروشی
پارکینگ باجواز بمساحت۱۰۱۵ متردارای‌یکطبقه ساختمان‌آبو برق و تلفن واقع در خیابان رباط کریم اصلی مقابل کارخانه برق بفروش میرسد . تلفن های ۵۴۲۴۹۰ و۵۲۵۷۴۷
۱ـ۲ آ ـ ۲۸۱۵۰

فروش اکازیون
یک باب‌فروشگاه‌بزرگ‌چهاردهنه با مساحت ۷۵۰ متر زمین وسه امتیاز کسب آهن‌فروشی،مصالح ساختمانی ولوازم بهداشتی در بهترین نقطه جاده تهران‌پارس که با موقعیت عالی دایر است بفروش میرسد تلفن ۷۸۲۱۲۸
۱ـ۳ آ ـ ۲۷۹۸۹

اجاره‌داده‌میشود

خیابان بهار
آپارتمان ۴ اطاقه هال و سرویس شوفاژ کولر تلفن اجاره موجود است تلفن ۳۳۱۶۰۳ .

دفتر کاریاسکونت خارجی
ساختمان نوساز واقع در اول پارکوی مقابل میدان کندی ، طبقه زیر ۳ اطاق‌خواب وهال طبقه همکف یك اطاق خواب بزرگ و سالن و هال و تمام وسایل تلفن ۸۵۹۱۸۹
آ ـ ۲۸۱۸۶

آپارتمان اجاره
آپارتمان ۲۵۰ متری فرست کلاس در بهترین نقطه‌تهران جهت‌شرکت هاوموسسات باپارکینك تلفن ـ تلکس ـ فن کویل خیابان سپهبد زاهدی ساختمان کاوه‌شماره۱۹ تلفن ۸۳۹۶۶۰

موسسه‌پرستو۸۲۵۴۱۲
مرکز اجاره خارجی و ایرانی برای سکونت و محل کار .
۱ـ۲۲ آ ـ ۲۰۶۵۱

جهت محل کار
اجاره داده میشود
دودستگاه آپارتمان اولی واقع در تخت طاوس آی‌اولی‌با۱۳اطاق هال پذیرائی ودومی در تخت جمشید ایرانشهر با ۹ اطاق با تلفنهای مستقل کولر و شوفاژ پارکینگ اجاره داده میشودتلفن ۸۲۵۴۱۲
۱ـ۳ آ ـ ۲۷۹۵۸

اجاره‌محل کار وسکونت
۵الی ۱۰۰ اطاقه در جردن پهلوی گاندی عباس‌اباد موجود است‌تلفن ۶۲۲۰۶۵ و۶۲۰۱۰۷

آپارتمانهای
۲ تا ۱۲۵ اطاقه
درتخت‌طاوس، عباس‌آباد،وزراء امیرآباد ونك ، شمیران‌برای جره خیابان‌وزراء نبش‌خیابان یازدهم ساختمان ۱۳۸ طبقه‌سوم دریچه‌تلفن ۶۲۴۶۱۳ و۶۲۲۹۵۴
آ ـ ۲۷۲۰۲

ویلای یکطبقه بمساحت ۳۰۰ متر در گیشا بادو اطاق و موکت مبلمان کامل وتلفن‌بمبلغ ۵۵۰۰ تومان اجاره داده میشود تلفن ۶۳۶۶۰۷

منازل شما را با شوفاژ و تلفن در تهران پارس به خارجیان اجاره می دهیم ۲۳۸۷۹۹

طبقه دوم یک ساختمان۲ طبقه‌با تلفن مستقل درگیشا اجاره‌داده میشود تلفن ۶۳۳۸۰۶
۱ـ۲ آ ـ ۲۸۲۱

موردنیازاجاره

مورد نیاز خارجیان
سازمان خارجی بتعداد زیادی ویلا و اپارتمان مبله وغیرمبله محل کار در شمال‌شهر فوری نیازمندیم ۸۲۴۹۵۳ و۸۲۲۱۵۵

تعدادی ویلای شخصی
منطقه جردن . الهیه ، فرمانیه دروس هزار الی۵ هزارمتری باموقعیت عالی و ساختمانهـای مهندسی مدرن بفروش میرسد. تلفن ۶۶۰۰۰۰ و ۶۴۰۰۰۰
آ ـ ۲۸۲۰۳

اجاره‌فوری بخارجیان
برای چندخانواده سوئدی و آلمانی به تعدادی‌ویلایاآپارتمان طبقه اول بااستخر برای اجاره فوری نیازمندیم تلفن ۸۴۹۴۶۹و ۸۵۸۵۹۸

مورد نیاز اجاره
محلی برای شرکت بـا تلفن مورد نیاز است تلفن ۲۳۷۷۰۹

آپارتمانی نسبتا قدیمی ۲ اطاق خواب ، هال ، سالن بزرك و سرویس کامل در حدود یوسف‌آباد یا امیر آباد برای اجاره مورد نیاز است . تلفن ۶۳۰۲۱۶

جهت سکونت روسای خارجی به تعدادی زیاد ویلا وطبقه‌همکف و آپارتمانی برای سکونت ومحل کار فوری نیازمندیم. ۶۸۷۸۸۵ ـ ۶۸۴۵۳۱

طالب یك منزل اجاره در شمیران ۲۷۱۱۵۳

تعدادی ویلا وآپارتمان بـرای خارجیان شرکت احتیاج‌است. ۲۹۲۹۸۲

نیاز اجاره فوری

بایك تلفن ویلا و آپارتمان‌شما رافوری بخارجیان اجاره‌میدهیم مبله وغیر مبله باتلفن ۸۵۰۵۵۶ تماس بگیرید .
آ ـ ۲۸۱۵۴

خریدار و فروشنده
خانه وزمین در تهران‌پارس‌تلفن ۷۸۱۳۷۳

بیکوویلایاآپارتمان جهت اجاره بایرانی بازمندیم ۸۵۳۸۰۷

اجاره جهت محل کار
بهخانه‌ای مستقل باحداقل۵الی ۷اطاق نوساز یاقدیمی‌ساز داخل کوچه یا خیابان نیازمندیم ـ ۸۵۶۴۷۶
۱ـ۳ آ ـ ۲۸۳۲۸

مستغلاتی شما را یکجا و یا طبقه‌ای برای دفترکار خارجیان اجاره‌می‌کنیم۲۳۹۱۱۸و۲۳۸۷۹۹

۲ ویلا یا طبقه همکف با حیاط جهت سکونت ۲خانواده انگلیسی‌فوری نیازمندیم ۷۸۵۶۶ و ۷۸۳۱۶۷

اجاره بخارجی
هرنوع خانه وآپارتمان خودراهمین امروزتوسط خانم امریکائی لوسی به خارجیان اجاره دهید تلفن های ۶۵۱۲۱۲ ـ ۶۵۱۲۱۳

انباری از۱۲۰متر تا۳۰۰ متر برای‌اجاره موردنیاز است تلفن ۲۳۳۶۵۲

طالب تعدادی آپارتمان جهت سکونت خارجیان در شمال شهر مبله و غیر مبله ۸۴۱۹۷۸

جهت سکونت روسای چند شرکت خارجی به تعدادی ویلا و طبقه همکف با استخر بـرای اجاره فوری نیازمندیم ۸۴۸۴۲۴ و۸۵۳۸۵۳

خارجی اجاره نیاز دارد
دودستگاه ویلا یا آپارتمان در شمال‌شهر داودیه ـ سلطنت‌آباد و شمیرانات برای‌اجاره‌نیازمندیم تلفن ۲۳۷۵۰۰ و ۲۳۲۲۲۲ و ۲۳۸۹۵۵ مراجعه شود .
آ ـ ۲۸۲۲۴

مورد نیاز طبقه اول یاویلاجهت اجاره بخارجیان تلفن۸۴۹۶۲۵

موردنیازبرای‌خرید

زمین
خانه‌های
کلنگی و
زمینهای
ساختمانی
درشمال‌شهر خریداریم دفتر جمشید تـلفـن ۹۲۸۰۸۲

خریدار زمین های‌تهران پارس تلفن ۷۸۰۰۶۱

تهرانپارس

زمین خریداریم۷۸۱۹۵۷

شمال شهر زمین‌وخانه خریداریم تلفن۸۲۶۳۳۷

زمینهای تهرانپارس خریداریم‌ـ ۷۹۳۰۲۰

تعدادی قطعات
زمین
کوچك تجارتی یاسرقفلی مغازه در تمام سطح شهر تهران و شهرری و شمیرانات نیازمندیم‌ـ ۸۴۱۵۵۸
۱ـ۵ آ ـ ۲۷۷۸۵

خانه‌های کلنگی درشمال شهرخریداریم ۹۳۷۰۶۲ و ۹۳۸۴۴۹

طالب ویلا وآپارتمان در شمال شهر ۸۴۱۹۷۸

زمینهای اهواز خریداری میشود تلفن ۸۳۴۸۹۳

معاوضه
۵۵۰ متر زمین فرمانیه باجواز ساختمان به سه میلیون ریال‌پول نقد بایك منزل‌ویلائی درشمیران معاوضه میگردد تلفن ۸۴۵۹۲۴و ۵۹۱۰۴۰
آ ـ ۲۸۳۱۰

بنگاههای‌معاملات‌املاک

دفتر امیر پل رومی خریدار و فروشنده‌زمین و مستغلات ۲۷۹۴۹۱

خرید و فروش زمینهای صنعتی و یافت‌آباد ۹۶۰۸۹۶

مشارکت در پروژه های آپارتمان سازی ۸۴۲۸۶۲

دفتر پارس
مرکز معاملات املاك‌شهر و شمیرانات ۸۴۱۵۵۸

اگرفروشنده‌املاك‌باشید باتلفن ۳۱۹۷۸۴یابایپست لالعزار به بنگاه کوشان بفرمائید .

مرکز فروش آپارتمانو خانه های کوچك‌وبزرك در تمام نقاط‌شمال شهر تلفن ۹۳۷۰۶۲ شاهی

اراضی گیشا و قلقلی خریدار و فروشنده‌ایم ۶۳۶۶۶۰

خریدار اراضی شمیران دره قشلاق زعفرانیه وولنجك تلفن‌ـ ۶۸۵۰۳۳

یك قطعه زمین که در اطراف خارج‌از محدوده تهران باشد مورد نیاز است تلفن ۲۳۹۱۹۱

زمین ساختمانی یاخانه شمال‌ـ شهر خریداریم ۸۴۱۷۰۰

زمینهای صنعتی کارخانه و انبار
خریدار و فروشنده‌ایم ۹۷۹۱۹۵

بورس‌اراضی گوهردشت مهر شهر فردیس وملارد ۹۲۲۷۳۹

زمین صنعتی فروشنده وخریداریم تلفن ۹۵۱۲۷۵

دفتر سانترال
بهروزی
مرکز خرید و فروش زمین درکرج‌سرحدآباد جاده ملارد و خانه و آپارتمان تلفن ۹۳۵۵۶۲

معاملات پول

پول موجود
پول
در مقابل
چك
هزاری ۲۰ تومان
در مقابل سند
اتومبیل
تلفن
و مازاد
ملك
هزاری ۱۵ تومان
چنانچه در رهن یاگروباشد در اسرع‌وقت فوراپرداخت می‌نمائیم
فقط تا ۲۰اسفند
فرصت دارید
۶۶۰۴۰۰
۶۶۹۷۰۰
شاهرضا مقابل سینما دیانا شماره ۱۶۳ طبقه سوم شرکت اروپا

آقایان مهندسین و معماران و خریداران ـ خانه و آپارتمان بـرای تهیه وام شرطی از دو میلیون ریال ببالا با ما تماس بگیرید تـلفـن ۶۶۶۲۶۳ ـ ۶۶۴۶۱۸ و ۶۶۰۲۰۰

وام فوری باتومبیل تلفن فرش جواهر ۲۳۲۵۲۰

پول شرطی
در مقابل چك کارمندی اتومبیل و ملك فـوری **تلفن ۸۵۹۹۶۳**

دوست‌من
به شما در مقابل چك ، اتومبیل ، تلفن ومازاد ملك در صورتی که در گرو باشد فورا پول تقدیم میکنیم
۶۴۲۲۲۷

پول
۵ دقیقه
بهره ۰٫۲۵٪
در مقابل اتومبیل تلفن ساختمان چك کارمندی مازاد ساختمان
۸۳۰۸۵۲

پول باسود عادله ۶۴۴۳۴۱
۱ـ۴ آ ـ ۲۸۳۳۰

وام درمقابل ملك، تلفن، فرش و قبض بانك کارگشائی ۴۴۹۸۱

خانه پول ـ فرح شمالی مرکز معاملات پول تهران۸۴۸۳۸۸

وام با چك فوری
۷۵۴۴۹۲

مرکز داد و ستد پول ۸۴۹۱۸۴

پول
در ۳ دقیقه با بهره ۲ـ درصد در مقابل اتومبیل تلفن تاکسی ساختمان چك کارمندی مازاد ملك میدان رشدیه
۹۲۵۰۰۸

پول شرطی فوری جهت خانه و مستغلات ۸۳۰۸۳۵

وام‌ارزان
درمقابل اتومبیل تلفن و ملك فرح شمالی
۸۵۹۵۰۶

پول ارزان فوری ۸۲۲۶۵۹

وام‌درمقابل چك‌کارمندی
۶۴۶۴۵۵

پول شرطی موجود رستگار تلفن ۹۲۷۳۰۰

وام‌درمقابل چك‌کارمندی
۶۶۳۳۳۱

پول فوری باسودبانکی مقابل خانه تلفن ۹۲۸۴۶۵

خانه‌شمارا‌بخارجیان‌اجاره‌میدهیم

مؤسسه نیازمندیهای خارجیان
خانه بخارجیان اجاره میدهد
۸۳۰۰۸۱ - ۸۳۰۰۸۲
۸۲۱۸۱۱ - ۸۲۱۷۲۳
۱۱۱ تخت جمشید مقابل سفارت آمریکا

مؤسسه امپایر ۲۳۷۵۰۰
خانه بخارجیان اجاره میدهد
۲۳۸۹۵۵-۲۳۲۲۲۲

سازمان مسکن پارس
مرکز ۸۵۳۸۵۳
۸۴۸۴۲۴
اجاره ۸۵۷۵۸۵
بخارجیان

خانه شما رافوری بـه خارجیان اجاره می‌دهیم تلفن۶۲۲۰۶۵و۶۲۰۱۰۷

مشاور خارجیان
اجاره بخارجیها ۸۲۴۴۱۶ و ۸۳۲۹۵۸

موسسه ایفل
اجاره‌بخارجیان۸۵۹۹۶۰

موسسه امور خارجیان
مرکز اجاره تخت جمشید جنب ۵۰۳
۷۵۱۷۸۲-۷۵۲۳۵۸

موسسه ظفر ZAFAR
اجاره فوری
خانه بخارجیان اجاره میدهد
تلفنهای ۲۲۷۷۴۶ ۲۲۸۵۸۹

اجاره ویلاوآپارتمان
بخارجیان فوری
تلفن: ۸۵۹۹۸۸

اجاره بخارجی وایرانی از ۴ تا ۵۰ اطاقه
۸۴۲۸۸۴

پیشتاز
پیشتاز اجاره بخارجیان
۳۱۷۷۴۲-۳۹۱۰۵۵

۸۳۵۱۲۰-۸۲۹۷۶۶
سازمان کورش
اجاره منازل بخارجیان

ویلا و آپارتمان بخارجیان ـ ۸۵۰۵۵۶

وزیری
اجاره بخارجیان
۸۴۶۱۶۳
۸۵۶۱۷۴
۸۳۳۹۱۲
۶۵۶۹۵۷

تهیه مسکن کورش
مرکز اجاره به ایرانی وخارجی مبله و غیرمبله و محل کار تلفن ۸۴۷۹۸۲ و ۸۵۳۷۳۶
۱ـ۲۷ آ ـ ۲۷۹۰۴

آژانس بین‌الملل
۸۳۰۸۴۱ ـ ۸۳۰۸۴۲ ـ اجاره هر نوع مستغلات مبله‌وغیر مبله به‌خارجیان

۲۴ ساعته
اجاره بخارجیان
فرخ
سازمان نیازمندیهای بین‌الملل
با ده سال تجربه
۲۳۸۷۹۹-۲۳۹۱۱۸

هرنوع آپارتمان ویلا
مبله و غیر مبله اجاره‌بخارجی‌و ایرانی نیازمندیم ۸۵۸۵۹۸ و ۸۴۹۴۶۹
آ ـ ۲۰۴۳۵

آژانس سی ـ اند ـ او
اجاره‌بخارجیان۸۴۹۶۲۵

ویلا و آپارتمان بخارجیان ـ ۸۵۰۵۵۶
آ ـ ۴۲۰۶۳

سازمان نیازمندیهای خارجیان
خانه‌شمارا اجاره میدهد
۸۲۳۱۵۵ ۸۲۳۹۳۹
۸۲۸۱۰۶

مؤسسه کیو
۲۸۵۶۸۵
۲۸۵۳۸۰
مرکزاجاره بخارجیان

NCOA
Service Center
(انجمن خارجیان مقیم ایران)

خانه ویلا و آپارتمان‌شما رافورا اجاره میدهد تلفن ۲۳۵۳۷۸ واز ۸تا۹ بعدازظهر ۷۹۵۹۸۹

آژانس هایلند
مرکز اجاره به خارجیان
تلفن
۸۴۶۱۶۳-۸۵۶۱۷۴

شرکت هماهنگی خدمات
شخصا یا توسط آژانس مورد نظر مشخصات دفاتر کارومحل‌های سکونی را منحصرا برای اجاره بخارجیان بدایره منازل این شرکت اعلام‌فرمائید ۶۲۲۴۷۰ ۶۲۲۴۳۰

سازمان نیازمندیهای موریس
تلفن ۶۲۷۳۹۴-۶۲۳۷۴۶
مرکز اجاره ـ خرید وفروش هرنوع منزل ـ آپارتمان

نیازمندیهای اطلاعات

برای دادن آگهی تلفنی باشماره‌های ذیل تماس حاصل فرمائید

تلفنهای: ۳۱۱۲۲۵-۳۱۱۲۲۴

استخدام

بیمارستان شهرام

جهت تکمیل کادر پزشکی و پرستاری خود به‌افراد زیر نیازمند است .

۱ـ پزشک عمومی یکنفر
۲ـ نرس سی‌سی‌یو دو نفر
۳ـ تعدادی نرس وبهیار

استخدام میشود

۱ـ نقشه‌کش باتجربه .
۲ـ یکنفر آشنا به دستگاه‌سرند تلفنهای : ۳۱۲۴۸۵ و۳۱۲۵۵۴
۱ـ۲ آ ـ ۲۸۲۷۴

نصاب

تعدادی نصاب کاغذ دیواری بصورت متراژی نیازمندیم تلفن ۷۶۲۸۵۲
۱ـ۲ آ ـ ۲۸۲۷۹

خانمی جهت جوابگوی تلفن نیازمندیم۶۴۸۰۰۱

شرکت کالری به یک نفر خانم اپراتور باحداقل دو سال سابقه کار باحقوق مکفی نیازمند است. فیشرآباد بالاتر از تخت جمشید شماره ۱۱۲ تلفن ۸۲۸۲۷۸
۱ـ۲ آ ـ ۲۸۱۴۹

به چندنفر دوشیزه یابانو نقشه‌کش نیازمندیم‌تلفن۹۳۹۷۲۹ و ۹۳۰۸۶۳
۱ـ۲ آ ـ ۲۸۱۷۷

باحقوق و مزایای عالی

۱ـ سرپرست‌کارگاه‌صندلی‌سازی فلزی .
۲ـ مدل ساز وخبکار فنی .
۳ـ نجار.
برای کارگاهی درخارج ازکشور تلفن ۷ـ۹۳۳۰۰۶
۱ـ۲ آ ـ ۲۸۱۸۰

استخدام مسئول عینک‌سازی

باحقوق مکفی ، ایران عینک کرمانشاه خیابان سپه صندوق پستی ۹۰
۱ـ۱۰ آ ـ ۹۳۹۷

استخدام

دوشیزه سکرتر مسلط به زبان انگلیسی برای کار تمام وقت با حقوق مکفی

متقاضیان با تلفن های ۳۲۸۳۸۱ و۳۱۱۲۳۵ تماس حاصل فرمایند.

تعداد چند نفر کارگر سری دوز ، تنه دوز و لائی چسبان و اطوکارو مادگی‌دوزفوری نیازمندیم تلفن ۵۲۵۰۹۳

یک نفر بانوی وارد به‌امور خانه‌داری برای‌تمام‌وقت‌شبانه ـ روز باداشتن ضامن با حقوق مکفی استخدام میشود به تلفن ـ ۸۲۹۹۶۳ مراجعه شود .
۱ـ۵ آ ـ ۱۸۳۵۳

بچندنفر کارگر فلزکار نیازمندیم تلفن ۹۲۴۱۳۷ و ۹۳۶۰۹۳
۱ـ۳ آ ـ ۲۸۲۳۴

موردنیازمهندس مشاور

۱ـ راننده‌پایه‌دوهمگانی باضامن معتبر
۲ـ یکنفر وارد بامور چاپ نقشه ـ صحافی و جلد با ضامن معتبر
۳ـ دیپلمه برای کارهای متفرقه دفتری با ضامن معتبر
۴ـ مستخدم با سواد با ضامن معتبر
متقاضیان به آدرس : ۱۸۸ـ بلوار شهرزاد ـ دروس مراجعه فرمایند
تلفن ۲ـ۲۶۵۰۵۱

بدونفر آقای کارمند حسابداری

با سابقه حداقل ۲ سال کاردر امر نوشتن‌دفاتر روزنامه ، کل و معین نیاز فوری است تلفن ۶۸۵۳۵۳ـ۵۶

مهندس ناظر کارگاه در ساری مورد نیاز است تلفن ۸۲۱۶۹۰

راننده

شرکت آرایه دونفر راننده با شرایط زیر استخدام مینماید داشتن ضامن معتبر و سابقه‌ـ کار روی سواری‌شخصی‌طالبین از ساعت ۵ بعدازظهر ببعد بخیابان روزولت خیابان نامجو پلاک ۱ + ۱۲ مراجعه نمایند .
۱ـ۲ آ ـ ۲۸۱۱۳

بیک نفر مستخدم برای تمام‌روز احتیاج است بعدازظهرها بین ۳تا۶ بعدازظهر ـ شرکت‌ایران‌ـ پرشاب تلفن ۸۳۷۰۵۶
۱ـ۲

راننده پایه۲ شخصی با در دست داشتن معافی و حداقل ۲ سال سابقه کارنیازمندیم ۶۵۱۲۱۷

یکنفر بانو یا دوشیزه وارد به امور حسابداری و دفتر داری تمام وقت نیازمندیم تلفن۶۶۵۳۱۹

بازاریاب باآشنائی کافی به زبان انگلیسی با حقوق کاملا استثنائی برای یك شرکت وارداتی نیازمندیم

نشانی خیابان‌رازی‌نبش فرانسه ساختمان ۲۶ شماره ۴۰۱

دوشیزه یا بانو برای کارهای دفتری و بسته بندی نیازمند است تلفن ۸۳۱۸۸۷

شرکت بتون ۷۰

به مهندسین آرشیتکت که پروانه اشتغال بکار داشته باشند نیازمند است تلفن ۷۹۶۴۹۴

شهرپرده

استخدام‌مینماید

یه چند نفر نصاب پرده و چند خانم دوزنده‌پرده نیازمندیم تجریش پهلوی مقابل پمپ بنزین تلفن ۲۷۷۱۴۰ـ۱۴۱

استخدام

شرکت سهامی خاص میخ‌سازی ایران

برا ی‌کار در کارخانه واقع در جاده فرحزاد بتعدادی کارگر ساده نیاز دارد که منزل و آب و برق در اختیارشان گذاشته میشود داوطلبان میتوانند از ساعت ۹ صبح تایک بعدازظهر به دفتر شرکت درخیابان بوذرجمهری غربی مقابل پمپ بنزین شماره ۱۸۰ مراجعه‌نمایند
۱ـ۳ آ ـ ۲۸۱۳۶

استخدام میشود

۱ـ حسابدار برای اهواز .
۲ـ انباردار برای ۴۰ کیلومتری تهران .
۳ـ راننده پایه یک برای ۴۰ کیلومتری تهران‌تلفنهای۳۱۲۵۰۴ ۳۱۲۴۸۵
۱ـ۲ آ ـ ۲۷۰۹۷

استخدام

روابط عمومی یك‌شرکت ساختمانی بیك نفر دوشیزه یا بانو دیپلم‌یا حدود دیپلم با آشنائی بتایپ فارسی نیازمند است متقاضیان ـ خواهشمنداست‌بنشانی خیابان پهلوی چهار راه شاه کوچه‌سیمرغ‌شماره ۶۶ طبقه سوم مراجعه فرمایند

دعوت بهمکاری

سکرتری با سابقه کارو مسلط بماشین نویسی تمام وقت موردنیازاست تلفن ۶۶۵۱۴۳

موسسه تی.تی.اس

به تعدادی راننده پایه یك و دو نیازمند است آدرس :خیابان آیزنهاور ۲۱ متری جی

کدبانوی منزل

یکنفر بانوجهت اداره امورمنزل سه‌نفری باضامن‌بطورشبانه‌روزی استخدام میشود تلفن۵بعدازظهر ببعد ۹۳۱۲۱۳
۱ـ۳ آ ـ ۲۸۰۰۶

دوشیزه یابانو بامعلومات‌حدود سیکل جهت امور دفتری‌تمام‌وقت درسیدخندان نیازمندیم تلفن ـ ۲۳۲۵۲۰
۱ـ۲ آ ـ ۲۸۱۲۰

سکرتر آشنا بتایپ فارسی مورد نیاز است تلفن ۶۵۲۷۶۶
۱ـ۲ آ ـ ۲۸۱۴۲

بدو نفرکارگر متخصص بستن داربست فلزی نیازمندیم‌تلفن ۲۳۶۳۱۱

به یکنفر راننده پایه‌دوم شخصی نیازمندیم تلفن ۶۶۹۳۳۱

دونفرسر پیچ نیازمندیم تلفن ۶۵۴۲۵۶

دو نفر مهندس که در تهیه‌نقشه های جزئیات اجرائی اسکلت فلزی تجربه داشته باشند جهت کار در کرمانشاه استخدام‌میشوند متقاضیان با راهنمای شماره ۳۸۸ روزنامه اطلاعات‌مکاتبه نمایند .

شرکت پارکت مهندس استخدام میکند

بیك نفر مهندس راه و ساختمان که‌حداقل‌چهار سال سابقه راه سازی داشته باشد برای اهواز با حقوق مکفی نیازمند است خیابان کریمخان زند نبش خیابان‌خردمند پلاك ۸ تلفن ۸۳۱۴۵۰ـ ۸۲۴۱۶۳

تولیدی میس پاری کارگر چرخکار و دست دوز نیازمندیم تلفن ۶۴۱۵۲۸

چرخکار خیاط زنانه‌دوز نیازمندیم ۶۶۷۱۲۰

استخدام راننده

یک راننده باگواهی‌نامه پایه‌دوم شخصی ویا همگانی باسابقه رانندگی در داخل و خارج شهر برای کار دریک خانواده ساکن شمیران باحقوق مکفی استخدام میشود . داوطلبین صبحها تاساعت ۵ بعدازظهربا تلفن ۶۴۰۲۱۶ و بعداز ظهربا تلفن ۲۸۳۳۱۵ تماس حاصل نمایند .
۱ـ۳ آ ـ ۱۸۷۲۷

شرکت روسوییان بیک کارگر ساده نیازمند است تلفن ـ ۸۲۹۹۲۸
۱ـ۳ آ ـ ۲۸۲۸۷

به نقشه‌کش ساختمان نیازمندیم نارمک میدان هفت حوض‌جنب شهرداری منطقه ۸ طبقه سوم دفترارپا .
۱ـ۳ آ ـ ۲۸۲۷

آرشیتکت

فوق لیسانس معماری از آلمان با پنج سال‌سابقه کار در آلمان و ایران آماده طرح ، محاسبه و نظارت هر نوع کار ساختمانی در تهران و شهرستانها میباشد .
تلفن ۷۵۸۴۵۰

یکنفر آشپز فرنگی‌پز استخدام میشود تلفن ۹۷۶۰۱۵ و ۹۷۶۰۱۰

بدونفرکه‌درامور بازرسی اداری تجربه وسابقه‌کار داشته باشند صبح‌وبعد ازظهر نیازمندیم .خیابان حافظ روبروی پارك‌هتل ساختمان تـ‌ث‌ث طبقه ششم شرکت تی‌پاکس

بچند نفر نگهبان که خدمت سربازی انجام داده و سابقه کارداشته باشند برای روز و شب نیازمندیم .خیابان‌حافظ روبروی پارك هتل ساختمان تـ‌ث‌ث طبقه ششم شرکت تی‌پاکس

انباردار و راننده پایه دو شخصی

یك نفر راننده پایه دو شخصی و یك نفر که حدودی‌اطلاعات‌انبارداری و ۹کلاس سواد فارسی داشته باشدجهت‌خدمت در گوهردشت کرج با ضامن احتیاج است‌افراد محلی حق تقدم دارند داوطلبین همه روزه بین ساعت ۹ الی ۱۲ به‌تلفن ۸۲۰۲۱۱ مراجعه‌نمایند.

سلف سرویس گل

عده‌ای‌پیشخدمت‌باتجربه استخدام مینماید شاه‌ـ ساختمان آلومینیوم

به چند نفر کارگر سرویسکاریخچال،کولر، آبگرمکن نیازمندیم تلفن ۸۴۶۱۰۵و ۵۹۳۲۶۵

شریک

بیک شریک از ۵۰۰ هزارتومان ببالا جهت آپارتمان‌سازی نیازمندیم تلفن ۷۸۵۱۴۴ و ۷۸۲۰۴۱
۱ـ۳ آ ـ ۲۸۲۲۹

به یك شریك برای خیاطی زنانه و یا یك‌نفر کارگر خیاط نیازمندیم تلفن ۳۵۳۶۵۶

سرمایه گذاری‌درشرکت های انگلیسی

صندوق پستی ۱۸۵۹ تهران

بانوئی فارغ‌التحصیل در رشته آرایش وزیبائی بانوان ازآمریکا برای افتتاح سالن بزرگ‌آرایش نیازمند بیک یاچندشریک‌میباشد تلفن ۷۵۳۲۹۲
آ ـ ۲۸۲۸۸

جویای کار

حسابدار وارد نیمه وقت از ۲ بعدازظهر ببعد جویای کاردر دفاتر و شرکتهای خصوصی راهنمای ۳۶۶ روزنامه اطلاعات تلفن ۳۱۱۰۸۰
آ ـ ۱۸۶۹۲

بانوئی بادیپلم آرایشگاه درجه۱ رشته آرایش عروس باسن ۲۰ سال سواد سیکل تمام‌وقت‌آماده کار است تلفن ۳۵۸۹۰۸
۱ـ۳ آ ـ ۲۸۰۹۴

موسسه دفتر ماشین

جهت توسعه مارکتینگ ـ تحویل ـ تعمیرـ و سرویس دستگاههای میتسوبیشی یوبیکس که بهترین کپی را بر دوطرف هرنوع کاغذ عادی میگیرد افراد زیر را برای کار دعوت‌مینماید.

تکنسین تعمیر وسرویس : یك‌نفرـحداقل سابقه کار در تعمیر دستگاه های فتوکپی سه‌سال.

متصدی ترخیص‌گمرك‌وتحویل : یك‌نفرـسابقه ترخیص کالا ازگمرك سه‌سال، داشتن گواهینامه رانندگی.

رسپشینیست : دونفرـ دوشیزه‌یابانو یاآقاخوش‌برخورد وبیان آشنائی کامل‌به تکلم‌انگلیسی.

سکرتر : یك‌نفرـ دوشیزه یابانوآشنائی کامل‌به‌مکالمه انگلیسی مسلط به‌ماشین نویسی فارسی وبایگانی، حداقل سابقه کار سه سال.

کمك حسابدار : یك‌نفرـ دوشیزه یابانو یاآقا سابقه کار سه‌سال.

مزایا : تعطیلات رسمی‌ـمرخصی سالیانه ـبیمهـ تایك ماه ـپاداش درسال، محیطی جوان‌وفعال ،امکان ترقی‌سریع، آموزش مداوم‌توسط‌متخصصین خرجی‌وایرانی درحین کارـحقوق خوب از بدو استخدامـساعات‌کار مناسب «چهل ساعت در هفته».

فقط کاندیدهای واجد شرایط‌جهت آشنائی با امکاناتـ مذاکره جزئیات ـ و مصاحبه استخدامی در ساعات اداری هرروز تا هفتم اسفند ماه به‌محل کار خیابان عباس‌آباد تقاطع روزولت ساختمان دفتر ماشین مراجعه‌فرمایند.

شرکت‌مهندسین‌مشاور

یکنفر نقشه‌کش استراکچر یا سیویل با ۴ سال سابقه کار برای کارگاههای اطراف بوشهر استخدام مینماید :
متقاضیان لطفا با تلفن های ۴ـ ۸۵۶۲۹۲ تماس حاصل فرمایند .

آگهی استخدام

شرکت ایمپرجیلوتسا

بمنظورتکمیل نیروی انسانی خود تعدادی دیپلمه فنی (رشته ساختمان) را که قادر به خواندن ونوشتن زبان انگلیسی باشند از طریق مصاحبه‌با حقوق مکفی برای خدمت در یکصد کیلومتری جاده تهران هراز استخدام مینماید . داوطلبین میتوانندبا در دست‌داشتن مدرک تحصیلی همه روزه از ساعت ۸ الی ۱۷ به دفتر مرکزی کارگزینی شرکت واقع در بلوار الیزابت خیابان هما کوچه هفتم پلاک ۹۳ مراجعه فرمایند .
شرکت ایمپرجیلوتسا

آگهی استخدام

یك‌شرکت بزرك تولیدی (کاشی) بمنظور تربیت قسمتی از کادر فنی خود نیاز به افراد زیر دارد .
۱ـ متخصص تهیه مواد یکنفر ۲ـ متخصص کوره یکنفر ۳ـ تکنیسین آزمایشگاه یکنفر ۴ـ پرسکاریکنفر .
شرایط ۱ـ دارابودن دفترچه پایان خدمت‌زیر پرچم یا معافیت دائم (غیرپزشکی) ۲ـ حداقل تحصیلات دیپلم متوسط ۳ـ آشنائی بیکی از زبانهای فرانسه یا انگلیسی ۴ـ حداکثر سن ۳۵ سال ۵ـ کسانی‌که در رشته های فوق دارای تجربه بیشتری باشند ارجحیت خواهند داشت
واجدین شرایط میتوانند همه‌روزه از ساعت ۳۰ر۱۱ تا۳۰ر۱۴با تلفن‌های۶۵۲۰۳۲ و۶۵۹۹۴۲ تماس یا به آدرس زیر مراجعه نمایند .
خیابان کاخ شمالی شماره ۷۸ طبقه سوم

کارخوب باپیشرفت جالب درمحیطی مناسب برای دخترخانمها و آقایان

شرکت کارخانجات پارس الکتریك عده‌ای دوشیزه جهت مونتاژ رادیو و تلویزیون و عده‌ای کارگر ساده مرد را برای قسمت‌های مختلف کارخانه باامکانات و مزایای زیر استخدام مینماید .

امکانات :

۱ـ امکان ادامه تحصیل
۲ـ حقوق خوب‌با سود ویژه‌مناسب
۳ـ استفاده از بیمه (بیمه درمانی ، بیمه حوادث ، بیمه بازنشستگی)
۴ـ استفاده از تعاونی اعتبار (جهت دریافت وام)
۵ ـ استفاده از تعاونی مصرف (جهت خرید خوار بار و لوازم منزل)
۶ـ استفاده از سرویس ایاب و ذهاب رایگان (برای ساکنین مناطق مورد نظر)
۷ـ استفاده از غذای گرم وارزان
۸ـ آموزش ضمن کار تاتبدیل‌بکارگر متخصص .

داوطلبین بکارگزینی شرکت کارخانجات پارس الکتریك واقع در خیابان آیزنهاور ایستگاه شاوبلورنس ۵۶۳ مراجعه نمایند .
داشتن برگ پایان خدمت یا کارت معافیت از خدمت برای کارگران ساده مرد الزامی است .

استخدام

یک شرکت تولیدی برای امور کمک حسابداری و تحصیلدار به دو نفر کارمند با ضامن معتبر سن بین ۲۲تا۲۵ وسه سال سابقه کار نیازمند است .
لطفا باتلفنهای ۸۲۰۶۸۱ و ۸۳۶۷۸۰ و ۸۳۶۷۸۱ تماس‌حاصل نمایند.

قابل توجه مهندسین مشاور و شرکت های نقشه‌برداری و شرکت های ساختمانی اکیپ مجهز نقشه برداری آماده کار در شهرستانها میباشد تلفن ۹۷۷۰۹۸

استخدام

مهندسین مشاور سمکا

برای خدمت در کارگاه کرمان‌به‌یك نفرراننده با گواهی‌نامه پایه دو و سابقه کار نیاز دارد واجدین شرایط بغیراز روزهای ۵شنبه وتعطیل بکارگزینی شرکت‌واقع‌درخردمند جنوبی‌ساختمان کامران شماره ۲۰ مراجعه نمایند

آگهی استخدام

مدیریت مهندسی نیروی هوائی شاهنشاهی

در نظر دارد جهت خدمت در تهران تعدادی مهندس راه‌و ساختمان و تاسیسات و تکنیسین های فوق دیپلم راه و ساختمان و تاسیسات که سابقه کافی در تهیه متره‌وصورت وضعیت‌داشته باشند از طریق خرید خدمت استخدام نماید.
داوطلبین واجد شرائط میتوانند همه‌روزه باستثنای پنجشنبه و روزهای تعطیل از ساعت ۸الی ۱۰ بادردست داشتن مدارك تحصیلی و سوابق کار خود شخصابه‌کارگزینی این مدیریت واقع در ستاد نیروی هوائی خیابان ـ فرح‌آباد مراجعه نمایند .
مدیر مهندسی نیروی هوائی
م‌الف ۲۳۳۹۳ ۱ـ۲

آگهی استخدام

شرکت سهامی ویتانا

به تعدادی دیپلمه مرد با سابقه کار در کارخانجات وحداقل۲۵ سال‌سن‌جهت‌سرپرستی قسمتهائی از کارخانه با حقوق مکفی نیازمند است علاقمندان از ساعت ۸ الی ۱۲ بکارگزینی شرکت واقع در کیلومتر ۱۱ جاده قدیم کرج مراجعه نمایند .

شرکت سهامی دشت مرغاب

یك‌ویك

بیك‌نفر منشی با آشنائی کامل به تایپ‌لاتین ومکالمه انگلیسی با۲ سال سابقه کار نیازمند است .
متقاضیان به آدرس شرکت واقع در خیابان کاخ شمالی شماره ۱۰۴ مراجعه نمایند .

استخدام مهندس مکانیك ماشین‌آلات

یك کارخانه بزرك تولیدی در شهر صنعتی البرز (قزوین) مهندس مکانیك ماشین‌آلات (ذوب‌فلز) را جهت سرپرستی قسمت تعمیرات ماشین‌آلات باحقوق و مزایای خوب با داشتن شرایط زیر به همکاری دعوت مینماید :
۱ـ دارابودن حداقل ۵سال سابقه کار موثر
۲ـ تسلط کامل بزبان انگلیسی
از داوطلبین واجد شرایط تقاضا می‌شود مشخصات کامل خود را به همراه یك قطعه‌عکس به صندوق پستی ۱۵۱۳ تهران ارسال‌نمایندیا با تلفن ۶۴۱۴۶۳ تماس حاصل فرمایند .

آگهی استخدام

مدیریت مهندسی نیروی هوائی

دو نفر تعمیرکار تلویزیون با عده‌ای کارگرزن و مرد مورد احتیاج است . کیلومتر ۱۴ کرج روبروی‌باطری گربه‌نشان‌کارخانه کردالکترونیك مراجعه نمائید .

شرکت ملی نفت ایران

استخدام پزشك عمومی

شرکت ملی نفت ایران‌جهت خدمت دربهداری وبهداشت مناطق نفتخیز خوزستان بچند نفر پزشك عمومی با شرایط زیر نیازمند است.
۱ـ ملیت ایرانی
۲ـشاغل‌نبودن‌درسازمانهای‌دولتی وموسسات‌وابسته‌به‌آن
۳ـ دارابودن کارت پایان خدمت وظیفه عمومی یا معافیت دائم
۴ـ دارابودن درجه دکتری در رشته پزشکی
۵ـ داشتن حداقل دوسال تجربه
۶ـ آشنائی بزبان انگلیسی
۷ـ حداکثر سن ۴۰ سال
متقاضیان واجد شرایط میتوانند همرادباعکس مدارک‌مربوطه ویکبرگ رونوشت‌شناسنامه وچهارقطعه عکس ۴×۶ ظرف مدت دوهفته ازتاریخ انتشار این آگهی ازساعت ۸ تا ۱۱ صبح روزهای شنبه تاچهارشنبه باستثناء ایام تعطیل به اداره استخدام وکاریابی شرکت می نفت ایران واقع درتهران خیابان کاخ‌شمالی شماره ۷۶ مراجعه فرمایند.
م‌الف ۲۳۶۰۹

شرکت ملی نفت ایران

استخدام منگنه زن وممیزارشد

شرکت ملی نفت ایران بچند نفر منگنه‌زن و ممیز ارشد جهت خدمت در تهران با شرایط‌زیر نیازمند است:
۱ـملیت‌ایرانی
۲ـشاغل‌نبودن‌درسازمانهای‌دولتی وموسسات‌وابسته‌به‌آن
۳ـ دارابودن‌برگ خاتمه خدمت نظام وظیفه عمومی ویامعافیت دائم .
۴ـ دارا بودن دیپلم کامل متوسطه و داشتن سه‌سال سابقه‌کار در منگنه‌زنی .
۵ـ آشنائی بزبان انگلیسی .
متقاضیان واجد شرایط‌میتوانند بادردست داشتن فتوکپی مدارک مربوطه ویکبرگ رونوشت شناسنامه‌و یکقطعه عکس ظرف مدت دوهفته از تاریخ‌انتشار آگهی از ساعت ۸تا۱۱صبح روزهای شنبه تچهارشنبه به اداره استخدام وکاریابی شرکت ملی نفت ایران واقع درتهران خیابان کاخ شمالی شماره ۷۶ مراجعه‌فرمایند.
م‌الف۲۳۶۱۰

کارگرباسواد

تعدادی کارگر که دارای تحصیلات ششم ابتدائی باشند باحقوق و مزایای مکفی استخدام میشوند .
متقاضیان همه روزه به آدرس کیلومتر ۱۱ جاده کرج خیابان استادیوم آریامهر کارخانه شیشه سازی‌مینا مراجعه نمایند .

شرکت آبمعدنی ایران

بچند نفر راننده باگواهینامه پایه دوم شخصی نیازمند است

داوطلبان به آدرس جاده تهران‌نو ـ جنب‌پمپ بنزین قاسم‌آباد مراجعه نمایند .

شرکت‌مهندسین‌مشاور

یکنفر مهندس راه و ساختمان با حداقل ۳ سال تجربه در امور قرارداد ها با آشنائی کامل به زبان انگلیسی استخدام مینماید :
متقاضیان لطفا با تلفن های ۴ـ ۸۵۶۲۹۲ تماس حاصل فرمایند .

ماشین‌نویس فارسی با دو سال سابقه کار

ماشین نویس فارسی با دو سال سابقه‌کار مورد احتیاج است با تلفن شماره ۶۸۶۰۱۱ تماس گرفته شود.

شرکت لامپ‌ایران

(سهامی خاص)

برای کارخانه‌خود واقع‌در شهر صنعتی‌البرز (قزوین) یه افراد زیر با حقوق مکفی نیازمند است .
۱ـیکنفرمهندس‌مکانیك که بزبان انگلیسی آشنائی کامل داشته باشد
۲ـ چهار نفر مکانیسین که فقط دو نفرآنها بزبان انگلیسی آشنائی داشته باشند
خواهشمند است برای مصاحبه بدفترمرکزی واقع در خیابان تخت‌جمشید نبش ویلا ساختمان آلبرت شماره ۱۰۰ طبقه هشتم مراجعه فرمایند، تلفن ۸۳۱۲۵۷
شرکت لامپ‌ایران (سهامی خاص)

آگهی استخدام

یك شرکت خارجی

یك نفردوشیزه دیپلمه وارد به‌امورحسابداری و دفترداری ومسلط به‌زبان انگلیسی باحقوق‌و مزایای مکفی استخدام مینماید.
تلفن ۶۵۶۷۲۱ ۱ـ۲

Dynamic Company requires immediately a Secretary for Finance Department;

English typing essential, some Persian typing preferred.
Competitive salary and pleasant working conditions.

Phone 823141-5
Ext. 69 or 87.

آگهی استخدام

یك شرکت بزرك فروشنده ماشین‌آلات به تعدادی مهندس مکانیك و برق و افراد فنی با تجربه برای امور فروش ماشین‌آلات نیازمند است حقوق مکفی و امکانات کارآموزی درخارج از کشور و مزایای دیگر از داوطلبین متمنی است‌باشماره‌تلفن ۳۱۴۸۹۸ و ۳۱۹۱۵۴ جهت مصاحبه تماس حاصل فرمایند

نیازمندیهای اطلاعات

برای دادن آگهی تلفنی باشماره‌های ذیل تماس حاصل فرمائید

تلفنهای: ۳۱۱۲۲۴-۳۱۱۲۲۵

راننده لیفتراک

تعداد ی‌راننده لیفتراک با حقوق و مزایا ی‌مکفی‌استخدام میشوند.
متقاضیان همه روزه به آدرس کیلومتر ۱۱ جاده کرج خیابان استادیوم آریامهر کارخانه شیشه سازی‌مینا مراجعه نمایند.

مکانیک ـ برقکار ـ تراشکار

۵ نفر مکانیک ، ۵ نفربرقکار و ٤ نفر تراشکار که‌حداقل سه‌سال سابقه کار داشته‌باشند برای کار در شیفت استخدام خواهند شد.
متقاضیان همه‌روزه به آدرس کیلومتر ۱۱ جاده کرج خیابان استادیوم آریامهر کارخانه شیشه‌سازی‌مینا مراجعه نمایند.

BORBOR
مشاور
Consulting Architects, Engineers, City planners

آرشیتکت (وارد به‌طراحی و نقشه‌های اجرائی) ۳ نفر
مهندس محاسب (محاسبات فنی کارهای ساختمانی) ۲ نفر
مهندس ناظر برق ـ مشهد ۱ نفر
مهندس ناظر تاسیسات ـ مشهد ۱ نفر
سرناظر باتجربه کارگاه ۱ نفر
ساعت کار ۸ تا ۱و۲ تا ۵ پنجشنبه و جمعه تعطیل است. محیط و مزایای خوب متقاضیان‌به آدرس دروس ـ بلوار شهرزاد ـ پلاك ۱۸۸ مراجعه فرمایند تلفن ۲ـ۲۶۵۰۵۱

آگهی استخدام شرکت تأسیساتی وتستون

یکنفر نامه‌رسان باضامن‌معتبر بطور تمام وقت مورد نیاز است
داوطلبان به آدرس امیرآباد نبش صهبا ۲۸۶ مراجعه نمایند تلفن ۹۳۸۳۰۰ ۱ـ۳

شرکت علاءالدین به کارمندان زیر احتیاج دارد

۱ـ منشی مسلط به تایپ‌فارسی و لاتین و سه سال سابقه کار
۲ـ برقکار صنعتی باسابقه کار
از متقاضیان واجد شرایط تقاضا میشود در یکی از ساعات اداری به کارگزینی شرکت علاءالدین واقع‌درکیلومتر ۱٤جاده مخصوص‌کرج مراجعه نمایند.

گروه صنایع ساختمانی

افراد واجد شرایط زیر را دعوت به همکاری مینماید
۱ـمهندس راه‌وساختمان باحداقل سه‌سال سابقه کار در زمینه برنامه‌ریزی ساختمان.
۲ـمهندس راه‌و ساختمان باحداقل سه سال سابقه کار کارگاهی.
۳ـ نقشه‌کش معماری تحصیلات دیپلم و حداقل دو سال سابقه‌کار.
٤ـ مسئول حقوق ومزایا باتحصیلات دیپلم و پنج سال سابقه کار موثر.
متقاضیان واجد شرایط می‌توانندبه اداره استخدامی گروه واقع درخیابان سپهبد زاهدی نرسیده به کریمخان‌زند شماره ۲۸۵ مراجعه نمایند.

اونیورسال

شرکت سهامی خاص
افراد زیر رابه همکاری‌دعوت مینماید
۱ـراننده تریلی باداشتن حداقل۲ سال سابقه کار با تریلی.
۲ـ یك‌نفر آشپز برای اداره‌وپخت غذای آشپزخانه کارخانه.
داوطلبان به‌محل کارگزینی شرکت واقع در انتهای سیمتری نارمك خیابان چهل جنب دانشکده علمو صنعت مراجعه فرمایند.

شرکت هاماراگ

افراد زیر را استخدام مینماید
۱ـ دونفر کارمند فروشنده
۲ـ یکنفر کارمند لوازم‌یدکی ماشین‌آلات راهسازی.
۳ـ یکنفر فروشنده جهت لوازم یدکی اتومبیل و کامیون.
باآشنائی بزبان انگلیسی وداشتن معافی.
متقاضیان همه‌روزه ازساعت ۷ الی۱٤،۳۰ به کارگزینی شرکت هاماراگ واقع در بیست کیلو متری جاده قدیم‌کرج مراجعه نمایند.

اجراکارچاپی

چندنفر اجراکار چاپی (آتلیه تبلیغاتی) با داشتن حداقل یکسال‌سابقه‌کار استخدام‌میشوند داوطلبین به آدرس خیابان ویلای شمالی جنب کلیسا ساختمان ۳٤۵ طبقه چهارم شماره ۱٤ مراجعه نمایند.

گروه مهندسین آرشیتکت حسابی

بیك دوشیزه یا بانوی منشی با سابقه کار نیمه وقت فقط برای صبحها نیازمند است.
تلفن ۸۳۲۲۹۹ ۱ـ۲

کارخانه نوردو تولید قطعات فولادی

استخدام میکند
۱ـ کارمند با تحصیلات سیکل
۲ـ مونتاژکار آشنا به‌نقشه‌خوانی.
۳ـبرشکار درجه‌یك باسابقه‌کار.
جاده قدیم کرج ایستگاه داروگر تلفن ۹۶۰۶۳۶

یك شرکت تولیدی در تهران

بیك متخصص مالت‌سازی که دارای درجه علمی و حداقل ۵سال سابقه در امر تهیه‌وتولید مالت داشته باشد نیازمنداست خواهشمنداست باصندوق پستی شماره ۶۳۰۳ـ ۸ مکاتبه‌فرمایند

تکنیسین مکانیک

شرکت مالانکو یکنفر تکنیسین مکانیك آشنا به پرسکاری دارای ٤سال‌سابقه کاروقدرت سرپرستی باحقوق مکفی استخدام مینماید تلفن ٤ـ۸۳۹۷۶۱.

شرکت سهامی کارتن کار

اشخاص مشروحه زیر را باحقوق مکفی برای کاردر کارخانه کارتن سازی واقع درشهرستان‌قم استخدام مینماید.
۱ـ مهندس تعمیرات ونگهداری ماشین‌آلات حداقل لیسانس در رشته برق یا مکانیک با ۵ سال سابقه کار یکنفر
۲ـ سرپرست دائره تعمیرات مکانیک دیپلمه از هنرستانهای صنعتی با ٦ سال سابقه کار یکنفر
۳ـ مکانیک درجه یک ماشین آلات صنعتی وتولیدی با٦ سال سابقه کار دونفر
٤ـ سرپرست برق دیپلمه هنرستانهای صنعتی با٦سال سابقه کار یکنفر
۵ـ برقکار درجه یک با ۸ سال سابقه کار روی ماشین آلات صنعتی وتولیدی دونفر
٦ـ متصدی دیگ بخار با ۵سال سابقه کار روی دیگهای بخار فشارقوی دونفر
۷ـ تحصیلدار باسابقه باضامن معتبر یکنفر (جهت تهران)
متقاضیان به آدرس خیابان شاهرضا مقابل هتل تهران پالما شماره ۷۷ طبقه ششم از ۸ صبح الی ۱ و از٤الی ۷ بعدازظهر جهت مصاحبه مراجعه‌نمایند.

قابل توجه جویندگان کار

مراکزکاریابی واشتغال کشوربه تعدادی کارآموز در رشته‌های ملوانی، آشپزی، کارگری سالن‌وکارگر فنی کشتی نیاز دارنداز جویندگان کارواجد شرائط زیردعوت میشوند جهت مصاحبه‌وراهنمائی شغل به‌نزدیکترین مرکزکاریابی‌و اشتغال محل‌سکونت خود مراجعه نمایند.
۱ـ داشتن گواهینامه ششم ابتدائی.
۲ـ برگ‌پایان خدمت وظیفه یامعافیت دائم ازخدمت‌وظیفه.
۳ـ حداکثر سن۳۵ سال.
٤ـ دارا بودن ضامن معتبر.
داوطلبان باید هنگام ثبت‌نام مدارك‌زیر راهمراه داشته باشند اصل شناسنامه، اصل آخرین مدرك تحصیلی، اصل برگ‌پایان خدمت وظیفه یامعافیت دائم ازخدمت نظام‌وظیفه.
م‌الف ۲۳۷۰۵
اداره کل اشتغال،وزارت کارومور اجتماعی

پشم شیشه

مقداری پشم شیشه‌باروکش آلومینیومی‌جهت عایق لوله‌های گرم و سرد شوفاژ فوری بفروش میرسد تلفن ٦ـ۶۵۲۰۵۳

اخوان گلپایگانی

فروش مینی بوس ۲۱ نفره
تحویل فوری

نشانی : انتهای خیابان شاهپور پارکینك اتو توکل تلفنهای
۵۲۱۷۸۹-۵۲۰۴۷۱
مرتضی ـمجتبی ـمحمد نظری گلپایگانی

آگهی استخدام

شرکت حمل و نقل ایران تانکر
ماشین نویس (دیپلم)
تعدادی دوشیزه‌یابانو یاآقادیپلمه باتسلط‌کامل بتایپ‌فارسی‌ولاتین باشرایط عالی بهمکاری دعوت مینماید
علاقمندان میتوانند جهت آگاهی‌بیشتر و کسب اطلاعات لازم همه روزه بغیر از ایام تعطیل با تلفن های ۷۳ـ۹۵۱۰۷۰ تماس حاصل نمایند.

آگهی استخدام

شرکت فیلیپس ایران
(سهامی خاص)
برای تکمیل کادر پرسنلی خود به افراد زیر جهت ۵ روز کار درهفته باحقوق ومزایای فوق‌العاده نیازمند است:
۱ـ سکرتر ـ تسلط بزبان انگلیسی‌وآشنائی بماشین‌نویسی فارسی‌و لاتین و بایگانی با سابقه دوسال کار
۲ـ ماشین‌نویس ـ آشنائی کافی به زبان انگلیسی‌و تایپ‌فارسی ولاتین‌با سابقه‌دوسال‌کار
۳ـ تلفنچی مرد ـ آشنائی بزبان انگلیسی
خوش‌برخورددیپلمه باسابقه حداقل ۳ سال‌کار
واجدین شرایط میتوانند همه‌روزه (شنبه‌الی چهارشنبه) از ساعت ۸صبح الی ۱۵ به اداره کارگزینی فیلیپس ایران واقع‌در خیابان‌شاهرضا نزدیك میدان فردوسی یا با شماره تلفن ۵ـ۶۶۲۲۸۱ تماس حاصل نمایند.

آگهی خرید خدمت

آزمایشگاه فنی و مکانیك خاك واقع درامیرآباد شمالی تعدادی دیپلمه بازرگانی را از طریق خرید خدمت به‌همکاری‌دعوت مینماید. متقاضیان می توانند صبحها از ساعت ۹ الی ۱۱ وبعداز ظهر ها از ساعت ۲½ الی ۳½ به آزمایشگاه مراجعه نمایند. م‌الف ۲۳۸۶۸ ۱ـ۳
آزمایشگاه فنی و مکانیك خاك

توجه توجه

گوزن نشان
REGISTERED TRADE MARK

برای خرید فرمیکا گوزن نشان با تلفنهای زیر تماس حاصل نمائید
تلفن های دفتر ۵۲۱۵۸۸ ـ ۵۲۴۳۳۶ ـ ۵۲۱۰۷۵
تلفنهای کارخانه ۹۶۳۸۳۱ ـ ۹۶۳۸۳۲

قابل توجه اهالی محترم تهران و شهرستانها صاحبان زمین

خانمها و آقایان شما که بعللی نمیتوانید ساختمان سازی کنید یك شرکت ساختمانی با طرح ونقشه موردتایید شما و بهترین اسلوب مهندسی با شرایط‌زیر ساختمان سازی میکند
الف ـ کسری وجه ساختمان شما بهرمقدار که باشد از طرف شرکت پرداخت میشود وبه صورت اقساط سالیانه با سود بانکی دریافت میگردد.
ب ـ از آن عده صاحبانیکه زمین بهر مقدار موجود دارند جهت احداث ساختمان این‌شرکت تسهیلاتی در نظر گرفته که علاقمندان میتوانند استفاده نمایند .لطفا برای کسب اطلاعات‌بیشتر به آدرس پهلوی چهارراه شاه کوچه‌سیمرغ‌پلاك ٦٦ طبقه‌سوم یاتلفن ٦٦۸۳۷٤مراجعه فرمائید.

قابل توجه جویندگان کار

از دارندگان گواهینامه دیپلم کامل متوسطه در رشته‌های ریاضی ،طبیعی ،ادبی‌و فنی که‌واجد شرایط زیر باشند دعوت میشوند‌جهت‌مصاحبه واستخدام در یکی از سازمانهای دولتی باحقوق مکفی به‌مرکز کاریابی واشتغال شماره یك‌تهران واقع در خیابان امیرآباد جنوبی خیابان رهنما. پلاك ۲۳ مراجعه نمایند.
۱ـ حداقل میانگین نمرات گواهینامه دیپلم۱٤
۲ـ انجام خدمت وظیفه
۳ـ حداکثر سن ۲۸ سال
م‌الف ۱۳۲۲۹ ۱ـ۱۲
اداره کل اشتغال ـ وزارت کار وامور اجتماعی

قابل توجه پیمانکاران

یکدستگاه کامیون ولووکمپرسی ۱۰ تن دودفرنسیال مدل ۷۵ آماده کار جهت اجاره یافروش موجود است ۶۲۰۵٤٤

سگ گمشده

مژدگانی ۱۰۰۰۰ ریال
در حوالی صاحبقرانیه و اقدسیه‌بامشخصات رنك زرد وسفید پوزه بلند قلاده به گردن از نژاد لاسی میباشد از کسانیکه اطلاع‌دارند لطفابا تلفن ۲۸۰۲۳۶و۲۸۰۰۳۵ تماس حاصل فرمایند.

شرکت تضامنی مصطفی گلپایگانی پسران وبرادران

مینی‌بوس ۳۰۹ واتوبوس ۳۰۲
مرسدس بنز ایران ناسیونال
وانت دیفرنسیال بزرگ تبدیلی
بصورت مینی بوس مسافربری با ۲۱ سرنشین

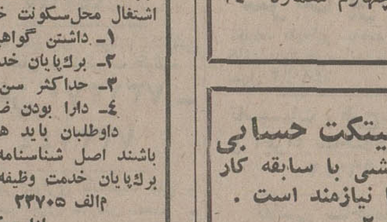

دردونوع «شیشه خم وشیشه راست»

تلفنهای ۵۲۳۱۲۵-۵۳۹۳۲۰
۵۲۷۹۰۰ - ۵۳۶۳۰۱

یك شرکت بزرگ تجارتی

دوشیزه‌ای وارد به امور واردات که به تایپ فارسی و انگلیسی تسلط داشته باشد باحقوق‌و مزایای مکفی استخدام مینماید . داوطلبین لطفا روز های شنبه تا چهارشنبه از ساعت ۵ تا ۷ بعداز ظهر به کارگزینی‌شرکت نمود خیابان تخت‌جمشید ـ بین بهار و روزولت ـ ساختمان بلر ـ طبقه اول مراجعه نمایند. ۱ـ۳

قابل توجه جویندگان کار

از جویندگان کار برای مشاغل زیر دعوت میشود جهت مصاحبه و راهنمائی شغلی‌تاتاریخ ۵ر۱۲ر۵٤ به مرکز کاریابی‌و اشتغال خرمشهر و یا به نزدیکترین مرکز کاریابی و اشتغال محل سکونت خود مراجعه نمایند . کارگران ماهر و نیمه ماهر که دارای گواهینامه مهارت حرفه‌ای از مراکز آموزش حرفه‌ای ذیصلاح باشند حق‌تقدم خواهند داشت

ردیف	عنوان شغل	جنس	تحصیلات	سابقه کار	تعداد
۱	متخصص الکترونیک هواپیما	مرد	فوق دیپلم	۳سال	۱
۲	راننده پایه یکم و دو همگانی و شخصی	مرد	ششم ابتدائی‌یا خواندن‌و نوشتن	۱سال	۲۷
۳	کارآموز ملوانی	مرد	ششم ابتدائی	ـ	۵۰
٤	پیشخدمت هتل	مرد	خواندن ونوشتن	۵سال	۱۵
۵	مستخدم منزل	مرد	بازن	ـ	۱۰

اداره‌کل‌اشتغال ـ وزارت‌کار و امور اجتماعی
م‌الف ۲۳۷۰۷

Electrolux

The Swedish Electrolux Group is one of the largest producers in the world of household appliances, such as vacuum cleaners and refrigerators.
In Iran, Electrolux is quickly expanding its activities in the form of a joint venture.
The following positions are as a result here of vacant:

PERSONNEL/ OFFICE MANAGER
We are looking for a qualified person with several years experience in personnel admin., minimum 35 years old, Iranian national and fluent in English.

SENIOR ACCOUNTANT
With B. A. degree and five years working experience in similar position, preferably in international company. Iranian national, fluent in English, minimum 30 years old.

EXECUTIVE SECRETARY
This position requires at least five years secretarial experience and fluency in written and spoken Farsi and English.

If you are interested in one of the above positions, please call Mr. Maleknejad Tel. No. 821511 between 9 and 11 for an appointment or send your application to the below address.
ELECTROLUX MFG. CO.
351 TAKHTE JAMSHID AVE.
TEHRAN
TEL: 821511 - 822978 - 821436

نیازمندیهای اطلاعات

برای دادن آگهی تلفنی باشماره‌های ذیل تماس حاصل فرمائید

تلفنهای: ۳۱۲۴۱۳-۳۱۱۲۲۷

فروشگاه مبل

مبل هنر
وابسته بتعاونی های کشور خیابان پهلوی جنب سینمای شهر قشنگ تلفن ۶۶۳۲۱۵

شهرک مبل
بهترین مبلمان و دکوراسیون آخرین مدل ۱۹۷۶ را جهت منزل و محل کار عرضه می نماید خیابان کورش کبیر سه راه ضرابخانه
تلفن
۲۳۶۱۵۷

فروش دست اول

فروش فوق العاده
پالتو
پوست
با تخفیف استثنائی به نقد و اقساط در شرکت (خز)
آدرس شاهرضا مقابل سینما کاپری طبقه سوم بانک صادرات
تلفن ۶۶۵۹۶۹

فروش دست دوم

یکدست اطاق خواب کامل نهارخوری و سالن همگی استیل کاملا نو ساخت ایتالیا بفروش میرسد برای تعیین وقت به تلفن ۸۴۰۰۱۹ تماس بگیرید
۱ـ۳ آ ـ ۲۷۹۲۲

حراج لباس های خارجی نو و دست دوم به ـ نازلترین قیمت ۸۳۵۶۰۷

اثاثیه منزل لباسهای دست اول و دوم شاهرضا چهار راه کالج مقابل پلیس تهران ساختمان داروخانه روشن طبقه چهارم ۶۶۹۸۷۸

اکازیون
انواع لباسهای خارجی نو و دست دوم به علت مسافرت بفروش میرسد سید خندان خیابان خواجه عبدالله انصاری خیابان خشایار ـ شاه کوچه هفتم شماره ۴۱
آ ـ ۲۸۳۳۴

اکازیون
یکنفر آلمانی بعلت بازگشت به وطن مبلمان روکش طلای اطاق پذیرائی و سرویس کنده کاری دست ناهار خوری ساخت مصر قدیمی . جمعا حدود ۱۵۰ هزار تومان بفروش میرساند تلفن ۳۳۸۸۹۱

فروش اثاثیه ولباس بعلت مسافرت تخت جمشید ـ میدان کاخ ـ خیابان طوس ـ کوچه تبریز شماره ۲۲ طبقه سوم .
آ ـ ۲۸۳۲۳

اکازیون
یک بوفه و یک بار عتیقه ساخت فرانسه بقیمت مناسب بفروش میرسد ۸۳۹۸۶۸ عصر ها

خرید اثاثیه

فرش ایران نوین
خریدار قالی وقالیچه وتعویض فرشهای کهنه بانو ۶۵۳۱۹۵
ا ـ ۲۵۳۱۵

فروش اتومبیل

داتسون ۷۶
کوپه اسپرت ۱۲۰ و ۱۸۰ چهار درب اقساط بابهره بانکی در ۳۰ قسط ۹۳۵۰۵۰ـ۵۳

پژو
پژو ۵۰۴ مدل ۷۱ دانشجوئی ۸۳۶۳۳۴
۱ـ۲ آ ـ ۲۷۹۸۱

شورلت
شورلت ایران
رویال ۲۸۰۰ و ۲۵۰۰ آماده تحویل با بهره بانکی ۳۰ ماهه ۹۳۵۰۵۰ـ۵۳

بنز
یک دستگاه اتومبیل بنز ۲۳۰ر۴ مدل ۷۶ سبز ـ رنگ ترمز و فرمان ـ هیدرولیک کاملا نوگمرک نشده مقطوع ۶۵۰ هزار ریال بفروش میرسد تلفن ۸۲۴۱۰۵

بنز ۲۲۰ مدل ۷۲ رنگ سرمه‌ای با شیشه گرمکن عقب رادیوپخش بدون واسطه بفروش‌می رسد تلفن ۷۸۱۶۹۱ـ ۷۸۹۲۰

بنز ۲۵۰ مدل ۷۳ کولر، رادیو کاست بفروش‌می رسد تلفن ۵۳۳۲۲۹و ۵۲۴۹۰۵

یک توریست آلمانی اتومبیل‌بنز ۲۲۰ مدل ۷۲ بارادیو برنگ سفید خود را گمرک نشده‌بمبلغ ۴۰۰۰۰۰ ریال بفروش‌می‌رساند لطفا به هتل مرمر اتاق ۱۱۳ آقای لئوپولد مراجعه شود .
آ ـ ۱۸۷۵

بنز ۲۰۰ مدل ۷۰ بسیار تمیز بفروش‌میرسد تلفن ۳۱۵۴۰۷

جیپ
تعدادی جیپ ۲۴ ولتی واترپروف ساخت‌امریکا حاضر بکار درنوع های مختلف آماده فروش می باشد برای مشاهده و اطلاع بیشتر به اول خیابان قزوین بعد از بیمارستان فارابی جنب چلوکبابی سلیمی مغازه پرلسچی تلفن ۵۴۲۵۶۰ مراجعه نمایند

فولکس واگن
فولکس استیشن‌وانت ۷۹۷۶۸۰
آ ـ ۲۲۷۱۲

فولکس‌واگن کمپینگ ۷۲ باموتور نو ، سقف‌تمام‌تاشو، تخت‌خواب کولر . بخاری . یخچال نمره شده فروشگاه اتومبیل تکرو (تویوتا) تخت طاوس ـ بین جمو شاه‌عباس تلفنهای ۸۳۲۴۵۶ الی ۵۹ ضرابیان .

فولکس ۴۱۱ مدل ۷۰ بسیار تمیز و مرتب کارکرد ۵۰ هزار کیلومتر قیمت ۳۵ هزار تومان تلفن ۲۳۰۳۰۸
۱ـ۳ آ ـ ۲۸۰۱۳

فولکس استیشن دوکابین ۶۶ تمیز بدون عیب فروشی تلفن ـ ۷۵۳۸۷۵
۱ـ۲ آ ـ ۲۸۱۴۴

پیکان
پیکان ۴۹ دولوکس تودوزی جوانان فروشی، تلفن ۲۷۴۲۴۵
۱ـ۲ آ ـ ۸۱۳۸

فیات
فیات لادا مدل ۷۵ به اقساط بفروش می‌رسد تلفن ۷۶۰۷۹۶

مینی کلاب من سفید رنگ مدل ۱۹۷۱ بسیار تمیز بفروش می رسد تلفن ۸۲۵۱۲۹

کامارو
کامارو ۷۵ نمره نشده صفر مایل سفید رنگ ۶ سیلندر فول اتوماتیک باکولر بعلت مسافرت فوری بفروش میرسد تلفن ۶۸۵۲۲۷
۱ـ۲ آ ـ ۲۸۳۱۹

لندرور ۵۹ بسیار مرتب ۱۵ هزار تومان تلفن ۲۳۰۳۰۸
۱ـ۳ آ ـ ۲۸۰۱۲

اتومبیل ۲۰٪ نقد و بقیه به اقساط یکساله ـ فروشنده و خریداریم تلفن ۶۳۹۱۷۱

کامیون جرثقیل با شرایط بسیار مناسب بفروش میرسد تلفن: ۶۵۹۹۳۷ـ ۶۵۲۹۴۹

ماك
ماك مدل ۷۲ اطاق دار ۶۰۰ ده چرخ مقطوع ۱۶۰۰۰۰ تومان تلفن ۷۵۱۱۶۶ و ۷۵۳۳۲۱

خرید اتومبیل
امتیاز اتومبیل دانشجوئی خریداریم ۸۵۳۹۸۷

فروشگاههای اتومبیل

شورلت ایران
آماده تحویل نقد و اقساط با بهره بانکی
تلفن ۸۴۸۸۸۷

ژیان
نقد موجود است
نمایشگاه سهیل
تلفن های ۹۲۸۳۳۱ ـ و ۹۲۳۳۱۶ و ۹۲۰۰۶۱

اتوبوس و مینی بوس
شمار اخریداریم
تلفن ۵۲۰۴۷۱
و ۵۲۱۷۸۹

برای اتومبیل شما

شرکت اتو اویل
نماینده پخش‌محصولات‌کاسترول اکباتان تلفن ۳۰۲۴۷۳
۱ـ۴ آ ـ ۲۶۵۰۳

فروشگاه محمدمعزی
فروشنده کلیه لوازم مستعمل اتومبیل و خریدار اتومبیلهای تصادفی ۳۱۲۳۳۶
۱ـ۸ آ ـ ۲۶۳۹۰

لوازم یدکی
اصلی ژیان
میدان محمدرضاشاه فروشگاه امیر تلفن ۹۳۵۰۵۱ـ۵۳

کوچار
فروش، نصب ، تعمیر
انواع دستگاههای‌صوتی‌اتومبیل زیرنظر متخصص خیابان شاهرضا پیچ شمیران تلفن ـ ۳۹۲۵۳۱
۱ـ۲۰ آ ـ ۲۶۰۷۷

فروشگاه سعدی پارت
نماینده فروش کلیه رادیاتورهای ایرکورد (باری ـ سواری ـ تراکتور) خیابان ملت پاساژ شرین شماره ۲۴ تلفن ۳۰۴۹۲۳
آ ـ ۲۶۲۲۲

دفتر سفارشات لواسانی
فروشنده واردکننده لوازم یدکی اتومبیل (سازنده تولیدکننده انواع واقسام لوازم یدکی اتومبیل) ۳۰۳۵۹۳

رنج روور
بازرگانی ایران رنج بمدیریت عباس باقری
فروشنده کلیه‌لوازم‌یدکی رنجرور تلفن ۷۶۰۶۱۶ آدرس:شاهرضا چهارراه پل چوبی
۱ـ۱۰ آ ـ ۲۶۰۷۰

کرایه اتومبیل

اتو آسیا
اتومبیل های تشریفاتی کرایه با راننده در ۲۴ ساعت در خدمت شماست‌تلفن ۷۵۴۹۸۰ و ۷۵۱۶۲۰

آریاتاکسی
شبانه روزی
اتومبیل با راننده بدون راننده تلفن ۳۴۹۸۷۹ـ ۳۴۵۸۲۹ ـ ۳۳۸۷۴۱ـ

توجه
اتومبیل های سرویس شبانه‌روزی اتوپیکاپ شمارا در اسرع وقت به مقصد میرساند ۶۵۴۹۴۲ و ۶۵۳۲۱۰

کرایه اتومبیل کیان
تلفن ۵۲۵۸۸۸ منیریه
۱ـ۲۰ آ ـ ۲۶۷۰۳

تهران‌توریست‌تاکسی
با اتومبیلهای سواری و لندرور با راننده بدون راننده در ۲۴ ساعت تلفنهای ۶۵۵۵۶۰ و ۶۵۵۵۷۰

کمان سرویس تاکسی
در تمام مدت ۲۴ ساعت با مجهزترین اتومبیلهای آخرین سیستم باراننده وبدون‌راننده در اختیار شماست تلفن ۶۵۴۴۴۶ و ۶۵۶۵۴۴
آ ـ ۲۴۱۶۲

تندرتاکسی
مدرنترین اتومبیلهای تشریفاتی‌را دراختیار شما باراننده میگذارد تلفن ۶۲۹۴۳۰ و ۶۲۱۲۱۷
۱ـ۱۰ آ ـ ۲۸۱۴۳

شرکت آ. جی. ۲.
با انواع اتومبیلهای مدرن، آماده خدمت به شماست
۶۳۶۲۳۰

پرنس تاکسی
اتومبیلهای تشریفاتی کرایه‌جاده قدیم شمیران نرسیده بمیدان تجریش تلفن ۲۷۱۸۴۰ و ۲۷۵۱۱۲
آ ـ ۲۵۳۵۲

جرثقیل
جرثقیل کامیون فرح بار
۸۵۵۵۵۴
۸۴۸۴۴۴
بارکش شهرستان

ماشین آلات

اجاره و فروش ماشین های راهسازی انجام هرگونه خاکبرداری زیرسازی اسفالت تلفن ۸۲۸۵۷۷

تعمیر ژنراتور
تعمیر و نصب موتور ژنراتور ۷۶۴۰۳۰

پیمانکاری صادقیان
مجهز به وسیله خاکبرداری و راهسازی لودروبلدوزر وکامیون تلفن ۸۵۱۹۲۹
۱ـ۱۱ آ ـ ۱۸۱۴۱

خریدار و فروشنده ماشین‌آلات دست دوم نجاری‌ایرج حسینی ـ ۷۹۱۳۶۶
۱ـ۳۰ آ ـ ۲۷۶۹۲

یکدستگاه بتونیر با کامیون بنز ده چرخ‌مدل ۷۰ خیلی تمیز بفروش میرسد برای کسب ـ اطلاعات بیشتر با تلفن ۵۴۶۹۰۲ عباس حصیر تماس حاصل فرمائید.

آموزشگاهها

ماشین نویسی بیژن
باحسن سهرت میدان ژاله‌تلفن ۳۴۸۳۸۴

کلاس رقص
آنیس
مقابل بزرگمهر بالای بتهون ساعت کار ۱ تا ۸ شب ۱ـ۱۰

تدریس خصوصی

تدریس کلیه دروس راهنمائی نظری دبیرستان توسط استادان مجرب با حداقل هزینه در تمام نقاط شهر ۹۴۲۱۱۱

تدریس خصوصی فیزیک ، ریاضیات پایه دانشگاهی ۶۲۸۰۷۱

مکالمه
انگلیسی ۳۰ ساعته
۶۵۲۴۵۷

انگلیسی کنتراتی
۸۴۳۵۴۸

مکالمه
۹۶ ساعته ۸۳۳۳۱۹

ریاضیات
نوین
فیزیك وشیمی
توسط لیسانس ببالا ساعتی تضمینی ۸۳۳۳۱۹

انگلیسی
فرانسه آلمانی خصوصی در منزل وموسسه
۶۴۵۰۲۷
۱ـ۵ آ ـ ۲۸۲۴۸

تدریس خصوصی
ریاضیات راهنمائی ونظری توسط دانشجویان کامپیوتر تلفن ۲۸۶۸۷۹
۱ـ۳ آ ـ ۲۸۲۴۳

راهنمائی نظری تضمینی ۸۳۳۳۱۹ و
۱ـ۳ آ ـ ۲۸۲۴۷

تدریس خصوصی زبان فرانسه تلفن ۷۳۱۰۳۴

دروس دبستان دبیرستان راهنمائی نظری تضمینی با استادان ورزیده
۶۵۵۷۰۵

تدریس خصوصی ابتدائی و راهنمائی تلفن ۷۶۴۴۸۳
۱ـ۳ آ ـ ۲۸۳۱۲

انگلیسی کنتراتی تضمینی تلفن
۹۷۱۸۷۶

انگلیسی
کنتراتی تضمینی
۶۵۲۶۵۹

ریاضیات نظری راهنمائی ۶۶۰۷۷۹

ریاضیات فیزیك شیمی دبستان
تضمینی ۹۷۱۸۷۶

تدریس ومکالمه انگلیسی خصوصی تلفن ۷۸۲۵۰۲

مکالمه روزمره
انگلیسی تضمینی در ۳۰ ساعت
تلفن ۹۳۶۱۸۱

معلمین مدارس راهنمائی و دبیرستانهای به‌تخت آماده‌تدریس درمنزل‌شما
۹۳۹۸۹۳

تدریس دروس دبستان راهنمائی دبیرستان تلفن ۸۳۷۶۸۲
۱ـ۶ آ ـ ۲۷۶۷۵

انگلیسی فرانسه آلمانی عربی
مقدماتی تا عالی
۹۲۰۶۲۵

پانسیون

پانسیون مدرن مینا
ویژه بانوان‌ودوشیزگان ۸۴۷۹۸۱

زینت و دکوراسیون

کاغذ دیواری آلمانی
موکت مخملی ونمدی
پلاستر
(باشرایط دلخواه شما)
نمایشگاه مرکزی، چهارراه امیر اکرم
۶۶۶۶۶۱ـ۶۶۶۶۶۵
۶۶۸۸۳۳ـ۶۶۸۸۳۲
شعبه گیشا ۶۳۲۹۱۴ ۶۳۱۹۴۷
شعبه بانشاه ۶۶۰۷۷۲
نمایشگاه تجریش ۲۷۴۳۰۲

سنجاقك
موکت ـ کاغذ دیواری ـ پرده کرکره ـ کف‌پوش
تلفن ۷۶۷۳۵۴

Sun Store
سان استور
مرکز جالبترین محصولات تزئینی ساختمان از معروفترین کارخانجات دنیا بقیمت تجارتی هوگاموکت در ۵ نوع مختلف پرزدار ـ مخملی اسپرت وساده بصورت تابل صددرصد قابل شستشو وانتقال کاغذ دیواری مخملی سدانیر ساخت آلمان پدیده‌ای بی‌نظیر در صنعت تزئینات کاغذ دیواری ساندرز ساخت هلند درصدها طرح و رنگ موکت پرزدارفوم دارو بدون فوم ساخت آلمان انواع موکت های نمدی گلدار و ساده کبرینی خارجی
سان استور
میدان ۲۵ شهریور اول خیابان سینا شماره ۲۲ تلفنهای ـ ۸۳۷۸۰۷ ـ ۸۳۴۹۵۴

باه ۳ تومان
باروزی ۳ تومان منزل و محل کار خود را بابهترین انواع‌کاغذ دیواری پرده کرکره موکت و کفپوش تزئین فرمائید.
تزئینات مارال ۹۷۵۵۱۸

حراج
شرکت‌ایران پالاگر
انواع کاغذ دیواری‌موکت‌کفپوش پرده کرکره بانازلترین قیمت ۷۵۵۷۷۹ و ۷۵۷۳۶۹

نقدواقساط
شرکت تکسچر
طراحی دکورونزئینات ـ موکت کاغذ دیواری تلفن ۶۶۱۵۷۹

بکا
کاغذدیواری
موکت کفپوش
وکلیه تزئینات ۳۱۴۸۰۵

نقدواقساط
پرده کرکره ، موکت ، کاغذ دیواری ، پرده پارچه‌ای و تعمیرات کرکره بی تا تلفن ۹۲۱۰۴۹

تعمیرات پرده کرکره و نقاشی ساختمان
تلفن ۷۳۱۳۷۰

تزئیناتی پاتوك
کلیه کارهای‌تزئیناتی در ۲۴ ساعت نقد و اقساط
تلفن های ۶۴۹۰۹۳ و ۶۴۷۹۵۸
۱ـ۱۰ آ ـ ۲۶۹۳۸

تزئینات ساختمان
شباهنك
تعمیر انواع دربازکن برقی ـ ۳۰۱۵۴۵
۱ـ۱۰ آ ـ ۲۷۲۳۹

تزئینات
شرکت ایربرج
بهترین موکت وارده بانازلترین قیمت ـ کفپوش ـ کرکره ـ کاغذ دیواری ـ درب کشوئی و کلیه کارهای تزئیناتی
۶۴۹۶۳۸

موکت
موکت متری
۱۸۵ ریال
کاغذ دیواری
۱۵ ریال
خیابان شاه اول کاخ شمالی جنب بانك ملی .
موسسه افشین
تلفن ۶۶۷۶۴۴

نقدواقساط
انواع کاغذ دیواری ، موکت ونقاشی ساختمان
۳۴۰۶۴۵

کاغذ دیواری موکت نقاشی ساختمان و تعمیرات کرکره
تلفن ۷۳۱۳۷۰ ـ
۷۳۳۷۴۴

کاغذ دیواری باتخفیف کلی و نصب فوری سازمان نصب ـ ۸۴۷۱۲۲
ا ـ ۲۷۲۳۸

برای ساختمان شما

پاکتان
انجام کلیه امورنظافتی نقاشی و دکوراسیون ساختمان ۸۳۸۱۷۲ و ۸۲۴۵۸۱

چکه‌سقف
ایزولاسیون پشت بام بدون خرابی درهر فصل ۷۵۰۶۳۴ کابل‌کشی و سیم‌کشی و تعمیرات برق تلفن اف‌اف‌آیفون ۶۴۰۴۱۴

تعمیرات ساختمان و آسفالت وبنائی ۹۵۳۵۰۴

نقاشی ، تزئین، آسفالت ۶۲۵۷۳۲

آسفالت‌قیرگونی‌آسفالت بام ۵۳۶۲۱۶ـ ۶۳۸۱۴۳

پیمانکاری هر نوع ساختمان
شرکت هاتکول
تلفن ۸۴۵۴۳۹

آسفالتکاری و بنائی ساختمان
۳۵۴۸۸۳

نقاشی ساختمان تلفن ۶۴۷۱۴۳ و ۹۲۴۳۸۰

پیمانکاری یاوری
مجری شهرکهای‌تعاون‌روستائی درهرنقطه ایران ـ اجاره دهنده ماشین‌آلات سنگین و آسفالت ـ کاری و جاده سازی
تلفن ۵۲۳۰۸۶

طرح، نظارت و اجراء ساختمان تلفن ۶۶۵۶۴۳

ایزوبام تکس
جلوگیری از چکه بام و رطوبت با تضمین فوری ۸۵۴۸۲۵ و ۲۳۶۵۷۵ و ۸۴۸۹۷۹

نقاشی ساختمان
پذیرفته میشود
تلفن ۳۳۰۴۱۵

شرکت نشتجو
محل آسیب‌دیده و ترکیدگی لوله های آب را بادستگاه پیدا کرده وبا جزئی حفاری قسمت فرسوده راتعویض‌مینماید تلفن ۲۷۷۹۹۳ ـ ۲۷۷۹۹۲

نقشه ـ نظارت ـ اجرای ساختمان
تلفن ۷۵۴۴۲۵

تاپ دیوترم
لوله‌کشی سرد وگرم وبازکردن فاضلاب فقط ۲۰ تومان ۷۶۸۸۲۶
۱ـ۲۶ آ ـ ۲۸۲۹۸

پاکسازان
نظافت کلی ساختمان
۸۳۶۴۷۱

ایران پالاگر
نظافت کلیه‌قسمت‌های ساختمان ۷۵۵۷۷۹ و ۷۵۷۳۶۹

آسفالت وعایق
شمیران ـقلهك ـ تلفن
۲۶۱۳۲۷

رابیتز
فروش و نصب سقفهای کاذب تلفنهای ۸۱ـ ۷۶۱۲۸۰

موسسه‌ساختمانی نماشور
شستشوی سنگهای ساختمانی کف ساب‌اجر ورول پلاك ۳۵۹۳۰۰

شرکت پرتوان
مقاطعه کلیه‌کار ساختمان وجاده کاغذ دیواری موکت با شرایط سهل ۶۴۸۰۶۳

تاسیسات ، طرح، نظارت و اجراء ساختمان
۶۶۱۴۲۰

نقاشی ساختمان
تلفن ۹۲۸۹۷۶

کابل‌کشی و سیم‌کشی وتعمیرات برق تلفن اف‌اف آیفون ۶۴۰۴۱۴
ا ـ ۲۷۸۰۶

شستشوی مبل وفرش

آر.سیو
انگلیش سرویس
خشکشوئی
موکت.فرش
مبلمان.پرده
وتشک اتومبیل درمحل
۸۴۳۸۴۵

Duraclean International
دوراکلین سرویس آمریکا
خشکشوئی مبلمان موکت فرش و تشك اتومبیل در محل مطابق با آخرین تکنیك متداول آمریکا گران‌تر مطمئن‌تر ۸۴۵۶۸۳ و ۸۴۸۳۹۶ و ۸۴۸۳۹۵

دیاموند سرویس
اکسپرس
خشکشوئی موکت مبل فرش‌پرده اتومبیل درمحل ۷۶۹۷۲۵
۱ـ۱۸ آ ـ ۲۶۸۸۵

کلین‌سرویس آمریکا
بزرگترین موسسه خشکشوئی مبلمان فرش موکت و تشك اتومبیل ظافت شیشه وزمین‌در محل تلفن ۸۴۷۵۰۲

کارخانه قالیشوئی
زمرد ۶۶۳۸۰۳

قالیشوئی رضوان ۳۵۲۶۸۷
آ ـ ۲۷۰۸۲

کلین سرویس پاکزا
خشکشوئی مبلمان موکت فرش پرده‌وکفپوش باآخرین‌متددرمحل
تلفن ۸۵۳۹۹۵

خشکشوئی پرده ظرف ۲۴ ساعت ۷۳۵۳۰۷

قالی شوئی تاج
درخدمت شما
حتما به تلفن های ۵۲۱۳۴۴ ـ ۵۳۳۲۶۲
در تماس باشید
مدت تحویل ۲۴ ساعت

قالیشوئی شمس
شستشوی فرش با دستگاه های مدرن قالیشوئی و قیمت مناسب تحویل در مدت ۲۴ ساعت‌تلفن ـ ۹۶۳۷۱۱

خشکشوئی
مبلمان ، موکت ـ فرش، پرده وتشك اتومبیل در محل
تلفن ۷۳۱۳۷۰ ـ
۷۳۳۷۴۴

آناهیتاسرویس بزرگترین
خشکشوئی مبلمان فرش موکت نظافت کلی ساختمان
۷۳۵۳۰۷

قالیشوئی
شربت اوغلی
۹۲۶۱۸۹ـ۵۲۳۲۰۳

کلینر هوم سرویس
خشکشوئی مبل، فرش موکت ،پرده داخل اتومبیل درمحل ۷۶۹۹۰۳ و ۷۵۳۸۷۳ و ۷۵۳۸۸۵

ایران نظیف خشکشوئی
فرش موکت کفپوش، مبلمان پرده، تشك اتومبیل در محل ۸۴۵۵۶۴ و ۸۴۴۴۰۶

تهران اکسپرس
خشکشوئی کلیه‌وسائل منزل و شرکتها در محل
۹۶۰۷۴۴
۹۶۵۶۲۴

کلین ماستر
خشکشوئی مبلمان موکت‌فرش‌تشك اتومبیل پرده‌درمحل با کادرورزیده درخدمت خانواده ها ۸۳۳۷۲۷ و ۸۲۸۶۶۶

کارخانه قالیشوئی اطلس
تلفن ۹۵۲۵۴۶ و ۹۷۵۴۳۰

شرکت ایران پالاگر
شستشوی موکت،مبلمان تشك اتومبیل و نظافت کلیه قسمتهای ساختمان ۷۵۷۳۶۹ و ۷۵۵۷۷۹

کارخانه قالیشوئی بیوك
تلفن های ۵۲۹۹۱۵ و ۹۷۷۱۱۸

خشکشوئی پرده و نصب فوری تلفن ۸۴۳۸۴۵

ایران ناوارا
خشکشوئی مبل و موکت
۸۵۷۵۲۴

کلین پیام
مبل موکت ـ پرده
تلفن ۳۲ـ۸۵۳۰۳۱

پارس کلین
موسسه خدمات نظافتی
خشکشوئی فرش، موکت، مبلمان کفپوش ، پارکت،کاشی،موزائیک شیشه و تشك اتومبیل درمحل ۷۰۴۴۹۳ـ ۷۵۳۶۵۶
۱ـ۳۰

خشکشوئی مبلمان‌اطلس
یك دست ۵۰ تومان
تلفن ۹۷۵۴۳۰

کلین سرویس
اولین موسسه خشکشوئی مبلمان فرش‌موکت‌بادستگاه‌تلفن ۹۵۲۵۴۶

تعمیر و شستشوی پرده کرکره
تلفن ۹۷۲۲۵۷

آمریکن سرتیفایدهم سرویس کلینیك تلفن‌های ۷۵۴۸۱۲ و ۷۵۸۴۹۶

تعمیر تلویزیون

تعمیرگاه مجاز شماره ۱۱
شاوب لورنس
سرویس سیار فوری برای کلیه نقاط تهران و شمیرانات
تلفنهای ۶۶۷۱۷۱ ۶۶۹۵۱۴ ۴۲۷۳۳
SCHAUB-LORENZ

مرکز
مرکز تعمیرات فوری تلویزیونهای رنگی درمنازل
گروندیك شاوب لورنس فیلیپس آر.تی.آی. صبا
تبدیل پال به سکام درمنازل
۹۶۴۹۶۸
۹۵۴۳۰۶
نصب آنتن‌های خارجی مخصوص رنگی

شاوب لورنس
فیلیپس
آر . تی . آی، بلر
تلفنکن، وسایر مارکها
۲۳۶۹۴۴
نصب آنتن تمام کانال

تعمیرگاه مجاز شماره ۱۶
شاوب لورنس
بلاپونکت . تلفونکن . بلر
آر.تی.آی
سرویس سیار فوری
۳۱۳۲۶۲

سرویس سیارگارانتی
تلفن ۶۲۸۳۷۱
R.T.I-R.C.A گراندیك شاوب‌لورنس . جنرال‌الکتریك سیرا درتهران بویژه‌شمیرانات

تلویزیون فوری درمنزل تعمیر میشود ۸۲۸۳۴۷

تلویزیون شما فوری در منزل تعمیر میشود
۲۷۴۷۷۰

تعمیرگاه مجازفیلیپس، گروندیك رنگی تلفن ۹۶۰۸۳۳

تعمیر همه‌نوع‌تلویزیون ونصب آنتن فوری
۷۵۱۷۲۰

تعمیر فوری همه نوع تلویزیون های لامپی و ترانزیستوری ۷۹۰۴۱۸

تعمیروسرویس شوفاژ

شرکت تنابل
راه‌اندازی ـ سرویس ونگهداری شوفاژ ـ تهویه مطبوع ـ چیلر ـ کندانسینگ‌یونیت ـ پکیج‌یونیت برق‌وتابلو های فرمان .
تلفن ۸۴۱۶۳۶

نصب فوری شوفاژ
تهویه مطبوع
در ساختمان های‌قدیمی و نوساز در اسرع وقت بدون کنده کاری
نقدواقساط
و نگهداری تاسیسات فوق بمدت یکسال
شرکت فن ایر
تلفن ۸۲۵۷۷۲

شرکت آناژتکنیك
سرویس و نصب شوفاژ وتهویه وسردخانه تلفن ۷۶۲۶۴۲

سرویس و نگهداری شوفاژ
فوری ۷۹۶۱۰۳

نصب شوفاژ گازسوز
۷۵۸۶۷۹

تاپ دیوترم شوفاژ
نگهداری و تعمیرات شوفاژ فوری نصب تهویه مطبوع و موتور خانه لوله کشی سرد و گرم برق و نصب سرویس در تمام نقاط تلفن ۷۶۴۴۰۳ و ۷۶۸۸۲۶

الکترو پطروسیان
سرویس و نصب شوفاژ وتهویه تلفن ۷۶۴۱۳۹ ـ ۷۶۴۳۷۸

نصب‌وتعمیر ـ نگهداری
شبانه‌روزی شوفاژ ۷۹۳۸۹۷

سرویس و نگهداری شوفاژ
شبانه روزی
۶۲۱۴۴۸

سازمان فنی ۱۱۰ تعمیر و سرویس شوفاژ ۷۶۰۹۹۳ ـ ۷۶۵۸۹۴ـ ۷۶۳۷۸۵ ـ ۷۵۵۷۰۹

نصب نگهداری تعمیرات شوفاژ تهویه با شرایط بهتر شرکت روفتاپ ۸۵۸۰۱۹

شبانه‌روزی
سرویس و تعمیرات
شوفاژ ـ تهویه
۸۴۱۲۴۶

تعمیرگاه‌شوفاژسرویس شبانه‌روزی ۹۲۱۷۷۰ و شب‌ها ۹۵۳۳۸۵

نصب سرویس شوفاژ بخاری ، آبگرمکن‌فوری ۳۱۸۴۱۴

ام‌ـای ـ سی
نصب و سرویس و نگهداری شوفاژ و تهویه مطبوع دراسرع وقت تلفن ۳۰۵۳۲۳

راهنمای سرویس
ارج
درسراسرکشور
۹۶۲۰۴۵
ازساعت ۷½ صبح تا ۷½ بعدازظهر

تعمیروسرویس یخچال

تعمیرگاه یخچال وازکن تعمیرات یخچال فریرر وشوفاژ فوری ۸۴۶۷۹۳

تعمیرات انواع بخچال ۷۳۹۲۸۵ و ۷۳۰۰۶۷

تعمیروسرویس لوازم‌منزل

تعمیرلباس شوئی‌وظرف شوئی فوری ۹۲۵۶۴۷

تعمیر لباسشوئی فوری ۷۶۴۰۳۰

سرویس بخاری‌آبگرمکن لوله‌بازکنی ۷۵۵۷۰۹

تعمیرات چراغ گاز و آبگرمکن گازی تعمیرگاه داریوش تلفن ۶۴۷۵۳۰

تعمیر بخاری سرویس آبگرمکن
۹۳۶۲۴۱ ۶۲۸۰۴۷
امدادسرویس

تاپ دیوترم
نصب و تعمیرات آبگرمکن ـ ۷۶۴۴۰۳

لوله کشی گاز

لوله‌کشی گاز
دراسرع وقت با تائید شرکت ملی گاز شرکت مهندسی برنز
تلفن ۹۷۰۸۴۶

لوله‌کشی گاز با تائید شرکت ملی گاز هومیکو تلفن ۷۵۵۶۹۱

لوله‌کشی گاز با تائید شرکت ملی گازمهندسی هژیر ۹۲۸۹۷۶

لوله‌کشی گاز با تائید شرکت ملی گاز تلفن ۹۲۴۳۸۰ـ ۹۲۱۵۵۲

لوله‌کشی گاز با تائید شرکت ملی گاز بیمنال ۸۴۴۲۴۹

عید امسال، شیرازیها از ۱۰۰/۰۰۰ میهمان پذیرایی می کنند

لحظه‌های روحانی

زیارت آرامگاه حافظ و سعدی صاحبدلان را شور و حال می‌بخشد. در ایام نوروز کمتر مسافری است که لحظه‌های روحانی زیارت آرامگاههای حافظ و سعدی را از دست بدهد. اینجا آرامگاه سعدی سخن‌سرای نامدار است. این مکان مقدس یکدم از انبوه عاشقان سعدی خالی نمی‌ماند.

«پیک نوروزی» امشب از شیراز برای شما خبر های خوش دستچین کرده است. شیراز از هم‌اکنون خود را برای پذیرایی از میهمانان نوروزی آماده میکند. این روزها در کوچه و کنارسیراز غبارروبی از سر و روی شهر شروع شده است. تزیین میدانها و پارکها بسرعت پیش‌میرود و تجدید گلکاری و چمن کاری باغچه‌ها و حاشیه خیابانها که از چند روز پیش شروع‌شده بزودی پایان می‌پذیرد. بقول یک ظریف شیرازی گرچه شیراز خود زیباست، اما اینروزها شیرازرا برای‌نوروز همچو یک عروس‌بزک‌میکنند. بموازات زیباسازی شیراز، اقداماتی برای تامین مواد غذائی مسافران نوروزی‌شیراز در ایام عید انجام شده است.

آب و هوای مطبوع و روح‌نواز شیراز همه ساله صدها هزار مسافر نوروزی‌را از اطراف و اکناف کشورمان به شهر شعر و ادب‌میکشانند. بسیاری از هموطنانمان ترجیح میدهند هنگام حلول سال نو در مرقد مطهر حضرت شاهچراغ (ع) باشند. دیدار از بزرگی‌های ایران باستان در تخت جمشید و پاسارگاد مورد توجه بیشتر مسافرانی است که به شیراز سفرمیکنند. صاحبنظران شهری شیراز پیش‌بینی میکنند امسال درایام عید شیراز از سال‌های گذشته شلوغ‌تر شود و شیرازمیزبان یکصد هزار مسافر نوروزی باشد. ازاین‌رو شیراز باید بیش از پیش خود را برای هجوم مسافران نوروزی‌آماده کند.

نخستین مسافر نوروزی

اتاق‌های هتلها ومسافرخانه های شیراز ازچند ماه قبل برای ایام عید نوروز رزرو شده است و در آنها حتی یک تخت خالی وجود ندارد.

ازاین‌رو شهرداری شیرازبرای مسافرانی که با کمبود جا مواجه خواهند شد،پیش‌بینی های لازم را کرده است.امسال نیز شهرداری شیراز طبق معمول همه‌ساله در پارک های زیبا و بزرگ شیراز نظیرپارک، ولیعهد و پارک فرح اقدام به نصب چادر خواهد کرد. در این چادرها صدها خانواده تازه‌وارد سکنی داده میشوند. بنا به یک رسم چند ساله‌امسال نیز نخستین مسافر نوروزی شیراز طی مراسمی مورد استقبال عده‌ای از مقام های شهری شیراز و جمعی ازمردم شیراز قرار خواهد گرفت و هدایای مردم شیراز به اوداده خواهد شد. این مراسم در مدخل شهر و در محل دروازه قرآن انجام خواهد گرفت.

امسال شیرازیهای خونگرم و میهمان‌نواز سعی دارندبه همه مسافران نوروزی خوش‌گذرد و همه میهمانان‌شیرازباخاطری خوش این شهر را ترک‌کنند

در ایام عید از طرف اداره کل بهداری شیراز گروه های سیار درمانی‌مجهزبه‌آمبولانس، پزشک - پزشکیار و وسائل پزشکی در جاده‌های اطراف شیراز درحرکت خواهند بود. درمانگاههای شیراز درطول شبانه‌روز آماده پذیرائی از مسافران نوروزی‌خواهد بود.

از طرف پلیس راه‌وژاندارمری شیراز برنامه‌های وسیعی برای رفت‌وآمد مسافران نوروزی‌در نظر گرفته شده است. پلیس راه ژاندارمری به‌همه‌مسافرانی که عازم‌شیرازهستند،بخصوص آنها که از طریق اصفهان‌قصد عزیمت به شیراز را دارند توصیه میکندبا توجه به‌ترافیک سنگین این جاده و نیزکم‌عرض بودن آن در رانندگی دقت و توجه لازم را داشته باشند. سرعت در پیچهای سخت وتند جاده اصفهان - شیراز عواقب جبران‌ناپذیر خواهد داشت.

تامین گوشت و پیاز

از قدیم مانده است: «شکم‌را سیر کن روی سنگ‌هم میتوانم بخوابم.» اما شیرازی‌هاامسال امیدوارند که علاوه برآن‌که هیچیک از مسافران نوروزی روی سنگ نخواهند خوابید با کمبودمواد غذائی‌نیزروبرو نخواهند شد زیرا مسئولان شهری از حالا به فکر تامین مرغ و ماهی، تخم مرغ و میوه‌میهمانان نوروزی‌هستند. برای تامین گوشت نیز اقدام لازم انجام شده است جالب اینکه مسئولان شیرازی حتی برای‌تامین‌پیازمیهمانان‌نوروزی اقدام کرده‌اند.

از همین حالا به مسافران نوروزی شیراز هشدار داده میشود که بمحض روبروشدن با کوچکترین اشکال از نظر جا، غذا ومحل سکونت‌تماس با روابط عمومی شهرداری شیراز را فراموش نکنند.

در دیدار از شیراز سوغاتی را فراموش نکنید، البته تهیه سوغات دلخواه در شیراز - مثل هر شهر دیگری - بطوریکه بشما اجحاف‌نشود حتما باید بانظر یکی ازاهالی محلی باشد.

در هفته، ۷ پرواز مستقیم و بدون توقف به لندن. شما یکی از پروازهای بی نظیر را انتخاب کنید.

ما در هفته، هفت پرواز مستقیم و بدون توقف به‌لندن داریم‌که شما میتوانید یکی از پروازهای بی‌نظیر را انتخاب کنید.

کلیه پروازها ساعت ۸/۲۰ صبح ازتهران انجام میگیردکه زمانی‌بسیار مناسب برای حرکت است.

همچنین ما چهار پرواز مستقیم و بدون توقف به‌لندن‌داریم. علاوه‌برآن جمبوجت ۷۴۷ بریتیش ارویز ساعت ۷/۲۵ بامداد ۳ روزدرهفته، ۳ پروازمستقیم‌وبدون‌توقف به لندن‌انجام میدهدکه سریع‌ترین‌پرواز به لندن است.

طبیعی‌است که‌در طول پروازهای‌بی‌نظیر، آسایش‌وراحتی شماوپذیرائی‌گرم‌واستثنائی ما که شهرت جهانی دارد، برایتان یک خاطره دل‌انگیز و فراموش‌نشدنی بر جای خواهد گذاشت.

در این پرواز بی‌نظیر

British airways

از شما بیشتر مواظبت میکند.

تهران خیابان شاهرضا - شماره ۳۲۳ تلفن ۳۰۱۶۲۵/۹
آبادان سان شاین آرکاد تلفن ۳۲۴۷۱/۳۱۱۵۴

نیازمندیهای اطلاعات

برای دادن آگهی تلفنی باشماره‌های ذیل تماس حاصل فرمائید
تلفنهای: ۳۱۲۴۱۳-۳۱۱۲۲۷

لوله بازکنی

لوله‌بازکنی‌ولوله‌کشی مقدم ۹۲۵۳۷۴

لوله بازکنی ولوله‌کشی روزولت ۶۴۷۱۴۳

لوله بازکنی فقط ۲۵ تومان فوزی یکساعته ۷۶۵۲۴۴

لوله بازکنی روزولت ۳۶۰۴۳۹

لوله بازکنی لوله‌کشی تشخیص محل ترکیدگی لوله با دستگاه الکترونیک ۶۲۸۰۴۷ امدادسرویس ۹۳۶۲۴۱

لوله بازکنی یکساعته ۹۲۴۳۸۰

سازمان فنی ۱۱۰
رفع گرفتگی هر نوع لوله با دستگاه الکتریکی ۷۶۰۹۹۳ و ۷۶۳۷۸۵ و ۷۶۵۸۹۴

لوله بازکنی فوری سعدی ۳۵۵۴۷۳

لوله باز کنی فوری ۹۲۱۵۵۲

لوله باز کنی فوری ۷۵۰۲۴۴

لوله بازکنی و لوله‌کشی نوین ۶۵۰۵۴۴

تخلیه چاه

تخلیه چاه
تمیرچاه ولوله‌بازکنی فوری‌هما ۵۴۶۴۱۶

تخلیه چاه

۵۳۱۵۵۰

تخلیه چاه و لوله‌بازکنی ۹۵۳۸۶۸ شرکت سپاد

لوله بازکنی ۲۵شهریور ۳۵۴۸۸۳

تخلیه چاه

توالت با دستگاه مکنده ۵۴۹۹۶۹

نشت‌یابی اتحاد
محل ترکیدگی لوله های سردو گرم بادستگاه الکترونیکی - ۹۴۱۷۲۸

تخلیه چاه
ولوله بازکنی
۹۲۹۳۲۰
متر مکعب ۱۵ تومان

فروش شیشه

پخش شیشه خیام
فروشنده انواع شیشه های ساختمانی خارجی وایرانی از یک میلیمترالی۲۰ میلیمتر کلی‌و جزئی بقیمت تجارتی ۵۲۷۵۶۰ ۵۳۸۸۸۴

شیشه فروشی رجبی
ایزنهاور مقابل سمراه‌اذربایجان ۹۷۸۸۶۱ - ۹۵۵۱۳۷

آگهیهای متفرقه

خرید میز بیلیارد
فروشندگان بعدازساعت ۱۹ با تلفن ۲۸۱۴۷۰ تماس بگیرند.

کرکره چوبی میشلر MISCHLER
سرما، گرما و نور از کرکره چوبی میشلر عبورنمیکند
پارکت BW
نمایشگاه: شاهرضا کوچه فتوحی
۸۲۴۳۰۷-۸۲۹۳۹۰
۸۲۹۵۹۶-۸۲۴۸۷۰

قابل توجه
موسسات فرهنگی و هنری جهت ترجمه و رونوشت انواع فیلم‌های انگلیسی بفارسی با ما تماس بگیرید ۵ ببعد ۲۲۳۷۶۵

از آقای محترمی که درتصادف اتومبیل روزشنبه ۲۵ر۱۱ر۵۴ اوایل خیابان تخت طاووس گواهینامه پایه یکم اینجانب آدفپیر نظری به شماره ۷۶۴۷ برای گرفتن حق‌بیمه برده است تقاضا میشود باتلفن ۹۲۱۱۴۸ یا به‌آدرس خیابان آیزنهاور - خیابان‌بختیار- چهارراه فرصت باطری‌سازی آقاجانی تماس بگیرند.
آ- ۱۸۷۶۵

گراند هتل رامسر
تقدیم می کند:

- قیمتهای زمستانی
- کازینو
- دیسکوتک
- چشمهای گرم آب معدنی
- زمین تنیس
- سینما در هتل
- ۳ بار - ۲ رستوران
- پرواز به رامسر بمدت ۵ روز درهفته با «ایران ایر»

اطلاعات
نشریه ایرانیان مقیم خارج از کشور
هفته‌ای سه بار درسراسر دنیا در دسترس علاقمندان قرارمیگیرد
باتلفن ۳۲۸۴۰۸ اطلاعات هوائی را برای فرزندان خود آبونه شوید

صاحبان صنایع و بازرگانان کشور
الاخاء
تنها مجله عربی زبان ایران باداشتن نمایندگی در ۱۲ کشور عربی
روزهای شنبه منتشرمیشود

تخفیف کالای گمرکی
با استفاده از کارت بازرگانی ما تلفن ۸۴۱۹۷۸

کاباره

باکارا
پیشرو کاباره‌های ایران همه شب مجموعه‌ای از برنامه های خارجی و ایرانی را برای شما انتخاب کرده است تلفن های رزرو ۶۲۸۲۰۸ - ۶۲۵۱۷۷

شکوفه نو
یکی از چهار کاباره بزرگ جهان
بهترین برنامه های ایرانی و خارجی را همه شب تقدیم میکند.
تلفن های رزرو ۵۴۴۰۴۴ - ۵۴۳۰۳۳

افق طلائی
یك شب خاطره‌انگیز و رویائی برای شما تدارك دیده است.
از بهترین برنامه ها و دلپذیر ترین غذاهای متنوع مااستفاده کنید
تلفن های رزرو افق طلائی ۳۰۴۴۵۵ - ۳۹۱۰۴۴

یك‌شب عالی و فراموش نشدنی در بزم‌خانوادگی
کاودرژان
شماهم دراین‌بزم‌شرکت کنید
تلفن های رزرو ۶۸۷۰۸۰ - ۶۸۶۰۸۰

کاباره
لوکولوس
با برنامه های سرگرم کننده ودلنشین ایرانی‌و خارجی‌وغذاهای دلچسب ازخانواده های‌محترم پذیرائی میکند. تلفن‌رزرو میز ۳۱۸۶۶۳

گمشده

دسته چک ۲۵ برگی از شماره ۲۰ - ۸۱۱۰۰۱ از حسابجاری ۵۸۸ بانک سپه شعبه جیحون سفید و بدون امضاء مفقود شده از درجه اعتبار ساقط است.
محمدخیرخواه
آ- ۱۸۶۸۳

کیف بغلی چرمی سیاه زنانه محتوی مقداری پول وگواهینامه رانندگی ومدارک دیگر متعلق بیک خانم خارجی میباشدحوالی بلوار و میکده مفقود گردیده‌از یابنده تقاضا میشود به تلفن - ۶۵۱۷۶۰و۶۵۱۷۵۵ اطلاع‌داده و پول داخل کیف را بعنوان مژدگانی قبول نماید.
آ- ۲۸۲۹۶

جواز تفنگ ۲ لول شماره - ۳۰۲۵۷۰ کالیبر۱۲مفقودگردیده است یابنده بتلفن ۹۷۲۹۴۶ احمدی اطلاع دهد.
آ- ۱۸۸۹

یک چمدان‌قهوه‌ای مسافری‌مسیر مهرآباد نیاوران گمشده ازیابنده تقاضا میشود بتلفن ۶۳۰۶۶۰ اطلاع دهد.
آ- ۲۸۳۱۶

چک بانک اعتبارات تعاونی توزیع شعبه کشتارگاه ازحساب جاری ۱۵۶۷ رضاکثیری‌بشماره ۰۰۵۶۰۳ مورخ ۲۶ر۱۱ر۱۳۵۴ که در کشتارگاه تهران مفقود گردیده از درجه اعتبار ساقط است.
رضا کثیری
آ- ۱۸۷۶۲

قبوض

خرید اوراق‌قرضه‌دولتی و قبوض مرحله سوم‌و قبوض شهرداری ۶۴۵۹۵۷

مورد نیاز
پول شرطی نیازمندیم ۸۲۲۶۵۹

پول در مقابل ملك‌وغیره نیازمندیم. تلفن ۶۳۹۱۷۱

پول شرطی مقابل خانه مستغلات فورا نیاز ۹۲۰۸۲۹

وام بهر طریق
تلفن ۹۳۱۷۳۱-۹۳۱۷۲۱

پول در مقابل مبیع ارزنده نیازمندیم
۸۵۹۹۶۳

معاملات تلفن

فروش
فروش تلفن ۵۲۳۰۳۰

خرید
خرید تلفن ۵۳۳۰۳۰

تلفن ۶۶ یا ۶۴ خریداری میشود با تلفن ۶۳۴۷۰۷ تماس حاصل نمائید

داربست فلزی گلچین
نصب داربست - شستشوی نمای‌ساختمان- رول پلاك سنك در اسرع وقت تلفن: ۸۴۳۷۹۲

یك فروشگاه و سوپرمارکت با کلیه‌تاسیسات مربوطه که سطح فروش آن حدود ۵۲۰ مترمربع میباشد در بهترین نقطه شمال شهر تهران به فروش میرسد تلفن ۸۴۸۶۹۸ ساعت ۱۴ تا ۱۷

گواکو
لوله‌کشی گازدقیقترین کاردر ساختمان‌ها و کارخانجات توسط‌باسابقه‌ترین مهندسین و متخصصین‌طبق استانداردهای شرکت ملی گاز ایران
تلفن ۸۲۷۲۲۲ و ۸۲۷۳۲۳ داخلی ۲۳ یا ۸۲۳۲۸۸

تخلیه کامل هر نوع چاه فوری
شرکت ساکجو (امدادسرویس) ۹۳۶۲۴۱-۶۲۸۰۴۷

تخلیه چاه فاضلاب
تخلیه چاه فاضلاب و توالت و سپتك‌تانك و فوسپتیك و حفر چاه با دستگاه موتوری شرکت ایران شوشتر ۸۲۹۵۵۶- ۸۳۰۷۲۲

فقط پنجاه تومان بپردازید

ویکسال تمام از درد سرهائیکه اتومبیل ممکنست برای شما درخیابان و جاده هافراهم آورد آسوده خاطر شوید

سرویس امداد

کانون جهانگردی و اتومبیل کلوب شاهنشاهی ایران
خیابان ورزش شماره ۳۷

بامکانیسین های مجرب وابزارهای مدرن درتمام ساعات شب وروزحتی روزهای جمعه وتعطیل دراختیار شماست.

باتلفن های شماره ۳۱۹۰۴۰ تا ۳۱۹۰۴۵

همیشه میتوانید تقاضای عضویت کنید.

اطلاعیه

شرکت سهامی ساختمانهای کشوری از مشتریان‌محترم پارکت BW خواهشمنداست حفظ پارکت‌خودرابه دست افرادی دوره‌گردوبی اطلاع نسپارندواز مصرف پولیشهای چربی دار خودداری فرمایند. پارکت BW دارای پولیش مخصوص می باشدکه استفاده ازآن فوق‌العاده آسان‌است و نیازی به متخصص ندارد. برای زدن پولیش و تجدید لاك و احتمالا تعمیر پارکت‌وکسب هرگونه‌اطلاعاتی باتلفنهای‌شماره ۸۲۹۳۹۰-۸۲۹۵۹۶-۸۲۴۳۰۷ و یا به‌نشانی‌شرکت واقع در خیابان شاهرضا - کوچه فتوحی شماره ۶ با ما تماس حاصل فرمائید.

گزارش

کامپیوتر، حکومت جهان را بدست میگیرد!

کامپیوتر جهان را فتح کرده است. در ۲۰ سال اخیر ماشین های محاسبه الکترونیکی نه‌تنهادر صنایع یلکه‌درپزشکی اقتصاد و حتی در کار نقاشی و موسیقی حضور خود را به اثبات رسانده‌اند و همه چیز را تغییر داده‌اند. بدون وجود این ماشینها فتح کره‌ماه‌محال‌بود و نیز بازگشت فضانوردان« آپولو۱۳ » به‌زمین امکان‌پذیر نبود.

همزمان با پیشرفت علم و صنعت نیاز به ماشینهای غول‌پیکر کامپیوتر روزبروز بیشتر میشود. بایگانی و حافظه معمولی به هیچوجه نمیتواند جوابگوی نیاز روز افزون‌دانشمندان ومتخصصان به‌سئوالات پیچیده علمی باشد. این فقط کامپیوتر است که ازگانیزم آن می تواند در کوتاه‌ترین مدت مهمترین اطلاعات را در اختیار دانشمندان قرار دهد.

دانشمندان پیش‌بینی میکنند تا پایان قرن بیستم زندگی بدون کامپیوتر محال خواهد بود و در آستانه قرن بیست‌ویکم بشر برای همیشه مطیع و برده دست ساخته خود یعنی «کامپیوتر» خواهد شد.

کامپیوتر در بحبوبه جنگ جهانی دوم متولد شدوبردل انسان‌هراس افکند: هراس حکومت ماشین بر انسان!

نفوذکامپیوتر اختیارات بشری را بتدریج سلب می‌کند

قرن، قرن ماشینهای محاسبه الکترونیک است. ماشینهائی که قادر به تفکر نیست و هرگز نمی تواند جانشین بشر شود، اما می تواند بشر را تابع خود سازد. بشر اکنون کامپیوتر را بااندیشه خود تغذیه میکند.

برای بازیس گرفتن اطلاعات ذخیره شده از حافظه کامپیوتر، نخست‌بایداطلاعات‌لازم را بخورد آن داد وبعد برنامه‌ای نوشت و توسط‌آن از کامپیوتر خواست‌که اطلاعات را بدلخواه طبقه‌بندی کرده روی کاغذ مخصوص پیاده کند.

ماشینهای الکترونیک میتواند علاوه بر دادن اطلاعاتی که در حافظه ذخیره کرده به محاسبات ریاضی شگفت‌آور دست بزند.

این دستگاه همچنین می‌تواند اطلاعات تازه را با داده های‌قبلی مقایسه کند و هرگونه برنامه‌ای را که بطرق صحیح و با رعایت اصول کامپیوتر نوشته شده، جوابگو باشد.

زبان کامپیوتر

کامپیوتر ها به هیچ زبانی جز زبان مخصوص خود آشنایی ندارند. انواع ماشینهای محاسبه الکترونیک دارای زبانهای مختلف است که معروفترین آن‌فورترن» نامیده میشود. درایران از این نوع کامپیوتر ها بهره برداری میشود.

زبان ماشینهای محاسبه الکترونیک مانند هر زبان دیگری دارای قواعد دستوری است. با این تفاوت‌که‌اگر انسان در گفتار یانوشته معمولی اشتباه کند اتفاق مهمی نیافتدولی‌اگر برنامه‌نویس، هنگام نوشتن‌برنامه ودادن برنامه به کامپیوتر اشتباه کند ماشین توانائی پاسخ‌گفتن‌به مساله مطرح شده را نخواهد داشت. ماشین درپاسخ مینویسد: « این برنامه اشتباه است.»

مطابق دستوری‌که به کامپیوتر داده میشود، دستگاه می تواند گلیه اطلاعاتی‌راکه‌در حافظه‌ذخیره کرده یابخشی از آنرا از حافظه خارج کند یا اطلاعاتی جدید را جانشین آن کند. عمل پاک کردن و اصلاح کردن را میتوان برای همیشه هنگام برنامه ریزی‌کامپیوتر انجام داد، بدون اینکه در کار دستگاه اختلالی بوجود آید.

حجم کمتر، کار بیشتر

«مادر» ماشینهای الکترونیک امروزی موسوم به « ک» ابتدا برای ارتش امریکا ساخته شد. این ماشین برای حل معادلات مربوط به جداول بالیستیک بکار میرفت ومدتها به ارتش امریکا خدمت کرد.

این دستگاهها باپیشرفت سریع وهیجان انگیز صنایع کامپیوتر سازی کم‌کم اهمیت خودرا از دست‌داد و ماشینهای جدید وبهتر جای آنراگرفت ماشینهائی که مشکل ترین محاسبات رادر یک ثانیه و حتی کمتر انجام میدهد وروز بروزحجمی کمتر می‌یابد.

امروزه ماشین های محاسبه الکترونیک‌تنها برای محاسبه بکار نمیرود و فقط ریاضی دانان یا دانشمندان مراکز فضائی جهان‌با آن سروکارندارند، بلکه پزشکان، صنعتگران،هنرمندان وحتی افراد عادی‌نیز در زندگی روزمره ناچار به استفاده‌از این ماشینها هستند.

این دستگاهها بهتر از چند صد بایگان ورزیده‌کار بایگانی ادارات وشرکتهای تجارتی‌بزرگ را انجام میدهند. مراجعه به این بایگانی عجیبو پیچیده بسیار سادمتر از قفسه‌هائی است که دهها هزار پرونده درون‌آن روی هم انباشته است.

در بانکهای کشور های‌پیشرفته ونیز بانکهای ایران برای محاسبه مانده حساب مشتری‌وبهره متعلقه وبطور کلی نگاهداری حسابها از کامپیوتر های مدرن استفاده می شود. همچنین شرکتهای آب،برق وتلفن از ماشینهای محاسبه الکترونیک برای بدست آوردن بدهی مشتریان استفاده میکنند و ماشین مبلغ پرداختی بدهکاران را تعیین میکند.

کامپیوتر آرام آرام نفوذ خود رادر همه جا گسترش میدهد. تا چند سال‌پیش سازنده ماشین های الکترونیکی آمریکائی ها بودند وسایر کشورها،حتی کشور های اروپایی قدرت رقابت با آن را نداشتند، در حال حاضر اروپایی ها برای جبران عقب ماندگی خود دراین‌زمینه باتشکیل اتحادیه‌ها و همکاری بیشتر سعی در ساختن کامپیوتر های مدرنتر دارند ولی هیچگاه باندازه امریکا موفق نخواهندبود،زیراصنعت کامپیوتر سازی احتیاج به سرمایه هنگفت ومتراکم دارد که این عوامل در امریکا بیش از اروپا فراهم‌است. از طرف دیگر تجربه امریکائیها دراین زمینه بیں از دانشمندان اروپائی است.

کامپیوتر در صنایع اتومبیل سازی امریکا نقش مهم دارد بدین معنی‌که‌در برخی از کارخانه های اتومبیل سازی ساخت و نصب کلیه‌قطعات‌اتومبیل توسط اتومبیل های محاسبه الکترونیک کنترل میشود و امکان هرگونه اشتباه درساختن این اشیاء از بین می رود یادست کم کاهش می‌یابد. پزشکان بکمک کامپیوتر از سابقه بیمار، نتایج آزمایش ها و تجربه ها آگاه می شوند و پس از بدست آوردن اطلاعات لازم‌به‌تشخیص‌بیماری میپردازند. بدین ترتیب زمانی که‌بایدصرف‌مراجعه به بایگانی وخواندن‌اوراق‌پراکنده‌شود. صرفه جویی میشود و پزشک بافراغ‌بال به تشخیص بیماری و درمان بیمار می‌پردازد.

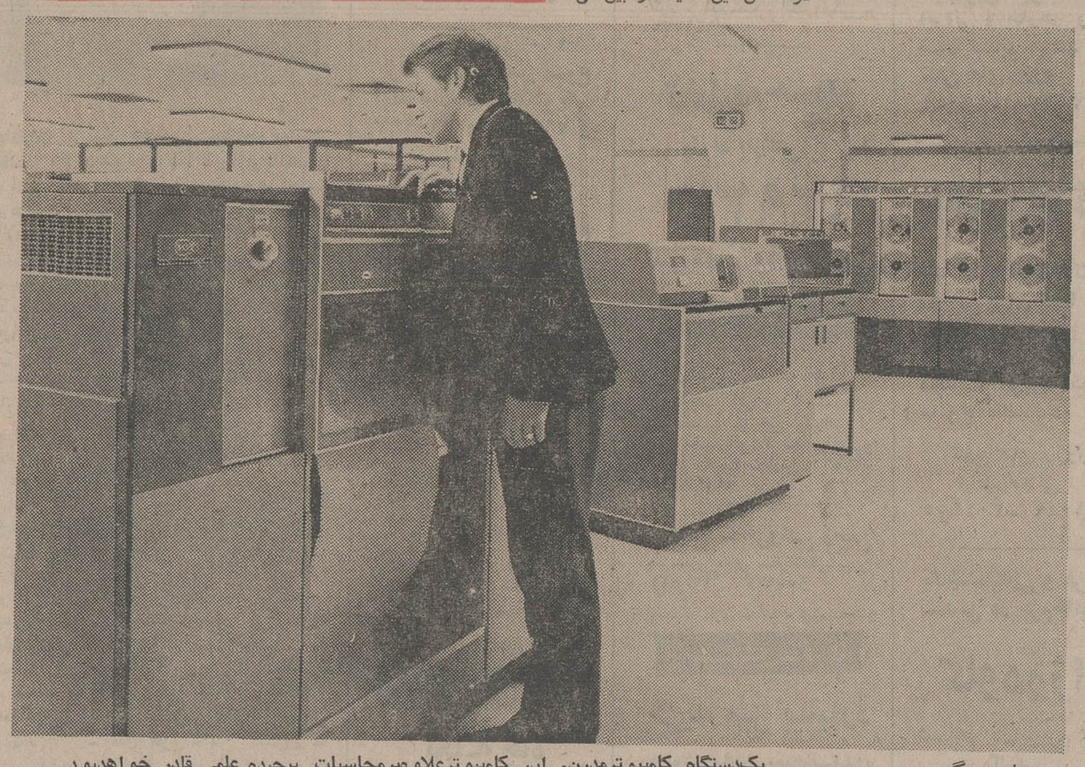

یک‌دستگاه کامپیوترمدرن. این کامپیوترعلاوه‌برمحاسبات پیچیده علمی قادر خواهدبود به مشکلترین سئوالات فنی، اقتصادی، تاریخی،جغرافیائی و حتی فضائی پاسخ دهد.

پاسخگو

کاری که این کامپیوتر در چند ثانیه انجام میدهد، معادل‌کار دهها دانشمند در طول چندین سال است. البته احتمال اشتباه‌درمحاسبات این‌کامپیوتر به صفر نزدیک است، در حالی که امکان اشتباه انسان بیش از اینها خواهد بود.

نقاشی با کامپیوتر

نقاشی بوسیله کامپیوتر در سالهای اخیر باب شده است. گروهی از هنرمندان‌فرانسوی و ایتالیایی‌که به « آینده‌نگران» مشهورند، سعی بسیار دراین رامکردندوسرانجام توانستند بکمک‌ماشین‌نقاشی های‌جالبی عرضه کنندکه شاید در وهله اول برای بیننده قابل قبول نباشد بیننده نمی‌تواند بپذیرد که‌این نقاشی ها، ساخته و پرداخته کامپیوتر است، ماشینی که وظیفه اصلی

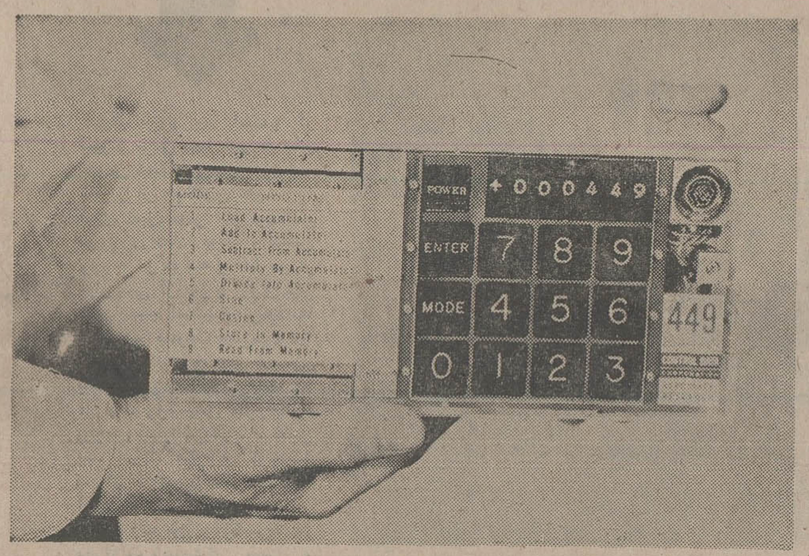

کم‌حجم، پرکار

این یکی از دهها نوع دستگاه‌های‌محاسبه الکترونیکی در ابعاد کوچک است. روزبروزاز حجم کامپیوتر کم می‌شود و در عوض بر قدرت کار آن افزوده‌می‌شود. کامپیوتر های جیبی مشکل بیشتر دانشمندان‌ودانشجویان رابرای‌محاسبات دقیق‌وپیچیده ریاضی حل کرده است.

آنان انجام دادن محاسبات ریاضی است. تصاویر بدن انسان، مرغان دریایی، نیم تنه برنزه و اشیاء و مناظر دیگر توسط ماشین های محاسبه الکترونیک‌نقاشی‌شده است و با گسترش این هنر میتوان انتظارداشت که‌بزودی نقاشی های ماشینی نیز در جهان طرفدارانی پیدا کند و مختصصان این فن از جمله هنرمندان بشمار آیند.

ماشینهای محاسبه الکترونیک در ایران‌ازچند دستگاه‌تجاوز نمی‌کند و بعلت گرانی فوق العاده این دستگاه ها، جز برخی ادارات و شرکت ها و نیز دانشگاه‌ها‌ازآن‌استفاده نمیکنند. جالب اینجاست که بعلت‌کمبودمتخصص کامپیوتر گاهی اوقات در کار همین ماشینها اختلالاتی بروز می‌کند که به هیچوجه نباید رخ دهد بعبارت دیگر احتمال اشتباه‌ماشین‌محاسبه‌الکترونیک نزدیک به صفر است ومی‌توان گفت که فقط انسان‌هائی که با آن‌کارمیکنند ممکن است بعلت درست نتوشتن برنامه‌یا ندادن اطلاعات لازم به‌دستگاه آنرا وادار به اشتباه کنند.

اینکه مرتب مشتریان سازمان برق یا شرکت تلفن از کامپیوتر مینالند و میگویند که ما بدهی‌خودرا به شرکت پرداخت کرده‌ایم اما ماشین اشتباه کرده و ما را بدهکار دانسته‌درواقع حرفی‌اساسی نیست، زیرا اگر متصدی ماشین‌دردادن اطلاعات به ماشین اشتباه‌کند یا قبضی‌را که مبلغ آن پرداخت شده گم کند بدون شک ماشین نیز نمیتواند بدرستی کارخود را انجام دهد و در نتیجه‌وجود پرداختی را بحساب نمی‌آورد و یا مشترک را باوجود پرداخت‌وجه‌بدهکار میخواند.

برغم همه این مسائل می‌توان گفت کامپیوتر در کشور ما نیز تحویل ایجاد کرده و تاکنون به کمک این دستگاه بسیاری از مسائل غامض حل شده است. یکی از این مسائل تصحیح اوراق کنکور است.

کامپیوتر نتیجه آزمایش دهها هزار شرکت کننده را که دررشته‌های‌گوناگون ثبت نام می‌کنند در مدتی کمتر از یک هفته اعلام می‌کند. در صورتی که‌اگرقراربود همه این اوراق با دست تصحیح شود یک نیروی عظیم انسانی و ماهها وقت لازم بود.

کامپیوتر در قرن ۲۱

در کمپانی « ای.بی.ام » یک شطرنج‌باز فنون شطرنج را برای کار کامپیوتر برنامه ریزی کرده‌است و کامپیوتر درمبارزه با هرشرکت کننده‌او را مغلوب میکند. این کامپیوتر شطرنج‌باز همچنین استادخود را مغلوب میکند.

هنگامیکه کمپانی «هودسن موتور»تصمیم گرفت از ماشین های کامپیوتر بجای کارگر استفاده کند در عرض یک ماه چهل نفر از کارگران کارخانه از فرط‌نومیدی‌دست به خودکشی زدند.

کامپیوتر قادر است بین یکصد تا یکصدوپنجاه نوع بیماری را تشخیص دهد. کامپیوترهمچنین در فاصله‌ای معادل سی تا شصت دقیقه‌قادر خواهدبود وضع آب وهوای هر یک از نیمکره‌هارامحاسبه و مخابره کند.

به‌این ترتیب در سال های ۱۹۴۲تا۱۹۴۴ که جنگ‌جهانی دوم شدت داشت و کامپیوتر در این بحبوحه متولد شد تا این زمان پیشرفت ماشین های مغز الکترونیکی به اندازه‌ای سریع وشگفت‌آور بوده‌که‌بشر آینده، خوشبختی و یانگون بختی‌خودرا درگروخوب یابد کار کردن‌کامپیوتر ها میداند. درقرن بیست‌و یکم کامپیوتر فرمانروای مطلق جهان‌خواهد بود.

آگهی استخدام

سازمان تامین خدمات درمانی وزارتجنك تعدادی کارمندغیر نظامی با مدارك تحصیلی و تخصصی بشرح زیر جهت خدمت‌درسازمان تامین خدمات درمانی عائله درجه۱ کادر نیروهای مسلح شاهنشاهی بطور خرید خدمت استخدام مینماید.

ردیف	عنوان شغل	مدرك تحصیلی	مدرك تخصصی	سایر شرایط	تعداد
۱ـ	متخصص آزمایشگاهی	دانشنامه دکترا	آزمایشگاهی	دوسال سابقه کار	۱ نفر
۲ـ	حسابداری	لیسانس	حسابداری	دوسال سابقه کار	۱ نفر
۳ـ	کارمند	ششم ریاضی یا طبیعی	حسابداری یا آمار	ـ	۱۰ نفر

داوطلبین واجد شرایط میتوانند از روز شنبه ۲ر۱۲ر۵۴ تا پنجشنبه ۷ر۱۲ر۵۴ همه روزه باستثنای روز های تعطیل از ساعت۱۰ صبح تا ساعت ۱۲ با دردست داشتن دوقطعه عکس ۴ × ۶وعین‌شناسنامه عکس‌داروفتوکپی مدارك تحصیلی‌وتخصصی وعین مدارك وبرگ خاتمه خدمت یامعافی‌به‌سازمان خدمات درمانی عائله‌درجه‌یك کادرنیروهای‌مسلح شاهنشاهی واقع در خیابان سوم اسفند ساختمان شماره ۲ مراجعه نمایند. م‌الف ۲۳۸۶۹

آگهی استخدام

انجمن بهداری شهرستان نجف آباد طبق‌مفادآئین نامه‌استخدامی انجمنهای بهداری افراد زیر را جهت‌خدمت‌در آموزشگاه بهیاری نجف‌آباد ازطریق استان‌استخدام‌مینماید.

عنوان	تعداد	شرایط
۱ـ متصدی امور دفتری۱	یکنفر	سیکل اول متوسطه و طی دوره کارآموزی
۲ـ ماشین نویس فارسی ۱	یکنفر	گواهی نامه تحصیلات دوره اول متوسطه و گواهینامه ماشین نویسی فارسی
۳ـ نگهبان	دونفر	مدرك پایان تحصیلات ابتدائی و پایان خدمت وظیفه
۴ـ نظافتچی	دونفر	مدرك پایان تحصیلات ابتدائی وتوانائی‌جسمی
۵ـ متصدی بوفه‌ورستوران	یکنفر	مدرك پایان تحصیلات ابتدائی وتوانائی‌جسمی
۶ـ راننده	دونفر	مدرك پایان تحصیلات ابتدائی‌و گواهی‌نامه رانندگی

داوطلبان واجدشرائط‌میتوانند برگ‌درخواست زیر این آگهی را تا روز پنجم اسفند ماه ۵۴ تکمیل دوقطعه‌عکس۴ × ۳خودباپست‌سفارشی به نشانی اداره بهداری شهرستان نجف‌آباد ارسال دارند به مدارکی که‌بعد از مهلت مذکور به پست تحویل داده شودترتیب‌اثر داده نخواهد شد. پروانه ورودبه‌جلسه درروز ۶ر۱۲ر۵۴ در بهداری نجف‌آباد توزیع‌خواهد شد.

نام ـ نام خانوادگی ـ نام پدر ـ شماره‌شناسنامه‌ومحل‌صدور

تاریخ تولد ـ مدرك تحصیلی ـ وضع نظام‌وظیفه

داوطلب شغل ـ نشانی آقای داوطلب ـ امضاء داوطلب

دکتر پریوش دوراندیش: مدیرعامل انجمن ورئیس بهداری شهرستان نجف آباد

عمره نوروزی و زیارت اماکن متبرکه باکسب اجازه از سازمان اوقاف

به مدیریت سید مرتضی جلیلی خونساری حرکت ۲۲ اسفند.

نشانی تهران‌نو مقابل فرح‌آباد پلاك ۱۳۵۲ تلفن دفتر ۷۹۲۱۲۷ منزل ۷۹۳۸۳۷.

تاسیسات سونا

شما هم میتوانید در منزل خود سونا داشته باشید

اگر چه منزل شما کوچک باشد

سونا ((برای ویلاها، هتل ها و سالنهای زیبائی))

شرکت ایران اکتیو

دوراهی یوسف آباد خیابان محمد رضا شاه شماره ۱

تلفن ۸ و ۶۲۴۶۰۷

راه‌آهن دولتی ایران

آگهی

برای رفاه حال اهالی شهرستان اراك قطار تورپوتر قم از روز پنجشنبه ۲۳ر۱۱ر۵۴ تا ایستگاه اراك بشرح زیر ایاب‌و ذهاب مینماید.

حرکت از تهران ساعت ۸ صبح ورود به‌قم ساعت ۱۰ر۱۰

حرکت از قم ساعت ۲۰ر۱۰ ورود به اراك ساعت ۱۲ ـ

مراجعت از اراك ساعت ۱۴ ورود به قم ساعت ۱۵ر۴۲

حرکت از قم ساعت ۱۶ ورود بتهران‌ساعت ۱۲ر۱۸ همانروز م‌الف ۲۳۸۷۳

۱ـ۴ **راه‌آهن‌دولتی ایران**

آگهی مناقصه شماره ۱۰۲

(خرید تله‌تایپ)

نیروی هوائی شاهنشاهی تعدادی تله تایپ‌فارسی ولاتین موردنیاز خود را از طریق مناقصه برمبنای سی انداف خریداری مینماید داوطلبان شرکت در مناقصه‌می توانند پس از پرداخت مبلغ ۶۰۰۰ ریال‌بحساب۱۲۰۱ دارائی نیروی هوائی دربانک مرکزی ایران به ستاد فرماندهی نیروی هوائی (خیابان فرح‌آبادژاله)مراجعه وبا ارائه فیش بانکی برگ شرائط دریافت وپیشنهادات خود را برطبق مفاد مندرج دربرگ شرائط تنظیم نموده وتاساعت۱۳ روزشنبه ۱۶ر۱۲ر۵۴ بدفتردبیرخانه ستادفرماندهی نیروی هوائی تسلیم نمایند.

نیروی هوائی شاهنشاهی

م‌الف ۲۳۲۲۶

آگهی دعوت بمصاحبه داوطلبان کارآموزی قضائی

پیرو آگهی شماره ۷۶۶۶۰ر۴ ـ ۱۴ر۱۰ر۵۴ بدینوسیله باطلاع لیسانسیه های رشته قضائی دانشکده حقوق که جهت شرکت‌درامتحان ومسابقه ورودی دوره کار آموزی قضائی ثبت نام نموده‌اند میرساند که مصاحبه موضوع ماده ۴ آئین نامه‌اجرائی قانون‌راجع باستخدام قضات وشرایط کارآموزی مصوب ۲۷ر۱۲ر۴۷ از تاریخ روز دوشنبه ۱۱ر۱۲ر۵۴ انجام خواهد شد متقضی است داوطلبان مزبور در ساعت ۸ صبح روز دوشنبه ۱۱ر۱۲ر۵۴در سالن اجتماعات کاخ دادگستری واقع در خیابان داور حضور یابند از داوطلبانیکه تاتاریخ مذکور مدارک استخدامی خودرا تکمیل ننمایند مصاحبه‌بعمل نخواهد آمد. م‌الف ۲۳۸۲۱

وزارت دادگستری

دانشجویان دانشگاه آذرآبادگان می‌پرسند :

چرا رشته «اقتصاد» را منحل کردند؟

★ دانشجویان شرکت‌کننده در میزگرد : پس از گذراندن سه نیمسال دررشته اقتصاد دانشگاه آذرآبادگان، حالادانشجویان‌این رشته ، سرگردان شده‌اند ...

تبریز ـ خبرنگار اطلاعات :

گروه تحقیق‌و بررسی مسائل دانشگاهی روزنامه اطلاعات در تبریز ، هفته گذشته با چند تن از دانشجویان روزانه و شبانه رشته اقتصاد دانشگاه آذرآبادگان ، گفتگو داشت . در این نشست دانشجویان مشکلات اساسی خود را مطرح کردند ، با این امید که‌ازطرف مقامات‌دانشگاه ، مورد بررسی قرار گیرد .

تغییر تصمیم

دانشجویان گفتند : در ـ تابستان سال ۱۳۵۳ دانشگاه آذرآبادگان طی یک آگهی‌رسمی عده‌ی دانشجو برای رشته اقتصاد روزانه و شبانه‌برگزید پس از مدت «سه نیمسال» این دانشگاه به علتی نا معلوم دانشجویان را وادار کرد که یا به دانشگاه تهران انتقال یابند ، یا یکی از رشته های مدیریت ، علوم اجتماعی‌و ادبیات راجهت‌تغییر رشته انتخاب‌کنند.

حالا پس ازیکسال ، مجددا نظر دانشگاه تغییر یافته و به دانشجویان اقتصاد که به توصیه مسئولان دانشگاه ،به رشته های مدیریت تغییر رشته داده‌اند گفته شده که باید در رشته ادبی نام نویسی کنند.

اشکال در ثبت‌نام

آقای فتحی کردلر دانشجوی شبانه اقتصاد گفت: پس از اینکه عده‌یی از دانشجویان‌رشته اقتصادروزانه و شبانه دانشگاه آذرآبادگان بعد از گذراندن ٤۰ واحد درسی به تهران انتقال داده شدند ، دبیرخانه دوره های شبانه دانشگاه کتبا ما را به دانشکده مدیریت معرفی کرد. دراین دانشکده نیز ما ۱٦ واحد درسی را گذراندیم ، اکنون مسئولان دانشکده مدیریت از ثبت‌نام ما برای ترم دوم خود داری می کنند و میگویند شما طبق ضوابط نمیتوانید دردانشکده مدیریت ادامه تحصیل بدهید .

کمبود استاد :

آقای مظفری دانشجوی دیگر رشته اقتصاد گفت : چرا باید دانشگاه آذرآبادگان متعذربه‌نبودن اسناد رشته اقتصاد شود و اگر استاد کم است به چه دلیل‌دانشگاه تاکنون برای استخدام استادا‌قدام نکرده است ؟ اگر بهانه عدم‌اعتبار باشد ، آنهم اصولی نیست ، چون خوشبختانه بودجه دانشگاه آذرآبادگان درسال ٥٤ـ٥۳ رقم قابل توجه و بزرگی بوده است ، از اینها گذشته اگر مسئولان دانشگاه بخواهند،استادان‌دانشکده مدیریت‌هم میتواند، دررشته‌اقتصاد تدریس کنند .

آقای امینی با اشاره به شهرستانهای دیگری چون قزوین، لاهیجان ، بابلسر ، کرمان، کرج‌و قم گفت : در حال حاضربیش‌از ۲۰ موسسه آموزش عالی در شهرستانهای مذکور وجود دارد ، که در زمینه های اقتصاد رشته های دیگر دوره دارند.معلوم نیست چرا فقط در شهر تبریز کمیکی از قطب های بزرگ اقتصادی و صنعتی کشور است کمبود استاد، بوجودآمده است . حال آنکه در همین شهر تبریز نیز رشته های حسابداری بازرگانی ، اموراداری، جامعه شناسی دایر است وحرفی هم ازنبودن استاد نیست .

کنکور داده‌ایم :

آقای حمید وجدانی گفت : ما دررشته اقتصاد از طریق‌کنکور قبول شده‌ایم و صرفا در همین رشته باید ادامه تحصیل دهیم ، منتقل کردن دانشجویان شبانه به دانشگاه تهران حداقل ضررش اینست که شغل خود را ازدست میدهند .

دانشجویان دریایان این‌میزگرد خواستار شدند تاهرچه زودتر رشته اقتصاد مجددا در دانشگاه آذرآبادگان تشکیل یابد و دانشجویان این رشته ازبلاتکلیفی رهائی یابند .

آگهی استخدام

آموزشگاه نوجوانان بمنظور تکمیل کادردرجه‌داری عده‌ای داوطلب باشرایط‌زیر استخدام مینماید :

الف : شرایط :

۱ـ تابعیت دولت شاهنشاهی ایران و متدین‌بودن بیکی از ادیان (اسلام،مسیحی، کلیمی‌زرتشی):
۲ـ حداقل سن ۱۵ وحداکثر ۱٦ر٥ سال تمام‌دربدو ورود به‌آموزشگاه (مدرسه موزیك حداقل ۱۳ وحداکثره‌ر۱٥ سال تمام) :
۳ـ دارا بودن قبولی سوم متوسطه یاپایان دوره راهنمائی :
٤ـ داشتن صحت مزاج برابر گواهی بهداری‌ارتش شاهنشاهی

ب : حقوق و مزایا :

۱ـ مدت تحصیل درآموزشگاه ۲ سال شبانه‌روزی بوده و کلیه هزینه تحصیلی(خوراك‌دانشجوئی) پوشاك وسائل زیست بعهده ارتش می‌باشد ، ضمن استفاده از مرخصی سه‌نوبت درسال :
۲ـ حقوق ماهیانه درسال اول ٦٥۰۰ ریال و درسال دوم ۱۲٦۰۰ ریال می‌باشد که پس از خاتمه دوره دوساله بدرجه گروهبان‌دومی مفتخر ومزایای بعدی برابر قانون استخدام‌نیروهای‌مسلح‌شاهنشاهی خواهدبود :

۳ـ داوطلبین واجد شرایط برای ثبت نام وکسب اطلاع بیشتر همه روزه از ساعت ۷ الی ۱٥ باستثناء ایام تعطیل بادردست داشتن شناسنامه‌عکس‌دار در تهران به‌آموزشگاه نو جوانان واقع در جاده دماوند سه راه ایران ابزار جاده تصفیه خانه سازمان آب ویاباتلفن‌های ۲ـ۷۸٤٤۷۱ ، (داخلی ۲۱٦) تماس‌ودرشهرستانها به‌آجودانی پادگان های نظامی مراجعه نمایند .

م‌الف ۲۱۳٦٥

آموزشگاه نوجوانان

آگهی استخدام همافری

ارتش شاهنشاهی ایران برای تامین کادرفنی متخصص دررشته الکترونیك تعدادی پسر یادختر برای طی دوره همافری آموزشگاه فنی الکترونیك وابسته بدانشگاه پهلوی شیراز باشرایط وامتیازات‌مشروحه زیرانتخاب واستخدام مینماید .

۱ـ شرایط :

الف ـ تابعیت دولت شاهنشاهی ایران
ب ـ متدین بیکی از ادیان (اسلام ، زرتشتی، مسیحی ،کلیمی)
پ ـ حداقل سن ۱۸ سال تمام و حداکثر سن ۲٤ سال وبرای کسانیکه خدمت زیرپرچم‌را انجام داده‌اند ۲٥ سال تمام .
ت ـ داشتن دیپلم متوسطه در رشته‌ریاضی ،طبیعی یافنی (برق)
ث ـ داشتن صحت مزاج وتناسب اندام‌برطبق‌گواهی بهداری های ارتش شاهنشاهی.
ج ـ نداشتن همسر و اولاد و کسان تحت‌تکفل
چ ـ نداشتن پیشینه بد .
ح ـ سپردن تعهد خدمت بمدت ۱۱ سال از تاریخ خاتمه تحصیل .
خ ـ شرکت در آزمایشات روانسنجی که روزدوشنبه ۲٥ر۱۲ر٥٤ انجام خواهد شد.

۲ـ امتیازات

الف ـ داوطلبان در طول مدت تحصیل در آموزشگاه شبانه‌روزی بوده وهزینه زیست ، پوشاك نظامی‌آنان توسط ارتش شاهنشاهی تامین میگردد و مبلغ ۸۰۰۰ ریال کمك هزینه دریافت میدارند.
ب ـ داوطلبان‌دختر در صورتیکه وسائل زیست‌آنان آماده نباشددرمدت تحصیل‌برابر ارزش‌جیره‌هنرجویان پسر ماهیانه وجه نقد دریافت خواهند کرد.
پ ـ هنرجویان پس‌از احراز موفقیت در آزمایشات نهائی بدرجه همافر سومی مفتخر وماهیانه ۲۰۷۷۰ ریال حقوق وفوق‌العاده سختی‌خدمت دریافت داشته وبا ترفیعات بعدی ازحقوق برخوردار خواهندشد.
ت ـ تاریخ‌ترفیع هنرجویان بدرجه همافرسومی پس از دو سال آموزش از بدواستخدام محاسبه‌خواهدشد.
۳ـ داوطلبان میتوانند برای کسب اطلاعات بیشترو ثبت نام ودریافت کارت معرفی با دردست داشتن فتوکپی کارنامه ریز نمرات نهائی ششم متوسطه با برگ آزمون سنجش همگانی، شناسنامه و۲قطعه عکس ٤ × ۳ ازتاریخ پخش این‌آگهی همه‌روزه باستثنای‌روز های تعطیل از ساعت۹ الی ۱۲تاپایان روز ۱۷ر۱۲ر٥٤ بیکی از حوزه های امتحانی‌مشروحه زیرین مراجعه نمایند.
تهران ـ به آجودانی ستاد بزرگ‌ارتشتاران (خیابان کورش کبیر ـ چهارراه‌قصر)
شیراز ـ به‌آجودانی مرکز پیاده (باغ‌تخت)
مشهد ـ به‌آجودانی لشگر ۷۷ پیاده
اصفهان ـ به‌آجودانی مرکز آموزش توپخانه و موشك ها .
کرمان ـ به‌آجودانی مرکز آموزش ۰٥کرمان
٤ـ داوطلبانیکه مایل باشند از طریق مکاتبه ثبت‌نام کنند باید مشخصات خودرا برابر فرم زیرتکمیل‌نموده وبه آدرس هریك از حوزه‌های امتحانی که شرکت می نمایند ارسال دارند ضمنا داوطلبان مزبور باید قبل از ۱۷ر۱۲ر٥٤ ساعت ۹ بادردست داشتن فتوکپی کارنامه ریز نمرات نهائی ششم متوسطه ،برگ آزمون سنجش همگانی ، شناسنامه و۲ قطعه عکس ٤ × ۳ به‌حوزه مربوطه مراجعه و کارت معرفی دریافت‌دارند.

(مشخصات داوطلبین همافری آموزشگاه فنی الکترونیك)

۱ـ نام	۲ـ نام خانوادگی	۳ـ نام پدر	٤ـ شماره شناسنامه
٥ـ محل صدور	٦ـ تاریخ تولد	۷ـ محل سکونت	۸ـ مدرك تحصیلی
۹ـ حوزه امتحانی انتخابی		۱۰ـ آدرس دقیق داوطلب	
۱۱ـ محل امضاء داوطلب			

توجه ـ فرمها باید به ترتیبی تکمیل وارسال گردد که قبل از تاریخ ۱۷ر۱۲ر٥٤ به حوزه مربوطه رسیده باشد. م‌الف ۲۲۹٤۹ ۱ـ٤

تاریخ ۳۰ر۱۰ر٥٤ شماره ۲۷٥۹۷

شهرداری یزد

آگهی

شهرداری یزد باستناد تبصره ۲ از ماده ۱٦قانون نوسازی و عمران شهری و طبق تصویب نامه شماره ٤٥٦ ـ ۲۹ر۸ر٥٤ انجمن شهر و تائیدیه شماره۱٥۲٦٥ـ ۷ر۱۰ر٥٤ استانداری معظم یزد در محل تقاطع بلوار شاهنشاهی و خیابان کمربندی میدانی به شعاع ۷٤متر احداث مینماید .

۱ـ بدینوسیله باطلاع کلیه مالکین و یا قائم مقام قانونی آنان که ملکشان در مسیر طرح فوق‌الذکر قرار دارد میرساند که جمع کل بهای عرصه واقع در مسیر بابت غرامت (پس از کسر مرغوبیت بقیه ملک‌باشخاص) ۹۳۹۲٤٥۹ ریال و جمع حق مرغوبیت از مالکین مجاور بابت مرغوبیت بقیه ملک (پس از کسر بهای عرصه و اعیان در مسیر) ۷۹۸۸۰۹۱ ریال میباشد .

۲ـ تاریخ شروع طرح از ۲۷ آبان ٥٤ ومدت‌تقریبی اجرای آن ٤ ماه و مدت قبول اعتراضات از تاریخ نشر اولین آگهی در جراید لغایت دو ماه خواهد بود.

۳ـ محل قبول اعتراض دفتر شهرداری یزدمیباشد وفهرست ارزیابی که حاوی کلیه مشخصات املاک در طرح است در دایره ساختمان‌شهرداری برای‌ملاحظه مراجعه کنندگان موجود و ضمنا در تابلوی آگهی های شهرداری نیز الصاق گردیده است .

٤ـ معترضین باید ذیل برگ اعتراض نشانی کامل خود را بطور روشن قید فرمایند ضمنا با نشر آگهی نتیجه ارزیابی ملک هریک از مالکین بوسیله پست سفارشی بممالک یا قائم مقام قانونی آنان ارسال‌خواهد شد چنانچه برای مالکینی نتیجه ارزیابی نرسیده باشدمی توانند قبل از موعد مقرر به شهرداری مراجعه نمایند. بدیهی است پس از انقضای مهلت مقرر باعتراضات رسیده ترتیب اثر داده نخواهد شد .

ضمنا طبق تبصره ذیل ماده ۱۷ قانون نوسازی اعتراض مالکین به ارزیابی مانع اجرای عملیات شروع تخریب نخواهد بود .

در خاتمه شهرداری انتظار دارد مالکان محترم همکاری لازم را به عمل آورند تا وقفه‌ای در اجرای طرح پیش نیاید .

شهردار یزد ـ واردی

آگهی مناقصه

شهرداری کاشان برابر تصویب نامه شماره ۱۸۲ ـ ۱٤ر۱۱ر٥٤ انجمن شهر که بشماره ۱٤۷۷٥ ـ ۱۸ر۱۱ر٥٤ بتائید مقام فرمانداری رسیده است آسفالت خیابان ها و کوچه های مشروحه زیر :

۱ـ روکش خیابان افضل ومیرعماد ومیدان فیض
۲ـ آسفالت کوچه بلندیان در خیابان ششم بهمن
۳ـ آسفالت کوچه پمپ بنزین درخیابان ششم بهمن
٤ـ آسفالت کوچه روشن در خیابان ششم بهمن
٥ـ آسفالت کوچه پست شهرداری خیابان پهلوی
٦ـ آسفالت کوچه‌دروازه‌ملك‌آباد‌خیابان امیرکبیر
۷ـ آسفالت کوچه راه قبرستان‌فیض .

را با شرایط زیر بمناقصه واگذار می نماید :

۱ـ مبلغ کل‌کار ٥۰۷۱۹۳۰ ریال که شهرداری در صورت لزوم می‌تواند ۲٥درصد اضافه ویا نسر نماید .
۲ـ مدت انجام درپس از انعقاد قرارداد چهار ماه می باشد .
۳ـ پیشنهاد دهندگان بایستی صلاحیت فنی آنها مورد تائید دفتر مهندسی استان مرکز باشد .
٤ـ پیشنهاد دهندگان بایستی مبلغ ۲۰۰۰ ریال وجه نقد بحساب ۳۲۰۰۸ شهرداری در بانك ملی ایران شعبه کاشان منظورونقشه‌و مشخصات موردنظر را از دفتر فنی شهرداری دریافت و در ذیل آنها بافید این که مطالعه شده و مورد قبول است امضاء وپیوست پیشنهاد خودنمایند .
٥ـ پیشنهاد دهندگان باید معادل ٥درصد مبلغ کل کار را ضمانت‌نامه بانکی یا اسناد حزانه ضمیمه پیشنهاد خود نموده و یاوجه نقد بحساب‌سپرده شماره ۳۲۰۰۳ شهرداری نزد بانك‌ملی ایران شعبه کاشان واریز و فیش مربوطه را پیوست پیشنهادخودنمایند.
٦ـ پیشنهاد دهندگان بایستی پیشنهادات خودرا درپاکت‌الف‌وبشرح زیر :

پاکت الف . محتوی اوراق‌مناقصه ومشخصات فنی وواحد بها سال ٥٤ دفتر مهندسی ضمانت‌نامه بانکی و یا برگ سپرده وجه نقد بحساب سپرده شماره ۳۲۰۰۳ دربانك‌ملی کاشان .

پاکت ب . محتوی برگ‌پیشنهادی قیمت که باحروف خوانا و عدد وذکر مبلغ‌کل کار قید شده باشد .

۷ـ پیشنهاد دهندگان میبایستی پیشنهادات خود را حداکثر تا ساعت ۱۰ صبح روز دوشنبه ۱۱ر۱۲ر٥٤ به دفتر شهرداری تسلیم و رسید دریافت دارند .

۸ـ پیشنهادات واصله در ساعت ۱۲ صبح همان روز باز و قرائت خواهد شد و حضور پیشنهاد دهندگان در کمیسیون مذکور آزاد است .

۹ـ به پیشنهادات فاقد سپرده و مشروط و مبهم و مخدوش و همچنین به پیشنهاداتی که پس از انقضاء مدت مذکوررسیده باشد ترتیب اثر داده نخواهد شد .

۱۰ـ شهرداری در رد یا قبول یك‌یاکلیه پیشنهادات مختار است .

۱۱ـ پیشنهاد دهندگان‌میبایستی رعایت منع مداخله کارمندان دولت را در مناقصه مورد توجه قرار دهند .

۱۲ـ کلیه هزینه های مربوط به درج آگهی و عوارض و مالیات و بیمه کارگران و سایر کسورات قانونی‌بعهده برنده مناقصه می باشد .

۱۳ـ سپرده نفرات دوم وسوم تا مبادله قرارداد با برنده اول نگهداری وچنانچه برنده اول از عقد قراردادعدول نماید شهرداری بترتیب بابرنده دوم و سوم قرارداد مربوطه را منعقد خواهد نمود بدیهی است چنانچه هریك از پیشنهاد دهندگان از انجام کار سرباز زنند سپرده آنان‌به‌ترتیب‌بنفع‌شهرداری ضبط خواهد شد .

شهردار کاشان ، تهامی

(اطلاعیه)

شرکت تعاونی تهیه و پخش گوشت گاو و گوساله و گاومیش تهران

پیرو آگهی‌های منتشره در روزنامه اطلاعات باطلاع آن‌عده از آقایان صاحبان سهام شرکت که نسبت به‌تکمیل پرونده خود ازنظر اجرای طرح مصوبه مجمع عمومی صاحبان سهام مبنی برانتخاب وتحویل (هفتاد ویا یکصد کیلو) گوشت روزانه بهریک از مغازه‌های قصابی گاوی تنموده میرساند که‌لغایت‌روزپنجشنبه‌مورخ ۳۰ر۱۱ر۱۳٥٤ فرصت دارند بامراجعه بدفتر شرکت واقع در (دروازه شمیران ـ اول خیابان هرآیت) نسبت به‌تکمیل پرونده خود اقدام فرمایند بدیهی است چنانچه سهامداری ظرف‌مهلت مقرر فوق اقدام به‌تکمیل پرونده خود ننماید با اختیارات حاصله از تصمیم مورخ ۸ر۱۱ر٥٤ هیئت محترم مدیره نسبت به‌قطع سهمیه او اقدام خواهد شد.

مدیرعامل شرکت تعاونی تهیه وپخش گوشت گاو وگوساله و گاومیش تهران
پرویز ایمانی

آگهی

پیروآگهی‌شماره ۲٥۰ر۱۳٥۳٤ر۳۱٦٦٦ر۲ مورخ ۱۱ر۲ر٥۳ بدینوسیله باطلاع میرساند.
ادامه ممنوعیت حفر چاه عمیق ونیمه عمیق و احداث قنات در قسمتی از منطقه مازندران واقع در محدوده شهرستان آمل و قراء مجاور تا تاریخ ۳۰ر۱۰ر٥٥ تمدید میگردد.

م‌الف ۲۳۸۳۱ وزارت نیرو
۱ـ۲

استخدام فارغ‌التحصیل لیسانسیه علوم ریاضی وفیزیك

باشگاه هواپیمائی شاهنشاهی بمنظور طی دوره استادیاری و تدریس در آموزشگاه فنی هواپیمائی تعدادی لیسانسیه علوم ریاضی و فیزیك را از طریق مسابقه ورودی‌استخدام مینماید. داوطلبان میتوانند با دردست داشتن مدارك خود همه روزه باستثنای‌تعطیلات رسمی از ساعت ۸ر۳۰ تا ۱۲ تا تاریخ پانزدهم اسفندماه ٥٤ بباشگاه‌هواپیمائی شاهنشاهی (تهران‌میدان شهیدخیابان فرودگاه مهرآباد)اداره‌کارگزینی‌مراجعه نموده ویاباصندوق پستی ۲۸٤۳مکاتبه نمایند .

باشگاه هواپیمائی شاهنشاهی

صاحبان صنایع وبازرگانان کشور

الاخبار

تنها مجله عربی زبان ایران باداشتن نمایندگی در ۱۱ کشور عربی

روزهای شنبه منتشر میشود

آگهی

هموطنان‌عزیز

فرشهای شمارا با هرنوع‌اتومبیل سیستم آمریکائی و اروپائی معاوضه مینمائیم . آلمان‌غربی باما‌مکاتبه‌نمائید

ORIENT-TEPPICHE- TEHERAN SIGRIDKAZEMI
33 BRAUIVSCHWEIG WEST-GERMANY
STEINWEG 31
TELEFON: 0531/43284
PRIVAT: 49957

اطلاعات

هفته‌ای سه بار در سراسر دنیا

در دسترس علاقمندان قرار میگیرد

تلفن ۳۲۸٤۰۸ اطلاعات موائی را برای فرزندان خود آبونه شوید

باردیگر، شانس بزرگ به گیلان روی آورد

- دو کارگر شهرداری رشت ، با یك بلیط شرکتی ۸۰۰ هزار تومان بردند
- ۲ سپاهی بطور شرکتی، یك دوشیزه، دیپلمه و یك کارمند بازنشسته ساکن رشت هر کدام با یك بلیط ۱۰۰ هزار تومان بردند
- جوایز برندگان طی چك های تضمین‌شده بانکی پرداخت شد

آقای محمدعلی جان‌پور ثانی و آقای محمدعلی نجفی یلکوئی

کارگران شهرداری رشت با یك بلیط شرکتی برنده

۸۰۰ هزار تومان

هفته گذشته ، یکباردیگر شانس بزرك به استان گیلان روی آورد و یك میلیون و دویست هزار تومان جوایز ممتاز بخت‌آزمائی، نصیب رشت شد .

برندگان چهار جایزه از ۵ جایزه ممتاز ۱۰۰ هزار تومانی تاآخروقت روز٤شنبه گذشته به بنگاه بخت‌آزمائی ملی مراجعه کردند و در قرعه‌کشی برای تعیین برنده ۷۰۰ هزار تومان پول خانه شرکت نمودند که درنتیجه قرعه شانس بنام آقایان محمدعلی‌جان پورثانی و محمدعلی نجفی یلکوهی کارگران شهرداری رشت اصابت کرد .

در پایان مراسم، جوایز کلیه برندگان طی چك های تضمین شده بانکی پرداخت گردید .

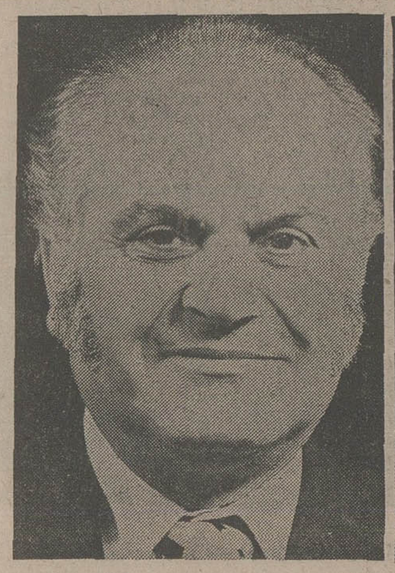

آقای منوچهر آپرین

کارمند بازنشسته ساکن رشت

بایك بلیط برنده

۱۰۰ هزار تومان

آقای سیدجلال موسوی و آقای اسدالله شجاعی

سپاهی خدمات دادگستری در دادگستری کل استان گیلان ساکن رشت بایك بلیط شرکتی برنده

۱۰۰ هزار تومان

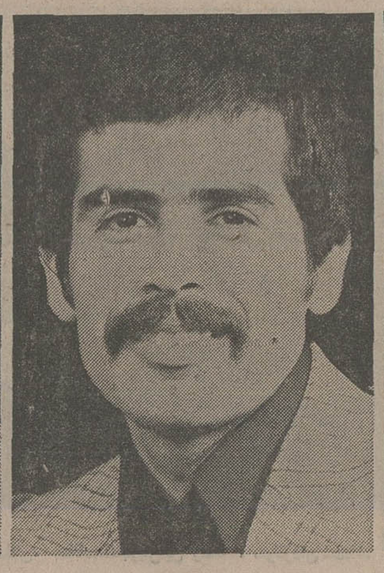

دوشیزه آذرمیدخت دلجوی ثابتی

دیپلمه ساکن رشت

بایك بلیط برنده

۱۰۰ هزار تومان

آقای ابراهیم لطفیان

کارگر ساکن تهران با یك سری ۵ تائی برنده

۵۰ هزار تومان

آقای اسماعیل غلامعلی‌پور افزارمند ساکن تهران با یك سری ۵ تائی برنده

۲۵ هزار تومان

آقایان ابوالفضل عباسپور اقدم و علی‌اکبر محمدزاده علمداری کارمند ساکن جلفا با یك سری ۵ تائی برنده

۲۵ هزار تومان

آقای اسماعیل خسرویان نماینده روزنامه اطلاعات ساکن ابوظبی با یك سری ۵ تائی برنده

۲۰ هزار تومان

آقای علینقی عمل‌آور ابریشم‌کشاورز ساکن لاهیجان با یك سری ۵ تائی برنده

۳۰ هزار تومان

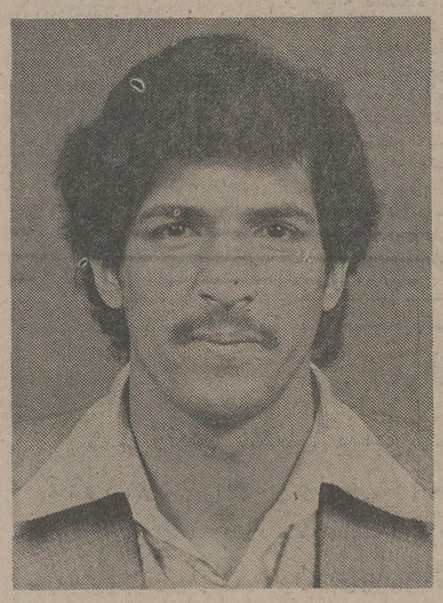

گروهی از برندگان جوایز ۳ تا ۱۰ هزار تومانی هفته گذشته که تاکنون برای دریافت جوایز خود به بنگاه بخت آزمائی مراجعه کرده‌اند

قهرمان شانس

آقای محمدعلی ابوئی مهریزی پیشه‌ور ساکن تهران با خرید یك بلیط برنده ۱۰ هزار تومان شد .

این برنده خوش‌شانس در قرعه‌کشی قهرمان شانس که بین برندگان ۳ تا ۱۰ بقید قرعه ۳۰ هزارتومان جایزه قهرمان هزار تومانی انجام میشود ، شرکت کردو شانس را هم برنده‌شد و جمعا ٤۰ هزار تومان خالص و بدون کسر مالیات دریافت داشت .

آقای جعفر افجنگی دانش آموز ساکن تهران با یك بلیط برنده

۵ هزار تومان

بانو کوکب قیطانباف خانه‌دار ساکن تهران با یك بلیط برنده

۵ هزار تومان

آقای محسن بهناش راننده ساکن تهران با یك بلیط برنده

٦ هزار تومان

بانو رقیه بیگم هاشم زاده خانه‌دار ساکن بابل بایك بلیط برنده

۳ هزار تومان

آقای غلامرضا باقرپور سنگری نقشه بردار ساکن بابل با یك بلیط برنده

۳ هزار تومان

آقای عبدالرحیم توین کارمند ساکن اهواز با یك بلیط برنده

۵ هزار تومان

آقای سید سلیمان صدر کارمند ساکن تهران با یك سری ۵ تائی برنده

۲۰ هزار تومان

آقای عباس یکتارانننده ساکن تهران با یك سری ۵ تائی برنده

۱۵ هزار تومان

آقای صیدال سلطانی کارمند ساکن مسجد سلیمان با ۲ بلیط برنده

۱۰ هزار تومان

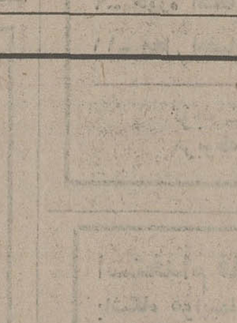

آقایان حشمت‌الله عبدوس و احمد شهبازی خیاط ساکن تهران بایك بلیط برنده

۱۰ هزار تومان

آقای حسین سهرابی بنا ساکن تهران بایك بلیط برنده

۱۰ هزار تومان

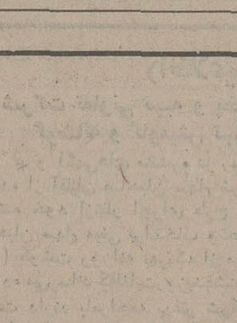

آقای بهرام رحیمی درجه‌دار ارتش ساکن تهران بایك بلیط برنده

۱۰ هزار تومان

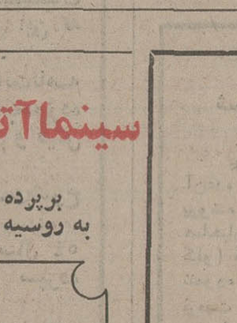

آقای حسن شاگردی کارگر گلگیرسازی با یك بلیط برنده

٦ هزار تومان

آقای محمدتقی آزگان تراشکار ساکن تهران بایك بلیط برنده

٦ هزار تومان

سینما آتلانتیک — از صبح چهارشنبه نمایش میدهد

برپرده پهناور «سینه‌راما» و باجادوی صدای استریوفونیك ، سفری لذت‌بخش به روسیه و دیدنیهای اعجاب‌آور آن ...

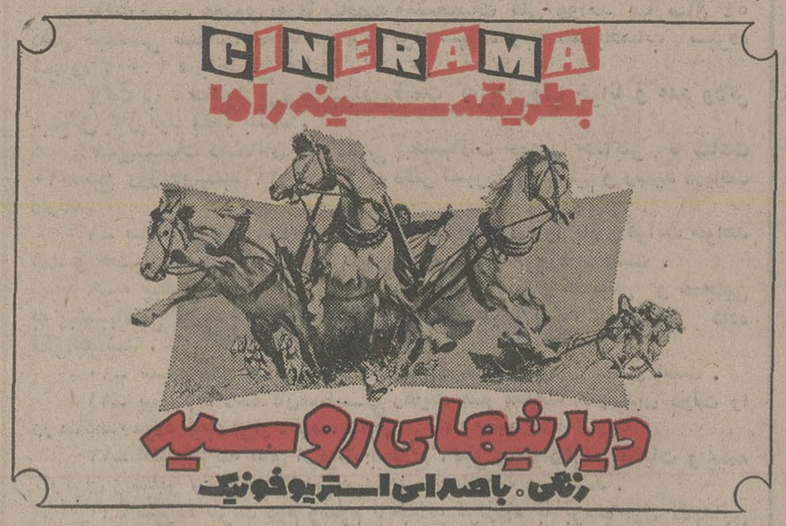

نیروی دریائی شاهنشاهی

آگهی استخدام «اعزام به خارج»

نیروی دریائی شاهنشاهی برای تکمیل کادر درجه‌داری خود تعدادی داوطلب بامدرك قبولی سوم متوسطه یا «پایان دوره راهنمائی» استخدام و پس‌از موفقیت درآزمایشات جهت طی دوره بخارج از کشور اعزام مینماید

داوطلبینی که سن آنها بین ۱۵ تا ۲۰ سال تمام می باشد می توانند همه روزه با دردست داشتن آخرین مدرك تحصیلی و اصل شناسنامه و یك قطعه عکس ٤×۳ بمعاونت پرسنلی نیروی دریائی شاهنشاهی واقع در طهران خیابان سپهبد زاهدی بالاتر ازبیمارستان آپادانا (مدیریت استخدام) و یا به پایگاه هاو نمایندگی های نیروی دریائی شاهنشاهی در شهرستان های بندر پهلوی . خرمشهر . بندرعباس . بوشهر . کرمانشاه . رضائیه . اصفهان . مشهد یزد . زاهدان . کاشان . شیراز . کرمان مراجعه نمایند . م‌الف ۱۱۳٤۱

دنیای ورزش روزهای شنبه منتشر میشود

صفحه ۲۱
اطلاعات - دوشنبه ۲۷ بهمن ماه ۱۳۵۴ - شماره ۱۴۹۳۷

فرزاد:

دنیا، ادبیات معاصر ما را با هدایت می شناسد

گفت‌وشنودی با مسعود فرزاد درباره هدایت و آثارش

اشاره

هفتاد و سومین سالروز تولد هدایت - ۲۸ بهمن ۵۴ - بهانه گفتگوئی با دوست و همکار هدایت آقای مسعود فرزاد است، فرزاد محقق، شاعر و مترجم توانا درباره فعالیت های ادبی خود و آثار هدایت سخن گفته است:

استاد مسعود فرزاد

مسعود فرزاد نخستین دیدار خود را با هدایت چنین شرح میدهد: از خیابان لاله زار می گذشتم، قصدم این بود که از این سوی خیابان به انسو بروم. درست وسط خیابان ضیاء هشترودی را دیدم با جوانی کم حرف لاغر و خجالتی، سلام و علیکی و ضیاء گفت: این صادق هدایت است، چیز می نویسد من نوشته هایش را نخوانده بودم و گذشت تا اینکه همان جوان لاغر و خجالتی را در منزل سعید نفیسی دیدم با هم گرمتر شدیم والفتی بین ما ایجاد شد که باعث شد یکدیگر رابارهاوبارهاملاقات کنیم. کم کم با هدایت دوست همدم و رفیق یگانه شدیم. هدایت دوستی داشت بنام آقا بزرگ که اغلب باهم بودند من هم دوستی داشتم با نام مجتبی مینوی و در دیدارهای بعدی دیدیم چهار تن شده‌ایم و چون همسال و هم عقیده بودیم و نظرمان در مورد ادبیات و فرهنگ خط مشترکی داشت خواستیم که با هم باشیم و اغلب در کافه‌ای می نشستیم و حرف میزدیم. دوستی من با هدایت ادامه یافت و حتی به همکاری نیز کشید. «وغ وغ ساهاب» که طنز اجتماعی جدی و بسیار عمیقی است حاصل همکاری هدایت و من بود البته من پیرو هدایت بودم و ابتکار با او بود. وغ وغ ساهاب به ظاهر اثری طنز امیز است اما نکاتی در بر دارد که سخت جدی است. در این اثر به صورت ابتکاری صورت وزن کج و کوله است، قافیه دارد اما پرت و پلاست. همه چیز مثل عکسی در ائینه دق است. ارزوی من این است که روزی فرصت کنم و نکات جدی را که در این اثر وجود دارد بنویسم. هدایت خودش سخت شیفته وغ وغ ساهاب بود. دوستی ما در تهران تا دوازده سال ادامه داشت و همینکه من به سفر لندن رفتم آن جمع عملا پراکنده شد.

- استاد گویا این مجمع شما که نامش را هم «ربعه» گذاشته بودید دربرابر گروه «سبعه» بود ممکن است اشاره‌ای به این وجه تسمیه بکنید.

مسعود فرزاد - اتفاقا این کلمه ربعه را من پیشنهاد کردم چون شنیده بودم که مرحوم حاج محمد رمضانی که از ناشران فعال تهران بود گفته است ادبای سبعه‌ای هستند و هفت نفرند که اغلب مطالب روزنامه ها را اینها می نویسند. من وقتی شنیدم که انها سبعه هستند گفتم بسیار خوب پس ما هم ربعه هستیم. البته میدانستم که ربعه کلمه عربی غلطی است و باید اربعه باشد ولی مخصوصا برای دهن کجی بود که من ربعه را پیشنهاد کردم چون بروزن سبعه بود و اتفاقا ماندنی شد.

- گویا با آنها اختلاف عقایدی داشتید؟

مسعود فرزاد - نظر انها با ما چهار نفر بطور کلی تفاوت داشت. ما باروش غربی اشنا بودیم و انها کمتر روشهای غرب را می شناختند شاید هم اصلا نمی شناختند. ما حس شوخی داشتیم انها نداشتند. فقیر و دور افتاده و تنها بودیم و در عین حال به زندگی مردم نزدیک. اما انها قدری ممتاز بودند. از مقامات فرهنگی حق تالیف میگرفتند و تا می توانستند از یکدیگر تعریف میکردند ما میخواستیم واقع بین تر باشیم. گروه ما صمیمیتی عجیب داشت و یکدیگر را استاد خطاب نمیکردیم و اگر هر یک از ما چیزی می نوشت برای دیگران میخواند و انهای دیگر در کمال صداقت و صراحت نظرشان را می گفتند بدون اینکه سوء نیتی داشته باشند کار ما بیشتر مفهوم طلبگی داشت و احیانا محض شوخی متلکی هم می گفتند. جمع ما جمع دوستی بود و شمع این جمع هدایت بود که از هر حیث و از هر جهت جلوتر از ما بود. شیرینی گفتار، دقت نظر و عمق شناسائی اشخاص و جریانات در او به حد والائی بود. سلامت ذهنی عجیبی داشت ومی دانست که فلانکس ادم خوب یا بدی است و کاری که انجام داده با ارزش یابی ارزش است.

- فکر می کنم علاوه بر آن پیوندهای دوستی که رفاقت شما را پایه گزاری کرده بود بعدها و در مسیر این دوستی ها بود که پیوند دیگری در شما ایجاد شد و ان خدمت به ادبیات و فرهنگ ایران بود.

فرزاد: این پیوند البته نقشه یا خیالی نبود که مادر ادبیات ایران تاثیر بگذاریم، چون این مساله که اشاره کردید خیلی بزرگ است. اما بهر حال هر یک از ما به یک زبان بیگانه اشنا بود. هدایت فرانسه را خوب میدانست مینوی عربی را بیشتر از ما می فهمید اقا بزرگ به المانی مسلط بود و من هم انگلیسی خوانده بودم. هر یک از ما اگر اثری به زبان خارجی خوانده بود برای دیگران نیز تعریف میکرد و در واقع هر کدام سهم خود را به دیگران نیز تقدیم میکردیم. بحثهای ما بیشتر بر روی ادبیات و گاهی نیز نقاشی و هنرهای دیگر دور میزد جوانهای بی پولی بودیم که هر یک کار اداری بسیار معمولی داشتیم و حقوق مختصری می گرفتیم لذت ما این بود که شبها در کافه‌ای بنشینیم و با هم صحبت کنیم.

- استاد گویا این دایره دوستی باورود دوستان دیگر وسیع تر شد.

استاد فرزاد - بله، ولی ان چهار نفر سرجایش ماند. طبیعی بود وقتی که ما در کافه نشسته بودیم و چای یا بستنی میخوردیم اشخاص دیگری هم میامدند می نشستند و در بحث های ما شرکت می کردند. البته انروزها من یک شوخی دیگر نیز باب کرده بودم و می گفتم ما چهار نفر ماه هستیم و انها هم هالگیانند یعنی هاله دور ماه هستند.

- گفتید این دوستی در تهران دوازده سال مداوم ادامه یافت و بعد که شما به لندن رفتید جمع شما پراکنده شد وقتی در لندن زندگی می کردید ارتباط شما با هدایت چگونه بود؟

استاد فرزاد - متاسفانه باید به یک نقص خلقتی در خودم اشاره کنم و آن این است که اهل کاغذ نویسی نیستم. وقتی به لندن رفته بودم زمان جنگ بین المللی بود. همه جا بمب فرو میریختند وهیچ کس به زندگیش اطمینان نداشت. دوره اشفته و پر زحمتی بود که مجال حتی نامه نوشتن هم نمیداد. اما دوستی با هدایت قطع نشد ولی برای هم نامه‌ای نمی نوشتیم. فقط یادم هست وقتی در لندن بودم گرفتاریهای خانه، ازار دهنده بود گاهی اتفاق می افتاد که صاحبخانه ما را بیرون میکرد ما هم باوسائل مختصر زندگی توی کوچه و خیابان ویلان می شدیم و منتظرتاکسی می ماندیم تابه گوشه دیگری نقل مکان کنیم. این اوارگی در دیار غربت البته مساله تازه‌ای نبود چون در تهران هم اواره بودیم و من غزلی ساختم که این چنین شروع می شد: «خسته از اوارگی خواهان ارام و قرارم».

غزل که تمام شد دیدم شرح بیان حال خودم شده است و هدایت هم به همین اوارگی و بی مکانی و عدم اشفتگی و ارتباط با جامعه و عدم ثبات وضع گرفتار بود شعر را به او تقدیم کردم گمان میکنم سال ۱۹۴۳ مسیحی بود. این شعر در رادیو لندن خوانده شد و هدایت غزل را شنیده بود و از من خواست که شعر را برایش بفرستم و فرستادم. تماس من با هدایت یک تماس سطحی نبود که با هم عکس بگیریم یا نامه های سطحی برای هم بنویسیم. در دوستی صمیمانه و عمیق ما تعارفی وجود نداشت بالاتر از اینها بود.

- منتقدین و نویسندگان غرب درباره مقام ادبی هدایت سخن ها گفته‌اند. نظریه های انان تا چه حد مورد تایید یا انکار احتمالی شماست؟

فرزاد: من فقط می توانم در مورد نویسندگان و منتقدین انگلیسی صحبت کنم چون در انجا میزیسته‌ام. ولی میدانم که درفرانسه، آلمان وهلند درباره هدایت نظریات فراوانی ابراز شده است. حتی بوف کور او به زبان هلندی نیز ترجمه و چاپ شده است و انچه از مجموع این اظهار نظرها دیده و خوانده‌ام به نظر مخالفی درباره هدایت برخورد نکرده‌ام هر چه هست تمجید از اوست و می توانم بگویم که هیچ نویسنده‌ای نداریم که تا این حد توجه ارباب ذوق، منتقدین و داستان نویسان خارجی را جلب کرده باشد. انهم به این سرعت و من فکر میکنم این مقدمه شناسائی هدایت است در دنیا و آغاز اذعان به عظمت او. شاید بتوان گفت که هدایت یگانه نویسنده ایرانی است که آثارش قابل ترجمه به زبانهای خارجی است. البته ممکن است بسیاری از نویسندگان دیگر در ایران شهرت و محبوبیتی داشته باشند اما خارجیها اگر اثری را دوست نداشته باشند ترجمه‌اش نمی کنند و اگر هم ترجمه کنند مردم نمی خوانند. تازگیها شنیده‌ام که در امریکا قرار است فیلمی بر مبنای بوف کور بسازند و هنری میلر نیز اظهار نظر احترام امیزی از هدایت کرده است. البته این را هم بگویم که درک بوف کور کار هر کسی نیست مغز پرورده و منصفی لازم است که این اثر را بفهمد، صورت ظاهر بوف کور ممکن است خواننده را فریب بدهد که تحفه‌ای نیست اما اگر خواننده این اثر را با تعمق بخواند و بتواند ان را درک کند می فهمد که هدایت چه شاهکاری خلق کرده است نه فقط بوف کور بلکه سایر اثار هدایت نیز ارزشهای والائی دارند به عقیده من علویه خانم از شاهکارهای دنیاست.

- هدایت از معدود نویسندگانی است که نوشته هایش را قشر های مختلف مردم در سنین متفاوت میخوانند. به بیان دیگر هدایت نویسنده‌ای است که در مردم تاثیر فراوان گذاشته. ویژگی کار او راچگونه توجیه می کنید؟

فرزاد: این را قبول می کنم، هدایت نویسنده ایست که ناشر با پول خودش سی سال است که اثار او را چاپ و منتشر می کند. و مردم هم نسل بعد از نسل آثارش را می خوانند. ویژگی کارش اینکه فارسی می نویسد. زبانش زبان مردمی است نه اینکه فارسی تحمیلی و تقلیدی از یک زمان گذشته تمام شده‌ای باشد. دیگر اینکه مطالبی که هدایت می نوشت مربوط به زندگی مردم بودااگر می بینید غزلهای حافظ را همگی با رغبت میخوانند بدلیل اینستکه عکس العمل ارزو ها، غصه ها و دردهایشان است و هدایت هم همین بزرگی را دارد که انچه در ذهن مردم میگذرد انها را تشخیص میدهد و با روشن بینی نبوغ امیزی در اثارش پیاده می کند. پر شوری این وقایع و اتفاقات و دقت هدایت که واقعا معجزه است و ادمها را همانطور که هستند تصویر کرده است.

- می توانید به این مساله نیز اشاره کنید که احتمالا هدایت از کدامیک از نویسندگان خارجی تاثیر پذیرفته است یا در کارهایشان شباهتهائی وجود دارد.

استاد فرزاد - در این مورد می توام از داستایفسکی نام ببرم که از لحاظ نزدیکی به مردم، عمق و افکار یک نظر فلسفی کلی نسبت به زندگی با هدایت مشترک هستند. هدایت به دی. اچ. لارنس انگلیسی که انقلابی در فکر و بیان ادبی براه انداخت و نثری که می نوشت گرم و تپنده بود علاقه فراوان داشت اثار هدایت همچنین به قصه های غصه دار ادگارالن پونیز شباهتهائی دارد البته با حفظ ابتکار و شخصیت خود هدایت. کافکاهم همینطور البته من مخالف این هستم که می گویند هدایت از کافکا متاثر بودچرا که هدایت خودش یک کافکا بود. داستانهای هدایت به اثار چه خوف هم نزدیک است بدون اینکه ذره‌ای مقام مقلد بودن را برای هدایت قائل بشود.

بطور کلی می توانم بگویم هدایت یک هنرمند چند هنره بود که در زمینه داستان، طنز، درام نویسی، فولکلور، و ترجمه به خلق آثار گرانبهائی دست یافته است. اما متاسفم از اینکه بر اثر فشارهائی که از ابلهی، نفهمی و رذالت اشخاص نا مربوط به او وارد امد پیوند زندگی خود را گسست و با وجودیکه می توانست اگر زنده باشد شاهکارهای دیگری خلق کند این فرصت به او داده نشد. به اعتقاد من اگر هدایت زنده میماند بی هیچ تردیدی جایزه ادبی نوبل را برای ایران ارمغان میاورد.

- استاد میدانم که مرگ هدایت برای شما تنها مرگ یک دوست نبود مرگ یک انسان نیز بود انسانی که به ادبیات و فرهنگ ایران خدمت کرد.

استاد فرزاد - مرگ هدایت برای من مرگ یک پیشوای فرهنگی بود در لندن که بودم دوستی به من تلفن کرد و گفت هدایت خودش را کشته است من اصلا نتوانستم باور کنم. این امید واری را داشتم که این خبر صحت نداشته باشد اما چند روز بعد دوست دیگری خبر اول را مسجل کرد و من با اندوه فراوان این واقعیت تلخ را پذیرفتم و بلافاصله مجلس تذکری برایش فراهم کردم که اولین مجلس تذکر او در دنیا بود و شعری را که قبلا به او تقدیم کرده بودم با غزل تازه‌ای که بخاطر مرگش سرودم خواندم.

غزل این بود.

سرگشته در این مرحله چون گوی بماندیم
زان سوی نرفتیم و از اینسوی بماندیم
تو اب روان بودی و رفتی سوی دریا
ما سنگ و سفالیم ته جوی بماندیم
چون باد توزی کشور جان رفتی، ازاد
ما خاک صفت بر سر این کوی بماندیم
زنجیر علائق را چون شیر گسستی
ما مورمنش بسته یک موی بماندیم
صد خوان هنر چیدی و ما گرسنه طبعان
بعد از تو پی رنگ و پی بوی بماندیم
شایسته همراهی سیمرغ مگس نیست
ماندن حد ما بود از آن روی بماندیم
نشناخته قدر گهرت عمری ناچار
از دیده گهر بار گهر جوی بماندیم

قصه تازه از: کاظم سادات اشکوری

خوابهای من و آقای «یونگ»

ساختمان چند طبقه نبود، یک شهر چند طبقه بود. ساخته شده از چوب، تخته داربست های بلند چوبی با روزنه هائی بزرگ بر بامها. همه‌ی خانه ها بام نداشتند و انگار کسی هم در انها زندگی نمی کرد. شهر نبود. مخروبه بود. شاید هم یک ساختمان چند طبقه بود. ده طبقه بود؟ - یک ساختمان که اینهمه وسعت ندارد، اینهمه اتاق ندارد. اینهمه چوب، اینهمه دار بست ! شاید یک «ده بزرگ» بود. شاید یک شهرک بود.

***

ما در طبقات پائین بودیم، اما روی خاک نبودیم، روی خاک زیستن لطف دیگری دارد. چونکه ادمی با خاک اشنا می شود و دیگر در زیر خاک احساس غربت نمی کند. اما ما روی خاک که نبودیم. طبقه‌ی چندم بودیم؟ - سوم.

یکی از اشنایان در طبقه بالا بود، بالاترین طبقه. هر وقت می خواستم برای دیدن اشنای ما بروم، از طبقات بالا می رفتم. به من اموخته بودند چگونه از داربست ها بالا بروم و به دهلیز ها و دالانهای چوبی قدم بگذارم و از روزنه ها خود را بالا بکشم. از پیچ اول که می گذشتم به تخته‌ی پهنی می رسیدم. بعد به پله های نامنظم به چوب های نتراشیده‌ی زمخت، و سرانجام به داربست. یک پیچ دیگر داشت و بعد جلو اتاقکی سر می اوردم.

چند بار که به دیدن اشنای ما رفتم، پی بردم او روی خاک است. اتاقک او روی خاک بنا شده و ما، همه زیر خاک بودیم. یک قبیله زیر خاکی یک شهر زیر زمینی. در زیر زمین هم ما روی خاک نبودیم اما....او روی خاک راه می رفت.

***

یک روز به برادرم گفتم، من دیگر از داربست ها بالا نمی روم و از دالانها و دهلیزهای چوبی هم نفرت دارم. می خواهم پائین بروم، به طبقات پائین، و به خاک برسم. بعد روی خاک راه بروم.

برادرم گفت ، برویم. من هم راه رفتن روی خاک را دوست دارم. اما می گویند روی خاک راه رفتن خطرناک است. روی خاک همه در جدال اند. به خاطر یک وجب خاک به هم می پرند. ادم می کشند. استثمار می کنند و...

پریدم وسط حرفهای برادرم که مگر خاک مال همه نیست. پس چرا به جان هم می افتند؟

برادرم گفت، یک روز خواهی دانست که خاک مال همه نیست. برویم.

و رفتیم، از داربست به دالانی رسیدیم. از دالان که گذشتیم روی خاک بودیم. گستره‌ی دشت بود و تپه ماهورها. و خورشید که همه جا را نور باران کرده بود.

***

اتاقک آشنای ما در فاصله‌ای نه چندان دور به چشم می خورد. تک افتاده در گوشه‌ای من همچنان نگاه می کردم به مناظر اطراف.

برادر شاخه‌ی کوتاه و خشکی از درخت حاشیه‌ی دشت گرفت و به سوی اتاقک حرکت کردیم. چند قدم که بر داشتیم. سگی به دنبالمان راه افتاد.

گفتم ، سگ.

برادر گفت، سگ بی جهت حمله نمی کند. تازه....من چوبدستی دارم.

و سگ به ما نزدیک می شد، نزدیکتر می شد. تا به ما رسید. پوزه‌اش به ساق پایم مالیده می شد. انگار خود را روی خاک می کشید و به دنبال ما می لغزید. بوی تنش احساس می شد و نفسش.

گفتم، سگ.

برادر گفت، ساکت باش، سگ نیست.

گفتم، سگ است.

برادر گفت، سگ مهربان و باوفاست. ای کاش سگ بود.

گفتم، مگر سگ نیست؟

برادر گفت، ساکت باش، گرگ است.

و دیدم که گرگ پوزه‌اش را به ساق پایم می مالد. و دیدم که مزه‌ی گوشت را می اندیشد. و دندانهایش، چشمهایش....

پای راستم را بلند کردم. کفش سنگین تخت اهنین بوشیده بودم. با تمامی نیروئی که در خود سراغ داشتم، پای راستم را بر سر «گرگ» کوفتم. صدای مهیبی دشت را پر کرد، چونان صدای ترکیدن بادکنکی در یک اتاق ساکت.

بعد تمام دشت پر گرگ شد. از هر طرف گرگها بودند که می امدند، از چپ و راست. و گرگها به ما نزدیک می شدند. هزاران گرگ با دندانهای تیز و چشمهای براق. گرگها از سر و کول ما بالا می رفتند. چونان موشهاگرگها به اندازه‌ی موشها بودند، خرد، و ما قد می کشیدیم به سوی اسمان و هر لحظه که می گذشت گستره‌ی بیشتری از خاک پیش چشم ما می امد.

و گرگها آرام آرام ما را می خوردند...

***

نویسنده: - سلام آقای محمدی! این گوشه‌ی چایخانه به چه فکر می کنید؟

آقای محمدی: - سلام، بفرمائید. (به صندلی کنار میز اشاره می کند) داشتم خوابم را برای آقای «یونگ» تعریف می کردم.

نویسنده: - کدام خواب را؟

آقای محمدی: - قضیه‌ی ساختمان و گرگها را.

نویسنده: - چرا برای آقای «یونگ»؟

آقای محمدی: - ناسلامتی آقای «یونگ» یک روانشناس است و خوابها را هم تحلیل می کند.

نویسنده: - تحلیل یا تعبیر؟

آقای محمدی: - گمان کنم تحلیل. آخر تعبیر را که خودمان هم بلدیم.

نویسنده: - اگر خودت می توانی «تعبیر» بکنی، دیگر لزومی به «تحلیل» یونگ نیست. مگرنه اینکه آقای «یونگ» از دوستداران دانش است؟

آقای محمدی: - معذرت می خواهم، آقای «یونگ» دوستدار دانش نیست، روانشناس است.

نویسنده: - عجب! پس روانشناسها با دانش میانه‌ای ندارند؟

آقای محمدی: - از جنابعالی این حرفها بعید است. جطور ممکن است آقای «یونگ» با دانش بیگانه باشد.

نویسنده: - از جنابعالی هم با این همه ادعا بعید است که بگوئید آقای یونگ دوستدار دانش نیست.

آقای محمدی: - آخر دوستدار دانش به کسی می گویند که «فیلسوف» باشد.

نویسنده: - خوب! یعنی هر کس فیلسوف نباشد دوستدار دانش نیست؟

آقای محمدی: - امده ای با من جرو بحث بکنی؟

نویسنده: - جروبحثی ندارم. «فلاسفه» که همان «دوستداران دانش» باشند فقط دانش را دوست دارند. دستی از دور بر اتش داشتن یعنی این. این است که هر چندگاه یکبار بر می خیزند و از سیر تا پیاز حرف می زنند. یعنی فقط «حرف» می زنند: از شعر دیروز و امروز، از «حافظ» و «نیما»، از عرفان تغزل، از گل و بلبل، از شمع و پروانه، از جهان و هر چه در او هست. و بعد وقتی دقیق می شوی می بینی که اینان واقعا دانش را دوست دارند به شرطی که در حاشیه باشند.

آقای محمدی: - آقای «یونگ» هم همینطور؟

نویسنده: - آقای «یونگ» هم تنه‌اش به تنه‌ی دوستداران دانش خورده، چه اشکالی دارد. بله، ایشان هم حرف می زنند.

آقای محمدی: - پس تحلیل خواب ایشان را هم قبول ندارید؟

نویسنده: - قبول دارم، من چه کاره‌ام که قبول نداشته باشم. ولی من بهتر از آقای «یونگ» می دانم درد تو چیست و خوابت از کجا سرچشمه می گیرد.

آقای محمدی: - تو از کجا می دانی. تو فقط از ظاهر من خبر داری، از باطنم که چیزی نمی دانی.

نویسنده: - همینکه از ظاهرت خبر داشته باشم کافی‌ست تا درباره‌ی باطنت اظهار عقیده بکنم.

آقای محمدی: - تو نویسنده‌ای. خواب من برای تو تنها یک «سوژه» است نه؟

نویسنده: - می پذیرم. اما من در خواب تو نکته ها یافته‌ام، نکته هائی که «یونگ» هم نمی توانست بیابد.

آقای محمدی: - یعنی تو خود را با «یونگ» مقایسه می کنی و حتی خود را برتر می دانی؟ عجب!

نویسنده: - نه من برتر از «یونگ» نیستم بلکه من بهتر از «یونگ» ترامی شناسم. به نظر تو این مهم نیست؟

آقای محمدی: - حالا که اینطور فکر می کنی، در خواب من چه یافته‌ای؟

نویسنده: - من بیش از ان چه تو یافته‌ای. نیافته‌ام. خوابت را چند بار برای خودت تعریف کن، و بعد قصه‌ی مرا هم بخوان. به هر حال این حرفها اگر برای من و تو «زمین» و «خانه» و... نمی شود. برای آقای «یونگ» که می شود. چه فرق می کند.

آقای محمدی: - (لبخند زنان) جای تان را میل بفرمائید بعد برویم کمی در پارک قدم بزنیم.

نویسنده: - بله، پارک هم جای بدی نیست. برویم.

قتل در هلند

نویسنده: ژرژ سیمنون

وان مالدرن، وکیل دادگستری، گفت:

- امسال نمیشود پاتیناژ کرد. یک شب یخبندان میشود، ولی یخ هازود آب میشوند..... در سالن ارام کافه ساعتی بود که همیشه توجه کوبروس را جلب میکرد. ساعتی بود بلند، باصفحه‌ای معمولی که عددهای رومی روی ان نقش شده بودند. قسمت جالب ساعت لنگران بود. یک لنگر بزرگ مسی که همیشه شعاعی از نوربر ان تابیده بود ووقتی انسان به ان نگاه میکرد، گمان میبرد که دراین سالن بزرگ و فقط درهمین سالن، ثانیه ها طولانی ترمیشد.

این راست بود. هوای سالن گرم و مرطوب بود. میدان شهرداری باان سنگ های کوچک وناصافش همیشه خالی بود و فقط دوسه نفری در ان دیده میشدند. ازداخل کافه برج کوچک عمارت شهرداری و ناقوس های کوچک طلائی رنگ ان پیدا بود.

«جف پیره» بی سروصدا روی کف لغزنده کافه راه میرفت. میزهای تیره رنگ سالن برق میزدند و روی هرکدامشان چنددایره کوچک مقوائی برای نهادن جام های مشروب گذاشته بودند. همه چیز میدرخشید. همه چیز حتی «لوس» صاحب کافه، در ارامشی ابلهانه غرق بود. وقتی کسی نبود «لوس» نزدیک بخاری مینشست، عینکش را برچشم مینهاد و ساعت ها روزنامه «تلگراف» را میخواند.

پیش میامد که سه، جهار نفری بدون اینکه حرف بزنند گرداگرد یک میز مینشستند و فقط گاه گاهی جمله های کوتاهی میگفتند. دودمیکردند. بعضی ها مثل «وان مالدرن»: پیپ و جعبه توتون‌شان را همیشه پشت پیشخوان میگذاشتند. ولی بوی سیگار تندتر بود. وبابوی شراب قاطی میشد.

کوبروس در حالیکه پیپش را روشن میکرد، گفت:

- شوتر نیامده است؟

چراغ های بالای میز بزرگ بیلیارد را روشن کرده بودند:

- ازدیروز کسی اورا ندیده است...

«لوس» اتش را تندتر کرد و بدون عجله و بی آنکه پیپش را از دهان بردارد، ادامه داد:

- عجیب اینجاست که پیشخدمتش همین الان به این جا امده بود و سراغ اورااز ما میگرفت... «وان مالدرن» چشمکی زد. در جمع دوستان او بیشتر از همه به ماجراهای غریب وارد بود انها را باحالتی دیگر که با شخصیتش هماهنگ بود، بیان میکرد. ادمی لاغر و بداخم بود که مثل کشیش های پرتستان لباس میپوشید.

اه کشان گفت:

- بازهم یک زن... من خاطر اسوده‌ای دارم. خانم «وان مالدرن». چنان زشت است که هرگز کسی به من خیانت نخواهد کرد...

این راراست میگفت..... واقعا راست میگفت.

کوبروس پرسید:

- چه کسی بامن بازی میکند؟

- سرچه؟

- یک فلورن...

«وان مالدرن» پذیرفت. کت‌هایشان را در اوردند، به استین‌هایشان کش انداختند و جوب مخصوصشان را از گیره برداشتند:

- سر دویست امتیاز.

در میان بازی دو، سه نفر از دوستان هم آمدند. از جمله یک فروشنده دخانیات که عادت داشت موقع دست دادن سیگاری کف دستشان بگذارد و بگوید:

- این را امتحان کن...

کوبروس میبرد... در برابرش آئینه‌ای بود که هر حرکت خود را بی اختیار در ان میدید. شوتر را کشته بود. به زنش کمتر فکر میکرد و این موضوع بنظرش بی اهمیت‌تر میامد. بخصوص که این امر فقط روی زندگی خودش تاثیر داشت.

اما شوتر. همه کسانی که در اطراف بودند، در حین حساب کردن امتیازها، درباره او صحبت میکردند.

- شهردار بمن میگفت شوتر قصد دارد ظرف شش ماه آینده در انتخابات شرکت کند...

- در چه لیستی؟

- در لیست افراطی‌ها.

جون شوتر که پیشخدمتی، دستکشهای سفید برایش غذا میاورد، عقاید «انقلابی» داشت.

- ادم فوق العاده با هوش است.. هر کار که بخواهد میکند... بهر کاری دست بزند موفق میشود... اگر در انتخابات شرکت کند پیروز میشود....

کوبروس گفت:

- شرط می بندم که انتخاب نمیشود...

- ولی بخت بلندی دارد... نماینده دوره قبل ۷۲ سال دارد....

کوبروس که کاملا سر حال بود و لبخند نامحسوسی بر لبانش نشسته بود، گفت:

- شوتر هم سن من است، چهل و شش سال دارد...

- جوان‌تر بنظر میاید... خیلی از خودش مراقبت میکند.

کوبروس بازی را برد و یک فلورن را از «وان‌مالدرن» گرفت:

- حالا باید به زنم توضیح بدهم که این پول را چطور خرج کرده‌ام.

شوخی میکرد و همه میدانستند که زنش جرئت چنین سئوالی ندارد.

- من نمیدانم زنم چه خواهد کرد. مستخدم‌مان میگوید از «لیوواردن» تلگرافی برایش رسیده بود و بدیدن عمه بیمارش رفته است...

- خیلی شانس داری.

شاید. وان‌مالدرن «نامه بی امضاء را نوشته. میبایست آنرا نگاه میداشت. ولی انرا سوزانده بود و خطش را بیاد نداشت. بلی ممکن بود که «وان‌مالدرن» از سر شوخی این نامه را فرستاده باشد و درین صورت هیچ حیز نمیگفت. فقط از برتریش لذت میبرد و شاید هم از گفتن جمله‌های مبهمی نظیر: «خیلی شانس داری» در باز شد و همه مردها با نگاه مخصوصی به ان خیره شدند. زن جوانی وارد شد که بی تفاوت نسبت به دودی که در اطراف چراغ‌ها موج میزد، در انتهای سالن نشست و سفارش یک لیکور داد:

- میشود اینجا شام خورد؟

«جف» تقریبا با تاسف جواب مثبت داد. زن جوان مو طلائی بود، یک رنگ طلائی مصنوعی و متفاوت از همه زن‌های استیک لباس پوشیده بود. به لبهایش ماتیک مالیده بود و پاشنه کفشش انقدر بلند بود که انسان تعجب میکرد چطور میتواند با ان راه برود و برای اینکه این وضع غیر عادی تکمیل شود، جعبه سیگار طلائی از کیف بیرون کشید و یک سیگار روشن کرد. بدون شک از امستردام امده بود. بدون ناراحتی و یا کنجکاوی به این کافه‌ای که همه چیزش مردانه بود، نگاه میکرد:

- ببینم، گارسن...

جف دستمال بدست جلو رفت:

- میدانید کنت شوتر کجا زندگی میکند؟

- کنت؟ مقصودتان اقای «کورنلیوس دوشوتر» است؟

- اسمش همینست، بلی.

همه گوش میکردند. جز صدای سوختن جوب در بخاری صدائی شنیده نمیشد.

- در صد متری اینجا، در میدان کنار شهرداری.

- میشود به او تلفن کرد؟

- رفتن به انجا اسانترست.

- این را نپرسیدم. پرسیدم تلفن دارد...

- بلی، شماره ۱۳۳

- تلفن کجاست؟

- سمت چپ ظرفشوئی...

زن بلند شد، خاکستر سیگارش را تکان داد و بدون اضطراب سراسر طول کافه را از میان نگاه‌هائی که به رویش خیره شده بودند، پیمود. از اتاقک تلفن جمله‌های نامفهومی شنیده میشد.

همه سفارش مشروب دادند و «وان‌مالدرن» گفت:

- شوتر حتما میدانست این خانم به سراغش میاید که در رفتن شتاب کرد.

زن جوان به سالن برگشت و از جف پرسید:

- اتاق دارید؟

- نه خانم. اینجا هتل نیست. ولی میتوانم یک اتاق برایتان در هتل ایستگاه کرایه کنم هتل خوبیست، اب جاری دارد...

- یک شری براندی دیگر به من بدهید...

بعد از مدتی پرسید:

- گارسن، اقای شوتر زیاد به اینجا میاید؟

- هرروز خانم...

- به کسی نگفته است که به مسافرت میرود؟

- نه خانم.

«لوس» از جا بلند شد. احساس میکرد وظیفه مدیر کافه است که پاسخ بدهد:

نقد کتاب

نگاهی به فرهنگ پیشه و هنر

[از] دکتر سیروس ابراهیم زاده.
ناشر: کتابخانه طهوری، تابستان ۱۳۵۴
(وزیری، ج+۱۴۳ص).

این کتاب با جاب ارزان ماشینی (ای. بی.ام)، و با نواقصی که یاد خواهیم کرد، به بهای گران ۱۶۰ ریال، [گرد اورده‌ی] یکی از دکترهای اقتصاد - گویا اقتصاد اتمی - است، که هر جند کارش این نیست، نیتش واقعا خیر بوده است. اما در عمل، این کتاب علی‌رغم حسن نیت گرد اورنده و به خلاف کوششی که برای «رهایی ازقید اسارت و اژه های بیگانه» شده است، بهیچ وجه کار امد نیست. اولا ایشان تا انجا که بنده اطلاع دارد، «اهل فن» در فرهنگ نویسی نیستند. کاری که حتما «اهلیت» می خواهد. ثانیا «اهل البیت ادری بمافی البیت (= اهل خانه داناتر از دیگران‌اند بدانچه در خانه هست)» هم در مورد ایشان، که خود در مقدمه اشاره کرده است: «روبهمرفته کسی که در کاری مهارت و خبرگی دارد شاید بهتر از یک نفر ادیب یا دانشمندی که در ان زمینه تخصص ندارد !؟ قرار نبوده و نیست که دانشمند غیر متخصص در فنی، برای آن فن واژه نامه بنویسد!؟ می تواند واژه مورد نیاز خود را تهیه کند» (ص ب) جز در یک مورد مصداق پیدا نمی کند، انهم تازه پس از احراز «اهلیت»، احتمالا فقط درباب واژه های «اقتصاد اتمی»، والسلام. اما خیر، فراموش نشود، یک مورد دیگر هم که زیاد ابراز تخصص نموده‌اند همانا نام واژه های اجزاء اتومبیل ها و اصطلاحات «اوراقچی» ها و «میکانیک» هاست. از اینها که بگذریم، عیب و نقص اول را در این به اصطلاح «فرهنگ» که بگویم، خواهید گفت: باقی را رها کن، دانستیم که چه «متاعی» است، و دیگر بقیه را صبر نخواهید کرد:

۱- چه واژه های فارسی و چه معادل های فرنگی بخش های این «فرهنگ» بی مسما، مطلقا و اصلا ترتیب ساده و مرسوم الفبایی را دارا نیست. واژه ها، همین طوری دیمی کنار هم جیده شده‌اند. ظاهرا گرد اورنده خواسته ترتیب اقدام به هر یک از کارها و شغلها را در واژه های مربوط رعایت کند، غافل از آنکه «فرهنگ» اصطلاحات، قصه و داستان نیست. کتابی است محل رجوع، و کسی نمی نشیند آن را از سر تا ته بخواند. بهر حال، شما شاهد که ما با این حرف، نهایت حسن نیت را نشان دادیم.

۲- برای عنوان بخش های مختلف به اصطلاح «پیشه و هنر» ابدا یک صفحه‌یی فهرست ننوشته‌اند، که مراجعه کننده‌ی بیچاره، واژه های بی ترتیب یک «پیشه و هنر» را دست کم در زیر عنوان مورد نظر خویش مرور کند.

نام «پیشه و هنر» با عنوان شغل هایی که به اصطلاح واژگان آنها گرد آمده، هم چنانکه عنوان «فرهنگ» با محتوای آن، ابدا مناسبتی ندارد و صرف ادعاست. دیگر اینکه حدود دقیق استفاده از اثار دیگران - منظورم منابع - یاد نگردیده، چندان که ایجاد شبهه می کند و ادمی را به اصالت تالیف بدگمان می سازد. این واژه نامه همان طور که بیان گردید، کارآمد نیست و درباب معادل برخی از اصطلاحات و واژه ها هم حرف هست. بهتر بود گرداورنده‌ی محترم به همان خدمت شریف تعلیم و تدریس بسنده می فرمود، و یا بهتر بود پیش از اقدام به «فرهنگ» نویسی، بروجوب و لزوم قطعی «الفبایی» بودن واژه ها، دست کم در یک بخش جداگانه، وقوف حاصل می کرد و راه و رسم های فنی مربوط را می اموخت. ضمنا این کار ایشان نه تنها بهیچ وجه تازگی ندارد، که جای ذکر آثار ما تقدم نیست، بلکه‌ای کاش رجوعی به «شهر اشوب» نامه های خودمان می فرمود، تا خیال نکند ان غربی های مفصلة الاسامی که در مقدمه نام برده است، «مندر» کرده‌اند و یا منتی بردوش ما دارند. حالا «شهر اشوب نامه» چیست. تفصیلاتی دارد، بماند.

پرویز اذکایی

دوسفرنامه‌ازدوخبرنگاراطلاعات

گزارش‌سفر: مهدی سیدحسینی

برادران ایرانی، به‌ترکیه‌خوش‌آمدید!

درآرامگاه «آتاتورک» ، تمثال‌امضاء شده اعلیحضرت رضاشاه‌کبیر در کنار آتاتورک مسافران ایرانی را به‌هیجان می‌آورد

همکار ما ـ مهدی‌سیدحسینی ـ بدعوت‌سازمان عمران‌منطقه‌یی (آر.سی.دی)ده‌روز مهمان‌برادران ترک ما درکشور ترکیه بود. آنچه‌دربی آمده‌است گزارشواره‌یی است از مشاهدات‌او...

مهدی سید حسینی

... بله، در ترکیه احساس غربت نمی‌کنید. در فرودگاه استانبول، وقتی از هواپیما پیاده شدیم، راهنمای ترک که پیشاپیش، منتظرمان بود به استقبالمان آمد و اولین جمله‌ای که گفت این بود:

«برادران ایرانی، به ترکیه خوش آمدید» درآن لحظه، فکر کردم که‌این‌جمله‌را فقط‌میزبانمان برای پذیرایی از ما گفته است، اما در روزهای بعد، این کلمه «برادر» را بارها و بارها ازترکها شنیدم، و دیدم که هر ترکی به محض اینکه بی میبرد ما ایرانی هستیم ، فورا ما را «برادر»صدا میکند، اما این «برادری» تنها «زبانی» نیست. هزاران نکته‌آشنا پیدا میکنید و قبل از همه ،اسم های آنها اسمهای زیبا و شاعرانه که یا فارسی است و یا ترکیبی از فارسی و ترکی. راهنمای ما «بلند» نام‌داشت،مثل «بلنداجویت» نخست وزیر سابقشان که اسم او را بعلت تلفظ خاص ترکی‌و به‌اقتباس از مطبوعات‌اروپایی، بولانت می‌نوشتند و اسمهائی‌دیگر که شنیدنی است .

زنها: «نرمین»،«آیتن» (ماهتن) ونیلوفر نام دارند و مردها نوزاد، کامران، نوری ، نژاد، نریمان وبهادر ... و این مردم برای گفتگو با شما حتی پیش از اینکه اسمتان را بدانند چنان عناوین زیبائی در چنته دارندکه هرگز برای صدا کردنتان بزحمت نمی‌افتند روح من ، شیرین‌من، بره من ، وبالاخره بیشتر ازهمه «برادر من» پیوسته ورد زبان آنهاست وبعد از آنهمه که باشما آشنا شدند ترجیح میدهند کهشما را بااسم کوچکتان صدا کنند و یک «بی» بدنبال اسمتان !

زیبائی های استانبول

در استانبول ، در هتل «پارک» ساکن شدیم. چه شباهتی دارد این هتل با «پارک هتل» خودمان، با گارسونها یمسن و متشخص که به چند زبان صحبت می‌کنند و پیانوزن پیری که باآهنگهای بیست سال پیش، پا به سن گذاشته‌ها را بیاد جوانی می‌اندازد. اگر مثل من شانس بیاورید و پنجره اطاقتان رو به‌آبهای «بغاز» باز شود ، می‌توانید دقیقه‌های طولانی و حتی ساعتها دراطاقتان ،کتابی بدست بگیرید و در اثنای خواندن، چشم به رفت و آمد کشتی‌های کوچک و بزرگ و قایقهای موتوری در آبهای‌سبز «بغاز» بدوزید و هرگز خسته نشوید.

بی‌تردید، استانبول یکی از زیباترین شهرهای دنیاست و جهاندیده‌ها معتقدند که شهری است آمیخته با مشخصات شرقی و غربی. از یک سوء صدای‌اذان از مناره‌ها بلند است واز سوی دیگر هرکسی را که در خیابان می‌بینی یا در اتوبوس وتاکسی ملاقات می‌کنی روزنامه‌یی بدست دارد وغرق مطالعه است . روزنامه «حریت» با هشتصدهزار تیراژ و «ملیت» با ۳۷۰ هزار تیراژ منتشر میشود.

موزه توپکاپی

در دومین‌روز اقامتمان‌برای تماشای موزه «توپکاپی» رفتیم. «توپکاپی» یادگار عظمت و ثروت سلاطین عثمانی است و جلال وعظمت آن، هربیننده‌یی را خیره میکند . تنها سرویس چینی‌هایی که از چین برای سلاطین عثمانی فرستاده‌میشد، ساعتها بیننده را بخودمشغول می‌کند. شمشیرها و دشنه‌های جواهرنشان که هرکدام‌ثروتی شمرده میشود و الماسی که ۸۹ قیراط‌وزن‌دارد وبالاخره یادگارهای مقدس که نشانه تسلط امپراطوری عثمانی بر شهرهای مقدس مذهبی است. جالبترین آنها شمشیرهای‌خلفای راشدین است . چهار شمشیر در کنار هم که باریکترین و کوچکترینشان‌شمشیرعثمان است. بعد شمشیر ابوبکر کمی پهن‌تر از آن و شمشیر عمر که‌بزرگ وسنگین است و بالاخره شمشیر حضرت علی (ع) که شاید بلند کردن آن از عهده قویترین‌مردم برنیاید ویادگارهای مذهبی دیگر که مهمترین آنها موی و دندان منتسب به حضرت پیغمبر اسلام (ص) است که باتزئینات حفاظتی بسیار دقیقی نگهداری میشود.

یادگار گلادیاتورها

«ازمیر» هم زیبایی خاص خود را دارد.درگوشه دریای اژه قرار گرفته و بیشامدگی دریا درخشکی، بوسیله‌خیابان زیبای این شهر که آنرا«کردن» (کمربند) میگویند، احاطه‌شده است. کمی بالاتر، میدانی است با پیکره «آتاتورک» ودر برابر آن هتل زیبای «افس»که از طرف صندوق بازنشستگی کارمندان اداره میشود. در طبقه هفتم این هتل ، ساکن شدیم وروز بعد،بتماشای شهر تاریخی «افس» که در سالهای اخیر از زیر خاک بیرون‌آورده شده رفتیم.

جاده پرپیچ وخمی که قریب شصت کیلومتر طول دارد، این شهر تاریخی را از شهر صنعتی ازمیر جدا میکند. پیش ازرسیدن به‌«افس» از خانه «مریم‌مقدس» بازدید کردیم. بقایای خانه بر روی یک تپه که ترکی آنرامریم «آنا» میگویند و معتقدند که‌خانه مادر مریم مقدس است ـ البته عده‌یی از مورخین نیزنوشته‌اند که حضرت مریم در «افس» مرده است. ـ بعد به شهر تاریخی «افس» رسیدیم که در میان‌دوتپه قرار گرفته است. شهر را بتدریج از زیر خاک بیرون میاورند . ستونها و دروازه‌ها را درجای خود قرار میدهند ، بطوریکه حالتی از آنچه این شهر آباد روم قدیم درگذشته داشته‌است، به‌تماشاگر بدهد .

خیابان سنگفرش آن از زیر خاک درآمده است و تا کناردریا کشیده میشود که خیابان دیگری عمود برآن، به محوطه‌یی‌چهار گوش منتهی میشود که برگرد آن بازار شهر قرار داشته‌است راهنمای ما میگوید :کشتی‌ها از راه دریا کالاهای گوناگون باین بازار می‌آوردند و مردم از این خیابان سرازیر میشدند و دراین نقطه‌بخریدو فروش‌میپرداختند.»

آمفی تئاتر افس بتمامی اززیر خاک درآمده و شما وقتی‌برروی ردیفهای آن قدم میزنید بی‌اختیار بیاد گلادیاتورهای بدبختی‌میافتید که در محوطه میانی آن، بجان هم می‌افتادند تا مایه سرگرمی شهروندان خوشبخت افس‌باشند. ساعتی بعد، وقتی به موزه‌افس رفتیم وبیکره‌هایی را که یادگار هنر «بیزانس» بود، تماشاکردیم وبعد با یک دنیا خاطره به‌ازمیر برگشتیم.

درآرامگاه آتاتورک

آخرین شهری که از آن بازدید کردیم، آنکارا بود ،

پایتخت ترکیه، شهری جدیدو باخیابانهای عمود برهم و مسطح. برای دیدن آرامگاه آتاتورک، رهبر ترکیه جدید رفتیم. عظمت‌آرامگاه آتاتورک از همان لحظه اول جلب توجه می‌کند. از پله‌های پهن تابنای بلند آرامگاه بالا رفتیم واولین چیزی که جلب‌نظرمان راکرد، مردم عادی ترکبودند که بزیارت آرامگاه رهبر بزرگشان آمده بودند.

راهنمایمان گفت : «همیشه عده زیادی از مردم به آرامگاه‌می‌آیند تا نسبت به (پدر ملت ترک)تجدید احترام کنند .»

پس از ادای احترام، بدیدن موزه آرامگاه رفتیم ، یادگارهایی از زندگی آتاتورک در این موزه گردآوری شده است . اتومبیل قدیمی که آتاتورک سوار آن میشد در اطاق گذاشته شده است و جلو یکی از آنها عکس بزرگ آتاتورک را در کنار «اعلیحضرت رضا شاه کبیر» می‌بینیم که صمیمانه باهم گفتگو می‌کنند .بعد مدالها ولباسها و کتابخانه و سایر یادگارهای زندگی‌آتاتورک گرد آمده ، و در آنجا نیز تصویر دیگری‌از اعلیحضرت‌رضا شاه کبیر کهباامضای خودبعنوان یادگاری به آتاتورک اهدا کرده‌اند.

از مجلس کبیر ملی ترکیه نیز بازدید کردیم کهالبته بهنگام‌بازدید ما جلسه‌یی نداشت. مدت‌اقامتمان در ترکیه کوتاه بود اما درهمین مدت کوتاه چنان اثری در ما گذاشت که باقلبی پر ازاحساس دوستی و برادری بایران‌برگردیم وبرای ملت دوست و برادر ترکیه آرزوی بیشرفت وسعادت روز افزون کنیم.

«افس» شهر تاریخی ترکیه در کرانه «اژه»
«افس» در سالهای اخیر ازدل خاک خارج شده و یکی از مراکز بزرگ جلب توریست در ترکیه‌است.

گزارش‌سفر به‌مصر: هادی‌مهرپرور

ازچهره‌مردم‌قاهره محبت‌ومهمان‌نوازی‌میبارد!

وضع هتل در شهر توریستی قاهره، چندان تعریفی ندارد !

عقربه‌های ساعت مسافران ایرانی اولین‌پرواز هوائی«هما» به‌قاهره دوی بعدازظهررانشان میداد که‌میهماندار هواپیما اعلام کرد تا چندلحظه دیگردرفرودگاه قاهره‌به‌زمین می نشینیم وتوضیح دادکه‌ساعت به‌وقت محلی: دوازده‌وسی دقیقه است. دریافتیم که‌شهرقاهره باتهران یکساعت وسی دقیقه اختلاف ساعت دارد.

وقتی هواپیما به زمین نشست دو دختر زیبای مصری که از میهمانداران شرکت هواپیمایی مصر بودند ، با تابلویی که عبارت «به‌قاهره خوش آمدید» به زبان انگلیسی برروی آن نوشته شده بود،بیش آمدند وازبی آنها «زنرال جمال عرفان» ـ مدیر عامل هواپیمائی ملی مصر ـ و دیگر مقامات هواپیمائی به استقبال سرنشینان‌ـ پرواز افتتاحیه «هما» از تهران به‌قاهره آمدند واندکی بعد، در سالن پذیرایی فرودگاه قاهره، از ما باجای و شیرینی پذیرائی شد و سپس میهماندار ما ـ خانم «کی‌نژاد» ـ برنامه دیدار ما را از شهر قاهره روی یک ورقه کاغذ، میان‌ما پخش کرد.

اندکی بعد باماشینهای که قبلابرای گروه مطبوعاتی پرواز اختصاصی آماده شده بود، از جنوبی‌ترین نقاط شهر قاهره گذشتیم و به طرف هتل محل‌اقامتمان ـ که در حومه قاهره ودر کنار اهرام ثلاثه قرار داشت ـ حرکت کردیم.

نقاط جنوبی شهر قاهره که از فرودگاه این شهر ، نزدیک‌به پانزده کیلومتر فاصله دارد ، به راستی برجمعیت‌وکهنه می‌نمود. در نقاط جنوبی شهر نیل ، بی‌بضاعت‌های این شهر همه ساکن آپارتمانهایی ساده بودند که در کنارهم بنا شده بود واز همه مهمتر تعداد بچه‌ها توجهما را جلب کرد . تعدادآنها براستی زیاد می‌نمود. محلات جنوبی قاهره کهنه و غیر بهداشتی‌است وآثار جنگ بیش از هر جای دیگر شهر نیل، در این قسمت شهر بچشم میخورد اما روحیه مردم را خوب یافتیم . آنها با جنب وجوش سرگرم انجام کار های روزانه بودند.

بتدریج ، پس از گذشت‌از محلات جنوبی، به نقاط مرکزی شهر رسیدیم جایی که رودخانه نیل‌را همچون نگینی درمیان‌گرفته بود و ساختمان هتل‌های سر بفلک‌کشیده که همگی درکنار نیل‌بنا شده‌اند ، منظره‌یی زیبا به پایتخت فراعنه داده بود وهمگی حاکی از آن بود که قاهره یکی از شهر های پرتوریست وزیبای دنیاست که هر سال هزاران توریست خارجی را کهشیفته اماکن وابنیه تاریخی این شهر افسانه‌ای بازمانده از دوران فراعنه هستند، بطرف خود جلب میکند.

ترافیک در قاهره

توریست‌ها از اروپا و امریکا و آسیا، در خیابانهابا کنجکاوی بسیار وضع قاهره، آثار جنگ برشهر نیل واماکن تاریخی‌قاهره را با موشکافی دنبال میکردند.

ترافیک در مرکز شهر قاهره‌از نظم‌واصول چندانی‌پیروی‌نمیکند، اما گرهی هم در کار آمد و شد مردم نبود. مردم شهر نیل برای عزیمت از نقطه‌یی به‌نقطه دیگر قاهره، از اتوبوسهای معمولی، اتوبوسهای برقی خیلی‌کهنه و قدیمی، وقطار روی‌زمین استفاده می‌کنند. هرچند که این نوع وسائط نقلیه چندان نونوار نیست اما بهر حال، مردم را از حیث حمل ونقل عمومی در مضیقه نمی‌گذارد. مردم گاه بدون بلیت از اتوبوسهای برقی در حال حرکت بالا میروند ، و بدون بلیت هم پایین می‌پرند . درین باره ، سختگیری چندانی نمیشود. شاید برای همین‌است که در میان مردم قاهره ، تبخرید اتومبیل شخصی، داغ نیست.

فعالیت زنان در امور اجتماعی مصر زیاد چشمگیر نبود. تعداد رانندگان زن‌در شهر نیل از تعداد انگشتان دست تجاوز نمی‌کرد. چهره‌های آنان، قهوه‌ایی‌سوخته است اما دارای قامتی بلند و کشیده و کمی چاق هستند. از چهره مردم قاهره محبت و مهمان‌نوازی می‌بارد و اصولا آنها دارای یک نوع آرامش روحی و اعصاب آسوده هستند.

زنان ، در خیابان‌های قاهره براحتی، بیشتر بدون حجاب و گاه‌باچادر به‌رفت وآمد مشغولند وتنها چیزی که‌در قاهره بچشم نمی‌خورد، ایجاد مزاحمت برای خانمها از طرف مردان چشمچران ومتلک‌گوست !

تاکسی‌های قاهره که همگی به‌تاکسیمتر مجهزند، با داشتن مسافر ، مسافردیگری سوار نمیکند. بااین حال تاکسی فراوان یافت میشود. علت این امر هم کافی‌بودن خطوط اتوبوسرانی و قطارهای روی زمین است.

دریک نگاه، از شهر قاهره که پایتخت کشور جنگ زده مصر است، گذشتیم و پس از طی هفت کیلومتر از مرکز شهر به «مناهاوسی» ـ هتل محل اقامتمان ـ رسیدیم، گوئی وضع هتل در شهرقاهره چندان تعریفی ندارد چون هجوم‌توریست از سراسر دنیا به شهر افسانه‌ایی مصر این شهر را باکمبود هتل و کمبود جا برای توریست مواجه کرده است. با اینکه قبلا برای گروه ۱۹ نفر ی‌مطبوعات جا رزرو شده بود، دو ساعت در محوطه چمن هتل که مشرف به استخر بسیار بزرگ و زیبائی بود، منتظر نشستیم تا خانم میهماندار ما کلید اتاقهایمان را بما داد .

بکلیه‌مالکین تهران‌پارس که‌اراضی آنهادرمحدوده‌طرح خانه‌سازی‌بانک‌رهنی‌ایران قرارداراطلاع‌داده‌میشود

هیات سه نفری مرقوم در ماده‌پنجاه‌قانون برنامه‌وبودجه‌کشوردر تاریخ ۱۹ر۱۱ر۱۳۵۴قیمت عادلانه اراضی مورد نظر راموردحکم قرار داده‌اند :

از عموم مالکین و یا نمایندگان‌قانونی آنان دعوت میشود ازاول اسفند ماه ۵۴ حداکثر ظرف پانزده‌روزباداره املاك این‌بانك‌مراجعه و مدارك مالکیت ومفاصاحساب‌های لازم‌راتسلیم ونسبت به امضای سند انتقال در دفتر اسنادرسمی که‌بانك تعیین‌نموده‌است مبادرت نمایند .

در غیراینصورت ثمن معامله برطبق قانون معاملات زمین در دادگستری‌تودیع‌وسند انتقال بنمایندگی مستنکف از طرف دادستان‌تهران امضاء خواهد شد .

بانك رهنی ایران

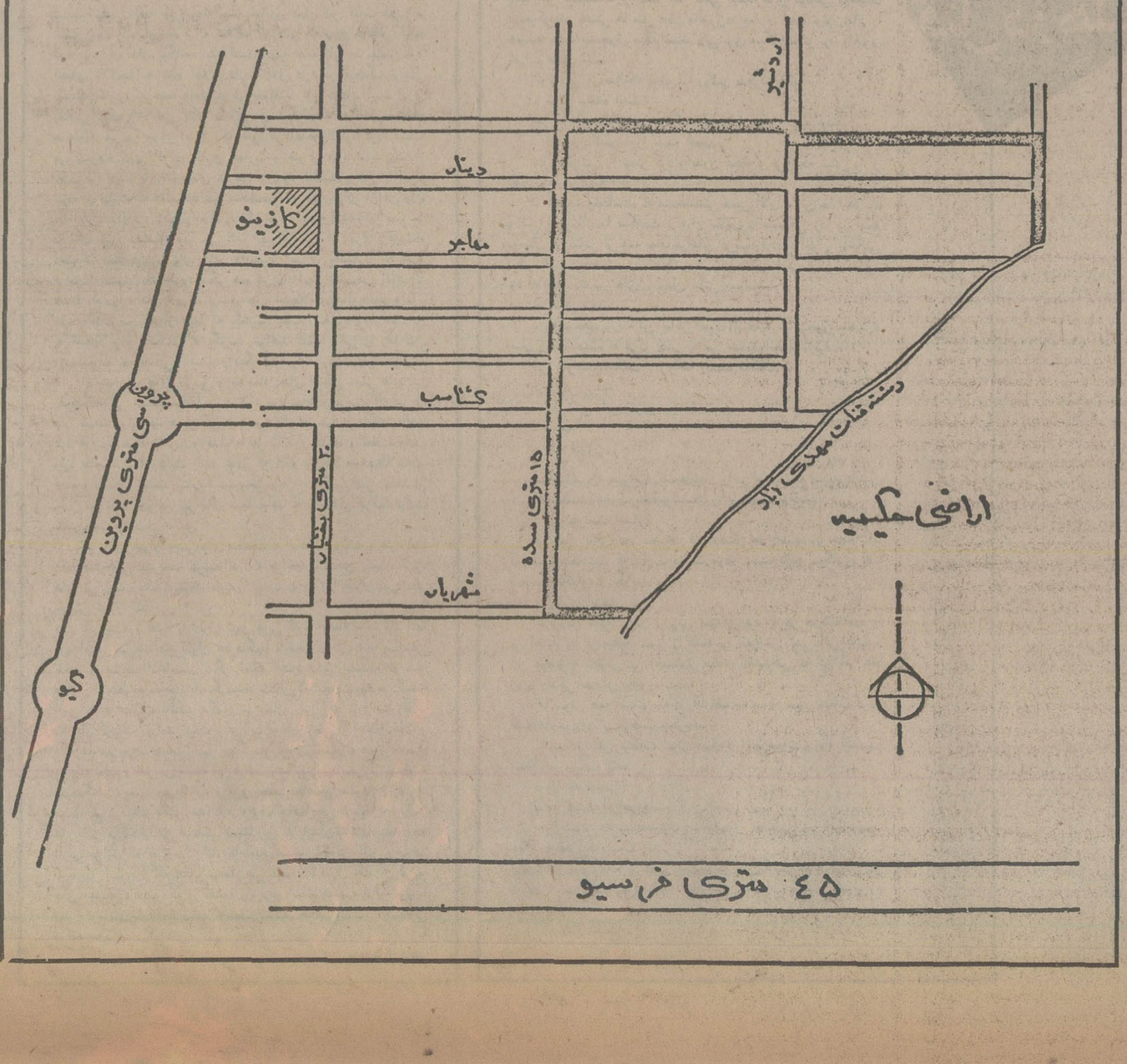

آگهی دعوت مجمع عمومی

از صاحبان سهام‌شرکت‌سهامی خاص هاویلوکس دعوت میشودکه درساعت ۱۰ صبح روز شنبه‌نهم اسفندبرای تشکیل مجمع‌عمومی فوق‌العاده درمحل شرکت حضور بهمرسانند.

دستور جلسه :

تبدیل نوع‌شرکت بسهامی عام.

هیئت مدیره

آ ـ ۴۵۶۳۶

شرکت ملی ذوب آهن ایران

آگهی استخدام

شرکت ملی ذوب آهن ایران کادر مندرج در ذیل را با حقوق و مزایای مکفی جهت خدمت در واحد ساختمانی ذوب‌اهن آریامهر و واحد طراحی شهرسازی شرکت و واحد ساختمانی آریامهر استخدام مینماید :

۱ـ مهندس راه و ساختمان بدون سابقه‌کار و با سابقه کار در نظارت و اجرای محاسبات ساختمانی ، آب و فاضل آب، برنامه ریزی .
۲ـ مهندس مکانیک باسابقه کاردر تاسیسات تکنولوژی یادرطراحی کنسروکسیونهای فلزی .
۳ـ مهندس تاسیسات باسابقه کار در لوله کشی گاز و آب و فاضلاب ، حرارت رسانی .
۴ـ مهندس الکترونیک .
۵ـ مهندس برق باسابقه کار در شبکه های شهری، باطراحی برق رسانی .
۶ـ مهندس معمار بدون سابقه کار یا باسابقه کار در طراحی محوطه شهری.
۷ـ مهندس نقشه‌برداری باسابقه کار در ترازبندی و ژئودزی ساختمانی .
۸ـ پزشک متخصص قلب و عروق .
۹ـ پزشک متخصص جهاز هاضمه .
۱۰ـ پزشک متخصص گوش و حلق و بینی .
۱۱ـ پزشک متخصص زنان و زایمان .
۱۲ـ پزشک متخصص جراحی عمومی .
۱۳ـ پزشک متخصص ارتوپدی .
۱۴ـ پزشک متخصص اطفال .
۱۵ـ پزشک متخصص امراض روانی .
۱۶ـ پرستار .
۱۷ـ بهیار .
۱۸ـ تکنیسین راه و ساختمان «دیپلم و فوق دیپلم».
۱۹ـ تکنیسین نقشه‌برداری .
۲۰ـ مترجم زبان روسی .
۲۱ـ مهندس بهداشت صنعتی .
۲۲ـ تکنیسین اطاق عمل .
۲۳ـ لیسانس علوم اداری .
۲۴ـ مترجم روسی و انگلیسی یکنفر .
۲۵ـ مهندس معدن
۲۶ـ مترجم فارسی و انگلیسی مجرب .
۲۷ـ مربی آموزشگاه بهیاری بامدرک لیسانس پرستاری یا مامائی ، دارا بودن سابقه تدریس در آموزشگاه بهیاری.
۲۸ـ ناظمه فنی اقامتگاه خدمت کرده یا معاف از خدمات اجتماعی زنان با مدرک دیپلم و سابقه کار در رشته‌مزبور.
۲۹ـ لیسانس فیزیوتراپی .
۳۰ـ دیپلم وفوق دیپلم رشته های مکانیک ـ برق ـ ساختمان تاسیسات وجوشکاری .

متقاضیان می‌توانند همه روزه بادردست داشتن مدارک لازم به اداره کارپابی شرکت ملی ذوب آهن ایران واقع در میدان‌کاخ خیابان ابتهاج باقسمت کارگزینی ساختمان ذوب آهن آریامهر واقع در ۴۵ کیلو متری جاده اصفهان شهرکرد مراجعه نمایند .

سرپرست کل عملیات ذوب آهن آریامهر

م‌الف ۱۳۲۳

اقتصادی

تفسیر اقتصادی

تجزیه و تحلیل لایحه بودجه

نتایج و اثرات رشد متوازن

نوشته دکتر منوچهر کیانی استاد اقتصاد دانشگاه تهران

دنبال کردن استراتژی رشد متوازن موجب شد که در تمام زمینه‌ها پیشرفتهائی حاصل شود، در طول برنامه‌های عمرانی سوم و چهارم و پنجم، آموزش و پرورش همانقدر رشد کرده که آموزش عالی پیشرفت داشته است. به صنایع سنگین همانقدر توجه گردیده که در صنایع مصرفی و سبک سرمایه‌گذاری شده است، همان اندازه جاده جدید ساخته‌شده که در شهرها عمران بوجود آمده است. درآمد سرانه ملی که طبق آخرین برآوردها در سال آینده به مبلغ یکهزار و پانصد دلار بالغ خواهد شد، در طول سالهای گذشته‌همانقدر افزایش یافته که در کشور مسکن ساخته شده است، بعبارت دیگربهمان اندازه که پیشرفتهائی در تمام امور حاصل شده، بهمان نسبت مشکلات فراوانتر گردیده است. تعقیب سیاست و استراتژی رشد متوازن، از سوی دیگر ـ یعنی بعد از قبول پیشرفتهای حاصل، سبب شده است که نه خانه‌سازی تکمیل شده، نه جاده‌های اساسی باندازه کافی ایجاد گردیده، نه راه‌آهن آنطور که باید و شاید توسعه یافته، نه صنایع‌خود کفاشده و نه بنادر مجهز گردیده باشد، این رشته‌ها باهم بمقیاس‌های بالنسبه متساوی توسعه یافته‌اند، ولی هیچیک از این رشته‌ها، با پیشرفتی که داشته است، نتوانسته زمینه توسعه و رشد صنعت دیگری را فراهم سازد و نیروئی‌خلاقه بوجود آورد که موجب توسعه و پیشرفت بیشتر گردد. دراین مورد تاحدود زیادی سیاست‌های کوتاه مدت و ارادتی وعدم وجود برنامه‌های دراز مدت ـ باوجود برنامه‌های عمرانی ـ و اصرار و سماجت و پایداری در وصول به‌هدفهای مشخص مقصر هستند.

مدل استراتژی رشد متوازن که توسط مسئولین‌سازمان برنامه پذیرفته شد و در ایران به مورد اجرا درآمد، فقط درچند کتاب و مقاله عده‌ای از اقتصاد دانان امریکائی‌تشریح شده‌بود. عملا توسعه ورشد صنعتی کشورهای غربی وخود امریکا از نیمه دوم قرن گذشته تاکنون، توسعه اقتصادی کشورهای سوسیالیستی وژاپن نشان میدهند که‌اساسا توسعه اقتصادی، بعلت محدود بودن منابع مالی و نیروی انسانی ماهر فقط از طریق یک رشد غیر متوازن مقدور میباشد، طبق این تجربه در مراحل اول توسعه صنعتی،زیر بنامستحکم میخرد، یعنی دولت کارخانه‌های تولید برق تاسیس میکند. آب بقدر کافی بخصوص برای صنایع تهیه مینماید و از همه مهمتر برای توسعه اقتصادی، شبکه ارتباطات به معنای وسیع کلمه، یعنی احداث راه‌آهن ، جاده، تلگراف، تلفن و پست گسترش مییابد.

پس از ساختمان زیربنای اقتصادی، سرمایه‌گذاریها،چه خصوصی وچه دولتی میباید متوجه یک رشته از صنایع یا سبک و یا سنگین شود تا این رشد خاص بتواند تکامل‌یافته و قدرت خلاقه‌ای بوجود آورد تابدانوسیله رشته‌های دیگر صنعت پیشرفت نماید. در کشورهای صنعتی، بخش کشاورزی در طول صنعتی شدن عهده‌دار مهمترین نقشها بوده‌است، بدینسان که اولین تشکل سرمایه جهت سرمایه‌گذاریها در سایر بخشها، در بخش کشاورزی بوجود آمده است.هرقدر مازاد تولید در بخش کشاورزی بیشتر بود، بهمان‌نسبت امکان‌سرمایه‌گذاری زیادتری فراهم شده است.

باشروع اصلاحات ارضی در ایران که مهمترین واقعه اقتصادی واجتماعی دهه‌های اخیر میباشد و در حال حاضر ابعاد این اقدام تاریخی قابل تصور نیست و فقط اثرات فوری آن نظیر شهرگرائی روستائیان مشهود است،میبایستی حداقل نیمی از منابع مالی دولت هرساله به بخش کشاورزی تخصیص یابد تا از یکسو سرمایه‌گذاریهای گذشته‌اربابان جبران شود واز سوی دیگر باتاسیس مدارس حرفه‌ای کشاورزی آن عده از روستائیان که مایل به ماندن در دهات هستند باروش‌های کشاورزی نوین آشنا شوند.

دنبال کردن مدل رشد متوازن وعدم توجه کافی به بخش کشاورزی سبب شد که باشروع صنعتی شدن دربخش کشاورزی نه فقط مازاد محصولات جهت تشکیل سرمایه وجود نداشته باشد، بلکه درست برعکس‌باواردات محصولات کشاورزی، پس‌انداز سایر بخشها (عواید نفتی) صرفتغذیه روستائیان گردد. بعبارت دیگر، بخش کشاورزی نه‌تنهاغذای کافی و محصولات کشاورزی برای شهرنشینان تهیه‌نمی‌کند، بلکه برای تغذیه روستائیان کسری‌هم دارد.

این مساله امروزه مهمترین واساسی‌ترین مشکل‌اقتصادی محسوب میشود و هر سیاستی میباید تحت‌الشعاع این‌مسانه قرار گیرد. تعقیب استراتژی رشد متوازن، هدفهای بودجه یعنی نحوه توزیع منابع محدود دولت را از سالها قبل معین و مشخص کرده است، معهذا در طرز دریافت عواید وترکیب آنها ومنوال خرج کردن درآمدها مسائلی حیاتی وجود دارد که مورد تجزیه و تحلیل قرار خواهد گرفت.

ترقی فوق‌العاده قیمت مواد غذائی در بعضی از کشورها

تازه‌ترین آمار تهیه شده در وزارت کشاورزی امریکا نشان می دهد که بهای خرده فروشی غذایی درآرژانتین ، طی یک ساله‌گذشته ۳۵۰ درصد افزایش یافته است . و نیز مغازه داران ژاپنی گرفتار گران‌ترین مواد غذایی شده‌اند .

اگرچه درکانادا ، وژاپن طی ماه گذشته ، اندک کاهشی‌دربهای جزیی فروشی مواد غذایی حاصل شد ، اما درهر دوکشور، طی یک سال گذشته ، نرخ‌هاترقی کرد ، از میان ۱۵ پایتخت که‌مورد بررسی آمار وزارت کشاورزی امریکا قرار گرفته ، بوئنوس‌آیرس ارزان‌ترین شهر از لحاظ غذا بوده است : هرپاوند گوشت‌استیک (۴۵۳ گرم) ۵۰ سنت ، حال‌آن که هرپاونداستیک درتوکیو ۱۳٫۷۵ دلارهم بوده است . باتوجه‌بدین امر ، کارشناسان مواد غذایی حساب کرده‌اند که‌درآرژانتین باید باید ۱۱ دقیقه کار کرد تابولی برابر بهای یک پاوند استیک بدست آورد .اما درتوکیو این رقم‌برابر ۲۵ دقیقه است . علت این‌که آرژانتینی‌ها خوب می خورند و می توانند ارزان بخرند این است که آرژانتین دارای مازاد موادغذایی است

برای امریکایی‌هایی که در واشنگتن زندگی می کنند ، تهیه گوشت بپوسته گران وگران‌ترشده است . در سال ۱۹۷۴ چهاردقیقه کار معادل یک عددنان ، دست‌مزد دقیقه کارمعادل یک وعده غذامرکب از گوشت گاو ، ۱۹ دقیقه برای ۴۵۳ گرم گوشت گاو ، ۸ دقیقه برای ۴۵۳ گرم کره بود که جمع این دقیقه‌ها چهل دقیقه است.اما، بنابرآمارگیری وزارت کشاورزی امریکا ، در ژانویه ۱۹۷۶ بهمین مقدار غذا را بادست‌مزدی برابر ۶۸ دقیقه میتوان تهیه کرد .

به طور کلی ، بهای موادغذایی درسال ۱۹۷۵ به میزان ۷٫۲درصد ترقی کرده است ، در بریتانیا این تناسب ۲۵ درصد ، در مکزیک ۹٫۶ درصد ، در فرانسه ۱۱٫۷ درصد ودر برزیل ۲۶٫۲ درصد بوده است،۳۴۸٫۹ درصد افزایش بهای مواد غذایی در آرژانتین به طور عمده ناشی از تورم وافزایش بهای واقعی دلار است .

یک پاوند (۴۵۳گرم) پنیر در مکزیکوسیتی ۳٫۴۱ دلار ولی در لندن ۱٫۰۲ دلار است علت این امر آن است که پنیردرمکزیکوسیتی که بخچال بسیار کم است جزو خوراکی‌های لوکس به شمار می آید . یک دوجین تخم مرغ در کانبرا ۴۴ سنت ولی در پاریس ۱٫۳۲ دلار است زیرا که غذا های حاوی گوشت مرغ دراسترالیا ارزان‌تر و نظام تولیدوتوزیع‌تخم‌مرغ دراین کشور،بسیار بهتر ازفرانسه است .

فهرستی مرکب از ۱۹ ماده غذایی ، از استیک گرفته تا برنج و شکر ، مورد دیگری برای آمار-گیری وزارت کشاورزی آمریکاست. براساس نتایج آمارگیری ، مدت کاری که دست مزدآن درهر شهر برابر بهای این ۱۹ ماده غذایی در همان شهراست،عبارت است‌از: توکیو، ۲۰ ساعت ـ پاریس ، ۱۱ ساعت و ۱۷ دقیقه ـ رم ، ۱۰ ساعت و ۸ دقیقه ـ مکزیکوسیتی ، ۱۵ ساعت و ۳۳ دقیقه برزیل ، ۱۲ ساعت و ۷ دقیقه ـ لندن ، ۷ ساعت و ۳۰ دقیقه بن ،۷ساعت و ۲۵ دقیقه ، استکهلم ، ۶ساعت و ۵۳ دقیقه بروکسل ۶ ساعت و ۲۵ دقیقه، لاهه ۵ ساعت و ۴۶ دقیقه ـ اوتاوا ، ۵ ساعت و۴۱ دقیقه کانبرا ، ۵ ساعت و۲۶دقیقه، کپنهاک ، ۵ ساعت ۱۲ دقیقه ـ واشنگتن ۴ ساعت و ۲۶ دقیقه ، بوئنوس‌آیرس ۲ ساعت و ۲ دقیقه.

در سال آینده

چند شرکت دولتی تأسیس میشود

★ **شرکتهای دولتی درسال ۱۳۵۵ بیش از ۶۹۰ ـ میلیارد ریال سرمایه ـ گذاری خواهند کرد**

بررسی ارقام بودجه شرکتهای دولتی و موسسات انتفاعی‌وابسته بدولت نشان میدهد که هزینه جاری این موسسات در سال ۱۳۵۵ حدود ۳۱ درصد رشد خواهد داشت، مجموع هزینه جاری‌شرکتهای‌دولتی و موسسات انتفاعی وابسته بدولت درسال ۱۳۵۵ حدود ۶۷۸٫۵ میلیاردریال برآورد شده است.

همچنین موسسات مذکور معادل یک هزار و۱۹۳٫۳میلیارد ریال بصورت سود سهام و مالیات به خزانه پرداخت‌میکنند که در مقایسه باسال جاری ۷٫۵ درصد افزایش دارد.

شرکتهای دولتی وموسسات انتفاعی وابسته بدولت در سال ۱۳۵۵ اندکی بیشتر از ۶۹۰ میلیارد ریال سرمایه‌گذاری تازه دارند که این رقم نیز نسبت به سال ۱۳۵۴ حدود ۶۱ درصد رشد نشان میدهد.

در گزارش توجیهی اعتبارات شرکتهای دولتی و موسسات انتفاعی وابسته بدولت درلایحه بودجه سال ۱۳۵۵ کل کشور گفته شده است، شرکتهای‌دولتی وموسسات انتفاعی وابسته‌بدولت که برای حفظ وحمایت گروه های مختلف تولید کننده ومصرف کننده، اداره امور تاسیسات اعتباری تخصصی و ارشادبخش خصوصی وایجاد واحدهای تولیدی که بخش خصوصی‌قادر بتامین سرمایه‌گذاری لازم درآن نیست باتوجه به گسترش طرح های عمرانی ، مرتبا روبه‌افزایش است.

تاسیس شرکتهای جدید

براین اساس در طول سال جاری تعدادی شرکت تازه تشکیل شد و در سال آینده نیز برای اجرای بسیار دیگر از طرحهای عمرانی و خدماتی شرکتهای تازه‌ای تاسیس خواهد شد.

مطابق لایحه بودجه سال۱۳۵۵ کل کشور بودجه شرکتهای و موسسات انتفاعی وابسته بدولت در سال ۱۳۵۵ با حدود ۲۷٫۷ درصد رشد به۲ هزارو ۶۲۵ میلیاردوپانصد میلیون ریال بالغ خواهد شد.

در این سال درآمدهای‌عملیاتی شرکتهای دولتی‌حدود یک‌هزارو ۸۴۵ میلیارد و ۸۰۰ میلیون ریال خواهد بود که ۱۴٫۹ درصد نسبت بسال۱۳۵۴ افزایش‌خواهد داشت، در سال آینده این‌شرکت ها و موسسات معادل ۳۰۵ میلیارد ریال از محل اعتبارات سرمایه‌گذاری ثابت «اعتبارات ـ عمرانی» دریافت خواهد کردکه مجموع اعتبارات دریافتی این شرکتها ۴۲٫۵ درصد بیشتر از سال جاری است.

بعلاوه بهشرکتهای دولتی۱۰۳ میلیارد ریال نیز ازمحل اعتبارات جاری کمک خواهد شد که از رقم فوق ۹۰٫۷ میلیارد ریال برای جبران زیان خرید وفروش گندم، جو، ذرت، گوشت ،قند وشکر، برنج، روغن نباتی کود شیمیائی و بعضی دیگراز موارد ضروری منظور وتامین میشود. دراین لایحه تاکید شده است گروهی از شرکتها و موسسات وابسته بدولت بعلت اجرای‌هدف های مربوط به رفاه عمومی و انجام خدمات درآمدی ندارندو هزینه این موسسات سالانه از بودجه پرداخت میشود.

اقتصاد جهان

لوفت‌هانزبا بیش ازده میلیون مسافر

لوفت‌هانزا ، در سال‌گذشته ۷٫۵ درصد بیش از سال ۱۹۷۴ مسافرداشت ،وتعداد مسافران این شرکت هواپیمایی‌آلمان‌غربی به۱۰٫۱ میلون تن رسید . اما میزان باربری این شرکت ۳ درصد کاهش یافت و به ۴٫۲۵۷ هزار تن رسید .

۹۰ هواپمای این شرکت طی ۱۴۲٫۳ هزار پرواز مسیری در حدود ۱۸۶٫۶ میلیون کیلومتر را طی‌کردند که از لحاظ تعداد پرواز ۲٫۲ درصد کمتر از سال ۱۹۷۴ ولی از لحاظ مسیر پرواز ۳٫۱ درصد بیش از سال ۱۹۷۴ است .

درآمد نفت بحرین ۱۶۵ میلیون پاوند ـ افزایش می یابد

ابراهیم عبدالکریم وزیر اقتصاد بحرین اعلام کردکه درآمد نفتی‌این کشوردرسال ۱۹۷۶ به ۱۳۱ میلیون‌دینار (۱۶۵ میلیون پاوند) افزایش خواهد یافت این درآمد۷۲ درصد مجموع درآمد ۱۸۱ میلیون دینای (۲۲۶میلیون پاوندی) بحرین است، وبا توجه به هزینه های پیش بینی شده بحرین‌به مبلغ۱۹۱ میلیون دینار (۲۳۹میلیون پاوند)معلوم‌میشود که‌بحرین کمبود بودجه‌ای در حدود ۱۰میلیون‌دینار دارد.بحرین در سال۱۹۷۵مازاد درآمدی معادل ۵ میلون دینار داشت ۱۲۹ میلیون دینار هزینه در قبال۱۳۴میلون دینار‌درآمد).

شرکای تازه انستیتوی نوبنیاد مالی مصر

بانک بازرگانی آلمان غربی در انستیتوی نوبنیاد مالی مصر به نام «بانک بین‌المللی مصر » سهم‌تازه‌یی بدست آورد

بانک بازرگانی با شریکان اروپایی او ، بانک رم،بانک اسپانیا ـ آمریکا و بانک اعتبارات لیون نیز شریک است . علاوه بر چهار بانک اروپایی ، فرستنشتل ، سیتی ازشیکاگو گروه بانکی عربـاروپا و بانک‌بازرگانی مصر درانستیتوی مالی‌مصر مشارکت کرده‌اند .

نرخ پزو برای هفدهمین بار تنزل کرد

دولت آرژانتین برای دومین بار در ماه فوریه و چهارمین باردرسال‌جاری ،وهفدهمین بار در ۱۴ ماه اخیر نرخ برابری پزو را در برابردلار ۳٫۴ درصد تنزل داد.وبدین ترتیب هر دلار آمریکایی از دیروز به جای ۷۰٫۶۸پزو، به ۷۱ پزو تسعیر شد .

منابع آگاه اقتصادی در آرژانتین گفتند که‌این تنزل نرخ پزو به رواج بازرگانی کمک می کند ونرخ رسمی‌و نرخ بازار را به هم نزدیک می کند . میانگین نرخ دلار در بازار آزاد ۲۵۰ پزوودر بازار سیاه ۳۰۰ پزو است.

۶۰ میلیون دلار افزایش صادرات بریتانیا

تفاوت صادرات و واردات بریتانیا ، از ماه دسامبر گذشته که‌بالغ‌بر ۲۰۹میلیون پاوند (۴۱۸میلیون‌دلار)بود به۱۷۹ میلیون پاوند (۳۵۸ میلیون دلار)درپایان ژانویه ۱۹۷۶ رسید . و این امردر نتیجه افزایش صادرات به مبلغ ۳۰ میلیون پاوند(۶۰ میلیون دلار) حاصل شده است در حالی که میزان واردات در همان حد ماه دسامبر یعنی ۹۵۴٫۱میلیارد پاوند (۳٫۹۰۸ میلیارد دلار) باقی مانده ، صادرات‌بریتانیا در پایان ژانویه به ۱٫۷۸۵ میلیاردپاوند(۳٫۵۷۰میلیارد دلار) رسیده است .

بازار

موجودی زیره در حدود ۷۰۰ تن

در چند روز اخیر چند پارتی زیره در حدود ۲۵۰ تا ۳۰۰ تن به آمریکای شمالی و جنوبی و یکی دو کشور آسیائی بفروش رسیده است. قیمت‌زیره صادراتی درحدود هرتن ۱۱۶۰ تا ۱۲۰۰ دلار می‌باشد . قیمت‌ها نسبت به معاملات قبلی قریب تنی ۴۰ دلار نوسان‌داشته است و رویهمرفته قیمت این محصول نسبت به سال گذشته پائین‌تر است .

قیمت زیرمماشینی درحدود کیلوئی ۶۶ تا ۶۸ ریال و آسیابانی کیلوئی ۵۸ تا ۶۰ ریال است. گفته شدمقدار موجودی زیره سبز در کشور در حدود ۷۰۰ تا ۷۵۰ تن می‌باشد که این مقدار تا عرضه محصول نو زیره بفروش خواهد رسید.

بازار پررونق روده

از جمله کالاهای صادراتی که بازار آن کماکان از رونق محسوسی برخوردار است، انواع روده گوسفندی و بزی بخصوص روده مرغوب محصول کشتارگاهها است که مرتب بخارج از کشور صادر می‌شود .

همچنانکه پیش‌بینی می‌شد امسال صادرات انواع روده بخارج از کشور بخصوص به آلمان فدرال بیش‌از سال گذشته بوده است .

قیمت روده در دو سه هفته اخیر برای دومین‌بار حدود ۳تا۵درصد ترقی کرده است و بنابگفته یکی از بازرگانان احتمال دارد با افزایش فروش این محصول در خارج قیمت آن باز هم ترقی کند.

آخرین نرخ روده در بازار تهران

اندازه	ارزش‌به‌ریال
درجه یک	
۱۴ـ۱۶	۹۵ـ۱۰۰
۱۶ـ۱۸	۱۸۵ـ۱۹۰
۱۸ـ۲۰	۲۸۵ـ۲۹۰
۲۰ـ۲۲	۴۷۵ـ۴۸۰
۲۲ـ۲۴	۵۷۰ـ۵۸۰
۲۴ـ۲۶	۵۹۰ـ۶۰۰
۲۶ـ۲۸	۵۹۰ـ۶۰۰
درجه دو	
۱۶ـ۱۸	۹۵
۱۸ـ۲۰	۱۶۵
۲۰ـ۲۲	۲۷۵
۲۴ـ۲۶	۲۹۵

زعفران کیلوئی ۱۵۰۰ ریال ترقی کرد

رونق بازار زعفران که بیشتر ناشی از افزایش مقدار صادرات این محصول بخارج‌از کشور بخصوص به شوروی، عربستان سعودی و شیخ‌نشین‌های خلیج فارس است موجب ترقی قیمت آن شده است .

بنا بگفته یکی از بازرگانان قیمت زعفران دسته کیلوئی ۲۱۰۰۰ تا ۲۳۵۰۰ ریال و قیمت زعفران خرده کیلوئی ۲۷۰۰۰ تا ۳۲۵۰۰ ریال است . این بازرگان گفت باآنکه مقدار محصول زعفران در سال جاری نسبت به سال گذشته بیشتر بوده ولی همچنانکه گفته شد بعلت افزایش مقدار صادرات و همچنین افزایش مقدار مصرف داخلی قیمت آن در سال جاری فوق‌العاده ترقی کرده و تنها در دو هفته اخیر حدود کیلوئی ۱۵۰۰ ریال ترقی کرده است .

اطلاعیه

قابل توجه داوطلبان تحصیل در آمریکا

وزارت علوم و آموزش عالی توجه داوطلبان تحصیل در امریکا را به این نکته جلب می‌نماید که مدرک برخی ازموسسات آموزش‌زبان‌انگلیسی درامریکا موردتایید دانشگاه ها نبوده و دارای ارزش و اعتبار نمی باشد . لذا لازم است دانشجویان عزیز قبل از اخذ پذیرش مراتب را کتبا از دانشگاه موردنظر خود استفسار نمایند. ضمنا سازمان امور دانشجویان کشور آماده هرگونه راهنمائی می‌باشد .

سازمان امور دانشجویان کشور وزارت علوم و آموزش عالی

م الف ۲۳۸۵۵

آگهی مناقصه

بانک مرکزی ایران درنظر دارد یکدستگاه آسانسور برای حمل بار با نصب‌ازطریق‌مناقصه خریداری نماید .

موسسات می توانند برای بازدید محل و گرفتن برگ شرایط مناقصه و دادن پیشنهاد از تاریخ نشر این آگهی ظرف مدت ده روز بدفتر اداره خدمات بانک مرکزی‌ایران ـ خیابان‌فردوسی مراجعه نمایند .

بانک مرکزی ایران

بورس

معاملات بورس

درتالار بورس تهران‌رویهم ۳۵۱۹۲۴۰۷ ریال معامله‌شد که ۲۲۱۸۸۸۰۰ ریال آن مربوط به معامله روی اوراق قرضه دولتی و ۱۳۰۰۳۶۰۷ ریال‌بقیه مربوط به معامله روی سهام بود .

گلاوربل مقیم بلژیك

صاحب اختراع «طریقه اصلاح خواص مواد شیشه‌ای ویامواد شبیه وکریستال» که‌درایران بشماره ۹۱۴۸ به‌ثبت‌رسیده است بهره برداری از اختراع‌مزبوررا‌پیشنهاد میکند. برای‌کسب اطلاع‌بیشتر به‌دفتر حقوقی دکتر ستوده خیابان رشت،شماره ۹۸ مراجعه‌فرمایند.
آ ـ ۱۸۷۴۹

وزارت کشور

استانداری آذربایجان شرقی

شهرداری اردبیل

تجدید آگهی مناقصه خرید کارخانه اسفالت پزی

شهرداری اردبیل باستناد موافقت «بند۹ نودوسومین» جلسه انجمن شهر در نظر دارد یك دستگاه کارخانه اسفالت پزی (بجزموتور) به‌ظرفیت۱۲ تا ۱۵ تن‌درساعت با شرایط زیر ازطریق مناقصه خریداری کند .

۱ـ مبلغ پیش‌بینی شده در حدود ۲٫۲۵۰٫۰۰۰ ریال میباشد .

۲ـ هزینه حمل از محل فروش تا محل نصب بعهده‌شهرداری‌است .

۳ـ پیشنهاد دهندگان‌باید واجدصلاحیت فنی و مالی بوده باشند وصلاحیت‌آنان بگواهی دفتر مهندسی استان‌آذربایجان شرقی رسیده باشد.

۴ـ داوطلبان شرکت در مناقصه‌پس از دریافت برگ‌صلاحیت ازدفترمهندسی استان میتوانند تا آخر وقت اداری‌روز۱۹٫۱۲٫۵۴ با پرداخت مبلغ ۳۰۰۰ ریال بحساب دفتر مهندسی نزد بانك ملی شعبه مرکزی تبریز اسناد ومدارك مربوط راازدفترمهندسی استان‌دریافت نمایند.

۵ـ پیشنهاد دهندگان بایستی معادل ۵٪ مبلغ پیش‌بینی شده که بالغ‌بر ۱۱۵۰۰۰ ریال میباشد بعنوان سپرده شرکت در مناقصه بحساب۸۱۲ سپرده شهرداری در نزد بانك ملی‌اردبیل‌شعبه مرکزی واریز یا معادل آن ضمانت‌نامه بانکی از بانکهای مجاز دریافت وضمیمه اسناد خود نمایند. .

۶ـ مدت تحویل کارخانه از تاریخ انعقاد و مبادله قرارداد دو ماه میباشد

۷ـ پیشنهادات بایستی در دوپاکت الف و ب لاك و مهر شده که روی آن نوشته شده است مربوط بمناقصه کارخانه اسفالت تا آخر وقت اداری ۲۰٫۱۲٫۵۴ بدفتر شهرداری تسلیم و رسید دریافت دارند.

۸ـ پاکت الف بایستی محتوی برك صلاحیت و تضمین‌نامه بانکی و سایر مدارك اسناد. مربوطه با مهر وامضاء پیشنهاد دهنده و پاکت ب محتوی‌برك پیشنهاد با حروف وعدد بطور خوانا باشد و چنانچه پاکت الف ناقص باشد از باز کردن‌پاکت‌ب‌خودداری خواهدشد

۹ـ پیشنهادات واصله در ساعت ۴ بعداز ظهر ۲۰٫۱۲٫۵۴ در کمیسیون مربوطه باز وقرائت خواهد شدوحضور پیشنهاد دهندگان در جلسه آزاد است و به پیشنهادات مبهم ومخدوش یا مشروط و یا خارج از حداعتدال‌ترتیب اثر داده نخواهد شد.

۱۰ـ شهرداری در رد یا قبول یك یاکلیه پیشنهادات مختار است.

۱۱ـ سپرده نفرات اول تا سوم تا مبادله قرارداد نگهداری خواهد شد تا چنانچه برندگان اول تا سوم حاضر بعقد قرارداد نشوند سپرده آنان بنفع شهرداری ضبط گردد.

۱۲ـ کلیه هزینه های متعلقه ازقبیل هزینه آگهی ـ مالیات ـ عوارض ـ بیمه وغیره بعهده برنده مناقصه‌خواهد بود.

۱۳ـ سایر شرایط مناقصه‌دراسناد مربوطه مندرج است.

شهردار اردبیل ـ شاهعلیزاده

باصنایع هنگ کنگ آشناشوید

نمایندگان صنایع مختلف هنگ کنگ ازدوم تاششم اسفندماه در تهران هستند

گروه بزرگی از بازرگانان ، صاحبان صنایع و صادر کنندگان عمده هنك کنك هم‌اکنون برای آشنائی بیشتر با این منطقه در خاورمیانه بسر می برند. این‌گروه‌ضمن بازدید از مصر ، عربستان سعودی ، کویت ، امارات متحده عربی و بحرین ، از دوم تاششم اسفند ماه بایران خواهد آمد .

گروه مذکور که توسط مرکز توسعه بازرگانی هنك کنك سرپرستی میشود ، طی اقامت خود در تهران ، مجموعه بزرگی از محصولات ذیل را برای فروش وعقد قرارداد به بازرگانان ایران عرضه خواهد نمود .

این محصولات عبارتند از : انواع منسوجات و البسه ، وسائل الکترونیکی، لوازم منزل ، ابزار فلزی و لوازم‌مسافرت، ساعت های مچی و دیواری ، جواهرات مصنوعی ، اسباب‌بازی ، فندك و چراغ‌قوه ودستگاه های تهویه مطبوع و یخچال .

برای کسب اطلاعات بیشتر درمورد این گروه و تماس با اعضاء گروه ازتاریخ ۲۸بهمن ماه جاری الی پنجم اسفند ماه به هتل اینترکنتینانتال ، اطاق ۲۳۹ تلفن فرمائید .

HONGKONG HONGKONG

Business Group to the Middle East. 1976

T.D.C. Business Groups
PROMOTING HONG KONG BUSINESS WORLDWIDE

چند نکته درباره فیلم گوزنها

آقای کارگردان، لطفاً توجه کنید!

یکی ازخوانندگان روزنامه نامه‌یی نوشته و درباره فیلم گوزنها ـ که پیش از این‌نقد آنرادرهمین صفحه‌خوانده‌اید ـ اظهار نظر کرده‌که‌میخوانید : چند سال پیش در فیلمی دیدم هنرپیشه‌یی از رودخانه ماهی میگرفت و قتی‌کارش تمام شد ۲ عدد ماهی دودی زیر بغل گذاشته بودو ازماهیگیری بازمیگشت . بی اعتنایی وعدم توجه به‌واقعیت بدترین‌توهین به تماشاچی است و همین بی‌توجهی موجب انزجار از فیلم های فارسی خواهد شد. چون علاقمند به پیشرفت و ترقی فیلم های فارسی هستم استدعادارم‌به‌نکات و اشتباهاتی که درفیلم گوزنها بنظراینجانب رسیده است توجه فرمائید:

● یکدزد فراری نمیتواند کار خودش را بدون داشتن وسیله نقلیه انجام دهد و ساعت ها جلو دبیرستان و توی تاکسی اینجاو آنجادنبال «سید» بگردد این فرد باید محلی برای اختفای خود در نظر میگرفت نه اینکه در یک منزل پرجمعیت‌باافرادی‌مشکوک پنهان شود .

● تعویض زیرپوش«قدرت» کار صحیحی نبود اگر تاآمدن «فاطی» بهمان حال میماند و بعد از پانسمان زخم زیرپوش را عوض میکرد کاری کاملا طبیعی انجام شده‌بود .

● درمنزلی که‌گرام،سماور نفتی و غیره بود چرا یک صندلی کهنه و یک چهارپایه نبود که «سید» مجبور شود آن طرف اتاق توی پنجره بنشیند و به سخنان دوستش گوش دهد آنهم یک دوست فراری ومورد سوء ظن که ممکن است از حیاط صدای آنها را بشنوند .

● تا آنجائیکه دیده و شنیده شده، ، چاقوکش‌ها با یک ضرب شکم حریف راسفره میکنند ولی‌زدن ده ضربه به شکم «سید» مرتضی کار صحیحی بود شگفتا که از طرف هم صدایی و فریادی‌بلند نشد .

● بودن «فاطی» و نگهداشتن او دریک‌محله پستوخطرناک بنظر عاقلانه نمی آید بهتر آن بود «فاطی» سر خیابان منتظر «سید» میشد .

● موقع ورود آقای فنی زاده باطاق «قدرت» قریبیان‌می بایست باسرعت‌اسلحه‌ای راکه در دست داشت مخفی میکرد آمدن او با اسلحه جلومرد ناشناس کاملاعملی اشتباه‌بود.

● موقع تیراندازی قدرت، انداختن میزچای یک صحنه بقیه در صفحه ۱۲

فخری خوروش در فیلم :

وقتیکه آسمان بشکافد

فخری خوروش پس از بازگشت از آمریکا بازی در فیلم تازه‌یی را که فتح‌الله منوچهری آنرا تهیه و کارگردانی می کند آغاز کرده است این فیلم را «وقتی‌که آسمان بشکافد» نام گذاشته‌اند و فخری خوروش نقش مقابل‌جمشید مشایخی و فرامرز قریبیان را به عهده دارد ودر کنار آنها لیلا فروهر و جمشید مهرداد ایفای نقش می‌کنند.

آغاز «گریز»

تومان بالاتر داشت اینک کارگردانی دومین‌فیلم خود را بنام «گریز» آغاز کرده است .

گریز براساس سناریوئی از بهمن زرین پور ساخته میشود و درآن « سیروس افهمی » بازیگر سریال تلویزیون‌پهلوانان وملوسک بازی دارند .

ملوسک پس از دو سال سیروس قهرمانی پس‌از کناره‌گیری از سینمادوباره موفقیت فیلم « مرد ناآرام» به کار هنرپیشگی بازگشته که فروشی از یک میلیون است

کاشی سعدی
پیشرو در صنعت سرامیک ایران

ستاره بخت شما

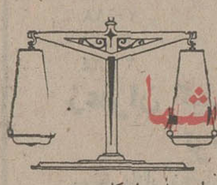

● فروردین ـ برای اجرای طرحهای ابتکاری خویش دست بکار میشوید ـ تحولی مطلوب در وضع شما پدید می‌آید.

● اردیبهشت ـ در اخذ تصمیم دودل نباشید ـ از بارزحمات ووظایفی که بعهده شماست کاسته خواهد شد.

● خرداد ـ اگر قصد خرید یا تغییر خانه دارید با دوستان خود مشورت کنید ـ یک خبر خوب می‌شنوید.

● تیر ـ فریب ظاهر پیشنهادی را که بشما شده است‌نخورید ـ هدیه یاارمغانی از راه دور بدست شما خواهدرسید.

● مرداد ـ حوادث را بزرگتر و مهمتر از آنکه هستند‌جلوه ندهید . تصمیمی راکه گرفته‌اید عاقلانه ومطلوب است.

● شهریور ـ اگر قول انجام کاری را بیک دوست داده‌اید هرچه زودتر آنرا انجام بدهید. بیماری را که نگران او هستید سلامت کامل خود را بدست می‌آورد.

● مهر ـ دامنه فعالیتهای شغلیتان گسترش میابد ـ بامتولد دیماه روابط سعادت‌آمیزی خواهید داشت.

● آبان ـ شخص مهمی دعوتی از شما به عمل میاورد دعوت او را بپذیرید با همکارانتان مشترکا به موفقیت بزرگی دست می‌یابید.

● آذر ـ به‌گفته‌های دیگران که از شما باتجربه‌تر هستند توجه نشان بدهید ـ برخورد جالبی خواهید داشت.

● دی ـ کارهائی راکه بشما محول میشوند کمی جدی بگیرید. خود را برای مسافرتی آماده میکنید.

● بهمن ـ شانس پیروزی شما در کارهای فکری بسیاراست زندگی خصوصی‌تان آرام خواهد بود.

● اسفند ـ بهتر است کمی هم بمنافع دیگران بیاندیشید ـ در زمینه تحصیلی پیشرفتهای سریعی نصیبتان میگردد.

جدول

جدول عادی شماره ۹۲۶۸

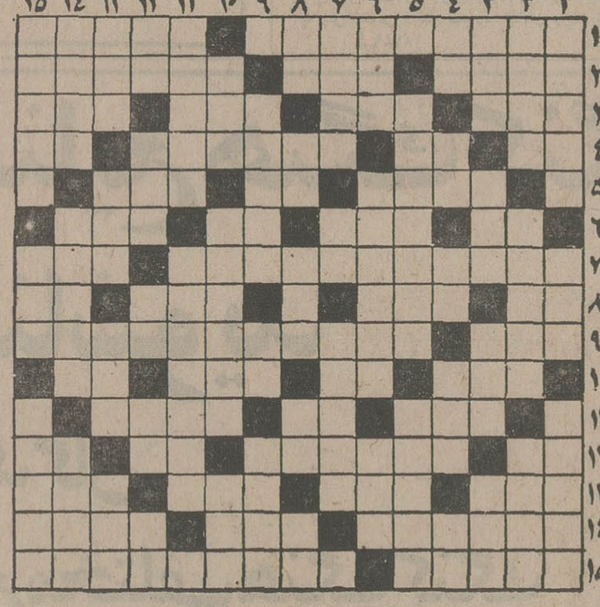

افقی :
۱ـ از مشهور ترین نواحی اصفهان ـ با موسیو ازدواج کرده ۲ـ شوخ از تن می گیرد ـ از گلهای خوشبو ـ لقب‌ضحاک ستمگر بود ۳ـ به گریه کم میکند ـ در همی اوضاع ـ پول خرد هندیها ـ مدر و حیله‌گ ـ اثر ـ عددیست ـ از گیاهان خوشبو که مصرف داروئی دارد ـ مخفف از او ۵ـ بی‌تربیتی از او سر نمی‌زند ـ از حیوانات خوش پوست ـ در حمام جاخوش میکند ۶ـ کلام معتبر ـ نژادی از انسان ها ـ حرف ندا ـ اتش در لغت عرب ۷ـ اثری از جین‌وبستر ـ ازدرخت پرید ۸ـ دریا ـ پدر بزرگ ـ وقتی که خورشیدباشد ـ از ضمایرزبان انگلیسی ۹ـ نثر ـ دانشمند معروف قرن ششم هجری که متولد شهرری بود و به سبب شکی که در مسایل فلسفی داشت اورا امام‌المشککین‌لقب دادند ۱۰ـ حشره‌ایکه‌غریبها را بیشترمی‌گزد ـ دانه خوشبو ـ حرف درد و افسوس ـ سه کیلو ۱۱ـ همان مادر است ـ قورباغه ـ رقص رویاها ۱۲ـ قسمت اعظم جهان را در تصرف دارد ـ کرمگشا هم هست ـ خسیس پس‌نمیدهد ـ شلوار مد روز ۱۳ـ جزیره زادگاه ناپلئون بناپارت ـ مقام و مرتبه ـ وسیله بریدن است ـ سن و سالی از او گذشته ۱۴ـ یکی‌از شعبات شهربانی سمورا با ان صاف میکنند ـ سر به زیر دارد و شرارت نمی‌کند ۱۵ـ امتحان اخر سال ـ شیخ‌الرئیس است و صاحب کتاب قانون .

عمودی :
۱ـ طریقه‌ایکه شاعر با دشمنان درپیش گرفته بود ـ وسیله کار کشاورز است ـ اثر مداد را از بین میبرد ۲ـ کودک است و نوزاد ـ مرد با غیرت از ان دفاع میکند ـ از سرزمین های اسیاتی ۳ـ سر درون ـ محل وصل رودودریا ـ نوعی باد باشد ـ سازمانی در امریکا ۴ـ کاهی بر می گردد ـ تازه ـ از علامات جمع است ـ کیسه‌ایکه کار چمدان میکند ـ بلی به زبان ایتالیائی ۵ـ نام مادر ناصرالدین‌شاه قاجار ـ حادثه و واقعه ۶ـ در کارش حاجت به استخاره نیست ـ از سازمانهای معروف دولتی ـ هم‌صحبت برهمن ۷ـ لازم وضروری ـ مخفف‌بزرگ ایل ـ پوشیدنی‌است ۸ـ خاک گوزه‌گری ـ برادر عرب ـ باید با دانه باشد تا ثمر دهد ـ ویتامینی است ـ رایحه ۹ـ وسایل کار ـ حرفی در زبان موسیقی ـ کشاورز است ۱۰ـ صورت غذا در رستوران ـ همدم مناسب است و در دنار که باشد چه نیکوست ـ پیامبران ۱۱ـ شکل داس‌است ـ در آن ورزش میکنند ۱۲ـ اگر ـ بی‌ادب بله را دوید ـ فلزی که قیمت ثابتی ندارد ـ تردستی در کار ـ تکخال ورق ۱۳ـ گردش بچه ـ بندگان‌خدا ـ پیروان یک پیامبر ـ عضوی در درون ۱۴ـ پسوندیست ـ در سفارتخانه خدمت میکند ـ زبان در زبان عرب ۱۵ـ وزیر بی‌وزارتخانه ـ فلزیست ـ اکنون وسیله تجارت شده تا عرضه هنر !

حل جدول شماره ۹۲۶۷

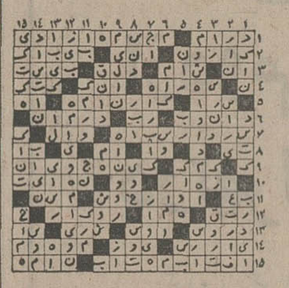

جدول ویژه شماره ۶۲۸

افقی :
۱ـ مظهر نیکی و پاکی در دین زرتشت ـ اثری از شانوبریان ۲ـ دسته‌هاون ـ شب درزبان عرب ـ در ادارات به آسانی‌میسر نیست ۳ـ از انواع خار بیابانی است ـ شیار درون‌لوله نفت ـ درهم شدن اوضاع ـ قلعه معروف کتاب کنت مونت‌کریستو ۴ـ حرف ندا ـ نیکی و بخشش ـ درسد نصب میکنند تا تولیدبرق کند ـ پرخورکرفتارآن‌میشود! ۵ـ تیروحشی صفت‌دردندمخو ـ طناب ۶ـ احوی‌ابوی ـ دربازی که برند پنج تاجو افتاده‌اند چیست ـ بابیاده‌پاسد سمان‌سه بودن کار است ۷ـ مولفه‌تاریخ جهانگشا ـ درخت خوش قامت ۸ـ نمی تازی ـ حرف و سخن ـ همیشه دورو بوده ـ از نواحی دماوند ۹ـ قدر و ارزش ـ از سلاطین مسهور انگلستان که یکبار «رین‌هود» از شکست نجاتش داد ۱۰ـ فرض ـ قهرمان مشهور جنگهای انفصال ـ زلف عشاق فعلی دارد ـ گوشت ترکی ۱۱ـ درته جوی آب میماند ـ اثرچرکی ـ حیوان باربر ۱۲ـ گاهی‌به‌گلوله می‌افتد ـ یکی از جنگهای‌سخت که بین‌داریوش سوم و مقدونیان‌درگرفت ـ برج قدیمی فرانسه ـ چاشنی سرمیز غذا ۱۳ـ واحد زمان تحصیل ـ گره روبان بشکل گل ـ تنهاست ـ واحد شعر ۱۴ـ اثری از ویکتورهوگو ـ خانم در آستین دارد ـ میوه درخت سدر ۱۵ـ زمانی وزارت دارائی را می گفتند ـ اثر دیگری از نویسنده کتاب «کرمول» .

عمودی :
۱ـ نزدیک غروب آفتاب ـ بلندی ـ غنیمت شمرده شده ۲ـ مرض‌سگان ـ ستاره‌ای درآسمان ـ دعای‌خیر ۳ـ ناحیه‌هتل‌خیز تهران ـ ظاهر هرچیز ـ نوعی چرم مرغوب ـ برای نقاشی ضروریست ۴ـ قاعده و روش ـ آش ـ درختی است ـ باخودش یکی‌میشود ـ ضمیرمفرد ۵ـ زمانی‌برای جنگیدن تربیت‌یشد البته بی‌نسبت !ـ جای حروف دراصطلاح چاپخانه چی‌ها ۶ـ درس خوانده ـ نوعی مشروب در ضیافت‌ها ـ حلقه در ۷ـ آنچه با آن خود را می‌آرایند ـ پشت سرهم ـ اکنون گرفتار وضع ماهی‌هاست ۸ـ وای از وقتی که بسوزد ـ دوستی و عشق ـ آنسو ـ زمانی مال اسیر را می‌بستند ـ گل بنفشه ۹ـ انسانیت ـ لخت و برهنه ـ ناپسند نباشد ۱۰ـ حاجت‌و مقصود ـ بسته شدن ـ در غرب ایران زندگی میکند ۱۱ـ مرغ‌منقار کج آنرا میخورد ـ باروز که باشد بیست و چهار ساعت میشود ۱۲ـ از اعیاد ویتنامی ـ عدس ـ کلمه خطاب ـ مخترع تلفن ـ آرزوی موبدل دارد ۱۳ـ کلمه احترام برای مردان ـ شهری در فرانسه ـ وزارت خانه‌ایست ـ حشیش ۱۴ـ شایسته و درخور ـ مخلص بیشتر عرض میکند ـ ثابت نیست ۱۵ـ کتابی است در قواعد زبان عربی ـ سروکوهی ـ باز پس دادن .

حل جدول شماره ۶۲۷

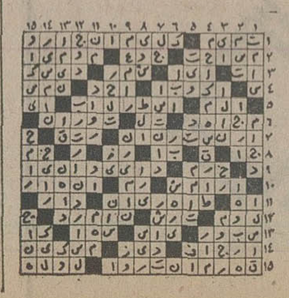

برنامه‌های تلویزیونی زیر از طرف سازمان رادیو تلویزیون ملی ایران اعلام شده‌است مسئولیت هرگونه تغییر در ساعات و چگونگی برنامه‌ها باآن سازمان است

تلویزیون

دوشنبه
۱۶ـ۳۰ اخبار
۱۶ـ۳۵ روستائیان
۱۷ـ۰۰ نقالی
۱۷ـ۱۱ برنامه کودکان
۱۸ـ۲۰ اخبار استان
۱۸ـ۳۰ برنامه آموزشی
۱۸ـ۴۵ اخبار ورزشی
۱۹ـ۰۰ سینمای آزاد
۱۹ـ۳۰ فرستاده ویژه
۲۰ـ۰۰ اخبار
۲۰ـ۳۵ مردشش‌میلیون‌دلاری
۲۱ـ۳۰ آقای مربوطه
۲۱ـ۳۵ موسیقی کلاسیک
۲۲ـ۱۵ اندیشه‌های روبرو
برنامه نیمروز سه‌شنبه
۱۲ـ۰۰ اخبار
۱۲ـ۰۵ فیلم مستند «پنجره‌ها»
۱۲ـ۳۰ موسیقی‌ایرانی
۱۲ـ۵۵ پیکان سیاه
۱۴ـ۰۰ اخبار

برنامه اول کانال ۷

برنامه بین‌المللی
۱۶ـ۰۰ دنیای اطرافما
۱۶ـ۲۱ اخبار
۱۶ـ۲۵ سفر عجیب
۱۶ـ۵۰ گوشه و کنار دنیا
۱۷ـ۴۰ برنامه مخصوص
۱۸ـ۱۰ جستجو
۱۹ـ۰۰ اخبار
برنامه عادی
۱۹ـ۱۵ موسیقی و تصویر
۱۹ـ۳۰ اتاق اخبار
۱۹ـ۳۵ زیستشناسی دریا
۲۰ـ۰۵ شیوه‌های دیدن
۲۰ـ۴۰ کمدی کلاسیک

برنامه دوم کانال ۹

۲۰ـ۵۷ قانون دوست‌شماست
۲۱ـ۰۰ اخبار از برنامه دوم
۲۱ـ۳۰ جهان تئاتر
۲۲ـ۲۰ بسوی سال ۲۰۰۰

تلویزیون امریکا

دوشنبه
۱۶ـ۰۰ تلویزیون امروز
۱۶ـ۱۰ بیمارستان عمومی
۱۶ـ۳۰ خیابان سسام
۱۷ـ۲۵ سندباد
۱۷ـ۳۰ مریخی محبوب من
۱۷ـ۵۵ آگهی
۱۸ـ۰۰ اخبار
۱۸ـ۳۰ یادداشت برنامه‌ها
۱۸ـ۳۵ دنیای حیوانات
۱۹ـ۰۰ سندی‌دانکن
۱۹ـ۳۵ فیلم سینمائی
۲۱ـ۰۵ باربی‌جونز
۲۱ـ۵۵ آگهی
۲۲ـ۰۰ اخبار
۲۲ـ۱۵ فیلم سینمائی
۲۳ـ۳۰ فیلیپ‌ساید

DON'T MISS
The ENERGY SYSTEMS
EXHIBITION
FEBRUARY 15 –19, 1976
Daily: 10 AM to 1 PM and 3 PM to 6 PM
at the United States Trade Center
61, BOULEVARD ELIZABETH TEHRAN
TEL.: 658883, 657850

عروسی ۱۴۹ ریال
تشریفات بی‌نظیر استقبال
فیلمبرداری رنگی
سالن‌های مجلل
دیسکوته استریوفونیک
(همگی مجانی)
تلفن ۶۶۳۶۳۵

نمایشنامه
«میرزاکمال‌الدین»
اقتباس
محمد علی فروغی (ذکاءالملک)
در چهار پرده
کارگردان : خلیل موحد دیلمقانی
باشرکت :
محمدعلی کشاورز ـ آزیتا لاچینی ـ محمد مطیع ـ سروش خلیلی ـ پری امیرحمزه ـ تانیا جوهری ـ نوین قباسی ـ محمد رضا کلاهدوزان ـ محسن‌جابری ـ ناصر لاله‌زاری
تالار ۲۵ شهریور خیابان جنوبی پارک‌شهر (بهشت) تلفن ۵۲۵۴۴۴ ـ ۵۳۰۸۷۱
هاي‌درزرو :
شروع ۷½ بعدازظهر ـ جمعه‌ها بعدازظهر
م الف ۲۳۸۶۴

راه‌آهن دولتی ایران
اطلاعیه راه‌آهن دولتی ایران
دعوت به‌همکاری برای تدوین کتابی درباره راه‌آهن دولتی ایران

بمناسبت برگزاری آئین‌ملی‌بزرگداشت پنجاه سال شاهنشاهی پهلوی ، راه‌آهن دولتی ایران درنظر دارد با استفاده از اسناد و مدارک مربوط به فعالیت راه‌آهن از بدو تاسیس کتابی درباره راه‌آهن ایران تدوین و منتشر نماید و نمایشگاهی برای ارائه مدارکی از قبیل کتاب ، نامه ، روزنامه مجله، عکس ، فیلم ، پوستر و غیره که جنبه تاریخی داشته باشد ، برای تماشای کلیه علاقمندان ترتیب دهد .

برای اطلاع از وجود اسناد و مدارکی که ممکن است نزد صاحبنظران وعلاقمندان باشد و شناسائی آن ها فرمهای مخصوص تهیه گردیده که در دفتر روابط عمومی و خدمات اجتماعی راه‌آهن موجود می باشد و در صورت مراجعه در اختیار علاقمندان قرار خواهد گرفت .

خواهشمند است در صورت داشتن یك یا چند مورد از مدارك فوق‌الذکر که بنحوی به‌راه‌آهن ایران مربوط میشود، فرمهای مربوط را از دفتر روابط عمومی دریافت و مشخصات آنها را روی فرمهای مذکور مرقوم وتا ۱۰ اسفند ماه ۱۳۵۴ دفتر روابط عمومی و خدمات اجتماعی راه‌آهن دولتی ایران واقع در خیابان تخت‌جمشید روبروی هتل سینا ارسال فرمائید .

کلیه فرمهای رسیده موردبررسی قرار خواهد گرفت و صورت مدارك و نا مدارندگان آن‌ها در کتابی‌جمع‌آوری و بچاپ خواهدرسید و صاحبان مدارك و اسنادی که موافقت بنمایند مدارکشان بمعرض نمایش گذاشته خواهدشد. بدیهی است کلیه اسناد و مدارك پس‌از نمایش به‌صاحبان آنان مسترد میشود. برای بهترین وارزنده ترین مدارکی‌که ارائه گردد جوائزی نیز درنظر گرفته شده که پس از برگزاری نمایشگاه به صاحبان مدارك انتخابی اهدا خواهد گردید .

هرگونه همکاری در این زمینه اجازه خواهد داد که در تدوین کتاب تاریخ ساختمان راه‌آهن دولتی ایران‌و ایجاد موزه راه‌آهن دولتی ایران‌توفیق بیشتری حاصل شود .

راه‌آهن دولتی‌ایران از همکاری‌که در این مورد خواهند فرمود ،تشکر می‌نماید

الف ۲۸۷۴
شماره های تلفن دفتر روابط‌عمومی راه‌آهن ۶۶۷۹۹۱ ـ ۶۶۴۲۰۹

سینمای کسری : استیسی

برنامه سینماها

تماشای فیلمهائی که باعلامت (×) مشخص‌شده برای اشخاص کمتر از ۱۸ سال ممنوع است

★ آتش‌برفرازتلمارک ـ ساباتاوارد می‌شود
البرز (۳۰۴۲۵۸) ۸ر۳۰ـ ۱۲ـ ۳ر۳۰ـ ۷ـ ۸ر۳۰

★ (×) استیسی ـ رنگی ـ آن‌راندال
کسری (۸۲۶۹۳۹) ۱۰ـ ۱۲ـ ۲ـ ۴ـ ۶ـ ۸ـ ۹ر۴۵

★ انسان وحیوان ـرنگی ـ سینما سکوپ
شهر قصه (۶۲۷۲۹۰) ۱۱ـ ۲ـ ۴ـ ۶ـ ۸ـ ۱۰

★ افسونگر سوئدی ـ رنگی ـ جنت‌اگرن
تخت‌جمشید (۶۵۲۵۵۰) ۱۱ـ ۲ـ ۴ـ ۶ـ ۸ـ ۱۰

★ پنجمین حمله ـ رنگی ـ ریچاردبرتون
امپایر (۶۲۳۹۴۲) ۱۵ر۱۱ـ ۱۵ر۱ـ ۳۰ر۲ـ ۳۰ر۵ـ ۳۰ر۷ـ ۹ر۴۵

★ ۵ دختر ناقلا ـ سینماسکوپ رنگی
شهر قشنگ (۴۷۷۷۷) ۱۱ـ ۳ـ ۵ـ ۷ـ ۹ر۱۵

★ (×) جنگ گرم ـتختخواب نرم ـرنگی ـ پیترسلرز
پولیدور (۴۲۶۳۱) ۳۰ر۱۱ـ ۱۵ر۱ـ ۳۰ر۲ـ ۳۰ر۵ـ ۳۰ر۷ـ ۹ر۴۵

★ خشم عقاب‌ها ـ بهارجوانی
پردیس (۳۰۴۲۵۹) ۹ـ ۱۱ـ ۱ـ ۳ـ ۵ـ ۷ـ ۹

★ دو آقای باشخصیت ـ سعیداد ـ بیک‌ایمانوردی
اونیورسال (۹۲۶۹۵۳) ۱۱ـ ۱ـ ۳ـ ۵ـ ۱۵ر۷ـ ۳۰ر۹

پاسیفیک (۷۵۳۳۱۱) ۱۵ر۱۱ـ ۳۰ر۳ـ ۳۰ر۵ـ ۳۰ر۷ـ ۳۰ر۹
ایران (۳۱۶۳۵۴) ۳۰ر۱۰ـ ۳۰ر۲ـ ۳۰ر۴ـ ۳۰ر۶ـ ۸ر۳۰
سایا (۳۵۲۴۴۲) ۱۰ـ ۱۲ـ ۲ـ ۴ـ ۶ـ ۸ـ ۱۰
تیسفون (۹۵۸۸۸۲) ۹ـ ۱۱ـ ۱ـ ۳ـ ۵ـ ۷ـ ۹
رنگین‌کمان (۷۵۶۷۶۰) ۹ـ ۱۱ـ ۱ـ ۳ـ ۵ـ ۷ـ ۹
پرسپولیس (۵۳۸۰۸۱) ۱۰ـ ۱۲ـ ۲ـ ۴ـ ۶ـ ۸
دریا (۳۴۱۷۴۶) ۹ـ ۱۱ـ ۱ـ ۳ـ ۵ـ ۷ـ ۹
کارون (۹۵۵۱۶۵) ۳۰ر۱۰ـ ۳۰ر۲ـ ۳۰ر۴ـ ۳۰ر۶ـ ۸ر۳۰
آستارا (۸۷۴۰۲۲) ۳۰ر۱۰ـ ۳۰ر۲ـ ۳۰ر۴ـ ۳۰ر۶ـ ۸ر۳۰
موناکو (۷۹۵۵۷۶) ۹ـ ۱۱ـ ۱ـ ۳ـ ۵ـ ۷ـ ۹

★ دایره خطر ـ رنگی ـ مورگان‌وودوارد
گلدن‌سیتی (۶۶۳۲۶۹) ۱۵ر۱۱ـ ۳۰ر۳ـ ۳۰ر۵ـ ۳۰ر۷ـ ۹ر۴۵

★ دختری بنام لائورا ـ سینماسکوپ ـ رنگی
پارک (۳۱۹۶۳۷) ۹ـ ۱۱ـ ۱ـ ۳ـ ۵ـ ۷ـ ۹

★ زنجیرهای شکسته ـ پنج‌بیرحم
هلور (۵۲۸۰۹۶) ۹ـ۱۱ـ ۱ـ ۳ـ ۵ـ ۷ـ ۹

★ (×) سرآلفردورا برای‌من‌بیاور ـ رنگی ـ ایزلادی
رادیوسیتی (۴۳۳۲۰) ۳۰ر۱۱ـ ۳۰ر۲ـ ۵ ۳۰ر۷ـ ۹ر۴۵

★ (×) شکوفه های لطیف عشق ـرنگی
ب.ب (۸۲۹۶۴۱) ۱۰ـ ۱۲ ـ ۲ـ ۴ـ ۶ـ ۸ـ ۱۰

★ سه عروس زیبا ـ رنگی ـ ششی‌کالا
حافظ (۳۹۱۰۷۴) ۳۰ر۱۰ـ ۳۰ر۲ـ ۳۰ر۴ـ ۳۰ر۶ـ ۸ر۳۰

★ سرزمین دلاوران ـ مردبی‌ستاره
آسمان آبی (۳۴۱۶۶۸) ۹ـ ۱۱ـ ۱ـ ۳ـ ۵ـ ۷ـ ۹

★ (×) شامپو ـ رنگی ـ وارن‌بیتی ـ گلدی‌هان
آتلانتیک (۶۲۷۱۷۱) ۱۵ر۱۱ـ ۳۰ر۳ـ ۳۰ر۵ـ ۳۰ر۷ـ ۹ر۳۰

★ شیر وباد ـرنگی ـ شون‌کافری ـکندیس‌برگن
شهرمرنگ (۶۲۷۶۲۸) ۱۵ر۱۱ـ ۳ـ۱۵ر۵ـ ۳۰ر۷ـ ۹ر۴۵

★ شریک زندگی ـ رنگی ـ شمی‌کاپور
همای (۳۱۱۶۶۹) ۳۰ر۱۰ـ ۳۰ر۲ـ ۳۰ر۴ـ ۳۰ر۶ـ ۸ر۳۰

★ شیهای بوکاچیو ـ رنگی ـ سینما سکوپ
دروازه طلائی (۳۵۲۱۶۰) ۹ـ ۱۱ـ ۱ـ ۳ـ ۵ـ ۷ـ ۹

★ عقرب ـرنگی ـ برت‌لنکستر
مارشتیک (۶۶۸۴۶۱) ۱۱ـ ۱ـ ۳ـ ۵ـ ۷ر۱۵ـ ۹ر۱۵

★ فرشته یاشیطان ـ الهه آفتاب
ستاره (۵۳۸۷۲۱) ۹ـ۱۱ـ ۱ـ ۳ـ ۵ـ ۷ـ ۹

★ قلب های‌یخ‌زده رنگی ـ آلن‌دلون ـمیری‌دارک
ریولی (۷۵۷۷۷۷) ۱۱ـ ۳ر۳۰ـ ۳۰ر۵ـ ۳۰ر۷ـ ۹ر۳۰

★ گلوله برفی ـ رنگی ـ محصول‌والت‌دیسنی
سانترال (۹۲۸۶۸۶) ۱۵ر۱۱ـ ۱۵ر۱ـ ۱۵ر۳ـ ۱۵ر۵ـ ۱۵ر۷ـ ۱۵ر۹
سینه‌موند (۴۸۳۲۲) ۴۵ر۱۰ـ ۴۵ر۲ـ ۴۵ر۴ـ ۴۵ر۶ـ ۸ر۴۵

★ گوزن‌ها ـ بهروزوثوقی ـ نصرت‌پرتوی
کاپری (۹۲۸۴۰۱) ۱۱ـ ۱ـ ۳ـ ۵ـ ۷ـ ۱۵ر۹
آسیا (۴۲۹۰۹) ۱۱ـ ۱ـ ۳ـ ۵ـ ۱۵ر۷ـ ۳۰ر۹
رکس (۳۱۵۲۹۳) ۳۰ر۱۰ـ ۳۰ر۲ـ ۳۰ر۴ـ ۳۰ر۶ـ ۸ر۳۰
شهوند (۳۵۴۰۴۰) ۳۰ر۱۰ـ ۳۰ر۲ـ ۳۰ر۴ـ ۳۰ر۶ـ ۸ر۳۰
لیدو (۵۴۱۲۸۲) ۱۰ـ ۱۲ـ ۲ـ ۴ـ ۶ـ ۸
نپتون (۷۶۰۱۳۶) ۹ـ ۱۱ـ ۱ـ ۳ـ ۵ـ ۷ـ ۹
ژاله (۳۰۴۱۲۰) ۳۰ر۱۰ـ ۳۰ر۲ـ ۳۰ر۴ـ ۳۰ر۶ـ ۸ر۳۰
توسکا (۵۳۹۵۴۴) ۳۰ر۱۰ـ ۳۰ر۲ـ ۳۰ر۴ـ ۳۰ر۶ـ ۸ر۳۰
المپیا (۹۲۶۷۹۷) ۴۵ر۱۰ـ ۱ـ ۳ـ ۵ـ ۷ـ ۹
پاسارگاد (۳۴۲۷۸۲) ۹ـ ۱۱ـ ۱ـ ۳ـ ۵ـ ۷ـ ۹
چرخ‌فلک (۹۵۰۵۵۸) ۱۰ـ ۱۲ـ ۲ـ ۴ـ ۶ـ ۸
ناتالی (۵۴۴۵۳۴) ۳۰ر۱۰ـ ۳۰ر۲ـ ۳۰ر۴ـ ۳۰ر۶ـ ۸ر۳۰
سیلورسیتی (۲۳۱۲۰۵) ۳۰ر۱۰ـ ۳۰ر۲ـ ۳ر۴ـ ۳۰ر۶ـ ۸ر۳۰

★ مردان تنها ـ رنگی ـ دین‌استاکول
شهرتماشا (۹۲۸۶۸۶) ۱۵ر۱۱ـ ۳۰ر۱ـ ۳۰ر۳ـ ۳۰ر۵ـ ۳۰ر۷ـ ۹ر۳۰

★ مرگ چشمان‌تراخواهدگرفت ـ رنگی ـماریزاهل
پارامونت (۴۸۳۴۱) ۱۵ر۱۱ـ ۳۰ر۳ـ ۳۰ر۵ـ ۳۰ر۷ـ ۹ر۳۰

★ مشت‌زن‌سرکش ـ سینماسکوپ ـرنگی
متروپل (۳۱۹۴۱۰) ۹ـ ۱۱ـ ۱ـ ۳ـ ۵ـ ۷ـ ۹
رویال (۸۲۹۷۸۵) ۱۰ـ ۱۲ـ ۲ـ ۴ـ ۶ـ ۸ـ ۱۰

★ مردشرقی ـزن فرنگی ـ شهناز تهرانی
مولن‌روژ (۷۵۲۹۲۹) ۱۱ـ ۱ـ ۳ـ ۵ـ ۷ـ ۹
اروپا (۳۰۳۱۷۹) ۳۰ر۱۰ـ ۳۰ر۲ـ ۳۰ر۴ـ ۳۰ر۶ـ ۸ر۳۰
نیاگارا (۶۶۵۳۰۷) ۱۱ـ ۱ـ ۳ـ ۵ـ ۷ـ ۱۵ر۹
میامی (۷۵۴۳۲۹) ۱۱ـ ۱ـ ۳ـ ۵ـ ۷ـ ۱۵ر۹
الوند (۳۵۶۰۳۸) ۱۰ـ ۱۲ـ ۲ـ ۴ـ ۶ـ ۸ـ ۱۰
کیهان (۵۴۶۳۶۰) ۹ـ ۱۱ـ ۱ـ ۳ـ ۵ـ ۷ـ ۹
مارلیک (۹۶۳۶۱۶) ۱۱ـ ۱ـ ۳ـ ۵ـ ۷ـ ۹
ارانوس (۵۲۷۹۷۱) ۳۰ر۱۰ـ ۳۰ر۲ـ ۳۰ر۴ـ ۳۰ر۶ـ ۸ر۳۰
شهرام (۸۴۴۵۴۹) ۹ـ ۱۱ـ ۱ـ ۳ـ ۵ـ ۷ـ ۹
شرق (۵۳۴۰۲۴) ۱۰ـ ۱۲ـ ۲ـ ۴ـ ۶ـ ۸
سیلوانا (۳۶۳۷۳۷) ۳۰ر۱۰ـ ۳۰ر۲ـ ۳۰ر۴ـ ۳۰ر۶ـ ۸ر۳۰

★ ناجاوخدایان هفت دریا ـ سه‌غول‌امپراتوری‌رم
نادر (۳۱۴۴۹۵) ۹ـ ۱۱ـ ۱ـ ۳ـ ۵ـ ۷ـ ۹

★ (×) وداع باعشق ـ رنگی ـ سینما اسکوپ
آریا (۳۱۹۸۸۴) ۹ـ ۱۱ـ ۱ـ ۳ ـ۵ـ ۷ـ ۹

★ (×) چشمان هوسباز ـ رنگی ـ باربارابوشه
ونک (۶۸۴۱۱۶) ۱۱ـ ۲ـ ۴ـ ۶ـ ۸ـ ۱۰

★ ونوس نفرین شده ـ رنگی ـ زعودی آرایا
دیاموند (۸۲۸۴۰۰) ۱۵ر۱۱ـ ۳۰ر۱ـ ۳۰ر۳ـ ۳۰ر۵ـ ۳۰ر۷ـ ۹ر۴۵

★ غول بقدرت خدایان ـ سینماسکوپ ـ رنگی
سیمپلا (۳۱۶۴۲۴) ۱۰ـ ۳۰ر۲ـ ۳۰ر۴ـ ۳۰ر۶ـ ۸ر۳۰
پلازا (۴۴۲۵۵) ۱۵ر۱۱ـ ۱۵ر۳ـ ۱۵ر۵ـ ۱۵ر۷ـ ۹ر۱۵
مراد (۷۵۳۳۸۲) ۹ـ ۱۱ـ ۱ـ ۳ـ ۵ـ ۷ـ ۹
ناهید (۳۴۵۹۰۵) ۱۰ـ ۱۲ ـ ۲ـ۴ـ۶ـ ۸

★ تابستان گرم طولانی ـ رنگی ـ یل‌نیومن
بولوار (۶۵۵۲۹۲) ۱۱ـ ۱ـ ۳ـ ۵ـ ۱۵ر۷ـ ۱۵ر۹

★ بکش وزنده‌بمان ـ رنگی ـ راجرمور
گلدیس (۶۲۸۷۱۴) ۳۰ر۱ـ ۳۰ر۳ـ ۳۰ر۵ـ ۷ر۳۰

سانس انگلیسی
گلدیس ساعت ۹ر۳۰ بکش‌وزنده‌بمان)

★ ابراهیم توپچی و آقایک کارگردان : رکن‌الدین خسروی
باشرکت : جعفر والی ـ جمشیدلایق ـ سروروروحانی
تالار ۲۵شهریور (۵۲۵۴۴۴) شروع ۷ر۳۰

اطلاعات
«تابلو»
را
تهیه کنید، مطالعه کنید و لذت ببرید
زیرا
جالب‌ترین رپورتاژ ها ، داغ‌ترین اخبار ، پرشورترین داستانها و دهها مطلب و مقاله درباره خانه‌داری، مد و آشپزی دارد ...

اخبار داخلی

پیشنهاد کمیته‌های ۸ گانه به‌حزب درباره مالك ومستاجر

تثبیت اجاره بها برای مدت معین

وزارت مسکن و شهرسازی و وزارت دادگستری بررسیهای خود را برای تهیه یک طرح جدید و مترقی در مورد روابط مالک و مستاجر آغاز کردند.

کارشناسان این دو وزارتخانه زیر نظر وزرای خود طرح جامعی تهیه خواهند کرد. که قرار است پس از مطالعه و تصویب دفتر سیاسی حزب رستاخیز ملت ایران، بصورت لایحه جدیدی تسلیم مجلسین شود.

در مطالعات کارشناسان وزارت خانه‌های آبادانی و مسکن و دادگستری گزارش حزب که تحت‌عنوان «نظر خواهی از مردم» صورت گرفته است، مورد توجه قرار میگیرد. در مورد این گزارش قبلا خبری منتشر کردیم ذیلا قسمتهای مهم آن درج میشود.

مشکلات وپیشنهادات

مشکلات عنوان‌شده درسه بخش اصلی نشان‌داده شده است :

۱ـ مشکلات کلی مبتلابه موجرو مستاجر.
۲ـ مشکلات روابط اجاری از دیدگاه مستاجرین
۳ـ مشکلات روابط اجاری از دیدگاه موجرین.

هریك از بخش‌ها به‌انواع زیر تقسیم شده است :

مشکلات کلی مبتلابه موجر و مستاجر به تفکیك نوع مشکلات:

ـنارسائی قانون فعلی ووجود ضوابط هماهنگ‌و متضاد
ـآثار تبعی نارسائی های‌قانون
ـروش خطای وسائل ارتباط جمعی‌درانتشارمطالب قانونی.
ـفقدان یاجامع نبودن ضوابط تعیین اجاره‌بها
ـوجود ضوابط غلط یانامشخص بودن طرح‌جامع شهر سازی فعاملی درکمبود مسکن ومحل های‌کسب‌و پیشه ».
ـاجاره نشینی دستگاه های دولتی.
ـگران سازی دولت درساختمان
ـنبودن سازمان مشخص برای‌تمرکز اموراجاره.

مشکلات روابط اجاری از دیدگاه مستاجرین‌به تفکیك نوع مشکلات :

ـشرایط نامتعادل اجاره
ـگرانی اجاره‌بها
ـفعالیت‌های مخرب واسطه هاو دلالان.
ـسوء رفتار موجرین
ـطمع فراوان مالکین موجر
ـبی‌اعتمادی متقابل
ـتمهیدات موجرین برای تخلیه ویا افزودن‌اجاره بها.
ـکمی‌مسکن برای‌اجاره
ـکافی نبودن تسهیلات قانونی‌برای مستاجرین‌و یابی توجهی ماموران اجرای قانون .
ـحمایت قانون از موجرین.

مشکلات روابط اجاری از دیدگاه موجرین به تفکیك نوع مشکلات:

ـحمایت یکطرفه قوانین اخیر از مستاجر
ـبردامنه غلط مستاجرین از مفاد قانون
ـعدم رعایت قرارداد فیمابین موجرو مستاجر
ـنارسائی ضوابط درمورد تعیین مال‌الاجاره و کمی اجاره‌بها
ـگران تمام شدن‌خانه سازی
ـضوابط سخت‌و مشکلات دریافت اجاره ساختمان وکمبود مصالح وعوامل انسانی برای ساختمان
ـ توقع زیاد مستاجرین

ـگران بودن قیمت زمین ـهنوز حداقل۵۰ درصد هزینه ساختمان راقیمت زمین تشکیل‌می دهد وتصویب قانون اخیر بیشتر موجب رکود معاملات زمین گردیده تاپائین آمدن قیمت آن .
ـ کمبود مصالح‌ساختمانی ،نامرغوبی ،وگرانی قیمت آن
ـکمی کارخانه ها وکارگاههای تولید مصالح ساختمانی
ـتنگنای نیروی انسانی دربخش ساختمان
ـ رها کردن شیوه‌سنتی ساختمان وعدم‌استفاده از مصالح ساختمانی بومی
عدم‌تخصیص اعتبارات کافی وبموقع برای بخش ساختمان

تعداد مالکین و مستاجرین

اصولا سرمایه‌گذاری در مستغلات همواره بعنوان یک سرمایه گذاری مطمئن‌تلقی‌گردیده‌چون مسائلی از قبیل کاهش ارزش پول‌و تورم قیمت‌ها معمولا بطور مستمر بهای مستغل را افزایش‌داده ویا حداقل ثابت‌نگهمیدارد . مع‌الوصف‌اظهارات اشخاص در جلسات کمیته‌ها و نیز مطالب مندرج در جراید و نشریات نشان میدهد که در حال حاضر بسیاری از اماکن مسکونی ساخته شده به دلیل وجود قوانین متضاد و همچنین شایعات واهی راجع‌به‌امکان واگذاری‌مساکن به‌مستاجرین باعث شده مستغلات برای اجاره واگذار نشوند و این امر از جنبه های اجتماعی و حقوقی و اقتصادی‌قابل بررسی است .

از نظر اجتماعی علت اساسی مشکل فوق‌الذکر را در رابطه بین موجر و مستاجر باید ملاحظه کرد . هر چند که رابطه موجر و مستاجر بظاهر یک رابطه حقوقی ساده و ناشی از توافق دو جانبه طرفین بنظر میرسد ولیکن با توجه باینکه اکثریت قریب به اتفاق مردم شهرهای بزرگ در حال حاضر یا موجرند یا مستاجر .

(در تهران ۴۹۰۰۰۰ خانوار یعنی ۱ر۶۲در صد خانوارها مالک و احد مسکونی خود هستند و ۳۱ در صد خانوار های تهران (۲۴۵۰۰۰ خانوار) مستاجر میباشند و ۶ر۹ در صد بقیه (۵۵۰۰ خانوار) سرایدارو امین و غیره میباشند).

تشتت قوانین :

یکی از مهمترین مشکلات در روابط‌موجر و مستاجر از نظر حقوقی وجود قوانین مختلف است که برحسب مورد نسبت به رابطه مزبور حکومت دارد و تشخیص حکم قانون‌رادراختلاف و دعاوی بین آنان مشکل مینماید بااین توضیح‌که عقد اجاره از نظر کلی و اساسی و ماهیت حقوقی از قانون مدنی پیروی می‌کند و از نظر شرائط صحت عقد واهلیت متعاقدین و غیره تابع مقررات پیش‌بینی شده در قانون مزبور است و بعلاوه در تقاطی که قانون روابط مالک و مستاجر اجرا نمیشود کلیه روابط اجاری مردم‌تحت مقررات قانون مدنی است از طرفی از سال ۱۳۳۹ که‌قانون روابط مالک و مستاجر تصویب شده و در حال‌اجرا است مقررات دیگری در تنظیم روابط مالک و مستاجر برقرار شده و باتوجه باینکه قانون مزبور دربسیاری ازمواد آن‌از قوانین آمره می‌باشد در تمام نقاطی که وزارت دادگستری اعلان نموده اجرا میشود و حاکم به روابط موجر و مستاجر است بعلاوه در سال ۱۳۵۲ قانون دیگری تحت عنوان قانون تثبیت اجاره‌بهاء بتصویب رسیده و برخلاف قانون روابط مالک و مستاجر تغییر اجاره بهاء و تجدید نظردر میزان آنرا بنابه تقاضای موجر منع نموده ثانیب ضوابط و مقررات دیگری رابمیان آورده که‌ناگزیر از اجرای آن در روابط مالک و مستاجر میباشیم و قانون معاملات زمین‌هم در بعضی از مواد آن مجددا روابط مالک و مستاجر را ازتیرماه سال ۱۳۵٤ تابع مقررات قانون مدنی نموده است نتیجتا در حال حاضر چهار قانون بشرح زیر :

رعایت اصل احترام به قراردادها :

بااذعان باینکه قانون اساسی کشور ما اصل آزادی افراد را بنحو کاملی محترم و معتبر دانسته و آنان را در اعمال و افعال خود تا حدیکه مخالف نظم عمومی و اخلاق حسنه نباشد آزاد گذاشته‌است وموارد ممنوعه رادر بعضی از قوانین که متضمن صیانت افراد جامعه است بطور صریح اعلام نموده است و نتیجتا افراد در انعقاد عقود و قرارداد هاو انجام معاملات ازهر حیث تاحدودی که مخالفت و مغایرت بامقررات قانون را نداشته باشد آزادی عمل دارند و ماده ده قانون مدنی ایران نیز بنحوروشن وقاطعی دراین مورد افاده مطلوب نموده است وبا توجه باینکه عقد اجاره نیز از عقود قانونی و مشروع می‌باشد باید حتی‌الامکان آزادی افراد در تعهد و توافق ناشیه از عقد مزبور رعایت شود وبعبارت دیگر به‌قرارداد آنان از حیث میزان اجاره بها و مدت اجاره وسایر شرایط مورد نظر تاجائی که خلاف مصالح جامعه نباشد احترام واعتبار قائل شویم و قانون روابط مالک و مستاجر بنحوی تنظیم شود که آزادی عمل رااز طرفین سلب و آنانرا ناگزیر از متابعت از مقررات خاص بدون میل و اداره آنان ننماید .

پیشنهادات و راه‌حلها :

باتوجه به آنچه در گزارش حزب بدان اشاره شد پیشنهاد هائی که برای حل مشکلات موجر و مستاجر توسط اظهارنظر کنندگان ارائه شده بشرح زیر است :

ـ تهیه ضوابط برای اجاره .
ـ اقدام در مورد خانه‌سازی و افزایش‌واحد های مسکونی .
ـ ایجاد سازمانی واحد برای تمرکز امور اجاره و مسائل موجر و مستاجر .
ـ تجدید نظر در امور حقوقی و اجرائی مسائل موجر و مستاجر .
ـ ابطال قانون فعلی مالک و مستاجر و جایگزین کردن قانون مدنی .
ـ اصلاح قوانین مربوط به زمین .
ـ ایجاد و حفظ تفاهم میان موجر و مستاجر
ـ ایجاد ضوابط تشویقی برای افزایش اماکن مورد اجاره .
ـ دست کشیدن دولت از اجاره‌نشینی .

پس از ملاحظه کلیه نظرات مردم و بررسی قوانین و مقررات متفرق و منتشت موجود و همچنین روابط درهم گسسته بین موجر و مستاجر و کمبود محسوس خصوصا در زمینه واگذاری برای اجاره میتوان باین نتیجه رسید که حل مسئله تنظیم روابط موجر ومستاجر به نحو مطلوب نمیتواند از یک راه و یک وسیله بدست آید بلکه این‌امرمانند مسئله چند مجهوله‌ای است که باید با اتخاذ و اجرای همزمان و هماهنگ برنامه های متعددر زمینه های‌گوناگون مرتبط به مسئله حل و فصل گردد .

بدینمنظور برنامه های کوتاه مدت و بلند مدت بشرح زیر پیشنهاد گردید که باید بموازات یکدیگر و بصورت مکمل بمرحله اجرا درآید :

برنامه کوتاه‌مدت :

مجموع مطالب مندرج در این گزارش که حاصل تجزیه و تحلیل نظرات خواسته شده از کلیه قشر های مردم ایران با کمال صمیمیت و با توجه به اعتماد مطلق به حزب رستاخیز ملت‌ایران بیان شده ، نشان میدهد که باید در اسرع وقت برنامه ضربتی برای تعدیل وضع‌موجود عرضه شود ، بهمین علت مراتب زیر پیشنهاد میشود :

تدوین و تصویب قانون واحد حاکم بر روابط موجر و مستاجر باتوجه به جمیع جهات اقتصادی و اجتماعی که در بررسی اخیر مورد توجه مردم بوده است و ابطال کلیه‌قوانین و مقررات قبلی

تشکیل سازمان خاص ناظربراجرای مسائل مربوط به روابط‌موجر و مستاجر و موضوعات مربوط‌به‌مسکن بمنظور هماهنگی‌مسائل اقتصادی و اجتماعی و حقوقی موضوع .

تنظیم شناسنامه متضمن مشخصات کامل مسکن و محل های کسب و پیشه بنحوی که براساس آن بتوان امکانات رفاهی و بهای‌مربوط به آن را مشخص نمود و بر ماخذ آنها اجاره‌بها یا سرقفلی را معین کرد که با تغییرات شاخص هزینه زندگی مطابق آمار رسمی بتوان در آن تجدید نظر بعمل آورد .

تثبیت بهای مستغلات و اجاره بهای آنها (پس از تنظیم شناسنامه مذکور) برای مدت مشخص بطوریکه از قصد تخلیه بمنظورافزایش بهای مال‌الاجاره جلوگیری بعمل آید . قانون و سازمان خاص فوق‌الذکر ضامن‌وناظر اجرای‌آن باشد .

پیشنهاد میشود با استفاده از ماشین های حسابگر سیستمی برقرارشودتااشخاصی که قصد فروش یا اجاره مستغلات خود را داشته باشند، اطلاعات لازم را از آن طریق در اختیار متقاضیان بگذارند . اجرای این کار دست بسیاری از واسطه ها و دلالان مستغلات را کوتاه خواهد کرد (این طرح هم‌اکنون در امور نظارت و ارزشیابی در جریان تکمیل است).

راه حل بلند مدت :

بدیهی است‌که اتخاذ هرنوع خط مشی کوتاه مدت دراین زمینه نمیتواند به‌حل نهائی مشکل منجر گردد مگرآنکه باتنظیم برنامه های دراز مدت بتوان بحصول نتیجه قطعی نائل‌آمد. بررسی امر نشان‌میدهد که قسمت اعظم راه‌های حل‌نهائی درافزایش میزان‌ایجاد وعرضه مسکن‌همراه با اتخاذ تدابیری محدود کننده در امر تقاضای‌آن است‌که‌دراین زمینه‌پیشنهادات‌زیر ارائه میشود.

در زمینه عرضه مسکن باید بخش‌دولتی وخصوصی هردو درحد امکانات تجهیز کردندوبهمین علت درگام نخست مواردی‌راکه دولت میتواند کمك‌کند متذکر میگردد:

ـبرای جلوگیری از مهاجرت مردم بسوی‌پایتخت وهمچنین اجرای خط مشی دولت در مورد منطقه‌ای کردن فعالیت‌های عمرانی‌واجرائی باید باتنظیم برنامه دقیقی تدریجا اکثروزارتخانه‌هاوادارات دولتی راکه ضرورت خاصی برای ماندن آنها درمرکز وجودندارد به مناطق مختلف کشور انتقال داده‌شوند و همچنین بایجاد قطب‌های صنعتی وکشاورزی منطقه‌ای توجه‌خاص مبذول گردد.

ـبرای اجرای این‌امر پیشنهاد میشود دولت از اجاره نشینی دست برداشته وتدریجا ولی سریعابرای کلیه‌واحد های اداری‌و همچنین محلهای مسکونی کارمندان مربوط در منطقه موردنظر بایك برنامه‌ضربتی اقدام‌نماید که‌دراین صورت درشهرستان ها بعلت‌عدم محدودیت زمین میتوان ازسیستم‌خانه‌های پیش‌ساخته وباستی برای‌کارمندان استفاده‌نمود. این‌امر درمورد قطب‌های صنعتی وکشاورزی نیز صادق‌است .

نماینده دادستان در دادگاه گفت :

متهمان سوءاستفاده از پسته دانش آموزان باید مجازات شوند

وکلای مدافع ٤ نفرمتهمان اختلاس ۱۰ هزار کیلو پسته مربوط به تغذیه رایگان‌دانش آموزان مدارس استان فارس از متهمان دفاع کردند .

چهار متهم پرونده که در شعبه دوم دادگاه دیوان کیفر محاکمه می شوند عبارتند از : رحمت‌الله فراهانی دارستانی مدیرعامل سازمان‌تعاونی‌مصرف شهر و روستای استان‌فارس، مجید سمیعی شفق کارمند و انباردار سابق این سازمان‌در شیراز و کرامت قهقرائی و مرتضی زندی .

شرط عقل

مدحت‌امیدواری وکیل‌مدافع «رحمت‌الله فراهانی» در دفاع از موکل خود گفت : موکل من در آستانه ترقی بود و شرط عقل نیست‌کسی در این شرایط مرتکب جرم شود .

عده زیادی زیردست او کار می کرده‌اند‌اگر دیگران خلاف کرده‌اند چه ارتباطی به فراهانی دارد . در طول بازجوئی ها مجید شفق به زندی گفته بود مقداری پسته دارم اگر می فروشی بفرستم‌و او پاسخ داده بود اگر موفق شدم میفروشم . هیچ نامی از فراهانی برده نشده است . گفته‌اند فراهانی‌انبار رابدست افراد کم‌سن‌و سال و کم‌تجربه سپرده است . ولی «شفق» آدم کم‌تجربه‌ای نیست .

جوان و کم‌تجربه

معتمدی وکیل «مجید سمیعی شفق» در دفاعیات خود گفت: در ۱۳ر۱۱ر۵۳انبار به«مجید» تحویل شده است که انبار تغذیه رایگان‌بوده و بحثی از انباریسته‌نشده است. پسته‌هم به ایشان سپرده نشده تا اورا باتهام اختلاس پسته تحت تعقیب قرار دهند .

موکل من درموقع حمل‌کالا (پسته) با رعایت تشریفات متداول اقدام کرده درحالی که اگر قصد سرقت داشته تشریفات انجام نمیشد .

* وکیل مدافع قهقرائی در دفاع از موکل خود گفت : موکل من در جوان و کم‌تجربه است و تقاضای توجه و تخفیف مجازات او را دارم .

* قبادیان وکیل «زندی» (متهم ردیف چهارم) ضمن تشریح اتهام موکلش که‌معاونت در اختلاس است گفت : هیچگونه دلیلی وجود ندارد که علم زندی‌را به مسروقه‌بودن پسته ها نشان دهد .

نقشه اصلی را فاش نمی‌کند

نماینده دادستان‌در دادگاه گفت : دلایلی که وکیل مدافع فراهانی آورده‌قابل قبول‌نیست زیرا نمیتوان گفت‌چون موکل در آستانه ترقی بوده وموقعیت شغلی مناسب داشته ، نباید مرتکب بزشود ، زیرابسیاری را می بینیم که در مقامات وزارت و مشاغل عالی دولتی، مرتکب جرم‌میشوند ومقامشان خیلی حساس تر از فراهانی است . آنجا که میگوید نام فراهانی برده‌نشده علتش‌اینست که در اعمال خلاف ، کسانی که نقش های کوچک دارند اسرار هسته مرکزی و اصلی نقشه را فاش نمی کنند .

نماینده دادستان افزود : آقای قبادیان در دفاع اززندی به مسئله وجود وحدت قصد بین معاون و مباشر اصلی ، اشاره کرد و نتیجه گرفت که چون وحدت‌قصد‌نبوده ،معاون نیست ولی این سئوال مطرح می شود : اگر قصد نداشته، چرا به‌تخلیه پسته درخانه‌اش اعتراض نکرده است ؟

نماینده دادستان در پایان، دلائل موجود در پرونده را برای اثبات اتهام متهمان کافی دانست و تقاضای مجازات آنان را کرد .

حریق در خیابان لاله‌زار نو

ساعت ۲۲ دیشب یک کارگاه کفاشی و یک ساندویچ فروشی در خیابان لاله‌زار جنب سینما متروپل طعمه حریق شد. دامنه حریق‌که‌هنوز علتش روشن نشده هرلحظه گسترش میبافت وآتش نشانان برای مهار آن ناگزیر به استفاده از نردبانهای مخصوص شدند . ماموران برای جلوگیری ازحوادث احتمالی عبور و مرور وسایط نقلیه‌را از خیابان لاله‌زار نو تاساعت ۲ و ٤۰ دقیقه بامداد امروز که آتش بکلی خاموش شد ، ممنوع اعلام کردند.

فرمان کامیون قفل شد

ساعت ۲۳ دیشب کامیون ۱۱۸۵۹ تهران‌ـج برانندگی « حسین» در جاده‌تهران‌نو ، بعلت قفل شدن فرمان ، بطور ناگهانی از مسیر خود منحرف شد و باکامیون ۷۳۱۳۲ تهران‌ـج که از مقابل درحرکت بودبرخورد کرد و آن رابه پیاده روی مقابل پرتاب‌کرد. دراین حادثه « حسین» (راننده کامیون حادثه‌آفرین) مجروح‌شد وبه بیمارستان جرجانی انتقال یافت .

خودکشی دختر ۱۲ ساله

خرم‌آباد ـ دختر ۱۲ساله‌ای بنام‌فرشته‌کاظمی ساکن«نورآباد» لرستان با خوردن مقداری سم، خود را کشت .

جشن پایان تحصیل سپاهیان انقلاب

دیروز مراسم جشن پایان‌تحصیل سپاهیان انقلاب در بادگان عباس آباد برگزار گردید ودر همین مراسم‌به دانشجویان‌تازه سر دوشی داده شد. در عکس یکی از دانشجویان دختر از فرمانده سپاهیان انقلاب سردوشی میگیرد.

نتایج امتحان مقدماتی توفل بررسی میشود

بررسی امتحان مقدماتی ۲٤ بهمن نشان می‌دهد که‌داوطلبان شرکت در امتحان چهارم‌اسفند ماه در موقعیتی بسیاردرخشان قرار دارند .

این بررسی‌ها همچنین نشان‌گر آن است که داوطلبانی که دوره آموزشی شرکت در امتحان را دیده‌اند از نظر تکنیک بسیار قویتر از کسانی هستند که صرفا باتکای سواد انگلیسی خود در امتحان توفل شرکت می‌کنند .

حمایت انستیتو انگلیسی سیمین از دانشجویان این انستیتو و داوطلبان خارج‌در زمینه های مختلف ـ بخصوص درک از طریق گوش ـ بطرز محسوسی در نتایج امتحانی موثر افتاده است .

کتابهای بدون استاد وکاست های استاندارد شده آمریکائی که در ماههای اخیر وسیعا در اختیار دانشجویان انستیتو و داوطلبان شهرستانها قرار گرفته بخوبی توانسته است وقت اضافی داوطلبان شرکت در امتحان توفل را پر کند .

در گذشته انستیتو انگلیسی سیمین مرکز آموزشی توفل سطح تست مقدماتی‌رادرصدی چند بالاتر از تست اصلی میگرفت که با آشناشدن‌بنحوه برگزاری امتحان،سطح و کیفیت تست ، وبا راهنمائی اساتید متبحرتوفل‌داوطلبان‌میتوانستند در امتحان اصلی ۴۰ تا ۲۵ درصد بالاتر نمره بیاورند .

تست ۲٤ بهمن استثنائا از مجموعه تست های گذشته توفل ترکیب شده تا بتوانند دقیقا در سطح توفل های‌گذشته قرار گیرد .

آمار نشان می‌دهد که‌شرکت کنندگان در امتحان مقدماتی توفل از اکتبر ۷۳ تا نوامبر ۷۵ ـ بیش از ۵۰۰ برصد افزایش یافته‌اند و این حاکی ازآنست که داوطلبان‌گذراندن توفل‌بین‌المللی اهمیت امتحان مقدماتی آنرا درك کرده‌اند بررسی‌نتایج‌امتحانی وراهنمائی های فردی شرکت کنندگان در امتحان مقدماتی از امروز در ساختمان ۲۵۹کاخ آغازمیشود وتا پایان هفته جاری ادامه دارد .

امتحان مقدماتی بعدی صبح و بعد از ظهر روز جمعه ۱۷ اردیبهشت ماه ۵۵خواهد بود.

تلفن‌های دفتر اسنادرسمی ۱۵ تهران بشماره‌های ۲۹۰۹۳۸ـ ۲۹٤۲۳۲ تغییر یافته است .

ناصر غیاثی

۹۵۵۹

شماره حساب‌جاری شرکت تعاونی مسکن کارکنان اداری وسایل ارتباط جمعی در شرف تاسیس نزد بانك رهنی ایران شعبه مرکزی می‌باشد .

هیئت‌موسس

عمره نوروزی و زیارت اماکن متبرکه باکسب اجازه از سازمان اوقاف

به مدیریت رحیم سیفی حرکت ۲۲ اسفند نشانی بوذرجمهری نو جنب کوچه امامزاده یحیی تلفن ۳۵۵۶۹۸ .

چینی ممتاز آلمانی ـ الگانت ـ شیک

با رومیزی سبز
گل الگانت سبز « معرف سلیقه عالی »

IR Porzellan
MADE IN GERMANY
ایرپرسلان

ایرپرسلان کریمخان‌زند شماره ۱۳۲ تلفنهای : ۲ ـ ۸۳۵۸۰۱

اعلام جرم علیه شهردار

مراغه ـ یکی از اعضای انجمن شهرستان مراغه ، علیه شهردار این شهراعلام جرم‌کرد و متعاقب ان ،یک عضو انجمن شهر نیز ،کتبا شکایتی از شهردار مراغه تسلیم سازمان بازرسی شاهنشاهی کرد و وخواست به پرونده های شهرداری دقیقا رسیدگی شود .

این خبر را عبداله صبوحی عضو انجمن شهر مراغه‌که برادرش نیز عضو انجمن شهرستان مراغه است اعلام کرد .

شوشتر ۲بار لرزید

شوشتر ـ صبح دیروز ، دوبار زلزله ، شهر شوشتر را تکان داد و باعث ترس ووحشت مردم این شهر شد .

اولین زمین لرزه ساعت ۹ر۱۲ دقیقه بامداد دیروز روی داد و زلزله بعدی ، بفاصله٦ دقیقه بعد از زمین لرزه‌اولی به وقوع‌پیوست.

خوشبختانه زمین لرزه های شوشتر ، تلفات جانی و زیانهای مالی همراه نداشت .

آگهی مناقصه

سازمان امور اداری و استخدامی کشور هزینه حفر یك حلقه چاه نیمه عمیق با کپل‌بندی «ازسطح‌زمین تاعمق ۵ متر و از سطح آب تا ارتفاع ۱۰متر» را در زیرزمینی واقع در جنوب دهکده‌المپیك که در ۲٤ ساعت۲ اینچ آب‌دهد به مناقصه میگذارد .

پیشنهاددهندگان بایستی ۲٪ کل مبلغ پیشنهادی‌را نقدا به‌حساب‌شماره ۹۰۰۵۸بانك ملی‌ایران شعبه‌بهجت‌آباد تودیع ویا معادل آن ضمانتنامه بانکی معتبر ضمیمه پیشنهاد خود نموده‌وتا ساعت ۱۰ صبح روز ۱۲ر۱۲ر۵٤ در پاکت سربسته‌که روی‌آن جمله(مربوط بمناقصه حفر چاه) قید شده باشد به اداره خدمات و کارپردازی سازمان‌واقع درخیابان ویلاخیابان ورشوتسلیم و رسید دریافت دارند .

پیشنهادات واصله ساعت ۱۰صبح همان‌روز باز و قرائت خواهد شدحضور پیشنهاددهندگان یانمایندگان‌آنان در جلسه‌مناقصه‌آزاد است.سپرده‌نفراول‌و حداقل قیمت (برنده مناقصه) تاقطعیت‌انجام کارنزد سازمان باقی خواهدماند و درصورت استنکاف از عقد قرارداد سپرده تودیع شده مستنکف بدون هیچگونه تشریفاتی به‌نفع دولت ضبط‌خواهد گردید .

پرداخت کلیه هزینه های قانونی ،مالیات و نشر آگهی کلا بعهده برنده مناقصه خواهد بود .

سازمان امور اداری و استخدامی کشور در رد یا قبول یك یا کلیه پیشنهادات مختار است .

سازمان امور اداری و استخدامی کشوری

آگهی مناقصه

سازمان برنامه و بودجه نگهداری، راهبری دستگاه های حرارت مرکزی و تهویه مطبوع ساختمان های خود رابه‌مناقصه میگذارد :

موسسات وشرکت هائی که دارای تجارب و سوابق کافی در این زمینه بوده و داوطلب شرکت در مناقصه می باشند می‌توانند با مراجعه بدبیرخانه امور اداری و مالی واقع در خیابان صفی‌علیشاه ساختمان شماره (۹) طبقه دوم، برك شرایط و مشخصات مناقصه‌را دریافت و پس از مطالعه پیشنهاد خود را در پاکت لاك ومهرشده (باتوجه به شرایط شرکت در مناقصه) تنظیم وتا ساعت (۹) صبح روز ۱۲ اسفند ۱۳۵٤به دبیرخانه مدیریت‌مذکورتسلیم ورسید دریافت دارند .

پاکات مناقصه با حضورپیشنهاددهندگان در ساعت ۱۰ صبح روز ۱۲ اسفند ماه ۱۳۵٤ کاخ‌مرکزی‌سازمان برنامه و بودجه ، طبقه ششم اطاق شماره ٦۲۳باز وبرنده مناقصه تعیین‌خواهد شد، هرگونه مالیات و عوارض که برطرف قرارداد تعلق گیرد بعهده‌برنده مناقصه است .

سازمان برنامه وبودجه در رد یاقبول یك یا کلیه پیشنهادها آزاداست.

م الف ۲۳٦۹۷ امور اداری و مالی سازمان برنامه و بودجه

وزارت علوم وآموزش عالی

مجموعه‌سخنرانیهای پهلوی

Pahlavi Lecture Series

برنامه سخنرانیهای آقای پرفسور هانس‌بت Hans Bethe برنده جایزه نوبل در فیزیك ورئیس آزمایشگاه مطالعات هسته‌ای در دانشگاه کورنل‌ـ نیویورك ـامریکا ، برای ایراد چند سخنرانی به دعوت وزارت‌علوم‌وآموزش عالی بایران خواهد آمد به قرار زیر اعلام می گردد :

۱ـ شنبه دوم اسفند ماه ۱۳۵٤ ساعت ۱۱ صبح تحت عنوان :
"Energy Production in Stars"
محل سخنرانی : وزارت علوم و آموزش عالی خیابان ویلا شماره ۱۹٤ طبقه هفتم

۲ـ یکشنبه سوم اسفند ماه ۱۳۵٤ ساعت ٤ بعدازظهر ، تحت‌عنوان:
"Energy Production in Stars"
محل سخنرانی: دانشگاه‌اصفهان‌ـ تالار سمینار دانشکده پزشکی

۳ـ سه‌شنبه پنجم اسفند ماه ۱۳۵٤ ساعت ۱۰ صبح ، تحت عنوان:
"Structure of Atomic Nuclei"
محل سخنرانی : دانشگاه‌تهران‌ـ باشگاه دانشگاه

تغییر مقررات وافزایش اعتبارات وگسترش آن درتمام مناطقی که‌برنامه های مختلف اجرا میشود سریعاقدام گردد تاحتی‌المقدور نیروی انسانی لازم برای هرطرح در همان محل تامین گردد.

درشهرهای بزرك موسسات اعتباری وبانکهای تخصصی درامر مسکن مستقلا محلات‌قدیمی را در داخل محدوده خدمات شهری خریداری وآپارتمان هائی باقیمت های مختلف‌و متناسب باسطوح درآمد های متفاوت ساخته‌وبا واگذاری وام‌های درازمدت بنرخ بهره نازل با اولویت واگذاری به‌ساکنین قبلی آنها دراختیار متقاضیان قرار دهند مشروط براین که‌صاحبان این نوع مساکن تاپایان مدت۲۰ سال حق فروش‌و واگذاری بغیر را نداشته‌باشند.

هرگاه زمین‌های داخل محدوده برای انجام این امر کافی نباشد دولت قطعات بزرك درکنار محدوده شهر هارابقیمت عادله خریداری ویا اززمین‌های ملی شده استفاده وبس‌از تامین‌واحدات تسهیلات‌وتاسیسات شهری آنها رابه شرکت‌های تعاونی مسکن ویابخش خصوصی بقصد ایجادساختمان طبق‌نقشه‌های شهرسازی درخورقبول دولت واگذارنماید بدیهی است‌در ایجاد ساختمان های مذکور باید نظارت دقیق ازطرف‌مقامات مسئول بعمل‌آید.

وام به سازندگان مستغلات اجاری

باتوجه باین‌که درشهرهای کشور اکثریت‌خانواده ها ناچاربه سکونت درخانه‌های اجاری میباشند، لذا برای ازدیاد عرضه مستغلات اجاری لازم است منابع مالی موردنیاز باشرایط‌بسیار مناسب‌باین‌بخش‌اختصاص یابدویاازطریق معافیت های مالیاتی تدابیری‌اتخاذ گردد تاافراد به منظور استفاده از تسهیلات‌استثنائی‌به سرمایه گذاری درمستغلات اجاری تشویق گردند. انجام این مهم مستلزم آنست که مابه التفاوت هزینه تجهیزاعتبار برای بانکهای تخصصی و بهره‌وام پرداختی از طریق اعتبارات دولتی به عنوان کمک بهره تامین گردد.

وام ارزان به افراد

افرادی که برای استفاده شخصی‌اقدام به‌خانه سازی مینمایند ویاخانه‌های‌ساخته‌شده‌را خریداری میکنند به وامهای بلند مدت وکم بهره‌احتیاج دارند،در این مورد نیز مداخله اعتباری دولت برای‌کاهش هزینه اعتبارات تجهیز شده از طریق اعطای کمک هائی به منظور جبران مابه‌التفاوت هزینه اعتبار وبهره وام پرداختی ضرورت‌میابد.

بدیهی است تحقق سیاست اعتباری پیشنهادی مستلزم تجهیز منابع لازم جهت تامین اعتبارات مسکن میباشد وبدینمنظور میتوان از طریق زیر اعتبارات مورد نیاز راتحصیل ودراختیاربانکها و موسسات اعتباری قرار داد.

ایجاد خانه های سازمانی‌برای کارمندان دولت خصوصا درشهرستان ها ازاولویت امکانات محلی برخوردار باشدو این‌خانه‌ها باید متناسب باآب‌و هوای و معماری سنتی و امکانات محلی دراسرع وقت ایجاد شوند. دراین مورد میتوان از خودیاری مردم‌وشرکت های تعاونی مسکن کارکنان دولت‌و پس‌انداز از آنها استفاده نمود. درصورتی‌که عوامل اجرائی دولت‌برای ایجاد خانه‌های ارزان‌قیمت جهت‌کارکنان ویا دارندگان درآمد های‌ثابت کافی‌نبوده ویابجهتی ازجهات مقرون به‌صرفه نباشد ممکن است‌ازطریق تضمین سودعادله وخرید واحد های مسکونی ،منابع بخش خصوصی را برای این‌کار تجهیز نمود.

ـمرکزی‌برای ایجاد هماهنگی درامر ساختمان‌و ایجاد برنامه‌ریزی مشترك‌و دقیق بادرنظر گرفتن کلیه عوامل تاسیس گردد که کلیه طرحهای ساختمانی را در هرزمان ودر هر منطقه بررسی نموده‌وبر باتوجه به برنامه های‌آتی کمبود هاراپیش بینی وبرای حل‌آن‌ارائه طریق وتوصیه‌های‌لازم راممعمول دارد. علاوه بر تدوین برنامه های لازم‌درامرساختمان بایدبین‌بخش‌های مختلف هماهنگی لازم بوجود آیدتا ازایجاد کمبود هاونواقص بتوان جلوگیری نمود.

ـبمنظور رفع‌تنگناهای موجود درزمینه مصالح ساختمانی ضمن تشویق ایجاد بنابامصالح پیش‌ساخته، تاسیس کارخانجات تولیدقطعات پیش‌ساخته تشویق شوندتا ضمن افزایش عرضه مصالح ساختمانی،گسترش امر ساختمان باعث افزایش قیمت این مصالح که از منابع محدودی تامین میشوند نگردد.

ـایجاد شبکه توزیع سریع‌و صحیح مصالح ساختمانی درشهر های مختلف بطوری که سعی شود مصالح ساختمانی هرمنطقه ازنزدیکترین محل تامین شود.

ـباتوجه به‌آهنگ‌سریع رشد اقتصادی‌و اولویت حل مسئله کمبودمسکن دربرنامه‌ریزی کشوروبپذیرش اصل اساسی‌که نیروی انسانی موجود باید ازلحاظ تاثیر برنامه ریزی بخشهای مختلف اقتصادی مورد توجه قرارگیرد.پیشنهاد میشودکه‌دستگاه های مربوطه از لحاظ مناطق‌کشور ظرفیت نیروی‌انسانی وپذیرش اجرای آنرادرنظرگرفته وخصوصا این‌امرازلحاظ هر منطقه درکشور هنگام برنامه‌ریزی درمد نظر باشد.

باتوجه به‌کمبود نیروی‌انسانی‌در بخشهای مختلف لازم است‌آمار و اطلاعات کافی در مورد نیروی‌انسانی دربخش‌های‌مختلف اقتصادی باتوجه به‌اولویت آنها تهیه گردیده و اقدامات‌ذیل درپرورش آنها موردنظر قرار گیرد.

ـبرنامه تربیت مربی نیروی انسانی که دراین زمینه باید دوره‌های تخصصی فنی‌وحرفه‌ای‌درآموزش و پرورش تاسیس گردد.

در مورد کلاسهای صندوق‌کارآموزی از لحاظ

برای اخاذی از مشتاقان «صاحبخانه» شدن

کلاهبرداران امضای مسئولان وزارت مسکن و شهرسازی را جعل می‌کردند

هادی امیری همدست جاعل

کلاهبردارانی که اعضای مسئولان وزارت مسکن و شهرسازی راجعل میکردندو بمردم وعده خانه‌دار شدن میدادند ،بدام افتادند.

چندی پیش وزارت مسکن و شهرسازی‌به اداره آگاهی تهران اعلام کرد که نامه‌یی بعنوان دوشیزه «زمردیان» که بر کاغذ مارک‌دار وزارت‌خانه نوشته شده‌و امضای معاون مدیر کل‌مسکن، ذیل‌آن جعل شده‌به وزارت‌خانه رسیده‌است. کلانتری٤آگاهی‌مامور رسیدگی به‌این ماجرا شدو پس از بررسیهای اولیه دوشیزه «شمسی زمردیان » را دستگیر کرد. در بازجوئی ازاو معلوم‌شد که روزی برای انجام کاری به نخست وزیری مراجعه کرده و هنگام خروج از ساختمان نخست وزیری ، مردی به‌او مراجعه‌کرده و خودرا «احمدی »کارمند نخست وزیری معرفی‌کرده‌است. دوشیزه «زمردیان» اظهار داشت که : «احمدی »به بهانه‌این که‌درسازمان مسکن صاحب نفوذ است‌و میتواند خانه‌یی برایم از آن‌وزارتخانه ، بگیرد، مبالغی پول از من گرفت وروز بعد مرد دیگری رابه‌خانه‌ام فرستادتا ظاهرادرباره‌استحقاق خانه گرفتن من تحقیق کند. این مرد نیز از من پول گرفت‌ونامه‌یی بدستم داد. وقتی به سازمان مسکن مراجعه کردم ، متوجه‌شدم نامه جعلی‌است ».

ماموران کلانتری ٤ آگاهی پس از بررسی ،متوجه شدند که‌جاعل درکار جعل وکلاهبرداری‌باسابقه است. برای دستگیری او اقدام شدو سرانجام «سیاوش یکتائی» در حالیکه بادهادی امیری ، همدست خود دریکی از کافه‌های تهران مشغول خوشگذرانی بود، بدام افتاد . در مراحل بازجوئی متهمان به عمل خود اعتراف کردند وباصدور قرار قانونی بازداشت شدند.

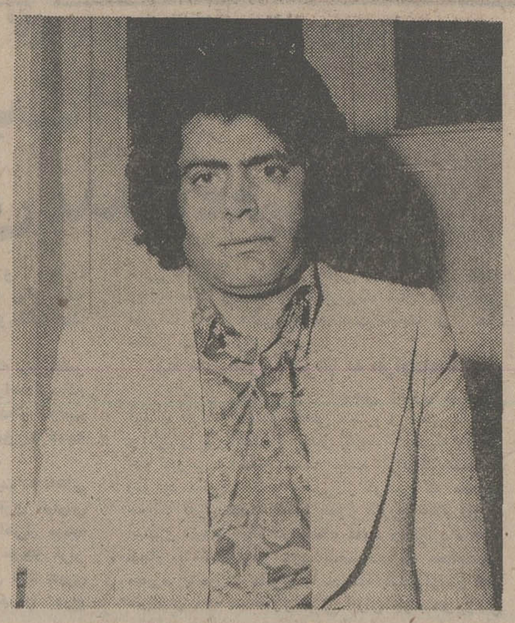

سیاوش یکتایی جاعل امضای مدیرکل مسکن

ساعت ۱۱ شب دراختیاریه

مردی راکتک زدند وجیبش را خالی کردند

دوکارگر که شنبه شب گذشته مردی را کتک زدند و محتویات جیب اورا خالی کردند ، وسیله ماموران کلانتری دو تهران‌دستگیر شدند .

بنا به‌ادعای‌جوانی‌بنام«منوچهر» ساعت ۱۱ شنبه شب گذشته در اختیاریه بادونفر بنامهای«ولی‌اله» و «ذبیح‌اله » که هردو کارگرشرکت مخابرات هستندروبروشد«منوچهر» در شکوائیه خود نوشته است این دونفر باتسمه‌ازپشت‌سر باوحمله‌ور شده و بسختی‌اورامجروح‌کرده‌اند بعد اورا کشان‌کشان به چادری‌که محل کارشان بوده بردند و سه هزار تومان پول نقد اورا ازجیبش دزدیده‌اند در این زمینه پرونده‌ای تشکیل شد و متهمین همراه‌پرونده جهت رسیدگی به دادسرای‌تهران فرستاده شدند . دکتر «حق‌اندیش» بازپرس شعبه چهار دادسرای تهران باین پرونده‌رسیدگی‌می‌کند.

در برخورد کامیون واتوبوس

۴ نفر کشته شدند

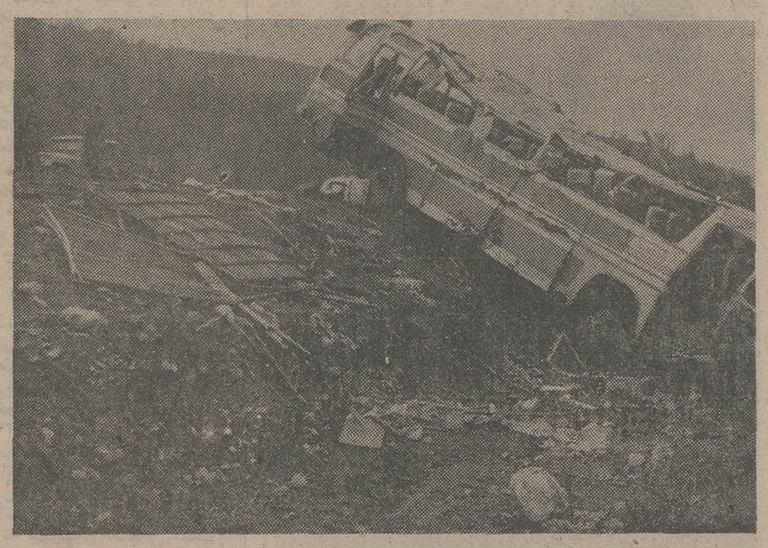

اتوبوس پس‌از حادثه چنین درهم شکسته شد.

گالیکش مازندران « خبرنگار اطلاعات»

برخورد یك کامیون‌با اتوبوس ۷۶۵۳٤ -تهران متعلق‌به « اتو تاج» در سی کیلو متری‌گالیکش، چهارنفر رابه‌کشتن‌داد.

کامیون ۳۵۹۹٦- مشهد به رانندگی «همت‌یزدی»از مشهد به گالیکش سیب حمل میکرد و اتوبوس مسافربری به رانندگی «عیسی باران‌زهی » از سوی مقابل در حرکت بود.

کشته شدگان همت یزدی درآنده کامیون » وعلیرضاحسن زاده توفان«۱۹ساله» سرنشین اتوبوس ، مریم یوسفی ۷- ساله ورضا «کمك راننده کامیون » بودند که‌دونفر اولی درمحل‌حادثه کشته شدندو مریم و رضا در بیمارستان شیرو خورشید سرخ کنبد کاووس ، جان دادند .چند نفر دیگراز سرنشینان اتوبوس دراین حادثه مجروح شده‌اند که در بیمارستان شیرو خورشید سرخ گنبدکاووس بستری‌هستند.

شدت حادثه ،آنچنان بود که کامیون درهم شکست و در ۸۰ متری محل حادثه ، کنارجاده از حرکت باز ایستاد و هزاران کیلو سیب درجاده و بیابان پخش‌شد. اتوبوس نیز پس‌از واژگون شدن در گودال کنار جاده افتاد.

قصاب، گوساله‌های عفونی را ذبح میکرد و میفروخت

قصابی‌که‌درنعمت‌آباد گاو و گوساله بیمارش را ذبح میکرد و بعنوان گوشت تازه در اختیار مردم میگذاشت روانه زندان شد.

چندروز قبل سازمان‌کشتارگاه تهران بدادسرای تهران اعلام‌کرد، شخصی بنام «اسماعیل شفاهی» در نعمت‌آباد‌مخفیانه گاو و گوساله های بیمار راذبح میکند و به عنوان گوشت تازه در اختیار فروشگاه هاو مردم میگذارد . «ناظم‌پور » معاون دادستان تهران بمامورین نمایندگی داد تا به‌محل بروند و در صورت صحت خبر «اسماعیل شفاهی »را دستگیر کنند. شب گذشته مامورین به خانه اسماعیل رفتند و اسماعیل راحین حمل چهار لاشه گوساله دستگیر کردند. گوشت‌گوساله ها آزمایش شد ونتیجه آزمایش نشان داد که هر چهار گوساله مبتلابه بیماری‌عفونی دامی‌بوده‌اند. گوشت‌ها توسط مامورین معدوم شد و «اسماعیل شفاهی » به دادسرای تهران اعزام گردید و رسیدگی به پرونده اتهامی وی‌به «کمال اسدی »بازپرس دادسرای تهران محول‌شد.

بازپرس بعدازتحقیقات«اسمعیل» را باقرارقانونی زندانی کرد.

هشدار به‌خانمهای خانه‌دار: هرگز خانه‌را خالی رها نکنید

جوان شیکپوش، دزد حیله باز از آب درآمد

دزد شیکپوش زن‌خانه‌داری‌را با یک حیله عجیب‌ازخانه‌اش‌بیرون کشید و سه هزار تومان موجودی اورا که چند دقیقه قبل‌ازاین‌حادثه از بانک دریافت کرده بود، بسرقت برد.

صبح دیروز زن جوانی بنام «محبه » از بانکی واقع درخیابان آریامهر سه هزار تومان پس انداز خود را دریافت کرد و بخانه برگشت . اما هنوز پنج دقیقه از ورود او به خانه نگذشته بود که زنگ خانه بصدا درآمد وجوان شیکپوشی باو گفت . خانم‌شما هم‌اکنون از بانک پول‌دریافت‌کردید ولی اشتباهی شده اگر ممکن‌است دفترچه پس‌اندازتان‌رابه‌بینم «محبه» ازهمه‌جابی‌خبر دفترچه‌پس‌اندازش را در اختیار جوان ناشناس گذاشت . جوان نگاهی به مبلغ دریافتی کرد ودفترچه رابس‌داد و از «محبه» خداحافظی کرد .اما بفاصله ده‌دقیقه مجددا همان‌جوان زنگ درخانه را بصدا دراورد و اینبار گفت خانم دربانک اشتباهی شده شما سه هزارتومان از بانک دریافت کرده‌اید اما ماموربانک درکارت شما مبلغ‌دریافتی ششهزار تومان نوشته ، بهتر است هرچه زودتر به‌بانک مراجعه کنید ، تا این اشتباه برطرف شود. «محبه » دفترچه پس‌اندازش را برداشت و خود رابه بانک رساند وماجرارا باتحویلدار بانک درمیان گذاشت. تحویلدار بدفترچه و کارت «محبه » نگاه کرد و گفت هیچ اشتباهی نشده وبانکهم کسی را دنبال‌شما نفرستاده است « محبه » باعجله خود را بخانه رساند و متوجه شد که باچه‌دزد حیله‌گری‌روبرو بوده زیرا بعدازاینکه ببانک رفته دزد وارد خانه شده سه هزار تومانی راکه ازبانک گرفته بود واز فرط دستپاچگی روی میز گذاشته بود برداشته و فرار کرده است . مامورین کلانتری یوسف‌آباد در تعقیب سارق هستند .

جوانان پر شور نسل امروز جوانان‌پرالتهاب زمان ما جوانان سرکش و جسور در شاهکاری پر التهاب از سینمای امریکا

برنامه آینده سینما

سانترال

هارد رایدر

THE HARD RIDE

رنگی ـ با شرکت ... رابرت فولر شرلی بین ـ تونی راسل

برنامه آینده فقط

رادیوسیتی

جواز مرگ

رنگی

فردوپیل امسون رودی مك‌داول استوارت ویتمن و... الیوت گولد

«همزاد» نامی آشنا برای مردم‌ما... و از قدیمها گفته‌اند که مواظب همزاد خودباشید. ...وشما فکر میکنید اگر «راجرمور» همزادی‌داشته باشد از اوچه‌میخواهد؟ زندگی‌ـ مقام‌ـ زن‌ـ فرزندویا؟...

از صبح چهارشنبه فقط در

سینماشهر تماشا

سینمای نمونه ایران

«راجرمور» مرد بنام دنیای بزرگ سینما در شاهکار بازیگری دوران سینمائیش

راجرمور در فیلم رنگی همزاد

THE MAN WHO HAUNTED HIMSELF

با شرکت ... اولگا گژژ پیکو ... هیلدگارد نیل

گیشه سینما شهر تماشا همه‌روزه بلیط رزرو میکند

درجاده‌ها بخاطر پنچری توقف نکنید

بامینی‌کمپرسورفورا لاستیک را بادکرده وراه‌بیفتید

فروش درنوفروشیهای معتبر .

نماینده درایران: ایران‌عینک کرمانشاه‌صندوق‌پستی ۹۰

حراج ریتس

ادامه دارد

ریتس میدان فردوسی

حکایت این پلیس وظیفه‌شناس ، حکایت یك انسان شریف واقعی است که رئالیسم اجتماعی‌اش را تماشاگران و منتقدین بیك اندازه ستوده‌اند .

از صبح چهارشنبه فقط در

سینما گلدن سیتی

ویلیام هولدن ـ لی رمیک درفیلم

یک هفته پرماجرا

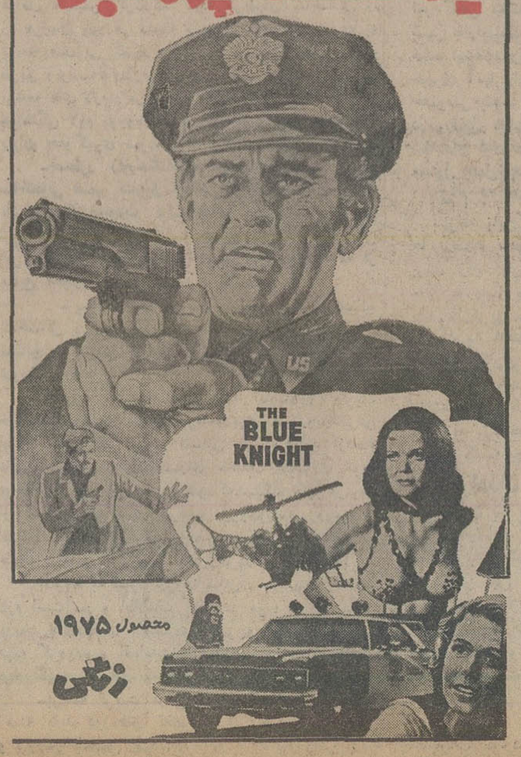

محصول ۱۹۷۵

رنگی

مردی که دهها اتومبیل مسروقه را فروخته بود به‌جرم خوداعتراف کرد

کلاهبردار بزرگ، خودرا پلیس بین‌المللی جامیزد

سهراب آنام دوست
کلاهبردار بزرگ تهران

جوانی که‌باتام های مستعار و عناوین وکارت‌های جعلی اتومبیل کرایه میکردو درشهرستان ها می‌فروخت ، توسط ماموران اداره آگاهی شهربانی کشور دستگیر شد.

«خبر دستگیری و نحوه‌کلاه‌برداری این جوان در روزنامه اطلاعات هفتم بهمن ماه گذشته به تفصیل چاپ شد».

دیروز شهربانی کشور اطلاع‌داد که چندی پیش به ماموران اداره‌آگاهی‌خبررسیدشخصی‌به بنگاه های کرایه اتومبیل مراجعه کرده وهربار خود را کارمندارتش، کارمند وزارت جنگ ـ پلیس بین‌المللی و کارمند بازرسی شاهنشاهی و غیره معرفی میکرده است.اوباارائه کارت های‌شناسایی جعلی و دادن یک برگ چک‌سفید، اتومبیلی برای ۲٤ ساعت کرایه میکرده و آن‌ها را درشهرستان‌ها میفروخته است . در نخستین مراحل بررسی معلوم شد که این کلاهبردار، اتومبیل های کرایه‌یی‌را در شهرستان‌ها قولنامه کرده وبا تلاش ماموران ، کلاهبردار که «سهراب آنام دوست » نام دارد دستگیر شدودربازرسی ازخانه‌اش تعدادی از مدارک مورد ادعای شاکیان کشف شد .

«سهراب آنام‌دوست » به کلیه اتهامات خود اعتراف کرد و با صدور قرارقانونی از سوی مقامات قضائی زندانی شد.

کارگر معدن کشته شد

شهرری ـ خبرنگار اطلاعات: کارگری هنگام کار درمعدن سنگ شهرری ، از بلندی‌سقوط کرد و بعلت برخوردبایکلودر کشته شد. وی « خسروجهانی» نام داشت و ۲۷ ساله بود . « محمودنجفی» راننده‌لودر توسط ماموران پاسگاه ژاندارمری « امین‌آباد» شهرری دستگیر شد وهمراه پرونده به دادسرای تهران اعزام گردید .

کوچین

درآگهی بعدی

تبریکات

آقای شاه‌بیگی
انتصاب شمارا تبریک میگوییم
حسن زاده

جناب آقای دکتر منصور رفعت‌جو
جراح عالیقدر بیمارستان راه‌آهن

بازگشت جنابعالی به خدمت بهداشت ودرمان کارکنان راه‌آهن موجب مسرت کارگران، کارمندان، و افراد خانواده آنهادرسراسر راه‌آهن گردید. این موفقیت رابشما که همواره در دوره‌های سخت کارکنان راه‌آهن را یاری کرده‌اید تبریک می گوئیم.
تکریمی. کلانکی. ربیع زاده. یزدانیان

جناب آقای اسفندیار غفاری مدیرکل‌محترم بازرسی وزارت دادگستری

انتصاب شایسته جنابعالی را صمیمانه تبریک عرض‌نموده امیدواریم بپیوسته موفق و موید باشید.
مشائی ـ صدرالدین حکیمی

جناب آقای منصور خدابخشی

انتصاب شایسته جنابعالی را به معاونت فرمانداری شهرستان کرج تبریک عرض مینمائیم.
کرج ـ احمد عظیمی ـ حسن خسروی

جناب آقای اسفندیار غفاری

انتصاب جدید را صمیمانه تبریک عرض نموده سلامتی و سعادت جنابعالی را از خداوند متعال آرزومندم.
آمل ـ علی اصغر سعیدیان

ریاست محترم اداره آموزش و پرورش ناحیه یك

حسن انتخاب آن جناب را دایر به انتصاب آقای اکبر سیمائی بسمت معاونت مالی آن اداره صمیمانه تبریک عرض می نماید.
از طرف ـ روسای دبستانهای تبریز ناهی

جناب دکتر محمدعلی مهدویان

انتخاب شایسته جنابعالی را به معاونت پژوهشی‌وزارت علوم تبریک میگوئیم.
خانواده سید سردار محمدی‌پور و سید بهروزمحمدی‌پور

مجالس ترحیم

بدینوسیله درگذشت بانوی محترمه متدینه، متعلقه‌آقای محمود محجوب دوست دیرین را باطلاع می‌رساند. مجلس ترحیم آن مرحومه عصر روز چهارشنبه ۲۹ر۱۱ر۵۴ از ساعت ۴ الی ۶ بعد ازظهر درمسجدالجوادبرگزار خواهدشد.
محمود یاسری
آ ـ ۴۵۸۲۹

بانهایت تاسف فوت بانوی گرامی **حاجیه عصمت محجوب (یکرنگیان)** مادردوست‌سندیکایی‌مان محمد هاشم محجوب سردبیر مجله رستاخیز کارگران رابه‌اطلاع دیگر دوستان سندیکایی می رساند. مجلس ترحیم ۴تا۶ بعد ازظهر چهارشنبه ۲۹ر۱۱ر۵۴در مسجد الجواد برگزار خواهد بود.
سندیکای نویسندگان و خبرنگاران
آ ـ ۴۵۸۵۵.

با قلبی اندوهناک درگذشت شادروان حاجیه بانو **عصمت محجوب (یکرنگیان)** همسر گرامی محمود محجوب و مادر عزیز مصطفی - علیرضا - هاشم محجوب را به استحضار دوستان و بستگان می‌رسانیم. مجلس ترحیم آن مرحومه از ساعت ۴ تا ۶ بعد از ظهر روز چهارشنبه ۲۹ر۱۱ر۵۴ در مسجد الجواد برگزار خواهد بود.
خانواده های: محجوب - یکرنگیان - دواچی - رحیمی- کاظمینی - روشن‌منش - گلستانی هاشمی - سلحشور - طاهری - فاطریون - هاشم مرندی - معتمدی (خسروپور)- مرزی - جمشیدی - رازقی - بی‌آزار - انصاری - دیانی - حجازی - البرز - اشتری - پروانه.
آ ـ ۴۵۸۳۰

اطلاعات - مصیبت وارده را بعموم خانواده های عزادار بویژه به آقای هاشم محجوب و سایر فرزندان و بازماندگان آن مرحومه تسلیت می‌دهد.

فوت مرحومه مغفوره **طاهره خانم کاظمیان** که عمری را با اخلاص خدمت خاندان رسالت (ص) را نموده والده آقایان حاج محمود کاظمیان و حبیب‌اله کاظمیان را باطلاع بستگان و دوستان رسانیده مجلس ترحیم روز سه‌شنبه ۲۸ بهمن از ساعت ۳ الی ۵ بعد از ظهر در مسجد جامع بازار منعقد امید است آقایان شرکت فرموده موجب اجر و تسلیت بازماندگان میباشد.
حاج سید ضیاء الدین استرآبادی
آ ـ ۱۸۷۶۷

خانواده های: کاظمیان - استرآبادی - جلوه - نیکپرور (الفت) - تبریزیان - زنجانچیان - خادم - نطاق‌نیا - گنجیان - هاشمی - بهرامی - زمانیان - پورجوادی - ابوحسین - بزرگ - صالحی - ساده - رفیع‌جاه - دعاگو - مخبری - آقائی - نورانی - توسلی - حجره - کتیرائی - وحیدمنش - کریم‌آبادی - فتاحی - محمدی - مهاجری - میرزائی - صدری - مقبل - صفا - لاری - رضائی - حاجیان - معالی.

بانهایت تاسف و تاثر درگذشت بانو **طاهره کاظمیان** را به استحضار می‌رسانند. مجلس ترحیم مردانه روز سه‌شنبه ۲۸ بهمن ماه از ساعت ۳ تا ۵ بعد از ظهر درمسجد جامع بازار منعقد میباشد. و مجلس ختم زنانه در همان روز و ساعت در منزل آن مرحومه واقع در خیابان وزراء کوچه سوم پلاک ۱۷ منعقد میباشد.
آ ـ ۱۸۷۶۷

اطلاعات - مصیبت وارده را بعموم خانواده های عزادار تسلیت می‌دهد.

بانهایت تاسف و تالم درگذشت همسر و مادر عزیزمان **حمیده پرهام** را باطلاع دوستان و آشنایان میرساند. مجلس ترحیم مردانه و زنانه آن مرحومه روز سه شنبه ۲۸ر۱۱ر۵۴ ازساعت ۲ لغایت ۴ بعداز ظهر در خانقاه صفی‌علیشاه برگزار میگردد.
رستم پرهام - باقر پرهام - عباس پرهام - شمس پرهام- مینا پرهام

با کمال تاسف درگذشت شادروان **حمیده پرهام** مادر گرامی دوست عزیزمان دکتر باقر پرهام را باطلاع میرساند. مجلس ترحیم مردانه و زنانه آن مرحومه روز سه‌شنبه ۲۸ر۱۱ر۵۴ از ساعت ۲ لغایت ۴ بعداز ظهر در خانقاه صفی علیشاه برگزار میگردد.
غلامحسین صدیقی، احسان نراقی، نادر افشارنادری، فیروز توفیق، مهدی امانی، اسعد نظامی، عبدالحسین نیک‌گهر، خسرو خسروی، محمود روح‌الامینی، مهدی ثریا، حشمت طیبی، حبیب‌الله زنجانی، حسین مشهور، منصور وثوقی، احمد اشرف، سیروس آرین‌پور، داریوش آشوری، جمشیدارجمند، هوشنگ‌دادار، الویارسترپوکاستریون هوشنگ کشاورز، جواد صفی‌نژاد، پرویز امینی، مهدی کازرونی، علی‌اکبر نیک‌خلق، مصطفی ازکیا، محمدمهاجر، منوچهر صبوری، اسدالله خارقانی، هادی مومن‌زاده، جعفر راسنین، نعمت صدرزاده، رحمت‌الله جواهری‌پور، محمدحسن اقبالی، مرتضی ازکیا، امیرشاهی، داور مبصری، مهرابیان، بیرجندی، عسگری.
آ ـ ۱۸۷۷۹

اطلاعات - بعموم بازماندگان آن مرحومه تسلیت‌میدهد

باکمال تاثر درگذشت **بانو صغری خصوصی** همسر مرحوم دکتر حسین خصوصی مادر گرامی خودرا باطلاع دوستان و بستگان می‌رساند. مجلس ترحیم زنانه و مردانه آن مرحومه روز سه‌شنبه بیست و هشتم بهمن ماه از ساعت ۴الی ۶ بعداز ظهر درمسجد مجد منعقد است.
مجید، جواد، محسن، ملوک (جهانیان)، مهدی، هادی، حاجی‌ومهین (میرهاشمی)، خصوصی

خانواده های: خصوصی، موزی، نهاوندی، جابری، منصوریـن، معظمی فلاح، دکتر صدیق، قمی‌زاده، سیدان، دگمه‌چی، جهانیان، میرهاشمی، یگانه، حاج احمدی، صدیقی، نوربخش، قیاسی، منشوری یگانه، لاله، باباخنی، دهر طبری‌پور، سخاوی، یوسفی، سادات ناصری، نعمتی، متین، برزو مقدم، قطبی، دکتر شریف، بهزادی، علیزاده، ابوالمعالی، مدره‌ای، و خانواده‌های وابسته.

بانهایت تاسف و تاثر درگذشت **بانو صغری خصوصی** بزرگ خاندان خصوصی را باستحضار می‌رساند مجلس ترحیم زنانه و مردانه فقیده سعیده روز سه شنبه ۲۸ بهمن ماه ازساعت ۴الی ۶ بعداز ظهر در مسجد مجد برقرار می‌باشد.
آ ـ ۱۸۷۱۹

بانهایت تاسف و تاثر درگذشت **دوشیزه ملیحه مهران** خواهر آقایان علی‌اکبر، محمدعلی، دکتر محمد رضا ومهندس تقی‌مهران را به اطلاع دوستان و خویشاوندان میرساند بنابر وصیت آن عزیز ازدست رفته مجلس ختم برگزار نمیشود ولی نهایت افتخار است که سروران گرامی تفقد فرموده وروز سه شنبه ۲۸ بهمن‌ماه جاری درمنزل آن شادروان، خیابان روزولت، خیابان دیبا شماره ۱۰۲، از ساعت ۵ تا ۷ بعدازظهر در غمما شرکت فرمایند.
خانواده مهران

بانهایت تاسف فوت مرحومه **زهرا ژاژباد (مطلق)** مادر گرامی خود را باطلاع دوستان و آشنایان میرسانیم.
مجلس ترحیم زنانه و مردانه روز سه‌شنبه ۲۸ر۱۱ر۵۴ از ساعت ۳ تا ۵ بعد از ظهر در مسجد حاج ابو الفتح واقع در خیابان مولوی سه راه نایب علی برگزار می‌شود.
ژاژآباد - مطلق - برادران فرشچی - پورنوروز - میرقوام‌الدین - نصیری - فتح‌الله زاده ناوی - شریفی - سدهیان - فرخ‌نیا.
آ ـ ۱۸۷۶۹

اطلاعات - بعموم بازماندگان آن مرحومه تسلیت میدهد.

بانهایت تاثر و تالم درگذشت ناگهانی همسر پدر برادر عمو و عمو زاده ودائی بزرگوارمان **آقای محمد مصاحبی** را در نائین به اطلاع آشنایان وهمشهریان میرسانیم. مجلس ترحیم آن فقید روز ۴ شنبه ۲۹ بهمن ۱۳۵۴ از ساعت ۴الی ۶ بعد ازظهر در خانقاه صفی علیشاه برگزار میگردد.
بتول. اقدس. مسعود.خسرو. پرویز مصاحبی. ابو الفضل. حسین. علی مصاحبی. عبدالحمید معصومی. عبدالمجید معصومی. دکتر عبدالصمد. محمود. احمد مصاحبی. خلیل. مهندس محمد. مهندس حسین. عبدالعلی مصاحبی. احمد. حمید. هوشنگ و فرهاد مصاحبی. رحیم مصاحبی.خانواده های مصاحب. چنگیزی. محقق. منوچهری.
۱ـ۲ آ ـ ۱۸۸۰۹

اطلاعات - مصیبت وارده را بعموم خانواده‌های عزادار تسلیت میدهد.

بانهایت تاسف ارتحال حضرت آیةالله آقای حاج سیدجواد موسوی بزرگ خاندان موسوی زنجانی رابااطلاع عموم برادران دینی‌و همشهریان عزیز میرساند.امیداست که آقایان اعلام باشرکت در مراسم مجلس فاتحه آنمرحوم که از ساعت ۴ تا ۶ بعد از ظهر سه‌شنبه ۲۸ بهمن‌درمسجد ولی‌عصر واقع در حشمت‌الدوله غربی تشکیل میشود بازماندگان آن مرحوم را قرین امتنان فرمایند.
الاحقر سلطان العلماء زنجانی . الاحقر سید ابوالحسن‌ملکی
آ ـ ۱۸۸۱۱

بسمه تعالی
بانهایت تاسف ارتحال اخوی معظم حضرت حجةالاسلام والمسلمین **آقای حاج سید جواد موسوی** ابوی جناب‌حجةالاسلام آقای حاج سیدهاشم موسوی وآقایان محترم باقر موسوی .موسی موسوی. مجید موسوی و حمید موسوی را بدینوسیله اعلام می‌نماید. مجلس فاتحه درمسجد ولی‌عصر واقع درخیابان حشمت‌الدوله غربی روز سه‌شنبه بیست‌وهشتم بهمن‌ماه ازساعت ۴تا۶ بعدازظهر منعقد است. امید است آقایان علمای اعلام و برادران محترم دینی بامشارکت خود بتجلیل مقام آن‌مرحوم وتسلیت خاندان مبادرت فرمایند. انشاالله تعالی.
سید ابوالفضل موسوی. رضا الموسوی الزنجانی
آ ـ ۴۵۷۸۰

رحلت **حضرت آیت‌الله آقای حاج سید جواد موسوی** بزرگ خانواده موسوی‌را بدینوسیله اعلام مینمائیم.
مجلس فاتحه مردانه درمسجد ولی عصر واقع درخیابان حشمت‌الدوله غربی روز سه‌شنبه بیست وهشتم بهمن ماه از ساعت ۴تا۶ بعدازظهر منعقد است ومجلس ترحیم زنانه نیز درهمانساعت درمحل مزبور تشکیل می‌شود.
خانوادهای: موسوی. مجتهدی. میرزائی. مظفری. مغازه‌ای. توحیدی. مستشیری. رهبری. کاووسی. دهش. نورائی. ضیائی. انتظام وزیری. معینی. ابراهیمی. فاطمی. مقدم. فتوحی. امام. حائری مازندرانی. یزدی. شاهین. وحید وسایر خانوادهای وابسته.
آ ـ ۴۵۷۸۱

اطلاعات- درگذشت آیت‌اله آقای حاج سید جوادموسوی موجب تاسف است. مصیبت وارده را بخاندان و فرزندان آنمرحوم وسایر خانواده‌های عزادار تسلیت می‌دهد.

شامگاهان پس‌از انجام فریضه دینی در آرامشی‌روحانی دعوت حق‌را بگوش جان‌پذیرا گردید وروح پاکش جانب‌حق تعالی گرفت.
باانـدوه فراوان درگذشت ناگهانی **حاج علی‌اکبر آئینه‌چی** پدر بزرگوار دوست عزیزمان آقای ابراهیم آئینه‌چی را به آگاهی می‌رساند.
خاطر ارجمندش درمجلس ترحیمی‌که روز سه‌شنبه ۲۸ر۱۱ر۵۴ ازساعت ۱۶ الی ۱۸ درمسجد الجواد برگزار خواهد گردید عزیز وگرامی خواهیم داشت.
علی اخوان فرشچی. حسین خواجوی. فرشید گله. مهرداد امیر غیاثوند. اصغر اخگر. خسرو کسروی. فریبرز ضرغام.
آ ـ ۴۵۸۲۳

باکمال تاسف و تاثر درگذشت مرحوم شادروان حاج **علی‌اکبر آئینه‌چی** یکی‌از پیشکسوتان متدین این صنف رابه اطلاع‌همکاران گرامی میرساند. مجلس ترحیم روز سه‌شنبه ۲۸ر۱۱ر۵۴ از ساعت چهار الی شش بعداز ظهر در مسجد‌الجواد برقرار است شرکت دوستان صنفی باعث شادی روح آن‌مرحوم خواهد شد.
اتحادیه فروشندگان ظروف بلوری - چینی ـ لوستر
آ ـ ۱۸۷۳۳

بانهایت تاسف درگذشت شادروان آقای **علی‌اکبرآئینه‌چی** را باطلاع بستگان و آشنایان میرساند. مجلس ترحیم مردانه وزنانه روز سه‌شنبه ۲۸ر۱۱ر۵۴ از ساعت چهار الی‌.شش بعد ازظهر در مسجدالجواد منعقد میباشد.
حاجی‌حسین احمدزاده
آ ـ ۱۸۷۳۳

بانهایت تاسف درگذشت پدر عزیزمان **آقای حاجی علی‌اکبر آئینه‌چی** را باطلاع‌بستگان و آشنایان میرساند.
مجلس ترحیم مردانه و زنانه روز سه شنبه ۲۸ر۱۱ر۵۴ از ساعت چهارالی شش بعداز ظهر در مسجدالجواد منعقد می‌باشد.
افسر آئینه‌چی، ابراهیم آئینه‌چی، اسماعیل آئینه‌چی، مهری آئینه‌چی، میترا آئینه‌چی.

بانهایت تاسف درگذشت شادروان **آقای حاجی علی‌اکبر آئینه‌چی** را باطلاع بستگان و آشنایان میرساند. مجلس ترحیم مردانه و زنانه روز سه شنبه ۲۸ر۱۱ر۵۴ از ساعت چهارالی شش بعداز ظهر در مسجدالجواد منعقد میباشد.
خانواده های آئینه‌چی، لقائی، عبداللهیان، زرگری‌نژاد، فرجاد، روندگان، جواهری، هاشمی، صهبا، لیاقت، عامری، وثوقی، محجوبی، جوهری فرد، بهمن‌پور، دستیار، کاتوزیان، نیکپور، هاشمیان، سعیدی‌نژاد، محسنی، نوزادی، اخباری، دورریز، لباف، دکتر مشایخی، منصوری، ضرغام، زرکش، بهفر، دکتر ایزد، نورعلی، تفضلی، یزدگردی، سلیمی، سادات اخوی، حاجی عبدالعلی موحد، لواسانی، کیانزاد، نیکنامیان.

اطلاعات - مصیبت وارده را بعموم خانواده های عزادار تسلیت میدهد.

باتاثروتاسف فراوان باطلاع می رساند که **دکتر محمدعلی بهنیا تهرانی** عضو هیئت مدیره شرکت راه و ساختمان دارفانی راوداع گفت.
هیئت مدیره سندیکای شرکتهای ساختمانی خود را در این مصیبت سهیم و شریک می داند و از خداوند متعال‌خواستار است که روح پرفتوح آن فقید سعید راقرین رحمت فرماید و به بازماندگان او صبر جمیل عطا نماید.
هیئت مدیرۀ سندیکا به همسر بزرگوار و فرزندان برومند آن مرحوم و کلیه خانواده‌هائی که داغ این مصیبت را تحمل می کنند همچنین به مدیران وکارکنان شرکت راه و ساختمان تسلیت می گوید.
مجلس ختم فقید سعید روز سه‌شنبه ۲۸ر۱۱ر۵۴ از ساعت ۲الی ۴ بعدازظهر در مسجدالجواد واقع در میدان ۲۵ شهریور منعقد است.
هیئت مدیره سندیکای شرکتهای ساختمانی

شرکت راه و ساختمان بایکدنیا تاسف و تاثـر در گذشت نابهنگام شادروان **دکتر محمدعلی بهنیای تهرانی** همکار ارزنده خودرا که یکی از مدیران این شرکت بوده باطلاع کلیه دوستان و آشنایان می رساند، مجلس ترحیم مردانه وزنانه آن شادروان از ساعت دو تاچهار بعد ازظهر روز سه شنبه بیست و هشتم بهمن ماه ۱۳۵۴ در مسجد الجواد واقع در میدان ۲۵ شهریور منعقد می باشد.
شرکت مولوی (راه و ساختمان)

هیئت مدیره ومهندسین و کارکنان شرکت سهامی خاص آزبست سیمان ایران بایکدنیا تاسف و تاثر درگذشت نابهنگام شادروان **دکتر محمدعلی بهنیای تهرانی** مدیر عامل شرکت را باطلاع کلیه دوستان و آشنایان می رسانند.
مجلس ترحیم مردانه و زنانه آن شادروان از ساعت ۲ تا۴ بعد ازظهر روز سه شنبه بیست و هشتم بهمن ماه ۱۳۵۴ در مسجد الجواد واقع در میدان ۲۵ شهریور منعقد میباشد.
شرکت سهامی خاص آزبست سیمان ایران

دوستان و رفقای مرحوم **دکتر محمد علی بهنیای تهرانی** بایکدنیا تاسف و تاثر ضمن عرض تسلیت بخانواده محترم بهنیای تهرانی باطلاع کلیه دوستان و آشنایان می رساند که مجلس ترحیم مردانه وزنانه شادروان دکتر بهنیای تهرانی از ساعت دو تا چهار بعد از ظهر روز سه شنبه بیست و هشتم بهمن۵۴در مسجد الجواد واقع در میدان ۲۵ شهریور منعقد می‌باشد.
دکتر رضانور. نویسی. شاپور میهن . محمد علی مهران . احمد سهیلی. محمد بهنیا. علی‌اکبر عقیلی. حسن مولوی.
آ ـ ۱۸۷۳۷

خانواده های بهنیای تهرانی . اعلائی. رضانور. سمراد . امیری طالش . عقیلی. حمیدی. نویسی. میهن. مدنی. نعیم پورهدایتی. اسکوئی. مولوی.
درگذشت ناگهانی واسف‌انگیز شادروان **دکتر محمد علی بهنیای تهرانی** بزرگ خاندان بهنیای تهرانی را باطلاع اقوام و خویشاوندان ودوستان و همکاران آن مرحوم میرساند، مجلس ختم زنانه‌ومردانه آن شادروان‌از ساعت ۲ تا۴ بعد ازظهر روز سه‌شنبه بیست و هشتم بهمن ماه ۱۳۵۴ در مسجد الجواد واقع درمیدان ۲۵ شهریور منعقد میباشد.
۲ـ۲ آ ـ ۱۸۷۳۷

بانهایت تاسف و تاثرفوت ناگهانی‌برادرم **عبدالله‌شکوهی** را باطلاع دوستان و آشنایان و فامیل می‌رساند.
مجلس ختم مردانه و زنانه روز چهارشنبه ۲۹ر۱۱ر۵۴ از ساعت ۳ الی ۵ بعد از ظهر در مسجد حاجی‌حسن واقع در میدان شاهپور - خیابان ارامنه منعقد و بعد از ظهر روز پنجشنبه ۳۰ر۱۱ر۵۴ مجلس ختمی بهمین مناسبت در مسجد مامونیه زرند برگزار خواهد بود.
ولی شکوهی
و خانواده های: شکوهی - منصوریان - جلالی - شاکر - موحد - رضاخانی - متحدی - بصیر - منتصر - همایون - رضائی - کیمیائی - رسائی - امین‌آزاد - علی و محمد ثنائی - اخلاصمند - نیکنام - رمضانی.
آ ـ ۱۸۷۷۱

اطلاعات - بعموم بازماندگان آن مرحوم تسلیت میدهد.

با انـدوه فراوان درگذشت خواهر عزیزم روانشاد **گوهر شاپور گیو (ورهرامی)** را باطلاع دوستان و آشنایان میرساند.
مجلس پرسه آن روانشاد در روز سه‌شنبه ۲۸ بهمن ماه ۵۴ از ساعت ۳ تا ۵ بعداز نیمروز در تالار ایرج خیابان استالین کوچه زرتشتیان برگزار خواهد شد.
رستم گیو
آ ـ ۴۵۷۸۲

با نهایت تاثر درگذشت روانشاد **بانو گوهر شاپورگیو** را به آگاهی همگان میرساند. با اظهار همدردی‌و تسلیت به بازماندگان آن روانشاد.
مجلس پرسه روز سه‌شنبه ۲۸ بهمن ۵۴ از ساعت ۳ الی ۵ پس‌از نیمروز در تالار ایرج برگزار میگردد.
دکتر بوذرجمهرمهر
آ ـ ۴۵۷۸۳

پرسه
با انـدوه فراوان درگذشت روانشاد **گوهر شاپور گیو (ورهرامی)** همشیره گرامی جناب آقای ارباب رستم گیو ریاست پیشین انجمن زرتشتیان تهران و خاله گرامی جناب آقای دکتر دینیار فرین نماینده انجمن زرتشتیان تهران و عمه گرامی جناب آقای مهندس کیخسرو گیو عضو هیئت نظارت بر سرمایه انجمن زرتشتیان تهران را به آگاهی میرساند.
پرسه آن شادروان از ساعت سه تا پنج بعداز نیمروز (شهریور) برابر با سه‌شنبه ۲۸ر۱۱ر۱۳۵۴ در تالار ایرج خیابان استالین ـ کوچه زرتشتیان برگزار میگردد.
انجمن زرتشتیان تهران
آ ـ ۴۵۷۸۴

با اندوه فراوان درگذشت شادروان **بانو گوهرشاپور گیو (ورهرامی)** را باطلاع دوستان و همکیشان میرساند. ضمن اظهار همدردی و عرض تسلیت به بازماندگان آن روانشاد بویژه جناب آقای رستم گیو و آقای دکتر دینیارفرین و آقای مهندس کیخسرو گیو مجلس پرسه روز سه‌شنبه۲۸ بهمن ماه از ساعت ۳ تا ۵ پس‌از نیمروز در تالار ایرج‌برگزار میگردد.
هیئت نظارت برسرمایه انجمن زرتشتیان تهران
آ ـ ۴۵۷۸۵

پرسه
با انـدوه فراوان درگذشت شادروان **گوهر شاپور گیو (ورهرامی)** را به آگاهی دوستان و اعضاء میرساند ضمن اظهار همدردی و عرض تسلیت به خانواده آن روانشاد بویژه جناب آقای اربابرستم گیو و آقایان دکتر دینیارفرین و مهندس کیخسرو گیو، بهرام ورهرامی، بهمن، شهریاری پرسه آن بهشتی روان از ساعت سه تا پنج پس‌از نیمروز (شهریور) برابر با سه‌شنبه ۲۸ بهمن ماه ۱۳۵۴ در تالار ایرج خیابان استالین ـ کوچه زرتشتیان برگزار میگردد.
سازمان فروهر (جوانان زرتشتی)
آ ـ ۴۵۷۸۶

با انـدوه فراوان درگذشت روانشاد **بانو گوهرشاپور گیو (ورهرامی)** را باطلاع همکیشان و دوستان میرساند.
مجلس پرسه آن روانشاد در روز سه‌شنبه ۲۸ بهمن ماه ۵۴ از ساعت ۳ تا ۵ بعداز نیمروز در تالار ایرج واقع در خیابان استالین کوچه زرتشتیان برگزار خواهد بود.
بزرگ کنکاش یگانگی زرتشتیان تهران
آ ـ ۴۵۷۸۷

با نهایت تاسف درگذشت روانشاد **بانوگوهر شاپور گیو (ورهرامی)** خواهر جناب آقای ارباب رستم گیو رئیس هیئت مدیره شرکت را باطلاع عموم میرساند. ضمن ابراز نهایت تاسف و همدردی مدیران و کارکنان شرکت. مجلس پرسه آن روانشاد در روز سه‌شنبه ۲۸ بهمن ماه ۵۴ از ساعت ۳ تا ۵ بعداز نیمروز در تالار ایرج واقع در خیابان استالین کوچه زرتشتیان برگزار خواهد شد.
شرکت سهامی خاص صنعتی تولیدی گوار
آ ـ ۴۵۷۸۸

با نهایت تاثر و تاسف درگذشت مادر عزیزمان **گوهر شاپور گیو (ورهرامی)** را باطلاع خویشاوندان و آشنایان میرساند.
آئین پرسه آن روانشاد روز شهریور برابر با سه‌شنبه ۲۸ بهمن ماه ۵۴ از ساعت ۳ تا ۵ پس‌از نیمروز در تالار ایرج خیابان استالین کوچه زرتشتیان برگزار میشود.
بهرام ورهرامی، بهمن شهریاری، همایون کابلی، خانواده های ورهرامی، گیو، فرین، مهربان، شهریاری، امانت، آبادیان، بنداریان‌زاده، سروشیان، اهرستانی، ستوده‌نیا، و خانواده های وابسته.
آ ـ ۴۵۷۸۹

اطلاعات - مصیبت وارده را بعموم خانواده های عزادار تسلیت میدهد.

بانهایت تاسف و تاثر درگذشت شادروان **رفائیل هندی‌فر** را باطلاع دوستان و آشنایان می‌رساند مجلس ختم زنانه و مردانه آن‌مرحوم روز چهارشنبه ۲۹ بهمن از ساعت۳ الی ۵ بعدازظهر درکنیسای یوسف‌آباد واقع درخیابان محمدرضا شاه خیابان پانزدهم (ثریا) برگزار می‌گردد.
خانواده‌های دکتر عبداله هندی‌فر. حشمت هندی‌فر. حایم هندی‌فر. ابدیا. هندی‌زاده. بهاری. مرادزاده . نظریان. یادگار. رشتی. شومر.
آ ـ ۴۵۸۲۰

یادبود

مراسم یادبود
بمناسبت اولین سال درگذشت شادروان **ابراهیم چهاردهی** مجلس یادبودی برمزار آن مرحوم در آستانه اشرفیه مسجد بزرگ از ساعت ۳الی ۵ بعداز ظهر روز یکشنبه ۳ر۱۲ر۵۴ برگزار میشود.
خانواده چهاردهی
آ ـ ۹۴۸۵ ۲ـ۲

بمناسبت چهلمین شب درگذشت فقیده سعیده علویه مادر محترمه‌مان **بانو زهرا قمی طباطبائی** همسر مرحوم آیت‌الله حاج میرزا سیدجواد قمی طباطبائی مجلس تذکری در مسجد حضرت امیر (ع) واقع در امیرآباد شمالی مقابل پمپ‌بنزین در روز چهارشنبه ۲۹ر۱۱ر۵۴ از ساعت ۶ونیم الی ۸ونیم بعداز ظهر منعقد است. ضمنا مجلس تذکرزنانه در منزل شخصی واقع در خیابان آریامهر - خیابان رهی معیری کوی سلحشور پلاک ۵۴ در روز سه‌شنبه ۲۸ر۱۱ر۵۴ از ساعت ۴ الی ۶ بعداز ظهر برگزار میشود.
سید مصطفی طباطبائی، سید اصغر طباطبائی
آ ـ ۱۸۷۸۳

تسلیت

دوست عزیز آقای هاشم محجوب
بانهایت تاثر درگذشت مادر گرامیتان را بجنابعالی و خانواده محترم صمیمانه تسلیت عرض می‌نمائیم.
رضا تقوی- علی شهیدی- رضا قوامی
آ ـ ۴۵۸۲۷

جناب آقای هاشم محجوب
درغم ازدست دادن مادر گرامیتان مرا هم شریک بدانید.
محمد کاظم لطفی
آ ـ ۱۸۷۹۱

آقای حاج اصغر وهابی‌نژاد
بانهایت تاسف درگذشت پدر گرامیتان را به‌جنابعالی تسلیت می‌گویم و از خدای بزرگ بـرای آن مرحوم طلب آمرزش وبرای بازماندگان صبر وشکیبائی آرزو دارم.
کریم عمید حضور
آ ـ ۴۵۸۲۴

جناب آقای سید محسن علوی
خبر غم‌انگیز فوت نورچشم عزیزتان را صمیمانه تسلیت عرض می‌نمائیم، خداوند صبر عنایت فرماید.
کرمانشاه ـ رحمت‌اله مترجمی و بانو
آ ـ ۹۵۱۲

جناب آقای خلیل مصاحبی محمدی
از طرف کلیه دوستان وهمکاران مصیبت وارده را تسلیت گفته وبقاء عمر شما وخانواده محترم‌را خواستاریم.
ارفعی

سرکار خانم ملوک مظفری
مقام محترم معاونت آموزشی موسسات آموزشی فرح
مصیبت واردهرا بسرکار وجناب آقای ابوالحسن‌موسوی تسلیت می‌گوئیم وخودرا عمیقا درغم خانواده شما شریک می‌دانیم.
دانش آموزان و کارکنان موسسات آموزشی فرح
آ ـ ۱۸۷۷۵

درگذشت ناگهانی شادروان دکتر محمد علی بهنیای‌تهرانی موجب تاسف فراوان گردید .این ضایعه را به خانواده‌ارجمند آن شادروان صمیمانه تسلیت می‌گوئیم.
شرکت سهامی بارش
آ ـ ۴۵۸۱۱

باکمال تاسف، فوت ناگهانی مرحوم دکتر محمد علی بهنیای تهرانی‌را بخانواده محترم آنمرحوم تسلیت میگوئیم.
شرکت صنایع آجر تهران
آ ـ ۴۵۸۱۰

مرگ نابهنگام دکتر مرحوم محمد علی بهنیای تهرانی برای دوستان و ارادتمندان آن شادروان مصیبتی جانگدازو فراموش نشدنی است. بانهایت تاسف، ببازماندگان‌آنمرحوم بالاخص همسر گرامی و فرزندان برومند آن روانشادتسلیت عرض می‌نمائیم.
رضا فرزانه‌فر. علی‌اصغر فرزانه‌فر. مرتضی فرزانه‌فر. عزیز فرزانه‌فر. محمد رحیم فرزانه‌فر.
آ ـ ۴۵۸۰۹

همکار عزیز آقای فاتح صفری
مصیبت وارده را از سوی خود و همکارانم به آن خانواده محترم تسلیت عرض می‌نمایم.
عباس شفاعت
آ ـ ۱۸۷۶۱

جناب آقای حسین مصاحبی
مصیبت وارده را باکمال تاسف تسلیت میگویم.
محمد پاشازاده
آ ـ ۱۸۷۵۵

جناب آقای مرشدیان
درگذشت پدر بزرگوارتان را بشما و خانواده محترم‌تسلیت عرض می‌نمائیم.
زمانی، نطاقی، غضنفرپور، محبوبی، هور، شاه حسینی، نوروزخانی، طاهری، برومند، رسول‌زاده، کارگران، بیات، پورامینی، منیری، شفیعی.
آ ـ ۱۸۷۴۳

خانواده چلاجور درگذشت شادروان حاج امین غفاری را که از مردان نیکوکار و خدمتگزار و فرهنگ دوست بود از صمیم قلب به جناب آقایان حاج عباس ـ اسداالله ـ اسفندیار و دکتر غفاری و خانواده های وابسته تسلیت عرض مینمایند وخود را صمیمانه در سوک بزرگتان شریک میدانند.
رضی‌چلاجور
آ ـ ۴۵۶۹۴

آقای عبداله شکوهی- آقای محمد رضا منصوریان
باکمال تاسف وتاثر فوت نابهنگام برادر عزیز آن‌همکار گرامی‌را صمیمانه تسلیت عرض نموده واز خداوند متعال صبر وشکیبائی برای‌جنابعالی وخانواده محترم آرزو‌مینمائیم.
خانم موسوی. خانم فرشادگهر. سعیدی‌نژاد. ابو الفتحی. شهلائی. طوفانکار. شایقان. نوروزی. بایقان. صدیقی‌نژاد تقی‌پور. عزت‌اله سالک.
آ ـ ۴۵۷۷۸

جناب آقای دکتر هندیفر
باکمال تاسف درگذشت پدر بزرگوارتانرا بسرکار و خانواده محترمتان صمیمانه تسلیت می‌گوئیم.
خانواده فرزام
آ ـ ۴۵۸۲۲

جناب آقای محمود ملاقاسمی
درگذشت مادر گرامیتان را تسلیت عرض نموده خودرا درغم شما شریک می‌دانیم.
کارمندان وکارگران شرکت سهامی کارخانجات دادفر
آ ـ ۴۵۸۲۶

جناب آقای عامری
باکمال تاسف وتاثر درگذشت نابهنگام برادر عزیزتان را تسلیت گفته بقاء عمر وسلامتی جنابعالی و خانواده‌محترم‌را ازدرگاه ایزد متعال‌مسئلت دارد.
کارمندان و کارکنان شرکت دهو
آ ـ ۴۵۸۲۸

جنابان آقایان آلفرد آیسه و چارلی آیسه
فوت ابوی گرامتان فوق‌العاده باعث تاثر وتالم گردید مصیبت وارده را بخانواده محترم تسلیت گفته سلامت و سعادت آن دوستان عزیزرا ازخداوند بزرگ خواهانیم.
احمد عدل‌پرور - محمد تهرانی
آ ـ ۱۸۷۹۳

آقای محمد باقر اعتماد
باکمال تاسف درگذشت مادر خانمتان را تسلیت میگوید.
شرکت سهامی خاص صنعتی‌بوتان
آ ـ ۱۸۸۰۵

مهندسین و کارمندان کارگاه امیدیه فوت ناگهانی جناب آقای دکتر بهنیا را به خانواده آنمرحوم تسلیت میگویند.
کارگاه امیدیه- شرکت مولوی راه و ساختمان
آ ـ ۱۸۸۰۱

مهندسین وکارمندان کارگاه کیش فوت ناگهانی جناب آقای دکتر بهنیا را به خانواده آنمرحوم تسلیت میگویند.
کارگاه کیش ـ شرکت مولوی راه وساختمان
آ ـ ۱۸۸۰۱

مهندسینو کارمندان کارگاه بندرلنگه فوت‌ناگهانی‌جناب‌آقای دکتر بهنیا را به خانواده آنمرحوم تسلیت میگویند.
کارگاه بندرلنگه- شرکت مولوی راه وساختمان
آ ـ ۱۸۸۰۱

آقای محمد باقر اعتماد
بانهایت تاسف درگذشت مادر خانمتان را تسلیت میگوید.
شرکت سهامی خاص تاسیساتی بوتان
آ ـ ۱۸۸۰۷

هیئت مدیره وکارکنان و کارگران شرکت قند شازند فوت مرحوم دکتر مهندس محمد علی بهنیا را به جناب آقای علی اکبر عقیلی مدیر و عضو هیئت مدیره شرکت صمیمانه تسلیت میگویند.
شرکت سهامی خاص قند شازند
آ ـ ۱۸۸۰۳

آقایان مصطفی محجوب، هاشم محجوب و رضا محجوب
درگذشت مادر گرامی‌تان را صمیمانه تسلیت عرض‌نموده وخودرا درغم شما سهیم می‌دانم.
ارونقی کرمانی
آ ـ ۴۵۷۷۳

آقایان غلامعباس و رضا مجیری آزاد
با اندوه فراوان مصیبت جانگداز را بشما وخاندان محترمتان صمیمانه تسلیت عرض نموده بقاء عمر بازماندگان را از ایزد متعال مسئلت مینماید.
سندیکای کارگران شرکت سهامی ایرانچاپ

جنابان آقایان آلفرد وچارلز آیسه
مصیبت وارده فوت پدر گرامیتان را تسلیت عرض بقاء عمر وعزت خاندان عزیز را آرزومندیم.
اردبیل- مشگین شهر- برادران نژادی
آ ـ ۹۵۱۵

فاطمه غنچه نشکفته باغ‌ادبمان بود که پرپر شد در ماتمش سوگواریم.
نیک‌پیام خیری
دبیر دبیرستانهای زرند کرمان
آ ـ ۹۵۱۴

جناب آقای مرشدیان
مصیبت واردهرا به‌شما وآن خانواده محترم تسلیت‌گفته خودرا درغم شما شریک می‌دانیم.
کارکنان اداره بهداری و سپاه بهداشت شهرستان‌شاهرود
آ ـ ۹۵۰۷

جناب آقای محمود ملاقاسمی
مصیبت واردهرا به‌جنابعالی و خانواده محترمتان تسلیت عرض می‌نمائیم.
خرمشهر- خسرو دریائی- مینا تهرانی
آ ـ ۹۵۰۹

دوست گرامی آقای دکتر نادر غفاری
درگذشت پدر شایسته وبزرگوارتان را تسلیت می‌گوئیم
دکتر پورشریف. دکتر کیانی. دکتر رضوی. دکتر نوروزی. دکتر صادقی. دکتر نعیمی. دکتر مفتاحی. دکتر ناطقی. دکتر پورکلباسی. دکتر بهبهانی. دکتر زیاری. دکتر زرسازگار. دکتر کی‌آشیان. دکتر مهران. دکتر مشعری.
آ ـ ۹۵۱۱

همکار ارجمند جناب آقای سعید ارسطوپور
بانهایت تاسف مرگ دلخراش دائی عزیزتان را تسلیت عرض می‌نمائیم.
مدیران، کارکنان و کارگران- کارخانجات آدامس‌خروس‌نشان
آ ـ ۴۵۷۶۸

جناب آقای اصغر وهابی‌نژاد
بانهایت تاسف وتاثر مصیبت واردهرا بشما وخانواده محترمتان تسلیت عرض نموده‌برای جنابعالی وسایربازماندگان آن‌فقید سعید صبر وشکیبائی ازخداوند متعال مسئلت دارد.
شرکت پخش جمشید

جناب آقای موسوی دبیر دانشمند
بانهایت تاسف فوت پدر گرامیتان را تسلیت گفته خود را درغم شما شریک میدانیم.
دانش آموزان ششم طبیعی دبیرستان تخت جمشید

جناب آقای محمد طیبی
ریاست محترم ثبت اسناد و املاک شهرستان ری
باکمال تاسف وتاثر درگذشت ابوی شما شادروان دکتر ملک طبیبی را به شما وفامیل ارجمندتان تسلیت عرض‌نموده و از خداوند یکتا برای جنابعالی و همه بازماندگان آن فقید سعید شادکامی و طول عمر آرز داریم.
حاج علی‌اصغر بی‌سپار - ناصر قزل‌ایاغ - مهندس عبدالله فیروزآبادی - پرویزتهرانی - حاج‌حسین رضائی- حاج داود امیری - سید مرتضی معینی - احمد سلامت - حسین موید - حاج ناصر امینی.

همکار عزیز آقای ادریس رحیمی‌نیا
کارکنان مرکز پزشکی رضا پهلوی بانهایت تاسف مصیبت‌وارده رابه شما و خانواده محترمتان تسلیت عرض نموده صبر و بردباری برای بازماندگان آن مرحومه آرزو مینمایند.
دکتر حسین قریب رئیس مرکز پزشکی رضاپهلوی

جناب آقای آلفرد آیسه و جناب آقای چارلز آیسه
مصیبت وارده را بانهایت تاسف تسلیت عرض نموده و بقای عمر عالی‌جنابان را از خداوند خواستارم.
محمد بکائی و کارکنان سازمان تام
آ ـ ۴۵۸۲۵

سرکار خانم پیرایه
باکمال تاسف مصیبت وارده را تسلیت عرض می‌نمائیم بقای عمر بازماندگان را از خداوند متعال مسئلت داریم.
گرگان ـ محمدقاسم مقصودلو و بانو
آ ـ ۹۵۱۷

جناب آقای رضا مجیری آزاد
مصیبت وارده را بشما و خانواده محترمتان تسلیت می‌گوئیم.
سازمان تدارکات اداری خانه حساب

جناب آقای رضا مجیری آزاد
از مصیبت بزرگی که بشما وارد آمده همه ما غمگین شدیم تسلیت ما را بپذیرید.
از طرف کلیه دوستانت ـ کورش
آ ـ ۱۸۷۸۵

جناب آقای رضا مجیری آزاد
درگذشت برادر عزیزتان را بشما و خانواده عزیزتان تسلیت می‌گویم.
ابهر ـ مهندس عدیلی

جناب آقای رضا مجیری آزاد
بانهایت تاسف درگذشت برادر عزیزتان را تسلیت می‌گوئیم.
کرمانشاه ـ منوچهر و خسرو دلخواه

سرکار خانم یافا برادران
با اندوه فراوان مصیبت وارده را تسلیت میگویم و از خداوند متعال برای شما و خانواده محترم سلامتی آرزو می‌کنم.
ایران بنانژاد

مجالس وعظ و سوگواری

مجلس وعظ و خطابه در شهرستان بافق
استاد معظم جناب‌آقای حاج شیخ‌عباس کبیری از بیست ویکم صفر بمدت ده شب در حسینیه امامزاده عبدالله بافق پیرامون «علل پیروزی و شکست های مسلمین» علاقمندان را مستفیض میفرمایند
هیئت امنا امامزاده عبداله بافق

سپاسگزاری

تشکر و اعتذار
از کلیه ذوات محترم، تیمساران معظم، افسران و درجه‌داران ارجمند، بستگان، دوستان و آشنایان گرامی که در تشییع و تدفین ودر مجالس ترحیم و شب هفت همسر و مادر عزیزمان مرحومه بتول رفیعی (ناظمی) شرکت و یا بوسیله تلفن، تلگراف و نامه و درج آگهی در روزنامه ابراز لطف و همدردی فرموده‌اند صمیمانه سپاسگزاری می نمایم. چنانچه بعلت تالمات‌روحی قصور و یا تاخیری‌در عرض تشکر حضوری رخ دهد امید است معذورمان فرمایند. سلامتی و موفقیت همگی را از درگاه خدای بزرگ خواهانیم.
ناظمی، برومندان، گلگلاب، و سایر خانواده های وابسته

اطلاعات ۱۳۰۴

بنیانگذار : عباس مسعودی
صاحب امتیاز ومدیر : فرهاد مسعودی
سردبیر : منصور تاراجی
محل اداره : خیابان خیام. ساختمان اطلاعات. تهران
تلفن : ۳۲۸۱
تلکس : ۲۱۲۳۳۶ - تلگرافی : اطلاعات - تهران

تقویم اطلاعات

دوشنبه - بیست و هفتم بهمن ماه ۱۳۵۴
پانزدهم صفر ۱۳۹۶ - شانزدهم فوریه ۱۹۷۶
استخراج دکتر ریاضی کرمانی

ساعات شرعی

اذان مغرب ..... ساعت ۶ و ۳ دقیقه
اذان صبح (فردا) ... ساعت ۵ و ۱۹ دقیقه
طلوع آفتاب (فردا) ... ساعت ۶ و ۴۹ دقیقه
ظهر شرعی (فردا) ... ساعت ۱۲ و ۱۹ دقیقه
اذان مغرب (فردا) ... ساعت ۶ و ۳ دقیقه

پرداخت پاداش آخر سال کارمندان از امروز بلامانع است

امروز یك مقام مسئول درمورد پرداخت پاداش آخر سال کارمندان گفت: پرداخت یك ماه حقوق و مزایای مستمر کارمندان بعنوان پاداش آخر سال در بودجه سال ۱۳۵۴ تمام سازمان های دولتی منظور شده و از اینرو پرداخت آن از امروز بلامانع است.

این مقام توضیح داد: دربودجه جاری همه سازمان های دولتی، علاوه بر حقوق، مزایاو فوق‌العاده و دیگر هزینه های اداری آنها یك ماه حقوق و مزایای مستمر کارمندان نیز بعنوان پاداش آخر سال تامین شده است بنابراین پرداخت یك ماه حقوق و مزایای مستمر کارمندان می تواند درطول سال نیز انجام شود.

این مقام اضافه کرد: بررسیهائی در زمینه موقع پرداخت حقوق اسفند سال جاری و فروردین سال آینده جریان دارد که براساس آن حقوق و مزایای مستمر یك ماهه اسفند بیش از بیستم ماه آینده بحساب کارمندان واریز میشود و حقوق فروردین ماه کارمندان نیز درنیمه اول فروردین ماه سال ۱۳۵۵ در اختیاراداارات مالی سازمان های دولتی قرار خواهد گرفت.

پیش‌بینی میشود پرداخت پاداش آخرسال کارمندان از هفته آینده دربرخی از وزارتخانه‌ها آغاز گردد و تا نیمه اول اسفندماه تقریبا درتمام سازمان های دولتی پاداش آخر سال کارمندان پرداخت خواهدشد.

این مقام یادآور شد، پرداخت حقوق اسفند و فروردین سال گذشته و امسال پیش از بیستم ماه های مذکور پرداخت شدو پاداش آخر سال کارمندان نیز تا دهم اسفند ماه سال گذشته به‌حساب کارمندان واریز گردید. پاداش آخر سال کارمندان بر اساس دستورالعمل و تصویبنامه هیات دولت پرداخت میشود که مطابق تصویبنامه سال قبل به مستخدمین گروه‌های یك‌ودو معادل ۲ ماه وبقیه یك‌ماه حقوق پاداش پرداخت شد.

از نگاه سخاورز

(بدنبال اعلام طرح اصلاحات سیاسی لبنان ، مسلمانان و مسیحیان پیروزی خود را جشن گرفتند ...

بازارسیاست

اخبار - رویدادها - شایعات - گفتگوها

ایران وفلسطین

کمك داروئی شیروخورشید سرخ به فلسطینی ها درمحافل سیاسی تهران انعکاس خاصی داشت و آنرا جوابی به تفاهم واحترام فلسطینی ها تلقی کردند چندی قبل یاسرعرفات رهبر فلسطینی‌ها از حمایت ایران ازنهضت فلسطین قدردانی کرده بود و از آنموقع به بعدموارد چندی اتفاق افتاد که نشان میدهد روابط ایران وفلسطینی ها روبه گرمی است و کمك داروئی روز گذشته هم نمودار بارزی از این حرکت است. ایران مکرر در مجامع بین‌المللی از فلسطینی ها حمایت کردوحتی در یك مورد باوجودیکه از نظر رویه و سیاست علاقمند به تائید مطلبی نبود، معهذا بخاطر همبستگی با اعراب رای به نفع فلسطینی ها داد. پیش‌بینی محافل سیاسی تهران اینست که روابط دوطرف کم کم از حدبیانات واقدامات اولیه گذشته و احتمالادرآینده نزدیك به ملاقاتها ومذاکرات مستقیم در سطح بالا بکشد.

تقلیل قیمت نفت ایران

قیمت نفت سنگین ایران از یازده دلارو چهل‌ونه‌سنیم سنت به ۱۱ دلار ۴۰ سنت تقلیل یافت البته این تقلیل تخطی ازقیمت اوپك نیست، ومغایر بارویه وعمل موجود در خلیج فارس هم محسوب نمی‌شود.

اوپك برای هر درجه از نفت قیمت خاصی تعیین واعلام کرده است. اما علاوه برقیمت اعلام شده اوپك، همان درجه از نفت به نسبت دوری یا نزدیکی بندر وهمچنین زیادی یا کمی گوگرد مخلوط در آن اضافه بهائی پیدا میکند که تقلیل امروز مربوط به همین اضافه بها است. نفت سنگین ایران گوگرد کمتری ازنفت مشابه آن در خلیج فارس بخصوص از نفت سنگین عربستان سعودی دارد. بهمین جهت هم گرانتر از نفت عربستان است. اضافه بهای فوق از چند سال به اینطرف روی تمام نفت از جمله نفت سنگین ایران گذارده شد چون وقتی گوگرد نفت کمتر باشد، آن نفت در تصفیه خرج کمتری برمیدارد و خریدار هم حاضر است بهمان نسبت آنرا گرانتر بخرد. در بحران نفتی سالهای ۷۳و۶۲ ارقامی برای کمبود گوگرد تعیین شد که در خلیج فارس و بخصوص درمدیترانه بطور دستجمعی بموقع اجرا درآمد. اما از یکسال قبل به این طرف همه‌ی کشور های نفت خیز این رقم را تقلیل دادند. ایران تنها کشوری بود که خواستار مقررات واحد برای افزایش وتقلیل آن شد، وقرار بود که اجلاسیه قبلی اوپك در باره آن تصمیم بگیرد اما بعلت حمله تروریستها وگروگان گرفتن اعضای کنفرانس کار به تعویق افتاد و جلسه بعدی هم که ابوظبی دعوت کننده آن بود باز بخاطر مخالفت الجزایر و اختلاف باعراق عملی نشد. ایران وقتی مطمئن شد که اجلاسیه اوپك درآینده نزدیك گشایش نمی‌یابد بدنبال دیگر کشور های خلیج فارس ۹و۵ سنت از بابت اضافه بهای گوگرد از قیمت نفت سنگین خودکاست. در حال حاضر قیمت نفت سنگین ما ۴۰و۱۱ دلاراست که پس از تخفیف ۲۲ سنت برای کنسرسیوم (این رقم را اوپك تعیین کرد) هربشکه نفت خام به مبلغ ۱۸و۱۱ سنت در کناربندر بفروش میرود. میزان نفت سنگین ایران کمی کمتر از نصف تولید نفتی ایران است پیش‌بینی میشود با تقلیل فوق فروش نفت ایران زیادتر شود و این موضوع در تفاهم باکنسرسیوم هم موثر است.

۱۲۰۰ تن پیاز توزیع شد

دیروز و امروز در تهران ۱۲۰۰ تن - هرروز ۶۰۰ تن - پیاز توزیع شد. با افزایش میزان عرضه پیاز وارداتی میوه فروش هاوتره بار فروش های شهرموظف شدند هر روز مقداری از پیاز های وارداتی را از میدان تحویل بگیرند وبه مردم عرضه کنند. بازرسان ستاد مبارزه باگرانفروشی نیزماموریت یافتند از امروز ضمن بازرسی از این مغازه ها، درصورت مشاهده عدم عرضه پیاز کافی، متخلفین را شدت تحت تعقیب قرار دهند.

مسئولان میدان امروز اعلام کردند: چون باندازه کافی پیاز وارداتی به تهران رسیده و درانبار معاملات خارجی ذخیره شده است، تمام میوه فروش ها و تره بار فروشها موظف هستند همه روزه مقداری ازاین محصول را از بار-فروشان خریداری و باقیمت کیلوئی ۱۵ ریال در سراسر تهران و شمیران عرضه کنند.

امروز همچنین اعلام شد: تاکنون ۴ هزار تن از پیازهای وارداتی از هند دربندرعباس تخلیه و به تهران ومراکز مصرف حمل شده است. درحال حاضر تخلیه محمولات ۴کشتی حامل پیاز و سیب‌زمینی - بوزن حدود سه هزار تن نیز در بندرعباس ادامه دارد، این محمولات بلافاصله به تهران وسایر شهرستانها حمل خواهدشد.

سیب‌زمینی در راه تهران

یکصد کامیون که برای حمل سیب‌زمینی و پیاز از طریق راه ترانزیتی، زاهدان، لاهور به بمبئی رفته بودند، پس از بارگیری، عازم ایران هستندو تاآخرهفته جاری به تهران و مراکز مصرف خواهند رسید.

این کامیونها و تعداد یکصد کامیون دیگرکه هم اکنون در راه بمبئی میباشند، ۵هزار تن سیب‌زمینی، ازسیب زمینی های خریداری شده از هند رابه ایران حمل خواهند کرد، باورود یکصد کامیون حامل سیب زمینی پیش بینی میشود تاآخر هفته جاری و اوایل هفته آینده بیش از ۲ هزارتن از سیب‌زمینی های وارداتی درتهران و سایر شهرستانها عرضه شود.

پس از اولین شوی موفقیت آمیز فریدون فرخزاد، اینک مجددا برای سه هفته باشوی جدید

از چهارشنبه ۲۹ بهمن در نایت‌کلاب زیبای

ساتی نیک

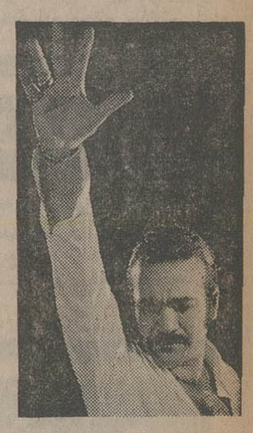

فریدون فرخزاد

آقای شوی ایران

گاوریا روحانی - احمد فرزین - ژاله فرح‌زادی - سالومه

آدرس : خیابان امیر اتابک چهار راه دیبا تلفن ۸۲۹۸۲۰ آ-۴۵۷۷۴

خبرهای ورزشی

دوازدهمین دوره بازیهای المپیك زمستانی پایان یافت

آخرین مدال طلا در روز پایان دوازدهمین دوره بازیهای المپیك زمستانی اینسبروك برسینه یک اتریشی نشست. کارل‌شنابل اسکی‌باز برجسته اتریشی دیروز در مسابقه پرش از ارتفاع ۹۰ متر دومین مدال‌طلای کشور میزبان بازیها را بدست آورد و بااین مدال اتریش در مجموع بازیها بمقام‌ششم رسید.

همانطور که از قبل قابل پیش‌بینی بود، شوروی غول بزرگ بازیهای المپیک زمستانی یکبار دیگر فاتح بازیها گردید. شورویها از مجموع ۳۷ طلای داده شده دراین دوره به ۱۳ مدال طلا دست یافتند و با مجموع ۲۷ مدال فاتح المپیک سپید شدند.

درحالیکه آلمان شرقی دارنده عنوان دوم بازیها از مجموع ۱۹ مدال خود بیش از ۷ طلا بدست نیاورد و ایالات متحده باوجود مدالهای طلا و نقره برابر خود بانروژیها، بخاطر مدال برنز بیشتری که بدست آورده است با مجموع ۱۰ مدال بمقام سوم این دوره از بازیهای المپیک دست یافت.

رده‌بندی نهائی مسابقات هاکی روی یخ بازیهای اینسبروک بدین شرح اعلام شد:

۱- شوروی ۱۰ امتیاز (۴۰گل زده - ۱۱ گل‌خورده)
۲- چکسلواکی ۶ امتیاز (۱۷ گل زده - ۱۰ گل خورده)
۳- آلمان غربی ۴ امتیاز (۲۱ گل زده - ۲۴ گل خورده)
۴- فنلاند ۴ امتیاز (۱۹گل زده - ۱۸ گل خورده)
۵- ایالات متحده ۲ امتیاز (۱۵ گل زده - ۲۱ گل خورده)
۶- لهستان ۲ امتیاز (۹گل زده - ۳۷ گل‌خورده).

رده‌بندی نهائی کشورها از نظر مدال

	طلا	نقره	برنز	مجموع
۱ - شوروی	۱۳	۶	۸	۲۷
۲ - آلمان شرقی	۷	۵	۷	۱۹
۳ - ایالات متحده	۳	۳	۴	۱۰
۴ - نروژ	۳	۳	۱	۷
۵ - آلمان غربی	۲	۵	۳	۱۰
۶ - فنلاند	۲	۴	۱	۷
۷ - اتریش	۲	۲	۲	۶
۸ - سویس	۱	۳	۱	۵
۹ - هلند	۱	۲	۳	۶
۱۰- ایتالیا	۱	۲	۱	۴
۱۱- کانادا	۱	۱	۱	۳
۱۲- بریتانیا	۱	-	-	۱
۱۳- چکسلواکی	-	۱	-	۱
۱۴- لیختن‌اشتاین	-	-	۲	۲
۱۵- سوئد	-	-	۲	۲
۱۶- فرانسه	-	-	۱	۱

آخرین دفاع متهمان کارخانه قند

آخرین دفاع وکلای متهمان پرونده سوءاستفاده درکارخانه قند همدانیان‌دیشب پایان گرفت و نوبت به آخرین دفاع متهمان رسید. دراین مرحله از رسیدگی به پرونده سوء استفاده در کارخانه قند همدانیان در شعبه سوم دادگاه دیوان کیفر، کلیه وکلای مدافع از موکلین خود دفاع کردند،

اعضای هیات نظارت و ارزشیابی مرکزی حزب معرفی شدند

۱۳ تن اعضای هیات نظارت و ارزشیابی مرکزی و ۲۲ تن مسئولان رابط قسمت امور نظارت ارزشیابی حزب رستاخیز ملت ایران در استانها و فرمانداری‌های کل تعیین شدند.

جلسه ماهانه قسمت امور نظارت و ارزشیابی حزب رستاخیز دیروز با حضور امیر عباس هویدا نخست وزیر و دبیر کل حزب، فریدون مهدوی وزیر مشاور و قائم مقام دبیرکل و سیدضیاءالدین شادمان وزیر مشاور در امور پارلمانی تشکیل شد.

در این جلسه ابتدا نتایج کار و فعالیت گروهها و کمیته‌های نظارت و ارزشیابی حزب مطرح شد و سپس اعضای هیات‌نظارت و ارزشیابی مرکزی و مسئولان رابط استانها معرفی شدند.

هیات نظارت ارزشیابی مرکزی حزب که از امروز رسما کار خود را آغاز خواهد کرد عهده دار دریافت نظریات و تشخیص اولویت موضوع‌های مربوط به نظارت و ارزشیابی و تدوین دستورالعمل‌های لازم و ارائه خط مشی بمنظور فراهم کردن موجبات مشارکت هرچه بیشتر مردم در شناسائی و تجزیه و تحلیل مسائل مملکتی است.

مسئولان رابط استانها نیز بربرنامه‌ها، فعالیت‌ها وطرح های اجتماعی، اقتصادی، سیاسی و فرهنگی هراستان نظارت میکنند. اعضای هیات نظارت و ارزشیابی مرکزی حزب رستاخیز ملت ایران عبارتند از :

رضا ملکزاده مسئول نظارت و ارزشیابی حزب رستاخیز ملت ایران، شاهپور شهبازی، علی رضا رادیی، محمود تاجدار، محمد باقر نمازی، باقر برادر، هادی‌قاضی عسکر، علی‌حق‌پرست، مهدی وزیرنیا، حسین معادی، سعیدنژند، هوشنگ دولت‌آبادی و امیر حسن سپهبان.

مسئولان رابط استانها نیزدر جلسه دیروز بشرح زیر معرفی شدند :

اسماعیل نوبری، آذربایجان شرقی - هوشنگ رئیسی، آذربایجان غربی - محمد مدیر فاطمی، ایلام - بهروز جلایر، بوشهر - همایون مجید، چهار محال بختیاری - ناصردانائی‌زاده، سیستان و بلوچستان - علیرضا رستگار، زنجان - آذر عصار، استان ساحلی - ایرج رویائی، خوزستان - شاهرخ مختاری، فارس - هاشم معادی، کردستان - نوذر اصغری، کرمان - فریدون نصیری، کرمانشاهان - مهدی آئینه‌چیان، گیلان - عنایت‌اله دستغیب، لرستان - نظام‌الدین مرعشی، مازندران - اکبرعمرانی، همدان - محمد دهستانی، یزد - سرکیس کاراپتیان، سمنان - ایرج فخریه، کهکیلویه و بویراحمد - حسین خونساری، خراسان و ابوالفضل علیرضائی‌فر، اصفهان،

آب سازمانهای دولتی جیره‌بندی میشود

حداقل مصرف آب هر خانوار حدود ۲۴ متر مکعب در سه ماه تعیین خواهد شد و برای مصرف این مقدار آب از هر مسترد متر مکعبی ۵ر۷ ریال (هرهزار لیتر یک متر مکعب است) یعنی همین بهای فعلی دریافت خواهد شد و از اضافه برآن، آب بهای تصاعدی اخذ می‌شود. دریافت آب بهای تصاعدی از مصارف بالا در حقیقت اسکلت طرح صرفه‌جوئی آب تهران را تشکیل می‌دهد.

سازمان آب تهران میزان لازم مصرف آب را برای یکایک سازمان های دولتی مشخص خواهند کرد و مدیر سازمان مربوطه موظف است که کنترل کند تا مصرف آب از میزان تعیین شده بیشتر نشود. مدیرسازمان یاموسسه دولتی در صورت افزایش مصرف آب سازمان خوددر برابرکمبود ون شاهنشاهی مسئولیت خواهدداشت. مقامات سازمان آب تهران اظهار امیدواری کردند که بااجرای سیاست های جدید، مصرف آب تهران بمیزان قابل توجهی کاهش یابد.

حفر چاه

سازمان آب منطقه‌ای تهران درسال آینده با حفر چند حلقه چاه آب، کوشش خواهد کرد تاحد ممکن احتیاجات آب فضای سبز و جنگلهای مصنوعی اطراف تهران را از آب های تحت‌الارضی غیر تصفیه شده تامین کند، تااز فشار برروی مصرف آب تصفیه شده کاسته شود.

براساس محاسباتی که قبلا انجام شده بود، مصرف آب تهران درسال آینده بیش از ۳۴۰ میلیون متر مکعب پیش‌بینی شده است درحالیکه حداکثر آبیکه با استفاده از دو سد موجود فرحناز و امیرکبیر و چاههای فعلی حاصل میشود از ۳۲۸ میلیون متر مکعب نمی‌تواند تجاوز کند، پس باین ترتیب کمبود آب درسال آینده قطعی بنظر میرسد.

پیش‌بینی شده است درسال آینده ۱۵ هزار انشعاب آب جدید درداخل محدوده تهران داده شود و باین ترتیب جمع انشعابات تهران به رقمی حدود ۵۳۵ هزار انشعاب خواهد رسید. درمنطقه تهران سالیانه ۲۳ میلیون مترمکعب آب صرف فضای سبز و ۱۵میلیون مترمکعب آب صرف واحدهای صنعتی می شود.

تعرفه جدید آب از آغاز سال آینده اجرا خواهد شد و همگام بادریافت آب بهای تصاعدی حق انشعاب آب‌نیز فزونی میابد.

مقامات وزارت نیرو معتقدند که سیستم دریافت حق انشعاب آب نیز براساس تغییراتی که در شکل ساختمانها بوجودآمده باید تغییر یابد و حق انشعاب براساس میزان زیربنا دریافت شود.

این مقامات میگویند: در حال حاضر با توجه به توسعه ساختمانها در جهت ارتفاع و ایجاد آپارتمانهای چند طبقه، آب بهار نمیتواند دریافت شود.

حد متوسط مصرف آب

خبرنگار ما اضافه میکند: براساس پیشنهاداتی کهتاکنون مورد بررسی قرار گرفته، حد متوسط آب مصرفی برای هر فرد حدود ۶۰لیتر در روز تعیین شده است.

درحال‌حاضرحدمتوسط مصرف آب در تهران ۱۲۰ لیتر درروز است که البته قسمت عمده آن در خانه‌ها و اماکن بزرگ‌شمال شهر مصرف میشود.

با احتساب حد متوسط مصرف آب برای هرنفر و توجه باینکه هرخانوار بطور متوسط ازپنج نفر تشکیل شده است، لذا می توان نتیجه‌گرفت میزان مصرف متوسط هرخانوار یاهرمشترک آب(یک واحد مسکونی) حدود ۳۰۰ لیتر آب در روز تعیین واز آب اضافی براین مقدار، آب بهای تصاعدی دریافت خواهد شد. آب بهای تصاعدی از متر مکعبی ۱۰ ریال شروع و به چند تومان بالغ خواهد شد، البته هیچیک از این ارقام قطعی نیست و کارشناسان وزارت نیرو و سازمان آب منطقه‌ای تهران مشغول تعیین ارقام لازم‌هستند.

ارقام پیشنهادی در بالاترین مرجع یعنی شورای عالی اقتصاد مطرح خواهد شد و اوامر شاهنشاه تکلیف نهائی را روشن خواهد کرد و دولت نیز برآن اساس اقدام می‌کند.

کنترل آب ادارات

برای صرفه جوئی آب در تهران تنها به دریافت آب بهای تصاعدی اکتفا نخواهد شد بلکه یک کمیسیون از مسئولان، بنام «کمیسیون شاهنشاهی»، دقیقا آب مورد مصرف سازمان های دولتی را زیر نظر خواهد گرفت.

برای این منظور کارشناسان

meubliran مبلیران

اسامی نمایندگان مبلیران در تهران		
نام نمایشگاه	تلفن	آدرس
ظهوریان	۹۲۸۴۸۶	خیابان شاه‌چهارراه مجمشیدآباد
چلیپی	۸۲۰۵۳۴	خیابان کریم خان زند نبش فیشرآباد
مهستی	۹۳۰۹۹۷	خیابان تاج نرسیده به پمپ بنزین
هدایتی	۲۳۵۹۰۸	جاده قدیم شمیران سه راه ضرابخانه
پرنس	۲۳۹۶۶۴	خیابان میرداماد نرسیده به میدان پهلوی
عطا	۷۶۱۴۲۴	خیابان هدایت جنب شورای داوری
طاوس	۸۴۵۹۴۸	خیابان تخت طاوس بعد از چهارراه فرح
غیاثوند	۷۹۶۲۸۹	نارمک ۴۰ متری غربی جنب درمانگاه خصوصی نارمک
مجوری	۴۸۶۴۱	تخت جمشید
شادرو	۶۸۱۱۸۲ - ۳	خیابان پهلوی جنب تلویزیون کانال ۳ پلاك ۱۱
فروشگاه بزرگ پارس	۹۲۳۳۱۱ - ۴	خیابان آیزنهاور
مبلیران شماره ۲	۸۳۱۵۵۴ - ۵	تخت جمشید چهارراه فیشرآباد
مبلیران شماره ۱	۸۲۱۵۵۱ ۸۳۳۴۱۹	تخت جمشید مقابل بیمارستان ۵۰۲ ارتش
پیکاسو	۲۳۰۹۵۶	جاده قدیم شمیران - بالاتر از میرداماد
رسولی	۶۸۶۶۲۵	خیابان پهلوی نرسیده به میدان ونک
رضوان	۸۲۶۷۸۳ ۸۳۲۴۲۵	خیابان تخت جمشید شماره ۴۴۴

اسامی نمایندگان مبلیران در شهرستانها		
نام نمایشگاه	شهرستان	آدرس و شماره تلفن
روشن نو	مشهد	خیابان دانشگاه ۳۴۵۹۴ - ۰۵۱
مرادی	خرمشهر	خیابان ۴۰ متری ۳۲۹۱ - ۰۶۵۱
آسیا	تبریز	خیابان پهلوی ۳۵۳۲۳ ۲۷۳۷۹ - ۰۴۱
شرکت پاتکو	گرگان	میدان کورش کبیر ۴۷۶۶ - ۰۲۷۱
عدالت	آبادان	خیابان پهلوی ۲۳۷۶۹ - ۰۶۳۱
نخست	کرمان	خیابان صمصام چهارراه کاظمی ۴۱۸۶ - ۰۳۴۱ ۴۲۸۴
زیبا	شیراز	خیابان زند ۳۱۳۰۰ ۳۷۵۰۰ - ۰۳۳۱
دقت	اهواز	کیان پارس - فلکه اول مقابل منازل ژاندارمری ۳۰۹۱۸ - ۰۶۱
احمدزاده	اردبیل	خیابان کورش کبیر مقابل پارك شهر
مبل کوروش	اصفهان	میدان ۲۴ اسفند ۲۱۵۹۸ - ۰۳۱

محصولی از گروه تولیدی کورش