دبیرکل کنفرانس بین‌المللی بررسی جنایات و مداخلات امریکا در ایران :

تهدیدها و اقدام وسیع امریکا علیه کنفرانس بین‌المللی تهران

۱۲ صفحه چاپ دوم

اطلاعات

یکشنبه یازدهم خردادماه ۱۳۵۹ـ شماره ۱۶۱۵۵ تکشماره ۱۵ ریال

● دادگستری امریکا از شرکت امریکایی ها در کنفرانس جلوگیری کرد

★ هر امریکایی که در کنفرانس تهران شرکت کند به ۱۰ سال زندان و ۵۰هزار دلار جریمه محکوم خواهد شد

★ هرکس در این کنفراس شرکت کند ، حق ورود به خاک امریکا رانخواهد داشت

★ در این‌کنفرانس به هیچوجه مسئله گروگانها مطرح نخواهد شد

صفحه ۱۲

رئیس جمهوری، در جلسه معارفه نمایندگان مجلس با جامعه روحانیت مبارز

کارمندان اهل این کشورند تأمین زندگی اهالی وظیفه دولت است

در صفحه ۱۲

کاردار سفارت ایران در لندن ، فاش کرد :

توطئه اشغال سفارت ایران در لندن بدستور کارتر و بوسیله سفیر عراق کارگردانی شده بود

در صفحه ۲

کارتر: خطر رکود اقتصادی آمریکا جدی است

شاخص‌های اقتصادی امریکا، رقم رکود را ۸ر۴ درصد نشان میدهند!

در صفحه ۱۲

وزیر مسکن و شهرسازی :

برنامه پرداخت وام مسکن هفته آینده اعلام میشود

در صفحه ۱۱

دکتر شیبانی :

هیأتی برای بررسی مسایل کشاورزی به کردستان میرود

★ به دهقانان ، وام جنسی داده میشود

★ دامداریها توسعه خواهد یافت

★ اصلاحات ارضی اسلامی در همه مناطق، اجرا میشود

در صفحه ۲

دستور برگزاری انتخابات مجلس در ساوه، کلیبر و بستان آباد صادر شد

در صفحه ۱۱

تشییع جنازه باشکوه شهدای بانه در تهران

صبح امروز آئین تشییع جنازه شهدای حوادث اخیر بانه در تهران برگزار شد. هنگامی که جنازه‌ها از پزشکی قانونی به مسجد شهید مطهری حمل می‌شد، مردم در حالی که می‌گریستند ، بر سر جنازه‌ها نقل می‌پاشیدند.

در صفحه ۲

بخشنامه ۵ ماده‌ای وزارت فرهنگ و آموزش عالی:

فعالیت آموزشی دانشگاه ها ۱۵ خرداد تعطیل میشود

نحوه پاسخگوئی به سئوالات داوطلبان کنکور امسال

در صفحه ۲

پرداخت حق التدریس در آموزش و پرورش موقوف میشود

در صفحه ۲

در انتخابات ۱۹ ایالت هند

۴۸ نفر کشته و بیش از ۳۰۰ تن زخمی شدند

در صفحه ۱۲

نقوش خشت خام

حسن فرفره!

شمس آل احمد

فرصتی شد و بیست و چهار ساعتی در آبادان و خرمشهر سرکردم. و جز پنج ساعتی که به‌خلوت وخواب گذشت، بقیه ساعات رادر مسیر درد های موجود و بسیار برادران عرب و فارس قرار گرفتم. وفهمیدم چرا بنی‌صدر آرزو داشت یکماهدرآن خطه خیام زند. بهرحال و بسهم خود، نیت کردم در همین ماه، یک دوشب دیگررا با انان بگذارم. واز مراکز آبادان و اهواز و خرمشهر، قدری هم داخل‌تر بروم که بسیاری از برادران جوان و پسرانم، از نقاط دور افتاده آمده بودند ودلهایی تنها و یگانه ولی دردهایی داد آورنده. از هیجده ساعتی که به دوندگی گذشت ، جز چهار پنج ساعتی که برای مردم‌ـ بیشترشان عزیزان جوانم‌ـ سحرفزدم، بقیه‌اش به‌شنیدن حرفهای آنان گذشت.

قبلا پاسخی بگویم به سئوالاتی که از سر دوستی و گاهی بی‌مهری ازمن‌کرده‌اند. و پرسیده‌اند حالا که‌مسئولیتی پذیرفته‌ای، بگیر بتمرگو بکارت برس. روزنامه را،روزنامه کن. توکه حسن فرفره نیستی!

من حسن فرفره شاید نبودم. اما باپذیرفتن این‌مسئولیت، ازجمله این سمت راهم پذیرفته‌ام.

حسن‌و حسین دوتا دوست جان‌جانی بودند. حسن، خیال می کرد اساس مشکلات عالم، ناشی می شود از سوءتفاهم و خصومت نسل جوان با نسل میان وکهنسال. یعنی نسل فرزند با نسل «ولی». واو برای خود آشتی دادن این دو نسل را یکوظیفه می شمرد. پیش نسل‌پیر، ضمن دفاع از نسل جوان، نسل پدر را انتقاد می کرد. و پیش نسل جوان، ضمن انتقادازآنان، از نسل پدر طرفداری می نمود. و به ناچار مورد بی‌مهری هردو نسل واقع‌می شد. چنانکه از زور ناراحتی دایم می رفت پیش حسین و برای او درددل می کرد. و به حسین گفته بود هربار که یک صحنه اختلاف بین نسل پدر و پسر را مشاهده کند،از بی‌طاقتی، سرش را از صحنه برمی گرداد. واین کار رابه نشانه اعتراض ، تاهردونسل را متوجه کند.زدو حسن عمرش را داد به‌شما. زودتر از حسین. پس از سالها، عمر حسین هم سرآمد.درآن دنیاسراغ حسن را گرفت.مسئولین امر، به علت‌اینکه حسن نام، زیاد داشتند، نمی توانستند آدرس حسن را بدهند. و حسین ناچار بود تمام ویژگی های حسن را برای مسئول اداره ثبت بهشت بگوید. تنها ویژگی راهنمایی کننده مسئول ثبت، آن بود که حسین گفت:« اخلاقش ان بود که هر وقت اختلافی را بین پدر وپسری ، و یا مادر ودختری را می دید، سرش را برمی گرداند». و مسئول ثبت، احتمال داد باید ان شخص،حسن فرفره باشد. حسین رابرد پیش او. وهمان بود. از بس اختلافات بین نسل پدر و پسر زیاد شده بود، کار حسن درآمده بود ومثل فرفره، دورخودش می گشت.

دراین سفر ازجمله دوواقعیت تلخ و شیرین دیدم . واقعه شیرین ، آنکه دیدم اکثریت مسئولان اجرایی استان جوانان هستند . مردانی زیرسی سال ،پرشور ومتحرک و باایمان وفداکار . وکمتجربه ،که امیدوارم تاتجربه اندوزی آنان ، بهای سنگین و غیرقابل جبرانی برملت و کشورتحمیل نشود . وواقعه تلخ عدم توجه مسئولان جوان بود به مردان مجرب ومیانسال . و گاهی، این‌عدم توجه ـ تبدیل می‌شد به‌تلخگویی هایی که‌هردل باخلاص‌و صفایی را به‌درد می‌انباشت . درمجلس معارفه‌ای ، تشکیل شده از گروهی عزیزان جوانم که افتخار آشنایی شان رابه من‌ارزانی می‌داشتند ، چندتن برادرمیان و کهن‌سال هم بودند. ومن از یک تن افراد کهنسال جمع، که روحانی معمری بود از سادات جلیل، تقاضا کردم مراسم معارفه را ایشان به‌عهده گیرند. بزرگوارانه پذیرفتند . نام و سمت دوستان جوانرا یک یک برشمردند. وسرانجام، باشاره به‌خویش ، فرمودند: من‌هم فلان‌کس و امام جماعت بهمان مسجد وهیچکاره وخادم آقایان . هنوز حرفشان تمام نشده ، مقام مسئول بزرگ و جوانی از استانداری ، در برابر این ادب اسلامی؛ فرمودند: شما که بی‌کارگی‌تان تازگی ندارد !

پیداست دلم به‌درد آمد . و شاید به تلخی کنایه‌ای زدم .وهمین انگیزه ، سبب شد، درپنج مجلس سخنرانی ،در این راستا، برای برادران جوان وپیرسالم ـ به‌جای سخن گفتن ـ به زارم و به خروشم .

پاسخم به‌ایراد کنندگان که‌چرا نمی‌تمرگم وروزنامه را سامان نمی‌دهم، این است که : باهمکارانم توافق کرده‌ایم به‌جای اینکه در اطاق هایمان بنشینیم و منتظر شما باشیم‌که دردمندید، وشاید خیلی راحت نباشد برایتان تاخود رابه‌ما برسانید، ماراه بیفتیم و بیائیم سراغ شما. و من خیال‌میکنم برای هرروز نوشتن ، اگرهدفی باشد، نمی‌توان در یکجا نشست و خلوت گزید ومهمات اموررا درعالم خیال بررسی وحل‌کرد . خالاگرتو ،از زمره نوادر آدمهایی بودی که نمی‌پسندی، تغییر دمقضارا ! مابراین تصمیم هستیم. فکرمیکنیم چاپ کردن شکوائیه‌هایی که طومار گونه وپرونده پرونده شده به‌مامی‌رسد واز جریان امور راه‌آهن ، شرکت نفت ، سازمان نقشه‌برداری و ... می‌رسد، بدون بررسی چاپ کردن، دامن زدن به جوطلب زمانه است .به‌این جهت شرط‌بررسی ودرمان را، آن می‌دانیم که نخست بامسئولان امور، از دردهایی که در جریانش قرار می گیریم بگوئیم، وامید داریم دردهای شخصی افرادکه‌نتایج جمعی دارند، دراین واسطگی ها، حل‌وبرطرف شود. واگر نشد، آنگاه بیماری را در صفحات روزنامه جاربزنیم تاعبادا ابیدمی وساری گردد.

حمله عراق به قصر شیرین

● دراین حمله به چند هتل و خانه در قصر شیرین خسارت وارد گردید

کرمانشاه‌ـ سرهنگ شهریاری معاون ناحیه ژاندارمری کرمانشاهان و ایلام، صبح امروز بخبرنگار « اطلاعات» در کرمانشاه گفت: ازساعت ۲و۳۰ دقیقه بامداد امروز بمدت ٤ساعت مهاجمین عراقی با سلاح‌های سنگین،توپ، خمپاره و «آر- پی- جی- هفت» بەشهر مرزی قصر شیرین حمله کردند و براثراصابت توپ، به‌چند هتل‌وخانه دراین شهر خسارت وارد شد یک درجه‌دار ژاندارمری نیز براثر همین حمله به‌شهادت رسید .

سرهنگ شهریاری افزود: شب گذشته بطور مداوم وپراکنده کلیه پاسگاه‌های مرزی قصر شیرین و ایلام با ماموران بعثی عراق درگیری داشتند وتا بامداد امروز این درگیری‌ها ادامه داشته است .

میزان تلفات نیروهای خودی و مهاجمین مزدور بعث عراق تاساعت ۹صبح امروز اعلام نشده است.

آخرین خبر

آخرین خبر رسیده حاکی است که درحمله قوای عراق به‌شهر قصر شیرین، ۱۳ نفر از اهالي این شهر مجروح شده‌اند. ودرجه‌دار مذکور نیزدرحال استراحت در پشتبام یکی‌از هتل‌های قصر شیرین بوده که براثر اصابت ذُلوله، بشهادت رسیده است .

توجه

حراج گنجینه مقدم ازشنبه ۱۰ خرداد فقط ۵روزتمدید شد خیابان ستارخان(تاج).

تلک افتتاح شد

شرح در صفحه نیازمندیها آـ۱۲۰۹۸

دنیای ورزش

شنبه‌ها منتشر میشود

تلفنهای جدید شرکت شوکومارس
۹۴۵۰۶۷ ـ ۹۴۵۰۶۶ ـ ۹۴۵۰۴۴

برای عرضه خدمات عمومی:

پارک‌ها و میادین به‌اجاره واگذار میشود

براساس لایحه قانونی مصوبه شورای انقلاب که امروز به شهرداری تهران ابلاغ شد شهرداری تهران‌می تواندقسمتهائی از پارک هاو میادین‌و املاک و مستحدثات شهری که متعلق به شهرداری تهران‌است برای عرضه‌خدمات عمومی و زیبا سازی شهر با عقد قرارداد رسمی یا عادی‌در اختیارافرادحقیقی و حقوقی قرار دهد واین نوع قرارداد مشمول‌مقررات قانون مالک‌و مستاجر وهرنوع روابطی‌که عنوان اجاره داشته باشدنمی باشد و شهرداری تهران هر وقت‌که صلاح بداند می‌تواند باتعیین دو ماه مهلت اقدام‌به نسخ قرارداد و تخلیه مورد اجاره کند.

متن لایحه قانونی راجع‌به مستثنی شدن شهرداری تهران در مورد واگذاری قسمتی از پارکهاو میادین‌و اموال عمومی اعم‌ازعرصه واعیان از شمول قانون مالک ومستاجر باین شرح است.

ماده واحده‌ـ بمنظورتسهیل وبهبوددر امر عرضه خدماتی که در پارکها و میادین و سایر آنچه راکه در محدوده شهر واقع و عنوان املاک‌و اموال‌عمومی متعلق‌بشهرداری دارد‌و همچنین‌در انجام‌تکالیفی که از حیث حفظ و نگاهداری وبهره برداری از املاک و مستغلات و اراضی و مستحدثاتی که در مالکیت شهرداری مستقر بودمو‌جنبه عمومی‌ندارد‌و بعهده‌شهرداری تهران است ، به شهرداری تهران اجازه داده می شود که در واگذاری قسمتی از پارکهاو‌میادین و سایراموال عمومی اعم از عرصه و اعیانی موجود در ان بنحوی که محل زیبائی با مصلحت عامه باشدو نیز در واگذاری‌عرصه واعیان ومستحدثات ملکی خود واقع در محدوده شهر تهران با عقد قرارداد های رسمی‌یاعادی‌به اشخاص‌حقیقی وحقوقی با رعایت مصلحت‌و دریافت اجور مناسب‌براساس ائین‌نامه معاملات شهرداری اقدام نمایدو اینگونه‌واگذاری از شمول مقررات‌قانون‌مالک ومستاجر وهر نوع‌روابطی که عنوان اجاره داشته باشد خارج بوده و روابط‌طرفین براساس قرار دادی خواهد بود که تنظیم‌و مبادله‌خواهد شد .

در تمام موارد مزبور ادی‌الفسخ یا هنگام انقضای مدت‌در صورتی‌که‌شهرداری لازم بداند با اخطار کتبی و اعطای دو ماه‌مهلت‌به‌متصرف و طرف قرارداد اقدام بـه تخلیه و تحویل اینگونه‌محل ها درمهلت اعطائی‌از ناحیه قرارداد یا متصرف اقدام‌می‌شود و به درخواست شهرداری تهران، دادستان تهران بدون فوت در معیت مامورین انتظامی دستور تخلیه محل را صادر خواهد نمود . این دستور بدون وقفه با تنظیم صورت‌مجلس در محل بموقع اجراگذارده شده باخلع‌ید موردو اگذاری کلا در اختیار شهرداری گذاشته خواهد شد در صورتی که اسباب‌و لوازمی اعم‌ازمنصوب و غیرمنصوب و از هر نوع در محل باشد از محل خارج خواهد شد و شهرداری در حفظ و نگهداری آن هیچ مسئولیتی نداشته و متصرف و طرف قرارداد تحت هیچ عنوانی حق اعتراض‌یامطالبه‌خسارت و سرقفلی و حقوق کسب‌و پیشه و غیره را نخواهد داشت .

تبصره یک ـ کلیه اماکن و اراضی مستحدثات وسایر اموال منقول و غیر منقول شهرداری که جنبه عمومی دارد و قبل از تصویب این مادمواحده‌مواگذار شده از حیث تخلیه و تحویل بـه شهرداری مشمول مقررات این قانون است .

تبصره ۲ ـ نسبت به‌قرار دادهائی‌که‌با‌رعایت شهرداری تمدید شده یامی‌شود نیز طبق‌این قانون‌عمل‌خواهد شد.

ابوالحسن بنی‌صدر رئیس شورای انقلاب

جوانان پایگاه راستین جوانان انقلابی ایران

با مطالب خواندنی درباره آئین‌پرشکوه گشایش نخستین مجلس شورای اسلامی که در هیچ نشریه‌ای نخوانده‌اید ومقالات‌و گزارشهای‌نو درباره سیاست ، ورزش ، دانش روز ، انتقاد و پیشنهاد و ...

هر دوشنبه در دسترس نسل جوان ماست

ازسوی رئیس‌جمهوری:

هیأتی به‌سرپرستی امیرخلیلی مسایل گنبد را بررسی می کند

در صفحه ۱۱

کنفرانس سه‌جانبه بررسی مسایل افغانستان در تهران برگزار میشود

در صفحه ۱۲

لایحه قانونی رفع ابهام قوانین مربوط به‌مجازات اخلال درامر کشاورزی ودامپروری

لایحه قانونی راجع به‌رفع ابهام قوانین مربوط به مجازات اخلال در امر کشاورزی و دامداری که در روز ۱۳ اردیبهشت ماه ۱۳۵۹ به تصویب شورای انقلاب جمهوری اسلامی ایران رسیده است دیروز انتشار یافت. متن لایحه‌به این شرح است:

ماده ۱ـ در اجرای لایحه قانونی مجازات اخلال در امر کشاورزی و دامداری مصوب ۱۹ر۹ر۱۳۵۸ ولایحه قانونی راجع به متجاوزین به اموال عمومی و مردم اعم از اشخاص حقیقی یاحقوقی مصوب ۲۲ر۹ر۱۳۵۸ هر شخص می تواند بتشخیص خود برای رسیدگی به جرائم مذکور در قوانین فوق‌الذکر بهر یك از دو مرجع دادسرا و دادگاه عمومی دادگستری و یا دادسرا و دادگاه انقلاب مراجعه و طرح شکایت نماید.

ماده ۲ـ صلاحیت‌رسیدگی هریك از دو مرجع مزبور با توجه به تقدم تاریخ طرح شکایت معین خواهد گردید. ماده ۳ـ هریك‌از دو مرجع مذکور واجد کلیه اختیارات هیئت های پنج نفری موضوع لایحه قانونی جلوگیری از هر ـ گونه تجاوز و غصب‌وتصرف عدوانی و مزاحمت وممانعت از حق نسبت به املاك و اراضی مزروعی و شهری و باغات و قلمستانها و منابع آب و موسسات کشاورزی و تاسیسات دامداری واحد های کشت و صنعت واقع در محدوده و خارج از محدوده شهرها و روستاها مصوب (۱۴ر۱ر۱۳۵۸) و لایحه قانونی جلوگیری از هرگونه تجاوز و تصرف عدوانی و غصب و مزاحمت و ممانعت از حق نسبت به املاك مزروعی و باغات و قلمستانها و منابع آب همچنین تاسیسات‌کشاورزی و دامداری و کشت وصنعت و جنگلها و اراضی ملی شده و ملی واقع در اراضی یا خارج محدوده شهرها و روستاها مصوب۲ر۵ر۱۳۵۸) نیز می باشد و درصورتیکه دلایل شکایت را قوی‌بداند دستور موقت مبنی‌بر رفع تجاوز و مزاحمت و تصرف عدوانی صادر می نماید و دستور مذکور وسیله ماموری انتظامی بمرحله اجرا گذاشته میشود.

ماده۴ـ آراء صادره از سوی دادگاه های عمومی دادگستری و محاکم‌انقلاب بشرح قوانین مذکور در ماده یك‌این قانون‌وهمچنین احکام مربوط به رفع‌تجاوز و مزاحمت و ممانعت از حق تصرف عدوانی که ازطریق مراجع مذکور و ضمن‌تعیین مجازات صادر می شودقطعی است.

ماده ۵ـ ازتاریخ‌تصویب این قانون هیئت های پنج نفری منحل و پرونده های مربوط حسب درخواست شاکی به‌یکی از دو مرجع مذکور در این قانون‌احاله خواهد شد. در صورتیکه قبلا از طرف هیئت هــای پنج‌نفری حکم صادر شده باشد حکم صادره بدستور مرجعی که پرونده به آن احاله شده اجرا خواهــد گردید و درصورتیکه‌منتهی بصدور حکم نشده باشه به اختلاف موردبراساس‌قوانین مصوب ۲ر۵ر۱۳۵۸ و ۱۹ر۹ر۱۳۵۸و ۲۲ر۹ر۱۳۵۸و فوق‌الذکر و این‌قانون‌اتخاذ تصمیم خواهد شد.

توطئه اشغال‌سفارت ایران‌درلندن بدستور کارتر وبوسیله سفیر عراق کارگردانی شده بود

بمنظور تجلیل از شهید عباس لواسانی و علی‌اکبر صمدزاده دوتن از کارکنان سفارت ایران در لندن که در جریان حادثه گروگان گیری عمال رژیم بعث عراق‌به شهادت رسیدند، بعداز ظهر دیروز (شنبه) مجلس یادبودی‌باشرکت جمعی‌از بستگان، دوستان و مقامات مملکتی‌درمسجد الجواد برگزار شد.

دراین مراسم آقای افروز کاردار سفارت ایران در لندن که در جریان حمله عناصررژیم بعث عراق به سفارت ایران در لندن به گروگان گرفته شده بود، طی سخنانی گفت: انقلاب اسلامی ایران درداخل کشور باخون سرخ‌جوانان ما پاگرفت و به ثمر رسید، باشد که خون شهید لواسانی و شهید صمدزاده‌سرآغازگسترش چنین انقلابی در سراسر گیتی شود.

آقای افروز، ضمن تشریح چگونگی حمله شش تن از عناصر مزدور رژیم‌بعث عراق به سفارت ایران در لندن که‌بنا به‌تصمیم و دستور شیطان‌بزرگ امریکا صورت گرفت، گفت: اسناد و مدارك غیرقابل‌انکاری در دست داریم که ثابت می ـ کند این توطئه بدستور شیطان بزرگ کارتر و بدست سفیر عراق در لندن کارگردانی شده است.

کاردار سفارت ایران‌افزود: بموجب سندی که در دست داریم و بخط خودمن نوشته شده است، هنگامیکه اعلامیه‌ای صادر کردیم و در آن‌امپریالیسم امریکا را محکوم ساخته بودیم رهبر تروریست ها بما دستور داد که کلمه امریکا را خط بزنیم.

افروز همچنین گفت: تروریست ها هنگامیکه با مقاومت شجاعانه برادران مسلمان ما در سفارت و خونسردی پلیس‌انگلیس‌مواجه شدند درخواست کردند که با سفرای سه کشور ازجمله‌عراق ملاقات نمایند که این خود نشان می‌دهد میخواستند از سفیر عراق کسب تکلیف کنند که چه بکنند. ازسوی دیگررژیم خائن‌ودست نشانده بعث‌عراق طی اعلامیه‌ای که از رادیو بغداد پخشکرد تروریست ها را قهرمانان خلق عرب‌توصیف کرد و مراتب حمایت و پشتیبانی خود را از آنان‌اعلام داشت که این‌خود گواه‌دخالت رژیم دست نشانده بعث عراق دراین واقعه است.

کاردار سفارت ایران درلندن همچنین به بی‌توجهی و عدم احساس مسئولیت‌پلیس‌انگلیس اشاره کرد و گفت: ما بارها طی مدارکی که هم اکنون موجود است به پلیس انگلیس اطلاع‌دادیم‌که در معرض‌تهدید قرار داریم و از آنها تقاضای کمك کردیم‌و‌همچنین‌درخواست کردیم که‌اگر برای پلیس انگلیس مقدور نیست میتوانیم از پاسداران ایرانی جهت حفاظت از ساختمان سفارت استفاده کنیم، ولی پلیس انگلیس چنین اجازه‌ای بمانداد وطی نامه‌ای که یك روز قبل‌از ساختمان سفارت حفاظت‌خواهد اطمینان داد که‌از هر حیث از ساختمان سفارت حفاظت‌خواهد کرد. ولی دیدیم که فردای‌آن روز به ساختمان سفارت حمله شد.

سخنرانی حجت‌الاسلام لاهوتی

پس‌از سخنان آقای افروز حجت‌الاسلام‌لاهوتی پشت‌تریبون قرار گرفت و در تجلیل از شهیدلواسانی‌و شهیدصمدزاده مطالبی عنوان ساخت. حجت ـ الاسلام لاهوتی در قسمتی از سخنان خود به مشکلات‌وستم هائی که در دوران انقلاب‌وپیش از آن بر ملت مسلمان ایران رفت سخن گفت و اضافه کرد در جریان انقلاب به‌خصوص زمانی که آیت‌الله‌العظمی‌امام خمینی از پاریس به میهن بازمیگشتند همه دیدیم وشاهد بودیم که ملت باچه شور و اشتیاق و احترامی به جامعه روحانیت مینگریست. ولی متاسفانه امروز آن دید وطرز تلقی مردم نسبت به جامعه روحانیت عوض شده است.

حجت‌الاسلام لاهوتی در دنباله سخنان خود گفت: آنروزاگر ده اتوبیل از کنار یك‌روحانی رد میشد، نه اتوبیل‌با علاقه اشتیاق ترمزمیکردندو میگفتند کجا میروید تاشما رابه مقصد برسانیم ،ولی متاسفانه امروز برعکس شده واز ده اتوبیل نه اتوبیل باحالتی بی تفاوت یاغضب آلوده به روحانیون می نگرند. باید دیدکه دلیل‌این تغییر طرز تلقی مردم چه بوده است این مساله‌ای است که باید مورد بررسی قرار گیرد و انگیزه آنرا باید یافت.

حجت‌الاسلام لاهوتی افزود: همه ما مسئولیت داریم که‌این مساله رابررسی کنیم رضایت علتی دارد وعدم رضایت هم‌علتی وباید آنرا بشناسیم.

حجت‌الاسلام لاهوتی گفت: ازآن جهت این مسئولیت عظیم است که شکست انقلاب‌اسلامی و شکست‌جمهوری اسلامی‌تنها شکست روحانیت نیست بلکه شکست اسلام، پیغمبر وقرآن است.

شاگردان امام در شورای نگهبان

خبرنگار پارلمانی ما ضمن بررسی ویژه‌گیهای اعضای شورای انقلاب، به‌نکات جالبی دست یافته‌است که شنیدنی است... این‌که از شش‌تن فقهای عضو شورای نگهبان قانون اساسی جمهوری اسلامی‌ایران پنج‌تن درگذشته از محضر امام خمینی تلمذ وکسب فیض کرده‌اند.

شورای نگهبان قانون اساسی جمهوری اسلامی ایران ۱۲ عضو داردکه ۶عضو آن ازفقهاو ۶ عضو دیگراز میان حقوقدانها انتخاب میشوند، شش‌تن فقهائی که‌ازسوی رهبر انقلاب برگزیده شده‌اند عبارتند ازآیت‌الله ربانی شیرازی، حجت‌الاسلام شیخ لطف‌الله صافی ــ آیت‌الله مهدوی کنی ــ حجت‌الاسلام جنتی ــ حجت‌الاسلام رضوانی وحجت‌الاسلام‌صانعی، گفتنی است که تااین تاریخ شش عضو حقوقدان شورای نگهبان هنوز تعیین نشده‌اند و آنطورکه شنیده میشود ووعده داده‌اند شورای عالی قضائی سرگرم انجام انتخابات برای‌معرفی آنها به‌مجلس شورای اسلامی‌است.

از ۶ عضو فقیه درشورای نگهبان آیت‌الله حاج شیخ عبدالرحیم ربانی شیرازی درسال ۱۳۲۷ ازمحضر «امام امت» تلمذو کسب فیض کرده‌است. آیت‌الله مهدوی کنی درفاصله سالهای ۱۳۲۷ تا۱۳۳۷ که درحوزه‌علمیه قم اشتغال‌به‌تحصیل داشته است‌از‌محضرامام کسب فیض کرده‌است. حجت‌الاسلام احمد خمینی نیزبه همراه حاج شیخ غلامرضا رضوانی‌و حاج شیخ یوسف صانعی درمحضرامام بوده‌اند.

نمایندگان شهرستانی ازسکونت در هتلهای مجلل ناراحتند

نمایندگان مجلس که‌از شهرستان هابه تهران‌آمده‌اند ازاین‌که در هتل‌های لوکس و مجلل اسکان یافته‌اند ناراضی هستند ومیگویند که‌سکونت در چنین جاهائی باروحیه آنان سازگار نیست.

اسماعیل فدائی نماینده بخش سربندارك که‌در پارك هتل واقع درخیابان حافظ اقامت‌دارد میگفت: هرچند که‌این هتل وابسته به‌بنیاد مستضعفین است ولی اقامت درآن با روحیه ماکه‌عمری دربین‌مردم محروم زیسته‌ایم اصلاسازگار نیست، مافقط جائی‌را میخواهیم که‌امنیت داشته باشدو‌امکانات رفاهی برایمان چندان اهمیت ندارد. وی‌درپایان خاطرنشان ساخت که توالت‌های این هتل فرنگی‌است.

اولین تظاهرات در مقابل مجلس شورای ملی اسلامی!

بیش‌از ظهر دیروز گروهی از دارندگان اسکناس های هزار تومانی سابق که بنابه‌دلایل مختلفی که خود اظهار می‌دارند موفق به‌تعویض اسکناس‌هایشان درتاریخ مقرر نشده‌اند دربرابر مجلس شورای ملی اسلامی با در دست داشتن اسکناسهایشان دست به‌تظاهرات زدند، تظاهر کنندگان که تعدادشان بطور تقریب به‌صدنفر می رسید هرکدام بین ده‌تا پنجاه قطعه اسکناس هزارتومانی در دست داشتند وخواستار اخذ تصمیم از سوی نمایندگان ملت درمورد اسکناسهایشان که فاقد درجه اعتبار بود شدند.

تظاهر کنندگان پس از بحث وگفتگو باآقای‌عسگر اولادی نماینده تهران پراکنده شدند.

«پارلمان ایران» تیتر اول مطبوعات جهان!

تشکیل نخستین دوره مجلس شورای ملی اسلامی ایران و خبرهای مربوط به‌آن تیتر اول کلیه وسائل‌ارتباط جمعی بین‌المللی‌شده‌است، چراکه رهبر انقلاب وبنیانگذار جمهوری اسلامی ایران تصمیم درمورد سرنوشت ۵۰ گروگان آمریکائی را بدرای نمایندگان ملت درمجلس محول کرده‌اند. واینک جهان در انتظار تصمیم‌پارلمان ایران است. دراین میان مطبوعات ورادیو تلویزیونهای آمریکائی توجه بیشتری به‌اخبار مربوط به پارلمان‌ایران نشان می‌دهند. در نخستین روز افتتاح مجلس‌شورای ملی اسلامی برای نخستین‌بار علاوه برنمایندگان رادیو تلویزیون‌ها ومطبوعات غربی مفسر رادیو تلویزیون شوروی نیز به‌همراه یکی‌از خبرنگاران خبرگزاری نووستی «الکساندر خاچیکیان» و چند فیلمبردار و صدابردار برای تهیه فیلم وخبر به‌محل مجلس آمده‌بود واین نشانه اهمیت این‌دوره مجلس شورای جمهوری اسلامی ایران درعرصه سیاست بین‌المللی است.

ابعاد انقلاب فرهنگی

بمناسبت سالگرد قیام پرشکوه ۱۵خرداد ودررابطه با انقلاب فرهنگی برنامه سخنرانی درمسجد قبابابنشرح برقرار می‌باشد.

۱۴ر۳ر۵۹ چهارشنبه جلال‌الدین‌فارسی سیاست‌خارجی
۲۱ر۳ر۵۹ چهارشنبه محمدجواد باهنر سیستم‌آموزشی
۲۸ر۳ر۵۹ چهارشنبه عبدالمجید معادیخواه اخلاق طاغوتی و الهی
۴ر۴ر۵۹ چهارشنبه اکبر هاشمی رفسنجانی روابط و مناسبات اقتصادی
۱۱ر۴ر۵۹ چهارشنبه سیدعلی خامنه‌ای سیاست داخلی
۱۸ر۴ر۵۹ چهارشنبه سید محمد بهشتی فلسفه‌وشناخت.

این برنامه در روزهای یادشده بالا ساعت ۲۱ بعداز نماز مغرب وعشاء انجام خواهد شد.

توضیح نام نماینده

در مطلبی که باعنوان «مصاحبه با نماینده زرتشتیان» در ستون مجلس روزنامه اطلاعات درج شد، نام آقای پرویز ملك‌پور نماینده زرتشتیان اشتباها نیك‌پور چاپ شده است که بدینوسیله تصحیح می شود.

سوابق نمایندگان زیر ذره بین!

ازهم‌اکنون بسیاری نگاهها متوجه چگونگی تصویب اعتبارنامه های نمایندگان مجلس شورای‌اسلامی است، بخصوص که زمزمه‌هائی درباره «سوابق نامطلوب» بعضی از نمایندگان بگوش‌میرسد و حتی یك چهرهٔ معروف و سرشناس در اینمورد زیر ذره‌بین قرار گرفته است.

این سوابق نامطلوب می‌تواند درحد همکاریهای موثر با رژیم سابق و حتی فراتر از این، یعنی‌پیوستگی با منابع امنیتی رژیم پیشین باشد. در این خصوص باید گفت که نمایندگان مجلس شورای ملی‌بقول‌معروف مو را از ماست بیرون خواهند کشید و مجال نخواهند داد که چهره هائی با سوابق آنچنانی برکرسی‌نمایندگی ملت بنشینند.

بهرحال باید منتظر ماند و دید.

رئیس اداره یکم ساواك منحله درشمیران دستگیر شد

شمیران ــ رئیس اداره یکم ساواکنحله‌توسط پاسداران کمیته ناحیه یك شمیران شناسایی و هنگام ورود به‌خانه پدرش دستگیر شد. وی هوشنگ کشفی اصل‌نام دارد و پس‌از پیروزی انقلاب تاکنون متواری بود.

دادگاه انقلاب دزفول تعطیل شد

دزفول ــ دادگاه انقلاب اسلامی دزفول تا اطلاع ثانوی تعطیل شد. طبق گزارش رسیده علت تعطیل دادگاه، نارضایتی مردم دزفول از صدور حکم آزادی برای عده‌ای از مجرمین که‌در بازداشت بودند، می‌باشد.

بخشنامه ۵ ماده‌ای وزارت فرهنگ وآموزش عالی:

فعالیت آموزشی دانشگاهها ۱۵ خرداد تعطیل می‌شود

وزارت فرهنگ و آموزش عالی‌دربخشنامه‌ای به‌دانشگاهها وموسسات آموزش عالی که به‌امضای دکتر حسن حبیبی رسیده است به اعضای‌هیات علمی وکارمندان دانشگاهی توصیه کرد برای دچار وقفه نشدن‌برنامه‌ریزی نظام‌آموزشی وفعالیتهای سازندگی از ۱۵ مرداد به‌بعد، از مرخصی استحقاقی خود در فاصله۱۵ خرداد تااین تاریخ استفاده نمایند. متن بخشنامه بهشرح زیر است:

پیرو بخشنامه‌های ناظربه تعطیل دانشگاهها از روز ۱۵ خرداد ۵۹ نکات و مسایل‌زیر به اطلاع دانشگاهیان می‌رسد.

۱ــ فعالیت آموزشی و کلاسهای دانشگاهی به طور عام‌ازپانزده خرداد ۵۹تعطیل می‌شود.

۲ــ فعالیتهای گروه پزشکی در سال آخر کەدر رابطه با بیمارستان‌ها و کلینیکهااست می‌تواند ادامه یابد.

۳ــ عملیات صحرایی و کارآموزیهای بیرون‌ازدانشگاه دایر خواهد بود.

۴ــ توصیه می‌شود که اعضای هیات علمی وکارکنان دیگردانشگاهی از مرخصی‌های استحقاقی خود بین روزهای ۱۵ خرداد تا ۱۵مرداداستفاده کنند تابرنامه ریزی‌های‌مربوط به نظام آموزش وفعالیتهای سازندگی، پس ازاین تاریخ دچار وقفه نشود واحتمالا استفاده از مرخصی بعد از این تاریخ مواجه با اشکال نگردد.

۵ــ مجددا تاکید می‌شودکه بخشنامه شماره ۷۵۵ مورخ ۳۰ر۲ر۵۹ دایر به توقف استخدام که مضمون آن به تائید شورای انقلاب رسیده باید دقیقا اجرا شود.

نحوه پاسخگوئی به سئوالات داوطلبان کنکور امسال

روابط عمومی سازمان سنجش و آموزش کشور اعلام کرد ساعات‌کار واحد اطلاعات این سازمان از امروز افزایش می یابد و کارشناسان سازمان سنجش از ساعت ۸ صبح تا۶ بعداز ظهر به سئوالهای‌داوطلبان ورود به دانشگاه ها و موسسات آموزش‌عالی پاسخ خواهند گفت.

محل این‌واحد خیابان‌ویلا، سازمان سنجش آموزش کشور و تلفن های آن ۸۹۲۶۲۵ ــ ۸۱۴۴۴۰ ــ ۸۱۴۳۹۳ــ ۸۱۴۳۸۵ است.

نتیجه جلسات شعب دهگانه درچندروز اخیر اعلام‌شد

صبح‌امروز آقایان فخرالدین حجازی و آیت‌الله لاهوتی نمایندگان مردم‌تهران ورشت در دو گفتگوی کوتاه با خبرنگاران پارلمانی اطلاعات به سئوالات ایشان درباره فعالیت‌های چند روز اخیر شعب دهگانه پاسخ گفتند.

آقای فخرالدین حجازی نماینده مردم تهران درمجلس شورای ملی اسلامی‌پیرامون فعالیت‌های یکی دو روز اخیر شعب دهگانه اظهار داشت: هنوز تا این‌لحظه پرونده‌های‌مربوط بنمایندگان مجلس شورا یملی اسلامی در تهران و شهرستانها از طرف وزارت کشوربه‌شعبات دهگانه مجلس ارجاع نشده است که رسیدگی به آنها آغاز گردد و طی یکی دو روز اخیر ضمن تصمیمات متخذه در شعب دهگانه مقرر شده است دو کمیسیون تشکیل شود که یکی از این دو یك‌کمیسیون ویژه‌تحقیق درباره اعتبارنامه‌هایی‌خواهد بود که احتمالا در جلسات علنی مجلس تصویب آن با مخالفت روبرو خواهد بود، این کمیسیون تشکیل شده است از ۲۰ نفر که هر دو نفر از آنها نماینده هریك از شعب دهگانه‌هستند و کمیسیون دیگر به منظور تعیین نظامنامه‌داخلی مجلس تشکیل خواهد شد که در این کمیسیون نیز از هریك از شعب دهگانه یکنفر در آن شرکت خواهد داشت.

فخرالدین‌حجازی افزود: در حال حاضر شعب‌دهگانه هیئت رئیسه خود را معرفی کرده است و روز گذشته اولین نشست هیئت رئیسه شعب دهگانه با رئیس سنی و نایب رئیس و منشی‌های موقت برگزار شد و در این جلسه مسائلی که باید در زمینه طرح اعتبارنامه‌ها در شعب دهگانه مورد توجه قرار گیرد تصویب شد.

فخرالدین حجازی سپس افزود:

در جلسات علنی مجلس مهمترین نقش را مخبرین شعب دهگانه‌به‌عهده خواهند داشت و فعالیت آنهــا فوق‌العاده حساس خواهد بود زیرا نقش این مخبرین در جلسات علنی مجلس شورای ملی اسلامی دفاع از مصوبات شعب دهگانه چه در زمینه اعتبارنامه‌ها و چه درنظامنامه داخلی‌مجلس دفاع خواهند کرد.

آیت‌الله‌لاهوتی درگفتگوی دیگری با خبرنگار پارلمانی اطلاعات‌درجواب این‌سئوال که چرا تاکنون در زمینه بررسی اعتبارنامه‌ها اقداماتی صورت نگرفته است اظهار داشت: صبح امروزپرونده نمایندگان از طرف وزارت کشور تسلیم شعب دهگانه شده است و انشاءالله به آنها رسیدگی خواهیم کرد.

سخنرانی شادمهر

بعدازظهر امروز در یازدهمین شب برگزاری سمینار بزرك بعدل‌گیری کارنامه انقلاب اسلامی ایران تیمسار شادمهر رئیس ستاد ارتش، بدعوت گروه توحیدی الله‌اکبر(گروه برگزار کننده) در مسجدخندق آباد، خیابان مولوی تحت‌عنوان نارسائیهای ارتش سخنرانی خواهدکرد.

پرداخت حق‌التدریس در آموزش و پرورش موقوف میشود

از سال تحصیلی اینده استخدام در وزارت اموزش وپرورش‌بر اساس امارگیری از مناطق اموزشی کشور صورت میگیرد.

نامی،دبیر کل دفتر هماهنگی طرحها و برنامه ریزی های توسعه وزارت اموزش و پرورش در یك نشست مطبوعاتی‌ضمن اعلام این‌مطلب گفت: با ادغام چهار دفتر هماهنگی برنامه ها، آمار اموزشی، امار پرسنلی و خدمات‌ماشینی دفتر هماهنگی طرح ها و برنامه ریزی های توسعه‌بوجود امد. نخستین کار این دفتر رسیدگی به نابسامانی استخدام دروزارت اموزش و پرورش است.

براساس امارگیری های دقیقی که بوسیله یك گروه ۴۰۰ نفری در سراسر کشور صورت‌گرفت‌بحقایق اسفناکی روبرو شدیم بطور مثال براساس گزارش های رسیده در یك استان ۱۵۱ مدرسه روستائی بدون هیچ دلیل مشخصی تعطیل شده درحالی که در همان استان حدود ۳۴۱ اموزگار اضافی وجود دارد و امار استانی نمایانگر کاهش حدود ۱۴ هزار دانش اموز در سال گذشته میباشد و یادربسیاری از استان ها تعدادمدارس شهری افزایش یافته ولی از تعداد مدارس روستائی کاسته شده است.

در مورد وضع مدارس راهنمائی تحصیلی نامی گفت: بطور کلی در دوره راهنمائی تحصیلی با کمبود دبیر در سطح کشور روبرو هستیم کەاین کمبود تاکنون‌بابرداخت حق‌التدریس‌جبران شده است.

مشکل‌دیگری که درمدارس راهنمائی تحصیلی بچشم می خورد مشکل تربیت دبیراست زیرا دردانشسراهای‌راهنمائی تحصیلی‌بهنگام پذیرش دانشجو به مسئله رشته های تخصصی مورد نیاز در مناطق توجه کافی نشده است و در نتیجه در بعضی از رشته ها باتراکم دبیر مواجهیم و در پاره‌ای ازرشته‌ها مثل فیزیك، ریاضی، ادبیات و زبان خارجی بشدت کمبود دبیر داریم از سوئی بعلت عدم دقت در برگزاری امتحانات سال پنجم ابتدائی در کلاس اول راهنمائی باتراکم‌غیر عادی دانش‌آموزان مواجهیم.

مدیر کل دفتر هماهنگی‌در مورد مدارس متوسطه نظری گفت: در سطح متوسطه وضع از سایر دوره‌ها تاسف‌آور تر است و بعلت کمبود شدید دبیر در پاره‌ای از نقاط کشور بعضی‌از دبیران حدود ۹۲ساعت‌تدریس اضافی داشته‌اند که بایدگفت راندمان کار آنها مصیبت بار بوده است. در سال گذشته در سطح کشور حدود ۶ هزارو ۹۰۰ نفر کمبود دبیر متوسطه داشته‌ایم که‌این رقم منهای ساعات حق‌التدریس میباشدوی اضافه کرد برای رفع این نارسائی ها طرحی تهیه شده‌که تا۱۵ خرداد جهت بررسی و تصویب به مسئولان وزارتخانه تسلیم خواهدشد تا از اول‌تیر ماه جاری دستور عمل جامع استخدام برای هر استان‌بطور جداگانه صادر شود در طرح جدید کوشش شده تا ازسال آینده تحصیلی در هیچیك از مقاطع تحصیلی از معلمان به صورت حق‌التدریسی استفاده نشود، وبافرصتی که‌مدیران کل و روسای مناطق آموزشی کشور در اختیاردارند میتوانند برآورد دقیقی از نیروی انسانی مورد نیاز منطقه خود بعمل آورند تا در حدود سهمیه تخصیصی کادر آموزشی لازم راجذب کنند. در طرح استخدامی جدید اولویت به روستاهای محروم کشور داده شده‌است و برای منسوخ‌شدن حق‌التدریس میزان آن به نازلترین‌حد پائین‌آورده شده‌تا دیگرافرادی برای‌کسب درآمد بیشتر بیش‌از توان و ظرفیت خود به تدریس بپردازند.

نامی در خاتمه به‌علت‌استقلال خدمات کامپیوتری وزارت آموزش و پرورش اشاره کرد و گفت: خدمات کامپیوتری از سال ۴۸ دراین وزارتخانه باهزینه‌ئی هنگفت و نامتناسبی بسیار بالایی شروع به کار کرد واین دستگاه پرخرج و عظیم فقط برای تنظیم لیست حقوقی عده معدودی بکار گرفته میشد که‌ازاول اردیبهشت ۵۹ انحلال آن اعلام شد واز وجود ۵۳ نفر پرسنل این قسمت برای‌تنظیم لیست حسابی در ادارات مربوط استفاده خواهد شد.

بازگشت حجت‌الاسلام رضوانی به پایگاه «حر»

این اطلاعیه دیروز از سوی سرپرست دفترمشاور امام در وزارت دفاع انتشار یافت:

بسمه تعالی. حضرت امام خمینی‌بنیانگذار و رهبر انقلاب اسلامی ایران به حجت‌الاسلام علی اکبر رضوانی که پایگاه حر همدان را بنابه دلائلی ترك کرده بودند امرفرمودند که در محل خود باقی بمانند. در اجرای اوامر رهبر انقلاب حجت‌الاسلام رضوانی امروز به همدان عزیمت نمودند.

سرپرست دفتر مشاورت امام خمینی در وزارت‌دفاع
سیدعلی خامنه‌ای

علت عدم صدور اعتبارنامه ۲۱ نماینده!

فقیه‌زاده مسئول روابط‌عمومی مجلس شورای‌ملی در گفتگوئی پیرامون نحوه رسیدگی به اعتبار نامه های نمایندگان‌اظهار داشت: تاکنون بیش‌از ۲۱۰ اعتبارنامه برای طرح در شعب رسیدگی به‌اعتبارنامه هابدست مارسیده است و ما آنها رادر اختیار شعب ۱۰گانه قرارمی دهیم. وی در مورد سخنان آیت‌الله مهدوی‌کنی سرپرست وزارت کشور مبنی بر این‌که اعتبارنامه های ۲۱ نفر از نمایندگان به علتی صادرنشده است، گفت: صدور اعتبارنامه یك کار اداری و بر عهده‌هیات اجرائی و انجمن نظارت محلی است و مجلس و وزارت‌کشور دراین کار نقشی ندارند. لذا باید گفت: تعدادی از این اعتبارنامه ها بدلیل تسامح و قرتاس بازی و کاغذ بازی‌صادر نشده است و علت عمده‌ای در کار نبوده‌است.

تشییع جنازه باشکوه شهدای بانه در تهران

پیش از ظهر امروزجنازه هفده تن از شهدای اخیر ارتش وسپاه پاسداران‌دربانه طی مراسم رسمی و نظامی با شرکت گروه کثیری از مردم و روحانیون و بازماندگان شهدا ازمدرسه عالی شهید استاد مطهری تشییع ودر بهشت زهرا به خاك سپرده شد.

جنازه شهدا در پرچم ایران پیچیده شده بود و به هنگام تشییع، دسته موزیك ارتش جمهوری اسلامی ایران مارش عزا نواخت.

در مراسم تشییع جنازه، یکی از روحانیون پیرامون مسئله شهادت سخنانی‌ایراد کرد و همچنین سرگرد ملاخیدر خصوصیات اخلاقی آنان را برشمرد.

در این مراسم، پرچم نسبتا بزرگی توسط ده نفر از پرسنل ارتش حمل شد و نیز جمعی‌ازروحانیون مبارز بدنبال آن درحرکت بودند.

شرکت کنندگان درمراسم تشییع جنازه با دادن شعار های گوناگون تا اواسط خیابان مصطفی خمینی راه پیمائی کردند. و از آن پس، جنازه شهدا با آمبولانس‌به بهشت‌زهراحمل شد ودر جوارشهدای‌انقلاب بخاك سپرده شد.

در این مراسم پرسنل ارتش جمهوری اسلامی، نیروی دریائی، هوائی،سپاه پاسداران، پاسداران‌کمیته ها واصناف بازار،پیشه‌وران دانش آموزان و سایراقشار مردم شرکت داشتند.

سرگرد ملاخیدر مسئول جمع‌آوری شهدای ارتش‌در یك گفتگوی کوتاه با خبرنگار روزنامه اطلاعات اعلام داشت: این شهدا۱۷ نفر بودند که جسد ۱۰تن آنها به زادگاه اصلیشان مشهد انتقال داده شد، و هفت‌تن دیگردر بهشت‌زهرا دفن شدند.

وی گفت: اکنون‌شهر بانه تحت‌کنترل نیرو های انقلابی ما است و بانه از امنیت کامل برخورداراست ومهاجمین در پی حملات نیرو های انقلابی ارتش و سپاه پاسداران سرکوب شدند و تعدادی از آنها به خاك عراق فرارکرده‌اند وارتش جمهوری اسلامی ایران تصمیم داردآن‌مناطق رامجددا پاکسازی کند و آن منطقه را از وجودعوامل خودفروخته پاك نماید.

اسامی شهدای حوادث اخیر بانه به این شرح‌اعلام شد:

سرباز وظیفه محمد خوشروئی فراهانی، سرباز وظیفه صفرعلی رازمحمدی، گروهبان دوم وظیفه حسین مجذوب، سرباز وظیفه مجهول‌الهویه، سرباز وظیفه احمد یعقوبی، گروهبان سوم وظیفه‌حسین‌برج‌دوست، پاسدار‌یوسف‌اتابکی، پاسدار محمدرضا جعفری، پاسدار احمد جوادنیا، پاسدار محمدعلی‌دروازبان، پاسدار علی‌میرسپاه، پاسدارمیرحسین مظفری، پاسدار سید مهدی عبالوارگان، پاسدار کریم عموشاهی (از همایونشهر اصفهان)، پاسدار جعفر نوروزی، پاسدار شهید مجهول‌الهویه.

آثار تجاوزات عراق به ایران به مراجع بین‌المللی ارائه می شود

بدنبال تهاجم های مکرری که ظرف دیروز و پریروز از سوی ارتش مزدور بعث عراق به‌مناطق مرزی ایران صورت گرفت بعداز ظهر دیروزاطلاعیه‌ای باین شرح از سوی ستاد مشترك ارتش جمهوری اسلامی ایران انتشار یافت:

بسمه‌تعالی: اطلاعات رسیده حاکیست پس از اجرای آتش متقابل از طرف‌واحد های ارتش جمهوری‌اسلامی ایران که منجر به انهدام دو پاسگاه دراجی وزالو ــ آباد گردید نیرو هــای عراقی از حدود مرز عقب نشینی نمودند. امروز (دیروز) دو فروند هواپیماو یك هلی کوپتر بسرعت چند کیلومتری وارد خاك‌ایران شدند و با اجرای آتش در اطراف شهر مهران از مرز خارج شدند. ضمن اینکه واحد های ارتش آمادگی کامل برای انهدام کلیه پاسگاهها و مواضع مرزی ارتش عراق را دارد، معهذا ستاد مشترك به نیروهاابلاغ نموده است که فقط‌هنگامی که ارتش عراق مبادرت به تیراندازی نمود تنها با اجرای آتش متقابل سلاح های آنها را خاموش و منهدم نمایند و تحت تاثیر نفرت از رژیم بعثی عراق اقدامات خود را توسعه ندهند. در خصوص پرواز هواپیما های عراقی نیزباید توجه داشت زمان عبور و مراجعت هواپیما های‌عراقی آنقدر کوتاه است که‌قبل از پرواز هواپیما های‌خودی، از مرز خارج میشوند و ستاد مشترك دستور داده است قطعات مهمات و آثار تخریبی اقدامات انجام‌شده از طرف نیروی هوائی‌عراق را جمع‌آوری و آماده نمایند تا از طریق وزارت امور خارجه اقدام قانونی بین‌المللی معمول گردد.

اخبار کوتاه

ملاقات قطب‌زاده با امام

صادق قطب‌زاده وزیر امور خارجه جمهوری اسلامی‌ایران دیروزبحضور امام خمینی رهبر انقلاب و بنیانگذار جمهوری اسلامی ایران‌رسید. سخنگوی‌وزارت امور خارجه اعلام کرد در این ملاقات که یکساعت‌بطول انجامید وزیر امور خارجه پیرامون سیاست خارجی ایران، مسایل مربوط به عراق و نیز کنفرانس بررسی دخالت‌ها و تجاوزات امریکا به ایران که از ۱۲ خرداد ماه جاری در تهران تشکیل می‌شود گزارشی بعرض‌امام امت رسانید.

فرمانداران خمین و ساوه استعفا دادند

اراك ــ آقایان رحیم کاظمیان و عبدالله عظیمی فرمانداران خمین و ساوه استعفا دادند. استعفای این دو فرماندار موردقبول‌آقای دکترنصرت‌الله‌گرجی‌استاندار استان مرکزی قرار گرفت.

ضمنا از طرف وزارت کشور، آقای ماشاءالله مزینانیان به سمت سرپرست فرمانداری اراك منصوب شد و شروع به کار کرد.

آقای عطاءالله قاسمی سرپرست سابق فرمانداری اراك بازنشسته شد.

توضیح وزارت کار در مورد حداقل دستمزد

بدنبال چاپ مطلبی تحت عنوان«حداقل‌دستمزد کارگران افزایش یافت» که در صفحه اول شماره دیروز روزنامه اطلاعات درج گردید، صبح امروز روابط عمومی وزارت کار و امور اجتماعی توضیح دادکه‌غیر از حداقل دستمزد مصوبه شورایعالی کار کەدر فروردین‌سال جاری اعلام‌شده‌است، تغییر دیگری‌در حداقل دستمزد کارگران داده نشده است.

ملاقات آیت‌الله خادمی باامام‌امت

آیت‌الله خادمی رئیس حوزه علمیه اصفهان‌کەبرای شرکت در مراسم گشایش اولین مجلس شورای ملی جمهوری اسلامی ایران به تهران آمده بود، با امام خمینی رهبر انقلاب اسلامی دیدار کرد.

در این‌دیدار مسائل جاری استان اصفهان با امام امت درمیان گذاشته شد.

امام جمعه جدید مشکین شهر

مشکین‌شهر ــ حجت‌الاسلام حاج شیخ علی امینیان بخشایشی از سوی امام امت به سمت‌امام جمعه‌مشکین‌شهر منصوب شد.

حجت‌الاسلام حاج شیخ محمد همتی امام جمعه‌سابق مشکین‌شهر بنمایندگی‌مجلس شورای ملی انتخاب شده است.

خانه ایران در پاریس گشایش می‌یابد

پاریس ــ کاظم‌آزادان: مقدمات گشایش مجدد و رسمی خانه ایران در پاریس فراهم شد.

رضائی مسئول امور بازرگانی خانه ایران در این مورد به خبرنگار ما گفت:

ـ برای مراسم گشایش خانه‌ایران‌ازمقامات‌فرانسوی دعوت شده است و یکی از مقامات عالیرتبه دولت جمهوری اسلامی ایران نیز رسما شرکت می‌کند.

کادر اداری خانه ایران تقریبا همان کادر اداری‌قبلی است. براساس یک خبرتائید نشده بنی‌صدررئیس‌جمهوری اسلامی ایران در افتتاح‌خانه ایران در پاریس شرکت خواهد کرد.

هیاتی برای بررسی مسایل کشاورزی به کردستان میرود

هیاتی برای بررسی مسائل کشاورزی مناطق کردستان عازم این مناطق خواهد شد. این مطلب را دکترعباس شیبانی‌سرپرست وزارت کشاورزی و عمران روستایی در یك گفتگوی اختصاصی با خبرنگار اطلاعات اعلام کرد. وی که اخیرا در مسافرتی به سنندج و کرمانشاه‌مسائل کشاورزی این مناطق را مورد بررسی قرار داده است در گفتگو با اطلاعات در مورد مسائل موردبررسی و اقدامات آینده وزارت کشاورزی در این مناطق گفت: ما هم اکنون‌مشغول بررسی هستیم که یك‌هیاتی رابه مناطق کردستان بفرستیم تابررسی دقیقتری از مسائل کشاورزی این مناطق انجام دهیم وی‌افزود: ما تعدادی تراکتور برای مناطق کردستان در نظر گرفتیم که تعدادی به سنندج خواهیم فرستاد تا در اختیار کسانی که روی زمین کاری کنندقرارگیرد. همچنین توسعه دامداریها نیز از جمله اقدامات ما در این مناطق است.

دکترشیبانی در پاسخ سئوال خبرنگار اطلاعات در مورد حل مسئله زمین در مناطق کردنشین که یکی از علل درگیری‌های مناطق‌بوده‌است اظهار داشت: مسئله‌زمین خیلی مطرح نیست بهانه بوده است. البته به تقسیم زمین مشغولیم و زمینها در این مناطق نیز به آنها که مستحق هستند واگذار خواهند شد و هیاتهای ۷ نفری در این مناطق تشکیل خواهند شد تا در این مورد اقدام کنند.

وی افزود: ما قصد داریم کشاورزی را رونق دهیم‌نه اینکه زمینهارا‌تکه‌تکه‌کنیم.

دکتر شیبانی در مورد دادن وامهای جنسی ونقدی به کشاورزان گفت: ما بیشتر به کشاورزان وام‌های جنسی خواهیم داد و در مورد پرداخت وامهای نقدی با مقدار کم نیز‌تلاش خواهیم کرد مشکلات کشاورزان را در این مورد برطرف سازیم سرپرست وزارت کشاورزی در پاسخ این سئوال که برای جلوگیری از اقدامات‌اخیر فئودالها در مناطق گرگان‌و گنبد که قصد ایجاد هرج ومرج دارند چکار خواهید کرد اظهار داشت: ما جلوی هرج‌و مرج را بهر صورت خواهیم گرفت و اصلاحات ارضی اسلامی‌را با قاطعیت اجرا خواهیم کرد.

سپاه پاسداران ساری خواستار برکناری دادستان کل‌مازندران‌شد

ساری ــ روابط عمومی سپاه پاسداران انقلاب اسلامی‌ساری باصدور اطلاعیه‌ای تحت عنوان «هشدار به مسئولین امر» خواست های سپاه پاسداران‌را در رابطه با مسائل و مشکلات منطقه، در هشت ماده اعلام داشت.

دراین اطلاعیه اعتقاد روابط عمومی سپاه داین بر، لزوم تعویض دادستان کل انقلاب مازندران، تعقیب سرمایه‌داران دادن اختیارات بیشتر به‌سپاه جهت انجام این کارها، محاکمه فئودال‌ها و سرمایه‌داران وابسته و مصادره اموال آنها، تجدید محاکمه برخی از آزادشدگان، محاکمه دادستان سابق ساری، تغییر‌سرپرست‌بنیاد مستضعفان و بررسی وضع‌رادیوتلویزیون ابراز شده‌است.

بدنبال انتشار این اطلاعیه، طباطبایی دادستان کل انقلاب اسلامی مازندران طی گفتگوئی اعلام داشت: برخی از نهاد های انقلابی تحت عنوان‌انقلابی بودن، خواسته هایی دارندکه جزو وظایف دادستانی انقلاب نیست و دخالت کردن در آن نه‌تنها برای تداوم‌انقلاب مفید نیست، بلکه موجب‌ایجاد هرج ومرج میشود.

وی اضافه‌کرد: بدینوسیله اخطار واعلام میکند هرکس هر اقدامی که مینماید و یا هرایرادی نسبت‌به مسائل‌دارده طبق مدارك و رعایت موازین قانونی به جامعه ارائه دهد تا اولیاء امور و خود ملت‌آگاهی داشته باشند.

دادستان انقلاب مازندران همچنین گفت: شرح وظایف سپاه پاسداران‌به زودی‌ازطریق مرکز اعلام خواهد شد تا ملت بدانند که سپاه چه‌وظایفی دارد ومداخله سپاه در کارهایی که خارج از وظیفه آن است، شدیدا قابل تعقیب می‌باشند، یکی از وظایف سپاه کشف توطئه‌هایی است که علیه‌انقلاب اسلامی میشود، چگونه می‌شودکه این اعلامیه اختصاص داده شده به افراد خاص‌و مصادره اموال را مطرح‌میکند، من دوستانه میخواهم که این جوانان عزیز دیدشان‌وسیعتر باشدو مسائل را عمیقتر بررسی و تحلیل کنند و نتایج را با دادستانی در میان بگذارند چنانچه راه حلی ارائه نشد آنوقت ادعاکنند، امابهیچ‌وجه نباید از وظایف خودشان‌تخطی کنند.

خرید ویلا
ویلای شمارا فورا خریداریم
سازمان‌مسکن ۸۵۰
۸۵۰۴۶۴ــ۸۴۱۵۴۸ــ۸۵۱۴۸۸

عالیترین مبلمان
استیل ایتالیائی‌ومدرن
۲۷۴۶۲۰

قوای بعث عراق ۲ پاسگاه را تخلیه کرد

ایلام ــ بدنبال درگیرهای اخیر نقاط مرزی استان ایلام، حدود ساعت چهار بامداد دیروز نیرو هــای عراقی با استفاده از سلاح های سنگین و سبك به‌پایگاه مرزی «شورشیرین» واقع در بخش صالح‌آباد ازتوابع استان ایلام حمله کردند و به مدت دو ساعت بطرف این پایگاه آتش گشودند و نیروهای ایرانی مستقردر منطقه با هشیاری کامل به تیراندازی مهاجمان عراقی پاسخ گفتند و آنها رامجبور به عقب‌نشینی‌کردند. گزارش خبرنگار خبرگزاری پارس از ایلام حاکیست که از ساعت ۵ صبح دیروز باردیگر نیرو های عراقی از چند سو با استفاده از توپخانه وسلاح های سنگین وسبك‌به‌پاسگاه های مرزی‌بهرام‌آباد، گمرك، فرخ‌آباد، سد کنجان‌چم، رضاآباد و ارتفاعات ایران را زیر آتش قرار دادند و نیرو های ایران همچنان سرگرم پاسخگوئی متقابل به این‌تیراندازیها هستند. در گزارش خبرنگار خبرگزاری پارس آمده است: حملات نیروهای مزدور دولت بعث عراق به پاسگاه‌های مرزی شهرستان «مهران» براثر سازماندهی صحیح‌وفداکاری نیروهای انقلابی انتظامی و سپاه پاسداران کاملا خنثی شد و نیروهای ارتش عراق مجبور به عقب‌نشینی شدند. این خبر مورد تائید‌استاندار ایلام نیز قرار گرفت.

تقویت پاسگاهها

خبرنگار خبرگزاری پارس می‌افزاید که کلیه پاسگاه‌های مرزی بطور کلی در استان ایلام تقویت شده‌اند و نیرو های انتظامی ایران تمام حرکات و نقل و انتقالات نیروهای نظامی‌عراق‌رابشدت زیر کنترل گرفته‌اند.

بر پایه همین‌گزارش‌اهالی استان ایلام آمادگی خودرا برای عزیمت به مرزوشرکت در سرکوبی‌نیروهای‌متجاوز عراق اعلام کرده‌اند.

صبح دیروز صدها نفر از مردم ایلام به همین منظور در محل ستاد بسیج ملی اجتماع کردند و تقاضا داشتند که به آنان اجازه داده شود جهت پشتیبانی‌از نیروهای انتظامی وپاسداری از مرزها به نقاط مرزی فرستاده شوند.

تخلیه پاسگاههای عراقی

از سوی دیــگر بگزارش خبرنگار«اطلاعات»، درمهرانغرب، براثر مقاومت نیروهای ایرانی، در ساعت یک بعد از ظهر دیروز قوای متجاوز رژیم بعث عراق مجبور بـــه عقب‌نشینــــی شدند و دو پاسگاه عراقی به نام های «دراجی» و «زالوآب» را بکلی تخلیه کردند، تاکنون ازتعداد تلفات این درگیریها آمار دقیقی نرسیده است.

بموجب همین گزارش‌براثر تصادف‌اتومبیل فرمانده‌گروهان «میران» که عازم بازدید از پاسگاههای مرزی بوده بــا اتومبیل سرجنگلبانی منطقه‌که باچراغهای خاموش، بخاطر وضع خاص جنگی منطقه در حرکت بودند، ۶ نفر مجروح و یك نفر بنام شاهمرادناصری (کشاورز) کشته شد.

تشییع جنازه خلبان، درجه‌دار و سرباز شهید در تبریز

تبریز ــ خبرنگار اطلاعات: جنازه‌های ستواندوم خلبان غلامرضا سلمانپور خلبــان نیروی‌هوایی جمهوری‌اسلامی گروهباندوم بایرامعلی قنبری و سربازوظیفه‌یعقوب‌بزارعی‌پور مقدم که در حوادث کردستان بدرجه شهادت رسیده بودند، طی مراسم ویژه‌ای، باشرکت گروه کثیری از مردم شهر تبریز، روحانیون و پرسنل نظامی پادگان، شهربانی، ژاندارمری و سپاه پاسداران انقلاب اسلامی از مقابل باغ گلستان تبریز بطرف گورستان «وادی‌رحمت» این شهر تشییع و بخاك سپرده شد.

هر سه شهید اهل تبریز بودند، جنازه خلبان شهید سلمانپور از کرمانشاه وجنازه دوتن دیگر از تهران به تبریز انتقال داده شده بودند.

عکس صحنه‌ای از مراسم تشییع جنازه شهدای تبریز را نشان میدهد.

دهها سگ‌هار به اسکو حمله کردند!

اسکو ــ خبرنگار اطلاعات: دهها سگ ولگرد و هار،از مناطق اطراف به اسکو هجوم آوردند و به افراد و همچنین احشام روستائیان حمله‌کردند.

سگ های ولگرد کەبوسیله کامیون در جاده های اطراف اسکو رهاشده‌اند، باعث‌نگرانی خانواده ها و بخصوص‌اطفال شدند.

دربی‌حمله‌سگ های ولگردو هار به اسکو، بیمارستان شیرو خورشیدسرخ این شهر بحال آماده‌باش‌درآمد و مجروحین‌به این بیمارستان منتقل شدند که حال دوتن ازآنان وخیم‌است.

همچنین بعلت‌عدم وسایل کافی وتشخیص درمانی، گروهی‌از مجروحین نیزبسایر نقاط انتقال یافتند.

بدنبال این واقعه، از سوی مسئولین امر و سپاه پاسداران اقداماتی در جهت معدوم کردن سگ های ولگرد وهارصورت گرفت ومزاحمت سگ های‌هار تاحدزیادی‌از بین رفت.

رئیس سابق شورای شهر مشکین شهر خلع لباس شد

مشکین شهر ــ خبرنگار اطلاعات

محبوب دولتی رئیس سابق شورای شهر مشکین شهر به جرم سوء استفاده از مقام‌ریاست شورای‌شهر، اخلال در نظم و ادارکردن مردم روستایی به تظاهرات و تحصن، غیابا محاکمه‌و به خلع لباس روحانیت و برکناری از شورای شهر محکوم شد.

چند خبر کوتاه از شهرستانها

● یاسوج ــ به پیروی از نیات امام امت دیروز و امروز، روزجهاددرامرجمع‌آوری محصول کشاورزان اعلام شد ونود درصد از کارکنان دولت، بازاریان ودیگر نهاد های انقلابی بهمراه فرماندار شهرستان گچساران صبح دیروزبرای جمع آوری محصول گندم‌عازم‌روستاهای اطراف این‌شهرستان شدند تا در کار جمع آوری محصول گندم به کشاورزان این شهرستان کمك کنند.

کرمانشاه ــ ۴۸ نفر دیگر از اخراج شدگان از عراق‌از طریق مرز سومار وارد خاك ایران شدند.

باورود این عده جمع رانده‌شدگان از عراق تا صبح دیروز به۳۷ هزارو ۴۴ نفر رسید.

● سمنان ــ تعداد ۱۱۲۹ قطعه زمین از اراضی ملی شده سمنان که بوسیله بنیاد مسکن انقلاب اسلامی بقطعات ۲۰۰ــ ۲۵۰ و ۳۰۰ متری تفکیک شده بود بین کارمندان سازمان های دولتی و انتظامی و دیگر افراد واجد شرایط تقسیم شد که بزودی این قطعات در اختیار کارمندان ودیگر اقشار مردم قرار خواهد گرفت.

● سمنان ــ شهربانی استان سمنان باانتشار اطلاعیه‌ای به مردم این شهر در خصوص سرقت های احتمالی هشدار داد و چند شماره تلفن نیز در اختیار مردم قرار داد.

این شهربانی از مردم خواست ضمن هشیاری درحفظ اموال خویش، برای دستگیری،دزدان و سارقین با آن همکاری کنند.

● کرمانشاه ــ در اجرای تصمیمات شورای انقلاب کشتزار های خشخاش در مناطق تازه آباد، دوحقای اسلام آباد، شاهبلاغ اسلام آباد وسایر روستاهای‌اسلام‌آبادامحاء شد.

در حوزه پاسگاه ژاندارمری بیستون ۸۷هکتاروحوزه پاسگاه ژاندارمری کرکسار نیز چهار قطعه از کشتزار هــای خشخاش امحاء شدند.

ضمنا اداره کل اوقاف استان کرمانشاهان به عده‌ای‌از کارمندان دولت که زمین های اجاری اوقافی آنها مورد استفاده تاسیسات اداری قرار گرفته است ،مجددا زمیــن واگذار میکند.

● خرم‌آباد ــ با اعتباری معادل ۸۷ میلیون ریال۷طرح تولیدی باشرکت ۵۹ دیپلمه بیکار در شهرستان بروجرد بــه مرحله اجرا درآمد.

این طرح ها شامل تولید پاکت های لاستیکی، انواع تریکو، آجر فشاری، انواع سیم پیچی دینام، لوازم خانگی نفت سوز، جعبه های‌مقوائی و انــواع پیت های حلبی میباشد.

●قزوین ــ ماموربن مبارزه با مواد مخدر شهرستان قزوین موفق شدند مقدار یک کیلو وسیصد گرم تریاك از شخصی بنام حاج حنیفه کشف و ضبط نمایند. نامبرده کمیکی از عاملین موثر توزیع وفروش تریاک است، بوسیله ماموربن دستگیر و دربازداشت‌بسر میبرد.

انفجار در انبار مهمات پایگاه‌نظامی عراق

ایلام ــ بدنبال درگیریهای‌اخیر نوار مرزی مهران از توابع استان ایلام، اصغر ابراهیمی استاندار ایلام در گفتگو با خبرگزاری پارس اعلام کرد: نیروهای ایرانی یک دستگاه تانك عراقی را که بسوی پاسگاههای مرزی مهــران تیراندازی میکرد منهدم ساختند. استاندار ایلام افزود: نیرو های ایرانی در پاسخگوئی به حملات توپها و آتشبارهــای عراق، یک پایگاه نظامی این کشور را که روبروی پاسگاه بهرام‌آباد قرار داشت زیر حملات مستمر و حساب شده قرار دادند و براثر ایــن حملات انبار مهمات پایگاه‌عراق منفجر شد که بر اثر آن کلیه مزارع و مراتع روبروی پاسگاه بهرام‌آباد تا پاسگاه گمرك عراق در آتش سوخت.

وزیر کشاورزی:

اصلاحات ارضی باید بر اساس واقعیتها انجام گیرد

★ چگونگی ارسال تراکتور به سنندج بررسی شد

کرمانشاه ــ دکتر شیبانی وزیر کشاورزی دیروز در کرمانشاه از اداره کــل کشاورزی، دامپزشکی و محل پارکینگ تراکتور های بنگاه توسعه ماشین آلات کشاورزی دیدن کرد و در سالن اجتماعــات اداره دامپزشکی مسائل‌و مشکلات دامداری و دامپزشکی‌استان کرمانشاهان را با حضور مهندسان و کارشناسان مربوط مورد بحث و تبادل نظر قرار داد. موضوع ایجاد کشتارگاه جدید مبارزه با بیماری سل و بروسولوز چگونگی تامین جوجه های یک روزه برای متجاوز از دو هزار مرغداری استان کرمانشاهان، تامین قطعات یدکی‌ماشین‌آلات کشاورزی، گسترش دامداری در سطح روستاهاو کمکبه‌دامدارانی که دامهای خود را ازدست داده‌اند از موارد بحث‌وزیر کشاورزی با کارشناسان مذکور بود.

دکتر شیبانی در گفتگوی کوتاهی با خبرگزاری پارس گفت: هدف از این مسافرت همراهی با هیاتی بود که در کردستان چگونگی‌اجرای برنامه‌های توسعه این‌استان پس از استقرار امنیت و آرامش را مورد رسیدگی قرار داد. وی گفت: در این هیات نمایندگانی ازنهاد های انقلابی و دولت‌شرکت داشتند و بررسی کردیم چه کارهای اصلاحی باید در کردستان انجام گیرد، در حال حاضر امکانات اجرای طرحهای عمرانی فراهم آمده است. وزیر کشاورزی افزود: قبلا تعدادی‌تراکتور برای توسعه کشاورزی استان کردستان در نظرگرفته شده و ما امروزدرکرمانشاه چگونگی ارسال آن را از پارکینگ بنگاه توسعه ماشین آلات کشاورزی این استان به سنندج را بررسی کردیم و این تراکتورها بزودی فرستاده خواهد شد و در خدمت اشخاصی که درسطح روستاها فعالیت خواهند داشت قرار گذاشته خواهد شد.

در مورد اصلاحات ارضی دکتر شیبانی‌گفت: اصلاحات ارضی باید براساس واقعیت ها انجام گیرد و کلیه‌جنبه‌ها را دربر گیرد و منحصر به تقسیم زمین نشود، برای این منظور هیات‌های هفت نفری تشکیل میشوند که در استان کرمانشاهان تشکیل شده است. وزیر کشاورزی در پایان گفت: در این سفر کوتاه رئوس کلی کارهــا مورد مطالعه قرار گرفت و مقرر شد طرحهای‌کوتاه‌مدت و دراز مدت برای توسعه کشاورزی‌و دامپروری‌استان کرمانشاهان تهیه و ارسال شود تا دربرنامه‌کلی توسعه کشاورزی و دامپروری مورد بررسی قرار گیرد.

کشاورزان بوشهر خواستار دستگیری و محاکمه یك فئودال شدند

بوشهر ــ گروهــی از کشاورزان و مردم روستای «خائیز» از توابع شهرستان اهرم تنگستان از پنجشنبه گذشته ضمن تحصن در استانداری بوشهر خواستار دستگیری و محاکمه یکی‌از فئودالهای منطقه به نام «سردارخان فولادی»وابادی او شدند.

بگزارش خبرگزاری‌پارس، این عده همچنین درتلگرامی برای آیت‌الله‌قدوسی‌دادستان کل انقلاب و در نامه‌ای‌به استاندار بوشهر خواستار خلع سلاح گروهها و افراد غیر مجازی که در منطقه وسیله سردارخان فولادی بسیج شده‌اند و نیز آزادی سه نفر از مردم این‌روستا شدند.

نماینده متحصنین اظهار داشت: حدود یکسال است که یکی از فئودال‌های این منطقه بنام‌سردارخان‌فولادی با مسلح کردن ابادی خود و تحریك آنان علیه مردم مظلوم در منطقه ایجاد رعب و وحشت کرده و با آنکه تاکنون چندین‌بار موضوع‌به اطلاع ارگان‌های مسئول رسیده، ولی متاسفانه در این زمینه هیچ اقدامی بعمل نیامده است اینک خواهان رسیدگی به وضع خود هستیم.

از سوی دیگر احمد مدرسی‌زاده استاندار بوشهر ضمن تائید خواست هــای متحصنین در گفتگوئی با خبرگزاری پارس گفت: دستور رسیدگی بتقاضا های این مردم داده شده و افرادی را که متحصنین خواستار خلع سلاحشان شده‌اند به بوشهر احضار کردیم که به اعمال آنها رسیدگی خواهد شد.

دفتر رسیدگی به شکایات در تبریز گشایش یافت

تبریز ــ خبرنگار اطلاعات

دفتر رسیدگی به شکایات واصله به دفتر ریاست جمهوری‌دراستان‌آذربایجان شرقی به‌ مسئولیت آقای میرزاآشی سرپرست پاکسازی استان درتبریز تاسیس‌یافت.

هیئت دفتر نمایندگی‌اعلام کرد که اگر مردم شکایاتی از ادارات و سازمانهای دولتی داشته باشندمیتوانند مراتب را کتبا به صندوق پستی شماره ۷۷۳ اطلاع دهند.

در مشهد، سلماس و بجنورد

هزاران نفر در تشییع جنازه شهدا شرکت کردند

مشهد ــ لشکر ۷۷ پیاده خراسان با انتشار اعلامیه‌ای‌از عموم خواهران و برادران خواست تا در مراسم تشییع جنازه یازده تن از برادران نظامی که امروز از بیمارستان امام رضا انجام میشود،شرکت کنند.

در این اطلاعیه اسامی‌نظامیان فوق که در وقایع‌اخیرکردستان به شهادت رسیده‌اند به شرح زیر آمده است: استوار یکم شهید عباسعلی صادقی‌ــ سرباز پیمانی شهید اصغر علی‌داد محمدی ــ سرباز وظیفه‌شهید غلامحسین تقی زاده ــ سرباز وظیفه شهیدعلی اکبرخوشبخت نیا ــ سرباز وظیفه شهید محمد رضا روشنی، سرباز وظیفه شهید جمشید فیروزی مقدام ــ سرباز وظیفه شهید شعبانعلی ماهری ــ سرباز وظیفه شهید ابراهیم دولابی ــ سربازوظیفه شهیدحشمت‌الله طهماسبی‌نژاد ــ سرباز وظیفه شهید غلام‌احمد یعقوبی و سرباز وظیفه شهید محمد پور ابراهیمی.

عزای عمومی

سلماس ــ جنازه دوتن از پاسداران سلماس به اسامی پرویز قنبرپور و مهدی پاشائی که در درگیری شهرستان بانه بشهادت رسیده بودند بــه شهرستان سلماس منتقل شد. بهمین مناسبت با اعلام عزای عمومی شهر یکپارچه تعطیل‌شد وجنازه‌ها باشرکت علماء، پرسنل پادگان، شهربانی و ژاندارمری و سپاه پاسداران‌از مقابل بیمارستان شریعتمداری تا گورستان تشییع شد.

بجنورد ــ جنازه سربازشهید محمد حسین ابراهیمی که در وقایع اخیر کردستان بشهادت رسیده‌بوددر شهرستان‌بجنورد تشییع شد. در این مراسم‌جنازه شهید ابراهیمی از بیمارستان امام رضا تا گلکاری مصدق تشییع شد. در این مراسم که افراد سپاه پاسداران، پرسنل ارتش، ژاندارمری، شهربانی و گروه کثیری از مردم شرکت داشتند جنازه شهید جهت به خاك سپردن در زادگاهش به همراه هزاران نفر به روستای «شقان» حمل گردید.

پشتیبانی از حجت‌الاسلام خلخالی

آغاجاری ــ در پی پشتیبانی مردم از عمل انقلابی حجت الاسلام خلخالی در مبارزه بــا اعتیاد، مردم آغاجاری طــی نامه‌ای، پشتیبانی خود را از حجت‌الاسلام خلخالی اعلام داشتند.

در قسمتی از این نامه‌آمده است: از خداوند متعــال خواهانیم که بوسیله شماآرزو های مادران و پدران داغدیده برآورده شودوادامه راه سرخ تشیع علوی باشد و خدمات بزرگ دینی و مذهبی راتحقق گردانند. ما در مورد مبارزمبا مواد مخدر، این گردخاننامسوز که یکی از عوامل بازدارنده اجتماع در سیر تکاملی آن است، اقدامات بزرگ شما را ارج می نهیم.

تذکر جامعه روحانیت اهواز به‌نمایندگان مجلس‌شورای‌اسلامی

اهواز ــ مجمع روحانیت متعهد اهواز با ارسال‌تلگرامی بمجلس، گشایش نخستین مجلس شورای اسلامی ایران را تبریك و تهنیت گفت.

در قسمتی از این تلگرام آمده است: هرچند با اعتماد به اصالت اسلامی وانسانی شما وبا حضور شورای‌محترم نگهبان اطمینان کامل به لغو قوانین ظالمانه طاغوتی‌ووضع مقررات حکیمانه اسلامی‌داریم، اما این تذکر برای همیشه میتواند سودمند باشد کەتحقق خواستهای ملت غیور ایران تنها در سایه صدق نیت، حسن نظر، تعهد مذهبی و هماهنگی مستمر میان ریاست جمهوری و مجلس است که همــه منتخب مردم هستند.

استقبال مردم کردکوی از آیت‌الله‌دکتر بهشتی

کردکوی ــ خبرنگار اطلاعات

حدود ۱۰ هزار نفر از مردم کردکوی از آیت‌الله دکتر بهشتی که عازم گرگان بود، استقبال کردند.

این عده ضمن دادن‌شعار «فرمانداری، فرمانداری» خواستار تبدیل بخش کردکوی‌به شهرستان‌شدند.

در همین رابطه چند تن از مردم کردکوی با وعده قبلی دکتر بهشتی را در محل دفتر حزب جمهوری اسلامی گرگان ملاقات‌کردند و حجت‌الاسلام شیخ عقیل عرب خواستهای مــردم کردکوی را بیان داشتند.

دکتر بهشتی ضمن دادن قول مساعد گفت که در اینمورد پیگیری خواهدکرد و از فرماندارگرگان‌خواست که دراین زمینه با آقای میر سلیم معاون سیاسی وزارت کشور تماس گرفته‌ونتیجه‌را به وی اطلاع دهد.

در پایان قرار شد که حجت‌الاسلام شیخ حسین روحانی روز سه شنبه‌آینده در محل دیوانعالی کشوربا دکتر بهشتی ملاقات کند.

اطلاعیه انجمن اسلامی پایگاه سوم شکاری همدان

همدان ــ درپی‌بازگشت مجدد حجت‌الاسلام علی‌اکبر رضوانی نماینده امام و امام جمعه پایگاه سوم شکاری همدان بایــن پایگاه که به فرمان امام‌خمینی صورت گرفت، از سوی‌انجمن اسلامی پایگاه سوم شکاری اطلاعیه‌ای انتشار یافت.

در این اطلاعیه آمده است: باز باحیله دشمنان دین و‌اسلام میرفت که دسیسه‌ای دیگر بوقوع بپیوندد و بیــن مسلمانان نفاق بیاندازد، ولی باهوشیاری و بیداری موسی زمان بتشکن تاریخ فرمانی صادر گردید و این فرمان‌نیرو و توانی دیگر، به مسلمانان پایگاه بخشید.

لازم به یادآوری است که حجت‌الاسلام رضوانی هفته گذشته بعلت پاره‌ای‌از مشکلات و نارسائی‌های موجود، این پایگاه را بعنوان اعتراض‌ترك کرده بود.

استاندار گیلان پس ازدیدار با کنسول شوروی گفت:

اگر ملت بخاطر گرسنگی هم‌از بین برود هیچگاه‌متکی به کشوری نخواهدشد

رشت ــ اگر ملت ایران بر اثر گرسنگی هم از بین برود هیچگاه متکی به‌هیچ کشوری نخواهد شد، زیرا امام و امت ما فقط بــه استقلال و آزادی مــی ـ اندیشند، پس چنین‌توهمی پیش نیاید که اگر یکی را بیرون راندیم دیگری را دعوت کنیم که بیاید.

این مطلب راعلی‌انصاری استاندار گیلان درگفتگوبی با خبرگزاری پارس، پس‌از ملاقات صبح دیروزش با کنسول اتحاد جماهیر شوروی سوسیالیستی و گفتگو با خبرنگارخبرگزاری تاس که در محل‌استانداری صورت گرفت، اعلام کردو افزود: در این مصاحبه به یاری خداوند موضع‌انقلاب اسلامی کشور را برای خبرنگار خبرگزاری تاس تشریح کردم و گفتم که‌امام و امت ما فقط به استقلال و آزادی فکر میکنند و اگر ملت‌بخاطر گرسنگی‌هم‌ازبین برود هیچگاه‌متکی‌به‌کشوری نخواهد شد، اگر آزادی واقعی میخواهیم پس استقلال هم احتیاج داریمو به این خواست‌تحت ضابطه اسلام خواهیم رسید.

نیروی ایمان

استاندار گیلان سپس در باره تشریح موضع ایران نسبت به‌مساله فلسطین‌برای خبرنگار، خبرگزاری تاس گفت: هرجا ضعیفی مورد ظلم قرار گیرد وظیفه ما دفاع خواهد بود، لذاما نسبت به برادران فلسطینی موضع قاطع داریم.مهندس انصاری در باره افزایش ترخیص کالا از بندر انزلی به خبرنگار خبرگزاری تاس توضیح داد: اکنون کــه کشور های‌غربی بیشترتحت ضابطه آمریکا حرکت می‌کنند، ترخیص کالا از این بندر افزایش یافته، زیرا بیشتر کالاهاتحت ضوابطی با کشور های اروپای‌شرقی معامله میشود.

علی انصاری درپایان به خبرنگار ما گفت: دراین مصاحبه تشریح کردم که‌هر دولتی که بخواهد به‌ایران کمک کند، نباید در صدد سلطه‌گری باشد، بلکه ما‌را یک جنبش آزادیبخش‌جهان بحساب آورد، لذا نباید این توهم پیش آید که یکی را بیرون فرستادیم تا از دیگری دعوت کنیم کەبیاید، بنابر این هر وقت دولت شوروی این موضع را درك کند یك کشور دوست همسایه و برادر خواهد بود، امابه هیچ کشوری تعهدی نداریم و‌دارای‌قدرت نظامی آنچنانی هم نیستیم، ولی با ایمانی که در ملتما هست انشاءالله بر همه مشکلات پیروزخواهیم شد.

دادستان انقلاب گرگان در مورد آتش زدن خرمن‌ها هشدارداد

گرگان ــ خبرنگار اطلاعات

دادستان انقلاب اسلامی گرگان با صدور اطلاعیه‌ای، در مورد به آتش کشیدن خرمن‌های گندم و جو این منطقه از طرف ضد انقلاب هشدار داد و اعلام کرد که توطئه‌گران و آتش افروزان بسختی مجازات خواهند شد.

لازم به‌یادآوری است که حدود یك ــ پنجم محصول گندم و جو کشور در این منطقه بعمل می‌آید. متن اطلاعیه دادستان انقلاب اسلامی گرگان بشرح زیر است:

بسمه‌تعالی

انقلاب اسلامی مردم ایران که در داخل و خارج بــا دشمنان غداری روبروست همچنان به پیش میرود، دو ابر قدرت آمریکا و روسیه که باتمام نیرو و تلاش درصدد تهدید، مداخله، کنترل و تجاوز به تمامیت ارضی ایران هستند این روزها نیز جنون آسا مشغول توطئه علیه‌انقلاب شکوهمند ایران میباشند، آنهاکه در پی هرتوطئه باشکست جدیدی روبرو میشوند یکدم از توطئه بازنمی‌مانند.

تجاوز آشکار نظامی ابرقدرت جنایتکار آمریکا بخاك میهن ما عقیم میماند، ابرقدرت شرق هزاران سرباز درخاك خلق مسلمان و برادر افغانستان و در کنار مرزهای ایران آماده دارد. منطق‌ابرقدرت‌جنایتکار آمریکاو روسیه‌متجاوزگر اینست که انقلاب مردم ایران‌را با شکست‌روبرو سازند.

آنها قصد دارندکه باضربه زدن به تولید ملی از خودکفائی و رشد مستقل و ملی ایران جلوگیری نموده و مانع قطع وابستگی اقتصادی ایران به‌ابرقدرتها شوند. دهقانان‌زحمتکش و کارگران کشاورزی که با دسترنج و کار شبانه روزی‌شان ایران مستقل و آبادی را میسازند موظفند که از محصول گندم و جو همچون مردمك چشم محافظت کنند.

آنها بدانند که صاحبان واقعی این برکتها، مستضعفین هستند، ابر قدرتها و عمال مزدور داخلی آنها قصد آتش سوزی‌وتخریب‌محصول‌گندم‌وجورا دارند، طاغوتیان‌سابق میخواهند با ضربه زدن به‌تولید‌ایران‌را همچنان در زنجیر وابستگی نگهدارند، برشما مستضعفین واقعی است که در این روزهای سرنوشت ساز از محصول گندم و جومحافظت کرده وآنهارا‌ازخطرات‌احتمالی‌آتش‌سوزی‌و تخریب ایمن نگهدارید، تحریك و ایجاد هرج و مرج در نحوبرداشت محصول مخالف نظم و قانون میباشد.

در موارد اختلاف دستورات لازم و صریح از مقامات قانونی صادر خواهد شد.

دهقانان زحمتکش و کارگران کشاورزی شب و روز از محصولات گندم و جو محافظت و مراقبت نمائید و اجازه توطئه به ضد انقلاب‌ندهید، بهمین منظور در رابطه باستادیکه در سپاه پاسداران گرگان تشکیل شده است باشید تخریب و آتش سوزی محصول بی‌شك یك جنایت بزرك اقتصادی برعلیه استقلال ایران عزیز است. برشماست که از دسترنج خود نگهداری نموده و در روزهای نزدیك آینده پاداش‌کارو خستگی چندین ماهه خود را ازخداببگیرید، کسانیکه‌بتوانند با چشمان باز شده جلوی توطئه را بگیرند مورد تشویق این دادستانی قرار خواهند گرفت. توطئه‌گران و آتش‌افروزان با قهر الهی و خشم آتشین مردم مستضعف روبرو خواهند شد، برشماست که توطئه‌های ننگین مالکان سابق راعقیم نگهدارید، دادستانی انقلاب به منابه چشم باز و گوش شنوای انقلاب اسلامی توطئه‌گران و آتش افروزان را به مجازات سخت و شدید خواهد رسانید. آتش افروزان مجازاتی کمتر از مرك نخواهند داشت، این دادستانی اطمینان دارد مستضعفین استقلال خواه میهن مابا توکل بخدا مثل همیشه از استقلال و سربلندی ایران همچون مردمك چشم پاسداری خواهند کرد و گوهر گرانبهای انقلاب اسلامی ایران را که خط نه شرقی، نه غربی است از تجاوز دو ابر قدرت شرق‌و غرب مصون نگاه خواهند داشت پس به توطئه گران و آتش افروزان امان ندهید و توطئه‌های ننگین آنهارا نقش برآب سازید که پیروزی نزدیك است.

دادستان انقلاب اسلامی‌گرگان

وظایف ویژه پاسداران رشت

رشت ــ سپاه پاسداران انقلاب اسلامی رشت با انتشار اطلاعیه‌ای خطاب به اقشار مختلف مردم این منطقه بار دیگر وظایف ویژه‌ای را که به عهده این سپاه محول شده استرا یادآور شد.

در این اطلاعیه نکات مهم و وظایف سپاه باین شرح اعلام شده است:

۱ــ تعقیب عوامل قتل، کشتار، حبس و شکنجه مردم بمنظور تحکیم نظام شاهنشاهی.
۲ــ رسیدگی به سوء استفاده های بزرگ اقتصادی، تعقیب غارتگران بیت‌المال و اتلاف کنندگان ثروت ملی بــه نفع بیکاران.
۳ــ خنثی نمودن توطئه هائی کەبرعلیه جمهوری‌اسلامی انجام میگیرد.
۴ــ مقابله با هرگونه اقدام مسلحانه و ترور و تخریب اماکن و موسسات.
۵ــ جلوگیری از سرقت مسلحانه.
۶ــ رسیدگی به مسایل تجاوز به عنف.
۷ــ جلوگیری از تولید و پخش مواد مخدر.
۸ــ رسیدگی به تجاوزات و ظلم سرمایه‌داران وزمین‌خواران بزرگ با اقامه دلائل و مدارك کافی‌از سوی‌شاکیان.

در این اطلاعیه علاوه بر رعایت‌نکات‌فوق از کلیه‌اقشار مختلف مردم خواسته شده در مورد سایر مسائل به‌دستگاه های انتظامی مراجعه نمایند.

۲۵ دستگاه‌خانه کارگری در بندرلنگه‌ساخته‌شد

بندرعباس ــ خبرنگاراطلاعات

اداره کل مسکن و شهرسازی استان هرمزگان‌اعلام داشت که تعداد ۲۵ دستگاه خانه کارگری در بندر لنگه ساخته شد و مورداستفاده قرار گرفت. زیربنای هر واحد مسکونی ۱۲۰ مترو شامل یک اتاق پذیرائی،۲ اتاق خواب، انباری،حمام، آشپزخانه، سرویس، باغچه سازی و پارکینگ است.

این خانه ها با اعتباری معادل ۵۸۰ میلیون ساخته شد.

نیروگاه بندر عباس حرارتی است

بندر عباس ــ در پاسخ‌به‌مطلب مندرج در روزنامه اطلاعات شماره ۱۶۱۴۴ مورخ۲۸ر۲ر۵۹ صفحه ۳، تحت عنوان: بهره‌برداری از قسمتی از نیروگاه گازی بندر عباس، استاندار هرمزگان توضیح داد:

مسئله نیروگاه گازی‌نیست که مرتبا این موضوع در رسانه‌های گروهی‌و مطبوعات از آن به‌اشتباه نام برده‌اند، فقط نیروگاه حرارتی است که تا تاریخ ۳ر۳ر۵۹ در دو نوبت آزمایشی شروع بکار کردمو حتی درمدار نیز قرار گرفتکه ضمن‌تماس‌با مسئولین‌نیروگاه، اعلام نمودند کەدر تاریخ ۹ر۳ر۵۹ بطور دائم شروع بکار خواهد کرد.

۲ جوان در راه جهاد سازندگی جان خود را از دست دادند

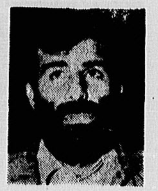

پاسدار شهید
محمد صدری

شهید محمدرضا اسماعیلی

گلوگاه ــ خبرنگار اطلاعات

در راه جهاد سازندگی گلوگاه، ۲ جوان جان خود را از دست دادند و شهید شدند.

به‌تقاضای جهاد سازندگی گلوگاه، برای آوردن‌وسایل جهاد سازندگی از ساری به این شهر، از سپاه پاسداران گلوگاه درخواست کمك شد و سپاه یکدستگاه اتومبیل‌برای این منظور در اختیار جهاد سازندگی گلوگاه گذاشت.

در پی آماده شدن اتومبیل، دو پاسدار به اتفاق سه تن دیگر از سوی جهاد سازندگی گلوگاه عازم ساری‌شدند، اما اتومبیل آنها در بازگشت از ماموریته در ۱۵ کیلومتری غرب گلوگاه با یکدستگاه مینی‌بوس تصادف کرد و پس از منحرف شدن از جاده، یکی از سرنشینان اتومبیل جهاد سازندگی بنام محمدرضا اسماعیلی ــ معروف به‌درویش عضو شورای کمیته امداد امام، در لحظات اول حادثه جان خود را از دست دادو محمد صدری (پاسدار)نیز که بشدت مجروح شده بود، پس‌از انتقال به‌بیمارستان درگذشت.

همچنین ۲تن از سرنشینان اتومبیل بنام‌های ابراهیم امیر خانلو و رستم پهلوانی مجروح شدند و به بیمارستان بهشهر انتقال یافتند.

جنازه عضو کمیته امداد امام و پاسدار جوان گلوگاه در میان اندوه فراوان اهالی بخاك سپرده شد.

عشایر بخش ملاوی به ابطال انتخابات مرحله اول اعتراض کردند

خرم‌آباد ــ پیش ازظهر دیروز عده زیادی از عشایر بخش ملاوی جهت اعتراض به‌ابطال انتخابات مرحله اول مجلس شورای اسلامی بخش‌ملاوی در دفتر حزب جمهوری‌اسلامی خرم‌آباد اجتماع کردند.

نمایندگان عشایردر گفتگوئی با خبرگزاری پارس در خرم‌آباد گفتند: چرا پس از پایان‌مرحله دوم انتخابات واعلام نتایج آن مرحله اول باطل اعلام میشود این عده ضمن محکوم کردن این عمل خواستار انتخابات فوری و مجدد در بخش ملاوی و خواستار قاطعیت استاندار لرستان در اجرای اختیاراتی که رئیس جمهور در سمینار استانداران به آنها تفویض نموده شده، وخواستار تعویض فوری فرماندارخرم‌آباد شدند.همچنین عشایر چهار بخش ویسیان، ملاوی، حسینیه، بخش‌الوار گرمسیری، سفیددشت وبخش پاپی در تلگرامهایی بحضور آیت‌الله بهشتی، حجت‌الاسلام علی‌خامنه‌ای، حجت‌الاسلام هاشمی رفسنجانی، وزارت کشور، استانداری لرستان و نمایندگان استان لرستان در مجلس شورایملی جمهوری اسلامی ایران اعتراض خودرا به‌ابطال انتخابات بخش‌ملاوی اعلام‌کردند و برگزاری‌انتخابات مجدد در این بخش راخواستار شدند.

تشرف به‌دین اسلام

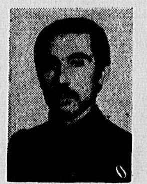

اینجانب سوقومان آسریان به شماره شناسنامه ۲۴۳مسجد سلیمان پس از تحقیق ومطالعه اصول اسلام و مقایسه آن با مذهب مسیحیت در محضر آیت‌الله علامه نوری‌به اسلام ایمان آوردم‌ونام مهدی‌شریعتی را برگزیدم

۵۰۲۹ــ

فروش آجر
۸۳۹۰۲۶ ــ ۸۲۴۸۵۳

اطلاعیه‌ایران‌ناسیونال

نظر باینکه تعداد مراجعه کنندگان به‌شعب بانك ملی بخصوص‌درمناطق مرکزی شهرتهران برای‌واریز مبلغ چهارصدهزار ریال‌پیش‌پرداخت جهت خرید پیکان واخذ چك تضمینی موجب ازدحام بیش از حد شده است، لذا ازکلیه ــ همشهریان عزیز تقاضا دارد برای رفاه حال‌خود و کارکنان بانك ملی به نزدیکترین شعب بانك ملی محل سکونت یا محل کار خود مراجعه ودر ارسال تقاضا نیز عجله نفرمایند.

شرکت سهامی عام کارخانجات صنعتی
ایران ناسیونال

برنامه‌های شوم آمریکا برای دههٔ ۱۹۸۰

★ تاکتیک های هراس آفرین «کارتر» بیشتر، برای آن طرح‌شده است که‌افکار عمومی ایالات متحده از بحران اقتصادی که در کشور وجود دارد، منحرف شود.

★ اگر مقامات نظامی‌ایالات متحده می‌پذیرند که نه خطر کوتاه مدت و نه‌خطر دراز مدت‌شوروی‌دربرابر این کشوروجود ندارد، پس‌چه‌چیزی در پس‌افزایش‌هزینه نظامی ایالات متحده واقدام آن برای‌ایجاد یک بحران در خاورمیانه نهفته است

مترجم: پژواک

حکومت «جیمی کارتر»، رئیس‌جمهوری ایالات‌متحده، سال ۱۹۸۰ را با افشای‌یک برنامه جامع برای مقابله با بحران اقتصادی کنونی که در برابر امپریالیسم ایالات متحده هم از لحاظ خانگی‌و هم از لحاظ خارجی قرار دارد، آغاز کرد.

برنامه احیای اقتصادی «کارتر»، از دو بخش‌بزرگ تشکیل می‌شود:

۱ـ تلاش برای تقویت بهره‌دهی صنعتی اساسی‌رو به زوال ایالات متحده با تزریق فراوان هزینه جدید نظامی.

۲ـ ایجاد یک بحران تصاعد یافته نظامی در خاورمیانه به عنوان توجیه افزایش بودجه نظامی‌ایالات متحده.

«کارتر»، موضوع خطر دایمی نظامی دربرابر ایالات متحده در خاورمیانه را، در نطق «حالت وحدت» خود در برابر کنگره در پایان ژانویه، عنوان کرد. او گفت: «تلاش هرنیروی خارجی برای بدست آوردن کنترل منطقه خلیج فارس، به‌عنوان حمله به منافع حیاتی ایالات‌متحده تلقی خواهدشد. و این‌گونه حمله، با استفاده از هر وسیله لازم، از جمله‌نیروی نظامی، دفع خواهد شد.» حکومت، از دیگر مقامات ایالات متحده خواسته است موضوع تهدیدنظامی‌دربرابر ایالات متحده در خاورمیانه را، عنوان کنند. «کلارک کلیفورد»، فرستاده ویژه «کارتر»، در حالی که یک ماموریت دیپلماتیک را درهند انجام می‌داد، در ۳۱ژانویه یک کنفرانس مطبوعاتی برگزار کرد، که در آن، او چنین بیان کرد: «ما کوشیده‌ایم پیامی را برای اتحاد شوروی بفرستیم، پیام، این است: «آنها باید بدانند که اگر بخشی از برنامه‌هاشان، حرکت به‌سوی خلیج فارس است، این، به معنی جنگ است».

تاکتیک‌های هراس‌آفرین «کارتر»، بیشتر، برای‌آن‌طرح شده است که افکار عمومی ایالات متحده، از بحران اقتصادی در کشور، منحرف شود.

«هارولد براون»، وزیر دفاع، در تلاش برای‌توجیه بزرگترین افزایش در هزینه نظامی ایالات متحده درزمان صلح، در ۲۹ ژانویه در برابر کنگره گفت: «مساله، احتمال درگیری فوری نیست، من عقیده‌دارم که مساله، مساله‌یی است که ما پیش‌بینی کرده‌ایم: افزایش توانایی نظامی‌اتحاد شوروی».

اما همان روز «دیوید جونز»، ژنرال نیروی هوایی ورئیس رئیسان مشترک ستاد، موقع گواهی دربرابر کمیته خدمات مسلح مجلس نمایندگان، ارزیابی «براون»، وزیر دفاع را، درباره‌تهدید درازمدت شوروی رد کرد. او بازگو کرد که محتمل نیست اتحاد شوروی حمله صریحی را به ایالات متحده بکند، حتی در دوره‌یی که بنا به ادعای او، بزرگترین آسیب‌پذیری ایالات متحده‌در اواسط دهه ۱۹۸۰ خواهد بود. اگر مقامات نظامی ایالات متحده می‌پذیرند که نه خطر کوتاه مدت و نه درازمدت شوروی در برابر این کشور وجود ندارد، پس چه چیزی در پس موج هزینه نظامی و اقدام توام آن‌برای ایجاد یک بحران‌در خاورمیانه نهفته است؟

★ بحران اقتصادی روز افزون‌ایالات‌متحده

همه شاخص‌های‌اقتصادی به‌این حقیقت اشاره می‌کنند که ایالات متحده با بدترین بحران‌اقتصادی اززمان‌رکود دهه ۱۹۳۰ روباروی است. میزان تورمی که به ۱۳ر۳ درصد رسید، درراس‌مسایلی بود که در ۱۹۷۹ در برابر سرمایه‌داری ایالات متحده قرار داشت و میزان های ۱۹۱۹ـ ۱۹۱۷ و ۱۹۴۶، از آن بیشتر بود. تصادفی نیست که دوره‌های دیگر تورم فزاینده، دوره‌هایی است که هزینه جنگ بالا رفته است. در گزارش اقتصادی‌خود،رئیس‌جمهوری در برابر کنگره که درژانویه تسلیم شد، پیش‌بینی شده است که ممکن است ۱۰ تا ۱۲ سال طول بکشد تا نرخ‌تورم ایالات متحده به ۸ درصد برسد. میزان تورم ایالات متحده، بدترین میزان تورم هر کشور سرمایه‌داری‌غربی به‌استثنای ایتالیاست.

بهره‌دهی صنعتی ایالات متحده، در ۱۹۷۹ به تائین‌ترین سطح‌خود اززمان جنگ جهانی دوم به این‌سو کاهش یافت. «چاسلزشولتز» رایزن اقتصادی اصلی «کارتر»، در پایان ژانویه پیش‌بینی کرد که بهره‌دهی صنعتی، در ۱۹۸۰ تاحدود یک درصد هم چنان کاهش خواهد یافت. میزان بیکاری که دارد به ۷ر۵ درصد جمعیت کارگر می‌رسد، به آن اضافه شده است.

برای کارگران آمریکایی‌اجرای ناگوار صنعتی ایالات متحده و رقابت دربازار مصرف ایالات متحده‌درانرواردات نیرومندتر ژاپنی و اروپایی غربی، به معنی از دست دادن مشاغل است، تورم فراوان به آن معنی است که‌کارگرانی که هنوز کار می‌کنند، دستمزد های واقعی کمتری به دست خواهند آورد پول بیشتری برای نیازمندی ها خواهند پرداخت. این وضع «فعالیت اعتصابی بیشتری را سبب خواهد شد و میزان فراوان بیکاری، در محله‌های گسترده اقلیت نشین شهری احتمالا بناآرامی اجتماعی عمومی خواهد انجامید.

«کارتر»، بمطبقه کارگرآمریکا پیشنهاد کاهش در دستمزد ها وزوال شرایط کارآنها رامی‌کند. او درنطق «حالت‌وحدت» خود به آنها گفت: «براساس هماهنگی تاریخی ملی بانیروی کار سازمان یافته برای خودداری از افزایش دستمزد ها در یک جنگ منصفانه علیه تورم، ماباید از دهه ۱۹۸۰ برای‌حل مشکلات اساسی در اقتصاد خود، از طریق‌اقدام برای افزایش بهره دهی «پس‌انداز وسرمایه گذاری استفاده کنیم».

این سیاست «اگر تفسیر شود، به آن معنی است: «کار بیشتری از کارگران بکش و دستمزد های کمتری به آنها بده». به عنوان مکمل محدود کردن دستمزد های کارگران، «کارتر»، پیشنهاد کاهش فراوان هزینه اجتماعی رامی‌کند. «نیوزویک» گزارش‌داد:«کارتر پیشنهاد کاهش برنامه های مراقبت بهداشتی، رفاه و برنامه های تغذیه می‌کندتا ۹ر۲میلیارد دلار پس‌اندازشود، ۷ر۲میلیارد دلاردیگر،ازطریق‌کاهش‌دستمزد ها برای کارکنان نظامی و غیر نظامی، پس‌انداز خواهد شد».

رهائی ایران از چنگال های اقتصادی ایالات متحده پس از سقوط شاه، به معنی کاهش مهم در مجموع صادرات اسلحه درزمانی‌بود که این گونه معاملات، به عنوان منبع یک اقتصادکلی، آغاز می‌شد. از ۱۹۷۰ تا ۱۹۷۵، فروش تسلیحاتی ایالات متحده در خارج، از سالانه ۴ر۱ میلیارد دلار به ۱۰ر۷ میلیارد دلار افزایش یافت. تا ۱۹۷۸ مجموع فروش تسلیحات به حدود ۱۴ میلیارد دلار رسید. در۱۹۷۸، تنها۲ر۳میلیارد دلار اسلحه به کشور های «ناتو» صادر شد. خاورمیانه ۷۰ درصد همه صادرات ایالات متحده را درپنج‌سال گذشته دریافت کرد و ایران درزمان شاه، بزرگترین خریدار منحصر به فرد در منطقه بود.

تا ۱۹۷۹، ایالات متحده توافق‌های برجسته‌تسلیحاتی به‌ارزش ۲۰ میلیارد دلار با حکومت شاه داشت از آن، تنها حدود ۵ میلیارد دلار عملا تحویل شده بود.

با قطع روابط ایالات‌متحده ـ ایران، ایالات‌متحده مهم ترین‌هم پیمان رادر خاورمیانه (پس‌از اسرائیل) وهمچنین بزرگترین بازار خود رابرای صادرات‌نظامی ایالات متحده از دست‌داد. شکست بزرگی که‌انقلاب ایران هم ازلحاظ اقتصادی‌و هم ازلحاظ استراتژیک به

بقیه در صفحه ۹

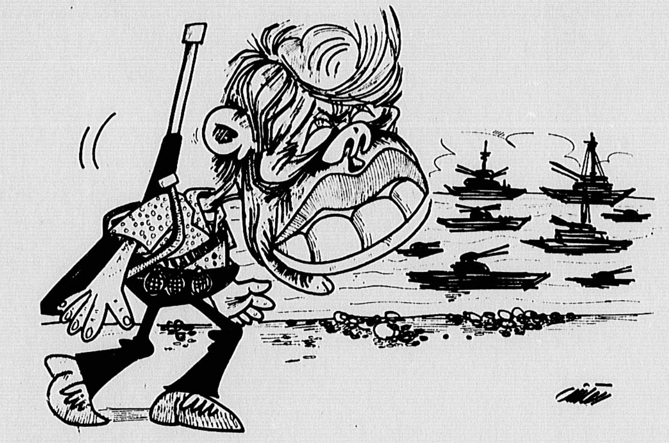

سفیر ایران در کویت:

از هر تریبونی برای معرفی انقلاب باید استفاده کرد

گفتگوی رسول امان‌الهی بادکتر علی شمس اردکانی

در کنفرانس اسلام آباد، مشت بعضی دولت‌ها نزدملتشان بازشد

دکتر علی شمس اردکانی سفیر جمهوری اسلامی ایران در کویت که گاه بعنوان سفیر سیار ایران به دیگر کشور های جهان نیز سفر میکند، از آخرین محل ماموریت خود که عضویت درهیات ایرانی‌شرکت کننده درکنفرانس اسلام‌آباد بود، به تهران آمد. وی ضمن چند روز اقامت در تهران‌با خبرنگار سیاسی‌اطلاعات بگفتگو نشست.

در این گفتگو، وی از کموکیف کنفرانس اسلامی پاکستان سخن گفت و اظهار داشت: کنفرانس پاکستان از سال گذشته‌از جلدامریکایی خود خارج شده است.

شمس اردکانی‌که خود متخصص‌دراقتصاد انرژی است و اکنون در مقام سفیر انجام‌وظیفه میکند، در باره سیاست خارجی ایران نیز اظهار نظرکرد و گفت ماشین سیاست خارجی ایران بعلت کمبود کادر سیاسی در اجرای سیاست خارجی ایران با مشکل مواجه شده است. وی افزود: در ایران قحط‌الرجال نیست و باید هرچه سریعتر در تربیت کادر های موردنیازو از جمله وزارت امور خارجه اقدام کرد.

شمس اردکانی‌ضمن مثالی بنیادمستضعفان را مورد حمله قرار داد و گفت در حالیکه تا حالا یک خانه هم برای مستضعفان نساخته‌اند، در سیاست خارجی ما خال وارد میکنند وی سپس خبرنگار مارا مورد سئوال قرار دادکه حضرت محمد میدانست حکام مستبدوظالم زمان به‌نامه او وقعی نمیگذارند، اما به امپراطور ساسانی، روم و حبشه نامه فرستاد، آیا این اشتباه دیپلماسی در سیاست خارجی حضرت محمد بوده است؟

متن این مصاحبه را میخوانید.

● دکتر علی شمس اردکانی سفیر جمهوری اسلامی ایران در کویت (سمت‌راست) هنگام گفتگو با رسول‌امان الهی، خبرنگار سیاسی روزنامه اطلاعات

● سئوال: با توجه به اینکه شما متخصص اقتصاد انرژی هستید، چرا شغل سفارت را پذیرفته‌اید؟

جواب: من از موقعی که در سال ۴۰ برای تحصیلات دانشگاهی به تهران آمدم در مسایل سیاسی و دانشجوئی‌و جنبش وارد شدم. ثانیا یکی از علل اینکه دنبال رشته اقتصاد انرژی رفتم این بود که به نظر من سیاست های ماو سیاست هائی که برما میرود، همه متاثر از اقتصاد وانرژی‌هستند. گروهی معتقدند مسائل نفت که بخشی از مسائل‌اقتصادی است کلید همه بدبختی ها و هم کلید همه خوشبختی های‌ما می‌تواندباشد، ولی آنچه‌دوگروه‌درآن‌مشترکند، کلیدبودن این مسئله است و لذا می‌بینید که تخصص دانشگاهی من از سیاست جدانیست، بویژه که ماموریت من هم در حساسترین نقطه نفت‌خیز دنیا است. در رابطه بااینها میشود گفت: به عنوان یک دیپلمات شاید بنده موثر میتوانم باشم و شاید در رابطه با دیگر مسایل سیاسی ناحیه، این آگاهی‌به مسایل نفتی و انرژی خودش امکان بیشتری را در رابطه با ماموریتی که به عهده اینجانب محول شده، میگذارد واغلب برادران و کسانی که بمن لطف‌دارند،میگویند بالنسبه‌ماموریت اینجانب در کل موفق بوده است و یک علت این است که من بامسایل جنبی که سیاست خارجی و سیاست ما را در خلیج فارس پیاده میکند و یا مطرح میکند، آشنا هستم، چون یکی از خطاهای نابخشیدنی در مسایلی که رابطه با سیاست های جهانی و روابط بین‌المللی در رابطه است این است که آدم مسایل را یک بعدی نگاه کند. آدم های یک بعدی و تک متغیری امکان بالقوه این را دارند که حتی بیش از دشمن رویاروی به آدم زیان برسانند.

● شما فکر نمی کنید با این تخصص خود ممکن است که انجام خدمات ارزنده‌تری را در سیاست اقتصادی داخل کشور مثلا در زمینه نفت بر عهده بگیرید؟

ـ مسئله تخصص تنها مطرح نیست. مسایل دیگر نیزمطرح است و ثانیا من مثل یک سرباز مهمانم که هرجاماموریم بکنند باید بروم وخوب اگر بنده میخواستم در رشته تخصصی‌ام بمانم، بعد از انقلاب لازم نبود کار و زندگی‌ام را ول کنم و بیایم ایران، در خارج میماندم.

استفاده از تریبون

● شما به عنوان یک عضو موثر هیات ایرانی در کنفرانس اسلامی پاکستان شرکت کردید، شما اوضاع را چگونه دیدید؟ چه انتظاراتی داشتید و تا چه اندازه این انتظارات برآورده شد؟

ـ فکر کنم بهتر این باشد که بدانیم که برای جمهوری اسلامی روابط خارجی چه مفهومی دارد و شرکت در آن چه نتایجی میتواند دربرداشته باشد.هردولتی برای‌شناساندن خودش و دفاع از منافع خودش روابط خارجی دارد، این روابط خارجی وقتی در سطح دیپلماسی عمل میشود، یک حالت باصطلاح برخورد «غیرحاد» دارد. بدیهی است کهما میرویم (رفته بودند) بعیک کنفرانسی‌که‌ازکشورهایی باسیستم های متضاد و مختلف و حتی گاه در حال جنگ تشکیل‌شده هرکه مطالبی دارد و میخواهد به دنیا عرضه کند، و اینرا باصطلاح بصورت بلندگو و تریبون خودش درآورده است. حالا دولت هائی که بین سیاست خارجی و داخلی‌شان‌انسجام وجود دارد، چه قوی چه ضعیف، به نسبت توانشان می توانند از این تریبون استفاده کنند. در رابطه با جمهوری اسلامی ایران سیاست خارجی ما باید منبعث از خواست‌توده ها باشد. خواست توده ها رساندن پیام انقلاب به گوش مردم جهان است. برای اینکه این کار بشود، ما که کنترل رسانه های گروهی جهان را نداریم. دشمن هم دارد علیما تبلیغات میکند، ماباید هرتریبونی که وجود دارد، بدست بیاوریم و حضور خود را در آنجا تحمیل کنیم و چون ما ایمان داریم و چون توده های مردم با ما هستند ما باید حرف خود را بزنیم و پوزش بدست بیاوریم. از سوی دیگر می‌بینیم که دشمن میخواهد انزوا را به ایران تحمیل کند، علیه رهبر ایران تبلیغ کند، علیه اسلام تبلیغ کند، علیه جمهوری اسلامی تبلیغ میکند لیبرالها و سازشکار هستند را تقویت میکند، آنها را به عنوان آدم هائی‌معقول‌و غیره بدنیا میخواهد نشان بدهد و اسلامی را منکوب کنند. خوب این دشمن برنامه‌اش این است که ایران را و جمهوری اسلامی و انقلاب اسلامی را در دنیا منزوی کند پادزهر این چیست؟ پادزهر این است که مادر هرجا که ممکن باشد، حضور خود را نشان دهیم و از جمله در رابطه با کنفرانس اسلامی. خوب مردم مسلمان در هر کشوری حکومت خودشان را میشناسند، ولی در مجموع نمی توانیم بگوئیم که مثلا یک فرد پاکستانی از کار و ساز و کیفیت همه حکومت های اسلامی‌باخبر است. اینها فکر میکنند بعضی حکومت ها ملی، بعضی اسلامی وبعضی مستقل هستند.

بعضی‌ها نیمه مستقل، بعضی‌ها صد در صد نوکرند و بعضی‌ها ۵۰درصد و یك طیفی از حکومت‌ها آنجا هست. مابااین مسئله کاملا آشنائی داریم آنهائی که وابسته هستند، عمل سیاست‌های خارجی هستند ذاتا آدمهای بی شخصیتی هستند و من فکر میکنم وزیر خارجه فلان کشور دست نشانده، وقتی میاید آنجا، این ماهستیم که میتوانیم پاره‌ای مسایل را بوتحمیل کنیم و نه او.

ولی اگر ما بابرنامه و تنظیم کاربرویم،... در اینجا هم ما بابرنامه رفتیم کمیسیون سیاسی را در اختیار گرفتیم و با استفاده از جوحاکم اسلامی آنجا که کسی‌نمیتوانست مخالف اسلام حرف بزنده ما با اشاره و استدلال به قرآن و غیره و ذالك، آنجا دشمن‌های شرقی و غربی اسلام را مستکبرین راوآنهاکه بملت‌هاستم‌روا میدارند رسوا کردیم و قطعنامه هارا طوری توانستیم تنظیم کنیم که تمامش درجهت سیاست خارجی ایران باشد یعنی من میتوانم بگویم آنچه را ما میخواستیم تصویب شود شد و آنچه را که نمی‌خواستیم تصویب نشود تصویب نشد. این حرفی است که صد در صد صحیح است.

رسوا کنیم

● بسیار خوب موضوع دیگری هم هست. ما رفتیم در کنار عربستان در کنار سودان و نظیر اینها نشستیم و کنفرانس کردیم. حضور ما در کنار اینها مشروعیت نمیدهد باین حکومت‌ها؟

ـ نه به هیچوجه، مشروعیت هر حکومتی بستگی به‌ملت آن کشور دارد. اگر حکومتی را ملت میخواهد مشروع‌است وگرنه نیست. آنچه ما در آنجا با آنها تماس داریم دولتی است که اعمال حاکمیت میکند و این اعمال حاکمیت گاهی منبعث از خواست ملت است و گاهی نیست. اینها را باید در همین کنفرانسها رسوا کنیم، یعنی اینکه وقتی کنفرانس اسلامی سادات را محکوم میکند و بعد می‌بینیم نماینده عمان و نماینده مراکش باین قطعنامه محکوم کردن سادات رای نمیدهند، این را در حقیقت مشتش را جلو ملتش باز کردیم، اگر این کار را نکنیم، چه‌کسی میکند؟ خوب هیچکس. وقتی که قطعنامه ضد آمریکائی را مثلا دولت عمان با آن مخالفت میکند، وقتی ما پیشنهاد میکنیم که بایستی کشورهائی که به‌اسرائیل کمك سیاسی اقتصادی و نظامی میدهند...

● چرا ما بعد دیگر را در نظر نمیگیریم یك طرف دیگر قضیه این است‌که ما این دولت را در عرصه بین‌المللی تقویت کردیم و از جمله بین ملت خودش.

ـ این چه جور استنبطی است؟

● خوب باین دولت در نزد ملتش اعتبار بین‌المللی داده‌ایم، مثال دیگر: وقتی هوا کوفنك در سپیده‌دم خونین انقلاب پیش شاه مخلوع رفت، قصد داشت به شاه اعتبار بین‌المللی بدهد.

● حالا هواکوفنك که آمد اینجا شاه تقویت شد؟ بنظر من شاه هیچ تقویت نشد و بنظر من ماهیت سازشکاری سیاست خارجی چین هم آشکار شد، بنابراین روابط‌خارجی نه‌به‌کسی حقانیت و مشروعیت میدهد و نه کسی را تقویت میکند.

کمیته سیاسی

● حالا این کمیته سیاسی را روشن بفرمائید، چون هرچه سروصدا بود، از توی همین کمیته سیاسی برمیخاست.

ـ این کنفرانس وقتی که تشکیل شده کنفرانسی‌بوده که در حقیقت آمریکا و ایادی آن در کنفرانس نقش اساسی داشتند، ولی بهرحال یك سازمان بین‌المللی است، ولی دراین کنفرانس کشورهای مستقل وآزادیخواه هم شرکت‌داشته‌انده چرا نمیگوئید که ما در کنار الجزایر رفته‌ایم در کنار سازمان آزادی بخش فلسطین و غیره. کنفرانس کمیته‌های مختلف داشته است اجتماعی و فرهنگی کمیسیون بیت‌المقدس و از جمله کمیسیون سیاسی و اطلاعاتی وقتی نوبت تقسیم نیروشد نظر وزیر خارجه این بود که ما در کمیته سیاسی‌و اطلاعاتی نیروی خود را قوی‌تر کنیم، چون قطعنامه‌ها کهجنبه سیاسی و اطلاعاتی دارد، از کمیسیون سیاسی درمی‌آید،این است که چند روز قبل از اجلاس وزیران رفتیم به اسلام‌آباد ووقتی که در دستور جلسه وزیران بحث میشد،بتدریج‌توانستیم نیروی خود را در کمیسیون سیاسی تقویت کنیم و اینجانب بعنوان مخبر کمیسیون سیاسی انتخاب شدم و با همکاری کشورهای مترقی و با استفاده از ضعف‌ذاتی کشورهای‌مرتجع و نزدیك شدن به‌کشورهای باصطلاح نیمه مستقل و لیبرال و ملی تا جائیکه توانستیم مذاکره کردیم و سعی کردیم آنهارا بسوی خود جلب کنیم و در این رابطه جادلهم‌بالتی‌هی احسن‌ـ توانستیم مواضعی را از هریك از این کشورها که نزدیك به خواسته‌های ما بوکه کشف کنیم و رای مثبتش را بگیریم و این خود برای ما مثل یك ترن سیاسی بود که شروع کرد به حرکت و بعد هم ما بسرعتش افزودیم. قطعنامه های ماهرروز شدیدتر شد تا در آخرین لحظه کنفرانس یك کاری کردیم که حتی در تاریخ روابط بین‌المللی بیسابقه بود و آن این بود که‌ازکنفرانس‌قطعنامه‌ای را گرفتیم که کنفرانس، همین مجموعه ۴۱ کشور اسلامی ملت مصر را مخاطب قرارداد و از ملت مصر خواست که‌هر چه در توان دارنده بکوشند شاه را در اختیار برادران ایرانی خود قرار دهند و اعمال سادات را در نگهداری شاه مخلوع در مصر تقبیح بکنند.

● چند کشور باین قطعنامه رای ندادند؟

ـ کشور مالی و کامرون باین قطعنامه رای ندادند. حالا آنها کی بحساب می‌آیند. تمام کشورهای عربی و غیر و ذالك رای دادند باین کنفرانس. یك جنبه اسلامی و ملی هم تحمیل شده است و بتدریج دارد روی این خط میرود. ببینید هیچکدام از پیشنهادهای وزیر خارجه مراکش مورد تصویب قرار نگرفت. خوب این چه جور کنفرانس آمریکائی است که پیشنهاد وزیر امور خارجه مراکش در آن مورد تصویب قرار نمیگیرد، ولی پیشنهادهای هیات ایران درآن مورد تصویب قرار میگیرد؟ این مسئله باید درك شود که در روابط خارجی، شما میروید باطرف مذاکره کنید، این که تو اینطرف ده و از طرف دیگر با ما هم دعوا کنید که نمیشود.

بقیه در صفحه ۹

مباحثی درمورد «کار» و «ارزش» (۴)

ارزش انسانی کار، درمکتب اسلام

از: مصطفی مستعار

● هرموضوعی که‌تحت‌سلطه مطلقه «خود طبیعی» آدمی قرار گرفت، اهمیت و ارزش‌خودرا ازدست‌می‌دهد.

● برای تحقق «حیات معقول» کافی است بپذیریم جز «من» حیات «تو» هم وجود دارد وما انسانها دریک حقیقت که وابسته به یك نظم الهی‌است، مشترکیم

بطورکلی، پدیده حیات بشری، به هرمعنائی که در نظر بگیریم از فعالیت طبیعت آغاز میشود با کار انسانی در مجرای قوانین طبیعی ادامه پیدا می‌کند، وبا اختلال وجودی او که موجب خنثی شدن کارش می‌گردد، رخت از سطح طبیعت برمی‌بندد. این جریان عمومی، پدیده حیات آدمی از بدو حرکت‌او در روی زمین (چه در حال انفرادی و چه در قلمرو جمعی) ازآن قانون پایدار ناشی میشود که موجود برین،آنرا وضع وتثبیت نموده است.

احساس اهمیت درباره کار، پدیده تازه‌ای‌نیست. توجیهات مشروح و آگاهی‌ها و اطلاعات مفصل درباره‌کار ووضع قوانین فراوان درباره آن ونیز ارزیابی وکشف اهمیت های اجتماعی از آغاز صنایع ماشینی، نمی‌توان تاریخ گذشته بشری را به‌بی‌اعتنائی در مورد کارمتهم سازد. انسانی که معنای حیات را درك‌کند و ضرورت تلاش را در دریاها و خشکی‌ها، در جنگلها و قله های صعب‌العبور کوهها دریافت کند، اهمیت کار را هم شناخته است.

آثارتجسم یافته از کاربشری و کتیبه ها وتالیفات باستانی، همه و همه شاهد گویای درك اهمیت کاربرای حیات بشری می باشد.

نکته‌ای که می‌تواند روشنگر علت بی‌ارزش‌نمودن کار درگذشته بوده باشد، پدیده قدرتهای متنوع‌است که‌کار و انجام‌دهنده کار را مملوك یامانند مملوك خود تلقی کرده است. هیچ جامعه بشری حتی در قدیم‌ترین دورانهای تاریخ دیده نمی شود که کار درمتن‌زندگی‌آن. آنچه مهم است این است که قدرتهائی که غیر قابل مهار بودند، باتسلط مطلقی که‌برکارآنان داشته‌اند، نه‌تنها کار آنان را، بلکه حتی هستی آنها را هم در اختیار خود می‌دانستند، و هرطور که دلشان می‌خواست، بهره‌کشی، بعمل می آوردند. این قاعده کلی است‌که هر موضوعی که تحت سلطه مطلقه «خودطبیعی» آدمی قرار گرفت، اهمیت و ارزش خود را از دست میدهد.

امروزه هم که کار های فکری‌و هنری ومدیریت را در جوامع (بخصوص جامعه های پیشرفته) بیش ازبهای لازم ارج‌می‌نهند، در همان خط استثماری عمل می کنند، تاسایر انواع‌کار را از اهمیت انداخته و فرهنگ مردم را چنان پرورش دهند که کار عضلانی و سایر تلاشها را بصورت یك پدیده جبری بخورد مردم بدهند و عموم بپذیرند که برای زنده‌ماندن، باید به این جریان‌مقدر تن‌دردهند و همین است سرعقب‌ماندگی جوامع از فهم اصول و ارزش های کارانسانی.

در مکتب اسلام، کار و کوشش از نظرارزیابی‌به حدنصاب رسیده و هیچ‌آئین ویاگروه متفکری نخواهد توانست فوق ارزشی را که اسلام به‌کار داده است، مطرح‌نماید، قرآن که اساسی ترین منبع دین اسلام است، محور همه ارزشها را روی معرفت وایمان و کار قرارداده است که ما در قسمت های دیگر، به تفصیل این امر را در معرض بررسی خواهیم گذاشت. در اینجا معدودی از انبوه روایات را مورد دقت قرار می‌دهیم:

الف ـ درجلد یازدهم کتاب «وسائل‌الشیعه» (صفحه ۴۹ چاپ بیروت) که به‌نقل از شیخ‌طوسی ذکر می‌کند که‌پیرمردی نابینا‌گدائی میکرد. امیرالمومنین علی«ع» پرسید: این چه پدیده‌ایست؟ جواب دادند: یا امیرالمومنین، او مردی است نصرانی. حضرتش فرمود: از او در جوانی‌کار کشیده‌اید و اینك که پیروناتوان شده، محرومش ساخته‌اید؟ معاش او را از بیت‌المال بپردازید.

تامل در این روایت چند نکته‌رااروشن میسازد:

۱ـ در اجتماع عادلانه‌ای که علی(ع) زمامداری را به دست داشته باشد، گدائی معنانداد،بهمین جهت‌است که امیرالمومنین، استفهامش را به جهه پدیده‌ای میان فرمودند یا، چه شخصی، یعنی گدایی در اجتماع، نباید زمینه داشته باشد.

۲ ـ وقتی در جواب حضرت میگویند که اوآدمی است نصرانی (یعنی واجد اهمیت خاطر غیرمسلمان‌بودن نیست)، امیرالمومنین برآشفت وپرخاش کرد که او جوانیش رابرای جامعه شما صرف کرد و حالا به این طرز، معیشت رااز او دریغ میدارید؟

۳ ـ حکم اسلامی در باره‌ازکارافتادگان تامین معاش مسرلی آنهاست.این‌حکم در زمانی بیان شده که نه از عظمت انسانی کارخبری بود ونه از ارزش آن اثری. این حکم اسلامی درباره ارزش کار قرن هاپیش‌از سن سیمون، «لوئی‌بلان» و «پرودون»، و «روبرت‌اون»، و دنباله روان آنان صادر شده است.

بخاطر همین ارزیابی کار در مکتب اسلام بود که «عبدالرحمن ابن خلدون، چند قرن جلوتر از متفکران اخیر ارزش کاررابطور جدی مطرح میکندکه اندکی‌ازآن را در همین قسمت ملاحظه خواهیم کرد.

بنابراین حقایق،متفکران اسلامی‌باید اهمیت وارزش کاررارسما ودرآثار حقوقی و اقتصادی و سیاسی‌خود بطور جدی و پی‌گیر مورد بحث قرار دهند.

مسامحه‌ای که در این پدیده حیاتی بچشم میخورد نه‌به جهت مقتضای خود مکتب است، بلکه بعلت خود‌خواهیها وسود جوئیهای‌اداره کنندگان جوامع‌اسلامی بوده استکبعاث میشده بعضی از محققان ومتفکران تنها به جنبه اخلاقی و مباحثهای کار اکتفا نمایند وچهره حیاتی آنرا آشکار نسازند.

خلفای بنی‌امیه و امرای بنی‌عباس و دیگر سلسله های شاهنشاهی که اسلام را وسیله اشباع حس‌مقام و ثروت پرستی خود نموده بودند، دانش پژوهان‌اسلامی را برای توضیح حقایق این مکتب آزاد نمی‌گذاشته، تا آنجاکه جهاد درنظر آنان چپاول ملل‌دیگر برای پرکردن خزانه ها و عمل صالح و سعی و کار که در آیات قرآن به کرات مطرح شده، بمعبادات شخصی و حرفه‌ای و اعتیادی تفسیر میشد. با این حال، ائمه معصومین‌وفقها و محققان راستین که تنها محافظین متن حقیقی مکتب اسلام بودند، پدیده‌کار و اهمیت و ارزش حیاتی آنرا در اشکال حدیث و فقه و اخلاق و عمل و رفتار عینی خودشان گوشزد میکردند. اینکه در منطق‌پیشوایان‌عالم تشیع، کار برای تامین معاش با اهمیت حیاتی تلقی شده و حتی بعضی اوقات، جهاد در راه خدامعرفی‌شده است، اصلی است تردید ناپذیر به عنوان نمونه از امام صادق«ع» در جلد پنجم کتاب «فروع‌کافی» (ص۸۸)ذکر شده:

«کسی که برای معاش عائله خود میکوشد، مانند کسی است که در راه خدا جهاد میکند»

یا: «کسی کهبرای کفاف معاش عائله‌اش، از فضل الهی میجوید، دارای پاداشی بزرگ از پاداش مجاهد در راه خداست».

همچنین درماخذ یادشده از پیغمبر اکرم «ص»، این روایت معروف نقل شده است:

«هیچکس ازشما هرگز طعامی بهتر از دسترنج‌خویش نخورده است».

بازهم درهمان ماخذ از حضرت رسول «ص»، نقل‌شده است: **«ملعون است کسی که‌بار معاش خودرا بردوش مردم نهد».**

متفکر بزرگ اسلامی، عبدالرحمن بن خلدون، در پرتو منابع اسلامی برای اولین‌بار درتاریخ علوم‌اقتصادی و اجتماعی ارزش کار را از دیدگاه علمی مطرح میکند

بقیه در صفحه ۱۰

نگرش بر اصل «ولایت‌فقیه»

ولایت از آن کیست؟

دکتر سید محمد خاتمی
نماینده مردم‌اردکان یزددرمجلس‌شورای‌اسلامی

بسم‌الله الرحمن الرحیم

پیش‌درآمد

تحولات اجتماعی معلول یک سلسله تحولات فکری است و شکل زندگی عوض نمیشود مگر آنکه پیش از آن در تفکر و اندیشه مردم تحولی ایجاد شده باشد و به عبارت دیگرنمیتوان‌اشکال و صور سیاستها و حکومت ها را از اشکال و صور اندیشه‌ها جدا دانست.

(در اینجا نمی‌خواهم وارد این مبحث شوم که تحول اندیشه از چه عاملی پیروی میکند و اینکه آیا ریشه تحولات فکری را باید صرفا در تحولات اقتصادی جستجو کرد؟ یا اینکه‌بشر و اندیشه او نیز دارای اصالت است، و گرچه دگرگونیهای‌اندیشه‌رانمیتوان بطور مطلق بی‌رابطه با تحولات اقتصادی‌دانست‌ولی یکسره معلول آن نمیباشد، هرچه باشد در این نکته تردیدی نیست که شکل سیاست حاکم، در رابطه با اندیشه رایج است که‌نقش پایه را برای آن‌سیاست‌بازی میکند)

در یونان قدیم، اگر «دموکراسی»، خاصی‌به‌عنوان «وجه» حکومت پذیرفته‌می‌شود، اندیشه خاصی‌نیز رواج دارد که با از میان رفتن یا به فراموشی‌سپرده شدن آن، دموکراسی موجود نیزجای خود رابه شیوه‌ای دیگر از سیاست می‌دهد، و نیز هنگامیکه امپراطوری روم به عنوان شکل سیاست حاکم بر غرب وارد تاریخ میشود قبل از آن، اندیشه یونانی افول کرده و تفکر دیگری‌برذهنها حاکم شده است.

نگوئیم که مثلا در ایران، طی قرنهای متمادی تحولات بزرگی پدید آمده است، بی‌آنکه قبلا تحول‌اساسی‌در اندیشه‌ها ایجاد شده باشد. مثلا می‌نگریم که «مغول»، به ایران میریزد و بساط سلطنت «خوارزمشاهیان» را برباد میدهد و خود، حاکم بر جان و مال و ناموس‌مردم میشود، آیا این جریان، یک تحول اساسی در وجه سیاست جامعه و حکومت ایران نیست؟ و اگر هست، «مغول»، با کدام فکر و اندیشه اساسی و تازه‌ای که بنیادا با اندیشه رایج در زمان خوارزمشاهیان‌متفاوت بوده است آمده است؟ و بطور کلی مغولان کدام اندیشه‌ای داشته‌اند که براساس آن حکومت را تشکیل داده باشند؟، جز اینکه امکانات طبیعی‌سرزمین ایران، این قوم بیابانگرد و سلحشور را بخود جلب کرده است و با یورش به حکومت موجود، آنرا سرنگون کرده است وخود برجایش نشسته است؟

میگویم، جابجائی خوارزمشاهیان با مغول، تحولی در اساس سیاست رایج نبوده است تا در جستجوی ریشه‌های فکری آن باشیم. زیرا در زمان سلطه مغول نیز همانندزمان خوارزمشاهیان، رژیم، رژیمی استبدادی بود و فرمانروا، دربرابر مردم،غیر مسئول، و اگر «مغولان»، دارای آداب و سنتهای خاصی بودند نیز با گذشت زمان اندك اندك خصلتهای خود را از دست دادند و در فرهنگ ایرانی هضم شدند. چنین تغییر سطحی را نباید تحول به حساب آورد.

مراد از تحول‌درسیاست، تحولی است بنیادی که روابط حاکم بر افراد را دگرگون کند و نهاد های اجتماعی را زیر ورو نماید و نه اینکه فقط افرادجابجا شوند، که این نحو دگرگونی امریست همیشگی که گاه معلول عوامل طبیعی است ـ مثل مرگ یکپادشاه و آمدن دیگری بجای او ـ و گاه با دخالت عوامل انسانی ـ مثل جنگ و لشکرکشی ـ صورت میگیرد و باوجود جابجائی افراد، بازهم چرخهای جامعه بر همان محورقبلی می‌چرخند. ولی آمدن امپراطوری روم‌و رفتن دموکراسی یونان، یا تغییراتی که در حوالی قرن هیجدهم اروپا پیش‌آمد وموجب پیدایش حکومتها وسیاستهای تازه‌ای شد که جای حکومتهای قرون وسطائی را گرفتند، نمونه هائی از تحولات اساسی در سیاست جامعه‌هاست.

در هر یك از دو مورد یاد شده بالا، پیش از آنکه در جامعه تحول بوجود آید، در اندیشه‌و تفکر دگرگونی‌عظیمی حاصل شده است، یعنی‌بنداء تفکر در باره کل هستی و انسان و پایگاه و جایگاه اودر جهان و رابطه‌ای که با کل جهان و با دیگر انسانها می‌تواند و باید داشته باشد عوض شده است و آنگاه شکل زندگی تغییر یافته است.

نظری گذرا و شتابزده به حادثه بزرگ تاریخ را که طی تحولات اجتماعی چند قرن‌پیش در اروپا پدید آمده است، نه تنها از آن نظر که مویداصل بالاست، بلکه‌ازآنرو که‌امروز هم بشریت بشدت تحت تاثیر این تحول است ضروری‌می‌دانیم و معتقدیم که‌ما نیزمنفك از دنیا و تاریخ و تاثیر و تاثر جریانات آن نیستیم و در نتیجه بدون برخورد حساب شده با آنها و آنچه هست نخواهیم توانست‌به آنچه «باید باشد» برسیم، و اینك ببینیم که تحولات اجتماعی اخیر غرب مسبوق به کدام جریانات و تحولات فکری بوده است.

دو قرن قبل از این انقلاب اجتماعی، تحولی بزرگ در ذهن و فکر غربی پیدا شد که «رنسانس» نام گرفت و مراداز «رنسانس»‌به‌تعبیر رایج‌عبارتست از: تجدید حیات علم وادبی که در یونان قدیم وجودداشته است، یعنی پیش‌از انقلاب، روشنفکران و متفکران غرب‌به این نتیجه رسیده‌اند که باید بسرچشمه فکر و ادب که در یونان پیش‌از میلاد بوده است بازگشت و دوره هولناك و عمیقی که قرون وسطی، میان مردم غرب و این سرچشمه تفکر پدید آورده است، پرکرد.

البته منظور این نبود که بایدعینا هر آنچه را که‌پیشتر وجود داشته است گرفت و بدون کمترین تصرفی آنرا پذیرفت، بلکه منظور این‌بود که باید آن اندیشه را پایه و مبنای تفکر قرارداد، بایدآنرا گرفت و روی آن کار کرد و افقهائی که به وسیلهٔ فیلسوفان و اندیشمندان قبلی بروی بشر گشوده شده بود ولی قرون‌وسطی مجال وارد شدن به‌آن افقها را پیدا نکرده بودند و بعد قرون وسطی بدیگران اجزاء نزدیك شدن به آن رانداده‌بود از نو پیش رو قرارداد وبدین وسیله دنیاها و حقایق تازه‌ای را کشف کرد، باید فکردیم را شناخت و از آن در مسیر آفرینش اندیشه‌های‌نو استفاده نمود.

«رنسانس»، سبب دگرگونی عظیمی در ذهن و دماغ غربی شد و بدنبال آن دگرگونی‌های عظیم دیگری پدید آمد که مبالا در قرن ۱۸ به ثمر نشست و این ثمر عبارت بود ازسیاست تازه و شیوه‌ای نو برای‌اداره زندگی و جامعه، که بکلی با آنچه تا آنروز وجود داشت متفاوت بود.

تفکر جدید که مبنای زندگی تازه قرار گرفت و هنوز هم‌کم وبیش بر اذهان حاکم است، ویژگی هائی دارد که در تفکر قرون وسطی یا اصلا نشانی‌از آنها نمی‌بینیم یااگرهست‌بشدت ناچیز است.

در تفکر قرون وسطی«خدا» در مرکز اندیشه غالب و حاکم وجود داشت‌و انسان موجود پست و بی‌مقدار و «گناهکار» بود، گناهی کمهرش در آغاز خلقت مرتکب شده بو‌و اینك فرزندان می‌بایست تاوان آنرا بپردازند.

انسان با کناره گیری ازدنیا و آلوده نشدن به زندگی‌پست دنیائی‌میتوانست وسیله‌پالایش جانش را فراهم آورد تانجات را در دنیائی دیگر به چنگ آورد. انسان قرون وسطی برای نجات از پستی وزذالت وزوال می بایست مطیع قانون و سنت‌الهی باشد که البته‌این سنت وقانون متولی داشت که همان «کلیسا» باشد، بنابراین برای نجات،تنها یک راه‌وجود داشت اطاعت مطلق از اوامر و فرامین کلیسا.

در قرون وسطی تمام تلاش ها و فعالیت های ذهنی‌وفکری وعلمی و هنری تا آنجا مجاز بودند که در خدمت الهیات باشند و این حد را نیز کلیسا تعیین میکرد.

این مطلق‌العنانی‌ارباب کلیسا یعنی این معنی که فقط کلیسا حق دارد که حد اندیشه‌ورفتار انسان را تعیین کند ـ یک اثر خارجی هم داشت که عبارت بود از مطلق العنانی در زمینه حکومت وسیاست. ودرچنین دنیائی سیاست، آلتی‌بود در دست کلیسا یا «فرعی» ازیک «اصل»، که همان تفکرکلیسائی باشد.

انسان غربی عاقبت از این چارچوب شکننده زندگی‌بهتنگ آمد ابتدا در آنچه اصیل و حقیقی شمرده میشد تردید کرد و اندک اندک تردیدش‌به انکار کشید و انکارش بر پرخاش انجامید وبرخاشش سبب‌تحول در سیاست حاکم و حکومت های موجود گردید و انجام این مراحل قرن ها بطول انجامید. آغاز قرون جدید را در واقع باید به هنگامی دانست‌که تفکر قرون وسطائی‌موردتردید و حمله قرار میگیرد و البتهچون «خدا» در مرکز تفکر قرون وسطی قرار دارد طبیعی است که حمله ها متوجه این مرکز گردد.

انسان «طراز نوین» «به انگیزه نجات کوشید تا اساس تفکری که می پنداشت موجب بدبختی او است فرو ریزد، از اینرو به تلاشی همه‌جانبه برای برداشتن «خدا» ازمرکز تفکر و بر کردن جای او با «انسان» دست زد و چنین نیز کرد و «هومانیسم» محصول این تلاش.

با رفتن «خدا» از متن تفکر پابجنان انزوای وحشتناکی کشانده شد که دیگر حق هیچگونه تکلیف و تشریعی برایش نماند، واز این پس خود «انسان» بود که بدون کوچکترین اتکائی به «خدا» میبایست‌برای‌خودش،زندگیش، رفتار و رابطه‌اش تصمیم‌بگیرد. اگر هم «خدا»ئی باقی ماند در همان حد بود که انسان برای آرامش روحی بتواند گهگاه بطور فردی با او سخن‌بگوید یعنی سنگ صبوری که چون فشار واقعیات روح راخسته کرد لحظاتی انسان بتواند با او حرفی بزند و عقده‌هایش‌را بگشاید، همین ودیگر هیچ. باری تفکر تازه، تفکری بود «انسان مدار» اما کدام انسان؟ و تمام مساله همینجاست.

با رفتن «خدا» از متن تفکر یا مورد تردید قرار گرفتن‌او، همه آنچه کمبرایمان به «خدا» بنا می‌شد فرو افتاد یا سست شد. دیگر بهشتی در ورای این زندگی روبروی انسان نبود تابدان دلخوش کند، بلکه اگر بهشتی امکان وجود داشت می‌بایست بدست خود انسان بر روی همین کره خاکی پدید آید. واگر نظامی برزندگی جمعی می‌بایست‌حاکم باشد، این خود انسان بودکه می‌بایست آنرا کشف کند ویا نه کشف بلکه اختراع وابداع نماید.

تفکر جدید در یککلام،تفکری بود «مادی بنیاد» و درنتیجه «مادی مقصد»، و طبیعی بود که در چنین جوی، نیازهای‌مادی انسان مرکز تفکر را اشغال‌کند ونیز رفع این نیازها، هدف تلاش انسانی قرار گیرد.

باری مقصد انسان و تاریخ بشری، دنیائی بود که درآن، آدمی به «رفاه مادی» برسد و این چنین انگیزه و آن چنان «هدفی» نیازمند نظم نوینی در جامعه بود.

تفکر جدید در جستجوی «انسان مقتدر» بود و علم‌ـعلم‌تجربی‌ـ و ثروت دوبالی که بوسیله‌آنها آدمی‌میتوانست بسوی وادی شورانگیزی که پیشوایان اندیشه تازه ترسیم میکردند بپرواز درآید.

البته جهان میبایست‌قرنها منتظر بماند تا محصول تفکر تازه یعنی «انسان مقتدر» را بنگرد که چگونه در سایه‌اقتدار بدست آمده، استثمار، استعمار وفاشیسم را بتاریخ بشری‌تقدیم خواهد کرد.

بهرحال، «دموکراسی» از متن همین تفکر سربرآورد و از این‌پس حق «تشریع» و حق «اجراء» بدست انسان افتاد اگر چه حاکم اصلی، طبقه و قشری از انسانها یعنی «بورژواها» تازه بدوران رسیده بودند ولی در هر صورت، حکومتهای جدید «حکومت مردم برمردم» نام گرفت که می‌بایست از طریق انتخابات باصطلاح آزادبرقرار گردد.

برنامه‌های شوم آمریکا ...

بقیه از صفحه ۴

وجودآورد، سبب شده‌است که‌ایالات متحده به تقلاابیفتد تا بکوشد خسارات خودرا جبران کند.

● بازارتسلیحاتی‌صهیونیستی امپریالیسم ایالات متحده، «کمپ‌دیوید»، و گسترش آتی ان را، به عنوان یکراه‌حل برای از دست رفتن بازار تسلیحاتی ایران تلقی‌میکند.

پیش از جنگ ۱۹۷۳، اسرائیلی‌ها کوشیدند کمک نظامی ایالات متحده رابرای توسعه‌صنعت تولیدتسلیحات خود ایالات متحده از طریق استفاده از توافقهای تولید مشترك و جواز مشترك، قالبریزی کنند. ایالات‌متحده عموما از توافقهای تولید مشترك برای تضمین وضعی استفاده کرده است که‌در‌آن، کشور دریافت کننده، بنحو دایمی به تکنولوژی ایالات متحده وابسته می‌شود که‌از طریق آن، امریکا منافع درازمدت اقتصادی به دست می‌آورد. اما در اواخر ۱۹۷۰،اسرائیل، برای‌فروش اقلامی مانند هواپیماهای سبک حمل‌ونقل، آغاز به رقابت با ایالات متحده در جهان سوم کرد. در ۱۹۷۸ ایالات متحده از ترس رقابت آتی اسرائیل در فروش به کشورهای ثالث، پیشنهاد اسرائیلی‌ها را برای تولید مشترک جت‌های جنگنده «اف ـ ۱۶ ـ ۱» رد کرد.

صهیونیست‌ها طرح‌های گسترش‌صنعت‌تولیدتسلیحات خودرا کنار نگذارده‌اند. در حال حاضر، حکومت«بگین» برای تولید مشترك جت‌های جنگنده «اف‌۱۸»، درخواست ۳میلیارد دلار بودجه از ایالات متحده می‌کند.

پس از جنگ ۱۹۷۳، خودکفائی در حال تکامل اسرائیل در تولید تسلیحات، جرا زوال یافت. مسلح‌شدن مجدد سریع پس از جنگ، دولت‌صهیونیست‌را‌واداشت تایك منبع‌اصلی برای‌فروش جنگ‌افزارهای‌امریکایی‌بشود و عظمت مراسلات تسلیحاتی ایالات متحده، یك وابستگی برگشت‌ناپذیر را بر تدارکات ایالات متحده و تامین هزینه نظامی به وسیله ایالات متحده به وجود آورد.

باسرنگونی شاه‌وبدیکتاتوری «سوموزا»، در نیکاراگوئه، اسرائیل دوتا از مهمترین بازارهای خودرابرای‌صدور جنگ‌افزارهای خودش، از دست داد. احتمال می‌رود اسرائیل به زودی بازارهای مهم صادراتی دیگر خودرا در زیمبابوه، السالوادور، و گواتمالا ازدست بدهد. صادرات جنگ‌افزارهای اسرائیلی در ۱۹۷۸ ـ ۴۰۰ میلیون دلار فروش‌داشت و این ۲۰ درصد همه صادرات صنعتی آن بود. احتمال نمی‌رود این سطح صادرات تسلیحات در آینده افزایش یابد. وابستگی‌روزافزون بر جنگ‌افزارها و کمک ایالات متحده، دولت صهیونیست را بیشتر، در یک کابوس اقتصادی قرار داد.

اسرائیل، نظامی‌ترین اقتصاد را در هر کشور در جهان دارد. هزینه‌های نظامی، به یک سوم تمامی بودجه سالانه بالغ می‌شود. از ۱۹۶۶ تا ۱۹۷۲، هزینه های نظامی از ۱۱ر۷ درصد به ۲۴ر۱ درصد درآمد ناخالص ملی بالغ شد. رقم ۱۹۷۸، سی‌درصد بود و هنوز روبه‌افزایش می‌رود. اقتصاد صهیونیستی، براساس یک برنامه نظامی کردن افسارگسیخته ایجاد شده است.

یک نتیجه، میزان سالانه تورم وحشیانه‌یی بوده‌است که دارد به ۱۵۰ درصد می‌رسد.

نرخ بیکاری اسرائیل، به میزان بی‌سابقه ۴ درصد نیروی کاری رسیده است که تنها ۳۳ درصد جمعیت را تشکیل می‌دهد. اسرائیل بزرگترین بدهی ملی رانسبت به هر کشور در جهان‌دارد و اخیرا ۲ میلیارد دلار کامل‌از بودجه سالانه‌حکومت فقط برای پرداخت بهره‌وام های برجسته کنار گذارد.

اسرائیل هنوز برای امپریالیسم ایالات متحده به عنوان یک مخزن تسلیحاتی و وابسته وفادار، سودمند است. در ۳۱ ژانویه،اسرائیل نخستین محموله جت‌های جنگنده از ۵۵ جت جنگنده «اف‌۱۶»، امریکایی را که اصلا شاه برکنار شده ایران سفارش آنهارا داده‌بود وحکومت جدید انقلابی آنرا لغوکرد، تحویل گرفت. اما آهنگ تحویل کامل، احتمالا کند خواهد شد، زیرا اسرائیل بابودجه‌جنگی خود که هم‌اکنون تورمی است، برای تامین هزینه‌لازم با اشکال مواجه است.

امپریالیسم ایالات متحده، اکنون برای جذب صادرات نظامی فزاینده امریکا، برای یافتن وابستگان از لحاظ اقتصادی باثبات‌تر منطقه را جستجو میکند.

ادامه دارد

جدول ۲۱۸

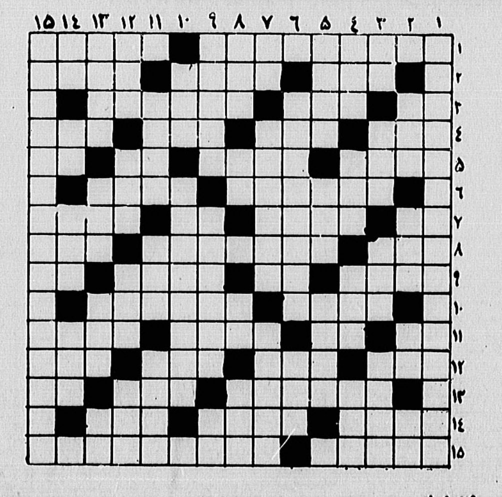

افقی:

۱ـ از روزهای جشن وشادی در میان مردم شیعه ـ امید است که روزی خالی شود.

۲ـ قبل از دعوا برمیدارند ـ ورزش صبحگاهی ـ در دست یکی از نوازندگان است.

۳ـ رونق و رخشندگی ـ گاهی با برك همراه است ـ نوعی اختلال در راه رفتن اسب را، گویند.

۴ـ امر به یافتن می‌کند ـ مباهات ـ در کنار که باشد نیکوست ـ در موقع خواب از این پهلو به آن پهلوشدن.

۵ـ طنز نویس معروف ترك ـ گل زیبائی و بهار ـ حرف درد ـ عددیست.

۶ـ اگرازراه راست منحرف کند عجبی نیست ـ مدتی بی‌ارزش شده بود.

۷ـ دانه خوشبو ـ به کار نرم کردن می‌آید ـ [illegible] لباسی درهند.

۸ـ از فلاسفه معروف‌آلمانی ـ خویشان ـ نیستی ونابودی.

۹ـ نیکویش آرزوست ـ بی‌آغاز ـ همدم و یار ـ مقدار معینی از دارو.

۱۰ـ یکی‌ازفرشتگان درگاه خدا ـ در آن اسیر اوهام میشوند.

۱۱ـ فحش و سخن زشت ـ دلیر و پهلوان ـ ازگلهای‌بهاری ـ وسیله بریدن.

۱۲ـ علاقه و رغبت ـ بچه در آن شکل میگیرد ـ دوست و رفیق ـ صفت‌منسو است.

۱۳ـ از جهان گشایان معروف ـ صدائی در موسیقی ـ تیرایکان دار.

۱۴ـ دودی در اروپا ـ از کسانیکه بر ضد ظلم و جور قیام کرده ـ از وسایل ورزش.

۱۵ـ همه جا رنگش‌یکی است ـ بین انگلستان و فرانسه قرار گرفته و با شنا از آن می گذرند.

عمودی:

۱ـ حالا که انتخاب شده و قانونگذاری می‌کند وظیفه سنگینی بردوش دارد.

۲ـ صدائی است ـ ورقه نازك فلز در آزمایشگاه ـ از کشیدنی‌ها ـ پایه و بنیان.

۳ـ بالا آمدن آب دریا ـ درختی است ـ ناآزموده ـ راست و محکم.

۴ـ حرفی که عددی داده ـ فرزند زاده ـ در کودوزخانه به کار آید ـ یکی ازمجلسین بود.

۵ـ بلند قدو بزرگوار ـ مثل و مانند ـ دردش جان را به لب میرساند.

۶ـ با افتتاح مجلس‌انتخابش آسان شد ـ چانه.

۷ـ قهوه در زبان خارجی ـ خانمها به چهره می‌کشند ـ کمك و یاری.

۸ـ اشك چشم ـ جلوی‌آب‌را گرفتن‌میبایست ـ رودخانه‌ای در آلمان.

۹ـ ملیح است ـ صندوق بی‌مصرف ادارات ـ کلمه خطاب.

۱۰ـ یکی از وزرایسا ـ حتما گستاخ هم هست.

۱۱ـ از انواع نمایشنامه ـ پدر بزرگ ـ مدرس درمدرسه.

۱۲ـ در جهنم می‌سوزاند ـ در آب افتاده ـ اضافه بار ـ چرك جامه.

۱۳ـ افسوس ـ راه ارتباط مادر و بچه ـ بدل نامدهید ـ حرفی در زبان موسیقی.

۱۴ـ دباغی کردن پوست ـ پژمرده، افسرده ـ حقه باز و زرنك ـ از شاعران معروف معاصر.

۱۵ـ تلاششان برای نجات از زیر یوغ استعمار و ظلم‌است.

حل جدول شماره ۲۱۷

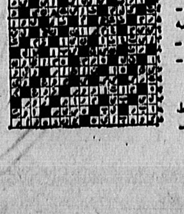

از هر تریبونی برای معرفی ...

بقیه از صفحه ۴

برخیرتو امید نیست

● یکی از مسایل مطروحه در کنفرانس این بودکه هیچ کشور اسلامی نباید پایگاه ابرقدرتی شود، در حالیکه ما می‌بینیم که کشور میزبان، یعنی پاکستان خودش‌پایگاه نظامی آمریکاست.

ـ آنها میگویند ما نیستیم، فکر نمیکنم ما بتوانیم این را ثابت کنیم، پاکستان یك کشور ۸۰ میلیونی فقیر است، این وظیفه کشورهائی مثل ما است که بروند بهاین برادران کمك بکنند، من رفتم توی یك دانشگاه اسلام‌آباد سخنرانی کردم، دو هزار دانشجو آمده بودند و هر بارکه اسم امام را میبردم، میپریدند بالا کف میزدند، خوب مردم پاکستان آنجا هستندو باید آنهارا دریابیم و در پاکستان‌که بودیم علمای اسلامی آمدند به دیدن وزیر امور خارجه.

● خوب آیا وابسته بودن پاکستان به آمریکا مگر فقط جنبه اقتصادی دارد؟

ـ جنبه اقتصادی دارد و نظامی دارد، ولی اینهاصد در صد نیست. اینها تمام یك سلسله تغییر و عواملی است‌که در واقع موثر و متاثر هستند. برای اینکه بتوان یك‌کشوری مثل پاکستان را از دامن آمریکا بیرون کشید، بایستی رفت با نیروهای مردمی‌اش تماس گرفت و بایستی روابط ما با مردم پاکستان بیشتر شود آنوقت در آنجا، خودبخود به‌دولت پاکستان فشار خواهد آمد. روی همین اصل بود که پاکستان پیشنهاد کمك اقتصادی آمریکا را رد کرد. کمك ۴۰۰ میلیونی را رد کرد. گفت: باقبول‌این‌کمك ما را بحساب نوکر بودن شما میگذارند و این ۴۰۰ میلیون هم چیزی نیست‌که برای بازسازی اقتصادو نیروهای نظامی‌ما‌کافی‌باشد. بنابراین «مارا به خیر تو امید نیست شرمرسان» و عین جمله را وزیر خارجه پاکستان که آدم فرسی‌دانی است، گفت همین جمله را گفت.

● آیا کشورهای اسلامی، هیچ تعهدی کردند که این مبلغ را جبران کنند؟

ـ نه نکردند،البته تعهد کردندکه‌به آوارگان‌افغانی‌که به‌پاکستان آمده‌اند، کمك کنند. تصویب کردندکه‌همکاری های اقتصادی‌و فرهنگی زیادتر بشود‌ولی‌اینها چهره‌ندارد نیست. الان‌شما دولت اندونزی‌را در نظر بگیرید سازمانهای‌تبلیغاتی مسیحی، اندونزی،را هدف قرارداده‌اندو تمام‌نیروهای‌خود‌را‌صرف مسیحی کردن مسلمانهای اندونزی میکنند. الان‌ماچه‌برنامه‌ای داریم برای مبارزه با این کار؟ هیچی. در آفریقا هم‌همینطور ما حضور نداریم. شیعیان در زنگبار از من میپرسند پس تکلیف ما چیست؟ یکی هم بیاید بداد ما برسد. دولتهائی مثل کویت و عربستان میروند توی این‌کشور ها مسجد میسازند، دارالعلم میسازند و وقف درست میکنند. در عوض اینکه ما هم ندای اسلام را ببریم توی مردم جهان‌مان‌اینجه داریم با خودمان دعوا میکنیم.

سیاست خودجوش

● چرا در این کنفرانس بعضی کشورها از محکوم کردن شوروی طفره میرفتند و در حل مسالمت آمیز راپیشنهاد کردند؟

ـ من فکر میکنم در اثر دوسه قرن عقب افتادگی، عده‌ای از مسلمانها از «ابرقدرت» میترسند ولی در بین کشورها عده‌ای که میخواهند، نظر ما نسبت به شوروی زیاد شدید نباشد، اینها کشورهائی هستند که مصر حیاتی آنها در اختیار شوروی است مثلا سوریه‌اگر نخواهد با دولت روسیه همکری کند،آمریکوهمدست صهیونیستیش‌اسرائیل، سوریه را نابود میکنند، بنابراین از نظر تاکتیکی سوریه نمیتواند قطعنامه‌ای را امضاء کند که بزرگترین حامی خود را محکوم کند.

● لیبی هم همینطور؟

ـ لیبی هم تمام اسلحه‌اش از آنجا است و در رابطه با سیاست خارجی‌اش تعهداتی دارد میخواهم بگویم تنهاایران بود که سیاست مستقل و خودجوشش را اجرا میکرد،بدون اینکه اصولش را فدای روابط آنی کند شما می‌بینید که‌حتی سازمان آزادیبخش فلسطین هم به قطعنامه افغانستان رای‌نداد، آنها اصرار داشتند که کنفرانس اسلامی باید دولت ببرك کارمل را به رسمیت بشناسد.

● بنظر شما ایران با این خود جوشی توانست‌چنان اثری بگذارد که کشش نه‌شرقی و نه غربی را در کشورهای اسلامی گسترش دهد؟

ـ عرض کنم که این موضوع کاملا در قطعنامه‌های کنفرانس آشکار است، باین شکل ما توانستیم دل بعضی از هیات‌های نمایندگی کشورهای ارتجاعی را بدست‌آوریم و بفهمیم که خودشان با سیستهای کشورشان موافق‌نیستند. لذا ما هم برای قطعنامه‌هایمان با کمال ایمان و فداکاری کار میکردیم و آنهاکه باین چیزها ایمان نداشتند، هرگز دفاع نمیکردند.

این سازمان (کنفرانس) این دستاورد را الان دارد و آن اینکه از جلد آمریکائی بودنش خارج شده است من میتوانم بگویم وقتی کنفرانس قطعنامه ضد آمریکارا در کنفرانس فوق‌العاده اسلامی در سال گذشته تصویب کرد این در حقیقت نشان دهنده این بود که کنفرانس ازکنترل آمریکا خارج شده است.

برنامه سینماها

★ بورژوای کوچک، کوچک لبرلوسوردی ـ
فلسطین (۶۶۳۲۶۹) ۱۱ـ۱ـ۳ـ۵ـ۷ـ۹
شهرفرنگ (۶۲۷۶۲۸) ۱۱ـ۱ـ۳ـ۵ـ۷ـ۹
★ اتوبان مرگ ـ مورتیسیومرلی
اونیورسال (۹۲۶۹۵۳) ۱۰ر۳۰ـ ۱۲ر۳۰ـ ۲ر۳۰ـ ۴ر۳۰ـ ۶ر۳۰ـ ۸ر۳۰
★ ویتنام ۷۳
شهرقصه (۶۲۷۲۹۰) ۱۱ـ۱ـ۳ـ۵ـ۷ـ۹
★ حیوان ـ ژان‌پل‌بلموندو ـ راکل ولش
سینماتاتر کوچک تهران (۲۲۵۸۶۰) ۱۰ر۴۵ـ ۱۲ر۳۰ـ ۲ر۱۵ـ ۴ـ ۶ آخرین سانس
★ شیرفروش ـ نورمن ویزدم
کسری (۸۲۶۹۳۹) ۱۰ر۳۰ـ ۱۲ر۳۰ـ ۲ر۳۰ـ ۴ر۳۰ـ ۶ر۳۰ـ ۸ر۳۰
★ نبردالعلمین ـ رنگی ـ روبرت حسین ـ جرج هیلتون
مانترال (۹۲۸۶۸۶) ۱۰ر۳۰ـ ۱۲ر۳۰ـ ۲ر۳۰ـ ۴ر۳۰ـ ۶ر۳۰ـ ۸ر۳۰
★ زیبای خفته ـ کارتون رنگی
گلدیس کوچک (۶۲۸۷۱۳) ۱۰ر۳۰ـ ۱۲ر۳۰ـ ۲ـ ۳ر۳۰ـ ۵ر۳۰ـ ۶ر۳۰ـ ۸
★ اسلحه سرد
بولوار (۶۵۵۲۹۲) ۱۱ـ ۱ـ ۳ـ ۵ـ ۷ـ ۹
★ هفت سامورای ـ توشیرو میفونه
کوچ (قصر طلائی سابق) (۷۵۹۶۲۴) ۱۰ر۳۰ـ ۱ر۳۰ـ ۴ر۳۰ـ ۷ر۳۰
رکس (۳۱۸۲۴۲) ۱۰ـ۱۲ـ۲ـ۴ـ۶ـ۸
★ بادهای اورس
آفریقا (آتلانتیک سابق) (۸۹۷۱۷۱) ۱۱ر۳۰ـ ۱ر۳۰ـ ۳ر۳۰ـ ۵ر۳۰ـ ۷ر۳۰ـ ۹ر۳۰
نیاگارا (۶۶۵۳۰۷) ۱۰ر۳۰ـ ۱۲ر۳۰ـ ۲ر۳۰ـ ۴ر۳۰ـ ۶ر۳۰ـ ۸ر۳۰
★ انتقام خدایان
● فلور (۵۲۸۰۹۶) ۹ـ۱۱ـ۱ـ۳ـ۵ـ۷ـ۹
★ چه‌گوارا
دروازه طلائی (۳۵۲۱۶۰) ۹ر۳۰ـ ۱۱ ـ ۱۲ر۳۰ـ ۲ ـ ۳ر۳۰ـ ۵ـ ۷ـ ۹
★ تکخال و زوکر ـ رنگی
آسمان‌آبی (۳۴۱۶۶۸) ۱۰ـ۱۲ـ۲ـ۴ـ۶ـ۸ر۳۰
★ برفراز آسمانها ـ فردین ـ رنگی
اروپا (۳۰۳۱۷۹) ۱۰ـ ۱۲ـ ۲ـ ۴ـ ۶ـ ۸
دادگاه ویژه
عصر جدید (تخت جمشید ـ سابق) (۶۵۲۵۵۰) ۱۱ـ۱ـ۳ـ۵ـ۷ـ۹
ترن ـ برت لنکستر ـ
کاپری (۹۲۸۴۰۱) ۱۱ـ ۱ـ ۳ـ ۵ـ ۷ـ ۹
امپایر (۸۹۳۹۴۲) ۱۱ـ۱ـ۳ـ۵ـ۷ـ۹
ونک (۶۸۴۱۱۶) ۱۰ر۴۵ـ ۱۲ر۳۰ـ ۲ر۱۵ـ ۴ـ ۵ر۴۵ـ ۷ر۲۰ـ ۹ر۱۵
آسیا (۶۴۲۹۰۹) ۱۱ـ ۱ـ ۳ـ ۵ـ ۷ـ ۹
ریولی (۷۵۷۷۷۷) ۱۰ر۴۵ـ ۱۲ر۳۰ـ ۲ر۳۰ـ ۴ر۳۰ـ ۶ر۳۰ـ ۸ر۳۰
ونوس (۳۱۴۹۱۵) ۱۱ـ ۱ـ ۳ـ ۵ـ ۷ـ ۹
۲روز جهنمی
کریستال (۳۱۷۶۷۵) ۹ـ ۱۱ـ ۱ـ ۳ـ ۵ـ ۷ـ ۹
عنکبوتهای وحشی ـ ویلیام شاتنر ـ وودی استراد
پیروزی (۳۴۴۵۷۰) ۹ر۳۰ـ ۱۱ر۳۰ـ ۱ر۳۰ـ ۳ر۳۰ـ ۵ر۳۰ـ ۷ر۳۰ـ ۹ر۳۰
★فرمانروایان شنزار ـ رنگی
مارستیک (۶۶۸۴۶۱) ۱۱ـ ۱ـ ۳ـ ۵ـ ۷ـ ۹
★جنجال بزرگ ـ لوئی دوفونس ـ تری توماس
شهر قشنگ (سینمای خانوادگی) (۶۴۷۷۷۷) ۱۰ر۳۰ـ ۱۲ر۳۰ـ ۲ر۳۰ـ ۴ر۳۰ـ ۶ر۳۰ـ ۸ر۳۰
★کانن بال
دیانا (۶۴۷۳۶۵) ۱۰ر۳۰ـ ۱۲ر۳۰ـ ۲ر۳۰ـ ۴ر۳۰ـ ۶ر۳۰ـ ۸ر۳۰
★کنگره کاساندرا
سینهموند (۶۴۸۳۲۱) ۱۱ـ۱ـ۳ـ۵ـ۷ـ۹
★آفریقا بیدار باش ـ بریان‌روستون ـ
پولیدور (۸۹۲۷۳۱) ۱۱ر۳۰ـ ۱ر۳۰ـ ۳ر۳۰ـ ۵ر۳۰ـ ۷ر۳۰ـ ۹ر۳۰
ادئون (۳۱۸۱۱۸) ۹ر۳۰ـ ۱۱ر۳۰ـ ۱ر۳۰ـ ۳ر۳۰ـ ۵ر۳۰ـ ۷ر۳۰ـ ۹ر۱۵
شیطان هفت دریا ـ جک کانرز
گلدیس (۶۲۸۷۱۳) ۱۱ـ۱ـ۳ـ۵ـ۷ـ۹
★دسته سیسیلیها
آستارا (۷۷۴۰۲۲) ۱۰ر۴۵ـ ۲ر۳۰ـ ۴ر۳۰ـ ۶ر۳۰ـ ۸ر۳۰
★ کرامول ـ رنگی ـ ریچاردهریس ـ الک گینس
شهرتماشا (۹۲۸۶۸۶) ۱۰ر۳۰ـ ۱۲ر۳۰ـ ۲ر۳۰ـ ۴ر۳۰ـ ۶ر۳۰ـ ۸ر۳۰
رویال (۸۲۹۷۸۵) ۱۰ـ۱۲ـ۲ـ۴ـ۶ـ۸
فرهنگ (قلهک ـ سیلورسیتی سابق) (۲۶۱۲۰۵) ۱۱ـ۱ـ۴ـ۶ر۱۵ـ۸ر۳۰
★بیدار در شهر ـ ایرج‌قادری
میامی (۷۵۴۳۲۹) ۱۰ر۳۰ـ ۱۲ر۳۰ـ ۲ر۳۰ـ ۴ر۳۰ـ ۶ر۳۰ـ ۸ر۳۰
★ صبح خاکستری ـ بیک ایمانوردی ـ مختار
ملت (۳۶۳۷۷۷) ۱۰ـ۱۲ـ۲ـ۴ـ۶ـ۸
★ پنجه سیاه ـ رنگی
متروپل (۳۱۹۴۱۰) ۸ـ۱۰ـ۱۲ـ۲ـ۴ـ۶ـ۸
★ مردان مبارز
پاسیفیک (۷۵۳۳۱۱) ۱۱ر۳۰ـ ۱ر۳۰ـ ۴ـ ۶ر۳۰ـ ۹
ایران (۳۱۶۳۵۴) ۹ر۳۰ـ ۱۲ـ ۲ر۳۰ـ ۵ـ ۷ر۳۰
★ شب در حلبی آباد ـ مرتضی عقیلی ـ بهرام وطن‌پرست ـ مردیکه مرده‌رازنده‌میکرد ـ امیرخسرو ـ درویشی ـ بهرامی
تئاتر پارس (۳۱۸۸۱۱) ۱۲ر۳۰ـ ۲ر۳۰ـ ۴ر۳۰ـ ۶ر۳۰ بعدازظهر

(برنامه تئاترها)

★ مجاهد ـ شیرادمامی ـ کمدی پشت‌دمت‌میری
تئاتر نصر (۳۱۷۳۵۱) ۶ر۳۰ و ۷ بعدازظهر
★ جنایات یزید ـ منوچهر وثوق ـ سرکوب کمدی شب بی‌فردا ـ سعدی افشار
تئاتر دهقان (۳۱۴۸۹۹) ۲ـ و ۶ بعدازظهر

مشاور بازرگانی
جهت هرگونه ارتباط بازرگانی با کشورهای آلمان، اطریش و سویس باتلفن ۶۵۰۹۰۶ بین ساعت ۹ تا ۱بعدازظهر تماس بگیرند

سینمابولوار باهمکاری کانون پرورش فکری کودکان و نوجوانان
در همین هفته برنامه تابستانی خود را متشکل از بهترین آثار [illegible] و جهانی که برنده جوایز بین‌المللی برای کودکان و نوجوانان میباشند، ارائه میدهد
چهار فیلم بزرگ از کارل زمان ۱ـ بالن فضائی گمشده ۲ـ خاطرات یک دلقک ۳ـ بارون دروغگو ۴ـ اختراع شیطانی و همچنین فیلم «سه فندق برای سیندرلا» و از آثار منتخب سینمای ایران ۱ـ ساز دهنی ۲ـ لباس برای عروسی ۳ـ هفت‌سرهای چوبی ۴ـ حسنی ۵ـ شش اسب ۶ـ سه‌شنبه آخر ۷ـ عمو سبیلو ۸ـ آقای حرگوش و فیلمهای دیگری که بعدا اعلام خواهد شد.

ایزوسیل؟

آگهی دعوت صاحبان سهام
شرکت‌سهامی‌خاص تولیدی‌وصنعتی‌ایران‌کوبوتا
بدینوسیله از کلیه سهامداران‌شرکت مذکور دعوت میشود که جهت شرکت در مجمع عمومی سالانه شرکت که قرار است درساعت‌پنج‌بعداز ظهر روز شنبه۳۱ خرداد ماه ۵۹واقع درخیابان علی‌مسیو (دیبا سابق) پلاك ۸۲ تهران برگذار میگردد حضور بهمرسانند.
دستور جلسه:
۱ـ بررسی و تصویب ترازنامه و حساب سود وزیان شرکت.
۲ـ تعیین بازرسان اصلی وعلی‌البدل‌شرکت.
۳ـ تعیین روزنامه کثیرالانتشار شرکت‌و در صورت لزوم‌تغییرات هیئت مدیره.
هیئت مدیره

آگهی
مجمع عمومی عادی شرکت ایرغرب ماشین پارت (سهامی خاص) در ساعت یازده صبح روز شنبه سی‌و یکم خرداد ماه ۱۳۵۹ در محل شرکت واقع درخیابان انقلاب ساختمان ایران و غرب شماره ۸۷۹ تشکیل‌می‌گردد.
بدینوسیله از صاحبان سهام دعوت میشود در جلسه مزبور حضور بهمرسانند.
دستور جلسه
۱ـ استماع گزارش هیئت مدیره و بازرسان
۲ـ تصویب ترازنامه و حساب سود و زیان عملکرد سال ۱۳۵۸ و اتخاذ تصمیم نسبت به تقسیم‌سود
۳ـ انتخاب بازرسان شرکت
۴ـ تعیین خط‌مشی شرکت
شرکت‌ایرغرب ماشین‌پارت (سهامی خاص)

از سهامداران محترم آپاد شرکت سهامی خاص دعوت میشود روز شنبه ۳۱ خرداد ماه ۵۹ ساعت ۱۸ برای تشکیل مجمع عمومی عادی‌در محل شرکت‌حضور بهمرسانند دستور جلسه استماع گزارش هیئت مدیره انتخاب بازرس و تعیین روزنامه کثیرالانتشار برای‌درج آگهی خواهد بود
هیئت مدیره

تور ۲۲ روزه اسپانیا
حرکت: ۲۱ تیرماه
آژانس مسافرتی با جت‌اول تلفن ۷۵ـ۶۸۵۶۷۰

نماینده دادستان در دادگاه تجدید نظر سپهبد سابق هوشنگ حاتم

ملاقاتهای حاتم با شاه مخلوع جنبه امنیتی داشته نه مشورتی

شعبه اول دادگاه انقلاب اسلامی مرکز برای رسیدگی مجدد به پرونده سپهبدسابق هوشنگ حاتم‌جانشین سابق ازهاری فراری تشکیل جلسه داد، در ابتدانماینده‌دادستان انقلاب در دادگاه گفت‌سپهبد حاتم قبلا دراین شعبه‌محاکمه و به ٣ سال زندان محکوم شده بود اما چون‌در مورد ایشان دلائل جدید به دادستانی انقلاب رسیده دادستان از دادگاه انقلاب برای رسیدگی به پرونده‌وی تقاضای تجدید نظر کرده است.

نماینده دادستان آنگاه مدارکی را که علیه سپهبد سابق هوشنگ حاتم رسیده بود برای اطلاع اعضاء دادگاه قرائت کرد در یکی از مدارک آمده است‌سپهبد حاتم در دادگاه‌قبلی گفته‌بود که بعنوان جانشین ستاد ارتش چندین‌بار به نزد شاه مخلوع‌رفته‌است‌اما هیچکدام از این دیدارهای وی جنبه امنیتی نداشته ،درصورتیکه طبق مدارک رسیده تمام ملاقاتهائی که حاتم با شاه مخلوع کرده است جنبه امنیتی داشته و در یکی از این ملاقاتها شاه مخلوع درباره کشتار مردم یزد و کرمانشاه دستوراتی صادر میکند از جمله سپهبد حاتم پیشنهاد کرده است تعدادی از نیروهای انتظامی جهت سرکوبی مردم اراک با هلیکوپتر به آن شهر اعزام شوند که در آن تاریخ طی یک درگیری چندین نفر از مجاهدین شهید میشوند .

سپهبد حاتم طرحی‌ابرای نگهداری ٣ هزار نفرزندانی ضد امنیتی کشور داده بود که زندانیان باید در جزیره خاش و تهران نگهداری شوند و ستاد عملیاتی این طرح نیز در باغشاه تشکیل گردد و به پیشنهاد ایشان و موافقت شاه مخلوع یک تیپ زرهی جهت سرکوبی مردم تبریز اعزام میشود و همچنین بدستور ایشان از خرم‌آباد نیز نیرو دیگری جهت سرکوبی مردم تهران اعزام میگردد .

دادگاه‌پس‌از قرائت‌مدارک جدید از سپهبدحاتم‌خواست تا در جلسه فردا ازخود دفاع کند .

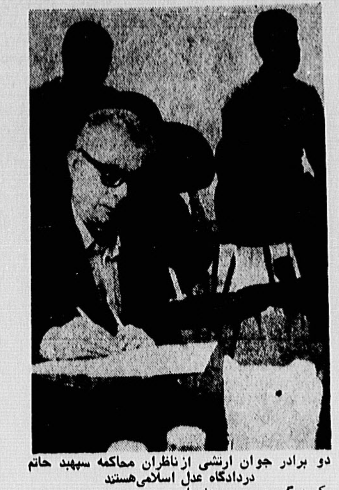

دو برادر جوان ارتشی از ناظران محاکمه سپهبد حاتم دردادگاه عدل اسلامی‌هستند

بستری خواهران معتاد

تهران خبرگزاری پارس- دفتر جهاد سازندگی شمیرانات اعلام کرد که پنجمین گروه خواهران معتاد جهت ترک اعتیادبه مدت بیست روز در خانه امید بطور رایگان بستری میشوند لذا از خانواده هائی که فرزند معتاد دارند درخواست میشود دراسرع وقت باتلفن ٢٤٤٧٢٧حوزه علمیه چیذر تماس بگیرند.

حملات مهاجمین عراقی دفع شد

کرمانشاه- ساعت بیست و یک پریشب مهاجمین مسلح عراقی باسلاح سنگین وتانک پاسگاههای مرزی «تیلکو» و «هووان» را زیر آتش گرفتند که نیروهای‌ارتشی وپاسداران انقلاب اسلامی مستقر در این منطقه به آتش آنها با شدت پاسخ دادند.

بهگزارش خبرنگار خبرگزاری پارس، مراد قاسم سلیمی یکی از درجه‌داران ارتش که در جریان‌درگیری پریشب«تیلکو» و «هووان» مجروح شده‌بود پس از مداوای مقدماتی برای ادامه معالجات از قصرشیرین به کرمانشاه انتقال داده شد.

توضیح روابط عمومی وزارت ارشاد

مدیریت روزنامه اطلاعات

عطف به توضیح مرکز بررسیهای اسلامی (قم) که در صفحه یازده روزنامه اطلاعات شماره ١٦١٥٣ مورخ ٨ر٣ر١٣٥٩ چاپ و منتشر نموده‌اند، در اجرای لایحه قانونی مطبوعات پاسخ آنرا بشرح زیر جهت درج و نشر در همان‌صفحه با همان حروف‌اعلام‌میدارد.

اگر مصاحبه موردبحث مستقیما از طرف مرکز موصوف صورت میگرفت و مانند سایر موسسات و مراکزی که فاقد مسئولیت هستند ولی باتحریف‌قوانین و انجام مصاحبه هایبی دلیل و بدون ماخذ جامعه و مردم را در مقابل دستگاه های دولتی به مقابله و درگیری وامیدارند ، ایشان هم علنامطالبی خلاف‌مقررات تصویبنامه ٥٢٥٥٤ مورخ ٢٢ر٥ر٥٨ ومصوبه‌شورای انقلاب بخورد مردم‌میدادند چندان مهم نبود تا به‌نام نمایندگی «امام» در یک وزارتخانه آنهم از طریق تلکس خبرگزاری ، وزارتخانه‌ای را من غیر حق و برخلاف قانون متهم به نقض‌قانون نمایند،‌ضمن اینکه تلکس‌خبرگزاری‌دولتی نباید برای استفاده نظرات شخصی بکار گرفته شود، لذا برای روشن شدن‌اذهان عمومی و آگاهی آن مرکز از مقررات موضوع مملکتی ضمن مواد یک ودوتصویبنامه قانونی خبرنگاران خارجی و مصوبه شورای انقلاب‌در باره حدود صلاحیت‌وزارت ارشاد ملی را بشرح زیر به اطلاع میرساند.

(ماده یک -کلیه‌نمایندگان موسسات خبری‌وخبرگزاری های خارجی از قبیل نویسندگان مطبوعاتی و خبرنگاران سیاسی‌اجتماعی و عکاسی‌خارجی‌که‌بخواهند به نحوی در ایران اقامت‌و فعالیت نمایند‌موظفند‌تقاضای خود را با ذکر مشخصات کامل و دو قطعه عکس و نوع وابستگی به رسانه مربوط ، دو ماه قبل از ورود به ایران به سفارت جمهوری اسلامی ایران در کشور مربوط تسلیم نمایند.

(ماده ٢ -سفارت‌جمهوری اسلامی ایران‌پس ازبررسی و تحقیق در باره صلاحیت متقاضی و سوابق موسسه مربوط حداکثر ظرف ١٥ روز درخواست متقاضی‌را ضمن اعلام نظریه مستقیما‌به اداره کل مطبوعات خارجی وزارت ارشاد ملی ارسال خواهد کرد. نظر اداره کل مطبوعات خارجی مبنی بر رد یا قبول اقامت و فعالیت موسسه خبری یاخبرگزاری پس از رسیدگی و تحقیق در زمینه‌سوابق فردیارسانه مورد نظر بطریق مقتضی‌و بدون اتلاف وقت به‌سفارت جمهوری اسلامی‌ایران‌اعلام خواهد شد.

قسمتی از مصوبه‌شورای انقلاب بشرح نامه ١٤٢ - ١٤ر٢ر٥٩ وزارت امور خارجه ، (.... بنابه به تصویب شورای انقلاب اسلامی اجازه ورود خبرنگاران خارجی به‌ایران از وظایف وزارت امور خارجه است و تنها تکذیب اقامت و صدور کارت خبرنگاری کسانیکه با موافقت این وزارتخانه به ایران آمده‌اند بدون استثنابه‌عهده مسئول مزبور در وزارت ارشاد ملی میباشد ....)

وزارت ارشاد ملی با اطمینان از صحت مفاد نامه وزارت امورخارجه‌و اطلاع از اینکه «قانون موخر» ناقض «تصویبنامه مقدم»می باشد ، دستور اجرای مصوبه شورای انقلاب را بشرح نامه فوق صادر و فقط بعلت تعارض « قسمت آخر ماده ٢ تصویبنامه در باره‌ردیا قبول اقامت خبرنگاران خارجی،پس از رسیدگی و تحقیق در زمینه سوابق آنان ، ناگزیر‌مراتب را بمنظور تعیین تکلیف از شورای انقلاب استفسارنموده است.

آمار تصادفات شهری

در نیمه دوم اردیبهشت ماه جمعا ٣٠٥٧ فقره‌تصادف شهری در تهران روی داد که‌براثرآن دو نفر کشته و ٣٠٣ نفر مجروح شدند.

به گزارش‌اداره‌راهنمایی و رانندگی تهران در این تصادفات که نسبت به نیمه اول اردیبهشت ماه ٩ر٦ درصد افزایش داشته است به ٤١٥ اتومبیل خسارت سنگین وارد شده و ٤١٥ فقره نیز خسارت هایشان جزئی بوده که‌طرفین‌سازش کرده‌اند.

بنابر همین گزارش کارشناسان فنی مهمترین علل این تصادفات را عدم رعایت حق تقدم ، عدم‌رعایت فاصله ، تغییر مسیر ناگهانی و عدم توجه بجلو تشخیص داده‌اند.

آگهی مجمع عمومی شرکت شاکین

مجمع عمومی شرکت شاکین سهامی خاص در تاریخ ٢١ر٣ر١٣٥٩ در ساعت ٣بعدازظهر درمحل‌شرکت واقع در خیابان استاد مطهری شماره ٣٩١ تشکیل میگردد.

دستور جلسه :
١- انتخاب اعضاء هیئت مدیره و بازرسان
٢- امورمالی شرکت
٣- تعیین روزنامه کثیرالانتشار

هیئت مدیره

تجلیل از ٣ شهید

کرمانشاه- برای بزرگداشت خلبانان شهید کرمانشاهی ستوان دوم خلبان ارسلان فیض و ستوان دوم خلبان غلامرضا سلمانپور که دروقایع کردستان شهیدشدند و استوار شکرالله اژدر که در درگیریهای مرز قصر شیرین به درجه شهادت رسید، مجلسی در مسجدمعتضدی کرمانشاه‌برگزار شد.

از سوی ارتش، ژاندارمری، هوانیروز، حزب جمهوری اسلامی و نهادهای انقلاب اسلامی طی اعلامیه‌هایی از اقشار مردم کرمانشاه برای شرکت در این مجلس دعوت شده بود.

شهادت پاسدار

بندرگز- خبرنگار اطلاعات: یک پاسدار به شهادت‌رسید یکی از پاسداران انقلاب‌اسلامی بندرگز بنام حسن‌کیا هنگام عملیات آموزشی به شهادت رسید.

جنازه این شهید دیروز از محل سپاه پاسداران انقلاب اسلامی بندرگز طی مراسم خاصی تا مزار شهدا تشییع شد.

فرماندار جدید تبریز

تبریز- خبرنگار اطلاعات

از سوی مهندس غروی استاندار آذربایجان شرقی، اسکندر اکبری پاینده به سمت فرماندار جدید شهرستان‌تبریز انتخاب ومشغول بکار شد.

فرماندار جدید تبریز قبلا کارمند آموزش و پرورش‌بود وبعنوان‌مامور بهوزارت‌کشور منتقل شده است.

آقای اکبری پاینده سابقا با سمت فرماندار در شهرستانهای مشگین‌شهر واهر انجام وظیفه کرده است .

آقای محمد ذهنی فرماندار قبلی شهرستان‌تبریز بفرمانداری شهرستان خلخال انتخاب و عازم آن منطقه شد.

ارزش انسانی کار، در ...

بقیه از صفحه ٤

در صفحه ٣٨٠ مقدمه (مطبعه مصطفی محمد مصر) می گوید :

«درباره معاش ووجوب تحصیل‌آن کسب‌وصنعتها وحول وحوش آن مسائلی است...»

وپس از ذکر آیاتی ازقرآن مجید ادامه می‌دهد :

«هنگامی که انسان از مرحله ناتوانی‌گذشت، وقدرت را در خویشتن می‌یابد، در راه کسب و انتفاع به‌تکاپو می‌افتد... این کسب،واندوخته حاصل از آن، اگر به‌مقدار ضرورت واحتیاجی آدمی باشد، معاش نامیده میشود، واگر اضافه برضرورتها واحتیاجات باشد ثروت و تجملات نامیده می‌شود. پس‌از آن اگر نفع حاصل‌ازکار، وکسب به‌خود آدمی برگردد ودر راه مصالحو احتیاجاتش مصرف نماید، رزق (روزی) گفته می شود.»

پیامبر در همین زمینه فرموده است :

«جز این نیست که‌از مال تو چیزی از آن تست که خوردی و پوشیدی ومصرف کردیو مستهلک ساختی، یا درراه خدا صرف کردی و آنرا، درجای خود به‌جریان انداختی، پس بدان که کسب برای بدست آوردن مال وقصدتحصیل باکوشش تحقق می‌گردد، لذا بدست آمدن رزق احتیاج ضروری به‌کار وکوشش دارد...»

بدانکه هرچیز که برای انسان مفید واقع شود و یا به‌صورت شیئی قابل اختصاصی‌برای بهره‌برداری آید، اگر از نوع صنایعی باشد که انجام کار درآنها لزوم دارد، از دوصورت‌خالی نیست: یاموادی بی‌ارزش که کار درآنها تجسم می یابد مانند خاک درمحلی که خیلی فراوان است وارزشی ندارد که‌دراینصورت ارزش‌آن‌محصول کار خواهد بود، ویا موادی که فی‌نفسه دارای ارزش هست وکار روی آنها نقش می‌بندد، و ارزش آنها را زیاد می‌کند، مانند کار درودگری و بافندگی که روی چوب ونخ وپشم تجسم می یابد. گاهی شکل کار در اشیا مفید وآشکاراست و می‌توان سهم‌کار وارزش آنرا چه‌کم باشد یا زیاد درآن اشیاء تعیین نمود وگاهی سهم کار در اشیاء مفید ومخفی است، مانند قیمت مواد خواربار میان مردم ... بااین بیانات ، روشن شد که ارزش همه فواید واندوخته‌های مفید یا اکثر آنها، ارزش‌های کار انسانی است ومعنای رزق هم که عبارتست از آنچه که صاحبش‌ازآن بهره‌برداری نماید، روشن شد...»

چنانکه ملاحظه شد، ابن‌خلدون، دومقوله، معاش وثروت وتجملات، را ازهم تفکیک نموده، اما مساله مهمی که‌دراین تقسیم قرار نداده است ، این‌استکه دو مفهوم ضرورت وتحمل نسبی است. البته او چون در صدد بیان رابطه مفید بازندگی بشری قناعت ورزیده به مساله نسبی بودن عنایت نکرده است، معذالک‌اگرملاک مفیدیت ضروری ومفیدیت تجملی بدرستی تعریفو تحقیق شود، مساله نسبی بودن آن دو، براحتی حل‌میشود. برای این امر ابتدا باید ثروت اندوختهرا تعریف کنیم:

«هرماده یاحق مفیدی که اضافه برمعیشت آدمی بوده، چه درحال ثابت وچه در حال‌جریان که در راه معیشت استهلاک نشود،ثروت‌اندوخته است.»

البته کمیت و کیفیت معاش از نظر مقدار و زمان و چگونگی مواد و پدیده های لازم برای معیشت بسیار گوناگون است و ملاک آن ؛ همان «رزق» است که ابن‌خلدون ، متذکرشده‌است .پس‌ثروت‌اندوخته‌عبارتست ازمال و یاآنچه که مفیدیت مالی دارد و اضافه بررزق است و اما ملاک ضرورت و تجمل ، حیات معقول است ، که در قسمت دوم این سلسله مباحث ، به تفصیل مورد ارزیابی قرار گرفت و در اینجا مختصرا می گوئیم : حیات برسه‌گونه «طبیعی محض» «مستهلک در خواسته های مهار نشده» و «معقول» است که اولی در همه جانداران وجود دارد و هرگز مورد خواست انسانها که دارای صدها نیرو و استعداد و امکانات است نمی باشد «حیات مستهلک درخواسته های مهار نشده» نیز نمی‌تواند ملاک سنجش و الگوی واقعی ضرورت و تحمل باشد ، زیرا علاوه‌بر اینکه چنین حیاتی برای هیچ‌انسانی چه در حال انفرادی وچه در زندگی جمعی امکان‌پذیر نیست ، تصور و خواستن آن مساوی گسیختن همه قوانین عالم طبیعت و اصول روابط زندگی اجتماعی‌است. بنابراین حیاتی که می‌تواند نه‌تنها محور ضرورت‌وتحمل باشد ، بلکه ممکن است مسیر تکامل را برای‌انسانها هموار سازد و همان است که ما آنرا حیات معقول نامگذاری کردیم و بیان داشتیم که مقصود از آن، چنان زندگی است که به فعلیت رسیدن ابعاد اصیل حیات در مسیر کمال و بارورگشتن آنها در آن زندگی تامین می‌گردد . این همان زندگی است که درقرآن از آن باعنوان «حیاة طیبه»نام‌برده شده است .

ممکن است این توهم پیش بیاید که این حیات معقول همان زندگی اتوپیایی و رویائی است که هرگز ازذهن انسان شناسان انسان دوست ، به جهان عینیو واقعیات زندگی که تاریخ به ما نشان میدهد . تجاوز نخواهد کرد ، زیرا کدامین متفکر است که بتواند ابعاد اصیل حیات را تعیین نماید ؟ و کدامین متصدی امور اجتماعی این توانائی را دارد که انسانها را از دیدگاه مدیریت و مقامی که دارد، مانند آجر های متحرک تلقی نکند و واقعا خود را جزئی از آنان بداند ، تابتواند ابعاد اصیل انسانها را به فعلیت رسانیده آنها را بارور سازد ؟! کجاست آن قانون عادلانه‌ای که بررو شهای ماکیاولی متصدیان امور انسانی پیروزگردد تا انسانها را برمبنای آن ابعاد اصیل اداره کند ؟!

در پاسخ این توهم دیرینه که متاسفانه ازواقعیات جاری تاریخ سرچشمه می گیرد ، میگوئیم که مااراده انسانی را خیلی نیرومندتر ازآن میدانیم که در برابر قوی‌ترین عوامل مزاحم ابعاد اصیل آدمی پرچم تسلیم بازکند .با این اراده و آنهمه معارف و دانشهای بشری که بدست آمده است ، مابه‌قدرت نامحدودو اراده سازنده بشری و معرفتی که خداوند در نهادش به ودیعه گذاشته تابشر آنرا به فعلیت درآورد ، اطمینان وامید زیادی داریم ومی‌دانیم که او می‌تواند به حیات معقول دست یابد ، تنها یك شرط اساسی دارد و آن این‌است که این واقعیتر ابه انسان بقبولانیم که جز تو ، انسان دیگری هم وجود دارد و شما انسانها در یك حقیقت عالی که وابسته به یك نظم عالی الهی است ، مشترکید .اگر این شرط ، جامه‌عمل بپوشد واگر اراده های انسانی برای عمل به این شرط بطور جدی تحریك شود درب ورودی حیات معقول بهروی ما انسانها بازمی‌گردد .

رسیدن به چنین حیات برای هردوره و جامعه‌ای ، امکان‌پذیر است و هیچ جامعه‌ای در هیچ دوران، نمی تواند مدعی باشد که قدرت وصول به‌چنین حیاتی را نداشته‌است ، زیرا این حیات ، سیستمی بازدارد که‌از احساس اشتراک در حیات وابسته به یک نظم عالی الهی بوجود می‌آید واگر انسان ها دارای میلیون‌ها ابعاد حیاتی مادی وروانی هم‌باشند، در این‌سیستم بازجای می‌گیرند و تنها همین دایره وسیع‌تر میگردد .

آیاچیزی آسانتر ازپیدا کردن ملاک ضرورت وتجمل وثروت دراین حیات معقول پیدا میشود ؟ آیاراه دیگری‌جز این حیات معقول برای حل معمای اصالت فرد یا اصالت اجتماع یاهر دو درنظر دارید ؟

چرادرباره حل این،معما بزرگترین متفکران بزانو درآمده‌اند ؟

انتظار کدامین معرفت وقدرت ومعجزه رامی‌کشید که ناگهان وارد دانشگاهها یا مغزهای ماگردد وبگوید :اینست حل معمای اصالت فرد یا اجتماع یاهردو واینست حل معمای ضرورت و تجمل ثروت ؟!

آیا مگربرای درک و پذیرش این‌مساله که انسان‌دیگری هم مانند من‌دارای حیات است واین حیات مشترک مابه یک نظم عالی و آگاهانه درهستی پیوسته است، فرا گرفتن همه دانش هاوفلسفه‌ها و هنرهای بشری از آغاز تاریخ تاانجام آن لازم است ؟

آیابرای درک و پذیرش مساله فوق کهکشان‌ها و کارزارها باید مسیرخود را عوض کنندوقوانین خودرامختل سازند ؟

خیر ، تنهایک کپسول «تعدیل خودخواهی» لازم‌است، به‌عبارت دیگر، ورود به «حیات معقول» یک کلید دارد و آن «تعدیل خودخواهی» ،و «پذیرش خدامحوری» است که حیات دیگر انسان ها رابه‌جهت وابستگی به همه حیات ها بنظم عالی و آگاهانه در هستی برسمیت بشناسد . .. برای شناخت ابعاد اصیل این‌حیات ،درهر دوره وجامعه‌ای، الگوها و ملاکهای روشنی وجود دارد که بوسیله علوم گوناگون شناختهمی‌شوند. همانطور که برای تفکیک حرکت هشیارانه از حرکت مستانه ، الگو وملاک واضحی وجود دارد .

اکنون ملاک ضرورت و تجمل وثروت رامیتوان بدست داد : هر حقیقتی که درادامه حیات معقول دخالت مثبت بورزد ، ضرورت استو آنچه کهاشباع کننده‌میخواهم های خارج ازمتن وابعاد اصیل حیات معقول است ، تجمل و ثروت نامیده میشود. البته تجمل طلبی تازمانی که مزاحم متن وابعاد اصیل حیات فرد و اجتماع نباشد ، محکوم نیست ، مگراینکه مخل بهبعدی از ابعاد حیات معقول گردد

جامعه اسلامی دانشگاهیان دانشگاه تهران:

دانشگاه جزیره‌ای جدا از جامعه نیست

این اطلاعیه از طرفدبیر جامعه اسلامی دانشگاهیان دانشگاه تهران انتشاریافت:

بسمه تعالی - چون در این روزهاممکن استمسئله انتخاب هیئت مدیردانشگاه تهران بهانه و دستآویز سرو صداهائی شود - واز مدتی پیش اعمال فشارهائی را شروع کرده‌اند.

جامعه اسلامی دانشگاهیان دانشگاه تهران در جلسه مورخ ٦ر٣ر٥٩ مسئله را مورد بحث و رسیدگی‌قرار داد و به استنادآیه کریمه خلق‌الموت و احیاتلیبلوکم ایکم احسن عملا فقطنگزینش افرادی را تائید میکند که در عرضه تعهد به اسلامو عمل صالح بهترین باشند.

در جلسه‌شورای سرپرستان دانشکده ها که در تاریخ ٣ر٢ر٥٩ - تشکیل شد یک هیئت چهار نفری - کمورد تائید جامعه اسلامی دانشگاهیان دانشگاه تهران نیز میباشد با اکثریت‌نسبی آراء انتخاب شده‌اند معهذا این جامعه معتقد است‌که‌این قبیل انتخاب ها با توجه به ترکیب هیئت علمی موجود دانشگاه چاره کار نیست و باید کسانی که به انقلاب اسلامی برهبری امامخمینی و انقلاب‌فرهنگی‌معتقدهستند راما با توجه به ارزشهای اسلامی از طرف مقامات مربوطه برای ادارهدانشگاه تعیین شوند - زیرا قبول اصل انتخاب در محیطی که اکثریت آنان‌تعهد بارزی در عمل به اهداف انقلاب اسلامی نشان نداده‌اندهیچ موردی ندارد بنظر این جامعه اداره دانشگاه باید هماهنگ با سایر تاسیسات و سازمانهای کشور باشدو مردم نیز به‌آن‌صحه‌بگذارند دانشگاه جزیره‌ای جدا از جامعه نیست که بتوان‌اداره آن را بدست کسانی سپرد که عملا با این قیام الهی سر ستیز دارند - اینان‌باید بدانند با توجه به ایمان اکثریت مردم به اسلام و درخشندگی و کمال این مکتب را انطباق آن با نیاز های دنیوی و اخروی در میان امت اسلامی ما جائی ندارند و نمی توانند بهیچ روی خواسته‌خود راتحمیل کنند . واسلام علی من تبع الهدی

سی‌شل رابطه سیاسی خود را با کره جنوبی قطع کرد

توکیو - آسوشیتدپرس- خبرگزاری چین نو گزارش داد سی‌شل روابط سیاسی خود را با کره جنوبی قطع کرد. خبرگزاری چین نو به نقل از اعلامیه وزارت خارجه سی‌شل گزارش داد این تصمیم بخاطر اقدامات سرکوبگرانه و قتل عام‌مردم کره جنوبی‌اتخاذ شده‌است.

خرید و فروش زمین‌های واگذاری بهرشکل ممنوع است

زمین های‌واگذاری از طریق سازمان عمران قابل واگذاری نیست .

سخنگوی وزارت مسکن و شهرسازی دیروزدر اطلاعیه‌ای اعلام داشت : بنابرگزارشات واصله عده‌ای از کسانی که برگ گواهی عمران از سازمان عمران شهری دریافت‌داشته‌اند اقدام به فروش اینگونه زمین هابا وکالتنامه می نمایند.

از آنجا که هتشنیات قانون لغو مالکیت اراضی شهری در مورد حدنصاب زمین که جهت آنها گواهی عمران صادر می شود به منظوررفع نیازشخصی صاحب زمین بوده است ،بنابر این باطلاع عموم میرساند که پروانه ساختمان برای‌اینگونه زمینها منحصرابرای‌صاحب‌زمین ها منحصرا برای صاحب‌زمین صادر خواهد شد و هیچگونه واگذاری بموجب وکالتنامه‌که تاریخ آن قبل از گواهی پایان کار از شهرداری باشد انجام نخواهد گرفت و دفاتر ثبت هم بموجب قانون‌حق انجام‌اینگونه معاملات را ندارند و درصورت تخلف مورد تعقیب قرار خواهد گرفت و چنانچه وجهی بابت اینگونه زمین ها پرداخت‌شده باشدقابل‌استرداد ازفروشندگان زمین خواهد بود .

گرمای طاقت‌فرسا در بندرعباس

بندرعباس- خبرنگاراطلاعات:

گرمای هوا در بندر عباس بهنحو کم سابقه‌ای افزایش یافت و عده‌ای ازمردم این‌شهر را مجبور به مهاجرت کرد ، بطوریکه بندر عباس این‌روز ها بحال نیمه تعطیل درآمده است.

خرابی دستگاههای آبرسانی وکمبود انرژی برق و قطع و وصل مکرر آن نیز باعث ناراحتی مردم بندر عباس شده است.

مردم بندرعباس از استاندار جدید هرمزگان انتظار دارند همراه با دیگر اقدامات‌انقلابی، نسبت به سروسامان دادن به وضع آب وبرق بندر عباس نیز اقدامات لازم را به انجام رساند.

مسابقه تسلیحاتی مانع بزرگ رسیدن به بهداشت جهانی در سال ٢٠٠٠ است

رئیس هیات نمایندگی ایران درسی و سومین اجلاس مجمع‌عمومی‌سازمان بهداشت جهانی خواستار خلع سلاح کامل و عمومی در سراسر جهان شد.

سی‌و سومین اجلاس مجمع عمومی سازمان بهداشت جهانی در ژنوبکار خود خاتمه داد.

در این اجلاس رئیس هیات نمایندگی ایران ضمن سخنانی گفت : آقای‌رئیس، انتخاب شما رابعنوان رئیس سی و سومین‌اجلاس‌مجمع عمومی سازمان بهداشت جهانی تبریک میگویم. این موجب کمال رضایت‌ماست که همکار برجسته‌ای از کشور اسلامی برادرکویت، ریاست این مذاکرات مهمرا بعهده دارد

من بعنوان نماینده دولت جمهوری اسلامی ایران مفتخرم که به مردم‌جمهوری زیمبابوه در مورد کسب استقلالشان و بعضویت درآمدن در سازمان‌بهداشت جهانی‌تبریکبگو یموهمچنین امیدواریم که قلمرو سرزمین مستقل فلسطین نیز درآینده نزدیکی بوجود آیدتابتوانیم برادران فلسطینی‌رابا‌آغوش گرم بعنوان عضو جدید در سازمان بهداشت جهانی پذیرا باشیم.

آقای رئیس : ما بعنوان یک کشور تازه و دوباره تولد یافته ، در جامعه ملل پس از نیل به آزادی از رژیم خونخوارو خائن و امپریالیستی شاه مخلوع با مشکلات فراوانی در زمینه های مختلفروبرو هستیم ، بعنوان مثال‌ماباید جامعه خود را در حالی نوسازی کنیم که کشاورزی ما بعلت غفلت وسهل‌انگاری و عدم احساس مسئولیت رژیم گذشته نمیتواند غذای بیش از ٣٠ درصد جمعیت کشور ما را تامین کند و سایر زمینه های اقتصادیو خدمات عمومی شامل بهداشت عمومی مردم نیزدر رژیم گذشته از این قاعده مستثنی نمیباشد.

شاه خائن سابق توسط عواملش تقریبا تمام‌امکانات بهداشتی ما را از بین‌بردو تحت عنوان فریبکارانه‌تمدن بزرگ اقتصاد ، فرهنگ ، علوم و صنعت وکشاورزی مارا نابود کرد. ولی باتمام این مشکلات ما با اتکال‌به خداوند متعال امیدواریمکه برهمه مشکلات و گرفتاریها پیروز شویم ما با مردمخود عهد بسته‌ایم که بهداشترا برای همه مردم تامین کنیم هدف بهداشت برای همه‌تا سال ٢٠٠٠ و حتی زودتر را در ایران تحقق بخشیم.

اما باید در اینجا تاکید کنم که هدف جهانی‌بهداشت برای همه تاسال ٢٠٠٠ که سرلوحه برنامه سازمان بهداشت جهانی است محقق نخواهد شد مگر با رفعسه مانع بزرگ که عبارتند از مشکل گرسنگی ، مشکل ادامه سیاست‌اشغال‌سرزمین های دیگران بوسیله رژیم ضد انسانی و صهیونیستی اسرائیل و بالاخره مشکل مسابقه تسلیحاتی ابرقدرتها و کشور های وابسته به آنها که زیربنای دو عامل اولیه میباشد و هرساله بودجه های هنگفتی کهباید صرف تغذیه‌مردم وسازندگی جامعه بهداشتی بشود به مصرف توسعه و تقویتهر چه بیشتر این مسابقه می‌شود و در نتیجه آن‌شاهد مرگ هزاران نفر بعلت‌سوءتغذیه و گرسنگی درسراسر دنیا هستیم بنابر این ما‌حق داریم کهدرموردهدف‌جهانی رسیدن به بهداشت برای همه در سال ٢٠٠٠ بچار شک و تردیدباشیم مگرآنکه یک برنامه‌خلع سلاح‌عمومی و کامل در سراسر جهان‌هر چه زودتر بمرحله عمل درآید.

وام های‌دولت ژاپن‌به موسسات کوچک‌این‌کشور

توکیو - خبرگزاری فرانسه - دولت ژاپن روز گذشته اعلام کرد که بدنبال اجراء دومین مرحله مجازاتهای‌اقتصادی علیه ایران برای جبران خساراتی که از این راه متوجه شرکت های کوچک ژاپنی می‌شود به این‌موسسات وام‌های ویژه‌ای پرداخت خواهد کرد - براساس مجازاتهای تازه که از روز دوم ژوئن علیه ایران اعمال میشود هرگونه صادرات ژاپن بسوی ایران ممنوع خواهد شد اعضاء دولت ژاپن خاطر نشان ساختند که این وام‌های ویژه برای هر موسسه ذینفع تا مبلغ ١٩٥٥٠٠ دلار خواهد بود .

اسامی ٦ تن از شهدای کردستان

نیروی‌زمینی ارتش جمهوری اسلامی ایران روز گذشته اطلاعیه‌ای باین شرح انتشار داد:

بسمه‌تعالی - جنازه شش نفر از شهدای اخیر منطقه کردستان به اسامی مشروحه زیرکه در اوایل درگیری‌در بانه به درجه شهادت نائل گردیده‌اندو بانگیزه محاصره پادگان تشییع و تدفین آنها ممکن نگردید اینک درپزشکی قانونی تهران نگهداری میشود از بازماندگان آنان تقاضا دارد که از ساعت چهار بعد از ظهر امروز (١٠ر٣ر٥٩) با مراجعه به پزشکی قانونی نسبت به شناسائی آنان اقدام فرمایند.

گروهبان دوم وظیفه مجذوب رنجدوست
سرباز وظیفه الهقلی باقری خلیلی
گروهبان دوم کادر عیسی لوحسینی هرمزانی
سرباز وظیفه محمد خوشرونی فراهانی
گروهبان یکم رمضان بهرامی
سرباز وظیفه عبدالرضا احمدی - جمعی ژاندارمری جمهوری اسلامی ایران

بسم‌الله‌الرحمن‌الرحیم

بدینوسیله از خانواده محترم‌سرهنگ بازنشسته‌مشارکه به یمن‌ولادت عدل علی (ع) با اهدای ٢٥٠ متر زمین باجواز ساختمانی،به خانواده‌ای به حق مستضعف دین خود را به اسلام و انقلاب اسلامی ادا نمودند تشکرو قدردانی‌مینماید.

نعمت‌اله بهرام

بنام خدا

اولین سمینار الکترونیک و مخابرات:

اولین سمینار الکترونیک و مخابرات با همکاری وزارت پست و تلگراف، موسسات تحقیقاتی - کارخانجات تولیدیو دانشگاهها از روز شنبه ١٧ خرداد الی ١٩ خرداد ساعت ٨ر٣٠ صبح در آمفی تئاتر پست واقع در چهار راه قصرتشکیل خواهد شد. علاقمندان میتوانند با تلفن ٦٣٨٠٦٣ در وقت های اداری با مرکز تحقیقات مخابرات تماس گیرند تاکارت شرکت در سمینار برای آنها صادر شود.

مرکز تحقیقات مخابرات ایران
آ-١٢١١٦

آگهی تاسیس شرکت تجارتی ایرهنگ با مسئولیت محدود

شرکت تجارتی ایرهنگ با مسئولیت محدود در تاریخ ١٥ر٢ر١٣٥٩ تحت شماره ٣٧١٨٩ دراین‌اداره به ثبت رسیده و خلاصه شرکتنامه آن بشرح زیر جهت اطلاع عموم آگهی میشود :

١- موضوع شرکت : واردات کالا های مجاز طبق قوانین و مقررات دولت جمهوری اسلامی ایران وصادرات کالا های مجاز درحد مقررات موضوعه دولت جمهوری اسلامی مشارکت در سایر شرکتهای که دارای فعالیت مشابه باشند وبطور کلی انجام کلیه عملیاتی که بطور مستقیم یاغیر مستقیم باموضوع شرکت بستگی داشته باشد یااجرای آن را تسهیل نماید .

٢- مرکز اصلی شرکت :تهران خیابان استاد مطهری (تخت‌طاوس‌سابق) خیابان امیراتابک شماره ٥٩

٣- سرمایه شرکت: مبلغ یک میلیون ریال

٤- مدیران ودارندگان حق‌امضاء : آقای حمیدفرهنگ وحسین مویدخواجوی بسمت مدیران‌شرکت‌وحمید فرهنگ بسمت مدیرعامل وحسین موید خواجوی بسمت رئیس هیئت مدیره بمدت نامحدود انتخاب گردیدند اسناد ومدارک تعهد آور از قبیل چکها وسفته‌ها وبروات وقراردادها وغیره بامضاء رئیس هیئت مدیره ومدیر عاملو یابامضاء مدیر عامل ویکی دیگر از شرکاء بامهر شرکت معتبر میباشند .

مدیر کل ثبت‌شرکتها ومالکیت‌صنعتی
آ-١٢١١٨

آگهی تاسیس شرکت شنخمیران با مسئولیت محدود

شرکت شنخمیران‌با مسئولیت محدود در تاریخ١١ر٢ر١٣٥٩ تحت شماره ٣٦٣٣٢ در این اداره به‌ثبت رسیده و خلاصه شرکتنامه آن بشرح زیر جهت اطلاع عموم آگهی میشود:

١- موضوع شرکت: واردات و صادرات موتورژنراتور های زمینی ماشین آلات کشاورزی توزیع و فروش آن در سطح کشور و واردات لوازم ضروری برای انجام موضوع شرکت تاسیس واحدهای صنعتی و کلیه امور مربوط به کشاورزی مشارکت در سایر شرکتها که دارای فعالیت‌مشابه باشند و بطور کلی انجام کلیه عملیاتی که بطور مستقیم‌یا غیر مستقیم به موضوع شرکت‌بستگی داشته باشد یا اجرای آنرا تسهیل نماید.

٢- مرکز اصلی شرکت: تهران خیابان جمهوری ساختمان ١٠٧ طبقه اول شماره ١٧

٣- سرمایه شرکت : مبلغ چهارمیلیون ریال

٤- مدیران و دارندگان حق امضاء : آقای نصرت‌اله رحیمی راد مدیر عامل و منصور بخش نژاد رئیس هیئت‌مدیره و مدیر عامل در امور داخلی شرکت دارای اختیار تام است استخدام واخراج کارکنان تعیین حقوق و افزایش دستمزدو غیره) لازم به توضیح است که کلیه اوراق و اسناد مربوط بشرکت از قبیل چك و سفته وبرات و قراردادها تعهدآورو اسناد رسمی با امضاء مدیر عامل و رئیس هیئت مدیره و با مهر شرکت معتبر است.

مدیر کل ثبت شرکتها و مالکیت صنعتی
آ-١٢١٢

آگهی تغییرات در شرکت پواونکو بامسئولیت محدود ثبت شده بشماره ٣٣٠٩٣

باستناد صورتجلسه مجمع عمومی فوق‌العاده مورخ ٢ر٢ر٥٩ شرکت مزبور :

١- خانم شفیقه رحیمی سرابی شناسنامه شماره٤٧٥٣٩ مشهد با پرداخت مبلغ دویست هزار ریال بصدوق شرکت‌جزء شرکاء قرار گرفت و به عنوان مدیر اداری شرکت به جای آقای رضا رضائیان انتخاب گردید .

٢- سایر شرکاء هریک بادریافت مبلغی از صندوق‌شرکت میزان سهم‌الشرکه خود را کاهش دادند لذا در سرمایه شرکت مبلغ یک میلیون ریال تغییری حاصل نشد و میزان‌سهم‌الشرکه هریک از شرکاء آقایان رضا رضائیان امیرعباس خرم سیدتقی خرم‌سید مرتضی احمدی نژاد وخانم شفیقه رحیمی سرابی مبلغ دویست هزار ریال میباشد ٣- آقای احمد فیضائی خراسانی‌را (از خارج شرکاء) به عنوان قائم مقام مدیرعامل به جای آقای امیرعباس خرم انتخاب گردید .

اداره ثبت شرکت ها و موسسات غیرتجاری تهران

آگهی افزایش سرمایه در شرکت ساختمانی هفتبن با مسئولیت محدود ثبت شده بشماره ٢٧٧٠٤

برابر صورتجلسه مورخ ١٢ر١١ر٥٨ مجمع عمومی‌فوق‌العاده شرکاء شرکت مذکور تصمیمات زیر اتخاذ شد ، ١- آقایان کامیار غفوری و علیرضا درودیان و سید علی خلیل الهی وبهزاد اعتمادو فیروز روشتازادوعلی حسین میرزائیو شاهرخ افشاری ترک هریک با پرداخت مبلغی به صندوق شرکت سهم‌الشرکه خود را که هریک به مبلغ یک میلیونو پانصد هزار ریال افزایش دادند و در نتیجه سرمایه شرکت‌از مبلغ ٠٠٠ر٠٥٠ر١ ریاد به مبلغ -٠٠٠ر٥٠٠ر١٠ ریال‌افزایش یافت و اسامی و میزان سهم‌الشرکه‌هریک بشرح فوقمیباشد.

اداره ثبت شرکت ها و موسسات غیرتجاری تهران

آگهی تاسیس گروه مهندسین زکاربا مسئولیت محدود

شرکت گروه مهندسین زکار با مسئولیت محدود در تاریخ ١٦ر٢ر٥٩ تحت شماره ٣٦٤٠٢ در این اداره به‌ثبت رسیده و خلاصه شرکتنامه آن بشرح زیر جهت اطلاع‌عموم آگهی میشود:

١- موضوع شرکت: طرح‌واجرا و نظارت امور ساختمانی راهسازی تاسیسات.

٢- مرکز اصلی شرکت: تهران خیابان سه رامزندان خیابان پلیس طبقه سوم پلاك ٦٣

٣- سرمایه شرکت : مبلغ یك میلیون ریال .

٤- مدیران و دارندگان حق امضاء : آقای مهندس مهدی سعادت‌نژاد عضوومدیر عامل صحبت‌اله سلیمی‌روزبهانی رئیس هیئت مدیره و مدیر امور مالی عباس پرچمی قره‌بلاغ عضو هیئت مدیره برای مدت نامحدود میباشد حق امضاء در کلیه امور و موارد از قبیل چك سفته برات اسناد تعهدآور با مدیر عامل و یکی از اعضاء هیئت مدیره متفقا و با مهر شرکت معتبر میباشد.

مدیر کل ثبت شرکتها و مالکیت صنعتی
آ-١٢١٢٣

آگهی تاسیس هات‌ایست با مسئولیت محدود

شرکت هات‌ایست با مسئولیت محدود در تاریخ١٥ر٢ر٥٩ تحت شماره ٣٦٣٨٢ در این اداره به‌ثبت رسیده و خلاصه شرکتنامه آن بشرح زیر جهت اطلاع عموم آگهی میشود:

١- موضوع شرکت: انجام هرگونه خدمات تاسیساتی ، تعمیراتی، تزئیناتی دکوراسیون رفاهی و فعالیت یا معاملات مربوطه و انجام هرگونه معاملات مجاز بازرگانی داخلی صادرات و واردات مربوط باموضوع فوق.

٢- مرکز اصلی شرکت : تهران خیابان عباس آباد شماره ١١٠ طبقه ششم آپارتمان شماره ١٤

٣- سرمایه شرکت: مبلغ یك میلیون ریال.

٤- مدیران و دارندگان حق امضاء : آقایان محمود جامعی و غلامرضا محمودی مدیران شرکت که آقای محمود جامعی مدیر عامل میباشد حق امضاء با هر دو نفر مدیران متفقا و با مهر شرکت میباشد.

مدیر کل ثبت شرکتها و مالکیت صنعتی
آ-١٢١٢٢

وزیر مسکن و شهرسازی

برنامه پرداخت وام مسکن هفته آینده اعلام میشود

تهران - خبرگزاری‌پارس: تا هفته آینده برنامه اعطاء وام برای سال جاری در سراسر کشور اعلام خواهد شد و به کارمندان دولت در شهرستانها مسکن داده میشود.

مهندس‌یحیوی وزیرمسکن و شهرسازی امروز ضمن اعلام این مطلب افزود : یک برنامه اعطاء وام‌برای‌سراسر کشور داریم که طی روز های آینده کارهای ارجاعی و شورایی آن به اتمام خواهد رسید و شرایط و چگونگی آن هفته آینده به اطلاع عموم خواهدرسید.

وی اعلام داشت بنا به پیشنهاد این وزارتخانه آئین‌نامه‌ای بتصویب‌شورای انقلاب رسیده که براساس آن کارمندان دولت نظیر قضات،پرسنل‌نیروهای‌مسلح، مامورین شهربانی‌ژاندارمری و وزارت کشور که نوع شغل و خدمت آنها ایجاب می‌کند که هرچندمدت دریکی از شهرستانهای کشورانجام وظیفه نمایند طبق این آئین‌نامه اینگونه کارمندان می‌توانند یکبار با جلب نظر سازمان متبوع خود در هریک ازشهرستانهای ایران که درنظر دارند بطور دائم ساکن آن شهرستان شوند تقاضای وام کنند و سازمان عمران اراضی شهری محل مورد تقاضا - مکلف به قبول تقاضای آنان میباشدمشروط برآنکه این تقاضا برای شهرستان تهران و حومه‌آن نباشد.

دستور برگزاری انتخابات مجلس درساوه ، کلیبر وبستان آباد صادر شد

وزارت کشور دستور برگزاری انتخابات پارلمانی در ساوه و دو بخش دیگر راصادر کرد .

یک سخنگوی وزارت کشور جمهوری اسلامی ایران در این زمینه گفت : بهفرمانداران و بخشداران مراکز حوزه های انتخابیه «ساوه»، «کلیبر» وبستان‌آباد از طرف وزارت کشور دستور داده شده‌استنسبت به آغاز برگزاری انتخابات مجلس شورای اسلامی اقدامات لازمه را انجام دهند . انتخابات در این ٣ بخش بنابه عللی متوقف و یا ابطال گردیده بود .

وزارت کشور ضمن تاکید به فرمانداران و بخشداران مبنی‌برشروع انتخابات طبق قانون ودستورالعمل‌اجرائی و ارسال نتایج حاصله به ستادکل‌انتخابات‌ازهموطنان عزیز ساکن در حوزه های مذکور تقاضا کرد با اشتیاق و علاقه و رعایت اصول اخلاقی اسلامی‌در انتخابات شرکت کرده و نامزد مورد اعتماد و علاقه خود را برگزینند .

سخنگوی وزارت کشور گفت : تاریخ دقیق اخذ آرا متعاقبا از جانب وزارت کشور تعیین و به حوزه ها ابلاغ خواهد شد .

گردهم‌آئی انجمن های اسلامی

بنابدعوت جهادسازندگی استان‌تهران بعدازظهردیروز گردهم‌آئی نمایندگان انجمن های اسلامی سازمانهای دولتی و خصوصی بمنظور بررسی مسائل و مشکلات انجمنهای‌اسلامی‌درساختمان شرکت تولیدارو برگزارشد.

در این گردهمائی ابتدا یکی از اعضاء پیرامون روابط شوراهای اداری و انجمنهای اسلامی مطالبی‌را عنوان‌داشت وسپس مسئول انجمن اسلامی تولیدارو ضمن‌برشمردن برخی‌نارسائی های موجود گفت : آنطور که آمار انبارهای ما نشان میدهد در حال حاضرتولید ما نسبت به قبل‌از انقلاب ٣٠درصد کاهش یافته است.

آنگاه نمایندگان انجمن های اسلامی مشکلات و نارسائی‌های موجود خود را بازگو کردند.

ملاقات فرستاده مخصوص دبیر کل سازمان ملل متحد با وزیر امور خارجه ایران

بعدازظهر دیروز ادیب داودی فرستاده مخصوص دبیر کل سازمان ملل متحد در کاخ وزارت امورخارجه با صادق‌قطب‌زاده وزیرامور خارجه جمهوری اسلامی ایران ملاقات و گفتگو کرد.

در این گفتگوها که بیش از یک ساعت بطول انجامید حسن حبیبی وزیر آموزش عالی نیز حضور داشت و پیرامون محتوای گزارش کمیسیون تحقیقات جنایات شاه مخلوع و امریکا که قرار است به دبیر کل‌سازمان ملل متحدداده‌شود مذاکراتی انجام گرفت.

توضیح و تصحیح

● در صفحه ٣ اطلاعات مورخ ٣٠ر٢ر٥٩ خبری تحت عنوان : «مدیر عامل سازمان آب آذربایجان شرقی‌به‌انفصال دائم از خدمات دولتی محکوم شد»، درج گردید که در تیتر این خبر کلمه «مدیر عامل» اشتباها به جای «مدیر امور آب استان آذربایجان شرقی» چاپ شده بود.در مورد اصلاح این اشتباه از سوی روابط عمومی سازمان آب و برق آذربایجان توضیح زیر رسیده است:

جریده شریفه اطلاعات

عطف به مطلب مندرج در روزنامه شماره ١٦١٤٦ مورخ ٣٠ر٢ر٥٩ تحت عنوان: «مدیر عامل سازمان آب آذربایجان شرقی به‌انفصال دایم ازخدمات دولتی محکوم‌شد»، بدینوسیله به‌اطلاع میرساند که منظوراز عنوان فوق «مدیر امورآب» استان آذربایجان شرقی(مدیر آب مشروب تبریز) بوده که یکی از واحدهای تحت سرپرستی مدیر عامل سازمان آب وبرق آذربایجان میباشد.

روابط عمومی سازمان‌آب وبرق آذربایجان

از سوی رئیس جمهور :

هیاتی به سرپرستی امیرخلیلی مسائل گنبد را بررسی می کند

ازسوی‌دکتر ابوالحسن‌بنی‌صدر رئیس جمهوری‌به‌آقای همایون امیر خلیلی ماموریت داده شد تا مشکلات و مسائل مربوط به گنبدوترکمن صحرا را بررسی کرده و نتیجه بررسی های خود را تقدیم ایشان کنند .

متن حکم باین شرح است: آقای سیدهمایون امیرخلیلی برطبق‌این حکم‌بشما ماموریت داده میشود در معیت گروه همراه به نمایندگی‌از اینجانب به گنبد و ترکمن صحرا عزیمت و در مورد مشکلات ومسائل مربوط به آن منطقه بررسی های کامل و لازم را نموده و نتیجه را گزارش کنید .

رئیس جمهور-سید ابوالحسن بنی‌صدر

به گزارش‌خبرنگار اطلاعات این گروه همراه بابک اکیپ پزشکی از فردا صبح کارخود را از محل جهاد سازندگی‌شهر گنبد آغاز خواهد کرد .

درخشش سه‌فیلم ایرانی در جشنواره کان

امسال برای اولین‌بار پرچم ایران بر فراز مرکز فستیوال جهانی کان بخاطر نمایش فیلم «چریکه تارا» ساخته بهرام بیضائی به اهتزاز درآمد. چریکه تارا اولین فیلم ایرانیست که‌رسما در فستیوال کان شرکت می کند .

نمایش این فیلم در بخش «یک نگاه خصوصی» با ارزشی بسیار والاوفرهنگی بااستقبال زیاد تماشاگران و روزنامه‌نگاران بین‌المللی مواجه گردید. بعلاوه فیلم «دستور» از سهراب شهید ثالث در بخش «دو هفته کارگردانان»وفیلم «جستجو» ازامیرنادری درجنب‌فستیوال مورد اقبال فراوان قرار گرفت.

مراسم غبارروبی حرم حضرت معصومه «ع»

قم- حرم حضرت معصومه علیهاالسلام غبار روبی شد.

مراسم غبار روبی و جمع‌آوری نذورات داخل ضریح مطهر حضرت معصومه علیهاالسلام ساعت‌هشت‌بامداد دیروز طی آئین خاصی در قم انجام شد.

بگزارش خبرگزاری پارس این مراسم طی تشریفات‌خاص مذهبی با حضور حجت‌الاسلام شیخ احمد مولائی تولیت آستانه مقدسه حضرت‌معصومه علیهاالسلام و دیگرروحانیون وجمعی از خدام و مقامات محلی شهر قم برگزار شد.

نذورات جمع‌آوری شده‌به آستانه مقدسه تحویل شد.

دوره تابستانی کلاسهای اسلام شناسی برای معلمان کشور درحوزه علمیه قم

آیت‌الله مکارم شیرازی ، روز جمعه با رهبر انقلابو بنیانگزار جمهوری اسلامی، دیدار و گفتوگو کرد.

آیت‌الله مکارم شیرازی ، در پاسخ این سئوال که چه مسایلی در محضر امام مطرح شد، گفت: از جمله مسایلی کهبعرض‌ان یکپیشنهاد بحضور ایشان عرض‌کردم، این بود که این روزهاگروه زیادی از دبیران و معلمان، از سراسر کشور پیشنهاد می‌کنند که یک دوره فشرده تابستانی اسلام شناسی مخصوص دبیران ومعلمان در قم گذارده شود تابتوانند با آگاهی بیشتر به مسایل ایدئولوژیکی اسلام ، در راه انقلاب پرتوان‌تر و آماده‌تر رسالت خود را در برابرنسل جوان انجام دهند. در زمینه این طرح، مطالعاتی انجام گرفته که پس از تکمیل به خدمت امام تقدیم می‌گردد.

تشابه اسمی

در خبر مربوطبه تصفیه٢٧ نفر از وزارت بهداری و بهزیستی نام آقای «قرآنی» اشتباها «قرائی» چاپ شده و تشابه اسمی با دکترغلامعباس قرائی بوجود آورده است . امیدواریم با این توضیح از آقای دکتر غلامعباس قرائیو دوستان ایشان رفع نگرانی شده باشد.

تصحیح وتوضیح

در آگهی انتخابات بیستمین دوره هیئت مدیره کانون وکلاء دادگستری که در شماره ٣٠ اردیبهشت چاپ شده اشتباهات چاپی زیر رخ داده که بدینوسیله تصحیح میشود.

١- ساعت تشکیل مجمع ٨ صبح است که ٩ صبح چاپ شده است.

٢- در سطر٩شرایط انتخاب شوندگان اشتباه و شرایط انتخاب کنندگان صحیح است.

٣- در سطر ١٦ شرایط پیوندگان اشتباه و شرایط انتخاب شوندگان صحیح است.

آ-٤١٤٩

روزنامه محترم اطلاعات

احتراما اشعار میدارد که شرحی در صفحه یازدهم روزنامه اطلاعات مورخ پنجشنبه هشتم خرداد ماه ١٣٥٩ در مورد موسسه پناهگاه و خانه آسایش کودکان تحت عنوان (راز آسایشگاهی که به بهانه نگهداری از کودکان‌عقب افتاده باعث مرگ آنها میشد برملا گردید) درج‌گردیده‌.لهذا متمنی است طبق ماده ٩قانون مطبوعات در پاسخ به مقاله مذکور که محتوی اتهاماتی به اینجانب و موسسه پناهگاهو آسایش کودکان است مقرر فرمائید بشرح ذیل در همان‌صفحه وبا همان حروف درج گردد :

اجمالا در اثر تحریکاتی شعبه این موسسه واقع‌درخیابان یوسف آباد از دست مسئولان خارج وعده‌ای بدون مجوز و صلاحیت پزشکی شروع به مداخله نمودند که در ارتباط با آن اقداماتی صورت گرفته و اشخاص مغرض بدون‌توجه به وضع این موسسه ،اطلاعاتی خلاف واقع‌دراختیارخبرنگار محترم آن روزنامه قرار دادند که بشرح زیر باید اصلاح گردد .

١- در ارتباط با جلوگیری از ورود مسئولان بموسسه که مراتب بطور مشروح به کلانتری یوسف آباد گزارش‌شده مدیریت موسسه ناچار گردید یک نفر به عنوان سرایدار جدید استخدام نماید تا کنترل رفت و آمدبدست وی صورت گیرد. و موسسه از اقدامات بعدی این شخص اطلاعی ندارد و مسئولیتی نیز در این مورد به عهده نمی‌گیرد .

٢- باوجود مقدار معتنابهی مواد ضد عفونی در انبار ها و وجود فاکتور های قبلی خرید اینگونه مواد و صورت سفارشاتی که اکنون در راه است وجود احتمالی مگس و بوی تعفن در کنار توالت ها تنها ناشی از عدم مراقبت و انجام نظافت بطور عمدی ظرف دوهفته اخیر بوده که عملا مسئولیت این موسسه از دست مسئولان خارج گردیده است بوده .

٣- وجود موزائیک تنها بدلیل بهداشتی‌تر بودن کف سالن ها و اتاق ها میباشد که باید روزانه با موادضدعفونی شستشو شود . از آنجا که غالبا کودکان اختیار نگهداری ادرار و گاهی مدفوع خود را ندارند و محیط را آلودهمیکنند بنابراین موکت یا هرگونه کف پوشی از این قبیل بهداشتی نیست . مضافا اینکه در این موسسه بچه‌ای را روی‌موزائیک نمی‌خوابانند مگرآنکه چنین‌امری تعمدا صورت گرفته‌باشد.

٤- وجود انبارهای پراز آذوقه و مواد غذائی حاکی‌از توجه مدیریت پناهگاه به تغذیه کودکان است ، خاصه آنکه کلید انبار های آذوقه همیشه در دست آشپز موسسه است ونگهی با مشاهده وضع اطفالی که بمدت های طولانی در حدود ١٠ یا ١٥ سال در این موسسه هستند و از سلامت بدنی برخوردار میباشند ، مسئله سوء تغذیه ادعایی کذب است .

٥- علی‌رغم تعداد کثیری پتو و تشک در انبار وشستشوی منظم این لوازم ، کثیف نگهداشتن آنها مغرضانه بوده‌است.

٦- بعلت فشار موسسات دولتی برای‌پذیرفتن اینگونه کودکان و اصرار و سماجت اکثر اولیاء برای وارد کردن فرزند خود در این موسسه ، بدلیل نبودن موسسات مشابه و تراکم مراجعین در لیست انتظار ، در حال حاضر تعداد کودکان زائد بر ظرفیت موسسه است و موسسه از سال ها پیش طبق مدارک موجود در صدد پیدا کردن محل مناسب بوده و هست .

٧- ادعای میزان شهریه های دریافتی ذکر شده کذب محض است .

٨- ذکر عدم اجازه به والدین برای ورود به خوابگاه ها از طرف دیگر بدلیل رعایت حال کودکانی است کملاقات کننده ندارند و از طرف دیگر رعایت آرامش روحی والدین است .

٩- باتوجه به وضع خاص اینگونه موسسات وباوجود آگهی های متعدد در روزنامه و سفارشات به تمام مراکز کاریابی کمترکسی حاضر به قبول خدمت در اینگونه‌موسسات است .

١٠- دکتر مسئول این موسسه طبق گواهی و تائید رسمی وزارت بهداری و بهزیستی صلاحیت اینکار رادراشت است .

١١- چون خبرنگار محترم آن روزنامه بعلت عدم حضور مدیریت موسسه و کسب توضیح در اشتباه قرار گرفته‌اند، علیهذا بدینوسیله از ایشان دعوت میشود کبظاهر تعمدی از اشخاص صلاحیت‌دار ، از شعبه دیگر این موسسه که در حال حاضر مسئول بکار است و تحت نظارت مستقیم‌مسئولین موسسه اداره میشود بازدید نمایند تا حقایق برایشان‌روشن گردد .

١٢- ضمنا این موسسه تقدیرنامه هایی رسمی‌ازموسسات دولتی دریافت داشته است و رضایت نامه های کتبی متعددی از اولیای اطفال‌در دست است که باتوجه به بازدیدهای کامل ووقوف از کم و کیف موسسه نگاشته شده‌اند .

دکتر فرهنگ منصور

آ-٥٠٤٩

مجالس ترحیم

بانهایت تاسف و تالم درگذشت شادروان بانو نیکو کار حاجیه صفیه خلعتبری (منتظمی) رابه‌اطلاع‌دوستان و آشنایان میرساند مجلس ترحیم زنانه ومردانه ان مرحومه از ساعت ٤ الی ٦ بعد ازظهر روز دوشنبه ١٢ر٣ر٥٩ در مسجد ساعدواقع در شهسوار برگزار میگردد خواهشمند است برای شادی‌روح آن مرحومه دراین مجلس شرکت فرمایند.

خانواده های : منتظمی، خلعتبری، اکبر، فلسفی ، فرح، اسکندری‌پور، رضائی، بهرامی، اعزازی، منوچهری، ادیب‌زاده، مستوفی، طالقانی، مدیری، جمالی، تهرانچی ، مهران،نیکنفس، شکی، اصانلو ، صدرحاج‌سید جوادی، نیکنام، مسعودی،کامل، زهری، شهیدی، قریب، جزایری، حجازی، سمیعی، وارسته ، اقبالی، مجد، کجوری، تهرانی، معانی، منشی، حسینی، نادری، موحد، کشاورز، بحرینی، جعفرپور، آرتنگ، ثنائی، کروندی، صنیعی، قهرمانی، مشکوة مقدس، هرمزان، داودی، لطفی ، بهمنی،بلبل صفت، پیشداد، قدسی، گرگانی، توفیقی، خدابرست، علامه، معبدی، جلیلی، مرکباتی، سره ،نظری، روشن، پورعلی ، رئیس سیروس، طاولی، دادوئی، شیخیان، اکبرثانی، فرهنگی، جباری، سپهسالاری، مومنی، دیلمی،وسایر بستگان و دوستان.

آ-١٤١١

اطلاعات - مصیبت وارده را بعموم بازماندگان تسلیت میدهد .

بانهایت تاثر و تاسف در گذشت شادروان منوچهر واجد ابراهیمی‌را به اطلاع بستگان آشنایان و دوستان میرساند مجلس ترحیم زنانه ومردانه آن روانشاد در مسجد الجواد واقع در میدان رضائی‌ها (٢٥ شهریور سابق) از ساعت ٣تا٥ بعدازظهر روز دوشنبه دوازدهم خرداد ماه منعقد می‌باشد.

خانم‌مریم واجد ابراهیمی (حسین‌زاده) .

خانواده‌های: واجد ابراهیمی- حسین‌زاده- خوئی‌هنربخت- کنگرلو- صالحی- روحی- رضائی‌فرد- ابراهیمی- بهبهانی - سرلتی- نفیسی- سوزنی- اصغرزاده- مدنی- حلاجپور- حاج جعفری- تاج‌بخش- رضوی- بهشتی- شابهان- بوذرجمهری - حق‌نثار- مرآتی- صبوروتکو.

آ-١٢١٢٩

بانهایت تاسف و تالم فوت ناگهانی سرهنگ فتح‌الله فرجپور افسر بازنشسته شهربانی رابه اطلاع اقوام ودوستان میرساند. مجلس ختم مردانه وزنانه آن مرحوم از ساعت ١٧ الی ١٩روز سه‌شنبه ١٣ر٣ر١٣٥٩ در مسجد حضرت امیر واقع درخیابان کارگر شمالی(امیرآباد سابق) روبروی پمپ بنزین منعقدمیباشد.

خانواده های: فرجپور، خان محمدی، امانی، جعفر قلیزاده، محمدی، درخشانی، سلیمی، صحراکار،شایسته، مقدم، دادمرزی، عظیمی، حضرتی، میرشکاری، آقاجان، توفیقی، اطهاری،زاهدی وسایر خانواده های وابسته.

آ-٥٦٦٧

بااندوه فراوان درگذشت بانو سکینه سلطان نعیمی‌مخصص (جناب زاده) راباطلاع خویشان و دوستان می رساند مجلس ترحیم زنانه ومردانه روز دوشنبه ١٢ر٣ر٥٩ از ساعت ٣ تا٥ بعد ازظهر در مسجد ولی‌عصر واقع در خیابان حشمت‌الدوله نبش کیوان برگزار خواهد شد.

مسعود، سعید، پروین جناب زاده فرزندان ان مرحومه

خانواده های: دکتر عباسقلی نعیمی، دکتر محمد قلی نعیمی ، دکتر عیسی نعیمی، سرهنگ آذری، دکتر پروین مومنی، دکتر پرویز مومنی، جنابی، زرگریان، موسوی، الهیان، سالاری ، قاضی،جهانی، شربیانی، صالح زاده، مختار زاده، رحیمی ، ثاقب، وکیلی، نوتاش، صالحی، شایگان، جعفر زاده، بهرامی، سرتیپی، حبشی، نوروزی.

آ-٤٩٧٧

انالله وانااليه راجعون

بانهایت تاثر و تالم درگذشت بانوی نیکوکار حاجیه خانم فاطمه‌شریفیان رااطلاع میرساند مجلس ترحیم‌آنمرحومه در روز دو شنبه ١٢ر٣ر١٣٥٩ ازساعت ٥الی٧ بعداز ظهر در مسجد جامع کرج و مجلس‌ختم زنانه درهمان روزو ساعت درمنزل آنمرحومه خیابان دانشکده کوچه شریفیان منعقد میباشد . ضمنا مراسم شب هفت درروز پنجشنبه ١٥ر٣ر٥٩ از ساعت ٥الی ٧ بعداز ظهر در مسجد جامع کرج و مراسم زنانه درمنزل آنمرحومه برقرار است .

امیداست باشرکت دراین مجلس روح اورا شاد فرمائید.

شریفیان - میرابراهیمی - کشاورز - زرگرزاده -سادات ناصری -طلائی- نثاری وزمانی .

آ-١٤١٢

اطلاعات : مصیبت وارده را به خانواده‌های عزادار تسلیت می‌دهد .

بدینوسیله درگذشت پدر بزرگوارم جناب آقای محمدولی بهزادی کارمند عالیمقام بازنشسته وزارت دارائی راباطلاع دوستان، اقوام‌و آشنایان میرساند و برطبق وصیت ان مرحوم هزینه مجالس ترحیم صرف امور خیریه خواهدشد.

فرهاد بهزادی

آ-٤٩٦٩

پرسه

باکمال تاسف درگذشت ناگهانی شادروان برادرمان مرزبان ظهرابیان تفتی در تفت یزد را باطلاع کلیه دوستان و آشنایان میرساند مجلس پرسه آن شادروان در روز سه‌شنبه دی بمهر برابر با سیزدهم خرداد ٥٩ ازساعت ٤ الی٦ بعدازظهر در تالار ایرج واقع در خیابان‌میرزاکوچک خان (استالین سابق) کوچه زرتشتیان شماره ٨ برگزار میگردد

خانواده های : ظهرابیان تفتی - مرزبان- تفتی- خسرویان- ورهرام- میثاقی تفتی - جاماسب- فروهر- پوربهرامی-پیروزمند وخانواده‌های وابسته

آ-١٢١٢٥

پرسه

بانهایت تاسف و تاثر درگذشت همسر وپدر وبرادر عزیزمان وفادار استاد کیومرس ایرانی (وفاداری) را در هندوستان‌باطلاع آشنایان ودوستان میرساند مراسم پرسه آن شادروان در روز دوشنبه ١٢ر٣ر٥٩ برابر با روز گوشن ایزد از ساعت ١٦ الی١٨ در سالن ایرج واقع در خیابان میرزا کوچکخان (استالین‌سابق) کوچه زرتشتیان شماره ٨ برگزار میگردد.

گلبانو- فرخ- فیروزه ایرانی- هوشنگ گوهر وشهریار استاد کیومرس و خانواده‌های: وفاداری- گیوفرثی- رامشنی- رشید شهرمردان و خانواده هایوابسته .

آ-١٢١٣٠

بانهایت تاسف وتاثر درگذشت همسر، پدر ، برادرگرامی مرحوم حاج محمد حسین اسمعیل تهرانی بزرگ خانواده تهرانی را به‌اطلاع اقوام وآشنایان می‌رسانیم. مجلس‌ترحیم زنانه ومردانه آن‌مرحوم روز دوشنبه ١٢ر٣ر٥٩ از ساعت ٣تا٥ بعداز ظهر در مسجد الجهاد (فخرالدوله) واقع در دروازه شمیران اول خیابان فخرآباد برگزار می‌گردد.

رقیه، مولود، فاطمه، زهرا، ابراهیم و علی‌اکبراسمعیل تهرانی و خانواده‌های: بهیزاد، زرگر، مازندرانی ، اللهکرم، میرقضائی، سلیم، بهزادیان ، فتاحی، مرشد ، مقصودی ، یعقوبی، اخوان، قنبری‌راد، دوالی، معصومی، پورمروت، رضوی، قادسی، مروتی، مشیری، حاج مشهدی حسین ، معتمدمنش وسایر خانواده‌های وابسته .

آ-٤٩٨٧

اطلاعات - مصیبت وارده را بعموم بازماندگان آنمرحوم تسلیت می‌دهد .

بانهایت تاسف درگذشت شادروان بانو فخرالملوک‌شهرستانی همسر آقای میرمحمد حسین سید هوشمند رئیس هیئت مدیره شرکت تبلیغاتی سینه رابه‌اطلاع‌همکاران دوستان‌و بستگان‌میرساند. مجلس ترحیم روز دو شنبه ١٢ر٣ر٥٩ از ساعت ١الی٣ بعدازظهر در مسجدالجواد واقع در میدان رضائیها (٢٥ شهریور) برقرار میباشد.

شرکت تبلیغاتی سینه

ا-٤٩٧٥

باتالم وتاثر فراوان درگذشت همسر عزیز و مادر گرامی‌مان شادروان فخرالملوک شهرستانی را باطلاع همه اقوام، بستگان، دوستان و آشنایان میرسانیم. مجلس ترحیم زنانه و مردانه آن مرحومه روز دوشنبه ١٢ خرداد ماه ١٣٥٩ از ساعت ١الی٣بعداز ظهر در مسجدالجواد - میدان رضائیها (٢٥ شهریور) برقرار میگردد.

میرمحمد حسین- یاسمن- هرمز- هانری و هنگامه‌سیدهوشمند

بانهایت تاثر وتاسف درگذشت شادروان بانو فخرالملوک شهرستانی رابه‌اطلاع همه بستگان، دوستان و آشنایان میرساند. مجلس ترحیم زنانه ومردانه آن مرحومه روز دوشنبه ١٢خرداد ماه ١٣٥٩ از ساعت ١الی٣ بعدازظهر در مسجدالجواد میدان رضائیها (٢٥ شهریور) برقرار میباشد.

عطیه شهرستانی- دکتر نعمت‌اله شهرستانی- دکتر ضیاءاله شهرستانی- مهندس فرهاد شهرستانی- دکتر صفر داعی- عفت السادات محمودی- مهدی‌هوشمند- مقرب هوشمند- اسداله شهرستانی- عطااله شهرستانی.

و خانواده‌های: مشروطه- ایزدی- گردیز- سهرابیان - همدانی- وحدانی- تهرانی‌نیکو- زندی- دکتر جفرودی - دکتر نظیفی- ستایش- سرمد- داعیه- ملکفرنود- برنجی- محمودی- یحیوی- دکتر فروحی- سپهر- اقبال- سمیعی- داغستانی.

ا-٥٦٦٦

اطلاعات : مصیبت وارده را به خانواده‌های عزادار تسلیت می‌دهد .

بانهایت تاسف وتاثر درگذشت الهقلی‌خان شکوهی بزرگ خاندان شکوهی وپازوکی رااطلاع دوستان و آشنایان‌میرساند.

خانواده‌های شکوهی- پازوکی-تربیت‌تهرانی- عاملی‌هاشمی‌پور طوسی- حیدری- پرورنده- مومن‌زاده- کرباسیان- غضنفرپور- تاج‌بخش- رستم‌آبادی- رئیس‌دانا- منشوری- افشار- زهدی - مجدی- صادقی- ترابی- یعقوبی- جعفری و ناصر پازوکی.

مجلس ترحیم زنانه ومردانه آنمرحوم روز سه‌شنبه١٣ر٣ر٥٩ ساعت ١تا٣ بعدازظهر در مسجدالجواد واقع در میدان‌رضائیها (٢٥ شهریور) منعقد میگردد.

زهرا شکوهی (تربیت تهرانی)- دکتر وحید شکوهی - مهندس حمید شکوهی-فریدشکوهی-ناهید شکوهی- آزیتاشکوهی

آ-٥٢١١٤

اطلاعات - مصیبت وارده را به خانواده‌های عزادار تسلیت می‌دهد .

بانهایت تاسف وتالم درگذشت مرحوم مرتضی حلیمی یکی‌از بنیانگذاران شرکت تجارتی هالکومیباشد را باطلاع کلیه بستگان و آشنایان آن مرحوم میرساند. مجلس ترحیم روز دوشنبه ١٢ر٣ر١٣٥٩ از ساعت ٥الی٧ بعدازظهر در کنیسای یوسف‌آباد واقع در خیابان سید جمال‌الدین اسدآبادی- خیابان پانزدهم منعقد میباشد.

کارکنان شرکت تجارتی هالکو

آ-٥٠٩٥

باکمال تاسف درگذشت شادروان مرتضی حلیمی بزرگ خاندان حلیمی، همسر وپدر خود را باطلاع میرساند. مجلس ترحیم آن مرحوم روز دوشنبه ١٢ خرداد ماه از ساعت ٥تا٧ بعدازظهر در کنیسای یوسف‌آباد واقع درخیابان سید جمال‌الدین اسدآبادی- خیابان پانزدهم برگزار میگردد.

سارا حلیمی- روح‌اله حلیمی- عین‌اله حلیمی (متین‌خو) محبوبه حلیمی (شالم) وخانواده‌های وابسته.

آ-٤٩٥٩

اطلاعات : مصیبت وارده را به خانوادهای عزادار تسلیت می‌دهد .

بانهایت تاسف وتالم درگذشت مرحومه بانو مریم اکتسابی رابه‌اطلاع‌دوستان‌و آشنایان میرساند مجلس‌ختم آن‌مرحومه، روز دوشنبه ١٢ر٣ر٥٩ ازساعت٣ الی ٥ بعدازظهر درمسجد حاج حسن واقع درخیابان شاهپور، خیابان ارامنه منعقد می باشد .

خانواده‌های : اکتسابی، خسروانی، تهرانی‌فر، ابوترابی، نظری ، داودی ، مرادی ، قراخانلو ، رزمجو ، وکیلی و خانواده‌های وابسته

آ-٥١١٥

بانهایت تاسف درگذشت مرحوم علی پاشا عظیم‌زاده برادر آقای جلال عظیمفر ومرحوم اسماعیل عظیم‌زاده پسر عموی جلال عظیمفر را به‌اطلاع دوستان و آشنایان محترم میرساند مجلس‌ترحیم‌زنانه ومردانه‌آن‌شادروان روزدوشنبه١٢ر٣ر٥٩ از٤ الی٦ بعداز ظهر در مسجد حضرت ابوالفضل (ع) واقع‌درخیابان ستارخان (تاج‌سابق) نبش کوکب‌منعقداست.

خانواده‌های عظیمفر، عظیم‌زاده، جهان‌بخش ، فرزام، تیموری، کمال بخشی‌پور، هوشنگ فتحی، یعقوب فرهنگی و سایر خانواده‌های وابسته .

آ-١٢١٤٨

اطلاعات : مصیبت وارده را به خانواده‌های عزادار تسلیت می‌دهد .

بانهایت تالم و تاسف فوت نابهنگام برادر عزیزمان ذبیح‌الله ظهیری را باطلاع دوستان و آشنایان میرساند، مجلس ترحیم‌آن مرحوم روز دوشنبه ١٢ر٢ر٥٩ از ساعت ٤الی٦ بعد از ظهر در مسجد بنی‌هاشم واقع در خیابان قصرالدشت بین خیابان هاشمی و امام خمینی برقرار میباشد .

محمدحسین - اسدالله - جعفر و هوشنگ ظهیرآبادی

آ-٤٩٩٥

بانهایت‌تاسف وتاثردرگذشت مرحومه بانو هاجر بهروزی (متعلقه مرحوم محسن منافی راثی) را به اطلاع دوستان و بستگان میرسانیم. مجلس ختم زنانه ومردانه ان مرحومه روز دوشنبه ١٢ر٣ر٥٩ ازساعت ٦ الی ٨ بعداز ظهردرمسجد حضرت ابوالفضل واقع درخیابان ستارخان (تاج سابق) برگزار میشود.

خانوادههای: منافی، بهروزی، باباثی، طوسی، سروشان، جوادی، رحیمی، سلیمی، قراجه‌داغی، اکبری ، قاسمی ، بهرامی، عزیزی، حمیدی، ایروانی ، نخجوانی ، فرمند ، خیامی، اختراعی، اسدبگلو ، سیدآبادی .

آ-٥٠٧١

خانواده‌های: رضوی- توسلی- هاشمی- بصیری- نیکخواه- مهاجری- مسعودی- ایرانی- هشترودی- مقدمی- روئین‌تن- مرآتی- دهدشتی- جاویدان- بقائی- بنی‌فضل- نراقی- کیوان- تبریزی- آل‌یاسین-شیخ‌الاسلامی- خلیق‌رضوی- نبوی- سپهری- ریاحی- مقدم- وهابی- سکوت- امیرحسینی- زیادلو- رسولی و بهمنی.

بانهایت تاسف وتاثر درگذشت بانو مریم رضوی بزرگ خاندان رضوی را باطلاع فامیل و دوستان گرامی میرسانند . باین مناسبت مجلس ترحیم مردانه و زنانه از ساعت ٣تا٥ روز چهارشنبه ١٤ خرداد ماه ٥٩ در مسجدالجواد واقع در میدان رضائیها منعقد خواهد گردید.

انسیه رضوی (هاشمی)- مهندس مهدی رضوی- سرهنگ احمد رضوی- سید محمد رضوی- سیدعلی رضوی- سرهنگ حسام‌الدین رضوی- سرهنگ مهندس سیف‌الدین رضوی.

آ-١٤١٠

بااندوه فراوان فوت ناگهانی مادر عزیزمان بانو پری‌مهدوی (نهاوندی) را به‌اطلاع فامیل و دوستان میرسانیم مجلس ختم‌زنانه و مردانه آنمرحومه از ساعت ٥ر٤الی٥ر٦ بعدازظهر روز دوشنبه ١٢ر٣ر٥٩ در مسجد امام حسن (ع) واقع در میدان وثوق تهران‌نو منعقد است.

خانواده‌های: مهدوی- قدوسی- لطیفی‌شفاعی- احمدی- بوترابی- صالحی‌تیزابی- کبیری‌نقیبی- فتاحی‌شعبانی- رضوی

سپاسگزاری

یادبود

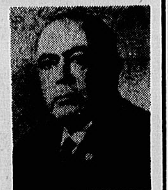

محمدعلی دادور (عمدةالملک)

سالروز درگذشتش راگرامی میداریم وبرمزارش گردهم میائیم.

بهشت‌زهرا ١٩٥مقابرخصوصی سه‌شنبه ١٣ خرداد از ساعت ٥تا٧

آ-٥٠٤٥

بانهایت تاسف فوت پدر عزیزمان محمد خمامی حقیقی را باطلاع دوستان و آشنایان میرسانیم. مجالس ترحیم در رشت انجام شد، روز سه‌شنبه ١٣ خرداد برای شادی روح آنمرحوم مجلس یادبودی از ساعت ٥تا٧ در منزل اینجانبان برگزار خواهد شد.

حلیمه خمامی- ملوک- طیبه وپریرخ خمامی- الهامی‌منش- فراست.

تسلیت

سرکار خانم حداد

مصیبت واردهرا ازصمیم قلب تسلیت عرض می‌نمایم.

علی گنجی

آ-٣٥٩

عذرای عزیز و خانواده محترم تهرانی‌فر

مصیبت واردهرا صمیمانه تسلیت میگوئیم .

منیژه اکبری‌نژاد خامنه

آ-٥١١٧

همکار محترم آقای دکتر ایرج هرمزدیاری

باکمال تاسف و تاثرمصیبت وارده را بشما و خانواده محترم تسلیت عرض نموده بقاء عمر شما را خواستاریم.

بخش فیزیک دانشکده علوم دانشگاه ملی ایران

آ-٥٦٧١

درگذشت همکار گرامی مرحوم نادر اسماعیل‌زاده را به خانواده داغدارش تسلیت گفته واز خداوند بزرگ برای بازماندگانش آرزوی صبر و شکیبائی داریم .

کادر پرستاری بیمارستان جرجانی

آ-٥١٠٥

جناب آقای احمد حاجی

درگذشت جانگداز مرحوم مغفور آقای قاسم حاجی را صمیمانه تسلیت عرض نموده خود رادرغم بازماندگان سهیم و شریک میدانیم.

تبریز -چوب فروشی قربانی و پسران

آ-١٤١٣

خانم شفیقه قطاعی - آقای اکبر ملاقلند

مصیبت وارده را صمیمانه به شما و خانواده محترم تسلیت میگوئیم.

کارکنان روابط عمومی تالار رودکی

آ-٥١٠٧

تسلیت

جناب آقای حسین هوشمند

بانهایت تاثر وتاسف درگذشت همسر گرامی‌تانرا بشما و خانواده ارجمندتان صمیمانه تسلیت گفته سلامتی ودوام عمر همه بستگان وفامیل محترمتان را از خدای بزرگ مسئلت‌داریم.

کارکنان وهیئت مدیره شرکت تبلیغاتی سینه

آ-١٢١٢٤

آقای محمدعلی بابائی

باکمال تاسف فوت پدر گرامیتان را بشما و خانواده‌محترم تسلیت عرض می‌کنیم.

کشت وصنعت شمال شرکت سهامی خاص

آ-١٢١٢٤

همکار عزیزمان آقای احمد مرآت میرمبینی

بانهایت تاسف وتالم فوت نابهنگام پدر گرامیتان مرحوم سید یحیی مرآت میرمبینی را بشما وخانواده‌های وابسته‌تسلیت عرض نموده، بقاء عمر بازماندگان را از درگاه ایزد متعال خواهانیم.

کارکنان شرکت شیمیکو (سهامی عام)

آ-١٢١١٣

آقای محمد حسن محمد آقائی

درگذشت برادر گرامیتان را تسلیت عرض مینمائیم.

همکاران شما در دفتر فروش هواپیمائی ملی‌شعبه‌کالج

آ-١٢١١٢

جناب آقای عباس‌نژاد حمزه گیلانی

مصیبت وارده بهشما وخانواده محترمتان را تسلیت‌میگوئیم

هیئت مدیره وکارکنان شرکت فرگوسن

آ-١٢١٢٦

جناب آقای هوشمند

مصیبت جانگداز درگذشت همسر گرامیتان را بجنابعالی و همکاران خود در سازمان سینه تسلیت میگوئیم.

مدیران وکارکنان سازمان کاسپین

آ-١٢١٢٤

جناب آقای هوشمند

درگذشت همسر ارجمندتان را بجنابعالی، خانواده محترم و دوستان خود در سازمان تبلیغات سینه تسلیت میگوئیم.

اتحادیه سازمان‌های تبلیغات

آ-٥٠٨٥

جناب آقای علی رائق

بانهایت تاسف درگذشت پدر خانم گرامیتان شادروان‌فراست رابشما و خانواده محترمشان تسلیت عرض نموده و همکاران شما در این غم بزرگ شریک میباشند

بندر بوشهر - کارکنان شرکت کرشه

آ-٥٠٨١

آقای مهندس پورشمس

مصیبت وارده را بشما و فامیل محترمتان تسلیت عرض میکنیم.

آریانت ، اکبری، امین ،تیرگان، حق شناس، حقگویان ، رهنمائی، روشن، سبحانی، عطروش، فریدی، مسعود.

آ-٥٦٦٥

جناب آقای دکتر ولائی

بانهایت تاثر وتاسف مصیبت وارده را بشما و خانواده محترم تسلیت عرض نموده و بقای عمر آن جناب و خانواده گرامیتان راز خداوند متعال خواستاریم .

کارکنان انستیتو پاستور ایران

آ-٤٩٦٧

سرکار خانم امیر نظمی

مصیبت وارده را تسلیت می‌گوئیم.

کارکنان آزمایشگاه ابوریحان

آ-٥٠٧٩

همکاران ارجمند خانم مهندس ستارزاده و آقای مهندس واعظ قاسمی

مصیبت وارده را صمیمانه تسلیت میگوئیم.

هریری- قدرت‌الله حیدری- شکیبی- عزیزی- کوثری - مدنی- ملکزاده- مهربان.

آ-٥٦٦٤

سپاسگزاری

از کلیه سروران گرامی که در مراسم تشییع و ترحیم‌همسر وپدر عزیزمان شرکت نموده و یابوسیله تلفن و تلگراف و جراید ابراز همدردی نموده‌اند صمیمانه سپاسگزاریم واز اینکه بعلت تالمات روحی قادر بشرفیابی و تشکر حضوری نمیباشیم امید بخشش داریم.

خانواده نوران

آ-١٢١٠٩

از کلیه دوستان و همکاران گرامی و فامیل محترم در تهران و شهرستانها که بمناسبت درگذشت مرحوم شادروان حاج حسن آمیغی مارا حضورا وبابوسیله تلگراف آگهی وتلفن مورد تفقد قراردارند از صمیم قلب سپاسگزاری مینمائیم.

خانواده‌های: آمیغی- خوئیلر- عظیمی‌نژادان- واسطی‌زاده و خانواده‌های وابسته.

آ-٥٠٩٧

بدینوسیله از کلیه سروران گرامی ودوستان و آشنایان ووابستگان محترم که در مراسم تشییع وترحیم عزیز از دست رفته شادروان شهرام طوسی ثانی در رامسر شرکت فرمودهاند و بابوسیله تلفن و تلگرافو جرائدابراز همدردی نموده‌اندصمیمانه تشکر و سپاسگزاری مینمائیم واز اینکه بعلت تالمات روحی قادر بشرفیابی و تشکر حضوری نمی‌باشیم امید بخشش‌داریم

رامسر عبدالصمد و ابوالحسن طوسی ثانی و خانوادههای ابریشمیان و وابستگان

آ-٤٩٥١

اطلاعات
سال پنجاه و چهارم
محل اداره: خیابان خیام
ساختمان اطلاعات
تلکس ۲۱۲۳۳۶
تلگرافی: اطلاعات ـ تهران
تلفن ۳۲۸۱

تقویم اطلاعات

ساعات شرعی
استخراج دکتر ریاضی کرمانی

یکشنبه ـ یازدهم خردادماه ۱۳۵۹
هفدهم رجب ۱۴۰۰
اول ژوئن ۱۹۸۰
اذان مغرب . . . . ساعت ۸ و ۳۴ دقیقه
اذان صبح (فردا) .. ساعت ۳و ۵۵ دقیقه
طلوع آفتاب (فردا)..ساعت ۵ و ۳۷ دقیقه
ظهر شرعی (فردا).. ساعت ۱و ۳ دقیقه
اذان مغرب (فردا).. ساعت ۸و ۳۵ دقیقه

کوتاه ـ از سراسر جهان

مردم یك شهر در فرانسه، پاپ را «ماجراجو» نامیدند

تور، فرانسه، یونایتدپرس ـ بنابرگزارش پلیس فرانسه، صبح زود دیروز، دو نارنجک دستی به‌داخل کلیساهای شهر تور واقع در دشت «لوار» پرتاب شدو بردیوارهای این شهر شعارهای ضدپاپ نوشته شد.

براثر پرتاب این نارنجک‌ها به‌دو کلیسای‌ژاندارک و سن‌ژان مونت‌ژوایو صدمه اندکی رسید وحریقی‌که از انفجار این نارنجک‌ها ناشی شده بود، خیلی زود خاموش شد.

در شعارهایی که‌روی دیوارهای شهر نوشته‌شد، پاپ ژان پل دوم «دلقک غم‌انگیز» و «ماجراجو» نامیده شده است.

ممنوعیت نام نویسی دانشجویان ایرانی دانشگاه لویزیانا لغو شد

باتن‌روژ ـ لویزیانا، آسوشیتدپرس ـ ممنوعیت نام‌نویسی دانشجویان ایرانی در تاسیسات آموزش عالی ایالت لویزیانا، دیروز، از سوی کمیته اجرایی هیات نظارت برامور دانشگاه دولتی لویزیانا، بطور موقت، ملغی شد و این اقدام راه را برای نام‌نویسی‌دانشجویان ایرانی درکلاس‌های تابستانی باز کرد.

کمیته اجرائی دریک جلسه محرمانه به‌اتفاق آراء تصویب کرد که‌آن ممنوعیت ملغی شود.

اسکار ریچارد سخنگوی دانشگاه دولتی لویزیانا، دیروز، گفت‌که هیات نظارت برامور دانشگاه اکنون‌باید تصمیم کمیته اجرایی‌را درجلسه عمومی خود که روز۲۰ ژوئن (۳۰ خرداد) تشکیل می‌شود، تصویب کند، ولی آنچه کمیته اجرایی تصویب کرده، تاآن زمان قابل اجرا است.

روز پنجشنبه پیش ۶۷ دانشجوی ایرانی دانشگاه دولتی لویزیانا خواستار آن شدند که بدان‌ها اجازه داده شود موقتا درکلاسهای تابستانی ثبت‌نام کنند. تا زمان رسیدگی وصدور رای به دادخواست آنها علیه تصمیم دانشگاه فرارسد. آنها طی‌دادخواستی‌که تسلیم مراجع‌قضایی کرده‌بودندتصمیم دانشگاه مبنی‌برجلوگیری از نام‌نویسی دانشجویان ایرانی را مغایر قانون‌اساسی امریکا دانسته بودند.

وزیرامورخارجه نیجریه و۱۶ مقام دولتی دیگر دریك سانحه هوایی کشته شدند

لاگوس، خبرگزاری فرانسه ـ یک مقام رسمی در لاگوس اعلام کرد که۱۷تن ازجمله دکتر ابوبکر عثمان وزیر امور خارجه نیجریه، روز دوشنبه گذشته، در یک سانحه هوایی جان سپرده‌اند. هواپیمای نیروی هوائی نیجریه که‌یک هیات رسمی‌را به‌جزیره «سائوتو» می‌برد، اندکی پس‌از پرواز از فرودگاه لاگوس ناپدید شده بود، ماموران نجات سرانجام، لاشه سوخته شده هواپیمارا درشمال شرقی نیجریه پیدا کردند.

پنج مقام بلندپایه وزارت امور خارجه نیجریه و نیز ژنرال‌ادمو روفرماندارنظامی سابق ایالت «سوکوتو»، ویک نماینده وزارت دفاع وسه روزنامه‌نگار نیجریه‌ای نیزدر این حادثه جان سپرده‌اند.

کارتر: خطر رکود سیاسی امریکا، جدی است

واشنگتن، یونایتدپرس ـ کارتر رئیس جمهوری‌امریکا دیروز گفت که رکود اقتصادی امریکا جدی‌تر ازآن‌است که دولت‌او فکر می‌کرد.

کارتر گفت: «این رکود بسیار سراشیب‌تر از آن است کما پیش‌بینی کرده بودیم، اما اقدام‌هایی کرده‌ایم تا هرچه ممکن است ازشدت وخامت‌آن بکاهیم.»

جمعه پیش درامریکا اعلام شد که شاخص های اقتصادی امریکا رقم رکود را به‌حد نصاب تازه‌یی برابر ۸ر۴ درصد نشان می‌دهند.

کارتر گفت: «دقت فراوان به‌کار برده‌ایم که‌مشکلات دولتی وزیان‌های ناشی ازاین‌رکود اقتصادی‌را به‌کم‌ترین حد ممکن برسانیم وبا اجرای برنامه‌هایی ازتعدادبیکاران خاصه درمیان جوانان بکاهیم ولی این‌که تاچه‌حد در اجرای برنامه‌ها موفق شویم، هنوز پیش‌بینی شدنی نیست.»

درانتخابات ۱۹ ایالت هند، ۴۸ تن کشته، وبیش از ۳۰۰ تن زخمی شدند

دهلی، خبرگزاری فرانسه ـ در برخورد های خشونت باری که در جریان دومین مرحله انتخابات پارلمانی در ۱۹ ایالت هند روی داد، چهل وهشت تن کشته شده و بیش از سیصدتن دیگر زخمی شدند. یک منبع رسمی در دهلی‌نو گفت که ۲۸ تن در انتخابات روز جمعه و بیست تن دیگر در جریان رای‌گیری روزشنبه کشته شده‌اند.

نخستین مرحله انتخابات روز چهارشنبه گذشته‌برگزار شده بود، دراین انتخابات جمعا ۱۳۰ میلیون تن در۹ ایالت هند شرکت داشتند.

خشن‌ترین برخوردهای سیاسی در ایالت بیهار روی داد ودراین‌ایالت ۱۲ تن طی‌دو روز جان خودرا ازدست دادند.

امریکا آتش‌بحران افغانستان را تیزتر میکند

مسکو، خبرگزاری فرانسه ـ تاس، خبرگزاری رسمی شوروی، باردیگر، امریکا رابه مداخله روز افزون در امور داخلی افغانستان متهم کرد. تاس از قول یک مقام بلندپایه امریکائی که نخواسته است هویتش فاش شود، گزارش داد که امریکا مستقیما به ضد انقلابیون افغانی‌کمک میکند.

تاس اضافه کرد که اعتراف سخنگوی امریکایی نشان میدهد که امریکا به هیچ‌وجه نمی خواهد مساله افغانستان از راههای سیاسی حل‌شود.

تاس در گزارش خود افزوده است که امریکا بادادن پول واسلحه به ضد انقلابیون آتش بحران افغانستان را تیزتر می کند.

اقدامات و تهدیدات امریکا علیه کنفرانس بین‌المللی تهران

احمد سلامتیان دبیر کل کنفرانس بین‌المللی بررسی جنایات و مداخلات امریکا در ایران عصر دیروز در یک مصاحبه مطبوعاتی درهتل استقلال (هتل هیلتون سابق)شرکت کرد و ضمن تشریح اهداف کنفرانس به سئوالات مختلف خبرنگاران داخلی و خارجی شرکت‌کننده‌در مصاحبه پاسخ داد.

سلامتیان در آغاز گفت: درتاریخ هشتم اردیبهشت‌ماه، امام خمینی رهبر انقلاب و بنیانگزار جمهوری اسلامی ایران طی‌پیامی خطاب به‌ابوالحسن بنی‌صدر رئیس جمهوری‌اسلامی ایران یادآور شدند، لازم است برای توضیح و تشریح مداخلات و تجاوزات و جنایات امریکا درایران کنفرانس هائی از جانب دولت ایران تشکیل شود تا نمایندگان دولت ها، جنبش ها، احزاب، گروه‌ها و نمایندگان افکار عمومی مردم دنیا نسبت به‌این تجاوزات و مداخلات آگاه شوند.

بدنبال این پیام ازجانب ریاست جمهوری دعوت‌نامه هائی خطاب به سازمان‌های بین‌المللی و همچنین خطاب به‌نمایندگان افکار عمومی جهان فرستاده شد. دربین کنفرانس هائی که برای بررسی مداخلات و تجاوزات امریکا درایران بنابود، تشکیل شود یک کنفرانس که دارای اهمیت خاصی است کنفرانس غیر دولتی است از نمایندگان احزاب، سندیکاها، سازمان ها، مجامع بین‌المللی و جنبش های آزادیبخش مختلف. کنفرانسی که در تاریخ۱۲ خرداد جاری (فردا) در تهران شروع میشود عملا کنفرانس غیر دولتی می‌باشد و شرکت کنندگان درآن نمایندگان غیر دولتی هستند.

شرکت ۵۰ کشور

درمیان دعوت‌هائی که تااین زمان از نمایندگان‌احزاب و گروه های مختلف شده است، بیش‌از ۵۰ کشور بانزدیک به‌صدهیات نمایندگی علی‌الاصول‌در کنفرانس شرکت خواهند جست.

نکته‌ای که اینجا لازم است یادآور شوم، این است که‌در میان هیات های نمایندگی برگزار کنندگان کنفرانس از آنجاکه جویای ایجاد تفاهم و گفتگو بین خود ملت بپا خاسته ایران و کسانیکه حق‌طلب و عدالت طلب در خود ایالات متحده امریکا نیزمی‌باشند، ما تصمیم گرفتیم ازعده‌ای از شخصیت هاو نمایندگان سازمان های مختلف‌امریکائی‌که که نمی‌خواهند تن به سیاست جنگ طلبی سیاست جنگ‌طلبی‌و تجاوزجوئی امریکا بدهند دعوت بعمل آوردیم.

لیکن شب گذشته بار دیگر دولت ایالات متحده‌امریکا با ارتکاب یك‌عمل غیرقابل توجیه‌از نظر سیاسی غیر قانونی، حتی مخالف با قانون اساسی آن‌کشور،نشان داد‌که بهیچوجه قصد توقف دادن سیاست تحریك‌و توطئه علیه حق‌طلبی ملت ایران ندارد وهمان کسانی‌که درقرارداد هلسینکی آزادی رفت‌وآمد اندیشه‌هاو انسانها را امضاء کرده‌بودند، درست دو ساعت قبل‌ازآنکه هیات نمایندگی امریکائی که شرکت در کنفرانس را پذیرفت وقصد حرکت به‌ایران راداشتند، از جانب وزارت دادگستری‌امریکا اخطاریه‌ای به کسانی که قصد شرکت داشتند دادند که‌طی‌آن اخطاریه نمایندگان امریکائی که میخواستند به‌ایران سفر کنندتهدید شده‌بودند که‌در صورت‌سفر به‌ایران هریك به‌ده سال زندان‌و پنجاه هزار دلار جریمه محکوم خواهندشد. اطلاعاتی که‌ما داریم نشان دهنده آن‌است که‌این تهدیدات تنهابه‌یك اخطار دادگستری امریکا اکتفا نشده و تهدیدات مشخصی نسبت به نمایندگانی که میخواستندبه‌ایران بیایند شده‌است.

وحشت امریکا

وی‌افزود: آیا این چیزی‌جز وحشت‌امریکا ازبرملا شدن مداخلات‌و جنایات مختلف این کشور درعرصه جهانی تعبیر میشود‌وحشت امریکا ازاین‌که گروهی ازامریکائیان به‌ایران بیایند وتاریخچه جنایات این‌کشور رابشناسند،مبین حقانیت ماوموفقیت بزرگی برای ملت‌ایران و ما برگزار‌کنندگان این کنفرانس محسوب میشود.

کنفرانس، علیرغم ممنوعیت‌ها و فشارهائی که‌امریکا علیه نمایندگانی که‌از سایر کشورها قصدسفر به‌ایران داشتند تشکیل خواهدشد.

تهدید دیگر

سلامتیان گفت: از جمله تهدیدهائی که‌امریکا کرده‌این است که‌هرکس به‌ایران سفرکرده ودراین کنفرانس شرکت کند، از حق ورودبه‌خاك امریکا محروم خواهدشد.

علیرغم همه این کارشکنیها کنفرانس با مشارکت مبارزترین نمایندگان افکار عمومی کشورهای قاره‌های مختلف جهان تشکیل خواهد شد. سلامتیان اعلام کرد: کنفرانس روز دوشنبه ۱۲ خرداد ماه جاری ساعت ۹و۳۰ دقیقه صبح با تلاوت کلام‌الله مجید و پیام امام خمینی و سخنرانی رئیس جمهوری اسلامی ایران شروع خواهد شد. سپس هیات نمایندگی ایران گزارشی از بیلان و کارنامه جنایات و مداخلات ۲۷ ساله گذشته آمریکا در ایران و خساراتی را که ملت ایران ظرف این۲۷ سال از دست این دولت و حکومت‌دست‌نشانده‌اش‌متحمل شده است در اختیار شرکت کنندگان در کنفرانس خواهد گذاشت. وی اضافه کرد ما امیدواریم پس از ارائه این گزارش دنیا اطلاع حاصل کند که آمریکا بعنوان یك دولت خارجی دارای روابط با ایران عمل نمی‌کرده بلکه حاکم بر جزئیات امور این کشور بوده وهرچه جنایت در ظرف این مدت درایران روی داده‌و ملت ما از آن رنج برده است، تحت مسئولیت‌مستقیم آمریکا انجام گرفته است.

پس از قرائت گزارش کنفرانس برنامه بحث و گفتگوی کاملا آزاد هیات های نمایندگی شرکت‌کننده، پیرامون بررسی این مداخلات و موارد مشابهی از آنچه در نقاط مختلف دیگر جهان اتفاق افتاده است و بحث در مورد حقانیت انقلاب اسلامی ایران و حقانیت خواست‌های مردم ایران دربرابر تجاوزات ایالات متحده آمریکا خواهد بود. سلامتیان از ارگانها وسازمانها و ادارات مختلف از جمله وزارت امور خارجه ووزارتخانه های دیگر، هواپیمائی ملی، دفتر ریاست جمهوری‌برای برگزاری این کنفرانس سپاسگزاری کرد.

تغییرنام هتل‌هیلتون

دبیرکل کنفرانس ازاینکه هیات‌مدیره‌هتل‌هیلتون پیشنهاد مربوط به تغییر نام این هتل به «هتل استقلال» را پذیرفته‌اند نیز سپاسگزاری کرد و گفت: «هیلتون» نام زشتی بود که از ادامه سلطه فرهنگی‌امریکابرایران بود و از امروز، دیگر هتلی بنام هیلتون در ایران‌وجود ندارد. وی گفت لازم است یادآوری کنم، برای تدارك سیاسی این کنفرانس تصمیم گرفتیم که‌بتوانیم‌نمایندگان افکار عمومی ملت‌ایران را شرکت دهیم وبه‌این منظور دبیرخانه کنفرانس دعوت‌نامه‌ای برای کلیه نمایندگان مجلس شورای جمهوری اسلامی ایران فرستاده و از نمایندگان درخواست شده است با درنظر گرفتن اشتغالاتی که در لحظه کنونی شروع کار پارلمان‌ایران دارند وقت خود را طوری تقسیم کنند که بتوانند در جلسات مختلف این کنفرانس شرکت کنند و بتوانند باهیات‌های نمایندگی مختلف شرکت کننده درکنفرانس تماس بگیرند و انقلاب اسلامی ایران را بهتر به آنان معرفی کنند. سلامتیان در پاسخ‌به سئوالی گفت: کنفرانس یك کنفرانس غیر دولتی است و این سنتی است درمجامع بین‌المللی که کنفرانس های غیردولتی که دارای وسعت دید و آزادی بحث و گفتگوی بیشتری هستند و درقید ملاحظات دیپلماتیك نیستند، اهمیت‌بسیار زیادی دارند و این با ماهیت وواقعیت انقلاب ما بیشتر تطبیق دارد وی در پاسخ به سئوال دیگری گفت: در این کنفرانس بهیچوجه مسئله گروگانها مطرح نخواهد شد. در کنفرانس در مورد ۲۵ سالی که سی میلیون ملت ایران گروگان آمریکا بوده است بحث وگفتگو خواهد شد.

هیاتی از حزب‌بعث سوریه وارد تهران شد

دمشق، خبرگزاری فرانسه ـ یك هیات نمایندگی حزب حاکم بعث سوریه دیشب دمشق را بسوی تهران ترك گفت. این هیات که ریاست آن را سلیمان قداح عضو فرماندهی منطقه‌ای حزب‌بعث‌برعهده دارد، در کنگره همبستگی با انقلاب ایران در برابر تجاوزاامریکا که قرار است از دوم تا پنجم ژوئن (۱۲تا۱۵خرداد) در تهران تشکیل شود، شرکت خواهد کرد.

مجلس ضعیف به کار دولتی که بخواهد قلدری کند، می آید

بدعوت جامعه روحانیت مبارز، عصر دیروز جلسه معارفه‌ای بانمایندگان مجلس شورای اسلامی در مدرسه‌استاد شهید، مرتضی مطهری برگزار شد.

دراین مراسم که دکتر ابوالحسن بنی‌صدر، رئیس جمهوری کشورمان، نمایندگان مجلس شورای اسلامی و روحانیون حضور داشتند، ابتدا آیت‌الله خسروشاهی طی سخنانی ضمن خوش‌آمد گوئی به مدعوین به بررسی مسائل و مشکلات مملکت پرداخت و از دولت خواست تادر حل مشکلات کردستان بکوشد وخواست های مردم را هرچه زودتر برآورده سازد.

پس‌از آن دکتر ابوالحسن بنی‌صدر، رئیس‌جمهوری، طی سخنانی با تاکید براین نکته که من فکر نمی‌کنم، هیچ جامعه اسلامی بدون نظم تحقق پیدا کند، گفت: دردیدارهای قبلی من‌با جامعه روحانیت مبارز و بخصوص قبل ازانتخابات ریاست جمهوری، تعهدی که جامعه روحانیت برعهده گرفت، حمایت و پشتیبانی و همکاری بود، برای اینکه اساس این جمهوری استوار بشود ومابتوانیم کشور را ازمخاطرات بیرون ببریم و کشوری بسازیم که الگوئی بشود برای انقلاب‌های دیگر.

تقویت شورای انقلاب

رئیس جمهوری افزود:

من موافق انتخابات ریاست جمهوری و مجلس‌نبودم، بلکه من براین باور بودم که بهتر است شورای انقلاب را تقویت کنیم.

وآنچه کردنی است، بکنیم ووقتی کشور روی بهنظام ثابتی آمد، قانون اساسی را به‌اجرا بگذاریم، ولی امام نظرشان این بود کمباید نهادهائی که‌لازم است، هرچه‌زودتر بوجود بیاید. مسئله اول این است که آیا اداره امور کشور بعهده مجلس و ریاست جمهوری است ویا اینکه هر کس‌به‌اندازه قدرتش می‌تواند عمل کند؟ چون اگر مجلس باشد، دیگرانی هم باشند و هرکار دلشان خواست بکنند، تضعیف مجلس است و اگردولت باشد و دیگرانی همباشند، این تضعیف دولت است.

رئیس جمهوری افزود:

درجامعه ما، مردم انتخابات انجام داده‌اند و امور باید دردست منتخبین باشد واگر غیراز این باشد، اگر این فکر در ذهن مخالفان و حتی موافقان می‌آید که هرکس می‌تواند هرکاری دلش خواست بکند.

خواست مردم سنندج

رئیس جمهوری در ادامه سخنان خود با اشاره به این نکته که ما باید کار را در موافقت بامردم انجام بدهیم، گفت: عده‌ای‌بزور اسلحه بساط یک حکومتی رادرکردستان پهن کرده بودند ومدعی بودند که مردم طرفدار این ها هستند و مردم بتدریج که ترسشان از این گروه ها ریخت، به دولت اطمینان پیدا می کنند ومی ایند و می گویند که بااین بساط مخالف هستند، اما می آیند در حالیکه می ترسند که مبادا دولت نتواند خودش رادر این شهر ها نگه دارد و باز گروه ها برگردند و طوری جنایات بکنند که کسی نتواند نفس بکشد.

رئیس جمهور افزود: باید ببینیم دردها و خواست های مردم چیست و مطابق انها کار انجام بدهیم. در کردستان سنجش افکار انجام دادیم تا ببینیم‌مردم چه میخواهند.مردم سنندج دو چیز می خواهند: یکی بهبود وضع اقتصادی ودیگری امنیت واگر ما بهبود وضع اقتصادی و امنیت برای مردم نبردیم، دوباره این فکر به آنها برمی گردد که از این دولتکاری‌ساخته نیست و ما تاجائی کمتوانسته‌ایم، توانائی های مالی خودرا بسیج کرده‌ایم، تااین دومشکل را حل کنیم. ما باید برویم ودلهای مردمرا بدست بیاوریم، تابطور اطمینان‌بخشی بدانیم آنجا درایران و جزوحکومت اسلامی خواهد بود و این محتاج همکاری است.

رئیس جمهوری در ادامه سخنان خود بااشاره به‌این نکته که آقایان علما باید در از بین بردن بیمهای ذهنی و ایجاد امید و کار و تلاش مثبت درمردم به دولت کمک کنند، گفت:

اختلاف کردن و بهم پریدن، آسانترین کارها است، اما اگر باهم همکاری کنیم و مشکلات را حل کنیم و ایران را بسوی جاده مترقی هدایت کنیم، مشکل است، ولی ایران امروز این مشکل‌رامی طلبد و نیروئی که لازم دارد، بیشتر از نیروئی که اگر خدای نکرده به خط تخریب بیفتد نخواهد بود.پس اگر دشمنان ایران و اسلام مایوس‌شوند، از اینکه بتوانند بین ارکان این جمهوری اختلاف بیندازند، ما می توانیم، امیدوار بشویم که ساختن این جمهوری چیزی نیست که از عهده ما خارج باشد.

توطئه گروههای مخالف

رئیس جمهوری در ادامه سخنان خود باشاره به توطئه های گروه های مخالف گفت: اینها به این خیال هستند که این رژیم قادر به تثبیت خود نیست، مگر اینکه ما از صراط منطق وعقل خارج بشویم که انشاءالله نمی شویم، والا این جمهوری از نظر تکیه‌گاه مردم، تکیه‌گاه ثابتی دارد و هیچ رژیمی این تکیه‌گاه مردمی را ندارد و هرجا که برویم تکیه‌گاه نظام رژیمها است و حال آنکه تکیه‌گاه‌مامکتب است ومردم و اگر خوب عمل کنیم،خواهید دید آنها که مخالف هستند، خودشان نه تنها در داخل، بلکه در خارج، از بین خواهند رفت.

تجدید ساختمان

رئیس جمهوری درادامه سخنان خود بااشاره به مسئله تورم‌و افزایش قیمت‌ها‌و مشکلات اقتصادی‌و یادآوری این‌نکته که‌در زمینه تولید دراین ماهها کارهائی انجام گرفته وچرخ تولید به‌حرکت‌درآمده است، بااتاکید براین مطلب که‌گمان نمی‌کنم کسی دردنیا باشدو خودش راهم انقلابی بداند و بگوید شوربداست گفت: کار مجلس و دولتی‌کهما داریم چون میخواهیم‌یک رژیم طاغوتی رابه رژیم انقلابی تبدیل کنیم، تجدید ساختمان است .واین مجلس رفورمیسم و پارلمانتاریسم نیست. مجلسی است‌اسلامی برای تصویب لوایح واجرای‌آن. بطوری که‌ایران یك کشور اسلامی بشود. ما انتخاب شدیم‌برای این‌که واقعیت‌ها رابه مردم بگوئیم وراه حلها واگرچرخها راراه‌بیندازیم وامکان پیدا کنیم وسرمایه‌گذاریهای جدیدبکار بیندازیم این مشکلات در حداقل مدت‌قابل حل‌خواهدبود.

مشکلات دستگاه قضائی

رئیس جمهوری سپس‌به مشکلات‌دستگاه قضائی وبی‌ثباتی که‌درآن بوجود آمده اشاره کردو‌گفت: ما اگر دستگاه قضائی قوی نداشته باشیم، نمی‌توانیم آینده‌ای راکه گفتیم، تثبیت و روشن کنیم‌تا همه‌بدانند که‌حقوقشان چیست وجرمها و مجازات‌ها‌کدام هستند؟

رئیس جمهوری درادامه‌سخنان به مشکل دستگاه‌اداری اشاره کردوباتاکید براین نکته که قطعا وحدت‌ما ازکارخانه برای ایران خیلی بیشتر اهمیت داردگفت: با یك‌دستگاه عریض و طویل اداری داریم وبااین که ازمزایا و حقوق کاستیم، اما خوداین مسئله دومشکل بوجود آورده است:

یکی کماین کارمندان اهل این مملکت هستندو اگر بخواهیم آنها را بیرون کنیم وبگوئیم‌زیادی هستید، زندگی‌آنها را باید تامین‌کنیم وبا‌کم‌کردن حقوق کارمندان بااین‌تورمهائی که هست مشکلاتی بوجود می‌آورد. ماامسال بودجه‌را براین اساس تصویب کردیم کمهرسازمانی اعلام کند که‌به چقدر کارمندنیاز داردو مازاد‌آنرا مشخص کند. دولت حقوق آنها رابدهد تاکار تولیدی پیداشودو‌آنها مشغول آن‌کار شوند،ولی تنها این مشکل نیستو مسائل دیگری هم سرراه وجود دارد باید در تشکیلات اداری تجدید نظربشود تا مابتوانیم کارها را به سهولت و سادگی انجام بدهیم. بهمین ترتیب،مامیتوانیم مشکلات رابشماریم و بااهمه این مشکلات‌ما باید کوشش کنیم‌واین مشکلات را ازروی علم‌و اطلاع حل‌کنیم،تا وضع رابهتر کنیم واگر غیرازاین باشد این مشکلات برماغلبه خواهد‌کرد.

مجلس و تفاهم

رئیس جمهوری در ادامه سخنان خود افزود: ما با وجود این مشکلات یا به لحاظ عقیده یا به لحاظدیگر، به وضع کشور خوش‌بین هستیم به لحاظ اینکه‌گیرهای عقیدتی بین ما نیست. نه من کسی هستم که اعتقادداشته باشم که کشور باید نه‌اسلام داشته باشد و نه روحانیت ونه روحانیت ما روحانیتی است که بهبود وضع مملکت وحل مشکلات و مشارکت در حل این مشکلات را نخواهد. ما به همان قرار که گذاشتیم، عمل خواهیم کرد .رئیس جمهوری در ادامه سخنان خود با اشاره به این نکته که مجلس ضعیف‌به‌کار این دولت نمی‌آید گفت: شما آقایان روحانیون و شما آقایان روحانیت مبارز همبه وعده خودتان عمل کنید و جملگی بکوشیددر ایجاد تفاهم. مجلس ضعیف بکار دولتی که بخواهد قلدری کند می‌آید، اما به کار دولتی که بخواهدجامعه را در تفاهم بسوی اسلامی کردن پیش ببرد، نمی‌آید وما چون منتخب مردم هستیم، طبیعی است و می‌دانیم که باید به‌درد مردم برسیم و به‌خواست مردم عمل کنیم ووقتی که ما در این خط هستیم نباید هیچکس این وعده را بخود بدهد که ماازصراط مستقیم توحیدبیرون می‌رویم وبه اختلاف می‌پردازیم.

نهضت استقلال پاکستان اعلام کرد:

مبارزه برای‌سرنگونی‌رژیم نظامی ضیاء الحق ادامه دارد

اسلام‌آباد، رویتر ـ هیات اجرائی‌حزب نهضت‌استقلال پاکستان، بدنبال دستگیری مارشال اصغر خان رهبراین حزب سوگند یاد کردندکه مبارزه خود را برای سرنگونی رژیم نظامی ضیاء الحق ادامه دهند.

اصغرخان،مارشال‌بازنشسته نیروی هوائی پاکستان، و رهبر حزب نهضت استقلال پاکستان، پس از یک ماه مبارزه علیه دولت نظامی، بازداشت شده است احمد علی قصوری، معاون حزب نهضت استقلال دیروز، در یک کنفرانس مطبوعاتی‌اعلام کرد که ضیاء الحق قانون اساسی پاکستان را نقض کرده وقادر به‌تحمل‌کوچک ترین محدودیتی در مورد قدرت مطلق خویش نیست.

وی گفت ضیاء الحق برای گسترش قدرت نظامی خود تغییراتی در قانون اساسی پاکستان داده وقدرت‌دادگاه های غیر نظامی را محدود کرده است.

یاسر عرفات بار دیگر به ریاست کمیته مرکزی «الفتح» برگزیده شد

دمشق، یونایتدپرس ـ خبرگزاری فلسطینی «وفا»، دیروز گزارش‌دادکه یاسرعرفات رهبر سازمان‌آزادیبخش فلسطین، باردیگر به‌اتفاق آرا به‌ریاست کمیته مرکزی سازمان «الفتح» برگزیده شده است. این رای‌گیری در جلسه محرمانه چهارمین کنگره «الفتح» صورت گرفت‌و دراین جلسه ۵عضو جدید هم به ۱۰ عضوپیشین کمیته مرکزی افزوده شد وتعداد اعضای این کمیته به۱۵ تن رسید.

علاوه‌بر عرفات اشخاص دیگری هم تجدید انتخاب شده‌اند که عبارتنداز:صلاح خالف (ابو ایاز)، خلیل‌الوزیر (ابوجهاد)، فاروق قدومی (ابولطیف)، خالد الحسن (ابوالسعید)، محمود عباس (ابومزین)، نمیر صالح (ابوصالح)، محمود فنایم (ابوماهر)، هایه عبدالحمید (ابوالهول)، سالم العزانون (ابوادیب).

در کنگره سازمان الفتح، ۵۳ نمایندمشرکت‌داشتند.

امریکا از حق وتو استفاده خواهد کرد

واشنگتن، یونایتدپرس ـ جیمی کارتر، رئیس‌جمهوری امریکا، دیروز، گفت‌که نسبت به‌مداخله اروپایی‌ها در گفتوگوهای مربوط به خودمختاری فلسطینی سخت نگران است. او، همچنین، تهدید کردکه امریکادرصورت لزوم برای جلوگیری از بی‌اعتبار شدن پیمان‌صلح کمپ دیوید در شورای امنیت سازمان ملل، از حق وتوی خود استفاده خواهد کرد.

او گفت: «حتی اگر اروپایی‌ها به‌دخالت خود در این امر ادامه دهند، ما در سازمان ملل از هر اقدامی که باقطعنامه ۲۴۲ سازمان ملل منافات داشته باشد، به هروسیله کمشده، جلوگیری می‌کنیم.»

کارتر گفت: «ما از متحدان اروپایی‌خودمیخواهیم کهتا زمانی کمجلسه‌های گفتوگو ومصالحه ما، برای حل مساله صلح در خاورمیانه ادامه دارد، از مداخله دراین امر خودداری کنند.»

کره‌جنوبی دراختیار ژنرال‌ها قرار گرفت

پس از تصرف «کوانگ جو» به‌وسیله ارتش کـره‌جنوبی بیش از یک هزارتن از دانشجویان و جوانان مبارز بازداشت شدند. در عکس گروهی از بازداشت‌شدگان را که به‌زندان‌هدایت می‌شوند، می‌بینید.
عکس از: یونایتدپرس

سئول ـ رویتر: کره جنوبی دیروز اعلام کرد که یک کمیته عالی امنیت ملی که ۱۵ عضو آن را ژنرال های این کشور تشکیل می دهند، برای برقراری امنیت ملی در سرتاسر این‌کشور تشکیل شده است. در این کمیته ژنرال چوی‌کیوها رئیس جمهوری کره جنوبی و ژنرال لی‌هوی سونگ ـ رئیس‌حکومت‌نظامی ـ رهبران نیروهای مسلح و وزرای دولت شرکت دارند. این کمیته که اولین جلسه خود را دیروز تشکیل داد،فعالیت های مقامات حکومت نظامی و شورای دولتی‌را هماهنگ خواهد کرد. شورای دولتی بالاترین ارگان اجرایی کره جنوبی استکه رئیس‌جمهور واعضای کابینه او در آن شرکت دارند.

رئیس جمهوری کره جنوبی در اولین جلسه این کمیته گفت که اعلام حکومت نظامی سرتاسری در روز هفده ماه مه بخاطر حمایت از حقوق مردم این کشور و حفظ کشور بوده است.

دبیرکل کنفرانس اسلامی و وزیر خارجه پاکستان به ایران می آیند

روز چهارشنبه چهاردهم خرداد ماه جلسه‌ای‌با شرکت صادق قطب‌زاده وزیر امور خارجه جمهوری اسلامی ایران و آقاشاهی‌وزیرامور خارجه پاکستان و حبیب شطی دبیر کل کنفرانس اسلامی برای بررسی‌مسائل افغانستان در تهران تشکیل خواهد شد.

تشکیل‌این کمیسیون‌بدنبال مذاکراتی استکه‌درکنفرانس اسلام آباد بعمل آمده بودو آقاشاهی و آقای حبیب‌شطی درخواست تشکیل این‌جلسه را کردند که مورد موافقت قطب‌زاده وزیر خارجه ایران نیز قرار گرفت.

وی‌افزود منظور از تشکیل این‌جلسه بررسی حضور نیرو های نظامی شوروی در افغانستان و مسائلی است که از آن نتیجه می‌شود.

نظرآقاشاهی

اسلام آباد، خبرگزاری فرانسه ـ آقاشاهی، وزیر امور خارجه پاکستان،اعلام کرد که نخستین جلسه کمیسیون سه نفری‌کنفرانس اسلامی درباره افغانستان، روز چهارشنبه این هفته در تهران تشکیل خواهد شد. این کمیسیون که از وزیران امور خارجه ایران (قطب‌زاده)، پاکستان (آقاشاهی) وحبیب‌شطی‌دبیر کل‌کنفرانس اسلامی تشکیل میشود، امکانات حل‌بحران‌افغانستان را از راه های دیپلماتیک مورد بررسی قرار خواهد داد.

بنابر گفته آقاشاهی جلسه روز چهارشنبه جنبه مقدماتی خواهد داشت ودر آن مسائل مربوط به افغانستان بطور کلی مورد بحث قرار خواهد گرفت.

وزیرامور خارجه‌پاکستان گفت: مامیخواهیم اقداماتی که‌برای‌رفع بحران‌افغانستان بعمل خواهد آمد، جنبه انعطاف‌پذیر داشته باشد و تاکیدکرد که حل‌این‌مسئله از راه تماس با کابل و مسکو امکان پذیر است و کمیسیون‌سه‌نفری درنخستین جلسه خود در باره چگونگی این تماسها تصمیم خواهد گرفت و به حبیب شطی برای‌برقراری تماس باطرف های ذیعلاقه اختیارات‌لازم داده خواهد شد.

شهردار تهران:

تخریب ساختمانهای بدون مجوز خواست اکثریت مردم است

بدنبال تجاوز به زمینهای موات شهری در تهران و اقدام هفته گذشته شهرداری در تخریب بناهای بی‌ضابطه و بدون مجوز، توسلی شهردار تهران به خبرنگار خبرگزاری پارس گفت: شهرداری تهران با توجه به مسئولیتی که دارد قاطعانه دستورات شورای انقلاب و آراء دادگاه انقلاب اسلامی را اجرا خواهد کرد و تخریب و تصرف ساختمان های غیرمجاز با شدت ادامه خواهد داشت.

شهردار تهران افزود شخصی که احتمالا در این رهگذر نفعش بخطر افتاده است و خود را معرفی‌نکرد، تلفنی بمن گفت که من روی نیکی‌ها را هم سفید کردم و از طاغوتیان طاغوتی‌ترم و من در جواب به او گفتم اگراجرای دستورات‌شورای انقلاب و رای‌دادگاه‌اسلامی اعمالی طاغوتی است من افتخار میکنم که طاغوتی هستم. توسلی افزود در گذشته‌خانه‌ها برسرمحرومین و مستضعفین‌جامعه ماخراب می‌شد درحالی که امروز، ساختمان‌هائی که بدست افراد سودجو و زورمند و یا افراد ضدانقلاب که خواستار هرج و مرج بوده و بطور غیرقانونی ساخته شده است تخریب‌ویامصادره میشود واین‌خواست‌اکثریت مردم محروم ماست و ازاین اتهامات‌وفحاشی‌ها مسئولان شهرداری ازمیدان بدر نمی روند.

استفاده از دریا با موازین شرعی

نوشهر ـ جلسه مشترک فرمانداران شهرهای ساحلی گیلان و مازندران، نحوه استفاده از دریا در فصل تابستان مورد بررسی و تبادل‌نظر قرارگرفت وبرلزوم رعایت کامل موازین اسلامی در اینمورد تاکید شد.

در این جلسه کمباحضور امام جمعه نوشهر و برخی ازمقامات مازندران درمجتمع آموزشی «دکتر شریعتی» نوشهرتشکیل گردید، تصمیم گرفته شد تا صاحبان پلاژهای خصوصی و عمومی موظف شوند علاوه‌برتدارک وسایل ایمنی و نجات‌غریق، با نصب تابلوهای ارشادی مردم را به رعایت موازین شرعی دعوت کنند.

دراین جلسه اعلام‌شد کسانی که برخلاف شئون جامعه انقلابی و موازین شرعی عمل کنند و موجب اشاعه فساد گردند، ازسوی دادسراهای انقلاب اسلامی تحت تعقیب قرار خواهند گرفت.