اطلاعات

۲۸ صفحه — چاپ دوم

سه‌شنبه سیزدهم آبانماه ۱۳۵۹ـ شماره ۱۶۲۷۸ تکشماره ۱۵ ریال

امام در دیدار تاریخی با دانشجویان مسلمان پیرو خط امام:

● ملتی که نمی‌خواهد نوکر ابرقدرتها باشد باید خودرا برای همه چیز مهیا کند.

● جوانهای ما بعلت آنهمه ناراحتی که ملت ما از این قدرت فاسد کشیده رفتند و سفارت را گرفتند وهیچ آسمان هم به زمین نیامد.

اگر این جنگ ۲۰ سال هم طول بکشد ما با تمام قدرت ایستاده‌ایم

● محمد رضای پهلوی منزوی نبود! آقایان هم میخواهند ما اینطور باشیم!

● ما اصلا به اندازه پیغمبر اسلام رنج نکشیده‌ایم

★ منزوی به آن معنائی که شما میخواهید نباشیم ممنایش اینست که غلام حلقه بگوش باشیم ...

★ ارزش چریکهای افغانی بهاینست که بت‌های بزرگ و تصورات باطل‌را که مثلا هرکه علیه شوروی یك‌کلمه بگوید به فنا میرود شکستند.

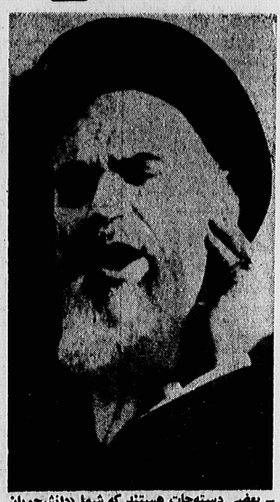

ـ بعضی دسته‌جات هستند که شما (دانشجویان مسلمان) را هم آمریکائی و پاسدار ها را هم مرتجع میخوانند، اینها بیچاره و بدبختند.

در صفحه ۱۲

حجت‌الاسلام هاشمی رفسنجانی در یك مصاحبه تلویزیونی گفت:

تجهیزات سنگین نظامی به جبهه جنگ ارسال میشود

★ برای تعیین وزیرامور خارجه، چند نفر به آقای بنی‌صدر معرفی شده‌اند

در صفحه ۲

اسامی پیمانکاران مجاز توزیع گازوئیل

در صفحه ۹

«گروههای نفوذ» متجاوزان بعثی در اطراف آبادان نابود شدند

★ ۶۸ تانك و خودرو نظامی، رادار، تاسیسات نفتی و اسکله فاو عراق منهدم شد.

در صفحه ۲

وضع عمومی جبهه‌ها

در صفحه ۴

رئیس‌جمهوری دربازدید از تعمیرگاههای تانك‌و ماشین های سنگین

امروز امکانات جنگی ما بیشتر از دهروز قبل است

صفحه ۲

طرح ادغام بسیج در سپاه پاسداران تصویب شد

صفحه ۲

★ بوسیله سفارت الجزایر در واشنگتن

شرایط ایران در مورد گروگانها رسماً به امریکا ابلاغ شد

درصفحه ۹

به‌سه‌مناسبت بزرگ تاریخی، امروز برگزار شد

رژه مسلحانه و راه‌پیمائی عظیم مردم علیه شیطان بزرگ در سراسر کشور

صدها هزار نفر از طبقات‌مختلف مردم، دانشجویان، دانش‌آموزان، روحانیون زنان‌و مردان دراجتماع عظیم و شکوهمندی امروز در داخل وخارج‌لانه‌جاسوسی امریکا توطئه های‌پیاپی‌شیطان بزرگ‌علیه‌جمهوری اسلامی‌ایران‌را محکوم کردند

در صفحه ۲

هجوم وحشیانه پلیس آلمان غربی به اجتماع طرفداران انقلاب اسلامی ایران

پلیس مزدور آلمان غربی که نوکر صنفانه در اجرای‌امیال ضد بشری ارباب آمریکائی‌اش آماده خدمت گزاری(!!) است روزیکشنبه گذشته اجتماع گروهی از طرفداران انقلاب اسلامی ایران در «بن» را موردهجوم قرار داد و با سك های تیز چنگ‌ودندان‌که برای‌اینگونه اعمال وحشیانه تربیت کرده است به ایرانیان حمله کرد و عده‌ای از آنان را بسختی مضروب و مجروح کرد. در این‌یورش ناجوانمردانه ۱۵۰ پلیس مزدور آلمان غربی شرکت داشتند.

فروش مستقیم پیکان ساده (کار) به‌متقاضیان

شرح در صفحه ۱۰

اطلاعیه کارخانجات مخابراتی ایران در مورد فروش تلفن رومیزی

شرح‌در صفحه ۵

سخن روز

«بعضی‌فکر می‌کنند ما بواسطه اشغال‌لانه‌جاسوسی در تنگنا افتاده‌ایم ... منزوی به‌آن معنا که اینها می‌خواهند باشیم، معنایش اینست که غلام حلقه‌بگوش باشیم، محمدرضا منزوی نبود، آقایان هم می‌خواهند ما اینطوراباشیم»!

«همه ارزشها در برابر ارزش کار شما کوچك است»

«امام‌در دیدار با دانشجویان مسلمان»

امام در سخنان خودخطاب به«دانشجویان مسلمان پیرو خط امام» باردیگر وبرای چندمین‌بار عمل‌قهرمانانه دانشجویان عزیز ـاشغال کننده لانه جاسوسی را مورد تایید قرار داده و از آنها به بزرگی و عظمت یادکرد. امام دراین‌پیام مشروح خویش جناحها، گروهها و افراد مختلفی راکه هریك به‌نحوی درباره اشغال لانه‌جاسوسی وگروگانگیری دیپلماتهای جاسوس مخالف‌خوانی می‌کرداند و هنوز هم می‌کنند مخاطب قرارداد و ضمن‌رد نظرات آنها به مهمترین ویژگی و عظیم‌ترین تاثیر این عمل (گروگان‌گیری جاسوسان‌آمریکائی) اشاره کردو گفت: بزرگترین نتیجه و تاثیری که این عمل‌قهرمانانه در ایران، درمنطقه و در سطح جهان ببار آورده است اینست که «بت‌بزرگ عالم» را شکست و مستضعفین‌جهان باچشم خویش دیدند که اسطوره‌های قلابی قرن چگونه فروریزد و افسانه‌های سیاه‌ابدی شکست‌ناپذیری امپریالیستهای قدرقدرت! یکی پس‌از دیگری پوچ بی‌معنی ازآب درمی‌آید.

★ امام خطاب به جناحهایی که از سردسوزی اما برالر ضعف شناخت، عمل قهرمانانه دانشجویان‌مسلمان را عاری از هر نتیجه مثبت و موجب گرفتاری‌ما‌میشمارند میگوید: «تمام ارزش‌های مادی دربرابر ارزش بزرگی که اشغال لانه جاسوسی بوجود آورد هیچ است. این ارزش بزرگ همان شکستن شیطانی بود که ازسالهایش برای ملتها تراشیده بودند. خوف بزرگی که این ابرقدرتها دردل توده ها وحتی دولت‌های کوچك‌اندام‌خالد سد بزرگی است که همیشه مانع قیام ملت هاس شود وبحمدالله این خوف وارعاب بزرگ برالر اشغال لانه جاسوسی وگروگان‌گرفتن جاسوسها درهم شکست».

از دیدگاه امام عمل قهرمانانه دانشجویان‌دراران، بوجی آمریکای جهانخوار را برملا کرد و قیام جوانان برومند و غیروابسته‌به‌اطلاق بوجی قدرت متجاوزوسلطه‌جوی شوروی را «ارزش کبیرچریکهای افغانی دراینست که شکستند این تصورات باطل را که هرکه‌علیه‌شوروی یك کلمه بگوید به‌باد فنا خواهد رفت» می‌بینیم که چگونه‌ارزش‌ارجهشکستن هیولای ابرقدرتها و امپریالیستها بنیاد گذاران است. زیرا معتقد است که «تبلیغات آنها بیش از واقعیتشان است» و ارزش یك گروه پیشتاز به معنای واقعی ولو جدا از مردم، که مصداق کامل وبارز آن«دانشجویان مسلمان پیرو خط امام»اند، در اینست که باعمل جسارت‌آمیز و شجاعانه خویش واقعیت قدرت امپریالیستهای جهانخوار و در راس آنها امپریالیسم آمریکا را ازپس پرده تبلیغات بیرون کشیده و در معرض کشاش مردم قرار دهند. قرآنین صدای شکستن بتها که برخاست و تعیین شکاف که برپیکر بت بزرگ افتاد ملتها را به حرکت واقعا وامیدارد و آنهاخود کار راتمام خواهند کرد.

در صفحه ۲

در ۱۶ صفحه ضمیمه امروز اطلاعات

ویژه‌نامه سالگرد فتح لانه جاسوسی

اطلاعات روزپنجشنبه «آلبوم عکسهای منتشرنشده از۱۳ آبان ۵۸ تا امروز» را بصورت جداگانه منتشر میکند.

ویژه سالگرد فتح لانه جاسوسی امروز منتشر شد

ـ سالگرد تبعید امام

ـ گزیده‌ای از اسناد محرمانه

متن طرح پیشنهادی ستاد انقلاب فرهنگی برای تغییر نظام آموزش پزشکی

درصفحه ۹

دفتر جبهه آزادیبخش مورو در تهران گشایش یافت

در صفحه ۲

بادر نظر گرفتن تسهیلات فراوان‌ازسوی بانك‌سپه ۴۰ میلیارد ریال وام تولیدی به بیکاران پرداخت میشود

در صفحه ۲

کمیته امور صنفی تجدید سازمان شد

★ دادسرای ویژه امور صنفی نیز تجدیدسازمان شد و نحوه رسیدگی به تخلفات این دادسرا مشخص گردید.

در صفحه ۴

خسارات عراق از ۱۰ شهریور تا پایان ۵۹/۸/۱۲

نوع خسارت	تعداد	
هواپیما	۱۸۳	فروند
هلیکوپتر	۹	فروند
تانك و نفربر زرهی	۱۵۵۳	دستگاه
موشك انداز	۳۹	دستگاه
انواع خودرو لرتشی	۶۵۷	دستگاه
آتشبار سنگین و سبك	۲۷۸	قبضه
ناوچه موشك انداز واژدافکن	۱۴	فروند
کشتی لاروبی	۲	فروند
کشتی حامل مهمات	۱	فروند
پایگاهای نظامی، تاسیسات صنعتی، نفتی و پل	۱۶۵	منطقه

توضیح در مورد جدول خسارات عراق

لازم به تذکر است که درجداول فوق مجموع‌خسارات تانك، نفربر زرهی و انواع خودروهای ارتشی عراق‌ازآن یکجا محاسبه و جمع جنگ کازامروز جمع‌خسارت تانك و نفربر زرهی و انواع خودروهای ارتشی عراق بطور جداگانه محاسبه و جمع شده است.

قابل توجه متقاضیان شغل قضائی در وزارت دادگستری

در صفحه ۱۰

بسمه تعالی

اطلاعیه فروشگاههای بنیاد مستضعفان

فروشگاه های بنیاد مستضعفان از روز شنبه ۱۷/۸/۵۹ تا اطلاع ثانوی همه روزه بغیر از ایام تعطیل از ساعت ۱۰ صبح الی ۴ بعداز ظهر بکسره باز می‌باشد.

در این فروشگاهها انواع فرش های نفیس‌ایرانی و چینی، انواع سماور، سرویس های اطاق‌خواب‌ایرانی و خارجی، انواع لوستر، تابلو، ظروف کریستال و لوازم منزل، در معرض فروش می‌باشد.

خریداران برای خرید بایستی یکصد هزار ریال ودیعه بپردازند.

آدرس ـ درب غربی نمایشگاه های بین‌المللی‌جنب لونابارك. هیئت امنای فروش بنیادمستضعفان

جوانان امروز برای نسل جوان

★ هیچ شده است که بخواهی در باره یافته علمی، بنویسی ولی کلمات عاجز ازبیان باشند؟ ۲۳ آبان از آلروزهاست که ... (سرمقاله) شش صفحه گزارش مستند ولحظه به لحظه از تصرف لانه جاسوسی

★ دربار وایکان، آیا دوباره ابزار سیاسی قدرتمندان میشود؟

★ گزارشی در مورد انواع موشك های ضد هوائی

★ مصاحبه اختصاصی با خانم‌اعظم طالقانی

همراه با گزارشهائی درباره اعتیاد، شیرسیانیا، ورزش و مطالب‌علمی وتحقیقی درشماره‌این‌هفته

جوانان امروز

در جلسه دیروز مجلس شورای اسلامی نماینده بابل ضمن سخنانی گفت:

باید در یک جبهه جنگید و در جبهه دیگر سازندگی کرد...

شاه حسن و شاه حسین و دیگران تنها برای جلوگیری از نابودی خود با ما می‌جنگند.

طرح اداره سازمان صدا و سیمای جمهوری اسلامی ایران مورد بررسی مجلس قرار گرفت

مجلس با حضور فرماندهان نظامی وضع جنگ در جبهه‌های جنوب و غرب را بررسی میکند

۴۰ میلیارد ریال وام تولیدی به بیکاران پرداخت می‌شود

بیانیه دفتر تحکیم وحدت بمناسبت ۱۳ آبان

در تلگرامی به وزارت امور خارجه جمهوری اسلامی ایران

پناهندگان کرد عراقی مقیم کرمانشاه از جمهوری اسلامی ایران پشتیبانی کردند

مجله جوانان منتشر شد

امروز امکانات جنگی ما بیشتر از ۱۰ روز قبل و پایپیشتر از آن است

تجهیزات سنگین نظامی به جبهه جنوب ارسال میشود

اطلاعیه حجت‌الاسلام ناطق نوری درمورد شهادت حجت‌الاسلام جابریان

اخبار کوتاه

رژه مسلحانه و راه‌پیمائی عظیم مردم علیه شیطان بزرگ در سراسر کشور

حجت‌الاسلام رفسنجانی در جمع خبرنگاران گفت:

به آینده جنگ امیدواریم

طرح ادغام بسیج در سپاه با اکثریت قاطع در کمیسیون امور دفاعی به تصویب رسید

در مجله جنگ‌نامه‌های ایران

رادار، تاسیسات نفتی و اسکله «فاو» درهم کوبیده شد

تجلیل از شهید منصور رجبی

با هوشیاری و مقاومت سرسختانه نیروهای انقلاب

تلاش دشمن برای نفوذ به شهر آبادان، بی‌ثمر ماند

کارتر برای نخست وزیر پیام فرستاد

بلندی‌های سوق‌الجیشی منطقه ایلام بدست پاسداران افتاد

گشایش دفتر جبهه آزادیبخش مورو در تهران

«همه ارزشها در برابر ارزش کار شما کوچک است»

توزیع بلیت اتوبوس واحد با ۵ درصد تخفیف

[illegible]

طرح پیشنهادی ستاد انقلاب فرهنگی برای تغییر نظام آموزش پزشکی

کمیته پزشکی ستاد انقلاب با اعلام کلیات طرح پیشنهادی خود برای نظام آموزش پزشکی از کلیه صاحبنظران درخواست نمود تا نظریات خود را حداکثر تا ۲۵ آبان ماهبه نشانی این ستاد واقع در خیابان نجات‌اللهی ساختمان وزارت فرهنگ و آموزش عالی ارسال دارند. درطرح پیشنهادی ستاد انقلاب فرهنگی نکاتی ازجمله توام بودن تعلیم و تعلم و ادغام وزارت بهداری با سازمانی که آموزش پزشکی را در اختیار دارد در نظر گرفته شده است. متن طرح پیشنهادی ستاد انقلاب فرهنگی که «اطلاعات» به منظور قراردادن آن در دسترس صاحبنظران منتشر میکند به شرح زیر است:

طرح پیشنهادی آموزش پزشکی

– ارائه استاندارد های آموزشی و ایجاد هماهنگی بین رشته های مختلف آموزش عالی کماکان بعهده وزارت علوم خواهد بود.

– ارائه خدمات بهداشتی و درمانی از روستا آغاز میشود.

نظر باینکه بیش از ۶۰ هزار روستا درسطح مملکت موجود است حضور پزشک در کلیه روستاها عملا غیر ممکن میباشد و با توجه باینکه ۷۲ درصد از شکایات مهم روستا در شش شکایت خلاصه میگردد «اسهال و استفراغ – سرماخوردگی – دل درد – درد اعضاء – عوارض پوستی و چشم درد»، یک نفر با سواد که از ساکنین روستا است و چندین ماه آموزشهای لازم اولیه بهداشتی و درمانی را دیده است، مثلا بهورز در خانه بهداشت روستا ...

آموزشی – بهداشتی و درمان که بصورت استانی اداره میشود دارای مزایای بیشماری است و بدلایل زیر، قادر است جوابگوی احتیاجات انقلاب اسلامی ما باشد:

۱– حضور دائم دانشجو دراقصی نقاط کشور و آموزش توام با خدمت او امکان ندارد مگر اینکه درمانگاههای موجود از مدیریت بیمارستانها و جهات آموزش و خدماتی تحت یک پوشش درآید تا از اصطکاک این دو جلوگیری شود.

۲– نیروی جوان دانشجویان متعهدومسئول در بالا بردن سطح آگاهی عمومی در روستا ها و بخشها و بیدار کردن نیاز های خفته آنها بخصوص از نظر بهداشتی وپزشکی بسیار موثر خواهد بود.

۳– حضور دائم دانشجوی کنجکاو و پیگیر در سطح روستاها و بخشها و مشارکت آنها در امور بهداشتی ماننده واکسیناسیون و غیره موجب تعالی کیفیت خدمات بهداشتی میشود.

٤ – حضور دائم دانشجویان پزشکی در مراکز درمانی و بحث و تبادل نظر آنها با پزشک مسئول باعث بالا رفتن کیفیت خدمات درمانی بیماران محروم میگردد.

٥– برای دانشگاههای فعلی امکان پذیر نیست که برای تامین نیروی انسانی و پزشکی مورد نیاز و ارائه آموزش همراه با خدمت در اقصی نقاط کشور مجتمع آموزشی و بیمارستانی دانشگاهی ایجادکند وبرای این منظور میبایست از امکانات موجودکه درخدمت وزارت بهداری است استفاده کرد و این کار تنها تحت یک پوشش امکان پذیر است.

٦– در حال حاضروسایل بسیار گرانبها و مفیدی در دانشگاهها و مراکزدرمانی وزارت بهداری وجود دارند که از آنها صرفا یادرجهت آموزشی یا درجهت درمانی استفاده میگردد در حالیکه در نظام واحد از هروسیله در هر دو بخش درمان و آموزش استفاده خواهد ...

بطور ناقص انجام میگرفت. باین معنی که در مراکزبعضی استانها بدون توجه به مسائل ومشکلات موجود در شهر های کوچک وروستاها طرح های پژوهش برای این مناطق تنظیم می‌شد درحالیکه درطرح پیشنهادی بعلت وجود سیستم ارتباطی دانشجو و استاد که تا سطح روستا ادامه دارد پژوهش و تحقیق حالت پویائی و بومی بخود گرفته و فقط درحد نظریه‌های غیرقابل عمل باقی نمیماند.

بدیهی است که تحقیق محدود به نیازها نمیشود و بودجه تحقیقاتی مستقل جهت پژوهش های تخصصی و پایه‌ای منظور میشود.

۱۱– از دوبارکاری درامر درمان و بهداشت و تحقیق جلوگیری شده و لذا در بودجه مصرفی صرفه‌جوئی خواهد شد.

۱۲– باهمراه کردن آموزش ...

۱۴ تکاور دلیر نیروی دریائی ارشدیت گرفتند

۲ کامیون سیگار وینستون در تهران کشف شد

اسامی پیمانکاران مجاز توزیع گازوئیل

مسئولیت نگهداری گروگانها به دولت سپرده شد

مسئله گروگانها به الجزایر سپرده شد

آگهی دعوت مجمع عمومی فوق‌العاده سیمان همدان (شرکت سهامی خاص در حال تصفیه)

هیئت تصفیه

دانشجو

انقلاب فرانسه

از فردا در سینماهای اونیورسال پاسیفیک – آسیا و پولیدور

قابل توجه کلیه کارکنان کارخانجات شرکت ملی نورد ولوله اهواز

آگهی دعوت جهت واگذاری

شرکت برق منطقه‌ای تهران

برنامه سینماهای بنیاد هنری مستضعفین

برنامه سینماها

جدول ۳۳۰

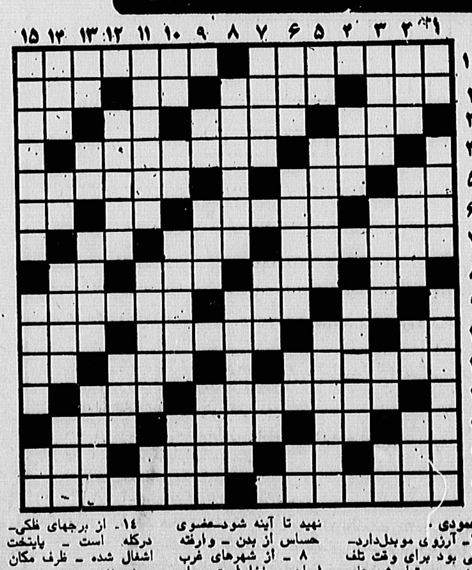

حل جدول شماره ۳۲۹

اعزام

ادامه کمکهای ایثارگرانه مردم مسلمان ایران به رزمندگان اسلام و آسیب دیدگان از جنگ حق علیه باطل

یک کودک ساکن «جرقویه» اصفهان، ۹۰۰ ریال موجودی یکساله قلک خود را در راه اسلام هدیه کرد

سیل کمکهای نقدی و جنسی اقشار مختلف مردم به مناطق جنگزده و آسیب‌دیده همچنان ادامه دارد. دیروز نیز کمک های چشمگیری باین شرح از طرف مردم و سازمانها شده است:

ادامه کمکهای مردم گیلان

● رشت – ارسال کمکها به مناطق جنگی از سوی مردم مسلمان گیلان، همچنان ادامه دارد.

در ادامه این کمکها ۱۶ کیسه برنج، ۱۰ کارتن دارو، ۳ تخته پتو، ۳ راس گوسفند و ۲ دستگاه چادر صحرائی و مقدار زیادی کنسرو و پوشاک از سوی جهاد سازندگی بندر انزلی به مناطق جنگی ارسال شد.

در آستارا مبلغ ۱۰۰۳۶۹۰ ریال از سوی مردم این شهرستان و مبلغ ۱۶۷۰۰ ریال نیز از طرف کارکنان جهاد سازندگی آستارا، ۸ تخته پتو، ۱۱ کارتن دارو و مقداری برنج و لوبیا از سوی جهاد جابکسر به مناطق جنگی فرستاده شد.

اختیار شورای روحانیت ارومیه قرار دادند.

همچنین روستای علی‌آباد، محال باراندوز جمعا ٤۹ جعبه سیب درختی و سیب‌زمینی و مبلغ ۲۷٤۵۰ ریال وجه نقد و روستای «قازان‌علی» نازلو چای ۶۰۰۰ ریال و ۱۲ مدل گندم و کشمش برای مناطق جنگی جنوب و غرب کشورمان ارسال داشتند.

از دیگر کمکهای نقدی، میتوان ازکمک کارمندان و کارگران شهرداری ارومیه یاد کرد که مبلغ ۵۱۳۰٤ ریال به حساب شماره ۷۷۷۷۷ هلال احمر واریز کردند. اهالی روستای قوشالو نیز مبلغ ۱۷۸۰۰ ریال وجه نقد برای ارسال به مناطق جنگی جنوب و غرب کشور به شماره ۱۲۰۹ بانک ملی واریز کردند. همچنین از سوی اهالی خیر روستاهای ارومیه و گروههای ...

میمه ۱۱۲۰۰ ریال، آموزگاران دبستان فاطمیه، وزوان میمه ۱۵۰۰۰ ریال، دادگاه انقلاب شهرضا ۶۰۰۰۰۰ ریال، کارکنان بانک ملی شعبه بازار کاشان ۸۹۲۷ ریال، کارگران آجر ماشینی مهر اصفهان هشتاد و پنجهزار و چهارریال، اهالی طالخونچه ۲۸۸۰۰۰ ریال، پسر بچه‌ای از روستای «جرقویه» پول یکساله قلک خود را به مبلغ ۹۰۰ ریال، اهالی شهر طلوبچه ۲۲۷۶۲۰ ریال، کارکنان دفتر اسناد رسمی اصفهان و حومه پنج تا ده روز حقوق خود را به مناطق جنگی کشور عزیزمان اختصاص دادند.

کمک‌رسانی به جبهه های جنگ

ستاد امداد شهرستان شهرضا، درروز های دهم و پانزدهم آبانماه جاری، این کمکها را اعلام نمود:

وسایل آشپزی و غیره برای بیش از ۱۰ هزار تن از مهاجرین خوزستانی از دیگر کوششهای این ستاد بوده است.

کمک های مردم فارس

● شیراز – در ادامه کمک رسانی به مناطق جنگی، از سوی این گروه ها و سازمانها، مبلغ پنج میلیون و هشتصدو هفتاد و هفت‌هزار و یکصد ریال به‌حساب ویژه مناطق جنگی واریز شده است:

اهالی شهرستان فسا و روستاهای‌تابعه، اهالی مشهد مرغاب، اهالی روستای مهارلوی شیراز، دانش آموزان‌دبیرستان دکتر علی شریعتی جهرم، اهالی دهنو، مشهد مرغاب، اهالی‌روستای منارکنغفره عشایر امیرکالار روستای‌تفر، ادارهاوقاف شهرستان فسا، اهالی روستای حسامی منطقه‌سرجهان‌بوانات، اهالی و هرکه‌خشت ...

کمکهای مردم استان کرمان

کمکهای مردم استان اصفهان

کمکهای مردم سنندج

کمک دانشگاهیان تبریز

در گوشه و کنار کشور

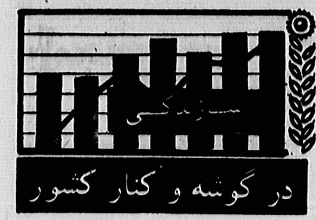

احداث ۶۰ واحد مسکونی ارزان قیمت

بهره‌برداری از یک پل ارتباطی ۸۰ روستا در سقز

تحویل انواع ماشین های کشاورزی به کشاورزان

ایجاد ۲۲ واحد تولیدی در آذربایجان غربی

اجرای پروژه های آب آشامیدنی

حضور سفیران سوریه ولیبی در کمیسیون امور خارجه مجلس

اعلام آمادگی جنبش آزادیبخش اسلامی عراق برای جهاد علیه ...

تشییع جنازه پرشکوه ٥شهید اسلام در شهرستانها

تشییع جنازه گروهبان شهید

تشییع جنازه روحانی شهید

فعالیتهای شورای ستاد انقلاب فرهنگی

اعزام گروههای مختلف به جبهه‌های جنگ حق علیه باطل، ادامه دارد

با دستگیری ٤ نفر در تهران و مشهد توطئه اختلاس ٤/۵ میلیون ریال از بانک سپه شعبه مشهد، خنثی شد

خسارات وتلفات سنگین بعثی‌ها در جبهه مهران

کمیته امور صنفی تجدید سازمان شد

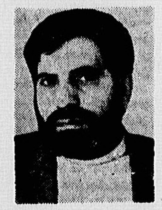

علی‌اصغر تائی سرپرست جدید کمیته امور صنفی

پیام اتحادیه انجمن های اسلامی دانشجویان ایرانی در اروپا به دانشجویان پیرو خط امام:

شما با اشغال لانه جاسوسی امیدهای امپریالیسم آمریکا را افشا نمودید

وضع عمومی جبهه‌ها

اخطار هیات واگذاری زمین در زنجان به صاحبان زمینهای کشت نشده

سخنرانی فخرالدین حجازی در مورد وضع جبهه های جنگ

به انگیزه بسته شدن حسینیه ارشاد، توسط مزدوران رژیم در ۱۴ آبان ۱۳۵۱

حسینیه ارشاد، نه بنا، که یک فرهنگ بود

★ زمان زمانی نیست که بتوان مطمئن بود که تا آخر عمر همیشه فرصت کار بتو میدهند.

★ مثل کسی هستیم که شب‌تاریک دربیابان گم شده و در سنگلاخی گرفتار است و ناگهان برقی جستن میکند.

★ صحبت از جامعه‌ای است که نیمی از آن خوابیده‌اند و افسون شده‌اند و نیم دیگر که بیدار شده‌اند، در حال فرارند.

فردا چهاردهم آبان مصادف با هشتمین‌سالگرد بسته شدن حسینیه ارشاد است. حسینیه ارشاد یک مکان، یک بنا نبودکه‌یک فرهنگ بود، یک جهش بود، که هزاران چشم‌پاک و بیدار را بدنبال خود داشت. در روزگاری که سنگ‌ها را بسته بودند و سگ ها را رها کرده بودند، در روزگاری که «دارها برچیده، خونها شسته بودند»، در روزگاری که ضحاک ماردوش‌آریامهری، جوانان وطن را گلگون کفن می‌طلبید، مردی‌«علی وار» برخروشید پرده و سکوت سهمگین را دریدو یک تنه درمقابل «قاسطین، مارقین و ناکثین» ایستاد و لحظه‌ای از مبارزه علیه «زور و زرو تزویر» غافل نشد و شمیرامحق‌جویان و حق طلبان گشت. خونی تازه در رگ های اسلام دمید و اسلام را از پوسته‌ای جامدو متحجر بیرون کشید و این شراب‌ناب‌بهشتی‌را بکام‌هزاران جوان تشنه جویای حقیقت ریخت. جلادان و سالوسان که مرگ خویش را در حیات او وتداوم پیام او یافتند. سرانجام کاسه صبرشان لبریز شد و حسینیه ارشاد را،‌جائی که همیشه یادآور «دکتر علی شریعتی» معلم بزرگ انقلاب، این ناجی بزرگ بحرفنا، است بستند، غافل از اینکه پیام او را هزاران زن و مرد ایرانی به گوش جان شنیده بودندو با یاری خداوند و استعانت از مکتب انسان ساز اسلام و رهبری زعیمی آگاه و توانا طاغوت‌وطاغوتیان راسرنگون خواهند کرد و در مسیرتحقق آرمان های اسلامی او پیش خواهند رفت.

در رابطه بااین حادثه‌بخشی از نامه «دکتر» را که برای پسرش احسان نوشته شده، برگزیده‌ایم تا تاثیر این حادثه رابراین مرد بزرگ ببینید:

احسان عزیزم، چند شب‌است که هی تصمیم‌میگیرم که‌جوابی مفصل برایت‌بنویسم و شلوغی کار فقط به من مجال آنرامی توانست بدهد که برایت یک جواب رسمی تعارفی بنویسم و چنین نوشته‌ای را هم من نمی‌توانم بنویسم و هم تو بدان نیاز نداری. اما‌امشب، هرچند چنان مجالی‌هنوز نیست، چون سرم از بیخوابی و هیاهوی جمعیتی و جمعیت هایی که از صبح تابحال، که سه نیم بعد از نیمه شب است، تحمل کرده‌ام، درد می کند و اعصابم کوفته و حوصله‌ام سررفته است، ولی بهمان اندازه که مجال هست حال هست، زیرا حسینیه ارشاد را ناگهان و بطور قاطع ولختو تندتعطیل کردند و هرگونه کاری، حتی بنایی مسجد رامتوقف ساختید و پیداست که ازنظر کارپایان گرفته است و فصلی از کتاب عمرم تمام شده است، و اگر خدا بخواهد فصلی دیگر آغاز خواهد شد که امیدوارم، از این فصل ضعیف ترنباشد.

بهر حال کتاب زندگیم ورق خورد، و خوشحالم کهبر روی یک صفحه نایستاده‌بودم و در حال حرکت بوده‌ام که به اینجا رسیده است. زیرا دیده‌ام بسیاری را که شخصیت های معتبر و برجسته و حتی دانشمند هستند و اهل کتاب و مطالعه معرفی شده‌اند ولی از اول تا آخر عمرشان کتاب زندگی را گشوده‌اند وبر روی یک صفحه خیره مانده‌اندو نمی دانم چمیکنندکه صفحه هرگز به آخر نمی رسد؟..

اکثریت همفکران من که تعهد اجتماعی احساس می‌کردند و جوانی را در مبارزه فکری و آزادیخواهی بودند و رسالت بیداری‌و رهائی‌خلق تا ازدواج کردند ایستادند، تا پدر شدند به رکوع رفتند، بچه هاشان که دوتا شد به سجود افتادند، و سه تا که شد به سقوط. پایان ذلتو حرص و خودپرستی و پول جمع کردن و کمکم هوای‌مردم خواهی و افکار حق پرستی از دلشان رفت و از سرشان پرید و افتادند توی بانک و سهم و رتبه و شغل و باندو رشوه و کلاه و خانه‌وماشین و دم و دستگاه و لذت و تفریح و .. عوض شدند، بطوری که بعد از چهار پنج سال که می بینمش، می‌بینمکه غیر از قیافه آشنا و خاطره مشترک، هیچ پیوندی و اشتراکی باهم حرف ها داشتیم و درددل ها و آرزو ها و اندیشه ها ...وحال واحوال پرسی که تمام میشود می‌مانیم که چه بگوئیم؟ راجع بسردی و گرمی هو اصحبت می‌کنیم!.

... امشب بخصوص‌الان‌که ساعت‌چهاربعدازنیمه‌شب است وپس از یک دوره فعالیت پرشور فکری و جمعی، ویک ماه تمام، شب و روز هیاهو و تهمت و توطئه و تحریک و منبر ها و کتاب‌هاو اعلامیه ها برای زمینه سازی و آمادگی ذهنی جامعه و بدبینی توده عامی مذهبی، حسینیه بسته شد...

... می گویند: این اندازه کار طبیعی نیست، معقول‌نیست وبزودی از پا درت می آورد و نمی توانی تا آخر عمر به کارت ادامه دهی، اینجورکار سه چهار پنج سال بیشتردوام نمی آورد. راست است، اما زمان زمانی نیست که بتوان مطمئن بود که تا آخر عمر همیشه فرصت‌کاربتو می دهند. چندین عامل تصادمی باهم‌جور شد و فضایی را پدید آورد و فرصتی گذرنده پیش آورد و مثل کسی هستیم که شب تاریک در بیابان گم شده ودر سنگلاخی گرفتاراست وناگهان برقی جستن می کند، در این فرصت که یک چشم بهم زدن است، خیلی احمقانه است‌که کسی با همان خاطر جمعی و آرامی و عاقلانه! قدم بردارد و بدنبال راه بگردد و خودرا به جائی برساند که انگار چراغی فرا راه خود داردویا خیال کند که خورشید درافق می درخشد. این است که امروز همه دوستان همفکری که کم و بیش انتقاد می کردند فهمیده‌اند که من چرا اولادر هر سخنرانی با شتابزدگی می کوشیدم تافشرده و سریع‌همه چیز را بگویم و به جای اینکه یک موضوع را از اول تا آخر بگیرم و ببرورانم باشعر و نقل قول و تفسیر وتوجیه و تعبیر های زیاد بازش کنم چندین مسئله را طرح کنم و خیلی حقایق عمیق‌رابایک‌اشاره سریع رد شوم و امروز قانع شده‌اند که من حق داشته‌ام‌که بدون رعایت وقت مردم و کارشان و قرار ومدار هاشان گاه تا چهار ساعت پشت سر هم یک درس یا سخنرانیم‌طول می کشیده است وبرنامه تنظیم شده طبیعی و معقول نبوده است! گذشته از این، کار من یک کار سنتی، عادی، تنظیم شده، سابقه‌دارومعمول نیست. معلمی نیستم که مثلا در دانشکده، جامعه شناسی درس بدهم یا در مدرسه علمیه فقه، نویسنده‌ای نیستم که‌مثلا در مجلات مقاله بنویسم یا در ضمن کار، کتاب، گوینده‌ای نیستم که در محیط های علمی، گاه کنفرانس های تحقیقاتی بدهم یا در فصل های مذهبی چند شب منبر بروم، درضمن به کار های خودم هم برسم، به تفریح و دید و بازدید و دوست و رفیق و شغل‌وپول و زندگی و فردا.. صحبت از جامعه‌ای است که نیمی از آن خوابیده‌اند و افسون شده‌انددرحال فرارندمی‌شده‌اند و نیمی دیگر که بیدار خواهیم این خوابیده های افسون شده را بیدار کنیم و واداریم که «بایستند» و هم آن فراری ها را برگردانیم و واداریم که «بمانند» این کار ساده‌ای نیست، بخصوص وقتی که این را هم در نظر بگیریم که ما خیلی نیستیم، همان عده کمی هم که هستیم خیلی بینا و آگاه وتجربه‌دار و باهوش و لایق‌نیستیم وهمان عده کمتری‌هم‌که‌هستیم بی‌غرض شخصی نیستیم و همان عده کمتری که می‌مانیم باز همهمان باشهامت وقاطعیت‌وبی‌محافظه کاری و مصلحت بازی نیستیم و همین‌چندنفری هم که‌آگاهند و هم دانا وهم باهوش و هم لایق و هم تجربه دارو هم بیباک و هم پاک وهم‌عاشق راه وخودباخته هدف‌وچنانکه برای چنین کاری لازم است، «مردانی علی وار» یعنی: روح هایی چند بعدی...

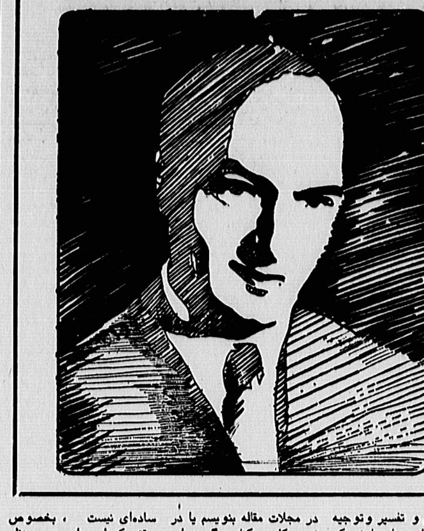

ای پاسدار

از: علی‌موسوی گرمارودی

برای پاسدار دلیر شهید «اسماعیل وصالی»

این پاسدار شب‌شکن من
آرام بی‌قرار
چون برج‌های قلعه‌ی استقلال
ستوه وپایدار،
جان مرا می پاید.
●●●
در چشمهایش بیداری
در دست او سلاح
ـحی‌علی‌الفلاحـ
پیشانیش، نماز شرف
عزمش: خروش خامش هشیاری
انگشت روی ماشه
آماده‌ی چکاندن
خونش:
در دسترس،
آماده فشاندن،
در راه انقلاب
با گامهای سخت صلابت
همپای من می‌آید
همپای من می‌آید
اما نگاهش می‌کاود،
هر عابر پیاده
هر رهگذر را.
در دست می‌فشارد
پولاد آتشین گلوی سلاح را
●●●
ای پاسدار!
جان نجیب شوخ!
ای کاش
من پاسدار جان‌تو بودم.
پائیز ۱۳۵۹

قابل توجه دانش آموزان عزیز

سازمان نوار درسی علاوه برکلیه کتابها و نوارهای راهنمائی و دبیرستانی طبیعیات سال چهارم تجربی وکتاب های سال چهارم اقتصاد و فرهنگ و ادب را آماده نموده است میدان انقلاب روبروی دبیرخانه دانشگاه تهران

باز دید استاندار

گنبدکاووس ـ خبرنگار اطلاعات

مرتضی حاجی استاندار مازندران طی بازدید از بیمارستان شهدای گنبد کاووس، از مسئولین سئوالاتی کرد که یکی از مسئولین بیمارستان، در باره کمبودها و منجمله کمبود پرستار توضیحاتی داد.

استاندار مازندران همچنین از دبیرستانها، زندان، ...

محکومیت چند مجرم در همدان

همدان ـ بحکم دادگاه انقلاب اسلامی همدان، عبدالحسین مشوقی فرزند ... و اعتیاد به مواد مخدر، به ۶ ماه حبس، محکوم شدند، همچنین سولی فرزند نصرت وحشمت‌الله زبیری‌فرزندحسین‌بجرم‌شرکت نزاع دستجمعی که منجربه قتل یک نفر گردیدوباجلب رضایت اولیاء مقتول با ...

علی تنهاست!

معلم شهیدم،
بی‌تو از حسینیه گذشتم،
خاموش بود و سرد!
درها بسته،
پله‌ها خالی!
آه چه دردناک، چه غمناک.
صدایت را میشنوم،
دردهایت را احساس می‌کنم
علی را بیاد می‌آورم،
در شب ظلمانی، سردرچاه، ناله میکند،
قلبم به درد می‌آید.
آن هنگام که از فرعون و فرعونیان میگفتی،
از یزید و معاویه و ابن‌زیاد،
میدانستم چه‌میگویی، و ازچه‌کسی حرف‌میزنی،
چه‌سخت‌است درسرزمین‌مردگان، سرودزندگی‌خواندن!!!
صدایت را میشنوم،
فریادت را،
سکوتت را!
علی تنهاست!
علی تنهاست!
و در هر عصر و نسلی علی تنهاست!!
چه وحشتناک کابوسی،
همه در خواب!
همه در عیش و نوش،
همه چون مردگان بیروح.
ولی تنها یکی بیدار،
یکی هوشیار،
که دائم میزند فریاد:
که برخیزید، ای خفتگان از خواب،
نمی‌بینید که زندانها شده آباد،
و ایران همچنان ویران،
و جغد شوم نظارهگر،
ولی افسوس که از هیچکس نمی‌آید جوابی یاصدایی.
و بعد از هجرت تو ای برادر،
گرگ پیر باز همچنان حاکم،
و سگهای نگهبان همچنان او را محافظ.
باز تاریکی،
باز بیداد و ظلم
و کاخها همچنان باقی
و کوخها همچنان ویران.
و اما، ناگهان در ظلمت شب،
و در آن یاس و نومیدی،
نمیدانم چه شد
و شاید معجزه!
کتابهایی همانند کبوترهای آزادی،
تمام شهرها را درنوردیدند.
و در هر خانه‌ای لانه گزیدند.
چه زیباست همانند تو اسلام را شناختن،
و داستان شهادت را،
علی را،
فاطمه را،
از زبان تو شنیدن.
برادرجان،
پیامت را شنیدیم:
«آنها که رفتند کاری حسینی کردند»
«و آنها که ماندند کاری زینبی باید»
«وگرنه یزیدی‌اند»
کلام سرخ تو خون شد،
و در رگهای مرده گشت جاری.
و دژخیم را هراس افزود،
نه، دیگر دیر شده بود،
مرغ بپرواز درآمده را اسیری نشاید،
و زعیم،
آری امام.
موسی در برابر فرعون،
این جبر تاریخ است.
خورشید اینبار از غرب طلوع کرد
دیگر خمین خاموش و سرد نبود!
قم، فریاد برآورد:
شهادت
تخت و تاج لرزید.
توپ و تانک،
هیچ!!
همه چشم بستگان بینا شدند
آه چه زشت بود در ننگ زیستن.
نه، دیگر نمیشد دم فروبست.
و فریاد از ته دل برنیاورد
و زور و زر،
و تزویر را تحمل کرد!
وتسبیح و طلا و تیغ را
هرگز.
صدا، هر لحظه تندتر شد،
خروش و خشم گذشت از حد
همه با هم یکی گشتند، برادروار.
همه دستها شده مشت و هوا رفتند،
به پیش رفتند،
ابوذروار.
نبرد مشت و آهن!
نابرابر.
زن و مرد،
همه در یک صف واحد
و آری زن،
همانی که تو میگفتی:
زن مسئول
زن آگاه.
گرگ پیر غرید،
تشنه خون،
چون ضحاک،
خون جوانان پاک.
ده‌ها،
صدها
نه،
بلکه هزاران
در مساجد،
در میادین،
در مدارس
و این خون‌ها شدند سیل و روان گشتند،
و سنگلاخ‌های استبداد و استعمار،
و استثمار و استحمار
همه از ریشه برکندند،
و آزادی رسید از راه.
و اکنون ای برادر
از بهشتزهرا گذرکن،
و این باغ شهادت را نظرکن
همه‌جا لاله‌زار است!
و گلهای شهادت همچنان سرخ.
همان‌سان که تو میگفتی:
همه در عصر خویش شاهد،
و حاضر در زمان خویش
آری شهید قلب تاریخ است
اصلان‌کوهی

تجدید آگهی مناقصه شماره ۹ تاریخ ۵۹/۸/۱۲

اداره آمادگاه ـ ۵۴۲ فرعی و عمومی تهران جهت مصرف دو قلم اجناس مشروحه زیر را لیمو خشک ـ بمقدار مندرج در برگ شرایط و مشخصات معامله ...

قابل توجه متقاضیان شغل قضائی در وزارت دادگستری

بدینوسیله باطلاع کلیه متقاضیان شغل قضائی که ثبت‌نام نموده‌اند میرساند: جهت آگاهی از وضعیت ...

کمیسیون استخدام قضات منتخب شورای عالی قضائی

آگهی قبول درخواست اتومبیل پیکان ساده (کار)

بسمه تعالی

برگ درخواست اتومبیل پیکان ساده (کار)

نام خانوادگی متقاضی
نام
نام خانوادگی همسر
نام همسر
شماره چک
نام خانوادگی ... نام ... نام پدر ... شماره شناسنامه
صادره از ... شماره گواهینامه ... تاریخ صدور ... شغل
آدرس کامل محل کار
آدرس کامل محل سکونت ... تلفن
نام همسر ... شماره شناسنامه ... صادره از

در این قسمت چیزی ننویسید

امضاء

شرکت سهامی عام کارخانجات صنعتی ایران ناسیونال

امام: اگر این جنگ ۲۰ سال هم طول بکشد ما با تمام قدرت ایستاده‌ایم

بقیه از صفحه ۱۲

هم آنها مخالف امت، بادولتش مخالف است، چریکهای افغانی شکستند آن هیولا را و چیزی که برای ملتها پیش آورده بودند. این عمل شما در اینجا و آن عمل آنها در آنجا، ارزشش یك ارزشی نیست که مابتوانیم به میزان درآوریم، اینها ارزش دارد به اینکه ما نصف ملتمان هم اگر کشته میشد ارزش داشت. این برای اینکه قضیه، قضیه شکم نیست. تا ما عزا بگیریم که مبادا یکوقت گندم نداشته باشیم. ما در پنجاه، شصت سال پیش از این که من یادم هست، با اسب والاغ از این‌راه به‌آن‌راه می‌رفتیم و عرض می‌کنم که نه‌برقی بود ونه‌بساطی بود وآن‌طور همه مردم زندگیشان رامی کردند.

قیام برای اسلام

آن چیزی که برای‌ما ارزش دارد، اولا اسلام است که درش همه‌چیز است، مابرای شکمهان قیام نکردیم که اگر شکممان را یکوقتی جلویش‌را بگیرند ما بنشینیم سرجایمان، مابرای اسلام قیام کردیم، همانطوریکه‌درصدر اسلام پیغمبر اکرم برای اسلام قیام کرد وآنقدری که او در زحمت ورنج واقع شد مانشدیم. ماالان بازار هایمان سرجای خودش هست وامسالکه می‌گویند میوه‌ها هم بیشتر از همیشه است. ارزاقمان هم سرجای خودش هست وگرفتاری این چیزها را ابدا نداریم. عمده این‌است کمایکملتی داریکه این‌ملت همه بیدارشده‌اند. آن خوف را شکستند، آن خوفی‌که اگر یک پاسبان می‌آمد و یک بازار را می‌بست هیچکس حرف نمی‌زد، اوراشکستند. فریاد زدند، بافریاد خودشان قدرتی راکه در اینجا بود شکستند وقدرتها را شکستند. ماوقتی یک ملت داریم که سی وچند میلیون است وبیست میلیون جوان داریم‌که آرزوی شهادت بسیاری‌شان می‌کنند. دیروز یک پیرمرد نزدیک به‌۸۰ تقریبا بین هفتاد وهشتاد بود آمد، با من مصافحه کرد ورفت، آن‌کنار ودوباره من دیدم ایستادو دوباره دارد میاید. دفعه دوم‌که آمد اینجا گریه می‌کرد. اشکهایش را من دیدمکه جاری بود ومی‌گفت که من می خواهم بروم جنگ بکنم. من گفتم به‌اوکه من و تو بایددعا بکنیم جوانها باید جنگ بکنند...

اسلام‌عزیزراکه همه‌چیزدرش‌هست استقلال درش هست آزادی درش هست، شرافت درش هست، می‌خواهیم این راحفظش‌بکنیم وقرآن‌کریم راحفظ بکنیم. این ارزش دارد به‌اینکه ماهمه‌مان‌ازبین‌برویم رفتیم. مگرما‌از پیغمبر بالاتریم؟ مگرما ازحسین بن‌علی بالاتر هستیم؟ آنهاهم همه‌چیزشان را دادند درراه هدفشان لکن‌ما قدرت داریم، الان. آنها آنوقت نداشتند، همچون قدرتی. حضرت رسول‌صلی‌الله علیه‌واله وسلم دراین غاریکه پناه برده بودند کسی را نداشتند، یک چندنفری درآنجا بودند وهمه در خوف زندگی می‌کردند، مابه‌آنجا نرسیده‌ایم. حالا زمانی هبکه درمدینه تشریف آوردند آنقدر رنج آیشان کشیدند، آنقدر زحمت کشیدند که هیچیک از آنها را تاحالا‌مانکشیدیم.

از جنگ نباید بترسیم

ما از جنگ نباید بترسیم. پیغمبر اکرم جنگ کرده است برای اسلام، حضرت امیر جنگ کرده است برای اسلام، صدر اسلام دریک چند سال چندین جنگ، هشتادتا چقدر جنگ واقع شد، ما باید مهیا بشویم برای جنگها و ما قدرت داریم. ما جوان‌ها را داریم، یک ملتی هستیم که باوحدت کلمه وبا اتکال بخدای تبارک وتعالی همه‌چیز رامامی‌توانیم پیش ببریم. هیچ خوف ازاین مسائل‌نداریم. اینهاکه ایجاد خوف می‌خواهند بکنند درشما، همان‌هائی هستند کهدر زمان شاه مخلوع هم ایجاد خوف کرده بودند، وآن بواسطه همان‌ایجاد خوف سرجای‌خودش نشسته بود وبه خیال خودش سلطنت می‌کرده، وقتی این خوف شکسته شد، دیدیم که توخالی بود و واقعیت آنطوری که می‌گفتند نداشت. قدرت‌های دیگرهم‌همینطور است. خیال نکنیدکه اینها شاخ ودم خیلی بزرگی دارند. اینهاهم همینطور است. مهم این استکه ماباهم منسجم باشیم. مهم این است که قوای مسلح ما که خداوند انشاءالله نصرت به‌آنها بدهد، منسجم باشند، باهم سپاه پاسداران وقوای‌انتظامی دیگری خودشان رایک بدانند همه شما برای یک مقصد دارید عمل میکنید وآن مقصد...

خیر دیگر نمی‌توانیم؟ نخیر ماداریم زیاد. امریکا اینجا برایمان ذخیره کرده است. اینهارا بداینکارهای خدائی است، اینها کارهای خدائی استکه پنجاه سال آن یا کمتر یکقدری این‌مرد و بیست وچند سال این دومی زحمت کشید و امریکاهم بخیال‌اینکه خوب مملکت‌خودش است دیگر وهرچه هست مال خودش است. نفت‌های‌ما را البته گرفتند وخوردند وبردند واسلحه‌های زیاد آوردند برای ما.

این کوه‌هائی که‌در ایران هست، بسیاری از آنها زیرش اسلحه ومهمات هست واینها همان‌هائی بود که دشمن ما دشمن فعلی وهمیشگی ما برای خودش تهیه کرده بود وحالا مال ماست. عمده این است کماخودمان، خودمان را بشناسیم وقوای مسلح‌ما وملت ما یکپارچه بشود، اگر اینها همه باهم یکپارچه باشند، پشت بهپشت همبدهند هیچ قدرتی نمی‌تواند اینهارا بشکند. این‌قدرت های بزرگ آنقدر گرفتاری دارند که‌این مسائل خیلی نمی‌توانند برسند. هرکدامشان مقابل هم ایستادند، این گرگهارا می‌گویند وقتی‌که شبهم می‌خواهند بخوابند دورهم همه رویشان را بهم می‌کنند، از خوف اینکه اگر یکی‌شان غفلت کند باقی‌شان اورا می‌خورند.

بیداری توده‌های مستضعف

حالا اینطوری است که شما خیال‌نکنید که امریکا اگر بخواهد می‌تواند. امریکا مقابلش یك گرک‌دیگری ایستاده درست داردنگاهش میکندآنهم‌همینطورمقابلش یك گرك‌دیگری ایستاده«اللهم‌اشغل‌الظالمین‌بالظالمین.» مسائل اینطور نیست که بگوش ما می‌خوانند که ای، اگر آمریکا چه‌بشود چه. خوب یکسال تمام است که‌این جوانهای عزیزما رفتند و البته رنج کشیدند، زحمت کشیدند و ماجورند‌دراین‌امر پیش خدای تبارك وتعالی. من نباید تشکر کنم از اینها عمل‌آنها پیش خدا ارزش دارد. یکسال است که اینها رفتند و آنجا را گرفتند و جزء‌حرف آنها زدند. آنطرف ایستادند و حرف زدند و ...

را بهتر پیدا می‌کند. دیروز چند تا جوان آمدند و یك تفنگی را که من نمی‌شناسم تفنك را آوردند نشان دادند و گفتند این را ماخودمان درست کردیم. وقتی هم‌به ارتش نشان دادیم، گفتند صحیح است و خوب است ووسایل را فراهم می‌کنیم. اگر چنانچه ما منزوی نبودیم هیچوقت به‌فکر این کارنمی‌افتادند.

از انزوا نمی‌ترسیم

شما که حالا به خیال اینها منزوی هستید، شما الان در فکر این هستید که‌خودتان کار های خودتان را انجام دهید، منزوی نبودن یعنی متکل بودن به غیر، یعنی اسیر بودن، منزوی هستیم یعنی ارتباطمان‌بادیگران قطع است و ما نوکر دیگران نیستیم. آنها هی می‌آیند، به‌ما میگویند که بیائید روابطمان را درست کنیم. ما همه‌جور حاضریم. چطور و ما می‌دانیم شیطنت است‌این. البته اگر چنانچه همه احترام به همه بگذارند، همه‌دنیا باید باهم برادر باشد، اما مسئله این نیست. ما از این انزوا نمی‌ترسیم، ما استقبال می‌کنیم از چنین انزوائی که مارا وادار می‌کند که خودمان به‌فکر خودمان‌بیافتیم، وقتی این انزوا نباشد، ما متکل به‌غیر هستیم. هرچه می‌خواهیم دستمان پیش غیر دراز است. گندم هم می‌خواهیم از آنهابگیریم. ارزاقمان را ازآنها بگیریم و صنایعمان را آنها بیایند برایمان درست کنند. همه چیزمان دست آنها باشد. ملت تا اینطور باشد، نمی‌تواند خودش دارای یك چیزی باشد. در اقتصاد مستقل باشد در جنگ مستقل باشد، در اجتماع مستقل باشد. وقتی شما منزوی باشید می‌توانید اینکارها را بکنید. شمای منزوی می‌توانید که فکر بکنید که‌باید کشاورزی‌مان را خودمان اداره کنیم. محتاج نشویم به دیگران برای اینکه ما منزوی هستیم و دیگران به‌ما نمی‌دهند. وقتی یك ملتی احساس کرد ارزاقش را دیگران به اونمی دهند، خودش به‌فکر می‌افتد که برای خودش درست کند...

مجالس ترحیم

تسلیت

تشییع جنازه شهیدی ازخانواده اطلاعات

توضیح

«یاران ولی انتظار آماده باشید، مهاجرین می‌آیند تا با عزت و ایمان به دیار خود باز گردند...»

گزارشی از چگونگی اسکان خانواده‌هائی که از مناطق جنگ‌زده به بروجرد کوچ کرده‌اند

مردم بروجرد میگویند:

خانواده‌های رزمندگان جبهه‌ها مهمانان ما هستند

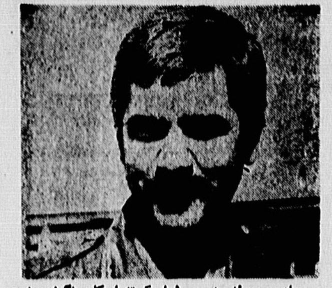

برادر صحرانورد، مسئول کمیته اسکان‌جنگ‌زدهجنوب کشور در بروجرد.

**۶۰ هزار جنك زده در نواحی مختلف بروجرد اسکان‌داده‌شده‌اند
پیام مردم شهرها به رزمندگان جبهه‌ها: ای برادران! همانطور که شما درخط اول جبهه مبارزه می‌کنید، ماهم پشت جبهه‌ها تمام امکاناتمان‌را دراختیارخانواده‌های شما می‌گذاریم.**

انقلاب اسلامی ایران با تولد خویش چنان ضربه‌ای بر منافع جهانخواران بین‌المللی وجیره خواران استعمار و استثمار جهانی وارد اوردکه تنها برای شناخت ابعاد این ...

باخیال خام خودکامی فراتر در سرنگونی و تضعیف انقلاب اسلامی برمی‌داشتند.

هرچه انقلاب به‌پیش‌میتاخت مواضع ضد مردمی و ضد انقلابی‌اینان بیشتر افشاء میشد ...

مسلحانه درشهر رفتو آمد کرده وبا بی‌سیم به دشمن گزارش می‌دهند.

یکی‌از شایعات ستون پنجم، شایعه‌ی آزار و اذیت خانواده های رزمندگان جبهه ها درشهر هاست ...

امکانات لازم در اختیار خانواده‌های رزمندگان جبهه‌ها قرار داده شده و از این بابت نگرانی نیست.

درس پنجم

آموزش کمکهای اولیه

آگهی مزایده

آگهی

«اطلاعیه»

اطلاعات
سال پنجاه و چهارم
محل اداره: خیابان خیام، ساختمان اطلاعات
تلکس ۲۱۲۳۳۶
تلگرافی: اطلاعات ـ تهران
تلفن ۳۲۸۱

تقویم اطلاعات

ساعات شرعی
استخراج دکتر ریاضی کرمانی

سه‌شنبه ـ سیزدهم آبانماه ۱۳۵۹
بیست‌وپنجم ذیحجه ۱۴۰۰
چهارم نوامبر ۱۹۸۰

اذان مغرب	ساعت ۵ و ۲۵ دقیقه
اذان صبح (فردا)	ساعت ۴ و ۵۷ دقیقه
طلوع آفتاب (فردا)	ساعت ۶ و ۲۷ دقیقه
ظهر شرعی (فردا)	ساعت ۱۱ و ۴۹ دقیقه
اذان مغرب (فردا)	ساعت ۵ و ۲۴ دقیقه

تشکر روحانیت مبارزه منطقه ۹ از تلاشهای رئیس جمهوری

در کجا شما سراغ دارید رئیس جمهورش دائما در جبهه از این شهر به آن‌شهر برود. «امام خمینی»

جامعه روحانیت مبارز منطقه ۹ تهران با الهام‌ازسخنان امام امت بخود فرض‌میداند که مراتب تقدیرو تشکرو همبستگی خودرا نسبت بجناب دکتر سید ابوالحسن بنی‌صدر ریاست محترم جمهوری اسلامی ایران ابراز نماید.

آقای بنی‌صدر با شهامت و تدابیر حکیمانه خـود در جبهات جنگ مسئولیت خطیر خویش را نسبت به انقلاب اسلامی و ملت مسلمان ایران که با اکثریت قاطع او را به ریاست جمهوری اسلامی انتخاب نموده‌اند و امام امت نیز علاوه براین مسئولیت فرماندهی کل قوای مسلح را نیز به ایشان واگذار فرموده‌اند، ایفا نموده است. ما بااطمینان کامل امیدواریم که انقلاب اسلامی ایران با نهادهای انقلاب و اسلامیش برهبری قائد بزرگمان حضرت آیت‌الله‌العظمی امام خمینی دامت‌برکاته به پیروزی نهائی نائل گردد. در خاتمه سلام و تحیات خالصانه خودرا به همه رزمندگان مجاهد و قوای مسلح که برای دفاع از کشور اسلامی‌خود با نظام کافر صدام میجنگند، تقدیم میداریم.

سید هادی خسروشاهی ـ سید مهدی دروازهئی ـ محمد جلیلی اسفنی ـ حسین گوگانی ـ مهدی شریف‌زاده ـ هادی طباطبائی‌قمی ـ محمود شریعت‌زاده ـ سیداحمد ارفع ـ ...

امام: اگر این جنگ ۲۰ سال هم طول بکشد ما با تمام قدرت ایستاده‌ایم

دانشجویان مسلمان پیرو خط امام پیش از ظهر دیروز، به حضور امام امت رسیدند. در این دیدارابتدا یکی از دانشجویان پیرو خط امام گفت:

بسم‌الله الرحمن الرحیم- یا ایهاالذین آمنوا اطیعوالله و اطیعوالرسول و اولوالامر منکم خمینی، ای امام ـ ای وارث حسین، رهسپار راه توحید و ای انقلابی مردآزاده که رسالت تداوم نهضت پیامبران توحید را بردوش‌داری، ای رهبر بزرگ، با قیام نشان گرفته از اصالت اسلام و روش پیامبر گونه‌ات، ملت بپاخاست و زنجیرهای اسارت را گسست و غارتگران شرق و غرب «جهانی» را ماتم زده ساخت ومایه امید مستضعفان گشت. اینك یك سال از فتح جاسوسخانه آمریکا و گروگانگیری می‌ـ گذرد. یکسالی که سال افتخار ملت مسلحشور ورزمنده اسلام بود و سال رسوائی شیطان بزرگ، سال افتخار آمیزی بود، چرا که ملت مظلوم و شجاع ما با همه گرفتاریها ومشکلات طاقت‌فرسایش با ام‌الفساد قرن‌برافتاد و به ملت‌های مستضعف و دنیا نشان داد که قدرت و سیطره شیطانی ابرقدرتها را به هیچ‌انگاشته و در مراحل مختلف آمریکای جهانخوار را وادار به عقب نشینی و تصمیم در برابر ملت ایران نمود.

پیش ببرد، با مقابله بکند، با دولت یا مقابله بکند با دولتهای بزرگ بنظر میرسید که اگر ما بخواهیم یک عملی انجام بدهیم، باید این بتها را شکست و او به‌این است که باید خود آنهائی را که در راس واقع شدند، هدف قرار داد و ابتدا با صحبت، با حرف اینها را همچه کرد که از دل‌مردم این مساله خارج بشود که نمیشود برخلاف فلان قدرت‌حرف زد، کم‌کم مردم این‌معنی‌را حس‌کردند کهنه‌آنطورها نیست که تصور میشد که اگر یک کلمه راجع به آن درجه اولی‌ها صحبت بشود عالم بهم میخورد و لهذا دیدید، وقتی که صحبت از خود آن مردك هم شد هیچ اشکالی پیش نیامد، اگر هم اشکالی پیش آمد اشکالی بود که رفع میشد و دیدید که وقتی که اعلام حکومت نظامی در روز هم کردند مردم ریختند بیرون و شکستند حکومت نظامی‌را و هیچ چیزنشد، عمده این است که این خوفهائی که اینها ایجاد کردند، دردل ملت‌ها این شکسته بشود. ازجمله چیزهائی که خیلی برآن دامن زده بودند ومیترساندند همرا، این معنی بود کهاین دوتا قدرت بزرگی که الان‌درعالم هست، ازاین دو قدرت نمیشود، اصلا کسی احتمال بدهد کهکنار برود و خودش مستقل باشد، حتما بایدیا در بلوک شرق باشد یا در بلوک غرب. ازاین دوحال هیچ نمیشود خارج شد. اگر ...

شکست سیاسی شوروی

ترس از قدرتهای بزرگ

سخنان امام

شکست ترس

بقیه در صفحه ۱۱

یادداشت‌هاو برداشت‌ها
از: الف آگاه

۱۳ آبان سالروز «انقلاب دوم»

مورخانی که۲۲ بهمن ۵۷ را سرآغاز پیروزی‌انقلاب ایران وسقوط رژیم۲۵۰۰ساله ستمکاران به‌ثبت‌رسانده‌اند، بی‌شک ۱۳ آبان ۵۸ را به‌عنوان آغاز دومین انقلاب ایران برپیشانی تاریخ خواهند نوشت.

درچنین روزی آگاهی انقلابی ملت ایران کهبه‌اوج خود رسیده ودر وجود دانشجویان مسلمان پیرو خط امام‌تجلی‌کرده بود، به‌اقدام‌تاریخساز خود مبادرت‌ورزیده ولانه جاسوسی آمریکا درتهران‌را تصرف کرد. حتی رسانه‌های گروهی غرب هم‌که خصومتشان از دیرباز با انقلاب اسلامی ایران آشکار بوده با همه مهارتی که در قلب حقایق دارند، نتوانستند واقعه مزبور را در کنار وقایع مشابهی قرار دهند که خلق‌الساعه در آمریکای لاتین ودیگرنقاط جهان روی‌میدهد. تصرف لانه‌جاسوسی آمریکا جلوه و آگاهی و شناخت ملتی مستضعف ازکانون ...

کوتاه از سراسر جهان

لبنان با بحران سیاسی شدیدی روبروست

حکام عربستان، سرزمین رسول اکرم (ص) را لکه‌دار کرده‌اند

مجاهدین مسلمان افغانی یك مخزن گاز طبیعی را به تصرف خود در آوردند

رادیو مکزیك عراق را محکوم کرد

حمله مزدوران بعث عراق به یکی از زعمای تشیع در لبنان

یکی از رهبران مسلمانان فیلیپین و ۷ تن دیگر توسط سربازان دولتی بقتل رسیدند

پلیس وحشی فرانسه و دانشجویان مجروح ایرانی

بر در محله‌های مهاجرنشین پاریس کارگران عرب و افریقائی در بیغوله‌هائی که یادآور زاغه‌های دوران طاعون است زندگی میگذرند

سالی نیست که نژادپرستان فرانسوی علنی‌ای از خارجیان را نکشته و در رودخانه‌ها نیاندازند.

پلیس فرانسه همچون پلیس های وحشی افریقای جنوبی با کارگران و دانشجویان خارجی رفتار می‌کند

بعداز انقلاب اسلامی ایران دانشجویان ایرانی بکرات مورد حمله پلیس فرانسه قرار گرفته‌اند.

حمید مودب

خبرحله کماندو هایپلیس فرانسه به دانشجویان اسلامی ایرانی‌در پوسکور مرکزمرفهنگی سیمانه چیشسوو شان و حنتی آمریکا و انگلیس بادانشجویان ایرانی در پاریس اقدام میکند. برخلاف شهرکتانکی کمفرهنگ فرانسه که در مقایسه با دیگر ممالک استعمارگر پیدا کرده است پلیس فرانسه در برخش و دردندقسوتی در شهر تیمور آغاز است اشیان ترکیب و انگلیس بادانشجویان و ایرانی و افراد افریقائی در پاریس بادیگر فروگاه‌هایاین شهر نیز شهرت خوبی ندارند مشبو و ناگهان با تیپ افسراد سیاسیوست مواجهی. ... گردند. دمواقبین برخورد این جنایات / نظیر آنست که در تیرماه گذشته در فرانسه‌ماندنتا متوجه تحساسات شدید نژادپرستی‌شده‌ند. مین افتیار وسیعی از مردم

دانشجویان ایرانی دستگیر. ... دمساند البته دکتر مرادد فرویدهای این‌پیست که کلیه فراشویان افراد نژاد پرست باشند. در میان آنان افرادی را میتوان یافت که هود و از این وضع رنج میبرند و از دیدبعض ساطری میرنگین میشوند. از یکسال پیش صد ها دانشجوی ایرانی بلاتکلیف در فرانسه به دانشگاه ها و دانشگاه های این کشور مراجعه میکنند ولی از ثبت نام آنان به بهانه نداشتن زبان فرانسه لیک درحقیقت به سبب ایرانی بودنشان ثبت نام نمی‌شود و این خودداری می‌شود و این بهانه های مشکل دارد اینکه مقامات ایرانی در فرانسه با ایران به فریاد آنان برسند سرگردانند و بازدیدمیشود که خیل دانشجویان‌ما رهائی فرانسه می‌شوند.

حمله پلیس فرانسه بدانشجویان ایرانی‌کمیرای راسانیدن صدای ملت مسلمان ما به تحمین برداخته بودند بار دیگر بما نشان می‌دهدکه فرانسه چه دشمنی ما هست و چه دشمنی ملت مسلمان ما مستاصلانه در گذشته برای‌همت ملتما هور و کارانه‌ولیاس مقابله شیک فرانسو بشترکار کارگر که سیگار بر لب مواطب آنهاست از میان فرانسویان چون فرون استعماری بنازان فرمان می رانند.

رنج و رفتار پلیس و مقامات دانرفع‌ما‌ورانسو دانشجویان بهتر از کارگران است برای افغانستان دوران طاعون چندان بهترنیست. این‌انسان دوستان بارها موردستهوا تستاوکتک بارها موردستهوا قرار گرفته و بیشتر، فرانسی گیرد. آنکه کار فرانسوکه اتوبوس بامنزو بلیط نداشته باشد مخترمانه او را جریمه می کنند ولی سیبار دمدشده است که خارجیانرا دستگیر کرده و به مقامات امنیتی تحویل داده‌اند.

این رفتار وحشیانه بویژه با دانشجویان ایرانی‌مسلمان است بعد از انقلاب بعلت‌ماهیت شدت خود رسیده است چند ماه پیش که گروهی از دانش جویان ایرانی‌پس از دادن ... گروه ۳۷ نفری بیش‌ازپرخشت بیش‌ازپرخشت بیش‌ازپرخشت

برای مبارزه پشتوانه سیاسی ایدئولوژیک باید داشت

* برخورد مکتبی امام خمینی با مسئله نامسیونالیسم، باید راهنمای عمل ما و جنبش های آزادی بخش قرار گیرد و برای این کار نیز باید اصول امام با توجه به مرز بندی هایی که از طرف خودشان شده، آموزش داده شود.
* انقلاب ویتنام، بعد از تمام جانفشانی های مردم قهرمانش، حالا به دامن شوروی افتاده است.
* انقلاب نیکاراگوئه به علت عدم پاکبازی برگه های تفکر غربی، حالا به آمریکا نزدیک شده و اسرائیل را به رسمیت شناخته است.

ای جوانان عزیز که چشم امید من به شماست، با یک دست قرآن و با دست دیگر سلاح برگیرید.
تمام مقصدما مکتب ماست.

(امام خمینی)

بعد از گذشت مدتی از جنگ ایران و عراق، عده‌ای معتقدند که فقط با سلاحهای مدرن و سنگین میتوان با عراق جنگید و یا اعتقاد دارند که باید به عراق حمله کنیم وانجا را فتح نمائیم. علیرغم اینکه این طرز تفکر نارسا در جوهر مردم پایگاهی ندارد ولی در ذهنها وجود دارد. چنانچه این طرز تفکرهای نارسا برطرف نشود، در شرایط سختی که در پیش داریم به انقلابمان ضربه می زند. میدانیم که انقلاب ایران نه تنها با مسئله عراق بلکه با مسائل بیشمار دیگری درگیر خواهد بود. و ما نیاز داریم که هرچه بیشتر تحلیلهایمان بهم نزدیک شده تا بتوانیم با قدرت بیشتری با دشمن مبارزه کنیم. پس بهتر است بررسی کنیم و ببینیم که علت تحلیلهای غلط و مخالف خط‌شئی اصیل انقلاب چیست؟ و چگونه میتوان با این مسئله مهم مبارزه کرد. علت اینکه بعضی از نیروهای رزمنده و صادق به تحلیل غلط می رسند، این است که با ملاکهای غلط و غیراسلامی قضایا و مسائل را تحلیل میکنند. برای پیروزی انقلاب اسلامی احتیاج به یک خط‌شی اسلامی داریم. احتیاج داریم که همزمان با رشد انقلاب، دربرخورد با همه مسائل و موانع و کلا زندگیمان بیشتر به ملاکهای اصیل اسلامی مسلح شویم، و اسلام را در موضع گیری های انقلابمان تحقق دهیم. برای اینکار احتیاج به کار عمیق سیاسی ایدئولوژیک داریم. تجربیات مبارزات گذشته نشان داده است هر زمان که کار مکتبی و سیاسی ایدئولوژیک تداوم پیدا نکرده باعث انحراف شده است.

امروز باید هوشیار باشیم همانطور که نیروهایمان در مرزها با رژیم ضد خلقی صدام می جنگد و در نقاط دیگر برای پیروزی انقلاب تلاش میکنند، نیاز دارند که بتوانند دربرخورد با مسائل مختلف به تحلیل های صحیح و واحد برسند. تا محتوی و کشش یک مبارزه دراز مدت را داشته باشند. برای تحقق این امر لازم است که اصول و اهداف انقلاب مرزبندی شده و آموزش داده شود.

با بررسی محورهای زیر سعی میکنیم لزوم کارسیاسی ایدئولوژیک را بعنوان پشتوانه مبارزه بهتر نشان دهیم:

۱ـ لزوم داشتن تحلیل واحد: از آنجا که بر پدیده ها و انقلابات اصول و نظم واحدی حاکم است باید سعی کنیم که آن اصول و نظم واحد را شناخته و با پیروی از آنها به پیروزی برسیم. ایمان و اعتقاد ما براین است تنها اصول و قوانین منسجمی که از مکتب نجات بخش اسلام در می آید میتواند شیوه برخورد صحیح با مسائل و موانع انقلاب را به ما نشان دهد و ما به میزانی که قوانین اسلام را شناخته و آنها را راهنمای عمل خود قرار دهیم کمتر دچار اشتباه شده و به سمت پیروزی می رویم. بنابراین ضرورت دارد که با کار مداوم، مکتب اسلام را بیشتر شناخته و رگه های غیراسلامی که در درونمان وجود دارد و مسلما در عملمان اثر میگذارد پاکسازی کنیم. زیرا هر عمل و موضع گیری به میزانی که غیراسلامی باشد، با قوانین الهی حاکم برجهان مغایرت داشته و به انقلاب ضربه می زند.

جریانی که توانسته است اصول و قوانین اسلام را در شرایط فعلی به بهترین نحو پیاده کند و انقلاب را براساس آن به پیش ببرد جوهر جریان مکتبی امام خمینی است. این جریان دارای اصول و شیوه های عملی مشخص است. از سوی دیگر میدانیم چنانچه بخواهیم با دشمنان انقلاب مبارزه کنیم باید سعی کنیم که نیروهای انقلاب هرچه بیشتر باهم به وحدت برسند. هرقدر این وحدت اصولی‌تر و عمیق‌تر باشد بیشتر میتوانیم به دشمن ضربه بزنیم. یکی از مهمترین مسائل ما این است که توده های مستضعف و انقلابی در تبیین مبانی انقلاب اسلامی و اصول حاکم برآن به وحدت بیشتری برسند، تا در تنگناها و کش و قوس های مبارزه به نتیجه واحد رسیده و به صورت یدواحد جلوی دشمن ایستاده و به او ضربه بزنند. برای اینکار باید اصول و شیوه های امام برای توده های مستضعف و رزمنده و پیروخط امام آموزش داده شود.

از آنجا که هدف اسلام چیزی جز رشد انسانها و حاکم شدن ارزشهای الهی نمی باشد، امام خمینی نیز به پیروی از اسلام هدف انقلاب اسلامی را انسان سازی و رسیدن به امت واحده میدانند و از همین جاست که معتقد به صدور انقلاب می باشند و جنگ ایران و عراق را یک مرحله از صدور انقلاب و مبارزه برای آزادی قدس می دانند. امام امت معتقدند که همان جوشش و حرکتی که در ایران بوجود آمد و توانست رژیم وابسته را سرنگون کند و خاورمیانه را به حرکت درآورد باید در دیگر کشورها بوجود آید. کار مهم و مکتبی این است که این اهداف امام به توده های انقلاب آموزش داده شود. در این صورت دیگر کمتر کسی به فکر انحرافی فتح جغرافیایی و کشور گشایی در جنگ با عراق می افتد. کسی که با هدف صدور انقلاب به جبهه رفته باشد و بخواهد توده های مستضعف عراق را از زیر یوغ رژیم صدام تکریتی در یک دفاع مقدس از میهن اسلامی نجات دهد، انگیزه عمیق تری دارد تا آن کس که میخواهد فقط عراق را از مرز ایران بیرون کند.

از اصول دیگری که جریان امام خمینی به آن معتقد است اصالت دادن به انسان و توده های مستضعف است. جریان امام نیروی اصلی انقلاب را مردم مستضعف و شهادت طلب دانسته و معتقد است که تنها با اتکا به این نیروست که میتوان مشکلات انقلاب را حل کرد. امام میزان را ملتها میدانند و معتقدند هیچ قدرتی نمی تواند بر ملتی که بپا خاسته است حکومت کند. همانطور که دیدیم هنگامیکه ملت مستضعف ایران به رهبری امام اراده کرد از زیر یوغ نظام شاهنشاهی بیرون بیاید توانست با دست خالی بر رژیم تا دندان مسلح شاه پیروز شود. تحقق این اصل مکتبی در جنگ فعلی اسلام و کفر (ایران و عراق) این است که در طول مبارزه دراز مدتمان به نیروهای چاق بکف انسانی تکیه کنیم و از تکنیک پیچیده نظامی دشمن هراسی به خود راه ندهیم. بدانیم وقتی توده های مستضعف بخواهند خود و دیگر ملتهای تحت ستم را نجات دهند به سلاحها و شیوه های مناسب و خود کفا دست پیدا کرده و پیروز خواهند شد. با آموزش این اصل مکتبی خود کم بینی در مقابل سلاحهای پیچیده دشمن از بین رفته و نیروهایمان با روحیه بسیار بهتری مبارزه میکنند.

امام با اتکاء به اصول اسلامی امریکا را شیطان بزرگ و کافر دانسته و هیچگونه سازشی را با آمریکا و وابستگان کافرش ممکن نمی داند و معتقدند بین اسلام و کفر نمی تواند مصالحه‌ای انجام گیرد. با دریافت این اصل اعتقادی خط امام میتوان تفکرات غلطی را که معتقدند با آمریکا باید بطریقه مسالمت آمیز رفتار کرد تصحیح نمود.

وظیفه نیروهای انقلاب این است که با باروری و عمق بخشیدن به پرداخت های اسلامی و تحقق آنها در برخورد با مسائل انقلاب و همچنین آموزش سیاسی ایدئولوژیک توده ها ضربه پذیری انقلاب را کم کنند.

۲ـ انقلاب اسلامی ایران: امامت جنبشهای آزادی بخش جهان: انقلاب اسلامی ایران به خاطر مواضع اصیل و مبارزه با سلطنت، امپریالیسم، صهیونیسم جوهر انقلابات جهان می باشد. انقلاب ایران بخاطر تکیه بر اسلام و استقلال مکتبی نشان داده است که در مبارزه با آمریکا لازم نیست به کشورهای دیگر وابسته شویم. تداوم این راه مرگ امپریالیستها را بدنبال خواهد داشت. انقلاب ایران با شیطان بزرگ نامیدن آمریکا و ملبوس کردن آن برای توده ها ضربات محکم و نابود کننده‌ای به امپریالیسم زده است و از این طریق به میزان زیادی ضربه پذیری امپریالیسم را نشان داده است. انقلاب مقدس ایران به خاطر همین مواضع اصیل که هیچ نهضتی تا بحال نداشته است امامت نهضتهای آزادی بخش را در دست دارد. امپریالیستها نیز دشمن شماره یک خود را شناخته‌اند و معتقدند با سرکوب انقلاب ایران جلوی نهضتهای دیگر گرفته خواهد شد.

امامت نهضتهای آزادی بخش مسئولیت بسیار سنگینی را بر دوش انقلاب ما میگذارد. بخاطر همین امامت است که تداوم انقلاب ایران، پیروزی توده های منطقه و جهان می باشد و اگر کوچکترین انحرافی در مواضع و خط مشی آن پدید آید اثرات وسیعی بر نهضتهای جهان خواهد داشت.

در زمانی که رژیم سلطنتی بر ایران حاکم بود نیروهایی که در ایران مبارزه میکردند نیاز شدیدی به تجربیات و شیوه های مبارزاتی داشتند. و در این رابطه از تجربیات نهضتهایی که در حال مبارزه مستقیم با سلطه گران بودند استفاده کرده و این تجربیات نقش مهمی در حرکت آنها داشت. انقلابهای الجزایر، ویتنام، کوبا در مبارزه انقلابیون ایران اثر بسیار زیادی داشت. امروز انقلاب ایران نقش مهم و تعیین کننده‌ای برای نیروهای انقلابی سایر کشورها دارد. عده‌ای که در عربستان میخواهند با رژیم سلطنتی آنجا مبارزه کنند چشم به تجربیات و شیوه های مبارزاتی ما دوخته‌اند تا جواب بن بستهای مبارزاتی‌شان را از عملکردهای انقلاب ایران بگیرند. مثلا این بن بست بزرگ را که آیا میشود با آمریکا بدون وابسته شدن به قدرتهای دیگر مبارزه کرد را حل کنند. مواضع اصیل انقلاب ما و شیوه های خود کفای مبارزه‌اش با امپریالیسم (کوکتل، سه راهی) مسلما راهنمای عمل نهضتها قرار خواهد گرفت و به همین ترتیب چنانچه ما تن به مماکره با امپریالیستها بدهیم و یا اسلحه از ایرفورتها بخریم این فکر درآنها بوجود می آید که نمی توان بدون وابستگی مبارزه کرد.

با توجه به امامت و نقش انقلاب ایران در جهت دادن به نهضتها، ضرورت دارد با کار عمیق مکتبی یعنی درک بیشتر ملاکها و شیوه های قرآنی و پیامبر و ائمه و مراجعه به تجربیات مبارزات گذشته، آنها را راهنمای عمل خودمان قرار دهیم تا در مسائل مختلفی که برای انقلاب پیش می آید دچار انحراف نشویم و بتوانیم راهنمای خوبی برای سایر جنبشها باشیم.

۳ـ دراز مدت بودن مبارزه: همانطور که قبلا نیز مطرح شد هدف انقلاب اسلامی رشد انسانها و صدور انقلاب و نجات مستضعفین جهان از زیر یوغ مستکبرین است. ما که میخواهیم نهضتمان به انقلاب جهانی حضرت مهدی (عج) متصل شود باید به فکر مسائلی که در دراز مدت برای انقلاب پیش می آید باشیم. در یک مبارزه دراز مدت تنها نیروهایی که همگام با رشد انقلاب بینش مکتبی خود را عمق بخشیده‌اند میتوانند مبارزه را ادامه دهند و از تنگناها بگذرند. علیرغم اینکه انگیزه هایی مانند نامسیونالیسم و بیرون کردن دشمن از وطن تا حدودی انسان را حرکت میدهند ولی برای تداوم مبارزه کافی نیستند. چه بسا نهضتهایی که با هدفهای نامسیونالیستی شروع شده و در نهایت بدام امپریالیستها افتاده‌اند. ما وظیفه داریم در همان زمان که در جبهه ها با امپریالیسم می جنگیم نارسایی های سیاسی ایدئولوژیک درونمان را تصحیح کنیم تا کشش مبارزه دراز مدت را داشته باشیم.

۴ـ رشد مبارزه و پیچیدگی دشمن: در پی رشد انقلابات، باطل نیز شیوه های جدید و پیچیده تری بکار میگیرد. بخصوص انقلاب ایران بخاطر استقلال مکتبی که تا بحال داشته است در معرض توطئه های گوناگون تمامی قدرتها قرار دارد. امپریالیسم آمریکا در پی عمل گروگانگیری جاسوسان شیوه ها و توطئه های پیچیده‌ای بقرار زیر بکاربست: سفر والدهایم و مذاکره با مقامات ایرانی، تشکیل کمیسیون تحقیق آمریکایی، فشار برای انتقال جاسوسان از دست دانشجویان مسلمان پیرو خط امام بدولت، محاصره اقتصادی، حمله نظامی، توطئه کودتای از نوع بختیار، و در نهایت حمله خائنانه مزدوران بعثی. برای اینکه بتوانیم در برخورد با این دشمنان پیچیده پیروز شویم نیاز داریم که به بینش سیاسی مکتبی عمیق تری مسلح شویم تا بتوانیم بوسیله ملاکهای مکتبی جریان اصیل انقلاب را دنبال کنیم.

۵ـ تجربیات انقلابات و مبارزات جهان:

الف ـ استقلال مکتبی: یکی از نارسایی های نهضتهای آزادی بخش و انقلابات جهان عدم استقلال مکتبی آنها بوده است و همین نداشتن استقلال مکتبی موجب افتادن این انقلابات بدامن کشورهای غربی و یا شرقی شده است. مثلا انقلاب فلسطین علیرغم اینکه در طول تجربیات به بعضی شیوه های مکتبی دست پیدا کرده و به آنها عمل میکند ولی تا بحال روی کار مکتبی بعنوان کار اصلی نیرویی نگذاشته‌اند. همین امر موجب شده است که جناحهایی از انقلاب فلسطین مقداری به شوروی و دول مرتجع غربی نزدیک شوند. چنانچه این تفکر تصحیح نشود باعث نفوذ هر چه بیشتر شوروی و به سازش کشاندن انقلاب فلسطین خواهد شد.

انقلاب ویتنام بعد از تمام جانفشانی های مردم قهرمانش حالا به دامن شوروی افتاده است. ویتنام با افتادن بدامن جنگ افزارهای شوروی نتوانست بطور کامل درس اصالت انسان ومستقل بودن در مبارزه را به توده ها بدهد.

انقلاب نیکاراگوئه به علت عدم پاکسازی رگه های تفکر غربی که در جریان حاکم بر انقلاب وجود داشت حالا به امریکا نزدیک شده و اسرائیل را به رسمیت شناخته است و از آمریکا کمک مالی میگیرد.

علت جریانهای انحرافی که از سازمان مجاهدین بیرون آمدند چیزی جز عدم تداوم کار مکتبی و غنا بخشیدن به استقلال مکتبی نبوده است. جریان فعلی جنبش ملی نیز این نارسایی ها را برطرف نکرده و در خط انحرافی حرکت میکند.

یکی از مهمترین ویژگی های انقلاب ایران استقلال مکتبی است. برای جلوگیری از نفوذ تفکرات غربی و شرقی و پاکسازی رگه های موجود دران و تداوم استقلال مکتبی نیاز به کار سیاسی ایدئولوژیک داریم.

ب ـ نامسیونالیسم: بررسی نهضتهای صرفا نامسیونالیستی میتواند ضرورت کار مکتبی را بخوبی نشان دهد. میتوان در راس نهضتهای نامسیونالیستی از حرکت ناصر در مصر نام برد. همانطور که میدانیم نامسیونالیسم انگیزه‌ای نیست که در یک مبارزه دراز مدت مرگ انقلاب باشد. نیروهای انقلابی وظیفه داشتند با کار سیاسی ایدئولوژیک انگیزه نامسیونالیستی نیروهای انقلاب را به انگیزه مکتبی بدل کنند. همانطور که درقرآن می بینیم حضرت محمد (ص) دربرخورد با نامسیونالیسم قبیله قریش از ما نفی نکرده بلکه به آنها گفت نامسیونالیسم شما موقعی میتواند پایدار باشد که به خدای این خانه (خانه کعبه) ایمان بیاورید. ناصر که خواهان وحدت اعراب بود می بایست به جای تکیه بر نامسیونالیسم صرف به مکتب حیات بخش اسلام تکیه میکرد و نامسیونالیسم را رشد و تعالی میداد. چون این کار انجام نگرفت ، نامسیونالیستها نیز دارای ایدئولوژی منسجم و بنیانی نیستند، یا نظیر سادات لذت امپریالیسم شده و یا اینکه رو به مارکسیسم آوردند.

برخورد مکتبی امام خمینی با مسئله نامسیونالیسم باید راهنمای عمل ما و جنبشهای آزادی بخش قرار گیرد. برای اینکار نیز باید اصول امام با توجه به مرز بندی هائی که از طرف خودشان شده آموزش داده شود.

نتیجه:

مطالبی که عنوان شدنشان داده که حتی در اوج درگیری با دشمن نباید از کار سیاسی ایدئولوژیک غافل باشیم زیرا کسانی میتوانند انقلاب ما را تداوم دهند که هم در جبهه باشند، هم ملاک برای تحلیل سیاسی داشته باشند و هم با تحلیل سیاسی ایدئولوژیک توطئه های دشمن را شناخته و آنها را خنثی کنند.

والسلام ۵۹/۸/۲۹
م ـ فولادآوار

رسوایی های عیاش زاده عربستان سعودی در آمریکا

از: اشترن، چاپ آلمان
ترجمه: اکبر سرداری

* ویلای این عیاش زاده عربستان سعودی در قرن ۱۹ ساخته شده و با تزئینات داخلی میلیاردها دلار ارزش دارد.
* عیاش زاده سعودی ویلای خود را به یک افسانه های هزار و یکشب، آراسته است.
* مردم محله‌ای که عیاش زاده سعودی در آن زندگی می کند، به شدت از او عصبانی هستند.

آنچه در چهارچوب قوانین مقدس اسلام بیت‌المال نامیده میشود و باید بمصرف امورخیریه و عمران و آبادی مردم مسلمان و مستضعف برسد توسط یک مسلمان نمای میلیاردر از عربستان سعودی در آمریکا بمصرف عیاشی های رسوائی آفرین و نفرت زا میرسد. دردنیای پرغوغای کنونی که همه ساله میلیون هاتن از مردم نقاط قحطی زده آفریقا و آسیا از شدت فقر و گرسنگی جان میسپارند فرزندان ثروتمندان عربستان سعودی در بهترین ویلاهای آمریکا زندگی کرده و میلیون ها دلار پول مردم مسلمان را بمصرف عیش و نوش و اعمال غیرانسانی میرسانند.

شیخ شمس‌الدین الفاسی ۵۱ ساله تبعه و اهل عربستان سعودی که از راه دلالی نفت صاحب بزرگترین شرکت های ساختمانی خاورمیانه عربی است باهمکاری آمریکائی ها آسمان خراش های غربی را جایگزین ساختمان ها وبناهای سنتی عربستان و دیگر کشورهای عربی ساخته از این راه میلیاردها دلار ثروت مردم را بچنگ آورده و در شهرافسانه‌ای هالیوود دست ستارگان و هنرپیشگاه شهوت پرست را از پشت بسته و گوی سبقت را درکارهای غیرانسانی از آنان ربوده است.

چه میهمانی ها و شب نشینی هائی که شیخ شمس‌الدین الفاسی بافتخار هنرپیشگاه سینما و همسایگان ثروتمند خود نمیدهد. تنها یکنفر دیگر از ساکنان لوس آنجلس چنین مجالس تنگین و ثروت برباد دهی برپا میکند و او فرزند ۳۳ ساله شیخ شمس‌الدین بنام شیخ محمد الفاسی است که با پدرش در این کارهای زشت و وقیح برقابت برخاسته است و شیخ شمس‌الدین الفاسی نیز وسایل این لهوولعب را فراهم میاورد شیخ شمس‌الدین الفاسی یک ویلای قدیمی را که در قرن ۱۹ توسط یک تاجر برده فروش در لوس آنجلس ساخته شده است و دارای ۳۸ اطاق و تالارهای متعدد پذیرایی است بمبلغ دومیلیون و چهار صدهزار دلار خریداری کرده و در اختیار فرزند عیاش خود گذارده است و فرزند او نیز بیش از ده میلیون دلار مجسمه و اجناس لوکس در این ویلا ریخته و آن را بصورت یک قصر افسانه‌ای مهیا کرده که اکنون میلیاردها دلار ارزش دارد. شیخ محمد الفاسی جوان بی پندوباری که بجای درس و بحث به میخوارگی و هرزه درائی میپردازد هزاران دلار از پول های مردم کشور خود را بخرید ۴۸ مجسمه عریان با اشکال وقیح اختصاص داده و این مجسمه ها را در سالن ها و اطاقها و باغ بزرگ و طویل این ویلا نصب کرده است.

شیخ محمد الفاسی با صرف میلیون ها دلار دیگر در این ویلا کوشیده است خانه‌اش را با تزئینات مبتذل، بطریقی جلوه گر سازد که بازگو کننده افسانه های هزار و یکشب باشد و خود را مانند هارون الرشید قهرمان افسانه های این ویلا معرفی میکند.

فسق و فجور و جنایت کاری را نمیتوان باریاکاری جبران نمود!

جالب این است که شیخ محمد الفاسی در یک قسمت از محوطه ویلای افسانه‌ای خود مسجد خصوصی ساخته است تابخیال خود چنین وانمود کند که پیرو مذهب اسلام است و مردی که در سالن های پذیرائی انواع تابلوها و مجسمه های وقیحانه را نصب کرده چگونه میتواند به مسجد راه یابد و از اسلام راستین دم زند؟

* محمد الفاسی و همسر عریش در کنار وان حمام مرمر سیاه که به شکل گوش ماهی ساخته شده است، در این حمام که بدون اغراق از یک خانه معمولی هم بزرگ تر است، عیاش زاده سعودی، دهها تابلوی نفیس با سیستم ضد رطوبت نصب کرده است.

مسلمان نمای ساکن عربستان سعودی که ضمنا ناظر بی‌خانمانی ۴ میلیون فلسطینی هم هست، و بخوبی میداند که در هرچادر محقر اردوگاههای فلسطینی ده ها زن و کودک و مرد و زن بیتوته میکند، شصت هزار دلار خرج یک وان حمام بشکل گوش ماهی کرده و همه شب هزاران دلار برای شام و مشروبات همسایگان ثروتمند خود خرج میکند. اطاق پذیرائی روزانه شیخ محمدالفاسی با تصویری از خالدبن عبدالعزیز در حال زیارت خانه خدا دیده میشود و در سمت راست این اطاق اشیاء لوکس و مجسمه هائی دیده میشود که بازندگی ساده مسلمانان متعهد منافات دارد و عربیننده تیز هوشی بخوبی درمی یابد که شیخ زاده ریاکار ملحب و دین را دستاویز قرار داده و موجبات رسوائی خود و مسلمان نمهای کشورش را فراهم میکند.

عصیانی که موجبات عصبانیت مردم محل را فراهم آورده است؟

رسوائی‌های ناشی از میهمانی‌های توام با فسق و فجور عدم رعایت مقررات راهنمائی و رانندگی گلشتن از چراغ قرمز و مزاحمت برای مردم محل باعث شده بود که مردم محل از دست شیخ زاده عزیز دردانه الفاسی بدادگاه شکایت کنند و محکومیت‌های متعدد موجب شد که پدر ۵۱ ساله از هالیوود عازم لوس آنجلس شود وویلای فرزندش را شیخصا تحویل گرفته و او را روانه ریاض کرد و خود جای فرزند را گرفت.

شیخ شمس‌الدین الفاسی برای جبران خطاکاری‌های عصیان فرزند خود میهمانی‌های شبانه را تکرار کرده این بار بجای سنارگان سینما و زنان هرجائی بدعوت صاحبان جاه و مقام محلی پرداخته و سناتورها و صاحبان سهام و دارندگان زر و سیم را اطعام کرده و هر بار که میهمانان بخانه او میآیند میگوید میهمان نوازی در خون و رگ ما است و اصولا اینجا خانه خودتان است و میتوانید هر وقت آزاد کنید باین خانه قدم گذارید!

خدمتگاران این خانه که شاید این گشاده بازی‌های شیخ از خدا بی خبر و مسلمان نما میباشند میگویند ما که در خانه میهمانهای فیلم ساز ـ گاز میکردیم حتی انها هم چنین ولخرجی‌های بی قاعده‌ای را نمیکردند و ما نمیدانیم یک مسلمانی که در کنار ویلای خود مسجد اختصاصی ساخته چطور وجدانش راضی میشود که هزاران مسلمان متعهد برای تهیه یک لقمه نان بخور و نمیر روزانه ۱۵ ساعت کار کنند و او پول های ملت خود را بمصرف قمار و شب نشینی های ثروتمندان برساند و اسم این کار خلاف وجدان و دیوانگی محض را میهمان نوازی بگذارد؟!...

مخالفت دانشجویان عربستان با خلاف کاری‌های شیخ.

دانشجویان ساکن لوس آنجلس هر بار که از مقابل ویلای افسانه‌ای شیخ شمس‌الدین عبور میکنند مدتی در مقابل ویلا ایستاده و با مشت‌های گره کرده میگویند ملت مسلمان عربستان این کارهای خلاف انسانی شیخ را خدا بی خبر را تحمل نخواهند کرد و روزی خواهد رسید که شیخ شمس‌الدین و اعمال او در دادگاه ملت محاکمه شده و بسزای اعمال کثیف خود خواهند رسید.

این دانشجویان میگویند شیخ شمس‌الدین باید بداند تمام پول هائی را که او با حمایت آمریکا و ایادی محخکرش از کشور خارج میکند متعلق بمردم زحمتکش است و ما حساب این جنایتکاران را بموقع خواهیم رسید و توسط دادگاههای مردمی آنان را مجازات خواهیم کرد.

درج رسوائی اعمال شیخ در نیویورک تایمز!

اعمال خود کامگی و پدر و پسر تبعه عربستان سعودی باعث شد مسلمانان متعهد باین اعمال شیخ و فرزندش شدیدا اعتراض کنند و تا کنون چندین مقاله و مطلب پیرامون افراط و تفریط شیخ شمس‌الدین الفاسی در جراید آمریکا از جمله نیویورک تایمز درج شده و شیخ شمس‌الدین در نظر دارد بزودی آمریکا را ترک کرده در یکی از کشورهای اروپائی رحل اقامت افکند تا دور از چشم تیز بین دانشجویان خشم گین بزندگی ننگین خود ادامه دهد.

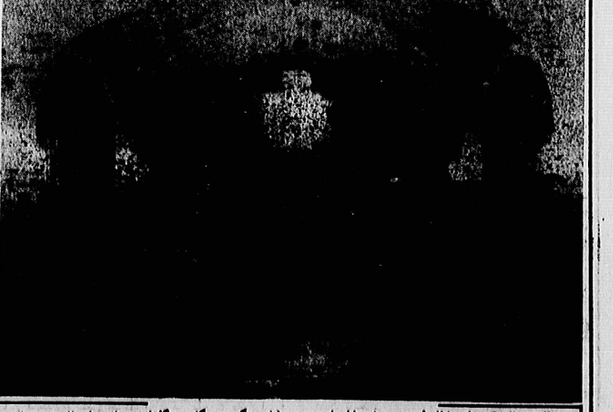

* در حالی که میلیونها فلسطینی زیر چادر با ابتدایی‌ترین وسایل زندگی، روزگار می‌گذرانند، عیاش زاده فاسد عربستان سعودی با پول های بادآورده نفت، چنین سالنی، فقط برای موسیقی، فراهم کرده است. این یک سالن از دهها سالن مجلل قصر قدیمی عیاش زاده سعودی است.