سال سی‌وپنجم- شماره ۱۰۴۵۹ | پنجشنبه بیست‌وپنجم اسفندماه ۱۳۳۹ | تکشماره ۳ ریال

اطلاعات

افریقای جنوبی از گروه کشورهای مشترك المنافع جدا شد

افریقای جنوبی براثر مخالفت شدید اعضای کشورهای مشترك‌المنافع باسیاست تبعیضات نژادی آن کشور مجبور به کناره‌گیری از «کامنولث» شد نکرومه رئیس جمهوری غنا پرچمدار مخالفت باافریقای جنوبی بود

۲۸ صفحه

نخست‌وزیر افریقای جنوبی گفت: خروج‌ما نخستین شکاف‌درگروه کشور های مشترك‌المنافع است ولی سیاهپوستان افریقائی و سیاست مداران آسیائی و افریقائی از کناره ـ گیری افریقای جنوبی اظهار مسرت میکنند

* نخست وزیران‌کشورهای مشترك المنافع لزوم از میان بردن تبعیضات‌نژادی را در داخل کشور های عضو خاطر نشان‌ساخته‌اند و اکنون مبارزه‌باتبعیضات نژادی در افریقای جنوبی آسانتر خواهد بود
* مکمیلان بیهوده کوشش کرد که بین‌نظرات«فروردر» و سایر نخست وزیران کشور های مشترك المنافع سازشی ایجاد کند
* خبر کناره گیری افریقای جنوبی در همه جا مانند بمب صدا کرد . دولت انگلیس‌برای‌بررسی‌اوضاع جلسه فوق‌العاده تشکیل داد صفحه ۳

آخرین نگاه بدنیای خارج

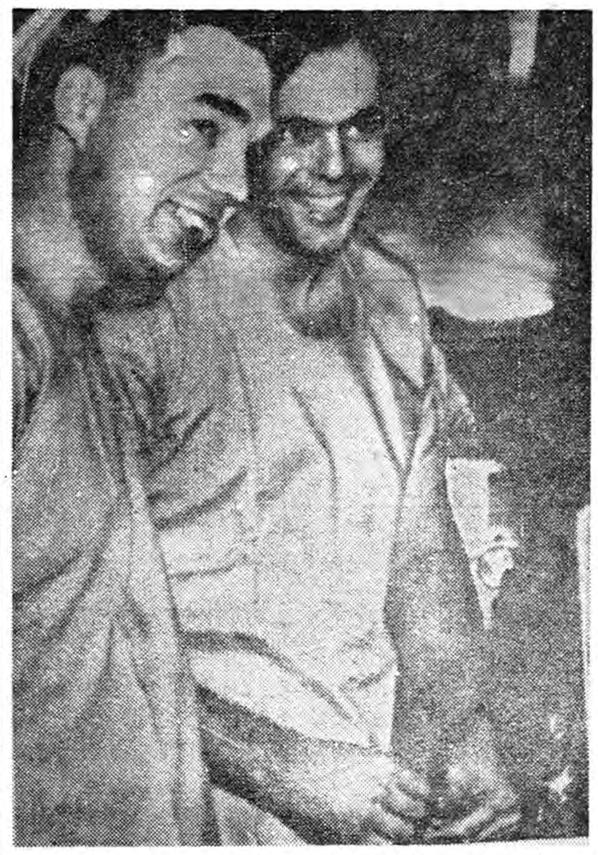

در حال حاضر رقابت و مسابقه شدیدی میان امریکا و شوروی برسر فرستادن نخستین انسان بفضا جریا ن‌دارد . دیروز خروشچف اعلام کرد که اولین انسان را شوروی بزودی بفضا خواهد فرستاد و آمریکائیها نیز اعلام کرده اند که طی دو تا سه ماه آینده نقشه خودرا در این مورد عملی خواهند ساخت . تا بحال آزمایشهای متعددی که مقدمه پرواز انسان بماوراء جوبوده صورت گرفته و چندین سك و میمون‌را دانشمندان شوروی و آمریکا سالم بزمین باز گردانده‌اند .در این عکس دونفر از خلبانان آمریکائی که برای اولین پرواز درنظر گرفته شده اند دیده می شوند که برای یك آزمایش‌یك ماهه جدید وارد یك محفظه فولادی ۸ پائی سربسته خواهند گشت سروان «هورینك»و ستوا ن‌یکم «کارلسون»قبل از ورود به محفظه آخرین نگاه را بدنیای خارج می اندازند . عکس از دستگاه رادیوئی اطلاعات

درجلسه امروز مجلس شورایملی بموجب طرحی‌که تقدیم شد:

دولت‌بایدبرای‌فرهنگیان‌ومعلمین‌خانه‌بسازد

چهارتن از نمایندگان پیرامون وضع معلمین، کارمندان‌دولت، مسافرت هریمن و نقش رضاشاه کبیر در تاریخ ایران صحبت‌کردند ـ لایحه یك دوازدهم بودجه تصویب وبمجلس‌سنا ارسال شد

بامداد امروز مجلس شورای ملی برای رسیدگی‌به لایحه یك‌دوازدهم بودجه به ریاست آقای سردارفاخر حکمت تشکیل جلسه داد .

وضع فرهنگیان

در ابتدای جلسه نطقهای قبل از دستور آغاز گردید و آقای‌رضا معرفت به عنوان اولین ناطق ضمن تشکر از فرهنگیان و مردم تهران در انتخاب وی گفت : من افتخار دارم که بیش از بیست سال‌خدمت گزار فرهنك بوده‌ام و بهمین علت بدرد های معلمین‌وفرهنگیان واقفم و آنچه به عرض آقایان میرسانم زبانحال فرهنگیان کشور است معلمین مملکت می‌گویند مازحمت می کشیم و خدمت می کنیم تا فرزندان شما را تربیت کنیم . اما

بقیه در صفحه بیست و پنجم

سفیرکبیر ایران درامریکا طی‌مصاحبه اختصاصی بخبرنگارماگفت:

روابط ایران وامریکا برپایهٔ دوستی استوار است

واز روزی‌که کندی زمامدار شده سیاست دوستی باایران اگر زیادتر نشده بدون تردید کمتر هم نشده‌است

مهندس اردشیر زاهدی

خبر نگار ما آقای مهندس اردشیر زاهدی سفیر کبیر ایران مقیم واشنگتن را قبل از عزیمت به امریکا در حصارك ملاقات نمود و مصاحبه ای با ایشان به عمل آورد

اولین سئوال خبرنگار ما از آقای زاهدی پیرامون شخصیت و موقعیت رئیس جمهور فعلی امریکا بود آقای زاهدی چنین پاسخ‌دادند:

من پرزیدنت کندی را ازدوره سنای امریکا می شناسم ، او چه در مدت سناتوری و چه هنگامی

بقیه در صفحه بیست و هفتم

طبیب در خدمت فرهنك

سرمقاله در صفحه دوم چاپ شده‌است

در تعطیلات نوروز

شاهنشاه وملکه بشمال میروند

پیام نوروزی شاهنشاه و ملکه نیمه شب دوشنبه آینده از رادیو و تلویزیون پخش میشود

خبرنگار ما گزارش می دهد که ممکن است در تعطیلات عید نوروز شاهنشاه و علیاحضرت ملکه ایران برای استراحت بصفحات شمال مسافرت کنند . تشریف فرمائی اعلیحضرتین احتمال دارد که درروز های دوم یا سوم فروردین صورت گیرد .

پیام نوروزی

بمناسبت آغاز سال نو شاهنشاه و علیاحضرت‌فرح پهلوی

بقیه در صفحه بیست‌وپنجم

دنباله خاطرات شاهنشاه:

ماموریت برای‌وطنم

حفر هر چاه‌نفت‌در خلیج‌فارس

چهار میلیون ونیم دولار هزینه دارد

* آبادان‌مرکز تولیدات‌صنعتی عظیم است و آدمی درآنجا احساس میکند که‌ازمحیط این شهر فعالیت و کار تمربخش جوش میزند
* کسانی که برای سیاحت‌و آشنائی با تاریخ و فرهنك کهنسال ما بایران می‌آیند به آبادان نیزسفری‌خواهند کرد وشك‌نیست‌که‌تماشای ایران بدون آبادان کامل نخواهد بود

در صفحه بیست و هفتم

بریژیت باردو به ایران میآید

مارسل‌کاموکارگردان معروف فرانسوی بتهران‌آمد

گربه وحشی فرانسه پیش از مسافرت بایران برای بازی در فیلم مارکوپولو باهمسرش آشتی کرد

کارگردان‌فیلم «اورفه‌نگرو» درایران فیلمی از روی یك قصه فارسی بنام «پرنده بهشت» تهیه میکند

امروز آقای مارسل کامو ، کارگردان معروف فرانسوی برای تهیه فیلمی که صحنه‌های آن در ایران خواهد گذشت وارد تهران گردید.

آقای مارسل کامو کارگردان فیلم مشهور «اور فه‌نگرو» باتفاق

بقیه در صفحه بیست و پنجم

اوضاع لائوس ناگهان وخیم شد

نیروهای طرفدار کمونیسم باردیگر حملات‌خودرا آغاز کردند.

* پرنس «فوما» نخست وزیر سابق وبیطرف لائوس مسافرت خودرا بدور دنیا آغاز میکند و به لندن و مسکو خواهد رفت .
* امریکا اوضاع لائوس را وخیم میداند. ولی‌سخنگوی وزارت خارجه آن کشور حاضر نشد توضیحاتی در اطراف افزایش کمك نظامی امریکا به ارتش پادشاهی لائوس بدهد

در صفحه ۳ و ٤

دولت فرانسه رسمامذاکره‌باملیون الجزایر را تصویب کرد

درصفحه ٤

سالنامه نادر منتشر شد

BAXTER

آگهی تغییر محل

نشانی شرکت سهامی لابراتوارهای دون باکستر در ایران ازاول فروردین خیابان شاه ـ کوچه شهریارشماره ۲۱ خواهد بود. تلفن ٤۲٦۲٤ ۲ـ۳ آـ٤۷۷۲٦

نبرد در اعماق اقیانوس
باشرکت روبرت میچم وکورت یورگنز
امشب درسینماهای پلازا وحافظ

تنها صندوق نسوز ولوازم دفتری ساخت

کارخانه خرم

مورد اطمینان است

گردونه

آـ٤۷۷٥٤ ۱ـ۳

بانك بیمه‌بازرگانان

برای رفاه مشتریان طبق معمول سنواتی درتمام ایام عید تعطیل نوروز از ساعت ۸ صبح الی ۱۲ در شعبه بازار وجه بروات وصولی و نزولی و ضمانتنامه ووجوه حساب جاری کلیه شعب تهران دریافت‌مینماید.

بانك بیمه بازرگانان

آـ٤۸۳۳٤ ۱ـ۲ آشنا

انواع مختلف و مرغوب گلدانهای مورد نیازشب عید خودرا ازفروشگاه پارك شهر بقیمت مناسب‌تهیه فرمائید.

شهردار ی‌تهران

آـ٤۷۲٦٦ ٤ـ۱

بانك صادرات و معادن ایران

برای‌رفاه حال مشتریان محترم خود که ممکن است در ایام تعطیل نوروز بمسافرت رفته و احتیاج به پول‌پیدا نمایند و یا مراجعات دیگری داشته باشند بشرح زیر حاضر بانجام‌خدمات مرجوعه میباشد

۱ـدر شهرستانها .

اهواز ، خرمشهر ، آبادان ، اصفهان ، شیراز ، بندر پهلوی ، رامسر ، چالوس ، بابلسر . مشهد . در ایام تعطیل باستثناء روزسه‌شنبه اول فروردین ماه ازساعت ۹ الی ساعت ۱۲ صبح برای پرداخت ودریافت وجوه دفترچه های حساب در گردش مفتوح است در تهران شعبه‌لاله‌زارنو در تمام تعطیلات ازساعت ۹ صبح الی ۱۲ و ازساعت ٤ الی ۹ بعد ازظهر برای انجام کلیه امور بانکی آماده است .

۲ـدر تهران شعبه های بازار . فردوسی .اکباتان . حاجب الدوله. سینا ـ نادری بغیر از روز سه‌شنبه اول فروردین ماه در تمام ایام‌تعطیل برای دریافت وجوه سفته های مشتریان از ساعت ۹ تا ۱۲ باز خواهدبود.

۳ـباجه های دریافت کلیه شعب و نمایندگی های تهران وشهرستانها بغیر از روز سه شنبه مفتوح خواهد بود . آـ٤۷۷٦٤ ۱ـ۳

بانك رفاه کارگران

با سرمایه ٤۰۰ میلیون ریال که تمام آن پرداخت شده است با کسب اجازه از پیشگاه ملوکانه روز ششم فروردین ۱۳٤۰ افتتاح وشروع بکار میکند بانك رفاه کارگران گذشته از هدفهای وسیع و برنامه‌های متعددی که برای تامین مسکن و تهیه مایحتاج کارگران و بهبود صنایع کوچك دستی دارد کلیه معاملات مجاز بانکی را نیز انجام میدهد

آدرس ـ خیابان پهلوی ـ چهار راه تخت جمشید

تلفن ـ٤۳۷۷۷ ـ٦۱۱۰۹ ـ ٦۰۲۲۳

آـ٤۸۱۲۲ ۱ـ۲

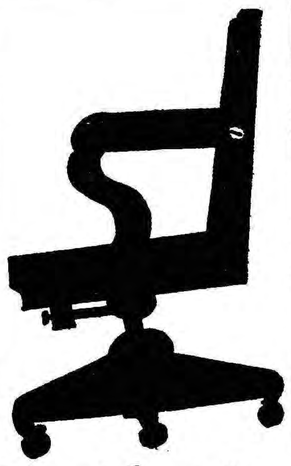

زیباترین و محکم ترین و راحت ترین صندلی گردان پشت میز ساخت کارخانه ریالکو نمایشگاه ریالکو میدان کاخ تخت جشید

آـ٤۸۰٤٤

آگهی بانك پارس

شعبه‌های قوام‌السلطنه و میدان ۲٤ اسفند بانك پارس ایام تعطیلات نوروز مانند روزهای عادی ازساعت ۸ صبح الی ۱۰ شب برای انجام امور بانکی جهت مشتریان محترم آماده میباشد.

بانك پارس

آـ٤۷۹۹۰ ٤ـ۱

فوتبال فوتبال

عالیترین مسابقه فوتبال سال روز جمعه ۲٦ اسفند

تاج ـ شاهین

٤ بعدازظهر در استادیوم امجدیه

برای استحضار کسانیکه عازم مسافرت بیونان هستند

دولت یونان نظر بعلاقه مخصوصی که باستحکام روابط دوستی ویگانگی میا ن‌دو کشور و ملت ایران و یونان دارد و آرزومند است هرنوع تسهیلی را برای مسافرت و سیاحان ایرانی بوجود آورد اینجانب را مجاز ساخته است باطلاع کلیه کسانی که عازم مسافرت بیونان و دیدار آثار تاریخی آنکشور کهنسال هستند که بیشتر از دو هزار سال تاریخ مشترك و روابط دوستی ناگسستنی باکشور عزیزمان ایران دارد برساند که مسافرین ایرانی میتوانند بدون ویزا بکشور یونان وارد شده و مدت سه ماه در آن‌کشور توقف نمایند و در طول اینمدت محتاج بمراجعه بادارات شهربانی یونان نخواهند بود .

رئیس انجمن یونانیهای مقیم ایران ـ کنستانتین کلچك

پیروزی مردم شرافتمند شهرستان نطنز وجوشقان درانتخاب

علی اخوان

نماینده حقیقی ومحلی‌خودحتمی‌است

مژده بکارمندان محترم بانکها

چند قطعه زمین بسیار مرغوب واقع در خیابان آیزنهاور مقابل پپسی کولا (خیابان کریم آباد) بکارمندان محترم بانك ها تحت شرائط فروخته میشود طالبین میتوانند سوای ایام تعطیل همه روزه از ساعت ٥الی ۹ بعد از ظهر به تجارتخانه ساعت فروشی شرکت امیدواران ونوس واقع در خیابان اسلامبول تلفن ۳٤۹۸۰ مراجعه فرمایند

جریان روز

طبیب در خدمت فرهنگ

علاقه وتوجه دکتر جهانشاه صالح وزیر فرهنك به ترمیم حقوق معلمین واصلاحات فرهنگی مارا برآن داشت دنباله مقاله آقای دکتر اسداله مصطفوی را که پریروز در این ستون چاپ شد بستون فرهنگی‌اطلاعات صفحه ۱۲انتقال دهیم وبحث امروز خود را پیرامون‌اقدامات‌شایسته‌ای که جناب وزیر در مورد رفع تبعیض از طبقه شریف معلم نموده‌اند ادامه دهیم .

حقیقت‌اینست،روزی‌که دکتر صالح وزیر فرهنك شد بعضی گفتند چرا این تغییر داده شد ویك طبیب خوب کشور در این پست قرار گرفت ، دکتر صالح‌سوابقی ممتددروزارت بهداری دارد ، یادگار های نیکی از لحاظ پیشگیری امراض ، خاصه مرض خانمانسوز تریاك و مبارزه شدیداو بر ضد افیون‌ازخود باقی‌گذاشته‌وطرح‌جالب‌توجهی‌برای آینده آنوزارتخانه در دست تهیه داشت که آن واگذاری بیمارستانها و امور بهداری بمردم ومداخله دادن مردم در کارهای صحی وبهداشتی خود بود تا وزارت بهداری به بهداشت عمومی تبدیل شود وبتواندنقش بهتری انجام دهد ، پیشگیری از امراض ومبارزه با انواع بیماری ها را برعهده بگیرد ، یعنی قبل از اینکه مردم مریض شوند راه چاره وعلاج بیاندیشند که این امر بستگی باامر لوله کشی ها وبرطرف ساختن میکروب ها، ریشه کن ساختن مالایار ، جلوگیری‌از نفوذوشیوع‌امراض مسری ، تقویت قرنطینه‌ها ودر واقع همان کارهائی است که دروظیفه دولت از نظر تامین بهداشت عمومی قرار گرفته وکشورهای مترقی نیز همین کاررا میکنند ومردم را باهمین پیش بینی ها وکارهای مقدماتی محافظت میکنند و مصونیت می بخشند .

میگفتند آیا بهتر نبود دکتر صالح در وزارت بهداری باقی می ماند و نقشه‌های مفید خود را پیش می برد ، ولی وقتی در وزارت‌فرهنك‌شروع بکار کرد همه دانستند که او طبیبی استکه قبل از هرچیز تشخیص‌درد میدهد ودر صدد علاج بر می آید وبکار فرهنك هم خوب میخورد زیرا بمحض اینکه در کرسی وزارت فرهنك‌نشست‌اول اخطاری که‌بفرهنگیان کردبر حذر ساختن آنها از دسته بندی ودوئیت واختلاف داخلی بود که این مرض را تشخیص داد ومتوجه شد که باوجود این بیماری‌واگیر دار هیچ وزیری توفیق حاصل نمیکند ، سپس در مقام علاج‌دردهای معلم برآمد ودر این باره قیام کرد واز پای ننشست .

البته نباید روی حقیقت پرده گذاشت و خدمات دیگران را نادیده گرفت چون دکتر صدیق وزیر پیشین فرهنك که موی خود را درراه فرهنك کشور سپید کرده و آرزوئی جز اعتلای فرهنك ندارد ، برنامه های مفیدی طرح نمود ، قدم های سودمندی در طرق مختلف فرهنگی برداشت و خاصه مسئله ترمیم حقوق معلم بزرگترین هدف ایشان بود و تا آخرین روز وزارت خود سعی وافی و علاقه کامل دراین راه بخرج داد که این حقیقت را همهٔ فرهنگیان بدان معترفند ، حالاهم یقین داریم آقای دکتر صالح دوست و همکار قدیم آقای دکتر صدیق که تشخیص مرض میدهند و دردهای فرهنك را بخوبی واقف هستند و فرهنك و بهداشت را دو عامل موثر روحی و جسمی مردم میدانند ، رشته های اصلاحی فرهنك‌رایکی‌بعداز دیگری‌پیش میگیرند وباهمت‌و مجاهدت خستگی ناپذیر خود دنبال می‌نمایند و فرهنك کشور را از خمود ورخوت نجات میدهند ، از جمله مسئله تشکیل شوراهای فرهنگی است که مردم را در فرهنك محل خود مداخله میدهد ، نیك و بد مدارس را برعهده خود مردم می‌گذارد ووزارت فرهنك نظارت عالیه میکند ،برنامهٔ تحصیلی معین می‌نماید ، آموزگار و دبیر و استاد آماده می‌کند ، کتب درسی را اصلاح می‌نماید و باین قبیل کار های حقیقی وواقعی فرهنك‌می‌پردازد و این همان نقشه‌ایست که آقای دکتر صالح در وزارت بهداری طرح نمودند که امور بیمارستان ها و درمانگاه ها کم‌کم بمردم واگذار شود و خود مردم سرنوشت بهداشت عمومی را بدست گیرند و طبیعی است طرح دکتر صدیق در مورد تشکیل‌شوراهای فرهنگی با طرزفکردکتر صالح‌هم‌آهنگی کامل دارد .

بهر حال آنچه مایهٔ امیدواری است اینست که دکتر صالح مردی است جسور ، شجاع ، صریح ، مصمم که وقتی دردی را تشخیص داد تا علاج نکند آسوده خاطر نمی‌نشیند و او امروز به درد های فرهنگی خاصه مشکلات معلم و عقب ماندگی آنها و تبعیضات ناروائی که دربارهٔ این طبقه زحمتکش و خدمتگذار صورت گرفته بخوبی پی‌برده است و می‌توان اطمینان داشت تا آنجا که در قوه دارددراین راه کوشش خواهد کرد چنانچه در ظرف همین چند روزکه‌درراس وزارت فرهنك‌قرارگرفته اعتبارکمك معلم را بمیزان بالنسبه قابل توجهی بالا برده و طبق اخبار مشروحی که ضمن مصاحبه خبرنگار ما با ایشان در شماره دیروز درج شده بود به ۳میلیون‌تومان‌افزایش داده‌که این رقم در موقعی که‌بودجه و اعتبارات تمام وزارتخانه‌ها کاسته شده و دولت در مشکل و مضیقه مالی‌است قابل‌توجه می‌باشدواقدام‌دکترصالح‌ورفقای‌هیئت دولت‌ایشان قابل تمجید است ، ازاین گذشته برای ساختمان بیمارستان و مسئله بیمه و سایر امور فرهنگیان نیز تصمیماتی گرفته‌اند ،که اینها همه امیدبخش می‌باشد و نوید میدهد ایشان در سال آینده توفیق آنرا پیدا خواهند کرد که بطور کلی وضع معلم را در کشور آنطور که شایسته مقام شامخ معلم است اصلاح نمایند و فرهنگی مفید دراختیار ملت ایران بگذارند ..

آقای دکتر صالح ضمن مصاحبه دیروز خود به سلسله مقالاتی که در اطلاعات چاپ شده و مشکلات فرهنگی در آن تجزیه و تحلیل شده است اشاره نموده بودند که این مطلب ما را مصمم میدارد رویه خود را دربارهٔ درج پیشنهادات اصلاحی فرهنك و اظهار عقاید ونظرهای مفید فرهنگیان ترك ننمائیم و در واقع دعوتی که ما از فرهنگیان‌برای انتشار افکار و پیشنهادات آنان نمودیم انجام دهیم ، خاصه دربارهٔ مسائل مربوط بدانشگاه و دانشجویان عزیز که مقالاتی از آنان رسیده بدرج آن مبادرت نمائیم و اینگونه انتشارات فرهنگی را همچنان‌ادامه دهیم زیرا چه بسا در خلال مطالبی که یك معلم یا یك رئیس دبستان و دبیرستان ویك دانشجو می‌نویسد فکر تازه‌ای پیدا میشود که بامختصر عطف توجه مشکلی آسان می‌گردد و راهی برای اصلاح و رفع معایب ونقائص باز میشود .

ازاین نظر با اینکه بسیاری از پیشنهادات و عقایدی که ضمن مقالات‌وارده گفته‌شده‌ویاگفته‌میشوداز طرف آقای دکترصالح بمرحله اجرا درآمده ورفع نگرانی معلم شده و آنان را امیدوار به آینده‌روشن خود ساخته است معهذا از چاپ مقالات مفید اصلاحی خودداری نخواهیم داشت تا بیش از پیش بمسئله فرهنك و اصلاحات ضروری آن توجه شود و ما دارای فرهنگی شویم مترقی و سودمند . عاری از عیب ونقص که سیر ترقی و تعالی کشور را سرعت بخشد و ملت ایران را خوشبخت و مرفه سازد ، همچنین مسائل دانشگاهی و مشکلات دانشجویان عزیز را همانطور که سابقا وعده داده بودیم پس از تعطیلات نو روزی دنبال خواهیم کرد .

Tenax® automat

تناکس

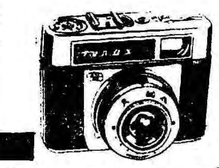

اولین دوربین تمام اتوماتیک زایس ایکون درهمه جا ودرهمه وقت بدون آشنائی باطن عکاسی عکس بگیرید زیرا تمام عوامل بطرز خودکار تنظیم میشود

(زایس ایکون پیشرو صنایع عکاسی)

ZEISS IKON

برای دریافت کتابچه مخصوص ومطالعه آن بفروشندگان زایس ایکون مراجعه فرمائید

طوطی نو

فردا

جمعه

جنرال مد

تمام روز

ازساعت ۹ صبح تا ۸٫۳۰ بعدازظهر

یکسره باز است

کوچه برلن

واذن فی الناس بالحج یاتوك رجالا و علی کل ضامر
یاتین من کل فج عمیق لیشهدوا منافع لهم و یذکر وا
اسم الله فی ایام معلومات علی ما رزقهم من بهیمة الانعام

از علاقمندان دعوت میشود در جلسه سخنرانی مذهبی ماهیانه که در تاریخ جمعه ۲۶ اسفند ماه جاری (۲۹ رمضان) ازساعت ۸٫۵ بعداز ظهر در محل زیر منعقد است وآقای غفوری درباره «کنگره اسلامی‌حج» سخنرانی مینمایند شرکت فرمائید

(تشکیل جلسه ۸ و شروع سخنرانی ۸٫۵ بعداز ظهر)

آدرس ـ خیابان بهارستان قدری بالاتر از سه راه ژاله دست‌راست کوچه قائن دا خل کوچه بعد از چهار راه اول کاشی ۸۲ و ۸۴

نتیجه قرعه‌کشی سری ۵۳۴ بلیطهای هفتگی بخت آزمائی ملی

شماره ۰	۵۰	ریال
« ۶۸	۱۰۰	«
« ۳۴۳	۱۰۰۰	«
« ۹۷۱۵	۲۰۰۰۰	«
« ۹۸۲۵۰	۳۰۰۰۵۰	«
« ۹۸۲۴۹	۱۰۰۰۰	«
« ۹۸۲۵۱	۱۰۰۰۰	«

بنگاه بخت آزمائی ملی — آ ـ ۴۸۱۴۶

با کمال تاسف و تالم فوت پدر بزرگوارمان مرحوم **ثقةالاسلام سید محمد موسوی** را باطلاع کلیه اقوام‌ودوستان می رساند مجلس ترحیم آنمرحوم روز جمعه ۲۶ اسفند از ساعت ۳ الی ۵ونیم بعد از ظهر در مسجد بنی هاشمی واقع در خیابان گرگان چهارراه عظیم پور منعقد می باشد .

سید مرتضی موسوی ـ سیدجبار موسوی ـ سیدفتاح‌موسوی

با کمال تاسف‌و تاثر درگذشت ناگهانی مرحوم‌ثقةالاسلام **آقای سید محمد موسوی** را باطلاع عموم دوستان و آشنایان می رساند مجلس ترحیم آنمرحوم روز جمعه ۲۶ اسفند ماه‌از ساعت ۳ الی۵ونیم بعد از ظهر در مسجد بنی هاشمی واقع در خیابان گرگان چهارراه عظیم پور برگزار خواهد شد .

الاحقر حسن رضائی ـ الاحقر حسین صدرق صدرق‌انزاعظین توکل صادقی ـ بابا محبی ـ سید منصور حسینی ـ محمود ماهوتچیان ـ اصغر تهرانی ساعتساز ـ قادر علی عبداللهی ـ قاسم مروان ـ سید جواد هاشمی ـ سید مجتبی موسوی ـ غلامعلی جعفری ـ سیفعلی میرزائی ـ قادر میرزائی ـ شعبان مددی ـ عزیزالله امیر افشاری ـ بایرام مددی ـ یوسف مددی یونس مددی ـ سید حسین جعفری

بخانواده محترم آنمرحوم بویژه بازماندگان مصیبت وارده را تسلیت می دهیم .

با کمال تاسف فوت **دکتر سعادت‌الله ذوالخیررا** باطلاع اقوام و دوستان میرساند مجلس ترحیم مردانه روز شنبه ۲۷ اسفند از ساعت ۳الی ۵ بعد از ظهر در مسجد ولی عصر واقع در خیابان حشمت‌الدوله و مجلس‌زنانه‌همانروز و همانساعت در منزل آنمرحوم واقع در سه‌راه‌طرشت‌خیابان پشت‌دانشگاه خیابان سعدی منعقد است .

بدرالملوك ذوالخیر (رشدیه) منکوقا آن ذوالخیر ـ کواکب ذوالخیر ـ ملك بهمن ذوالخیر ـ همای سروش ـ حسنی فرخنده ـ آذر ذوالخیر ـ کمال زاده ـ احمد سروش ـ احمد فرخنده ـ داراب زند و خانواده های رشدیه ـ رشدی ـ کمال زاده ـ دکتر همایون آزاد ـ شفیع‌زاده ـ اسلامی ـ تیمورپور راجی ـ شیردل پور

مصیبت وارده‌را بعموم بازماندگان آنمرحوم تسلیت میدهیم

فوت جوان ناکام**علیرضا رنجبران** را باطلاع دوستان و بستگان می رساند مجلس ختم مردانه روز شنبه ۲۷اسفند از ساعت ۳الی ۵ بعد از ظهر در مسجد اعتماد واقع درقلعه بریانك و مجلس زنانه در همان روزجنب مسجد منزل آقای سید جلال قاضی برگذار خواهد شد.

سید جلال قاضی ـ سید عادل قاضی ـ فیض‌اللهرنجبران فرج‌الله رنجبران ـ ابراهیم فلاحی .

مصیبت وارده‌را بعموم بازماندگان آنمرحوم تسلیت میدهیم

با کمال تاسف درگذشت‌شادروان‌عنایت‌الله خان‌طهماسبی را به آن فامیل جلیل بویژه جناب آقای رحیم طهماسبی و جناب آقای کریم طهماسبی وکیل محترم مجلس شورای ملی تسلیت عرض و بقای عمر و عزت بازماندگان فقید سعید را از خداوند متعال مسئلت می‌نمایم .

آ ـ ۴۸۱۴۴ — **دزفول عبدالرحیم معتمد**

با کمال تاسف مصیبت وارده را به جنابعالی صمیمانه تسلیت عرض نموده بقاء آن خاندان محترم را از ایزد یکتا مسئلت دارد .

آ ـ ۴۲۸۹۵ — **دکتر علاءالدین خطیر**

قرآن بازوبندی
باذره بین و قاب
چاپ برلین
فروشگاههای امیرکبیر
۱ ـ ۴ آ ـ ۴۷۷۸۸

زیباترین — قویترین
آنتن تلویزیون تمام کانال یکهزار ریال
فروشگاه طباطبائی مقابل فروشگاه فردوسی
تلفن ۳۰۵۲۵۳

درمان قطعی سوزاك تازه وکهنه و ضعف قوای‌تناسلی
دکتر جناب زاده‌دارای گواهنامه از دانشکده طب فرانسه عصر ها خیابان منوچهری مقابل کوچه ژاندارك
آ ـ ۳۹۸۰۵ — ۱ ـ ۲۰

مرغ
فروش فوق‌العاده
مرغ پر کنده کیلوئی ۹۰ ریال . خروس پر کنده کیلوئی ۸۰ ریال
از روز عید فطر تا ۱۰ روز. فروشگاه کشور
طیور سه راه امین‌حضور

بیماریهای آمیزشی ـ مجاری ادرار ـ سستی‌وناتوانی‌مردان
خیابان صفی‌علیشاه
دکتر یحیی صدری

آگهی دعوت مجمع عمومی فوق‌العاده

مجمع عمومی فوق‌العاده صاحبان سهام شرکت سهامی رجا در ساعت ۵ بعد از ظهر روز دو شنبه ۱۴ر۱ر۱۳۴۰ در محل شرکت واقع در گلوبندك سرای فردوس تشکیل میشود .

دستور جلسه

۱ـ تجدید انتخابات جهت تعیین هیئت مدیره

۲ـ انتخاب بازرسان

از کلیه صاحبان سهام یا نمایندگان قانونی آنها دعوت میشود که در جلسه مزبور حضور بهمرسانند

آ ـ ۴۲۹۰۵ — شرکت سهامی‌رجاء

اختصاص هزینه مراسم شب چهلم بامور خیریه

روز شنبه بیست و هفتم اسفند ماه مصادف با شب چهلم شادروان همسر عزیزم **ملك‌ایرج رکنی** می باشد برای شادی روح آنمرحوم هزینه‌مراسم بمصرف‌امور خیریه‌خواهد رسید

نیرالسلطنه رکنی

آ ـ ۴۲۹۲۷

از ذوات معظم و همشهریان محترم که در مصیبت وارده فوت پدر عزیزم همدردی ودر مراسم تشییع و مجالس ترحیم در اصفهان ابراز نهایت لطف فرموده و نیز از دوستان گرام که کتبا و تلگرافا اینجانب را مشمول عنایات ساخته اند سپاسگزارم و چون بواسطه کسالت‌برادرم ناچار فورا به‌طهران عزیمت کردم متاسفانه توفیق تشکر حضوری دست نداد امیدوارم عذرم با عطوفت پذیرفته شود .

گآ ـ ۳۲۹۳۵ — **اعزازنیك پی**

بدینوسیله از ذوات محترمیکه در مصیبت مرك برادرم کتبا یا حضورا شرکت فرموده اند سپاسگزاری مینماید .

آ ـ ۴۲۹۲۳ — **علی مجلل**

تشکر و اعتذار

بدینوسیله از آقایان علماء و روحانیون و رؤسای دوایر و خوانین گودرزی و مرادی و نصرالهی و طباطبائی و یار احمدی و بدنوان وآقایان محترمیکه درمصیبت وارده فوت مرحومه‌حاج قمرالسلطنه امیر یار احمدی مادرم اینجانبه راموردتسلیت و تفقد قرار داده‌اند بدینوسیله سپاسگزاری نموده و اگر درشرفیابی حضوری برای عرض معذرت بعلت تالمات روحی قصوری رخ دهد پوزش میطلبم

بانو ملوك امیر یار احمدی

از سروران عظام ـ اقوام ،دوستان و آشنایانیکه بمناسبت فوت مرحومه بانو **فخر ایران وشمگیر** (پهلوان) حضورا ، کتبا یا درج در روزنامه ابراز همدردی و عنایت فرموده‌اند نهایت امتنان و تشکر را مینمائیم

خطیر ـ پهلوان ـ وشمگیر ـ امیر سلیمانی ـ نجفی

از ذوات محترم خصوصا جنابان آقایان معاونین محترم وزارت فرهنك مدیر کل فرهنك استان ریاست فرهنك ناحیه دهم اعضای انجمن محلی باغشاه صاحبمنصبان وزارتخانه‌ها ، تیمساران معظم ، مدیران ، آموزگاران و دانشجویان و دانش آموزان عزیز که در واقعه مولمه بانو نصرت مافی مدیره دبستان شایسته با ابراز همدردی بوسیله تلگراف و جراید یا تشریف فرمائی خود در مراسم ختم و هفته آنموحومه موجب تسکین خاطر شدند سپاسگزاری نموده چنانچه بعلت تالمات روحی تاخیری در بازدید پیش آمده تقاضای عفو دارد

آ ـ ۴۲۸۴۷ — **خانواده مافی**

عرض تشکر و اعتذار

از بستگان و دوستان و نمایندگان محترم مجلس و شهردارمحترم تهران و افسران عالیقدر و همشهریان گرامی وسایر ارباب لطف که باشرکت در مجلس سوگواری و ختم و هفته سرور فقیدمان مرحوم **جهانسوز خاقانی** قدم رنجه وابراز تفقد و همدردی فرمودند یا وسیله تلگراف و جراید و نامه اظهار مرحمت فرموده‌اند صمیمانه اظهارتشکر وقدردانی مینماید وبقاءسعادتشان را ازدرگاه باریتعالی درخواست دارد

اختر الملوك خاقانی ـ پریرخ خاقانی ـ بدر مریم مومن ـ فروزان چکینی ـ مهندس نورعلی دادگر ـ ارسلان دادگر ـ دکتر سیاوش دادگر ـ هوشنك خاقانی ـ بهروز دادگر ـ دکتر ایرج برهمن

بقیه آگهیهای ترحیم و تسلیت درصفحات ۶و۱۶و۲۵ چاپ گردیده است

برنامه نوروز سینماهای

امپایر ـ پلازا ـ دنیا

با اینکه شغل شریف نرمن خان دزدی است
اما پول هائیکه بدست میاره باصطلاح برای گول فرندش
خرج میکنه
شب عید نرمن ویزدوم
قفل بازکن

برای خرید لوازم آزمایشگاه
شیمی ـ فیزیک و طبیعی ـ شرکت شهلا خیابان ناصرخسرو
تلفن‌های : ۵۰۰۵۸ و ۵۲۸۸۵ مراجعه فرمائید

۱۲ نوع سالنمای اقبال

استخراج آقای حاج مصباح (نجم‌الممالك)

که دارای صحت استخراج . نفاست چاپ و جلد است منتشرشد. مشتریان محترم مادر تهران بشرکت نسبی اقبال و در شهرستانها به نمایندگان اقبال مراجعه فرمایند. آ ـ ۴۷۶۳۲ — ۱ ـ ۳

جدیدترین هواپیماها برای آسایش بخشترین مسافرتها

در بهارامسال‌سابنا سرویسهای جترا بااستفاده از جت‌بوئینك قاره‌پیما درپروازهای دور وجت‌کاراول درپروازهای متوسط دراختیار شما میگذارد .

مسافرت آتی شما باسابنا بسیار لذت‌بخش خواهد بود .

برای کسب اطلاعات بیشتر به آژانس مسافرتی خود یا ایتا ۶۷ خیابان فردوسی تلفن ۴۸۸۳۳-۶۸۹۹۷-۶۹۹۸۸ مراجعه فرمائید.

SABENA
BELGIAN World AIRLINES

نخستین شکاف در گروه کشورهای مشترك‌المنافع

افریقای جنوبی از «کامنولث» خارج شد

لندن ـ۱۵ مارس ـ خبرگزاری فرانسه ـ امروز سخنگوی کنفرانس کشور های مشترك‌المنافع اعلام کرد که‌افریقای‌جنوبی تقاضای‌مجددعضویت در گروه کشور های مشترك‌المنافع را پس گرفته و با این ترتیب از عضویت کامنولث خارج شده‌است.

وی افزود قبلا قرار بود در ۳۱ ماه مه آینده که افریقای جنوبی به صورت یك جمهوری در می آید ، مجددا عضویت کمنولث‌را قبول‌کند ، ولی امروز دکتر «فرورد» نخست‌وزیر افریقای جنوبی رسما اعلام کرد که افریقای جنوبی برای همیشه از کمنولث کناره گیری‌می کند .

پرچمدار مبارزه

کنفرانس نخست‌وزیران کشور های مشترك‌المنافع چند روز قبل در لندن انعقاد یافت ، و «نکرومه » نخست‌وزیر غنا ، درجلسات‌کنفرانس پرچمدارمبارزه‌برضدتبعیضات‌نژادی درافریقای‌جنوبی بوددرجلسات‌کنفرانس نسبت به روش تبعیض نژادی‌افریقای جنوبی شدیدا اعتراض شد ،ونکرومه اعلام کرده بود که چنانچه افریقای جنوبی بعضویت کمنولث در آید غنا از عضویت آن خارج می شود .

در مجلس عوام انگلستان اعلام شد که «هارولد مك‌میلان» نخست‌وزیر انگلستان امروز بیاناتی پیرامون خروج افریقای جنوبی از کمنولث در مجلس عوام ایراد می کند

نخستین شکاف

دکتر «هندریك‌فرورد» طی بیاناتی که در جلسه بعد از ظهر کنفرانس نخست‌وزیران «کمنولث» قبل از ترك سالن کنفرانس ایراد کرد گفت :

«خروج افریقای جنوبی‌علامت‌نخستین شکاف در کمنولث است .»

انصراف افریقای جنوبی ازقبول عضویت مجدد در کمنولث ، درپایان بحرانی ترین جلسه ای که تاکنون کمنولث بخود دیده است اعلام گردید

در طول جلسه بحرانی امروزبعداز ظهر تقریبا عموما نخست‌وزیران‌کشور های مشترك‌المنافع لزوم از بین‌بردن تبعیضات نژادی را در داخل کشور های عضوکمنولث خاطرنشان‌ساختند، اما دکتر «فرورد» نخست‌وزیر افریقای جنوبی حاضر نشد کوچکترین‌امتیازی در این زمینه به شرکت کنندگان در کنفرانس بدهد .

کوشش مکمیلان

در پایان جلسه هارولد مك‌میلان کوشش زیادی بکار برد تا شاید بین نظرات‌دکتر «فرورد» و سایر نخست وزیران کشور های، کمنولث نزدیکی ایجاد کند ، اما کوشش او بیهوده بود و در آخرین‌لحظات جلسه ناگهان دکتر «فرورد»درمیان حیرت‌وتعجب‌سایرین پشت تریبون قرار گرفت و جدائی افریقای‌جنوبی رااز‌کمنولث برای همیشه اعلام‌کرد.

خبر خروج افریقای جنوبی از کمنولث مانند بمب در کشورهای «کمنولث» صدا کرد زیرا این‌اولین بار است که کشوری خود را از انجمن کشور های مستقل که جایگزین امپراطوری بریتانیا گردیده خارج میسازد .

در حالیکه عضویت قبرس‌بعنوان عضو جدید در کمنولث‌انتشارمییابد خروج افریقای جنوبی تعدادکشور‌های عضو کمنولث را مجددا از سیزده به ۱۲ میرساند .

پس از اعلام خبر خروج افریقای جنوبی از کمنولث کابینه انگلستان فورا تشکیل جلسه داد تا این‌مسئله را از نزدیك مورد بررسی قراردهد.

فشار خارجی

لندن ـ افریقای جنوبی«فرورد» نخست وزیر افریقای جنوبی پس‌از خروج از جلسه کنفرانس‌بروزنامه نگاران اظهار داشت :

بنظر میرسد که کمنولث تحت فشار های خارجی قرار گرفته است وبدینجهت ما نمیتوانیم به عضویت خود در آن ادامه دهیم .

دکتر فرورد سپس‌بمخالفت‌پاکستان سیلان ، غنا ، هند و نیجریه با سیاست افریقای جنوبی اشاره کرد وگفت در حالیکه این کشور ها با ما مخالفند دلیلی ندارد که‌ماهمچنان در داخل کمنولث باقی بمانیم .

انعکاس جهانی

لندن ـ۱۵ مارس ـ یونایتدپرس‌ـ خروج افریقای جنوبی از سازمان کشورهای مشترك المنافع امروز در اکثر محافل سیاسی ومطبوعات لندن وسازمان‌ملل‌متحدباخوشوقتی استقبال شد.

«گیت اسکل» رهبر حزب کارگر بریتانیا گفت که خروج افریقای جنوبی از جامعه کشورهای مشترك المنافع هیچ جای تاسفی ندارد ،و راه را برای مبارزهٔ جدی‌تری با سیاست تبعیض نژادی در افریقای جنوبی هموار میسازد.

«سراندریو مورای »رهبر حزب لیبرال نیز گفت‌که خروج افریقای جنوبی از جامعه کشور های‌مشترك المنافع اعتبار وحیثیت جهانی این جامعه را بالا خواهد برد.

شاخ در آورد!

در سازمان ملل متحدنمایندگان کشورهای آسیائی و افریقائی‌خبر خروج افریقای جنوبی را ازجامعه کشورهای مشترك المنافع‌با مسرت استقبال کردند.

نمایندهٔ« نیجریه»درسازمان‌ملل متحد گفت که خبر خروج‌افریقای جنوبی از کامنولث برای‌من مژده مسرت بخشی بود.

نمایندهٔ استرالیادرسازمان ملل متحد از اظهار نظر مثبت یا منفی در باره این خبر خود داری کرد ولی گفت این خبر بقدری برای‌من تعجب آور بود که باصطلاح«شاخ در آوردم !»

آزادی رهبران حزب اسلامی عراق

بغداد ـ۱۵مارس ـاسوشیتد پرس ـنخست وزیر عراق عبدالکریم قاسم دستوردادرهبر حزب اسلامی واعضاء کمیته آزادی آن را که چند ماه قبل بازداشت کرده‌بودند آزادکنند. این خبر را روزنامه «العهد ـ الجدید» منتشر کرده است . این افرادپس از انتشاراعلامیه هائی علیه امنیت کشور باز داشت شده بودند .

پیام خصوصی کندی بنهرو

دهلی ـ۱۵مارس ـآسوشیتدپرس ـ آورل هریمن سفیر کبیر سیار امریکا امروز در یك مصاحبه مطبوعاتی در دهلی گفت‌که تا مراجعت‌پاندیت‌نهرو نخست وزیر هندوستان از لندن در دهلی خواهد ماند تا پیام مخصوصی از طرف پرزیدنت کندی رئیس جمهوری امریکا بوی تسلیم کند .

هریمن که برای شرکت در فعالیت های کمیسیون مخصوص اقتصادی و اجتماعی سازمان ملل متحد در آسیا وخاور دور وارد دهلی‌شده است‌گفت که روز جمعه (فردا) در جلسه‌عمومی کمیسیون مذکور نطقی ایراد خواهد کرد .

مصاحبه مطبوعاتی رئیس جمهوری امریکا

کندی به منع آزمایشهای اتمی امیدوار است

امریکا باتمام قوا از دولت قانونی پادشاهی لائوس دربرابر شورشیان دفاع میکند

درباره روابط امریکا باشوروی کندی عقیده دارد فعلا تاحصول نتیجه کامل دراین باره سکوت شود

واشنگتن‌ـ۱۵ مارس ـاسوشیتدپرس‌ـ پرزیدنت کندی رئیس جمهوری‌امریکا در کنفرانس مطبوعاتی هفتگی خود گفت که به مذاکرات آینده درباره منع‌وکنترل آزمایشهای اتمی‌امیدواری زیادی دارد و تصور میکند که گفتگو های آینده بین آمریکا و شوروی و انگلستان در این خصوص به انعقاد قرار دادی درباره منع وکنترل‌آزمایش های اتمی منجر خواهد شد .

کندی گفت که نماینده آمریکابا پیشنهاد ها و نظریات تازه‌ای به کنفرانس اتمی ژنو رفته ، ولی‌درباره جزئیات این پیشنهادها توضیحات بیشتری نداد .

پشتیبانی از دولت

درباره لائوس پرزیدنت کندی اقدامات اخیر شورشیان «پاتت‌لائو» را تقبیح کرد و گفت که آمریکامصمم است باتمام قوا از حکومت قانونی و پادشاهی لائوس در برابر تحریکاتی که‌برای سرنگون ساختن این حکومت آغاز شده پشتیبانی کند .

کندی ضمن پشتیبانی از اقدامات دولت لائوس برای تشکیل یك‌حکومت بیطرف و ائتلافی گفت که بعضی از کشور های همسایه لائوس میخواهند درراه تشکیل‌این‌حکومت موانعی‌ایجاد کنند ، ولائوس را تحت نفوذ و سلطه خود درآورند .

مقصود کندی‌از همسایگان‌لائوس، چین کمونیست وویت‌نام شمالی بود ولی ازآنها نام‌نبرد .

در پاسخ سئوال یکی ازخبرنگاران کندی گفت‌که‌در نظر ندارد درجلسات فعلی مجمع عمومی سازمان ملل متحد حضور یابد .

مناسبات باشوروی

درباره مناسبات با شوروی کندی از پاسخ صریح‌به‌سئوالات خبرنگاران خودداری کرد ،و گفت بهتر است پیش از حصول نتیجه از مذاکرات فعلی ، مطلب تازه‌ای در این مورد فاش نشود .

در پاسخ سئوال یکی ازخبرنگاران درباره استفاده دولت جدید امریکا از ژنرال ایزنهاور کندی گفت که‌وی مایل است از رئیس جمهوری سابق آمریکا ، در کار های دولتی استفاده کند ولی خود ایزنهاور باید در مورد کاری که میخواهد و می‌تواند انجام دهد اظهار نظر کند .

درباره آمریکای لاتین ، رئیس جمهوری آمریکا گفت که نباید در قضاوت نسبت به عکس‌العمل کشور های آمریکای لاتین در برابر پیشنهاد اخیر وی عجله کرد .

کندی‌افزود که طرح پیشنهادی‌وی درباره توسعه اقتصادی و اجتماعی آمریکای لاتین طرح جامعی است‌که باید پس از بررسی و مطالعه دقیق نسبت به آن قضاوت شود .

تفریح واستراحت

کندی درباره مسئله تقلیل ساعات کار هفتگی د رموسسات و صنایع آمریکا گفت که شخصا بی میل نیست ساعات کار هفتگی کم شود، و خود او هم وقت تفریح و استراحت بیشتری داشته باشد ، ولی تقلیل مصنوعی ساعات کار را برای آینده صنایع و اقتصاد آمریکا صلاح نمیداند ...

کندی اظهار امیدواری کرد که‌در سال جاری بسرعت از تعداد بیکاران آمریکا کم شود ، و شش در صد نیروی کارگری بیکار آمریکا در حال حاضر به چهار در صد تقلیل یابد .

خلع سلاح

درباره خلع سلاح پرزیدنت کندی گفت که ما با دقت و توجه کامل‌این مسئله را دنبال میکنیم و «جان‌مك‌کلوی» ، مشاور مخصوص کاخ‌سفید در مسئله خلع سلاح ، هم‌اکنون مشغول تنظیم طرح جامع و کاملی‌در این مورد است که تا تابستان آینده تکمیل خواهد شد .

کندی افزود که ما حداکثر تا ماه اوت آینده (مرداد ماه)طرح‌جدید خود را درباره‌خلع سلاح تهیه ،وکنفرانس ده جانبه خلع‌سلاح رابرای بررسی این طرح دعوت خواهیم کرد.

کندی در پایان مصاحبه خودگفت که به نیرو های هوائی ، دریائی و زمینی‌آمریکاتوصیه کرده‌است‌سفارش های مربوط به ملزومات جنگی خودرا به موسسات کوچك صنعتی افزایش دهند ،و تا بحال سه میلیارد وسیصد و چهل میلیون دلار یعنی شانزده در صد مجموع سفارشها به موسسات کوچك صنعتی سفارش داده شده است .

شوروی زودتر از ۹ ماه دیگر انسان بفضا نمیفرستد؟

لندن ـ۱۵ مارس ـیونایتد پرس ـ دانشمندان انگلیسی امروز در تفسیر سخنان اخیر خروشچف نخست وزیر شوروی در باره آمادگی شوروی برای فرستادن انسان بفضا گفتند‌که دانشمندان شوروی مقدمات فرستادن انسان بفضا را فراهم ساخته‌اند ، ولی شانس‌موفقیت کامل آنها در فرستادن انسان بفضا و بازگردانیدن سالم‌نخستین انسان مسافر فضا هنوز ازپنجاه در صد تجاوز نکرده است .

کنت کاتلند دانشمندمعروف فضائی انگلستان در این مورد گفت که تا صددرصد ویاحداقل هشتاد در صد اطمینان در باره باز گردانیدن سالم‌انسان از فضا وجود نداشته باشد فرستادن انسان بفضا منطقی نیست مگر اینکه روسها فقط برای پیش افتادن از امریکا در اینکار عجله کنند . وی‌اضافه کرد که شورویها بطور قطع زودتر از ۹ماه دیگر انسانی‌را بفضا نخواهند فرستاد.

محکومیت توطئه کنندگان علیه دولت ترکیه

آنکارا ـ۱۵ مارس ـ خبرگزاری فرانسه ـ دادگاه‌نظامی آنکارارای خود را درمورد متهمین توطئه برضد امنیت دولتی صادر کرد . پلیس ترکیه در شب نوئل ۱۹۶۰ از روی توطئه این عده پرده‌بر داشته بود . از ۳۳ نفر متهم شش نفر تبرئه و۲۷ نفرآنها به شش ماه تا چهار سال زندان‌محکوم‌شدند. دربین محکومین چندنفر افسر وافسرجزء دیده میشدند .

تشکر واعتذار

از آقایان دوستان محترم و ذوات معظمی که در مدت بیماری اینجانب در بیمارستان قدم رنجه فرموده ویا کتبا و تلگرافا از مرکز و شهرستانها کمال محبت و عنایت را ابراز فرمودند از صمیم قلب سپاسگذارم و چون بمنظور رفع نقاهت و حصول بهبودی کامل نیازمند باستراحت در خارج تهران میباشم اضطرارا از عرض تشکر حضوری و شرفیابی خدمت دوستان ارجمند معذور و بالطبع درایام‌عید نوروز نیز از زیارتشان محروم خواهم بود لذا خالصانه‌ترین ادعیه و تبریکات صمیمانه را بمناسبت حلول سال جدید و عید سعید بحضورشان تقدیم مزید سعادت و بقاء عزت و سلامت فرد فرد آقایان و خانواده محترمشان را از درگاه خداوند متعال مسئلت مینمایم .

آ ـ ۴۲۷۹۱ — عبدالحسین نیکپور

بتصدیق ده‌ها هزار نفرکه این فیلم عالی را دیده‌اند
پنجره رو بحیاط بهترین فیلم پراضطراب الفرد هیچکاك میباشد

(اعلامیه شماره شش اطوکش)

خوبه‌قدری‌هم‌از خودفیلم(اطوکش) صحبت کنیم ـ توی این فیلم‌هرچه بخواهید و نخواهید هست ، داستان شیرین و فوق‌العاده کمدی ،ستاره زیبا ، آواز دلنشین خودم و آقای زرند ی‌که همیشه جای من فارسی صحبت میکند ، اکسیونهای کمدی سکس و هرچه که باعث میشه سرو صدا و جیغ و خنده بوجود بیاد . از همه مهمتر (ماژور) هم توی این فیلم بامن بازی میکنه‌و همونطوریکه درشیشه‌پاك‌کن ومرد روز و جنجال درفروشگاه دیدید توی فیلم (اطو کش) هم بلائی سرش میاورم که هیچوقت یادتون نمیره

مخلص همگی تا عید نوروز در سینماهای

نیاگارا ـ رکس ـ رویال

آ ـ ۸۱۲۴ ـ ۴

از صبح سه‌شنبه اول فروردین در سینماهای

همای ـ متروپل ـ چارلی

فیلمی بزرگتر از هرکول . . .
عظیم‌تر از بربرهای وحشی . . .
پرحادثه‌تر از هرفیلم تاریخی دیگر . . .

کنیزرم

باشتراك :
روسانا پودستا
گای مدیسون
ماریو پتری

محصول مشترك آمریکا ـ ایتالیا ـ فرانسه

سینماسکوپ ـ رنگی ـ دوبله بفارسی (در ایتالیا)

برنامه نوروز سینما

رادیو سیتی

در

یول براینر

مفرح‌ترین وجدیدترین کمدی سال ۱۹۶۱ سینمای آمریکا

وایداسکرین ـ دوبله بفارسی

وباشرکت: میتزی گاینور
نوئل کوارد

هتل کچسر و تعطیلات نوروز

کاخ عظیم وییلاقی هتل کچسر شمارا برای پذیرائی دعوت میکند

قیمت اطاق وغذای کامل واستفاده ازوسایل سرگرمی

و تفریحی فقط ۶۰۰ ریال

هتل کچسر فقط برای تامین‌رفاه‌و آسایش هموطنان عزیز وسیاحان و جهانگردان تاسیس گردیده بهمین جهت :

تفریحات ووسائل شادی و خوشی را باحداقل قیمت فراهم آورده‌است.

برای رزرواسیون باهتل کچسر تماس بگیرید

افق روشن درسرزمین بحران‌زده‌الجزایر

فرانسه باشروع مذاکرات صلح موافقت کرد

دولت موقت الجزایر این‌تصمیم را استقبال کرد واعلام داشت موانع اصلی مذاکرات اصلی برداشته شده

پاریس ـ ۱۵ مارس ـ خبرگزاری فرانسه ـ امروز شورای وزیران فرانسه پس از یك جلسه طولانی ، آمادگی خودرا برای مذاکره با ملیون الجزایر پیرامون استقرار صلح در این سرزمین اعلام کرد.

در اعلامیه ای که در این مورد در پایان جلسه شورای وزیران فرانسه صادر گردید خاطر نشان شده است :

«در جلسه‌چهار دهم‌مارس‌شورای وزیران فرانسه ، وزیر مشاورمامور امور الجزایر گزارشی د رباره تحولات مسئله الجزایر در داخل و خارج از این سر زمین قرائت کرد. شورای وزیران‌با توجه‌باین‌گزارش علاقه خودرا به شروع مذاکره با یك هیئت‌نمایندگی رسمی‌پیرامون شرائط اعطای حق خود مختاری‌به مردم الجزایر ، و همچنین سایر مسائل مربوط به آن اعلام میدارد»

اعلامیه شورای وزیران فرانسه توسط «لوئی ترنوآر» وزیر اطلاعات دولت فرانسه در اختیار روزنامه ـ نگاران قرار گرفت .

توصیه دوگل

«لوئی ترنوآر» تاکید کرد که ژنرال دوگل رئیس جمهوری‌فرانسه درشورای وزیران حضور داشت و تصمیم شروع مذاکره با رهبران شورش الجزایر با توصیه او و موافقت وزیران دولت‌فرانسه‌صورت گرفت .

ناظرین امور سیاسی با توجه به اعلامیه شورای وزیران فرانسه

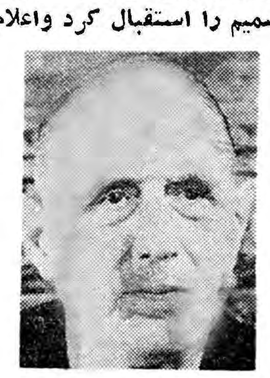

ژنرال دوگل

فرحت عباس

تاکید مینمایند که حکومت‌فرانسه سکوت را شکسته و بدون شك ابتکار شروع مذاکره‌متعلق‌به‌دوگل است .

پس ازشکست مذاکرات‌نمایندگان دولت فرانسه با ملیون الجزایر در شهر «ملون» ، این اولین بار است که دولت فرانسه رسما تمایل‌خودرا به شروع مجدد مذاکرات اعلام میدارد .

«لوئی ترنوآر» وزیر اطلاعات فرانسه در پاسخ سئوالات روزنامه‌ـ نگاران گفت هنوز تاریخ و محل شروع مذاکرات با رهبران شورش الجزایر معلوم نیست .

استقبال شد

تونس ـ ۱۵ مارس ـ آسوشیتد پرس ـ مقامات دولت‌موقت الجزایر امروز در تونس از اعلامیه جدید دولت فرانسه‌درباره الجزایراستقبال کردند و آنرا قدم تازه ای برای‌حل مسئله الجزایر شمردند .

سخنگوی دولت موقت الجزایر در یك کنفرانس مطبوعاتی گفت که کابینه ۹ نفری دولت موقت الجزایر روز پنجشنبه برای بررسی اعلامیه جدید فرانسه تشکیل جلسه میدهد و تا روز شنبه پاسخ این اعلامیه از طرف دولت موقت‌الجزایر داده خواهد شد .

سخنگوی مذکور افزود که‌تصور میکنم موانع اصلی در راه‌مذاکرات صلح از میان برداشته شده و راه توافق هموار تر گردیده است .

درحالیکه دول بزرك برای رفع بحران لائوس‌کوشش میکنند:

اوضاع لائوس ناگهان وخیم شد

وینتیان ـ۱۵ مارس ـآسوشیتد پرس ـ یونایتد پرس ـ نیرو های مسلح لائوس شهر «موآنك کاسی» را از قوای کمونیست پس‌گرفته‌اند وفعلا در آن شهر اوضاع آرام‌است

اما مقامات لائوس میگویندبعلت آنکه فقط یك فرودگاه در این ناحیه قابل استفاده است ،وراههای ارتباط کافی وجود ندارد ،تدارکات نظامی آنها بزحمت تامین میشود.

وضع وخیم

لینکلن وایت سخنگوی وزارت خارجه امریکا گفت تجدید حملات نظامی هواداران کمونیستهادرلائوس مجددا وضع این ناحیه را وخیم ساخته و امریکا این وضع را جدی تلقی میکند .

وی حاضر نشد راجع به افزایش کمك نظامی امریکابه‌ارتش‌پادشاهی لائوس توضیحی بدهد .

«وایت» اشاره کرد که بنظر امریکا شروع سفر دور دنیا ازطرف «شاهزاده فوما» سبب قطع‌مذاکرات سیاسیون لائوس میشود . ظاهرا امریکا نسبت باین سفر خوشبین نیست .

مذاکره باامریکا

لندن ـ یك سخنگوی وزارت خارجه انگلیس روز چهارشنبه‌گفت انگلستان وضع لائوس را از لحاظ نظامی و خیم تشخیص میدهد .

این سخنگو در یك کنفرانس مطبوعاتی اظهار داشت انگلستان‌هم اکنون مذاکراتی را راجع به‌این مسئله با مقامات امریکائی آغاز کرده است .

شروع حمله کمونیستهادرلائوس درست هنگام کوشش عموم دول بزرك برای حل مسائل آن کشور و تشکیل حکومت بیطرف درلائوس سبب ناراحتی عموم دول دنیای آزاد شده است .

اسلحه ومهمات

وینتیان ـ طبق گفته‌مقامات‌دولتی لائوس یك‌هواپیمای شوروی در ناحیه «کی‌سالا» برای نیرو های هوادار کمونیست مهمات وسلاح های جدیدی آورد .

این نقطه در برابر «موآنك‌کاسی» قرار دارد که قوای دولتی آنرا از نیرو های هوادار کمونیست پس گرفته اند .

ولی نیرو های کمونیست فشار خودرا تجدید کرده اند و احتمال میرود آمدن این هواپیمادر موفقیت آنها موثر باشد .

وینتیان ـ سفیر هندوستان که بزرگترین کشور بیطرف جهان است از دیروز فعالیت شدیدی را برای کمك به برقراری صلح در لائوس آغاز کرده است .

بنظر محافل سیاسی ، هند می‌ـ خواهد یك نقش اساسی در این مورد برعهده گیرد .

تنها در برابر طوفان

فرزندان سخت کمان «بوئر» های جنك ۱۹۰۲ ـ۱۸۹۹ مبارزه را پس از شصت سال به پایان رساندند .

پس‌ازکنار گذاشتن «یونیون‌ـ جك» بعوان درفش و «خدا ملکه را نگهدارد» بعنوان سرود ملی اتحادیهٔ آفریقای جنوبی ، وپس از آنکه اکثریت سفید پوستان کشور در رفراندوم سال گذشته رای به استقرار حکومت جمهوری دادند ، اکنون اتحادیه از جامعهٔ یاباشگاه کشور های مشترك ـ المنافع خارج میشود .

پس از جمهوری ایرلند ، این نخستین کشوراست که نمیخواهد در این جامعه به‌رهبری انگلستان باقی بماند .

از ۱٤ میلیون جمعیت افریقای جنوبی تنها ۳ میلیون تن اروپائی هستند و اندکی بیش از نیمی از این عده را «آفریکانر» ها یا بازماندگان مهاجرین‌هلندی قرون گذشته تشکیل میدهند . ولی ارادهٔ آهنین و عزم مایوسانهٔ این گروه معدود «آفریکانر»هاتاکنون در برابر ۱۱ میلیون سیاهپوست و آسیائی ، جمعیت انگلیسی آفریقای جنوبی ، فشار آفریقای سیاه‌وسازمان ملل‌متحدایستادگی کرده است .نه‌تقاضا های‌سیاهان برای رفع تبعیضات سخت‌نژادی نه مخالفت انگلیسی‌زبانهاباجدائی از انگلستان ،و نه فشار ملل‌متحد برای رفع تبعیضات سخت نژادی، تحت قیمومت آفریقای جنوب غربی ، توانسته است حکومت اتحادیهٔ آفریقای جنوبی را قدمی به عقب نشینی وادار سازد .

مبارزه چندجبهه آفریکانرهااز شگفت‌انگیز ترین حوادث‌روزگار ماست .

پایان آن را بسیاری ازناظرین دریك حمام خون واقعی می‌دانند.

در سیاست تبعیض نژادی وحشتناك آفریقای‌جنوبی‌هیچ‌عاملی وجود ندارد که‌ازبرخوردسهمگین آینده جلوگیری کند . ولی حکومت ، بی‌اندك‌توجهی بناراحتی داخلی و فشار افکار عمومی‌جهانی، در جدا کردن کامل نژاد ها از یکدیگر پافشاری میورزد .

سیاهان درمناطق سفیدپوستان هیچ حقی جز کارگر بودن ندارند و باید در مناطق مخصوص خود بسربرند . هر کوششی‌برای درهم آمیختن نژاد ها سرکوب‌میشود.

حتی حضور یك سیاهپوست در یك محل عمومی سفیدپوستان مجازاتهای سخت درپی دارد .

قوانین سخت حکومت ، ارتش، ونیروی چریك که عملا همهٔ‌مردان اروپائی از ۱۷ تا۶۰ سال راشامل است ، ضامن اجرای سیاست تبعیض نژادی است . آفریکانرها تصمیم دارند از آمیختگی خودبا سیاهان به‌نیروی آهن و خون جلوگیری کنند .

در مجمع عمومی ملل متحد دول آسیائی و آفریقائی بارها کوشیدند ناسیونالیست های آفریقای جنوبی را به قبول‌سیاست نژادی انسانی‌تری وادارند . ولی سازمان جهانی حتی در مسئله سرزمین آفریقای جنوب غربی‌نیز نتوانسته است حکومت افریقای جنوبی را به راه آورد .

این منطقه که با نزدیك به چهارصد هزارمیل‌مربع‌وسعت تنها نیم میلیون جمعیت دارد از طرف جامعهٔ ملل سابق تحت قیمومیت اتحادیهٔ آفریقای جنوبی قرار گرفت .ولی اتحادیه‌از شناسائی حقوق سازمان ملل متحد براین منطقه خودداری ورزید و حاضر نشد هیچ گزارشی ازوضع آن‌به شورای قیمومت بدهد .

حکومت آفریقای جنوبی درواقع آفریقای جنوب غربی را جزئی از قلمرو خود میداند و در میان‌چهار صد و چهل هزار تن جمعیت‌بومی آن همان سیاست سخت نژادی را اعمال می‌کندکه‌در خود اتحادیه اجرا میشود .

ضربتی که‌کناره گیری‌افریقای جنوبی برجامعهٔ مشترك المنافع میزند چندان مهلك نیست .آنچه این جامعه را حفظ می‌کند همان حالت باشگاهی است که بر آن غلبه دارد .

انگلیسها بدین قانع‌اند که نفوذ معنوی بر کشور های عضو جامعه داشته باشند و بازرگانی خودرا ، با استفاده از تعرفه های رجحانی ، با آنها توسعه دهندو بعنوان خزانه‌دار جامعه باقی بمانند و حفظ این مزایای بازرگانی و مالی در روابط با آفریقای جنوبی ازاین پس نیز امکان خواهد داشت .

اما سرمشق امروز آفریقای جنوبی ممکن است فردا از طرف فدراسیون روندزیا گرفته‌شود .در آن سرزمین نیز اروپائیان‌جدائی نژادها و تسلط خود را برسیاهان مهمتر از هر رابطه‌ای باانگلستان یا جامعهٔ مشترك المنافع میدانند.

انگلیسها با این دشواری‌روبرو شده‌اند که وحدت را در میان گروه گوناگونی از دولت ها با منافع مخالف و متضاد نگهدارند، تاوقتی قدرت‌امپراتوری وجودداشت بیمی از اتمام حجت «نکرومه» ها یا «فرورد»ها و یاغیگری «ولنسکی» ها نبود .

امروز از جامعهٔ مشترك‌المنافع باید به صورت ظاهری‌قانع شدو فردا شاید حفظ این صورت‌ظاهر نیزدشوار گردد .

ملتهای روز افزونی آزادی عمل کامل خود را ترجیح خواهندداد، اگر چه این آزادی عمل ، مانند مورد اتحادیهٔ افریقای جنوبی ، مفهومش تنها ماندن در برابر طوفانی باشد که از دور پیش می‌آید و شکل می‌گیرد و هیچ رهائی از آن نمی‌توان‌داشت .

داریوش همایون

گیزنگا گفت تشکیل کنفدراسیون کنگو غیر قانونی است

لئوپولدویل ـ رویتر ـآسوشیتد پرس ـ ۱۵ مارس ـ نخست وزیر برای مذاکره با«گیزنگا» ودعوت‌او به شرکت در کنفرانس آینده سران کنگو تهیه کرده است .

ایلئو گفت آمدن ٤۷۰۰ سرباز هندی به کنگو ضرورت ندارد ، و اصولا جنك داخلی در کنگو به پایان رسیده و حضور قوای ملل متحد بیش از این لازم نیست وباید هرچه زودتر کنگو را ترك‌گویند.

«ایلئو» که در یك کنفرانس مطبوعاتی شرکت کرده بود ، به مخبرین اظهار داشت صحبتی از جدائی دو ایالت «کیوو» و«اورینتال» در میان نیست .

«ایلئو» متن تلگرام ژنرال«لوندولا» را افشاء کرد .

این ژنرال که فرماندهی‌نیروهای هوادار لومومبا را بر عهده دارد در پیام خود تقاضا کرده است تا با برخی از سران حکومت مرکزی کنگو ملاقات و مذاکره کند .

ولی «ایلئو» حاضر نشد نام این‌افراد را افشاء کند .

وی گفت‌اوبا درخواست «لوندولا» موافقت نموده برخی از وزیران خود را برای گفتگو بااو تعیین کرده‌است.

غیرقانونی

سازمان ملل متحد ـ ۱۵ مارس‌ـ «گیزنگا»رهبر هواداران لومومبااعلام کرد که تشکیل‌کنفدراسیون کنگو غیر قانونی است و فقط سبب تقویت روح قبیله ای‌ومخل روح‌ملی خواهد بود .

نماینده وی «توماس کانزا» که در امریکاست اعلام کرد فقط پارلمان کنگو صلاحیت تصویب مقررات‌جدید را دارد نه گروهی از سیاسیون

انتقال سربازان

اخبار رسیده حاکی است که‌هواـ پیما های نیرو بر نیروی هوائی‌امریکا چند هزار سرباز هندی را بسوی کنگو حمل میکنند . این سربازان که عموما از افراد جنگجوی «گورکا» هستند میروند تا بدستور سازمان ملل متحدمانع ادامه‌تجاوزات کنگوئی ها بیکدیگر شوند .

در پایتخت کاتانگا گفته شد کـه قوای هندی جدید ملل متحد قرار است در «کامینا» واقع در «کاتانگا» مستقر شوند چون ممکن است با حضور آنها ادامه عملیات سپاهیان کاتانگا علیه رژیم هواداران لومومبا در ناحیه «مانونو» عملی نباشد ، از اینرو قوای کاتانگا عملیات خود را ظاهرا در این ناحیه تسریع‌خواهند کرد .

کنفرانس مونرویا

ابی جان ـ ساحل عاج ـ ۱٤

افریقائی را در مورد کنگو برطرف سازد .

وخیم نیست، مغشوش‌است

راجشوار دایال نماینده مخصوص هامر شولد در کنگو روز چهار شنبه وارد نیویورك شد و مذاکرات را با دبیر کل سازمان ملل متحد پیرامون اوضاع‌کنگو آغاز کرد. وی‌گفت‌احتمال میرود پس از دو هفته به کنگو باز گردد .

دایال به مخبرین گفت اوضاع‌کنگو وخیم نیست ولی مغشوش است .

ملاقات نهرو وایوب خان

لندن ـ۱۵مارس ـاسوشیتدپرس ـ جواهر لعل نهرو ،نخست وزیر هندوستان و«فیلدمارشال ایوب خان» روز چهارشنبه ترتیب ناهار مشترکی را برای روز پنجشنبه دادند ،تا در باب اختلافات دو کشور خود ،منجمله مسئله کشمیر گفتگو کنند .

خواهر «نهرو» بانو «لاکشمی‌پاندیت» رسما از طرف وی ، از «ایوب‌خان» دعوت کرد. این بانو کمیسر عالـی هندوستان در لندن است .

ظاهرا ژنرال «محمدیوسف» ،کمیسر عالی پاکستان در لندن نیز دراین مذاکرات حضور خواهد داشت .

اخیرا در اثر شورش ضد مسلمین‌در مرکز هندوستان،وتظاهرات ضدهندی در کراچی ، روابط دو کشور آسیائی به‌وخامت گرائیده است .

یك عیدی بینظیر وگرانبها، یك یادگار فراموش نشدنی برای دوستان :

گلهای جاویدان

چاپ دوم ـ باتجدیدنظرکامل و بیست وهشت تصویرعارفانه، کاراستاد وهنرمند بزرك

رسام ارژنگی‌که برای اولین بار در مطبوعات فارسی‌منتشرمیشود

شامل برجسته ترین اشعار وشورانگیز ترین غزلیات شعرای بزرك‌ونامی ایران باقطع بزرك و جلد زرکوب منتشر شد نمایندگان شهرستانها تعداد مصرفی خودرا اطلاع دهند.

ناشر مؤسسه مطبوعاتی عطائی تهران ناصر خسرو. بها: بیست وپنج‌تومان از هرنقطه کشور وجه یاتمبر باطل نشده ارسال شود این‌کتاب فرستاده خواهد شد.

کتابخانه مطبوعاتی عطائی

محصولات وسو ایرآل بازار خانگی

وسو دیگ زودپز

وسو اجاق خوراك پزی

وسو چرخ خیاطی

وسو بخاری نفتی

وسو اتوبرقی اتوماتیك

وسو آب میوه گیری

وسو شرخ کنی

وسو قابلمه آلومینیومی

شماره مخصوص

خوشه

نشریه‌ای که این روزها گل کرده است

شماره مخصوص عید

اطلاعات کودکان

صبح روز شنبه (پس فردا) منتشر میشود

شماره مخصوص عید اطلاعات کودکان در ٦۸ صفحه ۱۰ ریال

روز عید فطر

۲٤ صفحه ۶ ریال

برنامه نوروز سینماهای

آسیا ـ حافظ

هجوم بفروشگاه بزرگ امیر کبیر

ازاول اسفند تاامروز یکصدوبیست هزار (۱۲۰٫۰۰۰) نفر از مردم کتاب دوست شهرما از فروشگاه بزرك‌امیر کبیر دیدن کرده و کتابهای موردنیاز خودرا خریداری کرده‌اند ـ این است علاقه مردم بکتابهای نفیس‌و ممتازدر شهرما ـ شاه آباد فروشگاه‌امیر کبیر

قابل توجه مصرف کنندگان روغن زیتون ورامین

روغن زیتون صددرصد خالص تصفیه شده درکارخانه روغنکشی ورامین درشیشه‌های مخصوصی با چاپ رنگی‌وسربطریهای پلاستیکی‌سفید ومشکی بمشتریان محترم عرضه‌میگردد برای‌جلوگیری ازتقلب‌خواهشمند است بمارك ورامین در روی بطریها و بسته‌بندی سربطریها توجه فرمائید .

۱ـ۱۰ آ ـ ٤۷۱۱۰ شرکت سهامی مواد غذائی وشیمیائی ایران

موافقت فرانسه‌والجزایردرمورد آتش‌بس

لندن ۱۴ مارس ـ آسوشیتدپرس ـ روزنامه دیلی‌تلگراف نوشته است از میان همه مسائلی که در مذاکرات بین‌دولت فرانسه و ملیون الجزایر جریا ن‌دارد . تنها مسئله مهمی که فاش شده است موافقت برسر آتش‌بس «تحقیقات درباره این مذاکرات تا کنون باینجا رسیده که محققا مذاکراتی بین فرانسه و ملیون الجزایر انجام گرفته است . در این مدت کوتاه‌مذاکرات با همه دشواریهائی که بر سر راه بوده است ، پیشرفت هائی در حل‌مسائل مورد مذاکره انجام شده است .»

وینستون چرچیل نخست وزیراسبق انگلستان‌که بدعوت «اوناسیس» میلیاردر معروف یونانی وصاحب کشتی‌های عظیم نفت‌کش یك سفر تفریحی راباکشتی مخصوص اوشروع‌کرده روزگذشته درجبل الطارق سوار براین کشتی شد وامروز به «لاس پالماس» درجزایر «قناری» رسید. این عکس چرچیل را هنگام پیاده شدن در «لاس پالماس» ازکشتی «اوناسیس» نشان میدهد.

زمینه توافق‌های مقدماتی‌شوروی‌وامریکا

سازمان ملل ـیونایتدپرس ـ۱۴ مارس ـآخرین گزارش هابعداز مذاکرات‌بین گرومیکو وزیرخارجه شوروی وآدلای استیونسون نماینده آمریکا درسازمان ملل ، حاکی‌است که‌شوروی موافقت کرده‌است که بحث درباره خلع‌سلاح درمجمع‌عمومی انجام نگیرد وجلسه مجمع کوتاه ترشود . منابع مطلع‌خاطرنشان می‌کنند که‌گرومیکو موافقت خواهدکرد که‌قطعنامه خلع‌سلاح‌شوروی بکنار گذاشته شود وطرح خلع‌سلاح کشورهای آسیائی وافریقائی وآمریکای لاتین پیش کشیده شود. درگذشته آمریکا باطرح کشورهای آسیائی وافریقائی سخت مخالفت میکرد، زیرا بنظر آمریکا طرح مزبور «طرح‌خلع‌سلاح کلی و عمومی»خروشچف رامنعکس می‌کند . منابع مطلع می‌گویند که‌گرومیکو به‌سفیر برمه گفته است شوروی می‌خواهد ازحملات خود به «آمریکادرمورد پرواز هواپیماهای (یو ـ۲) و (آرـبـ۴۷)، که‌به‌جنك سرد کمك می‌کند ،دست بردارد .»شوروی‌علاقمند خواهدبود که آمریکا نیز برای نشان دادن حسن نیت ازجمله‌بشوروی و متحدین وی، درمسائل مجارستان وتبت ،دست بردارد .

«گربه وحشی» برای اکتشافات نفتی در خلیج فارس

کارارا ـ۱۵ مارس ـخبر گزاری فرانسه ـ امروز بزرگترین جزیره متحرك جهان توسط دخترفانفانی رئیس دولت ایتالیا بآب انداخته شد .این جزیره متحرك که «گربه‌وحشی» نام دارد برای تجسسات زیردریائی نفت در خلیج‌فارس مورد استفاده قرار خواهد گرفت .و بوسیله‌آن میتوان‌تا عمق‌هفت هزارمتر رامورد کاوش قرار داد . این جزیره متحرك دارای یك فرودگاه هلیکوپتر، وتمام وسائل‌لازم برای زندگی پنجاه نفر تکنسین که سرنشینان آن هستند ، میباشد .

وزرای لائوس بملاقات «فوما» رفتند

وین‌تیان ـ۱۴ مارس ـ رویتر ـ سه‌تن ازنمایندگان دولت لائوس ، بامیداینکه نخست وزیرسابق وبیطرف لائوس، پرنس «سووانا فوما» را به پیدا کردن راه حلی برای مشکل این کشور ترغیب کنند، وین‌تیان را با هواپیماترك کردند. آنها به «پنتوم‌پن» درکامبوج میروند تاپرنس بیطرف را ملاقات کنند . این‌سه نفر وزرای اقتصاد ، داخله‌و امور اجتماعی لائوس هستند . پرنس «بون‌اوم» نخست‌وزیر آنانرا درفرودگاه مشایعت کرد وزیر اطلاعات‌لائوس در مصاحبه مطبوعاتی گفت «ماامیدواریم که‌پرنس سووانا فوما بعنوان تنها کسی که‌میتواند باجنگجویان پاتت لائوتماس بگیرد مذاکرات لازم را انجام دهد، وبه‌آنها وضع لائوس وسیاست صلح وبیطرف واقعی رابهتر بفهماند .»

برزیل بغرب وفادار می‌ماند

برزیلا ـ۱۵ مارس ـ خبرگزاری فرانسه ـ پرزیدنت «ژانیو کادروس» رئیس جمهوری برزیل، در پیامی که برای کنگره این کشور فرستاد اعلام داشت ازنظر ایدئولوژی‌برزیل همچنان وابسته بغرب خواهد بود . وی در این پیام نسبت بوضع الجزایر ابراز علاقه کرده واظهار میدارد دولت‌برزیل امیدوار است که مسئله الجزایر با توافق بین حکومت فرانسه و ملیون الجزایر از بن‌بست فعلی بیرون آید.

ملاقات کندی و آقاخان

واشنگتن ـ ۱۴ مارس ـ آسوشیتدپرس ـ کریم آقا خان‌پیشوای جوان‌فرقه‌اسمعیلیه امروز در کاخ سفید واشنگتن با پرزیدنت کندی رئیس جمهوری امریکا ملاقات و مدتی مذاکره کرد .

کندی و آقا خان دو بدو وبطورخصوصی صحبت کردند و آقا خان هنگام خروج از کاخ سفید گفت که‌مذاکرات آنها درباره مسائل مورد علاقه فرقه اسمعیلیه و مناطق‌سکونت بیست میلیون نفر پیروان این فرقه بوده است .

کریم آقا خان روز گذشته دربارهٔ همین مسائل و کمك آمریکابه‌پیشرفت ورفاه‌پیروان فرقه اسمعیلیه با دین راسك وزیر خارجه امریکا مذاکره کرده بود .

آقا خان گفت که این نخستین ملاقات وی با کندی نبوده و پنج شش سال قبل یکبار دیگر در پاریس‌باکندی ملاقات کرده است .

امضاء موافقتنامه

عمان ـ بهجت التلهونی نخست وزیر اردن بعنوان‌رئیس شورای توسعه اقتصادی اردن یك موافقتنامه اقتصادی بایك هیئت اقتصادی امریکا که‌اینك در اردن بسر میبرند امضاء کرد .

بموجب این موافقتنامه امریکا مبلغ ۳۸۷۴۰۰ دلار برای‌اجرای طرحهای مختلف‌در اختیاردولت اردن قرار میدهد .

فروشگاه توکل جمعه‌باز است

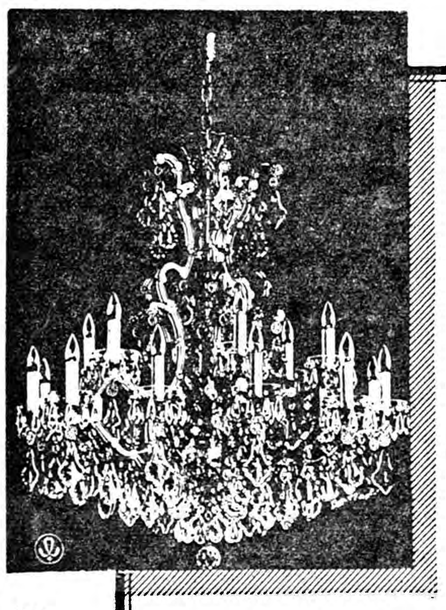

لوستر کریستال
عالیترین لوستر دنیا
«ازکریستال بوهم»
ثمره یک دنیا ذوق هنر طراحان و صنعتگران
عالیقدر جهان است

فروشگاه توکل خیابان ناصرخسرو روبروی وزارت دارائی تلفن ۵۰۰۰۵

آ۱۱

برای ملاحظه عالیترین واصیل‌ترین لوسترهای کریستال
ساخت چك‌اسلواك وسایر اجناس لوکس مورد احتیاج شما استثنائا روزجمعه ۲۶ اسفند (فردا) فروشگاه توکل ناصرخسرو باز است تا همشهریان محترمی که درسایر ایام هفته وقت ندارند از ین فرصت استفاده فرمایند
آ ـ ۴۷۹۳۶

مؤسسه کشاورزی گل
بهترین و ارزانترین تخم چمن مخملی را دراختیار شما میگذارد
سبزه میدان تلفن ۵۵۰۷۳
۱ـ۲۰ آـ۴۵۲۱۸

از صبح یکشنبه عید فطر **مولن روژ کریستال برلیان اسکار زهره** از صبح یکشنبه عید فطر

آرامش موقت در جهان آشفته

مذاکره استیونسن باگرومیکو، سفر هریمن به پایتخت های جهان ، ملاقاتهای تامپسون با خروشچف نشانه‌های دیپلماسی بیسروصدا و آرامش موقتی جهان است .

سفر تومپسون سفیر کبیرآمریکا درمسکوبه‌نووسیبرسك برای دیدار خروشچف ،اظهار امیدواری راسك وزیرخارجه آمریکا به‌اینکه طرق «دیپلماسی را میتوان گاهگاهی برای بحث و مذاکرات جدی بکاربرد»، کوشش برای جلوگیری ازسیلاب خطابه های تحریك آمیز درسازمان ملل متحد ، ماموریت بی‌سروصدای استیونسون نماینده آمریکا در سازمان‌ملل‌متحد درمذاکره باگرومیکو وزیرخارجه شوروی ، سفر هاریمن سفیر سیار به‌پایتخت هائی مانند لندن ،پاریس ، رباط ، بن ، رم و تهران ، و اعلام اینکه دین راسك وزیرخارجه آمریکا درمیهن خواهدماند ، این‌وقایع‌وسایروقایع جاری بیان کننده مفهوم«دیپلماسی بی‌سروصدای »پرزیدنت کندی است .

آرامش موقتی

افکار ، لااقل موقتا ، آرامش یافته است .

جهان متمدن امروز پر از سرو صداست، و جنجال آن در روابط بین‌المللی نیز نفوذ کرده‌است . جنك سرد جنك آرامی نیست . حریف آمریکا در این جنك مایل است که باجوش وخروش فراوان عمل کند . کارهای خروشچف در پائیز امسال در سازمان ملل‌متحد ، که بوسیله رادیوها و تلویزیون‌ها، بزرگتر نمایانده شد ، سبب نارضایتی بسیاری ازمردم عادی گردید .

حالا وضع جهان طوری شده است که کلمه آرامش گوش را نوازش میدهد و آدم را بیاد«مدینه فاضله » شهر آرامی که عقل و نظم برآن فرمانرواست ، می‌اندازد و جمله «دیپلماسی بی‌سروصدا » بگوش ،ترنم موسیقی دارد .

راه برداشتن موانع

البته نمی‌توان تصور کرد که موانع موجود در راه سعادت‌بشریت بااصلاح رفتار این یاآن رجل سیاسی برطرف شود .

ولی گاهی اوقات ، باایجادتغییراتی در شیوه کار می‌توان به‌نتایج و تغییرات بزرگی رسید . بعضی از مسائل دردناك رامی‌توان باهمان روش‌های مذاکره قدیمی در پشت درهای بسته حل نمود ، بعضی مسائل دیگر محتاج بحث‌ومذاکره بیشتری است .

The New York Times.

نتیجه نهائی این بحث ها و مذاکرات ممکن است به‌تشکیل کنفرانس سران بیانجامد. اگر خروشچف خواهان کنفرانس سران باشد بدون شك‌میتواند در چنین کنفرانسی شرکت کند ، بشرط آنکه قول دهد تشکیل چنین کنفرانسی به صرف پول و انرژی که‌برای آن بکار میرود ، بیارزد یعنی قول دهد که در حل مسائل مهم باجهان غرب ، لااقل نیمی از راه را بپیماید ، نیمی دیگر ازآن راجهان غرب خواهد پیمود . اگر چنین اتفاقی بیافتد می‌توان گفت‌که سفر تومپسون به نووسیبرسك ، و کوششهای هریمن واستیونسون بزحمتش می‌ارزیده است .

(نیویورك تایمز)

ازدوروز پیش مذاکرات قطع آزمایشهای اتمی‌بار- دیگر درژنو آغاز شد .لکن نتیجه‌این مذاکرات ،که چندین سال‌است، ادامه دارد، جز چند مقاوله‌نامه وتل هائی از اسناد ومدارك چیز دیگری نبوده است . بااین حال باید امیدواربود که این بار مذاکرات شوروی و نمایندگان دولت‌جدید آمریکا به‌نتیجه‌ای برسد وجهان ازکابوس آزمایشهای اتمی نجات یابد .

آیا کندی به مسکو خواهد رفت ؟

Newsweek

ترمپسون سفیر آمریکا درشوروی به‌وزارت خارجه شوروی گفته‌است : «هرجا و هروقت‌برای مذاکره‌آماده‌ایم» او این نقشه را در راه پیمائی مفصل خودبرای ملاقات باخروشچف نیز تعقیب کرد. تومپسون حامل‌نامه‌ای شخصی از پرزیدنت کندی برای خروشچف بود. انتظار می‌رفت که با این‌نامه برای بحث در باره تمام‌مسائل بین‌شرق و غرب قرارو مداری گذاشته شود اما خروشچف پیدایش نبود. بعداز سیبری پیام خروشچف باین مضمون رسید: مرادر نوسیبرسك ملاقات کنید.

تومپسون برای ملاقات باخروشچف باهواپیمای تی‌یو -۱۰٤ باپیدازه دو هزار کیلومتر بشرق پرواز کرد و جمعا پنج ساعت باوی مذاکره نمود دراین مذاکرات مطالب نامه کندی، پیداکردن راهی‌برای خلع سلاح و جستجوی طرقی برای برقراری‌آرامش‌در لائوس وکنگو از اهم مسائل بود.

البته تومپسون بعد از ملاقات‌چیزی جز این نگفت که :

«من همیشه خوش بین بوده و خواهم بود» مفسرین عقیده دارند که تمام جریانات نشان می‌دهد که خروشچف با نقشه کندی درباره «دیپلماسی بی سرو صدا» موافقت کرده‌است . این موافقت‌و مذاکراتی که براساس آن صورت می‌گیرد ،در حقیقت قدمهای مقدماتی برای تشکیل کنفرانس سران دراواخر سال۱۹٦۱ می‌باشد .

خروشچف اکنون سرگرم گردش وبازدید در سراسر اتحاد شوروی‌می باشد .این سفر اقلا دوماه طول‌خواهد کشید. او چند منطقه دوردست را در اورال و گرجستان و ارمنستان درماه مه بازدید خواهد کرد . او اکنون مشغول بررسی در باره‌نتایج نقشه‌های کشاورزی است و برای تحکیم موقعیت خود ، بمردم وعده غذای بیشتر و زندگی بهتری می‌دهد

درماه اکتبر امسال نیز جلسه کنگره حزب کمونیست شوروی‌تشکیل خواهد شد و تهیه مقدمات آن نیز فرصت زیادی میخواهد . بنابر این برای خروشچف فرصت کمی باقی می ماند، یا در حقیقت فرصتی باقی‌نمی ماند که طبق اظهارات قبلیش به سازمان ملل برود و در ضمن با پرزیدنت کندی ملاقات کند .

کندی بمسکو

طبق اظهار منابع موثق ، آنچه خروشچف میخواهد دعوت او به‌کاخ سفیدواشنگتن نیست ، بلکه سفر آقای کندی به شوروی است . گزارش می‌رسد که خروشچف در ملاقات با تومپسون گفته‌است :

«چرا من دوباره به آمریکا بیایم؟ من تازه آنجا بودم. برای رئیس جمهوری جدیدآمریکا مفید ترخواهد بودکه باینجا بیاید .»

خود پرزیدنت کندی شوروشوقی برای چنین سفری نشان نمی‌دهد.ولی عده‌ای از مشاورانش از اوخواسته‌اند که چنین مسئله‌ای رامورد مطالعه‌قرار دهد . این مشاوران استدلال می‌کنند که‌مردم روسیه کنجکاوانه علاقمندندکه اورا (کندی‌را) ببینند و ممکن است خروشچف که‌میزبان اوخواهد بود ، اندکی زیر فشار افکار عمومی روابط دوستانه راباکندی حفظ کند .

(نیوزویك)

چرا امریکامیخواهدبار کمك خارجی را بعهده دیگران بگذارد

درحال حاضر، آمریکا .دوستان خود وبخصوص آلمان غربی رازیر فشار گذاشته است تاسهم بیشتری برای کمك به‌کشورهای عقب مانده ، بپذیرند .

اورل هریمن ، سفیر سیارپرزیدنت کندی ، بتازگی بارهبران اروپائی شخصا دراین مورد مذاکره کرده است . چند ماه پیش نیزپرزیدنت آیزنهاور عده‌ای از مقامات عالیرتبه آمریکا رابرای همین‌ماموریت به‌اروپا فرستاده بود .

دلیل این روش آمریکا ،هنگامی که‌گزارش «سازمان همکاری اقتصادی اروپا» مورد مطالعه قرار گیرد روشن خواهد شد. این گزارش در ۱۳مارس جاری انتشار یافته است .

«سازمان همکاری اقتصادی‌اروپا» یك تشکیلات بین‌المللی است که از متحدین اروپائی،ایالات متحده‌تشکیل شده است . گزارش این سازمان اولین تصویر مشروح‌از میزان وارد شدن سرمایه هاو سایر کمك هامه بخش های عقب‌مانده جهان است .

درمیان حقایقی که ذکرشده ،به نکات زیر میتوان توجه کرد :

۱ـ کشورهای پیش‌افتاده سالیانه درحدود ۷ میلیارد دلار به‌کشورهای توسعه نیافته سرازیر می‌کنند و این رقم تقریبا دو برابر مبلغی است‌که سابقا آمارها نشان میداد .

۲ـ ایالات متحده به تنهائی از ۱۹۵٦ تا ۱۹۵۹ درحدود ۱٤میلیارد دلار، یعنی تقریبا دوبرابر بقیه‌کشور ها ، به‌کشور های توسعه نیافته کمك کرده است .

۳ـ شوروی و چین‌کمونیست ، باوجود حرفهای فراوانی که‌زده‌اند ، فقط ٥٦۰ میلیون دلار درمدت مزبور به کشورهای نیازمند جهان کمك کرده‌اند ورقم مزبور فقط ۲در صد کمك های جهان به‌کشور های مزبور بوده است .

کمك بلاعوض

ازمجموع کمك آمریکا، تقریبا یك سوم آن ،یعنی ۳ میلیاردونیم دلار، کمك بلاعوض مالیات دهندگان آمریکائی به سایرکشور هابوده‌است.

سه‌میلیاردونیم دلار نیز از طرف‌دولت آمریکا بعنوان وام وکمك جنسی بلاعوض داده شده است . بقیه ٥ میلیارد دلار بیشتر از طرف منابع خصوصی و بصورت قرضه های‌بانکی ویا سرمایه گذاری بوده‌است .

فرانسه پس‌از آمریکا بیش از دیگران بکشورهای توسعه‌نیافته کمك کرده ومیزان کمك آن٤ میلیارد و و۹۰۰ میلیون بوده است . نیمی از این مبلغ کمك بلاعوض دولتی بوده است .بیشتر اعتبارات فرانسه به‌نواحی متعلق به‌فرانسه فرستاده شده‌است. پس‌از آمریکا و فرانسه ، انگلیس رتبه‌سوم رادارد .لکن‌دوسوم اعتباراتی که انگلیس، برای کشورهای توسعه نیافته در نظر گرفت ،بصورت سرمایه گذاری مؤسسات خصوصی بوده و شکل کمك مستقیم رانداشته است .

میزان کمك آلمان غربی ۲میلیارد و۳۰۰ میلیون دلارویا ۱٦درصدکمك های آمریکا بوده وازتمام کمك های آلمان فقط۳۰ میلیون دلارآن جنبه بلاعوض داشته است . بقیه وامهای کوتاه مدت و یا پرداخت غرامت جنگی به‌اسرائیل بوده است این ارقام نشان میدهد که چرا آمریکا از متحدین خود درخواست داردکه‌مسئله کمك به‌کشور های توسعه نیافته را بانظر تازه‌ای مورد مطالعه قرار دهند. این مسئله درکنفرانسی که‌در ۲۷ مارس در لندن تشکیل میشود ،مورد بررسی قرار خواهد گرفت وگزارش «سازمان همکاری اقتصادی اروپا» ، نقش موثری‌در کنفرانس خواهدداشت.

(مجله اخبارآمریکا و جهان)

باکمال تاسف درگذشت مرحوم **رستمعلی امدادی** را درشبستر باطلاع دوستان و آشنایان محترم میرساند . مجلس ترحیم مردانه آنمرحوم روزجمعه ۲٦ر۱۲ر۳۹ در مسجد شبستریها واقع‌درخیابان امیرکبیرکوچه‌امین‌دربار از ساعت ۳ الی ٥ بعدازظهر برگزار خواهدشد و ختم‌زنانه درهمانروز منزل نورمحمدنوری مقابل چهارصد دستگاه خیابان حجت جنب‌کوچه نوری منعقد میباشد .

الاحقر ـ الحاج سیدعبدالله موسوی شبستری نورمحمد نوری ـ محمدصادق نوری ـ مهدی زکیزاده ابوالقاسم نخکار- جدی ـ علی‌اصغر تجددی- یحیی‌انوری آبادی ـ رحیم‌کیویلی‌پورتبریزی ـجمشید افسرپورـاحمد ونصرالله اسدی

آـ ٤۸۱۳۲

مصیبت‌وارده را بعموم بازماندگان آنمرحوم تسلیت‌میدهیم

خانواده‌های آصفی ـ **همایونی ـ سعدلو ـ دادمرز ـ سهندی ـ رهنما ـ مسدد ـ منیعی** باکمال تاثر وتاسف درگذشت ناگهانی مرحوم مغفور **محمود آصفی** (برادر سرتیپ آصفی وپدرستوان یکم مهدی آصفی) کارمند بازنشسته شهربانی کل را درتبریز باطلاع دوستان و آشنایان میرساند. مجلس ترحیم آنمرحوم ازساعت ۳ونیم تا٥ بعدازظهر روزجمعه(فردا) ۲٦ر۱۲ر۳۹ درمسجد سجاد واقع درخیابان‌شاه چهار راه گیتی و مجلس ختم زنانه ساعت مذکور درمنزل سرتیپ آصفی واقع درخیابان شاه جنب مسجد سجاد منعقد خواهد بود .

آـ ٤۲۸۸۳

مصیبت‌وارده را بعموم بازماندگان آنمرحوم تسلیت‌میدهیم

چون روزیکشنبه۲۸ اسفندماه جاری (عیدفطر) مصادف باشب چهلم مرحوم **حاج‌بهرامعلیخان والی** میباشد مجلس تذکری درسرمزار آنمرحوم واقع درشهر قم (شیخان) **ازساعت ۳** الی پنج بعداز ظهر برقرار است متمنی است دوستان و ا قوام باقدوم خود روح **آنمرحوم** را شاد و بازماندگان را خشنود سازند .

صمصامی- ابوالقاسم والی ـ امیرضرغامی ـ عبداله‌والی

آـ ٤۲۸۸۱

مرك نابهنگام یکی‌از پاکدامنترین خدمتگزاران آستان قدس حسینی **سیدکریم مداح** را متذکر بیادبود آنمرحوم مجلس تذکری ازطرف جامعه فاطمی مداح درمسجدحاجی حسن خیابان بوعلی روزجمعه ازساعت ۸ الی ۱۱ بعداز ظهر منعقد جهت تعظیم شعائر از عموم طبقات خاصه اهل منبر وعلما دعوت میشود باشرکت دراین مجلس روح آن مرحوم را شاد فرمایند **جامعه فاطمی مداح**

آـ ٤۲۸٥۳

مصیبت‌وارده را بعموم بازماندگان آنمرحوم تسلیت‌میدهیم

خانواده‌های **داورپناه ـ تقدیسی ـ فرزادی ـ امامی قرشی ـ باقری** ـ فوت ناگهانی **محسن داورپناه** دبیر دبیرستانهای تهران را باطلاع دوستان وبستگان‌آنمرحوم میرساند **مجلس ختم زنانه روزجمعه** ۲٦ اسفند درمنزل حسین داورپناه واقع درجاده قدیم شمیران خیابان مزینی شماره ۲٤ منعقد ومخارج ختم مردانه بمصرف امورخیریه خواهد رسید

آـ ٤۲۸۸۹

مصیبت‌وارده را بعموم بازماندگان آنمرحوم تسلیت‌میدهیم

باکمال تاسف و تاثر فوت جانگداز عزیزان خود شادروان **قاسم رضائی تهرانی** و شادروان **مرضیه رضائی تهرانی** و **محمدرضا رضائی تهرانی** شوهر و همسر و فرزند را که درحادثه اتومبیل جان سپرده‌اند باطلاع‌اقوام وآشنایان رسانده و بهمین مناسبت مجلس ختم مردانه **از ساعت ۹ الی ۱۱** روزجمعه ۲٦ر۱۲ر۳۹ در مسجد **حاجی‌حسن** واقع درخیابان شاهپور ـ بوعلی منعقد بوده وختم زنانه درهمان روز وساعت درمنزل شخصی‌آنمرحوم واقع درمیدان شاهپور خیابان اسفندیاری کاشی ۲٥ برقرار میباشد .

میرزا تقی‌خان رضائی تهرانی ـ کریم حاج نصیری ـ دکتر سرهنك حسام‌الدین خرمی ـ جلال کاظمی ـ عزیز فیصرـاکبرقیصرـکریم‌فضیلی‌ـابراهیم‌فضیلی‌ـمحمودصدقی محمود زندیه ـ حاجی احمد طاهباز ـ علی‌اکبر رضائی تهرانی- علی‌اصغر رضائی‌تهرانی- مصطفی‌رضائی‌تهرانی جواد رضائی‌تهرانی ـ علی- محمود- احمد- حسین‌شهنا احمد کشاورزی ـ دکتر ایرج‌کشاورزی ـ عباس ـ رضا اللهیاری ـ عباس ـ محمد ـ احمدمولوی ـ محمدکاظمی شعبان وحیدر غفاری

آـ ٤۲۸۸٥

این حادثه جانگداز را بعموم بازماندگان تسلیت‌میدهیم

بدینوسیله باستحضارکلیه دوستان وآشنایان‌میرساند که روزشنبه ۲۷ اسفندماه ۳۹ ازساعت ۳½ الی ٤½ بعداز ظهر بمناسبت چهلمین روزوفات‌مرحوم **بیات‌ماکو (سالار لشکر)** مراسمی درمزار آن مرحوم (امامزاده عبداله) برگذار خواهد شد .

آـ ٤۲٦٦۷ **خانواده بیات‌ماکو**

خانواده کاشانی نژاد و مریخی درگذشت مرحوم**سید محمود کاشانی نژاد** را باطلاع اقوام و دوستان می رساند مجلس ختم مردانه روز جمعه ۲٦ اسفند ۳۹ از ساعت ۹الی ۱۱ در مسجد ارك و مجلس ختم زنانه بعد از ظهر همانروزدر منزل آنمرحوم واقع در امیر آباد بالا خیابان شیراز بیست متری جم برگذار خواهد شد .

سید احمد کاشانی نژاد ـ سید ابوالقاسم کاشانی نژاد اشرف‌السادات کاشانی نژاد ـ سعید کاشانی نژادـسیروس کاشانی نژادـ سید جواد کاشانی نژاد ـ سید حسین‌کاشانی نژاد ـسید ابراهیم کاشانی نژاد ـ سید محمد کاشانی نژاد سروان ابوالفضل مریخی

هیئت گیلانیان مقیم مرکز فوت مرحوم**سید محمودکاشانی‌نژاد** را باطلاع همشهریان محترم میرساند مجلس ختم انمرحوم روز جمعه ۲٦ر۱۲ر۳۹ از ساعت ۹ الی ۱۱ صبح در مسجد ارك برقرار می باشد .

از طرف هیئت گیلانیان مقیم مرکز ـ حاجی سید حسین میرزاد

آـ٤۲۷۹۹

کارکنان شرکت سهامی نساجی ایران درگذشت شادروان سید محمود کاشانی نژاد را که از کارمندان با سابقه وصدیق شرکت نساجی بوده باطلاع دوستان و همکاران میرساند مجلس ترحیم صبح روز جمعه ۲٦ر۱۲ر۳۹ ساعت ۹ الی۱۱ در مسجد ارك منعقد می‌باشد .

کارکنان شرکت سهامی نساجی ایران ۱ـ۲

بخانواده محترم آنمرحوم بویژه بازماندگان مصیبت وارده را تسلیت می دهیم .

هوالباقی

بمناسبت رحلت خلد مقام حجت‌الاسلام والمسلمین **آقای حاج ملامحمد مجتهد اردکانی اعلی‌الله مقامه‌که ازاعاظم** علمای طراز اول خطه یزد و اردکان بود عصر روزجمعه ۲۹ شهر رمضان درمسجد ارك مجلس ترحیمی منعقد است . انشاءالله عامه طبقات محترمین خاصه آقایان علماء اعلام بالاخص آقایان اهالی یزد واردکان برای‌تعظیم شعائراسلامی و قدردانی از مقامات علمی وخدمات‌دینی وتسلیت‌بازماندگان وشادمانی روح آنمرحوم شرکت خواهند فرمود .

الاحقرمحمدالموسوی‌البهبهانی ـ الاحقربهاءالدین‌النوری- الاحقر عبدالله‌بن‌المسیح‌الطهرانی

اذامات‌العالم ثلم فی‌الاسلام ثلمة لایسد هاشئی

باکمال تاثر رحلت حضرت **آیت‌الله آقای حاج‌ملامحمد مجتهد اردکانی** راکه از اعاظم علما واجله فقهاء معاصربودند ودر اردکان برحمت ایزدی پیوسته‌اند باطلاع همشهری‌های عزیز میرساند . مجلس ختم آن عالم ربانی در روز جمعه ۲٦ر۱۲ر۳۹ در مسجد ارك واقع درمیدان ارك ازساعت ۳تا ٥ بعدازظهر منعقد است . با شرکت خود روح پرفتوح‌فقید سعید را شاد فرمائید .

سیدابوالحسن‌حایری‌زاده ـ دکتررضاصحت- محمودجلیلی

با نهایت اندوه و افسردگی خاطر حضرت**آیت‌الله‌عظمی حاج ملامحمد حایری مجتهد اردکانی** را ـکه در اردکان‌اتفاق افتاده‌ـباطلاع دوستان ، آشنایان ، اقوام و بستکان و هم ولایتی های ارجمند میرسانیم . مجلس ختم فقید بزرگوار در روز جمعه ۲٦ر۱۲ر۳۹ از ساعت ۳ تا ٥ بعد از ظهر درمسجد ارك واقع‌در میدان ارك منعقد است ،شرکت آقایان مایه تسلی خاطر بازماندگان و شادی روح پر فتوح آن علیین‌مکان خواهد بود .

عباس خواجه نصیری ـ حسین محبوبی ـمحمد محبوبی محمد باقر مشیری‌ـسرهنك محمد نصیری- دکتر علی ملك افضلی ـ دکتر علی صدارت ـ دکترمحمدملك‌افضلی‌ـسرتیپ محمود یاسائی- عبدالله افخمی ـ محمد یزدانی ـ مهدی ملك افضلی ـ محمد فلاحی ـ محمود طوسی ـ حسین‌طوسی رضا داوری- یحیی آسائی ـ ستوان یکم هوشنك آسائی ـ اسمعیل صدری ـ محمد افضلی ـ مهدی آسائی محمددبیری عبدالرسول افضلی ـ دکتر ضیاءالدین دبیری- دکتر سید علی شفائی- حسن شفائی ـ ضیاء شفائی- محمد بهشتیان- حسین فیرو ی ـ سید محمد طباطبائی

آگهی های تسلیت

افسران و درجه داران دارائی ارتش مصیبت وارده رابه خانواده محترم داورپناه بویژه به سرکار سرهنك مالی‌رسول داورپناه تسلیت عرض و بقاء عمر بازماندگان را از خداوند متعال خواستارند .

آـ٤۲۷۷٥ **سرتیپ علی اصغر مسعودی**

افسران و درجه داران دائره دفتر کل و کارگزینی دارائی ارتش مصیبت وارده به خانواده محترم داورپناه را بویژه بسرکار سرهنك مالی رسول داورپناه تسلیت عرض‌مینمایند

آـ٤۲۷۷۷ **سرگرد کریمی**

مصیبت وارده به خانواده محترم‌واثقی را به تمام خانواده مخصوصا به دوست عزیزو معظم جناب سرهنك احمد واثقی تسلیت عرض نموده بقاء و عزت و سعادت آن فامیل‌محترم‌را از خداوند متعال خواهانم.

آـ٤۷۹٥٦ **اصفهان- محمد صادق صیرفیان**

با کمال تاسف مصیبت وارده را بخانواده گرامی داورپناه بویژه سرکار سرهنك داورپناه تسلیت عرض نموده بقاء عمر خاندان‌گرامی داورپناه را از خداوند بزرك‌مسئلت دارم .

آـ٤۲۷۷۹ **ستوان ۲ کاظم نراقی**

با اندوه فراوان به سرکار سرهنك معصومی تسلیت عرض و بقای عمر و سلامت‌روزافزون‌خانواده ارجمندمعصومی را از درگاه پروردگار مسئلت دارم.

آـ٤۲۷۲٥ **سپهبد عمیدی**

جنابان آقایان دکتر اسدالله آلبویه و ستار آلبویه و عباس آل‌بویه

مصیبت وارده را به آن خانوادهٔ محترم تسلیت عرض می نمائیم .

گودرز عبدالله زاده ـ حسن خلیلی دیلمی ـفیض‌الله‌ارشد

تیمسار سپهبد جهانبانی

با نهایت تاسف و تاثر مصیبت وارده را بخانواده‌محترم جهانبانی بخصوص تیمسار سرلشگر یزدان مهر از طرف‌خود و کلیه افسران سپاه ۲ تسلیت عرض نموده سلامتی‌وسعادت بازماندگان آن خاندان محترم را از خداوند متعال مسئلت می‌نماید . **سرلشگر امیر قلی‌ضرغام**

دانشجویان آموزشگاه بهیاری با کمال تاسف مصیبت وارده را بخانواده فرج‌نظام بویژه ماهرخ فرج‌نظام تسلیت می گویند .

جناب آقای دادفر

درگذشت جانگداز مادر عزیزتان را به آنجناب و فامیل محترمتان تسلیت عرض کرده در غم شما شریك هستیم .

آـ٤۲۷٦٥ **خانواده شراره**

جناب آقای دادفر

با قلبی مملو از اندوه مصیبت وارده را بجنابعالی و جناب آقای محمود نقدی ، سرکار سرهنك حمید نقدی‌سرکار سرهنك مجید نقدی ، سرکار سرهنك موسی نقدی وسایر بازماندگان تسلیت عرض نموده اینجانب و بستگان شریك در غم و اندوه شما می باشیم از خداوند متعال‌صبروشکیبائی را خواهانیم . **سرهنك سید محمد خیری**

جناب آقای شفیعی ریاست برزن ۱۹

مصیبت وارده بخانواده محترم شفیعی را تسلیت عرض می نمائیم .

بهزادی- صفانیا- اصلانخانی- افضلی- یاسان‌ـرزاقی امیری- ضابطیان- ویراـقدسی شریفی‌ـسمیعی‌ـعبدالمجید نیرومند ـ کرور- اسمعیلی- تبریزی- شفائی.

از طرف دبیران ریاضی دانشکده علوم و دانشجویان فوق لیسانس هندسه مصیبت وارده را به استاد بزرگوار جناب آقای دکتر اسداله آل‌بویه تسلیت عرض مینمائیم .

محمدتقی‌صدرـمنوچهر بهرامی‌ـعلینقی‌زندـمیرمظفرمعصومی

آـ ٤۲۸٦٥

انتقاد

از : جواد شیروانی

پند پدر !

در صفحه حوادث دو شنبه عنوان درشتی تحت عنوان « پند پدر ! » نظرم را جلب کرد ، آنرا خواندم و از نظر روشن شدن ذهن شما ، بهتر است ابتدا خلاصه مطلب را نقل کنم.

مردی بنام ولی که مجروح شده و در بیمارستان بستری بود در بازجوئی میگفت : پسر من دانش‌آموزدبیرستان است . محمد هر روز صبح و بعد از ظهر یکساعت تمام در مقابل آئینه می ایستد و مو هایش را شانه میکند بصورتش کرم و پودر می مالد و عطر به لباسش می زند در صورتیکه در ۲۴ ساعت حتی نیم ساعت هم درسش را نمی خواند ، صبح امروز او را پند دادم و گفتم فرزندم دانش‌آموز نباید اینقدر خودش را آرایش کند بلکه باید دنبال درسش برود و برای کسب علم و معرفت تلاش کند، پند پدرت را گوش کن و از این عمل دست بردار زیرا در آینده پس از فراغت از تحصیل برای آرایش‌فرصت کافی خواهی داشت . «ولی» سپس اضافه کرد : پسرم پس از شنیدن تذکر من گفت :بابا تو نمی فهمی‌چون من و همکلاسهایم در این مورد با هم رقابت داریم و من باید آنقدر مرتب‌و شیك باشم تا دختران مرا زودتر از همشاگردیهایم به پسندند ، اگر من در این مسابقه شکست بخورم دیگر نمی توانم در کلاس بدرسهای معلم گوش کنم . «ولی» سپس میگفت‌موقعی که پسرش را بخاطر روش ناپسندی که داشت مورد سر زنش قرار داده و او را نصیحت میکرد او ناگهان عصبانی شده وی را مضروب کرده و از پلکان به پائین انداخته است

بطوریکه او را به بیمارستان منتقل کرده‌اند «ولی» به ماموری که از او باز جوئی میکرد گفت از پسرم‌شکایتی ندارم زیرا بی تربیتی و گستاخی او تقصیر من است که از بدو طفولیت او را تربیت نکرده‌ام .»

مطلب کوتاه است ولی دارای معنا و مفهوم بسیار می باشد زیرا حکایت از یك نقص بزرك اجتماعی میکند که متاسفانه باید بگویم این روحیه وطرز تفکر بشدت وسرعت غیرقابل‌توصیفی در بین جوانان اجتماع رو بتوسعه گذاشته است .

شخصی را می شناسم که دارای فرزندان بسیاری از دختر و پسر می باشد ، چند روز قبل جهت دیدار وی بخانه‌اش رفتم ، هنگامیکه از حال «منصور» پسر ۱۳ ساله او سئوال کردم پدرش گفت : او راتشویق‌کردم برای شرکت در یك دوره مسابقه رقص به آبادان برود و اکنون چند روزی است که به آنجا رفته است . باو گفتم پسر شما محصل است و اکنون که می بایستی در مدرسه مشغول تحصیل باشد چگونه به‌آبادان رفته است ؟ او در جواب من با کمال خونسردی اظهار داشت :ازمدرسه‌اش بعنوان استراحت چند روزی مرخصی گرفته ، باو گفتم : چه لزومی‌داشت که تحصیلش را بعنوان استراحت‌رها کند و برای شرکت در مسابقه رقص به آبادان برود ؟ او ناگهان حرف مرا قطع کرد و گفت : آقا جان او جوان است،آرزو دارد ، باید خوش بگذراند زیرا از بچگی باینکار ها عادت کرده است !

وقتیکه این جواب را شنیدم بی نهایت متاثر شدم و بدون اینکه اعتراضی به گفتار او بکنم ترکش کردم

همین پدران هستند که اکنون در تربیت فرزندان خود تعلل می ورزندو فردا که آنها پا بصحنه‌اجتماع‌گذاشتند عنصری از خود راضی ، بی مبالات ، سر کش و خلاصه مضر بحال اجتماع بار می آیند و بتدریج بر تعداد فرزندانی مانند «محمد»افزوده میشود وپدرانی از قبیل «ولی» ها از تعللی که در تربیت فرزندان خودروا داشته‌اند اظهار ندامت می نمایند و با کمال شهامت خود را مقصرمعرفی میکنند .

چه خوبست هر پدری فرزند خود را از بدو طفولیت آن چنان تربیت‌کند که برای آینده فردی مفید باشد ،راه و رسم صحیح زندگی را به آنها بیاموزد و فرزندان خود را به‌فراگرفتن علم و دانش و پرداختن بتفریحات سالم از قبیل مسابقات ورزشی که روح و جسم آنها را تقویت میکند تشویق کند .

پدران نباید تصور کنند که با قبول تمنیات و خواهشهای فرزندان خود محبت وصمیمیت خودرابه آنها ثابت کرده و نسبت به‌آنان وظایف پدرانه را انجام داده‌اند . اگر آنها میخواهند پدر واقعی باشند ووظایف پدرانه را بنحو احسن انجام دهند،می باید بیش از هر چیز بتعلیم وتربیت آنها اهمیت دهند و آنان را فرزندانی دانشمند و لایق ببار آورند .

گفتگوی مردم

موضوع کتاب بچه‌ها

آقای صادق احمدی‌مدیرکل‌سازمان بازرسی نخست‌وزیر عطف بشرح مندرج در شماره ۲۳ بهمن ، تحت عنوان - بچه ها کتابشان را گم می کنند -باستناد پاسخ نامه وزارت فرهنك اشعار میدارند : وزارت‌فرهنك برای گم کردن و پاره شدن کتب رایگان چهار کلاس اول ابتدائی تا ۴۰ درصد کتاب زیاد تر ازآماردانش آموزان در اختیار مدارس قرار می دهد تا هر زمان احتیاجی پیدا شد بدانش آموزان تحویل نمایند علاوه بر اینکه انبار کتاب پیوسته آماده تحویل کتاب بمراجعان است ضمنا اضافه می نماید که از بهمن ماه ۳۹ حواله کتب چهار تملاسه ابتدائی‌مربوط بسال تحصیلی ۴۰-۴۱ صادر وشروع بارسال آن شده است .

ترقه و فشفشه

آقای محمد حسین شوشتری مقیم خیابان هدایت مینویسد ضرر ترقه و فشفشه و امثال آن لازم بشرح نیست جوانان ولگرد و بعضی مواقع هم‌شاگردان مدارس ترقه‌های باروتی را که در این فصل بیشتر ساخته و فروخته میشود زیر پای مردم یا پشت در خانه و احیانا نزدیك گوش خانمهای راهگذر آتش میزنند که صدای مهیب‌ناگهانی‌آن ایجاد وحشت میکند چنانچه مامورین انتظامی در این موقع مواظب باشند و باین قبیل اشخاص تذکر دهند بسیار بجا و ضروری است .

شمالشرق امامیه

شهرداری تهران عطف به شرح مندرج در شماره ۱۰۴۳۸ در مورد شکوائیه آقای سلیمی در خصوص شر بمحلهای شمالشرق امامیه و کوچه های اطرا ف‌برابر گزارش اداره کل آب اشعار میدارد : در تاریخ ۳۰ر۷ر۳۹ محلهای‌مورد بحث‌مشروب گردیدپس‌ازچندی‌ازطریق سازمان‌آب در خیابانهای کهن و امین الدوله مشغول حفر خیابان جهت نصب لوله آ بشدند پس از ختم لوله کشی مجددا اداره کل فنی در خیابانهای نامبرده مشغول جدول کشی واسفالت گردید برای تسریع در رساندن آب بساکنین بالا در خلال این مدت اقدام در اصلاح و مرمت نهر ها شده و بزودی جدول کشی خیابانها خاتمه یافته و برای اینکه ساکنین بیش از این درمضیقه‌بی‌آبی نباشند خاکهای حاصله وسیله مامورین اداره کل آب از نهر خارج گردید و از نهر اسفند آ ب‌بمحلهای مورد نظر جریان داده شد .

مزاحمت کارخانه قند

شهرداری تهران عطف بشرح‌مندرج در شماره ۱۰۴۱۰راجع بشکایت‌آقای رحیم مجیدی از مزاحمت کارخانه قند خانی آباد اشعارمیدارد : در تاریخ ۶ر۲ر۳۹ کمیسیون تبصره ۳۰ مرکب از نمایندگان ادارات کل بهداری امور شهر - فنی - بازرسی اجرائیات و دادستانی شهرداری از محل بازدید و چون دستگاههای فار- سونکای کارخانه مزبور از نفت سیاه استفاده مینمود و در نتیجه احتراق کامل انجام نمیشد و دود متصاعد میگردید بمتصدیان مربوطه دستور دادند که ظرف مدت‌یکماه بانصب دستگاههای‌فشاربادونفت‌کوره های‌خود را مجهز نمایند ضمنا طبق دستور دریچه اطمینان در روی دستگاههای خود نصب نموده و اطاقك دوده گیر هم تعبیه نمایندکه رفع مزاحمت‌دوده بشود همچنین تذکر داده شد که از ریختن فضولات در محل کارخانه خود داری و بلا فاصله در حمل آن اقدام نمایند تا آسایش ساکنین‌فراهم گردد بنابر این کمیسیون پس از انقضای مهلت مقرره مجددا از محل بازدید و چنانچه طبق دستور عمل نشده باشدبرابرمقررات اقدام‌خواهد نمود .

اصلاح آئین‌نامه

فرهنگیان خرمشهر تلگرافمی کنند تصویب نامه اصلاح بعضی‌مواد آئین،نامه مزایای کارمندان جمع کثیری از کارمندان خاصه معلمین را از دریافت حقوقی که پایه زندگی‌خود را روی آن نهاده بودند ناگهان‌محروم ساخته پرداخت فوق‌العاده دوری از مرکز را بغیر بومیان و بدی آب‌وهوا را بکسانیکه در داخله استان منتقل می شوند ممنوع نموده است وبانوان کارمندی را که همسرش در خدمت دولت است از حق‌قانونی محروم می نماید تقاضا می شود برای رفاه‌حال کارمندان معیل لغو آن ابلاغ‌گردد .

سهمیه نانوائی

آقای سید احمد حسینی متصدی دکان نانوائی تافتونی ۱۴۱ می‌نویسد که دوازده سال است در کوچه عرب ها بشغل نانوائی مشغولم پس از آنکه دکان سابقم خرا بشد با اجازه اداره غله و نان در سال ۳۵ با تحمل مخارج گزاف در همان محل دکانی احداث نموده سهمیه دریافت می داشتم اخیرا اداره غله ابلاغ نموده‌که چون دکان مزبور فاقد پروانه میباشد سهمیه قطع می‌شود لذا تقاضا می‌کنم بسوابق امر رسیدگی و مانند سابق سهمیه دکان را بدهند .

شمسی مرتضوی

باید دانشگاههای ملی جدیدی ایجاد کرد

کرسی آزاد

مشکلات امروزی جوانان و راههای غلبه برآنها

جوانان مابرای هم آهنگی باسایر جوانان و سازش با محیط صنعتی ، ناچار مانند جوانان سایر ممالك‌دنیا بیش از پیش بسوی علم روی می آورند چنانچه نسبت جوانانی را که امروز برای کسب علم بمدارس ابتدائی و متوسطه و دانشگاهها‌روی می‌آورند باچند سال پیش بسنجیم صحت این موضوع روشن میگردد. بهر حال هجوم بی سابقهٔ جوانان بمدارس ودانشگاهها و نبودن محل خالی جهت آنان یکی از مشکلات‌بزرگی است که نو جوانان ومربیان‌فرهنگی باآن روبرو هستند . مسئولین‌تعلیم وتربیت بابودجه معین ومشخص‌خود که فقط جهت عده معدودی تامین گردیده‌است‌نمیتوانند بتقاضای‌مشروع نوجوانان جهت پذیرش آنان در مدارس مخصوصا در دانشگاهها جواب مساعد بدهند .

از طرف دیگر فرزندان اشخاص متمکن که توانائی پرداخت هزینه‌خود راجهت ادامه تحصیل درخارجه دارند در نتیجه وضع قوانین ومقررات مشکل وامتحان زبان‌خارجه از طرف وزارت فرهنك ،که بعضی از آنها جهت عده‌ای لازم وپاره‌ای غیر ضروری است‌و در آینده بموقع مورد بحث قرار داده خواهد شد درخارج نیز نمیتوانند بتحصیل ادامه دهند در نتیجه بجمع بیکاره‌ها ویا محرومین اززندگی افزوده میگردد .

مسئله مهم اینجاست ،آنعده از جوانان که موفق شده‌اند بدانشگاه ها وارد شوند وادامه تحصیل‌بدهند گرچه تاحدی یکی از مشکلات‌خودرا حل نموده وبیکی از آرزوهای‌دیرین خود که شاید چندسالی بطول‌انجامیده است رسیده‌اند، معهذا بامشکلات تازه‌ای روبرو گردیده‌اند که ادامه آن نیز برای آنها طاقت فرساست .فرض کنید جوانی که سرپرستی‌خانواده‌ای راعهده دار است و بخواهد ازموقعیت وشانسی که‌باوروی آورده‌است‌استفاده نماید ودر دانشگاه درس بخواند و ضمنا بایستی مخارج کمرشکن عائله خودرانیز فراهم آوردتکلیفش چیست؟ آیا از موقعیت صرفنظرنماید وبزندگی یکنواخت و بدون ترقی و پیشرفت خود ادامه دهد یا اینکه‌بخود وخانواده خود فشار آورده بهر ترتیبی است تصمیم بادامه تحصیل بگیرد .

۱- درقسمت تعلیم و تربیت ،الف ابتدائی و متوسطه، همانطوریکه‌اشاره شد بودجه فعلی وزارت فرهنك‌نمی تواند بتقاضای روز افزون نوجوانان دائربه جای دادن آنها درمدارس‌جواب مساعد بدهد . از طرفی با ترقی‌علم و پیشرفت سریع ممالك مترقی‌بسوی اکتشافات و اختراعات محیرالعقول و تسخیر اجرام کیهانی یکی پس از دیگری نمیتوانیم دست روی دست بگذاریم و بعلت کمبود بودجه‌و نبودن مدارس باندازه کافی جوانان‌اینمملکت را از تحصیل بازداریم ،برای رفع‌این اشکال باید وزارت فرهنك باهمکاری بنگاههای خدمات اجتماعی ،شهرداری، موسسات وبنگاههای تعلیم و تربیت جهانی وخارجی که‌در ایران فعالیت هائی را دنبال میکنند مانند یونسکو وسازمان کل بهداشت جهانی وغیره دست بدست هم داده وباهمکاری‌یك دیگر باوالدین اطفال که‌موثر ترین وسیله تغییر و تحول تربیتی‌واجتماعی است تماس دائمی بر قرار کنندو آنها رابه تشکیل انجمنهای محلی و شرکت درکنفرانسهای مدرسه‌وباشگاه ها واجتماعات‌دیگر که‌آنهارابمسئولیت های‌خود در قبال اطفال واجتماعی که در آن زندگی میکنند آشنا سازد ، تشویق نمایند .باتشکیل انجمنهای محلی و کمك شهرداری و فرهنك در تسهیل امور آن ،مردم میتوانندبرای زندگی خود دراجتماع و محلی که سکونت دارند و سرنوشت اطفال‌خود تصمیم بگیرند وباکمك یکدیگرمدارس مورد لزوم‌راجهت اطفال خودبسازندو بودجه آنرا باکمك بنگاههای فوق و خودتامین نمایند . در اینصورت با اختیارات وامتیازاتی که وزارت‌فرهنك باینگونه مدارس نیمه ملی خواهد داد اداره و تامین بودجه آن بدست ملت خواهد افتاد وآینده تربیتی اطفال هر محل تامین خواهد شد .

ب- تعلیم و تربیت دانشگاهی - دراینقسمت نیز وزارت فرهنك با صرفه جوئی از مخارجی که باسپردن مدارس بدست مردم ، حاصل خواهد نمود میتواند با کمك ببودجه‌دانشگاه های ملی اشخاص صلاحیت دار را تشویق به ایجاد دانشگاههای ملی نماید . درزمان حاضر نام نویسی در دانشگاههای مختلف محدود بتعداد معینی است و کلیه جوانانی که‌علاقمند بفراگرفتن رشته‌های معینی از علم میباشند نمیتوانند در رشته مورد علاقه خود بتحصیل ادامه دهندناچار یا از تحصیل کناره میجویند و یادر رشته‌ای که بدان علاقمند نیستندنام نویسی مینمایند. جوانانی که‌استطاعت مالی آنها اجازه میدهد وازلحاظ ، استعداد ، وحسن سلوك و رفتار شایسته باشند باید وزارت فرهنك جهت تحصیل آنان درخارجه‌تسهیلات لازم رافراهم آوردو تسلط آنان را درزبان خارجه محدود بامتحان‌دانشگاه مربوطه در قسمت زبان نماید وامتحان زبان خارجه‌که از طرف اداره اعزام محصل بخارجه بعمل می‌آید درباره اینگونه افراد باتسهیلات‌بیشتری‌انجام گیردتا افرادی که شایسته هستندبا نبودن جا دردانشگاهها و رشته‌های مختلف از تحصیل محروم نگردند .

انتظار پایان یافت و اطلاعات سالانه

در پانصد وشانزده صفحه عصر دیروز منتشر شد

در همان ساعتهای اول انتشار استقبال بی‌نظیر علاقمندان ، روزنامه فروشها را مجبور کرد که مجددا به‌قسمت‌توزیع مؤسسه اطلاعات مراجعه واطلاعات سالانه برای فروش دریافت کنند .

اطلاعات سالانه در دوران مطبوعات ایران از نظر کثرت مطلب ونشان دادن جریان سال بی‌نظیر تلقی‌شد.

مطالب آموزنده و مستند اطلاعات سالانه برآگاهی ومعلومات عمومی خوانندگان میافزاید .

مجموعه اطلاعات سالانه گنجینه‌ایست که از هر موضوعی درآن سخن گفته شده .

اطلاعات سالانه آرشیوی است که بجای صدها جلد کتاب و پرونده احتیاج را برطرف می‌کند .

مرور زمان برارزش واهمیت اطلاعات سالانه میافزاید اطلاعات سالانه آئینه‌ایست که درسالهای بعد گذشته را برای انسان مجسم میسازد .

تنها مجموعه قوانین آن که ۱۲۸ صفحه است بیش از پنجاه ریال ارزش دارد .

هربخش اطلاعات سالانه‌خودکتابی است . که حاوی مطالب جالب وخواندنی می‌باشد .

اطلاعات سالانه تکمیل کننده کتابخانه و یا آرشیو شخصی شما است .

دو مدل ۱۹۶۱ از کفشهای ایتالیائی

میلانو
Milano

مدل موکاسین
نرم و راحت
باسگك «اسپرت»

شرکت میلانو

خیابان حافظ مقابل پارك‌هتل کاشی ۲۴۵-۲۴۳
تلفن ۶۶۳۹۳

آ- ۴۸۰۶۴ — آگهی‌مودت

ابتکار فوق‌العاده تهران ژورنال

روزنامه انگلیسی تهران ژورنال اخیرا برای آلمانی زبانها و علاقمندان بزبان آلمانی هرروز یك صفحه اختصاص بدرج اخبار ومطالب متنوع بزبان آلمانی داده است .

ابتکار تهران ژورنال از طرف دانشجویان زبان‌آلمانی وعلاقمندان باین زبان بااستقبال فراوان مواجه شده است

-۱-

بندر پهلوی - غازیان

پانسیون متروپل

دارای اطاقهای لوکس حمام‌دار میباشد و از مسافرین محترم‌ایام عید آماده پذیرائی است.

آ- باغداسریان

۱-۶ — آ-۴۵۶۵۰

اتومبیل بدون راننده برای تعطیلات نوروز

تعداد کمی اتومبیل بدون راننده برای کرایه ایام نوروز باقی است

برای استفاده از این موقعیت کم‌نظیر بشرکت سهامی موند اکسپرس ۹۵ خیابان فردوسی تلفن ۴۹۱۷۴ مراجعه فرمائید

۱-۲ — آ- ۴۷۶۰۲

انجمن دانشوران ایران جلسه پایان سال خود را ساعت ۸بعداز ظهر امروز درتالار دبیرستان علمیه تشکیل میدهد

آخرین اختراع خودکارتقویمی

ساعت **ألما**
OLMA

عمده فروشی درتهران نعمی زاده چهارسوق کوچك تلفن ۲۴۸۷۶
وسایرساعت فروشیهای معتبرتهران وشهرستانها

آ-۴۷۹۹۶

در فصل سرما
آسپیرین
«بایر»
ASPIRINE
BAYER

آ-۴۸۰۹۸

۱۳۱۸ — ۱۳۳۸

دیگر نمیتوانند ۲۰ سال قبل زندگی کرد!

دنیا روز بروز بجلو میرود ،
ریش تراش برقی **فیلیپس**
آخرین وبهترین وسیله اصلاح صورت در دنیای امروز است !

PHILIPS

نمایندهٔ انحصاری :
شرکت سهامی فیروز ، خیابان سعدی

PHILISHAVE

آ-۴۷۹۷۸

اطلاعات اقتصادی

دنیای سوم

کشورهای توسعه نیافته پیش‌از آنکه به کادیلاك احتیاج داشته باشند نیازمند ماشین ووسایل تولیدی هستند

آقای پرفسور «گاستون لودوك» استادکرسی«اقتصاد توسعه»دانشگاه پاریس که بدعوت موسسه تحقیقات اقتصادی بایران آمده بود تحت‌عنوان «اروپای غربی ودنیای سوم» کنفرانسی در دانشکده حقوق دادکه قسمت های برجستهٔ آن از نظر خوانندگان میگذرد .

پرافسور لودوك پس از ذکر مقدمه‌ای گفت موضوعی که میخواهم در باره آن سخن بگویم دقیقا این است که اروپای غربی در وضع کنونی‌راه رشد اقتصادی بسیار سریعی راپیپیماید . اماتقویت ظرفیت اقتصادی اروپا در دنیا برای او وظایف خاصی نسبت بکشورهای دنیای سوم بوجود می‌آورد .بنابااصطلاحی که مرسوم شده منظور از دنیای سوم کشورهائی است که نه‌بدنیای رشد یافته اروپای‌غربی تعلق‌دارند و نه بدنیای‌کمونیست. این سرزمین های‌وسیع‌که قسمت عظیمی از بشریت را درخود جای داده‌اند از عدم توسعه اقتصادی و اجتماعی رنج‌میبرد مقصود من از اروپای غربی آن قسمت از اروپای غربی است که کشورهای اروپای غربی را دربر نمیگیرد

پرفسور لودوك سپس وضع اروپای غربی و اتحادیه‌های اقتصادی اروپا نظیر «جامعه اقتصادی اروپا» و «منطقه اروپائی مبادله آزاده» را تشریح نموده ووضع تولید صنعتی کشورهای اروپای غربی و ذخائر طلا وارز این کشورها را یادآور شد و نتیجه گرفت که افزایش کمك اروپا برشد اقتصادی دنیای سوم با تقویت روز افزون موقعیت اقتصادی اروپا تامین‌خواهدشد.

گروه مهمی از کشورهاو سرزمین های آفریقائی وابسته بجامعه اقتصادی اروپاهستند جامعه اروپائی باید برای کمك باین کشورها کوشش خاصی کند حتی ایجاد صندوق مخصوصی برای کمك به‌توسعه اقتصادی این کشورها در قرارداد رم پیش بینی شده‌است . کشورهای اروپائی تاسال ۱۹۶۲ موظفند ۵۸۱ میلیون دلار باین صندوق بپردازند. علم زیادی ازاین کشورها درسالهای اخیر مستقل شده‌اندو بدیهی است که اگر این کشورها از اروپای غربی تقاضای کمك بکنند جامعه اروپائی بایدجواب مثبت بدهد کشورهای توسعه نیافته بسیار میل‌دارند که بکمك منابع‌خود رشد پیدا کنند. میخواهند ارز لازم خارجی رابا بهبود روابط تجاری وبدون گدائی و تقاضای صدقه بدست آورند .عبارت معروف «تجارت‌نه کمك» معرف این واقعیت است .

کشورهای توسعه نیافته بیش از آنکه به کادیلاك وکالاهای تجملی احتیاج داشته باشند نیازمند ماشین ووسایل تولیدی هستند .اروپاباید این حاجت را تامین کندو در مبادله باکشورهای دنیای سوم وضع‌مساعد تری بوجود آورد.

نوع دیگر این کمك خرید از کشورهای توسعه نیافته است بتدریج که اروپا غنی تر میشود میتواند میزان خرید خودرا از کشورهای‌توسعه نیافته افزایش بدهد .

در این زمینه به‌مسئله تثبیت قیمت مواد اولیه باید توجه داشت . همه کشورهای توسعه نیافته به تثبیت قیمت مواد اولیه علاقه دارند زیرا نوسانات بازار قیمت مواد اولیه‌امکانات توسعه اقتصادی آنها را در معرض تهدیدقرار میدهد .

مسئله دیگر این است که اروپا باید درنظر بگیرد که میتواند برخی از مواد صنعتی و ساخته شده را از کشورهای کم رشد خریداری کند. زیرا این کشورها برای رشد اقتصادی باید صنایع‌خودرا توسعه دهند ورونق بخشند .

پرفسور «لودوك» درزمینه استفاده از کمك مالی خارجی برای توسعه اقتصادی توضیح دادو نتیجه گرفت شرط‌موثربودن کمك مالی این‌است که‌درراه توسعه اقتصادی ازآن استفاده بشود و هم وام گیرنده و هم وام دهنده از ابتدا باین مقصودواقف باشند .

درمرحله اول توسعه اقتصادی دایره بسته‌ای وجود داردکه‌بایدبرآن یورش برد ودر همش شکست . مقصودم از «دایره بسته» این‌است که عقب افتادگی موجب فقر است و فقر بنوبه خود عقب افتادگی را تشدید میکند برای عبوراز این «آستانه بحرانی» بایداز کمك مالی استفاده کرد. میزان کمك مالی به کشورهای توسعه نیافته هفت میلیارد دولار درسال است نصف این مبلغ را اروپا و نصف دیگر را آمریکا میپردازد .

میتوان پیش بینی کردکه در سال های آینده سهم آمریکا در همین حدود ۳٫۵ میلیارد دولار ثابت بماند و سهم اروپا به ۵تا۶ میلیارد دولار برسد.

آگهی تاسیس شرکت میرزاد بامسئولیت محدود

نظربماده ۱۹۷ قانون تجارت وماده ۶ آئین‌نامه همان قانون‌خلاصه شرکتنامه‌واساسنامه‌شرکت میرزادبامسئولیت‌محدود که‌درتاریخ بیستم‌اسفند ماه ۳۹ تحت شماره۷۷۲۳ دراین اداره بثبت رسیده در روزنامه رسمی کشور شاهنشاهی و یکی از جراید کثیرالانتشار یومیه تهران برای اطلاع عموم آگهی می‌شود .

۱ـ نام و نوع‌شرکت .شرکت میرزادبامسئولیت محدود
۲ـموضوع شرکت . حق‌العملکاری ـ صرافی ـ بازرگانی داخلی‌مجاز
۳ـمدت شرکت از تاریخ پانزدهم اسفند ماه ۳۹ بمدت نامحدود
۴ـمرکز اصلی شرکت تهران خیابان فردوسی پاساژ ۲۶شماره۲۰۵
۵ـتابعیت شرکت ایرانی
۶ـسرمایه شرکت مبلغ سه‌میلیون ریال
۷ـمدیر یامدیران و اختیارات آنها ودارندگان حق‌امضاء . آقای داودالیاهوحسقیل حیم مدیر عامل شرکت می‌باشد و بتنهائی و بامهر شرکت حق‌امضاء دارد
۸ـمیزان کسر سرمایه ذخیره از سود . صدی بیست ازسودحاصله
۹ـ انحلال شرکت طبق‌ماده ۱۱۴ قانون تجارت خواهدبود .

رئیس اداره ثبت شرکتها و علائم تجارتی واختراعات‌ـمهدی‌نراقی
آ‌ـ۴۲۸۳۱

نمایشگاه میلان

از ۲۳ فروردین تا هفتم اردیبهشت ۱۳۴۰

بزرگترین بازار نمونه بین‌المللی بقضاوت بزرگترین کارشناسان با ۱۴هزار نمایش دهنده و میلیونها محصولات نمونه از ۵۴ کشور شرکت‌کننده ومیلیون‌ها تماشاچی از پنج‌قاره جهان

***

برای کسب اعلاءات و خذ کارت ورودی به :
نماینده رسمی نمایشگاه میلان
خیابان شاهرضا کوی البرز نمره ۳۸ تلفن ۴۳۰۶۸ مراجعه فرمائید.
آ‌ـ۴۲۸۱۱ ۱ـ۲

آگهی دعوت مجمع عمومی فوق‌العاده شرکت سهامی‌منحله پخش حریر ایران

پیرو آگهی‌های مندرج در جرائد اطلاعات به‌شماره ۱۰۴۲۵ و کیهان شماره ۵۲۷۸ مورخ ۱۳ر۱۱ر۳۹ و اطلاعات شماره ۱۰۴۳۳ و کیهان ۵۲۸۶ مورخ ۲۳ر۱۱ر۳۹ چون مجمع عمومی فوق‌العاده شرکت منحله مزبور بواسطه عدم حصول اکثریت تشکیل‌نگردیداینك مجددابرای دفعه سوم برابرماده ۷۴ قانون تجارت از عموم صاحبان سهام دعوت‌میشود در روز بیست و ششم فروردین چهل ساعت ده صبح واقع در خیابان پهلوی محل شرکت پنبه و نوغان حضور بهمرسانند دستور جلسه طرح استعفای مدیر تصفیه و انتخاب مدیر تصفیه جدید .

مدیر تصفیه شرکت سهامی منحله پخش‌حریرایران‌صادق‌سرفراز
آ‌ـ۴۲۶۶۵ ۱ـ۲

ایجاد تسهیلات برای دریافت وجه چک

بانکها سفته و برات افراد بدحساب را قبول نخواهندکرد

کانون بانکها در جلسه گذشته خود تصویب نامه‌هائی صادر کرد و برای اجراء ببانکهای عضوارسال داشت .

جلسه کانون بانکها درساعت ۶ بعداز ظهر سه‌شنبه گذشته‌درمحل بانك سپه بریاست تیمسار سپهبد آق‌اولی تشکیل گردید روسای بانك های عضو کانون شرکت داشتند و پس از انجام‌امورمقدماتی. مذاکره پیرامون مسائل مختلف بانکی ادامه یافت‌ودرنتیجه‌تصمیمات ذیل اتخاذ گردید .

تصمیم اول مربوط بمدت واخواست‌سفته‌وبرات‌بود که بموجب آن وجوه قید شده درسند باید حداکثر تاپایان روز نهم بعد از سررسید واریز گرددو درصورتیکه ازاین تاریخ تجاوز شود در روز دهم واخواست خواهدشد .

تصمیم دوم . مربوط بصورت افرادی بود که‌دریکی از بانك های عضوکانون‌سفته‌شان‌واخواست شده و بعلت اینکه مجوزی برای آن دردست نبوده اعتبار آنها در بانك مربوطه قطع شده است .در این مورد تصمیم گرفته شد که بانك مربوطه واخواست سفته رااز طریق کانون بسایر بانکهای عضو اطلاع‌دهد تادر قبول سفته از این قبیل افراد دقت بیشتری بعمل‌آید و چنانکه اعتبار شخص‌مزبوردربانك های دیگر نیز کم باشد بانکهای عضو کانون از قبول سفته وبرات ازاین شخص خودداری نمایند .

سومین تصمیم راجع بظهرنویسی چکها بود :چون تاکنون چکهائی که کلمه آورنده آن خط خورده و بنام‌یك‌شخص معین صادر میشد چنین چکی بایدبوسیله‌همان‌شخص دریافت شود ولی در عمل غالباچك باظهر نویسی بکسان دیگری‌منتقل میشد بنابراین می‌بایستی کلیه دفعات ظهر نویسی مورد گواهی افرادی که قابل اعتماد بانك‌هستند قرار گیرد و اجرای این عمل‌مدت زیادی وقت دریافت‌کنندگان وجه چك را تلف می‌نمود لذاکانون تصویب کرد که از این پس فقط آخرین ظهرنویسی که‌دریافت‌کننده وجه چك‌می‌باشد باید مورد توجه قرار گیرد وبااحراز هویت آخرین ظهر نویس وجه آن پرداخت شود.

جلسه کانون پس از تصویب طرح های فوق‌درساعت ۵ر۸بعداز ظهر پایان یافت .

میوه

بازار انواع میوه بعلت فرارسیدن عید نسبت به هفته‌های گذشته‌گرمتر شده‌است ولی زمینه بعلت مصرف زیاد نسبتا کم است ، انواع سیب‌ـ موز ـ پرتقال و گوجه فرنگی ازخارج وارد میشود ولی بعلت گرانی مصرف کنندگان کمتر میتوانند از میوه‌های مرغوب وارده استفاده نمایند . زمینه میوهٔ داخلی نیز بعلت نزدیك شدن پایان فصل رو بنقصان است زمینه سیب مشهد در تهران کم است چون محصولات کشاورزی و مرکبات‌استان خراسان را امسال سرما بمیزان‌زیادی ازبین برده‌است . فعلا درحدود ۱۰ در صد از میوهٔ مشهد بتهران حمل میشود و بهای میوه هم اکنون در مشهد گرانتر از تهران است ـسیب مرغوب مشهد در خود محل کیلوئی ۶۰ ریال و درتهران بطور درهم‌کیلوئی ۵۰تا ۵۵ ریال بفروش میرسد.مرکبات نیز از شهسوار کمتر وارد میشود ودر میدان پرتقال شهسوار هرصندوق بزرك ۴۰۰ تا ۸۰۰ ریال بفروش‌می رسد ـبهای پرتقال درشت در خورده فروشی دانه‌ای ۱۰ تا ۱۲ ریال و پرتقال ریز ۳تا۴ ریال است سیب مرغوب لبنان درمیدان در حدودکیلوئی ۷۰ریال ودر خورده فروشی ۸۰ تا ۸۵ ریال بفروش میرسد . بهای‌موز درشت لبنان درمیدان دانه ۶ تا۵ر۶ ریال است و انواع ریز آن از ۳تا۵ ریال بفروش میرسد پرتقال ازترکیه نسبتا زیاد وارد میشود و درمیدان صندوقی ۷۰۰تا۷۵۰ ریال فروخته می شود بهای پرتقال مرغوب لبنان در خورده فروشی دانه‌ای ۹ تا۱۱ ریال است .

گوجه فرنگی لبنان در میدان‌کیلوئی ۲۰ریال ودرخورده فروشی کیلوئی ۲۵ ریال معامله میشود .

ده میلیون ریال وام کسب

توسط صندوق تعاون جوانان بسهامداران پرداخت‌شده

تاکنون قرارداد ۱۵میلیون ریال وام تحصیلی بین صندوق تعاون ومحصلین‌منعقدشده

امروزکسب اطلاع شدکه صندوق تعاون جوانان از بدو تاسیس تاکنون ۱۵میلیون ریال قرار داد وام‌تحصیلی بامحصلین منعقد نموده و از این مبلغ در حدود ۵ر۲ میلیون ریال‌بطور اقساط ماهانه بمحصلین ایرانی داخل وخارج کشور پرداخت شده و بقیه نیز بتدریج به آنان پرداخت خواهد شد وجوهی که بعنوان وام کسب به سهامداران واجد شرائط تاکنون پرداخت شده بالغ بر ۱۰میلیون‌ریال میباشد این وامها عموما بین ۲۰هزار تا ۳۰ هزار ریال بوده که یکجا در اختیاروام گیرنده گذاشته میشوددر حالیکه وام‌های تحصیلی بطوراقساط ماهانه پرداخت میشود امروز مدیر عامل صندوق تعاون جوانان در مورد پرداخت وام بخبرنگار ما اظهارداشت وامهای تحصیلی‌دانشجویان که‌سهامدار صندوق میباشند مدتی بعلت تعطیل دانشگاه متوقف شده‌بود ولی بطوریکه قبلا هم اطلاع داده شد باتعویض‌کارت آنان مجددا پرداخت‌وام باین قبیل محصلین آغاز خواهد شد .

این مقام سپس اضافه کرد تاکنون ازوامهائی‌که برای کسب پرداخت شده‌و مهلت استرداد اقساط آن فرا رسیده بود جمعا درحدود ۳ میلیون ریال توسط وام گیرندگان بصندوق پرداخت شده‌است وجوهی که بدین ترتیب وصول‌میشودمجددا بسهامداران واجد شرائط بعنوان وام پرداخت می گردد .از وامهای تحصیلی تاکنون هیچکدام مستردنشده چون این وام ها تاپایان تحصیل محصلین دراختیار آنان خواهد بودو بعدانسبت بواریز آن‌باید اقدام شود .

پیشنهاد دبیرخانه شورایعالی اقتصاد درباره

تشکیل سازمان بهداشت غذائی و داروئی کشور

برای پیشرفت‌کشور اصلاح وضع تغذیه مردم لازم است

یکی از مطالعاتی که اخیرا در دبیرخانه شورایعالی اقتصاد انجام گرفته است درباره نظارت دروضع تغذیه‌مردم و لزوم اصلاح‌آن‌میباشد.

دبیر خانه شورایعالی اقتصاد در مطالعات خود اشاره میکند مردمی که دچار اختلالات تغذیه‌ای باشند اجتماع ناتوانیرا تشکیل میدهندو بهیچوجه قادر نیستند فنون عصر حاضر را پذیرفته و پا بپای ملل مترقی پیشرفت کنند . برای اصلاح و بهبود وضع تغذیه کشور تنها نمیتوان ببالابردن سطح تولید کشاورزی قناعت کردتردیدی‌نیست که یکی از وسائل موثر مبارزه با بدی تغذیه و بهبود آن‌تهیه‌خواربار و مواد غذائی بیشتر است ولی چه بسیارند مردمانی که باقوه خرید کافی ودراختیار داشتن مواد غذائی لازم دچار اختلالات تغذیه‌ای‌هستند.

تغذیه صحیح و متعادل تنهامنوط بفراوانی تولیددت کشوارزی‌نیست. برای آنکه بتوان بانقشه های صحیح وضع بهداشت و تغذیه مردم‌کشور را اصلاح نمود باید کلیه فعالیت های مربوط به تغذیه اعم از بررسی های علمی کار ها و تجسسات آزمایشگاهی و رشته های آموزشی و تعلیماتی ـ امور تبلیغاتی وارشاد عمومی ـ نظارت برامر تولید ـ نگاهداری و توزیع و فروش و مصرف مواد غذائی و داروئی تماما در یك دستگاه مستقل و مجهزبنام سازمان بهداشت غذائی و داروئی متمرکز گردد .

دراین گزارش پس از بررسی طرز نظارت بر تولید و واردات و نگاهداری و توزیع‌و فروش‌ومصرف مواد غذائی و داروئی در چندکشور منجمله انگلستان و امریکا وسویس باین نتیجه رسیده‌است که درایران تاکنون امر بررسی و بهبود وضع تغذیه بموازات سایر اقدامات بهداشتی وعمرانی واجتماعی‌پیشرفت نکرده و میتوان گفت دراین مورد از بسیاری از کشور ها و حتی کشور های همسایه سالها عقب هستیم هنوز وضع تغذیه بسیاری‌از نقاط کشور روشن نیست . مردم‌در مورد تغذیه و اصول صحیحی که مبتنی بر علوم امروزه باشند بکلی بی‌اطلاع میباشند و اقدام موثری برای آشنائی مردم باین اصول‌بعمل نیامده است .

دبیر خانه شورایعالی اقتصادپس از ذکر دلایل دیگر تشکیل‌سازمان بهداشت غذائی و داروئی را لازم دانسته و تشکیلات و وظائف آن را پیشنهاد کرده‌است وظایفی که‌برای سازمان درنظر گرفته شده کنترل و نظارت در بهداشت مواد غذائی و داروئی و آرایشی ـ کنترل و نظارت بر بهداشت مواد اولیه مورد احتیاج صنایع غذائی و داروئی و آرایشی ـ نظارت‌بر طرق توزیع و فروش ـ همکاری و راهنمائی با مصرف‌کنندگان ـ گواهی‌بهداشت و صحت مواد غذائی و داروئی و آرایشی و صدور اجازه برای‌ورود ـ تولید ـ توزیع ـ فروش و مصرف مواد مزبور در پایان گزارش‌نتایج اقتصادی و اجتماعی تشکیل چنین سازمانی بررسی گردیده است .

کشتیها

*کشتی تجارتی«بران فلس» آلمانی روز ۲۲ اسفندماه به‌بندرخرمشهر وارد شد .

*کشتی «استول زن فلس» آلمانی روز ۲۳ اسفند به بندر خرمشهر واردگردید .

*کشتی «تولز هیل» انگلیسی روز ۲۱ اسفند ماه به بندر خرمشهر واردگردید .

بهای‌انواع ارز و مسکوك طلا در بازار آزاد تهران

قیمت بریال

ارز ـــ طلا

دولار نقد	۸۳	پهلوی	۷۰۵
دولار حواله پستی	۷۹ر۵۰	نیم پهلوی	۴۵۸
پوند نقد	۲۳۵	ربع پهلوی	۱۸۳
پوند حواله پستی	۲۲۳	ژرژ قدیم	۷۸۰
مارك نقد	۲۱	ژرژ جدید	۵۸۰
مارك حواله پستی	۱۹ر۸۰	لیره عثمانی قدیم	۶۶۰
صدفرانك‌فرانسه‌نقد	۱۷۰	لیره عثمانی جدید	۵۲۰
صدفرانك‌فرانسه‌پستی	۱۶۵	پانزده مناتی	۱۵۵۰
هزارلیرایطالیا نقد	۱۳۰	ده مناتی	۱۰۰۰
هزار لیر ایتالیاپستی	۱۲۹	پنج مناتی	۴۰۰
فرانك سوئیس‌نقد	۱۹	بیست‌دولاری	۳۳۵۰
فرانك سوئیس‌پستی	۱۸ر۵۵	دولار مکزیکی	۳۹۵۰
لیره ترك‌اسکناس	۶	طلای شمش	۴۳۰
روپیه پاکستان نقد	۱۱	نقره قدیم	۱۰۸
روپیه هندوستان‌نقد	۱۲ر۵۰	نقره جدید	۲۳ر۵۰

آگهی شماره ۲۷ قبول تقاضای انشعاب آب تصفیه شده برای قسمت‌های معمور اراضی تهران نو

بدین‌وسیله از ساکنین مستغلات قسمت های معمور اراضی تهران‌نو که بموجب نقشه‌های مربوطه در پرروژه لوله‌کشی تهران نو واقع‌شده‌اند دعوت می‌نماید چنانچه حاضر بپرداخت هزینه‌توسعه تاسیسات لوله‌کشی نسبت بمساحت اراضی که‌مالك آن هستند از قرار مترمربعی ۷۵ ریال نقدا یاباقساط مناسبی که مورد قبول سازمان باشد و همچنین هزینه نصب انشعاب اختصاص از شبکه لوله‌کشی تاداخل مستغل‌را می‌باشند از تاریخ ۶ر۱ر۴۰لغایت آخراردیبهشت ۱۳۴۰ جهت انجام تشریفات لازم و پرداخت هزینه های فوق‌الذکر بباجه مرکزی این سازمان واقع درخیابان جنوبی پارك شهرمراجعه فرمایند .

ضمنا باطلاع علاقمندان میرساند که تاریخ تقریبی‌انجام لوله‌کشی در اراضی تهران نو ۱۸ تا ۲۴ماه پس از پرداخت هزینه توسعه تاسیسات لوله‌کشی پیش بینی میشود و فرصت استفاده از این آگهی فقط برای یکبار آنهم درمدت آگهی شده از تاریخ ۶ر۱ر۴۰ تا۳۱ر۲ر۴۰ سرویس‌اداری از ساعت ۸ صبح تا ۱۲ونیم و از ساعت ۱۵تاساعت ۱۷ می‌باشد .

آ‌ـ۴۸۱۱۰ ۱ـ۲ سازمان آب تهران

آگهی بانك اصناف ایران

محترما باطلاع عموم مشتریان بانك‌اصناف ایران می‌رساند :
از روز دوم تاروز پنجم فروردین ماه ۱۳۴۰ (ایام تعطیل) کلیه شعبه‌ها و باجه های بانك‌اصناف ایران همه روزه از ساعت ۹ صبح الی ۱۲ برای دریافت وجه بحسابجاری و صندوق ذخیره‌اصناف مفتوح می‌باشد .
باجه‌های نازی‌آباد و مولوی علاوه ازدریافت وجه‌پرداخت نیز خواهند نمود .
شعبه بهارستان صبح‌و عصر برای انجام کلیه امور بانکی مفتوح وآماده می‌باشد .
آ‌ـ۴۷۹۸۸ ۱ـ۲

رویال انفیلد
Royal Enfield
یا
سلطان
موتورسیکلت های انگلیسی
شیک ـ قوی ـ محکم ـ باصرفه
بقدرتهای مختلف

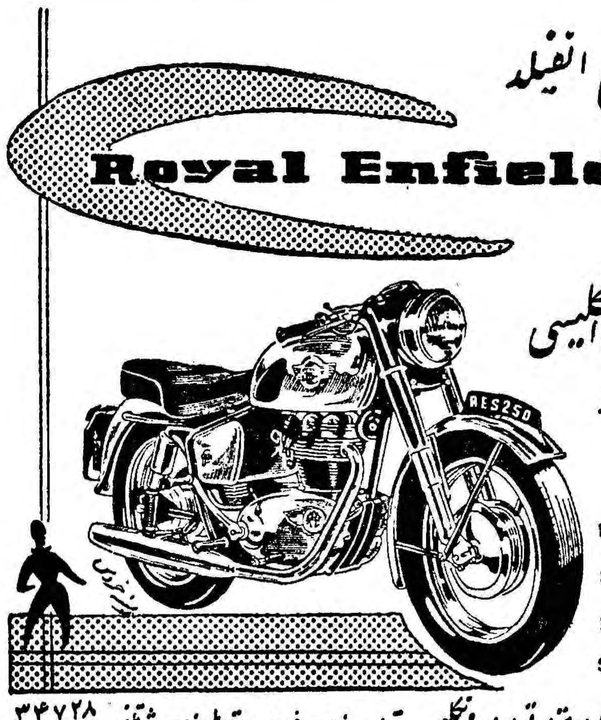

150 C.C.	اسب	۱٫۵
250 C.C.	«	۲٫۵
350 C.C.	«	۳٫۵
500 C.C.	«	۵

نماینده انحصاری درایران شرکت تجارتی ایران و انگلیس تهران خیابان فردوسی مقابل خیابان ثبت تلفن ۳۴۷۲۸ ۳۰۲۷۴۱

حفر چاه عمیق
توسط دستگاههای مجهز با شرایط بسیار سهل
شرکت‌خاوران خیابان سعدی ساختمان‌نمازی تلفن۳۲۲۶۱
آ‌ـ ۴۸۱۲۶

خانه تکانی نزدیک است

همانطوری‌که قبل‌ازرسیدن سال‌نو طبق رسوم باستانی هرکس خانه تکانی‌مینماید شما هم درب و پنجره ساختمان خود را بارنگهای سنتولاك شرکت رنگسازی ایران رنك‌آمیزی نمائید .

فروش ـ درکلیه رنگفروشیهای تهران و شهرستانها
تلفن دفتر ـ ۳۰۲۳۱۸ و ۳۰۱۱۷
آ‌ـ ۴۸۱۰۴

شعرا و خطبا را کجا میتوان یافت ؟

روز یکشنبه ۶ بعداز ظهر در انجمن ادبی نصر خیابان امیریه جنب انتظام‌السلطنه‌محل دبیرستان شاه عباس کبیر

بانك تجارت خارجی ایران
شعبه‌تخت‌جمشید

بین خیابان های بهار وروز ولت شماره ۳۰۴
از تاریخ ششم فرودرین ماه ۱۳۴۰ شروع به کار می نماید و برای انجام کلیه امور بانکی آماده است . ۱ـ۲ آ‌ـ۴۷۹۸۰

بانك ایرانیان

موسسه‌ایست صددرصد ایرانی

هردنیای امروز تعیین افراد بعنوان وصی‌یاناظر یاقیم که بتوانند علاوه بر گرفتاریهای شخصی خود این وظایف را بخوبی انجام دهند سیار مشکل است .

بانك ایرانیان سازمان مجهزی برای قبول وکالت ـ وصایت ـ بانك واقع در خیابان حافظ (چهارراه سفارت فرانسه) مراجعه نمایند و یقین داشته باشند که‌باکمال دقت و سرعت نسبت بتامین منظور آنها اقدام خواهد شد . آ‌ـ۳۸۹۴۰ ۱ـ۲۰

PLASTIC ENAMEL زیبا و دلپذیر
رنگهای پلاستیک
لویس لوکس
LEVISLUX
شرکت کارخانه تلفن ۲۰۴۲۲
۳۹۹۳۱۹ـ۱

اطلاعات هوائی
با
آ
قیمت
برای دانشجویان ایرانی مقیم کشورهای خارج
برای کسب اطلاعات و ترتیب ابونمان بدفتر روزنامه مؤسسه اطلاعات رجوع فرمائید.

در تاریکی شب ۱۲۰۰ تانك تعرض را آغاز کردند

خاطرات مونتگمری

ترجمه غلامحسین صالحیار

فاتح نبرد العلمین

-۳۰-

متجاوز ازهزار توپ بغرش درآمد و آتش پشتیبان عظیمی برای حمله‌واحدهای‌زرهی و پیاده نظام بمواضع دشمن ایجاد کرد

شب آغاز حمله ، کتابی را خواندم و خیلی زود به بستر رفتم ساعت ۹٫۴۰ دقیقه بعد از ظهر غرش بیش‌از یکهزار توپ‌برخاست وارتش هشتم با ۱۲۰۰ تانك خود تعرض را شروع کرد .

دراین لحظه من به خواب عمیقی فرو رفته بودم .دیگر هیچکاری وجود نداشت که انجام آن با من باشد ، بعلاوه خوب میدانستم بعدا تاچه حد بایداز نیروی خوداستفاده کنم . طی روز های جنك من یادداشت های‌گوناگونی تهیه کرده‌ام که در اینجا به تدریج بنظر شما می رسید :

یکشنبه ۲۴ اکتبر

حمله شب گذشته طبق‌نقشه‌ای که شرح آن گذشت آغاز شد . منطقه حمله پوشیده از میدان های مین گذاری شده بود و دهلیز های مورد نظر در جبهه شمال ، برای عبور واحد های زرهی سپاه دهم ، هنوز بطور کامل باز نشده بود . قرار بود کار شکافتن این دهلیز ها تاساعت هشت صبح روز۲۴ اکتبر پایان پذیرد . طبق دستوری که داده بودم ، انتظار داشتم واحدهای زرهی منتظر شکافتن کامل دهلیز ها نشده و براه خود ادامه‌دهند . اما بنظر می رسید در اجرای این دستور ملاحظه کاری میشود و واحد های مذکور روش مسامحه و اهمال رائر پیش گرفته اند . فرماندهان این واحدها می‌ترسیدند که‌از لحاظ تانك ضایعات سنگینی را متحمل‌شوند . آلمانها توپهای ۸۸ میلی متری ضد تانك بسیار موثری در اختیار داشتند

فرمانده سپاه دهم دراین مورد تحرك و قاطعیت لازم رانشان نمیداد وبطور کلی یك نوع عدم اشتیاق به اجرای این نقشه حس میشد .

برمن روشن شد که باید تصمیم فوری برای وادار کردن واحد های زرهی به پیشروی اتخاذ کرد . از این رو بلافاصله ژنرال «لامسدن» فرمانده سپاه دهم را احضار کرده و باو گفتم فوراباید فرماندهان لشکر های خودرا وادار

بقیه در صفحه ۱۷

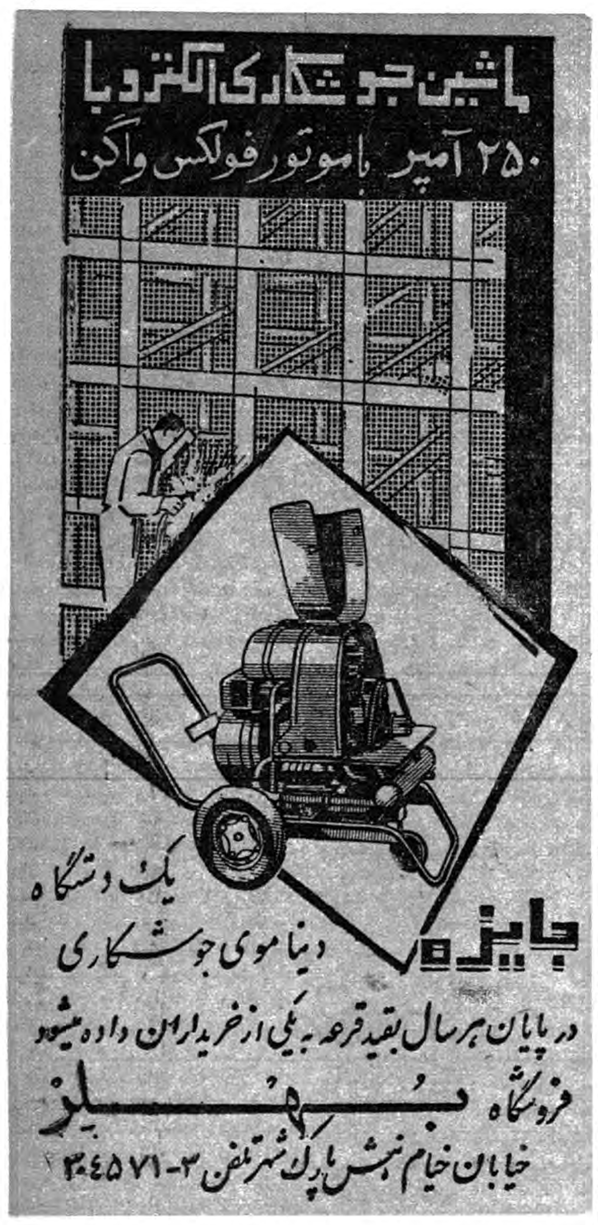

آ-۴۸۱۰۲

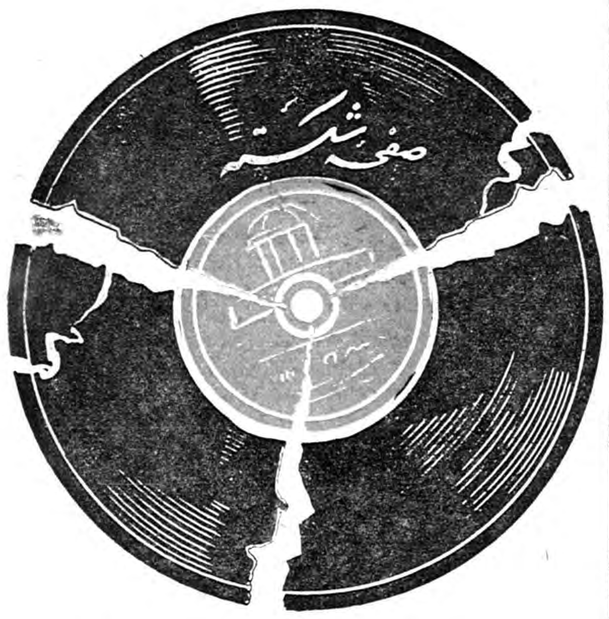

آ-۴۷۹۴۲ «آگهی زهره»

سنیورذهابیان خیابان نادری پاساژ گیو

آ-۴۵۸۵۴

آگهی احضار

بدینوسیله به‌غیر نظامیان‌مشروحه زیر که فعلامتواری و مجهول‌المکان می‌باشند اخطار میگردد که باتهام: عضویت دردسته وجمعیتی‌که مرام و رویه‌آن اشتراکی است دراین دادگاه تحت پیگرد می‌باشند طبق ماده ۲۶۰ قانون دادرسی وکیفر ارتش بایددر ظرف دوماه ازتاریخ‌نشر آخرین‌آگهی خود را باین دادگاه معرفی نمایند والا برابرماده ۲۶۱ قانون دادرسی و کیفر ارتش باتهام آنان غیابارسیدگی وحکم مقتضی صادر خواهد گردید .

رئیس دادگاه عادی شماره ۲اداره دادرسی ارتش سرتیپ نصرت الله صلاحی عرب

۱-محمدابراری اهل وساکن چائی‌جان محال‌رشت .

۲-مسلم علی‌نیا خیاط اهل وساکن چائی‌جان محال رشت .

۱-۳ آ-۴۷۵۹۴

اگر هنوز برای خود و دوستان خود عیدی تهیه نکرده‌اید

یک عیدی ارزان قیمت ولی خوب....

- خلاصه هزار جلدکتاب و شاهکارهای بزرك ادبی در دوصفحه
- دورنمای زیبای بیست‌وپنج سال پس‌از این
- چهارصفحه عکس بی‌نظیر و زیبا ، از هرآلبومی زیباتر
- یك تاریخچه مصور وآموزنده از آنچه دریك سال گذشت
- در آستانه تحویل سال دختران جهان برای شما فال میگیرند ...
- هنرمندان زیبای شما درلباسی که اگر مرد بودند برای خود تهیه میکردند عکس گرفته‌اند ....
- دروازه جهنم . «کوره‌های آدم سوزی» اسراری ازفجایعی‌که در«این‌کوره‌ها» بوقوع پیوست موی براندام راست‌خواهدکرد.
- عید وعروسی در زیر یخهای قطب جنوب
- داستان شب عقدکنان ..... خاطره شب چهارشنبه سوری ....
- زندگی داریوش رفیعی ـ جوان هنرمندی که آغوش‌های گرم برویش باز شد. اما عاقبت ناکام مرد ....
- او خدا را دیده بود ...

داستانی شیرین که از یاد شما نخواهد رفت

★ دختر باکره .....

از داستانهای جذاب چینی

علامت قرمز : از آگاتاکریستی . و «ردپا» دو داستان پلیسی جالب

ویك تقویم زیبای یادگاری مجانی و مجزا از مجله ...

وهزاران مطلب جالب دیگر که اگر عید را درهرجا باشید برای شما با این مطالب شیرینتر خواهد بود ...

همه در «مجله اطلاعات هفتگی» شماره مخصوص نوروز

۱ ـ ۲

بشما توصیه میکند

فاکوپا

آ-۴۸۰۰۴

زبان و ادبیات فارسی در پاکستان

فارسی بین تا ببینی نقش های رنگ رنگ

بگذر از مجموعه اردو که بیرنگ من است .

این شعرکه‌از بزرگترین شاعر اردو در بار بهار شاه آخرین پادشاه سلسله تیموری در هندوستان یعنی میرزااسداله‌خان‌غالب‌است‌تاحدی‌نقش ادبیات وزبان فارسی را در تشکیل فرهنگ و ادبیات مسلمین در شبه قاره هندوستان و پاکستان خلاصه‌می کند ونشان میدهد که شعر فارسی نسبت به شعر اردو(و همچنین شعر در زبانهای‌دیگر محلی) مورد احترام بیشتر مردم و نشانه علم و فضل سرآینده بوده است .

بعد ازتسلط انگلیس بساط‌ادبیات و زبان فارسی در شبه قاره برچیده شد .

اهمیت روز افزون زبان‌انگلیسی در سیاسیات واقتصادیات داخلی و خارجی کشور و رواج آن زبان در موسسات تعلیمی و تربیتی وفرهنگی لطمه شدیدی بر پیکر فارسی وارد نمود و این زبان بعد از قرنها فرمانروائی بر قلوب مردم بگوشه و کنار خزید و در مجامع علمی و دینی اسلامی پناهنده شد وضع خود مجامع مسلمین و بطور کلی وضع مسلمین بعد از شکست آنها بدست انگلیسی ها در سال ۱۸۵۷داستان دراز و در د انگیز و عبرت ناکی است واز ذکر آن در این گفتار خود داری میشود .

خلاصه این که صد سال پیش سرایندگان شعر و دوستداران زبان فارسی خود را مواجه با وضع نا- مطلوبی یافتند .

همان شاعربزرگ‌که اردورا بیرنگ و شعر فارسی رابعنوان نقش های رنگ رنگ عرضه میداشت از فقدان همه زبانها و زباندانها رنج میبرد و خود را در مرز و بوم خود«غریب شهر» می بیند . میگوید :

بیاورید گر اینجا بود زباندانی
غریب شهر سخنهای گفتنی دارد

و جای دیگر میگوید :

هی چه‌می‌بینم‌اگراینست وضع‌روزگار
دفتر اشعار باب سوختن خواهدشدن

این بود اشاره ای بوضع اسفناکی که بعدا ز برچیده شدن دفترفارسی در هندوستان بوجود آمد .

در این مدت صد سال در نتیجه بی اعتنائی دولت بفرهنگ وادبیات مسلمین هند آثار زیادی که در زبان فارسی وجودداشت‌زیر گردفراموشی پنهان‌شدومقدارزیادی از دست رفت وملت‌مسلمان چندمیلیونی‌از مواریث بزرگ علمی و ادبی اجداد بی‌اطلاع گردید .

چند سال پیش موقعیکه بپاکستان انتقال یافتم متوجه شدم در کتابخانه های خصوصی در شهر ها و هم در دیهات پاکستان نسخه های خطی فارسی موجود است که مورد توجه قرار نگرفته است . یك نسخه خطی که تاثیر عمیقی در من کرد پیش‌یکی ازمعلمین فارسی در دهی نزدیکی سیالکوت بنام پسرور بود. این‌نسخه خطی‌یك‌داستان‌معروف محلی‌پاکستان بود - شاعر که اسمش عطا محمد و تخلصش زیرك بود صد سال - پیش این داستان را بفارسی‌درآورده ولی هنگامیکه داستان را بپایان - رسانید - بازار شعر فارسی سرد شده بود . این کالای زیبا دیگر مشتری نداشت . من اشعارش را و طرزبیانش رامطالعه کردم- شاعر از سنن قدیم رومانهای فارسی‌پیروی کرده و بقول خود با سرودن آن داستان چراغی در وادی این عشق افروخته بود - چراغی که صد سال واندی زیر دامان سیاه و ضخیم روزگار پنهان مانده .

شاعر با کمال افتخار میسراید :

نشاندم گلبنی در گلشن عشق
چراغ افروختم در ایمن عشق
چو تیر غم بدل شب ها نشستم
زخون بلبلان افسانه رشتم

ولی تنها آرزویش این بود که شعرش روابط ادبی و فرهنگی رابه سر چشمه اصلی‌اش‌یعنی ایران زنده نگهدارد - امیدی هم برسیدن این آرزو نداشت و تقریبا اوضاع کشور اورا رنج میداد : میگوید :

حدیث حسن‌عشق ازبسکه گفتم
گهر ها در شب تاریك سفتم
زکس امید مزدم نی‌دراین کار
قمار خشك میبازم خبر دار
لب‌شیرازیان زین‌باده‌تر نیست
زبویش مغز ایران را خبرنیست

تاریخ ادبی چند قرن شبه قاره نشان میدهد که در جهان معنی و ادب مسلمین هندوستان با مردم ایران نسبت خویشی و وحدت و یگانگی داشته اند .

شعرای فارسی ما هیچ وقت خود را از شعرای ایران جدا نمی‌دانستند و اشعار و آثار را بین خود رد و بدل میکردند . مثلا علی سرهندی میگوید :

باین خوبی غزل گفتن علی از کس نمیآید
بایران میفرستم تاکه میگوید جوابش را

و یا صائب تبریزی

علی شعرم بایران میبرد شهرت از آن ترسم
که صائب‌خون بگریدآب دردفتر شود پیدا

آری تاصد و پنجاه سال پیش این رشته مودت و یگانگی برقرار بود و شعرا و ادبای ما که بظاهر در دو کشور جدا گانه زندگی میکردند با یکدیگر پیوند معنوی داشتند ویك دیگر را بخوبی میشناختند ولی‌امروز در نتیجه حوادث روزگار علی و امثال اورا که بقول خود شان در ایران معروف بودند باستثنای عده کمی از محققین ادبی هیچ کس نمی شناسد .

عشق و علاقه مردم شبه قاره به فارسی بحدی بود که سر آیندگان شعر در لهجه ها و زبانهای محلی نیز باین زبان شیرین شعر می سرودند . عده زیادی شعراداستان های محلی را از لهجه های محلی بفارسی درآوردند و صریحا اعتراف کردند که لهجه های محلی شان هر قدر شیرین‌باشد بشیرینی‌و استحکام و وسعت فارسی نمیرسد .

شاعر سند رضائی در تمهیدمثنوی فارسی خود میگوید :

زبان سند شیرین است شیرین
بجای خویش رنگین است‌رنگین
ولی برای شاهد خود :
زملك پارس آرم پرنیان را
بپوشانم عروس داستان را
چو حرف‌از عاشق‌و معشوق‌رانم
بلفظ فرس هر یك رابخوانم

و آن شاعر دیگر از پنجاب اظهار میدارد :

که این قصه به پنجابی زبان است
که مطبوع دل پنجابیان است
هر آن شائق که پنجانی نداند
ز مطلب سر بسر بی بهره ماند
چو من این قصه مطبوع گفتم
گهر در فارسی سر رشته سفتم

که از هر یك زبان این‌خوش‌زبان‌است عزیز خلق و مطبوع جهان است

ذوق و قریحه مردم‌پاکستان‌طوری تربیت یافته بود که فارسی‌برایشان مطبوع‌ترین زبان ها بود . سالها گذشت و در نتیجه بی اعتنائی محیط مواریث و افتخارات هزار ساله‌فارسی در شبه قاره کم‌کم فراموش می شد. توجه قاطبه مردم بزبان و فرهنك انگلیسی‌و اروپائی بود و علاقه‌بزبان و ادبیات فارسی علامت عقب ماندگی وکوتاه نظری شمرده میشد .

مسلمان ها در وضع بسیار نامطلوب و تحت فشار سیاسی و اقتصادی و فرهنگی انگلیس و هند و بسر می بردند و متفکران اسلامی که با تاریخ قدیم هندو هاآشنابودند ترس داشتند که اگر چنانچه اقدامات اساسی و موثری برای‌اتحاد و استقلال‌مسلمانان و حفظ مواریث فرهنگی و دینی آنان نشود آنها نیز به سرنوشت بهیل وگوند وپاریاها و نجس ها که ازقرن ها از حقوق بشری در جامعه هند وها محروم بودند دچار خواهند شد : مرحوم‌اقبال که نماینده فکروفرهنك اسلامی و احیا کننده مواریث و افتخارات فارسی است در یکی از نامه های خود در باره آتیه مسلمان ها اظهار نگرانی کرده مطالب فوق- الذکر را اظهار می دارد .

خواست خداوندی این بود که‌این وراثت بزرك که نه فقط افتخارچندین صد ساله مسلمین هند است بلکه نظر به وسعت بیان و مطالب ادبی . علمی و عرفانی سرمایه بزرگی برای ادبیات جهانی بشمار میرود حفظ شود هنگامی که مردم مسلمان شبه قاره در باره میراث فرهنگی گذشته و سرنوشت نسل های آینده در شك‌و تردید بودند مرحوم اقبال‌قدبرافراشت وبرای احیاء ترویج‌زبان و عرفان اسلامی فارسی در شبه قاره فعالیت شروع‌نمود : اقبال که با مکتب های جدید فلسفی غرب آشنائی کامل داشت افکار ادبی و عرفانی وفلسفی اسلامی را با در نظر گرفتن پیشرفت های علمی و سیاسی برحسب و طبق احتیاجات عصر حاضر شرح‌وتفسیر نمود : خودش می فرماید :

چو رومی در حرم دادم اذان من
از او آموختم اسرار جان من
بدور فتنه عصر کهن او
بدور فتنه عصر روان من

اقبال برای بیان افکار و پیام خود زبان فارسی را برگزید و این امر بزرگترین واقعه ایست در تاریخ ادبیات و تصوف فارسی در چند قرن اخیر .مرحوم داعی‌السلام در آن روز ها در حیدر آباد دکن مقیم بود و انتشار مثنوی و اولین مجموعه‌شعر فارسی‌و اقبال را بفال نیك برای آتیه زبان فارسی در شبه قاره‌گرفت: داعی‌السلام به مثنوی معروف که «بجامی سخن را تمامی رسید» گفته غالب را نقل کرده که بدین‌قراراست:

بجامی به عرفی و طالب رسید
زعرفی و طالب به غالب رسید

وبرآن ازقول خود اضافه کرده :

چو غالب ز هندوستان رخت‌بست
بجای وی اقبال دانا نشست

واظهار امیدواری و پیش بینی‌می کند که شعر اقبال فارسی را در هندوستان حیا ت‌جاودانی خواهد بخشید .

میگوید :

یقین دان سخندانی باستان
بماند به هندوستان جاودان

این نکته را باید در اینجایادآور شویم که مرحوم اقبال کوشش های فراوانی کرد که هندو ها نیز باوسعت نظر ادبیات فارسی و فرهنك اسلامی را که در حقیقت بزرگترین سرمایه آنکشور بود بپذیرند و حداقل‌مسلمان ها را اجازه حفظ و نشر و ترقی آن بدهند .ولی هرچه روز استقلال هندوستان نزدیکتر می شد به‌شدت تعصب وفشار اقتصادی و سیاسی برمسلمانها افزوده می گردید تا آنجا که هندو های متعصب صریحا گفتند که زبان فارسی وارد و رسم‌الخطآن بیگانه‌و خارجی است و برای ملت هندوستان‌قابل‌قبول و در کشور هند قابل تحمل و قابل رواج نخواهدبود.

اقبال در نامه های خصوصی به زعمای مسلمین خاطرنشان ساخته که تنها راه سلامتی و حفظ فرهنك وسنن دینی برای مسلمین اتحاد و استقلال است .

خلاصله آنمرد خود آگاه‌وخداآگاه نقشه پاکستان راطرح‌نمود و آن نقشه بدست حضرت قائداعظم‌بعمل پیوست ودرهمسایگی کشور کهنسال و ملت مسلمان ایران یك ایران جدید بوجود آمد و یك چادر ، باردو، ی‌شما وماافزوده شد باهمه آن اشکالات و موانعی که کشنور نوبنیاد با آن‌مواجه بوده (وتذکرو تکرار آن اینجا لازم نیست)مردم پاکستان علاقه زیادی باحیا وترویج زبان فارسی نشان داده‌اند صدها کتاب خطی از گوشه‌های گمنامی بکتابخانه‌ها و موزه‌های ملی راه پیدا کرده و چندین هزار صفحه کتاب و مقاله در زبان فارسی از طرف موسسات فرهنگی و ادبی پاکستان بچاپ رسیده است.

تعداد دانشجویانیکه زبان فارسی را بدرس میخوانند در مدت ده سال گذشته پنج برابر شده وطبق آمار اخیر تقریبا نیم میلیون‌دانشجو ودانش‌آموز درسرتاسر پاکستان مشغول فراگرفتن زبان سعدی و مولانا حافظ و اقبال اندو تعداد معلمین فارسی‌در پاکستان‌در حدود چهار هزار نفر است .

بزرگترین مرکزفارسی درپاکستان لاهور است و طبق آماریکه دوسال پیش منتشر شد تعداد محصلین درهندوستان‌وکشورهای‌دیگر جهان از تعداد محصلین فارسی که در قسمت فرهنگی و دانشگاه . پنجاب زیر تدریس میباشند کمتر است‌و بر آن تعداد روزبروزاضافه میشود.

انجمنهای خانه و مدرسه

در دبستان دخترانه رستکاری

انجمن همکاری خانه و مدرسه دبستان رستکاری از محل وجوه اهدائی دانش آموزان دبستان مزبور با در نظر گرفتن وضعیت دانش- آموزان ممتاز دبستان اقدام بتهیه ۳۰ دست لباس کاملجهت ۳۰ نفر از دانش آموزان نمود و روز گذشته این لباسها را بین آنها تقسیم کرد.

در دبستان دخترانه بهرام

انتخابات اعضاء انجمن همکاری خانه و مدرسه دبستان مزبورانجام شد و آقایان زیر بعضویت انجمن انتخاب شدند .

آقایان : سرهنك سید محمدکوپال رئیس - محمد تقی میمندنایب رئیس - سید علی میر احمدی و حاج محمد تقی بتولی معتمدین محل- علی اصغر میرزا علیان منشی - هاشم فرنیا خزانه‌دار - رحیم ریاضی ، سروان برهانی و محمد نیك‌پور عضو .

دیگر جای آن دارد که
برای شرکت در
جشن بزرك اطلاعات جوانان
کم صبری کنید ولی برای آنکه حتما شرکت جوئید ازهم‌اکنون مجلات خودرا نگهداری کنید . جوائز نفیسی که‌باهمکاری شرکت عظیم مسافربری تی . بی . تی . بشرکت‌کنندگان تقدیم میشود بیسابقه است .

تبریك - تشکر - معذرت

از لطف و محبتی که خانم های عزیز و آقایان گرام درموقع‌بستری بودن همسرم در بیمارستان باابراز عیادت بماعنایت فرموده‌اند سپاسگذار و اینك ضمن عرض شادباش بمناسبت عید سعید نوروز به‌حضور عزیزان و سروران چون برحسب تاکید پزشکان معالج و ادامه معالجه دوره نقاهت آقای محمود سنجری از ملاقات ممنوع و من هم بیمار و هم‌وظیفه پرستاری را بعهده دارم بانهایت شرمندگی ازدید و بازدید معذور و از الزام باین تذکر امید عفو واغماض داریم .

صفیه‌سنجری

آ-۴۲۷۸۱

آگهی برای اطلاع عموم

آقای بیژن سپهری ویزیتور سابق این شرکت مقداری از ابوابجمعی خودرا برداشته و متواری است مراتب جهت اطلاع عموم اعلام میگردد وهرکس ازاو نشانه‌ای دردست‌داشته‌باشدباین‌شرکت‌اطلاع داده مژدگانی دریافت دارد .

لابراتوار داروسازی دکتر عبیدی وشرکاء

آ-۴۲۸۳۷ ۱-۲

هرنوع شماره تلفن نقدو اقساط معامله میشود.ضمنا دستگاه تلفن هم خریداریم .

تلفن ۲۲۶۵۶

۲-۲۶ آ-۴۲۶۳۹

خوانندگان عزیز اطلاعات هفتگی

تقویم زیبای هدیه مجانی ضمیمه مجله را

از فروشندگان بخواهید

آ-۴۶۴۹۰

عبور از پنج قاره

یکی از مهندسین سازنده

موشك پولاریس دیوانه شد و پسرش را کشت

آلکساندر سیمك سازنده موشك های پولاریس در کارخانه موشك سازی لوس آنجلس دیوانه شده است و زندگی بدون موشکها رانمی تواند تحمل کند.

وی ۴۲ سال دارد و پدر دو بچه کوچولوست که یکی از آنها یعنی استفان یکساله را بقتل رسانده است . جریان این واقعه از اینقرار است که وی شکم استفان را پاره نموده بعد وی را از طبقه ششم یك عمارت بپائین پرتاب میکند . پلیس الکساندر سیمك را در حالیکه سرا پایش غرق در خون بود در کنار جنازه فرزندش دستگیر کرد.

سیمك یکی از متخصصین تهیه موشکهای قاره پیمای پولاریس می باشد . وی تا قبل از اینکه دیوانه شود هر روز صبح بعد از اینکه زن و فرزندانش را میبوسید بمحل کارش در حوالی لوس آنجلس میرفت و شامگاه بمنزل باز میگشت. تفریح وی در منزل منحصر بود به مطالعه در باب جنك در فضا و سلاحهائی که در آن بکار خواهند رفت.

امیلی زن وی و دوستانش بیهوده میکوشیدند تا وی را بتفریح دیگری وادارند.

اعصاب سیمك بحد اعلای حساسیت رسیده بود وبدنبال آن وی مشاعرش را از دست داد و اطباء عقیده دارند که بیماری وی علاج پذیر نیست. کار بیش از حد سیمك را نیزمانند بسیاری از دانشمندان در معرض خطر ابتلاء به امراض روحی قرار داده بود.

اطباء بوی دستور دادند که از کار دست بکشد و کارخانه نیزبوی مرخصی داد. از فردای آنروزسیمك همیشه ساکت و غم زده بود و دوری از محیط کارش وی را رنج میداد. حتی یك روز کوشید تا دور ازچشم نگهبانان وارد آزمایشگاهش شده روی طرحهایش بکار مشغول گردد. نگهبانان وی را بازداشت کرده به توصیه اطباء بیك آسایشگاه روانی فرستادند . در همین موقع زن و فرزندانش لوس آنجلس را بقصد نیویورك ترك کردند . هفته قبل سیمك از آسایشگاه مرخص شدو نزد زن و فرزندانش رفت . وی هر روز عکسهائی را که مربوط بموشك های عزیزش بودند از روزنامه ها و مجلات میبرید و آنها را بدر ودیوار اطاقش سنجاق میکرد.

روز یکشنبه گذشته ساعت هفت صبح امیلی زن سیمك برای انجام کاری از منزل بیرون رفت .استفان پسر یکساله آنها هنوز خواب بود وپل پسر بزرگتر باترن برقیش بازی میکرد.

ده دقیقه بعد جسد استفان از پنجره طبقه ششم آپارتمان مسکونی سیمك بیرون پرتاب شد و مامورین پلیس پدر استفان مهندس الکساندر سیمك یکی از برجسته ترین متخصصین تهیه موشك های قاره پیما را بجرم قتل وی دستگیر کردند و وی را بزودی محاکمه خواهند کرد.

یاری پرس

در تابستان آینده اولین انسان بآسمانها خواهد رفت

محافل آمریکائی عقیده دارند که اولین مسافر فضا یکنفر روسی خواهد بود

یکی از مهمترین اخبار این هفته پرتاب چهارمین سفینه فضا پیمای شوروی حامل یك سگ بنام «چونوفشکا یا سیاه کوچولو» و چند نوع ماده بیولوژیك بفضا و باز گرداندن موفقیت آمیز آن بزمین بود که جزئیات آنرا قطعا مطالعه فرموده‌اید. این سفینه فضائی روز نهم مارس پرتاب شد وزن آن ۴۷۰۰ کیلو گرم و حد اکثر و حد اقل ارتفاع آن ۲۴۸٫۸ کیلو متر و ۱۸۳٫۵ کیلومتر بود .

پرتاب چهارمین سفینه فضائی شوروی و فرود آوردن موفقیت‌آمیز آن اطلاعات گرانبهائی در مورد طرز کار آن و عکس العملی که پروازفضائی در موجودات زنده ایجادمیکند بدست داد .

بدنبال این اعلامیه خبر گزاری فرانسه گزارشی در مورد چهارسفینه فضائی شوروی انتشار داد که اهم نکات آن از اینقرار است :

سفینه فضائی شماره (۱) :

این سفینه روز ۱۵ مه ۱۹۶۰ پرتاب شد . وزن آن ۴۵۴۰ کیلو گرم و حد اکثر و حد اقل ارتفاع آن بترتیب ۳۶۹ کیلو متر و ۳۱۲ کیلو متر بود .

پرتاب آن باموفقیت انجام شد . ولی روسها موفق بفرود آوردن آن نشدند .کابین این سفینه چندین ماه روی مدارش گردش کرد .

سفینه فضائی شماره (۲)

روز ۱۹ اوت پرتاب شد . وزن آن ۴۶۰۰ کیلو گرم و حد اکثر وحد اقل ارتفاع آن ۳۳۹ کیلو متر و ۳۰۶ کیلو متر بود و کابین آن برای اولین بار دارای چند سرنشین زنده بود، دو سگ و چند موش با این سفینه بفضا مسافرت کردند .

سفینه فضائی شماره (۳)

این سفینه روز اول مارس ۱۹۶۰ بوزن ۴۵۶۳ کیلو گرم بفضا پرتاب شد . حد اکثر و حد اقل ارتفاع آن ۲۶۵ کیلو مترو ۱۸۷٫۳ کیلومتر بود . در کابین این سفینه ، دوسگ، چند حیوان دیگر تعدادی حشره و گیاه قرار داده شده بود . کوشش برای باز کردن سفینه های شماره (۲) و (۳) بدون نتیجه ماند .

در مدتی کمتر از ده ماه روسها چهار سفینه بفضا فرستادند و از طرف دیگر در مدتی کمتر از یك ماه آنها موفق بپرتاب یك موشك سنگین و یك سفینه فضائی شدند . اینك میتوان امید وار بود که بزودی انسانی نیز باعماق آسمانها مسافرت کند . پروفسور برنارد لورل رئیس رصد خانه جودرل بانك در لندن اظهار داشت :

«بسیار کم بودند اشخاصی که اگر میشنیدند همراه سفینه فضائی چهارم شوروی انسانی بفضا رفته است دچار تعجب میشدند.» وی افزود : شکی نیست که دانشمندان شوروی قبل از فرستادن یك انسان بفضا تجربیات زیادی در این مورد کسب کرده اند . مشاور علمی موسسه ستاره شناسی شوروی مستر بورنشتاین اظهارداشت :اهمیت آزمایش اخیردراینستکه مدت‌چرخش چهارمین سفینه فضائی کمتر از سفینه‌قبلی بود و در مدت زمان بسیار کمتری این سفینه با وضع موفقیت آمیز بزمین باز گردانده شد .

پروفسور رابین . عضو آکادمی علوم مسکو اظهار نمود : با تجربیاتی که اکنون در مورد سگها بعمل آمده بطور قطع میتوان گفت که مسافرت انسان بفضا هیچ خطری‌دربرنخواهد داشت .وی اضافه کرد: معهذااولین مسافرت فضائی انسان زمانی انجام خواهد شد که بحصول یك نتیجه رضایتبخش اطمینان زیادی باشد . پروفسور کوشتو یانتز عضو آکادمی علوم ارمنستان عقیده دارد که اولین مسافر بفضا یك نفر روسی خواهد بود . ولی پروفسور ایوان مسکی معتقدست که هنوز اشکالاتی وجود دارد وی میگوید :تا کنون کاملاروشن نشده که یك‌انسان در حین‌مسافرت بفضا چه مقدار اضافه فشار را می تواند تحمل کند . وی معتقدست که مطالعه روی حیوانات پستی که بفضا فرستاده شده اند اهمیت بیشتری دارد و چون آنها بیش از سك نسبت باشعه یونیزان (تجزیه‌کننده) حساس هستند .

دانشمندان امریکائی معتقدند که اینك روسها آماده پرتاب یك‌انسان بفضا هستند . در واشنگتن اعلام شد که تا بحال چهار آزمایش امریکائیها برای باز گردانیدن کپسول از فضا باموفقیت همراه بوده است و در ضمن اظهار میشود که وزن سفینه اخیر مریکائیها برای باز گردانیدن کپسول از فضا باموفقیت همراه بوده است و در ضمن اظهار میشود که وزن سفینه اخیر امریکائیها بیش از سه برابر سفینه چهار مرتبه بیش از موشك مرکوری امریکائیها که بزمین باز گردانده شد میباشد. در واشنگتن نسبت بموفقیت روسها در پرتاب‌انسان بفضاچندان تردیدی وجود نداردو معتقدند که‌این آزمایش در تابستان آینده انجام خواهدشد.

خبر گزاری فرانسه

جنبش احیای روحی

پوکی ماهاریشی برای شرکت در کنگره بین المللی جنبش احیای‌روحی چند روز قبل وارد لندن شد . در این عکس هوکی ماهاریشی که در هند پیروان زیادی دارد در حالیکه دسته گلی در دست دارد و چهار زانونشسته است‌به‌سئوالات روزنامه‌نگاران پیرامون هدف جنبش های احیای روحی پاسخ میدهد .

آسوشیتد پرس

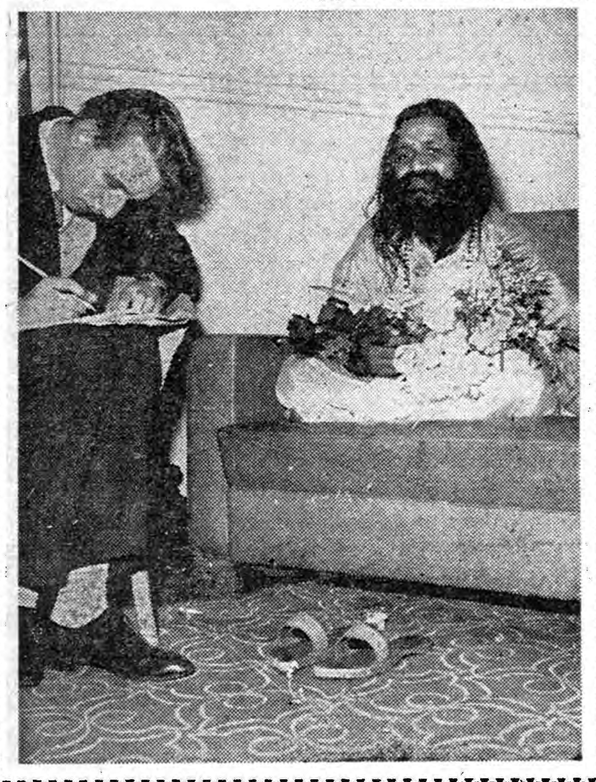

اتومبیل اسرار آمیز

پنجاه و چهارروز بود که یك اتومبیل سیاه رنك در دو قدمی پاسگاه پلیس لاویلت در فرانسه پارك کرده بود و بالاخره یك کودك متوجه آن شد . وی گمان میکرد که یك مجسمه داخل اتومبیل گذارده‌اند. ولی این مجسمه جنازه آلبرت لیوره نماینده یك کارخانه سازنده چرخ خیاطی بود که از ۵۴ روز پیش ناپدید شده بود . بعد ازمعاینه جسدتوسط پزشك قانونی معلوم شد وی پشت فرمان اتومبیلش بواسطه خونریزی پرده‌مغز در گذشته است.

علت اینکه توجه کسی بوی جلب نشد این‌بود که اتومبیل وی‌درمحلی ایستاده بود که بعضیها اتومبیلشان را تمام زمستان در آنجا میگذاشتند. خانم لیوره هیچ‌اطلاعی‌ازوی نداشت. پلیس تمام هتل های اطراف و بیمارستان ها و زندانها را جستجو کرد و سعی کرد اتومبیل او را پیدا کند . ولی هیچ نتیجه‌ئی بدست نیامد.

اتومبیل لیوره هم در میان‌چندین اتومبیل قرار گرفته بود و کسی‌به آن توجه نمیکرد تا اینکه یك بچه کوچولو تصادفا در حین بازی اورا دید و مامورین پلیس را خبر کردو بدین ترتیب بعد از تقریبا دو ماه پرده از این راز برداشته شد و در ضمن مردم فرانسه از حادثه عجیب ماندن جنازه او در اتومبیلش باخبر شدند.

فرانس سوآر

تهیه غذای ونسان اوریول رئیس جمهور اسبق فرانسه که در ۱۹۵۱ به نیویورك مسافرت کرد نیز بعهده وان هان بود .

فرانس سوآر

دفاع از فرزند!

حیوانات نیز مانند انسان در دفاع و محافظت ازفرزند خود کوشش زیادی میکنند «کیبون» میمون باغ وحش برلن غربی یازدهم فوریه گذشته فرزندی بدنیا آورد وتا دیروز بعکاسان اجازه نمیداد که از بچه‌اش عکس بگیرند .

سرانجام دیروز پس از کوشش زیاد نگهبانان باغ وحش برلن غربی «گیبون» درحالیکه فرزند خودرا پناه داده بود بعکاسان اجازه داد که برای‌اولین‌بار از اوعکسی بگیرند .

آسوشیتدپرس

آشپز پر ارزش

بامرکندی کاخ سفید نیمه شب بسفارت فرانسه درلندن تلفن‌کرد تاآشپزماهراین‌سفارتخانه را استخدام کند

سفیر فرانسه در لندن با تعجب مطلع شد که پرزیدنت کندی‌قصد دارد آشپز اورا استخدام کند،تمام این جریان با یك تلفن شروع‌شد.

نیمه شب بود و همه ساکنین سفارتخانه فرانسه در لندن بخواب رفته بودند ، ناگاه مادام شوول‌خانم سفیر با صدای زنك تلفن از خواب بیدار شد ، یك نفر از آن طرف میگفت :

ـاز واشنگتن آقای بوئی‌ولن‌هان را میخواهند .

خانم سفیر تلفن را باطاق رئیس آشپز ها وصل کرد و خودش خوابید و فردا صبح‌با خبر شد که از کاخ سفید بوی تلفن شده بود چون خانواده پرزیدنت کندی مایل بودند آشپز آنهارابرای‌تهیه‌غذاهای میهمانیهای رئیس جمهور استخدام نمایند .

آقای وان هان هنوز در مورد رفتن بواشنگتن تصمیم نگرفته ،وی از اهالی ویت‌نام است وبه تابعیت فرانسه در آمده و تقریبا پنجاه‌سال دارد و از بیست و یکسال قبل‌آشپز مخصوص آقای شوول سفیر فعلی فرانسه در لندن بوده است . سال گذشته هنگامیکه ژنرال دوگل بطور رسمی بانگلستان‌مسافرت کرد در میهمانی که بافتخار ملکه‌الیزابت و تمام خانواده سلطنتی دادوان هان ریاست آشپز ها را بعهده‌داشت .

جدول کلمات متقاطع شماره ۱۷۶۵

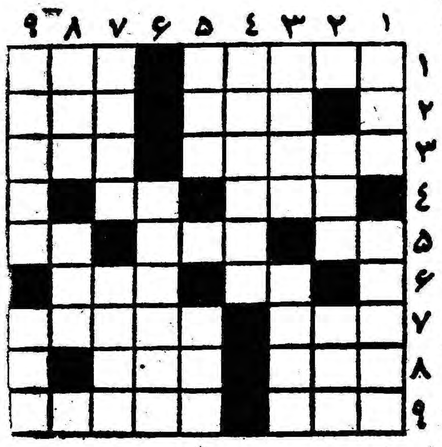

افقی: ۱ـ از امراض مسری وخطرناك ـ یك نوع چوب ۲ـ موسمی‌که از پلو بهتر بود بسر رسیده است ـ از بین رفته و نابود شده ۳ـ سابقا هم وظیفه روزنامه را در بعضی موارد انجام میداد هم وظیفه رادیورا ـ بعقیده شاعر دلی که عاشق وصابر بود ۴ـ دست از جان شسته به اخرینش میزند ـ برای استعمال دخانیات باید زد ۵ـ از اعداد ـ از همراهان اصول ـ از رودخانه‌های روسیه ۶ـ باباد می آید و اخم و تخم می‌آورد ـ اثری از چربی ۷ـ از معروفترین آهنگسازان اروپائی ـ اگر خودش در گوهر فروشی است لعلش در هنداست ۸ـ مشهورترین سك سینما ـ کشیدنش از علامات تشخص و اعیانی بود ۹ـ ماوشما وایشان! ـ در منتهای عقل خود را بجنون زده بود

عمودی: ۱ـ صفای آب را بهم میزند ـ معمولا قبل ازمیزان میرسد ۲ـ محور ـ مال شمارا در شناسنامه نوشته‌اند ۳ـ کلمه‌ای که در کاغذها زیاد بکار میرفت ـ پالان دوزهم خودرا جزعاهل آن جا زده بود ۴ـ گردن کلفت بزن بهادر ۵ـ آنچه دل می ـ خواهد ـ گریبان ۶ـ وقتی برگردد باهمه نرمی‌دندان میشکند ۷ـ گشاده دستی ازاو چشم مدارید ـ مال ژیگولوی چند سال پیش کرنلی بود ۸ـ طرزادای کلمات ـ اگر مربوط به محرم باشد موسم سوگواری است ۹ـ از بازیهای‌قدیمی و قهرمانی و پهلوانی ـ واحد وزن.

حل جدول شماره ۱۷۶۴

افقی : ۱ـ سق ـ قلمکار۲ـ لبن ـ مانکن ۳ـ وضوح ـ رکود ۴ـ له‌ـرم ـ ول۵ـ سماور۶ـ مسن ـ هس ـ لا ۷ـ چنگك ـطلبه ۸ـرشادت ـ شلی ۹ـ سالومه ـهن

عمودی : ۱ـ سلولز ـچرس ۲ـ قبضه ـ منشاء ۳ـ نو ـ سنگال۴ـ حرم ـ کدو۵ـ یم ـ ماه ـ تم۶ـ ـار ـ وسط ۷ـ کنکور ـ لش ۸ـ اکول ـ طبله ۹ـ رند ـ شاهین

-۶۳-

پاورقی اطلاعات

ایریس نوشته میشل داوه

دختر جوان از دیدن این جوان سمج ناگهان در جای خود خشك شد وباخود گفت : «عجب !مثل اینکه هرشب به‌اینجامی‌آید. باین ترتیب معلوم میشود که «الکس» بیکاره تروژیگولوتر» از آن است که تاکنون فکرش رامیکردم .اکنون دیگر شك‌ندارم که‌از«ایریس» پول می گیرد.» پس از آن روی خود را برگردانید وپرسید :

ـاینجاچکار میکردید ؟

ـمنتظر شما بودم ، می‌بینید که درمیان انبوه جمعیت بازشمارا پیداکردم

کارولا سپس متوجه‌نامزدش شد :

ـاین آقا ،«الکس» یکی از بستگان ایریس است . می‌بینی قیافه‌اش شبیه هنرپیشگان است ولی متاسفانه آرتیست نیست . راستی «الکس» با این اندام متناسب برای‌چه بخت‌خودرا درتئاتر آزمایش نکرده‌ای ؟به‌بینم هرشب ،اینجامیایی ؟

سرما خوردگی‌ات خوب شده ؟

ـنمیدانم بکدامیك ازاین سئوالات شماجواب‌بدهم . صبر کن جواب یك سئوال رابدهم .آنگاه سئوال دیگر را مطرح کن .

ـخواستم بهمه سئوالاتم یکجاجواب بدهی . حالا بیائید به اطاق هنرپیشگان برویم .

کارولا دومرد جوان راباخوشحالی بطرف اطاق هنرپیشگان کشانید .«رمی» از کراوات تازه خود خیلی ناراحت بودواز خود می پرسید که آیا میتواند بدون آنکه احساس سرافکندگی کنداعتراف نمایدکه برای نخستین بار به «کمدی‌فرانسه» قدم گذاشته است ؟ بالاخره بخود جرات دادو گفت :

ـاعتراف میکنم که ازنمایش امشب خیلی خوشم آمد .

-۶۴-

«الکس» فوراپرسید :

ـدرباره «ایریس»چه‌نظری داری ؟

کارولا مجال نداد ودرجواب سئوال الکس گفت :

ـاین چه سئوالی است ! زن دلربا وبهترین‌و طناز ترین‌هنرپیشه کمدی فرانسه ،اینطور نیست «رمی» ؟

«رمی» بالحن نسبتا خشنی‌گفت : کاملا صحیح است .

درچشمان «الکس» که بدقت سراپای «رمی»رامی‌نگریست‌آثاری از حسادت دیده نمی‌شد .

آن‌شب «ایریس» نقش رابخوبی ایفاکرد . کارولا در آخر نمایش باهیجان زیاد در کف زدنها وابراز احساسات تماشاچیان شرکت کرد .

هنگامی‌که از تئاتر خارج شدند:«رمی» روی خودرا بطرف کارولا برگردانید وبرای نخستین بار پرسید.

ـبگو به‌بینم این جوان خوشگل وخوش لباس کی‌بود ؟

ـدلم میخواست که چنین سئوالی ازمن‌نمی‌کردی ولی حالا که پرسیدی میگویم ایشان «پسرعموی»ایریس هستند ودرعین حال روابط دیگری نیز با هم دارند . حالا می فهمی برای چه باوزیاد رونمیدادم وبهمین جهت است که برای زن پدرم نیز هیچگونه احترامی قائل‌نیستم .

ـپدرت ازاین بابت ناراحت است ؟

ـبله حس می‌کنم که‌نیکلا ازاین حیث خیلی رنج‌می‌برد ولی نمیدانم برای‌چه اینقدر اورا دوست دارد ؟ شاید وقتی که بسن ۵۰ سالگی رسیدم بتوانم علت‌این امررا بفهمم .

ـجوان نالایق و پرمدعائی است ولی تصدیق میکنم که خوشگل است اما اگر واقعا از او متنفری چرا اینهمه باوی گرم میگیری ؟

ـتنفرم از «ایریس» است . او فقط نقش خودرا بعنوان «ژیگولو» بازی میکند . زن پدرم خیال میکند که الکس به عشق‌او خیانت میکند وبهمین جهت شبها ناراحت میشود و اغلب تاصبح گریه‌میکند . باین ترتیب می‌بینی که انتقام پدرم را از او می گیرم .

مدتی بازو در بازوی هم گردش کردندو هنگامیکه نزدیك اتومبیل

-۶۵-

نیکلا آمدند ایریس را دیدند که باشخصی که در تاریکی قیافه او مشخص نمی‌شد خداحافظی میکند .

«رمی» باعجله جلو دوید و دامن‌پیراهن او راکه بزمین کشیده میشدبلند کردو گفت :

ـموفقیت شمارا تبریك‌میگویم .واقعا امشب معرکه گردید .

ـمیدانم ،جوان خوبی هستی ،میخواستی باطاق من بیائی ، حتم داشتم که این کاررا خواهی‌کرد ولی مدتی منتظر شدم‌نیامدی.

دو روز بعد روابط «ایریس» و«رمی» کاملا صمیمانه شده‌بود. جوان «تولوزی» که برای عروسی با کارولا بپاریس آمده بودکاملا شیفته «ایریس» شده‌و درهمه جا دنبال اوبود. دختر جوان این وضع را میدید ودم نمیزد ولی باطنا گرفتارناراحتی شدیدی شده بودوبا خود میگفت :«زنکه جادوگر ! بدبازی نمی‌کنی ، الکس را از دست تو گرفتم تو هم‌درعوض «رمی» را ازمن گرفتی ولی بازی همچنان ادامه خواهد داشت تاسرانجام پیروزی نصیب کدامیك از مابشود»

پس از یك هفته «رمی» دیگر نامزد خودرا فراموش کرده‌بود . روزی به «کارولا» گفت :

ـایریس از امروز اتومبیل خودرا در اختیار من گذاشته‌است واقعا چه زن مهربانی است .

ـبدنیست ، دوستی شما خیلی بسرعت پیش میرود . حالا دیگر «ایریس جان» هم شده‌است . خوب بگوبه‌بینم در مقابل این محبت بیسابقه چه خواهشی از شماکرده‌است ؟

«رمی» نگاهی ازروی بی‌اعتنائی بطرف نامزدش انداخت‌و در حالیکه دستهای خودرا در جیب‌هایش فرو برده بود شروع بسوت زدن کرد . پس از لحظه‌ای بسئوال کارولا جواب داد:

ـقرارشده است هرروز ساعت هفت و نیم اورا با اتومبیل‌به تئاتر برسانم .

ـبله ، فهمیدم ، این کار را تاکنون «الکس» انجام میداد . «ایریس» ذاتا از جوانها خوشش می‌آید ولی میخواهم این مطلب رابخاطر داشته باشی که گذشته از ملاحظات دیگر او همسر پدرم است .

فرهنگی

بحث فرهنگی

دنباله سرمقاله پیش

از : دکتر اسداله مصطفوی

قسمت اول‌مقاله آقای دکتر مصطفوی رئیس دبیرستان خاقانی روزسه‌شنبه بجای سرمقاله چاپ شد. اینك دنباله مطلب‌دراین صفحه بنظرخوانندگان محترم میرسد وبرای جلب‌توجه اولیای امور درج می‌گردد .

در مقاله پیش تبعیضات و بیعدالتی‌هائی را که در فرهنك بعمل آمده است بطور اختصار بیان کردم وقول دادم در مقالات بعدپیشنهادات‌اصولی خود را برای‌اظهارنظر و اطلاع‌اولیاء امور برشته تحریر درآورم .

پیش از آنکه درباره نظریات اصلاحی و فرهنك‌وصلاحیت‌پیشنهاد دهنده و مرجعی که باید به آنها رسیدگی نماید سخنی‌بگویم طرحی را که به اطلاع عده‌ای ازهمکاران فرهنگی رسانیده و مورد مشورت قرار داده‌ام بعرض می‌رسانم. و قول می‌دهم درصورتیکه این طرح اجرا شود مشکل مسکن فرهنگیان‌حل گردد .

دراینجا ناگزیر از ذکر این نکته هستم که‌در اجرای این طرح بهیچوجه تقاضای دیناری کمك از بودجه دولت نشده و موجب نارضایتی کارمندان غیر فرهنگی‌نیز نخواهد گردید و می‌توان آنرا به عنوان یك طرح کامل برای کلیه کارمندان دولت با تغییراتی جزئی اجرا نمود و اضافه مینماید که‌اجرای این طرح باید پس از تامین حقوق فرهنگیان صورت پذیرد زیرا در حال حاضر فرهنگیان قدرت مالی برای پرداخت پیش قسط مسکن ندارند و چون برای تامین حقوق کارمندان دولت و تنظیم قانون استخدام نظریه خودرا در شماره قبل همین روزنامه منعکس کرده‌ام طرح مسکن فرهنگیانرا که شامل دو قسمت است بنظر خوانندگان ارجمند این مقاله‌می‌رسانم وپیشنهاد می‌نمایم .

۱ـ از محل وجوه بازنشستگی فرهنگیان بانك‌مسکن‌فرهنك‌تشکیل یابد و برای خرید و ساختمان منزل به فرهنگیان وامهای طویل المدت بدهد .

۲ـ از اراضی اوقاف ، خالصه ، یا شهرداری به هریك از فرهنگیان که حداقل پنج سال سابقه دارند دویست متر زمین داده شود وقیمت عادله آن با پرداخت اقساط ماهیانه از حقوق آنها کسر گردد و برای اینکه باز هیچگونه نارضایتی ایجاد نگردد از دادن زمین به کسانی که قبلا از اراضی موقوفه یا دولتی یا اهدائی استفاده کرده‌اند خودداری گردد .

اکنون می‌پردازیم به بحث درباره پیشنهادات اصلاحی فرهنك

در کلیه کشور های مترقی رسم براین است که در هر دستگاهی چه فرهنگی باشد چه غیر فرهنگی اداره ای مامور تنظیم طرحها و پیشنهادات مفید است .

کار این‌اداره آنست که بااستفاده از کلیه نشریات و کتب داخله و خارجه و مشورت کارشناسان و طبق هدفی که برعهده داردطرحهای اصلاحی خودرا تنظیم و آنها را به اطلاع هیئت مدیره برساند تا پس‌از بررسی هیئت مدیره تحت اجرا درآیند .

در قانون اساسی معارف مصوب پنج‌شنبه دهم ذیقعده ۱۳۲۹ قمری مطابق بانهم آبانماه ۱۲۹۰ شمسی حفظ حیثیت علمی و صنعتی و نشو و نمای فکری و بدنی دانش آموزان بعهده وزارت فرهنك محول گردیده وباین منظور در ماده اول‌قانون‌اداری وزارت معارف و اوقاف و صنایع مستظرفه (مصوب۲۸ شعبان۱۳۲۸) در سازمان وزارت فرهنك دائره تحقیقات‌پیش‌بینی و تصویب گردیده است .

یعنی از یك‌طرف مسئولیت‌تربیت ابناء نوع (ماده اول قانون اساسی فرهنك) بعهده وزارت فرهنك گذاشته شده واز طرف دیگر برای تعیین هدف فرهنگی و طرح‌وتنظیم پیشنهادات مفید دائره‌تحقیقات‌درنظر گرفته شده‌است .

از اینرو حسن نیت و وقوف و اطلاع کامل اولیاء امور فرهنگی آنزمان محرز می‌گردد . متاسفانه این دائره هنوز بطوری که مقصود قانونگذار بوده بوجود نیامده است‌و در حال حاضر جز یك اداره‌برنامه ها اداره تحقیقی دیگری درفرهنك وجود ندارد و بطوری که می‌دانیم این اداره نیز بجز تغییر آئین نامه مدارس که آنهم غیرعملی بود و فورا مجبور به‌تغییرموادآن گردیدند کار موثری انجام نداده است .

اگر اداره تحقیقات که امروز اسم آنراباید اداره‌طرحهای‌فرهنگی گذاشت وجود داشت و کار خودرا انجام داده بود امروز نباید سطح معلومات دانش آموزان‌اینقدر پائین بیاید و آنقدر مقام معلم تنزل پیدا کند که همه‌ساله‌عده‌ای از خدمت‌در فرهنك استعفا دهند .

اگر اداره طرحها بوجودآمده‌بود هر وزیرجدیدفرهنك‌مجبورنمی‌شدبه سلیقه شخصی خود سیاست کلی فرهنك را اداره نماید و برای وی کافی بود که دنباله طرحهای‌اجرا شده را بگیرد و تعقیب کند اگر اداره طرحها وجود داشت یکروز امتحانات چهار کلاس دبستانها لغو نمی‌گردید و روز دیگر مجددا دستور اجرای آن داده نمی‌شد .

اگر اداره طرحها تشکیل شده بود یك روز تعطیلات زمستانی‌لازم شمرده نمی‌شد و روز دیگر ملغی نمی‌گردید .

اگر اداره طرحها شروع بکار کرده بود گزاشهای اشخاصی را که از بورسهای مختلف استفاده کرده‌اند جمع‌آوری می‌نمود و با ارتباط بادستگاههای‌تربیتی‌ملل راقیه و ترجمه و تحقیق در سازمانهای مختلف می‌توانست پایه صحیحی برای دستگاه تربیتی یعنی دستگاه آدمسازی کشور بریزد .

اینست نقیصه بزرك فرهنك ماکه باید هرچه زودتر رفع گردد وهدف اساسی فرهنك و طرحهای مفیدخود را تنظیم نماید تا به بی‌برنامه بودن فعلی‌خاتمه داده شود . فرهنك‌کشور با بودجه‌مختصری که دارد میخواهد هم تعلیمات ابتدائی اجباری رااجرا نماید هم مدارس حرفه‌ای بوجود آورد و هم دانشگاههای شهرستانها را تکمیل نماید و چون‌میخواهدهمه کار بکند و برای‌هیچکدام برنامه‌ای ندارد لاجرم کلیه اقداماتش بطور مطلوب به نتیجه نمی‌رسد .

د رکشور های در حال رشد نمیتوان کلیه‌اقدامات‌تربیتی ،تولیدی و عمرانی را باهم انجام داد بایدطبق برنامه صحیح اقداماترا از هم‌تفکیك نمود و بطریق الاهم‌فی‌الاهم آنچه را که لازم‌تر است زود تر اجرانمود درحالیکه طبق ماده ۵ قانون اساسی معارف هرکس مکلف است اطفال خودرا ازسن‌هفت به‌تحصیل‌معلومات ابتدائیه وادارد و طبق ماده اول‌قانون آموزش و پرورش عمومی اجباری و مجانی مصوب ۵ مرداد ۱۳۲۲ شمسی دولت مکلف است از سال ۱۳۲۲ تامدت ده سال آموزش و پرورش ابتدائی را در تمام کشور بتدریج عمومی و اجباری سازد هنوز طرحهای اجرائی این قانون تنظیم نشده و فراموش شده‌است که این قانون می‌بایستی تاسال ۱۳۳۲ بطور کامل اجرا شده‌باشد .

اگر فرهنك‌برنامه‌دهساله‌تعلیمات ابتدائی اجباری را اجرا کرده بود می‌توانست با فراغ بال‌بسایر برنامه های خود بپردازد ولی آن‌برنامه‌هنوز اجرا نشده تصمیم گرفته می‌شود مدارس حرفه‌ای و دانشگاهها‌تکمیل گردد و برای این کار نه برنامه هست ، نه بودجه کافی ، نه‌طرح

بنابراین اولین پیشنهاد اینجانب آنستکه اداره تحقیقات و طرحها هرچه زودتر تشکیل گردد و وظائف خودرا انجام دهد . البته در فرهنك یك مرجع عالی وجود دارد که‌باید طرحها و پیشنهادات‌را تصویب کند این مرجع عالی شورای عالی‌فرهنك است و ما بحث درباره این مرجع عالی و سایر پیشنهادات خودرا اگر خداوند متعال توفیق دهد بعداشروع خواهیم کرد .

موزه‌فرهنگی ایران‌مورد توجه خبرنگاران شوروی‌قرارگرفت

کتب خطی قدیم ، آثار هنری ایران ،آثار تاریخی ۲۵۰۰ ساله ایران توجه خبرنگاران را جلب کرد

شب گذشته رادیو مسکو رپرتاژی از خبرنگاران رادیو مسکو که از موزه فرهنگی ملل شرق دیدن کرده اند پخش کرد • رادیو مسکو اعلام کرد در موزه فرهنگی ملل‌شرق کلکسیون جالبی از آثار هنری‌ایران وجود دارد •در میان این آثارقطعاتی دیده میشود که در نتیجه حفریات بدست آمده است از جمله آثار باستانی ایران قطعات مفرغی نظیر تبر و خنجر و تزئینات پرچم هاکه به دو هزار سال قبل از میلاد مسیح تعلق داشت که در مناطق لرستان به دست آمده است گوینده رادیومسکو افزود اشیاء مزبور نشان میدهد که ایرانیان در آن ایام باستانی در فلزات با استادی و مهارت بی‌نظیری اشیاء ظریف و زیبا میساختند • کلکسیونی‌که ازظروف سوفالی‌شهردی در موزه مزبور وجود دارد بسیار گرانبها و بی نظیر است •

خاور شناسان کشور های مختلف جهان که در تابستان سال ۱۹٦۰ از اطراف و اکناف جهان برای شرکت در کنگره خاور شناسان بمسکو آمده بودند ظرافت و لطافت و زیبائی ظروف مزبوررا بسیار تحسین کردند در میان ظروف سفالی یك ظرف سوفالی بسیار نفیس بشکل سیمرغ که یالعاب لاجوردی پوشیده شده بود وجود داشت که بی نهایت توجه همه را بخود معطوف داشت • تمام ظروف گلدانها و قدح هائی که از حفاریهای شهرری بدست آمده‌سفالی است‌و در ظرافت بی نظیر است گوینده رادیو مسکو همچنین افزود در موزه فرهنگی خاور زمین نمونه های صنعت قالی باقی‌که ازهنر های معروف ایران‌است‌عبارتست ازچندین قالیچه ابریشمی با تار های طلا ونقره که بوته ها و نقش و نگارهای زیبا روی آنها انداخته شده است راهنمای موزه بخبر نگاران رادیو مسکو گفت هنر قالی بافان ایرانی بسیار دلپذیراست‌این‌قالیچه هاشبیه چمن است در فصل بهار مملو از گل های رنگا رنگ ولی این گلهای نشنگ فقط عطر و بو ندارند •موزه بداشتن منسوجات و پارچه های ایرانی متعلق به نیمه قرن هجری مباهات میکند در این موزه کتب‌خطی بسیار قدیمی‌موجود است‌که گرانبهاترین قسمت موزه‌را تشکیل‌میدهد • روی میز کار راهنمای هنری موزه یك جلد کتاب خطی خمسه نظامی شاعر بزرگ دیده میشود که با آب طلاتزئین شده است این کتاب در سال ۸٦۹ هجری نوشته شده و صفحات آن هنرمندی نقاش و خطاط آنرا تا بامروز حفظ کرده است • این کتاب با ۵۵ مینیاتور عالی تزئین شده است •

کتاب

کتابی درباره ایران

از مدتهاپیش کمیسیون ملی‌یونسکو در ایران‌تصمیم بانتشار کتابی درباره ایران گرفت •

این کتاب که مبین وضع سیاسی‌ـ اقتصادی ـ جغرافیائی ـ تاریخی ـ ادبی واجتماعی ایران خواهد بود بسه زبان فارسی ـفرانسه وانگلیسی منتشر خواهد شد •

برای اینکه نشر کتاب ایرانشهر بزبانهای بیگانه انجام گیرد و از حیث تحقیقات فنی کاملتر باشد در این زمینه انجمنهای فرهنگی فرانسه انگلیس و امریکا در تهران بهمکاری دعوت شدند و هریك نماینده ای برای کمك بنشر کتاب مزبور معرفی کردند •

در فصل اول کتاب مزبور ازنژادـ جمعیت ـ اقلیتها ـ وضع نواحی و استانها گفتگو میشود •

فصل دوم مربوط بتاریخ و جنبه های سیاسی ـ علمی و ادبی ـهنری اجتماعی و مذهبی آن است •

ادوار تاریخ ایران ماقبل تاریخ ـ تمدن قبل از آریا ها ـ مادها ـ هخامنشی ـ سلوکیدها ـ پارتها ـ ساسانیان ـ استیلای عرب ـ سلسله های کوچك داخلی ـ ایلخانیان ـ صفویه ـ افشاریه ـ زندیه قاجاریه وسلسله پهلوی گفتگو میشود •

در فصل سوم که مربوط به اقتصادیات است از کشاورزی و جنگل و دامپروری ـ مواد خام ـ صنعت نفت ـ صنایع ـ تجارت ـ بانکداری ـ دارائی ـ وسائل‌ارتباطی سازمان برنامه ـ وضع مالکیت ـ وضع کار گری بحث میشود•

فصل چهارم مربوط بحکومت‌است که :

قانون اساسی ـ قوای سه گانه ـ مشروطیت ایران ـ فرهنگ سیاسی ارتش و روابط بین المللی موردگفتگو قرار میگیرد •

در فصل پنجم که مربوط به جامعه ایرانی است زبان شناسی ـ تعلیم و تربیت‌ـ سرویسهای اطلاعاتی بهداشت و امور اجتماعی ـ مذهب هنر های زیبا ـ سازمان های خیریه وضع اجتماعی وفرهنگی وسنن اقلیت ها ـ ادبیات معاصر مورد تحقیق قرار گرفته است •

این کتاب دارای ۱۰۰۰ صفحه می باشد و درسال ۱۳٤۰ منتشر خواهد شد •

توزیع ٤۰ دست لباس

ساعت ده و نیم دیروز از طرف مدیر آموزشگاه خیاطی صبا تعداد چهل دست لباس دخترانه که تهیه شده بود بین دانش آموزانی که استطاعت مالی ندارند توزیع شد •

نماینده آذربایجان آقای آستانی

آ ـ ٤۷۲۹٤

آ ـ ٤۷۹۷٤

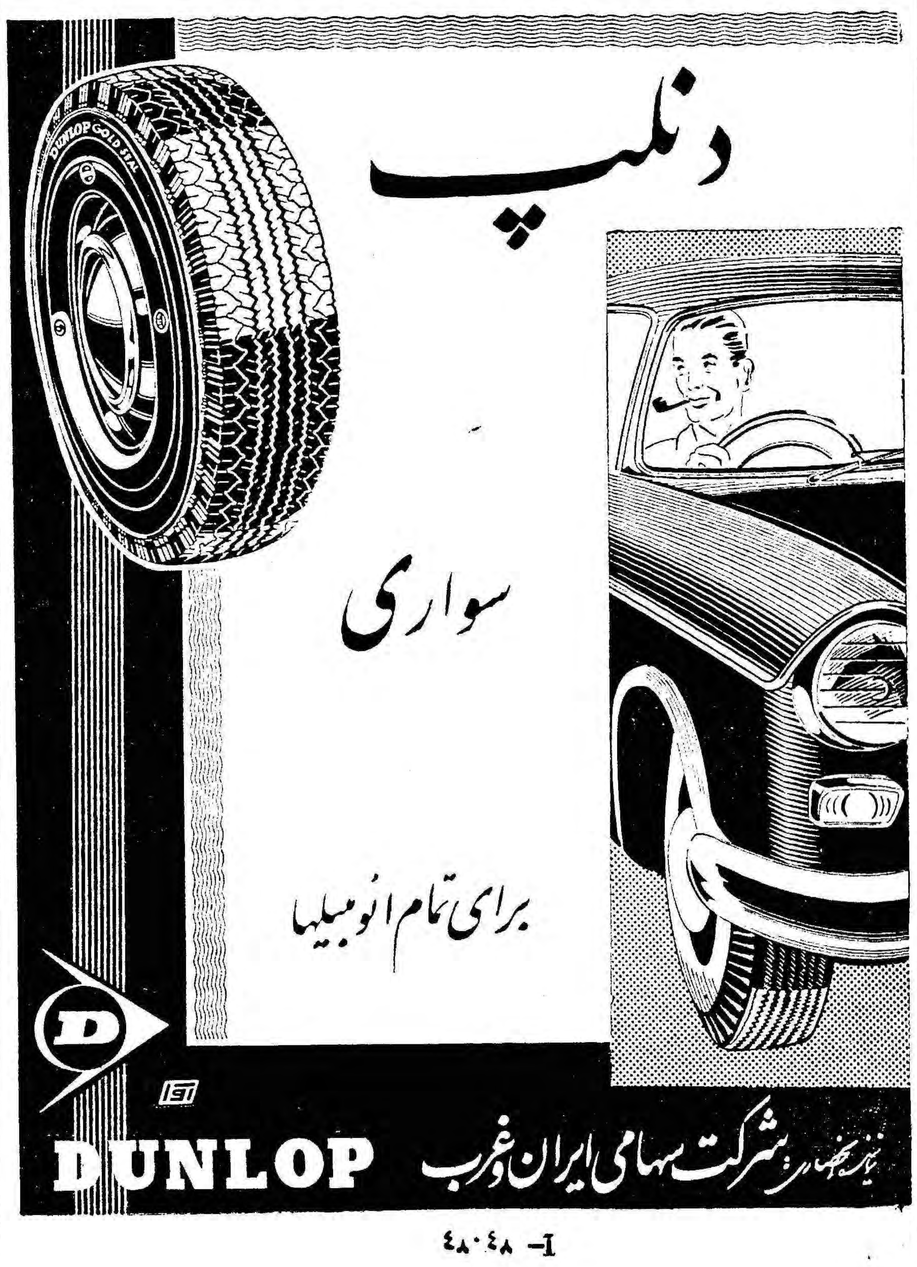

I ـ ٤۸۰٤۸

روز دوم فروردین ماه ۱۳۴۰

تیم کشتی ایران برای انجام چهارمسابقه بشوروی میرود

* ۵ سرپرست و ۱۴ کشتی گیر باین مسابقات اعزام میشوند
* درشهرهای مسکو، کیف، باکو و تفلیس مسابقه انجام میشود

مسابقات کشتی انتخابی جهت‌تعیین تیم ملی که باید به شوروی اعزام شود چندی قبل خاتمه پذیرفت و قهرمانان اول و دوم هر وزن‌تعیین و به اردوگاه فدراسیون کشتی کشور اعزام شدند .

در اردوی فدراسیون کشتی۱۴ نفر از کشتی گیران تیم ملی که ازبین ۱۶۰ قهرمان شرکت کننده در مسابقات انتخاب شده‌اندشرکت دارند و فدراسیون در نظر دارد هر چهارده قهرمان را بمسابقات شوروی اعزام دارد .

هیئت سر پرستی

روز دوم فروردین ماه سال۱۳۴۰ تیم ملی کشتی ایران با قطاربسوی کشور شوروی حرکت خواهدکرد هیئت سر پرستی این کاروان مرکب است از آقایان منوچهر قره‌گزلو رئیس فدراسیون سرگرد محمد آهنچی دبیر فدراسیون به عنوان سر پرست هیئت آقای‌حبیب بلور به عنوان مربی تیم ملی‌وآقایان حسن سعدیان یعقوب لطیفی‌بعنوان داور همراه تیم خواهند بود .

تیم ملی

نفرات تیم ملی کشتی ایران عبارتند از آقایان سلطانی نژاد در وزن اول بابا اولادی و بایرام‌جهانی د روزن دوم توکل در وزن سوم صنعتکاران و پرویز عرب دروزن چهارم حبیبی و تاجیك در وزن‌پنجم مهدی زاده و عقیلی در وزن‌ششم تختی و کیانی در وزن هفتم زندی ونوری دروزن هشتم .

این تیم روز دوم فروردین ماه ۱۳۴۰ باترن به جلفا عزیمت‌نموده ومدت ۱۸ روز در کشور شوروی اقامت خواهد کرد . دراین مدت تیم ملی کشتی ایران چهار مسابقه در شهر های مسکو ، کیف ،باکو تفلیس انجام خواهند داد .

صبح امروز آقای سرگرد آهنچی دبیر فدراسیون وسرپرست اردو به خبر نگار ما گفت کشتی گیران در اردو مرتبا به تمرینات مشکل و مداوم پرداخته اند و در حال حاضر کلیه کشتی گیران آمادگی کامل‌برای انجام مسابقات دارند .

تیم شیراز قهرمان دو ۱۰۰۰ × ٤ متر امدادی کشور شد

بطوریکه از فدراسیون دومیدانی کشور اطلاع داده شد مسابقه دو ۱۰۰۰ × ٤ متر امدادی باشرکت شش تیم از شهرستانهای‌مشهد ـ خرمشهر ـ تهران ـ شیراز ـ تبریز و گیلان انجام شد و در نتیجه تیم شیراز مرکب از آقایان‌جعفر راستی ، چوبتراش، کاظم‌راستی،وجوهی‌زاده بارکورد یازده دقیقه وسی ونه ثانیه رتبه اول را حائز شد تیم تبریزمرکب از آقایان بهمن سید نظری ، منصور جوانبخت ، رضی صدقی ، خسرو سعید آباد با رکورد یازده دقیقه و چهل و پنج ثانیه دوم تیم مشهدمرکب از آقایان عباس عصمتی ، رجب جلائی، رضا بهلول و مهدی محمودی با رکورد یازده دقیقه و چهل و هفت ثانیه سوم تیم تهران مرکب ازآقایان درویش‌جلائی ،غیبعلی میرزا حیدری ، شعبان مسیح و هوشنك جلایر چهارم تیم خرمشهر مرکب از آقایان علی دشت کوهی، احمد مسعودی، مصطفی موسوی وولی امرائی پنجم تیم گیلان مرکب از آقایان پرویز مظهری ، محمد تقی آخشی ، سید محمد میر فیضی و حسین خلیلی‌رتبه ششم را احراز نمودند .

برای اینکه

پاکت‌های شما درایام عید

زودتر بمقصد برسد

اداره پست تقاضا دارد

۱ـتمبر را درگوشه راست بالای پاکت بچسبانید .

۲ـ نشانی گیرنده ونام شهر واضح وروشن باشد.

۳ـاگر نامه باشخاص خارجی در تهران می‌نویسید ترجمه نشانی رانیز بفارسی روی پاکت بنویسید

٤ـکسر تمبر باعث تاخیر درارسال‌نامه‌هامیشود، پاکتهای‌سنگین تراز معمولی را باندازه کافی تمبر بزنید .

۵ـعلاوه بر باجه مرکزی (اول خیابان سپه) ۳٦ دفتر و ۲۳ کیوسك درنقاط مختلف شهر و حومه برای قبول نامه سفارشی و تلگراف آماده‌اند

٦ـنرخ تمبر پاکت سرباز (کارت تبریك) برای پست شهری ۲۵ دینار و در داخله کشور ۵۰ دینار است

۷ـهرنوع اطلاع در امور پست از تلفن (۳۰۳۸۱۳) میتوانید کسب کنید .

آ ـ ٤۷۸٦٦ ۱ـ۵

ورزشی

از اسپهانی

راهنمائیها

(٦)

اصول «هرم» در ورزش برای پیشرفت بهترین طریقه است و ما هم ناگزیریم از این اصول تبعیت کنیم . اتفاقا تیمسار دفتری‌رئیس سابق سازمان تندرستی جوانان‌و تربیت بدنی ایران هم به این اصل معتقد بود و می خواست اصلاح ورزش را از مدارس آغاز کند .تیمسار دفتری یکبار برای این منظور با فرهنگیان گفتگو کرد و از نیت خود آنهارا مطلع ساخت . متاسفانه بعضی از مسئولین فرهنك زیر بار همکاری صمیمانه نرفتند و در نتیجه برای دفتری فقطادامه روش‌گذشته باقی ماند . اگر روزی علل استعفای تیمسار دفتری بررسی شود این حقیقت واضحتر بچشم خواهد خورد . بهر صورت در راس ورزش‌ایران هرکه خدمت‌کند راه اصلاح همان است که دفتری میخواست برود . ولی عد مامکانات فعلا بما اجازه نمی دهد که مانند کشور های خارجی دست بازتر وارد عمل شویم . زیرا در خارجه برای هر ۵۰۰ محصل لااقل یك هکتار زمین ورزشی در نظر میگیرند . متاسفانه در کشور ما اغلب مدارس فاقد زمین های معمولی است و حتی‌جای نفس کشیدن هم ندارند و برای فعالیت ورزشی تاسیسات ناچیزی داریم . از زمین‌های خالی هم بنفع ورزش استفاده نمی شود . در احداث مدارس جدید هم مسئله زمین های ورزشی مورد نظر قرار نمی گیرد . در این شرائط اگر مسئولین ورزش ما معتقد به اصول هرم باشند مجبور هستند پایه هرم را مطابق امکانات وباوسعت کمتری انتخاب کنند .

یکی از درد های بی درمان ورزش ما نداشتن معلم ورزش و مربیان کاردان‌است. اکثر معلمین ورزش در ایران از روی رغبت به این رشته وارد نشده اند . تحصیلات ورزشی آنها اغلب از الفبای ورزش تجاوز نمی کند . معلمین بدون اینکه سابقه و علاقه ورزشی داشته باشند، درکلاسهای کارورزی چند روزه ورزشی حاضرشدند و بعد یکمرتبه معلم ورزش از آب در آمدند در صورتیکه پایه و اساس هر معلم ورزش سواد و علاقه و حقوق مکفی است . کسانی که درتعلیم و تربیت تخصص دارند و بتوانند هزاران شاگرد را به مهارت های ورزشی آشنا سازند و قهرمانان آینده را پرورش دهند حق دارند بیش از سایرین از زندگی خودمطمئن و امیدوار باشند . «ناتمام»

ورزشکاران باشگاه نادر دروزارتفرهنك

ساعت ۹ و پانزده دقیقه بامداد امروز عده‌ای‌ازقهرمانان وورزشکاران باشگاه نادرباتفاق آقای‌دکتر مستوفی رئیس باشگاه در دفتر آقای دکتر جهانشاه صالح وزیر فرهنگ حضور یافتند وضمن اهداءدسته گل‌زیبائی انتصاب ایشان را تبریك گفتند .

آقای دکتر جهانشاه صالح ضمن اظهار تشکر از ورزشکاران نادر گفت تابدن سالم نباشد روح سالم وجود ندارد و من‌تا آنجا که مقدورات‌مالی و معنوی وزارتفرهنگ ایجاب کند باورزشکاران کشورهمکاری ومساعدت خواهم کرد .

بازدید استادان دانشگاه شیراز ازتاسیسات نفت

بنابدعوت شرکتهای عامل نفت ایران ده نفر از اساتید دانشگاه شیراز در حال بازدید ازتاسیسات صنعتی‌نفت در خوزستان هستند .

آقایان استادان روز یکشنبه گذشته همراه با آقای سعادت رئیس اداره اطلاعات‌کنسرسیوم‌نفت‌بوسیله‌هواپیما از شیراز بآبادان رفتند تا برنامه بازدید خود را از کلیه مناطق نفت خیز منجمله بارگیری جزیره خارك شروع نمایند .

استادان مزبور روز یکشنبه آینده به شیراز باز میگردند .

قهرمانان دوصحرا نوردی سالانه باشگاه تاج

مسابقه دو صحرا نوردی سالانه باشگاه ورزشی تاج باشرکت ۲٤ نفر از قهرمانان ورزیده درخیابان بلوار کرج زیرنظرفدراسیون‌دوومیدانی کشور بمساحت ۳ کیلو متر انجام گردید وسر انجام آقای جلائی‌توانست مقام اول این مسابقه را بدست آورد و آقایان حیدری ، کردبچه، مسیح، اخوی ، جلایر مقام دوم تاششم رابدست آوردند.

در خاتمه آقای سرهنك خسروانی رئیس سازمان های ورزشی‌تاج کشور ضمن سخنرانی کوتاهی پیرامون توجهات مخصوص شاهنشاه نسبت به امر ورزش گلدان نقره زیبائی بقهرمان اول مسابقه و همچنین جوائز دیگری بسایر قهرمانان که اسامی آنها ذکر شد داد .

در عکس فوق سرهنك خسروانی جایزه جلائی قهرمان اول مسابقه را اهداء میکند .

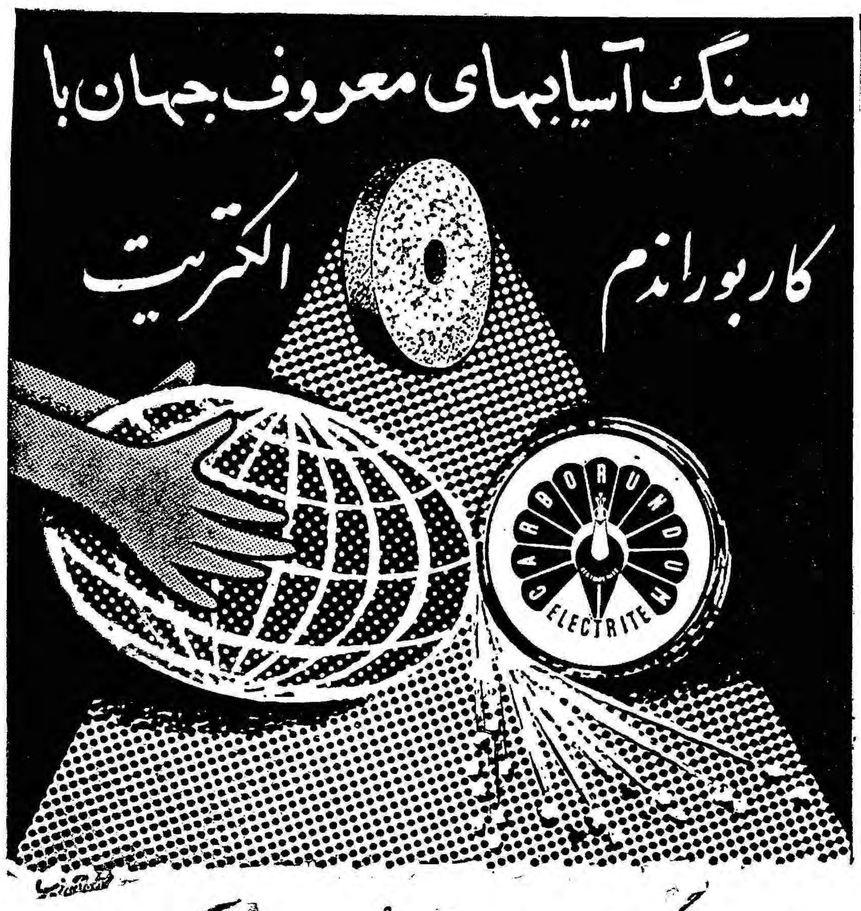

وسایل سایندگی کاربوراندم ـ الکتریت

چرخهای آسیاب وقطعات سنگی وسوهان .
وسایل سائیدن سوپاپ
دانه‌های سمباده
پارچه وکاغذ سمباده
تیغه مته سرامیك
سمباده طبیعی

نماینده انحصاری : هارمیك هونانیان ـ تهران ـ سرای امید ـ تلفن ۲۲٦۸٤

تهیه کننده :

CZECHOSLOVAK CERAMICS
Praha 1, Jama 1, czechoslovakia

آ ـ ٤۷۹٦۸

تقدیمی شرکت مقصود برای سال ۱۳٤۰

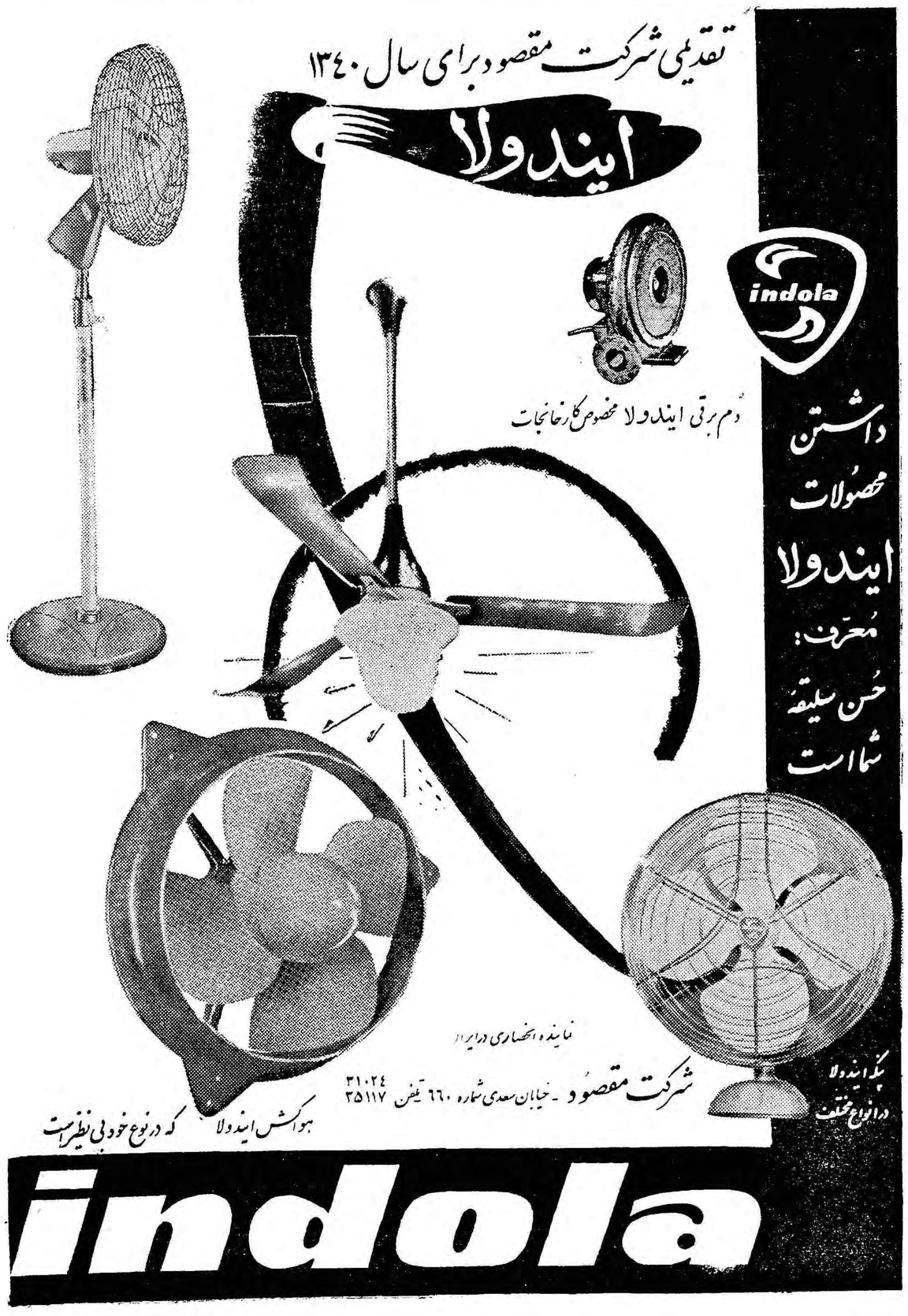

خانواده

آیا شما هم تندخو و عصبانی هستید...؟

خانمها زودتر از آقایان دچار این بیماری میشوند

داشتن تکیه‌کلام علامت تندخویی است

اصولا عصبانیت یعنی چه ؟ آیا بعلت حساسیت زیاداست یاتنها ناشی‌ازضعف‌ما درکنترل‌اعصابمان..؟ چطور بفهمیم‌گرفتار این حالت شده‌ایم و درچنین موقعی چه باید بکنیم .

مطالعات عمیقی که اخیرا انجام شده باین سئوالات جوابهای قانع‌کننده‌ای گفته است.

مقاله ذیل‌که از مجله معروف ریدرزدایجست ترجمه شده مشکلات شمارا دراین مورد مطرح و به آنها پاسخ میگوید ...

اختلافات بین یك فرد عصبانی ویك شخص عادی چیست ؟

دکتر ارل بوند میگوید :

اشخاص عادی انرژی وحرارتشان را در راههای مفید و مثبت صرف میکنند . در حالیکه اشخاص تند خو قسمت اعظم انرژیشان‌را صرف بروز هیجانات تند و غیر لازم می نمایند این یکی از علایم مشخص عصبانیت و علت اصلی خستگی زودرس اشخاص تند خوست .

یاد آور میشویم که دکتربوند استاد افتخاری روانشناسی دانشگاه پنسیلوانیا میباشد .

اثر تمایلات عصبی در بوجود آوردن آثار هنری چیست ؟

بسیاری از هنرمندان‌دارای این تمایلات بوده‌اند وغالباوجوداین‌حالت را برای هنرمند بودن ضروری می شمارند . ولی شواهد ثابت مینمایند که هنرمندان علیرغم این تمایلات و نه بکمك آنها موفق بپیروزیهای درخشان میشوند .

آیا اشخاص مجرد بیشتر از متاهلین . در معرض حمله های عصبی هستند ؟

آری . یك زن بتنهائی‌قادرنیست وظیفه طبیعی خود را ایفا نمایدواین تنهائی سبب بروز ناراحتیهای‌روحی و محرومیتهای درونی و بدنی می گردد . مطالعات روانشناسی نشان داده‌اند که عدم تمایل جنسی افراد مجرد بواسطه یك حالت عصبی‌است و تنفر آنها با ازدواج نشانه‌ای از این حالت میباشد

آیا زنها بیشتر در معرض حمله این بیماری هستند ؟

آشکار شده که خانمها بیشتر عصبانی میشوند و خیلی زودتر دستخوش اضطراب و خشم‌میگردند باوجود این در مواردیکه موردانتقاد قرار میگیرند بیش از مردها خونسردی خودرا حفظ میکنند .

آیا بین تندخوئی و هوش رابطه‌ای وجود دارد ؟

امکان دارد .در مطالعاتی که‌در دانشگاه تورنتو درمورد سی هزار نفر از افراد ارتش آمریکا بعمل آمده آشکار گردیده که نسبت اشخاص کم هوش تند خو خیلی زیادتر از اشخاص باهوش وعصبانی می‌باشد . اشخاص بسیار باهوش ندرتا گرفتار هیجانات زنجیر گسیخته میشوند .

چطور میتوانیم‌وضعیت روحی‌خود را تشخیص دهیم ؟

اگر بدون اینکه خسته باشید بیعلاقگی نسبت بکار احساس می‌کنید ، اگر هنگام برخاستن از خواب کوفته هستید بدون اینکه بیمار باشید نشانه های یك حالت روحی عصبی درشما وجود دارد .

داشتن تکیه کلام علامت‌تندخوئی است ؟

آری . مطالعاتی که روانپزشکان انجام داده‌اند نشان میدهد که بسیاری از اشخاص تند خوبی‌اراده کلماتی نظیر«خودم »-«میخواهم »، «فکر میکنم که » و... را برزبان می‌آورند و استعمال این تکیه کلام‌ها غالبابعلت‌فقدان‌تمرکزفکردر آنهاست .

عامل پیدایش این حالت روحی چیست ؟

این علل بطور خلاصه عبارتنداز ضربه‌های روحی وعدم لیاقت برای تطابق بازندگی ، کم خوابی و پیروی از یك رژیم غذائی ناکافی نیز ممکنست سبب بروز این‌حالت گردد تجربیات متعدد نشان داده است که یك رژیم غذائی ناقص بین نود درصدد اشخاص مورد آزمایش باعث بروز هیجانات شدید روحی و تندخوئی گردیده است.

درمان این بیماری چیست ؟

متخصصین این شش دستور را پیشنهاد نموده‌اند :

۱-لاینقطع از دست روزگار ننالید و بخاطر داشته باشید که در زندگی همه گرفتاری وجود دارد .

۲-خودرا کوچك نشمرید .

۳- سعی نکنید نزد دیگران افکار مخفیانه‌ای بیابید و همیشه درشك و تردید نباشید .و افکار و گفتار آنها را سرپوشی‌برعقاید- شان ندانید .

٤-بلندپروازی نکنید . در نظر گرفتن هدفهای غیر قابل وصول درشما ایجاد عقده حقارت خواهد نمود .

٥-مدام در فکر تجزیه‌و تحلیل شخصیت وافکارتان نباشید .

٦- از یك رژیم غذائی صحیح استفاده کرده وبه‌اندازه کافی بخوابید .

اگر نمیتوانید از این دستورات پیروی کنید بدکتر مراجعه نمائید. بخاطر داشته باشید که اشخاص بعقاید مختلف‌احترام‌میگذارند و براحتی بانظریات دیگران آشنا میشوند و میکوشند اطرافیانشان را باخود هم‌آهنك سازند و یادر صورت لزوم همرنك جماعت شوند. آنها فقط بدنبال جاه‌طلبیهای‌منطقی میروند کوششهایشان هدف معینی دارد .ورضایت خاطر آنها رافراهم مینماید .

کلید سعادت

خنده زن کلید سعادت و بهشت قلب است

کودکان شما در مهمانی

مهمانی رفتن باید لذت بخش باشد نه اینکه وظیفه دشوار و شاقی بشما ررود .

مهمانی رفتن و دعوت کردن از لحاظ روابطخانوادگی و دوستی‌بسیار ضرورة است . و بدون شك شماهم باتفاق کودکان خود به مهمانی میروید ، ولی این مهمانی چه‌وقت و چگونه باید صورت گیرد ؟

معمولا اشخاص مسن و پیر از وجود کودکان ناراحت هستند ، و برخلاف عقیده عده‌ای که میگویند تنفر اشخاص مسن از کودکان بستگی به خود خواهی دارد ،وضع مزاجی اشخاص مسن تحمل سرو صدای کودکان را ندارد .

بهمین جهت هنگامیکه باتفاق کودکان خود بدیدن شخص مسن یا پیری میروید ، کودکان خودرا از دست زدن و فریاد کشیدن و جهیدن باینطرف و آنطرف منع کنید و سعی نمائید که ماندن شما در آنجا بیش از پانزده دقیقه طول نکشد .

اشخاص مریض نیز از سر و صدا ناراحت میشوند سعی کنیدکه کودکان را از بستر بیمار دور کنید .

این عده دو دسته هستند :

۱- دسته اول کودکان را دوست دارند و از اینکه نتوانسته‌اند دارای فرزند شوند غبطه میخورند ، دراینصورت اجازه‌ندهید که‌کودکان شما بیش از نیمساعت با آنها بازی کنند .

۲- دسته دوم آنهائی هستندکه از کودکان متنفر هستند و میترسند مبادا کودکان با کفش آغشته روی فرش یا مبل آنان راه بروند . در اینصورت کودکان را از آنها دور سازید . زیرا هم بنفع کودکان است و هم بنفع آن اشخاص .

هنگامیکه بخانه دوستی که کودکان وی هم سن کودکان شما هستند میروید ، بدون شك‌کودکان با همدیگر بازی‌میکنند و بزرگترها بگفتگو میپردازند .

اگر در ضمن بازی کودکان مشاجره کردند ، فوری عذربخواهید و بخانه خویش برگردید .

اهدای یك‌کتاب

روزنامه «بالتیمورسان» چاپ آمریکا در بارهٔ هدیهٔ یك کتاب از طرف یك دوشیزهٔ دانشجوی ایرانی به یك کتابخانه آمریکائی شرح مفصلی‌نوشته است .

بالیتمورسان‌مینویسد: این‌دوشیزه ایرانی که شهلا سپهری نام دارد وفرزند یك‌خانواده قدیمی ایران‌است باهدیهٔ نسخه کمیابی از رباعیات‌عمر خیام بکتابخانهٔ «پرات» مورد توجه آمریکائیها واقع شده‌است . این نسخه‌با مینیاتور های زیبا تزئین‌شده است .

«بالتیمورسان» مینویسد از زمان ترجمه «فیتز جرالد» تاکنون بطور متوسط صد میلیون نسخه از رباعیات خیام در دنیا بزبان انگلیسی منتشر شده‌است اما این کتاب ومینیاتورهای آن از همه آنها زیباتر است

بالتیمورسان مینویسد: شهلا سپهری شاگرد اول دانشکدهٔ حقوق تهران پس از دوسال مطالعه در کتابداری و علوم اداری در دانشگاه کالیفرنیا با درجه عالی فارغ‌التحصیل شدواستعداد واطلاعات عمومی او مورد توجه‌استادان آمریکائی قرار گرفت .

مغازه پیرایش همه‌گونه لباس وما یحتاج عید

را جهت مشتریان خود آماده نموده است

زیبائی و دوام جوراب مردانه و پسرانه پرلون پیرایش همه چشمها را خیره میکند

لباسهای خوش دوخت خوشرنك زنانه پیرایش دراندازه‌های مختلف شیك پوشی بانوان را تضمین میکند

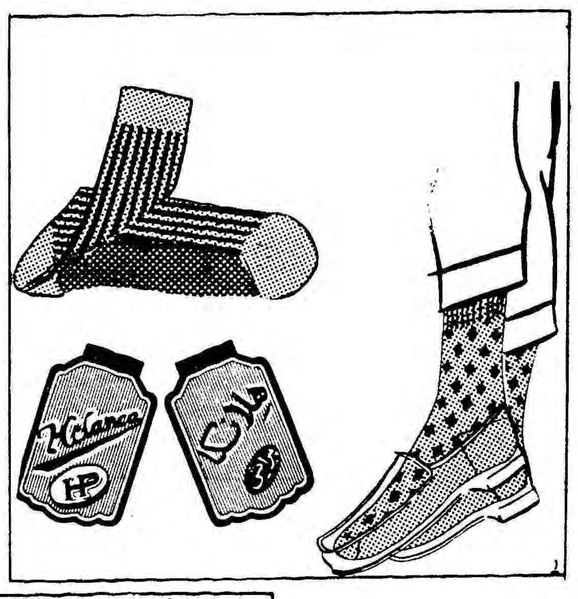

جوراب مردانه بچگانه هلانکا در رنگهای بدیع و زیبا

لباس برای مردان شیك پوش بهر رنك بهر اندازه با بهترین طرح و بهترین دوخت تحت نظر متخصصین آلمانی

همه گونه لباسهای پسرانه شیك خوشرنك در اندازه‌های مختلف تحت‌نظر متخصصین آلمانی دوخته شده است

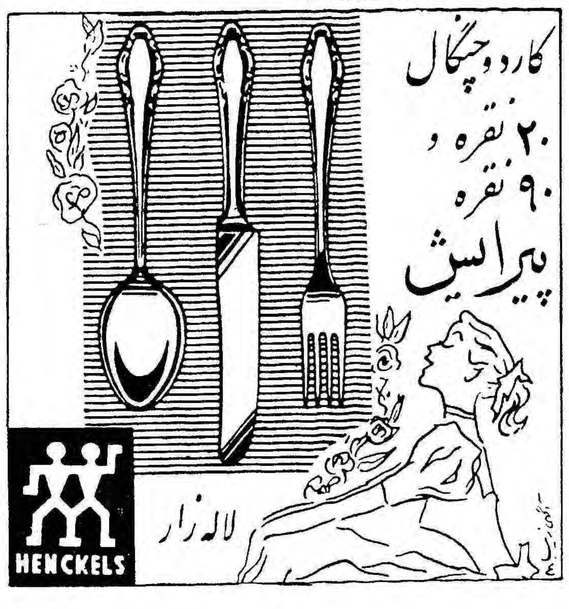

پیراهن یقه آرو باخوشرنگترین نوع کراواتهای آلمانی

برای رفاه خانواده‌ها از آخرین امکانات خرید عید مغازه پیرایش روز جمعه از ۸ صبح تا ۱ بعدازظهر باز است

برنامه‌های نوظهور دولت جدید آمریکا

استقبال از سپاه صلح در امریکا

دختران و پسران امریکائی برای نام نویسی در این سپاه سر و دست میشکنند!

دولت جدید امریکا دست به اجرای برنامه هائی زده است که حتی برای مردم آنکشورنیز جدید و نو ظهور است . یکی از این برنامه ها تشکیل سازمانی بنام چریك صلح می باشد که بشدت مورد توجه مردم امریکا قرار گرفته و حتی روزنامه های اروپائی و آسیائی ازآن‌استقبال کرده‌اند .

طی این برنامه پرزیدنت کندی از جوانان دختران و پسران امریکا دعوت کرده‌است تا در این سازمان اسم نویسی کنند و پس از گذراندن یك دوره کوتاه‌آموزشی به‌خرج‌دولت امریکا به کشور های اروپائی آسیائی و افریقائی رفته و از نزدیك با ملل دیگر آشنا می شوند و در مبارزه ایشان علیه گرسنگی ، فقر و بیماریها ودر تلاش ایشان برای ترقی و پیشرفت شرکت و همکاری کنند.

جان کندی در دوم نوامبر گذشته طی‌یك‌سخنرانی‌انتخاباتی برنامه چریك صلح را مطرح‌کرد چندی نگذشت که بیش از۶۰۰۰ نامه از دختران و پسران امریکا دریافت کرد که همگی آمادگی و اشتیاق شدید خود را برای خدمت در آن نیروی صلح اعلام کرده بودند .

هفته گذشته پرزیدنت‌کندی تشکیل این سازمان جدید را طی یك کنفرانس مطبوعاتی‌اعلام نمود . ناگهان تلفن ها به صدا در آمد و نامه ها و تلگراف های بسیاری روی میز رئیس جمهور انبوه شده . عده داوطلبان در ظرف ۲۴ساعت به۸۰۰۰افزایش یافت.

گروهبان شریور ، برادرزن رئیس جمهور امریکاهفته‌گذشته از طرف کندی رسما به ریاست این سازمان منصوب گردید . بلافاصله یکی از عمارات بزرك واشنگتن با بیست میز وصندلی جدید تجهیز گردید تا امور سازمان در آن تمرکز یابد .

سالی بولز ، دختر ۲۲ساله چستر بولزمعاون‌وزیرامورخارجه امریکا اینك پشت یکی ازمیز ها نشسته و به تلفن ها جواب میدهد . تلفن ها پشت سر هم زنك میزند او میبایست به‌آنها جواب بدهد و اطلاعات لازم را در اختیار داوطلبان پسر ودختر امریکائی بگذارد .

غیر از او ۳۲ نفر دیگر نیز در این سازمان کار میکنندولی نوع کار آنقدر جدید و غیر منتظره است و تعداد داوطلبان آنقدر زیاد است که‌تقریباهمگی آنها دچار نوعی دستپاچگی‌شده‌اند. این سازمان چنان‌بسرعت تشکیل شد که حتی کارمندان فرصت نکردند پرسشنامه لازم را برای داوطلبان تهیه کنند.

نه تنها جوانان پسر و دختر بلکه استادان‌ودانشیاران‌دانشگاه قهرمانان ورزشی ، معلمین و آموزگاران تقاضای اسم نویسی در این سازمان را داده‌اند . پرزیدنت کندی خدمت در این سازمان رافقط‌برای جوانان‌محدود ننموده است :هر کس می‌تواند برای نام نویسی در این‌سازمان تقاضا نامه بدهد .

مسافرت مجانی !

پرزیدنت کندی اعلام کرد که افراد چریك صلح از طرف‌دولت تعلیمات لازم را خواهند دید و مجانا به کشور های آسیائی، افریقائی و امریکای جنوبی‌اعزام خواهند شد. گر چه دولت‌امریکا هزینه ایاب و ذهاب و هزینه های احتمالی بیماری و غیره را پرداخت خواهد کرد لکن به‌هیچ وجه حقوق ومزایائی به‌داوطلبان نخواهد داد !

داوطلبان می بایست بهر کشوری که اعزام شدند بامردم آنکشور زندگی کنند و دوشا-دوش آنها کار نمایند .ممکنست یك داوطلب ماموریت یابد که به قلب افریقا برود و بامردم جنگلی مناطق‌حاره زندگی و کار کنند !

رئیس جمهور امریکا گفت این جوانان سربازانی هستندکه برای کمك در مبارزه مردم جهان علیه گرسنگی ، فقر ، بیماری و بی سوادی اعزام میشوند.

این داوطلبان قرار است روشهای جدید کشاورزی رابه مردم‌عقب افتاده‌بیاموزند.آموختن زبان انگلیسی ، حسابداری ، دام پروری ، بهداری عمومی ، راه سازی از فعالیت های دیگر ایشان خواهد بود . در طی‌شش ماه کار آموزی در امریکا این جوانان داوطلب ضمنا با زبان کشور مربوطه نیز آشنا خواهند شد .

هزینه کار آموزی مسافرت به کشور مربوطه و غیره برای هر داوطلب ۶۰۰۰ دلار در هر سال تخمین زده شده است .

با اینکه هنوز اول کار این سازمان نو بنیاد است ولی‌می توان پیش بینی کرد که حتی اگر این نیروی چریك نتواند در راه حفظ صلح بین‌المللی‌خدمتی نماید مسلما در حسن تفاهم بین‌المللی بسیار موثر خواهد بود .موفقیت این سازمان در صلح بسته به آن خواهد بودکه جوانان،دختران‌وپسران‌امریکائی وقتی مثلا به دهکده های پر گرد و خاك و گل افریقا یاآسیا رسیدند چگونه وظایف خود را انجام دهند و با مردم آنجا چه قدر حسن تفاهم ایجاد نمایند.

پایان

چرا مارك ترقی کرد ؟

آلمان اینطور ثروتمند شد

اینك که دولت آلمان نرخ مارك را در مقابل ارز های‌دیگر افزایش داده مردم جهان ازخود می‌پرسند :

چطور شد آلمانها این قدر ثروتمند شده‌اند ؟

راز موفقیت و ثروت آنها چیست ؟

برای آنکه باین سئوال جواب بدهیم بهتر است آلمان را مثلا با انگلستان از نظر اقتصادی مقایسه کنیم .

هر دو کشور دارای ۵۳ میلیون جمعیت‌و تولید ملی‌هردو کشور بهم بسیار نزدیك است . ولی با این همه مارك لیره را سخت تحت فشارگذاشته است ،چرا؟

ابتدا بهتر است به این ارقام توجه کنیم .

	آلمان	انگلستان
جمعیت	۵۳میلیون	۵۲میلیون
کل تولیدملی	۵۸ر۶میلیون‌دلار	۷۰میلیون‌دلار
فولاد	۱ر۳۴میلیون‌تن	۵ر۲۴میلیون‌تن
زغال‌سنك	۳ر۱۴۳میلیون‌تن	۵ر۱۹۶میلیون‌تن
تولید اتومبیل	۸ر۱ میلیون	۳۵ر۱میلیون
نسبت اقلام تولید ملی مصرف	۵ر۵۸درصد	۶۶ درصد
سرمایه‌گذاریهای ثابت	۲۳ در صد	۵ر۱۵درصد
صادرات	۲۵در صد	۵ر۲۱درصد
واردات	۶ر۲۱	۵ر۲۰

موازنه پرداخت‌ها : ۱۳۸۰میلیون‌دلار = بعلاوه ۴۵۰ میلیون دلار - در ۱۹۶۰

این مقایسه نشان میدهدکه درآمد سرانه آلمان هنوز هم از درآمد سرانه انگلستان کمتر است .

سطح زندگی یعنی مقدار مصرف یك فرد متوسط آلمانی ا زانگلیس کمتر است .

زیرا انگلستان ۶۶ درصد تولید ملی خود را مصرف میکند ولی آلمان فقط ۵۸ در صدتولید ملی خود را مصرف مینماید.

علاوه براین تولید ملی‌آلمان از انگلستان کمتر است.

نتیجه اینکه آلمان بطورکلی بهیچ وجه از انگلستان غنی‌تر نیست .

پس‌آخرین منبع نیروی‌آلمان درکجا است ؟ چرا مارك آلمان اینهمه قوی شده است ؟

جواب ما با توجه به اقلام مصرف و اندوخته های دو کشور روشن خواهد شد .

آلمان کمتربه اجناس‌مصرفی می‌پردازد و تولید ملی خود را کمتر مصرف میکند .

بنابراین آلمان قسمتی از تولید ملی خود را سرمایه - گزاری میکند .

آلمان هرگز از سرمایه‌گزاری غافل نمی‌شود . حتی‌سال گذشته که مزد ها بالا رفت (ده‌در صد) و مصرف زیادترشد بازهم مقدار سرمایه گزاری در آلمان افزایش یافت .

نیروی آلمان در این نکته نهفته است که ۲۳ درصدتولید ملی‌خود رابرای سرمایه گزاری تخصیص میدهد در حالیکه انگلستان فقط ۱۶ درصد تولید ملی خود رابرای سرمایه‌گزاری و توسعه اقتصادی کنارمی گذارد

سر موفقیت آلمان در این است که دردهسال گذشته‌مرتبا قسمت بزرگی از تولید ملی خود به سرمایه گزاری وتوسعه بیشتر،نیروی‌تولیدخوداختصاص داده است و با این حربه‌توانسته است در سراسر جهان باکشور های دیگر به خوبی و به آسانی رقابت کند .

وقتی میزان تولید بالا رفت و مصرف نسبتا کم بود و درعین حال کارخانه های کشوربه‌تولید سلاحهای جنگی‌نپرداخت مسلما فرصت مناسبی برای افزایش صادرات پیش می‌آید و موازنه پرداخت های کشوراضافه درآمد نشان میدهد .

از دکتر پریور

چرا برنشیت دراین فصل فراوان است ؟

برنشیت بیماری زمستانی است در این فصل عده زیادی از کودکان را با سرفه های شدید و ناراحت خواهید یافت که مدتها سرفه میکنند و خواب و استراحت ندارند .

برنشیت معمولا دنباله یك سرما - خوردگی شدید پیش میآید و باورم گلو و حنجره و تورم مخاط بینی سبب پیدایش‌آن‌میشود ولی‌ممکنست ابتلای بعضی از بیماریهای عفونی و میکربی مثل سرخك و مخملك وامثال اینها نیز کودك را به برنشیت دچار سازد .

نخستین و مهمترین علامت ابتلای به برنشیت در کودك پیدایش سرفه است ولی فراموش نشود هر کودك که سرفه میکند برنشیت ندارد و چه بسیار که علت سرفه تورم مخاط داخلی بینی بگوش درد و امثال اینها باشد ولی برنشیت نیز سبب پیدایش سرفه میشود .

کودك روز های اول خلط خود را نمیتواند بیرون بدهد و معمولا آنرا میخورد و از این راه باختلال مزاج نیز دچار میشود . ممکنست برنشیت مدتها طول بکشد و کودك را آزار دهد و خود سبب پیدایش عوارض گوناگون درریه وتورم مخاط داخلی آن و با گشادی برنشها و ناراحتی های دیگر شود .

اما برنشیت کودکان علل دیگرنیز دارد - مطلبی که خیلی اهمیت‌دارد اینستکه در کودکان ممکنست گاهی برنشیت بعلت وجود جسم خارجی در یکی از برنشها باشد بدین معنی که کودك در موقع شیر خوردن یك قطره شیروارد مجرای تنفس میشود و او را به سرفه های مکرر مبتلا میسازد . گاهی نیز هنگام گریه با خنده قطره از آب دهان کودك وارد حنجره میشود و تولید سرفه می کند و یا هنگام خوراندن روغن بادام یا غذای معمولی یك ذره از مواد نوق وارد حنجره میشود و ایجاد سرفه میکند ولی در تمام این حالات اولا علت اصلی مسلما از نظر پوشیده نیست و مادریا پرستار کودك دقت در احوال او داشته و علت اصلی را دیده و میتواند یاد آوری کند و ثانیا اینکه کودك معمولا روز های‌اول ابتلا تب ندارد و حالت عمومیش بالنسبه خوبست مگر وقتیکه بطول مدت بتدریج جسم خارجی وارده در برنش سبب تورم آن و پیدایش و رشد میکربهای مختلف بشود وکودك را به تب گرفتار سازد .

باید در نظر گرفت اینکه بعضی از مادران خرخر کودکان و تنگ نفس شبانه آنها را بی دلیل از پیش خود به وجود جسم خارجی در بینی یا گلوی او تعبیر میکنند و او را پیش تل گیر میبرند و تل گیر هم با یك عمل ماهرانه پوسته تخمه از گلوی کودك بیرون‌میآوردو بظاهراو راشفا می بخشد همیشه صحت ندارد و بی دلیل درباره آن غلو شده و چه بسا ممکنست با این عمل بی جا مدتی کودك را سرگردان کنند و از درمان لازم باز دارند .

برنشیت را چگونه‌باید درمان‌کرد؟- برای درمان برنشیت در کودکان اول باید میکربها و بیماریهای اولیه ایجاد کننده را از بین برد . بدین معنی که‌اگر کودك بعلت وجودجسم خارجی در گلو یا حنجره و یابرنش سرفه میکند آنرا بکمك پزشك آزموده‌خارج ساخت و اگر بیماری مخصوص‌سبب پیدایش برنشیت شده با درمان آن بیماری علت اصلی را از بین برد و بالاخره اگر وجود عوارض و ناراحتی های مخصوص‌در بینی‌سبب پیدایش برنشیت‌نشده است‌باید آنرا نیز رفع ساخت‌ودراین‌باره‌وجودپلیپ‌های‌بینی و اجسام خارجی در آن و یاتورم - مخصوص آنرا نباید فراموش کرد .

در مان دوم برنشیت تسهیل در ترشحات مخصوص‌برنش و استراحت کامل است و در اینحال کودك را باید در اطاق گرم بستری ساخت بخور بانتول - اوکالیپتوس و امثال اینها در اطاق برای ضد عفونی کردن هوا خوبست‌و تجویز داروهای مخصوص برای کمك به ترشحات ریتین کودك توسط پزشك نیز اجرا خواهد شد .

غذای کودك‌درصورتیکه شیرنباشد باید از مایعات گرم باشد چربی و ترشی‌و غذا های تحریك‌کننده چندان مناسب نیست و باید آنها را از رژیم کودك حذف کرد .

تجویز آب میوه های مختلف سیب و گلابی و پرتقال ولیمو بد نیست و به تقویت قوای عمومی کودك کمك میکند .

پیشه‌وران متخلف معرفی میشوند

امروز اداره کل بهداری شهرداری اعلام کرد :

چون دیده شده بعضی از پیشه‌وران شهر تهران اغذیه تقلبی بمردم میفروشند وحتی پس از اینکه از طریق قانونی تحت تعقیب قرارگرفتند نیزاقدام بفروش‌اغذیه تقلبی کرده واهالی محترم‌تهران بدون اطلاع از این اغذیه تقلبی استفاده میکنندادارهٔ کل بهداری شهرداری بدینوسیله باطلاع پیشه‌وران تهران میرساندکه برای جلوگیری از این اقدام واطلاع عموم مردم از واقعیت امر مصمم‌است که‌ازاین پس علاوه بر تعقیب‌متقلبین مواد غذائی از طریق مراجع قانونی نام متقلب وآدرس محل کسب اورا در رادیو وجراید اعلام کند تا عموم مردم‌ازاین جریان‌مطلع‌شده وپیشه‌ور متقلب را بشناسند وازخرید جنس تقلبی خود داری کنند بدین لحاظ از عموم پیشه وران تهران انتظار میرود بارعایت تذکرات‌بازرسان بهداشت اداره کل بهداری شهرداری اقدام بفروش مواد غذائی بنمایند

از کلیه اهالی محترم تهران نیز خواهشمند است بمجرد اطلاع از اشخاصیکه بنحوی از انحاء بساختن‌و فروختن اغذیه تقلبی یافاسدمشغولند مراتب رابتلفن شماره ۴۵۰۸۸ و ۴۳۰۷۶-۴۹۱۰۶ اطلاع‌دهندتامتخلفین تحت تعقیب قانونی قرار گیرند .

برای رفع مشکلات خود راجع بموی‌سر باصندوق پستی شماره ۲۰۴۴ تهران مکاتبه فرمائید شوارتسکف آلمان بشما پاسخ خواهد داد

۲۱ - اینچ لامپ تصویر ۱۱۰ درجه مدل ۱۹۶۱
تمام‌اتوماتیك که احتیاجی به تنظیم بادست ندارد
سه بلندگو هایفیدلیتی مبلی از چوب گردو دارای درب و قفل
تعمیرات تا یکسال و تعویض لامپ تصویر تا شش ماه مجانی است
کارمندان ادارات با معرفی و ضمانت حسابداری و مشاغل آزاد با ضامن فروخته میشود

تلویزیون رکورد ساخت کارخانه معروف رافنا آلمان

نماینده انحصاری - خیابان فردوسی شرکت سهامی پخش رادیو - ساختمان امینی روبروی بانك ملی ایران

تلفن ۳۶۸۸۸ - ۳۳۲۵۲

مردم حرف میزنند

شما هم میتوانید از ساعت ٦ تا ۷٫۳۰ بعداز ظهر بشماره ۳۰۰۱۰ تلفن کنید و مشکلات و درد دلهای خودرا باما درمیان بگذارید .

چه کسی مسئول است ؟

* برزن چهار اصلا بوضع کوی مطیع‌الدوله‌حجازی‌نمیرسد، یکماه و نیم قبل برق این کوچه خاموش شد ولی تاکنون‌اقدامی از طرف برزن بعمل نیامده است ، این برزن اقلا میتواند جواب بدهد که اگر خود مسئول نیست چه کسی مسئول است

رحیم جناب

***

سگهای ولگرد کوچه را قرق میکنند !

* در کوچه دبیر علائی چند سك ولگرد هست که شبها دنبال مردم میکنند از ساعت ۹ ببعد کوچه قرق سگهای ولگرد است ، لازم است شهرداری یا وزارت بهداری هرکدام که مسئول سلامت مردم هستند اقدام کنند .

دوشیزه زهره رهنمون

***

نرخ اتوبوسهای مسافربریها را اعلام کنید

* اداره راهنمائی و رانندگی اعلام کرده‌است که بنگاههای مسافربری حق ندارند قیمت بلیت را در گردش عید افزایش‌دهند، ولی مشاهده شده که بعضی از شرکتها باین دستور رفتار نکرده وقیمت بلیت را اضافه کرده‌اند ، خوبست اداره‌راهنمائی و رانندگی برای اطلاع مردم نرخ معینی اعلام دارد .

غمخوار

***

شب عیدی حوضها آب ندارد

* جویهای آب وحیدیه هنوز جدول بندی نشده‌است ، اصلا در اینحدود ماموران برزن کاری انجام نمیدهند ، چون جویهای آب را جدول بندی نکرده‌اند آب به آنها سوار نمیشود درنتیجه دم عیدی ما بی آب مانده‌ایم ، مردم آبحوض ها را کشیده‌اند ولی همینطور خالی مانده است .

احمد بهادری

***

ما از سرمایه‌داری استعفا دادیم !

* من آموزگارم ، یکوقتی گول خوردم وبرای سرمایه‌دار شدن ! چند سهم از سهام بانك‌جوانان‌راخریدم فعلا از سهامداران بانك هستم ، میخواهم‌سهام خودرا پس‌بگیرم اصلا نخواستم سرمایه‌دار شوم ، اینکار ها بفرهنگیها نیامده است یك معلم فقط‌باید گچ‌بخورد وباحقوق بخورونمیری‌زندگی کند ، اوراچه‌باین حرفها که سهامدار یك‌بانك آنهم بانك جوانان شود که‌پولش از اعتبار خود بیافتد ! اینهم شانس معلمین است ، مثل اینکه ما جماعت دست به طلابزنیم آهن پاره از آب درمی‌آید !

***

شرکت واحد انجمن حمایت‌گدایان درست کرده

* یك مقاله بنویسید که گداها را از توی اتوبوسها جمع کنند ، من نمیدانم چرا شرکت واحد گداپرور شده و انجمن حمایت گدایان ! درست کرده اند و اعضای این انجمن هم‌شاگرد شوفرهای پارکابی هستند

مسعود تسلیمی

***

حدود قبرستانها را تعیین کنید

* قبرستانهای اطراف شهر ری روز بروز وسعت پیدامیکنند و معلوم نیست عاقبتش چه خواهد شد ، لازم است شهرداری برای قبرستانها حدودی تعیین کند تا صاحبان زمینهای اطراف خیالشان راحت شود .

مرتضی امینی

***

نامه بمن نمیرسد

*من محصلی هستم اهل شیراز که در تهران تحصیل میکنم ، تنها دلخوشیم اینست که نامه‌ای از کسانم دریافت کنم ولی‌گاه اتفاق میافتد که نامه‌ام ماهها درراه میماند نه بدست من جواب میرسد و نه نامه‌ای ازمن بکسانم میرسد .

دوشیزه شهین

خبرهای روز

بازداشت بجای جریمه

امروز اطلاع حاصل شد که دستور بازداشت عده‌ای از فروشندگان مختلف دارو از طرف بازرسان نخست وزیری صادرشده‌است تخلف برخی از فروشندگان دارو بقدری‌قابل توجه است که بازرسان را از اخذ جریمه نقدی منصرف کرده است .

مالیات داروخانه ها

مدیران داروخانه های تهران اعلام کردند موضوع مالیات داروخانه‌هابصورت مشکل‌درآمده است . چندی پیش اتحادیه داروخانه ها برای تعیین مالیات مقطوع داروخانه ها اقدام کرد ولی وزیر دارائی قبل ازامضاء این توافق کابینه را ترك‌گفت

کوچه ظهیرالاسلام را خراب میکنند

امروز اعلام‌شد که مامورین اداره املاك شهرداری مغازه ها وخانه‌های کوچه ظهیرالاسلام‌راارزیابی کرده‌اند مامورین اکنون مشغول انجام اقدامات مقدماتی هستند تاپس‌از تعطیلات عید این‌کوچه را خراب نمایند .

دونفر نجات یافت

امروز آتش نشانی اعلام کردکه در هفته گذشته‌مامورین این اداره دونفر را که بچاه سقوط کرده بودند از مرك‌حتمی نجات دادند مامورین این اداره دراین هفته۲٥٤ تانکر آب‌بمنازل رسانیده‌اند .

مردم شاهرود شکایت کردند

امروز جمعی از مردم‌شاهرود برای اعتراض بانتخابات انجمن شهر در تلگرافخانه حاضرشدند وبانماینده وزارت کشورتلگراف حضوری انجام دادند تقاضاهای مردم شاهرود باطلاع وزیرکشور رسید ودستورات لازم صادر گردید ومردم نیز تلگرافخانه را ترك گفتند .

خیابان تخت بربریها آماده شد

مامورین شهرداری در تابستان امسال کوچه تخت بربریها را خراب کردند پس‌از خرابی کوچه بین‌خیابان اکباتان وچراغ‌برق خیابان جدیدی احداث گردیدکه زیر سازی آن‌پایان یافت وبزودی اتومبیل هااز آن رفت‌و آمد خواهند کرد .

اسفالت دهمتری نوروز زاده

امروز ساکنین خیابان نوروز زاده‌واقع‌دربی‌سیم نجف آباد طی نامه‌ای تقاضا کردندکه‌این خیابان اسفالت‌شود ساکنین گفتند که مدت سه سال است سکنه خیابان برای‌اسفالت‌آن اقدام‌میکنند ولی‌به‌نتیجه نمیرسد. سکنه سراسر خیابان ذیل نامه‌ای راامضاء کرده وبروزنامه‌هاو شهرداری فرستاده‌اند .

اجتماعی

بقلم : کارشناسان سازمان ملل‌متحد

آخرین قسمت

حدمتوسط سن افزایش یافته

وضع جمعیت درجنوب افریقا

در جنوب افریقا مطالعه دقیق کمی مشکلتر است زیرا ارقام موالید و متوفیات در گروه‌های مختلف مردم که دارای نژادهای گوناگون میباشند بایکدیگر تفاوت میکند . سرشماریها میزان ازدیاد نفوس این ناحیه را در بیست و پنجسال یعنی در سالهای بین ۱۹۲٥ الی ۱۹٥۰ ، ٦۰ درصد بیان میدارد . ولی باید دانست که این ازدیاد نفوس تاحدی بعلت مهاجرت میباشد .

تفاوت اقلیت اروپائی ومردم بومی

آمار متوفیات بین اقلیت اروپائی مقیم این ناحیه ناچیز است ولی بین مردم بومی ، اقلیت آسیائی و سیاهان غیر بومی این‌آمار چندان پائین نیست . آمار سال ۱۹٤٦ میزان متوفیات سالیانه‌را ۲۱ الی ۲٥نفر برای هر ۱۰۰۰ نفر ذکر کرده و ارقام‌موالید را نیز بین ۳۸ تا ٤۲ منظور داشته است . جالب توجه اینکه ارقام موالید اقلیت آسیائی ساکن این ناحیه از اقلیت اروپائی بمیزان قابل ملاحظه بیشتر است ! همین سر شماری افراد کمتر از پانزده سال را در اتحادیه افریقای جنوبی ۳۷٫۸ درصد جمعیت کل این ناحیه گزارش داده است ، ولی شاید اطفال خیلی کوچك دراین محاسبه از قلم افتاده باشند رویهمرفته ارقام مربوط باین ناحیه به علت وجود نژاد های مختلف و مهاجرین گوناگون ممکن است دقیقا با حقیقت وفق ندهد ولی بهرحال میتواند حدود تقریبی متوسطی در اختیار بگذارد .

برای اینکه بهتر بوضع جمعیت دراین قاره پی‌بریم بهتر است کشور های مختلف این قاره را مورد بررسی قرار دهیم و همچنین دراین کشور ها بازای گذشتن هر پنجسال وضع جمعیت وازدیاد آنرا مطالعه کنیم . در جدول زیر میزان جمعیت کشور های مختلف قاره افریقا از سال ۱۹٥٥ الی ۱۹۷٥ ذکرگردیده است .

هر عددی که دراین جدول ذکر شده نماینده ۱۰۰۰ است باتوجه بجدول فوق معلوم میشود که در حال حاضر پرجمعیت‌ترین کشورهای افریقائی ، نیجریه است که دارای ۳٤٫۰۰۰٫۰۰۰نفر جمعیت میباشد . کشور مصر با ۲٦٫۰۰۰٫۰۰۰ نفر در مرتبه دوم قرار گرفته است . ردیف سوم متعلق باتحادیه‌افریقای‌جنوبی است که رقم ۱٥٫۷۰۰٫۰۰۰ را ارائه می دهد و بالاخره کنگو با ۱۳٫۹۰۰٫۰۰۰ نفر چهارمین کشور پرجمعیت افریقا بحساب می‌آید .

وضع جمعیت در ایالات متحده آمریکا

حد متوسط سن طبق سرشماریهای موجود در این قاره در سال ۱۹۲٥ ، ٥٥ سال بوده ،ولی درسال ۱۹٥۰ به ٦۸٫۲ سال رسیده است . میزان موالید که مدتها قبل از ۱۹۲٥شروع‌به‌نقصان کرده بود تاسال ۱۹۳۰ همچنان روبکاهش رفته و سپس از آنسال ببعد افزایش مختصری نشان داده است .

در امریکای شمالی دو کشور ایالات متحده امریکا وکانادا واقع شده‌اند که از نظر مسئله جمعیت وازدیاد نفوس‌با یکدیگر تفاوت چندانی ندارند .

درسال ۱۹۲۰ ، حد متوسط سن در ایالات متحده امریکا ٥٦٫٤ سال بوده که درسال ۱۹۳۰ ، ٥۹٫۳ سال شده و درسال ۱۹٥۰ به ٦۸٫٤ سال رسیده است . در ایالات متحده امریکاافراد کمتر از پانزده سال ، ۲٦٫۹ در صد و افراد بین پانزده وشصت سال ٦۲ در صد و افراد بیش از شصت سال ۱۲ در صد جمعیت‌را تشکیل میدهند ، ولی این سه رقم برای کشور کانادا به ترتیب ۳۰٫۳ درصد ، ٥۸٫۳ درصد و ۱۱٫٤ درصد است.

جدول زیر جمعیت بعضی از قسمتهای امریکای شمالی و تغییرات آنرا از سال ۱۹٥٥ الی ۱۹۷٥ نشان میدهد .

نام کشور ها	۱۹٥٥	۱۹٦۰	۱۹٦٥	۱۹۷٥
کانادا	۱٥۹۰۰	۱۷٦۰۰	۱۹۳۰۰	۲۲۳۰۰۰
ایالات متحده	۱٦٦۰۰۰	۱۷۹۰۰۰	۱۹۱۰۰۰	۲۱۷۰۰۰
آلاسکا	۲۰۸	۲٥۰	۲۸٦	۳٤٥
گروئلند	۲٦	۲۸	۲۹	۳٤

در این جدول هر یك عدد نماینده هزار میباشد .

بطوریکه از این جدول معلوم میشود ازدیاد نفوس در امریکای شمالی شدید نیست و متعادل میباشد و اگر آنرا با جدول مربوط بافریقا مقایسه کنیم این تعادل بهتر بچشم میخورد . **پایان**

آگهی های تسلیت

سرکار سرگرد علی نشاط

مصیبت وارده را بجنابعالی تسلیت عرض سلامتی و دوام عمر سرکار و خانواده محترم را از درگاه خداوند متعال مسئلت دارم **قزوین ـ سرگرد روزبهانی**

افسران و درجه‌داران وکارمندان اداره جغرافیائی‌ارتش مصیبت‌وارده را به خانواده محترم همراهیان بخصوص سرکار ستوان سوم همراهیان تسلیت میگویند .

آ ـ ٤۲۸٤۳ **سرلشکر بهروز**

جنابان آقایان جعفر و محمود ابوالحسنی

بدینوسیله‌فوت مادرعزیزتان را تسلیت عرض نموده وخودرا دراین پیش‌آمد باشما شریك دانسته و بقای عمر شما وسایر بازماندگان آن مرحومه‌را از خداوند خواهانیم

آ ـ ٤۸۰۳۲ **هاشم صولتی ـ منظر صولتی**

بایکدنیا تاثر درگذشت مرحوم احمد همایونفر یگانه فرزند جناب آقای مهندس ابراهیم همایونفر را بایشان و خانواده معظمشان تسلیت عرض و طول‌عمر آن خاندان را از خداوند متعال مسئلت می‌نمائیم

آ ـ ٤۲۸۷٥ **دکتراحمد نظام‌یزدی ـ فرامرز زعیمی**

انجمنهای محلی چه میخواهند؟

در کانون خیریه رودکی

ازآب‌وبرق واسفالت حرف زدند

آقای محراب نیا در جلسه انجمن محلی‌و کانون خیریه رودکی گفت برای ملتی که در صدد پیشرفت و ترقی است سوار شدن در اتوبوس های فرسوده و قدیمی ناراحت کننده است وی افزود که شرکت واحد در این منطقه اتوبوسهائی بکار انداخته که در گاراژ ها هم از آنها استفاده میکنند .

آقای فاضلی گفت با تمام اقداماتی که انجام شده هنوز وضع برق این محل روشن نگردیده و مدیر کل‌برق قول داد که هر چه زودتر قسمتی از شبکه های برق فروزان را تحویل بگیرد ولی بطوریکه ملاحظه میشود تا بحال اقدامی در تحویل شبکه بعمل نیآمده و مردم همچنان در ناراحتی بسر میبرند .

آقای سرتیپ باستی نیز در این جلسه صحبت کرد و گفت بر اثر شکایت مشترکین و اقدامات انجمن بنگاه برق در این روز ها قسمتی از شبکه های برق را تحویل خواهد گرفت . آقای اسکوئی گفت . اسفالت خیابانهای این محل متوقف مانده و مردم و ساکنین در زحمت هستند وی از شهرداری تقاضا کرد تا هرچه زودتربرای اسفالت خیابان های محل اقدام کند . آقای قلی‌پور درباره لوله کشی و نصب چند شیر فشاری صحبت کرد و قرار شد از طرف انجمن نامه ای در این مورد بشهرداری و سازمان آب تهران‌نوشته شود . آقای غفوری گفت نرخ نانرا در این محل افزایش داده اند و نان سنگك را دانه ای چهار ریال می فروشند و تازه نان چهار ریالی هم یك نفر را سیر نمیکند آقای فاضلی در باره گرانفروشی و مبارزه با کسبه متخلف صحبت کرد و گفت نرخ اجناس در این منطقه از حد متعارف تجاوز کرده و کسی هم رسیدگی نمیکند .

در انجمن شمالغرب برای روشنائی کوچه‌ها اقدام‌کردند

آقایان جعفرزاده وسرهنك گلکار درجلسه انجمن‌محلی شمالغرب تهران صحبت کردند موضوع‌مورد بحث‌مردم ضعف برق‌فروزان ونصب چراغ راهنما درچهارراه باستان‌بود اعضای انجمن گفتند که‌نصب‌چراغ راهنما درچهارراه گلکار نواب وچهارراه نور محمدیان ضروری‌است و شرحی در این مورد باداره راهنمائی نوشته شد آقای‌افراز گفت ساکنین کوچه نوروزی وسایل روشنائی کوچه راشخصا خریداری کرده واز بنگاه برق تقاضا دارند تا نسبت بتامین روشنائی کوچه مزبور اقدام کند دراین جلسه اعضای‌انجمن به‌تصمیمی که‌در مورد برق فروزان اتخاذ گردیده اعتراض‌کردند اعضا گفتند که تصمیم مزبور بدون نظر مشترکین آغاز گردیده وحق‌این‌است که‌دراین قبیل‌تصمیمات ازانجمن نیز دعوت شود. آقای آزادان‌گفت ساکنین این محل چندین سال‌است برای اسفالت خیابان آذربایجان و ۲٦اسفند بشهرداری نامه نوشته‌اند ولی نتیجه‌ای حاصل نشده وی توجه شهرداری را نسبت باین موضوع جلب کرد .

توجه شهرداری را جلب میکنند

ساکنین خیابان رباط‌کریم میگویند انتهای این خیابان بن بست است و آب هم باندازه کافی موجود نیست از طرف انجمن محلی اقداماتی برای رفع بن بست و تامین آب بعمل آمده ولی به نتیجه نرسیده است سکنه این محل توجه شهرداری را نسبت باین موضوع جلب میکنند .

تبریکات عید

چون درعیدنوروز از عرض تبریك معذوریم لذابدینوسیله‌ازسروران ودوستان محترم پوزش طلبیده سعادت و تندرستی همگی را در سال‌نو از پروردگار توانا خواستاریم .

آ ـ ٤۲٦٤۹ **دکتر انوشیروان انوشیروانی‌وبانو**

چون درایام عیدنوروز بواسطه مسافرت خارج معذور از شرفیابی است بدین‌وسیله حضور کلیه منسوبین ودوستان عزیز تبریکات قلبی تقدیم میدارد .

آ ـ ٤۲۸۳۳ **ارفع آهی**

اعضاء شورای کشاورزی وکانون کشاورزان روز یکشنبه ششم فروردین ۱۳٤۰ درمحل شورا مراسم دیدوبازدید را بعمل خواهندآورد

آ ـ ٤۲۸۷۹ **رئیس شورای کشاورزی** ۲۳۹

تبریکات

تیمسار سپهبد نقدی وزیر محترم‌جنك

انتصاب مجدد آن تیمسار معظم را بوزارت جنك صمیمانه تبریك وتهنیت عرض مینمائیم.

آ ـ ٤۲۸۳٥ **احمد فروتن راد ـ مهندس ف. فروتن راد**

تیمسار سپهبد عظیمی

احراز مقام فرماندهی ستاد نیروی زمینی را که حقا در خورشایستگی آن تیمسار میباشد صمیمانه تبریك عرض مینماید

فتح‌الله مومنی ناظر مالی‌ستاد نیروی زمینی

آ ـ ٤۲۸٤۹

تیمسار سپهبد امیرعزیزی وزیرمحترم کشور

انتصاب شاه‌یسته آن تیمسار را بمقام وزارت کشور صمیمانه‌تبریك عرض نموده و موفقیت جنابعالی رادرهمه شئون‌ازخداوند متعال‌خواستاریم

آ ـ ٤۸۱۱٦ **قربانعلی بهرام‌پور ـ ولی‌الله بهرام پور**

پس از اظهار تشکر از آقایان نیکوکار بخش ۲۰ که جهت تهیه لباس برای اطفال بی‌بضاعت بااین شورا کمك فرموده‌اند بدین‌وسیله دعوت میشوند که درساعت ٥ بعداز ظهر روز یك‌شنبه ۲۸٫۱۲٫۳۹ باتشریف فرمائی خود در مجلس توزیع لباس دربرزن ۲۰مفتخرمان فرمایند .

آ ـ ٤۲۸۷۱ **شورای همکاری بابرزن۲۰**

تعطیلات نوروز راکجامیگذرانید؟

آمریکا یا اروپا

پرواز باآسوده‌ترین وسریعترین سرویس هوائی

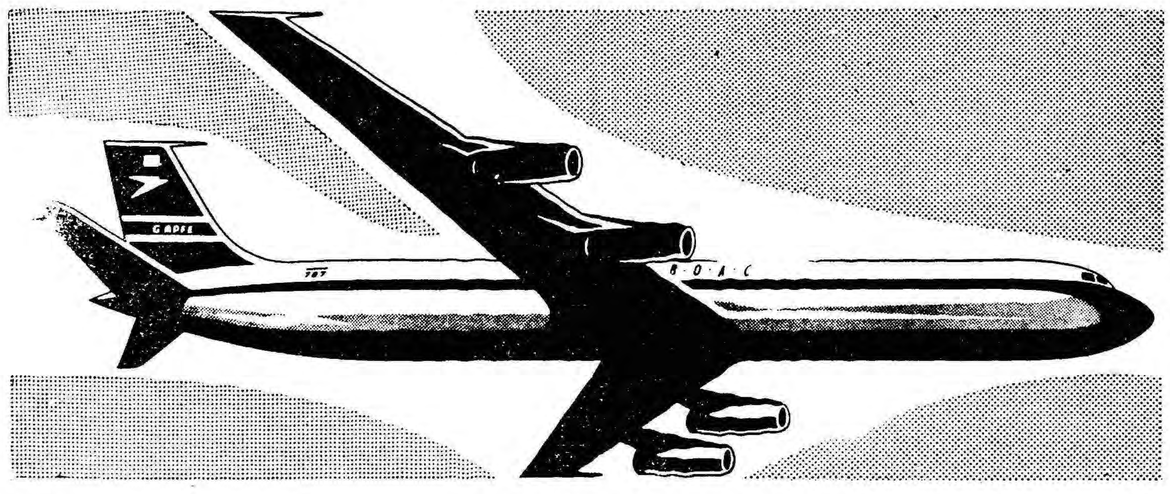

جتهای ۷۰۷ بی.او.اِ.سی باموتورهای رولزرویس

یك امکان جالب توجه برای سفر

تخفیف مخصوص برای بلیطهای دوسره ۳۰ روزه تا ۱۰ فروردین

شرایط مناسب بلیطهای اقساطی

شانس و اقبال بشما روی‌اورده است تا بتوانید نوروز و آغاز فصل دل انگیز بهار را در شهرهای زیبای اروپا یاآمریکا بگذرانید . این تعطیلات شماآنقدر لذتبخش خواهد بود که همیشه « عطریاد » آن «دفترخاطرات» شما را معطر میدارد. هواپیماهای قوی جت بی. او. ا. سی۷۰۷ که با موتورهای خارق‌العاده رولزرویس‌مجهزشده است نویددهنده‌سفرآسوده وراحتی‌درماوراءجو میباشد. صرفه جوئی قابل ملاحظه و شرایط سهل بلیطهای اقساطی بی. او. ا. سی شما را قادر میسازد که از این مسافرت استقبال‌کنید . امروز تصمیم بگیرید،فردا در دل‌آسمانهای‌آبی سفردلنشین را آغازکرده‌اید و با جتهای بی. او. ا. سی بآرزوهای طلائی خود جامه عمل میپوشانید .

بی.او.اِ.سی پیشرو جهانی درپروازهواپیماهای غول آسای جت

برای مشورت و تهیه بلیط بنزدیکترین آژانس مسافرتی یا نماینده فروش بلیطهای بی. او. ا. سی در طهران مراجعه کنید .

ایرتوك ـ خیابان فردوسی ـ طهران ـ تلفن ٦۳۹٦٤

از اینجا و آنجا

طبابت وحق‌التالیف

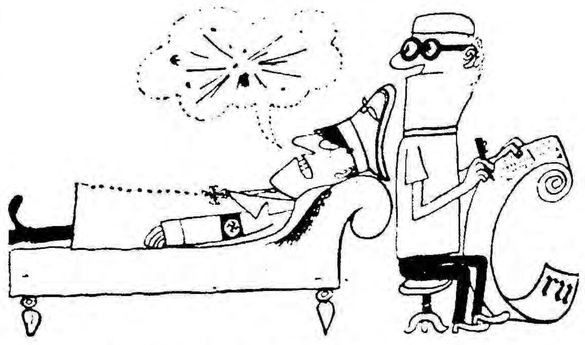

یك معلم آلمانی باسم دکتر هاینریخ گرلاخ هنگامی که در روسیه باز داشت بود کتابی‌نوشت بنام «ارتش خیانت دیده» این‌کتاب در باره شکست ارتش آلمان در استالینگراد نگاشته شده بود .

هنگامی که وی به آلمان بازگشت نسخه خطی کتابش را کم کرده بود و هیچ چیز ازمطالب آنرا هم بیاد نداشت و با کمال نومیدی اقرار می کرد که دیگر قادر نیست آن کتاب را دو باره بنویسد . بالاخره بیکی از دکتر های مونیخ بنام دکتر لارك‌اشمیتز مراجعه کرد اشمیتز متخصص معالجه بوسیله هیپنوتیزم بود .دکتر گرلاخ رادر خواب فرو برد ومطالب کتاب وارتش خیانت دیده را از ضمیر باطن او بیرون کشید و یاد داشت کرد . دکتر اشمیتزبعد از پایان معالجه اظهار کرد که یك قسمت از موفقیت ودر نتیجه‌مقداری از حق‌التالیف کتاب گرلاخ به‌او تعلق می گیرد . ولی مولف کتاب بااین نظر او مخالف بود . بالاخره دادگاه به نفع دکتر اشمیتز رای داد و ۹۵۰۰ مارك از حق التالیف کتاب «ارتش خیانت‌دیده» دراختیار او گذاشته شد .

نوار ا بلان

زبان زنبور

یك‌پروفسور اطریشی اظهار داشت که زنبور قادر بتکلم می‌باشد ولی زبان زنبور ایتالیائی با زنبورهای‌سایر کشورها فرق دارد .

وی اضافه کرد که زنبور ایتالیائی برخلاف مردم ایتالیا تندخونیست.این پروفسور یادآور شد که‌یکی اززنبور های ایتالیا برای نشان دادن محل‌غذا بسایرهم نوعان خود یك‌حرکت عجیب ازخود نشان داد وباپاهای عقب خودبه خورشید اشاره کردو به‌راست وچپ حرکت نمود تامسافت را نشان دهد . همین حرکت رایك زنبور اطریشی‌نیز انجام داد .

فرقی‌که میان حرکت دوزنبور وجود داشت این بود که زنبور ایتالیائی بآرامی حرکت کرددرصورتیکه زنبور اطریشی خیلی شدید حرکت راانجام داد .

پلاستیك جدید

درنیویورك اعلام شد که یکنوع پلاستیك ،ساخته شده‌واین پلاستیکها جایگزین میلیونها کیلوگرم ازمعادن وانواع دیگر پلاستیك ها خواهدشد.

کمپانی سازنده این پلاستیك که «سیلکن» نامیده شده اعلام نمود که این پلاستیك درساختن اتومبیل و وسائل خانه وماشین آلات صنعتی و انواع لوله‌ها بکارخواهد رفت پیش‌بینی میشود که مصرف این پلاستیك روز- بروز افزایش یابدتااینکه در سال: ۱۹۷۰به نود میلیون کیلو گرم در سال برسد .

تماس تلفنی باجهان

دراواخر سال جاری یکی ازشرکت های تلفنی آمریکا دستگاه «هوش» را برای آزمایش نصب خواهدکرد . طرز کار دستگاه مزبور بدین ترتیب است‌که اگر شخصی باتلفنی نمره معینی‌را بخواهد وآن نمره مشغول گفتگو باشد، شخص نامبرده‌میتواند گوشی‌را درجای‌خود قراردهد. همینکه آن نمره‌آزادشد ،دستگاه مزبورخود- بخود تماس رابرقرار میسازد وزنك هردو تلفن بصدا درمی‌آید .

این‌دستگاه نیزقادر است درصورت غیبت صاحب تلفن،صدا وپیام‌کسانیکه را قصد تماس باتلفن راداشته باشند ضبط کند.

قدرت طوفان

پس‌از مطالعاتی که‌روی قدرت‌و انرژی طوفان بعمل آمدثابت شدکه انرژی طوفان از انرژی صدها بمب اتمی بیشتراست .

یك‌طوفان شدید قادراست درحدود دوهزار میلیون تن‌آب رابهوا ببرد و ظرف ۲۴ساعت بصورت‌باران سیل‌آسا به‌زمین بفرستد .

ایمان متزلزل

کشیشی خطاب بجمعی از مومنین میگفت :

- برادران من ، ایمان متزلزل‌شما حقیقتا وحشت‌آور است .

ما امروز د راین مکان مقدس جمع شده‌ایم تا دعا کنیم باران ببارد... واز بین شما هیچکس با خود چتر همراه نیاورده‌است .

نوارابلان

دقت نظر

سر یك چهارراه دو اتومبیل‌بشدت بهم تصادف کردندو همانطورکه انتظار میرود راننده هر دو اتومبیل زن‌بودند. یکی از آنها فرار را بر قرار ترجیح داد .

پلیس بسراغ آن دیگری آمد و پرسید :

- آیا نمره اتومبیلی را که با شما تصادف کرد برداشته‌اید ؟

- نه ، ولی خانمی که پشت رل نشسته بود یك نیمتنه آبی رنك بایك مانتوئی که رنگش کمی روشنتر بود بتن داشت‌و بشما اطمینان میدهم که لباس این خانم اصلا هم آهنگی نداشت .

اکسپرس

اشتغالات عموسام

آنچه فکر و ذکر آمریکائیها را بخود مشغول کرده تصمیمات جدید پرزیدنت کندی نیست و روابط آمریکا با شوروی یا کوبا هم چندان توجه آنها رابخود جلب نمیکند .

همشهریان عموسام تمام هوش و حواسشان معطوف دستگاه گوارششان می‌باشد و این را تنها مانمی‌گوئیم.

دکتر شارل هوك عقیده دارد :بیش از صد میلیون آمریکائی دائما از وضع تغذیه خود بیم دارند و هر روز مسهل می‌خورند و غالبا فایده‌ئی هم نمی‌برند .

شاید تعجب کنید اگر بدانید مردم آمریکا هر سال ۱۴۸ میلیون دلار بابت خرید مسهل بجیب دارو فروشها میریزند .

نوارابلان

برهان قاطع

علت اینکه شکل کلاه خانم ها اینقدر متفاوت است اینستکه هیچ کلاهدوزی یك اشتباه را دوبارتکرار نمی‌کند .

ملاحظه می‌کنید که کلاه خانمها که اکثرا چیزی‌بزیبائی آنهانمیفزاید زائیده یك اشتباه‌است .

معاشرت باکفار

یك شب پل‌کلودل شاعر معاصر فرانسوی بایك دوستش مشغول صحبت بود دوست کلودل میگفت :

-از نویسنده کاتولیك وپرارزشی مثل شما بعید است که با نقاشی‌که صریحا منکر وجود خداست معاشرت کنید .

پل‌کلودل جواب داد :

- شاید تعجب آور باشد . ولی بگذارید در این دنیا از معاشرت‌آنها لذت ببرم چون در آن دنیا من وآنها از هم جدا خواهیم بود .

نوارابلان

شیکترین خانم‌ها

یك موسسه آمریکائی درواشنگتن تصمیم گرفت خوش لباس ترین خانم های دنیا را معرفی و انتخاب‌کند و این افراد در لیست جای گرفتند :

خانم کندی - دوشس دوکنت (از خانواده سلطنتی انگلیس) - مادام نیارکوس (زن یك ثروتمند مشهور یونانی) - گریس کلی-مرناوبرون- ادری هیبورن .

در این مورد مشاهده می‌کنید که چه اختلاف سلیقه زیادی وجود دارد چون هر موسسه و نشریه یك عده بخصوص را خوش لباس و ظریف میداند .

فرانس‌سوار

معجزه آلمان یا ایتالیا

یك کارگر بیکارایتالیائی بنام‌تینو بریلانتینو اخیرا در مونیخ بعنوان کارگر استخدام شد و ورود او با مراسم رسمی باشکوهی توام بود .

علت انجام این مراسم آن بود که آقای تینو بریلانتینو پانصد هزارمین ایتالیائی بود که در آلمان استخدام میشد .

یکی از مقامات رسمی مونیخ‌خطاب باین کارگر ایتالیائی جمله‌ای گفت که ارزش تاریخی زیادی‌دارد :

- این مراسم بخاطر آن انجام میشودکه‌ارزش خطیر فعالیت‌کارگران ایتالیائی در معجزه اقتصادی آلمان: مورد تقدیر قرار گیرد .

بدون شك این معجزه بدون کمك هموطنان شما انجام پذیرنبود...

ژوردوفرانس

تعمیرگاه شرکت سهامی مریخ

روزهای اول تاسوم فروردین ۱۳۴۰ که تعطیل‌رسمی میباشد از ساعت ۷½صبح تا ٤ بعدازظهر برای‌سرویس وتعمیرات‌ماشین آماده ودراختیار مشتریان‌محترم میباشد.

تعمیرگاه بوش شرکت سهامی دیزل‌الکتریك

روزهای اول تاسوم فروردین ۱۳۴۰ که تعطیل‌رسمی میباشد از ساعت ۷½صبح تا ٤ بعدازظهر برای‌سرویس وتعمیرات‌ماشین مفتوح‌ودراختیار مشتریان‌محترم‌میباشد

نشانی : خیابان قزوین جنب پمپ بنزین تعمیرگاه شرکت سهامی مریخ و بوش دیزل الکتریك
تلفن ۲۳۳۳۰ - ۲۷۲۵۲ - ۲۹۰۴۷

آ- ۴۸۰۵۰ — آژانس گیتی

نماینده انحصاری : حاج محمد توکلی پور : تهران-خیابان بوذر جهری-تلفن ۲۳۷۶۶

آ- ۴۷۹۷۲

پارکر ۵۱

شاخص مرغوبیت دربیش از ۲۰ سال

ازهمان روزیکه برای اولین بار درسال ۱۹٤۰ پارکر ۵۱ بجهانیان معرفی‌شد بعنوان قلم مردمان صاحب نظر وخوش سلیقه شناخته شد طرح و ساختمان استادانه .. کار رضایت بخش وقابل اطمینان... تمام این خصوصیات درطول ۲۰ سال همچنان درجود پارکر ۵۱ ثابت و پابرجا بجا مانده است. چنین شهرتی ازنظر جنس ومرغوبیت حقیقتاً ازنظر مردمی‌که طالب بهترین‌جنس هستند وپارکر ۵۱ را برای خود یا بعنوان هدیه‌ایکه سالیان دراز بخاطر میماند انتخاب میکنند قابل ستایش وتحسین است.

Parker "51"

اکنون درفروشگاه شما
مرکب سوپرکوئینك جدید پارکر.
بهترین مرکب برای هرنوع قلم ...
همراه باقلم پارکر « ۵۱ »

یکی ازمحصولات شرکت قلم پارکر

0-5142

آ- ٤۸۰۲۰

خاطرات مونتگمری

بقیه از صفحه ۹

به پیشروی نمائید و اگر بیش از این اهمال و ملاحظه کاری‌مشاهده شود ، بلافاصله جملگی از پست های خود بر کنار شده و شخصیت های فعال‌تری جانشین آنان‌خواهند شد. این تصمیم بلافاصله در یکی از لشکر های زرهی نتیجه مطلوب به بارآورد . ساعت ٦ بعد از ظهر همانروز تیپ زرهی لشکر اول در دهلیز شمالی توانست خودرا به مواضع باز رساند و بلافاصله‌مورد حمله لشکر پانزدهم زرهی آلمان قرار گرفت . بدین ترتیب کمال مطلوب من برآورده شد .

در جنوب نیز لشکر زلاند نو تعرض خودرا بسوی جنوب غربی، بمنظور شرکت در عملیات درهم شکستن آغاز کرد. ودر همان‌جبهه سپاه سیزدهم طبق نقشه فعالیت داشت .

یکشنبه ۲۵ اکتبر

بنظر من بحران واقعی نبرد العلمین در این روز روی داد . ساعت ۲٫۳۰ دقیقه بامداد سپاه‌دهم گزارش داد شکافی که لشکر دهم زرهی در مواضع سپاه سی‌ام ایجاد کرده ، عمق لازم را بدست ینیاورده و میدان های مین گذاری شده ، و یك سلسله اشکالات‌دیگر موانع مهمی در راه اجرای این منظور ایجاد کرده‌اند .

فرمانده این لشکر اعلام کرده بود که از جریان عملیات راضی نیست ، و بفرض آنکه بتواندخود را از معرکه نجات دهد ، درمواضع سرازیری «میتریه» وضع بسیاربدی پیدا خواهد کرد . او می گفت که لشکریانش تعلیم کافی ندارند و برای اجرای چنین عملیات‌دشواری آماده نیستند ، واظهار عقیده می کرد بهتر است در مواضع کنونی خویش مستقر گردد . لامسدن فرمانده سپاه دهم نیز به اجرای نظریه‌فرمانده‌لشکرخویش‌متمایل‌بود در دهلیز شمالی لشکریکم زرهی به مواضع باز دست یافته وبشدت مورد حمله لشکر زرهی دشمن‌قرار گرفته یعنی نسخه طبیب اجراشده بود . «فردی» رئیس ستاد من در این موقع تصمیم صحیحی گرفت. او پیشنهاد کرد فرماندهان دو سپاه مربوطه‌را شخصا ملاقات‌کرده ومسئله را با آنها در میان گذارم. بدستور وی در ساعات ۳٫۳۰ دقیقه صبح کنفرانسی در ستاد تاکتیکی من تشکیل گردید . «فردی» به بالین من آمده بیدارم کرد ، و موضوع را برایم توضیح داد . من فورا موافقت کردم . ژنرال «لیز» و ژنرال «لامسدن» سر وقت در کنفرانس حاضر شدند ، ومن از آنها خواستم که‌وضع خودراتشریح کنند « فردی » در کتاب «پیروزی عملیات» خویش در صفحه ۲۰۰ ، محیط این کنفرانس را بسیار هیجا نانگیز توصیف کرده‌است .

توضیحات فرماندهان سپاه بر من روشن کرد که یك هنك از لشکر دهم زرهی ، اکنون بمواضع باز دست یافته و امید میرود که چند هنك دیگر نیز تا سحر گاه باین مواضع برسند . ولی‌فرمانده لشکر می خواهد آنها را به پشت خط مین گذاری شده عقب بنشاند. وامتیازی را که بدست آورده ، بهدر دهد . استدلال او اینست که وضع نامطلوبی داردو محتمل‌است که لشکر وی متحمل تلفات‌سنگین شود لامسدن ، فرمانده سپاه با نظر فرمانده لشکر خود موافق‌است واز من می خواهد که در صورت امکان شخصا باتلفن با فرمانده لشکر مذکور تماس بگیرم .

من بلافاصله با او تماس‌گرفتم وبا کمال تعجب و وحشت متوجه شدم که او اکنون در حدود ۱٦ کیلو متر با طلایه تیپ های زرهی خویش فاصله دارد و درعقب سر آنها قرار گرفته است .

با کمال شدت باو دستوردادم که به جلو برود و بکار خود دل بدهد . به فرمانده لشکر مذکور متذکر شدم که از مسیر صحیح فرماندهی‌انحراف جسته وخاطرنشان ساختم که فرماندهی نیرو هایش را نه از پشت سر ، بلکه باید از پیشاپیش آنان انجام دهد .

سپس به هردو فرمانده سپاه تاکید کردم که دستوراتم تغییر ناپذیراست، وکوچکترین انحرافی از نقشه ای که طرح کرده‌ام مقدور نیست . پس از آنکه همگی‌رفتند، «لامسدن» را نگاهداشتم و خیلی صریح با او حرف زدم . باوگفتم که تصمیم دارم لشکر های زرهی را از مناطق مین گذاری شده خارج کرده ،وآنهارابه مواضع بازبفرستم تادر آنجا امکان هر گونه مانور برایشان مقدور باشد . اگرشخص او ، و یا فرمانده لشکر دهم‌زرهی که زیر دستش کار می کنند ، این نظر را نمی پسندند ، اشخاص دیگری‌را بجای آنها منصوب‌خواهم کرد .

ساعت ۸ صبح تمام لشکر های زرهی من به مواضع باز رسیده بودند کاری که بایستی ۲٤ ساعت قبل صورت می گرفت .

ظهر آنروز کنفرانسی از فرماندهان سپاه ، در ستاد لشکر زلاند نو تشکیل دادم . بر من روشن شد که اقدامات مادرجبهه جنوب غربی ، که توسط لشکر زلاند نو انجام می گرفت،مستلزم تحمل تلفات سنگین است از این رو بر آن شدم که یکباره این عملیات را متوقف کنم .

بجای آن مقرر داشتم که‌عملیات «در هم شکن » به مواضع لشکر استرالیائی منتقل شود .طبق دستور جدید عملیات مورد نظر در جهت شمال ، بسوی ساحل انجام می گرفت . و این جهت جدید ، یا محور عملیات ،متضمن یك انحراف ۱۸۰ درجه بود ، که مرا امیدوار می کرد ، ممکنست موجب اغفال دشمن شود .

ناتمام

خلاصهٔ خبرهای شهرستانها

اهواز -مسابقات والیبال دورهٔ دوم آموزشگاههای اهواز انجام‌شدودرنتیجه دبیرستان شاهپور اول وبرندهٔ کاپ پیروزی شدو دبیرستان دکتر فاطمی دوم گردید .

الیگودرز -در الیگودرز ،شبها پزشك کشیك وجود ندارد وداروخانه های این شهرهم هرشب ازساعت ۸به‌بعد تعطیل است . اهالی تقاضای رسیدگی دارند .

***

دزفول-مامورین تعداد ۵بشکه‌روغن تقلبی متعلق به غلامحسین کمانگیر ، آقامراد ،موسی و علیمحمداز اهالی دزفول کشف کردند و اشخاص مذکور روانهٔ زندان شدند .

***

بروجرد -درسومین جلسهٔ شورای فرهنگی بروجرد ،پیرامون ملی‌شدن بعضی‌دبیرستانها ، نامگذاری مدارس نوبنیاد شهرو حومه ورسیدگی‌بوضع اخلاقی دانش‌آموزان درخارج ازمحیط آموزشگاه بحث شد و تصمیماتی اتخاذ گردید .

***

اهواز -مسابقات‌دوو صحرانوردی آموزشگاه‌های اهواز بپایان رسیدو دردورهٔ اول دبیرستان منوچهری اول شد ودردورهٔ دوم هنرستان صنعتی‌مقام اول رابدست آورد .

***

ازنا- آقای حسین موجودی بنمایندگی کارگران شرکت‌ملی نفت درازنا انتخاب شد .

***

اهواز- جلسهٔ هیئت مدیرهٔ سازمان‌تندرستی وتربیت‌بدنی جوانان در دفتر کارآقای فولادوند استاندار تشکیل وقرارشد درکار ساختمان‌استادیوم ورزشی این شهر تسریع شود .

***

سوسنگرد -آقای صدری کیوان که‌بریاست فرهنك دشت‌میشان منصوب شده‌است ازوضع‌فرهنك دربخش بستان و هویزه بازدید کرد .

کارخانجات

سته‌تبه (لهستان)

اجناس زیر را عرضه میدارد.

۱ـ انواع پارچه‌های پشمی صد در صد خالص از قبیل گابارردین ـ گانگای مشکی ـ دابل پلاین ـ فلانل وغیره .

۲ـ انواع پارچه‌های ابریشمی ساده و گلدار با طرحهای زیبا و متنوع و منسوجات کتانی از هرقبیل .

۳ـ انواع پارچه‌های نخی از بهترین نوع پنبه ساده و گلدار و پیراهنی‌های ساده و با طرحهای عالی.

۴ـ انواع کلاههای زنانه و مردانه که شهرت جهانی دارد.

۵ـ انواع نخ پنبه‌ای مرسریزه بصورت قرقره و غیره با رنگهای مختلف برای هر نوع مصرف .

برای ملاحظه نمونه و خرید نماینده انحصاری:

شرکت بازرگانی اورنگ با مسئولیت محدود

سرای مینا ـ تلفن‌های ۲۹۲۵۸ ـ ۲۰۴۸۴ ـ ۲۶۵۱۰ مراجعه فرمائید.

Cetebe
Export - Import Central Trading
Office of the Textile Industry
Lodz Narutowicza 13, Poland

کانون آگهی زیب

آ ـ ۴۷۹۷۰

مراسم قرعه‌کشی حسابهای پس‌انداز بانك سپه اصفهان

آقای فتحی رئیس بانك و کودك خردسالی‌که شماره هارا از کیسه بیرون میآورد دراین عکس دیده میشود

ساعت ۳ بعداز ظهر روز ۲ شنبه ۲۲ر۱۲ر۳۹ مراسم قرعه‌کشی حسابهای پس‌انداز بانك سپه شعبه اصفهان باحضور عده کثیری از بازرگانان‌و صاحبان حسابها وارباب جراید درمحل بانك‌خیابان سپه بعمل آمد دراین مراسم ابتدا آقای فتحی‌رئیس بانك سپه شعبه اصفهان گزارشی از وضع حسابها و بهره‌آن بیان داشتند و اضافه‌کردند از طرف بانك سپه هرسال تعدادی پهلوی طلابین بیست‌نفر از دارندگان حساب پس‌انداز بصورت قرعه تقسیم می‌شود سپس مراسم قرعه کشی باحضور مدعوین انجام شد ودرنتیجه آقای حبیب‌اله کاظمی‌رهنانی دارنده شماره حساب ۲۲۶۴ برنده ده عدد پهلوی طلا و آقایان مسعود کتابی ـ محمد هوشمند دلال ـ مهدی شریف زاده ـ مهدی کی شماره حسابهای ۳۳۲ـ۷۵۸ـ ۲۶۵۱ـ و ۵۰۱ هرکدام برنده پنج عدد پهلوی طلا و آقایان جواد دلالچی ـ محسن بقولی زاده ـ دوشیزه بتول فرید ـ فتح‌اله اعرابی ـ دوشیزه فرید شرکت قناد ـ مهدی حسامی ـ بانو محترم جوهریان ـ دوشیزه اکرم‌یزدی ـ حسن کبیری ـ ابراهیم پرویزیان ـ احمد هیرهندی ـ جمال مهین‌سدهی ـ حسین خلیلیان ـ حسن عربیان ـ حسین‌آبادی و حسن شکرانی چهار سوقی دارنده شماره حسابهای ۲۴۴۷و۲۶۴و۱۸۶۶ـ ۳۹ـ۳۴۵ ـ ۶۶ـ ۱۲۳۵ـ ۱۴۷۹ـ ۸۴۲ـ ۵۹۰ـ ۱۶۲۷ـ ۲۶۵۶ـ ۱۶۱۵ـ ۱۰۶۵ـ ۲۴۲۶ هرکدام برنده یك پهلوی طلا شناخته شدند ـ این مراسم پس از پذیرائی گرمی که ازمدعوین بعمل آمده درساعت ۵ بعداز ظهر پایان یافت .

PHOSVITANON

که نایاب بود

بمقدار کافی رسید

HOMBURG

محصول هموبرگ آلمان

آ ـ ۴۷۷۷۴

دوربین عکاسی

ساخت کارخانهٔ معظم

بیلورا

بعلت مرغوبیت فوق‌العاده و ارزانی بها، سالهاست که مورد استفادهٔ مردم جهان است

BILORA

آوازه

نماینده انحصاری در ایران

شرکت تجارتی آفتاب: خیابان لاله‌زار ـ تلفن ۳۶۳۳۵

ایران دیروز و ایران امروز

هواپیماهای مجلل پارس

معرف ایران امروز بدنیای امروز

هم اکنون ایران کهن بسوی ایرانی نوین و مترقی پیش میرود شرکت هواپیمائی پارس باهواپیماهای مجلل و تجهیزات نوین خود در این پیشرفت و شناساندن ایران امروز بجهان سهم بسزائی دارد .

هواپیماهای چهار موتوره و مجلل شرکت هواپیمائی پارس هفته‌ای سه‌بار از تهران پرواز میکنند.

PAS
PERSIAN AIR SERVICES

برای کسب اطلاعات به آژانس مسافرتی خود رجوع. شرکت ایتا ۶۷ خیابان فردوسی تلفن ۶۹۹۸۸ ـ ۶۸۹۹۷ ـ ۴۸۸۳۳ مراجعه فرمائید

آگهی احضار

بغیرنظامی مصطفی فرزند خلیل شهرت وهاب زاده که محل‌اقامت خودرا رضائیه محله هازران روبروی داش مسجد تعیین نموده و باتهام عضویت در دسته و جمعیتی که مرام و رویه‌آن اشتراکی است تحت پیگرد می‌باشد اخطار میشود که ظرف مدت دوماه از تاریخ نشر آگهی خودرا بدادگاه تجدید نظر شماره ۱۳اداره دادرسی ارتش معرفی‌نماید والا دادگاه طبق‌ماده ۲۶۱قانون دادرسی و کیفر ارتش باتهام اورسیدگی و مبادرت بصدور رای خواهد نمود .

دادگاه تجدید نظر شماره ۳اداره دادرسی ارتش

آ ـ ۴۷۵۸۲ ۱ـ۳

آگهی احضار

بدین‌وسیله به‌غیر نظامی‌هامو فرزند وارطان شهرت وارطانیان که آدرس خودرا تهران خیابان حسن‌آباد کوچه یخچال کاشی ۴۸ تعیین کرده و فعلا متواری ومجهول‌المکان می‌باشد اخطار میگردد که باتهام عضویت دردسته و جمعیتی که مرام ورویه آن اشتراکی است در این دادگاه تحت پیگرد می‌باشد طبق‌ماده ۲۶۰ قانون دادرسی و کیفرارتش باید در ظرف دوماه از تاریخ نشر آخرین آگهی خودرا باین دادگاه معرفی نمایند والابرابر ماده ۲۶۱ قانون دادرسی و کیفر ارتش باتهام شما غیابا رسیدگی و حکم مقتضی صادر خواهدگردید .

رئیس‌دادگاه عادی شماره ۳اداره دادرسی ارتش ـ سرتیپ‌نصرت‌اله صلاحی عرب

آ ـ ۴۷۵۸۶ ۱ـ۳

هنرستان عالی موسیقی ملی

وابسته باداره کل هنرهای زیبای کشور

بیك باب ساختمان که دارای مشخصات زیر باشد احتیاج دارد.

۱ـ دارای ۲۵ اطاق که‌قابل‌استفاده‌برای کلاس درس باشد.

۲ـ دارای یك سالن نسبتا بزرك باشد .

۳ـ حداقل یك شماره تلفن داشته باشد.

۴ـ دارای حیاط بزرگی که برای استفاده‌هنر جویان مناسب باشد .

نشانی :خیابان بیست متری دوم ـ چهارراه سزاوار ـ هنرستان عالی موسیقی ملی تلفن ۴۱۲۵۳ ـ۴۱۲۵۴

آ ـ ۴۵۹۰۰ ۱ـ۱۰

موادو

تجربیات ۸۰ ساله خود را بمناسبت سال نو تقدیم میکند.

MOVADO

ظرافت این مدل ساعت موادو نموداری از تکامل صنعت ساعت سازی سویس است

MOVADO

کانون آگهی موفقیت

آگهی احضار

بدین‌وسیله به‌غیرنظامی علیجان فرزند شیخ عیسی شهرت‌انصاری اهل احمد سرکوراب که فعلا متواری ومجهول‌المکان می‌باشد اخطار میگردد که باتهام عضویت دردسته و جمعیتی بامرام ورویه اشتراکی دراین دادگاه تحت پیگرد می‌باشد طبق‌ماده ۲۶۰ قانون دادرسی و کیفر ارتش باید در ظرف دوماه از تاریخ نشر آخرین آگهی خودرا باین دادگاه معرفی نماید والابرابر ماده ۲۶۱قانون دادرسی و کیفر ارتش باتهام شما غیابا رسیدگی وحکم مقتضی صادر خواهدگردید .

رئیس دادگاه عادی شماره ۳اداره دادرسی ارتش ـ سرتیپ‌نصرت‌اله صلاحی عرب

آ ـ ۴۷۵۹۰ ۱ـ۳

آگهی احضار

بدین‌وسیله به‌غیرنظامیان عوض فرزند رستم شهرت رستمی‌ایپك فرزندرستم شهرت رستمی که سابقا دراسماعیل‌آباد و سربند ساوه سکونت داشته‌اند و فعلا مجهول‌المکان می‌باشند ابلاغ می‌شود که شما باتهام سرقت مسلحانه دراین بازپرسی تحت پیگرد می‌باشید لازم است در ظرف دوماه از تاریخ درج اولین آگهی دراین بازپرسی حاضر و چنانچه درمورد معینه حاضر نشوید قرار مقتضی صادر خواهد شد این آگهی درسه نوبت متوالی در روزنامه رسمی کشور شاهنشاهی و یکی از جراید کثیرالانتشار مرکز درج‌میگردد.

بازپرس تیپ ۲مستقل پیاده نادری ـ سرهنگ۲سوار احمد صولتی

آ ـ ۴۷۵۸۸ ۱ـ۳

آگهی احضار

بدین‌وسیله به‌غیرنظامی محمد فرزند عزیزاله شهرت پیمان‌پرست ساکن اهواز که فعلا متواری ومجهول‌المکان می‌باشد اخطار میگردد که باتهام عضویت دردسته و جمعیتی که مرام و رویه آن اشتراکی است دراین دادگاه تحت پیگرد می‌باشد طبق ماده ۲۶۰ قانون دادرسی و کیفر ارتش باید در ظرف دوماه از تاریخ نشر آخرین آگهی خودرا باین دادگاه معرفی نمائید والابرابرماده ۲۶۱ قانون دادرسی و کیفر ارتش باتهام شما غیابا رسیدگی و حکم مقتضی صادر خواهدگردید .

رئیس دادگاه عادی شماره ۳اداره دادرسی ارتش ـ سرتیپ‌نصرت‌اله صلاحی عرب

آ ـ ۴۷۵۸۴ ۱ـ۳

محصولات ساخته‌شده از پنبه نسوز وسیمان

مخابی بسیاری دارند

برای اطلاعات بیشتر به:

شرکت سهامی ایرانیت

خیابان شاهرضا شماره ۵۴۰

مراجعه فرمائید

پارنی جدید شیر خشک ژیطانا رسید

مرکز پخش : داروئی کوشا ناصرخسرو

آ ـ ۴۷۵۰۰ ۳ـ۴

هرکولس

رفیق نیمه راه منست

Hercules

نماینده انحصاری در ایران شرکت تضامنی برادران ترک

خیابان فردوسی تلفن ۳۵۵۵۶ مشهد خیابان خسروی تلفن ۴۸۸۱

آگهی احضار

بدونفر نامبردگان زیر ۱ـغیرنظامی امیرفرزند علی شهرت سیف‌الشریعه دارای شناسنامه شماره ۲۹۵۴۴ صادره از بخش ۵ تهران ساکن پل چوبی ۲ـ غیرنظامی محمد فرزند فریدون شهرت امینی‌دارای شناسنامه شماره ۳۲ صادره از مشهد ساکن پل چوبی که فعلا مجهول‌المکان می‌باشند اخطار میشود که باتهامات عضویت در دسته وجمعیتی بامرام ورویه اشتراکی و اهانت برئیس مملکت در این دادگاه تحت پیگرد می‌باشند لازم‌است از تاریخ نشر آخرین آگهی تامدت دوماه خودرا بدادگاه عادی شماره ۳ اداره دادرسی ارتش معرفی نمایند والا پس از انقضاء مدت مقررطبق‌ماده۲۶۰ و ۲۶۱ قانون دادرسی و کیفر ارتش پرونده شما دونفر غیابا رسیدگی ورای قانونی صادر خواهدشد.

رئیس‌دادگاه عادی شماره۳سرهنگ‌سوار بداله‌شاهرخی

آ ـ ۴۷۵۸۰ ۱ـ۳

آگهی احضار

شماره ۷ر۱۲ر۳۹ ـ ۶۰۷

بدین وسیله به غیر نظامی احمد فرزند علی اصغر شهرت آریانپور شناسنامه ۴۴۸۰۹ صادر همدان اهل و ساکن همدان که فعلا متواری و مجهول الالمکان می باشد اخطار می گردد که به اتهام عضویت در دسته و جمعیتی که مرام ورویه آن اشتراکی است دراین دادگاه تحت پیگرد می باشد طبق ماده ۲۹۰ قانون دادرسی و کیفر ارتش باید در ظرف دو ماه از تاریخ نشر آخرین آگهی خودرا باین دادگاه معرفی نماید والا برابر ماده ۲۶۱ قانون دادرسی و کیفر ارتش باتهام شما غیابا رسیدگی و حکم مقتضی صادر خواهد گردید .

رئیس دادگاه عادی‌شماره ۳ اداره دادرسی ارتش . سرتیپ نصرت‌اله صلاحی عرب

آ ـ ۴۷۸۵۶ ۱ـ۳

SONY

هم هدیه - هم سکه طلا

نمایشگاه سونی

خیابان نادری

از امروز تا ۱۲ فروردین

بهکلیه خریداران یک از

۳ مدل رادیو ترانزیستوری جیبی سونی

دربسته بندی نفیس مخصوص عید

سکه طلا عیدی میدهد

سین - سکه طلا

سین - سونی

رادیو ترانزیستوری سونی

دوسین از هفت سین

نمایشگاه سونی

خیابان نادری ـ تلفن ۶۴۱۴۵

برای هدیه بدوستان ازاین موقعیت استفاده فرمائید

قابل توجه

مهمانخانه ها ،
کارخانجات مبل سازی
و خانه‌دارها
بهترین تشك اسفنجی

(فیلی پیلو)

آلمانی بابعاد مختلف رسید .

METZELER MÜNCHEN

شرکت سهامی کامتز

خیابان امیرکبیر ساختمان صیرفی تلفن ۳۰۳۹۶۹ـ۳۷۴۲۸

آ ـ ۴۸۱۱۸

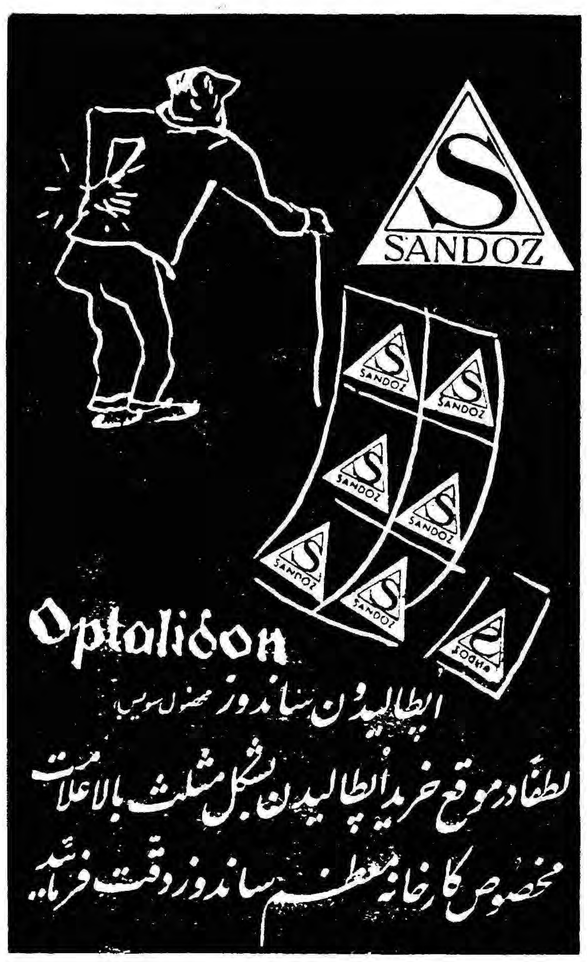

آمار عمومی اطلاع میدهد:

تهران رکورد بروات واخواستی را شکسته است

* **مصرف سیگار ودخانیات روز بروز بیشتر میشود**
* مردم پولهایشان رابانکها میسپارند
* **اسکناس و پشیز که نشانه غیر مستقیمی از بهبود وضع زندگی مردم است زیاد شده**
* میزان حسابهای جاری و پس انداز در بانکها بطور عجیبی بالا رفته
* **جنگلها از خطر نابودی نجات پیداکرده !**
* هرسال ۱۵۰ هزار سند مالکیت صادر میشود
* **استقبال مردم از بیمه‌زیاد شده .**

امروز نشریه آمار عمومی بنام (آمار نمای مصور فعالیت ها وپیشرفت های کشور در سال های اخیر) منتشر شد .

دراین نشریه آمار اقدامات‌دستگاه های دولتی مانند بانك مرکزی وبانك رهنی و شرکت سهامی بیمه ایران و ثبت اسناد ووزارت دادگستری - وزارت کشاورزی - وزارت گمرکات‌و انحصارات‌ووزارت صنایع و سایر موسسات دولتی دیگر درج شده و آمار فعالیت های مهم این دستگاه ها بصورت نقاشی های زیبا و نمودارهای جالب تصویر شده است .

خبرنگار ما با آقای مهندس شاهین کارشناس آمار که عهده‌دار تنظیم و تهیه این آمار نما بوده‌ملاقات کرد وی اظهار داشت که مطالب این آمار نما در حقیقت مکمل آمار نمای سال‌قبل بوده و حاوی چهار قسمت عمده مربوط به آمار مالی وبازرگانی وآمار تولیدی وحمل و نقل و ارتباطات وسرویس های عام‌المنفعه وبهداشت و فرهنك می‌باشد .

موجودی پول

هر یك از این‌قسمت ها حاوی آمار مهمی از وضع پیشرفت کشور درسال های‌اخیرمی‌باشند.ذیلابرای‌خوانندگان محترم نکاتی راجع به (قسمت اول) یعنی (آمار مالی وبازرگانی) که‌بوسیله خبرنگار ما تهیه شده درج‌میگردد.

از سالهای اخیرموجودی اسکناس- نقره - وپشیز در بانکهای کشور بشرح زیر بوده است .

سال	۱۳۳۲	۱۲٤٦ میلیون‌ریال
سال	۱۳۳۳	۱۱۰۱ میلیون‌ریال
سال	۱۳۳٤	۱۲۰۲ میلیون‌ریال
سال	۱۳۳۵	۱۵۲۹ میلیون ریال
سال	۱۳۳٦	۲۲۳۳ میلیون‌ریال
سال	۱۳۳۷	۲۳٦۹ میلیون‌ریال
سال	۱۳۳۸	۲٤٦۵ میلیون‌ریال

از مقایسه آمار فوق معلوم میگردد که در سال ۱۳۳۳ موجودی اسکناس بمناسبتی که معلوم نیست کم شده ولی‌پس از آنسال شاید در اثر سپرده وپس انداز مردم‌از سال ۱۳۳۳ موجودی پول بانکها روبافزایش است .

وام بانك رهنی

بانك رهنی ایران بشرح زیر برای ساختن خانه به مردم وام داده است: .

سال	۱۳۳۲	۲۳۳ میلیون‌ریال
سال	۱۳۳۳	۳۵٤ میلیون‌ریال
سال	۱۳۳٤	۵۳۲ میلیون‌ریال
سال	۱۳۳۵	۵۳۲ میلیون‌ریال
سال	۱۳۳٦	٦٤۷ میلیون‌ریال
سال	۱۳۳۷	۹۲۹ میلیون‌ریال
سال	۱۳۳۸	۱۳۵۱ میلیون‌ریال

استقبال از بیمه

مراجعات روز افزون مردم برای‌بیمه حوادث و عمر و غیره از ارقام مربوط به حق بیمه دریافتی‌شرکت بیمه ایران بخوبی پیدا است . این رقم در عرض شش سال چهار برابر شده است :

سال	۱۳۳۲	۱٤۹ میلیون ریال
سال	۱۳۳۳	۲۳٤ میلیون ریال
سال	۱۳۳٤	۲۵۸ میلیون ریال
سال	۱۳۳۵	۳۰٤ میلیون‌ریال
سال	۱۳۳٦	٤۹۵ میلیون ریال
سال	۱۳۳۷	۵۷۳ میلیون‌ریال

بیمه های صادره در سالهای ۳۳ و ۳۵ و ۳۷ نسبتا زیاد و در سال ۱۳۳٤ کمتر از همه بوده است در مقابل خسارت پرداختی شرکت سهامی بیمه ایران بشرح زیر بوده است :

سال	۱۳۳۲	۵۰ میلیون ریال
سال	۱۳۳۳	۹۹ میلیون ریال
سال	۱۳۳٤	۸۰ میلیون ریال
سال	۱۳۳۵	۱۰۰ میلیون ریال
سال	۱۳۳٦	۱٤۱ میلیون ریال
سال	۱۳۳۷	۱٦۳ میلیون ریال

تعداد معاملات

تعداد معاملات انجام شده در محصرهای مختلف از۸۰٤۰۰۰ فقره در سال ۱۳۳۲ به ۱۱۵٦۰۰۰ فقره در سال ۳۸ رسیده و این در عین حال که نشانه تشدید جریان پول میباشد علامت بهبود نسبی وضع زندگی مردم است .

افزایش پول

مبلغ اسکناس و پشیز در دست مردم که نشانه غیر مستقیمی ازوضع بهبود زندگی مردم است نیز در سالهای اخیر افزایش یافته است بطوریکه :

سال	۱۳۳۲	۹۳۷٦ میلیون‌ریال‌بوده
سال	۱۳۳۸	۱۲۳۰۹ میلیون ریال بوده‌است

مراجعه ببانکها

در سالهای اخیر سپرده های دیداری کل بانك ها که اهم آنها حسابجاری و حساب پس اندازاست بطور عجیبی بالا رفته و این بطور کلی نشانه آنست که مردم وجوه خود را در بانك نگاهداشته واحیانا معاملات خودرااز طریق بانك انجام میدهند . اینگونه سپرده ها بشرح زیر طی هفت سال بیش از سه‌برابر شده است .

سال	۱۳۳۲	۱۵۳۸۲ میلیون ریال
سال	۱۳۳۳	۱٦۲۰۲ میلیون‌ریال
سال	۱۳۳٤	۱۸۲۷۱ میلیون ریال
سال	۱۳۳۵	۲۱۱۱۳ میلیون ریال
سال	۱۳۳٦	۳۰۵۲۲ میلیون‌ریال
سال	۱۳۳۷	۳۷۲۲۵ میلیون‌ریال
سال	۱۳۳۸	٤۸۳۸٦ میلیون ریال

خرید ارز

خرید ارز در بانك های مجاز و همچنین فروش‌آن نیز درسال۱۳۳۸ بیش از سه برابر سال ۱۳۳۳ بوده است .

واین دلیل بارزی ازگرم بودن بازار واردات وصادرات کشور است .

پرداخت بصندوق بین‌المللی

در سالهای ۳٦و۳۷و۳۸ جمعا معادل ۲٦۵۲ میلیون‌ریال طلابه صندوق بین‌المللی‌پول بابت سهمیه ایران تحویل شده که در حقیقت پشتوانه وامهائی است که دولت دریافت می کند و نیز در حدود ۷۵۱ میلیون‌ریال سهام ایران در بانك جهانی است.

قطع چوب کم شده

شاید بعلت استفاده روزافزون مردم از بخاری و اجاقهای نفتی و شاید بعلت اجرای سیاست صحیح جنگلداری میزان قطع چوب بتدریج کمتر شده است بطوریکه در سال ۱۳۳۲ جمعا پروانه ۳٦٦ هزار متر مکعب چوب صادر شده در حالیکه‌در سال ۱۳۳۸ فقط ۹۳ هزار متر مکعب بوده است .

شاخص بهای کالاها

شاخص بهای کالاهای صادراتی و وارداتی و مصرف داخلی درسال های ۳۲و ۳۸ بشرح زیر است :

	سال ۱۳۳۲	سال ۱۳۳۸
کالای وارداتی	۸۷۱	۷۳۷
کالاهای صادراتی	۹۱۱	۹۹۷
کالاهای مصروفه داخلی	۸۰۵	۱۱۲۸
عمده‌فروش دربازار تهران	۸۵۷	۹۹٦
شاخص هزینه زندگی	۹۹۲	۱٤۸٤

به ۳۵۹۱ رسیده است.

۱۵۰هزار سند

بطور متوسط سالیانه در حدود ۱۵۰ هزار سند مالکیت ازطرف ثبت کل اسناد صادر میشود و تعداد اجرائیه های صادره درهفت سال اخیر به سه برابرونیم رسیده است.

۲۰٦ اختراع

از سال ۳۲ تا ۳۸ جمعا ۲۰٦ (اختراع)به ثبت رسیده و تعداد شرکت‌هائی که ثبت نام کرده‌اند در سالهای مختلف بشرح زیر بوده‌اند.

سال	شرکت‌داخلی	شرکت‌خارجی
۱۳۳۲	۳۱۳	۱
۱۳۳۳	٤۰۸	۱٤
۱۳۳٤	٤۱۵	۳۱
۱۳۳۵	٤۳٤	۱۱
۱۳۳٦	٤۵۸	۱٤
۱۳۳۷	۵٦٦	۳٦
۱۳۳۸	٦۳۹	٤۱

دودشده !

درسال ۱۳۳۲ فقط ۲۰۹۵ میلیون ریال محصولات مختلف دخانیات بفروش رفته و در حقیقت دودشده است ولی در سال ۱۳۳۸ این‌مبلغ به ۳٦۸۸ ریال رسیده است و در حقیقت هر سال در حدود ۸۵ملیون ریال بیش از سال پیش دخانیات وسیله مردم دود شده بهوا میرود.

براتهای واخواست شده

تعداد براتهای واخواست شده بانك‌ها در سال ۳۲ بالغ‌بر۱۳۷۰ بوده ولی در سال ۳۸به ۱۳۰۷٤ فقره رسید که کل مبلغ‌مربوط آن ۲٦۸۹۷۲ ریال بوده است‌ولی در تمام شهرستانها ایران درسال ۳۲ تعداد براتهای واخواست شده ۱۱۸۱ فقره بود که در سال ۳۸به ۷۳۹۵ فقره با مبلغ ۸٦۰۲۹ ریال رسیده‌است و باین ترتیب شهر تهران رکورد براتهای واخواست شده را شکسته است.

آقایان اطباء محترم کشور

ولکاپیل-دنی سولین

که مدتی نایاب بود اخیرا بمقدار کافی وارد شده

خانمهای خانه دار و با سلیقه شیرینی عید را با

اطلس طلائی

تهیه میکنند تا در پذیرائی نوروز مورد تمجید و تحسین میهمانان خود واقع شوند

کارخانه های شرکت سهامی یزدباف که بپیروی از منویات اعلیحضرت همایون محمدرضاشاه پهلوی تاسیس گردید مورد بازدید قرار گرفت

مدیران بانک توسعه صنعتی و معدنی ایران آقای سمیعی و «مسترلی Mr. Lee» از کارخانه های شرکت سهامی یزدباف بازدید کردند. هم‌اکنون محصولات این کارخانه معظم بابهترین محصولات خارجی رقابت میکند

هدف بزرگ مؤسسان کارخانه یزدباف ترقی صنعت نساجی و تولیدی کشور است

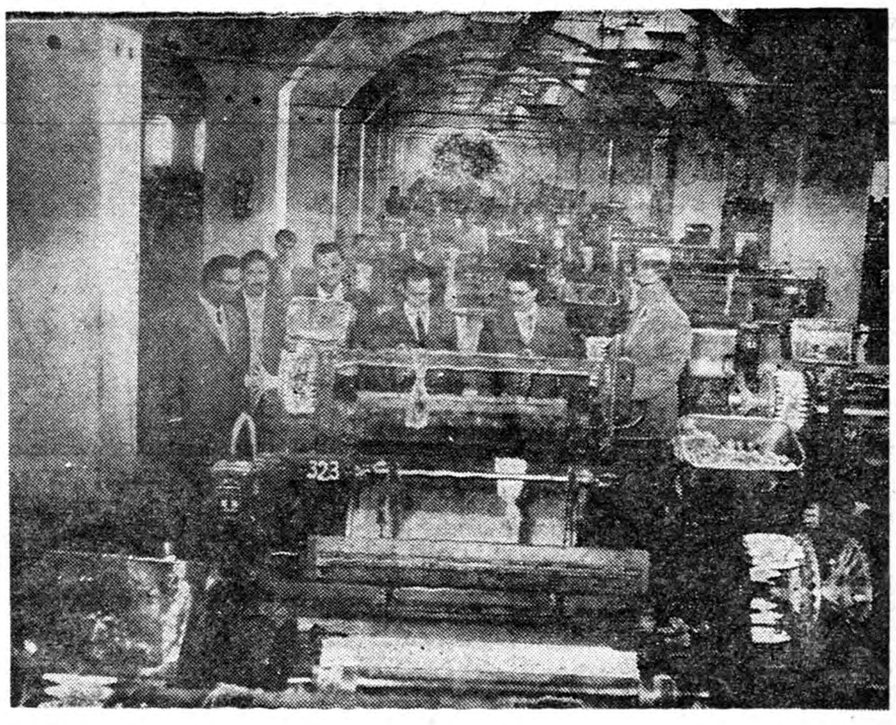

آقایان لی (Mr. Lee) دکتر مهندس طاهری مدیر فنی کارخانه- سمیعی- رسولیان و تبریزی زاده مدیر داخلی کارخانه سالن بافندگی را دیدن میکنند.

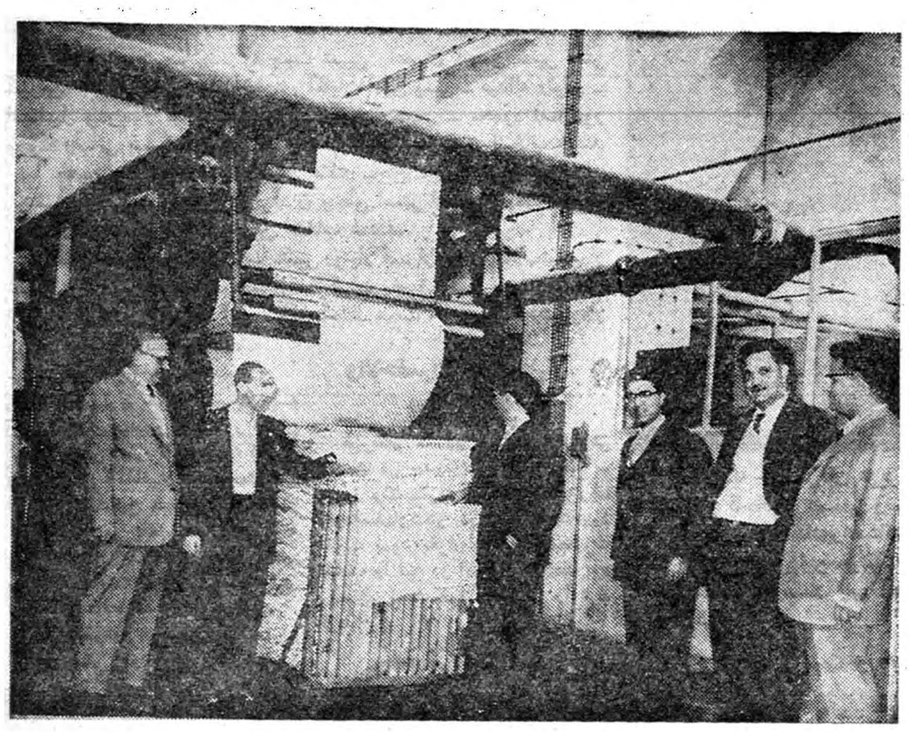

آقای بان متخصص خارجی کارخانه هنگام ادای توضیح درباره دستگاه (خشک‌کن)

هنگامیکه آقای مهندس شریف‌امامی نخست‌وزیر کنونی وزارت‌صنایع ومعادن رابعهده داشتندباتوجه دمساعی ایشان و همچنین کمکهای اولیاء محترم بانکهای توسعه صنعتی ومعدنی ایران وبانکملی وبانك‌اعتبارات صنعتی دریزد کارخانه معظمی بوجود آمدکه میتوان گفت یکی‌از کارخانه های نمونه کشوراست وهم‌اکنون هم‌میهنان عزیز ما از محصولات آن استقبال فراوانی بعمل می‌آورند وبااینکه‌مدتی طولانی ازتاسیس آن‌نمیگذرد ازجهات مختلف و منجمله ازلحاظ مرغوبیت نوع محصول وتجهیزات فنی زبانزد عموم است ساختمان این کارخانه جدیدالتاسیس دراوایل سال ۱۳۳۶ آغاز شد ویکسال بعد یعنی در سئال ۱۳۳۷ ماشین‌آلات آن‌که‌از مدرنترین ماشینهای جهان است نصب گردیدو ازاواخر سال ۱۳۳۸ بهره‌برداری آن شروع گردید . ماشین آلات تولیدی کارخانه یزدباف شامل ۳۲۴ دستگاه بافندگی اتوماتیك و دستگاههای مقدمات بافندگی می‌باشد و قسمت چیت‌سازی کارخانه مشتمل بردستگاه های سفیدگری پارچه، چاپ پارچه رنگرزی پارچه ،وتکمیل واتوکشی و طاقه بندی میباشدوروزانه بطورمتوسط سی‌هزار متر انواع چیت -چلوار - پاتیس تولید میکندو بیشتر این‌پارچه هادر بازار های جنوب ایران توزیع میگردد ومشتریان بسیار دارد .

دراین کارخانه رویهمرفته ششصد نفرکارگر. کارمندو مهندس یزدی‌و یکنفر متخصص خارجی مشغول کار می‌باشندو اینها بافعالیت شبانه روزی خود محصولات مطلوب‌همه کس‌پسندی ببازار عرضه میدارند .

آقایان سمیعی و «لی» Mr. Lee مدیران بانك توسعه صنعتی‌ومعدنی ایران درروزهای دوشنبه و سه‌شنبه هشتم ونهم اسفند ماه از کارخانه یزدباف دیدن نمودند واین بازدید بمنظور آشنائی باطرز کار کارخانه و همچنین رفع نیازمندی ها- و نقائص آن صورت گرفت.

آقای دکتر مهندس طاهری مدیر فنی کارخانه ضمن گزارش مختصری عمل‌کرد کارخانه را تشریح وپیشرفت های آن‌راتوضیح داده و متذکر شدند که هم اکنون دراین کارخانه حداکثر محصول بدست می‌آید و بطوریکه آقایان محترم مشاهده خواهند فرمود محصول ونوع جنس یزدباف باپارچه های داخلی و خارجی رقابت می‌نماید واین کارخانه نمودار کامل پیشرفت صنعت نساجی در کشور میباشد.

آقای دکتر طاهری ضمنا متذکر گردیدند که این کارخانه نوبنیاد پروژه‌های وسیعی دارد که به پیروی از منویات اعلیحضرت‌همایون‌محمد رضاشاه پهلوی به‌تدریج همه رابه معرض عمل خواهد گذاشت وروز بروز درتوسعه وتکمیل خود خواهد کوشید.

سپس بازدید از قسمت‌های مختلف کارخانه بعمل آمد و در هریك از این قسمتها آقای دکتر مهندس طاهری توضیحات کافی باطلاع بازدیدکنندگان رسانید. پیشرفت های فنی وخوبی محصول کارخانه مورد توجه آقایان سمیعی و(لی) Mr. Lee قرار گرفت وآقایان‌از وضع کارخانه وطرز اداره آن اظهار خشنودی کردند و وعده‌دادند که‌بزودی پروژه‌های ارائه داده شده مدیر فنی را مورد مطالعه قرار دهند مدیران کارخانه یزدباف که با تحمل زحمات و مخارج بسیار توانسته‌اند چنین کارخانه‌ای را تاسیس واداره کنند - وجزخدمت بهمیهنان عزیز منظور و هدفی ندارند امیدوارند که در زیرسایه پدر تاجدار وباکمك اولیاء امور وباتکاء سعی وکوشش مداوم خود گامهای موثری در ترقی صنعت نساجی وتولیدی کشور بردارند.

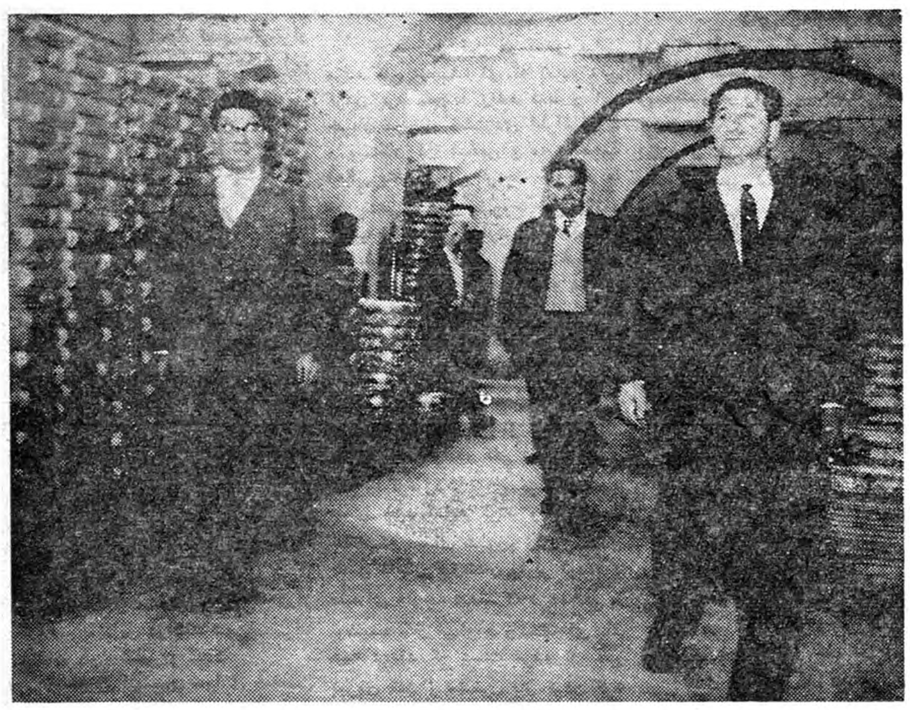

آقایان سمیعی - رسولیان - دکتر مهندس طاهری انبار طاقه‌ها رابازدیدمیکنند

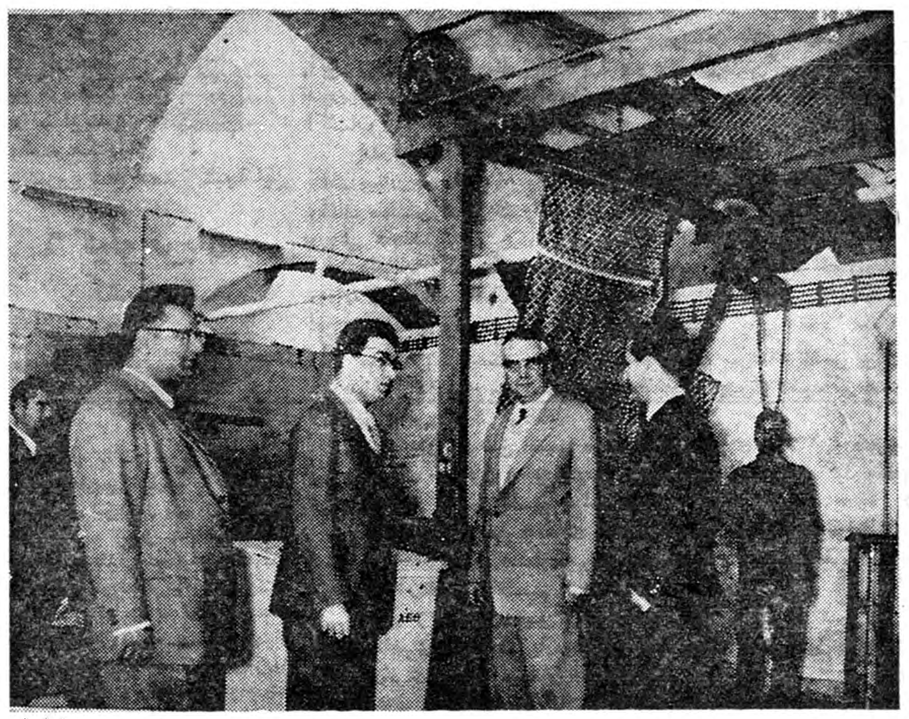

آقای دکترمهندس طاهری دراینجا راجع به‌کشش وثابت‌کردن عرض پارچه توضیح میدهند

ازراست بچپ دکتر مهندس طاهری مدیرفنی شرکت - آقای رابرت لی مدیر فنی بانك توسعه صنعتی ومعدنی- آقای‌مهدی سمیعی قائم‌مقام مدیر عامل بانك- آقای جرج بان متخصص‌خارجی‌کارخانه وآقای محمدتقی رسولیان مدیرعامل‌شرکت.

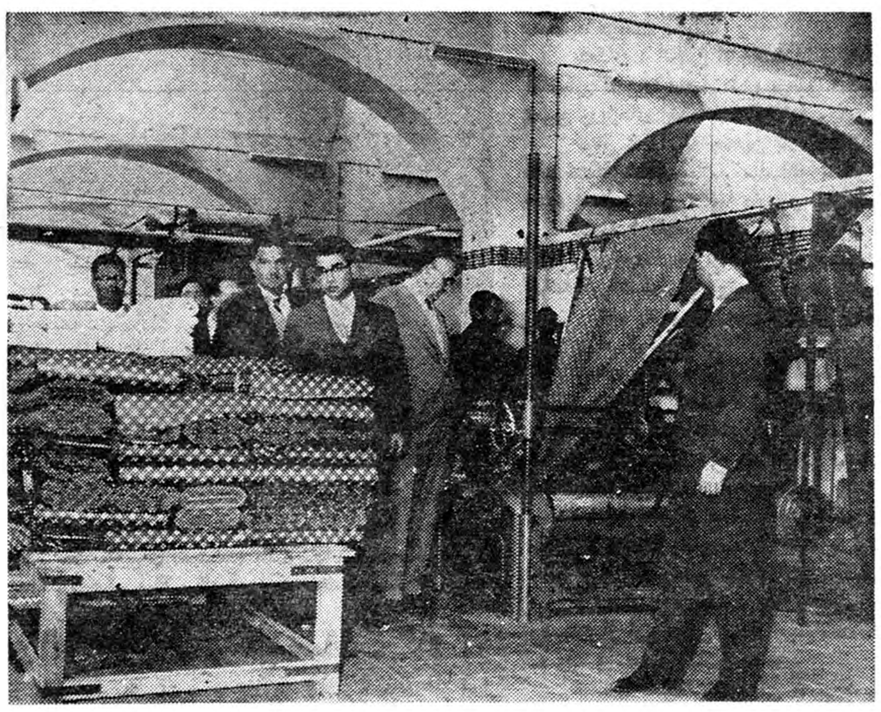

آقای سمیعی وآقای‌لی (Mr - Lee) عمل کرد دولاکنی وطاقه پیچی را ملاحظه‌میکنند.

سازمان نوبنیاد «ناقاره»

درخیابان باب همایون - شمارهٔ ۹۷ برای کالاهای مورد اعتماد بازرگانی فعالیت خودرا آغاز کرده‌است

کمال‌الدین مستجاب‌الدعوه

شاهنشاه و علیاحضرت ملکه

سال آینده

بآذربایجان تشریف‌فرما میشوند

خبرنگار مادر تبریز گزارش‌میدهد بقرار اطلاع اخیرا آقای اردلان استاندار آذربایجان شرقی طی‌عریضه‌ای از پیشگاه ملوکانه استدعا کرده است که بنابه‌تقاضای مردم‌این استان شاهنشاه وعلیاحضرت ملکه فرح باستان‌آذربایجان شرقی مسافرت فرمایند. طبق اطلاع اعلیحضرت همایونی با این استدعای استاندار آذربایجان شرقی موافقت فرموده وتصویب کرده‌اند که درسال ۱۳۴۰ باین مسافرت اقدام نمایند. باینجهت ازهم‌اکنون اهالی تبریز و سایر شهرستان های آذربایجان شرقی بابیصبری تمام در انتظار مقدم شاهنشاه وعلیاحضرت ملکه فرح میباشند وازهم اکنون‌مقدمات استقبال از شاهنشاه و ملکه رافراهم مینمایند.

براثر آتش گرفتن ترانسفور ماتور برق شهر مشهد تاریك شد

خبرنگار مادر مشهد گزارش داد پریشب ترانسفورماتور شمارهٔ ۸برق مشهد واقع درمیدان شاه این شهرستان بعلت اتصال سیم‌های داخلی طعمهٔ حریق گردید. بااطلاع جریان بادارهٔ آتش‌نشانی مامورین باتومبیل آتش‌نشانی در محل حضور یافتند ولی چون اطفای حریق باآب ایجاد خطرات‌بیشتری میکرد باین جهت بامواد شیمیائی آتش را خاموش نمودند.

براثر این آتش‌سو زی برق قسمتی از خیابانهای شهر مشهدقطع شد .این سومین بار است که ترانسفور ماتور مزبور بعلت نداشتن نگهبان و مستحفظ طعمهٔ حریق گردیده است.

استاندار خراسان کاشفین ۲۸۷ کیلو تریاك را تشویق کرد

بطوریکه خوانندگان عزیز استحضار دارند چندروز قبل مامورین ژاندارمری خراسان دراطراف مشهد ۲۸۷ کیلو وششصد گرم تریاك ازشش نفر قاچاقچی باسامی رسول ، مراد ، عظیم ، سیف‌الدین، شاه محمد و فریدالدین کشف کردند .

بدستور آقای دادور استاندار خراسان تریاکهای مکشوفه که در ۳۲بسته قرار داشت باستانداری حمل شد وآقای استاندار مامورین ژاندارمری رابه‌پاس این موفقیت مورد تقدیر وتشویق قرار داد.

درعکس بالا سمت چپ آقای استاندار باتفاق مامورین ژاندارمری دیده میشوند درسمت راست تریاکهای مکشوفه درکنار قاچاقچیان قرار دارد.

انتخابات انجمن شهر در شهرستانها

قصر شیرین ـ اخذرای جهت تعیین اعضای انجمن شهر قصر شیرین خاتمه یافت وپس‌از اخذرای آقایان امین یمنی ـ عبداله رئوفی ـ اسماعیل پیش‌بهار ـ نعمت عثمانی ـ سمین رحیمی ـ محمود نعمان‌پور وجواد رضائی بسمت اعضای انجمن شهر این شهرستان انتخاب شدند

خمین ـ آقایان سیدنورالدین هندی ـحاج میرزا محمد باقرجلالی مرتضی مزنقی ـحاج ذبیح‌اله فرقدان و علی اصغر قاسمی بسمت اعضای هیئت رئیسه انجمن شهر خمین انتخاب شدند.

فسم ـ دومین جلسهٔ انجمن شهر رودبار قصران برای‌انتخاب‌شهردار تشکیل گردید دراین جلسه پس‌از مذاکرات مفصل وشور و مشورت‌های لازم آقای جلالی بخشدار این منطقه باحفظ سمت خویش بسمت‌شهردار رودبار قصران انتخاب شد.

چند خبر از شمیران

* کمیسیون خرید شمیران به ریاست آقای منصور با حضور آقایان لسانی رئیس اداره امور شهر، ذاکری مردان بیگی ، ناطقیان ، امیرمعتضدی و رضوی تشکیل شد در این جلسه ۳۰۰ کوپن هر یك بمقدار دو کیلو برنج ، یك کیلو قند ، یك قوطی روغن‌و یك بسته‌چای برای‌مستمندان اختصاص داده شد و توزیع گردید.

* بدعوت فرمانداری شمیران کمیته جشن دو هزار و پانصدمین سال شاهنشاهی ایران با حضور ـ آقایان زنده نام رئیس فرهنگ ، فرشچی رئیس دارائی ، لسانی رئیس اداره امور شهر و شیخ الاسلامی رئیس ثبت اسناد و امیر حسینی رئیس بخش دادگاه شمیران تشکیل گردید و پس از اتخاذ تصمیماتی‌قرار شد روز های یکشنبه هر هفته این جلسات تشکیل گردد .

* بجز دو جاده اصلی شمیران اسفالت کلیه جاده های شمیران ـ بحدی خراب شده استکه عبور ومرور وسائل نقلیه دچار اشکال گردیده و بهمین جهت اغلب تصادفاتی نیز رخ میدهد با اینکه شهرستان شمیران مستقل و دارای نماینده است‌معهذا شهرداری‌این‌شهرستان همچنان‌زیرنظر شهرداری تهران اداره میشود و ـ متصدیان امور بجز اینکه اغلب‌گودال های وسط خیابانها را با گل و آهك پر کنند کار دیگری از دستشان بر نمیآید که آنهم پس از یکی دو روز خراب میشود و عواید شهرداری ـ شمیران اخیرا بمیزان قابل توجهی افزایش یافته است مثلا در بهمن‌ماه ۳۹ این عواید بیش از ۵ میلیون ریال بوده است و معلوم نیست این عواید بچه مصرف رسیده است خوب است برای استقلال‌شهرداری شمیران‌اقدام گردد تا لااقل در آمد شهر بمصرف واقعی خود شهر برسد .

* دیروز اتومبیل سواری شخصی شماره ۱۷۰۵۶ برانندگی عبدالحسین که از تهران بطرف شمیران حرکت میکرد در سر پل تجریش باموتور سیکلت سواری بنام محمد حسین ـ تصادف‌کردو اورامجروح‌نمود مجروح بوسیله مامورین‌کلانتری‌به بیمارستان حمل شد و راننده دستگیر گردید و قضیه تحت تعقیب قرار گرفت .

* پسر بچه شش ساله ای بنام فرهاد از ساکنین قلهك در خانه مسکونی خود واقع در قلهك براثر سهل انگاری والدین خود در حوض آب افتاد و غرق شد جنازه وی با انجام تشریفات قانونی مدفون گردید .

والاحضرت دراصفهان

خبرنگار ما در اصفهان گزارش میدهد در حدود ساعت ده صبح ـ دیروز والاحضرت شاهپور حمیدرضا وارداصفهان‌شدو در کاخ زاینده‌رود اقامت نمود بقرار اطلاع والاحضرت امشب را نیز در اصفهان خواهد بود و ممکن است فردا اصفهان را ترك گوید .

مرك و زندگی

درمیان بهت و حیرت تشییع‌کنندگان مرده‌ای درغسالخانه‌زنده‌شد

عده‌ای از ترس فرار کردند ولی چندنفر مرده را ازکفن درآوردند

چند روز قبل در بندر عباس مرده کفن پیچیده ای که آماده دفن کردن بود مجددا زنده شد و این جریان موجب خشنودی اطرافیان ـ و بستگان آن شخص و مایه تعجب اهالی بندر عباس گردید خبرنگار ما در بندر عباس مشروح این واقعه جالب را چنین گزارش داه است : در غسالخانه بندر عباس غوغا و هیاهوی بیسابقه ای برپابودو عده‌ای زن و مرد در مرگ عزیز از دست رفته خود «حسن» گریه وزاری می کردند و در گوشه غسالخانه مرده‌شوی پیر سرگرم تغسیل جنازه بود مرده شوی پیر بعد از پایان کار ـ جنازه حسن را در کفن پیچید و بند کفن را گره زد تا برای خواب درخانه ابدی خود آماده گردد ولی درست هنگامیکه صدای شیون‌و زاری‌بستگان حسن فضای گورستان را پر کرده‌بود عده ای متوجه شدند که مرده کفن ـ پوشیده تکان میخورد و لحظه ای بعد همه دیدند که دست مرده از کفن بیرون آمد و مشغول باز کردن گره آن شد گرچه اکثر بستگان حسن با مشاهده این وضع از شدت ترس و وحشت پا بفرار گذاشتند ولی چند نفر که دل و جراتی داشتند پیش آمدند و حسن را از توی کفن بیرون آوردند و او را به بیمارستان منتقل کردند پزشکان بیمارستان پس از اطلاع بر این امر برای معالجه ـ بیماری حسن که منجر به بیهوشی ممتد وی شده بود اقدام کردند ولی متاسفانه معلوم شد حسن چند لحظه پس از آنکه در غسالخانه بهوش‌آمده است از شدت ترس جان سپرده و این بار واقعا مرده است !

* * *

لحظه ای بعد جنازه حسن که میخواست از چنگال مرگ بگریزد ـ بگورستان منتقل شد و در گوری که برایش آماده کرده بودند مدفون شد

سك گرك‌افکن

دریکی از محله‌های اشنویه سك گله گرگی را خفه کرد

صاحب سك دست درگردن آن حیوان انداخت وگفت درمیان همشهریها رویم را سفید کردی !؟

چندشب قبل سك گله یکی از گله‌داران‌اشنویه گرك وحشی و عظیم‌الجثه ای‌راکه در میان کولاك و وبرف بقصد شکار بشهرروی آورده بود خفه کرد . خبرنگار مادر اشنویه مشروح جریان را چنین گزارش داده است : هنوز پاسی از شب نگذشته بود که ناگهان صدای هیاهو و همهمهٔ عجیبی دریکی از محله‌های شهربرخاست وپس ازتحقیقاتی که در اطراف جریان بعمل آوردم معلوم شدکه سك گله یکی از گله‌داران اشنویه گرك وحشی‌وگرسنه‌ای راکه‌بقصد شکار گوسفند ومرغان بشهر روی آورده بود خفه کرده و لاشه‌اش‌را در کوچه بجای نهاده است.

هنگامی‌که من در محل واقعه حاضر شدم صاحب سك گلهٔ دست درگردن سك خود انداخته بود و میگفت :

بنازم سروگردنت را ای سك که درمیان هم شهریها رویم راسفید کردی ومارااز‌شر این گرك خونخوار نجات دادی ! سك گله تامدتی درپای لاشهٔ گرك پاس میداد

باملخهای دریائی مبارزه میشود

رسطح یکصدهزار هکتار زمین

خبرنگار مادر بندرعباس مینویسد چندروز قبل آقای مهندس فاطمی رئیس ادارهٔ کل کشاورزی استان کرمان‌که باتفاق آقای مهندس شاطریان از مناطق آلوده‌بملخ بندر لنگه وبندر جاسك و میناب بازدید کرده‌است طی مصاحبهٔ کوتاهی اظهار داشت : در مناطق‌بندر لنگه وبندر جاسك و میناب در سطح یکصد هکتار مبارزه شدیدی علیه پورهٔ‌ملخهای دریائی شروع شده است و نتیجهٔ این مبارزه رضایتبخش خواهد بود.

٦ کیلو تریاك کشف شد

خبرنگار ما در تبریز گزارش ـ میدهد مامورین مبارزه با قاچاق ـ ژاندارمری تبریز از یکی از مسافرین قطار جلفا ـ تبریز بنام عبداله ـ رجب زاده مقدار پنج کیلو و نهصد و پنجاه گرم تریاك ترکیه کشف کنند عبدالله تریاکها را با قطار از جلفا به تبریز حمل کرده بود که بتهران ببرد و بفروش رساند قاچاقچی‌مزبور دستگیر گردید و بدادسرا اعزام شد تریاکهای مکشوفه نیز باداره نظارت برمواد مخدره تحویل گردید .

مزاحمت سگهای ولگرد

تعداد سگهای ولگرد بمیزان عجیبی افزایش یافته‌است

خبرنگار مادر میناب مینویسد اخیرا تعداد سگهای ولگرد میناب بطور عجیبی افزایش یافته و این امر باعث‌ناراحتی شدید اهالی شده است . سگهای ولگرد تاکنون چندنفر از ساکنین میناب را گزیده و مجروح کرده‌اند. بااینکه بارها بمسئولین شهرداری‌تذکر داده شده است که بخاطر حفظ بهداشت عمومی برای ازپیش‌بردن سگهای ولگرد اقدام نمایند .ولی متاسفانه دراین‌باره اقدام‌موثری بعمل نیامده است .

درختکاری

خبرنگار مادر نوخندان مینویسد چندروز قبل پیشاهنگان بخش نوخندان از توابع درگز ، ضمن برگزاری هفتهٔ کار نیك خودتعداد زیادی نهال درخت در اطراف‌خیابان شاه این منطقه غرس کردنداولین نهال را آقای پورنظری رئیس فرهنك نوخندان غرس کرد.

سك ماهیخوار دریائی !

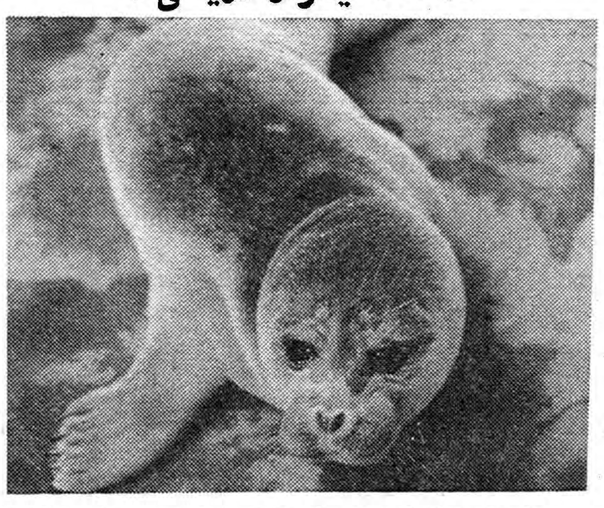

بطوریکه خوانندگان عزیز استحضار دارند چندروز قبل ماهیگیران آستارا یك سك آبی عظیم‌الجثه را دردریا به‌تور انداختند . اخیراسك آبی ها باخوردن بدن ماهیهای صیدشده باعث ناراحتی ماهیگیران این شهرستان شده‌اند درعکس بالا سك آبی که بوسیله صیادان آستارا صید گردیده است دیده میشود.

هم گاو کتك خورد و هم صاحب گاو !؟

خبرنگار مادر پهلویدژ مینویسد چندروز قبل بین دونفر از اهالی قریه «طعنه» از توابع پهلویدژ باسامی حاج ارازقلی وآشور محمد بعلت اختلافاتی زدوخورد شدیدی روی داد وآشور محمدبسختی مضروب و مجروح شد. حاج‌آرازقلی گاو آشور محمد را نیز که به مزرعه وی تجاوز کرده بود کتك زد !؟

فعلا جریان از طریق ژاندارمری پهلویدژ تحت تعقیب است.

کمك شرکت نفت بدانشکده علوم شیراز

یك میلیون ریال دراختیار رئیس دانشگاه گذاشته شد

خبرنگار ما در شیراز گزارش میدهد چندروز قبل آقای‌اسماعیل زاده‌رئیس شرکت ملی نفت‌استان فارس دردانشگاه شیراز حضور یافت وقطعه چکی بمبلغ یکمیلیون ریال در اختیار آقای‌دکتر قربان رئیس دانشگاه شیراز گذاشت تابرای تامین نیازمندیهای دانشکدهٔ علوم بمصرف برسد.

آقای دکتر قربان از این اقدام سودمند شرکت نفت اظهار تشکرنمود.

کشف‌تریاك واسلحه

خبرنگار مادر مشهد گزارش‌داد قبل‌ازظهر دیروزمامورین‌ژاندارمری مشهد از قریه «کاریزپائینی» واقع در منطقه علیشاه ۱۲ کیلومتری مشهد از چهارنفر قاچاقچی مقدار ۸۶ کیلو تریاك ودوقبضه اسلحه کشف کردند قاچاقچیان دستگیر گردیدند و تریاکهای مکشوفه تحویل ادارهٔ نظارت بر موادمخدره شد.

برف سنگین

خبرنگار مادر خوانسار گزارش میدهد طی یکشبانه روز نزول برف شدید در خوانسار برف سنگینی بزمین نشست و ارتفاع آن به ۶۰ سانتیمتر رسید براثر نزول این برف سنگین تمام راههای اطراف خوانسار مسدود شد وعبور و مرور وسائل نقلیه متوقف گردید . فعلا هنوز راههای اطراف‌خوانسارمسدود است.

سنندج قهرمان کشتی کردستان شد

خبرنگار مادرسنندج مینویسد چندروز قبل مسابقات کشتی‌استان کردستان درسنندج انجام شد و دراین مسابقات تیم کشتی سنندج‌بمقام قهرمانی رسید. درعکس بالا اعضای تیم کشتی سنندج‌باتفاق آقایان سرهنك فرزانه رئیس فدراسیون کشتی واقبال ذوالفقارنسب مربی‌کشتی آموزشگاههای این شهرستان دیده میشوند.

چند خبر خلاصه از چند شهر

سیرجان : جلسه هیئت رئیسه انجمن همکاری خانه و مدرسه دبیرستان شاهدخت سیرجان تشکیل شد .

دراین جلسه بنابه پیشنهاد آقای فدائی رئیس انجمن تصویب شد مبلغ پنجهزار ودویست ریال موجودی شیروخورشید سرخ این‌دبیرستان بمصرف تهیه لباس افراد کم‌بضاعت برسد وآقای فدائی نیز شخصا برای این منظور کمك نقدی قابل ملاحظه‌ای نمود.

لطف‌آباد: زارعین لطف‌آباد باسرعت قروض خودرا به شرکت تعاونی روستائی این بخش پرداخت کردند واینك در انتظار دریافت‌اعتبار سال جدید میباشند واز مسئولین مربوطه تقاضا دارند هرچه زودتراین اعتبار پرداخت شود.

سنندج : انجمن های همکاری خانه و مدرسه دبستان های‌عرفان: آصف وزیری و شیخ مهاجر سنندج تعداد ۸۹ دست لباس و ۲۰ جفت کفش‌و۲۰ جفت جوراب خریداری وبین دانش‌آموزان کم‌بضاعت توزیع کرد.

ساوه : تیم‌های کشتی ودو ومیدانی وپینك‌پنك آموزشگاه های فرهنك ساوه با موافقت اداره تربیت بدنی مرکز قرار است درمسابقات آموزشگاههای تهران شرکت نمایند . تیم‌های فوتبال وبسکتبال هم تقاضا دارند آنان را نیز جزو تیم های شرکت کننده محسوب دارند.

بیجار : بانك ملی بیجار شروع بفروش سکه‌های طلا برای عیدی نموده است واهالی از فعالیت این بانك اظهار رضایت وقدردانی مینمایند

گنبدکاوس : اهالی گنبدکاوس تقاضا دارند اکنون که آثار نصب موتور جدید برق کارخانه درشرف اتمام است بجاست‌شهرداری کار شبکه بندی وکابل کشی آن رانیز آغاز وهرچه زودتر آماده بهره‌برداری سازد.

جهرم : آقای مؤید رئیس تربیت معلم باتفاق آقای دکتر مایور برای بازدید از مدارس حوزه فرهنگی جهرم باین بخش وارد شد.

همدان : درامتحان کارمندان دون‌پایه فرمانداریهای همدان،نهاوند ملایر ، تویسرکان وشهرداریها وبخشداریهای تابعه ۲۳ نفر شرکت کردند.

لطف آباد: چون قصابان لطف‌آباد بنرخ مقرره پابند نیستند وگوشت راکیلوئی ۲۰ریال گرانتر میفروشند آقای رحیم‌زاده اقداماتی را پیرو اعلامیه مبارزه با گرانفروشی آغاز وقربان شیرویه یکی از قصابان لطف‌آباد را که گوشت گران دردسترس مردم قرار داده بود به کلانتری جلب وجریمه نمود.

بندر بوشهر : در مسابقه فوتبال تاج بندر بوشهر وتاج خرمشهر که دربوشهر برگزار شد تیم فوتبال تاج خرمشهر بازی را پنج‌برسه‌بنفع خود خاتمه داد.

فردوس: سازمان مبارزه با مالاریا مشغول نقشه‌برداری از مناطق مالاریا خیزبخش فردوس میباشد تاپس‌ازاتمام نقشه،سم‌پاشی‌مناطق آلوده آغاز شود.

سمنان : آقایان ذبیح‌اله یزدان وسید محمد قاضوی نمایندگان وزارت دارائی و دیوان محاسبات در کمیسیون های مالیاتی اداره‌دارائی سمنان شرکت مینمایند و به‌پرونده مالیاتی مودیان رسیدگی میکنند.

کلاردشت : آقای گل‌محمدی دامپزشك بکلاردشت وارد وباکمال علاقه و دلسوزی به امور دواب رسیدگی میکند.

جهرم : آقای سرگرد عزلتی افسر شهربانی که آشنائی کامل‌به منطقه جهرم دارد بسمت بازرس تعیین وبرای رسیدگی‌به‌شکایات اهالی باین بخش وارد شد.

درگز: آقای پاکزاد رئیس دادگاه بخش درگز بمنظور گزارش حوزه قضائی این بخش به مشهد عزیمت کرد.

مشهد: کلاس ورزش ژیمناستیك دبیرستان های مشهد زیر نظر آقای یزدزاد مربی ژیمناستیك دایرشد و دختران دانش‌آموز بفراگرفتن فنون این ورزش آشنا میشوند. ضمنا استعداد و نبوغ ذاتی دختران برای اکتساب فنون این ورزش بیش‌از حد تصور است.

بندرعباس : آقای مهندس فاطمی رئیس اداره کل کشاورزی‌استان هشتم وبنادر به بندرعباس وارد وباتفاق‌آقای‌مهندس‌نبی‌زاده‌رئیس سازمان وآقای مهندس شاطریان رئیس دفع آفات استان عازم مناطق آلوده‌بملخ دریائی شدند.

دامغان: یکدستگاه حمام تازه‌ساز و مجهز که بوسیله اخوان‌دعائی دردامغان احداث شده است باحضور روسای ادارات دولتی و معتمدین این‌شهر افتتاح ومورد بهره‌برداری قرار گرفت.

سیاهکل : تیمسار سرلشکر مالك وآقای سرهنك ناظمی برای بازدید از ژاندارمری سیاهکل باین منطقه وارد وپس‌از رسیدگی های لازم این بخش راترك کردند.

بنادر جنوب : طبق تصمیم موسسه کاره بزودی ۲۳۵ تن‌آرد برنج بین بخش‌های خورخان ، خورزیارت ، دیر، چارك ، عسلویه ، کیش‌ومقام از توابع بندر بوشهر تقسیم خواهد شد.

اسفراین : انجمن همکاری خانه ومدرسه دبستان دخترانه پروین اسفراین تعداد دوازده دست لباس وکفش خریداری وبین دانش‌آموزان بی‌بضاعت آن دبستان تقسیم کرد.

بیجار : بدستور رئیس فرهنك بیجار آقای دکتر دانشور از آموزشگاههای این بخش بازدید کرد وعده زیادی دانش‌آموز مبتلا به کچلی رابرای معالجه بهمدان اعزام داشت.

فردوس :چون وضع گوشت فردوس رضایت بخش نبود بدعوت آقای فرماندار کمیسیونی از معتمدین محلی در دفتر کار ایشان‌تشکیل ومذاکراتی صورت گرفت و تصمیماتی اتخاذ شد.

درگز: بهزینه اداره آستان‌قدس رضوی قرار است ده نفر دختروپسر از شهرستان درگز برای دیدن کلاس مروجی کشاورزی روستائی به‌مشهد عزیمت نمایند.

همدان : انجمن انتخابات اطاق بازرگانی همدان آگهی انتخابات اطاق‌بازرگانی را انتشار داد و برطبق آگهی منتشره مدت‌اخذ آراءدوروز تعیین وروزهای اخذرای ۱۶و۱۷ فروردین ۱۳۴۰ خواهد بود.

فومن : باآنکه چندین بار گفته‌اند ونوشته‌اند که بهداری فومن فاقد دندانپزشك میباشد متاسفانه تاکنون از اعزام دندانپزشك خبری نشده است . اهالی تقاضا دارند یکنفر دندانپزشك باین بخش‌اعزام‌شود.

مشهد : کلاس راهنمائی ورانندگی شهربانی مشهد باحضورتیمسار سرتیپ برخوردار سرپرست شهربانیهای خراسان‌درمحل اداره راهنمائی ورانندگی تشکیل شد وتیمسار برخوردار بیاناتی پیرامون وظایف خطیر پلیس و نظم وترتیب درعبور و مرور وسایط نقلیه وجلوگیری از سد معبر ایراد کرد.

دامغان : محمد تیموری ، محمود امیراحمدی و محمدامیراحمدی سارقین دوچرخه که تعداد زیادی دوچرخه پائی درطهران سرقت و با پروانه وکاغذ خرید جعلی دردامغان وتوابع بفروش میرسانیدندبوسیله آقای‌سیف‌اله بندلی کارمندآگاهی دامغان‌دستگیر وپس‌از تنظیم‌پرونده تحت‌الحفظ بطهران اعزام شدند.

سنندج : براثر فعالیت آقای دکتر راستی رئیس اداره بهداری‌کل استان کردستان وضع‌بهداری سنندج مرتب و نقایص‌آن‌رفع شده است اهالی از فعالیت وحسن سلوك ایشان کمال تشکر و امتنان رادارند.

تاکستان :آقای سید جلال حسینی رئیس بانك صادرات و معادن تاکستان از این بخش منتقل وبمعاونت بانك صادرات و معادن قزوین منصوب و مشغول کار شد.

همدان: مسابقات تشویقی کشتی شهرستان همدان با شرکت‌کلیه کشتی‌گیران باشگاههای همدان وبخش بهار زیرنظر هیئت کشتی این شهر انجام گردید وباشگاه تاج همدان برسایر رقبا پیروز وبه‌قهرمانی باشگاهها نائل آمد.

تفرش : چون گوشت یکی ازقصابان بخش ترخوران تفرش مانده وغیرقابل استفاده بود بدستور آقایان فرماندار و دکتر رازانی رئیس بهداری اجساد گوسفندان درمیدان عمومی شهرآتش زده شد.

نیازمندیها و آگهی‌های کوچک

استخدام میشود

بیك عده نویسنده و خبرنگار - افتخاری احتیاج است بتلفن ۳۴۰۵۳ مراجعه شود ۱-۱۰

یك کمپانی معظم داروئی
بتعدادی ویزیتور وناظر باتجربه که بزبان انگلیسی آشنا بوده وورقه خاتمه خدمت یا معافیت نظام وظیفه رادر دست داشته باشند برای‌خدمت درطهران و شهرستانها نیازمند می باشد . داوطلبان بصندوق پستی شماره ۶۹۲ مکاتبه فرمایند .
آ-۴۷۹۲۴ ۱-۳

خانم ماشین‌نویس فارسی
ومتصدی امور دفتری استخدام می شود شرکت سهامی تن خیابان شمیران قدیم کاشی ۶۴۵ مکاتبه فرمائید .
آ-۴۲۶۷۷ ۱-۲

شرکت اسفالت راه‌چندنفر راننده
اسکریپر- بولدزر وگریدر استخدام مینماید داوطلبین به تعمیر گاه‌مرکزی شرکت‌جنب کارخانه‌پپسی کولامراجعه نمایند .
آ-۴۲۳۵۹ ۱-۴

استخدام راننده تراکتور
یك‌نفر راننده بصیر تراکتور زنجیری جهت انجام امور کشاورزی درکرمان استخدام میشودداوطلبان بخیابان فردوسی ساختمان شرکت آفتاب شرق آقای احمد محمد زاده مراجعه نمایند .
آ-۴۲۷۹۵

استخدام رئیس درمانگاه
دانشکده پزشکی تهران
دوتن رئیس درمانگاه برای خدمت تمام وقت در بخش جراحی سرطان بیمارستان پهلوی از طریق مسابقه انتخاب مینماید . داوطلبان میتوانندازتاریخ ۳۹ر۱۲ر۲۴ تا۴۰ر۱ر۳۱ برای ثبت‌نام بدبیرخانه دانشکده پزشکی مراجعه نمایند . استخدام پذیرفته شدگان موکول بتامین اعتبار است .
رئیس‌دانشکده پزشکی.دکترفرهاد.
آ-۴۸۰۱۴ ۱-۲

استخدام دستیار
دانشکده پزشکی تهران
یك تن دستیار انستزیولوژی از طریق مسابقه انتخاب مینماید . داوطلبان میتوانند از تاریخ۳۹ر۱۲ر۲۴ تایکماه با مدارك خود بدبیرخانه دانشکده پزشکی مراجعه و ثبت نام نمایند .
رئیس‌دانشکده پزشکی.دکترفرهاد.
آ-۴۸۰۱۸ ۱-۲

استخدام رئیس درمانگاه
دانشکده پزشکی تهران یك‌تن رئیس‌درمانگاه‌برای داروخانه‌بیمارستان فارابی ازطریق مسابقه انتخاب‌مینماید. داوطلبان میتوانند ازتاریخ نشرآگهی تاآخر فروردین ماه ۱۳۴۰ بامدارك خود بدبیرخانه‌دانشکده پزشکی‌مراجعه وثبت نام نمایند .
رئیس دانشکده پزشکی .دکترفرهاد
آ-۴۸۰۱۶ ۱-۲

استخدام پرستار

بعلم پرستار مطلع ایرانی یا خارجی که‌حداقل سن سی وحداکثر چهل‌سال باشد برای طفل سه ساله احتیاج است‌وسائل زندگی در منزل از هرلحاظ تامین و حقوق کافی داده میشود .
درصورتیکه بزبان انگلیسی کاملا آشنا باشد با حقوق بیشتری‌استخدام میشود . به‌تلفن ۸۵۱۷۰۹ مراجعه فرمائید .

دونفرکه بزبان انگلیسی
مسلط بوده واز امور دفترداری و حسابداری اطلاع کافی داشته وقبلا نیزدریك شرکت تجارتی یامقاطعه - کاری سابقه کار داشته باشند برای تمام روزباحقوق‌مکفی استخدام‌میشوند. کسانیکه خود را واجد شرایط میدانند با صندوق پستی شماره۱۸۴۲ مکاتبه نمایند .
آ-۴۲۸۷۹

داروساز دیپلمه یامجاز
برای یکی از شهرهای نزدیك استخدام میشود بعد از ظهر ها تلفن ۶۰۸۵۵ مکالمه فرمایند
آ-۴۲۶۳۷

آموزشگاههای علمی

تدریس خصوصی انگلیسی و فارسی تلفن ۴۹۶۵۹

تقویم اطلاعات

پنجشنبه بیست‌وهشتم رمضان ۱۳۸۰
پنجشنبه بیست ونهم اسفند ۱۳۳۹
پنجشنبه شانزدهم مارس ۱۹۶۱
توپ‌سحر ساعت ۴ و ۴۵ دقیقه
طلوع‌آفتاب ساعت ۶ و ۱۵ دقیقه
توپ افطار ساعت ۱۸ و ۲۵ دقیقه

مستغلات

تهران‌پارس-نارمك-تهران‌نو نبروی‌هوائی - وحیدیه
برای خرید وفروش نقد و اقساط زمین خانه وهرگونه معاوضه به‌بازرگانی امین
اور سی متری نارمك
تلفن۹۱۰۰۹۰ مراجعه‌فرمائید

هر قدر پول شرطی بخواهید
باورقه مالکیت مستقیم رجوع فرمائید لاله‌زار ۳۹۷۸۴ بنگاه کوشان
آ-۴۵۴۵۰ ۱-۲۰

نقشه ساختمانی
فرازنو تلفن ۳۰۲۶۰۱

هر قدر پول داشته باشید
باگرفتن وثیقه ملکی با نظر بنگاه کوشان‌برای بهره‌برداری‌اقدام‌بفرمائید در این صورت‌آسایش خیال خودتانرا تامین میفرمائید لاله زار ۳۹۷۸۴ **بنگاه کوشان**
آ-۴۵۴۴۶ ۱-۱۰

خانه نوساز سه طبقه ۶ اطاق برق
آب نقد و زمین و اتومبیل معاوضه میشود تلفن ۴۳۳۱۸
آ-۴۲۲۸۷ ۱-۳

بفروش میرسد

زمین جهت مغازه
شش قواره زمین کوچك جهت مغازه برخیابان پررفت وآمدروزولت شمالی بفروش میرسد . برای دیدن محل و مذاکره بدفتر معاملات املاك جنب دبستان آفاق ایستگاه دارائی خط ۸ مراجعه فرمایند .
آ-۴۱۸۴۵ ۱-۳

زمین فروشی درشمیران
۱- یکهزار متر در شمال باغ صاحبقرانیه
۲- نهصد متر در زعفرانیه نزدیك کاخ سعد آباد خوشقواره
رجوع فرمائید لاله زار ۳۹۷۸۴به **بنگاه کوشان**
آ-۴۶۷۵۸ ۱-۳

درعباس‌آباد
۵۲۵ متر مربع شمالی (۱۵ ×۳۵) شماره نقشه۴۰۴۸ کمی‌بالاتر ازمیدان سنائی - حوزه لوله کشی سازمان آب بدون واسطه - قیمت مقطوع متری ۱۸۰ تومان نقد ساعت ۷ تا ۹ بعد از ظهر تلفن ۴۳۶۵۵
آ-۴۲۴۰۳ ۱-۲

مزرعه فروشی
در چهار ده فرسخی تهران
بقیمت سیصد و پنجاه هزار تومان باسه سنگ آب و سیصد و پنجاه هکتارزمین دائر وبائر اطاقهای اربابی و کارگری و آغولهای متعدد رجوع فرمائید لاله‌زار ۳۹۷۸۴ به : **بنگاه کوشان**
آ-۴۷۶۴۸ ۱-۴

یکدستگاه باسکول (قپان)
سی‌تنی آلمانی آماده فروش موجود است طالبین به تلفنهای۳۲۶۷۲ و ۳۸۰۶۰مراجعه فرمایند
آ-۴۲۸۲۹ ۱-۴

آموزشگاههای فنی

آموزشگاه خیاطی سوسن
با امتیاز رسمی وزارت فرهنگ: خیابان شمیران خیابان خواجه‌نصیر- طوسی کوی سرهنك مهدیخان کاشی ۲۸ تلفن ۷۲۱۹۲
آ-۳۸۵۸۵ ۱-۱۵

گروه مهندسین شرکت ساختمانی آرمیا
بارهبری مسیو دوالی
آرشیتکت معروف زیباترین و مدرن ترین ساختمان ها را طرح و اجرا مینماید. لاله‌زار نو کوچه دکتر آقاجانیان تلفن۳۰۳۰۷۸

دفتر فنی شاخص
نقشه برداری -افراز -تشخیص حدود تحت‌نظرمهندسین وکارشناسان رسمی دادگستری .
تلفن ۸۲۱۰۷۸
آ-۸۰۵۶ ۴

صاحب امتیاز و مدیر مسئول اطلاعات مسعود
جای اداره خیابان خیام چاپخانه اطلاعات

اجاره داده میشود

دریك دستگاه عمارت
واقع در خیابان سپه مقابل خیابان استخر کوچه خیام شماره ۹ طبقه‌اول باچهار اطاق و حیاط و یك زیرزمین وسیع و وسایل دیگر با آب و برق و تلفن فرعی باجاره واگذار میشود - طالبین میتوانند با تلفن ۶۶۸۵۷ مذاکره نمایند
آ-۴۲۵۹۱ ۱-۴

آپارتمان اجاره طبقه دوم
سه اطاق باتمام وسائل در خیابان گیو (امیر آباد) رجوع فرمایندلاله‌زار ۳۹۷۸۴ به : **بنگاه کوشان**
آ-۴۷۶۵۰ ۱-۳

آپارتمان اجاره
سه‌اطاق وان‌دئوترم هال ماهیانه ۵۰ تومان انتهای روزولت مقابل دانشگاه نظامی ۶ الی ۹ عصر با تلفن ۲۰۳۰۶۰ مذاکره فرمایند .
آ-۴۲۷۳۱ ۱-۲

پنج اطاق باگاراژ
حمام -تراس ولوازم واقع درانتهای خیابان بهار -خیابان فرح ده متری سوم امین‌الهی شماره ۱۰ ماهیانه شش هزار ریال اجاره داده میشود بمحل رجوع شود .
آ-۴۲۸۵۵

یك دستگاه آپارتمان
سه‌اطاق بالوازم خیابان پهلوی نبش بزرگمهر طبقه سوم داروخانه بزرگمهر اجاره داده میشود
تلفن۳۶۷۵۸
آ-۴۲۸۵۱

یکباب خانه دارای سه اطاق
کوچك ودوزیرزمین با آب و برق در چهارراه حشمت‌الدوله باستان بقیمت مناسب اجاره داده میشود طالبین بتلفن۴۵۵۹۴مراجعه‌فرمایند
آ-۴۲۸۱۷

فروش اتومبیل

بورس و فروشگاه اتومبیل
برای فروش ماشینهای زیر بطور نقد و اقساط و نقد آماده است .
دوفین ۵۹-با رادیو و بخاری ۳ تومان نقد و بقیه اقساط - فیات ۵۸ بسیار تمیز ۳ تومان نقد بقیه‌اقساط دوج ۵۵ بارادیو و بخاری ۴ تومان نقد بقیه اقساط - فولکس واگن۵۹ ۶ تومان نقد و بقیه اقساط -شورولت ۵۴ ده هزار تومان نقد - اوپل ۵۸ رکورد ۱۰ هزار تومان . ضمنا کلیه ماشینهای مورد درخواست شما با شرایط سهل و آسان در اختیارتان گذاشته میشود . جمشید آباد شمالی روبروی برزن ۹ - تلفن ۴۹۶۳۳
آ-۴۲۶۳۱

اتومبیل شما را فوری می فروشیم
بورس اتومبیل و املاك حکیمی . خیابان پهلوی مقابل کافه شهرداری تلفن ۶۸۹۴۸
آ-۳۸۷۴۹ ۱۲-۳۰

خریدار اتومبیل
ماشین های فولکس و اوپل وفورد تانوس که بکمپانی بدهی داشته باشند خریداریم . تلفن ۴۹۶۳۳
آ-۴۲۷۴۹ ۱-۱

خریدار یکدستگاه
کنتیاك یاشورلت یاپلیموت ۵۸ می‌باشیم . تلفن ۴۹۶۳۳
آ-۴۲۸۸۷

یکدستگاه فورد تانوس ۱۷ رام
مدل ۶۰که مجموعا دوماه کارکرده بارادیو گرام وکلیه وسایل لوکس نقدو اقساط بفروش میرسد تلفن - ۴۹۶۳۳
آ-۴۲۸۹۱

۱۲ دستگاه فولکس‌واگن
مدل ۵۷ تا۶۰- ۲دستگاه فولکس استیشن با شرایط آسان بفروش میرسد . تلفن ۶۱۴۴۰

یکدستگاه فورد ۵۷
امریکائی فرلان۵۰۰بعلت مسافرت فوری بفروش میرسد . تلفن ۶۱۴۴۰

کیکاشب پزشکان

آقایان دکتر نعمت الله مقبلی نیاوران - دکتر علیرضا طیاری امیریه چهار راه مختاری - دکتر بیژن ریاحی : ساکن خیابان نواب چهار راه اناری تلفن ۵۲۱۳۷ - بانو دکتر فاطمه آریا - ساکن خیابان نواب چهارراه اناری- جلال‌استقامت (دندانپزشك) خیابان پهلوی بلوار کرج کوچه فرخی کاشی ۵۳ تلفن: ۶۸۴۱۹ - دکتر محمو علم آموز : میدان ۲۴ اسفند کوی بهرام۶۸۳۸۵

احتیاجات زندگی

رستوران ژاله مخصوص خانواده‌ها است دارای جلوکباب مطبوع وسایر اغذیه متنوع و لذیذ ایرانی فرنگی اول لاله‌زار نوجنب سینما متروپل تلفن ۳۳۳۳۱ ناهار کامل ۵۵ ریال ۱۰ مبارك رمضان روزه تعطیل است

کارگاه آنتن سازی‌تلویزیون‌سایه
واقع درمیدان باجه بیدی پشت چهارصد دستگاه آنتن‌های کانال ۳و ۸ را که تحت نظرمتخصص فن تهیه نموده با نازلترین بها در اختیار مشتریان محترم میگذارد .
اکبرصفائی کارمند وزارت بهداری
آ-۴۱۴۳۳ ۲-۱۰

مرغداران
ویتامین وداروجات لازم برای‌مرغ داری را میتوانید از داروخانه دکتر ایمانی ناصر خسرو تلفن۵۲۸۸۶تهیه فرمائید .
آ-۴۲۶۹۷ ۱-۱۳

درتمام ایام تعطیلات نوروز
دکتر منوچهر شیدفر
متخصص بهداشت و بیماری های کودکان آماده پذیرائی بیماران می باشد .
صبح ها : با تعیین وقت تلفن منزل ۴۳۶۱۵
عصر ها : مطب تخت جمشید - خیابان بهار تلفن ۷۱۸۱۶
آ-۴۲۳۹۱ ۱-۳

آقای مهندس خسروشیرزاد
برای انجام مشاوره و تهیه‌طرح در زمینه توزیع آب و تهیه برق در ساختمان ، دهات آماده میباشد .
ساعات پذیرائی از سه تا هشت بعد از ظهر خواهد بود .
نشانی : جاده پهلوی - بالا تراز تلویزیون - تلفن ۸۲۲۶۹۶
آ-۴۷۶۴۴ ۱-۴

جویای کار

قابل توجه ملاکین
در صورتیکه خانواده ملاکی‌احتیاج بیك نفر پیشکار یامباشر نجیب‌ولایق از هرجهته داشته باشند بصندوق پستی ۱۴۸۸ آسوده مکاتبه فرمایند
آ-۴۲۵۲۱

واگذار میشود

مطب واگذار میشود
خیابان شهناز نزدیك میدان‌فوزیه بتلفن ۸۲۱۵۵۲ مراجعه فرمائید .
آ-۴۲۱۹۳ ۳-۳

پیدا شده

یك‌خودنویس در تلگرافخانه
جهت نوشتن موقت گرفته شدو نزد اینجانب یاقیماند صاحب آن برای گرفتن آن بجناب آقای محمد جعفر معتمدی درشرکت کفش ملی ساختمان استاندار واقع درخیابان‌خیام مراجعه وباذکر مشخصات آنرا دریافت دارد.
اسمعیل جعفرپور
آ-۴۲۸۶۳

آگهی تصحیحی حصروراثت
بتاریخ ۳۹ر۱۲ر۱۷ پیروآگهی مورخه ۳۹ر۷ر۲۸ روزنامه ستاره‌اسلام موضوع درخواست حصر وراثت‌آقای جواد آژیربه شرح پرونده شماره ۱ر۲۰۳۳-۳۹ که نام خانوادگی‌احد انورثه آریس قید ودرج گردیده‌مبنی بر اشتباه است و لذا بر حسب درخواست متقاضی در تاریخ فوق دادگاه شعبه اول بخش تهران‌بتصدی امضاء کننده زیر آگهی مذکوره را تصحیح و توضیح میدهد که نام خانوادگی بانو حورلقا (آژیر)میباشد. دادرس شعبه اول دادگاه بخش تهران . فاخری
آ-۴۲۸۲۵

آگهی های کوچک

تعمیرگاه پژو
تلفن ۵۸۰۱۰۵
بخیابان‌قزوین چهارراه‌عباسی ۶۹۹ منتقل شد
-۱-

بهترین نقشه های ساختمانی
در دفترفنی مساش‌طرح وبوسیله مهندسین‌شرکت‌ساختمانی بلوارساخته میشود .
تلفن ۶۴۹۴۹ و ۶۲۱۱۱

Post This Coupon

Encyclopaedia Britannica
144 Shahreza Street Tehran
Please let me have, without any obligation, details of the new Encyclopaedia Britannica and the supplementary services.
MR
Name: MRS
MISS
ADDRES .....

آ-۴۶۳۷۰ ۱-۳

دفتر فنی مهندس خسرو شیرزاد
برای انجام مشاوره در زمینه - تهیه آب - توزیع آب - استفاده اقتصادی از آب در ساختمان و کارخانجات و دهات و اجرای هریك از موارد فوق آماده است .
نشانی : جاده پهلوی - بالاتر از تلویزیون - تلفن ۸۲۲۶۹۶
ساعات کار از سه تا هشت بعد از ظهر خواهد بود .
آ-۴۷۶۴۲ ۱-۳

دفتر فنی مهندس خسرو شیرزاد
درمورد تهیه‌طرح ونظارت بااجرای هرنوع فوندانسیون ماشین آلات و کوره های مختلف بشما -راهنمائی میکند . ساعات کار همه روزه ازسه تا هشت بعداز ظهر است .
نشانی :جاده پهلوی -بالاتر از تلویزیون -تلفن ۸۲۲۶۹۶ .
آ-۴۷۶۴۰ ۱-۳

اخطار
در تعقیب آگهی مورخ ۱۳ مرداد ۱۳۳۸ مندرج در شماره ۹۹۷۸روزنامه اطلاعات مورخ سیزدهم مرداد ۱۳۳۸ مجددا باطلاع میرساند -چون بقرار مسموع بعضی از دلالان در صدد برآمده‌اند که با اغفال مردم معاملاتی بعنوان جریبانه واعیانی و غیره در اراضی قریه قلعه حسن خان موقوفه مرحوم حاج میرشکاربنمایند لزوما بدین وسیله باطلاع‌میرساند که هر گونه معامله و نقل‌و انتقال وواگذاری منافع اعم از عرصه یا اعیان واشجار که در خود قریه یا متعلقات آن‌انجام شود بهر صورتیکه باشد بکلی ازدرجه اعتبارساقط است فقط نسبت به جریبانه‌ایکه مرحوم واقف در زمان حیات خود واگذار نموده و از طرف رعایا تقاضای ثبت شده و سندصادر گردیدواین‌حق‌در اسناد مالکیت ثبت شده انتقال بلا اشکال است که در اینصورت هم هرگونه نقل و انتقال بایستی باموافقت کتبی اداره اوقاف تهران ومتولی موقوفه بعمل آید والا ارزش قانونی نداردو هرگاه دفاتر رسمی هم بدون اجازه کتبی اداره اوقاف تهران‌بنابدرخواست اشخاص معاملاتی بهر صورت که باشد انجام دهند مطابق قانون‌تعقیب خواهند شد .
رئیس اداره اوقاف تهران-معینیان
آ-۴۲۷۵۹

زیرآبی یکفاز اطریشی
ساخت فوگل
۴۵ متری و ۶۵متری
پارتی جدید رسید
تهروپ - میدان فردوسی
تلفن ۴۲۲۸۳
آ-۴۲۶۴۰ ۱۶-۲۰

آگهی احضار
به‌آقای سیداسماعیل کلانتریان فرزند مرحوم سیدهادی مجهول‌المکان اخطارمیشود که درخصوص‌دادخواست اداره املاك و مستغلات پهلوی در شهسوار بطرفیت شما وسید یوسف وبانو فخرالسادات کلانتریان‌وارث مرحوم سید هادی کلانتریان لازم است روز دوشنبه۴۰ر۵ر۵ ساعت۸ صبح جهته رسیدگی در دادگاه بخش شهسوار حاضر شوید توضیح‌اینکه دادخواست و منضمات آن قبلا بمورث شما ابلاغ شده‌است .
از طرف مدیر دفتر دادگاه بخش شهسوار
آ-۴۸۰۶۶

راهنمای پزشکی اطلاعات

دکتر محمدرضا مسدد
رزیدنت‌سابق بیمارستانهای‌امریکا درمان قطعی بیماری های مقاربتی دروازه دولت روبروی ساختمان‌فیات تلفن ۳۰۲۵۴۸ -پذیرائی عصرها از ساعت ۵ الی ۸ بعد از ظهر

دکتر ابوالحسن خلوتی
جراح دندان پزشك
پیوند دندان
سه راه شاه تلفن ۶۲۰۰۰

دکتر دانشگر
امراض مقاربتی و جلدی‌وسوزاك تازه و کهنه‌ورم‌پرستات امراض‌زنانه‌و نازائی حیابان سپه مقابل پستخانه تلفن ۳۰۲۴۱۶

دکتر عباس نیك‌نژاد
متخصص از دانشگاه پاریس در بیماریهای معده - روده کبد - لوزالمعده درمان بواسیر بدون عمل فیستول - فیسور با متد موثر دروازه شمیران خیابان گرامی

بلی کلینیك
دکتر صدیقی - دکترمجاهدی
رزیدنت‌سابق بیمارستانهای‌امریکا بیماریهای داخلی اطفال مقاربتی نرك تریاك و سایر موادمخدره‌ترك لکل مجهز به دستگاههای رادیوسکپی .نروسل ترابی (بخور پنی‌سیلین و غیره) دیاترمی
پذیرائی بعد از ظهر ها و ایام تعطیل و شبها تا صبح حیابان شاه .وبروی مسجد سجاد شماره تلفن ۴۹۵۲۶

دکتر درطب پولوسا
متخصص بیماریهای مقاربتی - مجاری ادرار- تناسلی- امراض‌زنانه و نازائی - خیابان فردوسی بالاکوچه صادق پذیرائی ۹ تا ۱۲ - ۵ تا ۸ تلفن ۴۶۵۸۹

دکتر معانی
امراض مقاربتی - مجاری و ادرار معالجه سوزاك تازه و کهنه - ورم پروستات و سستی و ناتوانی-ضبق مجرا امراض زنانه خیابان فردوسی مقابل بانك ملی مرکز

دکتر نصرت‌الله تقفی
امراض داخلی -اطفال - جلدی- پذیرائی : صبح ها -ساعت۸ تا ۱۲ خیابان حافظ کوچه هاتف

دکتر رحمانی
متخصص امراض اعصاب و روح از دانشگاه لندن خیابان پهلوی‌بالاتر از چهارراه امیراکرم تلفن ۴۵۱۱۴ پذیرائی صبح‌و عصر .

معتادین تریاك و مرفین‌وهروئین
دکتر پزشکزاد معتادین را با تقویت بنیه و هرگونه‌عوارض‌معالجه میکندخیابان ری کوچه آبشارمقابل داروخانه ابن سینا تلفن ۵۱۵۴۱

معالجه قطعی سوزاك
امراض مقاربتی جلدی زنانه
خیابان شاهپور نرسیده بسه راه بوذرجمهری جنب سینما جهان دکتر جلال بهی زاد

صندلی دندانپزشکی‌آلمانی درجه‌یك
یونیت کوچك بنازلترین قیمت یا معاوضه کالای بهروش ناصرخسرو پاساژ مینوئی تلفن ۵۱۸۳۳
آ-۴۲۸۱۳

بذرافشان نظامی
متخصص تخم‌پاشی تخم‌چین وکودشیمیائی را در اختیار شما میگذارد و رستانی خیابان قزوین چهارراه ملك تلفن ۲۴۰۰۰
آ- ۴۷۸۹۰

قرص مخمر آبجو یستامین
را از داروئی بهنام خیابان‌ناصر- خسرو ابتیاع فرمائید تلفن۵۲۵۳۶
آ-۴۸۰۵۸

شرکت سهامی ایران هوخست
بدین وسیله باطلاع مشتریان و مراجعه کنندگان میرساند که محل شرکت از تاریخ ۲۷اسفند ماه ۱۳۳۹ ازسبزه میدان به شماره ۴۳- ۴۵ خیابان تخت‌جمشید جنب کلانتری۱۷ روبروی شرکت زیمنس ایران منتقل میشود . شماره های تلفن شرکت تااطلاع ثانوی :
۴۸۰۱۲ -۴۹۳۴۸ -۶۱۲۳۸ - ۶۱۷۱۰ و ۶۳۰۱۳ خواهد بود .
آ-۴۲۷۲۷ ۱-۳

امشب بکدام سینما میروید؟

سینماهای درجه یك

سینما اسیا تلفن ۴۲۹۰۹
صحرای خونین (سینما سکوپ - رنگی - دوبله بفارسی) با شرکت : ربرت تایلور - ریچارد ویدمارك - شروع : ۱۱ صبح - ۳ - ۵ - ۷ - ۹ بعد از ظهر

سینما امپایر تلفن ۶۷۲۵۲- ۴۹۰۸۱
عشق در مرخصی (سینما سکوپ رنگی -زیر نویس فارسی)با شرکت: دوریس‌دی -دیویدنیون . شروع : ۱۰ر۳۰ صبح -۳-۵-۷-۹ بعد ازظهر

سینما ایران (تلفن :۳۶۳۵۴)
ماجرای جنگل با شرکت : تهمینه - قادری . شروع : ۱۰ر۳۰ صبح - ۲ر۳۰ - ۴ر۳۰ - ۶ر۳۰ - ۸ر۳۰

سینما پلازا (تلفن :۴۴۲۵۵)
شجاعت‌در قضاوت(سینما سکوپ- رنگی - دوبله بفارسی با شرکت فردمك مورای- جان ولدون. شروع: ۱۱صبح ۳ - ۵ - ۷ - ۹ بعد از ظهر

سینماتخت جمشید (تلفن: ۴۳۵۵۰)
ثعلب‌سیاه (ویستاویژن -دوبله بفارسی) باشرکت:سوفیالرن -آنتونی کوئین .شروع :۳-۵-۷-۹ بعدازظهر

سینما حافظ (تلفن :۳۴۰۷۴)
شهر دختران (سینما سکوپ - بازبر نویس فارسی) با شرکت مامی وان- دورن - پال آنکا شروع : ۱۰ر۳۰ صبح - ۲ر۳۰ - ۴ر۳۰ - ۶ر۳۰ - ۸ر۳۰ بعد از ظهر

سینما دنیا (تلفن : ۳۳۸۱۲)
عروس لوکاستلو با شرکت : - لوکاستلو شروع : ۱۰ر۳۰ صبح - ۲ر۳۰ - ۴ر۳۰ - ۶ر۳۰ - ۸ر۳۰

سینما دیانا (تلفن:۴۲۰۱۰)
ماجرای جنگل باشرکت : تهمینه قادری - شروع : ۱۰ر۳۰ صبح - ۲ر۳۰-۴ر۳۰ -۶ر۳۰- ۸ر۳۰

سینما رادیوسیتی (تلفن:۴۳۳۲۰)
شهر دختران (سینماسکوپ -رنگی زیر نویس فارسی) با شرکت . مامی وان دورن - پال آنکا شروع : ۱۱ صبح - ۳ - ۵ - ۷ - ۹ بعد از ظهر

سینما رکس (تلفن :۳۴۱۶۹)
صحرای خونین (سینما سکوپ رنگی - دوبله بفارسی) با شرکت ربرت تایلور - ریچارد ویدمارك شروع : ۱۰ر۳۰ صبح - ۲ر۳۰ - ۴ر۳۰ - ۶ر۳۰ - ۸ر۳۰ بعد ازظهر

سینما رویال (تلفن : ۴۹۷۸۵)
صحرای خونین (سینما سکوپ - رنگی - دوبله بفارسی) با شرکت ربرت تایلور - ریچاره ویدمارك - شروع : ۱۰ر۳۰ صبح - ۳ - ۵ - ۷ - ۹ بعد از ظهر

سینما سعدی تلفن ۳۶۴۶۸
بسوی آسمان (رنگی - زیرنویس فارسی) شروع : ۱۰ر۳۰ صبح - ۲ر۳۰ - ۴ر۳۰ - ۶ر۳۰ - ۸ر۳۰

سینما سهیلا (تلفن ۳۶۴۲۴)
پنجره رو بحیاط (ویستاویژن - رنگی - دوبله بفارسی) با شرکت - جمیز استوارت . کریس کلی شروع ۱۰ر۳۰ صبح - ۲ر۱۵ - ۴ر۱۵ - ۶ر۱۵ - ۸ر۱۵ بعد از ظهر

سینما مولن روژ (تلفن :۷۴۹۳۹)
تاوقتیکه همه جوانیم (وایداسکرین دوبله بفارسی) شروع : ۱۰ر۳۰صبح- ۳- ۵ - ۷ - ۹ بعد از ظهر

سینما میامی (تلفن:۳۷۳۴۸)
محاصره سیراکیوز (سینماسکوپ -رنگی -دوبله‌بفارسی) باشرکت : تیناکوئیس - روسانوبراتزی شروع : ۱۰ر۳۰صبح- ۲ر۳۰- ۴ر۳۰- ۶ر۳۰- ۸ر۳۰ بعداز ظهر

سینما نیاگارا (تلفن: ۶۵۳۰۷)
پنجره رو بحیاط (ویستاویژن - رنگی- دوبله بفارسی) با شرکت‌جیمز استوارت - گریس کلی شروع ۱۰ر۳۰صبح -۲ر۳۰ -۴ر۳۰ -۶ر۳۰ ۸ر۳۰ بعد از ظهر

سینما آریا
مردبدسرشت (سینا سکوپ-رنگی دوبله بفارسی) با شرکت جیمزکاگنی ایرن‌پاپاس‌شروع :۱۰ر۳۰صبح -۲ر۳۰ ۴ر۳۰ ۶ر۳۰-۸ر۳۰ بعدازظهر

سینما ایفل تلفن ۴۰۱۱۶
قانون (دوبله بفارسی)با شرکت: ایومونتان -جینا لولو بریجیدا . شروع :۱۱صبح- ۳-۵-۷-۹ بعد از ظهر

سینما المپیا (تلفن:۶۵۷۹۸)
تازیانه روزگار (رنگی -دوبله بفارسی) با شرکت :ریچاردویدمارك شروع: ۲ر۳۰- ۴ر۳۰-۶ر۳۰- ۸ر۳۰

سینما اسکار (تلفن:۴۵۷۹۷)
دختره شوهر میخواد (سینما سکوپ - رنگی - دوبله بفارسی) با شرکت : جین مانسفیلد شروع : ۱۰ر۳۰ صبح - ۲ر۳۰ - ۴ر۳۰ - ۶ر۳۰ - ۸ر۳۰ - بعد از ظهر

سینما برلیان تلفن ۳۳۵۳۵
سلیمان وملکه سبا (تکنی راما- رنگی- دوبله بفارسی)با شرکت : جینالولو بریجیدا -یول‌براینرشروع: ۱۰ صبح -۲-۴-۶-۸ بعد از ظهر

سینما تهران تلفن ۳۸۱۶۵
عدالت (دوبله بفارسی) شروع : ۱۰ر۳۰ صبح -۲ر۳۰ -۴ر۳۰-۶ر۳۰- ۸ر۳۰ بعد از ظهر

سینما پارك تلفن۳۹۶۳۷
مثل تو ندیدم (دوبله بفارسی) شروع :۱۰ر۳۰ صبح- ۲ر۳۰-۴ر۳۰- ۶ر۳۰-۸ر۳۰ بعد از ظهر

سینما چارلی تلفن ۶۸۴۶۱
تعطیلات در ایسکیا (سینماسکوپ- رنگی - دوبله بفارسی) باشرکت : ویتوریو دسیکا -نادیاگری -شروع: ۱۰ر۳۰ صبح- ۲ر۳۰-۴ر۳۰-۶ر۳۰- ۸ر۳۰ بعد از ظهر

سینما زهره (تلفن : ۳۰۴۰۸۰)
بینوایان (تکنی راما - رنگی - دو بله بفارسی) با شرکت ژان گابن. شروع : ۱۰ صبح - ۲ - ۵ - ۸، بعد از ظهر

سینما کارون (تلفن :۴۰۰۶۵)
عشوه‌گر (دوبله‌بفارسی) باشرکت: راج‌کاپور -نرگس شروع: ۲ر۳۰ - ۴ر۳۰- ۶ر۳۰- ۸ر۳۰ بعداز ظهر

سینما کریستال (تلفن ۳۷۶۷۵)
تا وقتیکه همه جوانیم (وایلد - اسکرین - دوبله بفارسی) شروع : ۱۰ر۳۰ صبح - ۲ر۳۰ - ۴ر۳۰ - ۶ر۳۰ - ۸ر۳۰ بعد از ظهر

سینما متروپل تلفن ۳۹۴۱۰
شجاعت‌در قضاوت(سینما سکوپ- رنگی - دوبله بفارسی با شرکت : فردمك مورای- جان ولدون. شروع: ۱۰ر۳۰ صبح - ۲ر۳۰ - ۴ر۳۰ - ۶ر۳۰ - ۸ر۳۰ بعد از ظهر

سینما همای (تلفن :۴۳۱۶۹)
شجاعت‌در قضاوت(سینما سکوپ- رنگی - دوبله بفارسی) با شرکت : فردمك مورای- جان ولدون. شروع: ۱۰ صبح ۲ - ۴ - ۶ - ۸ بعد ازظهر

سینماهای درجه دو

سینما پردیس
دروازه مخوف (رنگی) با شرکت : چارلتون هستون - بوریس کارلوف. شروع : ۱۰ر۳۰ صبح - ۲ر۳۰ - ۴ر۳۰ - ۶ر۳۰ - ۸ر۳۰ بعد ازظهر

سینما تاج (تلفن:۳۳۰۶۴)
کابوی (سینماسکوپ -رنگی) با شرکت : گلن‌فورد- جك‌لیمون - شروع :۱۰ر۳۰ صبح- ۲ر۳۰-۴ر۳۰- ۶ر۳۰- ۸ر۳۰- بعداز ظهر

سینما سیلواتا (تلفن : ۳۳۰۷۷)
برادران کارامازوف (سینماسکوپ- رنگی - دوبله بفارسی) باشرکت : ماریاشل - یول‌براینر - شروع : ۲ر۳۰-۴ر۳۰-۶ر۳۰ -۸ر۳۰

سینما فردوسی (تلفن:۳۴۷۸۵)
صیاد بزرك (سوپردانیامیشن - رنگی -دوبله بفارسی) باشرکت : هوارد کیل- جان‌ساکسون .شروع : ۱۰ر۳۰صبح-۲-۴ر۳۰- ۶ر۴۵- ۹.

سینما فری (تلفن : ۲۷۸۹۳)
دختر بوالهوس (سینما سکوپ - رنگی - دوبله بفارسی) با شرکت : ربرت تایلور . شروع : ۳- ۵ - ۷- ۹ بعد از ظهر

سینما مراد (تلفن:۳۷۳۸۹)
دوستان یکرنك‌باشرکت :تابش- شهین -مهوش-شروع :۱۰ر۳۰صبح- ۲ر۳۰- ۴ر۳۰-۶ر۳۰-۸ر۳۰

سینما مشعل تلفن ۳۳۸۲۶
هزار بار مردم (رنگی)باشرکت: جك‌پالانس -شرلی وینترز . شروع: ۱۰ر۳۰ صبح -۲-۴-۶-۸ بعد از ظهر

سینما کارون تلفن ۴۰۰۶۵
تپه عشق باشرکت : ویگن - فرانك شروع:۲ر۳۰- ۴ر۳۰-۶ر۳۰- ۸ر۳۰ بعد از ظهر

تآترها

جامعه باربد تلفن ۳۲۲۶۵
دختر ولگرد با شرکت شهلا - علیمحمدی -آزاده - قدکچیان .شروع ۸ر۳۰ بعد از ظهر (روز های تعطیل ۵ر۳۰- ۸ر۳۰ بعد از ظهر)

شیرینی کاج

محصول کارخانجات معظم ویتانا

شب عید

همه بشیرینی دسترسی خواهند داشت

کاج

در بسته های دو کیلوئی

IK

در چهار نوع مختلف

ADJ

نمایندگان فروش:

مسهد کتابفروشی گلسرخ ـ ایران سوپر خیابان تخت جمشید ـ سوپرمارکت پارس شاهرضا خیابان وصال شیرازی ـ کافه قنادی گلزار میدان تجریش اول خیابان دربند ـ سوپرمارکت بن‌آمی خیابان فیشرآباد جنب چهارراه ثریا ـ کافه قنادی برادران کاظمی خیابان خواجه‌نظام‌الملك جنب کارخانه برق فیروز ـ قنادی زیبا انتهای امیریه ـ امپریال چهارراه شاه ـ خشکبار ساسان خیابان نادری ـ قنادی کاروان خیابان نادری ـ فروشگاه فروتن‌نو خیابان شاه‌آباد ـ فروشگاه‌موثوقی خیابان بوذرجمهری ـ فروشگاه رحیمی چهارراه‌مختاری شاهپور ـ فروشگاه گیوه‌چیان چهارراه قوام‌الدوله شاهپور ـ فرصت اول خیابان امیرآباد ـ فروشگاه جهان شهناز چهارراه صفا ـ قنادی فرد میهن گلوبندك ـ قنادی خورشید روبروی ارك ـ قنادی یاسمین گمرك امیریه ـ قنادی‌گلچین چهارراه کاخ ـ قنادی گلچهره میدان فوزیه ـ قنادی مظفری میدان فوزیه ـ لبنیات مهتاب پیچ شمیران ـ آجیل فروشی نوشاد روبروی برزن چهارراه مولوی ـ قنادی کالیفرنی جنب سینما دیانا قنادی ایران سرچشمه ـ مغازه تهران چهار راه سیدعلی اول کاشف ـ شهرستان رشت خیابان بادی‌اله فروشگاه برادران میرزازاده بازاردهی ـ شهرستان شیراز محمد پروا ـ قنادی بهارستان میدان بهارستان .

دولت باید برای فرهنگیان معلمین‌خانه

بقیه از صفحه اول

فرزندان ما هم باید تحصیل‌بکنند آنها می گویند ما باید شکممان سیر و تنمان سلامت باشد تا وظیفه خودرا بتوانیم با کمال صداقت و امانت انجام دهیم وجزاینکه‌حداقل زندگی ما را تامین کنند انتظاری نداریم .

ناطق سپس از فداکاری واز خود گذشتگی فرهنگیان و واقع بینی آنها صحبت کرد و گفت : فرهنگیان هیچگاه تحت تاثیراجانب و بیگانگان واقع نشده‌اند و دراین اواخر هم عده‌ای خواستند از عدم رضایت آنها سوء استفاده کنند و زمزمه هائی دایر بر اعتصاب معلمین شایع کردند اما معلمین بیدار مملکت کوچکترین توجهی به مغرضین نکردند و ثابت نمودند که تاچه اندازه به مملکت و ملت خویش وفا دارند ، من از پشت‌این تریبون به‌تمام معلمین‌شریف ایران درود می فرستم واز دولت تقاضا دارم که بیش از پیش در رفاه‌حال این طبقه بکوشند (صحیح است)

در بودجه جدید هم کمکهائی برای معلمین در نظر گرفته اند .

گرجی ـ کافی نیست

موسوی ماکوئی‌ـ خیلی کم‌است البته بایستی زندگی این طبقه تامین شود و کمکهای بیشتری به آنها بشود

گرجی ـ حقشانرا میخواهند

خانه برای معلمین

ناطق آنگاه تجدیدنظر در برنامه وزارت فرهنك و مدارس کشور را مورد بحث قرار داد و آنرا از اقدامات لازم دانست وافزود :

توجه دولت به فرهنگیان نه تنها بنده و جناب آقای گرجی و آقای اسداله موسوی ماکوئی نمایندگان فرهنك را در اینجا خوشحال می کند بلکه باعث خوشنودی و رضایت همه فرهنگیان ومردم ایران خواهد بود (صحیح است) ناطق در آخر توجه دولت را بساختن خانه برای معلمین کشور جلب کرد و گفت : برای‌ساختن خانه جهت معلمین طرحی بامضای چهل نفر از نمایندگان تهیه شده است که تقدیم می شود (طرح مذکور بمقام ریاست تقدیم شد)

دومین ناطق

سپس آقای دکترشفیع امین اظهار داشت :ازبدو تشکیل حکومت‌مشروطه ایران تمام دولتها برنامه های اصلاحی بمجلس تقدیم کرده‌اند و اغلب‌منشاء خدمات بزرگی‌برای‌مملکت ومشروطیت بوده‌اند و خوشبختانه دولت جدید که از اشخاص پاك تشکیل یافته وشخص نخست‌وزیر مورد احترام خاص تمام اهالی هستند ونوید اقدامات بیشتری برای اصلاح شئونات اجتماعی داده‌اند و ما نمایندگان باید همگامی‌ودلسوزی وپشتکار داشته باشیم و مسلما ازنظر روحی وروان شناسی ایمان یکی از بزرگترین عامل پیشرفت استوبیش‌از همه یك مدیر . قاضی،دکترومهندس باید ایمان کامل داشته باشندو برای نیل بمقصد نهائی و خدمت‌بهمنوعان بیش از پیش کوشا باشند متاسفانه کارمندان دولت با اطلاعی که‌اززندگی آنها دارم و میدانم که اکثرا پاك هستند همیشه‌در ناراحتی مادی بسر برده و این وضع آنان کاملا هنگام وظایف اداری آنان مشهود است.

(صحیح است) .

سپس ناطق مقایسه‌ای بین حقوق طبقات مختلف کارمندان نمود ونتیجه گرفت که‌حقوق دانشگاهیان‌وفرهنگیان نسبت بسایر طبقات بسیار کم است و بدولت توجه داد که اقدام اساسی‌برای رفع نیازمندیهای مادی فرهنگیان و کارمندان مبذول کنند .

آنگاه آقای دکتر شفیع‌امین اشاره به احتیاجات شهرستانها ازنظرفرهنگی نمودویادآور شد که مدارس حرفه‌ای بسیار کم است‌وباید به‌نسبت‌احتیاجات مردم اینگونه مدارس را توسعه و تعمیم داد .

ناطق در آخر توجه دولت را برای کمك های مادی و معنوی بدانشگاه تبریز جلب کرد .

سفر هریمن

سپس آقای دکتر موسوی نماینده تبریز بعنوان ناطق سوم پیش ازدستور صحبت کرد و گفت : مصاحبه‌پریشب آقای اورل هریمن سفیر کبیر سیار دولت ممالك متحده آمریکای شمالی بمن فرصت داد که بی‌آنکه مجال‌طرح موضوع درفراکسیون حزب مردم‌داشته باشم سخنی چند بعرض همکاران برسانم :

آقای سفیر کبیرسیاردولت آمریکا ضمن مصاحبه خود متذکر شدند که پیام آور دوستی رئیس‌جمهورآمریکای شمالی بودند .ما هنوز از مذاکرات رسمی ایشان اطلاعی نداریم و آنچه گفته میشود در حدود مطالبی است‌که در جراید منعکس شده است پیام دوستانه‌ای که برای شاهنشاه ما از رئیس جمهور یکی از کشور های‌بزرك جهان آورده شده با توجه به‌شخصیت رئیس جمهور این کشور که محبوبیت بسیار درمیان ملت خود دارد باید پیام ملت آمریکا تلقی شود و باتوجه باینکه شاهنشاه‌مظهرملت‌ایران است بنابراین این پیام در حکم پیام ملت آمریکا برای ملت صلحجوی ایران است. (صحیح‌است) .

امریکا باید کشور ما را که ازمتحدین بنابراین تصور میرود قید این‌معنی که وعده ای برای کمك نداده ام ناشی از این بوده که دولت جدید امریکا در فرصت کم دوران زمامداری اخیر خود مجال مطالعه دقیق در این امر بخصوص نکرده اند همچنانکه این معنی مورد تایید خود آقای هریمن‌می باشد و مسلم است با توجه باصولی که برای ادامه کمك در قسمت های مختلف مصاحبه خود قید کرده اند ملت ایران شایسته ترین ملل برای استفاده ا زاین کمك می باشد منتهی محدودیت ماموریت آقای هریمن به رساندن پیام‌دوستانه‌مانع‌تعهددرزمینه کمکهای خارجی شده است ناطق در آخر گفت امیدواریم آقای هریمن استنتاجی را که ملت‌ایران‌از مصاحبه ایشان می کند د ر بازگشت بمیهن خویش بملت و دولت امریکا اعلام دارد .

(نمایندگان گفتند . صحیح‌است احسنت)

خدمات رضاشاه کبیر

در این هنگام‌آقای‌مهندس‌عبداله والا بعنوان چهارمین ناطق پیش از دستور بتفصیل‌در اطراف‌روزکارگر ونیز روز تولد اعلیحضرت رضا شاه کبیر و خدمات برجسته آن مرحوم بایران صحبت کرد که‌اظهارات‌وی درشماره آینده درج میشود .

جای بحث و انتقاد

در این وقت مجلس وارد دستور شد .

آقای پور سرتیپ بعنوان تذکر در صورت جلسه گفت : در جلسه گذشته غرض بنده از اخطار نظامنامه ای بموجب ماده ۸۰ این بود که آقایان نمایندگان به آقای اللهیا صالح مجال بدهندبیاناتشان را در محیطی آرام و آزاد ایراد فرمایند زیرا معتقدم مجلس جای بحث و انتقاد است و نمایندگان باید در ابراز عقاید و نظرات خود آزاد باشند واگرنمایندگانی‌مخالف آن عقاید و نظرات باشند بایستی باکمال متانت و دلایل کافی در رد اظهارات وکیل مخالف ابراز عقیده کنند نه اینکه در بین بیانات او جنجال و اهانت نمایند و مانع ابراز عقیده و آزادی ناطق گردند ، در حالیکه در این مورد سوء تفاهمی برای جراید حاصل شده بود .

روزنامه مجلس

آقای رئیس متذکر شد که‌فقط صورت جلسه مجلس برای ماسند است و جهت انتشار نطق آقایان نمایندگان بطور کامل درنظراست که روزنامه ای مستقلا از طرف مجلس بنام (روزنامه مجلس)منتشر کنیم .(نمایندگان ـ احسنت)

اشتباهات صورت جلسه

آقای عبدالرحمن‌فرامرزی‌بعنوان تذکر در صورتجلسه گفت :

اغلب مطالب صورتجلسه‌اشتباهی چاپ شده است .

(یکی ا زنمایندگان ـ اسم شما راهم‌عبدالحسین‌فرامرزی‌نوشته اند) (خنده نمایندگان) .

بله اسم بنده را عبدالحسن نوشته اند ! نه عبدالحسین !(خنده نمایندگان)

در حالیکه تاآنجا که‌من‌شنیده‌ام عبدالکاظم و عبدالباقر و عبدالحسن بکسی‌نگفته اند !(خنده نمایندگان)

رئیس ـ در صورتجلسه‌نوشته‌اند

فرامرزی ـبله در صورتجلسه گذشته .

در این وقت آقای رئیس مجلس به رئیس اداره تند نویسی تذکرداد که‌باین مطالب توجه کنید .

آقای کاظم مسعودی‌بعنوان‌تذکر در صورتجلسه گفت : بنده درجلسه پیش گفتم که «دکترادمنش‌دستور میدهد» اما در صورتجلسه‌نوشته‌اند! «دکتر رادمنش زحمت میکشید» در حالیکه من چنین چیزی اصلانگفتم.

در این هنگام لایحه یك‌دوازدهم بودجه مطرح گردیدآقایان‌نخست‌وزیر و وزیر دارائی در جلسه‌حضور داشتند و آقای اسداله‌موسوی‌ضمن تذکراتی پس از اشاره بوضع کارمندان اظهار داشت :

چون در ماده واحده مزایای کارمندان دولت ذکر شده حا دارد بگویم در تقسیم عیدی و مزایای آنها باصدور تصویبنامه‌ای نبعیض های زیادی شده قبلا کارمندان منطقه‌خوزستان درسال ۱۳۲۲ علاوه بر ۴۰ در صد خارج از مرکز ۴۰ در صد هم بعنوان کمك عائله و امثالهم میگرفتند ولی در زمان‌حیر تصویبنامه‌ای صادر شد که کلیه کارمند بومی‌خوزستان را ازاستفاده ۴۰ در صد محروم کرده است

حتی همسران غیر بومی را که‌در فرهنك خدمت میکنند از استفاده کردن از این مزایا محروم کرده‌اند ناطق درخاتمه از آقای وزیردارائی خواستار اقدام عاجل در موردحقوق کارمندان و استفاده مزایای‌آنان شد.

سپس آقای‌اردلان بعنوان‌مخالف مشروط در مورد لایحه صحبت کرد وتذکراتی داد :

توضیحات وزیر دارائی

آقای وزیر دارائی در اطراف تذکرات آقایان توضیحاتی داد و گفت :

قانون استخدام اینك در دست مطالعه است و امیدواریم خیلی‌زود تقدیم مجلس شود .

در مورد ترتیب‌مزایای کارمندان وسایر موارد نیز در قانون جدید استخدام پیش بینی های لازم‌خواهد شد .

کفایت مذاکرا ت

آقای دکتر آیت‌الله‌زاده موسوی پیشنهاد کفایت مذاکرات کرد و متذکر شد که چون وقت کم‌است بهتر است مذاکرات در لایحه کافی باشد . آقای پور سرتیپ به عنوان مخالف ضمن تمجید ازوزیردارائی جدید گفت :

ایشان شجاعت داشته که پست وزارت دارائی را قبول کردند زیرا پس از سرلشکر ضرغام دیگر وزارت دارائی وجود نداشت . (همهمه نمایندگان).

دراین هنگام به پیشنهاد کفایت مذاکرات‌رای گرفتند تصویب شد .

در شان مجلس

آقای پور سرتیپ در ماده واحده صحبت کرد و از کار های وزیرپیشین دارائی انتقاد کرد .

این انتقاد مجددا باعث‌ایجادهمهمه‌ای در مجلس شد ، عده‌ای آن را تائید و عده‌ای اعتراض کردند و آقای رئیس مجلس تذکر داد که در مجلس‌نباید معایب و یا محاسن اشخاص ذکر شود و این در شان مجلس نیست .

ناطق پس از تذکرات‌دیگری‌گفت: سرلشکر ضرغام میگفت ، قانون یعنی من وباین ترتیب‌دروزارت دارائی‌قانونی وجود نداشت .

وباکمال تاسف در وزارت دارائی دستگاه وصول وجود ندارد و هر چه هست اداره خرج است .

اینهمه ساختمان برای چه بالا میرود و چه خاصیتی دارد و این پولها از کجا می‌آید .

وزارت دارائی آمده‌است ۶۵میلیون در اختیارآقاجوادخان طباطبائی‌میگذارد (همهمه نمایندگان) که به کارمندان لیسانسیه جنس تحویل بدهد .بعد آمدند یك دکان عریض و طویل باز کردند و با مقادیر زیادی‌خرج وهزینه که بر خزانه مملکت‌تحمیل کردند جنسی در اختیار کارمند گذاشتند که صد تومانی آنرا در بازار شصت تومان نمیخرند .

یك پیشنهاد

سپس‌آقای دکترجهانشاهی‌تذکر داد که اصولا برای وصول درآمد طبق قوانین جاری احتیاج به مجوز قانونی جدید نیست و بنا بر این قسمت مربوطه‌را درلایحه‌یکدوازدهم در پیشنهاد خود حذف کرده ام و نظر باینکه در آمد های اختصاصی هم باید طبق قانون گذشته خرج شود چنین بنظر میرسد که بطور کلی‌بودجه بایدبراساس‌یکدوازدهم باشد تا این عدم توجه‌موجب‌اشکال در اجرای یکدوازدهم نگردد .

ناطق سپس پیشنهاد خودرابشرح زیر تقدیم داشت :

بوزارت دارائی اجازه داده میشود حقوق و مزایای کارمندان و خدمتگذاران ومصارف‌مستمر و غیر مستمر وزارتخانه ها وادارات وبنگاه ها و شرکتهای دولتی وسایرمخارج فروردینماه ۱۳۴۰ کشوررابراساس قانون بودجه سال ۱۳۳۱ تا حدود یکدوازدهم اعتبارات بودجه سال مزبور پرداخت نماید .

پس از تذکرات آقایان بهمنیارو آقای وزیر دارائی به پیشنهادآقای دکتر جهانشاهی رای گرفتند و تصویب شد و لایحه جهت‌اظهارنظر بمجلس سنا ارسال گردید .

ختم جلسه

نزدیك ظهر جلسه ختم شد و آقای رئیس اعلام کرد که پس از رسیدگی مجلس سنا بلایحه یك دوازدهم بودجه رای نهائی نسبت به آن گرفته خواهد شدو جلسه‌آینده بساعت ده و نیم صبح‌روز شنبه موکول گردید .

تهیه فیلمی اززندگی حضرت محمد

کاملا بی اساس بوده و تکذیب میشود

چندی قبل شایع شده بود درایتالیا مشغول تهیه فیلمی از زندگی حضرت محمد (ص) میباشند .

خبرنگار ما که در این زمینه تحقیقات کافی بعمل آورده گزارش میدهد که شایعات مذکور کاملابی‌اساس بوده و چنین مطلبی صحت ندارد.

بریژیت باردو بایران میآید

بقیه از صفحه اول

مارسل کامو کارگردان فرانسوی هنگام ورود بتهران ، در سمت‌راست آقای ویو، مولف سناریوی فیلم «پرنده بهشت» که از روی یك قصه ایرانی تنظیم گردیده دیده می شود .

آقای ویو،مولف‌سناریوی‌فیلم‌آینده اوکه« پرنده‌بهشت نام دارد با هواپیمای ایرانی پارس درساعت ده بامداد امروز از پاریس وارد تهران شد.

درفرودگاه آقای مارسل کامو بخبرنگار ما اظهار داشت که سناریوی فیلم(پرنده‌بهشت)ازروی یك داستان قدیمی ایرانی تهیه گردیده و بهمین لحاظ اوترجیح داده که صحنه‌های آن در ایران فیلمبرداری شود.

مارسل کامو پس از چهار تا پنج‌روز توقف درتهران بسواحل بحرخزر میرود از آنجابصفحات جنوب خواهد رفت.

مارسل کامو امروز گفت : انتظار دارم که در این منطقه صحنه‌های جالب ومطلوب برای فیلم آینده خودرا پیدا کنم.

توقف مارسل کامو و همکارش در ایران یکماه طول خواهد کشید وپس از آن او بپاریس بازمیگردد تاسناریو فیلم خودرا تکمیل نماید.

مارسل کامو باتفاق دسته فیلمبرداران و هنر پیشه‌های فیلم خوددر آغازپائیز آینده برای‌تهیه فیلم «پرنده‌بهشت» بایران خواهد آمد.

مسافرت ب‌ب

روز نامه . «پاری پرس» چاپ پاریس در آخرین شماره خود می نویسد :«بریژیت‌باردو»ستاره مشهور سینما در آینده بسیار نزدیکی به تهران مسافرت کرده و مدت زیادی در پایتخت ایران توقف میکند .

این روزنامه سپس مصاحبه خبر نگار مخصوص خود را با بریژیت باردو درج کرده و میافزاید :

گربه وحشی فرانسه‌بخاطر سعادت نیکلا پسر دو ساله اش با «ژاك شاریه» آشتی کرده‌است .

ب . ب تاکید کرده‌است که‌علت آشتی او با ژاك شاریه بیشتر از آنجهت بوده است تا قبل از عزیمت به تهران‌برای بازی درفیلم مارکوپولو نیروی تازه ای پیدا کند .

روز نامه «پاری پرس» در پایان میافزاید کریستیان ژاك برای تهیه مقدمات فیلمبرداری‌ازفیلم‌مارکوپولو عازم تهران میشود .

وزیر راه گفت:

وزارت راه سالی هزارکیلومترراه‌میسازد

سال آینده راه تهران ـ شیراز اسفالت میشود

امروز آقای مهندس بهنیا وزیر راه ضمن یك مصاحبه مطبوعاتی برنامه وزار ت‌راه رادرباره اصلاح و مرمت راهها و راه آهن تشریح کرد .

وزیر راه‌گفت‌هم اکنون‌مشغول مطالعه هستیم و از روی آمار و مطالعات دقیقی وضع راهها راتحت بررسی قرار داده‌ایم هدف اصلی وزارت راه در حال حاضر اصلاح شبکه‌های موجود راههای اصلی است وسعی میشود که‌با حداکثر سرعت درابتدا شاهراههای‌مملکت اصلاح شود واز صورت راه خاکی درآید این راهها باید در اولین فرصت از یك قشر اسفالت‌پوشیده شود و مهندسین وماموریـن مطلع این موضوع را مورد توجه قرار داده‌اند زیرا این قبیل اقدامات از نظر اقتصاد فوق‌العاده اهمیت دارد و قسمت اعظم کامیونها در شاه‌ـ راههای مملکت حرکت میکنند و آمارهای دقیقی روشن کرده است که هزینه حمل و نقل بر روی‌جاده های اصلاح شده پانزده الی سی درصد از هزینه حمل و نقل درراه های خاکی و اصلاح نشده ارزان تر است .

صرفه جوئی

آقای مهندس بهنیا گفت بااین قبیل اقدامات میتوان سالیانه‌مبالغ هنگفتی در هزینه حمل و نقل کشور صرفه جوئی کرد واین امر ازنظر اقتصادی حائز کمال اهمیت است .

هزار کیلو متر

وزیر راه اعلام کرد که وزارت راه از سال جدید سالیانه یك هزار کیلو متر راه را مرمت و اصلاح خواهد کرد و این برنامه ابتدا در راههای اصلی اجرا شده و این راهها با قشری از اسفالت پوشیده خواهد شد وزارت راه ضمن اجرای‌برنامه‌فوق درساختمان خطوط اصلی جدیدی نیز اقدام خواهد کرد و توفیق در این عمل بستگی بمیزان بودجه و اعتبارات وزارت راه خواهد داشت .

اولین راه

وزیر راه گفت اولین راهی که اسفالت باید بشود راه تهران به اصفهان وشیراز است واین راه‌در اولین برنامه منظور گردیده و در سال چهل بپایان خواهد رسید .

اسفالت راه تهران ـ شیرازموجب افزایش حمل و نقل در این خط شده وهزینه حمل ونقل‌در شاهراه اصلی مملکت تنزل خواهد کرد

راه آهن

وزیر راه درباره راه آهن گفت فعلا سعی میشود که امر بهره برداری راه آهن اصلاح شود وبا صرفه جوئی لازم از مخارج زائد نیز جلوگیری گردد در راه آهن نیز برنامه‌هائی اجرا خواهد شدو اهم این‌برنامه‌هاتهیه نیروی‌محرکه و کشش اضافی و واگن و مخزن مورد نیاز برای راه آهن است راه آهن باید از وجود علائم‌الکتریکی خودکار برای تسریع در حمل و نقل استفاده کرده وخطوط‌فرسوده را نیز تعمیر وتعویض نماید وزیر راه افزود که ساختمانهای نیمه‌تمام ایستگاههای تبریز و مشهد به سرعت تکمیل میشود

ساختمان راه آهن

وزیر راه اعلام کرد که هم اکنون مهندسین و کارگران ساختمان راه آهن قطورشرفخانه راکه ایران وترکیه رابهم مربوط میسازد آغاز کرده‌اند وزیرسازی راه آهن پزو در دست اقدام بوده و مطالعات لازم برای آغازساختمان راه آهن بندر عباس و کرمان و معادن «اسفند دره» شروع شده است وجود کانهای فراوان آهن‌و سایر معادن درناحیه اسفند دره کرمان موجب تسریع درساختمان این راه آهن بوده و در اولین فرصت راه آهن بندر عباس و کرمان وناحیه معدنی آغاز خواهد شد .

لکوموتیوهای بخاری

خبرنگار ما درباره وضع آینده لکوموتیوهای بخاری‌راه‌آهن‌سئوال کرد وزیر راه گفت قرن ما قرن دیزل است ولی تبدیل محرکه راه آهن بدیزل موجب از کار افتادن لکوموتیوهای آماده بکار بخاری نخواهد شد و دستور داده شده است که در خطوط جلگه‌ای راه آهن از این لکوموتیوها استفاده گردد .

ازدحام مردم دربانکها

این روز ها تعداد مراجعین‌بانك ها بیش از روز های عادی است هر روز قبل از ساعت ۸ عده زیادی ازمردم‌برای نقدکردن چکهای خود وگرفتن پول از حسابهای جاری خویش وارسال پول بشهرستان ها وخارج از کشور در جلو بانکها اجتماع کرده و منتظر باز شدن در های بانك می شوند کارمندان بانکها نیز بلافاصله پس از باز شدن در های بانك بروی‌مشتریان ناچار هستند با سرعت شروع‌بکار نمایند .

عده‌ای از مردم برای گرفتن اسکناس نو به باجه ها مراجعه‌می کنند ولی کمتر موفق میشوند اسکناس ده ریالی و ۲۰ ریالی نو بدست آورند . زیرا امسال بانك ملی اسکناس نو باندازه سال گذشته در اختیار ندارد . ولی فروش مسکوك طلا در حدودمعمول سالهای قبل جریان دارد .

امروز در بانك ملی مقابل‌باجه ارسال پول برای خارج از کشور به خصوص برای محصلین ایرانی مقیم خارج‌از کشور خیلی‌از بیش از روز های دیگر ازدحام بود .این باجه‌معمولا دریکساعت‌اول مراجعین کمتری دارد ولی امروز از همان اولین دقیقه یك صف طولانی که تعداد افراد آن از ۷۰ و ۸۰ نفر کمتر نبود در جلو باجه فروش‌ارز تشکیل شده بود .

باجه صندوق پس انداز ملی نیز مراجعین فراوانی داشت و عده‌ای هم برای مخارج عید آمده بودند که از موجودی های خود درصندوق پس انداز ملی مبالغی دریافت‌کنند

امشب در سینماهای

پلازا ـ حافظ

بزرگترین فیلمی که تاکنون در میان آتش وخون و امواج سهمگین اقیانوس آتلانتیك و جدال دو ناخدای‌ازجان‌گذشته تهیه گردیده است

نبرد در اعماق اقیانوس

سینماسکوپ ـ رنگی‌ـ دوبله بفارسی

باشرکت دوچهره درخشان سینما

ر برت میچم ـ کورت یورگنز

شروع سئانسها: (پلازا: ۱۱ صبح‌ـ ۳ـ۵ـ ۷ـ۹ بعد ازظهر) (حافظ : ۱۰٫۳۰ صبح‌ـ ۲٫۳۰ـ ۴٫۳۰ـ ۶٫۳۰ـ ۸٫۳۰ بعدازظهر)

باکمال تاسف فوت ناگهانی مرحوم **حاج سید علی همراه (همدانی)** را باطلاع عموم میرساند ختم آنمرحوم روز شنبه ۲۷ اسفندماه ازساعت ۳ونیم الی ۵ ونیم بعداز ظهر درمسجدارك‌منعقدمیباشد ازعموم‌طبقات‌مخصوصاهمشهریهای محترم تمنی دارد باشرکت‌دراین سوگواری‌مفتخرمان‌فرمایند

حاج محمدآقا دولتیاری ـ برادران فاضلی ـ مهندس انزلیچی ـ محمد عربشاهی ـ جعفر همراه ـ سید رضا همراه‌ـ ستوان سیدابوالقاسم همراه . آـ۴۲۹۸۹

بعموم بازماندگان آنمرحوم مصیبت وارده را تسلیت میدهیم

اعضای انجمن نظارت برانتخابات نظام پزشکی تعیین شدند

در جلسه ای که دیروز صبح با حضور گروهی پزشکان وزارت بهداری‌وپزشکان آزادودندانپزشکان برای انتخاب اعضای انجمن نظارت بر انتخابات نظام پزشکی دروزارت بهداری تشکیل شد پس از پیام آقای دکتر آشتیانی وزیر بهداری واخذ رای و قرائت آراء آقایانیکه اسامی آنان ذیلا بترتیب حروف تهجی ذکر میشود بسمت اعضای انجمن نظارت بر انتخابات نظام پزشکی انتخاب شدند :

آقایان : دکتر عباس ادهم(اعلم‌ـ الملك) ـ دکتر باسقی ـ دکتر برزگر ـ دکتر ناصر پرتوی‌ـدکتر چهرازی ـ دکتر شروین ـ دکتر شریف امامی ـپرفسور هدل ـدکتر حسن علوی ـ دکتر کاتی ـ دکتر کوثر ـ دکتر کوثری‌ـدکترمالك، دکتر ناوی و دکتر نجم آبادی .

اعضاء اصلی‌انجمن نظارت‌دندان پزشکان بشرح زیر تعیین شدند :

اعضاء اصلی ۱ـ دکتردستوری ۲ـدکتر سجادی ۳ـدکترشب‌افروز ۴ـدکتر قدسی ۵ـ دکتر مسعودی

انتخابات نظام پزشکی قراراست درسال آینده انجام شود پس ازاین انتخابات هیئت مدیره نظام پزشکی آئین نامه هائی برای حفظ حقوق پزشکان و تشریح وظائف آنان در برابر اجتماع تهیه خواهد کرد و پس از تصویب کمیسیون های دادگستری مجلسین سناوشورایملی اجراخواهد شد .

در این جلسه آقای دکتر اعلم الملك باتفاق آراء بریاست انجمن نظار انتخاب گردید .

شاهنشاه و ملکه

بقیه از صفحه اول

ملکه ایران پیامهای نوروزی ایراد خواهند فرمود که بلافاصله پس از تحویل سال از رادیو و تلویزیون ایران پخش خواهد شد .

تحویل سال

درست در ساعت بیست وسه و ۵۷ دقیقه و ۳۰ ثانیه روزدوشنبه بیست و نهم اسفند سال ۱۳۳۹ پایان میپابد و مراسم سلام نوروزی بامداد روزسه شنبه اول فروردین درکاخ گلستان انجام می گیرد .

سلام نوروزی طی سه سال گذشته بمناسبت ماه مبارك رمضان‌شب ها بعد از افطار انجام می شد و امسال پس از سه سال بار دیگر صبح انجام خواهد گرفت .

اطلاعیه درباره قرعه‌کشی مسابقه

چرا شاه پسند مدال طلا گرفت

قرعه کشی مسابقه شاه پسند بعلت استقبال‌بیسابقه هموطنان عزیز به بعداز روز سیزده فروردین موکول گردید

همانطورکه‌خاطر هموطنان عزیز مستحضر است قبلا روز عید فطر برای قرعه‌کشی مسابقه شاه‌پسند تعیین گردیده بود لیکن استقبال بیسابقه هموطنان‌ازاین مسابقه و نامه‌های فراوانی که بدست مارسیده است اجرای این مراسم را قدری بتاخیرانداخت زیرا رسیدگی به هزاران پاسخ و جداکردن جواب های صحیح و غلط کاری نیست که ظرف چند روز قابل انجام باشد. لذا باتوجه باینکه قرعه‌کشی‌این‌مسابقه مانند قرعه کشی های گذشته مسابقات شاه پسند باید بانهایت دقت انجام شود و نهایت مراقبت در تمهید مقدمات آن فراهم گردد. تاریخ قرعه کشی ازروز عید فطر به بعداز روز سیزده فروردین موکول میگردد تا قرعه کشی این مراسم هرچه باشکوه تر تحت نظر شخصیت های مورد اعتماد واحترام جامعه انجام شود و یك خروار پول نقره به برنده خوشبخت آن تسلیم گردد.

سازمان فاکوپا

آگهی شهرداری تهران

شهرداری تهران از مشترکین محترم بنگاه برقهای اختصاصی تقاضا دارد بمنظور همکاری با شهرداری در وصول عوارض مقرره ازاول فروردین ماه سال ۳۴۰ بهای نیروی مصرف روشنائی خود را فقط در مقابل قبوض رسمی ممهور بمهر اداره کل درآمد شهرداری که در اختیار شرکتهای مذکور گذارده شده است بپردازند و نیز خواهشمند است‌درصورتیکه بنگاه مربوطه ازصدورقبض بترتیب مذکور خودداری‌نمود مراتب را فورا و در اولین فرصت باداره کل درآمد شهرداری اطلاع فرمایند تا حقی از مشترك محترم و شهرداری ضایع نشود

آـ۴۸۳۴۶ **شهردار تهران**

کارگردان اصلی یک باند توزیع هروئین دستگیر شد

اعضاء این باند ازوجود جوانان معصوم در توزیع هروئین استفاده میکردند

دیروز رئیس یك باند فروشنده هروئین در باغ سپهسالار بوسیله‌مامورین مبارزه با مواد مخدره شهربانی دستگیروبموجب قرارقانونی‌بازداشت گردید.

از مدتی پیش مامورین واحد مبارزه با مواد مخدره شهربانی تحت سرپرستی سروان سیدطاهری رئیس واحد مبارزه با مواد مخدره متوجه‌شدند که باندی از فروشندگان هروئین در حدود باغ سپهسالار بخرید و فروش هروئین و اشاعه آن بین جوانان و بعضی از دانش آموزان معصوم‌دبیرستانهای همجوار با این مرکز فساد محرمانه و مخفیانه مشغول کار می‌باشند و تنها بفروش هروئین اکتفا نکرده بلکه با تهیه وسائل لازم به تزریق آن که‌از خطرناکترین درجات مصرف هروئین است مبادرت میورزند.

نظربا‌ینکه این باند که رئیس آن شخصی بنام عزیز کیاوشی معروف به عزیز سپهسالاری است معتقد بود که با مهارتی که در امر فروش و استعمال از خود نشان می‌دهد و با حصار محکمی که از قفل بست های سنگین و آهنین تهیه کرده است و هنگام احساس خطر می‌تواند بدینوسیله از ورود مامورین باین مرکز فساد جلوگیری کند.

مامورین هوشیار تر شده و با تخصص مخصوصی که در اینکار دارند با پیش‌بینی های قبلی و ابتکار لازم به یکی از رموز این قاچاقچی خطرناك‌پی بردند مثلا خریداران هروئین و معتادینی که برای تزریق باین منزل وارد میشدند از زنك اخبار مخصوصی که برای اینکار اختصاص داده شده بود با رمز مخفی که از طرف عزیز کیاوشی به آنها داده شده بود استفاده کرده و پس از چند دقیقه وارد آن منزل در باغ سپهسالار شده و بعد از تحویل‌پول‌و خریدباکمك دیدبانی که در خارج بدیده بانی مشغول بود از منزل خارج و پی‌کار خود میرفتند.

جریان‌رمزازاینقراربودکه‌ابتدا معتاد دوتك زنك وسپس یك زنك ممتد وبعد از آن دو مشت بدرمیزد ودرباز میشد.

شب گذشته مامورین مبارزه با مواد مخدره شهربانی با تهیه نردبانی خود را برای ورود بمنزل با پیش‌بینی هائیکه کرده بودند موفق میدیدند بنابراین ابتدا برای ورود بمنزل از رمز استفاده کردند لیکن بمحض باز شدن کمی از در عزیز فورا در را بسته و پشت بند آهنی طویل و قطوری که قبلا تهیه کرده به پشت در انداخت که مامورین نتوانند وارد شوند لیکن از بالا رفتن از نردبان پنجره مشرف به حیاط را باز و فورا داخل اتاق شده و هروئین و آمپول تزریق بایکی از مشتریها بنام حسین فرزند عابدین دستگیر تکمیل‌وبدادسرای‌تهران فرستاده شد.

عزیز کیاوشی

مامورین با استفاده از نردبان که قبلا تهیه کرده بودند آمادگی داشته و بعد قبل از آنکه عزیز کیاوشی بتواند فرار کند وی را با مقدار قابل توجهی ساخته و بشهربانی بردند و در تحقیقات‌او اعتراف‌بگناه خود نمود وپرونده امر تکمیل‌وبدادسرای‌تهران فرستاده شد.

مجروحین حوادث

در ۲۴ساعت گذشته ۱۱ نفر به اسامی‌ابراهیم پزشکان فرزند حسن سید احمد موسوی‌فرزند سید میرزا . زهرا دادخواه مقدم فرزند محمد .رحیم نادری فرزند نادر . ماشاءالله توکل فرزند محمد . بهمن جم نژاد فرزند عبدالعلی . عباس رفیع پور فرزند حسن . اصغر صادقی فرزند حسن . رفیع حیدری فرزند حسن . حسین فلکی فرزند نقد علی . و صادق شیاری فرزند حسن در اثر حوادث رانندگی و دو نفر باسامی ماهی‌شفیعی فرزند چنگیز در بخش ۲۲ و حق‌وردی فرزند ابراهیم‌در اثر زدوخورد زخمی شدند.

چاقوکشی وزندان

شعبه ۳۳ دادگاه جنحه بریاست آقای دکتر صفی نیا پرونده اتهامی شخصی بنام لطیف را مورد رسیدگی قرار داد وی چندی قبل باتهام‌چاقو- کشی در میدان فوزیه تحت تعقیب قرار گرفته بود.

دادگاه با توجه بمحتویات پرونده لطیف را بدو فقره سه ماه زندان محکوم کرد.

صاحبخانه میگفت:

متهم‌من‌هستم، مرا مجازات کنید

صاحب‌خانه بااصرار زیاد خودرا مقصر قلمداد کرد وتقاضای آزادی بازی کنان را از بازپرس داشت

دیشب ماموران کلانتری ۷ در حوالی خیابان‌ری باتوجه‌باطلاعاتی که قبلاداشتند خانه‌ای که تبدیل بیك‌قمار خانه‌شده بود زیرنظر گرفتند و سرانجام پس از چند ساعت مراقبت عده‌ای که مشغول قمار بودند دستگیر و بکلانتری اعزام داشتندصاحب این خانه‌نیز بنام عبداله بکلانتری جلب شد صبح امروز پرونده مذکور از کلانتری ۷ بناحیه ۲ دادسرا فرستاده شد.

عبداله در تمام مراحل بازجوئی و تحقیق باناراحتی زیاد میگفت: مقصر واقعی من‌هستم که خانه خودرا مرکز تجمع این عده‌برای قمار کرده‌ام عبداله در باز پرسی نیز همین اظهارات‌را تکرار کرده از بازپرس مربوط تقاضای آزاد ساختن دستگیر شدگان را داشت.

عبداله در محضر بازپرسی میگفت :آقای بازپرس بحکم قانون مرا مجازات کنید ، من بودم که‌درهای خانه‌خود رابرای قمار بروی این عده گشودم . اگر خلاف یا جرمی روی داده است متهم اصلی من هستم .

از طرف آقای روزبهان بازپرس ناحیه ۲دادسرا باتوجه باینکه دستگیر شدگان در ملاءعام‌دست بقماربازی‌نزده بودند آزادشدندو فقط در باره عبداله صاحب خانه که صریحا اعتراف بعمل خود داشت قرار قانونی صادرگردید.

پرونده«فلور»بدادگاه میرود

بااحضار آخرین نفر ازطرف بازپرس

گفته میشود اوایل سال نو این پرونده بدادگاه فرستاده میشود

در فروردین ماه باز پرس قرار نهائی خود را در باره پرونده فلور صادر میکند

امروز خبر نگار ما کسب اطلاع کرد که از طرف باز پرس شعبه اول که کار رسیدگی به پرونده قتل فلور زن زیبای ساکن خیابان بهار را به عهده دارد دستور احضار آخرین نفری که برای تکمیل تحقیقات در این پرونده‌مورد احتیاج میباشدصادر شده است.

این شخص به«علی سرباز» معروف است و بقراری که باز پرس مربوطه و مامورین آگاهی ضمن تحقیق وباز- جوئی متوجه شده اند مشاهدات و اظهارات وی در روز های وقوع حادثه جهت تکمیل پرونده مورد احتیاج است.

آقای فخار پور در باره اقدامات خود در پرونده قتل فلور بخبر نگار ما گفت پس از حضور شخص احضار شده و خاتمه تحقیقات از وی کار رسیدگی باین پرونده تقریبا خاتمه یافته تلقی میگردد.

خبر نگار قضائی ما گزارش میدهد با توجه باظهارات باز پرس و باتوجه به تحقیقات دامنه دار و مفصلی که در این باره صورت گرفته بطور قطع در اوایل سال جاری باز پرس شعبه اول قرار نهائی خود را در باره سعدالله نوکر زن مقتوله صادر خواهد کرد.

تا پس از صدور کیفر خواست از طرف دادستان پرونده برای صدور رای نهائی بدادگاه فرستاده شود

ازترس طلاق‌تصمیم‌بخودکشی گرفت ولی نجات یافت وبخانه شوهر رفت

دیروز زن جوانی بنام حمیده از ترس آنکه شوهرش ویرا طلاق خواهد داد در حمام‌درصددخودکشی برآمد و خودرا مسموم کرد.

حمیده در حالیکه حالش منقلب شده بود به بیمارستان شفا منتقل‌و پس از خوراندن دارو های مختلف‌از مرك نجات یافت.

پرونده ای که در این باره از کلانتری ۱۴ بناحیه یك دادسرا رسیده بود حکایت میکرد که چندی قبل بین حمیده و شوهرش شعبان اختلافی روی داده است.

حمیده پس از رفع خطر مرك در ناحیه دادسرا میگفت :

یك ماه قبل پس از یك گفتگو باشوهرم بمنزل‌برادرم رفتم شوهرم بمن گفت : همانجا باش تا طلاقنامه تو را بفرستم من مدتها بانتظار مراجعت او صبر کردم ولی از شوهرم خبری نشد و منهم که از ماندن در خانه برادرم‌ناراحت شده بودم دیروزتصمیم بخودکشی گرفتم

از طرف آقای ذوالمجد دادیار ناحیه یك دادسرا شعبان شوهر حمیده بدادسرا احضار شدوبالاخره با تکلیف سازش از طرف دادیار مربوط‌بین این‌زن و شوهر آشتی حاصل شد و باین ترتیب حمیده که از ترس طلاق اقدام‌بخودکشی کرده بود پس از رهائی از مرك‌بار دیگر باشوهرش بخانه رفت.

خودکشی دانش‌آموز

خبرنگار مادر تبریز گزارش میدهد پریروز دانش‌آموز۱۷ساله‌ای از ساکنین کوچه چرنداب تبریز بنام جمشید باقرزاده که سابقه بیماری روحی داشت در غیاب ساکنین منزل بعلت نامعلومی در یکی از اطاقها خودرا بدارآویخت بااطلاع جریان بکلانتری بخش۵ تبریز جنازه دانش‌آموز مزبور پس از انجام تشریفات قانونی مدفون‌شد

خلاصه چند حادثه

فوت مشکوك

دیروز زنی بنام زهرا سلطانی ۵۰ ساله بعلت نا معلومی در خانه خوددر خیابان شاهپور در گذشت.

چون فوت او مظنون بنظر میرسید جنازه او برای تعیین علت مرك‌باداره پزشکی قانونی انتقال یافت.

کشت وفرار کرد

دیروز مردی بنام عباس نایب حسن براثر تصادف‌باتومبیلی که‌مشخصاتش معلوم نیست از خیابان حشمت‌الدوله بسختی مجروح گردید و قبل از رسیدن به‌بیمارستان جان سپرد. جنازه متوفی پس از انجام تشریفات قانونی بخاك سپرده شد و برای دستگیری راننده اقداماتی بعمل آمده است.

جنازه‌ای در میدان

دیروز یکی از ان کلانتری شش که از میدان مین‌السلطان میگذشت مشاهده نمود جوانی در گوشه‌ای از میدان افتاده است. بلافاصله جلو رفت و تصور نمود که بخواب رفته است ولی لحظه‌ای بعدبه اشتباه خود پی برد وفهمید که وی در گذشته است.

بلافاصله جریان را بکلانتری اطلاع داد ولحظه‌ای بعد مامورین کشف جرم در محل حادثه حاضر شده وشروع بتحقیقات نمودند ولی تحقیقات آنان بی‌نتیجه ماند زیرا هیچکس این‌جوان را نمیشناخت و مامورین نتوانستند هویت او را تعیین نمایند.

چون فوت او مظنون بنظر میرسید جنازه برای تعیین علت مرك باداره پزشکی قانونی فرستاده شد.

اکنون تحقیقات از طرف مامورین کلانتری شش در باره علت فوت جوان مزبور ادامه دارد وهنوز معلوم‌نیست این جوان را کشته‌اند یا بعلتی در گذشته است.

دیروز مرد مجهول الهویه ای از خیابان شهباز سوار تاکسی شماره ۱۷۹۶ شد و براننده تاکسی گفت که اورا بخیابان اشرف پهلوی ببرد.

تاکسی براه افتاد و پس از پیمودن چند کوچه و خیابان وارد خیابان اشرف پهلوی شد و بمسافر گفت آقا بکدام کوچه بروم راننده ازطرف مسافر جوابی نشنید و چون رو به عقب برگردانید مشاهده نمود مثل اینکه مسافرش در خواب است چند مرتبه اورا صدا زد ولی جوابی‌نشنید بالاخره اورا چند تکان شدید داد و فهمید که او مدتی است در گذشته است.

بلا فاصله یوسف ستار پور راننده تاکسی جریان را بکلانتری ۱۸ اطلاع داد وچون فوت اینمرد مظنون به نظرمیرسید جنازه‌برای‌تعیین‌علت‌مرك باداره پزشکی قانونی فرستاده شد.

تقدیر از رئیس دفتر

آقای فتح‌اله هاشمی رئیس دفتر دادسرای تهران از طرف وزارت دادگستری مورد تقدیر قرارگرفت

۳۰۲۵۶۹
تلفن مستقیم سرویس حوادث

یک قریه تمام سوخت

ده ساختمان، ۵۰۰ مرغابی واردك وکلیه احشام واثاثیه از میان رفت

خبرنگار ما در رشت گزارش‌داد دوساعت بعد از ظهر پریروز حریق مدهشی ، در قریه «طالش بیجار» واقع در فاصله ۸ کیلو متری‌رشت رخ داد ، در این آتش سوزی ده ساختمان بکلی سوخت‌وساکنین‌آن از هستی ساقط شدند.

حریق از خانه علی بخشی‌نژاد یکی ازساکنین قریه مزبور شروع گردید از این خانه که‌سه طبقه‌بود ودر هر طبقه اش یك خانواده چند نفری زندگی میکردند جز تل خاکستری بجای نماند پس از آن آتش بخانه های ولی بخشی نژاد ، گلعلی بخشی پور ، حسن بخشی پور ، و علی گل محمودی ، اکبر خورگامی ، عباس خورگامی و چندین «کندوج» برنج سرایت کرد وتمام این ساختمانها با کلیه‌اثاثیه تبدیل بخاکستر شد. در این‌آتش سوزی تنها ۵۰۰ مرغ و خروس و اردك و مرغابی سوخت تعداد زیادی از احشام صاحبان منازل حریق‌زده زنده در آتش کباب شد ، شدت حرارت‌بحدی بود که ظروف مسی خانواده های حریق زده در میان شعله های آتش ذوب گردید ،چند کودك خردسال که والدین آنها به مزرعه رفته بودند بر اثر این آتش سوزی آسیب دیدند و تحت معالجه قرار گرفتند ، حریق تا نیمه شب ادامه داشت و پس از آن با فعالیت اهالی دهکده خاموش شد ولی‌سه ساعت بعد از نیمه شب مجدداشعله آتش از خانه علی محمودی یکی دیگر از اهالی زبانه کشید و خانه وی نیز طعمه حریق گردید ولی با کوشش اهالی قریه از توسعه‌آتش جلوگیری بعمل آمد ودر این آتش سوزی مجدد خانه علی محمودی هم بکلی سوخت فعلا افراد خانواده‌های حریق زده‌دریك«تلمبار» که‌باصطلاح محل انبار زغال است بسر میبرند این عده حتی برای یك وعده غذای خود چیزی ندراند و دیگران به آنها کمك میکنند و درانتظار کمك موسسات خیریه و افراد نیکوکار بسر میبرند هنوز علت حریق‌ومیزان قطعی خسارات وارده‌معلوم‌نشده‌است ولی آنچه مسلم است ده‌ساختمان باتمام لوازم و اثاثیه بکلی سوخته‌و عده ای بیخانمان گردیده‌و ازهستی ساقط شده اند.

دستگیری سارق

بطوریکه خبرنگار مادر لالی گزارش میدهد دوسال قبل منزل آقای حیات داودی یکی از اهالی «تلخواب تاجدین» مورد دستبردقرار گرفت واموال وی بسرقت رفت .با مساعی مامورین ژاندارمری «لالی امبل» چندروز پیش سارق‌بنام«میرزا قلی غریبی» دستگیر و به ۶ ماه حبس تادیبی محکوم شد.

آخرین متد کلاهبرداری!

بعنوان تحویل داروهای نمونه ازشاگرد داروخانه‌ای پول گرفت و یك جعبه محتوی آجر و سنك تحویل داد

امروز مردی باتهام یك نوع کلاهبرداری مدرن بوسیله کلانتری‌ه دستگیر و باز داشت گردید.

چند روز پیش مسعود ایروانی که در یکی از داروخانه های واقع در خیابان مولوی کار میکند ببازار رفته تا دوا های مورد لزوم داروخانه مزبور را خریداری نماید در بازار مردی بنام شریف که بااو آشنائی داشت بوی برخورد نمود و پس از تعارفات معموله بوی گفت چرا ببازار آمدی مسعود ایروانی‌اظهار داشت‌که برای خرید چند قلم دارو ببازار آمده است. شریف بوی اظهارداشت که من دارو هائی که دارم. بعنوان «اشانتیون» وارد ایران شده است و حاضرم آنها را بقیمت نازلی در اختیار تو بگذارم و بعد نشانی داروخانه و شماره تلفن‌را از او پرسید و فردای آنروز بوی تلفن‌کرد و گفت که من برادرم قلی زاده را نزد تو میفرستم و تو صورت دارو هائی را که احتیاج داری باو بده و جنس هارا از او تحویل بگیر. چند لحظه بعد قلی زاده وارد داروخانه شد و با مسعود ایروانی تماس گرفت و خودرا معرفی کردوپس ازمذاکرات مفصلی که بعمل آمداو پولی ازمسعود ایروانی بمبلغ هزار و پانصد تومان گرفت و قرار شد که فردای آنروز به چهار راه مختاری آمده و دارو ها را تحویل بگیرد.

فردای آنروز مسعود ایروانی به چهار راه مختاری رفت و دید که قلی زاده در کنار خیابان ایستاده و منتظر اوست و جعبه ای نیز در دست او دیده میشود.

قلی زاده همینکه مسعود ایروانی را از دور دید بطرف او رفت و جعبه دارو را بدست او داد و خدا- حافظی کرد و در تاکسی نشست و از نظر ناپدید شد مسعود ایروانی نیز جعبه را بداروخانه برد و پس از باز کردن جعبه مزبور دیدکه‌بجای دارو های مختلف مقداری سنگ و آجر درون جعبه میباشد که بلافاصله جریان را بکلانتری ۵ اطلاع داد.

دیروز قلی زاده دستگیر گردید و معلوم گردید که از داروخانه های مختلف بهمین نحو کلاهبرداری‌نموده است.

دو حریق

دیروز و دیشب در دوزندگی علی محمد نراقی در خیابان لاله زار پاساژ رزاق منش و همچنین درانبار کاغذ کلانتری ۹ واقع در خیابان ثبت اسناد حریقهائی رخ داد که بوسیله مامورین اداره آتش نشانی خاموش گردید.

وقت سابع

جنگ زرگری

قبل از خرید عید بایك صحنه ساختگی جیبش را زدند

دیروز باندی از جیب بران تهران در میدان توپخانه جیب علی بیك‌زاده یکی از پیمان کاران شرکت نفت را که محتوی ۱۹هزار تومان بود زدند.

بعد از ظهر روز گذشته علی‌بیك- زاده که از اهواز بتازگی بتهران آمده و در یکی از مسافر خانه های واقع در خیابان سپه سکونت دارد بشرکت نفت رفت و ۱۹ هزار تومان طلب خود رااز شرکت نفت گرفت و بمسافر خانه مزبور مراجعت کرد و ی‌بازن و بچه خود از مسافر خانه برای خرید عید میخواست ببازار برود در میدان توپخانه جوانی بنام محمد علی حسینی بیکی از دختران آقای بیك زاده متلك گفت ومردی که همراه آنها بود بنای اعتراض را گذاشت و بر اثر آن زد و خوردی بین آندو روی داد در اینموقع آقای بیك زاده رل میانجیگری را بعهده داشت ولی او هم کتك مفصلی‌خورد وه‌وقتی زد و خورد با کمك پاسبان خاتمه یافت و محمد علی حسینی بکلانتری جلب شد تازه آقای بیك- زاده متوجه شد که ۱۹ هزار تومان چك های تضمین شده اورا جیب‌بران ربوده اند.

اکنون قضیه درکلانتری ۹ تحت رسیدگی است.

پنجاه میلیون ریال خسارت طوفان

یکهفته است در کلاردشت رنك آفتاب را ندیده‌اند

خبرنگاران ما در شهرستانها وضع هوا را طی ۲۴ ساعت اخیر چنین گزارش داده‌اند

طوفان در بم

خبرنگار ما در بم گزارش داد ازنیمه شب گذشته طوفان شدیدو بیسابقه‌ای در شهرستان بم روی داد که موجب وحشت واضطراب اهالی گردید .شدت طوفان بحدی بود که اغلب درختان کهنسال را ریشه کن کرد و سقف پوشالی‌خانه ها را که مانند شیروانی زده‌شده است از جای کند . گردو خاك فراوان در فضای این شهر موجب قطع عبور و مرور گردید و به محصول سر درختی وحتی‌محصول غلات کشاورزان خسارات فراوانی وارد آمد باوقوع این طوفان مهیب مغازه داران مغازه ها را تعطیل کردند و شهر بصورت تعطیل در آمد در اثر فشار باد چادر ها وتابلو های تلفن و برق قطع گردید وزویهم رفته در این طوفان سهمناك که‌در حدود پنجاه میلیون ریال خسارت تنها به باغداران و کشاورزان وارد آمد . هم اکنون گرچه از شدت طوفان کاسته شده است ولی هنوز هم گردو خاك فضای شهر را فرا گرفته است . وبرق شهر بم بکلی قطع است و خرابی سیمهای تلفن و تلگراف هنوز رفع نشده است

در کلاردشت

طبق گزارش خبرنگار ما در کلاردشت از چند شبانه روز پیش تاکنون بارندگی بطور مداوم در کلاردشت ادامه دارد و اغلب شبها بارندگی تبدیل ببرف‌میشود ازیك هفته پیش تابحال مردم کلاردشت رنك آفتاب راندیده‌اند و براثر نا مساعد بودن هوا کار توتونکاران دچار وقفه شده است.

انتصابات

انتصابات در اداره پلیس

امروز این انتصابات در اداره پلیس تهران بعمل آمده است :

آقایان سرهنك غلامرضا صبوری بریاست دایره گارد شهری

سرگرد قاسم صدرائی بریاست‌دایره اجرائیات پلیس تهران

سرگرد مرتضی سالاری بریاست کلانتری ۳

سرگرد نیر محمدی‌بریاست کلانتری ۱۸

سرگرد سروش یارآریانی بریاست کلانتری ۲۱

سروان حسن خطیبی‌بریاست‌کلانتری ۹

سروان هاشم هوشمند همدانی بریاست کلانتری ۵

سروان ابوالحسن قائمقامی بریاست کلانتری ۲۲

سروان کاظم نیك بخش بریاست کلانتری نیاوران

سروان ستوده بریاست کلانتری‌دربند منصوب ومشغول کار شدند.

برنامه نوروز
سینما
سعدی
عظیمترین وعالیترین فیلمی‌که تاکنون درباره تارزان بروی پرده سینما آمده‌است

رنگی - سوپرپانوراميك
دوبله بفارسی
محصول مشترك امریکا - انگلستان سال ۱۹۶۰

محصولات غذائی
صدف
SADAF
سیر- سرکه - سیب - سبزی- سمنو - سنجد- باسماق
صدف یعنی
هفت سین صدف
ابتکار کارخانه صدف
امسال عالی تر از پارسال
امسال هفت سین صدف باگل و روبان اسکاچ بسته بندی شده و این یکدنیا زیبائی به آن داده است
هفت سین صدف موقع تحویل اولین تبریك سال نو را بشما میگوید
هم اکنون بفکر تهیه آن باشید
صدف پیشرو صنایع غذائی در ایران

کفش فردوس عیدی میدهد
ازفردا جمعه بیست وششم اسفند تاپنجشنبه ٤ فروردین باخرید هرجفت کفش یك بسته عیدی بخریداران محترم تقدیم میشود
کفش فردوس خیابان شاه وشاهرضا
آ-٤٨١٨٠

تبریکات
حسن انتخاب و انتصاب تیمسار سرلشکر مظفر مالك افسر شاه دوست و وطن پرست و درستکار بفرماندهی ژاندارمری کل کشور که تاثیر عمیقی در قلوب افسران و افراد ژاندارمری داشته بعموم همقطاران و افراد شاهدوست ووطن پرست تبریك عرض مینماید
آ-٤٨١٤٠ سرهنك خسین فرهانی
تیمسار معظم سپهبد کمال
انتصاب تیمسار محبوب را بریاست اداره دوم تبریك عرض‌مینماید
ستوان یکم موزیك شاهین جعفری

فعلا همه‌جا صحبت‌از شاهکار جدید سینمای شوروی است‌که بمناسبت پرتاب اولین ایستگاه فضائی‌و مسافرت قریب‌الوقوع انسان بفضا بصورت یك داستان جالب وگیرا تهیه شده
بسوی آسمان (تجسمی شگرف‌ازدنیای آینده) محصول ۱۹۶۰
رنگی- پرده عریض-دارای زیرنویس فارسی
امشب در سینما سعدی
ASH.N.A.CO

خاطرات شاهنشاه

بقیه فصل دوازدهم

نفت ایران

این کرجی دارای هشت پایه است که بوسیله فشار میزان شده و طول هر پایه‌به ۲۲۵ پامیرسد ومیتوان‌آنها را بکف خلیج فرو برد و این کرجی سنگین را میتوان از سطح آب آنقدر بالا نگهداشت که موجهای عظیم که در هنگام طوفان و انقلاب دریا برمی خیزد بآن لطمه وارد نیاورد • روی این کرجی منجنیق حفر چاه که ۱۴۰ پا ارتفاع دارد قرار گرفته و محلی برای فرود آمدن هلیکوپتر و نصب جر ثقیل ها و تلمبه ها و سایر ماشین آلات و وسایل کار دارد • زیر عرشه کرجی اطاقهائی که با دستگاه های تهویه مجهزند برای سکونت ۶۰ نفر ساخته شده و سه دستگاه دیزل از نوع لکوموتیو به منظور تولید نیروی برق و ماشینهای کوچکتر ودستگاه تقطیر آب‌که‌ساعتی ۱۰۰۰ گالون آب دریارا بآب شیرین مبدل مینماید و کارگاه تعمیرات و انبار های بزرگ در آن تعبیه گشته است • این کرجی را بزرگترین یدك کشهای اقیانوس پیمای جهان از یازده هزار میل مسافت از خلیج مکزیك که محل ساختن آن بوده تا خلیج فارس آورده است و هم اکنون شبانه روز از روی آن بعملیات حفاری میپردازند • یکی دیگر از وسایل کار یك کشتی بزرگ است که ویژه عملیات حفاری است ودر آن ماشین آلات و لوازم مولد برق و تلمبه و قفسه های جای لوله و حوضچه هائی برای جمع آوری گل و لای و انبار ملزومات و اطاقهای مسکونی ملوانان ساخته شده و مرکز عملیات ساختمانی سکوهای حفاری است که پایه های آنها بر سطح خلیج کار گذاشته شده است • روی این سکو هایا جزیره هائی که بدست آدمی ساخته شده منجنیق های حفاری وسایر ماشینهای‌مورد احتیاج نصب گردیده است • این کشتی مخصوص‌حفاری های اکتشافی است، زیرا میتوان آنرا از محلی بمحل دیگر منتقل نمود • سکو های حفاری برای استخراج نفت است که نه‌تنها با کشتی حفاری مرتبط است ، بلکه بوسیله کشتی های‌کوچکتر وهلیکوپتر نیز میتوان بآسانی بآنها دسترسی یافت و اگر در یکی از این سکوها عملیات حفاری بنفت برسد میتوان نفت آنرا بوسیله لوله های زیر – دریائی بساحل خلیج آورد • هزینه حفر چاه اکتشافی در دریا روزی ۱۵۰۰۰ دلار است و چون معمولا حفر چاه در مدت ده ماه که‌شبانه روز درآن کار کنند طول میکشد •پس جمع هزینه حفر هر چاه در حدود چهار میلیون و نیم دلار خواهد بود• البته برما و شرکای شرکت امریکائی ما پوشیده نیست که ممکن است عملیات حفاری چندین سال بدون حصول نتیجه بطول انجامد • ولی کاراستخراج نفت در تمام نقاط‌گیتی کاریست که احتمال ضرر آن بسیار است و هرکس قدم در اینراه مینهد باید دارای همان اعتقاد جازمی‌باشد که پیشقدمان استخراج و کشف نفت ایران در سال ۱۹۰۸ داشتند و به نیروی همان اعتقاد بر تمام دشواریها و موانع غالب آمدند • مانیز حاضریم که مساعی خود را در اینراه دنبال کنیم و هیچوقت یاس بدل راه ندهیم •

باید بخاطر داشت که در عین حال که صنعت نفت خود را درنقاط بکر و دست نخورده کشور توسعه میدهیم ، فعالیتهای مهم خود را در آبادان که از مراکز بی نظیر نفت جهان است ادامه خواهیم داد • آبادان نه‌تنهامحل بزرگترین‌پالایشگاه نفت گیتی و یك مرکز عظیم صنعتی است ، بلکه شهریست که دارای محیط ویژه خویش است وجمعیتی درآن گرد آمده است که تا آنجا که اطلاع دارم نظیرش در هیچ یك از نقاط گیتی یافت نمیشود • کسانی که برای سیاحت و آشنائی باتاریخ و فرهنگ کهنسال ما بایران میآیند، بآبادان نیز سفری خواهند کرد وشك نیست که تماشای ایران بدون‌دیدن آبادان کامل نخواهد بود • آبادان‌و تهران وسیله راه آهنی که قطار های آن باآخرین وسائل تهویه مجهزاست بیکدیگر متصل و خط هوائی نیز بین این دو شهر موجود است و برای کسانیکه بآبادان میروند مجال و وسائل سریع هست که آنانرا به سایر نقاط خوزستان ببرد و طرحهای بزرگ عمرانی مارا که در آن منطقه در شرف اجراست و شرح آن در فصل هفتم داده شد مشاهده کنند• ایرانیانیکه بکشور خویش و پیشرفت آن علاقه مندند نیز مسافرت باین شهر و منطقه خوزستان را بسیار سودمند و جالب و دلپذیر خواهند یافت • آبادان مرکز تولیدات صنعتی عظیم است و آدمی در آنجا احساس میکند که از محیط این شهر فعالیت وکار ثمر بخش جوش میزند •

ورود

*آقای ابراهیم آشتیانی نماینده سابق مجلس از کشور های عربی •
*آقای دکتر کریم ابو حسین پس از پایان تحصیلات از آلمان غربی•
*آقای علی حافظی مدیر روزنامه دنیای جدید از آلمان

روابط ایران

بقیه از صفحه اول

که در کنگره امریکا سمت نمایندگی داشت دارای موقعیت شایسته‌ای بود . میان مردم‌محبوبیت داشت ، مردی است سریع‌الانتقال باهوش و محیط به سیاست عمومی دنیا و در چند دفعه ملاقاتی که مواقع مختلف از ایشان نمودم دریافتم که تا چه اندازه بامور کشور خود وسیاست عمومی دنیا احاطه دارد .

س ـ آیا ممکن است در باره سیاست خارجی کندی مطالبی‌بیان دارید ؟

ج– سیاست خارجی امریکا که مورد تایید شخص کندی میباشد بر پایه صداقت و صراحت وصلح طلبی‌و ترقی خواهی استوارگردیده کندی‌از صمیم قلب خواهان‌سعادت وپیشرفت ملل جهان در سایه صلح و آرامش گیتی می باشد . دراین جا باید علاوه کنم که نه فقط شخص کندی بلکه تمام همکاران وی ا زرجال با تجربه و مطلع و دارای همان افکارو سیاست‌صریح و روشن رئیس جمهور می باشند و روشن واحد را تعقیب می کنند. خوشبختانه اغلب رجال و شخصیت هائی که در حال حاضر مشاغل مهم امریکا را بر عهده دارند از دوستان . علاقمندان ایران بشمار می آیند بسیاری ازآنها درمسافرت هائی که اعلیحضرت همایونی به امریکا فرمودند از نزدیك بافکار و منویات شاهنشاه ما وقوف پیدا کرده ودر ملاقات هائی که من از آنها می نمودم افکار ترقی خواهانه اعلیحضرت همایونی را تمجید می کردند .

س– آیا ممکن است درباره‌سیاست جدید امریکا در دوره کندی نسبت‌به ایران مطالبی بفرمائید ؟

ج– روابط امریکا و ایران همیشه برپایه دوستی وصداقت استوار بوده و این ملت پیوسته خواهان ترقی و پیشرفت کشور ما بوده و این‌دوستی روبه تزاید میباشد و از روزی که کندی زمام امور کشور خودرا بدست گرفت سیاست دوستی با ایران اگر زیاد تر نشده بدون تردید کمترهم نشده خاصه اینکه سیاست عمومی ملت امریکا وشخص‌کندی برپشتیبانی مللی است که بخود تکیه دارند و بر پای خودمی ایستند و راه ترقی و تعالی را پیش میگیرند و موقعیت ایران در این مرحله قرار دارد و ایران در ردیف کشور هائی است که بر مبنای این هدف و بر اساس دموکراسی در حال رشد و ترقی و پیشرفت است •

س–آیا ممکن‌است بفرمائیدمسافرت هریمن بایران بچه منظوری انجام‌می شود ؟

ج– این مسافرت یکی دیگر از علائم بارز دوستی میان امریکا وایران و حاکی از اهمیتی است که‌امریکا برای ایران قائل میباشد ، البته میدانید که آقای هریمن سفیر سیار و نماینده شخص رئیس جمهورامریکا میباشند و قبل از آمدن به ایران بکشور های دوست امریکا سفرنمود و مطالعاتی در اوضاع عمومی آنکشور ها کرد • هریمن یکی‌از سیاستمداران نامی و شخصیت های برجسته امریکا میباشد که مردم امریکا نسبت باو احترام بسیار قائل هستند همچنین هریمن یکی از دوستان و علاقمندان ایران میباشد که کشور مارا بخوبی میشناسد •

س– سئوال آخر راجع به وضع محصلین ایرانی در امریکا است که خیلی علاقمند هستم در این باره اطلاعاتی برای خوانندگان اطلاعات بفرمائید •

ج– خوشبختانه من در امریکاتنها سفیر ایران نیستم بلکه بیش از چهار هزار دانشجوی ایرانی‌نماینده کشور عزیز خود شان در آنجاهستند که نه تنها این گروه دانشجو درراه کسب علم و معرفت و فنون دنیای جدید کوشش دارندبلکه بهترین‌معرف ایران هستند چون در سایه ذوق‌و قریحه ذاتی و علاقه وافر خود به تحصیل پیوسته در میان شاگردان خارجی سر شناس و نمونه میباشند• چندی قبل که در یکی از دانشگاه ها برای صحبت در باره ایران و دیدار دانشجویان رفته بودم رئیس دانشگاه بمن میگفت نمراتی که چند نفر از دانشجویان ما در آنجا داشتند حتی از اغلب آنها که زبان مادریشان انگلیسی است بهتر و شایستگی بیشتر است • آنها بداشتن چنین شاگردانی در دانشگاه خود فخر میکردند و این بهترین‌افتخار وسر بلندی برای من بود •

خروج

*آقای دکتر عباس معتمدی استاد هنرسرایعالی به ترکیه
*خانم ایراندخت زندی‌عضواداره اطلاعات وزارت امورخارجه بلندن
*آقای محمد شایسته سفیر کبیر باسرائیل
*آقای دکتر حسن صدر حاج ـ سید جوادی سر دبیر فرهنگی اطلاعات بپاریس

روش فراکسیونهای پارلمانی ملیون ومردم هنگام

رای اعتماد بدولت

پریروز در جلسه علنی مجلس شورای ملی‌هنگام اخذ رای‌اعتماد بدولت آقایان‌دکتر امامی‌ومهندس سعید هدایت نظر فرا کسیونهای پارلمانی احزاب ملیون و مردم‌را در قبال برنامه دولت اظهار کردند. آقای دکتر احمد امامی ازطرف فراکسیون پارلمانی حزب ملیون گفت:

بطوریکه خاطر نمایندگان محترم مستحضر میباشد فرا کسیون پارلمانی حزب ملیون فعلا دارای هفتاد وپنج نفر عضو است که تابع مقررات حزبی میباشندوتمام افراد از آن اصول‌تبعیت مینمایند با اینکه دولت حاضر که‌بمجلس معرفی گردیده ازافرادغیر حزبی تشکیل یافته .حقا در موقعیکه هریك از احزاب اکثریت قاطع پارلمانی را بدست آورندبایستی دولت حزبی تشکیل داده و مرام خودرا اجراءنماید نظربااینکه‌فعلا انتخابات تعداد قابل توجهی از نقاط کشور انجام نیافته‌و هنوز مجلس شورایملی‌از لحاظ‌اکثریت قاطع ،وضع خودرا روشن‌نساخته واز طرفی فرمان مطاع‌اعلیحضرت همایون شاهنشاه که مبنی بر اصل ۴۶ متمم‌قانون اساسی‌است نسبت بدولت حاضر شرفصدور یافته است و سیاست عالیه‌کشور اقتضا میکند که دولت دارای اکثریت آراء باشد فراکسیون پارلمانی حزب ملیون تصمیم گرفت که بحث وانتقاد یا هرگونه‌اظهار مخالفت وموافقتی را موکول به رویه دولت در آینده نمایدوفعلا این فراکسیون بدولت رای‌موافق خواهد داد.

نظر لیدر حزب مردم

آقای مهندس سعید هدایت لیدر فراکسیون پارلمانی حزب مردم از طرف این حزب گفت : بطوریکه نمایندگان محترم استحضاردارند اکثریت‌نمایندگان مجلس شورایملی از اعضاء احزاب تشکیل شده گرچه هنوز انتخابات بعضی نقاط انجام‌نشده و فرم‌قطعی مجلس‌تعیین نگردیده حال که‌جناب‌آقای مهندس‌شریف امامی بفرمان ملوکانه مامور تشکیل دولت شده اند و دولت غیر حزبی خودرا بمجلس معرفی کرده‌اند ،فراکسیون حزب‌مردم تصمیم گرفت که‌درانتظاراقدامات بعدی ایشان از اظهار نظر در برنامه ایشان فعلا خودداری کند وباحترام فرمان ملوکانه وباتوجه به سوابق سیاسی آقای نخست وزیر فراکسیون مردم بایشان‌رای موافق خواهد داد.

درپنجمین دوره مسابقه دوچرخه سواری‌کاپ علاء

اکبرپوره مقام اول راکسب‌کرد

ساعت ده ونیم صبح دیروز پنجمین مرحله مسابقه دوچرخه سواری کاپ‌علاء زیرنظرفدراسیون دوچرخه سواری کشور با شرکت ۳۰ نفر از قهرمانان زبده ازمیدان ۲۴ اسفند با حضور سرهنك وثیق رئیس فدراسیون آغاز گردید . قهرمانان پس از عبور از جاده کرج در میدان کرج دور زده و مجددا به تهران بازگشتند . در تهران نیز از خیابان شاهرضا بسوی چهار راه پهلوی واز پهلوی واردبلوار کرج شدند پس از یکدور تمام بدور بلوار کرج مسابقه در اواسط بلوار خاتمه پذیرفت . قهرمان اول این مسابقه آقای اکبر پوده بودکه با سایر قهرمانان در حدود ۱ کیلو متر فاصله داشت .

قهرمانان دوم وسوم این‌مسابقه که باهم بودند ۲۰ دقیقه پس از قهرمان اول مسابقه به بلوارکرج وارد شدند این دو قهرمان آقایان امین سرور قهرمان اول سال گذشته کاپ علاء و شهیدی‌بودند که سخت با یکدیگر مبارزه می کردند . قهرمانان پس از خاتمه مسابقه در محل مخصوصی که قبلا از طرف فدراسیون تزئین یافته بود اجتماع نمودند دراین هنگام تیمسار سپهبد عمیدی‌رئیس سازمان تندرستی جوانان و تربیت بدنی ایران جوائز یك‌یك قهرمانان را که از طرف فدراسیون تهیه شده اهداء کردو کاپ علاء را نیز به آقای پوده قهرمان اول‌این مسابقه داد مراسم توزیع جوائز در میان ابراز احساسات تماشاچیان خاتمه یافت .

در مسابقه دیروز عده‌ای از قهرمانان دراثرتصادف زمین خورده و بسختی مجروح شده بودند و متاسفانه از طرف فدراسیون‌پزشکی ایران آمبولانس و پزشك به‌این مسابقه اعزام نشده بود که برای اینگونه حوادث انجام وظیفه نماید

۵ قهرمان

تاکنون کاپ علاء در مدت ۵ سال دو سال در دست یك قهرمان قرار نگرفته است وهر سال‌قهرمان آن تغییر کرده است . قهرمانان سال اول تا پنجم این کاپ به‌ترتیب عبارتند از آقایان برته ، گل‌طلب غفار ، امین ، سرور ، اکبرپوده

قهرمانان‌وزنه‌برداری‌بتهران‌بازگشتند

ساعت دو بعد از ظهر دیروز تیم ملی وزنه برداری ایران که برای شرکت در مسابقات وزنه برداری بمسکو عزیمت نموده بود بسرپرستی سرکار سرهنك رحیمی دبیر فدراسیون وزنه برداری کشور با قطار وارد تهران شد. در ایستگاه راه آهن قهرمانان و ورزشکاران راه آهن از قهرمانان وزنه برداری استقبال شایانی نمودند .

سه نفر قهرمانان ایرانی که درمسابقات وزنه برداری کاپ مسکو شرکت نموده بودند آقایان علم خواه ، عامی تهرانی و برومند هرسه باکسب موفقیت بتهران بازگشتند .

مقامی که قهرمانان ایران در مسابقات مسکو بدست آوردند

علم خواه در دسته خروس وزن بارکورد ۳۲۰ کیلو گرم مقام چهارم عامی تهرانی در دسته میان وزن بارکورد ۳۹۷٫۵ کیلو گرم مقام سوم و آقای منوچهر برومند بارکورد ۴۳۲٫۵ کیلو گرم مقام چهارم مسابقات وزنه برداری مسکو را بدست آوردند .

پیشگاه مبارك بندگان اعلیحضرت همایون شاهنشاه ارواحنا فداه

شهریارا عید سعید باستانی را به پیشگاه شاهنشاه دادگستر که یگانه ملجاء و پناه ملت ایران میباشد از طرف صنف گرمابه‌دار تهران و توابع با صمیم قلب تبریك عرض نموده سلامتی و بقاء عمر و دوام سلطنت‌آن‌شهریار بزرك‌والاحضرت همایون ولایت‌عهد وخاندان جلیل پهلوی را از خداوند بزرك مسئلت مینمایم

جان نثار سید حبیب مصطفوی رئیس‌اتحادیه صنف‌گرمابه‌دار تهران و توابع

آ–۴۲۸۶۷

استاندار مازندران تهران را ترك گفت

آقای احمد علی بنی آدم‌استاندار مازندران که به تهران آمده بود امروز پس از ملاقات با نخست وزیر و وزیر کشور تهران را به قصد محل ماموریت خود ترك‌گفت

در حال حاضر فقط استاندار خوزستان در تهران است .

تلویزیون ایران

برنامه امشب

ساعت ۶٫۰۰ اعلام‌برنامه‌تلویزیون
ساعت ۶٫۰۳– برنامه خردسالان
ساعت ۶٫۳۰– فیلم کوتاه
ساعت ۶٫۴۵– شماوسینما
ساعت ۷٫۰۰– برنامه باله‌مادام لازاریان
ساعت ۷٫۳۰ –فیلم موزیکال
ساعت ۸٫۰۰– هنرهای زیبا
ساعت ۸٫۳۰ – اخبار وفیلم خبری
ساعت ۸٫۴۵– برنامه هنری
ساعت ۹٫۰۰– مسابقه دانش و پیروزی
ساعت ۹٫۳۰– تئاتر ..
ساعت ۱۱٫۳۰–پایان برنامه

برنامه فرداشب‌تلویزیون

ساعت ۶٫۰۰– اعلام برنامه تلویزیون
ساعت ۶٫۰۳ – برنامه خردسالان
ساعت ۶٫۳۰–برنامه نیروی‌هوائی
ساعت ۷٫۰۰– درآستانه زندگی
ساعت ۷٫۳۰– یك برنامه جدید
ساعت ۸٫۰۰– هنرهای زیبا
ساعت ۸٫۳۰– مسابقه ۲۰ سئوالی
ساعت ۹٫۰۰ فیلم
ساعت ۹٫۳۰– آنچه در این‌هفته گذشت
اخبار روز واهم اخبار هفته‌گذشته بوسیله روزنامه اطلاعات
ساعت ۱۰٫۰۰– فیلم‌های خبری
ساعت ۱۰٫۳۰ –پایان برنامه

از صبح عید فطر در یازده سینمای بزرك ایران

سیامك یاسمی کارگردان فیلمهای طلسم شکسته و چشمهٔ آب حیات پس از موفقیت فیلم اول هیکل اینك شیرین ترین وجذابترین فیلم کمدی سال را در آغاز سال جدید بملت ایران هدیه میکند.

اطلاعات

اوپرای «ریگولتو» در حضور شاهنشاه و علیاحضرت فرح پهلوی

ساعت ٦بعد از ظهر روز شنبه در حضور شاهنشاه و ملکه فرح اوپرای «ریگلتو» در تالار فرهنك اجرا می شود .

در این برنامه بانوان : فرح عافیت پور ـ هاگنت وارطانیان‌و آقایان : مصری ـرضائی و سرشار که اخیرا بمناسبت تشکیل فستیوال آواز تهران بایران آمده اند شرکت خواهند داشت . در آخرین شب فستیوال آوازدوپرده از اپرای مزبور اجراء شد .

قرار است این برنامه روز یکشنبه از تلویزیون ایران نیز اجراء گردد .

جشنهای سه روزه ملی شدن نفت

شاهنشاه‌در مراسم ملی‌شدن نفت بیاناتی ایراد میفرمایند وکارمندان قدیمی صنعت نفت را بحضور می پذیرند

از فردا مقدمات جشن سه‌روزه‌ملی شدن صنعت نفت در سراسر کشور آغاز می شود .

اوراق چاپی مربوط بصنعت نفت از فردا بعد از ظهر در کلیه خیابان ها و جایگاههای فروش بنزین الصاق می گردد .

روز شنبه نمایشگاه های عکس در فرودگاه مهرآباد ـ پستخانه ـراه آهن و پارك شهر دائر می شود.

همانروز پنج‌هزار قوطی شیرینی نان خشك بوسیله عده ای از خانم های کارمند شرکت بین بیمارستان‌و تیمارستان و زایشگاههای بی‌بضاعت بین بیماران مستمند توزیع میگردد .

ضمنا در روز شنبه هدایائی میان خریداران بنزین در جایگاه هاتقسیم می شود .

در ساعت یازده بامداد روز یك شنبه آینده ، کلیه‌کارکنان صنعت نفت که سی سال یا بیشتر سابقه خدمت دارند در کاخ مرمر بحضور شاهنشاه میرسند .

آقای انتظام رئیس شرکت ملی نفت ایران گزارشی باستحضار اعلیحضرت می رساند و پس از آن آقای ابوالقاسم حالت بمناسبت ملی شدن صنعت نفت اشعاری قرائت خواهد کرد .

در این وقت شاهنشاه مدال های «روز نفت» را بکارمندانی که سی سال سابقه خدمت در شرکت دارند اعطاء می کنند و پس از آن‌بیاناتی راجع بصنعت نفت ایراد می فرمایند.

در پایان این مراسم نقشه‌ایران در دو قاب نفیس بحضور شاهنشاه تقدیم می گردد و شاهنشاه پرچم شرکت ملی نفت را به آقای‌انتظام اعطاء می نمایند .

مراسم مربوط به جشن ملی شدن صنعت نفت از شنبه تا سه روز در سراسر کشور انجام خواهد شد .

گروه کشورهای آسیائی وافریقائی در یونسکو تشکیل‌شد

نماینده ایران از طرف نمایندگان ۵۲کشور بریاست این گروه‌برگزیده‌شد .

خبرنگار ما طی یك گزارش تلگرافی از پاریس اطلاع می دهد که نماینده ایران در یونسکو بریاست گروه کشور های آسیائی و افریقائی برگزیده شده است .

طبق این گزارش ، کشور های آسیا ، افریقا و اقیانوسیه گروه‌مخصوصی بمنظور تبادل نظرو همکاری فرهنگی در یونسکو تشکیل داده اند ،

آقای دکتر رعدی سفیر کبیر و رئیس‌هیئت نمایندگی‌ایران دریونسکو باتفاق آراء بریاست این گروه انتخاب شده است .

باید دانست که ا زمجموع صد دولت عضو یونسکو ، پنجاه و دو دولت متعلق به آسیا ، افریقا و اقیانوسیه هستند .

دید وبازدید نوروز روزنامه نگاران

بنابه تصمیم هیئت مدیره انجمن مطبوعات ایران روز سه شنبه اول فروردینماه ۱۳۴۰ از ساعت پنج تا ۷ بعد از ظهر مراسم دید و بازدیدکلیه روزنامه نگاران در محل انجمن مطبوعات ایران برگزار خواهد شد .

فرمان سناتوری ارتشبد هدایت توشیح شد

دیشب اطلاع داده شد که فرمان شاهنشاه دائر به سناتوری انتصابی تیمسار ارتشبد هدایت از تهران توشیح شده است .

بودجه‌کل روزشنبه تقدیم مجلس میشود

خبرنگار ما امروز اطلاع داد که بودجه کل ۱۳۴۰ کشور پس از تصویب لایحه یك دوازدهم تقدیم مجلس شورایملی خواهد شد .

دروزار تدارائی امروز اظهار می شد که اگر بودجه درجلسه فوق‌العاده عصرامروزدر مجلس بتصویب‌برسد درجلسه فوق‌العاده شنبه مجلس شورای ملی پس از تصویب نهائی قانون یك دوازدهم بلافاصله بودجه کل از طرف آقای شعاعی وزیر دارائی تقدیم مجلس خواهد شد وزارت دارائی امروز و فردا را هم برای تنظیم و تدوین بودجه فعالیت خواهد داشت اصول بودجه ۱۳۴۰ بتصویب هیئت وزیران رسیده است بهمین علت احتیاج بطرح مجدد در هیئت وزیران نخواهد بود .

طرح ساختمان خانه برای معلمین

که امروز بامضای عده‌ای از نمایندگان تقدیم مجلس شورایملی شد

بمنظور رفاه حال معلمین و فرهنگیان و دانشگاهیان کشور و اجرای ماده ۱۴قانون تعلیما ت‌اجباری دولت مکلف است از تاریخ تصویب این‌قانون بمدت پنجسال با استفاده از اراضی خالصه و اوقاف و شهرداری‌و سایر اراضی که در اختیار دارد بوسیله بانکهای ساختمانی برای معلمین‌خانه ساخته و بهای آنرا با حداقل سود در مدت بیست سال مستهلك نماید و معلمینی‌که متاهل هستند حق تقدم خواهند داشت :

والاحضرت شهناز دریك شب نشینی خیریه شرکت کردند

بنا بر گزارش وابسته مطبوعاتی ایران در امریکاشب‌گذشته‌والاحضرت شاهدخت شهناز پهلوی‌که ازواشنگتن به فلوریدا رفته اند در یك شب نشینی که بمنظور گردآوری اعانه برای دو بیمارستان ترتیب داده شده بود شرکت نمودند .

آقای خسروانی وزیر مختار ایران و بانو همراه والاحضرت بودندریاست این شب‌نشینی را که در میهمانخانه کلنی برپا شده بود بانو کندی‌همسر حضرت رئیس جمهوری ایالات‌متحده عهده دار بودند بافتخار والاحضرت شاهدخت‌شهناز پهلوی‌سالن‌میهمانخانه کلنی با پرچم ایران تزئین یافته بود و در مدت توقف والاحضرت پرچم ایران بر فراز میهمانخانه در اهتزاز بود .

آمریکا برضد متحد خود رای‌داد

سازمان ملل متحد ـ۱۵مارس ـ آسوشیتدپرس ـقطعنامه کشورهای آسیائی وافریقائی در باره وضع «آنگولا» مستعمره افریقائی پرتقال ، درجلسه امروز شورای امنیت ردشد. با اینکه آمریکا وشوروی هر دوباین قطعنامه رای موافق‌داده‌بودنداکثریت هفت رای لازم برای تصویب این قطعنامه در شورای‌امنیت حاصل‌نشد.

امریکا ـشوروی ـجمهوری متحده عرب ـسیلان‌ولیبریا به قطعنامه رای موافق دادند ولی آراء ممتنع شش کشور دیگر عضو شورای امنیت (انگلستان ـفرانسه ـچین ملی ـ ترکیه ـشیلی ـاکوادر) از حصول اکثریت لازم برای تصویب‌قطعنامه جلو گیری کرد .

روسیه میخواهدببرلین‌غربی‌نیرو بفرستد

نیویورك ـ۱٦ مارس ـ آسوشیتدپرس ـ یك خبرنگار آمریکائی روز چهارشنبه از برلن . از منابع بسیار موثق خبر داد که شوروی مشغول تهیه نقشه ای است که قسمت هائی از ارتش شوروی را در برلن ربی مستقر سازد و اینکار پیش درآمد تبدیل همه برلن به یك شهر آزاد خواهد بود این پیشنهاد بزودی به مقامات متفقین در برلن غربی تسلیم خواهد شد .

خبرنگار مزبورمی‌گوید اقدام شوروی عنوان کمك به دول اشغال کننده برلن‌راخواهد داشت وبر اساس قراردادهای اصلی اشغال آلمان خواهدبود.

شاه راهی‌که از ایران میگذرد

دهلی نو ـ یونایتدپرس ـ ۱۵ مارس ـ نمایندگان بیست و چهار دولت شرکت کننده در کمیسیون اقتصادی سازمان ملل متحد برای آسیا وخاور دور باتفاق آراءتصویب کردند بساختمان شاهراه بین‌المللی بین ترکیه و سنگاپور حق تقدم‌داده شود .

در جلسه کمیسیون اقتصادی قطعنامه ۱۳ کشور که توسط نمایندگان دولتهای ایران ـ هند ـ برمه ـ سیلان ـ اندونزی ـمالایا پاکستان پشتیبانی میشد تصویب گردید

شوروی خواهان‌روابط‌حسنه‌باترکیه‌است

مسکوـ۱٦ مارس ـ خبرگزاری فرانسه ـ روزنامه پراودا در مقاله ای که امروز بمناسبت چهلمین سال امضای قرارداد دوستی شوروی و ترکیه انتشار داده نوشته است که دو کشور می توانند در محیط دوستی بایکدیگر زندگی کنند .

پراودا اضافه می کند که شوروی از مدتها پیش کوشش می کند که مناسبات حسنه ای با همسایه جنوبی‌خود برقرار کند .

ایوب خان فردا بترکیه میرود

بیروتـ۱٦ مارس ـ خبرگزاری فرانسه ـ مارشال ایوب خان رئیس جمهوری پاکستان که‌برای شرکت در کنفرانس ، نخست‌وزیران کشور های مشترك‌المنافع بریتانیا به لندن‌رفته است ، امروز وارد بیروت می‌شودو مدت ۲۴ساعت در این‌شهر توقف‌خواهدکرد . ایوب‌خان فردا برای مذاکره با ژنرال گورسل به آنکارا خواهد رفت .

کارخانه شهنازاصفهان ٦ساعت‌میسوخت

خبرنگار ما در اصفهان آخر وقت امروز تلفنی گزارش داد ساعت پنج و نیم بعد ازظهر دیروز انبار لوازم یدکی کارخانه شهناز اصفهان بعلت نامعلومی طعمه حریق شد و طی شش ساعت آتش سوزی بیش از ده میلیون ریال خسارت وارد آمد .

بااطلاع جریان بمقامات مربوطه بلافاصله مامورین آتش نشانی وافراد مرکز توپخانه در محل حریق حضور یافته و با حضور استاندار،فرمانده مرکز توپخانه و شهردار شروع باطفای حریق کردند. آتش سوزی بافعالیت مامورین آتش نشانی و افراد مرکز توپخانه ساعت یازده و نیم شب خاموش شد .

هنوز علت حریق معلوم نشده و گفته میشود در حدود ده میلیون ریال خسارت وارد آمده است .

معرفی‌کفیل سازمان‌امنیت بشاهنشاه

ساعت چهار بعد از ظهر دیروز آقای مهندس شریف امامی‌نخست وزیر بحضور شاهنشاه رسید و تیمسار سرتیپ پاکروان را بسمت معاون نخست وزیر و کفیل سازمان اطلاعات وامنیت کشور معرفی‌نمود

رئیس بازرگانی شوروی باوزیر بازرگانی ملاقات‌کرد

ساعت یازده و نیم صبح امروز آقای ابراهیم اف رئیس نمایندگی بازرگانی شوروی در تهران باتفاق دبیر آن نمایندگی در وزارت‌بازرگانی حاضر شد و با آقای دکتر پور همایون وزیر بازرگانی ملاقات کرد

در این جلسه مذاکراتی پیرامون روابط بازرگانی ایران وشوروی انجام شد .

تقریبا ده روز پیش وزارت بازرگانی از اداره بازرگانی شوروی‌در تهران خواسته بود که مذاکرات طرفین برای انعقاد موافقتنامه جدید بازرگانی ایران و شوروی آغاز شود و ملاقات امروز رئیس بازرگانی شوروی در تهران از وزیر بازرگانی در حقیقت برای آن بود که‌اطلاع داده شود اداره بازرگانی شوروی آماده انجام این مذاکرات است .

اگر چه احتمال میرود که بدنبال ملاقات امروز از روز شنبه مذاکرات بازرگانی ایران و شوروی آغاز شود ولی طی چند روز که از سال جاری باقی است مذاکرات مهمی صورت نخواهد گرفت

خبرنگار ما اضافه میکند اساس مذاکرات بازرگانی ایران و شوروی همان سیاست کلی تجارت خارجی ایران است که اخیرا اتخاذ شده واز شوروی کالاهای غیر ضروری وارد نخواهد شد و کالاهای صادراتی نیز بیك تناسب بشوروی صادر خواهد گردید .

نمایندگان کنسرسیوم فردا ازایران میروند

سخنگوی شرکت ملی نفت ایران امروز بخبرنگار ما اظهار داشت نمایندگان کنسرسیوم نفت که بایران آمده اند بامداد فردا تهران را ترك خواهند گفت نمایندگان مذکور مدت شش روز که در تهران توقف نمودند پیرامون مسائل مورد علاقه بین ایران و کنسرسیوم نفت با مقامات عالیرتبه دولتی و شرکت ملی نفت ایران گفتگو کردند و این مذاکرات‌به نتایج رضایت بخشی منجر گردید .

بهترین کتابهای سال انتخاب شد

امروز سخنگوی بنیاد پهلوی اطلاع داد اعضای کمیسیونهای‌چهار گانه بررسی بهترین کتاب سال بکار خود پایان‌دادندو نتیجه‌بررسی ها باین شرح اعلام شد .

در رشته علمی

کتاب طرح آب وبرق واصلاحات ارضی مولف آقای مهندس ابراهیم همایونفر

کتاب سبزیکاری مؤلف آقای غلامرضا وزیر اللهی

در رشته تاریخ و جغرافیا

کتاب میهن مامولف آقای‌سناتور محمد حجازی .

کتاب تاریخ دول معظم مترجم آقای علی اصغر شمیم

در رشته ادبیات

کتاب فرهنك و لغات و اصطلاحات فلسفی مولف آقای سید جعفرسجادی

کتاب روش تدریس انگلیسی‌مولف خانم‌نای‌دری.

دررشته علوم اجتماعی

کتاب سرگذشت‌بلوچستان مولف تیمسار سپهبد جهانبانی .

کتاب غلبه بر ترس مترجم‌امیرقلی امینی .

کتاب دانش و اخلاق مرحوم سیدولی‌اله‌نصر .

سخنگوی بنیاد پهلوی سپس افزود هشت تن مولفان و مترجمان مذکور باتفاق فرزند مرحوم سید ولی‌اله‌نصر مولف کتاب دانش و اخلاق بامداد روز سه شنبه اول فرودرین ماه‌بحضور شاهنشاه بار خواهند یافت .

مولفان فرمان همایونی و مبلغ هشتاد هزار ریال جایزه و مترجمان فرمان همایونی و مبلغ پنجاه هزار ریال جایزه از دست مبارك شاهنشاه دریافت خواهند داشت .

پرداخت دستمزد آموزگاران آموزشگاههای شبانه

امروز اطلاع حاصل شد پرداخت دستمزد دو ماهه بهمن واسفند آموزگاران و کارکنان کلاسهای شبانه از امروز در محل اداره کل تعلیمات اکابر آغاز شد .

مدیران آموزشگاههای شبانه میتوانند با دردست داشتن صورت آموزگاران آموزشگاه خود باداره کل تعلیمات اکابر مراجعه کرده‌و دستمزد کلیه کارکنان آموزشگاه مربوطه را دریافت نموده و در محل آموزشگاه پرداخت نمایند .

درشیراز باران شدید میبارد

خبرنگار ما در شیراز تلفنی گزارش داد از دیشب هوای شیراز ابری شد و از صبح امروزبارندگی بشدت در این شهرستان و نقاط اطراف شروع گردید . طبق اطلاع رسیده این‌بارندگی سیل آسا در تمام نقاط فارس‌و بنادر وسواحل جنوب همچنان ادامه دارد . هم‌اکنون درشیراز باران بشدت‌میبارد .

قهرمانان دو صحرانوردی ارتش

مسابقه دو صحرا نوردی سالانه ارتش باشرکت ۲٤۰۰ نفر ازافراد ارتشی واحد های مقیم مرکز ساعت سه و نیم بعد از ظهر دیروزدربلوار کرج با حضور والاحضرت‌شاهپور غلامرضا پهلوی ریاست عالیه‌انجمن ورزش ارتش انجام گردید در این مسابقه آقای علی ممتاز منش از اداره دژبانی ارتش مقام اول‌وآقایان احدی‌ازدژبان ، کردبچه ازتسلیحات ارتش ، بوشهری از نیروی هوائی ، حاتمی از نیروی هوائی ، کوسه از واحد چتر باز مقام دوم تاششم مسابقه را کسب کردند .

بعلت کثرت تعدادشرکت‌کنندگان در مسابقه نتیجه مسابقه از نظرتیمی تعیین نگردیده و قرار است‌تا بعد از ظهر امروز نتیجه قطعی تیم ها اعلام گردد .

در خاتمه مسابقه‌تیمسارسرلشگر امیر صادقی فرمانده قرار گاه کل دژبان اظهار داشت بدونفرقهرمانان اول و دوم مسابقه که از دژبان‌می‌باشند درمراسم‌جشن‌سالانه‌دژبان دو گلدان‌نقره نفیس اهداءخواهد شد.

آگهی استخدام

شرکت ملی نفت ایران برای دانشیاری بخش مهندسی برق در دانشکده فنی آبادان به یکنفر که دارای فوق لیسانس (MsC) مهندسی برق باشد احتیاج دارد . درصورت داشتن سابقه کار وتدریس لیسانس B. در مهندسی برق کافی شناخته خواهد شد . داوطلبان‌باید بزبان انگلیسی تسلط کامل داشته باشند.

متقاضیان واجد شرایط میتوانند همه روزه بادر دست داشتن‌مدارك تحصیلی وسوابق کار خود تاپایان روز دهم فروردین ماه ۱۳٤۰ بین ساعت۹ صبح‌الی۲ بعداز ظهر باداره روابط کارکنان شرکت ملی نفت ایران واقع در خیابان پهلوی نزدیك بلوار کرج مراجعه نمایند.

۱ـ۳ آـ٤۷٦۲٦

اگر تاحال بفکر آتیه خود وفرزندانتان نبوده‌اید از این چند روزه آخراسفند مخصوصا **روزهای‌جمعه ۲٦ویکشنبه ۲۸ (عید سعید فطر) که باجه‌های اداره مرکزی صندوق ، پس انداز ملی ازساعت ۹ صبح تاظهر بازاست** استفاده نموده برای افتتاح حساب پس‌انداز وشرکت در قرعه‌کشی ۱۳٫۰۰۰٫۰۰۰ ریالی آن‌که دارای جایزه‌های ۱٫۰۰۰٫۰۰۰ ریالی و ۹۰۰٫۰۰۰ ریالی و ۸۰۰٫۰۰۰ ریالی و۷۰۰٫۰۰۰ ریالی و ٦۰۰٫۰۰۰ ریالی و ۵۰۰٫۰۰۰ ریالی و ٤۰۰٫۰۰۰ ریالی و ۳۰۰٫۰۰۰ ریالی و ۲۰۰٫۰۰۰ ریالی و ۱۰۰٫۰۰۰ ریالی و غیره است مراجعه فرمائید.

آـ٤۸۰۳٤

دراین شبهای عید ....

ناراحتی وعصبانیت هیچ فایده‌ای ندارد..

فورا یك بلیط سی ریالی اعانه ملی بایك بلیط بیست ریالی بخت آزمائی بخرد وبامیلیونها ریال جوائز ممتازآنها زندگی خودرا بهشت برین سازید ...

بلیطهای اعانه ملی روز دوشنبه آینده چندساعت‌قبل از تحویل سال نو قرعه‌کشی خواهدشد.

آـ٤۸۰۷۰

هتل فو اهواز تلفن ٤٤۸٤

آـ٤٤٤٦٦ ۱ـ۲٤

هفت سین نوشاك

برای جعبه‌های هفت سین نوشاك ، ۷۷۷ سکه پهلوی‌و ۷۷۷ سکه نیم پهلوی و ۷۷۷ سکه ربع پهلوی و هزاران شیشه های عطر جایزه داده میشود ، خانواده هائیکه هفت سین نوشاك را **خریداری کنند در روز عید سکه طلا عیدی‌میگیرند.** «وگا»

روزنامه فردا، فردا منتشر میشود

داداش زاده توضیح میدهد

لوکس توفی

لوکس کار املی

بن بن دولوکس

محصول کارخانجات تمام اتوماتیك

شرکت تضامنی یدالله داداش زاده وپسران

اولین سازنده : شکلات توفی و کار املی

بوسیله ماشین های مدرن در ایران است.

محصولات این‌کارخانه در سراسر کشور در دسترس عموم هم‌میهنان گرامی میباشد . رضایت‌خاطر شما مصرف کنندگان همواره بزرگترین مشوق ما در این خدمت اجتماعی است. لطفا در موقع خریدبه‌کلمه (داداش زاده) توجه بیشتری مبذول فرمائید که اجناس مشابه یا مخلوط باشکلات های این کارخانه را بشما نفروشند.

شرکت تضامنی یدالله داداش زاده وپسران. تهران خیابان بوذرجمهری غربی تلفن ۲٤۱٤۱

آگهی افتتاح دفترخانه اسناد رسمی

بدینوسیله باطلاع عموم میرساند که دفتر خانه اسناد رسمی شماره ٤۷ تهران بسر دفتری آقای عبدالهادی آقایان ازششم‌فروردین ماه ۱۳٤۰ بخیابان روزولت خیابان ثریا نبش خیابان رامسر تلفن‌شماره ٦۰٦۱۱ انتقال خواهد یافت

رئیس اداره ثبت تهران

آـ٤۲٤۵۷ ۱ـ٦

کارخانجات روغن نباتی

خروس نشان

بجای جوائز طلائی

محصول هفت سال تجربه خودرا دراختیار شما میگذارد

شرکت سهامی مارگارین

قیمتهای فروشگاه مرکزی : ۲۳۱۱٤ ـ ۲۳۷٦۳ ـ ۵۱۳۷۰

حراج سالیانه ساعت

کالای سویس

خیابان اسلامبول ادامه دارد

«موسسه خروس»

شماره مخصوص نوروزمجله

ایران آباد

باسه اثر منتشر نشده از صادق هدایت وآثاری از:

سعید نفیسی ـ محمد سعیدی ـ پرویز کتابادی ـ احمد نفیسی ـ محمد ملك زاده ـ دکتر محمددبیر سیاقی ـ دکتر محمد جعفر محجوب دکتر علی اصغر حاج سید جوادی ـ علی جواهر کلام ـ دکتر ابو تراب نفیسی ـ نادر نادر پور ـ علی اکبر کسمائی ـ احمد شاملو ـ رضا سید حسینی ـ ابوالقاسم انجوی ـجمال میر صادقی ـ سیاوش کسرائی ـ مهندس فرشی ـ منوچهر آتشی ـ ناصر موفقیان ـمحمد زهری ـدکتر محمود عنایت

فردا صبح در دسترس شماست

دکتر حسن خیر محمدی

بیماریهای داخلی و کودکان ـ چهار راه سر چشمه

پذیرائی : صبح و عصر ـ تلفن مطب : ۵۷۰۷۸ منزل : ۳۱۲۷۵

آگهی استخدام

شرکت ملی نفت ایران برای تدریس در آموزشگاه عالی فنی آبادان بخدمات یکنفر دبیررشته مهندسی میکانیك که دارای درجه مهندسی میکانیك ازیك دانشگاه معتبر باشد نیازمند است.

متقاضیان باید در قسمت عملیات ساختمانی و تعمیراتی چند سال تجربه داشته وبرزبان انگلیسی مسلط باشند و سن آنان از ۵۵تجاوز ننماید متقاضیانی که سابقه تدریس در رشته میکانیك داشته باشند حق تقدم‌دارند .

داوطلبین واجد شرایط میتوانند همه روزه با در دست داشتن مدارك تحصیلی وسوابق کارشان روز بیست و هفتم اسفند ماه ۱۳۳۹ بین ساعت ۹الی۲ بعداز ظهر باداره روابط کارکنان شرکت ملی نفت ایران واقع در خیابان پهلوی نزدیك بلوار کرج مراجعه نمایند.

برای ایام عید مشتریان سوپرمارکت

ارزان — مطمئن

مرغوب — خالص

SUPER

یك پارتی بزرك پرتقال لبنانی مارك مخصوص پوست نازك خوش طعم و عالی ترین سیب لبنانی‌باانواع میوه های دیگر شیرینی ـ آجیل گوشت ـ مرغ ـ ماهی ـ سبزی ـ خواربار ـ اجناس‌عطاری ـ لبنیات . وانواع ساندویچ مرغ و اغذیه گرم و حاضر ماست کسه مخصوص سوپر و هزاران قلم اجناس دیگر آماده شده واز نظر رفاه مشتریان محترم استثنائا بعد از ظهر جمعه ۲٦ر۱۲ر۳۹ تا ساعت ۹ شب و روز های شنبه و یکشنبه و دوشنبه سوپر مارکت چهار راه پهلوی و شعبه بهارستان تا ساعت ۱۰و نیم شب آماده انجام امور مشتریان محترم میباشد .

سرویس مخصوص عید انواع سفارشات را قبول می‌نماید .