نفت لیتری یك ریال و بنزین لیتری دو ریال کاهش یافت

نخست‌وزیر درمجلس‌شورایملی‌طی بیانات خوداظهارداشت:

- **موفقیت ایران در تامین درآمد نفت‌از قراردادهای مناطق جدید بقدری است که بنا به اراده شاهنشاه بهای نفت‌هر لیتر یك ریال و بهای بنزین هر لیتر ۲ ریال تخفیف داده شد.**
- **ملت ایران برای تامین هزینه های ضروری برنامه‌های آبادانی از هرگونه فداکاری دریغ نمیکند**
- چون نفت ثروت ملی است شاهنشاه اراده فرمودند در مقابل موفقیت های فوق‌العاده ایران این تصمیم اتخاذ شود
- **دولت امیدوار است در سال آینده باتامین درآمد های کافی وهمچنین باتوجه به بارندگیهای اخیر در سراسر کشور سالی موفقیت آمیز و بارفاه و رونق اقتصادی توام باشد**

اطلاعات

سه‌شنبه ۲۲ دیماه ۱۳۴۳ . . . . . شماره ۱۱۵۸۶
. . . . . سال سی و نهم. . . . . تکشماره ٤ ریال

وزیر دارائی لایحه متمم قرارداد ایران وکنسرسیوم نفت را تقدیم داشت

- بهره مالکانه در سال ۱۹٦٤ درهر بشکه ۳٫۵ سنت، در سال جاری ٤ سنت و در سال آینده ٤٫۵ سنت خواهدبود

درصفحه ۱۳

- **بموجب قرارداد جدید، ایران بهره مالکانه‌دریافت میدارد**
- **وزیردارائی‌گفت: موفقیت‌فعلی پس از دوسال‌وچندماه مذاکره بدست آمده**

مناقصه ذوب آهن

دراوایل سال آینده انجام خواهد شد

امروز کسب اطلاع شد که دولت خود را برای آغاز کار های اجرائی ذوب‌آهن آماده میسازد . هم‌اکنون مسئله مهمی که مورد بررسی ومطالعه میباشد ، تامین بودجه و اعتبارات کافی برای شروع کار های مربوط به‌تاسیس ذوب آهن است .

مقامات دولتی معتقدند، که باتوجه به پیشرفتهای قطعی که در مراحل مقدماتی و مطالعاتی ذوب آهن صورت گرفته ، اکنون حساسترین لحظات

بقیه درصفحه ۱۳ ستون چهارم

در شیراز از شدت وسنگینی برف‌شاخه درختها شکسته است .

درباره کاهش بهای نفت وبنزین

چنانکه دراخبار امروزمنعکس است بموجب تصمیمی که بنا به صلاحدید شاهنشاه‌از طرف‌دولت اتخاذ شده، بهای بنزین و نفت کاهش پیدا میکند . بدینمعنی که‌نفت بقیمت سابق و بنزین لیتری هشت ریال در دسترس مصرف کننده‌قرارخواهد گرفت.

این خبر درعموم محافل واز طرف قاطبه مردم باخوشوقتی تلقی شد. زیرا همانطور که مکرر اظهارشده بنزین ونفت کالائی است که‌افزایش یا تنزل بهای آن مستقیما در هزینه زندگی تاثیر میگذارد وبطور قطع با تجدیدنظر در قیمت‌این دوکالا، نگرانی هائی که متعاقب افزایش قیمت آن پیداشده بود منتفی میگردد .

بخصوص امیدوار هستیم ،با این تصمیم مشکلاتی که در زندگانی پاره‌ای‌طبقات،زحمتکش چون رانندگان تاکسی بوجود آمده‌بود برطرف شود و موقع راهناسب میدانیم، دراینهنگام که گشایشی در وضع مالی دولت پیداشده است ، تذکرات‌اصولی خود راذرباب تجدیدنظر نسبت بعوارض گذرنامه دانشجویان مجددا یادآور و توجه دولت را خواستار شویم .

دیشب در خیابان شهناز نزدیك میدان ژاله

لوله اصلی آب ترکید

وسیل وارد خیابان و منازل مردم شد

براثر ترکیدن لوله‌آب در خیابان‌شهناز حفره‌ای بطول ۳۰ و عرض ٦و عمق ۲متر ایجاد شده است .

- **آب سیل‌آسا‌وارد‌خیابان حریرچیان شد و تمام سطح خیابان را فراگرفت و بداخل منزل‌سرازیرشد**

اهالی یك محله در میدان ژاله دیشب تا صبح وحشت زده بیدار بودندوبرای جلوگیری از خطرسیل تلاش میکردند .

سیلاب چند خانه را فرا گرفته بود زیرزمینها و انبارخانه‌ها پراز آب شده بود ، این وضع در اثر ترکیدن یك لوله اصلی آب بوجود آمد و ساعت دونیم بعدازنیمه‌شب ماموران موفق به بستن لوله می شوند .

- **خطر سیل**

پاسبان پست میدان ژاله ساعت دوازده‌ونیم‌دیشب‌اهالی‌خیابان‌حریر-

بقیه در صفحه۱۵ ستون اول

فوتبالیستها بخشوده میشوند

امروز آقای حسین میشر رئیس فدراسیون فوتبال درباره امکان بخشودگی‌فوتبالیستهای محروم‌باشگاه شاهین بخبر نگار ما گفت : فعلا برای پیدا کردن راه حلی جهت بخشودگی فوتبالیستها مشغول مطالعه هستیم تا پس از اتخاذ تصمیم نهائی بوسیله هیئت رئیسه فدراسیون ، مراتب به کمیته ملی المپیك گزارش گردد .در صورت موافقت کمیته ملی المپیك، جریان بشرفعرض همایونی خواهد رسید و از معظم له تقاضای موافقت با بخشودگی بقیه‌مدت محرومیت‌شش فوتبالیست «شاهین» خواهد شد .

این تصمیم بدنبال تقاضای مدیران باشگاههای ورزشی‌ازفدراسیون‌فوتبال مبنی‌بر بخشودگی‌بقیه مدت‌محرومیت فوتبالیستهای شاهین بوده است.

فوتبالیستهای شاهین مرداد ماه گذشته هنگام عزیمت تیم ملی فوتبال ایران بشوروی از شرکت در تیم ملی و مسافرت امتناع‌کردند وبهمین دلیل یکسال از شرکت در کلیه مسابقات و تمرینات رسمی محروم گردیدند .یکی‌از فوتبالیستهای‌محروم بخبرنگار ما گفت : ماتاکنون تمرینات خود رادورزمین‌باشگاه جوانان‌نموده‌ایم وکاملا در «فرم» هستیم

هواشناسی پیش بینی میکند: در ۲٤ ساعت آینده در تهران برف میبارد

هوای آذربایجان وفارس نیز بابرف‌وکولاك همراه خواهدبود

بر اثر عبور یك جبهه هوای سرد در ۲٤ ساعت آینده هوای آذربایجان غربی ، فارس ، تهران و سلسله جبال البرز توام با کولاك و ریزش برف خواهد شد .

امروز آقای دکتر عسکری رئیس اداره پیش بینی هواشناسی در این مورد بخبرنگار ما گفت :

با اینکه هوای امروز تهران‌وبعضی نقاط ایران آفتابی است ، ولی پیش بینی میشود که در ۲٤ ساعت آینده بر اثر عبور یك جبهه هوای سرد و طوفانی هوای منطقه غرب و استان فارس و تهران تغییر یابد وتوام با کولاك برف شود .

دامنه این جبهه هوای سرد که از سوی غرب ایران در حرکت است، ممکن است امشب یا فردا بتهران برسد و هوای مناطق مسیر خود و تهران را ابری توام با ریزش برف نماید .

- **وضع هوا**

اداره هواشناسی پیش بینی وضع هوای ایران را تا ظهر فردا بدینقرار اعلام داشت :

هوای نواحی فارس و خوزستان و استانهای آذربایجان غربی ابری ، همراه با ریزش برف و باران خواهد بود .

هوای شهرستانهای شرقی و شمال شرقی نیمه ابری همراه با رگبارهای پراکنده و باد نسبتا شدید در سطح زمین میباشد ، که بتدریج از مقدار ابرها کاسته خواهد شد ، هوای سواحل‌دریای‌مازندران وشهرستانهای شمال غربی و مرکزی وسلسله جبال البرز بطور کلی نیمه ابری که‌بتدریج تمام ابری شده همراه با بارندگی و ریزش برف در نواحی کوهستانی خواهد شد .

هوای تهران قسمتی ابری که‌بتدریج بر مقدار ابرها افزوده شده و تمام ابری خواهد بود . احتمالا در اواخر وقت همراه با بارندگی پیش بینی میشود .

میزان حمل و نقل داخله کشور ۲۰ درصد کاهش یافت

وضع حمل و نقل بار کشوربواسطه سردی فوق‌العاده درجاده‌های یخبندان و سقوط بهمن های پی در پی‌حدود۳۰ در صد کاهش یافته است منابع‌مطلع در خصوص وضع حمل و نقل سراسر کشور بخبرنگار ما اظهار داشتند :

غیراز حمل و نقل بار و مسافر هوائی که آنهم گاهی دچاروقفه‌میشود. حمل و نقل سایر خطوط اعم از زمینی (کامیون ـاتوبوس ـکرایه ـ راه‌آهن) ودریائی (کشتی) بواسطه موقعیت فصل تقلیل یافته است .

حمل‌بار

هم‌اکنون باآنکه فصل صادرات‌است معهذا حمل و نقل بار بین تهران‌ـ خرمشهر بکندی صورت میگیرد.در سایر خطوط نیز وضع بهمین منوال است بدین جهت فقط نیمی از کامیون ها فعلا کار میکنند و رانندگان بقیه کامیونها برای ایام زمستان‌بکاردیگری پرداخته ویا برانندگی درخطوط‌شهری مشغولند.

باتوجه بوضع جاده‌ها و کندی عبورو مرور نرخ حمل و نقل با کامیون در حال حاضر حدود ۱۰ در صد بیش از ایام عادی است .

حمل و نقل دریائی‌بین بنادرایران و خارج نسبت بایام عادی حدود ۱۰ تا ۲۰ در صد کاهش یافته است . علت این موضوع هم همان‌محدودیت ارسال بارتوسط بازرگانان و سردی هوا است .

وزیر کشاورزی گفت:

عمران اراضی بایر

ازآغاز سال‌نو عملاشروع خواهد شد

تیمسار سپهبد ریاحی وزیر کشاورزی پیرامون اجرای طرح عمران اراضی بایرامروزاظهارداشت وزارت‌کشاورزی و سازمان اصلاحات ارضی از هم اکنون باتمام نیرو برای‌فراهم ساختن مقدمات و اطلاعات لازم جهت اجرای طرح شروع بکار کرده است ، اولین کار ما اینست که سازمان اصلاحات ارضی از اراضی بایر و موات کشور صورتی تهیه کرده و آنرا در اختیار کمیسیون مربوطه بگذارد .

این کمیسیون که مرکب از وزیر آب وبرق ، وزیر کشاورزی و مدیر عامل سازمان برنامه است براساس

بقیه در صفحه ۱۵ ستون پنجم

براثر سقوط بهمن قطارهای شمال درراه‌ماند

- **بقطار های مسافری که حامل ۸۰۰ مسافرهستند دستور داده شد بایستگاه های وسط راه باز گردند**
- **راه هراز را کولاك برف و سقوط بهمن مسدود کرد**
- **ریزش برف در شیراز از صبح امروز مجددا شروع و فرودگاه شیراز بسته شد**

پیشنهادات ونظرات مسئولان شهرداری ورؤسای‌نواحی شهر درباره :

مبارزه‌باخطر سیلاب در تهران

روسای نواحی شهرداری میگویند: احداث‌کانال آب‌رو، تنها راه حل مشکل سیلاب شهراست

ظهردیروز، سیلاب‌تهران فرونشست ومردم جنوب و جنوب شرقی تهرانو نیز ماموران شهرداریو آتش‌نشانی که‌مدت دوشبانه‌روز برای حفاظت‌خانه های سیل‌گیر ،ازخطر سیل، مبارزه کرده‌بودند آسودند، آنعده ازساکنان محلات جنوبی شهرنیز که باخطر سیل وسیلاب مواجه هستند بمرمت خرابیها پرداختند و کیسه‌های شن و خاك و تخته‌پاره ها ازمقابل کوچه‌ها و معابر جمع‌آوری‌شد .

خبرنگاران ما امروز با مسئولان شهرداری‌تهران‌ورؤسای‌نواحی‌شهرداری تماس گرفتند و پیرامون خسارات سیل ونحوه جلوگیری از خطر سیل وسیلاب‌دریا‌ختت‌نظرا‌تشان‌را‌پرسیدند.

بقیه در صفحه ۱۳ ستون سوم

- **در شمیرستان ها حاکی است که بدنبال نزول برف سنگین وبارندگی در اغلب نقاط‌بیشتر راههای اصلی و فرعی مسدود گردید وبرف‌سنگین وبارندگی‌شدید خسارات زیاد و حتی تلفاتی وارد آورد هنوز هم بارندگی و نزول برف در بعضی نقاط کشور ادامه دارد .**
- **قطع تلفن وبرق**

خبرنگار ما در شمیران گزارش‌داد: براثر بارندگی شدید و نزول برف طی چند روزگذشته در شمیرانات از بعد از ظهر دیروز ارتباط تلفنی کلیه نقاط شمیران قطع شد و بناباظهار

بقیه درصفحه ۱۳ ستون چهارم

اختلاف کانون باشگاهها و تربیت بدنی

- **رئیس تربیت بدنی دستور داد کانون‌باشگاهها محل خودرادرعمارت‌تربیت بدنی تخلیه کند.**
- **دبیر کانون باشگاهها گفت: کانون‌دارای‌اساسنامه ثبتی است و به فعالیت‌خود ادامه خواهد داد**

از طرف تیمسار ایزدپناه رئیس سازمان تربیت‌بدنی و تفریحات‌سالم دستوری صادر شده است‌که‌کانون باشگاههای ورزشی محل خود را در سازمان تربیت بدنی تخلیه نمایند .

این دستور پس‌از اعلام جرم‌مدیر باشگاه ورزشی پاس علیه کانون باشگاههای ورزشی صادر شد و تیمسارایزدپناه‌به‌مدیرباشگاه‌ورزشی پاس نوشت که کانون باشگاههای ورزشی در زمان تصدی تیمسار دفتری و تیمسار سپهبدعمیدی‌بطور ضمنی بوجود آمد و در آن زمان فعالیت آنها مغایر با برنامه سازمان تربیت بدنی نبود و بهمین جهت محلی در کاخ ورزش بکانون‌مزبور

بقیه درصفحه ۱۳ ستون چهارم

از ه شنبه
فدرا
در مولن روژها

توفیق منتشر شد

۱۸ سالگان در آفتاب
از فردا صبح در سینماهای
آستارا ـ رادیوسیتی ـ ب.ب.ب
آگهی صفحه سوم امروزبدینوسیله تصحیح‌میشود

مصرف بنزین د. کا. و اف ۱۲ فقط ۷/۸ لیتر در ۱۰۰ کیلومتر

اطلاعیه‌بانك اعتبارات کشاورزی ایران

دراجرای برنامه دولت بمنظور تشویق سرمایه‌گذاری درامور کشاورزی ودامداری و برقراری تسهیلات بیشتری برای کمك اعتباری بخرده مالکین بکلیه شعب بانك‌دستور داده شد که ماخذ تصویب وام به تناسب ارزش انواع وثائق بترتیب زیر درنظرگرفته شود:

۱ـ درقبال املاك مزروعی وباغات (عرصه واعیان) و مستقلات ششدانك واراضی شهری مرغوب قابل ساختمان خانه در شهرها تا٦۰ درصد ارزش روز گروگان.

۲ـ درقبال املاك مزروعی و باغات مشاع تا ۵۰درصد ارزش روزگروگان.

۳ـ درقبال اعیانی‌ها و مستحدثات تا٤۰ درصدارزش روز گروگان .

بدیهی است قبول درخواست و پرداخت وام در حدود امکانات مالی واعتبارات موجود خواهد بود.

Tehran Journal

دورهٔ جدید
تهران جورنال در
۱۲ صفحه

معرب‌ترین‌روزنامه‌نگاران آمریکائی در خدمت تهران‌جورنال :

گویاترین‌عکسها در تهران جورنال

قبل ازصرف صبحانه تهران‌جورنال بخوانید تا در جریان آخرین اخبار ایران و دنیا باشید

باطلوع‌خورشید، تهران جورنال نیز در افق مطبوعات‌ایران میدرخشد.

پرخبر، پرمطلب

تهران‌جورنال مفید برای همه

جریان روز

تکرار

یك حادثه دلخراش

بدنبال چندروز برف وباران متوالی ، امروزهوای تهران آفتابی است. اما آفتاب‌در جنوب شهر تهران برویرانه‌هائی میتابد که‌سیلاب دیروز وپریروز برجای نهاده و خورشید، ازفراز آسمان‌سیمای مانم‌زده‌مردمی رامی‌بیند که‌سیل‌بخانه‌ایشان تاخته ومالی یا عزیزی‌از آنها بغارت برده است .

انسان هربلائی را ممکن است پیش بینی و پیشگیری کند بجز خشم طبیعت که‌نه قابل‌پیش‌بینی استونه قابل پیش‌گیری . سیل، زلزله، طوفان،سرمای سخت، گرمای شدید درهر نقطه ازعالم ممکن است بروز کند وچون باهمه قدرتی که‌بشر تحصیل کرده، هنوز دربرابر قدرت قاهره طبیعت خیلی ضعیف است‌این نوع بلاها درپیش افتاده ترین ممالك همان فجایع‌بیار می‌آورد که‌درپس مانده‌ترین قبایل .

امایکوقتی هست که‌درنقطه بخصوصی مثلاهمواره خطر وقوع زلزله هست یابعبارت دیگر منطقه‌ای بطور کلی منطقه زلزله خیزاست. دراین قبیل موارد لااقل درحدممکن وتاجائیکه دانشها ووسایل امروزی مقدور ساخته‌است آدم میتواند مترصد باشدو برای مقابله باخطر احتمالی خودرا آماده سازد . جای دیگری در منطقه سیل واقع‌است، آنجاهم مردمی که سکونت دارند میتوانند تجهیزاتی جهت دفع‌خطر تدارك ببینند وبالاخره هیچ آدم عاقلی ، درحالیکه میداندرخطرحادثه‌ای‌ناگهانی قرار دارد همینطور بی‌دغدغه نمی‌نشیند و زندگی خود رابدست سرنوشت وتقدیر نمی‌سپارد. چون همانقسم که‌تقدیر هست تدبیرهم وجود دارد وآدم باتدبیرمیتواند بمقدار زیادی تقدیر رابنفع‌خود تغییر بدهد .

جنوب شهرتهران نسبت بشمال این شهر گود افتاده ودرشیب واقع‌شده است. بعلاوه قسمتهائی ازاین منطقه درست‌در مسیل افتاده و پیداست باهر باران شدیدی که‌درتهران ببارد سیلاب ازشمال شهرواز مسیل های اطراف شهر راه‌میافتد بطرف جنوب‌شهر.

این‌را دیگر بلای‌ناگهانی نمیگویند. این حادثه ایست که‌هربار بایك نم‌باران تکرار میشود گمااینکه در عرض همین چندسال مامکرر شاهد خانه‌خرابی‌مردم جنوب شهر بواسطه جاری شدن سیلاب بوده‌ایم و همیشه، وقتی حادثه‌ای‌روی‌داده ازهرطرف سروصدا بلند شده ومقامات مسئول شهر گفته‌اند این دفعه آخر است‌ولی باپراکنده شدن ابرها، همه چیز فراموش‌شده ووقتی آن‌وعده‌ووعیدها بباد آمده که‌از سرتوخانه‌نهائی درجنوب شهر ویران گشته است .

الان پرونده مربوط به‌سیل رااز «آرشیو» اطلاعات برای من فرستاده‌اند. دراین پرونده وقتی شمانگاه کنیدمی‌بینید مکرر مسئولین امور شهر بمردم وعده داده‌اند که‌سیل‌گیر تهران ساخته خواهدشد و جنوب شهر ازخطرسیل محافظت میشود. اما باز دیروز سیل برخانه وزندگی مردم تاخت. کودکی راکشت . خانه هائی راویران کرد . مردمی رااز هستی ساقط نمود باین دلیل که‌اثری از سیل‌بند درمیان نیست .

دراین پرونده می‌بینیدکه هروقت سیل جاری‌شده ودر جنوب شهر ضایعاتی پدید آورده شهرداری و شهردارهای وقت گناه را متوجه کسی یا دسته‌ای ساخته‌اند، یکروز زمینخواران متهم شده‌اند که‌باغصب مسیلهای شهر خطر سیل رادر تهران باعث‌شده‌اند. یکروز مقاطعه‌کارهامقصر شناخته‌شده‌اندکه درساختمان سیل‌بند تهران قصور کرده‌اند و خلاصه بجای‌آنکه فکراساسی وجدی برای جلوگیری از تکرار این حوادث ناگوار بشود، متاسفانه هردفعه‌ای که این حادثه ازنو رخ داده‌یك سروصدای تازه‌ای پشت سرآن بلندشده که‌در نتیجه اصل موضوع راتحت‌الشعاع قرارداده وحتی خودآنها که‌این سروصدا رابراه انداخته‌اند فراموش کرده‌اند اصل موضوع سیل بند تهران بوده‌است نه فی‌المثل مسئله مسیل خواری‌یا قصور درانجام‌وظیفه ازطرف مقاطعه‌کار .

بدبختانه بازهم برای چندمین بار روزگذشته جنوب شهرتهران دستخوش یك سیلاب دیگرشد و عده‌ای دچار خسارات وضایعات شدند وکودك‌بیگناهی قربانی این حادثه ناگوار شد .

آیااین حادثه هشدار تازه‌ای نیست برای‌مسئولین امرکه متوجه شوند ، صرفنظر از مسائلی چون مسیل خواری و امثالهم، شهرتهران سیل‌گیر لازم دارد وتا این سیل‌گیر ساخته نشود هرزمستان، هرپائیز،هربهار بایك باران تندیایك برف بیست‌و چهارساعته برای دهمین وصدمین بارسیلاب بطرف جنوب شهر سرازیر میشود وخانه وزندگی مردم را در معرض خطر قرار میدهد ؟ !

ماازشهرداری ودولت میخواهیم که‌این قضیه‌را کمی جدی‌تر تلقی کنند وراضی نشوند بامسامحه‌کاری، هرساله عده‌ای از فقیرترین مردم این شهر که‌درسخت ترین شرایط زندگی میکنند قربانی برف وباران شوند. بیائید بهرترتیب که صلاحست، ازهرکجا مقدورهست برای بستن سیل گیر تهران اقدام کنید واین‌یادگار خیررا ازخود بیادگار بگذارید .

دکتر جمال‌الدین نوربخش
متخصص در بهداشت و بیماریهای کودکان
معتادین به الکل ، تریاك ، مرفین کوکائین و هروئین
را باسابقه سی سال مطالعه و تجربه‌وبهترین‌متد درمان مینماید .
اوقات پذیرائی ـ صبحها باستثنای روزهای چهارشنبه ۱۰ـ۱۲
عصر ها ٤ تا ۷ ونیم بعد از ظهر
نشانی : خیابان شاهرضا چهارراه پهلوی
تلفن مطب : ٦٥٥٥٧ منزل ٤٤٧٨٩

شرکت سهامی رادیوتلویزیون‌ایران
سرویس و تعمیر گیرنده‌های تلویزیون آر. سی .آ
تحت نظر متخصصین کارآزموده
مجهزترین تعمیرگاه تلویزیون ایران
تلفن ٦١٣٤٦٦ـ٦١٣٤٦٥
خیابان آیزنهاور ـ خیابان جیحون ـ جنب پیسی‌کولا

مجالس ترحیم و یاد بود

خانواده های **اتابکی . نعمان . آرسته . فضل‌اللهی . فرمان آراء . نورائی . حنفی . صادقی تبریزی . شورابی . حسنات . روح‌الله عالمی . خسرو شاهدوستی**
بانهایت تاسف و تاثر فوت مرحومه **بانو هاجر نعمان** را به اطلاع اقوام و آشنایان می ـ رساند مجلس ختم مردانه از ساعت دو ونیم تا چهار و نیم بعد از ظهر روز چهارشنبه ۲۳ دی ماه ٤۳ در مسجد حاج حسن واقع در خیابان بوعلی برگذار و مجلس ختم زنانه در همان روز وهمانساعت در خیابان امیریه ـ پل امیربهادر کوی‌بابل ـ کوچه رضوان پلاك ۷ منزل اتابکی منعقد می باشد .
آ ـ ۳٦۷۹۲
بعموم بازماندگان آن مرحومه مصیبت‌وارده را تسلیت میدهیم .

خانواده های **کرملو . خمارلو . حاج اعلم‌الهدای فضائلی . هاشمی . شاهسون . قیطانچی . لباف افشاریان . سهیلی . شادباش** بدینوسیله درگذشت **بانو لیلی کرملو** همسر باقر کرملو را به اطلاع می رسانند . مجلس ختم مردانه ساعت ۳تا ٥ بعد از ظهر روز چهارشنبه ۲۳ دی ماه در مسجد انبار غله واقع در خیابان ری و مجلس ختم زنانه همانروز و همان ساعت درمنزل‌خمارلو واقع در خیابان صاحبجمع کوچه گمرك برگزار خواهد بود .
آ ـ ۳٦۸۱۸
بعموم بازماندگان آنمرحومه مصیبت وارده را تسلیت میدهیم .

چون روز پنجشنبه بیست‌و چهارم دی ماه مصادف با شب هفت شادروان **مصطفی جعفربای** افسربازنشسته ارتش می باشد مجلس تذکری از ساعت ۳تا ٥ بعد از ظهر برسر مزار آن‌مرحوم واقع‌در امامزاده عبدالله (آرامگاه‌بدر) برپاخواهد بود
خانواده های : جعفربای . قهری . صارمی . مومنی . ظفرپور . کیانی . اعتضاد گرملیان . نیك نژاد . شاهمیری . پیرسوارانی . از طرف‌خانواده سرهنك جعفربای آ ـ ۲۰۸۸۳

به مناسبت فوت پدر عزیزمان مجلس‌ترحیم در روز چهارشنبه ۲۳ر۱۰ر٤۳ از ساعت ۳تا٥ بعد از ظهر در مسجدتوتونچیان در خیابان‌غفاری منعقد است .
قدرت سرائی . جواد سرائی . مراد سرائی
آ ـ ۲۰۹۱۳

بانهایت تاسف درگذشت‌نابهنگام **معصومه حصارکی**را به اطلاع کلیه دوستان و آشنایان‌می رساند . مجلس ختم آن مرحومه روز چهارشنبه ۲۳ر۱۰ر٤۳ از ساعت دو الی ٤ ونیم بعد ازظهر در مسجد اسکندری (چهارراه اسکندری) و ختم زنانه‌همانروزدرمنزل‌آنمرحومه‌چهارراه‌اسکندری کاشی ۱۲۹ منعقد می باشد .
میرزا آقا حصارکی . فاطمه حصارکی . مهین فتوت .حسن و حسین و رجب حصارکی . حاج اسماعیل حصارکی . حاج رضا و حاج جعفر حصارکی
آ ـ ۲۰۹۲٥
بعموم بازماندگان آنمرحومه مصیبت وارده را تسلیت میدهیم .

خانواده های : باقری . ابراهیم‌پور .محمودی غفاری درگذشت **بانو عالیه باقری** والده آقای فرج‌الله باقری را به اطلاع فامیل و دوستان و آشنایان می رساند . مجلس ختم آن مرحومه ازساعت ۲ الی ٤ ونیم بعد از ظهر روزچهارشنبه ۲۳ دیماه ٤۳ در مسجد صفا واقع در خیابان نظام‌آباد (امین‌الدوله) برقرار است .
حبیب‌الله باقری . فرج‌الله‌باقری . حاج‌علی ابراهیم‌پور . اسمعیل محمودی . احمد غفاری
آ ـ ۲۰۹۳٥
بعموم بازماندگان آنمرحومه مصیبت وارده را تسلیت میدهیم .

به مناسبت فوت والده آقای کاظمی رئیس دفتر کارگزینی شهرداری مجلس ختمی درروز چهارشنبه ۲٤ دی از ساعت ۳ الی ٥ بعد ازظهر در مسجد لاریجانیها واقع در خیابان پامنار برپاخواهد بود . **شهردار تهران**

خانواده های : میرسیف‌الدین . پگاهی . ماهرپور. سینا. طاهری. میرفصیح.میرفصیحی یوسفی . شفیعی . زمردیان بانهایت تاثر فوت جوان ناکام **سعید علی اکبر میرسیف الدین** را در سانحه جانگداز علی‌آباد گرکان باطلاع‌خویشان ودوستان می رساند . مراسم ختم مردانه آن مرحوم از ساعت ۱۹ روز چهارشنبه ۲۳ دی ماه تاساعت ۲۱ در مسجد مظفری خیابان مولوی غرب درمانگاه فرح‌وختم‌زنانه ازساعت۱٥ همان روز تاساعت ۲۱ در منزل آنمرحوم انتهای غربی درمانگاه فرح منعقد خواهد بود .
آ ـ ۳٦۸۲٦
بعموم بازماندگان آنمرحوم مصیبت وارده را تسلیت میدهیم .

مژده بطالبین علم و معرفت
شبهاساعت۸بعدازظهربعدازنماز آیت‌الله عاملی اصفهانی در مسجدصاحب‌الزمان انتهای‌شاهپور واعظ مشهور جناب آقای آقا شیخ مرتضی انصاری قمی وآقای مجتهد زاده مستفیض می‌ـ فرمایند . آ ـ ۲۰۹۲۷

تسلیت

بانهایت تاسف درگذشت بزرك خاندان افشار صاحب اختیاری **رضا (سالار نصرت)** رابه اطلاع خویشان و دوستان می رساند . مجلس تذکرزنانه آن مرحوم روز پنجشنبه ۲٤دی ماه٤۳ ازساعت ٦ تا ۸ بعد از ظهر در منزل علی اکبر محمودی (محترم‌الملك) خیابان شمیران مقابل بی سیم خیابان صفیری پلاك ۳۸ منعقد خواهدبود
خدیجه افشار (وجیه السلطنه) . محترم محمودی . نزهت‌افشار . حمیده جناب زاده
آ ـ ۲۰۹۳۱

درگذشت‌شادروان عبدالحسین نجد سمیعی‌را به خاندان جلیل آنمرحوم خصوصا بانوان افسر ونزهت‌الملوك ونصرت‌اعظم نجد سمیعی تسلیت عرض می نمائیم .
آ ـ ۲۰۹۲۹ **ابراهیم مشگین و بانو**

دوست عزیز سودابه قاسمی
تاثرو همدردی ما را بپذیر .
دانشجویان کلاس هفتم تربیت معلم کاخ
آ ـ ۲۰۹۲۳

سرکار علیه خانم مهری معاونت محترم دبیرستان بهمنیار
دانش آموزان کلاس دوم یك خودرا در غم شما شریك میدانند . آ ـ ۲۰۹٤۱

دوست‌و همکار محترم جناب آقای دکتر حسین مهرابی
مصیبت وارده‌را تسلیت عرض می نمائیم :
دکتر میرفخرائی . دکتر شفتی . دکترشهیدی دکتر وفی . دکتر کیخسروپور . دکتر کسنوی . دکتر تقی‌ئی . دکتر مرتضوی.دکترشریف‌بیگلی
آ ـ ۲۰۹٤۳

جناب آقای دکتر حسین مهرابی
مصیبت وارده‌را تسلیت می گوئیم .
دکتر نیك نژاد . دکتر پناهنده . دکترسجادپور. دکتر محیط . دکتر دفتری . دکتر شفتی
آ ـ ۲۰۹٤۳

جناب آقای دکتر غضنفر رفعت‌جو
مصیبت وارده‌را تسلیت عرض می نمائیم.
آ ـ ۲۰۹٤٥ **عبدالعلی معتمد و بانو**

درگذشت‌شادروان عبدالحسین نجد سمیعی‌را به خاندان جلیل آنمرحوم خصوصا بانوان افسر ونزهت‌الملوك ونصرت‌اعظم نجد سمیعی تسلیت عرض می نمائیم .
آ ـ ۲۰۹۲۹ **ابراهیم مشگین و بانو**

افسران ودرجه‌داران بخش‌عملیات‌دانشکده‌مهندسی مصیبت‌وارده‌را بخانواده جلیل دهقان مخصوصا سرکار سروان دهقان صمیمانه تسلیت عرض می نمایند . **ستوان یکم یمینی**
آ ـ ۳٦۸۲۰

سرکار ستوان یکم زرهی کیان
افسران ودرجه داران مرکز زرهی‌مصیبت وارده‌را به سرکار تسلیت می گویند .
آ ـ ۲۰۹٤۷ **سرتیپ زاهدی**

دبیر محترم آقای‌جمشیدمهری
مصیبت وارده‌را بشما و خانواده محترمتان تسلیت عرض نموده وخودمان را شریك غم شما می دانیم .
پروین بنداریان . مستعانه اشرفی . مینا مهربانی . شروین بهروزیان . فاطمه تسوجی . نازیلا سرمست. مهرناز آصفی.
آ ـ ۲۰۹٥۳

جناب اقای دکتر نهاوندی
درگذشت‌شادروان پدر گرامتان را ازصمیم قلب‌بشما و فامیل محترم تسلیت می گوئیم .
آ ـ ۲۰۹٦۳ **مرتضی پاك طینت و بانو**

سپاسگزاری

بدینوسیله ازتمام خویشان و دوستان و آشنایان ارجمند وسروران گرامی که به‌مناسبت درگذشت شادروان **آقای علی اکبر فولادی** ابراز محبت فرموده حضورا وکتبا و تلگرافا اینجانبان رامورد محبت‌و تفقد قرارداده صمیمانه تشکر نموده وچنانچه بعلت‌تالمات روحی در ارسال پاسخ ویا تشکر حضوری تاخیر گردیده پوزش می طلبم .
آ ـ ۳٦۸۳۸ **سرهنك نیك‌سرشت‌و بانو**

سرکار سرهنك ناصر رفعت‌جو
باکمال تاسف مصیبت وارده‌را تسلیت عرض می نماید .
سروان مهندس ابراهیم‌میرزائی
آ ـ ۲۰۹٥٥

مصیبت وارده ناگوار را خدمت برادرعزیزم آقای شمس‌الدین وکیلی‌و خانواده ایشان‌تسلیت عرض می نمایم . **شمسی حشمتی**
آ ـ ۲۰۹٦۷

برای دانشجویان زبان انگلیسی وبازرگانان
نامه‌نگاری انگلیسی
ترجمه آقای عبدالله آزادیان آخرین شیوهٔ نامه‌ـ نگاری تجارتی را بااسلوب صحیح بشما می آموزد.
بها ۸۰ ریال .
موسسه انتشارات‌امیرکبیر

فردا
روزنامه فردا منتشر میشود

آموزشگاه عالی خیاطی نسترن
بااهتیاز رسمی وزارتفرهنك
زیر نظر خانم معاون مدیر سابق سالن‌رزماری شمیران جهت خیاطی وگلسازی هنرجو میپذیرد.
حشمت‌الدوله چهارراه گلشن

آگهی

دوفقره چك بشماره های ۷۷۷٥۹۰ (۱۱ـ۹) ـ ۲۸ر۷ر٤۳ و ۷۷۷٥۹۱ (۱۱ـ۹) ـ۱٥ر۸ر٤۳ عهده‌حساب ـ جاری شماره ۳۱۸ بانك صادرات و معادن‌ایران شعبه سیروس جمعابه مبلغ چهل‌وپنج‌هزار ریال‌ازاینجانب محمود گلچین مفقود شده است از جوینده تقاضا میشود که به‌نشانی کوچه میرزا محمود وزیر پلاك شماره ۲۰ مراجعه ویا اخذمژدگانی چکهای مزبور را باینجانب مسترد دارد وبدینوسیله باطلاع عموم‌می‌ـ رساند که چکهای موصوف نیز از درجه اعتبار ساقط میباشد .

کانون بهبودو پرورش معلولین
باکانون بهبود و پرورش معلولین ایران‌که‌بخاطر رفاه ،معلولین ایران تشکیل شده‌است همکاری کنید .

چگونه میتوان محصول چای مرغوب بدست آورد

چای احتیاج به‌ازت فراوان دارد تاجوانه‌هاوبرگهای تازه آن دائما رشد نماید.
کودعقاب‌نشان **روستیکا** آمون‌سولفات‌نیترات
(سالپتر) ۲٦٪ ازت می‌تواند بطور موثراین‌احتیاج به‌ازت را تامین نماید. این‌کود دارای ترکیبات ازت‌نیتراتی‌و آمونیاکی بوده .ازت نیتراتی رشد اولیه‌وازت‌آمونیاکی رشد بعدی برك چای را تضمین میکند . کود مزبور علاوه‌برآن گوگردمورد احتیاج خاك‌رانیز تامین‌مینماید.
کودعقاب‌نشان **روستیکا** آمون‌سولفات‌نیترات(سالپتر)
٢٦٪ ازت سالهای متمادی یکی‌ازمحصولات مخصوص روهرشتیك شتف آلمان بوده که شهرت آن‌جهانگیر شده است این کودمناسب برای‌آب‌وهوای‌ایران‌ساخته وبسته‌بندی شده‌وبه‌آسانی‌انبار وپخش میشود

RUSTICA®

مخلوطی‌ازکودعقاب‌نشان **روستیکا** آمون‌سولفات نیترات (سالپتر)۲٦٪ازت‌باکودهای فسفر وپتاسی حداکثر محصول چای‌راعایدکشاورزان مینماید .

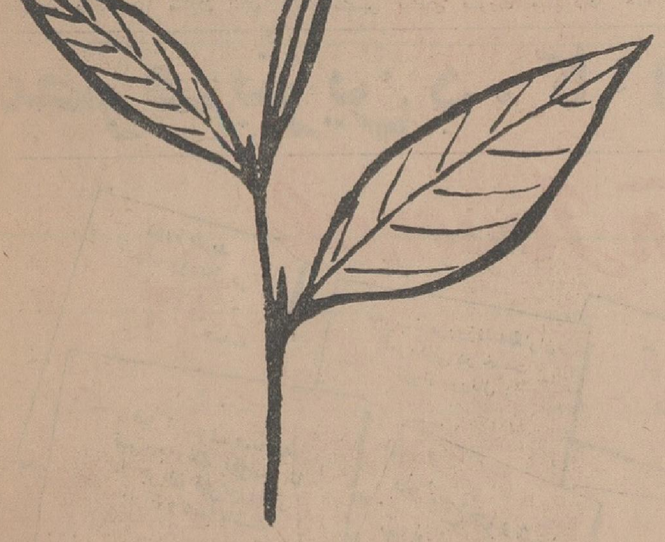

RUSTICA
RUHR N

روستیکا یعنی استفاده بیشتر

برای‌خریدانواع کودهای شیمیائی‌شرکت سهامی‌روهرشتیك‌شتف‌بوخوم آلمان غربی واخذ اطلاعات بیشتر به آدرس زیرمراجعه‌فرمائید.
نمایندگی انحصاری در ایران ـ شرکت سهامی ارنـ خیابان‌شاهرضا پیچ شمیران ـ شماره ۷٦۰ـ تلفن ۷٥٥٦۲۳ـ ۷۱٦٥۱

دراثرسقوط یك بهمن‌عظیم وریزش کوه در منطقه‌گدوك

قطارهای‌شمال درراه‌ماندند

صخره عظیمی که در ایستگاه «چم سنگر»،در خط‌آهن‌جنوب‌باعث‌انسداد راه گردیده بود با دینامیت منفجر شد و این راه آزاد گردید اما در راه شمال ، نزدیك ایستگاه «گدوك» در اثر ریزش کوه ، خط مسدودشده و دو قطار مسافری در دو سوی این منطقه مانده‌اند .

آقای مهندس هاشمی نژاد رئیس کل راه آهن دولتی اعلام داشت : عصر دیروز صخره عظیمی که در ایستگاه چم‌سنگر برروی‌خط غلطیده بود با دینامیت منفجر شد ودرحضور چند صد نفر کارگر ومسافران قطار راه آهن که از فاصله دورتماشاگر صحنه بودند ، صخره بآسمان پرتاب گردید و تکه تکه شد .

رئیس راه آهن گفت : درساعت‌پنج بامداد راه جنوب آزاد شد و قطار های متوقف از دو طرف بمقاصدخود حرکت کردند ولی ارتباط تلفنی و تلگرافی راه آهن همچنان قطع‌است و قطارها بوسیله دستگاههای بی‌سیم هدایت میشوند .

هشتصد مسافر در راه ماندند

آقای نوروزاد رئیس ناحیه تهران امروز اعلام کرد که براثر فعالیت مداوم ماموران راه آهن جریان سیل شدیدکویر نتوانست رفت‌وآمد قطار هارا در راه شرق متوقف سازدولی نیمه شب دیشب بعلت سقوط بهمن عظیمی در خط‌شمال‌در فاصله‌ایستگاه های «دوگل»و «گدوك» وریزش‌شدید کوه خط آهن شمال مسدود شد و دو قطار مسافری در دو طرف این منطقه در راه مانده‌اند .

بروسای قطارهای مسافری دستور داده‌شدتابطرف‌ایستگاههای فیروزکوه وورسك باز گردند .

ارتفاع برف در این ناحیه یك‌متر وطول بهمن در حدود چند صد متر میباشد . منطقه ای که راه مسدود شده همانجا است که چندی پیش قطار باری راه آهن درآن واژگون گردید .

قدردانی مردم

خبرنگار ما در قائن گزارش می دهد : چند روز پیش عده‌ای از اهالی قائن بدفتر نمایندگی اطلاعات آمدند و با ارائه طوماری ازخدمات‌صادقانه و حسن انجام وظیفه آقای علی‌محمد سلطانخواه مدیر سابق دفتر دادگاه قائن که بدادگستری مشهد انتقال یافته است اظهار قدردانی کردند . این عده از مقامات مسئول تقاضا کردند موجبات تشویق و تقدیر این‌ـ گونه ماموران لایق‌درستکار فراهم شود تادر هر کجا هستند بادلگرمی بیشتری انجام وظیفه کنند .

دیدار از هند

هلسینکی ـ امروز رسما در هلسینکی اعلام شد که پرزیدنت ککونن رئیس جمهوری فنلاند و همسرش در ماه فوریه از هند دیدن خواهند کرد . رئیس ـ جمهوری فنلاند در مدت ده روز توقف خود در هند ازنقاط مختلف این کشوردیدن خواهد کرد و دربازگشت چند روزی در مسکو بسر خواهد برد .

انفجار مهیب در معدن

بدنبال انفجاردرمعدن «ایبار» ۱۸۰ کیلومتری‌جنوب بلگراد ۱۴ تن‌کشته وهژده مجروح شدند. انفجار در ۳۰۰ متری عمق‌زمین روی داد . اینک گروههای کمکی در صدد نجات چند تن از معدنچیان هستند که‌بعلت‌ریزش معدن‌دردل‌زمین‌زندانی شده‌اند.

توسعه و آبادانی

کراچی ـ «بانو باربارا ـ کاسل» وزیر توسعه وآبادانی ماوراء بحار انگلیس که‌اکنون در پاکستان بسر میبرد امروز دردآکا پایتخت پاکستان شرقی با حافظ الرحمن وزیر دارائی آیالتی وسایرمقامات محلی‌گفتگو کرد .

در مذاکرات«باربارا کاسل» و مقامات پاکستانی مسئله‌کمک انگلستان‌به‌کشور پاکستان‌برای اجرای برنامه های توسعه و آبادانی‌موردبررسی قرارگرفت.

دیدار گرت جهان

تهمین فرزند رابرت‌کندی

نیویورک ـ دیشب‌اتل کندی همسرستاتورربرت کندی‌برادر رئیس جمهوری، فقید آمریکا در بیمارستان‌روزولت یك‌نوزادپسر بدنیا آورد .

این نهمین فرزند رابرت و همسرش است . باین ترتیب آنها اکنون ۶ پسر و سه دختر دارند که‌بزرگترین‌آنها ۱۳ ساله است .

رآکتور اتمی

کراچی ـ عبدالله المحمودوزیر صنایع پاکستان طی‌یك مصاحبه مطبوعاتی درداداگاه اظهارداشت که دولت بساختمان یك‌رآکتور اتمی در ناحیه «روپور» اقدام کرده است .

وی افزود که‌زمینی بمساحت ۲۵۰ جریب برای این کار اختصاص داده شده است.

کمیسر عالی

لندن ـ دیشب رسما در لندن اعلام شد که الیزابت‌دوم ملکه انگلستان با انتصاب جان فریمن بسمت کمیسر عالی انگلیس در هند موافقت کرده است . فریمن که جانشین «سرپل گور ـ بوث» کمیسر فعلی انگلیس دردهلی نوخواهد شد در سابق روزنامه نگار بوده است .

اسپوتنیك تازه شوروی

مسکو ـ دانشمندان شوروی امروز اسپوتنیك دیگری بنام «کاسموس ۵۲» برای ادامه ژوهش های کیهانی بفضاپرتاب کردند . برنامه پرتاب این اسپوتنیك درسال ۱۹۶۲ تصویب گردید و در آن مطالعه طبقات علیای جو و مغناطیس زمین‌و خورشید و اشعه کیهانی پیش‌ـ بینی‌شده‌است باکمك‌اسپوتنیك های سری کاسموس اطلاعات جدید درباره کمر بند های تشعشعات رادیو اکتیو زمین به دست میآید بررسی‌این کمربند ها برای نفوذ آتی انسان در اعماق کیهان اهمیت درجه اول دارد .

دعوت از همسر لومومبا

قاهره ـ سخنگوی هیئت نمایندگی سودان در کنفرانس نخست وزیران کشورهای عربی که‌در قاهره تشکیل شده است به خبرنگاران اظهار داشت‌که دولت سودان از پولین لومومبا همسر پاتریس لومومبا نخست‌ـ وزیر فقید کنگو دعوت کرده است که از سودان دیدن کند.

تحولات مهم جهان در ۲۴ ساعت گذشته

سفر نخست‌وزیران

سرانجام اعلامیه رسمی سفر نخست‌وزیران شوروی و انگلیس به کشور های یکدیگر انتشاریافت و در محافل‌سیاسی با اهمیتی خاص تلقی گردید . این سفر ها از لحاظ تخفیف جنك سرد ونزدیك شدن دو بلوك شرق و غرب تاثیر فراوان خواهد داشت وبخصوص مسئله نقشی که انگلیس در توسعه روابط امریکا و شوروی بازی خواهد کرد بسیار قابل‌توجه‌است

سفر نخست وزیران شوروی و انگلیس به لندن و مسکو

مسکو ـ ۱۱ ژانویه

خبرگزاری رسمی شوروی «تاس» نیمه شب گذشته متن اعلامیه مشترك انگلستان وشوروی را در مورد سفر آینده «الکسی کوسیگین» به انگلستان و «هارولد ویلسون» به شوروی منتشر ساخت .

در این اعلامیه خاطر نشان شده است که «الکسی ـ کوسیگین» نخست وزیرشوروی در بهار سال آینده به لندن مسافرت خواهدکرد و «هارولد ویلسون» نخست وزیر انگلستان نیز طی سال ۱۹۶۵ بمسکو سفر میکند .

متن این اعلامیه در یکزمان در لندن ومسکو منتشر شد.

● قبول دعوت

در اعلامیه مشترك انگلستان و شوروی اضافه شده است «هارولد ـ ویلسون‌از «الکسی‌کوسیگین» نخست وزیر شوروی دعوت کرده است که بعنوان میهمان حکومت انگلستان‌طی بهار آینده از آن کشور دیدن کند» والکسی‌کوسیگین‌این‌دعوت رابپذیرفته است .از طرف‌دیگر الکسی کوسیگین از هارولد ویلسون دعوت کرده که بعنوان میهمان حکومت شوروی در سال ۱۹۶۵ باین کشور مسافرت‌کند و نخست وزیر انگلستان نیز این دعوت را قبول کرده است .

● همراهان کوسیگین

منابع موثق پایتخت انگلستان‌معتقدند سفر الکسی کوسیگین بانگلستان در ماه آوریل یامه آینده صورت‌خواهد گرفت . دراین‌سفر «آندره گرومیکو» وزیر امور خارجه شوروی نیز همراه او خواهد بود .

هنوز معلوم نیست که «لئونید ـ برژنف» دبیرحزب کمونیست‌شوروی نیز همراه‌کوسیگین بانگلستان‌خواهد رفت یانه ؟

هنگامیکه درماه‌مه ۱۹۵۶ «بولگانین» نخست وزیر شوروی به لندن سفر کرد ، نیکیتا خروشچف دبیر کل حزب کمونیست شوروی نیز همراه او بود .

● وجود ابهام

انتشار اعلامیه مشترك انگلستان و شوروی در مورد سفر «الکسی‌ـ کوسیگین» به‌لندن هنوزابهامی راکه در این زمینه وجود داشت از بین نبرده است .

در ۱۶ دسامبر گذشته «هارولد ـ ویلسون» طی نطقی که در مجلس عوام انگلستان ایرادنمود گفت الکسی کوسیگین دعوت اورا جهت مسافرت به لندن در آغاز سال ۱۹۶۵ پذیرفته است و اظهار علاقه نموده که وی‌نیز به مسکو سفر کند . باوجود اظهارات صریح «ویلسون» ، حکومت شوروی درباره‌این‌سکوت کامل اختیار کرد. بموازات‌این‌سکوت‌فعالیت دیپلماسی دامنه داری بین مسکو و لندن‌بوجود آمد وشایعات زیادی در این زمینه منتشر شد .

بعضی از شایعات حاکی از آن است‌که حزب‌کمونیست شوروی‌مایل نیست «کوسیگین» به لندن برود و بالعکس «ویلسون» به مسکو بیاید. «هارولد ویلسون» اظهارعلاقه‌کرده که باین شایعات هرچه زودتر پایان داده شود و حکومت شوروی رسما با سفر «کوسیگین» به لندن موافقت کند .

● سکوت کامل

باید خاطر نشان شود که اعلامیه مربوط به سفر «کوسیگین» به لندن زمانی منتشر میشود که تمام جراید شوروی نسبت به پیشنهادپرزیدنت جانسون در مسافرت رهبران شوروی به امریکا سکوت کامل کرده‌اند .

«هارولد و یلسون» چه قبل از انتخابات انگلستان و چه بعد از آن همیشه سعی‌کرده‌است‌خود راقهرمان بهبود مناسبات شرق و غرب نشان دهد و اعلامیه‌ای که شب گذشته در لندن و مسکو منتشر شد ظاهرا یك پیروزی‌دیپلماسی‌برای «ویلسون» است . «ویلسون» میخواهد همان نقشی را بازی کند که «مك میلان» در سال ۱۹۵۹ با مسافرت به‌شوروی واجرای سیاست آب شدن یخ‌های موجود در جنك سرد شرق و غرب ایفاء کرد .

سفر «کوسیگین» به لندن پس از دیدار «هارولد ویلسون» با رهبران غرب از جمله پرزیدنت جانسون خواهد بود و نخست وزیر انگلستان در مذاکرات با نخست وزیر شوروی در واقع سخنگوی غرب خواهد بودو درباره مسائلی از جمله خلع سلاح ، مناسبات بازرگانی شرق و غرب ، ویتنام ، کنگو ،مالزیا مذاکره میکند.

آدولا نخست‌وزیر سابق کنگو پیشنهاد کرد:

در کنگو حکومت ائتلافی باید تشکیل شود

پاریس ـ ۱۱ ژانویه ـ رویتر ـ آدولا نخست‌وزیر سابق کنگو امروز پیشنهاد کردیك حکومت موقتی در کنگو روی کار بیاید که نمایندگان حکومت هوادار لومومبا در آن شرکت داشته باشند ولی جومبه‌شرکت داشته باشد.

وی‌در مقاله‌ای درمجله «آفریقای‌ـ جوان» نوشت مسئولیت وضع کنونی کنگو بعهده جومبه است که مزدوران سفیدپوست رااز پرتقال و جنوب‌آفریقا بکنگو آورد وباعث کشتار هزاران کنگوئی شد .

آدولا مینویسد : معلوم نیست‌بتوان شورش کنگو را سرکوب کرد به خصوص که‌دول آفریقائی تصمیم به کمك های کلان‌به‌شورشیان گرفته‌اند. بهترین راه آن‌است که‌حکومتی با شرکت همه گروههای کنگوئی .به خصوص آنها که‌درحال جنگند‌تشکیل شود و مسائل راحل کنند .

سفر سومیالوت

امروز گاستون سومیالوت وزیر حکومت‌هوادارلومومبادر کنگو با محمد فایق مدیر امور آفریقائی دولت مصر ملاقات کرد. قبل از ورود سومیالوت بقاهره محل اقامت اواز طرف دولت مصر افشا نمیشد. روزنامه الاهرام مینویسد سومیالوت بارهبران کشور های عربی تماس خواهد گرفت تا تقاضاهای حکومت هوادار لومومبارا برای رسیدن‌بیك راه‌حل سیاسی‌برای بحران کنگو باطلاع‌آنها برساند. این تقاضا ها شامل بیرون کردن سربازان مزدور وخروج نیرو های آمریکائی و بلژیکی از خاك کنگو است .

● حملات دامنه‌دار

بموجب اخبار رسیده‌به‌لئوپلدویل سه گروه از نیروهای شورشیان در حومه استانلی‌ویل دست به حمله دامنه‌داری علیه نیروهای دولتی زده‌اند .

این اخبار حاکی از آنست که‌در این نبردها ۳۰ تن از شورشیان کشته شده‌اند از طرف دیگر اخبار رسیده به لئوپلدویل حاکی‌ازآنست که نیروهای شورشی در چند نقطه دیگر از کنگو دست به حملاتی زده‌اند .

تضمین مشترك

علیه تهدید اتمی بکشورهای آسیائی

لندن ـ ۱۱ ژانویه ـ یونایتدپرس‌ـ انگلیس با آمریکا درباره احتمال دادن تضمین مشترك به کشورهای غیر اتمی آسیا دربرابر تهدیدچین مشورت میکند .

ممکن است شوروی نیز حاضر شود چنین اطمینانهائی به کشور های غیراتمی آسیا بدهد .

احتمال میرود که ویلسون‌نخست وزیر انگلیس درسفر آینده خود به واشنگتن که شاید در ماه‌آینده باشد بابرزیدنت جانسون دراین باره صحبت کند .

انگلیس میترسد که‌تهدیداتمی‌چین سبب شود بعضی کشورهای آسیائی سلاح‌اتمی تهیه کنند واین امرباعث گسترش سلاح اتمی درجهان‌شود.

اعلام جهاد علیه سیگار

واشنگتن ـ ۱۱ ژانویه ـ یونایتدپرس‌ـ «لوتر تری» رئیس بهداری کل آمریکا امروز خواستار شد «کوشش ملی تازه‌ای برای اقناع‌خلایق به خطرات کشیدن سیگار» آغاز شود .

این تقاضا بمناسبت اولین‌سال انتشار گزارش خطرات سیگار در ایجادسرطان‌ریه‌وسایربیماریهاست.

وی خاطر نشان کرده که‌ازنتیجه انتشار گزارش خطرات‌سیگارراضی نیست زیرا فقط کاهش ناچیزی در تعداد سیگارکشان حاصل‌شده است .

از جمله تعداد مردان سیگارکش از ۵۹ به ۵۲ درصد رسیده است یکی دیگر از مخالفان سیگار، یعنی «امرسون‌نوت» اعلام کرد سالی ۲۰۰ میلیون دلار خرج تبلیغ سیگار میشود ، درواقع این مخارج برای آن است که مردم را تشویق کنند خود را بکشند .

اما آمار جمع‌آوری شده‌حاکی است که بسیاری از پزشکان آمریکائی بدنبال انتشار گزارش خطرات سیگار، کشیدن آنراترك گفته‌اند .

از ۵ شنبه

فدرا

در مولن روژها

اطلاعات

دختران و پسران

منتشر شد

هدف زنده برای آتشبارهای چین

پکن ـ ۱۱ ژانویه ـ رویتر ـ چین‌ـ کمونیست امروز فرستادن‌هواپیماهای جاسوس رااز فرمز به‌خاك اصلی‌چین بمسخره گرفت و آنرا «کارخوبی» نامید زیرا هدف‌زنده برای آتشبارهای ضد هوائی چین تهیه میکند .

روزنامه مردم چین امپریالیستهای آمریکائی رابه تحریکات علیه خلق چین متهم کردواز‌سقوط کردن‌هواپیمای یو ـ ۲ آمریکائی متعلق به‌چیانکایشك اظهار خوشوقتی نمود و افزود روزدوم ژانویه یك هواپیمای یو ـ ۳ را برفراز چین فرودآوردیم وامروز یکی دیگر راساقط کردیم وباید به‌آمریکائیها بگوئیم فرستادن هواپیمای جاسوس به‌چین مارابستوه‌نمی‌آورد، زیرابالاخره هدف‌زنده‌ای داریم که به‌آن شلیك کنیم .

روزنامه مردم ارگان‌حزب کمونیست چین در آخرین شماره‌خودمینویسد سقوط خروشچف و انفجاربمب‌اتمی چین دو واقعه مصیبت بار برای پرزیدنت جانسون‌بود.

روزنامه مردم میافزایدخروشچف دربست‌تسلیم امپریالیسم‌امریکاشده بود.

از صبح ۵شنبه در سینماهای

رادیوسیتی ـ ب.ب

از صبح ۵شنبه درسینماهای

مترو پل . اونیورسال

۷ چهره دکتر لائو

کاترین اسپاك دخترعامی قرن ما در فیلم

۱۸ سالگان در آفتاب

برنامه آینده سینماهای

ادئون ـ پلازا

ایوبخان به شوروی سفر میکند

پرزیدنت ایوبخان

ذوالفقار علی بوتو وزیر خارجه پاکستان برای بازدید رسمی از شوروی وارد مسکو شد ودر فرودگاه مورداستقبال گرومیکو قرار گرفت ، وی درمدت اقامت خودبا گرومیکو وزیر خارجه واحتمالا کوسیگین نخست‌وزیر شوروی ملاقات خواهد کرد .

انتظار میرود طی مذاکرات از پرزیدنت ایوبخان دعوت شود درفرصت مناسب بشوروی سفر نماید وحتی قرار ومدار لازم در باره تاریخ بازدید گذاشته‌شود.

بوتو تا روز پنجشنبه یاجمعه در شوروی‌خواهد بود وبعد به‌بن ولندن وازآنجا به‌نیویورک‌خواهد رفت تا در مجمع عمومی‌سازمان ملل شرکت نماید .

پس‌از کمک نظامی انگلیس‌و آمریکا بهند، بدنبال مشاجرات مرزی چین‌وهند، پاکستان‌علاقه زیادی بتوسعه روابط‌خود باجهان کمونیست نشان میدهد .

بوتو چهارسال پیش بعنوان وزیر صنایع پاکستان بمسکو سفر کرده بود ودرباره کمک شوروی به‌اکتشاف واستخراج نفت‌درپاکستان مذاکرات‌موفقیت آمیزی انجام داد .

وی پیش‌از ورود بمسکو طی یك توقف دو ساعته در کابل به خبرنگاران گفت : پاکستان نسبت به‌کمك نظامی شوروی و غرب به‌هند نظر منفی دارد . آنچه ظاهرا برای دفاع به‌هند درمقابل چین داده میشود ممکن است‌برای تجاوز علیه پاکستان بکاررود .

روزنامه ایزوستیا در آستانه ورود بوتونوشته :«بوتو به آن گروه از محافل حاکمه پاکستان تعلق دارد که نه‌فقط طرفدار توسعه روابط پاکستان ، کشور های غربی هستند، بلکه عقیده دارند روابط پاکستان با همه کشورهای جهان از جمله‌اتحاد شوروی گسترش یابد .

سه هواپیما درمصر مفقود شدند

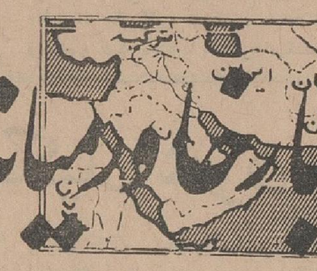

اخبار دیپلماتیک

سه هواپیمای توریستی انگلیسی در مصر مفقود شدند . این هواپیماها امروز صبح ساعت شش بوقت گرینویچ فرودگاه «لوکو»رابسوی«العظم» دولیبی ترك کردند ولی چند لحظه پس ازپرواز ارتباط‌بااین سه‌هواپیما قطع گردید .

این سه هواپیما از جمله ۵ هوا پیمای توریستی انگلیسی‌بودند که مصر را بسوی‌لیبی ترك کرده بودند . دو فروند ازاین هواپیماها بعلت بدی هوا در فرودگاه«مرسی‌مطروح» فرود آمدند اما از سه هواپیمای دیگر هیچ گونه اطلاعی در دست نیست .

اینك‌چندین هلیکوپتر در جستجوی سه هوا پیمای گمشده هستند.

سازش روی کاغذ

نخست‌وزیران عرب که در قاهره اجتماع کرده کنفرانس تشکیل داده‌اند امروز را به بحث درباره روابط کشور های دیگر بااسرائیل وتنظیم روابط اعراب با آنها برحسب روش‌آنها نسبت به اسرائیل و بحث در مسائل اقتصادی می گذرانند . در جلسه دیروز بالاخره اختلاف با لبنان که حاضر نبود تلمبه خانه انحراف‌آب های‌رود اردن در «فرزانی» که در خاك لبنان است‌ساخته شود حل شد و لبنان طرح دول عربی‌را قبول نمود . اما منابع مطلع می گویند چون لبنان حق اعتراض را برای خود حفظ‌کرده در واقع سازش و پذیرش که بعمل آمده روی کاغذ بوده و در وضع واقعی تغییری نداده است .

مضیقه مالی

روزنامه تایمز مالی‌امروزدرباره کنفرانس نخست‌وزیران عرب نوشت : این کنفرانس در موقعی تشکیل شده که عبدالناصر بیش از همیشه در مضیقه مالی است و و مثل انگلیس میکوشد با تعدیل سیاست خارجی خودمشکلات مالی داخلی را حل کند . مثلا جنك یمن نه فقط بر کینه نسبت به ناصر افزود ، بلکه منابع مالی آنرا نیز تهی کرد .

مسئله مهمی که در برابر ناصر است این است که کمك بیشتری از خارج ، بدون شرایط غیر قابل قبول ، بتواند گیر بیاورد .

اکنون اد گارفور در مصر است و احتمالا برای فروش آرد فرانسوی به مصر مذاکره می کند . اگر چنین باشد اولین بار نیست که ژنرال دوگل در افریقا باعث ناراحتی امریکامی شود .

همچنین تصورمیرود که‌ناصراحساس می‌کند بهتراست روابط خود را با انگلیس ترمیم‌کند. خودداری بانك جهانی از کمك بیشتر بمصر ، تا موقعی که حسابهای گذشته اش تسویه نشده ، شاید در تسریع اقدام ناصر برای مذاکره‌با انگلیس وسایر کشور ها برای‌گرفتن کمك تاثیر داشته باشد . اما برای بهبود واقعی روابط ،باید مصر از تشویق‌خرابکاران‌در عدن و فدراسیون عربستان جنوبی دست‌بکشد.

تقاضای جلوگیری از صدور اسلحه‌بکشورهای عربی

بیست‌وششمین کنگره صهیونیست هاامروز از همه دول جهان درخواست کرد به ارسال اسلحه به کشور های عربی که اسرائیل را تهدید به نابودی می کنند پایان دهند .

۶۰۰نماینده یهودی از ۳۱ کشور جهان طی کنگره ای که ۱۳ روز طول کشید مسائل جهان یهودرا مورد بحث قرار داده یك سلسله قطعنامه صادر نمود .

در یك قطعنامه گفته می شود دولت مصر روزبروز بیشتر بشکل حکومت نازیهای آلمان در می آید در قطعنامه دیگر از دولت شوروی خواسته شده اجازه مهاجرت یهودیان خودرا به اسرائیل بدهد .

در قطعنامه دیگری از آلمان غربی‌خواسته شده محاکمات جنایتکاران نازی را در مدت کوتاهتری محدود تری انجام دهد و از کمك دانشمندان آلمانی به تدارکات جنگی ناصر جلوگیری نماید .

هواپیما های جنگنده انگلیسی برفراز یمن

وزارت امور خارجه یمن طی اطلاعیه ای که از رادیو صنعا پخش گردید اعلام کرد هواپیماهای انگلیسی به فضای هوائی یمن در ۳ناحیه تجاوز کردند .

در اعلامیه گفته شده است هواپیما های انگلیسی بعضی‌استحکامات یمن را زیر آتش مسلسل های خود قراردادند وزارت امور خارجه یمن در اعلامیه ادعا کرده‌است که نیرو های مسلح انگلیسی در نهم ژانویه دهکده مرزی یمن «کتبه»را نیز مورد حمله قراردادند .

رفراندم برای تعیین رئیس جمهوری مصر

طبق نوشته روزنامه الاهرام اعضاءمجمع ملی مصر در حوزه های انتخابیه خود مینینك هائی برپا میکنند تااحساسات مردم‌رانسبت به‌نامزد ریاست‌جمهوری دریابند .

دوره ریاست جمهوری ناصر ۲۵ مارس بپایان میرسد وروز ۲۰ژانویه قرار است مجمع ملی جلسه‌ای تشکیل دهد و نامزد ریاست جمهوری را معین کند .

بعد درروز ۲۶مارس طی رفراندومی رئیس جمهور جدید انتخاب‌خواهد شد .

اخبار کوتاه

- **وین ـ رادیو صوفیه‌بازدید هیئت نمایندگی شوروی را از ترکیه تبریك گفت وآن را قدم مهمی‌در راه بهبود روابط شوروی و ترکیه نامید .**

  رادیو صوفیه‌گفت این‌هیئت توانست پیوند های قدیمی میان دو کشور را احیاء نماید و این امر تقریبا محقق و مسلم است .

- **دمشق ـ بموجب اعلامیه‌رسمی که امروز در دمشق منتشر شد یك هیئت نمایندگی رسمی سوریه بزودی از چین کمونیست دیدن میکند**

  این هیئت پیرامون همکاری فرهنگی ، فنی و بازرگانی چین وسوریه بارهبران‌چین کمونیست مذاکره خواهد کرد .

- **مادرید ـ یك هیئت‌اقتصادی عراقی بریاست طالب جلیل معاون وزارت اقتصاد عراق وارد اسپانیا شد . هدف این هیئت انعقاد قرار داد بازرگانی‌بین عراق‌واسپانیا است**

- **نایروبی ـ یك هیئت حسن نیت ترك وارد نایروبی پایتخت نیجریه شد .هدف این هیئت برقراری روابط عمیق تر در زمینه‌روابط فرهنگی ، اقتصادی وغیره بین ترکیه و کشورهای آفریقائی است .**
- **نیکوزیا ـ شب گذشته‌بمبی در مرکز شهر نیکوزیا ودر محله یونانیان منفجرگردید و در این حادثه‌شیشه های چندین خانه شکست .چند ساعت قبل از انفجار این بمب یك ترك قبرس‌بدست یونانیان مجروح شده بود و بمبی در محله ترك نشین نیکوزیا منفجر گردید .**

دکتر طهمورث فروزین

رزیدنت‌آسیستنت سابق‌بیمارستانهای انگلستان متخصص‌جراحی‌عمومی(جراحی‌شکم) کبدوعروق‌معده،روده اسلامبول: جنب‌کافه‌قنادی‌فردوسی ۵ تا۸ بعدازظهر تلفن ۳۷۲۲۲

اعتصاب عمومی علیه دولت ویتنام‌جنوبی

سایگون ـ۱۱ ژانویه ـ رویتر ـ اتومبیلها ، اتوبوسها ودوچرخه های موتوری درحالیکه شعارهای ضددولتی ازکنارهایشان آویزان بود در خیابان های دوشهر ویتنام جنوبی راه افتادند زیرا اعتصاب ۴۸ ساعته ضددولتی‌که جوانان سردم‌دار آن هستند آغازشده است .

بلندگوهائی که‌روی‌بعضی ازاتوبوس ها نصب شده بشدت از نخست وزیر، «ترانوان‌هونك» انتقاد میکند.اعتصاب دکانها را د ر«هیو»بسته ، مدارس‌و ادارات تعطیل شده‌و در «کوانك‌تری» که‌در ۵۰ کیلومتری شمال «هیو»است نیزوضع برهمین منوال است .

● تظاهرات مختصر

گزارشهای رسیده حاکی است که دانشجویان در«هیو» جلو دفتر اداره اطلاعات آمریکا تظاهرات مختصری کردند و راه افتادند، اما دهششان نسبت به‌آمریکائیها خصمانه نبود .

دراین جریان حادثه‌ای رخ‌نداد و پلیس دخالتی‌نکرد .

در شهر «داناك»نیز دانش آموزان یك‌مدرسه اعتصاب کردند ولی‌بدستور فرماندهیادگان‌محلی تظاهراتی‌نکردند.

● وحدت بودائیان

نیروهای انتظامی در «هیو» اصلا بچشم نمیخورند ، شاید برای آنکه برخوردی با تظاهرکنندگان‌پیش نیاید وتحریك برضد دولتی که‌تازه دیروز تحکیم شده بوجود نیاید .

رهبر بودائیان امروز قطعی ایراد کرد وازپیروان مذهب بودا خواست متحد شوند وبرای درهم کوبیدن‌نقشه های ضد بودائی قیام کنند .

وی طی اعلامیه‌ای خاطرنشان کرد که‌سازش بین آرتش ودولت که به بحران سه‌هفته‌ای پایان داده ، به مبارزه ضددولتی بودائیان پایان‌نداده است ودولت همچنان‌خیانت‌های قدیمی خودراعلیه بودائیان ادامه میدهد .

● قطع کمك

ریچارد «راسل سناتور» دموکرات ورئیس کمیسیون نیروهای مسلح و اعتبارات نظامی مجلس سنای امریکا اعلام کردکه امریکا بعضی از کمك های خودرابه ویتنام جنوبی قطع کرده است .

اظهارات سناتور «راسل»پس‌از یك جلسه سه‌ساعت ونیمه که در آن «جان‌مك‌کنون» رئیس‌سرویس‌اطلاعات امریکا (سیا) گزارش محرمانه‌ای پیرامون اوضاع‌ویتنام قرائت کردایراد گردید .

سناتور «راسل» افزود هنگامیکه یك حکومت پایدار د رویتنام روی‌کار آید وما مطمئن شویم که‌دیگر در ویتنام کودتاروی نخواهد داد به‌کمك های خودبااین کشور ادامه میدهیم.

وی گفت تصمیماتی که اخیرا در سایگون جهت رفع بحران سیاسی دراین کشور اتخاذ گردیده گام‌مهمی درجهت ثبات اوضاع ویتنام بود.

وی‌گفت ماهرگز نمیتوانیم بدون یك حکومت پایدار در جنك ویتنام پیروز شویم و این یك معجزه است که‌در پائین مدار ۱۷ درجه جنك‌ادامه دارد، درحالیکه‌این‌قسمت‌ثبات سیاسی ندارد .

وی افزود با تغییر پی‌درپی کابینه‌ر کودتا ها امیدی به استقرار صلح درویتنام نیست .

● امیدی نیست

منابع موثق خاطر نشان میسازند که «مك‌کنون» در جلسه مزبور قدرت نظامی امریکا و جهان کمونیست را مقایسه کرده و راسل دراین باره‌گفت امریکا همیشه، بزرگترین قدرت‌نظامی رادراختیار دارد .

سناتور «ریچارد راسل» درپایان گفت امریکا باید سیستم دفاعی خودرا براساس موشکهای قاره‌پیما و زیر دریائی های اتمی استوار سازد ،زیرا شوروییها یك‌نوع موشك‌دفاعی‌ساخته‌اند که‌قادر است بمب‌افکن هارا موردهدف قرار دهد .

امریکا ازوجود سازمان ملل نفع‌میبرد؟

سازمان ملل ـ یونایتدپرس ـ۱۱ ژانویه ـ منابع آمریکائی امروز نوشته های پراودا را مبنی براینکه آمریکا از سازمان ملل نفع مالی میبرد تکذیب کردند .

دیروز پراودا نوشته بود آمریکا سالی ۶۷ میلیون دلار از اینکه مقر سازمان ملل در نیویورك است‌سود میبرد وفقط سالی ۲۴ میلیون دلار به سازمان ملل میپردازد .

خلاصه اینکه سازمان‌ملل برای آمریکا صرف دارد .

تفسیر روز

کانونهای بحران

عمده‌ترین کانون‌های بحرانی جهان‌را امروز درآسیا وبخصوص آسیای جنوب شرقی میتوان‌یافت. این کانون‌ها استعداد همه‌گونه مخاطره‌ای را برای آسیا وجهان دارند . در یك بررسی سطحی دیده میشود که ویتنام جنوبی در راس کانون‌های خطر جهان‌امروز قرار دارد . در آنجا همانطورکه خصلت اصلی هر بحران بزرگی است نه‌تنها مردم ، رهبران و گروههای سیاسی و مذهبی تقسیم شده و در مقابل یکدیگر قرار گرفته‌اند ، بلکه پای قدرتهای بزرگ خارجی بدان کشیده شده و هر یك از بلوك های سیاسی بیاری یکی از جناحهای داخلی برخاسته است . همین دخالت خارجی بحران ویتنام جنوبی را از صورت یك مسئله داخلی در آورده وبیك معضل جهانی‌تبدیل کرده است . در آنجا امریکا در پشت سر نیروهای دولتی وشوروی و چین و ویتنام شمالی در پشت سر جریکها در مقابل هم قرار گرفته‌اند .

امریکا و کمونیست ها بترتیب دفاع از جناح تحت حمایت خود را باتمام امکانات نظامی وسیاسی خود متعهد شده‌اند و هر کدام چنان در کار ویتنام جنوبی آلوده شده‌اند که رهائی از آنرا ـ اگر هم بخواهند ـ کاری غیر ممکن میبانند .

کانون بحرانی دیگر آسیادر مرزهای اندونزی و مالزی است که در یکسال اخیر دامنه‌وسیعی گرفته است . در آنجا مبارزه اصلی بین اندونزی و مالزی ودر حقیقت اندونزی وانگلستان‌است. اما سرانجام پای امریکا وشوروی و چین نیز بدان کشیده شده است .

اندونزی نه‌تنها بر قسمتی از خاك آنچه فدراسیون مالزی بزرك نامیده میشود دعوی مالکیت دارد بلکه اصولا وجود این فدراسیون را با طرحها و آرزو های خود برای آسیای جنوب شرقی مغایر می‌بیند .

دکتر احمد سوکارنو در سال ۱۹۶۴ یکبار با امیدواری پیمان سپرد قبل از آنکه خروسها آغاز نخستین بامداد سال نوی مسیحی را اعلام کنند فدراسیون مالزی منهدم خواهد شد و همه شواهد برآنند که رئیس جمهوری‌اندونزی براستی براین کار مصمم بود . اما طراح‌اصلی فدراسیون مالزی بزرك، انگستان، چگونه‌میتوانست شاهد بی‌تفاوت سقوط مالزی باشد ؟

مالزی انبار قلع و کائوچوی انگلستان است . و حفظ منابع ثروت و پایگاههای آن از لحاظ بریتانیا چنان اهمیتی دارد که این‌کشور ۴۰۰ میلیون‌دلارمخارج سالانه پایگاه سنگاپور و کمك بدولت مالزی را تقبل میکند و جزو مخارج ضروری‌خود میشمارد. انگلستان حفظ موجودیت مالزی را متعهد شده و آماده است‌باتمام امکانات خود در مقابل اندونزی و چین بایستد و بدین سبب‌است که امروز ۵۰ هزار مرد جنگی و تعدادی زیادکشتی و هواپیما های سری (و) حامل سلاحهای اتمی در جنوب شرقی‌آسیامستقرکرده و تمهیات جنگی خودرا در مقابل اندونزی دائما افزایش میدهد .

اگر در ویتنام ، همراه و همزمان با جنگهای بزرك ، در جستجوی راه حل های سیاسی و یا دست کم تلفیق جنك و مذاکره هستند ، مالزی واندونزی هنوز بسیار از این مرحله‌دورند. در مالزی و در لندن باین امید نشسته‌اندکه دکتر سوکارنوسر انجام در مقابل کهولت ومشکلات حل ناشده داخلی از پای درافتد و جانشین وی راه مصالحه و سازش پیش گیرد .

اما سوکارنو که از ستون‌های اصلی دنیای غیر متعهد است نه آنکه خیال کنار رفتن و از پای در افتادن ندارد بلکه میکوشد تاخلاء نهروراباشخصیت دینامیك خود پر کند و چنین است که‌این ستون دنیای غیر متعهد خود را در قبال هند و تحول سیاست خارجی آن متعهد می‌بیند .

موافقت هند با بازدید ناوگان امریکا از آبهای هند از لحاظ اندونزی بدان معنی است که‌هند سیاست عدم‌تعهد درمقابل‌دولتهای بزرك را زیر پا گذارده و شیوه «تعهد نوین» پیش گرفته و این «تعهد نوین» اصطلاحی است در ردیف استعمار نوین .

پذیرفتن و یا نپذیرفتن اتهام «تعهد نوین» هند در این‌حقیقت که سیاست خارجی‌هند درآستانه یك تحول اساسی‌قرار دارد تغییری نمی‌دهد . این تحول از دوران پایان‌ماه عسل چین وهند وسپس حمله نیرو های چین به هند آغاز شد . و مرك نهرو که علیرغم جنك با چین همچنان به سیاست عدم تعهد پای بند بود ضربه‌ای کاری بر این سیاست بود و هنگامیکه چین اولین سلاح اتمی خود را آزمایش کرد دیگر امید به بقای موازنه سابق در سیاست خارجی هند بیش از حد خوش بینانه مینمود . امروز هند درتب بمب اتمی میسوزد و مبارزه‌ای با مقیاس وسیع در جریان است‌تا آخرین بقایای مقاومت در مقابل اتمی شدن هند را ازمیان بردارد و هند جز از طریق غرب نمیتواند اتمی شود و از اینجا است‌که تحول سیاسی هند شکل میگیرد. تحولی که بی‌شبهه پاکستان ، اندونزی و چین‌را در مقابل‌مسائل تازه‌ای قرار میدهد و آسیا رادر مقیاسی بسیار وسیع‌تر از امروز هدف حملات دولت‌های بزرك‌خارج از قاره آسیا میسازد .

راه حلی که میانه روهای هند پیشنهاد میکنند و از حمایت انگلستان نیز برخوردار است بوجود آوردن یك سپردفاعی در مقابل تهدید های اتمی چین است در همه آن کشور های آسیائی که نیروی اتمی جنگی ندارند و در صدد بدست آوردن آن نیز نیستند .

گمان نمی‌رود این راه حل بر پائین آوردن تب اتمی هند توانا باشد و بیشتر محتمل است راه کنونی دنبال شود .

اما اگر در ویتنام جنوبی راهی میانه برای توافق یافت شود و د رمرزهای اندونزی و مالزی‌صلح استقرار یابد وسرنوشت لائوس و کامبوج بطور قطع در دست دولتهای منتخب مردم که بهیچ سیاست خارجی وابسته نباشند قرار گیرد ، بدون شك مسئله غولهای آسیا ، مسئله روابط هند و پاکستان و اندونزی و چین و مسئله کلی‌تر روابط آسیاوذنیای خارج نیز راه حل های عقلائی‌تری خواهد یافت .

برنامه آینده سینماهای

امپایر ـ سانترال

عشق خشونت

آنچنان سوزان وپرالتهاب‌که تاکنون نظیرش را ندیده‌اید.
آنچنان مهیب و خردکننده که تاکنون درفیلم‌دیگری شاهدش نبوده‌اید.

آن بانکرافت
(برنده جایزه اسکار) درفیلم
التهاب
دوبله بفارسی

باشرکت
پیتر فینچ
جیمز میسون

محصول: کمپانی کلمبیا

آن بانکرافت بخاطر بازی دراین فیلم برنده جایزه اول فستیوال کان ۱۹۶۴ شد

اطلاعات بانوان
راهنمای خانواده

هر دوشنبه
دانش وشادی بخانه شما میآورد

از ۵ شنبه
فدرا
در مولن روژها

ازصبح پنجشنبه درسینماهای
سعدی ـ سهیلا

گوردن اسکات
در فیلم
گوردیان

سینماسکوپ رنگی دوبله‌بفارسی

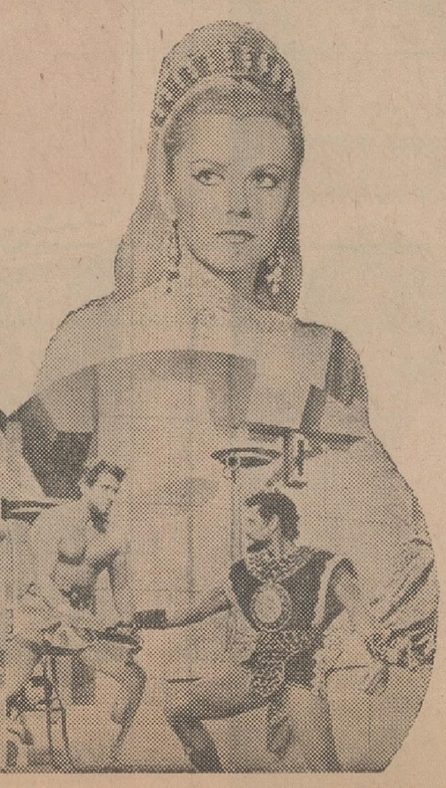

گلوریا میلند ـ ماسیمو سراتو

صفحه ۵ . . . . . .
سه‌شنبه .....
بیست‌ودوم۱۳۴۳
سال سی و نهم
شماره۱۱۵۸۶

اطلاعات ۱۳۰۵

مقالات وگزارشهای خارجی

سناتورهای امریکاو جنگ ویتنام

بعضی از سناتور های آمریکائی طالب تغییر روش دولت آمریکادرویتنام‌هستند

مابا آلوده شدن در ماجرای ویتنام مرتکب اشتباه بزرگی شده‌ایم و اکنون نمیدانیم‌چگونه می‌توانیم خود را ازاین معرکه کنار بکشیم .

سناتور ریچارد راسل عضو حزب دموکرات از ایالت جئورجی با این گفتار خود طرز فکر بسیاری از محافل سیاسی امریکا را نسبت به ماجرای ویتنام بطور خلاصه بیان کرده است . این خستگی و تمایل برهائی از بار تعهدات تنها نتیجه‌نبرد ویتنام نیست بلکه ماجرای کنگو در پیدایش آن تاثیر زیاد دارد .

والترلیپمن اخیرا در روزنامه ـ نیویورک هرالد تریبون نوشته است: از پایان جنگ دوم جهانی‌ماخیلی بیش از آنچه که منافع مان اقتضاء میکرد تعهد سپرده ایم .. ما نمی توانیم نظم و آرامشی را که تصور آن را در ذهن داریم در آسیا و افریقا برقرار کنیم ...»

● یك وعده

ولی ظاهرا ماجرای ویتنام‌بیش از هرچیز دیگر افکار عمومی را در آنسوی اتلانتیك مشوش و مضطرب میکند .

اکنون ۲۲ هزار نظامی امریکا در ویتنام جنوبی مشغول خدمت‌هستند و در سال ۱۹٦٤ بیش از هزارنفر از آنها کشته ، زخمی و یاناپدید شده اند .

پرزیدنت‌جانسون در پیام خود که چندروز پیش به کنگره فرستاد چنین گفت : «ما بخاطر آن به ویتنام رفته ایم که یك ملت دوست‌در برابر تجاوزکمونیستی از ما کمك خواسته بود و ما ده سال است متعهد شده‌ایم که باین ملت کمك کنیم . سه تن از روسای جمهور ی‌امریکا به تعهدات خود در این باره وفا کردند و ما نمی خواهیم آن را نقض کنیم »

بطوریکه دیده میشود در این لحن گفتار نسبت بسابق تفاوت زیادی وجود دارد . امروزه دیگر امریکائی ها برای دفاع از منافع حیاتی امریکا به ویتنام نرفته‌اند بلکه فقط‌بخاطر احترام به‌تعهداتی که بعهده‌گرفته‌اند

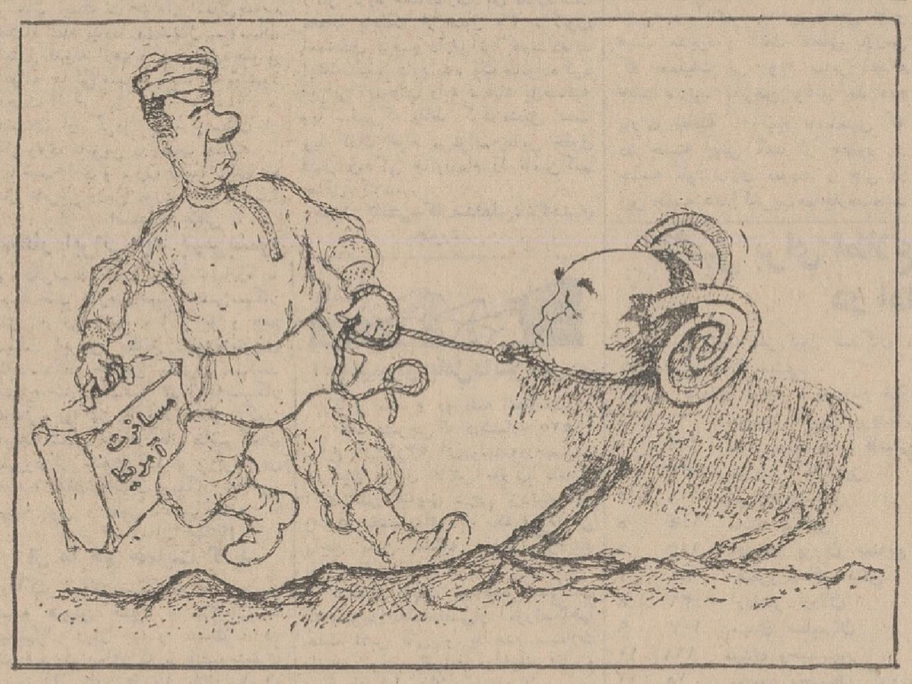

رشته‌ای برگردنش افکنده دوست میکشد آنجا که خاطرخواه اوست !

از : اکسپرس چاپ پاریس

نیروهای‌خود رابآن‌منطقه فرستاده‌اند حال باید دید که اگر یك دولت ویتنام جنوبی آنها را از این‌تعهدات آزاد کند نیرو های امریکائی خاك ویتنام را ترك خواهند گفت ؟

خبرگزاری آسوشیتد پرس که اخیرا عقیده بعضی از سناتور های امریکائی را در باره سیاست ایالات متحده در ویتنام خواستار شده گزارش‌میدهد که سی نفر از سناتور ها از اظهار عقیده در این باره خودداری کرده اند ولی سی نفر دیگر اظهار عقیده کردند که امریکا میتواند سیاست‌خود را نسبت‌بویتنام دست‌کم در حال حاضر تغییر دهد و ده‌نفرصریحادرخواست آغازمذاکرات راکرده اند .

● تماس مخفی

سناتور مایك مانسفیلد رهبر ـ اکثریت دموکراتها معتقد است که عجالتا باید به سیاست کنونی‌اکتفاء شود :

«ما عجالتا راه حل دیگری که پاسخ گوی‌مقتضیات وضع فعلی باشد نداریم .»

ولی بعقیده او امریکا روزی باید خودرا برای مذاکره در باره بیطرفی ویتنام آماده کند .

اخیرا سفیر کبیر امریکا درورشو باسفیرچین کمونیست بطور مخفیانه در این باره مذاکراتی انجام دادولی پاسخ پکن تشویق کننده نبود !

«کشمکش ویتنام با مداخله‌نظامی امریکا بوجود آمده است . نیروهای خود را از این سرزمین خارج کنید. صلح در ویتنام برقرار خواهد شد .»

چینی ها می پرسند :

«برای چه از ما می خواهید که به جنك ویتنام پایان دهیم این مربوط بملت هندوچین است که راه حلی باقتضای منافع خود برای پایان دادن باین ماجرا پیدا کند و هیچ‌دولت خارجی نمی تواند دراتخاذ این تصمیم جانشین ملت هندوچین شود .»

از طرف دیگر دیپلمانهای چینی در پاریس میگویند :

قرار داد های ژنو مورخ ۱۹۵٤ اساس حل مسئله ویتنام محسوب میشوند و اصولا عدم اجرای مفاد این قرار داد ها موجب بروز نبرد و کشمکش کنونی ویتنام جنوبی شده است . بنابر این آیا برای پایان دادن به نبرد ویتنام باید بار دیگر به ژنو متوسل شد ؟ این پیشنهادی است که لعل بهادر شستری نخست وزیر هند با امریکائیها در میان گذاشته است .ولی مذاکرات ژنو چگونه باید آغاز شود ؟ دین راسك وزیرخارجه امریکا در سفر اخیرخود بپاریس کوشش کرد که نظر دولت فرانسه را در این باره بداند . از آن پس تماس بین پاریس و واشنگتن قطع نشده است . اخیرا یك‌فرستاده نیمرسمی واشنگتن چندین بار در این زمینه با ژنرال «بیبوت» گفتگو و تبادل نظر کرده ولی ظاهرا نتیجه‌ای بدست نیاورده است .

«لوسین‌پی» سفیر فرانسه در پکن چندین ماه قبل نظر چینی ها و رهبران ویتنام شمالی را در مورد بیطرفی‌ویتنام به ژنرال دوگل اطلاع داده است . بنظر آنها بیطرفی باید تنها شامل ویتنام جنوبی شود . بیطرفی ویتنام شمالی تنها در صورتی امکان پذیراست که دولت های غربی (امریکا و انگلیس) پایگاه های خود را در خاور دور سنگاپور هنك‌کنك ، تایلند و فیلیپین تعطیل کنند . و این فرض محال‌است .

گزارش سفیر فرانسه اطلاعاتی را که سال گذشته یك هیئت حزب کمونیست فرانسه در بازدید هانوئی بدست آورده بود تقویت میکند .

در آنموقع «فرانسوا بیو» که ریاست هیئت نمایندگی حزب ـ کمونیست‌راعهده‌دار بود با «رفقای» ویتنامی‌مذاکراتی بعمل آورد اکنون این مسئله پیش آمده است که آیا فرانسه میتواند با برقراری روابط سیاسی‌با ویتنام شمالی بحل‌مسئله هندوچین کمك کند ؟

در آخرین شماره مجله «جمهوری ما» پیشنهاد شده است فرانسه ویتنام شمالی را برسمیت بشناسد گفته میشود ژنرال دوگل معتقد است که همکاری قدیمی فرانسه و ویتنام هرگز از بین نخواهد رفت ولی در حال‌حاضر نمی خواهد متحدین غربی او را از اینکه باعث برقراری رژیم کمونیستی درویتنام جنوبی میشود مورد سرزنش قرار دهند .

از : اکسپرس

از : اکونومیست

درباره مسئله قبرس :

مسکو تسلیم آنکارا شد

هفته گذشته هنگامیکه «بودگورنی» رئیس هیات نمایندگی شوروی برای ایراد نطق وارد عمارت پارلمان ترکیه شد دید که بحث پرحرارتی بین نمایندگان ترك‌درگرفته است . وی فورا دریافت که نمایندگان موافق و مخالف در باره این امر که باو اجازه نطق بدهند یا نه گفتگو می کنند .

درتمام‌مدتی‌که جروبحث نمایندگان ادامه داشت . بودگورنی عبوس و بی تفاوت نشسته بود . سرانجام از وی خواستند نطق خود را ایراد کند . او در این نطق پیرامون روابط‌ترکیه و شوروی لحن آشتی جویانه‌ای بکار برد اما هنگامیکه بحث به سازمان‌ناتو کشیده شد آن را بشدت مورد‌انتقاد قرار داد و سپس یك تصویر خیالی از پیشرفت های روسیه در دوران کمونیسم ترسیم کرد . هنگامی که قرار شد نطق بودگورنی از رادیو پخش شود و در مطبوعات انتشاریابد گروهی تلاش کردند آن قسمت از نطق را که تبلیغ بنفع کمونیسم‌بود حذف کنند اما سر انجام نطق بهمان صورت اصلی منتشر شد . بودگورنی دوشنبه هفته گذشته در رأس یك هیات‌پارلمانی روسیه وارد خاك‌ترکیه شده بود . بازدید این هیات در حقیقت جواب دیداد یك هیات ـ پارلمانی ترکیه از روسیه است که درژوئن سال ۱۹٦۳ به شوروی‌عزیمت کرده بود . در عین حال فریدون جمال‌ارکین وزیر امور خارجه ترکیه در ماه نوامبر گذشته از شوروی دیدن کرد و بازدید هیات شوروی از ترکیه در حقیقت اقدام مناسبی است که در تعقیب دیدار ارکین بعمل میآید . ترکها بطرز عاقلانه ای از نتایج مسافرت ارکین به شوروی راضی بوده و هستند .

زیرامسکو موافقت‌کرد آنچه ترکها در مورد قبرس میخواهند در اعلامیه نهائی قید شود و روش الحتیاط آمیز ترکها را در مورد قرار داد فرهنگی پذیرفت . روسها پیشنهاد کرده بودند بموجب موافقت نامه فرهنگی دو کشور دانشجویان ترك و شوروی بایکدیگر مبادله شوند و جمال‌ارکین باین‌پیشنهاد مخالفت کرد وسرانجام روسهاماده‌مربوط بمبادله دانشجویان را حذف کردند . روابط ترکیه با غرب هر چه باشد در آینده نیز ترکهادر نزدیك شدن به مسکومحتاط خواهند بود . البته وضع ناراحتی که‌بهنگام حضور پودگورنی در پارلمان ترکیه بوجود آمد تنها مورد حمایت یك گروه کوچك دست راستی بوداما ترس از شوروی و سوءظن نسبت بآن کشور در ترکیه ریشه ای عمیق دارد بطوریکه دوستی چهل سال قبل آتاتورك و لنین نیز نتوانست تغییر زیادی در آن بدهد .

و دولت حاضر ترکیه که در عین حال انتخابات را در مقابل خود می بیند ناچار است باین ترس و سوء ظن مردم توجه کافی داشته باشد.

افریقا هدف اساسی دیپلماسی چین

سال ۱۹٦٤ از لحاظ فعالیت های دیپلماتیك برای‌چین‌کمونیست‌سال پر جنب و جوشی بود. در بسیاری ازسفارتخانه های‌خارجی‌درچین‌وسفارت خانه‌های چین در خارج تغییرات بزرگی‌داده‌شد. اما این عمل آنقدر آرام انجام گرفت که حتی کارشناسان مسائل‌چین کمتر به‌آن توجه کردند

دراین سال هیات های زیادی بین پکن و دنیای خارج مبادله شدند. تا پایان سال ۲۰ سفیر تازه از پکن بکشورهای خارجی اعزام شدند . و ۲۱سفیر خارجی راه پکن در پیش گرفتند در سال ۱۹٦٤ شش کشور دیگر رژیم پکن را برسمیت شناختند و باین ترتیب تعدادکشورهائی که حکومت کمونیست چین را برسمیت شناخته‌اند به ۵۰ رسید.

بزرگترین پیروزی های دیپلماتیك پکن‌در آفریقا بدست آمد . ازشش کشوری که در سال گذشته رژیم پکن‌را شناخته‌ای آنها آفریقائی یعنی‌کشورهای تونس«کنگوبرازاویل» زامبیا ،داهومی و جمهوری‌افریقای مرکزی بودند و کشور ششم‌فرانسه بود

● تغییر سفیر

دولت چین ملی در فرمز ناندازه‌ای تضعیف شد اما هنوز می توانیدبگوید تعداد کشور هائی که آن رابرسمیت می شناسند بیشتراز تعداد کشورهائی است که رژیم کمونیست رابرسمیت شناخته‌اند .

چین کمونیست در سال ۱۹٦٤ سفرای خودرا در آلبانی ، کوبا،آلمان شرقی، گینه ، مجارستان ، لهستان، رومانی سوئد و سومالی تغییر داد در این سال ۱۷ کشور خارجی نیز سفرای خودرا در پکن عوض کردند چین در سال گذشته به اوگاندا و یمن سفیر فرستاد در حالیکه قبلا سفرای چین در کشورهای دیگر وظایف سفارت دراین دو کشور رانیز بعهده داشتند . شاید غم انگیز ترین حادثه سیاسی سال گذشته برای منك‌ینك سفیر چین‌در زنگبار روی داد.زیرا درست بیست روز بعدازآنکه وی استوار نامه های خودرا به‌مقامات زنگبار تسلیم کرد زنگبارو تانگانیکا بهم پیوستند و جمهوری متحده تشکیل دادند .

ناچار منك ینك را فرا خواندند و سمت اورا به هوینك سفیر چین در تانگانیکا دادند مو باید دانست که این هوینك بر جسته ترین‌دیپلمات و آشوبگر چینی در آفریقا می باشد یکی از پیروزی های‌رژیم پکن آن بود که جمهوری آفریقای مرکزی شناسائی حکومت فرمز را پس‌گرفت و بجای آن حکومت کمونیست را برسمیت شناخت .

سنگال نیز در سال گذشته روابط خودرا با فرمز قطع‌کرد اما هنوز با پکن روابط بر قرار نکرده‌است .

● حبشه و چین

درسال ۱۹٦٤ کشور حبشه میوه‌ای بود که هر دو چین درجستجوی‌بدست آوردن آن بودند اما هیچکدام موفق نشدند . البته این امر که سفیر چین کمونیست در جمهوری متحده عربی بحضور هیلاسلاسی پذیرفته شدپکن را بشدت خوشحال کرد .

چین کمونیست در عین حال در سال گذشته باشکست هائی نیز روبرو شد. در یك مورد «چن‌یی» وزیرامور خارجه چین به مالت پیشنهادبرقراری روابط سیاسی کرد اما مالت‌پاسخی باین پیشنهاد نداد و قضیه تاکنون مشکوت‌مانده است .

در ژوئیه گذشته رژیم پکن به حکومت «مالاوی» پیشنهاد شناسائی داد امادرای همان روز به آن دولت اعتراض کرد زیرا مالاوی‌نمایندگان هر دو چین را برای‌شرکت درمراسم استقلال خود دعوت کرده بود .

اماجالب ترین اقدام پکن این بودکه به چریکهای ویت کنك وپتنام جنوبی اجازه داد در خاك چین سفارتخانه دایر کنند هیات نمایندگی‌چریکهای ویتنام جنوبی روز ۱۸دسامبر وارد پکن شدو اکنون در این شهر مانند یك سفارتخانه خارجی رفتار می کنند

فعالیت های دیپلماتیك‌چین درسال ۱۹٦٤ درست‌عکس‌سیاست انزواجویانه پکن در سالهای گذشته‌بود در طی سالهای گذشته حتی هنگامیکه باین کشور پیشنهادشناسائی داده میشد از جواب دادن آن نیز اکراه داشت بطوریکه بعضی دولتها برای‌برقراری روابط سیاسی از پکن ناچار شدند سالها منتظر بمانند .

از : ابزرور

نبرد بشر باسرطان

یك مرکز جدید و مجهز برای تحقیق پیرامون علل ایجاد سرطان بوجود آمد

اولین مرکز تحقیقاتی سرطان در آلمان چند روز قبل در شهردانشگاهی «هایدلبرك» شروع به فعالیت نمود. بنای ساختمان مرکز مزبور فقط‌هشت ماه بطول انجامید و بایستی گفت رکورد ساختمانهای نوع‌خودراشکسته است . حدود هشتاد دانشمند در آزمایشگاههای پنج موسسه مرکز نامبرده بکار مشغول خواهند شد . آنها با داشتن بهترین شرایط و مدرن‌ترین وسائل مبارزه علیه‌سرطان راآغاز خواهند نمود چه مرك دراثر این بیماری خانمانسوزطبق آمارحاصله در ظرف شصت سال اخیر از نرخ هفتم به مرتبه دوم رسیده است .

ساختمان و تجهیزات مرحله اول مرکز تحقیقاتی سرطان در کشور جمهوری فدرال آلمان بالغ بر۲٫۵ میلیون دلارشده‌است . برای‌ساختمان دومین مرحله آن که عبارت از سه موسسه دیگر ویك خانه یازده‌طبقه خواهد بود پنج برابر این مبلغ(۲٫۵ میلیون دلار) در نظر گرفته‌شده‌است تاسال ۱۹٦۸ بایستی تمام قسمتهای مرکز تحقیقاتی مزبور آماده کارباشد مخارج اداری این مرکز رویهمرفته یك میلیون دلار در سال برآورد میشود . مرکز تحقیقاتی سرطان هایدلبرك مجهز به مدرنترین‌تجهیزات و لوازم اصلی تحقیق و مطالعه می باشد و بعضی قسمتهای آن درهیچ موسسه مشابه‌در جهان‌یافت نمیشود از جمله اصطبل حیوانات این موسسه است که از هر حیث مجهزبه وسائل تهویه‌و مصون نمودن‌درمقابل بیماری ها میباشد و هزاران حیوان رامی توان درآن نگهداری نمود و با دستگاه ماشین حساب الکترونیکی برای مطالعات و معاینات جهت‌بدست آوردن آمار طبی .

گذشته ازآن از هم‌اکنون‌مقدمات ساختمان یك‌راکتور اتمی‌جهت ایجاد رادیواپزوتوپ فراهم گشته است . در مرکز تحقیقاتی سرطان در آلمان غربی مطالعات و تحقیقات مربوط به علل ایجاد این بیماری نیز انجام خواهد یافت . از جمله این‌تحقیقات اینستکه دانشمندان مربوطه سعی در حل مسائل زیر مینمایند :

آیاسرطان ارثی است ؟ در ایجاد این بیماری چه چیز هائی موثرند مثلا اشعه مختلف ـ هوای کثیف و یاذوب سیگار ؟ آیا مواد موجود در بدن انسان نیز در ایجاد بیماری سرطان نقشی به عهده دارند ؟

چطور میتوان بموقع بیماری‌سرطان راتشخیص داد ؟ درمراکز تحقیقاتی مذکور در فوق بیماران مبتلی به سرطان نه مورد معاینه قرار میگیرند و نه تحت درمان واقع میشوند . برای این منظور کلینیك دانشگاه هایدلبرك آماده به خدمت میباشد که با مرکز تحقیقاتی سرطان همکاری نزدیك دارد .

از صبح پنجشنبه درمولن روژها

فدرا

داستان عشقی شورانگیز

phaedra

عشقی که باشکوه‌تر ازآن نیامده ونخواهد آمد

آنتونی پرکینز

هلینا مرکوری

دراثری بزرگ ازکارگردانی بزرگ

ژول داسن

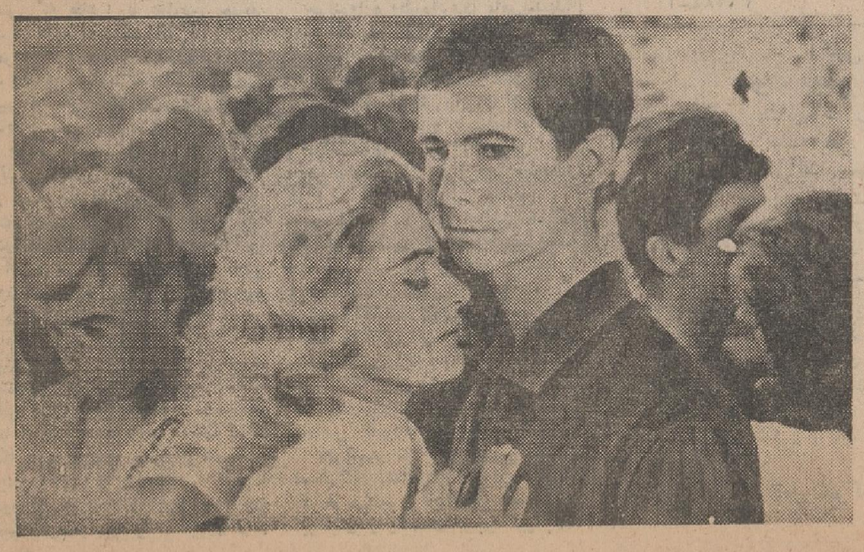

وه بلیط بفارسی در استودیو مولن روژ

پس‌فردا روز پنجشنبه در

خانه کودك

حراج کلیه مایحتاج کودکان «پوشاك و اسباب‌بازی»
خیابان نادری مقابل هتل‌نادری تلفن ٤٦٨٢٤

اپتالیدن ساندوز محصول سویس

Optalidon

SANDOZ

مسکن دردها

مخصوصا در سرماخوردگی و زکام

هرموقع خرید بعلامت مشك ساندوز روی قرصها توجه فرمایند

اعتقاد

این نامه را یکی از ایرانیان مقیم خارج برای ما فرستاده و متضمن نظراتی است در باره عوارض جدید گذرنامه که محض استحضار و ملاحظه مقامات مربوط بدرج آن مبادرت میشود .

احمد جعفری

از : فرانکفورت ـ آلمان

دست ما را ازدامان وطن کوتاه نکنید .

اخیرا در اطلاعات هوائی خبری خواندم مبنی بر تصویب عوارض جدید گذرنامه اتباع دولت شاهنشاهی برای هر بار مسافرت بخارج از کشور دربدوامر ممکن است گفته شود ـ والبته صحیح هم هست ـ که افرادی که بخارج از کشور سفر میکنند از چند طبقه تجاوز نمیکنند یا بیمارند، یا محصل ، یا تاجر ، یاخوشگذران و یا زوار .

پس برای هریك ازین طبقات که بهرحال قدرت وتمکن مسافرت بخارج دارند و پول قابل توجهی را ازکشور خارج میکنند پرداخت ده هزار ریال عوارض آنقدر ها تحمل ناپذیر نیست. این استناد بسیار صحیحی است و همینطور هم باید باشد .

ولی آنچه یك جامعه‌ای را پایدار نگاهمیدارد و به جهاد ملی اثر می بخشد تنها تصویب قانون و اجرای آن نیست ، بلکه هم آهنگی در دستگاههاست .

وقتی در مملکتی قرار میشود برای تحکیم مبانی اقتصاد ملی از نفتی که یك بیوه‌زن یتیم دار مصرف می کند یا بنزینی که یك راننده تاکسی در «باك» اتومبیل خود میریزد یا برك خروج محصلی که بعداز مدتی بزیارت وطنش و دیدن والدینش مشرف میشود عوارضی دریافت گردد بطریق اولی نباید اجازه داد که فلان مقام برای برگذاری هفته و چهلم فوت مادرش پست حساس خودرادراروپا رها کرده یا استفاده ازاین‌قبیل درآمد های دولت عازم ایران شود و ٤٨ ساعت بعد مراجعت کند .

یافلان مقام دیگر برای شرکت درانزلی وین دوروزه عازم اطریش گردد .

وقتی در یك دولتی ، سازمانی بمنظور جلب سیاح بوجود می‌آید و مخارج آن سازمان بیش از ارزی است که احتمالا از طریق مسافرت خارجی بخزانه کشور میرسد در اصل مطلب بحثی نداریم ، ولی از خود سئوال میکنیم آیا این تصویبنامه چوب‌لای چرخ این سازمان نخواهد گذارد ؟

مگراینکه ایرانیان مقیم کشور های خارج راکه بحکم سر نوشت سالیان دراز است در اقطار عالم پراکنده‌اند ، و جز عده معدودی در حقیقت سربازان فداکار کشورند و سالی یکبار قصد زیارت وطن دارند بحساب سیاح نگذارید و وجوهی را که آنها باخود بکشور می‌آورند معتبر نشمرید .

در حالیکه اکثر ایرانیان مقیم کشور های خارج ، هم خوشنان سالانه ازطریق مسافرت بکشور خود میلیون ها ارز داخل کشور میکنند و هم وسیله‌ای هستند که اتباع خارجی را بمسافرت به ایران تشویق نمایند .

آن مرد بازرگانی که بازن وفرزندان خودسالی یکبار بدیدن وطنش می‌آید آیا ارزوارد وطنش نمیکند ؟ ان مرد مقیم اماکن متبرکه که تحمل گرمای آن منطقه ندارد و شش ماه از سال رادر ایران میماند آیا همراه خود پول بکشور نمی‌آورد ؟.

کمتر ایرانی است که توقف دو ماهه درکشور خودبرای او بیش از یکهزار دلار خرج برندارد . حال باید دید چه‌فرقی دارد که سیاح در خانه خودش سیاحت کند یادرخانه دیگران؟

کشور اسپانیا در سال ۱۹٦٤ بیش از پنجاه میلیون دلار از طریق جلب سیاح بدست‌آورد ویك سوم آنرا بازرگانان و محصلین و کارگران اسپانیائی که در کشور های اروپائی بکسب و کار مشغولند پرداختند .

یك حساب دقیق در زمان کوتاهی نتیجه کافی میدهد :

ازیرك خروج مسافرین ایرانی مقیم کشور های خارجی معادل هرگذرنامه ده هزار ریال مبلغ ناچیز بخزانه دولت عاید میگردد . وهمین مبلغ کم‌سدی در مقابل عزیمت ایرانیان مقیم خارج به ایران میسازد که ضررش ازلحاظ مادی و معنوی ابدا قابل مقایسه با منفعتی که ظاهرا با عوارض جدید عاید دولت میشود نمیباشد .

مردی که در خارج ، بازن وفرزندان خود زندگی میکند لازم است از نظر ترتیب اوضاع اقتصادی خویش وحفظ ارتباط ودیدن اقوام سالی یك یاچند بار خویش بتنهائی و احیانا بازن و فرزندش بکشور خود مسافرت کند .

این مسافرت برای او تنها فرصتی است که پیشرفت ها و مزایای مملکت خودرا بفرزندانش نشان دهد و آنها را آماده سازد که میهن را دردل بپرورانند و شایستگی و لیاقت خود در راه‌خدمت بوطن صرف کنند .

امروز دیگر نمیتوان گفت اگر اولیاء این اطفال وطن‌پرست بودند پشت‌بوطن نمیکردند . این قضاوت غلطی است ، این دسته از هموطنان شما نه تنها پشت بوطن خودنکرده‌اند بلکه بنوبه خود در سنگری نشسته‌اند و بنفع وطن خود میجنگند . آری ، ماندورازیار ودیار سربازوار جهاد می کنیم ماتیم که محصولات ایران رادر بازار های جهانی عرضه نموده تبدیل به‌ارز میکنیم و بکشور خود سرازیر مینمائیم و عظمت و قدرت کشور و تمدن خونو ملت خودرابچشم دیگران میکشیم .

دلیل زنده اینکه تنها درسال ۱۹٦٤ معادل ۳ میلیارد مارك فرش ایران در کشورهای اروپائی بفروش رسیده و این خون زلال و نمیزی است که ما ایرانیان مقیم خارج درگمهای اقتصاد کشور خود بجریان انداختیم . ما بوطن خود افتخار میکنیم . شاهنشاه خودرا صمیمانه دوست داریم وبقایش را از خداوند خواهانیم .

چراد‌روازه وطن‌رابروی مامی‌بندید؟ یقین بدانید چنین تصمیمی تنها فایده‌اش برای وطن اینست که آن ایرانی مقیم خارج بجای آمدن بوطن دست زن‌و فرزندانش رابرای گذراندن ایام تعطیل‌میگیرد و باسپانیا وایتالیا و یوگسلاوی میرود وآن پولی راکه بابت عوارض برك خروج بایدبپردازد خرج این سفر تفریحی میکند .

و بآن آدم مقیم اماکن متبرکه ویا ایرانی مقیم کویت آخرین رشته ارتباطش رابا ایران قطع میکند و برای گذران فصل گرما ، راه دمشق و بعلبك رابیش میگیرد . واین مطلقا معنایش این نیست که چنین آدمی وطنش رادوست ندارد ، دلیلش اینست که برای وی امکان ندارد جهت هر فرد خانواده‌اش ده هزار ریال عوارض گذرنامه بپردازد .

باور کنید در نتیجه همین قوانین است که دست مردم و جوانان ازایران کوتاه میشود و فاصله‌ای بعید تربین ایرانیان و وطنشان بوجود می‌آید .

کفتگوی تلفنی ۳۰۰۱۰

اهالی محترم تهران از ساعت ٦ تا ۷٫۳۰ بعد از ظهر هر روز می توانند گرفتاریها و دردد‌لهای خودرا باما درمیان بگذارند

● حساب روشن است

خواستم حضورتان عرض کنم که ما شاهدهستیم که اسفالت نمونه جلوی وزارت دارائی خراب شده است و درآن شست انداز نرست شده است اگر اسفالت نمونه اینست تکلیف بقیه اسفالتهاروشن است .

رهگذر

● گرانی بی‌جهت !

گرمابه البرز در خیابان فوامی (احمدیه) پول حمام را گران کرده بنویسید گرانی نرخ گرمابه اگر بدستور شهرداری باشد عیبی ندارد اما این گرانی های بی جهت روی سایر مایحتاج مردم اثر میگذارد و آنها را ازپای درمی‌آورد .

رضاحسن‌پور

● ادعای بیجا !

قصابی خیابان بیژن در تهران پارس گوشت را کیلوئی ۱۲۵ ریال میفروشد وابدا به قیمتهای تفکیکی شهرداری توجهی ندارد . جالب اینجاست که این قصاب مدعی است گوشت را از همه‌جا ارزان تر می فروشد . البته رسیدگی بازرسان شهرداری پاسخی براین ادعا می باشد که امیدواریم زودتر انجام شود !

خانم‌خانه‌دار

● پیشنهاد بجا !

قرار است برای آموزگاران پیمانی دوره‌ای در آموزشگاه تربیت‌معلم اختصاص دهند که آنرا بمدت سه سال در تابستانها بگذرانند تا پس از دیدن این دوره از عنوان پیمانی به رسمی تبدیل شوند .

بنده میخواستم پیشنهاد کنم که وزارت آموزش و پرورش ترتیبی اتخاذ کند که آموزگاران پیمانی ، این دوره رابجای سه سال یکسال آنهم بعداز ظهر ها ببینند ؟. اگر این پیشنهاد راقبول کنند ما می توانیم از هم اکنون که عصر ها بیکاریم این دوره را شروع کنیم

آموزگار بخش ۸

● فشار زندگی

اول سال بعضی مدارس تهران مثل دبیرستان اسدی ودبیرستان شیرین بادریافت شش تومان یا سی و یك تومان شهریه ، اسم بچه‌ها رانوشتند ولی حالا به‌آنها فشار آورده‌اند که باید صدوپنجاه و شش تومان بدهید. ببینید چطور مردم را درفشار زندگی قرار می دهند . اگر اینها داشتند که‌همان اول سال میدادند !

ولی‌دانش آموز

● این قربانیها کافیست

به شهرداری ناحیه سه توصیه فرمائید فکری برای چاله چوله های خیابان زرین نعل بکنند تا ماجرای خیابان فلاح تکرارنشود. اگر یادشان باشدچندی قبل بخاطر وجود همین دست انداز هادرخیابان فلاح «سگدست» اتوبوس حامل دانش آموزان شکست و چند نفر قربانی شدند . فکر میکنم این چند قربانی برای ناحیه سه شهرداری کافی باشد .

حسین انصاری

نامه‌های رسیده

زندگی ، بدون حقوق !

بیش از دوسال است که ستون نامه ها و شکایات مردم در روزنامه اطلاعات مرتبا شکایات معلمین‌جدید الاستخدام را که مینویسند حقوق‌ما دیررو نامرتب پرداخت میشود چاپ میکند ودرین مدت حتی یکمرتبه‌هم مقامات مسئول باین شکایات پاسخ نداده‌اند .و هنوز که هنوز است ما حتی یك ماه هم نشده‌است که مثل سایرین حقوقمان را مرتبا دریافت کنیم . الان همه حقوق آبان خودرا هم گرفته‌اند و ما فقط تا آخرشهریور ۰آنهم بطور ناقص حقوق گرفته‌ایم . آخر چطور میشود که دو ماه بدون حقوق‌زندگی کرد؟بحال اینعده‌بالاخره باید فکری بکنند و آنها راازین وضع نجات بدهند .

آموزگار جدید الاستخدام ـ رضا کریمی

پیاده‌روها خاکی است

علت اینکه در خیابان شمالی‌جنوب باغشاه تمام پیاده روی‌شمال‌بیمارستان لقمان الدوله ادهم و پیاده رو جنوبی باغشاه خاکی‌است و اسفالت نمیشود چیست ؟

تابستان از گردو غبارو زمستان از گل ولای عابرین درزحمت هستند . آیا شهرداری و برزن نباید برای‌رفاه حال عابرین درین مورد اقدام بنماید؟

اسمعیل بیگی

سیگار ایرانی‌باید بهتر بشود

من فکرمیکنم بهترین راه مبارزه با سیگارهای خارجی بهبود جنس‌سیگار های ایرانی باشد . اگر بو و طعم سیگار ایرانی مطابق ذائقه‌مشتریان که سیگار خارجی مصرف میکنند اصلاح شود مسلما عده‌ایکه‌سیگار خارجی رو می آورند خیلی کمتر خواهد شد . اما در حال حاضر کمان نمیرود از سخت گیری و قراردادن جریمه برای مصرف سیگار خارجی، نتیجه موثر و قطعی بدست بیاید

تبریز ـ سلیمان نیك‌نام

از ما هم حمایت کنید

اکثر طبقات نسبه بحر و همچنین نسبه فروش حدود معاملاتشان تا بیستهزار ریال بیشتر نیست . در نتیجه فروشنده‌ای که با پانصدمشتری سرو کار دارد تقریبا یك میلیون تومان اموالش با سفته های کمتر از دو هزار تومان در دست مردم خواهد بود. تصویب قانون منع بازداشت بدهکاران تا بیستهزار ریال بدین‌معنی است که مشتریان در صورتیکه‌تمایل بپرداخت بدهی خود نداشته باشند بدون ترس از قانون و کیفر می‌توانند چنین معامله‌ای را با هر کاسب و فروشنده‌ای‌انجام بدهند و در نتیجه ورشکستگی این طبقه زحمتکش که ماحصل یك عمر رنجو زحمت خودرا باینصورت تحویل مشتری داده‌اند مسلم خواهد بود .

در مقابل اینگونه اتفاقات ، کاسب ها بفروشندگان دست اول بدهکاری هائی خواهند داشت که مسلما از بیستهزار ریال بیشتر است و چون قادر بپرداخت آن نخواهند بود ناچار آنها را بجای کسانیکه بدهکار واقعی هستند بزندان خواهد انداخت تقاضا داریم چنانچه حمایت ازبدهکاران بیستهزار ریال‌صورت‌قانونی‌پیدانخواهد کرد لااقل قانونی هم در زمینه حمایت ازقاطبه کسبه و فروشندگان دست دوم به تصویب برسد که در معرض خطر ورشکستگی نباشند .

جواد صادقی ـ عباس عرب ـ حواد طلازاد ، حاج‌حسن لاجوردی و چندین امضای دیگر .

تقاضای انتقال

بااینکه برابر پیشنهاد دادگستری مهاباد ادامه خدمت اینجانب‌برادر مهاباد بلامانع اعلام نموده‌اند و در استان ٤ رضائیه هم احتیاج بکارمند بود، کارگزینی وزارت دادگستری یك خانواده ۸ نفری را سرگردان نمود و اینجانب رااز مهاباد به بجنورد که سیصد فرسخ با هم فاصله دارد غفلتا انتقال داده‌اند که با فروش اثاثیه به محل ماموریت جدید رفتم ولی متاسفانه تاکنون علاوه بر اینکه هزینه سفر و فوق‌العاده انتقال را نداده‌اند و از همه اینها بدتر اجازه پرداخت حقوق آبان و آذر سال جاری رانیز اداره حسابداری کل نداده‌است مضافا باینکه از سال ۳۹ تاکنون استحقاق ترفیع دارم و آنرا هم نداده‌اند اینك تقاضا دارم بنام یك خانواده کرد ایرانی اینجانب رابه مهاباد یارضائیه ویا سقز که نقاط کرد نشین است وبا کمك اقوام می‌توانم بااین حقوق قلیل زندگی خانواده‌ام را تامین کنم منتقل کنند.

محمود فاتحی ـ کارمندفعلی دادگستری بجنورد

پاسخ شکایات

اتومبیلهای حامل دانش‌آموزان

اداره محترم روزنامه اطلاعات

عطف بشرحی که درشماره ۱۱۵۷۵ مورخ ۹٫۱۰ر۴۳ آن‌روزنامه درخصوص اتومبیل حامل دانش‌آموزان بامضاء آقای علی عنایتی درج گردیده‌بدین وسیله بخشنامه‌ای که بکلیه مدارس راجع باین مسئله صادر گردیده بدین شرح است :

باکمال تاسف مشاهده شده‌است که وسایل نقلیه بعضی‌از آموزشگاهها بعلت نقص فنی و یا عدم مهارت راننده موجب تصادف واحیانا قتل و جرح دانش آموزان ویا عابران‌میشود، بنابراین لازمست مراقبت فرمایند . رانندگان وسایل نقلیه آن‌آموزشگاه حتما از بین دارندگان گواهینامه‌پایه یك ومجرب انتخاب شوند و دقت کامل معمول دارند که وسایل نقلیه ازهر گونه عیبی مبرا بوده و درخیابانها با سرعت کم حرکت کنند که سبب‌بروز وقایع ناگوار نشود وصول بخشنامه ونتیجه اقدام را گزارش نمائید .

مدیرکل آموزش و پرورش‌استان مرکز دکتر منتظری

نصب سرپناه

اداره محترم جریده اطلاعات عطف‌بشرح مندرج‌درشماره ۱۱۵٦۹ ـ ۲ر۱۰ر۴۳ ان جریده بامضای آقای حسین‌صدقی تحت عنوان (فرقی‌هست) اشعارمیدارد: تاکنون دراین مورد اقدام شده‌البته منبعد نیز جهت کلیه ایستگاههائیکه احتیاج به سرپناه دارند اقدام لازم معمول و بمرور نصب خواهد شد .

رئیس اداره اطلاعات و مطبوعات شرکت‌واحد ایرج تیمور تاش

وزارت آبادانی و مسکن
دفتر فنی استان اصفهان

تجدید آگهی

دفتر فنی استان اصفهان ساختمان یك باب حمام زنانه ومردانه را جهت شهرستان رهنان برابر نقشه و مشخصات زیر بمناقصه میگذارد .

۱ـ شرکت کنندگان بایستی حائز شرائط درجه بندی طبقه ۳ ساختمان سازمان برنامه باشند .

۲ـ مبلغ کل اعتبار ۱۵۰۰٫۰۰۰ ریال می‌باشد

۳ـ شرکت کنندگان موظفند معادل ٥ درصد پیشنهادی را بعنوان سپرده شرکت درمناقصه اسنادخزانه تهیه و ضمیمه پیشنهادات‌خود تسلیم دارند .

٤ـ شرکت کنندگان میتوانند همه روزه بدفتر فنی استان واقع در فلکه شاه عباس مراجعه و اسناد مناقصه را که کلیه شرائط و مشخصات مربوطه در آن قید شده است در برابر پرداخت ۵۰۰ ریال دریافت دارند.

٥ـ پیشنهاددهندگان باید حداکثر پیشنهادات خودرا تاساعت ۹ صبح روز هفتم بهمن ماه ٤۳ بدفتر فنی استان تسلیم و رسید دریافت‌دارند .

٦ـ پیشنهادات درساعت ۱۱ صبح روزهفتم بهمن ٤۳ درکمیسیون مربوطه باز وقرائت‌خواهدشد.

۷ـ هزینه درج آگهی وسایر هزینه های متعلقه بعهده برنده مناقصه خواهد بود .

۸ـ دفتر فنی استان اصفهان دررد یاقبول یك یاکلیه پیشنهادات مجاز است . الف ٦۹۸۰

رئیس دفتر فنی استان اصفهان مهندس گرجی

آ ـ ۳٦۷۸٤

آگهی نوبت دوم
دعوت مجمع عمومی فوق‌العاده

پیرو آگهی منتشره در روزنامه کیهان مورخه ۱۰ آبان ماه ۱۳٤۳ چون در جلسه مقرر اکثریت حاصل نشد مجددا باطلاع صاحبان سهام شرکت سهامی کارخانه های صنعتی آزمایش میرساند که مجمع‌عمومی‌فوق‌العاده شرکت‌درروزسه‌شنبه‌ششم‌بهمن ماه ۱۳٤۳ درساعت ٦ بعد از ظهر در محل فعلی شرکت واقع در تهران نو تشکیل خواهد شد . از صاحبان سهام دعوت می‌شود که در روز و ساعت مقرر شخصا یاتوسط وکیل ثابت‌الوکاله خود در جلسه حضور بهمرسانند .

دستور جلسه عبارتست از

۱ـ اصلاح و تغییر بعضی از مواد اساسنامه

۲ـ ازدیاد سرمایه شرکت

۳ـ تجدید انتخاب هیئت مدیره و بازرس

٤ـ شور و مذاکره درباره امور جاری و مشی آتی شرکت

باتقدیم احترام

مدیر عامل شرکت سهامی کارخانه های‌صنعتی آزمایش

آ ـ ۳۷٤٦

شکایت از مجمع عمومی
شرکت تعاونی گنجینه دوستان

صبح امروز عده‌ای بعنوان اعضاء شرکت تعاونی گنجینه دوستان به اداره روزنامه آمده، ضمن‌ملاقات با مدیر موسیه اطلاعات ، از طرز برگزاری مجمع عمومی این شرکت شکایت داشتند .

در ضمن این عده نامه‌ای بامضاء جمعی از سهامداران شرکت تسلیم روزنامه نمودند و تقاضای درج آنرا داشتند.

متن نامه از این‌قرار است :

اداره محترم روزنامه شریفه‌اطلاعات محترما باستحضار میرسند : جلسه مورخ ۱۸ر۱۰ر۴۳ مجمع عمومی‌شرکت تعاونی گنجینه‌دوستان باوجودیکه با تبانی و دسته بندیهای قبلی چندنفر از اعضاء هیئت مدیره بعمل آمده بود بموجب صورت اسامی حاضرین و مقررات تبصره ۲ ماده ۹ اساسنامه باتوجه بتعداد شرکاء شرکت اکثریت نداشت علاوه بر آن رئیس هیئت مدیره و آقای مهندس جامعی عضو هیئت مدیره و آقای افخمی بازرس که بعملیات بی رویه سایر اعضاء هیئت مدیره معترض بودند بعلت‌عدم پارای مقابله با وضع نامناسبی که در جلسه پیش آمد از حضور در جلسه خود داری نمودند و حتی در این جلسه فاقد اکثریت‌هم‌اجازه‌صحبت باشخاصی که می خواستند این‌مطلب وسایر موارد رابگویند داده نشد که ناچار آنان جلسه‌را ترك و بالنتیجه عده کمتری باقی ماندند بطریقی که در مورد اخذ رای برای اینکه این کمبود آراء معلوم نشود بااینکه قبلا ورقه اخذ رای مخفی بین حاضرین تقسیم شده‌بود بگرفتن رای بادست بلندکردن اکتفوباعتراض معترضین باقیمانده هم توجهی نداشتند که آنها هم ناچار در موقع آخذرای از جلسه خارج شدند بنابر این هر گونه تصمیمی که در جلسه مذکور گرفته شده باشد غیر قانونی و قابل ثبت نمی باشد

مجله مکتب عدل

مجله مکتب عدل که اخیرا سومین شماره‌اش منتشر شده است وبوسیله آقای دکتر محمد قاسمی‌دانشیار رشته جراحی دانشکده پزشکی اداره میشود یکی از مجلات جامع‌پزشکی است دارای مقالات فنی و سطح بالاوخواندن آن برای پزشکان و دانشجویان پزشکی مفیداست . بادر نظر گرفتن اینکه آقای دکتر قاسمی خود نویسنده‌ای توانا است امیدواست که این مجله آینده روشنی داشته‌و روز بروز بر تعداد خوانندگان آن اضافه شود .

آگهی برای اطلاع داوطلبان استخدام در اداره کل گمرك

اسامی (٤۳) نفر قبول شدگان مسابقه ورودی بکلاس فنی کل گمرك بشرح زیر اعلام میشود .

ردیف	شماره کارت	نام ونام خانوادگی	پایه تحصیلی	محل‌نام‌نویسی
۱	۱۷	محمود علیپور پرچگانی زاده	دیپلمه	خرمشهر
۲	۱٦٤	سید محمد سید قاسمی پور	دیپلمه	تهران
۳	۱۵۲	منوچهر گل ریز	دیپلمه	تهران
٤	۱۰۹	تقی‌افزودانیان	دیپلمه	تهران
٥	۱٤٥	محمد بینظیر	دیپلمه	تهران
٦	۱۱۳	علیرضا پوران صنایع	دیپلمه	تهران
۷	۸٤	خسرو عدالت منش	دیپلمه	تهران
۸	۳٦	اردشیر اردلان	دیپلمه	تهران
۹	۱۰۷	مهدی سلیمیان	دیپلمه	تهران
۱۰	۱٦۸	مهدی وحید پور	دیپلمه	تهران
۱۱	۱۵	محمود رحیمیان کردستانی	دیپلمه	تهران
۱۲	٥٥	محمد شفیع‌جوانبخت‌عماد لوئی	دیپلمه	تهران
۱۳	۱۱	محمود حاجی علیخانی	دیپلمه	خرمشهر
۱٤	۱۰۸	غلامرضا پوستی	دیپلمه	تهران
۱۵	۲۹	نصراله بیات	دیپلمه	تهران
۱٦	٤٥	محمد مخبی	دیپلمه	تهران
۱۷	۲	علی اصغر صلابیگی	دیپلمه	تهران
۱۸	۱۱۰	سید محمود میرساجدین	دیپلمه	تهران
۱۹	۱٤۹	میرفرهاد هاشمی	دیپلمه	تهران
۲۰	۱۵۷	عبدالرضا طاهری	دیپلمه	تهران
۲۱	۲٤	هوشنك هوشیانی حسن زاده	دیپلمه	خرمشهر
۲۲	۳	رضا محلوجی	دیپلمه	تهران
۲۳	۱۰۲	علی اصغر شامی نوری	دیپلمه	تهران
۲٤	۲۲	سید محمد امامزاده	دیپلمه	خرمشهر
۲٥	۷	سید عبدالهادی محمدی	دیپلمه	خرمشهر
۲٦	٤۲	مهدی بصیری خردمند تهرانی	دیپلمه	تهران
۲۷	۱۱۸	منصور یادگاری	دیپلمه	تهران
۲۸	۱۳۸	ناصرراجی درگه	دیپلمه	تهران
۲۹	۱۰٥	غلامحسین عرفان	دیپلمه	تهران
۳۰	۲۰	هوشنك دانش وزیری	دیپلمه	تهران
۳۱	٤٦	علی حسینی	دیپلمه	تهران
۳۲	۸۷	جواد جیلی‌بك	دیپلمه	تهران
۳۳	٦	حبیب‌اله حبیب بیگی	دیپلمه	تهران
۳٤	٦٥	محمود فضل‌الهی	دیپلمه	تهران
۳٥	۳۹	مصطفی کیان تاش	دیپلمه	تهران
۳٦	۱۰۱	رضا عطائی	دیپلمه	تهران
۳۷	۷۰	شکراله علی دوست لسکوکلایه	دیپلمه	تهران
۳۸	۹۱	خلیل فیوض یوسفی	دیپلمه	تهران
۳۹	٥۷	پرویز محجوب	دیپلمه	تهران
٤۰	۷٤	اسمعیل ملی‌پور	دیپلمه	تهران
٤۱	۱٥٥	سروش بهپور حاجیانی	دیپلمه	تهران
٤۲	۱	غلامرضا پورزاهدبخش‌علی لنگرودی	لیسانسیه	تهران
٤۳	۲	سیداسمعیل دست غیب	لیسانسیه	تهران

قبول شدگان بایستی حداکثر تاآخر وقت اداری روز دو شنبه ۲۸ دیماه ۱۳٤۳ بدفتر کلاس فنی گمرك مراجعه و ثبت نام نمایند. در صورت عدم مراجعه قبول شدگان تاموعد مقرر از وجود نفرات بعدی استفاده خواهدشد و مطلقا بتقاضای قبول شدگانی که تا وقت معینه مراجعه و ثبت نام نکرده ترتیب اثری داده نخواهد شد . الف ۷۰۰۲

آ ـ ۳٦۷۸۸ از طرف وزیر اقتصاد . غلامرضا کیانپور

قابل توجه شرکت‌های تجارتی و بازرگانان

چون‌همه ساله آقایان بازرگانان وشرکتها عموما در اسفند ماه برای پلمب دفاتر تجارتی خود باین اداره مراجعه می کنند و طبیعة تراکم کار ممکن است موجب تاخیر درانجام تقاضای آقایان و شرکتها شود از نظر تسریع و جلوگیری از تاخیر خواهشمنداست دفاتر تجارتی خودرا هرچه زودتر باین‌اداره تسلیم نمایند تادرسه ماهه آخرسال متدرجا کلیه دفاتر پلمبو امضاء شده تحویل گردد و از این حیث برای این اداره و آقایان بازرگانان وشرکتها مشکلاتی پیش نیاید . الف ٦۹٤۹

رئیس‌اداره ثبت شرکتها ومالکیت‌صنعتی . مهدی‌نراقی

آگهی حراج

اداره فروش کالاهای متروکه وضبطی کل گمرك واقع درجاده آرامگاه جنب اداره گمرك تهران کالاهای مشروحه زیر را در روزهای مندرج در پائین از ساعت ۹ صبح از طریق حراج همگانی بمعرض فروش میگذارد طالبین میتوانند بامراجعه قبلی باین‌اداره و رویت نمونه کالاهای مورد حراج در جلسه مربوطه شرکت نمایند.

۱ـ دوشنبه ۲۸ر۱۰ر۴۳ـ لوازم یخچال و تلویزیون فیلکو دوازده‌صندوق‌شیشه عینك ذره‌بینی بنمره‌های مختلف‌پنج‌صندوق‌ـ مواد شیمیائی ژلاتینی ـ دستگاه سنجش جهت ماشین آلات ـ مشعل الکتریکی ـ لوازم برق ـ کیف کوچك بغلی ـ و غیره .

۲ـ چهارشنبه ۳۰ر۱۰ر۴۳ـ میخهای مخصوص سه‌میلیمتری و لوازم ماشین آلات دوازده صندوق ـ لوازم دوچرخه موتوری ـ قطعات ماشین آلات ـ لوازم اتومبیل ـ شربت قند ـ موادشیمیائی.

۳ـ چهارشنبه ۷ر۱۱ر۴۳ـ آجر کاشی ۲۵۷٦ صندوق ـ لنولئوم ـ بند ساعت ـ شلنك ـ (لوله پلاستیکی دردو طرف سرلوله دارای مهره برنجی برای تلمبه های هیدرولیك (ترمز برای خودرو) ٤۹۱ صندوق ـ موادشیمیائی ٤۱۱ صندوق الف ٦۹۸۳

رئیس اداره فروش کالای متروکه و ضبطی کل گمرك ـ هوتن

آ ـ ۳٦۷۸٦ ۱ـ۲

بورس برای آرایش ۱۸ تا ٤۲ ساله

دوره کامل فن آرایش و کسمتیك مجانا درمقابل کار های دفتری سبك (ترجمه از فارسی به انگلیسی ساده) تدریس میشود . حداقل دوره یکسال در هالیوود است و فقط شامل تدریس می باشد و حقوقی به‌دانش آموزان پرداخت‌نمی شود . متمنی است بدون کمك دیگران شخصا به‌زبان انگلیسی باذکر تاریخ‌تولد ومعلومات‌به‌آدرس ذیل مکاتبه کنید :

NEWBERRY School of BEAUTY
6522 Hollywood Boulevard
Hollywood, California, USA

آ ـ ۳٦٥۹۲ ۳ـ۱

آگهی مناقصه شماره ۱۳

اداره مهندسی ارتش تعداد ۷٥ دستگاه مشعل خیازخانه و ۲٥ دستگاه مشعل حمام مورد احتیاج‌خودرا از طریق مناقصه تحویل بانبار دیو باغشاه باشرائط موجود در دائره لجستیکی خریداری مینماید داوطلبین شرکت در مناقصه میتوانند تاتاریخ پنجشنبه ۱ر۱۱ر۴۳ بدفتر دائره لجستیك اداره مهندسی ارتش مراجعه و بادریافت اوراق شرائط شرکت در مناقصه و مشخصات فنی‌مربوطه پیشنهادات خودرا حداکثر تاآخروقت اداری روزسه‌شنبه٦ر۱۱ر۴۳ بدائره مزبور تسلیم نمایند ضمنا سپرده شرکت در این مناقصه مبلغ نودهزار ریال‌اسنادخزانه می‌باشد. رئیس‌اداره‌مهندسی‌ارتش

آ ـ ۳٦۷۱٤ ۲ـ۱

آگهی مناقصه تهیه ونصب دستگاه‌تهویه

بیمارستان ٥۰۳ تهران تهیه و نصب دستگاه تهویه اطاق های عمل را باشرایط موجود در دفترآن بیمارستان به‌مناقصه میگذارد

شرکت‌های تاسیساتی طبقه بندی شده در قسمت شوفاژ وتهویه اداره مهندسی ارتش میتوانند تاتاریخ ۲٥ر۱۰ر۴۳ بدفتربیمارستان مراجعه و بادریافت اوراق شرایط شرکت درمناقصه و مشخصات فنی مربوط پیشنهادات خودرا حداکثر تاآخروقت اداری روز ۱٥ر۱۱ر۴۳ بدفتر بیمارستان تسلیم و رسید اخذنمایند ضمناسپرده شرکت در مناقصه مبلغ چهل هزار ریال اسنادخزانه می‌باشد .

رئیس بیمارستان منطقه‌ای ٥۰۳ تهران ـ سرهنك دکترعرفانی

آ ـ ۳٦۷٥٦ ۲ـ۱

برای اطلاع اهالی محترم مازندران

ضمن اظهار تشکر بی‌پایان از جناب آقای دکتر جهانگیرزمانیان پزشك عالیقدر و حاذق که بامهارت و مهربانی خاص فرزندایشانجانب را مورد معالجه قرارداد و عمر دوباره بخشیده‌اند سپاسگذار به اهالی محترم مازندران استفاده از وجود ایشان را که علاوه‌برتمام صفات عالیه انسانی پزشك بسیار دانشمند و حاذق هستند توصیه مینماید توفیق‌و موفقیت مشار الیه را از خداوند بزرك مسئلت دارد

ساری ـ سرهنك جلیلی

آ ـ ۳٦۷۳۲

فروشگاه شرکت تعاونی مصرف کارگران
کارخانه کبریت سه‌ستاره زنجان

مایل است برای خرید هر نوع اجناس نقد باتولید کنندگان و فروشندگان دست اول معامله نماید قیمت ونوع اجناس را با شرکت فوق‌درزنجان مکاتبه فرمائید . ـ۱ـ

آگهی مناقصه

سازمان آب تهران ۱٤٥۰ تن میلگرد فولادی مورد نیاز خودرا از طریق مناقصه خریداری مینماید .

داوطلبان میتوانند دفترچه مشخصات فنی و شرایط شرکت در مناقصه را از روز چهارشنبه ۲۳ دیماه ۱۳٤۳ درمقابل پرداخت یانصد ریال از دفتر فنی سازمان واقع در بولوار البزابت دوم‌خیابان میکده دریافت نمایند .

آ ـ ۳۷٥۲ ۲ـ۱ سازمان آب تهران

آگهی مناقصه برای نوبت دوم

دانشکده صنعتی تهران (پلی‌تکنیك) مقداری لوازم اداری مصرف نشدنی جهت تکمیل و تجهیزات کارگاههای شعبه های مهندسی دانشکده را بشرح مدارك مناقصه شامل مدارك‌تفصیلی وشرایط عمومی پیمان و مشخصات فنی و نقشه های موجود دردفتر دانشکده از طریق مناقصه خریداری مینماید داوطلبان شرکت در مناقصه میتوانند جهت دریافت مدارك تفصیلی تاآخر وقت اداری روز هشتم بهمن‌ماه ۱۳٤۳ به دفتردانشکده واقع در خیابان‌شیراز مراجعه نمایند و پیشنهادات خود را بانضمام اسناد خزانه بابت ۵٪ مبلغ پیشنهادی حداکثر تاساعت ۱۰ صبح روز ۱٥ بهمن‌ماه ۱۳٤۳ بدفتر دانشکده در مقابل اخذ رسید تسلیم دارند پیشنهادات در ساعت ۱۱ صبح همان روز در دفتر دانشکده باز و قرائت خواهد شد .

سرپرست دانشکده صنعتی

۳ـ۱ آ ـ ۳٥٤۷۰ ـ۱

آگهی مناقصه برای نوبت دوم

دانشکده صنعتی تهران (پلی‌تکنیك) مقداری لوازم اداری مصرف نشدنی جهت تکمیل و تجهیزات کارگاههای شعبه های مهندسی دانشکده را بشرح مدارك مناقصه شامل مدارك‌تفصیلی وشرایط عمومی پیمان و مشخصات فنی و نقشه های موجود دردفتر دانشکده از طریق مناقصه خریداری مینماید داوطلبان شرکت در مناقصه میتوانند جهت دریافت مدارك تفصیلی تاآخر وقت اداری روز هشتم بهمن‌ماه ۱۳٤۳ به دفتردانشکده واقع در خیابان‌شیراز مراجعه نمایند و پیشنهادات خود را بانضمام اسناد خزانه بابت ۵٪ مبلغ پیشنهادی حداکثر تاساعت ۱۰ صبح‌روز ۱٥ بهمن‌ماه ۱۳٤۳ بدفتر دانشکده در مقابل اخذ رسید تسلیم دارند پیشنهادات در ساعت ۱۱ صبح همان روز در دفتر دانشکده باز و قرائت خواهد شد .

سرپرست دانشکده صنعتی

۳ـ۱ آ ـ ۳٥٤۷۰ ـ۱

آگهی مناقصه

دوره کامل فن آرایش و کسمتیك مجانا درمقابل کار های دفتری سبك (ترجمه از فارسی به انگلیسی ساده) تدریس میشود . حداقل دوره یکسال در هالیوود است و فقط شامل تدریس

صحبت امروز

ازخبرنگاراجتماعی
کفران نعمت

میگویند باران ، نعمت خدا است و اگر بکوهستان نبارد به سالی دجله گردد خشك رودی، آرزو میکنم که خدا هیچوقت بندگانش را از این نعمت‌بی ـ نصیب نکند ، ولی همین نعمت خدا وقتی در شهر تهران نازل میشود صحنه‌هائی‌بوجود میآید که بنده یکی بسهم خود، از درگاه احدیت خواهانم که از نزول این نعمت برسر این شهر دریغ فرماید !

چون وقتی نعمت باران آنهم بطور سیل آسا برسر این‌شهر نازل‌میشوداولین آثرش اینست که همراه برف کوی و برزن شمال شهر در جویها راه می افتد خاکروبه ها،پوست پرتقال ها و جعبه کمپوتها را راه‌می اندازد ، پلهارا میبندد سربه خیابان ها و میادین میکشد ، راه عابر پیاده و وسیله‌نقلیه رابند میاورد و سرانجام‌جوشان و خروشان روانه جنوبی ترین نقطه شهر میشود و مشتی رابه خانه خرابی و ویرانی آشیانه تهدید میکند . این نتیجه‌معمولا نیمساعت بعد ازنزول هرباران بدست میآید .

بارسال وامسال بکرات‌شاهد این صحنه هابوده‌ایم .

نتیجه دیگری که از نزول این نعمت پروردگار یکروز بعد گرفته میشودایست که‌اسفالت خیابانها بخصوص آنقسمت که ترمیم شده ذره‌ذره دراثر رفت و آمد وسائط نقلیه کنده می شود و گودالهای صعب‌العبوری احداث میگردد .

یکی از این گودالها پریشب در خیابان‌خواجه نصیر طوسی، قدری از میدان عشرت آباد پائینتر ،گریبان یك تاکسی را گرفته بود ! بطوریکه تاکسی نه جلو میرفت‌ونه عقب وسرانجام راننده بیچاره تاکسی مجبور شد در آن باران سیلابی زیر «تایر» جك بگذارد و آنرا از گودال دراورد !

این تاکسی رفت و صحنه های بعدی تماشائی تر بود ، اتومبیلها بسرعت‌میآمدند ،چون سطح اسفالت شفاف بودراننده ها گودال را نمیدیدند، و تایر آنهادرون‌گودال‌میافتاد، اتومبیل نیم متر بالا میپرید و یکمتر آنطرفترمجددا فرود میآمد !

دیدن همین صحنه هااست که آدم را بکفران نعمت وادار میکند !

نرخ‌ووزن نان کنترل‌میشود

بنابتصمیم کمیسیون عالی بررسی وضع نان تهران ،بوسیله یك سرویس سیار بازرسی

شکایات مردم از بعضی نانوایان درموردگرانفروشی‌وکم‌فروشی افزایش‌یافته

اطلاعات اجتماعی

در کمیسیون عالی رسیدگی به‌موضوع نان‌تهران که‌باحضور شهردار تهران تشکیل شدمسئله گرانفروشی وکم‌فروشی‌نان‌مورد بررسی قرار گرفت ویك هیئت سیار بازرسی برای جلوگیری از تخلفات نانوایان مامور کار گردیدند .

بدنبال تشکیل این‌کمیسیون مسئولان شهرداری بخبرنگار اطلاعات گفتند که دولت برای کمك بمردم سالی نود میلیون تومان ضرر نان شهر تهران را میدهد اما بااینهمه بعضی از نانوایان بمردم اجحاف میکنند.

● نان وجبی

شهرداری میگوید: وزن‌نانهای‌سنگك‌و تافتون ولواش در تهران فوق‌العاده کاهش یافته وبعضی از نانواها بمردم اجحاف میکنند . نانهای سنگك‌چهار ریالی بیش از دو وجب طول ندارد و نانهای لواش را بصورت یك گرده‌نان نازك در آورده‌اند نانواها اعم ازسهمیه دار و بدون سهمیه نان را در ترازو نمیگذارند ومردم وخریداران از این امر ناراحت هستند .

● تعطیل دکانها

اداره نان‌شهرداری اعلام‌کرد: که‌طبق دستور شهردار بشدت‌از اجحاف‌نانوایان جلوگیری‌میشود وهر نانوائی کم فروشی کند دکانش تعطیل خواهد شد .

خبرنگار اجتماعی اطلاعات میگوید: نانوایان بااینکه از دولت سهمیه میگیرند بازازاجحاف کوتاهی‌نمیکنند.

● کمیسیون نان

دیروز آقای دکتر شادمان شهردار تهران دریك کمیسیون عالی برای بررسی نرخ نان‌شهر شرکت کرد.این کمیسیون‌برای رسیدگی بشکایات مردم‌تهران درباره گرانفروشی نان بوسیله جمعی نانوا تشکیل شده بود.

پس‌از تشکیل‌این کمیسیون مسئولان امر بخبرنگار ما گفتند: از چندی پیش آمار شکایات از نانوایان افزایش یافته ومردم محلات همه روزه ضمن مراجعه به‌دادگاههای‌کیفر گرانفروشان از شهرداری درخواست‌رسیدگی میکنند.

در این کمیسیون شهردار‌دستور داد نظارت بنرخ نان وتوزین‌این کالای مورد احتیاج مردم بشدت اجرا شود.

● بازرسی سیار

در کمیسیون مذکور تصمیم گرفته شد که یك سرویس بازرسی سیار وضع فروش‌نان ونرخ آنراتحت کنترل شدید ودائم قرار دهد ودستورداده‌شد که از کار نانوایانی که سهمیه‌دولتی رافروخته ودرامرنان شهر اخلال‌میکنند جلوگیری گردد.

کمیسیون یکبار دیگر تاکید‌کرد قیمت نان تازه کیلوئی هفت ریال‌ونیم ونان خشك کیلوئی ۹ ریال میباشد.

عکس روز :

طبق‌کش .....

جدول کلمات متقاطع شماره ۲۸۸۵

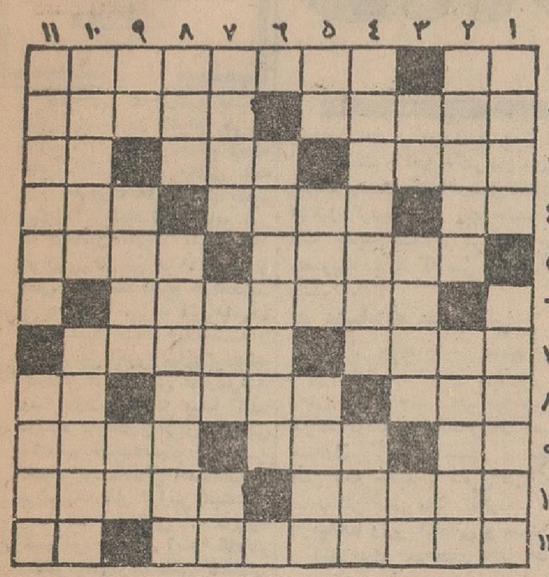

افقی : ۱- آوای‌بعی ! ـ نویسنده اگزیستانسیالیست فرانسوی که‌چند سال پیش درسانحه‌ای درگذشت۲- از کتاب های مقدس قدیم ـ پیروان آن کتاب بوجود این‌نیزعقیده‌دارند ۳- خانه‌اش درهرخیابان هست ـ از گاز ها ـ از کویهای تازه درآمد ٤- دانه معطر ـ باانکه ته‌چاه‌است عوضی نگیریدش که این خوش نغمه میسرایید ـ ماتم ٥- پیوسته ـ معتقدات برخی از قبایل نیمه‌وحشی افریقا درمورد عدم انجام بعضی‌امور ٦- یکی از چهار ملك‌مقرب ۷ ـ فرستاده ـ به‌آدمهای فعال هم‌میشود گفت و البته معنی مخصوص‌دیگری هم دارد ۸- از خیابانهای قدیمی تهران ـ دختر افسانه‌ای در یا ها- اندوه ۹- اول درکرج بستند ـ پرورد‌گار ـ سنگین‌ـ ۱۰ ـ نقشیش ـدرخانه حرس دنبال مسی

عمودی : ۱- هوش وایمان برباد میدهد ـ از سرداران معروف ایران باستان ۲- دنیاها ـ فرمانده ۳- فقط‌درراه عزیزان بارگرانی بردوش نخواهد بود- چموش وجفتك پران وسرکش ـ چهره ٤- گاهی به‌آن خود روهم میگویند ـ از کمپانی های معروف نفتی ٥- حرف نفی ـ دخترخاله وزغ- روان ٦- از شهر های قدیم خاورمیانه بود ۷- یکی از مردم ری ـمعمولا از دوچشم یاری داریم ـ آش ۸-قدیمی وسالخورده ـ در پناه ناوك مژگان بردلها می‌نشیند و از پادرمی‌آورد ۹- ضمیری است ـ از بیماریهای جلدی که سابقا اغلب مردم مبتلا میشدند ـ ناپذیرفته ۱۰- وسیله سواری ـپایان۱۱- نقاش معروف هلندی که گوش خودرا هدیه برای دلدار فرستاد- علامت کاستن

آن نگردید ۱۱- کتاب معروفی از استاندال ـ فاصله را میرساند .

حل جدول شماره ۲۸۸٤

	۱	۲	۳	٤	٥	٦	۷	۸	۹	۱۰	۱۱
۱	ف	ر	ا	ک	■	گ	ا	ل	س	ک	ه
۲	ک	ب	گ	ن	ج	ی	■	ر	س	ر	و
۳	■	س	■	د	ا	و	ی	د	■	ن	ا
٤	■	پ	ا	ر	ی	س	■	ر	ا	ش	د
٥	ش	ی	خ	■	ر	ک	ا	و	ت	■	ا
٦	ا	ر	ب	ع	■	■	د	ل	ب	ر	■
۷	■	■	ا	ن	ب	ا	ر	■	ل	ر	ی
۸	ع	ق	ر	■	ب	د	و	ر	و	د	■
۹	ب	ن	■	ر	ی	ا	ض	ی	■	ب	ز
۱۰	ا	ب	ر	■	ک	ر	ه	ا	ل	ا	ع
۱۱	س	ر	ی	ا	ن	ی	■	ل	و	ر	ن

در محافل کارگری

نمایندگان کارگران ایران از ترکیه و هند بازگشتند

بنابا‌ظهار سخنگوی وزارت کار ـ نمایندگان کارگرانیکه چندی پیش‌از کشورهای ترکیه وهندوستان بازدید کرده و سازمانهای کارگری‌و آموزش کارگران این کشورها را موردمطالعه قرار داده بودند به تهران بازگشتندو امروز در سالن اجتماعات وزارت‌کار درحضور معاونان ومدیران کل‌وزارت کار وعده زیادی از کارگران ودبیران سندیکای کارگری مشاهدات خودرا در این مسافرت بیان داشتند یکی‌از نمایندگان کارگران اظهار داشت ما وقتی پیشرفت‌های‌خودرا بادیگر کشورها مقایسه می کنیم می‌بینیم براثر هدایت شاهنشاه مادرموارد‌ی پیشرفت کرده‌ایم که هنوز در بسیاری از کشورها این ترقیات دیده نمیشود و این واقعابرای ما کارگران و دیگر طبقات باعث‌سر بلندی است مخصوصا که وقتی در باره سپاه دانش و اصول سندیکالیسم در کشورهای‌ترکیه و هندوستان صحبت میکردیم بی‌اندازه این‌ترقیات مورد توجه مردم آن کشورها قرار میگرفت سپس آقای مهندس مجد معاون فنی وزارت کار در باره ترقیات مملکت و عنایات شاهنشاه به طبقه کارگر به تفصیل صحبت کرد و این جلسه در میان صمیمانه‌ترین ابراز احساسات نسبت‌بشاهنشاه پایان‌یافت.

کلاس سازمان دفاع غیر نظامی افتتاح شد

بنا باظهار سخنگوی وزارت کاردیروز اولین کلاس سازمان دفاع غیرنظامی با حضور تیمسار سپهبد کوششی رئیس‌سازمان دفاع غیر نظامی‌وآقایان معاونان وزارت کار ومدیر عامل سازمان بیمه‌های اجتماعی و مسئولان وزارت کارو بیمه های اجتماعی با شرکت داوطلبان این کلاس درمحل سالن اجتماعات وزارت کار و امور اجتماعی تشکیل گردید.

ابتدا آقای معتمدی معاون پارلمانی وزارت کار ضمن تشریح برنامه های سازمان دفاع غیر نظامی کلاس را بنام شاهنشاه گشود و سپس‌تیمسار سپهبد کوششی طی سخنان مبسوطی وظایف داوطلبان وبرنامه دو ماهه کلاس وبالاخص وظیفه سنگین و مسئولیت شرکت کنندگان دراین کلاس را که متضمن رفاه حال سایر طبقات مردم است بیان داشت‌و اظهار امیدواری نمود که با تشکیل چنین کلاسهائی مردم به مسائل مربوط به دفاع غیر نظامی در برابر حوادث و اتفاقات ناگوار طبیعی و غیر طبیعی‌ارشادشوند.

سندیکای تاکسیرانان از پلیس تقاضا دارد

از کار راننده تاکسی بدون کارت‌شهری جلوگیری‌شود

- عده‌ای راننده حرفه‌ای‌با داشتن کارت شهر و گواهینامه پایه ۲ همگانی بیکار شده‌اند
- اگر ۲ هزار تاکسی از کار خارج نشود باز هم تاکسیرانی صرف‌نخواهدداشت

برای بهبود وضع رانندگان تاکسی سندیکای تاکسیرانان‌پیشنهادمیکند پلیس از کار رانندگان فاقد کارت شهری و گواهینامه دو همگانی جلو گیری بعمل آورد .

امروز چند تن ازاعضای‌هیئت‌مدیره سندیکای تاکسیرانان بادار‌ه‌روزنامه مراجعه کردند و تقاضا داشتند پیشنهاد آنها در مورد جلو گیری از کار رانندگان دارای گواهینامه شخصی روی تاکسی درج شود .

اعضای هیئت مدیره سندیکای‌تاکسی رانان یاد آور شدند که چون‌این روزها وضع رانندگان تاکسی خوب نیست و مالکین برای دریافت دخل بیشتر از رانندگان فاقد کارت‌شهرو بایه دو همگانی استفاده می کنند عده‌ای از رانندگان حرفهای که‌سالها شغل آنها رانندگی تاکسی بوده‌است بیکار شده‌اند ، شکایت هائی نیزدر این زمینه تسلیم سندیکا شده‌است مااز پلیس راهنمائی تقاضا داریم مطابق مقررات از کار اینعده که اغلب‌مشاغل دیگری نیز دارندشدیدا جلو گیری بعمل آورند .

آقای محمدی دبیر سندیکای‌تاکسی رانان گفت البته مقامات پلیس‌تهران باین نکته توجه دارند منتها این دسته ازرانندگان بمحض مشاهده عدم کنترل شدید مجددا مشغول کارمی شوند اینعده چون خلاف مقررات رفتار می کنند و حق‌ندارند راننده وسیله نقلیه عمومی باشند معمولا دخل بیشتر بمالك تاکسی میدهند و همین امر سبب میشودمالکین‌تاکسی هاز کار آنها استقبال کنند درنتیجه محیط کار برای عده‌ای راننده‌حرفه‌ای نامساعد میشود و چون نمی‌توانند‌دخل مورد نیاز مالك را تامین کنند ازکار بر کنار میشوند، چنانچه عده‌ای‌ظرف یکماه اخیر بیکار شده‌اند دبیر سندیکای تاکسیرانان افزودتقاضای دیگر ماز دولت اینست که‌دستور داده شود در مورد اجرای سایرمواد اطلاعیه مورخ۲۵ آذر ماه اقدام‌فوری بعمل‌آیدوبرای تشکیل‌شرکت‌تعاونی تاکسیرانان کمك لازم و ضروری صورت گیرد .

● تند ترعمل شود

اعضای هیئت مدیره سندیکای تاکسیرانان تقاضا داشتند کمیسیون خرید امتیاز تاکسیها دراین روزها که آخرین فرصت خرید امتیاز تاکسی هااست سرعت عمل بیشتری بخرج دهند .

هیئت مدیره مزبور یاد آور شدند چنانچه‌بطور کامل ۲ هزار امتیاز تاکسی خریداری‌شودواز کاردر شهر خارج‌نگردد وضع تاکسیرانان و رانندگان تاکسی خوب نخواهدشد باید ترتیبی‌داده شود که‌حتی‌المقدور دو هزار تاکسی از تعداد تاکسی‌های تهران کم شود .

● خریداری شده

خبرنگار مامی افزاید تاکنون توسط کمیسیون خرید تاکسی ۵۵۳امتیاز تاکسی خریداری شده است وتاکنون حدود ۸۰۸ تقاضا جهت فروش‌امتیاز از طرف‌صاحبان تاکسی‌ها به‌کمیسیون مربوط تسلیم شده است . ضمنا آخرین روز خریدامتیاز تاکسی تا پایان وقت اداری بیست و پنجم‌دیماه است .

تابلوسازان تهران میگویند :

عوارض ((تابلو))

سنگین‌است

تابلوهای نئون از عوارض معاف است و تابلو های رنك روغنی عوارض دارد

تابلو سازان‌شهر تهران‌بعوارض تابلو اعتراض دارند‌آنهامیگویند وضع عوارض سنگین بر تابلو های غیر نئون عادلانه نیست و اجرای مقررات جدید عوارض کار و کاسبی صنف‌تابلوسازان رنك روغنی‌را فلج‌کرده است .

امروز نامه‌ای از طرف اتحادیه صنف تابلو سازان رنك و روغنی به سرویس اجتماعی روزنامه رسید و طی آن صنف‌مزبور در خواست‌کرده است که شهرداری در عوارض تابلو های غیر نئون تجدید نظر نماید .

تابلو سازان مینویسند‌که مدتی‌است شهرداری برای تابلوهای آهنی ورنك وروغنی عوارض کمر شکن بسته ودر مقابل تابلو های نئونی را از عوارض معاف داشته است .

اتحادیه‌ها و اصناف

درنامه‌مذکور که رونوشت آن‌بمقامات مسئول ارسال‌گردیده گفته شده :

این‌موضوع برای اتحادیه صنف تابلو ساز که یکی از زحمتکش ترین طبقات‌اجتماع است‌ایجاد ناراحتی‌کرده وکارو کسب این صنف دارد از دست میرود و چون بسیاری از مردم‌قدرت خرید تابلو نئون را ندارند و بعضی ها هم بعلت نداشتن برق‌نمیتوانند تابلو نئون داشته باشند از این رو صنف تابلو ساز نظرات و پیشنهادات زیر را برای توجه مسئولان امر یاد آوری مینماید .

۱ـتابلوهای رنك روغنی را کسبه جزء نصب میکنند ونباید به آنها اجحاف شود

۲ـدارندگان تابلوهای رنك روغنی‌آخر روز مغازه را تعطیل میکنند و نمیتوانند تابلو نئون داشته باشند .

۳ـ عوارض شهرداری رابابد از تابلوهای نئون گرفت زیرا صاحبان این تابلو ها گاهی چند هزار تومان هزینه تابلو رامی دهند و آنها هستند که باید عوارض بدهند نه کسبه جزء

تابلو سازان درخواست کرده‌اند که شهرداری برای‌هریك ازخیابانهارنك‌و اندازه معین در نظرگیرد وآنرابوسیله جرائد اعلام دارد تاهمه‌صاحبان تابلو ها این تصمیم را اجرا نمایند .

کشتارگاه جدید آماده شد

- در ترتیب جدید کشتار خون احشام هدر‌نمیرود و پنجاه هزار لیتر خون‌به سرپشم تبدیل میگردد
- در اینجا کشتار برق‌آسا است و دردودقیقه گوسفند برای مصرف آماده‌میشود

کشتارگاه جدید ماشینی‌تهران آماده شده‌وکار آن بزودی آغاز میشود . بااین ماشین در روز میتوان ششصد گاو و ششهزار گوسفند راکشتارکرد . کشتارگاه جدید مجهز ، مدرن و بهداشتی است و ازآنجاگوشت سالم‌و تمیز بیرون خواهدآمد.

● کشتارگاه جدید

خبرنگار ما مینویسد : محل کشتارگاه در غرب کشتارگاه کنونی است و شکل کشتار و توزیع گوشت از هر لحاظ تغییر خواهد کرد . دراین‌محل هیچ چیز ازبدن حیوان دور ریخته نمیشودو حتی خون و لنف احشام که در روز بالغ بر پنجاه هزار لیتر می شود جمع آوری شده و بصورت «سرپشم» درمی‌آید .

ساختمان کشتارگاه جدید تهران دو طبقه است در طبقه اول باچنگك کشتار میشود ودر طبقات بعدی‌گوشت برای مصرف آماده میگردد .

● درگاری !

بخش کشتارگاه گاو وگوسفند در این کشتار گاه مجهز است ودر قسمت مخصوص گاو ، دری وجود داردکه فقط گاو و گوساله میتواند از آنجا بگذرد و همینکه گاو ازدر گذشت بابرق شوکه میشود وبیهوش میگردد و لحظه‌ای بعد در حالیکه حیوان فاقد احساس شده و درد را نمی فهمد کار سلاخی انجام میگیرد.

لاشه ها بوسیله ماشین شستشو شده و سپس به آزمایشگاه منتقل‌می شود و اگر لاشه‌ای معلول بودفورا به‌کوره لاشه سوزی میرود از لاشه ها سرو شاخ‌و سم جدا میشود و گوشت را بسردخانه میبرند تا برای توزیع‌آماده گردد .

● استفاده از خون

در کشتار گاه ماشینی شش مخزن بزرك مکنده ، خون حیوانات رامیمکد و سپس با لوله‌هائی خون روانه کارخانه سریشم سازی میگردد عملیات کشتار بوسیله ماشین برق‌آسا است و از لحظه ورود حیوان تالحظه بسته بندی گوشت‌فقط دو دقیقه زمان لازم است .

انجمن دوشیزگان و بانوان

تشکیل‌دوره جدید این‌کلاسهارا باطلاع میرساند:

خیاطی

این کلاس دارای دوره‌های عمومی و خصوصی است و در آن طرز برش‌و دوخت همه گونه لباس و پوشاك با متدگرلاوین تعلیم داده میشود .

آشپزی

دراین کلاسها ،در مدت سه ماه ، طرز تهیه‌انواع‌سوپ ها، غذا های ایرانی ، خوراکهای فرنگی و دسرها رامی آموزید .

انگلیسی

انجمن دارای ٤نوع کلاس انگلیسی است : فوری، عادی، عالی و گفتگو با معلمان امریکائی .

دراین کلاسها ،درمدتی کوتاه باهمه رموز زبان انگلیسی‌آشنائی پیدا می کنید .

ماشین‌نویسی

این کلاس دارای دو دوره یك ماهه و سه ماهه است ودر این مدت ماشین نویسی فارسی و لاتین تعلیم داده میشود .

منشیگری

در این کلاس ،در مدت ٤ماه ، باماشین نویسی، اصول منشیگری ،نامه نگاری اداری ، حسابداری ، بایگانی و آداب معاشرت آشنامیشوید وبزودی در موسسات بکار می پردازید .

برای نامنویسی بدبیر خانه‌انجمن (خیابان شاهرضا-خیابان فرصت ـشماره ۷۳ـتلفنهای ٤۰۲۱۱ ـ ٦۹۷۱٥ ـ٦٤٤۹٦)مراجعه فرمائید و توجه داشته باشید که هنر جویان علاوه بر دریافت جوایز ،بطور رایگان از جشنها و سرگرمی ها وسازمان ورزشی انجمن استفاده می کنند.

ول‌سیکول کمیکال کورپوریشن

مقیم‌ایلی‌نویز درآمریکا صاحب اختراع راجع به « اصلاحات در طریقه تولید ترکیب جدید و محصولی که از آن بدست می‌آید » که درایران تحت شماره ۱۸۲۲ به‌ثبت رسیده است‌اجازه‌بهره‌برداری از اختراع مزبور را باشخاص ذینفع عرضه مینماید . برای کسب اطلاع بیشتر بدفتر وکالت ر. آقابابیان خیابان نادری کوچه نوبهار مراجعه شود . آ_۳٦۷٤۸

روشی برای تحقیق درباره تغییرات اجتماعی ایران

سخنرانی توسط آقای ماروین زونیس‌استاد تحقیق انستیتو تکنولوژی ماساچوزت

فردا چهارشنبه ۲۳ دی ٦ عصر

انجمن ایران و آمریکا ـ عباس‌آباد .

باطلاع عموم میرساند

چون فرآورده های متنوع کالباس و سوسیس کارخانه میکائیلیان بعلت مرغوبیت جنس و نحوه تهیه پیوسته مورد توجه و استقبال‌عمومی قرار گرفته. لذا برای آگاهی عموم به سوء استفاده هائی که ممکنست ازسوابق و معروفیت محصولات‌این کارخانه بشود باطلاع‌میرساند : کارخانه بزرك کالباس و کنسروسازی میکائیلیان که بتازگی شروع به بهره برداری از کشتار گاه مجهز خود نموده‌است محصولات خود رادر ٥۰ نوع کالباس و سوسیس که زیر نظر متخصصین ایرانی و آلمانی و توسط دستگاههای اتوماتیك تهیه میگردد باعلامت«س» میکائیلیان عرضه میدارد .

خواهشمنداست برای اطمینان‌از محصولی که ابتیاع میفرمائید به‌مارك فوق توجه فرمائید .

محل‌فروش : فروشگاه کارخانه ، خیابان شاه ،خیابان قوام‌السلطنه شمالی شماره ۳۰ تلفن ٤٦۱٥۳ و کلیه مغازه های معتبر ایران

۱ـ ۲ آ_۳٦٦۸۲

صندوق پس انداز مسکن

به پس‌انداز های مردم تایك برابر ونیم وام میدهد

در آئین‌نامه جدید صندوق پس‌انداز مسکن، تغییراتی بنفع مردم و پس‌انداز کنندگان داده شده است

مجمع عمومی فوق‌العاده بانك‌رهنی ایران باحضور آقای دکتر نهاوندی وزیر آبادانی ومسکن دیروز درمحل بانك مزبور تشکیل گردید . در این جلسه آئین نامه جدید صندوق پس‌انداز مسکن بتصویب رسید که متن آن ذیلا درج میشود .

● مصاحبه مطبوعاتی

پس از پایان جلسه مجمع عمومی وزیر آبادانی و مسکن و رئیس بانك رهنی در یك جلسه مصاحبه‌مطبوعاتی شرکت کردند و اطلاعاتی در خصوص صندوق پس‌انداز مسکن و مقایسه آئین نامه جدید با سابق در اختیار نمایندگان مطبوعات گذاردند .

بیانات وزیر آبادانی و مسکن

آقای دکتر نهاوندی وزیر آبادانی و مسکن در این مصاحبه طی بیانات خودگفت : هدف از تصویب و اجرای طرح جدید صندوق پس‌انداز مسکن اینست که هر خانواده ایرانی‌بتواند باپس‌انداز مختصر خود بدون داشتن وثیقه قبلی از اعتبارات و وامهای بانك رهنی استفاده نماید .

بدین ترتیب راه جدیدی برای تامین مسکن و آسایش مردم کشور گشوده میشود وزیر آبادانی و مسکن در پایان گفت با این اقدام پس انداز های کوچك بمنظور امور عمرانی و تامین مسکن جمع آوری شده و به مصرف کمك بتوسعه خانه سازی در کشور خواهد رسید .

● بیانات رئیس بانك رهنی

سپس آقای ویشکائی مدیر عامل بانك رهنی نیز گفت در آئین نامه جدید تشریفات افتتاح حساب کمتر شده و مردم‌میتوانند با ۱۰۰۰ ریال‌مبادرت بافتتاح حساب نمایند . در حالیکه طبق آئین نامه گذشته حداقل مبلغ برای افتتاح حساب ۳ در صد مبلغ کل قرار داد بود .

از طرفی طبق آئین‌نامه جدید پرداخت مرتب اقساط ماهانه اجباری نیست . و مشتری در هر موقع می تواند حد اقل ۱۰۰ ریال بحساب‌خود منظور نماید .

● حق برداشت

نکته مهمی که در آئین نامه جدید مورد توجه قرار گرفته حق‌برداشت میباشد که در آئین نامه پیشین ـ مشتری این حق را نداشت .

مطابق این آئین‌نامه مردم می ـ توانند موجودی حساب و مزایای خود را بدیگران نیز واگذار نمایند.

● جوائز

ضمنا در آئین نامه گذشته حداقل موجودی برای استفاده از جوایز صندوق ۵۰ هزار ریال بود . در حالیکه در آئین نامه جدید این مبلغ به ۲۰ هزار ریال تقلیل یافته‌است.

همچنین تا بحال صندوق پس‌انداز مسکن فقط در شعبه مرکزی دائر بود . در حالیکه از این پس در کلیه شعب بانك رهنی در سراسر کشور شعب صندوق نیز دائر میشود تا همه بتوانند از این حساب استفاده نمایند . در ضمن بهره‌ایکه بموجودی حساب مردم پرداخت میشود تا ۵ در صد افزایش یافته است .

● اعطای وام

همچنین در آئین نامه جدید مدت انتظارمردم برای اخذ وام از صندوق به ۱۸ ماه تقلیل داده شده است .

در ضمن مشتریان این صندوق در صورت تساوی شرائط به سایر ـ متقاضیان وام حق تقدم خواهند داشت .

● مشتریان سابق

وضع کسانیکه از سابق طبق آئین‌نامه قبلی با صندوق حساب دارند حفظ شده و میتوانند کماکان طبق قرار داد خود عمل نمایند .

متن آئین‌نامه جدید صندوق پس‌انداز مسکن

بانك رهنی ایران بمنظور ایفای نقش موثر تری در توسعه و تعمیم عمران و آبادانی کشور و جلب‌سرمایه های کوچك به فعالیتهای ساختمانی وکمك به امر تهیه مسکن از راه جلب پس‌انداز برای عموم افرادآئین نامه جدید صندوق پس‌انداز مسکن‌را که در این آئین نامه صندوق نامیده میشود بشرح زیر تنظیم و بموقع اجرا میگذارد :

● فصل اول: گشایش‌حساب

ماده ۱

ا زتاریخ اجرای این آئین‌نامه حساب پس‌اندازمسکن در کلیه شعب بانك رهنی ایران قابل گشایش است و هر کس که دارای اهلیت قانون باشدمیتواند حسابی بعنوان پس‌انداز مسکن بنام خود و یا افرادی که تحت ولایت یا وصایت‌یاقیمومیت اوهستند بازنماید .

ماده ۲

حق استفاده از حساب پس‌انداز مسکن برحسب مورد با کسی که حساب بنام او باز شده و یا نماینده قانونی او (ولی ، قیم و یا وکیل) خواهد بود .

تبصره ۱ـ هرگاه علاوه بروصی یا قیم ناظر استصوابی هم تعیین‌شده باشد در باز کردن حساب و استفاده از آن یا وصی یا قیم شرکت کرده و مدارك‌واسنادمربوطه راامضاء خواهد نمود .

تبصره ۲ـ از اشخاصی که بعنوان قیمومت یا وصایت و یا وکالت حساب‌بازمینماید اصل و یا رونوشت گواهی شده مدارك قانونی دریافت و بکارت نمونه امضاء ضمیمه خواهد شد .

ماده ۳

در صورتیکه حساب بنام صغیر و یا محجور باز شده باشد پس از رفع حجر طبق حکم قطعی و یا پس از رسیدن صغیر بسن قانونی (طبق‌مفاد شناسنامه)حق استفاده پس از احراز هویت باخود آنان خواهد بود .

برای باز کردن حساب متقاضی باید شناسنامه‌خود را ارائه و دوبرك کارت نمونه امضاء را تکمیل وتسلیم نماید .

تبصره ـ در مورد اشخاص فاقد سواد اثر انگشت آنها بجای امضاء معتبر بوده و در این مورد عکس صاحب‌حساب نیزدریافت و بدفترچه و کارت نمونه امضاء الصاق و بمهر صندوق ممهور خواهد شد .

ماده ۵

هیچکس نمیتواند بیش‌ازیك‌حساب دریك یا همه شعب صندوق داشته باشد و در صورت تعدد حسابهاصاحب حساب فقط از مزایای یك حساب استفاده خواهد نمود .

ماده ۶

پس از افتتاح حساب دفترچه‌ای به صاحب حساب داده شده و نامبرده کتبا تعهد خواهد نمود که درصورت فقدان دفترچه مراتب را فورا بشعبه بازکننده حساب اطلاع دهد و اگر براثر مسامحه یا غفلت صاحب‌حساب سوء استفاده‌ای نسبت بوجوه پس ـ انداز شده نامبرده صورت گیرد صندوق مسئولیتی نخواهد داشت .

ماده ۷

در صورتیکه دارنده حساب پس‌ـ انداز مسکن دفترچه خودرا مفقود نماید و کتبا مراتب را بصندوق اطلاع دهد صندوق فورا حساب‌نامبرده رابسته و حساب جدیدی بنام اوباز خواهد کردودفترچه جدیدی بنامبرده تسلیم خواهد نمود .

● فصل دوم : پرداخت و دریافت وجوه

ماده ۸

پرداخت اولیه برای افتتاح حساب از یکهزار ریال و پرداختیهای بعدی هر دفعه از یکصد ریال کمتر نخواهد بود .

ماده ۹

صاحبان حساب پس‌انداز مسکن میتوانند با ارائه دفتر چه پس انداز خود در هر یك از شعب بانك رهنی ایران مبالغی بحساب خود پرداخت نمایند . در مواردی که صاحب‌حساب دفترچه خودرا همراه نداشته باشد رسید جداگانه‌ای از طرف بانك‌صادر و بنامبرده تسلیم خواهد شد .

ماده ۱۰

کسانیکه حق استفاده از حساب پس‌انداز مسکن را دارند در هرموقع میتوانند بشعبه‌ای که در آنجاحساب باز کرده‌اند مراجعه و قسمتی ازوجوه پس‌انداز خودرا برداشت نمایند و اگر بخواهند میتوانند کلیه وجوه پس‌انداز خودرا بابهره آن یکجا دریافت و حساب خودرا مسدودنمایند

ماده ۱۱

انتقال مانده های حساب پس‌انداز مسکن از یکی از شعب بانك بشعبه دیگر و دریافت وجوه انتقالی درهر مورد طبق مقررات جاریه بانك‌رهنی ایران بعمل خواهد آمد .

● فصل سوم: بهره‌پرداختی صندوق

ماده ۱۲

به وجوه پس‌انداز بهره‌ای بقرار زیر تعلق خواهد گرفت که درپایان هر سال محاسبه و بمانده پس‌انداز افزوده خواهد شد :

الف ـ از یکهزار و یکریال تا بیست هزارریال ۰٫۰۵ درسال

ب ـ از بیست هزار ویکریال تا پنجاه هزار ریال ۰٫۰۳ در سال نسبت بمازاد بیست هزار ریال .

ج ـ از پنجاه هزارو یکریال تا یکصد هزار ریال۰٫۰۲ درسال نسبت بمازاد پنجاه هزار ریال .

د ـ از یکصد هزارو یکریال ببالا یك درصد در سال نسبت‌بمازادیکصد هزار ریال .

تبصره ۱ـ بهره حسابهائیکه در ظرف سال بسته میشوند تا روزتصفیه محاسبه و بمانده حساب افزوده و پرداخت خواهد شد .

تبصره ۲ ـ مبدا محاسبه بهره نسبت بمبالغ پرداختی مشتری روزبعد از پرداخت خواهد بود .

● فصل چهارم : امتیازات و جوایز

ماده ۱۳

هر وقت وجوه پس انداز صاحب حساب بمیزانی رسید که با اخذوام

بقیه در صفحه ۱۲

مسائل روز
منابع مالیات

شایعاتی که درباره مالیات های جدید در افواه جریان دارد ، با تاخیر تقدیم لایحه جدید مالیاتی به مجلس همه روز ه‌صورت های‌تازه‌ئی بخود میگیرد . یکماه قبل شایع بود که درقانون جدید، مالیات هاو عوارض تازه‌ئی برخانه ها و حتی مغازه ها وضع خواهدشد و بعضی ها میزان این مالیات هارا بسیار گزاف میدانستند و بعضی نیز اخیرا شایع کرده‌اند که‌ممکن است حتی عوارض‌قند وشکربازهم افزایش پیدا کند. درباره مالیاتهای براراضی نیز شایعاتی شنیده‌میشودوهمچنین گفته‌میشود که‌ممکن است‌مالیات برشرکت ها افزایش بیشتری پیدا کند .مطالبی که درباره کسر بودجه سال آینده گاه‌گاه منتشرمیشودوهمچنین اشکالاتی که در تهیه بودجه سال آینده باآن‌مواجه هستند و تجدیدنظر در قانون استخدام جدید باین منظور که مخارج آنرا تقلیل دهند ، همه موجباتی است که شایعات مربوط بمالیات های تازه و احتیاج دولت بدرآمد های جدید را قوت بیشتری میدهد .

تردیدی نیست که‌این‌شایعات بهمان اندازه که تهیه و تقدیم لایحه‌جدیدمالیات بتاخیرمیافتد بیشتر شایع میگردد و بیشتر موجب نگرانی صاحبان سرمایه ها وسرمایه گذاران و تجار و صاحبان صنایع‌وگروههای دیگر میشود و ازاینروتوصیه میکنیم که‌درتهیه قانون جدید مالیات، تا آنجا که ممکن است تسریع شود و حد اقل لایحه جدید بهمراه لایحه بودجه سال آینده تقدیم مجلس گردد .

در این ضمن برای جبران قسمتی از کسری بودجه سال آینده‌وتامین‌درآمد های بیشتر مالیاتی ،میتوان‌ازمنابع مالیاتی دیگر استفاده کرد و بهتر است اکنون که هنوز لایحه مالیات تحت بررسی است این موارد مورد توجه قرار گیرد . قطعی است که‌افزایش‌بیشتر عوارض قند و شکر گرچه ممکن است میزان مصرف این کالا را ـ که در سالهای اخیر افزایش زیاد پیدا کرده است ـ تقلیل دهد ولی بهر حال موجب ناراحتی بسیار خواهد گشت . درمقابل این منبع عایدی ـ که‌متاسفانه هرگاه دولت‌هامواجه باگرفتاری کسری بودجه هستند متوجه‌آن میگردند منابع‌دیگری وجوددارد که‌میتواندعایدی بسیاری‌نصیب سازد . بعضی این منابع در گذشته‌مورداستفاده قرارگرفته ولی اشل عوارض و مالیات ها آنچنانکه باید نیست از جمله این منابع میتوان نوشابه های الکلی را نام برد که مصرف آن در چند ساله اخیر افزایش قابل توجه پیدا کرده است. اگر میخواهیم از میزان مصرف بکاهیم شاید صلاح آن‌باشد که ابتدا بسراغ کالاهائیکه مصرف آن سلامت عمومی را بخطر می اندازد و فساد هائی بدنبال میآورد برویم ومشروبات‌الکلی و سیگار و دخانیات گوناگون‌از این قبیل است .

ضمنا برای تامین‌درآمد های تازه تنها نباید بسراغ طبقاتی رفت که بعلل مختلف قادر به مقاومت زیاد نیستند . افزایش عوارض قند و شکر و یانفت مستقیما متوجه طبقات فقیر مملکت میشود واین‌امر بااصول تازه‌ئی که وضع شده‌تطبیق چندان ندارد ولی اگر عوارض تازه‌ئی که‌وضع‌میشود مستقیما متوجه کیسه‌مردم ثروتمندگردد، ولو آنکه مقاومت های تندی‌را ـ بصورت های مختلف ـ موجب شود بخاطر آنکه‌عدالت اجتماعی را تامین‌میکند، میبایست مورد کمال پشتیبانی و حمایت قرار گیردو قطعاطبقاتی‌هم که‌مشمول عوارض تازه میشوند بالمآل با توجه باینکه عوارض پرداختی ایشان بار طبقات پائین راسبك میکند ، قلباً احساس رضایت خواهند کرد.

از جمله منابعی که‌میبایست مورد توجه قرار گیرد ـ وقطعا مشمولین عوارض‌مربوط بآن‌نیز اگر بنحوه‌خرج درآمد هااعتماد و اطمینان‌پیدا کنند درپرداخت آن کوتاهی‌نخواهند داشت‌زیارت حج است . طرح این امر ،بی تردیددسته‌هائی‌راکه احساسات مذهبی مردم را وسیله مناسبی برای بهره برداری شخصی می دانند بمخالفت‌واخواهد داشت ولی‌زائرین مستطیع و باایمان بشرط آنکه درآمد حاصله به نفع‌مستمندان‌و یتیمان‌ومصارفی ازاین نوع بمصرف برسد . بی تردید ازپرداخت عوارض‌تازه‌ای امتناعی نخواهند داشت . بخصوص که شارع مقدس ، زیارت خانه خدارافقط هنگامی واجب دانسته‌است که‌در محله و منطقه و شهر محل سکونت زائرین ، بینواو درمانده ویتیم بی سرپرستی وجود نداشته باشد .

در سال گذشته در حدود ۱۸ هزار نفر ـ واغلب از مردم روستاها ـ بزیارت خانه خدا رفته‌اند . اگر بموجب مقررات تازه‌از سال جاری از هر یك‌از زائرین پنجاه هزار ریال‌بعنوان کمك بتوسعه بیمارستان ها و درمانگاهها ونوانخانه‌ها وغیره ـ و تامین قسمتی از بودجه شهرداری ها ـ دریافت شود بفرض آنکه‌تعداد‌حجاج به‌نصف تقلیل پیدا کند درآمد حاصله حد اقل به ۴۵ میلیون تومان بالغ خواهد شد و باین ترتیب میتوان قسمتی از بودجه نوانخانه ها وبیمارستان های عمومی تهران و شهرستانها را از این‌محل تامین نمود.

از جانب دیگر این عوارض همانطور که فوقا متذکر شدیم ممکن است تعداد حجاج را به نصف برساند و اگر هر یك از حجاج بطور متوسط‌یکصد هزار ریال‌بصورت ارزاز کشورخارج کنند جمع ارزی که‌صرفه جوئی خواهد شدبه ۹۰ میلیون تومان بالغ میشود و باین ترتیب به ذخیره ارزی مملکت نیز کمك خواهد شد .

ازاین نوع‌منابع، بشرط‌آنکه تهیه‌کنندگان‌لایحه جدیددرخود آمادگی مقابله‌بامخالفین احتمالی را که بعضی ایشان ممکن است در قیافه های گوناگون بمبارزه برخیزند به بینند چند مورد دیگر نیز وجود دارد . اما اگر بخواهیم‌مالیات های‌جدیدرانیز، براساس مالیات‌های‌نفت وغیره فقط متوجه دسته هائی سازیم که‌مخالفتشان کم‌صداتر است ، ناچار میبایست باز هم متوجه کالاهائی‌شویم که عمدتاروستائی بی پناه مصرف میکند .

«ناظر»

اطلاعات اقتصادی

معادن مس کرمان

مورد بررسی واکتشاف نهائی قرار میگیرد

طرح مربوط به تکمیل اکتشاف و برآورد ذخیره معادن مس کرمان با اعتباری بمبلغ چهار میلیون وسیصد هزار ریال بتصویب هیئت عامل‌سازمان برنامه رسید.

یك مقام سازمان برنامه گفت بر اثر یك سلسله عملیات شناسائی و اکتشافی که در ناحیه کرمان برای تامین احتیاجات مس کشور بعمل‌آمده چنین استنباط شده است که مواد معدنی مس در ناحیه وسیعی واقع‌شده که از شهر بابك شروع و پس از گذشتن نواحی ـ رفسنجان ـ سیرجان بافت ـ ساردوئیه ـ جبال بارز برشته ارتفاعات بلوچستان منتهی میگردد و ماده معدنی مس در تمام این نواحی بصورت مختلف کم و بیش وجوددارد ـ

منظور از اجرای این طرح نیز تکمیل عملیات اکتشافی‌و برآورد ذخیره‌معدن مس در ناحیه کرمان میباشد و هدف نهائی این است که در مرحله اول‌مس مورد نیاز کشور تامین‌شود در مرحله دوم با استفاده از ذخائر معدنی مس امکان صدور آن بخارج از کشور فراهم گردد.

این طرح بوسیله شرکت سهامی کل معادن وذوب فلزات ایران مورد اجرا قرار میگیرد.

۸۰۰ میلیون ریال سیگار خارجی

سالیانه ، بصورت قاچاق وارد ایران‌شده و بمصرف میرسد

برای بررسی و نظارت در تهیه سیگار از ابتدای کشت توتون تا هنگام بسته‌بندی و عرضه آن بمردم یك‌موسسه تحقیقاتی مجهز تاسیس خواهد شد .

میزان محصول توتون و تولیدسیگار هرسال‌رو بافزایش است اماباوجودیکه برای فروش سالانه بطور متوسط ده درصد اضافه پیش بینی شده بودبعلت رقابت سیگار خارجی فروش هرسال بین ۲تا۳ درصد کمتر است تولید سیگار زر روزی ۳۵ میلیون وخیام۳۲ میلیون عدد میباشد این ارقام نشانه توسعه وافزایش تولید و فروش‌آنست اما اگر سیگار خارجی عرضه نمیشد این میزان میتوانست خیلی بیشتر از این‌ها باشد.

● سیگار خارجی

اکنون در ـ [illegible] ۸۰۰ میلیون ریال سیگار خارجی وارد ایران شده ودرداخل کشورمصرف‌میشوداگرجلوی ورود سیگار خارجی بدقت گرفته‌شود این مبلغ‌بمصرف خریدسیگار«ایران» و«زر» و «خیام»اختصاص خواهد یافت.

موسسه دخانیات بزودی انستیتوی تحقیقاتی مجهزی برای توتون‌تاسیس خواهد کرد که سیگار را از بدو کشت تامراحل آخر بسته بندی وعرضه زیر نظرعلمی‌قرارخواهد گرفت ودرهرمرحله که نواقص علمی وجود داشته باشد اقدام به مطالعه ورفع نواقص آن‌خواهد کرد.

● سیگار خوب

هدف انستیتو اینست که سیگار ایرانی از نظر کیفیت مرغوب و از نظر قیمت ارزان تمام شود . زیرایك راه‌حل اساسی مبارزه‌با سیگارخارجی عرضه سیگاریست که‌بتواند از هر حیث باسیگار خارجی رقابت نماید و ضمنا باقیمت ارزانتری در اختیار مردم قرار گیرد. تا وقتی که سیگارمرغوب وارزان عرضه‌نشود مبارزه غیراقتصادی باقاچاق سیگارمنطقی واطمینان بخش نخواهد بود.

مسائل فوق راهم‌اکنون موسسه دخانیات مورد توجه‌قرار داده وتاسیس موسسه انستیتوی تحقیقات سیگار در دست عمل است.

بازار شکر وضع ثابتی دارد

ممکن‌است تاشب عید بازار شکردستخوش نوساناتی بشود

دولت هنوز خرید شکر راازکارخانجات خصوصی‌آغازنکرده است‌وبهمین‌جهت‌این کارخانه‌هامواجه باگرفتاریهای‌مالی هستند

بازار شکر بدون اینکه تحت‌تاثیر نوسانات قیمت های بین‌المللی قرار بگیرد وضع ثابت‌و محکمی داردعلت اساسی اینست که بخش خصوصی قادر بباز کردن اعتبار و خرید شکر نیست بهمین جهت‌بهای بین‌المللی‌در وضع آن تاثیری ندارد اما چندی‌قبل شایعه افزایش کیلوئی ۲ ریال سود بازرگانی موجب شدکه معامله‌شکر برای یکی دو روزی متوقف گردد .

● شایعه‌افزایش‌سود بازرگانی

شایعه این بود که دولت درنظر دارد سود بازرگانی شکر را۲ ریال افزایش دهد ، و سود بازرگانی‌جدید را ، حتی شامل شکر های در دست حمل‌و موجود درگمرك بنماید .

امابعد معلوم شد که این‌شایعات صحیح نیست و دولت حداقل تااوایل سال جدید چنین نظری ندارد .

یك مقام دولتی توضیح داد که‌وقتی وارد کردن شکربامحدودیت اعتباری مواجه است وکسی قادر بوارد کردن آن نیست دلیلی ندارد که برای دو ماه آخر سال تصمیم جدیدی گرفته شود .

● شکر موجودتجار

یکی از وارد کنندگان شکر نیز توضیح دادکه شکرهای‌بخش‌خصوصی حداکثر تاعید بمصرف خواهد رسید و هم اکنون قریب ۳۰ تا۴۰ تن‌شکر دردست تجار میباشد و در همین‌حدود هم دردست حمل است که تاپایان سال وارد و بمصرف خواهد رسید .

دربازار شایع است که دولت‌بیش از ۲۰۰ هزار تن شکر در اختیاردارد بازار از موجودی دولت نگرانی‌ندارد وچون قیمت دولتی در حدود ۲ ریال گران تر از قیمت شکر آزاد است

● باقیمت ارزان

مسلما تاروزی که دولت قیمت‌خود راتقلیل ندهد بازار آزاد به آسانی میتواند شکر موجود خودرا با۲ریال کمتر در شهرهای بزرگ‌و بخصوص در تهران و آذربایجان وخوزستان بفروشد .

بدون تردید تاعید بازار این مناطق دردست بازرگانان باقی خواهد ماند.

شکر های وارده بخش خصوصی تقریبا باقیمت ارزانی خریداری‌شده است اما از آنجاکه در بدو امرقیمت بالاتری داشت‌درسری اول استفاده چندانی نصیب وارد کنندگان نکرد. سود کافی در واردات فعلی و تاشب عید میباشدبهمین جهت ممکن است قیمت شکر کمی تقلیل یابد .

● مشکل کارخانجات

خبرنگار ما میافزاید که خرید دولت از کارخانجات تولید کننده داخلی قندو شکر هنوز آغاز نشده است و مدیران کارخانجات بعلت عدم فروش کالای خود مواجه با گرفتاریهای مالی هستند .

چندی قبل دولت تصمیم گرفت‌با خرید تولید کارخانجات داخلی ، مشکل آنها راکه براثر عدم‌جذب و خرید بازار پیش آمده بود برطرف سازد .

وارد شدن شکر های ارزان باعث شدکه امسال خریداران همیشگی سراغ وارد کنندگان بروند و تولید کارخانجات بفروش نرسد .

خشکبار صادراتی باید ضدعفونی شود

وزارت اقتصاد امروز اعلام داشت پنج قلم از مواد خشکبار صادراتی ایران از بنادر جلفا و خرمشهر از این‌پس‌در صورتی قابل صدور خواهد بود که ضد عفونی شده باشد .

این اقلام عبارتند از : برگه هلو، مغز گردو ، خرما ، کشمش بی‌دانه ناشور و سبزه .

یك مقام وزارت اقتصاد امروز اعلام داشت :

ضدعفونی کردن خشکبار از جمله اقداماتی است که در بهبود کالا های صادراتی ایران‌وتوسعه صادرات کشور موثر خواهد بود .

تاکنون چهل در صد از فساد کالا های صادراتی ایران براثر ضدعفونی نشدن صورت میگرفته است . وزارت اقتصادسرمایه‌گذارانی را که‌بخواهند برای ایجاد موسسات ضد عفونی کالا ها و اقلام‌صادراتی اقدام نمایندکمك وتشویق خواهد کرد و بتدریج‌چنین موسساتی را در سایر بنادر و مرز های زمینی بوجود میآورد موسساتی که برای ضد عفونی کردن کالا های صادراتی‌تاسیس‌شده همه ملی هستند

کلاس ماشین نویسی یکماهه

در انجمن دوشیزگان و بانوان

علاوه براین ،درانجمن این کلاسها دایر است :

کمك های اولیه ـخیاطی (خصوصی و عمومی) ـانگلیسی (فوری ـ عادی ـلویر کمبریج) آشپزی ـگل آرائی ـ گل سازی ـنویسندگی و روزنامه نگاری ـمنشیگری ـکاردستی ـشمع‌سازی ـرانندگی

برای کسب اطلاعات بیشتر و نامنویسی و شرکت در کلاس به‌دبیرخانه انجمن (خیابان فرصت‌شاهرضا شماره ۷۳ـ تلفن ۴۰۳۱۱)مراجعه نمائید

نیازمندیها

استخدام

اعزام کارگر به هلند

شرکت صنایع‌الکترونیکی ایران‌در نظر دارد تعدادی کارگر حائزشرایط ذیل برای مونتاژ وسایل الکترونیکی استخدام و بدوا برای مدتی کار در یکی از کارخانجات رادیو وتلویزیون سازی هلند اعزام دارد .

۱ـتابعیت ایران
۲ـسلامتی کامل مزاج
۳ـحداقل سن بیست و حد اکثر ۲۴سال
۴ـحداقل تحصیلات قبولی چهار متوسطه (شعبه ریاضی یاطبیعی)
۵ـآشنائی بزبان انگلیسی حدود مکالمات روز مره
۶ـداشتن دفترچه خاتمه خدمت و یا برك معافیت دائم نظام وظیفه
۷ـ معرفی ضامن معتبر

داوطلبین حائز شرایط‌می توانندبرای مذاکره و کسب اطلاعات بیشتربادر دست داشتن اصل شناسنامه اصل مدرك تحصیلی و معافی نظام وظیفه و یك قطعه عکس و یك‌برك‌رونوشت شناسنامه خود در روزهای دو شنبه ۲۸ و سه شنبه ۲۹ دیماه جاری از ساعت دوونیم الی چهارو نیم بعد از ظهر بدفتر شرکت واقع در لاله زار نو شماره ۴۷۸ مراجعه نمائید .

۱ـ۵ آ ـ۲۰۴۵

یك‌تن‌ویزیتور ورزیده

که دارای سابقه کار در تبلیغات داروئی بوده و بتواند بطور تمام وقت داروهای یك کارخانه معتبر را در تهران و شهرستانها ویزیت کند مورد نیاز است.تحصیلات ازلیسانس به‌بالا . جهت مصاحبه حضوری به شماره ۳۰۴۱۸۴تلفن فرمائید .

۱ـ۲ آ ـ۲۰۷۵۱

به‌یکنفر زن برای کار منزل وبچه‌داری احتیاج داریم به تلفن ۴۵۲۳۴ مراجعه‌فرمائید.

۱ـ۲ آ ـ۲۰۷۸۱

یکنفر دیپلمه دارای

اطلاعات‌فنی کافی (مکانیك)حداقل دوسال سابقه کار در یك کارخانه و آشنا بزبان انگلیسی یا آلمانی بوده و خدمت وظیفه را انجام داده باشد مورد احتیاج است . از ساعت ۶ تا ۷½ بعد از ظهر به تلفن شماره ۶۵۵۹۰ مراجعه شود .

۱ـ۲ آ ـ۳۶۶۷۶

آگهی استخدام

چندنفر دوشیزه که دارای‌حداقل گواهینامه سیکل اول متوسطه باشند برای امور لابراتواری استخدام می شوند .

خواهشمند است از پنج تا هشت بعد از ظر بخیابان ایزنهاور بین خیابانهای جمشید آباد و بختیاری شماره ۱۵۹ مراجعه نمایند .

۱ـ۳ آ ـ۳۶۹۱

بیك دوشیزه یا بانو

که ماشین نویسی فارسی و لاتین را بخوبی بداند مورد نیاز است تلفن ۳۰۲۰۵۱

۱ـ۲ آ ـ۳۶۸۶

استخدام حسابدار وماشین‌نویس هنرکده ارژنك

ده نفر حسابدار و ماشین نویس برای تمام روز و نصف روز جهت‌یکی از کارخانجات تهران باحقوق بسیار مکفی استخدام مینماید .

اول خیابان فردوسی ـمقابل کیهان تلفن ۳۴۴۵۸

۱ـ۲ آ ـ۳۶۹۶

موسسه هاله بیکنفر دوشیزه یا بانو

برای یك مغازه درقسمت دفترداری ساده احتیاج دارد خواهشمند است‌همه روزه از ساعت ۱۰ تا ۱۱ و ۵ تا ۷ بعدازظهر به‌لاله‌زار جنب کوچه مهران پاساژ جعفرمهران مراجعه فرمایند .

آ ـ۲۰۸۳۹

پرستاری در تمام وقت

مورد نیاز است خیابان خوش خیابان طوسی کوچه شاهپور زاده کاشی ۱۰

۱ـ۲ آ ـ۲۰۹۰۹

آگهی‌استخدام

یك موسسه بزرك تولیدی جهت خدمت در کارخانجات شرکت واقع در هشتاد کیلومتری تهران احتیاج‌بیکنفر راننده لیفتر ویکنفر که بتواندبولدزر. جرثقیل و تراکتور را هدایت نماید دارد .

داوطلبین‌میتوانند همه روزه ازساعت ۱۵ الی ۱۷ به تلفن ۶۱۱۷۸۵ مراجعه نمایند .

۱ـ۲ آ ـ ۲۰۸۲۳

به‌چندنفر ویزیتور و چندنفردوچرخه سوار نیازمندیم نواب چهارراه شکوفه جنب کوچه شهیدی مرکز پخش لوورودوبیر تلفن ۴۷۱۵۱

جویای کار

راننده بایك موتورسه‌چرخه

اطاقدار برای فروشندگی هر نوع کالا آماده کار است براهنمای‌شماره ۴۷۵ اطلاعات مراجعه فرمائید .

جوانی باسواد وآشنائی‌کامل

بدفترداری دوبل و حسابداری و ماشین‌نویس فارسی جویای کاراست خواستاران بشماره ۴۷۱ راهنمای اطلاعات مراجعه فرمایند

دوشیزه فرانسوی

در جستجوی کار در یك موسسه آبرومند میباشد تلفن ۶۲۵۷۷۱

۱ـ۵ آ ـ۲۰۷۱۱

متخصص زیبائی وماساژ صورت

خانمی دیپلمه پاریس متخصص ـ زیبائی و ماساژ صورت مایل است بعد از ظهر ها با یکی از سالنهای ماساژ یا آرایش همکاری نماید .

از ساعت ۱۵ ببعد تلفن ۶۲۴۴۷۱

۱ـ۲ آ ـ۲۰۸۲۵

گم شده

چك شماره ۱۹۳۶۷۰ـ۱ر۴۹

ازحسابجاری ۳۷۵۱۷۶ بانك ملی شعبه شاهپور بدون تاریخ و بمبلغ ۶۰ هزار ریال در وجه حامل مفقود واز درجه اعتبار ساقط است جریان ببانك مربوطه اطلاع داده شد .

چك شماره ۵۴۶۶۹۱

بانك بازرگانی شعبه قلهك ازدرجه اعتبار ساقط است .

آموزشگاههای رانندگی

تعلیم رانندگی شهاب ۶۲۶۵۷۵

۱ـ۳۰ آ ـ۳۵۲۹

هنرکده فنی رانندگی

هنرکده فنی اولین و مجهزترین هنرکده تعلیم رانندگی درایران با آخرین متد و اتومبیلهای آخرین سیستم فن رانندگی را تااخذگواهینامه رسمی‌بشمامیاموزد دوره کامل‌میکانیکی توسط اساتید فن و با روش نوین سمعی و بصری مجانا تعلیم داده‌میشود نشانی ـ تهران میدان بهارستان روبروی چاپخانه مجلس شورایملی هنرکده فنی تلفن ۳۸۰۴۶

شعبه هنرکده‌فنی ـ خیابان‌شاهرضا نزدیك چهارراه پهلوی روبروی کافه شهرداری تلفن ۴۸۶۶۲

آموزشگاه رانندگی جهان

شاه چهارراه باستان ۴۷۱۸۱

۱ـ۵۱

آموزشگاههای فنی و فرهنگی

دبستان ملی تاج‌پور

شاگردان عقب افتاده رامیپذیرد حشمت‌الدوله غربی جلیل‌آباد دبستان تاج‌پور

۱ـ۱۰ آ ـ۳۶۲۹

اول کارآموزی بعداستخدام

شرکت در کلاسهای علمی وعملی رادیو تلویزیون و یخچال که بیست‌و چهارم دیماه تشکیل میشود ماشین نویسی همه روز دایر است کانون بهروز نو، مخبرالدوله اول شاه آباد ساختمان‌ده طبقه تلفن ۳۵۹۹۳

۱ـ ۴ آ ـ۳۶۶۸

آموزشگاه ماشین‌نویسی فائر

تعلیم ماشین نویسی با متد جدید شاه‌آباد اول اکباتان تلفن ۳۵۷۵۷

آ ـ۳۶۹۳

زبان فرانسه

را با بهترین متدو شرایط سهل در کمترین مدت بیاموزید ۶۹۷۴۳

۱ـ۳ آ ـ۳۶۷۹

کتاب

برای خرید کتب موردنیازتان بفروشگاه های موسسه انتشارات امیر کبیر مراجعه فرمائید

خیابان نادری ـ چهارراه استانبول خیابان شاه آباد ـ روبروی باغ ـ سپهسالار خیابان ناصرخسرو ـ شمس العماره خیابان فردوسی ـ روبروی شهرداری خیابان استانبول ساختمان پلاسکو

۱ـ۳۰ آ ـ۳۶۰۸

واعظ سیدجلال‌الدین افتخارزاده مولف کتاب اشکها و شادیهای و کتاب مادر برای مدت ماه رمضان تلفن ۹۵۱۹۹۹

۱ـ۲۶ آ ـ۳۶۳۵

اصفهان

بیادبود روزآزادی زنان ایرانی

مجسمه‌سردار بزرك ایران غرق در گل شد

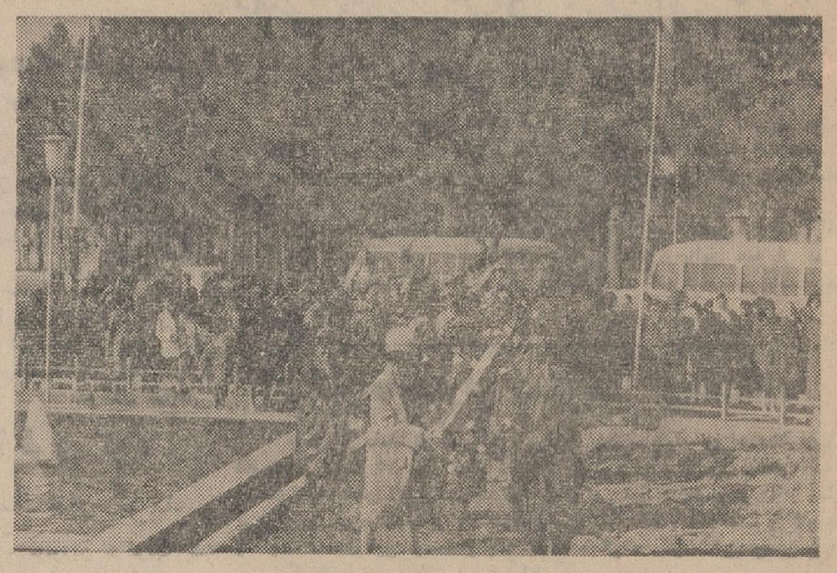

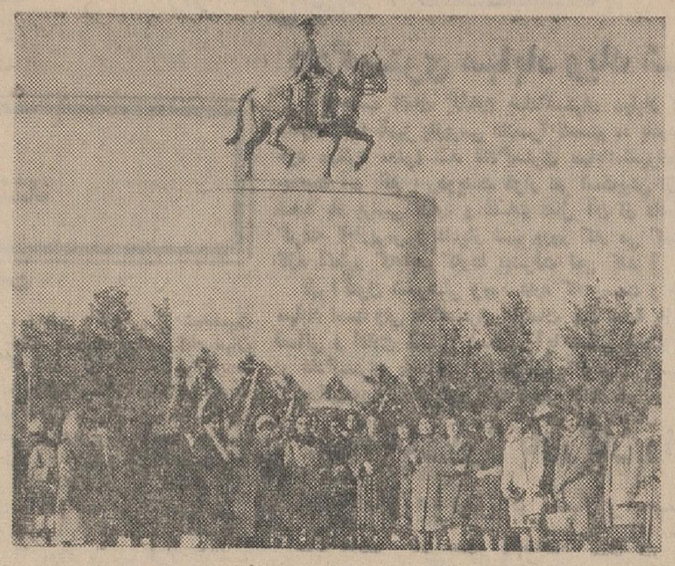

خبرنگار ما در اصفهان گزارش میدهد روز پنجشنبه هفته گذشته بمناسبت هفدهم دی (روز آزادی‌زنان ایران) مراسم نثار تاج گل بپای مجسمه اعلیحضرت‌فقید رضاشاه‌کبیر بوسیله بانوان اصفهان در میدان۲۴ اسفند برگزار شد.

در این مراسم آقای مهندس‌پارسا استاندار، تیمسار سرتیپ رستگار نامدار فرمانده‌مرکز توپخانه، مسئولان سازمان های دولتی و گروه کثیری از بانوان شرکت داشتند.

در آغاز چند تن از بانوان‌پیرامون روز آزادی زنان‌وخدمات اعلیحضرت فقید در راه نجات زن ایرانی‌سخنانی ایراد کردند آنگاه‌تاجهای گل‌وسیله بانوان بپای پیکره سردار بزرك‌ایران رضاشاه کبیر نثار گردید.

این مراسم که از ساعت ده صبح آغاز گردیده بودتا ساعت یازده‌ونیم ادامه داشت. عکس بالا دو صحنه از مراسم نثارتاج گل را بپای‌مجسمه بنیانگذار ایران نوین نشان میدهد.

در قرعه‌کشی مشمولین عادی‌حوزهٔ یزد

۵نفر سرباز و ۶۷ نفر معاف شدند

بنابگزارش خبرنگار ما در یزد چند روز پیش مراسم قرعه کشی مشمولین عادی حوزه نظام وظیفه‌یزد باحضور ونظارت نمایندگان‌فرمانداری دادگستری، شهربانی، معتمدین محلی و آقای سرهنك حقیقی رئیس حوزه نظام وظیفه بانظم و ترتیب خاصی انجام گرفت.

عده داوطلبان شرکت در قرعه کشی ۷۳ نفر بود که اینعده ازمیان خود یکنفر رابرای انجام قرعه کشی تعیین کردند. قرعه کشی وسیله آقای شکوهی نماینده مشمولین‌انجام شدو در نتیجه از ۷۳ نفر مشمول داوطلب ۶۷ نفر معاف و ۵نفر سرباز شناخته شدند.

عکس بالا صحنه‌ای از مراسم قرعه کشی را نشان میدهد.

خشنودی کارگران

خبرنگار ما در نجف آبادمینویسد براثر اقدامات آقای عبدالکریم معصومخانی رئیس حسابداری شرکت برق و ریسندگی نجف آباد حقوق کلیه کارگران و کارمندان این موسسه که بالغ بر هزار نفر می باشند درپایان هر برج پرداخت می شود واین‌امرموجب‌خشنودی کارگران و کارمندان شده است.

۲ خبر از داران

* آقای سرهنك فامیلی رئیس حوزه نظام وظیفه اصفهان وارد‌داران شد واز حوزه نظام وظیفه این شهرستان دیدن کرد. ایشان در مورد رسیدگی به پرونده های مشمولین بمتصدیان مربوطه‌دستوراتی داد.

* چند روز قبل آقای محمدی رئیس آموزش و پرورش فریدن از مدارس خاقانی و پروین اعتصامی و دبیرستان بوعلی داران بازدید کرد و درباره بهبود وضع مدارس‌دستوراتی صادر کرد.

اولین کلنك زیر سازی دو خیابان

بوسیله استاندار اصفهان بزمین‌زده‌شد

خبرنگار ما در اصفهان اطلاع‌میدهد چندروز پیش آقای مهندس پارسا استاندار اصفهان نخستین کلنك زیرسازی وجدول کشی خیابانهای فرح آبادو گیوراطی مراسمی بزمین زد. درآغاز این‌مراسم آقای شمس صدری نماینده اهالی‌محل از اقدامات شهرداری اصفهان درزیر سازی خیابانها سپاسگزاری کرد. سپس آقای سجادی شهردار اصفهان فعالیت‌های‌آبادانی این‌شهررا تشریح نمود. بعدتیمسار سرتیپ رستگار نامدار فرمانده مرکز توپخانه درباره اهمیتی‌که خیابانهای فرح آباد وگیو دررفت‌و آمد افسران و سربازان مرکز توپخانه دارد صحبت کرد و لزوم اسفالت آنرا یادآور شد. آنگاه آقای مهندس پارسا استاندار ضمن تشریح برنامه هائی که‌در راه پیشرفت کارهای آبادانی اصفهان در دست اجراست. نخستین کلنك‌زیر سازی وجدول بندی خیابانهای فرح آباد وگیو را بنام اعلیحضرت همایونی بزمین زد.

نغمه‌های سپاهان

«سپید و سیاه»

مرد حق زیباست باشد گر سپید و گر سیاه
امتیازی نیست اینجا را سپیدی بر سیاه
امتیاز هر کسی از دانش و ایمان اوست
ورنه لقمان بود رویش چون رخ قنبر سیاه
حکمتی در کار می باشد که یزدان آفرید
چهره دلبر سفید و طره دلبر سیاه
از جهان عشق، جاهل را نمی باشد خبر
پیش چشم کور می باشد جهان یکسر سیاه
در محیط جهل دانا زود تر گردد علم
جلوه دارد بیشتر خط سفید اندر سیاه
چرخ اگر لبخند زد بر بی نوا از دشمنی است
در زمستان برف سازد روز هر مضطر سیاه
هست زیبائی در آزادی که مرغ بسته را
خواه باشد پر سپید و خواه باشد پر سیاه
کار کن خواهی شوی در زندگی گر رو سفید
گر بجلد خود بماند می شود خنجر سیاه
چند بیتی ساختم در مکتب صائب ولی
طفل نو آموز چندی می کند دفتر سیاه
بی اثر باشد محیط بد بروی نیك اصل
کی «طلائی» میشود از خاك تیره زر سیاه؟

اصفهان ـ احمد غیورزاده (طلائی)

جلسه معلمین ..

خبرنگارما در بروجن گزارش میدهد چند روز پیش جلسه‌ای با شرکت‌اکثریت‌مدیران‌وآموزگاران دبستان‌های بروجن و دبیران دردفتر آقای ستوده دیلمی رئیس‌آموزش و پرورش تشکیل شد. در این جلسه آقای ستوده دیلمی ضمن سپاسگزاری از فعالیت های‌معلمین ودبیران از آنها خواست که‌همیشه در کارخود مثل گذشته کوشاباشند. آقایان معلمین و دبیران نیز ازحسن توجه آقای رئیس آموزش وپرورش اظهارقدردانی کردند.

تعطیل داروخانه ها

خبرنگار ما در خوانسار مینویسد مدتی بود که چند داروخانه غیرمجاز بدون داشتن مدیر مسئول درخوانسار اقدام به پیچیدن نسخه بیماران می کردند. اخیرا بهداری محل ازاین جریان آگاه شدو داروخانه های مذکور را تعطیل نمود. صاحبان‌این داروخانه ها فعلا تحت تعقیب قانونی هستند.

ایجاد گرمخانه

مستمندان نجف‌آباداز خانه بدوشی نجات یافتند

خبرنگار ما در نجف آباد مینویسد از مدتی‌پیش سرمای هوادر منطقه نجف آباد شدت یافته بودوعده‌ای از مستمندان وضع نامطلوبی پیدا کرده بودند. البته انجمن شهر فعالیت هائی برای کمك بمستمندان بعمل آورد ولی این فعالیت ها بجائی نرسید. اخیرا آقای منصور امیری لاری شهردارجدید باین فکر افتاد و باوجودیکه بودجه‌ای وجود نداشت معهذا ایشان دستور دادمحل‌قرائتخانه فرهنك‌نجف‌آباد راکه درخیابان قباد واقع استو دیگر مورد استفاده نیست بیك گرمخانه مجهز تبدیل کنند. بلافاصله محل کتابخانه بگرمخانه‌ای تبدیل شدو اکنون از مستمندان دراین محل پذیرائی میشود.

او در اطاقش مرده بود

علت مرك این جوان ۲۸ ساله هنوز معلوم نشده است

بطوریکه خوانندگان ارجمند استحضار دارند چندی قبل یك‌کارگر میکانیکی در یزد در اطاق خود بعلت نامعلومی فوت کرد. خبرنگار ما در یزد مشروح جریان را چنین گزارش میدهد: صبح چند روز پیش میرزاآقا میکانیك که در گاراژ باربری راه کارگاه میکانیکی دارد متوجه شد که شاگردش حسین در کارگاه حاضر نشده است. برای یافتن اوبمنزلش رفت ولی همینکه دراطاق را باز کرد متوجه شد که جنازه حسین بیحرکت روی تخت خواب افتاده است. جریان بدادسرای یزد اطلاع داده شد وفورا آقای دکتر علائی پزشك قانونی‌بالای سر جنازه حضور یافت ولی باوجود معاینات فراوان‌علت‌مرك معلوم نشد. ناچار بمنظور کشف علت اصلی‌امعاء واحشاء متوفی بتهران ارسال شدتا مورد آزمایش قرار گیرد و طبق‌اظهار میرزاآقا،حسین (متوفی)اهل سیجون اصفهان بوده و در سه ماه اخیر ناراحتی روحی پیدا کرده بود. چون مادرش فوت کرده و پدرش در اهواز زن دیگری گرفته بود. این زن با حسین بدرفتاری‌مینمود و حسین‌بهمین جهت از اهواز به اصفهان آمده بود. متوفی ۲۸ سال داشت.

انتخاب اعضا

گزارش خبرنگار مادر فریدونشهر حاکیست اخیرا از طرف رئیس‌دادگاه بخش فریدن انتخابات خانه انصاف قریه «آخوره سفلی» از توابع فریدونشهر انجام شدوآقایان محمود نصیرپور، احمد محمدی، سید عبداله موسوی، علی اکبر گودرزی و جلال حوض‌ماهی بعنوان اعضای خانه انصاف این‌دهکده انتخاب‌شدند

حقوق نداده‌اند

۹ماه است که حقوق آموزگاران کلاس های شبانه اکابر نجف‌آباد پرداخت نشده و این موضوع موجب ناراحتی و دلسردی عده‌ای از معلمین گردیده است. چند روز پیش‌عده‌ای از آموزگاران این کلاس ها بدفتر نمایندگان اطلاعات آمدند و تقاضا کردند د رپرداخت حقوق معوقه آنها تسریع گردد.

پرداخت وام

گزارش خبرنگار ما در اصفهان حاکیست از آغاز دیماه تاکنون از طرف سازمان تعاونی روستائی‌اصفهان ده فقره وام بمبلغ سه میلیون و ـ هشتصدو چهل هزارریال بشرکت‌های تعاونی روستائی پرداخت شده‌است.

برف وسرما نباید مانع شود ...

برف اخیرشهرستان‌بروجن‌را سپید پوش کرده و در تمام نقاط این شهر تپه های سفیدی بوجود آورده بود. فعالیت های برف روبی از طرف مردم در گوشه و کنار شهر بچشم میخورد زیرا این تپه‌ها مشکلی در عبورومرور مردم ایجاد کرده بود. محوطه‌میدان ورزش‌دبیرستان‌شهاب‌بروجن نیز مملو ازبرف شده بود ودانش آموزان نمی توانستند بورزش بپردازند. اما دانش آموزان کلاس چهارم این دبیرستان بالاخره باین وضع خاتمه دادند باین ترتیب که‌دریك‌ساعات‌معین بامقداری بیل‌و پاروبمحوطه‌زمین‌ورزشی ریختند و درمدت کوتاهی با شوق و شوری زایدالوصف زمین‌ورزش‌راپاك کردند. چون برف یا سرما نباید سدی‌درراه تربیت وتعلیم‌یك محصل بوجودآورد.

در عکس بالا دانش آموزان فعال پس از تمیز کردن‌صحن زمین‌ورزشی دبیرستان خود دیده میشوند.

نمایشگاه عکس از درهٔ «تنسی» آمریکا

خبرنگار ما در اصفهان گزارش میدهدچند روز پیش یك نمایشگاه عکس از فعالیت هاو پروژه های دره تنسی ایالات متحده امریکا دراداره کل کشاورزی استان اصفهان برگزار شد. آقایان هداوند معاون استانداری،اکبر مسعود (صارم‌الدوله)، تیمسار سرتیپ حاج سید جوادی‌معاون مرکز توپخانه وعده‌ای‌از روسای ادارات دولتی ازاین‌نمایشگاه دیدن کردند. هنگام گشایش‌نمایشگاه آقای‌کشاورز مدیرکل کشاورزی شمه‌ای از فعالیت های کشاورزی دره تنسی ایالات‌متحده. وفعالیت اداره کشاورزی استان اصفهان‌را باستحضار رسانید. سپس یك حلقه فیلم راجع به برنامه های عمرانی دره تنسی بمعرض نمایش گذاشته شد و مورد توجه قرار گرفت. این نمایشگاه بمدت سه روز برای استفاده عموم دایر بود.

اقدام مفید

گزارش خبرنگار مادر نجف‌آباد حاکیست‌بدستورآقای سروان‌میرمحمد فاطمی رئیس شهربانی نجف‌آباد اخیرا از توقف اتومبیل ها در خیابان ها جلو گیری بعمل می آید.

خبرنگار ما میافزاید توقف اتومبیل هادر خیابان هاسابقا خیابان را تنك میکرد و باعث وقوع حوادثی میشد ولی باین ترتیب خطر تصادف خیلی کم میشود.

دبستان بی‌مستخدم

چند روز پیش عده‌ای از اولیای دانش‌آموزان دبستان نظام‌الملك اسفیدواجان بدفترنمایندگی‌اطلاعات آمدند و اظهار داشتند:

مدتها است دبستان نظام‌الملك مستخدم ندارد و این امر موجب ناراحتی و بخطر افتادن سلامت فرزندان مامیشود. تقاضا داریم هرچه زودتر نسبت به‌تعیین یکنفر مستخدم برای این آموزشگاه‌اقدام شود.

رسیدگی بوضع مشمولین

بنا بگزارش خبرنگار ما در داران با آنکه براثر ریزش برف اغلب‌راه های منطقه فریدن بسته شده است معهذا با فعالیت های آقای سرهنك افلاکی رئیس حوزه نظام وظیفه‌داران وماموران مربوطه رسیدگی به پرونده های مشمولین همچنان ادامه دارد.

درجلسه انجمن نطق و خطابه‌دبیرستان شهاب بروجن

دانش آموزان‌سخنرانی کردند

خبرنگار ما در بروجن گزارش‌می دهدچند روز پیش جلسه انجمن‌نطق و خطابه دبیرستان شهاب بروجن‌با حضور آقای ستوده دیلمی رئیس آموزش و پرورش و کلیه اعضای انجمن در سالن دبیرستان تشکیل یافت. دراین جلسه ابتدا آقای‌امام جمعه زاده مربی امور تربیتی درباره فواید فعالیت های فوق برنامه‌مدارس صحبت کردواز حضور آقای ستوده دیلمی و آقایان دبیران دراین‌جلسه سپاسگزاری نمود. سپس آقای ابراهیمی دبیر ادبیات دبیرستان در همین زمینه مطالبی بیان داشت در این هنگام آقایان منوچهر امینی، بهرام تقی پور و عبدالغفار کردیان‌چند تن از محصلین عضو انجمن سخنانی ایراد کردند و پس از آن یك مسابقه جالب بیست سئوالی ترتیب داده‌شدو آقای عباس سنجابی مسابقه را برد.

در اینموقع آقای ستوده دیلمی رئیس آموزش و پرورش رشته سخن رابدست گرفت و ضمن تشکر ازطرز کار آقایان دبیران جایزه به‌آقای عباس سنجابی تسلیم نمود. آقای ستوده دیلمی همچنین دستور داد دو عدد بخاری برای گرم کردن‌سالن دبیرستان خریداری‌شودومورداستفاده قرار گیرد.

این مراسم با اجرای چند برنامه هنری بوسیله آقایان اورسنجی، غلام‌پناهی، شکرچیان، امینی، سلیمی، درخشان و پناهی وپذیرائی از حاضران خاتمه یافت.

ایجاد کلاس

خبرنگار ما در اسفید واجان می نویسد چون بعلت ازدیاد دانش ـ آموزان دبستان نظام‌الملك اسفید واجان از حیث جا مضیقه‌ای برای محصلین بوجود آمده بود بامساعی آقای محمد مظاهری مدیر دبستان یکباب کلاس در این دبستان ساخته شدو این ناراحتی از میان رفت. چند روز پیش عده‌ای از اولیای دانش آموزان بدفتر نمایندگی اطلاعات آمدند و از فعالیت های آقای‌مظاهری اظهار تشکر کردند.

بازدید شرکت تعاونی

خبرنگار ما در کچو مثقال گزارش میدهد چندروز پیش آقایان مهدی باغستانیان و جعفر امیدی بازرسان سازمان تعاونی روستائی باتفاق آقایان کسائیان‌و حقیقی سرپرستان شرکتهای تعاونی بمنظور بورسی‌وضع شرکت تعاونی روستائی کچو مثقال وارد این ناحیه شدند. آقایان‌مذکور پس از رسیدگی های لازم و دادن دستورات مقتضی برای بهبود وضع این شرکت و رسیدگی بدرخواست های اعضای مربوطه کچو مثقال را بسوی ناحیه کجان ترك گفتند.

تصادف اتوبوس بادرخت

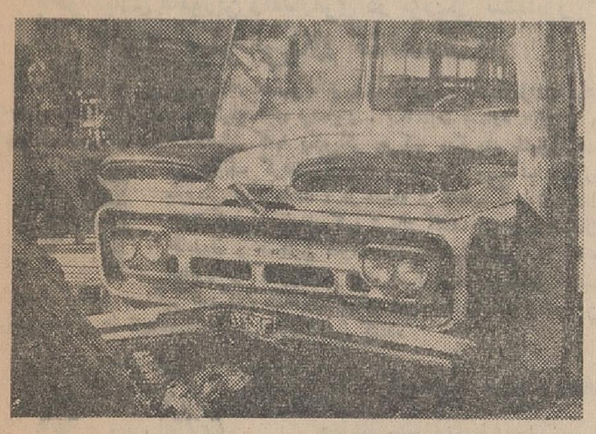

خبرنگار ما در اصفهان اطلاع میدهد چند روز قبل اتوبوس شماره ۱۲۲۵۶۳ اصفهان برانندگی حسن تهرانی که در خط هفت کار میکند درحالی که با سرعت از خیابان‌چهار باغ‌قدیم‌میگذشت هنگام دور زدن در ناحیه «مکینه» خواجو بعلت بریدن فرمان بدرخت قطوری که کنارپیاده‌رو بود اصابت کرد. اتوبوس پس از شکستن درخت با همان سرعت براه‌خود ادامه داد. اما مجددا به تیر چراغ برقی برخورد نمود و متوقف شد. درنتیجه این حادثه زنی که درکنار جوی خیابان مشغول شستن ظرف بود براثر اصابت‌شاخه درخت مصدوم گردید. مصدوم به‌بیمارستان انتقال یافت و جریان تحت تعقیب قرار گرفت. عکس بالا اتوبوس را پس از تصادف نشان میدهد.

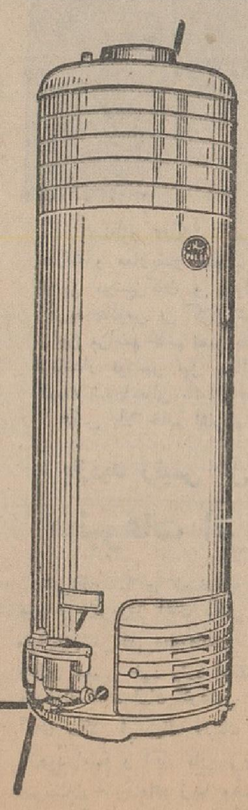

آب گرمکن
پلار
خودکار ـ زیبا ـ کم مصرف بادوام
باندازه‌های ۳۰ و ۴۵ گالنی
شرویس مجهز
که همیشه وسیله نماینده فروش در اختیار شما میباشد
سرعت عمل منحصر به:
آب گرمکن پلار
است.
POLAR
تلفن ـ ۳۶۴۱

مژده باهالی محترم اصفهان

از تاریخ پنجم دیماه الی آخر دیماه فروشگاه کشمیر میدان ۲۴ اسفند انواع پارچه‌های‌محصولات کارخانه‌های ایران را باصدی ده‌تخفیف بمشتریان خود تقدیم مینماید

آ ـ ش ۱۵۷۹ ۱ـ۱۲

اطلاعات ـ صفحه ۱۰
سه‌شنبه بیست‌ودوم دیماه ۱۳۴۳ ـ شماره ۱۱۵۸۶

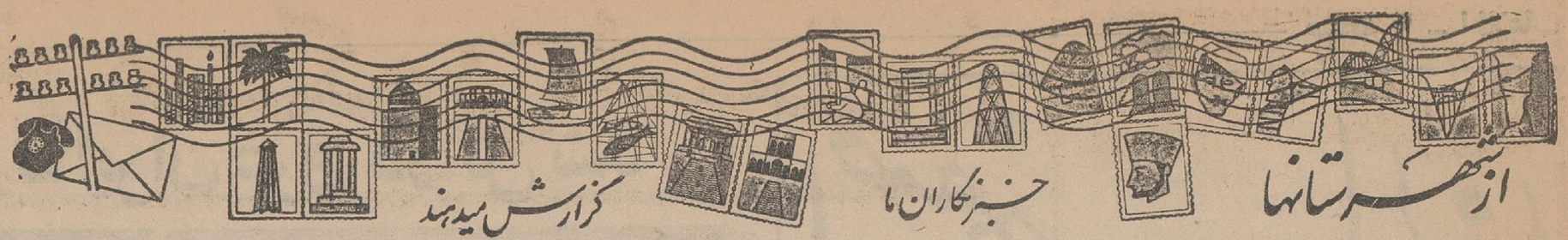

درصورت آماده بودن فرودگاه پایگاه وحدتی دزفول

اعلیحضرت پادشاه نروژ از «پایگاه وحدتی» بازدید میکنند

مدرسهٔ چهارباغ و کارخانه شهناز اصفهان موردبازدید پادشاه نروژ قرارگرفت

اعلیحضرت پادشاه نروژ ، درهنرستان هنرهای زیبای اصفهان بادقت از آثار هنری و وسائل آموزشی هنرستان بازدید کردند ودرهرقسمت توضیحات لازم بایشان داده شد .

مشایعت رسمی گروهی از شخصیت های برجسته لشکری و کشوری اصفهان بفرودگاه رفتند، ازفرودگاه شیراز توسط بیسیم بفرودگاه اصفهان اطلاع رسید که متاسفانه بعلت ریزش برف سنگین، فرودگاه برای فرود آمدن هواپیما آماده نیست . بهمین جهت اعلیحضرت پادشاه نروژ باصفهان بازگشتند وپس از قدری استراحت قبل از ظهر دیروز مدرسه چهارباغ و بعداز ظهر کارخانه شهناز را مورد بازدید قرار دادند . مهمان عالیقدر شاهنشاه دیشب نیز در مهمانسرای شاه‌عباس کبیر اصفهان استراحت کردند وقرار است درصورت آماده بودن فرودگاه شیراز اعلیحضرت پادشاه نروژ و ملتزمین امروز بشیراز عزیمت نمایند وچنانچه فرودگاه آماده نباشد ایشان برای بازدید پایگاه وحدتی دزفول باهواپیما عازم آنمنطقه خواهند شد . البته این در صورتی است که فرودگاه وحدتی دزفول نیز آماده برای فرودآمدن هواپیما باشد، درغیراینصورت مهمان عالیقدرشاهنشاه وملتزمین بتهران باز خواهند گشت .

بطوریکه قبلا اطلاع داده شد ، اعلیحضرت اولاف پنجم پادشاه نروژ مهمان عالیقدر شاهنشاه در اصفهان از بیشتر بناها و آثار باستانی این شهر بازدید کردند و اهمیت وقدمت تاریخی این آثار که مظاهر درخشانی از تمدن باستانی ایران است مورد توجه مخصوص اعلیحضرت پادشاه نروژ و همراهان قرارگرفت . قراربود اعلیحضرت اولاف پنجم پادشاه نروژ صبح دیروز باهواپیما به شیرازعزیمت کنند ولی موقعیکه ایشان در میان

هزار نفر
در محوطه ۶۰۰ متری

چندروز پیش آقایان امامعلی‌حبیبی نماینده مجلس شورایملی وپیربازاری رئیس فرهنگ بابل، از دبیرستان پروین این شهرستان بازدید کردند.

در این بازدید دانش آموزان سال ششم دبیرستان تقاضا کردند که چون محوطه دبیرستان بیش از ۶۰۰ متر نیست و از طرفی تعداد دانش آموزان از هزار نفر متجاوز است محل دیگری برای دبیرستان پروین ساخته شودو ضمنا وسائل ورزش این دبیرستان تکمیل گردد. آقایان حبیبی وپیربازاری برای انجام این تقاضای دانش آموزان وعده مساعد دادند.

باهوشیاری ماموربن ژاندارمری در نزدیکی نیشابور
۲۷۲ کیلو تریاك کشف شد

بنابگزارش خبرنگار مادر مشهد ، پریشب ماموربن پاسگاه ژاندارمری «حسین آباد» واقع در ۳۶ کیلومتری نیشابور . بکامیون شماره ۸۰۰۹۰ و اتومبیل جیپ شماره ۱۹۵۴۳۰ که‌با یکدیگر حرکت میکردند ظنین شدند وبا متوقف کردن کامیون و اتومبیل جیپ آنها رامورد بازرسی قرار دادند ، در نتیجه از داخل کامیون مقدار ۲۷۲ کیلو و هشتاد گرم تریاك کشف شد وسرنشینان کامیون و همچنین سرنشینان اتومبیل جیپ که گفته میشود از کامیون مراقبت میکرده‌اند دستگیر شدند بقرار اطلاع دستگیر شدگان صاحبان اصلی تریاکها نیستند وماموربن برای دستگیری قاچاقچیان اصلی فعالیت می کنند.

دادگستری مهاباد ویك شعبهٔ بازپرسی؟

برحسب اتفاق گذارم بدادگستری مهاباد افتاد و چند دقیقه‌ای پای صحبت گله آمیز بازپرس دادسرا نشستم .. بادرد دلی که وی از وضع کار خود میکرد معلوم شد دادگستری مهاباد،شهری که جمعیت آن بالغ بر دویست هزار نفر است بیش از یك شعبه باز پرسی ندارد و قضات فعال آن از دادستان گرفته تابازپرس و دادیار شب وروز کار می کنند و تازه آنطور که‌باید کارها پیشرفت نمی کند !

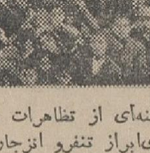
مهاباد

هم اکنون شهرهائی وجود دارد که وسعت و جمعیت آن بمراتب کمتراز مهاباد است ولی دادگستری هایشان چند شعبه بازپرسی دارد و از نظر کادر قضائی و اداری تکمیل است ، آیا ممکن نیست دو شعبه باز پرسی دیگر در دادگستری مهاباد دایرشود تاامورداداسرا باسرعت بیشتری انجام شود و رسیدگی به پرونده‌ها بیش ازاین تاخیر نیفتد ؟

خبرنگار مهاباد

سك‌هار مرز بازرگان را قرق کرد !
سرباز مرزی ترکیه را سك‌هار گزید

سك هاری در حدود یکساعت قسمتی از مرز بازرگان راقرق کردتو پس‌از حمله بعده‌ای‌ازماموربن مرزی ومجروح کردن‌یکی ازسربازان‌مرزی ترکیه باشلیك چند گلوله کشته شد .

خبرنگار ما در مرز بازرگان طی گزارشی مینویسد : این سك هار از طرف ترکیه بطرف مرز ایران آمده بودو باچند حمله پی در پی یکی از سربازان ترکیه را بشدت مجروح کرد . سپس‌حیوان درنده که جثه بزرگی داشت بعده‌ای از ماموزین مرزی حمله ورگردید و کشمکشی‌بین سك هار و ماموربن درگرفت که مدتی ادامه داشت .

سرانجام یکی از ماموربن مرزی باشلیك گلوله حیوان درنده را از پای درآورد و وضعی که این سك‌هار بوجود آورده بود خاتمه یافت .

با قدردانی از خدمات یك دبیر فعال
جوائز قهرمانان ورزشی توزیع شد

بنابگزارش خبرنگار ما در قلهك ، بمناسبت انتقال آقای منصور عباسی دبیر ریاضیات فرهنگ‌شمیران بکاشان ، مجلس تودیعی در سالن دبیرستان جم قلهك برگزار شد که طی‌آن آقای افوامی رئیس اداره آموزش و پرورش شمیرانات ، آقای خان‌ملك یزدی نماینده انجمن‌همکاری خانه‌و مدرسه دبیرستان و تیمسار امان و چند نفر دیگر از حاضران ، خدمات فرهنگی آقای عباسی را ستودند و هدایائی بوی داده شد .

در پایان این مراسم جوائزقهرمانان بینك پنك ، دوومیدانی و دو صحرا نوردی که از طرف آقای طاهری‌رئیس هیئت دوومیدانی شمیرانات تهیه‌شده بود بوسیله‌آقای اقوامی رئیس‌فرهنگ توزیع گردید.

شهرداری آبادان گوشت میفروشد!
از ۱۲۰ مغازهٔ قصابی در آبادان فقط ۲۰ مغازه باز است

قصابهای آبادان که‌بعنوان اعتراض بنرخ جدید گوشت دست از کار کشیده‌اند ، همچنان از کشتاروفروش گوشت خودداری میکنند و شهرداری آبادان کشتار و فروش گوشت را خود بعهده‌گرفته است .

خبرنگارما در آبادان طی‌گزارشی مینویسد ، چون‌قصابهای‌آبادان‌حاضر نبودند بهای‌گوشت را بکیلوئی ۸۰ ریال تقلیل دهند ، شهرداری راسا اقدام بخرید و ذبح احشام کردو گوشت از قرارکیلوئی ۸۰ ریال در دسترس مردم گذاشت .

هم‌اکنون از ۱۲۰ مغازه قصابی که درآبادان وجود دارد فقط ۲۰ مغازه باز است وگوشت را بانرخ تعیین‌شده از طرف شهرداری بفروش میرسانند، بقیه مغازه‌های قصابی همچنان تعطیل است و قصابها میگویند : اگر درنرخ جدید گوشت تجدید نظر نشود،قدرت ادامهٔ کار نخواهیم داشت زیرا فرخی

تشکیل کمیته
شورایعالی بانوان

برای تشکیل کمیته شورایعالی‌جمعیت های زنان در قم اقداماتی صورت گرفته و بزودی جهت تشکیل کمیته هیئتی از طرف شورایعالی بانوان‌وارد قم خواهد شد .

بااتوبوس جنس قاچاق حمل میشد!
۲۳۰۰ رشته گردنبندو ۱۰ هزار «موچین» قاچاق کشف شد!

طبق گزارش خبرنگارما در قصر شیرین ، چند روزپیش به‌آقای‌سروان منوچهر نجفدری فرماندهٔ گردان ژاندارمری قصر شیرین اطلاع‌رسید، اتوبوسی بشمارهٔ ۱۷۶۱۵۸ برانندگی غلامحسین پروانه که از بغداد وارد ایران شده حامل مقداری جنس قاچاق است .

باوصول این‌گزارش آقای سروان نجفدری و عده‌ای از ماموربن بتعقیب اتوبوس پرداختند و توانستند آنرا در محل پاسگاه «بالاطاق» واقع در ۴۲ کیلومتری قصر شیرین متوقف کنند.

ضمن بازدید اتوبوس معلوم شد پلمپ گمرکی روی باربند آن دست خورده است بهمین جهت اتوبوس به اداره گمرك منتقل شد و در نتیجه بازرسی از بار آن مقدار ۲۳۸۶ رشته گردن بند بدلی ، ۱۲۰ عدد قوطی سیگار ، ۹۵۳ عدد چاقو ، ۸ کیلومهره رنگین که برای تزئین بکار میرود و ۱۰۲۷۰ عدد موچین کشف گردید .

باین اجناس قاچاق مبلغ دویست‌هزار ریال جریمه تعلق‌گرفت که صاحب اتوبوس و راننده آنرا پرداختندوآزاد شدند .

زنده بگور ...

خبرنگار ما در یزد مینویسد ، چندروز پیش کارگری بنام حسین سبزپیان که در «رحیم آباد» واقع در ۳ کیلومتری یزد مشغول حفر یك حلقه چاه بود ، ناگهان دهانه چاه ریزش کردو کارگر مزبور در زیر خروار ها خاك و شن زنده بگور شد .

گفته میشود حسین زیر نظریکی از مقنی های این شهر بنام استاد حسن کرمی کارمیکرده و استاد حسن کارگر مزبور را وادار بحفر چاه کرده بود ، فعلا موضوع تحت رسیدگی است .

از چهاهها ، تریاك بیرون می‌آمد !
۱۵۸ کیلو تریاك کشف شد

طبق گزارش خبرنگارما در سبزوار ، چند روزپیش بژاندارمری سبزوار اطلاع داده شد دو اتومبیل بشماره‌های ۲۶۶۶۵ و ۲۱۱۴۰۱ پسرنقیبی‌ابراهیم شاهرودی و قریشی که‌حامل مقدارزیادی تریاك میباشندبطرف سبزوار می‌آیند.

بااقداماتی که بعمل آمد معلوم شد یکی از اتومبیلها از سبزوار گذشته وبطرف قریه سلطان‌آباد در حرکت است ، بلافاصله آقای سروان تیموراش باتفاق عده‌ای مامور بطرف سلطان‌آباد حرکت کردند وموفق شدند اتومبیل رامتوقف وبارانندهاش به سبزوار اعزام نمایند. سپس اتومبیل دیگر بکوشش ماموربن پاسگاه «صدخسرو» دستگیر شد و آقایان سروان منوچهری رئیس پادگان وستوان تیمور تاش باتفاق چند نفر مامور بپاسگاه صد خسرورفتند وراننده دستگیر شده را تحت بازجوئی قرار دادند . ضمن سئوالهائی‌که از رانندگان هر دو اتومبیل شد معلوم گردید آنها، تریاکها را که در حدود ۱۵۸ کیلو وزن داشته در چاههای قنات «شهرآباد» پنهان کرده‌اند . تریاکها از داخل چاهها بیرون آورده شد ودونفر راننده ودونفر از همدستان آنها باسامی عباس واحمد بمقامات مربوط تحویل شدند . عکس بالا این چهارنفر را در کنار ماموربن نشان میدهد . تریاکهای مکشوفه و اتومبیلها نیز در عکس دیده میشود .

سپاهیان بهداشت در بندر عباس
استقبال و پذیرائی شدند

بنابگزارش خبرنگارما در بندرعباس ،اولین گروه سپاهیان بهداشت مرکب از ۶۰ نفر باچند دستگاه اتومبیل وارد بندر عباس شد و آقایان فرماندار کل بندر عباس و شهردار وجمعی از نمایندگان طبقات مختلف در چند کیلومتری شهر بطرز شورانگیزی از سپاهیان بهداشت استقبال کردند.

بندرعباس

در این مراسم از طرف اهالی شهر حلقه گل زیبائی بگردن سرپرست سپاهیان انداخته شد و چند راس گاو وگوسفند ذبح گردید و همان شب‌نیز مجلس ضیافتی بشام از طرف شهرداری در سالن شیر وخورشید سرخ باافتخار آنان ترتیب داده شد .ضمنا تیمسار عظیمی استاندار بنادر وجزائر جنوب ضمن ملاقات باسپاهیان دانش اهمیت وظائفی راکه آنان بعهده دارند تشریح کرد و اظهار امیدواری نمودکه سپاهیان بهداشت بتوانند منشاء خدمات موثری برای روستائیان باشند . سپس سپاهیان بهداشت بمحل‌های ماموریت خود که قبلا تعیین شده بود عزیمت کردند.

قصه‌ای از مهر مادری ...
گاوی که‌میخواستند گوساله‌اش‌را ازاو بگیرند

دیوانه‌وار شروع بنعره‌کشیدن کردوشکم دونفررا درید!

پریروز در قریه «پاشاگی» رشت واقعه عجیبی رویداد که عموم اهالی رابحیرت انداخت : یکراس گاوکه تازه زائیده بود ، احساس کرد که صاحبش میخواهد گوساله شیرخوار راازاو دور کند ، بهمین جهت خودرا بخارج از طویله رساند و شروع بنعره‌کشیدن و باینطرف و آنطرف دویدن کرد و وقتی دید صاحبش گوساله او را از طویله بیرون میبرد ، با خشم عجیبی صاحب خودو دو فرزندش را مورد حمله‌قرار داد و شکم فرزندان صاحب خودرا باضربات شاخ درید !

خبرنگار ما در رشت مینویسد : دونفری‌که مورد حمله گاو خشمگین قرارگرفتند و شکمشان براثرضربات شاخ گاو دریده شد رمضانعلی ۲۸ ساله و غلام ۳ ساله فرزندان باباخان یکی از اهالی قریه«پاشاگی» گیلان بودند که فعلا حالشان بسیار وخیم است .

عجیب اینکه گاو خشمگین ، رمضانعلی را تا مدتی بزمین‌انداخته بود و مرتبا باشاخ ضرباتی به پشت و شکم و پهلوی وی میزد و وقتی او

گردش شوم

خبرنگار ما در قصر شیرین‌اطلاع میدهد : چند شب قبل عده‌ای از اهالی قصر شیرین که با اتومبیل جیپ شماره ۱۸۴۸۶۵ برانندگی شخصی بنام عباس برای گردش بخارج شهر رفته بودند اتومبیل‌آنها از بالای تپه‌ای بارتفاع ۱۵۰ متر بپائین سقوط کرد .

دراین حادثه اتومبیل جیپ‌متلاشی شدو کلیه سر نشینان آن مجروح گردیدند که با انتقال به‌بیمارستان تحت درمان قرار گرفتند .

کمیتهٔ شورایعالی بانوان در چالوس تشکیل شد

بمنظور تشکیل کمیته شورایعالی جمعیت های زنان در چالوس ،مراسمی با حضور عده‌ای از روسای ادارات و معاریف‌و همچنین خانم اشرف نصر نماینده شورای عالی جمعیت های زنان و سر پرست دبیر خانه انجمن دوشیزگان و بانوان و گروهی از بانوان و دوشیزگان چالوس و نوشهر ،در محل دبیرستان ثریا چالوس بر گزار شد .

دراین مراسم خانم نصر باایراد بیاناتی هدفهای‌شورای عالی جمعیت های زنان را تشریح کرد و آقای‌نگهبان فرماندار نوشهر نیز مطالب موثری در باره آزادی بانوان ایرانی بیان داشت، سپس باانجام اخذرای‌اعضای کمیته شورایعالی بانوان در چالوس انتخاب‌شدندواین مراسم‌با پذیرائی از مدعوین خاتمه یافت .

عکس بالا خانم اشرف نصررا هنگام سخنرانی در این مراسم نشان میدهد .

بازدید رئیس کل

مطبوعات اتریش

خبرنگار ما در اصفهان گزارش میدهد ، پریروز آقای دکتر فردریك متینك رئیس‌کل مطبوعات‌دولت‌اتریش باتفاق همسر خود وارد اصفهان‌شدو مورد استقبال قرار گرفت .

آقای دکتر فردریك متینك پس از بازدید ابنیه و آثار تاریخی‌وهمچنین هنرستان هنر های زیبا وبیمارستان رضاپهلوی اصفهان ، بتهران‌عزیمت کرد .

زاویه‌زرند لوله‌کشی میشود
باینمنظور هیئتی وارد زاویه‌زرند شد

خبرنگار مادر زاویه زرند گزارش میدهد ، چندروز پیش آقایان مهندس میلانی و مهندس عرب باتفاق آقای پازوکی معاون فنی فرمانداری و رئیس‌اداره عمران شهرستان ساوه برای نقشه برداری جهت لوله کشی آب وارد زاویه زرند شدند .

زاویه‌زرند

این عده پس از ورودشروع بکار کردند و باهالی وعده دادند که بزودی لوله کشی زاویه زرند شروع خواهد شد .

اهالی ضمن اظهار خشنودی ازاین اقدام مفید اداره عمران‌انتظار دارند کار لوله کشی بلاوقفه ادامه یابد تاآبای آب سالم وتصفیه‌شده‌باشند

برنامه تلویزیون ایران
فرستنده آبادان

چهارشنبه : ۲۳ر۱۰ر۴۳

ساعت ۶ بعداز ظهر موسیقی با تصویر
ساعت ۶ر۳۰ بعداز ظهر سلام شاهنشاهی و اعلام برنامه
ساعت ۶ر۳۲ بعداز ظهر برنامه هنری اطلاعات
ساعت ۷ بعداز ظهر برنامه آشپزی بانوان
ساعت ۷ر۳۰ بعد از ظهر موسیقی ایرانی
ساعت ۸ بعداز ظهر فیلم پلیس بین‌المللی
ساعت ۸ر۳۰ بعد از ظهر اخبار
ساعت ۸ر۴۵ بعداز ظهر فیلم کوتاه
ساعت ۹ بعداز ظهر برنامه مشاعره
ساعت ۹ر۳۰ بعداز ظهر برنامه ورزشی
ساعت ۱۰ بعداز ظهر فیلم‌حوادثی از کالیفرنیا
ساعت ۱۰ر۳۰ بعداز ظهر پایان برنامه

نمایندگان اطلاعات درخدمت مردم

مردم شهرستانها بوسیله نمایندگان اطلاعات خواسته‌های خود را شرح میدهند

سالن راه‌آهن اراك ویك بخاری

عده‌ای با مراجعه‌بدفتر نمایندگی اطلاعات دراراك گفتند: بااینکه هوای اراك‌بشدت سرداست، در سالن بزرك راه آهن‌این منطقه فقط‌یك بخاری‌نصب شده که بهیچوجه سالن را گرم نمی کند و مسافرین درانتظار رسیدن قطار ناچارند مدتی درسالن سرد راه آهن بسر برند .

این عده می گفتند ،سالن انتظار راه آهن باندازه‌ای سرد است که مسافرین دراطراف تنها بخاری‌آنجا حلقه‌می زنند و بااین همه از سرما میلرزند، خوب است یك‌بخاری‌دیگر در سالن راه آهن نصب شودتامسافرین ناراحت نباشند

احشام دامداران شهرضا گرسنه‌اند

جمعی از دامداران شهرضا بامراجعه بدفتر نمایندگی اطلاعات اظهار داشتند ، درست ۲۵ روز است که بعلت نزول برف سنگینی‌در مناطق «کمه» و تنك خشك شش ناحیه شهرضا ،دامداران نمی توانند احشام خودرا از آغل بیرون بیاورند، در نتیجه‌هر چه علوفه ذخیره داشته‌اند ، تمام شده و گاو ها و گوسفند های این دومنطقه‌و چند منطقه دیگر در گرسنگی‌بسر می برند

اگر از طرف مقامات مربوط کمك فوری نشود ،در حدود دویست هزار راس گوسفنددامداران از گرسنگی تلف خواهند شد، تقاضا داریم هرچه زودتر مقداری علوفه برای دامداران این مناطق فرستاده شود واز تلف‌شدن احشام جلو گیری گردد .

کره مریخ مسکون است؟

باین سئوال روز ۱۵ ژوئیه آینده پاسخ قطعی داده میشود

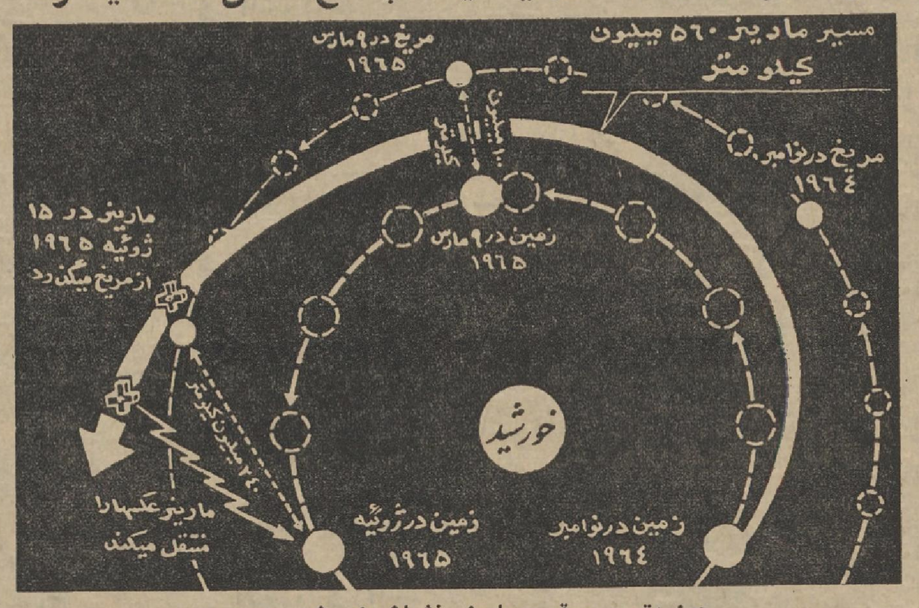

دراین تصور موقعیت مارینر نشان داده شده است

« مریخ پیمای چهارم » روز ۱۵ ژوئیه از نزدیک کره مریخ خواهد گذشت برنامه ایکه برای مارینر چهارم تنظیم گردیده عکسبرداری از کره مریخ است . آنهم از فاصله ۱۳ هزار کیلومتری این کره .

این ماه مصنوعی آزمایشگاه کوچکی است که ۲۵۹ کیلو وزن دارد و با آنتن ها و وسایل علمی مختلفی مجهز میباشد

مارینر چهارم همچنین یك دوربین قوی نیز دارد . .

● ۵۶۰ میلیون کیلومتری

روز ۱۵ ژوئیه در پایان یك سفر ۵۶۰ میلیون کیلومتری از فاصله تقریبا ۱۳۰۰۰ کیلومتری مریخ «کره سرخ» را لمس خواهد کرد . مارینر چهارم دراین فاصله ۲۲ عکس از مریخ خواهد گرفت و آنرادر نوار مخصوص ضبط میکند و چند روز بعد این عکسها را بزمین مخابره خواهد نمود، دراین موقع فاصله مارینر تا زمین ۲۴۰ میلیون کیلومتر خواهد بود .

اطلاعاتی که مارینر چهارم بزمین مخابره خواهد کرد تقریبا کافی برای کسب اطلاعات درباره وجود زندگی در مریخ خواهد بود .

باین اطلاعات دانشمندان متوجه خواهند شد که آیا زندگی در مریخ میسر است یا نه ؟

دانشمندان امریکائی امیدوارند که بوسیله این عکسها به ماهیت حفره هائی که در مریخ وجود داشته و تلسکوپها علائم روشن و نیرومندی را دریافت کند

هنوز هفت ساعت از پرتاب سفینه نگذشته بود که سفینه در فاصله ۱۰۰٫۰۰۰ کیلومتری زمین بوده و باسرعتی برابر ۱۵۰۰۰ کیلومتر در ساعت بسوی هدف میرفت .

درست دراین لحظه نخستین محاسبات نشان داد که در مسیر مارینر اشتباهی روی داده است .

رفع محاسبات نشان داد که مارینر با ادامه مسیر خود در ژوئیه آینده از فاصله ۳۲۰٫۰۰۰ کیلومتری مریخ عکس خواهد گرفت و این فاصله برحسب محاسبه قبلی بسیار زیاد بوده و منظور دانشمندان را تامین نمیکرد. ولی این مسئله سبب نگرانی نشد .و دانشمندان مسیر مارینر چهارم را اصلاح کردند اینك یقین است که در ماه ژوئیه مارینر چهارم از فاصله ۱۲۸۰۰ کیلومتری مریخ میگذرد .

دراین مرحله آزمایش که مرحله نهائی آن میباشد یك مانور مشکل پیش بینی شده است باید آنتن های مارینر بسوی خورشید بوده و از آن نیرو بگیرد و ضمنا یك رشته از آنتن های آن نیز بسوی زمین باشد که باقوه خورشیدی کار میکنند به مارینر امکان میدادند که از زمین آثار اکتشف کرده اند پی ببرند وهمچنین علت تغییر رنك مریخ را نیز بفهمند

مارینر سوم نیز همین ماموریت را داشت ولی درپرتاب آن اشتباهاتی روی داد که ماموریت آنرا با شکست مواجه نمود . نخستین اشتباه ماده سوخت موشك بود که بعلت سنگینی زیاد سبب شد که مارینر سوم به سرعت پیش بینی شده نرسد .اشتباه دوم عبارت ازاین بود که باطریهای مارینر خیلی زود خالی شدودستگاه فرستنده از کار افتاد

مارینر سوم اینك خاموش وساکت درفضای لایتناهی سرگردان است و هیچکس از محل آن اطلاعی ندارد

● آغاز نیك

در مورد مارینر چهارم وضع چنین نبود ، آغاز کار مارینر چهارم بسیار خوب بود ، موشك اطلس ـ آجنا از پایگاه کیپ کندی دل آسمان را شکافت . طبقه اول موشك کار خود رابخوبی انجام دادو مارینر چهارم را باسرعت ۲۸۰۰۰ کیلومتر درساعت بفاصله ۱۸۵ کیومتری رسانید ۲۰۰ دقیقه پس از پرتاب درحالیکه موشك پرفراز اوقیانوس هند بودمرحله دوم آغاز شد و آجنای ب روشن شدو کار خودرا آغاز کرد ، اجنای پ به مارینر چهارم سرعتی برابر ۴۰۹۶۰ کیلومتر درساعت داده و سپس از سفینه جدا گردید .

● بسوی خورشید

مارینر دراین موقع رو بسوی خورشید داشته و دستگاههای آن

عبور از پشت قاره

چه در غیر اینصورت مبادله علائم مشکل خواهد شد و بافرستادن این علائم از فاصله چند میلیون کیلو متری غیر ممکن خواهد گشت .

در مارینر چهارم چشمی که مرکب از سلول های عکاسی است قرار داده شده و وضع قرار دادن آن طوری است که اگر دراثر یك حرکت شدید در چشم مارینر تغییر محل حاصل شد دراثر یك فشار جزئی گاز وضع آن مجددا تنظیم کردد .

کار علمی مارینر چهارم عبارت از اینست که چشم الکترونیکی مارینر بسوی یك سیاره متوجه گردد و از آن نیز نیرو بگیرد . این ستاره سهیل میباشد .

حال به بینیم چرا ستاره سهیل انتخاب شده است ؟

ستاره سهیل نورانی ترین سیاره در نیمکره جنوبی است .

ستاره سهیل در فاصله ۱۸۵ سال نوری زمین قرار گرفته است (سرعت نور ۳۰۰ هزار کیلو متر در ثانیه) دستگاه علمی مارینر طوری تعبیه شده است که ستاره سهیل این سفینه را در وضع مناسبی نسبت بزمین نگاه دارد و با نیرو دادن بدان عکس برداری مارینر ازمریخ را تسهیل کند .

تحصیلکرده‌های ژاپن اروپا را ترجیح میدهند

روزنامه «آساهی شومبون» چاپ توکیو بعد از انجام یك رفراندم باین نتیجه رسیده است که یکسوم مردم ژاپن علاقه دارند که در کشور دیگری جز میهن خود زندگی کنند .

ژاپنیها بدین منظور اروپا و آمریکا را بیك اندازه دوست میدارند منتهی هر چه درجه معلوماتشان بیشتر باشد اروپا را بیشتر دوست میدارند. کسانیکه تنها دوره ابتدائی را گذرانده اند امریکا را ترجیح میدهند . از میان تحصیلکرده ها ۲۱ درصد اروپا را دوست میدارند و ۱۴ در صد امریکا را .

فیگارو

کودك باید مطیع باشد یا مستقل؟

پدران ومادران آلمانی بیش از هر چیز مایلند که اطفالشان منظم و مرتب بوده و درانجام کارهای خود ساعی و کوشا باشند .

این امر درنتیجه تحقیقات وپرسش های موسسه «امنید» واقع در شهر بیلفلد (کشور جمهوری فدرال آلمان) تعیین شده است .

درسال های اخیر از عده زیادی از زنان و مردان سئوال شد که بنظر آنان برای تربیت اطفال چه هدفی مهمتر است : اطاعت و تبعیت ـ علاقه به نظم وتربیت و سعی و کوشش یا استقلال و خودرائی ؟ تقریبا نیمی از پرسش شوندگان (۴۵ درصد) آنان علاقه به نظم و تربیت و سعی و کوشش را در درجه اول ذکر نموده اند ۳۱ درصد والدین میخواهند در تربیت فرزندانشان استقلال و آزادی آنانرا مراعات نمایند ۲۵ درصد مایل هستند که اطفالشان «مطیع و حرف شنو» باشند و ۷ درصد جوابهای مختلف دیگر داده بودند . (چون بسیاری از سئوال شدگان جواب بعضی از سئوالات را بی تفاوت ذکر کرده بودند اینست که جمع این ارقام از صد بیشتر می شود).

از طرف دیگر درحدود ۵۰ درصد از سئوال شدگان که بین شانزده تا ۲۱ ساله بوده اند آزادی عقیده و استقلال را بزرگترین هدف دانسته اند ولی ۲۰ درصد آنها که بیش از ۶۵ سال دارند همینطور نظر داده اند و وزیبهرفته مردان بیش از زنان باین امر عقیده دارند که آزادی واستقلال فردی درمسئله تربیت کودکان حائز نهایت درجه اهمیت میباشد .

فیل و فنجان

تا بحال فکرش را هم نمیکردید که یك فیل همبازی یك دختر کوچك بشود . این واقعه در سیرك لندن رخ داد و «شیلا» فیل عظیم الجثه همبازی دختر چهارساله مربی اش گردید .در حالیکه نوستان «مارینای» کوچولو عروسك بازی میکنند او سرگرم «فیل بازی» است .

لابد شما هم خیال میکنید که مارینا توانسته فیل عظیم الجثه را از زمین بلند کند . «نه» مارینا نشان میدهد که خودش چنین خیال میکند .

عکس از یاری ماچ

تازه های پزشکی

کمبود ویتامین (ث)

سلامتی شما را تهدید میکند

قرص ها نمیتوانند این کمبود را جبران کنند

امروز اهمیت ویتامین ث حتی برای افراد عادی نیز واضح و آشکار میباشد ولی بسیار جای تعجب است که خصوصا در عصر حاضر آزمایشات علمی نشان میدهند که اکثریت مردم دچار کمبود ویتامین می باشند .

پروفسور دکتر کراوت (از شهر دورتموند) محقق مشهور آلمانی و متخصص درامر تغذیه علت این امر را عدم آشنائی مردم به پیشرفتهای قابل توجه علم تغذیه و مسائل مربوط به آن میداند . خطر کمبود ویتامین ث که از مواد حیاتی بدن انسان میباشد بیشتر در خوراکهائی که در اماکن و رستورانهای عمومی تهیه میشوند انسان را تهدید مینماید مثلا در رستورانهای کارخانه ها ـ خانه های مخصوص پیران و یا رستورانها . بو پزشك بنامهای دکتر اوبردیسر و « دکتریانکه » نیز ثابت کرده اند که در خوراکهائی که درخانه ها و استراحتگاههای عمومی پیران تهیه میشود خیلی کمتر از میزان لازم ویتامین وجود دارد . مقدار متوسط ویتامین ث که درغذاهای سه وعده از این نوع خانه‌ها بافراد داده می شود عبارت است ۴۸-۵۲ و ۶۸ میلیگرم در روز . طبق توصیه انجمن تغذیه آلمان مقدار لازم ویتامین ث در روز ۷۵ میلی گرم میباشد . علاوه بر آن بایستی توجه داشت که بنا بر عقیده دانشمندان مشهور عصر ما اشخاص مسن به مقدار بیشتری ویتامین ث احتیاج دارند .

دکتر هابیل هوسکه دراثر تجربیاتی که درطول سالیان متمادی با تغذیه جمعیت های مختلف داشته طی مقاله ای علل از بین رفتن ویتامین ث و چگونگی جلوگیری از تلف شدن آنرا ذکر نموده است . یکی از اشتباهاتی که معمولا متصدیان آشپزخانه های بزرك مرتکب میشوند آنستکه آنان مقدار ویتامین ث را برمبنای مقدار موجود در موادخام تعیین مینمایند .

ولی دکتر هوسکه دربسیاری از آزمایشات خود متوجه شد که مقدار ویتامین ث موجود در خوراکها درموقع مصرف بسیار کمتر از وقتی است که خام بوده اند و مقدار ویتامین تلف شده درمجموع آزمایشها بطور متوسط به ۴۳٫۳ درصد بالغ شده است .

اگر انسان درتهیه غذا نهایت سعی راهم بکار ببرد بازنمیتواند از تلف شدن مقداری از ویتامین ث جلوگیری نماید از اینرو دکتر هوسکه پیشنهاد می نماید که درتهیه خوراك بایستی مقدار مواد اولیه را آنقدر زیاد کرد تا پس از اتلاف ۴۰ درصد آن مقداری که باقی میماند کفایت احتیاج بدن را بنماید. مثلا درمورد سبزیجات بایستی قبل از آوردن غذا برسر سفره ۲۵ در صد سبزی خام به آن اضافه نمود . باین ترتیب نه فقط مقدار ویتامین ث زیاد میشود بلکه غذا نیز طعم بهتری پیدا می کند . البته سبزی خامی که آخر اضافه میشود بایستی کاملا ریز، خرد شود تا خامی آن خیلی محسوس نگردد.

دراینجا این سئوال پیش می آید که آیا کمبود ویتامین ث را نمی توان بوسیله قرصهای ویتامین ث جبران نمود ؟

دکتر هوسکه بسختی با این نظریه مخالفت میورزد و معتقد است که تغذیه بوسیله قرص و کپسول هرگز نمیتواند جایگزین خوراکهای طبیعی شود و این قرصها بایستی فقط جهت مداوا و معالجه مورد استفاده قرار گیرند .

زنان جهان چه میکنند

بانوی اول ایتالیا

بعد از انتخاب ساراگات بسمت رئیس جمهوری ایتالیا مقام « اولین بانوی ایتالیا » نصیب « تینا » دختر او شده است و جمهوری جوان ایتالیا که درسال ۱۹۴۶ بوجود آمده تابحال چنین بانوی اول ساده و بی پیرایه‌ای نداشته است .

تینا که درسال ۱۹۴۶ بدنیا آمده از چهارسال پیش یعنی از وقتی که مادرش زندگی را بدرود گفته زمام امور زندگی داخلی پدرش یعنی رئیس جمهور ایتالیا را بدست گرفته است .

«تنیا سانتاکاترینا» دوست دارد همه مردم او را تنها یك کدبانوی ساده بشناسند . وبرای اینکه شایسته این لقب باشد تمام خریدهای منزل را شخصا انجام میدهد .

«تینا» زنیست روشنفکر وسه زبان فرانسه ، آلمانی وانگلیسی را خیلی خوب میداند .

تینا بگردن پدرش خیلی حق دارد چون بعدازمرك مادرش تمام زندگی خودرا وقف او کرد که بوضع او سروسامانی بدهد ودر این مورد ازهیچ فداکاری دریغ نکرد .

تینا پنجسال پیش بایك دکتر دندانپزشك بنام دجیانی سانتاکاترینا» ازدواج کرده واکنون امیدوارست که گرفتاری های مقام «اولین بانوی ایتالیا» اورا از مرتب ساختن خانه و وضع افراد آن باز ندارد . ولی دراین میان هیچکس باندازه آگوستو لازم ویتامین وجود دارد . مقدار متوسط از رئیس جمهور شدن ساراگات خوشحال نیست چون او حالا می تواند روزها بتماشای آفرادکارد احترام مشغول شود .

اورور

آگهی راه‌آهن دولتی ایران

پیرو آگهی مناقصه شماره ۱۵۳۴-۱۵۴۶-۴۳ راه آهن دولتی ایران باطلاع میرساند که از خرید دوربین تئودولیت (آگهی مناقصه ۱۵۳۴٫۴۳ که روز مناقصه ۱۶٫۱٫۴۴ تعیین شده انصراف حاصل نموده است آگهی ۱۵۴۹٫۴۳ خرید شش دستگاه کامیون کمپرسی سه تنی بقوت خود باقی است . الف ۶۹۷۹

۱ـ۲ آ ۳۶۶۸ـآ

به آهن دولتی ایران

پادا واکس نوگتی

طریقه جدید و آسان واکس زدن

با اسفنج محتوی واکس خالص و حقیقی

پادا واکس اسفنج مخصوصی است که محتوی عالیترین نوع واکس کفش میباشد . بخوبی حاشیه کفش را واکس زده، جرم را نرم نگهداشته و ازایجاد ترکها جلوگیری میکند. کافیست که پادا واکس را به آرامی روی کفش مالیده و سپس با پارچه نرمی سریعا آنرا براق کنید و باین ترتیب در خشندگی آن چشم را خیره میسازد. پادا واکس کفشهای شما را حداقل پنجاه مرتبه واکس میزند

پادا واکس طریقه مدرن مواظبت از کفشهاست

NUGGET

شیطان سبز

نوشته : احمد احرار

آنچه تاکنون خوانده‌اید -۱۰۴-

تیمور ، پسر امیرترغای حاکم شهر سبز پس از ماجراهائی درایام جوانی بخدمت قزغن امیرالامرای قدرتمند ماوراءالنهر درآمد ومقامی شامخ یافت . اما سرانجام قزغن درتوطئه‌ای کشته شد وعموی تیمور حاجی بارلاس باتفاق عده‌ای دیگر که هیچکدام نظر خوشی ناتیمور نداشتند قدرت را بدست گرفتند .

تیمور بشهر سبز ، زادگاه خود بازگشت ودرکنار همسر زیبایش «آلجای» نوه دختری امیرقزغن و خواهر حسین حاکم بلخ زندگی آرامی را آغاز کرد. اما اختلافات امیران باعث تزلزل وضعف حکومت سمرقند شد وخان مغول که درکوهستانهای شمال سرگرم باده گساری و شکار وعیاشی بود باسپاهیان قهار خویش «جت»ها فرصت رابرای حمله به سرزمین ماوراءالنهر مناسب دید و از کوهستان شمال سرازیر شد.

تیمور تصمیم گرفت شهر اجدادی خودرا از گزند حوادث حفظ کند ...

***

تیمور با دقت باطراف مینگریست و منتظر بود که دوباره سروکله ترکمانها از شمال و جنوب پیدا شود ، اما بخلاف انتظار تانزدیك چادر ها هیچ اثری از سواران یا راهزنان ترکمان دیده نشد . سرانجام آنها بچادر ها رسیدند دد حالیکه همچنان سکوت برصحرا حکومت داشت و آفتاب بیرحمانه بر شنهای سرخ می‌تابید. چادر های ترکمان ، در پناه تپه ای برپا شده بود که دامان آنهاراعلفها و بوته های بلند میپوشاند . تعداد سیاه چادر ها از شماره انگشتان دو دست تجاوز نمیکرد ، اما تعجب از این بود هیچ اثری از زنان و مردان ترکمان در آن حوالی دیده نمیشد .

قاسم بیك آهسته گفت :

– این یك دام است !

وتیمور اضافه کرد:

– بهر حال یا این چادر ها مال آدمیزاد است و یا متعلق به جن و پری !

در مقابل نخستین چادری که با پوست بز دوخته شده بود ، تیمور آلجای را از اسب بزیر آورد و چون بداخل چادر نگریست و آنرا خالی از سکنه یافت به آلجای اشاره کرد که فورا داخل چادر بشود . آنگاه خود او و عبدالله نیز بداخل چادر پناه بردند و قاسم بیك که بیرون چادر مانده بود باشاره وی فریاد زد :

– آهای برادران ...

اما هنوز قاسم بیك سخن خود را آغاز نکرده بود که باران تیر از پشت بوته ها و علفهای بلند بندای او پاسخ داد . بخت قاسم بیك بلند بود که شتر علی بیك دو قدم جلوتر آمد . و میان او با ترکمان ها که در پناه تپه کمین گرفته بودند حائل شده بود . چه ، با اولین رگبار تیر شتر بخت برگشته از پای درآمد و قاسم بیك فرصت یافت که خود را بداخل چادر برساند .

در آنجا ، آلجای و عبدالله نگران ایستاده بودند و تیمور در حالیکه دستهایش را بهم میمالید در طول و عرض چادر قدم میزد .

قاسم بیك بمحض ورود گفت :

– عجیب است ، اگر آنها راهزن هستند و میخواهند ما را لخت کنند چرا پشت بوته ها رفته اند ؟!

برقی در چشمان تیمور درخشید و در جواب قاسم بیك گفت :

– برای اینکه آنها راهزن نیستند ، رفیق !

آنگاه ، در حالیکه قاسم بیك و دیگران با حیرت باونگاه میکردند دد چادر بجستجو پرداخت و سر انجام پارچه سفیدی را که پیدا کرده بود برنوك کمان خود بست و عازم خروج از چادر گشت . اما قاسم بیك شتابان خود را بمقابل وی رسانید و راه را براو بست :

– کجا میروی ؟ ... مگر ندیدی که آنها میخواستند مرا مثل آبکش سوراخ سوراخ کنند !

تیمور ، قاسم بیك را از سر راه خود کنار زد و گفت :

– دلیلش اینستکه هیکل تو بدرد آبکش میخورد ، اما یقین داشته باش مرا سوراخ سوراخ نخواهند کرد .

لحظه ای بعد ، تیمور در حالیکه کمان خود را روی دست کرده و در فضا حرکت میداد بمیان محوطه رفت . او با قدمهای محکم پیش میرفت اما قلبش مانند چکشی برفضای سینه میکوفت. ترکمانها هنوز عکس‌العملی نشان نداده بودند . تیمور کمان خالی را بالاتر گرفت و در حالیکه روبسوی تپه ایستاده بود فریاد زد :

– من تیمور ، حاکم شهر سبز هستم برادران .... من درخانه شما مهمان هستم و اگر میل ندارید مرا بپذیرید هم اکنون از راهی که آمده ام باز میگردم .

دقیقه ای چند بسکوت گذشت و بعد ، تیمور مشاهده کرد که علفهای بلند تکانی خورد و از پشت آن مردی بلندقد ، با تارهای سفیدی که برزنخدانش روئیده و تا روی سینه‌اش پیش رفته بود از پشت بوته ها سربلند کرد . در همین حال صدای خشنی نیز بگوش رسید که فرمان میداد :

– غریبه ! ... از جایت تکان نخود و الا دودمانت ببادخواهد رفت .

تیمور سرجای خود میخکوب شد . مرد پیر از لابلای بوته ها و علف ها گذشت و همچنان پیش آمد تا بدو قدمی تیمور رسید. سپس با چشمان بیفروغ خود بدقت در سراپای تیمور نگریست و سیمایش از هم گشوده شد :

– هان ... تیمور بیك ! ... بله ، این تیمور بیك است ...پسر امیرترغای و حاکم شهر سبز !

تیمور سرفرود آورد و با تبسمی از پیر مرد تشکر کرد . پیر مرد برگشت و ندا داد :

– این برادر ما تیمور بیك است برادران ... او راهیشناسم!

چیزی نگذشت که از میان بوته ها و علفها دهها مرد و زن کمان بدست بیرون آمدند و هلهله کنان دور تیمور را گرفتند . آنها هرکدام از تیمور سئوالی میکردند و تیمور معطل مانده بود بکدامیك جواب بدهد . مرد پیر بازوی تیمور را گرفت و بطرف چادری برد که همراهان او در آن انتظار میکشیدند . مردان و زنان و کودکان قبیله نیز بدنبال آنها روان شدند .

پیرمرد قرایوسف نام داشت و معلوم شد که وقتی درسمرقند، تیمور را دیده و باوی درخدمت امیر قزغن برسر یك سفره نشسته است . این شناسائی تیمور و همراهان او را از گرفتاری تازه‌ای نجات بخشید . قرایوسف گفت :

– ما مردم ساده و بی آزاری هستیم ... اما در این واحه ناگزیر هستیم همیشه برای مقابله با راهزنان آماده باشیم و از شما عذر میخواهیم که ابتدای امر تصور کردیم دسته ای از راهزنان میباشید ... بخصوص از این رفیق چاق خیلی معذرت میطلبیم !

قاسم بیك که هنوز رنك طبیعی چهره اش بازنگشته بود با پشت دست عرق پیشانی خود را پاك کرد و گفت :

– باز خوب شد که بخیر گذشت ... و الا باید از جنازه من عذر خواهی میکردید !

ترکمانها ، ورود تیمور را بمیان خود یك نعمت غیر مترقبه میشمردند و سعی داشتند با پرسشهائی گوناگون ، بوسیله وی از احوال و اوضاع آنسوی «قزل قوروم» آگاه شوند . تیمور نیز باآب و تاب فراوان شرح میداد که چگونه مغولها از کوهستان شمال سرازیر شده اند و به مردان ترکمان وعده میگرد بزودی باتفاق همدست خود امیر حسین برمغولها خواهد تاخت و پیش از آنکه باردیگر آنها بقصد جهانگیری دوانه سرزمینهای پائین بشوند آنها را بکوهستان خواهد راند .

اساسنامه شورایعالی تربیت بدنی دانشگاهها

فرهنگی ورزشی

طبق این اساسنامه درصداز کنگور وحق‌شهریه دانشجویان بتاسیسات ورزشی اختصاص داده میشود

متن اساسنامه شورایعالی تربیت بدنی و تفریحات سالم دانشگاهها ـ دانشکده‌ها و مدارس عالیه ایران که در کنگره دانشگاههای کشور بتصویب رسید با بنشرح در اختیار خبرنگار ما گذاشته شد.

● بخش اول ـ هدف

ماده۱ـ بمنظور توسعه و تعمیم امور تربیت بدنی‌وتفریحات سالم‌دانشجویان دانشگاهها ومدارس عالیه کشور که‌با نظارت وزارت آموزش و پرورش اداره میشوند و همچنین انجام مسابقات ورزشی وتربیتی شورایعالی تربیت‌بدنی وتفریحات سالم دانشگاهها ومدارس عالیه کشور برطبق مفاد این اساسنامه بشرح زیر تشکیل میگردد.

● بخش دوم ـ شورای عالی تربیت بدنی و تفریحات‌سالم دانشگاه‌هاومدارس‌عالیه‌ایران

ماده۳ـ مرکز شورایعالی‌تربیت‌بدنی بدنی و تفریحات سالم دانشگاهها و مدارس عالیه ایران عبارتند از :
وزیر آموزش و پرورش
معاون تعلیماتی آموزش و پرورش
رئیس سازمان‌تربیت‌بدنی‌وتفریحات سالم ایران
دبیر کل شورای مرکزی‌دانشگاهها
رئیس شورای تربیت بدنی هریك از دانشگاهها و دانشکده‌های مستقل ومدارس عالیه مدیر کل امور تربیتی وتربیت بدنی وزارت آموزش‌وپرورش
تبصره۱ـ مدیر کل امور تربیتی و تربیت بدنی وزارت آموزش وپرورش دبیر کل شورایعالی تربیت بدنی و تفریحات سالم دانشگاهها ومدارس عالیه ایران را عهده‌دار خواهد بود.
وتفریحات سالم دانشگاهها ومدارس عالیه ایران در تهران میباشد امور اداری وفنی آن در اداره کل تربیت بدنی وزارت آموزش و پرورش‌متمرکز میگردد.

ماده٤ـ جلسات شورایعالی تربیت بدنی و تفریحات سالم دانشگاهها و مدارس عالیه کشور در هر سال دوبار با حضور اعضاء شورایعالی تربیت‌بدنی وتفریحات سالم دانشگاهها ومدارس عالیه کشور در خلال بر قراری مسابقات قهرمانی دانشگاهها ومدارس عالیه کشور و یکبار در نیمه دوم‌دیماه هرسال تشکیل میشود.

● بخش سوم ـ ماده ٥

سازمان تربیت‌بدنی وتفریحات‌سالم دانشگاهها ـ دانشکده‌ها و مدارس عالیه کشور.

● گروه ورزشی دانشکده‌ها

درآغاز سال تحصیلی‌ابتدا دانشجویان درهریك از رشته‌های ورزشی که ـ علاقمند باشند ثبت‌نام وسپس از بین خود سه نفر را با رای کتبی انتخاب مینمایند.
دانشجوئی که دارای رای بیشتری باشد رئیس ودو نفر دیگر همکاران‌او خواهند بود.
مصوبات گروه پس از تائید دبیر ورزش دانشکده قابل اجرا است.

● ب ـ گروه‌ورزشی‌دانشگاه

گروه ورزشی دانشگاه تشکیل میشود از :روسای گروههای ورزشی دانشکده‌ها باتفاق سرپرست آنرشته در دانشگاه دانشجویان عضو گروه مزبور از بین خود سه نفر رابسمتهای رئیس ـ نایب رئیس و منشی انتخاب مینمایند.
مصوبات گروه ورزشی دانشگاه‌پس از تائید سرپرست مربوطه و رئیس تربیت بدنی‌دانشگاه‌بمورد اجراگذارده میشود.

● ج ـ شورای تربیت‌بدنی و تفریحات سالم دانشکده

شورای تربیت بدنی و تفریحات سالم دانشکده باتفاق معاون‌یا نماینده‌رئیس دانشکده وسرپرست ورزشی‌دانشکده دانشجویان عضو شورای تربیت بدنی وتفریحات سالم دانشکده در اولین جلسه از بین خودسه نفررا برای کتبی بسمتهای رئیس ـ نایب رئیس ومنشی انتخاب مینمایند.
مصوبات شورا پس از تائیدنماینده رئیس دانشکده و سرپرست ورزشی‌دانشکده قابل اجرا میباشد.

● د ـ شورای تربیت بدنی وتفریحات سالم دانشگاه

شورای تربیت بدنی و تفریحات سالم دانشگاه تشکیل میشود از:
۱ـ روسای گروهی‌ازمختلف‌ورزشی دانشگاه .
۲ـ معاون یانماینده‌رئیس دانشگاه
۳ـ نمایندگان روسای دانشکده‌ها در شورای تربیت بدنی دانشکده‌ها
٤ـ رئیس تربیت بدنی دانشگاه
٥ـ سرپرستان تربیت‌بدنی‌دانشکده‌ها درشورای تربیت بدنی دانشکده‌ها وتفریحات سالم دانشگاه بعهده معاون یانماینده رئیس دانشگاه‌و دبیری‌شورا بعهده رئیس تربیت بدنی دانشگاه خواهد بود.

● وظایف ماده ٦

الف ـ گروه ورزشی دانشکده یا مدرسه عالی عهده‌دار انجام یك رشته ورزشی مانند فوتبال یابسکتبال یاغیره از رداخل‌دانشکده یامدرسه‌عالی است.
ب ـ گروه ورزشی‌دانشگاه عهده‌دار انجام امور ورزشی یك رشته ازورزش در داخل دانشگاه میباشد .
ج ـ شورای تربیت بدنی وتفریحات سالم دانشکده یا مدرسه‌عالی عهده‌دار انجام کلیه امور ورزشی داخل آن دانشکده‌یا مدرسه عالی میباشد.
د ـ شورای تربیت بدنی وتفریحات سالم دانشگاه عهده‌دار انجام کلیه امور ورزشی دانشگاه مربوطه خواهد بود.
هـ ـ شورای عالی تربیت بدنی و تفریحات سالم دانشگاهها ومدارس عالیه کشور عهده‌دار انجام کلیه امور تربیت‌بدنی وتفریحات سالم‌دانشگاهها ومدارس عالیه کشور خواهد بود.
و ـ جلسات شورای تربیت بدنی دانشکده لااقل هر۱۵ روز یکبار و جلسات شورای تربیت‌بدنی وتفریحات سالم دانشگاه لااقل هر ماه یکبار تشکیل میشود.
تبصره ـ مسابقات قهرمانی‌دانشگاهها ومدارس عالیه کشور طبق آئین‌نامه‌ای که بتصویب شورایعالی تربیت بدنی وتفریحات سالم دانشگاهها ومدارس عالیه کشور رسیده است اجرامیگردد.

● بودجه شورای‌تربیت‌بدنی

ماده ۷ـ بودجه شورای تربیت‌بدنی وتفریحات سالم دانشگاهها ومدارس عالیه کشور باید بشرح زیر تامین گردد.
الف ـ دانشگاهها و دانشکده‌ها و مدارس عالیه کشور مکلفند همه‌ساله درمتن بودجه رسمی خود یکهزارریال وجه ورزشی‌برای هریك ازدانشجویان تامین نمایند.
ب ـ هزار ریال وجه پرداختی هریك از دانشجویان موقع نام نویسی درهر سال تحصیلی
ج ـ ده درصد پرداختی کنکور وده درصد از شهریه دریافتی دانشجویان برای ساختمان تاسیسات ورزشی
تبصره ۱ ـ دانشگاهها و دانشکده‌های مستقل و ملی که بیش ازشهریه‌مقرر وتصویبی شورایعالی‌دانشگاهها وصول نمایند فقط مبلغ شهریه را بهمان نسبت سایر دانشگاهها در بودجه خود منظور نمایند.
د ـ اعتبارات درآمدهای اختصاصی (فروش بلیط و غیره)
هـ ـ کمکهای سازمانهای تربیت بدنی و تفریحات سالم کشور
و ـ چون‌تعمیم ورزش‌در دانشگاهها ومدارس عالیه کشورموجب بهبودوضع بهداشت دانشجویان میگردد بنابراین سی در صد از مبلغ ماخوذه (بنام ـ بهداشت)صرفا بمنظور تهیهٔ وسائل اردوهای ورزشی تربیتی دانشجویان اختصاص داده خواهد شد.
تبصره ۲ـ دانشکده‌ها و مدارس عالیه که از دانشجویان وجوهی‌بعنوان شهریه دریافت نمی‌نمایند مکلفند بهمان میزان سایر دانشکده‌ها برای هر دانشجو با توجه بماده ۷ بودجه ورزشی منظور دارند.
تبصره۳ـ تقسیم و مصرف بودجه ورزشی دانشکده‌ها یا مدارس عالیه‌با تصویب شورایعالی تربیت بدنی و تفریحات سالم آن دانشکده یامدرسه عالی بعمل خواهد آمد که بوسیله‌دبیر ورزش نماینده حسابداری وداشجوی رئیس گروه رشتهٔ مربوطه انجام‌میشود.
تبصره ٤ـ تقسیم و مصرف بودجهٔ تربیت بدنی دانشگاهها طبق مفادآئین نامه وجوه ورزشی دانشگاهها بعمل می‌آید.
ماده ۸ـ شورایعالی تربیت بدنی‌و تفریحات سالم دانشگاهها و مدارس عالیهٔ ایران مجاز است که آئین ـ نامه‌های مربوط بحسن اجرای مسابقات وتشکیل اردوهای ورزشی و تربیتی و تامین وجوه ورزشی وبرنامه‌های‌مربوطه را تهیه و بمورد اجرا گذارد.
ماده ۹ـ اساسنامه شورایعالی‌تربیت بدنی و تفریحات سالم دانشگاهها ـ دانشکده‌ها ومدارس عالیه کشورشامل پنج بخش ونه ماده‌وشش تبصره در جلسه مورخ ۲۰دیماه ٤۳ بتصویب نمایندگان تام الاختیار ـ دانشگاهها ـ دانشکده‌ها و مدارس عالیهٔ کشور رسید.
نمایندگان دانشگاهها ومدارس عالیه ایران در کنگره مزبور عبارت بودند از آقای دکتر علی کنی از دانشگاه تهران ، دکتر عظیم اسکوئیان از مشهد ،خانم دکتر ملیحه ایمن از دانشگاه ملی ایران و آقایان دکتر منصور برجیان دانشکده پزشکی اصفهان ،محمود کائی دانشگاه‌تهران، نصرالله شهروان دانشگاه گندیشاپور اهواز ، دکتر احمد طباطبائی تبریز ، رضا عبداللهی‌دانشکده‌ادبیات اصفهان، احمد اردوبادی از دانشگاه پهلوی شیراز ، دکتر مشایخی از سازمان تربیت معلم و تحقیقات تربیتی، دکتر خلیل مسعودی‌ازمدرسه عالی‌بازرگانی، مهندس ناصرعلی معتضدی ازدانشکده صنعتی، جعفر نامدار از دانشکده‌نفت آبادان ،دکتر مهندس حسن هنربخش از سازمان نمونه تعلیم‌و تربیت‌حرفه‌ای کشور، محمد تقی وصالی معاون اداره کل تربیت بدنی، عبدالحسین کوپال رئیس اداره مسابقات ،دکتر کسائی مدیر کل تعلیمات عالیه ،سرلشکر دکتر عباس ایزدپناه رئیس سازمان تربیت بدنی و تفریحات سالم ایران‌و دکتر بیرجندی معاون تعلیماتی وزارت آموزش و پرورش ودکتر بنائی مدیر کل امور تربیتی و تربیت بدنی ودبیر کل شورای عالی ورزشی دانشگاهها و مدارس عالیه کشور .

ورزش را باید از مدارس شروع کرد

«خسروخاور» محروم از وسایل ورزشی است

عده‌ای از ورزشکاران تیمهای مختلف ورزشی دبیرستان‌خسروخاور.

دبیرستان خسروخاور یکی دیگر از مدارس محروم از وسایل ورزشی است که فقط یك زمین والیبال و دو میز پینگ پنگ در یك اطاق کوچك دارد .

عدم وسایل ورزشی‌و نداشتن دبیر ورزش در چند ماهه اول سال باعث شده که امسال دبیرستان خسروخاور نتواند در مسابقات آموزشگاهی صاحب مقامی شود ولی درسال‌گذشته قهرمانان خسرو خاور با تمرین های مداوم توانسته اند مقام اول پینگ‌پنگ راور بخش ۸ فرهنگی بدست اورند . وحتی تامرز مقام دوم‌مسابقات‌پینگ‌پنگ مدارس دخترانه تهران نیز پیش رفتند .

● والیبال

چون دبیرستان خسروخاور فقط یك زمین والیبال دارد که در مواقعی همین زمین تبدیل به زمین بسکتبال می شود آنطور که لازمست قهرمانان والیبال و بسکتبال دبیرستان نمی ـ توانند تمرین کنند ولی ورزشکاران دبیرستان بانهایت اشتیاق و پشتکار در همین زمین هرروز بسختی تمرین می کنند . افراد تیم والیبال دوره اول دبیرستان عبارتند از دوشیزگان‌طاهره کیقبادی(کاپیتان) ، سیمامشهاب‌الدین منیژه آزرمی‌پور ، شهلاحکمی، گیتی خازنی ،زرین کردستانی ، فینا نادی .

افراد تیم والیبال دوره دوم‌متوسطه عبارتند از دوشیزگان: مریم‌علیرضائی «کاپیتان» ، شهین مقدس ، مهناز برهانی ، مرضیه یکرنگی ، طاهره خوشنویس ،افسرآذریان،آذر آراسته

● بسکتبال

دوشیزگانی که تیم دوره اول بسکتبال دبیرستان را تشکیل‌میدهند عبارتند ازناهیدجاهد، زرین کردستانی اختر محمدی ، فینا نادی ، فرزانه افهمی ، فاطمه برنجکوب ، روح‌انگیز بهزادپور .

همچنین این دوشیزگان تیم دوره دوم بسکتبال دبیرستان را تشکیل میدهند ، توران هوشمند ، ژاله شهرستانی ، طاهره چاوشان، فریده قمی ، فرح تقی‌زاده ، مریم تجارتچی.

● پینگ‌پنگ

قوی‌ترین تیم ورزشی دبیرستان خسروخاور تیم پینگ‌پنگ آنست که همانطورکه دربالا اشاره شد سال گذشته‌توانست مقام‌دوم مدارس‌تهران را بدست آورد و اعضای تیم‌عبارتند از دوشیزگان : شهلا حکمی ، گیتی خازنی ، شهناز رادفر ، رضوان کفراشیان ، نیره نصیر .

● سایر تیمها

دبیرستان‌خسروخاور بعلت‌محرومیت ازحیاط بزرگ‌ووسایل ورزشی‌متاسفانه نتوانسته برای قسمت های ورزشی قهرمان بوجود آورد ورزشکاران دبیرستان بخاطر دوری‌راه ازاستادیوم های ورزشی باید با ورزشهای مورد علاقه خود وداع کنند .

● انجمن ورزشی

انجمن ورزشی دبیرستان زیر نظر دبیر ورزش اداره میشود و اعضای‌آن که از بین ورزشکاران دبیرستان انتخاب شده‌اند عبارتنداز دوشیزگان طاهره کیقبادی ، مریم‌علیرضائی ، طاهره آزرمی‌پور ، شهلا حکمی ، گیتی خازنی ، شهناز رادفر ، رضوان کفراشیان ، نیره نصیر .

ورزش جهان

«آلمان» قهرمان هندبال دانشگاه های جهان شد

فدراسیون بین‌المللی ورزشهای دانشگاهها تصمیم گرفت که‌بازیهای جهانی زمستانی دانشگاهها در سال ۱۹٦٥ـ ۱۹٦٦ درماه‌سپتامبر درایتالیا برگزار گردد.

● مادرید :

درمسابقه‌های باشگاهی‌فوتبال‌ایتالیا تیم آ.ث میلان با ۲٦ امتیاز مقام نخست را دارد.
تیم انترناز یونال میلان ۲۲ امتیاز و تیم‌فلورانس۱۹امتیاز دریافت‌داشته‌اند.

● مادرید :

درمسابقه‌های هندبال جهانی‌دانشگاهها تیم آلمان مقام اول را بدست آورد ومدال طلاگرفت . تیم اسپانیا مقام‌دوم وتیم سوئد مقام سوم را دریافت‌داشتند تیم آلمان از تیم اسپانیا در مسابقه نهائی ۱۰ بر ۷برنده شده بود.

اطلاعات دختران و پسران فردا منتشر میشود

صندوق پس انداز مسکن

بقیه از صفحه ۸

از صندوق طبق شرایط این آئین‌نامه بتواند خانه موردنظر خود را تهیه نماید صندوق‌بدرخواست کتبی‌نامبرده حساب او را بمدت ۱۸ ماه مسدود خواهد نمود .
تبصره ۱ـ در مدتیکه حساب‌مشتری مسدود است بهره‌ای معادل سه در صد درسال بوجوه پس‌انداز شده نامبرده تعلق خواهد گرفت .
تبصره ۲ـ پس‌انداز کننده پس‌از انقضای مدت مذکور در فوق‌میتواند معادل یك برابر و نیم پس‌اندازمسدود شده درخواست وام بنماید و صندوق پس‌انداز مسکن مطابق شرایط این آئین نامه اقدام بپرداخت‌وام‌درخواستی خواهد نمود .

ماده ۱٤

پس‌از افتتاح حساب و تعیین‌مبلغ قرارداد چنانچه‌مشتری تقاضای‌افزایش یاتقلیل مبلغ مقرر در قرارداد را بنماید صندوق مجازو مخیر است که درخواست نامبرده را بارعایت‌ماده فوق بپذیرد یاآنکه همان مبلغ مقرر را تثبیت نماید .

ماده ۱٥

همه ساله‌بدارندگان حساب‌پس‌اندازی که معدل موجودی آنها در سال قبل کمتر از بیست هزار ریال نباشد بقید قرعه جوایزی داده خواهد شد .

ماده ۱٦

نوع‌و میزان جوایز مزبور وموعد قرعه کشی آن در تیر ماه هر سال از طرف صندوق اعلان خواهد گردید صاحبان حساب پس انداز که بیش ازیك سال متوالی سابقه حساب‌داشته باشند بارعایت شرایط عمومی‌معاملات بانك رهنی ایران و یاتساوی سایر شرایط درموقع تقاضای وام برسایر متقاضیان حق تقدم خواهند داشت.

ماده ۱۸

چنانکه بانك رهنی ایران زمین یا خانه های ساخته شده در معرض فروش داشته باشد مشتریان صندوق با تساوی سایر شرایط برخریداران دیگر حق تقدم خواهند داشت .

● فصل پنجم : مدت وبهره وام مسکن

ماده ۱۹

مدت استهلاك وامهای پرداختی صندوق و همچنین نرخ و طرز بهره گیری آن تابع مقررات عمومی بانك رهنی در زمان پرداخت وام و مطابق قرار داد رسمی منعقده خواهدبود.

ماده ۲۰

هرگاه‌در مدت و نرخ و طرز بهره‌گیری وامهای بانك رهنی ایران لغییراتی داده شود تغییرات مزبور شامل صاحبان حسابیکه وام خود را دریافت داشته و قرار داد رسمی منعقد نموده اند نخواهد شد . لکن صاحبان حسابیکه تا تاریخ تغییرهنوز وام درخواستی خود را دریافت ننموده اند مشمول تغییرات خواهند شد .

● فصل ششم : گروگان

ماده ۲۱

وثیقه وام پرداختی صندوق‌همان خانه خریداری شده یا ساخته شده از محل وام پرداختی بوده و از لحاظ کیفیت و شرایط مشمول مقررات عمومی معاملات بانك رهنی ایران خواهد بود و در هر حال خانه خریداری شده یا ساخته شده باید قطعا داخل در حوزه معاملات عادی بانك رهنی ایران باشد .
حداکثر وامی که از طرف صندوق بصاحبان حساب پرداخت میشود با رعایت سایر شرایط این آئین‌نامه از شصت در صد ارزش گروگان و نهصد هزار ریال تجاوز نخواهدنمود.

● فصل هفتم : متفرقه

ماده ۲۳

صاحبان‌حساب پس‌انداز درصورتی که تعهدی از قبیل وام کارگشائی و غیره نداشته باشند میتوانند ـ موجودی حساب خود را حقوق‌ناشی از آن را بشخص دیگری که واجد شرایط این آئین‌نامه باشد واگذار نمایند . این عمل باید با موافقت صندوق انجام گیرد و در اینصورت شخص منتقل الیه از هر جهت قائم‌مقام انتقال دهنده و دارنده‌همه مزایا و حقوق او خواهد بود .

ماده ۲٤

در صورت فوت دارنده حساب وراث قانونی متوفی میتوانند باارائه مدارك لازم جانشین مورث خودشده وازحقوق و مزایای متعلقه برخوردار گردند .

ماده ۲٥

نظرات و اعلامات مشتریان‌صندوق درصورتی قابل رسیدگی خواهد بود که کتبا بدفتر صندوق واصل‌گردد وتعهدات‌واظهارات‌صندوق نیزموقعی الزام‌آور است‌که‌تابع‌مقررات بانك رهنی‌ایران باشد .

ماده ۲٦

کسانیکه بموجب آئین نامه های قبلی نزد صندوق حساب پس‌انداز افتتاح نموده اند چنانچه کتبا تقاضا نمایندمیتوانند از تاریخ تقاضامشمول مقررات آئین‌نامه حاضر شده و از مزایای آن بهره‌مند گردند . لکن در هر حال موعد پرداخت وام مسکن بآنان زودتر از مدت معینه قبلی نخواهد بود .

ماده ۲۷

کلیه موارد و مسائلی که در آئین‌نامه‌پیش‌بینی نشده تابع‌مقررات عمومی معاملات بانك رهنی ایران قوانین ومقررات جاریه کشورخواهد بود .

رامبلر کلاسیك ۷۷۰

باردیگرچشمها راخیره میکندوهمه رامفتون خودمیسازد .

مدل 1965

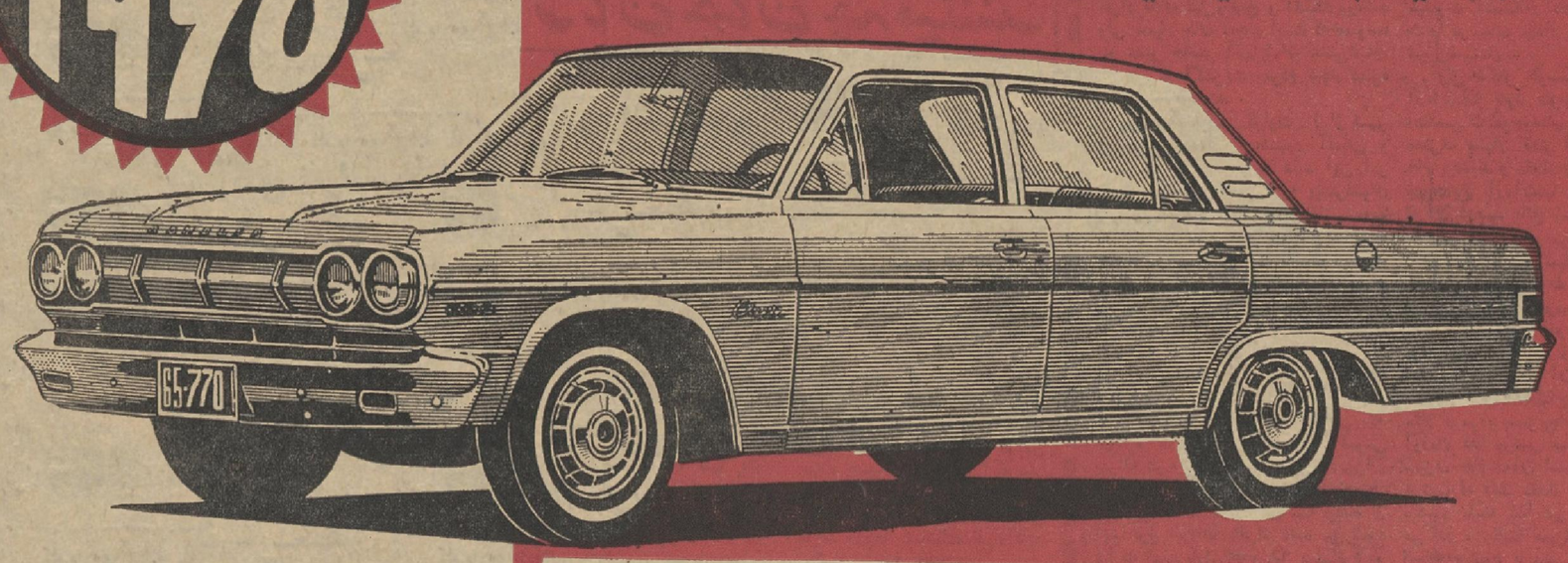

امسال رامبلر ۱۹٦٥ عالیتر، زیباتر وتکامل یافته‌تر
ازسال گذشته عرضه شده است
رامبلرکلاسیك ۱۷۷۰ اتومبیلی بامزایای فوق العاده، جادار
وباصرفه برای خانواده ها

RAMBLER
CLASSIC 770

کانون آگهی زیبا

برای کسب اطلاعات بیشتر به : شرکت سهامی جیپ خیابان اکباتان ـ تلفنهای : ۴۹ ـ ۳۰۵۴۴۵ مراجعه فرمائید.

برای اولین بار در ایران

کلاس دستکش سازی

در این کلاس ،درمدت سه ماه ، طرز تهیه انواع دستکش ها را فرا میگیرید
علاوه‌براین ، درانجمن این کلاسها دایر است :
کمکهای اولیه ـ گلسازی (فوری ـ عادی) گل آرائی ـ آرایش‌وزیبائی ـ خیاطی (٤ماهه ـ ٦ماهه ـ ۹ماهه) ـ انگلیسی (فوری ـ عادی لویز کمبریج ـ چای و گفتگو) ـ فرانسه ـ آشپزی ـ ماشین‌نویسی) یکماهه ـ سه‌ماهه) موسیقی.
برای نامنویسی بدبیرخانه انجمن (خیابان فرصت شاه‌رضا ـ شماره ۷۳ ـ تلفن ٦۹۷۱٥) مراجعه فرمایید

جناب آقای شعبان جعفری

اینجانب به نمایندگی از طرف ورزشکاران آبادان انتصاب شما راباصدور فرمان ملوکانه به‌سرپرستی ورزش های باستانی در سراسر کشور صمیمانه تبریك میکوید .

علی محمد ماهر

نفت لیتری یك ریال و بنزین دو ریال ارزان شد

نخست وزیر در جلسه امروز مجلس شورایملی تقلیل‌دو ریال در هر لیتر از بهای بنزین و یك ریال از بهای نفت‌را که از ظهر امروز در تهران واز فردا در سراسر کشور اجرا خواهد شد اعلام داشت و وزیر دارائی لایحه متمم قرارداد ایران و کنسرسیوم نفت را تقدیم کرد. بموجب این لایحه عواید ایران از نفت جنوب افزایش میابد.

● لایحه نفت

ساعت ده وربع بامداد امروزجلسه علنی مجلس شورایملی پس از یك جلسه خصوصی سه ربع ساعته به ریاست آقای مهندس عبدالله ریاضی تشکیل شد .

آقای نخست وزیر و عده‌ای از آقایان وزیران در جلسه علنی حضور داشتند . ابتدا آقای مهرداد پهلبد وزیر فرهنك وهنرآقای مصطفی‌زمانی رابسمت معاون پارلمانی آن وزارت‌خانه معرفی کرد .

سپس آقای امیر عباس هویداوزیر دارائی‌ضمن‌تقدیم‌لایحه قرارداد‌الحاقی‌مربوط به‌قانون قرارداد فروش نفت وگاز مطالبی‌باین‌شرح باطلاع نمایندگان مجلس رسانید :

برای اینجانب‌مایه‌کمال خوشوقتی است که‌لایحه قرارداد الحاقی‌مربوط به قانون قرارداد فروش نفت و گاز را جهت شورو تصویب تقدیم مجلس شورایملی بنمایم .

قبل از هرچیز بایستی بعرض نمایندگان محترم برسانم که انعقاد این قرارداد الحاقی که متضمن‌منافع بیشتری از منابع نفتی حوزه‌قرارداد با کنسرسیوم برای مردم ایران می باشد براهنمائی شخص اعلیحضرت همایون شاهنشاه بوده و باهتمام دولت‌و شرکت ملی‌نفت ایران به‌انجام رسیده است .

بطوریکه نمایندگان محترم مجلس شورایملی استحضار دارند در سال ۱۳۳۳ شمسی قراردادی برای فروش نفت گاز بمدت ۲۵ سال باکنسرسیوم نفت بسته شد .

این قرارداد‌تاکنون باتفاهم‌بمرحله اجرا گذارده شده و موفقیت حاصله در انعقاد قرارداد الحاقی نیزمولود همین تفاهم میباشد .اماضمن اجرای قرارداد مذکور بنکاتی برخوردیم که با شرایط زمان و ترتیبات واصول معمول جهانی در صنعت‌نفت‌و باآنچه که در شرایط کنونی در کشور های مبداء شرکتهای نفتی مجری میباشد مطابقت نمیکرد . از آنجمله طرز احتساب بهره‌مالکانه وهزینه بازار‌یابی بود که میبایستی مورد تجدید نظر قرار گیرد .

این موضوع ضمن بررسی مسائل مربوط بقیمت نفت که توسط سازمان کشور های صادر کننده نفت(اوپك) انجام میگرفت مورد توجه واقع شد وبناباجازه واراده شاهنشاه‌برای‌تامین منافع ملت ایران با جدیت تعقیب گردید . بهمین سبب باید متذکرشوم که مذاکره در مورد انعقاد قرار داد الحاقی ماموریتی‌نبود که‌بصورت‌خاصی بدولت محول شده باشد بلکه این موفقیت منحصرا ثمره کوششی‌استکه درجهت تامین منافع بیشتر برای‌ملت ایران از طرف‌خدمتگذاران‌صادق‌دولت انجام پذیرفته است .

● تحصیل درآمد بیشتر

در قرار داد الحاقی بدون‌آنکه‌حقوق زیاد تری برای طرف قرار داد قائل شده باشیم سعی نموده‌ایم درآمد بیشتری تحصیل نمائیم . درحقیقت دولت ایران در عین محترم شمردن تعهدات خودنسبت‌بقرار داد‌سال۱۳۳۳ موفق بکسب عواید تازه‌ای گردید .

مذاکرات مربوط بتجدید نظر در نکات مورد بحث دوسال و چند ماه بطول انجامید .ضمن این مذاکرات طولانی و گاه خسته کننده‌نمایندگان ایران کوشیدند شرکتهای طرف قرار داد را متوجه تغییرات شرایط واوضاع و احوال جهانی بنمایند .

این تغییرات ایجاب مینمود که با تجدید نظر در بعضی از شرایط قرار داد های نفت سهم عادلانه تری‌برای کشور های صاحب نفت در نظر گرفته شود .

● گزارش سابقه کار

برای آنکه نمایندگان محترم مجلس‌شورایملی بیش‌ازپیش‌بجریان امر واقف گردند بطور اختصار باستحضار میرسانم :

در سال های ۱۳۳۷ و ۱۳۳۹ در فاصله‌ای درحدود یکسال‌ونیم دوبار قیمت نفت در خلیج فارس تقلیل یافت . از آنجا که محاسبه سهم کشور های صاحب نفت بر مبنای قیمت اعلان شده قرار گرفته است این‌تقلیل‌قیمت مستقیما باعث‌کاهش درآمد کشور های‌خاور میانه گردید. در شهریور ماه ۱۳۳۹ نمایندگان ایران در کنفرانسی که در بغداد برای بررسی‌موضوع تقلیل‌قیمت‌نفت تشکیل گردید شرکت کردند .

این‌کنفرانس که‌باحضور‌نمایندگان ایران ـ عراق ـ عربستان سعودی ـ کویت و ونزوئلا تشکیل شده بود لزوم‌ایجاد سازمان کشور های‌صادر کننده نفت که باختصار آنرا اوپك مینامیم به ثبوت رسانید . درد‌یماه همان سال کنفرانس دیگری در شهر کاراکاس پایتخت ونزوئلا تشکیل گردید .

در کنفرانس مزبور اولین دبیر کل اوپك از ایران انتخاب شد و بمشارالیه ماموریت‌داده شده‌مطالعاتی در زمینه اقتصاد نفت و همچنین نحوه احتساب بهره مالکانه وهزینه های بازاریابی انجام دهد .

در کنفرانس سوم اوپك که در آبانماه ۱۳۴۰ در تهران تشکیل شد نتیجه مقدماتی‌این مطالعات‌مورد بررسی قرارگرفت وشالوده ادعاهای بعدی کشور های صاحب نفت در اینجا ریخته شد.درخلال این‌احوال کشور های قطر ـ اندونزی و لیبی نیز باین سازمان پیوستند.

در کنفرانس چهارم که در ژنو تشکیل شد برای‌نخستین بار این تقاضاهابصورت قطعنامه هائی باتفاق آراءمورد تصویب نمایندگان کشور های عضو اوپك واقع شد و رسما بشرکت های طرف قرار داد ابلاغ گردید . ضمنا بنمایندگان ایران‌و عربستان سعودی ماموریت داده شد که نسبت بانجام خواسته های‌کشور های صادرکننده نفت‌باشرکت های نفتی وارد مذاکره شوند .

پس ازانجام مقدمات کار نخستین مرحله مذاکرات بین نمایندگان ایران بریاست وزیر دارائی وقت با شرکت های عضو کنسرسیوم‌نفت در مهر ماه ۱۳۴۱ در شهر پاریس صورت گرفت .

در این مذاکرات دولت وشرکت ملی نفت ایران توانستند موافقت شرکت های نفتی را نسبت به‌حذف قسمت اعظم هزینه های بازاریابی جلب کنند و از این راه بالغ بر ۳ میلیون دلار در آمد اضافی برای ایران تحصیل نمایند . بعدا سایر کشور های صادر کننده نفت نیز توانستند از این امتیاز که‌بکوشش نمایندگان ایران بدست آمده‌بود استفاده کنند .

● حصول موفقیت

پس ازاین موفقیت یك سلسله مذاکرات در مورد نحوه احتساب بهره مالکانه با شرکت های نفتی ادامه یافت و بیش از یکسال بطول انجامید . این مذاکرات گاه با بن بست روبرو میشد اما بابتکار و روشن بینی شاهنشاه مشکلات بر طرف میگردید و گفتگو از سر گرفته میشد . این افتخار از آن ایران است که در هر مرحله از مذاکرات بااستفاده از نفوذ معنوی اعلیحضرت همایون شاهنشاهی نمایندگان کشور ما موفق شدند امتیازات بیشتری بنفع‌ایران وسایر کشور های عضو اوپك تحصیل نمایند .

سرانجام شرکت های نفتی اصل بهبزینه گذاردن بهره مالکانه را پذیرفتند مشروط برآنکه با توجه بشرایط دنیائی قیمت ها و احتمال‌عدم انطباق قیمت اعلان‌شده با بهای‌واقعی نفت توافق‌هائی‌در مورد نحوه‌احتساب بهره مالکانه بین‌طرفین بعمل آید .

● لایحه تازه

این موافقت ها اکنون بصورت لایحه قرار داد الحاقی با قید یك فوریت تقدیم مجلس شورای ملی‌می گردد . قرارداد الحاقی دارای ۹ ماده ودو ضمیمه است‌وباتصویب واجرای آن اضافه درآمدی بشرح زیر از فروش نفت عاید کشور ما میگردد .

در سال ۱۹۶۴ میلادی حدودسه‌ونیم سنت امریکائی د رهربشکه نفت خام درسال ۱۹۶۵ میلادی‌حدود چهارسنت امریکائی در هربشکه نفت خام و در سال ۱۹۶۶ میلادی حدود چهارو نیم سنت امریکائی د رهربشکه نفت خام.

باتوجه به‌این اضافه درآمد از هر بشکه نفت خام و افزایش و ترتیبات دیگری که در احتساب درآمد ایران معمول خواهد گردید، در سال جاری وسال های آینده بمیزان معتنابهی درآمد دولت افزایش خواهد یافت .

بدین ترتیب دراین قرارداد الحاقی پاره‌ای ازمواد قرارداد ۱۳۳۳ بنفع طرف اول یعنی ایرا ن‌اصلاح شده است بدون اینکه هیچ تعهد ویا تکلیف اضافی برآنچه که درقرارداد ۱۳۳۳ قبول شده است پذیرفته‌شود.

● مشکلاتی که حل شد

قبل از خاتمه عرایض خود لازم میدانم اضافه نمایم که در مدت ده ماه گذشته که‌اینجانب ریاست‌هیئت نمایندگی ایران‌رادراوپك ومذاکرات باشرکت های نفتی برعهده داشتم باین نکته بخوبی واقف شدم که‌انجام اینکار نه‌تنها سهل و ساده نبوده بلکه با مشکلات زیاد نیز روبروبوده است. برای ازمیان برداشتن این مشکلات در همه موارد‌مقامات مسئول وکارشناسان باتجربه ومطلع‌شرکت ملی نفت ایران با همکاری‌صمیمانه‌و بیدریغ خود مارا یاری نمودند .

امید است باتصویب این لایحه‌از طرف نمایندگان محترم مجلس‌شورای ملی تلاش‌ها و کوشش هائی که‌برای تامین منافع بیشتر‌مردم ایران‌صورت گرفته است مورد تائید قرار گیرد.

● سخنان نخست وزیر

پس از اظهارات وزیر دارائی آقای نخست وزیر پشت تریبون رفت و گفت : امروز همه عوامل برای اعلام خبرخوب ومسرت‌بخش آماده‌میباشد.

با در نظر گرفتن چند روزبارندگی مداوم‌که در حقیقت‌خشکسالی چهارده ساله را پشت سرگذاشته است این هوای آفتابی و زیبائی طبیعت نوید این خبر مسرت بخش است .

من قبل از هرچیز از فضل‌الهی باید سپاسگزاری کنم .

با تامین گندم سراسری کشور امید فراوان میرود که هیچگونه نگرانی در بین نباشد و دعای خیر مردم کشور در درجه اول بدرقه راه شاهنشاه فداکار ودلسوز خود است که نهایت توجه را به‌رفاه زندگی ملت خود میفرمایند .

● نفت ایران

آقای نخست وزیر سپس به‌مسائل مربوط به‌نفت اشاره کرد و گفت :

دیگر نفت یك‌مسئله سیاسی‌نیست. اگر کشورهائی در حال حاضر بیش از سابق بهره از نفت خود میبرند از خودگذشتگی ملت ما الهام گرفته‌اند. ما نه‌تنها بسیاری از مشکلات اقتصادی و فنی این صنعت عظیم رااز بین برده‌ایم ، بلکه موجب شده‌ایم که ایران و منطقه خاورمیانه با یك تلاطم امواج روبرو نشود که احتمالا به‌منافع ایران و ملل دیگر لطمه‌وارد بشود .

در مسائل نفت و سایر مسائل مملکتی همیشه نظر صائب شاهنشاه موثر بوده است .

در اینجا باید نسبت بمساعی بسیار کامل آقای‌هویدا وزیر محترم دارائی که در مسائل جهانی‌نفت صاحب‌نظرند قدردانی و تشکر کنم . (صحیح‌است)

همچنین فعالیت های مهندسین و متخصصین شرکت ملی نفت ایران که در راس آن آقای دکتر اقبال قرار دارند موجب قدردانی‌دولت میباشد . (صحیح است)

موفقیت ما در اجرای این قرارداد الحاقی موجب شده است که اهتمام کامل در منطقه جدید نفت‌بدست‌آید. ما در سال جاری علاوه بر میزان درآمدیکه از فروش نفت داشتیم توانستیم از بابت افزایش استخراج و افزایش قیمت نفت درآمدهای تازه و بیشتری بدست آوریم .

روی سیاست عاقلانه ، ایران‌توانست در یك منطقه جدید نفتی شرایطی بدست آورد که درتاریخ‌نفتی بی‌نظیر است .

وقتی ما قرار داد های ۲۵ ـ ۷۵ را بستیم در دنیا گفته شد که ایران پانزده سال جلوتر از زمان حرکت میکند .

● قرارداد تازه

امیدوارم از هفته‌آینده قراردادهای جدیدی‌به‌مجلس تقدیم شود که‌تاکنون در دنیا نظیر آن پیدا نشده است . بدون تردید ملت بیدار ایران درهر زمان از هرگونه فداکاری در راه اجرای برنامه توسعه اقتصادی دریغ نکرده و نخواهد کرد .

ما در این مذاکرات لحظاتی‌داشتیم که بیم آن میرفت که مذاکرات قطع شود ولی در سیمای شاهنشاه‌هیچگونه نگرانی وجود نداشت و ما توانستیم با راهنمائیهای خردمندانه معظم‌له‌تمام شرایط معقول و منطقی خود را به همکاران خود بقبولانیم .

ما نشان دادیم که دقیقه‌ای وذره‌ای نمیتوانیم از تامین منافع ملت ایران کوتاهی بکنیم . زیرا این اجازه بما داده نشده است .

اگر ما امیدی به درآمد های‌قابل توجهی نداشتیم ، بازدست بطرف‌ملت ایران دراز میکردیم .

● تقلیل قیمت نفت

شاهنشاه دیشب‌اراده فرمودند که‌قیمت نفت همان قیمت سابق باشد وقیمت بنزین چهل در صد از افزایش‌قیمت قبلی ارزان شود. (دوریال‌در یك‌لیتر) نرخ جدید از ظهر امروز درتهران واز فردا در تمام شهرستانها اجرا خواهد شد

بنده در اینجا اعلام میکنم آنعده که اشك تمساح دیختند، بیشتر بفکر خود بودند . کسی که بفکر ملت باشد شاهنشاه ما هستند ، مفرضین باید بدانند که اگر روزی ضروری تشخیص داده شود ملت ایران‌از نان خود هم خواهد گذشت .

دولت این شهامت را دارد که اگر لازم باشد بیاید و تصمیمش را بنفع ملت تغییر دهد .

امروز دیگر نمیتوان ملت را اغفال کرد ملت ایران دیگر بیدار است .

در پشت این تریبون همیشه باید مشکلات گفته شود و به‌مسائل‌مملکتی نظر دقیق وبی نظر ابراز بشود.

در خدمت به ملت همه ما شریك و سهیم هستیم .

ما با این توانائی و پشتیبانی‌می توانیم دربرابر هرگونه مسائل داخلی و خارجی ایستادگی کنیم و منافع مملکت را بخوبی حفظ کنیم. (احسنت)

● تشکر میکنم

آنگاه آقای کیهان یغمائی از خدمات دولت‌و فعالیتهای‌وزیردارائی و مدیر عامل شرکت ملی‌نفت‌تقدیر نمود و گفت

من میخواهم ازطرف‌همه نمایندگان ملت از این اقدام وخدمت به مردم سپاسگزاری و تشکر کنم (صحیح است)

من روی کمال احساسات و صداقت وصمیمیت این اقدام دولت را که با الهام از شاهنشاه صورت گرفته تائید میکنم (صحیح است)

آقای زهتاب فرد گفت :گزارش افتخارآمیز و جامع جناب آقای وزیر دارائی سبب شد که بنده از ایشان تشکر کنم و از نقش قاطع نمایندگان ایران در «اوپك» ابراز رضایت کنم .

تحریکاتی که میشد و عربده‌هائی که کشیده میشد همه* برای این بود که ملت ایران نتواند در این قرارداد به حقوق حقه خودبرسد.

بنظر بنده پیش‌آمدهائی که در این اواخر روی داد ، بستگی به‌مسئله نفت داشته و ریشه این تحریکات را در نفت می‌بینیم.ولی بحمداله که این تحریکات باروشن بینی شاهنشاه و هوشیاری دولت بخوبی خنثی گردیده است .

بنده بابعضی از اقدامات دولت موافق نیستم و بموقع خود آنهارا خواهم گفت . ولی وقتی کارصحیح و مثبتی شدباید آنرا تائید کرد. (احسنت)

● منافع ایران

آقای سرتیپ‌پور گفت : دهسال پیش یك قرارداد نفت امضا شدواز آنوقت تاکنون دولت های ایران تحت رهبری‌شاهنشاه همیشه در صددبودند که منافع ملت ایران را هرچه بیشتر تامین کنند .

کاریکه امروز شده ، نباید فکر کردکه کار کوچکی است . لذا ازدولت منصور ووزیر دارائی اوباید تشکر بکنیم (صحیح است) ویقین دارم که ما مفتخر به تصویب آن خواهیم شد .(صحیح است)

● بنفع مردم

آقای فولادوند گفت : این اقدام مسیرسیاست دولت‌ایران‌را بنفع‌ملت تغییر داد . این موفقیت نه تنهایك موفقیت اقتصادی‌است‌بلکه موفقیتی هم از نظر کسب موقعیت بحساب میآید .

نمایندگان ایران‌بخوبی توانسته‌اند نظرات دولت وملت ایران را دراین قرارداد بقبولانندواین‌باعث‌خوشنودی و افتخار ماست .

تمام ملت ایران بخوبی میدانندکه چقدربایددعاگوی‌ذات اقدس‌شاهنشاه باشند .

بنده به آقای منصور هم تبریك میگویم که افتخار خدمت به‌چنین شاهنشاهی راداریدو واقعا جای مباهات وافتخار شما است .

کشور های دیگر نیز باید مدیون فعالیت های شاهنشاه باشند که توانسته‌اند از طریق «اوپك» به‌منافع بیشتری برسند. (صحیح است) .

آقای دکتر ضیائی گفت: این خبر بقدری مسرت بخش است‌که هرقدر دربارەاش سپاسگزاری شود کم‌است.

این اقدام‌شایسته‌تنها دولت‌شایسته وشجاعی‌است که نشان‌میدهد که‌غیراز رفاه مردم نظری ندارد . (صحیح‌است)

● طرح لایحه

در اینموقع لایحه قرارداد الحاقی نفت خوانده شد و فوریت آن‌تصویب وبه‌کمیسیون مربوط ارجاع‌شد .

آقای دکتر ضیائی معاون وزارت اقتصاد لایحه تخفیف هزینه باربری گندم های وارده به‌مقدار هشتاد در صد از ماخذ تعرفه گمرکی را تقدیم داشت .

سپس تیمسار سپهبد شکیبی معاون وزارت جنك لایحه اصلاح ماده ۸۸ قانون نظام‌وظیفه‌عمومی را تقدیم نمود.

بعدبه‌لایحه سپاه ترویج وآبادانی که‌از مجلس سنا رسیده بود ودرآن اصلاحات جزئی بعمل آمده‌بود رای گرفتندو تصویب شد وبدولت ابلاغ گردید ،درپایان‌جلسه‌لایحه دیگردولت مطرح ومورد رسیدگی‌قرار گرفت .

ماده واحده مربوط بقرارداد متمم نفت

لایحه راجع به اجازه مبادله قراردادالحاقی بقرارداد فروش نفت و گاز مصوب هفتم آبان ماه ۱۳۳۳ که در جلسه امروز مجلس شورایملی بقید یك فوریت تقدیم شد .

متن ماده واحده

ماده واحده قرارداد الحاقی به قرارداد فروش نفت و گاز مصوب هفتم آبانماه ۱۳۳۳ که مشتمل برنه ماده و یك ضمیمه وموافقتنامه پیوست‌آن میباشد وبامضای دولت ایران‌و شرکت ملی نفت ایران بعنوان طرفهای اول و شرکتهای مفصلةالاسامی زیر :

گالف اویل کور پوریشن ، سوکونی موبیل اویل کمپانی اینکورپوریتد ، استاندارداویل کمپانی، استانداردداویل کمپانی آوکالیفرنیا ، تکساکو اینکورپوریتد ، دی برینیش پترولیوم کمپانی‌لمیتد ،باتافشه پترولیوم ماتشاپای‌ن.و. کمپانی‌فرانسزده پترول،گالف‌اینترنا‌شنال‌کمپانی، موبیل‌اویل‌ایران اینکورپوریتد، اسوتریدینك کمپانی آوایران، ایران کالیفرنیا اویل کمپانی ، تکساکوایران لمیتد ، ندرلند زایرانزآردولی هاندل ماتشاپای (ندرلند زایرانین‌اویل تریدینك کمپانی)ن.و. ، اویل تریدینك ـ کمپانی ایران لیمیتد ، امریکن ایندیپندنت اویل کمپانی ، دی آتلانتیك‌ریفاینینك کمپانی، گتی اویل کمپانی ، ریچفیلد اویل کورپوریشن، سیگنال‌اویل انگلس کمپانی ، دی استاندارد اویل کمپانی (اوهایو) ، تاید واتر اویل کمپانی ، امریکن ایند پیندنت اویل کمپانی‌آو ـ ایران ، ایران‌آتلانتیك کمپانی، باسیفیك وسترن ایران لیمیتد، لیجفیلد ایران اویل کمپانی سیگنال انترناشنال ، سوهایو ایران تریدینك کمپانی ، تاید واتر ایران لیمیتد ، کالتکس ایران لیمیتد سان جاسینتو ـ ایسترن‌کورپوریشن، کانتینینتال اویل کمپانی ، ایرانزآرد ولی اکسپلوراتی‌آن‌پرودکتی‌ماتشاپای (شرکت سهامی‌اکتشاف وتولید نفت‌ایران) ن.و . ایرانزآردولی رافیناج ماتشاپای (شرکت ـ سهامی‌تصفیه نفت‌ایران)ن.و. به عنوان‌طرفهای‌دوم رسیده است تصویب وبدولت اجازه اجراو مبادله آن داده میشود .

کلیه قوانین و مقرراتی که بااین ماده‌واحده مغایرت‌داشته باشد ملغی است .

نخست وزیر وزیردارائی

باخوردن افطاری مسموم

۲ جوان درگذشتند و پدرشان مسموم‌شد

دیشب مرد روزه‌داری‌ازاهالی‌مشهد ودوفرزند جوانش‌براثرخوردن‌افطاری مسموم دچار مسمومیت شدند و دو جوان مزبور درگذشتند و بزندگی پدرشان نیز امیدی نیست .

خبرنگار ما در مشهد گزارش داد : دیشب حسین برنجیان‌مرد ۵۷ساله‌ای از اهالی مشهد و دو فرزند جوانش بنام‌علی ۱۸ ساله و عباس ۲۳ساله‌که روزه دار بودند هنگام افطار برسر سفره غذا نشستند . افطاری آنها برنج و آبگوشت بود ولی هرسه نفر آنان‌پس از خوردن افطاربدل‌دردشدید دچار شدند و بوسیله همسایگان به بیمارستان منتقل گردیدند . علی و عباس قبل از رسیدن به بیمارستان درگذشتند وفعلا بزندگی‌حسین‌برنجیان نیز امیدی نیست و در حال‌اغماء‌بسر میبرد .

مناقصه ذوب آهن

بقیه از صفحه اول

کار ذوب آهن در تاریخ ۲۵ ساله آن در ایران فرا رسیده است و بهمین دلیل سعی دارند حتی‌الامکان اقدامات فعلی بدون انعکاس انجام پذیرد .

اعلان مناقصه

باید توجه داشت که با تامین بودجه لازم ، انتشار اعلان مناقصه خرید کارخانه ذوب آهن از خارج در سال آینده قطعا انجام خواهد پذیرفت

برای اجرای این طرح شاهنشاه همواره دستورات موکدی صادر فرموده‌اند و بهمین جهت دولت با علاقه بیشتری کار های نهائی قبل از شروع را انجام میدهد .

خبرنگار ما اضافه میکند که در ماههای اخیر چند تن از مقامات بزرك صنعتی و متخصصین ذوب‌آهن خارجی بایران آمده و مذاکراتی با مقامات مسئول ذوب‌آهن بعمل آورده‌اند .

یکی از هدفهای اساسی و مهم دولت اینست که تاسیس ذوب آهن ایران با رعایت کلیه اصول و جوانب بمرحله اجرا درآید و حتی‌الامکان قیدی در انعقاد قرار داد نباشد بهمین جهت تعدادی ازپیشنهاداتی‌که ازخارج برای مشارکت و یا همکاری درایجاد صنعت ذوب آهن ایران رسیده بود و در آنها مواردی وجود داشت که بصلاح نبود رد شد .

اختلاف کانون باشگاهها

بقیه از صفحه اول

اختصاص داده شد و حالا چون سازمانهای ورزشی توسعه یافته و احتیاج بمحل‌داریم کانون‌باشگاهها باید محل خود را تخلیه کند .

سابقه کانون باشگاهها

خبرنگار ما میبوسید : کانون باشگاههای ورزشی کشور چندین سال قبل تاسیس شد و در حال حاضر باشگاههای البرز ، پیر ، سعدیان ، داریوش ،فردوسی،ایزد فردوسی ، دارائی ، آرارات ،شاه عزیز، شرق ، تهران سپه ،علمدار، تهرانجوان ، نیرو ، پولاد، کوروش، همایون ، جعفری وآذرآبادگان عضویت آنرا دارند واخیرانیزطرحی برای‌ایجاد تحول دروزرش کشور پیشنهاد کرده‌اند .

امروز آقای حسین فکری دبیر کانون باشگاههای ورزشی‌بخبرنگار ما گفت که هنوز حکم تخلیه محل کانون بما ابلاغ نشده‌وچنانچه‌ابلاغ شود ما فورا محل خود را درتربیت بدنی تخلیه خواهیم کرد و فعالیت های خود را در محل دیگری‌ادامه خواهیم داد زیرا کانون دارای اساسنامه ثبت شده‌است و فعالیت خود را قانونی میداند ودر حال حاضر تیمسار ایزدپناه ریاست افتخاری کانون رابعهده دارد .

وی‌گفت :طرح جدیدی که از طرف کانون باشگاههای ورزشی تهیه شده یکی از اقدامات مفید و مثبت کانون بوده که در مجامع ورزشی مورد بحث و مداقه قرار گرفته است .

معصومه‌سپس شکایتش راتسلیم آقای فریدنی رئیس پاسگاه کرد .

بر اثر سقوط بهمن قطارهای شمال در راه ماندند

بقیه از صفحه اول

متصدیان مربوطه علت قطع ارتباط تلفن نزول باران و برف و تفوذسیلاب بکانال های تلفن می باشد خبرنگار ماافاضافه کرد که براثر بارندگی‌وبرف از دیروز برق شمیران نیز بتدریج قطع گردید و تا شب نیمی از برق شمیران قطع شد

● انسداد راه هراز

خبرنگار ما در رودهن گزارش داد: تاعصر دیروز براثر نزول برف و کولاك شدید در رودهن وسراسرمسیر راه هراز این جاده د رمحل امامزاده هاشم بکلی مسدود بو

راه هراز از پیست آبعلی تا پلورنیز مسدود و رفت و آمد غیر ممکن‌بود زیراهر چه‌ماموربن راه‌فعالیت‌میکردند وراه را باز میکردند کولاك شدیدبرف دو باره جاده را مسدود میکرد . تا عصر دیروز نزول برف در رودهن و اطراف توام با کولاك شدید ادامه داشت راه هراز مسدود بود هم کنون (ساعت ۸ صبح) وسائل نقلیه از این راه بطرف شمال میروند

● گردنه اسدآباد یکطرفه است

خبرنگار ما در همدان گزارش داد: گردنه اسد آباد که تا دیروز براثر نزول برف سنگین و کولاك شدید مسدود بود از نیمه شب گذشته با فعالیت ماموربن باز شد ولی رفت و آمد وسائل نقلیه از این‌گردنه بسختی وبطور یکطرفه انجام میشودباینمعنی که‌باندازه عبور یك ماشین گردنه باز میشود .

دوباره براثر کولاك شدید برف‌گردنه مسدود میشود مجددا ماموربن گردنه را باز و رفت‌وآمد یکطرفه را برقرار میسازند .

● رئیس هیئت عمران آمریکا در برف

خبرنگار ما اضافه کرد که براثر انسداد گردنه اسد آباد رئیس‌هیئت عمرانی امریکا در ایران (آقای جورج بلاك) مدت یکشبانه روز در گردنه میان برف گیر کرده بود که‌باهمکاری ماموربن اداره راه نجات یافت وبطرف مقصد حرکت کرد .

● در آذربایجان

خبرنگار ما درتبریز بدنبال گزارش قبلی مبنی بر شروع مجدد نزول‌برف در تبریزواغلب نقاط آذربایجان‌اطلاع داد : نزول برف که‌از صبح دیروز مجددا در تبریز و حومه شروع‌شده بود تا عصر ادامه یافت . خیابانهایخ زده شهر را دوباره برف پوشانید و رفت و آمد وسائل نقلیه بندرت و بااشکال زیاد انجام میشد .

● بارندگی وطغیان‌کارون

خبرنگار مادر اهوازبدنبال گزارش قبلی مبنی برطغیان کارون که ناشی از بارندگی شدید در ایذه واردل بختیاری بود اطلاع داد : ازنیمه‌شب گذشته بارندگی شدیدی در اهواز و تمام‌نواحی‌اطراف‌شروع‌شده وهمچنان بشدت ادامه دارد . همزمان باشروع بارندگی شدید دراهواز شدت طغیان کارون افزایش یافته‌وسطح آب‌کارون بمیزان رعب آوری بالا آمده است سیل خروشان تمام جزائری راکه درو‌سط رودخانه کارون‌وجود داشت در کام خود فرو برده و قسمتی از اراضی ساحلی را نیز فرا گرفته‌است هر لحظه بر شدت بارندگی دراهواز افزوده میشود و طغیان کارون شدت میبابد .

● حمله گرگهای گرسنه

خبرنگار ما در شاهپور آذربایجان گزارش داد : بعد از ظهر دیروز با فعالیت ماموربن راه گردنه قوشچی در راه شاهپور ـ رضائیه باز شدو اتومبیلها ا زرضائیه‌امروز واردشاهپور گردیدند :

خبرنگار ما اضافه کرد که حمله گرگهای گرسنه بشهر شاهپور اهالی را نگران کرده و شبها مردم این شهرستان از ترس گرگهای گرسنه خواب راحت ندارند . پاسبانان و ماموربن شهربانی هر شب با گله گرگهای گرسنه که بشهر حمله‌ور میشوند زد وخورد و مبارزه میکنند .

خبرنگار ما در بیجار گروس‌گزارش داد : در حدود یکهفته است که‌شهر بیجار براثر نزول برف سنگین در محاصره قرار گرفته و راههای این شهرستان را برف گرفته و مسدود است .

● سیل در سمنان ودامغان

خبرنگار مادر سمنان گزارش داد بدنبال بارندگی شدیددرسمنان سیل مهیبی دراین منطقه جاری‌شد دهکده محمودآباد که درمسیرسیل واقع بود طعمه سیل قرار گرفت ۱۵خانهٔ کارگری دراین دهکده را منهدم‌کرد و بقیه خانه ها براثر نفوذ باران و جریان سیل شکست خورد .

خبرنگار ما افزود در فاصلهٔ ۲۰ کیلومتری دامغان نیز سیل مهیبی جاری شده و قریهٔ «حجاتی»ازتوابع سمنان دچار سیل گردیده و ۳۲ خانه دراین قریه ویران گردیده‌و قنات آب قریهٔ مزبور منهدم‌شده است .

خبرنگار مادر آبادان گزارش داد ، از نیمه‌شب گذشته بارندگی شدیدی در آبادان و خرمشهر و اغلب نقاط خوزستان شروع گردید شدت بارندگی بحدی بود که در مدتی کوتاه سیلاب خیابانها رافرا گرفت و همزمان‌باشروع بارندگی بار دیگر دریا طوفانی گردید و رفت‌وآمد موتور لنجهادرشط‌العرب تادهانه خلیج فارس ممنوع شد .

صبح امروز در رودخانه کارون جنازهٔ مردی که پالتوئی سیاه بتن داشت دیده شد و بهرترتیب بود جنازه مزبور بساحل کشیده شدولی هنوز هویت وی مشخص نشده‌است

بندر ریك جزیره شده‌است

خبرنگار مادربندر ریك گزارش داد : براثر بارندگی بسیارشدیدی که‌ازدیروز در اغلب سواحل‌جنوب شروع گردیده است سیلاب اطراف بندر ریك را محاصره کرده وهم‌اکنون بندر ریك مانند‌جزیره‌ای‌در وسط دریا قرار گرفته است .

خبرنگارمادرآبادان بدنبال‌گزارش قبلی اطلاع داد: هواپیمای حامل حضرت ژنرال اسکندر میرزارئیس جمهوری پیشین پاکستان وهمراهان که‌باتفاق آقایان رسول پرویزی نماینده مجلس شورای ملی ونمازی میخواست بشیراز برود بعلت‌انسداد فرودگاه شیراز به آبادان آمد ودر فرودگاه آبادان بزمین نشست .

● برف مجدد در شیراز

خبرنگار مادر شیراز گزارش داد: از ساعت ٤ صبح امروز دوباره‌نزول برف شدیدی در شیراز شروع شد وهم‌اکنون (ساعت ۱۱صبح) برف شدیدی در شیراز میبارد . تاکنون براثر نزول برف سنگین درشیراز سبزی ،نان‌وگوشت کمیاب گردیده و بدستور استاندار کشتار گوسفند در داخل شهر صورت میگیرد .

گرمابه‌ها و قنادی های شیرازبعلت کمبود نفت تعطیل گردیده است، تاکنون قریب ۱۵۰ تیربرق و تلفن درشیراز شکسته و ارتباط تلفنی شهر و ارتباط تلفنی شیراز با شهر های اطراف قطع شده است .

بعدازظهردیروزهواپیمای شرکت ملی در فرودگاه شیراز فرود آمد ولی صبح امروز دوباره باندفرودگاه شیراز براثر برف سنگین مسدود شد.

طوایف مختار خانلو و چندطایفه دیگر از عشایر فارس در محاصره برف میباشند.

● وضع راهها

هراز

وزارت راه اعلام‌داشت شب‌گذشته رئیس راه تهران بمامورین خود در راه هراز برف روبی کردند واین راه بازشد .

تبریز

خبرنگار ما در تبریز ،زنجان ،قزوین، تاکستان، بستان‌آباد،سراب ،اردبیل، رضائیه ، شاهپور ، مهاباد ،میاندوآب باز است .

کرمانشاه

راههای سنندج، کرمانشاه،سنندج همدان ، اسدآباد آوج ، کرمانشاه تهران باز است .

کرمان

راه خوش ییلاق درشاهرود ،وراه کرمان سیرجان نیز باز شده است.

راه قزوین ، رشت ، بیجار، نقده، خانه، اشنویه، نیز براثر کوشش بی سابقه ماموران باز شده‌است .

قصه اسکندر ودارا

اثر تحقیقی پیرامون سفر جنگی الکساندر مقدونی به ایران و هندکه درآن مستدلا ثابت‌گردیده. سفرجنگی‌مزبور زاده توهم افسانه سازان قرون بعداست بادیباچه مشروح ومحققانه استاد عالیقدر ذبیح بهروز منتشرشد.

از روزنامه فروشها وکتابفروشیهای معتبرمطالبه‌فرمائید

تاتر کسری تقدیم میکند

۲۵ دیماه ساعت ۸/۵ بعدازظهر

گناهکاران بیگناه

پیس در ۴ پرده

کارگردان: بانو لرتا

بانوان: لرتا، مهرزاد، چهره آزاد ، رجائی

باشرکت آقایان: جعفری، کریمی، کهنوئی، بهادری، عبدی

شاهرضا ـ جنب بهار، تلفن ۷۵۶۹۳۹ بلیط را قبلا رزرو فرمائید .

مجالس ترحیم و یاد بود

خانواده‌های: فرشچی . خامنهٔ. دکتر آذر. معاونی . خلیلیان. عتیقه‌چی. نوبری .رحمانی. تبرك. نعمت‌پور. فتاحیان.

بانهایت تاثر وتاسف فوت ناگهانی‌مرحوم **حاجی مهدی خان فرشچی** راباطلاع‌خویشاوندان ودوستان میرساند. مجلس ختم مردانه‌ازساعت ۳ تا ۵ بعداز ظهر روز چهارشنبه ۲۳ر۱۰ر۴۳ درمسجد حاج شیخ عبدالحسین (معروف به آذربایجانیها) واقع درانتهای بازارکفاشهامنعقد میباشد ونیز مجلس ختم زنانه در روزپنجشنب

برای اولین بار در تاریخ محاکمات دادگستری ایران:

پسر وکیل مدافع قاتل و پدر وکیل مقتول شده است

امروز کسب اطلاع شد که برای اولین باردر ظرف‌چندین سال‌اخیر ، پدروپسری بعنوان دو وکیل مدافع در یك‌پرونده جنائی‌روبروی‌هم‌قرار میگیرند و یکی از آنها بعنوان وکیل مدافع متهم بقتل و دیگری بوکالت از طرف شاکیان خصوصی (بستگان مقتول) در محاکمه شرکت مینمایند .

خبرنگار ما گزارش میدهد : روز نهم آذرماه‌گذشته درایستگاه اتومبیل های کرایه خط شمیران در خیابان سعدی جنب‌شرکت بیمه ایران ، نزاعی در گرفت راننده یك اتومبیل کرایه بقتل رسید و مجتبی الیاسی باتهام قتل دستگیر شد .

بازپرس پس‌از تحقیقات لازم‌قرار مجرمیت مجتبی الیاسی را صادر کرد و دادستان در کیفر خواست خود برای وی تقاضای صدور حکم مجازات اعدام نمود . پرونده برای رسیدگی‌ازطرف رئیس کل دادگاه های استان بشعبه ۳ جنائی ارجاع گردید .

اختلاف بر سر شناسائی

مقتول این حادثه جوانی بنام اسمعیل عاصم‌پوربودکه‌قصد داشت برای ادامه تحصیل بکشور آلمان مسافرت کند .

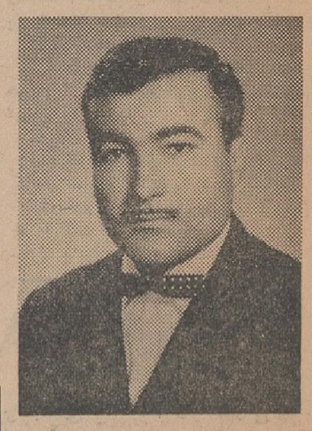

وی اندکی پس از وقوع حادثه برای تحویل گرفتن اتومبیل کرایه خود - که در خط شمیران کار میکرد و در اختیار راننده بود - بایستگاه کرایه های شمیران‌آمده بود . در حالیکه اوبانتظار رسیدن مسافر،پشت فرمان اتومبیل نشسته بود ، یکی از رانندگان جلو آمد و از وی سئوال کرد : «مجی» را ندیدی مقتول جواب منفی دادوچون این شخص بار دیگر سئوال خودرا تکرار کرداسمعیل جواب‌داده«مجی» حمام رفته است.در این هنگام‌مجتبی الیاسی که در همین اتومبیل نشسته بود پیاده شد و بطرف اسمعیل رفت و گفت : « مجی » من هستم چطور مرا نمیشناسی . مجتبی بدنبال این اظهارات با صاحب اتومبیل کرایه گلاویز شد و ضمن نزاعی که رخ داد اسمعیل عاصم پور کشته شد .

ازطرف دادگاه بشاکیان خصوصی ومتهم که‌در زندان بسر میبرد تکلیف شدکه برای تعیین وکیل مدافع‌اقدام کنند .

بستگان مقتول‌آقای سید محمدباقر حجازی را بوکالت تعیین کردندو دو روزبعد بستگان متهم بقتل نیزآقای دکتر مسعود حجازی (فرزندآقای سید محمدباقر حجازی) رابوکالت مجتبی الیاس تعیین کردند !

باتعیین این‌دونفر بوکالت‌ازطرفین پرونده بزودی محاکمه دردیوان‌جنائی شروع خواهد شد وپدر وپسرهرکدام بوکالت از یك طرف پرونده درداگاه روبروی یکدیگر قرار خواهند گرفت.

خبرنگار ما گزارش میدهد درطول تاریخ محاکمات دادگستری ایران تا کنون سابقه نداشته که‌در یك‌محاکمه جنائی پدر وپسری باین ترتیب قبول وکالت کرده باشند .

سرقت اتومبیل

سقف سفید ،بدنه مشکی

اتومبیل اپل کاپیتان شماره۱۹۵۲ متعلق به آقای محمد علی نظری پریشب از چهارراه اسکندری‌بسرقت برده شده است .

صاحب اتومبیل جریان‌رابه ماموران خبر داده واینك جستجو برای‌پیدا کردن اتومبیل و شناختن سارق یا سارقین آن ادامه دارد .

از دست زنهایش فرار کرد

خبرنگار ما دیروز در کنار در ورودی پاسگاه ژاندارمری خزانه امامزاده حسن‌به‌زن جوانی برخورد کرد که در نظر داشت علیه شوهر ۴۵ ساله‌اش شکایت کند .

این زن که ظاهرا ۱۶ ساله بنظر میرسید و خود را معصومه معرفی میکرد ضمن صحبت با خبرنگار ما گفت سال پیش مردی که خودش را ثروتمند و صاحب ملك و زمین معرفی میکرد بخانه‌ما آمد و مرا از پدرم خواستگاری کرد ، او چندروز بعد با من عروسی کرد . من و او د وماه در خانه پدرم زندگی کردیم ولی‌درپایان این‌مدت ناگهان‌شوهرم غیب شد و کوشش ما برای یافتن او بجائی نرسید .

معصومه افزود چند روز پیش یکی از بستگان ما شوهرم را که در یك بنگاه کار میکرد مشاهده کرد و جریان را بمن اطلاع داد من با پدرم نزد او رفتیم و از او گله کردیم اوگفت که ضمن چندمعامله نابجا تمام ثروت خود را از دست داده و چون مجبور شده بکار بی اهمیتی دست‌بزند خجالت میکشیده بخانه ما بیاید .

من و پدرم‌باو گفتیم که پول و کار در روحیه ما اثر ندارد و از او خواستیم که بخانه برگردد اویك شب بخانه ما آمد ولی دوباره‌غیبش زد دو روز بعد من بار دیگر نزد او رفتم و مشاهده کردم‌سروصورتش زخمی است او حاضر نشد حقیقت رابمن بگویدولی یکی ازهمکارانش بتصور اینکه من دختر او هستم بمن اعتراض کرد و گفت چرا مادرت این مرد زحمتکش را کتك میزند ؟

من که‌از اظهارات این مردمتوجه جریاناتی شده بودم گفتم ازکجا فهمیدید مادرم او راکتك زده گفت

بقیه در صفحه ۱۳

زنم گمشده‌است

صبح امروز آقای صفرشیخ‌جنتی پسرویس حوادث مراجعه کرد و اطلاع داد که همسرش بانو صدیقه عتیقه از ۱۷ روز پیش ناپدید شده است .

وی‌افزود که دراین مدت بهرکجا مراجعه کرده‌خبری از زن گمشده اش بدست نیاورده و نگران وضع وی میباشد .

این مرد گفت که جریان را بمامورین انتظامی نیز اطلاع داده‌است و چون تاکنون اقداماتش برای پیدا کردن صدیقه بجائی نرسیده از مردم استمداد میطلبد .

آقای جنتی ضمن آنکه عکس همسرش رابرای‌چاپ در اختیار ما گذاشت ازاهالی تهران و مخصوصا ازساکنین نارمك درخواست کرد چنانچه‌اطلاعی از همسر او دارندبه تلفن شماره ۳۰۴۶۱۸ خبر بدهند .

باتهام قتل کودکش محکوم‌شد

مادر میگفت وقتی صدای‌گریه بچه را شنیدم ازفرط ناراحتی نفهمیدم چه‌کردم

شعبه چهارم‌دادگاه‌جنائی بریاست آقای دکترصفائی زن‌جوانی بنام‌کشور برزگرکارزا که‌باتهام قتل کودك‌نوزاد خود تحت تعقیب‌قرارگرفته بودمحاکمه کرد .

درکیفر خواست صادره علیه این زن باتهام ایراد ضرب منتهی بفوت تقاضای مجازات شده‌بود . کشورکه درخانه‌ای خدمتکار بود بوسیله نوکر همین خانه اغفال شدو پس‌از آنکه نوکر تحت‌تعقیب قرار گرفت اعلام گذشت کرد چند ماه‌بعد کشور دریکی از زایشگاه های عمومی وضع حمل کرد ودرحالیکه نوزاد رادر بغل‌داشت بخانه‌ای که‌سابقا درآنجا کارمیکرد آمد. چون دربسته‌بود وی مدتی‌پشت در معطل‌ماند و همین امر موجب‌شد که‌کشور باعصبانیت ضربه‌ای بمغز نوزاد بزند و همین ضربه موجب مرگ کودك شود .

کشور وسیله مامورین تحت‌تعقیب قرار گرفت وبا صدور کیفرخواست پرونده بدادگاه جنائی فرستاده شد.

کشور درجلسه دادگاه میگفت : وقتی اززایشگاه برگشتم بعلت ضعف زیاد ازحال طبیعی خارج‌بودم‌و نفهمیدم چکار میکنم وموقعی که‌پشت درمعطل ماندم ازخود بیخود شده وبگذشته خود فکر میکردم که‌ناگهان‌صدای بچه‌بلند شد وبدون اختیار ضربه‌ای به‌اوزدم که‌ساکت‌شود ولی‌از بدشانسی بچه‌مرد .

دادگاه پس‌از خاتمه رسیدگی با توجه به‌جهالت وبیسوادی وجوانی‌متهم اورا بدو سال زندان محکوم کرد.

راننده‌بز ندان تسلیم شد

دیروز راننده جوانی‌بنام محرمعلی عبدلی فرزندعباسقلی‌از طرف‌ژاندار- مری مرکز تسلیم زندان قصر گردید.

وی‌درهفتم‌بهمن۱۳۳۹ باتهام‌تصادف منجر بمرگ تحت تعقیب قرار گرفت واز آن روز تابیست و سوم اسفند ماه همان سال زندانی بود ولی در این تاریخ با سپردن وثیقه آزاد شد.

محرمعلی در دادگاه به۶ماه زندان و پرداخت هزار تومان غرامت وه سال محرومیت‌ازرانندگی محکوم‌شد. را ی‌دادگاه از طرف دیوانعالی کشور تائید شد و بحکم قانون ژاندارمری مرکز دیروز وی را پس از ۴سال دوباره بزندان تسلیم کرد .

اتومبیلی پیداشد

دیشب مامورین ژاندارمری مرکز اتومبیل اپل شماره ۵۳۶۳۱ را در بیابانهای تهران‌نو پیدا کردند .

این اتومبیل پریروز بسرقت رفته بود .

نتیجه تصادف

فاطمه حق‌شناس فرزند قادر ۴۰ ساله دیشب در بیمارستان سینا درگذشت .

وی پریشب در یك حادثه‌رانندگی مجروح شده بود .

دزدان‌هنگام‌افطار فرشهارا سرقت کردند!

ساکنین خانه‌ای که برای صرف افطار بمهمانی‌رفته بودند ،هنگام مراجعت بمنزل مشاهده کردند دزدان فرش های آنهارا برده‌اند !

این سرقت دیشب در منزل آقای غلامرضااصلانخانی واقع در یکی از خیابانهای فرعی خیابان تلویزیون اتفاق افتاده است .

یکی از کسبه ساکن خیابان اظهار داشته است هنگام افطار یك اتومبیل سواری آبی رنك را در مقابل منزل آقای اصلانخانی دیده که دونفر سرگرم‌انتقال‌فرش بداخل آن بوده‌اند و چون شماره اتومبیل شخصی بوده فکر نکرده است که ممکن است اینعده سارق باشند !

جریان بمامورین کلانتری وآگاهی یوسف‌آباد اطلاع داده شده است .

برنامه امشب سینماهای

نادر - دنیا - مراد - رامسر

کارون - جهان - فلور

شکوفه‌های امید

کارگردان : رضاصفائی - تهیه‌کنندگان : جنتی‌شیرازی وعقاب

از ۵ شنبه

فدرا

در مولن روژها

صبح پنجشنبه درسینماهای

میامی. ایران. تهران. سیلوانا

دزدعشق

«دزدعشق» گنجینه‌ایست از عالیترین آهنگهای «زکی‌مورن» خواننده و هنرپیشه فیلم «صفحه‌شکسته»

ازصبح پنجشنبه درسینماهای

رکس - همای

آسیا - رویال

گوشت لذیذ ومقوی اردك هلندی

موسسه میکی‌ماست اردکهای نژادهلندی را مطابق اصول صحیح بهداشتی و دامداری پرورش داده وچون‌ازبهترین دانه‌ها و خوراك تغذیه میکنند لذا گوشت آنها لذیذ و خوش طعم است .

مراکزفروش اردك نژادهلندی

تخت‌جمشید ایران سوپر - اسلامبول پاساژ گوشت مغازه سید حسن- پهلوی سوپرپرمنان- بوذرجمهری مقابل‌سرای‌چیت‌ساز میوه‌فروشی محمد احمدی - منوچهری آرزومان- سوم‌اسفند فروشگاه تعاونی ارتش - دروازه‌دولت مغازه صبا

نمایندگی فروش پذیرفته میشود صندوق پستی۱۰۸۱

لوله اصلی، آب ترکید

بقیه از صفحه اول

چیان وکوچه‌های فرعی این خیابان را از خطر سیل آگاه کرد !. .. اهالی این محل وحشت‌زده ازخواب بیدار شدند وبا صحنه عجیبی‌روبرو گردیدند .

آنچه اهالی ساکن این محل در همان دقایق اول میدیدند هجوم سیلابی بود که مثل یك رودخانه از میدان ژاله وارد خیابان‌حریر- چیان میشد ، هیچکس نمیدانست این آب فراوان وسیل‌آسا از کجا سرچشمه گرفته است .

همینقدر همه وحشت‌زده میدیدند که‌سیلاب سطح خیابان را تایکوجب بالاتر فراگرفته پیش میاید .

سیلاب در چند نقطه که‌پنجره‌ها و پاشنه‌های درخانه‌ها هم سطح خیابان بود بداخل خانه‌های مردم نفوذ کرد .

ساکنین این خانه‌ها ازگلیم و لحاف وتشك برای‌سد کردن‌راه‌نفوذ آب استفاده کردند ، با اینحال خانم میرفخرائی ساکن یکی از خانه‌های این خیابان تعریف میکرد که ما نیمه‌شب از صدای شرشر آب بیدار شدیم یکوقت متوجه شدیم که آب از پنجره و درزدر کوچه به اطاقها سرازیر شد ، خانه ما درسطح پائین‌تر از کوچه قرار دارد و ما در اطاقهای زیرزمینی‌مانند این خنه زندگی میکنیم .

وقتی ما از خواب بیدار شدیم و باتفاق میهمانهائیکه داشتیم دست بکار شدیم آب‌انبار زیرزمینی مارا فرا گرفته بود ، گونیهای برنج‌و آذوقه و خاکه ذغال درسطح آب شناور بود،اول‌راه‌نفوذ آب راستیم بعد دست بکار بیرون کردن آب‌از زیرپی‌های خانه شدیم ، دیشب تا صبح‌جان کندیم تاسیلاب را از زیرزمین وانباری و اطاق به چاه‌خانه منتقل کردیم .

ناراحتی ما از اینست که دیشب بهر دری زدیم ازهر دستگاهی کمك خواستیم کسی بدادمان نرسیدجالب اینجاست که دستگاهها از ماکمك میخواستند .

سیلابی که دیشب اهالی ساکن خانه‌های خیابان حریرچیان را به وحشت انداخته بود وباعث خسارت عده‌ای شده بود از ترکیدن یك‌لوله اصلی آب‌درخیابان شهناز‌سرچشمه گرفته بود .

نیمه شب دیشب لوله اصلی آب در ایستگاه خرم بالاتر‌ازمیدان‌ژاله خیابان شهناز ترکید و آب لوله‌با فشار زیاد وارد خیابان ژاله شدآب میدان ژاله را فراگرفت و بطرف خیابان حریرچیان سرازیر شد .

لوله‌اصلی آب در طول شش متر ترکیده بود و خروارها خاك دراثر این حادثه بیرون از گودالی بعمق ۲۰ متر و طول ۳۰ متر ریخته شده بود .

شدت انفجار لوله باندازه‌ای بود که‌اسفالت خیابان تاسی متربعرض ۵ متر خراب شده بود علت ترکیدن لوله‌آب‌بنظر کارشناسان‌این بود که آب‌باران زیرلوله نفوذ کرده‌وقسمتی از سطح‌زیرلوله نشت کرده بود با عبور اولین وسیله نقلیه سنگین‌از روی اسفالت به‌لوله آب فشورآمدو ترکیده است .

● لوله بزرك

امروز آقای مهندس دیلمقانی مدیر کل سازمان آب درمورد ترکیدن‌لوله آب گفت : شب گذشته ساعت یك‌و نیم بعداز نیمه‌شب بماخبررسید که لوله بزرگی در خیابان شهناز ترکید سرویس نگهبانی شبانه‌روزی بسرعت اقدام میکند وساعت دوورربع‌بعداز نیمه شب موفق میشود تمام شیر هامتصل باین خط را ببندد

مدیر کل آب در توضیح‌خودگفت متاسفانه لوله‌ای که‌ترکید از لوله‌های بزرك بقطر ۶۰ سانتیمتر است.

این‌نوع لوله‌ها که معمولا درخیابان های بزرك نصب میشود اگر بترکد آب‌آن‌زیاد وسیل‌آسا بطرف خیابانها سرازیر میشود .

بهمین جهت درسازمان‌آب سرویس مجهزی در اختیار نگهبانی شبانه‌روزی است که‌در تمام ۲۴ ساعت آماده اقدام است .

حادثه دیشب باوجودیکه‌در بدترین ساعات اتفاق افتاد معهذا دراسرع‌وقت جلوگیری شد برای بستن هر شیر بزرك حداقل ده‌دقیقه وقت‌لازم است‌با وجودیکه چند شیر بزرك باین خط متصل بوده معهذا بااحتساب مدتی‌که اتومبیل ها ازنگهبانی خودرا به‌محل

مردم کردستان

طوماری باخون‌خود علیه تحریکات عبدالناصر امضاکردند

دیروز هزاران تن از کارگران و فرهنگیان ، دسته‌های عشایر و کارمندان و دانش‌آموزان آبادان اجتماع بزرگی برای اعتراض بتحریکات جمال عبدالناصر تشکیل دادند .

دراین اجتماع نماینده عشایر خوزستان ، نماینده کارگران ، نماینده حزب ایران‌نوین و نماینده فرهنگیان نطقهای پرشوری ایراد کردند و اظهار داشتند که ما سیاست متجاوزانه و جسارت های گستاخانه عبدالناصر را محکوم میکنیم .

● در کارخانه شیر پاستوریزه

بعدازظهر دیروز کارگران کارخانه شیر پاستوریزه تهران اجتماعی در محل کارخانه ترتیب دادند وضمن آن بتحریکات ضد ایرانی جمال عبدالناصر پاسخ گفتند ونمایندگان کارگران سخنانی ایراد کردند و سخنرانان اعلام داشتند که مانند سایر برادران کارگر خود آماده پاسخگوئی به یاوه‌سرائی‌های‌جمال عبدالناصر هستند .

دریایان قطعنامه میتینك ،مبنی بر پشتیبانی کارگران از سیاست خارجی دولت خوانده شد .

● امضاء دفاتر

شورایعالی شهر امروز اعلام کرد که دعوت این شورا از مردم تهران برای امضای دفاتر مخصوصی که در نقاط مختلف شهر بمنظور ابرازتنفر نسبت به تحریکات ضد ایرانی‌خارجی باز شده است با استقبال گرم مردم پایتخت روبروشده است . شوراا‌علام نمود:

با وجود ریزش برف و باران و نا مساعد بودن هوا عده زیادی از اهالی پایتخت باین مراکز مراجعه کرده و دفاتر مخصوصی را امضاء کرده‌اند .

گزارشهائی که ازکاشان ـ گناوه و بیجار رسیده حاکیست که در این شهرها نیزاجتماعاتی باشرکت‌هزاران تن از اهالی تشکیل گردیده است .

دراین‌اجتماعات‌سیاست‌متین‌دولت‌ایران مورد تائید قرار گرفته و آمادگی‌مردم برای جانبازی در راه حفظ تمامیت ارضی کشور اعلام شده است .

در دهکده (سمان) واقع در کردستان یکصد و پنجاه نفر طوماری با خون خود امضاء کرده‌اند که در آن‌نسبت به‌تحریکات دشمنان ملت ایران‌ابراز تنفر شده است .

● نامه روحانیون کردستان

گزارشهائی که امروز از نیشابور- خوز و بیا بانك آباده وخلخال رسیده حاکیست‌که در این‌نقاط نیزاجتماعات با شکوهی برای ابراز نفرت نسبت بسیاست ضد ایرانی عبدالناصر تشکیل شده است .

ضمنا معتمدین و روحانیون استان کردستان ضمن نامه‌ای اعمال نا جوانمردانه و تفرقه‌انداز و خلاف‌رویه اسلامی عبدالناصر را تقبیح کرده و نوشته‌اند ما برای تادیب مخالفین و دفاع از هرگونه تعرض معاندین و حراست تمامیت ارضی و استقلال کشور آماده‌ایم و گوش بفرمان شاهنشاه هستیم .

● اجتماع کارگران نفت

پیش از ظهر امروز صدها‌تن از کارگران صنعت نفت پایتخت در سازمان پخش شرکت ملی نفت‌ایران اجتماع کردند وتحریکات ضدایرانی حکومت مصر را شدیدا مورداعتراض قرار دادند . پس از سخنان‌نمایندگان کارگران قطعنامه‌ای انتشار یافت . در این قطعنامه گفته شده است

کار برسانند کارکنان موفق شدند درسه‌ربع ساعت از حادثه وخرابی جلوگیری کنند .

دربعضی از منازل آب بزیرزمینها نفوذ کرد که باتلمبه خارج شد تاکنون گزارش خسارت بمارسیده معهذا سازمان آب آماده است که‌اگر به کسی چه‌از لحاظ ساختمان و چه‌از لحاظ لوازم واثاثیه خسارتی واردشده باشد جبران کند .

مبارزه باخطر سیلاب در تهران

بقیه از صفحه اول

● خسارت سیل

خبرنگاراجتماعی‌مامینویسد: سیلاب‌دو روز گذشته خیابانهای تهران رادرهم کوبید، روکشی اسفالت خیابانها از میان رفت و گودالهای بزرگی‌درمعابر بوجود آمد .

شهر تهران کانال آبرو ندارد و هنگامیکه باران میبارد آب‌شمیرانات تهران پارس و سرخه‌حصار در این شهر جاری میگردد وچون اغلب‌سر های کنار خیابان‌ها مملو از آشغال است آب‌راهی برای‌حرکت پیدانمیکند ودرسطح خیابان‌جاری میگردد‌واسفالت راخراب میسازد .

● شرق سیل‌گیراست

جریان سیلاب‌درغرب‌تهران چندان محسوس نیست، زیرا قسمت عمده هرزآبها دراین منطقه شهر در نهر جاری شده وبه‌بیرون میرود. ولی در شرق‌تهران کانال آبرو وجودندارد و همینکه باران‌تندی‌شروع میشود‌میدان شوش، میدان خراسان ، ودهامنطقه دیگر راآب فرا میگیرد و مردم و پیشه‌وران ناراحت میگردند .

سیلاب تهران همواره‌در جنوب‌شهر خرابی بار می‌آورد و علت این امر همانست که‌در اول مطلب گفته‌شد . یعنی باغصب اراضی مسیل، سیلاب ارتفاعات شمالی راهی بخارج تهران ندارد و ناچار بایداز طریق نهر های خیابانها به‌بیرون هدایت شود و در نتیجه وضعی که‌هرچند وقت یکبار تکرار میشود، پیش می‌آید .

سیلاب‌دوروز گذشته خانه‌های‌چندی رادرمحلات جنوبی‌ویران کرد وهمانطور که‌درشماره دیروز نوشته شد حتی‌در یکی‌از خانه‌ها نیز دختربچه هشت ساله‌ای درگذشت .

● نظر شهردار تهران

آقای دکتر شادمان شهردار تهران بخبرنگار اطلاعات گفت : راه‌حل اساسی جلوگیری‌ازجریان سیلاب در خیابانها ساختن فاضل‌اب‌است که‌حتما باید در تهران عملی‌شود.

شهردار افزود : کانال‌سازی موقتا تهران را از این خطر میرهاندولی هزینه آن کلان است و شهرداری نمیتواند آن را تامین کند .

ازطرفی باکمال تاسف مردم تهران در قسمت های جنوبی شهر هرچه دستشان میرسد در نهر میریزندو این امر اشکال بزرگی در کار شهرداری بوجود می‌آورد .

طرز تقسیم و هدایت آب‌درشهر تهران و حیابانهای شرقی و غربی وشمالی و جنوبی صحیح نیست و همین عوامل موجب جریان‌غیرعادی سیلاب در خیابانها میشود.

فعلا دستور داده‌ام در محلات جنوبی نهرهارا عمیق و عریض کنند واداره فنی را هم مامور مطالعه‌برای‌بررسی طرق پیش‌گیری این خطر وناراحتی بزرك شهر تهران ساخته‌ام .

شهردار گفت : شك نیست که سیلاب خساراتی باسفالت‌خیابانها وارد کرده ولی فقط خیابانهائی خسارت‌دیده که اسفالت آنها براثر سرمای سال گذشته‌خردشده است از بامداد دیروز ماموران شهرداری مشغول پرکردن حفره‌ها هستند و در مدت کوتاهی گودالها بااسفالت پرخواهد شد .

● شهرداری اختیار ندارد

آقای زادمعاون شهرداری تهران میگوید : درتهران سیل نمیاید‌بلکه سیلاب جاری میشود اما شهردار تهران برای اجرای برنامه پیش‌گیری ازخطر سیلاب اختیاری ندارد. برای این‌کار درتابستان اقداماتی انجام‌شد ودرخواست کردیم هیئتی ماموراینکار گردد ومطالعه کند و کاری برای شهرانجام دهد ولی چون شهرداری قدرت قانونی ندارد این موضوع معوق مانده حل مسئله سیلاب درتهران مستلزم دادن اختیارات قانونی به‌هیئتی است که‌عامل‌اجرائی‌آن بایدشهرداری باشد. این هیئت بایستی نسبت‌بایجاد سیل‌بند، در هرنقطه تهران که‌علم‌و دانش زمین شناسی آنرا ضروری‌می- داند، اقدام کند وباایجاد بند های انحرافی و استفاده از مسیل‌های‌طبیعی غصب شده ویاموجوداز جریان‌سیلاب بطرف‌تهران‌جلوگیری‌نماید.این هیئت نباید بهیچ‌کار دیگری دست بزند والا باوضع موجود هرگز راه حلی‌برای اینکار پیدا نخواهد شد .

● سیل بند خاکی

آقای لسانی شهردار شمیرانات میگوید باید شهرداری با کمك‌ارتش دوراراضی اطراف شمیرانات سیل بند خاکی احداث کند. درحال حاضر تمام اراضی که‌آبریز آنها در مسیل ها میریخت ساختمان شده و آب دیگر درمسیل جاری نمیگردد .

فعلا مسیل‌ولنجك وداودیه‌خشك‌است ولی‌آب درخیابانهای‌فرخو کامبیزجاری شده ودر محمودیه سیلاب جاری‌می- شود واز همه بدتر سیلاب شمیرانات بطرف تهران سرازیر میگردد که‌خود خطرجدی محسوب میشود .

● احداث کانال

آقای امیری رئیس امور شهرداخیه پنج شهرداری میگوید : من چندسال پیش بشهرداری پیشنهاد داده‌ام که‌از میدان سپه دو کانال در جهت غربی‌و شرقی احداث کنند تاآب شمال شهر بطرف جنوب نرود وشهر سیلابی‌نشود.

● تمرکز اعتبارات

آقای مینوچهر شهردار ناحیه شش میگوید :اگر شرکت‌تلفن ،برق‌وآب وشهرداری اعتبارات حفاری خودرا در یکجا تمرکز دهند کانالهائی در تهران ساخته میشود که در آنجا هم‌میتوان کابلها راجای داد وهم هرز آبها را بخارج رساند .

شهردارناحیه شش گفت : اگر این کار مقدور نشود میتوان درهمین سطح خیابانها‌نهرهای جدیدی باهزینه بسیار کم دربیاده‌رو هاساخت وروی آنها راپوشانید ودر مواقع ضروری‌در آن نهرها آب انداخت.

آقای اصلانخانی معاون ناحیه‌چهار شهردرای میگوید : باید نهرهای‌غرب تهران رابه‌نهر فیروزآباد هدایت‌کرد ودر شرق‌تهران نیز کانالی هم‌سطح نهرفیروزآباد احداث‌نمودو آنوقت‌دیگر سیلی‌در تهران جاری نمیشود.

مذاکرات پنج گروه نفتی

بقیه از صفحه اول

خبرنگار ما اطلاع میدهد که اخیرا کمپانی هائی که موفق نشدند در مزایده مزبور برنده شوند درمطبوعات خارجی اعلام کردند شرایط ایران سنگین و غیر قابل تحمل بود بهمین جهت ما نتوانستیم با این شرایط سنگین موافقت کنیم . اعلام این‌نظر در مطبوعات اروپا باوجودیکه سنگینی شرایط ایران را نشان میدهد معهذا این ادعا را تائید نمیکند که کمپانی ها قادربقبول آن‌نبوده‌اند زیراموفق‌شدن پنج گروه در مزایده نشانه بارزی از امکان توافق بود .

منظور از سنگینی و سبکی شرایط میزان نفع متصوره برای خود کمپانی ها بوده است که بعضی از آنها نمی خواستند که نفع عادله و منصفانه‌ای‌را قبول کنند.

● تحکیم موقعیت

آقای‌دکتر اقبال درسخنرانی‌دیروز خود در باره‌موفقیت های اخیرشرکت ملی نفت گفت : این موفقیت ها مقام شرکت ملی نفت را در جهان تحکیم خواهد کرد و نفوذ آنرا در بازار های بین‌المللی زیاد خواهدکرد

● مسافرت به هند

آقای دکتر اقبال تا دو هفته‌دیگر در راس هیاتی بهندوستان خواهد رفت و ایران و هندوستان در زمینه نفت همکاری جدیدی را آغازکردند .

هندوستان یکی از سهامداران پنج گروه جدید برنده مزایده میباشد که بزودی با ایران‌قرار دادنهائی‌راامضاء خواهد کرد و در اکتشاف واستخراج نفت‌در خلیج فارس شرکت‌خواهدنمود وایران نیز درپالایشگاه مدرس‌سرمایه گزاری میکند ودر آنجا باشرکت هندوستان پالایشگاه بزرگی راتاسیس خواهد نمود و نفت این پالایشگاه‌راازّ نفت منطقه‌پان امریکن تامین خواهد نمود . اقدام ایران در هندوستان‌یکی از فعالیتهای بین‌المللی شرکت ملی نفت میباشد .

آقای دکتر اقبال‌پس از بازگشت ازهندوستان بعربستان‌سعودی‌مسافرت خواهدکرد .این مسافرت‌بمنظوربازدید از تاسیسات نفت آن کشور میباشد

آقای دکتر اقبال دیروز بخبرنگار ما گفت صبح جمعه هیاتی از رومانی برياست یکی از وزرای آن کشور بنا بدعوت شرکت ملی نفت بایران خواهند آمد این هیات ازتاسیسات نفتی ایران بازدید خواهد کرد و چند روزی در تهران و مناطق جنوب‌اقامت خواهند داشت .

ورود

آقای دکتر علی‌اصغر فرساد ، وکیل دادگستری که ماه گذشته به اروپا مسافرت کرده بود از لندن

تقویم اطلاعات

سه‌شنبه ـ بیست و دوم دیماه ۱۳۴۳ هشتم رمضان المبارك ۱۳۸۴ دوازدهم‌ژانویه ۱۹۶۵

- توپ افطار امشب ساعت ۵ر۳۱ دقیقه
- توپ سحر امشب ساعت ۵و۳۴ دقیقه
- اذان‌صبح فردا ساعت‌۵و۳۵ دقیقه
- طلوع آفتاب فردا ساعت ۷و۱۲ دقیقه

برنامه امشب

تلویزیون ایران

ساعت ۵ر۰۱ اعلام برنامه
۵ر۰۴ تدریس طبیعی
۶ر۰۰ هنرستان عالی موسیقی
۶ر۳۰ کهلر
۶ر۴۵ سازمان دفاع غیر نظامی
۷ر۰۰ فیلمی در باره دندان به مناسبت روز دندان پزشکی
۷ر۱۵ نغمه‌ها و ترانه‌ها
۷ر۳۰ تکزان
۸ر۰۰ هنرهای زیبا
۸ر۳۰ اخبار
۸ر۴۵ مصاحبه
۹ر۰۰ آلفرد هیچکاك
۹ر۳۰ مصاحبه با آقای مهندس میرزامقدم
۹ر۴۵ فیلم سینمائی
۱۱ر۱۵ پایان برنامه

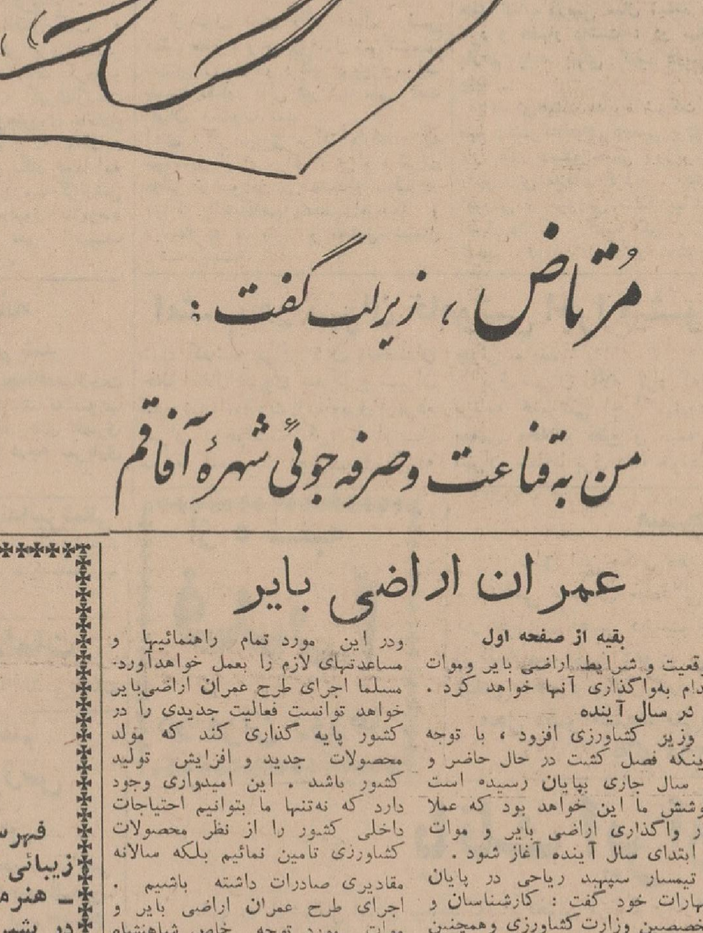

انجمنی بود واز هر دری سخنی

مُرتاض ، زیرلب گفت :

من به قناعت وصرفه‌جوئی شهرهٔ آفاقم

زیبائی

بحث فلسفی درباره هنر
ساده ـ روشن ـ قابل فهم

بقلم

دکتر کاویانی

فهرست مندرجات : تعریف هنر ـ خصوصیت‌هنر ـ زیبائی لزوم هنر در زندگی‌ـحقیقت وواقعیت در هنر ـ هنرمند ـ انواع هنر ـ معماری وزینت‌کاری ـ زیبائی در بشر، و طبیعت‌ـادبیات (غزل،حماسه ،درام)اختلاف موسیقی‌ایرانی و کلاسیك ـ کتابخانه ابن سینا

عمران اراضی بایر

بقیه از صفحه اول

موقعیت و شرایط اراضی بایر وموات اقدام به‌واگذاری آنها خواهد کرد .

در سال آینده

وزیر کشاورزی افزود ، با توجه باینکه فصل کشت در حال حاضر و در سال جاری بپایان رسیده است کوشش ما این خواهد بود که عملا کار واگذاری اراضی بایر و موات از ابتدای سال آینده آغاز شود .

تیمسار سپهبد ریاحی در پایان اظهارات خود گفت : کارشناسان و متخصصین وزارت‌کشاورزی وهمچنین صندوق توسعه کشاورزی سعی‌خواهد کرد که اجرای طرحهای عمران‌اراضی بایر وموات بانهایت‌دقت انجام‌پذیرد. ودر این مورد تمام راهنمائیها و مساعدتهای لازم را بعمل خواهدآورد. مسلما اجرای طرح عمران اراضی‌بایر خواهد توانست فعالیت جدیدی را در کشور پایه گذاری کند که مولد محصولات جدید و افزایش تولید کشور باشد . این امیدواری وجود دارد که نه‌تنها ما بتوانیم احتیاجات داخلی کشور را از نظر محصولات کشاورزی تامین نمائیم بلکه سالانه مقادیری صادرات داشته باشیم .

اجرای طرح عمران اراضی بایر و موات مورد توجه خاص شاهنشاه میباشد و بهمین دلیل در موفقیت‌آن مقامات دولت و وزارت کشاورزی اطمینان دارند .

سپید و سیاه

سراسر زمستان فصل فعالیت مجله سپید وسیاه خواهد بود

در ماه خدا
هدیه‌ای
به‌مردان خدا
در
سپیدوسیاه اختصاصی

این هفته سومین شماره ممتاز سپیدوسیاه باتابلو چهاررنك و سپیدوسیاه اختصاصی یك مجله بزرك و یك مجله‌دلخواه
بیهای همان ۱۵ ریال

سپیدوسیاه اختصاصی کار ابتکاری مجله سپیدوسیاه درشماره ممتاز فردا صبح

از ه شنبه

فدرا

در مولن روژها

اطلاعات

سه‌شنبه
● ۸ رمضان ۱۳۸٤
● ۱۲ ژانویه ۱۹٦۵
● شماره ۱۱۵۸٦
● سال سی و نهم

پادشاه نروژ

امروز از پایگاه وحدتی دیدن نمودند

اعلیحضرت اولاف پنجم پادشاه نروژ که برای بازدید از آثار تاریخی باصفهان رفته بودند بامداد امروز به دزفول عزیمت نمودند.

اعلیحضرت پادشاه نروژ که قرار بود بعداز اصفهان از آثار تخت جمشید در شیراز دیدن کنند، دیروز بعلت آماده‌نبودن فرودگاه شیراز در اصفهان توقف نمودند و ساعت ده بامداد امروز برای بازدید پایگاه وحدتی دزفول و سد محمد رضاشاه باهواپیمای شرکت هواپیمائی ملی ایران به دزفول عزیمت نمودند.

اعلیحضرت اولاف عصر امروز باهواپیما وارد تهران میشوند.

امشب از طرف آقای منصور نخست وزیر در پیشگاه شاهنشاه و علیاحضرت شهبانو ضیافتی بافتخار اعلیحضرت پادشاه نروژ در کاخ وزارت امور خارجه برپا میشود که عده‌ای از شخصیت های سیاسی و سفرای خارجی مقیم دربار شاهنشاهی در آن شرکت دارند.

مذاکرات پنج گروه نفتی در تهران

که برنده مزایده نفت فلات قاره شده‌اند تاهفته آینده‌خاتمه میپذیرد

● صبح جمعه هیاتی از رومانی بایران خواهد آمد

پنج گروه بزرگ نفتی که برنده مزایده‌نفت در فلات قاره خلیج فارس شده‌اند در هفته آینده مذاکره خود را باشرکت ملی نفت خاتمه‌میدهند.

در این مورد آقای دکتر منوچهر اقبال رئیس هیئت مدیره و مدیرعامل شرکت ملی نفت بخبرنگار ماگفت: در هفته آینده خبرهای خوبی خواهید داشت. رئیس هیات مدیره شرکت ملی نفت حاضرنشد توضیح بیشتری در اطراف مذاکرات فعلی نمایندگان مزبور باشرکت ملی نفت و بخصوص مقدار پذیره وشرایط کار و نوع قرار داد بدهد.

بقیه در صفحه ۱۵ ستون اول

کاروانهای فرهنگی

درایام نوروز بخارج از کشور حرکت خواهند کرد

● هدف ازاین مسافرتها آشنائی فرهنگیان با پیشرفتهای ممالک‌اروپائی است

بطوریکه خبرنگار ماکسب اطلاع کرده است اداره کل امور اجتماعی وزارت آموزش و پرورش در نظردارد در تعطیلات نوروز کاروانهائی از معلمان را بمنظور بازدید ترقیات اجتماعی و فرهنگی کشور های‌اروپائی بخارج از کشور اعزام دارد.

برای اجرای این منظور تاکنون اقداماتی از طرف این اداره صورت گرفته و کمیسیون‌هائی نیز باشرکت نمایندگان وزارت خارجه و شهربانی کل کشور و اداره کل روابط فرهنگی تشکیل گردیده است، تا تسهیلاتی از نقطه نظر دریافت گذرنامه و کمک هائی که نمایندگان سیاسی ایران میتواند بکاروان های اعزامی بنمایند مورد مطالعه قرار گیرد. بقرار اطلاع طبق مذاکراتی که بعمل آمده قرار است فرهنگیانی که بخارج از کشور اعزام میگردند از دریافت عوارض و سایر مخارج متفرقه معاف گردند. یك مقام مطلع در این مورد گفت اجرای این برنامه اثرات مفیدی در وضع فرهنگیان خواهد داشت و آنان در این مسافرتها با ترقیات اجتماعی و فرهنگی کشور های پیشرفته آشنا میشوند.

● کاروانهای دیگر

از طرف وزارت آموزش وپرورش در ایام عید امسال نیز وسایل‌مسافرت چندین هزار نفر از فرهنگیان بشهر های مختلف ایران مانند اصفهان، شیراز، مشهد و سایر شهرستانهای دیگر فراهم میشود. خبرنگار ما مینویسد: در تعطیلات نوروز سال گذشته در حدود ۱۰ هزار فرهنگی بشهرهای مختلف ایران سفر کردند و از مسکن و برق رایگان استفاده نمودند.

رئیس جمعیت مرکزی‌طرفدار حکومت متحده جهانی در تهران

نیمه‌شب دیشب آقای «شیهن» نایب‌رئیس‌شورایعالی‌جمعیت‌مرکزی طرفدار حکومت متحده جهانی از آمریکا واردتهران شدودرفرودگاه مهرآباد از طرف نماینده جمعیت ایرانی طرفدار حکومت‌متحده‌جهانی مورد استقبال قرار گرفت.

آقای «شیهن» در مدت اقامت خود در ایران میهمان‌جمعیت‌مزبور خواهدبود.

وی درساعت ۶½ بعدازظهرامروز در باشگاه دانشگاه درباره اصول ومبانی حکومت متحده جهانی در حضور کلیه اعضای جمعیت سخنرانی خواهد کرد و پس از آن‌در تلویزیون ایران حضور پیدا کرده و مصاحبه‌ای خواهد نمود.

رئیس فدراسیون کوهنوردی کناره گیری کرد

امروز آقای دکتررفعتی افشاررئیس فدراسیون کوهنوردی بخبرنگارورزشی ماباظهار داشت که بعلت عدم هماهنگی در امور ورزشی کشور و رکودورزش، از خود سلب مسئولیت کرده‌ام.

آقای دکتر رفعتی افشار گفت: دیروز با آقای سرلشکر ایزدپناه‌رئیس سازمان تربیت‌بدنی ملاقات کردم و دلایل خودرابرای کناره گیری‌ازریست ریاست فدراسیون کوهنوردی باطلاع رساندم و اعلام داشتم که با ادامه وضع موجود نمی توانم بکار خودادامه بدهم. وی گفت در این‌زمینه گزارشی نیزبحضورواعلیحضرت‌شاهپور غلامرضا پهلوی ریاست کمیته ملی المپیك ایران تقدیم داشته ام.

معافیت عوارض زمینهای عباس آباد

برطبق احکام هیئت حل اختلاف انجام میگیرد

آقای محبی شهردارناحیه۹شهرداری اعلام کردکه موضوع عدم وصول عوارض از اراضی مسیر جاده سوم برطبق احکام صادره از طرف‌هیئت حل اختلاف صورت میگیرد وچون براثر شکایات متوالی‌مالکان،احکام مشابهی از طرف این هیئت صادر شده واز طرفی چون احکام صادره از طرف این هیئت قطعی و لازم‌الاجرا میباشد شهرداری احکام را اجرا کرده و درواقع‌یك‌رویه‌قضائی ایجاد شده است.

برای مبارزه بابیسوادی ازروشهای نو استفاده میشود

امروز وزیر آموزش و پرورش دستور داد که از افرادی که مدعی‌اند میتوانند در مدت کوتاهی بازوش مناسب و تازه‌ای بی‌سوادان‌را باسواد نمایند دعوت شود تا پس از شرکت در امتحان چنانچه روش آنان صحیح و مناسب تشخیص داده شد در کمیته مبارزه با بی سوادی وزارت آموزش و پرورش عضویت یابند و از روش آنان استفاده گردد.

طبق دستور وزیر آموزش وپرورش برای این منظور کمیسیونی با حضور رئیس اداره کل آموزش و پرورش بزرگسالان و رئیس طرح‌ها و مطالعات تشکیل خواهد شد تابمدعای‌افرادیکه اظهار میدارند بیسوادان را درسریع‌ترین مدت‌با سوادمینمایند رسیدگی شود خبرنگار ما مینویسد: آخیرا دکتر لاروی، بیژن مه داد و ۲ تن از افسران ارتش‌چنین ادعائی‌نموده‌اند و درگذشته نیز افراد زیادی چنین ادعاهائی‌کرده‌اند ولی‌پس ازآزمایشات کافی روشن شده است که ادعای آنان بیمورد بوده است.

مشاور عالی شرکت‌ملی‌نفت

از طرف آقای دکتر اقبال رئیس هیئت مدیره و مدیر عامل شرکت‌ملی نفت‌ایران آقای دکتر پرویز مرآت بسمت مشاور عالی شرکت ملی نفت ایران منصوب شد.

آقای دکتر پرویز مرآت دارای درجه مهندسی از ام. آی. تی و دکترای دولتی از سوربن می باشد و سالها در مراکز دانشگاهی وعلمی امریکا و فرانسه به تدریس و تحقیق اشتغال داشته است.

بدستور وزیر آموزش و پرورش

بهای کتب درسی

درسال آینده بازهم تقلیل میبابد

آقای دکتر هدایتی وزیر آموزش‌و پرورش امروز در ملاقات با اعضای هیئت مدیره شرکت سهامی طبع و نشرکتب درسی دستور چاپ‌ده‌میلیون جلد کتاب درسی سال آینده راصادر کرد و اظهار داشت: در سال‌آینده بازهم باید بهای کتب درسی‌تقلیل یابد.

اعضای‌هیئت مدیره شرکت سهامی طبع ونشرکتابهای درسی برای اولین بار بطور دسته جمعی باوزیر آموزش و پرورش ملاقات کردند. آقای وزیر آموزش و پرورش ضمن بیانات خود اظهار داشت: کتاب یکی ازارکان‌مهم تعلیم تربیت است و محتویات آن باید براساس آخرین تحقیقات علمی‌و منطبق باتحول عظیم اجتماعی کشور باشد. چاپ و صحافی‌کتابها باید مرغوب و قیمت آن متناسب باشدآقای دکتر هدایتی وزیر آموزش وپرورش باعضای هیئت مدیره شرکت توصیه نمود که توزیع کتاب اگر مهمتر از تهیه و چاپ نباشد اهمیت آن کمتر نیست. درسال آینده دانش آموزانی که در تهران تحصیل میکنندبادانش آموزانیکه دردورترین نقاط کشور هستند باید در یك روز که مسلما پیش از آغاز کار مدارس خواهد بود کتاب درسی‌دراختیار داشته‌باشند.

کمیسیون خرید تاکسی‌بکار خود ادامه میدهد

در مورد وضع تاکسیها و ادامه کار کمیسیون خرید، نیمسار وثیق رئیس پلیس تهران گفت: مطابق اطلاعیه دولت کار کمیسیون مربوطه تا روز ۲۵ دیماه ادامه خواهد داشت و تاکنون دستور تازه‌ای در این‌مورد صادر نشده است.

امشب در تهران خاموشی اجرا میشود

شب گذشته براثر برف وبخبندان خط انتقال نیروی سدکرج بتهران قطع شده، وزارت آب وبرق ازمردم تهران درخواست کرد تا اوایل ساعات امشب در مصرف‌برق صرفه جوئی نمایند.

برق تهران اعلام کرد که‌امشب برنامه خاموشی اجرا میشودوبرق بعضی محلات قطع و بهمه نقاط تهران متناوبا برق داده خواهد شد

لایحه اصلاح قانون نظام وظیفه

که در جلسه امروز مجلس شورایملی تقدیم شد

به موجب لایحه ای که امروز به مجلس داده شد ماده ۸۸ قانون نظام وظیفه عمومی بشرح‌زیر اصلاح‌گردید: افسران ودرجه داران وظیفه در مراحل دانشجوئی چنانچه‌فاقدصلاحیت افسری ودرجه‌داری گردند به‌تصویب شورای عالی دانشکده های افسری بقیه مدت خدمت را با درجه سربازی ادامه خواهند داد.

شهردار رشت عوض شد

خبرنگار مادر رشت آخروقت‌امروز گزارش داد: ساعت ۱۰ صبح‌امروز طبق دستور واصله از وزارت‌کشور قیمسارسرلشگرعطاریورشهردارزشت ازریست شهرداری این شهرستان تعویض شد و طبق دستور و ابلاغ استانداری گیلان آقای مدنی، معاون شهرداری رشت کفالت‌امور شهرداری را عهده‌دار شد.

تحقیق درباه یك بلم

ژاندارمری «شطبط» آبادان یك فروند بلم‌را که‌بادوسرنشین‌ایرانی ودونفر عراقی از آبهای عراق وارد آبهای آبادان شده بود توقیف و سرنشینان آنرا دستگیر کرد. تحقیقات از آنها ادامه دارد.

رئیس‌دانشکده دندانپزشکی

آقای دکتر عزیز رفیعی استاددانشکده دامپزشکی بریاست آن‌دانشکده‌منصوب شد.

روزنامه دیپلمات

چهارشنبه‌ها خواندنی است

شماره هفتم مجله آموزش و پرورش

باهمکاری دکتر محمد مشایخی حسین آزرم - دکتر احمد قاسمی - مهدی غروی - دکتر پریرخ بهنام - علی غروی - کمال‌زین‌الدین - محمد علی شیخ - احمد احمدی - دکتر مظاهر مصفا منتشر شد.

از ۵ شنبه

فدرا

در مولن روژها

مسجد بنی هاشم

بنای این مکان مقدس بتولیت حضرت حجة‌الاسلام‌آقای سیدعلی مصدق خلخالی بهمت حضرات نمینی‌های مقیم‌محل در خیابان قصر دشت چهارراه سپه غربی آغاز شده است ازکلیه مسلمین دعوت میشود قربة الی‌الله بقدر وسع خود مبلغی اهداء و درانجام ساختمان مسجد شرکت فرمایند

محل دفتر مسجد بنی‌هاشم: خیابان بوستان سعدی - پلاك ۲۹۷ آ-۲۰۹۲۷ -۱-

این آقا

۱۰۴ کیلو پول گرفت

آقای مسلم سجودی‌کوچصفهانی، راننده، ساکن رشت با۱۰۴ کیلو وزن از میان این برندگان ۲۰۰ هزارتومانی و۲۰ هزارتومانی هفته‌گذشته بلیطهای فوق العاده اعانه ملی قهرمان شانس‌شد وعلاوه بر ۲۰ هزار تومان هموزن خود پول گرفت.

فردا نوبت شماست

لیدی

بزرگترین فروشگاه لباس های زنانه وبچگانه

روز پنجشنبه بیست‌وچهارم دیماه افتتاح میشود

پنجشنبه بهیچکس قول ندهید

لیدی- خیابان شاه - نرسیده به سه‌راه شاه - شماره ٤٠

۲٤ دیماه (روز دندان پزشکی)

سالروز تاسیس

اجامعهٔ دندان پزشکان ایران

انجمن فیلارمونیك تهران

(وابسته به وزارت فرهنك و هنر)

بالت تئاتردار توسط ۲۳ نفر از هنرمندان امریکا وفرانسه

باشرکت آناگالینا - در تالار فرهنك

روزهای چهارشنبه ۲۳ وپنجشنبه ۲٤ و جمعه (٤و۸ بعدازظهر) ۲۵ دی ماه

بهای بلیط ۵۰ و۱۰۰ و۱۵۰ و۲۰۰ ریال

تهیه بلیط دفتر انجمن فیلارمونیك تهران واقع در چهارراه یوسف‌آباد اول خیابان شاه پلاك ۲۰۷ و بنگاه گرانفر (شیفرز وپارکر) پلاك ۳۸۰ خیابان نادری تلفن: ٤۷۵۰۹ و٤٦۸۷۵ وشعبهای بالا در گیشه تالار فرهنك.

برای عضویت درانجمن فیلارمونیك تهران‌واستفاده از مزایای آن بدفتر مراجعه فرمایند.

بانك ایران وانگلیس

بانهایت خوشوقتی اطلاع میدهد که‌شانزدهمین مراسم قرعه کشی حسابهای پس انداز این بانك برای سه ماهه سوم سالجاری که در ساعت ۳٫۵ بعدازظهر روزیکشنبه ۲۰ دیماه ٤۳ باحضورنمایندگان دادگستری وزارت دارائی و شهربانی کل و عده زیادی از صاحبان حساب و معتمدین بوسیله آقای مستجاب‌الدعوه بعمل آمد آقایان و بانوان زیر برنده شدند:

شعبه مرکزی:

آقای هوشنك فریدون‌نژاد صاحب حساب شماره ۵۳۹۹٤ برنده- ۱۰۰۰۰ ریال (ده هزار ریال) بقیه جوائز چهار هزار ریالی بانوان و آقایان - ۵۰۰۱٦ منصور روچل ۵۰۱۱۷ حسین میرسعیدی ۵۰۲۵۲ بهمن بدیعی ۵۰۳۷۵ سید حبیب‌اله بصام ۵۰٤۸۸ رفائیل آفتاندلیانس ۵۰٦۱۲ محمد علی سیادت ۵۰۷۳۲ مسعود آشوری ۵۰۸٦۸ سید محمد آقاسید جوادی ۵۰۹۸۵ سعید حمیدیه ۵۱۰۷۷ مریم امینی ۵۱۱٦۱ نورالله جانان‌پور۵۱۲٤۸ عارفه قزوینی ۵۱۳٤۱ آناجوزف ۵۱٤۳٦ ژاله حاجی تقی ۵۱۵۲٤ آقای حسین بیتا۵۱٦۲۱ آراء قربانی ۵۱۷۰٤ منیژه اسلامی مرندی ۵۱۸۰۲ عبدالمجیدقطب ۵۱۹۱٦ علیرضا رادیوی ۵۲۰۱۳ محترم کمالی ۵۲۰۸۹ یعقوب افراهیم ۵۲۱۸۲ فریده رضوانی ۵۲۲٦٦ محمد رضا فکری فرد ۵۲۳۹۱ یوریس کهن ماکابه۵۲٤٤۲ هوشنك توفیق‌واحد۵۲۵۳۲ محترم نعمت گرگانی ۵۲٦۱۱ شهرضا جعفری ۵۲٦۸۳ حسن منشوری یگانه ۵۲۷۵۲ اقدس علی آبادی ۵۲۸۵۱ محمد علی‌پاك‌زاد ۵۲۹۲۹ گیتی پور سلیمی ۵۳۰۱۰ ناصرین هاراش ۵۳۰۹٦ روح‌انگیز رسالی احدی ۵۳۱۷٦ اختر ساتراب ۵۳۲۵٦ مهربان زردشتی کرمانی ۵۳۳۳۲ سید ابوالقاسم قرشی ۵۳٤۱٦ رحمان خوشبخت اهرابی ۵۳۵۰۳ محمد ارسلان کریم رئوف ۵۳۵٦۹ محمد حسین لجافی ۵۳٦۲۸ الیس افراهیم شاول یونا ۵۳۷۰٦ سلیمان قالچی ۵۳۷۸۱ محمدرضا وثوقی ۵۳۸٦۰ ایرج هرسل ۵۳۹۳٤ حوا او - خورسند ۵٤۰۰٤ تیمسار سرلشکر رضاجوادی ۵٤۱٤٤ شراره میراشرافی ۵٤۰۷۲ مسعود رخسار.

شعبه تخت جمشید

تیمسار سرتیپ محمود احمد سرتیپ صاحب حساب شماره ۱۰۱۸۲۸- برنده ٤۰۰ریال بقیه جوائز چهار هزار ریالی بانوان وآقایان۱۰۰۱۲۹ سید مهدی‌شجاعی۱۰۰۲۱٦ مارگارت الکساندریان ۱۰۰۳۲۸ بتول نجات ۱۰۰٤۵۳ ژاله روستائی ۱۰۰۵٤۰ ابراهیم منوچهری۱۰۰٦۲۵ احتشام حقیقی ۱۰۰۷۵۰ منصور نصیری۱۰۰۸٤٦ عشرت آتابای ۱۰۰۹۵۰ حسین‌آری ۱۰۱۰۳۸ سعید کامروا ۱۰۱۱۱۷ بهمن هیربد ۱۰۱۲۱۹ بهجت آشتیانی ۱۰۱۲۸۲ ایران والاتبار ۱۰۱۳۵۲ اشرف نورائی ۱۰۱٤۳۹ هوشنك داوری ۱۰۱۵۲۹ بازیل هایك ۱۰۱٦۱۵ ابراهیم شریفی ۱۰۱٦۹ محمود علیزاده ۱۰۱۷۸٤ فریما میکائیل ۱۰۱۸٦۰ پروانه کمیلی زاده ۱۰۱۹۳۹ ملوك‌خرمیان ۱۰۲۰۳۵ جوئن استوا سادوریان ۱۰۲۱۱٤ حسین متقیان ۱۰۲۱۹۳ کیومرث اشکش ۱۰۲۲٦٦ دوشیزه فربا فروشانی ۱۰۲۳٤۹ بانو سمپیل۱۰۲٤۲۲ شمسی‌مرتضوی ۱۰۲٤۹۷ باربارا سلماسی ۱۰۲۵۷۰ یوسف اختر زاده ۱۰۲٦٤۹ ویکتور یامولف ۱۰۲۷۲۸ فرشادحوریانی ۱۰۲۷۹۲ کارل کوستابرویر گر۱۰۲۸۷۱ فاطمه‌ورجاوندفرز۱۰۲۹٤۹ فلورا معتمد ۱۰۳۰٤٤ هماهوشمندزاد ۱۰۳۱۲۵ سوسن خزعل ۱۰۳۱۹۷ تابنده‌شهرزادی۱۰۳۲٦٦ لیدامیناسیان جینویان۱۰۳۳۲٦ فاطمه مهاجر آیرم‌لو ۱۰۳۳۸۵ محمود یوسفی.

شعبه میدان فردوسی

تمام جوائز چهار هزار ریالی بانوان و آقایان ۲۵۰۱۳۵ غلامحسین منوچهری ۲۵۰۲٦۲ هوسست مدرس یزدی ۲۵۰۳٦۸ ویولت هارطونیان‌ماردیرسیان ۲۵۰۵۰۳ محمد علی خسروی ۲۵۰۵۹٤ دکتر محمد حسین فرح پارس ۲۵۰٦۹۱ سید ابراهیم‌ابراهیم‌زاده ۲۵۰۷۷۱ لیلی سهراب ۲۵۰۸۵۷ علی سموات ۲۵۰۹۳۸ هراجویی مناچگانیان ۲۵۱۰۰٦ محمدرحیم دل۲۵۱۰۸۵ ساراماه گرفته ۲۵۱۱۷۱ روبن‌احدوت ۲۵۱۳۵۷ دکتر اسحق بنایان ۲۵۱۳٤۱ سیدفاطمه یزدی گیلانی ۲۵۱٤۲۳ کاملیا حاتم ۲۵۱۵۱۲ شیوا فرض ۲۵۱۵۷۱ اندانا ۲۵۱٦٤۰ مهنا قدیشاه ۲۵۱۷۰۰ حمیدرضا مهذب ۲۵۱۷٦۷ اکرم کریمی پور کاشانی ۲۵۱۸۲۱ جلال‌عیودی ۲۵۰۰۱۹ نیك‌تاج صبری

شعبه آبادان

آقای محمدرضا آقائی برادران صاحب حساب شماره ۱۷۰٦٦۲ برنده ۱۰۰۰ریال بقیه جوائز چهار هزار ریالی بانوان وآقایان ۱۷۰۱۳٤ درویس هزیری پولادی‌نژاد ۱۷۰۲۳۲ دیوان سلمان پورشیدائی ۱۷۰۳۲۹ علی اصغر صدر ۱۷۰۳۹۸ محسن رنجبر ۱۷۰٤۷۹ طاهر شریعت جعفری ۱۷۰۵۳۹ سیمون‌سرکیسیان ۱۷۰٦۰۹ عبدالرزاق فکری ۱۷۰٦۷۰ شکراله حاتمی نژاد۱۷۰۷٤۰ محمد حسن ارغوانی ۱۷۰۸۰۸ غلامرضا شیخ‌زاده۱۷۰۸۷۵ شهناز بقال‌میلزن ۱۷۰۹٤۱ حسین چاه‌کن۱۷۱۰۱۰ کروش خان‌ورده‌نس دنسان ۱۷۱۰۷٤ اسمعیل حیدرجانی ۱۷۰۰۲۵ دفتری‌نخلی‌پور

شعبه بازار

آقای محمد رضاهرندی فصیح صاحب حساب شماره۱۲۱۳۷۲ برنده ۱۰۰ر۰۰۰ ریال

آقای محمدرضا امیر معنوی صاحب حساب شماره ۱۲۱۵۵۵ برنده ۲۰ر۰۰۰ ریال

بقیه جوائز چهار هزارریالی بانوان و آقایان ۱۲۰۲۳۰ رضا ذبیحی ۱۲۰٤٤۷ رحمت‌اله‌رحمانیان۱۲۰۵۵۷ بدرالزمان سحرخیزان ۱۲۰٦۸۰ فریدون جمشیدی ۱۲۰۸۰۲ سید محمد نیك گو۱۲۰۹۷۲ مهین‌حاجیها ۱۲۱۱۳۳ ابوالفضل ناظم‌زاده ۱۲۱۲٦۷ محمدشفیعی ۱۲۱۳۸۲ کریم معدن کنی ۱۲۱۵٤٦ ناظر عظیمی‌نژادان ۱۲۱٦۵٤ یداله معزز ۱۲۱۷۸۰ فریده عرب‌زاده ۱۲۱۸۹۰ حمید تحویلدار ۱۲۲۰۰۸ فرهادمشکور۱۲۲۱۵۱ رضا نهضت ۱۲۲۲۷۳ اسمعیل دره‌باغی ۱۲۲۳۷٦ دکتروهاب علیزاده ۱۲۲٤۸۱ حمید حسین‌نساج ۱۲۲۵٦۲ مرضیه ملاحسینی مجدآبادی ۱۲۲٦۸۹ معصومه‌عرب‌زاده یزدی ۱۲۲۸۲۰ محمد ارزاقی ۱۲۲۹۲۱ مهین‌دخت طاهرزاده ۱۲۳۰٤۳ بتول فکار اصفهانی ۱۲۳۰٤٤ محمد خارائی ۱۲۳۲٤۵ ابراهیم جهان‌گشت ۱۲۳۳٦۲ مهندس جواد ملکی تبریزی ۱۲۳٤۵۳ حسین‌بنی‌هاشمی ۱۲۳۵۵۵ منیره درودگربندیی.

شعبه اهواز

تمام جوائز چهار هزارریالی بانوان و آقایان - ۲۰۰۱٤۲ زرین‌تاج طباطبائی ۲۰۰۲۷٤ تیمور ۲۰۰٤٦٦ محمد علی کتانی ۲۰۰٦۱۹ زهرا رحیم کوسه ۲۰۰۷۳۳ صفیه الخزعل ۲۰۰۸٤٤ کارملا میرمعلم ناجی ۲۰۰۹٤٤ جمشید صادقی ۲۰۱۰٤۰ غلام خلیلیان ۲۰۱۱٤۳ اقدس محمدی ۲۰۱۲۳۸ علی اکبر کلاهدوز ۲۰۱۳۳۵ عباس‌نعیم‌زاده

شعبه خرمشهر

تمام جوائز چهارهزارریالی بانوان و آقایان ۱۵۰۰۵۰ باسیل پارتالیس ۱۵۰۱۵۰ محمدصادق عظیمی تبریزی ۱۵۰۲٦۲ محمدرضا کلینی ۱۵۰۳۸۹ سیدلطیف‌موسوی حسینی زاده ۱۵۰٤۸۳ نرگس دلوی.

تاریخ هفدهمین قرعه کشی برای سه‌ماهه چهارم سال ۱۳٤۳ بعدا اعلام میشود.

آ-۳٦۷۹۰

زرولیت بزودی معرفی میشود

۱-۲ ۳٦۷۱۰

آگهی

دعوت ازداوطلبان حسابداری قسم‌خورده

بدینوسیله باتوجه بمواد ۲ و ۱۵ آئین‌نامه شماره ۳۵۳۹۷-۲٦ر۵ر٤۰ انجمن محاسبین قسم‌خورده که براساس ماده ۳۳ قانون مالیات بردرآمد واملاك مزروعی و مستغلات وحق تمبر مصوب ۱٦ فروردین ماه ۳۵ وضع وتصویب گردیده باطلاع داوطلبان کارشناسی قسم‌خورده میرساند که هرگاه واجدشرایط زیرباشند:

۱- سن بیش از ۷۰ سال نباشد

۲- حسن شهرت‌وعدم‌سوء پیشینه

۳- لااقل دارای بیست‌سال سابقه درکارشناسی حساب ویا امور حسابداری و مالی وزارتخانه‌ها یابنگاههای وابسته بدولت بانکها و شرکت های بازرگانی بوده و حداقل دهسال آنرا شاغل مقامات مسئول در امور مربوط بحسابداری و مالی ویاسمت کارشناسی حساب بوده باشند.

تبصره - در مورد کسانی که دارای درجه لیسانس در یکی‌از رشته‌های علوم اقتصادی اداری مالی حسابداری و حقوق باشند بجای بیست‌سال و دهسال مذکور دهسال وپنجسال کافی خواهد بود.

تبصره - اشخاصی که بعضویت یکی از انجمنهای محاسبین قسم‌خورده درکشور های خارجی که مورد قبول کمیسیون‌تشکیل انجمن باشد پذیرفته شده انداز رعایت شرط (۳) معاف خواهند بود میتوانند ظرف یکماه از تاریخ اولین نشر این آگهی تقاضا نامه‌های خودرا براساس فرمی که در مرکز درادازه کل مالیاتهای مستقیم ودر شهرستانها در پیشکاریها وادارات‌دارائی‌مستقل وجود دارد تسلیم دارند تاطبق مقررات رسیدگی وواجدین صلاحیت اعلام گردند

۱- ۳ آ-۳٦٦۳۰ وزارت دارائی