اوضاع الجزایر متشنج شد

واحدهای نظامی مقر حکومت بن بلا را محاصره کردند

بدنبال غیرقانونی کردن حزب کمونیست و کشف شبکه ضد رژیم بن بلا در الجزایر :

اصلاحات ارضی در استان مرکز اعلام شد

بقیه درصفحه ۱۷ ستون سوم

بن بلا

- تمام جاده‌هائی که به پایتخت الجزایر منتهی میشود اشغال نظامی گردید و همه‌رفت و آمد هاتحت کنترل قرار گرفت
- دولت الجزایر دادگاههای نظامی فوق‌العاده تشکیل داد
- محمد خیضر دبیرکل‌دفتر سیاسی‌الجزایر اعلام‌داشت احزاب کمونیست وانقلاب سوسیالیستی با آنکه منحل شده‌اندبر ضددولت فعالیت میکنند

در صفحه ۳

طی هفته های اخیر اوضاع الجزایر مرتب بحرانی بود ، و بطور مداوم تظاهراتی تشکیل می شد . این عکس یك صحنه از تظاهرات مردم الجزایر را بخاطر تسریع در سیاست ایجاد وحدت مغرب عربی ، نشان‌میدهد

اطلاعات

سال سی و هفتم ـ شماره ۱۰۹۶۵۵
سه‌شنبه ۱۳ آذرماه ۱۳۴۱ ـ تکشماره ۳ ریال

شوروی بمب‌افکن‌های خود را از کوبا خارج کرد

در صفحه ٤

بموجب تصویبنامه متمم‌قانون‌سپاه دانش که‌درجلسه‌دیشب‌هیئت‌وزیران‌تصویب‌شد:

افراد سپاه دانش

بماخذ حقوق دیپلمه‌های گروهبان وظیفه حقوق‌خواهندگرفت

- پس از پایان دوره‌آموزشی کسانیکه شایستگی‌اخلاقی نداشته باشند با درجه سربازی در ارتش خدمت خواهند کرد
- افراد سپاه دانش ضمن فراگرفتن تعلیمات نظامی آموزگاری رانیزیادمیگیرند
- حقوق و مزایای مشمولین هنگام خدمت زیر پرچم بعهده ارتش و هنگام آموزش و خدمت‌آموزگاری بعهده فرهنك است

بقیه‌درصفحه ۱۷ ستون اول

سرپرست سپاه دانش امروز گفت :

تصویبنامه سپاه دانش از اول دیماه اجرا میشود

درصفحه‌هفده ستون اول

وزارت بهداری امروز اعلام کرد :

تلقیح مایه ضد فلج

اطفال ضرورت ندارد

- از چهل‌وشش نمونه بیماری اطفال در اهواز چهارنفر مبتلا بفلج بوده‌اند

بقیه درصفحه ۱۷ ستون سوم

خبرنگاران اطلاعات در فارس امروز گزارش دادند :

خفاگاه «گورکانی» در کوهستانها پیدا شد

- شصت نفر از ژاندارمهای مسلح برای دستگیری آخرین متهم بقتل مهندس عابدی حرکت کردند
- صفر کواری پیر مرد شصت ساله‌ایکه همسر هشت ساله دارد میگوید: چون من متمول بودم این دختر بچه خودش بازدواج با من رضایت داد

صفر کواری پیر مرد شصت ساله را با جیپ بژ اندارمری میبرند ، حیدر قلی‌یکی‌از کلانتران ایلات‌فارس نیز که با مامورین همکاری دارد درطرف چپ عکس دیده میشود .

خبرنگار اعزامی اطلاعات بجنوب و خبرنگار روزنامه در شیراز گزارش میدهند :

امروز(دیروز)آقای مهندس‌خلخالی رئیس اصلاحات ارضی فارس باتفاق آقای مهندس همت ماموز اصلاحات ارضی فیروز آباد در حالیکه یك‌اکیپ ژاندارم همراه آنها بودبسوی احمدآباد رهسپار شدند ، پیش از حرکت آنها مهندس همت در گروهان ژاندارمری حضور یافت و با متهمین قتل مهندس عابدی مواجهه داده شد نامبرده یکی دو تن از آنها را شناخت مهندس‌همت گفت: هنگامیکه قاتلین مهندس‌عابدی بسوی آن مرحوم تیراندازی میکردند صورت های خود را پوشانده بودند و فقط دو چشم آنها پیدا بود .

امروز تیمسار سرتیپ اشکان فرماندۀژاندارمری‌فارس وسیله‌هواپیما از فیروز آباد پرواز کرد و ازاکیپهای تجسسی قیر و کازرین با دوربین‌دیدن کرد و ساعت یك بعد از ظهر بفیروز-آباد مراجعت نمود .

جستجو در کوهستانها

همانطور که در گزارش قبلی‌باطلاع رسید عده ای از کلانتران بلوك و ژاندارم ها با لباس مبدل بکوهستانهای اطراف رهسپار شده‌اند تا محل‌اختفای حسن گورکانی و همدستان او را پیدا کنند . امروز اطلاع حاصل شد که مامورین جستجو محل اختفای نامبرده را پیدا کرده‌اند و بوسیله دستگاه‌های بی سیم به ژاندارمری فیروز آباد اطلاع داده‌اند ، ساعت ٦ بعد از ظهر امروز (دیروز) اکیپ‌های‌مجهز ومسلح

بقیه‌درصفحه ۱۷ ستون اول

معاون بانك جهانی بتهران آمد

محمدشعیب پیرامون مناسبات ایران با بانك جهانی مذاکراتی با مقامات ایرانی انجام میدهد

آقای محمد شعیب یکی از معاونان بانك بین‌المللی ترمیم و توسعه ساعت شش‌و پنجاه دقیقه بعد ازظهر دیروز واردتهران شد . در فرودگاه مقامات وزارت دارائی و سازمان برنامه وبانك‌مرکزی ایران وسفیر کبیر واعضای عالیرتبه‌سفارت پاکستان از ایشان استقبال نمودند.

آقای محمد شعیب که در منزل سفیرکبیر پاکستان اقامت گزیده سه روز میهمان دولت ایران‌میباشد.

بقیه درصفحه ۱۷ ستون سوم

ملك سعود

با ملت خداحافظی کرد وبه‌سویس رفت

در صفحه ۳

در جلسه دیشب شورایعالی انجمنهای‌محلی گفته شد :

شهردار تهران ۷ زن دارد!

همسران قلابی شهردار هر روز بکسبه‌مراجعه میکنندو برای اینکه مایحتاج خودرا ارزان‌بخرند خودراهمسر شهردار مینامند!

- شهردار تهران گفت : در شهرداری اصل «ده ما برجیب» اجرا میشد
- یکی از نمایندگان شورا گفت : از سیاهی ذغال‌تا سفیدی نمك‌همه چیز تقلبی شده است
- در تهران ۲٦۰ هزار نفر جنایتکار زندگی میکنند !

بقیه‌درصفحه ۱۹ ستون اول

آب هیرمند

هنگامی افزایش یافت که‌وقت زراعت گذشته است

بقیه درصفحه۱۷ ستون چهارم

برای حفاظت عمومی موتورها
برای شروع بکار وتوقف ماشین‌آلات برقی
برای کنترل اتوماتیك

مشخصات :
ساخت محکم
کار مطمئن
یك عمر دوام

ساخت جمهوری خلق چین

برای کسب اطلاع بیشتر بااین آدرس مکاتبه فرمائید

中國機械進出口公司天津分公司
CHINA NATIONAL MACHINERY IMPORT & EXPORT CORPORATION
TIENTSIN BRANCH
14, Chang Teh Road, Tientsin, China. Cable Address: "MACHIMPEX" Tientsin

2.6/4545

در نایت کلوب
هتل کیان
همه شب جدیدترین برنامه‌ها توسط ارکستر ایتالیائی اجرا میشود جمعه‌ها تەدانسان از ساعت ٦الی ۸بعد از ظهر . تلفن ۸۲۰۲۳۵ آ-۲٦۹۰۲

انواع چای جهان مورد اطمینان

شرکت ایران متال
بزرگترین تولید کننده آهن آلات ساختمانی ایران متال
تلفن ۲۱٤۱۹-۲٤۷۳۰
فروشندۀ آهن آلات ساختمانی و صنعتی بارزانترین قیمت

پشمبافی جهان
فروشگاه : بزرجمهری غربی

از باغ وحش ماهیهادیدن کنیدایران اکواریوم‌اول‌نادری

بزودی
کیت کات

شاداب
آبمیوه‌ی صد در صد خالص تلفن ۵۱۰٤۱

روغن نباتی جهان

گرگهای گرسنه

جریان روز

قربانیان اصلی

لمیدانم شما بعکسهائی که این دو روزه از جریان محاکمه «حسین کندی» در روزنامه چاپ شد دقت کرده‌اید یانه ؟

میان این عکسها دو عکس بود از فرزندان مقتول و فرزندان قاتل « یا متهم بقتل ». مدتی این دو عکس مرا مجذوب کرده بودو واداشت بجنایتی بیندیشم که ظاهرا زیر پرونده جنایت قتل پنهان است وکسی از آن حرف نمیزند . یکی از آن دو عکس دیروز در صفحه حوادث چاپ شده بود و سه فرزند خردسال حسین کندی « متهم بقتل » را نشان میدهد که پشت در دادگاه مشغول بازی هستند و متصدی صفحه حوادث زیر عکس نوشته‌است « پدر را داخل دادگاه محاکمه میکنند و بچه‌هایشت در دادگاه بازی میکنند بی‌آنکه بدانند چه آینده تاریکی در انتظارشان میباشد ».

مرحوم ابوطالبی « مقتول » هم هشت فرزند دارد و اگر پدران این فرزندان سرنوشتی جداگانه داشتند بدبختانه کودکان ، چه اولادمعصوم مقتول و چه اولاد بیگناه قاتل ، هردو در آستانه یك سرنوشت قرار دارند . من از خود میپرسیدم انصافا آن جنایتی که درراهروی‌دادگستری صورت گرفت هولناك تراست یا جنایت دوم یعنی قراردادن یازده‌کودك بی‌پناه و بیگناه در سراشیب یك آینده مخوف و تاریك ؟!

در جنایت کاخ دادگستری دو نفر فدا شده‌اند و وقتی پرونده را ورق بزنید می‌بینید اولی قربانی نزول‌خواری و بی‌گذشتی شده ، دومی فدای فقر و جهل . اما این یازده کودك بدون‌آنکه گناهی مرتکب شده باشند ، بدون آنکه آزاری بموری رسانده باشند ، بدون آنکه فرصت یافته باشند از هوای خوش زندگی حتی نفسی استنشاق کنند قربانی شده‌اند . لکن پرونده اینهانه در دادسرا مطرح است نه در اجتماع چون هیچگاه باین نوع پرونده رسیدگی نشده هیچوقت محیط از ماجرای حسین کندی و ابوطالبی فارغ نگشته است .

در کتابهای قدیمی و غالبا در قصه‌هاعبارتی بودکه از قضا زیاددیده میشد ولی من مفهوم‌درست آنرا تا امروز درك نکرده بودم . آن عبارت که وارد محاورات معمولی نیز شده‌اینست که میگویند از هر قطره خون فلانکس صد مثل‌فلانکس خواهد برخاست . معنی این اصطلاح را من حالا که به‌آینده فرزندان ابوطالبی و حسین‌کندی فکر میکنم میتوانم تشخیص‌دهم زیرا این کودکان معصوم نیز راهی غیراز آنکه پدرانشان پیمودند در پیش ندارند و برای اینکه یقین کنید حاجت نیست بانتظار سرنوشت فرزندان حسین کندی و ابوطالبی بنشینید . نگاهی باطراف خودبکنید ، کودکانی راکه در حاشیه خیابان آدامس و شانه و بلیط بخت آزمائی میفروشند در نظر بیاورید و از آنها بپرسید پدرشان‌کیست و کجاست و چکاره بوده‌است . اینهاکه از زیر بوته در نیامده‌اند . اینها ورثه ابوطالبی ها و حسین کندی‌ها هستند . همان صدها و هزارها حسین کندی هستند که ازیك قطره خون حسین‌کندی روئیده‌اند .همان بچه‌های دردانه و عزیزکرده‌ای که‌روزی پشت در دادگاهها بی‌آنکه بدانند چه سرنوشتی انتظارشان میکشد باچهره های گل انداخته و شاداب میرقصیدند و بازی میکردند و کم‌کم اجتماع پس گردنشان زد تا چشم باز کنند و حقیقت زندگی خودرا دریابند . تا بدانند چطور بازیچه سرنوشت شده‌اند . تابفهمند برای زنده ماندن ودرهم لولیدن باید جعبه آدامس وشانه بدوش انداخت و درسینی که قوانین بشری حکم‌میکند روی صندلی مدرسه بنشینند پیاده‌روی خیابانها را عرصه فعالیت قرار دهند .

هفته پیش باطرح دردل یك‌قاضی ، ما اشاره‌ای باین مسئله‌انسانی کردیم و امروز بااشاره به ماجرائی که در دادگستری مطرح است و انظار را بخود متوجه ساخته باردیگریادآورمیشویم و میپرسیم آیا با تحقیق در اطراف ثبوت‌قضیه قتل و اعدام یا حبس حسین کندی‌وظیفه دستگاه قضائی پایان یافته و عدالت اجرا شده‌است ؟

همین روزنامه دیشب داستان دیگری دارد که قهرمانش فرهادهفت ساله است . فرهاد هفت‌ساله‌را پدرش تحت تاثیرعاطفه از پرورشگاه میگیرد تا نزد خود نگهدارد ، اما بزودی متوجه میشود که فقر اجازه چنین کاری باو نمیدهد و میخواهد فرهاد را بپرورشگاه برگرداند درحالی که پرورشگاه اورا قبول نمیکند و میگوید بجایش یك‌کودك دیگر آمده است ، فرهاد راپلیس نزددادستان میفرستدودادستان نزدپلیس برمیگرداند و معلوم‌میشوددیگرجائی برای‌او وجودندارد و قانونی نیست که‌از فرهاد حمایت کند .

البته روزنامه از مردم استمداد کردو خانواده‌ای فرهاد رابه آغوش خود پذیرفت . اما فرهاد یکی نیست و بانجات فرهاد از چنگال‌گرسنگی و دربدری درد گروه فرهادها درمان نمیشود .

قربانیان واقعی پرونده های دادگستری این اطفال‌بیگناهند نه آنها که محکوم میشوند و بپای‌دار یا بقعرزندان میروند ، مفهوم دادرسی‌نیز تصور نمی‌کنم این باشد که پرونده‌ای را با صدور و اجرای یك حکم ببندند و کنار بگذارند و به آثاری که این پرونده‌ها در اجتماع باقی میگذارد اعتنا نداشته باشند .

آقایان قضاة !

شما چه عقیده دارید ؟ آیا اینست مفهوم عدالت و دادگستری ؟!

بزرگترین سازمان پوشاك
در ایران
ومرکز تهیه لباس
برای همه
جنرال مد ـ کوچه برلن

دکتر داود کاظمی
متخصص جراحی قلب وریه و عروق
ازمسافرت اروپا مراجعت.
پذیرائی‌ازساعت۴الی ۷بعد از ظهر خیابان شاهرضا ـبیچ شمیران ـ کوچه آبتین‌تلفن ۷۲۷۸۱ ـ۷۲۸۱۲
آ ـ ۱۷۰۱۳ ۱ـ۳

دکتر معانی
امراض مقاربتی ـ مجاری ادرار ـ معالجه قطعی سوزاك تازه و کهنه ـ ورم پروستات و سستی و ناتوانی ـ ضیق مجرا . خیابان فردوسی‌مقابل بانکملی مرکز

دبیرستان فردوسی
بمحل جدید با فضای بسیار وسیع انتقال یافت
خیابان ایزنهاور ـ خیابان بختیار ـ تلفن ۴۱۸۶۴
۱ـ۵ آ ـ۲۶۸۸۲

حل المسائل فیزیك
تالیف ـ مسیب جمشیدی‌پور
الکتریسیته «جریانهای مستقیم»
نعاریف مهم و قوانین وفرمولهای الکتریسیته
برای سالهای پنجم ریاضی و طبیعی دبیرستانها و داوطلبان متفرقه وکنکور دانشکده ها
از انتشارات کتابفروشی فروغی ـ خیابان فردوسی روبروی ثبت تلفن ۴۰۴۲۸۰
آ ـ۲۶۸۶۸ ۱ـ۲

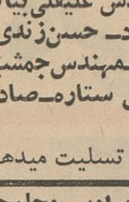

ثبت‌نام در کلاسهای
انجمن رستاخیز فرهنك
قبولی داوطلبان کنکور کلیه دانشکده ها و کلاسهای‌متفرقه وتقویتی‌را که وسیلهٔ برجسته ترین دبیران و استادان‌تدریس می شود تامین می نماید .
نشانی ـ خیابان حافظ کوچهٔ سیمی تلفن ۴۴۲۱۸
۱ـ۳ آ ـ۱۷۰۲۵

تاریخ
برگزیدگان
وعده ای از
مشاهیر ایران وعرب
تالیف
امیرمسعود سپهرم
شامل‌شرح زندگانی چهارصد وپنجاه وپنج نفر از: ائمه‌ی اطهار ، خلفا، مراجع تقلید، پادشاهان ، سرداران، جانبازان، پهلوانان، وزیران، سیاستمداران دانشمندان، شاعران، خوشنویسان، نقاشان، مینیاتور سازان، تذهیب‌کاران، خاتم سازان ، قالی بافان، کاشی سازان، منبت‌کاران، مجسمه سازان، قلمدان سازان، میناکاران، حکاکان، موسیقی‌دانان، نمایشنامه نویسان، عرفا ومتصوفین وعده‌ای دیگر ازمشاهیر.
باتعدادی‌ازتصاویروخطوط وامضاء وآثارهنری‌ایشان
باچهارصد و چهل ودوکلیشه وگراور
درششصد وهشتاد صفحه
منتشر شد
کتابفروشی زوار ـ تهران ـ خیابان شاه‌آباد.
۱ـ۲ آ ـ۲۶۴۷۶

مجالس ترحیم و یاد بود

بانهایت تاسف و تاثر فوت مرحوم **عمادالدین ناظمی** کارمند وزارت دارائی را باطلاع فامیل و دوستان میرساند .

مجلس ترحیم مردانه روز چهارشنبه ۱۴ر۹ر۴۱ازساعت ۹ الی ۱۱و نیم صبح در مسجد ارك و ختم زنانه عصرهمانروز در منزل آقای حسین فروزان برادر آنمرحوم واقع دردروازه شمیران خیابان مازندران کوچه سیف‌الملك پلاك ۵۸ برگزار خواهد شد .

سید جعفر نوشین ـ حسین فروزان ـ اصغر ناظمی ـ سرهنك اسمعیل شفیعی ـ سروان قوامی ـ حسین ناظمی ـ کمال ناظمی ـ جمال ناظمی ـ ضیاءالسادات شیرازی ـ جلال‌اعرابی ابراهیم آبار ـ همایون فروزان

باکمال تاسف مصیبت وارده را به بازماندگان آنمرحوم تسلیت می دهیم.

خانواده ها ی **انوشیروانی ـ نوروزی آذر ـ نوروزی ـ شکوهیده ـپارسا ـکریمی ـ شریفی و جیلیاردی**

بانهایت تاسف درگذشت مرحومه **بانو سکینه انوشیروانی** را باطلاع خویشاوندان و آشنایان میرساند مجلس ختم‌مردانه روز چهارشنبه ۱۴ر۹ر۴۱ ازساعت ۲و نیم الی ۴ و نیم‌بعداز ظهر در مسجد حاجی حسن‌واقع در خیابان شاهپور خیابان بوعلی (ارامنه سابق) و مجلس ختم‌زنانه در همان روز و همان ساعت در منزل آنمرحومه واقع در خیابان کاخ کوچه هلالی خانه شماره ۵۹ منعقد می باشد .

بعموم بازماندگان آنمرحومه مصیبت وارده را تسلیت میدهیم

خانواده‌های : پیدافر ـ افغان ـسوادگری ـاحمدکرور ـ طبیبی ـ منصوری ـ مجلسی ـفصیحی ـ موحدی

باکمال تاسف **فوت بانو ربابه بهشتی** مادر سرکار سرهنك احمد پیدافر وآقایان غلامعلی وحسین افغان راباطلاع آشنایان و دوستان میرسانند . مجلس ترحیم آنمرحومه روز پنجشنبه ۱۵آذر از ساعت۳تا۵ بعدازظهر درمسجد حاج‌حسن واقع درخیابان بوعلی منعقد میباشد .

بعموم بازماندگان آنمرحومه‌مصیبت وارده راتسلیت‌میدهیم

بدین‌وسیله فوت والدهٔ مرحومه **ستاره ستارزاده** رابه اطلاع عموم فامیل و آشنایان میرساند مجلس ترحیم مردانه پنجشنبه ۱۵ آذرماه از ساعت ۹ صبح تا ۱۱و ختم زنانه از ساعت ۳ تا ۶ بعداز ظهردر منزل آنمرحوم واقع در خیابان قصرالدشت چهارراه سعدی کوچه نیکوئی کاشی ۹ برگذار خواهد شد .

عزیز ستار زاده ـ جلیل ستارزاده ـ موسی ستار زاده ـ خلیل ستارزاده ـ احمد انصاری ـ رجبیانی ـ دکتر حکیم ادریسی ـدکتر حیاتی ـسرمست بیکلو ـاسد نهضتی ـمحمد حسین اشرفی ـ لقمان انصاری

آ ـ۱۷۰۹۱

بعموم‌بازماندگان آنمرحومه مصیبت‌واردهرا تسلیت میدهیم

هوالحی الذی لایموت

باکمال تاسف درگذشت جانگداز مرحومه مغفوره **بانومحترم ابراهیمی** همسر آقای جواد علی‌آبادی کارمندوزارت‌پست‌و تلگراف وتلفن راباطلاع‌دوستان‌وآشنایان و همکاران محترم میرساند . مجلس ختم‌مردانه آنمرحومه ازساعت ۲و نیم تا ۴ ونیم‌بعداز ظهر روز پنجشنبه۱۵ر۹ر۴۱ در مسجد فخرالدوله ومجلس ختم زنانه عصر همانروز در منزل علی آبادی واقع‌در خیابان شهباز دروازه دولاب کوچه صفاری برگزارخواهدشد

خانواده های علی آبادی ـ کاظم زاده ایرانشهر ـ غیاث‌وند عربشاهی ـیگانه طلب ـ عراقی‌زاده

بعموم بازماندگان آنمرحومه مصیبت وارده را تسلیت میدهیم

بمناسبت تصادف روزپنجشنبه پانزدهم‌آذرماه۱۳۴۱ بایکمین سال درگذشت شادروان مرحوم **حاج سیدشکرالله بروجردی علوی** مجلس یادبودی در قم آرامگاه ابوحسین از۲تا۴ بعدازظهر برگزار میگردد از سروران گرام و دوستان وفامیل آن‌فقید سعید متمنی است باتشریف فرمائی خود روح آنمرحوم را شاد فرمایند.

۱ـ۲ آ ـ۱۷۰۰۷ **خانواده بروجردی**

جامعه خراسانیان مقیم تهران باکمال تاسف‌درگذشت مرحوم حاج علی اصغر بنائی را بعموم مردم خراسان بویژه فرزند برومند مرحوم جناب آقای دکتر حسین‌بنائی وسایر بستگان تسلیت عرض نموده و بدین مناسبت مجلس ترحیمی ازساعت ۳ الی۵ بعدازظهر روزپنجشنبه پانزدهم آذرماه درمسجد ارك منعقد خواهدبود.

هوالحی الذی لایموت

بانو شهرزاد شاهزاده قاجار همسر ناکام آقای مهندس محمد حسین مشایخ در عنفوان شباب چهره از جهان‌پوشید ود رپناه رحمت ایزدی آرمید .

مجلس ختم مردانه روز پنجشنبه ۱۵آذرماه از ساعت ۹تا ۱۱در مسجد مجد منعقد است و ختم زنانه در همانروز ازساعت ۳ تا ۵ بعداز ظهر در منزل‌نقیب‌زاده مشایخ خیابان شمیران شهناز ٤ پلاك ٤٦ برگزار می شود .

عباسقلی شاهزاده قاجار ـ عبدالحمید نقیب زاده‌مشایخ محمد علی مشایخ ـ مهندس پرویز شاهزاده قاجار ـبهمن شاهزاده قاجار ـ دکتر عباسقلی بیانی ـ مهندس علیقلی‌بیانی دکتر غلامحسین جهانبانی ـ ملك قاسم شهزاد ـ حسن‌زندی ـ فتح‌الله ثقفی ـعدل طباطبائی ـ علی مهرگان ـمهندس‌جمشید دارائی ـ عباس راد ـ منوچهر ثقفی ـ مهندس ستاره‌ـصادق جلالی ـ امیر انصاری

۱ـ۲

بعموم بازماندگان آنمرحومه مصیبت وارده را تسلیت میدهیم

خانواده های : **زرین قلم ـ کاشانچی ـ برادر ـمحلوجی فربودمنش ـ نصرتی ـ نوبخت ـ حقیری ـ پگاهی ـ زمانی ـ سرخوش ـشایگان ـ اسمعیل زاده ـ عباسیان میلانی ـروانی کمالی ـ علویان ـ تبریزیان ـ اخوی ـ میرحبیبی ـ عیاری**

بدینوسیله مرك‌شادروان **بانو آمنه زرین‌قلم** مادر آقایان مهد ی‌و احمد و دوشیزه لقا زرین قلم‌را باطلاع خویشان و دوستان می‌رساند مجلس ختم مردانه روز ٤ شنبه ۱۴ر۹ر۴۱ ازساعت سه الی پنج بعداز ظهر در مسجد مجد و ختم‌زنانه همانروز در منزل شخصی آنمرحومه واقع در میدان محمدیه قنات‌آباد کوچه‌پشت‌دخانیات‌منزل‌مرحوم‌مترجم‌السلطنه کاشی شماره ۲ برگزار خواهد بود .

بانهایت تاسف درگذشت **سرکار علیه بانو آمنه‌زرین‌قلم** مادر گرامی **آقایان مهندس احمد زرین قلم (مدیر شرکت سهامی ساختمانی‌رانکین وعضومحترم‌سندیکا)ومهدی‌زرین‌قلم** رابه اطلاع عموم همکاران و دوستان ارجمند میرساند .

مجلس ترحیم آنمرحومه ازساعت ۳ تا ۵ بعداز ظهر روز چهارشنبه چهاردهم آذرماه‌جاری در مسجدمجد برپاخواهدبود

سندیکای شرکت‌های مقاطعه کاری ـ راهسازی ـ آسفالت تاسیسات

آ ـ۲۶۸۵۰

بعموم بازماندگان آنمرحومه مصیبت وارده را تسلیت میدهیم

چون روز پنجشنبه ۱۵آذر ماه ۱۳۴۱ مصادف‌بایکمین سا لمرحوم **مغفور محمد ولی نوبان** می باشد مجلس‌یادبودی ازساعت ٤ الی ٦ بعداز ظهر در منزل شخصی واقع‌درخیابان فیشرآباد کوچه خوشبین برگزار می شود .

تشریف فرمائی دوستان باعث شادی روح پاك آنمرحوم وبستگان او خواهد بود . **خاندان نوبان**

بدینوسیله فوت **مرحوم عباس فرجادی** فرزند مرحوم حاج نصرالله نراقی را باطلاع فامیل و آشنایان میرساند . مجلس ختم مردانه ازساعت۳ الی ۵ بعداز ظهر روزچهارشنبه ۱۴ر۹ر۴۱ (چهاردهم آذرماه) در مسجد مرحوم‌آیت‌الله‌کاشانی واقع در پامنار و مجلس ختم زنانه در همان روز و ساعت در منزل شخصی آن مرحوم واقع در تهران نو خیابان غزالی غربی منعقد است .

دکتر منوچهر فرجادی ـ هوشنك فرجادی ـ دکترجمشید فرجادی ـ رضا فرجادی ـ سرتیپ حسن فرجادی ـ سرهنك بازنشسته ابراهیم‌فرجادی ـ سرهنك‌بازنشسته محمدفرجادی غلامحسین فرجادی ـ کاظم نراقی ـ حسن ذیجود نراقی ـ رحیم رضوانی

بعموم بازماندگان آنمرحوم مصیبت وارده را تسلیت میدهیم

با کمال تاسف وتالم فوت ناگهانی دوست عزیزمان **آقای محمد مسلح** را باطلاع دوستان و آشنایان میرساند .

مجلس ختم مردانه روز چهارشنبه ۱۴ر۹ر۴۱ از ساعت دو ونیم‌تاپنج بعداز ظهر در مسجد فخریه خیابان امیریه و مجلس زنانه همانروز وهمان ساعت‌درمنزل شخصی‌چهارراه گمرك منعقد است .

عزیزاله‌قزلباش ـ سرگرد مهاجر ـ زیبائی ـ رحیمی ـ آذرگون ـدرخشان ـبندی‌پور ـزرگروفا ـپیش‌بین ـنهاوندیان

با کمال تاسف درگذشت ناگهانی **محمدمسلح** را باطلاع دوستان وآشنایان میرساند .مجلس ترحیم فقید سعید روز چهارشنبه ۱۴ر۹ر۴۱ازساعت دو ونیم تاپنج درمسجدفخریه خیابان امیریه البرز منعقد است . مجلس زنانه همانروز در منزل شخصی واقع‌در گمرك‌امیریه ایستگاه‌خط ۹ منعقداست.

عزیز مسلح ـ پرویز مسلح ـ جلیل مسلح

دکتر جناب زاده
دارای گواهینامه‌ازدانشکده‌طب فرانسه درمان بیماریهای مجاری ـ ادرار ـسوزاك تازه‌وکهنه ـ ورم پرستات‌وتقویت قوای تناسلی خیابان‌منوچهری‌مقابل کوچه ژاندارك صبح و عصر .

سپاسگزاری

باعرض ادب و احترام بساحت مقدس حضرات علماء اعلام و حجج اسلام و اساتید محترم دانشگاه و عموم آقایان قضات ووکلاء دادگستری و سردفتران و فرهنگیان وهمکاران گرامی و دیگر سروران معظم از دوستان و خویشاوندان و طبقات مختلف وهمسایگان‌وکسبه‌محل و جمعیت‌عمرانی کوی بوعلی‌مخصوصاجناب‌آقای امین معاون‌محترم‌وزارت دادگستری وسرپرست ثبت کل که در سوك فرزند دلبندم هـمدردی فرموده و با شرکت در مراسم تشییع و فاتحه و شب هفت یاتلگرافی قلب داغدار بازماندگان را تسلی بخشیده اند و همچنین ازبانوان بزرگواری که نسبت بمادر رنجکشیده و داغدیده فرزند گمشده ام تفقد فرموده‌اند یکدنیا سپاسگذار و دوام عمر و عزت همه را از خداوند بزرك خواستارم‌چنانچه بعلت تالمات روحی‌در شرفیابی و عرض پاسخ و تشـکر حضوری تاخیری رخ دهد طلب عفو می نمایم .

آ ـ۲۶۸۳۰ **سید نورالدین غروی**

عرض تشکرو امتنان

بانهایت تشکرو امتنان از کلیه سروران گرام و دوستان ارجمند و همکاران و بستگان عزیز که در مصیبت وارده‌اظهار همدردی فرموده. باتشریف فرمائی خود در نمازخانه وشرکت در مراسم تدفین و ختم‌بانو ترزا هفسپیان یابوسیله نامه و تلگراف وجراید اظهار لطف و مرحمت فرموده موجبات تسلی خاطر اینجانب وبازماندگان آنمرحومه را فراهم آوردنـد صمیمانه تشکرو سپاسگزاری می نمائیم چنانچه بعلت‌تالمات روحی‌نتوانیم بعرض تشکر حضوری مبادرت ورزیم امید عفو وپوزش داریم . **سورن هفسپیان و خانواده**

تشکر وسپاسگزاری

ازکلیه ذوات محترمیکه در تشییع جنازه و مجالس ترحیم و مراسم‌هفته **مرحوم رضاپور آذر** شرکت‌فرموده‌اند ویاوسیله تلگراف ونامه اظهار همدردی فرموده‌اند بویژه آقایان علماء اعلام وجنابان آقایان عزیزالله اکبر معاون محترم وزارت کشور و شمس ملك آرا استاندار محترم تهران و ریاست و معاونت وکارمندان محترم اصل‌چهار وعمران صمیمانه تشکر نموده وچنانچه بواسطه تالمات روحی موفق بعرض تشکر حضوری نشدیم ازفردا فرد آقایان محترم معذرت خواسته سعادت و سلامتی آنان را از خداوند متعال مسئلت داریم. **خانواده پورآذر**

تسلیت

جناب آقای دکتر بنائی استاد محترم

باقلبی‌مملو از تاثرو تالم مصیبت درگذشت پدربزرگوارتان را ا ز صمیم قلب بعموم بازماندگان فقید سعید مخصوصا جنابعالی تسلیت عرض می نماید . **حسین امیرشرفی**

هیئت‌مدیره وکارکنان شرکت‌ساختمانی پاریز مصیبت وارده را بخاندان محترم نقیب‌زاده مشایخ مخصوصا جناب آقای مهندس مشایخ تسلیت عرض نموده بقاء عمر وسلامت بازماندگان محترم‌را از خداوند مسئلت دارد .

آ ـ۱۷۰۷۳ **شرکت ساختمانی پاریز**

جناب آقای دکتر بنائی

مصیبت وارده را تسلیت عرض وبقاء جنابعالی و فامیل محترم را از خداوند خواستاریم.

آ ـ۱۶۹۸۷ **پیشاهنگان دبیرستان البرز**

بقیه آگهیهای ترحیم و تسلیت درصفحه ۱۷

شماره جدید تلفن آقا شیخ محمد علی انصاری اراکی (مرکز جامعه مبلغین اسلامی) ۷۵۷۹۶۹ میباشد .

کلاسهای شبانه انگلیسی، آلمانی وکنکور دانشگاه در
کتب هدایت
زیرنظر استادان باتجربه و دانشمند با جدیدترین متد علمی
موفقیت شما را تضمین میکند .
مکتب هدایت ـ میدان بهارستان

زبان انگلیسی در
انجمن فرهنگی رستاخیز
کلاسهای شبانه این انجمن برای شرکت کنندگان در مسابقهٔ دکترای حقوق وادبیات و تقویت زبان انگلیسی دانشجویان دانشکده های‌حقوق‌و ادبیات و زبان و مسابقه ورودی دانشگاه که هم اکنون دایر است ثبت‌نام می کند .
نشانی خیابان حافظ بین چهارراه عزیزخان ویوسف آباد کوچه سیمی

اوضاع الجزایر متشنج شد

الجزیره - آسوشیتدپرس - خبرگزاری فرانسه - یونایتدپرس- ۳دسامبر - بعداز ظهر دیروز ناگهان قریب ۲۰۰ نفر از نیروهای ارتش آزادیبخش ملی‌الجزایرمقرحکومت محمد بن‌بلا را درشهر الجزیره محاصره کردند .

از طرف مقامات رسمی الجزایر تاکنون دلیلی برای‌اجتماع این‌افراد دراطراف مقر حکومت بن‌بلا ذکر نشده است معذلك این اقدام متعاقب بازداشت «عمر حارص» رئیس یکی از کلانتریهای بخش شهر الجزیره که گفته میشود عضو حزب غیر قانونی «انقلاب سوسیالیستی» می‌باشد صورت گرفته است . حزب نامبرده از مدتی پیش شدیدا مورد حمله و فشار دولت‌بن‌بلا قرارگرفته است .

● محاصره کردند

شب گذشته افراد پلیس وعده‌ای از سربازان ارتش آزادیبخش در پایتخت الجزایر جاده هائی را که از خارج به این شهر منتهی‌میشود محاصره کردند. بازرسی‌بدنی‌عابرین وبازرسی از اتومبیل ها در تمام نقاط شهر و اطراف آن بموقع‌اجراء گذاشته شد . در تمام مدت‌دیروز کاخ تابستانی بن‌بلا در الجزیره‌تحت مراقبت تعداد زیادی از سربازان و واحد های آماده پلیس قرار داشت، و در داخل عمارت جنب و جوش مرموزی بچشم میخورد .

● بیانیه مخفی

شایع است که این جنب‌وجوش ها مربوط به در هم شکستن کامل حزب انقلاب سوسیالیستی بوده‌است حزب انقلاب سوسیالیستی پریروز بیانیه‌ای بطور مخفی انتشار داد که طی آن درخواست شده اصلاحات ارضی‌و ملی‌کردن صنایع‌بزرك‌هرچه زودتر در الجزیره بموقع اجراء گذاشته شود .

حزب انقلاب سوسیالیستی‌ازلحاظ برنامه های اجتماعی و سیاسی خود کاملا باحزب کمونیست الجزایر که آخر هفته گذشته غیر قانونی گردید نزدیك است .

● دادگاه نظامی

یك شنبه‌شب گذشته محمدخیضر دبیر کل دفتر سیاسی الجزایرضمن یك نطق رادیو تلویزیونی اظهار داشته بود که برای در هم‌شکستن فعالیت‌های عناصر مخرب بزودی دادگاه های نظامی‌مخصوصی‌تشکیل خواهد شد. آخرین خبر حاکی است که این دادگاه ها از دیروز تشکیل شده است خیضر در همان نطق گفته بود که‌بعلت کسربودجه‌ای که دولت دارد مقداری از حقوق نمایندگان پارلمان الجزایر کاسته خواهد شد .

● قدرت قانون

خیضر گفت دولت الجزایرطرحی تهیه کرده است که بموجب‌آن هیچکس در صورتیکه کارمند دولت باشد حق اعتصاب و ترك کار خود را نخواهد داشت .بموجب این‌قانون دولت میتواند کسی را که بدلیل نارضایتی از کمی دستمزد کار خود راترك میکند و یابدلیل شخصی دیگر حاضر به کار کردن نمی‌شود، بااستفاده‌ازقدرت‌قانون‌مجبور بادامه کار در واحدی که دولت‌تشخیص میدهد نماید زیر الجزایری هانباید برای‌خودشان کار کنند بلکه هدف آنها باید بزرك‌ترو بخاطر کشور باشد .

● بسیار وخیم

خیضر گفت که وضع اقتصادی الجزایر بسیارو خیم است زیرا در کشوری‌که نه میلیون جمعیت دارد اگر کودکان را هم حساب کنیم تنها درحدود یك میلیون نفربه کار مشغولند که باید نان ۸ میلیون نفر دیگر را تامین نمایند. خیضرسپس اظهار داشت که دادگاه مخصوص نظامی کسانی را که اکنون‌گروه های خرابکاری تشکیل داده و دست به‌تبلیغات مضر و غیر قانونی برضد دولت زده‌اند بشدت تعقیب ومجازات خواهند کرد .

● بازرسی میشوند

بموجب آخرین گزارشهائی که از الجزیره به پاریس رسیده درطول تمام خیابان پاستور وتونس‌ودانشکده ها که‌بزرگترین‌شاهراه‌های‌زیرزمینی جنوب شهر الجزیره است هزاران اتومبیل متوقف گردیده‌اند تا از طرف سربازانی که کلاه‌خود بسر دارند مورد بازرسی قرارگیرند . خیضر ضمن نطق خود اشاره‌کرد که هفته گذشته حزب انقلاب سوسیالیستی نیز همراه با حزب کمونیست الجزایر غیرقانونی اعلام شده اما اخطار کرد که‌هیچکدام از این دو حزب دست از ادامه‌فعالیت زیر زمینی و جدید بر نداشته‌اند .

خیضر گفت که محمد بن‌بلا نخست وزیر الجزایر شب گذشته درجلسه کابینه شرکت کرده و باوزیران کابینه در باره‌اقداماتی که‌بایدبرای بسط امنیت در سرتاسر الجزایر بعمل آید مشورت کرده است .

● بررسی اعلامیه

شب گذشته‌شورای وزیران‌حکومت الجزایر بریاست احمد بن بلا نخست وزیرآن‌کشور تشکیل‌جلسه‌داد تابرای آخرین بار اعلامیه سیاست کلی حکومت الجزایر را که قرار است امروز بعد از ظهراحمد بن‌بلا درمجلس ملی آن کشور قرائت کند مورد بررسی قرار دهد .

محافل نزدیك به نخست وزیر الجزایر خاطر نشان میسازند که احمدبن‌بلا تصمیمات مهمی را که در زمینه حفظ نظم عمومی اخذ گردیده در مجلس اعلام میکند ، این تصمیمات بدنبال بازداشت یکی از کارمندان برجسته پلیس الجزایر که هنوز هویت او روشن نشده اتخاذ گردید .

محافل رسمی در مورد استقرارواحد های ارتشی الجزایر در جلوی‌دانشگاه ها اظهار بی اطلاعی میکنند .

در جلسه کنگره حزب کمونیست ایتالیا :

نماینده شوروی به‌نظریات چین حمله کرد

رم - آسوشیتد پرس -۳دسامبر- روز گذشته جلسه کنگره بیست‌ودوم حزب‌کمونیست ایتالیا در رم تبدیل به میدان مشاجره نمایندگان کمیته مرزی حزب کمونیست شوروی و نمایندگان حزب کمونیست‌چین گردید

فرول کوزلف دبیر کمیته مرکزی حزب کمونیست شوروی ضمن نطق خوداظهار داشت کسانی که اتحاد شوروی را متهم میکنند که در کوبا در برابر امریکا عقب نشینی کرده و تسلیم شده‌است وضع‌خطرناکی برای خود بوجود آورده‌اند . کوزلف بدون آنکه صریحا اشاره‌ای به دولت چین کمونیست نماید اظهار داشت جنگی که اکنون آتش آن در دامنه های هیمالیا خاموش شده نه برای ملت چین و نه برای ملت هند ثمری داشته و تکرار وادامه این جنگ برخلاف منافع هردو ملت خواهدبود.

روز یکشنبه گذشته نیز چین - کمونیست‌بخاطرنظریات ایده‌ئولوژیکی مخصوص خوداز طرف پالمیروتولیاتی دبیر کل حزب کمونیست ایتالیامورد حمله قرار گرفته بود . کوزلف در نطق خودازاینکه‌دولت چین‌کمونیست بطور یکجانبه در جبهه جنگ خود با هند آتش بس کرده اظهار خرسندی کرد و در عین حال کمونیستهای آلبانی را نیز که‌اکنون تنها متحدین کمونیستهای چین هستند به‌باد حمله گرفت و اظهار داشت که صلح برای کمونیستهای آلبانی مفهوم خودرا از دست داده است .

در نظر همه ب ب
در خیال همه ب ب

برای تشکیل کابینه جدید آلمان غربی

ادنائر باسوسیال‌دموکراتها ائتلاف میکند

بن - خبرگزاری فرانسه - ٤ دسامبر - گروه پارلمانی دموکرات مسیحی سرانجام پس از چهار ساعت مذاکره تصمیم ارگانهای رهبری را مبنی بر مذاکره با حزب سوسیال دموکرات آلمان جهت ائتلاف بااین حزب تصویب کرد .

برا ی‌نخستین‌باردرتاریخ جمهوری فدرال آلمان رهبران حزب دموکرات مسیحی تصمیم گرفته‌اندبجای ائتلاف با گروههای کوچك لیبرال ها با سوسیالیستها ائتلاف کنند و بدین ترتیب اکثریت‌عظیمی‌در مجلس آینده پشتیبان حکومت آینده آلمان‌باشند.

هنوز رهبران حزب سوسیال دموکرات آلمان غربی موافقت یا مخالفت خودرا باائتلاف با حزب دموکرات مسیحی‌جهت‌تشکیل‌حکومت آینده اعلام نکرده است اما روش حزب سوسیال دموکرات‌تاکنون براین بوده‌است که‌ازفشار نسبت به‌لیبرال ها جلوگیری شود .

شب گذشته دکتر ادنائر صدراعظم آلمان غربی نخستین مذاکرات خودرا بارهبر حزب سوسیال دموکرات‌آلمان غربی بعمل آورد .

ملك سعود

با ملت خداحافظی کرد و به سویس رفت

ژنو-آسوشیتدپرس - ۳دسامبر - روز گذشته ملك سعودپادشاه‌عربستان سعودی با یك هواپیمای اختصاصی وارد ژنو گردید . پادشاه عربستان سعودی برای معالجه بیماری خود به سوئیس رفته است .

هواپیمای ملك سعود که از نوع بوئینك ۷۲۰- مدرن میباشد در یك آشیانه اختصاصی فرودگاه ژنو نگاهداری شده است . هنگامیکه پادشاه سعودی وارد ژنو گردیدخبر نگاران نتوانستند اجازه نزدیك‌شدن و یا عکس برداری از او را کسب کنند .

پادشاه سعودی همراه عده‌ای ازافراد گارد محافظ اختصاصی خود وارد سوئیس شده و درلوزان اقامت‌خواهد کرد . هنوز معلوم نیست که‌اقامت ملك سعود چه مدت طول خواهد کشید .

● خداحافظی کرد

دولت عربستان سعودی دیشب اعلامیه ای درباره عزیمت ملك‌سعود پادشاه ٦٠ ساله این کشور به ژنو انتشار داد که درآن اشاره ای به علت مسافرت ملك سعود نشده است در اعلامیه دولت سعودی گفته شده که پادشاه عربستان سعودی پیش‌از مزیمت نطقی روی نوار بعنوان خدا- حافظی بامردم کشورش ضبط کرده که دربعدازظهر روز دوشنبه (دیشب) از رادیو مکه‌پخش خواهد شد . گزارش رادیومکه‌دیشب حکایت‌داشت که ملك سعود برای معالجه به‌ژنو رفته است . پادشاه سعودی روز ۱۵ نوامبر گذشته در بیمارستان آمریکائی دهران تحت معالجه قرار گرفته‌بود، واز آن روز ببعد وضع مزاجی وی تحت مراقبت پزشکان آلمانی بیش از پیش رو به بهبود رفت .

شوروی بمب افکنهای خود را از کوبا خارج کرد

واشنگتن - یونایتد پرس - آسو شیتد پرس - خبر گزاری فرانسه ۳ دسامبر - «آرتور - سیلوستر»معاون‌وزارت دفاع‌آمریکا دیشب به خبرنگاران اظهار داشت که کشتی های شوروی شروع به حمل بمب افکن های ایلوشین ۲۸ از خاك کوبا به شوروی کرده‌اند.

«سیلوستر» گفت که هواپیما - های امریکائی عکس یك کشتی شوروی حامل بمب افکن ایلوشین را که از خاك کوبا بار گیری شده برداشته‌اند .

این عکس در ساحل شمالی کوبا برداشته شده و نام‌کشتی موردبحث «اختسك» بوده است . سیلوستر گفت که از روز ۳۰ نوامبر گذشته طبق‌اطلاعاتی که به‌وزارت‌دفاع‌امریکا رسیده ، انتقال بمب افکن های شوروی از پایگاه هوائی سان - جولیان آغاز گردیده بوده است . خروشچف اخیرا به پرزیدنت‌کندی وعده داده بود که تمام بمب‌افکن- های ایلوشین شوروی‌که تعدادشان بین۳۰ تا ٤٠ بوده است ، تا بیستم دسامبر جاری از خاك کوبا خارج خواهد شد .

شعاع عملیات این بمب افکن ها در حدود۱۲۰۰ کیلومتر بوده‌است.

اعتراض کردند

آدلای استیونسن رئیس هیئت نمایندگی آمریکا در سازمان ملل و پیرسالینجر سخنگوی مطبوعاتی کاخ سفید ریاست جمهوری آمریکا دیشب شدیدا به گزارشی که راجع به‌نظر نمایندگی آمریکا درسازمان ملل در روزنامه«ساتردی‌ایونینگ‌پست» انتشار داده شده و حاکی است که استیونسن مذاکرات سیاسی را به محاصره دریائی کوبا ترجیح‌میداده است اعتراض کردند .استیونسن‌گفت که مفسران این روزنامه نظر وی را بدون آنکه درك کنند قلب کرده‌اند پیرسالینجر به خبرنگاران گفت که بر خلاف گزارش استوارت - آلسوپ در نشریه «ساتردی‌ایونینگ - پست»استیونسن ا زابتدا با نظر پرزیدنت کندی در مورد محاصره دریائی کوبا موافق بوده است ودر سازمان ملل‌نیز بخوبی از آمریکا دفاع کرده است .

بزودی .....

از امشب در سینماهای

رکس - نیاگارا

از صبح پنجشنبه در سینماهای

پارامونت - ایفل - ایران - میامی

نمایش درام عشقی موثر وشورانگیز«**فرشته آبی**» که توجه اهالی تهران را بسوی خود جلب نموده است در سینما های **امپایر وایفل** ادامه خواهد داشت

برای آغاز مذاکرات مربوط به حل مسئله کشمیر

پاکستان ازهند تقاضای تعیین تاریخ کرد

راولپندی ـ آسوشیتد پرس ـ رویتر ـ یونایتد پرس ـ ۳دسامبر ـ گزارش های تائید نشده مطبوعات پاکستان حاکی است که دولت پرزیدنت ایوب خان از دولت هند درخواست کرده است حداکثر تا تاریخ نهم دسامبر جاری تاریخی را برای شروع مذاکرات اساسی درباره سرنوشت کشمیر بین دو دولت نامبرده تعیین کند .

روزنامه موثق «داون» نوشته است دولت پاکستان آماده است تا تاریخ نهم اکتبر مذاکره خود را درباره کشمیر با اعزام وزیرخارجه پاکستان به دهلی نو ، با دولت هند شروع کند و سپس از طریق همین مذاکرات مقدمات ملاقات پرزیدنت ایوب خان رئیس جمهور پاکستان و جواهر لعل نهرو نخست وزیر هند نیز فراهم گردد .

● **بعنوان مشاور**

« داون» اضافه کرده است که دونکان ساندیس وزیر روابط « کمون ولث» کابینه انگلیس نیز حاضر است در مذاکرات پرزیدنت ایوب خان و نهرو بعنوان مشاور شرکت داشته باشد .

آورل هریمن معاون وزارت خارجه امریکا که اخیرا با نهرو و ایوب خان مذاکرات مفصلی انجام داده اظهار داشته است که دولت امریکا نقش میانجی رادرمذاکرات مربوط به کشمیر ایفا نخواهدکرد اما حاضر است به نزدیک‌ترشدن پاکستان و هند کمك کند .

● **شرطی قائل نمیشود**

جواهر لعل‌نهرو نخست وزیرهند دیشب در پارلمان این کشور اظهار داشت که دولت هند برای شروع مذاکرات قریب الوقوع خود با پاکستان درباره مسئله کشمیر بهیچوجه شرایط قبلی و درخواست های‌مقدماتی ومحدودیت های‌مختلف قائل نخواهد گردید . نهرو ضمن پاسخی که به سئوالات مختلف نمایندگان پارلمان هند میدادتاکید کرد که بین اظهارات ۳۰ نوامبر گذشته وی و اظهارات کنونی بهیچوجه تناقضی وجود ندارد.نهرو در تاریخ ۳۰ نوامبر گذشته گفته بود که مشکلات فراوان حل‌مسئله کشمیر را برای هریمن وساندیس تشریح کرده و آنها نظر وی را درك کرده‌اند .معذلك نهرودیشب تاکید کرد که نمایندگان هند و پاکستان در مذاکرات نزدیك‌خود راجع به کشمیر کاملا در اظهار نظر آزاد خواهند بود .

● **بی‌اساس است**

«دونکان ساندیس» وزیر روابط کمون ولث انگلیس دیشب پس از انجام یك ماموریت نسبتا طولانی‌در هند و پاکستان به لندن باز گشت ودر فرودگاه به خبرنگاران‌اطمینان داد که شایعه امضای یك قرار داد عدم تعرض دوجانبه بین پاکستان و چین کمونیست کاملا بی اساس است .

ساندیس گفت‌اگرچه این‌شایعه تاکنون از طرف مقامات‌رسمی‌دولت پاکستان تکذیب نشده معذلك وی اطمینان دارد که چین و پاکستان چنین‌قراردادی امضاء نخواهندکرد.

● **احساس میکنند**

ساندیس سپس گفت که‌حل مسئله کشمیر اکنون از هر زمان دیگری امکان پذیرتر است زیراپاکستان وهنددراین روز ها هردو خطری‌را که از خارج تهدیدشان میکند احساس میکنند .

وزیر روابط کمون‌ولث انگلیس درعین حال اظهار تردید کرد که دولت هند شرایط پیشنهادی چین کمونیست را برای آتش بس قبول کند ،زیرا حملات‌مرزی آخیر چین کمونیست به دولت هند یاد داده است که‌دیگر هیچوقت به قول‌دولت چین کمونیست اعتمادنداشته باشد.

ساندیس‌در پایان‌گفت خبرندارد که آیا امریکا و انگلیس هواپیما ـ های جنگی نیز در اختیار ارتش‌هند خواهند گذاشت یا نه ؟

● **تعادل قوا**

ملك‌نورمحمد نون نماینده‌پارلمان پاکستان وفرزند ملك فیروز خان نون نخست وزیر اسبق پاکستان دیشب در راول پیندی اظهار داشت که دولت پاکستان باید به همان میزان اسلحه که از طرف غرب در اختیار ارتش هند گذاشته از همان کشور ها اسلحه دریافت دارد تا تواند تعادل قوارا بین خود و هند حفظ کند .

نون تاکید کرد که واشنگتن‌به نگرانی اساسی پاکستان ازسیاست سرازیر شدن سیل اسلحه غربی به هند توجه نکرده است .

● **اظهار تاسف**

ژنرال محمد یوسف‌کمیسر عالی پاکستان در لندن دیشب بدولت های غرب تاکید کرد که برای نزدیك کردن هندوپاکستان به یك دیگر کوشش کنند .

محمد یوسف ضمن نامه‌ای که‌برای روزنامه تایمز چاپ لندن نوشته از مساعی دونکان ساندیس وزیر روابط کمون‌ولث انگلیس برای آشتی دادن هند و پاکستان اظهار سپاسگزاری کرده است . سفیر پاکستان در لندن سپس در نامه خودکوشش‌های‌دیگری را که در گذشته برای حل‌اختلافات هند وپاکستان بعمل آمده‌بود یاد آوری کرده و اظهار تاسف‌نموده‌است که علیرغم حسن نیت دولت پاکستان تاکنون امیدواری‌به حل‌مسئله‌کشمیر وسایر اختلافات هند و پاکستان‌جامه عمل نپوشیده است .

دولتهای عرب بکلیه‌زنان باید حق شرکت در انتخابات بدهند

بیروت ـ خبرگزاری آلمان ـ زنان عضو اتحادیه زنان عرب به کنفرانس پنج روزه خود درلبنان پایان دادند نمایندگان زنان کشور های عضو اتحادیه‌زنان‌عرب در کنفرانس خودتصویب کردندکه‌از دولتهای عرب در خواست شود به زنان حقوق انتخاباتی بدهند .

زنان همچنین فرهنك را اساس پیشرفت جوامع عرب دانستند و در خواست کردند که‌دولتهای عرب برای توسعه فرهنك کوشش کنند و برای اینکار لازم است بر تعداد مدارس افزوده شود وبرای‌تحصیلات تسهیلات لازم پدیدآید .

نمایندگان زنان کویت ، عربستان سعودی و یمن دراین کنفرانس‌شرکت نداشتند زیرا این کشور ها عضو اتحادیه زنان عرب نیستند .

دولت چین کمونیست اعلام کرد :

تحریکات جنگی هند ادامه دارد

نهرو گفت ما اطمینان نداریم که عقب نشینی چینی‌ها بمعنای واقعی شروع شده باشد

لندن ـ یونایتد پرس ـ آسوشیتد پرس ـ۳ دسامبر ـ دولت چین کمونیست دیروز دولت هند رامتهم کرد که کماکان به تحریکات جنگی خود ادامه میدهد.

خبرگزاری چین کمونیست گزارش داد که روز گذشته یك هواپیمای هندی وارد آسمان چین کمونیست شده اما نگهبانان‌مرزی چین‌برای اجتناب‌از تشدیدمناقشات بین دو کشور از تیر اندازی بروی این هواپیما خود داری کرده‌اند.

اطمینان ندارد .

جواهر لعل نهرو نخست وزیر هند دیشب اظهار داشت که اگرچه ممکن‌است نیروهای‌چین کمونیست از خطوط مقدم جبهه جنك که‌هفته پیش با ارتش هند عقب نشسته باشد معذلك دولت هند اطمینان ندارد‌که عقب نشینی آنها بمعنای واقعی شروع شده است . نهرو حاضر نشد به این سئوال نمایندگان پارلمان که آیا دولت هند عمدا پیشنهاد متارکه‌دولت‌چین‌کمونیست را قبول نکرده است پاسخ بدهد.

کمك نظامی

آورل هریمن معاون وزارت خارجه آمریکا دیشب به پرزیدنت کندی اطلاع داد که ممکن است جنك‌های چین و هند مدت زیادی طول بکشد وبنابر این شایددولت هند احتیاج‌به کمك‌های نظامی دراز مدت آمریکاوسایر کشورهای‌غربی پیدا کند. مقامات رسمی آمریکا اظهار داشته‌اند که دولت ایالات متحده تاکنون تصمیمی در این مورد نگرفته اما آنرا موردمطالعه قرار داده است . دولت آمریکا اگرچه تاکنون حل شدن مسئله کشمیر را بین هند وپاکستان‌شرط اعطای کمك‌های وزارت نظامی هند قرار نداده و چنین درخواستی نیز از دولت هند نکرده است معذلك گفته میشود که این شرط رسما از طرف آمریکا به دولت جواهر لعل نهرو پیشنهاد خواهد شد.

● **اشغال میکنند**

سخنگوی دولت هند دیروزتائید کرد که سربازان هندی علیرغم درخواست چین کمونیست دایر بر اینکه ارتش هند نیز هماهنك با ارتش چین کمونیست ۲۰ کیلومتر بطرف جنوب عقب‌نشینی کندشروع به اشغال سریع مواضع خود در شرق لاداخ کرده‌اند . سخنگوی هندی گفت که سربازان مخصوصا پایگاه‌هوائی مهم«چوشول» رااشغال کرده‌اند زیرا تخلیه این پایگاه به قیمت بی دفاع ماندن کامل دشت بزرك «آکازی» در شرق لاداخ‌تمام خواهد شد.

ناظران سیاسی پس از تائید گزارشهای مربوط به انتقال تعداد زیادی از واحدهای هندی از کشمیر به شرق لاداخ اظهارعقیده کرده‌اند که دولت نهرو نه تنها درخواست چین کمونیست را در مورد عقب نشینی ارتش هند بطرف جنوب نخواهد پذیرفت بلکه برعکس آمادگی خود رابرای یك آزمایش قدرت جدید با چین کمونیست آزمایش میکند

یاتز ، نماینده محافظه‌کار مجلس انگلیس اعلام کرد:

سراسر یمن از رژیم تازه اطاعت میکند

صنعا ـ خبرگزاری فرانسه ـ٤ دسامبر ـ وزارت پناهندگان یمن در بیانیه‌ای که امروز منتشرساخت خاطر نشان نموده است یمنی هائی که در عدن و سایر کشور هاسر میبرند نباید فعلا کسب و کار خود را جهت‌باز گشت‌به‌یمن رهاسازند.

وزارت پناهندگان در بیانیه می‌افزاید در حال حضر هیچگونه احتیاجی به بازگشت این افراد به یمن نیست .

● **افسران مقتول**

برای نخستین بار پس از انقلاب یمن مطبوعات مصر اعلانات تسلیت مربوط به افسرانی را که در جبهه جنك یمن کشته شده‌اند منتشر ساختند .

در این اعلانات محل درگذشت و یا علت مرك افسران مصری ذکر نشده است .

الاهرام مینویسد سر گرد محمد فهمی‌ومحمدحسن عبدالحمیدوستوان علی‌کمال‌و علی صدیق جزوافسران کشته‌شده هستند.

● **مسلط است**

یاتز نماینده حزب محافظه کار انگلستان که اخیرا از یمن دیدن کرده است‌طی‌نطقی که شب‌گذشته در لندن ایراد نمود گفت در یمن هیچ شهر ، دهکده و یا مرکز مهم سیاسی ، نظامی یافت نمیشود که در دست طرفداران رژیم تازه نباشد

یاتز اخیرا نیز اعلام کرده بود رژیم‌جدید بسراسر یمن‌مسلط‌است

یاتز در نطق شب گذشته خود افزود هیچ شواهدی در دست نیست که بزودی طرفداران امام امکان پیشروی در یمن داشته باشند .

● **منحل کنید**

روزنامه «الندوعه» چاپ مکه تحت عنوان «جامعه عرب را منحل کنید» مینویسد دیگر جامعه عرب هیچگونه قدرتی ندارد .

خبر گزاریهای جهانی نیز بیانات عبدالخالق حسونه دبیرکل جامعه‌عرب را مبنی بر اینکه تشکیل‌جلسه جامعه عرب جهت بررسی مسئله‌یمن بی‌حاصل است پخش کردند . این جمله واقع بینانه بدان معنی است که هر زمان جامعه عرب بخواهد با روش ناصر مخالفت کند ناتوان است . در این صورت اگر هیچ‌یك از دول عربی‌قادر نیست زنگوله را به گردن گربه به بندد دیگر تشکیل جلسات شورای جامعه عرب بیهوده خواهد بود .

مربوط به یمنی ها

روزنامه مزبور سپس بحوادث اخیر جهان عرب اشاره کرده و مینویسد انقلاب یمن تنها مربوط به یمنی ها است ، همچنانکه انقلاب مصر مربوط به مصریها و انقلاب عراق مربوط به عراقیها بوده‌است انقلاب مصر و عراق بدون مداخله بیگانگان صورت‌گرفت در مورد انقلاب یمن نیز ناصر باید روش سایر دول عربی را انتخاب‌میکرد و اگر انقلاب یمن از تمایلات درونی ارتش و ملت سرچشمه میگرفت‌دیگر ناصر نیازی نداشت به یمن سلاح ، هواپیما ، موشك و مسلسل و تانك و توپ بفرستد .

● **پیشنهاد های آمریکا**

روزنامه الاهرام از قول مخبرخود در نیویورك مینویسد پیشنهاد های محرمانه امریکادر مورد حل وفصل ماجرای یمن از این قرار است :

۱ـ خروج نیرو های اردن از عربستان سعودی .

۲ـ خروج نیرو های عربستان سعودی از مرز های یمن .

۳ـ عدم حمایت پادشاه عربستان سعودی از امام‌البدر .

روزنامه الاهرام‌مینویسد درمقابل حکومت امریکا از حکومت مصر تقاضا کرده‌است‌به عربستان‌سعودی و اردن حمله نکند و بتدریج نیرو‌های خود را از یمن خارج سازد .

از فرداصبح درسینما دنیا سرقت‌بزرك

وایداسکرین ـ دوبله بفارسی

با شرکت : کیم‌نواك

فردمك‌موراى ـ دورتى مالون

آگهی بورسهای تحصیلی در انگلستان

دولت انگلستان ازمحل اعتبار کمکهای فنی سنتو بورسهای زیر را در اختیار دولت ایرا ن‌گذارد ماست :

۱ـ رشته توسعه اقتصادی (Economic Development)
در دانشگاه منچستر که دوره آن دوسال است .

۲ـ رشته اداره امور اقتصادی و اجتماعی
(Economic and Social Administration)
در دانشکده اقتصاد و علوم سیاسی لندن که مدت آن یکسال خواهدبود.

داوطلبان باید کارمندیکی از سازمان های‌دولتی‌یا موسسات‌وابسته به‌آن‌بوده و دررشته مربوط دارای درجه لیسانس یا حداقل معدل ۱۲ باشند . زبان‌انگلیسی خوب‌بدانند سن‌آنهابیش‌ازچهل‌سال نباشد .

کلیه هزینه رفت‌وآمد ومدت اقامت کارآموزان از طرف دولت انگلستان پرداخت خواهد شد.برای نام نویسی ازتاریخ ۱٤ تا ۲۵آذر صبحها وبعداز ظهرها درایام غیرتعطیل بدبیرخانه موسسه ءعلوم اداری‌و بازرگانی دانشکده حقوق وعلوم سیاسی‌و اقتصادی دانشگاه تهران‌مراجعه شود امتحان کتبی زبان انگلیسی‌برای هردو رشته روز سه شنبه ۲۷آذر برا یرشته توسعه اقتصادی روز یکشنبه دوم‌دیماه وبرای رشته اداره‌امور اقتصادی و اجتماعی روز دوشنبه سوم‌دیماه ساعت ٤بعداز ظهر خواهد بود . کسانیکه درامتحان زبان انگلیسی پذیرفته‌شوند میتوانندد‌ر امتحان رشته‌های تخصصی شرکت نمایند . از قبول شدگان در امتحان کتبی امتحان شفاهی بصورت مصاحبه نیز بعمل خواهدآمد .

معاون موسسه علوم اداری و بازرگانی دانشکده حقوق و علوم سیاسی و اقتصادی ـ دکتر فریدون معتمد وزیری

۱ـ۳ آ ـ ۲٦۸۲۸

از فردا صبح در سینماهای تخت جمشید ـ چارلی ـ پارك

هاوائی

در کنار سواحل نیلگون‌وپریچهرگان جزیره سرسبز هاوائی سرزمین گل و موسیقی فیلمی تهیه شده که تمام سرگرمی های جهان در آن یك جاگرد آمده است و هرگز این همه زیبائی و ظرافت ازخاطر تماشاچی محو نمی‌شود

پاناویژن
رنگی ـدوبله بفارسی

الویس پرسلی

تهیه‌کننده هال والیس

جون بلاکمن

انجلا لانزبوری

از دهان گرم الویس پرسلی در فیلم «هاوائی»

شروع‌سانسها در سینماهای نمایش‌دهنده‌بفرارزیراست :
پارك : ۱۰صبح ۲ـ٤ ـ٦ـ۸ بعدازظهر
چارلی : ۱۰ر۳۰ صبح ۲ر۳۰ـ٤ر۳۰ـ٦ر۳۰ـ۸ر۳۰ بعدازظهر
تخت‌جمشید : ۱۱صبح ۳ـ۵ـ۷ـ۹ر۱۵ بعد از ظهر

تبریکات

جناب آقای دکتر خوشبین وزیر محترم دادگستری

پزشکان بیمارستان دادگستری انتصاب جناب آقای دکتر سعید حکمت‌رئیس‌سابق و موسس دستگاه نوین‌پزشکی قانونی ایران و بیمارستان دادگستری‌را بسمت مشاور فنی وبازرس مخصوص آن وزیر محترم تبریك گفته موفقیت جنابعالی و ایشان را از خداوند خواستارند .

دکتر جواد هیئت ـ دکتر حسین حکمت ـ دکتر ملك مدنی دکترجواد هدایتی ـ دکتر حاج علیلو ـ دکتر حسامی ـ دکتر علیزاده ـ دکترشهریاری ـ دکتر غیاثوند ـ دکتر اقدامی ـ دکتر نصیری ـ دکترنظام‌زاده نائینی

انتصاب شایسته آقای صادق شهیدی مدیر کل مالی سابق وزارت‌راه که ازصاحبمنصبان لایق وتحصیلکرده دولت می‌باشند بمدیریت کل وزارت دارائی صمیمانه تبریك میگوید

جامعه کارمندان لیسانسیه کادر اداری دولت

جناب آقای عزت‌الله حسامی

انتصاب شایسته جنابعالی را بریاست شعبه شماره ٦ سازمان بیمه های اجتماعی صمیمانه تبریك عرض می نمائیم.

بیژن نعیمی ـ آتامان غنی‌زاده ـ مهدی جودت

آقای مهندس عزیز معمار باشی

انتصاب آنجناب را بریاست کل مهندسی زراعی تبریك عرض نموده بقاء و دوام آندوست ارجمند را از خداوندمتعال مسئلت می نماید . **علی گلی معروف به غزالی ـ محمد گلی**

جناب آقای دکتر خانلری وزیر ادیب فرهنك

انتصاب شایسته آقای ابوالحسن علمی‌رابریاست فرهنك شهسوار صمیمانه تبریك عرض‌نموده و با این حسن‌انتخاب موجبات مباهات فرهنگیان را فراهم فرموده‌اند .

حسن ذوالفقاری آ ـ ۲٦۷۰٦

سرکار سرهنك حسن شهیدی افسر اداره پلیس تهران وراهنمائی و رانندگی

ارتقاء درجه جنابعالی راتبریك می گوئیم

خانواده شهیدی ـ حقیقت ـ نقشینه ـ تنگستانی ـ تابش

دولت و آزادی در آلمان غربی

چنانکه هر روز آشکار تر می شود ماجرائی که بر سر انتشار اسنادمحرمانه نظامی‌آلمان‌آغازشد حتی با کنار گذاشتن فرانتز یوزف اشتراوس به عنوان وزیر دفاع پایان نخواهد یافت .بحران کابینه آدنائر که در تاریخ‌آلمان غربی وخیم ترین بحرانهاست قربانیان بیشتری می طلبد .

امروز اشتراوس ، فردا شایدخود آدنائر .

رهبران دمکرات آزاد که به عنوان اعتراض به نقش وزیردفاع در ماجرای انتشار اسناد ازکابینه ائتلافی کناره گرفتند ، اکنون تنها به این قانع نیستند که وی در کابینه جدید عضویت نداشته باشد . و حال آنکه رسیدن به همین مرحله برای آدنائر بسیار دشوا ربود . او می بایست رهبر «اتحادیه سوسیالیست مسیحی »

شعبه خود مختار حزب دموکرات مسیحی را در باویر ، با ۵۰ نماینده اش در«بوندستاك» قانع سازد که وجودش در کابینه‌آلمان غربی‌بیشتربار خاطراست ـ آنهم‌در لحظه ای که حزب اشتراوس در انتخابات محلی باویربرای‌نخستین بار اکثریت آراء را بدست آورده ورهبران آن مانند همیشه مایلند شخصیت نیرومند او را به عنوان نماینده منافع خود در بن داشته باشند .

برای صدراعظم فدا کردن‌وزیر دفاع بی افسوس زیاد خواهدبود. اشتراوس اگر چه در مسائل دفاعی و استراتژیك‌بهتر ازهرکس نظریا ت‌آدنائر را در می یافت و تنظیم می‌کرد پس از انتخابات عمومی ۱۹٦۱ با اریك‌منده ،رهبر دمکراتهای آزاد ، در کنارگذاشتن آدنائر همداستان شده بود و سودای جانشینی صدراعظم رایس از صدارت ارهارد ، در سر می پخت . و اکنون نیزعضوکمیته ای است‌که از طرف حزب دمکرات مسیحی تشکیل یافته است و وظیفه دارد آدنائررا متقاعد سازد که جانشین خود را هرچه زودتر معرفی کند و به نظر اکثریت دمکراتهای مسیحی این جانشین جزلودویك‌ارهارد ، وزیر اقتصاد ، کس دیگری نمی تواند باشد .

اما مسئله آزادی در برابر دولت که مسئله اساسی جامعه آلمانی از آغاز تاریخ جدید بوده است بدینجا حل نخواهد شد . در جریان تعقیب انتشار اسناد نظامی آلمان وزیر کشور آدنائر در برابر اعتراض نمایندگان‌ازعان کرد که کار از حدود قانون‌فراتر رفته است . پس از این ماجرا آلمانها با نگرانی از خود می پرسیدند سرنوشت دمکراسی نوزاد آنها با وجود مردی مانند اشتراوس در وزارت دفاع و با روحیه ای که بر حکومت‌بن‌مسلط است‌و هنوز هدف را موجب تبرئه وسیله می داند ، چه خواهد بود؟ وپیش آمدن چنین سئوالی پس‌از تحمل همه تاکتیکهای خشن آدنائر برای جلوگیری از زمامداری ارهارد و در هم شکستن هر رهبر سیاسی که از خودنشانه های استقلال را ظاهر سازد و سرسختیش در سیاست خارجی، افکار عمومی ورهبران‌سیاسی‌آلمان غربی‌را بیش از همیشه در این باره به تردید انداخته است‌که آیا آدنائر پس از همه اینهابرای رهبری کشور مناسب است ؟

فشار هائی که اکنون برای تعیین تاریخ کناره گیری به‌آدنائر وارد می شود ، چه از طرف دمکراتهای آزاد و چه دمکراتهای مسیحی ، ناچار باید به نتیجهٔ روشنی‌برسد . آلمان کشوربزرگی است با وضع حساس ومسئولیت های بسیار . ادامهٔ بحران حکومت وجانشینی شایستهٔ موقعیت آن نیست و ضعف بزرگی در خارج‌و داخل کشور به بار خواهد آورد . آلمانها در برابر مسئله بزرك برلین و امنیت اروپائی‌وسرنوشت بازار مشترك و دور نمای تیرهٔ پایا ندرونق بیسابقهٔ کسب و کار و «معجزهٔ اقتصادی» نمی توانند قسمت بزرك نیروی خود را صرف بحرانهای سیاسی کنند .

سیاست آلمان غربی در همه‌جا نیاز به تحولاتی عمیق تر از برکناری اشتراوس دارد . حزب دمکرات مسیحی بیش از اندازه به قدرت خو کرده و در آن آلوده شده است . علاقه به نگهداری قدرت و اطمینان به فراموشکاری وبی تفاوتی رای دهندگان رهبران این حزب را در مسائل مربوط‌به آزادی فرد و حق دولت بی‌پروا کرده است . راهی که به بیرون ازبن‌بست سیاست داخلی‌وخارجی آلمان وجود دارد راه معاملات و مصالحه های سیاسی نیست . رای دهندگان ایالت هسه که در انتخابات‌محلی نیمهٔ نوامبراکثریت آراء خود را به نامزد های سوسیال دمکرات دادند طریق روشنتری عرضه می دارند .

داریوش همایون

اطلاعات ۱۳۰۴

صفحه ۵

سه‌شنبه ۱۳ آذرماه ۱۳۴۱ـ شماره۱۰۹۶۶

هدف چین از حمله به هند

«در ماه سپتامبر ۱۹۵۹ پاندیت نهرو نخست وزیر هند در پارلمان آن کشور گفت : اگر کسی از من بپرسد علت حوادثی که در مرز های ماروی میدهد چیست ؟ جز این نمی توانم باین سئوال پاسخ دهم : که «براستی‌خود من‌هم‌نمیدانم که‌دشمنان ماچه اندیشه ای در سر دارند .»

ابهام

سه سال بعد پس از حمله سنگین نیرو های چین کمونیست بخاك هند اعلام‌ناگهانی آتش‌بس‌یکجانبه وتصمیم به عقب نشینی از مناطق اشغال شده هنوز همان ابهام بحال خود باقی است .

معمول سیاست پکن این است که هیچگاه بطور صریح ماهیت ادعا های خود را فاش نمی کند .

در مذاکراتی که قبل از امضای قرار داد ۱۹۵٤ میان هند و چین کمونیست (در مقدمه همین قرار داد بود که چین کمونیست و هند برای نخستین بار پنج اصل همزیستی مسالمت آمیز را عنوان کردند) ادامه داشت وقتی که سفیر کبیر هند در پکن گفت که هیچ موضوع مورد اختلافی‌نباید در این مذاکرات نادیده گرفته شود چوئن‌لای جواب داد که بدیهی است میان دو کشور بزرگ که با هم دارای مرز های مشترك طولانی هستند اختلافاتی بروز می‌کند ولی این اختلافات را میتوان درفرصت مناسب از راههای مسالمت آمیز حل کرد .

ده هزار کیلو متر

سرانجام این قرار داد امضاء شد و تازه در ماه سپتامبر ۱۹۵۹ بود که چوئن‌لای در پاسخ بیك نامه اعتراض آمیز نهرو نسبت به تکرار حوادث مرزی در سرحدات هند دعاوی ارضی چین کمونیست را که شامل ده‌هزارکیلو مترمربع ازاراضی هند بود بصراحت مطرح ساخت و ضمنا در نامه خود اضافه کرد که «این قبیل مسائل مرزی نباید بهیچ وجه در دوستی چین و هند تاثیری داشته باشد» .

درتابستان گذشته نیز در کنفرانس لائوس که در شهر ژنو تشکیل گردید و در همان موقع هر روز حوادثی در مرز دو کشور چین و هند روی میداد چن‌یی وزیر خارجه چین کمونیست به‌کریشنامنون نماینده‌هند گفت که برای حل مسائل بی‌اهمیت مرزی دو کشور بهیچ وجه نمی توان صحبت از جنگ و خونریزی میان دو کشور بمیان آورد .

باید در نظر داشت که بدون شك چین کمونیست تنها برای تسخیر اراضی‌مورد ادعای خود دست‌بعملیات نظامی نزد و خود نهرو نیز چندی پیش باین مطلب اشاره کرد و گفت:

«نبردی که اکنون میان سربازان هندی و نیرو های چین کمونیست

بقیه در صفحه۱۲

درسی از شکست

معلوم‌شد باهیچ‌نازو نوازشی نمیتوان هیتلر راازموسولینی جداکرد

۲۵ـ خاطرات ایدن
در برابر دیکتاتورها

دست‌روی دست

دریادداشتی که راجع به‌روابط خودمان باایتالیا بوزارت خارجه دادم نوشتم :

« آنچه اهمیت درجه اول دارد این است که ما خودرا نیرومند نشان دهیم . ماباید همه تدارکات نظامی خودرا در مدیترانه،بمیزانی که ایتالیا نتواند به‌آسانی باما رقابت کند ادامه بدهیم. این‌کار نه‌فقط برروی ملل‌ساحل مدیترانه بلکه برآلمان نیز مؤثر خواهدبود. واز جذابیت ایتالیا درنظر آلمانیها خواهد کاست .

بادر نظرگرفتن این نکات‌تعادل حکم میکند که درعین حال‌بخواهیم دوستانه به‌ایتالیا نزدیك شویم.این مطلب که ایتالیا قابل اعتمادنیست نباید سبب شود ما دست روی‌دست بگذاریم وکاری نکنیم ، بلکه‌باید درباره نحوه عمل خود فکر کنیم‌و آنرا بانجام برسانیم .

بقیه در صفحه ٦

از: دکتر ناصر موفقیان

۲ـ تعلیمات‌حرفه‌ای‌ما

هماهنگی تعلیمات حرفه‌ای

باید‌مورد‌توجه‌سازمان‌برنامه قرار گیرد

در شماره‌گذشته‌قسمت اول مقاله آقای دکتر موفقیان درباره جهت توسعه تعلیمات‌حرفه‌ای باطلاع خوانندگان‌رسید اینك قسمت دوم آن مقاله:

چنین دستگاهی در غالب کشور های صنعتی وجود داشته یا داردو بصورت یك کمیسیون ملی‌آموزش حرفه‌ای مرکب‌از نمایندگان‌وزارت خانه‌های ذینفع . نمایندگان‌سازمان های کارفرمایان وکارگران انجام وظیفه میکنند.

چیزی که هست ـ وگره مسئله در همینجاست ـ در مورد خاص ایران قضیه صورت بغرنجی بخود میگیرد ، چون مادر ایران دارای یك برنامه عمومی توسعه اقتصادی واجتماعی هستیم وسازمان خاصی تهیه و تدوین ونظارت براجرا ودر پاره‌ای از موارد حتی اجرای این برنامه را بعهده دارد .

بقیه در صفحه ٦

ری . او . واك قهرمان قهرمانان

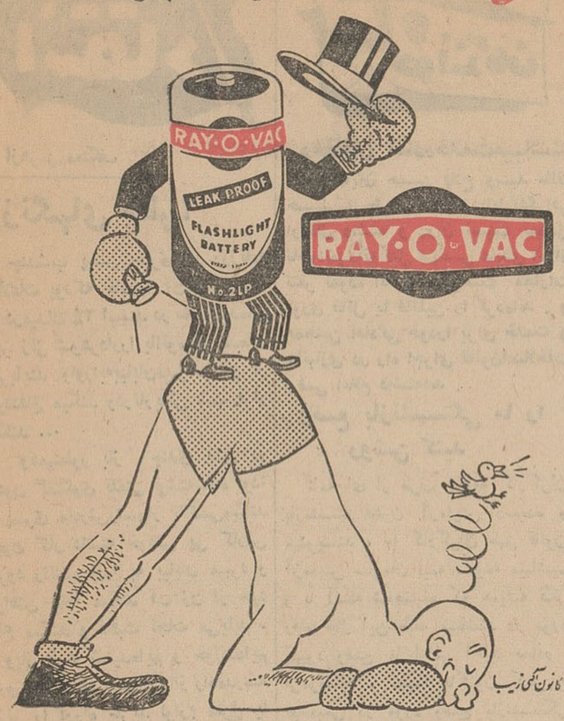

باطریهای ری . او . واك در قدرت و دوام بی‌رقیب است

باطریهای ½ ۱ ولتی ری . او . واك دارای پوشش فلزی LEAK PROOF بوده هرگز چکه نمیکند و هنگام خاموش بودن رادیو خود بخود شارژ میگردد .

باطریهای جنگی ری . او . واك برای هر نوع رادیو و چراغ قوه

بزودی

معجزه گرگها

دیالسکوپ ـ رنگی

دوبله بفارسی

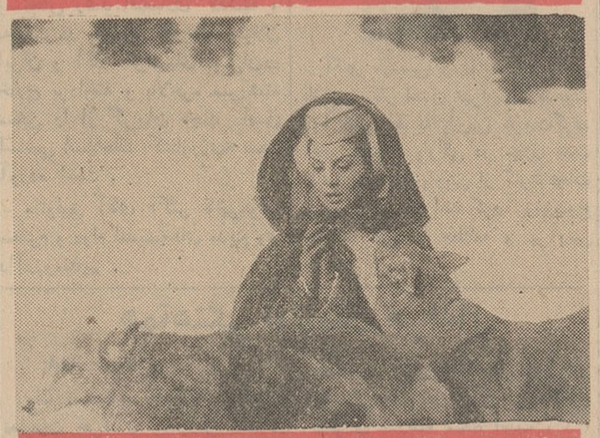

باشرکت : روسانا اسکیافینو ـ ژان لوئی بارو

ژان ماره ـ روژه هانن

انتقاد

وارائه طرق اصلاح ثبت ودفاتر اسناد

آقای ابوالقاسم حبشی‌سردفتر اسناد رسمی شماره۱۹۵ تهران‌رساله کوچکی به‌عنوان نامه‌سرگشاده انتشار داده و

بقیه در صفحه ٦

درمان

روماتیسم

دکتر مهندس

خیابان حافظ مقابل پ ت ت

شمشاد

تهیه کننده : آبلیمو ـ کمپوت ـ مربا ـ ترشی ـ رب گوجه فرنگی ـ خیار شور و کنسرو تلفن۲۳۹٤۱ صندوق پستی ۷۳٤

تلمبه شناور

برسفورد

تمام برنز انگلیسی

خیابان سعدی تلفن ۲۵۸۱۵

سازمان جوانان شیروخورشید سرخ ایران بمنظور تعلیم اصول کمکهای اولیه بهداشتی بعلاقمندان از روز بیست‌وچهارم آذرماه‌یکدوره کلاس بطور رایگان تشکیل میدهد مدت این کلاس سه‌ماه ، در هر هفته یك جلسه برای آقایان ویك جلسه برای بانوان از ساعت ۵ الی ۷ بعدازظهر خواهد بود . علاقمندان میتوانند تاروز ۲۲ آذر باردست داشتن دوقطعه عکس و عین شناسنامه همه‌روزه از ساعت ۸ تا ۱۲ظهر واز ٤تا۸ بعدازظهر برای ثبت‌نام ودریافت کارت بسازمان جوانان شیروخورشید سرخ ایران واقع در خیابان شمیران مقابل خیابان شادمان دردوم عشرت‌آباد کاشی (۷) مراجعه فرمایند .

در پایان این کلاس از شرکت‌کنندگان امتحان‌بعمل می‌آیدودر صورت موفقیت گواهینامه رسمی سازمان جوانان شیروخورشید سرخ تسلیم خواهد شد .

۱ـ ۳ آ ـ ۲۶۵۷۰

از صبح پنجشنبه

مولن روژ ـ مهتاب ـ کریستال ـ اسکار ـ برلیان ـ زهره

سربازهای یک چشم

مارلون براندو

MARLON BRANDO

One eyed JACKS

کارل مالدن ـ کاتی جوردادو

دوبله بفارسی در استودیو مولن روژ

شروع سئانسها بعلت طولانی بودن‌مدت نمایش‌فیلم درسینماهای مولن‌روژ ـ مهتاب ۱۱ صبح ۲ونیم ـ ٤ وسه ربع ـ۷ ـ ۹ونیم بعدازظهر

درسینماهای کریستال واسکار ۱۰ونیم‌صبح ـ ۲ ـ ٤وربع ـ ٦ونیم ـ۹ بعدازظهر ودرسینماهای برلیان وزهره ۱۰صبح ـ ۱ونیم ـ ۳ وسه‌ربع ـ٦ ـ ۸ونیم بعدازظهر

انتقاد

ازهرمز معتکف

زنگهای خطر!

چندشب پیش خبری در روزنامه اطلاعات بودکه خلاصه آن‌چنین‌است: درمیدان ۲۴ اسفند در حضورعده‌ای عابر زنی شوهرداررا باا‌تومبیل عده‌ای میربایند واورابه‌بیابان‌میبرند واو از خودودفاع میکند ودرتاریکی شب فرار میکند ...

وهمینطور باز چندی پیش در ستون گفتگوی تلفنی نوشته‌شده بود: پسری مادرش‌راسوار تاکسی‌میکند وچون کار داشته خودش پی کارش میرود راننده اورا به بیابان میبرد و خواهش بیجا میکند آن زن از خود دفاع میکند و عاقبت نجات می‌یابد.

وباز بارها شنیده‌ایم و خوانده‌ایم درروزنامه هاکه دختری رااز راه‌مدرسه یازنی را درراه خرید لوازم منزل یا دارو برای فرزند بیمارش ربودند ومثلا بجاده کرج یاتپه های اطراف تهران بردند ویا اورا هتك ناموس کرده‌اند یاآنکه موفق شده‌از خود دفاع کندویا عاقبت اگر کمی دفاع بیشتر کرده کشته‌شده. وگاهی بعداز چندین ماه در روزنامه ها میخوانیم که‌اسکلت‌زنی یاجسد زنی درچاهی یادررودخانه‌ای‌یا دربیابانی مثلا شترخان کشف گردیده و تشخیص داده‌اند که پس‌از تجاوز باو ویا سرقت اشیاء او، او راکشته و جسدش را رهاکرده‌اند.

واینهم صحنه‌ای‌که یکی ازدوستانم ناظر آن بوده:

چندماه پیش در دروازه شمیران خانمی میخواسته سوار تاکسی بشود ولی پشت‌سر هم ماشین شخصی و ماشین هائی درجلوی پای او توقف میکنند ولی آن خانم اعتنائی نمیکند و عاقبت تاکسی میگیرد ومیرود ودراین میان یك مامورهم درآن حدود ایستاده وناظر بوده‌و دخالتی نمیکرده شایدهم حق داشته وخیال میکرده آنزن هم یکی از زنان فاسد خیابان گرداست. متاسفانه بقدری زنان فاسد خیابان‌گرد بر خیابانها زیاد شده که نمونه آن درخیابان تخت جمشید وشاه و غیره و غیره ... زیاد دیده میشود .... و شخصی میگفت ازساعت‌هشت‌یانه شب درخیابان تخت‌جمشید هیچ زن شوهر-داری نمیتواند درآن حدود دیده‌شود چون پشت‌سرهم ماشین های شخصی میایستند و زنانی رابزور یابدلخواه سوار میکنند ومعلوم نیست بکجا می‌برند.وهیچکس‌هم‌بآنها نمیگوید‌بالای چشمتان ابرو ....

واگر بخواهیم اعمال خلاف قانون وخلاف شرافت و انسانیت عده‌ای‌معدود که گاهی نیز یك ماشین شخصی قراضه ویاآخرین مدل بزیرپای خود دارند وبعضی نیز شاید دارای مقامی هم‌باشند بگوئیم که‌چگونه باعث‌فساد واضمحلال خانواده و خانواده هائی میشوند مثنوی هفتاد من کاغذمیشود. وباید گفت که‌اینگونه اشخاص‌معدود متاسفانه پای‌بندهیچ‌نوع مقررات‌اخلاقی و اجتماعی نیستند حتی از مامورین دولت‌هم هیچ‌ترس وباکی ندارند چون ماشین دارند ، پول دارند ، و شاید پارتی‌هم دارند واگر کارخلافی هم‌انجام دادند و گرفتار شدند خیلی زودتراز آنچه‌ما فکر میکنیم آزاد و تبرئه میشوند وانگار نه‌انگار کاری خلاف قانون انجام داده‌اند وباردیگر باشدت بیشتر باعمال زشت‌خود ادامه میدهند. دختران را ازراه مدرسه میربایند یا زنی شوهردارو عفیف راازجاده عفاف خارج میکنند ...

واما از مطالب بالا که ممکن‌است هزارهابار اتفاق افتاده ویابیافتد‌نتیجه میشود که«زنگهای‌خطر بصدادرآمده‌اند» وباید پرسید دراین میان چه‌کسانی مسئول هستند‌و کدام دستگاه باید از این اعمال جلوگیری کند . باجانم و قربانم کسی بحرف کسی گوش‌نمی‌دهد باید عمل کرد، بایدشدت عمل بخرج داد، باید مجازات های سنگین در نظر گرفته شود . نه‌آنکه اگر اشخاصی که‌بدنبال‌ناموس‌مردم‌میافتند. بعنوان کارخلافشان جلب شدند در کلانتری بگویند سوء تفاهمی شده‌و باتعهدات خودرهائی پیدا کنند .

نکته‌ای که خیلی از نظراجتماعی ودینی مهم‌است وتوجه شمارا‌بآن جلب میکنم اینست که‌نظایر اعمال خلاف ناموس که ذکرشد در جنوب شهر بندرت اتفاق میافتد . چرا برای اینکه خود مردم خیلی باین موضوع اهمیت قائلند و اگر زنی ویامردی مرتکب خطائی شد بطوری اورا مجازات‌میکنند که دیگر جرات نکنند کسانی دیگر مرتکب شوند . بنابراین اگر قلعه بدنام را کنار بگذاریم که‌متاسفانه دامنگیر جنوب شهراست بقیه نقاط آن‌منزه‌هستندواگر باور ندارید‌بفرمائید بازدید کنید وقضاوت نمائید .

شمال شهر چرا وضعش خراب‌است برای اینکه هم مرکز پول است‌وهم مرکز پارتی وهم انگل های‌فاسد درون آن رسوخ کرده‌اند ودیده شده است که‌خانواده محترم وعفیفی که‌مجبورا ازنقاط شمال شهر بمناطق دوردست کوچ‌کرده‌اند . و برای اینکه زنان فاسد دربعضی از خیابانهای شمال‌شهر هم پول خوب بچنك می‌آورند و هم‌در امن بیشتری هستند .

زنگهای خطر صدایش زیادتر وباز هم زیادتر میشود باید هرچه زودتر اقدام کرد چون کم‌کم فساد‌بالا می‌گیرد وعده بیشتری رادر خود غرق میسازد. باید نهضتی بعنوان اصلاح اخلاق عمومی هرچه‌زودتر تشکیل شود وبرای اینکه مطالب بالاوهزار هاحادثه غیراخلاقی دیگر مورد تجزیه‌و تحلیل قرار گیرد وثابت شود که واقعا فساد تاکجا بالاگرفته هیئت هائی‌برای‌تحقیق معین شود. واین خواست تمام‌کسانی است که‌واقعا بحفظ ناموس واخلاق خود و جامعه خود علاقمند می‌باشند ..

ما و خوانندگان

دهقانان آماده‌خدمت‌میباشند

آقایان حسین فلاح وسید مظفر حسینی از طرف دهقانان بابل‌تلگرافی ارسال داشته و درآن نسبت بعمل ناجوانمردانه قتل مهندس عابدی ابراز تنفر نموده اند و درخواست مجازات فوری قاتل یا قاتلین را کرده‌اند . و همچنین آمادگی خودرا برای خدمت و جانبازی در راه اجرای قانون‌اصلاحات ارضی اعلام داشته‌اند .

وضع بازنشستگی ما را روشن کنید

نامه ای از طرف جامعه کارگران بازنشسته قانون آزمایش رسیده و مینویسند ، ما کارگران طبق قانون آزمایش سازمان بیمه ، بیمه میباشیم و با آنکه شاهنشاه که همیشه فکر رفاه حال این طبقه میباشند در مورد بهبود وضع ما اوامر اکید صادر فرموده‌اند ، معهذا تاکنون کمترین تصمیمی در مورد وضع بازنشستگی ما کارگران گرفته نشده است .

از مقامات مسئول تقاضای بذل‌توجه داریم .

بمن کار بدهید

آقای حسین چاوشی ضمن نامه مؤثری مینویسد باوجود آنکه باندازه دیپلم معلومات کلاسیك دارم ولی بهرکجا که میروم برایم کاری پیدا نمی‌شود. چون جوانم حاضرم‌هرکاری که بدهند بکنم ، زیرا کار را عار نمیدانم . تاحال دوسه محل‌پیدا شده ولی هرکدام مبالغی ودیعه و سپرده میخواهند ، درحالی که تنها معرف من عمل من است .

آدرس ـ بوذرجمهری ـ مقابل بازار بزرك فروشگاه صرافها ـ حسین چاوشی

مطالب خودرا بفرستید

خانم خورشید لقامیرفخرائی نامه‌ای ارسال داشته و در آن از چاپ نشدن مطلب خودشان گله کرده‌اند .باطلاع این خواننده عزیز میرسانیم که جز همین نامه گلایه آمیز نامه دیگری بمسئول این ستون نرسیده است خواهشمند است یا شخصا و یاتوسط پست مطالب خود را برای ما ارسال دارند و اطمینان داشته باشند که مطلب ایشان هر چه باشد در حدود امکانات روزنامه بچاپ خواهد رسید . در انتظار دریافت نامه ایشان هستیم .

تکلیف ماچیست؟

آقایان عبدالحسین زارعی وجابر غریبی از بوشهر مینویسد :

از تاریخ ۱۰ر۱۰ر۴۰ پس از تقاضای استخدام وموافقت روسای دادگستری بوشهر طبق دستور در دادسرا و شعبه بازپرسی این‌شهر مشغول کارشدیم‌و تاتاریخ ۳۱ر۷ر۴۱ بلاانقطاع وباکمال‌صداقت وصمیمیت کار کردیم و دادگستری بوشهر طی نامه شماره ۷۴۲۹ ـ ۴ر۶ر۴۱ اشتغال ما را تائید و در خواست صدور ابلاغ نمود ،ولی مدتها خبری نشد ، و تازه در تاریخ ۱۸ر۷ر۴۱ پس از نزدیك یکسال خدمت ، دادگستری استان فارس طی نامه شماره ۱۳۰۷۶ ـ ۱۸ر۷ر۴۱ مینویسد که محلی برای استخدام شمانیست.

از خود مقامات ذیصلاحیت‌سئوال میکنیم آیا این انصاف است ما برای‌ادامه زندگی خودو خانواده‌مان دراین شهر باوجود داشتن فرزندان خردسال بیشتر ازثلثیه خود را فروختیم‌باین امید که پس از ابلاغ حکم استخدامی خواهیم توانست گذشته را جبران کنیم .

فقط تقاضا داریم مقام مسئول نسبت‌باین‌امر توجهی کندو جریان را مورد بررسی قرار دهد تا حق ما بایمال نگردد .

کتابخانه

اندیشه‌های سال ۱۳۴۰

از: دکتر حسن فاخر

گرچه اندیشه‌های سال ۱۳۴۰ غیر از فهرست مطالب و معرفی‌آثار نویسنده بیش از ۵۸ صفحه نیست اما این ۵۸ صفحه پراز مطلب‌است. اندیشه‌های سال ۴۰ مشتمل‌بر هشت مقاله تحقیقی و آموزنده و حاوی اندیشه وسعی و کوشش فکری است .

آقای دکتر حسین فاخر که‌چندی قبل نیز یکی‌ازآثارش دراین‌ستون معرفی شد در نگارش کتاب حاضر سبك مخصوصی دارد .

او از شهرها و کشورها عبورکرده واز درگاه آبیاران شهر«والانسیا» شروع کرده ، از فروشگاه کالا های کشاورزی این شهر اسپانیائی ماجرای دبیر کل سازمان‌ملل‌متحد وسنجش رشد اقتصادی گذشته و به‌بحث در باره فارغ‌التحصیلان ایران و آثار گرانبهای ایران‌در خارج پرداخته و بالاخره سررشته سخن را از گریبان «چند اصل اساسی اصلاحات کشاورزی» بدر آورده است .

ماتوفیق آقای دکتر فاخرمولف محترم و دوام اندیشه‌های بدیع وی راآرزومندیم .

سفر به پاریس

آقای مهندس رستم پارکی رئیس بازرسی کار استان تهران بنا بدعوت دولت‌فرانسه به پاریس عزیمت‌کرد. آقای مهندس پارکی در خلال مدت اقامت خود در پاریس از کارخانجات پاریس دیدن خواهد کرد وموضوع حفاظت فنی را مطالعه و بر رسی خواهد کرد .

درسی ازشکست

بقیه‌از صفحه ٥

همچنین میتوان تصور کرد که همزمان بااین کارها تجدید تسلیحات ماپیش خواهد رفت‌وقوای نظامی ودریائی مانیرومندترخواهد شد وهرلحظه ایتالیا بیشتر به‌این فکر خواهد افتاد که به‌حفظ‌وایجاد روابط دوستی و همکاری با انگلستان توجه نماید ، زیراماجای پای مناسبی برای خود در مدیترانه ایجاد کرده‌ایم » .

روز دوم ژانویه ۱۹۳۷ ، «موافقت‌نامه شرافتمندانه» ما منعقد شد . در موافقت نامه منافع دوکشور در مدیترانه برسمیت شناخته شد و هر دوکشور از ادامه هرگونه اذعائی که متضمن تغییروضع موجود در مدیترانه باشد ، خودداری کردند .

داوطلبان ایتالیائی

روز چهارم ژانویه من ازیورکشایر به‌وزارت خارجه برگشتم و اطلاع حاصل کردم که عده زیادی از داوطلبان ایتالیائی برای کمك به فرانکو وارد اسپانیا شده‌اند .

هنوز مرکب موافقت‌نامه ماخشك نشده بود که معلوم شد که موسولینی مذاکرات مارابه عنوان پوششی برای مداخلات بعدی خود مورد استفاده قرار داده است .

روزنامه های نازی هم وضع را وخیمتر میکردند ، زیرا پیوسته می‌نوشتند که موافقت نامه ما با ایتالیا بمنظور تشویق فرانکو است خوشبختانه ، همانطور که در دفتر خاطراتم نوشتم : «دولت فرانسه خیلی خوب عمل کرده است .من به‌دلبوس (وزیر خارجه کابینه‌جبهه ملی فرانسه که در ژوئن ۱۹۳۶ روی کارآمد)متن قرار «تبادل ـ اطمینان »خودمان را فورا اطلاع دادم و همراه آنهم پیام حسن‌نیتی برای اوفرستادم که او هم فورا آنرا دراختیار مطبوعات فرانسه گذارد ، در حالیکه ایتالیائیها را ٤٨ساعت منتظر نگهداشتیم تامتن قرارداد مزبور منتشر شود » .

« خیلی‌خوب شد که من درمورد جزایر ماجورکا (جزایر متعلق به اسپانیا که فعلا در دست ایتالیابود) ودر باره تمامیت ارضی اسپانیا پافشاری کردم که‌نامه‌هائی ردوبدل شود... لااقل خوبی کار در این است که هیچ‌چیز به ایتالیا نداده‌ایم اما باید دید که آنچه بدست آورده‌ایم .ارزش مادی و عملی‌دارد یانه ؟تنها آینده نشان خواهد داد که جواب این سئوال چیست .

هیچکار احمقانه تراز این نیست که ماتلاش کنیم باناز و نوازش موسولینی را از هیتلر جدانمائیم .

موقع نمایش قدرت

روز بعد ، سفیر اسپانیا (رون‌ـ پابلودوآسکارات) به وزارت خارجه انگلستان مراجعه کرد و گفت : اسپانیا به‌موافقت نامه انگلستان و ایتالیا امیدواری هائی داشته‌است. دولت اسپانیا از اینکه در موافقت‌نامه مزبور به تمامیت‌ارضی اسپانیا اشاره کرده اظهار خوشنودی نموده است . این حسن اثر را پیاده شدن عده‌زیادی از داوطلبان ایتالیائی در خاك اسپانیا ضایع کرده و از بین برده است . اکنون اثر بدی از این عمل در اسپانیا بجای مانده است . زیرا اسپانیائی ها تصور می کنندکه دولت انگلستان خود را نسبت بمسئله داوطلبان ایتالیائی بی علاقه نشان میدهد . من به آسکارات گفتم که این حرف درست نیست و شمه‌ای از اقدامات و فعالیت های خودمان را برای او بیان کردم .

اما در پیش خود شکی نداشتم که مداخلات روز افزون فاشیست هادر اسپانیا نقض روح موافقت نامه‌منعقده بین ما و ایتالیاست . موسولینی‌خوب میدانست که این عمل «به روابط حسنه‌ای که تحکیم آن هدف‌موافقت نامه انگلستان و ایتالیااست» صدمه خواهد زد . اما هرگز بفکر آن نبود که در نقشه‌ها‌و طرح های‌خود تغییری بدهد .

درسی از شکست

شکست باصطلاح«موافقت‌شرافتمندانه» درسی بمن آموخت :

مذاکره دوباره باموسولینی‌فایده‌ای ندارد مگر آنکه وی ابتدا تعهداتی راکه کرده‌است اجرا نماید .

اگر چه ما در این «موافقت» چیزی از دست نداده بودیم ولی‌بازهم صحت درس فوق بقوت خود باقی بود .

از طرف دیگر ، وجود این‌موافقت نامه (با آنکه نقض شده بود)موفقیت بریتانیا را در پیش کشیدن موافقت نامه عدم مداخله (که بوسیله دول عمده اروپائی از جمله آلمان ،ایتالیا و شوروی در آخر اوت ۱۹۳۶امضاء شده و اولین جلسه کمیته آن در میتامبر تشکیل شده بود) نیرومندمی ساخت . همه دول ذینفع علنا تعهد کرده بودند که از سیاست عدم‌مداخله پیروی نمایند ، گرچه میزان‌صمیمیت آنها د راین تعهد فرق میکرد .

من فکر میکردم یك پیشنهادمحکم و مشخص اثر تحکیم‌کننده‌ای بروضع اروپا دارد لااقل مسئله عدم مداخله را مطرح‌کرده نتیجه خوبی بدست میدهد .

ناتمام

انتقاد

بقیه‌از صفحه ٥

درآن ازقسمتهائی ازکارهای وزارت دادگستری و ثبت کل انتقاد نموده است .

دراین هنگام که‌در وجود نواقص اداره ثبت ودفاتر اسناد رسمی و لزوم رفع اشکالات آنها همه‌متفق‌القول هستند خلاصه‌ای‌از مفاد رساله مزبور حاوی رئوس مسائل واساس انتقادهای مندرجه درآن وارائه طریقی که‌شده برای اطلاع‌اولیای امور و سردفتران ذیلا شرح‌داده میشود :

۱ـ موضوع بازداشت املاك وتحمیل دفاترامﻻك ممنوع‌المعامله به‌سردفتران که‌فعلا هم ایجاد زحمت و خسارت‌برای دفاتر کرده وهم از آن نتیجه لازم حاصل نمیشود وبرای رفع این اشکال وجلوگیری از خسارات وایجادسهولت امر پیشنهاد شده که بجای صدور بخشنامه‌های متعدد روزانه مجموعه های ماهیانه وسالیانه از طرف ثبت کل بین دفاتر توزیع شود ودرخلال ماه‌هم درمحل مناسبی دراداره ثبت یادداشت املاك ممنوع‌المعامله که‌در وینرینی الصاق نمایند ..

۲ـدرانتخاب سردفتران دقت‌ومراقبت لازم بعمل آیدو به‌صلاحیت علمی و اخلاقی آنهارسیدگی کامل بشود و باوجود تاسیس وپیشرفت دانشگده‌های معقول‌ومنقول وحقوق اجازه اجتهاد را دیگر رسمیت‌ندهند ودرمورد حدنصاب وتعداد دفاتر لازم نیز در هر محل‌توجه شایان بعمل آید .

۳ـبرای دفاتر رسمی صلاحیت‌محلی قائل شوند تاباالطبع‌معاملات غیرمنقول وحوزه‌های ثبتی هرناحیه بین دفاتر آن محل ازروی طرز عادلانه‌ای تقسیم‌شود اجرای این عمل علاوه‌بر اینکه‌اصول عدالت اجتماعی وتقسیم کارعملی‌میشود ازافراط وتفریط فعلی که‌با تشبث و توسل برای اخذ اسناد دولتی دردفاتر ذینفوذ بعمل می‌آید جلوگیری شده‌و از بروز لغزش وبدحسابیهای احتمالی ممانعت خواهد کرد .

٤ـاداره ثبت کل هرمساله مجموعه مقررات وبخش‌نامه‌های خود را که بایستی مورد عمل قرار گیرد چاپ‌کرده وبدفاتر بدهد تا متصدیان دفاتر برای فهم مطلبی که مثلا هفده سال قبل بخشنامه آن صادر شده وامروز حتی درخود اداره ثبت‌هم دردسترس نیست دچار گرفتاری ومسئولیت نگردند.

هـدرآخر رساله مطلب مهمی که مورد بحث قرارگرفته موضوع استقلال کانون سردفتران می‌باشد که تذکر داده شد . لازم‌است سردفتران هیئت رئیسه کانون را برای آزادخودشان انتخاب کنند وموضوع انتصاب‌هیئت مدیره کانون ملغی شود تااین امر موجب ایجاد مسئولیت و همکاری بیشتری دربین اعضای کانون بکند و ازروی علاقه وشور سردفتران به‌رفع مشکلات حرفه‌ای خود بپردازند و اجتماعات آنها مفید وثمربخش واقع گردد .

همآهنگی تعلیمات حرفه‌ای

بقیه‌از صفحه ٥

یك دستگاه هماهنك کننده تعلیمات حرفه‌ای بصورتی که در بالا ذکر شد درغالب کشورهائی وجود دارد که دستگاه برنامه‌ریزی خاصی ندارند . در کشور هائی که دارای یك سازمان برنامه هستند ـ چه آنها که برنامه‌های لازم‌الاجرا دارند وچه آنها که برنامه های «راهنما» تهیه میکنند ، از قبیل فرانسه و اخیرا ایتالیا و غیره ـ کار هماهنگی برنامه های‌آموزش فنی و حرفه‌ای را معمولا کمیسیون های خاص فرهنك ونیروی انسانی سازمان برنامه انجام میدهند و کلیه عملیات اجرائی آموزش فنی وحرفه‌ای برحسب دستورالعمل‌های سازمان برنامه انجام میگیرد ، دستورالعمل‌هائی که البته‌بتصویب دولت رسیده است .

بعنوان مثال در کشور فرانسه که‌اینك چهارمین برنامه عمومی توسعه و تجهیز خودرا شروع‌میکند درسال ۱۹۶۰ وزارت فرهنك از سازمان برنامه درخواست کرد‌که بامطالعه مسائل مربوط به تحول نیروی انسانی کشور و میزان نیازمندیهای پنجساله آینده ازنظر افراد متخصص در سطوح مختلف وزارت فرهنك را راهنمائی کند‌که برنامه‌های آموزشی خودرا برحسب نیازمندیهای اساسی تدوین نماید. و، برمبنای بررسی های کمیسیون نیروی انسانی سازمان برنامه‌فرانسه بودکه کمیسیون فرهنك و سپس وزارت فرهنك این کشور تصمیم گرفت که طی‌دورهٔ ۱۹۶۵ـ۱۹۶۱ برنامه‌های آموزشی خودرا طوری تنظیم نماید که تعداد مهندسان به‌دوبرابر و تعداد افراد متخصص در سطح «تکنیسین» به سه برابر میزان فعلی برسد .

وظیفه سازمان برنامه

باتوجه باین قبیل نمونه‌ها ،در وضع فعلی ایران این سئوال پیش می‌آید که وظیفه سازمان برنامه طور دقیق چیست ؟ آنطور که از قوانین و تصویب نامه های موجود برمی‌آید لااقل در ظرف پنج سال آینده کلیه فعالیت های اقتصادی واجتماعی ایران باید در چهارچوب برنامه پنجساله سوم و در شیار خطوط اساسی آن انجام گیرد و حتی در ماده ۲ لایحه قانونی برنامه عمرانی سوم کشور که در ۱۵ شهریور ۱۳۴۱ به‌تصویب هیئت وزیران رسیده ، بصراحت قیدشده است که : «هیچیك از وزارتخانه‌ها و موسسات و شرکت های دولتی ووابسته بدولت باستثنای‌دستگاه‌های انتظامی و شهرداری‌ها مجاز نیستند . بدون موافقت هیئت عالی برنامه مبادرت به سرمایه‌گذاری بنمایند » .

باین ترتیب کلیه سرمایه‌گذاریها در مورد نیروی انسانی و خاصه در مورد آموزش فنی و حرفه‌ای نیز قاعدتا باید بانظر سازمان برنامه انجام گیرد و این نظر سازمان برنامه در یکرشته دستورالعمل‌ها و راهنمائی ها ضمن طرح برنامه‌سوم کشوری خلاصه شده است .

مفهوم این مطلب آنست که‌هرگونه تحقیق وبررسی بمنظور هماهنك ساختن تعلیمات فنی و حرفه‌ای و انواع دیگر آموزشها ، با توجه به‌نیازمندی های اقتصادی واجتماعی کشوری درپنجساله آینده برای نیل به یك‌هدف مشخص که ظاهرا عبارتست از افزایش درآمددر حدود ٤ درصد درسال ، از وظایف اساسی سازمان برنامه است .

این که چنین وظیفه ای از نظر تشکیلاتی‌و اداری باید بوسیله‌ایجاد کمیسیون هائی مرکب‌ازنمایندگان دستگاه های اجرائی و سازمان های ذینفع انجام گیرد ، در درجه دو اهمیت قرار نمی گیرد .

اصل قضیه این‌است که‌سازمان برنامه ما با توجه به وظایفی که قانون برای آن معین کرده ، که علت وجودی آن محسوب می شود، مسئول مستقیم و بی واسطه‌هماهنك ساختن کلیه فعالیت های اقتصادی و اجتماعی و از جمله هماهنگی‌تعلیمات فنی و حرفه‌ای می باشد .

و ما در این موقع که مسئله هماهنگی تعلیمات حرفه‌ای و فنی بصورت های مختلف موضوع روز شده است ، طرح این مطلب دست کم به عنوان یکی از عناصر قضیه می تواند قابل توجه باشد .

چون این یکی از مشکلات گوناگون کشور ما است که همیشه از «ایده» های جالب و صد در صد قابل قبول و ضروری حرکت می کنیم ولی بسبب عدم توجه کافی به نحوه تحقق آنها ، در عمل سراز کوره راه هائی پر پیچ و خم در می آوریم .

پایان

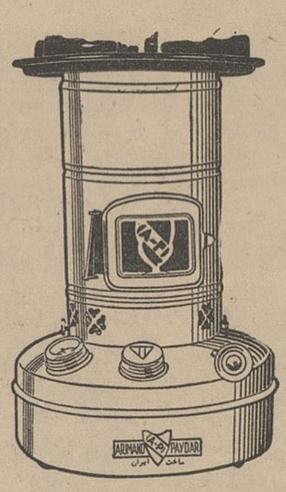

چراغ خوراك پزی لعابی

ارجمند پایدار

زیبا ـ آبی سوز ـ بهتراز اجناس مشابه خارجی موجود در تمام فروشگاههای معتبر کشور

گردونه

صلح یاجنك؟

بقیه ازشماره پیش

در اروپا، آسیا و سراسر جهان نسل سوم نخستین پیروان‌تسلیح اخلاقی شب وروز بدون هیچگونه مزدی کار میکنندو کوشش‌مینمایند تاکار وثروت‌این جهان دردسترس همه گذاشته شود . اگر شرق و غرب ،سیاه وسفید ،کمونیست و غیر کمونیست‌این‌سر نوشت‌انقلابی مشترك رابپذیرند هیولای موحش جنك جهان را ترك خواهد گفت:

هیچگونه همزیستی‌مسالمت‌آمیز بدون هدف و تعهد مشترك ممکن نیست . در حال حاضر هدف وتعهد مشترك جامعه بشر باید صرف بوجود آوردن یك دنیای نو بشود. مقصوداز دنیای‌نو تغییر وضع‌جامعه بشری وتغییر اوضاع اقتصادی و اجتماعی و سیاسی در میان هرملت وهمه ملتهاست .

طبیعت بشری قابل تغییر است این ریشه اصلی علاج است .اقتصاد ملل قابل تغییر است این میوه علاج است . تاریخ جهان قابل تغییر است . این سرنوشت‌عصرما است .

انقلاب از خود

تنها خداست که میتواند افراد را تغییر دهد. لنین یك انقلابی نیرومند بود عقیده وی جامعه‌بشری را از هم جدا کرد و ممکنست‌آنرا ویران سازد مگر اینکه ما تغییر یابیم.

لنین بخدا عقیده نداشت این گفته اوست که «مادامیکه افسانه خدا را از مغز افراد بیرون نکنیم هرگز انقلاب ماپیروز نمیشود»

بی ایمانی لنین بخدا نتیجه مشاهده کار و غفلت‌های کسانی بودکه خود رابا ایمان وخداپرست معرفی میکردند روشنی که امروز پاره‌ای از ملل باصطلاح خداپرست پیش گرفته‌اند کمونیستهای سراسر جهان را نسبت بخدا مظنون و بدگمان میسازد.

بر مقیاس‌های‌اصول مطلق‌اخلاقی همه افراد میتوانند انقلاب را ازخود آغاز کنند. ترك خود خواهی‌مطلق در طرح برنامه‌های اقتصادی ،محبت مطلق در روابط و نقشه‌های‌اجتماعی امانت مطلق در کارهای صنعتی و سیاسی و تقوای مطلق در هرخانواده راز سیاستمداری موفقیت آمیزاست که موجب اتحاد بادوام وهمزیستی مسالمت آمیز میگردد . قدم‌بعدی که با منطق همراه باشد پذیرفتن تسلیح اخلاقی برای کمونیستها و غیر کمونیستهای جهان است .

در بیست ودومین کنگره حزب کمونیست شوروی

رهبران دوبلوك جهان این‌اصول را اعتراف دارند .بیست ودومین کنگره حزب کمونیست شوروی از تمام اعضای حزب درخواست کرده است که امانت ، پاکی اخلاقی و کارتوام‌باافدا کاری‌برای‌جامعه‌ومحبت نسبت‌بافراد رادرخویشتن‌بوجودآورند وبدیگران تلقین نمایند . رهبران‌با شهامت ملل جهان بوسیله اجراءاصول مطلق اخلاقی و ترویج آن در میان توده مردم این بهاراخواهندپرداخت

یك رازشگفت انگیزتاریخ

«ویلیام پن» میگوید مردم باید یکی‌از این دورا برای خودانتخاب کنند. یا حکومت‌پروردگاررابپذیرند یا فرمانبرداری ستمگران را .

هنگامیکه رهبران کرملین بخدا ـ گوش بدهند خدا با آنان سخن می گوید همانگونه که آماده است با رهبران غیر کمونیست سخن بگوید. بشرط اینکه آنان فروتنی کافی‌داشته باشند .

د راینجا یك‌آمایش انقلابی است که هر فرد انقلابی حقیقی جرات انجام آنرا دارد . ممکن است این مسئله از مسائل شگفت و قابل توجه تاریخ باشد که‌در قرن حاضر از یك سونیروی اتم بدست بشر مهار گردد واز سوی دیگر راز متحد ساختن همه افرادجهان‌شناخته شود. کمونیست هائیکه بحکومت پروردگار گردن نهند میتوانند در بزرگترین انقلاب قرون و اعصار برای همه مردم‌جهان پیش قدم باشند .د رانقلابی که همه افراد جهان تغییر می یابندو هیچ فردی مورد استثمار قرار نمیگیردو همه رهبران و پیروان آنهاباپرداخت بهای پذیرفتن شروع تغییراز شخص خود بهای جامعه نوود نیای پرشکوه تازه را می پردازند .

تاریخ ۱۳ر۹ر۴۱

وزارت کشاورزی

آگهی نوبت دوم

مربوط باجرای‌قانون اصلاحات ارضی

درکلیه مناطق بخشهای‌تابعه شهرستان‌استان‌نهم‌ـخراسان

پیرو آگهی نوبت اول مورخ ۳ر۹ر۴۱ بمنظور اجرای ماده هشتم قانون اصلاحی قانون اصلاحات ارضی کلیه مالکین شهرستان های .

۱ـ بیرجند ۲ـ گناباد ۳ـ تربت‌جام ٤ـ قوچان ٥ـ سبزوار ٦ـ تربت حیدریه ۷ـبجنورد ۸ـ کاشمر ۹ـدرگز ۱۰ـ شیروان ۱۱ـ فردوس ۱۲ـ طبس :

که میزان مالکیت آنان از حد نصاب مقرر در ماده ۲ قانون فوق و تبصره های مربوط به آن تجاوز می نماید موظفند بسازمان اصلاحات ارضی مناطق مربوطه که مرکز آن در ادارات کشاورزی هرشهرستان است مراجعه و وضعیت املاك خودرا اعم ازحد نصاب و مستثنیات مقرر درماده ۳ قانون مذکور در اظهارنامه های چاپی که‌از طرف سازمان مزبور در اختیار آنان گذارده می شود در دونسخه نوشته بانضمام دو نسخه از رونوشت مصدق اسناد مالکیت یا مستند تصرف خود حداکثر ظرف مدت یکماه از تاریخ صدور این آگهی نوبت دوم بسازمان مزبور تسلیم ورسید دریافت دارند . مالکینی که‌از تسلیم اظهارنامه تاموعد خودداری ویاعالما وعامدا برخلاف حقیقت مطالبی قید کنند علاوه براین که اداره کشاورزی محل راسا مبادرت به تنظیم صورت وضعیت املاك آنان خواهد کرد طبق تشخیص شورای اصلاحات ارضی به پرداخت یکصد هزار ریال جریمه نیز ملزم خواهند شد . حوزه عمل این آگهی شامل کلیه دهاتی است که درتاریخ صدور این آگهی ا زلحاظ تقسیمات کشوری تابع بخش های تابعه کلیه شهرستان های استان نهم خراسان می باشد د رمورد مالکین شهرستان های مشهد ـ اسفراین و نیشابور بر طبق آگهی های مربوطه باید اقدام گردد .

آ ـ ٦٧٧٢٤ وزیر کشاورزی

تاریخ ۱۳ر۹ر۴۱

وزارت کشاورزی

آگهی نوبت اول

مربوط باجرای‌قانون اصلاحات ارضی

درکلیه مناطق بخشهای تابعه شهرستانهای استان کرمان

بمنظور اجرای ماده هشتم قانون اصلاحی قانون اصلاحات ارضی کلیه مالکین شهرستان های ۱ـ کرمان۲ـ بم ۳ـ رفسنجان ٤ـ بافت ٥ـ سیرجان ٦ـ جیرفت .

که میزان مالکیت آنان از حد نصاب مقرر در ماده ۲ قانون فوق و تبصره های‌مربوط به‌آن تجاوز می‌نماید موظفند بسازمان اصلاحات ارضی مناطق مربوطه که مرکزآن در ادارات کشاورزی هر شهرستان است مراجعه ووضعیت املاك خود را اعم ازحد نصاب و مستثنیات مقرر در ماده ۳ قانون مذکور در اظهارنامه های چاپی که‌از طرف سازمان مزبور در اختیار آنان گذارده میشود در دو نسخه نوشته بانضمام دو نسخه از رونوشت مصدق اسناد مالکیت یا مستند تصرف خو دحداکثر ظرف مدت یکماه از تاریخ صدور آگهی نوبت دوم بسازمان مزبور تسلیم و رسید دریافت دارند مالکینی که از تسلیم اظهارنامه تا موعد مقرر خود داری ویا عمالما و عامدا برخلاف حقیقت مطالبی قید کنند علاوه بر این که اداره کشاورزی محل راسا مبادرت به تنظیم صورت وضعیت املاك آنان خواهد کرد طبق تشخیص شورای اصلاحات ارضی به پرداخت یکصد هزار ریال جریمه نیز ملزم خواهند شد .

حوزه عمل این آگهی شامل کلیه دهاتی است که در تاریخ صدور این آگهی از لحاظ تقسیمات کشوری تابع بخش های مربوط بهریك از شهرستان های نامبرده بالا می باشد .

آگهی نوبت دوم‌ده روز پس‌از انتشار این آگهی منتشر خواهدشد شد .

آ ـ ٢٦٧٥٢ وزیر کشاورزی

تاریخ ۱۳ر۹ر۴۱

وزارت کشاورزی

آگهی نوبت اول

مربوط باجرای‌قانون اصلاحات ارضی

درمنطقه بخش‌حومه شهرستان مهاباد

بمنظور اجرای ماده هشتم قانون اصلاحی قانون اصلاحات ارضی کلیه مالکین بخش حومه مهاباد که میزان مالکیت آنان از حد نصاب مقرر درماده ۲ قانون فوق و تبصره های مربوط به آن تجاوز می نماید موظفند بسازمان اصلاحات ارضی منطقه مهاباد که مرکز آن در اداره کشاورزی مهاباد است مراجعه و وضعیت املاك خودرا اعم از حد نصاب مقرر در ماده ۳ قانون مذکور در اظهارنامه های چاپی که‌از طرف سازمان مزبور در اختیار آنان گذارده میشود در دو نسخه نوشته بانضمام دو نسخه از رونوشت مصدق اسناد مالکیت یا مستند تصرف خو دحداکثر ظرف مدت یکماه از تاریخ صدور آگهی نوبت دوم بسازمان مزبور تسلیم و رسید دریافت دارند. مالکینی که‌ازتسلیم اظهارنامه تاموعد مقرر خودداری و یا عمالما و عامدا برخلاف حقیقت مطالبی قید کنند علاوه براینکه اداره کشاورزی محل راسا مبادرت به تنظیم صورت وضعیت املاك آنان خواهد کرد طبق تشخیص شورای اصلاحات ارضی به پرداخت یکصد هزار ریال جریمه نیز ملزم خواهند شد . منطقه عمل این آگهی شامل کلیه دهاتی است که در تاریخ صدور این آگهی از لحاظ تقسیمات کشوری تابع بخش حومه حوزه فرمانداری شهرستان مهاباد می باشند . آگهی نوبت دوم ده روز پس از انتشار این آگهی منتشر خواهد شد .

آ ـ ٢٢٧٧٦ وزیر کشاورزی

پزشک مشاور شما «تویست» را تحریم میکند

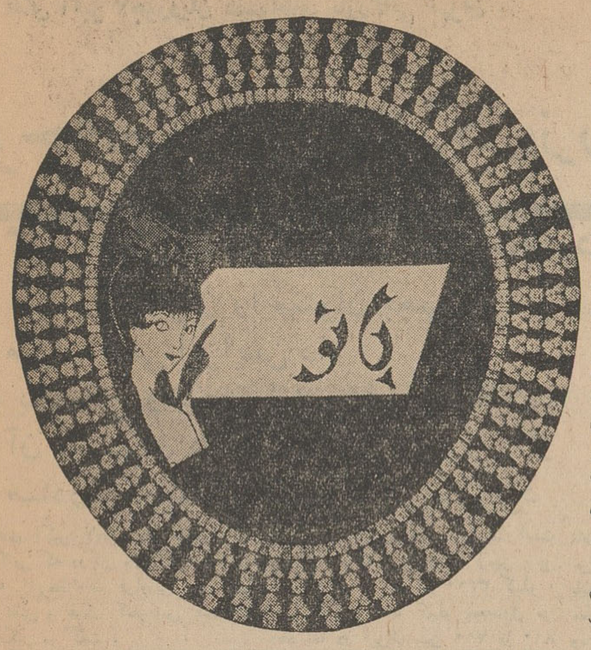

از: دکتر خسرو بسیطی

موضوع :

عرض کردم در فرانسه درسرزمین رقص و عیش وشادی‌توسط‌پزشکان و بخصوص جراحان آمار های‌دقیقی تهیه شده ودیده‌اند کسانی که‌رقص تویست میکنند اغلب‌ازهمان‌ناراحتی که مبتلا بضایعه ستون فقرات هستند ـ اینها معمولا یکمرتبه حرکت سختی که درحدود توانائی عضلات و قوه و قدرتشان نبوده‌است انجام داده‌اند بالنتیجه یکی دوتا از فقرات ستون پشتشان جابجا شده‌و از جای خودش خارج شده است ـ یااینکه صفحات همین فقرات مبتلا بفتق‌شده‌اند ـ (شما البته فتق‌کشاله این ضایعات هنگام رقص‌وحرکات ناموزون رقص تویست حاصل شده است منتها آن‌موقع‌چون منظورشان دلبری و دلربائی است و گرم هستند وسراز پانمی‌شناسند در دو ناراحتی راحس نمیکنند کمااینکه مراجعه کرده و تشخیص فتق یا جابجا شدن ستون فقرات محرز شده است ـ چه در جوانان پسر و چه در دختر خانم ها .

اما متاسفانه بلیه و ناراحتی‌بهمین جا خاتمه پیدا نمیکند زیرا در همان بیمارستان ها این خانم ها و دختر خانمها غفلتا آنقدر درد در ناحیله شکمشان سخت و شدید بوده که به اصطلاح نفسشان ناراحت بیرون می آمده ـ با چنین حالتی اینها راروی دست یا آمبولانس به بیمارستان برده‌اند که چون تشخیص خیلی‌مبهم و خطرناك بوده عمل جراحی ضرورت پیدا کرده و فورا تحت عمل‌جراحی قرار گرفته‌اند ـ وقتی شکم پاره شده معلوم شده که خانم موقع انجام دادن آن حرکات چمن در قیچی رقص تویست مبتلا به پیچیدگی‌کیسه تخمدان شده که اگر عمل نمیکردند حیات او مسلما در معرض خطر بوده است .

بلی خواننده گرامی دختر خانم و آقاپسر گرامی از این چنین‌اتفاقات ناگوار بین طرفداران وهواخواهان رقص تویست فراوان دیده شده‌و بهمین جهت است که ارادتمندپزشك مشاور شما این رقص را تحریم می کند و بطرفداران آن اعلان خطر میکند .

من آنچه شرط بلاغ است باتومیگویم توخواه ازسخنم پند گیرو خواه‌ملال

عکسی ازنمایشگاه بین‌المللی زنان

شب گذشته ضمن شرح فعالیتهای جمعیت راه نو، به‌تشکیل نمایشگاه بین‌المللی زنان اشاره شده بود . این نمایشگاه در دیماه ۱۳۳۹ در امیرآباد افتتاح گردید و هدف از تشکیل آن توسعه همکاری‌ودوستی میان جوامع مختلف زنان بود .

برای اینکه نمایش فعالیت های جمعیت راه‌نو تکمیل‌شده باشد عکسی را که از این نمایشگاه در دست داریم‌درج مینمائیم و امیدواریم درآینده بتوانیم فعالیتهای اجتماعی و کارهای عام‌المنفعه بانوان نیکوکار را باطلاع همگان‌برسانیم

ایندروزها همه‌جا صحبت‌ازموافقت ومخالفت با رقص (تویست) است به همین جهت عده‌ای که علاقمند بسلامت جسمی و اجتماعی جوانان هستند منجمله یکی‌از دوستان اهل ذوق‌وادب‌و معرفت (آقای ن . ا . کاشانی) از من خواستند اکنون‌که هرکس اهل فن ویا اهل علم وارد یا غیر وارد دراین باره اظهار عقیده میکنند ارادتمند هم عقیده خودم را باطلاع خوانندگان عزیز جریده شریفه اطلاعات‌بخصوص باطلاع جوانان دختر و پسر می رسانم .

خوشبختانه دراین باره میتوانم از مجله ای هم که از مهد تفریح رقص دنیا در دست دارم و دکترها و پروفسور های عالیقدر در این خصوص تحقیق‌ها کرده تفحص ها نموده و آمارهای دقیقی برای دنیا تهیه کرده‌اند اتخاذ سند کنم‌وعقیده خودم و آنان را باطلاع جنابعالی‌هم برسانم . بلی خواننده گرامی این مجله علمی و پزشکی وبهداشتی مال فرانسه است که جنابعالی هم‌میدانید هرچه قروفر و رقص واین چنین چیزهاست از آنجا سرچشمه میگیرد واما ایندفعه متاسفانه (از لحاظ بعضیها !) خود آنها هم با من هم عقیده هستند و رقص تویست را بشدت تحریم کرده‌اند .

لطفا حوصله داشته باشید و بفرمائید چرا تا عرض کنم :

البته شما تابحال اشخاصی را دیده اید که از درد کمر گاهی با شدت زیاد شکایت داشته‌اند ـ اغلب دستشان را بکمر گرفتند و از زمین بلند شدند و در همین موقع اخمشان را درهم کرده باگفتن یك (آه کمرم) حرکت کرده‌اند ـ اینها موقع راه رفتن معمولا از عصا یاچوبدستی استفاده میکنند و گاهی این دردکمر بران و پاهای آنان کشیده شده مانع پیاده روی یادویدن یاحرکات‌ورزش آنان شده از جویهای کوچك هم نمیتوانند بپرند . خلاصه اینها تا حدودی از قافله عقب افتاده‌اند ـ این قبیل اشخاص وقتی به‌پزشك مراجعه میکنندواز آنان‌عکسبرداری (رادیو گرافی) می‌شود معلوم‌میشود ران در اشخاص بزرك یافتق نافق دریچه‌های شیرخوار زیاد شنیده‌اید فتق صفحه ستون فقرات هم چنین چیزی است ولیکن من میدانم این قبیل بیماران چه زجری میکشند و چه‌ناراحتی ای‌دارند)

بهرحال این چنین ناراحتی ها و دردهارا در اشخاص دیده و یا شنیده‌اید بنابراین لطفا مطلب را داشته باشید تابرویم برسر اصل شاعر میگوید :

دیشب برقص برخاست آن دلبر نشسته
یکدل درست نگذاشت‌باطره‌شکسته
دامنکشان همی‌کوفت پائی ودستی افشاند
زانسان که عقل ودین راشددست و پای بسته

بلی این جوانان که مشغول‌رقص تویست هستند آن موقع چون‌گرم کارند ملتفت آخر کار نیستند اما بعد از اینکه عرقشان خشك شد آنوقت شده‌است آنچه نباید بشود اما متاسفانه اغلب این اشخاص و این‌جوانان‌همین‌موقع‌رقص‌تویست‌هم ناراحت شده‌اند و چون درد خیلی شدید و طاقت فرسا بوده به پزشك

توضیح

روز گذشته خانم نیرسعیدی سخنگوی شورای عالی‌جمعیت های زنان در باره خبر جلسه شورایعالی توضیح داد که‌در ابتدای جلسه گزارش‌فعالیت های شورایعالی توسط خانم ـ نگانگی ایراد شده است ونام حانم «سرورمظاهر» نماینده انجمن بین‌المللی‌زنان نیز اشتباها «سرور مذاهب» چاپ شده بود.

«پولیومیلیت» یا فلج اطفال

همه مادران را بوحشت انداخته است

فلج اطفال ـ یا «پولیومیلیت» یك بیماری ویروسی است که‌امروزه نظر محافل پزشکی را بخود معطوف کرده است .

(ویروسها موجودات زنده بیماری زائی هستند که‌بعلت کوچکی‌فوق‌العاده حتی‌با میکرسکپ های معمولی نیز دیده نمیشوند)

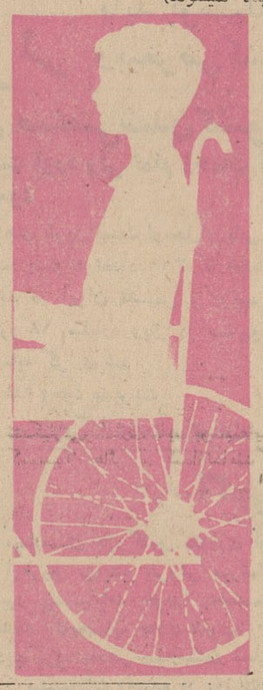

ویروس این بیماری چهار نوع‌است وبنظر میرسد که‌تاکنون دونوع آن‌در ایران دیده شده است .

مهمترین اثری که‌در نتیجه این بیماری دربدن باقی میماند فلج عمومی بدن وبخصوص پاها ودستهاست زیرا ویروس این بیماری بیشتر اعصاب‌را تحت تاثیر قرار میدهند ولی بسیارند اشخاصیکه باوجودابتلاء به‌پولیومیلیت گرفتار فلج نشده‌اند. زیرا این‌بیماری نیز مانند سایر بیماری ها دارای فرمهای‌خفیفی است که‌ابتلا بآن فرمها تمام علائم و عوارض بیماری راایجاد نمیکند .

درنقاطی که‌هنوز سطح بهداشت پائین است‌ومردم دروضع بهداشتی خوبی زندگی نمی‌کنند عده مبتلایان باین بیماری نیز بسیار معدود هستند زیرا مردم بطور معمول وروزمره با عامل ایجادکننده بیماری یعنی‌ویروس آن‌در تماس دائم هستند و بعلت همین تماس بتدریج باشکال خفیف و بدون علامت مبتلاشده بدون اینکه علامت بیماری راظاهر سازند دربرابر آن مصونیت پیدا میکنند (اکثر موجودات بیماریزا پس‌از ورود بدن باعث‌ایجاد ماده‌ای درخون میشوند که برضدهمان موجود بیماریزااست وموجب پیدایش مصونیت و عدم ابتلا مجدد به‌بیماری ناشی‌از آن‌موجود بیماریزا میگردند.)

درنقاطی که شرایط بهداشتی خوبی برای مردم فراهم‌شده ومثلا مردم‌از آب‌لوله‌کشی وشیرپاستوریزه استفاده میکنند بعلت‌عدم تماس‌قبلی باویروس پولیومیلیت عده افراد مصون دربرابر این بیماری خیلی کم است‌ودرنتیجه اشکال مختلف بیماری باعلائمی‌مانند فلجو غیره دیده میشود . و همین موضوع بخوبی دلیل وفور این‌بیماری در کشورهای امریکائی واروپائی و کشور های مترقی را آشکار میسازد.

درکشورما نیز همراه باترقی‌نسبی سطح بهداشت تعداد این بیماران رو بازدیاد میرود .

سابقا تصور میشدکه این‌بیماری مخصوص اطفال است ولی امروزه مسجل گردیده که همه اشخاص اعم از پیروجوان و مرد و زن استعداد ابتلاء به بیماری را دارند ولی از آنجائیکه اشخاص مسن‌تر احتمالا ممکن است درطول مدت زندگانی‌خود تماس قبلی باویروس داشته‌باشند ودرآنها ایجاد مصونیت شده باشد لذا بیشتر مبتلایان از طبقه‌خردسالان وجوانان هستند .

بهترین راه جلوگیری از ابتلا به بیماری استفاده از واکسن است (واکسن‌عبارتست از عامل بیماریزای ضعیف شده که بدون ایجاد بیماری شدید و واقعی باعث ترشح ماده مصونیت دهنده دربدن میشود)

واکسن پولیومیلیت بدو صورت خوراکی و تزریقی وجود داردکه‌نوع تزریقی آن در ۲ یا سه‌نوبت بکار برده میشود درتزریق اول ۶۰ تا۶۵ درصد در تزریق دوم ۸۰ تا ۸۵ در صد و درتزریق سوم تا ۹۰ در صد مصونیت حاصل میشود .

نوع خوراکی که بصورت قرص است اخیرا وارد ایران‌شده وبتدریج در دسترس مصرف‌کنندگان قرار می گیرد این قرصها باعث میشوند که از دستگاه هاضمه ویروس واردبدن نشود زیرا مهمترین راه سرایت ویروس بیماری پولیومیلیت دستگاه گوارش است .

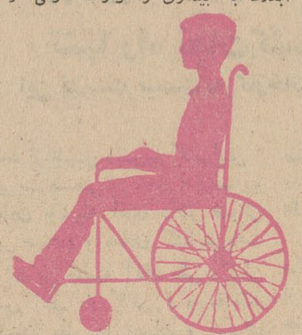

نکته مهم اینستکه مصرف‌واکسن بیماری حتما باید بدستور پزشك انجام گیرد زیرا مصرف خودسرانه آن در بعضی موارد باعث‌بروزعوارض مهم و خطرناکی میشود .

بیماری پولیومیلیت اگر درابتدای بروز بیماری مراجعه گردد تا حد زیادی قابل درمان است و میتوان‌از پیدایش فلج جلوگیری کرد . ولی واکسن از ابتلاء باین بیماری جلوگیری بعمل آید .

شرکت سهامی رادیو تلویزیون ایران

سرویس و تعمیر انواع گیرنده‌های تلویزیون
تحت‌نظر متخصصین کارآزموده
مجهزترین تعمیرگاه تلویزیون ایران
تلفن ۶۳۴۶۶ ـ ۶۳۴۶۵
خیابان‌ایزنهاور ـ خیابان جیحون ـ جنب پپسی کولا

آگهی مناقصه

انستیتو پاستور ایران برای تهیه مایه آبله احتیاج بخرید ۲۰۰۰۰۰ متر لوله مایه آبله طبق نمونه موجوده در سرویس مربوطه دارد داوطلبان شرکت در مناقصه می توانند برگ مشخصات وشرایط شرکت‌در مناقصه‌را از دفتر انستیتو پاستور واقع در خیابان پاستور دریافت و پیشنهادات خودرا بضمیمه برگ مشخصات تاساعت ۱۲ ظهر روز دوشنبه بیست‌و ششم آذرماه جاری تسلیم و رسید دریافت دارند .الف ۵۱۸۵
۲ـ۲ آ ـ ۲۶۲۴۸ رئیس حسابداری انستیتو پاستور ـ جواد افضل

کلاسهای جدید

نامنویسی برای کلاسهای تازه انجمن دوشیزگان و بانوان ادامه دارد

کلاس منشی‌گری ـ بمنظور تربیت منشیان آزموده و مجرب برای موسسات وادارات ملی‌ودولتی، کلاسی در انجمن دایر میشود. دراین کلاس ماشین نویسی فارسی ولاتین، نامه نگاری، دفترداری، آداب معاشرت وکلیه امور مربوط بمنشی گری تدریس میشود.
کلاس منشی‌گری روز یکشنبه ۱۸ آذرماه تشکیل‌میگردد.
کلاس طراحی لباس ـ برای اینکه بانوان خیاط و دوشیزگانی که دوره خیاطی را تمام کرده‌اند با اصول طراحی لباس وتهیه طرحهای ابتکاری‌آشنا شوند، کلاسی زیر نظر متخصصین فن درانجمن دوشیزگان و بانوان تشکیل میشود. دورهٔ این‌کلاس سه ماه خواهد بود.
کلاس کارهای دستی ـ برای آشنا ساختن بانوان و دوشیزگان باانواع کارهای جالب وزیبای دستی کلاس تازه‌ای درانجمن دایر میگردد. دوره این‌کلاس سه‌ماه‌است
برای نامنویسی در هریك ازکلاسهای فوق می‌توانید همه روزه صبح وعصر بدبیرخانه انجمن دوشیزگان و بانوان (شاهرضا ـ خیابان فرصت ـ شماره ۷۳ ـ تلفن: ۶۹۷۱۵) مراجعه فرمائید. ـ۱ـ آ ـ ۲۶۷۷۴

سالن آرایش

تی تی

تحت‌نظر متخصصین فن آرایش دیپلمه از پاریس و لندن بزودی درخیابان‌شمیران. شهناز‌چهارشماره ۱۴۴ افتتاح میشود. تلفن : ۷۱۱۷۶ آ ـ ۲۶۶۹۰

فرش پلاستیکی نشکن

دلیسول

درعین دوام زیاد، بسیار نرم است و هرگز نمیشکند

دلیسول جهت نرمی و درخشندگی و بهداشتی برای بیمارستانها ـ درمانگاهها ـ ادارات و موسسات تجارتی مناسبترین وسیله پوشش کف میباشد.

deli sol

نماینده انحصاری در ایران
شرکت سهامی پخش لینولئوم ایران
چهارراه کالج ـ تلفنهای ۴۱۰۴۰ ـ ۴۷۰۷۰

آوازه

ز: آقای اکبر لاجوردیان عضواطاق بازرگانی تهران

کنفرانس اقتصادی ولزوم توجه بصادرات

توجه بصادرات، مشکل زراعت و تجارت و صنعت را حل میکند

گره اصلی مشکل درصادرات است و در دولتهای گذشته برای صادرات یکقدم اساسی برداشته نشده

* صادرات ایران را میتوان بچهار برابر میزان فعلی افزایش داد
* بااصلاح وضع تولید ورفع مشکلات آن میتوان درآمد ارزی کشور رااز صادرات بچندین برابر کنونی بالا برد

* کنفرانس اقتصادی باید بدنبال راه‌حل های اساسی باشد

اطلاعات اقتصادی

آقای اکبر لاجوردیان عضو اطاق بازرگانی که درکار بازرگانی وصنعت تجربه ومطالعات فراوانی دارد در مورد نقش و هدف کنفرانس اقتصادی خبرنگار ما گفت .

اگر وظیفه کنفرانس اقتصادی مثل کنفرانس عالی بازرگانی یا نظیر آن باشد مسلما مسائل مهم و مشکلات فراوان صنعت و تجارت و فلاحت مطرح خواهدشد وبرای آن باید راه حل های عاقلانه پیداکرد .

آقای اکبر لاجوردیان توضیح داد که من از آنهائی هستم که معتقدم گره اصلی مشکلات در صادرات است حل مشکلات صادرات در حقیقت حل مسائل مختلف زراعت و تجارت و صنعت میباشد و در هیچیک از دولت های گذشته برای صادرات یك قدم اساسی برداشته نشده‌است .

من معتقدم صادرات ایران را حداقل میتوان به چهاربرابر میزان‌فعلی افزایش داد راه حل آنهم توجه به تولید است که کالای بهترو ارزانتر تولید و عرضه شود .

من‌برخلاف بعضی از همکاران و دوستان بازرگان خود معتقد به تعلیق صادرات بواردات نیستم زیرا دوای دردما تعلیق نیست . تعلیق یك داروی تسکین دهنده ایست آمپول مرفین هیچ وقت مرض را معالجه نمیکند فقط آنرا تسکین می دهد تعلیق مشکلات مارا حل نمیکند فقط میتواند بعنوان یك تاکتیك سیاست تجاری در مواقع ضروری‌مورد استفاده قرار گیرد نه بعنوان یك سیاست و برنامه بازرگانی اصیل .

باید عیب‌کار را پیدا کرد و از همانجا آنرا معالجه نمود .عیب اساسی کارما در تولید است مثلا درزمینه کشاورزی مادر واحد کشت استحصال کافی نداریم . برای مثال پنبه راکه مهمترین کالای صادراتی ما است میتوان نام برد یك‌هکتار زمین زیر کشت پنبه در سودان ۳۳۰۰ کیلو ، دراسرائیل ۵۴۰۰ کیلو محصول می دهد اما در ایران بین ۷۰۰ تا ۸۰۰ کیلو محصول دارد . در حالیکه‌مقدار زمین زیر کشت هردو یکی است باید علت اختلاف را پیدا کرد وآنرا رفع نمود. بنظر متخصصین خارجی وداخلی که دراین رشته اهل اطلاع هستند چهار عامل اساسی دربهبود وضع کشت و افزایش محصول در واحد کشت پنبه تاثیردارد .

اول عدم تعویض بذر درموقع‌لازم است در این مورد ما اقداماتی داریم اما همگانی نیست در نتیجه پنبه نامرغوب و نقاط کم محصول بیشتر ازپنبه مرغوب و نواحی پر محصول میباشد . قسمت دوم مربوط به‌آبیاری ناصحیح است محصول پنبه اغلب مزارع ما در انتظار باران هستند و طبیعی است که این انتظار نمیتواند مطمئن و قطعی باشد بنابر این‌خوبی وبدی محصول وابسته به زیادی و کمی باران‌خواهد بود موردسوم مبارزه نکردن با آفات است دفع افات بعنوان یکی از عوامل مهم وقابل توجه در کشاورزی است ولی درایران آنطورکه باید به‌آن توجه نمیشود. باید کوشش کرد که دفع آفات اجباری یا حداقل با تسهیلات فراوان توام‌باشد تا محصول بوسیله آفات ازبین نرود . چهارمین مورد عدم استعمال کودشیمیائی است که این امر امروز در کشاورزی نقش‌اساسی در افزایش محصول دارد. مصرف‌کود شیمیائی قسمت اعظم بالا رفتن‌محصول درواحدکشت را تامین میسازد . اگر موارد فوق مراعات گردد قطعا میزان محصول پنبه درهکتار از ۸۰۰ کیلو به ۳۲۰۰ کیلو یعنی چهاربرابر میزان‌فعلی خواهد رسید . البته‌برای تامین کود و مواد شیمیائی مخصوص دفع آفات و آبیاری صحیح و تامین بذر سالم فقط یك مرکز راهنما و یك اعتبار در جریان لازم است چون پول کود شیمیائی و بذر و موادشیمیائی را از خود زارعین ومالکین میتوان اخذ کرد

وقتی این نکات رعایت شد پنبه ارزانتر بدست می‌آید وما اگر بتوانیم پنبه مرغوب تهیه نموده یك سنت ارزان تر در بازار های بین‌المللی‌که درسال میلیون‌ها تن پنبه معامله می شود‌عرضه بنمائیم مسلما ۲۰۰ تا ۳۰۰ هزار تن پنبه صادراتی ایران بخوبی قابل صدور خواهدبود اگر ما قادر برقابت نیستیم بعلت اینست که همیشه پنبه ما گرانتر عرضه میشود از طرفی ارز حاصل از پنبه برای کار زراعت و تجارت و صنعت قابل توجه است زیرا اگر محصول پنبه چهاربرابر شود میزان ارزحاصله ازآن هم به ۱۸۰ میلیون دلار خواهد رسید . متقابلابعلت اینکه کارخانجات روغن نباتی از وارد کردن روغن خام نیم ساخته برای روغن نباتی بی‌نیاز میشوند درسال قریب ۴۰میلیون دلار ازاین محل صرفه جوئی میشود در نتیجه ارز ۳۰ میلیون دلاری فعلی پنبه به۲۲۰ میلیون دلار بالغ خواهد شد مثال فوق‌برای پنبه بود واگر برای هررشته از صادرات مطالعه کافی شود نتایج آن بهمین‌جاها خواهد رسید باین‌جهت‌توجه بصادرات میتواند مشکلات‌زراعت وتجارت‌وصنعت راحل کند.

درکنفرانس مدیریت صنعتی که عصر دیروز افتتاح شد اظهارگردید:

حیثیت صنعت کشور

باید بوسیله مهندسان فهمیده وبیغرض‌کشور بالا برده شود

تنها راه نجات‌کشور از بدبختی‌وبیکاری صنعتی‌شدن‌کشوراست

این درست نیست‌که کارخانه‌ای باهزاران‌زحمت‌وموفقیتی بدست آورد ولی تمام زحمات آن بایك تصمیم غیرصحیح ازهم پاشیده شود

بعد از ظهر دیروز کنفرانس مدیریت صنعتی در محل اتاق‌صنایع ومعادن بوسیله آقای دکتر ضیائی وزیر صنایع و معادن گشایش‌یافت

دراین جلسه آقای علی وکیلی رئیس اتاق بازرگانی ، و مقامات سازمان ملل در تهران و روسای سازمان‌مدیریت صنعتی ونمایندگان صنایع و صاحبان کارخانجات‌حضور داشتند .

اظهارات وزیر صنایع

در آغاز آقای‌دکتر ضیائی وزیر صنایع و معادن پس از اظهار تشکر از آقایانی که در این کنفرانس حضور یافته‌اند اظهار داشت :

د رسه سال اخیر به پیروی از نیات شاهانه براثر اجرای برنامه های تشویقی در صنایع و پرداخت وام های طویل‌المدت ازمحل‌ارزیابی مجدد پشتوانه تعداد ۳۰۰ کارخانه جدید در ایران تاسیس و رویهم حدود ۱۸ میلیارد ریال در صنایع سرمایه گزاری شد .

عدم وجود مدیریت

سرمایه گزاری فوق‌برای خرید زمین ، ساختمان ، ماشین آلات و

بقیه درصفحه ۱۶

بانك مرکزی و سیاست حفظ ارزش پول «۳»

نوشته آقای عبدالحسین بهنیا وزیر دارائی

ارز در بازار آزاد ایران

با درنظر گرفتن اینکه رقم کل‌درآمد ارزی بانك در حدود پانصد میلیون دلار است رقم معاملات ارزی غیر مجاز تخمینا ۲۰ درصد کل این رقم و۴۰ درصد وجوهی است که بعداز کسر مصارف دولت و پرداخت‌اصل و فرع قروض بمصرف بازرگانی‌عادی کشور میرسد . واگر درآمد دولت‌از کنسرسیوم نفت و فروش‌کنسرسیوم را منها کنیم کلیه وجوه ارزی که بانك مرکزی از محل صادرات و فروشهای متفرق بدست می‌آورد در حدود یکصد و سی میلیون دلار و فقط سی درصد از آنچه دربازارآزاد معامله میشود بیشتر است .

جای تردید نیست که مصرف کنندگان ارز در بازار آزاد احتیاجات خودرا از محل سرمایه های خارجی که برای تبدیل بریال انتقال داده شود برطرف نمیکنند . بازار ایران بازار بین‌المللی نظیر زوریخ وژنو وحتی بیروت نیست که مؤسسات و اشخاص ارز خودرا بطور دائم و موقت منتقل‌سازند . میزان سرمایه‌هائی که از ایران بصورت ارزبخارج انتقال میبابدخیلی بیشتر ازسرمایه‌هایی است که بطور اتفاقی بایران انتقال داده میشود . بازار ارز آزاد درایران منحصرا از محل موجودی ارزی صادرکنندگانی که تعهد ارزی بمبلغی کمتر از مبلغ واقعی ارزش صادرات سپرده‌اند یا واردکنندگانی که بیشتر از مقدار احتیاج ارز از بانك مجاز تحصیل کرده‌اند میگردد واگر بعضی از ساکنین شیخ نشینان خلیج بطور فصلی موجودیهای کمی بایرانیان انتقال‌میدهند اکثراز تفاوت نرخ استفاده میکنند ووقتی که‌قیمت ارز درنتیجه تقلیل احتیاجات فصلی تنزل میبابد یا درفصل صادرات که میزان ارز در بازار رو بترقی است مبادرت به بازخرید میکنند و مجددا دارائی ارزی خود را باضافه منفعتی که تحصیل کرده‌اند از ایران خارج میکنند . فصل عید و حج و زیارت موقع افزایش نرخ ارز در بازار است و فصل صادرات موقع تنزل‌آن برای چهارده هزار نفر حاجی ، اگر هریك بمبلغ ناچیز ۵۰۰ دلار اکتفا کنند ، ارز مورد حاجت هفت میلیون دلار است و هیچکس این ادعا را نمیتواند اثبات کندکه تمام یاقسمتی از ارزی که بطور آزاد مصرف‌میشود از محل انتقال سرمایه های خارجی بایران تامین میگردد و مسلم است که‌این مقدار ارزفقط ازتفاوت صادرات وواردات ممکن‌است ببازارآزاد فروخته شود. این وضع بهترین‌نمودار شکست سیاست ارزی بانك مرکزی است، سیاستی که‌نتیجهٔ مشهود آن نوسان قیمت ریال نسبت بدلار دربازار عرضه وتقاضاوفزونی‌قیمت‌بازارارزآزادنسبت بقیمت رسمی و تشویق وارد کننده بدریافت مبلغ بیشتری ارز از میزان احتیاج و تشویق صادر کننده بسپردن تعهدی کمتراز قیمت‌واقعی فروش‌است، وازهمه مهمتر اینست که‌بازار واردات قاچاق باارزی که سیاست‌بانك مرکزی به‌بازار آزاد عاید میسازد می‌گردد و سالیانه تخمینا یکصد میلیون دلارارز خارج ازحدود قدرت بانك بمصرف میرسد .

نرخ ریال دربازار های خارج هیچ وقت مورد توجه نبوده است ، ریال جزء بمقادیر کم در هیچ مرکزی‌حتی درممالك مجاور مبادله نمیشود ، وبا وجوداین که‌امکانات اقتصادی ایران بیش‌از پاکستان و عراق است،توجه مردم درممالك مجاور بدینار و روپیه خیلی بیشتراز ریال است .

۳ـ یکی‌دیگر از دلایل حفظ ارزش پول ثابت بودن قوه خرید آن درداخل مملکت است. جدول‌زیر که‌از طرف بانك مرکزی منتشر شده میرساند که ارزش ریال درداخل کشور تاچه حد تنزل داشته وارقام هزینهٔ زندگی به‌چه نسبت درده سال اخیر ترقی کرده است :

۱۳۳۰	۸۴۹
۱۳۳۱	۹۰۹
۱۳۳۲	۹۹۲
۱۳۳۳	۱۱۵۱
۱۳۳۴	۱۱۷۱
۱۳۳۵	۱۲۷۳
۱۳۳۶	۱۳۲۹
۱۳۳۷	۱۳۴۳
۱۳۳۸	۱۴۸۴
۱۳۳۹	۱۶۰۱
تاآخر آذرماه ۱۳۴۰	۱۶۸۳

نکات مهم در مقایسهٔ این ارقام‌دو مطلب است : اول اینکه درسال۱۳۳۰ اقتصاد بدون نفت درایران شروع‌شده بودودرسال ۱۳۳۱ و ۱۳۳۲ واردات بعلت نبودن ارز بحد اعلای تنزل‌رسید وارزش دلار ازیکصد وبیست ریال متجاوز بودولی شاخص هزینهٔ بانك‌از یکهزار تجاوز نکرد . دوم اینکه در سال ۱۳۴۰ سیاست بانك برمحدودیت اعتبارات قرار داشت ومقادیر عمده‌ای کالای فروش نرفته دربازار وجودداشت وباوجوداینکه نتیجهٔ‌منطقی این‌سیاست بانك باید تنزل قیمتها باشد نه فقط قیمت‌ها تنزل نیافت بلکه افزایش‌قیمت هابا وجود تفاوت فاحش اجاره مسکن که‌یکی ازارقام مهم شاخص هزینه است سیر صعودی خود راادامه داده است‌واگر افزایش قیمتها درسنوات ۳۰و ۳۱ و۳۲ طبیعی بوددرسال ۱۳۴۰ کاملا غیرطبیعی بوده است .

۴ـ آنچه در قسمتهای یك ودوسوم توضیح‌داده‌شدبرای‌بیان‌عدم‌موفقیت‌بانك مرکزی درحفظ ارزش پول کافی‌است و آنچه مورد بحث‌قرار میگیرد اینست که‌این عدم توفیق در نتیجهٔ تاثیر چه عواملی بوده‌است: عدم کفایت مقررات موجود یاعدم توجه دستگاه بانك یا سوءسیاست ؟

قانون خرداد واجد مقررات خاصی نیست که‌دست بانك زادرانجام وظایفی که‌بعهده دارد بسته باشدودر شرایط خاصی که‌این قانون بتصویب رسید انتظار خلاف آن بیجا است .

ناتمام

تلفن مستقیم قیمت اقتصادی ۳۰۴۵۹۱

آگهی مزایده

بیمارستان بازرگانان مقداری لوازم وافزارآلات دندانپزشکی‌موجوده را ازطریق مزایده بفروش میرساند طالبین می‌توانند با مشاهده لوازم مزبور پیشنهادات خودرا بضمیمه رسید مبلغ بیست‌وپنج هزارریال وجه‌نقد که‌بحساب جاری شماره ۵۸۱۰ بیمارستان‌دربانك‌پارس‌بازارباید تودیع گردد به‌دفتر بیمارستان تسلیم نمایند.

پیشنهادات رسیده در روز دی‌ماه ۴۱ دردفتر بیمارستان بازوقرائت خواهد شد وبیمارستان در رد ویاقبول پیشنهادات واصله مختار است.

۱ـ۲ آ ـ ۱۶۶۴۹ بیمارستان بازرگانان

شرکت ملی نفت ایران

آگهی مزایده

شرکت ملی نفت ایران تعداد سی‌و دو دستگاه خودرو های‌مستعمل موجود در انبارزی تهران رااز طریق مزایده عمومی به فروش میرساند

۱ـ علاقمندان می توانند برای دریافت برگ مشخصات و شرایط پیشنهاد مزایده به اداره سرویس های تدارکات سازمان مهندسی و خدمات فنی واقع د رخیابان تخت جمشید ساختمان شرکت ملی نفت مراجعه نمایند .

۲ـ سپرده جهت شرکت در مزایده فوق برای هر دستگاه مبلغ ده هزار ریال است که بصندوق حسابداری سازمان مهندسی و خدمات فنی بایستی پرداخت گردد . بجای سپرده نقدی تضمین نامه بانکی مورد قبول‌شرکت‌معادل‌مبلغ‌بالا اعتبارسه‌ماه تاتاریخ۲۴ر۱۲ر۱۳۴۱پذیرفته‌میشود

۳ـ کلیه پیشنهادات باید روی برگ مخصوص شرکت در مزایده تنظیم و بانضمام رسید صندوق یا تضمین نامه بانکی در پاکتهای لاك و مهر شده باقید عبارت «مربوط به مزایده خودرو های مستعمل تهران» حداکثر تا ساعت چهار بعداز ظهر روزشنبه ۲۴ر۹ر۱۳۴۱ به اداره سرویس های تدارکات تسلیم و رسید دریافت گردد .

۴ـ پیشنهادات واصله ساعت ۹ صبح روز یکشنبه ۲۵ر۹ر۴۱ در کمیسیون معاملات شرکت واقع‌در ساختمان جدید خیابان تخت جمشید باز و قرائت خواهد شد .

۵ـ به پیشنهادات مبهم ، مشروط و پیشنهاداتی که با شرایط مندرج در آگهی و برگ مشخصات و شرایط مزایده مغایرت داشته باشد یابعد ازمدت مقرردر آگهی برسد مطلقا ترتیب اثرداده نخواهدشد

۶ـ شرکت در رد یا قبول یك یا کلیه پیشنهادات واصله بدون آنکه محتاج بذکر دلیل باشد مختار خواهد بود . الف ۴۷۷۹

۲ـ آ ـ ۲۶۲۸۸

کشتیها

* کشتی تجارتی «باتریس» امریکائی حامل ۳۹۹ تن کالای ارتشی و ۵۳۴ تن‌کالای متفرقه به بندر شاهپوروارد شد .
* کشتی «گری وایل» امریکائی با مقدار ۴۳۰ تن کالای متفرقه به بندر شاهپور وارد شد .
* کشتی «ت‌ت وان» هلندی‌حامل ۵۴ تن کالا به بندر شاهپور وارد و پس از تخلیه کالای خود در همان تاریخ از بندر مزبور خارج شد .
* کشتی «بسکو» هلندی بامقدار ۳۶ تن کالا به بندر خرمشهر وارد شد .
* کشتی «آجیپ امیلیا» ایطالیائی بامقدار ۳۶۰ تن کالا به بندرخرمشهر وارد شد .
* کشتی «تیون قا» آلمانی با مقدار ۳۵۰ تن‌کالا از بندر خرمشهر خارج شد .
* کشتی «بلین بیچ» یونانی از بندر خرمشهر خارج شد .

طلا

بهلوی	۸۷۰
نیم پهلوی	۴۵۰
ربع‌پهلوی	۲۶۰
شمش‌طلاهرمثقال	۴۴۰
بانزده مناتی قدیم	۱۵۳۰
بانزده مناتی جدید	۱۲۲۰
ده مناتی قدیم	۱۰۰۰
ده مناتی جدید	۸۱۰
پنج مناتی قدیم	۴۵۰
پنج‌مناتی جدید	۴۰۰
یك‌تومان‌مسکوك‌نقره‌قدیم	۱۲۵
یك‌تومان مسکوك‌نقره جدید	۲۶
زرژقدیم	۸۱۰
زرژ جدید ـ حداکثر	۷۰۰
لیره عثمانی قدیم	۶۹۰
عثمانی جدید ـ حد اکثر	۶۵۰
ادوارد	۷۷۰
بیست‌دولاری‌قدیم	۳۶۵۰
بیست‌دولاری جدید	۳۲۰۰
دلارمکزیکی قدیم	۴۶۰۰
دولار مکزیکی جدید	۴۰۰۰
انواع‌اشرفی‌قدیم‌حداکثر	۳۲۴
اشرفی‌جدید ـ حد اکثر	۱۲۶

روغن بی.پی. BP
ساخت انگلستان
برای انواع موتورهای بنزینی و دیزلی صنعتی ـ هواپیما و کشتی
نماینده انحصاری درایران: شرکت سهامی حمل ونقل داخلی ایران
تهران چهارراه عسکری ـ تلفن: ۲۹۱۲۹

موتور دیزل کامینز
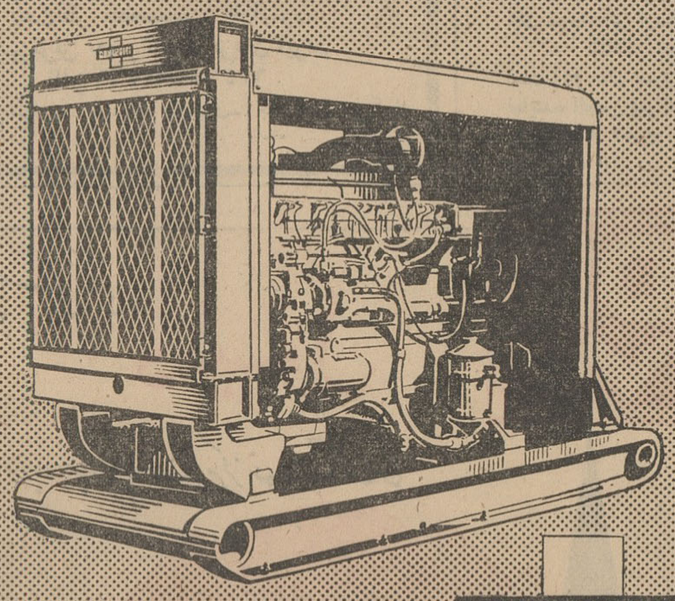
CUMMINS
دیزل کامینز
در ۶ نوع
از ۷۰ الی ۲۵۰ قوه‌اسب
موجود است
* لوازم یدکی فراوان و تعمیرگاه مجهز
* مصرف سوخت کمتراز دیزل های مشابه
* شرایط مناسب برای صاحبان مزارع
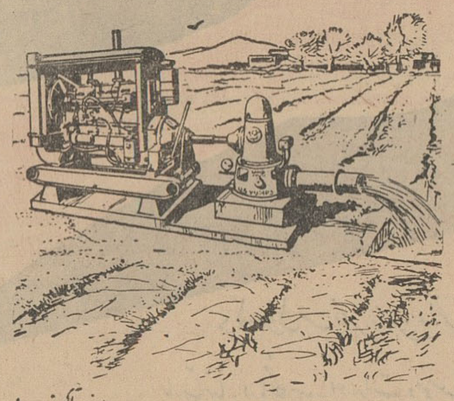
کانون آلمی زیبا
شرکت سهامی دیزل وایت ـ ساختمان تقی نیا ـ خیابان سعدی ـ تلفن ۳۰۲۲۲۳

KULUKUNDIS LINES LTD.
OWNS & OPERATES
Mediterranean Star Line / Crescent Line
کشتی سومرویل "SOMERVILLE" M/V
حدود ۱۷ آذرماه بخرمشهر وارد ودر ضمن تخلیه برای بنادر ذیل بارگیری مینماید.
جنوا ـ مارسی ـ نیویورك
وبنادر دیگر آمریکا
این‌کشتی تاحدود ۲۲ آذرماه برای بنادرفوق‌الذکر بارگیری مینماید.
کشتی آلامك "ALAMAK" M/V
حدود ۲۶ آذرماه بخرمشهر وارد و در ضمن تخلیه برای بنادر فوق الذکر بارگیری مینماید.
شرکت بابکو با مسئولیت محدود
تهران
خیابان فردوسی کوچه بلژیك ساختمان جواهری
تلفن ۳۰۳۶۴۰ ـ ۳۴۸۶۷
خرمشهر
خیابان فردوسی تلفن ۲۸۸۷ ـ ۲۸۸۶

دیسك، برای تراکتورهای کشاورزی
انترناشنل
۲۴ و ۲۸ و ۳۲ پره وارد و موجود است
شرکت سهامی پامیر ـ خیابان خیام ۵۸۳ ـ تلفن: ۲۲۴۶۰

برای اتوبوسهای دربست داخل وخارج‌شهر بشرکت‌سهامی اتوتوکل مراجعه فرمائید ـ تلفن ۲۷۷۹۷ ـ ۴۴۰۶۱

همایون بهزادی

در مسابقات شاهین

من در خط حمله بازی میکنم

این فوتبالیست جوان تاکنون در سی مسابقه خارجی شرکت کرده‌است

اودرایران بهترین بازیکن را دهداری ودرخارج «دی‌استفانو» میداند

بازیهای اخیرسه تیم نیرومندایران تاج ـ دارائی ـ شاهین با تیم تورپیدو بار دیگر توجه مردم را ببازیکنان محبوبشان جلب کرد . در هر تیم همیشه چند ستاره است که طرف توجه مردم قرار میگیرند و ما ازاین شماره این ستاره های محبوب رامعرفی میکنیم . همایون بهزادی نخستین آنها است .

همایون بهزادی که در بازی اخیر شاهین . تورپیدو در سنتر فوروارد بازی میکرد سال ۱۳۳۰ در خرم‌آباد متولد شده است وی از طفولیت‌بتهران آمده و تحصیلات خود را تا دیپلم ریاضی در شهرستان تهران گذرانیده بهزادی اظهار میدارد در سال ۱۳۳۵ در تیم کودکان خردسال شاهین زیر نظر آقایان ابتهاج و فاخری فوتبال را شروع کردم .

و بعد از چهار سال تمرین در دسته دوم شاهین جای گرفتم و بلافاصله‌پس از چندی تمرین و چند مسابقه وارد تیم دسته اول شدم و همان سال برای مسابقات آسیائی در تیم ملی جای گرفتم ولی چون هنگام امتحانات‌نهائی ششم بود بهندوستان نرفتم ولی مرتب بتمرین در تیم شاهین مشغول بودم در تمام مسابقات شاهین در خط حمله و بغل چپ بازی میکنم ولی در بازی اخیر در سنترفوروارد بازی می کردم.

بهزادی اضافه‌کرد در پنجاوز ازسی مسابقه خارجی درتهران شرکت‌کرده‌ام و بنظر خودم مهمترین بازیم با تیم آل‌استار و تورپیدو بوده است و بهترین گلهائی که تاکنون زده‌ام یکی به آل استار و دیگری بتاج در سال گذشته بود وی میگوید من عقیده دارم سطح فوتبال ایران موقعی بالامیرود که تیم «پروفسیونل» بوجود بیآید وبا تیمهای مختلف جهان‌تماس گرفته شود .

بهزادی میگوید بهترین فوتبالیست ایران در گذشته دکتر برومند و در حال حاضر پرویز دهداری است و بهترین بازیکن خارجی «دی‌استفانو» میباشد .

همایون بهزادی عقیده خودش را در باره بازی اخیر شاهین باتورپیدو چنین اظهار میدارد . همانطور که تماشاچیان دیدند بازی دو طرفه و حمله در وسط بود ولی علت شکست فقط انفرادی بازی کردن خط حمله بود .

خبرنگارما مینویسد همایون‌بهزادی بسیار خوش اخلاق است و بهمین سبب محبوبیت‌زیادی‌دربین ورزشکاران و علاقمندان به فوتبال دارد در مسابقات بهترین ضربه های سر را میزند و در موقع ضربه سر ازهمه بازیکنان‌بیشتر بهوا میپرد و سر موفقیت او سجایای اخلاقیش میباشد که در بین تمام بازیکنان و علاقمندان جای دارد .

اطلاعات برای جوانان

کشتی فرنگی

صبح امروز از فدراسیون کشتی کشور اطلاع داده شد که از روزبیستم آذر ماه مسابقات کشتی فرنگی‌تشویقی در سالن محمد رضا شاه آغازمیگردد دراین مسابقات کلیه کشتی گیران رشته فرنگی شرکت دارند و طی‌چند شب مبارزه قهرمانان وزن اول تاهشتم انتخاب میشود .

افتتاح باشگاه ورزشی نیرو

رئیس تربیت بدنی وعده داد

برای مردم جنوب شهر

چند باشگاه ورزشی تاسیس کند

ساعت شش بعد از ظهر روز یکشنبه این هفته باشگاه نیرو درمحل جدید التاسیس خود واقع در خیابان مولوی میدان شاه با حضور تیمسار سر لشکر دکتر ایزدپناه و جمعی از مسئولین ورزش کشور و قهرمانان‌تیم ملی کشتی‌ایران وباشرکت بیش‌از دو هزار نفر از اهالی جنوب شهر بوسیلهٔ رئیس تربیت بدنی و بنام شاهنشاه افتتاح گردید .

در مراسم افتتاح این باشگاه‌مردم جنوب شهر از خدمات تیمسار دکتر ایزد پناه در کمك بساختمان های ورزشی و بخصوص توجه به‌تاسیسات ورزشی جنوب شهر اظهار تشکر کردند

رئیس تربیت بدنی ضمن ایراد مطالبی وعده ساختمان چند دستگاه باشگاه ورزشی دیگر رادر جنوب‌شهر داد و گفت چنانچه این جانب‌خدمتی انجام میدهم تلاشی است که دراجرای منویات‌شاهنشاه میشودو همه بایداز معظمله سپاسگزاری نمائیم .

این مراسم در ساعت هشت بعداز ظهر پایان یافت .

عکس بالا تیمسار ایزد پناه را هنگام قطع نوارسه‌رنگ نشان میدهد

ورزشهای باستانی درگیلان

تالیف: ه . ل .. رابینو

ترجمه: عبدالحسین ملك زاده

وکیل پایه یك دادگستری و مشاور حقوق

دراین کتاب از اوضاع تاریخی ، جغرافیائی و چگونگی ورزشهای باستانی در بین مردم گیل و دیلم ، آداب ، رسوم ، سنن ورزمهای تن بتن بطور مشروح بحث و فحص شده‌است . محل فروش :رشت . کتابفروشی طاعتی آ ـ ۱۶۹۷۳ ۱ ـ ۲

آتیلیو دیفنباخ ـ مقیم مونزادر ایتالیا صاحب‌اختراع‌راجع‌به «دستگاه تصفیق فرار مرکزی دارای محور افقی و ظرف» که درایران تحت شماره ۲۴۹۹ به‌ثبت رسیده‌است اجازه بهره‌برداری از اختراع مزبور را عرضه می‌نماید . برای کسب اطلاع بیشتر بدفتر وکالت ر . آقابابیان ـ خیابان نادری کوچه نوبهار مراجعه فرمایند .

آشویتس

«آشویتس» عنوان کتاب مصوری است که جنایات وقساوتها وسنگدلیهای نازیهارا بیان میکند. «اسکلت های متحرك» فصلی از کتاب است که در آن طرق انهدام صدها هزارنفر شرح داده میشود.

... برهنگان بدبخت که بی‌خبر ازهمه‌جادرون‌اطاق گاز محبوس‌مانده‌بودندبه‌خیال اینکه فیوزبرق‌سوخته‌خونسردیشان را حفظ کردندولی.....

بزودی منتشر میشود

سازمان چاپ و انتشارات اطلاعات

توری سه زنگهٔ آلمانی

پرسابقه‌ترین توری چراغ دردنیا

بانورخیره‌کننده‌خود

برجهان می‌تابد

پرنور ـ بادوام

ساخت آلمان

نماینده انحصاری: تهران ورزیده کار ـ سیلندرشان بازار رجاع فروش: درکلیه فروشگاهای معتبر

سخنرانیهای ایران جوان

بقرار اطلاع دوره‌ی جدید سخنرانیهای جمعیت فرهنگی ایران جوان از روز شنبه هفدهم آذرماه ۱۳۴۱ ساعت شش بعد از ظهردرمحل کانون (واقع در چهارراه آب سردار) بشرح ذیل آغازمیشود :

شنبه ۱۷ـآذرماه ۱۳۴۱ جناب آقای دکتر محمد حسین ادیب درباره ی‌مزاج (نظر علمای قدیم و جدید دربارهٔ‌ی آن .)

سه‌شنبه ۲۷ـ آذرماه ۱۳۴۱ مناظره‌ی بانو ناهید میرفخرائی و آقای جواد میراحمدیان :

دربارهٔ‌ی:«وحدت یاتعدد زوجات»

سه‌شنبه ۱۱دی ماه ۱۳۴۱ جناب آقای علی اکبر مدنی دربارهٔ‌ی: «مالکیت »

سه‌شنبه ۲۵دی‌ماه ۱۴۳۱ جناب آقای دکتر محمد حسین‌علی‌آبادی: فرد و اجتماع در نظر « جان لاك»

سه‌شنبه ۹ بهمن‌ماه ۱۳۴۱ تیمسار دکتر فتح‌اله دفتری :مشاهدات من در «کنگو »

سه‌شنبه ۲۳بهمن‌ماه ۱۳۴۱ جناب آقای دکتر پرویز کاظمی : نظری به‌کشور های جنوب شرقی آسیا.

سه‌شنبه ۱۴ـ اسفندماه ۱۳۴۱ جناب آقای دکتر علی اکبرسیاسی : مناسبات منش و مزاج.

مردم فرهنگدوست وفرهنگیان ارجمند و دانش‌آموزان عزیز شهسوار ورامسر و خرم‌آباد

براولیای محترم وزارت فرهنك و شما پوشیده نیست که به‌سبب بیماری دوماه کوشیدم تانظر وزارت متبوع ورضایت شما برای انتقالم جلب شد . مجالس باشکوه و متعددی که برای تودیع تشکیل‌داده‌اید، عنایاتی که مبذول‌داشته‌اید ، تحف و هدایا کلام‌اله مجید ، قالی ، قالیچه ، رادیو ،ساعت ، گلدانهای نقره و کتابهائی که مرحمت‌فرموده‌اید، جمعیت عظیمی که بابیش از پنجاه اتومبیل تاچالوس مرا وخانوادهام را بدرقه فرموده‌اید ، همه و همه‌حاکی از بلندی نظر وجوانمردی‌شما مردم وطن‌خواه و فرهنگدوست می‌باشد و به‌شخصی که در روزنامه کیهان مورخ ۸ آذرماه مدعی شد مرا تعویض نمود و گویا متاسفانه قدرت خودرا مرهون الطاف شما دانسته یکبار دیگر از اینهمه انسان دوستی‌و صادقانه افراد را قدر میشناسید و ایشانهم در انتقالم دخالتی نداشته‌اند من وخانوادهام باسرافرازی و افتخار و قلبی آکنده از مهر و محبت‌همیشه خودرا مرهون الطاف شما دانسته یکبار دیگر از اینهمه انسان دوستی‌و حق‌شناسی قدردانی می‌نمائیم و سلامت وسعادت همه را درخدمت به‌شاه ووطن خواستاریم .

خدمتگذار فرهنك ـ نظام‌الدین نزرك‌زاده

آ ـ ۱۶۹۶۳

برای اطلاع آقایان علی اکبر گرجی از شیراز ـ ناصر خلجی دیبا و منوچهر گلمحمدی از تهران .

کارخانه لاستیك سازی گودریچ ایران مجددا بوجود شما احتیاج دارد لطفا هرچه زودتر به دایره کارگزینی‌این شرکت مراجعه فرمائید . ۱ـ۳ آ ـ ۲۶۳۹۲

آگهی تجدید مزایده شماره ۲

اداره مخابرات ارتش مقداری وسایل مربوط به‌بیسیمهای اوراق شده و وسایل سیم کشی رااز طریق مزایده بفروش می رساند داوطلبین شرکت در مناقصه می توانند برای دریافت برك شرایط و فهرست و مشاهده وسایل همه روزه غیر از روز های تعطیل ازتاریخ ۷ر۹ر۴۱ تاتاریخ ۲۷ر۹ر۴۱ در ساعت اداری به آمادگاه مخابرات ارتش واقع در پادگان جی شرقی مراجعه نمایند تاریخ تسلیم پیشنهادات تا آخر وقت اداری روز (۲۸ر۹ر۴۱) می باشد .

۱ـ۲ آ ـ ۲۶۴۹۶ اداره مخابرات ارتش

فقط با دو ریال حمام گرم

بوسیلهٔ شوفاژهای مادون قرمز AKO سرمای ناراحت کننده زمستانی فضای حمام خودرا بگرمای مطبوع وسالم مبدل واز گرفتاری حمام خارج رهائی یابید

نماینده انحصاری شرکت تجارتی بصر کوچه فردوسی شماره ۳۰ تلفن ۳۶۳۲۷

مراکز فروش: فروشگاههای پاسارگاد ـ توکل ـ سهیل وامیری در جاده قدیم شمیران ـ یکتا ـ تابان ـ خیابان لاله‌زار ـ الکترواتم ـ منو ـ مشعل ـ شب نما ـ برلیان وفروزنده خیابان شاه نادری ـ امیر میدان محمد رضاشاه ـ آهنگر وفرشید خیابان شاهرضا ـ فاش اول ویلا ـ صارمی سه‌راه اکبرآباد ـ گریشا سوم اسفند و لوازم حمام فروشهای خیابان فردوسی و شهرآراوسوپر کاخ وکلیه فروشگاههای تعاونی دولتی.

شهرستانها: فروشگاه کلمن مشهد ـ نیکدل پسران تبریز ـ افتخاری شیراز ـ شاهوردی اهواز ـ بینی‌چیان رشت.

آ ـ ۲۶۷۶۸

هنرجویان هنرستان عالی موسیقی

خود را برای اجرای کنسرت های بزرك آماده می کنند

بعداز ظهر یکشنبه هنر جویان هنرستان عالی موسیقی کنسرتی در محل هنرستان ترتیب دادند .

آقای سیروس شهردار استاد هنرستان اظهار داشت هر چند وقت یکبار هنر جویان هنرستان برنامه کنسرتی در محل هنرستان ترتیب میدهند و در آن هنر جویان سالهای مختلف که آمادگی داشته باشند شرکت میکنند‌این کنسرتها درحضور عده ای از اساتید موسیقی و اولیای هنر جویان اجرا می شود .وآنهابااین ترتیب خود را برای کنسرتهای بزرك پایان سال آماده میکنند .

در برنامه کنسرت یکشنبه شب هنرستان ابتدا عباس ظهیرالدینی با ویولنسل بهمراهی پیانو هاله آلپ دو قطعه نواخت . سپس علی فخرائی با فلوت ، جمشید می‌می با ویلن و محمد بیگلری با ویلن آلتو قسمت اول و دوم سرناد اثر بتهوون را نواختند .

در قسمت سوم افسانه دیهیم بابیانو قطعاتی از کرامر و موزار را نواخت و آنگاه فرزین سعید مقتدر با ویلن بهمراهی پیانو بلاهاکوپیان «لافولیا» اثر کرلی را اجرا کرد .

در پنجمین قسمت برنامه قسمت اول کوارتت در رماژور اثر موزاربوسیله فلوت محمد مهدی جامعی ، ویلن ژنی کیانی مهر ، ویلن آلتو وازگن پیرجانیان وویولنسل‌عباس ظهیرالدینی اجراء شد .

و بالاخره در آخرین قسمت برنامه محمد بیگلری با ویلن آلتو بهمراهی پیانو هاله آلپ قسمت اول و دوم‌سنات در رماژور اثر هندل را نواخت و برنامه در ساعت شش و نیم بعد از ظهر خاتمه یافت .

دنباله سخنرانی آقای دکتر صدیق استاد دانشگاه‌تحت‌عنوان سازندگان واقعی ملت

ـ۶ـ

با یك حرکت قلم سی باب دانشسرا یمقدماتی را منحل کردند

بسیاری ازاساتید خوب ما تربیت‌شده‌دانشسرای‌مقدماتی بوده‌اند

دریکی ازادواری که‌بنده عهده‌دار وزارت فرهنگ‌بودم‌چندتن ازاشخاص برجسته وزارت فرهنگ را که مورد اعتماد کامل بودند مانند آقای دکتر غلامحسین مصاحب ـ آقای احمد آرام ـ آقای حسن ذوقی ـ مرحوم شمس‌آوری را ببازرسی فرستادم و هر یك را بیك طرف یکی بشمال ـ یکی بجنوب ـ یکی بشرق ـ یکی بغرب ـ وبنا شد در تمام مسیرخود بتمام مدارس سرکشی کنندو گزارش دهند و پس از دو سه ماه مسافرت کاشف بعمل آمد که در بسیاری از قراء در وسط سال تحصیلی‌دبستان دولتی تعطیل‌و معلم دهکده بشهر معلمین حقوق خودرا مرتبا دریافت مجاور رفته بود ولی تمام این قبیل کرده بودند .

سادسا اطلاعاتی که در کلاس‌تربیت معلم باین «دیپلمه» ها داده میشود بسیار بسیار سطحی ومختصر است زیرا وقت کافی نیست و دبیرانی که معین میشوند در بسیاری ازموارد از اعضاء ادارات فرهنگ هستند که حق التدریس میگیرند و آنها هم وقت کافی برای مطالعه ودادن تکلیف وتصحیح آن ندارند . بنا بر این بطور کلی معلم و متعلم هردو علاقه مفرطی بدین کار ندارند.

در مقابل این معایب دانش‌سرای مقدماتی شبانه روزی محاسنی دارد که هیچ ملت مترقی نمیتواند ازآن چشم بپوشد .

محاسن دانشسراهای‌مقدماتی‌شبانه روزی

اولا کسانی که وارد دانشسرا می شوند عموما به معلمی علاقه دارند و بهمین دلیل در تحصیل و تعلیم‌توفیق پیدا میکنند واز اشتغال بمعلمی خوشنودند‌بسیاری‌ازبهترین‌آموزگاران ودبیران ودانشیاران کنونی‌از کسانی هستند که بدوا دوره دانشسرای مقدماتی را طی کرده‌اند مانندآقای دکتر یارشاطر ـ دکتر خوانساری ـ نقیب زاده ـ حری ـ دامادزاده ـ سعدی سیرجانی...کسانی که متمایل بمعملی نباشندمعمولاوارد دانشسرای مقدماتی نمیشوند واگر بشوند در اثر اقامت و همنشینی با سایرین تمایل بمعلمی پیدا میکند.

ثانیا دانش سرای مقدماتی نوعی از مدارس فنی است و اکنون که دولت وملت‌پی‌بلزوم‌واهمیت مدارس فنی برده انحلال دانشسرا هامخالف بانظر ورویه خوددولت است .پانزده سال است که برای تاسیس مدارس فنی تلاش میشود و در این مدت فقط ۳۶ مدرسه فنی بوجود آمده و در مقابل بایك حرکت قلم سی باب دانشسرای مقدماتی منحل شده‌است

ثالثا شاگردانی که‌وارد دانشسرای مقدماتی میشوند طبق قانون تربیت معلم سنشان در حدود ۱۵ سال است بنابراین رشدطبیعی آنهاکامل نیست ومیتوان در اخلاق و روحیه ورفتار و طرز فکر و عادات آنها تغییراتی بوجود آورد و آنها را بطور دلخواه برای معلمی تربیت کرد .

رابعا چون دانشسرا شبانه روزی است اولیای مدرسه از راه کارهای فوق برنامه در ظرف دوسال باخلاق وروحیه هرشاگرد پی میبرند وهرگاه یکی ازآنها صلاحیت معلمی نداشته باشداززمره شاگردان خارج میسازند و باالعکس در صورتیکه در فردی هوشمندی ولیاقت فوق‌العاده ببینند موجبات تشویق و ترقی اورا فراهم میکنند چنانکه درگذشته کرده‌اند.

بقیه دارد

متل قو

برای چهار روز تعطیل اخیر

۱۹ تا ۲۳ آذر

در چهار ساعت فاصله راه‌اسفالته از تهران فقط با

۱۵۰۰ ریال

پانسیون کامل برای چهارروزهر نفربا موزیك رقص وبرنامه های سرگرم کننده درانتظار شما است

خستگی کار رابا دیدن مناظرزیبای بین راه و استراحت در کنار ساحل زیبای دریای خزراز تن بدر کنید

برای رزرو جا بعدازظهرها از ۳ تا ۷

بدفتر رزرو متل قو

تلفن ۶۴۴۴۹ مراجعه کنید

نیازمندیهای آگهی‌های کوچک

استخدام

آگهی انتخاب استادیار

دانشکده معقول و منقول دانشگاه مشهد برای تدریس در رشته منطق یك تن استاد یار از طریق مسابقه انتخاب می نماید . داوطلبان واجد شرایط میتوانند از تاریخ نشر این آگهی تا مدت دو ماه در مشهدبدفتر دانشکده معقول و منقول و در تهران باداره کل تعلیمات عالیه و روابط فرهنگی مراجعه و ثبت نام نمایند . استخدام داوطلبی که در امتحان مسابقه پذیرفته شود موکول‌بتحصیل مجوز استخدامی و تامین اعتبار پست حقوقی خواهد بود ـ ص

رئیس دانشگاه مشهد ـ دکتر اسمعیل بیگی

۱ـ۲ ۲۶۶۳۲ـ۱

استخدام راننده

بیك نفر راننده خوب برای‌ماشین شخصی‌که صلاحیت خدمت درخانواده را داشته باشداحتیاج‌است داوطلبین همه روزه جز تعطیلات به آقای‌قنبری به‌نشانی خیابان ویلا شماره ۶۲ مراجعه نمایند .

۳ـ۱ آـ ۲۶۷۴۰

استخدام فروشنده

بیت جوان کـه سابقه فروشندگی داشته باشد ولااقل دارای تحصیلات سیکل اول متوسطه باشد استخدام میشود واجدین شرایط مشخصات کامل خود را بصندوق پستی ۱۰۳۶ تهران ارسال دارند .

۳ـ۱ آـ ۲۶۷۶۶

سازمان تبلیغاتی امواج

به عده‌ای زن ومرد جهت‌ویزیتوری نیازمند است به‌نشانی خیابان حافظ جنب بانك ایرانیان شماره ۸۲ از ساعت ۷ الی ۸ بعداز ظهر مراجعه نمایند

آـ ۴۰۱۸

نماینده پخش و فروش خودآموز B.B.C. لندن درایران

به عده‌ای زن ومرد تحصیل کرده که واجد شرایط زیر باشند نیازمند است .

۱ـ تحصیلات عالی
۲ـ دانستن زبان انگلیسی
۳ـ تشخص خانوادگی
۴ـ خواهان درآمد مکفی

برای اطلاع بیشتر به آدرس‌خیابان حافظ جنب بانك ایرانیان شماره۸۲ مراجعه نمایند

۳ـ۱ آـ ۴۰۱۹

کاریابی تهران
مقابل فروشگاه فردوسی جهت کارفرمایان .
تلفن: ۳۲۳۳۱ ـ ۷۱۴۰۲

جویای کار

مهندس خارجی‌متخصص‌برق

توربین ودیزل که زبانهای‌ایتالیائی و آلمانی میداند برای کار درتهران و شهرستانها آماده است . لطفا بدفتر راهنمای‌روزنامه اطلاعات‌شماره ۸۰۰۲ مراجعه فرمائید

۳ـ۲ آـ ۱۶۸۷۷

یك‌حسابدار جوان باسابقه بیش‌از ۱۲ سال کار وتجربه کافی در امور حسابداری آشنا بزبان انگلیسی برای نصف ویا تمام‌روز آماده کار درشرکت ها وموسسات ملی‌است درصورت نیاز به‌تلفنهای ۷۲۹۹۳و ۷۲۹۰۳ مراجعه شود .

۱ـ۲ آـ۳۶۴۵۸

جوانی دارای گواهینامه پایه دوم شخصی رانندگی و تحصیلات پنجم طبیعی باسابقه یکسال کار رانندگی تاکسی همچنین گواهینامه ماشین نویسی فارسی درجه یك جویای کار است طالبین از ساعت ۸ صبح تا ساعت ۷ بعداز ظهر به تلفن ۷۱۱۳۲ مراجعه فرمائید

آ ـ۴۰۲۴

گم شده

اینجانب مظفر ابراهیم سمیرای دارنده حساب جاری شماره ۳۸۰۸۷ بانك بازرگانی مرکز سه‌فقره چك بشماره های ۲۷۰۶۴ بمبلغ ۱۰۰۰۰ ریال و چك ۲۷۰۶۵ بمبلغ ۱۰۰۰۰ ریال و چك ۲۷۰۶۶ بمبلغ ۷۵۰۰ ریال درتاریخ ۴۱ر۹ر۱۱ مفقود شده واز درجه اعتبار ساقط است .

آـ ۴۰۳۱

فروش اتومبیل

بازرگانی امیرکبیر

اتومبیل دلخواه شما را تهیه یا معاوضه مینماید مقابل کوچه میرزا محمود وزیر تلفن ۵۸۱۴۹۹ مرتضوی یزدی

۱ـ۲۶ آـ۳۷۸۹

اتومبیل های تمیز

را درمنزل یا درمحل کارتان‌سریع بوجه نقد و به‌بهترین قیمت‌میفروشیم لطفا قبل‌از هرنوع معامله با تلفن‌های زیر مکالمه فرمائید . فروشگاه اتومبیل حکیمی خیابان پهلوی مقابل کافه شهرداری تلفنهای ۶۸۹۴۸ و ۶۵۶۰۶

بازرگانی شادمان

محل‌خریدوفروش انواع‌اتومبیل۷۱۹۶۰

۱ـ۲۶ آـ۳۸۶۶

اتوسرویس لئون

افتتاح‌و با مجهز ترین دستگاه های مدرن شبانه روز آماده پذیرائی مت نشانی خیابان شوش مقابل ورزشگاه راه آهن تلفن ۵۸۱۶۰۱

۱ـ۲۶ آـ۳۶۴۷

فروشگاه جبهه‌دار

اتومبیل و لاستیك های کهنه‌شما را بعنوان پیش بها قبول و بجای آن اتومبیل و لاستیك های نوتحویل میدهد سپه نرسیده به باغشاه۶۱۰۰۲

۱ـ۲۶ آـ۴۰۱۲

نمایشگاه اتومبیل مولن روژ

مرکز خرید‌و فروش اتومبیل۷۵۶۵۰۱

۱ـ۱۵ آـ۳۹۱۰۲

سرویس‌وتعمیرگاه مجهز اوپل

ولوازم یدکی اوپل خیابان شمیران خیابان دانشگاه‌پلیس تعمیرگاه‌خوبیان تلفن ۷۰۵۷۸

۱ـ۲ آـ۳۹۹۹

معاوضه زمین با اتومبیل

فولکس بنزشورلت نصف نقد نصف از اراضی کیشا (شمال شهر آرا) بدون واسطه معاوضه میشود صبحها تلفن ۶۳۲۷۵

۱ـ۲ آـ۴۰۱۵

۲ یار ـ تلفن ۴۱۱۶۹
آژانس ۲۴ ساعته اتومبیلهای کرایه‌ای

کرایه آژانس شبانه روزی پیام

اتومبیل های لوکس ومجهز آژانس پیام در تمام ساعات بارانندهٔ وبدون راننده جهت کرایه در اختیار شما است تلفن ۶۷۵۴۲

۱ـ۱۰ آـ۳۹۲۱

راهنمای دفاتر اسنادرسمی

دفتر خانه ۲۰۰

بسردفتری علی اکبر حسینی‌تخت جمشید نزدیك چهار راه بهار تلفن ۷۵۵۷۵۷

۱ـ۲۶ آـ۳۹۰۶

دفترخانه ۳۱۱ شریف تلفن ۷۵۷۷۸۸

فوزیه‌اول شاهرضا ایستگاه آسیاب

۱ـ۲۶ آـ۳۱۶۱

ساختمان

ساختمان باقساط میسر است ۷۲۲۵۶

۱ـ۲۶ آـ۳۷۷۲

خانه‌های کلنگی‌شمارا خریداریم۷۲۲۵۶

۱ـ۲۶ آـ۳۷۷۱

دفتر ساختمانی فرزانه

شت‌شهرداری پاساژ فتوت۳۰۴۸۳۲

۱ـ۲۶ آـ۳۹۶۰

تقویم اطلاعات

سه‌شنبه ۱۳ آذر ۱۳۴۱
سه‌شنبه ۶ رجب ۱۳۸۲
سه‌شنبه ۴ دسامبر ۱۹۶۲
اذان صبح ساعت ۵ و ۱۹ دقیقه
طلوع آفتاب ساعت ۶ و ۵۴دقیقه
غروب آفتاب ساعت ۴ و۴۵دقیقه

اجاره داده می شود

خانه دو اطاقه اجاره

ویلاساز ـ مدرن ـ حمام مطبخ‌سرویس کامل ـ بااستفاده ازباغ مشجر ۱۴۰۰ متری وتلفن داودیه از ۵ بعداز ظهر ۸۶۶۶۵ مراجعه شود .

آـ۱۶۷۲۷ ۱ـ۳

پهلوی بالاترازدوراه‌یوسف‌آبا

پهلوی بالاتر از دوراه یوسف آباد حیاط سه‌اطاق هال دوزیرزمین تلفن آب‌لوله‌کشی ۴۵۰۰ریال‌تلفن۸۲۱۲۳۲

۱ـ۳ آـ۴۰۰۰

اجاره داده میشود

یك باب منزل شش اطاق آب لوله‌کشی برق‌تلفن درخیابان‌بهارستان اجاره داده میشود به تلفن ۳۵۲۵۴ مراجعه شود .

آـ ۲۶۶۶۸

معاملات پول

پول

دفتر مشاوره پول فقط معاملات شرطی انجام میدهد .پس دراین‌صورت مرکز تهیه پول تهران میباشد از پنجاه هزارتومان ببالاپول‌شرطی احتیاج دارید باشرایط عادلانه‌وبدون فوت‌وقت و سرگردانی باسند مالکیت بتلفن ۶۱۱۳۳ نادری بین قوام‌السلطنه و یوسف‌آباد اول‌کوچه شاهرخ ساختمان سعید شماره ۳۴ مراجعه فرمائید.

۳ـا

تومانی دوشاهی‌و نیم‌مستقیما

باسندمالکیت مراجعه فرمائید ۷۳۲۴۲

۱ـ۲۶ آـ ۳۹۷۶

پول شرطی موجود داریم

رجوع به بنگاه کوشان ۳۹۷۸۴

۱ـ۱۵ آـ۲۴۷۱۸

پول تومانی ۳ شاهی مستقیما با سند مالکیت مراجعه فرمائید تلفن ۶۹۲۲۷

۱ـ۱۰ آـ۳۹۲۶

از ده هزار تا یك میلیون تومان پول جهت مبیع شرطی لازم است‌تلفن ۶۹۳۲۷

۱ـ۱۰ آـ۳۹۲۷

از ده هزار الی یکمیلیون تومان

در مقابل مبیع ارزنده نیازمندیم ۷۳۲۴۲

۱ـ۲۶ آـ ۳۹۷۵

چندین فقره پول شرطی بزرك

دربرابر املاك شاهرضا با سود مناسب مورد نیاز است شاهرضا روبروی سینما رویال آژانس رایت ۳۱۸۵۳ و ۳۲۹۷۱ آـ ۴۰۲۵

آموزشگاههای رانندگی

هنرسان پرسو

مرکزآموزش‌صحیح رانندگی ومیکانیکی شاهپورچهارراه گمرك تلفن۲۳۹۱۶

۱ـ۲۶ آـ۳۷۱۰

هنرکده فنی رانندگی

هنرکده فنی بزرگترین ومجهزترین آموزشگاه رانندگی و میکانیکی در خاورمیانه با متد جدید واتومبیلهای آخرین سیستم فن رانندگی را تااخذ گواهینامه رسمی بشما مورد سرویس مخصوص جهت تعلیم‌بانوان افتتاح‌گردید . نشانی هنرکده فنی بهارستان روبروی چاپخانه مجلس تلفن ۳۸۰۴۶شعبه ـ خیابان‌شاهرضا روبروی ضلع شمالی کافه شهرداری تلفن ۴۸۶۶۲

۱ـ۲۶ آـ۲۶۱۴۶

واگذاری مطب

یکی‌از اطبای مشهور آبادان‌بعلت مسافرت خارج ازایران مطب خودرابا تمام وسائل برای مدت تقریبا یکسال باشرایط سهل واگذار مینماید .

طالبین در تهران همه روزه از ساعت ۸ـ۵ بعد از ظهر وسیله تلفن ۶۱۵۶۲ ودر آبادان وسیله تلفن ۲۶۳۵ مراجعه فرمایند .

۱ـ۶ آـ۲۶۱۲۴

معاملات تلفن

فیش تلفن خریداریم ۵۳۸۴۰
تلفن باقساط فروشنده‌ایم ۵۶۳۲۹
تلفن نقد خریداریم ۵۳۸۴۰
تلفن ۲ و ۵ خریداریم ۵۶۳۲۹
آـ۲۴۴۱۲

بفروش میرسد

خیابان پهلوی شمال بلوار

یك‌باب خانه دوطبقه شمالی ۷اطاق یك زیرزمین بزرك دوسرویس وحمام کامل با آب وبرق و تلفن بفروش میرسد تلفن ۷۰۴۱۶

۱ـ۳ آـ۳۹۹۳

فروش یکدستگاه آبکاری آلومینیوم

(انودایز) مخصوص دستگیره‌قفل و غیره بقیمت خیلی مناسب بفروش میرسد بتلفن۲۱۲۶۰ و ۲۱۸۵۱مراجعه شود .

۱ـ۵ آـ۱۶۱۸۵

حدود خیابان پهلوی

چند باب منزل از ۳۰۰ تا ۱۰۰۰ متر شمالی وجنوبی ازیك قاپنج‌طبقه نقدو مدت ومعاوضه بفروش‌میرسد . تلفن ۷۰۴۱۶ ۱ـ۳ آـ۴۰۰۸

فروش کارخانه

یکدستگاه کارخانه شیرپاستوریزه انگلیسی یك تنی تکمیل بانضمام پنجاه مخزن شیرجهت فروش حاضر است طالبین میتوانند جهت ملاحظه و خرید به بنگاه بخارائی تلفن ۲۱۲۰۴ مراجعه نمایند

آـ ۱۶۹۸۵ ۱ـ۲

۱۰۰۰ متر زمین درعباس‌آباد به شماره ۶۳۳۶ تلفن ۶۷۳۵۳ ٤ تا ۷ بعداز ظهر

۱ـ۵ آـ۴۰۲۱

واگذار میشود

واگذاری بوفه

انجمن دوشیزگان و بانوان اداره بوفه خود راواگذار مینماید .

بانوان داوطلب حق تقدم خواهند داشت .

برای اطلاع از شرایط و ارائه پیشنهاد های خود همه روزه از ۱۰ تا ۱۲ صبح واز ۵ تا۷ بعد از ظهر بانجمن دوشیزگان و بانوان (شاهرضا خیابان فرصت ـ شماره ۷۳)مراجعه کنید .

۱ـ۶ آـ۲۶۱۴۶

واگذاری مطب

یکی‌از اطبای مشهور آبادان‌بعلت مسافرت خارج ازایران مطب خودرابا تمام وسائل برای مدت تقریبا یکسال باشرایط سهل واگذار مینماید .

طالبین در تهران همه روزه از ساعت ۸ـ۵ بعد از ظهر وسیله تلفن ۶۱۵۶۲ ودر آبادان وسیله تلفن ۲۶۳۵ مراجعه فرمایند .

۱ـ۶ آـ۲۶۱۲۴

آگهیهای متفرقه

بهترین انواع نهال تلفن ۲۷۸۱۸و۲۵۷۶۳

سیب و گیلاس پیوندی تحویل آدرس شما تلفن ۷۱۸۱۶ عصر ها ٤ تا ۷

آـ ۱۶۵۹۱ ۱ـ۶

جرثقیل جاسب

۱ـ۲۶ آـ۳۹۳۵

کارگاه فنی بدیع

سازنده انواع درب‌های پروفیله و اهنی و فلز کاری ساختمانی‌باناز‌لترین قیمت در اسرع وقت . نشانی قلهك‌ـ دوراهی یخچال تلفن ۸۵۱۱۵۳

۱ـ۲۶ آـ۳۷۶۶

فروشگاه سمند

اباژورورولوستر

خیابان شمیران باغ صبا ایستگاه کاج ۳۹۴۸۲

۱ـ۲۶ آـ ۳۵۵۴

جرثقیل توکل

میدان شاه تلفن ۵۵۸۲۸ـ۵۰۶۹۱

۱ـ۲۶ آـ۳۷۱۱

سشوار کادوس

فروشگاه کادوس‌تلفن ٤٤٥٧٧

۱ـ۳۰ آـ۳۸۱۱

یك ابتکار جدید

مبلغهای کثیف بوسیله‌تلفن ۲۷۳۶۷ سر جای خودشسته بشود .

۱ـ۱۵ آـ۳۸۱۲

فرشهای شمارا خریداریم

فرشهای کهنه بانو تعویض و فرشهای نوو کهنه وانواع لوازم‌دیگر منزل بقیمت عادله بایك تلفن بشماره ۳۸۳۱۵ خریداریم .

۱ـ۱۰ آـ۲۵۷۳۸

کریستال ـ کریستال

سرویس های‌کریستال الوان‌ساخت آلمان ما بقدری زیباست که چشمهای شمارا خیره میکند مطمئنا از قیمت ارزان‌آن متعجب‌میشوید بازار تیمچه حاجب‌الدوله تجارتخانه حبیب‌صاحبی تلفن ۲۸۸۴۲ اهالی محترم شهرستان ها از ما کاتولوك بخواهید .

۱ـ۳ آـ۴۰۰۳

فروشگاه جدیدالتاسیس مبادی

کلیه مایحتاج زندگی شمارا مانند یخچال ـ بخاری ـ تلویزیون ـ ماشین رختشوئی ـ اجاق‌گاز ـآب گرمکن و غیره نو و دست دوم را دراختیار شمامیگذارد واثاثیه‌فروشی را خریدار میباشد ـ تعمیرات‌اثاثیه فوق پذیرفته میشود . فروشگاه مبادی تلفن ۸۲۰۴۲۰

۱ـ۷ آـ ۴۰۲۹

برنامه حرکت قطارها

خط جنوب

۱ـ قطار سریع‌السیر خرمشهر: حرکت از تهران همه‌روزه‌ساعت ۳۰ـ۱۲، ورود به خرمشهر ساعت ۴۰ـ۸ روز بعد .

حرکت از خرمشهر همه روزه ساعت ۲۵ـ۱۳، ورود به تهران ساعت ۲۵ـ۹ روز بعد.

۲ـ قطار عادی خرمشهر:

حرکت از تهران همه روزه ساعت ۱۵ـ۱۶، ورود به خرمشهر ساعت ۵۰ـ۲۴ روز بعد.

حرکت از خرمشهر همه روزه ساعت ۱۹ ورود به تهران ساعت ۲۵ـ۱۷ روز بعد.

خط خراسان

۱ـ قطار سریع‌السیر:

حرکت از تهران همه‌روزه‌ساعت ۳۰ـ۱۷، ورود به مشهد ساعت ۱۲ روز بعد.

حرکت از مشهد همه‌روزه‌ساعت ۱۶، ورود به تهران ساعت ۵۰ـ۹ روز بعد.

آموزشگاه رانندگی‌وفنی‌فرهنك

فن‌رانندگی را تا اخذ گواهی نامه بابهترین متد بشما می آموزدشاهرضا پل چوبی‌تلفن ۷۵۶۲۱۳ شعبه‌مخصوص بابانوان خیابان فرصت تلفن ۱۹۷۱۵

۱ـ۲۶ آـ۳۷۰۷

تلفنهای اطلاعات

مرکز تلفنخانه ار۱۰۱ ۲ تا ۱۶۱ ۲
سرویس اقتصادی ۳۰۴۵۹۱
سرویس حوادث ۳۰۳۵۶۹
مجله اطلاعات هفتگی ۳۰۴۸۷۸
مجله اطلاعات بانوان ۶۹۷۱۵
مجله اطلاعات کودکان ۳۰۳۳۱۳
مجله الاخاء (عربی) ۳۱۰۸۹
سازمان شهرستانها ۳۱۵۳۲
شعبه آگهی‌ها ۳۰۲۶۳۳
نیازمندیها ۳۱۵۳۳

نیازمندیهای روزنامهٔ اطلاعات تلفن: ۳۱۵۳۳

آموزشگاههای فنی وحرفه‌ای

آموزشگاه دخترانه و پسرانه‌خزائلی
شاه آباد کوچه ظهیرالاسلام
۱ـ۲۶ آـ۳۷۸۸

کلاس سنتور ملك

برای کلیه سازها شاگرد میپذیرد تلفن‌جدید ۷۵۶۷۰۲

۱ـ۳۰ آـ۳۷۰۶

کودکستان‌ودبستان شفیع

اولین پانسیون شبانه روزی‌برای کودکان و دانش‌آموزان پسر و دختر و دوشیزگان دانشجو شاهرضا پمپ بنزین خیابان مشتاق تلفن۴۰۳۰۱ـ ۴۷۲۸۴

۱ـ۳۰ آـ۳۹۷۴

آموزشگاه خیاطی بهارنو

قابل توجه بانوان و دوشیزگان برای دوره جدید دانش آموز میپذیرد نشانی مختاری شاهپور اول کوچه علائی تلفن ۲۷۵۸۰

آـ۳۹۶۶ ۱ـ۱۰

گروه فرهنگی خوارزمی

کلاس های جدید متفرقه‌اردیبهشت ماه‌از شنبه ۱۰آذر دایر شده نشانی ـ خیابان نادری ـ کوچه شیروانی مچل دبیرستان تمدن تلفن ۳۴۶۷۷ شاهرضا ـ جنب سینما پلازا ـ دبیرستان رخشان تلفن ۴۰۸۳۳

۱ـ۲ آـ۴۰۰۲

آموزشگاه عالی خیاطی سعادت

دارای امتیاز رسمی وزارت فرهنك برش‌و دوخت رابا آخرین متد متداول درفرانسه و فارسی تعلیم داده‌میشود. آدرس ـ خیابان شمیران مقابل سینما مولن‌روژ شهناز دوم‌کاشی ۳

۱ـ ۳ آـ۳۹۹۰

درس خصوصی انگلیسی

خانمها ـ آقایان ـ محصلین‌واطفال محترم میتوانید انگلیسی را با تلفظ صحیح ـ گرامر ساده بهترین متد برنامه مخصوص و بسیار سودمند پلی‌کپی شده درنزد آقای پطرسیان تحصیل نموده و در کوتاه‌ترین مدت بخوبی صحبت نمایید‌همچنین‌تدریس نامه‌نگاری عادی و تجارتی نام‌نویسی از ساعت ۵ خیابان حافظ بالای‌چهار راه‌عزیزخان جنب‌کوچه ایرج‌پلاك۲۸۲

آـ ۱۷۰۳۱

درمانگاه های خصوصی

بیمارستان وزارتخانه مادر

خیابان روزولت تلفن ۸۲۲۳۴۴
۱ـ۳۰ آـ۳۶۶۴

زایشگاه بیمارستان اهری

پل تجریش تلفن ۸۳۲۱۶

بیمارستان وزایشگاه‌فروردین

خیابان حشمت الدوله چهار راه فروردین تلفن ۶۳۳۴۲ ـ ۴۰۲۴۷

۱ـ۳۰ آـ۳۶۸۹

درمانگاه خصوصی شبانه روزی نارمك

دارای بخشهای طبی و جراحی زایمان وزنان ، چشم‌پزشکی ، حلق، گوش ، بینی ، دندانپزشکی و دندانسازی ـ مسمومین ، سوانح و اتفاقات ـ آیروسل ـ اکسیژن‌ترابی تزریقات پاسمان (ثابت وسیار) واکسیناسیونهای مختلف (مخصوصا فلج اطفال) درکلیه ساعات شبانه روز درخدمت شما است وسیله حمل بیمار درتمام ساعات شب آماده‌است جهل وشش متری غربی تلفن۷۹۵۵۵

۱ـ۱۵ آـ ۳۶۲۵

راهنمای پزشکی اطلاعات

دکتر ودود سیدی

متخصص بیماریهای‌پوست وحساسیت های پوستی از دانشگاه لندن ـ خیابان پهلوی ـ بالاتراز چهارراه امیراکرم کاشی ۱۳۵ تلفن ۶۰۳۸۵ پذیرائی ٤ تا ۸ بعداز ظهر

دکتر معانی

امراض مقاربتی ـ مجاری‌ادرار ـ معالجه قطعی سوزاك تازه و کهنه ـ ورم پروستات و سستی و ناتوانی ـ ضیق مجرا خیابان فردوسی مقابل بانکملی مرکز

دکتر محمد رضا مسدد

دارای گواهینامه از بروك ـ مدیکال امریکا درمان قطعی بیماری های مقاربتی زنان ـ دروازه دولت مقابل کمپانی فیات پذیرائی عصرها ۵تا۸ تلفن ۰۲۵۴۸ ۳

آـ۳۷۰۶ ۳۰ـ۱

دکتر عباس نیك نژاد

متخصص‌ار دانشکده‌پاریس بیماری های معده ـ روده ـ کبد ـ لوزالمعده درمان بواسیر بدون عمل ـ فیستول‌ـ فیسورباامتد موثر دروازه شمیران خیابان گرامی پذیرائی ۳تا۷بعداز ظهر

پلی‌کلینیك

دکتر مجاهدی دکتر صدیقی

رورید‌ت سابق بیمارستان‌های‌امریکا پزشك سازمان بیمه های اجتماعی کارگران بیماری های داخلی اطفال مقاربتی ـ ترك تریاك و سایر مواد مخدره ترك الکل مجهز بدستگاههای رادیواسکپی لانتازول‌ترا پی‌ـ انروسل‌ـ ترا پی‌ـدیاترمی و بخور پنی‌سیلین‌و غیره پذیرائی بعد از ظهر هاخیابان شاه روبروی مسجدسجاد‌تلفن۴۹۵۲۶

دکتر فرنوش

داخلی ـمقاربتی ـ سیفلیس ـ سوزاك تازه ، کهنه و عوارض آنها . دیپلم دانشگاه پاریس امیریه اول منیریه ۴۸۵۵۵

دکتر در طب پولوسا

متخصص بیماری های مقاربتی مجاری ادرار ـ تناسلی ـ امراض زنانه‌ـ نازائی خیابا ن فردوسی‌شمالی کوچه صادق پذیرائی ۹تا۱۲ ۵تا۸ تلفن ۴۶۵۸۹

ترك‌تریاك دکتر رحمانی

متخصص امراض اعصاب و روح ازدانشگاه لندن‌خیابان پهلوی بالا تر از چهار راه امیراکرم تلفن: ۴۵۱۱۴

دکتر میرزائی متخصص‌قلب

خیابان‌قوام‌السلطنه روبروی‌سفارت مصر شماره ۱۷۰ پذیرائی عصرها

پزشکان شبانه‌روزی

دکتر کرامت‌الله فرهودی

بعداز ظهرها و همه شب تاصبح شاهرضا پل‌چوبی تلفن ۷۵۶۲۸۴

دکتر خلیل معزی

متخصص بیماریهای کودکان و اعصاب کودکان از امریکا ـشاهرضا کاخ شمالی کوچه احمدی پلاك ٤ مطب ۶۷۳۵۳ منزل ۴۲۸۲۳

۱ـ۱۰ آـ ۴۰۲۳

دکتر خلعتبری

تهران پارس ـ اول خیابان‌ایرج جنب گرمابه تهران پارس ۷۹۱۸۱۴

آـ ۴۰۲۰

راهنمای دندانپزشکی اطلاعات

پخش دندانپزشکی درمانگاه‌خصوصی شبانه روزی نارمك همه روزه صبح تاظهر آماده کار است ۷۹۵۵۵

نیازمندیها و آگهی‌های کوچک

بازار خرید و فروش اثاثیه دست دوم

نمایشگاه و فروشگاه ایران کالا اولین مؤسسه خرید و فروش‌لوازم منزل درایران- تهران خیابان شاه چهار راه گلشن تلفن : ۴۵۶۸۹- ۴۵۶۸۶

هم‌میهنان عزیزشهرستانی‌ما

شمانیز میتوانید بااین‌موسسه مکاتبه نموده ولوازم منزل مورد نیاز خود راکه از دست دوم تهیه شده است بقیمت بسیارارزان‌خریداری فرمائید اینك قیمت قسمتی ازاجناس رادر زیر این ستون ملاحظه فرمائید.

نمایشگاه ایران کالا خیابان شاه چهارراه گلشن‌تلفن ۴۵۶۸۶ و۴۵۶۸۹

ماشین دستباف - ترانسفورماتور تقویت برق ماشین تحریر لاتین و فارسی - آپارات سینما - صندلی‌و میز فلزی - پنکه های رومیزی و سقفی - رادیو - و لوازمات دیگر بقیمت بسیار ارزان که شما باور نمیفرمائید بفروش میرسد.

***

رادیوگرام

نمایشگاه ایران کالا خیابان شاه چهارراه گلشن‌تلفن ۴۵۶۸۶ و۴۵۶۸۹

رادیو گرام گراندیك مبله ۱۲۰۰ تومان
رادیو گرام امود مبله ۹۰۰ تومان
رادیو گرام‌بلاپونکت مبله ۱۱۰۰ تومان
رادیوگرام امود باضبط صوت ۱۷۰۰ تومان
وانواع رادیو گرام بقیمت های ارزان

***

یخچال

نمایشگاه ایران کالا خیابان شاه چهارراه گلشن‌تلفن ۴۵۶۸۶ و۴۵۶۸۹

یخچال وستینگهاوس ۱۴ فوت ۲۷۰۰ تومان
یخچال‌هایت‌پوینت ۱۲ فوت ۲۱۰۰ تومان
یخچال فیلکو ۱۰ فوت ۱۷۰۰ تومان
یخچال‌کلونیاتور ۱۰ فوت ۱۹۰۰ تومان
یخچال بوش ۹ فوت ۱۹۰۰ تومان
یخچال بردا ۹ فوت ۱۹۰۰ تومان
یخچال آته ۶ فوت ۷۵۰ تومان
یخچال بوش ۵ فوت ۱۰۰۰ تومان
یخچال الکترو لوکس ۱۰ فوت ۱۵۰۰ تومان
وبیش از پنجاه نوع یخچال باندازه و قیمت های مختلف

***

ضبط صوت

نمایشگاه ایران کالا خیابان شاه چهارراه گلشن‌تلفن ۴۵۶۸۶ و۴۵۶۸۹

ضبط‌صوت فیلیپس‌بزرگ ۱۰۰۰ تومان
ضبط‌صوت گراندیك ۲۵ ۱۲۰۰ تومان
ضبط صوت ساجا ۴۰۰ تومان

***

بخاری

نمایشگاه ایران کالا خیابان شاه چهارراه گلشن‌تلفن ۴۵۶۸۶ و۴۵۶۸۹

بخاری کلمن بزرگ مبله ۵۰۰ تومان
بخاری ماژیك شف ۶۰۰ تومان
انواع بخاری های ساخت ایران (ارج - جنرال وغیره) ۲۵۰ تومان

***

تلویزیون

نمایشگاه ایران کالا خیابان شاه چهارراه گلشن‌تلفن ۴۵۶۸۶ و۴۵۶۸۹

تلویزیون مبله با رادیو گرام گوتس ۲۷۰۰ تومان
تلویزیون مبله دمونت ۲۲۰۰ تومان
تلویزیون مبله ار ث آ ۲۰۰۰ تومان
تلویزیون مبله زیمنس ۲۵۰۰ تومان
تلویزیون بلاپونکت ۱۹۵۰ تومان
تلویزیون گراندیك ۱۹۵۰ تومان

***

انتن تلویزیون

نمایشگاه ایران کالا خیابان شاه چهارراه گلشن‌تلفن ۴۵۶۸۶ و۴۵۶۸۹

آنتن تلویزیون تمام کانال‌فابریکی باضمانت پنج ساله‌از ۶۰ الی ۸۰ تومان از شهرستانهائیکه فرستنده تلویزیون دارند نماینده فعال میپذیریم.

***

آنتن تلویزیون راگران نخرید

آنتن تمام کانال فرنگی سیم‌انگلیسی بادکل وحق‌نصب وتضمین ۷۰ تومان فروشگاه آمیر چهارراه اسکندری خیابان شاه تلفن ۴۹۴۹۸

نمایشگاه وفروشگاه‌ایران کالا اولین مؤسسه خرید و فروش لوازم منزل درایران- خیابان شاه چهار راه‌گلشن تلفن ۴۵۶۸۹ ، ۴۵۶۸۶

خانواده های محترم تهران‌وشهرستان ها چنانچه تصمیم‌بخریدلوازم منزل‌یا

جهیزیه نوعروسان

خود گرفته‌اند قبل از خرید از این نمایشگاه دیدن فرمائید چون ما مقداری لوازمات منزل نو که‌از دست دوم خریداری نموده‌ایم موجودو به قیمت بسیارارزان بفروش‌میرسانیم

***

قالی

نمایشگاه ایران کالا خیابان شاه چهارراه گلشن‌تلفن ۴۵۶۸۶ و۴۵۶۸۹

قالی کرمان ۳×۲ متری ۱۲۰ تومان
قالی کرمان ۵ر۳×۵ر۲متری ۱۴۰ تومان
قالی کرمان ۴×۳ متری ۱۳۰ تومان
قالی کرمان سرمه‌ای ۴×۳ متری ۱۵۰ تومان
قالی کرمان ۸۰ - ۵ر۳×۵ متری ۲۵۰ تومان
قالی‌کرمان ۸۰-۴×۳متری ۲۵۰تومان
قالی کرمان ۸۰ - ۵ر۳×۵ر۲ ۲۴۰۰ تومان
وانواع قالی‌و قالیچه بافت کرمان رنگ وطرح جالب و دیدنی وارزان

قالی کاشان

قالی کاشان لاکی کف ساده‌اعلا ۲۰ر۲×۲۰ر۴ ۲۴۰ تومان
قالی‌کاشان‌کرم ۳۶۰×۳۸۰-۲۵۰تومان
قالی کاشان‌کرم ۲۶۰×۳۸۰ ۲۴۰تومان
قالی‌کاشان‌کرم برگ مونی ۲۷۰×۳۷۰ ۲۵۰ تومان
قالی کاشان برگ مونی ۲۸۰×۳۸۰ ۲۵۰ تومان
قالی کاشان لاکی مونی ۴۰×۳ ۲۴۰ تومان
قالی کاشان لاکی مونی ۷۰ر۲×۴ ۲۵۰ تومان

قالی های تبریز

قالی تبریز لاکی۴×۳ متری ۱۰۰تومان
قالی تبریزلاکی ۴×۳متری ۱۰۵ تومان
قالی تبریز لاکی ۵ر۲×۵۰ر۳ متری ۱۱۰ تومان
قالی تبریز کرم ۵ر۲×۵۰ر۳ متری ۱۰۵ تومان
قالی تبریز کرم ۲×۳ متری ۱۰۰تومان
قالی تبریزلاکی ۳×۴ متری ۱۲۰تومان
قالی تبریز کرم ۵ر۲×۵۰ر۴ متری ۱۲۰ تومان
وانواع قالی و قالیچه وکناره‌های بافت آذربایجان‌باندازه‌و قیمت های مختلف که‌لازم است‌از نزدیك‌مشاهده فرمائید

قالیچه

قالیچه کاشان کرم جفتی ۱۳۵۰ تومان
وانواع قالی و قالیچه های بافت کاشان نقشه‌های عالی بافت نصف مظنه روز
قالیچه ترکمن اعلا لاکی ۲۳۰ تومان
قالیچه ترکمن اعلا لاکی ۲۵۰ تومان
قالیچه ترکمن اعلا لاکی ۲۰۰ تومان
وانواع قالیچه های بافت ترکمن وقالی وقالیچه بافت خراسان وکناره وقالیچه برای اتوبوس موجود وبه قیمت ارزان بفروش میرسد.

هموطنان عزیز - در این موسسه همیشه مقدار زیادی قالی و قالیچه های بافت شهرستانهای ایران که‌از دست دوم خریداری شده موجود می باشدو قیمت فروش نسبت‌بمظنه روز بقدری ارزان‌تر میباشدکه شماتعجب مینمائید - چنانچه‌تصمیم داریدقالی خریداری نمائید هراندازه که مورد نیاز شماست موجود داریم قبل از خرید به این نمایشگاه مراجعه‌نمائید تقدیم میگردد

قالی های قم

قالی قم زمینه کرم‌بوته ۲۰ر۴×۵ر۶ متری ۳۰۰ تومان
قالی‌قم زمینه کرم بوته ۴۰ر۲×۵۰ر۳ متری ۲۵۰ تومان
قالی قم نقشه خشتی ۳۰ر۲×۶۰ر۲ متری ۲۴۰ تومان
قالی قم حقه ۵۰ر۲×۵۰ر۳ متری ۲۵۰ تومان
قالیچه‌قم جفت‌بسیار زیبا ۱۸۰۰تومان
وانواع قالی و قالیچه های بافت قم بسیار عالی بقیمت بسیار ارزان که‌شما تعجب میکنید

نمایشگاه وفروشگاه‌ایران‌کالا اولین مؤسسه خریدوفروش لوازم منزل در ایران تهران خیابان شاه چهار راه گلشن تلفن ۴۵۶۸۹،۴۵۶۸۶

هم میهنان عزیز

این‌نمایشگاه همه‌روزه مقداری لوازمات منزل از خانه‌های ایرانی وخارجیان مقیم تهران خریداری نموده و در معرض فروش میگذارد شمامیتوانید اجناس ولوازمات مورد لزوم خود را بقیمت بسیار ارزان از این مؤسسه خریداری فرمائید.

***

مبلمان منزل

نمایشگاه ایران کالا خیابان شاه چهارراه گلشن‌تلفن ۴۵۶۸۶ و۴۵۶۸۹

بهترین سرویس اطاق خواب از فورمیکاهای فرنگی ورنگ های‌بسیار زیبا مدل ۶۲که مشتمل است بریك اشکاف بزرگ ۳در ویك‌میز توالت و دوعدد تختخواب و دو عددپای تخت ویك صندلی جلوی توالت جمعا از ۱۲۰۰ تلی ۱۴۰۰ تومان
بهترین مبل هفت پارچه رنگ های جالب واستیل زیبا مدل ۶۲- ۸۵۰تومان
میز وصندلی ۱۲ نفره فورمیکا ۴۸۰ تومان
وانواع بوفت های بزرگ با دکوراسیون آینه‌بسیارجالب واشکاف ومیزوصندلی ولوازم چوبی دیگر به قیمت های بسیار مناسب.

***

اجاق گاز

نمایشگاه ایران کالا خیابان شاه چهارراه گلشن‌تلفن ۴۵۶۸۶ و۴۵۶۸۹

اجاق گاز المپیا ۸۰۰ تومان
اجاق گاز امریکائی ۱۵۰۰ تومان

***

انواع لوازمات‌منزل

نمایشگاه ایران کالا خیابان شاه چهارراه گلشن‌تلفن ۴۵۶۸۶ و۴۵۶۸۹

انواع اجاق نفتی- سماور -رادیو پنکه - کولر-چرخ خیاطی -ترانسفور ماتور - جاروب - آکاردئون -میز و صندلی فلزی بوفت - اشکاف زیر رادیو و تلویزیون - صندوق آهنی -آپارات سینما ۱۶ میلیمتری- ماشین های دستباف ماشین تحریر لاتین - لوستر

تعمیرات

رادیو تلویزیون مامبو

تعمیرات‌رادیو وتلویزیون‌در منازل ونصب‌رادیو گرام اتومبیل اکباتان سه راه وزارت فرهنك تلفن ۳۳۳۰۷
۱-۲۶ آ-۳۴۶۳

تعمیرگاه اردشیر

سرویس کلیه تلویزیونها ورادیو وضبط صوت ودستگاههای الکترونی در منازل تلفن ۷۳۳۶۰
۱-۳۰ آ-۳۸۳۵

سرویس رادیو غرب
تحت‌نظر متخصصین‌ازآلمان

تعمیر تلویزیون ، رادیوگرام . ضبط صوت . یخچال باسرویس‌مجهز سه‌راه تخت جمشید تلفن ۷۵۲۱۷
۱-۲۶ آ-۳۵۶۰

سرویس الکترو فریزر

نصب شوفاژ . وتوترم . سردخانه خرید و فروش و تعمیرات یخچال . کولر . ماشین لباسشوئی . نشانی تختجمشید بالاتر از چهارراه بهار تلفن ۷۳۸۷۷ ۱-۲۶ آ-۳۹۷۳

فقط چای چهل طوطی مصرف نمائید تلفن: ۲۹۴۵۹

صاحب امتیاز و مدیر مسئول عباس مسعودی
جای اداره خیابان خیام چاپخانه اطلاعات

خرید اثاثیه دست دوم

نمایشگاه و فروشگاه ایران کالا اولین مؤسسه خرید و فروش لوازم منزل در ایران

یخچال
قالی
قالیچه
تلویزیون
رادیو گرام
ضبط صوت

وکلیه لوازم و اشیاء منزل شما را نقدا خریداری مینماید و چنانچه مایل به تعویض لوازم منزل‌نیز باشیدلوازم مطلوب شما را در اختیارتان میگذارد فقط با یك شماره تلفن کافی است که کارشناسان با تجربه ما دراسرع وقت‌خدمت‌شماحاضر گردنددرصورت انجام نشدن معامله کار مزدی دریافت نخواهد شد نمایشگاه‌ایران کالا همواره سعی می‌نماید که رضایت مشتریان خودرا بعمل بیاورد.

تهران- خیابان شاه‌چهارراه گلشن نمایشگاه ایران کالا تلفن : ۴۵۶۸۹ -۴۵۶۸۶

***

فرش کهنه و نو

در منازل خریداری و تعویض‌میشود تلفن ۸۲۱۸۵۵ رضوی
۱-۳۰ آ-۳۶۰۲

***

فروشگاه ماه

قالی - یخچال - تلویزیون - رادیوگرام - ضبط صوت و بخاری شما را نقدا خریداریم نزدیك سه‌راه امین‌حضور تلفن ۵۳۵۷۶

***

فروشگاه خالقی

قالی
یخچال
تلویزیون
ضبط صوت
رادیوگرام
وسایر لوازمات برقی‌شمارا بقیمت عادلانه خریداریم لطفا بفروشگاه خالقی امیر کبیر سه راه امین حضور ۵۱۲۷۶ مراجعه‌فرمائید.
۱-۲۶ آ-۳۷۸۷

***

نمایشگاه ایران کالا خیابان شاه چهارراه گلشن‌تلفن ۴۵۶۸۶ و۴۵۶۸۹ گرام ۱۲ صفحه را بقیمت خوب خریداری مینماید بتلفن های ایران کالا مراجعه فرمائید.

***

فروشگاه ونمایشگاه آسیا تلفن ۶۲۸۳۲

تلویزیون - یخچال-اجاق‌گاز- بخاری وسایر لوازم منزل را بقیمت عادلانه خریداریم خیابان شاه چهارراه پیروز
۱-۱۰ آ-۳۹۹۷

***

فروشگاه ونمایشگاه فروردین

قالی
یخچال
تلویزیون
ضبط صوت
رادیو گرام
و سایر لوازم منزل شما را نقدا بقیمت عادلانه خریداریم خیابان شاه فروردین شمالی شماره ۱۱۴ تلفن ۶۱۶۵۵
۱-۲۶ آ-۳۷۰۵

***

فروشگاه شاهین
یخچال- تلویزیون -فرش

وسایر لوازم را درمنازل خریدار است پشت شهرداری‌تلفن ۳۰۵۳۸۸
۱-۲۶ آ-۳۵۴۹

***

معاوضه

فروشگاه فرش حقانی

انواع و اقسام فرش کهنه با نو معاوضه میشودنشانی خیابان‌منوچهری کوچه ژاندارك تلفن ۳۴۲۴۳

سرویس گسترش عتیقه‌چی

قالی‌شوئی- لکه‌گیری- [illegible]- دورنگی با مواد شیمیائی و طبیعی- رفوکاری کیس فرش
آدرس: پیچ شمیران جنب کوچه نواب طبقه سوم تلفن ۷۵۵۸۶۲
آدرس: بازار عباس‌آباد سرای حسینی شماره ۲۹

Graetz RADIO TELEVISION

گرتس

نمایندگی رادیو تلویزیون گرتس

که تحت نظر مهندسین آلمانی‌اداره میشود تعمیرات هر نوع تلویزیون را بنحو رضایتبخشی با تضمین کارقبول و با سرویس مجهز همیشه آماده‌است لاله زار نو بلاك ۴۴۵ تلفن ۳۲۵۶۶

کلاههای برادران محمد زاده لاله‌زار

در ایران بیرقیب است برای انتخاب بهترین کلاههای جهان به نمایشگاه وفروشگاه‌ماتشریف‌بیاورید از شهرستانها سفارش میپذیریم . آ- ۴۰۲۲

فروش اثاثیه دست اول

نمایشگاه مبل شیك

نقدو اقساط معامله‌می کند خیابان شمیران بالاتراز سه‌راه زندان ۷۰۵۴۷

***

نمایشگاه مبل گلکار

قبل‌از خرید هرنوع مبل از سالن مدرن این نمایشگاه دیدن فرمائید شاهپور مقابل پارك شهر

***

لوازم فلزی

کارخانجات صنعتی طلوع
Toloo.e
تلفن ۵۷۹۳۱

میر تحریر یکطرفه	۲۱۵۰ریال
میز تحریر یکطرفه	۲۵۰۰ریال
میزتحریر یکطرفه	۳۵۰۰ریال
میزتحریر دو طرفه	۵۰۰۰ریال
صندوق‌نسوز ۱۸۰ کیلو	۲۵۰۰ ریال
صندوق‌نسوز ۲۲۰کیلو	۳۶۰۰ ریال
صندوق نسوز ۳۰۰ کیلو	۴۶۰۰ریال
قفسه بایگانی	۴۰۰۰ ریال
جای کلاسور	۴۵۰۰ ریال
کمدجالباسی	۴۵۰۰ ریال
صندلی تاشو ۶عدد	۱۴۰۰ریال
صندلی تاشو۶عدد	۱۶۰۰ریال
میزناهار خوری	۱۲۰۰ریال
میزعسلی	۲۲۰ ریال
تختخواب سفری	۸۵۰ریال
تختخواب فلزی	۵۵۰ریال
صندلی‌آهنی تشك‌دار۶عدد	۱۶۰۰ ریال
صندلی گردان	۱۴۰۰ریال
نردبان آهنی‌تاشومتری	۵۰۰ ریال
صندلی راحتی تحریر	۸۰۰ریال

خیابان خیام چهار راه گلوبندك فروشگاه طلوع تلفن ۵۷۹۳۱

محصولات غذائی پیمان

۱- نماینده پخش بازار سرای نواب اسماعیل وطنی
۲- خیابان ژاله فروشگاه مهر - خوائی

صندوق نسوز مارك
BODE

ساخت خارجه وزن ۸۰۰ کیلو گرم قیمت ۲۳۰۰ تومان ازساعت یك الی ۳ بعد از ظهر بتلفن ۳۶۴۵۳ مکالمه فرمائید
آ-۴۰۳۴ ۱-۸

برنامه سینماها

سینماآستارا تجریش تلفن ۸۴۰۲۲
اسرارسواحل ناپل -واید اسکرین دوبله بفارسی با شرکت وبرت حسین مارینا ولادی شروع ۳۰ر۱۰ صبح - ۳- ۵ - ۷ - ۹ بعد از ظهر

سینما آسیا- تلفن ۴۲۹۰۹
اسرارسواحل ناپل -واید اسکرین دوبله بفارسی با شرکت وبرت حسین مارینا ولادی شروع ۱۱ صبح - ۳- ۵ - ۷ - ۹ بعد از ظهر

سینما ادئون- تلفن ۳۸۱۱۸
تعطیلات برای عشاق- سینما - سکوپ - رنگی - دوبله بفارسی با شرکت کارول لینلی - گاری گراسبی شروع ۳۰ر۱۰ صبح ۳۰ر۲ - ۳۰ر۴ ۳۰ر۶ - ۳۰ر۸ بعد ازظهر

سینما امپایر- تلفن ۴۹۰۸۱
فرشته آبی - سینماسکوپ -رنگی دوبله بفارسی باشرکت کورت‌یورگنز می‌بریت شروع ۱۱ صبح ۳۰ر۳ - ۳۰ر۵ - ۳۰ر۷ - ۳۰ر۹ بعد از ظهر

سینما ایران- تلفن ۳۶۳۵۴
اشك شوق - فارسی باشرکت . آزاده - صارمی - مهرداد شروع ۱۰- ۱۲ صبح ۲-۴-۶ -۸ بعداز ظهر

سینما اسکار- تلفن ۴۵۷۹۷
دختری با چمدان - دوبله بفارسی با شرکت کلودیا کاردیناله شروع ۳۰ر۱۰ صبح ۲ونیم -۴ ونیم - ۶ و نیم -۸ونیم بعداز ظهر

سینما ایفل- تلفن ۳۷۲۷۷
فرشته آبی - سینماسکوپ -رنگی دوبله بفارسی باشرکت کورت‌یورگنز می‌بریت شروع ۱۰صبح -۳۰ر۲ - ۳۰ر۴ - ۳۰ر۶ - ۳۰ر۸ بعدازظهر

سینما پلازا- تلفن ۴۴۲۵۵
جنگجوی سرخ پوست - سینما سکوپ - رنگی - دوبله بفارسی با شرکت کرك داگلاس - الزاماورتینلی شروع ۱۱ صبح ۳-۵-۷-۹ بعدازظهر

سینما تخت جمشید- تلفن ۴۳۵۵۰
میعادگاه تابستانی - رنگی - دوبله بفارسی با شرکت ساندرادی - تری داناهیو شروع ۳ - ۵ - ۷ - ۹ بعد از ظهر

سینما چارلی- تلفن ۶۸۴۶۱
گاری دوبله بفارسی با شرکت لارنس الیویر - جیفرجونز شروع ۱۱ صبح ۳-۵-۷-۹ بعداز ظهر

سینما حافظ- تلفن ۳۴۰۷۴
اسرارسواحل ناپل -واید اسکرین دوبله بفارسی با شرکت وبرت حسین مارینا ولادی شروع ۳۰ر۱۰ صبح - ۳۰ر۲ - ۳۰ر۴ - ۳۰ر۶ - ۳۰ر۸بعد از ظهر

سینما دیبا- تلفن ۳۳۸۱۲
فریاد حقیقت - دوبله بفارسی با شرکت بالراج‌ساهانی شروع ۳۰ر۱۰ صبح ۳۰ر۲- ۳۰ر۴ -۳۰ر۶ -۳۰ر۸ بعداز ظهر

سینما دیانا- تلفن ۴۲۰۱۰
کوراوغلی -سینما سکوپ -رنگی دوبله بفارسی شروع ۱۱ صبح ۳-۵-۷-۹ بعداز ظهر

سینما رادیوسیتی- تلفن ۴۳۳۲۰
تعطیلات برای عشاق- سینما - سکوپ - رنگی - دوبله بفارسی با شرکت کارول لینلی - گاری گراسبی شروع ۱۱ صبح ۳ - ۵ - ۷ - ۹ بعد از ظهر

سینمارکس- تلفن ۳۴۱۶۹
فرصت برای تعقیب- وایداسکرین دوبله بفارسی با شرکت ریچارد تاد- پیترسلرز شروع ۳۰ر۱۰ صبح ۳۰ر۲ ۳۰ر۴ - ۳۰ر۶ - ۳۰ر۸ بعد از ظهر

سینمارویال- تلفن ۴۹۷۸۵
جنگجوی سرخ پوست - سینما سکوپ - رنگی - دوبله بفارسی با شرکت کرك داگلاس - الزاماورتینلی شروع ۱۱ صبح ۳-۵-۷-۹بعدازظهر

سینماسعدی- تلفن ۳۶۴۶۸
کوراوغلی -سینما سکوپ -رنگی دوبله‌بفارسی شروع ۳۰ر۱۰ صبح ۳۰ر۲- ۳۰ر۴- ۳۰ر۶- ۳۰ر۸ بعدازظهر

سینما سهیلا- تلفن ۳۶۴۲۴
اسرارسواحل ناپل -واید اسکرین دوبله بفارسی با شرکت وبرت حسین مارینا ولادی شروع ۳۰ر۱۰ صبح - ۳۰ر۲ - ۳۰ر۴ - ۳۰ر۶ - ۳۰ر۸بعد از ظهر

سینماکریستال تلفن ۳۷۶۷۵
دختری با چمدان - دوبله بفارسی با شرکت کلودیا کاردیناله شروع ۳۰ر۱۰ صبح ۲ونیم -۴ ونیم - ۶ و نیم -۸ونیم بعداز ظهر

سینمامتروپل- تلفن ۳۹۴۱۰
جنگجوی سرخ پوست - سینما سکوپ - رنگی - دوبله بفارسی با شرکت کرك داگلاس - الزاماورتینلی شروع ۳۰ر۱۰ صبح ۳۰ر۲- ۳۰ر۴ ۳۰ر۶ - ۳۰ر۸ بعد ازظهر

سینمامولن‌روژ- تلفن ۷۲۹۲۹
دختری با چمدان - دوبله بفارسی با شرکت کلودیا کاردیناله شروع ۱۱ صبح ۳-۵-۷-۹ بعداز ظهر

سینما مهتاب- تلفن ۴۷۷۷۷
دختری با چمدان - دوبله بفارسی با شرکت کلودیا کاردیناله شروع ۱۱ صبح ۳-۵-۷-۹ بعداز ظهر

سینما میامی- تلفن ۷۴۳۲۹
فریاد حقیقت - دوبله بفارسی با شرکت‌بالراج‌ساهانی شروع ۱۰-۱۲ صبح ۲-۴-۶-۸ بعداز ظهر

سینما نیاگارا- تلفن ۶۵۳۰۷
فرصت برای تعقیب- وایداسکرین دوبله بفارسی با شرکت ریچارد تاد- پیتر سلرز شروع ۱۱ صبح ۳ - ۵- ۷ - ۹ بعد از ظهر

سینماهمای- تلفن ۳۰۲۱۶۹
جنگجوی سرخ پوست - سینما سکوپ - رنگی - دوبله بفارسی با شرکت کرك داگلاس - الزاماورتینلی شروع ۳۰ر۱۰ صبح ۲- ۴- ۶-۸ بعد از ظهر

سینما پارك (تلفن ۳۹۶۳۷)
دختری با چمدان - دوبله بفارسی با شرکت کلودیا کاردیناله شروع ۱۰ صبح ۲-۴-۶-۸ بعداز ظهر

سینمامونت‌کارلو تلفن ۷۹۷۴۱
راهزن قلابی - رنگی - دوبله به فارسی با شرکت بوب هوپ -روندا- فلمینگ شروع ۳۰ر۱۰ صبح ۳۰ر۲- ۳۰ر۴ - ۳۰ر۶ - ۳۰ر۸ بعد ازظهر

سینمافری- تلفن ۲۷۸۹۳
گذشت - فارسی باشرکت مجید محسنی- آذرشیوا -دلیله نمازی‌شروع ۳-۵-۷-۹ بعد از ظهر

سینما آریا- تلفن ۳۹۸۸۴
آتلانتید - سینما سکوپ - رنگی دوبله‌بفارسی شروع ۳۰ر۱۰ -۳۰ر۱۲ صبح ۳۰ر۲ -۳۰ر۴ - ۳۰ر۶ - ۳۰ر۸ بعد از ظهر

سینماالمپیا- تلفن ۶۵۷۹۸
جلاد لندن - وایداسکرین -دوبله بفارسی شروع ۳۰ر۱۰ صبح ۳۰ر۲ ۳۰ر۴ - ۳۰ر۶ - ۳۰ر۸ بعدازظهر

سینمابرلیان- تلفن ۳۳۵۳۵
نشاندار - دوبله بفارسی باشرکت آلن‌لد - چارلزبیکفورد شروع ۱۰ - ۱۲ صبح۲-۴-۶-۸بعدازظهر

سینما تهران- تلفن ۴۵۱۶۸
کوراوغلی -سینما سکوپ -رنگی دوبله بفارسی شروع ۳۰ر۱۰ صبح ۳۰ر۲- ۳۰ر۴ -۳۰ر۶- ۳۰ر۸بعدازظهر

سینما پردیس
چوپان - سینما سکوپ - رنگی - دوبله بفارسی با شرکت گلن فورد شرلی مك لین شروع ۳۰ر۱۰ صبح ۳۰ر۲ - ۳۰ر۴ - ۳۰ر۶ - ۳۰ر۸ بعد از ظهر

سینما سیلوانا تلفن ۳۳۷۷۷
گذشت - فارسی باشرکت مجید محسنی- آذرشیوا -دلیله نمازی‌شروع ۳۰ر۲- ۳۰ر۴ -۳۰ر۶ -۳۰ر۸بعداز ظهر

سینما پرسپولیس (تلفن ۵۸۱۰۸۳)
جلاد لندن - وایداسکرین -دوبله بفارسی شروع ۱۰ - ۱۲ صبح ۲-۴-۶-۸ بعد از ظهر

سینماکارون تلفن ۴۰۰۶۵
ترویا در آتش و خون - سینما سکوپ - رنگی -دوبله بفارسی با شرکت‌استیوریوز شروع۳۰ر۱۰ صبح ۳۰ر۲ - ۳۰ر۴ - ۳۰ر۶ - ۳۰ر۸ بعد از ظهر

سینمارامسر- تلفن ۴۲۰۶۰
آخرین روز های رد- سینماسکوپ رنگی - دوبله بفارسی با شرکت روری‌کالهون شروع ۱ - ۳ - ۵ - ۷ - ۹ بعد از ظهر

سینما رزیتا-تلفن ۸۲۰۱۳۸
میغوای بامن برقصی - رنگی - دوبله بفارسی با شرکت بریژیت‌باردو شروع ۳-۵-۷-۹ بعد از ظهر

سینما زهره- تلفن ۳۰۴۸۰۸
نشاندار - دوبله بفارسی باشرکت آلن‌لد - چارلزبیکفورد شروع ۱۰ - ۱۲ صبح۲-۴-۶-۸بعداز ظهر

سینمافردوسی- تلفن ۳۵۷۸۴
آخرین روز های رد- سینماسکوپ رنگی - دوبله بفارسی با شرکت روری کالهون شروع ۳۰ر۱۰ صبح ۳۰ر۲ - ۳۰ر۴ - ۳۰ر۶ - ۳۰ر۸ بعد از ظهر

سینما فلور
آخرین روز های رد- سینماسکوپ رنگی - دوبله بفارسی با شرکت روری‌کالهون شروع ۳۰ر۲ - ۳۰ر۴- ۳۰ر۶ - ۳۰ر۸بعد از ظهر

سینمامشعل- تلفن ۳۳۸۲۶
زیرپرچم- وایداسکرین- دوبله بفارسی باشرکت وان هفلین -چارلز- لافتون ۳۰ر۱۰صبح۲-۴-۶-۸

سینمامراد- تلفن ۷۳۳۸۲
آخرین روز های رد- سینماسکوپ رنگی - دوبله بفارسی با شرکت روری کالهون شروع ۱۰ صبح - ۳۰ر۲ - ۳۰ر۴ - ۳۰ر۶ - ۳۰ر۸ بعد از ظهر

سینما جهان
ده فرمان - ویستاویژن - رنگی- دوبله‌بفارسی‌باشرکت چارلتون‌هستون یول برینر شروع ۱-۵-۹ بعد ازظهر

سینما ژاله- تلفن ۳۰۴۱۲۰
مشعل و کمان - رنگی - دوبله‌به فارسی با شرکت برت لنکستر شروع ۱- ۳ - ۵ - ۷ - ۹ بعد از ظهر

سینما خورشید - تلفن ۳۳۵۷۸
جلاد لندن - وایداسکرین -دوبله بفارسی شروع ۳۰ر۱۰ صبح ۳۰ر۲ ۳۰ر۴ - ۳۰ر۶ - ۳۰ر۸بعدازظهر

سینما البرز
گذشت - فارسی باشرکت مجید محسنی - دلیله نمازی شروع ۳۰ر۹ ۳۰ر۱۱ صبح ۳۰ر۱ - ۳۰ر۳ - ۳۰ر۵ ۳۰ر۷ بعد از ظهر

تئاترها

تئاتر نصر تلفن ۳۷۳۵۱
اسکار - سه پرده با شرکت‌وحدت شروع ۳۰ر۸ بعد از ظهر

تئاتردهقان- تلفن ۳۰۲۹۹۹
سه رندانی کمدی با شرکت صبری - امیر فضلی شروع ۶ . ۳۰ر۸ بعد از ظهر

آخرین تغییرات برنامه سینماها را در صفحه ماقبل آخر ملاحظه فرمائید

نوشته: سرکلارمونت اسکراین
ترجمه: غلامحسین صالحیار

ـ۵۲ـ

این تضاد ، از نقطه نظر تفاوتی که احساسات یك ایرانی متوسط نسبت به «امپراتوری انگلیس» و همسایه شمالی کشورخویش داشت، در خور توجه بنظر میرسید .

تاکتیك ژنرال «اسلیم» فی‌الواقع هم ماهرانه و هم براساس اصول انسانی قرار داشت .

خبرنگار روزنامه تایمز که ناظر ماجرا بوده چنین گزارش‌میدهد:

... فرمانده انگلیسی ترجیح داد ، بدون آنکه تعداد زیادی از سربازان خویش را بخطر بیاندازد ، باتوسل به مانورهای گوناگون ، و تحمل حداقل تلفات برای هردوطرف ، بدون آنکه صدمه و زیانی باموال وارد شود ، بهدفهای خویش برسد واین رویه را جانشین وارد کردن ضربت با استفاده از قدرت آتش خویش ساخت .

درکرمانشاه ، درمیان جمعیتی که ناظر عبور ستون ۱۳کیلومتری کامیونهای‌نظامی‌ما بودند ، بعضی‌از مردم دست‌های خودرا تکان میدادند وبنظر میرسید که از ورود ستون راضی هستند . بعضی‌ها قیافه‌ای درهم داشتند و رفتارشان غیر دوستانه بنظر میرسید ، اما اکثریت جمعیت ، هیچگونه احساساتی نشان نمیداد .

البته دراینجا باید بخاطر آورد برای کسانیکه هیچ‌چیز ندارند تا از دست بدهند ، هرگونه تغییری ممکنست درجهت بهبود اوضاع تلقی شود .

ستون پنجم

باوجود این همان خبرنگار تایمز یك یا دو روزبعد گزارش داده بود که ذخائر معتنابهی از غله توسط پیشقراولان نیروهای ما کشف شده وقحطی موجود بیشتر به نحوه غیر رضایت‌بخش تقسیم مواد غذائی ارتباط دارد . حوادثی که شش ماه بعد در ایالات شرقی روی داد برمن ثابت کرد که نظر خبرنگار تایمز منصفانه بوده است. بسیاری از ایرانیان ، درآن زمان تصور میکردند ، و عده‌ای هنوز نیز چنین‌میاندیشند که شکایات ما در باره فعالیت های ستون پنجم فقط یك نوع زرنگی و توسل به‌بهانه نوع انگلیسی بوده و ما باین وسیله میخواسته‌ایم که بر راه‌آهن سراسری ایران مسلط شویم ، تااز طریق آن به روسیه ذخائر مورد لزوم را برسانیم .

اعلیحضرت شاهنشاه کنونی ایران در کتاب خاطرات خود که اخیرا انتشار یافته ، مینویسند :

« همه کس اکنون با من هم‌عقیده است که اگر متفقین به یك راه ارسال ذخائر احتیاج نداشتند محققا آنها درجنگ دوم جهانی بایران حمله نمیکردند .»

حفاظت چاههای نفت

مکاتبات و تلگرافات محرمانه متبادله بین فرماندهی خاورمیانه ، حکومت هند ، و دولت اعلیحضرت پادشاه انگلستان که درکتاب «تاریخ رسمی نیروهای مسلح هند در جنگ جهانی دوم» این نظریه را تایید نمیکند . بموجب این اسناد روشن میشود که امکان فرستادن ذخائر بروسیه از طریق ایران ، گرچه مسئله مهمی بوده ، اما ازنظر متفقین در درجه دوم از اهمیت قرار داشته است . آنچه بیشتر درآن زمان استدلال میشد ، در درجه نخست حفاظت از چاههای نفتی و تاسیسات نفت ایران و عراق ، وسپس تامین امنیت خطوط ارتباطی ما درصورت لزوم ، دربرابر حمله احتمالی آلمانها به مغرب ایران ، بسوی خلیج ، از راه ترکیه و یا قفقاز بوده است .

بایدگفت که این طرز تلقی از اوضاع ، طی هفته‌های آخر تعیین‌کننده سرنوشت ایران ، قبل‌از حمله ، حقایق اوضاع را ، آنگونه که در برابر رضا شاه ،ووزرای وی جلوه‌گر میشد، بحساب نمی آورد. باید پرسید درآن موقع چندنفر از ایرانیها اعتقاد داشتند که روسیه دربرابر قدرت «ورماخت» (ارتش آلمان هیتلری) تاب مقاومت می‌آورد، ویا انگلستان ، پس‌از شکست روسیه ، کوچکترین شانسی ، برای نجات از شکست دارد ؟ بایستی خودرا بجای یك نفر از اعضای دولت ایران بگذاریم و آن وقت بفهمیم که از نظر او تسلیم به متفقین ، بدون شلیك حتی یك‌گلوله ، ووا‌گذاری راه‌آهن، بندرگاهها جاده‌های ارتباطی ، بخاطر کمك بروسیه دربرابر هجوم ارتش آلمان تاچه حد دیوانگی تلقی میشده است . ایجاد یك اتحاد نظامی نیز غیرقابل‌تصور بوده است . بالاترین حد انتظار انگلیس و روس از شاه و وزرای او میتوانست فقط این باشد که آنان باجلوگیری از نفوذ و تحریکات آلمانها ، بیطرفی خودرا حفظ کنند . حتی اگر این امر نیز امکان پذیر میگردید ، تنها راه بعدی‌که وجود داشت ، توسل به نیروی نظامی عظیمی بود . چه اگر آلمانها روسیه را از پای درمی آوردند ، ویا توسل باقدامات انتقامی ایران را تهدید میکردند ، فرمانروایان این کشور فقط میگفتند آنچه را که از دستشان برآمده انجام داده‌اند. اما دربرابر «فرس ماژور» ناگزیر به تسلیم بوده‌اند .

۳ـ مقاله والتر لیپمن

چرا جنگ اتمی بوقوع نپیوست؟

جبران ناپذیر

اما پس‌از یك جنگ کامل اتمی و هیدرژنی ازقماش‌تمام عیارجنگی که شروع آن اکنون ازامریکا وشوروی هردو مباخته است ـ حداقل تلفات‌جانی که‌برجامعه بشری وارد خواهد آمد صدمیلیون کشته است .

بعداز آنکه تمام مراکز مدنی و شهرهای بزرك نیمکره شمالی کره زمین نابود شد وزمین وهوا وآب را غبار هاوگاز های رادیواکتیو آلوده کرد ـ دیگر بهیچوجه جبران ویرانیها وقربانیهائی که‌پس‌از دوجنگ جهانی گذشته میسرگردید ـ قابل تصورنیز نخواهد بوده این حالت جبران‌ناپذیری مصائب جنگ‌اتمی وهیدرژنی در هر زمینه‌ای که‌مورد توجه قرار گیردبی‌چون‌وچرا مسلم است .

ایالات متحده آمریکا چنان زراد‌خانه بزرگی ازبمب های هسته‌ای دارد که‌میتواند کشور اتحاد شوروی را بصورت ویرانه‌ای که فضای آنرا دودو گاز کشنده رادیواکتیو مسمومخواهد کرد درآوردو کسانیرا که جان بدر برده‌اند محکوم به‌مرگ ازگرسنگی و مرضو جرح سازد. بدیهی است که‌هر گاه چنین مصیبتی ازقوه به‌فعل درآید تمام تجارب کمونیستی برنامه های پنج‌ساله و هفت‌ساله شوروی برای ساختمان جامعه بی‌طبقات و تمام‌احکام مارکس ولنین بااجساد ده‌ها میلیون ازمردم شوروی درمیان تلویرانه های مشتعل دستخوش نابودیو حریق‌خواهد گردید .

درمقابل کارشناسان امریکائی ما باخونسردی تمام پیش‌بینی کرده‌اند که هرگاه شوروی متقابلا بایك ضربت اتمی جواب آمریکا رابدهد بین ۳۰ تا ۷۰ میلیون نفراز مردم امریکا به قتل خواهند رسید . من تردید دارم قادراینجا پیشگوئی یااظهار نظرکنم که‌برسر اروپا ـ خواه‌کشور های‌اروپائی یك‌قدرت اتمی مستقل داشته‌باشند یا نداشته‌باشند ـ چه خواهد آمد .

جنگی ازاین قماش دیگر برای اجرای برنامه‌های تجدید ساختمان و آبادانی محلی ازاعراب باقی نخواهد گذاشت .دیگر اروپا مانند سالهای بعد از جنك جهان گذشته نخواهد توانست با اجرای یك نقشه مارشال روی‌پای خود بایستد وسپس باردیگر «ناتو»ی جدیدی تشکیل دهد . این جنك ستیزه های خونین‌و وحشیانه دیگری درپس‌خواهد داشت که تنها محرك آن تمایل به زنده ماندن در دنیائی خواهد بود که‌زندگی درآن طردشده‌است . سرنوشت دمکراسی و تمام ثمرات متمدن چندین هزارساله بشر دستخوش اراده لجام گسیخته قداره‌بندانی خواهدشد که اسلافشان دست‌تمام آدمکشان تاریخی رااز پشت بسته‌اند و سپس بایددست کم‌چیزی شبیه به‌یك نظم را بر بازماندگان بدبخت ووحشت‌زده خانوادهٔ سوخته‌و نابود شده بشریت تحمیل کنند .

من بخوبی میدانم که‌تمام‌این حرف هارا پیش‌از من وخیلی فصیح تروبلیغ ترازمن گفته‌اند .امامتکلمین این‌قبیل مواعظراغالبا کسانی‌تشکیل‌میدادند که خودشان‌تنهاازدوردستی برآتش‌داشته‌اند واز نزدیك شاهد برخوردی که‌ممکن بود واقعا به‌این کابوس وحشتناك جامه حقیقت بپوشاند نبوده‌اند. هرکس میل داشته‌باشد واقعیت وضع آمریکا را درقبال بحران اخیر کوبا درك کندو ازواکنش آمریکا درقبال قدرت های نظامی جهان امروز اطلاع یابد قبلا باید بداند که یك نفرآمریکائی‌مسئول جرات تجاهل نسبت به‌این حقیقت را ندارد که عصر او یك عصر اتمی است . من لااقل معدودی از مردان مسئول آمریکا ئی را می‌شناسم که‌شبوروز خودرابا وقوف واطلاعی‌از این حقیقت که‌دیگر برایشان عادی شده ـ سپری میکنند وبهمین دلیل نسبت به‌آن عده ازاروپائیان که‌می‌گویند اسلحه اتمی نیز بالاخره‌نوعی اسلحه وجنك بااین اسلحه ونتایج فاشیه ازآن نیز بابیشروکم تفاوت در چهارچوب همان قواعد وقوانین جنك های عادی وغیراتمی سنوات گذشته است ـ نمیتوانند تفاهمی پیدا کنند .

قانون بزرك

نظر باینکه استعمال اسلحه اتمی در یك جنگ‌فرضی آینده تنهامترادف با انتحار متقابل خواهد بود ، لذا بزرگترین قانون سیاست‌عصر اتمی‌آن است که ایجاد هیچ تغییری در وضع موجود میان قدرت های بزرگ متخاصم از طریق توسل به تهدید و زور امکان پذیر نمی باشد .هیچکدام آنها نمیتوانند برای ایجاد این‌تغییر از عامل جنگ ـ مانند جنگ های گذشته ـ استفاده کنند و مانندگذشته جنگ را بعنوان یك عنصر بزرگ سیاسی ملی مطمح نظر قرار دهند . شاید کافی باشد تا یاد آوری کنم که‌ماجرای اخیرکوباماهیت دیپلماسی در عصر اتمی را خیلی خوب به ما آموخته است .

ایالات متحده امریکا اکنون‌مدتی است که تفوق خود را از لحاظ‌قدرت اتمی حفظ کرده است . همین تفوق باعث گردیدکه‌اتحاد شوروی‌نتوانست امریکا را در کوبا ـ بخاطر بکرسی نشاندن اراده خود تهدید بر یك‌جنگ اتمی نماید . معذلك برتری قدرت اتمی امریکا بر شوروی هنوزبه اندازه‌ای‌نبود که بتواند اتحادشوروی را برای بکرسی نشاندن اراده خود تهدید به استعمال بمب های اتمی کند و یا واقعا برای این منظوروارد یك جنگ اتمی با اتحاد شوروی گردد .

پرزیدنت کندی در روز های بحران کوبا توانست در برابرخطری که بوجود آمده بود پایداری کند زیرا اطمینان داشت که نخستین اقدامات امریکا برای رسیدن بهدف معینی که در مورد قضیه بخصوص کوبا مورد توجه واشنگتن قرارداشت کافی است . بنا بر این رئیس‌جمهور امریکا بهیچوجه حاضر نشد منطق‌و درایت‌از دست دهد و دعوی را به جائی بکشاند که ادامه آن از حدود قدرت امریکا تجاوز کند . بهمین دلیل بود که کندی از میدان‌تنگی که برای مانور انتخاب کرده بود پا فراتر نگذاشت .

پرزیدنت کندی توانست‌اتحاد شوروی را تهدید کند که ناوگان امریکا سفاین حامل اسلحه شوروی را در آبهای دریای کارائیب متوقف و بازرسی خواهد کرد و در صورت لزوم برای نابود کردن پایگاه های موشکی شوروی درکوبا خاك این کشور را بمباران خواهد نمود .

آنچه پرزیدنت کندی انجام داد این بود که‌هدف محدود و معینی‌را در چهار چوب وسایل و امکانات معین تعقیب کند وقتی برای‌امریکا امکان داشت که قدرت اتمی تعرضی اتحاد شوروی را در کوبا خنثی‌کند. بطریق اولی امریکا از لحاظ نیروی دریائی و زمینی و هوائی تفوق‌قابل ملاحظه خود را بر شوروی درمنطقه دریای کارائیب حفظ میکرد .اتحاد شوروی بهیچوجه نیروی غیر اتمی واجد ارزشی در کوبا نداشت وبنا بر این به محض آنکه نیروی موشکی و اتمی شوروی در کوبا خنثی میشد دیگر قدرت پایداری کمونیسم در کوبا بکلی خنثی میگردید .

فریب‌الوقوع

این از نظر من ارزیابی واقعیات نظامی و استراتژیکی ماجرای کوبا بود .معهذا تاکید میکنم که‌اگر چه ماجرای کوبا بالاخره با صلح و سلم پایان یافت در عین حال برخورد اتمی شوروی و امریکا در کوبا کاملا نیز قریب‌الوقوع بود .

برای اینکه بحران کوبا بصورت یك جنگ سوم ـ و اتمی ـ درمی آمد کاملا امکان داشت که در مسکو و یا واشنگتن کنترل امور از دست برود ، و دیگر کار تمام بود . با کمال وحشت باید اذعان کنیم که هم در مسکو و هم در واشنگتن فراوان بودند . مردانی که در نهایت بی پروائی تبدیل بحران کوبا را بصورت یك جنگ جهانگیر اتمی توصیه میکردند . اما بدلایل‌متعدد کنترل حوادث از دست نرفت .بزرگ ترین دلیل این بود که هم پرزیدنت کندی و هم نیکیتا خروشچف بخوبی اطلاع داشتند که یك جنگ اتمی به چه معنی خواهد بود ، دلیل‌دیگر این بود که در همان بحبوحه‌بحران هیچکدام از رهبران دوکشور بزرگ شرق و غرب فرصت تبادل نظرمتقابل را لحظه‌ای از دست ندادند .

ناتمام

از روی عکسهای شما
عکس بهر اندازه که مورد احتیاج ضروری باشد درمدت ٤ ساعت تهیه می شود فتو پرسپولیس ـ لاله‌زار نوچهارراه کنت جنب کوچه یاسمی ۳۷٤ تلفن ۳۳۷۵۷

مقالات سیاسی

هدف چین از حمله به هند

بقیه‌از صفحه ۵

جریان دارد ناشی از اختلافات مرزی نیست بلکه چیزی که مورد منازعه است‌آنقدر مبهم و در عین حال‌آنقدر عمیق و پیچیده است که بزرگترین ستیزه جوئی با هند بشمار میرود .»

بنابر این مسلم است که هدف چینی ها ازاین حملات نه بدست آوردن سرزمین های مورد ادعا ونه مطیع ساختن ساکنین آنها بوده‌است درست است که با تصرف این اراضی چینی ها منافع و فوایدی بدست میآورند و باین ترتیب با پاکستان دارای مرز مشترك طولانی تری می شوند و بهتر میتوانند مرز های خود را کنترل کنند ولی این دلائل به تنهائی‌کافی نیست که چین کمونیست به جنگ دامنه داری بر ضد هند دست‌بزند .بلکه جنگ‌چین‌کمونیست‌و هندعلل مهمتر و ریشه های عمیق‌تری دارد .

مشکلات داخلی

جنگ چین بر ضد هند در عین حال جنگ‌بر ضد مشکلات ، و بر ضد خطرات آینده و پاسخ دادن به تحقیراتی است که باندولت وارد میشود .

حمله چین به هند بدون شك یك جنگ انتقامی بر علیه امپریالیسم قدیمی انگلستان است که از پایگاه هندی خود هرگونه قرار داد ها و پیمانها را به چین تحمیل کرده و تبتی ها را به شورش برضد مقامات پکن برانگیخته است .

هدف حمله‌چین ضمنا متوجه‌وجود امریکائیها در آسیا است چینی ها بخوبی میدانند که نمی توانند به هیچ‌یك از همسایگان دیگر خود بدون برخورد مستقیم با نیرو های امریکا که امنیت آنها را تضمین کرده اند حمله کنند .

وقتی که چین کمونیست ضربات خود را متوجه «هندبیطرف» کرد میخواست در عین حال نشان بدهد که اولا چین یك قدرت بزرگ نظامی است که روی آن باید حساب کرد و ثانیا هند ـ که ناچار بود برای دفاع از خود از امریکا درخواست کمك کند ـ یك کشور بیطرف نیست و در این‌صورت حق ندارد از شوروی‌کمك بگیرد . و بعبارت دیگر میخواست به شوروی‌نشان بدهد که «بیطرفی»هند یك‌امر ظاهری است و در آینده‌مسگو باید به قضاوتهای استراتژیکی چین توجه داشته باشد .

دالائی لاما

درست است که چین کمونیست از بسیاری جهات از هند ناراضی است ولی مهمترین عامل نارضائی مقامات پکن از دولت نهرو وجود دالائی لاما در کشور هند است .

چینی ها هرگز نمی توانندفراموش کنند که دالائی لاما پس از فرار خود از تبت برای نخستین بار خبرنگاران سراسر جهان را در خاك هند نزد خود پذیرفت و ماجرای فرار خودرا از تبت برای آنها شرح داد . دولت هند علاوه بردالائی لاما به سیزده هزار نفر تبتی نیز پناه داده است.

از طرف دیگر باید در نظر داشت که‌شخصیت نهرو و نفوذ و پرستیژی که نخست وزیر هند در میان‌رهبران بلوك مخالص‌دارد چینی‌ها را تحریك میکند و از محبوبیتی که نهرو در هند دارد سخت ناراحت هستند .

چینی ها میدانند که وجود نهرو بزرگترین مانع توسعه کمونیسم در هند است بدون وجود او برای چینی ها خیلی آسان تر بود که به کشورهای بیطرف آسیا تسلط یابند.

بیطرفی

خطر بزرگی که ممکن است از اوضاع و احوال فعلی ناشی شود این است که تحولات اخیر هند را وادار کند که از سیاست بیطرفی دست بردارد و در این صورت هند احترامی را که میان کشور های غیر متعهد دارد از دست خواهد داد .

اطلاعیه برای ساکنین حدودانجمنهای‌غرب تهران

محترما باطلاع ساکنین حدود انجمن های‌غرب تهران که خارج محدوده لوله‌کشی سازمان آب تهران قرار گرفته میرساند که در جلسه مورخ ۴۱ر۹ر۱۱ باحضور اعضاء و نمایندگان انجمن های محلی این نواحی شامل انجمن های شمال باختر ـ غرب جیحون و هاشمی ـ اشرف پهلوی ـ حمام السلطنه وجی‌علیا ـ آریانا ـ غرب رودکی ـ سی‌متری امیری و توابع ـ دوراه امامزاده حسن امیری و قزوین ـ سلیمانیه‌غرب ـ سه‌راه‌آذری ـ کوی اتابك ـ امامزاده حسن که در سازمان آب تهران تشکیل گردید متفقا بشرح زیر توافق‌شد :

۱ـ سازمان آب تهران در ظرف مدت سه ماه نقشه برداری و ممیزی محدوده های انجمن های فوق‌را باکمك و تشریك مساعی انجمن های محلی آماده آگهی بنماید و تدریجا اقدام به‌آگهی قبول درخواست انشعاب آب تصفیه شده از تاسیسات آب شهر بشود .

۲ـ نمایندگان انجمن های محلی در این‌فرصت باساکنین محلات تماس گرفته و کوششهای لازم را مبذول خواهند کرد تابمحض آگهی اکثریت ساکنین درخواست انشعاب آب بنمایند و ترتیب پرداخت وجوه‌مربوط به‌وام لوله‌کشی‌وهزینه‌انشعاب‌را بصورت یکربع نقد باقی در ۱۵ قسط از طرف عمومی داده شود .

۳ـ سازمان آب تهران مساعی لازم را بکار خواهد برد که ناحیه ٤ الی ۵ کیلومتر مربعی غرب تهران که از خیابان آیزن‌هاور تاراه‌آهن تهران ـ تبریز و بعرض ۱ الی ۱ر۵ کیلومتردرامتداد جاده نظامی شمالی و جنوبی در غرب ادامه دارد در ظرف مدت ۱۸ ماه لوله‌کشی نموده و انشعابات را دائرنماید.

امیدوار است باتشریك مساعی مالی خود مردم غرب تهران جمعیتی متجاوز از ۱۵۰۰۰۰ نفر که در این نواحی سکونت دارند در ظرف مدت ۱۸ ماه از آب تصفیه شده سالم ودائم و تحت فشار و کافی مانند سایر نواحی تهران مرکزی برخوردار شوند و نمونه‌ای از همکاری انجمن های محلی و مردم باموسسات عام‌المنفعه‌خدمتگزارخودشان باشد .

آ ـ ۲۶۷۴۸ ۱ ـ ۳ سازمان آب‌تهران

هتل ونك
ته دانسان سه بار در هفته روزهای یکشنبه وسه‌شنبه ٦ الی ۸ و جمعه ٦ تا ۱۱ بعدازظهر .
۱ـ۵ آ ـ ۲۶۸۲۰

عریضه سرگشاده

پیشگاه مقدس اعلیحضرت‌همایون شاهنشاهی

دراین دورهٔ عدالت که‌براثر توجهات و کوشش شبانه‌روزی آن‌پدر تاجدار همه‌کس از عدالت اجتماعی برخوردار می‌باشد متاسفانه در شهرستان سراب قانون فقط اسم‌است مثلا موقع نزول اجلال موکب ملوکانه به‌سراب زارعین قربانیان بی‌شمار وشعارهای مخصوص که‌فعلا بازنشده‌و موجود است برای ورود ناجی ایران حاضر وشب وروز انتظار ودقیقه‌شماری میکردند مانع شدند که‌مبادا شکایتی بکنند.

جان‌نثار یکی اززارعین هستم وشکایتی داشتم بدین‌وسیله بخاك پای همایونی عرضه میدارم در بیست‌وهفت آذر چهل‌عریضه‌ای راجع به‌پرونده‌سازی از فرماندار وبعرض روسای دیگر به‌پیشگاه همایونی معروض داشته‌ام . شهریار رئوف و مهربان دستور رسیدگی مقرر فرمودند اکنون یکسال میگذرد فعلا پرونده بمیان آمد. می‌بینندهرگاه رسیدگی شود منجربه محکومیت روسای پرونده‌ساز خواهد شد برای اینکه چندین فقره عدم سوء سابقه دارم که خودآن ادارات داده این جریان سبب ازبین‌رفتن تمام هست‌ونیست من وبی‌سرپرستی بچه‌هایم میشود پدر تاجدارم کم‌دیده‌ایم که یکنفر رئیس اداره در مقابل یك فرد زارع محکوم باشد از خداوند متعال خواهانیم به‌شاهنشاه توفیق عطافرماید تابه‌اصلاحات اداری هم توجه فرماید وشاهنشاه را درآرمان های ملی موفق و منصور گرداند.

در خاتمه آرزودارم اگر از طرف شهریار اجازه شرفیابی حاصل شود مظلومیت خود واین سامان تفصلا عرض میشود.

آ ـ ۲۶۶۵۶ سراب ـ حبیب صلحی

اجتماعی

گفتگوی تلفنی مردم

در این ستون گفتگوهای تلفنی مردم و گرفتاریهاو ناراحتی آنان‌درج‌شده است‌بدینوسیله ما توجه مقامات مسئول‌مملکتی‌را باین ناراحتیهاوگرفتاریها جلب میکنیم

استمداد ازدانشمندان و فضلای قوم

*باهزار خون دل باطفال شما یك‌حرفو نوحرف میاموزیم ولی باید خود از آموختن محروم باشیم،ما آموزگاران مشهد درساعات بیکاری در دانشکده ادبیات تحصیل میکنیم بجای تشویق و تسهیل مارا مجبور بترك تحصیل ویاترك خدمت فرهنك کرده‌اند، ما از اولیاء امور ودانشمندان وفضلای قوم دراین باره استمداد میطلبیم

هـ ك

حرف منطقی بزنید، آقای پ،ف

*درپاسخ آقای پ‌ـف بنویسید ، این شماهستید که گداپروری میکنید و باصدقه دادن شمامردم متاسفانه گدای حرفه‌ای درست میشود. حالا میفرمائید راننده‌وکمك‌راننده گداهائی که‌شما و امثال شما بایك قران یادوقران صدقه دادن پرورش داده‌اید تعقیب کنند .

کمك‌راننده از کجا تشخیص بدهد که فلان‌آدم ژنده پوش گداست و میخواهد در طبقه دوم اتوبوس گدائی کند، حرف منطقی بزنید که بشود روی آن حساب کرد نه اینکه کارنکته‌گیری وانتقاد رابه غرض آلوده کنید .

ش‌ـملایری

کدام درست است

*اینروزها سر کلاسهای درس دبیران حرفهائی میزنند هرکدام درمورد نحوه امتحانات کلاسهای ششم متوسطه چیزی میگویند ، یکی میگوید مجموع نمرات حساب میشود دیگری میگوید کمتراز ده‌تجدید است ما بالاخره نفهمیدیم کدام درست است .

سهیلا

این ایستگاه را قدری جلوتر ببرید

*ایستگاه دامپزشکی اتوبوس شرکت واحد در قصرالدشت روبروی یك سیمان فروش واقع شده ، مرتب گردوخاك دراین ایستگاه بخورد مردم میرود اگر قدری ایستگاه رابالاتر ببرند ،مسافران این ایستگاه خوشحال خواهندشد .

تقی مستوفی

ماهم بشریم

*ساکنین خیابانهای سیمتری وجی علیا و ۱۳ متری از تمام مایحتاج اولیه زندگی محروم هستند ، تنها دلخوشی آنان اینبودکه دستور اسفالت این خیابانها صادرشده ولی تاکنون پیمانکار مربوطه دست بسیاه وسفید نزده زمستان فردا سرمیرسد ، کار اسفالت خاتمه پیدامیکند بازهم مادرگیر گل ولای باقی میمانیم . آخر بنویسید ماهم بشریم .

محمودخائف

اتوبوس کم است

*اتوبوسهای خط پانزده کم‌است بخصوص بغداز ظهرها که شاگرد مدرسه‌ها بمدرسه میروند.

پروانه ادیب

گاهی یکساعت معطل میشویم

*اتوبوسهای خط ۳۸ شاه آباد تعدادش کم است ، گاهی اتفاق میافتد ما محصلین که‌از شاه آباد برای تحصیل به تجریش میرویم یکساعت در صف اتوبوس معطل شویمو اتوبوس نیاید .

امیری‌دانش‌آموز

نامه‌ای در پیاده رو!

*یکی ازدوستان من چندی قبل نامه‌ای برایم‌آورد که ازاهواز فرستاده شده بودگفتم این نامه راکه به‌آدرس من نوشته شده تو از کجا پیداکرده‌ای میدانید چه جواب تاسف آوری داد ؟ گفت ازمیدان ، وزیه روبروی سینما توی پیاده‌رو افتاده‌بود !

محمدرفوگران

دل شیر میخواهد

*راننده های کرایه خط ورامین هفت نفر سوار میکنند و آنوقت بااین اضافه ظرفیت باسرعت صدوبیست کیلومترحرکت میکنند، خلاصه دل شیر میخواهد که آدم سوار این کرایه‌ها بشود .

دکتررضائی

اسرار رودلف هس

معاون هیتلر چگونه با انگلستان فرار کرد؟

آیا«هس» باختلالات دفاعی مبتلا بود یا تحت تاثیر عاطفه و وجدان بشری‌قرار داشت؟

داستان فرار رودلف هس از زبان چند شاهد و ناظر مطلع

صدور چنین اجازه مهمی در دوران جنك عمل آسان وپیش‌پاافتاده‌ای نبود ودر میان اطرافیان هیتلر به کمترکسی اعطاء شده بود ، زیرا ورود بفرودگاه ها وپرواز باهواپیما هاتحت تشریفات خاص و مشکلی انجام میگرفت ، فقط اعتمادفراوان به«هس» موجب این مزیت وصدور چنان اجازه‌ای گردیده بود . هس چندین‌بار پروازهای آزمایشی‌انجام داد. طی مصاحبه‌ای که در سال ۱۹۴۷ خبرنگاران با (ویلی‌مسر‌اشمیت) آلمانی سازنده هواپیماهای مسراشمیت بعمل آوردند ، وی‌در

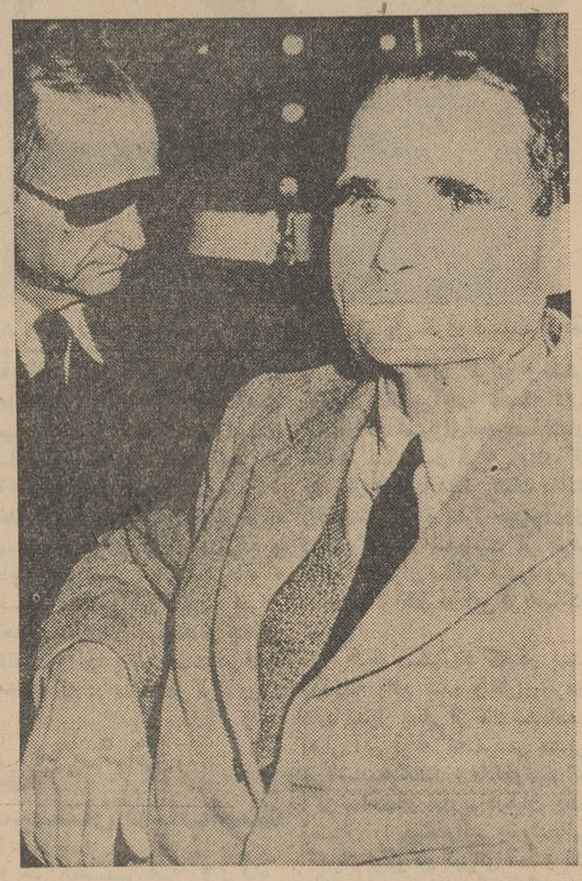

هس در دادگاه نورنبرك یك موجود معمائی بود و میگفت تمام خاطرات‌گذشته را فراموش کرده‌است

اطراف هس چنین تعریف نمود:

ـ اواخر پائیز ۱۹۴۰ در شهر «آگسبورك» بود که هس ابرازعلاقه کرد باهواپیماهای شکاری جدید یك پرواز آزمایشی انجام دهد . ابتدا من مخالفت کردم . ولی وقتی هس دست از پافشاری نکشید و توضیح داد که موقعیت و مقامش بدواجازه چنین پروازهائی رامیدهد دیگر مخالفتی نکردم و موافقت نمودم تابایك مسراشمیت مدل۱۱۰ بطور آزمایشی پرواز نماید.

هس بدفعات در حدود بیست‌پرواز آزمایشی از فرودگاه «آگسبورك» انجام داد . پس از هرپرواز چون خود خلبان ماهری بود بمسراشمیت ومهندسینش تذکراتی میداد،عیوب ونقائصی راکه در ساختمان‌هواپیما کشف کرده بود به‌وی‌تذکرمیداد.

قصد باطنی هس از این‌تذکرات وادار نمودن آنها بساختن‌هواپیمائی بودکه برای پرواز به انگلستان و عبور از فراز دریا کاملا مناسب باشد . ویلی‌مسراشمیت طی مصاحبه‌اش‌ادامه داده بود :

یدکی بنزین استفاده کنید این‌عیب نیز مرتفع خواهد شد .

بعداز یك پرواز آزمایشی دیگر مجددا هس بمن گفت : قدرت دستگاه رادیوئی شکاری کم است دستگاه فرستنده و گیرنده‌ای‌باید بسازید و در هواپیما سوارکنید که بتواند بانقاط دوردست نیز تماس برقرار نماید . بااین تذکرات و یادآوری‌های بجا اندك‌اندك هس‌ما راواداشت هواپیمائی بسازیم که برای پرواز اوبه انگلستان مناسب باشد .

روز ۱۰ مه ۱۹۴۱ برای‌آخرین‌بار هس از فرودگاه اگسبورك سوار هواپیمای ایده‌آل خود شد و به آسمان پرواز کرد، این رفتن‌رفتنی بودکه دیگر بازگشتنی بدنبال نداشت ، وی قبل از پرواز بکمك یك هواشناس مونیخی اطمینان‌یافته بود که آسمان جزیره انگلستان از هرجهت برای پرواز مناسب است .

وقتی خبر نمودارشدن یك‌هواپیمای آلمانی از نوع مسراشمیت‌شکاری در فضای انگلستان به مقامات مربوطه داده شد همگی به تعجب

اسرار فاش نشده از جریان تاریخی

محاکمات نورنبرگ

تنظیم وتهیه از :

ژوزف هایدا کر ـ یوهانس لب

ترجمه: احمد مرعشی

بهترین و پرارزش‌ترین کتاب مستند قرن بیستم

ـ۲۵ـ

ـ... یکبار پس از پروازی‌هس بمن گفت این شکاری بسیاری‌عالی ساخته شده ولی عیبش فقط اینست که بدرد پروازهای دورو طولانی نمیخورد و بنزینش زودتمام میشود. حاضرم شرط ببندم که اگر از درون بالهای هواپیما بجای یاك

فرورفتند . آنها بهمدیگرمیگفتند:

ـیك هواپیمای مدل ۱۱۰ آلمانی برفراز سواحل نورت هومبرلند ؟ محال است ، آخر این نوع‌هواپیما ها آنقدر ذخیره سوخت ندارند که بتوانند دوباره به‌آلمان بازگردند.

هواپیمای متجاوز آلمانی تحت نظر قرار گرفت ضمنا یك اسکادران از هواپیماهای شکاری نیزآماده شدتا در صدد تعقیب هواپیمای مشکوك برآیند . درست ساعت ۲۳و ۷ دقیقه بود که گزارش‌رسید هواپیمای مشکوك در نزدیکی های (ئتاگلزهام) واقع در حومه‌اسکاتلند سقوط کرده و آتش گرفته است.

اما خلبان که بکمك چتر نجات موفق به‌نجات خود شده درمزرعه‌ای فرودآمده‌وبوسیله اهالی(هوم‌گوارد) توقیف گردیده است ...

(دیوید مك لئان) کشاورزانگلیسی اولین کسی بود که درخاك انگلیس باهس تمام گرفت . او ابتدا صدای غرش هواپیمائی را که برفراز خانه‌اش‌دورمیزدوسپس‌صدای‌سقوط جسم سنگینی را شنید و برای کشف علت بیرون دوید .در خارج ازخانه وقتی سربهوا بلند کردچتر نجاتی رادید که شبیه‌قارچی بزرك داشت اندك اندك‌بزمین‌فرودمی‌آمد. مك‌لئان بامزرعه‌ای که هس درآن فرود آمد بیش از چند قدمی فاصله نداشت .

وقتی چتر باز غریبه بزمین‌خورد مك‌لئان‌دوید تابرای‌برخاستن‌اوکمك کند وزیربغلش را بگیرد.باوجودی که یکی از پاهای‌هس آسیب دیده بود معذلك میتوانست راه برود . بین راه بزبان فصیح انگلیسی‌خطاب به‌مك لئان گفت :

ـمن بدنبال خانه (دوك اف ـ هامیلتون) میگردم برای رویال ارفورس (نیروی هوائی سلطنتی) اخبار مهمی همراه آورده‌ام . تنها هستم و اسلحه‌ای هم باخود ندارم... کشاورز انگلیسی مهمان ناخوانده را بخانه خود برد . فنجانی چای تعارفش کرد ولی هس دعوت میزبانش را نپذیرفت و گفت :

ـنه ، متشکرم ، هیچگاه دیر وقت شب عادت‌بنوشیدن‌چای‌ندارم . اجازه بدهید خودم را معرفی کنم ، (آلفرد‌هورن) نامیده میشوم .

در اثنائیکه هس روی یك‌صندلی نشسته بود و قوزك پایش رامیمالید اتومبیل قراضه‌ای بخانه روستائی نزدیك شد و جلوی آن توقف‌کرد.

اتومبیل به(رابرت ویلیامسون) پلیس ناحیه تعلق داشت . وی چگونگی سقوط هواپیما را از(ئتا ـ گلزهام)به‌چشم دیده و بیش دویده بود تابیند چه حادثه‌ای رویداده است . مرد دیگری در اتومبیل قرار داشت که کلارك نامیده میشدو از همسایگان (ویلیامسون) بشمار می آمد .

کلارك جزو اهالی (هوم گوارد) بود .

دو نفری از اتومبیل پیادم شدند و بخانه روستائی مك لئان قدم گذاشتند .

ویلیامسون کلاه خود فولادینی برسر داشت که روی قسمت جلویش کلمه (پلیس) خوانده میشد . کلارك نیز هفت تیر قراضه‌ای را که در جنگ اول جهانی مورد استفاده قرار میگرفت بدست داشت .

بدین ترتیب بمحض ورود هس‌را توقیف نمودند ، بعد ها ویلیامسون تعریف کرد :

ـ نمیدانستم او کیست ولی بعللی او را مهم تشخیص داده بودیم .

هس را سوار اتومبیل کرده به (بوزبی) برده از آنجا هم پیاده به سرباز خانه‌ای واقع در (هوم‌گوارد) انتقالش‌دادند در اثنای‌راه ویلیامسون پیشا پیش میرفت ، هس لنگ‌لنگان بدنبالش و کلارك با هفت تیر قراضه‌اش عقب دار بود .

ویلیامسون بعد ها تعریف کرد:

ـ بیشتر از هر چیز من از هفت تیر کلارك بیم داشتم ، نگرانی زندانی ما نیز اندك نبود .

وقتی هواپیما سقوط کرده بوم ساکنین (هوم گوارد) در خواب بسر می بردند ولی هنگامی که ویلیامسون قبل از رفتن بخانه‌مك‌لئان ناقوس خطر را بصدا در آوردهمه مرد ها با پیژاما ، زیر شلواری ، کفش دم پائی و حتی پا برهنه‌بیرون دویده بودند . وقتی به هوم گوارد رسیدند کلارك خطاب بمردم گفت:

ـ بنظرم غیر نظامی است .

هس را بدرون برده تا رسیدن دستور ثانوی در پاسدار خانه زندانی‌اش کردند ، موقع داخل‌شدن هس معترضانه گفته بود :

ـ من صاحب منصب آلمانی‌هستم. کلارك هفت تیرش را تکان‌تکان داده جواب داد :

ـ باید داخل شوید .

ناتمام

جدول کلمات متقاطع شماره ۲۲۶۵

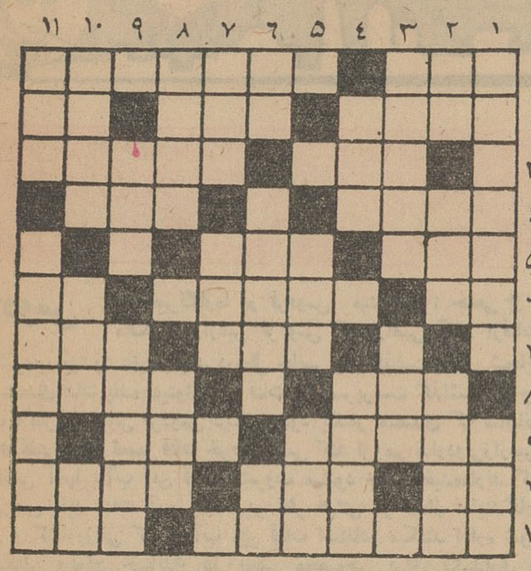

افقی : ۱ـ جان‌بخش و جان‌ستان ـ شکل‌لوله‌ای ۲ ـ تندباد ـ خانه ـ از واحدهای سلسله متری ٤ ـ چیزی به‌تن ندارد ـ تیرنگاه که‌از ناوك مژگان رها شود چنین است ٤ ـ سستی ـ ازالقاب فرنگی ٥ ـ یکدست ـ چون بیاید معمولا تب میرود ٦ ـ مادرتازی ـ شاید هنوز هم در بعضی گرمابه‌های دورافتاده باشد ـ عدد ماه ۷ ـ از سلسله‌های ایران باستان ـ گرچه خودش نیز مشهور است ولی شهرت دامادش بیشتر است ۸ ـ همه میجویند اما برای خویشتن ـ مال‌آلوا‌ز همه بلاتکلیف‌تر است ۹ ـ کوچکی ـ وسیله‌ای برای براه‌انداختن دستگاه های فنردار ۱۰ ـ جنس قوی ـ اشتر نابالغ ـ برای شستن و پاك کردن بکار می‌آید ۱۱ ـ یکی ازشرایط پیشرفت و موفقیت درکار است ـ از اقلیمهای جغرافیائی .

عمودی : ۱ ـ از اسباب کاررمال ـ وسیله‌ای برای رنك‌کردن ۲ ـ هنوز اثری از آب برآن هست ـ شاید اگر برآتش بگذارند بپژد ـ از بیماریهائی که میگویند مخصوص اعیان است ۳ ـ به‌صلیب کشیده شده ـ ظاهرا ازآن‌هم مثل سیمرغ وکیمیافقط نامی مانده است ٤ ـ تن‌پوش ـ معمولا تریاق‌را از آنجا می‌آوردند ٥ ـ قصد ـ اگر شیرداشته‌باشد قلمی آن مرغوبتر است ٦ ـ چاشنی غذا ـ همراه دادآید ـ فوت‌وفن‌کار ۷ ـ زودشکن ـ دردل‌خوشدلان آب میشود ۸ ـ تن‌پوش به‌نازکی خیال ـ برای حیوان دست‌آموز میکشند ۹ ـ نزد قدرناشناس بادوشاب‌چه تفاوت دارد ؟ ـ وسیله سواری ۱۰ ـ تیراست وبامژگان بیشتر میانه دارد ـ نصفش کنید تاشباهت دوقاره باشد ـ پهلووبالا ۱۱ ـ بیهوده وبی‌مصرف ـ گوشت یامربا درمیان نان وامانه‌بصورت ساندویچ .

حل جدول شماره ۲۲۶٤

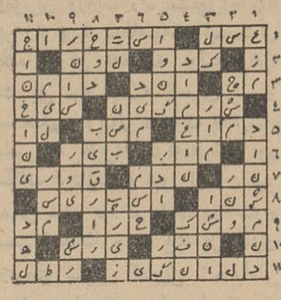

تخفیف کلی دربخاریهای سوپر فلیم

بخاریهای‌سوپرفلیم ساخت‌امریکابقیمت مقطوع ۷۹۵۰ ریال در فروشگاه فردوسی و مغازه مزون جنب سینما پلازا بفروش میرسد .

آگهی تجدید مناقصه

اداره راه اصفهان مناقصه مربوط بخرید ۲۰۰۰ مترلوله گالوانیزه بلژیکی ٤اینچ راطبق شرایط مندرج در آگهی ۸٤٦۲ ـ۲٦ر۸ر٤۱ تاآخر وقت اداری ۱۸۰ آذرماه ٤۱ تجدید مینماید.

رئیس اداره راه استان دهم ـ مهندس مقامی

آ ـ ۲٦۸۱٦

برای عیدنوئل وسال‌نو

ارفرانس هدایای شمارا (شیرینی ـ لباس حداقل ۳کیلو) با٤۰ در صدتخفیف بمقصد میرساند. این نرخها از ۱۰ آذر تا۱۱ بهمن ٤۱ اعتبار دارند.

نرخ ارسال ازتهران بپاریس

(یابروکسل ـ آمستردام ـ فرانکفورت ـ دوسلدورف)

۳ کیلو = ۲۹٤ ریال

AIR FRANCE

برای ارسال بسته‌ها و کسب اطلاع ازنرخ سایر نقاط به: ارفرانس شماره ۳۰۷ خیابان شاهرضا تلفن ٦۷۹٦۳ ـ ٦۷۹٦۲ (ساعت کار ۸ صبح تا۱ بعداز ظهر و٥ تا۷ بعدازظهر) یابدفترمهرآباد تلفن ٦٥۷٦٦ شماره داخلی ٤ (ساعت‌کار ۸ تا۱ بعدازظهر) مراجعه فرمائید.

کسب اطلاعات درشب

از ساعت ۷ونیم بعداز ظهر تا۸صبح بوسیله تلفن ٦٥۷٦٦

ارفرانس بزرگترین خطوط‌هواپیمائی جهان

آ ـ ۲٦۷۰٤

کجا میروید انگلیسی قدم بقدم تنها

مشکل‌گشای شما درمسافرت بهرنقطه جهان

ساده‌ترین وعالیترین هتلی که هوردتائید

اساتید بزرگ قرارگرفته

درفصل سرما

برفراز ویرانه‌های قراء زلزله زده

موسسات مختلف بازرگانی وفرهنگی، اصناف ونیکوکاران خانه میسازند

در ۱۷ قریه از ۷۶ قریه منطقه بوئین زهرا کار ساختمانی شروع شده

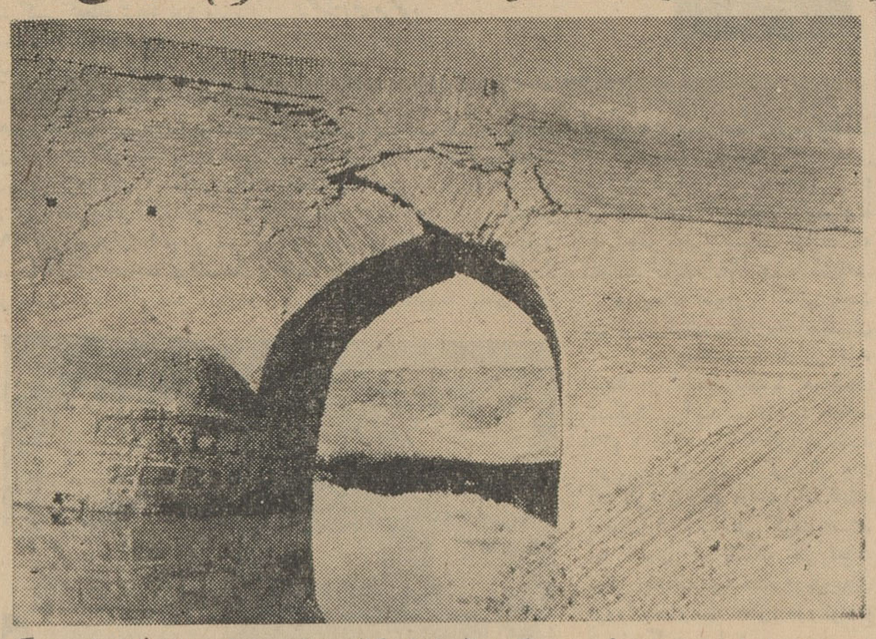

پل بزرك شاه‌عباسی در راه بوئین زهرا که براثر زلزله شکاف برداشته وبجایش پل فلزی نصب میگردد

خبرنگارما در قزوین گزارش میدهد : چند روز قبل برای بازدید وضع مناطق زلزله‌زده اطراف قزوین بطرف منطقه بوئین زهرا حرکت کردم از قزوین تابوئین زهرا یك جاده عریض بطول پنجاه کیلومتر در دست ایجاد بود وماشینها و مامورین وزارت راه مشغول احداث این راه بودند درفاصله سه کیلومتری جاده قزوین به‌منطقه بوئین زهرا یك پل سه چشمه آجری بسیار مستحکم و زیبائی معروف به‌پل‌شاه عباسی بود که‌براثرزلزله‌دهم‌شهریور شکاف برداشته و عبور از آن غیر ممکن شده بود از طرف وزارت‌راه ضمن احداث جاده یك پل فلزی درسمت شرقی کنارپل شاه‌عباسی در دست ایجاد بود و بطوری که مهندسین مربوطه میگفتند : پل مزبور در فرانسه ساخته شده و پایه‌های آن ۴۵ متر درزمین جای داده شده و پس از اتمام ساختمان پایه‌هاپل مزبور برروی آن نصب خواهد شد نظیر این پل تاکنون درایران کار گذاشته نشده و از بهترین ومستحکمترین پلها و دارای یك چشمه ۳۶ متری می‌باشد .

اولین قریه زلزله‌زده‌ای که درآن فعالیت‌های ساختمانی دیده می‌شد قریه عصمت‌آباد بود که از طرف مجمع مسیحیان جهان خانه های آن تجدید بنا میگردید دراین‌قریه که از ۴۵ روز پیش خانه سازی شروع شده‌است‌تاکنون۵۰ساختمان آماده شده و روزانه ۳۶۰ نفرکارگر در آنجا کار میکنند . تعداد خانه هائیکه در این قریه ایجاد خواهد شد ۳۰۰ دستگاه خانه دواطاقی‌برای سیصد خانوار خواهد بود . درآنجا یك حلقه چاه عمیق حفر می‌شود و تمام خانه‌هالوله‌کشی میگردد .پس‌از آن بقریه صدر آباد رفتم . خانه های این قریه از طرف صنف الکتریکی تهران ساخته می‌شود . شصت دستگاه خانه در دست ساختمان است که تاچند روز دیگر به‌پایان میرسد قریه بوئین نیز که خانه‌هایش توسط شرکت نفت‌ایجاد میگردد ۱۸۰ خانه در دست ساختمان بود و میگفتند بیش از ۴۰۰ خانه باید ساخته شود .

خانه های قریه امیرآباد نو از طرف صنف چرمسازی ایجاد میگردد و تاچند روز دیگر آماده میشود قریه حسین آباد رابازرگانان تهران تجدید ساختمان میکنند و چندین خانه در آنجا بناشده‌است در قریه «تفك» که در سه راهی قراء رودك و رستم‌آباد قرار گرفته و شش کیلومتر تاامیرآباد فاصله دارد تاکنون اقدامی‌برای‌تجدیدساختمان خانه‌ها نشده‌است قریه رودك که بیش از هرقریهٔ دیگر تلفات داشته وخسارت دیده و بطرز حیرت‌آوری درهم کوبیده شده‌است از طرف دانشگاه تهران ساخته میشود وقرار است ۲۰۰ اطاق در این قریه‌ساخته شود .

قریه رستم‌آباد که در بستر رودخانه واقع شده و هوای‌سردی دارد تبدیل به‌تلی از خاك شده‌است اهالی این قریه که مردمی متدین می‌باشند میگفتند : مادلخوشیم که اگر ساختمان نداریم درمیان چادر زمستان را میگذرانیم وخوشحالیم که یك نیکوکار تهرانی آمد و یك حمام برای ماساخت فقط اگر یك مسجد هم در اینجا ساخته شود خوشحالتر می‌شویم .

خانه‌های قریه چسکین از طرف شرکت انگلیسی « پرفابریك » ساخته میشود یکصد دستگاه خانه های قریه مزبور آماده‌است . در قراء خیارج و دان‌اسفان تاکنون اقدام بساختمان خانه‌نشده و بطور کلی در ۱۷ قریه از ۷۶ قریه‌منطقه بوئین زهرا فعالیت های ساختمانی بچشم میخورد .درمنطقه بوئین زهرا ۸ قریه باسامی بوئین ، رحیم‌آباد، جهان‌آباد ،عشرت‌آباد ، کله‌دره ، فتح‌آباد ، صحت‌آباد و مرادتپه را شرکت نفت میسازد که ساختمان خانه‌های سه قریه آن شروع شده است .

قریه «آغچه مزار» نیز ازطرف بنیاد پهلوی ساخته می‌شود ودهکده «منگران » را نیز خانم لیلی امینی وسه بانوی نیکوکار دیگرمیسازند.

دریاچه‌هامون روبخشکی میرود

نیزاراطراف دریاچه‌خشك‌شده وعلوفه درسیستان کمیاب‌است

دامداران دسته‌دسته‌گاوهای خودرا برای‌فروش بشهرمی‌آورند

خبرنگار ما در زابل مینویسد: کم آبی رودخانه سیستان باعث شده استکه سطح کشت غله درسیستان تقلیل یابد ودرآمد کشاورزان کم شود. کاهش آب رودخانه سیستان نه تنها سبب تقلیل سطح کشت‌شده است بلکه موجب گردیده استکه دریاچه‌هامون‌نیز روبخشکی رودو نیزار اطراف آن هم خشك شود درموقعیکه نیزار خشك نشده بود و دریاچه هم آب‌فراوان داشت چندین هزار خانوار گاودار و صیاد از راه‌صید و گاوداری اعاشه میکردند ولی اکنون ریك‌روان وخاك وشن جای دریاچه ونیزار راگرفته وزندگی واساس کار اقتصادی این عده از اهالی سیستان‌فلج شده‌است . عده‌زیادی از گاوداران مجبور شده‌اند گاوهای خودرا از اطراف بشهر زابل آورند وبیکدهم‌قیمت بفروش رسانند از گاوهائیکه بمعرض فروش گذاشته میشود بجز اسکلتی بیش‌نمانده‌و اغلب‌خریداران‌گاوهارا میکشندو گوشت آنها رابمعرض فروش می گذارند هم اکنون براثر این پیش آمد لبنیات درسیستان کمیاب و گران شده وبجای‌آن گوشت فراوان گردیده‌است .اخیرا که اهالی شهرهای دیگر متوجه‌شده‌اند درزابل کشاورزان و دامداران گاوهای خودرا میفروشند روبزابل آورده‌اند و گاوها را میخرند وباکامیون بسایر نقاط حمل میکنند نتیجه آن شده استکه بهای روغن و لبنیات در حال حاضر گران‌شده و درسالهای آینده هم قیمت گوشت درسیستان افزایش خواهدیافت .

درعکس بالا یکدسته از گاوهائیکه برای فروش‌بمیدان بزرك شهر زابل آورده‌اند دیده میشود .

فردوس

خبرنگارما در فردوس مینویسد : جمعی از مالکین وزارعین فردوس که اراضی آنان ازقنات بلده مشروب میشود عقیده‌دارند درحال حاضر بادرگذشت آقای شجاع لطفی متصدی قنات بلده نمیتوان این قنات رابی‌سرپرست گذاشت گرچه به‌عقیده اکثریت اهالی فردوس دیگر وجود یکنفر متصدی که سالیانه مبالغ هنگفتی برای تعمیر قنات خرج تراشی کند لزومی ندارد ولی‌زارعین که اراضی آنها باآب این قنات مشروب میشود چنین عقیده‌دارند که از این پس باید قنات آب بلده زیر نظر هیئتی مرکب‌از نمایندگان مالکین و کشاورزانی که از آب این قنات استفاده میکنند اداره شود فقط یکنفر بعنوان حسابدار در محلی مخصوص برای نگهداری و رسیدگی بدفاتر مربوطه و جوابگوئی مراجعین انجام وظیفه کند تاقنات بلده وضع بهتری پیدا کند خرده مالکین و کشاورزان فردوس میگویند: اگر متصدیان قنات بلده افراد دلسوزتری باشند میتوان امیدوار بود که از آب این قنات برای سطح کشت بیشتری‌استفاده شود و سطح تولید زراعتی افزایش یابد : بطوری که کارشناسان آب نظر داده‌اند میتوان میزان آب فعلی قنات بلده را تا دو برابر افزایش داد و از هدر رفتن آن درمسیر رودخانه‌ها جلوگیری نمود بشرط آنکه متصدیان توزیع آب افرادی دلسوزو مورد اعتماد کشاورزان باشند .

معلم کوه

طبق گزارش خبرنگارما در معلم‌کوه عده‌ای‌اززارعین معلم‌کوه که زمین برای زراعت ندارند وعنوان‌رعیت برای خرده مالکین این منطقه کار میکنند در جلسه‌ای بعنوان درد دل میگفتند : تادوسال پیش زمین برای زراعت‌داشتیم و بطل مختلفی از دست دادیم حالا ناچار برای امرار معاش رعیت دیگرانیم و اگر وضع بهمین منوال باشد باید تاآخرعمر برای دیگران کارکنیم و نتیجه زحمت ما عاید دیگران شود نمیشود ترتیبی داد که ماهم به‌اراضی‌زراعتی آباء واجدادی خود که از دست‌داده‌ایم‌دست‌یابیم؟ممکن‌است برای‌رفاه‌حال مافکری شود ؟.

تفت یزد

گزارش خبرنگارما در تفت یزد حاکی است که: زارعین و کشاورزان یزد در انتظار دریافت وام از بانك کشاورزی بسر میبرند و میگویند : اغلب در روزنامه ها میخوانیم و از رادیو می‌شنویم که بانك کشاورزی به‌زارعین وام میدهد تابرای بهبود وضع کشاورزی خود مورد استفاده قرار دهند ولی چند سال متوالی است که مزارع کشاورزی مازارعین تفت براثر خشکسالی‌یاآفت زدگی از بین میرود و بارها برای دریافت وام جهت تامین آب برای مزارع خود به‌بانك کشاورزی یزد مراجعه کرده‌ایم و تاکنون موفق بدریافت وام نشده‌ایم ممکن است مقامات بانك کشاورزی مرکز به‌بانك کشاورزی یزد دستور دهندکه برای پرداخت وام‌به‌زارعین تفت‌اقدام‌شود؟

دشت گرگان

قبلا مطلبی زیر عنوان (مالیات کشاورزان دشت گرگان زیاداست) دراین‌صفحه درج شد . اینك از اداره انتشارات وزارت دارائی دراین‌باره توضیح میدهند :چون‌مطابق قانون ، سهم زارعانه‌ای که عاید زارعین می‌شود از پرداخت مالیات معاف است لذا تاکنون مالیاتی از آنها مطالبه نشده‌است تاموجبی‌برای شکایت آنان باشد بلکه مالیات املاك مزروعی از سهم درآمد مالکانه املاك دریافت می‌شود اما برای روشن شدن این مطلب که بچه جهت موضوع مطالبه مالیات از کشاورزان گرگان مطرح شده ذکر این مطلب ضرورت دارد .

نظر باینکه درآمد املاك مزروعی حوزه گرگان و گنبدکاوس در سنوات اخیر براثر تغییر وضع کشاورزی ترقی شایانی حاصل نموده و مالیاتی که قبلامالکین داده‌اند روی میزان ممیزی سنوات قبل بوده‌است وزارت دارائی در نیمه اول سال جاری بوسیله اعزام هیئت های قانونی باشرکت کارشناسان قسم‌خورده املاك مزروعی حوزه مذکور را مورد تجدید ممیزی قرارداده و ضمنا روز ممیزی را نیز قبلا بمالکین یا نماینده آنها ابلاغ نموده که در محل حاضر شوند بااین ترتیب اولا ممیزی در حضور مالك یانماینده قانونی آنها انجام شده ثانیا کارشناسان قسم خورده هرملك را از روی دقت مساحی نموده باملاحظه محصول موجود بادرنظر گرفتن میزان مساحت املاك و کشت و عوامل کشاورزی و عمل کرد آن‌در آمد قریب بواقع هرملك را تشخیص‌داده‌اند ومالیات مزبور بمالك ابلاغ گردیده و اغلب مالکین تسلیم شده‌اند وقبولی‌خودرا کتبا اعلام نموده‌اند و دسته دیگری از مالکین که به‌نتیجه ممیزی‌تسلیم نشده‌اند مطابق قانون میتوانستند تاسی روز پس از ابلاغ نتیجه ممیزی اعتراض کتبی خودرا به‌دارائی بدهند بدیهی است پرونده این مودیان نیز مطابق قانون در کمیسیون های مالیاتی باحضور خود آنها مورد رسیدگی قرارخواهد گرفت ولی چون آن دسته از مالکین هم که به نتیجه ممیزی تسلیم شده بودند و همچنین زارعین غیر مشمول مبادرت به‌شکایات متعدد و دسته جمعی و انفرادی بتمام مقامات کشور نموده‌اند پس از بررسی معلوم شد عده قلیلی از مالکین که درآمد های قابل توجهی از اینراه تحصیل نموده و بعلت نفوذی که دارند تاکنون‌بعناوین مختلف مالیات نپرداخته‌اند اینك که دارائی درصدد وصول مالیات از درآمدآنها برآمده مبادرت به‌شکایت و حتی آن دسته از مالکین راهم که نتیجه ممیزی کتبا تسلیم شده و همچنین زارعین راکه مشمول مالیات نباشند ومالیاتی از آنها مطالبه نشده بشکایت واداشته وموضوع مالیات از کشاورزان را مطرح ساخته‌اند و این نکته لازم‌بتذکر است که معمولا ممیزی هرملکی نظر بدرآمد عادی ملك است ارتباطی باسال آفت زدگی ندارد و چنانچه محصول ملکی در اثر بروز آفت زدگی دچار خسارت گردد مطابق مقررات قابل رسیدگی‌است .

حادثه اتومبیل

طبق گزارش خبر نگار ما در شمیران‌پیروزاتومبیل فولکس‌واگن شماره ۳۷۴۵۹ براندگی بانو شوکت در خیابان مقابل باغ وحش، اتومبیل شماره ۳۴۶۶ براندگی ضیاء عدل تصادف نمود و در این حادثه بانو شوکت و سه فرزندش مجروح شدند مجروحین بوسیله آقایان وحدت و بهمنیار هرپیشگان ایرانی به‌بیمارستان رضا پهلوی انتقال‌یافته و تحت‌معالجه قرار گرفتند .

فعالیتهای ورزشی

اخیرا آقای محمد نژند بجای آقای صفقلی مظلومی بسمت مدیر فنی تربیت بدنی آغاجاری انتخاب گردید .

ضمنا اخیرا قرار شده است‌یك سالن سرپوشیده‌ورزشی‌در «امیدیه» آغاجاری‌ایجادشود وبزودی‌عملیات ساختمانی سالن سرپوشیده آغاز خواهد شد .

از کامیون سقوط کرد و جان سپرد

خبر نگار ما در لوشان گزارش میدهد : پریشب آقای هدایت رحیمی مامور وصول پاسگاه بازرسی لوشان براثر سقوط از کامیونی بسختی مجروح شد و پس از انتقال به بیمارستان رشت در نتیجه‌شدت جراحات وارده فوت کرد راننده کامیون متواری است و فعلا برای دستگیری وی فعالیت میشود بقرار اطلاع آقای هدایت قصد بازرسی کامیون را داشته ولی بعلت حرکت ناگهانی کامیون سقوط کرده و این جریان سبب مرگ وی شده است .

۲۸ هزار ماهی صید شد

وضع صید ماهی روز بروز در دریای شمال بهتر میشود وتعداد بیشتری ماهی صید میگردد .پریشب با یکی از تورهای بزرگ ماهیگیری شیلات بندر حسن کیاده ۲۸ هزار ماهی‌سفید صید گردید . تا کنون هرچه ماهی سفید صید شده است در حدود همین تعداد بوده است وپیش بینی میشود که امسال وضع صید ماهی کاملا رضایت بخش باشد .

شیوع بیماریهای مختلف

بناباظهار آقای دکترعماد الدین نجفی‌رئیس بهداری آموزشگاه‌های بندر بوشهر و بنادر جنوب بیماریهای سرخك ، اریون و سیاه سرفه بشدت‌بین‌اطفال‌این‌شهرستان شیوع یافته و تاکنون چند نفری تلفات داشته است ضمنا عده‌زیادی از دانش‌آموزان بندر بوشهر مبتلا به‌کچلی شده‌اند ووسائل درمان‌این بیماریها دراین شهرستان نیست و اهالی در این مورد تقاضای بذل‌توجه دارند

با انجام یك عمل جراحی جوانی از کام مرك رهائی یافت

خبرنگار ما در سنندج گزارش میدهد چند روزقبل جوانی بنام غلام آژدان از اهالی سنندج که طی زدوخوردی بضرب‌چاقو از ناحیهٔ قلب بشدت مجروح شده ونبود درصدد مرگش حتمی بود پس‌از انجام یك عمل جراحی بمدت چندین ساعت دربیمارستان سنندج ازمرك حتمی نجات یافت براثر ضربه چاقو قفسه سینه غلام آژدان بالای پستان چپ درست در ناحیه قلب شکاف عمیقی خورده‌بود و برای انجام عمل جراحی قفسه سینهٔ این جوان بوسیله پزشك جراح بیمارستان باز شدو عمل جراحی انجام گرفت . جالب اینکه دربیمارستان سنندج متخصص دستگاه بیهوشی وجودندارد و پزشك جراح ضمن انجام عمل جراحی کار متخصص بیهوشی رانیز انجام میداد . قفسه سینه این جوان مملو از خون شده ویکی از عروق بزرك ریه‌براثر ضربه چاقو پاره گردیده‌بود ولی پس از بازکردن قفسه سینه وخالی کردن مقدار فراوانی خون یکی از شریانها که‌براثر ضربه چاقو پاره‌شده بود ترمیم گردید و عمل‌جراحی خاتمه‌یافت .فعلا غلام آژدان که‌ازمرك حتمی نجات یافته است دربیمارستان سنندج دوران نقاهت رامیگذراند .

وصول سهمیه

خبرنگار ما در دزفول گزارش میدهد اخیرا بر اثر مساعی آقای شهیدی فرماندار دزفول مطالبات۵ در صد سهم فرهنگ از شهرداری وصول گردید و قرار است این مبلغ بمصرف ساختمان بنا های فرهنگی برسد .

نمایندگان اطلاعات در خدمت مردم

مردم شهرستانها بوسیله نمایندگان اطلاعات خواسته های خود را شرح میدهند

تلفن خودکار آبادان چطور شد؟

عده‌ای از نمایندگان اهالی ومعتمدین محلی آبادان‌بدفتر نمایندگی اطلاعات آمدند و درمورد کار ساختمان و نصب‌تلفن‌خودکار در این شهرستان گله داشتند . میگفتند شرکت تلفن درسال ۱۳۳۴ اعلام داشت که چنانچه اهالی آبادان ودیعه لازم برای تاسیس تلفن‌خودکار در این شهرستان را بپردازند اقدام بتاسیس و نصب دستگاه تلفن خودکار خواهدشد .در آنموقع عده زیادی از اهالی آبادان از این امراستقبال کردندو ودیعه لازم را پرداختند ولی‌تاسال گذشته هیچگونه اقدامی دراین باره بعمل نیامد بالاخره پس از تقاضاهای بسیار سال گذشته شرکت تلفن نماینده‌ای به‌آبادان اعزام داشت و نمایندهٔ مزبور در جلسه‌ای که با حضور رئیس پستو تلگراف و عده زیادی از اهالی تشکیل شد گفت : چون ودیعه‌های پرداختی متقاضیان تلفن خودکار بمیزان لازم نرسیده‌است شرکت تلفن نمیتواند برای تاسیس تلفن‌خودکار در آبادان اقدام کند اهالی در همان جلسه تعهد کردند که بمیزان لازم ودیعه بپردازند. بدنبال تشکیل این جلسه تبلیغات وسیعی دراین‌زمینه ازطرف شرکت تلفن در آبادان بعمل آمد تا بجائیکه در مدتی کوتاه مردم این شهرستان بیش از حد مقرر ودیعه برای تلفن‌خودکار پرداختند ولی در قبال این استقبال اهالی آبادان تاکنون هیچگونه اقدامی برای‌تاسیس تلفن خودکار دراین شهرستان بعمل نیامده است . جالب اینکه در سفر اخیر شاهنشاه برضائیه رئیس شرکت تلفن آن شهرستان‌به عرض رسانید که با اینکه مردم رضائیه بمیزان مقرر ودیعه برای تلفن خودکار نپرداخته بودند معهذا تلفن خودکار دررضائیه ایجاد گردید...

ولی‌حالا بااینکه اهالی آبادان بیش‌ازحدمقرر ودیعه برای تاسیس تلفن خودکار دراین شهرستان پرداخته‌اند هیچگونه اقدامی در اینمورد بعمل نیامده و کوچکترین مقدمه‌ای برای انجام این‌خواسته دیرین اهالی آبادان فراهم نگردیده‌است .

مشکل پست در رضائیه

جمعی از اهالی و اصناف ونمایندگان طبقات مختلف اهالی و ساکنین خیابانهای رنجبر ، شاهپور ، زنگنه و داریوش رضائیه بدفتر نمایندگی اطلاعات آمدندو گفتند: طی مدت یازده‌سال اخیر شهر رضائیه تدریجا از هرطرف توسعه یافته وبزرك شده است ..به‌تناسب توسعه شهر احتیاجات مردم نیز افزایش یافته و هرروز باین احتیاجات عمومی افزوده میشود، از جمله احتیاجات اهالی رضائیه ایجاد شعب پستخانه در نقاط مختلف شهر ونصب صندوق پست میباشد . سالها است اداره پستو تلگراف رضائیه فقط چند صندوق پست در خیابان پهلوی این شهرستان نصب کرده‌و مرکس بخواهد نامه‌ای پست کند باید از هرکجای شهرکه هست به اداره پستو تلگراف مراجعه نماید ویاخودرا بیکی از چند صندوق پست خیابان پهلوی برساند. اینعده تقاضا داشتند در اینمورد از طرف مقامات مسئول اقدام مقتضی بعمل آید .

تقاضاهای عده‌ای ازاهالی بروجن

نمایندگان ساکنین محله «اردوبار» بروجن دستجمعی بدفتر نمایندگی اطلاعات آمدند و از عدم توجه شهرداری‌نسبت بتامین‌بهداشت آب وبرق ساکنین این محله گلهو شکایت داشتند. میگفتند : هفت سال‌است‌ساختمانهای‌زیادی در کنار شهر بروجن متصل بشهر ایجاد کرده‌ایم و درآنجا که باسم محله اردوبار نامگذاری شده سکونت گرفته‌ایم با اینکه از هرجهت تابع مقررات شهری هستیم واز پرداخت هیچگونه عوارض شهرداری سرپیچی نکرده‌ایم معهذا شهرداری توجهی بوضع ساکنین این محله ندارد تاکنون برای تامین آب وبرق این‌محل قدمی برداشته ونشده و هنوز راه عبور ساکنین این محله تسطیح نگردیده‌است . باکمترین بارندگی رفتو آمد در این محله مشکل میشود و هنگام تابستان نیز گردوخاك سلامتی ما را درخطر میاندازد . اینعده برای انجام خواسته‌های خود ازمسئولین شهرداری تقاضای بذل توجه داشتند .

خواسته جوانان دیپلمه کرمانشاه

عده‌ای از شرکت کنندگان کلاس کار آموزی تربیت معلم در کرمانشاه و سنندج بدفتر نمایندگی اطلاعات در کرمانشاه آمدندو گفتند : هنگامیکه در کلاس کار آموزی تربیت معلم مشغول تحصیل بودیم از طرف وزارت فرهنك تلگرافی رسید مبنی براینکه دیپلمه‌های مشمول نظام وظیفه باید در قرعه کشی شرکت کنند. کسانیکه قرعه بنام آنان اصابت کرد بخدمت سربازی و بقیه در سپاه دانش بعنوان سربازی انجام وظیفه نمایند. کسانیکه برك خاتمه خدمت سربازی و یاتکفل داشتند در کلاس تربیت‌معلم پذیرفته شدند بقیه بشهرهای خود اعزام گردیدند. اینعده میگفتند : جمعی از ما جوانان دیپلمه دارای برك تکفل میباشیم که پس ازینجسال بصورت برك تکفل دائمی درمیاید ولی حالا نه سرباز هستیم و نه در سپاه دانش بکار مان‌گماشته‌اند ونه کلاس تربیت معلم را بپایان رسانده‌ایم . مانده‌ایم وویلانو سرگردان که چکار کنیم وکجابرویم و به‌کی بگوئیم !؟

وزیر کار در اصفهان

ازکوی کارگران بازدیدکرد و بمشکلات کارآنان رسیدگی نمود

قبلا اطلاع داده‌شد که آقای خسروانی وزیرکاردراصفهان‌طی جلساتی درباره مشکلات کار کارگران بامدیران کل کار مذاکره کرد و درباشگاه کارگران بمشکلات کارآنان رسیدگی نمود . آقای وزیر کار انك رفاه کارگران و سازمان بیمه‌های اجتماعی وکوی‌کارگران اصفهان را بازدیدنمود در عکس بالا آقای‌وزیر کار هنگام ایراد بیاناتی برای کارگران‌اصفهان درباشگاه کارگران این شهرستان دیده میشود .

در جزایر قناری اتومبیل راندن ممنوعست

جزایر قناری در دریای مدیترانه نزدیك سواحل ایتالیا مورد توجه سیاحان و جهانگردانی است که از این منطقه عبور می نمایند .

کلیه سیاحانی که از دریای مدیترانه و کشور های اطراف آن میگذرند معمولا چند روزی راصرف دیدار و گردش در این جزایر می نمایند .

کوچکی جزایر مزبور و ضمنا مقررات مخصوصی که بجهت موقعیت طبیعی این جزایر وضع گردیده بجای خود جالب ویکنوع تنوع مخصوصی برای جهانگردان خواهد بود .

مثلا در اکثر این جزایر بواسطه کوهستانی بودن وشیب تند جاده ها که مجاور دریا می باشد راندن اتومبیل اصولا ممنوع است و در نتیجه در اکثر جزایر مزبور وسایل نقلیه موتوری وجود ندارد .

گاری اسبی در جزایر مزبورجز وسایل حمل و نقل اولیه و در عین حال جالب این جزایر می باشد که سیاحان بطور کلی از آن ها استفاده می نمایند .

«یونایتد پرس»

یك هیئت علمی ژاپنی مامور مطالعه در طرز «صحبت کردن» ماهیها شد

بزودی هیئت های علمی ودانشمندان ژاپن برای بررسی در باره «صحبت کردن ماهیها» باقیانوس ها و دریا های جهان مسافرت خواهند نمود .

هیئت های علمی و پزشکی ژاپونی تحقیقات خود را در مورد ناطق بودن ماهی ها فعلا در سواحل ژاپن انجام میدهند علمای مزبور عقیده دارند که ماهی ها درآب با یکدیگر صحبت میکنند و حرف های یکدیگر را به خوبی میفهمند .

هیئت مزبور برای بررسی وضبط اصوات ماهی ها نوار های شناوری در دریا بصورت شبکه داخل نمودند. دنباله نوار های مزبور را به دستگاهی که اصوات مختلف در آن ثبت میگردید وصل نمودند برای تشخیص و تمیز مفاهیم و معانی اصوات عملیات مختلفی در داخل آب انجام دادند عین صدا های ضبط شده را با اصواتی که در مرحله بعد بهمان ترتیب و با انجام همان عملیات ضبط شده بود مقایسه کردند تقریبا اصوات با یکدیگر شبیه بود ، مثلا اصواتی را که با نصب یك شبکه وسیع دام ماهیگیری در یك روز ثبت نموده بودند با اصواتی که با نصب همان شبکه دام ماهیگیری در روز دیگری ثبت گردیده بود مقایسه کردند و با بررسی هائی که بعمل آوردند معلوم گردید که شباهت اصوات در دو روز فوق العاده بوده است .

آسوشیتد پرس

عبور از پنج قاره

استرالیا بزرگترین مرکز تهیه و محل ذخیره هروئین در جهان می باشد

پلیس و کلیه مقامات بهداشتی و مسئول این کشور مبارزه با قاچاقچیان را آغاز کرده اند

پایپای آنچه در جهان میگذرد

پلیس و دستگاه آگاهی و همچنین مامورین گمرك استرالیا اخیرا متوجه شده اند که مرکز پخش هروئین دنیا استرالیا می باشد .

مقامات مزبور کشف نموده اند مواد اولیه هروئین را از کشور های دیگر مخصوصا چین باسترالیا وارد می کنند و پس از تهیه هروئین آنرا به کشور هائی که مصرف میگردد مخصوصا امریکا صادر می نمایند.

در یکی از مراکز تهیه هروئین که اخیرا بوسیله پلیس کشف گردیده در حدود ۱۲۵،۰۰۰ دلار (ده میلیون ریال) هروئین ساخته شده ضبط گردید و این بزرگ ترین رقم قاچاقی است که تا کنون پلیس استرالیا موفق بکشف آن گردیده است.

پلیس استرالیا عقیده دارد علاوه بر اینکه استرالیا مرکز تهیه وتبدیل مواد اولیه بهروئین می باشد انبار هروئین جهان نیز می باشد وهروئین ساخته شده در کشور های دیگر به استرالیا وارد میشود و سپس ازآنجا بتمام دنیا پخش میگردد. پلیس و کلیه مقامات بهداشتی وانجمن های اجتماعی استرالیا با جدیت مشغول مبارزه با قاچاقچیان مواد مخدره می باشند و در این راه از همکاری مردم نیز استمداد طلبیده اند

«آسوشیتد پرس»

در آینده بااین هواپیما وباسرعت ۲۳۴۰ کیلو متر در ساعت مسافرت خواهید کرد

امروز این خبر صفحه اول جراید جهان بود

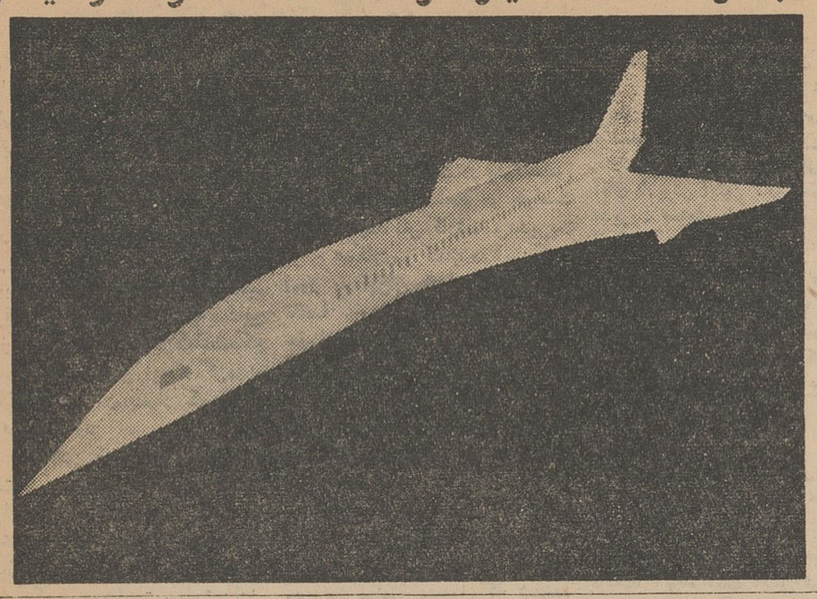

سرانجام طرح ساختن یك هواپیمای ماوراءصوت مسافر بری جنبه قانونی یافت و اسناد مربوط به آن روز گذشته درلندن از طرف نمایندگان صلاحیتدار فرانسه وانگلستان بامضاء رسید .

وزرای هوا نوردی دو کشور این طرح را امضاء نمودند . قبلا در همین صفحه نوشتیم که این نوع هوا پیما هاانواع مختلفی خواهند داشت ودر این جا طرح یك نوع از آنرا که ۲۳۴۰ کیلو متر در ساعت سرعت دارد ملاحظه میفرمائید .

خبرگزاری فرانسه

اخبار کوتاه سینمائی

فیلم آینده چارلی چاپلین

چارلی چاپلین تصمیم گرفته است که ازفعالیت اردوگاههای مرك نازی‌ها در یوگسلاوی فیلمی تهیه کند

چارلی چاپلین نابغه عالم سینما تصمیم گرفته است که از فعالیت اردوگاههای مرك نازی‌ها در یوگسلاوی فیلمی تهیه نماید .

هفته نامه « ورزش وجهان» چاپ بلگراد که این خبر را انتشار داده است ، نوشته که خبر مزبورازمنابع غیررسمی بدست آمده و طبق اظهار همین منابع چارلی چاپلین فیلم خود را دریوگسلاوی تهیه خواهد نمود این فیلم با همکاری یوگسلاوی و آلمان تهیه خواهد گردید وداستان دویست کودك یهودی بی‌پناه واسیر میباشد که بوسیله قطاری به سوی کوره‌های آدم سوزی فرستاده میشود کودکان دچار ناراحتی و اضطراب بی‌حدی گردیده وپیرمردی که درقطار ایشان وجود دارد ، میکوشد تاآنها را آرام نماید .گفته میشود که چارلی چاپلین نقش معلم پیر را نیزدراینفیلم عهده خواهد گرفت .

« اکسپرس»

((کولی))

روزا لیندراسل پنجاه وپنجساله باشادابی بروی صحنه سینما می آید

روزا لیندراسل در سن ۵۵ سالگی با شادابی وسرخوشی خود در فیلم «کولی» رل عمده و اساسی را بر عهده دارد .

فیلم کولی زندگی مادری با دو دختر ۲۳ ساله و ۱۳ ساله او را نشان میدهد که مادر سعی میکند دخترش هنرپیشه لایق و معروفی گردد . دختر بزرگتر ناتالیوود با سبکسری و لجبازی هائی که دارد نسبت بقرار های اجتماعی بی اعتنا و سرکش می باشد ولی پس از مدتی مادر او که بنام «موما هویك» نامیده میشود در اجرای نظر خود موفق میگردد و لوئیز دختر بزرگتر را در صحنه تئاتر ظاهر میسازد .

فیلم کولی با کارگردانی مروین لروی تهیه گردیده و از فیلم هائی است که مورد استقبال قرار می گیرد .

« سرویس سینمائی نیویورك تایمز»

تازه های پزشکی

کشف سرطان سینه با ۹۵ درصد دقت

دکتر روبرت اگان رادیولوژیست متخصص دانشگاه ایندیانا پولیس امریکا اعلام کرده است که با بکار بستن طریقه ساده‌ای که او برای عکسبرداری از سرطان سینه بااشعه ایکس کشف کرده کشف سرطان در مراحل بسیار ابتدائی آن با دقت ۹۵ در صد امکان پذیر شده است. در تکنیك جدید رادیو گرافی دکتر اگان از فیلم های صنعتی که دقت بسیار زیادی دارد استفاده می شود و اشعه ایکس که مورد استفاده قرار میگیرد شدتی بمراتب کمتر از آنچه تا کنون استفاده میشد دارد .

آنچه تاکنون استفاده میشد خواهد داشت. متد دکتر اگان طبق گزارشی که در جلسه کنفرانس سالیانه رادیولوجیکال سوشایتی قرائت گردید روی ۲۰۰۰ بیمار و در ۲۴ موسسه بهداشتی مختلف آزمایش شده ودر ده درصد این آزمایش ها سرطان های مخفی و ظاهرا غیر قابل کشف مشهود گردیده است . دکتر اگان اظهار داشته است که اقدام آینده وی آزمایش وسیع این متد روی عده زیادی از زنان خواهد بود .

گلهای هیروشیما

بزرگترین رمان پس از جنگ دوم

پاورقی آینده اطلاعات

خبرسازان

یك عکاس ۲۹ ساله جایزه بزرگ عکاسی مطبوعات را ربود

جایزه بزرگ مسابقه بزرگ وبین المللی عکاسی مطبوعات طی تشریفات بی‌نظیر وباشکوهی به «هکتور رندون» داده شد. رندون که بیست و نه سال دارد ، خبرنگار عکاس روزنامه «ریوبلیکا» چاپ کاراکاس واقع درونزوئلا میباشد وی بخاطر عکسی که درماه ژوئن گذشته ازیك سرباز زخمی تهیه نموده بود ، موفق بربودن جایزه بین المللی عکاسی گردید . درماه ژوئن سال قبل هنگامی که سربازان پایگاه دریائی «پورتوکابلو» واقع در صدوسی کیلومتری کاراکاس سربشورش برداشتند ، رندون نیز خود رابمیدان نبرد سربازان مذکور رسانیده ، عکسی ازیك سرباز که بشدت زخمی شده بود ، تهیه نموده، آن رابا نام «نجات از جهنم» بچاپ رسانید .هرسال درماه نوامبر ،اعضای یك هیئت بین المللی که در لاهه اجتماع مینمایند، بزیباترین عکس هائی که درعرض سال درمطبوعات جهان بچاپ رسیده است، جوایزی میدهند. امسال علاوه بررندون که جایزه بزرگ عکاسی سال رادریافت نمود،عده‌ای ازخبرنگاران عکاس نیز توانستند جوایزی بدست آورند .

دربخش اخبار «ث.بوئر» که اهل هلند می‌باشد بخاطر عکس «خرس به هنرمندی حمله میکند» جایزه اول را ربوده

در قسمت تاریخ عکاسی :هکتور «رندون لوورا» از ونزوئلا علاوه بردریافت جایزه بزرگ عکاسی جایزه اول این قسمت را نیز دریافت نموده

ضمنا «جیودومانگوله» از آلمان جایزه «عکس‌های هنری» را بخاطر عکس «لوئی آرمسترانك در دورتموند» دریافت نمود .

«پاری‌پرس»

پشت پرده سینما

چندی پیش مارلن دیتریش برای شرکت در یك برنامه اختصاصی از نیویورك بکان آمد در آنجا دیر وقت شبی با چندروزنامه نویس مصاحبه‌ای بعمل آورد که خلاصه‌ای از آنرا آینك مطالعه میفرمائید :

ستاره قدیمی سینمای آمریکا از اینکه نمی توانست مدت بیشتری در فرانسه بماند و استراحت کند اظهار تاسف نمود . او گفت : «من حتی قبل از اینکه در سال ۱۹۳۳ بفرانسه بیایم بنا بگفته :

مارلن دیتریش

سینما بیشتر جنبه تکنیکی دارد وازاهمیت هنرپیشه درآن روزبروز کاسته میشود

این کشور را دوست داشتم و احساسی گنگ و وصف ناپذیر نسبت به آن دارم.»

مارلن دیتریش که نشان لژیون ـ دونور دارد آنگاه از ساعات دردناك سال ۱۹۴۰ و بعد از روز آزادی فرانسه سخن گفت . او در آن هنگام بعنوان یك عضو ساده ارتش امریکا در فرانسه بسر میبرد .

او زبان فرانسه را بروانی سخن میگوید وحتی باصطلاحات عامیانه آن نیز تسلط و آگاهی دارد .

او زمانی هنرپیشه شماره یك هالیوود بود و اکنون خواننده زبردستی است. یکی از روزنامه نویسان از او پرسید:

ـ آواز را بیشتر دوست میدارید یا سینما را ؟

دیتریش جواب داد :

ـ آواز خواندن شغل عجیبی است من اگر در این کار موفقیتی بدست آوردم آنرا صرفا مدیون فعالیت وهنر خود هستم در حالیکه در سینما موفقیت یك هنرپیشه در درجه اول مدیون کار گردان فیلمی است که در آن بازی کرده است .امروزه دیگر سینما بیشتر جنبه تکنیکی دارد واز اهمیت هنرپیشه در آن روز بروز کاسته میشود .

کارنامه هفتاد و پنج سال وقایع نگاری

شعار بلافاصله پیروزی بزرگی نصیب ناشر «پاریس هرالد» کرد .

اما در سال ۱۹۱۸ با مرگ جمس بنت نیویورك هرالد تریبون اروپائی وارد مرحله دشواری گردید .که در تاریخ قرن بیستم بعنوان «دوران ـ خلاء معنوی عجیب» معروف شده است بزرگترین خصوصیت این دوران در اروپا عبارت از سرازیر شدن سیل سیاحان پولدار و بی خیال بود که میل داشتند بهر قیمت خاطرات جنك جهانی را فراموش کنند . این است . دوران سرانجام باظهور هیتلر پایان یافت و هنگامیکه ابرهای سیاه یك جنك وحشتناکتر آسمان اروپا راتیره و تار کرد هرالد تریبون اروپائی وظیفه خطیر خود را باجدوجهد بیشتری از سر گرفت .

پاریس هرالد آخرین روزنامه‌ای بود که قبل از ورود ظفرمندانه سربازان هیتلری به پاریس از چاپ خارج شد . کما اینکه در ۱۹۱۴ نیز هنگامیکه آلمانیها پاریس راتهدید باشغال کرده بودند تنها روزنامه‌ایکه آخرین بار قبل از جنك انتشار یافت، همین روزنامه بود .پس از پایان جنك ـ جهانی دوم بار دیگر نخستین شماره جدید هرالد تریبون اروپائی در بیست ودوم دسامبر ۱۹۴۴ منتشر شد و این فعالیت شگرفت تا امروز ادامه یافته است .

جان هالی ویتنی سردبیر و ناشر روزنامه معروف نیویورك هرالد تریبون هفته گذشته به مناسبت هفتاد و پنجمین سال انتشار چاپ اروپائی این روزنامه در پاریس بدریافت مدال ورمی از شهرداری پاریس نائل گردید . نسخه اروپائی هرالد تریبون که نشر آن تحت عنوان «پاریس هرالد» ابتدا ازطرف جمس گوردون بنت در هفتاد و پنج سال پیش آغاز شده بود طی مدت سه ربع قرن شهرت کم نظیری در عالم روزنامه نگاری برای ناشر و نویسندگان آن بوجود آورد. هنگامیکه جمس بنت انیکار راشروع کرد چهل سال داشت و سالها بود که او در آمریکا بعنوان یك روزنامه نویس موفق و بزرك شهرت یافته بود نسخه اروپائی هرالد تریبون کارخود را با تاکید «خبر» شروع کرد و این شعار بلافاصله پیروزی بزرگی نصیب ناشر «پاریس هرالد» کرد .

اما در سال ۱۹۱۸ با مرگ جمس بنت نیویورك هرالد تریبون اروپائی وارد مرحله دشواری گردید .که در تاریخ قرن بیستم بعنوان «دوران ـ خلاء معنوی عجیب» معروف شده است بزرگترین خصوصیت این دوران در اروپا عبارت از سرازیر شدن سیل سیاحان پولدار و بی خیال بود که میل داشتند بهر قیمت خاطرات جنك جهانی را فراموش کنند . این است . دوران سرانجام باظهور هیتلر پایان یافت و هنگامیکه ابرهای سیاه یك جنك وحشتناکتر آسمان اروپا راتیره و تار کرد هرالد تریبون اروپائی وظیفه خطیر خود را باجدوجهد بیشتری از سر گرفت .

پاریس هرالد آخرین روزنامه‌ای بود که قبل از ورود ظفرمندانه سربازان هیتلری به پاریس از چاپ خارج شد . کما اینکه در ۱۹۱۴ نیز هنگامیکه آلمانیها پاریس راتهدید باشغال کرده بودند تنها روزنامه‌ایکه آخرین بار قبل از جنك انتشار یافت، همین روزنامه بود .پس از پایان جنك ـ جهانی دوم بار دیگر نخستین شماره جدید هرالد تریبون اروپائی در بیست ودوم دسامبر ۱۹۴۴ منتشر شد و این فعالیت شگرفت تا امروز ادامه یافته است .

جان هالی ویتنی سردبیر و ناشر روزنامه معروف نیویورك هرالد تریبون هفته گذشته به مناسبت هفتاد و پنجمین سال انتشار چاپ اروپائی این روزنامه در پاریس بدریافت مدال ورمی از شهرداری پاریس نائل گردید . نسخه اروپائی هرالد تریبون که نشر آن تحت عنوان «پاریس هرالد» ابتدا ازطرف جمس گوردون بنت در هفتاد و پنج سال پیش آغاز شده بود طی مدت سه ربع قرن شهرت کم نظیری در عالم روزنامه نگاری برای ناشر و نویسندگان آن بوجود آورد. هنگامیکه جمس بنت انیکار راشروع کرد چهل سال داشت و سالها بود که او در آمریکا بعنوان یك روزنامه نویس موفق و بزرك شهرت یافته بود نسخه اروپائی هرالد تریبون کارخود را با تاکید «خبر» شروع کرد و این

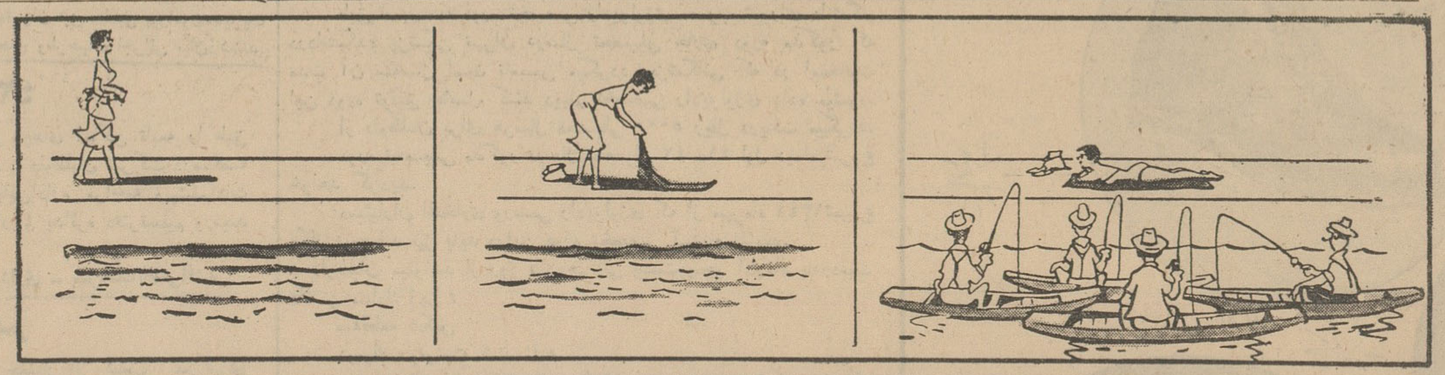

شکرناز

درسواحل برزیل

(ازچپ براست)

سوسن درمیان طوفان

نوشته: هوریس دوکبرا ـ ترجمه: م. امیرابراهیمی

ـ ۲۵ ـ

والری روزنامه را روی زانویش گذاشت. او حتی درخواب هم چنین منظره‌ای رانمی توانست ببیند. منظره اینکه درباره او وکار هایش مقاله‌ای باین طول و تفصیل منتشر بشود. دروسط مقاله چهارستونی دوعکس بزرك دیده میشد ، یکی از آنها درسمت چپ قرار داشته متعلق به کنستانس راجرز بود و دیگری که در طرف راست وجود داشت ازآن والری بود. این عکس‌ها شباهت عجیب آن دوزن را به چشم خوانندگان روزنامه می کشید .

والری نگاه خودرا به ژوزه دوخته بود. مثل حیوانی وحشی که گرفتار قفس شده باشد ، دائما در رفت و آمد بود لحظه‌ای نگاه خودرا ازروی چهره زنده‌نیش برنمی‌داشت، مثل اینکه میخواست بفهمد بچه علت فریب خورده است .

والری پس از آن از حقیقت قضایا با اطلاع شد از ژوزه تقاضا نمود تاوی راآزاد کند وبه او گفت :

ـ حالا که فهمیده‌اید یك شاهی پول هم دربساط ندارم پس دیگر چرامی‌خواهید مرا دراین جانگاهدارید ؟

ژوزه زوزه کشان گفت : باید آنقدر دراین جابمانی تا پول بدست بیاورسد .

***

کنستانس بنابر سفارش سروان هندرسون خدمتکاران خودرابخانه فراخواند ،آلفرد راننده و پولاآشپز وجردای خدمتکار ازنو وارد ویلا شده ، کار خودرا از سر گرفتند.

جردا بیش از همه از دستور کنستانس متعجب بود. او از اولین فرصتی که بدستش آمد استفاده کرده و به «بولوار ویلشایر» رفت واز درون مغازه‌ای تلفن زد وی میخواست باشماره ۶۷ـ۱۴۱ بل مونت صحبت کند و ازآنطرف صدای مردانه‌ای راشنید که آن را بخوبی میشناخت .

ـ آلو..

ـ ژوزه ؟..من جرداهستم .

ـ آلو جردا.. از کجا تلفن میزنید ؟

ـ از بلوارویلشایر و ازتوی یك اطاقك تلفن من به «بل‌ایر» برگشته‌ام برای آنکه خانم ، من‌ودو تا مستخدم دیگر را پیش خود طلبیده است .

نمیدانم معنی اینکار چیست ؟

ـ گوش کن .. امشب هرطوری شده باید همدیگررا ببینیم . میتوانی ساعت یازده بعد از انجام کارهایت ، از خانه بیرون بیائی ؟

ـ البته .

ـ خوب، سرساعت یازده تونیو با اتومبیل در زاویه «بولوار سونست» و «خیابان کاپادی ورو» منتظرت خواهد بود. او ترا به «بافر می‌برد . درآن جا منتظرت هستم ، میخواهم اطلاعات جدیدی بتو بدهم . میتوانم بتو اطمینان بکنم ؟

ـ ژوزه ، البته . سرساعت در محل ملاقات حاضرخواهم بود .

جردا، گوشی را سرجایش گذاشت ، به ویلا برگشته کارهای خودرا طبق معمول انجام داد.

ساعت یازده جردا آهسته و پاورچین از خانه خارج شد .کارآگاه اکونور وجیمی میچل مواظب حرکات اوبودند .

وقتی کارآگاه از دور دید که جردا از باغ ویلا خارج شده است بدوست خود گفت:

ـ این زن کنستانس راجرز نیست زیرا او شب‌ها باپای پیاده به گردش نمیرود . اوجز «جردا» یا پولاکس دیگری نیست .بایستی از ته وتوی اینکار سردر بیاوریم . زیرا حتما اومیخواهد باکسی ملاقات بکند که ممکن است بدرد ما بخورد. ممکن است ردپائو گیرمان بیفتد .

جردا چند دقیقه منتظر ماند، آنگاه اتومبیل تونیو ازراه رسید .تونیو در اتومبیل رانیمه باز کرده ،باعجله مستخدمه را سوار نموده و بطرف «بورلی درایو» براه افتاد. وی اتومبیل خودرا در قسمت عقبی «بارفردیز» نگاهداشته ، به مستخدمه گفت :

ـ ژوزه درانتظار شما است . من اینجا در انتظارتان میمانم تا وقتی کارتان بااو تمام شد، شمارا به «بل‌ایر» بر گردانم ، خوب؟

ـ تونیو موافقم .

جردا بدرون باررفت . آن جا مانندیك کشتی بادی مدل ۱۸۵۰ تاریك بود . چندتا ازمشتری ها در اطاقك های چوبی که روشنائی کمی‌داشت نشسته بودند .جرداو ژوزه می خواستند ، حرف‌های مبهمی باهم بزنند.

مکزیکی جردا رادرکنار خودش نشانید تابا او بصدای آهسته‌ای حرف بزند. یك مارتینی سفارش داده ،آنگاه گفت : میخواهم به کنستانس درس خوبی بدهم . شمادو ماه قبل گفتید که کنستانس جواهرات خودرا بشت تابلوئی مخفی کرده است

ـ آره .

ـ آیا میدانید که هنوز هم جواهرات توی همان صندوقچه قرار دارند یانه ؟

ـ فکر می‌کنم که هنوز هم درآن جا قرار دارند، برای اینکه هفته قبل خانم آن‌ها را درآورده خودش رابا آن هازینت داد تابه مهمانی رئیس کمپانی فیلم‌های «آوکادی» برود. او گردن‌بند مروارید گلی رنگی راکه قیمتی بی‌اندازه زیاد دارد ،دوتا انگشتری برلیان وزمرد دست‌بند رابخودش آویخت .

ـ او آن هارابه بانك نبرده‌است ؟

ـ نه . اینرانمیدانم . ممکنست درسه روز غیبت ما او اینکاررا کرده‌باشد .

ـ جردا، شما گفتید که‌از رمز باز ـ کردن درصندوقچه اطلاع‌دارید .

ـ وقتی که‌خانم میخواست جواهراتش‌را توی صندوقچه بگذارد مواظبش بودم. رمز صندوقچه ،خیلی ساده است . روی آن‌سه تادکمه وجوددارد، اولی را باید شش مرتبه چرخانید ،دومی‌را چهارمرتبه و سومی رادو مرتبه . پس‌از آن در صندوقچه بازمیشود .

ـ باکلید ؟

ـ البته کلید کوچك صندوقچه توی کشوی لوازم آرایشی که‌در اطاق‌لباس ها درکناراطاق خواب وجود دارد، قرار گرفته‌است .

ژوزه لحظه‌ای ساکت‌ماند و آنگاه آهسته گفت :

ـ خوب ، اولین ضربه‌ای که‌می‌خواهم به عنوان تنبیه برراجرز واردکنم ،این است که جواهراتش رابلند بکنم .

جردا تعجب زده گفت: ـ شما ؟

ـ آره. یعنی شما و ما .

تعجب جردا بیشتر شد . ژوزه برایش توضیح داد:

ـ الان همه چیز را خواهید فهمید شما اعدادی که بوسیله آنها می شود صندوقچه را باز کرد ، میشناسید وچون توی همان خانه کار میکنید ، پس کارتان ساده‌تر خواهد بود ! فردا شب ، پس‌از آنکه خانمتان خوابید ، کلید را کش‌بروید، دکمه‌هارا ۲ـ۴ـ۶ باربچرخانید وجواهرات را بردارید . البته تمام اینکار ها رابا دستکش انجام بدهید . از در آشپزخانه که قبلا نیمه باز گذاشته‌اید وارد باغ بشوید جواهرات را توی یك تکه پارچه کهنه بپیچید ، راستی شما درخت چنار فرنگی را که شاخه هایش در پنجاه‌متری در ورودی پارك ، بسوی خیابان خم‌شده است ، میدانید در کجاست ؟

ـ آره .

ـ شما جواهرات رادر پای ایندرخت بگذارید ، خودم آنها را برخواهم داشت. فهمیده‌اید که چکار باید بکنید ؟ اگر هم بفرض نسبت بشما مشکوك بشوند توی اطاق‌ودر لباس هایتان‌آن‌هارا پیدانخواهند کرد . باین جهت نمیتوانند شما را متهم به دزدی بکنند. ممکن‌است‌فکر کنند، وقتیکه «جانشین» ستاره توی خانه اش زندگی میکرده جواهرات را بلند کرده است بنا برآن چه که بمن گفته‌اید این جواهر هادر حدود هشتاد هزار دلار قیمت دارند باین ترتیب مااولین ضربه خودمان را بر کنستانس راجرز وارد میآوریم ! تااودیگر جرات نکند سر بسر ما بگذارد جردا ، یك چهارم از قیمت جواهرات به شما داده خواهد شد ، آنگاه ژوزه بسرعت از جای خود بلند شده از در عقبی خارج شد بی آنکه اثری برجای بگذارد .

۱۱

مهمانی

فردا جردا اطلاع یافت که در منزلشان مهمانی بزرگی برپا خواهد شد این خبر مثل ضربه ای براو وارد آمدو وی رادماغ سوخته کرد. بلافاصله توسط تلفن باژوزه تماس گرفت و او بوی دستور داد که همانشب جواهرات را بدزدد زیرابه عقیده وی در شلوغی بهتر میشد کار های خطرناك را انجام داد . آنشب دویست نفر از ستارگان ، تهیه کنندگان فیلم ها کارگردان ها وهنرپیشگان بخانه کنستانس راجرز مجرم بردند .

حیثیت صنعت کشور

بقیه از صفحه ۸

مواد مورد نیاز مصرف گردید ولی متاسفانه چون در ایران کادر فنی مدیریت و فنی موجود نبود امکان حداکثر بهره برداری از ماشین آلات مواد و نیروی انسانی میسر نگردیدو درنتیجه صنایع بامشکلاتی گریبانگیر شدند .

بدین جهت وزارت صنایع تصمیم گرفت که کمک و حمایت به صنایع رااز طریقی اجرا نماید که‌استحکام پایداری در صنایع ایجاد گردد و امکان تزلزل آن بسیار کم باشد.

مدیریت ندارد

مطالعاتی که دراین زمینه شده است نشان میدهد که صنایع جدید ایران از لحاظ ماشین آلات و ساختمان مانند بهترین کارخانجات اروپا یا امریکا می باشند فقط‌نقطه ضعفی که موجود است و باعث‌تزلزل صنایع شده نبودن مدیریت فنی و صنعتی و بکار نبردن روشهای‌نوینی است که حداکثر استفاده از مواد اولیه ، ماشین آلات و نیروی انسانی بشود .

برای اجرای این‌منظور سازمانی به نام سازمان مدیریت صنعتی با کمک سازمان ملل متحد و هیئت عملیات اقتصادی امریکا در ایران تاسیس شده و بلافاصله شروع به کار نمود .

سازمان مدیریت در بدوتاسیس از سازمان ملل متحد در خواست نمود که چند نفر کارشناس‌مدیریت برای همکاری و کمک در این گونه امور به ایران اعزام گردند این تقاضا مورد توجه قرار گرفت و حدود چهار ماه قبل دو نفر از کارشناسان‌عالی رتبه‌مدیریت‌صنعتی از طرف اداره بین المللی کار در ژنو که یکی از سازمان های وابسته بسازمان ملل متحد است بایران اعزام گردید .

این کارشناسان که آقای اسویکوفسلی و آقای هرس میباشند بلافاصله بعد از ورود در سازمان مدیریت صنعتی مشغول کار شدند.

اکنون آقایان هرکدام یکی از طرحهائی راکه اجرانموده‌اند باجزئیات باطلاع آقایان خواهند رسانید .

در ضمن تشکراز همکاری صمیمانه موسسات ژنرال مکانیک ـ ارجمند ـ خرم وسازمان آب تهران امید است درآتیه طرحهای بزرگتر و موثر تری توسط سازمان مدیریت صنعتی‌اجرا گردد .

آقای دکتر ضیائی در پایان‌اظهارات خودبرای شرکت در جلسه هیئات دولت جلسه کنفرانس را ترك‌گفت، وآقای دکتر شیبانی معاون وزارت صنایع ومعادن ریاست جلسه رابعهده گرفت .

طرح‌مطالعه‌شده

آنگاه آقای مهندس نیازمند رئیس سازمان مدیریت صنعتی ضمن‌بیاناتی برنامه کنفرانس را اعلام داشت و گفت .

سازمان مدیریت صنعتی که در اوایل امسال تاسیس گردید در مدت ۸ماه عمرخود ۱۷ طرح درزمینه‌های مختلف مدیریت صنعتی در صنایع مختلف انجام داده‌است . این طرحها شامل برقراری سیستم قیمت تمام شده در کارخانجات ـ بهبود وضع مدیریت ـ رفع مشکلات فنی ـ بهبود تشکیلات وامور پرسنلی وبرقراری روشهای نوین بهره برداری میباشد

درکنفرانس امروز وفردا فقط طرز اجرای چهار طرح از کلیه طرح‌های فوق بعرض خواهدرسید در کلیه‌این چهارطرح نشان داده‌است که چگونه میتوان بابکار بردن روشهای نوین بهره‌برداری میزان تولیدیك کارخانه راباهمان ماشین آلات وهمان‌کارگران بمقدار قابل ملاحظهٔ اضافه نمود .

طرح‌اول درشرکت سهامی جنرال توسط آقای ریچارد اسویکوسکی کارشناس سازمان بین‌المللی کار و آقای داریوش آبتین کارشناس‌سازمان مدیریت صنعتی طرح ریزی وبمرحله اجرا درآمده‌است .

طرح‌دوم درسازمان آب تهران درقسمت تعمیرات کنتورآب توسط هرسی کارشناس سازمان بین‌المللی کارو آقای مهندس‌سرودی کارشناس سازمان مدیریت صنعتی طرح ریزی و بمرحلهٔ اجرادرآمده‌است .

نتایج کار

پس ازبیانات‌آقای مهندس نیازمند آقای اسویکوسکی شرح فعالیت و نتایج ـ کار سازمان مدیریت را در کارخانجات شرکت سهامی جنرال‌بیان داشت، آنگاه آقای آبتین شرحی در اطراف همین مسئله بیان داشت .

نتیجه مدیریت صحیح

آنگاه . آقای شاپور بهبهانی عضو هیئت مدیره شرکت سهامی جنرال مکانیك پیرامون اجرای طرح‌سازمان مدیریت صنعتی توضیحاتی داد وگفت با اجرای طرح مدیریت صنعتی در کارخانجات جنرال نشان داده‌شد که چطور میتوان تولیدات کارخانه‌ای را بدون اضافه کردن ماشین‌آلات بالا برد . ودرعین‌حال محیط مناسبتری برای کارگران ایجاد نمود . بطوریکه کارگر مجبور نباشد برای انجام کاری مسافت زیادی رادررفتو آمدطی کرده ویا درحالت ومحیط ناراحت کننده‌ای بکار خود ادامه دهد .

تنهاراه نجات کشور

من صددرصد موافق این نظرهستم که‌تنهاراه نجات‌اینکشور ازورطه فقر وبدبختی و بیکاری صنعتی شدن‌مملکت است‌وتنها راه‌رسیدن‌باین هدف‌مقدس داشتن مدیریت صحیح برمبنای علمو دانش امروز است .

اما اجرای مدیریت صحیح در کارخانجات تنهاراه نیل باین هدف نیست بلکه دولت هانیز باید مدیریت صحیحی درکار خود داشته باشند .

این‌درست نیست که کارخانه‌ای با هزاران زحمت موفقیتی بدست آوردولی تمام ارکان مدیریت صحیح با اخذ یك‌تصمیم غیر صحیح از هم پاشیده شود . مدیریت صحیح هنگامی بنفع مصرف کننده و تولید کننده است که دولتهانیز ازگرفتن هرنوع تصمیمی که‌درکار صنایع وقفه‌ایجاد میکند جلوگیری کنند .

باید امور مربوط بصنایع دریك دستگاه معین که‌همان وزارت صنایع ومعادن است کاملا متمرکز شود و حیثیت صنعت‌کشور بوسیلهٔ مهندسان فهمیده و بیغرض بالابرده شود .

پس‌از اظهارات آقای مهندس‌شاپور بهبهانی آقای هرسی کارشناس اداره بین‌المللی کاروآقای مهندس سرودی کمك‌کارشناس سازمان مدیریت و آقای مهندس‌روحانی‌مدیر عامل‌سازمان آب‌تهران نیز مطالبی پیرامون‌مدیریت صحیح وطرحهای اجرائی بیان‌داشتند.

رئیس انستیتوی گوته‌تهران در موسسه اطلاعات

قبل‌ازظهردیروز آقای‌دکتر کارل‌ارنست هوده‌پل » رئیس انستیتوی گوته تهران باتفاق آقای روشن ضمیر مدیر داخلی انستیتو گوته ازموسسه اطلاعات دیدن کردندو بامدیر اطلاعات ملاقات نمودند .

آقای دکتر هوده‌پل که‌تحصیلات خودرا در رشته ژرمانتیك،رومانتیك و علوم تئاتر در دانشگاه مونیخ به پایان رسانیده قبلا رئیس انستیتوی گوته در برزیل بود و از دوماه‌قبل از طرف دولت آلمان غربی باین سمت انتخاب شد و فعلا ریاست اداره انستیتوی گوته تهران را در ایران بعهده دارد .

آقای دکتر هوده پل از قسمت های تحریری و فنی موسسه بازدید نمود و در پایان بازدید ضمن اظهار خوشوقتی از ترقیات مطبوعات‌ایران اظهار داشت که این نظم و ترتیب نتیجه حسن تدبیر واداره وعلاقمندی مسئولین موسسه می‌باشد .

آگهی انتشار تمبر یادگاری

وزارت پست وتلگراف وتلفن باطلاع عموم میرساند که بمناسبت سمینار خلیج‌فارس یك‌سری تمبر یادگاری مرکب از دوقطعه بارزش شش‌ریال و ۱۴ ریال طبع و روز ۲۱ آذرماه ۱۳۴۱ بانتشار گذارده خواهد شد علاقمندان تمبرهای یادگاری که‌بیش ازپنجاه سری‌احتیاج دارند میتوانند قبلا از اداره کل پست تهران درخواست نموده و بهای آنرا تاآخر وقت اداری روز دوشنبه نوزدهم آذرماه بصندوق‌حسابداری اداره مزبور پرداخت نمایند تادر صورتیکه میزان درخواستها بیش‌از تیراژ موجود باشد اداره کل پست‌بتواند به‌نسبت از مقدار درخواستها کسر نماید ضمنا تمبر یادگاری مزبور تاروز ۲۱ خردادماه ۱۳۴۲ در جریان بوده ودارای ارزش واعتبار پستی است وپس از انقضای مهلت مقرر چنانچه روی پاکتهای پستی الصاق گردد آن پاکتها بدون تمبر باقی خواهد شد الف ۵۲۲۶

۱ـ ۲ آ ـ ۲۶۸۱۰

آگهی مناقصه شماره ۴۳۲

شهربانی کل کشور دستمزد قیرپاشی وگونی‌کشی‌وتعمیر اسفالت پشت بام‌های اماکن تابعه را طبق صورت ومشخصات موجود بامصرف مصالح مورد نیاز بمناقصه میگذارد ـ داوطلبان شرکت درمناقصه میتوانند برای اطلاع از جریان ودریافت برگ‌شرایط وصورت مشخصات باین‌اداره مراجعه وپیشنهادات خودرا تنظیم ودرپاکت لاك ومهرشده منتهی تاآخر وقت‌اداری روز ۲۶ر۹ر۴۱ بدائره دفترتسلیم ورسید دریافت دارند الف ۵۱۹۸

۱ـ۲ آ ـ ۲۶۸۰۸ رئیس اداره کارپردازی ـ سرهنگ ناظمی‌افشار

آگهی مناقصه حمل بذر چغندر

شرکت سهامی کارخانجات قند ایران حمل درحدود ۱۵۰تن بذر چغندر از شعب بذرگیری اردبیل و همدان بکارخانجات تابعه را بمناقصه واگذا رمینماید . شرایط مناقصه وصورت ریزحمل بذرها در قسمت بازرگانی شرکت واقع درخیابان ویلا خیابان خوشبین موجود میباشد . پیشنهادات واصله درساعت نه‌صبح روز ۲۵ر۹ر۴۱ پذیرفته ودر ساعت ۱۰ صبح همان روز باز و رسیدگی خواهدشد شرکت در مناقصه بمنزله قبولی کلیه شرایط مناقصه خواهد بود الف ۵۲۲۴

۱ـ۲ آ ـ ۲۶۸۰۶ شرکت سهامی کارخانجات‌قندایران

آگهی عملیات ساختمانی

ژاندارمری کل کشور ساختمان یك‌دستگاه‌سرویس موتوری ویك دستگاه زاغه‌واقع درپادگان ونك‌را بشرح زیر بمناقصه میگذارد:

۱ـ داوطلبان مناقصه بایستی مبلغ ۳۰۰۰۰ ریال وجه‌نقد بعنوان سپرده بحساب شماره ۷۳۰ اداره حسابداری ژاندارمری به‌بانك مرکزی ایران تسلیم وبرك بستانکار آنرا به‌پیشنهاد خود ضمیمه نمایند یاآنکه معادل مبلغ مزبور تضمین‌بانکی‌بدون قید وشرط بنام اداره حسابداری ژاندارمری‌تحصیل نموده و ضمیمه پیشنهاد نمایند سررسید تضمین‌نامه بانکی حداقل بمدت دوماه تا (تاریخ ۱ر۱۲ر۴۱)) باید باشد .

۲ـ داوطلبان میتوانند بدایره مهندسی ومخابرات ژاندارمری مراجعه وباپرداخت ۲۰۰ ریال بصندوق اداره حسابداری مشخصات عمومی وواحدبهاء و نمونه قرارداد را اخذ واطلاعات لازم را کسب‌نمایند.

۳ـ پیشنهادات بایستی دردوپاکت جداگانه الف و ب (پاکت الف محتوی ضمانت نامه وپیشنهاد وپاکت ب محتوی کلیه مدارك دریافتی‌که‌تمامابه گواهی پیشنهاددهنده رسیده باشد) لاك و مهر شده تاساعت ۹ صبح روز ۱ر۱۰ر۴۱ بدفترژاندارمری کل کشور تسلیم ورسید اخذ نمایند.

۴ـ به‌پیشنهاداتی که فاقد سپرده باشدترتیب‌اثر داده نخواهد شد .

۵ـ به‌پیشنهاداتیکه مشروط ویا مبهم باشدویابعداز موعد مقرر برسد ترتیب‌اثر داده نخواهد شد.

۶ـ پیشنهادات رسیده درساعت ۱۱ صبح‌مورخه ۱ر۱۰ر۴۱ باز وقرائت خواهد شد وپس از تعیین برنده مناقصه (نفر اول) چنانچه ظرف مدت یك‌هفته پس از ابلاغ حاضر بانعقاد قرارداد نشود سپرده آن بنفع دولت ضبط وبابرنده دوم قرارداد منعقد خواهد شد (مشروط باینکه تفاوت نرخ‌پیشنهادی‌از میزان سپرده اضافه‌تر نباشد)

۷ـ ژاندارمری کل کشور دررد یاقبول یك‌یا کلیه پیشنهادات مجاز است .

۸ـ حضور پیشنهاددهندگان در کمیسیون آزاداست .

۹ـ حق‌الدرج آگهی ـ مالیات ـ عوارض ـ بیمه ـ وحق‌الثبت و کلیه مخارج مربوط بمناقصه بعهده برنده مناقصه خواهد بود الف ۵۲۰۰

۱ـ ۲ آ ـ ۲۶۸۱۴ ژاندارمری کل کشور

آگهی تجدید مناقصه شماره ۴۲۷

شهربانی کل کشور خریدوبدست‌آوردن واخذبهای انواع علائم ازقبیل تکمه‌ـنشان کلاه ـ شماره سینه ـ قلاب کمربند و غیره ومدال های اختصاصی مامورین رامطابق نمونه‌های موجود به‌مناقصه میگذارد ـ داوطلبان میتوانند برای اطلاع از جریان مناقصه ودریافت برگ‌شرایط ودیدن نمونه‌هاباین اداره مراجعه وپیشنهادات خودرا درپاکت لاك‌ومهر شده تاآخر وقت اداری روز ۲۸ر۹ر۴۱ سال جاری بدائره دفتر تسلیم و رسید دریافت دارند الف ۵۱۹۹

رئیس اداره کارپردازی ـ سرهنگ ناظمی افشار

۱ـ ۲ آ ـ ۲۶۸۰۰

آگهی مناقصه عملیات ساختمانی

اداره ساختمان وزارت بهداری ساختمان سالن ملاقات واطاق نگهبانی آسایشگاه مسلولین بوعلی تهران را بشرح آگهی تفصیلی مشخصات فنی و نقشه‌ها وفهرست بهاء موجود دراداره ساختمان‌بمناقصه برگزار مینماید شرکتهائی میتوانند در مناقصه مذکور شرکت‌نمایند که مدارك مربوط به‌صلاحیت خودرا درسال جاری در موعد مقرربااداره ساختمان تسلیم و صلاحیت لازم را جهت شرکت درکار مزبور دارا باشند شرکتهای واجد شرایط میتوانند تاآخر وقت اداری روزدوشنبه ۱۹ر۹ر۴۱ بدفتر اداره ساختمان وزارت بهداری‌واقع‌درخیابان‌ایرانشهر کوی هاشمی خیابان حامدی مراجعه و مشخصات آگهی تفصیلی‌ونقشه های مربوطه را درمقابل پرداخت دوهزارریال دریافت نموده وپیشنهادات خودرا بانضمام ضمانتنامه بانکی به‌مبلغ ده‌هزار ریال بمدت دوماه از تاریخ پیشنهادحداکثر تاساعت ۹صبح روز ۲۸ر۹ر۴۱ تسلیم نمایند.

الف ۵۲۲۹

رئیس اداره ساختمان و مجری طرحهای ساختمانی وزارت بهداری

۱ـ ۲ آ ـ ۲۶۷۹۸ مهندس شیدی

آگهی مزایده فروش در حدود ۱۵ تن ذغال اکتیف

شرکت سهامی مواد غذائی و شیمیائی ایران (وابسته بوزارت صنایع و معادن) مقدار ۱۵ تن‌ذغال اکتیف موجود در کارخانه روغن کشی‌ورامین رااز طریق مزایده بفروش میرساند داوطلبان شرکت در مزایده میتوانند همه‌روز برای دریافت برگ شرایط بدفتر این شرکت واقع در (چهارراه‌سیدعلی ـ ـ خیابان کاشف‌السلطنه)مراجعه وپیشنهاد خودرا حداکثر تاآخر وقت اداری روز شنبه اول دیماه ۴۱ که آخرین روز تسلیم پیشنهادات است بدفترشرکت تسلیم دارند .الف ۵۲۲۸

۱ـ ۲ آ ـ ۲۶۸۰۴ مدیرعامل شرکت ـ مهندس مرتضی‌انواری

آگهی مناقصه خرید برنج

ژاندارمری کل کشور مقدار ۳۷۰۰۰ کیلو برنج صدری درجه ۲ و ۹۰۰۰ کیلوبرنج چمپامورد نیازخودرا طبق نمونه‌های موجوده وشرایط‌مندرجه در برگ شرایط بمناقصه خریداری مینماید.

۱ ـ داوطلبان شرکت در مناقصه میبایستی‌قبلا بشعبه تدارکات وخرید اداره سررشته‌داری ژاندارمری واقع در میدان ۲۴ اسفند مراجعه پس‌از مشاهده نمونه و مشخصات جنس مورد مناقصه برگ شرایط مناقصه دریافت نمایند.

۲ـ داوطلبان شرکت در مناقصه بایستی مبلغ معادل ۵٪ قیمت‌های پیشنهادی خودرا سپرده نقدا بحساب شماره ۳ بنام اداره حسابداری ژاندارمری به‌بانك ملی مرکز تسلیم وفیش آنرا ضمیمه پیشنهاد خود درپاکت لاك ومهرشده که روی آن جمله (مناقصه فوق) قید شده باشد نموده تا ساعت ۹ صبح روز ۵ر۱۰ر۴۱ بدفتر کل‌ژاندارمری تسلیم‌ورسید دریافت دارند .

۳ـ پیشنهادات واصله در ساعت ۱۰ صبح روز ۵ر۱۰ر۴۱ باحضور کمیسیون باز وقرائت‌خواهدشد.

۴ـ به‌پیشنهاداتی که بعداز موعد مقرربرسد یامشروط یافاقد سپرده و مبهم باشد بهیچوجه ترتیب‌اثر داده نخواهد شد .

۵ـ حضور پیشنهاددهندگان در جلسه مناقصه آزاد دایره سررشته‌داری دررد یاقبول یك یاکلیه پیشنهادات مختار است .

۶ـ در صورتیکه برنده مناقصه به‌نحوی از انحاء ازانجام معامله خودداری نماید سپرده اوبسود صندوق دولت ضبط خواهد شد .

۷ـ پرداخت هرگونه مالیات بردرآمدوعوارض قانونی وهزینه‌نشرآگهی‌وهزینه ثبت قرارداد در دفترخانه اسناد رسمی بانتخاب پیمانکار در صورتیکه دایره سررشته‌داری‌ثبت‌پیمان‌راضروری بداند بعهده برنده‌مناقصه است الف ۵۲۰۱

۱ـ ۲ آ ـ ۲۶۸۰۲ ژاندارمری کل کشور

مدل ۷۸۰ ـ پوتین سپرانه ـ تخت کرپ زمستانی
مدل ۷۶۵ ـ پوتین نرم برای خرد سالان همه رنگ
مدل ۵۵۵ ـ مدل اپرسکی زنانه آسترگرمی مدرن مخصوص زمستان
مدل ۱۸۵ ـ کفش سپرانه و دخترانه تخت کرپ محکم ـ زمستانی

کفش فردوس ـ خیابان شاه ـ شاهرضا ـ اسلامبول ـ فردوسی

آدرس ۱۰۱

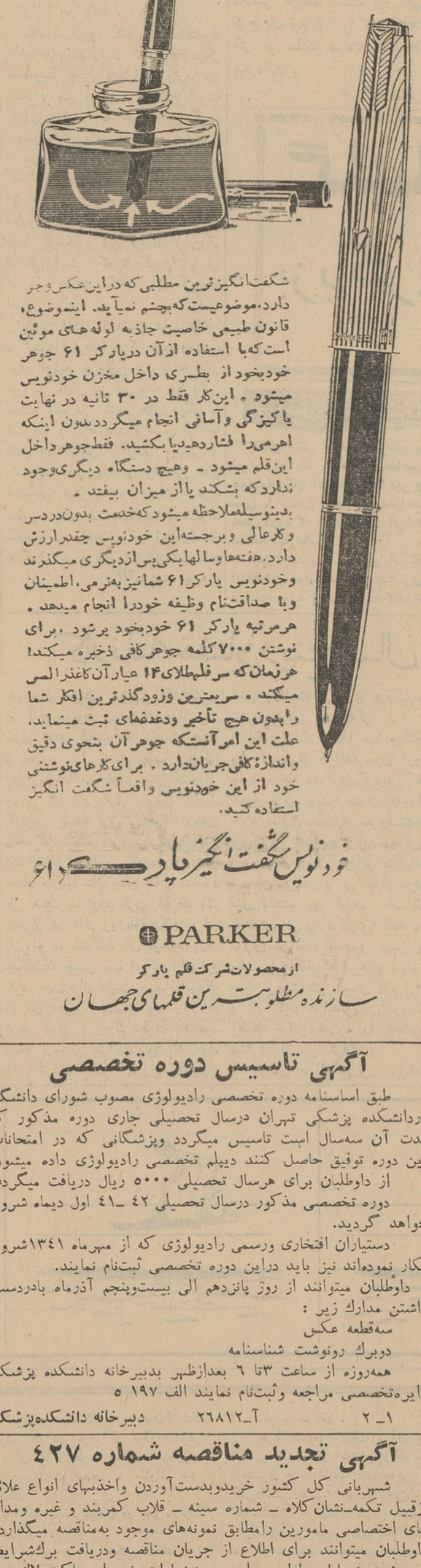

سگفت انگیز است
طریقه‌ای که پارکر ۶۱ بطور خودکار از جوهر پر میشود

شگفت انگیزترین مطلبی که دراین عکس و جود دارد، موضوعیست که بچشم نمی‌آید. اینموضوع، قانون طبیعی خاصیت جاذبه لوله‌های موئین است که با استفاده از آن دریارکر ۶۱ جوهر خودبخود از بطری داخل مخزن خودنویس میشود . این کار فقط در ۳۰ ثانیه در نهایت پاکیزگی وآسانی انجام میگردد بدون اینکه اهرمی را فشارده‌دیا بکشید. فقط‌جوهر داخل این‌قلم میشود ـ وهیچ دستگاه دیگری‌وجود ندارد که بشکند یا از میزان بیفتد .

بدینوسیله‌ملاحظه میشود که‌خدمت بدون‌دردسر وکارعالی وبرجسته‌این خودنویس چقدرارزش دارد. هفته‌هاوسالهایکی‌پس‌ازدیگری میگذرند وخودنویس پارکر ۶۱ شما نیز به‌نرمی، اطمینان وبا صداقتتام وظیفه خودرا انجام میدهد .

هرمرتبه پارکر ۶۱ خودبخود پرشود ، برای نوشتن ۷۰۰۰ کلمه جوهر کافی ذخیره میکند! هرزمان که سرقلم‌طلای ۱۴ عیارآن کاغذ را لمس میکند ، سریعترین وزودگذرترین افکار شما را بدون هیچ تأخیر ودغدغه‌ای ثبت مینماید، علت این امر آنستکه جوهر آن بنحوی دقیق واندازهٔ کافی جریان‌دارد . برای کارهای‌نوشتنی خود از این خودنویس واقعاً شگفت انگیز استفاده کنید.

خودنویس شگفت انگیز پارکر ۶۱

PARKER

ازمحصولات‌شرکت‌قلم پارکر

سازنده مطلوبترین قلمهای جهان

افراد سپاه دانش

بقیه از صفحه اول

دیشب هیئت وزیران تشکیل جلسه داد، ریاست جلسه را آقای اسدالله علم نخست وزیر عهده دار بود، در این جلسه لایحه قانونی متمم قانون تشکیل سپاه‌دانش‌مورد تصویب قرار گرفت .

متن تصویبنامه دولت

متن تصویبنامه مذکور بشرح زیر است :

هیئت وزیران‌بنابه پیشنهادشماره ۱۴۸۰۸ مورخ پنجم آذرماه وزارت فرهنگ وشماره ۱۸۴۱۰ و۱۵۵۲۴ مورخ پنجم آذرماه وزارت جنگ طرح لایحه‌قانونی متمم‌قانون‌تشکیل سپاه دانش را مشتمل بر هشت‌ماده وچهار تبصره بشرح زیر تصویب نمودند:

ماده ۱- مشمولین دیپلمه‌ایکه جهت خدمت در سپاه دانش اخذ میشوند برای طی دوره آموزش به مراکزآموزش ارتش‌اعزام میگردند

تبصره ۱- تعداد این قبیل مشمولین‌درهرمرحله‌تامین‌احتیاجات باتوافق وزارتین‌جنگ وفرهنگ‌تعیین خواهد شد.

تبصره۲- این افراد در ضمن آموزش نظامی تعلیمات‌آموزگاری را نیز فرا میگیرند و برنامه ومدت آموزش این دوره از طرف وزارتین جنگ وفرهنگ تنظیم وتعیین خواهد شد.

ماده ۲- پس از پایان دوره آموزش کسانیکه در آزمایشهای نهائی موفقیت حاصل نمایند باتوجه بقانون خدمت نظام وظیفه مشمولین دیپلمه ببالا مصوب ۱۳۳۹ر۲ر۴ به درجه گروهبانی نائل‌و برای خدمت در سپاه دانش بوزارت فرهنگ‌مامور خواهند شد.

تبصره ۱- افرادیکه در مدت آموزش عدم شایستگی اخلاقی از آنان مشاهده گردد و صلاحیت خدمت آموزگاری را نداشته باشند بقیه خدمت‌زیر پرچم خودراباحقوق ودرجه سرباز وظیفه عادی درارتش بپایان خواهند رسانید.

تبصره ۲- کسانی که از عهده آزمایشهای نهائی بر نیایند موقتا از خدمت مرخص گردیده بدون اینکه بتوانند در همان سال از مقررات تصویبنامه مورخه ۴۰ر۱۱ر استفاده نمایند در تامین احتیاجات دوره بعدی مربوط بمشمولین دیپلمه‌شرکت‌خواهند نمود و مدت دوره آموزش قبلی این قبیل افراد جزو خدمت زیر پرچم محسوب نخواهد شد .

ماده ۳- اشخاص مذکور در این قانون د رتمام مدت خدمت حقوق و مزایای خود را بمیزان حقوق ومزایای مشمولین‌دیپلمه که‌خدمت‌زیرپرچم‌خودرا در ارتش انجام میدهند دریافت‌خواهند داشت .

ماده ٤- هزینه های مربوط باجرای این قانون بشرح زیر تامین‌خواهدشد.

الف - در دوره آموزش :

(۱) حقوق و مزایای ثابت کادر آموزش نظامی از بودجه وزارت جنگ تامین میگردد .

(۲) مراکز آموزشی مورد نیاز از طرف وزارت جنگ تامین و برای مدت دوره آموزش دراختیار وزارت فرهنگ گذاشته میشود و چنانچه آماده برای استفاده نباشد وزارت فرهنگ آنها را مجهز و آماده خواهد ساخت .

(۳) هزینه دوره آموزش افرادسپاه دانش در بودجه وزارت فرهنگ منظور و قبل از شروع تامین احتیاجات در اختیار وزارت جنگ گذاشته میشود.

ب- پس از پایان مدت آموزش کلیه حقوق و مزایای آموزگاران‌سپاه دانش و هرنوع هزینه دیگر مربوط به آنان از طرف وزارت فرهنگ پرداخت خواهد شد .

ماده ٥- خدمت اشخاص مذکور در این قانون در تمام مدت هیجده ماه بمنزله خدمت در ارتش و جزو خدمت زیر پرچم محسوب و نامبردگان از لحاظ انضباطی و کیفری تابع قوانین و مقررات ارتش راجع بدانش آموزان و درجه داران وظیفه و از لحاظانجام خدمات فرهنگی تابع مقررات وزارت فرهنگ خواهند بود .

ماده ٦- کسانی که خدمت خودرا در سپاه دانش بپایان رسانند و حسن خدمت آنان مورد گواهی‌وزارت‌فرهنگ قرار گیرد چنانچه داوطلب خدمت آموزگاری باشند از مزایای فارغ - التحصیلان دوره تربیت معلم استفاده خواهند کرد .

ماده ۷ - آئین نامه اجرائی این قانون توسط وزارتین جنگ و فرهنگ تنظیم و تصویب خواهد شد .

ماده ۸- وزارت فرهنگ موظف‌است پس از افتتاح مجلسین مجوز قانونی این لایحه را تحصیل کند .

برای نصب مجسمه مهندس عابدی در زنجان

خوئینی‌های زنجان مقیم تهران کمک کردند

خوئینی های زنجان مقیم طهران‌طی نامه ای که به آقای دکتر ارسنجانی وزیر کشاورزی نوشته اند ضمن‌تجلیل از مهندس عابدی شهید راه اصلاحات ارضی و تقدیر از وزیر کشاورزی چکی به مبلغ ۲۱۵۵۰ ریال فرستاده‌اند که مجسمه ای از مهندس‌عابدی‌ساخته شود و در یکی از میدانهای زنجان نصب گردد .

گشایش کتابخانه در شهرستانها

بطوریکه وزارت‌فرهنگ اطلاع‌میدهد از طرف اداره کل اوقاف در کلیه شهرستانهای ایران اقداماتی بعمل‌آمد تا کتابخانه وقرائت‌خانه همگانی‌تاسیس شود . بدنبال این تصمیم تاکنون در چندین شهر کتابخانه گشایش یافت و در هفته گذشته در همدان با حضور فرماندار کل و در آمل با حضور مدیر کل اوقاف کتابخانه های همگانی‌افتتاح شد واکنون مورد استفاده مردم‌میباشد

تلقیح مایه ضد فلج اطفال

بقیه از صفحه اول

امروز پس از یك هفته مطالعه و بررسی نمونه های «ویروس» فلج ارسالی از اهواز در انستیتوپاستور وزارت بهداری طی اطلاعیه‌ای اعلام کرد که فلج در ایران شایع نیست و واکسیناسیون همگانی ضرورت ندارد

متن اطلاعیه

پیرو اطلاعیه مورخه ۲۲ر۸ر۴۱راجع به بیماری فلج اطفال در اهواز به استحضار هموطنان عزیز میرساند ، که آنچه تا بحال محقق گردیده از ٤٦ نمونه که در اهواز از بیماران و اطرافیان آنها گرفته شده چهار نفر ناقل ویروس فلج اطفال از نوع یك و بشکل خفیف بوده‌اند باید دانست که فلج اطفال همیشه در ایران در فصول مناسب بشکل پراکنده وجود داشته و به هیچ وجه از خارج واردنگردیده است و نظر کارشناسان این است که چون اخیرا توجه مردم و پزشکان بیشتر از پیش باین بیماری معطوف گردیده است موارد بیماری بهتر و بیشتر تشخیص داده میشود .

برای رفع نگرانی تذکر میدهد که فعلا واکسیناسیون همگانی نه دراهواز و نه در نقاط دیگر کشور ضرورت ندارد بدیهی است وزارت بهداری با نهایت دقت و مراقبت موضوع‌را تعقیب مینماید و در موقع لزوم اطلاعات کافی در اختیار کلیه هموطنان محترم خواهد گذاشت .

اعزام هیئت بجنوب

خبرنگار ما میافزاید چندی قبل وزارت بهداری طی اطلاعیه‌ای‌اعلام کرد که بیش از ٤٠ موردبیماری مشکوك به فلج اطفال درشهرستان اهواز دیده شده است ، بدنبال این اطلاعیه گروهی از پزشکان و کارشناسان بهداشت‌وزارت‌بهداری جهت نمونه‌برداری‌ومطالعه ویروس این بیماری به اهواز عزیمت‌کردند این گروه چندین نمونه از مدفوع بیماران مشکوك به فلج اطفال را برای مطالعات دقیق و تعیین نوع ویروس آن به اداره کل بهداشت مرکز ارسال داشتند.

نمونه‌های‌ارسالی‌به‌انستیتوپاستور فرستاده شدو از ده روز قبل زیر کشت قرار گرفت،در اولین کشت نتیجه قطعی بدست نیامد و برای بار دوم نمونه‌های دیگری زیر کشت قرار گرفت سر انجام روز گذشته نتیجه بدست آمده درکمیسیونی‌با شرکت متخصصین بیماریهای کودکان مورد بررسی قرار گرفت‌و نتیجه ایکه از این کمیسیون‌بدست آمد بصورت اطلاعیه‌ای از طرف وزارت بهداری انتشار یافت.

اطباء اظهار نظر کردند

بدنبال‌اطلاعیه‌اولی وزارت‌بهداری پزشکان مجرب‌ومعروف بیماریهای اطفال در تهران پیرامون فلج‌اطفال وازدیاد نمونه‌های آن در تهران و شهرستانها مطالبی بیان داشتند‌که در شماره‌های قبل روزنامه ازنظر خوانندگان عزیز گذشت .هیچیك از پزشکان شیوع بیماری فلج‌را تائید نکردند بلکه بعلت مشاهده نمونه‌های بیشتری نسبت به‌سالهای گذشته تزریق واکسن را باطفال در سه نوبت ماهانه و چندنوبت سالانه از ماه دوم زندگی نوزادان بعموم توصیه کردند ، البته‌هیچیك از پزشکان مزبور عموم را ملزم‌به تلقیح اطفال نساختند ولی در خلال مطالب خود ضرورت آنرا تذکر دادند.

در بندر بوشهر

بقراریکه خبرنگارمادر بنادرجنوب گزارش میدهد اخیرا بیماری فلج اطفال بین کودکان قریه (کرسی)واقع در ۹۰ کیلو متری بندر بوشهرشیوع یافته وتاکنون‌چندین کودك‌باین‌بیماری مبتلا شده اند مبتلایان ابتدا به سرگیجه و تب شدیدی دچار می شوند و حالت تهوع‌بآنها دست‌میدهد وپس از آن دست یا پای آنها فلج میشود در حال حاضر یکی ازمبتلایان در بندر بوشهر زیر نظر آقای دکتر عزیزی پزشك ارتش تحت معالجه‌قرار دارد . خبرنگار ما در گزارش خود اضافه میکند اخیرا یك فقره‌بیمار مبتلا به فلج نیز در ناحیه سنگی‌واقع دردوکیلو متری بندر بوشهر مشاهده شده است .

آب هیرمند

بقیه از صفحه اول

خبرنگار ما در زابل گزارش‌میدهد: از روز بیستم آبانماه که مختصر آبی از رودخانه هیرمند بمنطقه سیستان جریان پیدا کرد تاکنون پنج رشته نهر از انهار این نواحی بجریان‌افتاده و بتدریج بر تعداد آنها اضافه میشود بنظر میرسد که این افزایش جزئی و تدریجی مربوط به سیرآب شدن اراضی افغانستان از رودخانه هیرمند میباشد که اینك فرصت جریان‌جزئی آب به سیستان داده شده است ، با اینکه فرصت کافی برای زراعت نیست و وقت مناسب کشت و زرع در بعضی نقاط منقضی شده است معذلك کشاورزان این منطقه باشتاب زیادی بکار زراعت پرداخته اند ولی قدرمسلم اینست که وقت زراعت در بسیاری از قراء سیستان گذشته است .

خبرنگار ما در گزارش خوداضافه میکند ظرف هفته گذشته سرما و یخبندان‌شدیدی‌درسراسرمنطقه‌سیستان حکمفرما شده و این امر نیز بکار زراعت لطمه زیادی وارد آورده است .

تعلیق واردات بصادرات

بقیه از صفحه آخر

فرآورده های صنایع فلزی ، بعضی اقلام قماش و روغن نباتی و نظایر آن در داخل کشورزاید بر مصرف تولید دارند و امکان فروش آنها در کشور های خارج بخصوص کشور های همجوار وجود دارد ، اما از آنجا که برای مواد اولیه این کالا ها حقوق گمرکی پرداخت شده قیمت تمام شده و قابل‌عرضه در بازار های خارج گران میباشد اگر حقوق گمرکی مواد اولیه این کالا ها که در حقیقت از خارج‌وارد وبه خارج صادرمیشود برگشت‌داده شود قیمت تمام شده پائین می‌آید و مقدار قابل توجهی از کالا های ساخته شده در ایران صادر خواهد شد .

یك‌قسمت دیگراز کالا های‌صادراتی هم‌باید ازطریق اختصاص سهمی‌از سود بازرگانی وصول شده برای آن‌ها حمایت گردد . در این زمینه پیشنهاد هردو اطاق مربوط به کالای بخصوصی نیست اما اصل حمایت از این طریق و اختصاص قسمتی از سود بازرگانی برای آن مورد تقاضای اطاقها است . در این زمینه اطاقها نظر دادند که مبلغ اختصاصی باید صرف ارزان‌تمام شدن کالای صادراتی بشود نه‌اینکه بعنوان کمك و جائزه بصادر کننده داده شود در مورد کالا های وارداتی نظر اطاقهای بازرگانی و صنایع و معادن اینست که کالا های وارداتی باید به سه دسته تقسیم شوند :

دسته اول کالا های غیر مجاز که واردات آن بکشور باید ممنوع باشد.

دسته دوم کالا های مجاز که البته ممکن است برای این دسته سود بازرگانی معقولی معین گردد .

دسته سوم کالا های وارداتی‌تعلیقی است که واردات آن بستگی به صادرات سه قلم کالا های صادراتی مذکور دارد . البته این کالا ها باید با نظر دولت معین شود و از انواع ضروری نباشد . باید از میان کالا های نیم ضروری و حتی بعضی ارقام غیر ضروری انتخاب گردند .

پیشنهاد های فوق بعنوان پیشنهاد های دو کمیسیون اطاقهای بازرگانی و صنایع و معادن توسط چهار نفر نمایندگان اطاقهای‌مزبور درکمیسیون مقررات وزارت بازرگانی ارائه خواهد شد .

در دادگاه تجدید نظر سرگرد شهرستانی

امروزششمین‌جلسه‌دادرسی‌دادگاه تجدید نظر سرگرد شهرستانی بریاست تیمسار سرتیپ صلاحی عرب تشکیل گردید.

درجلسه امروز دادستان دادگاه بدنبال اظهارات جلسه گذشته‌خود مطالبی اظهار داشت ومقارن ساعت ده‌ونیم جلسه تعطیل شد.

دراتحادیه‌مدارس‌ملی

بقرار اطلاع جلسه هفتگی اتحادیه مدارس ملی مرکب‌از صاحبان‌مدارس ملی در محل اتحادیه تشکیل و در مورد اعزام معلمین دولتی و اعانه وزارت فرهنگ نسبت باین‌مدارس بحث ومذاکره شد و مقرر گردید تقاضای کتبی در این مورد بوزارت فرهنگ ارسال وازطرف هیئت مدیره نااخذ نتیجه قطعی تعقیب گردد .

خواننده معروف شوروی بایران‌میاید

رشید بهبودف خواننده مشهور آذربایجانی در چند روز آینده به ایران مسافرت میکند ، رشیدبهبودف مدت دو هفته در ایران بسر میبرد و در چند شهر هنرنمائی میکند . چنگیز سادینوف نوازنده پیانو و اوسن داداشف نوازنده تار نیزهمراه بهبودف به ایران میآیند .

برنامه کنسرت های بهبودف شامل ترانه های ملی آذربایجانی و آثار آهنگسازان معاصر آذربایجان و همچنن ترانه های ملل خاور نزدیك خواهد بود

نتیجه امتحانات متفرقه

ششم طبیعی دختران اعلام شد

بطوریکه از اداره کل فرهنگ استان مرکز اطلاع میدهند . نتیجه امتحانات کتبی سال ششم طبیعی متفرقه دختران آبانماه ٤١ (حوزه رضا شاه کبیر) بشرح زیر است :

شماره های قبولی : ٤ - ١٠ - ١١ - ١٢ - ١٣ - ١٤ - ١٥ - ١٧ - ١٩ - ٢٠ - ٢١ - ٢٤ - ٢٥ - ٢٧ - ٢٩ - ٣١ - ٣٢ - ٣٥ - ٤٢ - ٤٣ - ٤٤ - ٥١ - ٥٢ - ٥٣ - ٥٥ - ٥٩ - ٦٦ - ٦٩ - ٧٣ - ٧٥ - ٧٧ - ٧٩ - ٨٢ - ٨٣ - ٨٤ - ٨٥ - ٨٧ - ٨٩ - ٩٠ - ٩١ - ٩٥ - ٩٩ - ١٠٠ - ١٠١ - ١٠٢ - ١٠٣ - ١٠٩ - ١١١ - ١١٢ - ١١٦ - ١١٧ - ١١٨ - ١٢٠ - ١٢٦ - ١٢٩ - ١٣٠ - ١٣٣ - ١٣٤ - ١٣٥ - ١٣٧ - ١٤١ - ١٤٣ - ١٤٤ - ١٤٥ - ١٤٨ - ١٤٩ - ١٥٠ - ١٥٣ - ١٥٤ - ١٥٧ - ١٦٨ - ١٦٩ - ١٧٠ - ١٧٤ - ١٧٥ - ١٧٧ - ١٧٨ - ١٨٦ - ١٨٩ - ١٩١ - ١٩٥ - ١٩٧ - ١٩٨ - ٢٠١ - ٢٠٢ - ٢٠٤ - ٢٠٧ - ٢٠٨ - ٢١٠ - ٢١٣ - ٢١٤ - ٢١٩ - ٢٢٠ - ٢٢١ - ٢٢٦ - ٢٣٠ - ٢٣٣ - ٢٣٤ - ٢٣٥ - ٢٣٧ - ٢٣٩ - ٢٤٠ - ٢٤٥ - ٢٤٦ - ٢٤٩ - ٢٥٣ - ٢٥٧ - ٢٥٨ - ٢٦٢ - ٢٦٦ - ٢٦٨ - ٢٦٩ - ٢٧٠ - ٢٧٥ - ٢٧٧ - ٢٧٨ - ٢٨٠ .

بقیه افرادیکه شماره آنها ذکر نشده است مردود هستند و میتوانند برای اخذ ریز نمرات کتبی خود از روز ۲۰ آذر ماه ٤١ باداره امتحانات فرهنگ استان مرکز مراجعه نمایند .

گزارش وابسته مطبوعاتی ایران ازآلمان

گزارش رسیده از کلن حاکی است که عده زیادی‌از جوانان‌ایرانی که در نقاط مختلف آلمان تحصیل میکنند و برای دیدن برلن رهسپار آن شهر بودند در کلن به دفتر وابستگی مطبوعاتی مراجعه کردند و در حالیکه با شوق و شادی عمیق ترین احساسات را نسبت بشاهنشاه ووطن ابرازمیداشتند نشریات‌مربوط به شناسائی ایران و همچنین کارت پستال های رنگی مربوط بمناظر وطن خود را دریافت داشتند واظهار کردند که این کارتها را برای زینت بخشیدن کلاس های دانشگاه ومدارس که‌درآن سر گرم‌تحصیل هستند اختصاص خواهند داد .

وابسته مطبوعاتی سفارت‌کبرای شاهنشاهی طی بیاناتی که برای‌این دانشجویان وطن خواه ایراد کرد قسمتی‌از برنامه های اصلاحی‌ایران را که بدستور شاهنشاه در نقاط مختلف کشور در دست اجرااست تشریح کرد و آنان را تشویق‌نمود که با علاقه هرچه‌بیشتر تحصیلات خود را پایان بخشند و خویشتن را برای خدمت بوطن عزیز آماده نمایند .

هنگامیکه از طرف دفترروابستگی یك پرچم ایران به رئیس این هیئت اهداء میشد دانشجویان با اصرار تقاضا کردند که بهر یك از آنها یك پرچم داده شود تادر مراکز تحصیلی خود و همچنین به اتحادیه دانشجوئی هدیه کنند . پنج تن از سر پرستان آلمانی این دانشجویان از اینهمه شور و احساس که در وجود جوانان وطنخواه ایران موج میزد دچار حیرت شده و تحت تاثیر احساسات این جوانان قرار گرفته بودند .

اتوبوس حامل این جوانان در حالیکه پرچم ایران در جلو آن باهتزاز در آمده بود در میان‌فریاد زنده باد شاهنشاه شهر کلن را ترك گفت .

سندیکای مقاطعه‌کاران اسفالت و راهسازی بزلزله زدگان کمك کرد

دیروز آقای محمد مهدی موسوی دبیر سندیکای مقاطعه کاران‌اسفالت و راهسازی چکی بمبلغ‌سی‌و پنجهزار ریال برای‌کمك بزلزله زدگان وتکمیل ساختمان قریه‌حصار بروزنامه‌اطلاعات فرستاد . این دومین قسمت از کمك سندیکا است که بمنظور همکاری با موسسه اطلاعات پرداخت‌شده قسمت اول کمك سندیکا قبلا طی چکی بمبلغ شصت و پنجهزار ریال‌بحساب کمك برای زلزله زدگان ریخته شده است

بدین وسیله از اعضای سندیکا و مخصوصا ازآقای‌محمد مهدی‌موسوی دبیر سندیکاکه‌درامور خیریه همواره پیشقدم هستند تشکر میکند وجه ارسالی آقایان برای تکمیل ساختمان دهکده حصار مصرف خواهد شد . آقایان مقاطعه کاران خود راسا اقدام بساختمان قریه خنداب که براثر زلزله ویران گردیده نموده‌اید و کار عملیات ساختمانی این قریه نیز بسرعت پیش میرود .

معاون بانك جهانی

بقیه از صفحه اول

ودراین مدت مذاکراتی پیرامون مناسبات ایران بابانك جهانی با مقامات وزارت‌دارائی وسازمان‌برنامه وبانك مرکزی بعمل می‌آورد .

آقای شعیب ساعت نه صبح‌امروز باآقای عبدالحسین بهنیاوزیردارائی ملاقات ومذاکره کرد درساعت دماز آقای دکتر پورهمایون رئیس کل بانك مرکزی ایرا ن‌دیدن نمود ودر ساعت یازده باآقای علم نخست‌وزیر ملاقات کرد .

بعداز ظهر امروز ضیافتی ازطرف سفیر پاکستان بافتخار ایشان داده میشود .

آقای محمد شعیب ظهر فردا در میهمانی ناهار بانك مرکزی شرکت میکند و فردا شب در میهمانی شام که وزارت دارائی بافتخار ایشان ترتیب میدهد شرکت خواهد کرد و پس‌فردا تهران را بسوی پاکستان ترك میکند .

اصلاحات ارضی در استان مرکز اعلام شد

بقیه از صفحه اول

امروز اجرای قانون‌اصلاحات‌ارضی‌در استان مرکزی اعلام شد .

نقاطی که بموجب این آگهی‌مشمول قانون اصلاحات ارضی‌میشودعبارت است از : تهران (شامل ورامین ، گرمسار ، کن) قم ، کاشان، کرج ، ساوه ، دماوند، شمیرانات، تفرش ، گرمسار ، خمین و محلات .

حومه این‌شهرستان هاکه‌جزواستان مرکزی است‌نیز مشمول قانون است، مالکان مشمول این نقاط باید ظرف ٤٠ روز از تاریخ انتشار آگهی‌نوبت اول اجرای قانون ، اظهارنامه های چاپی از سازمان اصلاحات ارضی یا ادارات کشاورزی محل دریافت کرده و وضعیت املاك خودرااعم ازمشمول وغیر مشمول اطلاع دهند ودها‌نتخابی خودرا معین سازند .

دادن اطلاعات ناقص و غیر صحیح سبب میشود که بموجب رای‌شورای عالی اصلاحات ارضی شخصی که اطلاعات غیر واقعی و یا ناقصی‌داده است صد هزار ریال جریمه گردد .

در ضمن بموجب اطلاع رسیده از قزوین اداره‌کل‌کشاورزی استان‌تهران خواسته است هر چه زودتر صورت املاك مشمول انتقال یافته وانتقال نیافته بدولت بتهران گزارش شود تااقداماتی که از لحاظ امور عمرانی این دهات لازم است صورت گیرد انجام شود .

تصویبنامه سپاه دانش

بقیه از صفحه اول

امروز آقای دکتر بیرجندی‌معاون وزارت فرهنگ و سرپرست‌سپاه‌دانش بخبرنگار ما گفت :

تصویبنامه سپاه دانش از اول‌دیماه اجراء میگردد و از هم اکنون‌هیئتی مرکب از نمایندگان وزارت فرهنگ ووزارت جنك مشغول تهیه آئین نامه اجرائی این تصویبنامه هستندو احتمال میرود تا یکهفته دیگر آئین نامه مذکور آماده گردد.

مراکز اجرا

آقای دکتر بیرجندی گفت :

تصویبنامه سپاه دانش ازشهرستانهای: رضائیه ،تبریز ، تهران ،اصفهان و شیراز شروع‌میشودوتصویبنامه‌مذکور در شهرستانهای مراغه و رشت و کرمان و چند شهرستان دیگر نیزپس از تکمیل سرباز خانه ها وآماده‌شدن شرایط لازم بمرحله اجراء در خواهد آمد.

تعداد مورد احتیاج

سرپرست سپاه دانش افزود برای مرتبه اول دو هزار دیپلمه درسپاه دانش پذیرفته خواهند شد ودردفعات بعد بتعداد این افراد اضافه میگردد در پذیرش افراد داوطلب میزان - آموزشگاههای دهات و معلمینی‌که بآن احتیاج داریم نیز در نظرگرفته شده است .

بودجه

آقای‌دکتر بیرجندی در مورد بودجه سپاه دانش گفت: برای‌اجرای این تصویبنامه در سال جاری بودجه باندازه کافی تامین شده است و در سال آینده نیز مجددا برای همین منظور بودجه لازم در اختیاروزارت فرهنگ قرار خواهد گرفت .

خفاگاه گورکانی

بقیه از صفحه اول

سرگرد جهبذ و ستوان ۲ منصوری بمعیت ستوان مستعفی مسیح بهلولی سرمست ظفرآبادی‌و حیدرقلی قهرمانی کلانتر تیره نمدی بسوی کوهستانهای غربی فیروز آباد در منطقه سرخی رهسپار شدند تا آخرین متهم بقتل مرحوم مهندس عابدی را دستگیر نمایند .

هنگام عزیمت ستوان ۲ منصوری گفت امیدوارم موفق شویم با همکاری مسیح بهلولی و سایر افراد بدون خون ریزی حسن گورکانی‌را دستگیر و به فیروز آباد بیاوریم و باین کار خاتمه دهیم اکیپ‌مزبور مرکب‌ازشصت ژاندارم مسلح است .

خودش خواسته است

امروز یکی از افسران ژاندارمری از صفر کواری پیر مرد ٦٠ ساله ای که از متمولین کوار میباشد و به قاتلین و همکاران آنها مکان و آذوقه داده و دختر بچه ۸ ساله ای را به همسری انتخاب کرده سئوال کرد این عمل تو جرم است که دختر ۸ ساله‌ای را بزنی انتخاب کرده‌ای صفر درپاسخ گفت : خودش خواسته است که شوهر متمولی داشته باشد از طرف دیگرمن همیشه جوان هستم .

آخروقت امروز فردوس قربانی خبرنگار اعزامی اطلاعات از فیروزآباد تلفنی گزارش داد . همانطور که قبلا اطلاع داده شد غروب دیروز سه دستگاه کمانکار و دو دستگاه اتومبیل جیپ حامل ماموربن ژاندارمری ویك دستگاه بیسیم باتفاق آقای سرگرد جهبذ ، ستوان دوم منصوری، مسیح بهلولی ،سرمست ظفر آبادی و حیدر قلی کلانتر تیره نمدی پسر عموی ابراهیم نمدی با اسلحه و تجهیزات کامل بسوی کوهستانها رهسپار شدند تا حسن کورکانی و همدستان اور ادستگیر نمایند .

تا این ساعت که این خبر مخابره می شود این اکیپ مجهز بفیروزآباد برنگشته اند .

امروز اطلاع حاصل شد که از ابراهیم نمدی قهرمانی رئیس طایفه نمدی شدیدا مراقبت‌می شود تا مبادا دست بخودکشی بزند و نیز حسین شش بلوکی کلانتر شش بلوکی به ژاندارمری فیروزآباد احضار و از وی خواسته شد تا نسبت بدستگیری‌بلوچ قجرلو که مدتها است متواری می‌باشد اقدام نماید .

ارنو گریزیا هنرپیشه‌معروف‌سینمایتالیا تهران‌راترك گفت

صبح امروز آقای ارنو گریزیاکه برای بازی در فیلم مشترك ایران وایتالیا بنام یاسمن به ایران آمده بود پس از پایان فیلم برداری با هواپیمای جت د.سی. ۸ ك.ال.ام تهران را ترك گفت ودر فرودگاه آقای دکتر دادبه معاون ك.ال.ام وعده‌ای از دوستان‌ایشان‌رابدرقه کردند.

مجالس ترحیم و یادبود

شورایعالی پیش‌آهنگی ایران بانهایت تاسف فوت شادروان **حاج علی اصغر بنائی** پدر آقای دکتر حسین بنائی دبیر کل شورایعالی‌را باستحضار دوستان و سازمانها و علاقمندان میرساند مجلس ترحیم روز چهارشنبه چهاردهم آذر از ساعت ۹ونیم‌تا ۱۱ و نیم صبح‌در مسجدمجدخواهدبود.

وزیر دربار شاهنشاهی و رئیس شورایعالی پیش‌آهنگی‌ایران
حسین علاء

وزارت فرهنك باکمال تاسف درگذشت پدر آقای‌دکتر حسین بنائی‌مدیرکل امورتربیتی و تربیت بدنی را باستحضار عموم فرهنگیان و علاقمندان میرساند مجلس ترحیم آنمرحوم ازساعت ۹ونیم تا ۱۱ و نیم روز چهارشنبه چهاردهم آذردر مسجد مجد خواهد بود .

وزیر فرهنك

انجمن طرفداران تربیت پیش‌آهنگی با نهایت تاثر درگذشت شادروان **حاج علی اصغر بنائی** پدر آقای دکتر حسین بنائی بنیان گذار پیش‌آهنگی جدید و دبیر کل شورای عالی پیش‌آهنگی ایران را باستحضار عموم میرساند مجلس ترحیم روز چهارشنبه چهاردهم آذر ۱۴۱ازساعت ۹و نیم تا ۱۱و نیم صبح در مسجد مجد خواهد بود .

رئیس هیئت مدیره انجمن طرفداران تربیت پیش‌آهنگی
سپهبد جهانبانی

خانواده های **بنائی - منتظری- قندهاری - افشار - منصوری- سرخوش - مهندس مصطفی بنائی - سهرابی - دکتر مهدی بنائی - فیروز**

باکمال تاسف درگذشت مرحوم **حاج علی اصغر بنائی**بزرك خاندان بنائی را باطلاع خویشان و آشنایان میرساند مجلس ترحیم مردانه ازساعت نه ونیم تا یازده و نیم صبح‌چهارشنبه چهاردهم آذر در مسجد مجد و مجلس ترحیم زنانه عصر همان روزاز ساعت ۳تا ٥ بعداز ظهر در منزل آقای دکتر حسین بنائی (کوچه کیوان - خیابان تخت جمشید - بین بهار وجاده شمیران) خواهد بود . آ-۱۷۱۱۱

تسلیت

جناب آقای دکتر حسین بنائی

از درگذشت فقید سعید حاج علی اصغر بنائی پدربزرگوارتان بی‌نهایت متا ثرم. بشما -خانم و فرزندان‌و آقایان مرتضی- مهندس مصطفی و دکتر مهدی بنائی و سایر بازماندگان صمیمانه تسلیت عرض کرده خود را شریك غم جناب عالی می دانم .

صدری میرعمادی

جناب دکتر بنائی

مصیبت وارده را بجنابعالی تسلیت عرض میکنیم.

فدراسیون کشتی ایران آ-۲٦۷۸۸

دوست عزیزم جناب آقای مالك

با کمال تاسف فوت همسر عزیزتان را صمیمانه تسلیت می گویم .

غلامحسن افروز

جناب آقای دکتر بنائی دبیر کل شورایعالی پیش‌آهنگی‌ایران

مصیبت‌وارده را به جنابعالی و خانواده محترم تسلیت‌میگوئیم

سازمان کوهنوردی و اسکی دماوند آ-۱۷۰۳۹

سرکار سرهنك سعید خدیوزاد

مصیبت وارده را به‌آن جناب و خانواده محترم‌تسلیت عرض مینمائیم.

سرهنك عبدالحمید فرخاد وبانو

کارکنان ادارات مرکزی سازمان ملی پیش آهنگی ایران

باکمال تاثر مصیبت وارده را بجناب آقای دکترحسین بنائی دبیرکل شورایعالی پیش آهنگی‌ایران‌وهمچنین خاندان محترم بنائی تسلیت عرض مینمایند.

جناب آقای دکتربنائی دبیرکل شورایعالی پیش‌آهنگی‌ایران بانو ایران منصوری ریاست محترم اداره پیش آهنگی دختران کشور، بانوطاهره بنائی مربی‌گرام پیش‌آهنگی دبستان فرح

انجمن خانه و مدرسه و کمیته رسد پیش آهنگی و کادر آموزشی دبستان دخترانه فرح تهران‌نو با یکدنیا تاثر خبر مولمت اثر درگذشت مرحوم حاج علی اصغر بنائی را تسلیت عرض‌نموده بقاء و سلامتی آن خاندان بزرك را ازخداوند متعال خواستارند.

سرهنك محمود خبیری- ملوك عبادی آ-۱٦۹۹۹

استاد ارجمند جناب آقای دکتر بنائی

درغم واندوه شما شریك هستم وطلب مغفرت مینمایم

مسعود مدیرامانی آ-۱٦۹۹۷

باکمال تاسف مصیبت وارده را بجناب‌آقای دکتر حسین بنائی دبیرکل شورایعالی پیش آهنگی ایران و اخوان گرام وفامیل محترمشان تسلیت عرض نموده واز خداوند متعال موفقیت ایشان را خواستار است.

سید عبدالله جوهری آ-۱۷۰۰۹

مصیبت وارده را ازسوی‌کلیه کمیته‌ها- مربیان و پسران پیش آهنك‌کشور حضور جناب آقای دکترحسین بنائی دبیرکل شورایعالی پیش آهنگی ایران وبانو ایران منصوری وآقای مرتضی بنائی وسایر بازماندگان‌محترم تسلیت عرض مینماید.

رئیس پیش‌آهنگی پسران کشور- محمود مدیرامانی

جناب آقای‌دکتر بنائی مدیر کل‌شورای عالی پیشاهنگی ایران جناب آقای مرتضی بنائی

بدینوسیله مصیبت وارده را بشما و خاندان گرامتان تسلیت می گوئیم .

مدیر گروه پیش‌آهنگان پارس محمد رضا زرین خامه- وکلیه پیش‌آهنگان گروه پارس آ-۲٦۸۷۰

استاد گرانمایه جناب آقای دکتر بنائی

مربیان و پیشاهنگان فرهنك ناحیه ٥ تهران در ضایعه مولمه فوت پدرگرامی باجنابعالی‌همدردی‌کرده برای‌بازماندگان آن‌شادروان سعادت و سلامت آرزو می کنند **منصور پارسی**

یك پزشك امراض داخلی گفت: درد معده و دردهای ناشناخته داخلی بدن ناشی از مصرف مواد غذائی تقلبی است

بزرگترین مرکز تهیه زردچوبه تقلبی کشف شد

در این کارخانه با گل اخرا و آرد خرده برنج و رنك روزی صد کیلو زردچوبه تقلبی ساخته و در تهران و شهرستانها پخش میشد

دیروز توسط بازرسان بهداری شهرداری یك کارخانه بزرك سازنده زردچوبه تقلبی کشف شد . در این محل گل اخرا، آرد خرده برنج و رنك را درهم میکردند و بنام زردچوبه طبیعی ببازار عرضه میداشتند. کارخانه سازنده زردچوبه تقلبی مهرو موم شد و پرونده همراه با نمونه‌هائی از زردچوبه تقلبی بمراجع قانونی فرستاده شد .

این گزارش خلاصه‌ای بود که آخروقت دیروز خبرنگار ما تلفنی از محل کارخانه بسرویس حوادث روزنامه دادوما آنرا در صفحه آخر دیروز چاپ کردیم .خبرنگار ما تا آخرین مرحله تعطیل کارخانه در محل حضور داشت و گزارشی بشرح زیر تهیه کرده است که ازنظر خوانندگان محترم میگذرد .

من از سابقه زردچوبه تقلبی و اینکه تاکنون دو مرکز بزرك سازنده زردچوبه تقلبی را کشف کرده‌اند خبر داشتم ،ولی اینبار که بمحل کارخانه میرفتم وقتی از سر کوچه منوچهر خانی واقع در روبروی وزارت کشور سرازیر شدم حدس زدم که مرکز جدید باید خیلی مهم باشد چون سر کوچه تا محل کارخانه مردم رهگذر راجع به این کارخانه و محصول قلابی آن صحبت میکردند .با اینکه نشانی محل اصلی را دقیق نمیدانستم ولی براهنمائی مردم خیلی زود آنرا پیدا کردم . مقابل یك دربزرك چند دستگاه جیپ دولتی متوقف بود و عده‌ای از مردم رهگذر واهل محل جمع بودند.

در میان این عده یك کارگر شرکت واحد با لباس اونیفورم ایستاده بود وبصدای بلندناسزا میگفت وبسازنده زردچوبه تقلبی نفرین میکرد ، او میگفت :« بی‌انصافها گل اخرا بخورد مردم میدهند !»

بقیه در صفحه ۱۹ ستون پنجم

اخل کارخانه دستگاههای آسیاب و تهیه پودر باچندکیسه گل اخرا ،رنك زردچوبه آماده شده دیده میشد

در اثر نزاع و تصادف ۱۱ نفر مجروح شدند

در ۲٤ ساعت گذشته ۷ نفر باسامی جمشید داریوشی فرزند حسن ۲۷ ساله ، مهین عدل‌فرزند اسداله ۱٦ ساله ، فضل‌اله ملك محمدی فرزند رمضان ۳۰ ساله ، امیر سلطان الهی فرزند سلطان٤۲ ساله ، ابراهیم اکبر زاده فرزند محمد ۱۸ ساله ، برزونجفقلی‌فرزند ربیع ٤۰ ساله و محمد علی کبیری فرزند نورالله ۲۳ساله در اثر حوادث رانندگی و٤نفر باسامی علی‌مسلمی فرزند نبی، نبی مسلمی فرزند سلم، رجب کوچك پور فرزند بی ۳۷ ساله و اقدس سالی‌فرزند عباس ۳۵ ساله (این عده در بخش ۱٤) در اثر چاقو خوردگی مجروح شدند .

مستاجرین برسر همسایه ریختند

دیشب برسر تلمبه آب میان‌مالك و مستاجرین خانه‌ای واقع در بخش۱٤ زد و خوردی روی داد که درنتیجه آن چهار نفر با چاقو مجروح شدند .

صاحب خانه که رجب نام دارد تلمبه سر آب انبار خانه را به بهانه اینکه دراثر کثرت استعمال خراب شده برداشت ومستاجرین اواین موضوع را بهانه قرار داده‌و با او بزد و خورد پرداختند . مجروحین این حادثه که یکی از آنها زن ۳۷ ساله‌ای است اکنون در بیمارستان سینا بستری هستند .

درخت کند ومحکوم شد

دیروز دادگاه جنحه دادسرای ناحیه۲ تهران جوانی را که درخت کنار خیابان را کنده بود به ۵۰ روز زندان محکوم کرد .

این جوان عبداله نام دارد‌و نوکر خانه دکتری میباشد .عبداله میگفت دکتر بمن پول داد تا دو درخت بخرم و مقابل خانه او بکارم من پول را در قمار باختم ودر نتیجه تصمیم گرفتم‌دو درخت‌ازخیابان دیگری نکنم ومقابل خانه دکتر بکارم وقتی یك درخت کندم و میخواستم درخت دیگری بکنم مامور شهرداری رسیدو مرا گرفت.

در تنور افتاد و سوخت

یك ربع بعد ازنیمه شب گذشته زنی در حوالی جوادیه در تنور پراز آتش افتاد و مجروح شد .

این زن که کفایت نام دارد نیمه شب دیشب بیدار شد تابرای امروز که‌عروسی یکی از بستگانش است شخصانان بپزد کفایت تنوررا روشن کرد ولی بعلت خواب آلود بودن بداخل آن افتاد.وی اکنون دربخش سوانح بیمارستان سینا بستری است .

تصادف و مرك

* عصر دیروز مرد ٤۵ ساله‌ای بنام علی اکبر توکلی فرزند اسداله بر اثر تصادف باتاکسی شماره ۸۰۷۳۷ در خیابان شوش شرقی بسختی مجروح و پس از ساعتی درگذشت .

در محله شاهزاده حسین ساری مردی را سر بریدند!

طبق گزارش خبرنگار ما درساری دیشب در محله‌شاهزاده حسین‌ساری مرد ناشناسی را بطرز فجیعی سر بریدند و قاتل یا قاتلین پس از ارتکاب این جنایت متواری شدند مقتول مردی در حدود ٤۵ ساله‌است و کفش تابستانی نیلی رنگ و کت وشلوار زرد راه راه بتن دارد ودو دندان جلو او طلا میباشد .

جریان بدادسرای ساری اطلاع داده شد و فعلا از طرف دادسرا برای تشخیص‌هویت‌مقتول ودستگیری قاتل یا قاتلین فعالیت میشود .

علت قتل شهردار امریکائی و ابوطالبی

محاکمه حسین کندی متهم به قتل علی اکبر ابوطالبی ماموراباغ دادگستری همچنان در شعبه پنجم دادگاه جنائی بریاست آقای دکتر ستوده ادامه دارد .

در جلسه دیروز وکیل مدافع متهم آقای امیر نوروز ناصری ازوی دفاع کرد و بدنبال مدافعات خود گفت : موکل من در مدت ٦ ماه ٦۷۳۰ تومان بابت ده هزار تومان نزول داده است . نرخ بهره در بازار تومانی چهار شاهی و بموجب قانون تومانی دو شاهی‌است واینکه گفته‌اند موکل من پول‌را درشهرنو با بهره گرانتری نزول داده درست نیست و برای آنست که مقام‌موکل مرا پائین بیاورند . پس از برگشتن چك های نزول‌ناچار میشوند معامله را با او تجدید کنند چك های‌قبلی را میگیرند و دو چك ۵ هزارتومانی از او میگیرند و از بابت نزول نیز ۱۱ قطعه چك چهار هزار ریالی از او میگیرند .

من این‌چك چهارصد تومانی را چك‌مفتی اسم گذاشته‌ام چون منشاء تمام این حوادث همین چك چهار صد تومانی بوده است و کیل‌مدافع سپس در باره اتهام ایراد جرح موکل خود به مرحوم ابوطالبی صحبت کرد و گفت :

اگر او قصد قتل ابوطالبی را داشت بین راه و در خیابان‌ابوطالبی را میکشت و فرار میکرد و این کار را در دادسرا نمیکرد ، زیرا هم از پاسبان مراقب میترسید و هم توجه داشته که در دادگستری زودتر دستگیر میشود ، پاسبانی که این گزارش را داده است خواسته بگوید ما هم بعله !

روح تزلزل در دادگستری

آقای نوروز ناصری افزود :متاسفانه بعلت‌تغییراتی که اخیرادردادگستری انجام شده یك روح تزلزل در دادگستری ایجاد شده ، من‌نمیدانم چرادرمملکت وقتی وزیردادگستری عوض میشودعده‌ای همراه‌اومی‌آیند ووقتی‌وزیر میرود آنعده هم‌میروند این وضع سبب شده که متاسفانه در قسمتی‌از امور تعللی پیدا شود. مثلا یك بازپرس که مصدر اداره یك شعبه میشود دو هزار پرونده از قبل دارد وهرروز هم ۱۵پرونده باو میدهند این وضع موجب‌میشود که مردم‌از دستگاه عدلیه سلب‌امید کنند .

این جا قبله امید مردم است مسلم است بازپرس با این گرفتاری نمیتواند بهمه تقاضاهای مردم‌جواب کافی بدهد ؟پس مردم کجابروند؟ مطالبی‌که عرض کردم موجب شده که مردم نسبت‌به دستگاه‌دادگستری خوشبین نیستند بموجب شواهد زیاد می بینیم که بیشتر صاحبان دعوی برای‌اثبات ادعای خودشاهدیا شهود را میخرند ونتیجه آن خواهد شد که حقایق دگر گون شود .

قتل شهردار امریکائی

مطالبی که بموکل من پس ازارتکاب نسبت داده‌اند مرا بیاد حادثه قتل شهردار یکی از شهر های امریکا در سال ۱۹۳۸ انداخت . پاسبانی که در آن موقع شهردار و موکل آن شهر راکشته‌بود ریاست انجمن خیریه بخش خودرا داشته است. دراحوال آن پاسبان ذکر شده بود که ایشان یعنی همان‌پاسبان مذکور که نامش «دولی» است از طبقات عادی مردم بود و چون‌بموجب قوانین امریکا شهردار ها حق عزل و نصب مامورین و روسای شهربانی را نیز دارند ، شهردار مقتول که تازه منصوب شده بود حکم عزل پاسبان راصادر کرده و اورا از ریاست انجمن خیریه نیز برداشت ونوکر خودراجای اوگذاشت خوب دسته بندی‌همه‌جا هست نتیجه آن شد که شهردار و نوکرش بقتل رسیدند . دادستان آن شهر در کیفر خواست پاسبان‌رامصمم بقتل‌شناخته وپرونده بدادگاه فرستاده شد .وکیل مدافع متهم بااستفاده از نظر دونفر کارشناس امراض روحی نیویورك‌متهم را از صندلی الکتریکی یا اطاق گاز نجات داد دادستان وجود اسلحه و اظهارات پاسبان متهم را پس از ارتکاب دلیل سبق تصمیم میدانست کار شناسان در دادگاه حاضرشدند و صحنه برخورد پاسبان‌را باشهردار جدید و نوکر او بصحنه گاو بازی تشبیه کردند . البته گاوبازان بادر دست داشتن پارچه قرمز روبروی گاو قرار میگیرند و هر وقت گاو با مشاهده پارچه قرمز بگاوباز حمله کرد وگاوباز پارچه را پشت رومیکند وپارچه سیاه را روبروی خود میگیرد کارشناسان روحی درآن‌دادگاه وضع پاسبان رادر لحظه وقوع حادثه بگاو وحشی تشبیه کردند . موکل من هم چنین وضعی داشته است .

گمشده دوساله

(عکس بالا) رضا اسدی ۲۰ ساله مدت دو سال است که بخانه‌اش بازنگشته خانواده او چشم براه او هستند هرکس اطلاعی از وی دارد خواهشمند است برای رضای خدا و خشنودی پدر و مادرش با تلفن ۳۰٤۷۰۰ به آقای معصومی اطلاع دهد .

شب زنده بودند و صبح مرده

* در کوچه پروفسور شهاب که یکی از کوچه های فرعی میرزا محمود وزیر میباشد دیشب دو کارگر مردند .

دراین کوچه‌در خانه‌شماره ۲ بنائی میکنند و هر شب دو کارگر تا خاتمه کار دریکی از اطاق ها میخوابند ،مصیب وعلی دیشب نیزدرهمین اطاق بسر بردند و قبل ازخوابیدن منقلی را که‌پر از ذغال وآتش بود در اطاق گذاشتند ،نیمه شب گاز ذغال جان هر دو را گرفت و صبح وقتی که همکاران آنهاوارد اطاق‌شدند دو انسان زنده دیشب را برای همیشه در خواب دیدند .

برای اینکه اتومبیل شما را ندزدند

در اولین فرصت به تلفن شماره (۳۰۵۰۳۰) مراجعه فرمائید تا نمایندهٔ سازمان ناکاره دستگاه معجزآسای‌ضد دزدآلمانی را روی اتومبیل قشنگ شما نصب نمایند .

۲-۳ آ-۲٦۳۸۰

از امشب در سینماهای

سهیلا - حافظ - آسیا - آستارا (تجریش)

ربرت حسین هنرپیشه‌ایرانی که‌درسینمای جهان شهرتی بسیار کسب نموده‌است‌در اثری مهیج و پلیسی اقتباس از رمان «بمن اعتماد کن» بقلم «جیمز هادلی‌چیس»سلطان نویسندگان پلیسی جهان

سواحل ناپل ... یك نقطه آرام و تماشائی که ناگهان صدای رگبار مسلسل سکوت آن‌راشکسته و مردی وحشت‌زده برای فرار از دست‌قاتلینی که‌شب‌وروز تعقیبش میکنند بزرگترین ماجرای پلیسی و جنائی بوجود می‌آورند.

شهردار تهران هفت‌زن دارد

بقیه از صفحه اول

بعد از ظهر دیروز جلسه‌شورایعالی انجمن های محلی‌تهران‌بریاست‌آقای ویژه وباحضور بیش از سیصد نفر از نمایندگان و معتمدین محلات ـ مختلف تهران در محل شوری تشکیل شد .

تشکر ازروزنامه

آقای رستگار رازی دبیر شوراازجرائد تهران‌منجمله‌روزنامه‌اطلاعات که‌اخبار شورا را بطور کامل درج میکند تشکر کرد و سپس پیرامون نرخ اتوبوس صحبت کردواعلام‌داشت که‌شورایعالی شهربادلیل‌وبرهان ثابت کرده است که نیازی بافزایش نرخ اتوبوس نیست .

سیل بند

آقای جعفری یکی از ساکنین اراضی جی‌علیا گفت :با آنکه‌براثر جریان سیل پارسال بمردم تهران هفتاد میلیون تومان خسارت وارد آمد معهذا تا بحال اقدامی برای جلوگیری از خطر سیل بعمل‌نیامده است و در حالی که خطر سیل‌نهر فیروز آباد در نزدیکی پادگان جی است مقاطعه کاران بانک‌ساختمانی این نهر را با پول شهرداری درجنوب تهران میسازند

خوب شناختم

آقای رادفر نماینده خیابان‌هاشمی گفت من در ابتدای کار این شورا را خوب نمیشناختم ولی وقتی‌فعالیت رئیس وسایر اعضای شورا را در جریان سیل وزلزله دیدم بآن معتقد شدم از جمله مسائل‌مربوط به‌اتوبوس وبرقهای خصوصی در این شورا با علاقه دنبال شد و منتج به نتیجه گردید آقای رادفر سپس گفت :من صریحا اعلام میکنم که شهر تهران از نظر خطر سیل بلادفاع است و طرحهای اساسی که در این ـ مورد از طرف شهرداری تنظیم شده و بدولت پیشنهاد گردیده است باید اجرا شود .

از سفیدی نمک تا سیاهی ذغال

آقای جناب زاده یکی از معتمدین محل بخش هشت بازار ضمن انتقاد از گرانی قیمت گوشت در بخش هشت گفت از اخبار جرائد در مورد افزایش تعداد متقلبین مواد غذائی معلوم‌میشود که اجتماع ما در لجنزار فرو رفته است در این مملکت براثر بی‌ایمانی مردم از سفیدی نمک تا سیاهی ذغال همه چیز تقلبی شده است . ساختن کره ازگرد استخوان‌وساختن زردچوبه تقلبی جنایاتی است که انسان رادچار تاسف فراوان میکند و باید مسببین چنین جنایاتی بشدت مجازات شوند .

دو موضوع

آقای شیرازی نماینده شمالغرب اقصی در باره موضوعات مربوط به تسطیح و اسفالت انتهای خیابان آذربایجان و طرح تبدیل برقهای خصوصی که از طرف شهرداری تهیه شده و بدولت ارسال گردیده است مطالبی بیان داشت و از مامورین شهرداری در مورد همکاری با مردم تشکر کرد .

مژده بزرك

آقای حجت‌الاسلام ثقة‌الاسلامی نماینده بخش حسام السلطنه گفت : اعلام آغاز لوله کشی از طرف سازمان آب تهران مژده بزرگی برای منطقه مزبور است و من اقدام بزرك سازمان آب تهران را میستایم . ناطق آنگاه از اولیای شرکت واحد بخاطر توجه بنظریات شورا تشکر کرد و متذکر گردید که : در محل سکونت ما مردم از شوفاژ و دیوترم خبری نیست اما آنها زغال میخواهند و شهرداری باید زغال موردنیاز مردم را تامین کند .

خیلی کار شده

آقای حسین معیری نائب رئیس شورایعالی شهر گفت : ما از شهردار درخواست داریم که ماهی یکبار در جلسه ما شرکت جوید . آقای‌معیری گفت من زبان انتقادی شورا هستم و این وظیفه را در گذشته بخوبی انجام داده ام اما امسال هم شهردار خوب کار میکند و هم همکارانش و وظیفه ما اینست که از کار خوب تعریف و از عمل بد انتقاد کنیم .

جوانان بیکار

نائب رئیس شورا سپس ازفعالیتهای یك یك مسئولان‌شهرداری‌تهران‌تقدیر کرد و ضمن تذکر خطرات مادی و معنوی ناشی از بیکاری جوانان گفت : در تهران ده هزار جوان دیپلمه بیکار وجود دارد و آقای شهردار تهران‌باید توجه دولت را بخطری که این‌جوانان بیکار را تهدید میکند جلب کنند باید آنهائیکه لابراتوار و کارگاه‌تهیه هروئین میسازند مجبور شوند بانصف پول آن کارخانه بافندگی احداث‌کنند و از این جوانان وسایر بیکاره‌هادر آن کارگاهها استفاده نمایند .

بیانات شهردار

دراین موقع آقای نفیسی شهردار تهران پشت تریبون قرارگرفت وچنین گفت: در مجلس امشب بحث فقط از تعریف و تشکر بود اما ایرانی از تعریف خوشش نمی‌آید دوسه تا انتقاد کنید و بدبگوئید تا عده ای خوشحال شوند گرچه این حرف من شوخی است ولی تاحدی باید جدی گرفت باکمال تاسف‌اجتماع ما اینطور می‌پسندد گواینکه مردم نیز دراین مورد تقصیری ندارند . اگرشخصی فقط انتقاد کند و یادر روزنامه‌بنویسد خیلی زود معروف میشود و روزنامه‌اش را خوب میخرند و اما این خصوصیات در اجتماع ما معلول دو علت است . یکی فقر مادی و دیگر فقر معنوی .

در شهر ما تمام مشکلات اجتماعی ناشی از فقر معنوی مردم است چه‌بسا افراد بایك چاقی و تعارف ساده از راه بدر شده و یا با مختصر اختلافی بایك نفر هیاهو راه‌میاندازند اینکه اعضای شورایعالی شهر از کار شهرداری راضی هستند موجب مسرت است . همکاران من از این مطالب نباید مغرور شوند مامورین شهرداری باید وظیفه شناس وهماهنك باشند ، ما باید سعی کنیم تا تمام مر دم‌شهر از کار ما راضی باشند و سپس بیائیم در این شورانتایج‌اقدامات خودرا بیان کنیم .

من از فرد فرد آقایان هیئت رئیسه شورا درخواست میکنم که مراقب کار شهرداری باشند هرکجا بدعمل‌میکنیم فورا بما بگویند و هرگاه کار خوب انجام میشود آقایان بدانند که وظیفه ماست .

مسئله جوانان

شهردار گفت : اقدام پلیس مبنی بجلوگیری از برگزاری جلسات‌رقص بسیار صحیح و اصولی بوده درسراسر دنیا سازمانهای اجتماعی مراقب‌جوانها است جوان مانند موم است و اجتماع میتواند او را بهر شکل که بخواهد در آورد اگر رقص‌توییست‌تشکیل‌شود و کسی ممانعت نکند جوان به آنجا میرود و جای کمال تاسف است که مختـرعین رقص تویست در مورد ابداع خود اینقدر جنجال ایجادنمیکنند که ما میکنیم و واقعا شورش را درآورده ایم .

بنظر من علت این نابسامانی ها آنست که جوانان مادر یك دوره‌برزخ بسر میبرند تسلط خانواده و نفوذپدر و مادر از میان رفته و در مقابل‌اجتماع مجهزی که بتواند همین جوانان را بقائم مقامی خانواده هدایت نماید وجود ندارد . اینست که‌جوانان‌منحرف میشوند .

اینکه در اروپا و امریکا جوانان را آزاد گذاشته اند برای اینستکه اجتماع آنان مجهز است و سازمانها مراقب جوانها هستند و خیال‌خانواده‌ها نیز راحت است من از خانواده ها درخواست دارم که جوانهای خود را رها نسازند و شب و روز مراقب وضع و رفتار آنها باشند .

درآمد شهرداری

شهردار گفت : درآمد شهرداری در ظرف مدت شش ماه گذشته نوزده میلیون و هفتصد هزار ریال افزایش یافته و این امر بر اثر فعالیت آقای زرافشان مدیر کل مالی صورت گرفته .با آنکه‌امسال شهرداری از هفت میلیون تومان درآمد شش نوع عوارض ملغی شده محروم بوده و از بابت عوارض‌سطح شهر نیز بیش از دو میلیون تومان وصول نشده افزایش سریع‌درآمد معلول فعالیت اداره مالی است .

ده‌مابرجیب

شهردار گفت خیلی ساده‌بگویم که این افزایش درآمد مربوط بهمان اصل منسوخ « ده ما برجیب» است که سال های سال مرسوم شهرداری بوده ، ولی حالا همان افراد « ده‌ما بر جیب » نیز با لوطی‌گری کار میکنند و ده را بصندوق شهرداری میاندازند نه به‌جیب خود وازطرف دیگرماتشویق کارمندان درستکار شهرداری داریم بسرعت پیش میرویم .

گوشت

شهردار گفت : ما امسال دونوع نرخ برای گوشت داریم یکی نرخ مخلوط و دیگر نرخ‌تفکیکی . اگر مردم تهران نرخ تفکیکی رارعایت کنند و زیر بار حرف زور قصاب نروند گوشت گران نخواهد شد.

جریمه کل

شهردار افزود : در سال جاری ماموربن شهرداری سه میلیون‌و هفتصد هزار ریال از کسبه جریمه گرفته‌اند ولی با اینحال باز هم عده‌ای گران میفروشند و راه‌حل اینکار آنست که خود مردم گران نخرند و از گرانفروشی شکایت کنند و بعدا هم رضایت ندهند.

همسران کاذب

شهردار اظهار داشت که چند تن از خانمهای تهران هنگام خرید برای ارعاب کسبه خود را همسر شهردار معرفی میکنند یك‌روزیك شهردار معرفی میکنند یك‌روزیك پیشه‌ور پیش من آمد و گفت : آقا شما را بخدا شما چندتا زن‌دارید. و من گفتم یکی ، کاسب مزبور گفت : من برای شما هفت زن سراغ دارم که مرتبا می آیند و هنگام خرید مرا تهدید میکنند شهردار تهران افزود : من‌به‌کسبه پیغام دادم که این خانمهاهمسران کاذب هستند و عیال واقعی‌نیستند ! (خنده شدید حضار)

برقهای خصوصی

شهردار درمورد برقهای‌خصوصی گفت : چند روز پیش طرحی تهیه کردیم که تکلیف برق های خصوصی را معلوم میکند ، این طرح اکنون در وزارت کشور است و دولت باید بما کمك کند تااین کار را عملی کنیم .

سیل بند

شهردار درباره سیل بند اطراف تهران گفت :شهرداری‌در این‌مورد اقدامات لازم را بعمل آورد وبدولت نوشته‌ایم که سیل تهران راتهدید میکند . مسئله ساختن سیل بند برای تهران کار کوچکی نیست‌و از ارتفاعات پس قلعه تا کن باید سیل بند ساخت . اینکار به تنهائی از عهده شهرداری بر نمی آید و بامر اعلیحضرت با کمك ارتش و سازمان برنامه کانالی بعرض‌پانزده متر و بعمق ده متر و بطول هشت کیلومتر حفر خواهد شد .

در پایان آقای محمود سجادی صحبت کرد و ضمن سخنرانی مفصلی درباره اقدامات پلیس و ژاندارمری و شهرداری تهران و جوانان مطالب جامعی بیان داشت.

آمار جالب

آقای سجادی گفت : طبق آمار دادگستری‌درتهران‌تعدادجنایتکاران بالغ بر دویست و شصت هزارنفر است . ناطق اعلام داشت که این رقم تکان دهنده است و من ازطرف شورا بدولت و مردم اعلام خطر میکنم.

۳ر۲۵۷ میلیون تومان مالیات

طی هشت‌ماهه در تهران وصول گردیده

● اضافه وصولی مالیات‌از سراسر کشور در هشت ماهه گذشته قریب ۱۱۰ میلیون ریال بود

امروز اطلاع حاصل شد که در ماه آبان قریب ۱۱۰ میلیون ریال‌مالیات اضافی از سراسر کشوروصول‌گردیده است فقط ۸ شهرستان که بیشتر در مناطق جنوب میباشد نتوانستند وصولی خود را بمیزان قید شده در سهمیه برسانند از کل مبلغ اضافه وصولی قریب نصف‌آن متعلق به تهران‌بوده .

اداره کل وصول تهران در آبان ماه سال جاری جمعا مبلغ۳۰۲میلیون ریال مالیات وصول نموده که نسبت‌به آبان ماه سال قبل شصت و نه‌میلیون ریال افزایش داشته است این افزایش معادل ۳۰ در صد کل وصول مالیات در ماه مشابه سال قبل میباشد . جمع کل وصولی هشت ماه اداره کل وصول تهران بالغ بر ۲۵۷۳ میلیون ریال است که نسبت به هشت ماه قبل مبلغ ۲۰۸ میلیون و ۶۴۳ هزار ریال افزایش داشته است .

وزارت دارائی در نظردارد درماه جاری ۱۵ اداره دارائی را که درمیان ۸۸ شهرستان مقام های اول را احراز کردند مورد تشویق قرار دهد بکلیه پیشکاریها و دارائی های مستقل هم دستور داده خواهد شد که همین روش رادر باره ادارات دارائی تابعه خود اجرا کنند .

پیش بینی میشود که اگر اضافه وصولی ها تا آخر سال بهمین نحو پیشرفت کند قسمتی از کسر بودجه از محل همین اضافه وصولی‌ها تامین خواهد شد .

در مورد اضافه وصولی از منابع دیگر هنوز آمار دقیقی انتشار نیافته و فقط یکبار خزانه‌داریکل در مورد شهریور ماه ارقامی را اعلام نمودکه نشان میداد در آن ماه وصولی دولت ۶۷ میلیون تومان بیشتر از ماه‌مشابه سال قبل بود . بهر حال درصورت‌اقدام اضافه وصولی ها ممکن است قریب ۳۲۰ میلیون تومان کسری بودجه و چند صد میلیون تومان طلب سال قبل که اسناد آن برای سال جاری ماند و پرداخت شد ، تامین سازد این اضافه وصولی ممکن است از منابع مختلف درآمد دولت باشد .

سخنرانی استادخاورشناسی

ساعت شش بعد از ظهر فردا آقای دکتر «رابرت برایدوود»استاد دانشکده خاورشناسی‌وانسان‌شناسی دانشگاه شیکاگو درمورد «ایران ماقبل تاریخ» در انجمن ایران و امریکا سخنرانی خواهد کرد.

وی یکی از سر شناسترین باستانشناسان جهانی میباشد که برای مطالعات ماقبل تاریخ د رخاور میانه شهرت بین المللی دارد و راهنمائی های بسیاری از حفاریهای شمال شرقی دریای‌مدیترانه منجمله «آموق» درسوریه وبخشهای‌دیگری درعراق و«جارمو» یکی‌ازمساکن‌اولیه بشر در خاور میانه را بعهده داشته است .

دکتر «برایدوود»در سالهای۶۰ـ ۱۹۵۹ سمت رهبری کاوش‌های دهکده‌های ماهدشت ، شاه آباد و کرمانشاه را داشته و هیئت‌مذکور موفق‌بکشف یك تبر دستی بسیار قدیمی مربوط به صد هزار سال قبل گردیده است .

وی چندین‌کتاب ومقاله‌پیرامون اوضاع ماقبل‌تاریخ خاورمیانه‌نوشته است .

بزرگترین مرکز تهیه...

بقیه از صفحه اول

ازمعرکه دم در گذشتم و بداخل حیاط رسیدم چندنفر ماموربهداری شهرداری و بازپرس مشغول تهیه صورت مجلس بودند دونفر هم درو دیوار را مهروموم میکردند .

گل اخرا ماده اولیه بود .

بدنبال ماموری‌که داخل دخمه‌ای درگوشه حیاط میشد خودرا به زیر زمین‌وسیعی رساندم ،دراین‌زیرزمین چند دستگاه‌بزرك آسیاب والك و تهیه پودر بچشم میخورد تمام‌گوشه وکنار، دور دیوار زیر زمین زردبود کاملا آنچه بنظر میرسید نشان می دادکه اینجا یك کارخانه بزرك زردچوبه کوبی است در گوشه‌ای‌از زیرزمین چندکیسه گل اخرا (قرمز رنك و درگوشه دیگر چندین گونی خرده برنج وجود داشت یك بشکه بزرك محتوی پودر زردرنگی نیز دروسط زیرزمین قرارداشت .

در توضیحاتی که بعدا داده‌شد معلوم شد که در این محل گل‌اخرا وآرد خرده برنج و رنك را باهم مخلوط میکردند و بنام زردچوبه ببازار عرضه میداشتند .

میزان محصول تقلبی !

دفتر کارخانه نشان میدادکه روزانه متجاوز از صد کیلو زردچوبه تهیه شده در این کارخانه به‌مراکز عمده‌فروشی درتهران و شهرستانها ارسال میشد .

همسایه ها میگفتند این کارخانه معمولا شبها کار میکرد، ساکنین دیوار بدیوار کارخانه‌اظهارمیداشتند ماشینها از دست اینها خواب‌نداشتیم حدود ساعت یك ونیم بعد از ظهر کارنمونه برداری ، از گل‌اخرا ، خرده برنج ،رنك و سایر ترکیبات زردچوبه این کارخانه تمام شد ،در کارخانه را مهروموم کردندوپرونده رابرای تعقیب متقلب بمراجع قضائی ارسال داشتند .نمونه ها را هم مهرو موم شده به آزمایشگاه مواد غذائی فرستادند تا از نتیجه آن برای تکمیل پرونده استفاده شود .

ارسال محصول به‌شهرستانها

دریکسال اخیر دوبار از طرف بهداری شهرداری اعلام شد که‌دو محل تهیه زردچوبه تقلبی کشف‌شده است .

سرپرست گروه بازرسان‌بهداری شهرداری که در کشف مراکزتهیه زردچوبه تقلبی سابقه فراوانی دارد گفت : دو محل کشف شده سابق گرچه مهم‌بودومقدار زیادی‌زردچوبه روزانه در این دو محل تهیه میشد ولی میزان محصول درهیچیك از آنها باندازه محل کشف شده‌جدید نبود ، مطابق نموداری در دفاتر کارخانه دیده شد ، محصول این کارخانه به‌تمام شهرستانها ارسال میشد ، وی افزود زردچوبه نوعی ریشه است که قیمت کوبیده نشده آن‌کیلوئی۵۰ریال‌است ولی‌فروشنده زردچوبه کوبیده راکیلوئی ۲۰ تا۳۰ ریال میفروخته ، زردچوبه را معمولا برای خوشرنك کردن غذا بکارمی برند واین نوع ماده غذائی درایران بمقدار کم وجود دارد کسری را از هندوستان وارد میکنند .

درد معده ایجاد میکند .

یك پزشك امراض داخلی اظهار داشت گاهی بیمارانی بمامراجعه میکنند که از درد معده وناراحتی های اعضای داخلی بدن ناله دارند و اغلب معلوم نیست که این دردها از چه چیزی ناشی میشود بعقیده من‌مصرف همین نوع زردچوبه هاوفلفل‌ها وادویه های تقلبی است که مردم را دچار انواع ناراحتی های ناشناخته میکند

وکیل کارخانه حضور داشت

خبرنگار ما در گزارش خود می‌نویسد ،درگذشته یکی‌ازسازندگان زردچوبه تقلبی بپرداخت‌مبلغی‌جریمه نقدی وسه ماه زندان و محرومیت ازکسب محکوم شده است اینکونه متقلبین عمده معمولا وکیل های زبردستی دارند که درداگاه ها بشدت از آنها دفاع میکنند،دیروز هنگامیکه از محل کارخانه بزرك سازنده زردچوبه تقلبی بازدید می کردم صاحب کارخانه وجود خارجی نداشت‌ولی وکیل صاحب کارخانه‌در مراسم مهرو موم شرکت داشت وی سعی میکرد نگذارد جریان امر را بازرسان بهداری شهرداری‌وبازپرس دراختیار خبرنگاران بگذارد .

جریدهٔ شریفه اطلاعات

توضیحا آنکه‌در شماره ۱۰۹۶۴ یکشنبه یازدهم آذرماه درستون پرداخت کمك بزلزلزدگان مبلغ ۵۵ر۷۹۰ ریال پرداختی اهالی بوسیلهٔ جمعیت شیروخورشید سرخ خمین رابنام اینجانب حسین بهرامی درج فرموده‌بودید در صورتیکه مبلغ بالارا اینجانب طبق‌دستور حسابداری جمعیت مرکزی به‌بانك پرداخت‌نموده وفیش بنام جمعیت شیر وخورشید خمین دریافت نمودم و وجه مزبور مربوط به شخص اینجانب نبوده خواهشمند است مقررفرمائید مراتب را برای استحضار عامه درج‌فرمایند .

مدیر عامل جمعیت شیروخورشید سرخ خمین ـ حسین بهرامی

توزیع جوایز مسابقه دوچرخه‌سواری

این جوایز از طرف موسسه تی.بی.تی تهیه‌شده بود

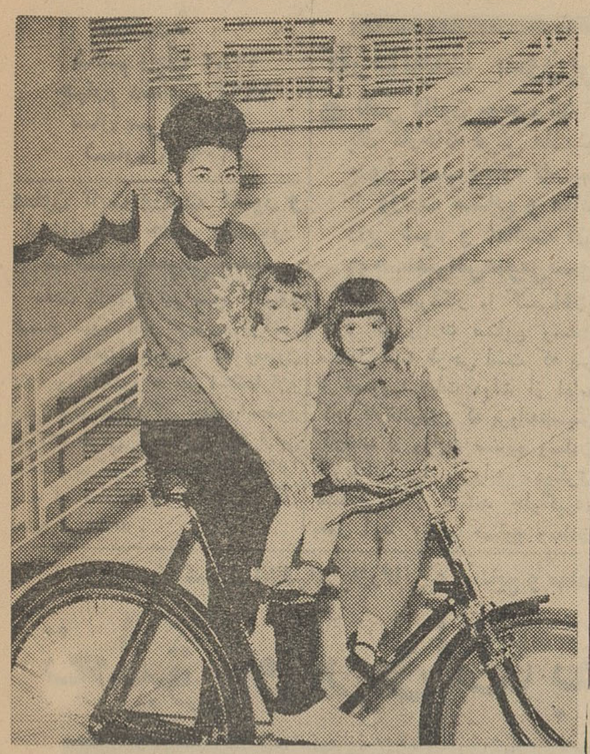

در ساعت ۵بعداز ظهر یکشنبه همین‌هفته ، جوایز قهرمانان‌مسابقه دوچرخه سواری که‌ازطرف اطلاعات بانوان وانجمن دوشیزگان‌و بانوان ترتیب داده‌شده بود ،طی مراسمی توزیع‌شد . دراین مسابقه ، ۵۳ نفر ازدوشیزگان و بانوان شرکت کردند ودر دورهٔ مقدماتی ، ۱۲نفر که بهترین رکورد هارا آورده بودند ،بپای فینال رسیدند . مسابقه نهائی زیر نظر فدراسیون دوچرخه سواری ،باشرکت دارندگان‌بهترین رکورد، دربلوار کرج انجام گرفت ونتیجه به‌این شرح اعلام شد : بانو گلی محسنی (برته) برندهٔ اول ـ دوشیزه هما شیرزاد برندهٔ دوم ـ دوشیزه نازی‌بیات ماکوسوم ـ دوشیزه مولود نقیب‌زاده چهارم ـ دوشیزه پری جابری پنجم ـ دوشیزه کبری شیرازیان ششم .

در جشن اخیر اطلاعات بانوان و انجمن که‌با حضور ۵هزارنفر در استادیوم محمد رضاشاه پهلوی برگزار گردید ، از این قهرمانان تجلیل بعمل آمدو قرار شدکه جوایزشان روز یکشنبه در سالن‌اجتماعات انجمن توزیع‌بشود . این مسابقه با همکاری موسسه مسافربری تی.بی.تی که همکاری نزدیکی با اطلاعات بانوان دارد و برای پیشرفت ورزش اقدامات تحسین آمیزی کرده‌است ، انجام گرفته‌و جوایز برندگان نیز که عبارت از ضبط‌صوت ،دوچرخه ،لباس‌اسکی و ۳گلدان بود ، از طرف تی.بی.تی تهیه‌شده بود. هنگام توزیع جوایز ، گزارش مسابقه باطلاع حضار رسید وجوایز نفیس تی.بی.تی به‌برندگان داده شد . در این عکس خانم بریته قهرمان اول‌مسابقه رادر کنار فرزندان خود مشاهده میکنید .

دعوت از مدیران محترم موسسات تبلیغاتی

بمنظور تصویب طرح اساسنامه اتحادیه موسسات تبلیغاتی که‌متن آن‌ازطرف هیئت مدیره اتحادیه موسسات تبلیغاتی تدوین و تصویب گردیده است‌از مدیران محترم‌موسسات تبلیغاتی دعوت میشود در مجمع عمومی فوق‌العاده که‌بهمین منظوردرروز شنبه اول دیماه ۱۳۴۱ ساعت ۴ بعداز ظهر درمحل هتل مرمر خیابان سپهبد زاهدی تشکیل میشودحضور بهمرسانند .

علاقمندان میتوانند قبلا یك‌نسخه ازطرح اساسنامه پیشنهادی هیئت مدیره را ازدبیرخانه موقت اتحادیه (دفتر تبلیغاتی آقای فنزی واقع در خیابان فردوسی) دریافت‌دارند .

دستور جلسه مجمع فوق‌العاده فوق اظهار نظر درباره طرح اساسنامه و تصویب آن‌خواهد بود . هیئت مدیره‌اتحادیه موسسات تبلیغاتی

بزودی در سینما های دیانا ـ سعدی ـ تهران

دلاوری‌های کینك‌آرتور ـ شوالیه‌های میزگرد ـ وایکینك‌ها ـ سوار سیاه همه باهم‌در اثری بزرك و فراموش نشدنی از یکی از مشهور ترین کارگردانهای سینمای آمریکا : هنری هاتاوی

پرنس والیانت

PRINCE VALIANT

سینماسکوپ ـ رنگی ـ دوبله‌بفارسی

باشرکت : جیمز میسون ـ دبراپاجت ـ رابرت‌واگنر ـ جنت‌لی ـ استرلینك‌هیدن ـ ویکتورماك‌لاگلن

ASH. N.A.CO

انتصابات

رئیس کلانتری ۳

آقای سروان خلیل فزونی‌آجودان سابق پلیس تهران بسمت کلانتری۳ منصوب ومشغول کار شد .

خروج

آقای دکتر فریدون فرشادرئیس دانشکده علوم به پاریس .

آقای دکتر مسعود روحانی‌رئیس بهداری شرکت ملی نفت به اروپا.

آقای‌مرتضی اخوان مدیرمولن‌روژ ها به آمریکا .

آقای کوشیبا سفیر کبیر ژاپن در ایران به بیروت .

برنامه امشب

تلویزیون ایران

ساعت ۵ر۳۰ ـ موزیك باتصویر
ساعت ۶ر۰۰ ـ سلام شاهنشاهی و اعلام برنامه
ساعت ۶ر۰۱ ـ فیلم (کارتون)
ساعت ۶ر۳۰ ـ فیلم آنی‌اوکلی
ساعت ۷ر۰۰ ـ پلیس وراهنمائی
ساعت ۷ر۳۰ ـ برنامه پپسی کولا
ساعت ۸ر۰۰ ـ هنر های زیبا
ساعت ۸ر۳۰ ـ اخبار
ساعت ۸ر۴۵ ـ فیلم
ساعت ۹ر۰۰ ـ مارگرت آستور
ساعت ۹ر۳۰ ـ ارکستر جاز (ماندانا)
ساعت ۹ر۴۵ ـ فیلم سینمائی بنام (جلاد خونخوار)
ساعت ۱۱ر۳۰ ـ پایان برنامه

برنامه تلویزیون آبادان

روز چهارشنبه ۱۴ر۹ر۴۱

ساعت ۶بعد از ظهر ـ سلام‌شاهنشاهی اعلام برنامه
ساعت ۶ر۲ـ برنامه هنری اطلاعات
ساعت ۶ر۳۰ ـ کلاس تلویزیونی
ساعت ۷ـ برنامه جوانان
ساعت ۷ر۳۰ـ تاتر
ساعت ۸ـ اخبار بزبان فارسی
ساعت ۸ر۲۰ـ فیلمهای خبری
ساعت ۸ر۱۰ـ اخبار بزبان عربی
ساعت ۸ر۳۰ ـ برنامه جهان سینما
ساعت ۹ـ برنامه آسمان ریسمان
ساعت ۱۰ـ پایان برنامه

پیش بینی وضع هوا

هوای سواحل دریای مازندران کمی ابری در بعضی نقاط همراه بابارندگی هوای نواحی آذربایجان وخراسان قسمتی ابری ، هوای تهران وسایر نقاط ایران صاف توام‌با لکه‌های‌ابر پیش بینی‌میشود.

گرمترین نقاط در ۲۴ ساعت گذشته آبادان با حداکثر ۳۴درجه وسردترین نقاط کرمان با حداقل ۱۲ درجه زیر صفر گزارش شده است .

حداکثر درجه هوای تهران در ۲۴ ساعت‌گذشته ۱۳ و حداقل‌آن صفر بوده است .

حداکثر میزان‌بارندگی ازبندر‌پهلوی ۲۷ میلیمتر باران گزارش شده است .

اطلاعات

سه‌شنبه
ششم رجب ۱۳۸۲
چهارم دسامبر ۱۹۶۲
سال سی و هفتم
شماره ۱۰۹۶۶

معاون ثابت وزارت کشور و استانداران جدید بحضور شاهنشاه معرفی شدند

ساعت یازده و نیم صبح امروز تیمسار سپهبد امیر عزیزی‌وزیر کشور بحضور شاهنشاه شرفیاب شد ومعاون ثابت وزارتکشور ۵ نفر استانداران و ٤ نفر فرمانداران کل جدیدرا بحضور ملوکانه معرفی کرد. در این‌شرفیابی شاهنشاه در مورد امور عمرانی‌استانها به استانداران و فرمانداران کل دستوراتی دادند.

بموجب طرح تصویب‌نامه‌ایکه دردست تهیه است :

ازادامه کار کارخانه‌های بدون پروانه‌جلوگیری میشود

کارخانجات بدون‌پروانه‌موظف‌خواهند بود برای ادامه کار پروانه تحصیل کنند

● **نقص قانون موجب شدکه یك کارخانه فرش ماشینی بدون کسب اجازه تاسیس از وزارت صنایع و معادن دایر شود و فعالیت آن موجب‌اعتراض‌عمومی‌بشود**

امروز خبرنگار ما کسب‌اطلاع کرد که وزارت صنایع ومعادن مشغول تهیه طرحی است که پس از تصویب هیات دولت از ادامه کار کارخانجاتی که پروانه‌تاسیس کارخانه از وزارت صنایع ومعادن نگرفته‌اند ویا باپروانه دیگری مشغول بکار هستند جلوگیری بعمل آید وزارت صنایع ومعادن تاکنون بر اثرنقص قانون‌بهیچوجه نمیتوانست جلوی کار کارخانجاتی راکه دارای پروانه صنعتی نیستند بگیرد و آنها را توقیف نماید.

نقص مزبور همچنین باعث‌شده بود که برخی از کارخانجات با پروانه‌های‌دیگری که‌شاید‌هیچگونه تشابهی باکاراصلی آنان‌ندارد بکار بپردازند.

اشکالات قانونی مزبور در گذشته باعث ایجاد بی‌نظمی‌هائی شد وتعدادی از کارخانجات‌بر اثر همین ایرادات کارشان مواجه بارکود یاتوقف گردید.

اخیرا نیز چندتن از سرمایه داران بدون کسب پروانه اقدام به تاسیس کارخانه فرش ماشینی کرده بودند که اصولا نوع کار آن در ایران صلاح نبود و بهمین جهت مواجه با مقاومت و عکس‌العمل شدید گردید.

از آنجائیکه برای کنترل وایجاد نظم بیشتر در صنایع کشوراحتیاج بنظارت بیشتر وزارت صنایع و معادن بودبهمین‌جهت اولیای‌وزارت صنایع برای تهیه طرحی که‌بتواند نقص موجود قانون را بر طرف‌سازد وارد اقدام شده‌اند و تصورمیرود این طرح بزودی به‌هیات دولت تسلیم شود.

کمیسیون مشترك اطاقهای بازرگانی و صنایع و معادن‌نظردادند که :

تعلیق واردات بصادرات

در مورد قسمتی از کالاهای صادراتی و وارداتی باید اجرا شود

کالاهای صادراتی باید بسه دسته تقسیم شود و هرکدام بنحوی مورد حمایت قرار گیرد

کمیسیون مشترك مخصوص بررسی مقررات‌عمومی سال ۱۳٤۲ اطاق های بازرگانی و صنایع و معادن‌در آخرین‌جلسه مشترك خود پیشنهاد های‌خود رادر زمینه‌مقررات واردات وصادرات سال آینده تهیه نمود.

اطاق های بازرگانی و صنایع و معادن معتقدند باید به صادرات توجه عمیق وعملی بشود بهمین‌جهت پیشنهاد نموده‌اند که صادرات سه قلم کالای صادراتی معلق به‌واردات بعضی از کالا های وارداتی گردد.

این سه قلم شامل سنك های معدنی ، قماش نخی داخله و سبزه میباشد ، که در حال حاضرصادرات آنها وضع نا مساعدی دارد و جز ازطریق تعلیق‌حمایت عملی واصولی از آنها غیر مقدور است ، دسته دیگر از کالا های صادراتی باید از طریق برگشت حقوق گمرکی مواد اولیه آن حمایت شود .

در این ردیف از کالا های‌صادراتی

بقیه درصفحه۱۷ ستون پنجم

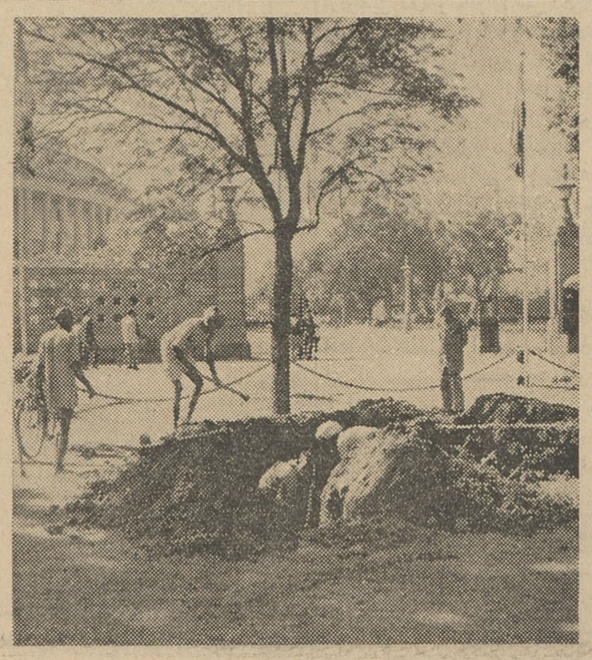

کارگران هندی در مقابل عمارت پارلمان اینکشور در دهلی نو مشغول حفر خندق های مخصوصی هستند تادر صورت حمله هوائی به دهلی نو مورد استفاده قرار گیرد .

برای انعقاد قرارداد بازرگانی :

هیئت‌اقتصادی بکویت‌میرود

درباره سرمایه گذاری کویت در جنوب ایران مذاکره میشود

● **کویت برای سرمایه‌گذاری در امور مربوط بکشاورزی در جنوب ایران‌اظهارعلاقه کرده‌است**

مسئله اعزام هیئت اقتصادی به کویت که از چندی پیش مورد توجه قرار گرفته تحت مطالعه آقای دکتر جهانشاهی وزیر بازرگانی است .

این هیئت در آینده نزدیك بکویت خواهد رفت و ریاست آن با آقای دکتر احمد علی شیبانی معاون‌وزارت بازرگانی خواهد بود .

کویت احتیاج فراوانی بانواع محصولات کشاورزی ایران از جمله سبزیجات و مرکبات دارد . بهمین لحاظ هیئتی که بکویت میرود علاوه برمذاکره درباره انعقاد یك‌قرارداد بازرگانی درباره سرمایه گذاری‌کویت در جنوب ایران برای توسعه کشت مرکبات و محصولات کشاورزی مورد نیاز کویت مذاکره خواهد کرد ، چه دولت کویت اظهار علاقه کرده است که برای این امر در جنوب ایران سرمایه گذاری کند تاهم کالا های مورد نیاز کویت‌درایران بیشتر تولید شود وهم اینکار در نقاطی صورت گیرد که بسواحل جنوبی ایران که حمل کالا از آنجا بکویت بآسانی صورت میگیرد نزدیك باشد

به همین لحاظ از همان ابتداءکه قرار شد هیئتی بکویت برود چنین مقرر گردید که چند نفر از اعضاء وزارت کشاورزی نیز همراه هیئت اقتصادی باشند تا بتوانند ازلحاظ امکانات کشاورزی جنوب و طرقی که ممکن است بوسیله‌آن‌کشت محصولات مورد نیاز کویت توسعه داده‌شود اظهار نظر نمایند .

فرمانده‌کل نیروهای مسلح‌آمریکادراروپا وارد تهران شد

ساعت ده صبح امروز ژنرال لمینتزر فرمانده نیرو های مسلح امریکا در اروپا باتفاق همسرش وارد تهران شد .

در فرودگاه آقای جولیوس هولمز سفیر کبیر امریکا، تیمسار سپهبد اسمعیل ریاحی معاون ستاد بزرگ ارتشتاران ، رئیس‌هیئت مستشاری امریکا وگروهی از افسران امریکائی وایرانی ازآنان‌استقبال نمودندتیمسار سپهبد ریاحی ازطرف ستاد بزرگ ارتشتاران به‌ژنرال لمینتزر خیرمقدم گفت .

امشب از طرف ارتش شاهنشاهی یك میهمانی شام درباشگاه افسران بافتخار ژنرال لمینتزر داده خواهد شد .

ژنرال لمینتزر بامداد فردا تاج گلی نثار آرامگاه اعلیحضرت فقید خواهد نمودو سپس بحضورشاهنشاه شرفیاب خواهد شدقرار است‌ساعت شش بعد از ظهر روز چهار شنبه (پس فردا) ژنرال آمریکائی‌و همسرش تهران را بقصد پاریس ترك گویند.

سفیر ایران درسوئیس استوار نامه های خود را تسلیم کرد

برن ۳ دسامبر - خبرگزاری فرانسه - آقای محمود فروغی‌سفیر کبیر جدید ایران طی مراسمی که در کاخ فدرال برگزار شد استوار نامه‌های خود رابه «پل شوده»رئیس کنفدراسیون سویس‌تسلیم کرد.

شوروی از انحلال حزب کمونیست الجزایر نگران است

مسکو - ٤ دسامبر - خبرگزاری فرانسه - کمیته مرکزی حزب‌کمونیست شوروی دربیانیه‌ای که از رادیو مسکو انتشار یافت اعلام داشت که انحلال حزب کمونیست الجزایر کلیه دوستان ملت الجزایر را نگران و مضطرب ساخته است . واین تصمیم به تحکیم استقلال الجزایر لطمه شدیدی وارد می‌سازد .

دربیانیه کمیته مرکزی حزب کمونیست شوروی پس‌از اشاره به نقش‌فعالی که حزب کمونیست الجزایر در مبارزه برای آزادی الجزایرایفاکرده‌و افراد آن ملتهابخاطر دفاع از آرمان ملت الجزایردر زندان بسر برده اند خاطرنشان شده است که فرمان انحلال‌این‌حزب در اردوگاه‌استعماری باخوشوقتی استقبال گردیده وبرعکس درمیان طرفداران دموکراسی و پیشرفت تولید اضطراب کرده است .

اداره پلیس اعلام کرد :

قبل‌از استخدام نوکر و کلفت سوابق آنهارا از پلیس بپرسید

امروز این اطلاعیه از طرف اداره پلیس تهران منتشرشده است :

چون در بررسیهائیکه وسیله مامورین ورزیده در سازمان پلیس تهران بعمل آمده مشاهده گردیده‌است که اغلب سرقت های داخلی منازل وسیله افراد کاملا آشنا به محل اتفاق افتاده و اطلاعات لازم از طرف مستخدمین سابقه دار که برای مدت کوتاهی در استخدام اشخاص بوده و بعدا بعناوینی خارج یا اخراج می گردند بسارقین داده می شود علیهذا بدینوسیله باطلاع عموم میرساند که بمنظور جلوگیری از وقوع اینگونه سرقت ها و همکاری بامامورین‌انتظامی قبل‌از استخدام خدمتگزار در مورد پیشینه آنها از مقامات و ادارات تشخیص هویت‌و آگاهی تحقیقات‌لازم به عمل آورده و سپس مبادرت به استخدام آنان نمایند .

هرقدر مشکل پسندباشید یکی‌از طرحها و رنگهای جالب وزیبای
شهوند
مورد پسند شما قرار خواهدگرفت
شهوند
مثل قالی نرم وزیبا ومانند مرمر صاف و درخشان است.
شهوند
زیباترین پوشش‌کف برای منازل مسکونی،هتلها، بیمارستانها،ادارات ودفاتر تجارتی است.
شهوند
نمیشکند، نمیسوزد ، عایق رطوبت و قابل شستشو است ، احتیاج به واکس ندارد و باهربار شستشو زیباتر و درخشانتر میشود.
نمایشگاه وفروشگاه
فرش لاستیکی
شهوند
تخت جمشید چهارراه فیشرآباد تلفن ٦٠٨٨٥

فردا چهارشنبه
بلیطهای فوق العاده اعانه ملی
قرعه کشی میشود

۷۵٦۰۰۰
شماره جدید تلفن
دکتر همایونفر

روزنامه‌دیپلمات
چهارشنبه ها از هر جهت خواندنی است
آ-۱۷۰٤۳

جلسه مشاورهٔ - بیماریهای قلب‌و عروق
تلفن: ٤۳۷۹۷- ۲٤٤۵ -٤- ٤۵۱۱۹- ٤۷۸٤۰-٤۵۰۳۳
دکترامیر خسرو فتوحی- دکترسیف‌الدین نبوی-دکترهادی نبیل- دکترداردشیر نهاوندی - دکتر جلال وثیق
دارندگان دیپلم دکترای پزشکی از دانشگاههای‌فرانسه
متخصصین بیماریهای قلب وعروق
برای‌تعیین وقت‌وتکمیل پرونده‌قبلا‌بیکی از شماره تلفنهای بالا مراجعه فرمائید
۳-۱ آ-۲٦۱۱۸

قابل‌توجه فارغ التحصیلان دانشگاههای امریکا
مجمع عمومی سالیانه بمنظور انتخاب هیئت مدیره جدید انجمن در روز چهارشنبه چهاردهم آذرماه ساعت ٤ بعد از ظهر در محل انجمن واقع در خیابان اناطول فرانس شماره ۷ تشکیل میگردد. نظر باینکه طبق‌اساسنامه فقط افرادی حق شرکت در انتخابات را دارند که‌بعضویت انجمن در آمده وکارت عضویت در دست داشته باشند لذا ازافرادی که مایل بشرکت در انتخابات هستند دعوت میگردد که بمنظور تکمیل پرسشنامه ودریافت کارت عضویت همه روزه از ساعت ٤تا٦ بعدازظهر حداکثر تا ۳۰آبان ۱۳٤۱ به دفتر انجمن مراجعه فرمایند.
۳-۱ ۱-۲٤۷۱٦ هیئت مدیره

از امشب در سینماهای ادئون- رادیوسیتی
کارول لینلی - گاری گرانت - خوزه گره کو
جیل سن جان - کلیفتن وب - جین وایمن
تعطیلات برای عشاق
HOLIDAY for LOVERS
محصول ۱۹٦۲ کمپانی سینماسکوپ رنگی دوبله بفارسی فوکس قرن بیستم
باجوان‌ترین و خوشگل‌ترین وشاداب‌ترین ستارگان جدیدهولیوود در این فیلم کمدی و نشاط انگیز آشنا شده و گاوبازی شیرین آنها را در آمریکای جنوبی‌تماشا کنید

TECHNICAL SALESMAN WANTED
A young man is needed for presenting technical products to industries. Some engineering back-ground and good knowledge of English is required. Any experience in salesmanship will be helpful. Please write your qualification 'o P.O. Box 1036 Tehran.
۲-۱ آ-۲٦٦٥٤

اهالی محترم شمالغرب تهران
کافه قنادی کام
پنجشنبه همین‌هفته افتتاح میشود
۲-۱ آ-۱٦۹۲۱

الاخاء
مجله سیاسیه ثقافیه مصوره تصدر عن دار الاطلاعات فی طهران
سی و چهارمین شماره‌مجله عربی الاخاء با مطالب ممتاز منتشر شد، از روزنامه - فروشها ابتیاع فرمائید.

هتل پالاس
هرشب شام با نظام رقص
با ارکستر جدید الورود ایتالیائی
جمه هاته دانسان

کازرونی
جدیدترین منسوجات پشمی فصل خود را عرضه میدارد
پتوی کرك شتر و پشم مرینوس
فاستونی مردانه باجدیدترین طرح
اسپورتی و مانتوئی زنانه
از پشم مرینوس و کرك‌شتر
لباسهای دوخته
مردانه - زنانه - بچگانه
نمایشگاه وفروشگاه های کازرونی
تهران- خیابان سعدی مغازه سه دهنه‌بزرك
اصفهان - خیابان چهار باغ پاساژ کازرونی
مشهد - خیابان خسروی نو