اطلاعات

سه‌شنبه ۲ شهریورماه ۱۳۴۴ . . . . . شماره ۱۱۷۶۳
. . . . . تکشماره ٤ ریال . . . . . سال چهلم

سازمان بهداشت جهانی اعلام کرد

شبه‌وبا در ایران تخفیف یافته

● شناختن بیماری شبه‌وبا بمراتب دشوارتر ازوبا است

● شبه‌وبا با مقایسه باوبا فقط ده تابیست در صد خطر دارد

سازمان بهداشت جهانی اعلام کرد. که اپیدمی شبه‌وبا درایران تخفیف یافته است ، نمایندگان سازمان بهداشت جهانی در ایران اقدامات وزارت بهداری رادر زمینه متوقف کردن بیماری«التور» ستودند واعلام کردند که مبارزه برای ریشه کن کردن بیماری باید ادامه داشته باشد .

تخفیف یافته

ژنو ـ ۲۳ اوت ـ آسوشیتدپرس ـ سازمان بهداشت جهانی امروزاعلام کرد که اپیدمی وبادرایران تخفیف یافته است ، سازمان بهداشت جهانی همچنین روز شنبه این هفته اعلام کرد که گزارشهائی مبنی برشیوع وبا دراتحاد جماهیر شوروی دریافت کرده است مناطق آلوده شوروی عبارتند از جمهوری «کارابالکاك» و منطقه‌خوارزم در جمهوری ازبکستان،

بقیه در صفحه ۱۳ ستون اول

درباره طرح جدید تعلیماتی کشور

وزیر آموزش وپرورش بمخالفین پاسخ میدهد

● دکتر هدایتی گفت :علت تقلیل دوره شش ساله ابتدائی به‌پنج‌سال‌پیشرفت وسایل آموزشی بوده‌است

● اکنون دانش‌آموزان سال چهارم ابتدائی سرمقاله روزنامه‌ها را به‌آسانی میخوانند

در صفحه ۱۳

سوم شهریور درسی که بملت ایران آموخت

فردا سوم شهریور ومصادف با روزی است که نیرو های بیگانه ، کشور ما را از شمال وجنوب مورد تهاجم قرار دادند. این حادثه شوم، گرچه‌منشاء حوادث شومی‌برای مملکت‌ایران بود ، اما بملت ایران آموخت که ملتها تنها در سایه نیروی ملی میتوانند خود را ازمخاطرات حفظ کنند زیراهیچ اصل‌اخلاقی وجود نداردکه درمواقع ضرورت مانع از تجاوز قوی نسبت به ضعیف شود . سرمقاله امروزما را که ببحث پیرامون حادثه سوم شهریور اختصاص یافته‌در صفحه دوم «ستون اول ودوم» مطالعه میکنید .

سحرگاه امروز هنگام پرواز یك‌هواپیمای حمل و نقل نظامی از بندر هنك‌کنك

هواپیمای امریکائی با ۷۱ سرنشین سقوط کرد

۵۸ نفر که بیشتر آنها تفنگدار دریائی بودند دراین حادثه کشته شدند

● هواپیما روی بندرگاه سقوط کرد و۱۳ نفر از مسافران را از آب گرفتند

نیویورك ـ ۲٤ اوت ـ یونایتدپرس ـ امروز یك هواپیمای حمل و نقل چهار موتوره امریکائی که از هنك کنك عازم ویتنام جنوبی بود چند لحظه بعد از پرواز در بندرگاه هنك‌کنك سقوط کرد.مسافران‌هواپیما بیشتر تفنگداران دریائی امریکائی‌بودندکه برای‌استفاده از مرخصی به‌هنك کنك آمده بودند هواپیما ٦ سرنشین نیز داشت . تاکنون ۱۳ نفر از این عده نجات یافته‌اند و یك جسد نیز کشف شده است . عده‌ای از کارگران چینی که شاهد سقوط هواپیمای مزبور بودند

بقیه در صفحه ۱۳ ستون هفتم

بموجب پیشنهادی که ملك فیصل در مذاکرات جده مطرح کرده است

ارتش مشترك عرب وارد یمن میشود

ملك‌فیصل

نیرو های مصر از یمن خارج میشوند و در این کشور انتخابات انجام میگردد درصفحه ٤

زلزله ترکیه و یونان و مکزیك راتکان‌داد

دیروز وضع هوای نقاط مهم جهان طبق‌گزارش آسوشیتدپرس عادی‌بود

در صفحه ۲

برای‌پیشگیری‌علیه شبه‌وباوحفظ سلامت مردم

تاکسیهای تهران ضد عفونی میشود

● مقامات بهداشتی امروز تائیدکردندمیکرب‌شبه‌وبا بر روی میوه سه تاپنج روز پس ازمجاورت‌هوای خنك با آن کشته میشود

سندیکای تاکسیرانان امروز اعلام کرد که از روز شنبه (هفته آینده) رانندگان تاکسی در محل سندیکا واقع در خیابان شاهپور علیه بیماری «التور» تلقیح می شوند . رانندگان تاکسی اعضای خانواده خودرا نیز می توانند برای‌تلقیح‌معرفی کنند .

● ضد عفونی

آقای محمدی دبیر سندیکای رانندگان تاکسی گفت : برای‌حفظ بهداشت وسلامت مردم‌ترتیبی داده شده‌است که تاکسی ها که وسیله نقلیه عمومی هستند با دارو های مخصوص ضد عفونی شود .

بقیه در صفحه ۱۳ ستون اول

وضع سفینه جمینی ـ ۵ کاملا بصورت عادی درآمده و بوسیله مانور با یك موشك تصوری بنام «شبح»

برنامه میعاد «درفضا» انجام شد

خانم«کوپر»همسر فرمانده‌سفینه فضائی جمینی ـ ۵ (نفر عقب) با دوتن‌ازدوستانش بوسیله‌دوربین در پایگاه کیپ کندی چگونگی پرتاب موشك تیتان حامل‌سفینه جمینی را تماشا میکند .

فضانورد آمریکائی در فضا شعر ساخت و از پشت میکرفن سفینه‌آن را خواند !

دانشمندان شوروی‌اعلام کردند پروژه‌جمینی‌جالب توجه است ولی‌هدفهای نظامی دارد در صفحه ٤

ترتیب مراجعه مشمولین بحوزه‌ها اعلام شد

برای تسریع در انجام مراجعات مشمولین‌عادی و دیپلمه‌ازطرف‌منطقه وظیفه عمومی تهران اعلام شد که مشمولین عادی در روزهای فردهفته (یکشنبه ، سه شنبه و پنجشنبه)و مشمولین دیپلمه ببالا درروزهای‌زوج هفته (شنبه ، دوشنبه ، چهارشنبه) بحوزه های غربی ، شرقی ومرکز مراجعه‌نمایند. :

ضمنا برای رفاه مشمولینی که‌در قرعه کشی های قبلی‌شرکت کرده‌اند وبرای دریافت‌برك‌معافیت مراجعه می کنند ،همه روزه ازساعت ٤ تا ۸ بعد ازظهر کارکنان منطقه‌تهران کار میکنند،اینگونه مشمولین‌باید بعداز ظهر ها مراجعه نمایند.

مطابق قانون تعیین تکلیف‌مشمولین ۱۳۱۲ تا ۱۳۲٤ مشمولین عادی متولد ۱۳۱۲ تا پایان ۱۳۲۲ باپرداخت دو هزار ریال از خدمت زیر پرچم معاف میشوند .

هم‌اکنون متجاوز از هشت هزار مشمول عادی متولد سال های۱۳۱۲ تا پایان ۱۳۲۲ باارائه رسید بانك به حوزه های وظیفه عمومی کار خودرا بجریان انداخته‌اند .

برك قانونی معافیت اینگونه‌مشمولین ازاول مهرماه بتدریج صادر وتحویل میشود .

خبرنگارما میافزاید: مشمولینی که تاسال پنجم دبیرستان تحصیل کرده و قبل از تصویب و ابلاغ‌قانون تعیین تکلیف مشمولین، ترك‌تحصیل کرده باشند و ترك تحصیل آنان مورد تائید اداره آموزش پرورش باشد ، جزو مشمولین عادی محسوب میشوند و میتوانند ازمزایای‌قانون تعیین تکلیف‌مشمولین استفاده کنند.

صاحبنظران و کارشناسان فرهنگی معتقدند که :

طرح جدید فرهنگی باید بتدریج عملی شود

● دکتر کنی گفت : درطرح جدید دوره راهنمائی سه ساله وقت دانش‌آموزان‌را هدر میدهد

● دکتر خزائلی : راه تغییر رشته برای دانش‌آموزان دردوره متوسطه باید باز گذاشته شود

در صفحه ۱۵

در جلسه روسای اتحادیه های صنفی تهران

هیئت رئیسه جدید شورایعالی اصناف انتخاب شد

● در این جلسه عده‌ای پیشنهادکردند انتخابات بتعویق افتد ولی با آن موافقت نشد

بعدازظهر دیروز انتخابات هیئت رئیسه شورای عالی اصناف تهران در محل خانه اصناف ،واقع در خیابان هدایت انجام شد و پنج‌نفر از آقایان اصناف بسمت‌هیئت‌رئیسه شورایعالی اصناف انتخاب گردیدند اعضای هیئت رئیسه جدید شورا عبارتند از آقایان حسینقلی قبادیان رئیس شورای عالی اصناف،عزت‌اله اوزار و ابوالقاسم محرز نواب‌رئیس عباس تیموری وعلی‌یزدانمنش‌منشی

تجدید انتخابات

دراین انتخابات آقای همام‌پور نماینده شهردار تهران بسمت ناظر شرکت کرد و پیش‌از اخذ رای عده‌ای از روسای اصناف پیرامون مسائل صنفی و انتخابات سخن گفتند .

اولین ناطق جلسه آقای‌قبادیان بود ، وی از شرکت اصناف دراین انتخابات تشکر کرد و گفت طبق قانون و مقررات صنفی همینکه دوسوم اتحادیه‌ها تجدید انتخابات کردند باید انتخابات هیئت رئیسه شورا نیز تجدید شود و امروز از یکصدو هشت اتحادیه دعوت شده

بقیه در صفحه ۱۳ ستون پنجم

هفته گذشته طی مراسمی وباحضور معاون وزارت پست و تلگراف

دفتر پست کوی کن افتتاح شد

● بزودی تعداد پیك های پست افزایش مییابد و پست ایران وسعت عمل پیدا میکند

● هر روز صد ها نامه‌بدون آدرس به پست میرسدو فرستندگان‌شکایت‌میکنند که پست نامه مارابمقصد نمیرساند

وزارت پست و تلگراف اولین سازمان دولتی است که درخواست ماساکنان کوی کن را در اسرع وقت انجام داد ولی شرکت تلفن با وجود درخواستهای متعدد مردم‌به حرف آنها وقعی ننهاد و چندهزار نفر را در کوی کن بدون تلفن گذاشت مااز ژاندارمری نیزسپاس‌گزاریم واین سازمان انتظامی ، منظم‌ترین و وظیفه شناس ترین سازمان مملکتی است . نیمه شبها فرمانده ژاندارمری باین کوی‌می‌آید وماموران آن در دل مردم‌جای باز کرده‌اند . اینها مطالبی است که‌در مراسم افتتاح دفتر پست و تلگراف کوی کن از طرف مردم بیان شد .

● اولین سازمان

آقای کامران کارمند بازنشسته دولت دراین مراسم گفت آقایان وزارت پست وتلگراف اولین‌سازمان دولتی است که درخواست ما را پذیرفت و دراسرع وقت انجام‌داد،

بقیه در صفحه ۱۳ ستون سوم

از فردا بااستفاده از

سومین حراج نمایشگاه مبل ایتال‌استیل

شما میتوانید بایك تومان دوتومان جنس خریداری فرمائید .
زیرا ایتال‌استیل این‌بار مبلمان عالیتر را باقیمت ارزانتر دراختیار شما گذارده است .
ایتال‌استیل خیابان شاهرضا مقابل‌درورودی دانشگاه‌تلفن ٦۱۳٦۳٦

اسامی قبول شدگان و ذخیره کنکور دانشکده داروسازی تبریز

در صفحه سیزدهم

اتومبیل دلخواه خودرا انتخاب کنید

بنگاه اعانه ملی در نظر دارد علاوه برجوایز نقدی فعلی دوازده دستگاه اتومبیل آخرین سیستم مدل ۱۹٦۵ از طریق مراجعه به آراء عمومی انتخاب وازاول مهرماه۱۳٤٤ هر هفته یکی از این اتومبیل ها رابقهرمان شانس بلیطهای اعانه ملی تقدیم نماید . اینك برای تشریك مساعی و همکاری ، از شما خواننده عزیز تقاضا میشود فرم زیررا پرکرده و به نشانی بنگاه اعانه‌ملی خیابان قوام‌السلطنه ارسال فرمائید .

اینجانب ..... دارای شناسنامه شماره .....

صادره از ..... وقتی برنده شدم مایلم علاوه بر دریافت

جایزه نقدی یکدستگاه اتومبیل ..... مدل ۱۹٦۵ نصیبم گردد

امضاء .....

انالله و اناالیه راجعون

بدینوسیله فوت‌جانگداز شادروان دکتر مهدی بقراط الحکماء بزرك خاندان بقراط . ملك‌افضلی . هاشمی . عظیمی . شریفان . اربابی را در نیشابور باطلاع کلیه بستگان و اقوام می رساندمجلس ختم مردانه شادروان درمسجدجامع نیشابور ومجلس ختم زنانه در منزل شخصی برگزار گردید .

ربابه بقراط.جمال‌الدین بقراط . نزهت بقراط.کمال‌الدین بقراط .احمدعظیمی .رخشنده بقراط . دکترنورالدین بقراط .دکتر عمادالدین بقراط .نظام‌الدین بقراط . بهاءالدین بقراط . شهاب‌الدین بقراط . محمود هاشمی

دارندگان بخاری‌های آزمایش توجه کنند

شرکت سهامی کارخانه‌های صنعتی آزمایش‌از کلیه دارندگان بخاریهای آزمایش تقاضا دارددرصورت احتیاج به‌هر نوع سرویس‌یارنك آمیزی مجددحداکثر از اول تاپایان شهریورماه بدفترسرویس این شرکت واقع در جاده تهران‌نو ایستگاه دفتر مراجعه نمایند .

شرکت سهامی کارخانه های صنعتی آزمایش

تلفن سرویس : ۷۹۲۱۲۱

برای برگزاری عروسیهای مجلل و باشکوه از محیط مصفای سیکلاب باتخفیف مخصوص جوانان سرویس منظم وسایر مزایای دیگر استفاده کنید .

آدرس: پهلوی نرسیده به تخت جمشید شماره ۹۸ دهکده سابق

دوشنبه هاته و انسان با ارکستر ضیاء ، از ساعت ۷/۵ بعدازظهر

اطلاعیه

دراجرای تبصره بند ب از ماده یك قانون کمك بتوسعه صدور بعضی از اقلام کالاهای صادراتی مصوب ۲۷ خرداد ماه ۱۳٤۳ بدینوسیله باطلاع عموم بازرگانان صادرکننده ، سالامبور ، سنك منگنز و سنك کرومیت میرساند که در شش‌ماهه دوم سال ۱۳٤٤ جایزه صدور سالامبور درجه یك و دو ۱۲٫۵ درصد سنك منگنز ۲۰درصد و سنك کرومیت ۱۰درصد خواهد بود .

صادرات سبزه ـ سایر انواع سالامبور ـ سنك روی ـ سنك آهن وسنك سرب در ششماهه دوم سال ۱۳٤٤ جایزه نخواهد داشت .

ضمنا از نظر تشویق کارخانه‌های بسته‌بندی سبزه صادراتی به‌صادرات سبزه ممتاز دربسته‌های یك کیلوگرم و کمتربسته‌بندی شده در کاغذ سلوفان ۱۰درصد جایزه پرداخت خواهد شد .

آ ـ ۷۹٦۸ ۱ وزیر اقتصاد

جریان روز

درسی که شهریور شوم بما آموخت

فردا سوم شهریور است و خاطره این روز شوم یکبار دیگر در اذهان تداعی میشود .

بمناسبت بیست وپنجمین سال سلطنت شاهنشاه ما تصمیم گرفتیم خاطرات این بیست وپنج سال را در بیست و پنج شماره متوالی رپرتاژ کنیم و دیشب ، نخستین گزارش ما در باره نخستین سال سلطنت در روزنامه چاپ شد . خوانندگان عزیز طی این رپرتاژ ملاحظه فرمودند که چگونه در سپیده‌دم سوم شهریور ۱۳۲۰ نمایندگان سیاسی روس وانگلیس بخانه نخست وزیر وقت رفتند و اعلام داشتند که در همان ساعت قوای روس و انگلیس ازشمال وجنوب بکشور ماسرازیر شده اند و عاقبت نیز همین وقایع منجر بکناره‌گیری اعلیحضرت فقیدازسلطنت وتفویض مسئولیت‌مملکتداری بولیعهد بیست و دوساله ایشان شد .

همانطور که خواندید ، اشغال ایران ببهانه‌بی‌معنی وجود چند کارشناس آلمانی و ایتالیائی صورت گرفت که در کارخانه های ایران بامور فنی اشتغال داشتند و همان اوقات دولت ایران مشغول اقداماتی برای اخراج مودبانه آنها بود . چون درآن زمان ایران کشور بیطرفی شمرده میشد و ماهم باروس وانگلیس مناسبات‌دوستانه داشتیم ، هم با آلمان وایتالیا .

اما حقیقت غیر ازاین بود ومتفقین ایران را اقصر فاصله واسهل طریقه برای ارسال مهمات بجبهه جنگ روسیه تشخیص داده بودند . بهرحال در شماره امشب و شماره های بعد خواهید دید که با اشغال ایران چگونه شیرازه نظم و امنیت این مملکت از هم گسست و پشت سر قشون خارجی ، قحطی و بیماری وناامنی باین سرزمین روی آورد .

برای آندسته از جوانان که وقایع شهریور ماه را بچشم ندیده وبخاطر ندارند، تصورآن روزهی شوم‌نیز مشکل‌است ولی آنهاکه سنشان‌اقتضادارد دوران اشغال ایران را بخاطر آورند ، خوب میدانند مملکت ما چه روزگار تاریکی را پشت سر گذارده تا بسرحد روشنائی رسیده است .

حادثه‌سوم شهریور وماجرای‌اشغال ایران، اگرچه خاطره‌ای تلخ و تذکار آن موجب ملال خاطر است اما در عین حال درس بزرگی بشمار میرود که روزگاربملت ما آموخت .

درآن سپیده دم شوم معلوم شد که هنوز قانون جنگل ، یعنی تسلط قوی برضعیف ، مافوق هرقرار و قاعده وقانون دیگری است و اگر ملتی با اتکاء بسیاست صلحجویانه ونیات مسالمت خواهانه خود منتظر باشد حریم امنیت وی از جانب دیگران محفوظ بماند اشتباه کرده است . چه ، قدرتهای بزرگ عموما منافع خود را اهم از هر قانون و پیمانی میشمارند . درآن ایام ، متفقین آلمان نازی را متهم میکردندکه ببهانه‌های‌مختلف، پیمان های بین‌المللی را زیر پاگذارده حدود کشورها را زیر پا میگذارد وطومار استقلال آنها را مانند ورق پاره‌ای بدور میافکند ، اما خودشان با کشور ما همان معامله‌ای کردند که آلمان نازی با ممالك اروپائی میکرد و اگر خدای ایران استعانت نمیکرد وملت ایران‌مقاومت و سرسختی بخرج نمیداد و تدابیر شاه جوان مانع نمیشد ، امروز از استقلال ایران نشانه‌ای هم باقی نمانده بود .

همانطور که در سلسله مقالات «بیست وپنج سال سلطنت» ملاحظه میکنید متفقین تنها قانع نشدند باینکه اسلحه و مهمات خود را از راه ایران عبور دهند ، بلکه بمحض آنکه قوای آنها در ایران مستقر شد شروع بمداخله در مسائل داخلی ایران کردند ، آذوقه وارزاق ما را مصادره کردند ، اختیار بسیاری از مراکز حساس و سازمانهای داخلی را بدست گرفتند ، برای دستگیری و تبعید اشخاص بدولت فشار آوردند و جهت تامین مخارج ریالی خود تقاضای انتشار اسکناس نمودندوچون در اغلب مواردی که تمایلات ایشان با منافع ایران مغایر بود شاه جوان مملکت مقاومت و مخالفت میکرد حتی در صدد تضعیف موقعیت شاه برآمدندکه همبستگی مردم و شاه این نقشه را خنثی کرد .

باری ، کشوری که تا یکروز قبل قرین امنیت و آسایش بود وباکار خستگی ناپذیر عقب ماندگی های دوران گذشته را ترمیم وجبران میکرد ، از نو دچار آشفتگی وهرج ومرج و بحرانهای سیاسی و اقتصادی گشت . قحطی وبیماری باین سرزمین روی آورد . اجناس جیره‌بندی‌شد. آشوبگران‌وفتنه‌جویان وچماقلوها از هر گوشه سربرداشتند و درهرنقطه آتشی‌برافروختند و انسان وقتی بخاطر می‌آورد که سفینه مملکت ، چگونه از آن دریای طوفانی بساحل آرامش و فلاح رسید براستی متحیر میماند .

اما همانطور که اشاره شد حادثه سوم شهریور درس بزرگی بود و بما آموخت که برای زنده ماندن، باید قوی بود. باید مستعد بود . باید مصمم بود و جز به‌نیروی ملی بچیزی نباید اتکاء واعتماد کرد . خوشبختانه این درس‌بزرك را ملت ایران بکار بست و در فرصتی که بعد از پراکنده شدن ابرهای‌تیره وروشن شدن افق سیاسی کشور فراهم گشت ، بتقویت نیروی ملی خود پرداخت بطوریکه امروز در سایه سیاست ملی و قدرت ملی ، ملت ما در یك چنین دنیای آشفته‌ای آسوده وآرام به ادامه واجرای برنامه های ملی خود سرگرم است و اطمینان دارد که هرگز مانند شهریور ۲۰ غافلگیر حوادث نخواهد گشت .

باکمال تاثروتاسف درگذشت‌ناگهانی **بانو طلعت چنگیزی** را به اطلاع اقوام و دوستان می رساند مجلس ترحیم آنمرحوم‌روز پنجشنبه ٦ر٤ ازساعت ٥ تا ٨ بعد از ظهر در منزل آنمرحوم واقع در خیابان قدیم شمیران ـ زرگنده ـ بالای سفارت انگلیس ـ ایستگاه درویش خیابان تیغستان ـ خیابان‌دشتی‌دست راست‌درب چهارم منعقد می باشد .

تقی چنگیزی . علی چنگیزی . مهندس‌بدیع چنگیزی . دکتر روح‌الله چنگیزی . مهندس احسان چنگیری.مهندس‌شاپور چنگیزی.مهندس فیروز چنگیزی . دکتر بدیعه‌چنگیزی . منصوره چنگیزی . روحانه چنگیزی . کریستین چنگیزی گیتی چنگیزی وخانواده های دکتر شیرزاد. حیدریان .شاه محمدلو . گوهری .

به‌خانواده های محترم چنگیزی و شیر زاد مصیبت وارده‌را تسلیت میدهیم .

مجالس ترحیم و یاد بود

بدینوسیله باطلاع نمایندگان‌محترم‌مجلسین سنا وشورای ملی وفارسیان مقیم مرکزمیرساند که مجلس ترحیم **آقای حاج محمد صنیع خاتم** هنرمند مشهور در روز چهارشنبه سوم شهریور ماه ازساعت ۹ تا ۱۱ صبح در مسجد مجد برقرار می‌باشد با تشریف فرمائی خود روح آنمرحوم‌را شاد فرمائید .

علی‌اصغر حکمت

باکمال تاسف درگذشت شادروان **حاج‌محمد صنیع‌خاتم** سرسلسله دودمان صنیع خاتم را به اطلاع‌میرساند. مجلس ترحیم آنمرحوم‌ازساعت ۹تا ۱۱ صبح روزچهارشنبه سوم شهریور ماه ٤٤ درمسجد مجد منعقد خواهد بود . مجلس ترحیم زنانه ازساعت٤ تا۷بعدازظهر همان‌روز درمنزل آنمرحوم واقع درخیابان ژاله کوچه صدیق‌السلطنه کاشی ۱۵ منعقد است

حبیب‌الله صنیع‌خاتم . محمود صنیع‌خاتم. سرگردکاظم صنیع‌خاتم . محسن صنیع‌خاتم . ابراهیم صنیع‌خاتم . محمد حسن صنیع خاتم . علی‌اکبر کریمی شیرازی . احمدکریمی . محمد علی‌کریمی . حاج اسمعیل شیخ‌الاسلامی . حاج علی‌اکبر شیخ‌الاسلامی . مصطفی شیخ‌الاسلامی حاج‌علی‌اکبر توکلیان صالح . حسن توکلیان . غلامرضازرین‌پا . محسن‌بهرامی. خسروجعفری سرهنك هاشم خاتمی . فنائی .سعیدوفا.کوهزاد

درگذشت شادروان **خدیجه خانم‌صادقخانی** را به اطلاع دوستان و آشنایان می رساندمجلس ختم آنمرحومه روز چهارشنبه سوم شهریورماه از ٤الی ٦ بعد از ظهر در مسجد لاریجانی‌واقع در پامنار و مجلس زنانه در پامنار کوچه‌صدراعظم درب ٤۳ برگزار و مخارج شب هفت و چهل‌طبق وصیت آنمرحومه به مستمندان داده خواهد شد.

صادق صادقخانی . کریم فریدانی . خانواده کیمیا قلم . آ ـ ۱۷۸۹٤

بعموم بازماندگان‌آنمرحومه مصیبت وارده‌را تسلیت‌میدهیم .

خاندان رسولی . حالتی . رضوی . معظمی. بهزادی . معتمدی . سپاه‌منصور .جلالی. کنی . طاهری. بواسحقی . امیرعرفانی . خزائلی.معینی مودب‌میرفخرائی . صبوحی . مسکوکی. دادخواه مدنی . کلیدداری . نوربخش . خدابنده‌لو . خسروپناه . سالاری

باکمال تاسف درگذشت شادروان مرحومه **بانوطلعت رسولی** صبیه مرحوم حاج محمد آقا خزائلی را به اطلاع خویشان وبستگان ودوستان میرساند . مجلس تذکر مردانه‌آنمرحومه‌ازساعت ٤تا٦ بعداز ظهر روز چهارشنبه سوم ماه جاری درمسجدجامع‌شهرری‌واقع‌درصحن‌مطهرحضرت عبدالعظیم(ع) ومجلس ترحیم زنانه ازصبح‌همان روزدرمنزل شخصی آنمرحومه واقع درتجریش اول‌کوی کاشف شماره٦ منعقد خواهد بود .

بدینوسیله‌فوت‌مرحومه‌مغفوره **قمرالسادات نظامی** را در کرمان به اطلاع دوستان و آشنایان می رساند . مجلس ختم آنمرحومه روز پنجشنبه چهارم شهریور ازساعت ٤ ونیم تا ٦ ونیم‌بعداز ظهر در مسجد شیخ برگزار می شود .

آ ـ ۱۱۷۳۳ **اسحق ابراهیمی**

بانهایت تاسف درگذشت مرحومه مغفوره **قمرالسادات نظامی** والده‌آقای‌اسدالله نظامی‌را در کرمان باطلاع می رساند . مجلس ختم آن مرحومه روز پنجشنبه چهارم شهریور ماه از ساعت ٤ ونیم الی ٦ ونیم بعد از ظهر در مسجد شیخ واقع در خیابان سیروس کوچه مقابل تکیه رضا قلیخان ومجلس‌زنانه‌عصر همانروز درمنزل شخصی آقای نظامی خیابان مازندران کوچه سیف‌الملك کاشی ۱۲ر۲ منعقد است .

خانواده های : نظامی . طباطبائی. ستوده. مظفری . ابراهیمی . زند

بعموم بازماندگان‌آنمرحومه مصیبت وارده‌را تسلیت‌میدهیم .

بمناسبت یکمین‌سال درگذشت‌جانگداز پدر عزیزمان

چار شهریور برای ما چه روز غم فزائی است ماه شهریوربرای مابود. ماه‌غم و اشك و جدائی دراین روز پر آشوب و هراس انگیز تابستان پدر! چون برك گل پرپر شدی ورونمودی سوی گورستان

کنون این ماه بی رحم و ستمگر آمده باز بدون هیچ شرمی و بدون هیچ آزرمی ولی ما با سرشك خود خجالت می دهیم او را و این روز ستمگررابروی گورتو شب‌می‌کنیم‌اورا

ملیحهٔ یزدی

مخارج شب‌سال فقید سعید مرحوم**محمدیزدی** صرف امور خیریه می گردد .

خانواده یزدی

بااطلاع دوستان و آشنایان واعضای‌خانواده های وابسته میرساند مراسم هفته‌مرحوم**تیمسار سرتیپ عزیزالله افخمی** روز پنجشنبه چهارم شهریورماه از ساعت ٤ونیم بعداز ظهر در منزل آنمرحوم واقع‌درشمیران خیابان‌دربندکوی‌افخمی برقرار خواهد بود

آ ـ ۱۷۸٦٤ ۱ ـ ۲

بانهایت تاسف وتاثر درگذشت **بانو ملهل وکیلیان** مادر محمد وکیلیان و کاظم وکیلیان‌را باطلاع اقوام و دوستان گرامی می‌رساند مجلس ختم مردانه آنمرحومه روز پنجشنبه ٤ر٦ر٤٤از ساعت ٤ونیم الی ٦ ونیم بعد از ظهر درمسجد ارك‌و ختم زنانه در همانروز در منزل واقع در خیابان ایطالیا پلاك ۷۱ منعقد خواهد بود .

رضا صراف‌زاده . عباس صرا فزاده . حسین وکیل‌زاده .عباس صرافیان . حاج‌محمد علی‌هراتیان.محمد هراتی. حاج قاسم هراتی . امیر هراتی . اکبر هراتیان . حاج تقی رسولیان . احمد رسولیان . ابوالقاسم رسولیان . حسین شیخ‌الاسلامی . احمد شیخ‌الاسلامی . محمود شیخ‌الاسلامی . محمدعلی‌حقیقت .حسین‌ترك‌زاده محمد خراسانی .

۱ ـ ۲ آ ـ ۱۱۷۱۷

بعموم بازماندگان‌آنمرحومه مصیبت وارده‌را تسلیت میدهیم .

مراسم شب هفت درگذشت مادر عزیزمان شادروان بانو**ملیح‌السلطنه خواجه نوری** همسر مرحوم حسین خواجه نوری (شارق‌السلطنه) از ساعت ۱٦تا ۱۸ روز پنجشنبه چهارم شهریوردر آرامگاه خانوادگی واقع در امامزاده عبدالله (ع) برگزار می شود .

احمد خواجه نوری . سرتیپ‌علی‌خواجه‌نوری. سرتیپ‌محمدخواجه‌نوری. سرهنك قضائی ستاد عبدالله خواجه نوری

خانواده های : قانعی . دانشمند. پیرزاده. ستاری . عطار ساحلی . اسمعیل نیا . داود زاده اصلانی . حفیظی . دادستان . حقیقت .طباطبائی ناظمیان . پروین

فوت‌آقای‌حاجی‌قانعی کارمندبازنشسته سازمان برنامه رابه اطلاع کلیه بستگان‌وآشنایان می‌رساند . مجلس ختم آنمرحوم از ساعت ۹ تا ۱۱ صبح روز پنجشنبه ٤ر٦ر٤٤ در مسجد مجد منعقد خواهد بود ضمنا شب هفت فقید سعید عصرروز جمعه ٥ر٦ر٤٤ ازساعت ٤ بعد از ظهر د رامامزاده عبدالله برگزار خواهد شد .

بعموم‌بازماندگان آنمرحوم مصیبت وارده‌را تسلیت میدهیم .

باقلبی مملو از تاثر درگذشت شادروان **شالوم سامیح (قناعت)** بزرك‌خاندان سامیح را به اطلاع می رساند . مجلس ترحیم فقید سعید روز پنج ـ شنبه چهارم شهریور ازساعت ٥ تا ۷ بعد ازظهر در کنیسای حشیم خیابان‌قوام‌السلطنه کوچه‌سیمی برقرار است .

خانواده های . قناعت(منظم)امیدوار. رحیم سامیح . شکرالله سامیح . عزیز سامیح .مهندس سامیح . سلیم پور . نجات . دکتر شهراد

بعموم‌بازماندگان آنمرحوم مصیبت وارده‌را تسلیت میدهیم .

تسلیت

درگذشت شادروان حاج محمدصنیع خاتم‌را که از اساتید هنر خاتم کاری بوده و آثارویادگار های برجسته ای در بقاع متبرکه بجای گذارده‌اند بخانواده آنمرحوم‌تسلیت‌گفته‌بقاءعمر بازماندگان را مسئلت دارد . **سپهبد عزت‌الله ضرغامی**

جناب آقای افروز دبیر محترم وارجمند

فوت نابهنگام جوان ناکام انوشه افروز را بشما ومادر داغدیده‌اش وفامیل محترم‌افروز تسلیت‌گفته بقاء عمر بازماندگان را از خداوند مسئلت داریم

ازطرف‌کارمندان ودبیران دبیرستان‌شیرین‌ـ زهره میرحیدر

جناب آقای مهدی قانعی ریاست قسمت تحقیق ورسیدگی ونظارت‌مالی سازمان‌برنامه

بدینوسیله تاثر عمیق خود را بمناسبت درگذشت پدر ارجمندتان ابراز نموده و دراندوه بزرك شما خودرا شریك میدانیم

لوشان ـ ناصرغضنفری ـ مهندس‌ازگمی ـ مهندس‌کوچصفهانی ـ مهندس‌قره‌گزلو ـ مهندس صادقی ـ مهندس نجد سمیعی ـ مهندس محمود سمیعی ـ امیرمنوچهر تیموری ـ اسمعیل‌رشید کردستانی ـ محمد شهبازی ـ حمید محرابیان ـ محمدولی‌کیومرثی ـ محمدقاضی‌زاده

سرکارعلیه همسرشادروان سروان‌مدنی‌ساعتچی

باکمال تاسف وتاثر از طرف‌کلیه افسران دانشجویان،درجه‌داران ،دانش آموزان‌وسربازان مرکز پیاده درگذشت نابهنگام همسرگرامیتان شادروان سروان میرابوطالب مدنی ساعتچی را از صمیم قلب تسلیت‌گفته بقاء عمر و سلامت بازماندگان آن مرحوم را از یزدان پاك آرزومندم

شیراز فرمانده‌مرکز پیاده‌ـ سرتیپ‌لطفعلی‌باوندی

سپاسگزاری

از بزرگواری و محبت بی‌اندازه ذوات محترمی که براینجانبان منت گذارده و در مراسم تشییع جنازه برادر وپدر عزیزمان‌شادروان **کاظم‌مسعودی تنکابنی** همچنین در مجالس ختم و شب هفت چه درشهسوار ونشتا شرکت فرموده و یا بوسیله تلگراف ونامه بذل عنایت فرمودند نهایت سپاسگزاریم چنانچه بعلت تالمات روحی در شرفیابی و عرض تشکر حضوری‌تاخیر شود استدعای عفو داریم .

اسفندیار مسعودی . ایراندخت‌نیك‌نام. ناصر قلی مسعودی . جواد نیك‌نام آ ـ ۱۱۷۵۹

با اندوه فراوان مصیبت وارده‌را به خاندان خواجه نوری بویژه آقای احمد خواجه نوری . تیمسار علی خواجه نوری . تیمسار محمد خواجه نوری وسرکار سرهنك عبدالله خواجه نوری صمیمانه تسلیت عرض می داریم .

مجید اسکوئی ـ سرلشگر ناصراسکوئی

آ ـ ۱۱۷۵۱

سرکار سرگرد دکتر چنگیزی

فوت‌نابهنگام مادر عزیزتان را تسلیت می گوئیم .

از طرف پزشکان درمانگاه آماده‌گاه هوائی . دکتر باقری . دکتر مجتبوی

آ ـ ۱۱۷۵۱

جناب آقای دکتر ایوبخانی ریاست محترم اداره امور آزمایشگاههای استان فارس

کارمندان اداره امور آزمایشگاههای استان مصیبت وارده‌را تسلیت گفته بقاء عمر جنابعالی وبازماندگان را از خداوند متعال آرزومندند .

آ ـ ۱۸۳۲ **دکتر زمانی**

همکار محترم سرکار خانم گیتی‌فراهی

باقلبی‌اندوهگین مصیبت وارده‌را بشما وفامیل محترمتان تسلیت می گوئیم .

آ ـ ۱۱۷۱۵ **سازگار ـ راجی ـ ترابی**

تیمسار سرلشگرشیرین سخن

مصیبت وارده‌را به آن دوست گرامی و خاندان محترم تسلیت عرض می کند .

آ ـ ۱۷۹۵٤ **اصفهان ـ سرتیپ خزاعی**

درگذشت‌استاد محمدصنیع‌خاتم‌را بخانواده های محترم صنیع خاتم و کریمی تسلیت عرض می‌نماید .

اصفهان . رضوان . فریده وحسن مصباحی

آ ـ ۱۸٤۳۰

کارکنان سازمان مرکزی تعاون‌روستائی‌ایران

مصیبت وارده‌را به آقای علی اکبر دانشمند معاون مدیر عامل سازمان‌صمیمانه تسلیت می‌گویند .

هیئت مدیره سازمان مرکزی‌تعاون‌روستائی‌ایران

آ ـ ۱۱۷٤۷

باکمال تاثر درگذشت شادروان سروان مدنی ساعتچی را به خانواده آن مرحوم تسلیت عرض‌می نماید .

سرهنك سالاری . سروان فتحیان.سروان گجدی نژاد . سروان اسماعیل شیرازی .

آ ـ ۱۱۷٤۷

جنابان آقایان مهدی قانعی وحسن‌قانعی

بانهایت تاسف درگذشت آقای حاجی‌قانعی بزرك‌آن‌خاندان را تسلیت عرض نموده در غم و اندوه شما خودرا شریك میدانم .

آ ـ ۱۷۸۹۸ **لوشان ـ فخرالدین دابوئی**

جنا ب‌آقای مهدی قانعی

کارکنان کارخانه سیمان لوشان ضمن اظهار تاسف ازمصیبت وارده بجنابعالی‌مراتب‌همدردی خودرا ابراز میدارند .

آ ـ ۱۷۹۰ **کارخانه سیمان لوشان**

فوت ناگهانی مرحوم کاظم مسعودی را به عموم بازماندگان مخصوصا آقای جواد نیکنام و بانو صمیمانه تسلیت می گوئیم .

سید مهدی سرشار و بانو

بااندوه فراوان و چشمانی اشکبار از غم‌دوست وهمکار از دست رفته خود سرکار سروان مدنی ساعتچی بخاندان ارجمند او تسلیت میگوئیم .

آ ـ ۱۸۲ **افسران‌هیئت آموزش مونوری**

افسران هیئت آموزش عملیات مخصوص دانشکده پیاده درگذشت نابهنگام سروان میر ابوطالب‌مدنی ساعتچی را به خانواده محترم آن مرحوم تسلیت عرض نموده بقاء وسلامتی کلیه بازماندگان آنمرحوم را ازدرگاه خداوند متعال مسئلت دارند .

افسران هیئت آموزش عملیات مخصوص دانشکده پیاده

آ ـ ۱۰۸۲۲

افسران هیئت آموزش ستاد و موضوعات عمومی دانشکده پیاده درگذشت نابهنگام شادروان سروان پیاده میر ابوطالب مدنی ساعتچی را که یکی از وظیفه شناس ترین استادان دانشکده پیاده بودند بخاندان محترم مدنی ساعتچی قلبا تسلیت عرض نموده بقاء عمر بازماندگان شهید را از درگاه ایزد منان مسئلت می نمایند .

افسران هیئت آموزش ستاد و موضوعات‌عمومی دانشکده پیاده

آ ـ ۱۱۷۱۹

جناب سروان ابوطالب مدنی ساعتچی‌مرك جانگداز و جگر سوز تواستادان وهمکاران تو را سخت متالم و عزادار کرده‌است و از دست دادن توکه تا آخرین دم برای ماموریت‌اندیشه کردی‌و بخاطر آن چشم ازجهان بستی برای همیشه در دل‌ماجاداری وبه‌خانواده و فرزندان توصمیمانه ترین تسلیت هارا عرض می نمائیم .

افسران بخش تاکتیك کمیته شماره ۱ کمیته شماره ۲ رسته های پشتیبانی

آ ـ ۱۱۷۱۹

افسران قسمت عملیات دانشکده پیاده درگذشت نابهنگام شادروان سروان پیاده مدنی ساعتچی که از استادان مبرز و وظیفه شناس بودند ببازماندگان آنمرحوم تسلیت عرض نموده ودرین مصیبت عظمی شریك هستند .

افسران قسمت عملیات

آ ـ ۱۷۸٦۸

افسران شعبه آزمایشات و بازرسی دانشکده پیاده از دست دادن دوستو همکار عزیز خود شادروان سروان پیاده ابوطالب مدنی ساعتچی را به خانواده محترم مدنی صمیمانه تسلیت‌عرض نموده وخودرا در این‌مصیبت‌عظمی‌شریك‌میدانند

افسران شعبه آزمایشات‌وبازرسی

آ ـ ۱۱۷٤۷

فقدان اسف انگیزهمکار عزیزمان شادروان سروان ابوطالب مدنی ساعتچی را به‌خانواده‌آن مرحوم تسلیت عرض می نمائیم .

افسران هیئت آموزش سلاح ـ دانشکده‌پیاده

آ ـ ۱۱۷۱۹

افسران هیئت آموزش ومخابرات ازدرگذشت نابهنگام همقطار شریف و ارجمند خود نهایت درجه متاثرومتالم بوده و در این غم بی منتهاخود را با خانواده آنمرحوم سهیم دانسته آمرزش روح آن شادروان‌وصبرجزیل‌خانواده‌داغدیده‌اش را از آستان الهی ملتمسند .

افسران هیئت‌آموزش مخابرات مرکز پیاده

آ ـ ۱۷۸۸٤

تیمسار سرتیپ علی خواجه نوری

مصیبت وارده‌را به جنابعالی و تیمسار سرتیپ محمد خواجه نوری و جناب‌سرهنك عبدالله خواجه نوری تسلیت عرض می کند .

اصفهان ـ سرتیپ خزاعی

آ ـ ۱۱۷٤۷

روزنامه فردا

فردا منتشر میشود

توفیق منتشر شد

۱ ـ ۲ آ ـ ۱۷۹۵۸

روزنامه دیپلمات

چهارشنبه هاخواندنی است

اطلاعات

دختران وپسران

دوشنبه ها منتشرمیشود

ازحراج

بزرك سالیانه

جنرال‌مد

یك روز با استقبال عمومی‌گذشت‌و فقط

دو روز دیگر باقی است

جنرال مد کوچه برلن

برنامه میعاد در فضا انجام شد

مرکز فضائی هوستون ـ ۲۳ اوت

مرکز کنترل پرواز جمینی امروز به «کوپر» و«کنراد» فضانوردان جمینی ـ ۵ دستور داد حداقل ۴۷ دور کامل در سومین روز پرواز فضائی خود بزنند .

آنها همچنین امروز یك راکت خیالی را که نام «شبح» به‌آن‌داده‌اند و مسیر فرضی‌آن‌توسط مرکزفضائی تعیین شده تعقیب کرده ودر اطراف آن مانور نمودندوبه آن رسیدند . اشکال الکتریکی که در دوروز اول پرواز مایه نگرانی شده بود رفع‌شده‌واحتمال میرود فضانوردان هشت روز پیش‌بینی شده را در فضا بگذرانند .

● خوب خوابیدند

فضانوردان دیشب‌خوب‌خوابیدند در ۲۴ ساعت اول اشکال فنی‌سفینه مانع خواب کافی آنها شده بود. نقشه مانور در اطراف موشك«شبح» بعلت آن بود که در اثر نقص فنی نقشه اولیه دایربرمانور در اطراف قمر واقعی که از جمینی ـ ۵ پرتاب شده بود بهم خورده بود .

یك مقام فضائی گفت : پس‌از نگرانی و مشکلات دوروزاول‌پرواز اینك وضع عادی شده است .

● آواز فضائی !

به«کنراد» دستور داده‌شد که باید کمی حرف بزند .او اززمین پرسید میخواهید برایتان آوازبخوانم‌وقتی‌جواب مثبت داده شد او این شعر راکه خود ساخته بود خواند. «برفراز اقیانوس ، برفراز آبی بیکران ، این جمینی‌ـ۵ است که برای شما آواز می خواند » رفیقش کوپر اظهار عقیده کرد که «کنراد» خارج میخواند !

● از کار افتاد

سازمان ملی هوانوردی امریکا اعلام کرد یکی از دستگاه های کنترل و هدایت الکترونیکی در پایگاه فضائی هوستون (تگزاس) از کار افتاد .

سخنگوی سازمان ملی هوانوردی امریکا نگفت چه مدتی وقت لازم است تا این دستگاه الکترونیکی مجددا شروع بکار کند .

وی فقط تائید کرد که این مشکل فنی‌مانع پرواز«جمینی‌ـ۵» نخواهد شد .

سخنگوی‌سازمان ملی‌هوانوردی آمریکا افزود تا درست شدن این دستگاه الکترونیك « کوپر » و « کنراد »قسمتی از برنامه‌آزمایش های فضائی خود را اجرا نخواهند کرد .

● کار زیاد

گوردون کوپر و چارلز کنراد در سومین روز پرواز فضائی خود بسیار سرحال و مسرور بودند . تنها شکایت آنها از کار زیادی است که ایستگاه فضائی هوستون به آنها تحمیل میکند .

با موفقیت

سخنگوی سازمان‌ملی‌هوانوردی آمریکا اعلام کرد مانور ملاقات فضائی بین جمینی ۵ و یك قمر (فرضی) بموجب برنامه پیش‌بینی شده با موفقیت انجام گردید .

وی افزود این ملاقات فضائی‌در ساعت۲۲ر۳۰ دیشب(بوقت‌تهران) پایان یافت .

سخنگوی سازمان‌ملی‌هوانوردی آمریکا افزود گوردون کوپر که هدایت سفینه جمینی ۵ راعهده‌دار است با چهار مانور موفق‌شد خود را بیك محل فرضی که برای‌قمر مصنوعی « شبح » در نظر گرفته شده بود نزدیك کند . وی گفت کوپر موفق شد با بکار انداختن موشك های ترمز کننده خود را باین محل فرضی برساند . ترمز های سفینه جمینی سرعت سفینه‌را که بهنگام پرتاب از کیپ کندی ۲۷۸۰۰ کیلومتر در ساعت سرعت داشت کم کردند و بتدریج مدار سفینه « جمینی ـ ۵ » تغییر کرد. بهنگام ملاقات‌فضائی دورترین‌نقطه مدار جمینی با زمین ۳۱۲ کیلومتر و کمترین نقطه آن ۱۶۵ کیلومتر بود درحالی که دورترین نقطه‌مدار اولیه جمینی ۳۳۳ کیلومتر بوده است .

سخنگوی‌سازمان‌ملی هوانوردی آمریکا گفت بدین ترتیب ترمز های « جمینی ـ ۵ » ارتفاع آنرا ۲۰ کیلومتر کاهش دادند .

وی افزود مجموع مدت مانور برای رسیدن به قمر « شبح » دو ساعت و ۱۵ دقیقه طول کشید وطی این مدت دو فضانورد بادستوراتی که از زمین به آنها داده میشد خود را به محل فرضی قمرمصنوعی « شبح » نزدیك کردند .

● درد دل از فضا !

دو فضانورد امریکائی امروز شکایت خود را طی سخن گفتن‌با جیمز مك‌دیویت که مامورارتباطات با مرکز فضائی است مطرح ساختند .

ـ کوپر به مك دیویت گفت : به مسئولینی که برنامه پرواز را تهیه میکنند بگواز کار ما کم کنند . ما نمی توانیم باندازه کافی استراحت کرده وبه‌کار های‌داخلی خود در سفینه بپردازیم .

مك دیویت : سعی میکنم آنها را قانع کنم .

کوپر : بله ... اینجا در یك زمان باید خیلی ، خیلی ، خیلی کار انجام داد و همه آنها را نمی شود باین زودی انجام داد .

مك دیویت : باشد !

در این موقع کنراد میکرفن را در دست گرفته و چنین گفت :

کنراد : باید به تغییرات‌عدسی ها توجه کرد بسیاری‌چیز هاهستند که در اطراف ما معلق‌میباشند .

مك دیویت : به‌چشم .

در این‌موقع کنراد ازمك‌دیویت خواست پیام اورا بهمسرش‌برساند و سپس شروع به خواندن یکی‌از آوازهای موردعلاقه همسرش کرد.

● فرود در ماه

آکادمیسین «کلایش» رئیس آکادمی علوم شوروی گفت‌مقدمات فرود آهسته روی سطح ماه را فراهم کرده‌ایم . وی گفت سفینه زوند ـ ۳ اطلاعات گرانبهائی‌در باره فرودآهسته روی ماه بدست ما داده‌و ما مطالعه‌آنرا آغاز کرده‌ایم .

«کلایش» اضافه‌کرد : ما مطالعاتی را برای تحقیق درباره مریخ نیز انجام‌میدهیم ، اما حاضر نشد بگوید آیا وقتی مریخ برای دفعه آینده به زمین نزدیك‌می شوداین مطالعات‌انجام می‌شود یا نه . اواز پیروزی فضائی امریکا استقبال کردو گفت مابا علاقه این پرواز را تعقیب می کنیم . اما اطلاعات کافی‌درباره‌ارزیابی‌آن‌نداریم. زیرا مقداری از اطلاعات منتشر نمی‌شود .وی این مسئله را عادی دانست وافزود نقشه های فضائی شوروی نیز سری است .

● مقاصد نظامی

از او درباره اظهار نظر تاس که دانشمندان امریکائی شتاب‌می‌کنند و با شتاب خود خطراتی‌برای‌فضانوردان ایجاد می نمایند سئوال شد .کلایش جواب داد : من نمی توانم اظهار نظر کنم ، زیرا بادانشمندانی که دربرنامه های فضائی کار می کنند درباره جمینی ـ۵ صحبت نکرده‌ام .

سایر دانشمندان فضائی شوروی‌نیز در مصاحبه مطبوعاتی کلایش حضور داشتند ویکی از آنها گفت پرواز فضائی امریکا جالب است ولی ظاهرا بیشتر جنبه و مقاصد نظامی دارد .

آسوشیتدپرس ـ یونایتدپرس‌ـ رویتر ـ خبرگزاری فرانسه)

تحولات مهم جهان در ۲۴ ساعت گذشته

امید بصلح

نخستین گزارشهای رسیده از مذاکرات ناصر وملك‌فیصل پادشاه‌عربستان سعودی‌رضایت بخش است وامید به استقرار صلح را در یمن در محافل سیاسی تقویت کرده است.

اگر کار مذاکرات به همین طریق پیش رود بعید نیست‌که راه حل قابل قبولی بدست‌آید و پس از سه سال خونریزی سرانجام مردم یمن روی‌آرامش ببینند .

جدول اوضاع جوی جهان در ۲۴ ساعت گذشته

لندن ـ آسوشیتد پرس ـ ۲۳ اوت ـ وضع هوای جهان در ۲۴ ساعت گذشته در نقاط مختلف بشرح زیر بوده است :

رم ـ هوا متغیر حداقل حرارت ۲۲ درجه بالای صفر

پاریس ـ هوا عادی حداقل حرارت ۳ر۹ درجه بالای صفر

لندن ـ هوا آفتابی حداقل حرارت ۱۱ درجه بالای صفر

مسکو ـ هواآفتابی حداقل حرارت ۱۲ درجه بالای صفر

نیویورك ـ هواکمی بارانی حداقل‌حرارت ۶ر۱۵درجه‌بالای صفر

سانفرانسیسکو ـ هواابری حداقل‌حرارت ۸ر۱۲درجه‌بالای صفر

توکیو ـ هوا ابری حداقل حرارت ۸ر۲۲ درجه‌بالای صفر

جدول مذکور نشان میدهد که روز گذشته در هیچ نقطه مهم جهان انقلاب هوا وتغییرات فوق‌العاده جوی وجود نداشته است .

دنیا گرد جهان

بسرقت رفت !

قاهره ـ روزنامه الاخبارامروز گزارش دادکه یك میلیون‌دلار یعنی تمام دارائی شورشیان کنگو از نزد همسر کریستف گبنیه رهبر هواداران لومومبابه سرقت رفته است .

خانم گبنیه که اکنون در پایتخت سودان بسر میبرد این پول را در صندوق مخصوص نگهداری میکرد ووقتی که از سرقت آن اطلاع یافت بقدری ناراحت شد که سر خود را بصندوق کوبید و بیهوش شد.

هجوم زنبور ها

ریودوژانیرو ـ دسته های بزرگی از زنبوران آفریقائی شهر کامپوس واقع در ۲۲۰ کیلومتری شمال شرقی‌ریودو‌ـ ژانیرورا مورد حمله‌قرارداده‌اند مقامات محلی مجبور شده‌اند برای دفع شر زنبورهازدولت فدرال استمداد کنند .

زنبورهای مهاجم با نیش‌خود عده زیادی از مرغ‌و خروس ها راکشته و ساکنین‌شهررا دچار درد وناراحتی شدید میکنند.

پنج دقیقه پس از آنکه‌نیش این زنبورها وارد بدن مرغهای خانگی میشود آنها مثل قرقره بدور خود چرخیده وبلافاصله میمیرند .

خود مختاری میدهد

پکن‌ـ خبرگزاری چین‌جدید گزارش داد که دولت چین کمونیست تصمیم گرفته است به‌تبت خودمختاری بدهد .

گزارش این خبرگزاری حاکی است که شورای دولتی چین کمونیست موافقت کرده است نخستین کنگره خلق‌تبت خود مختار در ماه سپتامبر تشکیل شود .

بمب اتمی

جاکارتا ـ دکتر سوکارنو رئیس جمهوری اندونزی امروز دوباره‌اظهار داشت که‌اندونزی در «آینده نزدیکی » نخستین بمب اتمی‌خودرا آزمایش‌خواهد کرد .

سوکارنو بخبرنگاران گفت مقدمات آزمایش بمب اتمی اندونزی بسرعت فراهم میشود ولی تاریخ قطعی آن را تعیین نکرد .

سرنشینان بشقاب‌پرنده

لیما ـ عده‌ای ازجهانگردان که‌اخیرا از خرابه‌های «اینکا» که درزمانهای قدیم مدتهامحل سکونت «اینکاها»بود دیدن کرده‌اند گزارش داده‌اند یك بشقاب پرنده در نزدیکی‌خرابه های مذکور بزمین نشسته ودو موجود عجیب کوتاه قد ازآن پیاده‌شده‌اند که دارای دهان های عمودی بوده‌اند وازچشمان آنها نور خیره کننده‌ای خارج میشد .

زلزله های شدید

استانبول ـ گزارشهای‌رسیده حاکی است که درساعت شش بعد ازظهر دیروز بوقت تهران زلزله شدیدی در استانبول و مناطق غربی ترکیه روی داد ولی‌تلفات وخساراتی واردنکرد.

این زلزله که چهار ثانیه طول کشید در شمال شرقی یونان نیز محسوس شده‌است.

گزارش‌های‌رسیده ازمکزیکو‌ـ سیتی حاکی است که دیروزدر این‌شهر نیز زمین بشدت‌تکان خورد .

این زلزله دو دقیقه دوام داشت‌و درنتیجه آن دیوار بعضی خانه ها شکافت‌و جریان برق برای مدت کوتاهی‌قطع‌شد

خاطرات مینویسد

لندن ـ در محافل سیاسی مسکو شایع شده است که نیکیتا خروشچف نخست وزیر برکنار شده شوروی مشغول نوشتن خاطرات دوران زندگی سیاسی خود شده‌است .

محافل سیاسی معتقدند که کتاب خاطرات خروشچف اگر بدست مردم برسد بسیارجالب وخواندنی خواهد بود کار ـ شناسان مسائل‌شوروی‌معتقدند که خروشچف دراین کتاب کوشش خواهد کرد تاسیاست خود را درسالهائی که‌سرنوشت شوروی رابدست داشت توجیه کند .

از امشب

برنامه‌سینماهای

ادئون ـ درایوین تراس آتلانتیک

جدیدترین آهنگها همراه با رقص «شیك» از ارکستر معروف‌دیوکلارك‌وچهار گروه از مشهور ترین نوازندگان جهان دریك اثر موزیکال بی سابقه

شروع سئانسها در سینما ادئون ۳۰ر ۱۰ ـ ۳۰ر۲ـ ۳۰ر۴ـ ۳۰ر۶ـ ۴۵ر۸ بعداز ظهر دزایوین ۳۰ر۷ـ ۳۰ر۹ بعداز ظهر ـ تراس آتلانتیك ۴۵ر۷ـ۴۵ر۹ بعدازظهر

عجایب هفتگانه درسالن سینما آتلانتیك ادامه دارد

سینما پلازا تعطیل است

سینما پلازا جهت تعمیرات اساسی وتغییر دکوراسیون و همپایه‌شدن‌بابزرك ترین سینماهای خارج تعطیل استوپس‌ازاین تعمیرات بابزرگترین محصول کمپانی متروگلدوین مایر افتتاح میشود.

از فردادرسینماهای

ژان ماره

میلن دومونژو

تراس سالن امپایر ـ سانترال ـ سالن نیاگارا ـ سعدی

تراس سالن سهیلا

فانتوماس

سینما سکوپ رنگی

Fantomas

شروع سئانسها در سینما امپایر ۱۵ر۱۱ صبح ۳۰ر۳ـ ۳۰ر۵ـ۳۰ر۷ـ۳۰ر۹ بعد از ظهر .تراس ۴۵ر۷ـ۴۵ر۹ بعداز ظهر .سانترال ۱۵ر۱۱ صبح ۳۰ر۳ـ۳۰ر۵ـ۳۰ر۷ ۴۵ر۹ بعد از ظهر.نیاگارا ۱۱ صبح ۳ـ۵ـ۷ـ۹ بعدازظهر سعدی ۴۵ر۱۰ ـ ۴۵ر۱۲ ـ۴۵ر۲ـ۴۵ر۴ـ۴۵ر۶ـ۴۵ر۸ بعد از ظهر . سهیلا ۱۵ر۱۰ـ۱۵ر۱۲ـ۱۵ر۲ ـ ۱۵ر۴ ـ ۱۵ر۶ـ۱۵ر۸تراس ۱۵ر۷ـ۱۵ر۹ بعد از ظهر .

تفسیر روز

تلاش انگلیس

این روز ها در شیخ نشین‌های خلیج فارس و یمن جریان هائی می‌گذرد که در آینده سیاست این منطقه عمیقا تـاثیر میگـذارد . بدنبال پدیدار شدن امید هائی برای صلح یمن و خروج نیروهای مصری‌از این‌کشور دولت‌انگلستان در صدد برآمده است برای‌تعیین روش های آینده خود و برای آمادگی در مقابل‌شرایط وحوادثی که حل مسئله یمن در پی خواهد داشت به ارزیابی دقیقی ازاوضاع و احوال کشور های عربی و غیر عربی خاور میانه دست زند و اطلاعات دست اولی از نظرات سران این کشور ها بدست آورد.

برای انگلستان و برای مصر دو موضوع اصلی جداگانه یعنی مسئله فدراسیون عربستان جنوبی و مسئله یمن مطرح است که ضمنا هر تغییری در وضع یکی از آنها دیگری را نیز شدیداتحت تاثیر قرار میدهد . انگلستان این روز ها سخت در تلاش است که راهی برای گشودن گره های سیاست خود در فدراسیون عربستان جنوبی بیابد .

حوادث دوران بعد از جنك و بخصوص سالهای اخیر نشان داد که فدراسیون هائی که به‌راهنمائی و یا حمایت لندن در گوشه وکنار جهان از مستعمرات سابق این کشور تاسیس شده سازمان‌های اصیلی که بتوانند در گیر ودار حوادث و کشمکش های سیاسی دنیای امروز مقاومت کنند وبرپای خود بایستند ، نیستند . این اولین بار نیست که انگلستان در یکی از این فدراسیون ها با مشکلات بزرك مواجه میشود .

فدراسیون مالزیا همین اواخر بحال تجزیه افتاد و بزرگترین ایالت‌آن‌ازآن جداگشت . قبل از آن نیز فدراسیون های رودزیا و نیاسالند و ترینیداد و جامائیکا متلاشی شده‌اند .

و حالا ظاهرا نوبت فدراسیون عربستان جنوبی که از عدن و تعدادی شیخ نشین دیگر بوجود آمده ، رسیده است .

سالها است که در این منطقه رقابتی شدید برسر استقرار نفوذ بین انگلستان و مصر در گیربوده است . مصر در صدد بوده است نفوذ خود را جانشین نفوذ گذرنده انگلستان سازد و شیخ نشین‌های خلیج را تحت تسلط خود درآورد برای رسیدن باین هدف ناصر رئیس جمهوری مصر از هیچ‌اقدام ممکنی فروگذار نکرده است . گروههای افراطی و تروریست را سازمـان داده و لبه تیز حملـه ماشین تبلیغاتی خود را متوجه لندن ساخته بود. ناصر دراهمیت دادن باین منطقه تا آنجا پیش رفت که بشیوه کشور های بزرك و ثروتمند به یمن لشکر کشی کرد . اما او قوی و ثروتمند نبود و حتی ناچار بوده و هست که غذای لشکریان خود را در یمن از کمکهای امریکا و اسلحه آنها را از کمکهای شوروی تامین کند . و در این شرایط هنگامی که‌جنك یمن سه سال بدرازا کشید و هواداران امام. از صورت افراد پراکنده بشکل واحد های منظم و مجهزی در آمدند که همه منابع و قدرت ناصر را در کشور خود نابود میکردند . رئیس جمهوری مصر احساس کرد که بزانو در می‌آید . احساس این ضعف چنان بود که او را برآن داشت دریمن و در فدراسیون عربستان جنوبی بشیوه های نسبتا معتدل گرایش پیدا کند . یکماه قبل که رهبران ملی و استقلال طلبان فدراسیون عربستان جنوبی بار دیگر برای شرکت درکنفرانس استقلال عازم لندن میشدند دیگر مانند گذشته از سوی رادیو قاهره مورد حملات تند قرار نگرفتند و حتی «عبدالله اسنك» رهبر حزب حلق عدن که هیچگاه روابط خوبی با قاهره نداشته میکروفون رادیو قاهره را در اختیار خود یافت تا ازسیاست میانه روی و استقلال طلبی خود دفاع کند . برای مصر این امر عقب نشینی و شکست بزرگی بشمار میرفت و نشانه آن بودکه دیگر ، یا دست‌کم در حال‌حاضر، در فدراسیون عربستان جنوبی نقشی برای خود نمی‌شناسد وحالا لندن با توجه بدین امر و با توجه به مذاکرات صلح یمن که امکان فراخواندن سربازان مصری را از یمن افزایش داده در صددبرآمده است خلاء ناشی از عقب نشینی مصررا پرکندوظاهرا این‌پرکردن خلاء از راه سازش و مصالحه با قدرتهای موجود در این منطقه و وعده جلو انداختن استقلال‌اعضای فدراسیون انجام خواهد شد . اما موضوعی که تذکر آن همواره ضروری مینماید اینست که راه فرو نشاندن‌آتشی که درفدراسیون عربستان جنوبی و یمن شعله‌ور است تنها آزاد گذاردن مردم‌آنها است در انتخاب شیوه مخصوص زندگی خود و روشن است که مردم تسلط هیچ کشور خارجی را نمی‌خواهند .

اخبار خاور میانه

پیشنهاد تشکیل سپاه ناظر برای یمن

مقامات مسئول قاهره خبر دادند که سرهنك ناصر پیشنهاد کرده است یك نیروی ناظر مشترك عربستان‌سعودی‌و مصر برای حفظ صلح و آرامش تـا موقع انجام انتخابات در یمن تشکیل شود . این پیشنهاد را ناصر در اولین جلسه ملاقات خود با ملك فیصل بعمل آورده است .ملك‌فیصل بشرطی بااین پیشنهاد موافقت کرد که نیرو های سایر دول عربی هم دراین «سپاه ناظر» شرکت داشتـه باشند .

ناصر همچنین قول داده‌که پس‌از انتخابات همه نیرو های مصری را از یمن بیرون ببرد ولی شرایطی برای‌این کارقائل شده است .

ناصر طرفدارانتخابات‌اعضای حکومت جدید از طرف مردم است که شکل آنرا خوداعضاء منتخب معین کنند .

ملك فیصل طرفدار تشکیل یك شورای ریاست جمهوری‌می باشد که کشور را تا زمـان انتخابات اداره کند .

باوجود اختلافات عمده‌ای‌که بین ناصروملك فیصل درمسائل اساسی وجود دارد ، از روی لحن آرام جرائد مطبوعات دو طرف بیکدیگر حدس‌زده میشود که سازشی در مذاکرات پدید آید و به جنك‌داخلی سه ساله یمن پایان داده شود .

ملك فیصل پس‌از مذاکرات سه روزه خود باناصر گفت آینده صلح در یمن بسیار امیدبخش است . آغاز کار خیلی خوب بود وامیدوارم‌بخوبی پایان‌یابد. ملك‌فیصل‌پس‌از مذاکرات‌بسیار خوش خلق بنظر میرسید .

احتمال میرودامروزچهارمین جلسه ملاقات‌ناصر و ملك‌فیصل تشکیل شود .

● اظهار خوشبینی

همه‌مطبوعات‌و رجال‌سیاسی عرب به آینده یمن و نتیجه مذاکرات ناصر ـ ملك‌فیصل اظهار خوش‌بینی میکنند جز حزب بعث سوریه که دراعلامیه خود اظهار نگرانی کرده مبادا سازش بین ناصر و ملك فیصل بحساب مردم یمن بعمل آید و حقوق آنها پایمال شود .

● متهم کرد

دولت یمن امروز انگلیس را متهم کرد که‌هواپیماهایش رابرفراز خاك یمن بـه‌پرواز درآورده و سربازانش بپاسگاه های یمنی شلیك کرده‌اند . وزارت خارجه یمن دراعلامیه خود حق دفاع را برای یمن محفوظ‌داشته‌وانگلیس رامسئول عواقب این امر دانسته است.

بازهم تصفیه ضد ناصر در عراق

ـروزنامه المنار خبرداد که سرهنك‌دوم بازنشسته سلیم فخری‌و ۳۱۸ نفر ازپیروانش که یك سازمان مخفی تشکیل داده وبا رهبر عشایر برای سرنگون کردن رژیم عبدالسلام عارف تماس گرفته بودند محاکمه خواهند شد .

سرهنك فخری که پس‌ازانقلاب ۱۹۵۸ رادیو بغداد را اداره میکرد بعنوان هوادار کمونیسم شناخته شده است . وی‌یك‌سال پیش‌از کار برکنار شد .

همچنین‌اعلام شد که خیرالدین حسیب که طرفدار ناصر و رئیس سازمان برنامه عراق بود از کاربرکنار شده است .

جوادالعبوسی ، وزیر دارائی سابق که اخیر، بعلت بیماری استعفا داده بود جای او را گرفته است .

بعداز استعفای شش وزیر طرفدارناصر، این آخرین فرد هوادار ناصر است که‌از مقامات عالی عراق برکنار میشود .

عارف رسما میگوید به‌کاروحدت مصرو عراق ادامه خواهد داد اما اقدامات اخیر دولت عراق بااین اظهارات رسمی جور درـ نمی‌آید .

مبارزه با تبلیغات ضد اسلامی

لندن ـرویتر ـ۲۳ اوت ـ مسلمانان انگلیس امروز‌تشکیل‌یك سازمان‌جدید رابرای «مبارزه با سیل تبلیغات کذب ضد اسلامی‌که در انگلیس جریان دارد » اعلام‌نمودند. تشکیل این سازمان‌که‌جبهه اسلامی‌نامدارد درکنفرانس مسجد شرقی لندن اعلام‌شد که‌درآن‌نمایندگان مسلمانان و سفارتخانه های کشور های اسلامی شرکت داشتند .

«تلمینه الدین» مسئول روابط عمومی‌جبهه گفت جبهه اسلامی به کمپانی ناشر کتاب«تاریخ زنده جهان »اعتراض کرده‌است .دراین‌کتاب به‌پیغمبر اسلام توهین شده است .

کمپانی مزبور قول داده‌این کتاب را در خاورمیانه منتشر نکند و در چاپ آینده قسمت مورد اعتراض را اصلاح کند .

تظاهرات در یونان ممنوع شد

آتن ـ ٢٤ اوت ـ خبرگزاری فرانسه ـ پلیس یونان هر گونه تظاهرات یا حرکت دسته جمعی را در آتن ممنوع کرد .

اعلامیه پلیس میگوید بافراد انتظامی دستور داده شده است با شدت هرچه تمامتر مانع از برپا شدن تظاهرات خیابانی گردند . شب گذشته میتینگی در یکی از سالنهای بزرك شهر آتن‌بطرفداری «پاپاندرو» نخست‌وزیر مستعفی‌یونان برپاشد ودرآن ناطقین اعلام کردند تنهاراه حل بحران کنونی یونان انجام انتخابات آزاد است . درپایان میتینك نیروهای انتظامی مانع از آن شدند که شرکت کنندگان در میتینك در خیابانها دست بتظاهرات بزنند .

● مسئول تظاهرات

الیاس‌ـ تیسریمو کوس که‌قرار است امروزبعدازظهر کابینه خودرا بمجلس یونان معرفی کند طی ،علامیه‌ای ژرژ پاپاندرو را مسئول تظاهرات خونین جمعه شب معرفی کرد .

ازطرف‌دیگربازجوئی ازکسانیکه طی تظاهرات خونین جمعه شب در آتن بازداشت شدند ادامه دارد . تاکنون ۱۲تن بعنوان برهم زدن‌نظم عمومی متهم شده‌اند .

روزنامه «مسیمرین» در آخرین شماره خود مینویسد کمونیست ها مسئول بوجود آمدن حوادث جمعه شب بودند . این روزنامه‌مینویسد کمونیستهای طرفدار چین باطرح نقشه‌های قبلی این نقشه را اجرا کردند .

اتحادیه کارگران چاپخانه های یونان اعلام کردند بعنوان اعتراض به‌بازداشت بعضی ازهمکاران‌نشان‌دست باعتصاب وتظاهرات تازه‌ای‌میزنند.

ویت کنگ از صلیب سرخ بین‌المللی کمک خواست

سایگون‌ـ ۲۳ اوت‌ـآسوشیتدپرس هواپیماهای آمریکائی برای سومین روز سد هیدروالکتریك واقع‌درویتنام شمالی را بمباران کردند. خلبانان گزارش دادند ژنراتورها وساختمان های‌نزدیك سد را منهدم کرده‌اند.در این حمله ۱۲ هواپیمای آمریکائی شرکت داشتند و همه هواپیماهاسالم به‌پایگاه های خود برگشتند .

● تقاضا از صلیب سرخ

کمونیستهای ویت‌کنك از صلیب سرخ بین‌المللی تقاضای داروابزار جراحی کردند. این تقاضا بوسیله صلیب سرخ انگلیس به صلیب‌سرخ بین‌المللی تسلیم شده است .

صلیب سرخ جهانی اعلام کرد که ۵۰هزار فرانك سویس به هریك‌از دوکشور ویتنام شمالی و جنوبی کمك کرده واز صلیب سرخهای ملی خواسته است به هردو ویتنام کمك کنند .

ویت کنگها‌بخصوص‌داروهای‌ضد مالاریا، ضد اسهال و پلاسمای خون وهمه نوع ابزار جراحی خواسته‌اند

عملیات تصفیه جنوب چولای از ویت‌کنك‌ها همچنان ادامه دارد .

دراعلامیه ستاد فرماندهی نظامی امریکا درویتنام اعلام شده است‌شب گذشته چندین نبرد بین ویت‌کنك‌ها ونیروهای دولتی درنقاط مختلف درـ گرفت و در ایالت ویت‌مینه واقع در ۱۱۰ کیلومتری جنوب سایگون ویت‌کنك‌ها به یك پاسگاه‌دولتی‌حمله کردند .

در«وین یونك» نیز ویت‌کنك‌ها‌به یك پاسگاه دولتی حمله کردند اما حملات آنها بارسیدن نیروهای‌کمکی دفع شد .طی ٢٤ ساعت گذشته۲۷٤ هواپیمای امریکائی‌مواضع ویت‌کنك هارا درویتنام جنوبی بمباران‌کردند.

جهان در چهل سال قبل

ایران

اتومبیلهای گوشت

چهار دستگاه اتومبیل مخصوص گوشت اداره ارزاق بلدیه وارد کرده وامروز شروع بحمل گوشت بـوسیله یکدستگاه از اتومبیلهای مزبور گردید . اتومبیل‌ها برای حفظ گوشت ازگرد و غبار وگل وحفظ‌الصحه‌نافع است.

خارجه

انقلاب یونان

آتن ـ ۲۲مه ـ انقلاب بدون خونریزی وقوع یافت‌و ژنرال کندیلیس بر وضعیت حاکم است.مشارالیه وزیر جنك راتوقیف نمود بعد بدستگیری ژنرال پانگالوس دیکتاتور یونان مبادرت ورزید .

خبر بعد ـ تمام صاحبمنصبان قشون نسبت بدولت جدید اظهار صمیمیت نموده‌اند ژنرال کندیلیس در طی بیانیه‌ای اشعار داشته که هیئت دولت در تحت ریاست کندوریوتیس از ملیون تشکیل خواهد شد . کندیلیس دارای نظرات ضد بلشویکی است .

نقل از اطلاعات ۲ شهریور ۱۳۰۵

شوروی در بحران کشمیر میانجیگری میکند؟

کراچی ـآسوشیتدپرس ـ ۲۳اوت ـامروز اعلام شد که کوسیگین‌نخست وزیرشوروی پیامی برای پرزیدنت ایوبخان فرستاده است .

متن پیام معلوم نیست اما ناظران‌سیاسی‌میگویند احتمال دارد درباره مسئله کشمیر باشد .

یك مقام سفارت شوروی از کراچی به راول پندی رفته تا این پیام را تسلیم کند . ناظران سیاسی اظهار عقیده می کنند کـه در این پیام کوسیگین نسبت‌به حل‌مسئله کشمیر اظهار عقیده کرده و آمادگی‌خودرابرای‌میانجیگری بین هند وپاکستان اعلام‌داشته است .

● اعتراض شدید

حکومت پاکستان شرقی‌اعتراض شدیدی به دولت هند کرد در این اعتراض نامه گفته میشود سه‌نفر از مرز هند واردپاکستان شدند ووقتی مرزداران پاکستان خواستند جلوی آنها را بگیرند، یك گروه ۲۵نفری از‌سربازان‌هندی در صدددستگیری پاکستانیها بر آمده‌اند .

● جنك و گریز

مجاهدان پاکستانی امروز سه حمله جنك و گریز مانند به قوای هندی در بخشهای مختلف کشمیر انجام داده‌اند .

سخنگوی هندی «خرابکاران ـ پاکستانی» را مسئول بروز حریق درقریه «خونمو»در جنوب سریناگار دانست . مجاهـدان به یك پاسگاه پلیس حمله کرده چهار ساعت جنگیدند وسپس در کوهستان ها ناپدید شدند .

● استیضاح شد

رویتر ـ حزب «سواتانترا» که مخالف دولت است از مجلس هند خواست به کابینه شستری رای‌عدم اعتماد داده شود و دولتراااستیضاح نمودواین حزب دراعلامیه خودکمبود مواد غذائی را علت اصلی لزوم‌این کارذکر کرده است .

روزنامه‌های هند خبر میدهند که گروهی گرسنه در یك ایستگاه‌راه آهن به واگنهائی که بارغله‌داشتند حمله کرده آنها را غارت کردند .

بسیاری از مغازه های بقالی وغذا فروشی در بنگال غربی نیز غارت شده است .

آگهی مزایده

شرکت سهامی فرش‌ایران واقع در خیابان فردوسی شماره ۱٦۰ یکدستگاه اتومبیل کرایسلر مدل‌٥٤ـسه‌دستگاه‌موتوسیکلت فرسوده ـ ۳۳ حلقه لاستیك روئی اتومبیل سواری و یازده حلقه تیوب مختلف مستعمل را از طریق مزایده بفروش‌میرساند .

داوطلبان میتوانند بامراجعه بقسمت مالی شرکت و ملاحظهٔ اشیاء اخذ یکبرك شرائط مزایده پیشنهادات خودرا تاآخر روز بیستم شهریورماه ٤٤ بدفتر شرکت تسلیم نمایند .

دکتر جمال‌الدین نوربخش

متخصص در بهداشت وبیماریهای کودکان از دانشگاه پاریس

معتادین به‌الکل ، تریاك ، مرفین کوکائین و هروئین

راباسابقه‌سی‌ویك سال مطالعه وتجربه‌وبهترین متد درمان مینماید .

نشانی : خیابان شاهرضا چهارراه پهلوی

تلفن مطب : ٦۵۵۵۷ منزل ٤٤٧٨٩

اوقات پذیرائی ـ صبح ها باستثنای روز های چهارشنبه ۱۰ـ۱۲

عصر ها ٤ تا۷ و نیم بعد از ظهر

دکتر طهمورث فروزین

رزیدنت آسیستنت سابق بیمارستانهای انگلستان

متخصص جراحی عمومی (جراحی شکم)

وجراحی زنان میدان فردوسی ـ خیابان فرصت

خیابان‌مه‌زادشماره ۳۱٦ تا۷بعدازظهر تلفن ٤٦٦۵٤

از فردا صبح برنامه سینماهای

رویال ـ همای ـ رکس ـ آسیا

از فردا درسینماهای

تراس نیاگارا ـ تاج ـ متروپل

یك درام عمیق از عظمت روح و فداکاری بیمانند یك‌انسان

صفحه ۵
سه‌شنبه
دوم شهریورماه ۱۳۴۴
شماره ۱۱۷۶۳
سال چهلم

مقالات و گزارشهای خارجی

از: لوموند و فیگارو

ناصر دست کمک بسوی ملک فیصل دراز کرده است

سفر جمال عبدالناصر به جده و گفتگوهای او با ملک فیصل پادشاه عربستان سعودی پیرامون جنگ یمن اهمیت مشکلاتی را که رئیس جمهوری مصر درقلمرو سابق امام البدر با آن روبروشده است بخوبی نمایان میسازد. باآنکه مصر نیروهای اعزامی خودرا به یمن با فرستادن واحدهای کمکی نیرومندی تقویت کرده و وضع خود را در داخل کشور در معرض خطر بزرگی قرارداده است لذا نتوانسته است کاری از پیش ببرد.

باین ترتیب ناصر تاکنون به چنین مسافرت خطیری که از عربستان سعودی آغاز شده و پس از بازدید از شوروی به یوگسلاوی منتهی می شود مبادرت نکرده است اکنون سرنوشت آینده کشور مصر به استقلال آن و امکانات توسعه اقتصادی این کشور در معرض خطر جدی قرار گرفته است.

ناصر از سه سال پیش جنگی را در یمن آغاز کرده است که قسمت قابل توجهی از منابع این کشور را بلع میکند درحالیکه مصر با استفاده از این منابع در جاهای دیگر نیاز فراوان دارد.

ادامه جنگ ناصر را ناچار کرده است که دهها هزار نفر از سربازان خود را در خارج آن کشور نگهداری کند و باین ترتیب نتواند جلو عملیات اسرائیل را در اجرای طرحهای آبیاری خود بگیرد.

اکنون ناصر می‌خواهد بهر ترتیب شده ملک فیصل وسائلی فراهم سازد که با بیرون رفتن نیروهای مصر از یمن بحیثیت اولطمه زیادی وارد نشود. درواقع اگر رئیس جمهوری مصر یقین داشت که شکست وی در ماجرای جنگ یمن در پائین آوردن حیثیت او در نظر فرماندهان نظامی و افکار عمومی اعراب تاثیری نخواهد داشت مسلما از مدتها قبل علیرغم عقیده بعضی از همکاران نزدیک خود به مداخله نیروهای مصر در یمن پایان میداد این امر که عبدالناصر حاضر شده است به ملاقات یکی از رهبران عرب که با آرزوها و خواب و خیال های سوسیالیستی وپان عربیسم او مبارزه میکند برود برای رئیس جمهوری مصر خیلی گران تمام شده است.

بی گمان ناصر تصور میکند که با این کار رضایت خاطر پادشاه عربستان سعودی را جلب خواهد کرد.

اما ناصر در صورتی می تواند به بیرون بردن نیروهای خود از یمن امیدوار باشد که دست کم امام البدر از حق امامت خود صرفنظر کند ودر حال حاضر هیچکس نمی تواند بگوید که ملک فیصل باین شرط تن در خواهد داد یا خیر.

در هر صورت این موضوع که ناصر خواسته است قبل از مسافرت به مسکو با ملک فیصل ملاقات کند خیلی پر معنی و قابل توجه است زیرا رئیس جمهوری مصر باید قبل از ملاقات با برژنف و کوسیگین اطمینان حاصل کند که امکان خارج شدن از بن بست یمن وجود دارد یا خیر زیرا اگر چنین احتمالی وجود داشته باشد میتواند بطور ارادانه تری در باره مسئله وامهای مصر به شوروی با رهبران این کشور مذاکره کند در غیر اینصورت بیش از پر وقت دیگر مدیون شوروی خواهد شد.

تصور نمی رود دولت شوروی قاهر را وادار کند در ماجرائی که برای مسکو هیچگونه نفعی در بر ندارد روش خشن تری در پیش گیرد و با رخیم تر ساختن اوضاع، امریکائی هارا وادار کند که کم و بیش بطور مستقیم در ماجرای یمن مداخله کنند اما بیشک شوروی ها سعی خواهند کرد که مصر را بیش از پیش در مدار خود وارد کنند

ناصر می‌تواند نو خدمت بزرگ برای روسها انجام دهد اول اینکه تاریخ تشکیل کنفرانس باندونگ را تاوقتی که شرکت آن کشور در این کنفرانس امکان پذیر باشد بتعویق بیاندازد و دیگر اینکه تهدید خودرا در مورد شناسائی رژیم آلمان شرقی بمرحله عمل در آورد.

ولی تهدیدکنر مورد شناختن آلمان شرقی خیلی دیر شده است چون سفیر آلمان غربی بتازگی استوار نامه‌های خودرا به رئیس کشور اسرائیل تسلیم کرده و اکنون بسیاری از کشور های عربی میکوشند که روابط خود را با دولت آلمان غربی بحال عادی در آورند.

در این واضاع و احوال اگر مصر تصمیم به شناسائی رژیم آلمان شرقی بگیرد گذشته از اینکه این کار هر گونه امکان دریافت کمک از آلمان غربی رااز بین میبرد بمنزله الحاق قاهره به بلوک شوروی تلقی خواهد شدو مسئله ایجاد یك جبهه عربی متحد را در برابر اسرائیل باز هم مشکلتر خواهد ساخت.

شاید بخاطر همین موقعیت حساس ودشوار باشد که ناصر تصمیم گرفته است پس از بازدید از جده و مسکو برای ملاقات مارشال تیتو برود و از وی برای حل مشکلات کشور خود چاره جوئی کند.

از: نیویورك تایمز

نوشته: جیمز رستون

بانبرد چولای و پیروزی امریکا در آن:

جنگ ویتنام وارد مرحله تازه‌ای شد

درجنك شدید «چولای»، امریکا به‌بزرگترین پیروزی درجنگهای ویتنام نایل آمد و ضمنا بیش از هرجنك دیگر ویتنام تلفات داد. اما جنك چولای رویهمرفته حائز اهمیت بسیار بوده است.

این جنك نشانه اراده امریکا برای جنگیدن بود وضمنا استراتژی ویت کنك ها راکه برکوبیدن امریکائیها قبل از قدرت یافتن آنها در ویتنام مبتنی است فاش ساخت. وقتی تعداد تلفات در امریکا دانسته شد کسی شادی نمی کند **اما این جنك شکست بزرگی به قوای اصلی ویت کنك بود که بدون شك براستراتژی جنك تاثیر می گذارد.**

فرماندهی امریکا درسایگون همواره از اولین نبرد بزرگی که باید بین امریکائیان و چریکها روی میداد نگران بود. افسران امریکائی از آن میترسیدند که چریکها قبل از آماده شدن آنها حمله خودرا آغاز کنند. فرماندهان امریکائی حساب میکردند که نبرد بزرك چریکها وامریکائیها درنقطه‌ای دور از دریا یعنی جائیکه چریکها بزرگترین امتیازات تاکتیکی را دارند روی خواهد داد.

● کنار دریا بود

اما نبرد درکنار دریا روی داد. دراینجا امریکائیها از لحاظ استفاده از نیروی دریائی و هوائی و زمینی خود از حداکثر امتیاز برخوردار بودند. این اولین بار نیست که ویت کنك با طرح چنین حملاتی بی انضباطی سازمان خودرا نشان میدهد ـ دراین اواخر علائم زیادی از وجود ناراحتی درداخل سازمان ویت کنك بچشم میخورد **مثلا نشانه‌هائی در دست است که ویت کنك‌ها از لحاظ مهمات مسلسل های سنگین و سبك درمضیقه‌هستند. زیراکالیبر سلاحهای آنها تغییر کرده وآنها نمی‌توانند آنچه راکه میخواهند از امریکائیها به غنیمت بگیرند. بلکه ناچارند آنها را از شمال وارد کنند.** علاوه براین ویت کنك جوانان ۱۵ـ۱۶ ساله‌را بجبهه جنك میفرستد وعلیرغم قولی که بخانواده آنها میدهد آنهرا درنقاط دور دست بجنك وا میدارد.

ویت کنك ها نمی‌توانند آنطورکه قول داده‌اند جنازه کشته هارا به خانواده آنها پس بدهند وضمنا. لیات دهقانان را افزایش داده و گامی دو سوم برنج آنان را بعنوان مالیات ضبط می کنند و همین عوامل مناسبات دهقانان را با چریکها بشدت تیره ساخته است.

● استراتژی قدیمی

ویت کنك اخیرا بر اثر تقویت قوای نظامی امریکا در ویتنام درمورد استراتژی قدیمی خود دچار تردید شده است.

این استراتژی شامل سه مرحله بوده است.

۱ـ دفاع استراتژیك

۲ـ بحرکت درآوردن واحد های کوچك وحمله به مواضع ضعیف‌دشمن وترساندن آن وبدست آوردن‌پیروزی هائی که آن را دریك حالت موازنه باشمن قرار دهد.

۳ـ حمله با واحدهای بزرك به نیروهای اصلی دشمن.

اخیرا در فعالیت واحد های بزرك ویت کنك وقفه‌ای حاصل شده بود و گفته میشد که مشغول جمع آوری نیروهای خود درچولای می‌باشند.

همانطور که دیدیم همین نبردچولای بود که بشکست ویت کنك تمام شد...

● اثر روانی

تعداد کشته‌های ویت کنك دراین جنك درحدود ۶۰۰ بود.

اثر روانی این شکست بسیار مهم وقابل است.

تبلیغات کمونیستی همواره امریکائی ها را متهم کرده است که میخواهند ویتنامی ها تا آخرین نفر کشته‌شوند وهمین تبلیغات ضمناحاکی است که امریکائیها پایگاههای مستحکم وراحتی ساخته‌اند واز آنجا بسربازان ویتنامی دستور حمله به چریکها را می دهند.

این تبلیغات درمردم ویتنام جنوبی بی تاثیر نبود. ژنرال «وست مورلند» فرمانده نیروهای امریکا در ویتنام از این بابت نگران بود بخصوص که این اواخر دیده میشد سربازان ویتنام جنوبی بیشتر مایلند مواضع چریکها را از هوا بمباران کنند ویا آنکه باتوپخانه مورد حمله قرار دهند تا آنکه در روی زمین با آنها روبرو شوند.

جنك چولای وتلفات سنگین امریکا دراین جنك تا اندازه‌ای باین وضع خاتمه میدهد واثر تبلیغات کمونیستها را تقلیل میدهد.

اما پیروزی امریکا دراین جنك محدود بود زیرا جنك چولای تنها جنك ویتنام نیست. در ویتنام ۴۳ جنك در ۴۳ استان مختلف جریان دارد.

چریکها درهمان حال که درچولای شکست خوردند در «دالك سوت» بیك اردوگاه دولتی حمله کردند و یك مشت امریکائی را که آنجا بودند شکست دادند. علاوه براین درسراسر کشور جنگهای چریکی جریان دارد.

● بازگشت بمرحله دوم

حالا انتظار میرود که ژنرال ماکسول وجیاپ وزیر دفاع ویتنام شمالی جنك ویتنام را از مرحله سوم به مرحله دوم باز گردانند. او درسال ۱۹۵۱ هنگامی که درجنك «دره رودسرخ» بافرانسوی ها سه لشکرش را از دست داد همین کار را کرد اما بعدا دوباره به مرحله سوم بازگشت و پیروزی «دین‌بین‌فو» را بدست آورد.

جنك چولای آغاز عملیات نظامی امریکا در زمین است حالا دیگر برای امریکا آن مرحله جنك تقنینی گذشته است ومبارزه وحشت درشرف آغاز شدن است.

از پنجشنبه بعداز ظهر
تراس دیاناوتراس کریستال

اکسدوس
«مهاجرت»
EXODUS
پل نیومن — اوامری سنت — سال مینو — پیتر لافورد
لی. جی. کاب — جیل سیورث — جان درک
سوپر پاناویژن ۷۰ ـ رنگی تکنی کالر — دوبله بفارسی در استودیو مولن روژ

ازامروز فقط در سینما فری
دموزیمان
چارلتون هستون
یول برینر
آن باکستر ادوارد جی رابینسون
ایوان دوکارلو دیوراپاجت
جان درک
دوبله بفارسی در استودیو مولن روژ
رنگی تکنی کالر
سینما فری تلفن ۹۵۳۳۳۶

سونی بقدری حساس وقوی است که شمارا با دنیا مربوط میکند
برزودی
مدلهای جدید
رادیو سونی
تقدیم خواهد شد
مدل ۹۱۱ ـ دولوکس ـ سه موج ـ ۹ ترانزیستور
نمایشگاه سونی ـ خیابان نادری ـ شماره ۴۲۰ ـ تلفن ۶۴۱۴۵
مرکز پخش: شرکت کالری ـ خیابان فردوسی ـ ساختمان آفتاب شرق تلفن ۳۹۶۸۱

اطلاعات
دختران و پسران
روزهای دوشنبه منتشر میشود

کولر آر.ث.اِ
در هر شهری، با هرگونه آب و هوائی،
بخوبی کار میکند!
مصرف برق آن کم است، برقهای مختلف شهرها بدان لطمه نمیزند. شرایط فروش آن مناسب است
از هر جهت بصرفه مردم شهرستانهاست.
RCA Whirlpool
نماینده انحصاری: شرکت سهامی فیروز ـ خیابان تخت جمشید شماره ۲۱۹

انتقاد

از : الف ـ شنوا

نانوای محله اعیانها !

وزیر نظام حاکم تهران شبی فرمانداد که بامداد حلاجی بیاورند تا پنبه بزند. در همان موقع که این دستور را صادر میکرد ، شخصی شکایت از نانوائی بدو آورد که بسنگ کم نان فروخته است و حاکم تهران گفت: اورا هم صباح بیاورند تا سیاست کند فردا گماشته آمد و گفت : کسیراکه دیشب احضار فرموده اید حاضر است و وزیر امر داد چوب و فلك آوردند و فرمود مرد را بستند و چوب فراوان زدند ، چون فرمان اجرا گردید معلوم شد شخص کتك خورده حلاج بوده است و برای پنبه زدن آمده بوده است ، دراین اثنا فراشان نانوا را بحضور آوردند ، وزیر نظام روبه نانوا کرده شرمگین و عذر خواهان گفت :آقای نانوا ببخشید.. کتك شمارا حلاج خورد !

چند شب قبل بدعوت دوستی بمنزلش رفته بودیم ، مدعوین چندین نفرمی شدند و علت دعوت هم این بود که میزبان بتازگی خانه خریده بود و باصطلاح «ولیمه» خانه خودرا میداد، چون پاسی از شب گذشت سفره گستردند و شام مهیا شده را بروی میز چیدند ، ولی مدتی گذشت واز طرف میزبان تعارفی برای صرف شام نشد، مدعوین که از این تاخیر دچار وسواس شده بودند بزبان آمدند و علت را جویا شدند: که مدتی است سفره گسترده شده علت چیست که اجازه بهره برداری نمی دهید ! بیچاره صاحب خانه پس از آنکه اندکی دستهایش را بهم مالید گفت :خواهید بخشید چون در نزدیکی منزل جدید ما فقط یك نانوائی هست گمان میکنم پیشخدمت موفق نشده فوری نان تهیه کند، منتظر اوهستیم والاملاحظه میکنید که شام حاضر است !

باز مدتی گذشت و ازنان خبری نشد بناچار صاحب خانه اجازه گرفت که شخصا برود و علت تاخیر را جویا شود ، مدعوین که وضع را چنین دیدند باز دندان بر جگر گذاشتند و فقط با چشم به غذا ها خیره شده بودند ،تابالاخره یکی از بین حضار از جابر خاست و بمیز نزدیك شد، البته شخصا دست بروی برخوردنیها زد ، ولی با صدای بلند گفت : متاسفم تانان نباشد ، نمی شود چیزی خورد چون غذا ها همه ازنوعی است که احتیاج به نان دارد !

بالاخره ساعتی گذشت و صاحب خانه و پیشخدمت مراجعت نمودند ولی در دست هیچکدام نانی نبود ، فکر کردیم شاید شاگرد نانوا دنبال ایشان است و او حامل نان خواهد بود ، ولی چهره بر افروخته میزبان ماجرا را حل کرد . چون همه قبل از آنکه او لب به سخن باز کند فهمیدیم ماجرائی در پیش داشته است ، این بود که لب فرو بستیم تا خودش آغاز سخن کند ، دراین بین ملاحظه شد که مستخدم منزل در سفره‌ای مقداری نان‌خشك با خود به سر سفره آورده و خانم میزبان با قیافه‌ای شرمسار گفت : باید معذرت بخواهم ولی چون نان پیدانشد چاره‌ای نیست ، بفرمائید همین نان های بیات را با غذا میل بفرمائید!حاضرین بمیز هجوم آوردند و با هر زحمتی بود نان مانده رابا غذا خوردیم ، در این اثنا بودکه صاحبخانه بزبان آمد و ماجرای تاخیر خود و مستخدم را اینطوربیان کرد :

اینجاچون خیابان بلوار و باصطلاح خیابان اعیان نشین است مردم بیشتر نان سفید می خرند و یاشاید این عقیده نانوای محل باشد چون در سرتاسر این خیابان بجز یك مغازه تافتونی وجود ندارد که آنهم هیچوقت روی بساطش نان نیست ، عقیده خود او اینست که چون مشتری نداردکم پخت میکند ولی ما ساکنین محل می گوئیم چون تعداد مشتریان زیاداست نان کفاف نمیدهد و پخت نشده تمام میشود .

بهر حال مستخدم ماکه برای خرید نان میرود به ترازو دار میگوید: امشب میهمان داریم و تعدادبیشتری نان لازم است ، صاحب مغازه به شاطر خود میگوید برای اونان به تعداد زیادتری بپزد ولی تامی تواند از خمیر کمتر استفاده کند ، بهمین جهت موقعی که نان حاضر میشود مستخدم متوجه میشود بجای تافتون در حقیقت نان لواش پخته شده چون هر سه عدد نان تقریبا وزن طبیعی یك نان سابق‌راکه میخریده است دارد ، او اعتراض میکند ولی صاحب مغازه بجای آنکه بگفته وی ترتیب اثربدهد، و نان را کشیده و پول کمتری طلب کند ، نان‌ها را به مشتری دیگری که مراجعه نموده بود در مقابل نرخ معمولی میدهد ،بهر حال آن بنده خدا هم یاسرنوشتی همانند ماداشته و یا بر اثر بی‌اطلاعی پول را مطابق معمول می پردازد و می رود و وقتی من رسیدم گفتگو بین شاطرو مستخدم بود که اولی اصولا از فروش نان خود داری میکرد و دومی اصرار داشت که تکلیفش چه خواهدبود!من که رسیدم و از ماجرا با خبر شدم ، و واقعاهم ناراحت‌شده بودم گفتم بهر ترتیب شده نان‌رابخرم و بعد هم ترتیبی باسایر همسایگان برای اینکار بدهیم ولی جای شما خالی کارگران نانوائی بخیال اینکه من برای دفاع از مستخدم به آنجا رفته‌ام بنای فحاشی گذاشتند وشاطر نانواهم‌بدون هیچ مقدمه‌ای بمن گفت: مگرشمادیگر دراین‌محل‌قدم‌نگذارید والاتااین مستخدم را دارید مابشما نان نخواهیم داد ، عاقبت هم هرچه اصرار کردم نتیجه‌ای حاصل نشد این بود که بادست خالی خدمت رسیدیم! .

یکی از مدعوین گفت : امشب که گذشت ، بفرمائید برای آینده چه خواهید کرد ؟ میزبان جواب داد چاره نداریم ، بایستی به برزن مراجعه کنیم ولی دراین میان یکی از حضار گفت :

در اینصورت تکلیف روشن‌است ،در برزن دستور خواهند داد مستخدم شمارا تنبیه کنند چون بر خلاف مقررات نانوائی اظهار نظر نموده و هرچه راکه باو داده‌اند با پول معاوضه نکرده‌است .

گفتگوی تلفنی

با ۳۰۰۱۰

اهالی محترم تهران هر روز بعد از ظهرها از ساعت ۶ تا ۷٫۳۰ میتوانند تلفنی درددلها وگرفتاریها وشکایتهای خود را با ما در میان بگذارند .

● قابل توجه

تصمیمی که اخیرا بانك مرکزی ایران برای واردات گرفته بضرر وارد کننده و سود بانك‌مرکزی است تقاضا داریم که که در این‌مورد تجدید نظر کنند.

حسن ـ شریفی

● بازهم تخلف !!

کارخانه برق‌بین‌المللی بعد از سه ماه باز هم بنرخ جدید برق وقعی‌نگذاشت و بهاء برق رابنرخ سابق از مشترکین خود میگیرد . بهتر است مسئولین امر در این مورد توجه‌بیشتری داشته باشند.

ع . محمد زاده

● اختیاری

قصاب سید خندان جنب داروخانه گوشت ماهیچه را بیشتر از نرخ معینه یعنی ۸۰ ریال میفروشد و مدعی است که شهرداری و کسی ناظر بر نرخ نیست فقط شرکت گوشت به او اختیار داده است. که هر کار میخواهد بکند .

خانه‌دار

● مانع میشوند

شرکت تلفن که به کسی تلفن نمیدهد حالا میخواهند مانع‌شوند که کسی به کس دیگر که‌محتاج است‌تلفن بفروشد ؟

علی کامرانی

● منافات دارد

در خیابان روزولت روبروی خیابان نامجو خیابانی است بنام بیست متری نهم آبان این خیابان خاکی است و مدتها است که در برنامه اسفالت قرار دارد باید این نکته را متذکر گردد که این خیابان تقریبا پارکینك امجدیه است که در روز های مسابقه گردوخاك‌زیادی تولیدمیشودبدیهی است این وضع باحیثیت امجدیه منافات دارد .

جواد ربوبی

● تهدید سلامت‌مردم

در خیابان کهن کوچه‌حسینی خرابه ای هست که اهل محل خاکروبه خود را در آن خرابه میریزند بنظر من این خاکروبه‌ها بیشتر از وبا و شبه وبا سلامت مردم را تهدید میکند .

اهل محل

● هشدار بمردم !

دراین بابویه درست درمواقعی که اشخاص سرگرم گریه‌وزاری برای مرده خود هستند چند تا زن‌چادربسر خود را داخل‌جمعیت عزادار میکنند و جیب مردم را خالی میکنند ، خواستم‌بدینوسیله بمردم‌هشدار دهم که مواظب‌جیب خود باشند .

احدی

● اقدام نکرده

چراغهای‌جاده قدیم شهرری یك در میان خاموش است بعضی جاها هم چند تا چراغ پشت‌سرهم خاموش است مسلما در این‌جاده با این وضع تصادفاتی ناگواراتفاق میافتدضمناشهرداری‌شهرری‌درمورد نصب چراغها از پل سیمان تا شهر ری اقدامی نکرده است .

ح ـ آشنا

● دلبخواهی

پشت دیوار ما یك چهار دیواری هست ، که‌درآن گاووگوسفند و مرغ نگهداری میکنند ، وقتی تذکر میدهیم . میگویند ، دلمان می‌خواهد ، مگر دلبخواهی هم‌داشتیم؟

خیابان زاهدی ـ سنائی ، کوچه مبصر ـ همسایه

● زاغه

در انتهای اشرف پهلوی بخش‌ده مهرآباد در کوچه سادات یك‌عده گوسفند نگهداری میکنند علاوه‌بر آن در داهرو عمومی برای‌نگهداری گاوو گوسفند زاغه درست‌کرده‌اند.

اصغر سروری

● پیشنهاد

بنده پیشنهاد میکنم که اداره راهنمائی بجای تابلو توقف ممنوع در نقاط آزاد تابلو توقف آزاد نصب کند چون تعداد اینگونه‌محل ها کمتر است .

مهدی آبرومندی

شکار دانشمندان آلمانی

۱۹۴۴ - ۱۹۶۰

نوشته: میشل برزهر

ترجمه: س.

ـ۴۹ـ

استاور که همه این اطلاعات رابدست آورده بود به یك حیله جنگی دست زد. اتومبیل «فلایشر» رادر میدان «نردهاوزن» متوقف ساخت ، ریدل نیز در کنار همکارش نشسته‌بود . استاور دفتری از جیب خود در آورد و چنانکه گوئی یك دستور تلفنی را می‌خواند چنین خواند :

«فن براون». و«استاین هوف» و تمام دانشمندانی که بجنوب پناه برده بودند دستگیر و در «گارمیش» گرد آوری شده‌اندافسر اطلاعات ما با«فن‌پلوتز»،«دورنبرگر»، «روسمان» و «کاملر» حرف‌زده وآنها باو گفته‌اند که مقدار زیادی‌نقشه هاو مدارك مهم درناحیه «نردهاوزن» به خاك سپرده شده‌است و شما دونفر می توانیددرمورد پیدا کردن آنها با ما همکاری کنید.»

دو آلمانی کمی حیرت زده و ناراحت شدند استاور وقت جواب دادن به آنها نداد و گفت : «من حالا میروم شام بخورم . قرارملاقات مان به فردا ساعت یازده در همینجا!»و در حالیکه از خود می‌پرسید که آیا تویش خواهد گرفت یانه از آنجا دورشد . او خبرنداشت‌که شانس و اقبال‌باو لبخند زده‌و تصادفا‌این دانشمندی که مخاطب‌اواست در میان همه دانشمندانی که از «پنه مونده» آمده‌اند یگانه کسی است که می تواند باین‌سئوال‌پاسخ‌گوید.

فردا ساعت یازده صبح استاور به محل ملاقات رفت فقط ریدل رادر آنجا دید که چشمانش از بیخوابی باد کرده بود، دانشمند آلمانی اعتراف کرد که شب پیش را اوو«فلایشر» نخوابیده و تا صبح درباره این مسئله بسیار مهم بحث کرده‌اند .وبامدادان فلایشر بشهر مجاور عزیمت کرده‌است.

«استاور» بدون معطلی به تعقیب فلایشر پرداخت ولی‌روشن‌بود که دانشمند آلمانی فرار نکرده است زیرا همه جا علائم مشخصی‌پشت سرخود باقی گذاشته بود. بالاخره استاور اورا در باغچه کشیشی پیدا کرد . فلایشر گفت :«من‌برای این شما رابا اینجاآوردم که جانب احتیاط رامراعات کرده باشم . درست است که اسناد مخفی شده‌وجود دارد .یك واحد مخصوص «اس.اس» بدستور کاملر در«پنه‌مونده» اسناد بسیار مهم را به شش کامیون یدك دار بار کردند . این پرونده‌ی مهم قریب بیست‌تن‌بود.از اینکه این سرراتا امروزنگهداشتم و از آن حرفی نزدم از من آزرده نباشید . اما حالاکه «کاملر» بشما گفته است که‌من‌می‌توانم‌حرف‌بزنم‌دیگروجدانم راحت است . مخفی‌گاه‌اسناد در کوهستان «هارتس» نزدیك «آندرتاس‌برك» در دهکده‌ای باسم «دونتن»قرار دارد . من فرداباتفاق شما به‌آنجاخواهم رفت ...»

بعداز ظهر فرداوقتیکه «استاور » به بلایشه‌روده برگشت «فلایشر» رادید که سرمیز غذای آراسته‌ای باقیافه خوشحال نشسته بود : او مخفی گاه راپیداکرده بود .

در واقع فلایشر توانسته بود مسیر دسته‌ای راکه اسناد را به مقصدبرده بودند پیداکند . وپس ازرسیدن به معدن توانسته بود یکی از مقامات اداری ناحیه راوادار کند که اورابه محل‌اختفای اسناد ببرد . اسناد را درزیر دوازده متر سنك مخفی‌کرده و بعد درغار را ترکانده بودند .

بعد فلایشر درحالیکه از ابتکار خودش خوشحال بودبه استاور اطلاع‌دادکه سه‌دسته کارگر رابرای بازکردن در معدن وکنار زدن‌سنك ها بکار گمارده است واظهار عقیده کردکه در ظرف دویاسه روز به اسناد دست خواهند یافت .

روز۲۱ مه‌بود . قراربوداین ناحیه روزاول ژوئن بدست‌انگلیسها سپرده شود و چنانکه گفتیم آنها هم‌قراربود این منطقه رابدست‌روسها بسپارند . لازم بودهرچه زودتر اقدام به‌بردن اسناد کنند تابدست انگلیسها و احیانا روسها نیفتد . به‌کامیون های متعدد احتیاج داشتند. اما حتی‌یك کامیون هم دردسترس نبود . «استاور » باعجله خود را به «کاسل» رسانید و خلبان یك‌هواپیما را بهرترتیبی بود راضی کرد که اورابه پاریس برساند . درپاریس توانست چند کامیون دست‌و پا کندوبه‌بلایشه‌روده‌برگردد . چندروز بعد وقتیکه به معدن معروف «دورنتن »رسید ، متوجه شدکه نزدیك است سفر او به پاریس بی حاصل بماند . درحالیکه یك ستوان امریکائی با لباس شخصی به کارگران دستور میدادکه درغاررا بازکنند ، یك دسته از نظامیان انگلیسی که‌تازه رسیده بودند همه‌جارابدقت می‌گشتند تا مخازن اسلحه و مهمات‌را پیدا کنند . «استاور »که‌کمی آلمانی بلد بود به فلایشر هم‌حالی کردکه ازاو تبعیت‌کند و پیش انگلیسها خود و رفیقش را زمین شناسهای بی آزاری معرفی کردکه مشغول جستجوی نمونه های مختلف سنك معدنی هستند . این توطئه‌ای که امریکائیهابا همکاری دو دانشمند دشمن‌ترتیب داده‌بودندبه نتیجه رسید . و انگلیسها پی کار خود رفتند .

نامه‌های مهم

تغییرات اعلام شود

دانشگاه تهران بنا به مقتضیات تغییراتی در برنامه های دوره‌دکترا و فوق‌لیسانس و نحوه امتحانات‌رشته های‌حقوق ، ادبیات ، علوم اجتماعی فلسفه ، روانشناسی و تاریخ و جغرافیا داده ‌است در صورتیکه داوطلبان اطلاعات کاملی در این مورد ندارند اگر قبلا این تغییرات اعلام شود داوطلب تکلیف خود را بهتر روشن میکند.

هوشنك یزدان پناه

پیشنهاد

چنانچه دولت بااحتساب پنج‌سال بمدت خدمت کارمندان موافقت‌نماید و تصویبنامه‌ای‌دراین زمینه‌تصویب نماید اکثر کارمندان‌رسمی‌تقاضای بازنشستگی خواهد نمود و لااقل این تنها راهی است که میتوانند کارمند در شهری که موافق حال اوست زندگی نماید وگرنه انتقال که اصلا میسر نمیشود .

مرند ـ عنبری

مارگزیده هلاك میشود

«تاتریاق ازعراق اورندمار گزیده هلاك‌شود» تا دولت بخواهد قانون استخدامی را به تصویب‌برساند و باجر، بگذارد این کارمندان فعلی دولت با این‌تبعیضات که بین‌وزارت خانه ها در مورد حقوقشان قائل شده‌اند از پای در خواهند آمد ، چه ضرری دارد که‌فعلا حقوق‌همه کارمندان که یکنوع کارمینمایند یکسان شود تا تکلیف قانون استخدام روشن گردد، مگر نه اینستکه در قانون استخدام جدید میخواهند تبعیضات را از بین‌ببرند.

نماینده کارمندان مرند ـ یدالله‌عنبری

بابا ، درس خوانده‌ام

چرا ، هر روز وضع امتحانات‌در دبیرستانها تغییر میکند ،تکلیف این شاگردان که هر روز بایستی تابع یك جور مقررات‌باشندچیست؛ تازه اگر یکسال هم که بواسطه تغییرات ناگهانی برنامه هانتوانستم در امتحان موفق شویم ، آنوقت‌باید از هر کس چیزی بشنویم که ، «بابا، درس نخوانده‌ای ، و گرنه قبول میشدی!» در صورتیکه‌تقصیر از برنامه های متغیراست نه از شاگرد مدرسه .

جواد ـ محمودی

معنی ابلاغ چیست ؟

لطفا سئوال بفرمائید معنی ابلاغی که بدست یك کارمند دولت میدهند چیست تابرای بنده روشن شود که ابلاغ حق تاهل واولادی که از تاریخ فروردین ماه سال ۴۳ از اداره‌فرهنك شهرستان کرج دریافت داشته‌ام‌چرا پولش را نمیدهند و اگر بودجه‌ندارند چرابدست ما ابلاغ دادند که قبلاچاله پولش رابکنیم و آخر الامر با امروز و فردا مواجه شویم اصولا مگراین حق قانونی مانیست ؟

م ـ صالحی

چرا بیمه نیستند ؟

خواستم باین وسیله از رئیس و متصدیان امور «انستیتو تحقیقات بهداشتی دانشکده پزشکی دانشگاه تهران » سئوال شود : باوجود آنکه مدتها است از تصویب لایحه‌بیمه کارمندان موسسات دولتی و ملی میگذرد چرا تاکنون نسبت به بیمه نمودن‌کارمندان انستیتو تحقیقات بهداشتی اقدامی نکرده‌اند ؟

«کارمند»

بیماری صرع گرفته‌ایم

ما ساکنین سه‌راه چرمسازی ـ دلگشاازسر و صد، و کثافات و دودگازوئیل کارخانه برق فیروز بستوه آمده‌ایم ، هر چه شکایت میکنیم که پدر مانرا این‌سر وصدا در آورده و به بیماری صرع مبتلی شده‌ایم کسی گوشش بدهکار ، نیست . از صبح تاشام با صدای یکنواخت کارخانه باید در سرسام بسر ببریم و دوده گازوئیل هم از سر و رویمان بالا برود وبهداشت خود و کودکانمان هم در خطراست لطفا مقامات مسئول شهرداری یا برق تهران بوضع ما رسیدگی کنند

بامضای ده نفر از اهالی

کوچه سردار ملی

درشهر تبریز از کوچه ستارخان سردار ملی فقط نامی باقی مانده‌در صورتیکه شایسته‌است بخاطر این سردار بزرك مشروطیت توجهی به وضع این کوچه بشود . اهالی این کوچه چندین بار تاکنون‌به‌مراجع شهرداری و استانداری مراجعه نموده‌اند ولی هنوز اقدامی که شایسته‌این کوچه باشد بعمل‌نیامده اینك‌مجددا تقاضاداریم‌یکنفربازرس ازمحل و کوچه مزبور بازدیدنماید تا معلوم گردد که این محله‌دارای آب و مدرسه و بهداشت واسفالت نیست !

بامضای سی‌و چهار نفر ازاهالی‌محل

تبریکات

جناب آقای محمدعلی نقیب‌زاده

انتصاب جنابعالی را بسمت مدیرکل آموزش و پرورش بزرگسالان از طرف کلیه اعضاء انجمن فارغ‌التحصیلان دانشگاههای بیروت تبریك‌گفته و توفیق بیشتر جنابعالی را مسئلت مینماید

هیئت مدیره انجمن

آ ـ ۱۷۸۱۰

ازطرف کارکنان سازمان فرهنگی شهپرست ـ هوشمند

انتصاب جناب آقای دکترمهدی بطحائی مدیرکل محترم تربیت‌معلم را صمیمانه تبریك عرض میکنیم .

پوراندخت شهپرست ـ عبدالله قاسملو

آ ـ ۱۱۶۷۷

دوست بزرگوارم جناب آقای مرتضی خجندپور

انتصاب سمت جدید را صمیمانه تبریك عرض مینمائیم

سرهنك محمد سعیدی ـ مظفر حیرانی

آ ـ ۱۱۶۵۷

جناب آقای غلامرضا یمین

انتصاب جنابعالی را بسمت مدیرکل تعلیمات متوسطه تبریك عرض مینمایم

پیروز هاشمی

آ ـ ۱۱۴۴۷

جناب آقای جعفری ریاست‌محترم آموزش وپرورش‌ناحیه‌سه

خدمات شایسته فرهنگی جنابعالی ایجاب مینمایدکه انتصاب جدیدتان را باولیاء محترم فرهنك تبریك‌عرض‌نمائیم

از طرف کارکنان دبیرستان ایران آینده ـ علیشاهی

آ ـ ۱۱۶۹۵

تجدید آگهی مناقصه

ژاندارمری کل کشور حمل محمولات و مامورین ژاندارمری از تهران بشهرستانهاو بالعکس و بین شهرستانها و همچنین حمل مشمولین وظیفه عمومی مربوط به آنها رااز مراکز بخش ها و شهرستانها بحوزه های اصلیو از حوزه های اصلی بمراکز آموزشی ارتش و بطور کلی از هر نقطه‌ای از کشور بنقاط دیگر مملکت که از طرف مقامات ژاندارمری و حوزه های وظیفه عمومی تعیین و ابلاغ میشود از اول مهر ماه‌بمدت‌یکسال تمام به مناقصه می گذارد.

داوطلبان شرکت در تجدید مناقصه می توانند برای حمل محمولات ومشمولین ومامورین تمام قسمت های ژاندارمری کلاویابرای حمل مامورین‌ومشمولین‌ومحمولات‌مرکز ویایك ویا چند نواحی‌ژاندارمری تفکیکا و جزاء پیشنهاد بدهند و نرخ پیشنهادی کرایه بر حسب هر یك‌نفر در یك کیلومترو هر تن بار در یك کیلو مترخواهدبود.

تقسیم بندی نواحی ژاندارمری و حوزه ها و همچنین ترتیب و شرایط شرکت در مناقصه در برك شرایط موجود ذکر شده و داوطلبان مقیم مرکز برای دریافت برك شرایط قبلابدایره اردنانس واقع‌در سه‌راه ونك و در شهرستانها بمرکز نواحی و هنگهای ژاندارمری رجوع و پس از دریافت و امضاء آن ضمیمه پیشنهادخود بنمایند. پیشنهاد هابايد تاساعت نه صبح روز یکشنبه ۴۴٫۶٫۱۴ در تهران بدفتر کل اداره ژاندارمری کل کشور واقع در خیابان سی متری و در شهرستانها بمراکز نواحی و یا هنگهای ژاندارمری تسلیم شود .

پیشنهاد دهندگان بایستی مبلغی‌معادل صدی پنج قیمت کل پیشنهادی خود اسناد خزانه تهیه و بابت سپرده شرکت در مناقصه ضمیمه پیشنهاد خود نمایند .

به پیشنهاداتیکه بجای اسناد خزانه تضمین نامه بانکیو یا چك شخصی ضمیمه آن داشته باشد ترتیب اثر داده نخواهد شد به پیشنهاداتیکه بر خلاف برك شرایط مناقصه تسلیم شده باشدمطلقا ترتیب اثر داده نخواهد شد.

کمیسیون مناقصه های ژاندارمری در ساعت ده صبح همان روز در تهران و همچنین در مراکز نواحی و هنگها تشکیل و پیشنهادات واصله راباز و قرائت خواهدنمود . و حضور پیشنهاد دهندگان در جلسه مناقصه آزاد می باشد و کمیسیون در ردیا قبول پیشنهادات مختار است .

کمیسیون مناقصه های متشکله در مراکز نواحی و هنگهای ژاندارمری پس از بازو قرائت کردن پیشنهاد های واصله بدون اینکه روی آنها اظهار نظری کنند مراتب را صورتجلس نموده وبلافاصله عین صورتجلس تنظیمی و پیشنهاد هایواصله رابا کلیه ضمائم و مدارك‌مربوطه برای اظهار نظر قطعی کمیسیون مناقصه مرکزی ژاندارمری بدفتر کل اداره ژاندارمری کل واقع در تهران ارسال خواهد نمود و جریان‌امر نیز بوسیله نواحی و هنگها تلگرافی بمرکز اعلام خواهد شد و پس از وصول این قبیل پیشنهاد ها بمرکز کمیسیون‌مناقصه‌مرکزی‌ژاندارمری‌مجددا تشکیل جلسه دادهو تصمیم نهائی روی آنها اتخاذ خواهد نمود . الف ۳۷۰۱

۱ـ۲ آ ـ ۱۷۷۵۰ ژاندارمری کل کشور

وستندواچ

مشهورترین ساعت درخاورمیانه

فروشگاه صادقی بوذرجمهری جنب مسجد شاه

آغاز مهرماه و پایان‌تعطیلات

بمناسبت آغاز مهرماه و شروع سال تحصیلی مجله محبوب نسل نو اطلاعات دختران و پسران

یکماه شماره مخصوص منتشر میکند

کلیه چهار شماره مجلاتیکه در مهرماه منتشر میشود، شماره‌مخصوص خواهد بود

آگهی شماره ۶۲ قبول‌درخواست‌انشعاب آب تصفیه شده درخارج حد نهائی شهر (تهران بزرك)

سازمان آب منطقه‌ای تهران‌از ساکنین ومالکین واقع در محدوده زیر

۱ـشمالا برجنوبی خیابان فرح‌آباد بین کوچه مجاوری و خیابان نهم آبان .

۲ـ شرقا :برغربی خیابان نهم آبان بین خیابانهای فرح‌آباد و فرزانه .

۳ـ جنوبا : از قسمتهای زیر:

الف‌ـ برشمالی خیابان فرزانه بین‌خیابانهای نهم‌آبان ووثوق

ب‌ـ برغربی خیابان وثوق بین خیابانهای فرزانه وجوادیه

ج‌ـ برشمالی خیابان جوادیه بین خیابانهای وثوق وبروجردی

۴ـ غربا از قسمتهای زیر.

الف‌ـ برشرقی خیابان بروجردی بین خیابان جوادیه و میدان بروجردی

ب‌ـ برشرقی خیابان مجاوری بین میدان بروجردی وخیابان دلگشا

ج‌ـ برشرقی کوچه مجاوری بین خیابانهای دلگشا وفرح‌آباد

طبق نقشه‌های موجود درباجه مرکزی سازمان آب منطقه‌ای تهران دعوت مینماید چنانچه مایل باستفاده از آب تصفیه شده میباشند از اول شهریورماه ۱۳۴۴ تاآخر وقت اداری‌روز ۴۴٫۶٫۳۱ بنوبت (طبق تاریخهای تعیین شده دربرك اطلاعیه) برای تسلیم برك اعلام تمایل وانجام تشریفات‌لازم بباجه‌مرکزی این سازمان واقع درخیابان جنوبی پارك شهر مراجعه فرمایند تاپس از حصول حد نصاب مقرر در تصویب نامه ووجود داوطلب بحد کافی ترتیب درخواست انشعاب داده شود . ضمنابااطلاع علاقمندان میرساند که تاریخ تقریبی انجام لوله‌کشی درنواحی خارج حدنهائی ۲۴تا۳۰ ماه‌پس از پرداخت‌هزینه توسعه‌تاسیسات لوله‌کشی پیش‌بینی میشود وفرصت استفاده از این آگهی فقط یکبار آنهم درمدت آگهی شده در تاریخ‌فوق‌الذکر میباشد .

۱ـ۲ آ ـ ۱۷۸۷۰ سازمان آب منطقه‌ای تهران

آگهی مناقصه

موسسه استاندارد وتحقیقات صنعتی ایران خرید ۱۲۰۰ متر مربع برزنت امپرمآبل ضخیم و ۷۰۰ کیلوگرم آمونیاك رابطور جداگانه بمناقصه میگذارد داوطلبان میتوانند اسناد مناقصه را از صبح روز شنبه ۱۳۴۴٫۶٫۶ از دفتر موسسه واقع در کاخ وزارت اقتصاددریافت وپیشنهادات خودرا تاساعت ۱۰روزچهارشنبه ۱۳۴۴٫۶٫۱۷ بدفتر موسسه تسلیم نمایند. الف ۳۶۶۸

موسسه استاندارد و تحقیقات صنعتی ایران

۲ـ۲ آ ـ ۱۷۳۲۴

برندگان جوائز ۲۰ هزارتومانی سری ۷۶۴ بلیطهای اعانه‌ملی

۲۰ هزارتومان شرکتی

آقای علی اکبر آزادگانیان عکاس ،ساکن تهران سری ۷۶۴

۲۰ هزارتومان

آقای‌محمود کامرانی‌رنگرز، ساکن تهران سری ۷۶۴

۲۰ هزارتومان

آقای شیر محمد صوابکار نماینده مطبوعات ، ساکن قوچان سری ۷۶۴

۲۰ هزارتومان

آقای احمدفتح‌الهی راننده، ساکن تهران سری ۷۶۴

۲۰ هزارتومان

آقای میر یحیی سعد الهی کارمند، ساکن تبریزسری ۷۶۴

۲۰ هزار تومان

آقای محمودمطیعی کارمند، ساکن اهواز سری ۷۶۴

۲۰ هزارتومان شرکتی

آقای کیومرث کارگرمنشادی پیشه‌ور ، ساکن تهران‌سری ۷۶۴

۲۰ هزار تومان

آقای ایرج حاجب باطری ساز ،ساکن آبادان سری ۷۶۴

۲۰ هزار تومان

آقای عباسعلی خالقی کتاب فروش،ساکن اصفهان‌سری ۷۶۴

۲۰ هزار تومان

بانو هاجر دستواره خانه‌دار، ساکن رشت سری ۷۶۴

بیست و پنج سال سلطنت

۱۳۲۱ دومین سال

درحالیکه دولت ایران برهبری شاه جوان برای حل مشکلات سیاسی میکوشید، سالی دیگر آغازشد:

سالی همراه باقحطی، بیماری و ناامنی!

علیرغم تحریکات خارجی، چنان روابط صمیمانه‌ای میان شاه و مردم وجودداشت که موجب شگفتی متفقین و باعث‌تجدید نظرایشان درسیاست خود گردید!

ظهر روز سه شنبه نوزدهم خرداد ۱۳۲۱ شاهنشاه بدون اطلاع قبلی برای بازدید محلات جنوب شهرعازم شدند.

ضمن این بازدید که آقایان دکتر سجادی شهردار تهران و نصراله انتظام رئیس تشریفات سلطنتی افتخار ملازمت داشتند، پس ازآنکه‌شاهنشاه در خصوص حوائج عمومی منطقه‌جنوب‌شهر سئوالاتی کردند و دستوراتی صادر فرمودند در حدود دروازه‌خراسان، پیاده وارد یکی از کوچه ها «کوچه‌حدادی» شدند و بداخل چند خانه سرکشی کردند و پیرامون وضع زندگانی اهالی خانه هاسئوالاتی فرمودند. بچند خانواده کثیرالاولاد نیز به‌نسبت استحقاق آنها از یك هزار تا پنجهزار ریال کمك‌نمودند.

در یکی از کوچه ها زنی پیش رفت وبشاه گفت: مریضی دارم، از وی عیادت فرما. شاه فورا دعوت آن زن را اجابت کرده وارد خانه او شد و دستور داد طبیب برزن مریض او را تحت مراقبت قرار دهد.

کم‌کم مردم شاه محبوب و جوان خودرا شناختند وازدحام زیاد شد. زن‌و مرد و بچه اطراف اعلیحضرت را گرفته بودند و دعامیکردندواحساسات بی‌شائبه‌وپرازمهرومحبتی‌نسبت‌بایشان بروز میدادند. شاه در تمام این‌مدت متاثر بنظر میرسیدند ونسبت بهمه‌اظهار محبت می‌نمودند و بحرفهای‌همه ترتیب اثر میدادند ...

« نقل از روزنامه اطلاعات سه‌شنبه نوزدهم خرداد ماه ۱۳۲۱ »

درمراسم جشن‌نیروی‌هوائی،شاهنشاه‌مانور هواپیما ها را مشاهده می فرمایند. سرلشگراحمدنخجوان وزیرجنگ وقت در التزام شاهنشاه دیده میشود.

افتتاح آموزشگاه خلبانی باشگاه هواپیمائی

آقای علاء رئیس هیئت مدیره‌باشگاه‌هواپیمائی هنگام عرض گزارش‌بحضور ملوکانه و آقایان امیر تیمور کلالی، فروغی وزیر دربار، نصراله انتظام رئیس تشریفات دربار شاهنشاهی‌درعکس مشاهده میشوند.

شاهنشاه، درکتاب خاطرات خود می نویسند:

« روزیکه درسن بیست ودوسالگی مسئولیت تاج و تخت ایران رابعهده گرفتم خویشتن را با مشکلات‌فراوانی روبرو یافتم ...»

اهم این مشکلات، در درجه اول مسئله سیاست خارجی و سپس‌بحران اقتصادی مملکت بود. با عقد قرارداد سه‌جانبه، ایران بیطرفی‌راکه‌سیاستی شکست خورده محسوب میشد عملا کنارگذاشت و متعاقب اعلان جنك با آلمان، درسال ۱۳۲۱ روابط خود را باکشور ژاپن نیز قطع کردو آقای‌نجم وزیر مختار ایران در توکیو بتهران احضار شد.

بدینترتیب سیاست خارجی‌ایران رفته رفته رنك روشنتری بخود میگرفت وبرهبری پادشاه جوان، دولت ایران میکوشید مملکت را ازحالت‌یك‌کشور اشغال شده خارج‌کند و بعنوان یك دولت متفق دوشادوش کشورهائی که بارژیم آلمان نازی میجنگیدند قرار دهد. اما در همین حال‌قحطی‌وتیفوس مملکت را بسختی تهدید میکرد. با آغاز سال ۱۳۲۱ تیفوس، مرض کشنده‌ای‌که از جبهه جنك بایران انتقال یافته بود، درسایه فقربسرعت شایع میگشت. انبارهای غله ایران نیز دراختیار متفقین قرارگرفته بود و مازاد آن برای سیرکردن مردم تکافو نداشت. سختی‌معیشت‌وکمبودخواربار درسال۲۱ بدرجه‌ای رسید که‌بنگاههای خیریه، از طریق اطعام گرسنگان بمبارزه با گرسنگی برخاستند و درهر گوشه شهر دسته دسته مردمی که برای گرفتن یك وعده غذا از مراکز خیریه بصف ایستاده بودند جلب‌توجه میکرد. مراسم جشن تولد شاهنشاه نیز بهمین خاطر درسال ۲۱ بنا بامر معظم‌له موقوف ماند واعتبارآن بمصرف دستگیری فقرا رسید.

● جیره بندی . . .

کمبود نان و نفت و قند و شکر و سایر حوائج، رفته رفته بجیره بندی عمومی منتهی شد. دراینهنگام هزینه زندگی نسبت بسال ۱۳۱۵ درتهران ششصد درصد افزایش یافته بود.

ناامنی و تشنج نیز، بلای دیگری بودکه درسایه آشفتگی های سیاسی واقتصادی بمملکت روی آورد وچنین بنظر میرسیدکه متفقین هم‌از تجدید دوران هرج‌ومرج ناراضی نیستند، زیرا با استفاده ازین حربه آنها بهتر می توانستند دولت مرکزی و پادشاه‌جوان ایران را جهت انجام مقاصد خودتحت فشار قرار بدهند.

شاهنشاه مینویسند: «متفقین مصمم بودند اختیارات مرا تضعیف نمایند، زیرا تصور میکردند بدان وسیله تسلط آنها برکشور آسان خواهد خواهد بود ...» اما مردم‌که مانند پادشاه‌خود از مداخلات بیگانه‌بسختی متنفر بودند، علیرغم تحریکات سیاستهای خارجی، صمیمانه از شاه جانبداری میکردند و با همه مشکلات وسختی ها و ابتلائات خود، درهر فرصتی از بروز احساسات‌نسبت‌بشاه خودداری نمیکردند، چندانکه این دلبستگی و علائق فیمابین شاه و مردم شگفتی متفقین رابرانگیخت و موجب آن‌شدکه پادشاه جوان را بچشم‌دیگری نگاه کنند.

تحت تاثیر تشنجات سیاسی، در اوایل سال ۱۳۲۱ کابینه سهیلی سقوط‌کرد وچون مرحوم موتمن‌الملك حاضر بتشکیل دولت نشد، دولت‌قوام روی‌کار آمد. مرحوم سهیلی دردولت فروغی وزیر امور خارجه بود و پس‌از آنکه فروغی بواسطه ضعف مزاج از ریاست‌دولت استعفاکرد وبوزارت‌دربار منصوب شد سهیلی مامور تشکیل کابینه‌گشت. دولت اول سهیلی چند ماهی بیش عمر نکرد تا آنکه در اواخر سال ۲۱ بعداز استعفای قوام، مجدداً وی عهده‌دار ریاست دولت شد.

شاهنشاه در یکی از مراسم ورزشی سال ۱۳۲۱ درحالیکه مرحوم فروغی وآقای حکمت ملازم رکاب میباشند. ازدوران ولیعهدی، شاهنشاه مشوق ورزش و حامی ورزشکاران بودند و در سلطنت ایشان بودکه قهرمانان ایران در میدانهای ورزشی جهان درخشیدند

● عفریت ناامنی آشکار میشود!

درحالیکه دولت مرکزی، با تمام قدرت سرگرم حل و فصل مشکلات سیاسی و مبارزه بافحطی‌وبیماری‌بود، وشاه باتکیه باحساسات مردم درمقابل توقعات نا محدود و نا مشروع دول اشغالگر مقاومت بخرج میداد، عفریت ناامنی برای خودنمائی فرصتی مناسب بدست آورده بود.

درکتاب خاطرات شاهنشاه‌میخوانیم: «بعضی عشایری‌که سالها بود ازطرف پدرم خلع‌سلاح شده بودند ازسربازان فراری وافراد وانبارهای ارتش بطور قاچاق اسلحه خریده و مجددا دست بغارت‌وتاراج دهات‌زدند ... هنگامیکه متفقین کوپن‌های جیره‌بندی را برای توزیع بین افراد یکجا بروسای‌عشایر میدادند اغلب آنها کوپنها را می فروختند و ثروتی راکه بدین ترتیب بدست‌می‌آوردند برای‌عملیات مسلحانه خود صرف میکردند ...»

منطقه‌آذربایجان، بخصوص‌رضائیه وقسمتی از کردستان مرکز شرارت وتهاجم اشرار بود. اشرارکرد‌رستا هارا غارت کردند و شهر رضائیه را تحت‌محاصره‌گرفتند وبرای فرونشاندن این آتش که هرروز دامنه آن وسعت میگرفت، شاهنشاه شخصا دست به اقدام زدند و با اعزام دسته‌هائی از افسران و سربازان باین غائله خاتمه دادند.

هنگام اعزام قوا برای دفع غائله آذربایجان و کردستان، شاهنشاه هیاتی از نمایندگان منتخب مجلس‌را بحضور پذیرفتند و خطاب بایشان گفتند:

«آنچه راجع باستقرارامنیت وآرامش درآن منطقه لازم بود اقدام شد و دیروز شخصا این موضوع را مراقبت کردم، در سربازخانه رفتم و وضعیت‌نیروئی که فرستاده‌میشود بازدیدنمودم، دستورات لازم را دادم‌ومخصوصا توصیه نموده‌ام‌که نیروی‌اعزامی نه فقط بایددراستقرار آرامش سعی و مجاهدت نماید بلکه‌باید محبت و مهربانی نسبت بمردم نمایند وکاری کنندکه جبران بدبختیهای آنها بشود وجراحات آنها التیام پذیرد، ساز و برك نیروی اعزامی که فردا حرکت میکنند از هرحیث‌کامل ورضایت بخش است و بنابراین درقسمت امنیت دولت قدم خودرا برداشته و حالا موضوع اصلاح وضعیت مردم ستمدیده باقی میماند که خواستم‌آقایان نمایندگان‌منتخبه مجلس را ملاقات نمایم تا از نزدیك بطرز فکر و نیت‌آقایان آگاه شده، مشورت بشود و آنچه بنظر آقایان میرسد پیشنهاد نمایند تا زودتر اقدام شود ...»

در سال ۱۳۲۱، که دومین سال سلطنت بشمار میرفت، اهتمام شاهنشاه بیشتر مصروف حمایت از نیروی ناتوان مردم بود. مردمی که جنك، قحطی، فقر، مرض، ناامنی رمقی برای ایشان باقی نگذارده بود. وقتی اوضاع آذربایجان وکردستان بحال‌عادی برگشت و امنیت در آن نقاط مستقر گشت شاهنشاه شخصا برای التیام صدمات و خسارات وارده یك میلیون ریال باهالی کمك‌کردند.

برای ساختمان یك دبیرستان و اتمام بیمارستان شهرداری قزوین‌نیز دو میلیون ریال عنایت فرمودند و دستور فرمودند کلیه مخارج تامین آب خوراکی بوشهر، که دچار خشك سالی شده بود، از کیسه فتوت ایشان پرداخت شود.

ضمن توجه به گسترش و توسعه دانشگاه، اعلیحضرت دستور دادند دانشکده معقول‌و منقول که در سال ۱۳۱۸ تعطیل شده بود از نوافتتاح شود و شروع بکار کند.

اوقات‌شاهنشاه دراین‌سال‌تاریك‌وشوم غالبا میان مردم میگذشت. شخصا بدیدار مردم میشتافتند و هر جا مشکلی می دیدند برای رفع آن‌اهتمام میفرمودند.

غرش توپهای جنك در سراسر سال ۱۳۲۱ نیز از جبهه جنك اروپا بگوش میرسید و عوارض آن جنك خانمانسوز بالمره دامنگیر ملت و کشور ایران بود.

در اینسال، دولت ایالات متحده نیز تدریجا عده‌ای قشون با لوازم و سازو برك بایران وارد کرد تا در اجرای برنامه کمك بمتفقین و مبارزه با آلمان نازی، تعهدات خود را از راه تقویت ارتش سرخ انجام دهد و با استفاده از راههای ایران، اسلحه و مهمات بشوروی انتقال دهد.

بدینترتیب سالی دیگر بر سلطنت شاهنشاه گذشت، در حالیکه شاه و مردم از مشکلات روز افزون کشور رنج میبردند و بانتظار پایان جنك بودند، تابلکه سایه شوم آن ازسر این سرزمین نیز کوتاه شود ...

جدول کلمات متقاطع شماره ۲۰۲۹

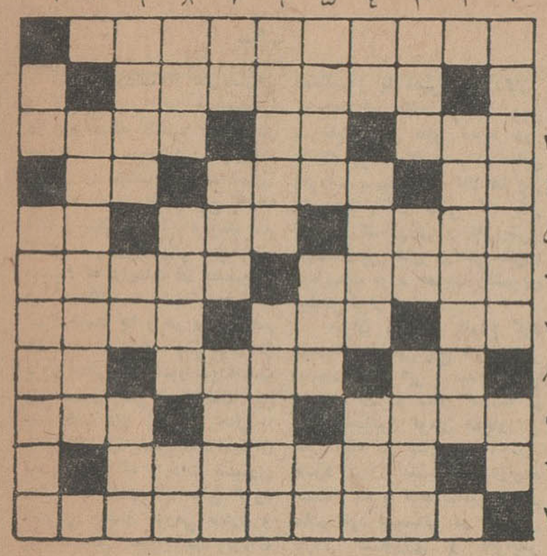

افقی: ۱- نویسنده معروف‌وکهنسال معاصر انگلیسی ۲- از صدر اعظم های معروف فرانسه بود ۳- پول‌یك کشور آسیائی - تکرار یکحرف - علم مدرسه نرفته و معلم ندیده ٤- نعلبند می تراشد - پرخور است - راه بی پایان ٥- از دوستان یکدل توقع داریم که با ما چنین باشند- ترس- شال بریده ٦- سنگینی و وقار - از ظرفهای‌بافته‌ای ۷- همه‌را دربر میگیرد - همه برمیداریم اما در موسیقی معنی دیگری دارد - آش محبوب‌یزدی! ۸- دغال سوخته- استوار - رمق ۹- تا نفسی برآید ناگزیر هست - ریشه وارونه - منع کردن و بازداشتن ۱۰- از پارچه های سنگین و کلفت و نسبتا گران ۱۱- ازمعروفترین نویسندگان فرانسه در مکتب رمانتیسم.

عمودی: ۱- وحشت زده و پریشان و دست پاچه - کاری که هم‌اکنون بدان اشتغال دارید ۲- از اقسام نمك ۳- برای سوراخ کردن بکار آید - علامت مفعول صریح - چیزی کم‌و زیاد ندارد ٤- از این راه نروید که به آخر نخواهدرسید - بوسیله حرکت آن نیز به گردی زمین پی برده‌اند - از درختان ٥- گوشه‌ای‌در دستگاه شور - روزگاری یکی از سیگار های کارخانه دخانیات ایران بود - عدد عرب ٦- اورا یکی از درخشان ترین چهره‌های تاریخ دانسته‌اند - بر روی لباس می پوشند ۷- بی‌کم‌و کاست استو تلخ! - لغزنده - کتاب داود پیغمبر ۸- از پارچه های‌زنانه- معروف است - گفتنش آدم‌را از خیلی گرفتاری ها میرهاند ۹- داخل - صدای درشت - دلیرو پهلوان ۱۰- کار آدم ناشی‌معمولا اینطور است ۱۱- از کار های شیطان! - از پادشاهان مغولی.

حل‌جدول شماره ۳۰۲۸

	۱	۲	۳	٤	٥	٦	۷	۸	۹	۱۰	۱۱
۱	ب	خ	ا	ر	ی	■	س	ت	م	گ	ر
۲	ا	ی	ل	خ	ا	ن	■	ك	ل	ا	ف
۳	ل	ا	پ	■	■	ر	ی	ا	■	ل	و
٤	ل	ر	■	آ	د	ا	م	■	س	ی	ر
٥	ق	■	ر	ل	■	م	ك	ك	و	ل	٥
٦	■	آ	ش	و	ب	■	٥	س	ت	■	■
۷	ت	ه	ا	■	ت	ز	ا	■	ا	ر	ك
۸	ی	و	■	ك	ا	ر	و	ر	■	خ	ا
۹	ل	پ	ه	■	ق	ز	ل	■	د	ی	ر
۱۰	ب	ا	و	ر	■	ت	ر	د	ب	ا	م
۱۱	ك	ی	ا	س	ت	■	م	ر	ه	و	ت

پادسولفامیسین

تشکر

ماشین اینجانب عباس صادق‌به شماره ۸۲۱۳ر ۱۷ تهران که از تهرا ن‌نو بسرقت رفته بود و در نارمك توسط ژاندارمری پیداشده بدینوسیله از فرماندهی گروهان ژاندارمری‌نارمك مخصوصاسرکار ستوان یکم شادانلو تشکرمینمایم

عباس صادق

آ-۱۱٦۳۷

آگهی مناقصه

اداره مهندسی ارتش تعمیرات ساختمان وزارت جنك را طبق فهرست بهاءسال ٤٤ اداره‌مهندسی ارتش بمناقصه‌میگذارد شرکتهای ساختمانی درجه ۲ طبقه‌بندی‌شده سالجاری‌میتوانندتاتاریخ۲۵ر٦ر٤٤ بامراجعه بدفتر دایره نگهداری تعمیرات وتاسیسات ابنیه شرائط ومشخصات مورد مناقصه را ضمن پرداخت‌مبلغ یکهزار ریال‌به‌حساب ۷۷۰ بانك ملی ایران وارائه قبض رسید آن دریافت دارند.

اداره مهندسی ارتش

۱-۲ ۱-۱۷۸۱٤

انجمن دوستگان و نسوان

تشکیل دورهٔ جدید

کلاس های انگلیسی

عادی - فوری - عالی - گفتگو با دبیران آمریکائی

شامل: ترجمه، دیکته، انشاء، قرائت و مکالمه زیر نظر برجسته‌ترین دبیران انگلیسی

علاوه براین، درانجمن این کلاس ها دایر است: کمك های‌اولیه- خیاطی (٤ماهه و ۹ ماهه) - آرایش‌و زیبائی، منشیگری- گل‌آرائی- شمع‌سازی- آشپزی- ماشین‌نویسی (یك‌ماهه دسته ماهه) - موسیقی - سنك دوزی - کاردستی

برای نامنویسی بدبیرخانه انجمن (خیابان فرصت شاهرضا - شماره ۷۳ - تلفن ٦۹۷۱٥و٤۰۲۱۱ و ٦٤٤۹٦) مراجعه فرمائید. -۱-

دستگاه

شوفاژاتوماتیک

ساخت کارخانه «ری» آمریکا

Ray Hot Air Furnace

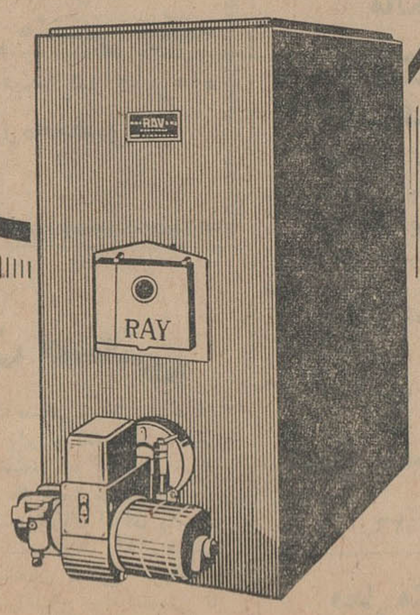

کانون آگهی زیب

یك وسیله ارزان و مناسب برای تهویه وشوفاژ ساختمانهای کوچك ومتوسط

شرکت شعله خاور - خیابان تخت جمشید - چهارراه بهار - تلفن ۳ - ۷۵٦۱٤۱

آگهی مناقصه شماره ۱۱٦۳٥

اداره کل حسابداری‌وزارت‌اطلاعات لوازم عکاسی سال ۱۳٤٤ مورد نیاز خودرا وارد انبار اداره کل ازطریق مناقصه خریداری مینماید داوطلبان شرکت درمناقصه‌میتوانندتاآخروقت اداری روز یکشنبه ۲۱ شهریور٤٤ جهت دریافت صورت ریز وبرك مشخصات به‌قسمت اموراداری این اداره کل واقع‌درمیدان ارگ‌روبروی وزارت کشورساختمان‌بانك‌بازرگانی طبقه سوم مراجعه فرمایند. الف ۳۷۰۳

مدیر کل امورمالی وزارت اطلاعات - مجموعی

اطلاعات

دختران و پسران

روزنامه هفتگی منتشر میشود

باکانون ایرانگردی بیژن

«باهمکاری سرویس مسافرتی عدل»

پنجشنبه و جمعه درِرامسر

پانسیون کامل ٥٥٥ ریال تلفن ٤۸٥۰۸ و۳۰۳٦۳۱

محل رزرو بلیط: خیابان باب همایون وبلوارکرج

مسافربری عدل آ-۱۱٦۱۱

گرانتز کوماندیت گزلشافت مقیم آلتنا وستفالن درآلمان

صاحب اختراع راجع به «چراغ گازی باتابش بدون شعله و دستگاه روشنائی یاگرم‌کردن که باصول مزبور ساخته شده مجهز به آسیاب مخصوصی برای جلوگیری از گرم شدن زیاد مخزن سوخت آن» که درایران تحت شماره ۳۰۲۷ بثبت رسیده است اجازه بهره برداری از اختراع مزبور را باشخاص ذینفع عرضه مینماید. جهت کسب اطلاع بیشتر بدفتر وکالت ر. آقابابیان خیابان نادری کوچه نوبهار مراجعه شود

آ-۱۷۸۱٦

اسوریسرچ اندانجینرینك کمپانی مقیم الیزابت در نیوجرسی آمریکا

صاحب اختراع راجع‌به «الت تقلیل درجه حرارت کوپولیمر استراتیلن وینیل جهت مواد تقطیر متوسط وسوختهای مخصوص موتورهای جت درحین جریان» که‌درایران تحت شماره ۳۸٤۳ بثبت رسیده است اجازه‌بهره‌برداری از اختراع‌مزبور راباشخاص ذینفع عرضه مینماید. جهت کسب اطلاع بیشتر بدفتروکالت ر. آقابابیان خیابان نادری کوچه نوبهار مراجعه شود.

آگهی مزایده

سازمان مسکن ۲۹ قطعه زمین را که عبارت از دو قطعه باغ و ۲۷ قطعه زمین مزروعی واقع درولدآبادکرج می‌باشد باشرایط مندرج دربرگ مشخصات بطور یکجا از طریق مزایده بفروش میرساند.

داوطلبان خرید میتوانند برای دریافت برگ شرایط و مشخصات به‌اداره کل بهره‌برداری‌سازمان‌مسکن‌دایره‌مستغلات و برای‌ملاحظه عین ملك به‌محل مراجعه فرمایند

پیشنهادات باتوجه بمندرجات برگ مشخصات بایستی تاروز ۲٤ر٦ر٤٤ شهریورماه ساعت ۱۰ صبح دریاکات لاك ومهر شده بدفتر سازمان مسکن واقع درخیابان شمالی پارك شهر تسلیم گردد - پیشنهادات رسیده درساعت ۱۱ صبح همان‌روز باز و قرائت خواهد شد و سازمان مسکن در رد یاقبول هریك از پیشنهادات مختار است الف ۳۷۳٦

سازمان مسکن

مسائل روز

تصمیمات جدید

ـ۸ـ

میزان واردات کالا های مصرفی در طی سالهای اخیر وبخصوص در پنج ساله گذشته مداوما در حدود یك سوم کل واردات کشور را تشکیل میداده است. البته در میان اقلام این کالاها قند و شکر و گندم و چند قلم کالای ضروری دیگر نیز دیده میشود که واردات آن بخصوص درسال گذشته کمك موثر به تنزل قیمت ها و در مورد گندم کمك اساسی به جلوگیری از بروز قحطی در کشور نموده‌است ولی صرف نظر از واردات این چند قلم کالا که بهر حال تا حدی احترازناپذیر است‌نمیتوان تردید کرد که واردات بسیاری دیگر از اقلام کالا های گروه مصرفی چندان لزومی ندارد و یا حد اقل نمیبایست واردات این نوع کالا ها را نیز ازهمان تسهیلاتی برخوردار نمائیم که فرضا واردات مواد خام ـ صنایع و یا ماشین آلات از آن چنان تسهیلات‌برخوردار است .

در سال گذشته بیش از ۱۵۰ میلیون تومان از درآمد ارزی کشور صرف واردات « ماشین های خانه‌داری» از قبیل ماشین رخت شوئی شده است . بلا ـ تردید این نوع ماشین ها برای بعض خانواده ها بسیار ضروری محسوب میشودولی طبعا‌اکثریت خانواده‌های‌ایرانی قدرت‌استفاده از چنین ماشین هائی را ندارند و باین جهت محدودیت های‌ارزی برای واردات این نوع از کالاها موجب ناراحتی عمومی نخواهد شد . همچنین در حدود ۹۰۰ میلیون تومان از درآمد مملکت در سال گذشته صرف واردات «مواد غذائی و تنقلات» شده است و اگر اقلام مربوط بشکر و گندم را که بترتیب ٤۵۰ میلیون تومان و ۲۹۰ میلیون تومان بوده است از این رقم کسر کنیم متوجه میشویم که محتملا درحدود ۱۵۰ میلیون تومان از واردات سال گذشته یا ازجمله کالا هائی بوده که یا ازجمله «تنقلات» محسوب‌میشده و یا در ردیف چنان کالا هائی بوده است. میزان واردات‌پارچه و مصنوعات آن نیز در سال گذشته از رقم ۲۱۱ میلیون تومان متجاوز بوده است و با توجه باینکه‌صنعت نساجی‌کشور در رشته نخی توسعه کامل‌یافته و د ررشته پشمی نیز بسرعت رو بتوسعه‌است نمیتوان‌واردات این نوع کالا ها را ضروری دانست و همان تسهیلاتی را برای آن در نظر گرفت که‌معمولا برای واردات ماشین آلات و یا کالا های بسیار ضروری دیگر در نظر گرفته میشود . البته میزان واردات پارچه ومصنوعات آن در سال گذشته در حدود نصف واردات این کالا ها در سال ۱۳۳۹ بوده است ولی بهر حال تقلیل بیشتر واردات این رشته از کالاها مخالف منافع عمومی نخواهد بود بخصوص که موجب تشویق بیشترصنایع نساجی داخلی و توسعه فعالیت کار خانه‌های موجود خواهد گشت . میزان واردات لوازم آرایش نیز در سال گذشته‌نسبت بسال ۱۳۳۹ در حدود شصت در صد تنزل کرده و برقم ۲و۲ میلیون تومان رسیده معذلك واردات این رشته از کالا ها رانیز با توجه بتوسعه صنایع مشابه در داخله میتوان محدود ساخت . همچنین است در مورد سایر کالاهای‌مصرفی که‌محدودیت ورود آن نه‌فقط لطمه‌ئی باقتصاد مملکت و یا مصرف کنندگان نخواهد زد بلکه موجب‌تشویق سرمایه‌گذاری های جدید در داخله خواهد گشت . در مقابل واردات بسیاری از کالا ها واز آن جمله کالا هائی که بکار توسعه کشاورزی و افزایش بازده زمین های زراعتی‌میخورد میبایست مورد حمایت وتشویق بیشتر قرار گیرد .

میزان واردات انواع کود شیمیائی در طی پنج ساله اخیر بحدود سه برابر رسیده و رقم واردات آن در سال گذشته از ۳۳٫۵ میلیون تومان متجاوز و حال آنکه در سال ۱۳۳۹ در حدود ٤و۱۱ میلیون تومان‌بوده است . اما با توجه‌باثر بسیار عظیم کود شیمیائی در افزایش بازده کشاورزی و افزایش تولیدات مختلف آیا ضروری نیست که واردات این نوع از کالا ها از تسهیلات ارزی و اعتباری خاص برخوردار شود ؟ عقیده بسیاری ازمحافل‌کشاورزی جهان براین است که بازده استفاده‌ازکودشیمیائی‌بمراتب‌بیش از بازده مخارجی است که‌برای افزایش سطح زیرکشت واحداث سدها و سیستم های آبیاری تازه صرف میشود . در چنین شرائطی طبیعی است که هر دلار ارزی که برای واردات‌کود شیمیائی بمصرف برسد چندین دلار نصیب مملکت خواهد نمود. بحث درباره سایر اقلام کالاهای ضروری و یا غیر ضروری از حوصله این مقال خارج است . همینقدر باید بگوئیم که باتوجه به محدودیت در آمد ارزی‌کشور میبایست برای واردات بعض کالا ها اولویت قائل شویم و درآمد ارزی پرارزش کشور را فقط بمصرف واردات آندسته از کالا ها برسانیم که موجب افزایش تولید و فراهم آوردن وسائل بی‌نیازی بیشتر کشور از خارج و تولید کالا های صادراتی تازه میگردد . اتفاقا در مقررات بازرگانی سال جاری باین نکته توجه شده چنانکه در ماده پنج مقررات صادرات و واردات سال‌جاری مقامات‌وزارت اقتصاد پیش بینی کرده‌اند که «چنانچه مقدورات ارزی به تشخیص بانك مرکزی ایران کافی برای تامین کلیه تقاضا های واردکنندگان نباشد وزارت اقتصاد و بانك مرکزی ایران متفقا حق اولویتی برای کالا های ضروری تعیین وفروش ارز باین کالا ها اختصاص داده خواهد شد . »

باین ترتیب مقررات سال‌جاری صراحت‌داردکه «چنانچه‌مقدورات ارزی کافی نباشد» از فروش ارزبرای‌کالاهای‌غیرضروری‌خود‌داری خواهد شد . آیا سفارش بیش از ۲۵۰ میلیون دلار کالا در سه ماهه امسال و ادامه‌همین وضع در ماه های اول تابستان حکایت از آن ندارد که مقدورات ارزی کشور تا پایان سال‌کافی نخواهد بود و با توجه باینکه ممکن است سفارش های سال جاری حتی از رقم یك میلیارد دلار نیز متجاوز کند آیا در نظر گرفتن محدودیت هائی از قبیل محدودیت های اخیر بانك‌مرکزی (که بزعم اولیای بانك فقط‌در حدود شصت میلیون دلار از سفارشها خواهد کاست) کافی است ؟ باز هم این بحث ناتمام ماند در شماره آینده آخرین قسمت این بررسی را ملاحظه خواهید نمود .

«ناظر»

نرخ ارز تقلیل می‌یابد

این تقلیل بمناسبت بازگشت‌مسافران وعرضه زیادارزمیباشد

دولت درنظردارد برای‌طلاسازهاسهمیه تعیین‌کند وبرای این‌منظور مذاکراتی راآغازکرده‌است

امروز منابع مطلع در امور ارز و طلا در بازار به خبرنگار ما اظهار داشتند با توجه ببازگشت مسافرین خارجی زمینه ارز در بازار سیار زیاد شده و بدین جهت پیش بینی می شود قیمت دلار درهفته آینده به‌زیر هشت تومان تقلیل یابد . بهمین ترتیب سایر انواع ارز در بازار آزاد نیز تنزل قیمت خواهد داشت .

در حال حاضر نیز قیمت ارز در بازار پائین است .

بطوری که نرخها نسبت بمدت مشابه سال گذشته کاهش نشان میدهد . علت این امر افزایش مسافرت اتباع خارجی و بازگشت بایران و فروش ارز نقدی توسط آنان ببانکها وبازار آزاد ، افزایش عرضه ارز توسط مسافرین ایرانی که از خارج بازگشته اند می باشد .

در حال حاضر دلار اسکناس ۸۰٫۵۰ ریال وپوند اسکناس (لیره‌استرلینك) ۲۲۶ ریال در بازار بفروش میرسد .

● طلا

بر خلاف ارز که مرتبا از بهایش کاسته می شود . طلابازارگرمی‌دارد.

بواسطه افزایش عروسی‌ها بمیزان معاملا ت‌مسکوك طلا خصوصا ربع پهلوی وسایر انواع پهلوی‌افزوده‌شده است .

بطوری‌که به بهای ربع پهلوی در هفته گذشته حدود ۳۰ ریال افزوده شده و به مبلغ ۲۶۵ ریال‌رسیده‌است

بهمین ترتیب قیمت پهلوی ۱۵ ریال ترقی نموده و به ۸۶۵ ریال و نیم پهلوی از ٤۳۵ به ٤٤۵ ریال رسیده است . بهای شمش نیز فعلا در بازار مثقالی ٤٤۰ ریال می باشد بهای‌سایر انواع مسکوك چندان تغییری نکرده است .

● مشکل طلا

مشکلی که درحال حاضر برای زرگرها وسازندگان طلا آلات وجود دارد کمبود طلا (شمش) در بازار است .

شمش‌های ذخیره سابق بمصرف‌رسیده است.ودرحال حاضراکثرشمش‌هائی‌که معامله می شود بطور غیر مجاز از خارج‌وارد شده است . از ایمرو بهای آن گران است .

در نتیجه طلاجات ساخته شده گرانتر بمردم عرضه میشود و این امر از توسعه معاملات طلا آلات‌جلوگیری می کند .

دولت مذاکراتی بانمایندگان اتحادیه جواهر فروش در مورد حل این مشکل بعمل آورده است .

ولی دراین مذاکرات لازم است نمایندگان زرگر ها و طلا فروش ها نیز شرکت داده شوند .

چون درنظر است دولت توسط‌بانك ملی‌ویا موسسات مربوط سهمیه ای جهت احتیاجات طلای زرگر ها وجواهر فروش ها تامین کند .

با این‌اقدام هم طلای اضافی وارد بازار نخواهد شد و هم‌تاحدودی،شکل این طبقه مرتفع می شود .

اطلاعات اقتصادی

مقررات جدید ارزی

مورد بررسی وزارت آبادانی ومسکن قرار میگیرد

وزارت آبادانی و مسکن مقررات جدید ارزی راکه ازطرف بانك‌مرکزی ایران بمورد اجرا گذارده شده از لحاظ واردات مصالح ساختمانی مورد بررسی قرار داده است .

یك منبع مطلع دراین موردگفت چون یکی از هدف‌های وزارت آبادانی ومسکن توسعه و تعمیم امور ساختمانی درکشور و حل مشکل مسکن میباشد وباید این وزارتخانه بطرق مختلف به ایجاد تسهیلات درامور ساختمانی‌کمك نماید . لذا مقررات جدید ارزی‌که تا حدودی واردات‌کشور و مخصوصا واردات مصالح ساختمانی نظیر آهن آلات ـ شیشه ـ سیمان سفید ـ موزائیك الوان وبعضی دیگراز انواع مصالح‌را محدود میکند موردرسیدگی دقیق وزارت آبادانی و مسکن قرار گرفته تا نظر خودرا دراین موردبدولت تسلیم نماید .

این وزارتخانه بزودی با توجه بمقررات جدید ، محدودیت‌هائی راکه درامرساختمان وتوسعه امورساختمانی بوجود خواهد آمد بدولت خاطرنشان میسازد .

● حمایت داخلی

این مقام‌گفت وزارت آبادانی و مسکن درضمن درنظردارد برای‌جبران و خنثی‌شدن سوء اثرات ناشی از اجرای مقررات جدید ارزی ، کارخانه های مصالح ساختمانی داخلی‌راحمایت نماید .

ازجمله‌کارخانه‌های مصالح‌ساختمانی دولتی توسعه داده میشوند و بهره‌برداری از آن افزایش می‌یابد .

برای انتقال نیروی برق سفیدرود

هیئت عامل برنامه اعتبار جدیدی تامین کرد

طرح مربوط‌به‌خط انتقال‌نیروی منجیل‌ـقزوین‌ـ تهران‌موردبررسی هیئت عامل سازمان برنامه قرار گرفت‌وجهت اجرای آن اضافه اعتباری بمبلغ ۲۱۰ میلیون ریال بتصویب رسید و جمع اعتبار طرح مذکور بالغ بر ۸۱۳ میلیون‌ریال گردید.

یك مقام سازمان برنامه گفت چون با اجرای طرحهای مصوب تولید نیرو که در دست اقدام‌است ظرف دوسال آتی دو کارخانه بزرك حرارتی فرح‌آباد و طرشت‌مراکز اساس تولید نیرودر تهران‌خواهند بود و نیروی آنها باشبکه ۶۳هزار ولتی بنقاط مختلف تهران انتقال خواهد یافت‌از اینجهت‌خط‌منجیل قزوین‌ـ تهران‌نیز میبایستی بهردو مرکز حرارتی‌ارتباط یابدتاتوزیع نیروی سدسفیدرود از هردومرکز امکان پذیر باشدوبعلاوه درموارد کم آبی امکان استفاده ازنیروی مراکز مزبوردرگیلان وجودداشته باشد ضمناچنانچه‌یکی ازواحدهای حرارتی متوقف شود بتوان نیرورا ازمرکزی بمرکز دیگربرای‌جبران کمبود انتقال داد.

از اینجهت ایجاد ارتباطی بین منتها الیه خط منجیل ـ قزوین‌ـ تهران ضروری تشخیص داده‌شد واعتبار لازم بتصویب رسید.

بااستفاده از اضافه اعتباری که بتصویب رسیده است نسبت‌بخرید ونصب لوازم خط ،انتقال فشارقوی ۲۳۰ هزار ولتی بین ایستگاههای طرشت ـوفرح‌آباد بطول ٤۰ کیلو متر اقدام خواهد شد.

کارهای‌دستی استانهای‌مختلف

در محوطه وزارت اقتصاد به نمایش‌گذارده شد

نمونه‌هائی از کارهای دستی ایران که بوسیله مرکز صنایع دستی وزارت اقتصاد جمع‌آوری شده درکریدورهای وزارت‌اقتصاد (کاخ‌صنایع)بمعرض‌نمایش گذارده شد .این نمونه‌ها از گوشه وکنار مملکت‌وبوسیله کارشناسان‌مرکز صنایع دستی طی چندین ماه‌مصرف وقت جمع‌آوری شده .

کالاهای دستی‌ایران اخیرامورد توجه بازرگانان‌خارجی قرارگرفته وبرای خرید این نوع کالاها نمایندگانی بایران فرستاده‌اند و چندی پیش نیز بدنبال مذاکراتی که از جانب مقامات وزارت‌اقتصاد باچندتن از بازرگانان امریکائی بعمل آمد سفارشی‌بمبلغ سی‌هزار دلاربرای صدور کالاهای دستی رسید که اینك‌بتدریج محموله‌های آن بامریکا حمل میشود.

برای‌افزایش تولیدواستاندارد کردن این کالاها وهمچنین‌افزایش صادرات‌صنایع‌دستی اخیرامرکزی بنام مرکز صنایع دستی دروزارت اقتصاد بوجود آمده واین مرکز بتدریج‌مشغول تاسیس‌شرکت‌های تعاونی درمراکز تولید کالاهای دستی شده است .وبوسیله این شرکت‌ها مواد خام و کمك فنی و مالی در اختیار تهیه کنندگان گذاشته میشود واجناس تولیدی خریداری میگردد. این اجناس بعدادرفروشگاه ونمایشگاه‌بزرگی که درجاده پهلوی تاسیس میشود بمعرض فروش گذارده خواهد شد. هدف آن است که بتدریج دست‌واسطه‌ها قطع شود و تولید کنندگان نیزبااطمینان بوجودبازار میزان تولید خودرا بالا ببرند .

درحال حاضرتولید کنندگان‌اغلب بطور تفننی بکار می‌پردازند وعلت آن است که اولا بازار مطمئنی برای کارایشان وجود ندارد ودر ثانی وجود دست های متعدد موجب میشود که در برابر کار ارزنده ایشان فقط مبلغ ناچیزی‌نصیبشان بشود.

مقامات وزارت اقتصاد عقیده دارند که‌باایجاد شرکت‌های‌تعاونی واستاندارد شدن کالاهای تولیدی وعرضه این کالاهادر یك‌فروشگاه بزرك درتهران، صنایع‌دستی‌ایران بتدریج رونق تازه پیدا خواهد کرد وبازار صادراتی مناسبی نیزبرای این کالاها فراهم خواهد شد.

سمینار دامپزشکی

صبح روزشنبه ششم شهریور ماه سمینار روسای دامپزشکی شهرستان های کشور بوسیله تیمسار سپهبد ریاحی وزیر کشاورزی گشایش‌خواهد یافت .

دراین سمینار کارشناسان و روسای دامپزشکی تهران وشهرستانها‌حضور دارند و پیرامون مسائل مربوط به دامپزشکی تبادل نظر خواهند کرد

خط‌لثه‌تانها فقط با مصرف مسواك طبی دریای نور ساخت آلمان ـ تامین میشود

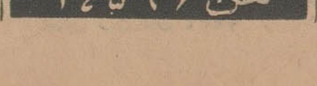

DARIAIE NOOR

تلفن ۲٤۵۹۶

نیازمندیها

استخدام

یك خدمتکار زن

مورد احتیاج است راهنمای ۲٤۱ مراجعه شود

.....

آگهی‌استخدام

سازمان مستقل عمران قزوین‌برای خدمت در حوزه عمرانی دشت قزوین احتیاج به ۱۲ نفر راننده ماشین‌آلات سنگین کشاورزی بشرح زیر دارد .

۱ـ راننده درجه یك بولدوزر ۱۰ نفر

۲ـ راننده درجه یك گریدر۲نفر

۳ـداوطلبان بایستی دارای گواهی نامه رانندگی ماشین‌آلات فوق بوده و آشنائی‌کامل بطرز رانندگی تراکتور های زنجیری‌واسکریپرو ادوات‌تسطیح اراضی داشته باشند .

٤ـ سن این داوطلبان نبایدکمتر از ۲۵ واضافه از ۳۵ سال باشد.

۵ ـ تحصیلات تا شش ابتدائی ضروری است

۶ـ داوطلبانیکه بیکی‌از زبان های خارجی آشنائی داشته باشند حق‌تقدم خواهند داشت .

۷ـ داوطلبان میتوانند همه روزه تا تاریخ ۱۵٫۶٫٤٤ برای نام نویسی وکسب اطلاعات بیشتر به‌قزوین‌خیابان فردوسی سازمان مستقل عمران قزوین مراجعه نموده و برای شرکت در آزمایشات فنی ثبت‌نام نمایند .

۸ـ داوطلبانیکه از عهده‌آزمایشات بخوبی برآیند مشغول بکار خواهند شد .

سازمان مستقل عمران‌قزوین

۱ـ۲ آ ـ۱۱۵۲۹

.....

American Agency requires qualified field observers (male) with knowledge of English for work throughout Iran. Must be willing to travel and-or re-locate.

Applicants with Driver's License preferred.

Apply to 46 Ave. Ebtehaj (Meidan Kakh) 9 am to 4 pm.

.....

اداره کنترولرستاد بزرك ارتشتاران

برای‌کارکردن با ماشینهای حساب موجود در نیروهای مسلح شاهنشاهی احتیاج به استخدام هیجده نفر که دارای درجه لیسانس بوده و با زبان انگلیسی آشنائی داشته باشند دارد. واجدین شرایط پس‌از استخدام یك دوره کوتاه تخصصی کار با ماشین های مزبور را دیده و سپس در دارائی نیروهای مسلح شاهنشاهی با حقوق و مزایای کافی بکار اشتغال خواهند یافت . داوطلبین میتوانند از ساعت۹ الی ۱۲ هرروز به ستاد بزرك‌ارتشتاران طبقه سوم ـ اطاق ۱۵۶ اداره‌کنترولر مراجعه نمایند .

۱ـ۳ آ ـ۱۷۶۷۸

کلاس انگلیسی

دوره جدید کلاسهای‌انگلیسی کاخ دانش بااستفاده از لوازم مدرن‌سمعی و بصری از ششم شهریور ماه‌تشکیل میشود . قبلا نامنویسی کنید .

کلاس‌رادیو تلویزیون

دوره جدید کلاس رادیو تلویزیون از ده شهریورماه بااستفاده ازمدرن ترین لابراتوارالکترونیك تشکیل‌می شود . قبلادر این کلاس نامنویسی کنید و پس از پایان دوره بلافاصله استخدام شوید .

کلاسهای ماشین نویسی

کلاسهای ماشین نویسی کاخ دانش با یکصد و بیست دستگاه

ماشین تحریر مدرن اپنیما

ماشین نویسی فارسی و لاتین رابا جدید ترین روش بشما می آموزد .

کلاس منشی‌گری

باز هم یك کلاس جدیدمنشیگری از ۱۵شهریور ماه در کاخ دانش تشکیل میشود . ماشین نویسی فارسی و لاتین . نامه نگاری اداری و تجارتی ، آداب معاشرت.حسابداری ودفترداری ساده و بایگانی ازدروس این کلاس است . موسسات‌وادارات مهم منشیان‌خودرا ازفارغ‌التحصیلان کاخ دانش استخدام می کنند . استخدام فارغ التحصیلان‌این کلاس حتمی است . قبلانامنویسی کنید.

کاخ دانش

خیابان نادری ، پاساژمعتمد .خیابان فرانسه ، کوچه مرجان

آگهی‌استخدام

نیروی هوائی شاهنشاهی تعدادی غیر نظامی که از فارغ التحصیلان هنرستان صنعتی در رشته مکانیك و برق وموتور بوده و بزبان انگلیسی آشنائی داشته‌باشند استخدام‌مینماید داوطلبان واجد شرایط میتوانند جهت ثبت نام و کسب اطلاعات بیشتر از تاریخ دوم شهریور ماه در روز های شنبه و سه‌شنبه بین ساعت ۹ الی۱۱ صبح با در دست داشتن مدارك لازم به آمادگاه هوائی (امورغیرنظامیان) مراجعه نمایند تا ترتیب استخدام‌آنان داده شود .

شرایط

۱ـ تابعیت ایران

۲ـ دارا بودن صحت مزاج

۳ـ متدین بودن بیکی از ادیان رسمی (مسلمان ، مسیحی ، کلیمی، زردشتی)

٤ـ عدم سوء پیشینه

۵ـ داشتن دفترچه پایان خدمت‌یا برك معافیت دائم از خدمت

۶ـ سن داوطلبین بین ۱۸ سال تمام الی ۳۵ سال

مدارك مورد نیاز

۱ـ رونوشت شناسنامه ٤ برك

۲ـ عکس ٤×۶ ـ ۶قطعه

۳ـ عین مدرك تحصیلی

٤ـ عین شناسنامه عکس‌دار

۱ـ۲ آ ـ۱۷۶٤۰

.....

به‌کمك حسابدار ورزیده‌ای

که سابقه کار درموسسات‌بازرگانی داشته باشد و بتواند در قزوین‌اقامت کند نیازمندیم بتلفن۵۳۲۲۹مراجعه شود

۱ـ۲ آ ـ۱۵۰۹

.....

استخدام

بیك نفر باتو یا دوشیزه که به‌ماشین نویسی فارسی مسلط بوده و بامور دفتری آشنائی داشته باشد نیازمندیم باصندوق پستی ۳۲۸ مکاتبه‌فرمائید

۱ـ۲ آ ـ۱۷۶۶۸

.....

شرکت اعتبار وتخفیف

۱۰نفر خانم دیپلمه را با حقوق و مزایای مکفی از طریق‌مسابقه‌استخدام مینماید نشانی خیابان نادری خیابان همایون شماره ۲٤ تلفن ٤۶۲۲۲

آ ـ۱۵۱۶

.....

دوشیزه یابانوئی که

دارای تحصیلات سوم متوسطه باشد برای کارکردن در مطب مورد نیاز است ـ عصر ها به خیابان فرصت شاهرضا شماره ۹۶ مطب‌دکتر گیدفر مراجعه نمایند .

آ ـ۱۱۶۸۹

.....

استخدام

برای اداره فروش قسمتهای‌لوازم جراحی ـ وسائل صنعتی ـ ماشین های دفتری ـ وسائل سمعی و بصری چند نفر جوان که دارای تحصیلات بالاتر از دیپلم باشند(ولو ناتمام) و زبان انگلیسی را بخوبی بدانند با حقوق و مزایای کافی که با تحصیلات و تجربیات آنان تطبیق کند برای تمام روز استخدام میشوند. واجدین شرایط مشخصات کامل‌خود رابه‌نشانی صندوق پستی۱۰۳۶ارسال دارند .

۱ـ۳ آ ـ۱۷۸۳۸

.....

باشخاص زیر نیازمندیم

مترور باسابقه در راهسازی

تیولر باسابقه در راهسازی

مباشر باسابقه در راهسازی

تلفن ۳و۷۰۸۶۲ مراجعه شود .

۱ـ۳ آ ـ۱۷۷۰۲

.....

استخدام نقشه بردار

بسه‌نفر از فارغ‌التحصیلا ن رشته نقشه برداری کاخ دانش

جهت استخدام در شرکت آرمه‌احتیاج است . فارغ‌التحصیلان فورا بدفتر کاخ‌دانش مراجعه نمایند . از مراجعه بشرکت آرمه خودداری نمائید .

۱ـ۲ آ ـ۱۷۷۸٤

.....

تعداد ۱۰نفر جوان با استعداد که معاملات آنها از سیکل‌ببالا باشد برای انجام امور تعمیرات و مونتاژ رادیو تلویزیون پس از تعلیم استخدام‌می شوند لطفا به تلفنهای ۳۵۹۹۳ و ۵۸۱۰۵۴ مراجعه فرمایند .

۱ـ۳ آ ـ۱۰۲۸

.....

ـ شرکت اسفالت راه

به‌چندنفرراننده‌بولدوزر ـ اسکریپر برقی و راننده کامیون برای کار در منطقه بوشهر نیازمند میباشد واجدین شرایط رانندگی باگواهینامه های مربوطه به‌نشانی خیابان تخت جمشید بین خیابان ویلاو خیابان سپهبد زاهدی ـ کوچه بشارت‌شرکت اسفالت راه مراجعه نمایند .

آ ـ۱۱۶۳۳

جریای کار

نقشه‌بردار

باسابقه درخشان براهنمای‌شماره ۲٤٤ اطلاعات رجوع فرمائید .

۱ـ۲ آ ـ۱۱۵۶۷

.....

راننده دوم همگانی تهران

باکارت شهری باسواد سابقه۹سال تلفن ۶۲۶۳۱۳

آ ـ۱۱٤۹۱

.....

جوانی دیپلمه ریاضی وآشنا

بامور دفتر داری معافیت دائم جویای کار است از ساعت ٤ بعد ازظهر ببعد به تلفن ۷۵۹۷۱۱ مراجعه فرمایند .

آ ـ۱۱٤۹۳

.....

راننده پایه دوم‌شخصی

خدمت‌کرده باسواد و آشپزایرانی وبیشخدمتی باضامن معتبر حاضر است در تهران و شهرستانها کارکند براهنمای‌شماره ۲٤۳ اطلاعات‌مراجعه فرمائید .

آ ـ۱۱۵۱۳

.....

جوانی تحصیلکرده وآشنا

به امور ویزیتوری عصر ها آماده کار است . تلفن ۳۰۰۵۸ و ۳۶۵۵۲

آ ـ۱۱۵۷۷

.....

جوانی آشپزکه سابقه کار

آشپزی در یکی از بهترین‌هتلهاداشته جویای کار است با راهنمای ۲٤۷ اطلاعات مکاتبه فرمائید .

.....

راننده پایه دو باسواد ووارد بامور

تراکتور . کمباین و میکانیکی برای تمام روز جویای کار است به تلفن ۵۹۳٤۸ مراجعه شود .

آ ـ۱۱۶۸۵

گم‌شده

آگهی فقدان تصدیق ثبت علامت تجارتی

آقای نورالدین امامی و کیل‌صاحب علامت شماره۱۷۰۶۶ بموجب‌نامه مورخه ۲۱٫٤٤٫٤۲ مدعی فقدان تصدیق ثبت علامت فوق الذکر گردیده است . مراتب برای اطلاع عموم در سه نوبت (هرده روز یکبار) دریکی از روزنامه کثیرالانتشار آگهی‌میگردد کسانیکه خود را در علامت مذکور ذینفع می‌دانند میتوانند اعتراض خود راظرف‌ده روز پس از آخرین نوبت آگهی باین اداره تسلیم نمایند .

رئیس اداره ثبت شرکتها وممالکت صنعتی مهدی نراقی

آ ـ۱۰۷۶۵ ۱ـ۳

.....

باطلاع میرساند که چك

شماره ۸۲۶۵۷۶ ت ـ۳۳ عهده بانك ملی ایران شعبه بازار صادره از حسابجاری شماره ۱۰۸۸۳ بتاریخ‌سوم شهریور ماه ۱۳٤٤ بمبلغ هفتاد هزار ریال در وجه اینجانب حسین‌کاظمیان یاآورنده در تاریخ ۳۰٫۵٫٤٤ ضمن وجه نقد بسرقت رفته و بدین وسیله آگهی میشود که چك نامبرده بالا از درجه اعتبار ساقط میباشد .

آ ـ۱۱۶۶۳

یك شرکت خارجی بیك پزشك جراح ایرانی

که‌جوان بوده و بتواند بزبان‌انگلیسی صحبت کند‌برای خدمت در شهرستان ها نیازمند است . لطفا درخواست و خصوصیات خود رابنشانی راهنمای شماره ۲٤۵ روزنامه اطلاعات‌بفرستید

۱ـ۳ آ ـ۱۷۷۷۰

.....

نقاش و طراح

بچندنفر طراح و نقاش که در کارهای تبلیغاتی تخصص داشته باشنداحتیاج است به تلفن ۳۲۳۲۸ مراجعه‌فرمائید دانشجویان هنر های زیبای کشور حق‌تقدم خواهند داشت .

آ ـ۱۷۷۷۶

.....

آگهی استخدام

یکی از کارخانجات بزرك نزدیك تهران نیاحتیاج به دو نفر متخصص با تکنیسین‌برق‌که واجد شرایط زیر باشند دارد .

۱ـ آشنائی کافی بیکی از زبانهای انگلیسی یا آلمانی

۲ـداشتن تحصیلات در حدود سیکل دوم متوسطه و داشتن ۵ تا۱۰ سال سابقه خدمت درقسمت‌برق‌کارخانجات بزرك

حائزین شرایط میتوانند باشماره ۲٤۶ نیازمندیهای روزنامه اطلاعات مکاتبه نمایند .

۱ـ۳ آ ـ۱۱۶٤۷

مالکین و کشاورزان محترم

قبل از خرید هرنوع وسیله کشاورزی ازنمایشگاه بزرك ماشین آلات کشاورزی

شرکت اگریفارم دیدن فرمائید

وسائل کاشت ردیفی: بذرپاش چغندرقند ـ پنبه‌ـ ذرت‌ـ گندم وجو و هرنوع حبوبات وغلات

وسائل برداشت: چغندرکن‌ـ علف چین موتوری و تراکتوری مخصوص یونجه وگندم وجو‌ـ ودروعلوفه‌وذرت‌ـ علف جمع‌کن‌ـ علف بند‌ـ تریلی.

وسائل آماده‌کردن زمین: انواع دیسك ـ گاوآهن کولتیواتور ـ کلوخ شکن ـ مرزکش‌ـ کودپاش

تراکتور دیزلی تمام هیدرولیك از ۳۲ اسب الی ۶۵ اسب

شرکت اگریفارم بامسئولیت‌محدود

خیابان شاهرضا نرسیده به پیچ شمیران شماره ۷٤۲

تلفن ۷۲۸۰۱

آ ـ۱۷۶۳۶ سازمان وگا

محل مناسبی برای‌تاسیس کارگاه

در خیابان های اصلی شهر مورد نیاز است به تلفن‌ـ ۷۳۲۱۷ و ۷۵۷۰۶۰ مراجعه نمایند .

آ ـ۱۷۵۷۲ ۱ـ۲

آغاز مهرماه و پایان‌تعطیلات

بمناسبت آغاز مهرماه و شروع سال تحصیلی مجله محبوب نسل نو اطلاعات دختران و پسران

یکماه شماره مخصوص منتشر میکند

کلیه چهار شماره مجلاتیکه در مهرماه منتشر میشود، شماره‌مخصوص خواهد بود

آگهی

صندوق ضمانت صنعتی

چون قرارداد جدید با بانکهای اعتبارات صنعتی و اعتبارات‌ایران و ایران و انگلیس و پارس وایران و ژاپن و اعتبارات تعاونی توزیع و بازرگانی برای اعطای وام صنعتی بوکالت از طرف صندوق اخیرا منعقد گردیده و در عین حال شعبه مرکزی‌صندوق نیز (مانندشعب مشهد و تبریز و رضائیه)برای اعطای وامهای مستقیم و بلاواسطه صندوق در طبقه پنجم پلاك ۲٤۹ خیابان شاهرضا تاسیس گردیده از کلیه صاحبان صنایع کوچك و متوسط دعوت میشود که در صورت احتیاج بوام صنعتی تا میزان حداکثر پنج میلیون ریال و با مدت حداکثر پنج‌سال‌وبا توجه به تقلیل بهره‌وامهای جدید تا هفت در صد به بانکها و شعب صندوق مراجعه فرمایند.

۱ـ۱ آ ـ۱۶۵۵۲ مدیر عامل م . مظهری

خرید اثاثیه

نمایشگاه ایران کالا خیابان شاه چهارراه گلشن
تلفنهای ۴۵۶۸۹ -۴۵۶۸۶ هرنوع قالی و اثاثیه دیگر منزل شمارا نقدا خریداری مینماید .
آ_۱۳۱۶ ۱_۲۰

فروشگاه گلشن
تلفن ۶۸۷۱۴ و ۶۸۰۱۴ منصف ترین خریدار کالای دست دوم قالی و اثاثیه منزل خریداریم خیابان شاه گلشن مقابل پمپ بنزین .

فروشگاه تهران‌کالا ۷۵۷۲۱۶
همه نوع فرشهای کهنه و نومخصوصا سنگین قیمت جهت صادرات بخارج با عالیترین قیمت از منازل خریداریم فرشهای نو از منازل خریداری میشود و باسود کمی بفروش میرسد .
آ_۱۵۲۱ ۱_۲۶

ثلاث باد
بارکش شهر و حومه
تلفن ۵۵۵۵۵

کالای مرکزی تلفن ۶۵۰۵۷
بهترین خریدار اجناس دست دوم یخچال ، تلویزیون ، گرام ، فرش اجاق گاز خیابان شاه چهارراه گلشن
آ_۱۴۸۰ ۱_۲۶

فروشگاه سعید - سرچشمه
تلفن های ۵۸۱۶۱۸ -۳۸۶۶۷
کلیه اثاث خانگی شمارا عادلانه خریداریم مخصوصا فرشهای سنگین
آ_۱۳۵۳ ۲ ۱_۶

فروشگاه و نمایشگاه آسیا
تلفن ۶۱۳۸۳۲
یخچال ،تلویزیون، اجاق گاز و فرش عادلانه خریداریم شاه چهارراه پیروز
آ_۱۴۳۲ ۱_۲۶

فروشگاه ماه تلفن ۳۳۶۷۵
کلیه لوازم منزل شمارابانضمام فرش های کهنه و نو بهتر و بیشتراز دیگران خریداریم سه‌راه‌امین‌حضور
آ_۱۵۰۸ ۱_۲۸

فروشگاه نیک ۷۵۷۵۴۶
منصف‌ترین خریدار کالای دست‌دوم قالی و قالیچه ، یخچال ، تلویزیون، رادیوگرام ، اجاق گاز ، ضبط صوت کولر .
آ_۱۴۶۷ ۱_۳۰

فروشگاه سمساری صمد
تلفن ۴۹۹۸۵
خریدار همه رقم فرش کهنه‌واشیاء قدیمی وسایر لوازم منزل
آ_۱۳۸۷ ۱_۳۰

«فرش» - «فرش»
شرکت صادرات فرش عالی تهران فرشهای‌شما را بقیمت صادرات‌آلمان خریدار است تلفن ۲۲۴۱۸ و ۶۸۰۱۴
آ_۱۵۰۶ ۱_۲۸

فروشگاه فروردین ۶۱۱۶۵۵
قالی، یخچال ، تلویزیون ، رادیو گرام وسایراثاثیه‌منزل شماراخریداریم
آ_۱۳۱۲ ۱_۲۶

بازرگانی فردوست ۷۵۷۶۸۵
فرشهای کهنه و نوشمارا بقیمت صادرات آلمان خریدار است .
آ_۱۳۰۳ ۱_۳

فروشگاه مسیح
خریدار فرشهای کهنه شما مقابل بیمارستان زنان تلفن ۷۱۷۰۳
آ_۱۵۱۵ ۱_۳۰

فروشگاه‌حسان‌تلفن ۵۸۱۵۵۸
همه نوع فرش نو و کهنه و سایر لوازم شما را بقیمت عادلانه خریداریم

فرش صادرات تلفن ۴۳۰۸۵
بهترین خریدار قالیهای نو و کهنه
آ_۱۴۵۴ ۱_۲۶

فروشگاه‌دادگستر تلفن ۴۴۱۶۱
بهترین خریدار فرشهای نو وکهنه
آ_۱۴۰۳ ۱_۳۰

فروش اثاثیه

از نمایشگاه ایران کالا
خیابان شاه‌تلفن ۴۵۶۸۹- ۴۵۶۸۶
بهترین ومدرنترین مبلمان منزلرا به‌نصف قیمت خریداری نمائید .

فروشگاه جهاندوست سرچشمه
فروشنده کلیه‌اجناس منزل دست اول وهمه‌رقم اجناس کادو بقیمت‌عادلانه موجود است تلفن ۳۱۱۲۶
آ_۱۴۶۶ ۱_۱۰

اثاثیه منزل
سرویس کامل اطاق خواب ،پذیرائی ناهارخوری لوازم بچه بعلت‌مسافرت بفروش میرسد ۶۲۵۴۵۵
آ_۱۱۵۵۵ ۱_۲

فروش اتومبیل

اولین بازار اتومبیل‌درایران
در بازار اتومبیل ۹۴۰خرید و فروش یامعاوضه اتومبیل‌بقیمت‌روز وعادلانه انجام میشود سرچشمه‌توقفگاه کاروان تلفن ۳۱۳۲۷
آ_۱۳۵۵ ۱ ۱_۲۶

گاراج بار اثاثیه منزل
شمارا (بسته‌بندی) و بیمه‌مینماید
تلفن : ۶۱۱۱۱۱

نماینده فولکس واگن‌های‌مدل ۶۵ شرکت عباد
امیرکبیر ملت۳۰۴۱۸۱و۳۰۴۴۷۲

خریدار اتومبیلهای تمیز
بنفع شما است که قبل از فروش یا معاوضه اتومبیلتان باما دوستانه مشورت کنیداول خیابان‌وصال‌شیرازی نمایشگاه اتومبیل‌حکیمی‌تلفن ۶۹۳۳۳
آ_۱۳۳۰ ۱_۳۰

تریلی مسافرتی خیابان‌خیام
(هدایت) شماره ۴۷ تلفن ۳۳۶۱۲
آ_۱۱۶۹۱

تعمیرات

مهندس رادیوتلویزیون ثابتی
تعمیر تلویزیونهای اروپائی و امریکائی تحت‌نظرمتخصصین‌فارغ - التحصیل امریکا شاه مقابل سینما نیاگارا تلفن ۶۹۱۷۰
آ_۱۴۳۰ ۱_۲۶

شرکت سهامی صنعتی جنرال
سرویس جنرال
خواهشمند است برای نصب بازدید
آبگرمکن بخاری یخچال اجاق گاز جنرال
باتلفن ۶۹۷۲۰ و ۴۷۴۸۹ تماس بگیرید

تلویزیون گارانتی
تعمیر انواع مارکهای‌تلویزیون درمنازل‌با سرویس سیار-نادری پاساژ نوبهار تلفن ۶۱۲۱۷۹
آ_۱۴۲۴ ۱_۳

تعمیرگاه‌یخچال‌مشعل ۳۳۲۹۴
تعمیر هر نوع یخچال و کولر
آ_۱۲۶۸ ۱_۲۶

تعمیرگاه مرکزی بوش
یخچال . کولر . سرد خانه ۷۳۳۹۴
آ_۱۳۱۸ ۲ ۱_۵

تعمیرگاه‌یخچال نورژ ۷۵۰۴۸
آ_۱۲۶۹ ۱_۲۷

شرکت مهندسین تلویزیون
باکارمزد کم وسرویس سیارتعمیر همه نوع تلویزیون تلفن ۶۱۱۲۳۴- ۳۲۴۶۳
آ_۱۰۵۲ ۱_۲۶ ۱

تعمیرگاه یخچال نوریك
متخصص هرنوع یخچال ۶۲۳۶۷۴
آ_۱۴۱۸ ۱_۲۶

تعمیرگاه یخچال اردشیر
تحت نظر متخصصین از کارخانه معظم دیتروئید ایتالیا تعمیر همه‌نوع یخچال تلفن ۷۳۳۶۰
آ_۱۴۹۸ ۱_۲۶

تعمیر یخچال کولر
آبگرمکن و شوفاژ - قبل از تعمیربا مامشورت کنید فروشگاه وتعمیرگاه مبادی تلفن ۶۲۰۴۲۰
آ_۱۵۲۴ ۱_۶

تعمیرگاه تلویزیون R.C.A.
وستینگهاوس ، فیلیپس ، شاوب لورنس ، پلاپونکت ، زیمنس تلفن ۴۲۷۳۳
آ_۱۵۲۶ ۱_۲۶

تعمیرگاه تلویزیون‌زیمنس
تلفونکن. گرندویك - بلاپونکت ، شاوب لورنس R.C.A سیبرا ، رکورد ، ورافنا‌باسرویس سیار تلفن ۴۹۰۷۴
آ_۱۵۲۳ ۱_۲۶

تلفنهای اطلاعات

تلفنخانه	۳۰۰۱۰تا ۳۰۰۱۹
سردبیر روزنامه	۳۰۴۷۹۱
سرویس حوادث	۳۰۳۵۶۹
سرویس اقتصادی	۳۰۴۵۹۱
سازمان شهرستانها	۳۱۵۳۲
شعبه آگهیها	۳۰۲۶۳۳
نیازمندیها	۳۱۵۳۳
آگهی مجلات	۳۴۹۴۲
حسابداری روزنامه	۳۱۰۷۹
تهران ژورنال	۳۰۴۷۹۲
چاپخانه اطلاعات	۳۰۳۹۶۵
کانون طوطی	۳۰۴۵۹۳
اطلاعات هفتگی	۳۰۴۸۷۸
اطلاعات بانوان	۴۰۲۱۱
اطلاعات دختران‌وپسران	۳۰۳۳۱۳

صاحب امتیاز و مدیر مسئول : عباس مسعودی
جای اداره خیابان خیام چاپخانه اطلاعات

مستغلات

نارمك- بازرگانی امینی ۷۹۰۰۹۰ معاملات زمین‌و خانه نقدواقساط‌وپول

زمینهای‌عباس‌آباد رانقدا خریداریم
خیابان‌پهلوی‌بالای‌پمپ‌بنزین بازر گانو جلالی‌تلفنهای ۶۲۶۴۱۱_۶۲۴۱۹۳
آ_۱۳۶۲۶ ۱_۳۰

بورس املاك شمیران
دفتر براتی باغ فردوس ۸۵۲۵۷۵
آ_۱۴۰۱ ۱_۲۶

بازرگانی‌عمران تلفن ۶۲۰۶۴۷
خرید و فروش زمین و مستغلات (اجاره) عباس آباد . یوسف آباد و اطراف پهلوی
آ_۱۴۵۵ ۱_۲۶

برای ویلا و خانه در شهر وشمیران خریدار داریم
لاله‌زار ۳۹۷۸۴ بنگاه کوشان
آ_۱۶۶۰۶ ۱_۱۰

بورس معاملات اراضی
شمال تهران و حومه تلفن ۷۷۲۲۰۹
آ_۱۴۹۳ ۱_۳۰

دفتر املاك قندی
مرکز فروش خانه‌های اقساطی بورس املاك‌امیرآباد بلوارجمشیدآباد نواب شمالی تلفن ۶۱۱۴۱۴
آ_۱۵۰۵ ۱_۳۰

یك میلیون و نیم تومان قیمت خریداریم
یك‌ویلا بابیست اطاق مدرن باشوفاژ در قسمت شمالی شهر یا جاده‌پهلوی تا زعفرانیه برای موسسه خارجی خریداری میشود ۳۹۷۸۴ بنگاه‌کوشان
آ_۱۷۸۶۲

بفروش میرسد

خانه فروشی سیصد متر
متر فضا چهار اتاق و لوازم تلفن‌و برق‌خیابان تیرکان کوچه طاهری تلفن ۳۳۷۵۱ صبح بین ساعت هفت تا هشت مراجعه شود
آ_۱۱۴۰۱ ۱_۳

خانه فروشی یا معاوضه -
خانه شخصی ساز دو طبقه با هفت اتاق و کلیه لوازم مدرن درشمیران بفروش یا معاوضه با خانه کوچکتر در شمال تهران تلفن ۳۵۷۲۸
آ_۱۱۴۲۵ ۱_۳

جنوب چهل متری ایرانشهر
خانه‌ای ۳ طبقه مستغلاتی ۳۰۰ متر ۱۵ اطاق ۳ سرویس کامل ۲۵۰ هزار تومان ۶۲۴۴۶۰
آ_۱۴۹۰ ۱_۲

محل مناسب جهت احداث
کارخانه و یا مسافرخانه و یا منزل بوذرجمهری نو کوچه صاحب دیوان شماره ۱۰عصرها بتلفن ۵۶۱۷۴مراجعه شود
آ_۲۵۱۱ ۱_۲

خانه ۳۰۰ متری ۴۰۰متر
زیر بنا هفت اتاق آب و برق و تلفن و سرویس دوبل اندیشه چهارم‌پلاك ۲۴ عباس اباد بفروش میرسد تلفن ۶۱۱۸۷۵مراجعه شود
آ_۱۷۵۰۰ ۱_۵

خانه ۴۰ هزار تومان
دوطبقه و نیم آجر بهمنی ۵ اطاق با حمام آب‌و برق در حدود ۹۰ متر واقع در خیابان رودکی (سلسبیل) بدون واسطه بفروش میرسد لطفا صبح هابین ۷ تا ۱۲ به تلفن۵۰۱۱۱ شماره داخلی ۲۷۸ مراجعه فرمائید .
آ_۱۱۶۰۳ ۱_۲

در بهترین‌محل خیابان شمیران
زمینهای ساختمانی نقدو اقساط بر خیابان شمیران و خیابانهای فرعی نصف نقدو نصف باقساط ۱۵ماهه سید خندان‌آژانس‌محمدی‌تلفن ۷۷۱۱۵۵
آ_۱۵۲۲ ۱_۳

برای فروش یا اجاره خانه با تهویه مطبوع
شهناز دوم ۵۷۰ متر دو مرتبه هشت اطاق گاراژ تلفن تهویه گرم ۳۹۷۸۴ بنگاه کوشان
آ_۱۷۸۶۰

فروشی خیابان سعدی
مستقل ۸۰۰ متر با ۶۰ هزار تومان اجاره در سال ۳۹۷۸۴ بنگاه‌کوشان
آ_۱۷۸۵۸

بعلت مسافرت
عالی‌ترین کافه رستوران‌مشهوردارای باغچه و تراس باملك و بدون ملك بفروش میرسد بتلفن ۷۸۳۱۱ رجوع فرمائید .
آ_۱۱۶۶۳ ۱_۶

حیاط نوساز
بمساحت ۴۰۰ متر نما سنگ تراورتن- پمپ‌آب - برق - تلفن - دنوترم - حمام در بهترین نقطه شمیران بفروش میرسد تجریش- بهرادبن بست بهبهانی شماره ۴۲ تلفن ۸۵۰۹۲۱
آ_۱۷۷۷۴

اجاره داده میشود

باجاره واگذار میشود
دو آپارتمان و چند مغازه خیابان نادری پاساژ نوین تلفن ۴۹۹۲۶
آ_۱۱۵۴۱ ۱_۲

اجاره میشود

برای اجاره‌منازلتان‌بخارجیان
با تلفن ۶۰۰۰۰تماس بگیرید
آ_۱۳۵۲ ۱_۲۶

اجاره میشود
آپارتمان سه چهار اطاقه شمال شهر جاده پهلوی محل آرام بدون بچه ۴تا۶ عصر تلفن ۶۴۰۷۳
آ_۱۵۲۷ ۱_۳

برای اجاره
یك دستگاه ساختمان ویلا ساز دو طبقه واقع در جاده پهلوی خیابان علوی - مقابل پرورشگاه هر طبقه این ساختمان دارای پنج سرویس کامل باتلفن (یکجا یا هر طبقه‌مجزا) اجاره داده‌میشود. لطفا بتلفن۶۲۵۰۸۵ مراجعه فرمائید .

واگذار می شود

یکباب مغازه با برق
وتلفن واگذار میشود دروازه شمیران نشانی‌اول‌هدایت‌تلفن ۳۰۲۷۷۵
آ_۱۴۸۵ ۱_۵

معاوضه میشود

معاوضه میشود
سرقفلی مغازه‌ای بافرش نو وکهنه معاوضه میشود نشانی شاه‌آباد -بازار فرش تلفن ۳۰۲۶۶۹
آ_۱۳۷۶ ۱_۳۰

ساختمان

نقاشی ساختمان جانفدا
فوری ارزان باقساط تلفن ۷۸۱۹۷۷
آ_۱۲۶۷ ۱_۲۶

رفع گرفتگی هرنوع لوله‌ساختمانی
بادستگاه تراکم هوا‌تلفن ۷۸۷۲۷

طرح‌نقشه نظارت واجرا ۴۹۱۰۸
آ_۱۴۷۲ ۱_۲۶

ساختمان باقساط پنجاه الی یکصد ماهه ساخته میشود تلفن ۶۹۰۲۵
آ_۱۵۱۰ ۱_۲۶

قبوض اصلاحات ارضی

قبوض اصلاحات ارضی
بیواسطه خریداریم نیلچی ۶۹۶۹۰
آ_۱۲۷۷ ۱_۳۰

قبوض اصلاحات ارضی
بیواسطه خریداریم پاکپور ۲۲۷۲۹ و ۶۲۷۶۹۷

قبوض اصلاحات ارضی
بدون واسطه‌خریداریم‌تلفن ۴۲۹۲۴
آ_۱۲۸۲ ۱_۳۰

معادل پانصد هزار تومان
قبوض اصلاحات ارضی‌بدون‌واسطه‌نقد خریداری می شود فروشندگان به آقای مجیری کار پردازی روزنامه اطلاعات مراجعه فرمایند .
آ_۱۱۴۶۱ ۱_۲

معاملات پول

پول بیواسطه موجود ۲۳۷۳۹ و ۶۲۷۶۹۷
آ_۱۳۱۳ ۱_۳۰

پول شرطی نیازمندیم ۷۳۲۴۲
آ_۱۵۰۳ ۱_۲۶

پول داریم
مبیع خوب میخواهیم تلفن ۳۱۸۵۳
آ_۱۵۲۵ ۱_۱۰

اتوبار فردوسی
اثاثیه منزل شمارا بسته‌بندی مینماید
تلفن ۷۹۱۱۱۱

معاملات تلفن

تلفن‌حصر نعالی‌را نقدامیخریم
وباقساط ماهی ۱۵۰ تومان بخودتان می فروشیم تلفن ۵۱۹۶۱

در مقابل شماره تلفن
پول داده میشود ۵۳۸۴۰

پول در مقابل تلفن موجود ۵۶۳۳۹

تلفن باقساط فروشی ۵۶۳۳۹

به صاحبان تلفن‌وام‌میدهیم ۶۰۰۲۵
آ_۱۴۷۹ ۱_۲۶

خرید

تلفن شمارا نقدا خریداریم ۵۳۸۴۰

تلفن ۳و۳و۶و۷ خریداریم ۵۳۸۴۰

آموزشگاههای فنی وفرهنگی

ماشین‌نویسی ربانی‌شاه‌آباد ۳۷۱۳۵ آموزشگاه باسابقه معروف مطمئن

آموزشگاه‌خیاطی طلوع جهان
برای دوره جدید هنرجو میپذیرد سلسبیل چهار راه بوستان سعدی تلفن ۹۲۷۸۴
آ_۱۴۵۰ ۱_۱۵

گروه فرهنگی کارون دبیرستان شماره ۱ پسران
درسال تحصیلی ۴۴_ ۴۵ تا آخر مرداد ماه ثبت‌نام‌مینمایدآدرس- امیریه مقابل منیریه تلفن ۴۶۳۲۵
آ_۱۴۴۶ ۱_۲۰

دبیرستان مریم ساوجی
برای دوره دوم ادبی ثبت نام مینماید نشانی مقابل چهارصد دستگاه خیابان مهام تلفن ۷۵۹۹۲۴
آ_۱۵۱۸

برای استخدام فوری
در آموزشگاه فائز ماشین نویسی با متد جدید بیاموزید شاه آباد اول اکباتان تلفن ۳۵۷۵۷

تدریس خصوصی

انگلیسی . آلمانی . فرانسه
توسط بانوی انگلیسی ۴۲۰۸۶
آ_۱۴۴۳ ۱_۲۶

ریاضیات - فیزیك -شیمی ۴۹۱۰۸
آ_۱۴۷۳ ۱_۳۶

تدریس آلمانی وانگلیسی
بانوی فوق لیسانس از آلمان ۷۸۱۲۲۰
آ_۱۵۱۲ ۱_۲

تدریس زبان آلمانی
(مقدماتی-متوسطه-عالی) -
توسط آقا و بانوی‌آلمانی باساده‌ترین شرایط تلفن ۳۵۹۹۳ و۵۸۱۵۴۸

آموزشگاههای رانندگی

تعلیم رانندگی فرهنك
پیچ شمیران تلفن ۳۴۰۵۲
آ_۱۲۷۱ ۱_۲۶

هنرستان فنی پرستو
مرکز آموزش صحیح رانندگی و میکانیکی و تئوری ترافیك شاهپور چهار راه گمرك تلفن ۲۳۹۱۶
آ_۱۴۵۱ ۱_۲۶

آموزشگاه رانندگی شهاب
بالاتر از سینما امپایر ۶۲۶۵۷۵ شعبه امیر آباد تلفن ۶۱۱۲۲۱
آ_۱۴۷۶ ۱_۲۶

سالن مد و آرایش

آموزشگاه‌آرایش‌وزیبائی‌هنر
کلیه متد ارایش سرو صورت‌وانواع فرها را بمدت کوتاهی بانازلترین بها تعلیم ودیپلم میدهد سه راه ژاله مقابل ساختمان مجلس تلفن ۳۰۴۴۷۳

آموزشگاه آرایش هنگامه
با امتیاز رسمی وزارت فرهنك باسابقه چندین ساله دیپلمه‌پاریس‌ورم کلیه متد آرایش سرو صورت مانیکور -پدیکور - ماساژ با برق کیسوی مصنوعی و انواع فرها راعلمی و عملی‌باناز‌لترین‌قیمت تااخذ گواهینامه رسمی باهزینه تعلیم تضمین مینماید. ماشین‌نویسی یکشنبه و سه شنبه و پنجشنبه ۹تا۱۲ و شنبه و دوشنبه و چهارشنبه ۳٫۵ تا ۶٫۵ خیابان شاه جنب‌ایران‌کالا‌خیابان دقیقی‌پلاك ۱۵۵
آ_۱۴۲۳ ۸_۱۵

کشیك امشب پزشکان

منطقه کلانتری مرکز

آقای دکتر حسن فامیلی‌متخصص بیماریهای داخلی خیابان شاه ، خیابان کاخ ، خیابان ناهیدشماره ۲۸ تلفن ۶۰۷۹۹

آقای دکتر سیدشمس‌الدین طباطبائی جراح خیابان حافظ بین چهارراه یوسف‌آباد وخیابان‌فرانسه کاشی ۶۴ تلفن ۴۴۵۴۰

آقای دکتر حسن سعیدی‌متخصص بیماریهای عمومی خیابان شاه روبروی مسجد سجاد شماره ۲۹۲ تلفن ۶۰۱۸۵

آقای دکتر منوچهر اژدری مقدم جراحی آورولژی خیابان جامی شماره ۱۱۸ تلفن ۴۷۳۸۹

آقای دکترحسین‌حمیدزاده‌متخصص بیماریهای ریوی و اطفال خیابان رازی چهارراه بهرامی شماره ۸۷ تلفن ۴۴۷۷۴

بانو دکتر توران‌جهان‌بین(مکائیل) دندانپزشك خیابان جامی مقابل کوچه قابوسی تلفن ۴۸۲۴۶

آقای دکتر فرامرز کاظمی‌متخصص امراض داخلی خیابان پهلوی کوچه بهرامی شماره ۲۲ تلفن ۶۴۰۳۲

آقای دکتراسداله‌مهدوی متخصص بیماریهای زنان خیابان شیخ‌هادی بالاتر از جامی تلفن ۶۵۷۰۱

راهنمای پزشکی اطلاعات

درمان‌کامل‌سوزاك‌تازه وکهنه
بیماری های آمیزشی سستی‌وناتوانی مردان خیابان صفی علیشاه
دکتر یحیی صدری

دکتر محمد رضا مسدد
دارای‌گواهینامه ازبروك‌مدیکال امریکا درمان قطعی بیماریهای مقاربتی ، مجاری ادرار - زنان تلفن ۳۰۲۵۴۸ پذیرائی عصرها-دروازه‌دولت‌روبروی ساختمان فیات

بیماریهای‌معده -کبد -روده
بواسیر بدون‌عمل‌جراحی دکتررفیعی متخصص از دانشگاه پاریس خیابان جامی اول کوچه پاریس تلفن ۴۸۱۸۹

درمان قطعی سوزاك تازه و کهنه وتقویت قوای‌تناسلی
دکتر عباس جناب‌زاده دارای‌گواهی- نامه ازدانشکده طب فرانسه-خیابان منوچهری مقابل کوچه ژاندارك اول کوچه مهر پذیرائی صبح و عصر ها

ترك تریاك دکتررحمانی
متخصص امراض اعصاب وروح‌از دانشگاه لندن خیابان پهلوی‌بالاتراز چهار راه امیر اکرم تلفن ۴۵۱۱۴

دکتر سید محمد شفا
کودکان -داخلی - صبح وعصر خیابان تهران‌نو ایستگاه‌پل ۷۹۱۷۷۷

دکتر عباس نیك نژاد
متخصص ازدانشگاه پاریس‌بیماری های معده، روده ، کبد ، لوزالمعده درمان بواسیر بدون عمل ، فیستول فیستور ، متد موتر دروازه شمیران خیابان گرامی‌پذیرائی ۳تا۷بعد ازظهر

فلج‌اعصاب.سکته.فشار خون
قند مسمومیت های غذائی بامتد جدید هموپاتیك علاج قطعی ومدارك موجود دکتر حسن بهره‌مند شاه‌آباد ۳۶۶۳۸

دکتر دانشگر
امراض مقاربتی و جلدی و سوزاك تازه وکهنه‌ورم پروستات ضیق مجراه سستی وبواسیر امراض‌زنانه ونازائی خیابان سپه مقابل پستخانه ۳۰۲۴۱۶

دکتر در طب پولوسا
متخصص بیماری های مقاربتی (سوزاك تازه و کهنه سفلیس)امراض مجاری ادرار وتناسلی - خیابان فردوسی شمالی کوچه‌صادق پذیرائی ۹تا ۱۲ و ۵ تا۸ تلفن ۴۶۵۸۹

تر كتریاك و هروئین
دکتر صفائی با ۲۵ سال سابقه‌و متد جدید بستری و سرپائی . سعدی کوچه جنوبی بانك‌بیمه تلفن ۳۰۴۱۵۳

درمان قطعی سوزاك
خیابان شاهپور جنب سینما جهان برسیده بسه‌راه بوذرجمهری- دکتر جلال بهی زاد .

دکترفرنوش تلفن ۴۸۵۵۵
داخلی ،مقاربتی «سفلیس وسوزاك» گواهینامه از دانشگاه پاریس‌پذیرائی صبح و عصر امیریه اول منیریه

واکسن وبا تزریق‌میشود
واکسیناسیون حافظ
دروازه دولت دکتر نورصالحی‌صبح و عصر تلفن ۷۵۶۵۶۵

ترك تریاك وهروئین
دکتر اسلامدوست خیابان‌حشمت- الدوله چهارراه گلشن‌تلفن ۶۱۳۰۶۷

درمان کامل سوزاك
وناتوانی جنسی - تقویت قوای تناسلی دکتر احتیاطی گواهینامه از امریکا خیابان سپه چهار راه‌پهلوی

دندانپزشکان

دکتر پرویز سایانی
شاه آباد جنب باغ سپهسالار پذیرائی صبح‌و عصر - تلفن ۳۲۷۸۳

دکتر فرهنك - دندانپزشك
باسابقه ۲۵ سال تجربه وبهترین متد پیوره ، خونریزی لثه ،رفع بوی بد دهان کشیدن و پرکردن دندان بدون درد پذیرائی ۴ الی ۸بعدازظهر تلفن ۴۳۹۹۴

درمانگاه های خصوصی

درمانگاه شبانه روزی نارمك در تمام ساعات‌ومواقع ضروری سوانح واتفاقات واموردندانپزشکی درخدمت شماست تلفن ۷۹۵۵۵

داروخانه
داروخانه شبانه روزی تخت‌جمشید در تمام ساعات شبانه‌روز در خدمت شما است تلفن ۶۸۱۰۱ و ۶۷۸۳۳

برنامه سینماها

● **عجایب هفتگانه** - سینه‌راما - رنگی - استروفونیك
آتلانتیك (۶۲۷۱۷۱) ۱۱- ۳٫۳۰- ۶٫۳۰- ۹٫۳۰

● **کندی وماجرای اقیانوس‌آرام** - سینماسکوپ - رنگی
سانترال (۴۸۶۸۶) ۱۱_ ۲٫۴۵_۵_ ۷٫۱۵_۹٫۳۰ متروپل (۳۹۴۱۰) ۱۰٫۳۰_ ۱٫۳۰_ ۳٫۴۵_ ۶_ ۸٫۱۵ تاج (۳۳۰۶۴) ۱۰٫۳۰_ ۱_ ۳٫۱۵_ ۵٫۳۰_ ۷٫۴۵_ ۱۰ تراس نیاگارا ۷٫۱۵_ ۹٫۳۰ امپایر (۶۲۳۹۴۲) ۱۱٫۱۵_ ۳٫۱۵_ ۵٫۳۰_ ۷٫۴۵_ ۱۰

● **کنیزشرق** - سینماسکوپ - رنگی - کرك‌موریس
سعدی(۳۶۴۶۸)۱۰٫۳۰ _۱۲٫۳۰_۲٫۳۰_۴٫۳۰_۶٫۳۰_۸٫۳۰سهیلا (۳۶۴۲۴) ۱۰٫۳۰_۲٫۳۰_۴٫۳۰_ ۶٫۳۰ _ ۸٫۳۰تراس ۷٫۳۰ - ۹٫۳۰

● **دکترنو**- شون‌کانری- اورسولا آندرس
مولن‌روژ (۷۲۹۲۹) مهتاب (۴۷۷۷۷) ۱۱ - ۳٫۳۰ - ۵٫۳۰ - ۷٫۳۰ ۹٫۳۰ دیانا (۴۷۳۶۵) حافظ (۳۴۰۷۴) ۱۰٫۳۰ - ۳ - ۵ - ۷- ۹ کریستال (۳۷۶۷۵) اسکار (۴۵۷۹۷) ۱۰ - ۲٫۳۰ - ۴٫۳۰ - ۶٫۳۰ ۸٫۳۰ برلیان (۳۳۵۳۵) ۱۰ - ۱۲ - ۲_ ۴_ ۶_ ۸ زهره (۳۰۴۸۰۸) ۱۰٫۳۰ - ۱۲٫۳۰ - ۲٫۳۰ - ۴٫۳۰ - ۶٫۳۰ - ۸٫۳۰

● **ده فرمان** - چارلتون هستون - یول برینر- رنگی
فری (۹۵۳۳۳۶) ۱۱٫۳۰- ۴٫۳۰ - ۸٫۳۰ .

● **دامی برای جیمزباند** - شون‌کانری- دانیلا بیانکی
تراس‌دیانا - تراس کریستال ۷٫۱۵ - ۹٫۳۰ زهره (۳۰۴۸۰۸) ۱۰_۱٫۳۰ _۳٫۴۵_۶_۸٫۱۵

● **قانون** - راجندراکومار - ناندا - آشوك‌کومار
اونیورسال (۶۶۹۵۳) ۱۱_۲_۴٫۳۰_۷_۹٫۳۰ تراس ۷٫۳۰ - ۱۰ ایران (۳۶۲۵۴) میامی (۷۴۳۲۹) تهران (۳۸۱۶۵) ۱۰٫۳۰ - ۱_ ۳٫۳۰_۶_۸٫۳۰ تراس تهران ۷٫۳۰_۱۰ سیلوانا (۳۳۷۷۷) ۱۰_۱۲٫۳۰_۳_۵٫۳۰_تراس ۸٫۳۰

● **عشق وناکامی** - رنگی - سوزان هیوارد - جان‌گاوین
تخت‌جمشید (۴۳۵۵۰) ۱۱ _۳ _۵_۷_۹٫۱۵

● **خطرهای جوانی** - سینماسکوپ- رنگی-سیلوی‌وارتان-
نیاگارا (۶۵۳۰۷)۱۱_۳_۵_۷_۹تراس امپایر ۷٫۳۰_۹٫۳۰درایوین (۷۸۱۷۹۵) ۷٫۳۰_۹٫۳۰

● **تنگه‌وحشت** - گریگوری‌پك - رابرت میچم
رادیوسیتی (۴۳۳۲۰) ۱۱ _۳٫۳۰ _۵٫۳۰ ۷٫۳۰ _۹٫۳۰ ایفل (۴۵۳۷۷) ۱۰_۱۲ _۲ _۴_۶_۸_۱۰ ب.ب (۶۹۶۴۱) ۱۰٫۳۰ _۲_ ۴_۶_۸_۱۰ آستارا(۸۴۰۲۲)۱۰٫۳۰_۳_۵_۷_۹ماژستیك(۶۸۴۶۱) ۱۱_ ۲٫۳۰_۴٫۳۰_۶٫۳۰_۸٫۳۰

● **لحظه تصمیم** - سینماسکوپ - رنگی-ژان‌ماره-دنی‌روبن
رکس (۳۴۱۶۹) همای (۶۴۶۶۹)۱۰٫۳۰ _۲٫۳۰_۴٫۳۰ _۶٫۳۰_ ۸٫۳۰ آسیا (۴۲۹۰۹)رویال (۴۹۷۸۵)۱۱_۳_۵_۷_۹

● **تعطیلات در سان والی**- رنگی- نانسی سیناترا
ادئون (۳۸۱۱۸) ۱۰٫۳۰ - ۲٫۳۰ - ۴٫۳۰ - ۶٫۳۰ - ۸٫۴۵ تراس آتلانتیك ۷_۹ درایوین (۷۸۱۷۹۵) ۷٫۳۰ - ۹٫۳۰

● **بلبل مزرعه** - مجیدمحسنی - شهین
فرح (۵۵۲۳۵) ۹_ ۱۱_ ۱_ ۳_ ۵_ ۷_ ۹

● **راج‌کمار** - رنگی - شمی‌کاپور- ساونا
نادر (۳۹۰۹۵) ۸٫۳۰ _۱۱_۱٫۳۰_۴_۶٫۳۰_۹
مراد (۷۳۳۸۲)۸ _۱۰٫۳۰_۱ _۳٫۳۰_۶_۸٫۳۰
کارون (۴۰۰۶۵)۸_۱۰٫۳۰_۱_۳٫۳۰_۶_۸٫۳۰
ماندانا (۷۳۳۸۲)۸_۱۰٫۳۰_۱_۳٫۳۰_۶_۸٫۳۰
فلور (۲۸۰۹۶)۹_۱۱٫۳۰_۲_۴٫۳۰_۷_۹٫۳۰
جهان (۶۰۳۵۰)۹_۱۱٫۳۰_۲_۴٫۳۰_۷_۹٫۳۰
رامسر (۵۲۰۶۰) ۹٫۳۰_۱۲_۲٫۳۰_۵_۷٫۳۰_۱۰
آریا (۳۹۸۸۴)۹٫۳۰_۱۲_۲٫۳۰_۵ تراس۷٫۱۵_۹٫۳۰

● **خشم آشیل** - کپی جدید- اسکوپ- رنگی-میشل‌گوردن
فردوسی (۳۵۷۸۴)۹_۱۱_۱_۳_۵_۷_۹

● **آخرین جنك** - رنگی - پاناویژن - دوبله‌بفارسی
مونت‌کارلو (۷۹۷۴۱)۱۰٫۳۰_۱۲٫۳۰_۲٫۳۰_۴٫۳۰_۶٫۳۰_۸٫۳۰

● **دام جاسوسان** -رنگی - رابرت‌ون
پردیس (۳۹۶۹۲) ۱۰٫۳۰ - ۲٫۳۰ - ۴٫۳۰ - ۶٫۳۰ - ۸٫۳۰

● **سنگام** - رنگی - راج‌کاپور - ویجینتی‌مالا
دنیا (۳۳۸۱۲) ۹٫۴۵ -۱۰٫۳۰ -۵٫۳۰ -۹

● **دامی برای ادی - محاصره سیراکوس**
البرز (۳۰۴۲۵۸) شروع یکسره از ۸٫۳۰ صبح

● **عروس دهکده** - ناصر ملك مطیعی - شهین
باغ‌گلستان (۹۳۲۷۶) سه‌راه سلسبیل

● **فرشته کوچولو** - با شرکت هنرمند خردسال ترکیا (آیشیك) دوبله بفارسی

● **ستاره صحرا** - بیك ایمانوردی - شهین
ژاله (۳۰۴۱۲۰) فیروزه (۵۸۷۲۱)۱۰_۱۲_۲_۴_۶_۸٫۳۰

● **دوفرزند** - راجندراکومار - سارابانو
پرسپولیس (۵۸۱۰۸۳)متحده ۹ - ۱۱٫۳۰ - ۲ - ۴٫۳۰ - ۷ ۹٫۳۰ المپیا (۶۵۷۹۸)شهناز ۱۰ -۱۲٫۳۰ -۳- ۵٫۳۰-۸٫۳۰ میهن ۸٫۳۰ - ۱۱_۱٫۳۰_۴_ ۶ - ۹ داریوش ۹٫۳۰ - ۱۲ ۲٫۳۰_۵_۸

نمایشگاه داطا

اگر آشپزخانه مدرن
باقیمت‌مناسب مورددلخواهتان باشد مصنوعات فلزی داطا راکه در نوع‌خود بی‌نظیر است انتخاب خواهید نمود برای مشاهده انواع گنجه های فلزی به آدرس نمایشگاه
عباس آباد نرسیده به چهارراه فرح شماره ۲۴۹ مراجعه‌فرمائید .
تلفن ۶۲۷۲۷۹
آ_۱۵۱۹ ۱_۲

آگهیهای متفرقه

شین‌اپ
تلفنهای ۶۲۲۹۹۷ و ۷۹۱۷۴۴
آ_۱۲۹۶ ۱_۳۰

شستشوی مبل
مبلهای خود بدون شکافتن وسبا، موسسه مهر تلفن ۹۵۲۵۴۶
آ_۱۳۸۲ ۱_۲۶

وستند واچ
مشهورترین ساعت در خاورمیانه فروشگاه صادقی بوذرجمهری جب مسجد شاه
آ_۱۴۸۳ ۱_۳۰

قابل توجه مدیران
وصاحبان کودکستانها و دبستانها مدرنترین و محکمترین وسایل تفریح کودکان تاب های بزرك و کوچك سرسره.چرخ‌فلك‌وغیره‌راباقید ضمانت به ارزانترین قیمت در اختیار شما میگذارد . تلفن ۷۹۲۶۲۰ متال‌فرنی‌چر

در نتیجه واژگون شدن اتومبیلی در جادهٔ آبشاراصفهان

یکنفر کشته و ۱۰ نفر مجروح گردیدند

خبرنگار ما در اصفهان گزارش داد : دیروز اتومبیل وانتی حامل ۱۰ نفر سرنشین براندگی حسن که در جاده آبشار اصفهان‌حرکت میکرد هنگام سبقت از یك تانکر نفتکش بر اثر سرعت زیادواژگون شده در این حادثه همه سرنشینان اتومبیل مجروح و مصدوم شدند و برای معالجه به بیمارستان ثریا منتقل گردیدند . ولی معالجات درباره یکی از مجروحین بنام بانو صغری ایوبی موثر واقع‌نشد و جان سپرد . فعلا راننده وسایر مجروحین تحت معالجه قراردارند.

در دومین جلسه هیئت مشورتی روزنامه اطلاعات درکرمانشاه

مشکلات مردم کرمانشاه بررسی شد

امورمربوط به‌آب‌وبرق، فرودگاه، اگوسازی، اسفالت، کشاورزی، نظافت وعدم برنامه‌های‌دقیق‌موردمذاکره قرارگرفت

برای‌تامین احتیاجات عمومی طرحی ازطرف هیئت مشورتی تهیه خواهد شد

اولین جلسه هیئت مشورتی روزنامه اطلاعات در کرمانشاه با حضور اعضای هیئت‌ددرسالن اداره سر پرستی نمایندگان اطلاعات در کرمانشاهان‌تشکیل یافت . و طی آن پیرامون مشکلات‌مبتلابه عمومی‌مذاکرات مفصلی صورت گرفت .

گوشه‌ای از دومین جلسه هیئت مشورتی روزنامه اطلاعات‌در کرمانشاه‌که درآن درباره وضع عمومی شهر مذاکرات مفصلی صورت‌گرفت

● بصورت میزگرد

خبرنگار مادر کرمانشاه می نویسد دراین جلسه نخست نامه کانون افسران و درجه داران‌باز نشسته قرائت گردید و مقرر شد پاسخ آن تهیه و از همکاری کانون تشکر شود . سپس درباره تعیین هیئت رئیسه مذاکره گردید و قرار شد هیئت‌مشورتی بصورت «میزگرد» اداره شود .

● دعوت از استاندار

آنگاه پیشنهاد شد که از آقای سالور استاندار وروسای ادارات‌دولتی ونمایندگان مجلس شورای ملی‌در صورتیکه در کرمانشاه باشند دعوت بعمل آیدکه‌در جلسات هیئت‌شرکت نمایند تا ضمن معارفه با هدف و برنامه های هیئت آشنا گردند واز آنان برای رفع مشکلات کمك‌گرفته شود . از مردم نیز برای شرکت‌در این جلسات دعوت گردد که‌احتیاجات و نظرات خودرا مطرح سازند .

● دومین جلسه

در دومین جلسه هیئت مشورتی روزنامه اطلاعات‌در کرمانشاه آقای رکن‌الدین حجتی یکی از اعضای هیئت در باره نقایص شهرواحتیاجات مردم بیانات مفصلی ایراد کرد

● سخنان آقای حجتی

آقای حجتی گفت :
کرمانشاه شهری بزرك ،تاریخی و مستعد هر گونه‌عمران و آبادانی است ولی مشکلات فراوانی دارد که باید بسرعت رفع شود . یکی ازاین مشکلات آ ب‌است که وضع‌ناراحت کننده‌ای دارد . بسیاری ازخانه‌های کرمانشاه دارای آب جاری هستند که ازخانه‌ای به خانه دیگر می رود ولی بمرور مجرای آن پر شده واین امر اغلب ایجاداختلاف و گاهی‌نزاع بین مردم میکند . بعلاوه آبی که‌از چند خانه بگذرد بر اثر شستشوی ظروف و البسه‌کثیف ، آلوده و غیر قابل استفاده میشود . شهرداری یا باید مجرای آب جاری را پر کند یا برای لاروبی آن وجریان آب‌مستقیما دخالت و نظارت نماید .

● مشکل آب

مشکل دیگر آب آشامیدنی است که گاه و بیگاه بدون اطلاع قبلی قطع میگردد . اخیراآب آشامیدنی طعم ورنك غیر معمولی پیدا کرده وگفته میشود منبع‌آب کثیف شده است و احتیاج‌به لاروبی دارد .خوبست مسئولین امر در این مورد اقدام فوری بعمل آورند تامردم بتوانند از آب آشامیدنی سالم استفاده‌نمایند.

● وضع برق

آقای حجتی افزود :
برق‌کرمانشاه ضعیف است و نمی دانم علتش فرسودگی موتور هااست یا علت دیگری دارد . بهر حال‌هر شب قسمتی از شهر در تاریکی مطلق فرو می رود و مردم دچار مشکلاتی میشوند .
راه چاره اینستکه موتور های‌جدیدی خریداری و نصب گردد تا هم به متقاضیان جدید برق داده شود و هم از خاموشی گاهگاه برق جگوگیری گردد .

● خاموشی معابر

چندی پیش در خیابانها و برخی از کوچه های اصلی لامپهای فلورسنت نصب گردیدولی چون برق شهر ضعیف می باشد شبها بعضی ازاین لامپها روشن نمی شود . تعدادی هم سوخته و یا شکسته و در نتیجه اغلب خیابان ها و کوچه های‌اصلی شبها تاریك است. برخی ازکوچه های فرعی نیز فاقد برقی‌می باشد و این امر عبور و مرور مردم را دچار مشکلاتی کرده‌است .

● عدم آبریزگاه عمومی

کرمانشاه مستراح عمومی ندارد و مردم مخصوصا مسافرینی که وارد این شهرمیشوند اجبارا در گوشه و کنار شهر خودرا آسوده میکنند . با گرم شدن هوا بوی تعفن همه‌جا پیچیده و مشام عابرین را آزارمیدهد

● خیابانهای خاکی وناقص

هنوز تعدادی از خیابان های‌اصلی این شهرستان از آسفالت سالم و کامل محروم می باشد و کف‌خیابان ها چون جگر زلیخا پاره پاره است پیاده روها نیز دست کمی ازخیابان ها ندارد واین امر موجب ناراحتی مردم ، رانندگان و دارندگان‌وسایط نقلیه میگردد . اخیرا عده‌ای از کسبه شروع به موزائیك کاری‌جلوی مغازه خود کرده‌اند . باتوجه‌به‌عرض کم خیابانها، سد معبر کسبه و کثرت رفتو آمد وسایط نقلیه ، عبور و مرور مردم با مشکلات زیادی روبرو شده‌است که جادارد مسئولین امر در این باره توجهی مبذول دارند

● برنامه‌های نیمه تمام

اغلب برنامه های‌عمرانی بدون هدف و نقشه انجام میشودو گاهی‌نیمه تمام میماند . مثلاتپه چقا سرخ‌را خراب کردند که در آن پارك شهرایجاد کنند ولی هنوز بصورت تل خاکی باقی مانده است . خیابان بخش‌شه نیز با بوقو کرنا تخریب شد که طبق‌نقشه ساخته‌شود اما اکنون نه پیاده رو آن معلوم استو نه سواره رو . همینطور خواستند ازخیابان سپه ، خیابان فرعی بسازند و چندین خانه را خراب کردند امانا گهان با گودال بزرگی برخورد نمودند که باید پر شود و حالا فقط تلی ازخاك به چشم می‌خورد که گردوغبارش درسینه عابرین‌فرو میرود . مدتی صحبت بر سراین بودکه خیابان سپه تعریض خواهد شد وعده‌ای از کسبه متضرر شدند اما این موضوع هم از قوه بفعل در نیامد .

● احتیاجات کشاورزان

آقای حجتی سپس‌بامور کشاورزی اشاره کرد و گفت :
زارعین کرمانشاهی احتیاج براهنمائی وکمك دارند .رودخانه‌قره‌سواز این شهر می گذرد ولی ازآب آن‌استفاده چندانی نمیشود .دربعضی از قراء و قصبا ت‌رودخانه وجود دارد اما کشاورزان بعلت عدم امکانات مالی قادر نیستند آب رودخانه هارا وارد مزارع‌خود کنند و در برخی موارد‌هم که اینکارعملی میشود بصورت‌ناقص انجام می پذیرد .

● مسئله نظافت

شهر کرمانشاه بخوبی‌نظافت نمیشود وکادر رفتگران شهرداری‌ناقص است سال پیش شهرداری عده‌ای رفتگر بمنظور کمك برفتگران‌بعنوان‌روزمزد استخدام کرد لکن در سال جاری آنانرا اخراج نمود . شهرداری‌ده سال استکه رفتگر استخدام نکرده و طی این مدت شهر بمقیاس‌وسیعی گسترش یافته و بر جمعیت آن افزوده شده است . از طرف دیگر عده‌ای از رفتگران فوت یابازنشسته شده اند و نظافت شهر مختل مانده است .

آقای رکن‌الدین حجتی

● نهر آبشوران

آقای حجتی آنگاه در باره اگو - سازی و نهر آبشوران صحبت کرد و اظهار داشت :
در قسمتی از شهر کرمانشاه اگو سازی شده ولی معلوم نیست بچه علت اینکار ناقص مانده است.فاضل آب آن قسمت از شهر که اگوسازی نشده به نهر آبشوران می ریزد. نهر آبشوران قسمت اعظم شهر را در بر گرفته و بوی تعفن و مشمئز کننده آن ناراحتی عجیبی برای مردم تولید کرده‌است .
هرروز قسمتی از نهر فرو می ریزد وخانه های اطراف را بویرانی و خرابی تهدید میکند ، در حالیکه اگر اگو سازی تکمیل گردد این مشکلات مرتفع میشود و اراضی آبشوران می تواند برای شهرداری منبع در آمدی باشد .چنانچه‌مطلعین وجود نهررا ضروری تشخیص دهند میشود دیواره های نهر را بتون آرمه و سنك چین کرد تا فرو نریزد

● مردم هم مقصرند

آقای حجتی اضافه کرد :
دراین میان عده‌ای از مردم نیز مقصرند زیرا زباله های منازل‌خود رادر نهر می ریزند . البته علتش اینستکه کسی از کارشان جلوگیری نکرده و به آنها نگفته است که عمران شهر ، نظافت شهر و زیبائی شهر بسود شما استو با آبروی شما بستگی دارد .

● فرودگاه ناقص است

فرودگاه کرمانشاه‌که از لحاظ تجهیزات ناقص است در زمینی‌خاکی وسست قرار گرفته و فقط باسیم خاردار مشخص شده‌است ،نه باند مجهزی دارد و نه اسفالت و راه خوب ، چند سال استکه مرتباصحبت ازاین استکه باند فرودگاهو راه‌آنرا اسفالت کنند اما هنوز قدمی دراین راه برداشته نشده است . در فرودگاه وسیله‌ای برای ورود مسافرین بشهر وجود ندارد و این هم مشکل دیگری است که‌برای رفع آن باید فکر چاره کرد .

● راه رفع مشکلات

بهترین طریقه رفع مشکلات موجود اینستکه کارها را طبق نقشه دقیق با هدفی مشخص و معین انجام دهند و تا کاری به پایان‌نرسد کاردیگری را آغاز نکنند چون علت اینکه‌اغلب برنامه های عمرانی این شهر ناقص مانده همین است . کاری را شروع کردند و قبل از آنکه تمام کنند کار دیگری را آغاز نمودند درنتیجه هر دو کار بعلت عدم بودجه‌نیمه تمام مانده و اسباب دردسر شده است .

● تقسیم شهربچند منطقه

باید کرمانشاه را به چند منطقه تقسیم کرد وبرای هر منطقه‌پروژه‌ای بانظر افراد بصیر و مطلع و ساکنین محل تهیه نمود و شروع بکارکرد بااین روش‌مردم دلگرم می شوند و با مقامات مسئول همکاری ومعاضدت میکنند و نارضائیها بر طرف می گردد .

● پایان دومین جلسه

پس از سخنان آقای رکن‌الدین حجتی ،مذاکرات مفصلی در باره بیانات و نظرات ایشان و سایر مسائل صورت‌گرفت وقرارشددرباره ایجاد پارك شهر ، رختشویخانه و باشگاه های ورزشی پیشنهاد هائی تهیه گردد و اجرای آن باتوجه‌به امکانات موجود از مقامات مسئول خواسته شود .

درباره بیمارستان های دکتر محمد کرمانشاهی ، معتضدی ، رضاپهلوی و مسیحی و همچنین تامین آب وبرق وتظافت شهر مطالعات بیشتری صورت گیرد . جلسه پس از یك ساعت‌و نیم شور و تبادل نظر پایان یافت .

نمایندگان اطلاعات درخدمت مردم

مردم شهرستانها بوسیله نمایندگان اطلاعات خواسته های خودرا شرح میدهند

تقاضای دبیران لیسانسیه شیراز

جمعی از دبیران‌لیسانسیه کادر آموزشی اداره آموزش وپرورش شیراز بدفتر نمایندگی اطلاعات آمدند و اظهارداشتند :
چندی پیش ما لیسانسیه‌های کادر آموزشی که‌دارای پایه‌دبیری هستیم شرحی برای مقامات مسئول نوشتیم مبنی بر اینکه پایه‌های معوقه ماراهم مانند لیسانسیه‌هائیکه دارای پایه‌اداری میباشندتاپایه ۶ صادر نموده و باین ترتیب باین تبعیض آشکار خاتمه دهند .ازطرف وزارت آموزش و پرورش جواب داده شد که چنین مجوزی در دست نیست . حالاما از اولیای امور باردیگر تقاضا میکنیم یاتصویب‌نامه خصوصی را عمومیت دهند یاباگذراندن تصویب نامه جدید پایه‌های معوقه مارا اعطاء نمایند تاحقی که ظاهرا از ما ضایع‌شده احیاءگردد.

آموزگاران روزمزدایلام ودرخواستشان

عده‌ای از آموزگاران روزمزد آموزش و پرورش ایلام ضمن مراجعه بدفتر نمایندگی اطلاعات گفتند :
باآنکه در نقاط دوردست بامشکلات فراوانی دست بگریبان هستیم ووظیفه خودرا بنحو مطلوب انجام میدهیم باوجود این وزارت آموزش و پرورش اعلام کرده استکه درتابستان بماحقوق‌داده نمیشود. این‌امر موجب دلسردی ونگرانی ما شده است. ازمقامات مسئول تقاضا داریم در اینمورد تجدید نظر نمایند و باپرداخت حقوق‌سه ماهه‌تابستان مارا در انجام وظیفه مقدس خویش دلگرم سازند.

مردی بدفتر نمایندگی اطلاعات مراجعه‌کرد وگفت:

چگونه ثابت‌کنم که زنده هستم ؟!

اداره آمارگرمسار این مرد را مرده میداند

خبرنگارما در گرمسار گزارش میدهد چندروز پیش محمدکشلو ساکن «سوداغلان» از توابع گرمساربدفتر نمایندگی اطلاعات‌مراجعه کرد و اظهار داشت:
سال گذشته برای گرفتن المثنی شناسنامه باداره آمارگرمسار مراجعه کردم .بمن گفتند در فلان تاریخ بیاولی وقتیکه درتاریخ‌مقرر مراجعه نمودم بمن گفتند که‌تو در تاریخ ۱۵ر۱۱ر۲۴ مرده‌ای واین موضوع در دفتر مردگان سال ۱۳۲۴ ثبت شده است!از آنموقع‌تاکنون برای اثبات این موضوع که من زنده‌ام فعالیت زیادی کردم ولی نتیجه‌ای نگرفتم وحالا نمیدانم تکلیفم چیست ؟!

قتل باچاقو

خبرنگار ما در بخش « نیر » اردبیل گزارش داد : دیروز به پاسگاه ژاندارمری بخش « نیر » اطلاع رسید که جوان ۲۱ ساله‌ای بنام هدایت رحیمی ساکن قریهٔ کمال آباد ، با چند ضربه چاقو در چمنزار قریه کشته شده است.
با حضور مامورین در محل ، موضوع تحت‌رسیدگی قرارگرفت، گفته میشود ضارب روجاقویبردی‌نام دارد که اکنون متواری است و مامورین برای دستگیری اوفعالیت میکنند .

خودکشی یا جنایت

خبرنگارما در زنجان اطلاع داد: دیروز در قریهٔ «تك‌آغاج‌ماه‌نشان» ازتوابع زنجان ، جنازه بانوی ۱۷ ساله‌ای بنام حبیبه رحمانی که از درختی حلق‌آویز و فوت شده بود کشف گردید .
هنوز معلوم نیست وی‌خودکشی کرده یااینکه عده‌ای اورا از درخت حلق‌آویز کرده‌اند .

رئیس حسابداری بانك صادرات آبادان

آزاد شد ولی یکی ازکارکنان بانك بازداشت گردید

خبرنگارما در آبادان گزارش داد: بدنبال اختلاس در بانك صادرات ومعادن آبادان که منجربه‌بازداشت رئیس حسابداری ویکی‌از کارکنان این بانك شده بود ، صبح امروز آقای کریم شکیبائی رئیس حسابداری بانك صادرات آزاد شد و مشغول کار گردید ولی«حسین کشتکار» یکی از کارمندان بانك که چند ماه قبل بمرخصی رفته‌بود ودز غیاب وی اختلاس رویداده است خودرا بدادسرا معرفی کرد و بازداشت شد.

بازگشت فرمانده

بنا بگزارش خبرنگار مادر قم‌چند روز پیش آقای سرهنك وقارفرمانده هنك ژاندارمری قم‌که‌برای رسیدگی بامور مشمولین وبازدید گروهانهای ژاندارمری اراك ، محلات و سایر شهر ها عزیمت کرده بود به قم مراجعت نمود .

آغاز مایه کوبی

گزارش خبرنگار مادر آشتیان حاکیست : چندروز پیش یك‌اکیپ واکسیناسیون بمنظور مایه کوبی اهالی آشتیان‌علیه بیماری شبه وبا «التور»وارد این منطقه شد . هم اکنون این اکیپ‌در بهداری آشتیان سرگرم مایه کوبی مردم شهرو روستاها می باشند .

سیل‌درارد کان‌فارس

خبرنگار مادر شیراز گزارش داد: بر اثر ریزش باران و تگرگ شدید در اطراف اردکان فارس در محلی بنام «کشف فاطمه» سیل مهیبی جاری شد .
بعلت شدت جریان سیل سه چادر مسکونی متعلق بعشایر با اثاثه‌داخل آن را سیل برد ولی تلفات جانی وارد نیامد .

تیمسار مالك در زنجان

بنابگزارش خبرنگار مادرزنجان بعدازظهر دیروز تیمسار سپهبد مالك فرماندهٔ ژاندارمری کل کشور باتفاق تیمسار سرتیپ مشاوررئیس نظام‌وظیفه عمومی و چند نفردیگر وارد زنجان شد و مورد استقبال قرار گرفت .

درحریق دهکده آقبلاغ خوی که بوسیله قاچاقچیان رویداد:

۲۰۰ نفر بی‌خانمان شدند

روستائیان بعنوان اینکه درمظان اتهام‌قرار میگیرند ازاطفای حریق‌خودداری کردند!

یکی ازخانه‌های دهکده آقبلاغ که طعمه حریق شد

قبلا اطلاع‌داده شد ، طی حریقی‌که بعلت ربودن تریاك در دهکده‌اقبلاغ از توابع خوی رویداده چند خانه سوخته است و عده‌ای ازروستائیان بی‌خانمان شده‌اند .
خبرنگار مادر خوی بدنبال گزارش قبلی می نویسد : دهکده اقبلاغ‌در سی کیلو متری خوی قرار دارد . ساکنین آن در بهارو تابستان‌بنقاط دیگر میروند و در پائیز و زمستان باز می گردند . چند روز پیش‌عده‌ای ازاهالی‌برای‌رسیدگی‌بوضع‌خانه‌وامور کشاورزی بقریه باز گشتند ،آنها بین راه با پنجنفر قاچاقچی که‌شصت کیلو تریاك پیاده حمل می کردند برخورد نمودند و تریاکهارا‌ازآنان گرفتند. قاچاقچیان که ظاهرا‌کاری از دستشان ساخته نبود در مقام انتقام بر آمدند ووارد دهکده شدند وخانه‌های روستائیان را به آتش کشیدند .
دراین حریق تعداد زیادی از خانه ها سوخت وفرو ریخت. جالب آنکه روستائیان شعله های آتش‌را از دور میدیدند ولی‌از ترس آنکه مبادا در مظان اتهام قرار گیرنداز خاموش کردن حریق امتناع‌ورزیدند بدنبال حریق مردی که عنوان‌ناگهان قریه را داشت متواری گردید وهنوز اثری از او دیده نشده است . در این آتش سوزی‌دویست نفربیخانمان گردیدند و خسارات هنگفتی به روستائیان وارد شد .

رفع مشکل آب

طبق گزارش خبرنگارمادر گرمسار چندروز پیش موتور آب لوله‌کشی گرمسار پس از پانزده روز که‌از کار افتاده بودتعمیرشدومجددا بکار افتادوآب در لوله ها جریان یافت اهالی ضمن تشکر از این اقدام شهرداری تقاضادارند ترتیبی داده شود که این وضع تکرار نگردد و با حفر یك حلقه چاه عمیق همواره آب در دسترس عموم باشد .

بارندگی در نوشهر

خبرنگارما در نوشهر گزارش داد پس‌از چند روز که‌هوای‌نوشهر منقلب و ابری بود ، از دیشب بارندگی در نوشهر ونقاط اطراف آغازشد که هم‌اکنون (ساعت ۱۰ صبح) همچنان ادامه دارد .
براثر این‌بارندگی، هوای‌نوشهر بطور محسوسی خنك شده است .

برنامه تلویزیون ایران
فرستندهٔ آبادان

چهارشنبه ۳ر۶ر۴۴

ساعت ۶ موسیقی با تصویر
ساعت ۶ر۳۰ سلام شاهنشاهی واعلام برنامه
ساعت۶ر۳۲ داستان کودکان
ساعت ۷ آهنك های درخواستی
ساعت ۸ موسیقی ملی
ساعت ۸ر۳۰ اخبار
ساعت ۸ر۴۵ عقیده شما چیست ؟
ساعت ۹ مارگارت‌استور
ساعت ۹ر۳۰ موزیك
ساعت ۱۰ر۳۰ پایان برنامه

مبارزه تیمهای فوتبال سعادت تهران وکارگران نظرآباد

بنابگزارش خبرنگار ما در نظرآباد چند روز پیش تیم فوتبال سعادت تهران وارد نظرآباد شدو مورد استقبال ورزشکاران قرارگرفت. درمسابقه‌ای که بین تیم سعادت وتیم کارگران نظرآبادانجام شد تیم سعادت ۳پر۲ برتیم کارگران پیروز گردید . عکس‌بالا افراد دوتیم را نشان میدهد.

مردی باقایق اقیانوس اطلس راطی کرد

یك روزنامه نگار برجسته و ثروتمند بایك قایق بادی و تك و تنها ۷۷ روزه اقیانوس اطلس را پیمود

«رابرت نیل مانری» روزنامه‌نگار آمریکائی سر انجام پس از دوماه و نیم تلاش شبانه روزی موفق شد اقیانوس اطلس را با یك قایق بادبانی طی کند و قایق او کوچکترین قایقیست که تابحال از این اقیانوس عبور کرده است . طی این مدت نام «رابرت نیل‌مانری» هر روز در صفحه اول جراید جهان بودو خبرگزاریهای مهم جهان پیرامون سفر تهور آمیز او اخبار زیادی مخابره کردند . او چندین بار دراقیانوس گم شد و همه‌تصور کردند امواج اقیانوس این مرد شجاع را به قعر اقیانوس برده است اما رابرت برتمام موانع پیروز شد .

رابرت در ژوئن ۱۹۱۸ در «لاندور» واقع در ارتفاعات هیمالیا بدنیا آمده و تا ۱۸ سالگی در هند اقامت داشته است .

رابرت روزنامه نگار ، دریا نورد ، طراح و عکاس ماهریست. علت دست زدن او باینکار تهور آمیزشاید با توجه باین گفته‌اش روشن شود :

ـ لحظه ای فرا میرسد که در آن باید تصمیم گرفت : همه چیز را بخطر انداختن برای رسیدن بیك آرزو یا بقیه عمر را در عزلت گذراندن .

دیروز موقعیکه «رابرت نیل مانری» وارد بندرگاه «فالموث» شد دویست قایق از اواستقبال کردند . و هزاران نفر مقدم روزنامه‌نگار کلیولندی را گرامی داشتند .

رابرت زن و دو فرزنددارد قایق او که «تینکربل» نامیده میشود ٤٫۳ متر طول دارد .

رابرت ۷۷ روز پیش با این قایق بندرفالموث در ماساچوست را ترك گفت . در طی سفرشش بار از درون قایق بمیان امواج پرتاب شد ، گرفتار یك توفان شدید گردید و یکبار هم کوسه ها بدو حمله کردند .

۳۵ روز بعد از ترك سواحل آمریکا بادبان نارنجی رنك «تینکربل» برای اولین باردیده شد و این‌هنگامی بود که یك سوم راه طی شده بود .

۲۳ روز بعد در ۳۰۰ میلی سواحل انگلستان یك کشتی ایتالیائی هم رابرت و قایقش‌را دید . در هفته آخر یك روزنامه نگارآمریکائی با هلیکوپتر بقایق همکارش آمد و پس از آن یك کشتی کوچك «تینکربل» را تا بندرانگلیسی «فالموث» همراهی کرد .

هنگامیکه «رابرت نیل‌مانری» روزنامه‌نگار اقیانوس پیما قدم بساحل نهاد ناقوس کلیسا ها بدوخیرمقدم گفتند . جراید آمریکاواروپا اقدام این‌روزنامه نگار امریکائی را بالاتر ازتهور وشهامت‌دانسته و از اوبعنوان قهرمان‌قرن بیستم نامبرده‌اند.

مطبوعات‌جهان

«رابرت نیل‌مانری» پس از پیروزی در کنار همسرش درساحل بندر «فالموث»

عبور از پنج قاره

راه رفتن درکره ماه چندان آسان نیست

ـ راه رفتن وجابجا شدن درکره ماه آنقدر ها هم‌که تصور میرود آسان نیست .

این مطلب را «سمن آینبیندر» یك دانشمند فضائی شوروی اعلام داشته است . روی زمین «هوا» همه چیز را دربر گرفته است وهنگامی که دوشیئی درتماس هستند ـ هرچقدرکه فاصله بین آنها کم باشد ـ بازبین آنها یك‌طبقه نازك از ملکولهای هوا وجود خواهد داشت .

این طبقه نازك هوا لغزش احتمالی‌این‌دوشیئی رابر رویهم تسهیل میکند ، امادر کره‌ماه بعلت عدم وجود هوا دوشیئی‌که در تماس با یکدیگر هستند بهم می‌چسبند و همین امرباعث میشود که یك‌انسان متوسط‌برای راه رفتن درکره‌ماه بایدچهل کیلوگرم وزن اضافه بر وزن خود رانیز جابجا کند .

ولی مهم اینجاست‌که‌وزن‌بدن او درکره‌ماه بده کیلوگرم تقلیل میابد .

بهمین جهت برای‌راه رفتن درکره‌ماه باید کفشهای مخصوصی تهیه کردکه نیروی چسبندگی راتقلیل دهند .

فضا شناس روسی ضمناخطر اجرام و سنگهای کیهانی رانیز بیش از آنچه گمان میرود قلمداد نمود و گفت آنها خطرناکندبخصوص که‌چندین ده کیلومتر در ثانیه سرعت‌دارند و هوا هم نیست که جلویشانرا بگیرد .

فرانس سوآر

رطیل

نوشته : احمد احرار

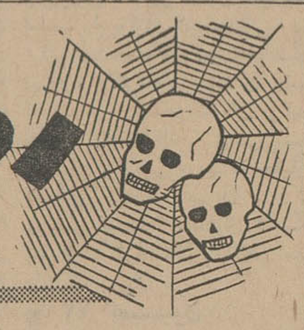

ـ۱۱۳ـ

ارته‌باذ ، بدینترتیب دست همکاری دردست مردی گذاشت که برای ازمیان بردن برادرانش نقشه میکشید . امابرای او نیز چیزی‌که مهم‌بود وعده «اوخوس» بودزیرا ارته‌باذ خواب چنین مقامی را هم نمیدید وچون میدانست تنها باسلطنت اوخوس ممکن است بچنان مقامی ارتقاء پیداکند ، حاضر شد درراه اجرای تمایلات‌اوخوس مساعی خودرا بکاربندد .

اوخوس ، ارته‌باذ رانزد برادرش آریاسپ به‌بابل فرستاد و آریاسپ ازارته‌باذ بعنوان دوستی دراقامتگاه خود استقبال کرد . آریاسپ چنین می‌پنداشت‌که‌آرته‌باذ نیزبمأموریتی عازم‌بابل شده است ولی هنگامیکه ارته‌باذ بوی‌گفت تنهابرای دیدن اوست‌که‌رنج چنین سفردرازی‌را برخود هموارساخته ، شاهزاده پارسی غرق تعجب شد .

ارته‌باذ حتی‌برای آنکه توجه شاهزاده را بیشتر جلب کند تذکر داد مطلبی‌دارد که درخفا میتواند باوی درمیان بگذارد و هنگامیکه آریاسپ بااو تنها شد ، سرسخن رابازکردو گفت :

ـ آریاسپ ، شاهزاده گرامی !... میدانی‌که من‌از دوستان پدر تو هستم وهمواره افتخار داشته‌ام که‌شاه بمن اعتماد دارد . اماأخیرا در مرحله‌ای‌قرار گرفتم‌که ازین بابت سخت متاسف شدم . چه ،پدرت باعتبار گذشته گوشه‌ای از اندیشه‌های خودرانزد من گشود و اگربتو گران نیاید ... میخواهم بگویم ... ونمیدانم چگونه بگویم که ...پدرت دستخوش جنون‌شده است !

آریاسپ‌که منتظر شنیدن چنین سخنانی ، آنهم از زبان آرته‌باذ نبود بسختی آرامش خودرابازیافت و درحالیکه ابروانش گره خورده بود ، بالحنی آمیخته بخشم گفت :

ـ آرته‌باذ .. تویك دوست قدیمی دربار هستی‌و شنیدن این سخن اززبان توبس عجیب است ... بهرحال . امیدوارم اشتباه کرده باشی ... ونیزاینرا اطمینان داشته‌باشم‌که من میتوانم آنچه‌را اززبان توشنیدم ناشنیده انگارم !

آرته باذ آهی‌کشیدو گفت :

ـ شاهزاده گرامی ... کاش مشکلی که‌مرابدینجا کشانیده و آماده‌ام ساخته‌است باپسری درباره پدرش بدینگونه صحبت کنم با دوختن دهان و بریدن زبان من‌قابل حل‌بود . اما همانگونه‌که گفتی من دوست‌قدیمی دربار هستم وقادر نیستم ازمخاطراتی‌که اینك دربار پارس راتهدید میکند بسادگی چشم بپوشم . شاید اگر من نیز از آندسته‌مردم بودم‌که منافع خودرا درپیشامدها جستجو میکنند ترجیح میدادم زبان ببندم و ازآنچه میدانم بنفع خود استفاده کنم ...

آریاسپ گفت :

ـ بهرحال ، من‌ترجیح میدهم که‌تو زبان ازین سخنان فروبندی !

آرته‌باذ شانه‌هایش رابالا انداخت :

ـ بسیار خوب شاهزاده بزرگوار ... امااگر بگویم علاوه برمصالح کشور ، جان شمانیز درمعرض مخاطره است ، باز بسخنانم گوش نخواهی کرد ؟!

برقی درچشمان آریاسپ درخشید . لحظه‌ای بدقت در سیمای آرته‌باذ خیره‌گشت و گفت :

ـ هرگاه مصلحت کشورم درین باشد ، من امتناع ندارم ؟!

آرته‌باذ گفت :

ـ پس بگذاراکنون‌که راهی دراز پیموده‌ام ، رازی را که درسینه دارم باشما بگویم و تصمیم رابخودتان واگذار کنم .

او مطمئن بودکه آریاسپ نرم‌شده و مایل است بداندمخاطبش چه رازی درسینه‌دارد . ازینرو سکوت اورا حمل بررضا کرد و گفت :

ـ چندی پس از کشف دسیسه‌داریوش ، شاه‌با من سخنانی گفت که ازفحوای‌آن‌حس کردم سخت برجان خودبیمناك است و بخصوص از ناحیه پسرانش احساس عدم امنیت میکند ... من‌سخنان آنروزشاه را بفراموشی‌سپردم و ترجیح‌دادم‌که آنچه‌را شنیده بودم ناشنیده بگیرم تا آنکه باردیگر از شما نام بردو گفت که شنیده‌است شمابرضد او دسیسه میکنید ...

شاهزاده سخن آرته‌باذ رابرید و گفت :

ـ آیا گوشهای من اشتباه نمی شنود ؟!

آرته‌باذ سرتکان‌داد :

ـ نه شاهزاده گرامی ... این عین حقیقت است . ماجرای داریوش و توطئه او چنان اثری برروحیه شاه باقی نهاده است که‌او دائم تصور میکند نزدیکترین فرزندانش بتاج‌و تخت ، برای آنکه مبادا ازین حق محروم بماند ، قصد جان اورا دارد ... واین سوء ظن‌وی بیش از همه‌کس متوجه شماست ... شمای شاهزاده شریف و بیگناه که حتی تصور چنین افکاری رانمی کنید !

مراکز مجاز صدور گواهینامه برای مسافرت

پیرو آگهی قبلی بدینوسیله باطلاع اهالی محترم تهران میرساند :

بمنظور رفاه حال مسافرین مناطق شرقی مراکزی که مجاز به‌صدور گواهی‌نامه برای مسافرت داخل کشور میباشندبشرح زیر :

۱ـ اداره کل بهداری استان تهران خیابان آیزنهاور چهارراه اسکندری
۲ـ مرکز درمانی بهداشتی دریفوس خیابان شهباز
۳ـ بیمارستان شفا خیابان ژاله
٤ـ بیمارستان نجات چهارراه پهلوی خیابان‌سپه
۵ـ مرکز بهداشتی خواجه‌نوری دروازه شمیران
٦ـ مرکز بهداشت فرمانفرمائیان خیابان حشمت‌الدوله
۷ـ مرکز بهداشتی ودرمانی خزانه دوراهی امامزاده حسن
۸ـ درمانگاه شماره ۲ـ والاحضرت اشرف پهلوی سرآسیاب دولاب
۹ـ درمانگاه نارمك نارمك
۱۰ـ اداره بهداری شمیران تجریش

اعلام میگردد.

ضمنا یادآوری مینماید مسافرین عازم خارج از کشور برای واکسیناسیون ودریافت گواهی بین‌المللی میتوانند فقط به اداره کل‌بهداری استان یاانستیتوپاستور مراجعه نمایند.

بهداری کل استان تهران

۱-۱۷۷۹٦ ٤-۱

سرنشین یک بشقاب پرنده با من سخن گفت!

یکی از بزرگترین جراید برزیل اعلام کرد سرنشین یك بشقاب پرنده «فلزی» به یك دهقان برزیل دادکه اینك‌مورد آزمایش دانشمندان قرار گرفته

مسئله بشقابهای پرنده‌سالهاست که طرف توجه جهانیان‌قرار داردو هر چند یکبار در گوشه و کنار جهان خلبانی ، یا رهگذری ادعا میکند که بشقاب پرنده‌ئی را در حال پرواز دیده است اخیرا نیز رپرتاژ مفصلی‌دراین‌زمینه درصفحه عبور از ٥قاره‌چاپ شد اماماجرائی که درایالت سائوپولوی برزیل‌طی این‌هفته‌رخ‌داد درماجرای‌بشقابهای پرنده نظیر ندارد:

خلبان‌یك بشقاب پرنده‌ازسفینه خود بعد از نشستن بر زمین‌خارج میشود وبادهقانی که کناررودخانه «ریوپارایبا» سرگرم صید ماهی بود به «گفتگو» مشغول میشود.

حتما این ماجرا را «افسانه» می پندارید بخصوص که معلوم نیست میهمان ناخوانده کره‌زمین از کجا زبان دهقان برزیلی را میدانسته است؟

اما یادآور میشویم که تفصیل این جریان در صفحه اول نشریه بسیارجدی «ژورنال دوبرازیل» چاپ شده است.

موضوع «بشقاب پرنده» چند سال پیش «مسئله‌روز» شده بود و حتی عده‌ئی حدس میزدند که‌این ساکنان یکی از ستارگان بزودی کره‌زمین را تسخیر خواهند کرد. عکسهای متعددی‌هم‌ازاین‌سفینه‌های ناشناس منتشر گردید . اما گرفتاریهای مختلف مطبوعات را از پرداختن‌بدین موضوع‌بازداشت.

وحالا هم‌باهمه لحن جدی‌روزنامه برزیلی نمیتوان موضوع را خیلی جدی گرفت. اما بدنیست از زبان دهقان برزیلی توصیفی از این «ساکن یك‌کره آسمانی»بشنویم:

خلبان بشقاب پرنده هفتادسانتی متر طول قامت داشت. چشمهایش بطرز عجیبی درخشان بودند .زبان پرتقالی را خیلی خوب میدانست و بهمین زبان با دهقان صحبت‌کرد.

خلبان قبل ازاینکه سوارسفینه خود شودیك‌تکه فلزبدهقان‌میدهد تاشك اورا ازبین ببرد .

خبرنگار «ژورنال دو برازیل» ضمن‌نقل‌این جزئیات‌جالب‌میفزاید:

ـ دهقان مورد بحث «جودوریمو» نامیده میشود ودر دهکده خود به راستگوئی و صداقت شهره‌میباشد ضمنا‌یك موسسه تحقیقات‌شیمیائی سرگرم بررسی قطعه فلزیست تا ماهیت آنرا روشن سازد.

براستی‌در مقابل ماجرای‌بشقابهای پرنده چه باید‌کرد ؟حقیقت است یا افسانه؟ باید منتظر جواب‌بود.

فرانس سوآر

نمایشگاههای بزرگ درجهان

• طی یك‌قرن نمایشگاههای جهانی‌خدمت بزرگی‌به پیشرفت علم وصنعت کردند

نمایشگاه های جهانی روز بروز در امر ایجاد تفاهم بین ملتها نقش مهمتری بر عهده میگیرند . چون غالبا در این نمایشگاه ها آخرین ساخته‌های دست‌بشر در کنار هم قرار میگیرند بدون آنکه باختلاف های‌نژادی ، مسلکی‌و مذهبی مجال ابراز وجود داده شود .

• عظیم‌ترین نمایشگاه

آخرین و معظم‌ترین آنها نمایشگاه جهانی نیویورك بود واز این پس هم بدون تردید هر چند گاه یکبار مردم سراسر جهان در شهری وعده‌دیداری خواهند داشت .

دراینجا شما را باتاریخچه جذاب وشیرین « نمایشگاههای جهانی » آشنا میکنیم که در همه آنها «برای اولین بار در تاریخ » چیزی‌عرضه شده است :

• نمایشگاه پاریس

درسال ۱۸۵۵ ملکه ویکتوریا از «نمایشگاه بین‌المللی پاریس» دیدن کرد .

این اولین بار بود که بعدازجنك های صد ساله یك ملکه انگلیسی بدیدار رسمی فرانسه می‌آمد.

در دومین نمایشگاه لندن، در سال ۱۸۵۷ یکی از اهالی مارسی بنام «فردیناند کاره » دستگاه عجیبی عرضه داشت که‌ازآن تکه‌های یخ بیرون می‌آمد. در این دستگاه بواسطه تبخیرآمونیاك برودت‌شدیدی ایجاد میشد و آب یخ می‌بست .این اولین نمونه یخچالهای کنونی بود.

نمایشگاه ۱۸٦۷ پاریس‌خاطره‌ئی درخشان برای‌همگان برجای نهاد .از آن پس وتاقبل از شعله‌ور شدن‌جنك بین‌المللی اول همه ساله مردم از سراسر جهان در پاریس گرد می‌آمدند تاساخته‌های صنعتگران و مخترعین رابینند .

شش ماه از سال پادشاهان و سلاطین تجارت و صنعت پاریس را غرق شادی‌و جشن میساختند .

• در مسکو

درسال ۱۸۷۳ بهترین جواهر ـ سازان دنیابرای شرکت درنمایشگاه هنرهای صنعتی که درباغ های آطراف کرملین برپاشده بود بمسکو سفر کردند .

• برج ایفل

«ایفل» پیشنهاد کرد که برای نمایشگاه ۱۸۸۹ یك برج سیصد متری بسازند و بعد از ختم نمایشگاه آنرا برچینند ولی این برج عظیم هنوز برجای مانده است .

برای اولین بار در تاریخ‌درنمایشگاه ۱۸۹۳شیگاگو یك‌غرفه بزندگی زن وکودك تخصیص داده‌شد .

دراینجا برای اولین بارغرفه «اتحادیه اروپا» تزئین شد . نمایشگاه کنونی نیویورك مظهر دانش امروز و فردای بشرست .

پیش پرده زندگی فردا سراسر اطمینان بخش نیست. ولی اگر نبرد انسان اولیه را باحیوانات غول پیکر بخاطر آوریم متوجه میشویم که «وحشت» جزئی اززندگی انسانست.

در آغاز عصر اتم هم هنوز انسان بافراد برگزیده خود احترام میگذارد دراین نمایشگاه مجسمه‌ئی ازابراهام لینکلن برپا کرده‌اند که‌هر روزصدو بیست بار برمیخیزد وبعداز خواندن فراموش نخواهد کرد .

درآنجا برای اولین بارغرفه «اتحادیه اروپا» تزئین شد . نمایشگاه کنونی نیویورك مظهر دانش امروز و فردای بشرست .

پیش پرده زندگی فردا سراسر اطمینان بخش نیست. ولی اگر نبرد انسان اولیه را باحیوانات غول پیکر بخاطر آوریم متوجه میشویم که «وحشت» جزئی اززندگی انسانست.

در آغاز عصر اتم هم هنوز انسان بافراد برگزیده خود احترام میگذارد دراین نمایشگاه مجسمه‌ئی ازابراهام لینکلن برپا کرده‌اند که‌هر روزصدو بیست بار برمیخیزد وبعداز خواندن بیانیه خویش برجای می‌نشیند

قسمتی دیگر نیز در بزرگداشت جا ن کندی تخصیص داده شده‌است وینستون چرچیل هم یك غرفه مخصوص دارد .

ولی نکته‌مهم اینستکه در خلال نمایشگاه با همه پیشرفتهای صنعتی «ترس» بشر بچشم میخوردهم‌اکنون گروهی بیسروصدا مقدمات «نمایشگاه بین‌المللی مونترآل» را فراهم می ـ کنند.

دراین نمایشگاه موضوع «حفظ طبیعت ، منابع حیوانی و نباتی‌آن» اهمیت اساسی دارد .

علاوه برین کاناداییها قصددارند قسمت‌بزرگی ازنمایشگاه خودرا به فرانسه اختصاص دهندو تمام جنبه های زندگی فرانسه رابتماشاگران عرضه دارند .

علامت اختصاصی نمایشگاه وبازارمکاره بین‌المللی نیویورك در میان فواره‌ها

دراین نمایشگاه برای اولین بار الماسهای سیبری عرضه شدند.روس ها برای تفریح حاضران ارابه‌هائیکه باسك و گوزن کشیده میشدند به نمایشگاه آورده بودند .

شش سال بعد آخرین پیشرفت های تکنیکی درپاریس نمایش داده شدند . نمایشگاه ۱۸۷۸ صحنه پیروزی صنعت الکتریسته (روشنائی وتلفن)،گرامافون ، ماشین بخار و اولین وسیله تسخیر فضا بین بالون پرازبخاربود.

ضمنا برای اولین بار چین و ژاپن دریك‌نمایشگاه‌اروپائی شرکت جستند .

نکته جالب وبی نظیر دیگرشرکت ۵۷ پادشاه و ملکه دراین نمایشگاه بود .

نمایشگاه مزبور شاهدپیروزی تکنیك وآشنائی باهنر وصنعت‌خاور دور بود .

• نمایشگاه بروکسل

هیچکس نمایشگاه۱۹۵۸ بروکسل راکه‌نمودار « یك دنیای‌انسانی‌تر»بود

از شما چه پنهان

• نوعی ستایش

یك‌روز «الکساندردوما » نویسنده بزرك فرانسوی در منزل دکتر «ژیستال »پزشك مشهور ناهار میخورد . دکتر از دوما خواست در دفتر یادبود او چیزی بنویسد . نویسنده بزرك نوشت :

ـ هنگامیکه دکتر «ژیستال » حفظ سلامتی همگان رابرعهده‌گیرد بیمارستانها خالی و بیمصرف خواهند شد ...

دکتر با خوشحالی گفت : ـ شما مرا خجالت میدهید ...

و دوما اضافه کرد :

ـو در عوض مجبور خواهند بود برتعداد گورستانها بیفزایند !

• گردن بند برای گاوها

گاوهای شیرده میتوانند خیلی خوشحال باشند . چون یك دامدار اهل نورماندی یك «گردنبند ضد مگس» برای گاوها درست کرده‌است. این گردنبند دارای «دانه‌هائی» است از پلاستیك ودرون این‌دانه‌ها حفره‌های کوچکی وجود داردکه درون آنها پراز یك ماده سمی برای مگسهاست که در حرارت عادی تبخیر میشود . جالب اینستکه این‌ماده سمی برای‌گاو وانسان کوچکترین خطری دربرندارد .

بنظر میرسدکه‌گاوها وقتی از دست مگسها آسوده باشند مقدار بیشتری شیر تولید میکنند .

• تلفن برای کرها

در لوس‌آنجلس تلفن مخصوصی برای کرها درست کرده‌اند . اشخاص کر میتوانند دراین تلفن سئوالهای خودرا برای مخاطب خویش مطرح‌سازند و پاسخ «آری» یا «نه» بگیرند .

تلفن مزبور دارای دستگاهیست‌که کلمه «آری »رابدوضربه یك سوزن وکلمه «نه»را بیك‌ضربه تبدیل میکند و شخص کر این جواب را می بیند .

دراجرای طرح جدید آموزش و پرورش وبررسی مسائل مختلف

۱۳ کمیسیون دروزارت آموزش وپرورش تشکیل میشود

اجرای طرح جدید باآخرین و بهترین روشهای تدریسی واستفاده ازوسایل سمعی وبصری توام خواهد بود

در دو شماره گذشته اصول بیستگانه طرح جدید آموزش و پرورش و هدفهائی‌را که درتنظیم این طرح‌ملحوظ گردیده‌باستحضار خوانندگان عزیز رساندیم.

در مورد تعلیمات عمومی که عبارت از دوره پنج ساله ابتدائی ودوره سه ساله راهنمائی تحصیلی استو تعلیمات متوسطه که عبارت از تعلیمات نظری و فنی و حرفه‌ای باشد در شماره های قبل کرارا از آن صحبت شد.

در آبان ماه ۱۳۴۳ بفرمان‌شاهنشاه برای بررسی و تجدید نظر در نظام آموزش و پرورش کشور شورائی در آن وزارتخانه تشکیل گردید و طرح جدید ثمره مطالعات شورای آموزش و پرورش است و اینك شورای مزبور منتظر اظهار نظر مطلعین و صاحبنظران است تا در طرح نهائی این نظریات را مورد توجه قرار دهد.

● اعضای شورای آموزش و پرورش

اعضای شورای‌آموزش‌و پرورش که طرح جدیدنظام تعلیمات‌مدارس را تهیه و تدوین کرده عبارتند از:

آقایان دکتر هادی‌هدایتی وزیر آموزش و پرورش، دکتر عبدالعلی جهانشاهی وزیر مشاور، دکتر منوچهر شاهقلی‌وزیربهداری، دکتر هوشنك نهاوندی وزیر آبادانی و مسکن.

بانوان آذردخت آریان‌پور معلم، ثمینه باغچه‌بان مدیر دبستان کرو-لالها.

آقایان دکتر جمشید بهنام‌استاد دانشگاه، دکتر منوچهر تسلیمی استاد سازمان تربیت‌معلم‌و تحقیقات تربیتی (دانشسرایعالی) دکترحسین توکلی کارمندسازمان‌برنامه، دکتر شاپور راسخ دانشیاردانشگاه ومدیر امور اجتماعی سازمان برنامه، دکتر احمد هوشنك شریفی معاون وزارت آموزش و پرورش، دکتر محمود ضیائی نماینده مجلس شورای ملی، دکتر محمد علی طوسی مدیر کل مطالعات وبرنامه‌های وزارت‌آموزش و پرورش، دکتر حسین فاتح‌رئیس قسمت رادیولوژی بیمارستان‌پاریس دکتر علیمحمد کاردان‌استاددانشگاه تهران، دکترناصر موفقیان رئیس قسمت نیروی‌انسانی‌سازمان برنامه، دکتر احسان‌الله نراقی استاد دانشگاه و مدیر موسسه تحقیقات اجتماعی دانشگاه تهران، دکتر مرتضی نصفت استادیار دانشگاه تهران، دکتراحسان یارشاطر استاد دانشگاه تهران.

● ۱۳ کمیسیون

در حال حاضر علاوه بر شورای آموزش وپرورش سیزده کمیسیون برای بررسی مسائل مختلف‌مربوط به اجرای‌طرح‌جدید هریك‌بریاست و مسئولیت یکی از اعضای شورادر وزارت آموزش و پرورش تشکیل میشود.

کمیسیون های مزبورعبارتند از:

کمیسیون های هم‌آهنگی، تهیه وتنظیم برنامه پنج ساله اول‌تعلیمات عمومی، تهیه‌و تنظیم برنامه مرحله سه ساله تعلیمات عمومی، تهیه‌و تنظیم برنامه تعلیمات متوسطه‌نظری تهیه‌و تنظیم برنامه تعلیمات فنی و حرفه‌ای، تهیه برنامه تربیت معلم کشور، راهنمائی‌تحصیلی‌و امتحانات سازمان و تشکیلات وزارت‌آموزش و پرورش، آموزش و پرورش کودکان استثنائی (نابینا، کرولال، عقب‌مانده، ناسازگار و تیزهوش)، انطباق برنامه ها با احتیاجات ملی‌و محلی، روش های تدریس، رابطه آموزش با فرهنك و هنر و بالاخره کمیسیون کتاب ووسائل آموزشی.

● لزوم کمیسیونها

۱- کمیسیون‌هم‌آهنگی که‌باشرکت کلیه مسئولان کمیسیون‌ها بریاست وزیر آموزش و پرورش برای هم‌آهنك کردن‌طرح‌هائی که‌توسط کمیسیون ها تهیه و تنظیم خواهد شد تشکیل میگردد. کلیه طرح ها و پیشنهادات کمیسیون ها در کمیسیون هم‌آهنگی مطرح و پس‌از تصویب به‌شورای‌آموزش وپرورش گزارش خواهد شد.

۲- چهار کمیسیون از کارشناسان آموزشی و فنی مامور تهیه و تنظیم ریز برنامه‌دوره‌پنجسال اول‌ابتدائی- دوره سه ساله راهنمائی تحصیلی- دوره چهار ساله تعلیمات متوسطه نظری‌و دوره تعلیمات متوسطه فنی و حرفه‌ای می باشند.

۳- با اجرای طرح جدید تجدید نظر کامل در بسیاری از نظام های دیگر آموزش و پرورش کشور ضروری است. از آن‌جمله سازمان فعلی تربیت معلم است که منطبق با احتیاجات نظام جدید و مخصوصا دوره خاص راهنمائی تحصیلی‌باید مورد تجدید نظر قرار گیرد وبرای این دوره از نظام جدید معلمانی خاص که قادر باجرای برنامه های مختلط نظری و فنی این دوره‌باشند تربیت گردند.

بهمین جهت کمیسیون دیگری‌از کارشناسان صلاحیت‌دارمامور تهیه وتنظیم برنامه تربیت معلم براساس نظام جدیدآموزش‌و پرورش گردیده است.

۴- یکی از مهم ترین تغییراتی که با اجرای طرح حاضر در نظام آموزش و پرورش کشور بوجود خواهد آمد ایجاد دوره راهنمائی تحصیلی است. اجرای برنامه راهنمائی تحصیلی‌و حرفه‌ای مستلزم بکار بردن اصول جدید علمی در این دوره می باشد. بنابر این کمیسیون خاصی از کارشناسان صلاحیتدار مامور تهیه و تنظیم‌طرح سازمان راهنمائی تحصیلی کشور و امتحانات می باشند.

۵- هم زمان با اجرای این طرح سازمان وزارت آموزش و پرورش و دستگاه تعلیماتی کشور باید کاملا بانظام جدید منطبق گردد. بهمین جهت کمیسیونی از کارشناسان صلاحیتدار مامور تهیه و تنظیم سازمان و تشکیلات وزارت‌آموزش وپرورش منطبق‌بانظام‌تعلیماتی‌جدید می باشد.

۶- تعمیم‌و توسعه آموزش و-پرورش دستگاه‌آموزشی‌را باوظائف تازه‌ای مواجه می نماید که برای اجرای آن باید مجهز باشد از آن جمله‌لزوم‌توجه بتعلیم وتربیت‌اطفال استثنائی است (ازقبیل اطفال‌نابینا- کرولال-معلول-عقب‌مانده-ناسازگار- تیز هوش وزودرس) - بهمین جهت یك کمیسیون از کارشناسان صلاحیتدار مامور تهیه و تنظیم‌طرح آموزش وپرورش کودکان‌استثنائی شده است.

۷- اجرای طرح جدید مستلزم تطبیق دقیق برنامه ها با احتیاجات ملی‌و محلی است.

بهمین جهت کمیسیونی مامور بررسی و تهیه و تنظیم طرح‌انطباق برنامه ها با احتیاجات محلی شده است.

۸- اجرای طرح جدید آموزش وپرورش در صورتی‌با موفقیت‌روبرو خواهد شد که با استفاده ازآخرین و بهترین‌روش‌های تدریس‌واستفاده از وسایل‌سمعی وبصری توام گردد. بهمین جهت یك کمیسیون خاصی از کارشناسان صلاحیتدار مامور بررسی و تهیه وتنظیم طرح روش های نوین‌آموزش‌و پرورش‌میباشد.

۹- اجرای برنامه های آموزشی جدید مستلزم تهیه و تنظیم کتب درسی براساس برنامه های نوین باتوجه به آخرین پیشرفت ها و اسلوب جدید کتاب نویسی است.

از این‌جهت کمیسیون صلاحیتداری مامور تهیه و تنظیم طرح کتاب و وسایل آموزشی برای اجرای طرح جدید آموزش‌و پرورش‌شده است.

تیم‌چوگان‌فرانسه

روز سوم مهرماه وارد تهران میشود

امروزاز فدراسیون چوگان و سواری کشور اطلاع‌داده شد که‌تیم ملی چوگان فرانسه برای انجام‌چهار مسابقه وارد تهران میشود. تیمسار زمانی رئیس فدراسیون چوگان وسواری کشور به‌خبرنگار ما اظهار داشت. فدراسیون، برنامه‌ای برای پذیرائی از چوگان بازان فرانسوی‌تدوین نموده که تیم ملی چوگان فرانسه ضمن‌چهار مسابقه‌با تیم‌های مختلف ایران از نقاط دیدنی و آثار باستانی ایران نیز بازدید بعمل آورد.

آگهی مناقصه شماره ۲۴ر۱۳۴۴

سازمان‌برق تهران ده‌هزار اصله تیر چوبی اشباع شده بطول ۱۲متر که قطر آن در قسمت بالای تیر ۱۵تا۱۷ سانتیمتر باشد (جهت شبکه ۲۰ کیلوولتی دشت قزوین)ازطریق‌مناقصه‌سی. انداف خرمشهر باجلفا و یابندر شاهپور خریداری می‌نماید. داوطلبان شرکت در مناقصه‌می‌توانند باپرداخت مبلغ دویست ریال بصندوق سازمان و ارائه رسید آن به‌اداره مناقصه‌ها برك‌شرایط‌ومشخصات مناقصه را اخذ و پیشنهادخودرا تاآخروقت اداری روز۲۷ر۷ر۱۳۴۴ بصندوق پیشنهادات سازمان بیندازند. الف۳۶۹۹

آ-۱۷۷۳۴ ۱-۲ سازمان برق تهران

۸ روز دیگر

جوائز حلب کوچولوی قوقرعه کشی میشود

حلب کوچولوی قوبرنگ طلائی
باعطروطعم روغن کرمانشاهی
حلب کوچولوی قوبرنگ قرمز
باعطروطعم طبیعی

دهم شهریور

یک سری جواهر، زمرد و برلیان به ارزش ۵۰۰ هزار ریال
ویکصد انگشتری طلا جوائز حلب کوچولوی قوقرعه کشی میشود

سری جواهرزمرد وبرلیان جایزه حلب کوچولوی قوبمبلغ پانصدهزار ریال ازجواهری مظفرواقع درچهارراه لاله‌زارخریداری‌شده وهمانجا بمعرض نمایش گذارده شده است.

درباشگاه دیهیم

در باشگاه دیهیم تاج بمناسبت سالگرد قیام ملی ۲۸ امردادمراسمی برپا گردید. در مراسم مزبور جمعی از شخصیت های ورزشی و عده‌ای از اهالی محل شرکت داشتند.

ابتدا آقای شیخان مدیر داخلی باشگاه مطالبی پیرامون اهمیت قیام ملی ۲۸امرداد ایراد داشت ودرپایان چند برنامه هنری بر گزار شد و از مدعوین نیز پذیرائی بعمل آمد.

آگهی مناقصه

شهرداری همدان ساختمان ودستگاه معاینه خودکار راهنمائی و رانندگی همدان را زیر نظر دفتر فنی فرمانداری کل همدان به‌مناقصه می گذارد. مبلغ کل کار بالغ‌برسه میلیون و پانصد هزار ریال بوده و پیمانکارانیکه ازطرف سازمان برنامه با دفتر فنی فرمانداری کل همدان درجه بندی شده باشند. می‌توانند برای دریافت برك مشخصات و فهرست بهاء و نقشه های مربوطه تاآخر وقت اداری‌روز شنبه ۱۳ شهریور ماه ۱۳۴۴ در ازاء مبلغ هفتصد ریال پرداخت بدبیر خانه دفتر فنی فرمانداریکل‌همدان مراجعه و مشخصات‌مربوطه رادریافت و پیشنهادات خودرا ضمیمه یکصد هفتاد و پنج هزار ریال اسناد خزانه تاساعت نه صبح روز شنبه ۲۰ شهریور ۴۴ به دفتر فنی تسلیم نمایند.

پیشنهادات در ساعت ده صبح همانروز بازخواهدشد. حضور پیشنهاددهندگان در جلسه مناقصه آزاد بوده و کمیسیون مناقصه در رد یك یاکلیه پیشنهادات مختار است.

سایر اطلاعات در اسناد مناقصه مندرج می‌باشد

۱-۲ آ-۱۷۵۹۰ معاون فنی فرمانداری کل همدان. مقتدر

شاگردان ممتاز

آقای فرخ زاد آور زمانی

درسال تحصیلی ۴۳ر۴۴ بین ۷۰نفرنوآموز کلاس اول بامعدل ۹۱ر۱۷ حائز رتبه اول شده است.

آقای شهریار شاه زیدی

فرزند سرگردشاه زیدی دانش آموزسال چهارم الف‌دبستان‌صدیق اسفندیاری بامعدل ۱۰ر۱۹ بین تمام کلاسهای چهارم آن دبستان رتبه اول را حائز گردیده است.

آگهی مزایده

دایره اردنانس ژاندارمری کل کشور تعدادی خودرو فرسوده و دو دستگاه وسائل حفاری و برق فرسوده و مقداری تخته و آهن آلات و تعدادی دوچرخه فرسوده و آهن شاسی خودرا باشرائط مصرحه دربرك شرائط و مشخصات از طریق مزایده کتبی بفروش میرساند

طالبین میتوانند همه روزه باستثنای ایام تعطیل برای دریافت برك شرائط و مشخصات و مشاهده وسائل مذکور بدایره اردنانس ژاندارمری واقع در خیابان پهلوی بالای سه‌راه‌ونك مراجعه و پیشنهادخود را تاساعت ۱۰ صبح روز سه‌شنبه مورخه۱۶ر۶ر۴۴ بدفتر دایره اردنانس تحویل نمایند

پیشنهادات واصله درساعت ۱۱ صبح همان روز (۱۶ر۶ر۴۴)در حضور کمیسیون باز و قرائت خواهدشد کمیسیون در رد یاقبول یك یاکلیه پیشنهادات مختار است. الف۳۷۲۱

آ-۱۷۷۳۸ ۱-۲ اردنانس ژاندارمری کل کشور

اپطالیدن ساندوز محصول سویس

مسکن دردها
مخصوصا در سرماخوردگی و زکام
درموقع خرید بعلامت مثلث ساندوز روی قرصها توجه فرمائید

بیماری شبه‌وبا

بقیه از صفحه اول

ازطرف مقامات شوروی در مرز های افغانستان و ایران اقدامات بهداشتی بعمل آمده است .

● **نظرات کارشناسان خارجی**

ازطرف آقایان دکتر «لاپسونی» نماینده دائمی سازمان بهداشت جهانی درایران ، دکتر «واقانابه» نماینده فوق‌العاده سازمان بهداشت جهانی و دکتر «بالتازار» رئیس سابق ومشاور فعلی انستیتو پاستور ایران امروز درباره بیماری «آلتور» اطلاعاتی دراختیار مطبوعات گذاشته شد .

متخصصین مزبور درباره نوع بیماری التور توضیح دادند که این بیماری یکی از انواع وبا است که برای اولین باردرحدود پنجاه سال قبل در یکی‌از قصبات عربستان سعودی بنام «الطور» کشف گردید .

تاچندسال قبل «التور» بیماری کشنده‌ای نبود ، اما دراثر تحولات مرموزی که در کیفیت بیماریها پیدا میشود این بیماری از سال ۱۹۶۱ تغییر ماهیت داده و بشکل کشنده‌ای در آمده است .

بااین حال هنوز میزان تلفات ناشی از التور نسبت به‌وبای آسیائی بسیار ناچیز است . چون وبای آسیائی ۸۰ درصد تلفات دارد در حالیکه وبای «التور» ۱۰ تا ۳۰ در صد بیشتر تلفات ندارد . بااینحال وبای آسیائی از لحاظ مبارزه و پیشگیری آسانتر از وبای التور میباشد . زیرا علائم وبای آسیائی کاملا مشخص وتشخیص آن کاملا آسان است درحالیکه بیماری التور خصوصا نوع ضعیف آن از اسهال های معمولی بهیچوجه قابل تشخیص نیست و میتواند مدتها بدون اینکه بدرستی شناخته شود در منطقه‌ای شیوع داشته باشد .

● **مبارزه موثر**

آقای دکتر «لاپسونی» ضمن تائید اقدامات وزارت بهداری ایران در زمینه مبارزه‌بابیماری «التور» گفت:

میزان فعالیت وتاثیر اقداماتیکه دولت ایران برای مبارزه با این بیماری و همچنین در مورد تلقیح عمومی و مداوای بیماران انجام‌داد بسیار مفید و موثر بود.

آقای دکتر لاپسونی درباره انجام تعهدات بین‌المللی ایران در قبال مبارزه با بیماری مذکور گفت:

تدابیر داخلی بمنظور متوقف‌ساختن توسعه بیماری واگیر در داخل کشور خوب بودونیز مطلع ساختن سازمان بهداشت جهانی از بیماری شایع شده و مناطق آلوده بموقع انجام گردید .

● **تشخیص مشکل است**

آقای دکتر «واقانابه» در مورد شناسائی بیماری «التور» گفت :

بطور کلی وبای التور با مقایسه باوبای آسیائی ملایمتر بوده‌بنابراین شناسائی شیوع اولیه وبای التور بایستی خیلی مشکل باشد . واگر وزارت بهداری ایران در لحظات‌اول این بیماری را تشخیص نداده است مقصر نبوده ، «فلزن‌فلد» متخصص معروف وبا عقیده دارد تشخیص آزمایشگاهی این بیماری غالباخیلی بیشتر از سایر بیماریهای «انتریك» یعنی امراض دیگر روده نتیجه‌منفی میدهد بنابراین مطلع‌ترین مقامات بهداشتی ممکن است وجود وبارا تشخیص ندهند .

● **توسعه آزمایشگاه‌ها**

آقای دکتر «لاپسونی» در باره اقدامات آینده گفت :

برای وزارت بهداری این مسئله فوریتو اهمیت خاص دارد که‌بطریق قابل‌ملاحظه و سریعی آزمایشگاهها رابرای تشخیص انواع مواردمشکوك این بیماری توسعه دهد . تاازپیدایش کانونهای جدید در مناطقی که هنوز آلوده نگردیده جلوگیری‌بعمل‌آید.

دراجرای طرحهای کنونی قبل از هرچیز باید موارد مختلف این بیماری تشخیص داده شودوازسرایت آن به‌افراد سالم جلوگیری شود ، احتمال دارد این مبارزه بازهم طی یکی دوماه دیگر بطول انجامدتاآنکه تعداد بیماران وبائی تقلیل یابد و همچنین چنانچه کانونهای دیگری‌تا آنموقع پیدانشود آنوقت طرح‌طویل‌المدتی برای ریشه‌کن ساختن کامل موارد مختلفه بیماری «التور»درکشور بمرحله اجرا درآید .

● **گزارش خبرنگاران**

طبق گزارش خبرنگاران ما در شهرستانها فعالیت برای مبارزه با بیماری شبه وبا وجلوگیری ازتوسعه آن‌با اجرای مقررات قرنطینه وتلقیح واکسن همچنان ادامه دارد .

برای پیشگیری از سرایت این بیماری در هر نقطه که یکنفر مشکوك بابتلای‌به «التور» دیده شود مقررات قرنطینه در آنجا اجرا می گردد .

قرنطینه در رامسر

خبرنگار مادر رامسر گزارش داد: پریروز یکی از کارگران فرودگاه رامسر که یکهفته قبل پس از ۲۰روز توقف در مشهد برامسر بازگشته و مشغول کار شده بود دچار قی و اسهال شد و چون مشکوك به‌بیماری التور تشخیص داده شد بلافاصله به بیمارستان فرح پهلوی‌رامسر انتقال یافتو مقررات قرنطینه در فرودگاه رامسر اعلام گردید .

بدنبال انتقال این کارگر مشکوك به بیماری شبه وبا به بیمارستان فرح پهلوی رامسر بیماران‌عادی بیمارستان بدرمانگاه انتقال یافتند وبیمارستان‌به بستری کردن‌بیماران مشکوك‌به‌التور اختصاص یافت . چهار نفر دیگر از کارگران فرودگاه رامسر نیزکه دچار قی‌واسهال بودند در بیمارستان‌مزبور تحت معاینه قرار گرفتند . درتعقیب این جریان بلافاصله آقای‌دکترضیائی مدیر کل بهداری استان مازندران‌به اتفاق یك اکیپ بهداشتی واردرامسر شد و جلسه ای با حضور آقای دکتر امیر رفیعی رئیس بیمارستان فرح پهلوی ،دکترسلطانی ، دکتر مدیری رئیس‌بهداری رامسر ، دکتر زمانی مسئول کل عملیات بهداشتی ، رئیس شهربانی ، بخشدار و شهردار رامسر در دفترکار رئیس بیمارستان فرح پهلوی تشکیل گردید و تصمیمات لازم برای اجرای مقررات قرنطینه در سراسررامسر و تلقیح عمومی واکسن اتخاذ گردید و این تصمیمات ازدیروز به مرحله اجرا در آمد .

درصورت آلودگی نیز چنانچه ٤تا ٥روز میوه‌ها در معرض‌هوای‌خشك قرار گیرد میکرب آنها کشته‌شده آلودگی از بین میرود ، لذاصدور میوه بخارج از کشور خالی ازخطر است .

برای مصرف در کشور نیز میوه هاسالم است بااینهمه البته استفاده از محلول «پرکلرون» برای ضد- عفونی کردن‌احتیاطی میوه‌هاضروری است .

یکی دیگر از متخصصین تغذیه دراین باره گفت : در مورد سالم بودن همه میوه‌ها نمیتوان حکم ی داد ، چون برخی از میوه‌ها ، جدار آنها خشك است سالمتر وبرخی دیگر که جدارآنها مرطوب است دیرتر میکرب را از دست میدهند .

وی افزود : در کتاب معروف بهداشتی « سیسیل» که از کتب معتبربهداشتی است سالم بودن میوه‌ها پس از چند روز بااین‌جمله تائید شده است :

« درشرایط معمولی در خارج ازروده و معده میکرب وبا بیشتر از سه‌روز مقاومت ندارد »

انتصاب

آقای احمد ذوقی رئیس حسابداری دیوان محاسبات باحفظ سمت به- دادیاری دیوان محاسبات منصوب‌شد

ورود

آقای مهندس حسام مجللی پس از خاتمه تحصیلات در رشته کشاورزی‌از آمریکا

وزیر آموزش وپرورش

بقیه از صفحه اول

وزیرآموزش وپرورش امروزدر یك مصاحبه مطبوعاتی بعدازابراز خوشوقتی از اظهار نظرصاحبنظران درباره طرح جدید آموزش وپرورش از مردم خواست که‌بعداز مطالعه متن کامل طرح آموزش وپرورش نظریات خودرا درباره آن اعلام نمایند آقای دکتر هدایتی دراین مصاحبه اظهار داشت غالب مسائلی که بعنوان نقص طرح از طرف‌مردم اعلام میشود خوشبختانه در متن طرح بطور کامل پیش‌بینی شده است که‌اظهار نظر کنندگان با مطالعه طرح پی‌به‌آن مسائل خواهند برد .

وزیر آموزش و پرورش اضافه کرد که‌برای اطلاع بیشتر مردم از طرح‌جدید آموزش‌و پرورش درحال حاضر ٦۰۰ نسخه از متن پلی‌کپی شده طرح برای آقایان وزراء ، نمایندگان‌مجلسین،استادان‌دانشگاه و مدیران مطبوعات کشور ارسال گردیده است ودر ظرف چندروز آینده نیز ده‌هزار نسخه‌دیگر در سراسر کشور توزیع خواهد کرد .

● **هدف مشخص است**

وزیر آموزش و پرورش یادآور شد که بعضی از صاحبنظران‌اظهار نظر کرده‌اند که‌در طرح جدیدهدف های آموزشی مشخص‌نشده است‌در صورتیکه در متن طرح علاوه بر تحلیل کامل‌برنامه های‌فعلی‌آموزشی ونتایج نامطلوبی که از آن حاصل شده است سعی شده است‌خطوط اصلی هدف های آموزش وپرورش کشور ازلحاظ اجتماعی- اقتصادی- سیاسی -فرهنگی و معنوی منطبق‌با احتیاجات‌قرن‌ما وپیشرفت‌های‌سریع کشور درحال وآینده تعیین‌شود. درفصل دوم طرح اصولی که برای نیل باین هدف هاباید دربرنامه ها وروشهای آموزشی رعایت شود به تفصیل شرح داده شده . این‌اصول درصورت تصویب طرح نصب‌العین تنظیم کنندگان ریزبرنامه هاخواهد بود .

● **صرفه‌جوئی دروقت**

آقای دکتر هدایتی درباره اینکه چرادولت تعلیمات ابتدائی‌را به‌پنج سال تقلیل داده‌است اظهار داشت تهیه کنندگان طرح دراین مورداز دو موضوع الهام گرفته‌اند یکی اینکه در طی ده سال اخیر روش‌ها ووسایل آموزشی درمدارس ابتدائی ما آنچنان پیشرفت کرده است که برخلاف گذشته که‌برای‌تعلیم سواد شش سال لازم بود بهیچوجه شش سال ضرورت ندارد و باحذف یك سال اضافی هم دروقت اطفال‌صرفه- جوئی شده وهم منابع مالی که‌ازاین طریق صرفه‌جوئی میشود میتوان به اجرای برنامه آموزشی اجباری پنجساله درروستاهای کشورتخصیص داد قاصل عدالت اجتماعی بین ده وشهر که لازمه انقلاب ششم بهمن است درمورد‌آموزش ابتدائی کاملا اجرا گردد و کلیه فرزندان کشور اعم‌از شهری و روستائی بتوانند یکسان به‌مدارس ابتدائی راه‌داشته باشند .

بعلاوه تجربه برنامه مترقی‌سپاه دانش دراین مورد الهام بخش ما بوده است زیرا سپاهیان دانش با موفقیت توانسته‌اند اطفال روستائیان را که‌قاعدتا باید خیلی کمتراز اطفال شهری آمادگی قبول‌آموزش راداشته باشند‌درد‌ودوره هفت ماهه الیته با بکار بردن روش های جدید‌آموزش‌از نعمت‌سواد‌برخوردار کنند وقتی در روستا ها اطفال ما بتوانند در دو دوره هفت ماهه از نعمت سواد برخوردار شوند دلیلی ندارد که در شهر ها در مدتی کمتر از شش سال آموزش سواد عملی نشود .

● **سر مقاله را خواندند**

وزیر آموزش و پرورش اضافه کرد تقلیل دوره آموزش ابتدائی نه تنهابااالهام از نتایج‌طرح‌ابتکاری سپاه دانش‌و روشهای نوین‌آموزش ابتدائی است بلکه در عمل‌نیز مورد آزمایش طراحان طرح جدیدقرار گرفته . ما سعی کردیم نتایج‌روش های نوین آموزش را در اطفالی‌که از کلاس چهار ابتدائی فارغ - التحصیل شده‌اند آزمایش کنیم- برای این منظور از دبستان های نواحی مختلف تهران اعم از نقاط کم جمعیت و پر جمعیت وهمچنین از دبستان های شهرستان ها تعدادی از اطفالی که سال چهارم را بپایان رسانیده بودند مورد آزمایش قراردادیم . اکثریت‌قریب باتفاق این بچه ها توانستند سر مقاله روزنامه اطلاعات و کیهان را براحتی بخوانند . البته شاید مفهوم بعضی از کلمات بعلت‌صغر سن برای آنها روشن نباشد اما خواندن و نوشتن و حساب کردن را که اصول اولیه‌سواد است‌کاملا کسب کرده بودند . این آزمایش در مواردعدیده تکرار شدوهمچنین نتیجه حاصل شد .

آقای دکتر هدایتی اضافه‌کرد: ما یك کشور در حال رشد سریع اقتصادی هستیم و باید امکانات مالی خود را در نهایت دقت و درستی بمصرف برسانیم درموقعی که روش‌های آموزش سوادبمرحله پیشرفت امروزی نرسیده بود و کتاب های ابتدائی از عبارات نامانوس و غامض تشکیل میشد و آموزش‌ابتدائی به‌شهر هاتخصیص داشت شش سال برای‌دوره ابتدائی لازم بود اما امروز با روش های نوین آموزش ابتدائی که قطعا همه خانواده ها نمونه های آن را بصورت کتاب های جدید دوره ابتدائی با دو رنك سیاه و قرمز ملاحظه نموده‌اند بهیچوجه احتیاج به اتلاف وقت دانش آموزان‌نیست

دفتر پست

بقیه از صفحه اول

ماازسایر سازمانها نیز درخواست هائی کرده بودیم ولی این وزارت درانجام درخواست مردم سرعت‌عمل بخرج داد . ولی متاسفانه شرکت تلفن بحرف مردم توجه نکرد و حالا چند هزار نفردراین شهربدون تلفن مانده‌اند . ساکنان کوی کن از ژاندارمری‌نیز قدرشناسی کردند و برای ژاندارمهای محافظ کوی کن ابراز احساسات کرده و کف زدند .

● **زندگی مردم**

آقای کامران سپس درباره وضع زندگی‌ساکنان کوی بصحبت‌پرداخت وگفت دراین کوی مار و عقرب و حشرات موذی مردم را ناراحت کرده و شبهاساکنان از ترس گزند این حشرات خواب و آسایش ندارند .

● **احتیاج همه**

درپایان آقای محمد کشاورزیان معاون پارلمانی وزارت پست و تلگراف ، آغاز سخن کرد وگفت: بنام شاهنشاه واز طرف آقای‌مهندس ستوده وزیر پست و تلگراف این دفتررا که‌امورپستی‌وتلگرافی‌ساکنان کوی کن راانجام خواهدداد افتتاح میکنم معاون وزارت پست وتلگراف گفت: اقدامات بسیار وسیعی از طرف آقای وزیرپست و تلگراف‌به عمل می‌آید و این سازمان وسیع که طرف احتیاج همه مردم‌ایران است بتدریج‌طبق دلخواه مردم‌آماده خواهد شد .

● **مشکلات کار**

معاون وزارت پست وتلگراف گفت بسیاری ازمردم و فرستندگان نامه‌ها برای خود و ماموران پست مشکلاتی ایجاد میکنند ، مثلا روی پاکات اسم و آدرس نمی‌نویسند و یا نامه‌های مستقیم را بطور غیر مستقیم بمقصد میفرستند . معاون وزارت پست و تلگراف نامه‌ای به حاضران‌نشان داد که‌در روی آن نوشته بود ، در تهران بدست‌پسر عموی گرامم برسد ! وگفت هرروز صدها نامه ازاین قبیل باداره‌پست میرسد ودر آنجا میماندو سپس فرستندگان شکایت میکنند که پست نامه های مارا بمقصد نمی - رساند .

● **پیك پست**

آقای کشاورزیان گفت بزودی تعداد پیك های پست‌افزایش‌خواهد یافت و مرکز جدید وسیع توزیع ماشینی پست درباغشاه آماده خواهد شد تا بتدریج پست ایران همان وضعی را پیدا کند که مردم ازآن توقع دارند . دراین موقع مردم و ساکنان کوی کن از وزارت پست و تلگراف سپاسگزاری کردند و درخواست های‌خودرادر موردنواقص ساختمانهای کوی‌کن بوسیله‌معاون وزارت پست و تلگراف بدولت فرستادند .

درخواست نیکو - کاران برای کمك

امروز نماینده روابط عمومی موسسه اطلاعات در منزل مرحوم متین‌طاهری حضور یافت و مبلغی را که ازطرف آقای دکتر مصطفوی مدیر مجله علم وهنربخانواده‌مرحوم‌متین طاهری‌کمك شده بود ، بخانم وی تسلیم کرد.

ظرف چند روز اخیر عده‌ای از نیکوکاران با خواندن خبر خودکشی پدر این خانواده ودرگرو بودن خانه آنها، درخواست داشتند آدرس محل سکونت افراد خانواده چاپ شود تا برای‌رفع گرفتاری بازماندگان این‌مرد اقدام نمایند . بهمین جهت باآدرس خانه‌ایرا که محل سکونت فرزندان‌و همسر مرحوم متین طاهری میباشد جهت اطلاع نیکوکاران چاپ میکنیم:

خیابان کارون - چهار راه زاویه- پلاك ٤٤٩

غرق شد

خبرنگار مادر بندر پهلوی گزارش داد:بعداز ظهر دیروز جوان ۱٤ ساله‌ای بنام کامبیز اخباری دانش- آموز سال‌دوم دبیرستان هدف تهران که باتفاق اولیایش برای گردش به بندر پهلوی آمده بود هنگام شنا در دریا غرق شد .

تاکسیهای تهران

بقیه از صفحه اول

عدم آلودگی میوه وتره‌بار

مقامات بهداشتی تائید کردند که میوه بعداز پنج روز که در مجاورت هوا باقی بماند ازآلودگی میکرب شبه‌وبا پاك میشود ومصرف آن خالی از خطر ابتلااست .

یکی از متخصصین انستیتوتغذیه ایران امروز در مورد قائیر میکرب شبه‌وبا برروی میوه ها گفت :

آنچه مسلم است میکرب وبادر آب نشوونمای بیشتر دارد و چون این میکرب از راه هوا اشاعه‌نمی- یابد میتوان گفت که میوه های کشور ما که از درخت چیده‌وبسته بندی میشود آلوده به‌میکرب‌نیست

هواپیمای امریکائی

بقیه از صفحه اول

گفتند هواپیما حتی هنگامیکه در آب افتاده بود همچنان شعله‌ور بود .یك کارگر چینی گفت ارتفاع دود ۲۰۰ الی ۳۰۰ پا بود و منطقه وسیعی از سطح آب را شعله های آتش فرا گرفته‌بود. کارگران بندری خود را بمیان شعله های آتش افکندند و۷نفراز سرنشینان هواپیما را نجات دادند .

۵۸ کشته

آخرین گزارش رسیده‌حاکی است که در حادثه سقوط هواپیمای حمل ونقل «ث-۱۳۰»پنجاه‌و هشت‌تفنگدار دریائی وخلبان‌امریکائی جان‌سپرده‌اند تاکنون جسد ذغال شده دوتن از سرنشینان هواپیما پیدا شده است.

بنا باظهار کسانی که ناظر جریان این حادثه بوده‌اند هواپیما پیش از فرو رفتن به زیر آب آتش گرفته است .

اکنون لاشه هواپیما در عمق ۹ متری‌دریا است واجساد قربانیان حادثه در داخل هواپیما قرار دارد.

هیئت رئیسه جدید

بقیه از صفحه اول

تادر مراسم اخذ آراء برای‌انتخاب هیئت رئیسه شرکت جویند .

تجدید انتخابات بمناسبت‌برنامه های جدیدی‌که شورای‌عالی‌اصناف درپیش دارد از هرلحاظ ضروری است وآقایان میتوانندبهرکسی که میل دارند رای دهند .

آنگاه آقای درویش آزاد رئیس اتحادیه آسیاب‌داران پشت تریبون رفت و گفت حق‌این‌بود که‌انتخابات شورایعالی اصناف بتعویق میافتادو آقایان روسای اتحادیه ها می - توانستند بافرصت بیشتری روی کاندیداها فکر میکردند ، آقای درویش درخواست کرد تاانتخابات بتاخیر افتد ولی حاضران ایـن درخواست را نپذیرفتند .

● **آزاد است**

سپس آقای مسعود گهرانچی‌رئیس اتحادیه فروشندگان اتومبیل گفت آقای مهدی کوشانفر که مدت بیست سال بجامعه اصناف خدمت کرده‌است امروزطی‌یادداشتی‌ضمن بیان گرفتاریهای شخصی خود اعلام داشته که دیگر حاضرنیست سمت ریاست شورارا بپذیرد.

آقای‌علی باوفا رئیس اتحادیه فروشندگان کاشی بعنوان آخرین سخنران‌جلسه گفت:انتخابات‌اصناف آزاد است و بیان عقیده و اتخاذ تصمیم باخود آقایان است . همه آقایان صاحب اراده و اهل‌تصمیم هستند و میتوانند بهرکسی که میخواهند رای بدهند . بخصوص که رای‌دهندگان همه روسای اتحادیه‌ها هستند و همه، همدیگر را میشناسند .

● **اخذ رای**

دراین موقع آقایان محمدتقی شکوهیده ،مرتضی‌طوسی ، حاج- حسن اسلامی ، امیرخان‌بهشتی‌پور وسیدحبیب مصطفوی بسمت نظار انتخاب گردیدند و بلافاصله پس از قرائت آئین‌نامه اخذ رای‌آغاز شد .

در ساعت نه شب اخذ آراء و شمارش آنها پایان یافت و آقای حسینقلی قبادیان باشصت‌وسه‌رای بسمت رئیس شورایعالی انتخاب شد آقایان کوشانفر یازده رای، سبوحی دورای واوزار یك رای داشتند و شش رای نیز سفیدبود. سپس آراء نواب رئیس ومنشیان شمارش و قرائت شد ودر نتیجه آقایان عزت‌اله اوزار و ابوالقاسم محرز بسمت نواب رئیس و عباس تیموری و علی یزدانمنش بسمت منشی انتخاب گردیدند .

چریکها به‌پایگاه بین‌هوا حمله‌کردند

سایگون - ۲٤ اوت - یونایتدپرس - چریکهای ویت‌کنك‌بامداد امروزمواضع دفاعی امریکائی و استرالیائی را در «بین‌هوا» مورد حمله قرار دادند و مدت ٤۰ دقیقه پایگاه هوائی بزرك امریکا را در این نقطه زیر آتش خمپاره گرفتند . بعضی از گلوله ها بداخل پایگاه امریکائی افتادند و به سربازان امریکائی که در خواب‌بودند تلفاتی وارد کردند . در این حمله‌چند هلیکوپتر نیز آسیب دیدند .

جوانی با چاقو مجروح شد

امروز جوان شیك‌پوشی که سخت مجروح شده بود ، بوسیله یکی‌از مامورین‌کلانتری ۷به‌بیمارستان سینا منتقل گردید .

این جوان در خیابان بهاربوسیله شخصی که هنوز معلوم نشده چه بعلت آنکه قادر بتکلم نیست معلوم نشده است .

را تحت عمل جراحی قرارداده‌اندولی پس از پایان عمل حال مجروح وخیم اعلام گردیده است .

درجیب این جوان یك چاقو ویك پنجه بکس بدست آمده ولی هویت‌او

جریان‌ازطرف بیمارستان‌بکلانتری ۷ اطلاع داده شده است .

پزشکان بیمارستان سینا مجروح

بیماری هاری در کرمانشاه

بر اثر یك نزاع کودکانه شیوع یافت

قبلا اطلاع داده شدبیماری هاری در چند قریه کرمانشاه شیوع یافته وعده‌ای مبتلا به بیماری هاری‌شده‌اند که برای معالجه بتهران انتقال‌یافتند

خبرنگار مادر کرمانشاه به دنبال گزارش قبلی در این باره اطلاع‌داد: پس‌از تحقیقات لازم درباره علت شیوع بیماری هاری در بین اهالی‌قراء دائیجی ، کوله‌سر و سراب نیلوفر کرمانشاه معلوم شد یك نزاع کودکانه باعث شیوع بیماری‌هاری بین اهالی این سه قریه شده و تاکنون جمعا ۹ نفر مبتلا شده‌اند که ۸نفرشان بتهران منتقل گردیدند و یکنفر نیز در کرمانشاه بستری شدو ازشدت بیماری هاری جان سپرد .

شیوع بیماری هاری باین کیفیت آغاز شد که بین علی اکبردائیچی۷ ساله و هاجر دائیچی ۱۰ ساله دوتن ازکودکان‌قریهٔ دائیچی‌نزاعی‌درگرفت وهاجر که قبلا مورد حمله سك هار قرار گرفته بود دست علی‌اکبر را گاز گرفت . درنتیجه علی اکبر نیز دچار بیماری هاری شد و چندشب بعد پدرش را که غرق درخواب بود گاز گرفتو بهمین ترتیب در آن قریه غیراز این سه‌نفر ،شوکت ۱۱ ساله‌و اسمعیل ۱۰ ساله به هاری مبتلا شدند .

در قریهٔ سراب نیلوفر نیز دونفر که‌یکی‌بنام علی شاه مرادیو دیگری یکی از ژاندارمهای پاسگاه بود در حین خدمت دچار بیماری هاری شدند که علت آن هنوز معلوم نشده است

تغییر اوقات مطب

دکتر هوشنك شیرینلو

متخصص بیماریهای جهاز هاضمه و کبد

را باطلاع میرساند بدون وقت قبلی صبحها ۱۱ تا ۱۲- عصرها ٤٫۵ تا ۷٫۵ پذیرائی با تعیین وقت قبلی خارج‌از اوقات بالا .

تلفن مطب: ٦۱۲۲۹۰ - منزل ٤۳۲۳۹

۱-۲ آ-۱۱۷٦۱

فروش فوق‌العاده فروشگاه گلبرك

از روز چهارشنبه ۳ شهریور ماه شروع میشودقیمت بعضی از اجناس بشرح زیر است :

بلوز زنانه ۹۰ ریال دامن زنانه ۹۰ ریال

بلوزشلوار ۵۰ ریال شلوار ۱۰۰ ریال

بلوز دانتل‌آلمانی ۱۳۵ ریال بلوز پسرانه ۵۵ ریال

خیابان فردوسی مقابل‌صندوق پس‌انداز ملی پاساژ آفتاب شرق فروشگاه گلبرك .

تبریکات

جناب‌آقای دکتر هدایتی وزیر محترم آموزش و پرورش

محترما بدینوسیله حسن‌انتصاب آقایان مرتضی صمصامی ، محسن شاملو ، غلامرضا یمین ، رضا معینی،علی‌آسائی،حمزه منصوریان ، ابراهیم احسانی ،نصرالله اقوامی، جوادپریسای ، عبدالحمیدالطعمه‌را صمیمانه تبریك عرض مینماید .

علی اکبر شهابلو رئیس آموزش و پرورش شاهرود

جناب آقای صمصامی مدیر کل محترم آموزش‌وپرورش‌اصفهان

ضمن عرض تبریك امید است که گامهای‌موثری در راه بثمر رساندن انقلاب شاه و مردم بردارید و به این وضع آشفته و نا بسامان فرهنك اصفهان خاتمه دهید .

از طرف قاطبه فرهنگیان و دبیران اصفهان -امیر فروغی‌ابری

کانون بازنشستگان کشوری

در جلسه معارفه هفتگی عصر چهارشنبه ۳ شهریور که‌ازساعت ٥ه تشکیل خواهد شد ، ساعت شش آقای‌محمد جناب زاده عضو هیئت مدیره کانون زیر عنوان (سرآمدان‌دانش و هنر ایران) سخنرانی مینمایند . بعد دو حلقه فیلم مستند نشان داده‌خواهد شد . ورود علاقه‌مندان آزاد است

دبیر کل کانون - وزیر الهی

از فردا صبح در سینماهای

فردوسی - میهن

شهناز - ژاله

برای اولین‌بار یك شاهکار پر حادثه تاریخی

سامون و دزدان دریائی

از روز دهم شهریور

کمپانی متروگلدوین مایر بزرگترین محصول ۱۹۶۵ خودرا بعنوان سرآغاز فصل سینمائی امسال تقدیم مینماید

بزرگترین راز زمان اکنون عجیب ترین ماجرای قرن ماست

اسامی قبول شدگان کنکور دانشکده داروسازی سال تحصیلی ٤٤-٤۵ تبریز

-مهدی دیلمی پور-مجید عیوض ضیائی -محمد رضا محیطی اصلی -سید حسن‌اعتمادی -مصطفی‌غروبان -سیدفاطمه ابهری- محمود جمعی اردکانی -سعید نیکخواه - جهانگیر احمدی -محمد باقرحائل مقدم -اکبر منتصف-حمزه‌محسنی- محمدنقی نثارنوبری بهرام رفعت-مریم دادگر - مهدی ترك زاده - علی خواجه‌رهی - حوریه حوریان -صمد شهربان شعار -میهن نخبه‌ای - کریم باغبان - داود بهبهانی - حسین نگهبان -سعید ابریشمی زنده- حمید اشکانی -سوئیت‌لانس آواکیم‌پور -میر حسین سجادیه ایرج کچوئی- منوچهر فرهمند -شکورحمیدی‌طوسی - علی‌اصغر روغنی‌ممقانی -سیدجلیل آقائی-یونس رزاقی اصل - سیدمحسن محمودی الخوراسکانی -شاهرخ وکیلی شاهمیر -کمال رئیسی رودشتی سداطارفانیانس -مریم نظافتی -منصور قوام - منیر نظافتی -عزیزناطقی - ایرج امیر ضیائی -محمد یوسف شیروری نصرتعلی علیدوست - عبدالرسول صورتی زنجانی - اصغر صفرزاده خسروشاهی -مسعود محمودی -مهدی صاحب‌الزمانی- جعفر نام‌آوری - محمد اسمعیل‌نظرنیا -مجید رضوی - عبدالوهاب صفاری - هوشنك نظافتی - ارژنك بدیعی-عبدالرسول اعتمادفر- بهروز آزادی نمین- علی زاهدی شولمی -فراهم انوری آذر اعظم مهاجر -فاطمه هادی بیك -داود علیزاده داغستانی - یونس‌نابدل- شعبان هارونی -نصرت‌الله بدوحی -محمد اسمعیل فقیهی -جعفر جبار وند بهروز -رحمت الله نیکخلق - حسین روانی - سید رسول رسولی -حمید کبیری -

صورت ذخیره مسابقه ورودی دانشکده داروسازی سالهای ٤٤-٤۵ تبریز

-محمد رضا نقیبی -پرویز ابراهیمی - موسی تقی اسکوئی - عظیم‌علمیه- وهاب سجادیه خواجوئی -احمد علی معصومی مقدم - فاطمه فشادرس - سید مرتضی برهانی- اعظم رجائی مقدم- فریده حمیدپور اسکوئی -علی قزوینی زاده -جعفر کوه درق- سیدمحمد مهدی نظری -فریده نیروئی -حسین صادقی -فرخ عظیمی‌دیزج - مرتضی ثمینی -نقی‌اردبیلی - حسینعلی‌شریفیان -منوچهر مجدی نسب- حبیب‌الله خلف - میرمناف سید آبی نژاد -حلم محمد قهرمانی گرحه -سید هدایت الله‌رشیدی-سید ضیاءالدین‌ضیائی دیوکلدئی -سیف‌الله موسوی - سید جلال آقا ملائی - حسن اصغری کوراس خانی -الماس اسلام‌پناه- سید یوسف حسینی - مهرداد سبکتکین -فیروز ارشدی خمسه‌ای -سید رضامرتضوی- سید حسن پیشوا - حسن مهیج - محمد غلامی - علیرضا صمد پور ناصر آدرنگی -حاجی باباسیدصدری -محمدعلی‌فهیمی شبستری یحیی حدوت -رضا شیشیشنه- مسعود مدبر- علیرضانادری- مینو مینا -فیروز تیموریان -سید علی تقوی - محمد حسن هدایتی - امامی -احمد راهنمای چیت ساز- جمشید کاتبی - حسن سلیمانی- سیاوش جهانشاهی -حبیب‌الله جامعی - محمد رضاخارملو- علی رنجزادی -احمد فرهمند -بهروز طاهری -تقی مرزبان جور شری-غلامرضا غلامحسینی -هوشنك امیر احمدی چهاچار - جهانگیر خسروی- ابراهیم‌جاویدجرجری-محمدصادق‌نظیری‌زاد- محمد تقی احسانی دهکردی- منصور میرفندرسکی - غلامعلی نیشابوری -محمود بلورفروش - صمد حمید پور جانفشان - میر حمید طاهری - داریوش عمرانی -فریده دبیری - علی ضرابی - جمشید سیفی ممقانی -علی کارآگاه - میرمحمود مصطفوی-ناصر مهریزاده -عزت مجید زاده - علی کرم زاده -پرویزیاوری کجاباد فرهنك غنی پور فراهانی-یونس‌کاظمی لاری-پرویز بیاتی-منوچهر خلیلی -محمدحسین دهقان کلجاهی - عطاءالله احمدیان هریس سید محمود طبائی -محمددلاوریان - مهدی طهورث پور - مسعود رخسار- غلامرضا پژوهندار -مریم واعظ -سمین‌دخت منسوبی-جواد فردوسی-محمود شیخ‌باقرارجمند-حسین‌جورابچی- جاوید ممقانی -علیرضا پرم‌فر -حسن وشتانی -یوسف گنجویان- احمد افتکاری -ولی مرتضوی -سیرویس مرادمند - فرذوقی- میر همایون عدیلی - محمد ایمانی فولادی -عبدالقادردربانی - جعفر جوری -فروغ آقارخ‌میرآبادی- لطیف اعظم واقفی -معصومه بهبودی - مصطفی آزادی یزدی - داورلاویان -رجبعلی حاسبی - غلامحسین مدرسی-ماهرخ‌سلیقیان قیداری-ایراندخت‌درخشانیان بهرام شعاریان -محمد عصری -سید محمد جواد زاده حقیقت - هاشم اصلان زاده -ابوالقاسم امینی -اسدالله رجائی منشائی - منوچهر زرمونی -شاهرخ هادی زاده -محمد حسین فارسیجانی .

صاحب یکی از کارخانجات با نامه تهدید بمرگ شد!

نویسنده‌درخواست کرده بود چنانچه ۲۰ هزار تومان پول به‌آدرسی که‌نوشته‌برای او ودوستانش نفرستد و یا جریان را به پلیس خبربدهد ، کشته خواهد شد !

صاحب یکی از کارخانجات بزرگ تهران نامه تهدیدآمیزی دریافت‌داشت که در آن یك عده که خود را «۵نفر اشخاص تواناکه تاکنون هیچیك‌سابقه سوء نداشته‌اند» معرفی میکردند ، ویرا تهدید نموده بودند چنانچه ۲۰ هزار تومان‌پول‌نقد برایشان‌نفرستند، کشته خواهد شد .

این شخص نامه‌تهدید آمیزرابادار پلیس تحویل داد و درخواست کمك کرد . در این نامه نوشته شده بود : اگر درخواست ما را بپذیرید ،باتفاق عهد مینمائیم این توقع و تقاضا برای اولین و آخرین بار باشد و بعلاوه با پولی که شما دادید به‌کسب ابتکاری مشروع و معقولی مشغول میشویم و چون از لحاظ تفکر روشن بین هستیم بتوفیق و ترقی میرسیم و در اولین فرصت شما را در برخواهیم گرفت و دستهایتان را بعنوان تقدیر و تشکر خواهیم فشرد !!

طرز تحویل پول

نویسنده نامه‌که گمان میکردبهمین آسانی با تهدید میتوان از اشخاص پول گرفت وازطرفی نمیدانست‌نوشتن این قبیل نامه جرم محسوب میشود و مجازات دارد ، در نامه نوشته بود : اگر عکس‌العمل نامساعدنا معقول‌نشان دهید و بدستگاه پلیس متوسل‌شوید، ما قبلا پیش‌بینی کرده‌ایم و درآنوقت سر شما بباد میرود !

نویسنده سپس، طرز فرستادن‌پول را تعلیم داده بود و نوشته بود : **بیست هزار تومان اسکناس را در یك کیف ارزان قیمت گذاشته وسیله راننده اتومبیل بفرستید . راننده‌باید ابتدا از روی پل جوادیه عبور کند و نیم‌کیلومتر دیگر برود و اتومبیل را بمحوطه بیسیم جدید ببرد و ازآنجا دور شود و خودمان پول را ازاتومبیل برمیداریم و برای این منظور تاساعت ۸ بعد از ظهر روز سی ویکم مرداد ماه با پانزده دقیقه ضرب‌الاجل بشما مهلت میدهیم !**

چگونه دستگیر شد

از طرف رئیس پلیس ، قسمت اطلاعات مامور رسیدگی باین موضوع و دستگیری نویسنده نامه و احیانا همدستان وی شد. مامورین ازساعتها قبل کلیه نقاط مشکوك را زیر نظر گرفتندوسپس‌مطابق پیشنهادنویسنده نامه کیفی محتوی‌مقداری اوراق‌متفرقه بجای پول تهیه نمودند و بوسیله شخصی که تقاضا شده بود ، درساعت معین به‌محل فرستادند و بالاخره ساعت ۸ شب جوانی را که برای برداشتن پول آمده بود دستگیر کردند. این جوان که خود را بختیار زورقچی کارگر معرفی‌میکرد درتحقیقات مقدماتی بنوشتن و ارسال نامه تهدید آمیز اعتراف کرد ولی اظهار داشت که همدستانی نداشته وخود بتنهائی این عمل را کرده است . پرونده جهت روشن شدن جریان و بررسی بیشتر با متهم تحویل اداره آگاهی گردید .

دختری از رشت!

وی از خانه‌برادرش در رشت بتهران فرارکرده‌است

خبرنگار ما درشهر ری گزارش‌داد: بعد از ظهر دیروز مامورین کلانتری شهر ری دختر جوانی‌راکه درخیابان آرامگاه سرگردان‌بود با خودبکلانتری بردند درباز جوئی های اولیه دختر مزبور خودرا بنام هما یوسفزاده ۱۹ ساله اهل‌رشت‌ساکن‌خیابان بیستون کوچه صفاری‌وکارگر کارخانه لامپ سازی رشت معرفی کرد .

هما گفت : از وقتی پدر ومادرم درگذشتند بابرادرم‌بنام‌حسن دررشت زندگی میکردم ولی‌چندی پیش‌برادرم ازدواج کرد وبامن بنای بدرفتاری‌را گذاشت . منهم بتهران فرار کردم تا در تهران نزد پسر خاله‌ام بیایم . در راه رشت – تهران مرد جوانی‌که خود را دوست‌پسر خاله‌ام معرفی می کرد راهنمای من شد ووقتی بتهران رسیدیم مرا در خیابان سیروس‌نزد پیرزنی برد وازمن نگهداری کرد.

صبح‌امروز (دیروز) نیز همان‌مرد جوان مرا ازخانه آن پیرزن بشهرری آورد و گفت : تاموقعیکه تو زیارت کنی من پسر خاله‌ات را پیدا میکنم او رفته‌و هنوز برنگشته است.

در کلانتری پرونده ای تشکیل‌شد و بدادسرا ارسال گردید تا تکلیف دختر جوان معلوم شود .

۱۱۸ نفر قربانی حوادث شدند

امروز آمار ماهانه اداره پزشکی قانونی منتشر شد . بموجب این آمار در امرداد ماه گذشته ۱۱۸ نفر براثر حوادث مختلف در تهران و حومه درگذشته‌اند .

از این عده ۴۳ نفر براثر تصادف بااتومبیل و ۲۵نفر بعلت خفگی در آب فوت شده‌اند .

رقم تصادف اتومبیل‌نسبت بماه مشابه سال گذشته بالا رفته ورقم‌تلفات ناشی‌ازخفگی آب باتوجه بشدت گرمی‌هوا نسبت بگذشته کاهش داشته است .

سایر قربانیان حوادث بشرح زیر بوده است :

برق گرفتگی ۷نفر،سقوط ۱۴نفر ، سوختگی ۱۰ نفر، قتل باضربه چاقو ۳ نفر ، ماندن زیرآوار ۳ نفر،منازعه منجر بقتل ۲ نفر ،خودکشی باطناب ۳نفر ، ضربه مغزی خودکشی باگلوله،مسمومیت ترکیدن بشگه ۹نفر .

درامرداد ماه گذشته ۹۹ معاینه از جهت منافی عفت ۱۰۵ نفر از جهت‌بیماری‌روانی ۷۷ نفر برای تعیین سن و ۳۳۹۷ نفر مجروح و مضروب معاینه شده‌اند .

راننده تاکسی ازمسافر کتك‌خورد!

مسافر گفت من میخواستم بیماری را به بیمارستان برسانم‌ولی‌راننده مرا نبرد

دیروز در خیابان شیرو خورشید نزدیك میدان گمرك میان یك‌راننده تاکسی و شخصی که میخواست سوار تاکسی او شود زدو خوردی روی داد‌و هردو بکلانتری ۱۵مراجعه کردند .

محمد رضا ندیمی که میخواست بتاکسی سوار شود درکلانتری به‌خبرنگار ما گفت : نامادریم بیمار است میخواستم او را بدکتر ببرم. دوساعت تمام در خیابان‌شیروخورشید که بیش ازسایر خیابانها تاکسی در آنجا رفت‌و امد میکند ایستادم و تاکسی پیدا نکردم تاسرانجام‌تاکسی شماره ۱۶۹۸ متعلق باین آقا(اشاره به‌راننده تاکسی) رسید دست بلند کردم ایستاد مقصدم را پرسید وقتی گفتم ، دستش را بعلامت نفی بلند کرد باو گفتم دوبرابر کرایه میدهم جواب داد راهت دور است . گفتم بی‌انصاف بیمار دارم ولی راننده‌محل نگذاشت‌و دنده راعوض کرد که‌راه بیفتد دیگر کنترل خودم را ازدست دادم بداخل تاکسی پریدم و با او گلاویز شدم .

دلم نمیخواست !

آقدرانیك وارطانی راننده‌تاکسی که از دهانش خون جاری بود و صورتش کبود شده بود میگفت تاکسی مال خودم است دلم نمی‌خواست او را سوار کنم بکسی چه مربوط است . من کارداشتم کار خصوصی داشتم نمیخواستم مسافر سوار کنم اما این آقا اصرارمیکرد و میخواستم از دستش فرار کنم که مرا کتك زد .

وقتی از او سئوال شد اگر کار داشتی چرا جلوی او ترمز کردی گفت باینجهت ترمز کردم تا اگر مسیرش با راه من تطبیق داشته‌باشه اورا سوار کنم .

چون هیجیك از دو طرف درآن موقع حاضر بگذشت نشدند کلانتری رسیدگی خود را شروع کرد .

قضات بمحکوم تخفیف دادند

شعبه ۶ دادگاه جنائی بریاست‌آقای اکبر دانش سرشت تشکیل شد و محاکمه علی رضائی متهم به قتل حجت‌الله رضائی را که قبلا بده سال زندان محکوم شده بود آغاز کرد .

بموجب‌کیفرخواست دادسرای‌تهران علی رضائی متهم است که در دیماه سال ۱۳۴۲ در قریه «مرا» از توابع دماوند بر سر ارث پدری با حجت‌اله رضائی نزاع کرده و او را بوسیله بیل بقتل رسانده است .

چندی قبل محاکمه علی رضائی و عباسعلی حاج عابدینی بهمین اتهام‌در شعبه دادگاه جنائی انجام گرفت

چگونه میتوانستم

علی رضائی در پاسخ سئوالات رئیس دادگاه گفت : مقتول دردماوند بنام حجت پهلوان معروف بود وهنگام نزاع سر وگردن مرا چنان در زیربغل خود فشار میداد چیزی نمانده بودکه چشمهایم از حدقه خارج شود ، من در آنحال چگونه میتوانستم با بیل حجت‌اله را بکشم ، قاتل عباسعلی است و من بیگناهم !

پس از مدافعات وکیل مدافع و آخرین دفاع‌علی رضائی، ختم دادرسی اعلام و دادگاه به شور پرداخت . در ساعت یك ونیم بعد از ظهر دادگاه از شور خارج شد و متهم را بدوسال و نیم زندان محکوم کرد .

۲ کارگر زیرآوار کشته‌شدند

دیروز دوکارگردر خیابان‌اندیشه نزدیك خیابان شمیران در زیرآوار کشته شدند .

این دوکارگر که‌اسمعیل رضائی وجعفر دولت‌آبادی نامدارند‌هنگامیکه درخانه آقای هدایتی مشغول خراب کردن دیواری بودند زیر آوارماندند وکشته شدند .

گزارش خبرنگار ما نشان میدهد که‌صاحب‌خانه برای تحقیقات‌بدادسرا اعزام شده است .

● **از درخت افتادو کشته‌شد**

* عصر دیروز زنی بنام صغرا ادهم فرزند حاجی هنگامیکه روی درختی رفته بود تاشاخه های خشك آنرا بشکند برزمین افتادو کشته‌شد.

گمشده

محبت مولائی ۱۴ساله(عکس بالا) از ۱۶ روز پیش گم شده است بستگانش درخواست دارند کسانیکه از او اطلاعی دارند بتلفن ۹۵۳۱۴۷ اطلاع دهند .

متل‌قو

برای‌خانواده‌هائیکه نتوانسته‌اند از مزایای دریا استفاده کنند . بهترین پیشنهادخودرا تقدیم‌میکند از جمعه ۵شهریور بمدت سه‌روز صبحانه ـ نهار ـ شام‌اطاق ۹۹۹ریال. بیش از سه‌روز هر روز۳۵۰ ریال. هوای‌مطبوع ودریای‌زیبای‌شهریور ماه را از دست ندهید . تلفن‌دفتر رزرو ۶۴۴۴۹ ۱-۲

● **جسد کنار ریل**

دیروز جسد کودك یکساله‌ای در کنار ریلهای راه آهن تبریز بدست آمد .

احتمال داده شده این کودك در نتیجه یك بیماری مرده ووالدینش جسد او را بکنار ریلها گذاشته‌اند تا از کفن و دفن آن آسوده شوند.

● **سه کودك در حوض خفه شدند**

* دیروز سه کودك دیگر قربانی حوض شدند .

آنها منوچهر رحیمی ۲ساله،مهناز قاسمی ۳ ساله‌و رحمن‌عبدالرسول ۳ ساله هستند .

بختیار زورقچی‌نویسنده‌نامه

بزودی درچند سینمای بزرك پایتخت

ازفردا آغاز نمایش یك اثر پرشکوه و بی‌نظیر سینمای هند وآغاز فصل سینمائی سینماهای

تراس سالن **اونیورسال ـ ایران ـ میامی ـ** تابستانی سالن **تهران ـ** تابستانی سالن **سیلوانا**

شاهکار جاودان «اس ـ موکرجی» بطریقه «سینماسکوپ» پرده سینما را فروزان میسازد

دلیپ کمار ـ ویجنتی مالا

برندگان جایزه فیلمفر «اسکار سینمائی هند» بخاطر بازی در فیلم

داغ‌ترین ارمغان سینمای هند

رنگی ـ تکنی کالر ـ سینماسکوپ

لیدر

سناریو از : دلیپ کمار

کارگردان : رام موکرجی

موزیك : نوشاد

استقبال بی سابقه مردم در چند روز گذشته از شاهکارارزنده‌سینمای هند «راج‌کمار» بحدی‌بوده‌است که همگان را باعجاب واداشته . راج‌کمار اولین فیلم هندی‌که دارای بهترین صحنه‌ها ، مجلل ترین دکورها شورانگیزترین آوازها وعالیترین موزیك میباشد.

آغاز هفته دوم درسینماهای

تراس سالن **نادر ـ رامسر ـ مراد ـ آریا**

فلور ـ ماندانا ـ جهان ـ کارون

بعلت طولانی بودن فیلم شروع سانسها در سینما اونیورسال ۱۱ـ۱۳۰ر۱ـ۴ـ۳۰ر۶ـ۹ بعد از ظهر . تراس ۳۰ر۷ـ۱۰ بعد از ظهر. ایران ۳۰ر۱۰ صبح ۱ـ۳۰ر۳ـ۶ـ۳۰ر۸ بعد از ظهر .میامی ۳۰ر۱۰صبح۳۰ر۱ـ۴ـ۳۰ر۶ـ۹ بعد از ظهر . تهران ۳۰ر۱۰ صبح۳۰ر۳ـ۶ ـ۳۰ر۸ تراس ۷ـ۳۰ر۹ بعداز ظهر . سیلوانا ۱۰ـ۱ـ۳۰ر۳ـ۶ ـ۳۰ر۸ تراس ۷ بعد از ظهر .

طرح جدید فرهنگی باید بتدریج عملی شود

بقیه از صفحه اول

اظهارنظر در باره طرح جدید تعلیماتی کشور همچنان در محافل مختلف فرهنگی و اجتماعی ادامه دارد .

امروز خبرنگار فرهنگی ما با چندتن از کار شناسان و افراد فرهنگی تماس گرفت و نظرات آنان را جویا شد .

● تقسیم رشته ها

آقای محمدخزائلی دبیردبیرستان های تهران و رئیس سازمان‌فرهنگ نو خزائلی گفت نباید برنامه‌های جدید راطوری عنوان کرد که‌عده‌ای ازجوانان فکر کنند که‌از تحصیلات دانشگاهی محروم میشوند . باید برنامه‌ها طوری باشد که‌با انجام یك یاچند امتحان افراد بتوانند از رشته های حرفه‌ای به رشته های نظری بروند ویابرعکس . بنظرمن بایدامورحرفه‌ای‌راهم جزوا کادمیك قرار داد تاجوانان علاوه‌بر خواندن دروس مختلف کارهای عملی‌نیزفرا گیرند .

رشته هاباید شامل رشته های علمی وادبی باشد. رشته ادبی‌شامل بازرگانی و ادبی و رشته علمی‌شامل طبیعی و ریاضی ... البته همانطور که گفتم راه تغییر رشته نیزبرای هریك ازافراد دراین رشته هاباید وجود داشته باشد .

باید کاری کرد که مثلا یك فارغ‌التحصیل رشته طبیعی حداقل بتواند تزریق کردن را یاد بگیرد.

در قسمت ادبی نیز همین طور برنامه ها باید جنبه حرفه‌ای هم داشته‌باشد تا جوانان بااخذ گواهی‌نامه منشی گری یا اجازه تهیه‌فیلم و غیره بتوانند کاری انجام دهند و درآمدی برای‌خودشان‌بعداز تحصیل داشته باشند .

آقای خزائلی اظهار داشت : عیب بزرگی که در تشکیلات فرهنگی ماوجود دارد اینست که ابتدا مسئولین تصمیم قطعی‌خودشان را میگیرند وسپس آنرا در معرض افکار عمومی قرار میدهند .

● کتب درسی

آقای دکتر خزائلی سپس از وضع کتابهای درسی ابتدائی انتقاد کرد و گفت : یکی از مسائلی که فوق‌العاده باید از اول دوره تحصیل نونهالان مورد بررسی قرار گیرد مسئله کتاب است .

● برنامه سنگین

در حال حاضر که میخواهند دوره تعلیمات اجباری را به سطح پائین‌تری بیاورند معلوم نیست که آیا میخواهند همان برنامه شش ساله را در ۵سال اجرا کنند یا تصمیم دیگری دارند . برنامه فعلی سال چهارم ابتدائی فوق‌العاده سنگین ست باید برنامه سبك و مناسبی برای دانش‌آموزان تهیه کرد تابه ذهن شاگرد فشار وارد نیاید .

آقای خزائلی در پایان نسبت‌به لزوم تربیت معلمین واجد شرایط اشاره کرد

● مطالعه طرح

آقای دکتر علی کنی معاون‌دانشگاه تهران درباره‌طرحهای‌جدیدفرهنگی گفت این طرح‌ها بنظر بنده باید مورد مطالعه دقیق قرار گیرد.اگر درباره تهیه این طرحها وقت‌زیادی هم صرف شده باشد معهذا مانمی‌توانیم باین صورت‌سازمان‌فرهنگی کشوررا عوض کنیم .

در باره این طرحها باید عاقلانه جرح‌وتعدیل بشود وبعد از آن‌به تصویب یك شورای عمومی برسد واشخاص ذی‌صلاحیت نیز در باره آن نظر دهند .

وزارت آموزش و پرورش قبلا باید طرح خودرا دردیاسه منطقه عمل کند و آنگاه در سرتاسر مملکت آنرا عملی سازد . بنظر من بهتر است که این طرح درسه شهرستان مثلا آباده ، قزوین ، رشت که اولی شهرستان درجه ۳ ودومی درجه ۲ و سومی درجه‌یك است اجرا شود و بعد از یکسال که نتایج آن معلوم شد آنوقت‌در باره آن تصمیم گرفته شود.

● وقت هدرمیرود

آقای دکتر کنی اضافه کرد که مطلبی که برای اکثر ما نامفهوم است دوره راهنمائی است .

این کار را میتوان با تشکیل ۳ پرونده ورزش ، اخلاق ، درس از سال اول ابتدائی باکمك معلمین راهنما در هر مدرسه‌ای انجام داد تا درسال آخر ابتدائی معین گردد که هریك از محصلین از نظر اخلاقی ، درسی یا خانوادگی‌درچه وضعی هستند . بااین ترتیب چرا ماوقت دانش‌آموزان رابیهوده تلف کنیم وبعداز تحصیلات ابتدائی یك دوره سه‌ساله راهنمائی اجراکنیم.

درصورتیکه میتوان راهنمائی‌را در همان دوره ابتدائی انجام داد.

● کار تمام شده است

آقای دکتر شمس‌الدین جزایری وزیر اسبق فرهنك و استاد فعلی دانشگاه تهران درباره طرح‌های‌جدید گفت : برای تغییر یك برنامه‌عمومی فرهنگی اگر اولیای وزارت آموزش وپرورش معتقدند که باید نظر افراد باسابقه و مطلع راهم درنظر گرفت جادارد که این طرح ها قبلا در جراید چاپ‌میشدیاا اینکه هرچه‌زودتر دراختیار مردم قرار گیرد تا افرادبعد از اطلاع کامل بتوانند درباره آن اظهار نظر کنند .

مطلب دیگر اینکه آقای نخست وزیر و وزیر آموزش وپرورش کاررا تمام شده اعلام کرده‌اند با این ترتیب اظهار نظر مردم چه اثری خواهد داشت .

همه مردم به فرهنك و برنامه‌های آن که بازندگی نونهالانشان‌بستگی کامل‌دارد علاقمند هستند ودرصورتی که این طرح هابطور کامل دراختیار آنان قرار گیرد میتوانند درباره‌آن نظر دهند .

۱۴میلیون تن نفت

بقیه از صفحه آخر

● تولید سال قبل

در سال قبل میزان تولید ایران ۸۰ میلیون‌تن بوده که ۱۷٫۵درصد آن ۱۴ میلیون تن میشود.

اوپك در کنفرانس ژنو روی‌این موضوع تصمیماتی گرفته بودوسهم ایران در آن کنفرانس ۱۶ درصد بود اما این تصمیمات مورد تائید دو کشور قرار نگرفت در نتیجه قطعنامه کنفرانس ژنو در این باره منتشر نشد ، وقرار شد که در کنفرانس لیبی مجددا در باره‌آن مذاکره بعمل آید .

دراین تجدیدنظر سهم لیبی از ۳۲ درصد به ۲۶ درصد تقلیل یافت و سهم کشور های دیگراز جمله ایران افزایش پیدا کرد.

این توافق بین کشور های‌صادر کننده میباشد . هنوز کمپانی های تولیدکننده درباره آن تصمیمی اتخاذ نکردند .

● موافقت کنسرسیوم

درایران کنسرسیوم نفت قبلا با چنین افزایشی موافقت داشت ،

در محافل نفتی پیش‌بینی میشود که در مذاکرات اواخر ماه جاری آقای دکتر اقبال با نمایندگان کنسرسیوم موضوع فوق مجددا عنوان خواهد شد .

● مشتی بر روی میز

پاریس ـ۲۳ اوت ـ جرگزاری فرانسه ـ هشت کشور عضو سازمان کشورهای صادر کننده نفت (اوپك) برای متوقف ساختن تنزل بهای نفت خام درجهان استخراج نفت را در کشور تحت کنترل قرارمیدهندوباین ترتیب مشتی‌بر روی میز بین‌المللی نفت نواخته شد .

در حقیقت باآنکه مصرف نفت در جهان سالانه هفت درصد افزایش می یابد بهای آن پیوسته تنزل میکند بطوریکه قیمت نفت خام اکنون ۲۰ تا۳۰ درصد کمتر ازبهای رسمی‌است کشورهای صادر کننده نفت در کنفرانس اخیر خود که در ماه‌ژوئیه درتریپولی تشکیل شدتصمیم گرفته‌اند برای جلوگیری از ادامه این وضع یك «نقشه تولید» تهیه کنند.

این طرح سهم تولید هریك از کشورهای عضو اوپك را تعیین‌خواهد کرد .

● مرغ طلائی

تر کشورهای عضو اوپك عبارت از این است که نفت یك‌ثروت‌طبیعی است که دیگر تجدید نمی‌شود و اجرای برنامه های توسعه اقتصادی آنها باین ثروت طبیعی بستگی کامل دارد بنظر آنها اضافه تولید فعلی بااجرای برنامه های طویل المدت اقتصادی سازگار نیست و بعضی شرکتهای نفتی میخواهند این مرغ تخم طلائی را خیلی زودبکشند.

در حال حاضر کاهش قیمتها به کشورهای تولید کننده نفت عضو اپك باستثنای سه کشور زیاني نمی رساند زیرا آنها از سال ۱۹۶۰بر اساس قیمت های رسمی دریافت‌می دارند .

این سه کشور عبارتند از لیبی، ونزوئلا ونادونزی که مالیات خودرا ازروی قیمت حقیقی نفت دریافت می کنند .

واکسن شبه وبا مخصوص کودکان

دکتر شیدفر تخت جمشید بهار شمالی تلفن ۷۱۸۱۶

عصر ۵ ـ ۸

۱ـ۴ آ ـ ۱۱۴۸۵

تقویم و اطلاعات

سه‌شنبه ـ دوم شهریور ماه ۱۳۴۴ ـ بیست و ششم ربیع‌الثانی ۱۳۸۵ ـ بیست و چهارم اوت ۱۹۶۵

اذان صبح ساعت ۳و۵۲ دقیقه
طلوع آفتاب ساعت ۵و۲۹دقیقه
غروب آفتاب ساعت ۶و۳۵ دقیقه

برنامه امشب

تلویزیون ایران

۰۴ر۵ تدریس زبان فارسی و انگلیسی
۰۰ر۶ نمایش بزرك
۰۰ر۷ کهکشان
۱۵ر۷ سازمان دفاع غیر نظامی
۳۰ر۷ اخبار
۰۰ر۸ برنامه‌هنری وزارت‌فرهنك و هنر
۳۰ر۸ بودابوت ولوکاستلو
۰۰ر۹ میلیونر
۳۰ر۹ سه دقیقه پرسش
۰۰ر۱۰ بانك تعاونی توزیع
۳۰ر۱۰ فیلم سینمائی

پیش‌بینی هوا

پیش بینی‌هوای‌ایران تاظهر فردا . هوای سواحل دریای مازندران قسمتی ابری خواهد بود . هوای آذربایجان و شهرستانهای غربی و شمالغربی وتهران کمی ابری در بعضی ساعات قسمتی ابری همراه با رگبار های پراکنده در نواحی کوهستانی وباد نسبتا شدید محلی خواهد بود .

گرمترین نقطه اهواز و آغاجاری حد اکثر ۴۹ درجه ، خنك‌ترین نقطه همدان حد اکثر ۳۲ درجه و حد اقل ۱۰ درجه. حد اکثر درجه حرارت تهران ۳۳ و حد اقل ۲۳ درجه بوده است .

۴شماره مخصوص دریکماه

مهرماه ، بافتخار دانش‌آموزان کشور

مجله محبوب نسل نو

اطلاعات دختران و پسران

کلیه شماره های خودرا فوق‌العاده و دوبرابر شماره‌های معمولی منتشر میکند

هرهفته بیش از ۸۰ صفحه داستان ، رپورتاژ ، مطالب سینمائی ، جدول ، شعر ، مد ، سرگرمی‌ها، مسابقات ، زندگی مشاهیر جهان و دهها‌مطلب خواندنی دیگر ...

خانه‌های «تك»

این خانه‌ها همه یکطبقه است از ۱۵۵ تا ۳۵۲متر زمین واز سه الی شش اطاق و کلیه لوازم واز ۸۵تا ۱۷۰ هزار تومان قیمت دارد.

فروش اقساطی هم ترتیب دیگری داردکه‌حضورا توضیح داده میشود. ۱ـ۳

نواقص بیمه‌های اجتماعی

در جلسه مشترك نمایندگان کارگران ومدیر عامل‌سازمان بیمه های اجتماعی مطرح‌شد

بعد از ظهر دیروز در جلسه‌ای که با حضور آقای دکتر خواجه‌نوری مدیر عامل سازمان بیمه‌های اجتماعی درخانه کارگر تشکیل‌شد، نمایندگان کارگران مشکلات و نظریات خود را در موددرمانگاهها و بیمارستان های بیمه های اجتماعی مورد بحث قرار دادند .

در این جلسه‌آقایان صالبی‌نماینده کارگران درمجلس شورایملی و عباس میرزائی رئیس هیئت مدیره خانه کارگر دراطراف نقائص ودرفع‌گرفتاری کارگران توضیحاتی دادند .

آقای ناصری نماینده کارگران موسسه اطلاعات گفت همانطوری‌که شاهنشاه بارهابرای رفاه طبقه‌کارگر تاکید فرموده‌اند سازمان باید بیش از پیش باین موضوع توجه داشته سعی کند که ایمان کارگربدستگاه بیمه های اجتماعی زیاد شود.

آقای دکتر خواجه نوری مدیر عامل سازمان بیمه های اجتماعی کارگران در این جلسه گفت برای‌رفع نواقصی که گفته‌شد دستور لازم‌داده شدواطمینان داشته‌باشیدکه درمدت کمی بیمارستان های نیمه تمام در شهرستانها باتمام‌میرسد و بعلاوه‌چند بیمارستان جدید برای کارگران از جمله یکی در مشهد ایجاد خواهدشد.

قهرمانان کشتی فرنگی

استان خراسان در جمع امتیازات اول شدواستان مرکزی واصفهان بترتیب دوم و سوم شدند

مسابقات کشتی فرنگی قهرمانی کشور با شرکت ۹۷ نفر از قهرمانان سراسر ایران برگزار شد ودر نتیجه قهرمانان اوزان مختلف بدین شرح انتخاب شدند :

در وزن اول جمال‌زاده ازاستان مرکز اول ، علی‌زاده از تبریز دوم واکبر قربانی از تهران سوم شد.

در وزن‌دوم کوهدره‌ای ازکرمانشاه، معرب از خراسان و نامدار از تهران بترتیب اول تا سوم شدند .در وزن سوم خورشیدفر ازاستان مرکز اول، غلامی از خراسان دوم و خسروکیانی از خوزستان سوم شد .

دروزن چهارم محمد خادم از خراسان اول فرهنك دوست از تهران دوم وسامانی از خوزستان سوم شد.

محمد خادم‌قهرمان دوم جهان‌سال ۱۹۶۲ در وزن سوم چند سال بود که در مسابقات شرکت نمیکرد ولی امسال مجددا شرکت نمود ومقام‌اول کشتی فرنگی را بدست آورد . در صورتیکه نامبرده‌کشتی‌گیر فرنگی‌نمی باشد ولی در این رشته نیز موفقیت بدست آورد .

در وزن پنجم محجوب ازخراسان اول ، کریمی‌از تهران دوم وجمال از استان مرکز سوم شد .

در وزن ششم گلمکانی از خراسان اول،رضائی ازلرستان دوم‌وخشگباریه از تبریز سوم شد .

در وزن هفتم‌امیری‌از استان مرکز اول ، وفادار از خراسان دوم و حسنخانی از تهران سوم شد .

دروزهشتم فیلابی از خراسان‌اول، انوری ازتهران دوم‌قدسی از اصفهان سوم شد .

● مسابقات کشتی آزاد

ساعت پنج بعدازظهر فردامسابقه کشتی آزادقهرمانی ایران آغازخواهد شد و سه روز ادامه خواهد داشت

تفسیر کبیر

منهج‌الصادقین

در ده جلد زرکوب با کاغذ اعلا

۶۰ تومان پیش فروش میشود

مرکز انتشار : خیابان ناصرخسرو ـ کتابفروشی علمیه اسلامیه

پانسیون شبانه‌روزی

جهان‌کودك

زیر نظر: هرمز پیشوائی
متخصص تعلیم و تربیت وروانشناسی
وابسته بانستیتوی علوم تربیتی وروانی انگلستان

MISTERKAY

همه روزه صبح وبعدازظهر نام نویسی میکند
خیابان پهلوی ـ سه راه ونك ـ تلفن ۶۲۶۲۶۶

کاخ کودك

کودکستان ـ دبستان در پارك مصفای ده هزار متری

مجهزترین پانسیون شبانه روزی درایران

باعملی‌ترین‌متد تعلیم‌وتربیت‌آمریکا از۸صبح‌الی۶ بعداز ظهرآماده‌پذیرائی‌ازنونهالان شما میباشد ـ زبان انگلیسی توسط آموزگاران انگلیسی زبان در کلیه کلاسها تدریس میشود .

حشمت‌الدوله غربی ـ خیابان کیوان محل سابق کاخ سازمان ملل متحد تلفن۴۷۱۲۸

دبستان همایون‌تاج‌وکودکستان شهرزاد

همه روزه صبحها جهت نام نویسی باز است

نشانی: خیابان شاهپور ـ مقابل‌سینماجهان تلفن ۴۵۱۰۸

۱ـ۳ آ ـ۱۱۶۹۳

گروه‌فرهنگی سخن

باطلاع اولیای محترم دانش‌آموزان‌میرساند که‌برای ثبت‌نام فرزندان خود شخصابدفتر دبیرستانهای سخن مراجعه فرمایند .

۱ـ دبیرستان سخن‌پسران ـ خیابان شمیران روبروی وزارت بهداری تلفن ۷۱۹۹۳

۲ـدبیرستان سخن دختران ـ خیابان حقوقی سه‌راه آبتین تلفن۷۲۶۱۲

۱ـ۳ آ ـ۱۱۰۴۳

دبستان پسرانه جهان دانش‌وهنر

زیرنظر متخصصین تعلیم و تربیت ثبت نام میکند وسیله رفت‌وآمدآماده‌است

نشانی: جنوب فلکه چهل متری‌نواب کوی نور محمدیان تلفن ۶۸۰۲۱

آ ـ۱۱۶۶۳ ۱ـ۳

دبیرستان پسرانه راه بهتر

دبیرستان پسرانه راه بهتر تحت نظر و راهنمائی عده‌ای ازبهترین مدارس ناحیه۳ و نواحی یك ودو آموزش وپرورش تهران باشرکت عده‌ای از بهترین مربیان‌ودبیران تهران بالاتر از میدان فردوسی بین ایرانشهر و فیشر آباد درخیابان شریف دائر شد و هر روز غیراز ایام تعطیل صبح وعصر ثبت‌نام میشود.

کوشش مربیان دبیرستان پسرانه‌راه‌بهتردرراه‌تربیت صحیح وکمال پرورش تن و روان و نمایاندن‌ونمو استعداد های نوجوانان است.

دفتر دبیرستان راه بهتر برای توضیح بیشترهمواره آماده است.

هیئت مدیره راه بهتر

۱ـ۳ آ ـ۱۷۵۹۸

قابل‌توجه‌اهالی‌محترم تهران‌وشهرستانها

کودکستان ، دبستان ، دبیرستان وشبانه‌روزی‌دخترانه جام جم زیر نظر بانو دکتر ملکه طالقانی (کریمی) در باغی مصفا و مجهز بتمام‌وسایل تعلیمی‌وتربیتی همه‌روزه‌صبحها نامنویسی میکند . پانسیون ناهار وشبانه روزی موسسه‌در مدت سال تحصیلی دایر ووسیله رفت وآمد آماده است .

تلفن ۷۸۳۶۳

نشانی: مقابل حمام تهران پارس ـ۱۴۱۵۴ ۱ـ۱۶

دفتر دبیرستان های همایون‌شماره۱و۲

همه روزه صبحها از داوطلبان ورود بدبیرستان‌سیکل اول‌ودوم (دررشته های ادبی وریاضی و طبیعی‌وخانه‌داری) ثبت‌نام مینماید تحصیل تحت نظر دبیران مبرزیکه در این دو دبیرستان تدریس میکنند توفیق آخر سال دانش‌آموزان را تضمین مینماید.

همایون شماره یك روزولت تلفن ۶۲۳۷۰۱ و شماره ۲ شاهرضا تلفن ۴۴۵۳۲

دبستان نمونه بامداد ـ پسرانه ـ دخترانه ـ کودکستان

زیر نظر بدرالملوك بامداد

صبحها همه روزه آماده نامنویسی میباشد

۱ـ۳ آ ـ۱۱۷۰۱

تبریکات

جناب آقای‌دکتر هدایتی وزیر محترم آموزش و پرورش

انتصاب‌جناب آقای مرتضی خجندپوررا بریاست اداره بازرسی بحضور آنجناب تبریك عرض نموده امیدواریم درسایه این‌حسن انتصاب مرد شایسته چون جناب‌ایشان در راه بثمر رسانیدن نیات شاهانه گامهای موثری بردارد .

مزراعی ـ فیروز امینیان ـعبدالحمید نجاتی ـ کوثری ـخالدی ـ مصلحی ـ اسدیکانی ـمیرحسینی ـاسدالله‌کرشته ـحاجی‌خرازی ـ سهامی ـطاهری

آ ـ۱۱۷۳۱۱

جناب آقای دکتر هدایتی وزیر محترم آموزش و پرورش

بمنظور اجرای منویات شاهنشاه عالیقدر (کاررابکاردان باید سپرد) حسن انتصاب جناب آقای محمود آذر یغمائی را که از صاحبمنصبان صدیق و لایق فرهنك هستند بریاست اداره کل آموزش‌وپرورش ایلام تبریك میگویم.

علی علامه

جناب آقای دکتر هدایتی وزیر محترم آموزش و پرورش

انتصاب بجا وشایسته آقای اعظم شکوهی را که از صاحب منصبان عالیرتبه وخوشنام آنوزارتخانه است بریاست اداره کل آموزش و پرورش همدان تبریك‌عرض مینمایم

آ ـ۱۱۷۰۵

دکتر علی‌رحمانی

مادران و پدران عزیز

سرنوشت‌فرزند شما را مدرسه میسازد

سال گذشته روش ما موفقیت‌امیز بود . امسال هم .

* تدریس زبان فارسی در درجه اول اهمیت قرار دارد .
* زبان‌انگلیسی باجدیدترین روشهای‌آموزشی تدریس‌میشود
* تکالیف درسی دانش آموز در مدرسه زیر نظر معلم‌انجام میگیرد .
* کلیه لوازم تحصیلی ، ناهار و رفت و آمد اطفال را مدرسه بعهده میگیرد.
* ورزیده‌ترین معلمین فارسی‌وانگلیسی و مربیان کودکستان با همکاری متخصصین تعلیم و تربیت و روانشناسی در

کودکستان و دبستان سزاوار

آینده درخشان فرزند شما را پی ریزی میکنند .

خیابان صبا ـ نرسیده به‌تخت جمشید تلفن ۴۷۴۱۶ .

موسس حسن‌پور کاظمی

دبیرستان خیام

باکادر بسیارقوی ووسائل مجهز برای دوره‌اول‌ودوم (طبیعی ـ ریاضی ـ ادبی) ثبت‌نام مینماید.

خیابان شاه ـ چهارراه سیمتری ـ اول نشاط تلفن:

۶۱۳۰۵۲ آ ـ۱۷۵۱۴

کلاسهای انجمن فارغ‌التحصیلان دانشگاههای بیروت

برای مشمولین دیپلمه خرداد ۴۴

مشمولین دیپلمه سال ۴۴ و دیپلمه های سالهای قبل‌متولد ۱۳۲۴ ودانشجویان‌دانشکده‌ها و دیپلمه های دارای معافی تکفل‌ـ آماده بخدمت‌ـ پزشکی در کلاس های رسمی زبان با اخذمعافی تحصیلی پذیرفته میشوند .

خیابان شاهرضا ـ کاخ شمالی ـ پاساژ پوررضا ـشماره ۸ـ تلفن ۴۸۷۸۵

۱ـ۵ آ ـ۱۷۸۱۲

آگهی مناقصه

انجمن ده‌سورك با نظارت اداره عمران استان مازندران نصب موتور ژنراتوری بقدرت ۷۵ کیلووات و ۲۳۱ر۴۰۰ ولت‌وهمچنین عملیات توزیع انرژی که در داخل ده سورك که نقشه‌ومشخصات آن در اداره موجود است بمناقصه میگذارد ـ قیمت برآورده‌شده در حدود دو میلیون ریال است .

۱ـ شرکتهائیکه صلاحیت فنی دارند میتوانند تا آخروقت‌اداره ۱۰ شهریور ماه باداره مذکور مراجعه و نقشه و مشخصات را ملاحظه کنند

۲ـ پیشنهادات خود را تاساعت ۱۰ صبح روز۱۲ شهریورماه بدفتراداره تسلیم نمایند و در ساعت۱۱ صبح همان روزپیشنهادات بازوقرائت خواهد شد .

۳ـپیشنهادات در دو پاکت الفوب میباشد پاکت الف شامل ۵٪ اسنادخزانه یا تضمین بانکی بعنوان سپرده وگواهی‌صلاحیت فنی‌و پاکت ب‌شامل مشخصات و قیمت پیشنهادات میباشد

۴ـبه پیشنهادات فاقد سپرده و مبهم ترتیب‌اثر داده نخواهدشد

۵ـاداره در رد یك‌ویاکلیه پیشنهادات رسیده مختار است

۶ـهزینه نشر آگهی و کلیه هزینه های متعلقه بعهده برنده مناقصه میباشد

۷ـهرگاه برنده‌مناقصه در ظرف ۱۰ روز حاضر به عقد قرارداد نشده سپرده او به نفع انجمن ده ضبط میگردد

۸ـ حضور پیشنهاد دهندگان در مناقصه آزاد خواهد بود.

بخشدار وسرپرست عمران شهرستان ساری ـ حیدری

رئیس انجمن قریه سورك ـ حاجی علی اصغر سورکی

اطلاعات

سه‌شنبه
- ۲۶ ربیع‌الثانی ۱۳۸۵
- ۲۴ اوت ۱۹۶۵
- شماره ۱۱۷۶۳
- سال چهلم

براساس تقسیمات «اوپك»

۱۴ میلیون تن نفت

سهم «اضافه تولید» ایران در سال جاری است

- ایران مایل است که تولید نفت در حوزه قرار داد کنسرسیوم به بیش از ۹۰ میلیون تن افزایش یابد

امروز خبرنگار ما اطلاع حاصل کرد که بدنبال توافق بین کشور های صادرکننده نفت «اوپك» در ترپولی سهم ایران از اضافه‌تولید نفت در سال ۱۹۶۵ از لحاظ‌میزان بیش از همه کشور ها و قریب‌به‌۱۷ درصد بیشتر از تولید سال ۱۹۶۴ میباشد.

بقیه در صفحه ۱۵ ستون چهارم

مقامات پلیس و راهنمائی میگویند :

خیابانهای تهران تحمل افزایش تاکسی را ندارد

مقامات پلیس و راهنمائی درباره تشکیل شرکت تاکسیرانی بوسیله یك کارخانه‌موتاژ اتومبیل اظهار داشتند که تاکنون در این مورد بحثی با پلیس پیش نیامده واظهار نظری از پلیس و راهنمائی خواسته نشده است.

● صحیح نیست

ترافیك شهر تهران گنجایش افزایش ۵۰۰ دستگاه تاکسی‌جدید را ندارد و یکی از علل خریداری امتیاز حدود ۵۰۰ دستگاه تاکسی و خارج کردن آنها از ردیف تاکسی های تهران همین مسئله تنگی جا و تراکم وسایط نقلیه در خیابانهای شهر بود.

بهرحال امتیاز جدید تاکسی طبق تصویب نامه دولت بهیچ کس داده نخواهد شد.

● راه حل قطعی

خبرنگار اجتماعی ما میافزاید: با توجه بنظرات مقامات مسئول عبور و مرور شهر تهران و اتحادیه دارندگان تاکسی که تاسیس شرکت تاکسیرانی را تجاوز بحقوق صنفی خود اعلام کردند، ونیز نظرات رانندگان تاکسی مبنی بر اینکه تشکیل شرکت تاکسیرانی سرمایه و معراشه آنها را مورد تهدید قرار خواهد داد، تاسیس شرکت تاکسیرانی و اضافه کردن پانصد دستگاه تاکسی دیگر بر تعداد تاکسی های موجود شهر خالی از اشکال نخواهد بود.

مطلعین میگویند :راه‌حل مشکل تاکسیرانی تهران که‌هم اکنون برای مسافران، رانندگان، مالکین تاکسی و حتی برای‌پلیس بصورت ناراحت کننده‌ای در آمده است تاسیس شرکت تاکسیرانی نمیتواند باشد،

مشکل تاکسیرانی تهران بترتیبی که‌هم بصلاح‌راننده و هم بصرفه مالك و هم موجب‌رفاه بیشتر مسافران باشد حل‌خواهدشد.

فرمانداران جدید

از طرف آقای دکتر جواد صدروزیر کشور تغییراتی‌زیر درکادرفرمانداران داده شد :

آقایان مهندس‌صدقی وزیری‌بسمت فرماندار اصفهان و معاون استاندار استان، . مجید باشا ابراهیمی به سمت فرماندار لنگرود، حسین سپهرنیا بسمت فرماندار بندر پهلوی، مصطفی صانعی بسمت فرماندار آینده ومحمد طاهری فرماندارمیاندوآب.

سناتور مسعودی در اطاق‌بازرگانی تبریز اظهارداشت:

نظرات بازرگانان آذربایجان تاحصول نتیجه‌دنبال میشود

● دیشب بافتخار آقای مسعودی و بانو ضیافتی دراستخرشاه‌تبریزداده‌شد

آقای سناتور عباس مسعودی مدیر موسسه اطلاعات که بدعوت هیئت مشورتی روزنامه اطلاعات در تبریز باین شهرستان مسافرت کرده است بعد از ظهر دیروز باتفاق همسرشان بانو مسعودی مدیر مجله اطلاعات بانوان و آقای نورالدین نوری رئیس سازمان شهرستانها از تاسیسات مختلف شیر و خورشید سرخ تبریز و پرورشگاه خیریه فرح پهلوی‌دیدن کردند و درهر قسمت ازطرف‌مسئولان مربوطه توضیحات لازم داده شد.

ساعت شش ونیم بعد از ظهردیروز آقای عباس مسعودی بدعوت تجار و اصناف تبریز دراطاق بازرگانی‌حضور یافت و در جلسه‌ای که با شرکت اعضای اطاق بازرگانی، اصناف و بازرگانان تبریز تشکیل شده بود شرکت نمود. در این جلسه در باره مسائل اقتصادی مربوط به‌آذربایجان و نظرات بازرگانان مدت دو ساعت مذاکراتی صورت گرفت. دراین‌جلسه آقای مسعودی طی بیانات مشروحی با نتیجه‌گیری از تمرات بازدید دو روزه خود در تبریز گفت :

من و موسسه اطلاعات‌آماده هستیم که هرگونه پیشنهاد و طرحی را که از طرف آقایان بازرگانان آذربایجان بقصد پیشرفت امور اقتصادی مطرح شود تا حد حصول نتیجه دنبال کنیم.

دیشب از طرف اداره سرپرستی نمایندگان و خبرنگاران اطلاعات در آذربایجان‌بافتخار آقای‌مسعودی وبانو ضیافت باشکوهی در سالن استخرشاه تبریز ترتیب داده شد که در آن متجاوز از یکصد نفر مسئولان‌سازمان های دولتی، اعضای اطاق بازرگانی، اصناف و معتمدین و معاریف شهر باتفاق بانوانشان شرکت داشتند. این ضیافت در محیطی گرم وصمیمانه تا ساعت ۱۱ شب ادامه داشت.

صبح امروز آقای مسعودی وبانوباتفاق آقای نورالدین نوری رئیس سازمان شهرستانها ازساختمان جدید۱یستگاه راه آهن تبریز بازدید کردند. سپس آقای مسعودی باتفاق چند نفر از اعضای هیئت مشورتی اطلاعات در تبریز ببازار شهر رفتند و مدتی با تجار و اصناف وبازرگانان به‌گفتگو و مذاکره پرداختند آنگاه آقای مسعودی و همراهان از کارخانه قالیبافی جوان بازدید نمودند بعد از ظهر امروزآقای سناتور عباس مسعودی و همراهان با هواپیما بتهران باز میگردند.

شرکت هیئت پارلمانی‌ایران در کنفرانس اتحادیه بین‌المجالس

خبرنگار پارلمانی ما گزارش می دهد که چهل و پنجمین کنفرانس اتحادیه بین‌المجالس از شانزدهم شهریور ماه جاری بمدت ده روز در «تاوا» پایتخت کانادا تشکیل خواهد شد.

اعضای هیئت پارلمانی ایران عبارتند از : آقایان سناتور دکتر صدیق، سناتور دکتر متین دفتری، سناتور بوذری وسناتور سلمان‌اسدی از مجلس سنا و آقایان دکتر ضیائی، دکتر فربد، دکتر سعید حکمت، دکتر اسدی، دکتر رشتی، دکتر موثقی، خواجه‌نوری، فولادوند، باتر بوشهری ودکتر یزدان‌پناه از مجلس شورایملی.

هشعل دانش‌در پارك شهر

شهردار تهران امروز کلنك ساختمان جایگاه نصب مشعل بزرگی را که بنام «مشعل دانش» نامگذاری شده در محوطه پارك شهر بر زمین‌زد. در این مراسم جمعی از مسئولان و معتمدان شهر تهران شرکت داشتند. نصب مشعل دانش یادبودی است از اقدامات جهانی که‌شاهنشاه برای‌مبارزه بابیسوادی مبذول داشته اند و همزمان با تشکیل کنگره وزرای فرهنگ‌ممالك جهان در تهران این مشعل روشن خواهد شد. «مشعل دانش» همیشه‌در پارك شهر فروزان خواهد بود.

تشکیل کمیته شرکت اطاقهای صنایع و بازرگانی

کمیته مشترك نمایندگان اطاقهای صنایع‌و معادن و بازرگانی اولین جلسه مشترك خود را دیروزتشکیل داد و پیرامون خط مشی‌و سیاست آینده کمیته مذاکراتی بعمل آورد.

دراین کمیته ده نفر از اعضای دواطاق شرکت دارند نمایندگان‌اطاق بازرگانی دراین کمیته عبارتند از آقایان محمد خسرو شاهی رئیس، اکبر محلوجی نایب رئیس و قاسم هاشمی دبیر اطاق بازرگانی، دکتر بنکدار پور و دکتر کاوه‌فرمانفرمائیان اعضای اطاق بازرگانی

ونمایندگان اطاق صنایع ومعادن نیز عبارتند از : آقایان مهندس ابونصر عضد، مهندس غیور،نایب رئیس ودبیر اطاق صنایع، دکتر طاهری، علی رضائی و عبدالعلی فرمانفرمائیان اعضای اطاق صنایع و معادن.

آرامگاه مرحوم منصور

بر حسب اوامر شاهنشاه طرح ساختمان آرامگاه شادروان حسنعلی منصور نخست وزیر فقید که تهیه‌آن بوزارت آبادانی و مسکن‌محول گردیده بود آماده شده و مورد تصویب قرار گرفته و بزودی بمرحله اجرا درخواهد آمد.

تجلیل مجلسین از شاهنشاه

خبرنگار پارلمانی ما کسب اطلاع کرده است که مجلسین ایران درروز بیست و چهارم شهریور جلسه‌مشترك خواهد داشت و در این جلسه به مناسبت آغاز بیست و پنجمین سال سلطنت شاهنشاه از شخصیت ومقام و فداکاری های معظم‌له تجلیل بعمل خواهد آورد.

جلسه مشترك مجلسین سنا و شورایملی در عمارت بهارستان ودر تالار جلسه علنی مجلس شورایملی تشکیل خواهد شد.

در این جلسه اعضای هیئت دولت عده‌ای از رجال لشکری و کشوری و سفرای خارجی شرکت خواهند داشت

بقرار اطلاع عده‌ای از نمایندگان دو مجلس نطقهائی ایراد خواهند کرد و طی سخنان‌خود ازخدمات وفداکاریهای شاهنشاه طی بیست و چهار سال گذشته تجلیل و سپاسگزاری بعمل خواهند آورد.

جشن مجلس مجلس شورایملی بدنبال جلسه

بقیه در صفحه ۱۳

سفرای جدید بحضور شاهنشاه معرفی شدند

بعد از ظهر دیروز آقای احمد میرفندرسکی معاون‌سیاسی وپارلمانی وزارت امور خارجه در کاخ سعدآباد بحضور شاهنشاه شرفیاب‌شد وآقایان مسعود جهانبانی و دکتر مجید رهنما را بعنوان سفرای کبار ایران در پاریس و برن به‌حضور شاهنشاه معرفی نمود.

سفرای جدید ایران در فرانسه و سوئیس‌بزودی تهران‌را بقصد محلهای ماموریت خود ترك میگویند.

همزمان با عزیمت آقای مسعود جهانبانی معاون اداری وزارت امور خارجه‌بعنوان‌سفیرکبیرایران‌درپاریس، دیروز آقای محسن‌مرآت اسفندیاری سفیر کبیر سابق ایران در ورشو وارد تهران شد تا بجای ایشان در پست‌معاونت اداری وزارت‌امور خارجه مشغول بکار شود.

آقای اکبر دارائی‌وزیر مختارایران در بروکسل که قرار است بجای آقای ملایری در پست مدیر کل اداری آغاز بکار کند هنوز وارد تهران‌نشده است

مراجعت سفیر کبیر آمریکا

آقای «آرمین‌هنری‌مایر» سفیرکبیر امریکا در ایران و بانو مایر که در روز چهارم تیر ماه برای گذراندن تعطیلات به امریکا سفر کرده بودند ساعت هشت‌و نیم فردا شب به تهران باز می گردند.

آقای مایر از اوایل اردیبهشت ماه به‌پست سفارت‌امریکا در ایران برگزیده شد. در حال حاضر سفرای کبار انگلیس و شوروی‌نیز برای استفاده از مرخصی به کشور های‌خود رفته اند و بقرار اطلاع، «مایکل استوارت» سفیر کبیر انگلیس ده روز دیگر به تهران باز می‌گردد.تاریخ مراجعت آقای زایتسف سفیر کبیر شوروی در ایران هنوز معلوم نیست.

آگهی

تمدید قبول درخواست توافق

برای مودیان مالیاتی حوزه شهر تهرانو دارائیهای شمیرانات، شهرری، کرج، ورامین، گرمسار، دماوند، ساوه

در اجرای مقررات تبصره بند (ج) از ماده (۲) قانون تسهیل وصول مالیاتها مصوب تیرماه ۴۳ اداره کل وصول تهران ودارائی های حومه مدت قبول درخواست توافق را برای مدت ۱۵ روز از اول شهریورماه ۱۳۴۴ تمدید مینماید.

انتظار دارد عموم مودیان محترم مالیاتی حوزه شهرتهران و دارائیهای حومه ازاین فرصت که آخرین مهلت برای تسلیم درخواست توافق درسال جاری میباشد استفاده کرده و درخواست کتبی خودرا برای توافق باداره دارائی مربوطه تسلیم و رسیداخذ نمایند تااز مزایای آن‌برخوردار شوند.

بدیهی است چنانچه مودیان محترم ازتسلیم درخواست توافق خودداری ویاحاضر بانجام توافق نشوند پرونده آنان بهیئت حل اختلاف احاله و دراینصورت طبق مقررات مشمول جریمه وزیان دیرکرد خواهند شد. مدیرکل‌وصول تهران و حومه

خانه های «تك»

از ساختمانهای خانه‌سازی «تك» که‌واقعا یونیك ودر عالم خود منحصر بفرد است دراول‌خیابان‌کارخانه ونك‌دیدن فرمائید.

توضیحات بیشتر درصفحه پانزدهم

۱ـ۳ آـ۱۷۸۲۰

(امشب) در تاتر نصر مجهز بدستگاه تهویه‌مطبوع

کنسرت های آتشپاره تهران

بانو شهپر ـ خواننده سکسی بانو دلیله و بلبل شرق قاسم جبلی ـ رقص عربی بانو سمیرا ـ عملیات آکروبات بانضمام نمایشنامه کمدی حراج بوسه هر روزدو سئانس ۵ و نیم و ۸ونیم بعد از ظهر.

امتحان موسیقی و تئاتر روزهای شنبه و یکشنبه انجام میشود

صبح‌امروز یکدسته سیصدنفری دیگر از داوطلبان‌دانشکده هنرهای زیبای کشوردر رشته‌طراحی‌امتحان دادند.

امتحانات طراحی دانشکده هنر های زیبا تاظهر فردا خاتمه میپذیرد وامتحان موسیقی و تاتر روز شنبه و یکشنبه آینده انجام میپذیرد.

خیابان حافظ یکطرفه‌میشود

چون خیابان حافظ در دست اسفالت است پلیس وراهنمائی طی اطلاعیه‌ای عبور وسائط نقلیه رادر خیابان حافظ‌از جنوب‌به شمال‌ممنوع اعلام کرد.

● متن اطلاعیه

متن اطلاعیه بشرح زیر است :

چون جناح راست خیابان حافظ از میدان حسن آباد بسمت شمال، از صبح روز دوم شهریور ماه جاری جهت تجدید آسفالت کنده شده، علیهذا بدینوسیله باطلاع عموم‌رانندگان میرساند :

۱ ـ عبور کلیه وسائط نقلیه در خیابان حافظ از جنوب بشمال‌ممنوع خواهد بود.

۲ـ مسیر اتوبوسهای خط ۲۵شرکت واحد از میدان حسن‌آباد، خیابان قوام‌السلطنه و خیابان چرچیل‌بطرف چهار راه کالج خواهد بود.

۲ـ مسیر خیابان قوام‌السلطنه‌در تمام اوقات روز وشب ازجنوب‌بشمال یکطرفه و آزاد اعلام میگردد، اداره پلیس ازهمکاری رانندگان در اجرای این مقررات قبلا تشکر مینماید.

پلیس تهران ـ سرتیپ وثیق

تبریکات

جناب آقای دکتر هدایتی وزیر محبوب آموزش و پرورش فرهنگیان بندر ـ معشور انتصاب بجا و شایسته جناب آقای پورپرویز راکه از صاحبمنصبان لایق و مدبر است بسمت مدیر کل آموزش و پرورش استان خوزستان بحضور جنابعالی‌تبریك می گویند.

ریخته‌گر ـ صفوی ـ دریائی ـ صباغیان ـ جعفرزاده ـ هوشمندی ـ حسین‌زاده ـ موسوی ـ صلواتی ـ سعدونی ـ گل‌افشان ـ شفیعی ـ صدر ارحامی ـ رامش ـ عمانیان ـ میاحی ـ پورجلالی ـ خیری‌پور ـ محمدعلی خدابخشی ـ احمد خدابخشی ـ دولتیانی ـ متین ـ صمیمی ـ شاکر.

جناب آقای دکترهدایتی وزیر محبوب آموزش و پرورش

فرهنگیان بندر معشور ضمن اظهار قدر دانی از زحمات جناب آقای فریدون پازوکی انتصاب بجاو شایسته وی را بریاست‌اداره آموزش‌و پرورش شهرستان مسجد سلیمان بحضور جنابعالی تبریك می گویند.

ریخته‌گر ـ صفوی ـ دریائی ـ صباغیان ـ جعفرزاده ـ هوشمندی ـ حسین‌زاده ـ موسوی ـ صلواتی ـ سعدونی ـ گل‌افشان ـ شفیعی ـ صدر ارحامی ـ رامش ـ عمانیان ـ میاحی ـ پورجلالی ـ خیری‌پور ـ محمد علی خدابخشی ـ احمد خدابخشی ـ دولتیانی ـ متین ـ صمیمی ـ شاکر.

جناب آقای دکترهدایتی وزیر محبوب آموزش و پرورش

فرهنگیان بندر معشور انتصاب‌شایسته جناب آقای میرهاشمی را بریاست اداره آموزش و پرورش این شهرستان بحضور عالی تبریك می گویند.

ریخته‌گر ـ صفوی ـ دریائی ـ صباغیان ـ جعفرزاده ـ هوشمندی ـ حسین‌زاده ـ موسوی ـ صلواتی ـ سعدونی ـ گل‌افشان ـ شفیعی ـ صدر ارحامی ـ رامش ـ عمانیان ـ میاحی ـ پورجلالی ـ خیری‌پور ـ محمد علی خدابخشی ـ احمد خدابخشی ـ دولتیانی ـ متین ـ صمیمی ـ شاکر.

جناب آقای دکترهدایتی وزیر محبوب آموزش و پرورش

انتصاب شایسته آقایان اکبر بحرینی و حسن آصفی وا بریاست ادارات آموزش‌و پرورش شهرستان های اراك ورامهرمز بحضور جنابعالی تبریك می گویم. ریخته‌گر

جناب آقای مرتضی‌صمصامی مدیرکل آموزش‌و پرورش‌اصفهان

انتصاب شایسته جنابعالی را بعموم فرهنگیان و مردم هنرمند اصفهان از صمیم قلب تبریك می گویم. ریخته‌گر

دکتر حسن ابوالملوکی

جراح مجازی‌ادرار وتناسلی

از اروپا مراجعت پذیرائی از ۵ تا ۸ بعد از ظهر صبح ها با تعیین وقت قبلی ـ خیابان پهلوی نزدیك سینما مهتاب تلفن ۴۷۰۶۴

پیانو

پیتروف مدلهای ۱۹۶۵ تلفن ۲۲۲۵۹

آرزوهای برنده جایزه ۲۰۰ هزار تومانی

برنده ویلای طلای سفید

درماه‌عسل ازویلای خوداستفاده‌میکند

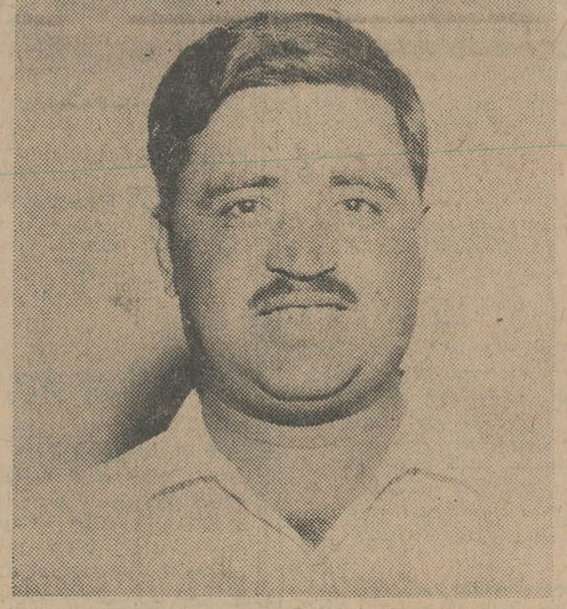

اسم ـ غلامرضا
نام فامیل ـ نبئی
سن ـ ۲۹ سال، مجرد
شغل ـ عکاس
● ساکن ـ اردبیل
● آدرس ـ اردبیل خیابان پهلوی روبروی باغ ملی عکاسی نبئی
آدرس منزل ـ اردبیل کوچه معمار دربند عناصری منزل شخصی

این است مشخصات و آدرس کامل آقای غلامرضا نبئی برنده ۲۰۰ هزار تومان جایزه ممتاز بلیطهای اعانه ملی سری ۷۶۴ هفته‌گذشته

این هفته در لحظات پرهیجانی که برندگان جوایز۲۰هزار تومانی اعانه ملی برای شروع مراسم قرعه کشی ویلای‌طلای‌سفیددرانتظار ورود برنده‌جایزه ۲۰۰ هزارتومانی بودند، ناگهان جوان خوش لباسی که یك دوربین‌عکاسی بدوش‌داشت لبخندزنان بجمع برندگان پیوست و خطاب ببرندگان گفت :

آقایان اشتباه‌نفرمائید بنده‌خبرنگار عکاس نیستم بلکه‌برنده جایزه‌ممتاز ۲۰۰ هزار تومانی هستم که دوروز قبل از اردبیل بتهران آمده‌ام تاهم جایزه ۲۰۰ هزار تومانی خود را دریافت کنم‌وهم‌در مراسم‌قرعه کشی ویلای طلای سفید شرکت نمایم. بمحض ورودبرنده جایزه ۲۰۰هزار تومانی مراسم قرعه‌کشی بعمل آمد وبحکم قرعه ازمیان برندگان‌جایزه ممتاز ۲۰۰ هزار تومانی و جوایز ۲۰ هزار تومانی آقای شیرمحمد صوابکار برنده‌جایزه۲۰هزارتومانی بحکم قرعه قهرمان شانس و مالك ویلای مجهز طلای سفید در شهر ساحلی دریاکنار گردید.

آقای شیر محمد صوابکار که علاوه بر ۲۰ هزار تومان پول نقد ویلای مجهز طلای سفید را نیز تصاحب کرده ساکن قوچان است ودر خیابان نادر شاه قوچان مغازه لوازم‌التحریر فروشی دارد.

قهرمان ۲۸ ساله‌شانس هفته که هنوز ازدواج نکرده می گفت : مدتها بود پدرو مادرم اصرارداشتند ازدواج کنم اما خودم اعتقاد داشتم تاخانه‌ای ازخودتهیه نکرده‌ام‌ازدواج نکنم. اما حالا که علاوه برخانه‌ای که با مبلغ جایزه ۲۰ هزار تومانی خودخواهم‌خرید‌مالك ویلای‌مجهزی هم در شهر ساحلی دریاکنارشده‌ام دیگر مانعی برای ازدواج خودنمی بینم.

آقای صوابکارقهرمان‌شانس میگفت : حالاکه‌صاحب‌ویلا شده‌ام خانه‌ای هم خواهم خرید و ازدواج خواهم کرد.

بادویست هزارتومان‌جایزه نقدی خود برای تکمیل تحصیلات عالیه باتفاق برادرم باروپا میروم.

درمورد اینکه با این‌پول چه‌میکنید گفت : برادرم آقای ابوالفضل‌نبئی لیسانسیه تاریخ جغرافی است ودبیر دبیرستان های اردبیل میباشد. مبلغی از این‌پول را دراختیاربرادرم میگذارم که برای‌ادامه تحصیلاتش بخارج برود و خودم هم قصد داشتم تا پایان امسال برای تکمیل هنر عکاسی به آلمان مسافرت کنم. اما وسیله‌اش جوردر نمی‌آمد که بحمدالله حالا درست شد و مبلغی ازاین پول را خرج سفر آلمان و هزینه تحصیلم میکنم و بعد از مراجعت بایران بفکر تشکیل عائله خواهم افتاد و عروسی را روبراه‌می کنم.

بقیه در صفحه ششم

مثل قو

سه‌روز پانسیون کامل ۹۹۹ریال

بقیه به صفحه ۱۴ مراجعه‌فرمائید

۱ـ۳ آـ۱۷۵۶۴

قابل توجه نمایندگان انجمن های محلی تهران

از عموم روسا و معاونین محترم انجمن های محلی پایتخت تقاضا دارد روز پنجشنبه چهارم شهریور در ساعت ۵ بعد از ظهر جهت امر بسیار لازم و مهمی در جلسه فوق‌العاده که در محل شورای‌عالی اصناف واقع در خیابان هدایت شماره ۲۷۵ تشکیل میشود شرکت فرمایند.

دبیر شورای عالی انجمن های‌محلی تهران ـ رستگار رازی

آرزوهای برنده جایزه ۲۰۰ هزار تومانی

آقای نبئی برنده ۲۰۰ هزارتومانی

قابل توجه پزشکان‌محترم‌وموسسات درمانی بهداشتی خصوصی

چون‌تعیین‌تعدادافراد واکسینه شده برعلیه‌بیماری شبه‌وبا در شهر تهران مورد لزوم این اداره کل میباشد متمنی است جدول‌زیر را از روزنامه جدا کرده و هرچه زودتر تکمیل نموده به‌آدرس اداره کل بهداری استان تهران خیابان آیزنهاور چهار راه اسکندری ارسال نمایند.

بدیهی است آمار واکسیناسیون روز های‌بعد رانیز بهمین ترتیب ارسال خواهند نمود قبلا از همکاری که دراین مورد خواهند فرمود تشکر مینماید.

اداره کل بهداری استان تهران

نام پزشك .....
موسسه .....

جدول آمار مایه کوبی برعلیه بیماری شبه وبا (آلتور)

تعداد مایه کوبی نوبت اول تا تاریخ ارسال گزارش	تعداد مایه کوبی نوبت دوم تا تاریخ ارسال گزارش	جمع کل مایه‌کوبی	ملاحظات