۲۰ صفحه

اطلاعات

دوشنبه ۵ تیر ماه ۱۳۵۱ ـ شماره ۱۳۸۳۲ تکشماره ۵ ریال

ایران امتیاز و مزایای بیشتری میگیرد

ایران و کنسرسیوم

مذاکرات جدیدی را آغاز میکنند

در صفحه ۱۷

هدف ایران

نفوذ در فعالیت های اختصاصی کمپانیها است

شاهنشاه و شهبانو به وطن باز گشتند

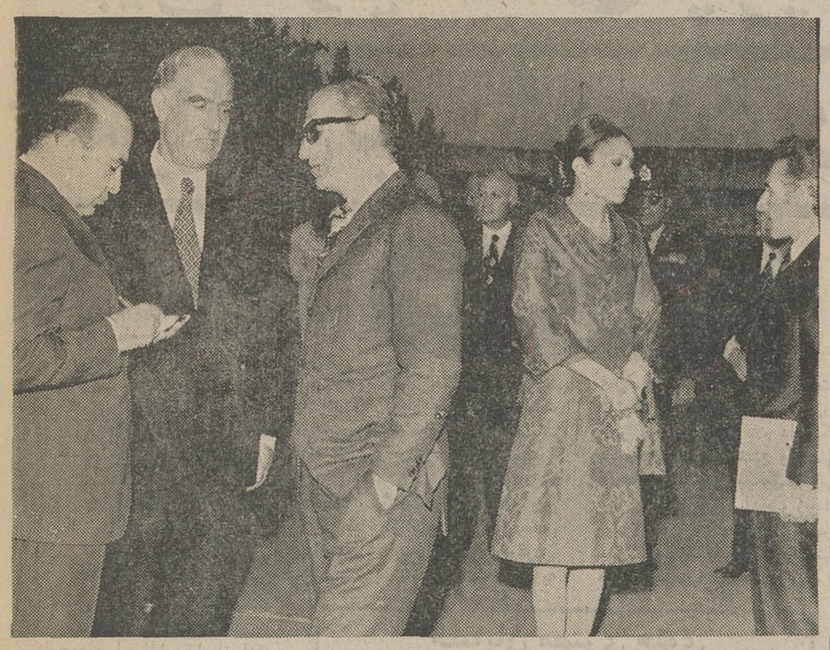

شاهنشاه آریامهر و علیاحضرت شهبانو در فرودگاه مهر آباد مورد استقبال قرار گرفتند. در عکس شاهنشاه آریامهر اوامری به آقای هویدا نخست وزیر صادر میفرمایند و علیاحضرت شهبانو گزارش آقای کریم پاشا بهادری رئیس دفتر مخصوص را استماع می کنند. آقایان دکتر اقبال مدیر عامل و رئیس هیئت مدیره شرکت ملی نفت، خلعتبری وزیر امور خارجه و ارتشبد ازهاری رئیس ستاد بزرگ ارتشتاران افتخار حضور دارند. شرح در صفحه ٤

۱۵ حزب لبنان به حمایت از سازمانهای فلسطینی برخاستند

جنگ چریکها وارتش لبنان

- دستور اخراج چریکها از لبنان صادر شد
- ۱۵ حزب لبنان به حمایت از سازمانهای فلسطینی برخاستند
- درزدوخورد شدید سربازان لبنان و چریکها یك چریك کشته شد.
- انورسادات برای حفظ موقعیت چریکها دست باقدامات دامنه‌داری زد. بین ناوچه‌های چریك ها و اسرائیل تیر اندازی شدیدی روی داد.

در صفحه ۲

جستجو کنندگان اشیاء عتیقه بدام افتادند

یك گروه ۱۰ نفری که بطورقاچاق درجستجوی اشیاء عتیقه بودند در ابهر دستگیر شدند

آنها باجعل نامه‌های وزارت فرهنك بکار کاوش میپرداختند

در صفحه ٤

در ایام تعطیلات تابستانی مدارس

سپاهیان دانش تعلیمات نظامی می بینند

★ سپاهیانی که از امروز به مرخصی رفته‌اند از ۱۳ مرداد تا ۲۵ شهریور در پادگان های نظامی تحت تعلیم قرار میگیرند.

★ نیمی از سپاهیان دانش در ایام تابستان به مرخصی میروند.

در صفحه ٤

سوریه اخطار کرد از اسرائیل انتقام می گیرد

در صفحه ۲

قاتل بیرحم ۴ نفر را در یخچال کشت

مرد مسلحی وارد یك رستوران «مونرال» شد و به ٤ نفر کارکنان آن دستور داد وارد یخچال شوند و سپس آنها را با مسلسل کشت.

در صفحه ۲

باکمال تاسف و تاثر درگذشت جناب آقای محمداکبر آجودان مخصوص کشوری شاهنشاه آریامهر و رئیس تشریفات دربار شاهنشاهی را که از خدمتگذاران قدیمی و صمیمی میباشد باطلاع میرساند. فاتحه فقید سعید از ساعت ۵ تا ۷ بعداز ظهر روز سه‌شنبه ششم تیرماه درمدرسه عالی سپهسالار برگزار خواهد شد.

وزیر دربار شاهنشاهی
اسدالله علم

قابل توجه سهامداران محترم
پشمبافی ایران برگ
(شرکت سهامی عام)
شرح در صفحه ۱۵

مدرسه‌عالی بیمه‌تهران
آگهی ثبت‌نام مسابقه ورودی دوره لیسانس
برای سال تحصیلی ۵۲ ـ ۱۳۵۱ (نوبت اول)
شرح در صفحه ۱۷

استخدام لیسانسیه پرستاری
بیمارستان طرفه تعدادی لیسانسیه پرستاری که در جای دیگر اشتغال نداشته باشند باحقوق مکفی استخدام می‌نماید.
داوطلبان از مزایای بیمه و بازنشستگی طبق قانون بیمه های اجتماعی برخوردار خواهند بود.

آگهی دانشکده حقوق وعلوم سیاسی دانشگاه تهران
بدینوسیله باطلاع عموم میرساند که حساب جاری این دانشکده در شعبه امیرآباد بانك رهنی بشماره ۳۰۳ افتتاح و حساب جاری سابق شماره ۱۷٦۲ در بانك مرکزی ایران مسدود گردیده است م الف ٤۸۲٦

کولر ارت

پذیرش دانشجوی پرستاری
در صفحه ۱۲

پذیرش دانش آموز بهیاری
در صفحه ۵

آگهی یک مرد اجاره داده میشود
شرح در صفحه حوادث

اطلاعیه
بانك صادرات ایران
بدینوسیله باطلاع عموم میرساند که
مرکز هیئت مدیره این بانك و بعضی از ادارات کل مرکزی
«حقوقی ـ کارگزینی ـ حسابداری ـ اعتبارات ـ بازرسی»
از روز شنبه سوم تیرماه
به محل جدید واقع در خیابان شاه عباس کبیر ـ اول خیابان جم منتقل شده است
تلفنهای جدید ۹-۸۳۷۰۰٦
۱۹-۸۳۷۸۱۵

آگهی انتخاب دانشجو برای دوره تخصصی رشته بیهوشی دانشکده پزشکی دانشگاه تبریز
بقیه درصفحه ۱۵

توضیح درمورد
آگهی استخدام گارد شاهنشاهی
متاسفانه ذیل آگهی استخدام گارد شاهنشاهی درتعدادی از شماره‌های دیروز یک جمله اضافی مربوط بخبر حوادث چاپ شده که بدون شک خوانندگان گرامی خود متوجه آن شده‌اند. ضمن پوزش از این اشتباه توجه خوانندگان رابه‌آگهی مزبور که مجددا در صفحه ۹ درج شده است جلب مینماید.

اطلاعیه
آخرین فرصت برای شرکت در تجدید آگهی مزایده خیابان دروازه طلائی مشهد تا ساعت ۱۱ صبح روز چهارشنبه ۱٤ تیرماه است
شهرداری مشهد

بلیط اعانه ملی
۲ تومان شد

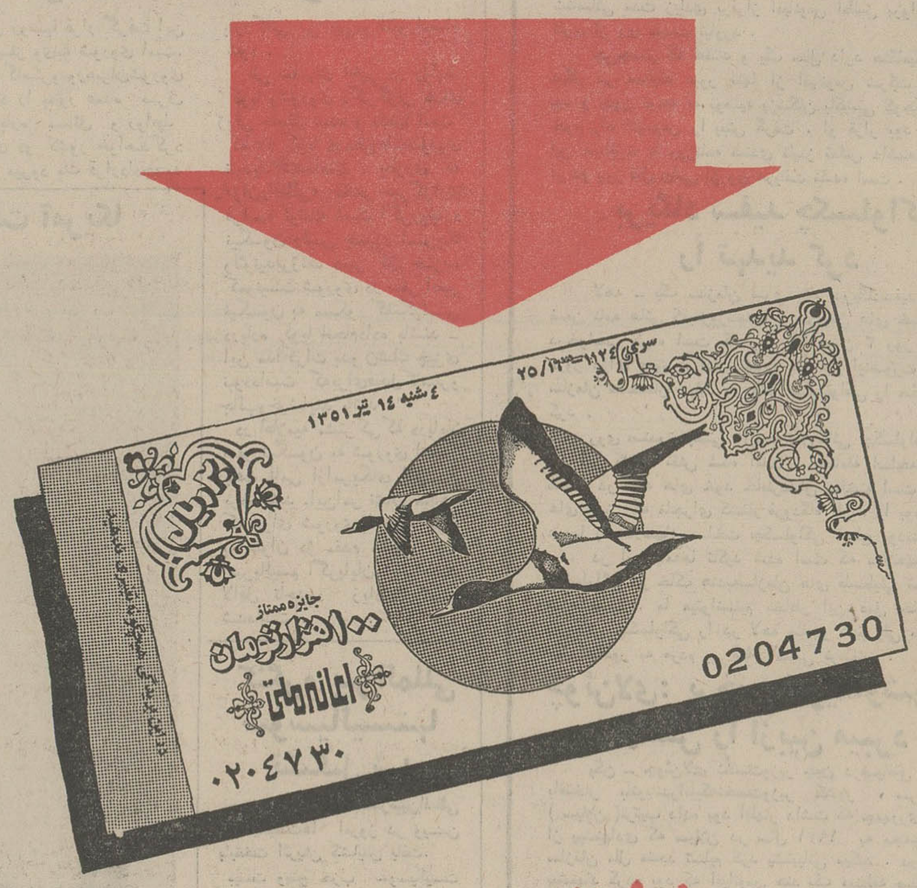

بلیط ۲ تومانی اعانه ملی
در سراسر کشور انتشار یافت

بین ناوچه‌های چریکها و اسرائیل نبرد شدیدی روی داد

خاورمیانه

صیدا ـ فعالیت شدید واحدهای دریائی اسرائیل در آبهای ساحلی لبنان بار دیگر وضع وخیمی دراین منطقه بوجود آورده است .

پس از حمله انتقامی واحدهای زره‌پوش اسرائیل بداخل خاک‌لبنان روزی نیست که ناوچه‌های تندرو اسرائیل به قلمرو آبهای ساحلی آن کشور تجاوز نکند.

بقرار گزارش‌منابع فلسطین‌دیشب بار دیگر چهارناوچه تندرواسرائیل وارد آبهای ساحلی لبنان شده و تادوکیلو متری منطقه «صور» پیش رفتند بیدرنگ نیروهای لبنانی و فدائیان فلسطینی ناوچه‌های مهاجم را بامسلسل و توپ زیر آتش‌گرفتند و آنها را مجبور بفرار کردند.

ناوچه‌های اسرائیلی قبل از آنکه به تیراندازی نیروهای لبنانی پاسخ دهند چند موشک بسوی اردوگاه فلسطینی‌ها در رشیدیه و اطراف آن شلیک کردند . در این زدو خوردها تلفاتی به نیروهای لبنانی‌و فدائیان وارد نشد.

در قاهره‌سخنگوی‌نظامی فرماندهی سازمان آزادی‌بخش فلسطین‌اظهار داشت که دیشب بین ناوچه‌های تندرو فلسطینی‌ها و اسرائیلی‌پیکار دریائی شدیدی در منطقه «ناهاریه» روی داد .

وی افزود که فدائیان‌در این نبرد که یک ساعت طول کشید ازموشک وسلاحهای خودکار استفاده‌کردند در حالیکه هلیکوپترهای نظامی از ناوچه‌های‌اسرائیل‌پشتیبانی‌میکردند. تلفاتی که در این پیکار دریائی‌به نیروهای اسرائیل وارد شده هنوز معلوم نگردیده است.

سخنگوی فرماندهی نظامی سازمان آزادی‌بخش فلسطین همچنین‌گفت که فدائیان دیشب مراکز تجمع نیروهای اسرائیل را در شهرقنطره در ارتفاعات جولان به موشک بستند در این حمله فدائیان از توپخانه سنگین نیز استفاده‌کردند. موشکهای فدائیان و گلوله توپخانه آنها درست بهدف اصابت کرد و تلفات جانی وزیانهای مالی فراوانی بدشمن وارد ساخت . از سوی دیگر واحدهای‌کماندو فلسطینی‌یک اتوبوس حامل سربازان اسرائیلی را غافلگیر کرده‌و با شلیک مسلسل وپرتاب موشک آن را نابود کرده وعده زیادی از سرنشینان آن را کشته یا زخمی نمودند

سخنگوی نظامی فلسطین حاضر نشد درباره جزئیات این عملیات و محل آن توضیح بیشتری بدهد و همینقدر گفت که کلیه کماندوهای فلسطینی پس از انجام این عملیات سالم به پایگاههای خود بازگشتند.

در «تل‌اویو» یک سخنگوی نظامی اظهار داشت که مانور واحدهای زره‌پوش اسرائیل در صحرای‌سینا با موفقیت امروز پایان یافت .هدف این مانورها درهم شکستن خطوط دفاعی کانال سوئز بود. ارتش اسرائیل بزودی بمانورهای جدیدی در جبهه‌های غرب و شرق دست خواهد زد .

ایگال‌آلون معاون نخست‌وزیر اسرائیل امروز ضمن بحث از حوادث مرزی اخیر گفت اسرائیل هرگز قبول نخواهد کرد که لبنان مفاد قراردادهائی را که در قاهره با سازمان فلسطین امضاء کرده است بمورد اجرا بگذارد . چه‌این قرارداد به فدائیان امکان میدهد که برای انجام عملیات تروریستی و خرابکاری وارد اسرائیل شوند.

آلون که در یکی از «کیبوتص» های اسرائیل سخن می‌گفت اضافه کرد : اگرمردم مناطق جنوبی‌لبنان بخواهند در صلح وآرامش زندگی کنند باید از حمله فدائیان بخاک اسرائیل جلوگیری کنند اگر لبنانی ها نتوانند جلو فدائیان را بگیرند اسرائیل این کار را انجام خواهد داد . ارتش اسرائیل تمام کوشش را بکار می‌برد تا در این حملات تلفاتی به مردم غیر نظامی وارد نشود ولی وقتی که جنگ میشود مردم غیر نظامی نیز از مصائب‌آن برکنار نمی‌مانند.

آلون تاکید کرد پنج افسر سوری که توسط ارتش اسرائیل دستگیر شده‌اند جزو اسیران جنگی‌بشمار میروند واسرائیل حاضر است آنها را با اسرائیلی‌هائی که در سوریه زندانی هستند مبادله کند.

جلیلی وزیر ارتباطات اسرائیل نیز امروز ازلبنان خواست که‌راه اردن‌را درپیش بگیرد.وی گفت چریکها موقعیت اردن را بخطر انداخته بودند ولی دولت اردن این‌مسئله راحل کرد .

در دمشق یک سخنگوی رسمی گفت که اسرائیل پس از ربودن‌پنج افسر سوری‌برای پرده‌پوشی ازاین جنایت به دروغ‌های بیشرمانه متوسل میشود.

ولی این دروغها نمی‌تواند حقیقت را از انظار پوشیده دارد . مابار دیگر اعلام میداریم که اسرائیلی‌ها افسران سوری را ربودند این یک راهزنی علنی است که با موازین نظامی واصول‌جنگ مطابقت‌نمیکند.

در قاهره روزنامه الاهرام نوشت که پرزیدنت سادات باقدامات دامنه‌داری برای حفظ حضورنیرو های فلسطین در لبنان دست زده است . رئیس جمهوری مصر پس از اطلاع از فعالیت‌هائی که بعضی از محافل لبنانی برای وادارکردن فلسطینی‌ها به‌ترک خاک لبنان به عمل می‌آید دست بکار شده است.

از سوی دیگر مراد غالب وزیر امور خارجه مصر اعلام داشت‌که پرزیدنت سادات باوضاع واحوالی که تجاوز اسرائیل بمناطق جنوبی لبنان بوجود آورده اهمیت زیادی قائل است و برای بررسی این تحولات پیوسته با مقامات عالی‌رتبه مصری و عرب در تماس است .

رئیس جمهوری‌مصردر این‌شرایط کوشش‌می‌کندکه وحدت جهان‌عرب را حفظ کند.

در بیروت پانزده حزب و سازمان وابسته به «نیروهای ملی‌ترقیخواه» ضمن انتشار اعلامیه‌ای بشدت از روش «شکست‌طلبی» برخی‌ازمحافل لبنانی در مورد حضور فدائیان فلسطینی در مناطق جنوبی‌آن‌کشور انتقاد کردند . احزاب ترقیخواه در اعلامیه خود تاکید کرده‌اند که توطئه خائنان را بمنظور جدائی انداختن بین انقلاب فلسطین وملت لبنان وبرپا کردن آتش جنگ اختلاف‌بین‌آنهانقش‌برآب خواهندکرد

شورای امنیت سازمان ملل متحد امشب برای تصویب قطعنامه‌ای که در آن قطع حملات اسرائیل به‌لبنان خواسته شد . آخرین جلسه خودرا تشکیل میدهد . درجلسه قبلی‌نمایندگان اسرائیل و لبنان یکدیگررا به تشدید بحران‌و تجاوز متهم‌کردند. درعکس نمایندگان اسرائیل (قسمت بالای عکس) و نمایندگان لبنان (قسمت پائین عکس) در جلسه دیروز شورای امنیت دیده میشوند. عکس‌رادیوئی‌اطلاعات

بین چریکها و سربازان لبنان زدوخورد شدیدی روی‌داد

قاهره ـ انورسادات رئیس جمهور مصر در تلاش است تا موجباتی فراهم کند که چریک های فلسطینی مواضع موجود خود را در لبنان از دست‌ندهند.

روزنامه الاهرام که این گزارش را منتشر کرده نوشته است که این تلاش‌ها از طرف رئیس جمهور مصر لازم است چون اطلاعاتی که اخیرا از بیروت به قاهره میرسد نشان میدهد که دولت‌لبنان فشارشدیدی برچریک ها وارد میاورد تا از لبنان خارج شوند .

اعمال این فشار ها ـ سازمان های مقاومت‌فلسطین‌را در لبنان باوضع بسیار حساس و دشواری روبرو کرده‌است .

طبق گزارش الاهرام شواهدی که از بیروت‌بدست آمده نشان میدهد که دولت لبنان مدت کوتاهی به چریکها مهلت داده است تا از لبنان خارج شوند .

گزارش‌های دیگری که بوسیله‌الاهرام نقل شده‌حاکی است که شنبه شب‌گذشته بین چریک های فلسطینی و ارتش لبنان جنگ‌سختی درنزدیکی مرز اسرائیل‌واقع شده است .

خبر وقوع این جنگ را وزارت اطلاعات لبنان صریحا تکذیب کرده است .

بنابه گزارش الاهرام بین انورسادات و یاسرعرفات رهبر چریک های‌فلسطینی اخیرا پیامهائی در باره وضع چریک ها در لبنان رد و بدل شده است .

مراد غالب وزیر خارجه مصر نیز دیشب در قاهره اظهار داشت که دولت متبوع‌وی در پاره‌ای از کشور های‌بزرگ دست‌به‌کوشش‌های دیپلماتیک دامنه‌داری زده است تا جلوی حملات اسرائیل را به جنوب لبنان بگیرد .

(گزارش هائی که روز یکشنبه به بیروت رسیده است حکایت از این دارد که در آخرین ساعات روز شنبه‌در جنوب لبنان زدوخوردی بین چریکها و یک واحد از ارتش لبنان روی داده و در جریان جلوگیری از یک حمله چریکها به مواضع اسرائیل از طرف سربازان لبنانی یک چریک عرب به قتل رسیده است .)

از طرف دیگر مقامات رسمی لبنان هنوز در باره گزارش روزنامه الاهرام دایربراینکه‌انورسادات رئیس جمهورمصر تلاش هائی را برای تضمین مداومت حضور چریک های فلسطینی در لبنان آغاز کرده است اظهار نظر نکرده‌اند.

صائب سلام نخست وزیر لبنان روز شنبه گذشته اطمینان داد که دولت وی در صدد بیرون کردن چریکها از لبنان و یاسرکوب کردن آنها برنخواهد آمد.

خلبانان مصری جلوی جنگنده‌های اسرائیل‌را گرفتند

قاهره ـ یکشنبه ـ ژنرال صادق وزیر جنگ مصر در جلسه کابینه این کشور اعلام کرد که در روز ۱۳ ژوئن‌جاری حمله هوائی اسرائیل به مصر درپرتو مهارت خلبانان‌مصری با شکست روبرو شده است .

وزیر جنگ مصر جزئیات جنگ هوائی روز ۱۳ ژوئن‌را که در آسمان شمال منطقه « راس‌البر » بین هواپیما های شکاری مصر و اسرائیل درگرفته بود برای اعضاء کابینه تشریح کرد .

درروز ۱۳ ژوئن مصر واسرائیل هریک ادعا کردند که۲ هواپیمای طرف دیگرراسرنگون کرده‌اند . در این روز تعدادی از هواپیماهای‌اسرائیل‌به آسمان مصر وارد شدندو بین آنها و میگهای مصر نبرد شدیدی روی‌داد . وزیر جنگ مصر گفت هدف این حمله خاک مصربود که خلبانان مصری جلوی آن را گرفتند .

انفجار۸ اتومبیل

دمشق ـ فرماندهی نیرو های انقلابی فلسطین در دمشق اعلام داشت که دسته‌ای از کماندوهای فلسطین روز گذشته با قراردادن بمب های آتش‌زا در هشت اتومبیل اسرائیل در محله های مختلف اورشلیم عده زیادی از اسرائیلی‌ها را کشته یا زخمی کردند . براثر انفجار این هشت اتومبیل منهدم گردید . وکلیه فدائیان که دراین‌عملیات شرکت کرده بودند سالم به پایگاههای خود بازگشتند .

حمله پراودا به اسرائیل

مسکوـروزنامه پراوا در شماره امروز خود بشدت حمله اسرائیل را به مناطق جنوبی لبنان محکوم کرد .

روزنامه ارگان حزب کمونیست شوروی ضمن انتشار گزارشی که از خبرنگار ویژه خود در بیروت دریافت کرده نوشته است که در حمله هواپیماهای اسرائیل به دهکده «دیرالشعایر » چهارنفر کشته شده‌اند .

پراودا اضافه کرده است که لیست جنایا ت‌اسرائیلی‌هانسبت‌به مردم آرام مناطق جنوبی لبنان پیوسته افزایش می یابد و ممکن است هواپیما های « اسکای ـ هاوک » و کشتی های جنگی اسرائیل در روزهای آینده سایر دهکده های لبنان را نیز هدف قراردهند .

پراودا در پایان نوشته است که وحشی‌گریهای اخیر اسرائیل ، لبنان را در عزای عمومی‌فروبرده ولی آنها در برابر افکار عمومی باید به‌عملیات‌وحشیانه خود پاسخ دهند .

تروریست ژاپنی الوار را باضربه کاراته شکست

تل‌آویو ـ روزنامه «یدیوت آهارونوت» چاپ تل‌آویوگزارش داد «کوزو ـ اوکاموتو»تنها تروریست بازمانده‌سه تروریست‌ژاپنی که مسبب حادثه فرودگاه تل‌آویو بودند در زندان بخشوت متوسل شده بطوریکه پلیس ناچار باو دستبند زده است . این روزنامه نوشته است هنگامیکه مامورین میخواستند «اوکاموتو» را از زندان به دادگاه ببرند وی بشدت عصبانی شده و یک قطعه الوار را باضربه کاراته درهم شکسته و به مامورین حمله کرده است.ولی مامورین سرانجام‌براو مسلط‌شدند وبردستهایش دستبند زدند . تروریست ژاپنی تقاضا کرده باو اجازه خودکشی بدهند ویا محکوم به اعدامش کنند.

سوریه اخطار کرد که ازاسرائیل انتقام میگیرد

دمشق ـ سوریه امروز اخطار کرد که ربوده شدن پنج افسر ارتش‌این‌کشور بوسیله نیروهای اسرائیلی درجنوب لبنان عواقب وخیمی برای‌اسرائیل دربرخواهد داشت .

سخنگوی دولت سوریه درباره ربوده شدن ۵ افسرسوری که هفته گذشته درجنوب لبنان بوسیله نیروهای اسرائیلی‌ربوده شدند گفت : اگر اسرائیل تصور میکند که این راهزنی بدون کیفر خواهد ماند در اشتباه است .

سخنگوی دولت سوریه اضافه کرد که مقامات برای موجه جلوه دادن عمل راهزنانه‌ای که‌روزچهارشنبه گذشته با ربودن ۵ افسر ارتش سوریه و یک افسر لبنانی مرتکب شده‌اند سعی دارند شورای امنیت و سازمان ملل متحد و افکار عمومی جهانیان را گمراه کنند و برای این منظور در جعل دروغ‌روگردان نیستند .

سخنگوی سوریه دولت اسرائیل را متهم کرد که‌باربودن افسران ارتش سوریه که سرگرم انجام دیداری از یک کشور دوست بودند موازین و سنتهای بین‌المللی را که مورد احترام دنیای متمدن است زیر پاگذاشته‌اند .

نمایندگان‌پارلمان مصر خواستار آزادی مطبوعات شدند

قاهره ـ مسئله لغو مقررات سانسورمطبوعات در جلسه‌دیروز مجلس ملی مصر مورد بحث قرار گرفت .

چهل‌نفر از جمله « سعیدمرعی » دبیر اول کمیته مرکزی حزب اتحادیه سوسیالیست و محمدـ عبدالقادر حاتم وزیر فرهنگ و اطلاعات در این بحث شرکت کردند .

یکی از نمایندگان درخواست‌کرد که مقررات سانسور جز درمورد اطلاعات نظامی بیدرنگ‌لغو شود.

بسیاری از نمایندگان‌نیزپیشنهاد کردند که سانسور مطبوعات تنها شامل مسائل نظامی بشود یکی‌از نمایندگان مجلس از اینکه دولت برخلاف مقررات منشور ملل متحد روزنامه‌ها را سانسورمی‌کنداظهار شگفتی کرد.

بسیاری از نمایندگان نیز لزوم آزادی مطبوعات را تاکیدکردند.

محمد عبدالقادر حاتم معاون نخست‌وزیر ووزیر اطلاعات گفت مقررات سانسورمحدودبرای مصر که درحال جنگ است ضروری است .

وی یادآور شد که ژنرال دایان پس از جنگ شش روزه ژوئن گفته بود که اسرائیل با استفاده از مندرجات مطبوعات تاریخ‌حمله به مصر را تعیین کرد .

از سوی دیگر سرویس های مخفی دشمن میتوانند از مطالبی که در روزنامه‌ها چاپ میشود برای عملیات خود علیه مصر استفاده کنند .

درپایان مجلس تصمیم گرفت که مسئله آزادی مطبوعات را به کمیسیون ویژه‌ای ارجاع کند . این کمیسیون پس از بررسی جوانب مسئله گزارشی به مجلس تسلیم خواهد کرد .

طرح مواج شدن همه پولهای بازار مشترک

پاریس ـ «والری ژیسکاردسنن» وزیر دارائی فرانسه امروز یک برنامه سه‌ماده‌ای برای نجات اروپای غربی از بحران پولی جدیدی که براثر ازادی نوسان قیمت لیره استرلینک پدید آمده است پیشنهاد کرد.

«ژیسکاردستن» که پیش از عزیمت به لوکزامبورک برای‌شرکت در کنفرانس‌وزیران دارائی شش کشور عضو بازار مشترک اروپا با خبرنگاران سخن میگفت ضمنااعلام کرد که بازار پولی فرانسه فعالیت عادی خود را از روز چهار شنبه بدون آنکه مورد شمول کنترلها و محدودیت های جدید قرار گیرد مجددا آغاز خواهند کرد.

وزیر دارائی فرانسه اظهار داشت که در نظر دارد در کنفرانس لوگزامبورک از سه اصل اساسی بشرح زیر دفاع کند

۱ـ حمایت از توافق های دسامبر ۱۹۷۱ واشنگتن که بموجب آن نرخهای برابری عمده ترین پولهای جهان نسبت به دلار آمریکا بعد از تنزل ارزش دلار مجددا تنظیم شده است.

۲ـ پشتیبانی از معاهدات «بال» که بر اساس آن ضریب نوسان مجاز پولهای‌شش کشور عضو بازار مشترک اروپا نباید از ۲٫۲۵ قیمت هریک از آنها تجاوز کند.

۳ـ کشورهای بازار مشترک اروپا باید سیاست پولی واحدی در پیش گیرند.

محافل پولی واقتصادی فرانسه بلافاصله پس از انتشار مصاحبه وزیر دارائی این کشور با خبرنگاران اظهار نظر کردندکه رامحل های پیشنهادی «والری‌ژیسکاردستن» تعصب آمیز و فاقد انعطاف است.

وی شخصا هنگامی که درباره پیشنهاد هایش برای خبرنگاران توضیح میداد اظهار امیدواری کرد که کنفرانس پولی‌اوگزامبورک فرصتی باشد تا شش کشور عضو بازار مشترک اتحاد و هماهنگی خود را به‌ثبوت رسانند چون در شرایط حاضر این‌انسجام و یکپارچگی موثر ترین وسیله‌ای است که میتواند برای مقابله با بحران پولی اروپای غربی در مرحله جدید آن مورد استفاده قرار گیرد و راه را برای ایجاد ثبات مطلوب در نظام و روابط پولی بین‌المللی هموار کند.

در بروکسل شایع است که برخی از اعضاء بازار مشترک اروپا و مخصوصا بلژیک و لوگزامبورک و حتی دانمارک که داوطلب الحاق به بازار مشترک است‌اصرار خواهند کرد که قیمت پولهای بازار مشترک نیز آزادانه نوسان کند تا ارزش برابری واقعی خود را در برابر دلار آمریکا باز یابد.

این‌پیشنهادکه درکنفرانس وزیران دارائی شش‌کشور عضو بازار مشترک‌درلوگزامبورک مطرح خواهد شد ظاهرا به منظور ایجاد یک دسته بندی جدید پولی در قلب بازار مشترک نیست بلکه هدف این است که‌پول های ممالک عضو بازار بوسیله بازی آزاد جریان عرضه وتقاضا ارزش واقعی خود را در مقایسه با دلار آمریکا پیدا کند.

دولت انگلستان تصمیم گرفت محدودیتهای شدیدی برای سرمایه گذاریهای سکنه‌انگلیس در کشور های منطقه استرلینگ اعمال‌کند.

این محدودیت ها جز در ایرلند در تمام کشور های عضو جامعه ممالک مشترک ـ المنافع انگلستان اعمال خواهد شد.

روز جمعه گذشته هنگامیکه‌دولت انگلستان نوسان قیمت لیره را آزاد گذاشت پیش بینی میشد که سرمایه‌گذاری سکنه انگلیس در کشور های خارجی بطور اعم و در ممالک منطقه استرلینگ بطور اخص محدود خواهد شد با اینحال مقرراتی که برای‌اعمال این محدودیت ها از طرف دولت انگلستان اعلام شده است به اندازه‌ای که روز جمعه گذشته پیش‌بینی میشد سختگیرانه نیست .

اخبار کوتاه‌جهان

جادوگر نتوانست جلوی باران را بگیرد

کوتاکینابالو «مالزی» ـ پادشاه مالزی امروز در حالی که باران سیل‌آسا در کوتاکینابالو موقتا بند آمده بود وارد این شهر شد .

مقامات مالزی قبلا از «باوانك طی حاجی‌دامین» ـ جادوگر ۸۲ ساله‌ای که شغلش جادو کردن برای بند آوردن باران است تقاضا کرده بودند تا باران را بهنگام سفر پادشاه بند آورد .

جادوی ساحر سالخورده ظاهرا برای مدت کوتاهی کارگر شد اما درست در لحظه‌ای که سلطان از اتومبیل پیاده شد و به زمینی که در زیر آسمان باز قرارداشت قدم گذاشت ناگهان باران سیل آسائی آغاز شد وتمام نیروی سحروکهانتی که جادوگر پیربکار برده بود باطل ماند .

جادوگر باران بعدا به خبرنگاران توضیح داد که شکست یا موفقیت وی در دست پروردگار است و تاخدا نخواهد کاری از وی ساخته نیست .

قاتل بیرحم ٤ نفر را در یخچال کشت

مونرآل‌ـمرد مسلحی که هنوز هویت وی شناخته نشده است امروز در حالی که طپانچه‌ای با کالیبر ۲۲ در دست داشت وارد یکی از رستوران های مونرآل شد و به چهار نفر از کارکنان آن دستور داد که وارد یك یخچال بزرك شوند . وقتی که هر چهارنفر از این‌دستور اطاعت کردند مرد مسلح شروع به تیراندازی کرد و هر چهار نفر را به قتل رساند . سه نفر از قربانیان دردم ودر حالی که هنوز در داخل یخچال قرار داشتند جان سپردند و نفر چهارم چند ساعت بعد درگذشت .

قاتل هنگام فرار یك مامور انتظامی را نیز مجروح کرد .

پلیس مونرآل مرد مشکوکی را که ممکن‌است قاتل واقعی باشد بازداشت کرده است . این قتل بیرحمانه ممکن است نوعی تسویه حساب بین قاتل و چهار نفر کارکنان رستورانی که حادثه در آن اتفاق افتاده است بوده باشد .

قهرمان ۷۱ ساله در اقیانوس ناپدید شده است

لندن ـ «سرفرانسیس‌چی‌چستر» قهرمان مسابقه عبور از اقیانوس اطلس در میان آبهای اقیانوس ناپدید شده و دچار سرنوشت نامعلومی گردیده است .

بدرخواست نشریه هفتگی «ابزرور» دیروز یک هواپیمای شناسائی مدت زیادی برفراز اقیانوس اطلس پرواز کرد ولی اثری از وی بدست نیاورد .

چی‌چستر که هفتاد و یک سال دارد هنگامیکه برای‌بار دیگر در مسابقه عبور تنها از اقیانوس شرکت کرد بیمار بود و بدون توجه به توصیه پزشکان باکشتی کوچک تفریحی خود راه اقیانوس را پیش گرفت . او قرار بود در جریان این مسافرت با روزنامه سندی تایمز تماس داشته باشد ولی از دو روز قبل پیامی از وی دریافت نشده است .

بریگاد سفید چکسلواکی را تهدید کرد

لاهه ـ یک سازمان سری بنام «بریگادسفید» در لاهه ضمن نامه هائی که‌به‌روزنامه‌ها و سرویس های خبری‌فرستاده درخواست کرده است که روز ۲۹ ژوئن ۳ روز دیگر باید «روز عزای عمومی» اعلام شودو در غیر اینصورت افراد این سازمان ساختمان هیئت بازرگانی چکسلواکی را منفجرخواهند کرد .

روی صندوق پستی وابسته بازرگانی چکسلواکی درلاهه نیز این کلمات نقش شده است ، «معامله اسلحه» .«بریگاد سفید» در نامه های خود خاطرنشان ساخته است تروریست های ژاپنی که ماجرای کشتار فرودگاه «لود» را بوجودآوردند عموما با سلاحهای ساخت چکسلواکی مسلح بودند .

در این نامه‌ها تاکید شده است که سلاحهای ساخت چکسلواکی در خاک هندبه‌سازمان های فلسطینی تحویل داده شده است . ما میتوانستیم بخاطر این عمل خانه وابسته بازرگانی چکسلواکی را در لاهه منفجر کنیم ولی میخواهیم‌که حتی‌المقدور به مردم بی گناه آسیبی نرسانیم .

چوئن‌لای: برخوردامریکاوشوروی آرامش را ازبین میبرد

پکن ـ چوئن‌لای نخست‌وزیر چین درضیافتی که دیشب بافتخار بانوباندرانایکه‌نخست‌وزیر کشور « سری‌لانکا » (سیلان)ترتیب داده بود اظهار داشت که جمهوری خلق‌چین از پیشنهادی که سیلان در سال ۱۹۷۱ به مجمع عمومی سازمان ملل متحد تسلیم کرد پشتیبانی میکند . دولت سیلان پیشنهاد کرده بود که اقیانوس هند یک «منطقه صلح » اعلام شود .

چوئن‌لای گفت که در کشور فوق بزرگ برای بدست‌آوردن مناطق نفوذ درزمین ، دریا ، درارو‌پا ، خاورمیانه ، درآسیای جنوبی ، مدیترانه واقیانوس‌هندبایکدیگر به مبارزه پرداخته‌اند وتا وقتی که برخورد این دودولت ادامه داشته باشد صلح وآرامش وجود نخواهد داشت .

نخست‌وزیر چین افزود : ما میخواهیم‌که‌کلیه کشوهای جهان از کوچک و بزرگ در حل مسائل مهم جهانی شرکت کنند وهمه چیز در انحصار دولتهای فوق بزرگ نباشد .

بانو « باندرانایکه » که برای یک دیدار رسمی وارد جمهوری خلق چین شده است در پاسخ چوئن‌لای گفت که چین تنها کشور عضو دائمی شورای امنیت است که از پیشنهاد سیلان درباره اقیانوس هند پشتیبانی می‌کند .

فیدل کاسترو امروز وارد مسکو شد

مسکوـفیدل کاسترونخست‌وزیر کوبا امروز برای انجام‌یك‌دیدار رسمی ۱۵ روزه از شوروی وارد مسکوشد .

ازتاریخ سفر گذشته کاسترو به شوروی‌که درسال۱۹۶۳انجام شد وبه عنوان یك قهرمان‌مورد استقبال روسها قرار گرفت این اولین سفر وی‌به شوروی است. این‌بار کاسترو ورهبران‌شوروی وقت‌خود را بطور عمده صرف بحث درباره مسائل و روابط اقتصادی دو کشور خواهند کرد وانتظار میرود یك قرارداد‌جدید بازرگانی نیز بین‌دو کشورامضاء شود .

طی سالهای اخیر در روابط کوبا وشوروی دگرگونی های ژرفی حاصل شده و مدتها است که نام کوبا درمطبوعات‌شوروی ناپدید شده‌است . بطوری که «ژان‌رافائلی» مفسر خبرگزاری فرانسه نوشته است اگرریچارد نیکسون رئیس جمهور امریکا ولئونیدبرژنف دبیر کل حزب کمونیست شوروی در سفر اخیر نیکسون به مسکو گفتگوئی درباره کوبا انجام‌داده باشند ـ این مذاکرات بدو ن‌شك چیزی نبوده‌است که‌برای‌فیدل کاسترو جالب‌وخوشایند باشد .

در اعلامیه مشترکی که درپایان سفر نیکسون به شوروی انتشار یافت نامی ازامریکای لاتین برده نشد .این‌امر نشان میدهد که برای شوروی اهمیت کوبا به عنوان دژ مقدم مبارزه با امپریالیسم آمریکا پایان نیافته‌باشد لااقل تاحدود زیادی کاسته شده‌است .

جرثقیل پتی بن ساخت آمریکا

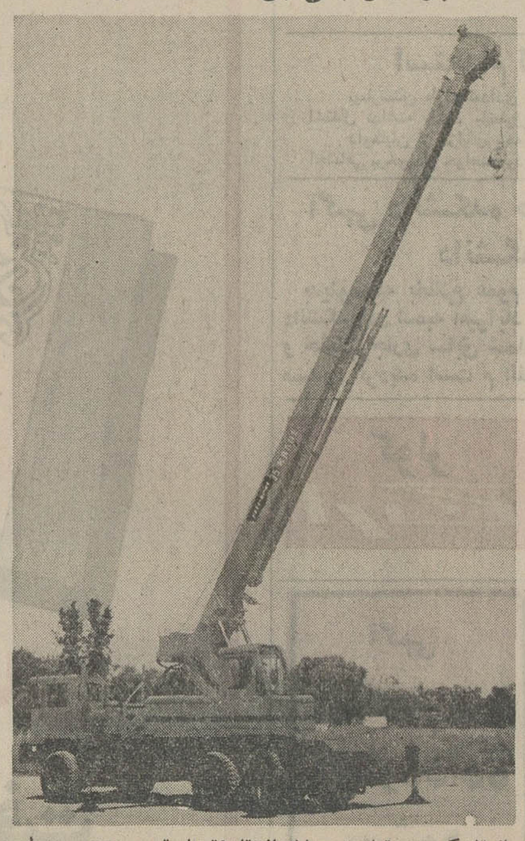

بازوتلسکوپی ـ تمام هیدرولیك ازه‌تا۹۰تن‌باموتور GM دیزل
نماینده انحصاری فروش و سرویس د رایران
شرکت سهامی تولیما
خیابان آیزنهاور ـ مقابل‌وزارت کار تلفن ۹۵۴۴۶۰ـ۹۵۹۳۴۴

کنگره بین‌المللی سوسیالیستها تشکیل شد

وین‌ـدوازدهمین کنگره‌بین‌المللی سوسیالیست‌ها امروز در وین پایتخت اتریش گشایش یافت.

بیست وپنج حزب سوسیالیست نمایندگان خود را برای شرکت‌به این کنفرانس اعزام داشته‌اند.

«انترناسیونال سوسیالیست» یک قرن قبل تشکیل شده و اکنون ۵۱ حزب سوسیالیست در آن شرکت دارند.

هفت رئیس دولت از جمله ویلی برانت صدراعظم آلمان غربی دعوت حزب سوسیالیست اتریش را برای شرکت در این کنگره پذیرفته‌اند .

گلدامایر نخست وزیر اسرائیل‌نیز در جلسات این کنگره شرکت می‌کند.

مامورین آلمانی اشتباها یک انگلیسی را کشتند

اشتوتگارت ـ ماموران پلیس آلمان غربی امروز در حالی که یك آپارتمان‌بزرك را در «اشتوتگارت» در جستجوی تروریست های وابسته به گروه دست چپی افراطی «با آدرماینهوف» محاصره کرده و سرگرم بازرسی آن بودند یك مرد بازرگان اسکاتلندی راظاهرا از روی سهو هدف گلوله قرار دادند . این مرد که هویتش بوسیله ژنرال‌کنسول انگلیس در اشتوتگارت ـ «یان مك‌لود» معرفی شده است ظاهرا با تروریست‌هائی که ماموران پلیس در جستجویشان بودند ارتباطی نداشت .

آپارتمانی که این حادثه در آن اتفاق افتاد از مدتی پیش مورد سوء ظن پلیس اشتوتگارت قرار گرفته‌بود و ماموران انتظامی برای تار ومار کردن و دستگیری گروهی از اعضاء دارودسته «با آدرماینهوف» به‌آپارتمان مذکور یورش برده بودند .

سوپرمارکت‌ها
چرخ سوپر
انواع قفسه واستند
وسایر وسائل
سیمی «وایا»
برای
نمایشگاه وایا ،عباس آباد ـ خیابان مهناز شمالی

برنامه باشگاه تابستانی مکتب پارس
برای کودکان سه سال تا ۱۵ سال با سرویس رفت‌وآمد
و غذا (تمام روز یا نصفه‌روز)
زبان انگلیسی .
شنا .
پاتیناژ .
پینگ‌پنگ ـ فوتبال ـ بسکتبال ـ والیبال .
گردش های علمی .
فیلم های آموزشی .
امور هنری و موسیقی .
امور فنی و حرفه‌ای .
امور پیشاهنگی .
نقاشی و مجسمه‌سازی (طراحی ودکوراسیون) .
تلویزیون و آشنائی با طرز کار ـ ضبط ـ پخش ـ وبلاژ ـ امور فنی .
مکتب پارس اولین مدرسه مجهز باستودیوی تلویزیون آموزشی اختصاصی در ایران است .
نشانی دفتر مرکزی : خیابان پهلوی خیابان بزرگمهر شماره ۱۰۰ تلفن ۴۲۴۱۴ ـ ۶۶۳۱۰۱

موزائیک ماشینی ناهید
محصول آخرین تکنیک سیاتکاری درایران
خیابان پهلوی‌سه‌راه عباس‌آباد
۵۹۴ تلفن ۶۲۱۰۵۲ـ ۹۲۱۰۵۴

هنرکده فنی مهتاب
قبولی‌شما رادر
۳۰ ساعت تعلیم تضمین
می‌نماید تلفن ۷۹۴۳۴۷

خام خواری

کتاب خامخواری‌یگانه کتابی است که‌درباره تغذیه‌و تندرستی همه عقاید و اعمال غلط عصر حاضر را فاش نموده مردم رااز همه نوع بیماری نجات میدهد و با تغذیه طبیعی و زندگی‌صحیح آنها را در سلامتی کامل به پیری طبیعی هدایت می کند .

ایران ۲ بریک از شیلی شکست خورد

ره‌آورد ایران از جام جهانی کوچک:

۳ شکست، یک مساوی!

تیم ملی فوتبال ایران در آخرین مسابقه خود در جام جهانی‌کوچک از تیم فوتبال شیلی با نتیجه ۱ـ۲ شکست خورد. هرسه گل این مسابقه در نیمه دوم بازی به ثمر رسید.

شیلی از آغاز بازی کنترل زمین را بدست گرفت و چندین‌بار بدون نتیجه‌گیری به دروازه ایران‌تاخت. حجازی در نیمه اول چندین بار حملات خطرناک و شدیدفوروارد های شیلی‌رابا فداکاری ودرخشش بسیار دفع کرد. یکبار نیز شوت سنگین یکی از فوروارد‌های شیلی توپ رابرتیردروازه ایران کوبید.

نیمه دوم نیز باحملات شیلی آغاز شد و در دقیقه ۴۸ ، پس از ردو بدل شدن چند پاس بین فوروارد های شیلی توپ زیر پای «کازلی» سنتر فوروارد شیلی قرار گرفت و او بی‌معطلی توپ را در دروازه ایران کاشت.

در دقیقه ۷۷ نیز حجازی‌نتوانست ضربه «فاریاس» را مهار کند وگل دوم شیلی به‌ثمر رسید . سرانجام دردقیقه (۸۳) ایران با شوت‌زیبای حلوایی از خارج محوطه پنالتی ، توپ را باتور دروازه شیلی آشنا کرد اما تا پایان مسابقه نتوانست صاحبگل دیگری شود. در این‌بازی کلانی وبهزادی حضور نداشتند و ایرانپاک در نیمه دوم بازی به‌جای حاج‌قاسم بازی کرد.

بازیکنان تیم ایران اینها بودند : حجازی ـ آشتیانی ـ کارگرجم‌ـ کاشانی‌ـقلیچ‌خانی ـعرب‌ـ حلوائی ـ صادقی‌ـ پروین ـحاج قاسم (ایرانپاک) و مظلومی .

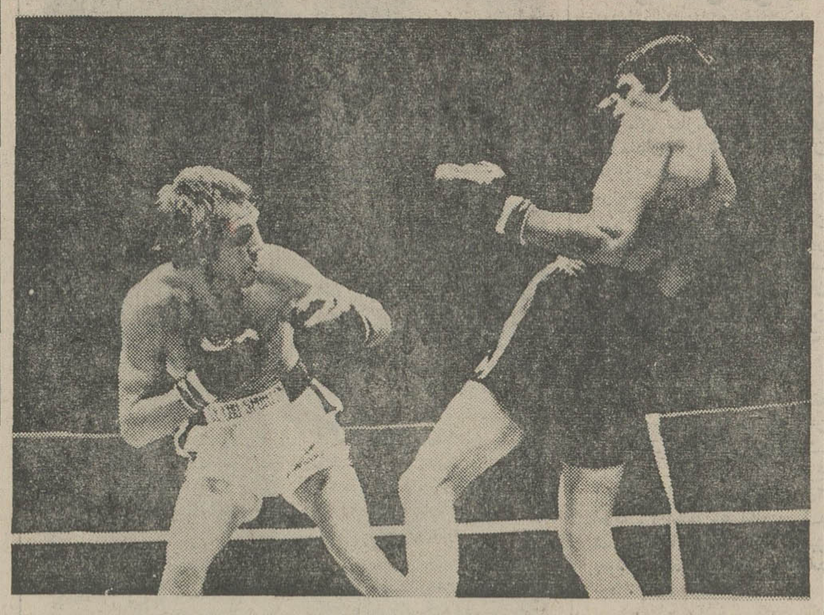

تاج قهرمانی بر سر «مونزون»

امروز سابانینی ایتالیائی مشاور مشتزنی ، اعلام کرد که روز ۱۹ اوت (۲۸ مرداد) کاراوس مونزن که پس از شکست دادن ژان‌کلود بوتیه‌مشت‌زن‌فرانسوی مقام‌قهرمانی خود را تثبیت کرده است، درمقابل «تامباگز» دانمارکی مدعی عنوان قهرمانی جهان در این دسته ،قرار میگیرد . این مسابقه در استادیوم فوتبال کپنهاک (پایتخت دانمارک) انجام خواهد شد.

عکس صحنه‌یی از نبرد مونزون‌ـ بوتیه را در استادیوم کامپ‌ـ حومه پاریس ـ نشان می‌دهد . در این نبرد اگرچه بوتیه فرانسوی ، قهرمان جهان را ناکداون کردولی سرانجام بعلت شکافتگی چشم در راوند سیزدهم، نتوانست به‌مسابقه ادامه دهد.

تابلوی نتایج درجام جهانی کوچک

در گروه یک تیم منتخب آفریقا تیم فوتبال کلمبیا را ۰ ـ ۳ شکست داد . (نیمه اول ۰ ـ ۲ بنفع آفریقا)

در گروه ۲ تیم فوتبال شیلی در مسابقه با تیم فوتبال ایران با نتیجه ۱ ـ۲ پیروز شد نیمه اول صفر ـ صفر به سود طرفین .

در گروه ۲ تیم فوتبال پرتغال با نتیجه ۱ ـ۲ تیم فوتبال‌ایرلند را شکست داد و مکان اول گروه ۲ را بدست آورد ـ (پرتغال بالا آمد)

در گروه یک تیم فوتبال آرژانتین و فرانسه به یک مساوی بدون گل دست یافتند . (آرژانتین بالاآمد)

تیم فوتبال پاراگوئه با نتیجه ۱ ـ ۶ تیم فوتبال بولیوی را در گروه ۳ شکست داد .

در گروه ۳ تیم فوتبال یوگسلاوی تیم فوتبال پرو را ۱ ـ۲ شکست داد . «باجویک» زننده دو گل تیم خود بود . (یوگسلاوی بالا آمد)

تیم های پرتغال ، آرژانتین و یوگسلاوی به عنوان سه تیم برگزیده برای شرکت در مسابقه های یکچهارم نهائی جام جهانی کوچک برزیل انتخاب شدند .

فردا محمد علی کلی با کواری نبرد می‌کند

شرط بندیها ۵ بر یک بسود «کلی» است .

تمام قماربازان حرفه‌ای در لاس‌وگاس برای پیروزی«محمد علی‌کلی» و «باب‌فاستر» درمقابل برادران«کواری»که روزسه‌شنبه مسابقه میدهند شرط بندی کردند.

امروز«محمدعلی‌کلی» ، «باب فاستر»وبرادران «کواری»آخرین جلسه تمرینات خود را درلاس وگاس پایان دادند و برای‌دو نبرد سه‌شنبه آماده شدند .

در آخرین جلسه تمرین «محمدعلی کلی» مشتزن نامی جهان بیش از نه‌هزار نفر از طریق تلویزیون مدار بسته و حضور در محل تمرین شاهد هنرنمائی وریزه‌کاریهای این مشتزن مسلمان بودند.

تاکنون سرطبندی‌هائی که‌در لاس وگاس انجام شد تماما به نفع «کلی» و «فاستر» بوده‌است. برای پیروزی «کلی» در مقابل «جری کواری» پنج بریک وبرای پیروزی «فاستر» در مقابل«مایک کواری» چهار بریک شرطبندی شده است.

عملیات ورزشی کارگران باشگاه‌اطلاعات

هفته پیش‌بدعوت‌ورزشکاران باشگاه ورزشی‌موسسه اطلاعات آقای‌فرهاد مسعودی قائم مقام موسسه و بهرام مسعودی‌رئیس دفتر قائم‌مقام‌در جمع‌ورزشکاران باستانی حضور یافتند و شاهد عملیات ورزشی کارگران ورزشکار شدند که این‌عملیات مورد توجه‌وتحسین قرارگرفت.

اخبار کوتاه ورزشی

رئال شکست خورد !

نتایج مسابقات یکچهارم نهائی فوتبال اسپانیا !
سلتا (۰) والنسیا (۱)
آتلتیکوبیلبائو (۲) رئال سوسیداد (۰)
آتلتیکومادرید (۱) بارسلونا (۰)
اسپانیول (۳) رئال مادرید (۱)
در مسابقات نیمه‌نهائی والنسیا بارئال مادرید و آتلتیکو مادرید با آتلتیکوبیلبائو بازی خواهند کرد.

تاج قهرمانی بوکس

«جادویا» قهرمان میان وزن مشتزنی آسیا ، تاج‌قهرمانی این دسته راهمچنان حفظ کرد.

امروز اعلام شد که «جادویا» کره‌ای وقهرمان مشتزنی‌میان وزن آسیا در مصاف با«اوکاب» ژاپنی (مدعی این عنوان) باتفاق آراء با امتیاز به پیروزی رسید و تاج قهرمانی مشتزنی آسیا را در این دسته که بخودش تعلق داشت حفظ کرد.

«جادویا» قهرمان مشتزنی میان وزن آسیا ، در طی مسابقاتی که انجام داده بیست ویک پیروزی ، یک شکست و یک مساوی داشته و برای چهارمین بار عنوان قهرمانی مشتزنی آسیا در این وزن را ازآن خود کرد.

مسابقه بوکس

★ اعضا تیم بوکس لبنان جهت انجام چند مسابقه روز سه‌شنبه ، فردا ، وارد تهران خواهند شد .

فوتبال درخوزستان

خرمشهر : مراسم قرعه‌کشی مسابقات فوتبال‌باشگاه های خوزستان انجام گرفت و مسابقات در ۲ گروه الف و ب از شانزدهم تیر در اهواز و از ۲۱ تیر ماه در آبادان آغاز خواهد شد .

در دسته‌الف تیم های پاس اهواز ـ شهباز خرمشهر نیشکر دزفول و ۷ تپه ـ پرسپولیس بهبهان و تیم اول آبادان و در دسته ب تیم های تاج و جاوید خرمشهر ـ خلیج فارس مسجد سلیمان ـ تاج ماهشهر و تیم دوم آبادان شرکت دارند .

کشتی آزاد

● مرحله دوم مسابقات کشتی آزاد انتخابی‌تهران جهت شرکت در سی و دومین دوره مسابقات قهرمانی ایران از دیروز در استادیوم شماره ۲ فرح آغاز شد .

در این دوره از مسابقات ۲۶۴ کشتی‌گیر شرکت دارند .

تلویزیون نوبل
NOBEL

سوپرتایل
کف پوش پلاستیکی صددرصدوینیل
تهیه شده در کارخانجات شرکت سهامی درخشان تهران
وابسته بگروه تولیدی زیبا
مرکز پخش ونمایشگاه : خیابان شاهرضا بین پهلوی وکالج نبش خارک ۱۱۱
تلفن : ۶۶۰۳۱۶ـ۶۶۰۳۱۷ـتلفن مستقیم سفارشات : ۴۹۵۴۷

SERVICES & TRAINING GSC SYSTEM & COMPUTER
آموزش کامپیوتر
موسسه جنرال سیستمز برای دوره های (تئوری و عملی) اصول مقدماتی کمپیوتر و برنامه‌نویسی COBOL-FORTRAN-RPG-PLI تاتاریخ ۶ر۴ر۵۱ نام‌نویسی مینماید .
نبش بلوار و امیرآباد کوچه ارجمند شماره ۶ تلفن ۶۶۲۲۹۱
۱ـ۴ آـ۲۰۳۰۲

اکازیون بیسابقه
نوار کارتریج
پرشده ۴۰ تومان
نوارکاست پرشده ۲۵ تومان
پخش صوت استریو اتومبیل بانصب و۲ سال‌ضمانت
۶۵۰ تومان
پخش صوت کاست اتومبیل بانصب
۴۵۰ تومان
استریودیسکو ـ روزولت شمالی بین سه‌راه دیبا وپمپ بنزین جنب بانك رهنی تلفن ۸۳۶۷۹۶

از صبح چهارشنبه در گروه ممتاز سینماهای پایتخت
آسیا ـ رکس ـ شهوند ـ لیدو ـ رنگین کمان
ژاله ـ توسکا ـ پاسارگاد ـ المپیا ـ چرخ وفلک
شرق ـ فیروزه ـ ماندانا ـ و..
درایوین سینماونک و.. دیانا ـ حافظ

همزمان با تهران در شیراز (سینماهای پارس ـپارامونت) اهواز (سینما آریا)

شهر تهران از دیدگاه گل سحرآمیز است
تراس گل ، در فضای آزاد
گل ـ خیابان شاه ـ تلفن ۶۶۳۶۳۵ تا نیمه شب باپذیرائی خاص
آـ۲۲۲۰۲

تصفیه‌آب تمام اتوماتیك
ساترن
مناسبترین دستگاه جهت ویلاهای شمال
شرکت زالیوت
خیابان اسکندری شماره ۲۲۲
تلفن: ۹۲۱۰۳۹

از صبح چهارشنبه درسینماهای
بولوار ـ تاج
پلازا ـ سهیلا
وحشت و دلهره‌ای که برجان چنك میزند ، قلب را به طپش میاوردو تماشاگررا روی صندلی سینما بیقرار میکند

کوپ الکساندر
گیسوی شوی وپوش بانوان
ویك سربازان
پروك جوانان
هرپیس آقایان
به اقساط ماهیانه
فقط ۲۰ تومان
I.B.S.
آی‌بی‌آس پهلوی جنب سینما امپایر تلفن ۹۲۳۹۰۰

تلویزیون آزمایش

آپادانا تورهای تابستانی رادرهتل‌های درجه‌یك باقیمت‌مناسب تقدیم میدارد

اروپا
۳۱روز: ۳۰ تیر ـ ۱۰ و۲۰ مرداد: هامبورک ۶ روز لندن ۸ روز ، پاریس ۶ روز، بارسلون ۵ روز ، رم، ناپل، کاپری، سورنتو ۶ روز. قیمت ۶۹۵۰ تومان

۳۳ روز : حرکت ۲۷ مرداد ـ سوم شهریور
وین ـ هامبورک ـ آمستردام ـ لندن ـ پاریس ـ بارسلون ـ نیس ـ موناکو ـ مونت‌کارلو ـ رم ـ ناپل ـ سورنتو ـ کاپری ـ آتن ـ استانبول . قیمت ۷۴۵۰ تومان .

۳۵ روز : حرکت ۳۰تیر ـ ۶ـ۱۲ـ۲۰ مرداد
رم ـ ناپل ـ کاپری ـ سورنتو ـ نیس ـ موناکو ـ مونت‌کارلو ـ بارسلون ـ پاریس ـ لندن ـ هامبورگ ـ ژنو ـ ونیز ـ آتن ـ استانبول . قیمت ۷۶۵۰ تومان

آپادانا جمعه‌ها باز است

آمریکا ۲۲ روز : حرکت ۱۰ مرداد :
نیویورک ـ بوفالو ـ آبشارنیاگارا ـ شیکاگو ـ سانفرانسیسکو لوس‌آنجلس ـ هالیوود ـ لاس‌وگاس ـ واشنگتن ـ قیمت ۹۴۵۰ تومان. باصبحانه ونهار در تمام مدت

توجه: قیمتهاشامل بلیط‌هواپیماهای جت، هتلهای‌درجه۱ صبحانه‌وناهاردر تمام‌مدت‌مسافرت
گردش ـ ورودیه‌ها وعوارض فرودگاهها «درمعیت‌راهنمای فارسی زبان می‌باشد» .

تورهای ۲۵خرداد ـ ۲ تیر عزیمت و تورهای اروپا ۸ ، ۹ ، ۱۰ ، ۱۶ ، ۲۰ ، ۲۳ ، ۲۹ تیر و امریکا ۸ تیر تکمیل لطفا برای شرکت در جلسات معارفه که در هتل مارایك تشکیل میگردد با آپادانا تماس بگیرید .

آپادانا خیابان شمیران چهارراه حقوقی ـ اول‌ایرج شماره ۴۵ تلفنهای ۷۵۶۲۰۳ـ۷۵۷۹۸۹ـ۷۵۴۸۳۰

سپاهیان دانش تعلیمات نظامی می بینند

در اجرای فرمان شاهنشاه آریامهروبمنظور تجدید و تکمیل دوره آموزش نظامی و تقویت روحیه‌ومبانی انضباطی سپاهیان دانش در ایام تعطیلات‌تابستانی مدارس،ازاین پس کلیه‌سپاهیان دانش‌پسر شاغل در روستا های سراسرکشور ، نیمی ازتعطیلات تابستانی‌رادرپادگان های‌نظامی و واحد های ژاندارمری تحت تعلیمات نظامی قرار خواهند گرفت و نیم دیگر تابستان رابا استفاده از حقوق به مرخصی خواهند رفت .

براساس این برنامه امروز ٧٢٥٠ نفر سپاهی دانش به پادگان‌هاو واحدهای‌ژاندارمری اعزام شدند و مرخصی ٧٢٥١ نفر سپاهی دانش دیگر ازامروز تا ١٢ مرداد ماه آغاز شد .

بدین ترتیب آن دسته از سپاهیان‌دانش که امروز تحت تعلیمات‌نظامی قرار میگیرند از روز١٣ مرداد ماه تا ٢٥شهریور از مرخصی استفاده خواهند کردودر همان تاریخ دسته‌دیگر سپاهیان دانش‌که‌با شروع دوره آموزش گروه اول به مرخصی رفته‌اندبه پادگان ها فراخوانده خواهند شد .

١٤٥٠١نفرسپاهی دانش‌پسر پس از پایان تعطیلات تابستانی و آموزش تعلیمات لازم نظامی رهسپارروستا های محل خدمت خودخواهندشدو وظیفه‌آموزش وپرورش روستا زادگان رادنبال خواهند کرد .

آموزشگاه عالی مامائی دختران دیپلمه رامیپذیرد

بدعوت رئیس دانشگاه تهران صبح‌امروز محل جدیدآموزشگاه عالی مامائی دانشگاه در خیابان شاهرضا کوچه درختی بوسیله سرکار خانم‌فریده دیبا افتتاح‌شد.

این آموزشگاه ظرفیت پذیرش ٤٠ دانشجوی مامائی را در سال اول دارد .

بهنگام ورود خانم دیبا ، آقای دکتر حسین‌پارسا رئیس‌آموزشگاه عالی مامائی خیر مقدم گفت و سپس مدیره آموزشگاه ضمن گزارش اعلام داشت که در سال گذشته٢٤ نفر ماما‌ازاین‌آموزشگاه فارغ‌التحصیل‌شده‌اندکه اکثرآنان هم‌اکنون در نقاط مختلف کشور مشغول به کاراند .

آنگاه خانم دیبا به بیمارستان جهانشاه صالح رفتند و گواهی نامه فارغ‌التحصیلان دوره بیست و چهارم آموزشگاه‌راتوزیع کردند .

آقای دکتر حسین پارسا رئیس آموزشگاه مامائی ، صبح امروز درگفت و شنودی به خبرنگار ما گفت : براساس طرحی که در دست تهیه می باشد،قرار است ازمهرماه آینده ، آموزشگاه‌عالی مامائی ، دختران دیپلمه ریاضی وطبیعی را برای تربیت و آموزش دوره چهارساله مامائی بپذیرد .

آموزشگاه مامائی قبلا فعالیت خود را روی تربیت (نرس‌ماما) متمرکز کرده بود و فقط کسانی میتوانستند دوره آموزشگاه را ببینند که لیسانس پرستاری داشتند .

ترور درگواتمالا

گواتمالا « اولیور کاستاند » معاون رئیس‌جمهوری گواتمالا درساعت یازده‌و نیم بعداز ظهر دیروز دریکی از کافه‌رستوران های گواتمالابقتل رسید .

گروه مارکسیستی درآلمان

بقرار اطلاع واصله در آلمان فدرال علاوه بر گروه «بایدرمای‌هاف»گروه انارشیستی دیگری در خفا مشغول تهیه مقدمات خرابکاری در آلمان می باشد که هدف آن ساقط کردن دموکراسی متکی بر قانون اساسی و برقراری دیکتاتوری کارگران براساس مارکسیستی و لنینیسم است .

تعداد این‌افراد در حدود١٠٠٠ نفراست که هزینه فعالیت‌های خود را از طریق غارت کردن بانکها تامین می نمایند .تاریخ قیام مسلحانه اول سال ١٩٧٣ تعیین شده است .

پینك پنك فیدل کاسترو

فیدل‌کاسترو نخست وزیرکوبا در مرحله ماقبل آخر سفر خودبه کشور های اروپای شرقی از لهستان دیدن کرد رهبر کوبا دیشب در لهستان‌از فرصت‌کوتاهی که برای استراحت بدست آورده بود استفاده کرد و ببازی‌پینك‌پنك پرداخت .

عکس رادیوئی اطلاعات

ساختمان ٤٥٠ آپارتمان برای کارمندان دولت آغاز شد

کلنك اولین دستگاه از٤٥٠ آپارتمان سازمان اوقاف برای کارمندان دولت و فرهنگیان امروز صبح در منطقه دولاب‌طی مراسمی به زمین زده شد. در این مراسم‌وزیر آبادانی‌ومسکن سرپرست سازمان اوقاف ومدیر عامل بانك رهنی‌حضور داشتند.

بانك رهنی ٢٦ میلیون‌تومان اعتبار وام برای ایجاد این آپارتمان‌ها اختصاص داده‌است.

مشخصات آپارتمانها

آپارتمانهای مذکوراز٤ طبقه تشکیل میشودوهر ٨ آپارتمان دریك بلوك قرار خواهندداشت.

هر بلوك دارای سه نوع آپارتمان است . آپارتمانهای٢ اطاقه و٣ اطاقه و٥ اطاقه که تمامی آنها دارای هال ومجهز به‌وسائل‌بهداشتی وکولرخواهد بود .

درمقابل هر بلوك فضای وسیعی (فضای سبز)با استخر وپارك کودك مخصوص بازی بچه‌ها احداث خواهد شد. هم چنین جایگاه مخصوصی برای سوپر مارکت و محل هائی به منظور رفع نیازهای عمومی ساکنین‌مثل‌داروخانه،لباسشوئی وغیره در نظرگرفته‌شده است.

قیمت آپارتمانهای دولاب که پس از یکسال آماده بهره ـ برداری خواهد شدبین٦٠ تا٨٠ هزارتومان برآورد شده‌است .

شاهنشاه وشهبانو بوطن بازگشتند

سفر خصوصی شاهنشاه آریامهر وعلیاحضرت شهبانو به کشور های سویس و انگلستان پایان گرفت و اعلیحضرتین عصر دیروز بتهران مراجعت کردند.

هواپیمای‌حامل شاهنشاه‌آریامهر وعلیاحضرت شهبانو ساعت هفت بعد از ظهر بر روی باند فرودگاه مهرآباد نشست.در پاویون‌سلطنتی از ساعت ٦بعداز ظهر شخصیت های مملکتی که در مراسم‌استقبال از اعلیحضرتین شرکت داشتند بتدریج اجتماع کرده بودند .

پلکان هواپیما را نصب کردند و والاحضرت شاهپور عبدالرضا و همسرشان، والاحضرت شاهپور احمدرضاوهمسرشان، والاحضرت شاهدخت فاطمه پهلوی برای استقبال از اعلیحضرتین به داخل هواپیما رفتند.

بعد از چند لحظه شاهنشاه آریامهر و علیاحضرت شهبانو از هواپیما خارج‌شدند. شهبانولباسی از ابریشم صنایع دستی ایران پوشیده و کیف و کفشی از همان پارچه داشتند.

در پای پلکان هواپیما سرکار علیه خانم فریده دیبا و چند تن‌از اعضای خاندان‌جلیل سلطنت‌موکب اعلیحضرتین را استقبال کردند.

شاهنشاه آریامهر و علیاحضرت شهبانو نسبت به مستقبلین ابراز مرحمت نمودند.در مراسم استقبال شاهنشاه آریامهر و علیاحضرت شهبانو آقای هویدا نخست وزیر، آقای مهندس ریاضی رئیس مجلس شورایملی ، آقای دکتر اقبال‌رئیس هیئت مدیره و مدیر عامل شرکت ملی‌نفت ایران و نیز وزرای‌خارجه فرهنگ وهنر ، راه، رئیس ستاد بزرگ ارتشتاران ، ژنرال آجودان شاهنشاه، قائم‌مقام رئیس کل تشریفات شاهنشاهی و جمعی از شخصیت‌های‌مملکتی حضورداشتند.

شاهنشاه پس از ابراز تنفد نسبت به کاردار انگلیس و کاردار سویس در تهران مدتی با آقای نخست وزیر و دکتر اقبال مذاکره نمودند وشهبانو در این مدت‌آقای کریم پاشا بهادری رئیس دفتر مخصوصشان را بحضور پذیرفتند وگزارش دفترمخصوص راملاحظه فرمودند.

اعلیحضرتین در ساعت هفت و پانزده دقیقه با هلیکوپتر به کاخ سعدآباد عزیمت کردند.

خبرهای کوتاه

تلگرام همدردی‌شاهنشاه

حضرت‌ریچارد‌ـ‌امنیکسون‌رئیس جمهوری‌ایالات متحده‌امریکاـ واشنگتن‌ـ از دریافت خبر سانحه سیل در ساحل شرقی ایالات متحده‌امریکا که‌موجب تلفات جانی و بی خانمان شدن عده زیادی شده است عمیقا متاثر شدم و بدین‌وسیله مراتب همدردی صمیمانه و تسلیت خاطر خویش را به‌آن حضرت و بخانواده های قربانیان این حادثه ابراز میدارم .

محمد رضا پهلوی

نخست‌وزیر شرفیاب شد

صبح امروز آقای هویدا نخست‌وزیر بحضور شاهنشاه آریامهر شرفیاب شد و گزارشی از امور مملکت‌به عرض رساند .

بازگشت وزیر کار

آقای دکتر مجیدی وزیر کار و اموراجتماعی که برای شرکت در پنجاه و هفتمین کنفرانس‌بین‌المللی کار به ژنو مسافرت کرده بود دیشب به تهران باز گشت .

سفیر ایتالیا در ایران

وزارت امور خارجه امروز اعلام کرد که دولت شاهنشاهی با انتصاب آقای « لوئیجی کوتافاوی» بعنوان‌سفیر ایتالیادر دربار شاهنشاهی موافقت کرده است.

انتصابات در آموزش و پرورش

امروز از طرف وزیرآموزش‌و پرورش آقای منوچهر باستان پور بسمت مدیر کل‌دفتربرنامه ریزی آموزش ابتدائی وآقای محمد صالح غیاثی‌بسمت‌رئیس اداره امور عمومی اداره کل امور اداری وزارت آموزش‌و پرورش منصوب شدند.

گشایش اجلاسیه اوپك

بیست و نهمین اجلاسیه کشورهای تولید کننده نفت عضو «اوپک» ساعت یک بعد از ظهر امروز بوقت‌تهران در وین گشایش یافت ،

از جانب ایران آقای دکتر منصور فروزان معاون وزارت دارائی و دکتر منصوری مدیر کل نفت برای شرکت در بیست و نهمین اجلاسیه اوپک به وین عزیمت کردند .

درمراسم بدرقه شاهنشاه

روز گذشته هنگام عزیمت شاهنشاه‌آریامهروعلیاحضرت شهبانو از لندن در فرودگاه این‌شهر اعلیحضرتین ازطرف نمایندگان‌مخصوص‌علیاحضرت ملکه انگلستان ، دولت آن کشور و جمعی از مقامات و شخصیت های انگلیسی و ایرانی بدرقه شدند گزارش رسیده از لندن حاکیست که در مراسم بدرقه شاهنشاه و شهبانو ، لردماوبری‌استورتن به‌نمایندگی‌ازطرف‌علیاحضرت ملکه‌الیزابت، سردیویداسکات فوکس‌بنمایندگی ازطرف‌دولت انگلستان ، همچنین سفیر شاهنشاه آریامهر در لندن و کلیه‌اعضاء و کارکنان سفارت شاهنشاهی‌بابانوانشان‌افتخار حضور داشتند .

والاحضرت شاهپور غلامرضا در نیشابور

والاحضرت شاهپور غلامرضا پهلوی که باتفاق همسرشان والاحضرت منیژه به منظور زیارت مرقد حضرت رضا «ع» به مشهد آمده بودند ، عصر دیروز در یک مراسم ورزشی که در باشگاه ورزشی پهلوی برگزار گردید، شرکت نمودند والاحضرت سپس برای‌بازدید از مسابقات والیبال استان خراسان عازم نیشابورشدند.

انتقال دفترکارشاهنشاه

از امروز دفترکار شاهنشاه آریامهر از کاخ نیاوران‌به کاخ سعدآبادمنتقل شدو شرفیابی های مقامات داخلی و خارجی‌در این کاخ صورت میگیرد .

کمك به دانشگاه تهران

بمنظور کمک به طرح های تحقیقاتی‌و تهیه تجهیزات‌جدید برای آزمایشگاه ها وکتابخانه ها و نیز تعمیر باشگاه دانشگاه مبلغ هفتصدو چهل هزارتومان طبق دستور آقای دکتر اقبال مدیر عامل شرکت ملی نفت به دانشگاه تهران‌پرداخت‌گردید.

در سال جاری کمک های دیگر نیز از طرف شرکت ملی نفت برای توسعه وفعالیت های دانشگاه شده است.

مسابقه کلی در تهران بصورت«شو»درمی آید!

★ همزمان با مسابقه محمد علی کلی، هنرپیشگان و آواز خوانان ایرانی و آمریکایی ، برنامه اجراء خواهند کرد !

در مسابقه نمایشی «محمد علی کلی » در تهران ، شش تن از خوانندگان و نوازندگان امریکائی همراه باگروه کثیری از هنرمندان ایرانی تماشاچیان حاضر در استادیوم رابمدت‌سه ساعت‌سرگرم می کنند .

«رونالد آدامز» مدیر برنامه های «کلی» امروز اظهارداشت، مسابقه نمایشی «محمد علی کلی» مشتزن صاحب نام جهان که قرار بود در استادیوم صد هزار نفری‌آریامهر برگزار شود ، بعلت مشکلات زیاد از جمله عدم اجازه برای قرار دادن تعدادی صندلی در محوطه زمین‌چمن‌استادیوم‌آریامهر، ناگزیر دراستادیوم سی‌هزارنفری امجدیه برگزار خواهد شد تا علاوه بر سی هزار تماشاچی که ظرفیت کامل‌استادیوم امجدیه است حدود ده هزار نفر دیگر هم نیز بتوانند در اطراف رینگ بوکس که در وسط زمین چمن استادیوم قرار می گیرد ، مسابقه نمایشی محمد علی کلی وشوی هنرمندان ایرانی و خارجی را از نزدیك تماشا کنند .

«آدامز» اضافه کرد : محمدعلی کلی قرار بوددر تهران یك‌مسابقه نمایشی با دو مشتزن همراه خود داشته باشد ولی این برنامه وسیع تر شده و شش تن از خوانندگان و نوازندگان معروف آمریکائی و گروه کثیری از هنرمندان وستاره های ایرانی علاوه بر ١٠ راند مسابقه نمایشی «کلی» بمدت ٣ ساعت‌تماشاچیان حاضردراستادیوم را سرگرم خواهند کرد .

«آدامز» همچنین گفت : محمد علی‌کلی علاوه بر مسابقه نمایشی در تهران می کوشد تا یك‌مسابقه نمایشی دیگر در یکی از شهرهای اصفهان ، شیراز یا مشهد که قرار است‌قهرمان مسلمانی‌در مدت ٨ روز اقامتش در ایران از آنها نیز بازدید کند ، ترتیب دهد .

«محمد علی‌کلی» ضمن بازدید از شهر های فوق از چند میهمانی بزرگ که بافتخار او داده میشود شرکت خواهد جست .

٢ نفر درتصادف جاده تهران‌ـ زنجان کشته شدند

خرم‌دره‌ـ در تصادف کامیون شماره٢٣٢٣١تبریزباوانت‌شماره ٨٢٢٥ تهران ، در راه تهران‌ـ زنجان ،دونفر کشته‌و مجروح شدند .

هویت مقتول و مجروح حادثه هنوز معلوم نشده است .

کامیون به رانندگی مجید ابراهیم‌زاده فاضلی از تبریز به تهران‌میرفت واتومبیل وانت ازتهران عازم زنجان بود .

داماد با چاقو مادرزنش را کشت

سبزوار :مردی بنام‌غلامرضا پرویز در خیابان به زن ، پدر زن‌و مادرزنش حمله کرد و آنها را با ضربات متعدد چاقو مجروح ساخت . پدر زن این مرد نیز که سید ناصر بیات اصفهانی نام دارد در حالیکه بسختی دچار خونریزی شده بود به دامادش حمله‌ور شد و او را باچاقو مجروح ساخت .

«فاطمه» مادر زن داماد پس انتقال به بیمارستان درگذشت‌و حال سه تن دیگر وخیم است.

زلزله جهرم را تکان داد

بعدازظهر دیروز برای چندمین بار زمین لرزه شدیدی در جهرم و نقاط اطراف حادث شد

آخرین‌گزارش رسیده‌حاکیست ساعت٦و١٥ دقیقه صبح امروز نیز زلزله‌شدیدی در جهرم‌حادث شد و به بسیاری از خانه ها زیان وارد ساخت .

ایران شریفی در زندان قصر بدار آویخته میشود

دادستان استان : اعدام ایران شریفی سپیده‌دم فردا قطعی است

★ بستگان ایران شریفی امروز باوی ملاقات‌کردند

★ پزشك قانونی از نیمه شب برای معاینه محکوم به زندان میرود

زندان آماده اعدام ایران شریفی‌است و اگر تصمیم‌تازه‌ای بعدازظهر امروز و امشب گرفته نشودوی نیمه شب‌برای اجرای تشریفات اعدام بیدار خواهد شد .

چون محوطه زندان زنان برای اعدام محلی ندارد ، محکوم به محوطه زندان قصر برده خواهد شد و دراینجا امشب (ازغروب‌ببعد) چوبه داربرپا خواهد شد .

درچند روز اخیر تلاش‌هائی بمنظور نجات‌ایران شریفی از چوبه‌دار بعمل آمد .

امروز مادرایران شریفی در زندان از وی دیدن کرد ایران هنوز اعدام خود را قطعی‌نمی داند .

او بار ها گفته است که علاقه‌مندست اعدام شود ، زیرا از زنده بودن خیری ندیده و درهیچ امری پیروز نشده‌است.

اگر تمام وسائل هم آماده شود باز هم‌نمیتوان دقیقاگفت‌که چه موقع ایران اعدام خواهد شد . زیرا ممکن است امشب پزشك قانونی پس از معاینه او را سالم تشخیص ندهد و اعدام به تعویق افتد و این امر سابقه دارد .

باور نمیکند

محترم حاج‌علیخان مادر ٧٥ ساله ایران شریفی ظهر امروز پس از ملاقات باوی درزندان زنان،به‌خبرنگار ما گفت هرروز شنبه ها به ملاقات دخترم می آیم.ایران میداند که حکم‌اعدام وی قطعی شده و دستوراجرای آن نیز صادرگردیده است ، ولی‌باورنمی‌کندکه‌اعدام شود .

مادر ایران شریفی که زنی‌سپید موو‌خمیده‌قامت است‌گفت ایران به بیماری قلبی مبتلا شده و دکتر زندان هرچند روز یکبار اورامعاینه میکند و دارو میدهد.

پدر ایران شریفی هنوز زنده است او که کارمند دولت بوده١٥سال‌است‌که دربازنشستگی بسرمیبرد . وی درسلطنت‌آباد زندگی میکند .

مادر ایران افزود :

ابتدا دخترم را به یك‌دوخته فروش که ماشاءالله دیهیمی نام داشت شوهردادم از او دارای ٤ دختر و ٢ پسر شد وبعدا به علت ناسازگاری از هم جدا شدند .

امروز عروس ایران شریفی نیزبه‌دیدن مادر شوهرش رفته است .

امروز آقای یاسری دادستان استان مرکز که دستور اجرای حکم اعدام ایران شریفی را به زندان ابلاغ کرده است گفت : تا این ساعت (ظهر) هیچ‌گونه اشکالی که حاکی از به تعویق افتادن اعدام ایران شریفی باشد پیش نیامده است و اجرای‌حکم سپیده دم فردا قطعی است .

پزشک قانونی براساس‌نامه‌ای که جهت معاینه قبل از اعدام ایران شریفی دریافت کرده‌است قرار است در نخستین ساعات بامداد فردا جهت‌معاینه پزشکی ایران شریفی به زندان برود.

آقای دکتر مصطفوی نسب پزشک قانونی امروز گفت من برای رفتن به زندان و معاینه ایران شریفی آماده‌ام و بعد از نیمه شب عازم زندان خواهم شد و ایران شریفی‌رامعاینه خواهم کردودرصورتی که‌او مخصوصا از لحاظ بیماری روانی سالم تشخیص داده شود حکم‌درباره وی اجرا خواهد شد .

قاضی عسگر

٢ـ٣ ساعت قبل از اجرای حکم ، ماموران زندان ایران شریفی را به اطاق رئیس‌زندان منتقل می‌کنند تا او در حضور قاضی عسگر استغفار کند .

در همین‌اطاق از ایران‌شریفی خواسته می‌شود اگر حرفی و یا وصیتی دارد قبل از مرگ برزبان آورد واگر اموالی دارد وصیت کند که آنرا به چه‌کسی خواهد بخشید .

بعد از اینکه این مراسم‌انجام شد به پای ایران شریفی‌شلوار پوشانده می‌شود و سپس او را پای چوبه‌دار می‌برند و اعدام می‌کنند .

در مراسم اعدام ایران شریفی آقای حسین تهرانی نماینده دادستان استان مرکز، آقای دکترمصطفوی‌نسب پزشک‌قانونی، رئیس زندان و ماموران اجرای حکم ناظر اعدام ایران شریفی خواهند بود .

پس از اجرای حکم جسد ایران شریفی به‌وسیله‌آمبولانس به اداره پزشکی قانونی انتقال می‌یابد و سپس تحویل‌بستگانش میشود تابخاک سپرده شود.

مادربچه‌ها

صبح امروز خبرنگار ما با حاجیه خانم هووی ایران شریفی و مادر دو دختری که به‌وسیله ایران کشته شدند تماس‌گرفت وی گفت: تنها آرزوی من در زندگی این است که ایران را رقصان بالای چوبه‌دار ببینم .

همانطور که بچه‌های بی‌گناه من در دم آخر فریاد میزدند : مامان، او هم فریاد بزند و من لذت ببرم .

اکنون یکسال است که‌شوهر من بیکار است او پس از مرگ فرزندانش دچار بحران روانی شده و نمیتواند کار کند .

چند شب پیش حسین برادر ایران شریفی و پسر خواهر او نزد ما آمدند و خواستند که ما رضایت بدهیم. و من به آنها گفتم اگر تمام دنیا را به‌من‌بدهید رضایت نمیدهم .

حاجیه گفت که به احتمال زیاد امشب به زندان خواهد رفت وتلاش خواهد کرد بااینکه مراسم اعدام بدون تماشاگر برگزار می‌شود، به‌دار کشیدن ایران را ببیند .

مادروعروس ایران شریفی (زنی که صورتش زیر چادر است) پس ازملاقات وی از زندان قصر خارج میشوند . آنها با خبرنگار اطلاعات (نفر سمت راست) در باره ایران شریفی‌صحبت می‌کنند .

جستجو کنندگان اشیاء عتیقه بدام افتادند

یک گروه ده‌نفری از حفاران غیر مجاز و قاچاقچی اشیاء عتیقه در ناحیه «خراسانلو» از توابع ابهر زنجان بوسیله بازرسان اداره کل باستانشناسی و افراد ژاندارمری بدام افتادند و اعضای این باندر حین حفاری دستگیر شدند.

این ده تن همراه سردسته‌شان علی حسینی، از طریق ژاندارمری ابهر تحویل مقامات دادگستری این شهر شدند.

دومین بار

این دومین بار است که حفاران غیر مجاز در حوالی ابهر به‌دام می‌افتند، باراول‌درناحیه «سان‌سیز» در همین منطقه‌عده دیگری دستگیر شدند که تعدادی اشیاء عتیقه‌اززیر خاک بیرون آورده بودند که این اشیاء از آنان اخذ و متخلفین به موجب قانون مجازات عمومی‌تسلیم دادگستری ابهر شدند . دسته‌دوم که چند روز پیش گرفتار شدند ، در تپه‌ای‌در خراسانلو واقع‌در ٢٠ کیلومتری ابهر شروع به حفاری کرده بودند ، اما پیش از اینکه به شیئی دست‌یابند، به‌وسیله‌بازرسان اداره کل باستانشناسی و افراد ژاندارمری دستگیر شدند .سردسته این افراد علی حسینی ، هنگامیکه ماموران آنها را به‌دام انداختند مدعی شد که اجازه حفاری دارد ودونامه جعلی‌با امضاهای‌ساختگی ارائه دادکه‌روی کاغذهای‌مارک‌دار «وزارت فرهنگ» سابق ووزارت آموزش وپروش‌کنونی ماشین شده بود.

حسینی و همکاران قاچاقچی او به‌جرم حفاریهای غیر مجاز و جعل نامه‌های دولتی تحویل دادگستری ابهر شده‌اند و در مورد جعل نامه نیز علیه آنان اعلام جرم شده‌است.

مصاحبه سفیر لبنان در تهران

سفیر لبنان درتهران

پیش از ظهرامروز ، آقای خلیل الخلیل سفیر لبنان در دربار شاهنشاهی در یك مصاحبه مطبوعاتی‌که درهتل هیلتون‌تشکیل شده بود شرکت کرد و پیرامون تصمیمات دولت خویش در زمینه تجاوزات اسرائیل به مرز های لبنان‌اطلاعاتی دراختیارخبرنگاران گذاشت .

سفیر لبنان اظهار داشت :

دوست داشتم در فرصتی غیر از این فرصت با شما صحبت کنم ، فرصتی که اجتماع ما در آن به خاطر تحکیم روابط بشن دوستانه میان کشور های جهان باشد نه بخاطر اینکه در آن صحبت از شکنجه و آزار یا تجاوز به‌ارزش های انسانی و اخلاقی و به حق حاکمیت مسلم دول نسبت به سر‌ـ زمین ها وملت هایشان بمیان آید.

سفیر لبنان درمورد اختلاف این کشور با اسرائیل گفت: لبنان اعمال مبتنی بر زورگوئی و تعصب و نژاد پرستی را زشت‌میشمارد و از آن‌نکوهش میکند .

از سوی دیگر لبنان به تنهایی قادر نیست که راه حل مناسبی برای‌مسئله‌پناهندگان آوارهٔفلسطین پیدا کند بلکه این وظیفه جامعه دول جهان است که برای این معضل راه حل مناسبی بیابند .

تجاوزاتی که اخیرا نسبت به جنوب لبنان‌صورت گرفته حلقه‌ای از سلسله‌تجاوزاتی‌است که‌بمنظور بهم زدن امنیت و آرامش این کشور صورت میگیرد و میخواهند از این راه امکانات آن را از مسیری که هدف آن تسریع‌آهنگ پیشرفت بخش های اقتصادی و توریستی و فرهنگی و تبلیغاتی است منحرف سازند .

اسرائیلیها پس از جنگ ژوئن ١٩٦٧ میگفتند :«اشتباه بزرگ ژوئن آن بود که جریان حوادث به لبنان کشیده نشد» .

بدین ترتیب اکنون ، لبنان ازنظر اسرائیل کشوری است که مسئول هرگونه فعالیتی‌که از طرف‌فدائیان صورت میگیرد میباشد و اسرائیل از این رهگذر میخواهد بخواست های تجاوزکارانه خود برسد . زیرا برای نمونه ، حادثه فرودگاه «لود» چه ارتباطی با لبنان دارد؟ لبنان چه در فکر و چه در عمل دراین‌حادثه شرکت نداشته است. با اینحال ، اسرائیل ادعا کرده است که لبنان مسئول این حادثه است .

هدفهای اسرائیل

هدف های اسرائیل در مورد لبنان اینك بقدری روشن است که دیگر نیازی به دلیل ندارد . هدف اسرائیل نه تنها اشغال قسمت هائی از سرزمین لبنان ، بلکه کوبیدن لبنان در همه زمینه ها است .

اسرائیل چشم‌دیدن لبنان را به عنوان یك کشور امن وآرام که همه گروهها و مذاهب در آن‌درالفت بسر می‌برند ،و به عنوان کشوری که از لحاظ اقتصادی ، تبلیغاتی ،توریستی و فرهنگی در اوج پیشرفت‌است ندارد .

رسالت لبنان

اسرائیل از لبنان ـ کشوری که همه مذاهب را در کنار یکدیگر قرار داده و دلهایشان را نسبت به هم مهربان و همه رایکدل ساخته ودراین راه به عنوان یك نمونه عالی شناخته شده است ـ میخواهد تا از نقش پیشتازانه خود در این میدان منصرف شود . در حالی که لبنان رسالت خود را در این میداند که همیشه در راه حفظ آزادی‌وبرابری وحق و عدالت‌و حاکمیت قانون سهیم و شریك باشد .

نتیجه تجاوزات اسرائیل کشته‌شدن بیست تن غیر نظامی ازجمله سه زن وزخمی شدن سی تن غیرنظامی از جمله چند زن و چند کودك‌بوده‌است.علاوه برویران شدن پانزده‌خانه‌وزیان مادی سنگینی که به مزارع و پاره‌ای تاسیسات واردآمده‌است همچنین یك‌هیئت‌نظامی‌سوریه‌ای را که از یك کشور برادر و همسایه‌برای سرکشی به‌مرزهای مشترك با دشمن مشترك آمده بودند ربوده و بدین ترتیب‌همه این عملیات را که شیوه اواست ، یکجا به‌مرحله اجرا در آورد .بهانه اسرائیل برای همه این‌اعمال فجیع این‌بوده که یك‌اتومبیل حامل چهل‌جهانگرد هدف‌موشکی قرار گرفته که‌از خاك لبنان پرتاب شده‌بودو بنابه ادعای‌خود اسرائیل در حادثه مزبور دو تن از آنها جراحت خفیفی برداشته‌اند .

آیا این معقول است که لبنان بخاطر یك موشك که ازخاك لبنان ویا کشور دیگری شلیك شده‌است چنین‌بهای سنگینی‌را باکشته شدن‌عده‌ای‌ازغیرنظامیان بی‌گناه بپردازد ؟

من‌درحالیکه این‌اطلاعات را در اختیارافکار عمومی مردم جهان قرارمیدهم ،امیدوارم‌صدای‌لبنان باواکنش مطلوبی‌روبرو شود . صدائی که‌می‌خواهد همراه با صدای حقیقت‌وخرد پایدار‌بماند.

پیش بینی هوا

هوای استان‌های آذربایجان و کرانه‌های دریای مازندران‌کمی تا قسمتی ابری همراه با رگبار های پراکنده . هوای استان خوزستان و شهرستانهای‌جنوب شرقی ایران و شهرستانهای اطراف کویر و جزایر تنب و ابوموسی صافدر بعضی‌ساعات غبارآلود . هوای تهران صاف گاهی همراه با کمی ابر وباد نسبتا شدید در سطح زمین . هوای بقیه نقاط صاف‌پیش‌بینی میشود.

گرمترین نقطه در ٢٤ ساعت گذشته ایرانشهر با حداکثر ٤٩ درجه . خنکترین نقطه زنجان باحداکثر ٢٥ و حداقل ٩ درجه بود. حداکثردرجه حرارت‌تهران ٣٢ وحداقل ٢٠ درجه بوده است .

مسئولین حوزه‌های کنکور تعیین شدند

★ حوزه‌های تهران بیش‌از شش حوزه دیگر داوطلب دارد

● توزیع کارت درسه‌شنبه هفته آینده آغاز می‌شود وکنکور روزهای ١٦ تا ١٨ تیرماه است

★ کنکور معلمان برای راه یافتن ٢٤٠٠معلم بدوره ـ های شبانه‌دانشگاهها‌روز ٣٠ تیر برگزار میشود

فیروز مجللی

مسئولین حوزه های امتحانی کنکور سراسری دانشگاهها و مدارس عالی از طرف وزیر علوم وآموزش عالی‌تعیین شدند.

مسئولین حوزه های امتحانی‌در تهران وشش شهرستان سرگرم مطالعه برای‌برگزاری کنکور بزرگ سراسری گردیدند و تلاش مرکز آزمون شناسی برای اینست که این کنکور بزرگ را هرچه بهتر برگزار کنند.

مسئولین آزمون شناسی بطور شبانه روزی سرگرم مهیا کردن وسائل اجرای‌کنکور و تهیه‌مقدمات آن هستند کارت ورودی داوطلبان آماده‌توزیع‌گردید واز روزسیزدهم تیرماه (سه‌شنبه هفته آینده) آغاز میگردد و تا صبح روز های کنکور درمحل حوزه های امتحانی توزیع میگردد.

روز جمعه ١٦ تیرماه امتحان اختصاصی رشته های معماری برگزار میشود و روز های شنبه و یکشنبه کنکور انجام میگردد.

رقم بزرگترین امتحان را روز شنبه هفده تیرماه خواهیم داشت زیرا تعداد دیپلمه های طبیعی که درکنکور سراسری شرکت مینمایند بیشتراز مجموع دو نوع دیپلم دیگر میباشد.

تعداد داوطلبانیکه در حوزه های مختلف‌شرکت کرده‌اند آزمون شناسی بشرح زیر اعلام کرد

حوزه های تهران ٥٢٦٤٩ نفر اصفهان ٦٣٠٣ نفر مشهد ٥٧٩٠ نفر شیراز ٥١٣٠ نفر تبریز ٤٨٧٩ نفر، اهواز ٤٧١٢ نفر و رضائیه ٢١١٧ نفر.

بدینترتیب‌هرچه تاریخ برگزاری کنکور بزرگ سراسری نزدیکتر میشود التهاب متجاوز از هشتاد هزار نفر جوان داوطلب و دهها هزار خانواده بیشتر میشود وهمه نگران آینده خود یا فرزندانشان میباشند که آیادراولین قدم زندگی پیروز میشوند؟

علاوه برالتهابی که در بین شرکت کنندگان و خانواده آنان وجود دارد بهمان نسبت فعالیت فراوان‌در مرکزآزمون‌شناسی‌وزارت وزارت‌علوم‌ودانشگاههای‌محل‌برگزاری کنکور نیز بچشم میخورد وآقای سمیعی رئیس آزمون شناسی حتی شبها در مرکز آزمون شناسی می خوابد و کارها را زیر نظر دارد.

دانشگاه اصفهان

همچنین امروز از دانشگاه‌اصفهان اطلاع داده شد که در حدود سه هزارنفرداوطلب‌زن‌ومرد نامنویسی کرده‌اندوکنکوردوره شبانه‌دانشگاه اصفهان صبح روز بیست و یکم تیرماه انجام میشود.

ضمنا کنکور اختصاصی معلمان کشور برای‌پذیرش ٢٤٠٠ معلم در دوره شبانه دانشگاهها روز جمعه سی‌ام تیر خواهدبود.

مدارس راهنمائی پایه تجربی ندارد

اشاره:
میز گرد بزرگ روزنامه اطلاعات درباره مدارس راهنمایی تحصیلی مورد توجه عمیق‌مردم‌وگروهی ازکار شناسان‌امور تربیتی قرارگرفت که دراین میان چندتن از استادان صاحب نام دانشگاه تهران‌نیز نظرات خود را در اختیارروزنامه گذاشتند . دراینجا توجه‌خوانندگان ارجمند رابه‌نظریه‌خانم دکترزهره سرمد ،استادیار رشته‌روانشناسی دانشکده علوم تربیتی ودکتر نقی‌براهنی استادروانشناسی دانشکده‌ادبیات‌دانشگاه‌تهران درباره‌مسایل تربیتی‌آموزش وپرورش ومدارس راهنمایی جلب می‌کنیم :

برنامه مدارس راهنمائی تحصیلی حاصل جلسات بحث و گفتگوست و بر پایه تجربی استوار نیست .

نوشته : دکتر نقی براهنی

درمهر ماه ۱۳۵۰ وزارت آموزش‌وپرورش طرح‌نظام‌جدید آموزش وپرورش را در سطح مملکت‌پیاده کرد. دوره دبستان به‌پنجسال تقلیل یافت وسال اول راهنمائی تحصیلی ،جانشین کلاس ششم‌ابتدائی گردید و پس‌از دوره‌راهنمائی قراراست، دوره دوم دبیرستان نیز به‌شکل تازه‌ای آغاز به کار کند.

اجرای طرح جدید مقارن باتغییر بعضی از کتابهای درسی‌وایجاد دوره های کارآموزی برای معلمان دوره راهنمائی ومسئولان این دوره بود.اما وارد کردن کلاس های «حرفه‌وفن» در برنامه راهنمائی تحصیلی و تاکید شناسائی استعداد و رغبت‌های کودکان به منظور راهنمائی صحیح آنهاونیزپیدایش‌شغل جدیدی به نام راهنمای تعلیماتی ،از نکات تازه در طرح جدیدآموزشی‌است .

در دوره پنجساله ابتدائی صرفنظر از تغییربعضی از کتاب ها، نظام جدید بانظام قدیم‌فرقی ندارد . دوره متوسطه نیز جز سال‌اول راهنمائی فعلادست نخورده مانده‌است.

به‌نظر میرسد که نظام فعلی مخصوصا دوره راهنمائی با توجه به احتیاج کشور به کارگران‌فنی‌باسواد ونیزمحدود کردن تعلیمات دانشگاهی ، طرح‌ریزی شده‌است .

امید طراحان این نظام ،این بوده‌است که طی سه ، چهار سال دوره راهنمائی تحصیلی اکثر کودکان‌باحرفه های گوناگون آشناشوند ، به‌نحوی که‌دریایان این‌دوره‌داوطلبانه واردبازار کارگردند و یا به تخصص عالی در رشته های‌فنی رغبت‌پیدا کنند تا از این‌طریق هم نیازمندی فرم به خصوصی از صنعت جدید که در اقتصاد ایران راه یافته مرتفع شودو هم هجوم دیپلمه هابه‌دانشگاه هایا ادارات کاهش یابد . بنابراین درنظام فعلی بیشتربه مسائل اقتصادی ایران توجه شده‌است.

مطالعه در سرنوشت

همین جا باید پرسید که آیاطراحان این نظام وضع و سرنوشت فارغ‌التحصیلان پیشین و فعلی مدارس حرفه‌ای و کشاورزی و خانه‌داری را مطالعه کرده‌اند یا خیر ؟

آیا اطمینان دارند که واقعا اکثر کودکان پس‌از طی دوره راهنمائی به کار های عملی و حرفه‌ای‌گرایش پیدا خواهند کرد ؟ تازه‌اگر در سال های بعد کارگر حرفه‌ای واقعا ارزش‌اقتصادی خاصی پیدا کند ، کارگران ماهر به‌چه میزانی ازدانش علمی و نظری احتیاج‌خواهند داشت ؟

آیا یکسال کارآموزی به عنوان تعمیر کار برق کافی نیست که جوان ۱۶ ساله‌ای را وارد بازار کار کند تا ضمن کار به کارآموزی و تخصص بیشتری نائل‌شود ؟

بنظر می رسد که طرح فعلی اساسا پایه تجربی نداشته و حاصل جلسات بحث و اظهار نظر بوده است . علاوه براین در این طرح به دو مسئله‌اساسی نیز توجه نشده :

نخست این‌که‌با محدودکردن قسمت اعظم برنامه‌دوره‌راهنمائی به دروس عملی ، اکثرکودکان که پس از دوره راهنمائی‌مجبور به ترک تحصیل شوند ، از تربیت فرهنگی و معنوی که دروسی مثل تاریخ ، علوم اجتماعی ، فلسفه و ادبیات‌فراهم می کند ، محروم خواهندماند. ثانیا نظام جدید آموزشی از مسائل اساسی آموزش‌وپرورش ایران غافل مانده است .

عیب نظام قدیم

تنها عیب نظام قدیم این نبود که کودکان و جوانان را بی اعتنا به کار های حرفه‌ای بار می‌آورد بلکه این نظام ازلحاظ دوره های تربیت معلم ،روش تدریس ، رابطه شاگرد ومعلم فعالیت های هنری و اجتماعی کودکان ، ارزشیابی درست خصوصیات و پیشرفت دانش ـ آموز ، مدیریت ، بودجه‌بندی، تسهیلات آموزشی و نوع کتاب ها نیز ناقص بود .

تربیت کودك برای تفکر و حل مسئله در آن نظام جائی نداشت و آموزش و پرورش منحصربه‌انباشتن حافظه کودك بود .

در طرح جدید آموزشی نیز به این قبیل مشکلات توجهی نشده است . کارآموزی دانشجویان تربیت معلم هنوز محدود به چند ساعت دروس مختلف روانشناسی یا تاریخ آموزش و پرورش و یا اصول آموزشی و تمرین دبیری به روش کهن است .

اصول نامربوط

کتاب های درسی این دوره های کارآموزی جز مشتی اصول و فلسفه های خشك و نامربوط با محیط ایرانی چیز دیگری نیست به جرات‌می‌توان گفت که در ایران فعلا حتی یك استاد واجد شرایط برای تدریس در ماده درس‌بخصوصی وجود ندارد .هنوز بر روابط شاگرد و معلم ، ترس از کم‌و زیادی نمره یا اخراج ازمدرسه حکومت می کند و از فعالیت های اجتماعی و هنری جز در آغاز یا پایان سال تحصیلی د رمدارس ما خبری نیست که بعلت‌همان نقص‌دوره کارآموزی است زیرا معلمین ما در اثر دروس جز کتاب ، وسیله آموزشی دیگری نمی شناسند وضع مالی معلمان و رابطه آنها با مدیریت‌نیز مشکلات‌بغرنجی را مطرح می کند .

مسائل اطفال روستا یا قسمت های فقیر نشین شهر ها نیز خود داستانی مفصل و شنیدنی دارد از این لحاظ شگفت ـ انگیز نیست دیپلمه‌ای که فیزیك خوانده قادر به‌تشخیص یا رفع نقص جزئی اطوی برقی نباشد تقاضانامه استخدامی او را احتمالا کس دیگری بنویسد از آن گذشته‌صمیمیت با همکاران ، پشتکار واحساس مسئولیت فردی و اجتماعی به اندازه کافی در او رشد نکرده باشد .

معلمان مانیز بعلت‌نقص دوره های تربیت معلم، کارآیی کافی ندارند تا جائی که هر وقت فرجی حاصل شود فورا باشغل شریف معلمی خدا حافظی می کنند .

این ها مسائل اساسی تربیتی ایران است که‌حل آنهامستلزم بررسی دقیق و چاره‌اندیشی علمی است .

آموزش و پرورش علمی نیز با این قبیل مسائل سروکار دارد . عالمین آموزش‌وپرورش با تحقیق مستمر مسائل را کشف می کنند و براساس نتایج تحقیق خود پیشنهادهائی در جهت بهبود وضع ارائه می دهند و صحت پیشنهاد های‌خود را در مقیاس کوچکتری عملابه محك‌آزمایش‌میزنند ودرصورتی که مفید از آب درآمد،اجرای آنها را در سطح وسیعتری توصیه می کنند .

بنظر می رسد که طرح نظام جدید آموزشی نه بر اساس ضوابط علمی تهیه گردیده و نه در آن به مسائل واقعی آموزش و پرورش ایران توجه شده است . پس و پیش کردن چند کلاس یك کاراداری محض است که معلوم‌نیست چه نتایجی بدنبال داشته باشد .

جنبه های تازه این طرح از قبیل توجه به «حرفه و فن» یا استخدام راهنمایان تعلیماتی یا تاکید شناسائی اطفال ، نیز مشکلات تازه‌ای را به میان آورده است که فعلا مجال‌بحث در آنها نیست .

دکتر زهره سرمد

تخصص باید باضرورت فرهنگی هماهنگ باشد

بطور کلی نظر صریح‌و عجولانه‌در باره هر پدیده‌نومشکل‌است‌ولی به‌نظرمن. در مراحل استعداد یابی آنطوری که من به‌برنامه طرح شده از طرف‌آموزش وپرورش فکر کرده‌ام نقائصی داردکه فهرست واربه بیان آن می پردازم :

در مدارس‌راهنمایی واقعا از کلاس هشتم یعنی بین ۱۳تا۱۴سالگی‌سرنوشت قطعی کودکان .تعیین میشودواین‌خیلی زوداست .

بایدحداقل فرهنگی که مردم برای زندگی‌انسانی لازم دارندمیزانش بالا برودا گرکسی بخواهد به دانشگاه راه یابدو در اجتماعات صنعتی زندگی بکند بایداطلاعات عمومی‌وسیعی در هر رشته داشته‌باشد .

مرحله دوم تعلیمات عمومی مرحله بسیارکوتاهی‌است بعد از ۵سال ما دست بانتخابی میزنیم که بموفقیت‌آن‌اطمینان نداریم عده‌ای در مرحله‌اول‌کنار گذاشته میشوند و عده‌ای برای گذراندن مرحله دوم‌وارد دبیرستان های حرفه‌ای میشوند بدون‌آنکه بدانیم چراعده‌ای در مرحله اول کنار گذاشته‌شده‌اندوچرا بمرحله دوم‌راه می یابندو تکلیف کسانی که‌به علت عقب‌ماندگی های ذهنی نمی توانند بمرحله‌دوم‌راه یابندچیست ؟

اصولا در طرح جدید آموزش و پرورش‌برای این مسائل فکری‌نشده‌است امریکائی ها واروپائی هاسرگرم تهیه برنامه های جامعی هستند که حداقل فرهنگشان را بالاببرند . صرفنظر ازاین که‌شاگردی دلش بخواهد به دانشگاه راه‌یابد یااینکه نخواهد ادامه تحصیل بدهد.

امریکائی هاواروپائی ها در برنامه‌های تخصص حرفه‌ای خود تجدیدنظر کرده‌اند یکی‌از دلائل این تجدید نظراینست که دراجرای برنامه های تخصصی موفقیت بدست نیاوردند . در تجدید نظراساسی دربرنامه ها آمده‌اند سطح معلومات‌دانش آموزان را بالا برده‌اند ، در حالی که باین اصل‌درنظام جدیدآموزش‌وپرورش ماتوجه مبذول نشده‌است.

اگر ماخواستیم به‌ضرورتی تخصص ها را عوض کنیم یعنی مقتضیات مملکتی ایجا ب کرد تخصص‌هاراتغییربدهیم چون پایه‌قوی برای دانش آموزان درست نکرده‌ایم ، ممکن‌است برای تربیت متخصص‌دچار مشکلات عدیده‌ای شویم که‌حل این مشکل خود مشکلات دیگری رابوجود خواهدآورد .

تشویق افرادبرفتن برشته های فنی وحرفه‌ای کاربسیار خوبی‌است‌ولی من فکر می کنم همراه بااین برنامه‌باید تدابیری اندیشید که برنامه ها باموفقیت همراه باشد .

بمدارك تحصیلی زیاد اهمیت داده نشود . دانش‌آموزان صرفا بخاطر گرفتن دیپلم ولیسانس تحصیل نکنند زیراتجربه نشان داده که همه میخواهند پشت‌میز نشین بشوند چرا که اجتماع برای‌این افراد احترام بیشتری قائل‌است ، در امریکا دانش‌آموزان هیچ علاقه‌ای برای رفتن بدانشگاه نشان نمی دهند زیرا د رشغل های غیر دانشگاهی هم می ـ توانندزندگی خودرابه خوبی تامین کنند باید این وحشت نزدپدران و مادران از بین برود که اگر نوجوانشان بدانشگاه راه نیافت چه‌می‌ـ شود ؟ واز چه‌راهی می‌توانند نان در‌ـ بیاورند ؟

استعداد بستگی به عواملی ازقبیل ژن‌وتوارث دارد . مابرای پیدا کردن استعداد باید به علائق بچه ها نیزتوجه داشته‌باشیم علائقی که ذاتی نیست و اکتسابی است‌بچه هائی که در محیط خاص بمسائلی خاص علاقمند میشوند ، بچه هائی که در خانواده های فقیر بعلت ساختمان محیط خانواده‌بوسائل خاصی دسترسی پیدامی کنندوبرخورد های‌خاصی بامسائل‌دارند که‌این برخورد ها با برخورد هائی که بچه های ثروتمند و آن‌دسته که در رفاه مادی‌بسر می‌برند فرق‌بسیار دارد . بچه هائی که پدران و مادرانشان از لحاظ مادی‌درمضیقه‌هستند بابچه‌هائی که‌ازاین لحاظ هیچ نگرانی ندارند نسبت بمسائل مختلف نظریات متفاوتی پیدا می کنند .

من نمیدانم در طرح جدید آموزش وپرورش باچه تست هاووسایلی می ـ خواهند باین نظریات پی ببرند ؟ باید امکانات کافی‌برای رشد علائق‌دراینگونه افراد در سنین پائین بوجود آورد . من در طرح جدیدبرای این‌دسته از افراد برنامه‌ای ندیده‌ام .

عده‌ای از افراد باناهنجاریهای مغزی روبرو هستنداین ها نمی‌توانندمثل کسانی که‌ازهوش بیشتری برخوردارند پیشرفت کنند . باید وزارت‌آموزش‌وپرورش‌برای این‌عده نیز فکری بکند. متاسفانه معلم متخصص و علاقمند در ایران کم‌داریم، اگر به‌نتایج کنکور دانشگاه نظر افکنیم درمی‌یابیم که‌عده‌ای‌بدانشکده‌علوم‌تربیتی دانشگاه تهران راه‌یافته‌اند که اصولا به ادامه تحصیل دراین رشته علاقمند نبوده‌اند و یا اصولا معلمی جزو رشته انتخابی آنهانبوده‌استو به قول معروف ا زبدحادثه این شغل‌را انتخاب کرده‌اند.

برنامه مدارس‌راهنمایی تحصیلی در حد مترقی وپیشرفته‌اش‌تهیه‌شده‌است‌ولی امکانات‌ووسایل لازم وحتی‌افرادمتخصص برای پیاده کردن این‌طرحهای‌خوب،در اختیار نداریم.

درمحافل فرهنگی

نمایشگاه نقاشی دانش‌آموزان

پانزدهمین نمایشگاه جهانی نقاشی دانش‌آموزان مدارس ازتاریخ‌پنجم‌تاسی‌ام‌اکتبر ۱۹۷۲ درسئول پایتخت کره جنوبی تشکیل خواهد شد .

کمیسیون ملی یونسکو در کره جنوبی اعلام داشت این نمایشگاه باهمکاری مرکز اطفال این کشور تشکیل میشود و آثار پنجاه تا شصت نفر از دانش‌آموزان ٦ تا ۱۲ ساله‌هر کشور به معرض نمایش گذارده میشود اداره کل آموزش تربیتی وزارت آموزش و پرورش از کلیه دانش‌آموزان‌هنرمندی که مایلند آثارشان در این نمایشگاه بمعرض نمایش گذاشته شود ، خواست تا یکی از بهترین اثر خود را حداکثر تااول شهریورماه سال جاری بدبیرخانه کمیسیون ملی‌یونسکو ارسال نمایند .

موضوع تابلوها آزاد است و نوع کار عبارت خواهدبود از : رنگ و روغن ـ آبرنگ ـ مدادرنگی و سیاه قلم ضمنا اندازه تابلونباید از ٤۰×۵۵ سانتیمتر بیشتر باشد آثاریکه به نمایشگاه مذکور ارسال گردد پس فرستاده نمیشود .

امتحانات دانش‌آموزان استثنائی

بمنظور تسهیل در امر امتحانات دانش‌آموزان‌استثنائی از طرف دفتر برنامه‌ریزی آموزش استثنائی کارشناسانی برای نظارت در اجرای صحیح امتحانات اعزام میگردند .

اداره کل آموزش و پرورش تهران اطلاع داد : برای هرگروه از این دانش‌آموزان‌که داوطلب شرکت در امتحانات نهائی اعم از ابتدائی و یا متوسطه میباشند حوزه واحدی در نظر گرفته شده تا دانش‌آموزان استثنائی نگرانی نداشته باشند .

اداره کل آموزش و پرورش حوزه های امتحانی رابااین شرح اعلام داشت .

۱ـ حوزه امتحانی دانش‌آموزان ناشنوا در تهران داوطلب شرکت در امتحانات نهائی پنجساله و ششم متوسطه (اعم ازداخلی ومتفرقه) درمحل مرکز تربیت معلم استثنائی واقع در میدان ۲٤ اسفند اول خیابان سی‌متری .

۲ـ حوزه امتحانی دانش‌آموزان نابینا در تهران داوطلب شرکت در امتحانات نهائی پنجم ابتدائی و ششم متوسطه(اعم از داخلی و متفرقه) در محل آموزشگاه نابینایان‌رضاپهلوی ـ کوی‌کن واقع در ناحیه ۱۵ ـ آموزش و پرورش تعیین‌گردیده است .

معلمین در آمریکا و اروپا

وزارت آموزش و پرورش برای معلمینی که مایلند درایام تعطیلات تابستان از کشور های اروپائی و امریکائی دیدن کنند تسهیلاتی بوجود آورده است .

اداره عمومی اداره کل آموزش و پرورش تهران طی بخشنامه‌ای از متقاضیان مسافرت به اروپا خواست در اسرع وقت مبلغ چهل هزار ریال به حساب شماره ۳۰۵ بانک ملی ایران شعبه موزه واریز کنند تا ترتیب کار آنان قبل از فرارسیدن تابستان داده شود .

فرهنگیان شوشتر و مشکل وام

عده‌ای از آموزگاران اداره آموزش و پرورش شوشتر پیمانی هستند که ماهانه ٤۰۰۰ ریال حقوق و جمعی دیگر بعداز ۵ الی ٦ سال خدمت ۵٦٤۰ ریال حقوق دریافت‌میدارند واز این حقوق هم مبلغی بعنوان مالیات و کسورات از آنان کسر می گردد این مبلغ (حقوق) بخصوص برای‌فرهنگیانی که از شهرهای دیگر به شوشترمنتقل‌شده‌اند مبلغ قابل توجه‌ای نیست . با این درآمد اندک اگر معلمی در شوشتر احتیاج‌به وام داشته باشد از دادن وام به وی خودداری می کنندبانکها باین آموزگاران می گویند : باید امور مالی اداره آموزش و پرورش شوشتر نامه بنویسد و تضمین نماید چنانچه اقساط بانکها را پرداخت ننمودند حسابداری آموزش و پرورش پرداخت نماید ولی حسابداری آموزش و پرورش شوشترهم حاضر به چنین تضمینی نیست ، درحالیکه همین بانکها در سایر شهرستانها به طبقه آموزگار وام داده‌اند و دربیشتر مواقع هم حسابداری آموزش و پرورش محل برای‌آموزگاران خود تضمین نموده‌است .

مدرسه‌مدرن‌ایرانیان‌در بحرین

بحرین ـ سفیر شاهنشاه آریامهر از مدرسه اتحاد ملی ایرانیان دربحرین بازدید کرد .

ساختمان جدید این مدرسه که از مدرن‌ترین مدارس موجود دربحرین است علاوه بر ۱۰ کلاس اضافی ، دارای سالن سینما ، فروشگاه تعاونی و کارگاه های مختلف حرفه‌یی میباشد .

جشن‌درمکتب‌پارس

پایان سال تحصیلی مکتب پارس طی مراسمی در تالار فرهنگ جشن گرفته شد . در این مراسم که با حضور مدیرکل سپاه دانش برگزار شد ابتدا آقای شفیعانی سرپرست مکتب پارس سخنرانی کرد و پس از اجرای برنامه‌های هنری جوایزی بین مدعوین توزیع گردید .

دنیای ورزش شنبه‌ها منتشر میشود

آگهی استخدام رسمی

وزارت کشاورزی‌ومنابع طبیعی‌طبق مفاد قانون استخدام کشوری یك نفر را که دارای دانشنامه لیسانس و تسلط کافی به فن ترجمه باشد از طریق امتحان و مسابقه به‌عنوان مترجم زبان انگلیسی درگروه‌موقت‌شغلی٦برای خدمت درتهران استخدام میکند .

داوطلبان واجدشرایط میتوانندبرك درخواست ذیل این آگهی را تکمیل کنند و بادوقطعه عکس ٤×۳ حداکثر تاتاریخ ۲۰ر٤ر۵۱ باپست سفارشی به نشانی دفتر آموزش وزارت کشاورزی و منابع طبیعی‌واقع‌درمیدان کندی ارسال دارند به مدارکی که بعداز این تاریخ‌به‌پست تحویل داده شود ترتیب اثر داده نخواهد شد

پروانه ورود به جلسه امتحان و مسابقه در تاریخ ۲٦ر٤ر۵۱ درمحل فوق بین داوطلبان توزیع خواهد شد . تاریخ و محل امتحان و مسابقه در پروانه مذکور درج شده است . م‌الف ٤۸۱۳

وزیر کشاورزی و منابع طبیعی

برك درخواست شغل از وزارت کشاورزی و منابع طبیعی

نام خانوادگی	نام	نام پدر
شماره شناسنامه	محل صدور	تاریخ تولد
مدرك و رشته تحصیلی		وضع خدمت وظیفه
نشانی کامل : شهر	خیابان	کوچه
شماره منزل	شماره تلفن	
		امضاء داوطلب

دانشکده ادبیات و علوم انسانی

آگهی پذیرش دانشجو برای دوره های فوق‌لیسانس ودکتری

دانشکده ادبیات و علوم انسانی دانشگاه تهران در نیم سال اول سال تحصیلی ۵۲ ـ ۵۱ بر طبق‌اصول کلی دوره های فوق لیسانس و دکتری برای تحصیل در رشته های ذیل تعدادی دانشجو از طریق امتحان ورودی میپذیرد .

۱ـ زبانشناسی همگانی ۲ـ زبانشناسی زبان های باستانی ۳ـ دکترای‌زبانهای‌باستانی٤ـزبان ارمنی۵ـفلسفه٦ـدکترای فلسفه ۷ـ علوم اجتماعی ۸ـ جغرافیا ۹ـ زبان انگلیسی ۱۰ـ تاریخ ۱۱ـ زبان فرانسه ۱۲ـ زبان آلمانی ۱۳ زبان وادبیات عرب داوطلبان میتوانند برای ثبت نام از تاریخ اول تا هفتم شهریور ماه ۱۳۵۱ همه روزه از ۸ صبح الی ۱۲ بدانشکده ادبیات و علوم انسانی مراجعه نمایند .

مدارك لازم

۱ـ اصل دانشنامه لیسانس یاگواهی‌نامه موقت‌پایان تحصیلات و همراه باریز کامل نمرات‌با قید میانگین کل .

۲ـ دوقطعه عکس ٤×۳ و یکبرك رونوشت‌شناسنامه ویافتوکپی‌ان

۳ـ اصل دفترچه پایان خدمت و یا معافیت دائم یکبرك (شرکت فارغ‌التحصیلان سال جاری که از معافیت تحصیلی استفاده میکنند بشرط اینکه تحصیلات آنان در فوق لیسانس دنباله تحصیلات دوره لیسانس باشد بلامانع است).

٤ـ فیش بانکی بمبلغ یک هزار ریال بحساب ۱۰۸٤ بانک مرکزی ایران

تذکر- داوطلبان میتوانند برای اطلاع وچگونگی امتحان ورودی و سایر شرایط به دانشکده ادبیات‌و علوم انسانی دانشگاه تهران مراجعه نمایند م‌الف ٤۸۰۸ ۱ـ۲ آ ـ۲۲۱۰٤

برای نماسازی ونوسازی ساختمان بهتراز این غیرممکن است

مکاوال نمای ساختمان

مکاوال باهیچ مصالح دیگری برای ساختمان قابل مقایسه نیست

مکاوال باصرفه است، فوق‌العاده محکم وزیباست ، ضدرطوبت است، ضد سرما وگرماست، تغییررنگ نمیدهد، وزن‌آن سبك است وترك نمیخورد .

مکاوال پروژه جدیدیست در صنعت پتروشیمی امریکا .

مکاوال آخرین تجربه‌ایست که برای نماسازی ساختمان عرضه شده است .

شرکت مکالوم ایران

خیابان شاه ساختمان آلومینیوم تلفن: ٦٦۰۲۰۱-٦٦۰۰۳۵

تبریکات

جناب آقای دکتر آموزگار وزیر محترم دارائی

حسن انتصاب آقای منصور ناظمیان صاحب منصب شایسته‌و لایق آن وزارت‌خانه را بسمت ذیحساب بودجه طرحهای عمرانی نیروی زمینی شاهنشاهی به جنابعالی تبریك عرض مینمائیم .

سید رضا اقوامی . سرهنك امیر خسروانه . پرویز نبوی . احمد نعیمی .

آ ـ۷٦۱۵

جناب آقای میررسول قضاتی

انتصاب جنابعالی را بسمت شهردار نهاوند تبریك عرض‌نموده موفقیت شما را در خدمت به شاهنشاه آریامهر محبوب ومیهن عزیز آرزومندیم .

علمدارگرگر ـ یاسمی ـ حسینی ـ یزدانی ـ سیرسرانی ـ اورجعلی

۱ـ۲۱۹۵٤

انتصاب شایسته جناب آقای قضاتی شهردار نهاوند رابه‌اهالی محترم‌آن‌شهرستان صمیمانه تبریك میگوئیم .

محمود زمانی . حسینقلی زمانی . موسی مرادی و حسنقلی زمانی

پذیرش دانش آموز بهیاری

وزارت بهداری در مهر ماه سال ۱۳۵۱ برای آموزشگاه های بهیاری وابسته به این وزارت به‌شرح زیر دانش‌آموز میپذیرد

۱ـ آموزشگاه بهیاری کیان ـ خرمشهر ۲۰ نفر
۲ـ آموزشگاه بهیاری سینا ـ رفسنجان ۳۰ نفر
۳ـ آموزشگاه بهیاری ۲۵ شهریور ـ همدان ۲۰ نفر
٤ـ آموزشگاه بهیاری ۲۵ شهریور ـ زاهدان ۲۰ نفر
۵ـ آموزشگاه بهیاری کارون ـ اهواز ۲۰ نفر
٦ـ آموزشگاه بهیاری آپادانا ـ شیراز ۳۰ نفر
۷ـ آموزشگاه بهیاری فردوسی ـ مشهد ۲۰ نفر
۸ـ آموزشگاه بهیاری کردستان ـ سنندج ۲۰ نفر
۹ـ آموزشگاه بهیاری ۲۵ شهریور ـ بابل ۳۰ نفر
۱۰ ـ آموزشگاه بهیاری خلیج فارس ـ بندرعباس ۲۰ نفر
۱۱ـ آموزشگاه بهیاری فیروزگر ـ تهران ۲۰ نفر
۱۲ ـ آموزشگاه بهیاری کوروش کبیر ـ خوی ۳۰ نفر
۱۳ ـ آموزشگاه بهیاری رازی ـ شهر ری ۲۰ نفر
٤ ـ آموزشگاه بهیاری ۲۵ شهریور ـ خرم آباد ۲۰ نفر
۱۵ ـ آموزشگاه بهیاری علیرضا پهلوی ـ شهر ری ۳۰ نفر

داوطلبان برای کسب اطلاعات در مورد تاریخ امتحانات ورودی و ترتیب پذیرش میتوانند مستقیما با دفتر آموزشگاه های نامبرده مکاتبه بعمل آورند . م الف ٤۸۱۱

۱ـ۲ آ ـ۳۲۱۱۲

سرمقاله

مصاحبه‌ای در لندن

شاهنشاه و شهبانوی ایران دیروز سفر اروپائی خود را خاتمه دادند و به کشور بازگشتند .

طی این سفر ، شاهنشاه ابتدا به سویس رفتند و درکنفرانس بین‌المللی کار بیاناتی ایراد فرمودند که با استقبال شایسته کنفرانس روبرو شد و در محافل مختلف حسن‌تاثیر فراوان بخشید و مادرموقع خود پیرامون این نطق و نظریاتی که شاهنشاه با استفاده ازین‌فرصت در یک مجمع بزرگ و معتبر جهانی مطرح فرمودند بحث کردیم .

قسمت دوم مسافرت شاهانه ، دیدار از انگلستان و شرکت در یکی از جالبترین مسابقات اسبدوانی بود که شاهنشاه و شهبانو همراه با علیاحضرت ملکه انگلستان و همسرشان در میدان اسبدوانی حضور یافتند و همچنین با نخست‌وزیر و وزیر امور خارجه و مقامات عالیرتبه دولت انگلیس پیرامون مسائل مورد علاقه دو کشور و امور جهانی و منطقه‌یی مذاکرات و تبادل نظرهایی بعمل آوردند .

ضمن اقامت اعلیحضرتین در لندن ، شاهنشاه با تشکیل یک جلسه مطبوعاتی موافقت فرمودند و نمایندگان مطبوعات و رادیو و تلویزیون انگلستان را در محل سفارت ایران بحضور پذیرفته ، به سئوالات مختلف آنها در زمینه مسائل مختلف پاسخ گفتند .

شرح این مصاحبه را دیروز در روزنامه ما ملاحظه فرمودید . صراحت کلام شاهنشاه و توضیحات مبسوط معظمله در جوابیکایک سئوالات ، یکبار دیگر اذهان را بدین واقعیت منتقل میسازد که‌نظریات شاهنشاه ایران در قبال مسائل جهان و مسائل ایران، بر یکجهان‌بینی خردمندانه و خیرخواهانه مبتنی است و این سبب میشود که درمقام برخورد با هر مساله و هر پیشامدی ، قضاوت معظمله سریع و قاطع و اصولی و از هرگونه ابهام و تعقیدی مبری باشد .

سئوالات‌مختلفی‌که روزنامه‌نگاران‌انگلیسی‌ونمایندگان رادیووتلویزیون انگلستان در مصاحبه با شاهنشاه ایران مطرح کرده‌اند بطور کلی حول چند موضوع دور میزند مثل نفت ، خرابکاری و خرابکاران ، روابط ایران و عراق ، ایران و پاکستان ، ایران و شوروی ، مسائل خلیج فارس و امور دفاعی و تسلیحاتی کشور .

موضوع اخیر ، یعنی سیاست تسلیحاتی ایران ومذاکرات‌ایران با انگلستان در زمینه خرید سلاحهای تازه ، یکی از مهمترین نکاتی بود که درمصاحبه شاهنشاه مورد بحث قرارگرفت و درپاسخ‌سئوالات متعدد روزنامه‌نگاران انگلیسی ، شاهنشاه خطوط اصلی سیاست کشور و اصول نظریات خود را در این خصوص بطورمبسوط توضیح فرمودند .

در پاسخ سئوال خبرنگار «پترولیوم» که مساله خرید اسلحه را مطرح‌کرد ، شاهنشاه بصراحت اظهار فرموده‌اند : « ما میکوشیم بهترین سلاحهای غیر اتمی را که موجود باشد خریداری کنیم ». این بیان بقدر کافی صریح و قاطع است و شاهنشاه ایران ابا ندارند که براین گفته بیفزایند : «ما بهترین اسلحه‌یی را که بتوانیم از منابع مختلف بدست آوریم تهیه میکنیم و تاکنون نیز مقدار زیادی اسلحه در کشور شما تهیه کرده‌ایم .... ما سراغ بهترین سلاحها در هر نقطه از جهان میرویم » اما نکته اینست که چنین روشی هرگز مغایر با اصول سیاست صلح‌طلبی و اعتقاد مسلم ایران به لزوم اجتناب از اعمال قدرت نظامی و حل و فصل اختلافات بین ملل ازطریق روشهای مسالمت‌جویانه نیست . بلکه اسلحه‌یی که ایران تهیه میکند بخاطر تحکیم اساس صلح و امنیت کشور و منطقه است . چرا که بفرمایش شاهنشاه : «ما درین زمینه با دو حقیقت روبرو هستیم. نخست اینکه جنگ بین قدرتهای بزرگ غیرممکن است چون اگر آنها به جنگ و ستیز بپردازند دنیا منهدم خواهد شد ولی این امر خود خطری را بوجودمی‌آورد که‌کشورهای بزرگ ممکن است بوسیله‌برخی کشورهای کوچکتر ماجراهایی در گوشه‌وکنار جهان برپاکنند و ضمن آن بسبب ناتوانی سازمان ملل متحد کشوری که آمادگی مقابله با چنین ماجراها نداشته باشد با شکست روبرو میشود .... اینجاست که ما سیاست مستقل خارجی خود را انتخاب کرده‌ایم و براساس آن ابتدا متکی بر خودمان هستیم و سپس بر دوستان خود ... درهرحال ما نمیتوانیم بخودمان اجازه غافلگیرشدن بدهیم .... کشور ما نباید در معرض انهدام واقع شود و بدین سبب است که سرگرم خرید اسلحه‌هستیم».

برای شناختن ماهیت جهانی که در آن زندگی میکنیم آنقدر قرائن آشکار و علنی وجود دارد که هیچکس نمیتواند تصور کند بصرف داشتن تمایلات صلحجویانه و اعتقاد به منشور ملل متحد و آراستگی به خصلت‌های اخلاقی میتوان ازمعرض تجاوز بدور ماند. شاید یکروز سرانجام آرمان خلع سلاح عمومی تحقق پیدا کند و تولید و تهیه اسلحه براساس ضوابط اطمینان‌بخشی تحت کنترل درآید ولی تا آن زمان همانطور که شاهنشاه ما تکرار و تاکید فرموده‌اند « ما نمی‌توانیم حتی یک لحظه نیز در کار دفاع از کشورمان غفلت کنیم».

در شماره آینده : ایران و مساله نفت

تفسیر سیاسی

مذاکرات ویتنام و نمایش قدرت

از اظهارات کی‌سینجر مشاور نیکسون پس از بازگشت از پکن این نتیجه گرفته می شود که ویتنام شمالی درعین‌حال که آماده مذاکره است‌سرتسلیم شدن‌نداردو تمامی تلاش‌هائی که‌در مذاکرات مسکو و پکن ودرویتنام شمالی با بمباران های در هم شکن وبیسابقه بعمل آمده موجب نشده‌است که ویتنام شمالی اصول واساس سیاست خود را تغییر دهدوجالب‌تر آنکه علیرغم همه‌فشار های غیر مستقیم ، ناشی ازسفر های‌نیکسون وکی‌سینجر ، وفشار های اقتصادی‌وجنگی ناشی از بمباران‌ومین‌گذاری ویتنام شمالی نه‌تنها در صددعقب نشینی سیاسی یانظامی برنیامده بلکه‌حتی به همه‌پیروزیهائی که‌درمیدان های جنگ‌ویتنام جنوبی‌بدست آورده‌قانع‌نیست‌و میکوشد تا قبل از شروع‌مذاکرات مناطق‌تازه‌ای را در جنوب ویتنام تصرف کند و باین ترتیب نه آنطور که کی‌سینجر و وزیر خارجه حکومت‌ویتنام جنوبی گفته‌اند بعنوان طرف شکست‌خورده بلکه‌بعنوان طرف پیروزمند مبارزه‌با نمایندگان آمریکا گفتگو کند . مقاومت‌وسرسختی ویتنام شمالی سبب شده‌است سفر های نیکسون‌و کی‌سینجر که می‌توانست‌عامل شکست‌باشد موجبات پیروزی تازه‌ای رافراهم سازد.

ویتنام شمالی از طرف رادیوومطبوعات خود چه بهنگام‌سفر نیکسون به‌پکن وچه‌درزمان مذاکرات برژنف ونیکسون تاکید کرد که‌برای حل مسئله‌ویتنام واسطه تراشی بیفایده‌است وآنکه‌باید مذاکره کندوتصمیم بگیرد ویتنامی هاهستند نه‌روسهاوچینی‌ها آمریکائی‌ها در آغاز این‌گفته ها را آنطور که بایدجدی تلقی نکردندواینطور تصور شدکه تمایل شوروی هاوچینی هابه‌بهبود روابطشان باامریکا وقتی بابمباران های سنگین‌و نابود کننده همراه‌باشد ویتنام شمالی‌را چنان تحت‌فشار قرار میدهد که‌نتایج عالی‌از آن می‌توان گرفت . درجریان تازه‌ترین سفر کی‌سینجر به‌پکن یکی‌از اعضای هیات نمایندگی ویتنام‌شمالی در مذاکرات صلح‌پاریس برای آنکه نظرات دولت خود را در باره سفرهای ویتنامی رهبران امریکا بطور قطع روشن کرده باشد در یك کنفرانس مطبوعاتی صریحاً گفت برای حل مسئله‌ویتنام فقط با ویتنامی هامی‌توان گفتگو کرد . در همین جلسه مطبوعاتی او تاکید کرد که بمباران‌ومین گذاری ویتنام شمالی مانع ادامه‌جنك نمی‌تواند باشد ، وبرای آنکه‌روشن شوداین‌اظهارات اخطارآمیز جنبه‌آزمایش کردن‌وبلوف زدن‌ودر انتظار عکس‌العمل حریف ماندن‌ندارد ارتش‌ویتنام شمالی در جنوب ویتنام بدواقدام بزرك نظامی دست‌زد.

از یکسو سربازان‌وواحدهای تانك ویتنام شمالی حمله‌تفنك داران دریائی ویتنام جنوبی رابه‌حوالی «کوانك‌تری »دفع کردند وازسوی دیگردر مقابل چشمان حیرت‌زده فرماندهان نظامی آمریکا نیروی عظیمی ازواحد های تانك‌وارابه های جنگی که تعداد آنها از مدتها پیش‌بی سابقه بوده‌است در جبهه‌شمال و فلات مرتفع‌مرکزی متمرکز کردند تاآنها را برای بدست‌آوردن یك پیروزی تازه بکاراندازند .

اظهارات کی‌سینجر بعدازبازگشت از تازه‌ترین سفرش به پکن حاکی‌ازآنست که‌قدرتهای بزرك سرانجام دراین مورد که گفتگو باید مستقیما بین‌آمریکاو ویتنام شمالی صورت گیرد بتوافق‌رسیده‌اندواین همان‌چیزی‌است که ویتنام شمالی‌از مدتها پیش در پی‌آن بوده‌است .امابمباران های مداوم خاك‌ویتنام‌شمالی واین‌فکر که این بمباران هاتلاش ویتنام شمالی‌رابشکست‌کشانده وآن را اجبارابه‌پای میز مذاکره آورده‌است سبب شده که ویتنام‌شمالی در صددبرآید قبل‌ازشروع دوره جدید مذاکرات پیروزی نظامی‌تازه‌ای کسب کند.

این‌تازه‌ترین بن‌بستی‌است که مسئله ویتنام باآن روبروشده است آیاحمله بزرك برای تصرف «هوئه » قبل‌از آغازمذاکرات، این‌مذاکرات‌رابازهم‌بتاخیرخواهدانداخت؟

شایدویتنام شمالی‌با تمرکز نیرو های عظیم خود درفلات مرتفع مرکزی ودرجبهه های شمال فقط قصد نمایش قدرت در مقابل کسانی‌راداشته باشدکه میخواهدباآنهاوارد گفتگوشود نه آنکه‌بخواهدباهجوم بزرگی به «هوئه » چشمهاراخیره‌سازد بدون آنکه‌نتیجه‌فوری برای پایان جنك بدست‌آورده‌باشد .

جعفر مدنی

سلاح آتش افروز اعراب

محمدحسنین هیکل سردبیر الاهرام

بحث‌امروز در باره ایالات‌متحده آمریکاومسئولیت آن دروضع یاجنایت «نه صلح و نه جنك » است که‌گلوی بحران خاورمیانه رامی فشارد.

اینك سئوالی پیش می آید:

ـآیا ایالات متحده آمریکا از وضع‌نه صلح ونه‌جنك‌استفاده می‌کند؟

ـآری ، ایالات متحده آمریکا بدون شك ازاین‌وضع استفاده می برد.

بهمین جهت‌است که می‌بینیم ایالات متحده آمریکا ازنخستین روزبحران تاکنون چنین رفتار کرده‌است:

*** تعهد دربرابراسرائیل باینکه برتری نظامیش را حفظ‌کند .**

***وعده‌ای به اسرائیل‌داده تا هرگونه فشاری را علیه آن در سازمان ملل‌متحدوخارج‌سازمان ملل متحد دفع‌کند.**

*متوقف کردن‌هرگونه تلاشی که براساس قطعنامه شورای ـ امنیت‌برای حل‌بحران خاورمیانه صورت می گیرد. باتمام این تفاصیل ، من پیشنهاد می کنم که‌این مسئله بدوقسمت تقسیم شود:

قسمت‌اول ـ بررسی جنبه‌های کلی‌سیاست آمریکا در برابر بحران‌خاورمیانه

قسمت‌دوم ـ جنبه های بهره برداری ایالات متحده آمریکا از بحران خاورمیانه‌پس ازورود آن به مرحله نه صلح و نه‌جنك

از قسمت‌اول یعنی جنبه های سیاست‌ایالات متحده آمریکا در برابربحران خاورمیانه آغاز می کنم.

۱ـایالات متحده آمریکا ، وارث‌نوین امپریالیسم کهن است . هنگامی که ایالات ـ متحده آمریکا با امپریالیسم جدیدش وارد خاورمیانه‌شد ، تلاش های تشکیل یك دولت صهیونیسم درسرزمین عربی فلسطین از پس از جنك‌بین‌ـ الملل دوم آغاز شده‌بودوشاید می‌توان گفت که این‌فعالیت ها با «وعده‌بالفور »از جنك بین ـ الملل اول شروع‌گشته بود .

ولی طبق مدار کمحرمانه آمریکائی تنهایك رهبر عرب‌در سال ۱۹٤٥ سعی کرد توجه رئیس جمهور آمریکا فرانکلین روزولت را به خطر تشکیل این دولت‌جلب کند.این رهبر عرب عبدالعزیز آل‌سعود پادشاه‌وقت عربستان سعودی بود .

۲ـنهضت صهیونیسم موفق‌شد نژاد یهود را به صورت نژاد مهمی در سیاست آمریکا به ویژه کاخ سفیدوکنگره در ـ آورد.

۳ـاجتماع آمریکا که‌ازطریق مهاجرت‌اروپائیان به‌آن‌سرزمین وازراه نابودساختن‌ساکنین‌اصلی یعنی‌سرخپوستان تشکیل شده بود، بیش از هر اجتماعی‌نسبت به‌مهاجرت یهودیان به‌سرزمین فلسطین وازبین بردن‌ساکنین اصلی آن سرزمین جانبداری نشان میداد.

٤ـسیاست آمریکاروشی‌دنبال می‌کندکه می توان آنراروش واقع بینی نامید.

سیاست آمریکا یك‌سیاست قدیمی‌مانندامپراتوریهای قدیمی اروپائیست.

...سیاست‌آمریکا ازایدئولوژی های محدودمانندسیاست‌شوروی دردوران استالین ، الهام نمی‌ـ گیرد . همین سیاست درخاور‌ـ میانه‌روش جانبداری ازاسرائیل را دنبال‌می کند واین‌دنباله‌روی آسیبی برای آن به‌بار نیاورده است.

منافع اقتصادی‌واستراتژی آمریکا در خاورمیانه‌همه در جانب اعراب‌است ولی گرایش سیاست‌آمریکا بجانب اسرائیل اثری دراین منافع نداشته‌است، بلکه‌این منافع روزبروز فزونتر و همچنان روبافزایش است .

٥ـاسرائیل از این عوامل بهره‌برداری کاملی کرد تا بتواند میان‌خودوسیاست‌آمریکا درمنطقه خاورمیانه هماهنگی برقرارسازد.

میان‌این دو در اغلب اوقات توافقهائی وجود داشت‌ولی این توافق‌در همه اوقات به هماهنگی کامل‌نرسید.

٦ـ پس از جنك شش روزه سال ۱۹٦۷ اسرائیل موفقیت بزرگی درایجاد هماهنگی‌میان خود وسیاست آمریکادر منطقه خاورمیانه بدست‌آورد.

۷ـ هنگامی که تحولات جدید بوقوع پیوست‌و دوران‌توافق دو قدرت بزرك فرارسیدوواشنگتن و مسکوتصمیم گرفتند که مناقشات محلی را از روابط خود دورسازند ، زمینه برای فعالیت بازشدومجالی برای جانبداری غیر منطقی باقی‌نماند.

حالاقسمت‌دوم یعنی جنبه های بهره برداری ایالات متحده آمریکا از بحران خاور میانه پس از ورود آن به مرحله نه‌صلح‌ونه‌جنك را بررسی می‌ـ کنیم:

دراین قسمت نمود های زیررا دربرابر خود می بینیم.

۱ـهرنیروئی که بخواهد بر منطقه عربی خاورمیانه تسلط پیداکند ، بایدکارخود را از مصرآغاز نماید زیرا تجربه‌و تاریخ نشان داده که مصرنقطه اتکای این منطقه‌است .

منافع اقتصادی آمریکا

اگر مصر استحکام یابد ،تمام منطقه استوار می شود و اگر استحکام نیابد ، این منطقه‌به صورت جزایری‌شناور در دریائی بی‌آرام ودر معرض نابودی در می‌آید:

. . .فشار وضع نه صلح ونه جنك برای مصرنتایجی مادی‌و سیاسی‌و حتی‌روانی بوجود می آورد .

اگر ایالات متحده آمریکا دریابد که مصرسالیانه یکصد میلیون لیره مصری صرف‌فشار های «نه‌جنك » میکند درخواهد یافت که‌حداقل یکسوم درآمد های مصر از هزینه های‌نهضت پیشرفت آن گرفته میشود .

۲ـنگه‌داشتن مصر به این چنین در دام نه‌صلح‌ونه‌جنك‌هر گونه اثر مصر را در جهان‌غرب ازبین می برد . ودر نتیجه‌مسائل گوناگونی از قبیل جنوب‌عربی‌ـ مغرب آفریقا وجنوب دره‌نیل دور از چشم مصرحل و فصل می‌گردد .واین راه حل هامورد توجه‌ایالات متحده‌وخواسته های اقتصادی و استراتژی آن در منطقه می‌باشد .

۳ـ وضع نه صلح ونه‌جنك ، انقلاب آزادی‌وسوسیالیسم و وحدت عرب را از حرکت‌بازـ میدارد .

٤ـ وضع نه صلح‌ونه‌جنك هم‌ـ چنان بصورت مانع بزرگی در برابر هرگونه تلاش مشترك اعراب باقی خواهدماند.

٥ـوضع نه صلح و نه‌جنك، باعث میشود که همه از قاهره بسوی‌در های دیگری در جهان عرب‌روی آورند . . هم‌اکنون چنین‌دگرگونی هائی را شاهد هستیم . .زیرا ایالات متحده آمریکا مانندسایر قدرت ها مایل‌است باهریك از دولت‌های عربی به‌تنهائی باب مراوده و معامله‌راباز کند.

٦ـحالت نه صلح‌ونه‌جنك سند تامین منافع آمریکا را صحه می گذارد.

طبق گواهی وزارت بازرگانی آمریکا ، سرمایه‌گذاریهای آمریکا در این منطقه سالیانه شصت در صد سود میدهد

۸ـاز همه خطرناکتر وضع‌نه صلح‌ونه‌جنك فشار های سنگینی‌برروابط‌شوروی‌واعراب بوجود خواهد آوردواین آرزوی بزرك آمریکا به شمار میرود.

به‌عقیده من اگرتحولات‌جهان رابررسی کنیم‌می توانیم حقایق تازه‌ای در برابر ایالات متحده آمریکا ارائه دهیم تا تمام انگیزه هائی راکه در حالت نه‌صلح‌و نه‌جنك فریبش داده است‌دگرگون‌سازدوهمان‌انگیزه هارابصورت خطرات بزرك برای آمریکا جلوه‌گر کند.

گذشته از این مااسلحه در دست‌داریم‌ولی هنوزباندازه کافی بکار نبسته‌ایم.

اسلحه های سیاسی‌واقتصادی واستراتژی در دست‌داریم ... دردست‌خود سلاحی داریم که می‌توانیم در منطقه‌ای که‌دیگران قدرت آتش‌زدن ندارند ،آتش بیفروزیم آتش هم درجه حرارت گوناگونی دارد که‌می‌توان آنرا به‌دلخواه میزان کرد .

درباره شناور شدن لیره‌استرلینك

لیره‌ازخط مقدم‌جبهه خارج‌شد

از : اورور

شش ماه پس از موافقت‌نامه مورخ دسامبرواشنگتن باردیگر اروپا در یك بحران پولی فرو رفته است عامل بحران جدید تصمیم ناگهانی دولت انگلیس به «شناور» ساختن لیره استرلینك است .

جمعه شب «آنتونی باربر» وزیر دارائی انگلیس در پایان جلسه هیئت دولت اعلام داشت که لیره استرلینك برای مدت محدودی بحال نوسان درآمده و برای چند هفته و شاید چند ماه ارزش پول انگلیس راقانون عرضه و تقاضا تعیین خواهد کرد .

بدیهی است‌این تصمیم‌دولت هیئ انگلیسی ها را دچار شگفتی ساخت ولی همانطور که یك وزیر « علیاحضرت ملکه» گفته است‌اکنون دیگرانگلیس در وضعی نیست که فکرتجاوز به «حریم» ارزش لیره‌استرلینك افکار عمومی را تکان دهد .

تغییرات پولی اکنون جزء لاینجزای دورنمای اقتصادی روزانه انگلیس است . مبارزه طولانی و دشوار دولت کارگری ویلسون بین سالهای ۱۹٦٤ و ۱۹٦۷ و مبارزه های بعدی‌لندن انگلیسی ها را علیه هر گونه «شوك» در مورد مسائل پولی تلقیح کرده است .

تصمیم انگلیس در مورد «شناور» ساختن لیره استرلینك این چهار سئوال را در محافل اقتصادی پیش آورده است :

پول انگلیس تا چه وقت در حال نوسان خواهد بود ؟

آیا ارزش برابری لیره ـ استرلینك کاسته خواهد شد؟

این تصمیم تا چه حد بحران پولی‌بین‌المللی‌راافزایش‌خواهد داد ؟ و بالاخره «شناور» شدن لیره استرلینك چه نتایجی برای اروپا بدنبال خواهد داشت ؟

به سئوال اول در مورد مدت شناور بودن لیره استرلینك‌نمی توان پاسخ قطعی داد معذلك‌می توان گفت که ارزش قطعی‌پول انگلیس تا سه ماه دیگرتعیین خواهد شد باین معنی که اگر هم ارزش‌برابری لیره‌استرلینك کاهش یابد این مسئله قبل از پایان ماه سپتامبر یا اوایل اکتبر یعنی درست قبل از تشکیل کنفرانس صندوق بین‌ـ المللی پول یا بلافاصله پس از پایان آن عملی نخواهد شد . میزان کاهش ارزش‌برابری‌لیره درچه حدود خواهد بود ؟محافل بانکی عقیده دارند که ممکن است پول انگلیس در حدود۷ر در صد ارزش خود را از دست بدهد . این میزان کاهش کاملا منطقی بنظر میرسد و باین ترتیب همزمان با ورودانگلیس به بازار مشترك اروپا صادرات انگلیس رونق تازه‌ای خواهد یافت .

در مورد بحران پولی بین ـ المللی باید گفت که باحتمال زیاد تصمیم انگلیس کشش ـ های جدی و خطرناکی‌را بدنبال خواهد داشت حقیقت این‌است که لیره‌استرلینك در جنگی‌که بین پولها و عملیات سفته بازی در گرفته از خط اول نبرد خارج شده‌است. لیره‌استرلینك پس از حملاتی که به آن وارد گردیده «تسلیم» شده و با سرباز خط دوم جبهه (دلار آمریکا) برخورد کرده است .

دلار هم اکنون در برابر حملات‌سفته بازان کاملا منفرد و منزوی شده است . روشی که اکنون دولت انگلیس پیش گرفته باروشی که‌دولت کارگری ویلسون در دهه ٦۰ اتخاذ کرد مغایرت کامل دارد .

در آن زمان ویلسون بدرخواست لیندن جانسون که هنوز کاخ سفید را در اشغال داشت وعده داد و سوگندخورد که ترجیح میدهد در این راه جان دهد و جاخالی نکند .

از آن پس آبهای زیادی از زیر پل ها گذشته‌است.امروزه انگلیس ادوارد هیث بیشتر به اروپا چشم دوخته است تا بسوی ساحل بزرك اقیانوس اطلس ، بنابراین دلار هر روز بیش از روز دیگر مورد حمله‌قرارخواهد گرفت . یك روز پس از اعلام تصمیم انگلیس در فرانکفورت بانك فدرال آلمان بارزش یك میلیارد دلاربرای پشتیبانی‌ازپول آمریکا مارك خرج کرد .

در تابستان سال جاری در حالی که لیره در حال نوسان خواهد بود دلار باید پیوسته از وضع خود دفاع‌کند و بنظر میرسد که در ماه سپتامبر مذاکرات مهم جدیدی بین ده کشور از ثروتمند ترین کشور های جهان تشکیل شود شایددر این کنفرانس نمایندگان بیست کشور شرکت کنند .

دولت انگلیس قبلا تصمیم خود را برای شناور ساختن‌لیره به کشور های دیگر غربی‌اطلاع داده بود و بهمین جهت با توافق قبلی ، کلیه بازار های ارز خارجی از روز جمعه تا سه‌شنبه تعطیل شد .

در جلساتی که از وزیران دارائی کشور های غربی‌تشکیل میشود مسئله مقاومت دربرابر سفته بازی روی‌دلار موردبررسی قرار میگیرد . این کار بی ـ شك برای کشور های اروپا بسیار گران تمام خواهد شد میزان و ذخائر عظیم دلاری را که در خارج آمریکا قراردارد بازهم افزایش خواهد داد .

در حال حاضر ذخیره دلاری در خارج از ایالات متحده به سه میلیارد دلار میرسد که‌دست کم یك سوم آن در انگلیس است .

بعضی از اروپائیها از جمله آلمانیها مسئله امکان شناور ساختن کلیه پولهای اروپا را پیش کشیده‌اندولی‌دولت فرانسه تا کنون با اتخاذ چنین‌سیاست پولی مخالفت کرده است و به احتمال زیاد در آینده نیز به مخالفت خود ادامه خواهد داد .

در هر حال «شناور شدن » لیره استرلینك ،لیر ایتالیا ، پزتااسپانیا «اسکودو» پرتغال و پول‌های دانمارك ،سوئد ونروژ را نیز در یك موقعیت دشوار قرار میدهد .

با آنکه قبلا شایعاتی در باره احتمال مواج شدن لیره استرلینك منتشر شده‌بود اعلام به نوسان درآمدن قیمت لیره بسیاری از مردم را بشدت‌تکان داد . عکس یکی از اهالی لندن را هنگام مطالعه گزارش مواج شدن قیمت لیره نشان میدهد. روزنامه نیز باعناوین درشت‌خبر شناور شدن ارزش لیره را منتشر کرده است .

جهانگیر افخمی نویسنده اطلاعات از نیویورك گزارش میدهد

مک گاورن ـ کندی در های کاخ سفید را میکوبند؟

سناتور ماسکی هایوسانه فعالیت میکند — **سناتور مك‌گاورن میخندد** — **سناتور هامفری نگران آینده است**

انتخابات مقدماتی استان کالیفرنیا همانطوری که در مقاله‌گذشته پیش‌بینی کرده بودم نه‌تنها ۲۷۱ نماینده حزبی آن استان رادراختیار سناتورمك‌گاورن قرارداد بلکه سناتور هامفری را که رقیب گردن کلفتی محسوب میشد واز حمایت اتحادیه های کارگری و کارگردان های‌حزب‌دموکرات بهره‌مند می‌باشد حداقل تا تشکیل کنوانسیون حزب دموکرات در ماه آینده در مقام دوم قرارداد .

در انتخابات مقدماتی استان کالیفرنیا نمایندگان حزبی به نسبت ارائی که کاندیدا های مختلف بدست می‌آورند تقسیم نمی‌شود بلکه برنده یکجا تمام ۲۷۱ نماینده حزب رادراختیار میگیرد.

سناتور مك‌گاورن اگرچه نتوانست آنطور که پیش‌بینی شده بود اکثریت قاطعی بدست آورد ولی ٤٥ درصدآراء در مقابل ٤۰درصد که‌به سناتورهامفری تعلق گرفت برای در اختیار گرفتن ۲۷۱ نماینده حزبی کافی بود .

مك‌گاورن نه تنها در کالیفرنیا بلکه درظرف چند روزدر استانهای‌نیوجرسی، نیومکزیکو و داکوتای جنوبی‌هامفری را شکست داد .

پیروزی مك‌گاورن در استان داکوتای جنوبی انقدرها مهم نبودزیرامك‌گاورن از آن استان به سناتوری انتخاب‌شده است ولی شکست هامفری در استان نیوجرسی که یکی‌از تکیه‌گاه‌ها وامید پیروزی سناتورهامفری محسوب میشد، بطور یقین در تصمیم نهائی روساء اتحادیه‌ای کارگری کارگردانهای‌حزب دموکرات در کنوانسیون حزب موثر خواهد بود مك‌گاورن تا قبل‌از انجام انتخابات نیویورك‌درحدود ۱۰٥٦ نماینده حزبی در اختیار داشت و در انتخابات مقدماتی استان نیویورك نیز پیروزشد و در چند استان باقی مانده دیگر می تواند در تعداد بیشتری نماینده دیگر‌ـ بدست آورد و طرفدارانش امیدوار هستند که در روزگشایش کنوانسیون حزب ۱٥۰۹ نماینده که برای بدست آوردن اکثریت لازم است به سناتور مك‌گاورن رای خواهند داد .

علل موفقیت

برای اینکه ببینیم چطور سناتور مك‌گاورن توانست علی‌الرغم مشکلات و موانع بیشمار بررقبای کهنه کار و با سابقه‌ای چون سناتور هامفری‌وماسکی پیشی گرفته و مقام اول را حائز گردد باید به نکات زیر توجه کنیم .

سناتور مك‌گاورن برخلاف کاندیدا های دیگر که از ششماه قبل شروع‌به فعالیت کردند ، یکسال قبل خودش را نامزد ریاست جمهوری کرد و در این مدت در گوشه و کنار کشور با مردم تماس گرفت و توانست‌طبقه جوان را دور خودش‌جمع کرده و از نیروی‌فعاله و پشتکار آنها استفاده کند .

جنك ویتنام به سناتور مك‌گاورن کمك فراوان کرد و او از این فرصت کمال استفاده را نمود و در نطق‌هایش خواهان پایان جنك‌بود و پیشنهاد کرد جوانانی‌را که‌برای‌فرارازخدمت‌سربازی به کانادا و کشورهای دیگر پناهنده شده‌اند عفو کنند .

جوانانی که برای‌تشکیلات‌مك‌گاورن کار میکنند باطبقات مختلف مردم استان ها تماس‌گرفته و آنها را به شرکت در انتخابات تشویق میکردند وحتی اگر لازم‌بود وسایط نقلیه در اختیارشان میگذاردند .

ازطرف دیگر سناتورهامفری‌توانست سناتورماسکی را ازمیدان خارج کند ولی قدرت آنرا نداشت که جلوپیشروی مك‌گاورن را بگیرد و از این‌روسناتور مك‌گاورن تقریبا بدون حریف باقی ماند .

درست است که سناتور هامفری مدتها معاونت ریاست جمهوری‌راداشته است ولی شکستی که در دوره گذشته از نیکسون خورد او را از نظر مردم انداخت و سناتوری‌واستادی دردانشگاه را یگانه شغل شایسته و مناسب برای او میشمارند .

اطرافیان و کارگردانهای تشکیلات مك‌گاورن نه‌تنها فعالیت قابل‌ملاحظه‌ای نشان دادند بلکه اطراف و جوانب کار را درنظر گرفته و در انتخابات‌مقدماتی استانهائی شرکت کردند که امید موفقیت داشتند و از لحاظ سیاسی‌مهم بشمار میرفت .

عده‌ای به سناتور مکگاورن پیشنهاد کردند که در انتخابات مقدماتی استان‌نیوهمشایر، شرکت نکند ولی موقعیت حساس این‌استان مک گاورن راوادار کرد تا در انتخابات شرکت کند و جوانانی که‌برای تشکیلات او کار می‌کنند بهرخانه‌ای در آن استان رفته واوراق تبلیغاتی را در اختیار ساکنین آن منازل قرار دادند . در نتیجه مک گاورن توانست در آن استان آراء قابل ملاحظه‌ای بدست آورد و زمینه موفقیت از آنجا برای پیروزی‌های بعدی فراهم شد.

مشکلات مك‌گاورن

آنچه ممکن‌است باعث‌عدم موفقیت‌مکگاورن در کنوانسیون حزب دموکرات گردد ، عدم اطمینان کارگردانهای حزبی به سیاست و خط مشی او می‌باشد.

تاکنون در دوره‌های گذشته سیاستمدارانی در کنوانسیون حزب دموکرات‌اکثریت بدست آورده‌اند که سیاست معتدل داشته و میانه‌رو بوده‌اند ، آنهائی که خیلی محافظه کار بوده ویا از طرف دیگر افراطی بشمار میرفته‌اند در کنوانسیون گرفتار دردسر شده‌اند .

سناتور مکگاورن میداند که برای جلب آراء طبقه جوان و آنهائی که از دولت فعلی دل خوشی ندارند باید خط مشی افراطی داشته باشد ودر انتخابات مقدماتی استانها که بستگی به‌آراء طبقات مختلف داشته‌است با موفقیت‌روبرو شده است‌ولی درکنوانسیون حزب مردم عادی شرکت نداشته بلکه عده‌ای سیاستمدار حرفه‌ای که معمولا سنشان از چهل‌سال متجاوز است گرد آمده‌اند و این عده از سیاست افراطی مکگاورن چندان رضایتی ندارند و میترسند با حذف میلیون ها دلار از بودجه ارتش امنیت کشور بخطر بیافتد واز طرف دیگر میدانند که اگرسناتور مک گاورن نامزدحزب دموکرات برای‌ریاست جمهوری شود ، در پنج ماهی که‌به‌انتخابات عمومی مانده‌است‌حزب جمهوریخواه‌بسیاست افراطی مک گاورن حملات شدید خواهدکرد ومردم امریکا که طبعا محافظه‌کار هستنددر اثر این تبلیغات از مک گاورن برگشته وبه نیکسون رای خواهند داد .

یکی دیگر از مشکلات مک گاورن چه در کنوانسیون حزب دموکرات و چه درانتخابات عمومی استانهای جنوبی امریکاست که‌اکثرا طرفدار جرج والاس بوده و از سیاست افراطی دست چپی مک گاورن دلخوشی ندارند! اگر بخاطر داشته باشید سناتور هامفری‌در موقعیکه دریافت‌درمقابل مکگاورن نمی‌تواند مقاومت کند حتی حاضر شد برای جلب آراء استانهای جنوب والاس را که در بیمارستان بستری است برای معاونت ریاست جمهور بپذیرد و برای اینکه لطمه شدیدی به مک گاورن وارد کند در یکی از مصاحبه‌های تلویزیونی‌اش‌خاطرنشان ساخت که مک گاورن مخالف کمک بدولت اسرائیل بوده است وباکم کردن بودجه ارتش عده زیادی از کارگران استانهای جنوب را بیکار خواهد کرد.

کندی

سناتور مکگاورن برای جلب آراء یهودیان اعلام داشت که اگر بریاست جمهوری برسد کمک فراوان به دولت اسرائیل خواهد کرد ودر ضمن برای جلب آراء مردم استانهای جنوب میکوشد تا شاید بتواند «ادواردکندی» را حاضر به‌قبول پست معاونت ریاست جمهوری بکند . سناتور کندی میداند که کاندیدای حزب دموکرات‌خواه مک گاورن باشد خواه هامفری ، چندان شانسی در مقابل نیکسون در انتخابات آینده ندارد واز این‌رو نمی‌خواهد خودش را وارد میدان مبارزه کند و چهار سال بعد که نیکسون کاندیدای حزب جمهوریخواه نخواهد بودو مکگاورن ویا هامفری نیز مزه شکست را چشیده‌اند میدان از هرجهت برای کندی باز خواهد بود. عده‌ای معتقدند که کندی ممکن است معاونت ریاست جمهوری را قبول کند وباین ترتیب موضوع حادثه قتل منشی‌جوان را برای همیشه از خاطره‌ها محو نماید ویا محبوبیتی که کندی در بین سیاه‌پوستان و طبقه کارگر داردو همچنین‌با تغییراساسی‌ای که مکگاورن خواه وناخواه در سیاست و خط‌مشی امریکا خواهد داد ، ممکن است حزب دموکرات دوباره رئیس جمهوری‌روانه کاخ سفید بکند.

اختاپوس:

●من به جامعه مطبوعات وخبرنگاران شریف احترام میگذارم

پرویز صیاد دفاع میکند

چندین‌بار شکایتی از پرویز صیاد نویسنده برنامه تلویزیونی اختاپوس بعلت حمله‌ای که دربرنامه آن به خبرنگاران ، نویسندگان مطبوعات بعمل آمده در مطبوعات منعکس شد .

چندتن از نویسندگان بجوابگوئی پرداختند . آخرین مقاله به‌قلم آقای حسین‌سرفراز بود که بدفاع از نویسندگان مطبوعات در اطلاعات درج شد اینك‌نامه آقای صیاد نویسنده و کارگردان برنامه اختاپوس را در این زمینه می‌خوانید روزنامه اطلاعات باکمال‌بیطرفی بدرج نامه‌آقای صیاد می‌پردازد ونظرات موافق یامخالف را باتوجه به احترام عقیده پذیرا میشود .

برخلاف آقای سرفراز که میل‌نداشته‌اندبمن‌پاسخی‌بدهند ـ اما دادند ـ کاملا مایلم نوشته تهدیدآمیزشان را در اطلاعات شماره ۱۳۸۲۱ ـ استثنائا بی جواب نگذارم ولی در عین‌حال مایلم کسانی هم که از سنگر های چند نشریه دیگربحملات مشابه دست زده‌اند از این رهگذربی‌نصیب نمانندوهمچنین خوانندگان این جوابیه بدون اطلاع از چندو چون ماجرا و مقدمات امر ، ناگهان خود را در میان یك درگیری قلمی متاسفانه رایج نیابند .

باری حملات اخیر دارای انگیزه و هدف مشترکیست .

انگیزه‌مشترك معاندین‌آنست که من در برنامه تلویزیونی اختاپوس «همه نویسندگان و خبرنگاران مطبوعات را » مورد انتقاد و احیانا اهانت قرارداده‌ام و نا درستی درست از همین ادعا سرچشمه میگیرد .

باحسن‌نیت ها با خواندن‌و شنیدن این‌مطالب‌بمن میگویند فلانی این کار درست نیست چرا دشمن تراشی میکنی؟ از باحسن‌نیت‌هامیپرسم شمابرنامه مورد بحث را دیده‌اید ، می‌گویند نه خوب من خلع‌سلاحم برای کسی که برنامه‌را ندیده است حرف بعضی ها حجت خواهد بود بخصوص که خود عضوی از خانواده مطبوعات باشد . اما حتی بدون دیدن برنامه هم حکم عقل سلیم بر آنست که باور نکنیم من همه نویسندگان و خبرنگاران مطبوعات رامورد انتقادوعیبجوئی قرار داده باشم . دیگر آنکه تمام جملات اهانت‌بار و انتقاد آمیزی را که بفارسی میتوان نوشت هرگاه با قیود گاهی.... بعضی ار ... چند نفر از .... درجائی خواندم که .. ـ بعضی از مجلات نوشته‌اند که .... یکی از هنری بنویس‌ها نوشته است که ...ـ آغاز شودهرگز نمیتوان آنها را طوری باتمام رساند که معنای وسیع‌وعمومی انتقاد و اهانت نسبت به همه نویسندگان و خبرنگاران مطبوعات را بدست دهند .

همیشه پیش‌از اثبات خطای‌من به مسئولین امر سوءنیت خود را به ثبوت میرسانند . گوئی حضرات نمیدانند که هدف مشترك حملات اخیر ـ مثل دفعات قبل ـ از خواست هائی که باشکال زیردرنوشته‌هاشان به‌چشم میخورد خارج نیست ، کنترل و نظارت دقیقی‌لازم دارد «باید مصرا از پخش چنین برنامه‌ای جلوگیری نمود .... باید به درفشانی نویسنده‌این برنامه خاتمه داد ... باید تو دهنی محکمی بهش زد ...» الی‌الاخربدین‌ترتیب‌نویسنده‌ای چند طرد قطعی یا محدودیت هرچه بیشتر نویسنده‌ای دیگر را تقاضا دارند .

این جنجالیست که معدودی برای برانگیختن«همه‌خبرنگاران و نویسندگان مطبوعات » علیه من و برنامه‌ام راه‌انداخته‌اند .

می پندارند کثرت نفرات جای سستی استدلالشان را پر خواهد کرد که چنین نیست گاه نوشته‌ای مستدل بیش از صد ها نوشته که بر منطقی محکم استوارنباشد موثرخواهد بود .

آنها اشاره مرابه جمع‌قلیلی به همه جامعه مطبوعات اشاعه داده‌اند تاخودشان را در این گیرودار گم‌گور کنند .

اشاره من به نحوه انعکاس فعالیتهای هنری در مطبوعات بوده است که‌تنها بخش کوچکی از مطبوعاتیها در این انعکاس مداخله دارند و تازه از این بخش عده کمتری مشمول بحث من قرار میگیرند چرا که با توجه به قیود عدد و زمان و مکان ـ به شرحی که گذشت باز تعداد کمتری مشمول کنایات واقع میشوند .

در یك مجله هفتگی می ـ خوانیم : « نویسنده اختاپوس همه نویسندگان و خبرنگاران مطبوعات را به باد انتقادشدید گرفت و از آنها به طرز وقیحانه‌ای هتك حرمت کرد »ـ بالآخره چی ؟ وقتی که ولو عده‌ای معدود سردر بیاورندنیش بیمزه متوجه چه کسی است دیگر چگونه‌از همه هتك‌حرمت بعمل می آید در آخر مقاله نویسنده اذعان مینماید که« ما نمیگوئیم در حرفه ما کسی نیست که‌برخلاف مقررات‌صنفی ماگام بردارد .. ما اینها را از خود طرد کرده‌ایم ... »

آنوقت اشاره من باین چندتن مطرود که البته کسی را بر طردشان وقوفی‌نیست‌هتك‌حرمت از همه نویسندگان وخبرنگاران مطبوعات و منجمله خود ایشان تلقی میشود .

قول یك معاند دیگر ـ با همه ناسزاگوئی و ناروائی که نسبت بمن رواداشته است خیال میکنم تا حدودی بحقیقت امر نزدیك ترباشد .

« این یکی عقیده داردکه آدم هر چه زور میزند نمی ـ تواند بفهمد کنایات نویسنده اختاپوس متوجه‌چه کسی‌است؟»

بله خود من هم غالبا نمی‌دانم از چه کسی حرف میزنم من از وضعیتی حرف میزنم که احساس میکنم ناجور است اما دقیقا نمیدانم چه کسی یاکسانی مستقیما در ایجاد آن وضعیت ناجور مداخله داشته و دارند .

من در اختاپوس اغلب حالت کفاشی رادارم که نمیداند کفشی را که دوخته است چه کسی بپا خواهد کرد طبیعی است‌که کفش دوخته شده درست‌قالب پای کسی یا کسانی از آب در آید .

این گناه کفش یا کفاش نیست اگر آنکه کفش از قالب پای خود یافته ضمنا ازمیخچه پا در عذاب است . دربدن کفش و در افتادن با کفاش درمان‌کار او نیست اگر میخواهد آزار نبیند باید میخچه را از پاخارج کند همین .

کدام هنرپیشه و از کجا ؟

کلیه مطالبی که دراختاپوس نشست یکصد و پنجاه‌ششم در باره خبرنگار و نحوه انعکاس و فعالیتهای هنری در مطبوعات آمده است برای اطلاع و قضاوت خوانندگانی که در جریان حملات اخیر پاره‌ای از نویسندگان بمن و برنامه‌ام‌قرار گرفته‌اند در اینجا نقل میشود این عبارات عینا از متن برنامه مورد اعتراض که در بایگانی تلویزیون موجود است نقل‌شده است :

قاطبه ـ اعلام مینمایم که قاطبه اهالی محترم به کرات هنرپیشگان و شوخ شنگان‌کار خودمان را به جنس مشابه خارجی‌اش ترجیح میدهند .

بلژیکی ـ اگر قاطبه اهالی محترم به هنرپیشگان خودشان بیشتر اهمیت می دهند پس چرا برای عبور یك هنرپیشه متوسط انگلیسی از آسمان ایران ندید ـ بدید بازی در میارن و با تیتر درشت خبرش را در روزنامه های مهم منعکس میکنن بطوریکه همه حوادث داخلی اعم از هنری و غیر هنری رو تحت الشعاع قرار بده .

اگر قاطبه اهالی محترم هنرپیشگان خودشان بیشتر اهمیت میدهندپس چرا خبرنگار در برخوردبا یک لندهوراجنبی آنقدر دست و پایش را گم‌میکند که طرز سئوال کردن ازیادش میره و پیام مخصوص آقای پیتروانگارد را برای دختران ایرانی مطالبه میکند .

رقیه ـ بابا شما ها دارین بی‌انصافی میکنین اینهمه روزنامه و مجلات در باره هنرپیشه‌های ایرانی تبلیغ میکنن .

مستر کاف ـ شماخودتون میگین تبلیغ ـ نود درصد مطالبی که بنفع هنرپیشگان ایرانی‌منعکس میشه به سفارش خود هنرپیشه بصورت رپرتاژ آگهیه ویااینکه بودجه‌اشرو تهیه‌کنندگان میدن که از آن هنرپیشه بخصوص فیلمی در دست تهیه یا آماده نمایش دارن .

رقیه ـ اینطورها هم نیست که میگین فعلا اینهمه سروصدا برای بدهکاریهای گوگوش در مجله‌ها راه افتاده و براش دلسوزی‌شده حتما مجانی بوده چون اگر گوگوش میتوانست پول خرج‌کند بدهیهای خودشو میداد.

مستر کاف ـ بله ـ این‌ها دیگه تبلیغ نیست این دیگر فروش مطلبه به بهای خراب کردن زندگی و دنیای یکدختر یک‌هنرپیشه‌خیال‌نمیکنم ایده‌آل هیچ هنرپیشه‌ای این باشد که به مثل گوگوش دچار بشه یا فقط مسائل خصوصی‌زندگیش بعنوان سوژه ورد زبان این و اون قرار بگیره .

بلژیکی ـ متاسفانه باوجودیکه نیمی از مطالب بعضی مجلات رومسائل مربوط به هنرپیشگی و هنرپیشگان تشکیل میده انعکاس درست و جامعی از فعالیتهای آنها بعمل نمیاد . مطالب مربوط به هنرپیشگان‌یا همانطور که مستر کاف گفت جنبه تبلیغ و سفارش دارد یا حکایت از مسائل شخصی و خانوادگی و شایعات داغ و ولرم و سرد در باره اونهامیکند این اهمیت دادن به زندگی آنها نیست بلکه گاهی بی‌احترامی و تجاوز به حقوق فردی وانسانی آنهاست .

دکتر ـ البته اینهم گفتنی است که هنر کلا بمفهومی که در غرب متداوله و بصورتیکه آنجا عرضه میشه اینجامتداول نیست و عرضه نمیشه ... عقب‌افتادگی خمودی و ابتدائی بودن هنوز درش بچشم میخوره اما گاهی هم که یک کارگردان ایرانی به موفقیت قابل توجهی دست یافت عکسش را من در یک مجله دیدم که‌زیرش‌نوشته‌بودن خالدالصدیق.

(بعد قاطبه شرحی میدهد در باره شرکتش در یک نمایش که بنفع جذامیان بود و در پایان بازیگران بایک شخصیت عالیرتبه که به نمایش آمده بود دست دادند و عکس گرفتند اما فقط اجازه دادند هنرپیشگان اول با شخصیت مزبور عکس بگیرند.)

قاطبه ... فردای آنروزشخص بنده عکس آن دوهنرپیشه مشهور را درحال دست‌دادن باشخصیت عالیرتبه در روزنامه دیدم زیرش نوشته بودند شخصیت عالیرتبه چند تن از جذامیان‌رامورد‌تفقد قرار میدهند .

نمونه‌ای دیگر

بلژیکی ... چند وقت پیش من مطلبی خواندم از یک نویسنده‌ای که معمولا مطالبی که مینویسد رنگ و لعابی روشنفکر فریب دارد درست مثل موز رنگ‌کرده که این اواخر میفروختند بمردم غافل ـ بله با خواندن این مطلب دلم بحال هرچی هنرپیشه است سوخت نویسنده حق داده بود به همکارهای دیگرش که ورزشکار را با هنرپیشه قاطی نکنند بالحنی که اگر ورزشکار را با هنرپیشه جمع ببندین شان ورزشکار نزول میکند .

منیژه ـ خیلی معذرت‌میخواهم شاید هم بعبارتی درست باشد هنرپیشه شایسته احترام در خارجه بعقیده من بیشتره ...

مستر کاف ـ بعضی‌هابی‌بندوباری و هرزگی رو هنرپیشگی قلمداد میکنن

بلژیکی ـ کی میکند ؟ شاید همین‌نویسنده‌نوعی‌راکه‌امروزبابکار بردن‌لغت‌هنرپیشه‌ترش‌میکندخودش در قلمداد کردن هرزگی به‌جای هنرپیشگی شایدازچنین‌وضعیتی بهره‌جسته‌نون خورده وگرنه مردم در معنای کلی‌بدون‌واسطه دلالان میتونن هرزگی رو از هنرپیشگی تشخیص بدن .

(در موردارسال پیام‌پیترونگارد برای دختر خانم‌های ایرانی‌در جای‌دیگراشاره‌می شود)دکتر.. تقصیر پیترونگارد نیست که اون بیچاره را هو کشیده بودداشت میرفت‌خودش هم که به دنبال خبرنگار نفرستاده بود که بیا میخوام برای دختران ایرانی پیام بدهم . . .خودشون‌باستقبال خطر رفتن.

(ودرجای دیگر در باره ورود محمدعلی کلی بایران)

بلژیکی ـ . . .چندوقت پیش دریك‌مجله خواندم به دخترهای جوان ایرانی هشدارداده‌بود که برای محمدعلی کلی نامه عاشقانه ننویسین چون جواب نخواهد داد این یعنی چه ؟

رقیه ـ یعنی بنویسین دیگه.

بلژیکی ـ براوو . . . غیر مستقیمش یعنی همین یعنی ایجاد وسوسه در دل دختران جوانی که اصلا باین فکر نبوده‌اند.

من جوابی ندارم

آنچه آمد باصطلاح تند ترین مطالبی بوده‌است که من تا امروز در برنامه اختاپوس‌درباره طرز کار پاره‌ای از خبرنگاران که در انعکاس فعالیت های هنری در مطبوعات دخالت‌دارند گفته‌ام‌و همین ها انگیزه‌اهانت ها و حملات‌اخیر معاندین بوده است.

چند جا مرابه قلب‌واقعیت‌متهم کرده‌اند که‌خبرنگارتلویزیونی راکه‌باپیترونگارد مصاحبه کرده است خبرنگار روزنامه قلمداد کرده‌ام‌البته‌من‌اشاره‌ای‌نکرده‌ام که خبرنگار مورد بحث در تلویزیون کار می کندهمچنان که‌اشاره‌ای که حاکی‌از کاراو در مجله یاروزنامه باشد نیز نشده‌است من از یك خبرنگار که‌از ونگارد برای دوشیزگان ایرانی مطالبه پیام مخصوص کرده‌است حرف زده‌ام . زائدبر این هرچه گفته شود در باره شناسنامه خبرنگار مربوطه که کیست وکجا کار می کندو جزئیات دیگر خارج‌از حوصله ووظیفه برنامه‌ایست که جنبه عمومی‌داردوناگزیراست‌ازاشاره مستقیم به اشخاص حقیقی یا حقوقی معین خودداری کندبدین ترتیب ملاحظه‌میشود که‌جملات چندجا اخیرابدنبال سوء تعبیری که‌عمدا یاسهوا در حرفهای‌من در برنامه اختاپوس به عمل آمده‌صورت گرفته‌است بی تردید من‌مسئول‌حرفهائی خواهم بود که میزنم امادیگر مسئول سوء تعبیرهائی که از آن حرف هامیشود نمی‌توانم باشم .

حربه ضعیف

حضرات مدام در حیرت‌اند که‌چگونه باوجوداینهمه حملات ویرانگر و تحریك‌آمیز هنوز تلویزیون ملی ایران عذر مرا نخواسته است ، خوب حمله‌ای که با انگیزه‌ای نادرست وبیانی این‌چنین سست شروع میشود مسلم است که به نتیجه و بخصوص‌نتیجه مطلوب‌نمیرسد. علت آنست که معاندین

پرویز صیاد

برنامه امروز و فردا شهر آفتاب

ساعت ۱۹٫۵۵ برنامه شبکه (دوشنبه)

در این برنامه کتابهای «قتل‌عام ارمنیان» نوشته‌ی اسمعیل رائین- دومین‌شانس اثر گئورگیو ـ کارخانه مطلق‌سازی اثر «کارل‌چاپك» ترجمه حسن قائمیان ـ از لحظه تا یقین » دفتر شعر «پرویزخائفی» و شماره جدید مجله سخن معرفی و مورد بررسی قرار میگیرد همچنین شاهد گفتگوئی خواهیم بود با پرویز خائفی به مناسبت انتشار دفتر شعر جدیدش .

اختاپوس

ساعت ۲۱٫۵ برنامه‌شبکه (دوشنبه)

تهیه کننده . پرویز صیاد

با شرکت:صادق بهرامی- پرویز صیاد ـ مری‌آپیك ـ شهناز تهرانی ـ جهانگیر فروهر ـ نوذر آزادی .

قاطبه معاون شهرداری شده و هیئت‌مدیره از این نظر به او احترام فراوان می گذارند و برای اینکه‌بتوانند از او بهره بیشتری بجویند او را بریاست انجمن انتخاب میکنند و حتی برای‌پرداخت دیونش اقدام میکنند و جالب اینکه برای خوشخدمتی به قاطبه رقابت هم میکنند .

نقالی

ساعت ۲۰٫۰۵ برنامه دوم (دوشنبه)

این‌بار رستم در خوان چهارم با یك‌زن جادوگر که بشکل پریروئی ظاهر میشود برخورد میکند . زن قصد فریب او را دارد که رستم متوجه شده و مبارزه‌ای سخت را با او آغاز میکند .

گنجینه پوئنتن

ساعت ۲۰٫۳۰ برنامه دوم (دوشنبه)

قسمتی از فیلم گنجینه پوئنتن اثر «هنری‌جیمز» نویسنده آمریکائی را از امشب به جای سریال تلویزیونی ویلت خواهیم دید .

سینما ـ رادیو ـ تلویزیون

۷

برنامه شبکه تلویزیون

دوشنبه

۱۷ـ۴۵ اسلاید و موزیک
۱۷ـ۵۸ سلام شاهنشاهی و اعلام برنامه
۱۸ـ۰۰ کودکان
۱۹ـ۰۰ اطاق ۲۲۲
۱۹ـ۳۰ مادام بواری
۱۹ـ۵۵ شهر آفتاب
۲۰ـ۳۰ مشروح اخبار همراه‌با فیلمهای خبری
۲۱ـ۰۵ اختاپوس
۲۱ـ۳۰ نویسنده کارآگاه
۲۲ـ۳۰ ایران‌زمین
۲۳ـ۰۰ آخرین اخبار

نیمروز سه‌شنبه

۱۲ـ۴۵ اسلاید و موزیک
۱۲ـ۵۸ سلام شاهنشاهی و اعلام برنامه
۱۳ـ۰۰ اخبار
۱۳ـ۱۰ پیتون
۱۴ـ۰۰ کانون خانواده
۱۴ـ۳۰ اخبار

۹

برنامه دوم تلویزیون

دوشنبه

۱۹ـ۱۵ اسلاید و موزیک
۱۹ـ۳۰ سلام شاهنشاهی و اعلام برنامه
۱۹ـ۳۴ اخبار
۱۹ـ۴۰ کانون خانواده
۲۰ـ۰۵ نقالی
۲۰ـ۳۰ گنجینه پوئنتن قسمت اول
۲۱ـ۳۰ اخبارتهران مخصوص برنامه دوم
۲۲ـ۰۰ برادران کارامازوف
۲۲ـ۲۶ موسیقی ایرانی

۱

تلویزیون آموزشی

سه‌شنبه

۸ـ۰۰ ترانه‌ها وچشم‌اندازها
۸ـ۳۰ سلام شاهنشاهی و اعلام برنامه
۸ـ۳۵ نیایش
۸ـ۴۵ بحث آزاد
۹ـ۱۵ برنامه هنری
۹ـ۳۰ مسابقه علم و تجربه
۹ـ۵۵ مکالمه فرانسه
۱۰ـ۱۰ طبیعی برای همه
۱۰ـ۳۵ فیلم آموزشی
۱۰ـ۵۰ نقاشی
۱۱ـ۱۵ برنامه هنری
۱۱ـ۳۰ مکالمه انگلیسی
۱۱ـ۴۵ ریاضی دبستانی
۱۲ـ۰۵ فیلم داستانی

۸

برنامه تلویزیون امریکا

دوشنبه

۱۸ـ۰۰ فرماندار
۱۸ـ۳۰ سه پسر من
۱۹ـ۰۰ اخبار
۱۹ـ۱۵ دوربین سوم
۱۹ـ۴۰ قصر یخ
۲۰ـ۳۰ فیلم
۲۱ـ۲۰ فانی ساید
۲۲ـ۱۵ صدای سوم
۲۳ـ۳۰ مادام

کوتاه‌درباره‌فیلم‌مردان‌ماجراجو

فیروزخان‌وممتاز به‌اتهام قاچاق درفرودگاه هند دستگیر شدند!

«اجازه بدهید هزاران گناهکار آزاد بشوند ، اما یك بی گناه مجازات نشود !»

این جمله راهنمای بشر در طی سالها بوده است . یك ورزشکار مرموز بنام «رام» در چندین مسابقه اتومبیل رانی مقام اول را بدست می آورد . این پیروزی‌برای‌اویك رویاست که به حقیقت می پیوندد وباو توانائی مالی بیشتری از برادر مسن‌ترش «هارنام» میدهد . به زندگی «رام» یك دختر زیبابنام «رینا» که در میان دوستان «مینا »خوانده میشود پای‌می‌نهد . او دختری پرتحرك است که مرتب دست بسفر می زند و سرانجام به یك ماجرای جنائی پیچیده کشیده میشود . بخاطر ناتوانی مینا، رام شجاعانه باو کمك می کند و مینا را ازدست نات ودارو دسته جنایتکارش نجات میدهد .

در این زمان ، هر دو بشدت عاشق هستند . با آنکه خطردر هر قدم آنها را تهدید می کند پس‌از برنده شدن در مسابقه بین‌المللی اتومبیل رانی ،رام بسوی فرودگاه حرکت می کند تا با مینا به هند بازگردد . «رام» در فرودگاه با یك‌بیگانه مواجه میشود که باو بسته‌ای دارو میدهد تا ببرادرش هارنام بدهد اما در پاکت دارو نیست بلکه الماس است .

«رام» بی گناه هیچ اطلاعی در باره محتویات پاکت ندارد . اما «هارنام» می داند . اوبا یك شیخ عرب دشمنی دارد و همین شیخ ماجرا را به پلیس اطلاع میدهد اما در این‌ماجرا «رام» که کاملا بی گناه است دستگیر میشود

این صحنه های پر دلهره‌و هیجان آور آغازگر فیلم‌تازه‌ای از سینمای هند بنام مردان ماجراجو می باشد .

«سینمای‌هند »اینروزها دوباره در ایران جان تازه‌ای‌می گیرد و دوران طلائی گذشته را زنده می کند دورانی که‌با بزرگان سینمای این کشور یعنی راج‌کاپور و نرگس ودلیپ کومار آغاز شده و باراجندرا‌ـ کومار و ویجنتی‌مالا به اوج رسید .

تماشاگر ایرانی هیچگاه خاطره فیلمهائی چون سنگام و مادر هند را فراموش نمی کند ولی جنبشی که در سینمای ملی ما بوجود آورد فیلم های‌هندی را یکنواخت جلوه میداد و حتی تهیه آثار مشترکی چون«همای سعادت» با شرکت محبوب ـ ترین چهره های سینمای‌ایران و هند نیز نتوانست دریچه امیدی بگشاید .

در این میان هندیها بفکر چاره افتادند و چهره های تازه نفس آنها با نیروئی تازه‌وفکری نو به میدان آمدند که منوچ کومار چهره محبوب و جوان با ساختن فیلم شرق و غرب توانست خودی نشان بدهد و نمایش این فیلم یکبار دیگر نظر ها را بسوی چهره های تازه ومحبوب سینمای‌این کشور جلب نمود و حالا فیروزخان و ممتاز دو چهره هنری ومحبوب که ایرانی‌الاصل هستند با درخشش بسیار در مردان حادثه جو همه‌نظرها را بسوی‌آثار هند جلب کرده‌اند محبوبیت‌ودوران طلائی هنرمندان و آثار هنری را در ایران زنده کرده‌اند .

فیروز خان خود کارگردانی و تهیه مردان ماجراجو راعهده دار است و صحنه های‌پرهیجان این‌اثر تازه را در هندو سراسر اروپا جلوی دوربین برده است.

آنها که فیلم مردان‌ماجراجو را دیده‌اند بدون استثناءعقیده دارند که سینمای هند دوباره در ایران زنده شد و بار دیگر هنرمندان این کشور در ایران محبوب همگان خواهند گشت .

در حالیکه باید توجه داشت که فیروز خان و ممتاز در هند اینروز ها بالاترین دستمزد ها را نیز می گیرند و بدین‌جهت بخاطر همین دستمزد کلان خود فیروز خان دست به تهیه و کارگردانی زده و در این راه نیز با موفقیت های درخشان و خوبی نیز همراه گشته است .

آموزشگاه پاد
کلاسهای تجدیدی ـ متفرقه
تقویتی تجریش جنب سینما
آستارا ـ ۸۷۴۶۷۷

آگهی دعوت مجمع عمومی عادی سالیانه

بدینوسیله از صاحبان سهام شرکت سهامی صنعتی‌ترموفریگ (خاص) دعوت مینماید که در روز شنبه ۲۴ تیرماه ۵۱ ساعت۵ بعدازظهر مجمع عمومی عادی سالیانه در محل شرکت واقع در خیابان نادرشاه پلاک ۱۴۰ تشکیل میگردد حضور بهمرسانند.

دستور جلسه عبارت از :
۱ـ تصویب ترازنامه
۲ـ تعیین بازرسان اصلی و علی‌البدل
۳ـ خط مشی شرکت .

هیئت مدیره شرکت سهامی صنعتی ترموفریك

آگهی فروش

ششدانك یك قطعه زمین شالیزاری بمساحت پنجهزار مترمربع پلاك شماره ۱۴ فرعی از ۲۰ اصلی واقع در قریه مزردشت بخش سه شهسوار ملکی بانك عمران شعبه شهسوار بطور مزایده بفروش میرساند . از طالبین خرید دعوت میشود از تاریخ نشر آگهی ظرف یکماه پیشنهاد خرید خود را به بانك عمران شعبه شهسوار تسلیم نمایند . مزایده از مبلغ ۴۸۵٫۰۰۰ ریال شروع خواهد شد هزینه های قانونی و تنظیم سند انتقال عهده خریدار خواهد بود . ضمنا بانك عمران در رد یا قبول هر یك ازپیشنهادات واصله مختار است .

بانك عمران سرپرستی ناحیه شهسوار . خانلو
۱ـ۳ ۲۱۹۲۶ـ۱

آگهی مناقصه

سررشته‌داری مرکز آموزش بهبهان ۲۲ قلم اجناس فاسد شدنی را از طریق مناقصه خریداری می نماید . پیشنهاد دهندگان می توانند با مراجعه به سررشته‌داری مرکز آموزش و دریافت برك شرایط و مشخصات معامله پیشنهاد خود را تا ساعت ۱۰ صبح روز دوشنبه ۵۱٫۴٫۱۲ بدفتر پادگان واقع در دفتر ستاد مرکز آموزش تسلیم نمایند .

سررشته‌داری مرکز آموزش ژاندارمری شماره ۲ بهبهان
آ ـ ۲۱۹۱۰

آگهی مناقصه شماره ۵۱/۶۷۷

راه‌آهن دولتی ایران ده دستگاه ساعت کنترل حضور و غیاب کارگران را بر طبق مشخصات و شرایط مربوطه سی‌انداف یکی از بنادر ایران (خرمشهر یا شاهپور) یا مرز جلفای ایران یا ایستگاه راه‌آهن مرز ایران و ترکیه از طریق مناقصه خریداری مینماید . داوطلبان شرکت در مناقصه میتوانند در ساعت اداری جهت دریافت‌اسناد مناقصه باداره کل کارپردازی مراجعه نمایند . شرکت کنندگان در مناقصه باید مبلغ ۱۰۰۰۰ ریال به عنوان سپرده شرکت در مناقصه بصندوق راه‌آهن پرداخت‌ورسید صندوق یا معادل آن‌ضمانت نامه بانکهای مجاز ایران که لااقل دو ماه اعتبار از تاریخ مناقصه داشته باشد بضمیمه‌پیشنهاد خود تا ساعت ۹ صبح روز ۵۱٫۶٫۱۲ مطابق با ۳ سپتامبر ۷۲ در صندوق پیشنهاد ها واقع دراداره کل کارپردازی بیاندازند . پیشنهاد های واصله ساعت ۱۰ همان روز باز و قرائت خواهد شدحضور پیشنهاد دهندگان یا نمایندگان مجاز آنان در جلسه مناقصه آزاد است و راه‌آهن در ردویاقبول هر یك یا تمام پیشنهاد ها مادامی که قراردادمبادله نشده است جزاو کلا مختار میباشد به پیشنهادفاقد سپرده و مشروط و مبهم و پیشنهادی که بعد از موعد مقرر برسد ترتیب اثر داده نخواهد شد سپرده برنده و حائز حداقل درجه دوم مناقصه نگهداری و در صورت استنکاف از انجام معامله بدون هیچگونه تشریفات بنفع راه‌آهن ضبط‌خواهد گردید و پرداخت مالیاتی که در ایران نسبت‌بعواید حاصله از این معامله بنابه تشخیص وزارت دارائی تعلق میگیرد بعهده برنده یا برندگان مناقصه می باشد راه آهن میتواند صدی بیست‌و پنج‌از میزان معامله را کسر یا اضافه نماید پیشنهاد های‌واصله از کشور هائیکه با دولت ایران پیمان معاملات تهاتری دارند با شرایط مساوی حق‌تقدم خواهند داشت . م الف ۴۴۴۶

راه آهن دولتی ایران
۱ـ۲۱۸۳۲

آگهی مناقصه شماره ۵۱/۷۵۴

راه‌آهن دولتی ایران ۲۷ قلم لوازم لوله‌کشی مختلف از قبیل : لوله‌گالوانیزه . سه‌راه . شیرفلکه شیر معمولی سرکج . زانوئی . مهره‌ماسوره . تبدیل مغزی . مهره‌ماسوره مورد نیاز را برطبق مشخصات و شرایط از محل طرحهای سازمان برنامه . از طریق مناقصه تحویل تهران انبار مرکزی د (ریلگذاری) تهران خریداری مینماید .

داوطلبان شرکت در مناقصه میتوانند در ساعات اداری جهت دریافت اسناد مناقصه باداره‌کل کارپردازی مراجعه فرمایند شرکت کنندگان در مناقصه باید مبلغ سی‌هزار ریال بعنوان سپرده شرکت‌در مناقصه بصندوق راه‌آهن پرداخت و رسید صندوق یامعادل همان مبلغ ضمانت‌نامه بانکی صادره یکی از بانکهای مجاز ایران که لااقل یکماه اعتبار داشته باشد بضمیمه پیشنهادخود تاساعت ۹ صبح روز ۵۱٫۵٫۸ درصندوق‌پیشنهادها واقع در اداره کل کارپردازی بیاندازند پیشنهادهای واصله ساعت ده روز مزبور بازو قرائت خواهد شد . حضور پیشنهاد دهندگان یا نمایندگان مجاز آنها در جلسه مناقصه آزاد است وراه‌آهن‌در رد ویاقبول هریک یاتمام پیشنهادها مادامیکه قرارداد مبادله نشده است جزا وکلا مختار میباشد . به پیشنهادفاقد سپرده و مشروط و مبهم و پیشنهادیکه بعد از موعد مقرر برسد ترتیب‌اثرداده نخواهد شد سپرده برنده اول و نفردوم مناقصه نگهداری و در صورت استنکاف از انجام‌معامله بدون هیچگونه تشریفات بنفع راه‌آهن ضبط خواهد شد مالیات متعلقه وهرگونه عوارض دیگر بعهده‌برندگان مناقصه میباشد . م‌الف ۴۸۲۴

راه‌آهن دولتی ایران
آ ـ۳ ۲۲۲۴۲ـ۱

تاریخ در صفحات اطلاعات

چهل سال قبل در همین روز

قسمت سوم از جریان محاکمه تیمورتاش و امین‌التجار اصفهانی

آقای مقبل وکیل مدافع آقای تیمورتاش بعد از تنفس به بیانات دفاعیه خود ادامه داد و چون هنوز ناتمام بود جلسه به سه ساعت و نیم بعد از ظهر موکول شد و مذاکرات مقبل و سپس آقای سید هاشم خان وکیل ، وکیل مدافع حاج‌امین‌التجار ادامه پیدا کرد .

خلاصه‌ای از دنباله دفاع‌مقبل

سید هاشم خان وکیل

آقای مقبل به مذاکرات‌خودادامه داد و گفت : با توضیحات و دلائل مقتضی که ذکر کردم محقق و معلوم است که نه آقای‌تیمورتاش در حصول موفقیت امین‌التجار دراخذ امتیاز انحصار مداخله داشته ، نه اجراء قرارداد دچار اشکالی‌بوده که محتاج به کمک آقای تیمورتاش باشد ونه بقاء آن به نفع امین‌التجار بوده ونه عنوانی برای فسخ‌آن بوده که محتاج به کمک برای بقاء آن باشد و اگر فرض کنیم تنها مراسله خصوصی آقای تیمورتاش حاکی از مداخله ایشان است باید دلیلی‌اقامه شده باشد که منظور از مداخله‌برای حصول موفقیت امین‌التجار بوده و حال‌آنکه‌امین‌التجار معارضی‌نداشته، هم دولت راضی بعقدقرارداد برطبق صرفه وصلاح خود بوده وهم‌داوطلب دیگری درکار نبوده‌که‌آقای‌تیمورتاش داوطلب دیگر را از بین ببرد ، پس عناوینی که آقای مدعی‌العموم قائل شده‌اند صحیح نبوده و فرض رشوه منتفی است .

آقای مقبل‌درجای دیگر ازمدافعات مفصل خود میگوید : همانطور که در مقدمه عرایض خود عرض کردم تادیه وجهی از طرف‌آقای‌امین‌التجار به آقای تیمورتاش بمبلغ ۹ هزارلیره و دویست هزار ریال قطعی است‌که آقای تیمورتاش آنرا بعنوان قرض دریافت کرده و سند آن مراسله‌آقای امین‌التجار است مورخه ۱۲ آذرکه ۳۵ روز بعدازانعقاد قراردادانحصار تریاک یعنی ۷ آبان ماه میباشد. عین این مراسله را قرائت میکنم :

«مارک حبیب‌الله اصفهانی ـ ۱۲ آذر ـ قربانت گردم باتقدیم‌عرض بندگی ده روز قبل در موقع‌شرفیابی در ضمن صحبت از اینکه ایرانی پولی که بتواند این طور قمارها بکند ندارد ، فرمودید (ماها هیچکدام‌پول نداریم) از این جمله‌فرمایش حضرت اشرف همچو استنباط کردم که‌شاید احتیاج به پول دارید وظیفه خود دانستم که عرض کنم و بدوستی سوگند یاد نمایم که تمام هستی من در اختیار شما است وتا جائی که قادر باشم هروقت پولی لازم دارید بفرمائید تا بندگی کنم ، راجع به مسافرت چون تاکید فرمودید که شرفیاب باشم لازم دانستم عرض‌کنم که بواسطه گرفتاری برایم مشکل است ، معذلک چنانچه باید بیایم مجددا بفرمائید تا فردا صبح‌حرکت کنم ارادتمند حبیب‌الله امین» .

ملاحظه میفرمایید ۳۵ روز بعد از امضاء قرارداد انحصار از طرف وزارت مالیه در همان حالی‌که آقای مدعی‌العموم ادعا میکند ازطرف آقای امین‌التجار در خلال واگذاری‌امتیاز انحصار به آقای تیمورتاش رشوه داده شده ، آقای امین‌التجاربصدور چنین مراسله‌ای مبادرت می‌ورزندو حال آنکه اگر مقدماتی درباب‌رشوه بوده موردی برای انشاء این‌مراسله باقی نمی‌ماند .

خیلی متاسفم که تقاضای آقای تیمورتاش نزد قاضی محترم تحقیق دائر براینکه بایشان‌اجازه داده‌شود بمنزل خود رفته و دربین کاغذ های دیگر امین‌التجار که درآن صراحتا نوشته شده اگر بازهم‌قرض‌میخواهید خواهم پرداخت پیدا نموده تقدیم دارند ، مورد قبول واقع نشد و الا اگر آن مراسله نیز بدست رسیده‌بود ثابت شده بود و حالا هم بامراسله‌ای که قرائت کردم ثابت‌میشودکه اساسا معامله بین آقای امین‌التجار و آقای تیمورتاش مبنی بردوستی و مودت و یگانگی بوده و برطبق‌همین‌مراسله بوده است که بعدها آقای تیمورتاش در موقع مسافرت خود باروپاازآقای امین‌التجار ۹ هزار لیره قرض نموده و پس از مسافرت ۲۰ هزارریال‌دیگر استقراض کرده است .

دفاع سیدهاشم خان وکیل

پس از خاتمه بیانات آقای مقبل، رئیس محکمه خطاب به آقای حاج امین گفت: درمقابل‌دعوی‌مدعی‌العموم اگر اظهاراتی دارید بنمائید . حاج امین گفت : آقایان وکلای‌مدافع‌بنده دفاع خواهند کرد ، اشاره به‌وکلای مدافع خود آقایان سید هاشم خان وکیل ، دکتر آقایان و گرکانی که طرفین دست راست و چپ ایشان نشسته بودند .

آقای سید هاشم خان وکیل‌اظهار داشت : بنده اصولا نظر نداشتم که دراین محاکمه دخالت کنم از روز اولی‌که این پیشنهاد بمن شد امتناع کردم برای اینکه اگر از طرف آقای تیمورتاش بخواهم وارد محاکمه شوم ایشان که سابقا محکوم شده‌اند و کمک من موثر نیست زیرا اگر تبرئه هم بشوند باز از سابق محکوم هستند . از طرف آقای امین‌التجار هم میل نداشتم برای‌اینکه فکرمیکردم در جریان قطعاً اصطکاکی پیدا میشود و بعد از آنکه کسان آقای امین‌التجار بمن محول نمودند قبول وکالت مزبور را موکول به اجازه آقای تیمورتاش نمودم ایشان هم موافقت کردند .

این تذکر و مقدمه را برای این عرض کردم که تصور نشود بنده که سابقا وکیل ایشان بودم حالا برخلاف اخلاق عملی کرده‌ام . حالا میرویم در اصل موضوع :

اشخاص در معاملات ومراجعاتی که با افراد میکنند شناسائی طرفی که داخل معامله میشوند منظور نظر واقع میشود و این نظر عقلائی است از جمله وقتی میخواهیدقرض‌بگیرید یا قرض بدهید میل دارید طرف را بشناسید ، اما در قسمت مراجعات به دولت‌اینطورنیست شناسائی‌شخص منظور نظر عقلائی نیست بلکه طرف بایستی رویه عمومی وسیاست‌عمومی دولت را در معاملات درنظر بگیرد. اگرخواست‌معامله‌میکند واگرنخواست نمیکند . بنابراین شناسائی شخص مورد نظر واقع نمی‌شود

امین‌التجار طرف معامله ومذاکره با کسی بوده است که در آنموقع وزیر دربار این مملکت بوده یعنی شخصی بوده است که رابط بین صاحب این فکر عالی و مردم بوده پادشاهی که تا این اندازه مراقب هستند که حتی در اقصی نقاط و دورترین بنادر این مملکت اگر اتفاق سوئی بیفتد فورا جلوگیری می‌نمایند و متخلفین‌ازقانون را مجازات‌میکنند، اگر فرض کنیم تیمورتاش خیال‌سوئی کرده‌است، امین‌التجار ازکجامیتواند تشخیص بدهد . خاصه اینکه تیمورتاش در اینگونه معاملات سوء شهرتی نداشته و انصافا از حق نمیشود گذشت که درباره تیمورتاش حرف های دیگر زده میشد ولی در قسمت گرفتن پول‌بهیچوجه شهرت‌بد نداشت و بنابراین امین‌التجار ازکجا میتوانست خیال بکند که تیمورتاش نظر سوء دراین‌معامله دارد. بعلاوه تازه چیزی هم اتفاق نیفتاده برای امین‌التجار بصرف دخل کردن‌تعقیب جزائی ندارد ، حالا قدری دقیق‌تر میشویم ، فرض میکنیم قضیه این است که امین‌التجار برای جلب مساعدت تیمورتاش در تحصیل‌امتیاز صدور تریاک پول داده و یک چنین معامله بین ایشان واقع شده ، بسیار خوب اول باید این قسمت را دقت کرد که آیا امین‌التجار مایل وراغب به انعقاد این قرارداد بوده یانه و ثانیا نفعی برایش منظور میشده که در نتیجه علاقه پیدا کند که چیزی بدیگری بدهدیانه؟ گمان میکنم بموجب دلایلی که در دوسیه هست ایشان خیلی‌مایل‌نبوده‌اند زیربار این‌قرارداد بروند نه اینکه نخواسته‌اند قرارداد منعقد نشود ولی باین کیفیتی که تنظیم شده بود میل نداشتند آقای امین‌التجار اظهار میدارند که آقای تیمورتاش گفتند : باید این کار را بکنید و چون هرچه ایشان میگفتند احتمال سوئی نمی‌دادم و مصلحت مملکت را در آن میدانستم باین‌جهت قبول و اجرا می‌نمودم و چون در موقع مذاکره و اینکه امین‌التجار نمی‌خواسته است قبول کند آقای تیمورتاش حتی بطور تحکم‌گفته‌اند و ایشان میگویند تصور کردم شاید مصلحت مملکت است قبول‌کردم ولی چون خیلی نگران بودم و امتیاز را مفید نمیدانستم تقاضای ضمیمه‌ای کردم که به امتیاز علاوه شد و آن این بود که اختیار فسخ گرفتم زیرا بیشتر احتمال میدادم که این معامله مضر باشد .

(نقل ازاطلاعات ۵ تیرماه ۱۳۱۲)

انتقاد

جواهر کلام

قاچاقچی الکی

همه‌چیز قلابی‌والکی بدبختانه مثل‌آب‌روان در مظاهر زندگی ماجریان دارد اما قاچاقچی الکی نوع تازه درآمدی است که مختصرش را برای شمامیگویم.

در اطلاعات خواندم که‌بانوئی بنام کبری خانم تنهاتوی خانه نشسته بودو دودستی سرش راگرفته‌توی دریای فکرشنامیکرد که‌بناگاه مثل‌اینکه گمشده خود را پیداکرده‌از جاجست‌و پشت تلفن رفت‌وبه کلانتری محل‌اینطور تلفن کرد : الوالو خواستم‌یك خبر مهمی به‌شما بدهم خیلی مهمو خیلی هم فوری بله‌توی کوچه فلان‌خانه نمره فلان‌زنی بنام کبری خانم هروئین‌میسازد و هروئین میفروشد باین‌نشانی که بسته کوچك هروئین را توی جورابش قایم میکند ویواشکی به مشتریان میدهد دیگرخود دانیدبااین جمله گوشی تلفن‌راگذاشت وبابی‌صبری منتظرنتیجه نشست .

انتظار کبری خانم خیلی طول نکشید چون بزودی زنك در صداکرد وچند مامور در زدندواز پشت در گفتند : اینجا خانه کبری خانم است ؟ بله ـ چه‌فرمایشی داشتید ؟ـبی‌زحمت‌دررا باز کنید کار داریم ـ کبری خانم‌فوری‌یك بسته هروئین‌توی‌جورابش گذاشت و باخوشحالی درراباز کرد ماموران بدون معطلی هروئین قاچاق راکه‌لای جوراب نمایان بود درآوردندو باکبری خانم‌راهی اداره مربوط شدند در آنجا طبق معمول استنطاق شروع شدکه بانو کبری بفرمائید به‌بینم چطور هروئین میسازید ؟چطور هروئین میفروشید ؟خیلی‌وقت‌است باین شغل شریف مشغول شده‌اید ؟ کبری خانم که‌یك قاچاقچی الکی بود در جواب‌واماند چون بیچاره اصلا آن کاره‌نبوده‌است ، ماموران هم متحیر ماندند که‌این‌دیگر چه‌بازی‌است ـصید از پی‌صیاد دویدن مزه‌دارد ـسرانجام کبری خانم بغضش ترکیدو باآه‌وزاری گفت آقایان همینطور که از بازپرسی من دستگیرتان شد من نه هروئین میسازم نه هروئین میفروشم ولی‌چون شوهرم را دوست ندارم‌برای رهائی از زندگی دراین خانه فکر کردم خودم را قاچاقچی هروئین معرفی کنم تامگر مراچند صباحی بزندان بیندازید وروی‌شوهرم را نه‌بینم چون‌اورا دوست‌ندارم حاضرم تاعمر دارم درزندان بمانم‌و با این‌شوهرزندگی نکنم.

آری‌این بود خلاصه داستان کبری خانم وقاچاقچی الکی که‌در روزنامه اطلاعات خواندم . ونمیدانم سرنوشت کبری خانم‌چی شده ؟ آیا داوطلب زندان‌رفتن شده ؟آیاقاچاقچی‌الکی قانوناروانه زندان میشود ؟من نمیدانم همین را میدانم که زنی‌چون شوهرش رادوست نداردوبقول خودش نمی‌تواند دلیل محکمی‌علیه‌شوهرش بیاورد ناچار باین نیرنك دست‌زده‌است در قدیم‌الایام (شایدحالا هم‌باشدو من نمیدانم)یکدسته قلندربودند که آنها را درویش قلابی می‌گفتند این قلندران معتقدبودند که ملامت‌شنیدن ازمردم وکتك خوردن از آنهاموجب ترکیه نفس می شود از اینرو در ماه‌رمضان روزه می گرفتند و بازبان روزه لب و دهان‌خودشان را باعرق‌آلوده می کردندو به مسجد میرفتند مردم که بوی‌عرق از لب‌و دهان آنها می شنیدند کتك مفصلی میزدند و آنها رااز مسجدبیرون‌میکردند قلندران هم خیلی خوشحال میشدند که‌خدا راشکرملامت و فحش شنیدیمو کتك خوردیم و امیدواریم که‌با این تدبیر ترکیه نفس کرده باشیم.

مسکن شده کوچه ملامت ما را ـره نیست‌بخانه سلامت ما را ـ درویشانیم وترك‌دنیا کردیم ـاین‌است طریق‌تاقیامت ما را.

حالا معلوم نیست که کبری خانم جزء درویش ملامتی ها بوده و یااینکه از دست شوهر ناسازگارش به‌جان آمده وداوطلب زندان‌رفتن شده‌است در صورتی که مطابق مقررات‌آئین‌شریف اسلام در اینگونه موارد راه چاره زیاداست از آن جمله‌اینکه خدای متعال درسوره مبارکه نساء فرموده است‌اگرزن‌وشوهر ناسازگار بودند داوری از خانواده شوهرو داوری از خانواده‌زن تعیین شودومیان آنان داوری‌کنداگر قصد اصلاح‌داشته‌باشند خداوند آنها را موفق‌میدارد.

فرض که داور ها هم نتوانستند کاری از پیش ببرند در اینجا آن داروی تلخ شفابخش طلاق چاره‌کار را میکندحضرت رسول‌اکرم بزرگترین معلم جامعه بشریت میفرمایند طلاق اثر حلالی است‌اما دشمن ترین کار های حلال در نزد من همین طلاق است.

تاندانی پامنه‌اندرفراق ـ ابغض الاشیاء . عندی الطلاق ـ یك‌وقتی فرنگی ها خیلی‌باطلاق مخالف بودند و مسلمانان را سرزنش می کردند که‌چرا طلاق را جایز میدانندو با انجام طلاق کانون خانوادگی رابرهم میزنند امااخیرا فهمیده‌اندکه در بعضی موارد اگرطلاق نباشدکانون خانواده‌آتش میگیردو چه‌بسا که عده‌ای کشته‌میشوند این‌است که در حال حاضر در کلیه کشور های اروپاو امریکا وقوع‌طلاق با همان شرایطی که دراسلام پیش‌بینی شده متداول‌است چون‌وقتی زناشوئی به صورت ناراحتی گردید چه بهتر که‌جداشوند ـسعدی میفرماید :

زن‌ومرد از برای آن باشند که‌دلاویز مهربان باشند ـ
زینهار از قرین بد زنهار وقنا ربنا عذاب النار

قرآن‌کریم میفرماید ای مردان مسلمان همسران رابه‌نیکی نگاهداری کنیداگر هم ناسازگاری پیش‌آمد بخوبی‌از هم جدا شوید مهرشان را بدهید خرج‌ایام عده را بپردازید تکلیف بچه هاراهم معین کنید و از هم‌جداشوید بقول معروف خویش‌بخوشی‌ـ سودابرضا ـآنوقت‌هازنی که مثل کبری خانم شوهرش رادوست نداشت بمراکز قانونی آنروز مراجعه می کرد ومیگفت مهرم حلال جانم‌آزاد ـ آن هاهم جانش را آزاد می‌کردندولی‌این‌هاراهم بگویم که‌میان ما ایرانیان طلاق کارزشت‌و ننگینی بوده همه می‌گفتندزن‌باچادر سفیدبخانه‌شوهر می آید با کفن سفید بیرون میرودمردم‌ماعقیده‌داشتند که‌اگرمردزن‌مرده‌ازخانواده‌ای زن‌خواست فوری‌باوزن بدهندولی‌اگر مرد زن طلاق‌داده بخواستگاری آمد در برویش مگشائید چون زن مرده قدر زن رامیداندو زن طلاق‌داده برعکس قدر نمیداند واین مثل هم تاچندسال پیش که خیلیها فرنگی مآب‌نشده‌بودیم توی خانواده های قدیمی شهرت‌داشت: زن مرده‌رازنش ده ـزن‌طلاق‌داده‌راسرش ده یعنی ولش‌کن برود پی‌کارش زیرا زن نگهدار نیست‌اگر زن نگهدار بود زن‌اولش را ول نمیکرده اکنون که ماگذشته خودمان را (زن‌ومرد)مقلد فرنگی‌ها میدانیم تمام عادات ورسوم وسنت هاوحتی مراسم‌مذهبی خانوادگی رافراموش کرده‌ایم به همه‌چیز پشت پا زده‌ایم دست برقضا فرنگی ها هم ماراقبول ندارند نه‌دین‌و نه‌دنیا ونه‌دوزخ نه‌بهشت.

بازبرگردیم به‌داستان کبری خانم که میگوید شوهرم رادوست ندارم زندان‌میروم وتوی خانه‌این شوهر نمی مانم ـ چرا شوهرش رادوست‌ندارد خدامیداند چیزی که هست‌هیچ دادگاهی نمیتواند زنی‌یاشوهری را مجبور کندکه همدیگر را دوست بدارندزیرا بحث‌یك مسئله‌روانی وقلبی است‌ناله‌وگریه هم ثمرندارد.

میان زنهای متعدد فتحعلی شاه‌یکی هم خانم عقدی‌بوده که گویا دختر خان شیروان و خیلی هم جاه وجلال‌داشته‌است‌و با دستگاه شاهانه اورا ازشیروان به تهران آوردندولی در همان‌شب زفاف فتحعلی شاه‌احساس کرد که اورا دوست‌نداردولی‌فتحعلی شاه‌تازنده بودحتی‌اسم آن‌خانم را نمی‌آورد و به همه می گفت این‌زن‌درنظرم مثل اژدها است‌شاید هم به‌قول آن روز ها هوو هاآن بدبخت را با جادو ازنظر فتحعلی شاه‌انداخته بودندولی‌آن خانم‌تیره‌روزاسم‌طلاق‌نیاوردواگرطلاق‌میخواست فوری موافقت‌میشد والبته شوهرهای خوب‌وجوان هم پیش می آمدند که دامادخان شیروان‌باشند فقط نجابت خانم مانع‌از آن‌بود که‌بگوید :

سرزلف تونباشد سرزلف دگری ازبرای‌دل‌ماقحط‌پریشانی‌نیست.

نه آن خانم این شعررانگفت بلکه‌بزبان ترکی اینطور شعر سرود.

یارم گجه گلدی گجه‌قالدی ـ گجه کندی ـ

هیچ‌بیلمدیم عمرم نجه گلدی ـنجه‌قالدی ـنجه گندی ـ یعنی یارم‌شبانه آمدشب‌ماند و همان شب رفت هیچ‌ندانستم عمرم چطور آمدـچقدر ماندوچطور رفت با همه‌این‌حرفها داستان کبری‌خانم برای من روشن نشده که‌چرا شوهرش‌را دوست‌ندارد ؟

زنان در ایران

احمد احرار

ـ۱۷۰ـ

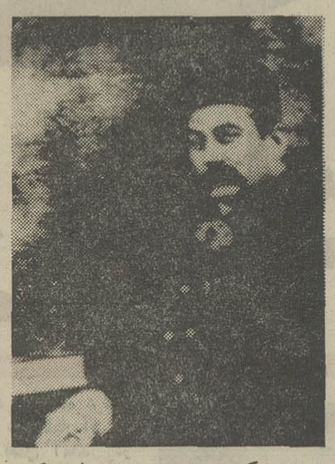

این عکس درست در زمانی که مخبرالسلطنه هدایت‌ازحکومت‌فارس برکناروبرای ریاست‌نهضت‌مهاجرت به قم دعوت شده بود ، در تهران‌از وی گرفته شده است

وجود یک اسیر روسی درقم تنها قرینه‌یی بود که مهاجرین را از پیروزی قوای ملی‌در مصاف با سربازان روس مطمئن میساخت. این سرباز در فرونت ساوه ، ضمن زد و خوردهایی که مابین قوای ژاندارم وسربازان روسی جریان داشت ، زخم برداشته و بوسیله ژاندارمها گرفتار شده بود . گروهی از مجاهدین که همراه با ژاندارمها ازفرونت ساوه دفاع میکردند این اسیر را پس از مختصر مداوایی تحت الحفظ به قم‌فرستاده بودند تا مهاجران از تفوق نیروی‌ملی‌اطمینان حاصل کنند . کمیته دفاع ملی نیز بهمین مناسبت تلگرافی به تهران مخابره و طی‌آن اعلام کرده بود «اینک قم افتخار دارد که یک اسیر روسی را نگهداری میکند»!

شامگاهان پنجشنبه اول ماه صفر ۱۳۳۴ «۹ دسامبر۱۹۱۵» احمد علیخان مورخ‌الدوله باتفاق میرزا محمد صادق طباطبائی‌وشونمان قنسول آلمان که از اراک حرکت کرده‌بودند وارد قم شدند ودر عمارت کلاه‌فرنگی، با اعضای کمیته چهارنفری‌وگروهی ازمهاجرین پیرامون مسائل روز بمذاکره پرداختند .

در مذاکرات آنشب آثار نومیدی واضطراب آشکار بود زیرا از صبح آنروز لحن‌گزارش هایی که از اطراف به کمیته میرسید تفاوت کرده بود واطلاعات واصله نشان میداد زدو خورد سختی میان قوای روس با قوای ملی در فرونت ساوه آغاز شده و بواسطه کثرت نفرات روسی وتفوق اسلحه و تجهیزات‌آنها، ملیون بدشواری قادرند سنگرهای خود را حفظ کنند.

صاحبمنصبان ژاندارم که وظیفه سرپرستی واداره عملیات را در فرونت‌ساوه برعهده داشتند، طی پیامهای مکرر درخواست اعزام نفرات وارسال اسلحه کرده بودند ، اما تاآن لحظه کمیته نتوانسته بود کمک موثری به آن‌جبهه برساند.

بامراجعت «شونمان» به‌قم نگرانی مهاجرین تاحدودی تخفیف یافت و از وی برای تحکیم فرونت‌ساوه کمک خواسته شد.اما «شونمان» نیز ضمن مذاکرات خود با سران نهضت اظهار کرد که نمیتواند کمک موثری برای مدافعان ساوه بفرستد و سرانجام پس از مذاکرات طولانی ، همانشب «شونمان» تنی چند از صاحبمنصبان سوئدی و ایرانی را که تحت اختیار داشت با مقداری اسلحه ومهمات برای تقویت روحیه افراد قوای‌ملی به ساوه گسیل داشت.

اواخر شب ، هنگامی که افسران سوئدی وایرانی تعلیمات نظامی دریافت داشته بطرف ساوه عزیمت کردند و اعضای کمیته وزعمای مهاجرین نیز عمارت کلاه‌فرنگی را ترک‌گفته متفرق شدند «شونمان» از «سلیمان‌میرزا» دعوت کرد برای مذاکرات لازمی به منزل‌وی برود ودر زیر زمین خانه خود که ستاد عملیاتی او نیز بشمار می‌آمد نامه «برنس ـ رویس» را بالیدر دمکراتها تسلیم‌کرد.

طبق نظریه وزیر مختار ، روز بعد«سلیمان میرزا» نامه‌یی را که بعنوان «حاجی‌مخبر ـ السلطنه» نوشته واز وی برای‌ریاست‌وزعامت قیام ملی دعوت کرده بود توسط پیک‌مطمئنی به تهران فرستاد:

خدمت ذیرافت حضرت مستطاب اجل اکرم عالی آقای حاج‌مخبر ـ السلطنه دام اقباله

از اوضاع ناگواری که در پیش است هیچ امیدی نیست در آتیه ایام بهتری داشته باشیم واز این مساهله و امرار وقت اخذ نتیجه بنمائیم . پس لازم است هرقدر ممکن میشود ومیتوان پیش بینی نمود تهیه برای آتیه این مملکت وبقای استقلال آن کرد و آنچه پس از تعمق‌زیاد بخاطر این هیات میرسد جلب اشخاص مهم کافی وطنپرست است که‌میتوان‌از وجود آنها استفاده کرده وباافکار صائب آنان این کشتی طوفانی‌را به‌ساحل نجات رسانیدویگانه امید به‌شخص حضرت مستطاب اجل عالی است که میتوان در نهایت امیدواری و اطمینان استرحام کرده تمنی نمائیم وعرضه بداریم «مایدان مقصدعالی نتوانیم رسید ـ تا مگر لطف شما پیش‌نهد گامی‌چند» . هرگاه‌حضرت مستطاب اشرف عالی‌هم از اوضاع حاضره نظریات‌این‌هیات راتصدیق دارید البته توقف در مرکز رامفید نخواهید دانست و صفحات جنوب را برای رسیدن به مقصود اولی خواهید دانست.

مدت وقتی است در این نقاط تهیاتی دیده و زحمتی کشیده و قوائی تحصیل شده است ، فقط بواسطه نداشتن رئیس وسرپرستی نتوانسته‌اند حرکتی نمایند و این چند روزه‌هم که این هیات در قم مشغول کار بوده‌ایم اقداماتی شده و یقین‌داریم اگر قبول‌این‌لطف‌و مساعدت را فرموده و مقتضی‌بدانید جواب امیدبخشی از اعزام موکب شریف بدهیداین‌هیات و آن‌جماعت را بنوید تشریف‌فرمائی امیدوار کرده منتظر دستور واوامر باشیم.

امضاء : سلیمان بن‌محسن
مهر کمیته دفاع ملی

جدول کلمات متقاطع

شماره ۵۳۶۹ **طراح جدول : ف . جلوه**

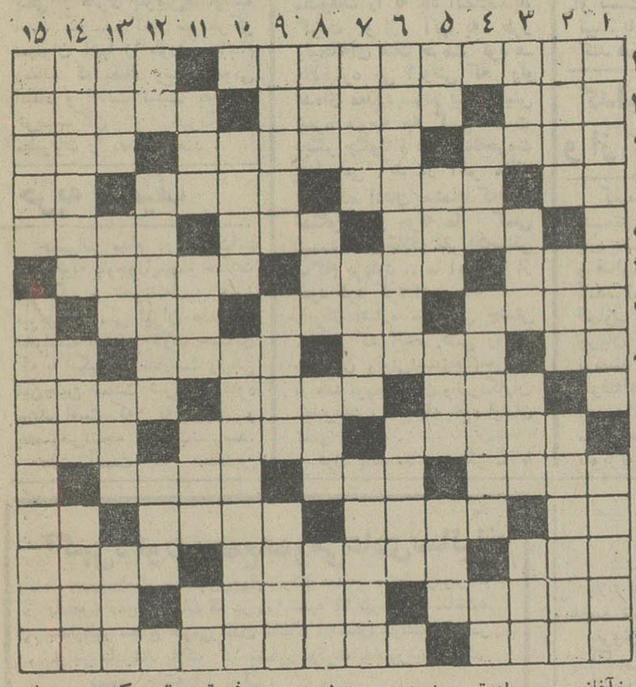

افقی :

۱ـ آهنگساز نوپرداز آلمانی که نغمه های ناموزون فراوان دارد ـ حالا دیگر برقیش را ساخته‌اند ۲ـ گردش و سیاحت ـپارچه‌ای که به سریابه کمر میبندند ـ بهبود ۳ـ نقاش بزرك فرانسوی از پیشوایان امپرسیونیسم ـمربوط به عهد قدیم است ـ خوابگاه نوزاد قدیم ۴ـ اگرباشدـ کارش ارزیابی است ـ مغلوب به غالب می پرداخت ـ از کشیدنی ها ۵ـ از روغنهای‌نفتی ـچیزی از تمام کم ندارد ـ فریب دادن ۶ ـ صاحب ـ جان میدهد برای لمیدن ـ از شهر های آلمان۷ـ پرهیز از خوردن غذا در ساعات معین ـ روزآغاز ـهمراه بحث می آید ۸ـ از خوراکیهای ساده ـ صاحب ارژنك ـ مرتبه‌ای که برای رسیدن به‌آن‌میکوشند ـحرف همراهی ۹ـ خواب ـ ترس و وحشت ـ از مردم ری باشد ۱۰ـ افزونی ـ هم برای قوت در چشم می کشند هم زیبائی ـ دست ازجان‌شسته به‌آخرینش میزند ۱۱ـ سازنده ابیات ـ اشتر زاده ـ اثری از نوردارد ۱۲ـ هدف بوسه شیرین ـ معمولا اینطور بهتر میرسد ـ ازبنادر جنوب ـ پارچه‌بی‌مصرف وکم مقدار ۱۳ـ کشیدنش از علائم تشخیص اعیان بود ـ بهانه‌ای برای آتش افروزان قیصریه ـ شیوه کار ۱۴ـاگر از آن دلدار باشد دلها بدان آویخته است ـ جواب گفتن‌و بیرون کردن ـ زور ۱۵ـ از خدایان یونان قدیم ـ نقاش بزرك انگلیسی که کارش از سرمشق های امپرسیونیست ها بوده است .

عمودی :

۱ـساختمانی که در آمریکا سربلندتر میشود ـ مینی‌ژوپ دلدار چارقد بسر ۲ـ شکاف زمین ـ سابقا زیرش میرفتند ولی حالا میگیرند ـ گیسوئی که معمولا صاف نیست ۳ـ قطار راه‌آهن ـ عملش درقبال میخ نقطه مقابل چکش است ـ یك‌مرحله‌قبل‌از دم درکشیدن ـ بخشش ۴ـ از بزرگترین شاعران حماسی ـ گیتی کی پذیرد ـ دست زدن ۵ـ زیاد نجویید که‌کم‌است ـ اختیاردار صغیر ـ بیسواد ـ برای‌خورش وبورانی جان می‌دهد ۶ـ کشور شبه قاره ـ روزگاری ازرهبران سیاسی آمریکا بود ۷ـ چرم ـ هم برگردن می نواند باشدهم دراندرون وجود مبارك ـ مخزن الکتریسیته ساکن ۸ـ هوس شدید ـ از خبرگزاریهای اروپائی ـ فرستادگان ـ اگر ثروت نیست سوارش شوید تا برود ۹ـ جگرش از عشق پاره پاره بود ـ خاندان ـدر دشمنی جان میگیرد و در دوستی جان میدهد ۱۰ـ قسمتی از لاله گوش ونوعی جارو ـگوژپشت نتردام دل به او بسته بود ۱۱ـ حرف تصدیق پرکشش ـ پیك آخرین ـخواهش دل ـخسیس پس ندهد ۱۲ـ مال دستش آینه آینده‌هاست ـ آنکه‌جانی دارد ـمیان کلام می شکنند ۱۳ـ قسمتی ازپا ـ بیابانی‌اش هولناك‌تر بود ـ از مناطق صنعتی آلمان ـ سنگینی ۱۴ـ یك نوع ماهی آب شیرین که میگویند خیلی قوت‌و خاصیت دارد ـاز اقسام ریش ـ برای خود فنون دارد ۱۵ـ از مظاهر خیانت ـ همیشه‌روزه‌دار .

حل جدول شماره ۵۳۶۸

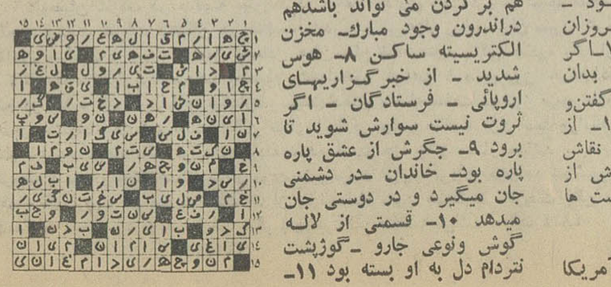

شماره گیر اتوماتیك برای هرنوع تلفن

فقط با فشار دادن یك دکمه تا سی شماره تلفن خارجی‌و یاداخلی شما بدون برداشتن گوشی بطور اتوماتیك گرفته میشود .

شرکت‌دفتر ماشین
خیابان عباس آباد تقاطع روزولت‌ساختمان‌دفتر ماشین
تلفن ۸۳۹۳۶۱

کلاس‌های تجدیدی، تقویتی، متفرقه

فضیلت

دوره کامل دبستان ـ دبیرستان و اول راهنمائی

شماره یك:امیریه‌نبش‌منیریه‌تلفن۴۲۶۴۵

شماره دو : دبیرستان‌دختران چهارراه لشکر تلفن۵۳۱۰۱۶

دبیرستان دکتر هشترودی

برای کلاسهای تجدیدی وتقویتی دوره‌راهنمائی تحصیلی و دوره‌اول ودوم دبیرستان

که از دهم تیر ماه ۵۱ وکلاسهای ششم(ریاضی‌ـطبیعی)

که از شانزدهم تیر ماه ۵۱ شروع می شود ثبت نام می نماید

ثبت نام همه روزه صبحها ۹ ـ ۱۲
ثبت نام همه روزه بعد از ظهر ها ۵ ـ ۹
مدارك لازم : دو قطعه عکس ۴×۶

آدرس : خیابان نخت‌جمشید میدان کاخ دبیرستان دکتر هشترودی
تلفن ۴۳۵۹۵ ـ ۴۳۵۷۹

شنبه‌هامجله دنیای ورزش

دبیرستان بازرگانی پازند

برای رشته های تخصصی بازرگانی ـ حسابداری بانکداری تعدادی دانش‌آموز میپذیرد ـنام‌نویسی تا پایان تیر ماه نشانی ـ شرق دانشگاه خیابان آناتول‌فرانس ـ شماره ۲۱ تلفن ۴۵۲۱۱

پسر میخواهید یا دختر؟

جنس فرزندتان را بنا بمیل و علاقه خود انتخاب کنید

هرمادری بمجرد آن که احساس کند در انتظار فرزندی است از ته دل می خواهدبداند که فرزندش دختر است یاپسر؟ خصوصا که مرد ایرانی همیشه خواستار پسر استو طبق آماری که بدست آمده از هر هزار نوزادی که بدنیا می آیند۵۱۵ نفرشان پسر و ۴۸۵ دختر است .

دانشمندی بنام «دکتر جوزف استالکوفسکی» مدت چهار سال روی این مسئله کار کرده‌است و آزمایش هائی روی حیوانات وسپس روی‌انسانها انجام‌داد . سرانجام دورژیم‌غذائی‌جداگانه برای کسانی که پسریا دختر میخواهند تهیه کرده و میگوید فقط زنهابایداین‌رژیم رامراعات کنند.

او می گوید :

«زنانی که‌آرزوی بدنیاآوردن دختر دارند بایستی یکماه قبل از آغاز بارداری از مصرف‌نمك بهر شکل و صورتی جدا خودداری کنند و بطور کلی بایستی نمك‌را از کلیه غذاهای مصرفی خود حذف کنند .چه فقدان نمك در غذا های مصرفی سبب ازدیاد فعالیت غدد فوق کلیوی می شود و ترشح هورمون های غشاء فوق کلیوی را زیادتر می کند . این نوع هورمون ها مخصوصا بافت های پتاسیم داررا کم کرده و باین ترتیب جهاز تناسلی زن‌مساعد برای خاصیت اسیدی‌می گردد. بنابراین بایستی‌از خوردن‌انواع قارچها ، کنگر ، اسفناج ،موز، بلوط و خرما که سرشار از پتاسیم می باشند بشدت دوری جست .برعکس لبنیات و تخم مرغ مفیدند و دارای کلسیم «اسید» هستند زنان بارداری که آرزوی دختر دارند نبایدمصرف شیر و تخم مرغ را فراموش کنند .

برای آنکه پسردار شوید بر عکس بالا باید رژیم غذائی نمکدار بلکه شور را مراعات کنید و مخصوصا موادی را که برای دختردار شدن منع شده و شرحش فوقا گذشت بمصرف برسانید ، پاره‌ای مشهودات تجربی باین نتیجه رسیده‌است که امساك مردان در مقاربت با زنان باعث بوجود آمدن پسر و زیاده روی در آن سبب تولد دختر می گردد .

درحرمسراهای مشرق‌زمین‌این نظریه بوضوح ثابت شده‌است. بدیهی است برای صاحب حرمسرا «امساك» مفهومی‌ندارد لذا فرزندانشان عموما‌دختراست قرن پیش سفیری از ایران به دربار «پطرز بورك» رفت ، او فقط پنج شش‌نفر از همسرانش را همراه آورده بود وبطوری که خودش میگفت حرمسرائی داشت که ازیکصد زن‌تشکیل شده بود و صاحب ۲۰۷اولاد بود که دویست ودو نفرشان دختر و فقط پنج نفرشان پسر بود . برعکس ، در قبائل‌بدوی که هرزن چندین شوهر دارد، مردها اجبارا امساك میکنند زیراتعدادزنان‌ربع‌بلکه خمس مردان‌است‌وبهرچند مردفقط‌یك‌زن میرسد .در این قبائل مردان بمیزان غیر عادی صاحب‌پسر میشوند و بندرت اتفاق میافتد که فرزندشان دختر باشد.

بارداری مصنوعی

در بارداری های مصنوعی که عمل لقاح طبیعی صورت نمیگیرد،زنانیکه بدینطریق باردار میشوند‌اکثرا پسر بدنیا می آورند دلیل این امر آماری است که‌ازبیمارستان هاوبخش های‌زایمان انگلستان بدست آمده بود و ۱۳۵ مورد از بارداری مصنوعی آمار به دست آمده نشان می دهد که‌به‌ازاء سه‌پسر ،یك دختر بدنیا آمده است .

قرصهای قرمزوآبی

دانشمندان بفکر افتاده‌اندبرای پسر دارشدن یادختر دار شدن از وسائل شیمیائی استفاده‌شود و قبل از مقاربت‌زن‌ومرد،درجهاز تناسلی زن یك محیط قلیائی‌یا اسیدی تصنعی بوجود بیاورند. و پیش بینی کرده‌اند که چون قرصهای ضد آبستنی سفیدرنك است ، قرصهای پسردار شدن‌را برنك قرمزو قرص های‌دختردار شدن را برنك آبی تهیه کنند. در این‌صورت دیگر تعیین‌جنس نوزاد در اختیار مادر خواهد بود .

لیکن بابکار بردن این روش بسیار ساده با مشکل بزرگی روبرو خواهند شد . باین‌معنی که تعادل جمعیت زن‌و مرد در دنیا بهم خواهد خورد . چه طبق مطالعاتی‌که جامعه‌شناسان وزیست شناسان حتی روزنامه‌نگاران به عمل آورده‌اندثابت شده است که سکنه دنیای سوم مخصوصا ساکنان‌کشور های عقب مانده در آسیا و افریقا و آمریکای لاتین علاقه‌مبرمی به نوزاد پسر دارند و همیشه آرزو مندندفرزندشان پسر باشد . وقتی بسادگی وبا مصرف یك قرص قرمز بتوانند باین آرزو برسند طبیعتاهرگز بفکر دختردار شدن نخواهند بود و در نتیجه تعادل جمعیت در این سه قاره بر هم‌خواهد خورد . برعکس کشور های پیشرفته علاقه به دختردارند و در کشور های اروپائی‌امریکای شمالی و استرالیاوفور جنس زن باعث نگرانی خواهد بود دست آخر می‌بینیم که‌در کشور های جهان سوم بیکباره‌تعداد جمعیت‌بعلت‌نبودن‌زن روبکاهش و در کشور های اروپائی روبه افزایش خواهد نهاد و این‌خود مشکل دیگری برمشکلات‌بشر خواهد افزود . بنابر این می ـ بینیم که در همه موارد اعطاء آزادی عمل و اختیار به بشر امروزی بصلاح جوامع بشری نیست و همان بهتر که این اختیار یعنی انتخاب جنس‌فرزند کماکان بدست طبیعت‌باشد .

چرا از کار منزل خسته میشوید

پای صحبت خانمهای‌خانه‌دار که بنشنید همه‌اش آه و ناله‌از کار خانه است . اکثر خانمها شکایت دارند که کمرشان درد می‌کند ، پایشان درد می‌کند از سردرد که نگوئید و نپرسید.

این دردها را میتوان با برنامه‌ای صحیح و اصولی‌کاهش داد . کار منزل را بین افراد خانواده تقسیم کرد چون این منطقی نیست که یکنفر جورهمه اهل‌خانه را بکشد خصوصا که این روزها مدارس تعطیل است وبچه‌ها در خانه از بیکاری آه وناله دارند.

این توصیه را بپذیرید که کارهایی را که در آشپزخانه دارید بصورت نشسته انجام دهید . یک صندلی راحتی در آشپزخانه‌برای‌یک‌خانم خانه‌دار ضروری است .

- دیگر آن روزها گذشته‌است که خانم خانه‌دار برای تمیز کردن اطاق از جارو های کوتاه استفاده کند . اگر بودجه خانواده شما آنقدر محدود است که‌به خرید جاروهای برقی نمیرسد میتوانید برای چاره‌ی‌خود چوبی‌متناسب باندازه مورد نیاز تهیه کنید که‌مجبور نباشیدبرای تمیز کردن اطاق خم بشوید.
- برای رفع خستگی پاهای خود هرشب‌قبل ازخواب، پاهای خود را برای مدت یک ربع در یک طشت‌آب نیم‌گرم قرار بدهید تا خستگی برطرف شود . سعی کنید هنگام خواب‌هم در زیر پای خود بالش‌یا متکائی قرار بدهید که‌پاها از سطح تخت‌خواب بالاتر قرار گیرد.
- برای انجام کارهای منزل یک برنامه هفتگی بریزید ودر صورتیکه‌حافظه قوی ندارید آنرا برروی کاغذ بیاورید و سعی کنید آنها را هر روز بنوبت اجرا کنید چون در صورتیکه بخواهید یک روزه تمام کارهای منزل را انجام دهید آنقدر خسته‌وعصبی خواهید شد که هرچه از کار بنالید حق باشماست.

دختری بابینی شکسته

پسر ۱۰ ساله‌ام با خواهر۶ ساله‌اش برای بازی به پارک کوچکی که در نزدیکی خانه‌مان قرار دارد رفته بودند .

هنوز ساعتی از رفتن آنها نگذشته بود که دیدم پسرم در حالیکه بزحمت خواهرش را دارد میکشد از در واردشد .

صدای شیون و فریاد دخترم گوش را کر میکرد و خون‌مثل فواره از دماغش که له شده بود جاری بود .

بچه اصلا آرام نداشت و فریاد می‌کشیدو میگفت که‌دماغم درد میکند . زود هردو بچه را برداشتم بطرف مطب پزشک خانوادگی‌مان با تاکسی براه افتادم .

درراه از پسرم پرسیدم که چطور شده که دماغ خواهرش چنین زخمی شده است ؟ او گفت که : برخلاف سفارش من که همیشه می‌سپردم خواهرش را تنها نگذارد .او با دوستانش فوتبال بازی میکردمو خواهرش نیزیا دو دختر بچه بهتاب بازی مشغول بوده است . یکی از دخترها موقعیکه دخترم آمادگی نداشته و خوب در تاب جابجا ننشسته بوده او را هل داده واو با صورت بروی شن ها افتاده واز دماغش خون جاری شده است وقتیکه به مطب دکتر رسیدیم دکتر پرسید آیااودردرا حس میکند دخترم گفت که‌بلی.

دکتر گفت که ممکن است شکستگی استخوان بینی باشد اما ترسی ندارد، و بعد ما را به بیمارستانی که خودش نیز آنجا خدمت میکرد فرستاد . برای اولین‌بار بود که دخترم در بیمارستان بستری میشد درآنجا اول ازدماغ او عکس برداری کردند و آنگاه بینی وی را عمل جراحی کردند .

وقتیکه من و پدرش بدیدن دخترمان پس از عمل جراحی رفتیم دماغ او را بوسیله یک فلز کوچک آلومینیومی پوشانده بودند .و دکتر میگفت که‌مسکن آرام کننده‌ای نیز برای برطرف کردن درد به‌او داده‌اند .

همچنین دکتر معالجش‌گفت که خوب شد هنگامیکه حادثه رخ داده من در منزل بوده‌ام و بچه را زود به‌دکتر وبیمارستان رسانده‌ام .

واضافه کرد که عمل جراحی شکستگی بینی امر فوق‌العاده‌ای است و اگر از بیمار وبخصوص بیماران کهسن وسال خوب پرستاری نشود . بعد ها و در بزرگی شکل بینی کج و معوج میشود و ناراحتی ببار می‌آورد آنگاه دکتر دستور داد که تا۱۸ سالگی مواظب دماغ دخترم‌باشم و یک هفته نیز او در منزل بغیر از یکهفته که در بیمارستان بستری می‌شود باید استراحت کند .

تمام این گرفتاری بعلت عدم آشنائی کودکان به توجه و حمایت از یکدیگر رخ میدهد . اگر بکودک خود خطرات بی ـ احتیاطی ها را خاطرنشان کنید نه‌تنها درمورد خودشان احتیاط بیشتری خواهند کرد بلکه نسبت به دیگران هم توجه بیشتری خواهند کرد .

درواقع کودکی که به چنین مخاطراتی دچار میشود چوب عدم توجه و دقت مادر خودرا میخورد که‌کودک خود را بدون آگاهی به مخاطرات در پارک رها میکند

ستاره بخت شما

فروردین ـ برای زندگی بهتر تلاش کنید وهم‌اکنون بهترین فرصتی‌است‌برای پی‌ریزی این زندگی .

اردیبهشت ـ موضوعی که از مدتها ذهن شما را به خود مشغول داشته‌است مرتفع میشود به‌ناراحتی های افراد موردعلاقه‌تان توجه کنید .

خرداد ـ از اینکه در کارتان موفق شده‌اید زیادراضی نباشید تند خوئی شما موجب رنجش همسر یا شخص مورد علاقه شما میشود .

تیر ـ انجام نقشه های شما با موفقت روبرومیشودروز سرد و سنگینی در پیش است اما این خستگی و کسالت در یک برخورد دلپذیر از میان میرود .

مرداد ـ از صرف‌پول‌ومخارج بیهوده پرهیز کنید افراد خانواده‌تان انتظارمحبت بیشتری از شما دارند .

شهریور ـ ازبیان‌اسرار دیگران احتراز کنید چون بنفع شما خواهد بود روزآرام و دلپذیری در پیش دارید .

مهر ـ موقعیت بسیار خوبی در انتظار شماست باید بکوشید تا مشکلی راکه قبلا داشته‌اید از میان بردارید .

آبان ـ دریک برخوردکوچک به اسرار و تجربیات بسیاری واقف میشوید همسر و یا شخص مورد علاقه خود رادرتصمیمی که دارد کمک کنید .

آذر ـ ساعات خوب ودلپذیری درانتظار شما است به ذوق وابتکارخود متکی باشید و پیشنهادی را که بشما میشود بپذیرید.

دی ـ برای حل مشکلات تنها نباید از دیگران متوقع بود در انتظار دریافت خبر غیر منتظره وجالبی باشید .

بهمن ـ از اینکه یک روز با امید پیش میروید وروز دیگر بدبین وناامید می شوید پیشرفت نخواهید کرد . دوست تازه‌ای پیدا میکنید .

اسفند ـ بکارتان اطمینان داشته باشید واز بر انگیختن حسادت دیگران خودداری کنید روزآرام فردا برای خرید مناسب است .

اگر فردا روزتولد شما است

ساعات وروز های نشاط انگیزی را درپیش‌دارید. تغییرات مهمی در زندگی خصوصی شما مشهود نیست واز نظر مالی نیز در مضیقه نخواهید بود .

ملکه یوسفیان

تا بحال کسی نمیتوانست از تمام ظرفیت یخچال خود استفاده کند

باثابت بودن طبقات نیمی ازظرفیت یخچالهای معمولی بلااستفاده میماند

یخچالهای جدید

ارج

علاوه برزیبائی چشمگیر به طبقات، بطری گیرها وجاتخم مرغی های متحرك وقابل تنظیم مجهز شده اند ومیتوانید طبقات اضافی بگذارید یا تعدادی رابردارید و یاآنهارا سانتیمتر به سانتیمتر بالاوپائین ببرید ودرمحل دلخواه قرار دهید.

اینک همه کس میتواند از تمام ظرفیت یخچال خود استفاده کند.

طبقات متحرك وقابل تنظیم یخچال ارج انحصاری است و با جابجاکردن آن ازفضای داخلی یخچال میتوان حداکثر استفاده راکرد.

بطری‌گیرهای یخچال ارج نیز متحرك وقابل تنظیم است و مشکل جای‌گیری بطریهای بلند و کوتاه را حل میکند.

جای مخصوص تخم مرغ در یخچال ارج براحتی برداشته میشود وبرداشتن وگذاردن تخم مرغ را آسان میسازد.

آگهی استخدام

۱ـ گاردشاهنشاهی بمنظور تکمیل کادرفنی درجه‌داری تعدادی داوطلب باشرایط زیراستخدام مینماید.

الف‌ـ تابعیت کشور شاهنشاهی‌ایران‌و متدین به‌دین‌اسلام یایکی از ادیان رسمی کشور .
ب‌ـ داشتن‌حداقل سن ۱۸ سال تمام وحداکثر ۲۴سال‌تمام.
پ‌ـ دارابودن حداقل گواهینامه سوم‌متوسطه
ت‌ـ سالم‌بودن و داشتن تناسب‌اندام برابر تشخیص بهداری گاردشاهنشاهی .
ث‌ـ داشتن حداقل ۱۶۵سانتیمتر قد .
ج‌ـ نداشتن سابقه بد و معروف نبودن بفساد اخلاق
چ‌ـ نداشتن عیال‌و اولاد وکسان تحت تکفل.
ح‌ـ نداشتن هرگونه اعتیاد.

۲ـ مدت تحصیل درآموزشگاه یکسال و دانش‌آموزان در مدت تحصیل شبانه روزی بوده وهزینه زیست‌وخوراك وپوشاك آنان به عهده گارد شاهنشاهی بوده‌وماهیانه‌مبلغ ۱۵۵۰ ریال به عنوان کمك هزینه تحصیلی دریافت خواهند نمود .

۳ـ داوطلبان پس از خاتمه‌دوره آموزش و احراز موفقیت در آزمایشات بدرجه گروهباندومی مفتخر و ماهیانه مبلغ ۷۸۰۰ ریال‌وحقوق ۳۰۰۰ ریال‌حق صف بعنوان‌حقوق ومزایادریافت و ترفیع بعدی آنان مطابق قانون استخدام نیرو های مسلح شاهنشاهی خواهدبود.

۴ـ داوطلبان می‌توانند برای کسب اطلاع‌بیشتر وثبت‌نام با در دست داشتن عین‌گواهینامه تحصیلی یافتوکپی آن‌وعین شناسنامه و ۱۲ قطعه‌عکس۴ × ۶ پرسنلی ازتاریخ ۱۵ر۴ر۵۱ الی ۱۵ر۶ر۵۱ همه‌روزه باستثناء روز های تعطیل از ساعت ۷ر۳۰صبح تا پایان وقت‌اداری به (سلطنت‌آباد جاده‌لویزان درب شرقی.سربازخانه‌سلطنت‌آباد مراجعه نمایند.)

گاردشاهنشاهی

گروه فرهنگی خوارزمی

جهت کلاسهای تجدیدی‌وتقویتی‌دوره راهنمائی که ازروزچهارشنبه۷ر۴ر۵۱ شروع میشودثبت‌نام‌مینماید ، داوطلبان جهت‌ثبت‌نام‌بادو قطعه عکس بواحدهای نیز مراجعه فرمایند .

۱ ـ خیابان شاهرضا روبروی پمپ‌ودیانا ، گروه فرهنگی خوارزمی تلفن ۴۵۴۴۱ ـ ۴۰۸۳۳

۲ ـ دبیرستان دخترانه خوارزمی‌خیابان پهلوی نرسیده به تخت جمشید تلفن ۶۶۹۸۴۴ ـ ۶۶۳۹۹۴

۳ ـ دبستان پیوند علم ـ چهار راه‌پهلوی روبروی بانك تهران تلفن ۴۷۴۰۹

۴ـ دبستان‌پیوندهنر ـ یوسف‌آبادانتهای خیابان بیمه پشت پارك یوسف‌آبادتلفن ۶۲۶۸۲۵

آگهی احضار

بغیرارتشیان ۱ـ جمعه ۲ـ نوك بزدك که محل اقامت آنان قریه لار تعیین گردیده‌و فعلا مجهول‌المکان هستندابلاغ میگردد که‌به اتهام شرکت در حمل ۷۰۰ر۲۷ کیلوگرم تریاك‌و مقاومت‌مسلحانه در برابر مامورین دولتی در این بازپرسی تحت‌تعقیب می باشند . مراتب سه‌نوبت متوالی آگهی‌می گردد تاخود را به شعبه دوم بازپرسی دادسرای دادگاه عادی ۱۶واقع‌در کرمان معرفی نمایند درصورتی که تا دو ماه بعد از تاریخ‌آخرین‌اعلام در جرایدخودرا معرفی ننمایند بدون حضور آنان رسیدگی‌واقدام قانونی به عمل خواهدآمد . م‌الف ۴۷۱۸

بازپرس شعبه ۲دادسرای‌دادگاه عادی ۱۶ کرمان.

۱ـ۳ آ ـ ۲۱۳۵۴

نیازمندیهای شما

اثاثیه

خرید

بازرگانی فرش کیهان
۸۳۰۹۰۴ و ۸۲۳۷۷۶
خریدار نقدی همه رقم فرش کهنه و نو جهت صادرات روزولت میدان ۲۵ شهریور

فرش‌طوسی ۷۵۹۰۲۹
همه‌نو فرشهای کهنه اعلا و نو شما را قیمت صادراتی از سایرین‌بهتر نقدا خریدار است .

فروشگاه آسیا۹۲۲۸۳۲ و۹۲۵۱۰۲خریداریخچال برقی و نفتی تلویزیون قالی و قالیچه و سایر لوازم منزل را بااطلاع تلفنی خیابان شاه

فروشگاه‌آستارا۹۲۶۴۰۲ خریدار یخچال برقی و نفتی تلویزیون فرش‌و کلیه لوازم منزل بقیمت عادلانه‌شاه‌چهارراه‌پیروز

فروشگاه‌مشرق۹۲۹۳۲۷ بهترین خریدار یخچال نفتی برقی قالی قالیچه لوازم منزل

جهان کالا
خریداریخچال، تلویزیون و لوازم منزل ، شاه چهارراه پیروز تلفن : ۹۲۵۴۵۸ آ ـ ۳۱۹۱

فرش‌خواجه‌نصیر

بهترین خریدار فرش کهنه و نومعاوضه جهت صادرات‌تلفن‌ ۵۲۶۹۰ ۷

فروشگاه ایران فرش
تلفن ۷۷۴۹۷۲
کلیه لوازم منزل شمارابهرمبلغ باشد بیشتر از سایرین نقد خریداریم .

فروشگاه اریا ۹۲۹۳۹۳
خریدار یخچال برقی‌نفتی فرش مبلمان اجاق کار تلویزیون و اثاث منزل

فرش تخت جمشید
فرشهای کهنه‌شما راخریداری و معاوضه‌مینماید تلفن۸۳۴۷۴۳ آ ـ ۳۱۲۸

نمایشگاه‌فرش طباطبائی
انواع فرش های کهنه ونوشما را در منزل نقدا خریدار است تلفنهای : ۴۰۴۱۰ و ۱۶۲۱۴۸

فروشگاه فرش اخوان
فرش نو و کهنه و کلیه اثاثیه منزل شما را خریداریم تلفن ۴۷۲۱۲

فروشگاه‌شایان۹۲۳۳۸۱ بهترین خریدارفرشهای کهنه و نو یخچال تلویزیون و سایر لوازم

ایران فرش

خرید فرشهای کهنه و نو و قبول‌رفوگری تلفن : ۷۶۱۰۳۲ آ ـ ۴۲۱۳

فروشگاه فروردین
خرید فرش کهنه و نو تلفن۶۶۱۶۵۵ و ۴۳۰۸۵

فرش گلشن تلفن ۱۲۱۴۲۱
بهترین خریدار فرش کهنه همه رقم فرش نو موجود میباشد

فروشگاه فرش تهران
کالا فرش اثاثیه منزل ۹۲۹۲۲۶

فروشگاه‌بختیاری تلفن۷۵۹۳۲۹
بهترین خریدار کلیه لوازم‌منزل

فرش شایان ۹۲۳۳۸۱

اطلاعات
صاحب امتیاز
عباس مسعودی
تهران خیابان خیام
تلفن ۳۱۱۰۷۱
شرکت سهامی
ایران‌چاپ
چاپخانه اطلاعات
خیابان سپه ـ مقابل پست‌خانه مرکز
تلفن ۳۱۱۲۳۳

فروشگاه فرش صمد
خریدار همه رقم فرش کهنه‌و سایر لوازم‌منزل واشیاءقدیمی ۹۲۹۹۸۴

نمایشگاه فرش توکلی
فرشهای کهنه را با نو معاوضه وفرشهای کهنه را نقد خریدار است نمایشگاه ـ ۶۲۱۴۰۵ بازار ۲۰۸۲۹

فرشهای کهنه

از متری ۲۵۰ تومان ببالا خریداریم فرش اشراف جنب سینما پاسیفیک
۷۵۸۶۵۵

فرش اردیبهشت
شاه تلفن ۶۶۸۱۶۴

قالیهای کهنه شما رانیز به بالاترین قیمت خریداریم قالیهای نو و کهنه معاوضه میشود تلفن ۲۰۱۴۲

فروش‌دست‌اول
مزون کولی

کلکسیون لباس های تابستانی خود را ارائه میدهد . کلیه سفارشات پذیرفته میشود . فرح شمالی‌میدان پالیزی‌تلفن ۷۷۶۵۳۱

لوازم‌خانگی

فروشگاه‌دهقان

فروشنده مصنوعات نفت گاز الکتریك خیابان تیموری مقابل گرمابه محمد آبادی
تلفن ۹۵۹۲۱۹

اوریانت

قبل از خرید هرنوع کابینت فلزی آشپزخانه از مدلهای جدید مادیدن فرمائید میدان ۲۴اسفند مقابل سینما سانترال تلفن ۴۲۸۵۶

فروشگاه حمید

فروشنده کلیه لوازم خانگی مدرن درمارکهای مختلف سی‌متری نارمك ایستگاه داروخانه تلفن ۷۹۳۹۸۱

فروشگاه مهران

فروشنده کلیه لوازمات خانگی . دروازه شمیران خیابان مهران تلفن ۷۵۶۹۴۵

نمایشگاههای مبل

پیراهن مبل : ۳۱۹۵۰۵
تعویض پارچه مبل : ۳۱۹۵۰۵
پرده دوزی شهرزاد ۳۱۹۵۰۵

پرده دوزی ارجمند۳۱۷۳۷۰

شستشوی مبل وفرش

کنت سرویس
مبلمان موکت فرش و تشك اتومبیل شمارا با آخرین‌تکنیک در جای خود سرویس مینماید
۷۷۶۷۱۳

کارخانه‌قالی‌شوئی
ماژیک

تلفن مرکزکارخانه ۶۶۱۸۲۲
تلفن‌شعبه جمشیدآباد ۶۶۱۸۲۳
تلفن شعبه تهران‌نو ۷۹۸۸۱
آ ـ ۳۶۲۱

خشکشوئی مبلمان‌ادیب یکدست ۵۰ تومان در جای خود تلفن ۹۵۶۵۶۵

کارخانه قالی شوئی ادیب
مجهز منظم تلفن : ۹۵۶۵۶۵

ششتشوی‌مبل‌فرش‌پرده
کلین سرویس مبتکر و پیشرو نظافت مبل وفرش وبادستگاه منحصر بفرد خشکشوئی پرده با نصب مجانی۹۵۲۵۴۶
آ ـ ۱۶۵۱

درایکلین سرویس آلمان خشکشوئی مبلمان‌فرش موکت در محل ۷۹۵۳۰۷

قالیشوئی ایران دویچ بهترین نوع شتشوی فرش در ایران تلفن : ۳۵۰۵۴۵

تعمیرات

تلویزیون

تعمیرگاه‌تلویزیون‌الکترون
تلفن ۷۶۳۶۸۲

تعمیرگاه تلویزیونهای R.C.A شاوب لورنس. فیلیپس .سیرا تلفونکن وسایر مارکهاباسرویس مجهز سیار درشهر وشمیرانات

موسسه‌مهندسین
ایران تلویزیون

تعمیرگاه مجهزتلویزیون های اروپائی و آمریکائی
R.C.A.R.T.I.
شاوب‌لورنس دمونت‌بلر وستینگهاوس فیلیپس گراوندیك ، تلفونکن سرویس‌سیارضمانتنامه
تلفن ۷۶۰۷۶۴

تلویزیون سرویس شاد
سرویس فوری تلویزیونهای اروپائی امریکائی . شاوپ لورنس ، ار . تی . ا و نصب آنتن تمام کانال تلفن۷۶۴۵۴۱
سرویس سیار تعمیر در محل
۱ـ۲۶ آ ـ ۴۰۲۰

سرویس تلویزیون گارانتی تلفن ۶۲۸۳۷۱
سرویس سیار R.T.I.R.C.A سیرا مدیاتور جنرال . الکتریک و گراندیک پویژه شمیرانات .

تعمیرگاه ثابت

تعمیرتلویزیونهای RCA RTI
با تخفیف استثنائی
تلفن ۶۶۹۱۷۰

تلویزیون فوری در منزل تعمیر میشود ۹۶۰۵۴۶

تعمیرگاه‌رادیوو تلویزیون بویر تعمیر تلویزیون سیلورتون و گرتس و تلویزیون های‌متفرقه مدیرمسئول رومیك‌تلفن ۳۰۲۷۹۰

کولر

نصب و سرویس ورنك کولر و کانال کشی‌فوری ۷۹۳۸۹۷

تلفنهای جدید حسن رفیع‌زاده
۳۰۲۸۴۸ ـ ۳۰۱۴۰۴
شاهرضا مقابل سینما رویال ساختمان الوند طبقه اول پلاك ۲۴

برای سرویس محصولات آزمایش بتلفنهای ۹۶ تا ۷۹۶۶۹۳ مراجعه فرمائید

تعمیرگاه آسیا
سرویس و نصب کولرو یخچال تلفن ۹۷۰۸۵۵

سرویس مجاز شماره ۴
آزمایش ۷۸۶۳۰

سرویس کولر ۲۰۰ریال پوشال ۴۰۰ ریال
تلفن ۶۶۳۲۸۷

کارگاه فنی
حقیقت

نصب کولر ـ کانال‌کشی ساختمان دریچه های تنظیم هوا. نقدو اقساط
تلفن ۳۵۶۶۶۵

تعمیر کولر آبگرمکن ۷۹۶۱۰۳

کارگاه فنی نادر
نصب و سرویس کولر سرویس کولر۲۰۰ریال کانال تهویه هوا ۳۵۰ ریال تلفن ۳۵۰۴۰۳

مجانی

جهت معرفی شرکت جدید ـ لتاسیس ولتیس سرویس کامل کولر مجانی انجام میشودمعرف بهترین پوشال نصب کولر و کانال‌کشی‌با۱۵٪ تخفیف تلفن‌ ۷۵۱۵۶۹

کارگاه‌فنی حشمت‌الدوله
پیمانکار همه نوع کانال‌کشی کولر وشوفاژوبخاری‌وتعمیرات آن تلفن ۹۲۶۲۷۴
۱ـ۵ آ ـ ۷۶۹۱

یخچال

تعمیرگاه سید حسین ۸۸۲۴۳۸
تعمیر هرنوع‌یخچال.رختشوئی. آبگرمکن . سرویس و نصب کولر .

تعمیرات یخچال فوری سردخانه . رختشوئی ـ کولر گازی ۷۹۳۸۹۷

سرویس آبگرمکن ۹۲۰۶۶۴

تعمیر یخچال سردخانه کولر شوفاژ ۴۳۳۵۵

تعمیرگاه‌یخچال فریجیدر
اساس یدکی موجود است تلفن ۷۵۲۳۳۶

تعمیرگاه یخچال‌فوری ۸۸۲۴۳۸
۱ـ۲۶ آ ـ ۲۳۲

شماره‌تلفن‌جدید موسسه فنی نوریکار ۹۲۰۶۶۴ سرویس یخچال‌ـ کولرـ ابکرمکن

فروش اتومبیل

مینی‌وان

مدل ۶۶
خیلی تمیز بفروش میرسد عصرها تلفن ۸۲۳۵۳۸
آ ـ ۷۶۳۵

پیکان

مدل ۴۹
پیکان مدل ۴۹ قرمز تلفن ـ ۹۶۲۰۵۷
۱ـ۲ آ ـ ۴۶۵۹

فورد

مدل ۶۶
فوردتندربرد اتوماتیک وضعیت فوق‌العاده عالی ۸ صبح تا ۳ بعدازظهر ۸۳۶۰۴۱ و شبها شماره ۸۹۱۵۷۷
۱ـ۴ آ ـ ۴۲۸۸

هوندا زرد رنك مدل کورسی بدون واسطه بفروش میرسد ۴۹۹۶۱

فروشگاههای اتومبیل

بازرگانی دلیجان

نماینده‌فروش کامیونهای مرسدس بنزـ سیتروئن مزداـ پیکانـ سوزولایت خیابان‌ملت‌تلفن۳۰۱۲۳۱ ۳۱۶۲۱۱

ژیان ۵۱

نقدواقساط

آماده برای تحویل
نمایشگاه اتومبیل امیر
میدان محمدرضاشاه
تلفنهای ۹۲۰۰۹۰ و ۹۲۹۶۶۶

برادران گلپایگانی

خرید وفروش مینی بوس، بنز، ام نو ودست دوم بطورنقدواقساط
تلفن ۵۳۶۳۰۱ و ۲۷۹۰۰

برای اتومبیل شما

الکتروموتور
و فروش بلبرینك
خیابان قزوین نبش سه راه مخصوص جنب‌بانك بازرگانی تلفن ۹۵۳۶۰۰

محافظت
اتومبیل

قیر پاشی اتومبیل بوسیله قیر صداگیر پلاستیکی بندیکسر . پپسی کولا جیحون پائین‌تر از دامپزشکی جنب فروشگاه قیر بندیکسر سالن قیر پاشی تلفن ۹۵۳۶۰۱

تعمیرگاه بنیاد

تعمیر همه نوع اتومبیل های سواری از قبیل ـ صافکاری ـ رنك آمیزی میکانیکی خیابان گرگان ایستگاه روشنائی تلفن ۷۵۴۵۹۲

روکش صندلی اتومبیل
فقط
کارچر
ایرانشهرجنوبی ـ تلفن:
۸۲۰۳۵۲

کرایه

اتولوکس
اتومبیلهای تشریفاتی با راننده برای داخل و خارج از تهران میدان فردوسی تلفن ۸۲۱۲۷۰ و۸۲۶۶۰۵

کاج بار

بارکش شهر وحومه
حل بار بتمام نقاط ایران تلفنهای
۶۶۱۱۱۱
۴۱۱۱۱

مسافربری میهن‌نورد
مسافرت به اصفهان ـ شیراز اهواز ـ آبادان ـ یزدـکرمان بندر عباس ـ مشهد ـ اراك در اسرع وقت بوذرجمهری مقابل بازار آهنگرها تلفنها ۲۵۶۵۵ ـ ۲۱۹۳۷
آ ـ ۴۰۶۸

ILAS
ام.آ.اس
اتوبوس ومینی بوس دربست
۹۷۰۸۱۴
۹۷۸۸۱۵

جرثقیل توانا

تلفن : ۹۵۴۰۹۱
۹۵۲۱۸۰

ژاله بار تلفن ۲۱۵۳۸۷

جرثقیل بابك ایرسهاور تلفن۹۷۸۰۸۰و۹۵۹۵۸۸

ماشین آلات

کارخانه‌صنعتی تهران
سازنده جدیدترین ماشین‌آلات موزائیک سازی در اسرع وقت با قیمت مناسب بالاتر ازسه‌راه آذری سی‌متری مهرآباد تلفن‌ ۹۵۱۱۰۹
آ ـ ۴۴۹۷

کارگاه فنی مان
سازنده ماشین های بخار اطوکشی و ماشین لباسشوئی میدان ثریا اول خیابان آریا مقابل کلانتری۶تلفن ۷۶۳۸۰۳
عزیز ابراهیمان .
آ ـ ۳۳۹۰

یك جرثقیل ریلی
۲۰ تن جهت کارگاههای سنگ بری و صنایع سنگین بارتفاع ۱۶ متر و عرض ۱۶متر ویک جرثقیل ثابت ۲۵ تن بفروش میرسد تلفن۶۶۷۷۸۳و۶۶۱۹۶۹
۱ـ۳ آ ـ ۴۵۰۲

یکدستگاه حفاری چکسلواکی هیدرولیک با ۱۴متردکل‌گردان کمپروسوررروتر موتورسه‌سیلندر وئریلی‌وچهارچرخ‌ویکدستگاه موتورانگلیسی‌فابریکی‌دست دوم موتورراسل یکهزار ودور ۱۰۰اسب۶ سیاندر۵۰کیلووات روشنائی ۶۰ کیلووات‌صنعتی‌با تابلو فابریکی بفروش میرسد. تهران خیابان قزوین جنب‌پمپ بنزین باربری نوراکسپرس .
۱ـ۳ آ ـ ۵۶۳۳

استخدام

یکنفر پزشک‌عمومی بابروانه دائم برای بعد از ظهرها مورد نیاز است تلفن ۵۳۶۵۸۷

آشپز و خدمتگذار

یک نفر آشپز مرد (متاهل) و یک نفر خدمتگذار زن بطور شبانه‌روزی مورد نیاز است تلفن ۸۹۱۶۱۰
۱ـ۲ آ ـ ۲۰۹۵۰

تعدادی درب و پنجره ساز وارد بکارهای فلزکاری بابرگ خاتمه خدمت مورد نیازاست واجدین‌شرایط با تلفن۶۲۷۲۷۰ یا ۸۲۰۱۷۵ تماس حاصل نمایند.
۱ـ۷ آ ـ ۴۱۷۷

کار و اموزش

۲۵ نفر علاقمند به کار رادیو تلویزیون نقشه‌کشی برق فشار قوی و ۲۰ نفر علاقمندبه ماشین نویسی پس از بکدوره کوتاه آموزش به کار مشغول میشوند پهلوی نبش بهرامی تلفن ۴۹۴۹۴

بازاریاب جهت فروش لاستیك اتومبیل باحداقل ۳ سال تجربه و ضامن معتبربا حقوق مکفی‌مورد لزوم است به راهنمای ۲۵۹ روزنامه اطلاعات تلفن ۳۱۱۲۳۱ تماس بگیرید

ده نفر خانم دیپلمه
پس از دیدن یکدروه‌کاراموزی ۴۰ تا ۴۵ روزه منشیگری با حقوق مکفی استخدام خواهند شد تلفن ۳۱۴۰۴۰
۱ـ ۴ آ ـ ۴۴۳۴

کارگر نوارباف

کارگر متخصص‌نواربافی برای تمام روزباحقوق مکفی‌استخدام میشود بین ۲ تا۴ باتلفن ـ ۳۵۵۹۸۴
۱ـ ۲ آ ـ ۷۲۹۹

آگهی استخدام

شرکت سهامی شیشه و گاز بچندنفرمکانیک درجه۱که‌بعداز دیدن تعلیمات لازم بتوانند از عهده تصدی دستگاههای تولید بر آیند نیازمند است اشخاصیکه آشنائی بزبان انگلیسی داشته باشند حق‌تقدم خواهند داشت واجدین‌شرایط می توانند در ساعات اداری‌به پرسنل شرکت سهامی شیشه‌و گاز سرآسیاب مهرآباد مراجعه فرمایند .
۱ـ۶ آ ـ ۷۵۰۱

استخدام ماشین نویس

مدرسه عالی پارس بتعدادی ماشین نویس فارسی و لاتین که دارای دیپلم کامل متوسطه بوده و بزبان انگلیسی آشنائی داشته باشند نیازمند است . داوطلبان میتوانند همه روزاز ساعت ۸٫۵ صبح الی۷٫۵بعداز ظهر ببخش زبان مدرسه عالی پارس واقع درخیابان‌سلطنت‌ـ آباد مراجعه نمایند .
۱ـ۳ آ ـ ۴۵۴۹

استخدام دیپلمه

چندنفر دیپلمه‌ریاضی یا طبیعی که خدمت وظیفه خود راانجام داده باشند استخدام میشود داوطلبان با تلفنهای۷۷۴۱۹۶و ۷۷۴۹۶۳ مذاکره نمایند .
آ ـ ۵۲۲ ۴

خانمها و آقایانی

که ذوق خوانندگی ، نوازندگی و کارهای هنری داشته باشند جهت پر کردن صفحه وشرکت در برنامه‌های هنری پذیرفته میشوند ، سه‌راه شاه چهارراه کاخ کوچه‌طلوع ساختمان‌بانك سپه

کانون هنرمندان
آ ـ ۴۳۸۶ ۱ـ۱۰

به دو نفر پزشك

برای‌کشیك شب با پروانه‌دائم نیازمندیم تلفن ۹۲۴۲۳۳ و ۹۲۹۷۵۶
۱ـ۲ آ ـ ۴۵۶۰

چندنفر کارگر کت دوزمردانه ولباس زنانه ودخترانه واردبه کار فروشگاهی نیازمندیم‌تلفن‌ ۳۱۱۹۰۹
آ ـ ۴۵۵۶

زن و شوهر باغبان

بدون بچه جهت باغبانی و مواظبت بچه استخدام میشود تلفن ۸۲۹۳۳۲
۱ـ۲ آ ـ ۴۵۶۷

استخدام ماشین نویس بیکنفر دوشیزه یا بانو که تسلط کامل بامور ماشین نویسی داشته باشدموردنیاز است‌تلفن ۳۹۳۴۷۳

استخدام شیمیست

یک کارخانه تولید کننده دارو ولوازم آرایش‌بتعدادی‌شیمیست نیازمند است داوطلبین بین ساعت ۵تا۷بعدازظهر بجهارراه امیراکرم خیابان شاهین پلاك ۱۳ مراجعه فرمایند .
آ ـ ۴۶۵۰

یک واحد صنعتی به سوهانکار قالبساز احتیاج دارد تلفن : ۶۶۶۴۱۷
آ ـ ۷۲۳۳

چندنفر دبیر ریاضی‌وفیزیک وشیمی سیکل اول مورد نیاز است .
انتهای خیابان شاه جنوب میدان محمدرضاشاه کوچه‌منور محمدیان پلاك ۶
آ ـ ۴۶۴۷ ۱ـ۲

شرکت دکوراسیون نگاه
۱۰نفر ویزیتور در امورتزئینات با حقوق و مزایا استخدام مینماید تلفن ۸۲۰۱۳۷
۱ـ۲ آ ـ ۴۴۹۵

بچندنفر ویزیتور باتجربه نیازمندیم تلفن ۶۲۴۷۵۷
۱ـ۲ آ ـ ۴۶۲۹

۱ـ مهندس راه و ساختمان باحداقل ۳ سال سابقه کار کارگاهی ۲ ـ مهندس‌مکانیک باحداقل ۳ سال سابقه کاردر تاسیسات تهویه‌مطبوع‌داوطلبان بشرکت سیبان تلفن ۶۶۶۲۱۴ مراجعه فرمایند .
آ ـ ۷۵۸۹

یک کمپانی معتبر تولید صفحه نیاز به تعدادی‌خواننده غیر حرفه‌ای پسر ودختر بین ۱۸تا۲۵ ساله‌داردازعلاقمندانی که استعداد صدای خود را شایسته عرضه میدانندروزهای سه شنبه و چهارشنبه این هفته ساعت ۲الی ۴ بعدازظهر دراستودیو بل واقع در خیابان تخت طاوس خیابان لارستان جهت آزمایش صدا مراجعه فرمایند .
آ ـ ۴۶۶۱

استخدام

شرکت سهامی تهران فارما بدوشیزه یابانوئی که دارای مشخصات‌زیر باشد نیازمند است .
۱ ـ دارا بودن دیپلم
۲ ـ تسلط کامل به ماشین نویسی فارسی
۳ ـ داشتن اطلاعاتی در باره حسابداری
۴ ـ نداشتن‌تعهد خدمت در موسسه دیگر
واجدین شرایط صبح ها بین ساعت ۹ الی ۱۲ به کارگزینی شرکت واقع در خیابان تخت‌ـ جمشید چهار راه سهیل شماره ۱۲۸ مراجعه نمایند . دانستن یکی از زبانهای انگلیسی یا آلمانی حق تقدم ایجاد مینماید .

جنرال
استخدام میکند

طراح‌یا نقشه‌کش‌مکانیك جهت تهیه نقشه های محصولات‌خانگی‌باحداقل ۵سال سابقه کار و ۳۰ سال سن به تلفن های ۹۶۱۰۹۹ ـ ۹۶۱۰۹۵ مراجعه فرمایند

بتعدادی گارسن باسابقه که سن آنها بین ۲۰ تا ۲۵ سال باشدنیازمندیم تلفن ۶۳۵۰۵۱

برای کاری‌جالب وجدید بیمه
۲۵نفر افراد فعال و خوش تیپ با حقوق ثابت وپورسانتاژ با شرایط زیر لازم است :
۱ـ دیپلمه .
۲ـ سن الی ۳۰
۳ـ ضمانت معتبر
۴ـ یک برگ رونوشت شناسنامه و دوقطعه عکس .
آدرس : خیابان قدیم شمیران ـ سه راه‌تخت‌جمشید مقابل سینما ریولی‌ـ ساختمان ۲۸۰ طبقه سوم شرکت سهامی بیمه ایران ـ (امین) .

آگهی استخدام

شرکت سهامی خاص ایران ترانسفور به یک نفر دیپلمه‌که در آلمان تحصیل کرده باشد ویا آلمانی را خوب بداند ، نیازمند است . دیپلمه های هنرستان فنی ، حق‌تقدم‌دارند. سن داوطلبان بین۲۰تا۲۵سال وخدمت مقدس وظیفه را باید انجام داده باشند .
داوطلبان می توانند همه روزه از ساعت ۸½ صبح تایک بعدازظهر به محل شرکت‌واقع درجاده قم دوراهی پالایشگاه به قسمت کارگزینی بامدارک خود مراجعه نمایند .
آ ـ ۷۶۷۷

« استخدام‌میشود »

یکنفر حسابدار ورزیده با داشتن ضمانت ملکی و سابقه پنج سال کار در یکی از موسسات بزرگ برای کارگاه ساختمانی خارج از مرکز استخدام میشودواجدین‌شرایط ازساعت ۴ تا۶ بعدازظهربتلفن ۸۲۰۹۲۹ مراجعه نمایند .
۱ـ۲ آ ـ ۷۵۹۵

بازاریاب با تجربه
درفروش مواد غذائی و یک مهندس با تجربه در فروش پمپ‌های صنعتی برای تمام‌وقت استخدام میشوند داوطلبان تقاضا و مدارک خود را به نشانی سعدی جنوبی ساختمان نمازی شماره ۷۵۴ شرکت‌زوبین ارسال دارند .
۱ـ۴ آ ـ ۴۶۳۴

آشپزمرد
که آشپزی ایرانی و فرنگی‌را کاملا بداند مورد نیاز است تلفن ۷۵۶۴۰۴
آ ـ ۴۶۳۵

فارغ‌التحصیل آموزشگاه‌عالی بهداشت دهان و دندان برای نصف روز استخدام میشود تلفن ۴۵۳۳۴
۱ـ۳ آ ـ ۴۶۳۳

جویای کار

هنر جوی مکانیک باگواهینامه دو شخصی و موتورسیکلت دنده‌ای با سابقه کار آماده کار است در ضمن با وانت هم کار میشود تلفن ۳۱۷۴۴۶ ـ
آ ـ ۷۳۰۳

لیسانسیه زبان آلمانی جویای کار یا تدریس تلفن ۸۲۶۷۶۶
آ ـ ۷۶۴۹

حسابدار دیپلمه
با سابقه جویای کار است تلفن ۳۰۴۰۸۹
۱ـ۴ آ ـ ۴۳۲ ۴

شخصی دارای معافی دائم‌وگواهینامه۲شخصی از ساعت ۳ بعداز ظهر به بعد جویای کار است تلفن ۳۹۳۷۱۹

راننده پایه دوم تهران با۱۶ سال سابقه کار و فنی آماده کار ۹۲۱۷۱۷
۱ـ۲ آ ـ ۷۶۳۷

خانمی با آشنا بودن به‌اکثر لوازم آرایش آماده کارمیباشد تلفن ۶۲۷۰۹۸
آ ـ ۴۶۳۱

راننده دو شخصی دیپلمه آماده کار ۳۹۳۷۰۲
۱ـ ۲ آ ـ ۷ ۴۱۹

آموزشگاهها

ماشین نویسی
آموزشگاه‌ماشین‌نویسی
بیژن

همتا ندارد میتوانید امتحان کنیدمیدان ژاله جنب‌پمپ‌بنزین
آ ـ ۴۵۳۵

تعلیم موسیقی

تعلیم گیتار اکاردئون پیانو ارگ در منزل خودتان توسط استاد با سابقه تلفن ۶۶۲۳۵۸

تعلیم رانندگی
هنرستان فنی پرستو

مرکز آموزش صحیح رانندگی ومیکانیکی ترافیک مجهز به بهترین ومدرنترین وسایل آموزش بامربیان ورزیده و بدون اتلاف وقت باهزینه کم نشانی چهارراه گمرک شاهپور تلفن ۲۲۹۱۶
آ ـ ۲۶۲۱

آموزشگاه رانندگی نوین
بامربیان کارآزموده امیریه چهارراه‌مختاری تلفن۵۳۴۳۳۲
آ ـ ۴۴۸۶

آموزشگاه رانندگی
ماندانا

تحت نظر مربیان کار آزموده با ماشین های آخرین سیستم . اول سی متری نارمك جنب سینما ماندانا تلفن ۷۹۶۱۵۴

تدریس خصوصی

تدریس خصوصی توسط دانشجو تلفن ۹۵۴۱۲۲
آ ـ ۴۴۷۷

انگلیسی توسط
MR. MAYER
ساعتی ۱۵ تومان
تلفن ۹۵۰۵۸۲

تقویتی ـ تجدیدی
کلیه دروس توسط دانشجوی دانشکده فنی تلفن ۳۱۸۵۹۸
۱ـ۲ آ ـ ۷۴۵۳

فیزیك شیمی ریاضیات در ۵ جلسه باتضمین قبولی وسط دانشجویی سال چهارم دانشکده پلی‌تکنیك تهران باچهار سال سابقه تدریس در دبیرستان‌ها و منازل تلفن ۳۵۴۶۹۲

جبر و مثلثات دوره دوم بویژه ششم ریاضی یا طبیعی توسط باستانی
تلفن ۷۵۳۲۳۵
۱ـ۶ آ ـ ۴۵۷۰

تدریس خصوصی توسط دانشجوی فنی فیزیك . شیمی وریاضی ۳۱۷۳۶۳
آ ـ ۴۵۳۷

تدریس زبان‌انگلیسی توسط بانوی لیسانسیه زبان تلفن ـ ۷۵۲۱۲۵
آ ـ ۴۵۷۳

خاور
KHAVAR

Sherkat Sahami
Automobil Sazi
Khawar
stellt ein:

1 – Einen Betriebsingenieur als Leiter für die Arbeitsvorbereitung im Werk Yaftabad.
Bedingungen :
Ausgezeichnete deutsche Sprachkenntnisse, mehrjährige Erfahrung in der Arbeitsvorbereitung.

2 – Eine Sekretärin für den techn. Leiter unseres Werkes Yaftabad. Bedingungen : Iran. Staatsangehörigkeit, deutsche Muttersprache; engl. und pers. Sprachkenntnisse erwünscht, jedoch keine Bedigung.
Gute Steno –und Schreibmaschinenkenntnisse.

Wir bieten: Gutes Arbeitsklima, den Fähigkeiten entsprechendes Gehalt.
5 Tage-Woche, Arbeitszeit. 700 bis 17.00 Uhr.
Telefon : 30 50 51, App. 34.

تدریس خصوصی

فیزیك ، شیمی ،ریاضیات ، ادبیات وسیله دانشجویان دانشگاه تهران امور دانشجوئی دانشگاه تهران تلفن ۴۷۰۶۷

نماینده‌علمی فعال

شرکت معظم و بین‌المللی دارو سازی برای ویزیت داروهای خود در تهران و شهرستان ها احتیاج بتعدادی پزشك ، دامپزشك ، شیمیست، دارو ساز و غیره دارد باشخاص مورد نظر امکان پیشرفت نیز داده خواهد شد لطفا سوابق همراه با یك قطعه عکس و میزان حقوق درخواستی را توسطه راهنمای ۲۶۸ اطلاعات داده شود

بوستر جك
بمدیریت اکبرشاهی

تعمیر کلیه بوستر ترمزهای سواری‌ـ اتوبوس وکامیون ومینی‌بوس باسابقه ۳۰ سال نشانی: خیابان قزوین جنب باربری مرندی وبانك ایران وژاپن تلفن ۹۵۳۳۲۰ آ ـ ۴۱۳۴

مژده‌بدارندگان کولراونیورسال

شرکت سهامی اونیورسال جهت تسهیل درامر نصب خازن و همکاری بیشتر تعدادی خازن مخصوص مشتریان و خریداران کولر اونیورسال وارد نموده است
تلفن‌های ۷۹۲۸۱۰ و ۷۹۰۳۸۹
روزوشب دراختیار شمااست

نیازمندیهای شما

نیازمندیهای اطلاعات
تلفنی آگهی قبول میکند
تلفن‌های ۳۱۱۲۲۰-۳۱۱۲۲۴
۳۱۱۲۲۷-۳۱۱۲۲۹-۳۱۱۲۳۰

املاک ومستغلات

فروش

خانه فروشی

سی متری نارمك
خانه‌مدرن شمالی با برق آب‌و تلفن کولر فوری بفروش‌میرسد. ۸۳۸۱۰۶
۱ـ۲ آـ ۴۹۳ ٤

خانه‌شمالی نزدیك‌پهلوی ۳۷۶ متردو طبقه۹ اطاق و سرویس لازم ۴۷۰ هزار تومان دفتر مسعود ۷۷۵۸۲۵ و ۷۷۰۲۴۱

باقساط ٤ تا ۲٤ ماهه
درتهران‌پارس مدرنترین خانه های ویلائی ومستغلاتی ۳تا۸ اطاقی ۹۰ تا ٤۰۰ هزارتومان ۳۹۳۰۵۸
آـ ٤٤۷۲

چند باب خانه کوچك و بزرگ شمال وشمالغرب‌بفروش میرسد ۹۷۹۰۹۸
۱ـ۲ آـ ٤٤٦٤

عمارت فروشی باشوفاژ بقیمت چهار صد هزار تومان
شمیران نزدیك پهلوی۳۵۰ متر بنا دوطبقه سالن و نهار خوری وهال و آشپزخانه‌طبقه اول طبقه دوم سه اطاق‌خواب باتلفن آب وبرق وشوفاژ وکولر رجوع فرمائید ۳۱۹۷۸٤ به: بنگاه کوشان .
آـ ۲۲۰۸٤

مستغل فروشی کوچك
بقیمت ۲۷۰ هزار تومان دوآپارتمان سه اطاقه با چند مغازه یک آپارتمان خالی بقیه در اجاره میباشد بالای بلوار الیزابت رجوع‌فرمائید۳۱۹۷۸٤ به : بنگاه کوشان .
۱ـ۲ آـ ۲۲۰۸۲

خانه فروشی در داودیه
دونبش ۳۰۰ متر زمین ٤۵۰ متر ساختمان دوطبقه و نیم یکلی مستقل جمعا دارای ۱۲ اتاق با کلیه لوازم مدرن قیمت ۳۳۰ هزارتومان تلفن۷۷۷۲۳۵و ٤۲۹۸ آـ

منزل اقساطی در تهران‌پارس بمدت طولانی‌ومنزلهای‌شخصی ساز از ۸۰هزار تومان تا۲۵۰ هزار تومان تلفن ۷۹٤٤۸٤
آـ ٤٦۲۵
۱ـ٦ آـ ٤٦۲۵

در تهران‌پارس خانه‌ای ٦ اطاقه جنوبی شخصی سازهم محل سکونت وهم آرایشگاه زنانه بفروش میرسد صبحها تلفن ٦۳۱۰٦٤
۱ـ۲ آـ ۷۵٤۱

ویلای مسکونی ۱٤۰۰ متر آب برق وتلفن‌وگاراژ برخیابان بهارستان شماره پلاك ۳٦۸ فروش فوری بعلت‌مسافرت‌بدون واسطه تلفن ۳۱۷۵۲۸
۱ـ٦ آـ ۳٦۷۸

خیابان وزراء
خانه‌مستغل شمالی۴۸۰ متر زمین ٦۰۰ متر بنا تلفن دو دستگاه کولر بعلت مسافرت بفروش میرسد تلفن ۷۷٤۵۲۹و ۷۷۳۵۰٤

اگر فروشنده ملک باشیدهر کجای تهران و شمیران باشد توضیح و قیمت را با۳۱۹۷۸٤ به بنگاه کوشان بفرمائید .
۱ـ٦ آـ ۲۱٦۰۰

یک باب خانه دوطبقه‌دارای ۸ اطاق با دو سرویس کامل دونبش و دو شماره تلفن به مساحت ۲۳۰متروزیر بنا ۳۵۰ متر . خیابان ضرابخانه ضرغام نبش خیابان‌هفتم‌پلاک ۱بفروش میرسد به تلفن ۷۷۸۹٤۷
آـ ٤۵۳۸

امیرآباد شمالی خیابان هیئت خانه‌ای شمالی ۳۰۰ متر زمین ٤۲۰ متر بنا دوطبقه‌دارای ۷ اتاق با سرویس کامل تلفن ٦۳۳۳۲۱

منزلی بمساحت ۳۰۰ متر۷ اتاق در حدود سیدنصرالدین خیابان خیام برای فروش یا اجاره آماده‌است‌تلفن۷۵۷۵۱۹
آـ ۷٦۵۵۰

خیابان سلطنت آبادکوی‌مسعود طبقه دوم دارای ٦ اطاق وهال وسرویس کامل شوفاژ کولر گاراژ تلفن باجاره واگذار میشود تلفن ۸۳٤۵۳۰
۱ـ ۲ آـ ٤٤۷۳

یکدستگاه‌عمارت‌شخصی ساز بمساحت ٦٤۰متر۳ طبقه مشتمل بر۱۲اطاق با تمام وسایل با یکباب مغازه‌و دکوراسیون‌برای کوکس فروشی بدون مستاجر واقع در خیابان شمیران قدیم از تخت جمشید بالاتر خیابان مزین‌الدوله پلاك ۲۱ به مبلغ ۷۰۰ هزار تومان بدون واسطه بفروش‌می رسد . طالبین بشماره تلفن ۷۵۲٤۱۵ مراجعه فرمائید

مستقل نوساز ۳ طبقه ٦ اطاقه با اطاق مستخدم تلفن، کولر . لوله‌کشی شوفاژ به مساحت ٤۰۰ متر مربع در یوسف‌آباد بعلت مسافرت فورا بفروش میرسد بازرگانی‌سلامت تلفن ٦۲۰۷۹۳
آـ ٤۰۷۳

مستغل فروشی مرغوب
با اجاره ثابت ماهیانه هشت هزار تومان برای‌اخذتوضیحات رجوع فرمائید ۳۱۹۷۸٤ به : بنگاه کوشان .
۱ـ۳ آـ ۱۸۰٦ ۲

عمارت پنج‌طبقه فروشی بقیمت ٦۵۰ هزار تومان
باشوفاژ وتلفن در داودیه دو طبقه دراجاره بماهی سه هزار تومان بقیه‌مسکونی‌مالک برای‌اخذتوضیح رجوع فرمائید ۳۱۹۷۸٤ به : بنگاه کوشان .
۱ـ۲ آـ ۲۱۸۰۸

آپارتمانهای فروشی

چندین دستگاه آپارتمان سه اطاقه نو ساز ومدرن‌باتجهیزات کامل بر خیابان پهلوی نزدیک سینما مهتا بجهت اطلاع‌بیشتر صبحها از ساعت ۹ الی ۱۲ وعصرها از ۵الی ۸ به تلفن ٦٦۲۷٦۳ تماس حاصل شود .
آـ ٤۵۳۹

باغ فروشی
باغی به مساحت ۵۰۰۰ متر و دارای ۷ اطاق با شوفاژ و مبله و تهویه برای‌فصل تابستان‌اجاره داده میشود
تلفن ۸٦٦۱٤۳

کنار دریای نوشهر
ویلای مجلل با باغ بفروش میرسد تلفن ٤۲٤۹٦
۱ـ٦ آـ ٤۲٤٤

ساختمان نوسازفروشی درنقاط تهران ۸۳۸٤۷۸

زمین فروشی
زمین‌ارزان
با سند مالکیت بقطعات ۱۲۰ متری ببالا شمالو جنوب جاده ٤۵ متری اسفالته خیابان خراسان تلفن ٤۷۲۱۲ اخوان خیابان شاه‌اول فروردین جنوبی

زمین
فقط با ۵۰۰ تومان صاحب یك قطعه زمین شوید تلفن ۳۵٦۳۸۷ میدان شاه دفترشایسته فرد

زمین شمال هرسرای عالی نارمك از ۲۵۰ الی ۵۰۰ متر نقد و اقساط ۷۸۱۹٤۱

کرج
نیمساعت فاصله‌ازمیدان شهیاد
زیبادشت
زیبادشت در تامین مسکن و سلامتی‌و آسایش شما ومطمئن ترین پس‌انداز
زیبادشت هرروز زیباتر میشود
توصیه‌سازمان‌زیبادشت
از کلیه نقاط پیشنهادی حومه کرج قبلا دیدن‌نمودهبعدا برای هرگونه مقایسه از باغات محصور ویلائی زیبادشت که آماده برای ساختمان‌است نیز دیدن نمائید و آنگاه برای‌خرید تصمیم بگیرید تلفن ۵۳۹۹۸۹ـ ۲۳۷۰۰ و بعد از ظهر ٤٤۳۱۱
نشانی : اتوبان کرج خروجی جاده شاهدشت ۹کیلو متر بطرف جنوب
زیبادشت
آـ ٤۲۳۲

اکازیون
یک قطعه زمین به مساحت٤۰۰ متر در بهترین نقطه عباس‌آباد برای فروش تلفن ۷۷۱۹۲۷
آـ ۹۹۷ ۳

زمین فروشی
زمین محصور کوچك منطقه صنعتی کیلو متر ۱٦ جاده مخصوص کرج تلفن ۹۵۵۷۱۷

زمین‌بقطعات ۱۰۰متری متری
٤۵ تومان
جنوب غربی تهران
دفتر سه‌راه تهران ویلا طبقه سوم بانک تهران دفتر جهان آ ۳۳۷۷

ایران‌مسکن ٦٦۲٦۸۹
بورس‌زمین ـ خانه ـ ویلا ـ مستغلات ـ اجاره

شرکت تولیدی احتیاج به سکرتر باتجربه بامشخصات زیردارد :
دانستن کامل زبان انگلیسی ، شورت‌هند ، ماشین‌نویسی لاتین وفارسی ، حداقل سه سال سابقه کار .
متقاضیان واجد شرایط با دردست داشتن‌آخرین عکس خود روز چهارشنبه هفتم تیرماه بین ساعت ۹ تا ۱۲ صبح و ۳ تا٦ بعدازظهر به آدرس زیر مراجعه فرمایند .
خیابان نادرشاه جنب پمپ‌بنزین کوچه نعیما شماره ۱۰
۱ـ۲ آـ ٤٤۷

دفترماشین حساب همه‌رامیرسد
ماشین حساب الکترونیکی ۱۲ رقمی بوزیکوم ۱٤۹۰۰ ریال
شرکت دفترماشین . تلفن۸۳۹۳۵۵ـ۸۳۹٦٤۰

خرم‌دشت
سلامتی شما و فرزندانتان با هوای سالم خرم دشت تضمین است
بهترین منطقه ویلائی جاده آبعلی کیلو متر۲۸ محیط ییلاقی و خیابان های اسفالته و جدول بندی خیابانها بااسلوب صحیح با سند تفکیکی جداگانه بقطعات ۱۰۰۰ متری
نقد و اقساط
سازمان‌عمران خرم‌دشت
تلفن ۷٦۵۱۱۷ و تلفن های ۷۷۲۲۱۷ ـ ۷۷۵٦۰۸ ـ ۷۷۰٤۷۹
سرویس مجانی‌همه‌روزه ٤ تا ٦ آماده است

شهر ییلاقی‌اقبالیه کرج متری
٤۵ریال
دفتر کرج ویلا
تلفن ٦٦۷۳٤۳

فروشنده یك قطعه زمین ساختمانی طرشت ۳۱×۹ برخیابان ۱٦ متری دریان‌نو تلفن ٦٦۱۳۹۸ ـ ۹۷٤۳۸۵

۲۸۰۰۰ متر زمین‌مزروعی‌در ٤ دنگه کرج متری ۳۸ ریال بفروش‌میرسد به تلفن٦۲٤۸۵۷ و ۷۵۸۳۸٦ مراجعه فرمایند .
۱ـ۲ آـ ٦۵۳ ٤

زمینی در نوشهر
مشجر بمساحت۵۰۰۰متریکجا یابه‌قطعات ۱۰۰۰ متری‌بفروش میرسد تلفن تهران ٦۲٦٦۸۰ نوشهر ۹۵
آـ ٤٦٦ ٤

فروش سرقفلی

مغازه واگذاری
دوباب مغازه تعویض روغن و پنجری با کلیه وسایل وجواز واقع در خیابان سرباز نرسیده به دایره زندان قصر بفروش میرسد .
۱ـ٤ آـ ٤٤۸۳

مغازه واگذاری
خیابان پهلوی چهار راه امیر ارم پاساژ اریا یکباب‌مغازه ۳دهنه‌حدود ۱۹۰ متر دو طبقه تلفن ٤۰٤۳۱

یك باب مغازه سه دهنه دو طبقه مدرن با دکوراسیون عالی واقع در بهترین نقطه خیابان کاخ بفروس میرسدتلفن ٤٤۰۷۵

حدود میدان فوزیه
مغازه خرازی والکتریکی با دکوراسیون باموقعیت خوب۲۸ هزار تومان واگذار میشودتلفن ۳٦۱۳۱
۱ـ۲ آـ ٤٦٦۰

واگذاری سرقفلی
دوباب مغازه‌باآب و برق‌پهلوی پائین چهارراه شاه نرسیده به شاهپور علیرضا تلفن ۸۳۳۱۲٦
آـ ٤٤٤۳

زیر زمین واگذاری
یک زیرزمین بمساحت۳۰۰متر دارای آب‌وبرق و شوفاژوکولر تلفن۸۲۱۷۱۸ واقع درتخت ـ جمشید .
آـ ٤۵۰٤

زیرزمینی بمساحت ۲۰۰متر در امیرآبادجنوبی‌نبش‌چهارراه نصرت با تمام وسائل به‌اجاره داده میشود تلفن ٦٦۱٤۷٤
۱ـ ۲ آـ ٤٦٤٦

رستوران
رستوران ساتینیک با دکوراسیون ممتازکه‌بنظیرمهیای افتتاح واقع در خیابان دیبا (روزولت)چهارراه امیراتابک بمناسبت مسافرت باجاره یا واگذاری قطعی حاضر است خواستاران بتلفن ۷۷۱۷۸۳ مراجعه فرمایند .
۱ـ۲ آـ ۷۵۹۹

اجاره‌داده‌میشود

اپارتمان اجاره
عباس‌آباد آپارتمان نوساز طبقه دوم و سوم باشوفاژ کولر وگاراژ اجاره داده میشود تهران‌سیتی تلفن ۷۵۵۵٤٤
۱ـ۵ آـ ٤٤۷٦

طبقه دوم و سوم آپارتمانی واقع در عباس‌آباد خیابان بازرگانان با تلفن و کولر با سرویس کامل هرطبقه ماهیانه ۱۷۰۰ تومان اجاره‌داده‌میشود تلفن ۷٦۲۳۱۹
۱ـ۳ آـ ٤٦٤۱

دو دستگاه اپارتمان ۳ و ٤ اتاقه برای دفاتر کار نبش پهلوی نخت جمشید برای اجاره ٦٦۲٦۳

چندین دستگاه آپارتمان ۲ و ۳ و ٤ و۵ و٦ اطاق‌خواب با شوفاژ کولرتلفن برای‌اجاره موجود است . خیابان وزراء نرسیده به خیابان یازدهم ساختمان دریچه طبقه سوم دریچه .
۱ـ٦ آـ ٤۰۰۵

آپارتمان مدرن نزدیک‌دانشگاه تهران اجاره داده میشود تلفن ٤٦٦۸۱
۱ـ۵ آـ ٤۳۵۳

طبقه دوم‌آپارتمانی دارای ٤ اطاق باسرویس‌کامل وتلفن واقع در خیابان‌امیریه خیابان انصاری اجاره داده میشود تلفن ۵۳٤٤۰٤
۱ـ۳ آـ ٤٦۱۱

ساختمان اجاره

اجاره جهت محل کار
ساختمانی ۳ اطاقه دارای شوفاژ کولر اجاره داده‌میشود تلفن ۷۵۰۲۳٤
آـ ٤۳۵۸

اجاره برای سکونت
ساختمان ۵ اطاقه دارای‌شوفاژ کولر آسانسور تلفن اجاره داده میشود تلفن ۷۵۰۲۳٤
آـ ٤۳۵۷

ساختمانی دو طبقه
واقع دراسکندریه جنوبی بدون واسطه بفروش میرسد تلفن ـ ۷۵۰۸٦٤
۱ـ۲ آـ ٤٦۲۲

اجاره داده میشود
دوطبقه‌درچهاردستگاه‌ساختمان باکولر آب برق و تلفن برای موسسات دولتی وملی اجاره داده میشود تلفن ۳۱۸۲۹۷
۱ـ۵ آـ ٤٤۹٦

طبقه دوم ساختمانی واقع در نصرت‌غربی با تمام وسایل بدون واسطه اجاره‌داده‌میشود تلفن ٦٦۷۵۰۹
آـ ٤٦٤۵

ویلای دریاکنار
ویلائی مبله واقع دردریاکنار اجاره داده میشود تلفن ـ ٦۲۰۰۳۱
۱ـ ۳ آـ ٤٤٦۷

ویلای مبله دریاکنار تلفن ـ ۷۸۳۳٤
۱ـ۲ آـ ۲۱٤۸۰

نیازمندیهای اجاره

۸۳۵۱۲۰-۸۲۹۷٦٦
سازمان کوشش ـ اجاره به‌خارجیان

تعدادی منزل دربست یا آپارتمان طبقه اول چهار اتاقه مابین شاهرضا و عباس‌آباد فوری مورد احتیاج می‌باشد ، تلفن های : ۸۳۵۱۲۰ و ۸۲۹۷٦٦

آگهی تغییر محل و شماره تلفن
شرکت بنادر بامسئولیت محدود
طبق تصمیم مورخ ۷ر۳ر۵۱ مجمع عمومی شرکت بنادربا مسئولیت محدود که طی شماره ۲۰۲۱٤ ـ ۲۷ر۳ر۵۱درروزنامه رسمی چاپ شده محل شرکت از خیابان ارفع به :
خیابان کاخ شمالی (بین خیابان پهلوی‌وکاخ‌شمالی) کوچه‌خورشید شماره ۲٤ تلفن ٦۲۱۷۹۵ تغییر یافته است .

شرکت پارس‌بار بامسئولیت محدود
مقاطعه کار حمل ونقل داخلی ایران .
دفتر مرکزی‌خیابان‌ملت‌تلفن ۳۰۲۸۵۷ـ۳۱۷۲۱۹ ناربری خیابان رزم‌آرا اول فرح‌آباد تلفن۲۸۱۲٦

سازمان نیازمندیهای خارجیان
خانه‌شما را اجاره میدهد ۸۳۴۹۳۹

موسسه نیازمندیهای هیلتون اجاره به خارجیان ۸۳٤٦۳۷
آـ ۸۳۰

آژانس اپیار تلفن ۷۷۳۲۸۵
مرکز اجاره بخارجیها

خریداری‌میشود

اراضی تهران پارس خریدار و فروشنده‌ایم امینی ۷۹۰۰۹۰

کوهك ، کوهك ، کوهك
خریداریم گلکاریزدی ۹۵٦٦۰٦
۱ـ۲٦ آـ ۸۱۵

زمینهای افسریه خریداریم ۷۹۱۳۵۹

خرید کوهک‌جنت‌آباد باغ‌فیض عباس‌آباد سازمان برنامه تلفن ٦٦٦۲۰۳

بورس املاک شمیران دفتر براتی باغ فردوس۸۷۲۵۷۵

زمین تهران پارس‌خریداریم ۷۹۳۰۲۰

خرید زمین افسریه ۷۹۳۳٤٦

بورس اراضی ولنجک محمودیه علی‌آباد لطفی ۸۹۰۱۵۰
آـ ۸۳۱

زمینهای زعفرانیه دره‌قشلاق مکانیر سعادت آباد فرحزاد خریداریم‌بازرگانی‌جلالی‌خیابان پهلوی تلفنهای ٦۲٦٤۱۱ یا ٦۲٤۱۹۳

خریدار اراضی‌ساختمانی شمال شهر داودیه جردن شمیرانات بویژه اراضی ویلك‌فرحزاد نیشاطرشت پونك باغ‌فیض جنت‌آباد وجاده‌کرج‌تلفن۷٦٤۳۳۳

اراضی گیشا خریداریم دفتر هجری ٦۳٤۲٤٤

خریداراضی شمس‌آباد مبارک آبادکاظم‌آباد مجیدیه دفترآریا ۷۷۹۱۱۸
۱ـ۳ آـ ٤۵۳٤

اراضی تهران پارس شرکت نفت راه‌آهن خریداریم تلفن ۸۷٤۸۵

یك آپارتمان ٤ یا ۵طبقه با (حیاط) کلیه لوازم مجهز به ارکاندیشن آسانسور و تلفن واقع درشمال شهر خریداریم بدون واسطه تلفن ٦۲۹۵۰٦

زمینهای اطراف سید ـ خندان و مستغلات خریداریم دفتر سجادی تلفن ۷۷۱۰٦٦

محل کارخانه مورد نیاز است
محوطه‌ای حداقل بادوهزار متر مربع مساحت که لااقل یکهزار مترمربع آن بصورت سالنهای مسقف باشددرمحدود تهران ـ کرج ـ قزوین با آب و برق خریداری یا اجاره میشود .
بتلفن ۷۵۱۳٤۰ مراجعه شود
۱ـ۳ آـ ۲۱۸٦٦

خریدار زمین افسریه فلاح تلفن ۷۹۲۸۰۳

زمینهای تهران‌پارس‌ونیروی هوائی نقد وقولنامه خریداریم دفترساختمانی فرد ۷۹۲۱۸۹

قابل توجه اهالی محترم تهران و شهرستانها
صاحبان‌زمین
خانمها وآقایان‌شماکه به‌علتی نمی توانید ساختمان‌سازی کنید یک شرکت ساختمانی با طرح و نقشه مورد تائید شما بابهترین اسلوب مهندسی با شرایط زیر ساختمان‌سازی میکند ۱ـ کلیه هزینه ساختمان‌سازی بعهده شرکت میباشد ۲ـ طرح ونقشه واجرای ساختمان شما تحت نظر مهندسین این‌شرکت ۳ـ هزینه ساختمان شما بصورت اقساط سالیانه باسود بانکی دریافت میگردد برای اطلاعات بیشتر خواهشمند است‌بنشانی چهارراه شاه کوچه سیمرغ شماره ٦٦طبقه سوم‌تلفن ٦٦۸۳۷٤ تماس‌حاصل فرمائید .

صنایع فلزی کادو
سازنده‌و فروشنده انواع‌و اقسام‌لوازم آشپزخانه ولوازم دفتری‌وغیره نشانی‌خیابان شیروخورشید نرسیده به سه‌راه انبار نفت پلاك ۲۵٤ تلفن ۹۵٦۳۲۱

بنگاههای معاملات املاک

اراضی‌جاده کرج تا قزوین را خریدار و فروشنده‌ایم تلفن ۹٦۳٤۳۲

زمین یافت‌آباد خریدارو فروشنده‌ایم تلفن ۹۵۲۵٤۵

کارخانه و انبار خریدار و فروشنده‌ایم تلفن ۹۵۲۵٤۵

خرید و فروش اراضی ساحلی وجنگلی
تلفن ٦٦۲٤۵۹ و ٤۵۱٦۸
آـ ۳۱۸۹

مشاور املاک کوی‌نفت‌واقع در۴۵ متری میرداماد خریدار اراضی دره قشلاق ـ داودیه سیدخندان ونک و فرمانیه . سعادت‌آباد.کرج وساختمانهای ارزنده به قیمت مناسب در اختیار مشتریان محترم‌گذارده میشود ۷۷٦۹۹۵
آـ ٤۵۸۳

خانه‌های مدرن دروس ـ گلستان صاحبقرانیه
در شمیرانات اجاره یا بفروش میرسد .
بازرگانی پاستور تلفن : ۸٦٦۱٤۳

معاملات پول

پول موجود
ارزان‌شد
در مقابل اتومبیل ، تلفن و خانه با ارزانترین‌بهره وشرایط سهل فورا وام داده میشود
۴۹۰۵۰
۴۵۰۵۷
خیابان حافظ جنب‌پارك هتل پلاك ۱۹٤ موسسه تعاون

برای گرفتن وام و گرو گذاشتن روی اتومبیل و تلفن وملکخود با تلفن٤٤۳۰٤تماس بگیرید
آـ ٦۷۳۸

از یك میلیون ریال ببالا موجود پاکپور ٦٦٦۲٦۳

درمقابل مسکن تلفن واتومبیل وام داده میشود با بهره مناسب ۷۹۱۵۱۹ گرامی
۱ـ۵ آـ ۳۸۹۸

پول شرطی با سود بانکی موجود ۸۲۲٦۵۹ و ۸۳۷٦۸٤

خانه پول ـ فرح شمالی مرکز معاملات پول تهران ۷۷۱۳۸۸

پول دوشاهی ۸۲۸۰۹۰

پول‌سود ۱۰٪ ٦٦۲۰۲۰

پول۵ر۱ شاهی ٦۲٤۸۷۳

پول شرطی ده درصد ٤٤۳٤۱

پول نومابی دو شاهی همیشه موجود ۸۲۸۰۹۰

فلك وام میدهد
درمقابل سیع ارزنده ملکخورا وام میدهد تلفن ۷٦۵۷٤۵

مورد نیاز
پول نیازمندیم ۸۳۷٦۸٤

پول نیازمندیم ۷۹۱۵۱۹ گرامی .
آـ ۳۹۰۲

معاملات تلفن

خرید و فروش تلفن ۳۰۳۲۳٦

خرید و فروش تلفن ۳۰۱٤۰٤

تلفن ۳ و ۷ فروشنده‌ایم ۳۱۷٤۳۷

تعمیرات تلفن ودستگاههای مرکزی در محل تلفن ٤۹۸۹٤
آـ ٤٦٤۲

قبوض

موسسه تك
صددرصدقبوض فرش ـ طلا ـ جواهر بانک کارگشائی را خریدار است و بمازاد ارزیابی قبوض شماوام میدهد خیابان شاه روبروی‌بانکمیمه‌بازرگانان ٦٦۲٤۵۹ و ٤۵۱٦۸

قبوض ۷ ساله‌عباس‌آباد و مرحله سوم اصلاحات ارضی و دیگر اوراق بهادار بی‌واسطه خریدار پاکپور ٦٦٦۲٦۳ و ٦٦٤٦۱۸ و ٦٦۰۲۰۰

برای ساختمان شما

تعمیرات ساختمانی تلفن ۸۳۲۰۱۰

کاشی
سرامیک تهران نقش
سازنده مرغوبترین سرامیک در فرم و رنگهای مختلف در موقع خرید سرامیک بمارک ع ـسی توجه فرمائید خیابان حضرت عبدالعظیم خیابان فرح آباد سرای حاج حسنعلی تلفن ۲۷۱٦٤

قابل توجه
انواع اکوستیك رسید تلفن ۷٦٤۱۹۰

شرکت ساختمانی آسیا
زمینهای شما را نقد و اقساط میسازد با طرح . نظارت و نقشه تلفن مستقیم ۷۵۷۲۸۸
۱ـ٦ آـ ۳۷۸۷

مهندس طراح
نقشه، نظارت ، مقاطعه‌و تعمیرات ساختمانی
تلفن ۹۷۷۵۲۳

فروشگاه
تهران‌استیل
فروشنده انواع آهن‌آلات وپروفیل نشانی‌ـ میدان خیام خیابان‌خیام جنوبی
تلفن های ۵۳۳۸۸۰ ـ ۵۳۷٦۷۷

لوازم‌ساختمانی

حسین همدانی
فروشنده همه رقم آهن آلات . تهران نونبش خیابان‌کهن تلفن۷۵۱٦۱٦ ۷۵۵۰۵۷ دفتر مرکزی ساختمان بانك‌سپه‌بازار تلفن ۵۳۰۲٤۳

فروشگاه
اطمینان
فروشنده انواع مصالح ساختمانی سلطنت‌آباد نرسیده به سه راه فرمانیه جنب‌بلوار کیان دست راست تلفن ۸۸۰۸۱۸

تزئینات ودکوراسیون

کاغذ دیواری با نصب نقد و اقساط تلفن ۹۷۸٤۲۰

پرده کرکره
با نصب فوری و تعمیر تزئینات هومن ۹۷۰۸۸۸

کاغذ دیواری
با نصب فوری باقساط ۷۸۱۹۷۷ و ۷۷۵۷۷۱

کاغذ دیواری ، فرش ماشینی
و پرده کرکره‌با سهلترین‌شرایط تلفن ٦۳۷٦۱۰ طالقانی
آـ ۳۹۹۸ ۱ـ۱۵

میشلر
MISCHLER
سرما، گرما و نور از کرکره چوبی میشلر جلوگیری کنند، پرده چوبی میشلر در عین زیبائی در مقابل سرقت مقاوم بوده و بصورت خانه فاقد خواهد شد.
BW
پارکت
فرش چوبی ایران بساختمان شما جلوه خاصی بخشد. روی پارکت BW آتش‌نگار، جوهر، آسید وسایر مواد شیمیائی اثر ندارد .
نمایشگاه پارکت BW دربرده کرکره میشلر: خیابان شاه‌رضا کوچه فتوحی. تلفن های ۸۲٤۲۰۷ ـ ۸۲۹۳۹۰ و ۸۲۹۵۹٦ و ۸۲٤۸۷۰

نصب
پرده کرکره آمریکائی
و تعمیرات هرمترمربع ٤۰تومان تلفن ۷۹۵۹٦۸
آـ ٤٦۲۸

۷۵۸۵۵۰
پرده پارچه کاغذ دیواری پرده کرکره ـ فرش ماشینی کف‌پوش باقساط

جهان‌پرده
دوخت و نصب پرده دراسرع وقت . بهترین پارچه پرده‌ای موجود است . تلفن ۳۹۲۹۳٤
آـ ٤۵۹۷

لوله بازکنی
لوله بازکنی فاضل آب
سرویس منظم مسعود
بلوار تلفن ٦٦٤٤۸۵

لوله بازکنی کنت با تخلیه چاه
۷۷٦۷۱۳

لوله بازکنی فاضل آب
سرویس بهداشت
تلفن ۸۲۷٤۰۸

لوله بازکنی وانررام ۸۳۲۰۱۰

لوله بازکنی فاضل آب قدیمی تلفن ۹۵۵۱۱٦

رفع گرفتگی هرنوع لوله‌ساختمانی
پاه‌ستگاه‌تراکم‌مراسلتلفن ۷۸۷۲۲۷

لوله بازکنی فاضل آب
۶۶۴۶۳۵
مقدم ۶۶۵۳۷۴

گاز

شرکت بوتان
BUTANE ۸ بوتان
پخش گاز ۹۵۳۰۵۱
سرویس وصدور کارت
وتغییرآدرس ۳۱۳۱٦۱
قسمت فروش ۲۰٤۷۱۱
قبول سفارشات گاز
از ۷ صبح الی ۹ شب

ارساگاز
۸۲٤۰۲۱

پرسی گاز
گازوسرویس
غرب خیابان بهبودی
۹٦۳۰۲۱ الی ۹٦۳۰۲۵
از ۷ صبح تا ۷ شب
شرق خیابان سپهبدی
۸۲۲۰۲۵ الی ۸۲۲۰۲۱
۸۳۰۰۳۵ الی ۸۳۰۰۳۱
از ۷ صبح تا ۱۰ شب
تلفن مخصوص تعمیرات ۸۲٦٦٤۰

رستورانهای خانوادگی

چلوکباب اسلامپناه
مطبوعترین چلوکباب برگ کوبیده و چلوخورش سالن پذیرائی برای خانواده های محترم میدان اعدام اول خیام جنوبی تلفن ۵۳٦۷٦۱
آـ ٤٤۸۸ ۱ـ۱۰

سالن پذیرائی صادقی‌پور
برای جشن عقد و عروسی شهباز خیابان غیاثی تلفن ـ ۳۵۲۲٤٤
آـ ٤٤۸۹ ۱ـ٤

رستوران گلاره
با جوجه کباب ششلیك و انواع غذا های ایرانی ازشما پذیرائی می‌نماید تلفن ٦۳٤۱۷۸
امیرآباد شمالی قبل از پمپ بنزین پلاك ۵۵۲

حامی دارندگان ژیان
نریمیان قطعات یدکی‌مدلهای‌مختلف سیتروئن را مستقیما از فرانسه وارد نموده و با تخفیف واقعا فوق‌العاده در اختیار شما میگذارد .
فروشگاه شماره ۱ خیابان‌حشمت‌الدوله‌عربی۴۲۲ چهار راه باستان‌ازشهرستانها نماینده فعال‌می‌پذیریم تلفن ۹۵۰۱۱۱

دروکن‌موتوری
مخصوص یونجه و هرنوع علوفه موجود است تکنوماشین ـ شاه‌آباد خیابان ملت شماره ـ ۲۸ تلفن ۳۱۵۲۱٦

موسسه آموزشی امامیه
ساختمان یکطبقه جدیدو تعمیرات محل دبیرستان راکنترات میدهد عصرها بین۵ـ٦ تلفن ۵۳٤۷۲۷

نیازمندیهای شما

نیازمندیهای اطلاعات

تلفنی آگهی قبول میکند

تلفن‌های ۳۱۱۲۲۰-۳۱۱۲۲۴

۳۱۱۲۲۷-۳۱۱۲۲۹-۳۱۱۲۳۰

آگهیهای متفرقه

یك دستگاه نردبان ۱۸ متری چرخ‌دار قابل جمع شدن بفروش میرسد تلفن ۷۹۱۶۹۲

تحصیل کلیه خواستهای صادراتی و وارداتی شما در ۱۶۹ کشور تلفن ۸۲۸۱۷۱ و ۸۳۴۹۴۴
آ ـ ۴۲۶۱

مونالیزا
مجموعه‌ای از چهل موزه‌جهان بصورت هلیوگراور تابلو های نقاشی شاه عباسی شماره ۵۳
۱ـ۱۰ آ ـ ۳۶۷۱

یك‌دستگاه کشتی تفریحی وسالن دانسینك و چند عدد قایق موتوری کنار دریا با جواز کسب و زمین بفروش میرسد ۹۶۱۸۶۸ ـ ۳۹۲۳۶۱

اطلاعیه مهم
برا ی‌برگزاری جشنهای مجلل عروسی و غیره در یک فضای بسیار جالب .
با تلفن ۹۲۴۵۹۴
تماس حاصل نمائید .
آ ـ ۴۴۶۳

کادو شریف
تولید کننده پسته های کادوئی آجیل صد گرمی و تخمه های یك سیری وآجیل‌شیرین‌و آبلیموی شریف اول بازار آهنگر ها پاساژ ذوالفقار تلفن ۵۳۵۷۲۹

نئون آرین
سازنده تابلو های نئون پلاستیك
تلفن ۳۹۱۰۸۸

یک پیانوی تمیز اشتاینوین یا شیمل مورد احتیاج است تلفن ۷۵۳۷۳۰ مشفقی
آ ـ ۴۶۴۵

داروخانه‌ها

داروخانه مهران
خیابان شیروخورشید چهارراه استخر تلفن ۹۵۴۰۰۷

گمشده

چک بانک تهران شعبه‌شاه بشماره ۲۸۰۳۵۱ بمبلغ پانزده هزار ریال بتاریخ ۷ر۴ر۱۳۵۱ گم شده از درجه اعتبارساقط است .
آ ـ ۷۵۳۵

دوبرگ چک یکی بشماره ۳۵۶۷۹۲ ـ ۴ر۴ر۵۱ بمبلغ ۱۱۵۰۰ ریال ودیگری بشماره ۳۵۶۷۵۸ ۲۴ر۴ر۵۱ بمبلغ‌سی هزار ریال بانک‌بازرگانی‌شعبه خیام از حساب ۹۵۷ مفقود شده واز درجه اعتبار ساقط است . صدق
آ ـ ۷۵۶۷

گواهینامه‌رانندگی ـ شناسنامه خود وهمسر وفرزندم‌وتعدادی کلید متعلق به اینجانب حسن علی داوری مفقود گردیده‌است ازیابنده درخواست میگردد با تلفن اصلی ۸۲۸۱۵۱ فرعی۸۴ از۷ صبح تا ۱بعدازظهراطلاع داده ومژدگانی دریافت دارد.
آ ـ ۷۵۷۳

گمشده
یک بسته محتوی هشت جلد شناسنامه بنام عباس هدایتی وخانواده و یک جلد گذرنامه بنام محمد جعفرهدایتی در اتوبوس خط ۲۳۶ گم شده از جوینده خواهشمندم به تلفن ۵۳۲۸۰۰ آهن فروشی اتحاد چهارراه گلوبندک اطلاع داده مژدگانی دریافت دارد .
آ ـ ۷۵۸۳

یک کیف دستی محتوی ۲ فقره گذرنامه و شش برگ رونوشت شناسنامه با ترجمه روسی و یک دفترچه حساب پس‌انداز از بانک صادرات شعبه ارجمندی با موجودی دویست‌وده‌هزار ریال وتعدادی اوراق دیگر که برای اینجانب دارای ارزش میباشد در تاریخ ۲۹ر۳ر۵۱ در تاکسی جامانده از یابنده تقاضادارم به آدرس تهران . میدان بروجردی . خیابان مجاوری‌کوچه فراهانی پلاک ۳۱ مراجعه‌نموده وپس‌از تحویل آنها مژدگانی دریافت دارد .
آ ـ ۷۳۷۱

تاکسی فیات ۳۲۲۶۴ تهران الف که دوشنبه‌شب از مقابل ساعت مشیرالسلطنه باپجا ـ گذاردن موریس شماره۹۲۵۸۷ برده‌اند تمنا دارد بهروسیله ممکن آنرا در محل قبلی پارک ویا محل فعلی آنرا وسیله‌پست یا تلفنهای ۷۵۳۷۰۹و۵۳۸۴۵۷ بصاحب آن اطلاع داده امتنان صاحب آنرا فراهم نمایند .
بلورسازی ، کوچه همایونی پلاک ۲۳ سررشته‌دار .

مآثر سلطانیه

در تاریخ جنگهای ایران و روس

تالیف عبدالرزاق مفتون دنبلی

افست شده از روی چاپ اصلی ، همراه با مقدمه، فهرست مطالب و اعلام کتاب
از غلام حسین صدری افشار
به سرمایه انتشارات ابن‌سینا ،
میدان ۲۵ شهریور تلفن ۸۲۶۲۳۴ منتشر شد
نگارستان دارا، تصحیح‌دکتر خیام‌پور
تجربه الاحرار ، تصحیح قاضی
طباطبایی از آثار همین نویسنده در این‌کتابخانه برای‌فروش موجوداست

پذیرش دانشجوی پرستاری

وزارت بهداری در اول مهرماه سال ۱۳۵۱ برای آموزشگاه های پرستاری وابسته باین وزارت از شهرستانهای مختلف درمراکز استان بشرح زیردانشجو می‌پذیرد .

۱ـ انستیتو عالی پرستاری فیروز گر در تهران	۳۰ نفر
۲ـ آموزشگاه پرستاری جرجانی در مشهد	۲۰ نفر
۳ـ آموزشگاه پرستاری رازی در کرمان	۲۰ نفر
۴ـ آموزشگاه پرستاری ۲۵ شهریور در رشت	۳۰ نفر
۵ـ آموزشگاه پرستاری ۲۵ شهریور درکرمانشاه	۳۰ نفر
۶ـ آموزشگاه پرستاری مهرآئین در اصفهان	۳۰ نفر

داوطلبان برای کسب اطلاعات بیشتر میتوانند مستقیما با دفتر آموزشگاه های نامبرده مکاتبه بعمل آورند م‌الف ۴۸۱۱

(تجدید آگهی مناقصه خرید اشیاء لاستیکی و پلاستیکی)

الف : شرکت واحد اتوبوسرانی عمومی تهران و حومه ۱۲ قلم اشیاء مورد نیاز خود را بشرح ذیل از طریق مناقصه از شرکتها و افراد واجد شرایط خریداری مینماید .

۱ـ کفپوش پلاستیکی نمره ٤ میلیمتری	۱۸۳٤۰	کیلوگرم
۲ـ دستکش پلاستیکی	۷۳٤	جفت
۳ـ دستکش جوشکاری	۱۸٤	جفت
٤ـ نوار مغزی نایلون	۱۳۸	کیلوگرم
۵ـ نوار منجیدی پهن	٤۵۹	متر
٦ـ نوار لاستیک دور شیشه	۳٦٦۷	متر
۷ـ نوار لاستیک دور آینه	۱۳۷۵	عدد
۸ـ نوار آب بندی شیشه	۹۲	متر
۹ـ نوار بغل اتوبوس	۱۸٤	متر
۱۰ـ نوار زیر بدنه	۹۱۷	متر
۱۱ـ واشر لاستیکی پمپ انژکتور	۱۸٤	عدد
۱۲ـ واشر لاستیکی کمپرسی	۱۳۸	عدد

ب : پیشنهاد دهندگان میتوانند همه روزه از ساعت ۷ صبح الی ۲ بعد از ظهر باستثنای ایام‌تعطیل جهت بازدید نمونه و کسب اطلاعات بیشتر بقسمت معاملات شرکت واقع در نارمک مراجعه فرمایند .
پ: پیشنهاددهندگان‌بایستی ۵٪کل مبلغ‌پیشنهادی را نقدا بعنوان سپرده شرکت در مناقصه بحساب‌شماره ۱۵۰٤۰ شرکت در بنک مرکزی ایران تودیع نموده و یا معادل آن ضمانتنامه بانکی معتبر برای‌مدت۳ماه بضمیمه پیشنهاد خود تا ساعت ۱۰صبح روز۱۷ر٤ر۵۱ در پاکت سربسته و لاک و مهر شده که روی آن‌جمله (مربوط به مناقصه خرید ۱۲ قلم اشیاء لاستیکی و پلاستیکی) قید شده باشد ، بدبیرخانه شرکت واقع در انتهای نارمک تسلیم و رسید دریافت دارند .
ت : پیشنهادات واصله ساعت ½۱۰ همانروز (روز ۱۷ر٤ر۵۱) باز و قرائت خواهد شد . حضور پیشنهاددهندگان در جلسه آزاد است .
ث : داوطلبین شرکت در مناقصه میتوانند نسبت بیک یا دو فقره و یا بیشتر از اجناس مورد مناقصه پیشنهاد تسلیم دارند .
ج : پیشنهادات بایستی روشن و صریح و بدون‌شرط و ابهام باشد ، به پیشنهادات فاقد سپرده و مبهم و مشروط و پیشنهاداتیکه بعدازساعت مقرروواصل گردد، ترتیب‌اثر داده نخواهد شد .
چ : سپرده برندگان اول و دوم مناقصه تاقطعیت انجام مناقصه نزد شرکت باقی خواهد ماند و درصورت استنکاف برنده از انجام معامله سپرده تودیع شده‌بدون هیچگونه تشریفاتی بنفع شرکت ضبط خواهد شد .
ح : پرداخت کلیه هزینه‌های قانونی و عوارض‌و مالیات و نشر آگهی کلا بعهده برنده مناقصه خواهد بود .
خ : به اقلام مندرج در شماره ۱ تا ۱۲ بند الف ممکن است تا ۲۵٪ کم و یا زیاد شود .
د : شرکت واحد اتوبوسرانی در رد و یا قبول‌یک یا کلیه پیشنهادات مختار است .

م الف ٤۸۰۷ — شرکت واحد اتوبوسرانی تهران و حومه
۱ـ۲ آ ـ ۲۱۸۹۰

تابستان وتمام ایام

سال درساحل زیبای دریای‌خزر

از ویلاهای اختصاصی خانه ماهیگیری ورزشی استفاده‌فرمائید خانه‌ماهیگیری ورزشی‌درآرامترین نقطه دریای خزر .

فرح آباد ساری دهانه تجن

تلفن رزرو ۷۹۵۵۶۳

خانه صفحه — حراج صفحه

کلیه صفحات روز ۱۰و۱۵و۲۰ ریال

چهارراه‌شاه ـ بعد‌ی‌جنوب شماره ۲٤۳ طبقه‌دوم

خانه‌صفحه ـ تلفن ۴۹۹۵۵

با شرکت در کلاس بدون شهریه

کمك مهندسی رادیو و تلویزیون

مهندس رادیو و تلویزیون خود شوید

برای اولین‌بار درایران کاملترین کلاس علمی وعملی رادیو وتلویزیون شامل عیب‌یابی ، تعمیرات و مونتاژ تحت‌نظر مهندسین فارغ‌التحصیل آمریکا درلابراتوار مجهز تشکیل و از داوطلبان اولین دوره بمنظور معرفی کلاس بجای ٤۵۰ تومان شهریه فقط ۱۵۰ تومان بابت لوازمی که در مدت‌سه‌ماه مصرف میشود دریافت میگرددبا شرکت‌دراین‌کلاس‌نمونه واخذ گواهینامه آن میتوانید اقدام به تاسیس تعمیرگاه نموده یا در کارخانجات مونتاژ استخدام ویا مهندس رادیو وتلویزیون خود و بستگانتان شوید تا سالیانه مبالغ زیادی برای تعمیرات آنها نپردازند ضمنا بهمین مناسبت‌باپرداخت.

فقط ۳۰ تومان بجای ۱۵۰ تومان

دفترداری دوبل و حسابداری عالی

و فقط با ۲۵ تومان بجای ۱۵۰ تومان

ماشین نویسی و بایگانی بطور کنترا تی

فقط با ۹۰ تومان بجای ۲۵۰ تومان

دوره کامل منشیگری (سکرتری)

را با جدیدترین روش متداول درانگلستان در کمترین مدت فراگرفته باکمک وراهنمائی ما استخدام شوید. هرچه زودتر به‌آموزشگاههای‌بازرگانی وفنی اقتصاد وایران میدان فردوسی تلفنهای ۸۲۸۳۸۷ و ۸۲۸۳۲٦ مراجعه نمائید .

کلاس تکنیسین برق‌وفشارقوی

دوره جدید کلاس تکنیسین برق و فشار قوی تشکیل میشود . مجهزترین‌وسائل برای آموزش این فن در این کلاس آماده گردیده است واستادان فارغ‌التحصیل از آلمان تعلیم در این کلاس را بعهده خواهند داشت . قبلا نامنویسی‌فرمائید .

کلاس خیاطی

دوره جدیدکلاسهای‌خیاطی‌کاخ‌دانش تشکیل میشود . کاخ دانش نماینده رسمی مدرسه گرلاوین پاریس در ایران است و به فارغ‌التحصیلان پس از گذراندن امتحانات‌دیپلم گرولاوین پاریس داده خواهدشد . قبلا نامنویسی فرمائید.

کاخ دانش

خیابان نادری.پاساژ معتمد . خیابان‌فرانسه‌کوچه‌مرجان

رضا ـ قربانیان
وکیل پایه یك دادگستری
با ۲۵ سال سابقه قضائی قبول وکالت می نماید . داودیه ـ خیابان اطلسی ـ کوچه مهران پلاک ۷۱ تلفن ۷۷٤۲۹۱

B.K.D بکد

دربازکن برقی

یکدستگاه کامل ۲۵۰ تومان

بدون پیش قسط به اقساط ماهیانه

درتمام مدت ۲٤ ساعت شبانه‌روز بوسیله تلفن سفارش دهید دستگاه درمدت ٤ ساعت نصب وتحویل میشود.

تلفنهای دفترفروش : ٦۲٤٤۱٤-٦۲۷۸۸۲-۷۷۲۰۰۸
تلفنهای دفترسرویس ٦۲٤۵۱۰-٦۲۸۷۷٤

نماینده انحصاری درکزفروش‌نصب : شرکت بکد الکتریک
تهران- خیابان پهلوی مقابل پارک سای شماره ٦۸۰
فروش درکلیه فروشگاههای لوازم برقی والکتریکی‌هادرتهران وشهرستانها
برای اخذ نمایندگی فروش به تلفنهای فوق اطلاع دهید یا باآدرس شرکت مکاتبه فرمائید

شاوب‌لورنس
SCHAUB-LORENZ
سرویسهای سریع درمنازل
تلفن ۹۲٤۳۰۲ ۹۲٤۷٦٤ ۹۲۸۹۳۲
INTERNTIONAL.T.V.SERVICE.Co.
کمپانی مهندسین تلویزیونهای بین‌المللی

کلاسهای تابستانی ـ تجدیدی ـ تقویتی

قبولی هردانش‌آموز باضمانت نامه محضری تضمین میگردد

تکدرس، دوره راهنمائی ، سیکل اول ، سیکل دوم بویژه

ششم طبیعی وریاضی

میدان ۲٤ اسفند ـ گروه فرهنگی اروند تلفن ٦٦۸۱۸۰

کلاسهای انگلیسی

گروه‌فرهنگی دکتراقبال

برای ترم تابستانی ازهم اکنون ثبت‌نام مینماید .

۱ـ خردسالان (مکالمه ـ خواندن ـ نوشتن)

۲ـ دانش آموزان دبیرستان دوره اول ودوم ، تقویتی و تجدیدی (مکالمه ـ گرامر ـ ترجمه) .

نشانی میدان ۲۵ شهریور ـ خیابان بختیار ـ تلفن ۸۲۰۸۲٦

آگهی استخدام داوطلب سرپاسبان

آگهی استخدام داوطلب برای آموزشگاه سرپاسبانی (درجه‌داری) شهربانی کل کشور شهربانی کل کشور بمنظور تکمیل کادر انتظامی تعدادی داوطلب باشرایط زیر می‌پذیرد .

الف شرایط ورود :
۱ـ تابعیت دولت شاهنشاهی ایران
۲ـ متدین بیکی از ادیان رسمی .
۳ـ دارابودن‌حداقل گواهینامه سوم‌متوسطه
٤ـ حداقل سن ۱۸سال و حداکثر ۲۸سال تمام .
۵ـ حداقل قد ۱٦۵ سانتیمتر .
٦ـ داشتن بنیه قوی و تندرستی کامل و تناسب اندام‌و توانائی‌برای انجام کاری‌که بمنظور آن استخدام میشوند .
۷ـ مبتلا نبودن به بیماریهای روانی .
۸ـ عدم محکومیت به جنایت و جنحه‌هائی که بموجب قوانین جزائی مستلزم محرومیت از خدمت دولت میگردد .
۹ـ عدم اعتیاد بمواد مخدره و الکل .
۱۰ـ عدم معروفیت به‌فساد عقیده و اخلاق و داشتن حسن‌پیشینه .
۱۱ـ تعهد ۷سال‌خدمت درشهربانی کل کشور پس‌از پایان دوره آموزشگاه .
۱۲ـ داوطلبان باید در بدو ورود یکنفر معرف‌و یکنفرضامن‌معرفی و برگ‌تعهد راتکمیل و ارائه نمایند .
۱۳ـ موفقیت در آزمایشات ورودی .

ب - مدت تحصیل و امتیازات :
۱ـ مدت‌تحصیل در آموزشگاه سرپاسبانی یکسال تمام از تاریخ شروع دوره خواهد بود .
۲ـ دوره آموزشگاه دانش‌آموزان شبانه‌ـ روزی بوده و کلیه هزینه آنها از قبیل خوراك و پوشاك و مسکن بعهده شهربانی خواهد بود .
۳ـ به داوطلبان از بدو استخدام تا زمان فراغت ازتحصیل ماهیانه ۱۲۵۰ ریال بعنوان کمك هزینه تحصیلی داده خواهدشد .
٤ـ دانش‌آموزان پس‌از خاتمه دوره آموزشگاه و موفقیت‌در آزمایشات مربوطه بدرجه سرپاسبان دومی با ۵۷۵۰ ریال حقوق نایل میگردند و ترفیعات بعدی آنان برابر قانون استخدام نیرو های مسلح شاهنشاهی خواهد بود .

مدارك لازم برای ثبت‌نام :
داوطلبان برای ثبت‌نام میتوانند همه‌روزه‌به استثنای ایام تعطیل تاآخر وقت اداری با دردست داشتن مدارك زیر جهت‌ثبت‌نام بدانشگاه پلیس مراجعه نمایند .
۱ـ عین گواهینامه سوم متوسطه .
۲ـ عین شناسنامه عکس‌دار
۳ـ شانزده قطعه عکس ٤×٦
٤ـ تقاضای کتبی بامضای داوطلب .

م الف ٤۷۰۷ — شهربانی کل کشور
۱ـ۳ ۲۱۳۲۸ـ۱

برنامه سینماها

★ آفتاب سرخ ـ رنگی چارلزبرونسون ـ آلن‌دلون
کسری (۸۲٦۹۳۹) ۳۰ر۱۰ـ۲ـ٤ـ٦ـ۸ـ۱۰
★ صبح روز حادثه ـ رنگی ـ آلن‌دلون ـ سیمون سینیوره
آتلانتیک (٦۲۷۱۷۱) ۱۱ـ۳۰ر۳ـ۳۰ر۵ـ۳۰ر۷ـ۳۰ر۹
★ تابستان ٤۲ـرنگی‌ـ جیفراونیل ـگاری‌گویمز
شهر فرنگ (٦۲۷٦۲۸) ۱۵ر۱۱ـ۳ـ۱۵ر۵ـ۳۰ر۷ـ۴۵ر۹
★ من زنم را دوست دارم ـ رنگی ـ الیوت‌گلد
دیاموند (۸۲۸٤۰۰) ۱۵ر۱۱ـ۳۰ر۳ـ۳۰ر۵ـ۳۰ر۷ـ۴۵ر۹
★ شاه‌لیر ـ یوری‌یاروت
شهر قصه (٦۲۷۲۹۰) ۱۱ـ۲۰ر۵ـ۳۰ر۷ـ۱۰
★ آتش افروزان ـ رنگی ـ بریژیت‌باردو ـ کلودیاکاردیناله
امپایر (٦۲۳۹٤۲) ۱۱ـ۳۰ر۳ـ۳۰ر۵ـ۳۰ر۷ـ۳۰ر۹
★ قوزك پا ـ رنگی ـ هورست‌بوخهولز
تراس امپایر (٦۲۳۹٤۲) ۳۰ر۷ـ ٤۵ر۹
★ مبارز ـ رنگی چارلزبرونسون ـ لی.جی.کاب
سانترال (۹۲۸٦۸٦) ۱۱ـ۱ـ۳ـ۵ـ۷ـ۱۵ر۹
گلدن‌سیتی (٦٦۳۲٦۹) ۱۵ر۱۱ ـ ۳۰ر۳ـ ـ ۳۰ر۵ ـ ۳۰ر۷ ـ ٤۵ر۹
رویال (۸۲۹۷۸۵) ۱۰ـ۱۲ـ۲ـ٤ـ٦ـ۸ـ۱۵ر۱۰
متروپل (۳۱۹٤۱۰) ۳۰ر۱۰ـ۳۰ر۲ـ۳۰ر٤ـ۳۰ر٦ـ۳۰ر۸
★ کت‌لو ـ رنگی ـ یول‌برینر ـ دالیالاوی
مولن‌روژ (۷۵۲۹۲۹) ۱۱ـ۳۰ر۳ـ۳۰ر۵ـ۳۰ر۷ـ۳۰ر۹
★ مافوق سرعت ـ رنگی ـ استیومك‌کوئین
پولیدور (٤۲٦۳۱) ۳۰ر۱۱ـ۳۰ر۳ـ۳۰ر۵ـ۳۰ر۷ـ۳۰ر۹
★ ازدواج سیسیلی ـ رنگی ـ لاندوبوزانکا
سینما ونک (٦۲۹۰۱٦) ۱۱ـ۱۵ر۳ـ۳۰ر۵ـ٤۵ر۷ـ۱۰
★ روزگاریکه مردم از ته دل میخندیدند
سینه‌موند (٤۸۳۲۲) ۱۱ـ۳ـ۵ـ۷ـ۹
★ ده فرمان ـ رنگی چارلتون هستون
ب. ب. (۸۲۹٦٤۱) ۱۰ـ۲ـ٦ـ۱۰
★ مرغ تخم طلا ـ رنگی ـ همایون ـ بهمن مفید
اونیورسال (۹۲٦۹۵۳) ۱۱ـ۱ـ۳ـ۵ـ۱۵ر۷ـ۳۰ر۹
پاسیفیک (۷۵۳۳۱۱) ۱۱ـ۱ـ۳ـ۵ر۱۰ـ۳۰ر۷ـ٤۵ر۹
ایران (۳۱٦۳۵٤) ۳۰ر۱۰ـ۳۰ر۲ـ۳۰ر٤ـ۳۰ر٦ـ۳۰ر۸
ساینا (۳۵۲٤٤۲) ۱۰ـ۱۲ـ۲ـ٤ـ٦ـ۸
تیسفون (۹۵۸۸۸۲) ۳۰ر۱۰ـ۳۰ر۲ـ۳۰ر٤ـ۳۰ر٦ـ۳۰ر۸
مراد (۷۵۳۳۸۲) ۹ـ۱۱ـ۱ـ۳ـ۵ـ۷ـ۹
موناکو (۷۹۵۵۷٦) ۹ـ۱۱ـ۱ـ۳ـ۵ـ۷ـ۹
پرسپولیس (۵۸۱۰۸۳) ۱۰ـ۱۲ـ۲ـ٤ـ٦ـ۸
داریوش (٦٦۲٦۵) ۹ـ۱۱ـ۱ـ۳ـ۵ـ۷ـ۹
دریا (۷۹۱۷٤٦) ۱۰ـ۱۲ـ۲ـ٤ـ٦ـ۸
کارون (۹۵۵۱٦۵) ۱۰ـ۱۲ـ۲ـ٤ـ٦ـ۸
مهتاب (٤۷۷۷۷) ۱۵ر۱۱ـ۱۵ر۳ـ۱۵ر۵ـ۱۵ر۷ـ۱۵ر۹
کریستال (۳۱۷٦۷۵) ۱۰ـ۱۲ـ۲ـ٤ـ٦ـ۸
آستارا (۸۷٤۰۲۲) ۳۰ر۱۰ـ۳۰ر۲ـ۳۰ر٤ـ۳۰ر٦ـ۳۰ر۸
تراس انیورسال ۸ ـ ۱۰
★ شعله های آتش ـ رنگی ـ مارلوبراندو
رادیوسیتی (٤۳۳۲۰) ۱۵ر۱۱ـ۳ـ۱۵ر۵ـ۳۰ر۷ـ٤۵ر۹
★ بده در راه خدا ـ ظهوری ـ کتایون
کابری (٤۸٤۰۱) ۱۱ـ۱ـ۳ـ۱۵ر۵ـ۳۰ر۷ـ ٤۵ر۹
نیاگارا (٦٦۵۳۰۷) ۱۱ـ۳ـ۵ـ۱۵ر۷ـ۳۰ر۹
اروپا (۳۰۳۱۷۹) ۳۰ر۱۰ـ۳۰ر۲ـ۳۰ر٤ـ٤۵ر٦ ـ۹
میامی (۷۵٤۳۲۹) ۱۱ـ۳ـ۵ـ۱۵ر۷ـ۳۰ر۹
الوند (۳۵٦۵۳۸) ۱۰ـ۱۲ـ۲ـ٤ـ٦ر۱۵ـ۳۰ر۸
کیهان (۹۵۷۳٦۰) ۱۰ـ۱۲ـ۲ـ۱۵ر٤ـ۳۰ر٦ـ٤۵ر۸
ری (۲۲۵۷۸) ۱۰ـ۱۲ـ۲ـ٤ـ۱۵ر٦ـ۳۰ر۸
اسکار (۹۵۰۸۹۵)۳۰ر۱۰ـ۳۰ر۱۲ـ۳۰ر۲ـ۳۰ر٤ـ۳۰ر٦ـ۳۰ر۸
فردوسی (۳۱۵۷۸٤) ۹ـ۱۱ـ۱ـ۳ـ۵ـ۱۵ر۷ـ۳۰ر۹
مارلیک (۹٦۳٦۱٦) ۳۰ر۱۰ـ۳۰ر۱۲ـ۳۰ر۲ـ٤۵ر٤ـ۷ـ۱۵ر۹
ارانوس (۲۷۹۷۱) ۱۰ـ۱۲ـ۲ـ٤ـ۱۵ر٦ـ۳۰ر۸
سیلورسیتی (۸٦۱۲۰۵) ۳۰ر۱۰ـ۲ـ۱۵ر٤ـ۳۰ر٦ـ٤۵ر۸
سیلوانا (۳۹۳۷۷۷) ۳۰ر۱۰ـ۱ـ۳ر۳۰ـ٦ـ۸ر۳۰
★ پنج جهنمی ـ رنگی ـ جرج هیلتون
آسمان آبی (۳۹۲٦٦۸) ۹ـ۱۱ـ۱ـ۳ـ۵ـ۷ـ۹
★ خاطرخواه‌ـ ناصر ملك‌مطیعی‌ـ مفیدـ فروزان
آسیا (٤۲۹۰۹) ۱۱ـ۱ـ۳ـ۵ـ۱۵ر۷ـ۳۰ر۹
رکس (۳۱۵۲۹۳) ۳۰ر۱۰ـ۳۰ر۲ـ۳۰ر٤ـ۳۰ر٦ـ۳۰ر۸
شهوند (۳۵٤۰٤۰) ۹ـ۱۱ـ۱ـ۳ـ۵ـ۷ـ۹
لیدو (۹۵۱۲۸۲) ۹ـ۱۱ـ۱ـ۳ـ۵ـ۷ـ۹
رنگین‌کمان (۷۵٦۷٦۰) ۱۰ـ۲ـ٤ـ۱۵ر٦ـ۳۰ر۸
ژاله (۳۰٤۱۲۰) ۹ـ۱۱ـ۱ـ۳ـ۵ـ۷ـ۹
پاسارگاد (۷۹۲۷۸۲) ۱۰ـ۱۲ـ۲ـ٤ـ۱۵ر٦ـ۳۰ر۸
توسکا (۵۳۹۵٤٤) ۱۰ـ۱۲ـ۲ـ٤ـ٦ـ۸
المپیا (۹۲٦۷۹۷) ٤۵ر۱۰ـ۱ـ۳ـ۵ـ۷ـ۹
چرخ‌وفلک (۹۵۰۵۵۸) ۱۰ـ۱۲ـ۲ـ٤ـ٦ـ۸
شرق (۵٤۰۲٤) ۹ـ۱۱ـ۱ـ۳ـ۵ـ۷ـ۹
فیروزه (۷۵۷٦٦۹) ۹ـ۱۱ـ۱ـ۳ـ۵ـ۷ـ۹
ماندانا (۷۹۹۸۲) ۹ـ۱۱ـ۱ـ۳ـ۵ـ۷ـ۹
درایوین (٦۲۲۵۵۷) ۸ ـ ۱۰
دیانا (٤۷۳٦۵) ۱۱ـ۳۰ر۱ـ۳۰ر۳ـ۳۰ر۵ـ۳۰ر۷ـ۳۰ر۹
حافظ (۳۹۱۰۷٤) ۳۰ر۱۰ـ۳۰ر۲ـ۳۰ر٤ـ۳۰ر٦ـ۳۰ر۸
تراس دیانا ۸ ـ ۱۰
★ وقتی توبیائی بهارهم میاد ـ رنگی ـ سادنا
همای (۳۱۱٦٦۹) ۳۰ر۱۰ـ۳۰ر۲ـ۳۰ر٤ـ۳۰ر٦ـ۳۰ر۸
★ شش‌تافضول باشی ـ رنگی ـ لوئی دوفونس
تخت‌جمشید (٤۳۵۵۰) ۱۱ـ۲ـ٤ـ٦ـ۸ـ۱۰
★ تیره‌تر از کهربا ـ رنگی ـ رودتیلور ـ سوزی‌کندال
ریولی (۷۵۷۷۷۷) ۱۱ـ۳۰ر۳ـ۳۰ر۵ـ۳۰ر۷ـ۳۰ر۹
★ تپلی ـ همایون ـ زری‌خوشکام ـ عقیلی
تراس نیاگارا ۳۰ر۷ ـ ۳۰ر۹
★ پاداش تجاوز ـ رنگی ـ راکونل‌ولش
پارامونت (٤۸۳۲۱) ۱۵ر۱۱ـ۳۰ر۳ـ۳۰ر۵ـ۳۰ر۷ـ۳۰ر۹
★ نسل مطرود ـ رنگی ـ رومیناپاور
بولوار (٦٦۰۲۹۲) ۱۱ـ۲ـ٤ـ٦ـ۸ـ۱۰
★ مردان خوب مردان بد ـ رنگی ـرابرت‌میچام
پردیس (۳۰٤۲۵۹) ۹ـ۱۱ـ۱ـ۳ـ۵ـ۷ـ۹
★ هنرپیشه بدلی ـ رنگی ـ جینالولو بریجیدا
پارک (۳۱۹٦۳۷) ۹ـ۱۱ـ۱ـ۳ـ۵ـ۷ـ۹
★ رشید ـ بهروز ونوقی ـ بهمن مفید ـ زری‌خوشکام
خورشیدنو (۳۹۳۵۷۸) ۹ـ۱۱ـ۱ـ۳ـ۵ـ۷ـ۹
★ یك گوله نمك ـ لوئی‌دوفونس
ادئون (۳۱۸۱۱۸) ۳۰ر۱۰ـ۳۰ر۲ـ۳۰ر٤ـ۳۰ر٦ـ۳۰ر۸
★ مردی در توحش ـ رنگی ـ ریچاردهریس
ایفل (۳۱۱٤۷۷) ۱۰ـ۱۲ـ۲ـ٤ـ٦ـ۸ـ۱۰
سهیلا (۳۱٦٤۲٤) ۳۰ر۱۰ـ۳۰ر۲ـ۳۰ر٤ـ۳۰ر٦ـ۳۰ر۸
پلازا (٤٤۲۵۵) ۱۱ـ۱ـ۳ـ۵ـ۷ـ۹
تاج (۳۱۳۸٦٤) ۱۰ـ۱۲ـ۲ـ٤ـ٦ـ۸ـ۱۰
★ مردقانون ـ رنگی ـ برت لنکستر
فلور (۲۸۰۹٦) ۹ـ۱۱ـ۱ـ۳ـ۵ـ۷ـ۹
دروازه‌طلائی (۳۵۲۱٦۰) ۱۰ـ۱۲ـ۲ـ٤ـ٦ـ۸ـ۱۰
★ رگبار ـ پرویز فنی‌زاده ـ پروانه معصومی
ماژستیک (٦٦۸٤٦۱) ۳۰ر۱۰ـ٤۵ر۱۲ـ۳ـ۱۵ر۵ـ۳۰ر۷ـ٤۵ر۹
★ زنده‌باد ماریا ـ رنگی ـ بریژیت‌باردو
گلدیس (٦۲۸۷۱۳) ۳۰ر۳ـ۳۰ر۵ـ۳۰ر۷
★ ۳۹۵۵ بعد از میلاد مسیح ـ ۱۲ جانباز
دنیا (۳۹۳۸۱۲) ۹ـ۱۱ـ۱ـ۳ـ۵ـ۷ـ۹
★ تایتان ـ درته استخر
ستاره (۵۳۹۷۲۱) ۹ـ۱۱ـ۱ـ۳ـ۵ـ۷ـ۹
★ مردی بنام یلو ـ پیروزی در صحرا
البرز (۳۰٤۲۵۸) ۳۰ر۸ـ۱۲ـ۳۰ر۳ـ۳۰ر۷ـ۳۰ر۸

سانس انگلیسی
گلدیس ساعت ۹ر۳۰ (زنده‌باد ماریا)

اطلاعات و مردم

۳۱۱۰۷۱

از ساعت ٤ تا ۹ بعد از ظهر

★ **الو، من احمد ـ پ ـ**
دیشب ساعت ۱۰٫۵ در خیابان تخت جمشید کمی بالاتر از چهارراه روزولت، دختر جوانی منتظر تاکسی ایستاده بود که ناگهان سه جوان بطرف او رفتند و شروع به ایجاد مزاحمت کردند. بالاخره هم به‌سوی او حمله‌ور شدند، و حتی قسمتی از لباسش را پاره کردند. طوری که اگر من و یکی از دوستانم سرنرسیده بودیم، وضع بدتری پیش می‌آمد. ضمن انتقاد از چنین جوانان بی‌بند وباری که با آمدن ما فرار کردند، از ماموران گشتی محل انتقاد دارم که در آن ساعت کجا بودند واگر بلائی سر آن دختر می آمد چه کسی مسئول بود؟

★ **الو، من سعید رفیع‌جاه ـ**
برای زیبائی تهران، دوایر دولتی و ملی حتی بعضی از منازل، دیوار های خود را برداشته و تبدیل به نرده کرده‌اند. اما باشگاه بانک مرکزی که در ضرابخانه واقع شده قسمتی از دیوار خود را برداشته و بجایش نرده گذاشته، اما قسمتی دیگرش بصورت همان دیوار باقی مانده که نه تنها آن حوالی را زیباتر نکرده بلکه زشت‌تر هم کرده است.

★ **الو، من د ـ ع ـ**
حدود یکماه است پلاکی که نام خیابان الاهیه ـ یکی از فرعی‌های سلطنت‌آباد روی آن نوشته شده بود، سر جایش نیست وهمین موجب شده کسانی که با اهالی این خیابان کار دارند، دچار سرگردانی شوند ریه آسانی این خیابان را پیدا نکنند. چرا بایدشهرداری در انجام‌کاری به‌این‌کوچکی اهمال‌کند وموجب‌نارضائی اهالی یک خیابان شود؟

★ **الو، من دکتر پرویز مالک نژاد ـ (دامپزشک) ـ**
حدود ۷۰ روز است که دوره خدمت وظیفه خودرا در دامداری ارتش تمام کرده‌ام. باتوجه باینکه پرونده من وامثال من جهت خدمت درسازمان دامپزشکی کشور تکمیل است وبایدهم‌اکنون شاغل خدمت باشم معهذا از صدور ابلاغ استخدام من خودداری می کنند. با آنکه بارها در روزنامه‌ها نوشته‌اند که کشور ما به تعداد زیادی دامپزشک احتیاج دارد، نمیدانم چرا با دامپزشکان موجودچنین رفتار می‌کنند؟

★ **الو من‌تقی داوری، ساکن جاده پهلوی بالاتر ازپارک ساعی ـ**
مدتی است عده‌ای زن ولگرددراینجا کنار خیابان می‌ایستند و اعمال‌وحرکات آنها و اتومبیل سوارانی‌که برای سوارکردن آنها ترمز می‌کنند مایه شرمساری ما در مقابل زن و فرزندان‌مان میشود. مگر قرار نبود زن های خیابانی‌را جمع‌آوری کنند و در این مورد شدت عمل نشان دهند؟ پس چرا این کار را نمی‌کنند؟

★ **الو، من عطاءاله حسینی ـ**
کوچه‌های امامزاده قاسم شمیران نه برق دارد، نه لوله‌کشی آب، نه آسفالت و نه هیچ نشانه‌ای‌ازشهر سازی. مگر اهالی‌این‌ناحیه ساکن تهران نیستند و به شهرداری تهران عوارض نمیدهند؟

★ **الو من ملیحه متین‌پور ـ**
مسافران شهرری‌واین‌بابویه برای سوار شدن به‌تاکسی سرویس (۵ریالی) میبایست در یک ایستگاه بایستند که این امر دو مشکل را برای مسافران پیش می آورد: اولا باآمدن تاکسی ۵ریالی ابن‌بابویه، عده‌ای از وسط صف بیرون می‌آیندوضمن اینکه نظم صف را بهم می زنند نوبت‌دیگران‌را تضییع می‌کنند. ثانیا خانمها نمی توانند از زیر میله‌ها رد شوند و یا از میان‌آقایان، دورتادور میله را بپیمایندتا به تاکسی مورد نظر خود برسند. مسئولان مربوطه میتوانند با تفکیک کردن ایستگاه تاکسی‌های ۵ ریالی ابن‌بابویه از شهر ری، این مشکل را حل کنند.

نامه به روزنامه

بازارچه خطر ناك

ساکنان کوچه سعادت واقع درمیدان شاهپور، خیابان مهدی‌خان، تاکنون چند نامه‌به امضای کلیه‌اهالی‌برای‌شهرداری ناحیه ۱۶ نوشته‌و خواستار شده‌اند که نسبت به مرمت طاق بازارچه چهارسوق چوبی، اقدام شود، ولی خبری نشده است. این بازار از بنا های مخروبه و قدیمی‌است و ازسقف آن‌یك مشت چوب و حصیر پوسیده بدون داشتن ستونی سالم بین زمین و آسمان‌معلق مانده‌است. از آنجا که این بازارچه گذرگاه همیشگی ماو بچه‌هایمان است‌و در آن‌چندین مغازه نانوائی وقصابی وخواربار فروشی هست که روزی چندبار باید به آنهامراجعه کنیم دائما در معرض خطرهستیم. امیدواریم شهرداری علاج واقعه را قبل‌از وقوع‌بکند.

از طرف اهالی، سیدحجت مجابی

تهران از هواپیما

وقتی با هواپیما از فراز شهر بزرك وسه میلیونی تهران‌می گذریم، تازه متوجه میشویم که‌این شهر چقدر خشك و دچار کمبود درخت‌وفضای سبز است. باآنکه روزی راهم بنام روزدرخت کاری‌تعیین کرده‌اندباز تهران سرسبز نشده، اخیرا هم شهرداری در بعضی‌ازخیابان های اصلی اقدام به درخت کاری کرده ولی‌بیشتراین‌درخت ها براثر بی آبی یاخشك‌شدند یادرحال خشك شدن هستند. امروزه که تهران یك شهر صنعتی‌است‌و هوای آن روزبه روز آلوده‌تر می‌شود کاشتن درخت امری ضروری‌است، مخصوصا که‌باعث می‌شودهوای طاقت فرسای تابستان های تهران کمی خنك تر شود.

محمدرضائی نیا

مشکلات ما

کوی ششم بهمن منطقه وسیعی است که ۲۸ خیابان و کوچه هائی مانند سایر نواحی جدیدالتاسیس دیگر با اسلوب جدید دارد و هر روز با ایجاد ساختمانهای جدید به تعداد خانواده‌های این‌منطقه اضافه میشود. اهالی‌این منطقه با مشکلات‌زیادی روبروهستند و از اولیاء امور تقاضا دارندبه خواست های آنان توجه شود.

تنها کار شهرداری از سه سال پیش تاکنون، در این منطقه، فقط اعزام چند رفتگر بوده ودر مقابل دریافت‌عوارض نوسازی هیچ اقدامی در مورد آسفالت کوچه ها و خیابانها نکرده است و مردم در گردو خاك غوطه‌ورند.

بااینکه در این منطقه‌خانواده های زیادی زندگی میکنند وزارت آموزش و پرورش‌اقدام به تاسیس دبستان‌و دبیرستان نکرده است و بچه ها مجبورند ۲تا۳ کورس ماشین سوار شوند و به شهرآرا بروند، حال آنکه ازطرف اهالی‌قطعات زمینی برای احداث مدرسه، دراختیار انجمن محلی قرار گرفته که وزارت آموزش و پرورش میتواند با استفاده از این زمین ها مشکلات مارا برطرف کند. خط اتوبوسرانی کوی ششم بهمن نیز منحصر به یکدستگاه اتوبوس است که به شهرآرا میرود وموضوع ایاب وذهاب‌برای اهالی‌مشکل بزرگی شده‌است.

لغو گردید!

در آغاز سال تحصیلی بعلت کمبود دبیر، اداره آموزش و پرورش شهرستان محلات‌علاوه برمعاونت دبیرستان ششم‌بهمن دلیجان، هفته‌ای ۱۲ساعت هم تدریس برایم در نظرگرفت. تابهمن ماه حق التدریس یا حق معاونتم خبری نبود، بعد ا زمراجعات مکرر از من تعهد کتبی گرفتند که هر دووظیفه را تواما انجام بدهم‌و بعد با پرداخت ده ساعت حق‌التدریس موافقت کردند لیکن‌حق‌معاونتم لغو شد! از فروردین ماه‌امسال هم برایم ۱۲ ساعت تدریس موظف گزارش کردند و حالا که سال تحصیلی به‌اتمام‌رسیده است ابلاغ حق‌التدریسم رالغو کرده‌اندوفقط ۳۶۰ تومان حق معاونت برایم در نظر گرفته‌اند! درنتیجه این کار حالا معادل دو ماه حقوقم نیز به اداره‌بدهکار شده‌ام! این دیگر چه‌شیوه عملی‌است.

سیدشهاب جلالی ـ دلیجان

حرف چسبان «به» . . .

برخی از نویسندگان کشورمان با همه معلوماتی که‌دارند، در نوشته های خود حرف‌چسبان «به» رابه‌واژه‌ای که‌پس از آن می‌آید می چسبانند وحال‌آنکه «ب»، به تنهائی یك کلمه‌است وکلمه بعدی واژه‌ای دیگر ... این نویسندگان کلماتی مثل به‌اتفاق، به‌جنك، به دعوت، به‌خیابان، به‌ایران راباتفاق، بجنك بدعوت، بخیابان و بایران مینویسند. بی‌توجه به اینکه گاه چسباندن حرف چسبان «ب»اصولا به کلمه‌ای که‌بعد از آن می‌آید معنی دیگری میدهد. بایدتوجه‌داشت که‌حتی‌اداره تلگراف ایران متوجه‌این نکته هست‌و از این رو حرف «ب» رابرای خود یك کلمه‌حساب میکنندو برای آن پول می گیرند، البته دراین مورد کلماتی مانند ببرد، بخورد وبزند داریم که باید بهمین شکل نوشته‌شوندولی جا دارد در هر دو مورد، مراجع صلاحیتدار حکمی قطعی بدهند تا همه تکلیف خود رابدانند.

دکتر مهندس احمد علوی

موسیقی در رشد گندم موثر است.

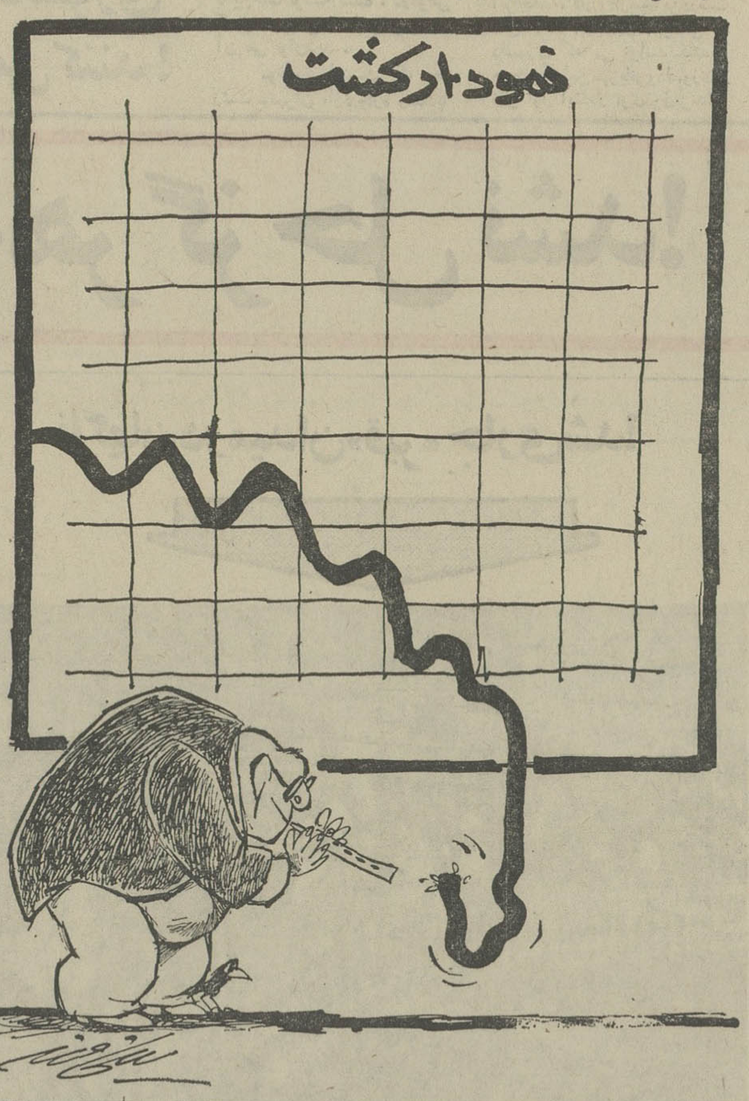

مکتوب پانصد و چهلم

آیا خانواده عامل نمره یک بدبختیهاست؟

دوست گرامی

ناظران برجامعه میگویند خواه‌ناخواه باید باین واقعیت‌تلخ اعتراف کرد، محیطی‌راکه‌عادتا و بحق کانون گرم وسعادتبخش ومربی اخلاق و مهر وصفا مینامیدند، امروز در اکثر شهرهای بزرگ دنیا باید سرچشمه اکثر ناسازگاری ها و رنج ها و عقده های عجیب و غریب روانی دانست. در این کانونست‌که میکروب مسری عنادها ـ رقابت‌ها ـ خودخواهیها و انتقامجوئی ها پرورش مییابد. دراین کانونست که نطفه عصیان و طغیان و بی‌بند و باری و گانگستریسم، و میل تحقیر و ترذیل پدر و مادر، و آزادی افراطی بدون مسئولیت بوجود می آید. خلاصه اینها میخواهند بگویندازاین سه موسسه تربیتی (یعنی‌خانواده ومدرسه وجامعه) مهمترین و موثرترینشان، که خانواده باشد، امروز ـ بهزار دلیل ـ شکلش با اوضاع و احوال این زمانه جور نیست ومعتقدند همین ناجوری اساسی‌است که، تار و پود این نخستین واساسی‌ترین موسسه تربیتی را از هم گسیخته، واین محیط مهر و صفا و سعادت را مبدل به کارخانه های ناراضی پروری و شرور سازی ساخته است.

خوب، ببینیم گفته این محققان تاچه‌اندازه صحیح است، و اگر صحیح‌است عللش چیست، واگرعللش را فهمیدیم ببینیم برای رفع این‌ملل چه‌باید کرد؟

موقعی بود که پدر ها (وگاهی هم مادرها) رئیس مطلق خانواده بودند. واین عادت‌وسنت را همه ـ مثل آئین مقدسی ـ قبول داشتند. وقبول داشتندکه‌فرمانش بدون چون وچراواجب الاطاعه است.

گرچه چنین وضعی را نمیشود کمال مطلوب خواند، وامروز علما ثابت شده استکه‌استبداد رای و حکمروائی مطلق ـ حتی اگر از طرف‌پدرنسبت بفرزندش باشد ـ هرگز در آخر کار نتایج خوبی ببار نخواهد آورد، معذالک یک چیز خوب‌داشت، وآن این بود که هر وقت رئیس خانواده‌ای فهیم وبا انصافو مهربان و درستکار بود، فرزندانش که مطیع‌مطلق و مقلد مجبور او بودند، اکثرا به تقلید او، منصف و مهربان و درستکار می شدند. ولی امروز اغلب اینطور نیست. یعنی کاملا ممکن است رئیس خانواده‌ای باتقوا ودرستکار ومهربان باشد، واولادانش شرور وشقی وطاغی وعاصی‌بارآیند.

چرا؟ برای‌اینکه(علاوه بردلائل دیگر که فعلا باید بگذریم) امروزغیراز تعلیمات‌خانواده‌ومدرسه صدهاتغییردهنده‌عقیده واخلاق دیگر در فضا پراکنده است، که هیچکس جزاستنشاق دود دائم آنها(عینا مثل استنشاق دود مسموم گازوئیل وبنزین) چاره‌ای ندارد. مگر اکثر آگهی های تجارتی، و اغلب تبلیغات سیاسی، وبیشتر اخبارجنائی، مجتمعا برای خرد کردن‌اعصاب، وایجاد توقعات بیمورد، و بدبینی و بدگمانی و خصومت، و سرکوبی احساسات عالی و فضائل انسانی دست بدست هم نمیدهند، و بلاانقطاع فضای تنفس روح انسانها را آلوده و مسموم نمیسازند؟ ـ تاثیراین تبلیغات بحدیست که امروزکمتر کسی در نهایت بدبینی قرار نگرفته و خودرا دائما در معرض ظلم واجحاف‌دیگران نمیبیند: پسربدرش‌را نسبت‌بخود مستبد ومجحف می‌پندارد ـ دختر نامزدش را رند و ریاکار و بی‌اعتبار میخواند ـ شوهر زنش را خسته کننده و مزاحم و پرتوقع و خیانتکار میداند ـ وحتی پدر ومادر فرزندان خودرا حق‌ناشناس وگستاخ وبی‌بند وبار و« دشمن سنت و سوسیته و صابون» میانگارند.

بااینحال واقعا جای بسی تعجب و تاسف است، که همه بشدت نگران آلودگی هوا هستند، وکنگره های «محیط‌زیست» تشکیل میدهند، ولی هنوز هیچ جامعه‌ای در دنیا بفکر نیافتاده برای آلودگی مغز بشر هم اقلا یک کنفرانس «محیط زیست» بوجود آورد. گوئی در نظر مسئولان امور دنیا، مسموم شدن آبهرود و مرغ و ماهی اهمیت و ضررش خیلی بیش از مسموم شدن مغز کلیه آدم ها است ـ چون آنرا با ارقام اقتصادی میشود شمرد، ولی این‌را جز بادیده دل نمیشود فهمید.

**پس بنابراین بااذعان اینکه‌درشهرهای بزرگ فعلا کانون خانواده عامل نمره یک غالب بدبختی‌هاست ـ اگر منطقی فکر کنیم ـ فورا باین نتیجه میرسیم که اصلاح و علاج این موسسه نمره یک تربیتی، فقط بشرطی امکان پذیر است که، نقشه جامعی‌برای اصلاح و علاج تمام عوامل مسموم کننده عقل و احساس آدمیزاد تهیه کنیم نه‌فقط منحصرا برای خانواده. چون ممکن نیست‌بشودخانواده‌را، جدا از جامعه، منزه و مصفا کرد ـ چنانکه ممکن نیست بشود آب یک گوشه استخرگندیده‌ای را تمیز و زلال نگهداشت ـ بعبارت دیگر باید در تمام مدارس‌و مطبوعات و رادیو و تلویزیون‌وتئاتر و سینما وامثال آن یکنوع انضباط ارشادی همه جانبه ووسیعی بوجود آید، تابتوان محیط خانواده را کانون مهر ورفاه ساخت ـ چون تاثیر خوب باید تمام این عوامل تبلیغاتی دائما مثل رگبار برهمه خانه ها میبارد، و هیچ فردی از آن مصون و محفوظ نیست ـ پس همانطورکه‌باصلاح چند اگزوس اتوبوس‌گازوئیلی، فضای تهران را نمیشودازمه‌مسموم و خفقان‌آور دودها نجات داد، همانطور هم‌هیچ‌علاج‌مستقیم ومخصوصی‌منحصرابرای‌بهبود وضع نگرانی‌آورخانواده‌هانمیشوددرنظرگرفت. مگراینکه‌نقشه‌اصلاحی ما شامل تهذیب‌وتنزیه تمام فضای جامعه باشد. در این‌موضوع فوق‌العاده مهم خیلی حرف هست که انشاءاله بتدریج مطرح خواهیم کرد ـ بهرحال امروز امید و آرزوی من و شما باید این باشد که بزودی کنگره بین‌المللی مجهز و معتقدی هم‌برای «محیط زیست فضای معنوی روح انسان» تشکیل شود ـ خوب، در انتظار آن روز چراما‌اول از «محیط زیست» کشور خودمان شروع نکنیم؟... آیا درهمین ماه جاری دانشگاه نمی تواند سمپوزیومی‌برای «محیط زیست»معنوی تشکیل‌دهد؟ تابه‌بینند مغزمردم مارا چطور میشود از اینهمه آلودگی سموم بدبینی و یاس و مجامله و تملق مصون ساخت؟

فعلا تاهفته آتیه خدا نگهدار.

دوستدار شما

ا. خراسانی

روابط عمومی توضیح میدهد

اطلاعات و روابط عمومی وزارت اموزش و پرورش به شرحی که در شماره ۱۳۸۱۰ مورخ ۱۰ر۳ر۵۱ روزنامه درج گردیده‌است‌چنین توضیح‌میدهد:

بموجب رای مصوب هشتاد و پنجمین جلسه مورخ اول دیماه پنجاه‌شورای عالی‌اموزش و پرورش کلیه کسانی که سن آنها تا اول خرداد ماه ۱۳۵۱ از چهارده سال تمام کمترنباشد میتوانند برای آخرین بار در امتحانات متفرقه ششم ابتدائی خرداد ۱۳۵۱ که بهمین منظور ترتیب خواهدیافت طبق مقررات مربوطه شرکت کنند بطوریکه ملاحظه میشودرای‌مصوب مذکور از لحاظ تعیین سن داوطلبان هیچگونه ابهامی نداشته است با این همه برای توضیح بیشتر طی بخشنامه شماره ٤ر۷۹۷۹ـ ۲ر۱۱ر۵۰ دفتر برنامه‌ریزی آموزش ابتدائی به تمام ادارات آموزش وپرورش‌ابلاغ‌شده است کلیه کسانیکه که قبل از خرداد ماه ۱۳۳۷ متولد شده‌اند حق شرکت در امتحانات مزبور را خواهند داشت بنابراین ادعای نویسندگان ستون عقیده آزاد روزنامه اطلاعات‌در مورداختلاف نظر مربوط به تعیین سن داوطلبان موجه بنظر نمیرسدو درصورتیکه اطمینان داشته‌باشند در یکی از ادارات آموزش و پرورش برخلاف رای مصوب شورای عالی‌آموزش وپرورش ازداوطلبانی ثبت نام شده است می‌توانند مدارک مثبته خود را جهت رسیدگی و اقدام قانونی‌به دفتر برنامه‌ریزی‌آموزش ابتدائی ارسال دارند.

***

دفتر اطلاعات‌و روابط‌عمومی وزارت پست و تلگراف و تلفن بشرح مندرج‌در شماره ۱۳۸۱٤ ۱۵ر۳ر۵۱ آن روزنامه چنین پاسخ داده است:

بنابگزارش رسیده تلگرام‌مزبور همان روز دوم خرداد به بوشهر مخابره شده‌و درنشانی مخاطب که صندوق پستی بوده گذاشته شده‌ولی گیرنده برای دریافت‌آن دیر به‌صندوق‌پستی مراجعه‌کرده است.

دبیرستان کیهان نو

برای کلاسهای تقویتی و تجدیدی وفشرده رشته‌های طبیعی وریاضی همه روزه ثبت‌نام مینماید

آیزنهاور اول‌جمشیدآباد شمالی تلفن های ٦٦٦٧٧٩ و ٤٧٨٧٥ و ٦٦٧٩٠٤

دبستان وکودکستان کلبه کودک

در تیر ماه جاری همه روزه صبحها ازساعت ۸ر۳۰ تا ۱۱ر۳۰ نام نویسی مینماید.

نشانی ـ خیابان نیاوران شماره ۲۷۵ تلفن ۸۷٤٦٥۳

کلاسهای تابستانی برای دانش آموزان مدارس وداوطلبان متفرقه در آموزشگاههای خزائلی

کلاسهای تجدیدی و تقویتی در آموزشگاههای دخترانه وپسرانه خزائلی تحت نظر دبیران مجرب ازهفته‌اول تیرماه صبح وعصر دایراست

واز بیستم خرداد همه‌روزه صبح وعصر ثبت نام بعمل میآید

نشانی: شاه آباد ـ کوچه محمودی ـ آموزشگاه پسرانه خزائلی تلفن: ۳۹۱۸۸۱

نشانی: شاه آباد ـ کوچه ظهیر الاسلام آموزشگاه دخترانه خزائلی تلفن: ۳۱۷۲٦۷

گروه فرهنگی خوارزمی

برای کلاسهای تقویتی و تجدیدی دوره اول ودوم متوسطه رشته‌های ریاضی و طبیعی که از روز شنبه دهم تیر ماه در یک نوبت صبح تشکیل میشود ثبت نام مینماید

داوطلبان جهت ثبت نام بادو قطعه عکس همه روزه از ساعت ۹ صبح الی ۱۲ واز ساعت ۵ الی ۸ بعداز ظهر به واحدهای زیر مراجعه فرمایند:

۱ـ واحد شماره ۱: خیابان پهلوی نرسیده به چهارراه تخت جمشید، جنب مؤسسه امید کودك، دبیرستان دخترانه خوارزمی، تلفن: ٦٦۳۹۹٤

۲ـ واحد شماره ۲: خیابان شاه‌آباد، اول بهارستان، تلفن: ۳۱۸٦۳۳

۳ـ واحد شمارهٔ ۳: خیابان تهران‌نو، ایستگاه ارباب خیابان ششم بهمن تلفن: ۷۹۰۰۷٦

٤ـ واحد شمیران: خیابان پهلوی، نرسیده به پل تجریش، تلفن: ۸۸۳٤۲۹

جناب آقای نبوی مدیرکل معظم آموزش و پرورش تهران

در این موقع که با توجهات پی‌گیرانه جنابعالی موضوع‌خرید زمین دبیرستان شرف که اغلب فرهنگیان و دانشگاهیان ومصادر امورمهمه کشورفارغ‌التحصیلان آن مدرسه‌اندخاتمه‌پذیرفته واقدام به بنای جدیدی گردیده است لازم میداند بنمایندگی از طرف انجمن همکاری خانه و مدرسه ضمن امتنان از اقدامات معارف پرور آن جناب تمنی نماید مراتب سپاس انجمن‌را بعرض مقام منیع وزارت برسانند که من‌لم‌یشکرالمخلوق‌لم‌یشکرالخالق.

رئیس انجمن همکاری خانه ومدرسه‌دبیرستان شرف دهقان
آ ـ ۷٦۸۷

وزارت آب و برق
شرکت برق منطقه‌ای تهران

ابطال مناقصه IB-PC-03 . 71

شرکت برق منطقه‌ای تهران بدینوسیله ابطال مناقصه‌شماره IB/PC/03, 71 مربوط بخرید پانصد کیلو متر کابل فشار ضعیف آلومینیومی با مقطع ۱۸۵ × ٤ میلیمترمربع را اعلام میدارد. م الف ٤۸٤۳

۱ـ۲۲۰۷۲ **شرکت برق منطقه‌ای تهران**

جناب آقای دکتر علی کنی

بدینوسیله از توجه و مراقبت صمیمانه‌ای که جنابعالی درمورد معالجه اینجانب مبذول داشته و بهبود حاصل نموده‌ام تشکر و سپاسگزاری مینمایم.

۱ـ۲۱۷۹۸ زهرا بیگم تقوی

دبیرستان همایون دختران

برای سال تحصیلی ۵۱ـ ۵۲ دوره راهنمائی ودوره اول‌ودوم متوسطه

(رشته‌های طبیعی ـ ادبی خانه‌داری ـ منشیگری)

ثبت‌نام مینماید

وسیله ایاب و ذهاب آماده و غذای گرم برای ناهار داده میشود آدرس خیابان روزولت ـ میدان ۲۵ شهریور

تلفن ۸۲۳۷۰۱

کودکستان ـ دبستان ـ سال اول راهنمائی

تحصیلی فخر ایران

برای کلاسهای تابستانی (ریاضی ـ انگلیسی ـ موسیقی) ثبت‌نام مینماید.

امیرآباد شمالی روبروی جاده فرعی امیرآباد به پارکوی خیابان هیراد ـ دبستان فخر ایران تلفن ٦۳۰۳۹۸

۱ـ۲۱٦۵۸

در گوشه و کنار ایران

تصویرهای پرده کرکره‌ای تلویزیون

بندر بوشهر ـ درحالیکه در بندر بوشهر تلویزیون‌ها تصویر و صدای فرستنده‌های عربستان سعودی و شیخ‌نشین های خلیج فارس را شفاف و واضح و بطور طبیعی پخش می‌کنند، تصویر فرستنده تلویزیون ملی بصورت‌پرده«کرکره» پخش می‌شود .

پس از سالها انتظار، تلویزیون ملی ایران اعلام کرد که اهالی بوشهر نیز میتوانند از طریق شبکه «مکروویو» از برنامه‌های تلویزیونی استفاده کنند، ولی تصویر تلویزیون ملی شبیه پرده کرکره و باخطهای افقی سیاه در بوشهر پخش میشود و قابل استفاده نیست. از طرفی صدای آنهم دو سه‌شب است که پخش نمیشود .

چرا آب گل‌آلود است ؟

رشت ـ مدتی است آب آشامیدنی رشت که از طریق لوله‌کشی به خانه‌ها میرود گل‌آلود شده است واهالی رشت که از خوردن آب گل‌آلود خسته شده‌اند نسبت‌باین‌موضوع بشدت اعتراض کرده‌اند .

سازمان آب رشت، در پاسخ به اعتراضات مـــردم گفته است :

ـ هنگام لوله‌کشی از سد امامزاده هاشم به رشت، چهار چاه عمیق حفر کردیم و بعلت ازدیاد آب رودخانه ، در پشت سد تاریک (سد امامزاده هاشم)، رودخانه مزبور بسوی زمین‌های مزروعی اطراف امامزاده سرازیر شد. در نتیجه یکی از چاه‌های آب که در مسیر رودخانه بود ازآب رودخانه انباشته شد و این باعث شد که آب لوله کشی رشت گل‌آلود شود .

مردم رشت بااین پاسخ سازمان آب قانع نشدند و ماموران سازمان آب نیز پس از بررسی لازم وسایلی رااز تهران‌به‌رشت آورده‌اند وفعلا مشغول‌مرمت‌چاه مزبورهستند و امیدوارند تا چند روز دیگر «آب لوله‌کشی واقعی» بـه اهالی رشت تحویل دهند !

رژیم‌غذائی عامل نگرانی نان..!

کرمانشاه ـ اکثر مردم کرمانشاه ، بخصوص کسانی که از چاقی می‌ترسند و برای لاغر شدن رژیم غذائی می‌گیرند عاملین اصلی گرانی نان در این شهر هستند !

این مطلب راخانم رئیسیان رئیس انجمن شهرستان کرمانشاه در چهل ویکمین جلسه انجمن عنوان کرد . وی همچنین گفت :

کسانی که رژیم لاغری می‌گیرند ، حاضر نیستند نانی را که خوب‌پخته نشده باشد خریداری کنند وهمیشه ازنانوایان نان خشک و برشته می خواهند ، نانوایان نیز نان برشته را توزین نمی کنند و آنرا گران تر از حد معمول دراختیار خریداران میگذارند ، و همین مشکل‌پسندی ، سبب گرانی نان در کرمانشاه شده است .

دیوانه‌ای درخیابان

اهواز ـ زن دیوانه‌ای خیابان ششم بهمن (۲۴ متری) اهواز راکه یکی‌ازبهترین خیابان های اهواز است بعنوان کاشانه خود انتخاب کرده است .

این زن که حتی اسم خود را نمیداند ـ بدون‌اینکه به کسی آزاری برساند در پیاده روهای این خیابان راه میرود و در هوای داغ تابستان اهواز ، خیابان ۲۴ متری را وجب میکند .

اگر کسی این زن را عصبانی کند بلافاصله‌عکس ـ العمل زشتی از خود نشان میدهد با خشم سر بدنبال مزاحمین میگذارد .

و اما در این میان یک سئوال مطرح میشود ، این سئوال که چرا مسئولین امور در اهواز برای این زن دیوانه و دیوانه هائی‌چون او چاره‌ای‌نمی‌اندیشند و اجازه میدهند این محرومین و مطرودین اجتماع ، بی‌هیچ پشت وپناهی در خیابان ول بگردند و هم خود عذاب بکشند و هم سبب ناراحتی مردم شوند .

کمبود مسکن در کرمانشاه

مشکلی که هرگز حل نشد!

کرمانشاه ـ انجمن شهر کرمانشاه در یك جلسه فوق‌العاده باتفاق‌آرا پیشنهاد شهرداری را برای‌واگذاری دویست‌و شصت‌هزارمتر مربع‌زمین جهت احداث هفتصد و پنجاه دستگاه‌ساختمان یك طبقه وآپارتمان بـــرای طبقات کم‌درآمد تصویب کرد .

این‌زمینها بلافاصله در اختیار اداره کل آبادانی و مسکن قرار گرفت تابا استفاده از اعتباری که در اختیاراین اداره است،خانه سازی‌در آنها شروع شود .

درکرمانشاه نیز مانند سایر استانها اقداماتی درزمینه تامین مسکن برای‌مردم صورت گرفته که براساس اظهارات ناظران شهری نودو دودرصد از این تلاشها معوق‌وبی‌نتیجه مانده‌است .برای‌نمونه اقدامات مربوط به تشکیل شرکت تعاونی مسکن درکرمانشاه برای‌کارمندان دولت و ایجاد خانه برای‌دبیران غیربومی وخانه سازی برای کارگران را می‌توان ذکر کرد که هیچکدام از آنها ازمرحله حرف‌و اتخاذ تصمیم خارج نشده‌است .

هم‌اکنون بعلت افزایش سریع‌جمعیت ، گرانی مصالح ساختمانی نظیر آجر ـ که درماههای اخیرقیمت‌آن‌به‌دوبرابر افزایش‌یافته است‌و احتکار زمین بوسیله گروهی‌از افراد متمکن‌باعث‌شده‌است که گروهی از مردم نیز که پس‌از سالها مقداری پول پس‌انداز کرده‌اند نتوانند حتی بااستفاده ازوامهای مسکن که کم وبا اقساط سنگین است شخصا اقدام بخانه‌سازی کنند .

از طرفی اجاره‌بهای منازل مسکونی نیز بسرعت بالا میرودواین‌روزها اجاره‌بهای‌یك‌خانه سه‌اطاقه یاچهاراطاقه که بندرت‌یافت می‌شوددر کرمانشاه حداقل چهارهزار وپانصد ریال است .

باوجود این مسائل بیش‌از هفتاد و پنج در صد ازمردم کرمانشاه که اکثرا کارگرو کارمند هستند در خانه های استیجاری زندگی می کنند و بین یك چهارم تا یك سوم ازدرآمد ماهانه خودرا بابت اجاره‌خانه می پردازند .

ازسوی دیگر افزایش کرایه‌خانه ها موجب شده که عده‌ای ازمردم کرمانشاه‌تابستانها در حوالی«طاق بستان » که گردشگاهی نزدیك‌شهراست چادر بزنند و سراسر تابستان ، در آنجا بسربرند و اینکار که ظاهرا به عنوان «هواخوری» انجام می‌شود در حقیقت فرار موقت از پرداخت اجاره‌بهای سنگین است .

کمبود مسکن درکرمانشاه خود موجب بسیاری از کمبود های دیگر شده‌است که مشخص‌ترین آنها کمبود «دبیر» است زیرا اکثر دبیران لیسانسیه که ازدانشگاهها فارغ‌التحصیل‌میشوندمجرد هستندوشرایط خاص اجتماعی در شهر کرمانشاه نیز چنین‌ایجاب کرده که یك مرد مجرد را هیچ خانواده‌ای بعنوان مستاجر نمی‌پذیرد وپرداخت‌اجاره بهای کلان یك‌خانه مستقل‌نیز برای یکنفر دبیر غیر بومی امکان‌پذیر نیست . ازاینرو دبیران غیر بومی نیز بسرعت ازکرمانشاه مهاجرت می‌کنند و این امر موجب شده که حتی‌در کلاسهای سیکل‌دوم بعضی از دبیرستانها ، کمبود دبیرمشاهده شود ،بعضی‌از دبیران موجود نیزدیپلمه باشند.

جاده‌را درست نمیکنند، دلسوزی می کنند!

رشت ـ اگردر نوشتن این تابلو که بیرون دروازه رشت بسوی تهران نصب شده ،بی‌سلیقگی بکار رفته یااصلاسلیقه بکار نرفته ، اگر خط کج و معوج آن‌واقعا توی ذوق میزند.

اگرآدمی بادیدن‌آن فکرمی ـ کند در کشوری که مردمش به خوش‌خطی می نازند و خط‌آنها براستی‌گاه تا حدیك‌تابلونقاشی زیبا است، چرا یك‌تابلواخطاری بااین‌خط نوشته شده ، درعوض کمال مهربانی و دلسوزی را در آن می توان‌دید .

موضوع اینست که جاده رشت ـتهران ،ازدروازه رشت‌تا منجیل ، که راه دور ودرازی است ، لغزنده است‌و این،خود برای‌رانندگان وسائط نقلیه ، خطرات فراوانی دربردارد .

خالا رانندگان، مخصوصا رانندگان اتومبیل های کرایه، که معمولا با سرعت زیادی‌عبور می‌کنند ،بادیدن این تابلوبخود می آیند واگرهم‌بفکرسرنشینان اتومبیل نباشند ، حداقل بفکـر اتومبیل‌خودشان خواهند بود .

چه میشود کرد ،حالا که در این‌جاده ، کار راازبیخ‌وبن‌درست نمی کنند ، حداقل مهربانی و دلسوزی که می توانندبکنند ، هرچند که‌این‌مهربانی‌ودلسوزی‌در نظر اول اینقدر توی‌ذوق‌بزند!..

ناگهان درمیدان«قیر» جاری شد!

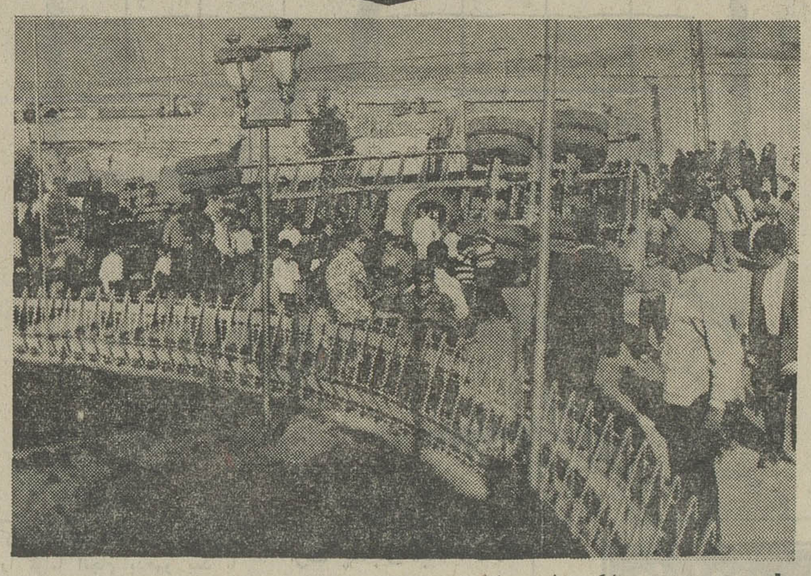

دورود ـ تانکر عظیم چهارده چرخ بشماره ۲۱۲۳۳ تهران ـالف‌حامل‌هیجده تن «قیر» ،هنگامی که از میدان شاهپور «دورود» عبور می کرد ، در یك پیچ‌تند واژگون گردید .

براثر ترکیدن مخزن‌تانکرقیردرخیابان جاری شد و مدتی عبورو مرور از میدان شاهپور دورود مختل گردید .رانندگی این تانکررا علی پیراسته بعهده داشت که از خوزستان عازم اصفهان‌بود .دراین حادثه‌برانندهو کمك‌راننده‌وعابرین‌صدمه‌ای وارد نشد ، ولی خسارات وارده‌به تانکر زیاد بود .

شهرهای خبرساز جهان

از : م ـ کاشانی‌پور
خبرنگار اطلاعات در آلمان

پدرومادری کودك نوزاد خودراخفه کردند !

وین ـ راننده یك قطار مسافربری در داخل یکی ازتونل های بین مونیخ و وین متوجه یك بسته قرمز رنگ شد که در وسط ریل قرار داشت ، و با وحشت قطار را متوقف کرد. راننده تصور کرده بود ممکن است در این بسته بمبی وجود داشته باشد ، ولی پس از باز کردن بسته متوجه‌شدکه‌کودك نوزادی را در آن پیچیده‌اند و در دهان او نیز یك گلوله پارچه فرو کرده‌اند .

کودك را که مرده بود ، به پزشکی قانونی رساندند و پس از کالبد شکافی علت مرگ او را خفگی تشخیص دادند . پلیس مطمئن است که این کودك را پدر و مادرش خفه کرده و وسط ریل گذاشته‌اند ، ولی هنوز موفق به پیدا کردن این پدر و مادر قسی‌القلب نشده‌اند .

دستگاه جدید دزد بگیری !

مونیخ ـ مدتی است که عده‌ای سارق و تبهکار ، هر چند روز یکبار به بانك های مونیخ دستبرد میزنند و در این مدت مبالغ هنگفتی رابسرقت برده‌اند ، لیکن پلیس ، تاکنون کمتر موفق به دستگیری سارقین شده است، چون اغلب‌این‌سارقین تازه کار هستند و در اداره پلیس سابقه و پرونده ندارند .

بدنبال این دستبرد ها ، پلیس از دانشمندان ومخترعین آلمانی خواست دستگاهی تهیه کنند تا با استفاده از آنها ، دستگیری اینگونه سارقین آسان‌تر شود .

و اکنون دستگاهی ساخته‌اند که در بانك ها نصب می شود و با فشردن یك دکمه شروع بکار می کند .

این دستگاه که تمام اتوماتیك و الکترونیك است ، بلافاصله ازصحنه فیلمبرداری می‌کند و در ضمن همزمان بافیلمبرداری بوسیله یك رشته سیم که به تلفن پلیس متصل است ، بامرکز پلیس تماس می گیرد و اعلان خطر می کند .

این دستگاه ها از هفته گذشته مورد استفاده پلیس قرار گرفت و نقشه های سارقین را که قصد دستبرد به بانك را داشتند ، نقش برآب کرد .

همزمان با استفاده از این دستگاه ها، پلیس مونیخ‌گفت: هنگام برگزاری مسابقات المپیك بالغ بر۶ هزار پلیس کمکی به مونیخ خواهند آمد تا کمترین شانس دزدان و تبهکاران را برای اجرای نقشه های خود ، از بین ببرند ، مخصوصا که از این دستگاه های جدید هم بنحو احسن استفاده خواهد شد .

گزارش صادراتی

«ژیان ایران» به‌فرانسه صادر خواهد شد!

اولین پارتی اتومبیلهای ژیان به‌شیخ نشین ابوظبی صادر گردید

ژیان ایران درصدد است که فرآورده‌های خودرا به فرانسه که کشور سازنده اصلی سیتروئن است صادر کند

با صدور اتومبیل‌هاو وانت های ژیان به شیخ‌نشین‌ابوظبی کارخانجات شرکت سهامی سیتروئن ایران ، در ردیف یکی از مهمترین مراکز صادراتی کشور قرار گرفت .

مدیر فروش کارخانجات ژیان ، طی گفتگوئی ابراز امیدواری کرد : در تعقیب هدفهائی که بمنظور گسترش صادرات اتومبیل ژیان در دست اجرا است امروزی اتومبیلهای ژیان ساخت‌ایران به کشور های اروپائی وحتی فرانسه که کشور سازنده اصلی فرآورده‌های سیتروئن است صادر گردد .

گام بزرگ اقتصادی

طی مراسم با شکوهی که در کارخانجات اتومبیل سازی ژیان برگزار شد ، اولین پارتی اتومبیلهای ژیان که‌به سفارش شیخ‌نشین ابوظبی تولید و آماده شده بود ،به این شیخ نشین صـادر گردید .

کارخانجات ژیان کـه فرآورده‌های صنعتی سیتروئن فرانسه را در ایران تولید میکند ، اخیرا به موازات پیشرفت هائی که در زمینه افزایش میزان تولید بدست آورده است ، برنامه‌ای نیز برای گسترش صادرات این اتومبیل به سایر کشور ها تنظیم کرده است که صدور اولین پارتی سفارش‌به‌ابوظبی گامی بزرك در راه تحقق‌این هد ف‌است .

کارخانجات ژیان که‌صدور کالا های ساخت ایران را گامی بزرك در راه شناساندن صنایع‌ماشینی ایران‌وبالمآل سبب وارد شدن رقم قابل توجهی ارز به مملکت می ـ دانند ، امید دارند که بتوانند ضمن بالابردن کیفیت‌فرآورده های خود ، برنامه های‌مربوط به توسعه صادرات را نیز بسرعت تعقیب کنند . مدیر فروش کارخانجات ژیان ،در مراسم صدور اتومبیلهای‌ژیان به ابوظبی اظهار داشت .

ـ هدفهای ما در زمینه توسعه صادرات دقیق واصولی است . برحسب برنامه هائی که در دست اجراست ، امیدواریم که در آینده‌بسیار نزدیکی میزان صادرات ژیان را برابر با فروش داخلی بسازیم . برای مدیران ژیان ایران این اعتقاد وجود دارد که صدور کالاهای ساخته شده‌بدست‌قدرتمند کارگران ایرانی ، ضمن شناساندن صنعت ماشینی ایران ، ارز قابل توجهی نیز وارد مملکت میشود که خود ، ازمهمترین ارکان پیشرفت های اقتصادی محسوب میشود .

ما صمیمانه امیدواریم که توسعه صادرات مابمرحله‌ای برسد که بزودی علاوه بر کشور های اروپائی ، حتی بتوانیم به خود فرانسه که سازنده اصلی اتومبیلهای سیتروئن است ، ژیان راصادر کنیم .

آقای صفر حاجی قربانعلی فرزند اصغر شماره شناسنامه ۱۰۱ متولد ۱۲۹۶ محل تولد گلدسته شهریار (عکس‌بالا) مدت ۲۵ روز است که از منزل خارج گشته و تاکنون مراجعت‌ننموده‌است هرکس‌اطلاعی ازوی‌دارد بتلفن۷۹۴۲۵۷ کارگاه فنی برادران‌گرمابدری اطلاع داده و خانواده را از نگرانی بدرآورد.
آ ـ ۷۴۹۹

آگهی احضار غیابی

به‌غیرارتشی محمد فرزندمختار شهرت‌بداغی که محل اقامت او قریه‌عین‌آباد تعیین گردیده وفعلا مجهول‌المکان است ابلاغ می ـ گردد که باتهام سرقت مسلحانه وایرادضرب در دادگاه عادی‌شماره ۸ واقع در سنندج تحت‌تعقیب می‌باشد لازم است‌ظرف دو ماه از تاریخ انتشاراین آگهی خود رابه دادگاه معرفی نمائید در صورت عدم معرفی و انقضاء مهلت مقرر دادگاه غیابا رسیدگی و حکـم مقتضی صادر خواهدنمود . م‌الف

رئیس‌دادگاه عادی شماره ۸ اداره دادرسی نیرو های مسلـح شاهنشاهی مقیم سنندج
آ ـ ۲۱۳۴۸

وزارت آب و برق
شرکت برق منطقه‌ای تهران

تمدید مناقصه شماره IB-SG-07,72

بدینوسیله آخرین تاریخ قبول پیشنهاد برای مناقصه خرید کلید های ۲۰ کیلوولتی سیزده ایستگاه فرعی را که مجموعا ۳۶۴ کلید قطع و وصل خواهد داشت بهمراه سایر تجهیزات مربوطه را بمدت یکماه تمدید مینماید و بنابراین پیشنهادات تکمیل شده بایستی قبل از ساعت ۹ صبح روز سه‌شنبه دهم‌مرداد ۱۳۵۱ (برابر با یکم‌اوت ۱۹۷۲)تسلیم گردد .

پاکات رسیده در ساعت ده صبح همانروز در حضور پیشنهاد دهندگان یا نمایندگان آنها افتتاح خواهد شد .

سایر شرائط مناقصه بقوت خود باقی است .

م آلف ۴۸۴۳
شرکت برق منطقه‌ای تهران
۱ـ۲۲۰۶۸
آ ـ ۲۲۰۷۰

جناب آقای پهلبد وزیر محترم فرهنك و هنر

بانهایت احترام امضاء کنندگان زیر مراتب خرسندی و سپاس‌فراوان را بمناسبت صدور بخشنامه اخیر خطاب به تهیه کنندگان فیلمهای فارسی بحضور آن جناب و گردانندگان روشنفکر ایران دوست آن وزارت‌خانه معروض میداریم.

سالها بود سودجوئی بعضیها مقدسات دینی و مفاخر ملی مارا لگد کوب میکرد وهرروز عرق شرم را برپیشانی پدرانی که با دختر ویاپسر ۱۸ ساله خود بسینما رفته بودند وناگهان با جزئیات مسائل جنسی روبرو میشدند مینشاند.

لذا امروز جادارد از آنجناب بخاطر تمام مساعی خستگی ناپذیر که در راه اعتلای فرهنگ کهن وارزشمند ایران مبذول فرموده و میفرمایند بخاطر صدور این بخشنامه تشکر و سپاسگزاری نماید.

اصفهان ۳۱ خرداد ۱۳۵۱

مهندس میرمحمد صادقی ـ مهندس ناصر نگهبان ـ مهندس ناصر آرمان‌پناه ـ مهندس عبدالعلی مصحف ـ مهندس حسینعلی طراوت ـ دکتر احمد صبور اردوبادی ـ دکتر مرتضی اعظم‌پور ـ مهندس عبداله کوپائی ـ مهندس سبزواری ـ دکتر منوچهر مقدادی ـ مهندس بهرام اقبالی ـ مهندس تقی بیریا ـ دکتر مرتضی مقدادی ـ مهندس دهقان ـ مهندس یاوری ـ مهندس علوی ـ مهندس کریم غزنوی ـ مهندس‌مرتضی کاظمیان ـ مهندس کرباسیون ـ مهندس کاغذگران ـ مهندس اربابیان مهندس احمد یراقی ـ مهندس حسین برزو ـ مهندس ناصراسماعیلی.
آ ـ ۲۱۰۱۸

حداکثر نرخ عمده‌فروشی وخرده‌فروشی درمیادین وسطح شهر

از تاریخ ۴ر۴ر۵۱ تا اطلاع ثانوی بشرح زیر است .

ردیف ـ نوع جنس	حداکثر نرخ برحسب ریال برای هرکیلو: میادین، درجه ۱	میادین، درجه ۲	میادین، درجه ۳	سطح شهر، درجه ۱	سطح شهر، درجه ۲	سطح شهر، درجه ۳
۱ـ سیب‌زمینی اسلامبولی	۸	۷	ـ	۱۱	۹	ـ
۲ـ سیب زمینی رسمی	۹	۸	ـ	۱۲	۱۱	ـ
۳ـ هویج فرنگی	۴ر۵۰	ـ	ـ	۶ر۵۰	ـ	ـ
۴ـ گوجه فرنگی	۱۴	۱۰	ـ	۱۹	۱۳	ـ
۵ـ هندوانه	۶	۴	ـ	۸	۵ر۵	ـ
۶ـ بادمجان رسمی اهواز	۱۰	ـ	ـ	۱۳	ـ	ـ
۷ـ لوبیا سبز	۶	۵	ـ	۹	۷	ـ
۸ـ نخود سبز	۷	ـ	ـ	۱۰	ـ	ـ
۹ـ کاهو سالادی	۶	ـ	ـ	۹	ـ	ـ
۱۰ـ گوجه درختی درشت	۱۵	۹	۶	۲۰	۱۲	۸
۱۱ـ گیلاس اصفهان	۲۰	ـ	ـ	۲۶	ـ	ـ
۱۲ـ گیلاس دور شهر	۳۰	۲۰	ـ	۳۹	۲۶	ـ
۱۳ـ زردآلو	۲۵	۲۰	۱۰	۳۲	۲۶	۱۳
۱۴ـ طالبی	۱۲	۷	ـ	۱۶	۹	ـ
۱۵ـ پیاز	۶	۵	ـ	۸	۶ر۵۰	ـ
۱۶ـ خیار رسمی	۸۵	۶۰	۳۵	۱ر۵۰	۱	٪۷۵
۱۷ـ کدو	۱۰۰	ـ	ـ	۱ر۵۰	۱	ـ
۱۸ـ آلبالو هرکیلو	۲۰	ـ	ـ	۲۶	ـ	ـ
۱۹ـ انگور یاقوتی هرکیلو	۳۰	۲۳	ـ	۳۹	۳۰	ـ

توضیح : برای ردیف ۱۶و۱۷ قیمت در میدان‌هر ۱۰۰ عدد ودر سطح شهر برای یکعدد در نظر گرفته شده است.

اطلاعیه :

فروشندگان موظفند مطابق قیمتهای تعیین شده اجناس را بمصرف کنندگان فروخته وبرچسب قیمت روی تمام آنها نصب نمایند متخلفین مطابق مقررات قانونی مورد تعقیب قرار خواهند گرفت از ساکنین محترم شهر تهران خواهشمند است در صورت مشاهده تخلف مراتب را بوسیله تلفن ۸۲۱۸۳۸ بواحد کنترل نرخ شهرداری پایتخت اطلاع دهند.

۱ـ برای میوه‌و ترمباریکه دراین لیست نرخ تعیین نشده حداکثر سود فروشندگان دکانها وبازارهای روز معادل ۳۰٪ مظنه فروش ترمیدان‌میباشد که‌ازروی فاکتور خرید محاسبه میشود.

۲ـ تامادامیکه نرخ جدید برای میوه و ترمبارداده‌نشده آخرین نرخ ، ملاک عمل خواهد بود.

۳ـ کلیه فروشندگان میوه وترمبار در داخل‌شهر و میادین تافاصله ۵۰متری اطراف میدان‌لازم است نرخ عمده فروشی تعیین شده در کمیسیون نرخ‌را رعایت کنند.

۴ـ این برگ برایگان در اختیار عموم قرارمیگیرد.

شهردار پایتخت

سواری ، وانت و جیپ ژیان ساخت ایران با ترن ، به خرمشهر حمل گردید تا از آنجا به شیخ نشین ابوظبی صادر گردد .

اساتید اقتصاد در میزگرد بزرگ اطلاعات

۲-فئودالیسم صنعتی و عرضه سهام به مردم

توام بودن مالکیت و مدیریت الزامی نیست

عرضه سهام باید مشمول شرکت های بزرگ بازرگانی گردد

●

باید ازهم اکنون جلوی تمرکز سهام را گرفت

●

در شماره قبل بخش اول مباحثه اساتید اقتصاد پیرامون عرضه سهام به مردم و مشکلات اجرائی آن بنظر خوانندگان عزیز رسید .
در این شماره مباحثه دیروز دنبال میشود و فردا نیز قسمت دیگر همین بحث منتشر خواهد شد.

در یکی دو سال اول تولید محصولات کشاورزی ما کمتر شد ولی بعدامشکلات راشناختیم و راه حلهائی پیدا شد .

رونق بخشیدن به بورس

پرتو اعظم: این سه مطلبی که از مجموع بیانات شرکت کنندگان در این‌میز گرداستنتاج میشود یکی در این زمینه است که آیا بایستی تصمیم شرکت دادن کارگران در کارخانه‌ها، در مرحله اول و بعد مردم در مرحله اخیر منحصر باشد بموسسات تولیدی صنعتی یا بطور کلی‌در مورد کلیه‌سازمان هائی که بصورت شرکت های بازرگانی اداره میشوند اعم از اینکه در بخش صنعتی باشند یا در بخش کشاورزی و یا در بخش خدمات تعمیم یابد. مطلب دیگر مسئله‌ایست که‌آقای دکتر کیانی اشاره‌کرد ، و آنهم موضوع رونق بخشیدن به بورس است و اینکه اصولا چه تدابیری بشود برای اینکه بورس اولا از این حالت‌نسبتا رکود خودش خارج بشود و تحرک بیشتری‌داشته‌باشد دیگر بصورت یک مرکز استاتیک در مملکت نباشد بلکه از این حالت خارج بشود ، شبکه خودش را در سطح‌تمام مملکت‌گسترش بدهد . تا آنجائیکه من شخصا بخاطر دارم در کانادا یک موسسه‌ای هست که اسم آن به زبان فارسی (سازمان‌شرکا) است . که این برای جلب پس‌انداز های کوچک مردم و اختصاص این پس‌اندازها به سرمایه گذاریهابه منازل‌مراجعه میکند و سهام عرضه میکندحتی گاه به‌خدمتکاران‌و مستخدمینی که اتفاقا دیده شده است ، مخصوصا در انگلستان ، که‌این نوع از کارکنان‌دارای پس‌انداز های جالبی هستند و کارهای صنعتی سرمایه گذاری میکنند بنا براین موضوع دوم مربوط‌به بورس ، تجدید نظر در قانون بورس ، گسترش و فعالیتهای بورس است که باعتقاد من کمک میکند به پیشرفت‌اقتصادی و این مطلبی است که باید روی آن بحث شود و مطلب سوم که آقای‌دکتررشیدی‌عنوان فرمودند در مورد اینکه چرا نباید کارکنان و کارگران رادرمسائل مربوط به سرمایه گذاری سهیم و شریک کرد من اعتقاد دارم که در برابر این آنتی‌تز گفته هائی بشود که در نتیجه ما برسیم بیک سن‌تز و به بینیم واقعا اینکار مفید است یا نه بنا براین باتوجه باین مسائل من میخواهم از شروران عزیز خواهش کنم‌بخصوص روی این سه مطلب بحث کنند .

شرکتهای بازرگانی

دکتر حیدری : بنظر من اگر ما اصل سهیم شدن مردم را در سهام کارخانجات تولیدی قبول بکنیم بالطبع باید همین اصل را تعمیم بدهیم و قبول بکنیم که شرکتهای بازرگانی ، بانکها و تمام‌موسساتی که بنحوی از انحاء با اکثریت مردم رابطه دارند بایستی‌سهامشان را برای فروش بمردم عرضه کنند. اگر ما قدم را کمی‌بالاتر بگذاریم و یکدید تئوریک‌پیدا بکنیم‌بلافاصله تشخیص خواهیم داد که سیستم اقتصادی ماسیستمی است مخلوط از سیستم اقتصاد دولتی و آن چیزی که به‌آن سیستم اقتصاد خصوصی میگویند و این صحیح نیست که یک قسمت از اقتصادرا ما مجبور بکنیم که سهام خودشانرا در اختیارمردم بگذارندو یکقسمت دیگر را مستثنی بکنیم و مطلبی را که دکتر منتظر ظهور گفت ،بنظر من بایستی تعمیم داده شود و شرکتهای خودشانرا در اختیار مردم بگذارند .

این اصل را اگر ما پذیرفتیم به اضافه سایر اصولی که تقریبا‌تعیین شده هستند بعد تاکیدما بایدبالطبع برود روی مسائل اجرائی و نحوه عمل که در کارهای روزمره این نوع هدفها باآن برخورد میکنیم.

مالکیت و مدیریت

بنظر من در این مورد یک دید کلی‌تری باید پیدا کرد ، وقتی‌مردم در شرکتها سهیم شدند یک مسئله کلی متبلور میشود و آن اینستکه مسئله مالکیت از مدیریت بالطبع بایستی جدا بشود بمحض اینکه‌ما این مسئله را پذیرفتیم که وقتی‌عده زیادی از مردم صاحبان سهام در کارخانجات تولیدی و موسسات بازرگانی و بانکها شدند آنوقت این امر بصورت یک اصل تجلی میابد وماهم مجبوربه پذیرش آن‌هستیم ، این اصل همانطور که گفت‌تفکیک مدیریت از مالکیت است . در مدیریت صحیح موسسات ضوابطی دارند ولی بتجربه آموختیم هر مدیر خوبی را معمولا موسسات خصوصی یادولتی بسوی خودجلب میکنند، و از همه مهمتر این است که بعضی از این مدیران اگردارای تخصص شخصی باشند و درسایر نقاط دنیااین تخصص طالب‌داشته باشد آنوقت این مدیران از مملکت خارج میشوند ، نظیر پزشکان ما. خودشانرا بمردم دادند مسئله‌تمرکز وعدم‌تمرکز پیش‌میآید احتمال‌زیاد دارد که‌عده‌ای بنام‌بورس‌بازان‌وارد میدان گردند .واین‌سهام رابگیرندو در نتیجه تمرکز سهام بوجود آیدو بعد از مدتی دولت مجبور بشودکه قوانین جدیدی بیاورد تا از این تمرکز جلوگیری‌کندتمرکز ازلحاظ مدیریت بیک‌نحوه‌دیگری خودنمائی خواهد کرد.

توزیع ثروت

دکتر رشیدی : در موردتعمیم این سیاست یعنی سیاست‌فروش سهام بسایر موسسات تجاری غیر تولیدی به کارگران و کارمندان عقیده من اینست : ما باید دو نکته را در نظرداشته باشیم یکی اینکه هدف ما ازاین کار چه هست همانطوری که بارها گفته شده منظور توزیع عادلانه‌تر ثروت است و بنابراین درهربخشی که گروهی باشند ، وثروت زیادی جمع شده باشد قطعا این مسئله مطرح خواهد بود وبنابراین امر تنها به کارخانجات تولیدی نباید اختصاص پیدا کند . مسئله دیگر اینستکه ما مسئله فروش سهام به کارگران و کارمندان‌را نباید با مسئله فروش سهام به مردم یکی بدانیم اگر بتجربیات دیگران توجه کنیم یعنی با توجه به تجربه تاریخی کشورهای دیگر ظاهرا باید مخالف فروش سهام بکارگران‌و کارمندان بود. اما این مشکل را میتوان در داخل یک سیستم کلی که کلیه سهام بطور آزاد به‌عموم فروخته میشود قابل قبول دانست، ومن شخصا با مسئله و تعمیم این طرح موافقم و عقیده دارم که باید سیستم بورس در ایران تقویت بشود و سهام از طریق بورس بعموم فروخته شود این موضوعی است که‌من میخواستم مقدمتا در تائید دیگران عرض کرده باشم.

بورس ما ابتدائی است

دکتر منتظر ظهور : مساله‌دیگری که در مورد فروش سهام غیر از تعمیم آنها در بخش‌های مختلف اهمیت دارد ، مساله در صدها است الان طبق طرح پیش‌بینی شده حداقل ۳۳ درصد و حداکثر ۴۹ درصد از سهام شرکتهای خصوصی فروخته خواهد شد . دولت قصد دارد در شرایط‌خاص البته با حفظ حق رای حدود۹۹ درصد از سهام شرکتهای دولتی‌را در اختیار مردم بگذارد .این‌مساله حتما به بخش خصوصی سرایت خواهد کرد، پس بهتر است که‌در این باره قبلا پیش‌بینی بشود و بخش خصوصی حسن نیت خودرا که باقبول پیشنهاد شخص اول مملکت نشان داده است تشدید نماید . پس از مشارکت درسهام مشارکت در مدیریت مطرح می‌شود .

البته طبق تجاربی‌که از کشور های غربی در دست ما است مخصوصا با توجه به معلومات و آمادگی فکری مردم و سندیکاها فکر میکنم این مسئله هنوز در ایران زود باشد .

در کشور های‌خارج مخصوصا درایالات‌متحده‌ودر اروپاسندیکاها بیشتر اتکاشان روی مشارکت در مدیریت است بنابراین‌دولت باید قبل از اینکه این مسئله مطرح بشود راه‌حلی پیدا کند .

مرحله سوم یا هدف سوم که باید تعمیم داده بشود مسئله‌بورس میباشد بورس درایران هنوزخیلی ابتدائی است . معاملات آن‌خیلی خیلی محدود میباشد کل‌درآمد آن نسبت به درآمد ملی مابیک ۵ هزارم میرسد درحالی که‌بورس نیویورک با معاملات۸۰۰ میلیارد دولاریس در سال ۱۹۷۰ معادل درآمد ملی آمریکا بوده است‌ولی نقش بورس درایران خیلی‌محدود است و معاملات آن در سال گذشته باوجوداینکه بسیارپررونق بوده است و نرخ رشد آن به ۳۰۰ درصد نسبت‌به سال گذشته افزایش داشته است‌باز در سطح اقتصاد مالی فوق‌العاده ناچیز است بطور کلی در کشور های مختلف نقش بورس‌و معاملات آن نسبت به درآمد ملی آنها بین ۵۰ درصد تا صد درصد درآمد ملی آنها است . ولی در ایران در حدود یک پنج هزارم میشود . چون معاملات بورس تهران فقط یک نوع معامله صورت میگیرد و آن معاملات بصورت نقد است . خرید و فروش‌اوراق بهادار مدت دار بطور کلی در ایران معامله نمی شود .

۱۲۰ هزار سهام

دکتر کیانی :

راجع به تعمیم سهام دردرجه اول بین کارگران و کارمندان،در درجه دوم بین مردم ودر بخش های مختلف نظر این است که ما باید یک اصل را قبول کنیم و آن این است که ما در یک پروسه دینامیک صنعتی شدن هستیم که روز بروز شرکت های بیشتری ایجاد و تاسیس میشود . هر سال عده زیادی از روستائیان به علت تحرک اقتصاد ما آزاد می‌شوند و به شهر ها هجوم می‌آورند و بدنبال اشتغال میگردند اینها پس از مدتی کار کردن در بخش مسکن واردکارخانه ها می شوند و بعد پس از تغییر شغل‌در چند کارخانه یا در یکی از آنها مستقر میگردند یا آنکه به بخش خدمات وارد میشوند . ما بایدبه فکر اینها و آنها که‌فردا از دهات می آیند باشیم تا صاحب سهم بشوند .

در مراحل اولیه بیش از ۱۲۰ هزار نفر در سهام شرکت ها شرکت‌نخواهند داشت . دروضع فعلی نسبت این عده بکل‌کارگران بخش های مختلف کشور ما حتی نسبت به بخش صنعتی‌مان خیلی ناچیز میباشد . از این نظر لازم است که بتدریج‌بخصوص بابدست آوردن تجربه از تقسیم سهام در کارخانه های اول کارگران دیگر را هم در سهام شرکتشان داد .

درباره مسئله بعدی که مورد بحث ما میباشد معتقدم که بعداز اصلاحات ارضی سهیم کردن کارگران در مالکیت کارخانجات شاید بزرگترین اقدام اجتماعی‌در این دهه است ، و کاملا درشئون اجتماعی و اقتصادی کشورمان‌اثر خواهد گذاشت‌بدون شک‌تجربیاتی که کشور های‌اروپائی‌و آمریکائی داشته‌اند بد بوده است بخصوص من اجازه میخواهم‌که از تجربیات آلمان ذکر کنم‌ما میدانیم‌که‌کارخانه فولکس‌واگن کمیک کارخانه‌دولتی بود ۶۰ درصد سهامش را ملی کردیعنی‌بمردم‌فروخت.این کارخانه یکی از کارخانجاتی است که‌بعد از جنگ تاکنون بهترین رشد را داشته بیشترین درآمد را داشته‌و در اروپابزرگترین‌کارخانه صنعتی است ولی اکثر افرادی‌که این‌سهام را خریدند افرادی بودند که از نظر درآمد محدود بودند یعنی افرادی که ثروت ودرآمد زیادی نداشتند ولی عملابعد از چندسال با بالا رفتن قیمت سهام کارخانه فولکس واگن در بورس و به علل دیگر اینها اکثرا سهام خود را فروختند یعنی طبقه که‌درآمد که این سهام راخریده بود فروخت و این سهام را افرادی که پول داشتند خریدند فروش سهام کارخانه فولکس واگن برخلاف فروش سهام کارخانه در ایران یک سیاست توزیع مجدد نبود بلکه بیشتر یک هدیه انتخاباتی بود در زمان ادنائر برای بدست آوردن رای در انتخابات همچنین چند سال پیش در آلمان مقدار زیادی از سهام تراست «فبا» به طبقه کم درآمد مردم فروختند عجیب اینکه در بررسی که بعد از مدتی شد این مطلب را نشان داد که حتی بعضی از خانواده های کارگر بعد از ۲ یا سه روز سهامشان را فروختند یعنی همین قدر که سهام به اسم آنها تحویل داده شد در بورس به معرض فروش گذاشتند یعنی بدون اینکه اصلا فروش سهام در زندگی‌آنها اثری داشته باشد .

قوانین بورس نارس است

از این نظر ما باید از حالا اقداماتی‌بکنیم که از این‌اشکالاتی که کشور های مختلف داشته‌اند بخصوص‌آلمان‌پیش نیایدوروابطی بوجود بیاوریم که کارگران‌بتوانند سهام را در دست خودشان نگهدارند .

راجع به مسئله بعدی و گسترش بخشیدن به بورسمان و خارج کردن بورس از وضع فعلی آن باید اقدامات وسیع‌وهمه جانبه‌ای انجام بشود برای مثال هنوز بورس ما متاسفانه یک ساختمان مستقل ندارد بورس ما دریک شعبه بانک‌ملی‌سکونت‌دارد ووضع آن کاملا ساده وابتدائی است واز همه مهمتر این است‌که قوانین بورس باید تغییر پیدا بکند .

پرتو اعظم : من میخواستم‌قدری درزمینه ضد نظریه هائیکه آقای دکتر رشیدی گفتند صحبت کرده باشم مخصوصا روی این نکته تکیه میکنم که این مرحله‌ایکه‌ما حالا با آن مواجه‌هستیم‌وارتباطی که با واگذاری سهام بکارگران و کارکنان پیدا میکند دور از مرحله اولیه این کار که تصویب‌واجرای سهیم کردن‌کارگران‌درکارخانجات توایدی و صنعتی هست نیست مسلما اگر ما بپذیریم که سهیم کردن کارگران در منافع واجد اثراتی در تولید هست یعنی‌هم روی‌بهره‌بری اثر میگذاردهم‌روی تقلیل هزینه های تولید روی‌صرفه جوئی در مصرف مواد اولیه و جلوگیری از ضایعات‌وحسن‌رابطه بین کارگر وکارفرما و آرامش صنعتی بهر صورت در کارگاه میتوانیم بپذیریم که شریک شدن کارگردر سهام کارخانه‌ممکن است که چنین اثراتی را داشته باشد یعنی خود همین احساس مالکیت ممکن است که تلاش بیشتری را موجب بشود وکارگر را متوجه تولید بیشتر وافزایش کارآیی سازمان تولیدی بکنند .

**اما مطلبی که هنوز برای من جای گفتگو باقی میگذارد این است که با توجه باین که قانون سهیم کردن کارگران میدانیم که محدود شده است بکارخانجات صنعتی و تولیدی میخواستیم به‌بینیم که آیا این مسئله مشارکت راآیا نبایدمحدودکردبکارخانجات صنعتی و تولیدی مخصوصا با توجه به نکته‌ایکه موجب عنوان کردن این بخش‌ازسوی شاهنشاه شده قلت سرمایه‌داری برای سرمایه‌گذاریهای بسیار بزرگ صنعتی است والا ما خودمان میدانیم که شاید در بسیاری از سازمانهای تجاری یاسازمانهائیکه بصورت سازمانها ی‌بازرگانی در بخش خدمات فعالیت دارند نیاز بسرمایه گذاریهای بسیار وسیع ندارند این مطلب که از لحاظ جذب سرمایه و جذب پس‌انداز های مردم وایجادسرمایه‌گذاریهای بزرگ وشرکت دادن بیشترمردم دراین کار عنوان شده است از سوی شاهنشاه باعتقاد من‌اهمیت مطلب را متمرکز میکند درسرمایه گذاری برای توسعه صنعتی این نکاتی بود که میخواستم عرض بکنم در ارتباط با این مطالب و امانکته‌ایکه آقای دکتر رشیدی اشاره گفت ، و بعدهم روی‌مسئله عدم تمرکز اولیه در توزیع سهام وتمرکز مجددش که‌آقای دکتر کیانی هم اشاره کرد ، مسلما باید یک قوانین ویژه‌ای تدوین شود که چنین حالتی پیش نیاید و واقعا این مالکیتی که باین صورت‌بین مردم توزیع‌میشود بهمان صورت یا حداقل با یک نوسان مختصری باقی وبرقرار بماند یعنی همان حالتی که در توزیع و تقسیم اراضی کشاورزی صورت گرفته یک تدابیری‌هم در این زمینه‌ها اتخاذ شود .

دکتر منوچهر کیانی

دکتر محمود منتظر ظهور

دکتر امیرباقر مدنی

دکتر علی رشیدی

دکتر عباس حیدری زرافشان

آقای ابوالقاسم پرتواعظم

آگهی تشکیل مجمع عمومی فوق‌العاده

برطبق تصمیم‌متخذه درجلسه شماره ۴۵۹ـ۱ر۴ر۵۱ هیئت مدیره شرکت، مجمع‌عمومی فوق‌العاده صاحبان سهام‌شرکت سهامی‌لوله وماشین سازی ایران درساعت ۹صبح‌روز سه‌شنبه ۲۰ر۴ر۵۱ در محل شرکت تشکیل خواهد شد ، دستورجلسه‌مجمع‌عمومی بشرح زیر است :

۱ـ شور و بحث واخذ تصمیم درباره تشکیل شرکت جدید (بصورت سهامی خاص) و مشارکت و سرمایه گذاری‌در آن‌برای اداره امور کارخانه ماشین سازی تهران پارس شرکت .
۲ـ تغییر نام شرکت ـ ماده ۲ اساسنامه .
۳ـ اصلاح موضوع شرکت ـ ماده ۳ اساسنامه .
از صاحبان محترم سهام تقاضا مینماید که در وقت تعیین‌شده در مجمع عمومی حضور بهم‌رسانند .

مدیر عامل شرکت سهامی لوله و ماشین سازی ایران

آ ـ ۲۱۸۶۲

متالورجیکال دولوپ منت‌کمپانی مالك اختراع شماره ۸۱۴۳ مربوط به اصلاحات درو مربوط به عملیات کوره های بادی میل دارد با صاحبان صنایع در ایران برای بهره برداری از اختراع خود وارد مذاکره شود . برای اطلاع بیشتر به دفتر حقوقی دکتر آقایان و همکاران خیابان سوم اسفند ۱۴۹ مراجعه فرمائید .

آ ـ ۷۶۲۳

لوازم ایمنی
جهت حفاظت کارگران درکارگاهها، کارخانجات و معادن
عینکهای حفاظتی — گوشی های حفاظتی — دستکشهای ایمنی
دستگاههای سنجش گاز — ماسکهای تنفسی — کلاههای ایمنی
شرکت شایا با مسئولیت محدود
تهران ـ روزولت شمالی خیابان ناهید شماره ۸ ساختمان شایا
تلفن : ۴ ـ ۸۲۵۱۵۲

شرکت ملی نفت‌ایران برای خدمت در شرکت های عامل‌نفت ایران در مناطق‌نفت‌خیز جنوب به‌عده‌ای مهندس زمین شناس باشرایط زیرنیازمندمی‌باشد :
۱ـ ملیت‌ایرانی
۲ـ متدین‌بیکی از ادیان رسمی کشور
۳ـ شاغل نبودن درسازمان های دولتی‌و موسسات وابسته‌به‌آن
۴ـ تحصیلات : فارغ‌التحصیل رشته مهندسی زمین شناسی از دانشگاه های معتبر (کسانی که درجه‌فوق لیسانس ویادرجه دکترا داشته‌باشند ارجح خواهندبود)
۵ـ تجربیات : کسانی که تجربیاتی در زمینه های زمین‌شناسی نفت ،بررسی های تحت‌الارضی شامل کنترل حفاری چاه های نفت داشته‌باشند ارجح خواهندبود.
۶ـ ارائه گواهی‌پایان خدمت‌وظیفه‌عمومی ویاگواهی معافیت‌دائم غیرپزشکی
۷ـ تسلط کامل به‌زبان‌انگلیسی
۸ـ سن‌حداکثر ۴۰ سال
متقاضیان واجدشرایط می‌توانند همراه بامدارك مربوطه ویك قطعه‌عکس ۴×۶ همه‌روزه باستثنای روز های جمعه و تعطیل حداکثر تاتاریخ ۱۵ر۴ر۱۳۵۱ ازساعت ۸ تا ۱۱صبح به‌اداره کل استخدام و کاریابی شرکت ملی نفت‌ایران ـ خیابان کاخ‌شمالی شماره ۷۶ تهران مراجعه فرمایند.

آ ـ ۲۰۹۳۰

قابل توجه سهامداران محترم پشم‌بافی ایران برك (شرکت سهامی عام)

براساس تصویب هشتمین جلسه هیئت‌مدیره منعقد در تاریخ ۲۳ر۳ر۵۱ و بموجب ماده ۷ اساسنامه شرکت از کلیه سهامداران محترم درخواست مینماید که حداکثر تا پایان روز سه‌شنبه ۳۱ مرداد ماه جاری ۳۰٪ بقیه سهام تعهدی خود را به یکی از حسابهای جاری زیر :
۱ ـ حساب‌جاری شماره ۲۵۶۲ بانك‌ملی‌ایران شعبه‌نهم‌آبان
۲ ـ حساب جاری شماره ۶۴۸۳ـ۰۱ بانك اعتبارات ایران شعبه مرکزی
۳ ـ حساب جاری‌شماره ۲۰۰ بانك تهران،شعبه کاخ‌شمالی
۴ ـ حساب جاری شماره ۴۰۴ بانك سپه شعبه کاخ‌شمالی
واریز و رسید آن را به دفتر این شرکت به آدرس صندوق پستی ۱۷۴۹ـ۱۴ تهران ارسال فرمایند .

پشم بافی ایران برك شرکت سهامی عام

بانك‌مرکزی ایران به‌اطلاع‌عموم‌میرساند:

در روز پنجشنبه هشتم تیر ماه جاری اوراق قرضه سه ساله با بهره ۸ درصد درسال‌و پنجساله‌با‌بهره ۸½ درصد در سال و هفت ساله با بهره ۹ درصد در سال از محل اوراقی که بانك مرکزی ایران در روز انتشار (اول تیر ماه ۱۳۵۱) بحساب خود خریداری نموده برای فروش عرضه میگردد و در موقع فروش بهره متعلقه از تاریخ انتشار تا تاریخ فروش ببهای اسمی اوراق اضافه شده و از خریدار اخذ میشود . بهره اوراق قرضه از مالیات بردرآمد معاف‌و هرششماه یکبار پرداخت میگردد .

مبلغ اضافی که در تاریخ هشتم تیر ماه‌برای فروش‌هر ۱۰٫۰۰۰ ریال اوراق قرضه سه ساله و پنجساله و هفت ساله دریافت میشودبه ترتیب ۱۵٫۶۰ ریال‌و ۱۶٫۵۰ ریال و۱۷٫۵ ریال میباشد . بدینترتیب برای‌مثال یك‌برك قرضه ده هزار ریالی هفتساله منتشره درتاریخ اول‌تیرماه ۱۳۵۱ در تاریخ هشتم تیر ماه به مبلغ ۱۰٫۰۱۷٫۵ ریال بفروش خواهد رسید .

علاقمندان بخرید اوراق قرضه میتوانند درروز پنجشنبه مذکور به بانك مرکزی ایران و یا هریك از بانك های اعتبارات ، بازرگانی ، بیمه بازرگانان ، پارس ، تجارت خارجی، رفاه کارگران، سپه، صادرات، عمران، کشاورزی و ملی مراجعه نمایند .

آگهی انتخاب دانشجو برای طی دوره تخصصی رشته بیهوشی دانشکده پزشکی دانشگاه تبریز

پیرو آگهی شماره ۶۳۳ ـ ۲۹ر۱ر۵۱ دانشکده پزشکی تبریز برای‌طی دوره تخصصی رشته بیهوشی‌در سال‌جاری تعداد ده نفر دانشجو بطور تمام وقت با دستمزد ماهانه پانزده هزار ریال میپذیرد .

داوطلبان حائز شرایط میتوانند از تاریخ نشر آگهی تا آخروقت اداری روز یکشنبه ۱۵ مرداد ماه ۱۳۵۱ با ارسال مدارك لازم بشرح زیر
۱ ـ درخواست ثبت‌نام متضمن‌شرح حال‌وسوابق تحصیلی
۲ ـ فتوکپی دانشنامه پزشکی وریز نمرات امتحانی کلیه دروس سالهای تحصیلی پزشکی
۳ ـ معرفی نامه از سه نفراز پزشکان دانشگاهی که داوطب را میشناسد و بطرز کار وی آشنائی دارند .
۴ ـ فتوکپی برك انجام خدمت وظیفه عمومی و یا معافیت از آن
۵ ـ گواهی صحت مزاج
۶ ـ فتوکپی شناسنامه
۷ ـ عکس ۴×۶ چهار قطعه

بنشانی دبیرخانه دانشکده پزشکی تبریز درخواست ثبت نام نمایند امتحان در نیمه اول شهریور ماه ۵۱ بعمل خواهد آمدو تاریخ قطعی مصاحبه‌و امتحان پس‌از رسیدگی بمدارك داوطلبان کتبابنشانی پستی‌داوطلبین‌واجد شرایط اطلاع داده خواهد شد .

توضیح اینکه داوطلبانی که پذیرفته میشوند میتوانند پس از یکسال خدمت در صورت رضایت از طرز کار و انجام وظیفه بسمت مربی رسمی تمام وقت رشته بیهوشی با حقوق و مزایای ماهانه سی هزار ریال استخدام گردند.

دانشکده پزشکی تبریز

از شیراز

شرکت گوشت شیراز

بعلت عدم خشکسالی‌و خوبی‌سال تابستان هم ضرر میدهد

در هفته گذشته باز مسئله گوشت در شیراز از مسائل پرسروصدای روز بود زیرا بعلت اعتصاب چوبداران یکروز در شیراز کشتار نشد ودر جلسه مجمع عمومی شرکت نیز میزان ضررهائی که بعلت خرید گران گوشت و فروش ارزان آن نصیب شرکت شده بود مطرح گردید.

مجمع عمومی

جلسه مجمع‌عمومی شرکت‌تعاونی تهیه و توزیع گوشت شیراز با حضور آقای ایرج عطارد شهردار شیراز، هیئت مدیره و اعضای صنف . نمایندگان اداره تعاون و خبرنگاران مطبوعات تشکیل شد.

ابتدا آقای بامداد مدیر عامل شرکت عملکرد ووضع شرکت را تشریح کردو گفت بعلت اینکه شرکت در سال گذشته گوسفند را گران خریده و گوشت را ارزان فروخته زیان غیر قابل جبرانی برایش بوجود آمده از طرفی عده‌ای بدهکاران شرکت که بدهی آنان بالغ برچهارده میلیون ریال است از پرداخت بدهی خود خودداری میکنند که در نتیجه‌باری به دوش شرکت افزوده‌اند.

وی گفت‌متاسفانه‌عده‌ای ازاعضای شرکت بجای اینکه با شرکت همکاری کنند با آن به مبارزه پرداخته و از طریق ذبح قاچاق تیشه برریشه شرکت خودشان میزنند.

یعنی بجای مبارزه با چوبدار خودشان با چوبدار کنار آمده با قیمتی بالاتر ازقیمت شرکت‌گوسفند میخرند و ذبح میکنند که در نتیجه ما نمیتوانیم قیمت گوسفند را پائین بیاوریم.

آقای بامداد افزود: اکنون‌شرکت گوشت شیراز با اینکه تابستان است وباید زیانهای زمستان را جبران کرده و خود را آماده‌برای ضررهای زمستان آینده کند ، گوشت را یک من ۳۲۰ ریال‌میخرد و بین ۲۷۰تا۲۹۰ ریال به‌موسسات دولتی و مصرف کننده میفروشدکه بجای جبران زیانهای گذشته به زیانهای شرکت افزوده میشود و مسلم است که با این ترتیب اگر سرمایه شرکت کوه‌هم باشد ازبین میرود . مخصوصا که همین‌سرمایه فعلی شرکت هم‌اکنون در دست بدهکاران است و شرکت باید به بانکها فرع بدهد .

آقای عطارد شهردار شیراز در این جلسه خطاب به قصابان گفت شرکت شما بالغ با یک میلیون و سیصد هزار تومان بدهکار است که باید پرداخت شود.

واکنون مشاهده میکنیدکه شرکت روزانه تا بیست هزار تومان ضرر میدهد ضرر شرکت بخاطر اینست که وقتی شرکت میخواهد گوسفند را یک من سیصد ریال ازچوبدار بخرد شما گرانتر میخرید و قاچاق ذبح میکنید زمانی شرکت، گوشت مصرفی شما را تامین نمیکرد ولی حالا که شرکت باندازه کافی‌گوشت در اختیارتان میگذارد چرا قاچاق میکشید.

اعتصاب چوبداران

چوبداران که‌با تشکیل‌این جلسه منافع خود را در خطر دیدند با شرکت بمبارزه پرداختند و قیمت گوسفند را یک من چهل ریال افزایش دادند که شرکت هم از خرید خودداری کرد و بالاخره با اولتیماتوم‌شهردارشیرازبه‌چوبداران نرخ کمی پائین آمد.

در این باره آقای بامداد مدیر عامل شرکت اظهار داشت :چوبدار حاضر نیست نرخ را پائین بیاورد زیادهم مقصر نیست چون بعلت خوبی سال دامدار که در سالهای گذشته بعلت خشکسالی‌تمام دامهای خود راازدست‌داده حاضر بفروش نیست .

کمك شهردار شیراز

آقای بامداد در این گفتگو افزود کمك‌های ارزنده آقای عطارد شهردار شیراز به شرکت گوشت هیچگاه فراموش‌نمیشود زیراایشان بمنظور رقابت‌با چوبداران باخوبی سال تمام گوسفندهای خود رابه کشتارگاه فرستادند ودر این مدت نیز باگماردن مامور و بستن‌دروازه ها از خروج گوسفند جلوگیری کردند.

راه نجات شرکت

آقای بامداد در مورد راه نجات شرکت از این وضع گفت :

بااین وضع چنانچه از طریق دولت و استانداری فارس به‌شرکت گوشت شیراز کمکی نشود باید همین روزهافاتحه‌شرکت راخواند.

البته ما کمک‌بلا عوض‌نمیخواهیم بلکه از جناب آقای ولیان وزیر تعاون و جناب آقای بیروزاستاندار فارس تقاضا میکنیم از هر محلی است لطف فرموده یک وام‌بیست میلیون ریالی در اختیار شرکت‌قرار دهند و بنده تضمین میکنم‌که‌گوشت شیراز را تا آخر سال به بهترین نحوی تامین کنم ووام پرداختی‌را نیز بابهره‌متعادل‌پرداخت‌نمایم .

با این ترتیب اگر وزارت تعاون واستانداری فارس هرچه زودتر اقدامی بمنظور کمک باین شرکت نکنند این شرکت از پا درمیاید.

شیراز ـ منوچهر فتحی‌نژاد

۱۵-زندگی کیسینجر

کیسینجر:فکر نمی کردم مصاحبه تلویزیونی من سروصدا کند

اطلاعات تقدیم میکند:

عشقها وبازیهای سیاسی مشاور نیکسون

نوشته : بانو دانیل‌هونبل
روزنامه نگار فرانسوی
ترجمه : رضاعقیلی

انتظار سه‌ربع ساعت طول‌کشید. هانری خسته وشوریده حال‌بیرون آمد . دستم را فشرد و بی آنکه نگاهم کند . دیدم بکلی منقلب و آشفته حال بود . شاید وقایع سیاسی موافق دلخواهش نبود از تصور اینکه هانری برای‌اولین بار فیلم تلویزیونی خودش را تماشا خواهد کرد ، رضایت خاطر پیدا کرده و دو باره رشته دوستی ما گره محکمتری خواهد خورد . خوشحال بودم .

در یکی از اطاق های فیلم را با حضور هانری و افراد وابسته‌اش که ابوابجمعی او محسوب می ـ شدند بنمایش گذاشتند من در تاریکی مواظب‌عکس‌العملشان‌بودم چون فیلم به صحنه گاو صندوق کەرسید، همگی‌خنده‌ای دیوانه‌وار سردادند . و وقتی فیلم تمام شد هانری بمن اشاره‌کرد بدفترکارش بروم .

سپس در را محکم بست وگفت:

ـ دانیل ، این کاری است که باعشق‌وعلاقه انجام داده‌اید. نامه های بیشماری ازدوستان‌فرانسویم بمن رسید و اظهار نظر روزنامه ها را هم برایم فرستاده‌اند. فکر نمی کردم یك مصاحبه تلویزیونی اینهمه سرو صدا کند .

قبل ازبازگشت به پاریس، برای تودیع نزد هانری رفتم یکباردیگر از من تشکر کرد و گفت تاچه حد از فیلم لذت برده است وافزود:

ـ دانیل، باید همیشه باهم در تماس باشیم، برایم نامه بنویسید.

از او پرسیدم

ـ بکدام نشانی؟ به نشانی‌کاخ سفید یا اقامتگاهتان

ـفرق نمی کند هرکدام دلتان‌می خواهد.

ـ نامه‌هایم را بفرانسه بنویسم یابه‌انگلیسی؟

ـ بازهم فرق نمی‌کند.

در بازگشت بپاریس مشاهده کردم آشنایانی‌که سالها بود خبری ازایشان نداشتم‌بسراغم می آمدند، بعضی از آنها میخواستند بوسیله من به کاخ سفید نزدیک شوند.از خنده‌مرده بودم زیرا معاون وزیر سابقرا میدیدم که پنجسال پیش‌در یک جلسه مهمانی بمن معرفی شده وطی این مدت هیچگونه رابطه‌ای باهم نداشتیم.ناگهان به‌بهانه دیدار من سروکله‌اش در خانه‌ام پیدا می شد و بمن میگفت:

ـ دیروز از واشنگتن برگشتم . در ملاقات با کیسینجر صحبت‌شما مطرح شدو من به مشاور نیکسون مخصوصا گفتم که با شما دوستی دیرینه دارم. خلاصه آنکه من «مرجع» و تقریبا«قبله آمال»عده‌ای از سیاست بافان‌شده بودم بی‌آنکه خودم خواسته باشم.

من آنچه‌رامی‌شنیدم بسکوت‌برگزار میکردم.

مسافرت باسرائیل

در بهار سال ۱۹۷۰ رابطه بین فرانسه واسرائیل تیره شد بااینکه این کشور را نمی شناختم برای تهیه مصاحبه تلویزیونی و کسب خبر مرا انتخاب کردند. پیشنهاد بسیار جالبی بود. بسیاری از کارگردانان جوان که «گدار» در راس آنها قرار داشت با اعراب از در دوستی وارد شدند . من همیشه در زندگی سعی کرده‌ام برخلاف جریان آب شنا کنم. در آنموقع اکثرملل‌جهان‌علیه اسرائیل بودند و نزدیکی من با اسرائیل تحریک کننده بود.

یکبار دیگر از فرزندانم وداع کردم و نامه‌ای برای کیسینجر نوشتم و تاریخ نامه آوریل ۱۹۷۰ وبزبان فرانسه بود از این ببعد لحن‌نامه‌هایم‌باکیسینجر محبت‌آمیز ومعقول و در عین‌حال آزاد وتوام باصداقت بود. اورا « عزیزترین بربریان خودم» خطاب میکردم ، کیسینجر از عنوان « بربریان» که مشتق‌از کلمه بربر (بمعنای‌وحشی) بود سخت خشمگین میشد. آدمی مثل او که همیشه میخواست دیگران مودبانه باأو رفتار کنند طبیعتا از شنیدن چنین عنوانی ناراحت میشد. ولی من که دراین هموطن «گت» ها و «ویزیگوت » ها بیرحمی، تکبر و خود پسندی ، استبداد مطلقه و نبوغ کشف کرده بودم‌تعمدداشتم‌اوراگاه‌بگاه «قلقلک» دهم.فراموش‌کردم‌درنامه بنویسم‌که نماینده یکی از روز نامه های مهم «بن» در پاریس بتازگی در یک مهمانی که من نیز حضور داشتم درباره‌اش میگفت:

«منهم مثل کیسینگر یهودی آلمانی هستم. اورا مثل کفدستم می شناسم ، سعی کنیدهیچوقت بچنگش نیفتید . از یکطرف آدمی است ظالم و ستمکار و از طرف دیگربرای‌دشمنانش احترام‌خاصی قائل است . اگر بزنید دک و دنده‌اش را له کنید برای همیشه غلام و فرمانبردار شما خواهد شد . اگر دست دوستی باوبدهید هرگز بشما توجه نخواهد کرد . هرقدر با او صمیمی تر شویداز شما بیشتر میگریزد.»

نامه به «او»

نامه اخیرم را که با صداقت کامل نوشته بودم روی او تاثیر کرده بود ، در این نامه نوشتم :

« آخرین باری که شما را در کاخ سفید ملاقات کردم خاطره بسیار بدی از این ملاقات‌درمن پیداشد ، حالت حیوانی‌راداشتید که به دام افتاده باشد ، حاضر بودم هرکاری برای شما بکنم . حاضر بودم بهر قیمتی باشدولو برای یک دقیقه شما را بخندانم. نمیدانم بازهم همدیگر را خواهیم دید ، چه بسا روزی فرا رسد که ما هردوباهم خوشبخت‌باشیم.

غالبا بشما فکر میکنم و در این مواقع موجی از دلسوزی مرا فرا میگیرد من بهتر از هرکس دیگر میدانم که شما چطور میتوانید سخت وبی اعتماد وشکاک باشید. من قربانی شما بوده‌ام معهذاشما را می بخشم و تصور میکنم همیشه شما را خواهم بخشید . چون استاد تاریخ هستید لابد کلمه معروف مادام «دفان» را در بستر مرگ به «هوراس والیو»که در آن دم بر بالینش نشسته بود بخاطر دارید این مرد عمرش را وقف پرستش و فداکاری او کرده بود ، وقتی مادام دفان اورا بر بالین خویش گریان دید ،سخت تعجب کرد ، سر برداشت و باو گفت : «عجب پس شما مرادوست دارید ؟ » تصور میکنم شما هم جزو این خانواده باشید، چه بسا انسان برای شما هزاران‌فداکاری و جانفشانی کند و دست آخر شما همان واکنش مادام دفان را نشان دهید ».

این‌نامه وقتی‌بدست کیسینگر رسید که حمله به کامبوج تازه آغاز شده بود ،میدانستم گرفتاری های هانری در این موقع مجال خواندن نامه به او نمی داد ،اما از اینکه عقده دلم را خالی کرده بودم خوشحال و راضی‌بودم . غالبا با خود می‌اندیشیدم «امروز هانری در وضعی نیست که بتواند نسبت به زنی دلبستگی پیدا کند. لیکن اگر این حقیقت گوئی من تحت تاثیر قرار بگیرد وچنانچه‌از صبر و حوصله من درک کندکه عشقی هم وجود دارد مسلما مرا خواهد پرستید ».

برای اینکه لیاقت چنین پرستشی را داشته باشم حاضر بودم ریسک کنم و هرگز او را بدست نیاورم. البته به آسانی امکان ندارد که انسان بتواند از مردی که درراس قدرت است مرد خیالی خود را بسازد . من در هر کجا چه در آمریکای لاتین و چه در آسیاباشم از صبح که روزنامه را بازمیکنم فورا می فهمم که هانری ساعت به ساعت درکجابوده‌و چه میکرده و با چه کسانی‌ملاقات کرده وچه افکاری درسر داشته است .چون او مثل سایه بدنبال رئیس جمهور است، میتوانم او را ترک نگویم‌و روز ها با او باشم .

درفکر تهیه فیلم سینمائی

سفر من به اسرائیل پنج هفته طول کشید . تصمیم گرفتم در مراجعه سری به هالیوود بزنم تا بلکه بتوانم بعضی از ارباب هارا برای تهیه فیلم راضی کنم . این بار فیلم سینمائی مطرح بود و طبیعی است قهرمان فیلم من «هانری» بود تصادفا باغبانی را پیدا کرده بودم که شباهت عجیبی به هانری داشت و اگر در کنار هم می ایستادندعینا مثل یکجفت برادر دوقلو بودند . برای‌اینکه سناریو محرک باشد لازم بودنمک احساسات و عواطف توام باقدری ازناشیگیریهای‌معاون رئیس‌جمهور برآن افزوده گردد .

قبلا بمن اطلاع‌داده بودندتهیه کنندگان فیلم های سینمائی در هالیوود عموما یهودی‌هستند و چنین سناریوئی به علت اصالت موضوع و واقعیت قهرمان‌بسهولت پذیرفته خواهد شد .

افسوس به دلائلی که جای شرحش اینجا نیست عکس آنچه پیش بینی میکردم بوقوع پیوست. در حومه لوس آنجلس اقامت گزیدم و بلافاصله با کاخ سفید تماس تلفنی گرفتم معلوم شد در سان کلمنت است . اما چون لحظه‌ای در یک نقطه ثابت نمی ماند نتوانستم با او ارتباط برقرار کنم .

لذا بمحض بازگشت بواشنگتن و قبل از عزیمت به پاریس‌نامه‌ای در چند سطر برایش نوشتم ودر صندوق نامه هائی که به در خانه کوچکش نصب بود انداختم.ساعت دو صبح تلفن زنگ زد . چون اطلاع داشتم‌هواپیمای جت‌ریاست جمهوری آنشب سان‌کلمنت را ترک گفته لذا خوابم نمی برد ، گوشی را برداشتم ، هانری بود، با همان صدای گرمش گفت :

ـ دانیل ، در لوس آنجلس‌چه میکردی ؟

نزدیک یک ربع ساعت‌پرحرفی کردیم ، آنقدر نسبت بهم‌خودمانی بودیم که انگار فقط چند ساعت است او را ترک کرده‌ام عجیب آنکه حادثه جنگ کامبوج روی‌من بیشتر تاثیر کرده بود، اومیگفت:

ناتمام

سینما تخت جمشید
نمایش دهنده بهترین‌فیلم‌های سال
از فردا صبح
ارتباط‌فرانسوی
برنده ۵ جایزه اسکار ۱۹۷۲

شرکت ملی گاز ایران

بخاطر داشته باشید نشت‌گاز باعث آتش‌سوزی‌یا انفجار میشود

بنابراین اگردر آشپزخانه بوی گازاحساس نمودید :

۱ـ شیر سیلندر گاز را ببندید .

۲ـ اگرنشت‌از سیلندرگاز یاشیرآن است آنرا بفضای آزاد و مطمئنی‌انتقال‌دهیدودرب پنجره آشپزخانه را باز نمائید تا جریان هوا گاز های متراکم را به بیرون منتقل نماید .

۳ـ از قطع، وصل وسایل‌برقی و افروختن آتش کبریت و فندك در این‌زمان خودداری کنید.

متوجه باشید چنانچه نشت‌گاز خیلی شدید و فضای خانه‌شما کاملا آلوده بگاز شده باشد بهتر است از ساختمان خارج شده و به‌شرکت توزیع کننده و آتش‌نشانی اطلاع دهیدکه جهت خارج کردن سیلندر و انجام عملیات جلوگیری از آتش‌سوزی بشما کمك نمایند .

۲۱۵۸۴ـ۱

فوق‌العاده نرم...
R-LUG

شرکت های ساختمانی و راهسازی برای
ماشین آلات سنگین خود طایری را انتخاب میکنند
که دارای مزایای زیر باشد:

- همیشه موجود باشد
- استقامت ودوام زیاد داشته باشد
- دو پوسته نشود
- در رینگ بخوبی جای گیرد
- بالانس باشد
- تضمین شده باشد
- مشهور باشد

BS
آرم بریجستون
برچنین طایری نقش بسته است

نماینده انحصاری در ایران: شرکت بازرگانی ایران طایر بامسئولیت محدود
تهران خیابان ملت شماره ۱۷ تلفن: ۳۱۸۲۹۴-۳۱۱۳۰۱-۳۱۱۸۲۰

69
B51-101

آگهی احضار

بمهناوی دوم فضل‌اله ، فرزند احمد، شهرت کهرم ، درجه دار واری نیروی دریائی شاهنشاهی که محل اقامت خود را قبلاتهران خیابان شهباز کوچه کریمی پلاك شماره ۵۴ تعیین نموده و فعلا مجهول‌المکان می‌باشداخطار می‌شود که به اتهام فرار از خدمت در این‌بازپرسی تحت‌پیگرد می‌باشد مقتضی‌است ظرف دو ماه ازتاریخ نشرآخرین آگهی خود را به‌این بازپرسی واقع‌در خیابان فرح‌جنوبی خیابان منصور معرفی نمایند . در غیر این صورت طبق ماده ۱۴۶ قانون دادرسی و کیفرارتش غیابا رسیدگی واقدامات قانونی معمول خواهدگردید . م‌الف ۴۷۷۷

بازپرس نیروی دریائی‌شاهنشاهی

آـ۲۱۷۰۴

آگهی احضارغیابی

به‌غیر ارتشی مهدی فرزند علامرضا شهرت زارع که محل اقامت خود را قبلا احمدیه شاهدوست پلاك ٤ تعیین و فعلا مجهول‌المکان می‌باشد ابلاغ میگردد که‌باتهام‌تقلب‌و دسیسه در امور نظام‌وظیفه در دادگاه عادی شماره یك اداره‌دادرسی نیروهای مسلح شاهنشاهی‌واقع در جاده قدیم‌شمیران نرسیده به چهارراه قصر تحت تعقیب می‌باشد لازم است ظرف مدت ۲ماه از تاریخ انتشار این آگهی خود را به دادگاه‌معرفی در صورت‌عدم معرفی و انقضاء مهلت مقرر دادگاه غیابا به پرونده امر رسیدگی و حکم مقتضی صادر خواهد نمود .

م الف ۴۷۲۳

رئیس دادگاه عادی شماره یك تهران ـ سرتیپ عبدالله خواجه نوری

آگهی استخدام

نیروی هوائی شاهنشاهی بمنظور کار در مهندسی ستاد و کارگاه های ساختمانی تعدادی مهندس راه وساختمان ومهندس تاسیسات (آب‌وفاضلاب ، برق ،تهیه‌وشوفاژ) که‌حداقل ۵سال‌سابقه کارداشته واز نظر تخصص و مدیریت در سطح بالائی باشنداز طریق مصاحبه‌وآزمایش باحقوق مکفی‌استخدام مینماید واجدین شرایط می توانند ازتاریخ۳ر۴ر۱۳۵۱ تا ۱۵ر۴ر۱۳۵۱همه‌روزه بجز پنجشنبه و جمعه از ساعت ۷الی ۱۱بادردست داشتن‌مدارك تحصیلی بدایره کارگزینی‌غیرنظامیان‌مهندسی نیروی هوائی واقع درخیابان فرح‌آبادستاد نیروی هوائی شاهنشاهی مراجعه نمایند.

م‌الف۴۶۴۰

مهندسی نیروی هوائی شاهنشاهی

اول‌مردادسومین‌دوره مذاکرات ایران با هیئت عالیرتبه کنسرسیوم آغاز میشود

ایران از کنسرسیوم مزایای جدیدمیگیرد

علی باستانی

۲۶ روز دیگر اول مراد (۲۳ ژوئیه) یك هیئت عالی رتبه نفتی کنسرسیوم که در آن نمایندگان کمپانیهای نفتی آمریکا و انگلستان و فرانسه و هلند عضویت دارند ، بتهران می آیند تا در سومین‌دور مذاکرات ، طرح نهائی توافقهائی که در دور دوم مذاکره در «سن موریتس » در حضور شاهنشاه آریامهر بعمل آوردند، تدوین و تنظیم نمایند .

مذاکرات «سن موریتس» دومین دور مذاکرات بود دور اول سه ماه قبل در روز دوم فروردین در تهران انجام گرفت و در آنروز عده‌ای از مدیران نفت بتهران آمدند و در شرفیابی چندساعته، ازرئوس خواسته های ایران‌مطلع شدند و جواب آن مذاکرات را ۳ ماه بعد در «سن موریتس» به حضور ملوکانه دادند . از مفاهیم بیانات شاهنشاه در مصاحبه‌لندن چنین استنباط میشود که این‌دور مذاکرات روشنگر و تفاهم آمیز بوده است در حقیقت روز اول مرداد در اجلاسیه سوم مذاکرات در سطح مدیران و کارشناسان خواهد بود ، توافق های «سن ـ موریتس» تدوین و تنظیم میگردد.

در اولین دور مذاکرات که روز دوم فروردین انجام گرفت ، شاهنشاه به تنهائی‌شرکت‌داشتند.

اولین خبر

روزنامه اطلاعات برای اولین بار این موضوع را روز سی‌ام اسفند ۱۳۵۰ دو روز قبل از آنکه‌هیئت عالی رتبه کنسرسیوم وارد تهران شود و بحضور ملوکانه شرفیاب گردد در تفسیری تحت عنوان (مشارکت تحول بزرگ سال‌آینده خواهد بود) مطرح کرد ونوشت: **درروز های اول سال نوماذاکرات مهمی در همین زمینه آغازخواهد شد . این مذاکرات در سطح‌عالی با طرح همه توقعات اصولی وحل و فصل همه مسائلی که ایده های آنراشاهنشاه در نطق های‌تاریخی خود چندین بار عنوان فرمودند انجام خواهد گرفت** و نتیجه گرفته شد :« ناظران امور نفتی از هم اکنون پیش بینی میکنند که در سال آینده ، ایران بیش از همه و زودتر از همه به‌مزایائی دست خواهد یافت و در این‌زمینه هم مرز و حدی بوجود خواهد آورد ، که دست یافتن آن برای ۵ کشور دیگر خلیج فارس غیر مقدور است چون این مزایا از خصلت ملی‌شدن قرارداد نفتی ایران ونزدیك بودن پایان‌قرارداد با کنسرسیوم ناشی میشود . سال نو قطعاً با طرحهای نو نفتی‌همراه است و باید بانتظار آن بود .» این انتظار بیش از سه ماه طول نکشید و دیروز شاهنشاه نتایج عالی آنرا عنوان فرمودند .

خصلت ملی شدن‌که در آن‌مقاله عنوان شداساسی ترین فرق ایران با کشور های اوپك است اوپك از سال قبل برای کشورهای‌خلیج فارس بدنبال مشارکت به مقدار ۲۰ درصد سهام **است** .

ایران از این طرح جانبداری کرد ولی خود را مشمول آن نمیدانست.این مطلب راهمه کشور های اوپک میدانند وایران بارها درجلسات اوپک‌آنرا تشریح کرد. نفت ایران ملی است و از بابت ملی‌شدن آن غرامت پرداخت شده است . شرکت سابق نفت انگلیس مدت دهسال از ایران غرامت دریافت کرد وهرسال میزان‌غرامت دربودجه کل پایدار می شد . بنابراین‌مشارکت‌درتاسیساتیکه‌برای آن غرامت پرداخت شده و متعلق بخود ایران بود قابل طرح نبود . ومنطقی نبود ایران در دارائی و اموال خودتقاضای‌مشارکت‌داشته باشد ، بهمین جهت ایران از همان‌روزهای‌اول از صفمتقاضیان مشارکت جدا شد : واوپک تعقیب قضایا راهم به‌وزیر نفت عربستان سپرد ، ولی ایران همیشه پشتیبان کشور های متقاضی و خواهان اصل مشارکت برای آنها بود .

در حال حاضر هم تاسیسات نفتی ایران متعلق به ایران است وکنسرسیوم طبق قرارداد عامل دولت ایران شناخته میشود ومثل کشور های عربی صاحب آن محسوب نمیگردد .

سهمی که ایران میخواهد

اما آنچه که ایران در اول مرداد با کنسرسیوم بحث و مذاکره خواهد کرد، مربوط به فعالیت جهانی و خارج از بندر نفتی ایران است . نفت ایران وقتی از لوله و مخزن خارک به کشتی میرود مراحل مختلفی را طی میکند که در این مراحل ایران و دیگر کشور های صاحب نفت در آن دخالت و نظارتی ندارند اولین مرحله آن همان کشتی و ناوگان حمل و نقل نفتی است . ایران مصمم است در کشتی‌رانی ، همچنین درپالایش، درتوزیع‌فعالیت مستقل ویامشترک داشته باشد .

هنوز بدرستی روشن نیست که ایران در کدام یک از این مراحل به چه مقدار مزایا خواهدرسید. اما مسلم اینست که از هریک از آن سهمی‌ازفعالیت جهانی دریافت خواهد کرد و عملا مثل خود کمپانیهای نفتی فعالانه وارد بازار خواهد شد . فرق « مشارکت » اوپک با برنامه وطرح ایران در همین نکته است . اوپک برای کشورهای‌عربی‌خلیج‌فارس ۲۰درصد مشارکت میخواهد که محدود به فعالیت داخلی کشور است واز این مرحله به بعد توقع و تقاضائی ندارد ، و حتی آماده است که نفتی را که‌سرچاه‌تحویل میگیرد مجددا به همان کمپانی‌ها بفروشد . البته مزایای این طرح آنست که مبلغی بیشتر نصیب کشور های صاحب نفت میشود و این فقط درآمد است منتهی این نوع مشارکت بمعنی مشارکت در فعالیت های جهانی نفت و شریک شدن در فعالیتهای اختصاصی کمپانیهانیست .

اما خواسته ایران این نوع « مشارکت » نیست . توقع ایران مربوط به فعالیت های‌اختصاصی کمپانیهای نفتی است که از بندر آغاز و تا دست مصرف کننده خارجی پایان مییابد . و ایران‌در این زمینه‌ها مزایای‌جالب‌توجهی میگیرد.بهمین جهت‌روزاول مرداد ایران با کنسرسیوم قرارداد مشارکت امضاء نخواهد کرد . مذاکرات روز اول مرداد مربوط به مزایائی است که از یک جهت متوجه قرارداد ایران‌باکنسرسیوم واز جانب دیگر مربوط‌به‌همکاری این کمپانیها با شرکت ملی نفت ایران میباشد که یک کمپانی فعال نفتی جهانی شناخته شده است . آنچه در این‌دورمذاکرات توافق گردد مربوط به توسعه فعالیت جهانی شرکت ملی نفت ، وبهره‌برداری بیشتر ایران از قرار داد موجود با کنسرسیوم میباشد .

طبق اطلاعی که بدست آوردیم مزایای جالبی‌که‌درمذاکرات‌مرداد ماه گرفته خواهدشداز اول‌ژانویه ۱۹۷۳ بموقع عمل گذارده میشود یعنی ایران منتظر پایان قرار داد (۱۹۷۹) و سه دوره تمدید (جمعا۱۵سال) نخواهد شد و از مزایای فوق فورا استفاده خواهد کرد . در مورد تغییر قیمت‌هم ایران به قرارداد تهران احترام میگذارد و منتظر پایان پنجسال تعهد میشود اما در پایان آن شاخصی برای قیمت نفت تعیین خواهد شد که موردپذیرش‌محافل بین‌المللی و جوابگوی نوسانات قسمت‌ها باشد .

پیشنهاد ۶۰ میلیون دلاری بلژیک

برای‌همکاری‌باتعلیمات‌فنی‌وحرفه‌ای آموزش‌وپرورش

★ **وزارت آموزش و پرورش سرگرم بررسی پیشنهاد های همکاری باکشناسان خارجی است .**

دولت بلژیک تا مبلغ ۶۰ میلیون دولار در برنامه‌های جاری‌توسعه شبکه تعلیمات فنی و حرفه‌ای وزارت آموزش و پرورش ، پیشنهاد کمک و همکاری کرده است.

در زمینه‌همکاریهای فنی‌بین‌المللی علاوه بربلژیک ، از طرف کشور های آلمان فدرال ـ ترکیه ـ شوروی ، سازمان ملل متحد ، بانک بین‌المللی توسعه و عمران و گروه صلح آمریکا نیز بمنظور اعزام کارشناس و مشارکت در برنامه‌های تعلیمات‌حرفه‌ای‌و فنی آموزش و پرورش پیشنهادهای متعددی به‌وزارت‌آموزش داده‌شده است.

قرارداد با شوروی

خانم دکتر فرخ‌روپارسای وزیر آموزش و پرورش ضمن تائید این برنامه اعلام کرد :

کارشناسان بسیاری از کشورها ، پس از ارزشیابی برنامه‌های‌تعلیمات حرفه‌ای ایران و تربیت کادر فنی ضمن اظهار این نظر که برنامه‌های مذکور «ممتاز» شناخته شده است، آمادگی خود را در زمینه انجام برنامه‌های‌مشترک ، بویژه درزمینه تعلیمات حرفه‌ای بزرگسالان وایجاد یک برنامه منطقه‌ای تربیت کادر فنی ، اعلام کرده‌اند که هم‌اکنون کمیسیونی سرگرم بررسی پیشنهاد های مذکور میباشد . از جمله این گونه بررسیها ، باید به امضاء قرارداد وزارت آموزش و پرورش باکارشناسان اتحادجماهیر شوروی اشاره کرد .

همکاری مادی

وزیر آموزش و پرورش افزود : اخیرا نیز متعاقب بازدید و بررسی دو گروه از کارشناسان عالیرتبه بلژیکی از هنرستان‌های سراسر کشور ، دولت بلژیک با همکاری بانک فرانسه و هلند پیشنهاد کرده است تا مبلغ ۶۰ میلیون دلار در برنامه‌های جاری توسعه شبکه تعلیمات فنی و حرفه‌ای وزارت آموزش و پرورش همکاری نماید.

خانم دکتر پارسای در پایان‌اضافه کرد: البته باید یادآور شد که اینگونه پیشنهادات جنبه سرمایه‌گذاری و یا هدف انتفاعی ندارد.

مجمع عمومی شرکت سهامی‌شه‌پور (بیمارستان‌شهرام)

از سهامداران محترم شرکت سهامی شه‌پور دعوت مینماید که روز شنبه ۱۷ تیرماه درساعت۱بعد از ظهر درهتل آریاشراتون‌حضور بهمرسانند.

دستور جلسه:
۱ـ گزارش بیلان یکساله
۲ـ انتخاب هیئت مدیره
۳ـ انتخاب بازرس

آ ـ ۲۲۲۸۲ ۱ـ۲

ساختمان راه شیراز بوشهر تکمیل میشود

ساختمان یکصد وسه‌کیلومتر از راه شیراز ـ بوشهر بروی آغاز میشود و قرار است ظرف دو سال جاده مذکور تحویل وزارت راه شود .

قرارداد ساختمان یکصد و سه کیلومترباقیمانده‌جاده‌شیراز ـ بوشهرکه‌از قسمتهای‌کوهستانی و صعب‌العبور میگذرد ظرف هفته آینده شروع میشود و بطوریکه در نقشه عملیاتی‌پیش بینی شده است با احداث جاده مذکور۶گردنه رودک ـ ملافلفلو ـ ملو ـ کمارج ـ پیرزن و گردنه دختر از بین میرود و در نتیجه شیراز با دو ساعت فاصله به بندر بوشهر متصل میشود قرارداد احداث جاده مذکور با پنج مقاطعه‌کار بسته شده است و باین لحاظ که ساختن جاده مذکور بسیاردشوار است زمان خاتمه آن دو سال پیش بینی شده است .

حادثه در شهرستانها

خود کشی بعلت اختلاف خانوادگی

یزد : زن ۱۹ ساله‌ای بنام فاطمه پناه‌بخدا از ساکنین یزد بعلت اختلاف خانوادگی خودکشی کرد و با خوردن مقداری سم نباتی بزندگی خود خاتمه داد .

مردی قربانی نیش‌عقرب شد

اهواز : بدنبال افزایش گرما در اهواز عقرب ها از لانه های خود خارج شده‌اند وساکنان این شهر راتهدید می کنند .

امروز مردی به علت عقرب گزیدگی درگذشت .

صاعقه مردی را کشت

اردبیل ، روز گذشته شخصی بنام وهاب‌در روستای خواجه بلاغی واقع در ۵۲ کیلومتری اردبیل قربانی صاعقه شد وبدین ترتیب قربانیان صاعقه این منطقه ظرف ۲۰روز اخیر به ۸تن رسید !

بستنی فاسد ۱۱ نفر را مسموم کرد

مشهد : ۱۱ نفر از اهالی مشهد بعلت خوردن بستنی فاسد روانه بیمارستان‌شدند، این عده که عبارتند از عباس دادخواه،علی‌کریمی ،معصومه توکلی ، احمد علوی ،محسن علوی ، ربابه یزدانی، محمد غلامحسین ، محمد علی میرزائی ، رجب و محمد سبزواری هم اکنون در بیمارستان سوانح مشهدتحت درمان هستند .

تسلیت

جناب آقای عباس چیت‌ساز
در غم شما شریک هستم .
اصفهان ـ کرامتی
آ ـ ۲۱۹۶۸

جناب آقای اسماعیل اکبر نماینده محترم مجلس‌شورایملی
با نهایت تاسف و تاثر مصیبت وارده را صمیمانه‌تسلیت عرض مینمابیم
کمیته حزب مردم شهرستان آستارا ـ خالق زاده
آ ـ ۲۱۹۶۶

سرکار خانم مهران ـ جناب سرهنگ مهران
مصیبت وارده را صمیمانه تسلیت عرض نموده بقاء و دوام عمر بازماندگان را از خداوند بزرگ آرزو داریم.
تقی‌زاده و بانو
آ ـ ۲۱۹۶۴

سرکار سرهنگ مهران
هیئت مدیره مرکزی جمعیت شیروخورشید سرخ قم مصیبت وارده را به آنجناب و بازماندگان محترم صمیمانه تسلیت عرض مینمایند .
معاون مدیر عامل کل و مدیر عامل جمعیت شیر وخورشید سرخ قم ـ دکتر وفائی
آ ـ ۲۱۹۶۲

سرکار سرهنگ مهران
با اندوه فراوان مصیبت وارده را تسلیت عرض نموده بقاء عمر آنجناب و بازماندگان محترم را از درگاه خداوند منعال مسئلت دارد .
قم ـ رشتی‌زاده
آ ـ ۲۱۹۶۰

جناب آقای نورالدین شریف
اندوه عمیقت را درك میکنم و دراین غم بزرك خود را صادقانه باتو شریك میدانم .
تورج نگهبان
آ ـ ۲۲۰۲۶

جناب سرهنگ سعید هاشمی
مصیبت وارده را تسلیت میگوئیم .
صدیقه محمدی ، رضوان احمدیان ، دکتر احمدطبیعی، هادی فرزانه ، حسن احمدیان .
آ ـ ۲۲۰۳۲

استاد معظم جناب آقای فرخپور
مرگ جانگداز شادروان دکتر بیژن فرخپور فرزند ارجمندتان موجب تاثر و اندوه عمیقمان گردید این حادثه ناگوار را به پیشگاه آن استاد گرانقدر و خاندان محترم تسلیت عرض مینمائیم .
عذرا و مهری صدرزاده طباطبائی
آ ـ ۲۱۹۱۶

خانواده محترم ایران‌نژاد
با کمال همدردی درگذشت جوان ناکام عبادالله ایران‌نژاد را بشما و بازماندگان آن مرحوم صمیمانه تسلیت عرض مینمائیم .
نوشهر کارمندان و کارکنان اداره دارائی
آ ـ ۲۱۹۱۴

سرور گرام سرتیپ مجلسی
با نهایت تاثر درگذشت والده محترمه را از طرف کلیه پرسنل پشتیبانی تسلیت عرض می نمایم .
سرهنگ خداوردیان
آ ـ ۲۱۹۰۸

همکار گرامی آقای عبداله دژاکام
درگذشت برادر ارجمندتان موجبات تاثر و تاسف عمیق ما گردید . خداوند به شما و بازماندگان آن مرحوم صبرجمیل عطا فرماید .
کارکنان بانک تعاون کشاورزی ایران شعبه فیروزکوه
آ ـ ۲۱۹۰۶

درگذشت جوان ناکام شاهرخ چیت ساز را به آقای عباس چیت ساز وخانواده محترم ایشان تسلیت گفته ، از خداوندمتعال برای همه بازماندگان صبر جمیل مسئلت مینمائیم.
شعبه مرکزی ـ بانک اعتبارات تعاونی توزیع
آ ـ ۷۶۸۵

تسلیت

دوست گرامی سرهنگ دوم علی‌محمد عبادی
مصیبت وارده را صمیمانه تسلیت میگویم.
خرم‌آباد لرستان ـ سرتیپ تاج‌محرابی
آ ـ ۲۱۹۲۲

سپهبد کهنموئی
درگذشت مادر ارجمندتان را به جنابعالی وفامیل‌محترم کهنموئی صمیمانه تسلیت میگوئیم.
دانشجویان شهربانی آموزشگاه افسری ژاندارمری
آ ـ ۲۲۰۶۴

مصیبت وارده را به آقای عمران شاه‌قلی و برادران تسلیت عرض مینمائیم .
خانواده ابراهیم گلشن. موسی گلشن. ناصر زرگلشن.
آ ـ ۲۲۰۶۶

خانواده محترم ناصربخت
درگذشت فرزند عزیزتان حسین ناصربخت موجب تاسر و تالم کلیه دوستان سپاهی ترویج و آبادانی گردید. بدینوسیله ضمن ابراز کمال تاسف مصیبت وارده را تسلیت گفته بقای عمر و سلامت آن خانواده محترم‌رااز خداوند متعال‌آرزومندیم
فرمانده و درجه‌داران و دانش آموزان گروهان ششم پادگان سپاه ترویج و آبادانی کرج
آ ـ ۲۱۹۳۲

سرکار خانم زهرا تاجبخش
فوت مادر گرامیتان را تسلیت عرض نموده و خود را در غم شما شریک میدانیم .
صغری جلالی فراهانی
آ ـ ۷۶۴۱

آقای اردشیر اردلان
بانهایت تاسف فوت پدر گرامیتان را تسلیت گفته بقای کلیه بازماندگان را از خداوند بزرگ خواهانیم .
سرهنگ رضا سلحشور ـ سروان علی دهنادی
آ ـ ۲۱۹۵۲

سروران گرامی ستوان یکم فارسیانی و بانو
این مصیبت بزرگ ما را نیز عمیقا متالم نموده و خود را در غم شما سهیم میدانیم .
سروان کیائی و بانو
آ ـ ۷۶۴۵

جناب آقای مسعود صادقی سهامدار محترم‌شرکت‌تعاونی با یکدنیا تاسف و تاثر درگذشت مادر ارجمندتانرا تسلیت‌گفته سعادت جنابعالی و بازماندگان‌راازدرگاه ایزد متعال‌خواستاریم.
هیئت مدیره شرکت تعاونی فلزتراشان
آ ـ ۷۶۶۱

دوست ارجمند جناب آقای دکتر محمد باهری
در مصیبت وارده خود را سهیم میدانم بدینوسیله‌تسلیت عرض می‌کنم دوام عمر عزت بازماندگان فقید سعید راازخداوند متعال مسئلت دارم .
مسعود هارونیان
آ ـ ۷۶۶۵

با کمال تاسف وتاثر مصیبت وارده را به آقایان‌هوشنگ و فریدون عطائی تسلیت گفته بقای عمر بازماندگان محترم را از خداوند خواهانیم .
شرکت ساختمانی سد
آ ـ ۲۲۱۵۸

جناب آقای دکتر فردوس ریاست کل دامپروری کشور
از طرف خود و کلیه کارمندان دامپروری مازندران مصیبت وارده را به‌آنجناب و خانواده محترم تسلیت عرض می‌نماید .
رئیس دامپروری مازندران ـ دکتر هاشمیان
آ ـ ۲۱۹۷۰

جناب آقای مهندس ناصر معتمد
با نهایت تاثر و تاسف درگذشت برادر گرامی‌تان را به جنابعالی تسلیت عرض نموده بقای عمر و عزت آن جناب و سایر بازماندگان آن مرحوم را از درگاه حضرت احدیت مسئلت دارم .
از طرف کارکنان فنی شرکت ناوا بهبهان ـ نوری‌کردی
آ ـ ۲۱۹۰۴

در مسابقات آموزشگاههای منطقه ٤ در شیراز

غذای بد،سرپرستان ورزشی راازاردوفراری‌داد!

غذای بد سرپرستان اردوی مسابقات قهرمانی آموزشگاه های منطقه٤کشور را در شیرازفراری داد. این عده ناچار هر روز مبلغی بعنوان جیره‌دریافت میدارند تاغذا را در خارج از اردو صرف کنند.

خبرنگار ما از شیراز گزارش میدهد تنها سرپرستان اردوی مسابقات نیستند که در شیراز با مشکلاتی مواجه شده‌اند زیرا ورزشکاران‌شیرازی‌نیزبرای صرف صبحانه ، ناهار وشام هر روز مجبورند مسافتی را با تاکسی و وسایل دیگر طی‌کنند چرا که محل اردوی آنان را به اردوگاه دبیران زبان اختصاص داده‌اند.

خبرنگار ما در دنباله گزارش خود مینویسد در این دوره از مسابقات فرمانداریهای کل یزد و بوشهر، استان ساحلی، سیستان‌و بلوچستان و کرمان شرکت دارند.

تاکنون‌در رشته های مختلف‌این نتایج بدست آمده است:

وزنه برداری : فارس اول، یزد دوم، سیستان و بلوچستان سوم

در رشته فوتبال تیم های‌شیراز، بندرعباس،یزد پیروزیهائی‌داشته‌اند.

همچنین در هندبال دختران و پسران شیراز بندرعباس راشکست داد. یزد از کرمان برده است و مشهد از کرمان شکست خورد.

در دوچرخه سواری فقط تیم شیراز دراین مسابقات شرکت‌کرده است. رشته‌ژیمناستیک پسران نیز فقط دو شرکت کننده از یزد و شیراز دارد.

این مسابقات همچنان ادامه دارد.

آخرین تغییرات

لایحه تقسیم عرصه و اعیان باغات

مشمول قوانین اصلاحات ارضی

لایحه تقسیم عرصه و اعیان باغات مشمول‌قوانین و مقررات اصلاحات ارضی بین مالکین و زارعین‌مربوط‌باتوجه به‌مذاکرات جلسه علنی مجلس سنا و نامه ها و تلگراف های رسیده ، در آخرین جلسه کمیسیون تعاون و امور روستاهای مجلس سنا بشرح زیر مورد تصویب قرار گرفت . درذیل‌آخرین‌متن لایحه مذکور چاپ میشود .

متن اصلاحیه جدید

ماده‌واحده‌ـ بمالکین وزارعین باغات و بیشه های مشمول‌مواد ۲۷ و ۲۸ آئین‌نامه اصلاحات ارضی مصوب کمیسیون خاص مشترك مجلسین که زارع با مالك‌دراعیان‌باغ‌شرکت‌داشته‌ویا اعیان کلا متعلق بزارعین است و تاکنون مقررات اصلاحات ارضی درآن باغات اجرا نشده اجازه داده میشود تا پایان سال۱۳۵۱ جهت‌تقسیم و افراز عرصه واعیان باغات به نسبت حقوق مربوط و یا خرید و فروش حقوق یکدیگر بنحوی‌که مورد توافق و تراضی طرفین قرارگیرد راسا باتنظیم سند رسمی اقدام نموده و مراتب را باارسال رونوشت‌سندتنظیمی به اداره تعاون وامور روستا های شهرستان مربوط درقبال اخذ رسید کتبی‌اعلام‌نمایند. چنانچه درظرف مدت مقرر درفوق مالك یامالکان یازارع‌ویازارعان ذیربط درزمینه تقسیم باغ یا خرید و فروش حقوق یکدیگر توافق ننمایند وزارت تعاون و امور روستا ها درهریك از مناطق کشوربه‌تبعیت از ضوابط مذکور درآئین نامه‌ای که بتصویب کمیسیون های تعاون و امور روستا های مجلسین خواهد رسید حقوق قانونی مالك یا مالکان‌راتعیین و بزارع یازارعان ذیربط منتقل مینماید . زارع یازارعان مکلفند که نسبت به پرداخت ارزش حقوق قانونی مالك یامالکان اقدام نمایند . درصورتی که زارعین ظرف سه ماه‌از تاریخ سررسید اقساط از پرداخت وجوه اقساطی مربوط به بهای ملك خودداری نمایند مالك یامالکین میتوانند مبلغ اسمی قبوض اقساطی خود از بابت‌بهای‌ملك‌راباپرداخت‌کارمزد وصول(طبق‌تعرفه عمومی‌معاملات بانك تعاون کشاورزی ایران) و ظهرنویسی قبوض و تسلیم آن ببانك مذکورنقدا از بانك تعاون کشاورزی ایران‌دریافت دارند.

تبصره۱ـ بانك تعاون‌کشاورزی ایران بقائم مقامی مالك یا مالکین نسبت بوصول وجوه قبوض مذکوراز زارعین‌بدهکار بااحتساب حداکثر ۱۲ درصد بعنوان خسارت تاخیر تادیه ازتاریخ سررسید قبض تاتاریخ وصول‌طبق مقررات اقدام‌خواهد کرد .

مبالغ اسمی قبوض بحساب سرمایه و خسارت تاخیرتادیه حساب‌درآمد بانك مزبورمنظور خواهد شد .

تبصره۲ـ دولت مکلف است هرسال اعتبارلازم برای اجرای ماده فوق را تامین ودراختیار وزارت تعاون و امور روستا ها بگذارد .

تصحیح و توضیح

در تیتر خبر مربوط به بیانات فن‌فلیبردن‌بانکدار معروف‌آمریکائی در باشگاه بانك ملی ایران که‌در صفحه ۱۵ مورخ ٤ تیر ماه۱۳۵۱ این روزنامه درج گردیده بودجمله «اهمیت دلار بعنوان پول میانجی در معاملات کم نمیشود » صحیح است که بدینوسیله تصحیح می‌گردد .

خبرهای تلفنی شهرستانها

نوسازی خیابان اصلی شهسوار آغاز شد

شهسوار ـ بمنظور تعریض خیابان « رضا شاه کبیر » شهسوار یکمیلیون ریال‌کمک بلاعوض از طرف استانداری مازندران دراختیار شهرداری این شهر قرار گرفت.

خبرنگار ما در شهسوار می نویسد: تاکنون یک کیلومتراز این خیابان تعریض شده وپس از تعریض تمام خیابان‌اسفالت اساسی آن آغاز میگردد.

در دو طرف این خیابان‌دهها مغازه و خانه خراب شده که پول آن بصاحبانش پرداخت گردیده است .

دستگیری قاچاقچیان مرفین

شاهپور آذربایجان ـ ماموران گروهان ژاندارمری شاهپور درمحلی‌بنام، «سوماي‌برادوف» از توابع رضائیه با چند نفر قاچاقچی برخورد کردند و پس از دو ساعت ونیم زد و خورد مسلحانه مقدار یک‌کیلو گرم مرفین‌از قاچاقچیان‌بدست آوردند !

در این زد و خورد دو تن از قاچاقچیان باسامی ، « محمد علی» و «محمد سلیم»فرزندان «نعمان » ساکن « ترانجوک» آذربایجان دستگیر شدند و ماموران در صدد دستگیری سایر قاچاقچیان متواری می باشند .

خود سوزی در خیابان

جهرم ـ زن بیست‌وپنج‌ساله‌ای در میدان «کردیان» جهرم با ریختن یک شیشه نفت برروی لباس‌های خود اقدام به‌خود ـ سوزی کرد وبعلت جراحات وارده درگذشت .

گفته میشود علت خودسوزی این زن اختلاف وی با یکی‌از همکارانش بوده است.

کودك پاکستانی کشته شد

قزوین ـ براثر تصادف یک اتومبیل سواری با پسر بچه خردسالی بنام «ساهره محمد ذاکر» در دوازده کیلو متری قزوین پسربچه کشته شد. «ساهره» فرزند خردسال یک خانواده پاکستانی بود که از قزوین عازم تهران بودند جریان حادثه تحت رسیدگی ماموران پاسگاه ژاندارمری قزوین است .

مرك دوجوان بعلت‌سقوط در چاه

قم : غلامرضا حیدری ۲۰ ساله ومحمد معروف به کاشی ۱۸ ساله در چاه یکی از ساختمان های «صفائیه» قم سقوط کردند .

ایندو دقایقی بعد توسط مامورین انتظامی از چاه‌خارج و به بیمارستان نکوئی قم‌منتقل شدند ولی بعلت خونریزی مغزی و شکستگی جمجمه درگذشتند !

در نزاع دستجمعی یك نفر کشته شد

قزوین : چندی قبل درروستای رحمت آباد قزوین یك نزاع دسته جمعی بوقوع پیوست که عده‌ای از طرفین مجروح و در بیمارستان کوروش‌کبیر بستری شدند .

این عده پس از بهبودی به روستای‌خود مراجعت کردند و باردیگر به نزاع پرداختند در این نزاع یك نفر باسم قاسم رحمانی مجروح وپس ازانتقال به بیمارستان شیر و خورشید سرخ درگذشت .

پرونده‌ای در این زمینه تشکیل و بدادسرای قزوین فرستاده شد وجریان امرتحت رسیدگی است .

خدمتکار فراری‌دستگیر شد

قزوین : شخصی بنام «علی اکبر»که اتومبیل سواری‌شماره ٤٦١٦٩ تهران صاحب خانه خود را در شمیران سرقت کرده‌بود در قزوین دستگیرشد. «علی اکبر» مدتی در خانه مالك اتومبیل مستخدم بود .

دوکارگر زیر آوارماندند

قزوین ـ بدنبال طوفان شدیدی که در قزوین روی داد دیوار فرسوده یکی از کارخانجات صنعتی این شهر فرو ریخت و دو کارگر کارخانه که در کنار این دیوار سرگرم جوشکاری بودند زیر آوار ماندند در این واقعه یکی از کارگران به نام «منصور» براثرخونریزی شدید درگذشت و کارگر دیگر که مجروح شده بود تحت درمان قرار گرفت .

اتومبیل ربوده شده را آتش زدند

درود ـ ماموران ژاندارمری «درود»اتومبیل شاهین‌خاکستری رنگی رابشماره ۵۷۸۵٤ تهران ـ ج در عمق بیست متری یك دره در حوالی درود کشف کردند .

از ظواهر امر چنین برمی آید که سارقین اتومبیل مزبور راپس از استفاده آتش‌زده‌اند.

مدرسه عالی بیمه تهران

آگهی ثبت‌نام‌مسابقه‌ورودی‌دوره‌لیسانس

برای سال تحصیلی ۵۲ ـ ۱۳۵۱ (نوبت اول)

دارندگان دیپلم کامل متوسطه شعبه های ریاضی و طبیعی که حداقل‌معدل دیپلم آنها ۱۲ بوده باشد میتوانند از طریق مکاتبه برای شرکت در این مسابقه ثبت‌نام کنند.

شرایط ثبت‌نام:

۱ـ داوطلبان باید مدارک مورد نیاز را بهمراه برگ درخواست ثبت‌نام (طبق نمونه زیر) که باخط خوانا تکمیل وامضاء نموده باشند، با پست سفارشی به مدرسه عالی بیمه تهران: خیابان کریمخان زند: بین خیابان‌خردمند و خیابان روزولت ، ارسال دارند ورسید پستی را تاهنگام دریافت کارت مسابقه‌ورودی همراه داشتند .

نمونه فرم درخواست شرکت در مسابقه ورودی

اینجانب (نام خانوادگی): (نام) :

نام ونام‌خانوادگی به‌تفکیک حروف — نام خانوادگی — نام

دارای شناسنامه‌شماره ..... صادره از ..... متولد سال ..... فرزند .....

دارای دیپلم متوسطه در رشته ..... بامعدل کل دیپلم ..... از دبیرستان .....

واقع در شهرستان ..... داوطلب‌شرکت د رمسابقه ورودی مدرسه عالی بیمه تهران هستم.

نشانی : .....

شماره تلفن..... امضاء ..... تاریخ .....

۲ـ درخواست ثبت نام و ضمائم آن بایستی تاآخر وقت اداری روزدهم مردادماه ۱۳۵۱ به پست تحویل شده باشد. بتقاضاهائیکه مدارک‌آنها ناقص باشد ویا از طرف داوطلب امضاء نشده باشد یا بعد از تاریخ مذکورپست شده باشد ترتیب اثر داده نخواهدشدوکارت در مسابقه ورودی صادر نخواهد گردید.

۳ـ مدارکی که باید بانضمام برگ درخواست ثبت‌نام فرستاده‌شود:

الف ـ نسخه اول فیش بانکی بمبلغ پانصد ریال که بابت حق ثبت‌نام‌درمسابقه ورودی بحسابجاری شماره ۳۳۳۳۳ بانک بیمه ایران شعبه مرکزی ویا حسابجاری شماره ٤٥٦٦٠بانک‌بازرگانی شعبه مرکزی در تهران پرداخت‌ویااز شهرستانها حواله شده باشد.

ب ـ یکبرگ فتوکپی دیپلم یاجواز قبولی یاکارنامه و یاگواهی قبولی‌که در آن معدل کل کلاس ششم متوسطه ذکر شده باشد. (از ارسال‌برگ اصلی مدارک خودداری شود).

ج ـ یکبرگ فتوکپی صفحه اول شناسنامه و یا رونوشت مصدق‌شناسنامه(فتوکپی های مورد درخواست در این آگهی باید روشن و خوانا تهیه شده باشد).

د ـ سه قطعه عکس ٤ × ۳ که در سال جاری گرفته شده و نام‌داوطلب‌در پشت هرسه قطعه نوشته شده باشد.

تذکر: مدارک فوق و همچنین مبلغی که بابت ثبت‌نام در مسابقه‌ورودی‌پرداخت شده‌است‌بهیچ‌وجه مسترد نخواهد شد، اگر چه داوطلب در مسابقه ورودی پذیرفته یامردود گردیده ، ویا خود از شرکت در امتحان منصرف‌شده، ویا بعلت‌نقص مدارک و غیره بتقاضای‌اوترتیب‌اثرداده‌نشده‌باشد.

اطلاعات مربوط به مسابقه ورودی:

۱ـ مواد امتحانی مسابقه ورودی عبارت است از : ریاضیات شامل‌حساب و جبر و مثلثات دوره متوسطه حدود شعبه طبیعی با ضریب سه ، زبان انگلیسی باضریب‌سه،فارسی‌باضریب‌یک، واطلاعات عمومی باضریب یک.

۲ـ توزیع کارت ورودی بجلسه امتحان و راهنمای مسابقه ورودی‌طبق برنامه زیر در محل دانشگاه تهران انجام خواهد گرفت.

کسانیکه نام خانوادگی آنها باالف تاس‌شروع میشود ساعت۱۲ـ۱روز چهارشنبه ۲۵ مردادماه۱۳۵۱

کسانیکه نام خانوادگی آنها با ش‌تای شروع میشود ساعت ۱۸ـ۱٤روز چهارشنبه ۲۵مرداد ماه ۱۳۵۱

کارت ورود بجلسه امتحان فقط به‌خود داوطلب آنهم باارائه شناسنامه‌عکس‌دار ویا گواهینامه رانندگی و یاکارنامه عکس‌دار و یا مدرک قبولی‌ششم متوسطه که عکس‌دار بوده باشد داده خواهد شد.

۳ـ امتحان مسابقه ورودی ساعت۹ صبح روز پنجشنبه ۲٦ مردادماه ۱۳۵۱ درمحل دانشگاه تهران انجام خواهد گرفت.

سایر اطلاعات مربوط به ادامه تحصیل و طی دوره لیسانس درمدرسه‌عالی بیمه تهران

۱ـ پذیرفته شدگان مسابقه ورودی مدرسه عالی بیمه تهران فقط‌در صورتی میتوانند دراین مدرسه ثبت‌نام وادامه تحصیل دهند که ثبت نام آنها از نظر قوانین و مقررات وظیفه عمومی بلامانع باشد.

۲ـ قبولشدگان‌این‌دوره‌از مسابقه ورودی چنانچه طبق مقررات در آغازسال تحصیلی ۵۲ـ۱۳۵۱ ثبت نام ننمایند و مشغول تحصیل نگردند ، نتیجه قبولی آنان کان‌لم‌یکن گردیده وبرای دوره بعدی معتبر نخواهدبود.

۳ـ شهریه و حق ورزش‌وحق‌بیمه دانشجویان سالانه چهل هزار ریال‌است که دانشجویان باید بهنگام ثبت‌نام یکجا پرداخت نمایند.

٤ـ مدرسه عالی بیمه تهران جهت تامین مسکن دانشجویان تعهدی‌نمی‌سپارد.

۵ـ برنامه وساعات درس دانشجویان در هر ساعتی که امکان پذیرباشد از طرف مدرسه تعیین خواهد شد.

آ ـ ۲۲۲۷۸ **مدرسه عالی بیمه تهران**

بر سر شکست وپیروزی دریك مسابقه‌فوتبال محلی

پسر ۱۳ ساله‌ای به‌قتل رسید

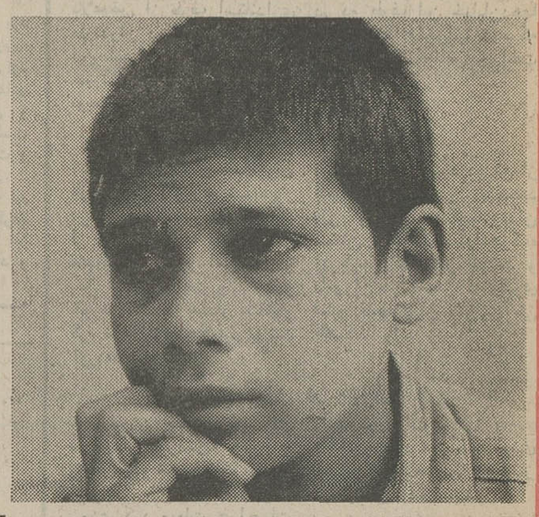

قاتل

محمد حسین مهدیخانی مقتول‌حادثه

در نزاعی که بین اعضای‌دو تیم فوتبال محلی در ولی‌آباد شهر ری رخ داد جوانی کشتدشد.

این حادثه ساعت ۸ بعدازظهر پریروز اتفاق افتاد در آن موقع دو تیم بایکدیگر در ولی‌آباد مسابقه میدادندپس ازختم‌مسابقه بین برندگان و بازندگان نزاعی درگرفت، به این ترتیب که ابتدا دو نفر از اعضای تیم بازنده بنام های داود فروغی واصغربخششی به جان یکی از اعضای‌تیم‌برنده بنام حسین مهدیخانی که۱۳سال داشت افتادند و پس‌از کتک‌کاری مختصری بین این سه‌نفر، نزاع پایان یافت که ناگهان‌رجب‌شهیدی به حسین مهدیخانی پرخاش‌کرد و نزاع از سر گرفته شد ورجب با کارد ضربه‌ای به قلب حسین مهدیخانی زد که بزمین افتاد .

جریان این حادثه به پاسگاه ژاندارمری شهرری اطلاع داده شد و مامورین در محل حادثه حاضر شدند و مجروح را به بیمارستان فیروزآبادی منتقل کردند .

حسین مهدیخانی دربیمارستان تحت عمل جراحی قرار گرفت ولی ساعت ۷ بعدازظهر دیروز جان سپرد .

رجب پس از ایراد ضرب ، کارد را بداخل جوی‌آب‌انداخت و متواری شد. شهوداین‌صحنه کارد را از داخل جوی‌آب‌بیرون آوردند و بمامورین ژاندارمری تحویل دادند.مامورین ژاندارمری پس از تلاش فراوان رجب را دستگیر کردند . او پس از یک بازجویی کوتاه گویا به عمل خویش اعتراف کرده است .

پرونده امر وسیله استوارحمزه زاده رئیس پاسگاه ژاندارمری شهر ری تنظیم و چون سن‌متهم کمتر از ۱۸ سال تمام است به دادگاه اطفال فرستاده شد .

یك دانشجوی ایرانی در آلمان متهم به چاقو زدن یك دختر شد

مونیخ ـ خبرنگار اطلاعات: یک دانشجو که‌گفته شده ایرانی است با چند ضربه چاقو دختر دانشجوی ۲۰ ساله‌ای رابشدت مجروح کرد و متواری شد .

این دانشجو که هنوز نامش مشخص نشده در کافه « مونو پتروس» واقع‌در محله«اسوابینگ» مونیخ، منتظر دختر ۲۰ساله‌ای بنام «سوفیا» بود . خانه سوفیا در مقابل این کافه قرار دارد و هنگامی که‌وی‌از خانه‌اش خارج شد، دانشجوی مزبورباچاقوئی که بدست داشت بطرف اوحمله کرد .

تنهادرروی صورت این‌دختر جای ۱۲ ضربه چاقو دیده می شود که منجر به‌کوری یکی از چشمانش شده است.

پیش از آنکه مردم به کمک سوفیابرسند، ضاربسوار‌اتومبیل خود شد و متواری‌گردید اکنون تنها مشخصاتی که پلیس ازوی دارد این است که میداند او دانشجوست و گفته شده ایرانی میباشد .

فرار زن آبله‌رو

مردی که‌همسرش عادت‌بفرار از منزل کرده است علیه او به دادستان تهران شکایت کرد و گفت که از فرارهای همسرش خسته شده است دیگر کارد به استخوانش رسیده و نمی‌داند چه بکند .

فاطمه همسر این مرد که‌زنی بیست و دوساله است احضار شد واظهار داشت: آبله‌روهستم واز اینکه صورت زیبائی ندارم رنج می‌برم و سعی می‌کنم که‌در انظار دیده نشوم تا مورداستهزا قرار نگیرم و دلیل فرار من از خانه همین است هروقت فرار می کنم به خانه مادر بزرگم که نابینا است می‌روم او مرا نمی بیند که مسخره بکند وانتظارم از شوهرم این است که‌مراطلاق گوید و نجات یابم .

فروشندگان عرق تقلبی محکوم شدند

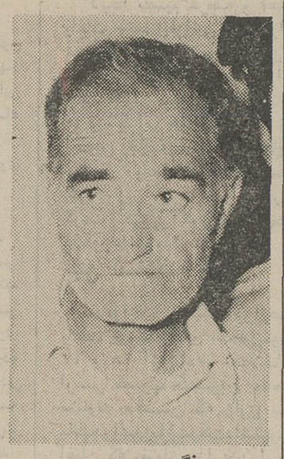

نگرویچ

شعبه اول دادگاه جنائی‌تهران پس از دو جلسه محاکمه دیروز فروشندگان « عرق‌تقلبی » را محکوم کرد .

طبق رای دادگاه‌عیوض‌مسروپیان صاحب مغازه عرق‌فروشی و نگرویچ فروشنده این مغازه به اتهام فروش « عرق سمی » هریک به ۲ سال و ۳ ماه‌زندان‌وپرداخت هفتاد هزار ریال غرامت به شاکی خصوصی محکوم‌شدند .

در جریان محاکمه ۲ متهم مورد بحث ، غلامعلی مینائی که براثر صرف عرق تقلبی بینائی خود را از دست داده است به همراه همسر و فرزندانش به عنوان شاکی خصوصی حضور داشتند.

دردیماه گذشته در حدود۱۵نفر پس‌از صرف عرق درگذشتند و چندنفر نیز بینائی خود را از دست دادند و غلامعلی یکی از آنها بود .

براساس شکایت غلامعلی عیوض ونگرویچ دستگیر شدند و تحویل مقامات قضائی تهران گردیدند . عیوض با سپردن‌وثیقه آزاد شد ونگرویچ با صدور قراربازپرس‌به زندان افتاد .

دادستان تهران برای ۲ متهم تقاضای کیفر کرد و پرونده به دادگاه جنائی ارسال شد .

از دوروز پیش محاکمه عیوض نگرویچ به اتهام فروش عرق‌سمی آغاز شد .

عیوض در دادگاه گفت : من‌در این ماجرا گناهی ندارم مقصرتهیه کنندگان « ودکا » هستند که‌قادر نیستند سالم آنرا تهیه کنند .

نگرویچ نیز خود را بیگناه می دانست و میگفت من کارگرعیوض هستم واز چگونگی ودکائی‌که او

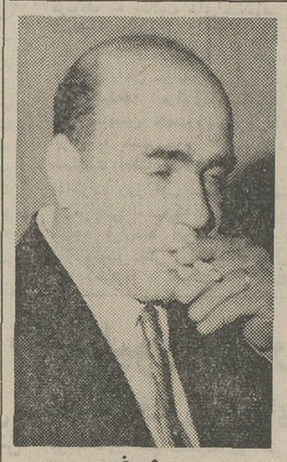

عیوض

می خرید و به مغازه می آورد اطلاعی نداشتم .

آخر وقت دیروز قضات دادگاه پس از شنیدن اظهارات متهمان آنها را محکوم کردند .

طبق رای دادگاه عیوض علاوه برمحکومیت به زندان و پرداخت غرامت ، تا یکسال نیز حق دائر کردن مغازه‌عرق‌فروشی ندارد .

آزمایش عشق

★ زنی ۳ ماه قهر کرد تا ببیند که

★ شوهرش باو علاقمنداست یانه!

زنی که امروز به‌دادگستری آمده بود تا عرضحال طلاق دهد گفت :

به من می‌گفتند شوهرت به تو علاقه ندارد بی‌جهت عمرخود را در خانه او می‌گذرانی.

من نمی‌دانستم بدون دلیل حرف مردم را گوش کنم یک روز مشکل خود را با یکی‌از همشاگردیهای سابقم در میان گذاشتم گفت: بهانه‌ای پیداکن سه ماه از خانه شوهرت قهر کن اگر به‌تو علاقه داشته‌باشد ناراحت خواهد شد سراغت خواهد آمد و بادادن امتیاز هائی تو را به منزل‌بازخواهد گردانید .

من حرف آن دوست را بکار بستم و عشق شوهرم را به آزمایش گرفتم‌یک روزبهانه‌ای به‌دست آوردم با او مشاجره کردم و به خانه پدرم رفتم ، سه‌ماه آن‌جا بودم واز شوهرم خبری نشد، سه روز پیش در سر راهش قرار گرفتم تاببینم سر و وضعش چه تغییری پیدا کرده است وقتی اورا دیدم هم چاقتر شده بودوهم لباسهایش بهتر و نوتر. همچنان که به او نگاه می‌کردم دختری خود را به وی رساند و دو نفری صحبت‌کنان‌به راه خود ادامه دادند .

من حرفی نزدم زیرا در این آزمایش با شکست روبرو شده بودم و پس از مشورت با بستگانم به دادگستری آمده‌ام تا عرضحال طلاق به دادگاه تسلیم دارم .

مردی که به‌دخترانش ۳هفته مهلت داد تاشوهر پیداکنند!

یک زن پنجاه ساله که خود را مسموم کرده بود گفت : دارای چهاردخترهستم که کوچکترینشان نوزده ساله است شوهرم اخیرا پایش را در یک کفش‌کرده که باید دخترها را فورا شوهر بدهیم تا دو نفری آسوده شویم .

شوهرم چهار روز پیش درحالیکه به علت نوشیدن مشروب الکلی از حال طبیعی خارج بود به خانه آمد و به دخترها سه هفته مهلت داد تا شوهر پیدا کنند .

این رفتار شوهرم مخصوصا که گفت مرا هم طلاق خواهد داد از زندگی‌بیزارم ساخت و خود را مسموم کردم ، اما دختران مرا به بیمارستان رسانیدند و نجات دادند .

تلویزیون آمریکائی
جنرال الکتریک
General Electric U.S.A.
آئینه افسانه‌ها

نشانی جدید دفتر وکالت هادی اسماعیل‌زاده وکیل‌پایه‌یك دادگستری- خیابان پهلوی چهارراه امیراکرم شماره ۱۳۵ طبقه چهارم تلفن ۴۹۷۱۳

هرگزاین‌همه‌حادثه‌و هیجان‌و دلهره را در فیلمی یکجا ندیده بودید

ازصبح چهارشنبه درگروه سینماهای
گلدن سیتی — سانترال — متروپل — رویال
یکی از شاهکار های موفق و مسلم سینمای امریکا

استیو مک کوئین . چارلز برونسون
جیمز کابرن . جیمز گارنر
درفیلم بکارگردانی : جان استورجس
فرار بزرگ
رنگی
THE GREAT ESCAPE

بزودی در ۴۰ سینمای ایران
مرداجاره‌ای

شما میخواهید چه نوع لباسی بدوزید مینی ، میدی ، ماکسی ، بلوز ، شلوار، کت ،دامن شلواری و یا . . . . میخواهید لباس خانه لباس بارداری ، لباس برای کودك و دختر و پسرتان بدوزید .

بهر حال ، در هرسنی هستیدواندامتان‌بهر شکلی است ، از الگوی مجانی که‌همه‌هفته‌ضمیمه

اطلاعات بانوان

تقدیم میشود ، میتوانید استفاده کنید .

روزگاری بود که مردم‌از عملیات هنرپیشگانی چون چارلی‌چاپلین-لورل و هاردی - باستر کیتون براستی از ته دل می - خندیدند و ما برای انکه خاطرات‌آنروز های خوش را در دل شما و تمام افراد خانواده شمازنده کنیم‌مجموعه‌ای ازشاهکار های این کمدین های محبوب را یکجاگردآوری کرده‌ایم

آغاز هفته‌ششم‌نمایش‌در

سینه‌موند

نمایش دهنده فیلمهای مخصوص کودکان و نو جوانان و خانواده ها

چارلی چاپلین
لورل و هاردی
باستر کیتون
چارلی چپین
سلاطین کمدی
سینمای آمریکا درفیلم
روزگاریکه مردم از ته‌دل میخندیدند

از صبح چهارشنبه در بهترین گروه سینمائی پایتخت
کاپری ـ نیاگارا ـ اروپا ـ میامی ـ الوند
کیهان ـ ری ـ اسکار ـ فردوسی ـ مارلیک
ارانوس ـ وسیلورسیتی (قلهك) و...سیلوانا

پرویز صیاد — زری خوشکام
خواستگار
نویسنده وکارگردان علی حاتمی

باشرکت: آزادی بخشی ـ دیانا ـ لایق مهری ـ فروهر وصادق بهرامی
موزیک: اسفندیار منفردزاده
فیلمبردار: رزین دست

همزمان با تهران‌در شهرستانها ★ اصفهان(سینما های نقش جهان ـ همایون ـ مهر) ★ آبادان (سینما های شیرین ـ ایران ـ متروپل) ★ شیراز سینما های (مترو ـ کاپری ـ پرسپولیس ★ مشهد (سینماهای‌دیاموند ـ متروپل) ★ رشت (سینما های رادیوسیتی ـ کوروش) ★ کرمانشاه (سینماهای آتلانتیك ـ متروپل) ★ همدان (سینما های‌الوند ـ پارس) ★ اهواز(سینما آپادانا) ★ گرگان (سینمامهتاب) ★ قزوین(سینما های آریا ـ خیام) ★ بروجرد (سینماشهرسبز)

آگهی شهرداری قصر شیرین

در اجرای تبصره ۱ ماده‌واحده قانون اصلاح‌ماده ۲۳ قانون‌نوسازی وعمران شهری باستناد بند۳ از صورت جلسه شماره ۹ ـ۲ر۲ر۵۱ انجمن استان چون شهرداری قصر شیرین در حال‌حاضر فاقد نقشه جامع شهر میباشد بدینوسیله باطلاع کلیه مالکین باغات واقع در محدوده زیر که اسامی آنان با ذکر مساحت و حدودات قانونی باغات مربوطه در تابلو اعلانات شهرداری الصاق شده است میرساند بخاطر حفظ فضاهای سبز موجود از این تاریخ بمدت ۲ سال ایجادساختمان واحداث هرگونه بنا و تاسیسات در باغات مزبور ممنوع اعلام میگردد.

شمالا ـ ابتدا محدوده شهر تا ۱۰۰ متر از رودخانه بطرف شرق

۲ـ جنوبا خیابان فرح وفرمانداری حد محدوده شهر شرقا باغات واقع در شمال بطرف شرق و جنوب تا مرکز منطقه مزبور غربا باغات واقع در شمال و جنوب منطقه تا مرکز باضافه ۳۰ متر بعرض جاده اصلی در طول باغات موجود از طرف غرب منطقه پیشنهادی این آگهی شامل آن تعداد از مالکین باغات که بدون توجه به مقررات شهرداری درختان باغات خود را قطع نموده‌اند نیز میباشد بدیهی است بخاطر تامین رضایت مالکین این‌گونه اراضی مادام که اجازه ساختمان داده نمیشود از پرداخت عوارض نوسازی معاف میباشند.

شهردار قصر شیرین مهندس اسعدیان

آـ۲۱۹۲۰

فیروزخان‌وممتاز،دوهنرمند ایرانی و برنده‌جایزه‌سینمائی سال ۱۹۷۲ هندوستان در کنار هم خالق ماجراهائی هستند پرکشش و هیجان‌آور

ازصبح چهارشنبه فقط در

سینماهمای
دومین برنامه انتخابی و انحصاری

برای نخستین بار فیروزخان از سنت‌ها و مرزهای‌دیرین سینمای هند گام فراتر مینهد و شاهکاری می‌آفریند در حد بزرگترین آثار سینمائی جهان

کارگردان: فیروزخان/ موزیک: کالیانجی آنندجی/ فیلمبردار: کمال بوث

این فیلم همزمان با تهران درسینمافردوسی(مشهد) نیز بمعرض نمایش گذاشته میشود ...

آگهی استخدام پیمانی

استانداری استان ساحلی به‌افراد زیر احتیاج دارد :

۱ـ مهندس راه و ساختمان ٤ نفر
۲ـ نقشه بردار ٤ نفر
۳ـ تکنیسین راه و ساختمان ۳ نفر

داوطلبان فرم را کامل نموده و با آدرس دقیق خود تا آخر وقت اداری روز ۱۲ر٤ر۵۱ به استانداری استان ساحلی ارسال دارند .

برك درخواست

نام خانوادگی — نام — نام پدر
شماره شناسنامه — محل صدور — تاریخ تولد
مدرك و رشته تحصیلی — وضع خدمت وظیفه
نشانی کامل

تشکروقدردانی

از جناب آقای حاج محمد صادق‌فاتح‌ومهندس محمود فاتح مدیر عامل محترم و تیمسار سرتیپ سیدحسین پرتو ریاست محترم کارخانجات صنعتی‌جهان که از هر گونه کمك های‌مادی و معنوی نسبت بشرکت تعاونی مصرف کارگران آن کارخانجات دریغ ننموده‌اند اظهار تشکرمی نمائیم .

هیئت مدیره شرکت تعاونی مصرف کارگران کارخانجات صنعتی جهان

۱ـ۲۱۹۵۸

قدردانی‌ازفعالیت های‌آقای‌اسدپورشهردار محبوب‌اردبیل

ما ساکنین محله یعقوبیه برخود فرض و لازم میدانیم مراتب قدردانی و حق‌شناسی خود را نسبت به فعالیت های عمرانی شهردار محبوب اردبیل جناب آقای‌اسدپور ابرازنمائیم.

ایشان علاوه بر پیاده کردن نقشه های‌عمرانی‌اعم‌از خیابان‌کشی ، بلوار سازی ، اسفالت‌ریزی ، سدبندی ، تسطیح و تعریض معابر عمومی آبادانی محله یعقوبیه را که در گذشته مورد توجه قرارنگرفته بود وجهه همت‌خویش قرار داده و زیرسازی و اسفالت ریزی تمام کوچه های این محله بزرگ را که تاکنون در بوته فراموشی گذاشته شده بود شروع کرده‌اند .

تمام اهالی محله یعقوبیه دعای خود را بدرقه راه شهردار محترم آقای اسدپور کرده و تشویق و تقدیر معظمله را از اولیای امور خواستارند .

حاج سید فاضل محدث ،علی عطاری ،رحمان زاهدی ، محمد افسری ، عبدالخالق محسنی ، رضا مولائی ، محمدباغبان جوادی ، پرویز محمدزاده ، حاج توکل زارعیان ، حاجی اسحق نمازی ، سید قاسم علوی‌نسب ، یوسف‌قیم‌حسنخانی ، عین‌الله علی‌اسکندری، برات محبی صمیمی ، نادر نادری ، دلاور فتحی، مناف خادمی ، حسین خانمحمدی .

آـ۲۱۹۷۲

تلفن سرویس حوادث ۳۱۱۲۱۲

دنیای‌ورزش روزهای‌شنبه منتشرمیشود

مجالس ترحیم

باکمال تاثر و تاسف درگذشت شادروان **محمد اکبر** پدر ارجمند جناب آقای اسمعیل اکبر و پدر گرامی همسر جناب آقای باقر بوشهری نمایندگان مجلس شورای‌ملی‌راباستحضار میرساند.
مجلس ترحیم فقید سعید از ساعت ۵ تا۷ بعداز ظهر روز سه‌شنبه ششم تیرماه جاری در مدرسه عالی سپهسالار منعقد خواهد بود.
رئیس مجلس شورای ملی
عبدالله ریاضی

با کمال تاسف درگذشت شادروان **جناب آقای محمداکبر** رئیس تشریفات دربار شاهنشاهی و اخوی جناب آقای‌سناتور حسن اکبر را بدینوسیله باستحضار میرساند.
مجلس ترحیم فقید سعید از ساعت ۵تا۷ بعداز ظهر روز سه‌شنبه ٦ تیر ماه جاری در مدرسه عالی سپهسالار منعقد خواهد بود.
نایب رئیس مجلس سنا.دکتر سید محمد سجادی

با کمال تاثر و تاسف درگذشت شادروان **محمد اکبر** آجودان کشوری شاهنشاه آریامهر و رئیس تشریفات دربار شاهنشاهی، پدر همکار گرامی و دانشگاهی آقای دکتر علی اکبر را باطلاع میرساند.
مجلس ترحیم آن مرحوم از ساعت ۵ تا۷ بعدازظهر روز سه‌شنبه ششم تیرماه ۱۳۵۱ در مدرسه عالی سپهسالاربرگزار خواهد شد.
رئیس دانشگاه ملی ایران ـ پرفسور پویان

با نهایت تاسف درگذشت شادروان **محمد اکبر** پدر همسر گرامی جناب آقای باقر بوشهری هم‌مسلک محترم را باستحضار میرساند.
مجلس ترحیم فقید سعید از ساعت ۵ تا۷ بعدازظهر روز سه‌شنبه ٦ تیر ماه جاری در مدرسه عالی سپهسالار منعقد خواهد بود.
قائم‌مقام دبیرکل حزب ایران نوین ـ امیرقاسم معینی

با نهایت تاسف درگذشت شادروان **محمد اکبر** پدرگرامی هم‌مسلک محترم جناب آقای اسمعیل‌اکبررا باستحضارمیرساند:
مجلس ترحیم فقید سعید روز سه‌شنبه ٦ تیرماه جاری از ساعت ۵ تا۷ بعداز ظهر در مدرسه عالی سپهسالار منعقد خواهد بود.
دبیر کل حزب مردم ـ دکتر علینقی کنی

با نهایت تاسف درگذشت شادروان **محمد اکبر** پدر همسر گرامی جناب آقای محمدباقر بوشهری همکار وهم‌مسلک محترم را باستحضار میرساند، مجلس ترحیم فقید سعید روز سه‌شنبه ٦ تیرماه جاری از ساعت ۵تا۷ بعدازظهر در مدرسه عالی سپهسالار منعقد خواهد بود.
لیدر فراکسیون پارلمانی حزب ایران نوین
مصطفی الموتی

اعضاء فراکسیون پارلمانی حزب مردم در مجلس شورایملی
بانهایت تاسف درگذشت شادروان **محمد اکبر** پدر ارجمند جناب آقای اسمعیل‌اکبر همکار و هم‌مسلک گرامی را باستحضار میرسانند.
مجلس ترحیم فقید سعید روز سه‌شنبه ٦تیر ماه جاری از ساعت ۵ تا ۷ بعد از ظهر در مدرسه عالی سپهسالار منعقد خواهد بود.

دکتر علی‌اصغر آزاد ، محمد علی آموزگار،دکتر شمس‌الدین ابوالهدی ، ابوالحسن احتشامی ، محمد حسین اخوی ، حبیب‌اله امام‌مردوخ ، جمشید بختیاریها ، رسول پرویزی ، عبدالحسین تژده ، دکتر سعید حکمت ، محمد حسن حکمت یزدی ، اسمعیل خزیمه ،دکتر لطف‌الله رئیسی ، هلاکورامبد ، سید ضیاء رضوی، مهندس محمد حسین رهبر ، رحیم ذهتاب فرد ، سواک ساکنیان، حاج کریم بخش سعیدی ، علینقی سمیعی ، دکتر محمد محسن شریف امامی ، علی‌اصغر شیخ‌رضائی ، میرآقاصادقی ، عبدالحسین طباطبائی ، منوچهر طباطبائی دیبا ، ملکشاه ظفر ، غلامحسین فخر طباطبائی ، ناصرقلی‌فرهادپور ، محمدفضائلی ، عبدالمهدی کشفی، دکتر حسنعلی محققی ، دکتر محمد حسین موسوی ، محسن‌موفر، صمدنامور ، علینقی نجدشیبانی .
آـ۲۲۰٤٤

سناتورها و نمایندگان مجلس شورای ملی از استان‌گیلان
بانهایت‌تاسف درگذشت شادروان **محمد اکبر** پدر گرامی جناب آقای اسمعیل اکبر نماینده محترم مجلس شورای ملی را باستحضار میرسانند مجلس ترحیم فقید سعید روز سه‌شنبه ششم تیر ماه جاری از ساعت ۵تا ۷ بعد از ظهر در مدرسه عالی سپهسالار منعقد خواهد بود.
سرتیپ محمد علی صفاری ـ نیره ابتهاج سمیعی ـ دکتر شمس‌الدین ابوالهدی لنگرودی ـ مهدی احمد ـ نادر ادیب سمیعی ـ مهندس نصرت‌الله اسدی لنگرودی ـ منصورانشاء ـ سید محمود توسلی ـ هلاکورامبد ـ علینقی سمیعی ـ دکتر یوسف صمدزاده ـ دکتر قاسم صوفی خلیلی ـ علی اصغر فیاض فاضلی .

نمایندگان مجلس شورای ملی از استان بنادر
بانهایت تاسف درگذشت شادروان **محمد اکبر** پدرگرامی همسر جناب آقای باقر بوشهری نماینده محترم مجلس‌شورای ملی را باستحضار میرسانند.
مجلس ترحیم فقید سعید روز سه‌شنبه ٦ تیر ماه‌جاری ازساعت۵تا۷ بعد ازظهر درمدرسه‌عالی سپهسالار منعقد خواهد بود.
محمد علی آموزگار ـ حبیب الله احمدی ـ دکتر سید یحیی بهبهانی ـ رسول پرویزی . مهندس عبدالحمید معینی ـ صمد مامور .

باکمال تاسف درگذشت شادروان **محمد اکبر** آجودان کشوری شاهنشاه آریامهر و رئیس تشریفات دربارشاهنشاهی پدر گرامی همکار عزیز آقای دکتر علی اکبر استاد دانشکده علوم‌اقتصادی و سیاسی دانشگاه ملی ایران را باطلاع‌میرساند مجلس یادبود آن شادروان از ساعت ۵ الی ۷ بعد از ظهرروز سه‌شنبه ٦ تیرماه ۱۳۵۱ در مدرسه عالی سپهسالار برگزار خواهد شد.
دکتر امین عالیمرد ـ دکتر افخمی ـ دکتر امینی ـ جعفر آل ابراهیم ـ دکتر بیروزبخت ـ دکتر تفضلی ـ دکتر جلالی ـ دکتر رجالی ـ منوچهر سلیمی ـ دکتر شیبانی ـ دکتر فرخ پارس ـ دکتر قرشی ـ دکتر کرمانی ـ دکترمهران دکتر ملاح ـ دکتر مدنی موسوی .

بانهایت تاسف برادر بزرگوارم شادروان آقای **محمد اکبر** را باطلاع دوستان و آشنایان و همشهریان می‌رساند.
مجلس ترحیم مردانه و زنانه از ساعت ۵ الی ۷ بعد از ظهر روز سه‌شنبه ٦ تیر ماه جاری در مدرسه عالی سپهسالار برگزار میگردد.
سناتور حسن اکبر

باکمال تاسف درگذشت شادروان **محمد اکبر** پدرگرامی همسرم بانو عزت ملک بوشهری را باطلاع بستگان، دوستان و آشنایان میرساند. مجلس ترحیم زنانه و مردانه از ساعت ۵ تا ۷ بعد از ظهر روز سه‌شنبه ششم تیرماه جاری درمسجد عالی سپهسالار برگزار خواهد شد.
باقر بوشهری

بانهایت‌تاسف درگذشت شادروان **آقای محمد اکبربزرگ** خاندان اکبر را باطلاع دوستان و آشنایان میرساند. مجلس ترحیم مردانه و زنانه از ساعت ۵ الی ۷ بعد از ظهر روز سه‌شنبه ٦ تیرماه جاری در مدرسه عالی سپهسالار برگزار میگردد.
خاندان‌اکبر ـ مهدوی ـ بوشهری ـ رحمت سمیعی ـ محمودی

باتاثرفراوان درگذشت همسر و پدر عزیزمان **آقای‌محمد اکبر** را باطلاع بستگان و دوستان و آشنایان میرساند.
مجلس ترحیم مردانه و زنانه آن شادروان از ساعت ۵ الی ۷ بعد از ظهر روز سه‌شنبه ٦ تیر ماه جاری در مدرسه عالی سپهسالار برگزار میگردد.
عزیزالسلطنه اکبر ـ عزت‌ملک بوشهری ـ زرین ملک رحمت‌سمیعی ـ اکبر ، اکبر ـ اسمعیل اکبر ـ دکتر علی ، اکبر .
آـ۲۲۰٤۲ ۱ـ۲

بمناسبت فوت‌مرحومه محترم علویه بانو عذراتاج بخش
مجلس ختمی‌روزسه‌شنبه پانزدهم جمادی‌الاولی مطابق با ٦ر٤ر۵۱ در مسجد لواسانی آخربارارچه نایب‌السلطنه خیابان ری‌از ساعت چهار و نیم تا شش و نیم‌بعد از ظهر منعقد متمنی است ازعلماء اعلام و آیات عظام و مومنین باشرکت خود روح مرحومه راشاد فرمایند . وموجب تشکر حقیر و سایر منسوبین خواهد بود .
سید محمد صادق لواسانی
آـ۷۷۳۷

باکمال تاسف درگذشت شادروان **مرتضی قلی‌فرجام** صاحبمنصب عالیرتبه بازنشسته وزارت راه و پدرآقای مهندس شاهرخ فرجام رئیس اداره راه استان مازندران راباطلاع میرساند . مجلس ختم مردانه‌وزنانه روز سه‌شنبه ششم تیرماه از ساعت ۳ تا ۵ بعدازظهر درمسجد الجواد منعقدخواهدبود.
وزیر راه
آـ۷٦۷۹

باکمال تاسف درگذشت شادروان **مرتضی قلی‌فرجام** پدر همسر آقای مهندس منوچهر ذوالفنون کارشناس دفتر فنی وزارت کشور را باطلاع میرساند .
مجلس ختم‌آن‌مرحوم روز سه‌شنبه ششم تیرماه ازساعت ۳ تا ۵ بعدازظهر درمسجد الجواد منعقد خواهد بود .
وزارت کشور
آـ۷٦۷۹

خانواده‌های : فرجام . ذوالفنون . داداشی . مهراب‌زاده. آیرملو . کشاورز . اسفرجانی .
باکمال تاسف درگذشت شادروان **مرتضی قلی‌فرجام (فرجام‌الممالک)** را باطلاع بستگان و دوستان میرسانند .
مجلس ختم مردانه و زنانه روز سه‌شنبه ششم تیرماه ازساعت ۳ تا ۵ بعدازظهر درمسجد الجواد برگزار خواهد شد .
آـ۷٦۷۹

بدینوسیله درگذشت همسروپدرعزیزمان **مرتضی قلی‌فرجام** را باطلاع بستگان و دوستان میرسانیم . مجلس ختم مردانه و زنانه ازساعت ۳ تا ۵ بعداز ظهر روز سه‌شنبه ششم‌تیرماه درمسجد الجواد برگزار است .
مریم فرجام . شاهرخ فرجام . منوچهر فرجام . گیتی فرجام . (ذوالفنون)
آـ۷٦۷۹
بعموم بازماندگان بویژه فرزندان آن مرحوم مصیبت وارده را تسلیت میگوئیم .

خانواده های : مسلمین رضوانی . رضوانی . غفاری . قاسمی . شیبانی . احمدی . رضائی . روحی . فاضلی . روحانی . رسائی.طبیب‌زاده‌علیئی . جعفری.جلینی . احراری. ضیائی . فروغی .
بانهایت تاسف درگذشت‌مرحومه مغفوره **بانومنورمسلمین رضوانی‌نراقی** را باطلاع میرساند.مجلس ختم زنانه و مردانه از ساعت ٤ تا ٦ بعدازظهر روز سه‌شنبه ششم تیرماه درخانقاه حضرت صفی‌علیشاه منعقد خواهد بود .
آـ۷٦۷۱
بعموم‌بازماندگان آنمرحومه مصیبت‌وارده را تسلیت میدهیم .

با کمال تاسف درگذشت آقای **سید مجید سمیعانی‌فرد(نادر)** را باطلاع عموم اعضاء صنف تهیه کنندگان و فروشندگان کالا کشباف و جوراب تهران میرساند . مجلس ترحیم آن مرحوم روز سه‌شنبه ٦ تیر ماه از ساعت ٦ تا ۸ بعداز ظهر در خانقاه صفی‌علیشاه منعقد است .
رئیس اتحادیه صنف کشباف و جوراب ـ عبدالله محمدیان
آـ۷٦۵۳

با نهایت تاسف درگذشت ناگهانی جوان ناکام **سیدمجید (نادر) سمیعانی‌فرد** را باطلاع دوستان و آشنایان می‌رساند.
مجلس ترحیم آن مرحوم (زنانه و مردانه) از ساعت ۱۸ تا ۲۰ روز سه‌شنبه ششم تیر ماه در خانقاه صفی‌علیشاه برگزار میگردد .
خانواده های : سمیعانی‌فرد ، صادقی قسامی ، اتکالی ، پزشک ، معمار صادقی ، مقصودی ، مستعانی ، شریف ، اشرفزاده ، صدری ، عماد ،فضیلت ، روح‌نیکان ، فروغی، حسین ابری ، عباسی ،مشایخ ، بهمن‌پور ، شیرین‌فشان .
آـ۷٦۹۵
مصیبت وارده را بعموم بازماندگان آن مرحوم تسلیت میدهیم .

باکمال تاسف فوت مرحوم **محمد حسن بدلی** را باطلاع اقوام و دوستان و آشنایان میرسانیم مجلس ترحیم مردانه از ساعت۵تا۷ بعد ازظهر روز سه‌شنبه ششم تیرماه ۱۳۵۱ در مسجد شفا واقع در خیابان پهلوی جنب اداره پست و تلگراف یوسف‌آباد منعقد و مجلس ترحیم زنانه نیز در همان ساعت در منزل شخصی آن‌مرحوم واقع در خیابان پهلوی روبروی اداره پست وتلگراف یوسف‌آباد کوچه فتحی شماره ۲۱ برگزار میگردد.
خانواده‌های بدلی . شعراوی . بانکی‌پور . صالح‌پور . اثنی عشری . حنفی . جاویدی . یحیی‌زاده . شایسته . پویا . جزایری . اخگر . شیرازیان . ملک‌پور . فتوت . ساتری . هاشمی .صادقیان. داودی . آزمین. حسن‌زاده . خالیچی . میهن‌خواه . سخائی. و خانواده‌های وابسته .
آـ۷۷۱۱
بعموم افراد خانواده‌های عزادار مصیبت وارده را تسلیت میدهیم .

بمناسبت درگذشت شادروان **سلیمان‌شائولی** برادرارجمند جناب‌آقای عمران شائولی که یکی از نیکوکاران و خیرین جامعه میباشند مجلس تذکری از ساعت ٤ ونیم تا ٦ ونیم بعدازظهر روز چهارشنبه ۷ر٤ر۵۱ درکنیسای اتفاق واقع در خیابان آناتول فرانس (شرق دانشگاه) برگزار خواهد شد.
جامعه ایرانیان یهودی این مصیبت را بکلیه بازماندگان فقید سعید ومخصوصا به برادر نیکوکار و خیراندیش آن مرحوم جناب آقای عمران شائولی صمیمانه تسلیت میگویدو بقاء عمر بازماندگان را از خدای بزرگ مسئلت دارد .
انجمن کلیمیان تهران و انجمن های وابسته
آـ۲۲۲٦٤

بمناسبت درگذشت‌شادروان **سلیمان‌شائولی** برادرارجمند جناب آقای عمران شائولی که یکی از شخصیت های خیر و نیکوکار میباشند مجلس تذکری از ساعت ٤ ونیم تا ٦ ونیم بعداز ظهر روز چهارشنبه ۷ر٤ر۵۱ درکنیسای اتفاق واقع درخیابان آناتول‌فرانس (شرق دانشگاه) برگزار خواهد شد .
این مصیبت را بکلیه بازماندگان فقید سعید و خاصه به‌برادر نیکوکار آنمرحوم‌جناب آقای عمران شائولی صمیمانه تسلیت میگوید .
لطف‌اللهی ـ نماینده مجلس شورای ملی
آـ۲۲۲٦٦

بمناسبت درگذشت‌شادروان **سلیمان‌شائولی** برادرارجمند جناب آقای عمران شائولی که یکی از شخصیت های خیر و نیکوکار میباشند مجلس تذکری از ساعت ٤ ونیم تا ٦ ونیم بعدازظهر روز چهارشنبه ۷ر٤ر۵۱ در کنیسای اتفاق واقع درخیابان آناتول فرانس (شرق دانشگاه) برگزار خواهدشد.
این مصیبت را بکلیه بازماندگان فقید سعید و خاصه به‌برادر نیکوکارآن‌مرحوم جناب آقای عمران شائولی صمیمانه تسلیت میگوید .
انجمن فرهنگی و بهداشت یهود ایران
آـ۲۲٦۸

بااندوه فراوان درگذشت مادر فداکار خود **بانواستر صوری‌شدای** فرزند مرحوم ملاالعازاروهمسر مرحوم یحیی‌بن ملاالیاهوکهن را باطلاع میرساند .
مجلس یاد بود شادروان روز سه‌شنبه ششم تیر ماه از ساعت ٤ ونیم تا ٦ ونیم بعدازظهر درکنیسای حئیم واقع در خیابان قوام‌السلطنه کوچه سیمی برگزار خواهد شد .
الیاس‌کهن . دکترآذرکهن . اسحق‌کهن . هوشنک‌کهن . جلال‌کهن . شریفه . ساراو پری کهن . خانواده‌های کهن . گیلاردی . کفائی . لاله‌زارپور . حسیدیم . نعمان . مرادی . صداقتی . پزشکی و خانواده های وابسته .
آـ۷۵۹۷

بدینوسیله فوت شادروان **منصور اعلم** را که از اخوان قدیمی سلسله صفی‌علیشاهی نعمت‌اللهی بوده‌اند باطلاع‌اخوان و برادران صفا میرساند . مجلس تذکر آنمرحوم از ساعت ٤ لغایت ٦ بعد از ظهر روز چهارشنبه هفتم تیر ماه جاری در خانقاه حضرت صفی‌علیشاه منعقد میباشد .
دفتر انجمن اخوت
آ ـ ۷۷۵۱ ۱ ـ ۲

با غمی حسرت‌آلود به سوگ پدر نازنینمان شادروان **منصور اعلم** نشسته‌ایم .
دکتر فرح اعلم . لیلا اعلم (تهرانی) مهندس محمدرضا اعلم ، دکتر منوچهر تهرانی ، دکتر ایرج تهرانی
آ ـ ۷۷۵۱ ۱ ـ ۲

خانواده های : اعلم ، مهدوی امین‌الضرب ، تهرانی ، ملکپور، جلالی، مهنا ، فرهادپور ، جلایر ، خدمتگزار، مدرس
با قلبی اندوهبار درگذشت مرحوم **منصور اعلم** را باطلاع خویشان و دوستان میرساند . مجلس ترحیم زنانه و مردانه آن فقید سعید از ساعت ٤ تا ٦ بعد از ظهر روز چهار شنبه هفتم تیر ماه ۱۳۵۱ در خانقاه صفی‌علیشاه منعقد است
آ ـ ۷۷۵۱ ۱ ـ ۲
بعموم افراد خانواده های عزادار بویژه فرزندان آن مرحوم مصیبت وارده را تسلیت میدهیم .

بانهایت تاسف درگذشت ناگهانی شادروان **آقای احمد نوابی** برادر جناب آقای مهندس محمود نوابی مدیر عامل شرکت‌سهامی خاص ریسندگی و بافندگی نوباف ایران را باستحضار میرساند مجلس ختم آن مرحوم از ساعت ۳تا۵ بعد از ظهر روز پنج شنبه ۸ تیرماه در مسجد الجواد واقع در میدان ۲۵ شهریور منعقد خواهدبود.
رئیس هیئت مدیره شرکت نوباف ایران ـ محمدمشکوة
آـ۷۷۳۳

بااندوه فراوان درگذشت ناگهانی **آقای احمد نوابی** معاون دارائی شهرستان ساوه و یگانه برادر ارجمند جناب آقای مهندس محمود نوابی مدیر عامل شرکت اسپین‌تکس را باستحضاردوستان میرساند مجلس ختم آن مرحوم از ساعت ۳تا۵ بعداز ظهر روز پنجشنبه ۸تیرماه ۱۳۵۱درمسجدالجواد واقع در میدان ۲۵شهریور برگزار میگردد.
شرکت سهامی خاص تجارتی و فنی اسپین‌تکس ـ محمدحسین خدادادفر
آـ۷۷۳۵

خانواده های : نوابی. پرویزی. نورانی. اعظمی. شفائی . محمدی. پرویز اربابی. میرطلوعی. سلجوقی. مهندس‌اربابی. دکتر مهجوری. فرهنگ. اشرفی. کامروز
بانهایت تاسف درگذشت ناگهانی شادروان **آقای احمدنوابی** را باطلاع بستگان و دوستان میرسانند مجلس ترحیم مردانه وزنانه روز پنجشنبه هشتم تیرماه۵۱ از ساعت ۳تا۵ بعداز ظهر درمسجد الجواد واقع درمیدان ۲۵ شهریور برگزار میشود.
آـ۷۷۳۵
مصیبت‌وارده را بعموم بازماندگان آنمرحوم تسلیت میدهیم

در مسجد شهیدی تبریز
بانهایت تاسف درگذشت آقای **سید رضی سیفی** سبط‌مرحوم حاج‌سیف‌العلماء خیابانی و بزرگ خاندان سیفی را در تبریزباطلاع میرساند ، مجلس ترحیم آنمرحوم از ساعت ۱٦ونیم الی ۱۹ونیم روز سه‌شنبه ٦ر٤ر۵۱ در مسجد آیت‌الله شهیدی (تبریز) برگزار خواهد شد.
خانواده‌های سیفی ، سیف ، کدیور. شاهقلی ، مهاجری . فتحی افشار . عالی . نورکامی . محمدخواه . تاری‌وردی‌زاده . عموئی . فطانت .
آـ۲۱۹۹٦
مصیبت وارده را بخاندان آنمرحوم تسلیت میدهیم

بانهایت تاسف و تاثر درگذشت والده ماجده آقای نورالدین شریف مدیر تبلیغات و روابط عمومی سازمان جلب سیاحان را دراهواز به اطلاع عموم میرساند . بنابه وصیت آن مرحومه هزینه برگزاری مجلس یادبود درتهران به‌امور خیریه اختصاص خواهد یافت .
این ضایعه را به آقای شریف و خاندان محترم ایشان تسلیت میگوئیم .
سازمان جلب سیاحان
آـ۲۲۲٦۲

بانهایت تاسف درگذشت جوان ناکام **آقای محمدابراهیم بلالی** را باطلاع دوستان و آشنایان میرسانیم .
مجلس ختم آنمرحوم از ساعت ٤ تا ٦ بعد از ظهر روز سه‌شنبه ٦ر٤ر۵۱ در مسجد حاج سید عزیزالله واقع در بازار بزرگ منعقد می‌باشد .
خانواده های : بلالی ، پاکنژاد ، ادبی ، توکلی ، خداپرست ، صادقی ، غلامی ، عربستانی ، خدائی، بوسفی، نیلی و خانواده های وابسته .
آ ـ ۷۷٤۹
بعموم بازماندگان آن مرحوم مصیبت وارده را تسلیت میدهیم .

خانواده های : صدقیانی ، مناف زاده ، منبع جود ، نقی‌زاده ، لائینی ، تاجری ، کیوان‌نیا ، حریرچیلر ، زریبه ، تجلیل، چایفروشان ، مطلب‌زاده ، صادقی ، خاشعی ، دستمالچی، صالحی ، بغدادچی ، شهلا ، شبستری ، سرهنگ قائم‌مقامی، حاج حمید خسروشاهی ، ادیبی ، جوان ، چاوشی، شرکت، امجدی .
درگذشت ناگهانی جوان ناکام **محمد صدقیانی** را درمشهد مقدس باطلاع خویشان و آشنایان میرسانند . مجلس ختم آن مرحوم روز سه‌شنبه ٦ تیرماه از ساعت ٤ تا ٦ بعد از ظهر در مسجد آذربایجانیها (بازار) منعقد و مجلس ختم‌زنانه در همانروز در منزل شخصی واقع در خیابان بوذرجمهری غربی کوی طباطبائی کوچه بهنام کاشی۱۲برگزار خواهدشد.
حاج یوسف صدقیانی ، حاج علی صدقیانی ، دکتر محمدباقر صدقیانی ، مهندس حبیب صدقیانی
آ ـ ۷۷۵۵
بعموم بازماندگان آن مرحوم مصیبت وارده را تسلیت میدهیم .

یادبود

۷ روز گذشت ، باطلاع کلیه دوستان و آشنایان‌میرساند که مراسم شب هفتم مرحوم **احمد نوابی** معاون اداره دارائی ساوه و مدیر باشگاه ورزشی نیرو در روز جمعه ۹ر٤ر۵۱ از ساعت ٤ بعد از ظهر در محل امامزاده سید ابورضا شهرستان ساوه و مدیر باشگاه ورزشی نیرو در روز جمعه ۹ر٤ر۵۱ آنمرحوم در مجلس مزبور شرکت فرمائید .
ساوه ـ فامیل نوابی
آـ ۲۱۹۹۸

مراسم شب هفت مرحوم **حاج محمد زند** روز سه‌شنبه ششم تیرماه از ساعت ۳الی۵بعداز ظهر درآرامگاه خانوادگی آنمرحوم درقم گورستان نو برگزار میشود .
وسیله حرکت از منزل آنمرحوم‌ازساعت ۹ صبح آماده‌است.
خانواده های : دبیرعلائی . ثمودی . باهری . زند . زندسلطانی . هاشمی‌نژاد . حاجیان . خداداد . آل‌احمد . رحیم‌پور . سالم .
آـ۲۲۲٤۸

بدینوسیله باطلاع دوستان میرساند مراسم چهلم‌درگذشت مرحوم **مهدی معمارزاده** روز سه‌شنبه ٦ر٤ر۵۱ از ساعت ٤ تا ۵ بعد از ظهر در سالن شماره یک بهشت زهرا برگزار میشود وسیله رفت و آمد آماده است حرکت از ساعت ۳ بعد از ظهر از خیابان بهبودی کوچه نخست ضمنا بیمین مناسبت در مهرجرد یزد محل تولد آن مرحوم در امامزاده ساعت ٤ تا ٦ این مراسم برگزار میشود.
خانواده های : ملائی ، معمارزاده ، شاه محمدی ، خلیلی ، آیت‌اللهی .
آ ـ ۷۷۵۷

روز سه‌شنبه ٦ تیر ماه مصادف با سالگرد درگذشت مرحوم **سید علیرضا کسائی** است‌بهمین‌مناسبت مجلس‌یادبودی در منزل آن شادروان واقع در امیرآبادشمالی‌خیابان‌انتصاریه پلاک ۷۹ از ساعت ۷ تا ۹ بعد از ظهر منعقد است اقوام و دوستانی که بخواهند یادی از عزیز از دست رفته ما بفرمایند مقدمشان را گرامی میداریم .
خانواده های کسائی ـ کشاورز
آـ۲۲۳٤۰

بمناسبت چهلمین روز درگذشت مادر عزیزمان شادروان **بانو عذرا میرهادی** مجلس یادبودی از ساعت٦تا۸ بعدازظهر روز سه‌شنبه ششم تیرماه درخیابان تلویزیون (گاندی) خیابان ۱۸ پلاک ۱۸ برگزار میشود .
محسن . حسین و علی میرهادی
آـ۷۷۲۱

بمناسبت چهلمین‌روز درگذشت شادروان **حبیب‌اله عسگری** مجلسی در آرامگاه حسین حسینی در قم برگزار میگردد. از دوستان‌و آشنایان تمنادارد برای شادی روح آن مرحوم ساعت یکبعداز ظهرچهارشنبه ۷ر٤ر۵۱ برای عزیمت بقم در میدان کندی حضوربهمرسانند.
خانواده عسگری سرشگی
آـ۷۷۲۷

تسلیت

کارکنان مدیریت تبلیغات وروابط عمومی سازمان جلب سیاحان
ضایعه درگذشت والده ماجده جناب آقای نورالدین شریف مدیرگرامی خود را بحضور ایشان وخانواده محترمشان تسلیت عرض میکنند.
آـ۲۲۲۷٤

جناب آقای مهندس مجتبی ملکوتی
با قلبی آکنده از تاثر ، مصیبت وارده را بشما تسلیت میگوئیم .
مهندس احمد قطبی ،مهندس ناصر معتمد
آـ۷٦۹۹

جناب آقای علمشاهی
با نهایت تاسف ، مصیبت وارده را عمیقا بشما وخانواده محترمتان تسلیت میگوئیم .
شرکت ناوا
آـ۷٦۹۹

همکار محترم جناب آقای نصراله ملکوتی
کارکنان شرکت سهامی کارخانجات ایران با کمال تاسف و تاثر مصیبت وارده را باخوان گرامی‌و سایر فامیل ملکوتی مخصوصا حضور جنابعالی صمیمانه تسلیت عرض مینمایند.
نمایندگان شرکت سهامی کارخانجات‌ایران
آـ۷۷۱۷

دوست بسیار عزیزم آقای مهندس ملکوتی
ضایعه اسفناک و جانگداز را بشما وبه تمام بستگان تسلیت میگویم.
رئیس اداره اطلاعات و روابط عمومی راه‌آهن فکور
آـ۲۲۲۷٦

جناب آقای عباس چیت‌ساز
بانهایت تاسف و اندوه مصیبت‌وارده را به جنابعالی‌وخانواده محترم تسلیت میگویم .
آـ۷۷۳۱ **ایرج کامیار**

آقای مهندس شاهرخ فرجام
کارکنان اداری و فنی اداره کل راهداری بانهایت تاسف درگذشت ابوی گرامتان مرتضی قلی فرجام صاحب‌منصب‌عالیرتبه بازنشسته وزارت راه را بشما تسلیت گفته بقاء عمر بازماندگان را از خداوند متعال مسئلت دارند .
آـ۷۷۲۵

آقای حسین جهانشاه خانی
مصیبت وارده را تسلیت میدهیم .
کارکنان طرح توسعه و عمران جنگلهای بحر خزر
آـ۷۷۳۹

جناب آقای حاج‌سیدجوادی ریاست محترم بانک سپه‌اندیمشک
بانهایت تاسف و تاثر مصیبت وارده را بجنابعالی و خاندان محترم تسلیت عرض نموده بقاء عمر و سلامت بازماندگان را از خداوند متعال مسئلت مینمائیم.
حاج موسوی ،مجاهد جهدی، حاج هرمزجانی، ذکاوت،گرامی
آـ۲۱۹۹۲

سرکار سرهنگ مهران
بااندوه فراوان مصیبت وارده را تسلیت عرض مینماید.
قم ـ دکتر رزاق‌پور
آـ۲۱۹۹۰

سرکار سرهنگ مهران
مصیبت وارده را صمیمانه تسلیت عرض نموده بقاء عمرآن جناب و بازماندگان محترم را از خداوند بزرگ خواهانم .
قم ـ احمد دانشپور
آـ۲۱۹۸۸

جناب سرهنگ مهران
مصیبت وارده را تسلیت عرض مینمایم.
قم ـ الکتروکالامهدی لاجوردی
آـ۲۱۹۸٦

جناب سرهنگ مهران
مصیبت وارده را تسلیت عرض مینمایم.
قم ـ ترانسپورت‌نو ـ نصراله لاجوردی
آـ۲۱۹۸٤

آقای دکتر هوتن داروگر
درگذشت ناگهانی پدرتان را تسلیت میگوئیم .
سروان ذوالقدر ، هنرخواه ، شاهی ،نوروزی ،نیکو ،زارع، جلیلی ، کاراپتیان ، یاسمی .
آـ۲۲۳۱٦

دوست بسیار گرام جناب آقای مهدی سعادتی
حادثه جانگدازدرگذشت ستوان یکم محمد علی سعادتی را صمیمانه تسلیت گفته بقاء شما و بازماندگان عزیز را از خداوند متعال مسئلت مینمایم.
آـ۲۲٤۰۸ **بیرجند ـ علیرضا کریم پور**

آقای عبدالحسین میرزا زاده دریانی
درگذشت مادر بزرگوارتان را به آنجناب و خانواده محترم تسلیت گفته و خود را در مصیبت وارده سهیم می دانیم .
کارکنان امور مالی و طرحهای عمرانی موسسه تحقیقات جنگلها و مراتع
آ ـ ۷۷٦۹

مجالس سخنرانی وسوگواری

بمناسبت ایام فاطمیه مجلس سوگواری تا ۱۰ شب در مجمع اخوان المسلمین واقع در عباس آباد عین‌الدوله (خیابان ایران) برقرار و از ساعت ۸ونیم بعد از ظهر واعظ محترم آقای حاج حریری مستمعین را مستفیض مینمایند .

فاطمة بضعة منی
بمناسبت ایام فاطمیه اول طبق معمول سنواتی مجلس سوگواری در منزل حضرت آیت‌الله العظمی آقای حاج سید علی‌اکبر برقعی قمی از روز جمعه یازدهم جمادی الاولی مطابق دوم تیر از ساعت ۵ تا ۷½ بعد از ظهر بمدت پنج روز منعقد است .
نشانی : خیابان شاهپور ـ برابر گذر وزیر دفتر کوی طبرستان پلاک ۲٦
سید محمدباقر برقعی (آیت‌الله زاده)
آ ـ ۲۲٤۱۰

تدریس رایگان

با استفاده از تعطیلی تابستان جلسات تدریس علوم دینی اصول عقاید ، و مسائل و احکام ، قرآن وحدیث و صرف و نحو عربی برای دانش آموزان عزیز درسه ماه تابستان در مسجد انصارالحسین (ع) طبق معمول همه ساله دائر است
شرکت در این جلسات گذشته از آشنائی با معارف دینی معلومات عمومی دانش آموزان عزیز را تقویت میکند.
برای نام نویسی میتوانید هر روز از ساعت ۷ تا ۵ر۷بعد از ظهر مراجعه بفرمائید. **سیدهاشم حمیدی**
نشانی : انتهای خیابان پنجم نیروی هوائی مسجد انصار الحسین (ع)

سپاسگزاری

تشکر و اعتذار
بدینوسیله نسبت بعنایات مبذوله از عموم ذوات معظم مخصوصا فرماندهی ستاد لشگر نورائی و سناتور معظم جناب آقای‌یارافشار که در مصیبت وارده براثر فقدان تاثرانگیز جوان ناکام سربازوظیفه **قدرت‌اله افشار** مهر با شرکت در مراسم تشییع و مجالس کتبا و تلگرافا در مقام تفقد ودلجوئی از بازماندگان برآمده‌اند سپاسگزاری نموده چنانچه براثر تالمات روحی تاخیر در عرض تشکر حضوری روی دهد امید عفو داریم.
قزوین ـ خاندان افشار
آـ۲۱۹۸۲

جناب آقای پرویز قربانیان ـ جناب آقای فریدون قربانیان
از طرف خود و کلیه دبیران و کارکنان دبیرستان دختران مرجان مصیبت وارده را تسلیت میگویم .
رئیس دبیرستان مرجان ـ مهپاره مامقانی
آـ۲۲۳۰٤

جناب آقای پرویز قربانیان ـ جناب آقای فریدون قربانیان
مصیبت وارده را صمیمانه تسلیت میگوئیم و خودرا در غم شما شریک میدانیم .
آـ۲۲۳۰٦ **شهریاری ـ حافظی**

دوستان وسروران عزیز آقایان پرویز وفریدون قربانیان
ما هم در غم شما شریکیم و برای شما صبر و بردباری‌آرزو میکنیم .
دکتر ایزدی ، تیمورتاش ، محمد صدری ، حسن صدری، عظیمی ، فرهید ، شاهرخ قریشی ، همایون .
آـ۲۲۳۰۸

دوستان گرامی آقایان پرویز وفریدون قربانیان
مصیبت وارده را تسلیت عرض نموده و بقایای عمر شما و بازماندگان را آرزو دارم .
امیر رضا فرازمند
آـ۲۲۳۳٦

جنابان آقایان مهندس محمود نوابی ، محمدی ، شفائی ونورائی
فوت نابهنگام آقای احمد نوابی معاون اداره دارائی و مدیر باشگاه ورزشی نیروی شهرستان ساوه را تسلیت میگویم .
رئیس حسابداری شهرستان ساوه ـ عباس ذاکری
آـ۲۲٤۰٤

**جنابان آقایان مهندس محمود ن

سال چهل‌وهفتم ـ شماره ۱۳۸۳۲

اطلاعات

دوشنبه ـ پنجم خردادماه ۱۳۵۱
چهاردهم جمادی‌الاول ۱۳۹۲ بیست و ششم ژوئن ۱۹۷۲

ساعات شرعی
استخراج دکتر ریاضی کرمانی
اذان صبح . . . . . ساعت ۲و۵٤ دقیقه
طلوع آفتاب . . . . . ساعت ٤و٤۹ دقیقه
ظهرشرعی . . . . . ساعت ۱۲ و ۸ دقیقه
اذان مغرب . . . . . ساعت ۷ و ٤۲ دقیقه

بمنظور رسیدگی به مالیات سال ۱۳۵۰

صدور برگ تشخیص مالیات ۲ میلیون مودی آغاز شد

★ **یك ممیز مالیاتی از کار برکنار شد**

رسیدگی به مالیات ، درآمد سال قبل مودیان ، در حوزه های مالیاتی تهران ، پیشکاریهاودارائی های مستقل‌شهرستانها آغازگردید و برای تسریع در رسیدگی بر ساعات کارکمیسیونها و حوزه‌های مالیاتی تهران افزوده شد .

علاوه بر این به ممیزین ، سر ممیزی ها ، ممیزین کل اختیارات جدیدی بمنظورحل‌وفصل‌اختلافات مالیاتی تفویض گردید و به‌موازات آن کنترل نحوه‌وصول و تشخیص مالیات‌شدت‌یافت ویک ممیزدارائی مرکز بعلت تخطی‌دروظایف محوله از کار برکنار شد .

همچنین امروز وزارت دارائی پیرامون وصول مالیات بر درآمد سال ۱۳۵۰اعلام‌داشت کلیه‌مودیان مالیاتی اعم از حقوقی یاحقیقی‌در سراسر کشورفقط تا پایان تیرماه جاری مهلت دارند تا اقدام به تسلیم اظهارنامه مالیاتی عمل‌کرد سال قبل نمایند مگر موسسات و شرکت هائیکه برای رسیدگی‌دفاتر آنان به حسابداران رسمی ارجاع شده و این امر به دارائی نیز قبلا اعلام شده باشد .

مودیان مالیاتی ضمن تسلیم‌اظهار نامه باید رقم مالیات مورد قبول خود را به دارائی پرداخت نمایند تا مشمول‌پرداخت دیر کردنشوند.

بهمین منظور به کلیه اظهار نامه های مالیاتی که در پایان مهلت تعیین شده یعنی از اول مرداد ماه آینده تسلیم میشود دیر کرد تعلق میگیرد و وزارت دارائی‌طبق قانون علاوه‌بروصول مالیات مبلغی نیز بعنوان دیر کرد از آنان دریافت خواهد کرد .

مودیان جدید

در سال جاری وزارت دارائی ۱۷۵ هزار مودی جدید دارد واین افزایش مربوط به مشاغل وحرف تازه‌ای است که طی‌یک سال اخیر بوجود آمده و پیش بینی شده تعداد مودیان مالیاتی‌درسال جاری اعم از حقوقی و یا حقیقی بیش از یک میلیون و ۹۱۰ هزار مودی خواهد بود . که از مجموع این مودیان ٤۳۰ هزار پرونده‌مالیاتی مربوط به مالیاتهای تهران‌وبقیه به شهرستانها اختصاص دارد .

از این تعداد پرونده مالیاتی امسال باید حدود ۳٦ میلیارد و ۸۰۰ میلیون ریال مالیات مستقیم وصول گردد که نسبت به وصول سال پیش ٦ میلیارد ریال افزایش دارد.

امروز آقای بهمن فرهادپور مدیر کل مالیاتهای تهران در این زمینه به خبرنگار اطلاعات گفت ، چون رسیدگی به مالیات سال ۱۳۵۰ جریان یافته دستور داده شد کلیه پرونده‌های مالیاتی مربوط به‌سال ۱۳٤۹ باید تا آخر سال جاری مورد رسیدگی قرار گیرد و برگ قطعی مالیات این عده از مودیان صادر شود.

اختیارات جدید

مدیر کل مالیاتهای تهران اضافه کرد بدنبال انحلال گروه نظارت‌و کنترل مالیاتی قسمتی از وظایف‌این گروه به ممیزین ، سرممیزی‌ها و ممیزین کل محول شد و برای حل وفصل اختلافات مالیاتی به آنان اختیارات بیشتری تفویض گردید تا در حدود وامکانات مقررات از تمرکز کارها در مرکز جلوگیری و خود راسابا‌اختیارات جدید نسبت به‌حل و فصل میزان مالیات‌مودیان اقدام نمایند و در کار کمیسیونهای رسیدگی نیز نظارت کنند.

ضیافت وزیر خارجه بافتخار سفیرمالزی

دیشب به مناسبت عزیمت آقای زین‌العابدین سفیر مالزی در دربار شاهنشاهی وبانو ضیافت شامی از طرف وزیر امور خارجه و بانو خلعتبری در کاخ وزارت‌امورخارجه ترتیب یافت که‌در آن‌وزیراطلاعات، قائم‌مقام وزیرامورخارجه و چندتن از دیپلماتهای خارجی‌و عده‌ای از روزنامه‌نگاران بابانوانشان شرکت داشتند .

درسر میز شام آقای خلعتبری بیاناتی‌درباره‌روابط‌دوستانه‌دو کشور ایراد کردند و آقای زین‌العابدین سفیر مالزی در دربارشاهنشاهی که مدت ماموریتش پایان یافته است در پاسخ سخنان وزیر امور خارجه اظهار داشت بین ایران ومالزی همیشه تفاهم ، دوستی وهمکاری وجود داشته است .سپس پیشرفت های ایران‌را تحت رهبری‌شاهنشاه ستود و اظهار امیدواری کرد که ایران ومالزی بتوانند روابط‌خودرا بیش‌از پیش توسعه بخشند .

عکس وزیر خارجه وسفیرمالزی را در ضیافت دیشب نشان میدهد.

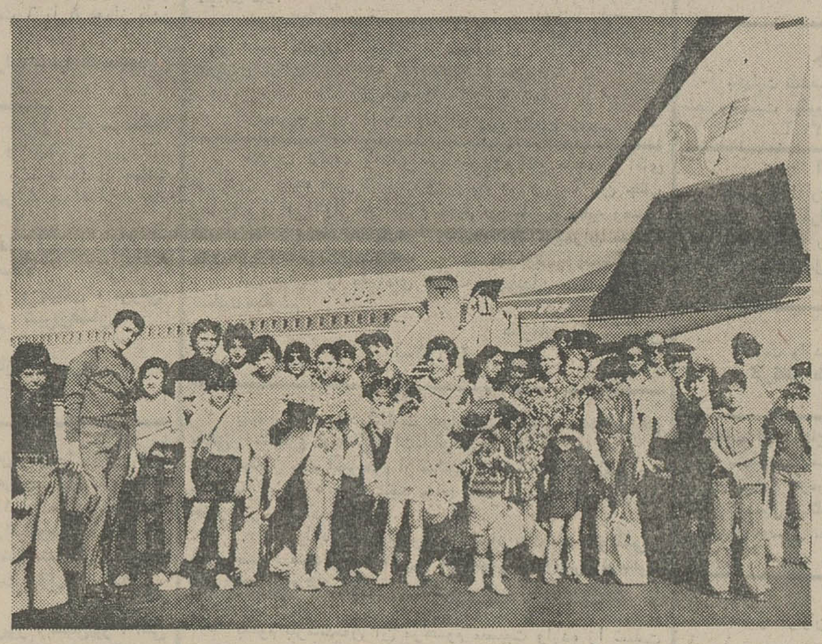

بااستفاده از تسهیلاتی که شرکت هواپیمائی ملی ایران «هما» برای پروازهای چارتر در نظر گرفته‌است، گروهی از دانش‌آموزان مدرسه رازی با یک پرواز دربست جت بوئینگ هواپیمائی ملی ایران عازم پاریس شدند. عکس دانش‌آموزان مدرسه رازی را ، لحظه‌ای قبل از پرواز ، در کنار جت مدرن بوئینگ ۷۰۷ «هما» نشان میدهد .

به‌نحوه نگهداری اتوبوسهای شرکت‌واحد اعتراض شد

★ **مهندس ارداقی با دوبار توضیح ، سعی کرد که نمایندگان را قانع کند**

شرکت واحد اتوبوسرانی‌پایتخت ٤۳ میلیون تومان وسایل یدکی میخرد تا کلیه اتوبوسهای ازکار افتاده خود را به خدمت گیرد .

دیشب انجمن شهر پایتخت بریاست دکتر حسین فرهودی تشکیل جلسه داد و چند پیشنهاد جزئی شهرداری پایتخت را به تصویب رساند .

اتوبوسهای از کار افتاده

خبرنگار ما گزارش میدهد :

بلافاصله پس از ختم جلسه‌علنی انجمن شهر تهران، مجمع‌عمومی شرکت واحد اتوبوسرانی بریاست رئیس انجمن شهر تهران و با حضور صاحبان‌سهم شرکت‌تشکیل شد و طی مذاکرات مفصلی ٤۳ میلیون تومان اعتبار برای خرید لوازم فنی و وسایل یدکی‌اتوبوس های یک طبقه و دوطبقه برای مرمت اتوبوسهای از کار افتاده شرکت به تصویب رسید .

تشنج در مجمع عمومی

گزارش خبرنگار ما حاکی‌است: هرچند جلسه انجمن شهر آرام و بی رونق بود ولی در مجمع عمومی شرکت‌واحدتشنجاتی‌بوجود آمد و در پی آن چند تن از نمایندگان انجمن‌به سیاست‌شرکت واحد اتوبوسرانی در امرنگهداری از اتوبوسها اعتراض کردند .

بطوریکه مهندس‌ارداقی مدیرعامل شرکت واحد مجبور شد دوبار بطور مشروح در باره برنامه های جدید شرکت توضیح بدهد تا نمایندگان انجمن‌شهر را قانع‌کند.

از جمله نکاتی که از طرف‌مدیر عامل شرکت واحد مطرح شد ، موضوع از کار افتادن حدود ۱۵۰۰ دستگاه اتوبوسهای یک طبقه و دو طبقه است که درحال حاضر در توقفگاه های شرکت «خوابیده» است .

اعتبار و لوازم یدکی

در مجمع عمومی شرکت واحد پس از بحث و مذاکرات مفصل سرانجام تصویب شد کهشرکت ٤۳ میلیون تومان از کارخانه های داخلی لوازم یدکی و وسایل فنی بخرد .

شرکت همچنین ملزم شد تاکلیه اتوبوسهای از کار افتاده‌راتا اول مهر ماه آینده که مدارس‌گشایش می‌یابد ، تعمیر و نوسازی کند .

انتخاب کانال دلخواه بافشار یک دکمه

بلموند

باصفحه عظیم پانوراما

وتیونر تمام اتوماتیک الکترونیک

BELMONDE electronic

هنگام مسافرت حساب پس انداز در گردش باز کنید
بهره بگیرید و با خیال راحت سفر کنید .

فروشگاه فردوسی

از کشاورزان ، باغداران و صیفی کاران اطراف تهران دعوت میکند

بمنظور تامین احتیاجات مردم و مبارزه باگران فروشی و اجرای سیاست دولت در زمینه مهار کردن قیمت ها فروشگاه فردوسی میوه و تره‌بار مورد مصرف روزانه را بدون واسطه و نقدا خریداری مینماید .

از عموم کشاورزان وباغداران وصیفی کاران حومه تهران خواهشمندیم با این برنامه همکاری نموده و همه روزه غیر از روزهای جمعه بین ساعت ۱۲ تا ۱٤ به قسمت امور بازرگانی شرکت‌سهامی فروشگاه‌فردوسی واقع در خیابان فردوسی مراجعه و جهت بررسی پیشنهادهای خود و انجام معامله با ما در تماس باشند

شرکت سهامی فروشگاه فردوسی

شرکت‌واحداتوبوسرانی تهران وحومه

با کمال خوشوقتی باطلاع همشهریان عزیز میرساند که از هفتم تیرماه جاری ۱۱ خط جدید سریع‌السیر با اتوبوسهای مخصوص در مسیر های مینی‌بوسرانی و با همان نرخ سابق مینی‌بوس‌بشرح زیر شروع بکار خواهد کرد :

خط شماره ۱ـ مسیر : از میدان شهناز ، شاهرضا ، آیزنهاور، بیات تا بیمارستان پهلوی .
خط شماره ۲ـ مسیر : از میدان شهناز ، شاهرضا ، سپاه ، تخت‌جمشید ، وصال شیرازی، شاهرضا تا میدان ۲٤ اسفند .
خط شماره ۳ـ مسیر : میدان سپه، فردوسی،زاهدی،نادرشاه، خیابان‌تلویزیون تاخیابان‌بخارست.
خط شماره ٤ـ مسیر : خیابان میرمطهری ،فرح شمالی، فرح جنوبی، روزولت، سعدی ، باب‌همایون تا میدان ارک .
خط شماره ۵ـ مسیر : سیدخندان، چهل و پنجمتری مجیدیه، تهران‌پارس تافلکه دوم (تفتی)
خط شماره ٦ـ مسیر : میدان‌شهناز، شاهرضا، سعدی، باب‌همایون، ناصرخسرو .
خط شماره ۷ـ مسیر : امیراعلم، هدایت ، فخرآور، ایران، امیرکبیر، سعدی، امیر اعلم (بطور کمربندی)
خط شماره ۸ـ مسیر : میدان وثوق،سیمتری‌وثوق (نیروی هوائی) فرح‌آباد دوشان تپه ، ژاله بمیدان بهارستان .
خط شماره ۹ـ مسیر : آخر سی‌متری نیروی هوائی، فرح‌آباد دوشان‌تپه ، ژاله، اکباتان، باب‌همایون به ناصر خسرو .
خط شماره ۱۰ـ مسیر : کوی نهم‌آبان، جاده آرامگاه، شوش، شاهپور، ورزش به‌پارک شهر
خط شماره ۱۱ـ مسیر : میدان بهارستان ،شاه‌آباد ، استانبول، نادری، شاه، نواب، ٤۵ متری تا میدان کندی .

چون در خطوط مذکور شمارش مسافرین از طریق کنتور گردان بعمل می‌آید وراننده مطابق شمارش کنتور ناچار به تحویل بلیط میباشد، لذا از کلیه مسافرین محترم خواهشمند است توجه به تهیه بلیط داشته باشند و همکاری فرمایند که بلیط تحویلی بوسیله راننده پاره شود و نصف آنراتحویل گیرند، قسمت تحویلی به مسافر باید تا مقصد نگاهداری گردد که بهنگام مراجعه بازرس ارائه‌شود تا از لحاظ کنترل اشکالی پیش نیاید .

ضمنا باستحضار میرساند که کلیه خطوط‌سریع دیگری که در آتیه نزدیکی دائر میشودمتعاقبا اعلان خواهد شد

م‌الف ٤۸٤۲
۱ـ۳ آـ۲۲۰۹۸ شرکت واحد اتوبوسرانی تهران و حومه

شهرداری پایتخت نرخ میوه و تره بار را در میدانها و مغازه‌ها اعلام میدارد .

شرح در صفحه ۱٤

آگهی قبول داوطلب به آموزشگاه بهیاری رازی

آموزشگاه بهیاری رازی وابسته بوزارت بهداری ـ اداره‌کل بهداری تهران‌با شرائط زیر عده‌ای داوطلب‌دختر و پسر می‌پذیرد :
ـ دارا بودن گواهینامه دوره اول دبیرستان
ـسن بین ۱٦ تا ۲٦
ـ ارائه برگ معافیت و یا پایان خدمت وظیفه(برای پسران)
از بین کلیه‌داوطلبان تعدادی از طریق امتحان ورودی و مصاحبه انتخاب خواهند شد . داوطلبان میتوانند برای کسب اطلاعات بیشتر و ثبت نام از اول تیر ماه تا پایان مرداد همه روزه از ساعت ۸ تا ۱۲ ظهر بادر دست داشتن چهار قطعه عکس ٤×٦ ، اصل شناسنامه و دو برگ فتو کپی آن و تائیدیه مدرک تحصیلی بدفتر آموزشگاه واقع‌در امین‌آباد شهرری مرکز پزشکی‌رازی مراجعه نمایند امتحان ورودی‌دوم شهریور ساعت‌هشت بامداد درسالن کنفرانس مرکز پزشکی رازی برگزار خواهد گردید .

هوای شکوفه نوساحلی

همیشه آفتابیست

۵کیلومتری چالوس به‌رامسر ـ تلفن رزرو ۹٦۰۵۷۳

متل میموزا

تلفن رزرو
٦٦۱۳٤۸

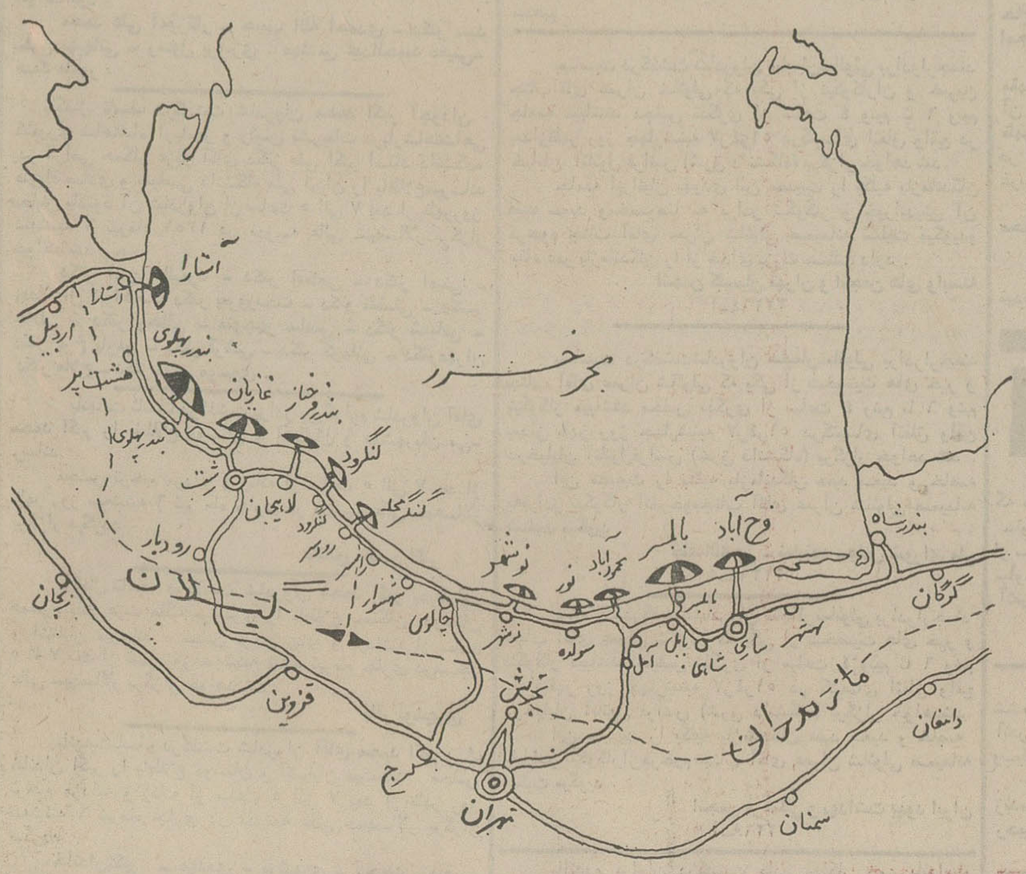

سازمان نجات غریق ایران‌به منظور رفاه و آسایش و حفظ جان مردم نقاطی از ساحل بحرخزر را برای شناوری در فصل شنای سال جاری بشرح زیر منطقه عمومی استحفاظی اعلام میدارد .

گیلان : آستارا، بندرپهلوی، غازیان ، بندر فرحزاد ، لنگرود، رودسر ، (گسگرمحله) .

مازندران :فرح‌آباد ،بابلسر، محمودآباد ، نور ،نوشهر .

۱ـ ابتدا و انتهای ساحل‌هر منطقه عمومی‌استحفاظی بانصب تابلو مشخص است .

۲ـ خارج از حدود تعیین شده ساحل منطقه استحفاظی ، ممنوع اعلام میشود .

۳ـ وقت شنا در منطقه های عمومی استحفاظی‌همه روزه از ساعت ۸ صبح الی ۷ بعدازظهر است .

٤ـ قبل از ساعت ۸ صبح و بعداز ۷ بعداز ظهر شناوری در آب ساحل‌منطقه‌های استحفاظی ممنوع میباشد .

۵ـ ناجیان‌غریق در ساحل منطقه های عمومی استحفاظی راهنماوحافظ‌جان مردم‌هستند.

٦ـ پست های پزشکی شیرو خورشید در منطقه های عمومی استحفاظی ساحلی با مامورین و وسائل کافی آماده خدمت می باشند .

۷ـ افراشتن پرچم سفید علامت آرامش دریا (آزاد)است و پرچم سیاه علامت کولاک و خطر (ممنوع) میباشد .

۸ـ بجز منطقه عمومی استحفاظی سواحل خزر ، پلاژ های اختصاصی‌وعمومی‌که‌افراد آنان برای شناوری از آب دریا استفاده مینمایند بایستی اقدام باخذ پروانه از سازمان نجات غریق نموده‌ومقررات‌آنرا رعایت نمایند .

سازمان تربیت بدنی ایران
آـ۲۲۰۵٤

در پارلمان ایران

لایحه گذرنامه در اجلاسیه آینده‌مجلسین

مورد بررسی قرار می‌گیرد

مدیرعامل شیروخورشید از نخست‌وزیر تشکر کرد

علیرضا شفائی

بررسی لایحه گذرنامه که در آخرین مراحل رسیدگی و تصویب نهائی به پیشنهاد دکترالموتی لیدر فراکسیون پارلمانی حزب اکثریت به کمیسیون برگردانده شده است مسکوت ماند تاوزارت امور خارجه پس از بررسی پیشنهاد نمایندگان اقلیت نظر تازه‌ای ارائه دهد

نمایندگان فراکسیون پارلمانی حزب اقلیت هنگام بررسی این لایحه بماده ده آنکه «برای همسران نخست وزیران ـ روسای سابق مجلسین ـ وزرای سابق وروسای‌سابق دیوان عالی کشور گذرنامه سیاسی صادر خواهدشد» معترض بودند.

ممکن است لایحه گذرنامه در اجلاسیه جدید پارلمان در کمیسیون‌خارجه مجلس مطرح ومورد بررسی قرار گیرد .

●●

لایحه جدید دولت‌راجع به‌تامین خدمات درمانی‌مستخدمین دولت که هفته گذشته بوسیله دکتر شاهقلی وزیر بهداری به مجلس تقدیم شد همچنان در دستور کار کمیسیون بهداری‌مجلس شورایملی قرار دارد و مورد بررسی است . تاکنون در دوجلسه کمیسیون بهداری که بریاست دکتر قدرت‌اله موثقی تشکیل‌گردید و هشت ساعت طول کشید این لایحه مورد بحث و بررسی‌قرار گرفت .

امروز نیز کمیسیون بهداری مجلس شورایملی درسومین جلسه خود باین لایحه رسیدگی کرد. لایحه تامین خدمات درمانی مستخدمین دولت پس از تصویب در کمیسیون بهداری مجلس‌شورایملی‌درچهار کمیسیون‌دیگر کمیسیونهای‌دارائی‌ـ برنامه ـ استخدام و کار نیز مورد بررسی قرارمی گیرد؛وپس ازتصویب ، گزارش شور اول آن‌در جلسه علنی مطرح می گردد .

در محافل پارلمانی گفته میشود که شوراول‌این لایحه هفته آینده در جلسه علنی مجلس مطرح میشود و ممکن است دولت‌از مجلس‌سنا نیزبرای‌بررسی این لایحه‌تقاضای‌تشکیل جلسه علنی‌فوق‌العاده کند .

●●

مجلس شورای ملی نیز ساعت ۹ بامداد روز یکشنبه‌آینده جلسه علنی خواهد داشت در این جلسه لایحه نحوه اجرای محکومیتهای مالی پس از تصویب بدولت ابلاغ میگردد .لایحه تامین اعتبارات مسکن و تشویق خانه برای شور اول مطرح میشود ودولایحه دیگر :لایحه پروتکل‌های مربوط به‌قراردادهای حمل کالا و مسافر وتوشه بوسیله راه آهن و همچنین لایحه تامین آموزش فرزندان کارگر پس از تصویب به مجلس‌سنا فرستاده میشود.

ممکن است در این جلسه لایحه تشکیل گارد صنعت‌نفت برای شور دوم مطرح شود و لایحه تامین خدمات درمانی مستخدمین دولت نیز مطرح ومورد بررسی قرار گیرد.

●●

دکتر حسین خطیبی نایب رئیس مجلس و مدیر عامل شیروخورشید سرخ ایران باطرح لایحه جدید مربوط به قانون ثبت‌اسناد واملاك می گوید از نخست‌وزیر «که‌درهمه موارد شیروخورشید سرخ را دراجرای وظایف سنگینی‌که بعهده‌دارد یاری و کمك نموده‌اند و هرموقع که احتیاجی پیش‌آمد از مساعدت به‌این‌جهت دریغ نکرده‌اند»تشکر کرد دکتر خطیبی آنگاه درخصوص اعتبارات جمعیت توضیح میدهد و میگوید یک قسمت از منابع قانونی و از جمله همین پنج‌هزارم اسناد رسمی‌است ویك قسمت هم کمك دولت‌به جمعیت . منابع اعتبارات‌قانونی جمعیت سالیانه روبه‌افزایش است و همین افزایش تدریجی است که به شیروخورشید سرخ امکان میدهد بتواند وظایف خود را که همه ساله روبه ازدیاد است انجام دهد . ولی کمك‌دولت به شیروخورشید سرخ سالیانه درحدود هفت میلیون و یکصد هزار تومان است که از دهسال پیش به اینطرف‌به آن چیزی اضافه نشده است. پس‌از واگذاری بیمارستان های وزارت بهداری ، دولت اعتباری بمبلغ بیست میلیون تومان برای بهبود استاندارد آن بیمارستان هادر اختیار میگذارد که صرف همان کار میشود و ارتباطی به‌بودجه جاری جمعیت و کمك‌سالیانه دولت ندارد . حالا اگر در لایحه جدید ثبت پنج‌هزارم اسناد رسمی که یکی از منابع عواید جمعیت‌است‌ورشد سالیانه‌قابل‌توجهی دارد بصورتی درآید که نتواند این توازن بودجه را نگاه دارد مشکلاتی پیش‌خواهد آورد و من یقین دارم آقای نخست‌وزیر به این مشکلات وقوف کامل دارند . مدیر عامل جمعیت شیرو خورشید آنگاه پیشنهاد حذف ماده ۱۲۳ لایحه ثبت‌اسناد را میدهد .

کارخانه‌شیرپاستوریزه‌تهران

از عموم اهالی محترم پایتخت تمنی دارد شیشه های شیر و ماست و دوغ را بلافاصله پس از مصرف باآب سرد شسته و از این طریق به بهداشت و سلامتی خود کمك فرمایند .

کارخانه شیر پاستوریزه تهران

به اطلاع عموم فروشندگان ومصرف کنندگان محصولات این کارخانه می‌رساند شیر پاکتی پاستوریزه و هموژنیزه کارخانه‌دارای تاریخ مصرف بوده وباید تا هنگام مصرف در یخچال نگهداری گردد خواهشمند است‌با رعایت دستور فوق به بهداشت‌وسلامتی خود کمك فرمائید .
آـ۲۲۱٤۲

کنفرانس‌پزشکی‌ماهیانه‌بیمارستان‌الوند

دوشنبه پنجم تیرماه ساعت ۸٫۵ بعد از ظهر
موضوع ـ تفسیر اشکال مختلف الکتروکاردیوگراف