دشت وسیع ماه زیر پای انسان قرار گرفت

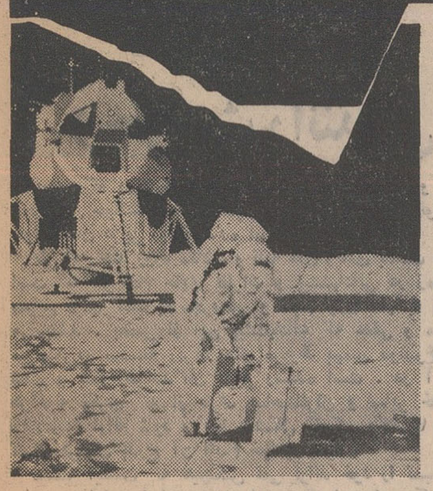

اطلاعات

چهارشنبه ۲۸ آبانماه ۱۳۴۸ ـ شماره ۱۳۰۴۸ ـ سال چهل و چهارم ـ تکشماره ۴ ریال

کمی قبل از پیاده شدن در ماه :

آلن بین مدتی کر شد و بدن کنراد بخارش افتاد

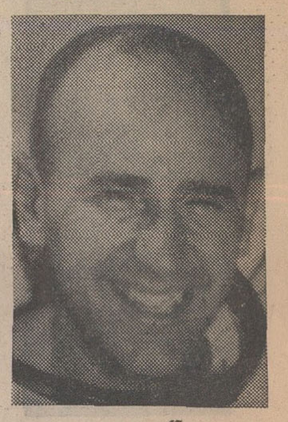

آلن بین

- کنراد بزمین گزارش داد خارش بدن دارد دیوانه‌اش می کند
- پوست بدن کنراد بکلی ملتهب شده است
- آلن بین گزارش داد که گوش و بینی‌اش پر از خون شده است
- از زمین به آلن بین دستور داده شد قرص ضد احتقان بخورد
- علیرغم بیماری فضانوردان ماموریت آنها با موفقیت انجام شد

در صفحه ۲

میهمانان شاهنشاه بشیراز رفتند

هنرمندان وزارت فرهنگ و هنر برنامه های جالبی در پیشگاه شاهنشاه و رئیس جمهوری مجارستان اجرا کردند

در صفحه آخر

پیاده روی فضانوردان در اقیانوس طوفانها

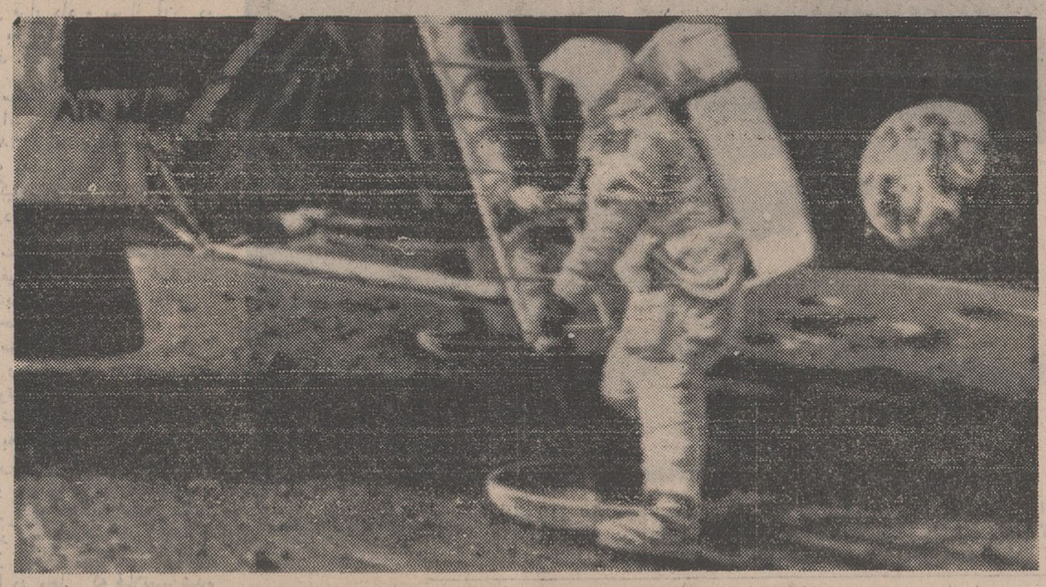

چارلز کنراد سومین انسانی است که قدم در سطح ماه میگذارد . شانزده دقیقه پس از کنراد ، آلن بین چهارمین انسان ماه‌پیما نیز قدم درخاك ماه نهاد وهمراه کنراد به‌نصب دستگاههای علمی ، نصب پرچم آمریکا وپیاده روی درسطح ماه پرداخت .

کنراد گفت : ما در ظلمات فرود آمده‌ایم

- دقت سفینه در پیدا کردن منطقه فرود فوق‌العاده زیاد بود
- فضانوردان پس از ٤ ساعت توقف در سفینه قدم درماه گذاردند

ریچارد گوردون

چارلز کنراد

نیروهای مصر ستاد عملیات و انبار سوخت اسرائیل را با موشک آتش زدند

کوماندو های مصر در صحرای سینا پیاده‌شدند شعله های آتش از انبار های سوخت اسرائیل به آسمان برخاست

وزیر جنك مصر گفت : شوروی سلاحهای مدرنی بما داده که هنوز ازآنها استفاده نکرده‌ایم

در صفحه ۳

شاهنشاه پیروزی فضانوردان را تبریک گفتند

درصفحه ٤

رصدخانه بوخوم اعلام کرد :

انفجار های خورشید جان فضانوردان را بخطر انداخت

- همزمان با پیاده شدن فضانوردان در ماه در خورشید انفجارهای تازه‌ای آغاز شد مدیر رصدخانه جدرل بنك انگلیس گفت گمان نمیکند تشعشعات خورشید خطری برای فضانوردان داشته باشد

در صفحه ۲

- فضانوردان از خاك و سنك ماه نمونه برداری کردند
- دستگاه‌های علمی در سطح ماه نصب شد
- اولین عکسهای رنگی از سطح ماه بزمین مخابره گردید
- کنراد گفت : ما اینجا دنبال یك آدم برفی میگردیم

در صفحات ۲ و ٤

رئیس هیئت بازرسان شاهنشاهی اعزامی بجنوب گفت :

آئین نامه جدیدی برای خدمت در نقاط بدآب وهوا تهیه میشود

- تیمسار سرلشکر اریا : امرور سوت کارخانجات در دل بویراحمدی شنیده میشد

امروز تیمسار سرلشکر ابراهیم آریا رئیس هیئت بازرسان شاهنشاهی اعزامی بفرمانداریکل کهکیلویه وبویراحمدی و تیمسار سرتیپ دژبان رئیس هیئت بازرسان شاهنشاهی اعزامی به جنوب در یك کنفرانس مطبوعاتی نتایج کار هیئتهای بازرسی را اعلام کردند.

تیمسار سرلشکر آریا ضمن اشاره به تعدادشکایت های اهالی فرمانداری کل کهکیلویه و بویر احمدی گفت:

بطور کلی در این بازرسی تعداد نامه های رسیده به هیئت در حدود ۸۸۰ فقره بود که تعداد ۲۶۵ فقره‌آن تقاضای تشکیل مدرسه ـ درمانگاه ـ ساختمان جاده و تامین آب و برق و بقیه مربوط به اصلاحات ارضی .منابع طبیعی ـ ژاندارمری . وزارت کشور آموزش و پرورش ـ بهداری و دادگستری و ثبت بوده است .

- اقدامات عمرانی

تیمسار سرلشکر آریا سپس به‌وضع گذشته این منطقه اشاره کرد و گفت:

در سال ٤۱ و ٤۲ که عائله جنوب قلع و قمع و خائنین بسزای اعمال خود رسیدند بلافاصله با تشکیل فرمانداری کل و استقرار ادارات در این منطقه عمران و آبادانی شروع شد .

قبل از همه چیز لازم بود که‌مرکز بویر احمد و کهکیلویه وسیله راه‌های شوسه به مراکز استانها و شهرستانهای مجاور متصل گردد . بهمین‌جهت‌راهی ازفهلیان بطول ۱۱۶ کیلومتر به‌یاسوج وسی‌سخت ساخته‌شد . این راه‌که از بهترین راههای شوسه ایران است از فهلیان تا یاسوج بطول ۸۰ کیلومتر و عرض ۸ متر و از یاسوج به سی‌سخت بطول ۳۶ کیلومتر و عرض ٦ متر از کوهستانهای سرسبز و خرم و پرپیچ و خم میگذرد و بویراحمد را به استانهای فارس و خوزستان متصل میکند .

پس از آماده شدن راههای این منطقه بلافاصله کارخانه قند یاسوج به محل حمل و سریعا نصب و امسال سومین سالی است که از این کارخانه بنفع اهالی بهره‌برداری میشود

باتوجه باینکه در گذشته صحبتی از عمران و آبادانی نبود و اهالی کمتر بفکر زراعت و حشمداری بودند جای بسی خوشوقتی است که امروز صدای سوت کارخانه قند یاسوج و ممسنی در دل کوه و دشت ها طنین انداز است . اغلب قریه ها با تراکتور و تلمبه های آب زیر کشت قرار گرفته و ازآب‌رودخانه ها با علاقه ودلبستگی کاملی استفاده میشود .

- حل مشکل

در شهرستان یاسوج مشاهده شد که ۱۵ درصد شکایات مربوط به‌اوقاف‌بوده و اهالی شکایت داشتند که اداره اوقاف‌فارس‌املاك آنان را وقف‌منظور کرده و حتی سهم مالکانه‌ازاغلب زارعین‌دریافت داشته است . بااقداماتی که‌وسیله بازرسی شاهنشاهی انجام گرفت این مشکل حل و بطور کلی از

بقیه در صفحه پانزده

کارمندانی که تغییر گروه میدهند

نباید به پایه پائین تر تنزل کنند

- کارمندان بی‌تقصیر آماده بخدمت ، باید تمام حقوق خود را در تمام‌مدت‌دریافت کند

در صفحه ۱۳

پلیس راه اعلام کرد :

اتومبیلهای سواری کرایه باید سرعت‌سنج نصب کنند

پلیس راه امروز طی اطلاعیه‌ای اعلام کرد که اتومبیلهای‌سواری کرایه باید«تاخوگراف»سرعت‌سنج نصب کنند.

- متن اطلاعیه

متن‌اطلاعیه پلیس راه باین‌شرح است.

چون‌اکثر تصادفات ناگوار در محورهاناشی ازسهل‌انگاری و عدم توجه به مقررات راهنمائی‌ورانندگی وبخصوص سرعت بیش از حدمجاز رانندگان اتومبیلهای سواری کرایه می‌باشد . لذا پلیس راه ژاندارمری کل کشور بمنظورپیشگیری ازبروز حوادث‌ناگوار وبرای حفظ ایمنی جان مسافرین‌واجرای کامل‌مقررات و کنترل ونظارت برسرعت وسائط نقلیه اعلام میدارد که کلیه‌اتومبیل های سواری کرایه باید نظیر اتوبوس های مجهز به دستگاه تاخوگراف (سرعت‌سنج)باشندو از اینروبدارندگان این نوع وسائط نقلیه که در خارج از شهر ها مبادرت به حمل مسافر می نمایند اعلام میگردد که از هم‌اکنون تا اول اسفند ماه سال جاری مبادرت به‌نصب‌دستگاه تاخوگراف نمایند زیرا مامورین پلیس راه از تاریخ تعیین شده از ادامه کار اتومبیلهای سواری کرایه که‌فاقددستگاه مزبور باشند در کلیه راهها قویاجلوگیری خواهند نمود.

مجمع عمومی سازمان زنان تشکیل شد

بعداز ظهر امروز مجمع عمومی سازمان زنان ایران باسخنان والاحضرت شاهدخت اشرف پهلوی گشایش یافت .

اجلاسیه بعد ازظهر امروزچهارمین اجلاسیه مجمع عمومی سازمان‌زنان ایران است سومین مجمع عمومی سازمان درروز ۳۱ فروردین سال جاری تشکیل شدو بهمین دلیل در اجلاسیه امروز گزارش فعالیت های‌سازمان‌زنان‌ایران ازاردیبهشت تاآبان امسال به آگاهی مجمع عمومی خواهد رسید .

نمایندگان شعب سازمان زنان در شهرستانهاو نمایندگان جمعیت های وابسته به سازمان زنان‌ایران در مجمع عمومی شرکت دارند،در این‌مجمع ٥ عضو شورای مرکزی انتخاب میشوند .

بقیه‌درصفحه‌چهارم ستون‌نهم

بنا باظهار ملوانانی که شاهد ماجرا بودند ، در بین راه بندربوشهر ـ بندر عسلویه

۱۷ نفر سرنشینان یک موتورلنج غرق شدند

- اسامی شش نفر غرق شدگان اعلام‌شدولی‌اجساد هنوز بدست نیامده است

موتور لنجی در خلیج فارس غرق شد و هفده نفر سرنشینان آن درمیان امواج ناپدید گردیدند . هویت ده‌نفر از سرنشینان مغروق این موتور لنج هنوز روشن نشده است .

حادثه هنگامی روی داد که موتور لنج شماره ۱۲ بندر بوشهر در آبهای بین بندر عسلویه و بندر بوشهر دچار کولاك و طوفان شدید دریا شد نجف ربیانی ناخدای لنج برای نجات آن از کولاك و طوفان کوشش فراوانی انجام داد لیکن کوششهای وی موثر واقع نشد و لنج با تمام سرنشینانش به قعردریا فرورفت .

این لنج که متعلق به آقای علی ربیانی بود از قطر بصوب بندربوشهر عزیمت میکرد که متاسفانه دچار این حادثه گردید . همانطور که گفته شد، هویت‌مسافرین‌لنج‌هنوز تعیین‌نگردیده لیکن نام شش نفر ملوانان آن بشرح زیر اعلام شده است .

حسن برناك ـ حسین آذری ـ اسماعیل جاشوگر ـ حسین کرمی علی لب‌شکری و محمد خدیری . این خبر را ملوانان یك موتور لنج که مدعی بودند غرق شدن موتور لنج‌را بچشم خوددیده‌اند در اختیار خبرنگار ما در بندر بوشهر گذاشتند و از طرف مقامات اداره بندر ، جریان تحت رسیدگی قرار گرفته است .

ازامشب در

۱۴ سینمای بزرك پایتخت ستاره‌فروزان

کاشیکاری تازیر سقف بهترین طریقه استفاده از کاشی است

ایرانا

شرکت ملی نفت ایران

قسمت پخش

قابل توجه مصرف کنندگان نفت گاز برای دستگاه‌های حرارت مرکزی

بدینوسیله باطلاع کلیه مصرف‌کنندگان نامبرده که مصرف آنها حداقل ۵۰۰ لیتر وحداکثر ۶۰۰۰ لیتر میباشد میرساند تا لطفا برای تامین سوخت مورد نیاز خود ازطریق تلفنهای زیر اقدام فرمایند :

۱ـ آقای حسین اعتمادی	تلفن ۵۸۲۹۶	خیابان شوش خیابان خیام نو
۲ـ آقای سید امان‌اله بشارت	تلفن ۹۵۸۸۶۱	خیابان انبارنفت چهارراه آهنچیان
۳ـ آقای فیض‌اله حسن‌پور	تلفن ۹۵۰۵۳۵	خیابان قزوین امامزاده حسن
٤ـ آقای علیرضا دبیرعلائی	تلفن ۹۵۲۹۰٤	خیابان قزوین خیابان مخصوص
٥ـ آقای حسین دیبائی	تلفن ۳۳۳۷۳۹	خیابان امیرکبیر سه‌راه امین‌حضور
٦ـ آقای پرویز فتحی	تلفن ۹۵۹۵۱۳	خیابان انبار نفت
۷ـ آقای مرادعلی کاویانی نژاد	تلفن ۳۳٦٥٦٦	خیابان اکباتان چهارراه سعدی
۸ـ آقای رسول مجیدی	تلفن ۹۵۷٦٥٥	خیابان انبارنفت
۹ـ آقای محمد دهقان نژاد	تلفن ۵۹۱٦٤۸	شهرری
۱۰ـ آقای جلیلی	تلفن ۷۵٦۳۸۸	میدان شهناز
۱۱ـ آقای احمد خلیل پور خدادادی	تلفن ۹۵۹۲۰٤	خیابان انبارنفت
۱۲ـ آقای غلامرضا اکبرزاده	تلفن ۹۵۸۵۸۳	خیابان انبارنفت
۱۳ـ آقای محمد اویسی	تلفن ۹۵۸۵٤۷	خیابان انبارنفت

بهای نفتگاز تحویلی درمحل مصرف لیتری ۲٫٤۰ ریال خواهد بود .

ازخریداران محترم تقاضا میشود قبل ازتحویل گرفتن فرآورده وپس از خاتمه آن به رقم لیتر شمار نفتکش مربوطه توجه فرمایند . خواهشمنداست‌هرگونه اشکالی دراین زمینه ویا تاخیر بیش از ٤۸ ساعت در تحویل نفتگاز را به مسئول مربوطه بوسیله تلفن‌شماره ۳۱٤۱۹۳ که همه روزه از ساعت ۸ صبح الی ۸ بعد از ظهر روزهای تعطیل وغیرتعطیل وتلفنهای شماره ۳۱۰۰۹۱ الی ۳۱۰۰۹۹ داخلی ٤۱۳ در تمام ساعات اداری (۸ صبح الی ٤ بعدازظهر) اطلاع فرمایند .

ضمنا ازکلیه مصرف‌کنندگان فوق درخواست میگردد هرچه زودتر نسبت بخرید وپر نمودن‌مخازن‌خود اقدام مقتضی معمول داشته و در دفعات بعد نیز قبل‌از آنکه موجودی مخزن نفتگاز آنان باتمام برسد(٤۸ساعت قبل) برای خرید مجدد اقدام فرمایند .

ـ۱ـ

آگهی مجدد انتخابات شورای داوری شهسوار

چون طبق اعلام دادگاه شهرستان شهسوار تعداد داوطلبان واجدشرایط عضویت‌شورای داوری بمیزان مقرر در ماده ۹قانون تشکیل‌شورای داوری بالغ‌نگردیده بنابراین طبق قسمت اخیرماده ٦ آئین‌نامه اجرائی‌قانون‌مذکور مدت نامنویسی جهت‌شرکت در انتخابات وهمچنین قبول درخواست داوطلبان عضویت شورای‌داوری زاتاریخ‌چهارشنبه دوازدهم آذرماه سال‌جاری تا پایان روز شنبه پانزدهم همان ماه بمدت٤روزتمدید می شود .

علاقمندان بشرکت در انتخابات می‌توانند جهت‌نامنویسی و دریافت کارت مخصوص شرکت در انتخابات درمدت مذکور از ساعت۸تا۱۲ واز۱٤ تا۱٦ به محل ثبت‌نام‌واقع در دفتردادگاه شهرستان شهسوار مراجعه‌نمایند.

داوطلبان عضویت شورای داوری نیز باید ظرف همان‌مدت درخواست خود راهمراه بامدارك صلاحیت بدفتردادگاه مذکور تسلیم‌دارند . پس‌ازانقضای‌مدت درخواست‌ثبت‌نام ویاقبول‌تقاضای عضویت بهیچوجه پذیرفته نخواهدشد . الف ۹٦۷

وزارت‌دادگستری

آگهی برای اطلاع عموم در اجرای قانون نوسازی و عمران شهری

باطلاع کلیه مالکین و صاحبان اعیانی و عرصه و صاحبان حقوق قانونی مربوطه واقع در منطقه ناحیه ۲ ممیزی در محدوده زیر :

شمالا ـ از ابتدای خیابان‌ویلا کوچه بیرجند و خیابان زرتشت وغرب خیابان قادسی و خیابان‌آریامهر تا خیابان امیرآباد.

شرقا ـ خیابان ویلا ازاول کوچه بیرجند تاکریمخان‌زند تاخیابان زمرد.

غربا ـ خیابان امیرآباد از تقاطع بلوار تا آریامهر .

جنوبا ـ ابتداء از خیابان آبان خیابان زمرد کوچه بوتکلات کوچه فیروزگرو قسمتی از خیابان پهلوی تا میدان ولیعهدوشمال خیابان بلوار الیزابت تاامیرآباد .

میرساند که ممیزی منطقه‌مزبور پایان یافته است . از مشمولین این قانون دعوت میشود با مراجعه بناحیه ۲ شهرداری تهران واقع در بلوار الیزابت نبش صبا از نتیجه ممیزی املاك خود که در تابلو اعلانات الصاق گردیده است اطلاع حاصل فرمایند . در صورتیکه مودیان به نتیجه ممیزی اعتراض‌قانونی داشته باشند میتوانند با توجه به تبصره ۲ماده ۸ قانون نوسازی‌و عمران شهری عوارض مورد قبول خود را بحساب شماره ۱۵۰۰۰ که توسط بانك مرکزی در تمام شعب بانك ملی در تهران مفتوح گردیده است پرداخت و رسید آنرا بضمیمه نامه‌ای متضمن مواد اعتراض با ذکر دلیل واستناد بمدارك که پیوست اعتراض نامه خواهند نمود بسازمان ممیزی ودرآمد نوسازی شهرداری پایتخت واقع درخیابان روزولت میدان ۲۵ شهریور خیابان‌نمونه کاشی ۷۷ تسلیم دارند . در صورتیکه مودیان عوارض ملك‌خود را قبل از پایان مدت مقرر در قانون نوسازی و عمران شهری پرداخت نمایند باتوجه بتبصره یك ماده ۱۰ قانون نوسازی و عمران شهری ده درصد عوارض آنسال بعنوان جایزه بنفع آنها منظور و از حساب کسر خواهد شد .

مدیر کل سازمان ممیزی ودرآمد نوسازی حسن اسکندری

آ ـ ۵۷۰۳۰ ۱ـ۳

سرمقاله

درباره سوانح و حوادث رانندگی

بحثی که روزنامه اطلاعات درباره مسئله سوانح و کمك به مجروحین حوادث رانندگی دنبال می کند با علاقه و توجه خاص خوانندگان عزیز روبرو شده است .

طی این چند روزه مقالات و نامه های زیادی بدست ما رسیده است که هرکدام حاوی نظرات و پیشنهاداتی در زمینه اقدام سریع برای کمك به مجروحین و اعزام فوری آنها به بیمارستان می باشد . بعضی از این پیشنهادات که عملی و مفید بنظر میرسید در سلسله رپرتاژ های مربوط بهمین موضوع منعکس شده و بنظر خوانندگان عزیز رسیده است . در آینده نیز هرگونه نظری که از طرف صاحبنظران و سایر خوانندگان «اطلاعات» ارائه شود و بحل مشکل کمکی بکند با امتنان و تشکر فراوان بدرج آن اقدام خواهیم کرد .

مسئله اینست که هیچکس نمی تواند خود را نسبت بچنین مباحثی بی‌تفاوت نشان دهد . ما صمیمانه امیدواریم که اینگونه حوادث دردناك برای هیچ فرد و هیچ خانواده‌ای پیش نیایدولی این نکته را نمی توان از نظر دور داشت که هرچه بیشتر بشر در زندگی ماشینی و صنعتی غرق می شود بهمان نسبت که زندگی مرفه‌تری پیدا می کند خطرات و مشکلاتی نیز درزندگی او راه می یابد . وقتی انسان لذت رفت‌وآمد سریع و استفاده‌از وسایل جدید رانندگی را پذیرفت لامحاله باید خطرات ناشی از این وسایل را نیز قبول کند . نهایت بشریك امکاناتی دراختیار دارد برای پیشگیری از حوادث که بیشتر بخود شخص مربوط می شود و یك موجباتی برای کاستن از صدمات و خطرات بعداز حادثه که جنبه عمومی و همگانی آن بیشتر است تا جنبه فردی.

بعد هم ، حادثه نه خبر میدهد و نه معلوم میکند که کجا قرار است واقع شود . پس همه ما ، حتی وقتی در چهار دیواری خانه‌مان نشسته‌ایم ، در معرض حادثه قرار داریم . حالا این حادثه ، حادثه رانندگی نباشد . حادثه حریق یا آوار ممکن است باشد ، مورد دیگرش را هم دیده‌ایم که اتوبوس یااتومبیلی دیوار خانه را سوراخ کرده و سر از اطاق خواب یا اطاق‌نشیمن مردم درآورده و چند نفری را لت‌وپار ساخته است !

اینست که مسئله پیشگیری از حوادث و موضوع امداد و درمان در صورت وقوع حادثه یك مسئله همگانی و محل توجه و علاقه همگان است . نه آن کسی که قبلا دچار حادثه شده است در مقابل تکرار حادثه مصونیت دارد نه آنکه از گزند حادثه رهیده و سخت مراقب خویشتن است می تواند اطمینان کند که حادثه بسراغ او نخواهد رفت .

در مسئله سوانح رانندگی که این چند روزه مورد بحث «اطلاعات» قرار گرفته ، چند نکته اساسی مطرح است . مثل رسانیدن مجروح به بیمارستان ، قبول مسئولیت از طرف کسانی که از محل حادثه عبور می کنند ، قبول مجروحین از طرف بیمارستان ها بهر کیفیت و اقدام فوری در معالجه ایشان ، فراهم ساختن گروه های نجات و امداد و پست های مخصوص از طرف پلیس و دستگاه های مسئول بطوری که جریان حادثه بسرعت منعکس شود و مقامات‌مربوط سریعابرای‌نجات‌مجروحین و انتقال ایشان به بیمارستان اقدام کنند .

هرکدام از این نکات جداگانه مورد بحث قرار گرفت و خوشبختانه نتایج مفید و مثبتی هم در بعضی زمینه ها بار آمد، کما آنکه از طرف بیمه تضمین هائی برای قبول مخارج معالجه مجروحین داده‌شد ودرموردديگر مقامات مربوط اعلام کردند مسئولیتی متوجه کسانی که مجروحین را به بیمارستان منتقل می کنند نخواهد بود .

نکته‌ای که از نظر دور مانده بود ویك پزشك طی نامه‌ای بما تذکر داده ، تجهیز آمبولانس های مخصوص حمل مجروحین است بوسائل امدادی و درمانی .

از قرار معلوم این موضوع سال گذشته نیز در کنگره‌پزشکی وامسر عنوان شده بود که برای کمك به مجروحین حوادث رانندگی لازم است آمبولانسی که برای‌انتقال مجروح به‌بیمارستان اعزام می شود بوسایل لازم برای کمك های مقدماتی مجهز و یك پزشك یا حداقل یك پزشکیار همراه آن باشد . زیراتجربه شده است که جراحات وارده اکثرا در طول راه و بواسطه تاخیر در رسانیدن مجروح به بیمارستان منجر بمرگ می شود . یعنی اگر قدری زود تر جلوی خونریزی گرفته شود یاعدم‌اللزوم خون به بدن مجروح برسانند و سایر معالجات مقدماتی راانجام دهند ، رقم تلفات بطور فاحشی تقلیل پیدا خواهد کرد .

بعد مسافت ، ازدحام خیابان ها ، آماده نبودن بیمارستان‌ها و بسی عوامل دیگر از علل اصلی این تاخیر است که چون برای همه این عوامل نمی توان فکر فوری و اساسی کرد از طریق یك اقدام ساده و موثر می توان به نتیجه مساوی رسید و آن اقدام عبارتست از تجهیز آمبولانس های مخصوص و آماده نگهداشتن آنها که بلافاصله بعد از اعلام وقوع حادثه در معیت طبیب بمحل حادثه اعزام شوند و از همان‌نخستین لحظات‌اقدامات لازم برای معاینه و معالجه مجروحین معمول گردد .

آگهی مناقصه

هواپیمائی کل کشوری تعدادسی (۳۰)دستگاه ماشین تحریر لاتین ۲۴سانتی ازنوع‌اپتیماموردد احتیاج خود را تحویل انبارکل هواپیمائی کشوری برطبق‌شرایط‌مربوطه از طریق مناقصه خریداری مینماید.

داوطلبان شرکت در مناقصه می‌توانند همه‌روزه در وقت‌اداری بدفتر ذیحسابی سازمان برنامه در هواپیمائی کل کشوری واقع درفرودگاه مهرآباد اداراستاندارد پرواز جنب ساختمان حجاج مراجعه وبرگ شرایط مناقصه‌رادریافت‌وپیشنهادات‌خود را تاساعت ۹صبح روزشنبه مورخ‌پانزدهم آذرماه ۴۸ بدفترذیحسابی سازمان برنامه‌تسلیم ورسیددریافت‌دارند.

هواپیمائی کل کشوری در رد یاقبول یك یاکلیه پیشنهادات آزاداست.

هزینه‌درج آگهی درجرایدبه‌عهده برنده مناقصه خواهدبود.

م‌الف ۸۹۹۷

هواپیمائی کل کشوری

کلاسهای شبانه رضی باهمکاری دبیران ورزیده
تشکیل‌شد سه‌راه امین‌حضور تلفن ۳۵۲۷۵۷

انفجارهای تازه درخورشید

هوستون ـ آژانس فضائی امریکا اعلام کرد که یك «اشتعال متوسط» روی سطح خورشید کشف کرده‌است،اما گمان نمی رود تشعشع این اشتعال خطری برای آپولو۱۲ داشته باشد .

تشعشع این‌اشتعال دراطراف خورشید محسوس خواهد بود وحتماتوسط‌دستگاههای‌موجود در آپولو ـ۱۲نیز ضبط‌خواهد گردید . برج کنترل‌هوستون این اشعه را دنبال کرده‌باین نتیجه رسید که ذرات آن برای‌آپولو-۱۲ خطری‌ندارند.

کارشناسان گوناگونی‌که تحولات خورشید را در نقاط مختلف بررسی می کنند نیز گفتند که اشتعال خورشید اثری بر فضانوردان ندارد. یك کارشناس گفت:وقتی فضانوردان روی ماه هستند، خود کره ماه مانند یك سپر بطور نسبی آنانرا از ذرات تشعشع اشتعال خورشید محافظت خواهد کرد .

رصدخانه جدرل‌بنك انگلیس گزارش داد که‌ازیونان گزارش‌رسیده که لکه های روشن‌جدیدی در روی‌خورشید دیده شده‌است . به‌احتمال این‌همان «اشتعال متوسط»است که‌توسط منابع آمریکائی گزارش‌داده شده‌است.

ازپروفسور اسمیت‌یکی از مدیران رصدخانه‌سوال شد : آیااین لکه هاخطری برای فضانوردان آپولو- ۱۳ دارد ؟

وی‌جواب‌داد : گمان نمیکنم زیرا آنها کاملا‌محافظت شده‌اند ،اما در داخل‌سفینه حفاظت‌آنها در برابر تشعشعات خورشیدی بیش از خارج‌است.

پروفسور «هاینر کامیشکی» رئیس رصدخانه بوخوم‌اعلام داشت فعالیت‌های آتش فشانی که درکره خورشید صورت می‌گیرد ممکن است جان فضانوردان آمریکائی را بخطر بیاندازد وی گفت در نتیجه انفجارهائی که در خورشید صورت گرفته‌است میزان اشعه آیکس بشدت افزایش‌یافته واگر این وضع هنگام پیاده‌شدن سفینه لدرکره ماه نیز ادامه پیدا کند ممکن است جان سرنشینان آن بخطر بیافتد .

فضانوردان در اقیانوس طوفانها فرود آمدند

هوستون ـ خبرگزاریها ـ سرنشینان آپولو ۱۲، امروز حساسترین قسمت ماموریت خود را که پیاده شدن در اقیانوس توفانها است‌انجام‌دادند. سه مسافر قطار فضائی پس از آنکه دیروز در مدار قرارگرفتند کلیه دستگاه های سفینه آپولو «کابین‌لم» را بدقت آزمایش کردند .

دراین‌هنگام‌سفینه‌دریك‌مدار دائره‌ای‌شکل‌بدورکره ماه‌که میرفت برای دومین‌بار زیرپای انسانها‌قرار گیرددرگردش بود .دراین‌مدت روحیه‌سه‌فضانورد عالی بود.آنها دیشب باردیگریك‌برنامه‌تلویزیونی رنگی اجرا کرده وقسمت‌های مختلف کره ماه‌را روی‌صفحات‌کوچك تلویزیونهای ۵۲ کشورمنعکس کردند و در هر قسمت توضیحات لازم دادند.

دیدار سرنشینان آپولوی ۱۲ از سفینه سرویور۳درماه

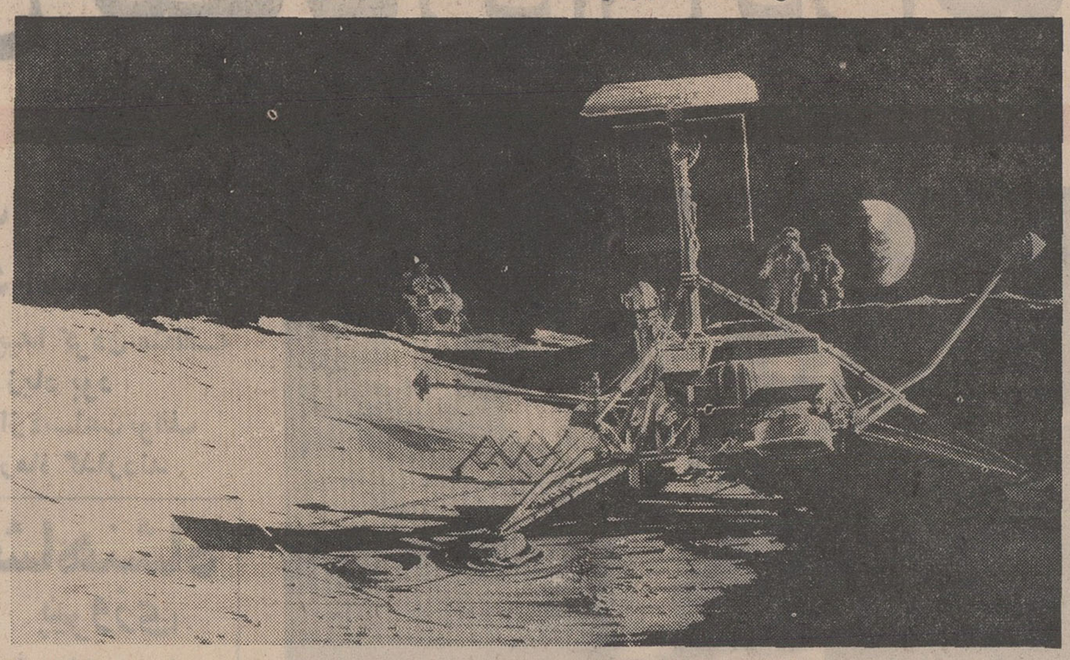

در این عکس که زاده تخیل نقاش می باشد چارلز کنراد، آلن بین سرنشینان سفینه آپولوی ۱۲را هنگام نزدیك شدن به گودالی که سفینه سرویور ۳آمریکا درآوریل ۱۹۶۷ در اقیانوس طوفانها فرودآمد ملاحظه می‌کنید.مردان کره زمین امیدوارند پس از فرود در ماه بتوانند قطعاتی از سفینه‌مزبور از جمله دوربین عکاسی آن‌را جداکرده باخود به زمین‌آورند.

نیمه شب دیشب قطار فضائی سفینه لم موشکهای محرك خودرا روشن کرد وباین‌ترتیب کابین ماه نشین ازسفینه مادر جداشدودراین هنگام دوسفینه برای مدت کوتاهی در فاصله‌چندمتری درکناریکدیگر به گردش درآمدند .وگوردون از دریچه سفینه خود بدقت پایه‌های فلزی ووضع ظاهری لم را مورد بررسی قرار داد و پس‌از آن دو سفینه به آرامی از یکدیگرفاصله گرفتند .

در ساعت چهارو پانزده دقیقه بامداد امروز موشکهای «لم» برای مدت ۲۸ ثانیه روشن شدو کابین در یك مدار بیضی شکل درارتفاع ۱۱۱ کیلومتری به دور ماه شروع به گردش درآمد .

در ساعت ده و ۱۲ دقیقه‌هنگامی که سفینه درمدار بیضی شکل در حرکت‌بودسرنشینان آن به‌آخرین مانور حساس دست زده و موتور مخصوص پائین آمدن رابمدت۳ر۷ دقیقه روشن کردند .باروشن‌شدن این موتور سفینه ماه نشین‌از مدار کنده شد بایك زاویه پانزده درجه نسبت به افق به آرامی بسطح کره ماه سرازیر شد . در ساعت ده و بیست‌و چهار دقیقه برای دومین‌بار پس از چهار ماه یك ماشین‌ساخت بشر درکره ماه‌فرودآمد وبلافاصله پس از آنکه سفینه در اقیانوس طوفانها در محلی که قبلاتعیین‌شده بود نشست کنراد و بین بیازرسی دستگاههای سفینه آغاز کردندواین کار چهار ساعت وقت‌فضانوردان را گرفت .

خزیدن فضانوردان

درحدود نیمه شب دیشب (بوقت‌تهران)دوتن فضانوردان آپولو ـ۱۲ کنراد وبین از سفینه فرماندهی به داخل سفینه ماه‌نشین خزیدند ،تا برای جدا شدن سفینه ماه‌نشین و فرود آوردن آن‌روی سطح ماه آماده شوند .

مقدمات این خزیدن در حدودشش ساعت طول کشید و پس از آنکه دو فضانورد وارد سفینه ماه‌نشین شدند کنراد به کنترل دستگاه ها پرداخت و بزمین گزارش داد : همه دستگاه ها خوب کار میکنند و ما آماده رفتن هستیم .

دراین مدت گوردون در سفینه مادر مشغول کارخود بود . از سه‌ربع پس از نیمه شب ،خطرناك‌ترین ۴۰ساعت درپرواز ۱۰روزه فضانوردان آغاز شد .

صبح امروز بوقت تهران کنراد گزارش‌داد که‌دستگاه جدا شدن دو سفینه را از یکدیگر بکار انداخته و دو سفینه‌ازیکدیگر جداشده‌اند. و گوردون در سفینه یانکی کلیپر بانتظار مانده است ، تا دومین دسته مسافران ماه را پس از بازگشت پذیرائی نماید .

صبح امروز پس از جدا شدن کنراد و آلن‌بین نوك دماغه‌سفینه را متوجه ماه کردند و بسوی ماه روانه شدند .

این دماغه به سفینه یانکی ـ کلیپر متصل‌بود و برای این‌مانور، دومه‌نورد ۳۶۰ درجه سفینه را بدور خود گردش دادند .

آخرین خبر صبح امروز قبل‌از فرود سفینه ماه‌نشین حاکی بود که سفینه بسوی ساحل شرقی دشت وسیعی که‌اقیانوس طوفانها نا م‌دارد روان شده وسپس سفینه ماه‌نشین در ۳۴۰ متری سفینه سورویور ـ ۳ که دو سال پیش به ماه پرتاب شد فرود آمد . پس ازفرود آمدن که در حدود ساعت ۱۰ و نیم صبح بوقت‌تهران انجام شد فضانوردان در سفینه خواهند ماند و در ساعت دو بعد از ظهر بوقت تهران ،سومین و چهارمین انسان از کره زمین بروی ماه قدم میگذارند . دور از چشم مه‌نوردان ، گوردون بتنهائی در سفینه مادر نشسته است ومنتظر بازگشت آنهاست .

از ساعت ۷ و ۴۶ دقیقه بوقت تهران که دو سفینه از هم جدا شده‌اند تا ساعت ۱۰و نیم که‌روی ماه نشستند ،سفینه مه‌نشین راه بین سفینه مادروسطح ماه را بپیمود و ۱۵ کیلو متر مانده به سطح ماه جای‌مناسب را برای فرود آمدن جستجو نمود و سرانجام باموفقیت فرود آمد .

چند ساعت قبل از پیاده شدن درماه

گوش آلن بین کر شدو بدن کنراد بخارش شدید افتاد

هوستون ـ آلن بین فضانورد آمریکائی که همراه کنراد فرمانده سفینه ، در آپولو ـ۱۲ بدور ماه میگردد امروز صبح سه ساعت زودتر از خواب بیدار شد و گفت گوش و بینی من پرخون و محتقن شده است ولی‌گمان نمیکند سرما خورده باشد .

وی گفت : گوش من گاهی خوب میشود و گاهی بکلی کر میشود . من چندساعت پیش داروی ضداحتقان خوردم باین امید که گوشم در موقع جداکردن سفینه و فرود در ماه خوب بشنود . امااین قرص‌ها اثر چندانی نکرده است . امیدوارم بعدا این قرصها اثر بکنند .

به آلن‌بین گفته شد هر ۸ساعت‌یك قرص بخورد تا موقعی که در روی ماه پیاده میشود .

آلن‌بین همچنین گفت بنظر او سیستم واکنشی کنترلی سفینه شدیدتر از میزان لازم‌کار کردو نمیداند که آیا سوخت کافی درآن باقی مانده یانه .

از زمین به آلن بین اطمینان داده شدکه این‌سیستم درست کار میکند .

فضانوردان آمریکائی که دیروز صبح (بوقت تهران) در مدار ماه قرار گرفتند تاکنون با مشکل مهمی ،جز واکنش های شخصی خود مواجه نشده‌اند .

امروز صبح کنراد فرمانده سفینه آپولو ـ۱۲بصدای شیپور مانندی از خواب بیدارشد وفوری فریاد کشید : صبح بخیر آقایان ـ امروز روز بزرگی است ـ به عرشه بروید . اشاره او به روز بزرك‌دومین فرود یك سفینه آمریکائی در ماه بود . سه‌فضانورد مدت ۸ر۵ ساعت خوابیده بودند .

کنراد به برج کنترل زمین گفت : الکترود های طبی که به بدن او وصل شده‌اند ، واکنش آلرژی و حساسیت در پوست اوبوجودآورده وتن اورا بحدی بخارش انداخته‌اند که دارد دیوانه‌اش میکند . وی گفت : من قبل از این هرگز خارش وآلرژی نداشته‌ام . اما گمان میکنم در نوارچسب الکترود های‌طبی چیزی است که بدنم به آن حساس است . بالاخره من ناچار شده‌ام‌الکترود بالائی را از تن خود جداکنم . زیرا الکترود پوست من بکلی ملتهب شده بود .

وی گفت : من دلم میخواهد که موقع راه‌رفتن روی ماه ازشر این الکترودها خلاص شده باشم . تابحال هرچه قرص ضد حساسیت خورده‌ام ، درکاستن خارش اثری نداشته است .

بامداد امروز برج کنترل زمین خبرداد که علیرغم بیماری گوش و بینی آلن‌بین و بیماری پوستی کنراد ، هردو فضانورد در وضع خوبی هستند و برای کار بزرگی که در پیش دارند آمادگی کامل دارند .

در ضمن از نیمه شب دیشب کنراد و آلن‌بین از سفینه مادر (یانکی کلیپر) به سفینه ماه‌نشین رفتند و صبح امروز دو سفینه از هم جدا شدند .

بین دو سفینه مکالمات زیر صورت گرفت :

کنراد ـ گوردون الان توچه میکنی ؟

گوردون ـ هیچ‌چیز ، کاری نمیکنم .

کنراد ـ صدای چیزی از سفینه تو بگوشم رسید.

گوردون ـ من به گناهان بسیاری متهم شده‌ام ، اینهم یکی از آنهاست . درحالیکه من مشغول‌فکر کردن بکار خود هستم و کاری نمیکنم .

کنراد فرمانده آپولو ـ۱۲ بزمین خبر داد که در سفینه مراسم دمکراتیك دنبال‌میشود ، اما گاهگاه ممکن است من از درجه‌نیروی دریائی خودبرای فرماندهی‌استفاده کنم .

هرسه نفر فضانورد کاپیتن نیروی دریائی هستند ، اماکنراد از دونفر دیگر یکسال سابقه‌دارتر است .

سالگرد کودتای ضد بعثی در عراق

بغداد ـ خبرگزاری فرانسه ـ دیروز بمناسبت سالگرد کودتای ۱۸ نوامبر ۱۹۶۳ که حزب بعث را در عراق از قدرت برکنار کرد مراسمی در بغداد انجام شد .

در آن موقع ژنرال عبدالسلام عارف با یك کودتای نظامی ژنرال احمد حسن‌البکر رئیس جمهوری فعلی و طرفدارانش ازدولت برکنار شدند و باین ترتیب رژیم بعث که از ۸ فوریه همان سال در عراق‌روی کار آمده بود سرنگون گردید .

یعنی های عراق پس از ۵سال دوباره در ۱۷ ژوئه ۱۹۶۸ قدرت‌را در دست گرفتند .

یعنی های عراق عقیده دارندکه برکنار شدن آنها از قدرت یکی از علل شکست اعراب درژوئن‌سال ۱۹۶۷ است .

ژنرال احمد حسن‌البکر ضمن نطقی که بهمین مناسبت از رادیو بغداد ایراد کرد گفت که حزب بعث از حوادث گذشته درس‌عبرت گرفته و دستگاه حزب را برای انجام وظایف خود آماده میکند .

جنگ در کانال سوئز و تیراندازی های پراکنده سربازان مصری واسرائیلی بسوی یکدیگر ادامه دارد وهرروز شدت بیشتری‌میگیرد این عکس که از ساحل کانال سوئز از داخل سنگر هنگام نبرد گرفته شده سربازان اسرائیلی را نشان می دهد که برای آنکه‌هدف گلوله سربازان‌مصری قرار نگیرند بدن های خود را خم کرده‌اند و در داخل سنگر جابجا میشوند. عکس رادیوئی اطلاعات

بهبودی در روابط امریکا و چین

واشنگتن ـ یونایتد پرس ـ ویلیام راجرز وزیر امور خارجه آمریکا گفت که آمریکا در مشاجره مرزی چین کمونیست و شوروی مداخله ای نمیکند ، زیرا مایل است خود را با هر دو دولت فوق اصلاح نماید .

وی در یك مصاحبه تلویزیونی در باره اثر این اختلافات روی آمریکا گفت : در مقیاس کوتاه مدت ممکن است‌بهره‌برداری از اختلافات‌دیگران مفید باشد ، اما عملا دولت نیکسون مایل است با هر دو دولت فوق روابط بهتری داشته باشد . درست است که هر یك از دو دولت شوروی و چین تصور میکنند دوستی ما با دولت دیگر توطئه‌ای برضد اوست ، اما ما این سیاست را تعقیب خواهیم کرد.

وی گفت : چین کمونیست‌تاکنون قرینه‌ای نشان نداده‌است که مایل و آماده به بهبود روابط با آمریکا باشد، با این همه در عرض سال گذشته که من از هنك‌کنك دیدن کردم مطبوعات و رادیو های‌چین بمن حمله نکردند و کارشناسان سیاسی این را علامت‌خوبی برای روابط آینده چین و آمریکا تلقی کردند .

وی اظهار امیدواری کرد که مذاکرات مستقیم چین و آمریکا ، احتمالا در یك کشور اروپائی ، آغاز گردد .

وی با اشاره به رفع محدودیت‌سفر اتباع آمریکا به چین کمونیست که توسط پرزیدنت نیکسون اجرا شده ، گفت : ما در نظر داریم اقدامات مشابهی در آینده انجام دهیم .

در یك جلسه کمیته سنا نیز راجرز در مورد ویتنام گفت : تماسهای سیاسی متعددی با ویتنام شمالی حاصل شده که‌بعضی‌از آنها پس از مرك هوشی‌مین بوده است . اما از این تماسها موفقیتی برای حل و فصل جنك ویتنام بدست نیامده و ما دورنمای فوری پیشرفت در این مذاکرات را مشاهده نمی‌کنیم.

چند سناتور که از مخالفان سیاست نیکسون در ویتنام هستند از راجرز پرسیدند : این تماسها چه بوده است که مردم آمریکا از آن آگاهی‌ندارند؟

راجرز جواب داد : دولت نیکسون تعهدکرده‌است که نیرو های آمریکائی را از ویتنام بیرون ببرد و مذاکرات ما در این جهت بوده است .

سناتور فولبرایت پرسید : آیا گمان میکنید که پس از نطق سوم نوامبر نیکسون نیز تماس هائی محرمانه با ویتنام شمالی گرفته شده و به شکست انجامیده است . راجرز این نظر را تایید نکرد .

یك سخنگوی ویت‌کنك در پاریس راجع به گزارش های واشنگتن دایر برتماس ومذاکرات محرمانه درباره ویتنام گفت : تا آنجا که قضیه بما مربوط است درحال حاضرمذاکرات محرمانه‌ای وجود ندارد .

اشاره وی به‌گفته سناتورآلبرت گور امریکائی بود که از راجرز نقل قول کرده بود .

جرج‌دالاس فرماندار نژادپرست آلاباما ، که کاندیدای حزب‌سوم برای ریاست‌جمهوری‌بود وشکست خورد گفت مایل‌است هرآمریکائی را که در آرزوی پیروزی‌ویت کنك است زندانی کند .

وی گفت : درست است که افراد حق دارندنظر خود را آزادانه در مورد جنك بیان کنند ، اما برافراشتن‌پرچم ویت کنك وآرزوی پیروزی‌آن خیانت به آمریکاست.

سناتور گورل ، تنها سناتور جمهوریخواه که‌فعالانه در تظاهرات ضد جنك ویت‌نام شرکت کرده بود گفت : اگر دولت نیکسون تابهار سال‌آینده اقدامات اساسی و چشم‌گیری برای صلح ویت‌نام نکند ، در آمریکا اغتشاشات عظیم بوقوع خواهد پیوست .

بیماریهای اعصاب

جلد دوم ـ چاپ چهارم
تالیف :

دکتر ابراهیم چهرازی

منتشر گردید

تالار رودکی

برنامه آذرماه ۱۳۴۸

شنبه ۱ آذر — ایرای توسکا ـ ازپوچینی بوسیله‌ی گروه اپرای تهران
چهارشنبه ۵ آذر
پنجشنبه ۶ آذر — ـ رقصهای بومی ایران : ترکمنی ـ کردی ـ بوسیله‌ی سازمان ملی فولکلوز
ـ ترانه‌های بومی ـ بوسیله‌ی سازمان‌کرتهران
ـ کنسرت موسیقی‌ایرانی ـ بوسیله ارکستر موسیقی‌ایرانی تالار رودکی

شنبه ۸ آذر
یکشنبه ۱۶ آذر — اپرای توسکا ـ ازپوچینی بوسیله‌ی‌گروه اپرای تهران
ـ اپرای سروا پادرونا ـ از : پرگولزی ـ بوسیله‌ی گروه اپرای تهران

چهارشنبه ۱۹ آذر — ـ اپرای کاوالریا روستیکانا ـ از: ماسکانی ـ بوسیله‌ی گروه اپرای تهران

شنبه ۲۲ آذر — باله‌ی رومئو وژولیت ـ از: پروکفیف ـ بوسیله‌ی سازمان
دوشنبه ۲۴ آذر — ملی باله‌ی ایران

چهارشنبه ۲۶ آذر — موسیقی مجلسی ـ باشرکت ارکستر ده نفری «کنسرسیوم کلاسیکوم» آلمان (ویژه‌ی اعضای انجمن فیلارمونیك‌تهران)

پنجشنبه ۲۷ آذر — ایرای ریگولتو ـ از : وردی ـ بوسیله‌ی گروه اپرای‌تهران

یکشنبه ۳۰ آذر — باله‌ی سیندرلا ـ از : پروکفیف ـ بوسیله‌ی سازمان ملی
باله‌ی ایران آ ـ ۵۷۵۰۸ ۱ ـ ۴

نرخهای مخصوص حمل بسته های کریسمس با «هما»

از تاریخ اول دسامبر ۱۹۶۹ (۱۰ آذرماه ۴۸) تا ۳۱ مارس ۱۹۷۰ (۱۱ فروردین ۴۹) نرخهای حمل هدیه های کریسمس بوسیله هواپیمائی ملی ایران از تهران به اروپا بدینقرار خواهد بود :

نام شهر	قیمت هر کیلو بریال	قیمت هرکیلو به دلار
آمستردام	۱۰۴ ریال	۱دلارو ۳۵ سنت
برو کسل	۱۰۴ ریال	۱دلارو ۳۵ سنت
کپنهاك	۱۰۹ ریال	۱دلارو ۴۲ سنت
فرانکفورت	۱۰۴ ریال	۱ دلار و۳۵ سنت
هامبورك	۱۰۸ ریال	۱دلارو ۴۱ سنت
هلسینکی	۱۴۶ ریال	۱دلارو ۹۱ سنت
لندن	۱۰۴ ریال	۱دلارو ۳۵ سنت
میلان	۹۷ریال	۱دلارو ۲۶ سنت
اسلو	۱۱۷ ریال	۱دلار و۵۳سنت
پاریس	۱۰۴ ریال	۱دلارو ۳۵ سنت
رم	۸۸ ریال	۱دلارو ۱۴ سنت
استکهلم	۱۲۰ ریال	۱دلارو ۵۷ سنت
وین	۱۰۱ ریال	۱دلارو ۳۲ سنت
سوئیس	۱۰۱ ریال	۱دلارو ۳۲ سنت

توجه :
این نرخها برای هر کیلو وفقط برای بسته های هدیه سال نوکه شامل مواد خوراکی و پوشاکی است خواهد بود .
قبلا جوار گمرکی تهیه فرمائید . حداقل قیمت برای ۵ کیلو محاسبه خواهد شد.
برای اطلاعات بیشتر به تلفن ۴۶۵۳۲ قسمت‌بار «هما» خیابان فرصت ـ چهارراه ثریا مراجعه‌فرمائید

نیروهای مصر ستاد و انبارهای نفت اسرائیل را با موشک آتش زدند

خبرگزاری فرانسه - یونایتد پرس واحد های ویژه نیروهای مسلح مصر برای دومین بار ظرف دوروز گذشته دریك عملیات جنگی دامنه‌دار شرکت کردند و این بار ستاد فرمانداری و منابع سوخت اسرائیل را درالعریش واقع درشمال صحرای سینا مورد حمله قرار دادند. سخن‌گوی ارتش مصر اظهار داشت که این واحد ها از راه دریا بشمال صحرای سینا حمله بردند وعلاوه بر مقر فرماندار مخازن سوخت اسرائیل را در این منطقه آتش زدند.

سخنگوی ارتش مصر اضافه کرد کلیه افرادی که دراین حمله شرکت داشتند بدون دادن تلفات به پایگاه های خود بازگشته‌اند.

یك سخنگوی مصری گفت: کوماندو های مصری پس از پیاده شدن در منطقه اشغالی اسرائیل در العریش باموشك مراکز نظامی و تاسیسات سوخت اسرائیل را درهم کوبیدند.

دو روز قبل نیز مردان قورباغه‌ای مصر به بندر اسرائیلی ایلات حمله بردند ودو کشتی اسرائیلی رامنفجر کردند.

سخنگوی مصری گفت گروهی از واحد های نیروی دریائی مصر که هدفشان نابود کردن ستاد عملیاتی اسرائیل در العریش بود در نقطه واقع درشمال صحرای سینا پیاده شدند و سپس خود رابحومه العریش رساندند و با موشك ستاد عملیاتی ومنابع سوخت اسرائیل را هدف قرار دادندومنهدم کردند براثر انفجار منابع سوخت شعله های آتش سر به آسمان برداشت. یك سخنگوی اسرائیلی بامدادروز حمله واحد های مصری را بداخل منطقه اشغالی اسرائیل تائید کرد وگفت دراین حمله چهار سرباز اسرائیلی و همسر یکی از سربازان مجروح شدندو بدنبال این حمله مقامات اسرائیلی درالعریش مقررات حکومت نظامی اعلام کردند.

در تل آویو محافل اسرائیل بار دیگر تاکید کردند که مردان قورباغه‌ای به بندر ایلات از راه هوا صورت نگرفته وحتی یك هلیکوپتر نظامی مصر نیز دراین منطقه بزمین ننشسته است مقامات اسرائیلی در این حمله دولتی را که اجازه داده است پایگاههای آن برای انجام عملیات خرابکاری در کشتی های اسرائیلی مورد استفاده قرار گیرد مقصر میدانند.

دیروز در خطوط آتش بس اعراب واسرائیل نیز نبردهای پراکنده‌ای صورت گرفت ودوسرباز اسرائیلی در جریان پیکار کشته شدند و دو نفر دیگر زخمی گردیدند.

*** سلاحهای مدرن**

ژنرال محمود فوزی وزیر جنك مصر ضمن نطقی در جلسه سری پارلمان مصر اعلام داشت که اتحاد شوروی سلاحهای جنگی مدرن به مصر تحویل داده که هنوز ازآنها در میدان های نبرد استفاده نشده است.

روزنامه الاهرام که قسمتی از گزارش محرمانه ژنرال فوزی رابه پارلمان مصر در شماره امروزخود چاپ کرده است نوشته است که وزیر جنك مصر آخرین عملیات جنگی را برای نمایندگان تشریح کرده و خاطرنشان ساخته است که شوروی کلیه نیازمندیهای جنگی مصر را برآورده می کند.

ژنرال فوزی پس از اشاره به نقش و مسئولیت ملت ها در مبارزه علیه دشمن درباره اوضاع جبهه‌های جنك توضیحاتی داده و گفت تلفات مصریها در ماههای اخیر یك چهارم تلفات اسرائیلی ها بوده است.

ژنرال فوزی همچنین گفته است که جنك فرسایشی از جنبه های مادی و معنوی نتیجه خود را ظاهر می کند. تلفات اسرائیلی هادرسال ۱۹۶۷ همه ماهه به ۷۰ نفر بالغ می شد و در سال بعد این رقم به ۸۴ نفر افزایش یافت ودر سال جاری شماره تلفات اسرائیلی ها به ۱۵۰ نفر د رماه میرسد.

۹۶ میلیون دلار پول را آتش زدند

خارطوم - اینروزها در سودان پول کلانی، درحدود ۹۶ میلیون دلار راآتش میزنند، تمام این پولها به خاکستر و دود تبدیل میشود زیرا در امضائی که باید درزیر اسکناس ها باشد اشتباهی رخ داده است.

اسکناس ها در لندن چاپ شده‌اند، اماپیش از توزیع به بانکها، اشتباه امضای آن کشف شدو باین جهت از بین برده میشوند.

ویروسی که بر تکامل بشر تاثیر میگذارد

برکلی - دکتر سین چایمر رئیس بخش بیولوژی انستیتو کالیفرنیا گفت که اگر ساختن ویروس، اولین وجود زنده را، بعنوان یکی از برنامه های ملی آمریکا قرار دهند، در عرض ده تاپانزده سال آینده دانشمندان خواهند توانست ویروسی بسازند که بر تکامل بشریت اثر خوب یا بد داشته باشد.

وی گفت: من از کاراخیر وزارت دفاع که دستور داده ویروسی ساخته شود که در برابر آن وسیله دفاع وجود نداشته باشد متنفرم.

محمدعلی کلی آرتیست شد!

محمد علی (کاسیوس کلی) قهرمان بکس سنگین وزن جهان که اخیرا در تئاتر «جورج آیوت» نیویورك دریك نمایش شرکت کرده است، دیروز در حضورعده زیادی از سیاهپوستان نقش خود رابالباس کامل تمرین کرد و مورد استقبال پرشور سیاهپوستان قرار گرفت. این عکس محمد علی را هنگام تمرین نشان می دهد. عکس رادیوئی اطلاعات

نیکسون از مرگ پدر کندیها اظهار تأسف کرد

هاینس‌پرت - امریکا - جوزف پاتریك کندی رئیس خانواده معروف کندی که از روز سه‌شنبه قبل براثر بیماری قلبی در خانه خود در «هاینس‌پرت» بستری شده بود عصر دیروز در هشتادو یك سالگی درگذشت.

همسر وی وسایر اعضای خانواده کندی از جمله ادوارد کندی و همچنین ژاکلین اوناسیس هنگام مرك بربالین او بودند.

جوزف کندی در سال ۱۹۱۴ با «زورفیزجرالد» ازدواج کرده بود و ثمره این وصلت چهار پسر و پنج دختر بودند از چهار پسر اکنون فقط یك نفر آنها ادوارد کندی در حال حیات است و یکی از دخترانش بطور ناگهانی در یك حادثه هواپیمائی بدرود حیات گفته است.

پاتریك جوزف پسر ارشد وی در سال ۱۹۴۴ در جنك کشته شد.

جان فیتز جرالد رئیس جمهوری امریکا در سال ۱۹۶۳ در دالاس بقتل رسید.

روزماری درسال ۱۹۴۱ به بیماری روانی مبتلا گردید.

کاتلین یکی از دخترانش در یك حادثه هوائی برفراز فرانسه کشته شد.

رابرت کندی که نامزد ریاست جمهوری امریکادر انتخابات گذشته بود در سال ۱۹۶۸ بقتل رسید.

پرزیدنت نیکسون احترام عمیق ملت آمریکا را به جوزف کندی که سه فرزندش سناتور امریکا شده‌اند و یکی از آنان بکاخ سفید راه یافته اعلام کرد.

در اعلامیه نیکسون گفته می شود جوزف کندی سابقه طولانی و درخشانی در خدمت به میهن داشته است و سابقه خدمات این خانواده واقعا در تاریخ امریکا بی‌نظیر بوده است.

اوتانت دبیر کل سازمان ملل نیز در پیامی به همسر جوزف کندی باو تسلیت داد و گفت: خاطرات خانواده کندی مدت های طولانی در تاریخ بیاد آورده خواهد شد.

رئیس جمهوری ونخست وزیرایرلند نیز پیام های تسلیتی به خانواده کندی فرستاده‌اند، زیرا این خانواده ایرلندی‌الاصل هستند.

انحراف در میان زنان چکسلواکی

پراك - یك مجله سکسی که در چکسلواکی منتشر میشود اعلام کرد «انحراف جنسی در میان زنان چکسلواکی زیاد میشود. این مجله نوشته است که فقط انحرافات سیاسی در چکسلواکی قابل تعقیب است وانحرافات جنسی مورد تعقیب قرار نمیگیرد.

درسال های اخیر بر تعداد مجلات جنسی چکوسلواکی افزوده شده امالحن آنها مانند مجلات سکسی غربی نیست، بلکه به مجلات جدی غرب شبیه است. پیداشدن این مجلات آثار دوره حکومت لیبرال هاست. دراین دوره رهبران حزب ودولت روش پارسایانه سبك شوروی را درامور جنسی کنار گذاشتند واستریب تیزوانتشار مجلات جنسی آزاد گردیدو هنوز هم آزاد مانده است.

گفتگوهای سری آمریکا و شوروی ادامه دارد

هلسینکی - نمایندگان آمریکاوشوروی امروز گفتگو های سری خود را در باره محدود کردن سلاحهای استراتژیکی دنبال کردند.

درپایان این جلسه سخنگوی هیئت نمایندگی آمریکا از هرگونه اظهاری به خبرنگاران خودداری کردوهمینقدر گفت که مذاکرات مقدماتی پایان یافته و بحث در اصل مسئله آغازشده است بعدازظهر دیروز روسای هیئت های نمایندگی دوکشور برای ملاقات باکوکونن رئیس جمهوری فنلاند به کاخ ریاست جمهوری رفتندو مدتی باوی به گفتگو پرداختند ودر این مذاکرات نخست وزیر ووزیر امورخارجه فنلاند نیز شرکت داشتند.

برای نخستین بار در تاریخ روابط سیاسی آمریکاوشوروی پس از جنك دوم جهانی امشب یك مجلس مهمانی مشترك از طرف سفرای دوکشور در هتل هلسینکی برپامیشود و آمریکائی هاوشوروی ها بعنوان میزبان از مهمانان پذیرائی خواهند کرد.

کارتهای دعوت بزبان روسی وانگلیسی تهیه شده است.

تلویزیون بلر جام جهان نما

سازمان امدادی اتومبیل در ایران
«مخصوص اعضاء»

سازمان امدادی اتومبیل در ایران با توجه به هزاران بیمه اتومبیلی که در دو سال گذشته برای اعضای خود در شرکتهای معتبر بیمه نموده، اکنون باطلاع میرساند که با عقد قرارداد جدید با یکی از بزرگترین شرکتهای بیمه موفق گردیده است که ترتیبی اتخاذ نماید تا اعضاء علاوه بر استفاده از مزایای فوق العاده سازمان از ۳۵٪ تقلیل و ۲۰٪ تخفیف در نرخ بیمه اتومبیل برخوردار گردند.

لطفاً به نرخ بیمه اتومبیل در چند مورد زیر توجه بفرمائید:

پیکان - اپل کورد - پژو - فورد آلمانی - فولکس واگن بارزش -/۱۸۰،۰۰۰ ریال -/۳۹۶۰ ریال درسال

شورلت ایمپالا و بلر - ب.ام.و ۲۰۰۰ - رامبلر آمباسادور و بنز ۲۲۰ و ۲۳۰ بارزش -/۴۰۰،۰۰۰ ریال -/۶،۶۱۶ « «

آریا و رامبلر ۴۴۰ بارزش -/۲۸۰،۰۰۰ ریال -/۴۹۹۰ ریال درسال

شورلت کامارو - دوج کورنت - فورد آمریکائی - مرکوری بارزش -/۴۰۰،۰۰۰ ریال -/۶۹۸۴ ریال درسال

ضمناً سرویسهای سیار سازمان طبق گذشته در ۲۴ ساعت شبانه روز آماده انجام خدمات فوری بطور رایگان میباشد.

حق عضویت سالیانه ۷۲۰ ریال است.

نشانی: خیابان قدیم شمیران - ایستگاه عوارضی - پلاك ۶۳۷ - تلفن: ۷۶۱۶۹۱-۷۶۴۹۴۲

چینی های هیس ☎ ۷۴۵۹۹

ازامشب در ۱۴ سینمای بزرك پایتخت ستاره فروزان

ازو ۲۰ ساخت آمریکا

اگر دندان مصنوعی دارید

ازو از نقی و بلند شدن و صدا کردن دندان مصنوعی شما جلوگیری مینماید.

ازو دندان مصنوعی را ثابت نموده مانع فشار روی لثه میشود و به شما کمك میکند که انواع غذاها را میل نمائید و براحتی صحبت کنید. بخندید و عطسه نمائید.

فروش در تمام داروخانه‌ها

آگهی استخدام استادیار

دانشسرای عالی برای تدریس در رشته تربیت بدنی به دو تن استادیار احتیاج دارد که از طریق مسابقه انتخاب مینماید داوطلبان میتوانند تاتاریخ بیستم دی ماه ۴۸ باستثنای ایام تعطیل مدارك مشروحه زیررا بکارگزینی دانشسرایعالی واقع در خیابان روزولت شماره ۴۹ تسلیم وثبت نام نمایند:

۱- درخواست کتبی متضمن شرح حال وسوابق تحصیلی
۲- کلیه مدارك تحصیلات عالیه ودانشنامه دکترا در رشته مربوط ویا دانشنامه معادل دکترا
۳- برك معرفی از سازمان هدایت فارغ التحصیلان کشور و ۴ قطعه عکس ۴×۶
۴- برك انجام خدمت زیر پرچم یامعافیت از خدمت
۵- مدارك وسوابق استخدامی (درصورتیکه سابقه استخدامی داشته باشد)

حقوق تمام وقت استادیاران پذیرفته شده دربدو استخدام بیست وپنجهزار ریال در ماه میباشد. م الف ۸۹۹۳

۱-۲ آ-۵۷۶۸۶ دانشسرایعالی

وزارت جنك
تجدید آگهی مناقصه
شماره ۴۵ تاریخ ۲۰ر۷ر۴۸

سررشته‌داری نیروی زمینی شاهنشاهی جهت مصرف یك قلم جنس مشروحه زیررا ازطریق مناقصه خریداری مینماید.

کمربندبرزنتی فانسقه طبق نمونه ومشخصات مربوطه به تعدادی که دربرك شرایط معامله قید گردیده است ازطریق مناقصه خریداری مینماید.

پیشنهاد دهندگان می‌توانندبا مراجعه به دائره خریدوپیمانها اداره سررشته‌داری نیروی زمینی شاهنشاهی وملاحظه نمونه و مشخصات اجناس ودریافت برك شرائط ومشخصات معامله پیشنهاد خودرا طبق مفاد مندرج درشرائط معامله تنظیم وتاساعت ۹ صبح روزچهارشنبه ۱۹ر۹ر۴۸ به دفتراداره سررشته‌داری نیروی زمینی شاهنشاهی تسلیم نمایند. م الف ۹۰۰۴

اداره مناقصه گذار - اداره سررشته‌داری نیروی زمینی شاهنشاهی

۱-۲ آ-۵۷۶۹۶

آغاز دومین هفته نمایش

فقط در سینما دیاموند

لطیف‌ترین قصه عشقی جهان اقتباس از اثر مشهور نویسنده اتریشی «اشتفان زوایك»

دانیل داریو. روبرت هوفمان. رومینا پاور

در فیلم رنگی ۲۴ ساعت از زندگی یکزن

بکارگردانی: دومینیك دولوش

ازامشب فقط در سینما گلدن سیتی

بت زیبای سینما «آن مارگرت» وهنرمند محبوب «لورنس هاروی» برای نخستین بار درکنار یکدیگر داستانی از عشق و فریب رابرای شما بازگو میکنند.

آن مارگرت
لورنس هاروی
در فیلم پاناویژن و رنگی
REBUS

فریب

با شرکت
گامیلا هورن
لوئی موریس
آلبرتو دومندوزا

ازفرداصبح درسینماهای پلازا - الوند
کیهان - ری - فردوسی - مراد
دنیا - فلور - پرسپولیس
قصر طلائی - دریا - کارون
جهان - رز

رستم و سهراب

پخش فیلم فردوسی

سرما و برف در خراسان کار ها را فلج کرد

خبرهای روز

عطیه شهبانو

امروز مبلغ چهارصدهزار ریال عطیه‌علیاحضرت شهبانو جهت ساختن صندوق خاتم روی مرقد مطهر حضرت شاهچراغ از طرف سازمان اوقاف بمنطقه اوقافی فارس حواله گردیدتاکار ساختمان صندوق‌خاتم ازطرف‌هنرمندان شیرازی همچنان دنبال گردد.

همچنین بمنظور خریداری خانه های مقابل صحن و ساختن میدان‌بزرگ شاهچراغ قراراست ٤۰میلیون ریال‌وام از بانك ملی دریافت و کار ساختن صحن که موردتوجه عموم طبقات مردم است آغاز شود.

ضمنا کار بتون‌ریزی‌داخل حرم شاهچراغ آغاز گردیده و قریب یکهزار متر مربع سنك مرمر نیز برای سنك- فرش حرم حضرت علی‌بن حمزه (ع) و حضرت سیدمیر محمد (ع) خریداری شده است .

وزیر آموزش وپرورش در لندن

رادیو لندن ــ بانو فرخ‌رو پارسای وزیرآموزش و پرورش ایران‌برای‌دیدار ۱۲روزه‌دیروز وارد لندن شد و دیدار های خود را از مدارس و موسسات آموزشی در بریتانیا آغاز کرد.

خانم پارسای در لندن با وزیر آموزش‌و علوم‌انگلستان ملاقات کرد و در مورد‌مسائل آموزشی و سیستم آموزش منطقه‌ای مذاکراتی‌بعمل‌آورد.

خانم دکتر پارسای بامداد امروز از فعالیت‌های فرهنگی در حومه لندن ازنحوه‌اجرای سیستم‌آموزش منطقه‌ای‌دیدن کرد .

مدیرکل و فرمانداران جدید

امروز این انتصابات در وزارت کشور بعمل آمد . آقایان قدرت الله خدایاری بسمت مدیر کل دفتر نظارت ، ایرج صوفی سیاوش فرماندار بابل ،کامران فیلسوفی فرماندار آمل .

مدیر کل روابط عمومی

از طرف آقای محمد یگانه وزیر آبادانی و مسکن آقای حمید صدر به مدیریت کل دفتر اطلاعات و روابط عمومی منصوب شد .

پیش بینی هوا

شهرستان های شمالی‌استان خراسان کمی تا قسمتی‌ابری دربعضی‌نقاط‌همراه‌با بارندگی وریزش خفیف برف درنواحی مرتفع که بتدریج روبه‌بهبود میرود . هوای کرانه های دریای مازندران صاف‌دربعضی نقاط کمی‌ابری، هوای‌تهران صاف گاهی با لکه های ابر، هوای بقیه نقاط صاف که‌در بعضی نقاط باکمی ابرخواهد بود . ضمنا حداکثر درجه حرارت امروز تهران نسبت بروز گذشته تغییر محسوسی نخواهد کرد .

گرمترین نقطه در ۲٤ساعت گذشته بندرعباس باحداکثر ۳۰ و حداقل ۱٦ درجه ،سرد ترین نقطه‌شاهرود باحداکثر ۵ درجه و حداقل ۱۰ درجه زیر صفر . هوای تهران با حداکثر ۸ و حداقل ۳درجه زیر صفر بوده است .

سفر نخست‌وزیر به آذربایجانغربی

فردا آقای نخست وزیر برای‌بازدید فعالیت‌های‌عمرانی آذربایجان غربی به رضائیه سفر خواهد کرد .

ملاقات کارآموزان باوزیر کاروامور اجتماعی

دیروز آقای عبدالمجید مجیدی وزیر کار و امور اجتماعی با ٤۲ نفر کارآموزان اعزامی به کشور جمهوری فدرال‌آلمان غربی دردفترخود ملاقات کرد . در این مراسم معاون نیروی انسانی ــ مدیر کل اشتغال وزارت کار و امور اجتماعی مدیران و نمایندگان شرکت‌سهامی تولید موتورهای دیزل ایران حضور داشتند .

نثار تاج گل

اداره روابط عمومی ستاد بزرك ارتشتاران اعلام کرد : بامداد امروز تیمسار ارتشبد توران‌رئیس هیئت افسران‌ترکیه و همراهان در آرامگاه رضاشاه کبیر حضور یافتند و با نثار تاج‌های‌گل‌ادای احترام کردند.

سفیر انگلیس به‌مرخصی میرود

سردنیس رایت‌سفیر انگلیس باتفاق‌همسرش بامداددیشنبه تهران را بمنظور استفاده از یك دوران مرخصی دو ماه و نیم ترك خواهد کرد .

سفیر انگلیس مدت‌نزدیك به هفت سال است که در ایران خدمت میکند ودرعین حال مقدم السفرا نیزمیباشد.

تغییر برنامه جشنهای شاهنشاهی

امروز اعلام‌شد چون‌قسمت هائی‌ازمراسم‌جشن شاهنشاهی در شیراز و تخت جمشید برگزار خواهد شدتغییراتی که در برنامه برگزاری مراسم داده می شود بعدا باطلاع عموم خواهد رسید .

کلاس فروشندگی

بعد از ظهر دیروز از طرف سازمان مرکزی تعاون کشور کلاس آموزش فنون فروشندگی در موسسه آموزش و تحقیقات تعاونی دانشگاه تهران تشکیل شد .

افتتاح پرواز هواپیمای جت به‌کرمان و زاهدان

امروز پرواز هواپیما های جت از تهران به کرمان و زاهدان طی مراسمی باحضور تیمسارسپهبد علیمحمدخادمی مدیر عامل هواپیمائی ملی و نمایندگان مجلسین استان های مزبوردر کرمان وزاهدان انجام شد استانداران کرمان و زاهدان فعالیت‌ها وپیشرفت های هواپیمائی ملی ایران را ستودند و اظهار امیدواری نمودند که به تعداد پرواز هواپیما ها باین استان ها روزبروز افزوده شود .

انتصاب در وزارت آموزش و پرورش

از طرف وزیر آموزش و پرورش خانم مهین مهرپویان رئیس دبیرستان گوهرشادبه ریاست اداره‌رفاه معلم‌منصوب ومشغول کار شدند .

بازگشت

آقای ناصر گلسرخی وزیر منابع طبیعی از سفر رم به تهران بازگشت .

تشویق

آقای محمد علی جوادی رئیس اداره عفو و بخشودگی‌و سجل‌کیفری بعلت فعالیت‌ازطرف آقای پرتو وزیر دادگستری مورد تشویق قرار گرفت .

شاهنشاه پیروزی فضانوردان را تبریك گفتند

انسان امروز با کره ماه تجدید دیدار کردودومین‌گروه فضانوردان در کره ماه پیاده شدند . شاهنشاه آریامهر از نخستین شخصیت های جهانی بودند که‌امروز فرودموفقیت‌ــ آمیز فضانوردان آمریکائی را بر سطح کره ماه به رئیس جمهوری و ملت‌امریکاو فضانوردان‌امریکائی تبریك گفتند .

پیامی که شاهنشاه فرستادند از این قرار است :

حضرت ریچارد‌ــ‌م‌ــ نیکسون رئیس‌جمهوری‌ایالات متحده‌امریکا- واشنگتن .

باکمال دقت و تحسین فراوان جریان پرواز سه فضانورد شجاع آپولو ۱۲ راکه‌برای باردیگرمنجر به پیاده شدن موفقیت آمیز انسان بر کره ماه‌شده‌است دنبال کرده‌ام نتایج درخشان این ماموریت که شگفت انگیز ترین پیروزی فضائی انسان بشمار میرود گواه بارزی‌بر کوشش خستگی ناپذیر وشایستگی فراوان و ایمان راسخی است که در اجرای برنامه های اکتشافات کیهانی ایالات متحده امریکابکار میبرد در این فرصت تاریخی‌خیلی خوشوقتم که این موفقیت بزرگ‌را به آن حضرت و بملت امریکا و به فضانوردان : چارلز کنراد ، ریچارد گوردن والن‌بین از جانب خود وملت ایران‌صمیمانه شادباش بگویم‌امیدوارم که اطلاعات‌پرارزشی که طی این پرواز از مسائل کیهانی بدست آمده و اطلاعات دیگری که در اکتشافات فضائی آینده بدست خواهد آمد بسود انسان در راه تحکیم صلح جهانی و پیشرفت بشریت مورد استفاده کامل قرار گیرد . بدین وسیله درود های مودت آمیز و ادعیه دوستانه خود را به آن حضرت ابراز میدارم .

محمدرضا پهلوی

- **بعلت‌سقوط بهمن جاده مشهد ــ فاروج‌مسدودشد**
- **ارتباط تلفنی مشهد با سایر نقاط قطع گردید و بمحصولات کشاورزی چند شهر خساراتی وارد آمد**

سرما و ریزش برف سنگین ، اغلب شهرهای خراسان را فلج کرد ، جاده ها مسدودگردید و بنگاه‌های‌مسافربری برنامه حرکت اتوبوس ها را بتاخیر انداختند .

در بخش رضائی مشهد براثر ریزش برف سنگین خانه ای فروریخت ویك کودك و یك زن زیرآوار ماندند ، براثر پاره شدن سیم های تلفن ،ارتباط مشهد با تهران و سایر نقاط کشور قطع گردید .

خبرنگار ما در مشهد گزارش‌داد: مدت ٤۸ ساعت است که ریزش برف‌در شهرستانهای بجنورد ، اسفراین ، شیروان ، قوچان ، تربت حیدریه ، سبزوار ، سرخس ، طیبات ، تربت جام ، دره‌گز ، باجگیران و فریمان ادامه دارد و ارتفاع برف در گردنه های خراسان به یك متر رسیده است.

برف از ساعت ۳ بعد از ظهر در مشهد و حومه باریدن گرفت و تا ساعت ۸ بعد از ظهر نزدیك به نیم متر برف بزمین نشسته عبور و مرور وسائط‌نقلیه در شهر و حومه متوقف گردیده و سرما به ۸ درجه زیر صفر رسیده است.

قطع ارتباط

دیروز برف سنگین باعث پاره‌شدن سیم های تلفن و قطع ارتباط‌تلفنی مشهد با سایر شهر ها گردید . در بخش سرایان ، برف سنگین قسمتی از محصول زعفران را ازبین برد و به کشاورزان خسارات زیادی وارد شد.

محصول چغندر قند و پنبه خراسان نیز بمخاطره افتاده است .

سقوط بهمن

دیشب ، در جاده فاروج ــ مشهد بهمن عظیمی سقوط کرد و باعث‌انسداد جاده شد و راه کلات ــ مشهد نیز بهمین‌جهت مسدود گردیده است‌ارتفاع برف در گردنه «بارجانلو» به بیش‌از دومتر رسیده است .

کانون ناسیونالیست به حزب ایران نوین پیوست

- **کنفرانس روسای انجمن های شهر و شهرداران حزبی تشکیل میشود**

جلسه‌هیئت‌اجرائی حزب ایران‌نوین ساعت سه و ربع بعد از ظهر دیروز بریاست آقای هویدا نخست وزیر رسمیت یافت . در این جلسه آقای منوچهر کلالی دبیر کل حزب گزارش مشروحی از فعالیت های ماههای‌اخیر حزب را باطلاع اعضاء رسانید .

دبیر کل حزب همچنین یادآور شد که روز ۲۲ آذر ماه کنفرانس روسای انجمن های شهر و شهرداران حزبی در تهران تشکیل خواهد شد و مدت دو روز به امور مربوطه رسیدگی خواهد کرد .

در پایان این جلسه همبستگی کانون ناسیونالیست به حزب ایران نوین اعلام گردید .

دبیرکل‌حزب ضمن اظهارخوشوقتی از اعلام همکاری و همگامی کانون ناسیونالیست ایران اظهار داشت : امیدواریم این همکاری در طریق تحقق هدفهای انقلاب اجتماعی‌ایران روز بروز بیشتر توسعه و گسترش یابد .

آنگاه‌بترتیب آقایان خطیبی رئیس هیئت مدیره و زرین پور دبیر کل کانون ضمن تائید خط‌مشی و سیاست عمومی حزب پاسدار انقلاب ، آمادگی خود را برای هرگونه همکاری و همقدمی و همبستگی با احزاب ایران نوین اعلام داشتند . در پایان این جلسه‌آقای‌نخست‌وزیر اظهارامیدواری کرد که این همکاریها و همقدمی ها ثمرات نیکوئی در تحقق آرمانهای انقلاب ایران ببار آورد .

فقط با قطار

بعلت نزول برف سنگین و مسدود بودن اکثر جاده های خراسان ، شرکت های مسافربری برنامه حرکت اتوبوس های خود را بتعویق انداختند و درحال حاضر ، رفت و آمد از مشهد به سایر نقاط فقط با قطار صورت میگیرد . ضمنا ، بعلت قطع ارتباط ، نامه های پستی با هواپیما به تهران و سایر شهر ها ارسال گردید .

فروریخت

عصر دیروز ، در کوی رضائی مشهد ، یك خانه قدیمی بعلت سنگینی برف فروریخت و در نتیجه کودك ٦ ساله ای کشته شد و زن ۳۲ ساله‌ای بنام اکرم بختی مجروح گردید . همچنین دختر بچه ۹ ساله‌ای بنام‌ژاله فرزندابراهیم ، که کنار حوض‌سرگرم شستن دستهایش بود ، بعلت لیزبودن کناره حوض ، غفلتا بداخل حوض افتاد و خفه شد .

ریزش برف در مشهد و اکثر شهر های خراسان همچنان ادامه دارد .

در سایر مناطق کشور

آبادانیها ــ اهوازیها و بطور کلی مردم اکثر شهر های جنوبی کشور نمیتوانند با کت راه بروند ولی در شهر های فارس ــ آذربایجان ــ اصفهان ــ کردستان و بسیاری از مناطق دیگر کشور بیرون آمدن‌بدون پالتو و پوشاك های گرم برای مردم میسر نیست .

بطور کلی هوای خوزستان و دیگر مناطق‌جنوبی‌روبگرمی میرود واعتدال هوا اهالی را بیاد هوای بهار می‌اندازد . گزارشهای رسیده از شهر های استان خوزستان حاکی است که هوا صاف و بی ابر میباشد و احتمال شروع بارندگی کم است .

*** تاصبح برف بارید**

خبرنگار ما در مشهد بدنبال گزارش خود افزود : ریزش برف در مشهد و سایر شهر های‌استان خراسان تا سحرگاه امروز ادامه داشت واز صبح امروز ماموران شهرداری مشهد اقدام به برف‌روبی خیابانها و کوچه های شهر نمودند .

تامپسون شرفیاب شد و امروز تهران را ترك گفت

شاهنشاه آریامهر عصر دیروزلردتامپسون رئیس موسسات عظیم‌مطبوعاتی تامپسون را در کاخ‌سعد آباد بحضور پذیرفتند .

شاهنشاه آریامهر عصردیروز لردتامپسون شخصیت مطبوعاتی انگلستان را در کاخ سعد آباد بحضور پذیرفتند . این نخستین باری بود که لرد تامپسون به حضور شاهنشاه شرفیاب گردید. او یکشنبه شب هنگام ورود به تهران به خبرنگاران مطبوعات گفت شرفیابی بحضور شاهنشاه از مهمترین وقایع زندگی او در سال جاری بشمار میرود .

ضیافت وزیر اطلاعات

میلیاردر معروف انگلیسی دیشب در ضیافت شامی که از طرف آقای جواد منصور وزیر اطلاعات‌بافتخار وی برپاگردیده بود شرکت کرد .

تامپسون بامداد امروز تهران را بسوی لندن ترك گفت . او قرار بود امروز باصفهان برود ولی در آخرین لحظات تصمیم به بازگشت نمود .

هیجان در تهران وشهرستانها

آپولوی۱۲ امروز درتهران غوغائی کرد و از ساعات‌اولیه بامداد تا آخرین لحظات‌فرود وپیاده‌روی فضانوردان،هزاران تن از مردم پایتخت در برابر تلویزیونها و هزاران‌تن دیگر در شهرستان ها در کنار رادیو هالحظات پرهیجان‌سفر انسان به ماه را دنبال می کردند .

در بیشتر ادارات دولتی و ملی هجوم کارمندان به‌اطاق هائی بود که‌در آن‌تلویزیون قرار داشت .

در مدارس تهران ساعات درس وبحث تبدیل‌به لحظات هیجان انگیزی در تماشای راه رفتن انسان برسطح کره ماه گردیدوهمه‌چیز درهمه‌جا حالت فوق‌العاده داشت .

بعضی از قهوه‌خانه های تهران صرف‌نظر از ایام ماه رمضان در های خود رابروی مردم گشودند و از آنجائی که بازکردن قهوه‌خانه ها با فروش چای توام نبود ، از این‌رو در بیشتر قهوه‌خانه ها مبلغی بعنوان ورودیه از مشتریان تماشای آپولو اخذ می کردند !

مکالمات فضانوردان پس‌از فرود آرام بر اقیانوس طوفان ها با مرکز فضائی هوستون بخوبی شنیده میشد ، و همه شنیدند اما بچشم ندیدند که فضانوردان شجاع می گفتند «اقیانوس طوفان ها جای قشنگی است .»

وفضانوردان برای مدت کوتاهی به مبادله اطلاعات فنی پرداختند . سپس دو سفینه از یك دیگرفاصله گرفتند .

کنراد گفت: ماااین بالا دنبال یک‌آدم برفی میگردیم!

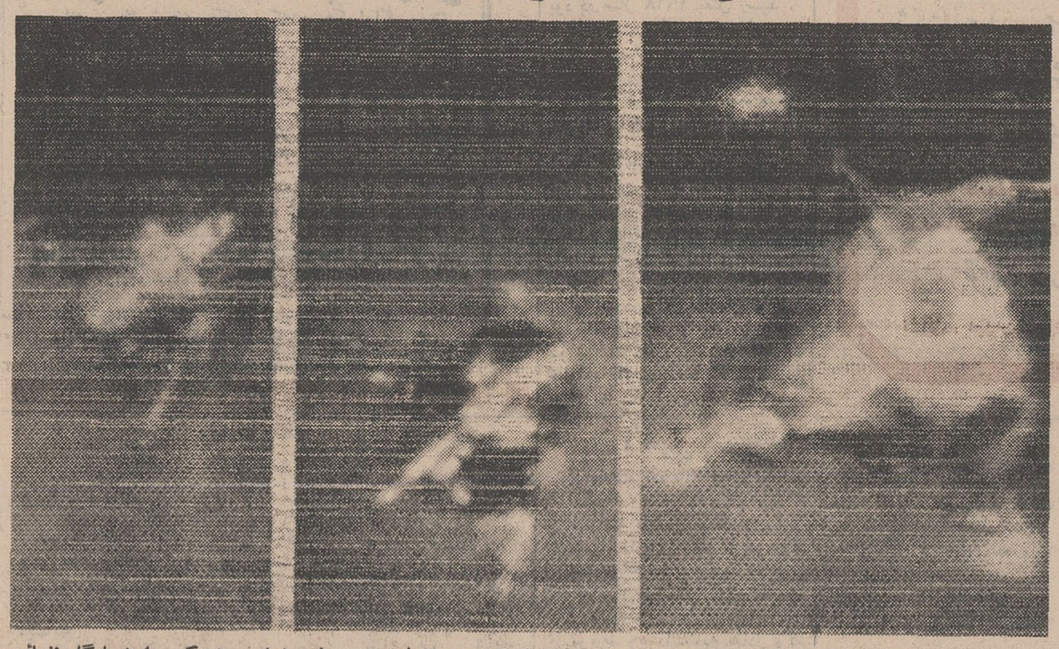

مدول ماه‌نشین‌درست چند لحظه کوتاه پیش از فرود به سطح ماه‌این سه عکس را به پایگاه فضائی هوستون مخابره کرد .
در عکس از راست به چپ سه مرحله فرود سفینه ماه‌نشین به‌سطح ماه دیده میشود .
(عکس رادیوئی اطلاعات)

هوستون ــ چند لحظه قبل از نشستن سفینه ماه نشین در سطح ماه گفتگو هائی بین دو فضانورد و کنترل زمین صورت گرفت . درااثنای گفتگوی مه‌نوردان با پایگاه زمینی بود که‌ناگهان‌صدای «آلن‌بین» به وضوح در دستگاه های گیرنده طنین انداز شد : بچه ها ، این چیز (اشاره به قطار فضائی) چقدر آرام و زیبا میخرامد. و لحظه‌ای بعد وی به پایگاه‌اطلاع داد که دور محور زمین را هاله‌ای از نور درخشان برنگ های آبی و سفید دربر گرفته است .

کنترل زمینی به مدول ماه‌نشین اطلاع داد که‌سفینه ماه‌نشین‌درست روی هدف قرار دارد و طبق قرار ومحاسبه بسوی‌محل‌فرود خودپیش میرود .

پس‌از لحظاتی که در سکوت گذشت پایگاه‌کنترل زمینی‌خطاب به کنراد گفت : بچه ها شما آن بالا خیلی خوب‌و سرحال بنظر می رسید . کنترل زمینی سپس از کنراد خواست که احساس خود و بچه ها را بیان کند و کنراد بی‌درنگ باسخ گفت :عالیست . عالیست . حال بچه ها هم خیلی خوب است .

باز لحظه کوتاهی به سکوت سپری شد وکنرادبه کنترل‌زمینی اطلاع داد : ما این‌بالا دربدربدنبال یك آدم برفی گمشده می گردیم. از این سخن کنراد ماموربن‌پایگاه در شگفت شدند و کنراد که‌چنین دید توضیح داد : آدم برفی نام مستعاری است که ما برروی‌منطقه اصلی فرود در اقیانوس طوفان ها گذارده‌ایم . بدان علت که دهانه های آتش‌فشان منطقه‌فرود شباهت تامو تمامی به آدمك های برفی دارد که روی زمین تعریفش را شنیده‌ایم .

کنراد ادامه داد : امیدوارم ردپای ما را گم نکرده باشید ، هوستون زیر یك کوه‌عظیم اکنون درست مقابل ما قرار گرفته است. یك دقیقه بعد کنراد پرسید :لطفا بما بگوئید ما الان کجا هستیم . ما بخاطر موقع ویژه خویش در فضا درست قادر بتشخیص مسیر خود نیستیم .

کنترل زمینی پاسخ داد :نگران نباشید ما مراقب اوضاع هستیم‌شما اکنون از فراز یکی از آتشفشان های ماه رد شدید . کنراد پاسخ داد : اوکی ...

ما در ظلمات محض پیاده شدیم

اقیانوس طوفانها ــ کره ماه ــ دو فضانورد شجاع امریکائی که‌در ساعت دهو ۲٤دقیقه بامداد امروز بوقت‌تهران در اقیانوس‌طوفانها فرود آمدند به‌کنترل زمین گزارش دادند که دقت‌سفینه ماه‌نشین درپیدا کردن نقطه فرود حیرت‌انگیزبوده است .سفینه ماه‌نشین در فاصله ۳۵۰متری‌سفینه «سورویر» سوم در ماه‌فرود بیایند.هنگام نشستن‌سفینه ماه‌نشین برسطح ماه گردوخاك و عبار زیادی‌برخاست‌وپایه های‌سفینه مقداری در غبار ماه‌فرورفت فضا- نوردان در اولین گزارش هائی که پس از فرودآمدن‌در ماه به زمین مخابره‌کردند گفتند در اطراف‌آن ها همه‌چیز به‌طرز فوق‌العاده‌ای زیباوحیرت‌انگیزاست .

چارلز کنراد گفت‌اشعه خورشید از سمت‌غرب منطقه فرود به‌سفینه ماه‌نشین می‌تابد وبقیه قسمت های سفینه نیزروشن است‌اما در بالای سر ماظلمات کامل است‌ودراطراف ماتیر گی وحشت‌انگیزی همه جا را پوشانده‌است «درکره ماه هر جا که‌خورشید‌بتابد‌روشن است وبعلت نبودن هوانقاطی‌که در معرض‌تابش اشعه‌خورشید هستند تاریك می - باشند.

در ماه‌باوجود آنکه آفتاب می تابد ستاره ها نیز به‌چشم‌میخورند» چارلزکنراد در براه‌تاریکی‌اطراف خود گفت تیرگی آسمان و اطرافماه سیاهترین و تاریك ترین چیزی است که من تاکنون دیده‌ام .

ماموران کنترل در هوستون اعلام کردند که «چارلز کنراد» و «آلن بین» دو فضانورد مه پیما باوجود آنکه آمادگی ندارند بلافاصله پیاده شوند برای اینکار سخت بی‌تابی می- کنند .

و حتی موقع فرود آمدن و نشستن درماه‌نیزسخت به هیجان آمده‌بودند. پس از نشستن سفینه در سطح ماه «کنراد» نگاهی از پنجره آپولو به بیرون انداخت و گفت :

ــ اینجا عجیب زیبا است ــ فوق‌العاده‌است ، من نمیتوانم چند ساعت در این سفینه بمانم و پیاده نشوم .

آلن بین گفت :

ــ جای فرود ما خیلی قشنگ است و چه خوب فرود آمدیم .

در این هنگام کنراد خطاب به مامور کنترل زمین در هوستون‌گفت:

ــ هی ، هوستون : باید اعتراف کنم که مرتکب عملی شده‌ام که بشما قول‌داده بودم هیچوقت مرتکب نشوم. بگذارید اعتراف کنم که قبل از نشستن در سطح ماه «آن چیز زیبا» را در فضا رها کردم منظور کرادار «آن‌چیز زیبا» موتور مخصوص‌سفینه ماه‌نشین برای فرود آمدن در ماه بود .

«جرالدکار» مامور کنترل زمین بشنیدن این شوخی خندید و گفت:

ــ کنراد خجالت بکش .

کنراد جواب داد :

ــ همینکه گفتم . من موتور را رها کردم و بچشم خود دیدم که از سفینه دورمیشود !

فرزند اسلحه

در ساعت ده و دوازده دقیقه بامداد امروز هنگامی که سفینه «ماه‌نشین» پس از جدا شدن از سفینه مادر، در ارتفاع ۲۱۳۰ کیلو متری سطح کره‌ماه پرواز میکرد فرمانده سفینه مه نشین موتور مخصوص‌فرودآمدن‌سفینه رارروشن کرد و کابین آهسته بطور عمودی شروع به پائین‌رفتن کرد .بلافاصله مرکز کنترل فضائی در هوستون اعلام داشت که‌موتور ترمز کننده بخوبی کار کرده و همه چیزبرای نشستن «ماه‌نشین» درسطح کره ماه آماده است .

اندکی بعد سفینه ازفراز دهانه آتش نشانی «نارو مورو»درنزدیکی محلی که برای‌فرودآمدن ماه‌نشین در نظر گرفته شده بود پرواز کرد و در ساعت ده و ۲٤ دقیقه بوقت تهران در اقیانوس طوفانها فرود آمد .

در آخرین لحظات فرود مدول ماه‌نشین در سطح ماه چارلز کنراد وآلن‌بین‌مذاکراتی با پایگاه کنترل زمین انجا م‌دادند دراین موقع‌سفینه ماه‌نشین با سرعت ۹۹ پا در ثانیه بسوی سطح ماه پیش میرفت .

اینجاست ــ اینجاست ــ فرزند یك اسلحه . درست در وسط‌جاده.

باور نکردنی است . چه‌شگفت‌انگیز جذاب و خیره کننده‌است . اینقدر جالب است که من نمیتوانم باورش کنم ما در فاصله دوهزار پائی هستیم .

در فاصله ۱۸۰۰ پائی از سطح ماه پایگاه‌زمین به سفینه ماه‌نشین فرمان‌داد به حرکت خود ادامه دهید و سرعت خود را قدری‌بیشتر کنید مثلا ۹٤ پا در ثانیه .

۳۸ ، ۳۹ . درجه فاصله شمابه ۱۲۰۰ پا رسید خوب است.سوخت شما ۱٤ درجه است بچه‌ها آن‌بالا خیلی خوب بنظر میرسد.خوبست پایگاه فضائی یك ریز حرف‌میزد و لحظات بسیار حساس و گرانبها بود :

شما مقدار زیادی گاز دارید . بلی . مقدار زیاد . همانجا آویزانش کنید .

۳۰ ثانیه ،فاصله ۲٤ پا .چراغ را روشن کنید . چراغهارا روشن کنید ــ مدول ماه نشین هم‌اکنون برسطح ماه فرود آمد .

هنگامی که سفینه ماه نشین‌از اپولو ۱۲ جداشد در حالی که دو واگن فضائی به فاصله چندمتری در کنار یکدیگر پرواز میکردند سرنشینان دو سفینه مدت کوتاهی باهم صحبت کردند .

کنراد خطاب به‌گوردون خلبان سفینه آپولو گفت :

ــ ما برای حرکت بسوی متصد آماده هستیم . خدا حافظ

گوردون پاسخ داد :

ــ بسیار خوب، بگو چه وقت از دست تو راحت خواهم شد .

کنراد : بسیار خوب دیگر ، کاری ندارم راهت را بکش وبرو.

پس از آنکه لحظه‌ای بسکوت گذشت‌کنراد گفت :

ــ یانکی کلیپر تورا به خوبی‌می بینم. می خواهم موشك ماه‌نشین را روشن کنم نگاه‌کن به‌بین‌چیزی می‌بینی .

پس از آن صحبت ها جنبه‌فنی به خود گرفت .

از «ماسه» و ایران‌شناسان انگلستان و هند تجلیل شد

ازساعت‌چهاربعدازظهر دیروزبه دعوت آقای شفامعاون‌فرهنگی دربار شاهنشاهی ودبیر کل اتحادیه‌جهانی ایران شناسان مجلس یادبودی به منظور تجلیل از خاطره پروفسور هانری ماسه وپروفسور آربری و پروفسور محمداسحق دانشمندان ایران شناس برجسته فرانسه و انگلستان و هند که اخیرا در ــ گذشته‌اند در کتابخانه پهلوی‌بر- گزار شد .

دراین مجلس آقای رهنما وزیر علوم وآموزش عالی رئیس‌دانشکده ادبیات دانشگاه تهران ــ اعضای شورای‌فرهنگی‌سلطنتی- نمایندگان سیاسی وفرهنگی سفارتخانه های‌هر سه کشور وعده زیادی از استادان دانشگاه وشخصیت های فرهنگی ایرانی وخارجی‌حضور داشتند.

در آغازجلسه مراتب تاسف‌خاطر شاهنشاه آریامهر و علیاحضرت شهبانوی‌ایران‌ازدرگذشت‌سه‌ایران شناس فقیدبوسیله آقای شفا ابلاغ وباحترام‌ایشان یك دقیقه سکوت اعلام‌شد.

سپس آقایان حسن نصر رئیس دانشکده ادبیات دانشگاه تهران- سناتور عیسی صدیق و علی اکبر سیاسی اعضاءشورای فرهنگی سلطنتی بترتیب در باره پروفسور اسحق‌وپروفسور آربری وپروفسور ماسه‌وآثار آنان در زمینه فرهنك ایران بیاناتی ایراد کردندو خانم درویش‌شاگرد ماسه که مجموعه اشعارش بوسیله آن مرحوم به فرانسه ترجمه‌شده‌بود قطعه‌شعری در تجلیل خاطره اوقرائت کرد .

درپایان جلسه آقای شفا اعلام داشت که به فرمان‌شاهنشاه آریامهر بمنظور تجلیل ازخدمات پنجاه‌ساله هانری ماسه به فرهنك ایران‌یکی ازتالارهایکوی های دانشکده ادبیات- دانشگاه تهران بنام او نامگذاری‌خواهدشد .

امکان ملاقات وزیران خارجه ایران‌وعراق

عمان- خبرگزاری یونایتدپرس ــ رادیو عمان دیشب از قول مابع سیاسی بغداد اعلام کرد که‌مقامات ایران و عراق در دسامبر آینده بعداز پایان ماه مبارك رمضان‌برای حل اختلافات مربوط به حقوق کشتیرانی درشط‌العرب بایکدیگر ملاقات خواهند کرد .

رادیو مذکورگفت‌که مذاکرات ابتدا در سطح سفیران دو کشور در اردن و آنگاه در سطح‌وزیران خارجه ایران و عراق صورت‌خواهد گرفت .

رادیو عمان گفت این ملاقات نتیجه کوشش های اردن در میانجیگری میان دو کشور است .

عبدالمنعم رفاعی معاون نخست وزیر و وزیر خارجه اردن که‌اخیرا از تهران و بغداد دیدن کرددیشب گفت که برای تهیه مقدمات این ملاقات اینك تماس هائی برقرار گردیده و توافق دو کشور نسبت به مذاکرات عمان بزودی اعلام خواهد شد .

اتومبیلی بدره افتاد و۳ نفر کشته شدند

دیشب هنگامی که یك اتومبیل سواری به شماره ۲۲۵٤ تهران۳۷ برانندگی محمدتقی منصوری و سرنشینی٤نفر باسامی ابراهیم‌خانی وهمسرش ،حسین‌خانی، و بلندپایه از چالوس بطرف‌تهران حرکت‌می کرد در حوالی جاده آسارا ــ کرج بعلت نامعلومی‌ازمسیر خودمنحرف شد و بقعر دره سقوط کرد .

گزارش خبرنگاران ما درچالوس و کرج حاکیست : در این واقعه تاثرانگیز محمد تقی منصوری (راننده) و ۲نفردیگر ازسرنشینان اتومبیل‌باسامی حسین‌خانی، بلندپایه کشته شدند و آقای ابراهیم‌خانی و همسرش‌نیزشدیدا آسیب‌دیدند. رئیس پلیس راه ژاندارمری‌چالوس که از طریق بی‌سیم ازچریان‌واقعه مطلع شده بود باتفاق آقایان‌سام- دلیری رئیس انجمن شهر چالوس و چند تن دیگر برای کمك به آسیب دیدگان با آمبولانس شهرداری چالوس عازم محل واقعه گردید و جسد نیمه جان دو تن از مجروحین واقعه به بیمارستان انتقال یافت .

آخرین خبر

فضانوردان در سطح‌ماه به‌پیاده‌روی پرداختند

هوستون ــ خبرگزاریها- کنرادوسنگریزه های ماه خودرا برای والن‌بین فضانوردان آمریکائی که مدت‌چهارساعت دستگاههای‌داخلی سفینه ماه‌نشین را مورد مطالعه و بررسی قرار داده بودند و پس‌از آنکه‌اولین‌عکسهای‌رنگی‌تلویزیونی را بزمین مخابره نمودند با دستور مرکز کنترل زمین

بعد از ظهر امروز از سفینه خارج شدند وپس از پائین آمدن از نردبان مخصوص قدم برسطح ماه نهادند . اولین کسیکه از سفینه خارج شد چارلز کنراد بود.

هنگامی که «کنراد» میخواست از سفینه‌خارج‌شود‌دوربین‌سفینه‌به‌طرف اومتوجه شد وتصاویر او را درحال پیاده‌شدن بزمین مخابره کرد .

چارلز کنراد‌بلافاصله‌پس‌از آنکه قدم در ماه گذارد به‌بررسی محیط اطراف‌و آزمایش‌کردن حرکت در سطح ماه‌نمودو پس از آنکه‌خودرا بامحیط جدیدتطبیق داد به‌جمع - آوری نمونه های‌سنك وخاك‌ماه پرداخت‌شانزده‌دقیقه بعد «آلن‌بین» از سفینه پیاده شد.

«کنراد» و «بین» پس از آشنائی باوضع محل و نمونه‌برداری‌ازخاك نصب دستگاههائی که همراه برده‌اند آماده ساختند .

نصب دستگاهها از ساعت سه‌و بیست دقیقه آغاز شد و تا ساعت پنج‌ودقیقه طول خواهد کشید .

آنها پس‌از آنکه ورقه آلومینیومی مخصوص اندازه‌گیری تشعشعات خورشیدی در سطح ماه نصب کردند بسته‌ای را که محتوی دستگاه «السب» بود با خود به۹۰ متری محلی که بسفینه لم نشسته است حمل کردند .

دستگاه السب از پنج وسیله مختلف از جمله یك دستگاه‌زلزله سنج و یك دستگاه مخصوص اندازه‌گیری میدان مغناطیسی ماه تشکیل میشود .

پس از آنکه کار نصب‌دستگاه هاپایان یافت دومسافر ماه‌بسوی سفینه لم باز میگردند و در بین راه باز هم از خاك سنگریزه های ماه نمونه‌برداری می‌کنند .

در ساعت پنج‌وسی‌وسه دقیقه دریچه ماه‌نشین بسته میشودوفضا نوردان پس از صرف غذادرنوعهای مخصوص خود باستراحت می - پردازند .

رادیو مسکو برنامه عادی خود را برای پخش خبر فرود آپولو قطع کرد

مسکو ــ رویتر ــ هنگام فرود سفینه ماه‌نشین برسطح ماه رادیومسکو یك برنامه موسیقی باله را پخش‌میکرد بلافاصله پس از فرود برنامه خودرا قطع کرد و اطلاع داد که سفینه ماه‌نشین آمریکا به سلامت بر سطح ماه فرود آمده است خانم گوینده تلویزیون مسکونیز در حالیکه لبخند میزد گزارش رادیو مسکو را پخش کرد .

روزنامه های صبح مسکو جریان آپولو را بطور خلاصه درج کردند و پاره‌ای از آنها کمترین اشاره‌ای بآن ننمودند.

خارجیان مقیم مسکو جریان فرود سفینه را از طریق بنگاه سخن‌پراکنی بی ــ بی ــ سی لندن شنیدند . مردم شوروی فعلا تا اینجا از جریان اطلاع دارند که سفینه ماه‌نشین آپولو به سلامت برروی سطح ماه فرود آمده

برای گمراه کردن

رادیو مسکو و روزنامه های‌اتحاد شوروی طبق معمول اخبار مربوطبه رویداد فضائی آمریکا را بطورخلاصه برگزارکردند . در حالیکه درگذشته مشکلات فضائی آمریکا را در همان صفحات و یا بهمان وسایلی که این خبرهارا اطلاع میدادند درج می- کردند .

در یکی از برنامه هائی که دیشب از رادیو مسکو پخش شد گوینده

سرمای ناگهانی تهران

سرما وبچه‌داری

« سرمای سحرگاه دیروز تهران در ۲۵ سال اخیر بی سابقه بود ».

این مطلب را امروز آقای مهندس الفت رئیس اداره آمار هواشناسی و بررسیهای اقلیمی بیان داشت. او گفت که تغییرات روزانه هوای تهران در ۷۱ سال اخیر « ازسال ۱۸۹۸» موجود است. اگر آمار ۲۵ سال اخیر را که بوسیله اداره هواشناسی تهیه شده و از هر حیث قابل اطمینان است ملاك محاسبه قرار دهیم در ربع قرن اخیر در روز بیست و هفتم آبان هیچگاه درجه برودت هوای تهران از ۲ درجه زیر صفر تجاوز نکرده بود. آقای مهندس الفت گفت: نه‌تنها تهران چنین برودتی در چنین‌ایامی بخود ندیده بود، بلکه قبلا فقط دو روز « ۲۷ آبان » هوای تهران از صفر پائین تررفته بودو این‌دو روز، یکی ۲۷ آبانماه سال گذشته است که حداقل درجه برودت‌هوای تهران به ۲درجه زیرصفر رسیدو دیگری روز ۲۷ آبانماه ۱۳۴۱ «۱۸ اکتبر ۱۹۵۲» است که به‌یك و یك دهم درجه زیر صفر رسیده بود. سحرگاه دیروز حداقل‌درجه برودت هوای تهران دو و دودهم درجه سانتی گراد زیر صفر بود

آقای مهندس الفت گفت‌بررسی جدول تغییرات هوای تهران در سنوات گذشته نشان میدهد که در آبانماه سالهای ۴۷ و ۴۱، از بیست و دوم‌تا بیست وهشتم، درست مانند امسال هوای تهران ۶ تا ۹ درجه سرد شده بود و دوران‌این سرما و تغییرات آن درست مانند امسال بود.

چند حادثه

سرمای ناگهانی تهران که براثر ورود چند توده هوای سرد ازشمال شرقی و شمال ایران پدید آمده است چند حادثه شنیدنی بوجود آورد که یکی از خبرنگاران ما تعدادی از آنها را جمع آوری کرده و اینست دستچینی از آنها:

ضد یخ

علی آقا عصر دوشنبه تا ساعت ۱۹ در اداره متبوع‌خود اضافه کاری می کرد. در این ساعت رهسپار خانه شد. بخاری اتومبیل مانع از آن شد که سرما را آنطور که بود احساس بکند. در خانه نیز «خانم» بخاری را روشن کرده بود و علی‌آقا تا ساعت ۲۲ پی به‌برودت هوا نبرد در این ساعت به حیاط خانه رفت تا غازی را که برایش هدیه آورده بودند به زیر زمین ببرد. وی پس از ورود به‌حیاط‌خانه، تازه متوجه سردی هوا شد و چون ۳ سال قبل سرما موتور اتومبیل او را ترکانیده بود دچار وحشت شد، با عجله سراغ اتومبیل خود که آنرا در خیابان پارك کرده بود رفت. هرچه کردنتوانست شیرآب رادیاتور آنرا که بمرور زمان‌زنك زده بود باز کند، لذا با عصبانیت تمام به اطاق بازگشت وبه‌همسرش گفت که می خواهد برای خریدن «ضدیخ» وریختن آن در اتومبیل خود به خیابان برود همسرش‌نسبت به او دچار سوءظن شد و علی آقا که متوجه قضیه شده بود تصمیم گرفت زنش را هم‌باخود ببرد.

این دو نفر یك ساعت تمام در خیابانها گشتند، ولی همه ضد یخ فروشیها تعطیل بود. یکی دو «گریسکار» شبانه روزی هم که باز بودند گفتند موجودی‌مختصر ضد یخ خود را فروخته‌اند.

علی آقا بتدریج عصبانی میشد که زنش به او گفت: تنها وسیله این است که اتومبیل را تا صبح روشن بگذاری. «علی آقا»پیشنهاد زنش را رد کرد خانم که تصور میکرد شوهرش نمی خواهد بنزین اتومبیل هدر رود روبه او گفت: پول بنزین را من می دهم، غصه نخور!!

علی آقا از شنیدن این کنایه ناراحت گردید. حواسش پرت شد و اتومبیل که در سرپیچ حرکت می کرد از مسیر خودخارج شد و در جوی عمیقی افتاد وهمسر او مختصرا مجروح شد و به این ترتیب عملا اتومبیل علی آقاتاصبح خاموش نشد،چون او ناچار گردید همسرش رابه مریضخانه ببرد و برای خرید دارو یکی دوباربه‌دارو- خانه برود و به بیمارستان بازگردد و سر انجام نیز در سحرگاه زنش را به خانه برساند و سپس برای اداره رفتن آماده شود.

نزاع برسر بخاری

حادثه دیگر مربوط به نزاع یك زن و شوهر است. زهرا از یك ماه قبل به شوهرش گفته بود که بخاریها را برای زمستان آماده کند و آنها را به تعمیر بدهد. شوهر زهرا با این حساب که تا زمستان هنوز مدتی فاصله است تعمیر بخاریها را امروز و فردا می کرد تا اینکه چهار شب‌قبل موقعی که به خانه رفت زنش را سخت عصبانی دید. اطاق را نگاه کرد مشاهده کرد که‌زنش هرچه چراغ خوراك پزی‌نفتی در آشپزخانه‌داشته در اطاق روشن کرده و دود وبوی نفت اطاق را فرا گرفته است. به او اعتراض کرد زنش گفت:

که سلامتی بچه هایش بالاتر از بوی نفت است و او را متهم به سهل انگاری در تامین رفاه‌خانواده خود کرد و گفت: اگر مردی‌زن و فرزندانش را واقعا دوست بدارد بیش از هر چیز و هرکس به‌فکر تامین آسایش آنهاست و همین «گفت و شنود» باعث‌مرافعه زن‌و شوهر شد.

اکسید دوکربن

یك جوان ۲۰ ساله که در حمام کوچك خانه خود یك بخاری ویك اجاق نفت سوز گذارده بود تا موقع استحمام سردش نشود براثر پر شدن فضای حمام از گازاکسید دوکربن مسموم شد و از حال رفت و اگر مادرش سراغ او نرفته بود جان می سپرد.

علت این بود که‌فضای حمام گنجایش سوختن دو چراغ را نداشت و از طرفی بخار آب نیز باعث کم شدن هوا شده بود.

اکسید دوکربن بزرگترین خطر فصل سرما است. این گاز که‌از سوختن ناقص ذغال، نفت وبنزین بوجود می آید کشنده است وهر سال کرسی، منقل، بخاریهای دستی کهنه و معیوب در اطاق های دربسته و اتومبیلهای روشن در گاراژ های دربسته منازل قربانیان متعددی دارند. سال گذشته چند نفر که در گاراژ دربسته، اتومبیل خود را روشن کرده بودند مسموم شدند و یك راننده نیز بهمین علت درگذشت. باید ابتدا در گاراژرا بازکرد. وسپس اتومبیل راروشن ساخت حمامهای خانه که درآنها بمنظور گرم شدن بخاری دستی‌ویا چراغ خوراك پزی می گذارند نیز باعث خطر بزرگی هستند.

ماجرای پالتو

دوستان یك دختر ۱۷ ساله که خود رامسموم کرده بودندمیگفتند: او بامداد یك شنبه باگرمای‌نفسش دستهای خود را گرم می کرد که یکی از دوستانش گفت: تو چرا پالتو نمی خری مگر نمی بینی هوا سرد شده است؟ و این دختر ظهر آن روز به مادرش گفت که‌پالتوی جدیدی برایش بخرد وچون‌مادرش گفت همان پالتوی قدیمی رابپوشد خود را مسموم کرد، زیرا مد پالتوی او قدیمی بود!!

سرما

« حرارت کره زمین ازخورشید است، پس هر قدر طول روززیادتر باشد و زمین طوری‌قرارداشته‌باشد که تابش اشعه خورشید به آن عمودی باشد حرارت آن بیشتر است و بالعکس.

در زمستان بعلت حرکت زمین به دور خورشید، در نیمکره‌شمالی طول روز ها کوتاه میشود و تابش اشعه خورشید بصورت مایل درمی آید. لذا از حرارت زمین کاسته میشود. البته در انقلابات جوی، حرکت توده های هوا از نقطه‌ای به نقطه دیگر موثر است ».

این مطلب را آقای دکتر محمد حسن گنجی مدیر گروه جغرافیای دانشگاه تهران بیان داشت.

فرمول احتمالات

درجه حرارت شهر ها، ازمناطق اطراف به شرط اینکه باد نوزد۳تا ۴ درجه بیشتر است.

آگاهی بر هنگام آغاز سرمادر پائیز، و هنگام ختم آن در بهار مورد علاقه فراوان مردم، مخصوصا صاحبان صنایع، کشاورزان‌وکسبه است، بهمین جهت هواشناسان فرمولهای پیچیده‌ای برای تعیین احتمالی مواقع سردی هوا تهیه کرده‌اند و پیش بینی های فعلی بر اساس آن صورت می گیرد.

وچندحادثه‌شنیدنی

سرمای غیر منتظره تهران باعث شد مردی دیروقت شب آنقدر در جستجوی «ضد یخ» در خیابانها بگردد تاتصادف کند. بدکارکردن بخاریها زن وشوهری را بجان هم انداخت. جوانی درحمام خانه‌اش دچار مسمومیت شد و . . .

سرمای سحرگاه دیروزتهران درچنین روزی‌در ۲۵سال اخیر بی‌سابقه بود

برف زودرس خیابانهای اردبیل را سفیدکرده است

خطر اکسید دوکربن درفصل سرما

آگهی استخدام استادیار

دانشکده صنعتی «پلی‌تکنیك‌تهران» برای تدریس رشته های مندرج در زیر به ۱۲ تن استادیار احتیاج دارد که با رعایت کلیه شرایط استخدام کادر آموزشی و از طریق مسابقه انتخاب می نماید.

۱- استادیار فشار قوی « تاسیسات الکتریك. شبکه ها. ماشین های الکتریك » ۱ نفر
۲- استادیار تخصص در تله‌کومونیکاسیون ۱ نفر
۳- استادیار ریاضیات ۱ نفر
۴- استاد یار فیزیك عمومی ۱ نفر
۵- استادیار الکتریسته « اصول الکتریسته - الکترونیك» ۱ نفر
۶- استادیار بتون آرمه ۱ نفر
۷- استادیار مقاومت مصالح ۱ نفر
۸- استادیاری تئوری ماشین و ارتعاشات ۱ نفر
۹- استادیار فیزیکال متالورژی ۱ نفر
۱۰- استادیار دروس ترمودینامیك. سینیتیك وریاضیات مهندسی شیمی ۱ نفر
۱۱- استادیار درس اصول مهندسی شیمی ۱ نفر
۱۲- استادیار شیمی آلی‌وپلیمرها ۱ نفر

داوطلبان میتوانند از تاریخ نشر اولین آگهی تا دوماه باستثنای ایام تعطیل مدارك مشروحه زیر را باداره کارگزینی دانشکده صنعتی واقع در خیابان شیراز تسلیم و ثبت نام نمایند.

۱- درخواست کتبی متضمن شرح‌حال و سوابق تحصیلی
۲- کلیه مدارك تحصیلات عالیه، دانشنامه فوق لیسانس و دکترا در رشته مربوطه و یا دانشنامه معادل دکترا.
۳- برك انجام خدمت زیر پرچم یا معافیت از خدمت.
۴- دو برك رونوشت شناسنامه‌وچهارقطعه عکس ۴×۶
۵- برك معرفی از سازمان هدایت فارغ‌التحصیلان کشور
۶- مدارك و سوابق استخدامی « درصورتیکه سابقه‌استخدامی داشته باشد ».

رئیس دانشکده صنعتی« پلی‌تکنیك تهران » یگانه حائری
آ-۵۷۷۳۸ -۱-

آغازهشتمین‌وآخرین هفته نمایش

پارامونت-سینه‌موند

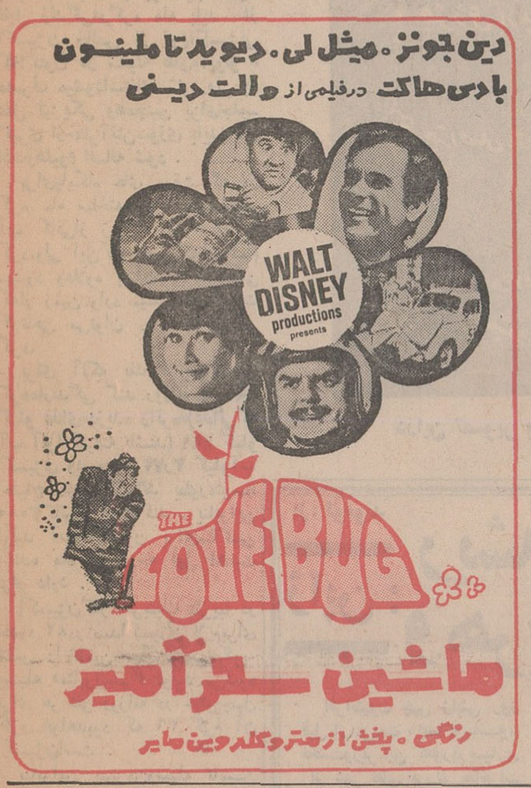
دین جونز. میشل لی. دیوید تاملینسون
بادی هاکت درفیلمی از والت دیسنی

ماشین سحرآمیز
رنگی. پخش از متروگلدوین مایر

آگهی انتشار تمبر

وزارت پست و تلگراف و تلفن باطلاع عموم میرساند بمناسبت پنجاهمین سالگرد اولین پرواز هواپیمای پستی از انگلستان به ایران و استرالیا مازاد تمبر های یادگاری زلزله زدگان با تصویر هواپیما در سه قیمت ۴و ۱۰ و۱۴ ریال سورشارژ شده و بجریان پستی گذارده خواهد شد تمبرهای مورد بحث در تاریخ ۱۳ آذر ماه ۴۸ مطابق با ۴ دسامبر ۱۹۶۹ در باجه های پستی بمعرض فروش گذارده میشود علاقمندان بخرید تمبر مذکور میتوانند از تاریخ فوق‌الذکر به باجه های‌پستی‌مراجعه و تمبر مورد درخواست خود را خریداری نمایند. تمبر های‌مذکور در اولین روز انتشار با مهر روزدر تهران و مراکز استانها ممهورشده و مهر آن در پایان روزانتشارمعدوم خواهد شد. م‌الف ۱۹۹۶

مدیریت کل پست داخله کشور
آ-۵۷۶۷۸ ۱-۲

بتونیرمیلارز
تهروپ. میدان فردوسی
تلفن ۳۱۲۴۸۳

آگهی اخطار بصاحبان اماکن واقع در مسیر جاده سوم

شهرداری پایتخت جهت رفاه حال ساکنین محترم و تسهیل درامرترافیك و ارتباط بین مرکز شهر باشمیران دراجراء مفاد تبصره ۱ ماده ۱۶ قانون نوسازی‌و عمران شهری مصوب ۱۳۴۷ درنظر دارد نسبت بارزیابی و شروع عملیات ساختمانی جاده سوم که ابتدا آن‌از خیابان عباس آبادو انتهای آن‌حدود خیابان‌فرشته خواهد بود و مسیر آن ازطرف شهرداری پایتخت بانصب پرچم قرمز و میخکوبی درمحل معین گردیده اقدام نماید. لذا مراتب راباطلاع عموم رسانیده و ازمالکین محترمی که ملك آنها در مسیر طرح مزبور واقع گردیده تقاضا دارد هرچه زودتر برای همکاری باشهرداری پایتخت و روشن شدن وضع املاك خود با دردست داشتن رونوشت و یااصل سندمالکیت به اداره کل شهرسازی شهرداری پایتخت‌واقع درخیابان‌ایرانشهر جنب‌خیابان تخت‌جمشید مراجعه فرمایند.

شهردار پایتخت آ- ۵۷۴۶۰ ۱-۳

آگهی مناقصه

کمیسیون ناظر بر صدی سه سهم آموزش و پرورش ازدرآمد شهرداری درنظر داردتکمیل استادیوم ورزشی ورامین را ازطریق مناقصه‌انجام‌دهد داوطلبان‌واجد شرط‌میتوانند بدایره‌تربیت‌بدنی اداره آموزش‌و پرورش ورامین مراجعه وبا ملاحظه نقشه و مشخصات و شرائط مربوط در صورت تمایل پیشنهاد خود را حداکثر تاساعت ۱۰ صبح روز چهارشنبه پنجم آذرماه ۴۸ بدفتر این اداره تسلیم و رسید دریافت دارند پیشنهاد های واصله در ساعت ۱۱ صبح روز مذکور باحضور اعضای کمیسیون وپیشنهاد دهندگان باز ورسیدگی خواهد شد.

رئیس اداره آموزش و پرورش ورامین - منتظری
آ-۵۷۷۷۰

آگهی استخدام

چون شرکت واحد اتوبوسرانی عمومی تهران وحومه احتیاج به چهارنفر کارگر متخصص برق وسیم کشی دارد، لذا مراتب بدینوسیله آگهی میشود و اشخاص واجد شرایط میتوانند در تاریخ ۱ر۹ر۴۸ جهت اطلاع ازنحوه استخدام و دادن آزمایشات لازم به‌اداره کارگزینی شرکت واقع درنارمك مراجعه نمایند.

شرکت واحد اتوبوسرانی

تصحیح آگهی استخدام

سطر هفتم « بند ۲» آگهی‌استخدام استادیار هنرسرای عالی مندرج در شماره ۱۳۰۴۶ بشرح زیر تصحیح میشود.

۲- استادیار رشته الکترونیك ۲ نفر

آ-۵۷۶۲۴

آگهی مناقصه

اداره کل کارپردازی وزارت دارائی تعمیر و سرویس و تکمیل و رفع نواقص کامل هفت دستگاه آسانسور مسافربری منصوبه درکاخ وزارت دارائی‌را بمناقصه میگذارد داوطلبان شرکت درمناقصه میتوانند جهت دریافت برك شرایط مناقصه و مشخصات آسانسور ها بدفتر اداره کل کارپردازی وزارت دارائی مراجعه و پیشنهاد خود راتاساعت ۸½ صبح روزدوشنبه دهم آذرماه ۱۳۴۸ بدفتر اداره نامبرده تسلیم و رسید دریافت دارند. م‌الف ۸۹۹۴

مدیرکل کارپردازی - سیدمهدی مهدوی
آ- ۵۷۶۹۴

آگهی مزایده

بانك ملی‌ایران ششدانك‌زمین‌محصورپلاك شماره۱۷۰۹ر۱۵۱۹۰ واقع در بر خیابان مهرگان نزدیك فلکه احمد آباد اصفهان که سند مالکیت آن صادر گردیده و منافع آن‌بکسی واگذار نشده را طبق حدود و مشخصات مندرج در سند مالکیت از طریق مزایده بفروش میرساند.

۱-بانك ملی ایران‌مورد مزایده را باوضع حاضر بدون هیچگونه تعهد اضافی فروخته و تحویل مینماید.

۲- کلیه هزینه معامله ازقبیل حق‌الثبت و مالیات تحت هر عنوان وعوارض شهرداری بعهده خریدار است و بانك از بابت مخارج بهیچ‌عنوان چیزی نخواهد پرداخت.

۳- داوطلبان پس از کسب اطلاعات لازم ازکم کیف مورد مزایده و معامله و همچنین با مراجعه به‌محل وبازدیداز زمین مزبور وقوف کامل نسبت به مشخصات آن معادل ۵٪مبلغ پیشنهادی خود را سپرده (برای شرکت در مزایده زمین بر خیابان مهرگان) بصندوق بانك ملی ایران شعبه اصفهان تحویل داده و رسید آنرا ضمیمه پیشنهاد بدون قیدو شرط خود نموده و در پاکت لاك ومهر شده که روی آن عبارت (مربوط بمزایده زمین بر خیابان مهرگان) قید شده باشد در قبال اخذ رسید بدفتر بانك ملی ایران شعبه اصفهان تسلیم نمایند.

۴- تسلیم پیشنهاد خریدار در حکم این است که پیشنهاد دهنده از جزئیات مورد معامله مستحضر بوده و حق هرگونه ادعائی رادرخصوص عدم اطلاع ازوضع مورد معامله و غیره از خود سلب مینماید.

۵- پیشنهاد بایستی تا آخر وقت اداری روز سه شنبه دوم دیماه ۱۳۴۸ بشعبه اصفهان این بانك تسلیم گردد.

۶- کلیه پیشنهاد های رسیده در ساعت ۱۰ صبح روزچهار شنبه سوم دیماه ۱۳۴۸ در اطاق ریاست شعبه باز خواهد شد حضور پیشنهاد دهندگان در جلسه آزاد است.

۷- پیشنهاد دهندگان میتوانند در جلسه مزایده شرکت نموده و عنداللزوم پیشنهاد حضوری نیز بدهند.

۸- به پیشنهاد های فاقد رسید وجه سپرده و همچنین به پیشنهاد هائیکه پس‌از انقضاء مدت برسد و یامشروط ومبهم باشد ترتیب اثر داده نخواهد شد.

۹- کسیکه‌در نتیجه دادن بالاترین پیشنهاد و در صورت قبول بانك برنده مزایده شناخته شود بایستی منتها ظرف‌ده روز پس از اعلام قبول برنده ازطرف بانك برای تنظیم سند انتقال و پرداخت بهای مورد مزایده در دفترخانه اسنادرسمی حضور بهمرسانیده واسناد مربوطه را امضاءنماید و در غیر اینصورت وجه سپرده او بنفع بانك ضبط خواهد شد وبرنده مزایده حق هرگونه اعتراض و گفتگوئی را از هرجهت ازخود اسقاط مینماید.

۱۰- بانك ملی ایران در رد یاقبول هریك از پیشنهادها بدون اینکه محتاج باقامه هیچگونه دلیل و مدرکی باشد مختار است.

طالبین میتوانند برای ملاحظه سند و کروکی زمین محصور مورد مزایده و کسب اطلاعات بیشتر ازنشانی و مساحت و مشخصات مورد مزایده همه روزه در ساعات اداری بدایره حقوقی بانك ملی ایران شعبه اصفهان مراجعه فرمایند.

م‌الف ۹۰۷۰ بانك ملی ایران - شعبه اصفهان
آ-۵۷۹۰۴ ۱-۲

ازامشب در ۱۴سینمای بزرك پایتخت ستاره‌فروزان

امان ازدست این‌تلفن‌که‌گاه چه حوادث پردردسر وخنده‌آوری برای آدم ایجاد می‌کند!

از امشب درسینماهای از امشب

ادئون - نیاگارا - رادیوسیتی

یك‌اثرشیرین وکمدی ونشاط آور

الکه زومر
باب هوپ
درفیلم رنگی
تلفن عوض
"BOY, DID I GET A WRONG NUMBER!"
باشرکت: فیلیس دیلر. مارجوری لرد
محصول ۱۹۶۹ یونایتدآرتیست

بعدازتماشای این‌فیلم‌کمدی شما هم سعی‌خواهیدکرد که همیشه باتلفن نمره درست را بگیرید وگرنه ...

ازامشب در ریولی - کاپری

یك‌اثر پرحادثه و بزرك با اقتباسی آزاد از داستان مشهور «کنت دومونت کریستو» بصورت مدرن با شیوه‌ای نوین و ابتکاری

میشل‌اوکلر - پیربراسور - ریموندپلگرن - کلودژاد - پل‌بارژ

در فیلمی از آندره‌اونه بل
محکوم
سینماسکوپ رنگی

آغاز دومین هفته نمایش درسینما

آتلانتیک

فردآستر پتولاکلارک
تامی استیل در فیلم
رنگین کمان

Finian's Rainbow

پاناویژن و رنگی
باصدای استریوفونیك ۶ باندی
محصول برادران‌وارنرسون‌آرتز
پخش ازمتروگلدوین‌مایر

سئانسها ۱۱ صبح- ۳ر۳۰- ۶ر۳۰- ۹ر۳۰ بعداز ظهر

انسان ماه را آباد میکند!

طرحهای عظیمی برای تولید آب و اکسیژن درماه تهیه شده است

بامسافرت دومین قطار فضائی به کره ماه مسئله تاسیس پایگاه‌های دائمی یاموقت وایجاد ازمایشگاه های مجهزواحداث رصد خانه های بزرك در قمرطبیعی زمین بیش از پیش توجه دانشمندان امریکائی‌را بخودجلب کرده‌است.

از چند ماه قبل کارشناسان فضائی‌امریکانقشه کامل تسخیر کره ماه راطرح کرده‌اندو هم اکنون تهیه‌لوازمی که در جریان « آرام کردن » ماه‌مورداستفاده قرارخواهد گرفت در کارخانه های‌امریکاآغاز شده‌است.

اکسیژن خاص

مهمترین مشکلی که در راه مسکونی کردن‌ماه‌وجود دارد ایجاد یك‌محیط قابل‌زندگی دراین‌سر - زمین وحشی و فاقد اتمسفر است بعقیده دانشمندان برای‌ایجادمحیط قابل زندگی‌درکره ماه باید از اکسیژن خالص از نوع‌اکسیژنی که‌اکنون در سفینه های«آپولو » مصرف میشوداستفاده شود ولی به علل فیزیکی وهمچنین برای‌جلو- گیری ازخطر آتش‌سوزی بایدبه‌آن اذت‌وهلیوم اضافه شود .

برای‌پایگاه های موقت که در کره ماه ساخته‌میشود باید هواو آب کافی‌از زمین بماه «صادر » کرد.ولی این کار خیلی‌گران تمام میشود وعلاوه برآن باآب‌وهوائی که‌از زمین وارد میشود فقط مدت کوتاهی می‌توان در ماه زندگی کرد.

برای آنکه یك نفربتواند در کره‌مازندگی کند روزانه به ۹۱٪ کیلو غذای«دزیده راتره»(غذائی که آب آنرا گرفته باشند) ۹۱٪ کیلو اکسیژن ودرحدود ۲٫۷۳ کیلوآب احتیاج دارد تابتواند بطورمتوسط ۳۰۰۰ کالری ایجادکند . بنابراین تولید آب‌واکسیژن برای‌ساکنین آینده ماه در درجه اول اهمیت قرار دارد .

اکسیژن‌گاز کربنیك تقریبا در حدود ۸۲در صداکسیژن لازم‌برای تنفس را تامین میکندوآبی که‌به وسیله «متابولیسم » تولید می‌شود برای هر نفر روزانه در حدودچهل گرم خواهدبود که ۳٦ گرم آن اکسیژن‌است .

بنابراین بهترین‌وسیله تامین زندگی‌ساکنین پایگاه های ماه در درجه اول تولید اکسیژن است.

میکروبها

سازمان ملی فضائی امریکاتاکنون سیستم های مختلف از جمله کشت «الك»رابرای‌بدست آوردن‌اکسیژن درکره ماه‌موردآزمایش قرار داده است.

مسئله‌دیگری که‌توجه‌دانشمندان رابه خود جلب‌کرده است این‌است که‌درکره‌ماه باخرده ریزه ها ، ضایعات وچیز های اضافی چه باید کرد، زیرا این‌موادخطر آلوده شدن کره‌ماه را پیش می‌آورد .زیراخلاء کامل وتشعشعات خورشید نمیتواند حتی‌پس از مدتهای طولانی‌پاره‌ای از میکروبها را ازبین ببرد.

از طرف‌دیگرباید در حفظ‌مخازن آب چه هنگام حمل به‌کره ماه‌و چه‌پس از رسیدن به‌آنجا دقت و مراقبت کامل بعمل آیدو همچنین اگراز صخره‌های ماه آب‌استخراج شودبایدبرای جلوگیری از آلوده شدن آن دقت‌کامل بعمل آید . از آن‌گذشته گرمای فوق‌العاده شدید ممکن‌است در مسئله ذخیره کردن آب‌مشکل بزرگی بوجود بیاورد . به عقیده کارشناسان بهترین راه برای نگهداری آب مخازن بزرگی‌است که باید در زیرخاك پنهان کرد.

ممکن‌است آب مورد مصرف‌را بصورت یخ نیز نگهداری کرد . در این موردباید‌توجه‌داشت که یخهای مصرفی آلوده نشود .خطرسنك‌های آسمانی‌و تشعشعات کیهانی تاکنون بار ها از طرف دانشمندان‌موردبحث وتحقیق قرارگرفته است . برای جلوگیری ازخطر تشعشعات کیهانی یك سیستم حفاظت که ظاهرابسیار موثر است‌درنظر گرفته شده‌است.

در موردسنك های آسمانی نیز آنطور که‌قبلا تصور می شدکره ماه بطور دائم توسط سنك های سرگردان بمباران نمیشود ولی با این‌حال خطرسنگها را نبایدناچیز گرفت.

ولی هیچیك از این‌مشکلات و خطراتی که دراین‌راه وجود دارد مانع‌از آن نخواهدشد که بشراین کره‌وحشی وسرکش را رام وقابل سکونت کندوهم‌اکنون سازمان‌ملی فضائی آمریکانقشه کامل تسخیر ماه‌وپایگاه هائی راکه‌باید در آینده درآنجااحداث شودتعیین کرده‌است.

برنامه آینده

پس‌از آنکه سفینه آپولو-۱۲با موفقیت‌کامل به‌زمین بازگشت در سال ۱۹۷۰ «ناسا »یك سفینه«لم» تکامل یافته‌و مجهزتری را در کره ماه فرود خواهدآورد . دربین سال های ۱۹۷۱ و ۱۹۷۳ یك ایستگاه «نیمه دائمی »در کره‌ماه تاسیس خواهدشد . در بین‌سال‌های ۱۹۷۳و ۱۹۷۵ یك‌آزمایشگاه‌مجهز برای‌مطالعه درباره منابع طبیعی‌ماه وتهیه‌نقشه های مربوط به عمران آبادی‌سرزمین تسخیرشده احداث خواهدگردید . بالاخره درسال ۱۹۷٤ ایستگاه‌های امدادی‌ودر بین‌سال های۱۹۷۵ و ۱۹۷۸ساختن ایستگاه‌های علمی دائمی و خانه‌های مسکونی برای دانشمندان، ایجاد مزارع عملی‌خواهدشد و باین‌ترتیب برای نخستین بار در تاریخ، بشر یك کره جدید را اشغال خواهد کرد.

صفحه ماه

دراین عکس بروشنی کامل چگونگی فرود آمدن سفینه لم‌درسطح‌کره ماه و پیاده شدن انسان از این‌سفینه نشان‌داده‌شده‌است .

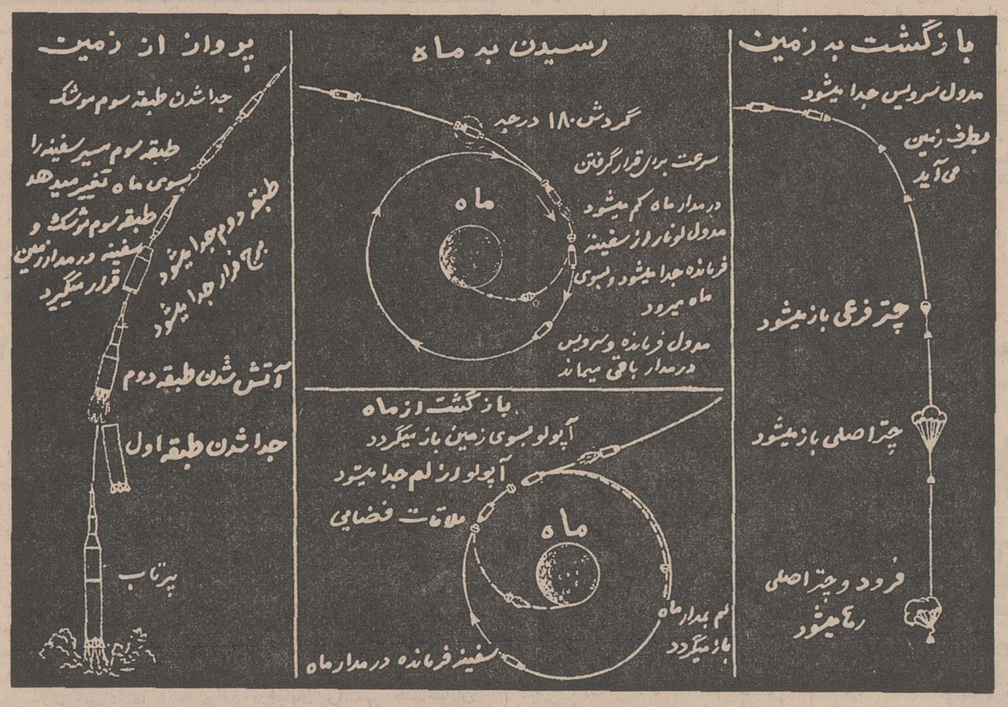

دراین تصویر با دقت خاصی جزئیات‌پروازآپولوبسوی ماه و مراحل مختلف مانور های فضائی وورود و خروج انسان ازکره‌ماه نشان داده شده است .

از :«ویلیام‌لیویت» — ترجمه : شاهین شهیدی

سیاست بعد از آپولو

آیا از فضابرای هدفهای نظامی استفاده میشود ؟

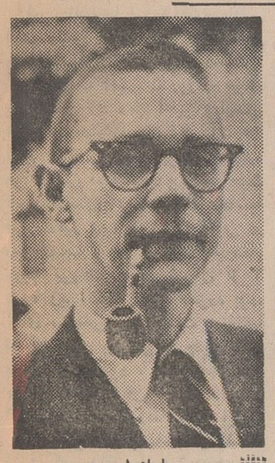

ویلیام لیویت

اینك توجه پرزیدنت نیکسون و اعضای دولت او به برنامه های پس ازطرح‌آپولو معطوف شده است و«اسپیروآگنیو» معاون رئیس جمهوری بررسی این طرحها را بر عهده دارد . اگربرنامه های مذکوردرسال های پس از۱۹۷۰ با گرایش فعلی ادامه یابد منافع‌اجتماعی بسیاری همراه باافزایش‌اعتبار و شخصیت جهانی ایالات متحده بدست خواهد آمد .

اندکی پس از رسیدن پرزیدنت نیکسون به مقام ریاست جمهوری، مشاورعلمی وی دکتر «لی‌دوبریج» رئیس سابق انستیتوی تکنولوژی کالیفرنیا کار بررسی برنامه فضائی متعالی را در ده سال آینده آغاز کرد . طرحی که مطابق آن بردانش بشر ازماه و سایر سیارات به‌ویژه‌فضای نزدیکتر به زمین‌افزوده‌خواهد شد . در عین حال دکتر «دوبریج» و سایر همکارانش از جمله رهبر «ناسا» (سازمان ملی هوانوردی‌وفضائی‌امریکا) فرصت مطالعه بعضی گزارش های جالب کارشناسان‌مشهور رابدست آوردند.این گزارش ها توسط آکادمی ملی علوم (ناس) آکادمی ملی مهندسی (ناء) و شورای ملی تحقیق (نرس) در مورد اعزام سفائن بدون سرنشین به فضا درسال های آینده تهیه شده بود.

گروه «ناس -ناء -نرس» در گزارش نهائی خود طرح جالبی درمورد فرستادن قمر مصنوعی عظیمی به مدارزمین ارائه کرده بودند که این قمر در عین حال هم برای هواشناسی و هم برای جمع- آوری اطلاعاتی مفید درزمینه های دیگر به کار میرفت ولی «ناسا»اظهار داشت که برنامه مذکور در مقایسه با پرواز های سفائن‌سرنشین‌داراندکی بی‌اعتبار جلوه‌گر میشود . گرایش به پرواز های سفائن سرنشین دار درسالهای اخیر در «ناسا» بشدت به چشم میخورد . پس از اجرا و اتمام طرح «آپولو» قرار است‌پرواز های متعدد دیگری انجام‌شود که در همه آنها انسان نقش اساسی دارد .

اتوماتیك

در گزارش هیات رئیسه گروه های تحقیقاتی در مورد مقایسه پرواز های سفائن با سرنشین و بدون سرنشین نوشته شده است : « ما معتقدیم که پرواز انسان در جهت گسترشهای تکنولوژیکی و استفاده های بیشتر ازفضا اهمیت بسزائی دارد . انتظار میرودکه این‌پروازها همچنان ادامه یابد . فرستادن سفائن بدون‌سرنشین به مدار زمین نیز بنوبه خود مهم است و چون وسائل نقلیه فضائی با سرنشین لازم‌وازجهت‌اقتصادی مقرون به‌صرفه‌نیست‌بنابراین سیستم موثرتر و باصرفه تر برای ایالات‌متحده‌نظامی‌است که در آن از وسائل نقلیه اتوماتیك استفاده شود بدون آنکه احتیاجی به پروازانسان باشد .»

گزارش هیئت رئیسه گروه «ناس -ناء- نرس» بیشك مورد قبول برخی ازرهبران واشنگتن است . آنچه در این میان اهمیت زیادی دارد فشار افکار عمومی و اعضای کنگره‌امریکادرموردانصراف از فضا و تاکید کمتر در شکست دادن رقیب یعنی شوروی است . این‌فشارنتیجه پیروزی آپولو نمی‌تواندباشد و در واقع واکنشی از حقایق سیاسی موجود بشمار میرود . امریکائی که‌تاپاسی از شب گذشته بیدار میماند تا از تلویزیون خود شاهد یکی از حوادث تاریخی نظیر نخستین گفتگوی تلفنی ماه و زمین باشد در عین حال مشاهده میکند که مخارج این گفتگو را میتوان در مبارزه باتورم ، جنك خارجی و بسیاری از مسائل داخلی به کاربرد .

تا ژوئن گذشته قرار بود تاسال ۱۹۷۳لابراتوار مداری سرنشین‌دار نیروی هوائی امریکا (مول) به فضا پرتاب شود ولی ناگهان در میان‌بهت و تعجب بسیاری از محافل رسمی و حتی مردم عادی‌دولت نیکسون پرتاب این لابراتوار را از برنامه حذف کرد باین استدلال که «فوریت مداوم کاهش هزینه های فدرال دفاعی‌وحصول پیشرفت‌تکنیکی برای سیستم های بدون سر- نشین» چنین عملی را ایجاب میکرده است بررسی وتهیه مقدمات این طرح از اواخر سال ۱۹٦۵ آغاز شد و تا هنگامی که نیکسون بناگاه تعلیق آنرا اعلام کرد ۱٫۳ میلیارد دلار خرج شده بود.

منابع رسمی که از نزدیك شاهد اجرای این برنامه بوده‌اند اظهار میدارند که‌برای پرتاب لابراتوار مذکور فقط ۱۰۰ میلیون دلار دیگر باید خرج میشد .

بدین ترتیب بنظر میرسد که در هشت یا ده سال‌آینده برنامه پرواز های سفائن‌سر- نشین‌دار نیروی هوائی بعلت حمله ناگهانی و مجدد به هزینه های نظامی،عملی‌نشود. تنها نقشی که ممکن است

بقیه در صفحه ۱۲

ایندیرا گاندی: یک اشتباه در مبارزه!

از : تایمز

بانو گاندی در مرحله‌اول مبارزه با حریفان خود پیروز شده است امامبارزه «پنجالین گاپا رئیس حزب کنگره و سایر مخالفان او با نخست وزیر بشدت ادامه دارد .

«پنجالین گاپا مردی است که کار اخراج بانو گاندی را از حزب کنگره رهبری میکرد . «پنجالین گاپا پس از آنکه «کاماراج» رئیس سابق حزب کنگره در سال ۱۹٦۷ از صحنه سیاست کنار رفت بنا به تقاضا و پافشاری بانو گاندی این سمت را پذیرفت. «کاماراج» که‌سالیان دراز سلطان بی‌تاج و تخت صحنه سیاست هند بود پس ازآنکه روابطش بابانو گاندی تااندازه‌ای تیره شدبازنشسته شد . پس از آن بانو گاندی درصددبرآمد مردی راجانشین اوسازد که بتواند رقبای‌او را در حزب مهار کند . در آن موقع از دونفر بعنوان کاندیدا های ریاست‌حزب نام برده می شد .این دونفر عبارت‌بودنداز «پاتیل »وزیرسابق راه آهن و«ناندا»وزیرسابق کشور ،اما این هر دونفربا گروه های مخالف پیوند و پیوستگی داشتند وبطورکلی مورد قبول حزب‌نبودند .

مصالحه

خانم گاندی و طرفداران اودرصددپیدا کردن شخصی برآمدند که‌بتواند بامخالفان مصالحه کند .این شخص «پنجالین گاپا» ونخست وزیر ایالت«میسور»بودوبه‌نظر میرسید که بتواندتمایلات سیاسی‌بانو گاندی را اجرا کند . زیرا از یکطرف‌بستگی اوبمخالفان ورقیبان‌بانو گاندی حالت‌مبهمی داشت‌ودرعین حال چون اهل جنوب کشور بود میتوانست قدرت حزب رادرجنوب تقویت کند وباوجود آنکه اوبارقبای بانو گاندی ارتباط‌داشت وی اعتقاد داشت‌وقتی‌بریاست‌حزب گماشته شد از او حمایت خواهدکرد .

«فرخ‌الدین علی‌احمد » و «جاجیوان‌رام» همکاران‌نزدیك بانو گاندی به ایالت «میسور» رفتند تا « پنجالین گاپا » رابه قبول پست‌ریاست حزب‌تشویق کنند.

« پنجالین گاپا » نه علاقه‌ای باین پست‌داشت‌ونه مایل بود که‌صحنه سیاست«میسور »را ترك کند . بااین‌حال پافشاری نخست وزیر به نتیجه رسیدو او در ژانویه‌سال گذشته‌پست ریاست‌حزب راقبول کرد . امابانو گاندی‌خیلی زوددریافت که « پنجالین گاپا» با رقبا و مخالفان او روابطی‌بسیارمحکم تر ونزدیکتر از آنچه اوتصور میکرددارد .

وامروزبانو گاندی وطرفداران اوثمره اشتباهی را که‌مرتکب شدند می‌بینند.

«پنجالین گاپا» مردمحافظه کاری است که میگوید طرز تفکر حزب کنگره بایدبهر قیمتی شده حفظ شود .

اویك‌سیاستمدار میانه رو و محتاطاست که به سنت و رهبری‌عالی حزبی‌اعتقاددارد، اواصولانمی‌تواند سیاست های انقلابی نسل جدید رهبران حزبی رابفهمد و قبول کندو معتقد است که بانو گاندی با روش های انقلابی خودحزب رابه فاجعه میکشاند.«پنجالین- گاپا»درسال۱۹۰۲ در خانواده یك‌دهقان‌فقیردرایالت«میسور» بدنیاآمدوازسال۱۹۳٦بنهضت استقلال طلبی پیوست‌و به خاطرافکارش بزندان افتاد. بعد از استقلال اوبه‌نمایندگی مجلس ملی وسپس به‌عضویت عالی‌ترین مرجع حزبی یعنی کمیته عامله حزب درآمد . «پنجالین گاپا» پس ازآن که مدتی در دهلی نو در سیاست فعالیت‌داشت در سال ۱۹۵٦ به موطن خود ایالت«میسور» بازگشت‌و بعنوان نخست‌وزیر مشغول کارگردید وپس از آنکه بعنوان رئیس حزب انتخاب شد پست‌نخست‌وزیری مسیور را رها کرد.«پنجالین- گاپا» معتقداست که « عوامل شوروی »اطراف بانو گاندی را گرفته‌اند . درسال گذشته هنگامی که‌برخی از همکاران بانو گاندی نظیر«دانش‌سینك» وزیر خارجه علیه رئیس‌حزب واردمبارزه‌شدندوروابط‌پنجالین گاپا» وبانو گاندی سردشد . وی‌به حق یاناحق معتقداست که‌بانو گاندی واعضای کابینه او کوشیده‌اند در پارلمان به حیثیت وی لطمه بزنند.پس از آنکه انقلابیون‌دست چپی حزب از دولت خواستند که پسر «پنجالین گاپا» را از دفتر تجارتی ایالت« میسور » در لندن احضار کنند‌این‌روابط سرد ترشد .

در کنفرانس حزب که در فوریه‌سال‌جاری در«فریدآباد» تشکیل شد شکاف‌بین «پنجالین گاپا» و بانو گاندی عمیق تر گردیدزیرا«پنجالین- گاپا »علناباتصمیم‌نخست‌وزیر برای‌حمایت از بخش دولتی اقتصاد انتقادکرد .اما تحت فشاروی ناچار شدمخالفت‌خود راپس‌بگیرد و طرفداران بانو گاندی او را بعنوان«مرتجع» مسخره کردند. سه ماه‌بعد « پنجالین گاپا »ضربه متقابل خود را وارد کردواز«موراجی دسائی »معاون سابق نخست وزیر دربست حمایت کردواین هنگامی بود که «موراجی دسائی»بابانو گاندی بمخالفت برخاسته بود وسرانجام کاربه جائی رسید که«پنجالین گاپا» رهبری اخراج بانو گاندی‌رااز حزب بدست گرفت .

خاورمیانه کجاست ؟

هیچکس بدرستی نمیتواند پاسخ دهد

نظریه آکادمی فرانسه‌در باره خاورمیانه وخاور نزدیك سرویس های سیاسی‌خارجی خبرگزاریها و روزنامه‌نگاران راسرگردان کرده‌است .باین ترتیب مسئله شرق که قبلا مبهم بود با مجادله زبانی که اکنون درگرفته بیش ازپیش بغرنج تر شده است .

آکادمی فرانسه در این مورد چنین نظر داده است : «اطلاق خاورمیانه به کشور های‌ساحلی مدیترانه‌یاهمسایه قسمت شرقی خاورمیانه‌درست نیست . در مورد این کشور هاباید لفظ خاور نزدیك رابه کار بریم

روزنامه «فیگارو» که این مطلب را در آخرین شماره خود انتشار داده نوشته است: جغرافی -انان تائید می کنند که ترکیه ، سوریه ، لبنان اسرائیل ، مصر واردن (تنها کشورق که از مدیترانه‌مجزا مانده) جزو کشور های‌خاور نزدیك و بقیه : ایران،عراق و افغانستان جزو کشور های خاورمیانه بشمار میروند .

اما «میدل‌ایست» -خاورمیانه انگلیسی ها تا لیبی‌و سودان امتداد می یابد و اصطلاح خاور نزدیك‌چندان بکاربرده نمی شود.باین ترتیب‌مترجمان هربار که بخواهند یك خبر «رویتر» و ادرباره شرق‌ترجمه کنند باید دوساعت فکر کنند که«میانه» از کجا شروع می شود و «نزدیك» به کجا ختم میشود !

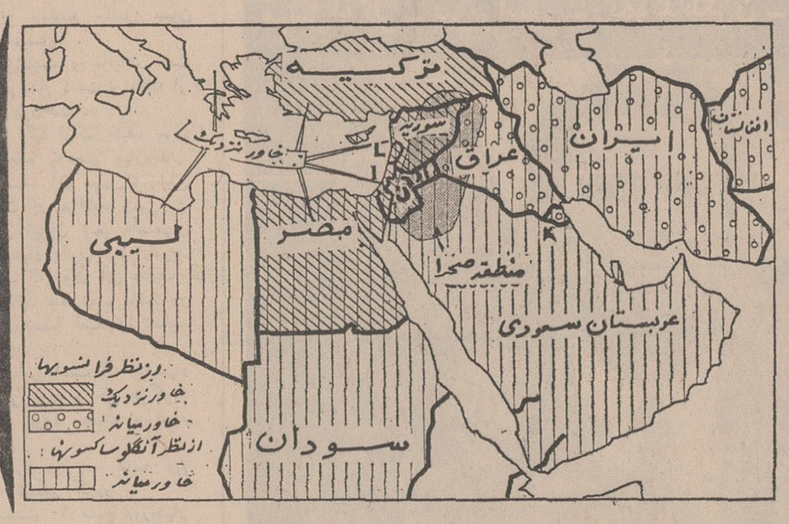

از: لوموند

ژاپن: ریشه اغتشاش وهرج و مرج

افراطیون چپی ژاپنی روز قبل از عزیمت «ایساکوساتو» نخست‌وزیر این کشوردربسیاری از شهر های بزرك تظاهرات ضد دولتی عظیمی را شروع کردند . هدف انها این بود که نخست وزیر ژاپن را ازمسافرت بامریکا و امضای قرار دادی در باره بازگردانیدن پایگاه «اوکیناوا» بژاپن در سال ۱۹۷۲ بازدارند .

آنها عقیده دارند که تاریخ تخلیه خیلی دیر و کیفیت‌تجدید نظر در قرار داد غیر قابل قبول است .

ساکنین‌مجمع‌الجزایر، اوکیناوا بیم ان دارند پایگاه های اتمی که امریکا بوسیله آنها از لحاظ نظامی ، مشرق اقیانوس آرام، چین و کره را کنترل میکند با امضای قرار داد محرمانه‌ای بین واشنگتن و توکیو بحال خود باقی‌بماند . هموطنان آنها نیزدر خاك اصلی ژاپن نمیخواهند این کشور که نخستین قربانی بمب اتمی است در یك سیاست زور که متکی بتهدید اتمی باشد شرکت کند .

افراطیون دست چپی ژاپن‌از مدتها قبل اعلام کرده بودند که در جریان مسافرت «ساتو» از همه نیروی خود برای مبارزه‌با دولت استفاده کرده و باایجاد شورش و آشوب در کشوردولت رامجبور باستعفا کنند و یا وادار سازند که در برابر درخواستهای آنها تسلیم شود .

خشونت

اما با اکثریتی که حزب لیبرال دموکرات در دو مجلس ژاپن دارد ممکن نیست با ایجاد یك بحران پارلمانی دولت را مجبور به کناره‌گیری کرد.

خشونت افراطیون دست چپی پس از پایان جنك دوم جهانی بصورت یکی از سنت های ژاپن درآمده‌است .

این ارتش جوانان که می- تواند صرفنظر از «میانه‌روها» که‌توسط سازمان های کمونیستی کنترل‌میشوند بقیه‌راپشت‌سرخود بکشاند میخواهد بزور ژاپنی ها را از «خواب» بیدار کرده و آنها را به فعالیت های‌سیاسی وادار کند .

یکی از رهبران افراطیون دست چپی ژاپنی دوروز پیش گفت : «ما از کشته دادن درراه مبارزه باك نداریم . از آن‌گذشته همه روزه چهل ، پنجاه نفر از ژاپنی ها در حوادث رانندگی در این‌کشور جان میسپارند .»

بدون شك افراطیون دست چپی ژاپنی نیرومند تر وسازمان یافته تر از دست چپی های هر کشور غیر کمونیست دیگرهستند

مسائل روز و مفسران جهان

نخستین اتومبیل‌درکره ماه

سازمان ملی فضائی امریکا قراردادی‌برای ساختن‌نخستین اتومبیلی که قرار است در کره ماه راه برود به مبلغ یکصد میلیون فرانك امضاء کرده‌است .

این اتومبیل که گنجایش دو نفر را خواهد داشت وفقط برای رانندگی درکره ماه ساخته شده در سال ۱۹۷۱ آماده خواهد بود .دو کمپانی دیگر امریکائی‌بنام «گردنی» و«نئدیکس » مشترکا یك اتومبیل ماهرو دیگر خواهند ساخت که بتواند صد ها کیلومتر در ماه راه برود.

اورور

از : فرستاده مخصوص روزنامه گاردین‌به پراك

چکسلواکی : رودخانه‌ای که سطح آن یخ‌زده است

نشانه‌های زیادی از وجود «جریان آب» در زیر طبقه‌یخ دیده میشود

اوضاع چکسلواکی این روز ها مانند رودخانه‌ای است که سطح آن یخ زده باشد .

هر قدر قطر این یخ زیاد شود بازهم در زیر آن آب جریان خواهد داشت . از ۵ یا ٦ هفته قبل که کمیته مرکزی حزب تصمیم مهم خودرا در مورد اخراج «دوبچك» از «پرزیدیوم» گرفت یخ آب دراین کشور هرروز ضخیم‌تر میشود . در همین جلسه بود که در مورد اخراج ۲۸ نفر دیگر از عناصر مترقی از کمیته ولغوقطعنامه سال‌گذشته کمیته مرکزی که در آن حمله شوروی محکوم شده بود تصمیم گرفته شد .

این اقدامات در حقیقت بمنزله پایان جنبش اصلاحی ژانویه ۱۹٦۸ بود که توسط دوبچك و یاران او شروع شده بود . از آن زمان تغییرات بسرعت روی داد .

در سراسر کشورانجمن های دوستی شوروی‌و چکسلواکی‌تاسیس شد وانجمن های قدیمی احیاء گردیدند تنها درایالت «اسلواکی» پانصد انجمن دوستی بوجود آمد که هشتاد هزار عضو دارد . این انجمن ها تا آنجا که ممکن است‌مطالب و گزارشهائی از فعالیتهای خود را در مطبوعات منتشر میکنند . تعداد زیادی از روزنامه نویسان ازمشاغل خودبر کنار شده‌اند و چندین مجله بدون آنکه خبر آن اعلام شود تعطیل گردیده‌اند .

مجله «سسیتی»ارگان‌اتحاد به‌نویسندگان و مجله ارگان اتحادیه دانشجویان وچند مجله‌دیگر از جمله نشریه هائی هستند که تعطیل شده‌اند .

سه نفر از رهبران صنایع سینمائی کشور مشاغل خود را از دست داده‌اند . عده‌ای بدلایل سیاسی بازداشت شده‌اند و بازجوئی هائی صورت گرفته .

تمام سازمانهاازاتحادیه نویسندگان گرفته تاجامعه‌وزنه‌برداران وژیم استیکها تحت فشار قرار گرفته‌اند که‌ازانتقاد های خود نسبت به شوروی که بوی تمایلات بورژوازی میدهد دست بردارند. اما باید دید که در زیر این طبقه یخ چه میگذرد ؟ آیا واقعادر آن زیرجریان آب وجود دارد ؟

یك خبرنگار در هفته اولی که‌وارد پراك میشود نشانه های بسیاری از وجود «جریان آب» در زیر طبقه یخ میتواند ببیند.مثلا در یك موسسه بزرك‌مطبوعاتی که یك روزنامه ، چند مجله و کتاب منتشر میکند در یکماهه اخیر ده درصد از مجموع چهارصد کارمند آن کار خود را از دست داده‌اند . اما فقط دویا سه نفر از این چهل نفر عملا موسسه را ترك کرده‌اند و به بقیه کار های دیگری ارجاع شده است . یا پس از تظاهرات بیست و یکم اوت که عده‌ای از جوانان دستگیر شدند و رفتاری که با آنان‌شد نشانه وجودمبارزه است . از دستگیر شدگان فقط تعداد کمی مورد بدرفتاری قرار گرفته و حتی کتك خوردند اما بابقیه خیلی بملایمت رفتارشد و برخی‌ازآنهانیز تبرئه‌شدند . جالب است که دادستان دادگاهی که‌به کار جوانان رسیدگی میکرد قسمت‌عمده لایحه خود را به سخنانی اختصاص داد که جنبه تقاضا از جوانان داشت . او گفت : بله من میدانم که‌شما درسالروز حادثه ماه سپتامبر چه احساساتی داشته‌اید و میدانم که با یاد آوری آن حادثه و حوادث بعدی چه خاطره‌ای در شما زنده شده اما شما باید بتوانید احساسات خود را کنترل کنید ... »

باین ترتیب دیده میشود که پس از حوادثی که‌درسال گذشته درچکسلواکی روی داد باز گرداندن اوضاع این کشور بصورت آنچه در سالهای گذشته بود چقد رمشکل است .

فوتبال قهرمانی دانشگاه تهران

ادبیات ـ حقوق تیمهای پیروز این هفته

تیم ادبیات که در نخستین دیدار «۰ـ۳» مغلوب علوم تربیتی شده بود در بازی دوم ۱ـ۲ بر تعاون پیروز شد ، عکس صحنه‌ای ازبازی ادبیات وعلوم تربیتی را نشان میدهد که منوچهر شفائی کاپیتان وبزرگراد، دروازه‌بان این تیم درکنار مهاجمین حریف دیده‌میشوند.

بعد از ظهر روز گذشته در دنباله مسابقات فوتبال‌دوحذفی دانشگاه‌تهران که با شرکت هفده تیم‌از روزجمعه نهم آبان‌در زمین چمن‌دانشگاه آغاز شده است ، دومسابقه دیگر انجام‌شد.

مسابقه نخست از گروه دوم ،بین دوتیم ادبیات و تعاون باداوری آقای اعتمادی انجام شد ، وتیم ادبیات که در مسابقه نخستین خود باتیم علوم تربیتی (۰ـ۲) مغلوب شده بود ، (۱ـ۲) بر تعاون غلبه کرد . نیمه اول مسابقه ادبیات و تعاون باوجودیکه، ادبیات برتری‌چشمگیری‌نسبت بحریف داشت ،با نتیجه (۰ـ۱) بسود تعاون پایان یافت ، چه مهاجمین‌تعاون‌در تنها حمله خوددراین نیمه روی‌دروازه ادبیات صاحب‌یك‌ضربه پنالتی‌شدند که حسین قزاق نوری مهاجم بلندقد این تیم تنها گل تعاون‌را بثمررسانید. درنیمه دوم ادبیات روش (۴ـ۲ـ۲) خود را به (۴ـ۳ـ۳) تبدیل‌کرد و همین تغییر روش موجب سنگینی بیشتر حملات این تیم برروی دروازه تعاون گردید و بالاخره در دقیقه یازدهم‌این نیمه فریدون‌اسپندی بازیکن بغل چپ ادبیات روی یك نفوذ فردی ، پس از فریب دروازه‌بان نخستین گل ادبیات را بثمر رسانید .

بعد از این گل ادبیات ،مدافعین تعاون باتلاش بسیارموفق شدند تاپایان بازی دروازه خود را از سقوط مجدد حفظ کنند ، هرچند که دردقیقه ۳۴، شلیك سهمگین محمدرضا بهار بغل راست ادبیات که شانس گل حتم بود، پس از برخورد با تیر عمودی‌دروازه رامخارج رادر پیش گرفت .

بخاطر نتیجه مساوی (۱ـ۱ در پایان وقت قانونی بازی ، برای تعیین نتیجه مسابقه در دو وقت پانزده دقیقه اضافی ادامه یافت . و ادبیات در وقت اول اضافی موفق بزدن گل پیروزی خود شد . این گل از جناح چپ و روی پاس خوب بهار و با پای محمد حسین صدری وارد دروازه تعاون شد .

با پیروزی(۱ـ۲) ادبیات برتعاون، تیم تعاون بخاطر دوباخت پی در پی از دور مسابقات خارج شد درحالیکه ادبیات روز جمعه آینده بدیدار تیم پزشکی خواهد رفت .

در دیدار دوم دیروز ، دو تیم‌حقوق و جنگلداری از گروه اول در برابر هم قرار گرفتند که تیم حقوق بانتیجه (۱ـ۳) بسودحقوق‌پایان یافت ، که بدور بعدی‌مسابقات گردید، درحالیکه تیم جنگلداری پس از این باخت و شکست (۰ـ۳) به تیم هنرهای زیبا از جدول مسابقات خارج شد .

دیدار حقوق وجنگلداری درحالی (۱ـ۳) بسود حقوق پایان یافت،که جنگلداری در نخستین دقایق نیمه اول مسابقه موفق بزدن اولین گل شد و در پایان وقت اول نتیجه مسابقه (۱ـ۱) مساوی بود .

دنباله مسابقات فوتبال دانشگاه پنجشنبه و جمعه این هفته درزمین چمن دانشگاه تهران انجام خواهد شد .

نامه های شادی ، چهار هزار اسپانیائی برای یک قهرمان !

«آب‌بکیلا» دارنده دو مدال طلای دوهای ماراتن از المپیك رم و توکیو درمیان نامه‌های رسیده از چهار هزار دوستدار اسپانیائی خود

«آب عزیز !»

این جمله کوتاه‌را هفته گذشته آب‌بکیلا قهرمان دوماراتن اتیوپی و صاحب دو مدال طلای‌بازی های المپیك رم و توکیو درچهار هزار نامه‌ای که ، علاقمندان اسپانیائی اوبرایش فرستاده بودند مشاهده کردو از فرط خوشحالی که‌هنوز علاقمندان اودرسراسر گیتی به یادش هستند‌لحظاتی چندگریست!

آب بکیلادونده مشهورمسابقات دوماراتون بازیهای المپیك ۱۹۶۰ و ۱۹۶۴ ، پس‌از حادثه وحشتناك اتومبیل که ماه مارس گذشته درنزدیکی آدیس آبابا برای‌اورخ داد ، بسختی آسیب دید و از آنزمان تاکنون دربیمارستان «استوك مندلویل»شهر استوك‌سیتی انگلستان بستری است ! درحالی که دیگرقادر به راه رفتن‌باپاهای خود نیست و وسیله حرکت او ، صندلی چرخ دار است . . .

آب بکیلا زمانیکه تعدادچهار هزار نامه علاقمندان اسپانیائی‌اش را برای او بردند ، درحالی که از خوشحالی و شوق میگریست، بخبرنگاران گفت ، من تنهاسه‌بار دراسپانیا مسابقه دادم، ولی‌هرگز نمی اندیشیدم، علاقمندان بورزش این کشور تااین حد دراندیشه ستایش قهرمانان هستند .

آب‌بکیلا اکنون پس‌از چندماه که‌از بستری بودن او دربیمارستان می گذرد ، گذشته از این که بخوبی باصندلی چرخ‌دار قادر به حرکت است ، قادر به شنا کردن نیز هست و هفته‌ای سه بار به بهترین شنا می پردازد !

یکیلا ، اکنون تنها امیدش‌این است که‌تاقبل‌از فراسیدن کریسمس از بیمارستان مرخص شده و به خانه‌اش درآدیس آباباباز گردد .

مسابقات فوتبال جام‌شهرهای بازارمکاره اروپا

در کارمسابقات فوتبال‌دوجام‌مهم باشگاههای‌اروپا، مسابقات‌فوتبال‌جام شهرهای بازار مکاره اروپا نیز هفته گذشته انجام‌شد وتیمهای حاضر دردور دوم ، بازیهای رفت خود را انجام دادند .

در این دور از مسابقات فوتبال جام مکاره اروپا ، بیش از همه تیمهای ایتالیائی حضور دارند که سه تیم از چهار تیم ایتالیائی در دیدار های‌رفت خودمغلوب شدند وتنها تیم اف.سی.ناپل که‌در اشتوتکارت تیم‌این شهر رادیدار کرد با نتیجه مساوی بدون گل مسابقه خود را بپایان رسانید . وکسب نتیجه مساوی درخاك حریف برای‌ناپل تقریبا یك پیروزی بحساب می‌آید .

لیکن جونتوس تورین تیم شهر تورین ایتالیا که این تیم نیز در این دور بایك حریف آلمانی روبرو بودودر برلین‌بانتیجه(۱ـ۳)مغلوب‌تیم قدرتمند هرتابرلین گردید . هرتابرلین درحالی (۱ـ۳)تیم‌نامدار ایتالیائی‌را مغلوب کرد که در پایان وقت اول (۰ـ۲) نیز پیروز بود .

تیم انترمیلان ، تیم مشهور میلانی که امسال بعنوان تیم شهر میلان ایتالیا در این دوره از مسابقات جام مکاره شرکت کرده است ، تیم دیگر وناکام ایتالیا در بازیهای رفت دور دوم‌بود. چه میلان (۱ـ۲) مغلوب تیم روستوك گردید .

تیم کاگلیاری که درحال حاضرتیم صدر جدول مسابقات باشگاهی ایتالیا است ، بدنبال انترمیلان و جونتوس‌در این دوره از مسابقات دچار شکست گردید . وتیم فاتح کاگلیاری ، تیم لناز آلمان‌شرقی‌بود که درخانه‌خود (۰ـ۲) کاگلیاری را درهم کوبید .

یکی‌از مهمترین مسابقات این دوراز بازیهای جام شهرهای بازارمکاره اروپا ، مسابقه رفت دوتیم لیورپول ازانگلستان باتیم‌ویتوریا ستوبال‌پرتقال بود که‌درشهر ستوبال در پرتقال انجام شد .

با وجود تمام امیدی که انگلیسیها برای برد در این مسابقه داشتند ، ستوبال ، تنها گلی که در وقت اول روی شوت ناگهانی گوش راست خود، تومگوم بدست آورد با نتیجه (۰ـ۱) برلیورپول پیروز شد .

درحالیکه لیورپول برای راه‌یافتن بدور بعدی مسابقات، به برد بااختلاف بیش از یك گل در دیدار بازگشت‌با ستوبال در لیورپول محتاج است ، تیم دیگر انگلیسی سوتهامپتون با پیروزی (۱ـ۵) بر ویتوریو گیمارز پرتقال در دیدار بازگشت ، بدور سوم این مسابقات‌قدم‌گذارد . چون سوتهامپتون در مجموع (۴ـ۸) تیم گیمارز را مغلوب کرد .

مسابقات بازگشت در دور دوم بازی های جام شهرهای بازار مکاره اروپا روز۲۶ نوامبر آینده برابر باچهارشنبه پنجم آذر برگزار خواهد شد.

مسابقات بسکتبال قهرمان آسیا

بانکوك (تایلند) ـ از شب پیش پنجمین دوره مسابقات بسکتبال قهرمانی جام ملتهای آسیا بادیدار دوتیم ملی بسکتبال هنك‌کنك و تایلندبر بانکوك پایتخت تایلند آغاز گردید.

در این دوره از مسابقات علاوه بر تیم فیلیپین قهرمان‌سال پیش ده کشور دیگر شرکت دارند که مسابقات مقدماتی را در دو گروه جداگانه انجام خواهند داد .

تیم ملی بسکتبال برمه که سال پیش صاحب عنوان دوم گردید در مسابقات امسال شرکت ندارد .

گذشته از دو مسابقه دیشب بین تایلند وهنك کنك، فیلیپین وکره جنوبی ، در سایر روزها هرشب چهار مسابقه در دو سالن مختلف انجام خواهد شد .

ورزش

مسابقات فوتبال جام پادشاهی تایلند

از امشب دومین دوره مسابقات فوتبال جام پادشاهی تایلند دربانکوك پایتخت این کشور آغز خواهد شد ، درحالیکه امسال هشت تیم ملی فوتبال هشت کشور آسیای جنوب شرقی در این مسابقات شرکت کرده‌اند .

تیم ملی فوتبال اندونزی که چند هفته پیش در کوالالامپور فاتح دوازدهمین دوره مسابقات فوتبال جام مردکا گردید ، اینجا نیز مدافع‌عنوان قهرمانی مسابقات سال پیش است . چه اندونزی ها سال قبل در نخستین دوره این مسابقات بمقام قهرمانی رسیدند .

تیمهای شرکت کننده امسال ،تایلند ، لائوس ، کره جنوبی ، استرالیا ، سنگاپور ، ویتنام جنوبی ، اندونزی و مالزیا میباشند .

امشب در نخستین مسابقه روز اول این بازیها ، تیم تایلند ، تیم مالزیا را دیدار خواهد کرد ودر مسابقه بعد لائوس با کره جنوبی باهم مسابقه خواهند داد . برنامه مسابقات روزهای بعد از این قرار است :

پنجشنبه استرالیا ، ویتنام جنوبی ـ اندونزی ، سنگاپور

جمعه ـ لائوس ، تایلند ـ کره جنوبی ، مالزیا

شنبه ـ استرالیا ، سنگاپور اندونزی ویتنام جنوبی

یکشنبه ـ لائوس، مالزی، کره جنوبی وتایلند

دوشنبه ـ سنگاپور ، ویتنام‌جنوبی استرالیا ، اندونزی

چهارشنبه هفته بعد دومسابقه نیمه نهائی وجمعه هفته‌آینده‌دو تیم‌فینالیست مسابقه نهائی را برگزار خواهند کرد.

مسابقات مقدماتی‌جام پادشاهی‌تایلند در دو گروه و بطور دوره‌ای انجام میشود که در گروه اول تیمهای ، اندونزی ، استرالیا ، ویتنام جنوبی‌و سنگاپور شرکت دارند . و چهارتیم لائوس ، تایلند ، کره جنوبی ومالزی در گروه بعد قرار دارند .

مسابقات فوتبال جام آسیا

کنفدراسیون فوتبال آسیائی اعلام کرد ، مسابقات مقدماتی فوتبال جام ملتهای آسیا درسه شهر سئول ، پنوم‌پن و بانکوك برگزار خواهد شد .

تیمهای شرکت‌کننده در مسابقات فوتبال جام ملتهای آسیا تاقبل از پایان سال ۱۹۷۱ ، مسابقات مقدماتی را در سه گروه جدا گانه باین شکل برگزار خواهند کرد .

در گروه اول که مسابقات مقدماتی آن‌درپنوم‌پن انجام خواهد شد تیمهای برمه ، کامبوج ، سیلان ، هند ، لبنان و پاکستان حضور دارند .

در گروه دوم که شهر بانکوك پایتخت تایلند برای مسابقات مقدماتی آن در نظر گرفته شده است تیمهای هنك‌کنك ، لائوس، مالزیا ، سنگاپور ، تایلند و ویتنام جنوبی شرکت دارند .

تیمهای تایوان ، اندونزی ، ژاپن ، کره جنوبی ، فیلیپین و برونی شرکت کنندگان گروه سوم هستند که شهر سئول‌پایتخت کره جنوبی میزبان مسابقات این گروه است .

افغانستان و کویت نیز پس از دوبازی رفت و برگشت بعنوان یکی از تیمهای شرکت کننده در مسابقه فینال انتخاب خواهند شد .

مسابقات فینال جام ملتهای آسیا ، در ژانویه سال ۱۹۷۲ در شهر تل‌آویو پایتخت اسرائیل انجام خواهد شد که گذشته از چهارتیم فاتح مسابقات مقدماتی ، اسرائیل بخاطر میزبانی مسابقات وایران فاتح مسابقات دور قبل در دیدار های نهائی شرکت خواهند داشت .

سخنگوی کنفدراسیون فوتبال آسیائی همچنین اعلام کرد مسابقات‌فوتبال قهرمانی جوانان آسیا از پانزده آپریل تاپنجم‌ماه مه سال آینده درمانیلا پایتخت فیلیپین برگزار خواهد شد . در این مسابقات شانزده کشور شرکت خواهند داشت .

آگهی

قابل توجه کشاورزان ومصرف کنندگان کود شیمیائی

شرکت سهامی پخش کودشیمیائی مقدار کافی کود شیمیائی سولفات دوپتاس موجود داشته و آنرا از قرار هر تن نه ماهه ۸۵۰۰ ریال و بصورت نقد هر تن ۸۲۰۰ ریال بفروش میرساند . متقاضیان می توانند برای خرید به کارگزاران و فروشندگی های شهرستانها یا به محل اداره فروش این شرکت واقع در تهران ـ خیابان ۲۱ آذر شماره ۲۱ مراجعه فرمایند .

شرکت سهامی پخش کودشیمیائی

۱ـ۲ آ ـ ۵۷۶۴۰

کف پوش پلاستیکی بضخامت ۴ میلیمتر

متر مربع ۱۵ تومان

انواع کاغذ دیواری ارزان

شرکت سهامی د . اف . لئوم

چهل متری کریم خان چهارراه خردمند شماره ۱۰

۶۲۹۹۹۶

آگهی مناقصه

۲۱۴۸

۴۸٫۸٫۲۱

شهرداری ابهر باستناد تصویبنامه مورخه ۴۸٫۷٫۲۸ انجمن شهر اجراء عملیات اسفالت زیرسازی جدولسازی خیابان ورودی رااز ابتدای پل تاداخل شهر طبق مشخصات و فهرست بهاء مربوط باشرایط زیر ازطریق مناقصه واگذار مینماید .

۱ـ مبلغ کل‌کار یکمیلیون و دویست هزار ریال که حدود ۲۵٪ مبلغ مزبور قابل کاهش باافزایش خواهد بود .

۲ـ مدت انجام کاراز تاریخ عقدقرارداد سه ماه تمام میباشد که‌درصورت اضافه یاکم شدن مقدار کار میزان مدت مذکور اضافه یاکسر میگردد .

۳ـ شرکتها و پیمانکارانی که مایل بشرکت درمناقصه باشند میتوانند بدفتر مهندسی فرمانداریکل درزنجان خیابان سعدی جنوبی مراجعه‌و درمقابل پرداخت یکهزار ریال بحساب ۱۰۱۷۸ دفتر مهندسی مدارك اسناد شرکت درمناقصه رادریافت دارند .

۴ـ پیشنهاد دهندگان باید بادرنظر گرفتن قانون‌منع مداخله کارمندان پیشنهادات خود را در ۲ پاکت لاك‌و مهر شده بشرح زیر تاآخر وقت‌اداری روز ۴۸٫۹٫۳ بدفتر شهرداری ابهر تسلیم نمایند .

الف ـ محتوی معادل ۵ درصد کل‌کار (۶۰۰۰۰) ریال اسناد خزانه باضمانتنامه بانکی ازیکی ازبانکهای مجاز .

ب ـ مدارك مناقصه که کاملا بامضاء و مهر شرکت کننده رسیده باشد ـ گواهی صلاحیت فنی ازدفتر مهندسی ـ رسید پرداخت بهای اوراق مزبور .

۵ـ صلاحیت پیشنهاد دهندگان باید به تائید دفتر مهندسی فرمانداریکل برسد .

۶ـ پیشنهادات رسیده‌درساعت ۵ بعداز ظهرهمان‌روز درحضور کمیسیون مناقصه دردفتر شهردار باز و قرائت خواهد شد .

۷ـ پیشنهادات مبهم و مشروط و یاناقص ازلحاظ مدارك مناقصه ونیز به پیشنهادات که بعداز موعد مقرر برسد وبالاخره به‌پیشنهادات حضوری ترتیب اثر داده نخواهد شد .

۸ـ حضور پیشنهاددهندگان درجلسه مناقصه آزاد است .

۹ـ سپرده های نفرات اول و دوم و سوم تاعقد قرارداد با برنده مناقصه مسترد نخواهد شد درصورتیکه برندگان اول و دوم و سوم بترتیب ازعقدقرار داد خودداری نماید سپرده های آنان ضبط خواهد شد .

۱۰ـ کلیه هزینه های چاپ آگهی ـ عوارض ـ مالیات و سایر هزینه های ثبتی و غیره بعهده‌م برنده مناقصه خواهد بود.

۱۱ـ شهرداری دررد یاقبول یك یا کلیه پیشنهادات بدون ذکر دلیل مختار است .

۱۲ـ برنده مناقصه درموقع عقدقرار دادباقی معادل ۱۰ درصد کل‌کاررا بعنوان‌سپرده اولیه بصورت‌تضمین‌بانکی‌ازیکی‌از بانك های مجاز و یااسناد خزانه تادیه مینماید .

۱۳ـ نحوه پرداخت طبق صورت وضعیت تائید شده وسیله دفتر مهندسی فرمانداریکل نصف نقد درسال ۴۸ وبقیه بصورت اقساط ۱۲ ماهه درسال ۴۹ پرداخت خواهد شد .

آ ـ ۵۷۸۳۸ شهردار ابهر ـ حیدری

آگهی استخدام متخصص بیهوشی

بیمارستان جندیشاپور وابسته بایندانشگاه بسه نفر متخصص بیهوشی و رادیولوژی نیازمند است که باحقوق مکفی و حق مسکن استخدام مینماید داوطلبان میتوانند تقاضای خود را تا آخر وقت اداری روز ۱۵ آذر ماه ۴۸ باداره کارگزینی‌دانشگاه تسلیم نمایند . م‌الف ۹۰۶۹

آ ـ ۵۷۹۰۰ دکتر داود کاظمی ـ رئیس دانشگاه

تبریکات

جناب آقای محمود رئیس

انتصاب شایسته جنابعالی رابه قائم مقامی بانك ملی ایران تبریك میگویم و خدمات شایسته آنجناب را به اقتصاد کشور آرزومندم .

آ ـ ۲۵۹۱۵ عبداله توسلی

جناب آقای مهدی لشگری

انتصاب شایسته جنابعالی را به معاونت کل بانك ملی‌ایران تبریك میگوئیم همچنین توفیق آنجناب را در خدمات ارزنده آرزومندیم .

آ ـ ۲۵۹۱۵ عبداله توسلی ـ محمد حسین توسلی

جناب آقای محمد تقی جوان آملی

انتصاب شایسته جنابعالی را بسمت معاونت کل گمرك‌تبریك عرض مینمائیم

آمل : محمد اسمعیل جوان و بانو ـ ولی‌الله جوان و بانو

آ ـ ۵۷۷۶۶

جناب آقای محمد تقی جوان آملی

انتصاب سرکار عالی را بسمت معاونت کل گمرك تبریك عرض مینمائیم .

آمل : رضا جوان ـ رجبعلی جوان ـ جعفر جوان ـ محمدجوان

آ ـ ۵۷۷۶۴

جناب آقای محمد تقی جوان‌آملی

انتصاب شایسته جنابعالی را بسمت معاونت دل گمرك‌تبریك عرض مینمائیم .

آمل : حسین جوان وبانو . احمد جوان وبانو

آ ـ ۵۷۷۶۲

جناب آقای محمد تقی جوان آملی

انتصاب آنجناب را بسمت معاونت دل گمرك تبریك عرض نموده موفقیت بیش از پیش جنابعالی‌راازخداوند متعال‌خواستاریم.

آمل: قربانعلی جوان آملی و بانو

آ ـ ۵۷۷۶۰

جناب آقای محمد تقی جوان آملی

انتصاب سرکارعالی رابسمت معاونت اداری کل گمرك تبریك عرض نموده سعادت و موفقیت حضرتعالی رادر راه‌خدمت بمیهن عزیز و ملت شریف ایران از خداوند بزرك خواهانیم .

آمل : محمد رضا رجائی وبرادران وپسران

آ ـ ۵۷۷۵۸

سرکار خانم قدسیه صفاکیش (مشکوتی)

کلیه اعضاء انجمن مرکزی تهران پارس انتخاب شما را بریاست جمعیت بانوان تهران پارس صمیمانه تبریك و شادباش گفته توفیق آن جمعیت را در پیشبرد هدفهای اجتماعی بانوان تهران پارس ازخدای متعال خواستار است .

رئیس انجمن مرکزی تهران پارس سپهبد شاهرخشاهی

آ ـ ۲۵۹۰۷

سرکار بانو قدسیه صفاکیش (مشکوتی)عضو هیئت مرکزی جمعیت شیرو خورشید سرخ تهران پارس

هیئت مدیره جمعیت شیرو خورشید تهران پارس انتخاب همکار گرامی را بریاست جمعیت بانوان تهران پارس صمیمانه تبریك گفته و موفقیت شما را در انجام خدمات اجتماعی از ایزد متعال خواهانیم .

مدیرعامل جمعیت‌شیروخورشید سرخ‌تهران پارس ـ سرتیپ‌موثق

آ ـ ۲۵۹۰۷

جناب آقای ادیخواه

انتصاب شایسته آنجناب را بمدیریت کل سازمان تربیت‌بدنی و تفریحات سالم صمیمانه تبریك میگوئیم.

سواك ساگینیان‌نماینده مجلس شورایملی . نرسس ساگینیان وکیل دادگستری آ ـ ۲۵۹۱۱

جناب آقای خوش‌کیش مدیرکل محترم بانکملی ایران

انتصاب شایسته جناب آقای مهدی لشگری را بمعاونت بانك ملی ایران که از صاحبمنصبان صدیق و قدیمی و تحصیلکرده میباشند به جنابعالی تبریك عرض مینماید .

آ ـ ۲۵۹۱۳ وجیه‌اله البرز

جناب آقای مهدی لشگری

باشعف فراوان انتصاب جنابعالی را بمعاونت بانکملی ایران صمیمانه تبریك عرض مینماید .

آ ـ ۲۵۹۱۳ وجیه‌اله البرز

جناب آقای محمد تقی جوان آملی

انتصاب جنابعالی را بسمت معاونت کل گمرك تبریك عرض نموده سعادت و موفقیت آنجناب را درخدمت بمیهن آرزومندیم .

آمل : ابراهیم ظروفی ـ فضل‌الله ظروفی . علی ظروفی

آ ـ ۵۷۷۶۸

جناب آقای منوچهر رئیس زاده

انتصاب شایسته جنابعالی را بمعاونت آمار ایران صمیمانه تبریك میگویم .

آ ـ ۲۵۸۹۵ کیومرث ـ منصور موید

آقای ویلیام مك کینلی وبانو با هواپیمای پان‌آمریکن ازلیوبورك وارد تهران شدند . آقای مك کینلی که‌از داوطلبان سپاه خدمات بین‌المللی می‌باشد . درشرکت بیمه ملی‌خدمت‌خواهد کرد .

خبرهای کوتاه

* لندن (انگلستان)

مارك کوکس قهرمان شماره‌یك تنیس انگلستان روز پیش فاتح مسابقات‌تنیس بین‌المللی جام«دوار» لندن شد. کوکس درمسابقه‌فینال که دراستادیوم کریستال پالاس لندن انجام شد بانتیجه ۶ـ۴ ، ۷ـ۹و ۲ـ۶ باب‌هویت قهرمان‌تنیس آفریقای جنوبی پیروز شد .

* کرونا (سوئد)

کارلو کانکا سینمی وزنه‌بردار برجسته فنلاندی طی یك دیدار دوستانه قیمهای وزنه‌برداری سوئد و فنلاند موفق شد دردسته میان سنگین یك رکورد تازه جهانی‌بر پاکند . رکورد جدید مربوط :به حرکت یکضرب این‌دسته است که کانکاسینمی‌بمقدار ۱۶۱ کیلوگرم بدست آورد . این رکورد بمقدار نیم کیلوگرم‌از رکورد قبلی‌جهان که متعلق به خود کانکاسینمی‌بود بهتر است .

* برن (سویس)

سخنگوی کمیته بین‌المللی المپیك اعلام کرد . شهر «سیون» درایالت کانتون ولزجرو سه شهر کاندیدای‌برگزاری بازیهای‌المپیك زمستانی‌سال ۱۹۷۶ انتخاب گردیده است . درحال حاضر بجز سیون ، دوشهر مونتانا ، وکرانس نیز کاندیدای برگزاری این مسابقات هستند . تصمیم‌نهائی درمورد انتخاب یکی ازاین سه‌شهر برای بازی ـ های المپیك زمستانی سال ۱۹۷۶، سال آینده درجلسه کمیته بین ـ المللی المپیك درآمستردام اتخاذ خواهد شد .

* گرونا (سوئد)

هانس بنمبورك وزنه‌بردارآلمانی الاصل که به تازگی قابعیت‌سوئد راپذیرفته است‌درطی دیدار دوستانه دوتیم ملی وزنه‌برداری سوئد و فنلاند، دردسته نیم سنگین(۵ر۸۲ کیلو) صاحب یك رکورد جهانی تازه شد .

وی موفق شد دراین دسته در حرکت‌پرس رکورد ۱۷۱ کیلو را بدست آورد . رکورد قبلی این حرکت‌بمقدار ۱۶۷ کیلو و متعلق به نیکولای خوروسنایف روسی‌بود که در ۲۱ دسامبر سال پیش به دست آورده بود . لیکن این رکورد در ۸ جولای گذشته به مقدار ۱۷۰ کیلو بوسیله آرنولد کولوبوویچ روسی و ۱۲ اکتبر گذشته‌بمقدار ۵ر۱۷۰ کیلوبوسیله خود بتمبورك بهتر شده بود که رکورد های رسمی‌به حساب‌نیامده بودند .

* توکیو (ژاپن)

هیروشی کوبایاشی قهرمان بوکس حرفه‌ای‌جهان دردسته‌سبك وزن جوانان ، شب گذشته دریك دیدار رسمی ، موفق‌به حفظ‌عنوان خود شد . وی موفق شد حریف آرژانتینی خود ، کارلوس کانت را دریك مسابقه پانزده روندی‌با امتیاز مغلوب کند .

* مکزیکو (مکزیك)

دربرابر پنجاه هزار تماشاگر مکزیکی دراستادیوم آزتك‌مکزیکو تیم‌ملی فوتبال مکزیك بانتیجه (۰ـ۱) برتیم ملی بلژیك غلبه کرد . آلبرتو کونفر هافبك تیم مکزیك دردقیقه دوم ، تنها گل مکزیك راوارد دروازه بلژیك نمود . بلژیك ومکزیك که هردو جزوتیمهای‌شرکت کننده‌مسابقات جام جهانی سال ۱۹۷۰ مکزیکو هستند ، درآپریل گذشته یکبار دربروکسل دربرابرهم قرارگرفتند که بلژیکیها (۰ـ۲) پیروز شده بودند .

۴۰ هزار متر زمین بمردم ماهشهر واگذار میشود

بین متقاضیان قرعه‌کشی میشود وزمین ازقرارهر متر مربع یکصدریال به‌آنان واگذارمیگردد

ساکنین ماهشهر صاحب زمین می شوند . برای این منظور قطعه زمینی بوسعت چهل هزارمتر مربع ازطرف شرکت ملی نفت ایران‌اهدا شده است .

نقشه این زمین که در یکصد وهشتادو شش قسمت تهیه شده روز گذشته طی جلسه‌ایکه دردفتر فرمانداری بندر ماهشهر تشکیل گردید، وسیله های مهندس اژدری مهندس استانداری‌خوزستان تحویل فرمانداری این بندر شد .

خبرنگار مادر آبادان گزارش داد: دراین جلسه آقایان عون جزایری فرماندار، نجات زاده شهردار ماهشهر و نمایندگان‌طبقات مختلف‌مردم حضور داشتند .

هفته‌آینده باحضور نماینده استانداری خوزستان نسبت‌به تقسیم این‌زمین بین‌متقاضیان بصورت قرعه کشی اقدام میشود .

هر مترمربع زمین بقیمت یکصد ریال به متقاضیان فروخته میشودو وجوه‌دریافتی به‌نفع شهرداری برای‌آبادانی این محل دربانك وازیرمی گردد .

بنابه پیشنهاد مردم بندر ماهشهراین محل «کوی‌آریا» نامگذاری میشود .

رئیس شورای زنان رومانی در اصفهان

رئیس شورای زنان کشور رومانی که بدعوت سرکار علیه بانو فریده دیبامادر گرامی علیاحضرت شهبانو ، بایران آمده است ، پس از دوروز توقف در اصفهان ، باتفاق همراهان باهواپیما رهسپار تهران‌شد .

بموجب گزارش خبرنگار اطلاعات د راصفهان : رئیس شورای زنان رومانی طی اقامت دوروزه خود دراصفهان ، از آثار باستانی وابنیه تاریخی این شهر دیدن کرد و درجلسه‌ای که با شرکت اعضای سازمان زنان اصفهان تشکیل شد شرکت جست .

دراین جلسه رئیس شورای زنان رومانی ، دربارهٔ پیشرفتهائی که نصیب زنان ایرانی شده است پرسشهائی نموده و اطلاعاتی دراین زمینه بدست آورد .

تعلیم باغداران

دراجرای برنامه های‌تعلیم‌روش های جدیداستفاده از کودشیمیائی وتهیهٔ نمونهٔ خاك از مزارع‌مشهد و ارسال آن به آزمایشگاههای‌خاك شناسی یك کلاس کارآموزی با شرکت عده‌ای از باغداران این شهر آغاز بکار کرد :

جلسات این کلاس بمدت دو روز دایر بود و ضمن آن در باره روشهای مختلف تهیه نمونه خاك وبکاربردن کودهای شیمیائی‌بحث وتبادل نظر شد .

اجناس لوکس‌درگونی سیب زمینی !

۳۰ کیلو تریاك در بیرجند کشف گردید

مقدار زیادی اجناس لوکس که لای گونیهای پیاز و سیب زمینی مخفی شده بود واز اصفهان به همدان حمل میشد کشف گردید.

گروه مبارزه با قاچاق ناحیه ژاندارمری لرستان ، اتوبوس مسافربری شماره ۱۴۳۹۱ اصفهان راکه از این شهر عازم همدان‌بود در سه‌راهی بروجرد - خرم‌آباد مورد بازرسی قرارداد . دراین بازرسی مقدار زیادی اجناس‌قاچاق از قبیل پارچه و کیف زنانه از گونی‌های محتوی سیب زمینی و پیاز که‌بار اتوبوس بود بدست مامورین افتاد .

گزارش خبرنگار ما در خرم‌آباد حاکیست: متهمین وسیله مامورین ژاندارمری لرستان به دادسرای بروجرد اعزام شدند و اجناس مکشوفه وسیله مامورین انتظامی ضبط گردید .

کشف تریاك

مامورین مبارزه با مواد مخدر شهربانی‌بیرجند از عده‌ای‌قاچاقچی که در امر خرید و فروش تریاك دست داشتند ، مقدار سی کیلوو یکصد گرم تریاك کشف کردند .

بموجب گزارش خبرنگار مادر بیرجند : تریاکهای مکشوفه به اداره نظارت برموادمخدرشهربانی بیرجند تحویل گردید و متهمین تحت تعقیب قرار گرفتند .

بازرسان شاهنشاهی در مهدکودك در فسنجان

تیمسار سرلشکر هاشمی حائری رئیس هیئت بازرسی شاهنشاهی اعزامی باستان کرمان که در راس هیاتی جهت رسیدگی به مشکلات وخواست های مردم رفسنجان به این شهر آمده است ، به اتفاق اعضای هیات از«مهد کودك» رفسنجان‌بازدید کرد .

این موسسه سال گذشته به‌پیشنهاد تیمسار سرلشگر هاشمی حائری رئیس‌بازرسان‌شاهنشاهی اعزامی به استان کرمان و باکمك مردم خیر ونیکوکار رفسنجان تاسیس گردید .

در مدخل مهد کودك ، کودك خردسالی دسته گلی تقدیم رئیس هیات بازرسی شاهنشاهی نمود و سپس آقای رسول فدائی مدیر عامل « مهد کودك » پیرامون فعالیتهای یکساله این مهد گزارشی داد .

بازرسان شاهنشاهی قسمتهای مختلف مهد کودك را مورد بازدید قراردادند و هزینه‌یکروز مهد کودك از طرف این هیات پرداخت گردید .

خبرنگار مادر رفسنجان گزارش داد : دراین موسسه روزانه پنجاه کودك که اطفال کارگران و طبقات کم‌بضاعت میباشند نگهداری و تغذیه میشوند .

عکس بالا از این بازدید گرفته شده‌است.

اخبار شهرستانها

دونوزادسرراهی

وسیلهٔ سپاهیان دانش‌پیدا شدند

دونوزاد در دهکده «وزیرآباد» رضائیه که سرراه گذاشته شده بودند پیدا شدند و وسیله‌سپاهیان دانش مامور این قریه به شیر - خوارگاه رضائیه تحویل گردیدند.

دوشیزگان بهروش و اکبری سپاهیان‌دانش مامور خدمت‌روستای «وزیرآباد»رضائیه هنگامی که از شهر عازم محل ماموریت خود بودند در سرراه خود در نزدیکی آبادی مذکور به دوکودك نوزاد که لای پارچه‌ای پیچیده‌شده‌بودند برخورد کردند !

خبرنگار ما در رضائیه گزارش داد :این دوکودك وسیله‌سپاهیان مزبور به شیرخوارگاه رضائیه انتقال یافتند . ولی تاکنون از والدین آنها اطلاعی بدست نیامده و مامورین ژاندارمری رضائیه برای یافتن پدر و مادراین دوطفل درتلاشند .

۲۰۰ تن بذر اصلاح شدهٔ گندم

بین‌کشاورزان کردستان توزیع گردید

مقدار دویست‌تن بذر گندم اصلاح شده بین کشاورزان عضو شرکت‌های تعاونی روستائی کردستان توزیع شد.

بااستفاده کشاورزان کردستان از گندمهای اصلاح شده برای کشت این محصول ، بطور کلی وضع گندم این استان در دوساله اخیر بهبود کامل یافته است .

طبق گزارش خبرنگار مادر سنندج : همچنین یکهزار تن‌بذر گندم (محلی)که آلوده به بذر علفهای هرز بود پس از بوجاری و ضدعفونی شدن تحویل کشاورزان شد .

ادارات رضائیه یکسره شد

خبرنگار مادر رضائیه گزارش داد : بدستور آقای کیان‌پور ، استاندار آذربایجان غربی ،ساعات کار اداراتی که دوسره‌انجام‌وظیفه میکردند تاآخر ماه مبارك رمضان یکسره شد .

نظر استاندار اصفهان درباره «ماه همکاری»

اصفهانیها ، صمیمانه کوشیدند، اما..

« ... در ماه همکاری» اهالی اصفهان که علاقه‌ودلبستگی خاصی به زیبائی شهر خود دارند تمام مساعی خودرادر تمیزوزیبانگهداشتن شهر اصفهان بکار برده‌اند و این عمل آنان مورد قدردانی است.»..

این مطلب راآقای سام‌استاندار اصفهان پس از بازدیدی که‌ازنقاط مختلف شهر اصفهان بعمل آورد اظهار داشت .

خبرنگار ما در اصفهان گزارش داد : استاندار اصفهان افزود : متاسفانه بعضی ازبناها و منازلی که به افراد متمکن تعلق دارند ،، صاحبان آنها بهیچوجه نسبت به زیبائی ، نوسازی‌وحتی رنك‌آمیزی خانه‌های خود اقدامی نکرده‌اند ! در صورتیکه این عده می‌بایستی در «ماه همکاری» برای زیبا نگه‌داشتن شهر خود پیشقدم میشدند.

آقای سام اظهار امیدواری کرد: طی چند روزی که از این ماه‌باقی است ، اینگونه افراد باید وظایف خودرا در برابر شهری که درآن زندگی میکنند انجام داده‌وپابپای سایر طبقات مردم اصفهان نسبت به‌زیبائی ونظافت این شهر ، اقدام نمایند .

کشف اجناس قاچاق

درمنطقه عشایری فراشبند

مامورین مبارزه با قاچاق «فراشبند» شیراز ضمن گشت در مقابل‌پاسگاه عشایری،بدونفر قاچاقچی که‌ازاطراف پاسگاه‌میگذشتند مشکوك شده و آنها را دستگیر کردند و مقدار هشتاد کیلو چای «فله» وتعداد هفتادپاکت چای قاچاق و تعداد زیادی کفش و شلوارکه بطور قاچاق حمل میشد کشف نمودند .

خبرنگار مادر فراشبند گزارش داد : قاچاقچیان که محمدقاسم باقری واسفندیار دشتستانی نام دارند اجناس قاچاق راوسیله هشت ۱۰اس الاغ حمل میکردند . اجناس مکشوفه پس از صورت جلسه به مقامات انتظامی فیروزآباد فارس تحویل گردید .

برای تعیین تکلیف و دریافت سهمیه‌تریاك مجاز

معتادان اصفهان ، یکماه مهلت دارند

کلیه مشمولان «ماده ٤ آئین نامه اجرائی ماده ۳ قانون اجازه کشت محدود خشخاش و صدور تریاك» در اصفهان برای تکمیل‌و پرکردن فرمهائیکه تهیه شده است فقط یکماه فرصت دارند .

خبرنگار ما در اصفهان‌گزارش داد : مطالب بالاقسمتی از مفاد اعلامیه اداره کل بهداری‌اصفهان می‌باشد که اخیرا در این شهر صادر شده است .

دراین اعلامیه گفته شده:مشمولان این ماده طی مدت مقرر میتوانند همه‌روزه با دردست‌داشتن‌شناسنامه ودوقطعه عکس دراصفهان به‌اداره کل بهداری استان واقع درخیابان «چهارباغ پائین» و در شهرستان‌های تابعه بادارات بهداری محل مراجعه نمایند تانسبت به صدور کارت سهمیه تریاك مجاز آنان اقدام شود .

شهرها و نرخها

* نرخهای رشت
* خربزه اصفهانی :
کیلوئی ۵٫۵۰ ریال .
* خربزه همدانی :
یك کیلو ۵٫۵۰ ریال .
* هندوانه :
کیلوئی ۵ الی ٦ ریال .
* سیب درختی قرمز :
هر کیلو ۳٦ الی ۵۱ ریال .
* سیب محصول ساری :
کیلوئی ۲۳ تا ۲۹ ریال .
* گوجه فرنگی درجه یك :
یك کیلو ۱۱ ریال .
* بادمجان قلمی :
یکعدد ۲٫۵۰ ریال .
* بادمجان رسمی :
هرعدد ۲ ریال .
* به محلی :
کیلوئی ۱۰ ریال .
* به درجه یك :
دك کیلو ۲۷ ریال .

سیمای شهرستانها

از: ا. مسعود (٤۷۸)

مردم محلات

فعال، روشنفکر، امیدوار ...

آزادخان که سراپا دچار غضب شده بود ، فورا به‌سپاه خوددستور میدهد حمله عمومی را بجانب قلعه‌آغاز کنند و تاآخرین نفر مدافعین قلعه ازدم تیغ بی‌دریغ می‌گذرند ، تااینکه چندی پیش تصادفا این قلعه کشف‌شدو ماوقتی که در یکی از طالارهای قلعه را باز کردیم سدها اسکلت دیدیم که رویهم‌افتاده‌اند . اماعده‌ای از اهالی محلات به‌غاری پناهنده شده‌بودند که اکنون در ده کیلو متری شهر قرار دارد و بنام آزادخان معروف است) این مردم را نیز دشمن آنقدر در محاصره میگذارد که همه‌از گرسنگی و سرما جان می‌سپرند .

اما عده‌ای از افاغنه که این سرزمین و آب و هوای آن را پسندیده بودند ، در اینجا رحل اقامت می‌افکنندو بکار کشاورزی مشغول میشوند ، دهکده سوسکندر از توابع محلات از جمله روستاهائی است که افاغنه آباد کرده و از آن زمان‌درآنجا مقیم شده‌اند .

همسفرم سکوت میکند و براطراف‌جاده و مزارع‌نزدیك شهر چشم میدوزد ، چند دقیقه بعد ، چرخهای اتوموبیل برروی اولین خیابان آسفالته شهر به‌آرامی میلغزد و در اینجا مرکوب سرکش ما مطیع وبی‌تکان وراهوار میگردد هراس از دست‌اندازها و غبارراه ازماپس‌افتاده و آرامش سکرآوری که زادهٔ تماشای خلوت پاکیزه و سکون‌ملایم شهر است در وجود ماخانه میکند : اتوموبیل در خیابان های شهرهای کوچك مخلوق غریبه‌ایست که بی‌جهت می‌غرد و سکوت و آرامش پاکیزه آنرابهم‌میزند .

محلات شهر کوچکی است با جمعیتی معادل پانزده هزارنفر که البته این جمعیت را آمار عمومی بارقم۱۲۳۳٤ نفر مشخص کرده است ، شهرستان محلات نیز باحتمال بیش از چهل‌ودوهزارنفری که آمار عمومی معرفی میکند تعداد بیشتری جمعیت دارد ، بهرحال این جمعیت دربخش های مختلف محلات پراکنده‌اند و بخش دلیجان ٦ هزارو پانصد ، بخش جاسب قریب چهار هزار ، خورهه ۵ هزار، اردهال سه‌هزار ، نیمور بیش از هفت هزار ، نراق ٤هزار نفر جمعیت دارند .

محلات که قبل از تقسیمات کشوری اخیر جزئی از شهرستان ثلاث بوده و باخمین و گلپایگان مجموعا یك شهرستان را تشکیل میداده‌اند ، امروز شهری است مستقل ، آبادتر واز لحاظ اقتصادی از خمین و گلپایگان مرفه‌تر ، بامردمی زنده‌دل روشنفکر ، امیدوار به آینده‌و علاقمند به پیشرفت و آبادانی ، ازلحاظ موقعیت جغرافیائی شهر محلات ، در یك دره وسیع وخوش‌آب وهوا درفلات مرکزی در ۲٦۰ کیلومتری جنوب غربی تهران واقع گردیده است .

ارتفاع این شهرستان از سطح دریا تقریبا ۱۸۰۰ متر و درجنوب آن رودخانه لعل‌وارکه از زردکوه سرچشمه میگیرد جاری است این رودخانه به‌آبادی و سرسبزی‌این ناحیه کمکی شایان میکند .

کوه «سوروغار» معروف به‌باباجابر در قسمت جنوبی شهر واقع شده و در شمال آن نیز کوههای سرچشمه و میل‌بزار ، دورشته فرعی البرز کشیده میشود .

این شهر بااین موقعیت جغرافیائی از جمله خوش‌آب‌و هواترین شهرهای مرکزی است که میتواند بعنوان یك شهر ییلاقی و توریستی مورد توجه قرار بگیرد،بخصوص وجود چشمه‌آب‌گرم محلات که در سی کیلومتری شمال شرقی شهر از دل‌زمین میجوشد و یکی از چشمه‌های آب معدنی ، شفابخش ایران است که برای روماتیسم ،اگزما و سایر امراض جلدی بسیار نافع است هرگاه راه‌محلات تاآب‌گرم ساخته شده و تاسیساتی آبرومند در اطراف‌آن بوجود آید ، هرساله انبوه بسیاری از مردم ایران به‌آنجا عزیمت خواهند نمود .

***

ماوقتی که بشهروارد میشویم ، باتوجه به نزهت و پاکیزگی شهر و موقعیت مناسب توریستی آن ، درصدد یافتن هتل یا مهمانخانه‌ای برمی‌آئیم ، لیکن‌متاسفانه‌هنوز مهمانخانه یا هتلی دراین شهربنانشده است و یکی از اهالی در پاسخ سئوال ماباغرور میگوید :

- آقایان ، گمان نکنم شهر ما نیازمند مهمانخانه باشد ، هرمسافری که وارد شود برای مامیهمان عزیزی است که قدمش‌راروی‌چشم میگذاریم و در خانه خود ازاو پذیرائی میکنیم .

اما گمان میکنم اقداماتی شده است که از طرف سازمان جلب سیاحان هتلی مناسب در محلات‌ساخته‌شود. بهرحال شما میتوانید ، در منزل مابدبگذرانید .

ازاو تشکر میکنیم وسراغ نماینده روزنامه رامیگیریم.

آقای سیدشهاب‌عرب نماینده و خبرنگار اطلاعات در محلات که جوانی است صمیمی و مورد احترام عموم‌مردم محلات‌بامحبتی که ویژه مردمان کوهپایه است ، از ما استقبال میکند ، بعد از کمی استراحت برای‌دیدن‌سیمای شهربراه میافتیم .

در طول راه‌پیوسته از او سئوال میکنیم :

- گفتین که محلات چقدر جمعیت داره !
- خودشهر ، درحدود سیزده هزار نفر ؟
- فرمودین نسبت باسوادها و بیسوادها چقدرمیشه:
- گفتم هشتاد درصد مردم باسوادند بلکه هم‌بیشتر.

نمایندگان اطلاعات در خدمت مردم

شهرداری «بندرپهلوی» جلوگیری کند

درشاهراه آذربایجان - گیلان واقع درابتدای جاده «کپورچال» همیشه مقدار زیادی زباله رویهم انباشته است و گاه‌که مامورین شهرداری برای ازبین بردن زباله‌ها، اقدام بسوزاندن‌آنها میکنند ، دود بدبوی زباله - ها ، مشام مسافران وتوریست هائی را که همه روزه ازاین جاده عبور میکنند میازارد ! این زباله ها را ماشین های زباله کشی شهرداری بندر- پهلوی همه روزه‌دراین قسمت میریزند . عده‌ای از اهالی «کپورچال» که برای‌مطرح کردن مطالب بالا به دفتر نمایندگی روزنامه اطلاعات مراجعه کرده بودند ، اظهار داشتند : اگر شهرداری بندرپهلوی بوضع فعلی‌خاتمه دهدوازریختن زباله‌درشاهراه گیلان - آذربایجان ممانعت بعمل آورد ، این منطقه در برابر مسافران و توریست- های رهگذر موقعیت بهتری خواهد یافت .

«زرند» کرمان مستعد است اما ..

اقداماتیکه تاکنون درمورد ایجاد نیروگاه‌برق ، احداث کارخانه ذغالشوئی در زرند کرمان صورت گرفته، باعث جلب‌عده کثیری ازکارگران سراسر کشور به‌این منطقه گردیده است و مخصوصابا آغا کار واحد ذوب‌آهن ، ایستگاه راه‌آهن زرند نیز فعالیت خود را شروع میکند و برتعداد جمعیت این شهر افزوده میشود .

بااینحال به قسمتی از نیازمندی های اهالی زرند آنطور که باید توجه نشده است و اگر مقامات مسئول درموردتامین‌دادگاه،شهربانی، تلفن و توسعه شبکه برق و لوله‌کشی‌آب‌و آسفالت کامل خیابانهای این شهر اقدام کنند ، بی‌شك «زرند» در ردیف شهر های پیشرفته و آباد ایران درمیآید .

مطالب بالا را عده‌ای از اهالی زرند، دردفترنمایندگی روزنامه‌اطلاعات عنوان کردند.

بررسی بیماری «سرطان مری»

آقایان دکتر «کمت» و دکتر «سپولاك» کارشناسان سازمان بهداشت جهانی برای بررسی و مطالعه پیرامون « سرطان مری » وارد رشت شدند .

کارشناسان مذکور باآقای دکتر غفارپور رئیس اداره کل بهداری استان گیلان ملاقات‌نمودند و ضمن این ملاقات پیرامون‌مسائل مربوطه مذاکره و گفتگو کردند.

آشنائی کارمندان

بامور اصلاحات ارضی

کارمندانی که جدیداباستخدام وزارت اصلاحات ارضی و تعاون روستائی درآمده و مامور خدمت در استان خوزستان و فرمانداری کل کهکیلویه و بویراحمدشده‌اند مدت‌شش روز در اهواز کلاس می‌بینند .

در جلسات شش روزه این کلاس که صبح و عصر تشکیل میشود وظایف آنان و برنامه‌های وزارت اصلاحات ارضی و تعاون روستائی و مسئولیتهائی که در آینده‌بعهده این‌عده گذاشته میشود تشریح‌می گردد .

۹۹۸۲ تن چغندر قند

ازکشاورزان رضائیه خریداری شد

ظرف یکهفته گذشته مقدار نه‌هزارونهصد وهشتادودوتن‌وهفتصدو پانزده کیلو محصول چغندر قند وسیله کشاورزان‌آذربایجانی تحویل کارخانه قند رضائیه شده‌است .

از این مقدار چغندر قند ، چهار میلیون‌ونهصدوشصت هزارو چهارصدوهشتادویك کیلو در کارخانه مزبور مصرف شده و مقدار ششصدوسی‌تن وپانصدوهفتاد کیلو قند وشکر تولید شده و مقدار چهل‌ودوتن نیز ملاس خشك شده‌بدست آمده است .

خبرنگار مادر رضائیه گزارش داد : کارگران کارخانه قند رضائیه در دو «شیفت» کار میکنند .

ضمنا خرید چغندر قند برای کارخانه مذکور از کشاورزان ادامه دارد .

۹۰ متر ازسطح خیابانها در کرمانشاه آسفالت شد

برنامه های عمرانی که از طرف شهرداری کرمانشاه از مدتی پیش دراین شهر بمرحله اجرا گذاشته شده بسرعت پیش میرود . ظرف ششماه گذشته واحدطرح ونوسازی شهرداری کرمانشاه ، سطح بیست خیابان و میدان را بوسعت نود هزار و سیصد وچهل و هفت متر مربع آسفالت کرده و لکه گیری و آسفالت نوزده خیابان، دروازده کوچه را انجام داده است .

همچنین زیرسازی شش کوچه‌و تسطیح خیابان های مهد کودك و «کوچه استخر» درخیابان «جدید» درتپه فتحعلیخان و انتهای خیابان «یغما» آغاز شده‌و کار های‌عمرانی آن بسرعت پیش میرود . زیرسازی خیابان کاخ جوانان و ساختمان بلوار پنجاه متری کرمانشاه نیز دردست اقدام است .

خبرنگار مادر کرمانشاه اطلاع داد : برای اجرای این برنامه تاکنون پنج میلیون و هشتصد و سی‌و پنجهزار و ششصد و شصت ریال هزینه صرف شده و این‌مبلغ یك‌چهارم مبلغی است که برای اجرای کار های عمرانی پیش‌بینی شده است .

رمالی که سکرترهم‌دارد!

سوغات‌رضائیه

آقای سوغاتچی سلام ! چند روز بود که غم و غصه تو دلم تلمبار شده بود واصلا حوصله‌نداشتم‌برم دنبال‌سوغات.

سوغاتچی جان من یك آدم خرافاتی نیستم ، ولی به خرافات عقیده دارم! (خدا رحم کرده که خرافاتی نیستی !) . گفتم نکند کارم طلسم شده که حال سوغات نوشتن ندارم. چکار کنم‌چکار نکنم خلاصه زدبه‌سرم. دیوانگیم گل کرد . گفتم میروم سراغ رمالباشی ! تا برایم دعائی بنویسد و گره از کار فرو بسته‌ام گشاده شود ودردم دوا کند. صبرم عطا کند (ترا خدا صبر کن تاپرویز یاحقی هم بیاید ویلن بزند !)

الغرض از این و آن پرسیدم فالگیر و رمال کجا سراغ دارید ؟ گفتند در یکی از محل های پائین شهر یك رمال‌هست که آینده را مثل ماه پیش بینی میکند ، گذشته رامثل مریخ !

رفتم و رفتم تابه کوچه جناب رمال‌باشی رسیدم . مثل اینکه آقای رمال باشی در مورد کوچه و خیابان محل سکونت خود هم‌جادو کرده بود . تونمیری همه‌اش اسفالت بود .

وقتی به منزل رمال‌باشی رسیدم ، دیدم دو نفر با سبیل های تابناگوش در رفته ! جلو در کشیك میدهند ! دقت کردم یك کاغذی‌هم به سینه‌شان زده بودند . رفتم جلوتر ، دیدم نوشته «کنترلچی دعانویسی»!!

یاللعجب ! دیگر رمال و دعانویس ندیدیم کنترلچی داشته باشد ! داشتم دیوانه‌میشدم. (البته مجددا !) کنترلچی سینما دیده بودم. کنترلچی تئاتر دیده بودم . کنترلچی امجدیه تهران رسیده بودم ولی کنترلچی رمال‌ندیده بودم که خدارا صد هزار مرتبه شکر . نمردیم و بالاخره این یکی را هم زیارت کردم .

خواستم برگردم .گفتم نه بابا . مرد ناسلامتی تو خبرنگاری . حالا بگذاریم که یکهو زد بسرت خرافاتی شدی . ولی حالاکه تااینجا آمده‌ای عقب‌نشینی جایز نیست .

چند قدم دیگر رفتم جلو . یك جوان ژیگولوی پاچه گشاد سبیل قیطونی پشت میز نشسته بود به مشتری‌ها «ژتون» میفروخت !

یاللعجب ! خیلی جاها از این ژتون فروش ها دیده بودم . ولی ژتون برای ملاقات با جناب رمال چیز غریبی بود . گفتم جهنم. سك‌خور . یك ژتون هم بمن بده !

نوجوان رشیدو پرانرژی وروشنفکر ! که باید از وجود شریفش ! در کار های بهسازی و نوسازی کشور استفاده کرد ،گفت چطور ژتونی میخواهید ؟ از دست زنتان ناراحت هستید یا از دست مادرزنتان کارتان طلسم شده . یا میخواهید کار یکنفر دیگر را طلسم کنید ؟

گفتم - هیچکدام .

گفت - اهان حتما دختر دم بخت دارید میخواهید بفرستیدش خانه شوهر .

گفتم - نه جوانك رعنا ! گفت - پس فهمیدم دعای باطل‌السحر میخواهید . باشد. اشکالی ندارد . گفتم‌مرد حسابی‌من‌این دردها را ندارم . گفت پس‌برای چه میخواهی بروی پیش حضرت رمال ؟! دیدم اگر جواب قانع‌کننده‌ای ندهم ژتون نمیدهد ، گفتم میخواهم کارآقای سوغاتچی را طلسم کنم، گفت من‌هم همین را گفتم . وآنگاه دستهای نیرومند و کارآمدش را کرد توی کشو میز . یکعدد ژتون دا دست بنده !

ژتون را گرفتم رفتم توی فکر .نمیدانم چرا به یاد آپولو افتادم ! میخواستم به آن جوانك بگویم تو چرا اینطور کار خودت را طلسم کرده‌ای . ولی دیدم فایده‌ای ندارد. پرسیدم حالا بروم خدمت جناب رمال ؟گفت نه‌خیر . تشریف ببرید آنجا ازسکرتررمالباشی وقت بگیرید !! یاللعجب . سکرتر رئیس‌دیده بودیم ، سکرتر مدیر کل دیده بودیم ، سکرتر وزیر دیده بودیم ، ولی سکرتر رمال ندیده بودیم !

رفتم سراغ سکرتر . دیدم جوانی است با سبیل کلفت . سینه ستبر . شانه باین پهنا ! گفتم سر کار سکرتر آقای رمال هستید ؟ گفت بعله‌من افتخاری سکرتری جناب‌رمال‌را دارم. گفتم جدا که حیف نون !

گفت اگر میخواهید خدمت جناب رمال بروید ، باید امروز عصر تشریف بیاورید . جناب رمال فعلا دارند طلسم کار یك خانم و آقارا باز می‌کنند ! گفتم به‌به . جناب رمال از این کارها هم می‌کنند ؟ گفت در کار خیر حاجت هیچ استخاره نیست !

دیدم دیگر تاب تحملی ندارم . خواستم بروم یکی بزنم توی گوش آقای رمال ، دیدم دستم کثیف میشود!

بالاخره ، در میان بهت و حیرت جناب سکرتر و جناب ژتون فروش و کنترلچی‌های محترم جناب رمال ، ژتون راپرت کردم آن گوشه ! و آمدم بیرون .وحالا سوغاتچی جان سخت رفته‌ام توی فکر که راستی چرا بنده و امثال بنده بعضی موقع‌ها اینطور میزند به کله‌مان و باعث میشویم یکعده کلاش و کلاهبردار ، اینطور جیبمان را خالی کنند . آنهم باتفاق سکرتر و کنترلچی وژتون- فروش !!

راستی این قبیل اشخاص ، این دم ودستگاه خودرا مدیون چی هستند ؟!

سوغاتچی - معذرتا . تا «کودن» درجهان هست . مفلس رد نمی‌ماند !

پلیس درصحنه

-٥٦-

ولی بعدا همه چیزرا برایتان تعریف خواهد کردتنهاخواهشی که از شما دارم اینستکه بمن اعتماد کنید مطمئن باشید،اقدام من بصرفه وصلاح شما خواهد بود

- چرا بشما اعتماد کنم ؟

- من تا نیمساعت دیگر خود رادراختیار شما میگذارم که مراتحویل‌پلیس دهید.

- بمردی که خود را برادر من‌میخواند بی آنکه من در عمرم او را دیده باشم، چگونه اعتماد داشته باشم ؟ بعلاوه‌شما چطور ثابت کردید که برادر من‌هستید؟

- من دیشب برای ملاقات شما به مهمانخانه آمدم . مدتی منتظر ماندم و از کارمندان مهمانخانه سراغتان را گرفتم معلوم شد با شخصی بنام «ژرژپلیسیه» ساکن اطاق ۳۷ بگردش شبانه رفته‌اید. نزدیك صبح به مهمانخانه آمدم . هنوز شما باطاقتان نیامده بودید . در اطاقتان باز بود . چشمم به جنازه‌ای افتاد که گلویش رابایك کارد تیز بریده بودند. کارد در کنار جسد بود . هیچکس در آنجا نبود . من‌ابتدا کارد را که هنوز خونی بود ، برداشتم و سپس دست در جیب مقتول کردم ، وقتی از روی اوراق هویتش دیدم نامش «روبرت‌بنوا» است یقین کردم برادر شما است و اتفاقا هم مدتی بود بدنبال او هم میگشتم . اما اکنون بقتل رسیده بود و کاری از دست من ساخته نبود . ناگهان فکری بسرعت برق از مغزم گذشت . فورا اوراق‌شناسائی خودم را بامال او عوض کردم اینکار هم بی دلیل نبود . وقتی شما از کم و کیف قضایا آگاه شوید خواهید دید که من کاری برخلاف مصالح شما و برادر مرحومتان انجام نداده‌ام .. .

لوسی از توضیحات‌مرد صورت‌زخمی چیزی دستگیرش نمیشد . ابهامی که در سخنان او وجود داشت بجای اینکه او را مطمئن سازد بیشترمرعوب وپریشان خاطر میکرد . لذا با لحن التماس‌آمیز گفت :

- آقای محترم ، بیائید از راه‌جوانمردی مرا به مهمانخانه‌ام برگردانید . فردا صبح باتفاق دوستم حاضرم بهرکجا که شما اراده کنید ، همراهتان بیایم .شب تاریك ، در جاده خارج‌شهر ، دراتومبیل مردی ناشناس که از صبح در تعقیب من است ، انتظار دارید قلبا آرام باشم ؟

- دختر خانم ، یقین‌بدانید که اگر فردا صبح فرصت داشتم ، خواهش شما را میپذیرفتم . متاسفانه وقت تنك است و تا صبح نمیتوانم صبر کنم .

لوسی خودرا به‌تقدیرواگذار کرد و در گوشه اتومبیل ساکت و صامت ، نشست و در دریائی از فکر فرو رفت . هنوز اتومبیل بیش از یکربع ساعت در جاده اصلی حرکت نکرده بود که مقابل یکی از هتل های بین راه توقف کرد، راننده به لوسی گفت :

- مثل یك خواهر و برادر دست بدست هم داده داخل متل میشویم . من از اینجا یك تلفن میکنم و دوباره سوار اتومبیل شده بشهر برمیگردیم و شما را مقابل مهمانخانه پیاده میکنم .

دخترك تن به قضا داد و از اتومبیل پیاده شد و باتفاق داخل هتل شدند . مرد صورت زخمی خود ولوسی را بمدیر هتل برادر و خواهر معرفی کرد .سپس دستور شام داد . لوسی که‌از صبح تا آنموقع لقمه‌ای غذا نخورده بود ، با پیشنهاد او مخالفت نکرد .

مرد صورت زخمی‌بس از صرف شام، پای تلفن رفت و شماره قصر سوپرکان را گرفت .

- آلو ، با آقای پل روبنسون میخواهم صحبت کنم .

- گوشی خدمتتان .

درست در همان موقع که پل‌روبنسون بدستهای والری دستبند زده بود و از او تقاضای ازدواج میکرد ، سر پیشخدمت داخل سالن پذیرائی شد و به روبنسون اطلاع داد که او را پای تلفن میخواهند .

- آلو ، من پل روبنسون ، چه فرمایشی دارید ؟

- آقای پل روبنسون ، شاید مرا درست نشناسید ولی وقتی‌خودم‌و خواهرم رامعرفی کردم آنوقت‌ازروی نام‌خانوادگی ما ممکن است بعضی چیزها دستگیرتان شود .

- حوصله‌گوش کردن به این قبیل یاوه‌ها راندارم،زودتر خودتان را معرفی کنید ، کیستید و با من چکار دارید؟

- من «روبرت‌بنوا» و خواهرم «لوسین- بنوا» فرزندان آقای بنوا . تابحال نزد عمه‌مان در «نیس» زندگی میکردیم،ولی چند روز است که به کان آمده‌ایم تا بعضی کارهائی که داریم انجام دهیم .

پل روبنسون که‌اسم‌و اسم‌خانوادگی مخاطب خود را درست نشنیده بود ، با عصبانیت گفت :

- بسیار خوب،با من چه کار دارید؟

- مثل اینکه متوجه نشدید ؟ آقای روبنسون:من روبرت‌بنوا و خواهرم‌لوسین بنوا آیا نام بنوا چیزی بخاطر شما نمی- آورد ؟

رنك از روی روبنسون پرید .گوشی تلفن در دستش میلرزید.ناگهان‌صدایش دورگه و گلویش خشك شد . زانوانش بنا کرد به لرزیدن و چیزی نمانده بود که همانجا ازپادرآید . با صدای‌ضعیفی گفت :

- خوب از من چه میخواهید ؟

پسرك خندید و گفت :

- هیچ چیز ، فقط سلامتی سرکار .

- بالاخره بگو ببینم از من چه‌میخواهید و من چه باید بکنم ؟

من و خواهرم قصد داریم به امریکا برویم و همانجا اقامت گزینیم . تصور میکنم بامبلغی پول بتوانیم‌دو نفری کاری را در آنجا شروع کنیم .

- چه مبلغی کافی برای‌شروع کار خواهد بود ؟

- نیم میلیون دلار امریکائی .

- تو دروغ میگوئی ، توروبرت بنوا نیستی و لابدخواهرت هم یك بنوای‌قلابی مثل خود تواست . مرد صورت زخمی از پشت تلفن بناکرد خندیدن و گفت :

- آفرین آقای روبنسون ، معلوم میشود شما بسیار با هوش هستید . حق باشما است من‌برادرش نیستم‌ولی دختری که الساعه همراه من است لوسین بنوای واقعی است . و این دختر ، برادری بنام روبرت بنوا داشته که فعلا مدارك و اسناد شناسائیش در دست من است و برای صدق گفته‌ام‌حاضرم‌آنرا ارائه کنم.

- گفتی لوسین بنوا الساعه همراه تو است ؟ - بلی .

- آیا من تا ده دقیقه دیگر میتوانم اورا به‌بینم و بااو صحبت کنم و بعداز ملاقات با او آنوقت با هم درباره سفر امریکا گفتگو کنیم ؟

- بلی ، بفرمائید .ماالساعه درهتل «دولاکروا» در جاده سن ترویز هستیم و تا ده دقیقه دیگرمنتظرم . لابد میدانید که او هیچ چیز نمیداند .

گوشی را روی تلفن نهاد و بسالن برگشت . لوسی ساکت و آرام سرمیز نشسته و غرق‌درافکار خویش بود . مردك سفارش ویسکی با یخ داد. لوسی ازاو پرسید :

- تا چه وقت باید اینجا بنشینیم ؟

تا ده دقیقه دیگر یکی ازکارآگاهان خصوصی که با من دوست است باینجا می‌آید تا در باره قتل برادرتان تحقیق کند وقتی تحقیقات او از شما تمام شد، شمارا به مهمانخانه برمیگردانم .

- چه لزومی داشت مرا باینجابیاورید؟ بعلاوه شما چه علاقه‌ای به پیدا کردن قاتل برادرم دارید ؟

- در شهر اینکار امکان نداشت زیرا میدانید پلیس بیجهت‌درتعقیب‌منست و مرا قاتل میداند . تاقاتل پیدانشود من باید خودمرا پنهان کنم . بعلاوه من‌خرده حسابی با کلانتر سن رافائل دارم که اعم ازاینکه قاتل پیداشود یانشودبمحض اینکه مرا ببیند دستگیر خواهد کرد .

اطلاعات جامعی از نمایشگاه صنایع ایران در لندن

چهل سال قبل در همین روز

مخبر مخصوص اطلاعات در لندن پس از مصاحبه‌ای که با هیئت مدیره نمایشگاه آثار صنعتی و تاریخی ایران در لندن نموده چنین مینویسد :

نمایشگاه روز پنجم ژانویه ۱۹۳۱ (۱۵ دیماه) بامراسم و تشریفات لازم افتتاح خواهد شد و تا اوایل مارس ۱۹۳۱ (مدت دو ماه) ادامه خواهد داشت .

اشیائی که بمعرض نمایش گذارده خواهد شد میتوان دو قسمت کرد ، یك قسمت اشیائی است که مستقیما از ایران فرستاده شده و قسمت دیگر اشیائی است که در خود لندن تدارك گردیده و یا از سایر ممالك از قبیل روسیه . مصر . امریکا . آلمان . بلژیك و لهستان ارسال گردیده و یا فرستاده خواهد شد .

اشیائی که بمعرض تماشای عموم گذارده خواهد شد عبارتست از فرش‌های ذی‌قیمت صنعتی که تدارك و بافت آن در حال حاضر غیر مقدور و مربوط به چندصد سال قبل است . جواهرات سلطنتی. کتب نفیسه و عتیقه زربافی . مینیاتور . ملیله‌دوزیها . نقاشی ها و خطوط استادان ماهر ایران . کاشی هائی که رنك‌آمیزی آن در دنیا معروف و مشهور است .ظروف طلا و نقره که جنبه صنعتی و تاریخی ایران را دارد . شمشیر های جواهرنشان و خلاصه کلیه آثار ایران از سه هزار سال قبل‌ازمسیح الی یکصد سال قبل‌جزو اشیائی است که برای این نمایشگاه ازهمه جا جمع‌آوری شده است .

قلاب دوزی عهد ساسانی

در نمایشگاه صنعتی ایران یك تیکه قلاب دوزی از عهد ساسانیان بمعرض تماشا گذارده خواهد شد که صنعت‌ایرانی را در آن تاریخ در منتها درجه استادی نشان میدهد و از این دوره که عصرطلائی ایران محسوب میگردد چیزی جز چهار قطعه‌قلابدوزی باقی نمانده که‌یك‌قطعه‌اش در امریکا است یکی در فرانسه و یکی‌هم در چکواسلواکی .

هیئت مدیره نمایشگاه ضمن مذاکرات با اینجانب اظهار امیدواری کردند که این قطعه قلاب دوزی که در یکی از کلیساهای پراك یافت شده است وبسیار گرانبها و فقط چند گره مربع بیش‌نیست ازطرف اولیای دولت‌چکواسلواکی‌برای نمایشگاه صنعتی ایران در لندن فرستاده شود .

پروفسور پوپ درلندن

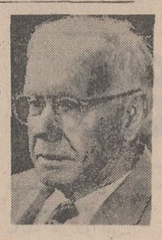

پروفسور پوپ

قریب یکماه است پروفسور پوپ که چندی قبل هم بایران مسافرتی نموده بود و جزو هیئت مدیره نمایشگاه میباشد بامریکا مسافرت نموده است تا اشیاءنفیس‌ایران را از کلکسیون های شخصی مردم امریکا و موزه‌ها جمع‌آوری‌نموده بلندن بیاورد .

پادشاه مصر وشرکت درنمایشگاه

مصر از ممالك شرکت کننده است بطوریکه اطلاع یافته‌ام قیمت اشیائی که از مصر از طرف اعلیحضرت ملك فواد پادشاه مصر برای نمایشگاه صنعتی ایران فرستاده میشود بالغ بر یکصد هزار لیره انگلیسی است و اعلیحضرت ملك‌فواد اهتمام کاملی دارند که اشیاء ارسالی از مصر بدون اینکه کسی از محتویات و ریز آنها مطلع و مستحضر گردد به لندن وارد شود .

شرکت روسیه درنمایشگاه

اطلاعاتی که هیئت مدیره نمایشگاه صنعتی ایران در خصوص ارسال اشیاء نفیسه ایران از روسیه شوروی در دست داشتند این بود که اولیای دولت شوروی تصمیم دارند قسمت مهمی از صنایع دوره ساسانی که مربوط به دویست و پنجاه سال قبل از مسیح تا سال ٦٤٠ میلادی میباشد بنمایشگاه لندن ارسال دارند . این اشیاء مشتمل بر ظروف نقره‌ای که با نقش های انسانی و حیوانی تزئین شده و صیقلی و درخشندگی آن از معجزات صنعت بشمار میرود برای ماه نوامبر(ماه جاری) از مسکو بنمایشگاه ارسال خواهد شد و از قرار اطلاع قسمت مهم این اشیاء کلکسیون های دوره امپراطوری روسیه بوده که اکنون محفوظ ومضبوط نگاهداشته شده است .

وضع داخلی نمایشگاه

هیئت مدیره نمایشگاه در نظر دارند منظره داخلی عمارت نمایشگاه را شبیه به بناهای‌ایران نموده و در ودیوارعمارت‌راطوری تزئین و نقاشی نمایند که شباهت کاملی بعمارات تاریخی‌ایران داشته باشدو فعلا شروع به تزئین سالون ها وگالری های برلینگتن هاوس نموده‌اند .

اکنون استادان و نقاشان ماهر ایرانی‌در اصفهان مشغول برداشتن کپیه سردر مسجد شاه اصفهان که بارتفاع ۳۰ پا میباشد هستند که هر چه زودتر قبل از افتتاح نمایشگاه ، قسمت به قسمت بلندن‌حمل گردد تا برطبق آن ساختمان داخلی عمارت را نقاشی نمایند و مخصوصامراقبت کامل‌خواهدشد که تمام‌رنك‌آمیزی‌وطرح های درخشنده آن مطابقت با اصل کند .

سردر مسجدشاه اصفهان

اشیاء بفرانسه نمیرود

میرزاعیسی‌خان فیض

برخلاف شایعاتی که در خصوص حمل اشیاء ارسالی ایران از لندن بپاریس برای تشکیل نمایشگاهی درآنجاوجود دارد که پس از ختم نمایشگاه لندن اشیاء نفیس بپاریس حمل گردد بهیچوجه چنین تصمیمی وجود ندارد و اشیاء ارسالی از ایران مستقیما بایران‌عودت داده‌خواهد شد . آقای میرزا عیسی خان فیض کمیسر عالی نفت در لندن که از طرف دولت ایران کلیه اشیاء را در لندن تحویل داده است پس از ختم نمایشگاه مجددا اشیاء را تحویل خواهد گرفت و با مراقبت کامل بایران ارسال خواهدداشت.

مراقب پلیس لندن

صندوق های خزائن و نفایس ارسالی‌از ایران با حضور هیئت مدیره و نمایندگان ایران باز شد و در عمارت‌برلینگتن‌هاوس قرار داده شد و شب و روز تحت مراقبت کامل یکدسته پلیس و مفتشین اسکاتلند یارد میباشد .

(نقل از اطلاعات ۲۸ آبانماه ۱۳۰۹)

رابطه سردرد باانحراف بینی!؟

عیسی‌پور

انتقاد

نامه بلندبالایی بدستم‌داد که بخوان . نوشته بود :

«جوانی هستم بیست‌ساله و درکلاس‌پنجم طبیعی‌تحصیل می کنم - دوسال پیش بعلت سرماخوردگی ، درحدود پانزده روز بستری شدم واز همانوقت ، به سردردی دچار گشتم که هرگز آسوده‌ام نمی گذارد و امانم رابریده است .

بدکتر مراجعه کردم و او پس‌از معاینهٔ دقیق ، گفت:

- انحراف‌بینی!وسینوزیت داری - باید بادستگاه‌چرك سرت رابیرون بیاورند !؟

پنج ماه بعد ، نزد دکتر دیگری رفتم و پس‌از عکس‌برداری و آزمایش خون ، ایشانهم فرمودند :

- سینوزیت پیشانی داری‌و فردا باید تحت عمل جراحی قرار بگیری - ولی این‌یکی از انحراف بینی ، حرفی‌نزد.

من بفکر افتادم که شاید سینوزیت نداشته باشم و خوبست به اطبای مرکز روبیاورم تانتیجه مثبتی‌بگیرم.

بعداز چند روز بابرادر بزرگم به تهران آمدیم و رفتیم پیش یك پزشك با سابقه‌و جریان‌راعرض کردم.

ایشانهم دستور عکسبرداری و آزمایش خون داد و سپس اظهار داشت :

- سینوزیت نداری و انحراف بینی‌ات هم ربطی به سردردت ندارد .

آنگاه مرافرستاد نزدچشم پزشك‌و دکتر اعصاب - آنها هم دلیلی برضعف هیچیك‌از موارد بالا درمن مشاهده نکردند ، و بالاخره ، دست ازپا درازتر ، بشهر خودم برگشتم - درحالیکه این‌درد لعنتی ، دست از سرم‌برنمی‌دارد و پاره‌ای اوقات ، چنان از خود بیخبر می شوم که ناگفتنی است» .

پرسیدم :

- منظور ؟!

جوابداد :

- اشکال، بعقیده این‌بنده کم‌دنده ، در اینست که فارغ‌التحصیلان کم تجربه رشته طب رابه شهرستان - های فاقد دانشکده پزشکی میفرستند و بعداز چند سال که معلومات کتابی خود را روی مردم آزمایش کردند و ورزیده شدند ، آنوقت به شهر های بزرك - بعد هم به تهران منتقل میسازند . بنظر تو ، کار وارونه نمی آید ؟! و موجب نمی شود که‌امثال این جوان ، سرگردان‌بمانند و ندانند تکلیفشان چیست ؟! یعنی‌نویسنده نامه فوق، باید چکار کند ؟!

گفتم :

- بردار از قول‌من بایشان بعداز سلام - بنویس که خاطرم نیست پارسال بود یا پیرارسال - یکی ازاقوامم به چنان دل‌درد شدیدی مبتلا گشت که زیر بغلش را از وسط‌خیابان گرفتندورساندند بمنزل تااستراحت کند واگر «سردی» یا «گرمی»اش کرده باشد با «نبات آب‌سرد» و «گك ختمی» بهبود یابد.

ازقرار معلوم ، معالجات خانگی سودمند واقع نشد و تنك غروب حال بیمار روبه وخامت گذاشت .

برادرش دکتر اعصاب تحصیلکرده‌و خارجه دیده‌ای است که می گویند خیلی هم‌درروز ، مریض ویزیت‌می‌کند .

وقتی قضیه را باطلاعش رساندند بایکمشت قرص و قطره‌و شربت مسکن درکنار بستر اخوی روی صندلی نشست که علی‌الظاهر ، نام‌برده رااز مرك حتمی رهایی بخشد .

ولی نشان به آن نشانی که مردبیگناه، ده‌روز تمام در رختخواب خوابید - درآتش تب سوخت و درد کشید و ضعیف شد تا بحال اغماء افتاد .

تصادفا آنشب بعیادتش‌رفته بودم . حقیقتش دلم‌سوخت‌و نتوانستم زبانم را نگهدارم گفتم :

- آخراین که نشدمعالجه، برادر این بابا دکتر اعصاب است و از امراض داخلی سررشته‌ای ندارد ، اگر اجازه میدهید بنده فضولتا بروم‌یك دکتر برایش‌بیاورم. خانواده نگران ، چون اوضاع را بی‌ریخت دیدند ، به‌دکتر خبر دادند که‌چه نشسته‌ای؟ برادرت دارد از دست میرود و فلانی «یعنی اینجانب» کاسهٔ ازآش داغتر شده است .

ایشان هم بعداز تعطیل مطب ، آمد و مریض را بردند دریك بیمارستان ملی بامراعات «تخفیف» صنفی» بستری کردند .

فردا صبح ، یك دکتر متخصص آوردند بالای سر بیمار ، یك‌دستش راگذاشت روی شکم او و باانگشت‌سبابه سه ضربه‌یی به آن زد که مثل طبل صدا کرد وآن دکتر متخصص‌بدون معطلی از اطاق خارج شد وبدکتر خودمان گفت :

- آپاندیسیت دارد، مزمن هم هست و باید همین امروز عمل بشود .

بعد ، رفتند دکتر جراح‌را آوردند و او نیز تشخیص دکتر قبلی را تائید کرد . البته جناب اخوی هم دراین خصوص صددر صد باآنهاهم عقیده بود . منتهی بنده چون از خودبیمار شنیده‌بودم‌شب قبل از شروع دل‌درد تاساعت دوازده درکافه گرم ونرم، به میگساری مشغول بوده‌و یکمرتبه بیرون آمده وسوز شدید برف به شکمش خورده و کلیه‌هایش چرکین شده یا عوارضی مشابه گریبان - گیرش گردیده است ، با اظهار نظر آقایان مخالف بودم ولی جرات دم‌برآوردن نداشتم - وگرنه من کجا و دکتر گوش ؟!

ساعت سه بعداز ظهرهمان روز کارد و قیچی و اتاق‌عمل حاضر شد و دریك چشم بهم زدن، شکم جوانك راپاره کردند ..

حدس حقیرچشم‌و دل‌سیر درست ازآب درآمد . بیمار آپاندیسیت نداشت‌و مقادیری چرك ، اطراف کلیه‌اش را گرفته بود که البته دیدند و بیرون کشیدند درحالی که اگر از روز اول ، التفات میفرمودند ، بوسیله آمپول و قرص و شربت رفع درد میشد و پول کلانی بهدرنمی رفت. تازه ، آن مومن - شانس‌آورد- چون‌از همانروز بمدت ۷۲ ساعت هیچ بیمار دردکش و منتظرالعملی رابه اتاق عمل نبردند بیماران‌پول تخت شبی فلانقدر: میدادند و درد را تحمل می‌کردند و وجوهی بابت چیز های ضد درد می پرداختند و مسئولان بیمارستان میگفتند :

- چون دراتاق‌عمل، بیماری باامراض مسری فوت شده است، دارنداتاق‌رااسترلیزه می کنند .

بعدهم کاشف بعمل آمد که‌درآن سه‌شبانه روز ، صحنه‌ای ازیك فیلم وطنی را که‌باید دراتاق عمل انجام‌می گرفت فیلمبرداری‌میکرده‌اند.

. . . حالا بردار و برای آن‌جوان بیست ساله‌ای که کلاس پنجم طبیعی است‌قلمی کن :

- توزرنك بودی که دم لای تله ندادی و بسرنوشت خویشاوند ما دچار نشدی . موقعی که دریك شهربزرك ازاین اتفاقات بیفتد ، تو از یك شهر کوچك چه‌انتظاری داری ؟!- فعلا بدرگاه‌خدا شاکرباش که پوست از کله‌ات نکندند - راستی خودمانیم، خیال‌میکنی‌شانس نیاوردی که‌سرت رابرداشتی و سالم دررفتی ؟!

نظر نویسندگان اطلاعات

مشکل دارو

دو - سه شماره قبل مطلبی نوشتم‌درباره کنترل مرغوبیت‌دارو دراین مطلب یادآور شده بودم‌که وزارت بهداری دراجرای وظیفه صادقانه خود بمردم باید ازطریق یك لابراتوار کنترل مجهز دارو نگذارد داروئی که در درمان‌مردم دردمند کاملا موثر نیست وارد بازار شود حالا خواه این دارو از خارج وارد شده باشد خواه‌محصول صنایع جوان‌داروسازی‌داخل‌باشد.

دیروز وزارت بهداری طی اعلامیه‌ای که از طریق سخنگوی این وزارت خانه منتشر شدیادآور گردید که داروها شدیدا تحت کنترل قرار میگیرند ، این اقدام وزارت بهداری برای من یکی که میدانم دست اندر کار کنترل دارو شدن چقدر سخت است قابل‌تحسین است‌ولو که فقط اعلامیه‌اش صادر شود .

بدنبال اعلامیه وزارت بهداری یکی از دکترهای داروساز که‌من بکارش‌و بصداقتش‌بدون اینکه‌خود اورا دیده باشم ایمان دارم تلفن کرد وگفت: «فلانی من میخواهم ترا به مساله دارو روشن کنم» گفتم من زیاد هم تاریك نیستم‌ولی بفرمائید گوش میکنم و بعد او شروع کرد بشرح دادن ماجراهای زیر پرده مساله دارو و اینکه‌نقش وزارت بهداری‌دراین میان بصلاح مردم است ومردم باید معتقد به‌این باشند که داروی مورد مصرفشان هم کنترل میشود و هم مرغوبست گفتم مردم چطور میتوانند به داروئی اطمینان داشته باشند که رنگش میپرد و بعد از دوروز که ماند زرد میشود درحالیکه مشابه خارجی آنرا اگر یکماه هم جائی نگهداری کنند رنگش‌عوض نمی‌شود ،وقتی من نام چنین داروئی را بردم طرف گفت :

شما بروید از هرداروساز با ایمانی بپرسید آیا فلان دارو اگر رنگش عوض شود خاصیتش را از دست میدهد یانه ؟ خواهد گفت، نه! برای اینکه داروی مشابه نمیتواند فرمول دیگری داشته‌باشد الااینکه مثلا فلان کارخانه خارجی شکل و ظاهر داروی خود را خوشگل‌تر میکند اوگفت: بنظر من قدری هم پزشکان تقصیردارند که برای دارو های مشابه فرق‌و تفاوتی قائل میشوند و مردم هم حرف آنها را گوش‌میکنند‌درپایان بحثی که با این‌دکترداروسازداشتم او گفت : امکان‌ندارد میان٤هزار قلم داروئی که وارد کشور میشود دردی بی درمان باقی بماند یعنی دردی‌باشد که‌دوای‌آن‌درکشورپیدا نشود ولی همانطور که گفتم‌درکار دارو مشکلاتی هست که پیداکردن بعضی از دارو ها را برای مردم سخت کرده است این مشکل هم بزودی حل خواهد شد .

داود ذوالفقاری

اگر تصادف شد، من‌صدمه نمی‌بینم!

مسبب اصلی بیشتر تصادفات کامیون می باشد .

یکشب که در جاده اتومبیل ما خراب شده بود ، تصمیم گرفتم تا با وسیله‌ای خود را به نزدیك ترین‌شهر برسانم . بعد از مدتی معطلی کامیونی در چند قدمی من توقف نمود ، و من از راننده آن خواهش کردم تا مرا به نزدیك ترین شهر برساند . و او نیز قبول کرد . بعد از مدتی که طی طریق کردیم ، اتومبیلی که خیلی آهسته و از سمت مخالف ما حرکت می کرد ، مدام‌چراغ میزد و بدین وسیله از راننده کامیون درخواست می کرد که بدو راه داده و چراغش را نیز خاموش و روشن‌نماید. ولی راننده کامیون بی‌خیال پا را بروی پدال گاز میفشارد و هیچ به علائم اتومبیل سواری توجهی نمی کرد . من که این‌وضع را دیدم از راننده پرسیدم چرا شما جواب چراغ زدن او را نمی دهید تا بتواند مسیر خود را بهتر ببیند ؟ و راننده در جواب من گفت : دلم نمی خواد !! گفتم : آخه تصادف می کنید ! گفت: اگر تصادف کردیم من که طوریم نمیشه اون ازبین میره !

گفتم : آخه چطور شما چیزیتون نمیشه ؟! در جواب درحالی که اشاره به سپر جلوی کامیون خویش می کرد گفت : آخه داشم این آهن ها را که در جلوی کامیون می بینی برای چنین مواقعی درست کردم دیگه!. و اضافه کرد که طرف خودش باید مواظب خویش باشه نه من ..

چرا جلوی اینان را نمی گیرند و اجازه میدهند که هرطور دلشان خواست سپرشان را محکم و محکم تر سازند . و خطر جانی برای اتومبیل های سواری بوجود آورند ؟

در قانون رانندگی گفته شده است که کامیون ها باید ساعتی بیست کیلو متر مسافت را بپیمایند .

تا اینجا درست ، ولی آیا تابحال این قانون توسط رانندگان کامیون ها اجرا شده ؟یك‌راننده کامیون‌هنگامی که باری را میخواهد فرضا از خرمشهر تا تهران بیاورد حساب می کند که مثلا مدت ٥ روز در راه است تا به مقصد برسد .

او برای اینکه سرعت بیشتری داشته باشد و نیز زودتر از موعد معین نرسد ، درقهوه‌خانه‌ها توقف طولانی می کند و بعد باسرعت زیاد حرکت می کند و بجای اینکه ساعتی بیست کیلو متر راه بپیماید، مسافت‌بیشتری را در این مدت می پیماید . و درنتیجه هنگامی که به پاسگاه پلیس مقصد رسید ، و آنان فهمیدند که بله او ٥ روز در راه بوده ، مطابق قانون عمل نموده ! کاری بکارش ندارند .

آیا بهتر نیست که برای کامیون ها نیز سرعت سنج بکار ببرند و بدین وسیله سرعت آنان را کنترل کنند ؟(البته بعضی از رانندگان محترم اتوبوس ها با گذاردن سوزن و یا درآوردن کاغذ سرعت سنج از دستگاه مربوطه خدمت شایانی به عزرائیل می نمایند که قابل تقدیر است .)

درضمن برای اینکه اینگونه افراد نتوانند دستگاه را دستکاری کنند بهتر است که آنرا مامورین پلیس راه پلم و یا لاك و مهر نمایند ، آنگاه اجازه حرکت به اتوبوس یا کامیون را بدهند .

بهرام مهرتاش

در جزائر جنوب امسال ماهی درسطح وسیعی صیدمیشود

جدول کلمات متقاطع

شماره ٤١٨٨

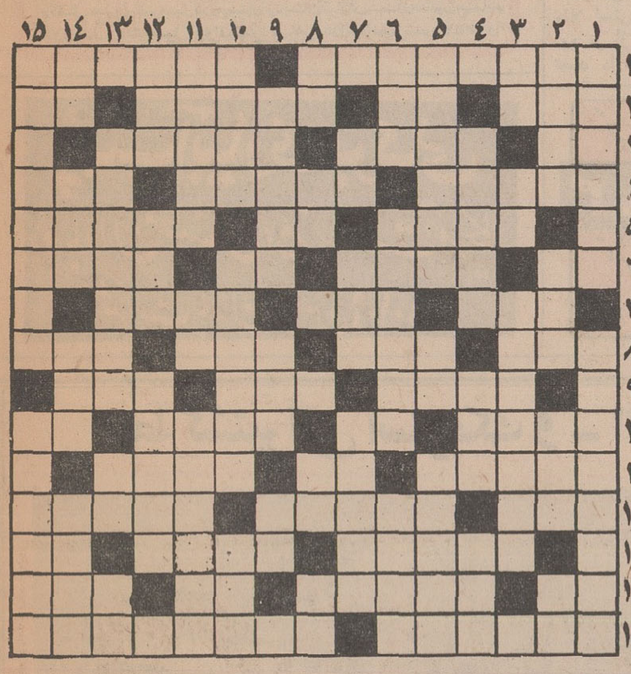

افقی : ۱- کتاب معروف دانته - محافظ و نگهبان شهر ۲- پاك باخته در قمار -ساردم بریده - تیر چون بسنك بخورد چنین میکند - درخت انگور ۳- حیوان وحشی - مخلوطسیمان وشن در بنائی -محافظ ونگهبان جلوی در٤- شاگرد و کمك در کار - پایتخت کشور بام دنیا- محیطبی‌خطر ٥ - عجله است و کار شیطان - حرف حق چنین است - ترکیبی معدنی از گوگردو ارسنیك٦-بوی‌رطوبت- بزرگترین اقیانوس- پیشوندی بمعنی حال و اکنون - از محققین معاصر فرانسوی که چندسال‌قبل درگذشت ۷ - جسم و تن - پشت اسب سواری مینهند - شاعر می گوید به آن خوکن که از ان بلاخیزد ۸- ننر واز خود راضی- نگفتنی و نهفتنی - شاه شطرنج گرفتار شده - آزاد گذاشتن گله برای چرا ۹- طایفه و خانواده‌و نژاد - علت وشوند - یکی از الفبای فارسی ۱۰- جهانگرداست و جای ثابت ندارد - از آن‌سو عددی است معروف - دست‌درازی کردن و ظلم - مفقود شده ۱۱- ناپاك و کثیف - حرص‌و طمع- ایجاد برآمدگی در بدن ۱۲- بازداشتن - عمل کردن و قدم برداشتن - گاهی پوکر را اینطور بازی میکنند ۱۳- کاراکتر یونانی آنتونی کوئین - رقص دونفری- جزء پیشین فعل استمراری ۱٤- رنك ناجور برهرچیز - آب‌آلوی خشکیده - انحناء و پیچ- ازجان همه شما دور باشد ۱٥-آرایشگاه و آرایشگر - نماینده قوه مجریه در استان .

عمودی ۱- قله‌ای در شمال که تونلی از زیر آن میگذرد - ایالتی و شهری در آمریکا ۲- عزیزترین عزیزان - علامت کنیه- تکیه به پشتی و لم دادن - اگر طبیب بود سرخود را هم دوامیکرد ۳- دست بسر کردن - پیشوندی بمعنی. مخالف و ضد - بهانه ٤-زمین سرسبزوپرگل وریحان- پارچه حریر - دوستی‌است ورسمی در عرب ٥- کاری برای مخفی شدن از چشم دشمن - علامت مفعول صریح - یکی از خلفای عباسی ٦- عشق انگلیسی- منسوب به بازار است و در اصطلاح به اجناس کم دوام‌و کم قیمت گویند- همان قباست یا باقی آشفته ۷- برج کج - شاید هم اکنون‌پشت آن نشسته باشید - جزای نیکی است و کارمند اداره همیشه‌منتظر آن است۸- اولین عدد - سعی و کوشش - برسرش میروند و جان میبازند - ویتامین انعقاد خون ۹- شاعر با دشمنان تجویز کرده است - بیش‌از اندازه باده خورده- بالا آمدن آب دریا ۱۰ - بعدازماه حکومت یافت - پیروی کردن - انس گرفتن ۱۱ - شریك-الفبای موسیقی - نقاشی و تصویری که باید از دور آنرا دید تابه زیبائیش پی برد۱۲ - نام ستاره ایست - گله -اروپائیان کوروش را گویند ۱۳- دکان پخت و فروش نان- شهر وارونه - رشت و ناپسند ۱٤- مادر تازی - سید و آقا- پایش میشلد - از دروس مدرسه ۱٥- جائی برای حفاظت بینوایان در زمستان - از قهرمانان ملی ایران .

حل جدول شماره ٤١٨٧

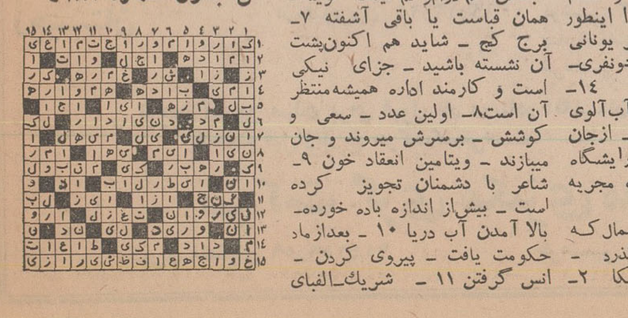

کم شده

عطف بشرح مندرج درشماره ۱۳۰۳۷ - ۲ر۸ر٤۸ آن جریده گرامی درمورد خط ۱۰۸ بامضاء افراسیابی ، لزوما به اطلاع می‌رساند : از خط مزبور اتوبوسی کم نشده، مع‌الوصف بمسئولین‌مربوطه دستور داده شده درتامین رفاه ایاب و ذهاب مسافرین آن خط دقت و مراقبت بیشتری معمول دارند .

اداره اطلاعات و روابط عمومی شرکت واحد

ابلاغ شد

عطف بشرح مندرج درشماره ۱۳۰۲۳ - ۲۷ر۷ر٤۸ آن جریده گرامی‌تحت عنوان (اتوبوس‌به جای مینی‌بوس) بامضاء خانم جعفری ، اشعار میدارد .

طی بخشنامه بمسئولین کلیه خطوط اکیدا ابلاغ شده‌بهیچوجه ازاتوبوس به‌جای مینی‌بوس‌استفاده نگردد .

اداره اطلاعات و روابط عمومی شرکت واحد

اطلاعات و مردم

۳۱۱۰۸۰

همه روزه ازساعت ٦ تا ۷ بعد ازظهر نظریات شمارا منعکس می کند

خدمت معلمین درمدارس

درروزنامه چهارشنبه ۲۱ آبان تحت عنوان «شرایط تغییر گروه معلمین و ...» نوشته شده بود که شرایط تغییر گروه معلمین‌ساعات تدریس ملاك عمل قرار میگیرد . بعقیده بنده که متجاوز از ۲۲ سال بکار تدریس و دبیری‌اشتغال دارم نمی تواند دراین مورد معیار عادلانه‌ای باشد . چون بنده‌دراوایل خدمت خود هفته‌ای ۲۲ ساعت به کار تدریس مشغول بودم و عده کلاسها درآنزمان‌از ۳۰ و ۳٥ نفر تجاوز نمیکرد ولی‌اکنون نارسائی و ناتوانی وزارت آموزش‌و پرورش درمقابل‌افزایش روزافزون دانش - آموزان سبب شده که در کلاس های فعلی مدارس متجاوز از ۸۰- ۹۰نفر دانش آموز گنجانیده شود و بامشکلاتی مانند کمبود جا و دبیر مواجه شود . که تمام این مشکلات را دبیران و معلمین باید بردوش خسته خود تحمل نمایند. یعنی اگر فرضا دبیری باتوجه‌به سابقه خدمت خود چند ساعتی را به علت ناتوانی‌روحی‌و جسمی کمتر کار می کند درعوض در کلاس‌های ۳ برابر شده باید عملا کار ۳ معلم را انجام دهد . و برای بررسی [illegible] جوانب‌امر رااز لحاظ مادی ومعنوی علل‌دیگر درنظر گرفت .

ملکی - دبیردبیرستانهای تهران

هنرهای چوبی- سیمانی وآهنی!

۳۱۱۰۸۰

کوچه مهرگان منشعب‌از خیابان دزاشیب قبلا دارای چند تیر چوبی بود و آمدند تیر های چوبی‌را باتیرسیمانی تعویض کردندو بالاخره‌بجای تیر های سیمانی تیرآهنی گذاشتند ولی چون‌ارتفاع‌این تیر ها کم بود مرتب لامپ های آن بسرقت میرفت ، چند روز گذشته آمده‌انداین تیر ها را هم از جا کنده‌اند و کوچه خاموش، لطفادستور فرمایند تکلیف روشنائی‌این کوچه هرچه زود تر معلوم‌و مشخص گردد .

سرهنك دکتر سید ابراهیم مدنی

انشعاب میدهند

مدت سه سال است که وزارت آب و برق شهرستان نشتارود را لوله‌کشی کرده است و بااین که کار لوله‌کشی تمام شده است ، انشعاب به مردم داده نشده‌است لذا تقاضا میشود اگر اشکالی موجود است زودتر مرتفع گردد و مردم از آب لوله‌کشی استفاده کنند .

ابوالحسن مختاری‌زاده

تقویم اطلاعات

چهارشنبه - بیست و هشتم آبان ماه ۱۳٤۸ - هشتم رمضان ۱۳۸۹ - نوزدهم نوامبر ۱۹٦۹

ساعات شرعی

توپ افطار وتوپ سحر

★ توپ افطار ساعت ٥ و ۱٥
★ توپ سحر (فردا) ساعت ٥ و ۸ دقیقه
★ طلوع آفتاب (فردا) ساعت ٦ و ٤۳ دقیقه
★ ظهر شرعی (فردا) ساعت ۱۱ و ٥۰ دقیقه

تلویزیون ملی ایران

برنامه اول

برنامه امشب

۱٤-۳۰ پخش مستقیم‌راهروی فضانوردان آپولوی۱۲روی‌ماه
۱۸-۱۰ جادوی علم
۱۸-۳۰ نوجوانان
۱۹-۰۰ آقای تماشائی
۱۹-۳۰ دلقکها
۱۹-٤۷ کارگر
۲۰-۰۰ موسیقی ایرانی
۲۰-۳۰ مشروح اخبار همراه با فیلم های خبری
۲۱-۰۰ پیتون پلیس «۳۰٥»
۲۱-۳۰ پیتون پلیس «۳۰٦»
۲۲-۰۰ ترانه های ایرانی
۲۲-۳۰ مسابقه تلاش

برنامه دوم

برنامه امشب

۱۸-۰۰ آهنگهای درخواستی
۱۸-۳۰ اعلام برنامه
۱۸-۳۲ تدریس زبان فرانسه
۱۹-۰۰ جنك جهانی اول
۱۹-۳۰ خانواده
۲۰-۰۰ فانوس خیال
۲۰-۳۰ مشروح اخبار همراه با فیلمهای خبری
۲۱-۰۰ داستان صفحه اول
۲۲-۰۰ موسیقی کلاسیك «کنسرتو شماره ۲ برای‌پیانو اثر راخمانینوف»
۲۲-۳۰ بعدا اعلام میشود
۲۳-۰۰ اخبار
۲۳-۲۰ در باره معماری

برنامه فوق‌العاده‌تلویزیون ملی ایران بمناسبت پرواز آپولو ۱۲

تلویزیون ملی ایران از ساعت ۹ بامداد روز پنجشنبه «فردا» بمدت‌پنج‌ساعت‌مراسم پرواز آپولو ۱۲ و دومین راه پیمائی فضانوردان را مستقیما از طریق ماهواره مخابراتی اسدآباد پخش میکند

تلویزیون آموزشی

برنامه امشب

۱۷-۰۰ فیزیك دوره اول
۱۷-۳۰ سخنرانی مذهبی
۱۷-٤۰ ریاضیات کلاس‌سوم
۱۸-۱۰ فیلم آموزشی
۱۸-۲۰ طبیعی دوره اول
۱۸-٥۰ تدریس زبان آلمانی
۱۹-۱۰ بحث آزاد
۱۹-۳۰ پایان

تلویزیون آمریکا

برنامه امشب

۱۷-۰۰ زندگی همین است
۱۷-۲٥ کشف
۱۷-٥٥ « تهران بیل‌پورد»
۱۸-۰۰ اخبار
۱۸-۱٦ اطلاعات مخصوص
۱۸-٤۰ کارناوال بیلی‌واکر
۱۹-۰٥ برنامه گلن کمپل
۲۰-۰۰ تلفن بل
۲۱-۰۰ نبرد
۲۲-۰۰ نمایش امشب

اقتصادی

طی پنج ماهه اول امسال

۳۰ میلیارد ریال سفارش کالا داده شد

● ۲٫۷۷ میلیارد ریال قطعات منفصله وبدنه و شاسی اتومبیل و ۴۷۴ میلیون ریال رادیو بخارج سفارش شده است

بموجب گزارش بانک مرکزی ایران ، صورت اعتبارات اسنادی گشایش یافته و تصفیه شده وهمچنین براتهای اسنادی وصولی واریز شده بانک‌های مجاز بمنظور واردات کالا از اول فروردین ماه تاپایان مرداد ماه سال جاری (پنج ماهه اول امسال) بدین قرار بوده است :

اعتبارات گشایش یافته و بروات دریافتی درمدت مذکور بالغ بر ۲۹ میلیارد و ۷۸۶ میلیون و ۴۰۳ هزار و ۱۴۱ ریال بوده است .

بموجب همین گزارش ، اعتبارات و بروات اسنادی تصفیه شده بابت سال جاری دراین مدت بالغ بر ۱۱ میلیارد و ۳۰۱ میلیون و ۳۵۹ هزار و ۵۵۴ ریال میباشد .

درمدت مورد گزارش اعتبارات و بروات اسنادی تصفیه شده درسال جاری بابت سال های قبل بالغ بر ۲۴ میلیارد و ۳۰۶ میلیون و ۶۵ هزار و ۴۰۰ ریال بوده است .

همین گزارش حاکی است جمع کل اعتبارات اسنادی وبروات اسنادی واریز شده درسال جاری بالغ بر ۳۵ میلیارد و ۵۰۷ میلیون و ۴۲۴ هزار و ۹۵۴ ریال بوده .

کالای وارداتی

بموجب گزارش مذکور لیست چند کالای وارداتی باجمع کل اعتبارات اسنادی و بروات اسنادی واریز شده درپنج ماهه اول سال جاری بدین شرح است : گوشت نمک‌زده و یخزده ۱۴۷ میلیون و ۱۳۱ هزار و ۲۹۷ ریال ، لبنیات، تخم‌مرغ ، عسل ۲۶۴ میلیون و ۹۳۰ هزار و ۲۸۲ ریال ، چای ۲۲۸ میلیون و ۷۷۶ هزار و ۵۳۴ ریال ، روغن‌های حیوانی ۱۶۸ میلیون و ۹۷۵ هزار و ۲۱۲ ریال، روغن های نباتی ۷۲۹ میلیون و ۹۵۰ هزار و ۹۳۱ ریال، قند وشکر ۲۷۴ میلیون و ۱۶ هزار و ۳۹۷ ریال، ترکیبات شیمیائی ۴۰۰ میلیون و ۸۱۲ هزار و ۴۰۷ ریال، لاستیک برای چرخ وسائط نقلیه ۵۸۵ میلیون و ۵۲۴ هزار و ۶۸ ریال ، مقوا ، کاغذ و لفاف ۵۵۵ میلیون و ۵۴۵ هزار و ۲۷۵ ریال ، نخ‌پشم موکرک ۶۱۲ میلیون و ۴۱۲ هزار و ۸۰ ریال ، منسوجات پشمی ۲۳۲ میلیون و ۷۴۶ هزار و ۶۹۷ ریال ، آهن‌شکل‌میله یك میلیارد و ۷۶ میلیون و ۵۱۲ هزار و ۷۶۹ ریال ، آهن‌ورق سیاه یك میلیارد و ۷۳۶ میلیون و ۲۶۴ هزار و ۷۳۱ ریال ، شیشه جام و مسلح ۱۳۴ میلیون و ۱۱۰ هزار و ۳۵۹ ریال .

رادیو ۴۷۴ میلیون‌و ۴۵۵ هزار و ۲۰۳ ریال ، تلویزیون ۴۴ میلیون و ۴۴۴ هزار و ۲۴۶ریال، تراکتور ۲۶۴ میلیون و ۲۴۲هزار و ۶۹۶ ریال ، اتومبیل سواری و شکاری ۳۵۶ میلیون و ۶۵۹ هزار و ۱۸۲ ریال ، شاسی و بدنه و قطعات منفصله اتومبیل ۲ میلیارد و ۲۶۹ میلیون و ۵۸۶ هزار و ۷۱۱ ریال .

امسال بازار جهانی کشمش خوبست

خواستهای ایران در کنفرانس کشمش مورد بررسی قرارمیگیرد

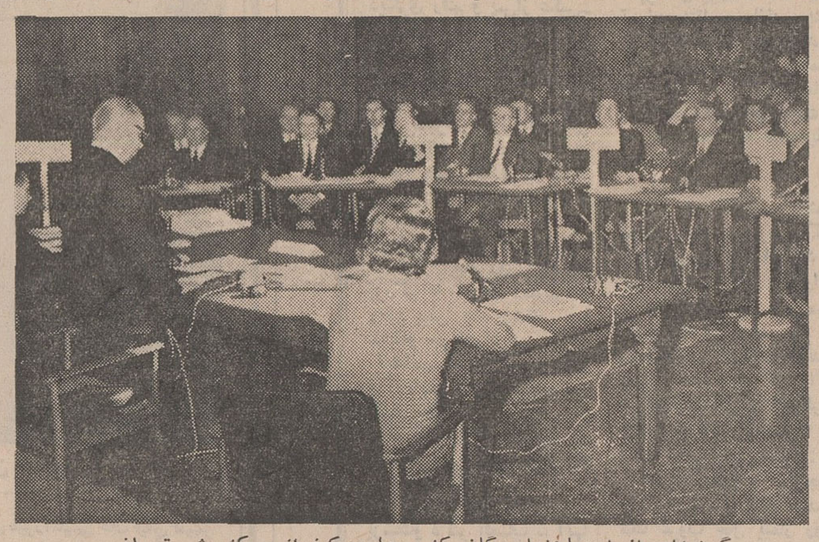

گوشه‌ای از اجتماع نمایندگان کشورها در کنفرانس کشمش تهران

مورد بررسی و تصمیم قرارگیرد موضوع تخفیف قیمت است که بطور پنهانی به خریدار داده می شود . یعنی ظاهرا کشمش به‌قیمت کنفرانس فروخته می شود اما در عمل قیمت دریافتی کمتر از قیمت رسمی است .

محصول

وضع محصول امسال جهان‌چندان خوب نیست ، پیش‌بینی می شود که استرالیا امسال حداکثر ۱۰ هزار تن کمتراست. ترکیه‌باوجودی که محصولش بیشتر از دیگران است ، معهذا نسبت‌بسال قبل‌وضع خوبی ندارد ، بهمین‌جهت کشمش امسال درجهان‌بازار بهتری خواهد داشت .

در ایران از خرداد ماه امسال اتحادیه تهیه و صادر کنندگان خشکبار تاسیس شد و کشمش‌نیز یکی از کالا های صادراتی‌خشکبار است . این اتحادیه در سراسر کشور عضو دارد و اخیرا با حضور دبیرکل فدراسیون اطاق های بازرگانی در تبریز هم‌اتحادیه‌محلی تشکیل شد و قرار است نظیراین اتحادیه در تمام مناطق تولیدکننده خشکبار تاسیس گردد . اتحادیه فوق سیاست صادراتی خشکبار را تعیین می‌کند. دراین زمینه‌بهترین موفقیت در کار پسته بدست آمده و صادرات آن تحت کنترل شدید می باشد . بهمین جهت با بهترین قیمت پسته بخارج صادر می گردد. نظیر همین امر در کالا های دیگر خشکبار نیز بمرحله‌اجرا درخواهد آمد .

۲۵ نماینده از ۶ کشور برای تعیین رویه‌مشترک‌در فروش‌کشمش در جهان ، از روزدوشنبه درتهران اجتماع کردند .این‌عده نمایندگان تولید کنندگان و فروشندگان کشمش در جهان می باشند .

باوجودی که همیشه تولید و صادرات بیش از تقاضا نیست‌معهذا رقابت دراین کالا بقدری شدید است که گاهی اعضای کنفرانس باوجودی که تعهدات و قول های فراوانی دارند تخلف های پنهانی برای فروش و پائین آوردن قیمت می کنند .

امریکا از نظر محصول باتولید ۲۰۰ هزار تن کشمش در سال مقام اول را دارد ، بعد ترکیه با تولید تقریبی ۶۰هزارتن ،استرالیا با ۵۰ هزار تن ، ایران با ۴۰ تا ۴۵ هزار تن ، یونان با ۳۵ هزار تن ، افریقا با ۲۰ هزار تن ، افغانستان با ۲۰ تا ۲۵ هزار تن مقام های بعدی را دارا می باشند.

چندین سال است که امریکاو استرالیا و یونان‌وترکیه، کنفرانس مزبور را تشکیل داده‌اند ولی بعدا امریکا از عضویت در آن منع شد و در حال حاضر بقیه بعنوان عضو اصلی در کنفرانس باقی‌مانده‌اند ایران و افغانستان و افریقا هم با عنوان ناظر سال ها است باین کنفرانس نماینده می فرستند و تاکنون هم دستورات و تصمیمات کنفرانس را اجرا کرده‌اند ، ولی علاقه‌ای هم به عضویت آن نشان نداده‌اند .

افغانستان که‌اخیرا وضع محصولش خوب شده ، یکی از رقبای ایران محسوب می شود مدتی است که در کنفرانس و کمیته مشاوران شرکت نمی کند و اکنون هم در کمیته مشاوران تهران نماینده ندارد . فرار از کنفرانس بخاطر فرار از تعهدات آن است . هریك از اعضای اصلی و فرعی درعضویت کنفرانس گرفتاری هائی دارند ، مثلا استرالیائی ها که‌محصولاتشان زود تر از دیگران بدست می‌آمد تعهد دارند که مدتی محصولات خود راانبار کنندتا بازارمحصولات کشور های دیگر لطمه‌وارد نشود. بهمین جهت استرالیا کوشش می کند این تعهد را آزبین ببرد . افغانستان مایل نیست که تحت قیمومت قیمت های کنفرانس باشد، چون این قسمت بنفع‌رقیب‌اوترکیه است . این گرفتاری برای ایران هم وجود دارد چون ترکیه دو ماه زود تر از ایران محصولش را وارد بازار می کند و برای ایران جز آنکه تخفیفی در قیمت خود بدهد راه فوری وجود ندارد .

تخفیف قیمت

ایران مایل است باو اجازه۱۵ درصد تخفیف بدهند و این‌تخفیف می تواند در کار او موثر باشد . پیش‌بینی مطلعین اینست که‌ترکیه رقیب اصلی ما با این پیشنهاد مخالفت نخواهد کرد چون صدمه زیادی باو نمیزنند اما با پیشنهاد دیگر ایران مخالفت خواهد کرد. چون این قسمت بنفع‌رقیب‌اوترکیه است . این گرفتاری برای ایران هم وجود دارد چون ترکیه دو ماه زود تر از ایران محصولش را وارد بازار می کند و برای ایران جز آنکه تخفیفی در قیمت خود بدهد راه فوری وجود ندارد .

تخفیف قیمت

ایران مایل است باو اجازه۱۵ درصد تخفیف بدهند و این‌تخفیف پیش‌بینی مطلعین اینست که‌ترکیه رقیب اصلی ما با این پیشنهاد مخالفت نخواهد کرد چون صدمه زیادی باو نمیزنند اما با پیشنهاد دیگر ایران مخالفت خواهد کرد. چون این قسمت بنفع‌رقیب‌اوترکیه است . این گرفتاری برای ایران هم وجود دارد چون ترکیه دو ماه زود تر از ایران محصولش را وارد بازار می کند و برای ایران جز آنکه تخفیفی در قیمت خود بدهد راه فوری وجود ندارد .

تخفیف قیمت

ایران مایل است باو اجازه۱۵ درصد تخفیف بدهند و این‌تخفیف

در بیست‌ویکمین کنگره سازمان جهانی تبلیغات‌درتوکیو وزیرخارجه ژاپن‌اظهارداشت:

آگهی درمردم این تمایل را ایجادمیکند که :

غذای بهتر-مسکن بهتر ولباس بهتر بخواهند

بدین‌جهت تبلیغ خدمات را افزایش‌میدهد ومصرف‌کالا را بالا میبردوتولید را افزایش می‌بخشد.

ازچپ براست : آقای جری‌پاترسن‌رئیس‌سازمان‌جهانی تبلیغات . آقای حمزه صمیمی‌نعمتی‌رئیس هیئت نمایندگی ایران آقای هی‌بی‌نو معاون سازمان جهانی تبلیغات هنگام دریافت جوائزاهدائی ایران به‌گردانندگان‌کنگره

چون در بیست و یکمین کنگره سازمان جهانی تبلیغات که روز۲۴ سپتامبر گذشته د رشهر توکیو تشکیل گردید مسائل جالب‌ومهمی مطرح شده بود که از هر نظر جالب توجه و حائز اهمیت میباشد آقای حمزه صمیمی نعمتی مدیر عامل شرکت آگهی زیبا که ضمنا سمت ریاست‌هیئت نمایندگی‌ایران را در کنفرانس مزبور برعهده داشت در باره این کنگره‌اطلاعاتی بشرح زیر در اختیار خوانندگان گرامی میگذارد .

بیست‌و یکمین کنگره سازمان جهانی تبلیغات‌با شرکت‌نمایندگان بیش از ۵۰ کشور جهان از جمله ایران در پرنس هتل توکیوبرگزار شد و این اولین بار بود که کنگره سازمان جهانی تبلیغات دریك کشور آسیائی تشکیل میگردید .

کنگره را والاحضرت هیتاچی ولیعهد ژاپن افتتاح نمودند و دراین مراسم همسر ولیعهد نیز حضور داشت .

آقای آداچی رئیس کنگره که ازشخصیت های اقتصادی خاوردور است و ریاست اطاق بازرگانی‌ژاپن را برعهده دارد نخستین سخنران کنگره بود . .

وی ابتدا به والاحضرت هیتاچی و نمایندگان کنگره خیرمقدم‌گفت و اظهار داشت :

جهان وارد سومین‌مرحله‌انقلاب صنعتی خود میشود و پیشرفت تکنولوژیك در ارتباطات اثر عمیقی بر جهان آگهی و کانونهای‌آگهی خواهد داشت .

وی در باره نقش کنونی و آینده کانونهای آگهی گفت :

کانونهای آگهی سهم مهمی‌در توسعه صنعتی داشته‌اند و کارآنها در پخش اطلاعات و دانستنی ها در مورد فرآورده های صنعتی معاصر نقشی درجه اول را در امر فروش بازی میکند .

نطق رئیس سازمان جهانی تبلیغات

پس از نطق آقای آداچی رئیس کنگره آقای جری پاترسن رئیس انجمن جهانی تبلیغات نطق مهیجی ایراد نمود و توضیح داد که سی و هفت شعبه انجمن بین‌المللی از پنجاه کشور که نمایندگان آنها در کنگره حضور دارند در حقیقت تحقق واقعیتی است که حتی تا یکسال پیش رویائی بنظر میرسید همچنین اضافه کرد که در سال گذشته دفاتر نمایندگی سازمان جهانی تبلیغات در تایلند - هنك‌کنك و اسرائیل افتتاح گردیده است .

وی‌اعضاء کنگره رابرای تحقق بخشیدن به رویائی دیگر دعوت کرد و آن این بود که :از همه پیشرفتهای فنی برای پیشبرد‌صنعت آگهی استفاده کنند و بکوشند تا آگهی بین‌المللی بنفع مردم‌ودر خدمت مردم بوجود آید . وی‌سپس شیوه های مختلف نیل‌باین هدف را توضیح داد .

بیانات ولیعهد ژاپن

پس از سخنرانی رئیس سازمان جهانی تبلیغات والاحضرت هیتاچی ولیعهد ژاپن بیاناتی ایراد نمودندو ضمن خوش آمد به نمایندگان کنگره اظهار داشتند :

از اینکه سازمان جهانی‌تبلیغات کشور مرا برای تشکیل جلسات خود برگزیده است شادمانم والاحضرت اضافه کردند که : صنعت آگهی بخش بغرنجی از فعالیت های جامعه ووسیله‌ای‌موثر برای پیشرفت اقتصادی میباشد و تشکیل کنگره هائی برای بحث‌در مورد تعهدات بین‌المللی در عصر جدید صنعت آگهی کاری پرمعنی و مفید میباشد .

اعضای‌جوائز سالانه انجمن

پس از نطق‌والاحضرت هیتاچی و بدنبال یك تنفس کوتاه بچندنفر از اعضاء جوائزی اهداء گردیدو جایزه سالیانه انجمن نصیب آقای «ریوداتون» از کشور انگلستان گردید .

حرکت سخنرانی وزیر خارجه ژاپن

ابتدا قرار بود که وزیرخارجه ژاپن [illegible] ولی بعلت شرکت مشارالیه در مجمع عمومی سازمان ملل در نیویورك آقای اوشیبا معاون وزارت خارجه سخنرانی ایشان را قرائت کرد.

خلاصه سخنرانی وزیر خارجه ژاپن چنین بود :

میتوان گفت که صنعت آگهی جزء لاینفك رشد اقتصادی ملتها شده است :

ژاپن :

که از لحاظ تولید کل ملی در میان « جهان آزاد » مرتبه دوم را دارد .بدون کمك صنعت‌آگهی‌نمی توانست به این موقعیت نائل‌آید.

آگهی در مردم تمایل به‌مصرف کالا ها و استفاده از خدمات را افزایش میدهد و برای آنان هدفی ایجاد میکند که غذای‌بهتر .مسکن بهتر و لباس بهتر بخواهند :مردم را وادار میکند برای رسیدن به این زندگی بهتر بر تلاش خود بیفزایند و این تولید را توسعه میدهد .

به این جهت است که دولت ژاپن برای اجتماع نمایندگان کانون‌های آگهی ازسراسر جهان که بمنظور بالا بردن استانداردو سطح زندگی مردم از طریق اعلان در ژاپن گرد آمده‌اند . اهمیت خاصی‌قائل‌است من همچنین در مورد نقش آگهی کنندگان در بهبود تفاهم متقابل‌و دوستی میان ملل جهان تا کید می کنم. مردم جهان. صرفنظرازاینکه در کجا زندگی‌میکنندهدف‌مشابهی را تعقیب مینمایند که همانازندگی بهتر در مسالمت و ایمنی است.در این راه صنعت‌آگهی بر موانع زبانهای ملی و محلی فائق آمده‌و زبان مشترکی برای جهان بوجود آورده است که به حسن تفاهیم بین‌المللی و دوستی کمك‌میرساند.

در عصر حاضر که وسایل‌ارتباط الکترونیك سراسر جهان را بهم پیوسته . آگهی که یك نوع‌مبادله اطلاعات است از سد های‌مصنوعی گذر کرده است .

من شنیده‌ام که حتی در شوروی. با توسعه کالا های مصرفی . نقش آگهی در پیشرفت‌اقتصادی‌برسمیت شناخته شده است درشوروی‌امروز آگهی سهم خود رادرپخش‌اطلاعات دقیق راجع به کالا های‌موجود در بازار ایفا میکند تا تقاضا های‌جدید و سلیقه های جدید بوجود آورده به مصرف کننده نحوه استفاده صحیح از کالا را بیاموزد .

در پیام وریر خارجه تفاوت‌فاحش سطح زندگی در کشور های مرفه از یك سو و فقر ملل دیگرازسوی دیگر توضیح داده شد و قرائت پیام بدین شرح ادامه یافت :

آژانسهای تبلیغاتی میتوانند سهم بزرگی در آگاهانیدن مردم کشور های در حال رشد. به‌لزوم خود یاری داشته‌باشندوباشناساندن وسایل تکنولوژیك مدرن ومعاصر آنها را در استفاده بیشتر از این وسایل و بهتر کردن تدریجی زندگیشان کمك نمایند .

در پایان جلسات زور اول وقت آزاد برای بحث و سئوال و جواب پیش بینی شده بود که نمایندگان به بحث و بررسی مسائل مختلف پرداختند .

جلسات روز دوم

در دومین روز کنگره دو کنفرانس جداگانه در تالار پرنس هتل تشکیل شد .

در گروه اول بحث در مورد : «آینده کانونهای آگهی بود.آقای استیل که از طرف « کانون آگهی آمریکا » در مورد سالهای ۱۹۷۰ سخن میگفت سه نیروی عمده را در کار کانونها موثر شمرد . خلاقیت . استفاده از وسایل‌تبلیغی و ارتباطات کسبی کانونها .

اهمیت شوخی ومطایبه درآگهی

بعد از وی آقای استاتون درباره «صحنه بین‌المللی آگهی درآینده» سخن گفت و نتیجه گرفت آگهی روز بروز بین‌المللی تر میشود وبا کاهش محدودیت های بازرگانی‌در آینده.اهمیت آگهی‌های‌بین‌المللی بیشتر خواهد شد .

در باره مسائل فوق بحث کاملی در میان نمایندگان گروه اول درگرفت .

در گروه دوم راجع به « نحوه موفقیت فروش در ژاپن » سخن گفته شد . سپس بحث راجع به « خلاقیت و اندیشیدن همه جانبه در کار آگهی » آغاز شد .

در جلسه بعد از ظهر روز دوم در باره «مدیریت‌بین‌المللی کانون های آگهی » سخن گفته شد . آقای لودن از کمپانی آی‌تی‌تی مسائل مختلفی را که رشد صنایع در سالهای ۱۹۷۰ مطرح خواهد کرد پیش کشید و گفت‌مطلب‌این است که چگونه از آن امکانات استفاده شود . وی به تفصیل در باره کار تبلیغاتی و سازمان‌آگهی کمپانی خود توضیح داد و سپس نمایندگان شرکت هواپیمائی‌ك.ال.م و شرکت نفتی کالتکس‌روشهای تبلیغاتی خود را مطرح کرده با روشهای آی . تی .تی مقایسه نمودند .

عده‌ای طرفدار تمرکز کامل رهبری آگهی ها بودند و عده‌ای‌از همانهنك کردن آژانسهای خوددر تشکیلات محلی دفاع مینمودند .

نقش آگهی در کمك‌بمصرف

در پایان جلسه روز دوم‌پروفسور کاتوازژاپن در باره این که«چگونه با مصرف کننده ژاپنی در سالهای مرفه ۱۹۷۰ میتوان تماس گرفت. «سخن گفت کاتو خاطرنشان‌کرد که ژاپن آمیزه‌ای از سنت های شرقی و تکنولوژی غربی است .اما صنعتی شدن آن بسرعت انجام گرفت وی پیش‌بینی کرد که در آینده تقاضای مردم ژاپن برای کالا های مصرفی بیشتر شود و به نحوه استفاده ازمطبوعات روزانه ومجلات اشاره کرد .

هدایای ایران

در آخرین روز کنگره قبل از اعلام پایان یافتن جلسات کنگره بیست و یکم مانند سال گذشته هدایائی از طرف هواپیمائی ملی در اختیار چاپتر ایران «دفترنمایندگی سازمان جهانی تبلیغات در ایران» گذاشته شد تا به گردانندگان کنگره‌اهداء شود وآنگاه اینجانب بعنوان رئیس چاپتر ایران هدایا را بوسیله آقای جری پاترسن رئیس سازمان جهانی تبلیغات به گردانندگان اهداء نمودم و آخرین لحظات کنگره با خاطره خوشی از ایران پایان یافت .

دکتر محمدعلی مولوی

موقعیت جدید انگلستان برای ورود به بازار مشترك (۲)

برای اینکه به تحولات جدیدیکه در سیاست فرانسه حاصل شده پی‌بریم بدنیست که اولین مذاکرات شورای وزیران اتحادیه را پس از تغییر کابینه در فرانسه مورد مطالعه قرار دهیم .

برای اولین مرتبه شورای وزیران پس از تغییر کابینه فرانسه روز ۲۳ ژوئیه در بروکسل تشکیل گردید در دستور جلسه علاوه بر مسائل کشاورزی موضوع نامزدی انگلستان‌برای عضویت در بازار مشترك بود تشکیل این جلسه پس ازمسافرت وزیر امور خارجه آلمان بلندن و وزیر امورخارجه هلندبپاریس و مذاکرات دوجانبه آنها با اولیاء امور صورت گرفت وعقاید محافل در پایتخت های کشور های شششگانه و انگلستان این بود که سیاست فرانسه در باره ساختن اتحادیه و توسعه آن نرمتر شده است بطوریکه آقای لوئس وزیر امورخارجه‌هلند بعد از مسافرت خود بفرانسه هنگام مراجعت بروزنامه‌نگاران اظهار نمود که دیگر کلمه SATO از زبان سیاسی فرانسه‌زدوده شده است .

بعد از آنکه آقای پمپیدو جانشین ژنرال دوگل و موریس شومن جانشین میشل دبره گردید همکاران فرانسه را عقیده برآنست که موقعیت مناسبی برای سازمان دادن باتحادیه‌اروپا فراهم گردیده است . بنظر اکثر محافل اروپائی استعفای‌ژنرال دوگل از مقام ریاست جمهوری فرانسه ، آنچه را که آقای ویلسون بنام سد بزرك برای وارد شدن انگلستان ببازار مشترك مینامید درهم شکست و فرانسه را تا حدی در باره طرز آغاز مذاکرات بالندن و پیشرفت اتحادیه با همکارانش هم‌آواز نمود . ولی این امیدواری در محافل اروپائی طولی نکشید . زیرا همینکه آقای ویلی براند وزیر خارجه آلمان در لاهه پیشنهاد تشکیل سران هفت کشور را نمود یا آقای لرشالفونت مامور مخصوص دولت بریتانیا ی‌کبیر نزد اتحادیه های اروپائی تقاضای شروع مذاکرات را کرد با مخالفت اصولی فرانسویها مواجه گردیدند و بالاخره اولیاء امور آلمان در نتیجه اتحادی که با فرانسویها دارند از پیشنهاد مقامات فرانسوی برای تشکیل سران شش کشور عضو اتحادیه که از طرف آقای موریس شومن دراولین اجلاسیه شورای وزیران پس از تغییر کابینه فرانسه پیشنهاد شده بود جانبداری کردند .

پس از تشکیل کابینه جدید در فرانسه آقای موریس شومن وزیر امور خارجه آن کشور سیاست دولت را در باره آینده اتحادیه اقتصادی اروپا در سه کلمه خلاصه نمود . کامل کردن کار های نیمه تمام ــ توسعه و تقویت اتحادیه و علاوه کرد که با تشکیل سران شش کشور قبل از خاتمه سال باید مسائل مالی امور کشاورزی را که جنبه حیاتی برای فرانسه دارد هرچه زودتر مورد مذاکره قرارداده و تصمیم نهائی در باره آن اتخاذ نمود . تا اینکه بازار مشترك در مدت مقرر پیش‌بینی شده در قرار داد رم وارد مرحله نهائی گردد . برای فرانسه مسئله تمام و کامل کردن کارهای نیمه تمام بسائر مسائل اولویت دارد و نباید برای خاطر توسعه موجبات بخطر افتادن اتحادیه را فراهم آورد . چنانچه آقای شابان دلماس نخست وزیر فرانسه نیز ضمن نطق در مجلس در ۲۶ ژوئن ۱۹۶۹اظهار داشت که عضویت انگلستان در بازار مشترك باید حافظ فکر اتحادیه اروپائی باشد و با افزایش دادن حجم اروپا آنرا بخطر نیندازد . پیشرفت باید در کلیه رشته‌ها حاصل شده و اتحاد واقعی را تامین نماید . در حال حاضر بازار مشترك تنها یك اتحاد گمرکی است و اتحادیه کشاورزی آن نیز با مشکلات عدیده مواجه است . شاید همین اشتغال خاطر فرانسه بود که باعث گردید اولیاء امور آن کشور کنفرانس سران کشور های شششگانه را برای پائیز دعوت نمایند تا هم مشکلات کشاورزی را مرتفع نمایند و هم در باره عضویت سایر کشور ها تصمیمات لازم اتخاذ گردد .

بطوریکه ملاحظه میشود این همان سیاست سابق اولیاء امور فرانسه است که عقیده داشتند که باید مسائل مهم قبلا بین شش کشور بدون شرکت سایر کشور ها حل شود و باین ترتیب سیاست اروپائی فرانسه سیاست جدیدی نیست اگر در حال حاضر از طرف همکاران فرانسه در باره سیاست جدیدبحث میشود شاید علت آن تغییر محیط باشد که خیال میکند اولیاء امور به کلمات سابق معنا و مفهوم دیگری را خواهند داد. ممکن است فرض نمود که در سیاست اروپائی فرانسه نرمش حاصل شده است ولی نمیتوان گفت که سیاست جدید اتخاذی باسیاست سابق فرق فاحش دارد .

روکش صندلی برای انواع اتومبیل
بارنگها وطرحهای جدید درمدت کوتاه نصب میشود
روکش صندلی اتومبیل در زمستان وتابستان آسایش شما را تامین مینماید
دوز ندگی اتومبیل ایرانشهر- شاهرضا اول ایرانشهر تلفن ۶۱۲۳۵۲

پمپ آبیاری برکلی
و باران مصنوعی ایمز ساخت آمریکا
شرکت باران تلفن ۹۵۰۱۰۹

کف پوش پلاستیکی یکپارچه
برند لئوم امریکا
تلفن ۷۶۲۹۲۹
خیابان روزولت مقابل سینما دیانا ۲۴۵

خط کشتیرانی استریک و - الرمن

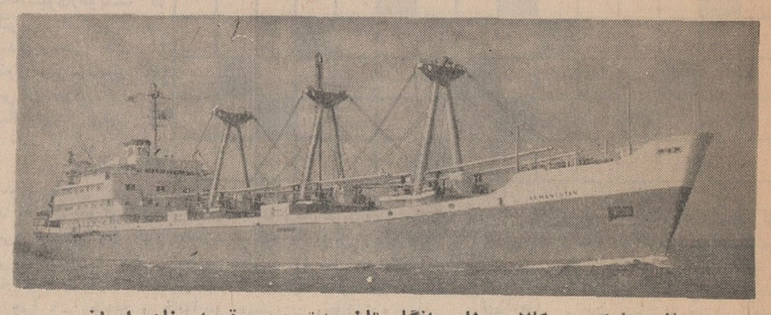

برنامه بارگیری کالا دربنادر انگلستان واانتورپ بمقصد بنادر ایران

نام‌کشتی	تاریخ تقریبی حرکت	تاریخ تقریبی ورود
ترکستان	ازلندن ۱۰ر۱۲ر۶۹	خرمشهر ۱۲ر۱ر۱۹۷۰
	سرویس مستقیم لندن - خرمشهر	
رجیستان	از لیورپول ۲۴ر۱۲ر۶۹	بوشهر ۲ر۲ر۱۹۷۰ بندرشاهپور ۷ر۲ر۱۹۷۰ خرمشهر ۱۳ر۲ر۱۹۷۰

توجه: آخرین مهلت برای قبول بار دربنادر انگلستان یك‌هفته قبل‌ازتاریخ حرکت‌کشتی‌است.

شرکت گری مکنزی محدود
تهران تلفنهای ۳۱،۴۱۵۶ر۵۹ خرمشهر ۲۷۵۰

استخدام

شرکت سهامی درخانه های صنعتی آزمایش استخدام میکند

۱ــ مهندس مکانیك با پنج‌سال سابقه کار دو نفر

۲ــ مهندس الکترونیك باسابقه کار در رشته تلویزیونی پنج نفر

حائزین شرایط به کارگزینی کارخانه‌های‌صنعتی آزمایش واقع در کیلومتر ۱۲ جاده آبعلی سه‌راه آزمایش مراجعه فرمایند .

۱ــ۲ آ ــ ۵۷۶۳۲

آموزگار زن، راننده وخدمتکار ۲۲۵۰۷ آ ــ ۲۵۸۳۹

SAIPAC

شرکت سهامی ایرانی تولید اتومبیل های سیتروئن استخدام مینماید

۱ــ تکنیسین درجه یك طراح قالب ۴ نفر

۲ــ جوشکار برق‌درجه یك‌واره بکار های آهنگری ۱۰ نفر

۳ــ کارگر درجه یك برق تاسیسات ۵ نفر

۴ــ میکانیك تاسیسات (ماشین آلات صنعتی) ۵نفر

۵ــ کارگر شوفاژ (تهویه حرارتی دیك بخار) ۵نفر

واجدین شرایط میتوانند همه روزه باستثنای ایام‌تعطیل ازساعت ۸صبح الی۲ بعد از ظهر به‌اداره امور کارکنان‌شرکت سهامی‌ایرانی تولید اتومبیلهای سیتروئن واقع در خیابان آیزنهاور جنب‌بی.اف. گودریچ شماره۵۵۳ مراجعه‌نمایند.

۱ــ۲ آ ــ ۵۷۶۷۶

دکوراسیون اوکی

بتعدادی ویزیتور مرد و زن با حقوق ثابت نیازمند است تلفن ۷۶۲۶۰۷

۱ــ۴ آ ــ ۳۳۷۰

کارخانجات اتومبیل‌سازی آریا . شاهین و جیپ‌استخدام می کند

۱ــ مهندس میکانیك و مهندس ابزار آشنا بزبان انگلیسی

۲ــ تکنسین آشنائی کامل به تعمیر ماشین آلات آشنا بزبان انگلیسی

۳ــ قالبساز درجه ۱ با پنج سال سابقه کار

۴ــ قالب بند پرس با پنج سال سابقه کار

۵ ــ صافکار درجه ۱

۶ــ پرسکار

۷ــ راننده پایه دوم همگانی با تحصیلات ششم ابتدائی

۸ــ میکانیك درجه ۱

واجدین شرایط میتوانند با در دست داشتن مدارك تحصیلی و برك خاتمه خدمت یا معافیت دائم همه روزه باستثناء روز های تعطیل از ساعت ۸ صبح الی ۴ بعداز ظهر بکارگزینی کارخانجات جیپ و آریا . شاهین واقع در کیلومتر ۱۴ جاده کرج مراجعه نمایند .

۱ــ۶ آ ــ ۵۶۹۰۸

ارج ARJ

تا می‌که میشناسید و باآن اطمینان دارید

ماشین‌نویس فارسی و لاتین

آشنا بزبان انگلیسی شرکت سهامی‌ارج جاده کرج کیلومتر ۱۲

۱ــ۲ آ ــ ۵۷۸۹۲

خانواده‌ای احتیاج به‌یك

مستخدم شبانه روزی که بکار بچه‌داری نوزاد وارد باشد نیازمندیم خیابان تخت جمشید چهار راه بهار کوچه آفتاب‌شماره ۳۱ منزل ارشد

۲ــ۳ آ ــ ۳۴۰۷

چندنفر کارگر تعمیر آبگرمکن و بخاری مورد نیاز است ۷۹۶۱۰۳

۱ــ۳ آ ــ ۳۴۴۳

آگهی استخدام

برای ویزیت دارو در تهران وشهرستانها بچندنفر جوان‌دیپلمه طبیعی نیازمندیم‌شرائط دارابودن ضامن معتبر داشتن معافی پایان خدمت مشخصات کامل خود را با یك قطعه عکس بصندوق پستی ۸۹۲ ارسال دارید .

یکنفر ماشین نویس‌لاتین

که بمکاتبات انگلیسی تسلط کامل داشته باشد برای تمام روز مورد احتیاج است با صندوق‌پستی ۲۵۱۰ مکاتبه شود .

یکنفر ماشین‌نویس لاتین

درجه ۲ که بزبان انگلیسی و بایگانی آشنا باشد مورد نیازاست باصندوق پستی ۲۵۱۰ مکاتبه‌شود.

۱ــ۲ آ ــ ۵۷۸۸۶

شرکت بازرگانی ایران‌کاوید

برای تکمیل کادر پرسنلی‌خود بعده‌ای دوشیزه یاباتو جهت‌انجام کارهای زیر نیازمند است :

۱ــ سکرتر (فارغ التحصیل دوره منشی‌گری)

۲ــ ماشین نویس فارسی‌ــ لاتین

۳ــ ماشین نویس فارسی

۴ــ ــ تلفنچی آشنا بزبان انگلیسی

۵ــ بایگان

۶ــ حسابدار

۷ــ فروشنده

داوطلبان میتوانند همه روزه از ساعت ۶ تا۹بعداز ظهر بآدرس : خیابان فردوسی اول خیابان‌ثبت شماره های ۱۰ و ۱۱ مراجعه نمایند .

۱ــ۳ آ ــ ۵۷۵۴۲

بیك نفر موتورسیکلت سوار با معلومات در حدود سیکل اول که داری دفترچه پایان خدمت و گواهینامه رانندگی موتورسیکلت باشد برای نامه رسانی نیازمندیم دارنده موتورسیکلت شخصی حق تقدم خواهد داشت .

متقاضیان میتوانند همه روزه صبحها از ۱۰ الی ۱۱ و بعد از ظهرها از ۳الی ۴باتلفن۴۲۴۰۶ تماس بگیرند .

۱ــ۲ آ ــ ۵۷۷۹۴

استخدام

شرکت سهامی تولیدی و صنعتی کاوه به یکنفر مرد که ماشین‌ــ نویسی فارسی ولاتین را خوب بداند و سن او بین ۲۵ و ۳۵سال باشد نیازمند است داوطلبان به کارگزینی شرکت واقع درخیابان قزوین جنب پمپ بنزین مراجعه نمایند .

۱ــ۲ آ ــ ۵۷۸۴۴

تحصیلدار

شرکت سهامی تهران فارمابیك نفر تحصیلدار باسابقه بامشخصات زیر احتیاج داره

۱ ــ داشتن وسیله شخصی

۲ــ سپردن تضمین ملکی

۳ــ داشتن دیپلم متوسطه

۴ــ دارا بودن برك خاتمه خدمت یا معافیت دائم

واجدین شرایط ازساعت ۱۰الی ۱۲ به کارگزینی شرکت واقع در خیابان تخت‌جمشید چهار راه سهیل شماره ۱۲۸ مراجعه نمایند .

۱ــ۳ آ ــ ۳۴۲۶

شرکت سهامی‌صنعتی‌پارس

تولید کننده محصولات مینو برای معرفی یك محصول جدید به ده نفر دوشیزه باسواد احتیاج دارد داوطلبان میتوانند به‌اداره مرکزی مینو واقع در کیلومتر۱۴ جاده جدید کرج مراجعه‌نمایند.

۱ــ۳ آ ــ ۵۷۵۸۴

نگهبان

شرکت سهامی ریسندگی و بافندگی فخر ایران برای تکمیل کادر انتظامی کارخانجات خود واقع در هشتاد کیلومتری جاده تهران ــ قزوین بچند نفر نگهبان با سواد که دارای تحصیلات در حدود ششم ابتدائی بوده و خدمت زیر پرچم را انجام داده و ضامن معتبر داشته باشند نیازمند است.

داوطلبان می‌توانند به اداره کارگزینی شرکت‌واقع‌در خیابان حافظ ساختمان بانك کار طبقه۱۹ مراجعه نمایند .

۱ــ۲ آ ــ ۲۵۸۱۹

در بازکن برقی
بکد B.K.D
مشهورترین نام در جهان
با مناسبترین قیمت وبهترین شرایط
مرکز فروش ونصب : شرکت بکد
خیابان پهلوی - مقابل پارك ساعی شماره ۶۸۰
تلفن : ۶۲۷۸۸۲ - ۶۲۸۷۷۴
نمایندگان فروش درشهرستان

مشهد	موسسه‌اف.کا	تلفن	۳۹۱۰
شیراز	نمایندگی بکد	〃	۳۴۲۳
اصفهان	بنگاه اصفهان	〃	۹۱۴۶۲
کرمانشاه	بازرگانی بهدار	〃	۵۹۵۱
گرگان	الکتریکی‌نشاط	〃	۴۲۲۱
زنجان	شرکت زیبا	〃	۶۳۷
کرج	دفترفنی‌تزئین	〃	۲۴۲۵

درشهرستانهائی که نمایندگی نداریم نمایندگی قبول میشود

نیازمندیهای شما

تلفنهای ۳۱۱۲۲۴ و ۳۱۱۲۲۰

استخدام

استخدام آرایشگر باتجربه
خیابان شمیران . ایستگاه باغ صبا کوی مقدم . حیابان بیستون آرایشگاه افسانه پلاک ۳۰و۳۲
آ-۲۴۳۲ ۱-۲

تالار بزرگ پارچه
بیك صندوق‌دار (دوشیزه یا بانو) که دارای ضامن معتبر باشد برای تمام مدت روز نیازمنداست. داوطلبان بادر دست داشتن‌مدارك تحصیلی به خیابان شاه ساختمان رویال طبقه سوم تالار بزرگ پارچه مراجعه نمایند .

یك نفر حسابدار باتجربه
و خوش خط باحداکثر سن ۴۰ سال برای تمام روز مورد احتیاج است داوطلبان با ذکر سوابق و مشخصات و آخرین حقوق درخواستی بخط خود با صندوق پستی ۱۱۲۲ مکاتبه فرمایند .
آ-۵۷۸۸۸ ۱-۲

حسابدار صنعتی مجرب
که زبان انگلیسی نیز بداند و بتواند عهده‌دار حسابداری یك واحد صنعتی باشد موردنیاز است محل خدمت در نزدیکی قزوین میباشد واجدین شرایط بدشرکت سهامی آلومتك ساختمان شماره ۳۳۲ خیابان تخت جمشید نزدیکی چهار راه بهار مراجعه نمایند.

آشپز ماهرزن یا مرد
متاهل با داشتن ضامن معتبر تمام وقت احتیاج داریم به تلفن ۶۲۴۶۰۵ مراجعه شود .
آ-۵۷۸۱۰ ۱-۲

به یك بانو یادوشیزه
که از عهده امور منشی‌گری . بایگانی و ماشین‌نویسی بخوبی برآید برای تمام روز نیازمندیم داوطلبان میتوانند بین ساعات۵تا ۷عصر وسیله تلفن ۶۱۲۲۶۱ تماس بگیرند .

یك شرکت بزرگ‌نولیدی یك نفر رئیس کارگزینی که دارای تجربه کافی باشد با حقوق مکفی استخدام مینماید. داوطلبان مشخصات‌کامل خود را بصندوق پستی ۳۴۳۲ ارسال نمایند.
۱-۲ آ-۵۷۸۱۲

یکنفر دندانپزشك
با پروانه برای بعد از ظهرها مورد نیاز است تلفن ۲۷۸۹۷
آ-۲۵۸۹۳

استخدام راننده
شرکت سهامی صنعتی پارس‌تولید کننده محصولات‌مینو برای‌تکمیل کادر رانندگان خود به تعدادی راننده پایه یکم احتیاج دارد — داوطلبان میتوانند‌به اداره‌مرکزی مینو واقع در کیلومتر ۱۴ جاده جدید کرج مراجعه نمایند.
آ-۵۷۵۳۴ ۱-۳

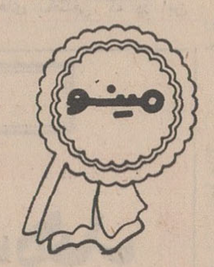

فرصت مناسب برای پیشرفت و ترقی دریك سازمان‌وسیع وپیشرو شرکت سهامی خوراك پخش کننده محصولات مینوبرای تکمیل کادر مدیریت فروش خود بتعدادی جوان با شرایط‌ذیل احتیاج‌دارد:
۱ــ دارا بودن دیپلم
۲ــ حداکثر سن ۲۵ سال
۳ــ داشتن برك خاتمه خدمت‌یا معافی دائم غیر پزشکی
۴ــ دارا بودن ضامن معتبر
۵ــ خوش برخورد و علاقمند به کار فروش
۶ــ داشتن‌تجربه‌در امرفروش امتیاز محسوب میشود
سازمان فروش شرکت سهامی خوراك دائما رو بتوسعه بوده و فرصت جالبی رابه کسانی که‌قصد دارند در نتیجه فعالیت و کوشش خود پیشرفت نمایند پیشنهادمیکند به اشخاصی که‌ازعهده آزمایش تعیین شده‌برآیند حقوق‌و مزایای مکفی پرداخت خواهد شد و این افراد از مزایای آئین‌نامه های بهداشت ــ بازنشستگی‌و وام‌مسکن استفاده خواهند نمود شغل پیشنهادی تمام وقت خواهد بود. داوطلبان واجدشرایط میتوانند روز شنبه اول آذر ماه‌از ساعت ۸ صبح الی ۱۲ ظهر و از ساعت ۱الی ۶ بعد از ظهر به شرکت سهامی خوراك خیابان فردوسی شمالی خیابان کوشك کوچه خسروشاهی مراجعه نمایند .
آ-۵۷۸۴۸ ۱-۳

گروه صنعتی بهشهر

استخدام فروشنده محصولات و نساجی
گروه صنعتی بهشهر ۲۰ نفر فروشنده محصولات نساجی با حقوق ومزایای مکفی وشرایط زیر استخدام مینماید :
۱ــ داشتن دیپلم کامل متوسطه .
۲ــ داشتن برك پایان خدمت وظیفه عمومی یامعافیت دائم غیر پزشکی .
۳ــ حداکثر سن ۳۵ سال .
۴ــ آمادگی استقرار در مشهد ــ شیراز ــ اصفهان ــ کرمان ــ اهواز ــ رشت ــ تبریز ــ رضائیه، کرمانشاه وبابل وگرگان .
۵ ــ آشنائی کامل به زبانهای محل خدمت .
داوطلبان فرم زیر را تکمیل کرده همراه بایك قطعه عکس حداکثر تا ۱۲ آذر ماه ۴۸ به نشانی تهران صندوق پستی (۱۷۹۴ــ۱۱) ارسال دارند .
نام و نام خانوادگی
محل و تاریخ تولد .
تاریخ صدور برك معافیت از خدمت وظیفه
آخرین مدرك تحصیلی با ذکر معدل . . .
شغل فعلی یا آخرین‌شغل باذکر نوع مسئولیت و مشخصات موسسه مربوطه . . . .
نشانی محل سکونت فعلی
شماره تلفن . . . .
آ-۵۷۸۳۰ ۱-۳

دوره‌های کمك مهندسی ورادیو وتلویزیون
برقی و ترانزیستوری و یا یخچال‌و کولر را با صداعت تدریس علمی وعملی درکلاسهای فشرده از روز پنجشنبه ششم آذر ماه تشکیل میگردد قبلا ثبت نام فرمائید .
کانون دراختیار هریك ازهنرجویان کلیه وسایل کار- آموزی‌راکه‌شامل یکدستگاه‌رادیو برقی دو موج ، ترانزیستوری ، جزوه ها ونقشه های چاپی میباشدبطور رایگان قرار میدهد .
کلاسهای حسابداری و منشیگری
مخصوص داوطلبان استخدام در موسسات دولتی ، ملی، شرکت نفت ، بانکها و ذوب‌آهن از روز دوشنبه دهم آذر ماه تشکیل میگردد .
کلاس ماشین‌نویسی (فارسی ولاتین)
همه روزه از داوطلبان استخدام بعنوان ماشین نویسی ثبت نام میشود
کانون فنی وفرهنگی بهروز نو
میدان مخبرالدوله اول شاه‌آباد ساختمان ده طبقه شماره ۲۳۳
تلفن ۳۳۵۹۹۳
آ-۳۴۴۴ ۱-۵

Foreign company requires experienced Cost Accountant with good knowledge of German or English language.
Please send your handwritten application with a recent photo to Ettela'at Box No. 693.

Irano-German company requires female pharmacist for microbiological laboratorie.
Knowledge of German or English language is essential.
Please send your handwritten application with a recent photo to P.O.B. 2184.

خرید

فرش کیهان تلفن ۷۶۳۷۷۶
خریدار انواع فالی وقالیچه در منازل می‌باشدلطفا یادداشت فرمائید برای معاملات همه نوع فرش با تلفن ۷۶۳۷۷۶ فرش کیهان مکالمه فرمائید خیابان روزولت میدان ۲۵ شهریور

فرش رضوی تلفن ۷۶۴۸۰۰
خریدار انواع فرشهای کهنه و نو صادراتی سنگین قیمت و فروشنده بهترین فرش های نو کاشان روزولت میدان ۲۵شهریور

فرش پارس‌نو ۷۳۳۰۶
فرشهای کهنه و سنگین قیمت جهت صادرات باوجه نقد ازمازل با عالیترین قیمت خریداریم ضمنا قبوضات فرش بانکی ارزیابی‌شده زیادترخریداریم تلفن۷۳۳۰۶
آ-۳۱۵۷ ۴-۲۶

نمایشگاه فرش گلشن تلفن ۶۲۱۴۲۱
همه نوع فرشهای کهنه خریداریم وهمه رقم فرش نو موجود میباشد فرشهای کهنه با نو معاوضه‌میشود خیابان پهلوی بالا ایستگاه بیمه جنب بانك ملی یوسف‌آباد

فروشگاه‌شایان۶۱۳۳۸۱ با اطلاع تلفنی خریدار هرنوع قالی قالیچه‌کهنه نو جهت‌صادرات بحجال تلویزیون اجاق گاز - لباسشوئی بخار و غیره

فروشگاه فرش فروردین
تلفنهای ۶۱۱۶۵۵ و ۴۲۰۸۵
با پول نقد و قیمت عالی فرشهای کهنه را جهت صادرات خریداریم خیابان شاه چهار راه اردیبهشت

فروشگاه ایران فرش تلفن ۷۷۴۹۷۲
کلیه لوازم شما بهر مبلغ‌باشد بیشتر از سایرین نقد خریداریم
آ-۲۴۸۹ ۱-۲۶

فرش محسن
فرشهای کهنه ونو شما نقدا خریداری ومعاوضه میشود تلفن ۶۰۹۴۰
سیمتری بین شاه و حشمت‌الدوله
آ-۲۹۹۳ ۱-۲۶

فروشگاه فرش دیبا تلفن ۴۱۷۳۹ خریدارفرشهای کهنه‌ونو
فرش ملك ــ باغ‌صبا
تلفنهای ۷۶۴۶۱۷ و ۶۴۱۴۱۵
همه رقم فرش نو موجود در ضمن فرشهای کهنه و نو شمارا نقدا جهت صادرات باروپا خریداریم
آ-۲۸۳۵ ۱۵-۲۶

فروشگاه و نمایشگاه آسیا
یخچال ــ تلویزیون ــ اجاق گاز و فرش عادلانه خریداریم شاه‌چهار راه پیروز تلفن۶۱۲۸۳۲

فروشگاه آرمان تلفن ۶۹۶۲۳
بهترین خریدار تلویزیون‌فرش چراغ گاز و هرنوع یخچال نفتی
آ-۲۶۶۰ ۱۴-۲۶

فروشگاه حالقی
تلفنهای ۳۰۳۰۸۰ و۳۵۲۰۹۰
فرش کهنه‌ونو ویخچال، تلویزیور و لوازم منزل شما را خریداریم.

فرش اردیبهشت تلفن۶۸۱۶۴
بمدیریت اسماعیل اسدی
فرشهای کهنه و سنگین قیمت جهت صادرات نقدا خریداریم

فرش طوسی تلفن ۷۵۹۰۲۹
فرشهای کهنه مخصوصاسنگین قیمت شما را برای صادرات از سایرین بهتر خریدار است .

فرش جعفری
شمیران‌بهترین خریدارفرشهای کهنه و نو تلفن ۸۳۱۲۱
آ-۳۱۱۱ ۱-۲۶

فروشگاه صمدتلفن ۴۹۹۸۵
خریدار همه رقم فرشهای کهنه ونو واشیاء قدیمی ولوازم منزل

فروش دست‌اول
نوین فروشنده لوازم خانه تلفن۵۸۱۱۹۷ نقد و اقساط‌شاهپور جنب فرهنك
آ-۳۳۶۱ ۱-۶

برای خرید لوازم فلزی از نمایشگاه مصنوعات فلزی فرحی دیدن کنید . میدان ژاله پاساژ لاله تلفن ۲۳۷۷۹۸
۱-۴ آ-۳۴۴۶

کولر ندارید؟
اینکه مهم نیست متخصصین موسسه فنی فرحی برای شما کولر و کانال کشی میکنند وبه اقساط دریافت میدارند تلفن ۳۳۷۷۹۸
۱-۴ آ-۳۴۴۵

شستشوی مبل وفرش

دوراکلین سرویس آمریکا
خشکشویی مبلمان فرش وابسته بکارخانجات تاول ماستر ایران
۷۵۸۳۹۵ و ۷۵۸۴۹۶ و ۷۳۶۸۳

شستشوی مبل و فرش ساحل
نظافت مبلمان و پلیش بوسیله دستگاه برقی در جای خود
۹۵۶۵۶۵

شستشوی مبل و فرش ادیب
مبل و فرش تشکهای ماشین در جای خود تمیز مینماید ۹۵۲۴۵۴
آ-۲۴۲۶

شستشوی مبل وفرش کلن سرویس مهر مبتکر ویشر و
نظافت مبل و فرش در جای‌خود باموادآزمایش شده با دستگاه منحصر بفرد تلفن ۹۵۲۵۴۶

کارخانه فالی‌شوئی داوید
فردوسی ۱۳۱ تلفن ۶۱۲۵۴۲
۲-۳۰ آ-۲۹۷۴

نمایشگاه‌های مبل

نمایشگاه مبل لوگانو
زیباترین مبلمان و دکوراسیون منزل فقط برای معرفی کالای‌خود خیابان قدیم‌شمیران مقابل‌حسینیه ارشاد تلفن ۷۷۲۳۳۱
۱-۵ آ-۳۳۸۰

بیراهن مبل ۳۳۹۵۰۵
تعویض پارچه مبل ۳۳۹۵۰۵
پرده دوزی شهرزاد ۳۳۹۵۰۵

ده‌دوزی ارجمند ۴۳۲۳۷۰

تعمیرات

تعمیرگاه تلویزیون الکترون تلفن ۷۶۳۶۸۲
تعمیر تلویزیون های R.C.A شاوب لورنس ــ تلفنکن ــ سیمرا فیلیپس ــ وسایر مارکها ونصب کنورتور و آنتن تمام کانال با سرویس مجهز سیار بویژه شمیرانات

اهم‌الکترونیك سرویس
تعمیر تلویزیونهای شاوب‌لورنس R.T.I فیلیپس ــ تلفنکن گروندیك و کنورتور ۶۴۸۱۷

یگانه تعمیرگاه مجهز R.T.I-R.C.A فیلیپس . شاوب‌لورنس. تلفونکن. وستینگهاوس بلاپونکت و تلویز یونهای اروپائی وامریکائی . تلفن ۶۹۵۱۰۴ و۴۲۷۳۳

غرب الکترونیك
تلفنهای ۷۶۵۳۱۷ و ۷۵۰۵۰
تعمیرگاه مجهز تلویزیون های اروپائی و امریکائی و نصب کنورتور اتوماتیك آلمانی باتضمین کتبی و سرویس سیار در منازل

سرویس تلویزیون گارانتی
سرویس سیار RCA ــ CTI
مدیاتور جنرال الکتریك در تهران
بویژه شمیرانات تلفن ۶۲۸۳۷۱

شرکت تلویزیون سرویس
آر-سی-آ R.C.A
تعمیر انواع تلویزیون ۳۱۳۲۷۸ و ۳۱۳۲۶۲

تعمیرگاه یخچال فریجیدر
تحت نظر متخصص ۳۰ سال تجربه دد امور یخچال ــ لوازم یدکی موجود است تلفن۷۲۳۳۶

تعمیر تلویزیون شوفاژیخچال
با تضمین تلفن ۷۶۱۴۹۵
۱-۱۳ آ-۳۴۵۰

نصب آنتن

آنتن تلویزیون با نصب و ضمانت ۵ ساله تلفن ۳۰۵۳۹۲
۱-۲۶ آ-۳۴۳۹

نصب آنتن تمام‌کانال خارجی‌مخصوص‌انواع تلویزیون‌تلفن ۷۱۴۳۳۱
بازدید فنی آنتن در هر نقاط تهران
۱-۲۶ آ-۳۰۹۷

سرویس کولر

روکش کولر
روکش پلاستیکی صنعتی مخصوص
قیمت باسرویس ونصب
فقط ۳۵۰ ریال
سازمان رکاتلفن ۴۵۷۲۱

روکش کولر مشمعی با آسبر پارچه‌ای بطورجزئی وکلی . تلفن ۶۸۸۴۹

روکش برزنتی کولر با سرویس مجانی۷۹۰۱۸۸
۱-۲۶ آ-۳۴۱۲

روکش‌برزنتی تلفن ۵۸۱۵۴۶
۱-۱۵ آ-۳۴۱۸

بخاری

تکنیسین آریا رنك سرویس بخاری باحمل‌و نقل ۶۰ تومان .
سرویس آبگرمکن تلفن: ۷۶۴۶۰۸
۱-۱۵ آ-۳۴۴۹

جنرال سرویس رنك و سرویس انواع بخاری آبگرمکن باحمل‌و نقل ۶۰ تومان ۷۹۳۰۵۷
آ-۳۳۹۸ ۴-۲۶

رنك سرویس هرنوع
بخاری و آبگرمکن ۷۶۵۲۶۴
سرویس آبگرمکن‌بخاری ۶۲۱۰۶۱

جنرال
دایره سرویس جنرال
بدینوسیله امادگی خود راجهت سرویس و تجدیدرنك بخاریهای جنرال‌اعلام‌میدارد.
تلفنهای ۹۶۳۹۷۳ ــ ۹۵۸۲۵۲

گاز مورد نیاز شما

ادساگاز
از ۷ و نیم صبح تا ۷ و نیم شب تلفن پخش گاز و سرویس ۴۴۸۰۲ ــ ۴۶۷۶۶ ــ ۶۹۷۴۵
دایره فروش ۶۱۲۴۷۱

شرکت پرسی گاز
از ۷ صبح تا ۱۰ شب شبانروز خود کفایت‌گاز و سرویس نیازدارند چوب میدهد . به تلفنهای ۶۴۵۹۱ تا ۹۵ مراجعه‌شود

سرویس پخش گاز جنرال
تلفنهای:
۹۵۸۲۵۲-۹۵۷۶۹۳
۹۵۹۱۶۴-۹۵۷۷۹۴
پخش گاز در تمام ایام هفته

پخش گاز شرکت بوتان
BUTANE بوتان
از ۷٫۵ صبح تا ۸ شب بتلفنهای ۹۵۳۰۱۷۵۵ و ۳۳۲۸۲۲۲ ــ ۳۳۸۲۲۱ و ۳۳۲۹۲۴۰ آماد
قبول سفارشات مشتریان محترم خود در تهران میباشد

ایران گاز
همه روزه از ساعت ۷ صبح الی ۱۱ شب تلفن بخش گازوسرویس ۶۱۱۳۰۱ ۷ شماره

فروش اتومبیل

نمایشگاه اتومبیل فیروزه
اتومبیلهای آریا و شاهین را بدون پیش‌قسط بفروش میرساند خیابان سپه بعد از مجلس سنا ایستگاه خورشید جنب بانك‌پارس
۱-۲۶ آ-۳۳۰۵

فروشگاه توکل‌جیپ و لندور
میدان باغشاه سپه تلفن ۴۷۰۷۵

نمایشگاه اتومبیل شریف
نماینده رسمی آریا و شاهین با اقساط طویل‌المدت بدون پیش‌قسط . اتومبیل شما پیش قسط قبول میشود تلفن ۴۳۴۲۷
۱-۱۵ آ-۳۳۶۸

خرید

پیکان‌دست دوم‌خریداریم ۶۶۵۷۷
۱-۱۵ آ-۳۴۰۵

کرایه

ابو توس
اتومبیلهای تشریفاتی باراننده برای داخل وخارج تهران میدان فردوسی تلفن ۴۴۶۰۵ و ۶۱۱۲۷۰

کاج بار
بارکش شهر وحومه بیمه اثاثیه منزل تلفن
۴۱۱۱۱
۶۱۱۱۱۱

جرثقیل جاسب ۲۵۷۶۳ و ۲۵۷۶۵ و ۲۷۸۱۸

ماشین آلات

تکنوژنراتور
تعمیر انواع الکتروموتور و ژنراتور را دد اسرع وقت‌با حداقل قیمت و تضمین انجام داده در محل کار تحویل مینماید .
منوچهری . چهارراه کمت شماره ۶۵
تلفن ۳۳۴۴۵۷
۱-۲۶ آ-۳۳۵۳

رستورانهای خانوادگی

عمل خانوادگی
با تجهیزات لازم برای آسایش خانواده کودکستان برای‌بچه‌ها تلویزیون رنگی و رستوران مجهر نشانی :
Princes Lodge Hotel
Prince of Wales Terrace,
Kensigton London W.8
آ-۵۷۸۱۴

پانسیون

دختر دانشجو درخانواده
پانسیون میناثیم تلفن ۲۱۸۶۸
۱-۲ آ-۳۴۵۱

اطلاعات
صاحب امتیاز و مدیر مسئول
عباس مسعودی
خیابان حبیم ایران‌چاپ
تلفنخانه اطلاعات
۳۱۱۰۷۱ تا ۳۱۱۰۸۹
شعبه آگهی ها ۳۱۱۲۱۳

معاملات املاك و مستغلات

فروش

اراضی نارمك تهران‌پارس
پول شرطی امینی تلفن ۷۹۰۰۹۰

بین سلطنت‌آباد ونیاوران ویلای یك طبقه مدرن مهندسی بانقشه بسیارجالب
جدید ساز و بمساحت ۱۲۵۰ متر داری سالن و نهارخوری بزرك ــ اطاق دفتر وچهار اطاق خواب پاسیو ۲ هال ۲حمام بانضمام اطاق و سرویس مستخدم مجزا با ارگاندیشن به سیستم ساراول لوله‌کشی گاز و دکوربندی زیبادو درب ورودی واستخر
دراختیار آژانس شایسته ۳۰۵۳۴۹
۱-۳ آ-۳۴۰۹

زمین فروشی خیابان‌نادری
متری ۷۰۰تومان ۷۰۰متر رجوع فرمائید به‌بنگاه کوشان ۳۳۹۷۸۴
۱-۳ آ-۵۷۴۸۸

خانه فروشی برخیابان‌ژاله بامستقل هم‌معاوضه‌میشود
۶۰۰ متر ۳۳۹۷۸۴ بنگاه کوشان
۱-۲ آ-۵۷۶۷۰

خانه شخصی ساز فرح‌بالای تخت‌طاوس
بمساحت ۳۴۰ متر طبقه اول سالن و ناهارخوری هال ــ پاسیو اطاق دفتر ــ آشپزخانه ــ حیاط خلوت بالا ٤ اطاق خواب هال‌و حمام‌با‌نضمام سالن بزرك‌وسرویس درقسمت تحتانی‌با تلفن ــ کولر وپرده‌های منصوبه .
دراختیار آژانس شایسته ۳۰۵۳۴۹
آ-۳۴۴۶

خانه شمالی فروشی پهلوی دوراهی یوسف‌آباد
بمساحت ۳۰۶ متر طبقه اول سالن ونهارخوری اطاق دفتر هال وآشپزخانه ــ بالا چهار اطاق خواب وحمام بالوله‌کشی شوفاژو تلفن ــ پرده و کرکره‌های منصوبه
آژانس شایسته ۳۰۵۳۴۹
آ-۳۴۴۷

زمین فروشی اوکازیون پهلوی بلوار ناهید
شمالی و بمساحت ۵۱۰ متر ۲۰×۲۵ متر با آب لوله‌کشی تهران که تمامی اقساط پرداخت شده ــ مسطح و متناسب احداث ویلا
آژانس شایسته ۳۰۵۳۴۹
آ-۳۴۴۸

آژانس شایسته ۳۰۵۳۴۹ معرف و خریدار فوری‌املاك شخصی‌سازدرشهروشمیرانات خانه . مستغلات . ویلا
آ-۳۴۴۵

خریداری میشود

بورس املاك شمیران
دفتر براتی باغ فردوس ۸۵۲۵۷۵
۲۶-۷ آ-۲۸۶۸

دفتر پارس هرنوع خانه
ومستغل و زمین درعباس‌آباد و شمیرانات برای‌شما خریداری و معاوضه مینماید . تلفن۷۶۱۵۵۸
۱-۲۶ آ-۲۶۵۴

زمینهای زعفرانیه دره فشلاق مکانیر وسعادت آباد عباس‌آباد ، فرح‌زاد
را خریداریم بازرگانی حلالی خیابان پهلوی تلفن‌های ۶۲۶۴۱۱ و۶۲۴۱۹۳
۲۵-۱ آ-۴۵۵۵۶

خریدار زمین جنت آباد املاك پارس ۴۵۱۴۲
۱-۲۶ آ-۳۲۴۰

شمال خیابان شاهرضا منزل‌های کلنگی‌وساختمان شخصی ساز خریداریم. تلفن ۶۲۷۴۷۰
۱-۴ آ-۳۴۱۳

پهلوی دره‌فشلاق داودیه‌قیطریه ولنجك عابدی‌تلفن۸۵۰۰۹۵
۱-۲۶ آ-۵۷۵۳۶

اراضی کوهك جنت‌آباد
ام‌ام‌سی‌کردان خریداریم ۶۱۱۷۷۱
۱-۱۰ آ-۳۴۳۳

زمینهای اهوازرا خریداریم تلفن ۳۱۱۷۰۶

بورس اراضی شمال‌غرب
تهران دفتر امین ۴۲۳۲۷
۱-۱۳ آ-۳۳۵۹

اراضی کوهك جاده کرج
جنت آباد ، باغ فیض کیشا ، کوی سینا خریداریم پزشکیان ۹۵۱۷۷۹
۷۳- آ-۳۲۷۳

اراضی عباس‌آباد خریداریم ۷۶۴۹۷۳
۱-۲۶ آ-۳۱۷۵

اجاره میشود

موسسه امور خارجیان
مخصوص اجاره منازل تخت‌ــ حمشید شرقی‌کاشی ۵۰۳ ــ۷۱۷۸۲
۲۵-۲۶ آ-۲۴۰۷

خانه کوچك جنوبی یا
آپارتمان با تلفن برای مطب‌در مقابل ۲۵ هزار تومان رهن تصرف مورد احتیاج است اگر اجاره‌اش بیشتر باشد بقیه‌اش پرداخته میشود ۹۶۲۸۱۶
آ-۲۵۹۲۹

واگذاری میشود

اکازیون
یکباب مغازه دوطبقه ، سه دهنه ونیم خیلی بزرك . نوساز . بسیار لوکس باشوفاژو چراغهای نوافرم در بهترین محل شمال شهر بر خیابان اصلی قابل استفاده‌برای هرنوع‌کسب واگذار میشود .تلفن ۳۰۲۵۲۷ ــ از ساعت ۵الی ۷
آ-۲۵۹۳۷

سازمانهای فنی وفرهنگی

برای استخدام فوری
درآموزشگاه فائز تعلیم ماشین نویسی‌بامتدجدید شاه‌آبادوبروی دبیرستان شاهدخت ۳۱۰۶۵۷
۱-۱۳ آ-۳۲۰۸

تعلیم رقصهای مدرن روز
در منزل خودتان توسط استا با سابقه هنرستان های رقص پایتخت ۱۰ رقص انتخابی‌شما۲۵۰ تومان ۲۵رقص فقط ۵۰۰ تومان تلفن ۶۱۲۳۵۸
۱-۷ آ-۳۲۱۱

کلاس درس

فقط ۵ نفر دیگر
برای هریك از کلاسهای رادیو تلویزیون ، نقشه کشی ، برق و فشار قوی میپذیریم . پس ازپایان کلاس گواهینامه رسمی‌داده میشود کار وآموزش تلفن ۴۹۴۹۴
۱-۲۰ آ-۳۴۴۸

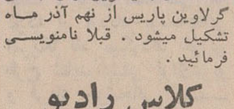

کلاسهای ماشین نویسی وتحریر
شما که میخواهید در موسسات معتبری استخدام شوید حتما در آموزشگاه نمونه و مدرن وحید ثبت نام نمائید شاهرضا . دروازه دولت اول سعدی .
۱-۶ آ-۳۴۴۰

مدرس خصوصی

انگلیسی با فرانسه
توسط خارجی تلفن ۴۷۱۴۱

تدریس فیزیك و شیمی
توسط بانوی لیسانسیه۸۸۰۶۵۸
۱۵-۱۵ آ-۲۶۷۱
ریاضیات . فیزیك . شیمی.زبان دانشجوی دانشکده فنی ۶۲۰۵۱۳
آ-۲۵۷۳۷

کلاس نقشه‌برداری

دوره جدید کلاس نقشه‌برداری از ۵ آذرماه باستفاده از مدرنترین دوربینهای نقشه‌برداری و لوازم کامل تشکیل‌میشود. قبلانامنویسی فرمائید .

کلاس خیاطی

دوره جدید کلاس خیاطی با استفاده از جدیدترین‌روش ابداعی گرلاوین پاریس از نهم آذر ماه تشکیل میشود . قبلا نامنویسی فرمائید .

کلاس رادیو تلویزیون

دوره جدید کلاس رادیو تلویزیون از تاریخ ۱۹ آذر ماه با استفاده از مدرنترین وسائل الکترونیك در کاخ دانش‌تشکیل میشود. بهریك ازشاگردان یکدستگاه‌رادیو ولامپ دوموج مجانا برای مونتاژ داده میشود . قبلا نامنویسی فرمائید.

آگهی مدرسه گرلاوین

از کلیه فارغ‌التحصیلان کلاسهای خیاطی کاخ دانش‌دعوت میشود برای شرکت در مراسم امتحانات‌مجددکه وسیله نمایندگان مدرسه گرلاوین پاریس در تهران انجام میگردد بدفتر کاخ دانش مراجعه نمایند کسانیکه در این امتحان موفق شوند از مدرسه گرلاوین پاریس دیپلم دریافت خواهند داشت .

کاخ دانش‌نماینده رسمی مدرسه گرلاوین‌پاریس

کاخ دانش

خیابان فرانسه. کوچه مرجان. خیابان نادری . پاساژ معتمد.
آ-۵۷۸۲۰

متفرقه

سفارشات چاپی درمحل پذیرفته میشود ۲۴۹۳۱

فیلم ۱۶ میلیمتری باصدا
برای دبستانها ، دبیرستانها ، باشگاهها و خانواده‌ها چنانچه دستگاه نمایش فیلم ناطق ۱۶ میلیمتری در منزل دارید ، این شرکت میتواندبهترین فیلمهای۱۶ میلیمتری را باشرکت هنرپیشگان درجه اول سینما در اختیار شما بگذارد .
شرکت مترو گلدوین‌مایر ایران ساختمان آلومینیوم ــ خیابان‌شاه تلفن ۶۵۲۷۷
۱-۳ آ-۵۷۸۵۸

هواکش ایران فن
سازنده انواع هواکشهای سقفی

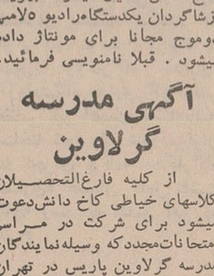

وسانتر فیوژ سعدی جنوبی‌فروشگاه بهر تلفن ۳۳۶۶۳۶
۲-۱۳ آ-۳۰۵۳

داروخانه‌ها

داروخانه شبانه روزی پارس جاده پهلوی شمال پارك ساعی تلفن ۶۲۰۲۷۹ و ۶۲۹۴۹

داروخانه مهران خیابان شیر و خورشید چهار راه استخر تلفن ۹۵۴۰۰۷

داروخانه دکتر مانی‌تجریش
خیابان پهلوی ۸۵۱۹۶۵

برای ساختمان شما

ورق شیروانی زیبا
برای پارکینك عمومی، آلاچیق، ماشین ، دیوارهای مشرف و دکوراسیون با ۵۰ رنك ثابت و ساده و گلدار مرکز پخش‌دفتر **جهان فلز تلفن۹۵۷۱۹۱**
۲۶-۶ آ-۳۳۱۲

کلیه تعمیرات ساختمانی‌و رفع‌نواقص‌وتکمیل ساختمان بهادر ۶۵۴۶۴
۲۶-۱ آ-۳۳۹۴

خانه خودرا باقساط تعمیر کنید بهادر ۶۵۴۶۴
۲۶-۱ آ-۳۳۹۳

دفترفنی اروند
دکوراسیون . رنك آمیزی و کلیه تعمیرات ساختمان‌شما ۴۱۰۴۵
۱۲-۱ آ-۳۳۵۲

کاغذدیواری‌و نقاشی‌ساختمان جانفدا‌باقساط تلفن ۷۸۱۹۷۷
آ-۳۰۶۴

رفع گرفتگی لوله ساختمان در ۲۰ دقیقه سازمان تراکم تلفن ۸۸۱۶۸۱

رفع گرفتگی هرنوع لوله‌ساختمانی
بادستگاه تراکم‌هوا-تلفن ۷۸۷۲۷

لوله بازکنی فاضل آب
بادستگاه تراکم‌هوا
مقدم ۶۴۶۳۵

لوله بازکنی فاضل آب
بادستگاه تراکم‌هوا
تلفن ۷۶۳۲۸۶

لوله بازکنی فاضل آب
بادستگاه تراکم‌هوا
تلفن ۷۵۶۴۰۸

معاملات پول

پول‌موجود است
پول درمقابل املاك‌شمال شهر و شمیرانات‌موجود است. بتلفنهای۳۳۹۰۶۷ و ۳۳۶۸۸۵ مراجعه‌شود
لاله‌زارنوساختمان البرز طبقه‌اول

وام در مقابل تلفن‌میدهیم ۳۳۹۳۲۰ و۳۳۳۳۰۳
پول‌با کمترین‌بهره‌موجود ۶۲۴۸۷۳

پول شرطی با قیمت
بانك موجود است تلفن ۴۵۱۴۲

وام درمقابل تلفن فوری ۳۳۷۴۳۷

پول تومانی دوشاهی تلفن ۷۳۵۴۱

وام در مقابل تلفن ۳۳۷۴۳۷

وام درمقابل تلفن۷۶۵۶۸۸

وام درمقابل تلفن ۷۵۷۶۴۹

پول شرطی موجود ۶۷۶۵۷

مورد نیاز
پول شرطی نیازمندیم ۴۸۴۶۳

پول‌شرطی با سودبانکی۴۸۴۶۳

پول شرطی نیازمندیم ۶۷۶۵۷

پول تومانی ۲ شاهی ۴۴۳۴۱
۱-۳ آ-۳۴۱۵

معاملات تلفن

تعمیرات
تعمیرات هرنوع تلفن
در محل نصب و سرویس دستگاه های مرکزی تلفن ۴۹۸۹۴

قبوض اصلاحات ارضی

قبوض‌اصلاحات ارضی‌وسهام یاکپور ۳۲۷۲۹ و ۶۲۷۶۹۷

قبوض‌قالی
قبوض فرش بانك
کارگشائی را چند در صد اضافه‌تر از قیمت ارزیابی خریداریم سبزه میدان سرای حاج‌رحیم خان عبدالله‌محسنی
تلفن ۲۳۱۱۰

قبوض قالی بانك کار - گشائی اضافه نرازقیمت ارزیابی شده خریداری میشودفرش اردهالی‌اول بازار کفاشهاسرای‌مهدیه تلفن ۲۳۴۸۲

قبوض قالی و قالیچه بانك
کارگشائی را بحد اکثر قیمت خریداریم ، سبزه‌میدان اول‌سرای حاج‌رحیم‌خان خامسی‌تلفن۵۸۶۶۰

خیابان پهلوی تلفن - ۶۲۲۴۸۱

پرواز روزانه به نیویورك

مسافرت با پان‌آمریکن باشکوه‌تراست
تهران : خیابان شاهرضا نبش ویلا ــ تلفن ۶۵۹۹۱
آبادان : هتل بین‌المللی‌آبادان ــ تلفن ۳۰۱۱

برنامه سینماها

زندگی برای زندگی - رنگی - ایومونتان - کندیس‌برگن
شهرفرنك (۶۲۷۶۲۸) ۱۱ر۱۵ـ ۳ـ ۵ر۱۵ـ ۷ر۳۰ـ ۹ر۴۵

* ماشین سحرآمیز ـرنگی ـدین‌جونز- میشل‌لی
سینه‌موند (۴۸۳۲۲) ۳ ـ ۵ـ ۷ـ ۹ پارامونت
(۴۸۳۲۱) ۳ر۳۰ـ ۵ر۳۰ـ ۷ر۳۰ـ ۹ر۳۰

* درگرمای شب - رنگی - سیدنی پواتیه - روداستایگر
امپایر (۶۲۳۹۴۲) ۱۱ر۱۵ـ ۳ر۳۰ـ ۵ر۳۰ـ ۷ر۳۰ـ ۹ر۴۵

* ۲۴ ساعت‌از زندگی یك‌زن- رنگی- رومیناباور- دانیل‌داریو
دیاموند (۶۲۸۴۰۰) ۱۱ر۱۵ـ ۳ر۳۰ـ ۵ر۳۰ـ ۷ر۳۰ـ ۹ر۳۰

* رنگین کمان - رنگی - فردآستر - پتولاکلارك
آتلانتیك (۶۲۷۱۷۱) ۱۱ـ ۳ر۳۰ـ ۶ر۳۰ـ ۹ر۳۰

* غول‌بیابونی - رنگی - ایلوش - سپهرنیا - متوسلانی
ری (۲۲۵۷۸) فردوسی(۳۳۵۷۸۴) فلور (۲۸۰۹۶) جهان (۶۰۳۵۰) پرسپولیس (۵۸۱۰۸۳) ۱۱ـ ۱ـ ۳ـ ۵ـ ۷ـ ۹

کیهان (

درحضور شاهنشاه آریامهر و حضرت رئیس جمهوری مجارستان

«گالای باله» ورقصهای محلی ایران

اجرای برنامه هنرمندان (کرد) با استقبال فراوان مواجه گردید

شب گذشته در حضور شاهنشاه آریامهر و میهمانان عالیقدرشان حضرت رئیس جمهوری مجارستان وبانو «لوشینجی» یك برنامه گالای باله و رقصهای محلی ایرانی در تالار رودکی اجراء شد .

در این برنامه ابتدا «پاددو» از باله «گایانه» اثر معروف آرام خاچاطوریان بوسیله ویکتورورونا و آدل اروز هنرمندان باله مجارستان اجراء شد .

سپس (رقص‌وضرب) بوسیله مرسده تحویلداری و ژنیوس‌امیر شاهی بهمراهی ارکستر ضرب برهبری اسماعیلی اجراء گردید.

هنرمندان مجارستان «پاددو» دیگری از باله «ژیزل» اثر (آدلف آدام) روی صحنه آوردند .

ارکستر ایرانی تالار رودکی برهبری دهلوی دوآهنگ ساخته‌های خود او را بنامهای (سودگلو فانتزی برای ضرب وارکستر)باتك نوازی حسین تهرانی ارائه می‌دهد و دوهنرمند باله مجار «پاددو» ازباله (دستمال گردن) را که موسیقی آن از آهنگساز معاصر (کنسی) است رقصیدند.

پس ازآنتراکت گروه‌هنرمندان کردی برنامه بسیار جالبو گیرائی بروی صحنه آوردند .

قبلا قراربود رقص (گردآفرید) بوسیله هایده احمد زاده اجراء شود، که ترجیح داده شده بود برنامه اصیل تر و جالبتری نظیر برنامه هنرمندان کرد ، که‌از اصالت کامل برخوردار بود ارائه گردد و این انتخابی بود بس پسندیده و بجا .

چهار برادر (زی‌زی) که‌دوتارو کمانچه می نوازند و یکی ازآنان ترانه های کردی می خواند ابتدا برنامه داشتند . و سپس رقصهای کردی اجراء گردید که بسیارمورد توجه واقع شد .

برای آشنائی‌بیشتربا دوبالرین برجسته مجارستان که همزمان‌با ورود حضرت رئیس جمهور آن کشور بتهران آمده‌اند به شرح بیوگرافی آنان می پردازیم .

آدل اوروز

«آدل‌اوروز» ستاره‌ی رقص‌اپرای بوداپست از سال ۱۹۴۷ تاسال ۱۹۵۴ در انستیتوی باله‌ی‌اپرای‌این این شهر به فراگیری باله پرداخته «اوروز» بسال ۱۹۵۷ درفستیوال رقص مسکو بدریافت مدال طلا توفیق یافت و پس از زمانی کوتاه بعنوان سولیست رقص در اپرای بوداپست ، اشتغال پیدا کرد. در سال ۱۹۵۹طی‌سه ماه‌در کارآموزی تآتر «کیروف» در لنینگراد به تکمیل مطالعات خود پرداخت . ـآدل اوروز» از سال ۱۹۶۰ هم رقص ویکتورورونا شده است .

ویکتورورونا

ویکتورورونا ستاره‌ی رقص اپرای بوداپست تحصیلات هنری خود را طی سالهای ۱۹۴۵ تا ۱۹۵۴ در انستیتوی باله‌ی اپرای بوداپست بانجام رسانده است . در سال ۱۹۵۹ طی سه ماه کار آموزی‌در تآتر «کیروف» در لنینگراد به تکمیل مطالعات خود پرداخت .

«رونا» از سال ۱۹۵۷ بعنوان سولیست رقص در اپرای بوداپست برگزیده شد . ویکتوررنا تا کنون در «گراندتآتر مسکو» در لندن- در «رویال‌بالت» ـ همراه‌با «ماگوت فونتین» و در پی‌پی سی همراه با همرقص خود «آدل‌اوروز» در گراند تآترژنوا «ژانتین‌شارا» ، در تآتر شانزلیزه پاریس با «گالینا- سامتسوا» و در واشنگتن‌وواین‌بروی صحنه آمده است . در فستیوال رقص وین در سال ۱۹۵۹جایزه‌اول مشترکا به رونا و نوریف ، بالرین شهره تعلق گرفت .

نمایشگاه نقاشی گیتی خواجه‌نوری

بعداز ظهر دوشنبه نمایشگاهی از آثار نقاشی خانم گیتی خواجه نوری در محل کلوب فرانسه افتتاح گردید .

در این نمایشگاه مجموعه‌ای از برگزیده آخرین آثاراین نقاش گرد آوری شده‌است.

نمایشگاه‌خانم خواجه‌نوری تا هفتم آذر ادامه داد و ما بتفصیل درباره آن سخن خواهیم گفت .

در عکس فوق نمونه‌ای از کارهای نقاش دیده میشود

مسابقات تازه تلویزیونی

تلویزیون ملی ایران در فصل تازه برنامه های خود شش مسابقه تلویزیونی اجرا میکند و هر یك ازتماشاگران‌برحسب ذوق ومیزان معلومات خویش میتوانند در این مسابقه ها شرکت کنند.

یکی ازاین‌شش مسابقه تلویزیونی مسابقه نیم میلیون‌ریالی است که برای شرکت در این مسابقه افراد کاملا مطلع در رشته های علمی، ادبی ، هنری ، ورزشی میتوانند نامنویسی نمایند . از بین آفرادی که برای هررشته ثبت‌نام کرده‌اند پس از یك آزمایش کتبی عده‌ای جهت شرکت در مسابقه انتخاب میشوند .

رشته های مختلفی که در این برنامه بمسابقه گذاشته خواهدشد عبارتند از :

۱ـ ادبیات ایران :
(موضوعهائی مانند : شاهنامه ، مثنوی ، ویس ورامین ، هفت‌پیکر، سمك عیار، تاریخ بیهقی، شخصیت های ادبی ایران)

۲ـ تاریخ ایران :
(موضوعهائی مانند : مادها ، هخامنشیان ، اشکانیان، ساسانیان ویا مانند شهریاران شخصیت‌های تاریخی ادوار مختلف تاریخ ایران)

۳ـ جغرافیای ایران :
(طبیعی ، اقتصادی ، انسانی ، استانها و شهرهای ایران)

۴ـ دانشمندان ایرانی :
(موضوعهائی مانند : زکریای رازی ، ابن‌سینا، ابوریحان‌بیرونی، خوارزمی)

۵ـ سینما
(موضوعهائی مانند : مکتب اکسپرسیونیست آلمان ، سینمای پیشگام، نئورئالیسم‌ایتالیا، وسترن، کمدی ، موزیکال ، تخیل علمی، کارگردانان بزرك ، ستارگان)

۶ـ نقاشی وهنرهای تجسمی
(موضوعهائی مانند : مکتب های بزرك مینیاتور ایرانی ، بغداد ، هرات ، تبریز ، رنسانس درایتالیا، مکتب رمانتیك ، امپرسیونیسم و دیگر مکتبها ، نقاشان بزرك)

۷ـ ورزش
(موضوعهائی مانند : ورزشهای رکورددار ، امتیازی دستجمعی ، المپیکها، شخصیتهای ورزشی‌دنیا)

۸ـ مطبوعات ایران
(موضوعهائی مانند : شخصیت های مطبوعاتی ایران ، تاریخچه پیدایش روزنامه‌ها ومجلات، تاریخ چاپ در ایران)

۹ـ موسیقی ایرانی وخارجی
(موضوعهائی مانند : تاریخ موسیقی ایرانی ، موسیقیدانان بزرك ایران ، نوازندگان بزرك دستگاهها، تاریخ‌موسیقی‌کلاسیك، موسیقیدانان جهان ، نوازندگان بزرك جهان ، مقامات موسیقی)

ادبیات هنر و

گردشی درنمایشگاه«پوستر»های ایرانی

«پوستر» با بیانی ساده بیننده را تکان میدهد

بایك بررسی دقیق‌متوجه می‌شویم که وضع‌پوستردرکشورمابسرعت روبترقی می‌رود

پوستر انتقال دهنده پیامی است و باید باهروسیله و تاآنجا که ممکنست نظر بیننده را جلب‌کند و ازاین رو هرچه پیام را رساتر و بدون تکلیف بیان کند درست‌تر است .

پوستر اگر بیانش ساده و مستقیم باشد بهتر از هروسیله دیگر تبلیغاتی بهدف می خوردبه عبارت دیگر باید بیننده را تکان دهد بطوریکه وقتی که از آن‌دور شد پیام را درباد داشته باشد .

درحدود ۴۰ سال می شود که هنرمندان‌ایرانی‌درزمینه طرح‌پوستر کار می کنند . اما جهش وحرکت اصلی درده سال اخیر صورت گرفته است .

چرا سیمای پوستر های ایرانی بصورتی که فعلا دیده می شود چندان مشخص‌نیست ؟ این رشته از هنرتزئینی سفارش دهنده‌ای لازم دارد که مانند کسی که‌سکان کشتی بدست دارد بهر طرف که اراده کرده طراح را باخود کشانده است درنتیجه مسئله‌آزادی هنرمند درمقابل سفارش دهنده‌ای که دارای افکار پراکنده و سطحی است لاینحل مانده است .

هدف‌وزارت فرهنگ وهنر در تنظیم نمایشگاه‌پوستر بسیارارزنده و قابل تقدیر است . درمجموعه تهیه شده آثار و طراحان ایرانی درنظر بوده و سعی شده است بهترین پوستر ازمیان انواع‌رشته هادرنمایشگاه نصب شود. بیننده می تواند بایك بررسی دقیق که‌از این مجموعه بعمل می‌آورد دریابد که وضع پوستر درسالهای آینده درایران بهتر خواهد شد . بسیار اهمیت دارد که وضع فعلی‌را به خاطر بیاوریم و ضمنا بدانیم که درزمان حاضر بعضی از پوستر- های‌طراحان ایرانی درمقیاس‌جهانی جهانی صنایع دستی اثر کاردار که از یك نقش ایرانی استفاده کرده و رنگهای زنده و جالب‌بکار برده بود بیننده را نگهمیدارد .

پوستر نمایگاههای نقاشی از ممیز و پوستر بی‌نال از زعیمی‌و موزه هنرهای تزئینی از کوبان توانائی طراحان را در پیدا کردن راههای تازه‌برای‌بیان هنری‌گواهی میدهد.

پوستر نمایشگاه هنرجویان هنرکده‌هنرهای تزئینی که‌نوشته‌ای درشت را مطرح میکند انتخاب خوبی است .

پوستر «شهر قصه» از شیوابا دفورآسیون حیوانات برنك سیاه‌بر متن سفید کاغذ به موضوع‌تاتر بروشنی نزدیك است . پوستر سیندرلا ورسیتال آواز تالاردودکی از صادق برایرانی‌و رستم‌وسهراب از ممیز و «ارفه‌و اریدیس از پولادی درمیان‌دسته‌ای ازپوسترهای تاتر جالب و گیرابچشم میخورند.

پوستر های موزه آبادان وایران باستان از وزارت فرهنگ و هنر ساده و زیبا هستند .

دوپوستر هفته کتاب سال ۴۵و ۴۷ و «سیمای زن» طی تاریخ کهنسال ایران از جمله کارهائی است که در نمایشگاه توجه‌بیننده را بخود اختصاص میدهد .

در سال ۶۹-۶۸ ازمیان ۱۸۸۵۱ اثر واز ۳۱ کشور شرکت کننده ۱۰۶۴ اثر انتخاب شد و پوستر هفته کتاب از صادق بریرانی‌یکی از پوستر های انتخاب شده بودکه در مجله گرافیس سالانه ۶۹-۶۸ بچاپ رسیده است .

۲۵ مجله گرافیس سالانه چاپ شد .

مرکز گرافیس در سوئیس در سال مزبور تعداد ۱۸۸۵۱ اثر ۳۱ کشور جهان دریافت کردو ۱۰۶۴ اثر را بعنوان بهترین. پوستر سال انتخاب کردو اما پوستر های نمایشگاه در جشن فرهنگ‌و هنر. نمایشگاه با پوستر هائی که بمناسبت روز فرخنده تاجگذاری چاپ شده بود شروع میشود. این دسته پوستر از تمثال شاهنشاه آریامهر و تاج پهلوی با شعار کوتاه و مناسب ترکیب و تنظیم شده است و باید گفت که پیام خود را رساو کاملا بخوبی القاء میکنند .

به‌دو پوستر جشن فرهنك وهنر با متن های آبی میرسیم که از تاج پهلوی و دوازده ماده انقلاب سفید بصورت ۱۲ برك گل یا ۱۲ حلقه دایره سفید دربالا وسرستون تخت جمشید نشانه هنر در پائین پوستر ترکیب یافته‌اند تاج پهلوی نزرك و خطوط انوار درخشان طلائی در پوستر سال اخیر عظمتی به پوستر داده است .

سپس گروه پوستر هائی است که به مناسبت روز میلاد شاهنشاه و ششم بهمن و نیروی دریائی و هوائی تهیه‌شده وپوستر«پاسداران آسمان» با پرچم سه‌رنك ایران که جالب توجه است .

در پوستر های‌شورای داوری که در دانشکده هنر های تزئینی توسط دانشجویان تهیه شده دفورماسیون (تعییر شکل عینی) تصویر و حتی نوشته فارسی تا درجه‌ای است که حالت تزیینی آن را بیشتر میشود دید و این بنوبه خود صدای تازه‌ایست که برمیخیزد .

درمیان پوستر های روز جهانی مبارزه با بیسوادی تفکر را بیش‌از همه نشان میدهد . بازی باتصویر و نوشته در حد تزئینی بودن‌آنقدر او را نمیگیرد که میخواهد مانند شاعران سبك هندی با باریك‌بینی تصویر را بسازد . اثر انگشت‌در پوستر سال اخیر که بجای امضاء پیسوادان گرفته شده انتخاب‌جالبی است .

به پوستر های راهنمائی و رانندگی میرسیم : قصد آموزش درمیان است . زمینه بعضی از پوستر ها گاهی از مواد مختلف پرشده که به سرعت دریافت آن لطمه میزند . پوستر ها با شعار کوتاه و درشت و خوانا و تصاویر ساده و تاکید شده اکثرا در رتبه خوب قرار میگیرند .

دفورماسیون در پوستر های ورزشی پوستر شنا بامتن لاجوردی سیر جلب نظر میکند . طراحان این مجموعه اغلب بدون تکلف تصاویر عینی را بکار برده‌اند جز در مورد پوستر باسکتبال که‌دست‌و توپ با جنسیت جداگانه‌ای طرح شده .

گوشه وسیعی به پوستر های بزرك سازمان جلب اختصاص دارد که اغلب از عکسهای رنگی‌استفاده شده ولی با انتخاب جالب ازمناظر تاریخی ایران . شیراز و اصفهان دراین‌دسته‌پوستر کارهوشنك کاظمی درچهار چوب پوستری عالی‌ولطیف تهیه شده است. در جمع پوستر- های جشن هنر شیراز اثر همین هنرمند بارنگهای تمیز و حساب شده جالب توجه و موضوع جشن‌را بخوبی القاء میکند . پوستر سال اخیر جشن هنر شیراز که شکل هندسی نقره‌ای درخشان برمتن‌های مختلف رنگی دارد نظر بیننده‌را جلب میکند .

مجله تلاش و هنر و مردم پوستر هائی دارند که درنمایشگاه جائی را اشغال کرده‌اند .پوستر- های هنر و مردم از نمونه های‌هنر ایرانی چون طرح گلیم و قلمکار و پوستر های تلاش با اندازه‌های بزرك از موضوعات مختلف الهام گرفته بودند . طرح زنی با سطح موی سیاه کار فرشید در این‌دسته جلب نظر میکند .

به پوستر های سیرك میرسیم‌از سازمان نگاره که از نظر طرح‌در سطح بالا قرار میگیرند . به پوستر های تجارتی نگاه میکنیم‌در اینجا برای معرفی لوازم مختلف پوستر هائی تهیه شده که توجه بخش خصوصی را به اهمیت‌پوستر میرساند و نشان میدهد که ابن وسیله هنری و تزئینی جنبه‌سود رسانی بیش از حدی در دایره تجارت میتواند داشته باشد.

پوستر های متعدد نمایشگاه آسیائی در حد بالا و پوستر روز

سیاست بعد از آپولو

بقیه از صفحه ۶

در پرواز های انسانی بعهده نیروی هوائی گذاشته شود اشتراك آن با «ناسا»درتوسعه طرح وسائل نقلیه لجستیکی در مدار زمین است که هردو سازمان به این همکاری‌دلالت شده‌اند .

در حالیکه فسخ‌پرواز «مول» مورد توجه قرارگرفته‌بسیاری از منابع مطلع درواشنگتن معتقدند که پرزیدنت‌نیکسون با الغاء این برنامه که‌سازنده اصلی آن«مك‌دانل‌دوگلاس» بوده،خواسته است به‌سناتور دمکرات ایالت‌میسوری‌موسوم به «استوار سیمینگتون» ضربه‌ای وارد آورد .

«سیمینگتون» اخیرا از سیستم ضدموشکی«ای.بی.ام» انتقادات وسیعی بعمل آورده بودوزمانی‌ریاست‌نیروی‌هوائی رابرعهده داشت .منابع‌رسمی دولت این نظریه را با شدت هرچه بیشتر تکذیب میکنند و میگویند اگر چه سازنده «مول»یعنی«مك‌دانل‌دوگلاس» از ایالت «سن‌لوئیس» یعنی ایالت مادری «سیمینگتون» هستند ولی اغلب کارهای مربوط به «مول» در ایالت کالیفرنیا انجام شده است .

بهرحال سناتور مذکوردرباره الغاء پرواز «مول» بدون‌هیاهو اعتراض کرده است .

اجرای طرح «مول» که تا ماه ژوئن بدون وقفه ادامه داشت قرار بود تا سال۱۹۷۲ به‌پایان رسد و در این سال لابراتوار فضائی در مدارزمین قرار گیرد ولی در اول ژوئن طرح مذکور قربانی شد تا اکابینه نیکسون نشان دهد که‌راه‌هائی برای کاهش هزینه های دفاعی یافته است چرا که سیستم «ای . بی.ام» نیز با اکثریتی بسیار ناچیز بتصویب کنگره‌رسیده بود و بیم آن میرفت که نقد از دولت شدیدتر شود .

هدف اساسی از پرتاب

«مول» دریافتن توانائی‌نظامی بشر در فضا و آزمایش‌برخی تجهیزات سری بود . این آزمایشگاه فضائی تا حدودی مشابه طرح «ناسا» در مورد «کارگاه مداری» عمل شده بود که این کارگاه خود ایستگاهی فضائی نظرفت۵۶ نفر و نخستین مرحله‌ازبرنامه سازمان ملی هوانوردی‌امریکا در مورد ساختن ایستگاهی فضائی با گنجایش‌واندازه‌ای بسیار است

گارگاه‌فضائی

ولی علاوه بر اختلاف در نحوه پرتاب (مول) توسط «تایتان ۳» و کارگاه فضائی توسط «ساتورن ۵» قرار بود پرتاب شود) اختلاف های‌مهم دیگری نیز بین آنها وجود دارد .

مدار «مول» نزدیك به‌زمین معین شده بود در حالیکه مدار کارگاه فضائی ارتفاع بیشتری دارد .

پس از فسخ برنامه پرتاب «مول» منابع رسمی «ناسا» و نیروی‌هوائی‌امریکامتذکرشدند که درسال ۱۹۶۸ با همکاری این دوسازمان آزمایشهائی نزدیك بهم در مورد «مول» و کارگاه فضائی انجام شده بود کارشناسان سیاسی اظهار میدارند که اگر در کنگره موضوع لغو برنامه پرتاب یکی از این دوایستگاه میلیارد دلاری که خرج این پروژه شده است بیحاصل رها خواهد شد .

کمتر کسی به اهمیت نظامی و دفاعی «مول» آگاه است . برای اشخاصی که مرتبا از آزدیاد بودجه‌دفاعی امریکا نقد میکردند لغواین طرح شاید دلیلی برای‌غریو و فریاد خوشحالی بدست دهد ،واضح است که پرواز سفائن بدون سرنشین کم - خرج‌تر از پرواز سفائن‌سر- نشین‌دارتمام خواهد شدولی بدرستی معلوم نیست که آینده امریکا در فضا بچه نحوتعیین خواهد شد . برخی از کار- شناسان پیشنهاد میکنند که از ترکیب دو طرح مربوط به «مول» و«کارگاه مداری» آزمایشگاه مداری که ازنظر نظامی نیز اهمیت داشته‌باشد ساخته شود ولی هنوزنمی‌توان به اجرای برنامه «کارگاه مداری» اطمینان کامل داشت تاچه رسد به تلفیق این دو طرح .

مداری مطرح میشد محققا برنامه «کارگاه فضائی»حذف میشد چرا که «مول» دارای ارزش نظامی بود . البته باید در نظر داشت که بسیاری از عملیات مربوط به کارگاه فضائی و سرنشینان آن‌نظیر تجربیات فیزیولوژیکی وغیره میتوانست در«مول» انجام شود در حالیکه نیروی هوائی امریکا نمی‌تواند از کارگاه برای مقاصد نظامی خود استفاده کند .

در هر صورت ، این«مول» بود که مرد «کارگاه مداری» بود که زنده ماند و اینك سازمان فضائی غیر نظامی مشغول بررسی لاشه «مول» است تا بلکه برخی از طرحهای مربوط به آنرا نجات دهد .

«ناسا» اکنون توجه خود را به سیستم غذا دادن به سرنشینان «مول» معطوف کرده است و به سیستم دو- گازی تنفس آن و سایر پیشرفت های تکنولوژیکیش . ولی در هر صورت بیشتر یك

آگهی ثبت نام در کلاسهای کودکان استثنائی

کلاسهای مخصوص کودکان استثنائی (نابینا کرولال، عقب مانده ذهنی وتیزهوش) ازاول آبانماه جاری‌درمدارس مشروحه زیر به ثبت‌نام دانش‌آموزان استثنائی‌آغاز کردند.
اولیاء محترم دانش‌آموزان میتوانند همه روزه در ساعات اداری دبستانها برای‌ثبت‌نام بمحل‌های مزبورمراجعه‌نمایند.

وزارت آموزش وپرورش

آمار ومشخصات‌کلاسهای آموزش کودکان ودانش‌آموزان استثنائی درحوزه‌های آموزشی تهران

بخش	نام دبستان	آدرس دبستان	شماره تلفن	نام رئیس دبستان	نام آموزگار	نوع کلاس
یك	مهشید	چهارراه حشمت الدوله چهارراه باستان	۴۵۷۷۹	خانم عذرا صدرآراء	بدری‌ستوده‌زند ، مهری‌خطیبی	عقب مانده ذهنی ناشنوا
یك	فرزین	خیابان رودکی چهارراه وثوق کوچه بهشتی	۹۵۶۹۶۸	آقای عطار	فرشته حیدری	عقب مانده ذهنی
یك	جلوه	اسکندری ـ نرسیده برشدیه	۹۵۲۱۲۱		صادقی کیل‌زاد	عقب مانده ذهنی
یك	کوثر	خیابان شاه چهارراه پیروز	۴۱۰۰۴	خانم زینت‌دودیان	فرنیاشلمانی	ناشنوا
دو	شهناز	خیابان تخت‌جمشید پشت دبستان فردوسی کیوان	۴۰۶۶۰	خانم یلانجات	گیتی فردوس‌نیا	عقب مانده ذهنی
سه	امیراتابك	روزولت خیابان دیبا	۷۶۳۵۴۲	خانم مرضیه واحدی	کبری کلهر	عقب مانده ذهنی
چهار	روحی	خیابان مازندران کوچه مهینیه	۷۵۹۸۹۳	خانم‌ساره‌دهخوارقانی	رخساره خلیلی فرزانه کیاوزهراوقاری	عقب مانده ذهنی ناشنوا
پنج	۲۵ شهریور	اول فرح‌آباد جنب خانه های بانك‌رهنی	۷۹۱۷۴۱		مهین‌فرخوی و طاهره محرابی	عقب مانده ذهنی
پنج	فرحناز پهلوی	خیابان فرح‌آباد خیابان همایون جنب خانه های‌بانك‌رهنی	۷۹۳۸۹۹	خانم‌شریفه فخری	فریده صدیق افشار	ناشنوا
شش	سعدی	سرچشمه بامنار	۳۱۲۳۷۶	خانم نواب	شکوه‌سادات‌سیدالعالی ، فرشته سادات منصوری . هاجرعلائی‌نژاد	عقب مانده ذهنی ناشنوا
هفت	بمین	سرپل جوادیه		خانم پروین صحت	عذرا ترحانیان و فرشته‌نویسی اخترلوافیان و صغرابروجردی	عقب مانده ذهنی ناشنوا
هشت	خاقانی	خیابان شاهپور گذروزیر دفتر	۵۳۶۳۶	آقای هوشمند	مهوش کرباسی و هایده فلاحتی	عقب مانده ذهنی ناشنوا
نه	چهارم آبان	خیابان تهران‌نو ایستگاه مسجد خیابان مسعودسعد	۷۹۶۷۵		مینا معاونی‌ثابت	عقب مانده ذهنی
ده	شایسته	خیابان کاشان	۹۵۰۶۰۱	خانم زرین	سیمین اشتهاردی	عقب مانده ذهنی
ده	مهرماه	خیابان سی‌متری نرسیده بمیدان قزوین کوه‌ملك	۹۵۳۸۵۱		زهراقابعین کشف	عقب مانده ذهنی
ده	برمکی	خیابان نواب جنوبی چهارراه مینا	۹۵۱۶۲۴	آقای نقیبی	حمیله‌سادات میرفتاح	عقب مانده ذهنی
ده	بامشاد	خیابان سینا	۹۱۰۰۲		همافائزی‌رازی	ناشنوا
یازده	شهمهر	حشمتیه کوچه نیل			صالحه‌نعمتی و شهلا نجفیان معصومه نصرالله‌زاده	عقب مانده ذهنی ناشنوا
فلك	گلشن	خیابان دولت ـ ایستگاه دروس	۸۸۱۳۷۰	خانم اشرف نحفی	فرشته صالحی	عقب مانده ذهنی
یك	آریا	خیابان آیزنهاور اول‌خیابان بختیار	۶۴۰۷۲	خانم ابراهیمی	ملیحه بهشتی	تیزهوش
چهار	زهره	شاهرضا نرسیده بمیدان شهناز سه‌راه دلگشا	۷۵۶۵۸۹	خانم اردوانی	زهراشکیبا	تیزهوش

تلفن ۵۷۸۹۴ ـ ۱ـ۲ مالفه ۹۰۷۶

تهیه شده دردفتر کل امور کودکان و دانش آموزان استثنائی

شرکت محصولات کالثوم ایران

- انواع کاغذ دیواری قابل شستشو ازکشورهای مختلف جهان
- کف‌پوشهای پلاستیکی یک پارچه وتایل ازانگلستان وآلمان
- پوشش الیاف نایلون دل ونکس برای دیوار و درب ساختمان ساخت آمریکا
- ۴۴ نوع مواد شیمیائی ساختمان ۱۸۰ نوع اپکس ازکارخانجات سی-بی-پی انگلستان برای مقاومت بیشتر ساختمان

تهران - خیابان شاه ساختمان آلومینیوم طبقه دوم

تلفن ۶۰۰۳۵

MEKALEUM CO مکالوم

کارمندانی که تغییر گروه میدهند

نباید به پایه پائین تر تنزل کنند

در مورد اصلاحیه های‌قانون‌استخدام کشوری نمایندگان‌مجلس کماکان پیشنهاداتی تقدیم کمیسیون می‌کنند . درگذشته تعدادی از این پیشنهادات منتشر گردیدو اینک پیشنهادات جدیدی که توسط نمایندگان به کمیسیون استخدام ارسال گردیده درج‌میشود ودرمورد هریك از پیشنهادات که توضیحی لازم باشد ،بنظر خوانندگان‌محترم خواهد رسید .

● **پیشنهادات**

از طرف‌آقای‌علیرضا ریاحی‌چند پیشنهاد تقدیم گردید که‌مهمترین آن بدین شرح است :

۱- تبصره ۲ ماده ۳۶ بشرح زیر اصلاح شود :

« مستخدمینی که تغییر گروه می دهند در پایه‌ای از گره جدید قرار خواهند گرفت که در گروه قبلی دارا بوده‌اند -در صورتی که در گروه جدید پایه گروه قبلی وجودنداشته‌باشد-مستخدم‌در آخرین پایه گروه قرار خواهد گرفت .

منظور از این پیشنهاد آنست که اگر کارمندی در حین خدمت‌موفق باخذ مدرك‌تحصیلی بالاتری گردید علاوه برآنکه از گروه قبلی خود خارج‌و در گروه جدید قرارگیرد، بتواند پایه مربوطه را نیز احراز کند .بطور مثال‌اگر کارمنددارای دیپلم کامل متوسطه بودودر گروه چهار وپایه ده قرار داشت ،بمحض آنکه فوق دیپلم خود را ارائه‌دهد در گروه پنج وپایه ۱۰ باید قرار گیرد .

براساس قانون استخدام اگر کارمندی مدرك تحصیلی بالاتری را اخذ کند فقط گروه او تغییر می کندوپایه‌او باتقریب اضافی حقوق دریافتی‌اش تعیین میشود و بدین ترتیب در حالی که به گروه‌بالاتر میرود از پایه قبلی‌خود عقب‌میماند.

* **ملاك تعیین گروه موقت**

از طرف گروهی از نمایندگان مجلس نیز پیشنهاد زیر جهت اصلاح تبصره ده ماده ۱۳۷اصلاحی پیشنهادی دولت تقدیم کمیسیون گردیده است :

پیشنهاد میشود تبصره ۱۰ماده ۱۳۷ اصلاحی پیشنهادی دولت در لایحه اصلاحی قانون استخدام کشوری بنحو زیر اصلاح شود .

تبصره ۱۰ ماده ۱۳۷ - ملاك تعیین گروه‌موقت مستخدمین‌رسمی و غیر رسمی موضوع دو ماده ۱۳۳ و ۱۳۷ بالاترین مدرك تحصیلی است که درتاریخ تطبیق و باتبدیل دارا میباشند و هرگاه بعداً مدرك تحصیلی بالاتری اخذ و ارائه‌کنند گروه موقت آنان براساس مدرك تحصیلی جدید تغییر خواهد کرد.

* **پرداخت کامل**

پیشنهاد زیر از طرف گروه دیگری ازنمایندگان تقدیم مجلس گردیده که بموجب آن در مورد مستخدمین آماده بخدمت موضوع جدیدی را مطرح میکند . طبق‌این پیشنهاد حقوق ایام آماده بخدمت کارمند در صورتیکه بعلت تقصیر یاقصوری آماده به خدمت نشده باشد ، باید تماما پرداخت شود.

لازم بیادآوری است که درقانون برای کارمند آماده بخدمت فقط در مدت شش ماهه‌اول حقوق کامل و برای بقیه مدت نصف حقوق در نظر گرفته شده است .

پیشنهاد نمایندگان مقرر میدارد که اینگونه کارمندان که بدون تقصیر میباشند، درتمام طول آماده بخدمت از تمام حقوق خود استفاده کنند . متن پیشنهاد نمایندگان دردوقسمت بشرح‌زیر تقدیم گردیده است :

* **متن پیشنهاد**

نظر باینکه‌هیچیك از مستخدمین رسمی‌دولت را نمی‌توان بدون‌هیچ گونه‌ارتکاب جرم‌ویاقصور درخدمت ازاخذحقوق حقه‌اش محروم ساخت چنانچه بعلل مختلفه مورد ذکر در مواد ۱۱۶و۱۱۷ قانون استخدام کشوری هم به‌حالت آماده بخدمت اجبارا گسیل داده شوند مادامی که‌قادربه‌انجام وظیفه نباشندنباید نصف حقوق آنهارادردوران آمادگی بخدمت‌کسر نمودخاصه آنکه تقلیل حقوق این قبیل کارمندان بواسطه اینکه مجاز به اشتغال شغل‌دیگر و تحصیل درآمدی نیستند موجب آشفتگی زندگانی آنهاوعائله‌شان خواهدشد علیهذا پیشنهاد مینماید ماده ۱۱۷اصلاحی پیشنهادی نوبت در لایحه اصلاحی قانون استخدام کشوری بشماره ۱۴۳۰۰ مورخ ۴۸/۳/۲۸بشرح‌ذیل اصلاح گردد.

ماده۱۱۷ - به مستخدمین‌رسمی که‌بعلت حذف پست‌سازمانی یا انحلال وزارتخانه یا موسسه محل خدمت‌ویا به علت واگذاری پست سازمانی آنها بدیگری و یا موارد دیگربه‌حال آماده‌به‌خدمت درمیاید مادامی که به‌پست‌سازمانی‌جدیدی منصوب نشده‌اند از تمام حقوق گروه‌وپایه مربوط وتفاوت تطبیق حقوق‌استفاده خواهند کرد .

مهندس عترت ،علی‌رضا ریاحی، دکترستوده ، حسام‌الدین رضوی، ابوالقاسم‌قاضی‌زاده ، غلامعلی‌سیم‌ـ الدینی ، عباس اخوان ، توسلی، رضانجیمی ، حسین زرآور ،مهندس برومند ، دکتر زعفرانلو ،پوربابائی دکترو‌جید مهدوی ،اردلان.

● **حقوق بازنشستگی مقامات عالی**

تعدادی از نمایندگان مجلس‌نیز پیشنهاد کرده‌اند که‌مقامات‌معاونین وزارتخانه‌هاویا نخست‌وزیران و همچنین استانداران وقتی از حقوق بازنشستگی‌پیشنهادی‌قانونی استفاده کنند که حداقل دوسال در یکی‌از سمت های فوق‌انجام وظیفه کرده باشند.

تاکنون برای پرداخت حقوق بازنشستگی باینگونه مقامات‌مدت خدمت مطرح نبودو دولت موظف بودبه صاحبان اینگونه مشاغل که کارمند دولت‌هستند حتی‌اگریك روزبمقامات مذکور منصوب‌شده‌اند تمام‌حقوق‌بازنشستگی راکه از ۳ هزاروپانصدتومان‌شروع وتاپنج‌هزار تومان برای‌نخست‌وزیران میرسد پرداخت‌شود.

* **پیشنهاد دیگر**

پیشنهاد نمایندگان در مورداصلاح تبصره سه ماده ۷۸ به‌شرح زیر تقدیم گردیده‌است:

تبصره ۳ ماده ۷۸- میزان‌حقوق بازنشستگی مستخدمین رسمی که در دوران خدمت خودیکی ازمقامات مذکور در ماده ۳ را عهده‌دارشده یابشوند اعم از شاغل یابازنشسته بارعایت مقررات قسمت اخیرتبصره ۲این ماده عبارتست از یك‌سی‌ام آخرین حقوق یامقرری مقام مربوط مذکور در ماده ۳ضرب درسنوات خدمت‌مشروط براینکه از حقوق یا مقرری مقام مربوط مزبور تجاوز نکند. برقراری حقوق بازنشستگی بترتیب‌فوق منوط‌براست که‌مستخدم دردوران خدمت‌خود لااقل دوسال متوالی تصدی یکی‌ازمقامات‌مذکور درماده ۳رابه‌عهده داشته باشد . اگرمتصدیان مقامات مزبور مشمول مقررات‌خاص استخدامی‌باشند در این صورت مخیرند فقط ازیکی‌از دوحقوق بازنشستگی استفاده کنند. رئیس دفترنخست‌وزیر ورئیس‌دفتر وزیر ازشمول این‌تبصره مستثنی هستند.

اطاقهای صنایع و بازرگانی

تاتصویب آئین‌نامه اطاق جدیدبکار خود ادامه میدهند

طرح ادغام اطاقهای بازرگانی و معادن از دیروز مجددا مورد بررسی وزیر اقتصاد قرار گرفت و قرار است طرح فوق باتوجه به نظراتیکه در هیئت وزیران ابراز شده مورد تجدید نظر قرار گیرد و درروزهای آینده مجددا تسلیم هیئت وزیران گردد .

گزارش خبرنگار ما حاکی‌است که روز گذشته آقای هوشنك انصاری وزیر اقتصاد بررسی روی این طرح را آغاز کرد .

گزارش دیگر خبرنگار ماحاکی است که آقای خسروشاهی رئیس فدراسیون اطاقهای بازرگانی‌ورئیس اطاق بازرگانی تهران دیروز مدت دو ساعت با وزیر اقتصاد ملاقات داشت از این ملاقات اطلاعی در دست نیست ، ولی گفته میشود مذاکرات پیرامون لایحه جدید ادغام دو اطاق بوده است .

* **کشمکش**

امروز یك مقام وزارت اقتصاد درزمینه علت و موجب ادغام دواطاق به خبرنگار ما توضیح داد «اطاق صنایع و معادن زمانی تاسیس شده بود که دو وزارت بازرگانی‌ووزارت صنایع وجود داشت . در آن موقع وقتی مقررات بازرگانی خارجی نوشته میشد ، وزارت صنایع وقت برای حمایت از صنایع، طرفدار سود بازرگانی‌وگاهی‌سودبازرگانی سنگین ، بر واردات کالاهای‌مشابه تولیدات داخلی ووزارت بازرگانی مخالف این نظر بود . این کشمکش ها گاهی سلامت تصمیم را به خطر میانداخت تاآنجاکه دولت معتقد شد که‌این دو وزارتخانه باید درهم‌ادغام شوند تاسیاست عمومی اقتصادی کشور مورد توجه‌وحمایت قرار گیرد و اتخاذ هر نوع حمایت از صنایع با توجه به سلامت بازرگانی و یا هر نوع تصمیم در باره بازرگانی باتوجه ، به‌سلامت صنعت اتخاذ شود .

● **ارگان با قدرت**

بر اساس همین سیاست دو اطاق که در بسیاری از موارد کار مشابه و تکمیلی دارند ،مثل‌وزارت اقتصاد باید بیك‌ارگان باقدرت،در بخش خصوصی مبدل شوند و جای آن دو را اطاق بازرگانی و صنایع بگیرد .

این احساس و ضرورت موجب شد که از چند ماه قبل مسئله ادغام دو اطاق مورد توجه قرار گیرد و طرحی تهیه شد که‌بزودی تقدیم مجلسین خواهد شد .

* **آئین‌نامه**

گزارش خبرنگار ما حاکی‌است در طرح مورد بررسی کلمه‌انحلال ذکر نشده است و فقط گفته شده که دو اطاق ادغام میشوند . و بعد آئین نامه‌ای جزئیات امر را روشن خواهد کرد . از جمله در آئین‌نامه معلوم خواهد شد که مدت‌هردوره اطاق‌وتعداد اعضای هیئت‌نمایندگان اطاق چقدر وچند نفر خواهدبود.

گفته میشود نظر دولت اینست که دو اطاق فعلی تا تصویب‌نهائی آئین‌نامه از طرف کمیسیون مشترك مجلسین بهمین شکل‌باقی بماند و پس از تصویب آئین نامه ، دو اطاق تحت نظر وزیر اقتصاد اداره خواهند شد . احتمالا وزیر اقتصاد یکی ازشخصیت های بازرگانی یا صنعتی را برای تصدی دوره فترت معلوم سازد . آئین نامه نحوه انتخابات را روشن خواهد کرد و انتخابات براساس همین آئین‌نامه بلافاصله شروع خواهد شد .

میهمانان شاهنشاه بشیراز رفتند

بانو آنالوشنجی همسر رئیس‌جمهوری مجارستان روز گذشته‌خارج از برنامه رسمی اقامت از نمایشگاه نقاشی کودکان دیدن فرمودند .

این عکس بانو لوشنجی را هنگام بازدید از نمایشگاه مذکور درحالی که بوسیله خانم لیلی امیرارجمند مدیر عامل کانون پرورش فکری کودکان و نوجوانان «نفر سمت‌چپ» مورد راهنمائی قرارگرفته‌اند نشان می دهد .

بقیه از صفحه آخر

دربار شاهنشاهی در کاخ‌گلستان بحضور ایشان بار یافت و یکدوره از مجموعه بیست و چهار جلدی آثار تالیف و ترجمه خودرا که شامل ترجمه های آثار برگزیده نظم و نثر مجارستان بفارسی است به ایشان تقدیم کرد .

حضرت رئیس جمهوری با ابراز تشکر اظهار داشتند : انتشارچنین مجموعه هائی بزبان فارسی نشانه آن است که فعالیت های ادبی و فرهنگی مانند سایر رشته‌ها تاچه حد در ایران امروز پیش رفته‌است و تذکر دادند که این مجموعه را بعنوان ارمغان نفیسی از ایران در اختیار فرهنگستان علوم مجارستان قرار خواهند داد .

* **گشایش نمایشگاه**

نمایشگاه‌عکس‌وگرافیك مجارستان عصر دیروز دربارك شهر تهران گشایش یافت . در این نمایشگاه که بمناسبت سفر رسمی حضرت صدر هیئت رئیسه شورایعالی جمهوری مجارستان‌و بانولوشونجی بایران از طرف وزارت اطلاعات ترتیب داده شده است یکصدقطعه عکس از بازدید شاهنشاه و شهبانو از کشور مجارستان‌و پیشرفت های عمرانی - آموزشی و صنعتی آن کشور و تعدادی اسلاید و مناظرو نقاط دیدنی مجارستان‌و نیزتعدادی نقاشی گرافیك بنمایش گذارده شده است .

عکسها اثر عکاس معروف مجارستان «دمتربالا» و گرافیکها ازپنج‌نقاش معروف‌این کشوراست.

در مراسم گشایش نمایشگاه مجارستان آقای همایونفر معاون پارلمانی واداری وزارت اطلاعات‌و همچنین معاون وزارت فرهنك و هنروآموزش مجارستان -کاردار سفارت مجارستان‌وعده‌ای ازاعضای این سفارت‌و جمعی از مدیران کل‌و مسئولان سازمانهای اداری وزارت اطلاعات حضور داشتند .

نمایشگاه مذکور تا روز سوم آذر ماه آینده برای‌بازدید عموم باز خواهد بود .

ایران از مذاکرات آمریکا و شوروی استقبال کرد

سازمان ملل متحد -دولت‌ایران امروز بوسیله نماینده دائمی خود در این پارلمان جهان تقاضا کرد که سازمان ملل‌متحد نقش‌بزرگتر در امر خلع سلاح عمومی وتامین صلح جهانی برعهده بگیرد .

آقای مهدی وکیل‌طی سخنانی مراتب خوشوقتی دولت ایران را از مذاکرات خلع‌سلاح ژنو‌ومذاکرات ایالات متحده و شوروی درتحدید سلاح های استراتژیکی در هلسینکی ابراز نمود و از سازمان ملل خواست که نقش بیشتری در این مسائل برعهده بگیرد .

وکیل گفت اینك برعهده ماست که بفکر وسائل وراههای توسعه نقش سازمان ملل دراینگونه‌مسائل باشیم زیرا مسئله خلع سلاح و تامین صلح جهانی‌برای اغلب‌کشور های جهان با اهمیت است .

در تهران دویست حوزه مالیاتی تشکیل شد

وزارت‌دارائی امروز اعلام کرد: باتشکیل دوحوزه مالیاتی جدیددر این هفته ، تعداد حوزه های مالیاتی پایتخت به‌دویست بالغ گردید.

دویست حوزه مالیاتی تهران که زیرنظراداره کل مالیاتهای‌تهران قراردارند در سی وسه سرممیزی تقسیم شده‌اندو با افزایش تعداد حوزه های مالیاتی و محدودیت میدان عمل هرحوزه‌امکانات‌بیشتری برای‌شناسائی کامل‌مودیان و کشف منابع ناشناخته مالیاتی فراهم خواهدشد . قبل ازپیاده شدن‌قانون جدید مالیاتها ، تهران به شش منطقه مالیاتی تقسیم شده‌بود که ادارات آن‌هنوز هم به‌کار خود ادامه میدهند . لیکن مناطق ششگانه دارائی پایتخت که زیرنظر اداره کل بقایای مالیاتی‌تهران قرار دارند در مهلتی که برای تصفیه امور‌بقایا تعیین شده فقط به‌پرونده های مالیاتی‌گذشته رسیدگی می نمایند و کلیه‌پرونده های مالیاتی‌از سال ۱۳۴۶ باین‌طرف در حوزه های مالیاتی جدید متمرکز گردیده است.

کتاب نفیس «افق‌وحی»

تالیف‌منیف حضرت‌آیت‌الله کمره‌ای شما را دراین ماه‌مبارك باافق‌وحی‌آشنامیکند که نزول قرآن از آنجااست در ۷۴۵ صفحه‌بهاء مبلغ پانصدریال محل‌فروش کتابفروشی جلالی جنب مسجدفخرالدوله

کتاب نفیس (آفاق کعبه)

نیز تالیف‌حضرت‌آیت‌اله کمره‌ای کمی از نسخه های آن باقی است‌به کاروان های حج‌وراهنمایان حج‌آگهی میدهد قیمت‌سیصد ریال‌آدرس درهمان کتابخانه جلالی آ-۲۵۹۹۱

شماهم دوشنبه‌ها را با «مجله جوانان» آغاز کنید

گروه‌فرهنگی هدف

کلاس جدید کنکوراد بی-حقوق-اقتصاد-مؤسسه‌عالی حسابداری راکه ازچهارم آذرماه تشکیل میشود باطلاع داوطلبان‌میرساند

ثبت‌نام‌هر روزاز۵ تا۹ بعدازظهر

نشانی : خیابان‌شاه محل دبیرستان‌شماره٤٠هدف تلفن ٤٧٨٥٢

TRI NORM.

شرکت سهامی تری‌نورم

روشنگر شبهای نمایشگاه آسیائی تهران

تولید کننده :

انواع چراغهای پلاستیک، فلورسنت و رشته‌ای

« در فرمهای جدید »

با افزایش حجم تولید و امکانات‌توزیع جنس مرغوب
درسراسر کشور آماده پذیرش‌سفارشات بیشتر میباشد

نشانی دفتر و نمایشگاه:
خیابان تخت جمشید شرقی شماره ٤٢٨ طبقه سوم ساختمان الکتروزیبا ـ تلفن ٧٦٤٢٦٥
تلگرافی : تری‌نورم
مرکز پخش :
خیابان لاله‌زار جنوبی شماره ٥٧ الکترولایت تلفن ٣٣٥٩٣٩

مردی که مدعی است ۲ قلب دارد، بتهران آمد

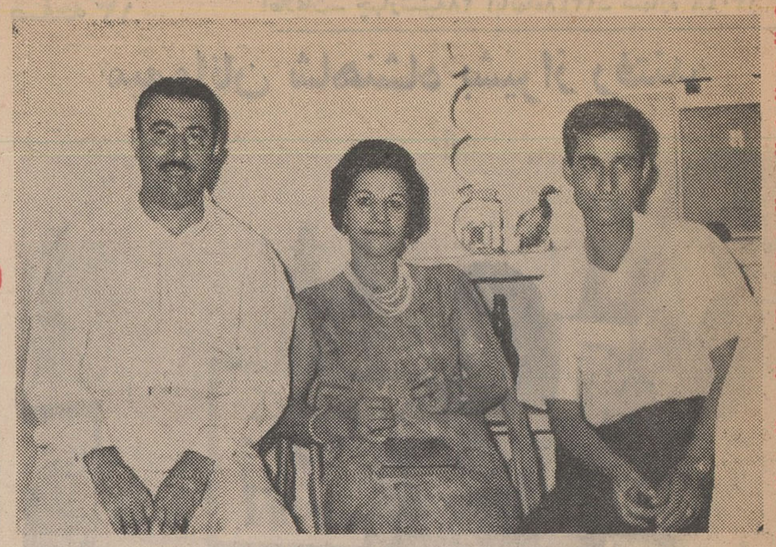

از چپ به راست آقای مهدی حیرتی مرد دو قلبی باتفاق همسرو فرزند بزرگش دیده میشود .

« مهدی حیرتی » کارمند راه‌آهن جنوب است و از امروز برای آزمایش های پزشکی خود را در اختیار متخصصان قلب قرار داد

دیروز «مهدی حیرتی» مردی که مدعی است دو قلب دارد، وارد تهران شد تامورد معاینات دقیق پزشکی قرار گیرد . ادعای یك مرد «اندیمشگی» در مورد وجود دو قلب در بدن وی ،اهالی خوزستان رادربهت وحیرت فروبرد .!

این مرد که «مهدی حیرتی» نام دارد و کارمند راه‌آهن ناحیه‌جنوب است مدعی است که یك قلب درطرف راست قلب دیگری در طرف چپ بدن دارد و سالها پیش، دردانشگاه تهران وسیله پزشکان تحت‌معاینه قرار گرفته است .

مرد دو قلبی دیروز به تهران آمد تا با انجام آزمایشات لازم از طرف پزشکان متخصص صحت یا سقم ادعایش ثابت شود .

خبرنگار ما درخرمشهر گزارش داد :بنا باظهار این مرد ،که یك متر و هفتاد و پنج سانتیمتر قد و نود کیلو وزن دارد ، ضربان قلب طرف راست بدنش عادی است ولی قلب‌طرف‌چپ‌بدون‌او، کندتر میزندو دو قلب ازیکدیگر مجزا میباشند!

خاطرات تلخ

«مهدی حیرتی» از چند سال پیش که برای اولین بار دو قلبی‌بودنش فاش گردید ،خاطرات تلخی دارد. وی میگوید .بلافاصله پس‌ازشایع شدن این خبر،مرا به تهران‌دعوت کردند و در دانشگاه تهران روی من چندین آزمایش گوناگون‌انجام شد .

زنده نمیمانی

مهدی افزود : زمانی که در مشهد بودم به علت کسالتی که داشتم ، در یکی از بیمارستانهای این‌شهر بستری شدم و یکی از پزشکان بیمارستان مزبور که پس ازمعاینه وشنیدن ضربات قلب در هردوطرف بدن من ،دچار حیرت شده بود ، بمن گفت،تو یك هفته بیشترزنده نمی‌مانی ! من بشدت نگران شدم‌و افراد خانواده‌ام نیز در اضطراب بی پایانی فرو رفته ولی یك هفته گذشت و مرك بسراغ من نیامد!

دعوت به فرانسه

مرد دو قلبی دردنباله اظهاراتش گفت: یکبارنیزیك پرفسورفرانسوی مرا به فرانسه دعوت کرد و حاضر شد کلیه مخارج‌رفت‌و برگشت و مدت اقامتم در آن کشور رابپردازد و هدفش از اینکار ، معرفی من‌به محافل پزشکی فرانسه و انجام معاینات دقیق‌تر برروی من بود ، ولی چون معتقدبودم اگر قراراست حادثه‌ای برایم رخ دهد ،چه بهتر که هنگام وقوع آن در میان افراد خانواده‌ام باشم،از قبول این‌پیشنهاد سرباز زدم .

فعلا ، مردی که‌مدعی است دوقلب دارد ،بایدوسیله پزشکان‌متخصص تهران معاینه شود تا ثابت شودوی براستی دو قلب دارد یا خیر .

اهل تبریز است

«مهدی حیرتی» مرد دو قلبی،اصلا اهل تبریز است ، وی که ۵۰ سال از سنش میگذرد از ده سال پیش در راه آهن ناحیه خوزستان سرگرم خدمت است «حیرتی» ٤ پسر و یك دختر دارد ، کوچکترین اولاد او دختری است که چند ماه پیش بدنیا آمده است .

«مهدی حیرتی» به جواهر وعقیق علاقه زیادی دارد و کلکسیونی از جواهرات مختلف در منزلش ترتیب داده است ، وی ضمنا به نگهداری‌سك نیز علاقمند است . او در جوانی ورزشکار بوده و بشکار علاقه فراوان داشته است .

راننده بیکار در نقش یک جوان پولدار دختر ثروتمندی را شیفته خود ساخت!

«شهلا» وقتی از حقیقت آگاه شد از شدت یاس دست بخودکشی زد و پس از نجات‌ازمرك قسم خورد که دیگر شوهر نکند !

راننده جوانی که خود را مهندس‌ساختمان معرفی‌کرده بود ،به خواستگاری دختر ثروتمندی رفت اما هنگام ملاقات با پدر و مادر دختر رازش فاش شدو دختر هم‌که خود را نزد فامیل سرافکنده دید ،دست به خودکشی زد ولی توسط خواهرش نجات یافت .

این دختر که در یکی‌ازبیمارستان های خصوصی بستری می باشد ، «شهلا» نام دارد وبه خبرنگار ما گفت : چندی پیش در یك مجلس رقص‌ومیهمانی باجوانی بنام«خسرو» که خودرامهندس ساختمان معرفی میکرد ،آشنا شدم .

● همه راجواب کردم

در روزهای اول آشنائی بقدری‌از رفتار خسرو خوشم آمد که به‌امید تحکیم دوستی وبالاخره ازدواج با وی خواستگار های خوبی‌راکه‌برایم پیداشده بودند ،بدون تامل جواب کردم .

در ملاقات های بعدی ما او از وضع زندگی خود برایم تعریف‌ها کرد و گفت که پدرش صاحب کارخانه بزرگی است وتمام‌اقوامش در خارج از کشور زندگی میکنند. اگر ماباهم ازدواج کنیم، بیدرنك رهسپار یکی از کشور های‌خارج شده و در آنجا سکونت می کنیم!

● هدایای گرانبها

او در ضمن از آوردن انواع و اقسام هدایا برایم دریغ نمی‌کردو هربار که بدیدنم می‌آمد ، یك انگشتری گرانبها ویا چیزی در همین حدود بمن هدیه میداد .

«شهلا»سپس گفت : «خسرو» دیروز بدیدن من آمده بود، اتفاقا لحظه‌ای بود که پدرم از یك سفر خارج بازگشته و مابدورش جمع شده بودیم و من هم فرصت را غنیمت شمرده وبه او مژده دادم‌که بزودی با مرد دلخواهم عروسی خواهم کرد . پدرم که از شنیدن این خبر بسیار خوشحال شده بود، از من سئوال کرد که این جوان کیست و چه شغل‌و مقامی دارد ؟

من در پاسخ‌پدرم تا آنجا که‌می توانستم از خسرو تعریف کردم و به پدرم گفتم شما همین حالا می‌توانید او را ملاقات کنیدوبلافاصله باطاق مجاور رفته و اورا با خودنزد پدرم آوردم ودر گوشه‌ای ایستاده وآماده شدم تا پدرم سلیقه مرا تحسین نماید !

*** اورانده است**

ولی لحظه‌ای بعد ، چهره پدرم درهم رفت و بدون اظهار حتی یك کلمه از اطاق خارج شد.من ازاین عکس‌العمل پدرم سخت در تعجب شدم ، نزد او رفتم اوبا عصبانیت بمن گفت : که این جوان که تو آنقدر از او تعریف و تمجید کردی راننده دوست‌من‌بودو چند روزاست از کار برکنار شده‌و فعلا بیکارمی باشد .

شهلا اضافه کرد : شرم‌وخجالت از یکطرف ویاس وناامیدی ازطرف دیگر ، چنان مرا از خود بیخود کرد که فورا به اطاق خودم رفته‌و هرقدر قرص خواب آور داشتم خوردم و خود را مسموم نمودم،ولی خواهرم که‌ازجریان مطلع شده‌بود اعضای خانواده را خبر کرد ومرا به بیمارستان رساندند .

«شهلا» در پایان صحبت خوددر حالی که ازاقدام به خودکشی‌اظهار پشیمانی میکرد ، به خبرنگار ما گفت : حالاکه‌از دروغ این‌شخص آگاه‌شدم قسم می خورم که‌تاآخر عمر ازدواج نکنم !

در دو تصادف وحشتناك که‌درجاده قم ورضائیه روی داد:

۷ نفر کشته و ۴ نفر زخمی شدند

ساعت ۵بعدازظهر دیروز در یك‌حادثه دلخراش رانندگی که‌درسی کیلومتری جاده قم‌ـ تهران روی داد چهار نفر کشته و۳نفر مجروح شدند.

بنابگزارش خبرنگار مادر قم : ساعت‌پنج‌بعدازظهر دیروز هنگامی که کامیون شماره ۱۲۳۲۵ تهران به‌رانندگی نبی‌الله‌خسروی ۳٤ساله ازتهران عازم قم بود در سی کیلو متری‌قم برای فرار از تصادف بایك دوچرخه‌سوار بنام محمد گنجی‌از مسیر اصلی خود منحرف شدو با اتومبیل‌سواری‌شماره ٥٤٦٣١ تهران ب رانندگی‌مهندس جوادخوانساری تصادف کرد.

دراین‌واقعه کامیون مزبور پس از انحراف بروی اتومبیل‌سواری درغلطیدوباعث‌مرك چهار نفر از سرنشینان آن باسامی طاهر خوانساری ٦۲ساله ، طاهره عراقی ٤۷ساله ، شعله عراقی ۱۸ساله‌و افسرالملوك پرتوی ٤۲ساله گردید.

راننده اتومبیل سواری‌وراننده کامیون نیز دراین‌حادثه به‌سختی آسیب‌دیدند وباتفاق دوچرخه‌سوار که‌بوجود آورنده این‌واقعه بود به بیمارستان کامکار قم‌انتقال یافتند.

کاردان فنی علت‌تصادف رابی احتیاطی دوچرخه‌سوار تشخیص داد.

تصادف دوم

بعد از ظهر روز گذشته هنگامیکه اتومبیل سواری شماره ۱۳۷۱ بوشهر بسرنشینی ٤ نفر اعضای یك خانواده در رضائیه عازم خوی بودند با کامیون کمپرسی شماره ۷٤٦۲ رضائیه برانندگی خداوردی فرزند سلطانعلی تصادف کرد .

بموجب گزارش خبرنگار ما در خوی : در این حادثه سه نفر از سرنشینان اتومبیل سواری باسامی خاچیك آنانیان ۲۸ ساله ، آنانیك آنیان ۵۸ ساله و لوسیابالی مالوسیان ۵۰ ساله در دم کشته شدند و یکی دیگر از سرنشینان اتومبیل که دختر ۲۰ ساله‌ای میباشد بسختی مجروح گردید با اطلاع جریان به مقامات مربوطه اجساد مقتولین به بستگانشان تحویل داده شد و راننده کامیون دستگیر و با پرونده متشکله روانه دادسرا گردید .

مفقود شده

دفترچه پروانه کاربه‌شماره ۲۰۵۳ صادره‌مورخه ۲۵ر۷ر٤۷ بنام آقای برناردروژت‌تبعه فرانسه کارمند شرکت آنترپوز در حومه شیراز کمپ‌شرکت‌آنترپوزمفقود گردیده ازیابنده خواهشمنداست دفترچه رابه‌شرکت آنترپوز تهران‌خیابان آناطول فرانس شماره ۹۹ارسال‌و مژدگانی دریافت دارد.

آ ـ ٥۷۹٥٦

قتل در خانه شماره ۱۵۲ شوش شرقی

متهم بقتل پس ازکشتن مادر نامزد برادرش،خود را نیز بسختی مجروح ساخت !

صغرا عسگری (مقتول)

بعداز ظهر دیروز جوانی مادر نامزد برادرش را در خانه شماره ۱۵۲خیابان‌شوش شرقی با ضربات چاقو کشت و خود نیز دست به خودکشی زد .

متهم به قتل که قوام لطفعلی زاده نام دارد،پس از به قتل‌رساندن صغرا خود را نیز با چاقو مجروح کرد ودربیمارستان شیر وخورشید سرخ بستری است و بنا به گزارش خبرنگار ما حال او رضایتبخش نیست .

جریان حادثه

«امراله» همسر صغرا عسگری (مقتول) جریان حادثه را برای خبرنگار ما چنین شرح داد :چندی پیش قوام که جوان شروری است و اغلب اوقات خود رادرمیخانه‌ها میگذراند ، بخانه ما آمد وطاهره دخترم را که هنوز به سن قانونی نرسیده بود،برای برادرش‌قدرت‌اله خواستگاری کردو ما رضایت‌دادیم ولی‌مراسم ازدواج به بعد ازرسیدن طاهره به سن قانونی موکول گردید .

وی افزود:که از قدرت‌اله‌بدمان نیامده بود.یکروز برای‌آنهاجشنی ترتیب داده و برایشان شیرینی خوردیم و آنها را نامزد کردیم.

از آن روز به بعد مرتب «قوام» به خانه ما رفت و آمد میکرد و با پسرم طرح دوستی ریخته بود .

این رفت‌وآمدها باعث گفتگوی همسایه‌ها شده بود که چرا «قوام» بخانه‌ما می‌آید و در نتیجه‌اعتراض همسرم چنین حادثه‌ای پیش‌آمد.

«طاهره» به خبرنگار ما گفت: صبح دیروز که قوام دوباره به‌خانه ما آمده بود ، مورد اعتراض‌مادرم قرار گرفت و مادرم‌باو گفت : در این موقع روز شوهرم و پسرم در خانه نیستند که با آنها گفتگو کنی . ولی «قوام» که انتظارچنین پاسخی را از مادرم‌نداشت بالگد در حیاط راباز کرد و به زورداخل شد .

مادرم که عصبانیت او را دید به اطاق همسایه فرار کرد و در را بروی خود بست ولی اوبدنبالش دوید و بعد از شکستن شیشه‌اطاق در را باز کرد و داخل اطاق شد و مادرم را باچاقو مضروب کرد و پس از آن خود را هم با چاقو مجروح ساخت .

بنا به گزارش‌خبرنگار ما«قوام» که در بیمارستان بستریست قادر به تکلم نیست و تحت‌نظر ماموران انتظامی میباشد ، تاپس از بهبودی از وی بازجوئی بعمل آید .

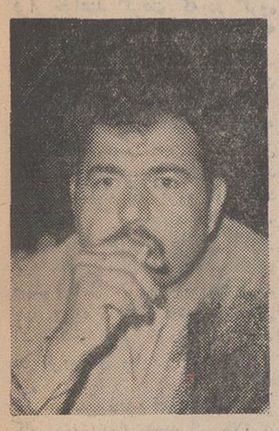

قوام لطفعلی‌زاده

ازامشب درسینماهای

کریستال ـ داریوش

راک هودسن . جرج پیارد
گای استاکول
نیجل گرین در
توبروک

پاناویژن ـ رنگی
محصول کمپانی یونیورسال
TOBRUK
UNIVERSAL CITY STUDIOS

ازامشب فقط در

سینما ایفل

لولافالانا . ماریزاسانیا . راکی رابرتز
درفیلم
ساحل هوسبازان

سینماسکوپ
رنگی
باشرکت
چیچو
و فرانکو

از هفته آینده در بزرگترین سینماهای پایتخت

جی تندرا . بابیتا
هنرپیشگان جدید و محبوب سینمای هند
درفیلم رنگی . ایستمن کالر

فرض

ازامشب درسینماهای ب.ب.سهیلا

مردی از پولاد ، با چالاکی پلنك ، قدرت شیر ،حیله‌روباه واراده‌ای آهنین پنجه‌درپنجه تبهکاران‌وقانون شکنان‌میافکندوپرده سینما را با طوفانی از حادثه و ماجرا بلرزه درمی‌آورد

نرمن کلارک کایاجرمانی . هلگالینه درفیلم تکنی‌اسکوپ رنگی
عملیات اژدهای سیاه

بکارگردانی دونالدمورای پخش از شرکت سورج

آغاز هفته دوم نمایش در

اروپا ـ اونیورسال ـ آسیا
میامی ـ ایران ـ ساینا
تیسفون ـ پانوراما
مونت کارلو

ناصرملک مطیعی
فریبا خاتمی
درفیلم

قصه دلها
کارگردان: حمید مجتهدی

باشرکت ثریا بهشتی . ابراهیم فخار . فروهر . یدی و اسداله یکتا

ازامشب درسینماهای مولن روژ ـ مهتاب
دیانا ـ رکس ـ لیدو ـ شهوند ـ نپتون
همای ـ پاسارگاد ـ اسکار ـ ارانوس
شهرام ـ شرق ـ وآستارا (تجریش)

شوروعشق وهیجان همراه بازیبائی ولطافت برای اولین باردریك‌اثرممتازسینمای فارسی

فروزان . عادل روحی
دردومین محصول
جنرال فیلم
ستاره فروزان

باشرکت: ثریا بهشتی . فخار . یدی . فرهاد محبت . فرنگیس فروهر
رادی پور . فرشته . صاحب پناه . ملکی . ایرج صابری . تبریزی
وباهنرمندی قدکچیان و شهلا
سناریست وکارگردان سداله سلیمانی فر
فیلمبردار ایرج صادقپور

مجالس ترحیم

بانهایت تاسف فوت جانگداز آقای مصطفی آصفی‌پدر گرامیم راباستحضار دوستان وبستگان عزیزمیرساند ختم آنمرحوم در مسجد الجواد خیابان روزولت‌واقع در میدان۲۵ شهریور از ساعت۲تا۴ونیم بعدازظهر روز شنبه ۱ر۹ر۴۸ مردانه وزنانه منعقدمیباشد .

عطاءاله آصفی

خانواده‌های : آصفی ، نصرتی ، سطوتی ، انصاری ، فاتح ، آصفی‌پور ، پرویزخوانساری ، امیرآصفی ، اللهیار امیرپور ، اربابی ، امیرارجمند ، معتمدی ، سناتور جعفری، ایتانلو ، ظفری ، سرهنك شیرازی ، راشدی،رضوی،شاملو امیراصلانی ، داراب‌زند ، فردین‌توبان ، شهباز مژدهی ، ابوالقاسم امدادیان ، صارمی

آ_۲۵۹۸۵ ۱_۲

بعموم افراد خانواده‌های عزادار بویژه بازماندگان‌آن مرحوم مصیبت وارده را تسلیت میدهیم

بانهایت تاسف درگذشت جوان ناکام (منوچهر)محمدعلی راسخی راباطلاع خویشان و آشنایان میرساند مجلس ختم مردانه آن روانشاد روز پنجشنبه ۲۹ر۸ر۴۸ از ساعت دونیم تاچهارونیم بعدازظهر در مسجد فخرالدوله و ختم زنانه در همان روز و ساعت در منزل شخصی منعقد میباشد .

خانواده‌های : راسخی زرگران،چابکی ، نریمانی ، کوثری

آ_۵۷۹۹۸

مصیبت وارده را بعموم بازماندگان آن مرحوم تسلیت میگوئیم

بانهایت تاثر رحلت حضرت آیت‌الله‌العظمی آقای حاجی میرزاعلی‌زنجانی قدس‌سره ساکن کاظمین (ع) باستحضار آقایان روحانیون و مومنین میرساند . روز پنجشنبه ۲۹آبان ماه ۴۸ از ساعت ۹صبح الی ۱۱ در مسجد حاجی شیخ عبدالحسین (مشهوربه آذربایجانیها) مجلس ختم برگزار میشود .

الاحقر حاجی‌سیدعلی‌اصغر خوئی ، حاجی سید مهدی کماری ، حاجی‌سیدابراهیم میلانی ، حاجی‌سیدعلی انگجی ، حاج‌میرزا محمد چرندابی ، حاجی‌شیخ‌حسن تفسیری

باکمال تاسف رحلت حضرت آیة‌اله‌العظمی **آقای‌حاجی** میرزاعلی‌زنجانی طاب‌ثراه ساکن کاظمین (ع) دائی‌اینجانبان حمیدی وایروانی راباستحضار دوستان و آشنایان میرساند. مجلس ختم روز پنجشنبه ۲۹ آبان ماه ۴۸ از ساعت ۹صبح الی۱۱ در مسجد حاج‌شیخ‌عبدالحسین (مشهوربه آذربایجانی ها) برگزار میشود .

خانواده‌های : زنجانی ، حمیدی ، ایروانی ، منافی ، یعقوبی ، فرزانیان ، زاهد ، جوادی ، رحیمی ، جعفریان ، حجازی ، شکیبی ، ستاری ، نجیبی ، زلوزی ، نورآذر ، رهبری ، سراج‌انصاری ، اتفاق ، چاروقچی ، شربت‌اوغلی ، منافزاده ، عابدینی ، زعفرانچی ، برنجی، مونسی ، موسوی

بانهایت تاثر درگذشت حضرت آیت‌اله‌العظمی آقای حاجی‌میرزاعلی‌زنجانی طاب‌ثراه ساکن کاظمین (ع) را به استحضار آقایان مومنین میرساند روز پنجشنبه ۲۹ آبان ماه از ساعت ۹صبح الی ۱۱ در مسجد حاج‌شیخ‌عبدالحسین مشهوربه آذربایجانیها مجلس ختم برگزار میشود .

ازطرف هیئت آذربایجانیها ـ الحاج بزرك‌ابوحسین

آ_۲۵۹۴۹

به‌آقایان حمیدی و ایروانی و سایر بازماندگان آن مرحوم مصیبت وارده را تسلیت میدهیم

باکمال تاسف فوت ناگهانی صبیه آقای حاج ابوالفتح اکبرزاده راباطلاع خویشان و دوستان‌میرساند . مجلس‌ختم مردانه روز پنجشنبه ۲۹ر۸ر۴۸ از ساعت ۲تا۴ بعدازظهردر مسجد اردبیلیها واقع در گلوبندك چاله‌حصار و مجلس‌ختم زنانه در همان روز و ساعت در منزل شخصی خیابان ارامنه مقابل موزه مردم‌شناسی کوی مکی منعقد است .

الاحقر حاج سیدعبدالکریم انواری . خانواده هـای: مکی ، جمالی ، سیفی ، ارشادی ، دکتر قدیرزاده، کرمانی، عبداللهیان ، صفرزاده ، سیگاری ، فاتحی ، کلانجی،صدیق عنصری ، اکبری ،نوراللهی ، شماخی ، قاسمی‌نژاد،فاتح‌پور خیاوچی ، شایان ، اکبرزاده

آ_۲۵۹۲۷

مصیبت وارده را بعموم بازماندگان آن مرحومه تسلیت میدهیم

بانهایت تاسف درگذشت مرحومه **بانو بتول فتحی(گواهی)** راباطلاع دوستان وآشنایان میرساند . مجلس ختم آن مرحومه از ساعت ۷تا۹ بعدازظهر روز پنجشنبه ۲۹ آبان ماه۴۸ در مسجد اردبیلیها واقع درچاله‌حصار . چهارراه گلوبندك و مجلس زنانه در همان ساعت در منزل شخصی واقع در خیابان بوذرجمهری بازارچه در خانقاه‌روبروی کوچه فتح‌پلاك ۶۳برقرار است .

خانواده‌های : فتحی ، گواهی ، حبیبیون ، فائزنژاد ، فریدونیان ، بصیر ، لوئی‌مقدم ، اعتمادیان ، قدیریان ، طاهری‌پناه ، شفیق ، آبرومند،نهاوندیان ، فصیحی،شماهیور مهرتاج ، امامی ، امینی‌نژاد و خانواده‌های وابسته

آ_۲۵۹۳۳

مصیبت وارده را بعموم بازماندگان آنمرحومه تسلیت میدهیم

اداره آگاهی کل

درگذشت‌ناگهانی شادروان **صادق اناری** همردیف‌سرهنك ۲ کلانتر منطقه ٤ راباطلاع میرساند. مجلس ختم آن‌روانشاد از ساعت ۹الی۱۱ روز پنجشنبه در مسجد الجواد واقع در خیابان ۲۵ شهریور برگزار میگردد .

خانواده‌های : اناری ، عمادی‌صعوه ، ابراهیم‌زاده ، شجاعی، ایزدی ، شهیدی ، جابیان ، فخرائی ، دبیری ، شهیدزاده ، دادرس ، توسلی ، علوی ، معیری‌راکد ، ایلخانی، اسمعیلی

درگذشت نابهنگام شادروان سرهنك‌صادق‌اناری راباطلاع دوستان و نزدیکان میرساند . مجلس ترحیم زنانه ـ مردانه آنمرحوم از ساعت ۹الی ۱۱ صبح روز پنجشنبه ۲۹ آبان‌ماه در مسجد الجواد واقع در خیابان۲۵شهریور برگزار خواهد شد .

آ_۲۶۰۰۳

بعموم بازماندگان آن مرحوم مصیبت وارده را تسلیت میدهیم

باکمال تاسف فوت ناگهانی صبیه آقای حاج ابوالفتح اکبرزاده راباطلاع خویشان و دوستان‌میرساند . مجلس‌ختم مردانه روز پنجشنبه ۲۹ر۸ر۴۸ از ساعت ۲تا٤ بعدازظهردر مسجد اردبیلیها واقع در گلوبندك چاله‌حصار و مجلس‌ختم زنانه در همان روز و ساعت در منزل شخصی خیابان ارامنه مقابل موزه مردم‌شناسی کوی مکی منعقد است .

الاحقر حاج سیدعبدالکریم انواری . خانواده هـای: مکی ، جمالی ، سیفی ، ارشادی ، دکتر قدیرزاده، کرمانی، عبداللهیان ، صفرزاده ، سیگاری ، فاتحی ، کلانجی،صدیق عنصری ، اکبری ،نوراللهی ، شماخی ، قاسمی‌نژاد،فاتح‌پور خیاوچی ، شایان ، اکبرزاده

آ_۲۵۹۲۷

مصیبت وارده را بعموم بازماندگان آن مرحومه تسلیت میدهیم

بانهایت تاسف درگذشت مرحومه **بانو بتول فتحی(گواهی)** راباطلاع دوستان وآشنایان میرساند . مجلس ختم آن مرحومه از ساعت ۷تا۹ بعدازظهر روز پنجشنبه ۲۹ آبان ماه۴۸ در مسجد اردبیلیها واقع درچاله‌حصار . چهارراه گلوبندك و مجلس زنانه در همان ساعت در منزل شخصی واقع در خیابان بوذرجمهری بازارچه در خانقاه‌روبروی کوچه فتح‌پلاك ۶۳برقرار است .

خانواده‌های : فتحی ، گواهی ، حبیبیون ، فائزنژاد ، فریدونیان ، بصیر ، لوئی‌مقدم ، اعتمادیان ، قدیریان ، طاهری‌پناه ، شفیق ، آبرومند،نهاوندیان ، فصیحی،شماهیور مهرتاج ، امامی ، امینی‌نژاد و خانواده‌های وابسته

آ_۲۵۹۳۳

مصیبت وارده را بعموم بازماندگان آنمرحومه تسلیت میدهیم

اداره آگاهی کل

درگذشت‌ناگهانی شادروان **صادق اناری** همردیف‌سرهنك ۲ کلانتر منطقه ٤ راباطلاع میرساند. مجلس ختم آن‌روانشاد از ساعت ۹الی۱۱ روز پنجشنبه در مسجد الجواد واقع در خیابان ۲۵ شهریور برگزار میگردد .

خانواده‌های : اناری ، عمادی‌صعوه ، ابراهیم‌زاده ، شجاعی، ایزدی ، شهیدی ، جابیان ، فخرائی ، دبیری ، شهیدزاده ، دادرس ، توسلی ، علوی ، معیری‌راکد ، ایلخانی، اسمعیلی

درگذشت نابهنگام شادروان سرهنك‌صادق‌اناری راباطلاع دوستان و نزدیکان میرساند . مجلس ترحیم زنانه ـ مردانه آنمرحوم از ساعت ۹الی ۱۱ صبح روز پنجشنبه ۲۹ آبان‌ماه در مسجد الجواد واقع در خیابان۲۵شهریور برگزار خواهد شد .

آ_۲۶۰۰۳

بعموم بازماندگان آن مرحوم مصیبت وارده را تسلیت میدهیم

بانهایت تاسف درگذشت **ذبیح‌اله ابراهیمی‌نویسی** را باطلاع بستگان و دوستان و آشنایان میرساند . مجلس‌ختم آن مرحوم درروزهای چهارشنبه ٦ونیم بعدازظهر در مسجد نوقم وپنجشنبه ۲۹ر۸ر۴۸ و جمعه۳۰ر۸ر۴۸درنویس‌خلجستان قم و روز یکشنبه ٦ونیم بعدازظهر ۲ر۹ر۴۸ در مسجد حاج حسن واقع در خیابان بوعلی (ارامنه سابق)تهران و روز دوشنبه ۳ر۹ر۴۸ مراسم شب هفت در مزار آن مرحوم در صحن مطهر حضرت معصومه (ع) برقرار است .

ناصر ابراهیمی ، حسن‌ابراهیمی‌نویسی ، عزت‌اله‌ابراهیمی هوشنك ابراهیمی ، سیامك ابراهیمی ، عباس ابراهیمی ، وخانواده‌های : نویسی ، میرشکرائی ، هاشمی ، میرهاشمی فاطمی ، صفائی ، اسدی ، امیری ، نویسی‌پور

آ_۲۵۹۶۱

بعموم بازماندگان آن مرحوم مصیبت وارده را تسلیت میدهیم

باندوه فراوان درگذشت شادروان **بانوملیحه موسوی هوشیار** راباطلاع کلیه اقوام و دوستان میرساند . مجلس بادبود مردانه آن فقیده سعیده از ساعت ۲تا٤ بعدازظهروز پنجشنبه ۲۹ر۸ر۴۸ در مسجد منشورالسلطان نرسیده به باغشاه و مجلس زنانه در همان روز و همان ساعت در منزل آن مرحومه خیابان اسکندری جنوبی خیابان کاوسی پلاك ۳۹ منعقد است .

خانواده‌های : تبریزی ، موسوی هوشیار

آ_۲۵۹۴۳

بعموم بازماندگان آن مرحومه مصیبت وارده‌راتسلیت میدهیم

سپاسگزاری

باکمال احترام از ابراز همدردی تیمسار سرلشکرخسروانی معاونت محترم نخست‌وزیرو سازمان تربیت بدنی و تفریحات سالم ایران و جناب آقای دکتر رهنوردی و جناب آقای آلبا ریاست فدراسیون تنیس‌رومیزی و روسای محترم باشگاه تاج و فدراسیون‌های ورزشی کشور و عموم ورزشکاران و سروران عظام و دوستان و خویشان که در مراسم تشییع جنازه و مجلس ختم وشب هفت فرزند ناکام **ادموندبیت‌خدا** شرکت ویابوسیله نامه و تلگراف وآگهی در جرایده به بازماندگان آن مرحوم تفقد و تسلیت فرموده‌اند صمیمانه سپاسگزاری می‌نماید واگربعلت تالمات شدید روحی در عرض تشکر حضوری تاخیر و قصوری روی دهد پوزش می‌طلبیم

خانواده ثبت‌خدا

از جنابان آقایان منصورالملك منصور ـ محمد ساعد نخست‌وزیران اسبق و جناب آقای مهندس شالچیان وزیر محترم راه وجنابان آقایان مهندس دری ، مهندس‌اربابی، مهندس وثیق معاونین محترم وزارت راه و آقایان مدیران کل و صاحب‌منصبان عالیمقام وزارت راه و سایر سروران‌و دوستان عظام که در مراسم تشییع جنازه و مجالس ترحیم شادروان مهندس تیمور ملك‌اصلانی شرکت فرموده و یا وسیله نامه و تلگراف و درج‌در جراید اظهارمحبت‌وهمدردی فرموده‌اند صمیمانه سپاسگزاری نموده و چنانچه بواسطه تالمات روحی وعرض تشکر حضوری تاخیری حاصل شود امیدعفو داریم .

خانواده‌ملك‌اصلانی و خانواده‌های وابسته

آ_۲۵۹۳۵

از کلیه سروران ارجمند و دوستان محترم که با تشریف‌فرمائی در مراسم تشییع جنازه و مجالس ترحیم و هفت مرحوم سرتیپ‌بازنشسته **احمد امیرطهماسب** شرکت و یابوسیله تلگراف ونامه و آگهی ابراز همدردی فرموده‌اند صمیمانه تشکر مینمایم و چنانچه بعلت تالمات حاصله در شرقیابی وعرض تشکر حضوری قصور یا تاخیری روی‌دهد امیدعفو دارم .

از طرف خانواده امیرطهماسب و خانواده‌های وابسته‌ـ سروان عبداله‌امیرطهماسب

آ_۲۵۹۷۱

پوزش

تالمات روحی که از سوك همسر عزیزم گریبانگیرم شده مجال نمیدهد که مراتب امتنان وتشکرات‌قلبیم را در قبال اینهمه بزرگواری و همدردی سروران ارجمند که وسیله روزنامه و تلفن و تلگراف ونامه وحضورا در مراحل مختلف ابراز و عنایت فرموده‌اند ضمن دست‌بوسی عرضه‌دارم‌باتکای عنایات مخصوص سروران گرامی امید دارم که‌توفیق‌جبران دست‌دهد .

آ_۲۵۹۸۱ **محسن خلیل‌پور**

تسلیت

دبیر و خبرنگاران سرویس حوادث روزنامه اطلاعات بانهایت تاسف درگذشت مادر گرامی آقای‌محمدبلوری‌دبیر سرویس حوادث روزنامه کیهان را به‌ایشان و خانواده‌محترم تسلیت میگویند .

دوست و همکار عزیز دوشیزه سیمین خطاط

بانهایت اندوه درگذشت پدرگرامتان را از صمیم‌قلب بشما و خانواده محترم تسلیت میگوئیم .

عباس میرشیدی ، فرزانه صوفی ، فرخ‌لقاقوامی شیرازی طلعت‌علی‌پور ، مهوش‌نامدار، تامارا سعیدیان ، عزیزاله‌افشار فریدون آورزمانی ، طرازاله‌خلقی

آ_۵۷۹۸۰

دوستان عزیز سیمین‌وزیری‌خطاط

بااندوه فراوان درگذشت پدر گرامیتان را از صمیم قلب تسلیت گفته و امیدوارم همدردی عمیق مرابپذیرید.

رضاقوامی

همکار ارجمند سرکار خانم پریوش‌فرجودی

ضایعه جانگدازی که قلب شمارا جریحه‌دار ساخت مارا نیز دراندوهی عمیق فروبرد . تسلیت مارا بپذیرید .

از طرف کارکنان دبستان دکترقاسم‌زاده‌ـقاسمی

آ_۲۵۹۷۹

شاپور عزیز

بااندوه فراوان فوت پدر ارجمندت را تسلیت میگوئیم

آ_۲۵۸۹۹ **حسن وامیراجافی**

استادمحترم جناب آقای دکترفرخی

بااندوه فراوان مصیبت وارده را تسلیت عرض می‌کنیم

دانشجویان سال اول مدرسه عالی علوم تغذیه

آ_۲۵۹۴۱

جناب آقای محمود جانکه

مصیبت وارده را تسلیت میگوئیم . بقای عمرجنابعالی و خانواده محترم را از خداوند متعال خواستاریم .

مختاری ، زنجانی‌نسب ، منتظری ، دبیرزاده ، میرسپاهی کلهری ، هورنهاد ، داودی ، جلالی ، خلیقی ، رحمانی ، راشدی ، فرخ‌پیکر ، بهرامیان

آ_۲۵۹۳۹

دانشجویان سال چهارم فقه‌ومبانی حقوق اسلامی‌دانشکده الهیات ومعارف اسلامی فوت استادفقید آقای دکتر محمد کاظم‌معزی رابه‌بازماندگان آن بزرگوار تسلیت میگویندو دراین مصیبت بزرك خودرا سهیم میدانند .

دانشجویان سال چهارم فقه‌ومبانی‌حقوق‌اسلامی دانشگاه‌تهران

آ_۲۶۰۱۱

همکار محترم خانم‌مهندس نیکوکار

همدردی مارا در فاجعه مرك‌پدر بزرگوارتان بپذیرید.

کلوشانی ، کرباسی ، فرخ‌پی

آ_۵۷۹۷۲

بانهایت تاسف وتاثر رحلت حجةالاسلام امام‌جمعه‌ابهر رابه‌فرزندان برومند وبرادران ارجمند و سایر بازماندگان فقید سعید تسلیت عرض مینماید .

اصفهان ـ محمدسلیمانی شهردارناحیه۳

آ_۵۷۹۶۴

جناب آقای دکتر صفا

مصیبت وارده راازصمیم قلب تسلیت میگوئیم .

پری اباصلتی ـ هوشنك میرهاشم

آ_۵۷۹۲۶

جناب آقای مهندس احمدیان

مصیبت وارده را تسلیت عرض مینمائیم

رشت : احمد چهره‌سا ـ محمود محمودی گیلانی

آ_۵۷۹۷۰

دوست ارجمند جناب آقای مهندس احمدیان

مصیبت وارده را صمیمانه تسلیت گفته سلامت شماو سایر بازماندگان را از خداوند بزرك آرزودارایم .

رشت : حسن درافشان ، ابراهیم اسمعیل‌پور،انام‌اله‌نوری نهضت حسینی‌نژاد

آ_۵۷۹۶۶

همکار محترم خانم گیتی‌افروزشاملو

کارمندان و آموزگاران دبستان مهرشاه‌مصیبت‌وارده راتسلیت عرض میکنند

آ_۲۵۹۴۵

خاندان محترم اناری

باکمال تاسف وتالم درگذشت سرهنك دوم صادق اناری رابه‌آن خاندان محترم بویژه‌همسر و فرزندان آن مرحوم تسلیت عرض می‌نماید .

آ_۳۵۹۵۷ **سعیدمیرفخرائی**

یادبود

خاندان خزاعی و خانواده‌های وابسته

سالروز درگذشت مرحومه مغفوره حضرت علیه **بانو زینده‌خزاعی (داورپناه)** همسر مرحوم امیرلشکرحسین‌خزاعی راباطلاع بستگان و دوستان میرسانند . بدین‌مناسبت‌مجلس تذکر مردانه وزنانه در روز جمعه سی‌ام آبانماه جاری‌مطابق با دهم ماه‌مبارك رمضان از ساعت ۷تا۱۰ بعدازظهر درمنزل آن مرحومه واقع در خیابان بهار شمالی کوچه ذوالمجد طباطبائی شماره ۱۰ منعقد است . مستدعی است باتشریف فرمائی‌خود روح فقیده سعیده راشاد فرمائید .

۱_۲ آ_۲۵۸۹۷

خانواده‌های جعفری‌وشهیدی خوانساری

باستحضار اقوام و دوستان میرسانند که مخارج سال مرحوم **اسداله‌جعفری وبانو اعظم شهیدی** بمصارف‌امورخیریه خواهد رسید . آ_۲۵۹۵۱

الناس‌موتی‌واهل‌العلم‌احیاء

بمناسبت یکمین سال درگذشت مرحوم حضرت‌آیت‌ا... العظمی حاج‌سلطان‌العلماءحضرت عبدالعظیمی کنی مجلس یادبودی شب‌جمعه دهم رمضان مطابق ۲۹ آبانماه از ساعت ٦تا۹بعدازظهر در مسجد جامع صحن مطهرحضرت‌عبدالعظیم (ع) منعقد و از جمع طبقات مذهبی خصوصا علماء اعلام‌دعوت میشود که باشرکت در مجلس روح فقیدسعید آنمرحوم را شاد فرمایند .

آ_۲۵۹۴۷ **خاندان کنی**

بمناسبت سالروز وفات **علیرضازهری** مجلس یادبودی در روز پنجشنبه ۲۹ آبانماه از ساعت ۳تا۵ بعدازظهردرمنزل آن مرحوم واقع در قلهك خیابان دوراهی پلاك ۸۹ برگزار میگردد .

آ_۲۵۷۶۵ **خانواده‌های‌زهری**

بمناسبت هفتمین شب درگذشت مرحوم **علی‌شهیدا** مجلس یادبودی از ساعت ۲تا٤ بعدازظهر روز پنجشنبه ۲۹ر۸ر۴۸ برمزار آن مرحوم واقع‌درحضرت‌معصومه آرامگاه ابوحسین برگزار میگردد .

آ_۲۵۸۸۹ **خانواده‌شهیدا**

باطلاع اقوام و دوستان و آشنایان میرساند مراسم هفته شادروان سرکار سرهنك **حسن جعفری** پدر عزیزمان بعداز ظهر روز پنجشنبه ۲۹ر۸ر۴۸ برمزار آنمرحوم درصحن مطهر حضرت معصومه سلام‌اله‌علیها برگزارمیشودوازساعت ۹الی ۱۰ صبح‌روز مذکور وسیله جهت ایاب و ذهاب‌ازمنزل آن مرحوم)واقع در خیابان شمیران چهارراه قصر بی‌سیم خیابان کوروش روبروی کلانتری ٤)آماده است .

ازطرف خاندان جعفری و خانواده‌های وابسته

سرگرد فرخ‌جعفری

آ_۲۵۹۶۵

یادآئین

بمناسبت سالروز درگذشت شادروان استادپورداودروز پنجشنبه ۲۹ آبان ۴۸ شش‌پس از نیمروز یادآئینی در تالار بهمن خیابان استالین کوچه زرتشتیان شماره ۱۲ برپاست. شرکت دوستداران فرهنگ‌کهن ایران شیوه خورسندی خواهد بود .

سازمان فروهر ـ (جوانان زرتشتی)

آ_۲۶۰۰۹

✝

یادبود

بمناسبت چهلمین روز درگذشت‌مرحوم **دکترزاره‌بیلوسیان** ساعت ۱۰صبح روز جمعه ۳۰ آبانماه جاری‌درکلیسای‌ارامنه واقع در خیابان قوام‌السلطنه شمالی یادبودی منعقد میگردد.

بانو لوسی پیلوسیان

آ_۲۵۸۶۳

یادآئین

بمناسبت سالروز درگذشت شادروان استادپورداودروز پنجشنبه ۲۹ آبان ۴۸ شش‌پس از نیمروز یادآئینی در تالار بهمن خیابان استالین کوچه زرتشتیان شماره ۱۲ برپاست. شرکت دوستداران فرهنگ‌کهن ایران شیوه خورسندی خواهد بود .

سازمان فروهر ـ (جوانان زرتشتی)

آ_۲۶۰۰۹

آئین‌نامه جدیدی برای خدمت در نقاط بدآب و هوا تهیه میشود

بقیه از صفحه اول

طرف سازمان اوقاف کشوردستور لازم به‌اوقاف فارس داده شد که از دریافت مال‌الاجاره‌تاتعیین‌مالکین املاك‌ازطریق‌مراجع‌صالحه‌خودداری و طبق مقررات جاری این سهم‌در صندوق ثبت تودیع گردد .

۱۵ درصد شکایات در مورد ثبت املاك قراء و روستاها به هیئت رسیده بود که بلافاصله مراتب بمرکز گزارش وبا اقداماتی که وسیله بازرسی شاهنشاهی انجام گرفت از طریق ثبت کل کشور دستور لازم برای تاسیس‌وبرقراری اداره ثبت دراین شهرستان صادر گردید .

اسکان

اهالی این منطقه درگذشته به ییلاق‌و قشلاق میرفته‌اند بابنای ساختمانهای سازمانی و دکاکین‌و مغازه‌ها بیشتر به اسکان متمایل و اغلب نیز باکمکهای مالی که‌از طرف دولت شده است برای خود دراین شهر خانه و کاشانه ومغازه ساخته‌اند ولی سطح توقع آنان زیاد بوده‌و تقاضا داشتند برای عمران و آبادی این شهرکمکهای زیادتری معمول گردد .

تیمسار سرتیپ دژبان رئیس‌هیئت بازرسی اعزامی به جنوب ضمن تشریح وضع جغرافیائی جنوب گفت :

مردم جنوب و جنوب شرقی ایران از اصیل‌ترین افراد کشورند،آنها طی مدت هفتادروزماموریت‌بازرسان یك‌کلمه دروغ‌نگفته و یك‌شکایت نابجا به ماموران ندادند و نظر بازرسان شاهنشاهی آنست‌که‌اگر از سرمایه‌طبیعی و بخصوص‌ماهی در سواحل بهره‌برداری بشود و فرآورده‌های آنها به‌بازار صادر گردد . مردم این استان‌ازثروتمند ترین و مرفه‌ترین افراد کشور خواهند بود .

در طول هزاروپانصد کیلو متر مساحت استان ساحلی‌ششصدهزار نفرزندگی میکنند و بعلت‌اقدامات وسیعی که طی سال های گذشته در زمینه آبادانی این استان چه در زمینه‌راهسازی و چه ساختمان خانه‌ها و دیگر موارد بعمل آمده جمعیت مهاجراین استان در حال بازگشت هستند و این استان در حال پیشرفت و آبادانی است .

این هیئت در مدت هفتاد روزدر بحران گرمای جنوب از تاریخ ۲۵ اردیبهشت تا ۲۵ تیرماه از حدود جاسك تابندر دیلم اغلب بخش ها وقراء را بازدیدو به شکایت‌اهالی رسیدگی نمود وبرای عزیمت از بندر عباس به بندر بوشهر از راه زمینی ساحلی که‌اخیرا ساخته‌شده است استفاده نمود دراین مدت قریب۱۶۵۰ نامه به هیئت رسید که پنجاه درصد آنها مربوطباحتیاجات عمومی بود که‌بتدریج دولت‌باتوجه بامکانات واعتبارات بسرعت‌مشغول رفع نیازمندیها است و بقیه نامه‌ها را نمی توان بعنوان شکایت مطلق تلقی کرد بلکه اغلب شکایت ـ کنندگان تقاضا داشتند که دررفع شکایت آنها تسریع بعمل آیدیا ترتیباتی که در محل داده شد به شکایت کلیه‌آنان خاتمه وموجبات رضایت آنان فراهم گردید .

رفاه کارمندان

تیمسار سرتیپ دژبان‌سپس بوضع کارمندان دولت در جنوب اشاره کرد و گفت :

طبق بندبیست تصمیمات کنگره انقلاب‌اداری وآموزشی برای‌تامین رفاه کارمندان‌ومردم‌تعیین ضوابطی جهت اقامت مامورین درنقاط بدآب و هواوبرقراری حقوق عادلانه‌توصیه هائی شده و چون موضوع حائز اهمیت بود از بندر عباس مراتب به هیئت‌دولت گزارش‌وخوشبختانه هیئت محترم دولت مشغول بررسی وتدوین آئین‌نامه جدیدی است‌که انشاءاله نگرانی کارمندان دولت بخصوص کارمندان بومی که‌اکثر مردمان خوبی هستند رفع خواهد شد .

برای خارج کردن موتور لنج غرق شده از اروندرود

مردان قورباغه‌ای ۶۰هزارتومان‌میخواهند!

چندی پیش‌پلیس‌آبادان،به موتورلنج‌شماره۸۱۵۵خرمشهر حامل‌تیرآهن که برای تخلیه بار در کنار اسکله آبادان توقف کرده‌بود مشکوك شد و سروان‌صادقی‌افسرپلیس‌باتفاق چندماموردیگر موتور لنج را مورد‌بازرسی قرار دادند ! مامورین هنگام‌بازرسی بادهها گونی جنس‌قاچاق‌روبروشدندو موقعی که‌یکی‌از گونی ها را ازموتور لنج‌خارج کردند کف موتورلنج بعلت نامعلومی سوراخ شدوسرنشینان آن‌با خطرغرق شدن‌روبروشدند . مامورین ،سرنشینان موتور لنج‌را از خطر رهانیدند وچون هیچ اقدامی برای جلوگیری از غرق شدن‌موتور لنج مقدور نبود ، مامورین ناچار آن را بوسط‌آبهای‌اروندرود کشاندند تادراسکله غرق‌نشودوبدین ترتیب موتور لنج همراه‌سی تن‌آهن‌آلات و چندین‌گونی جنس قاچاق دروسط رودخانه بقعر آب رفت ! مسئولین گمرك‌آبادان برای این که، موتور لنج غرق شده خطری برای کشتی ها‌ایجادنکند‌محل غرق شدن آن را با چراغ های‌خطر مشخص کردند، لیکن چون‌ادامه این وضع مشکلاتی ایجادکرده‌بود ، مسئولین گمرك ازچندغواص خواستند که موتور لنج رااز آب ،خارج‌سازند و غواصان درقبال این عمل تقاضای‌مبلغ ٦۰ هزارتومان دستمزدکردند چون پرداخت این مبلغ برای گمرك مقدورنبود با پیشنهاد غواصان‌موافقت‌نشد ،وموضوع معوق ماند. مسئولین گمرك آبادان هم اکنون در صدد یافتن راهی‌برای رفع‌این مشکل هستند.

کشف قاچاق

بموجب گزارش خبرنگار ما در بیهبهان براثر فعالیت ماموربن گروهبان ژاندارمری بیهبهان طی‌ماه گذشته مقدار زیادی کالای قاچاق کشف گردید . این کالا ها متشکل ازسیگار، پیراهن ، کفش ، چای و پارچه بودند که همراه پرونده تحویل اداره دارائی شهرستان بیهبهان گردیدند .

جوان ورزشکار در حادثه قطار کشته شد

عصر دیروز ، در یك حادثه قطارکه در نزدیکی مرند اتفاق افتاد جوان ورزشکار ۲۳ ساله ای بنام احمدلیوائی کشته شد .

احمد عصر دیروز ، برای تفریح در روی ریل های راه آهن بقدم زدن پرداخت ، وی که غرق در تفکرات خویش بود ، متوجه صدای قطار مسافربری تبریز ـ جلفا که به‌نزدیکی او رسیده بود نشد و در نتیجه قطار باوی تصادف کرد ، این حادثه باعث مرك جوان ورزشکار شد ، و قطار مسافربری تبریز جلفا با یکساعت تاخیر ، بسوی مقصد حرکت کرد .

اتوبوسی چندتیر چراغ برق‌ودرخت رادرهم شکست!

ساعت ۱۲ دیشب اتوبوس شماره ۷۳۸۹٤ تهران که از شرق به غرب جاده تهران‌نو در حرکت بود، در قاسم آباد براثرسرعت‌زیادوانحراف‌بچپ وارد پیاده روی خیابان‌شد . در این حادثه چند تیرچراغ برق وچند درخت کنارخیابان شکست ودیوار مغازه‌ای نیز فرو ریخت ورانندہ اتوبوس متواری گشت .

تریاکهائی که‌درخوی کشف‌شد

قبلا باستحضار خوانندگان ارجمند رسید که ماموران گروه مبارزه بامواد مخدر ژاندارمری‌خوی به‌سرپرستی ستوانیکم عباسی و ستوانیکم یلدائی‌موفق شدند از چندنفر قاچاقچی باسامی طاهر ـ وخشوری احمدوخشوری و علاءالدین کریمی بیش‌ازیك‌تن تریاك کشف نمایندو مقدار تریاك های مکشوفه که هزارو چهارصدو سی و هشت کیلووپانصد گرم است به‌مقامات مربوطه تحویل داده‌شد.

خبرنگارما در خوی بدنبال گزارش خود عکسی‌ازسه‌نفر قاچاقچیان دستگیر شده ارسال داشته‌است که‌دربالا ملاحظه میفرمائید . درعکس وانت حامل تریاکها نیز دیده میشود .

درگذشت ناگهانی آقای منوچهر راسخی در قلب‌یکایك دوستان که شیفته صفا و یکرنگی این دوست‌گرانقدربودند داغی ابدی بجای گذاشت . ضمن عرض تسلیت به خانواده محترم راسخی بخصوص پدر و مادر داغدارش بقاء وسلامتی بازماندگان آنمرحوم را از درگاه احدیت خواستاریم .

محمدصادق بدیعی ، رحیم کریمزاده ، عظیم تسلیمی، همایون و سوسن تسلیمی ، مرضیه برومند

آ_۲۵۹۵۵

سرکار خانم روح‌انگیز حاتمی‌زاده

بدینوسیله مصیبت وارده را بسرکار و فامیل محترم تسلیت عرض واز خداوند متعال صبر جمیل برای‌بازماندگان آن‌فقیدسعید آرزومندیم .

دکتراسفندیاری ، دکترامیریان ، دکتر بهادران،دکتر خورشیدی ، دکترضیا دیلمقانیان ، دکتر محمدباقر دهقانی دکترصالح‌خرم،دکترحیدری، دکتر فاخرنیا ، دکترفرهنك‌نیا دکتر قاسمی‌افشار ، دکتر کاویانیان ، دکترکیوان ، دکتر محمدی ، دکترمحمودی ، خانم‌دکتر مسکوب ، دکترمفتاح دکترمکرم افشار ، دکتر سیروس ملك‌قاسمی

آ_۲۶۰۰۱

همکار گرامی جناب آقای تقوی

رئیس آموزش کودکان کرولال ونابینا

همکاران اداری شما مصیبت وارده را به‌آن‌دوست عزیز صمیمانه تسلیت میگویند .

دکتر همای‌آهی

مدیر کل امور کودکان ودانش‌آموزان‌استثنائی

آ_۲۵۹۷۷

همکار محترم خانم‌مهندس نیکوکار

غم‌درگذشت پدر بزرگوارتان موجب تاثر و تالم خاطر است مارا نیز در غم خود شریك وسهیم بدانید .

مهندس ذاکرزاده ، مهندس‌سالم ، مهندس قائمی ، مهندس ریاضی ، مهندس مرتضوی

آ_۲۵۹۲۱

مصیبت وارده را بفاضل محترم جناب آقای‌سیدولی‌اله شهاب فردوس صمیمانه تسلیت عرض میکند .

آ_۲۵۹۱۹ **ادیب‌صدرائی**

دوست محترم سرکار سروان پرویز لاچینی

مصیبت وارده راصمیمانه تسلیت عرض مینمائیم

عشقی‌پور ، آشوری ، فرید ، مهیم

آ_۵۷۹۰۶

جناب آقای مهدی شیراکبری

مصیبت وارده رابه‌جنابعالی وخانواده محترمتان‌تسلیت عرض می‌نماید .

آ_۵۷۸۶۳ **فریده کیوانی**

استاد عزیز جناب آقای دکترفرخی

بانهایت تاسف وتاثر مصیبت وارده راتسلیت میگوئیم

محمد یوسف بلالی مقدم ـ مصطفی قلی‌بلالی‌مقدم

آ_۲۵۹۲۳

سرکار علیه خانم منصوره‌میرج

دبیر محترم دبیرستان خزائلی

باکمال تاسف مصیبت جانگداز واردبه‌آن خاندان‌را بهمه افراد خانواده وسرکار علیه از طرف خود و کارکنان ودانش‌آموزان دبیرستان‌خزائلی تسلیت عرض داشته‌و برای

اطلاعات ۱۳۰۴

چهارشنبه
هشتم رمضان ۱۳۸۹
نوزدهم نوامبر ۱۹۶۹
شماره ۱۳۰۴۸
سال چهل و چهارم

میهمانان شاهنشاه بشیراز رفتند

● هنرمندان وزارت فرهنگ و هنر برنامه جالبی در پیشگاه شاهنشاه ورئیس جمهوری مجارستان اجرا کردند

حضرت پال‌لوشنچی‌رئیس جمهوری مجارستان و بانو که بدعوت رسمی شاهنشاه آریامهر از ایران دیدن میکنند امروز درادامه دیدارخویش از شیراز وبقایای آثار تمدن ایران باستان دزپرسپولیس دیدن کردند وعصر امروز باصفهان خواهندرفت.

گزارش اصغر فرازمند خبرنگار اطلاعات از شیراز حاکیست که مردم شیراز امروز استقبال گرم و باشکوهی از میهمانان مجارستانی بعمل آوردند.

رئیس جمهوری مجارستان و همسرش هنگام ورود بشیراز مورد استقبال رسمی آقای ناصر صدری استاندار فارس و مقامات برجسته این استان قرار گرفتند.

هواپیمای شرکت هواپیمائی ملی ایران حامل میهمانان عالیقدر در ساعت ده و بیست دقیقه‌در فرودگاه شیراز بزمین نشست و پس ازپایان استقبال رسمی، میهمانان بااتومبیل رهسپار پرسپولیس شدند.

رئیس جمهوری مجارستان و بانو بشدت تحت تاثیر زیبائی‌های تخت جمشید قرار گرفتند و بازدید آنان جمعا بمدت یکساعت و نیم بطول انجامید.

رئیس جمهوری مجارستان و بانو فردا پس از بازدید از شهر تاریخی اصفهان به تهران مراجعت‌خواهند کرد و فردا شب رهبران ایران‌و مجارستان بطورخصوصی بایکدیگر صرف شام میکنند.

● مذاکرات

شاهنشاه ولوشنچی عصر دیروز در کاخ سفید سعدآباد با حضور مقامات سیاسی و اقتصادی دوکشور پرونده مناسبات ایران‌و مجارستان را مورد مطالعه قرار دادند.

در این مذاکرات از جانب مجارستان معاون رئیس جمهوری و دیگر شخصیت‌های برجسته همراه او و از جانب ایران آقایان‌اردشیر زاهدی وزیر خارجه ، صفی اصفیا وزیر مشاور و نایب نخست‌وزیر در امور اقتصادی وعمرانی ، منوچهر ظلی مدیر کل سیاسی وزارت خارجه، پویانی سفیر ایران در مجارستان و احمد اردلان رئیس اداره دوم سیاسی وزارت خارجه حضور داشتند.

این مذاکرات نزدیک به نود دقیقه بطول انجامید.

رئیس جمهوری مجارستان سپس به‌کاخ گلستان بازگشت و در ساعت شش ونیم‌بعد ازظهر باآقای هویدا نخست وزیر ملاقات کرد.

رهبران ایران و مجارستان شب گذشته از چند برنامه هنری در تالار رودکی دیدن کردند.

● اهداء مجموعه

برحسب اظهار و تمایل حضرت صدر هیئت رئیسه شورای عالی جمهوری مجارستان به‌آشنائی با ترجمه های مختلف آثار ادبیات مجار بزبان‌های فارسی که‌شاهنشاه در بیانات خویش در ضیافت کاخ نیاوران به‌آنها اشاره‌فرموده‌بودند ساعت هفت و نیم بعد از ظهردیروز آقای‌شجاع‌الدین‌شفا معاون‌فرهنگی

بقیه در صفحه سیزدهم

شاهنشاه آریامهر و حضرت‌پال لوشنچی رئیس جمهوری مجارستان شب گذشته از چند برنامه‌هنری در تالار رودکی دیدن فرمودندو در پایان هنرمندان برنامه های‌مذکور را بحضور پذیرفتند . این عکس خواننده ایرانی «پریوش» را در حضور رهبران دو کشور نشان‌می دهد .

پرزیدنت لوشنجی رئیس جمهوری مجارستان در کارخانجات صنعتی ایران ناسیونال

حضرت صدر هیئت رئیسه شورایعالی جمهوری مجارستان مدت زیادی شخصا رانندگی پیکان را بعهده گرفتند

ساعت ده صبح‌دیروز میهمان عالیقدر اعلیحضرت همایون‌شاهنشاه آریامهر ، حضرت‌پاول‌لوشنجی‌صدر هیئت رئیسه شورایعالی جمهوری مردم مجارستان از کارخانجات صنعتی ایران‌ناسیونال واقع در کیلو متر ۱۸جاده کرج بازدید به عمل آوردند.

هنگام‌ورود پرزیدنت لوشنجی و همراهان ، مدیران کارخانجات ایران‌ناسیونال وروسای قسمت‌های مختلف‌ازایشان استقبال کردند . سپس آقای حسین‌دانشور فائم‌مقام مدیرعامل کارخانجات مزبور خیر مقدم گفت . آنگاه بازدید ازسالن سوارى سازى پیکان آغازشد .

صدر هیئت رئیسه شورای عالی جمهوری مردم مجارستان شخصا پشت‌فرمان یکی‌از اتومبیلهای‌پیکان نشستندو مدت زیادی آنرارانندو پیشرفت اعجاب انگیز صنایع ملی ایران‌راستودند.

پس از بازدید از قسمت های مختلف کارخانجات صنعتی ایران ـ ناسیونال ، ازپرزیدنت لوشنجی و همراهان پذیرائی به عمل آمد . دراین قسمت نماینده کارگران کارخانجات ایران‌ناسیونال بیاناتی ایراد داشت وضمن اشاره به‌پنج قرن‌روابط سیاسی ، فرهنگی،علمی، هنری‌وبازرگانی دو ملت ایران‌و مجارستان اظهارامیدواری کرد که بازدید امروز نشان‌دهنده قسمت کوچکی از پیشرفت های عظیم این مملکت باشدوافزود:

ـ کارخانجات‌ایران‌ناسیونال ثمره صنعتی انقلاب سفیدایران است‌و منطبق بر هدف های عمیق‌انقلاب سفیدوبه‌پیروی از نیات شاهنشاه آریامهرهرروزگامی درراه‌پیشرفت برمیداردو توسعه بیشتری می‌یابد.

دراین موقع یادبودی که ازطرف کارگران کارخانجات‌صنعتی‌ایران‌ـ ناسیونال تهیه‌شده بودبه حضرت پاول‌لوشنجی تقدیم شدو مراسم بازدید پایان‌یافت.

نظام پزشکی

یك داروساز را مجرم شناخت

یك دکتر داروساز که دخل و تصرف در نسخه پزشك نموده و داروی عوضی‌دراختیار بیمارگذاشته است‌در شورای‌انتظامی‌نظام پزشکی قابل تعقیب شناخته شد و پرونده وی برای تعیین‌مجازات به‌دادسرای تهران فرستاده شد .

خبرنگار ماگزارش میدهدمدیر یکی از داروخانه ها در نسخه پزشك‌دخل و تصرف نموده‌وبجای داروی اصلی داروئی مشابه در اختیار بیمار گذاشت .

بیمار شکایتی دراین‌موردتسلیم دادستان تهران نمود و تقاضای تعقیب‌مدیر داروخانه را نمود .

شکایت بیمار بیکی از شعب بازپرسی دادسرای تهران ارجاع شد تا چنانچه جرمی واقع شده موضوع تحت رسیدگی قرارگیرد.

با توجه به تشکیل نظام پزشکی که برابرقانون رسیدگی به‌تخلفات و جرائم‌پزشکان بعهده این‌سازمان محول گردیده ، بازپرس مربوط نسخه پزشك و داروئی که بجای داروی اصلی دراختیاربیمارگذاشته شده به نظام پزشکی‌ارسال داشت و نظر نظام پزشکی را در این‌مورد استفسار نمود .

امروز خبرنگار ما با یکی از اعضای شورای انتظامی نظام‌پزشکی تماس گرفت و در مورد جوابی‌که به بازپرس دادسرای تهران داده سئوال نمود .

این عضونظام‌پزشکی به‌خبرنگار ما گفت بیمار مدعی شده که‌دکتر داروساز (مدیر داروخانه) بجای آنکه داروئی را که پزشك معالج در نسخه نوشته‌تحویل دهد،داروئی دیگر در اختیارمن گذاشته است.

موضوع شکایت ، نسخه پزشك و همچنین داروئی را که مدیر داروخانه در اختیار بیمار گذاشته شورای انتظامی نظام پزشکی موره بررسی قرار داد و نظر داد :

«اگر چه داروئی که بجای‌داروی اصلی در اختیار بیمار گذاشته‌شده خطرناك نبوده ، ولی چون داروی پزشك معالج با داروئی که مدیر داروخانه در اختیار بیمار گذاشته مشابه نیست و به سلیقه خودش در نسخه دخل و تصرف نموده و نمی‌بایست چنین‌عملی‌را انجام‌میداد، بنا براین دکترداروساز قابل‌تعقیب شناخته شده است » .

این پرونده با اظهار نظراعضای شورای انتظامی نظام پزشکی به دادسرای تهران فرستاده شد تا پس از تکمیل تحقیقات از پزشك داروساز برای صدور کیفرخواست نزد دادستان تهران فرستاده شود تاجهت تعیین مجازات بدادگاه فرستاده شود .

ابراز تفقدملوکانه نسبت به جامعه زرتشتیان استان فارس

هنگام تشریف‌فرمائی‌شاهنشاه آریامهر به‌شیراز، درفرودگاه از آقای‌اردشیر موبدرئیس‌انجمن زرتشتیان فارس ازوضع زرتشتیان این‌استان سوالاتی فرمودند که پاسخ‌لازم‌بعرض رسید.

شاهنشاه آریامهر ضمن تفقدو مرحمت نسبت‌به‌آقای موبد ، به‌آقای صدری‌استاندار فارس‌اوامری صادرفرمودند.

هنگام‌ورود شاهنشاه آریامهر بشیراز مشعل جاودان آریامهر افروخته‌گردید وساختما نجدیدالاحداث‌زرتشتیان این‌استان شروع‌شد.

فتوکپی استاتیکون

STATIKON COPIER

اولین ماشین فتوکپی درایران

که روی کاغذ معمولی کپی میدهد

احتیاجی به کاغذکپی مخصوص ندارد

برای کسب اطلاعات بیشتر به :

شرکت یورت

خیابان فردوسی شمالی ـ شماره ۶۳ تلفنهای ۳۱۲۴۲۲ ـ ۳۱۰۴۸۸ مراجعه فرمائید

آگهی استخدام وزارت کشاورزی

وزارت کشاورزی تعداد ۴۰ نفر مهندس کشاورزی و ۵ نفر دیپلمه کشاورزی را از طریق مسابقه و مصاحبه جهت تامین احتیاجات سازمان حفظ نباتات برای خدمت در شهرستانها برطبق آئین‌نامه استخدام کارمندان پیمانی با شرایط زیر استخدام مینماید.

۱ـ تابعیت دولت ایران
۲ـ سن ۲۲ الی ۳۰ سال
۳ـ برخورداری از صحت کامل وعدم اعتیاد بمواد مخدره وانیون
۴ـ داشتن برگ خاتمه خدمت نظام وظیفه درصورت شرایط مساوی افرادی که دوره خدمت سپاهی ترویج وآبادانی را گذرانده‌اند تقدم خواهد داشت .
۵ـ متدین بیکی از ادیان رسمی کشور .

داوطلبان واجد شرایط متوانند با دردست‌داشتن ۲ قطعه عکس ویك برگ رونوشت مصدق شناسنامه وفتوکپی مدرك تحصیلی وفتوکپی برگ خاتمه خدمت ساعت نه صبح روز ۱۵ آذر ماه بدفتر آموزش‌واقع‌درمیدان کندی مراجعه نمایند. م الف ۹۰۰۳ وزارت کشاورزی ۱ـ۲ آـ۵۷۶۹۰

کنفرانس هفتگی مرکز پزشکی فیروزگر

پنجشنبه ۲۹ر۸ر۴۸ ساعت ۱۱ سالن کنفرانس
موضوع : پاتولژی دیابت وطرق جدید درمان دیابت
بحث‌کنندگان : خانم‌دکترهماصفائی، آقای‌دکترهوشنك گیلك م . الف ۹۰۷۷ آـ۱۷۹۰۲

دبیرستان دخترانه طبری (ناحیه ۲)

بدینوسیله افتتاح کلاسهای شبانه دولتی خود را باطلاع بانوان ودوشیزگان علاقمند میرساند

نشانی: جنب مجلس‌سنا ـ کوچه‌صابری ـ تلفن ۴۱۰۰۷
آـ۲۵۸۶۹

این خانم خانه‌دار

با افتتاح حساب در بانك عمران خانواده خود را خوشبخت نمود

خانم زهرا خوش‌حرف صدیق

در قرعه‌کشی جایزه یکصد هزار تومان وام دهساله بدون بهره

حساب تشکیل سرمایه بانك عمران

که روز یکشنبه ۲۵ آبان در تلویزیون ملی ایران برگزار شد خانم‌زهرا خوش‌حرف‌صدیق«خانه‌دار» دارنده‌حساب شماره ۱۰۰۷۲۵ از شعبه جدید ـ التاسیس قصرالدشت برنده این جایزه بی‌نظیر شدند .

تلویزیون شاوب لورنس

یک عمر بشما خدمت میکند

SCHAUB-LORENZ

مجله هنر و مردم

شماره ۸۴

بامطالب آموزنده‌ای پیرامون هنر وفرهنك‌انتشاریافت

مسابقه روزنامه‌نگاری

سه کاپ ، جوایز ارزنده و استخدام در انتظار شرکت کنندگان‌دراین‌مسابقه‌است

با همکاری کلوب‌های روزنامه‌نگاری ، روزنامه های جالب تهیه میشود و نمایشگاه باشکوهی تشکیل میگردد

درسال های اخیر، کلوپ های روزنامه نگاری مدارس ، با همکاری‌دانش‌آموزان باذوق ، فعالیت ها ی‌درخشانی داشته‌اند. روزنامه های دیواری‌وابتکاری ، جلوه‌ای ازاین فعالیت های چشمگیری است. درلابلای‌نوشته‌هاوطرحهای‌این‌روزنامه‌ها،استعداد های‌فراوانی‌دیده‌میشودونویددرخشیدن گرفتن‌چهره‌هائی‌ازدختران باذوق و قریحه‌را در زمینه‌نویسندگی وروزنامه نگاری میدهد..

« اطلاعات‌بانوان » که بمدیریت وسردبیری وهمکاری زنان و دختران اداره میشود ،برای تشویق دختران روزنامه نگارنویسنده وکشف‌استعداد های خلاق ، برنامه‌ای ترتیب‌داده که خوشبختانه موردتائید مقامات وزارت‌آموزش وپرورش نیز قرارگرفته است. این‌برنامه عبارت‌است ازتشویق کردن‌دختران به تهیه‌روزنامه های دیواری ابتکاری و جالب‌درمدت دو ماه از این‌تاریخ...بعد ، ترتیب دادن نمایشگاه باشکوهی ازاین‌روزنامه هاکه‌مورد بازدیدبرجسته ترین شخصیت های مملکتی قرارگیرد.به‌رای داوران ، سه‌مدرسه بدریافت «کاپ روزنامه نگاری اطلاعات‌بانوان »نایل‌میشوند و کلیه دخترانی که در تهیه‌وتنظیم روزنامه هاشرکت‌داشته‌اند ، جوایزی دریافت میکنند .سه نفرازبهترین آنان نیز ، در صورت‌دلخواه‌در موسسه اطلاعات استخدام میشوند ویا در اوقات فراغت با«اطلاعات بانوان» همکاری‌خواهند کرد ....

در هر مدرسه ،دختر خانمی که‌رابط‌اطلاعات‌بانوان‌وآن مدرسه است،توضیحات بیشتر در اختیار علاقمندان قرار میدهد.

مرکزسینمائی کانون پرورش فکری کودکان ونوجوانان

باآغازفعالیت‌های فیلمسازی ، ازکلیه کسانی‌که سناریوی فیلم برای‌کودکان دارندویا به نحوی مایل به‌شروع همکاری وفعالیت درزمینه‌فیلمسازی برای کودکان هستند، دعوت مینماید برای مذاکره وکسب اطلاعات بیشتردرفاصله ۱۰ صبح تا ۱ بعدازظهر هرروز، به‌کانون پرورش فکری کودکان ونوجوانان مراجعه‌فرمایند

خیابان شاهرضا ، خیابان بهار، شماره ۱۰ تلفن ۷۶۱۰۰۰ و ۷۰۹۹۷

حمل یکسره بار از بنادر خرمشهر و شاهپور بتهران

اتحادیه‌فاره‌ای خطوط‌کشتیرانی مدیترانه ـ خاورمیانه باطلاع‌عموم صاحبان کالامیرساند که از این پس حمل یکسره‌کالا به مقصدتهران ازبندر خرمشهر و همچنین بندرشاهپور راقبول میکند.

این‌اتحادیه‌وکنفرانس خطوط کشتیرانی مدیترانه به خاور میانه همچنین تصمیم‌گرفته‌اند که‌قیمت‌های واحدومقطوعی‌رابرای ادامه حمل بازاربنادر خرمشهر وشاهپور تاتهران بمورد اجرا بگذارند . تعرفه‌حمل بار از بنادر خرمشهر وشاهپور تاتهران باتوجه به نوع‌بار وطبقه بندی آنهابشرح زیرمحاسبه‌ودریافت خواهدشد.

طبقه‌بندی بارها بارعایت کامل شرائط کنفرانس

بارهای مشمول‌طبقات۱تا۴
بار های مشمول طبقات۵ تا۷
بارهای مشمول‌طبقات ۸تا۱۰
بارهای مشمول‌طبقات ۱۱تا۱۳
بار های مشمول‌طبقات ۱۴وبالاتر

نرخ مقطوع حمل در داخل کشور

۱۸دلاربرای هرتن
۱۵دلار برای‌هرتن
۱۴دلاربرای‌هرتن
۶دلاربرای‌هرتن
۳دلاربرای‌هرتن

حداقل اضافه‌نرخ‌مقطوع برای‌هرمرتبه بارگیری ۶ دلارمی‌باشد.

اتحادیه همچنین باطلاع‌میرساند که بموجب توافق حاصله ، آن قسمت‌ازکالا های مشمول‌طبقات ۱تا۳ که‌تاکنون برای حمل در داخل کشورپذیرفته نمیشد ، اکنون بامحاسبه کرایه‌حمل بار باضافه هرتن ۱۸دلار ازبنادر خرمشهر وشاهپوربه‌تهران حمل‌خواهدشد .

ضمنابارهای‌مشمول‌طبقات۴تا۷ نیز تا پایان روز ۳۱ژانویه ۱۹۷۰ بانرخهای فعلی (یعنی ۱۲دلار برای هرتن)قبول میشود ولی‌از اول فوریه۱۹۷۰ بانرخهائی که‌درتعرفه فوق‌الذکر تعیین شده‌است محاسبه ودریافت خواهدشد .

معذلك نرخهای پائین تر (از۶دلارتا۳دلار) بلافاصله موردمحاسبه قرارخواهد گرفت. بدیهی است که حمل انواع معینی از کالاهابوسیله‌راه‌آهن دولتی‌ایران ممکن نخواهدبود . علاقمندان میتوانند برای کسب اطلاع بیشتر دراین زمینه باخطوط کشتیرانی یاآژانس حمل‌ونقل خودتماس بگیرند.

آـ۵۷۹۶۰

شوخی و خنده‌نشانه ذوق لطیف وتمدن برتراست.

«هوندیك»

توفیق

منتشر شد

شما هم فقط یکبار «مجله جوانان» را ورق بزنید !

ازامشب در

۱۴سینمای بزرك پایتخت

ستاره‌فروزان

باردیگر (گوگوش) گل‌سرسبد خوانندگان ایران ازفرداشب در هتل میامی

بانضمام:الکساندرشو • کواکس • ادسولیوان‌شو • دانیون • استرنجرزاین‌پارادیس • گامزنور

هر کدام از (شو) های فوق برای یك کاباره کافی است . تلفن های رزرو ۶۲۳۵۶۲ ـ ۶۲۷۰۲۱ ـ ۶۲۲۴۳۲ ـ ۶۲۰۲۰۰