۹۰ دقیقه پس ازپرتاب سفینه واسخود-۲ بفضا:

فضانورد شوروی در فضا شیرجه رفت!

مدت ۲۰ دقیقه سرهنگ لئونف در فضای لایتناهی غوطه میخورد

سرهنگ پاول بلیایف ،(سمت چپ) فرمانده سفینه واسخود-۲و معاونش سرهنگ دوم لئونف که طی پرواز از سفینه فضائی بیرون پرید
(عکس رادیوئی اطلاعات)

● اگر کوچکترین اشتباهی از سرهنگ لئونف سر میزد میلیونها سال جسدش بدور کره زمین میگردید درصفحات ۳ و۳۵

سفینه شوروی درفضا آتش گرفت

مسکو - ۲۰ مارس - خبرگزاری فرانسه-خبرگزاری تاس یك ساعت ونیم بعدازظهر امروز برای نخستین بار افشا کرد که سفینه فضانوردان شوروی درفضا آتش گرفت و قسمتی از آن ازجمله آنتن سفینه سوخت خبرگزاری تاس افزود معذلك دانشمندان شوروی موفق شدند بطور معجزه آسا فضانوردان را سالم بزمین بازگردانند.

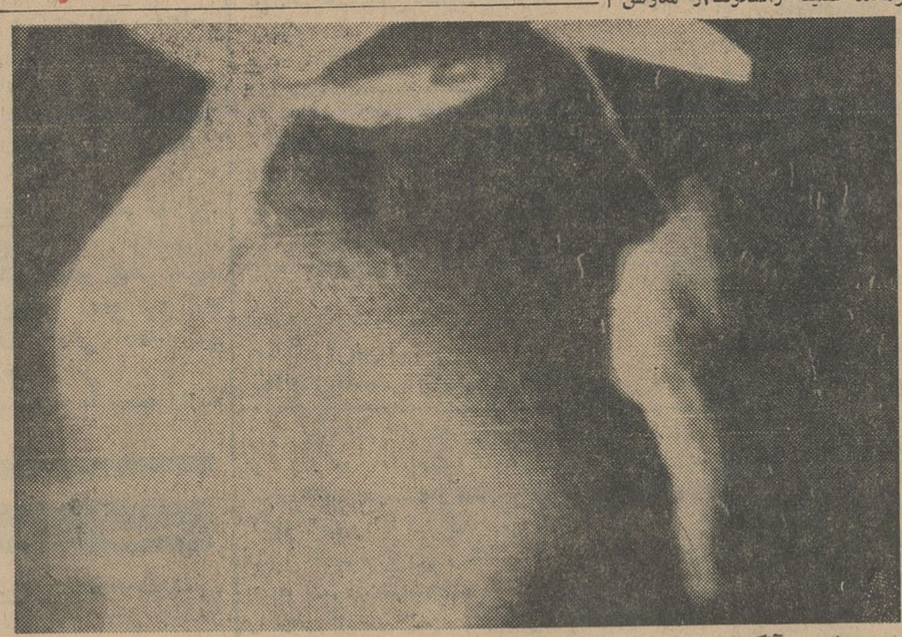

سرهنگ دوم آلکسی لئونف نخستین فضانوردی بود که ازداخل سفینه خویش پابه پهنه فضا گذارد . این عکس سرهنگ لئونف راهنگام شیرجه رفتن ازسفینه خویش بفضا نشان میدهد (عکس رادیوئی اطلاعات)

درصفحات مخصوص نوروز

ویتنام جهان را به آتش و خون میکشند ؟ صفحه ۵
هی‌هی، جبلی، قم‌قم ! انتقاد احمد احرار صفحه ۶
تهران، شهری باهزارو یك مشکل صفحه ۷
اقتصاد کشور در سالی که گذشت صفحه ۸

اطلاعات

۳۶ صفحه

شنبه ۲۹ اسفندماه ۱۳۴۳ ..... شماره ۱۱۶۴۰
..... سال سی و نهم ..... تکشماره ٤ ریال

صمیمانه آرزومندیم نوروز برهم میهنان گرامی و خوانندگان عزیز رو فادار اطلاعات مبارك و میمون باشد .

کنفرانس مقام زن

دیشب باپیام والاحضرت شاهدخت اشرف پهلوی پایان یافت

کنفرانس بین‌المللی مقام زن وابسته به‌سازمان ملل‌متحد که ازروز دهم اسفندماه درتهران تشکیل بوددیشب
بقیه در صفحه ۳۳

وضع راهها وهوا

در تعطیلات نوروزی

● راههای سراسر کشور در حال حاضر باز و خوب است

بقیه در صفحه ۳۳

مقررات سهمیه سال جدید

روز هفتم فروردین منتشر میشود

درجلسه دیشب هیئت دولت مقررات صادرات وواردات سال ۱۳۴٤ مورد بحث ومذاکره قرار گرفت .

دراین جلسه که تاحدود ساعت یك بعداز نیمه‌شب طول کشید آقای دکتر ضیائی معاون وزارت اقتصاد از طرف وزارت اقتصاد شرکت داشت و توضیحاتی پیرامون مفاد مقررات به اعضای هیئت دولت داد .

خبرنگارما کسب اطلاع کرده‌است که مقررات صادرات وواردات سال آینده روز هفتم فروردین ماه یعنی درست روزپس‌از تعطیلات انتشارخواهد یافت .

در مقررات سال آینده هیچگونه تغییر مهمی نسبت بمقررات امسال‌داده نشده است و بیشتر تغییرات
بقیه در صفحه ۳۳

طالع سال ۱۳٤٤ چیست؟

چهار منجم معروف ایرانی وقایع سال جدید را پیشگوئی میکنند . صفحه ۹

۱۳٤۳ : سال تشنج و بحران در جهان

صفحات ۱۰ و ۱۱

یك بچه مثل یك دسته گل

داستانی از ر . اعتمادی صفحه ۱۷

تصویری از یك زن

صفحه ۲۳

بشر در آستانه تسخیر ماه

صفحه ۳۱ عبور از ۵ قاره

بازگشت جیمز باند

مرد طپانچه طلائی

● حوادث این کتاب عجیب در «جامایکا» و «کارائیب» روی میدهد و ماموریت جیمز باند دستگیری قاتلی است که از طرف دشمن مامور از بین بردن ماموران جاسوسی انگلیسی شده و ٦ تن از آنها را با طپانچه طلائی خودبقتل رسانده است

● ترجمه این کتاب که خارق‌العاده ترین اثر «ایان فلمینك» درباره عملیات جیمز باند است، ازروز شنبه ۷ فروردین در اطلاعات آغاز میشود)

بااجرای مقررات جدید بانك مرکزی وتبدیل نحوه واردات

واردات دارو

درسال آینده افزایش میابد

● واردات گندم محدود میشود
● رئیس بانك مرکزی اظهار داشت سال ٤۳ سال بازگشت رونق اقتصادی کشور بود

بقیه در صفحه ۳۳

هفدهمین برنده خوشبخت

صدهزار تومان

وام بدون بهره
شرح در صفحه ۳۱

درجلسه عصر پنجشنبه مجلس شورایملی

بودجه بتصویب نهائی رسید

● ۱۲۷ نفر از نمایندگان به بودجه رای موافق و ۱٦ نفر رای مخالف دادند
● نخست وزیر ازمخالفین بودجه نیز تشکر کرد

بقیه در صفحه ۳۳

ازفردا

جان وین . کلودیا کاردیناله
ریتا هیورث در فیلم

جانبازان

شرح در صفحه سوم

چون روز های تعطیل را از مسرت استقبال دوستان گرامی محروم خواهم بود بدینوسیله بهترین آرزو های خود را تقدیم و امیدوارم نوروز را باخوشی آغاز و سال نو را باسلامتی به‌پایان برسانند .
سید ضیاءالدین طباطبائی

آگهی بداوطلبان استخدام در بانك اعتبارات کشاورزی
آقایان دکترها ولیسانسیه هائیکه در امتحان مسابقه استخدامی بانك شرکت نموده‌اند میتوانند برای اطلاع از نتیجه امتحان و معرفی بدانشگاه ملی جهت طی دوره سه‌ماهه هرچه زودتر باداره کارگزینی بانك اعتبارات کشاورزی مراجعه نمایند. ۱-۳ آ-۴۴۲۲۲
بانك اعتبارات کشاورزی و عمران روستائی ایران

پایه علمی دانشگاه پهلوی

باید با پایه‌های دانشگاهی و علمی امروز جهان رقابت کند
شرح درصفحه ۲۰

اطلاعیه بانك تهران

بدین وسیله باطلاع مشتریان محترم میرساند : شعب شبانه روزی «چهارراه پهلوی» و «تخت جمشید» بمنظور رسیدگی بحسابهای پایان سال از ساعت ۲ بعدازظهر روزشنبه ۲۹ اسفندماه تا ساعت ۸ بامداد دوشنبه ۲ فروردین‌ماه ۱۳٤٤ تعطیل خواهد بود .
ضمنا اضافه مینماید طبق معمول سنوات گذشته باجه‌های پس‌انداز کلیه شعب درمرکز و شهرستانها جهت افتتاح حساب پس‌انداز از ساعت ۹ الی ۱۲ روز های اول - دوم تا پنجم فروردین‌ماه دایر خواهد بود
کلیه حسابهای پس‌اندازیکه حداقل موجودی آنها تا پایان پنجم فروردین‌ماه پانصد ریال باشد درقرعه‌کشی سالیانه شرکت داده میشوند .
قرعه‌کشی جوایز حسابهای پس‌انداز بانك تهران بزودی انجام میشود .

آگهی امتحانات ورودی دانشگاه پهلوی
درصفحه ۲۱ چاپ شده

سرچشمه اول سیروس
تلفن ۳۳٤۰۲ و ۳۷۵۰٤

مجهز ترین سازنده و نصب کننده قفسه‌های مشبك بازشو و مصنوعات فلزی

دوج دارت مدل ۱۹٦۵ با حداقل مصرف بنزین شاهکاره دیگری از کارخانجات معظم کرایسلر آمریکا
قیمت ۳۹۰۰۰ ریال

شرکت سهامی اتو تهران جاده قدیم شمیران ساختمان دوج تلفن ۷۰۰۸۹۱ تا ۳۰۸۹۵

میهمانان عزیز اصفهان
ضمن بازدید از آثار وابنیه تاریخی این شهر حتما از نمایشگاه ماگیروسمهای صنعتی شرکت ایران‌پیمای اصفهان واقع درخیابان شاه بازدید فرمائید .
آ- ٤٤٥۳٤

راج کاپور بتهران آمد
ساعت ۲ بعدازظهر روز ۵شنبه راج‌کاپور و راجندراکومار هنرپیشگان فیلم سنگام وارد تهران شدند تا درجشنی که بافتخار موفقیت فیلم «سنگام» که هنوز درسینما حافظ نمایش داده میشود شرکت‌کنند این جشن ساعت ۸ونیم بعداز ظهر فردا ازطرف شرکت‌کپی چند هندوجاومدیریت سینماحافظ درسینما حافظ برگزار میشود .

کارخانه صندوق نسوز کاوه
فرارسیدن سال جدید را بعموم هم میهنان عزیز خصوصاً نمایندگان این شرکت و مؤسساتی که درسال گذشته با این مؤسسه همکاری داشته‌اند صمیمانه تبریک عرض کرده امیدواریم در سال نو تحت توجهات اعلیحضرت همایون شاهنشاه به خدمات بیشتری نائل گردیم .
شرکت صندوق نسوز کاوه

جریان روز

وداع باسالی که گذشت!

سالی دیگر بر عمر ما و عمر مملکت ما گذشت. سالها در حیات ملتها مشابه است با واحد شب و روز در زندگی آدمیزادگان. آدمی در پایان یکروز تلاش و کوشش، وقتی میخواهد چشم رویهم بگذارد و بخوابد تا برای روز دیگر تجدید قوا بکند معمولا نگاهی بروزی که گذرانده میافکند و دریك محاسبه تقریبی، از خود میپرسد امروز چگونه گذشت. من چه کردم. حاصل این یکروز زندگانی برای خودم و کسانم چه بودچه دادم وچه بدست آوردم. به‌ازای یکروزی که از عمرم گذشت چه فایده عایدم و چه‌زیان نصیبم شد. وبالاخره اگر فردا هم زنده بودم و مقدر این بود که‌زندگی کنم مصلحتم دراینامه راه امروزی است یااینکه راه را باید عوض کرد؟

پدیهی است که همه‌کس اینطور فکر نمیکند. هستند مردمان بسیاری که معتقدند «هرچه پیش امد خوش آمد» و چون بحث فردا پیش آید میگویند «چو فرداشود فکر فردا کنیم». اما ادم عاقل همه امور رابعهده تقدیر واگذار نمیکند. حساب کار خویش را میکند و محلی هم برای تقدیر میگذارد و تازه بفرض که تقدیر همه‌ان تدابیر را نقش برآب کرد ازکوره درنمیرود. چون پشت امروز فرداست و پشت فردا پس فردا. دنیا یك روز وده روز ویکسال و دهسال تمام نمیشود. توفیق همواره رفیق کسانی است که تسلیم باریهای زندگی نمیشوند. بلکه آنقدر نقشهای مختلف در مقابل نقش تقدیر نشان میدهند تازندگی بازیچه و تقدیر تسلیم آنها بشود. مرد باید که درکشاکش دهر- سنك زیرین اسیا باشد!

باری، گفتگوی زندگانی بود. یکروزی مردم‌عقیده داشتند زمین روی شاخ گاوی قرار دارد که آن ماهی‌نیز درون دریا شناور استو هرسال یکبار گاو ماهی زمین را ازاین شاخ بشاخ دیگر خود منتقل‌میکند. تحویل سال برای مردم چنین مفهومی داشت. یعنی جابجا شدن زمین ازشاخ چپ بشاخ‌راست یاشاخ راست‌بشاخ چپ گاو!

امروز، طفل دبستانی هم میداند فرقی میان‌بیستو نهم اسفند و اول فروردین نیست. نهایت، هرملتی خاصه ملل باستانی که تاریخ دیرینه دارند سنتی‌دارند وباصطلاح امروزی. «تراديسيون» هائی. حفظوحرمت این رسوم، برای زنده نگاهداشتن قومیت و ملیت‌واجب است اعم ازاینکه خیلی ناچیز بنظر برسدوغیرضروری. تاچه‌رسد بعید ملی که‌هرملتی دارد چه ملت کهن. چه‌ملت نوخاسته.

واماعید اول سال‌گذشته ازاین فلسفه، یك‌منطق عمیقتری هم دارد که عینا شبیه است بانچه در خصوص یك انسان زنده نقل‌کردیم. بعبارت رساتر، ملت‌زنده نیزمثل آدم زنده مکلف است بیلان زندگی خودرا مرور کند. آدم بیلان یکروزه خویش را بررسی‌میکند، ملت بیلان یکساله را.

بتصدیق هر صاحب ذوقی که آشنائی باعید ملی مایپدا کرده، گواینکه هر ملیتی داشته و درهر زمانی میزیسته، نوروز ازعالیترین اعیاد ملی جهان است. برای اینکه ترمت مصادف میشود بااعاز بهار، فصل پرشکوه شکفتن شکوفه‌ها، شروع جوانه زدن درختها، موسم‌رستن‌نهال‌ها، دوره‌طبیعی‌عشق‌وسرمستی‌و خلاصه‌ان زمانی که بمعنای کلمه جهان جان میگیرد و تازگی‌و طراوت از درودیوار منجلی میشود و راستی انتخاب‌نوروز یاروزنو برای جشن ملی ایران نشانه قاطعی است از ذوق سلیم و مشرب زیبائی پرست و هنر آفرین ایرانی. درعظمت و اهمیت نوروز همین بس که‌اسلام باوجوداینکه ساعی بود سنت های اسلامی جاشین کلیه سنن‌ورسوم وآداب ممالك مفتوح شود، این جشن ملی را برسمیت شناخت وازآن تجلیل کرد وهمان شدکه نوروز، جنبه عید ملی‌و مذهبی بخود گرفت. یعنی یك‌عیدی‌که قرآن سنت‌های دیرین ایرانی هست، مراسم وسنن اسلامی نیزهست.

چیزیکه هست مابآن نکته ابتدای مقاله بیشتر باید توجه کنیم. ملتما نوره‌حساس ومهیو درعین‌حال دشواری را میپیماید. زمانی دراز را که غفلت براین سرزمین غلبه داشته طی دورانی کوتاه. بایدطی کنیم. بیائید صفوف خودرا فشرده‌تر کنیم و درسایه تعالیم رهبری‌که هدایت این‌قافله‌رادرچنین طریق پرمخاطره‌ای تقبل‌کرده است، بعدد اتفاق و همبستگی ورجحان مصلحت جمع بر منفعت فرد، هرچه مقدور است راه را کوتاهتر کنیم.

هفته مرحوم سیدنورالدین الموتی

خانواده الموتی و خانواده های وابسته و دوستان **مرحوم الموتی** باطلاع بستگان‌وآشنایان میرسانند که مراسم هفتمین شب درگذشت‌فقید سعید از ساعت‌سه تاپنج بعدازظهر روزسه‌شنبه سوم فروردین ماه ٤٤ در مقبره خانوادگی واقع در امامزاده عبداله منعقد خواهد بود.

بیاد سال روز درگذشت خلیل عزیز
بیا سوته دلان گرد هم آئیم

بدینوسیله به اطلاع دوستان و آشنایان مرحوم **مهندس خلیل فاضلی** میرساند. روز پنجشنبه پنجم‌فروردین ماه ٤٤ مصادف باسال آنمرحوم‌مجلس‌یادبودی در آرامگاه ابدیش در اصفهان برگزار می شود.

ثقفی - پرویز - جهانشاهی - طالقانی - رضی رادمرد - صحرائی - فرازی

چون دوشنبه دوم فروردین ماه مصادف با شب هفت درگذشت شادروان **دکتر کریم‌یزدی** است هزینه مربوطه طبق خواسته آن مرحوم به مصرف امور خیریه خواهد رسید.

خانواده های: یزدی . کنی . ثنائی

مجالس ترحیم و یاد بود

خانواده‌های: خدایار . عباسی . ملك آرائی . نصیرخانی . بهزادی . سپه‌پور . بحرینی . بهبهانی . آریان‌پور . نخعی . آزرمی . ایزدستا . حاج وزیری . ارجمند . مبین‌آصف . آبتین . ملکی . نصیری . عزیز سلطانی .

با نهایت تاسف درگذشت مرحوم **سرهنك قاسم خدایار** را باطلاع میرسانند. مجلس ختم مردانه روز سه‌شنبه سوم فروردین ماه از ساعت ده‌تا دوازده در مسجد مجد و مجلس ترحیم‌زنانه همانروز از ساعت سه تا شش بعد از ظهر در منزل ناصرخدایار فرزندآن مرحوم واقع‌درانتهای امیرآباد کوی شوکت و مجلس تذکر و یادبود زنانه دیگری در منزل شخصی آن مرحوم واقع در خیابان بوعلی. کوی بابل شماره ٦٩ از ساعت سه‌تاشش‌روز چهارشنبه‌چهارم فروردین ماه منعقد خواهد گردید.

مصیبت وارده را ببازماندگان آن مرحوم مخصوصا آقای ناصر خدایار مدیرکل نخست وزیری و آقای مهندس خدایار تسلیت میگوئیم.

باکمال تاثرفوت‌مرحوم **علی مهذب تویسرکانی** (بزرك خاندان مهذب) را به اطلاع دوستان و آشنایان می رساند. مجلس ختم‌مردانه آنمرحوم ازساعت ۱۵ الی ۱۷ روزسه شنبه ۳ر۱ر٤٤ در مسجد بنی‌هاشمی واقع در خیابان گرگان‌چهارراه معینیه و ختم زنانه نیز در همانروز و ساعت در منزل شخصی ایشان اوایل خیابان نظام‌الملك کوچه شکوفی پلاك ۱۷ برگزار خواهد شد.

خانواده های: مهذب . بروخیان . رضوی . طیبی . فرهمند . صدقیانی . اردلان بیجاری . بدر تویسرکانی آ-۲۵۹۰۹

مصیبت وارده‌را به عموم بازماندگان آنمرحوم تسلیت میدهیم.

روزپنجشنبه پنجم فروردین مصادف باپایان دومین سال فوت پدر عزیزم مرحوم **رضا شریف کاشانی** میباشد لذا مجلس یادبودی از ساعت۳ تا۵ بعدازظهر درآرامگاه‌خانوادگی واقع‌درامامزاده عبداله‌کوچه حسینیه قندهاری برگزار خواهد شد

کامکار شریف‌کاشانی

خانواده های‌اردهالی . نامدار . اصفهانیان . حسنی اردهالی . محسنی اردهالی . حسینی اردهالی . توکلی . شبیری . سجادی . شبری . محسنی . قلوسیان . نراقی . خوشنود . آل‌یاسین . وخارپور . مجیدی . کنعانیان . تاژ . افجه . توسلی . معظمی .

با کمال تاثر و تاسف درگذشت ناگهانی **حاج سید نظام فرشچی اردهالی** یازرگان‌صدیق و پرهیزکار و بزرك خاندان اردهالی را باطلاع دوستان و آشنایان آنمرحوم میرساند مجلس ترحیم از ساعت۹ الی۱۱ روزدوشنبه ۲فروردین ماه جاری در مسجد ارك ومجلس‌ختم زنانه‌ساعت ۳ الی ۵ بعداز ظهر (در همان‌روز) درمنزل آن مرحوم واقع در تجریش خیابان دربند کوچه صالحی منعقد میباشد.

سید علاالدین اردهالی - هوشنك اردهالی . همایون اردهالی . سید فخرالدین اردهالی . سرهنك ۲ حسن نامدار . حاج سیدهدی‌اردهالی . یوسف اصفهانیان . حاج حسن اصفهانیان . حاج حسین اصفهانیان . دکتر علی اردهالی . حاج سید حسین حسینی اردهالی . حاجی آقا جعفر سجادی اردهالی . حاج سید اسماعیل اردهالی . حاج جواد مجیدی . حاج آقا جعفر اردهالی . سیدحسن خوشنود . حاج آقا محمد اردهالی . حاج سیدرضا اردهالی . حاج سید ناصر حسنی اردهالی . سید حسین شبیری . سید اسماعیل شبیری . سید علی شبیری . حاج سیدحبیب اردهالی . سید اصغر شبیری . حاج رضا کنعانیان . مصطفی تاژ . حسین توسلی . سرهنك افجه . رضا آل یاسین . سید حسن نراقی . سید اسماعیل نراقی . محسن محسنی اردهالی . سیدقاسم‌حسنی‌اردهالی . عبداله‌محسنی

بعموم بازماندگان آنمرحوم مصیبت وارده را تسلیت میدهیم.

بانهایت تاسف درگذشت مرحوم **حاج یعقوب رحیمی** را به اطلاع اقوام ودوستان می رساند. مجلس ترحیم مردانه در روز دوشنبه دوم فروردین ماه ۱۳٤٤ ازساعت سه الی ٥ بعد از ظهر در مسجد حاج حسن واقع‌درخیابان شاهپور خیابان ارامنه و مجلس زنانه در همان روزو همانساعت در منزل شخصی آنمرحوم برگزار می گردد.

علی‌رحیمی . حسن رحیمی . سروان امیر رحیمی فرد . ستوان یکم تیمور رحیمی وخانواده های . سادات شیرازی . مشیری . امینی . سیاسی‌پور . آقائی . ماهری . نندری

آ-۲۵۹۱۳

بعموم بازماندگان آنمرحوم مصیبت وارده را تسلیت می گوئیم.

بدینوسیله به اطلاع دوستان و آشنایان گرامی می رساند که چون مراسم چهلم درگذشت **حاج سید محمد سید نبوی** با ایام عید مصادف شده و در شهرستان خوی‌برگزار خواهدگردید اینك‌از پذیرائی در تهران‌معذورند. **خانواده سیدنبوی**

آ-۲۵۸۸۷

چون شب چهلم درگذشت شادروان **محمود والی** بزرك‌خاندان والی مصادف با ایام تعطیلات نوروز می‌باشد برعایت جلوگیری از ایجاد محظور و مزاحمت برای منسوبان و دوستان بنا به تصمیم بزرگان خاندان (ضمن عرض معذرت از تاخیری که در اظهار تشکر قبلی پیش آمده است) از تشکیل مجلس تذکرشب چهلم صرفنظرگردیدو تصمیم‌گرفته‌شد درآنشب‌فقرااطعام‌واعتبار هزینه تشکیل مجلس به مصارف خیریه برسد.

بانهایت تاسف درگذشت مرحومه **بانو هاجر تولائی** والده جنابان آقایان حاج سید رضاتولائی وحاج سید مرتضی تولائی را به اطلاع دوستان می‌رساند. **شرکت‌بازرگانی مسعود**

باکمال تاسف فوت مرحومه **بانو هاجرتولائی** والده ماجده آقایان حاج سیدرضا تولائی و حاج سید مرتضی تولائی‌را به اطلاع می رساند. **شرکت‌سهامی پخش فیبر (فیبر)**

باکمال تاثر فوت مرحومه **بانو هاجر تولائی** را به اطلاع کلیه فامیل، بستگان، دوستان و کرمانشاهیان مقیم تهران می رساند. مجلس ختم مردانه‌روزسه‌شنبه سوم‌فروردین‌ماه ازساعت سه ونیم تا پنج ونیم بعد از ظهر در مسجد ارك منعقد ومجلس ترحیم زنانه در همان روز وساعت در منزل‌شخصی واقع در شمیران خیابان پهلوی کوچه همایونی برگذار می گردد.

حاج سید رضا تولائی . حاج سیدمرتضی تولائی . حاج حسن کرمانیان . حاج صفر علی موتمنی . حاج محمدباقرصاحب . دکتر محمد عقیقی . سید عبدالله‌پورنیا . سید جوادپورنیا . حاج فتح الله جهانشاهی . حاج‌حسن‌نادراصفهانی . احمدندیمی حاج حسن محبی . حاج رضا وفائی

بعموم بازماندگان آنمرحومه مصیبت وارده را تسلیت میدهیم.

تسلیت

دوست‌دانشمندارجمنددکتر هدایت‌الله‌حکیم‌الهی

برای عرض تبریك مترصد بودم، مقدر این بود که بدل به تسلیت بشود. هر چند که عید بر آن خاندان گرامی عزا گشته است درضمائا بقضائه، آرزومندم سال نو، مقرون بایمن وکامرانی بگذرد.

احمد احرار

با تالم و تاثر شدید درگذشت جناب‌آقای سید نورالدین الموتی وزیر اسبق دادگستری را بخاندان شریف الموتی تسلیت عرض کرده و خودرا در این مصیبت عظمی شریك و سهیم میدانیم. **از شهسوار حاج مرکباتی . بانو سید سیدسلطان مرکباتی . اکبر مرکباتی . بانو سید صغری مرکباتی . نصرت‌مرکباتی . علی مرکباتی . رضا مرکباتی . رمضان مرکباتی . نصراله مرکباتی . یزدان مرکباتی . محمد مرکباتی . سیف‌اله مرکباتی .**

جناب آقای بافر شهیدی

مصیبت دردناکی که یکسال از آن‌گذشته وشمع وجود شمارا سو خته وخود نیز در این سوز وساز شریك بوده‌ام بار دیگر تسلیت‌عرض نموده سلامت و دوام عمر جنابعالی‌و فامیل‌محترم را آرزومندم. **شهسوار - ابوالحسن فتوحی**

دوستان عزیز تیمسار سرلشکر دکتر کنی و آقای دکتر جلال‌کنی

با کمال تاسف مرگ جانگداز دکتر کریم یزدی را بشما و کلیه فامیل تسلیت عرض نموده همه دوستان خود را در این مصیبت وارده سهیم میدانند.

دکتر ابوالملوکی . دکتر باسقی . دکتر بدخشان . دکتر بیرجندی . کاظم بهنام . دکتر حکیم زاده . دکتر حاج حریری . حق شناس . دکتر شفائی . دکتر شروین . دکتر طباطبائی . جلال طباطبائی . دکترطبری . دکترقائمی . دکتر نلانتری . دکتر گنج‌بخش . مهندس کهنشان . دکتر گنجی . دکتر مسحون . دکتر میر عمادی . دکتر نظام . دکتر نصیرپور . همایونفر .

کارمندان شرکت‌بازرگانی مسعود مصیبت وارده‌را به جنابان آقایان حاج سید رضا تولائی‌و حاج سید مرتضی تولائی تسلیت عرض مینمایند.

کارمندان شرکت‌سهامی پخش فیبر با کمال تاسف مصیبت وارده‌را بجنابان آقایان حاج‌سید رضا تولائی وحاج سید مرتضی تولائی تسلیت عرض می نمایند. آ-٤٤٥٩٤

جناب آقای‌اشرف

درگذشت‌نابهنگام دکتر کریم یزدی را خدمت جنابعالی تسلیت عرض می کنم.

آ-۲۵۹۰۳ **سیدرضایکرنگیان**

هیئت مدیره و کارمندان شرکت سهامی‌عمرانی وثوق ضایعه اسفناك درگذشت فقید سعیدجناب آقای سید نورالدین الموتی را بعموم بازماندگان آنمرحوم و مخصوصا به برادران و فرزندان گرامی‌شان تسلیت عرض مینمایند.

جناب آقای ناصر خدایار

درگذشت ابوی گرامتان را تسلیت عرض نموده سلامت جنابعالی‌و بازماندگان را ازخداوند متعال‌مسئلت دارم **منوچهر شفیعی**

جناب‌آقای حاج سید رضا تولائی

مصیبت وارده به آن خانواده‌جلیل‌راتسلیت عرضه می دارم و شریك غمتان هستم.

آ-٤٤٥٩٦ **علی نقی فرسار**

سرکار سرهنك مینائی

با نهایت تاثر افسران و درجه داران وافراد لشکر ۸ مستقل زرهی خوزستان مصیبت وارده را بسرکار و خانواده محترم تسلیت عرض‌نموده بقای عمر و سلامت آن برادر گرامی وبازماندگان آن مرحومه را از خ ـ ـ ند بزرك مسئلت مینماید.

فرمانده لشکر ۸ زرهی خوزستان
سرلشکر ضرغام

کارکنان کانون آگهی‌آوا

مصیبت وارده به خاندان محترم تولائی را تسلیت می گویند.

سرکار ستوان یکم هاشم غفوری

افسران و درجه داران و افراد گردان ۱۸ گارد شاهنشاهی مصیبت وارده را از صمیم‌قلب تسلیت میگویند.

آ-۲۵۹۰۵ **فرمانده گردان ۱۸ سرهنك۲ نراقی**

فامیل محترم‌یزدی و کنی

خودرا در مصیبت وارده شریك و صبر و شکیبائی شمارا از خداوند متعال خواستارم وبه جناب آقای حاج علی آقای یزدی خصوصاتسلیت عرض می نماید. **اکبر رئیسی**

با نهایت تاسف درگذشت شادروان آقای اسمعیل‌گنجه‌را بجنابعالی وبازماندگان آنمرحوم تسلیت عرض میکنم

الحاج ابوالحسن چایچیان - الحاج‌حسین‌باستار

بازرگانی فولادفر وهیئت‌مدیره شرکت‌ایزار موتور وکارخانه استیل مصیبت جانگداز وفقدان اسف انگیز دوست و همکار عزیز خود آقای دکتر کریم یزدی‌را به شرکت محترم موتوربویژه فامیل محترم یزدی و ثنائی و برادر گرام آقای احمد اشرف تسلیت عرض‌نموده بقاءبازماندگان را از درگاه متعال مسئلت دارند.

محمد فولادفر . مهندس رضا گرملو . سهراب کدخدا آ-۲۵۹۲۱

صالحی عزیز

فوت ابوی گرام را بشما و خانواده‌محترمتان تسلیت میگوئیم **بخارائی‌نیا . خداوردی . جوهرچی . گوهربی . دهستانی . احمری . جودتیان . دیوان بیگی . پرچمی**

سپاسگزاری

باعرض تشکر از ذوات محترمی که درمراسم تشییع و ختم مرحوم پدرم باتشریف‌فرمائی‌خود سرافراز فرموده و یاوسیله تلگراف ونامه اظهار همدردی نموده‌اند چنانچه بعلت تالمات روحی و لزوم مسافرت درشرفیابی وعرض امتنان‌حضوری تاخیری روی دهد پوزش میطلبم

از طرف تمام خانواده - دکترنادرنامی

از دوستان و خویشان ارجمندکه درمراسم تشییع، تذکر و هفته شادروان **علی صالحی** شرکت ویا بوسیله نامه، مطبوعات و تلگرام ابراز همدردی فرموده‌اند سپاسگزاری میشود.

خانواده صالحی

بدینوسیله از حضورمحترم سروران گرامی و دوستان ارجمند که حضورا و کتبا در ایام سوگواری‌پدر عزیزم شادروان‌موسی سعیدی‌زند اظهار محبت فرموده‌اند صمیمانه تشکر میشود واز خداوند توانا سلامتی همگی را مسئلت‌دارد.

بابل بهجت سعیدی زند

عرض تشکر

خانواده‌های مهرانین . محبوبی . فرح‌بخش . روشنگه . جنتیان

بدین وسیله از کلیه دوستان و آشنایانی که در مراسم تشییع جنازه و مجلس تذکرمرحوم **محمد مهرآئین** شرکت نموده ویا بوسیله‌تلگراف و نامه اظهار همدردی نموده‌اند چنانچه بعلت تالمات روحی و لزوم مسافرت درشرفیابی وعرض امتنان‌حضوری تاخیری روی دهد پوزش میطلبم

از ذوات محترم و محترمه که بر ما منت گذارده وبا شرکت در مراسم تشییع جنازه و مجالس ترحیم و هفته مادر عزیز ما و یاکتبا و تلگرافا موجبات تسلی خاطر و تشفی قلوب مارا فراهم فرموده‌اند بی‌نهایت سپاسگزار بوده و چنانچه تاخیری در شرفیابی رخ دهد امید عفو داشته واز درگاه احدیت برای همه سلامتی و کامروائی‌مسئلت‌مینمائیم. **خاندان اسکندری‌پور . مافی . همایون‌فر . و خانواده های وابسته**

مصیبت وارده‌را به جناب آقای عمادالدین الموتی وخانواده محترم تسلیت عرض مینماید.

آ-۲۵۸۹۳ **نقیبی - شیشه‌گر - عبداللهی**

گردانندگان چاپخانه راستی

از درگذشت استاد محمد علی حکیم‌الهی اندوهگین وبه تمام خاندان محترم حکیم‌الهی بویژه به دانشمند محترم دکتر نصرت الله حکیم‌الهی فرزند برومند ایشان تسلیت‌میگوید.

آ-۲۵۸۹۹ **راستی**

مژده مسرت بخش

بدوستداران نویسندهٔ بزرك

«سیدمحمدعلی جمالزاده»

کتابهای «معصومه شیرازی» - «صندوقچه اسرار» - «تلخ وشیرین» - «صحرای محشر» - «یکی بود ویکی نبود» «سروته یك‌کرباس» و....

درسری کتابهای جیبی «انتشارات اختصاصی کانون‌معرفت» منتشر گردید از تمام فروشندگان معتبر کتاب میتوانید تهیه فرمائید. بهای این‌کتابها از۲۰ تا ۳۰ ریال فقط تعیین‌شده

تهران درانتظار ...

دومین برنامه نوروزی سینماهای

آسیا - رویال

همای - رکس

جنرال مد

باطلاع اهالی محترم‌شهرستانهامیرساند

از چندسال قبل بسیاری از اهالی‌محترم‌شهرستانها تهیه احتیاجات پوشاکی خودرا به ایام تعطیل نوروز واگذار وضمن مسافرت بمرکز ملبوس مورد نیاز را از این موسسه خریداری میفرمایند.

چون سال‌گذشته براثر لزوم تعمیرات وتغییراتی درفروشگاه و تعطیل فروش‌موفق بتامین احتیاج خریداران محترم شهرستانی خود نشدیم لذا ضمن:

عرض تبریك نوروزی

باطلاع میرسانیم که درسال جدید از روز چهارم فروردین قسمتهای مختلف فروشگاه برای استفاده عموم ارباب محترم‌رجوع آماده‌است.

آ-٤٤٣٩٠ **جنرال مد - کوچه برلن**

درگذشت رئیس جمهور

بخارست ـ خبرگزاری رومانی گزارش داد که گئورگی دژ رئیس جمهوری و رهبر حزب کمونیست رومانی بر اثر بیماری ذات‌الریه در ۶۴ سالگی درگذشت .

سرنگون کرد

پکن ـ یك واحد نیروی‌هوائی چین کمونیست یك‌هواپیمای‌ف‌ـ ۱۰۱ اکتشافی متعلق به رژیم چیانکایشك را در سواحل‌جنوب شرقی خاك اصلی چین سرنگون کرد . این خبر را خبرگزاری چین‌جدید گزارش داده است .

بستری شد

لندن ـ راداکریشنان رئیس جمهوری هند برای انجام یك‌عمل جراحی چشم در یکی‌ازبیمارستان های لندن بستری شد .

رئیس جمهوری ۷۶ ساله‌هند هفته گذشته برای معالجه چشم خود وارد پایتخت انگلیس شده است .

در گردش جهان

وصیتنامه فاروق

رم ـ دیروز مراسم تشییع جنازه ملك فاروق در رم برگزار شد مراسم مذهبی توسط یك روحانی مسلمان بنام امام‌الیوف بعمل آمد .

در این مراسم فقط عده ای از افراد خانواده فاروق از جمله فریده همسرش شرکت‌داشتند .

ملك‌فاروق در وصیت نامه‌خود اظهار تمایل کرده‌است که‌جسد او در مصر یا در مدینه بخاك سپرده شود .

متن وصیت‌نامه پادشاه‌سابق مصر دیشب در اختیارسه دختر اوفریال، فوزیه،فادیا قرارگرفت

احتمال میرود که ملك‌فاروق همه ثروتش را بیك پسر و به دختر خود بخشیده باشد .

دختران فاروق حاصل اولین ازدواج او با ملکه سابق فریده هستند وفواد پسرش که اینك ۱۳سال دارد تنها ثمره ازدواج‌او بانریمان می باشد . احتمال دارد جنازه فاروق در حضور بستگانش بگورستان ورانو در رم منتقل شود .

بدریا افتاد

نیوفاندلند ـ یك هواپیمای فیلیپینی از نوع (د . ث . ۳) دیشب برفراز نیوفانلند منفجر گردید و به دریا افتاد .

هنوز معلوم‌نیست‌که هواپیمای مزبور چند سرنشین داشته است .

۲۸ معدنچی کشته شدند

آنکارا ـ خبرگزاری‌آناتولی گزارش داد که بر اثر انفجاریك معدن ذغال سنك درنزدیکی دریای سیاه ۲۸ معدنچی کشته شدند وسه نفر دیگر به شدت زخمی گردیدند .

هنگام انفجار ۱۳۵ کارگر در معدن مشغول کار بودند .

خزانه دار تازه

واشنگتن ـ هنری‌فلوور معاون سابق خزانه داری امریکا ازطرف پرزیدنت جانسون بجای‌دوگلاس دیلون بسمت وزیر خزانه داری برگزیده شد .

خبرهای مهم جهان در ۲۴ ساعت گذشته

یکی ازچهار مرحله

پرواز سفینه فضائی شوروی «واسخود ـ۲» بانوسرنشین که‌طی آن یکی از سرنشینان سفینه بیرون پریدومدت۲۰ دقیقه درفضا غوطه‌خورد گام مهمی است‌که درزمینه پیشرفت های فضائی وسفر انسان بماه برداشته شده است .

این‌نخستین باراست که آزمایش خروج ازسفینه حین پرواز انجام میشود وبقراری که‌کارشناسان فضائی اظهار نظر کرده‌اند یکی‌از چهار مرحله رسیدن بکره ماه اینك انجام شده است .

دوفضانورد آمریکائی که روز سه‌شنبه این هفته بفضا میروند ظاهرا قرار است مرحله‌ای دیگر از مقدمات این سفر رامورد آزمایش قرار دهند .

فضانورد شوروی در فضا شیرجه رفت!

مسکو ـ ۱۹ مارس

میلیونها نفر روسی‌که امروزروی‌صفحه‌تلویزیون بیرون آمدن «لئونوف» یکی از دوفضانورد سفینه «واسخود ـ۲» را از سفینه فضائی دیدند مشاهده کردندکه حرکاتش باوجود کندی بسیار چالاك ومانند شناگری ماهر بود که میخواهد دراستخری شیرجه برود.

«لئونوف» بعداز آنکه نیمی ازتنه خودرا بیرون آورد گوئی مردد بود که آیا صلاح است از جای امن خود بیرون بیاید یانه !

بعد بالاخره آهسته بیرون آمد، دراین موقع فاصله او باسفینه بقدری زیاد شده‌که از میدان دید دوربین عکسبرداری‌سفینه بیرون رفت و در نتیجه از روی صحنه تلویزیون محو شد.

● شنا در فضا

یك‌دقیقه بعد وی دوباره از پشت نمایان شد و دراین موقع رشته‌ای‌که اورابه‌سفینه میپیوست‌نیز درتلویزیون دیده شد .

لئونوف خودرا به‌این رشته رساند و آنرا لمس کرد ، گوئی که‌میخواست مطمئن شود هنوز نزدیك سفینه‌است.

بعد حرکتی شبیه به‌یك پشتك فضائی انجام داد بازگشت او آرام و ابتدا باکوششی توام بود ، اما بعدا حالت مطمئن وراحتی بخود گرفت وتا حدود ۶دقیقه تلویزیون «شنای» او را درفضا نشان میداد .

اما بعد این جریان قطع شد و تماشاگران نتوانستند بفهمند که او چگونه به‌سفینه بازگشته است .

● ۴ فن

۹۰دقیقه پس‌از آنکه سفینه فضائی پرتاب شدودر مدارقرار گرفت لئونف ازآن خارج شد عمل لئونف یکی از چهارفن‌اصلی است که‌برای رسیدن بکره‌ماه لازم است انجام شد .

سه‌فن‌دیگر که‌باید قبل از سفر ماه اجرای آن کامل شود یکی‌تهیه سفینه‌ای است که بتواند در فضا مانوربدهد ، دیگری نگهداشتن‌مردی

سرهنك پاول ایلیایف (نفر سمت چپ)فرمانده‌سفینه فضائی‌واسخود ـ۲ و معاونش سرهنك دوم‌لئونف که درفضا شیرجه رفت .

برابر عوامل مهلك فضائی ازقبیل شهاب های ریز وسرما و گرمای فوق‌العاده محافظت نماید .

چهار فن مزبور جزو برنامه سفینه فضائی «جمینی» آمریکا نیز میباشد که‌قرار است سه‌شنبه آینده «وایر ـ جیل‌گریسام» و «جان‌یونك» با آن‌به فضا بروند .

سفینه «جمینی» دارای کپسول فضائی مانور کننده نیز می‌باشد .

بقیه در صفحه ۳۵

چگونگی خروج

هنگام نمایش خروج‌لئونوف از سفینه فضائی بمردم شوروی بوسیله تلویزیون مردم دیدند که چگونه‌ازدریچه‌سفینه فضائی ابتدا کلاه خود لئونوف ظاهرشده بعد شانه و کم‌او بیرون آمدو مدتی دراین حالت‌بانتظار دستور فرمانده سفینه باقی ماند .بعد فرمانده باو دستور داد بیرون پرد.لئونوف آهسته‌ازسفینه‌بیرون آمد. دراین‌موقع ایستگاه های تلویزیونی .زمین‌را درزمینه‌فضا وسفینه فضائی نشان‌میدادند .

لئونوف بادوربین خود عکس هائی اززمین و فضا در خارج سفینه برداشت .

یک‌خبر جالب برای علاقمندان «سنگام»

ساعت ۸ونیم بعدازظهرفرداراج‌کاپور و راجندراکومار در جشن فیلم «سنگام» شرکت نموده باحساسات گرم استقبال کنندگان این فیلم پاسخ خواهند گفت .

سنگام برای تقدیم صمیمانه‌ترین تبریکات نوروزی همه رابه سینما حافظ دعوت مینماید

مدیریت سینماحافظ اخیرا تعداد هزاران نامه از تهران وشهرستانها توسط علاقمندانی که تاکنون موفق بتماشای فیلم «سنگام» نشده‌اند، دریافت نموده است ـ بهمین علت برای استفاده این دسته از علاقمندان نمایش فیلم

سنگام عیدنوروز درسینما **حافظ**

ادامه خواهد یافت

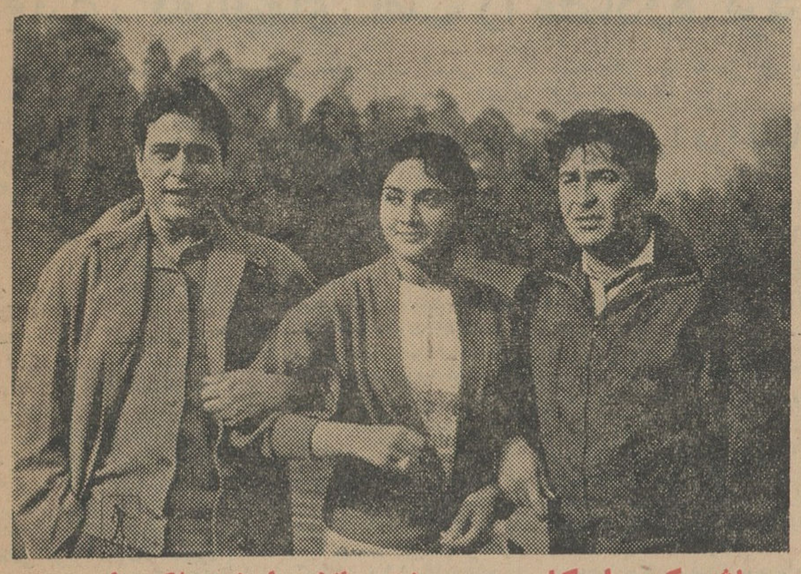

باشرکت‌راج‌کاپور ـ ویجنتی‌مالا ـ راجند راکومار

برنامه مخصوص‌نوروز (تنهافیلم‌کمدی‌امسال)

امشب‌در سینماهای

دیانا هولن‌روث کریستال مهتاب

ایفل اسکار برلیان زهره

نابغه

رنگی ـ با شرکت

جری‌لوئیس ـ استلااستیونس

در فروردین‌ماه

شیطان هرگز نمی‌خوابد

سینماسکوپ رنگی دوبله بفارسی

ویلیام‌هولدن فرانس‌تویان کلیفتن‌وب

از فردا صبح در سینماهای

پلازا ـ نیاگارا ـ رویال ـ همای ـ رکس

MEGNIFICEND SHOWMAN

اعجاب انگیزترین اثر سینمائی جهان

جان وین . کلودیاکاردیناله . ریتاهیورث . جان اسمیت

در فیلم

سینما سکوپ ـ رنگی

دوبله بفارسی

جانبازان

محصول ۱۹۶۵

یدیده جاودانی ساموئل برانستون

موزیک از : دیمتری تیومکین

سینما پلازا در ایام تعطیل یك سئانس فوق‌العاده از ساعت ۹صبح نمایش میدهد

برنامه نوروز سینماهای

شیرین ـ متروپل ـ ایران (آبادان)

موشکهای ضدهوائی درقبرس

شورای امنیت سازمان ملل متحد برای‌بحث پیرامون مسئله قبرس دیروز تشکیل گردید. « نیکلا فدورنکو» نماینده شوروی در سازمان ملل متحد دراین جلسه گفت باتوقف سه ماه دیگر نیروهای سازمان ملل متحد در قبرس مخالف نیست بشرط آنکه مخارج این‌نیروها راهر دولتی که به قبرس نیرو میفرستد قبل کند.

نماینده شوروی‌از خروج‌نیرو های خارجی از قبرس‌دفاع‌کرده وگفت باید استقلال و حاکمیت قبرس را محترم شمارد.

نمایندگان انگلستان وامریکا نیز باتوقف نیروهای سازمان ملل‌متحد درقبرس‌موافقت‌کردند

موشکهای ضد هوائی

زنون‌روسیدس نماینده‌قبرس درسازمان ملل‌متحد امروز طی یك کنفرانس مطبوعاتی افشا کرد که دولت قبرس موفق به دریافت موشکهای ضد هوائی جهت تحکیم سیستم دفاعی خود شده است.

وی حاضر نشد بگوید این موشکهای ضد هوائی را دولت قبرس از چه کشوری دریافت کرده است و نوع موشکهای ضد هوائی چیست.

وی بطور غیر مستقیم گفت اگر ترکیه مبادرت به حملات هوائی به‌قبرس بکند دولت قبرس از این موشکها استفاده میکند.

نیرو پیاده میکند

منابع موثق پایتخت ترکیه امروز افشا ساختند که‌درصورت وخیم شدن اوضاع‌قبرس ترکیه در این جزیره نیرو پیاده خواهد کرد.

این منابع خاطر نشان می‌سازندکه مقدمات پیاده کردن نیروهای ترکیه در قبرس فراهم شده است.

شب‌گذشته شورای‌امنیت ملی ترکیه بریاست جمال گورسل و شرکت ژنرال «سونای» رئیس ستاد ارتش این کشور تشکیل گردید. در این جلسه چند تن از فرماندهان برجسته‌ارتش ترکیه شرکت داشتند و تحولات اوضاع قبرس مورد بررسی قرار گرفت.

تیراندازی شد

شب گذشته مجددا بین یونانیان وترکهای قبرس‌تیراندازی شد در قبرس اعلام شد

نیرو های دولتی مواضع بین دهکده های ترك نشین «لافکاوا میلکو» را ترك نخواهند کرد.

ترکهای قبرس‌تقاضا‌کرده‌اند که نیرو های دولتی مواضع بین این دو دهکده ترك نشین‌راترك کنند.

قول وفاداری بدولت‌عراق

«محسن حسین‌حبیب» وزیر دفاع عراق امروز گفت عشایر شمال نظم وآرامش رارعایت‌میکنند و بیشتر روسای عشایر قول وفاداری به حکومت مرکزی را داده‌اند.

وی طی‌بازدیدی که‌از موصل بعمل آورد در یك کنفرانس مطبوعاتی اظهار داشت : اکثریت روسای عشایردرنامه‌ای که‌برای‌دولت‌فرستاده‌اند فعالیت گروهی تجزیه‌طلب کوچك را که‌به «کارهای‌غیرقانونی» دست میزنند تقبیح نموده است.

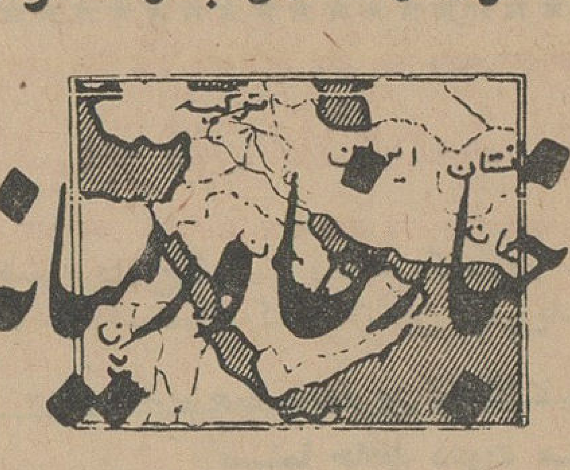

اشاره وزیر دفاع به «کار های غیر قانونی» نامه اخیر رهبرعشایر بود که‌تهدید کرده‌اند. یك منطقه عشیره‌نشین مستقل در شمال عراق تشکیل خواهد داد.

ملی شدن نفت

عبدالله‌الطریقی وزیر سابق نفت عربستان سعودی امروز گفت ملی‌کردن صنایع نفت‌در کشورهای عربی درجهت منافع آنها خواهدبود. طریقی طی نطقی که‌در پنجمین کنگره نفتی اعراب ایراد خواهد کرد از نظریه ملی‌شدن صنایع نفت کشورهای عربی دفاع میکند.

عبدالله‌الطریقی درحال حاضر مشاور نفتی بسیاری از کشور های عربی است.

وی‌گفت از کمپانیهای خارجی برای شرکت حمل‌ونقل و تصفیه نفت استفاده میشود.

اندونزی کمپانیهای نفت را مصادره کرد

جاکارتا ـ۱۹ مارس‌ـ آسوشیتدپرس پرزیدنت سوکارنو روز جمعه اعلام کرد دولت اندونزی اداره سه‌کمپانی غربی نفتی راکه از قبل ازجنك دوم جهانی دراندونزی فعالیت میکردند به دست میگیرد.

این سه‌کمپانی‌عبارتند از«استانواك» و«کالتکس» آمریکائی و شل هلندی این اعلام سوکارنو بعد از مذاکره‌و مشورت او باصالح وزیر صنایع‌ومعادن اندونزی‌صورت‌گرفت.

در حدود ۱۰۰۰ نفر کمونیست‌ضمن تظاهراتی تقاضا نامه‌ای به صالح‌تسلیم کرده و درآن ملی کردن صنایع نفت اندونزی را خواستار شده بودند.

سوکارنو جزئیات تصمیم خود را افشانکرد، اما صالح گفت که گروه هائی راکه برای اداره این صنایع‌لازم است تعیین خواهدنمود.

صالح گفت تلگرافهائی به ـ مقامات نظامی جزیره سوماترامخابره کرده و دستور داده است که تمام ادارات و تاسیسات کمپانیها را تحت اداره موقتی دولت قرار دهند.

هنوز معلوم نیست کمپانی نفتی پان‌آمریکن را که تازه در اندونزی دست بکار شده مشمول این تصمیم قرار خواهند داد یانه.

جانسون نیروهای آلاباما را دراختیار دولت مرکزی میگذارد

مونتگمری ـ (آلاباما) ـ۱۹ مارس خبرگزاری فرانسه ـ«آرت هانس» شهردار مونتگمری که‌از طرفداران‌سر سخت تبعیض نژادی است اعلام کرد بمنظور اعتراض بقانون جدید حقوق مدنی آمریکاهمزمان‌باپیاده‌روی‌سیاهان از«سلما» به «مونتگمری» او هم با طرفداران خود یك پیاده روی از مونتگمری به «سلما» ترتیب خواهدداد

وی از همه سفید پوستان تقاضا کرد دراین تظاهرات که‌بمنظوراعتراض به گفته های «مارتین لوتر کینك»برپا میشود شرکت کنند. :

«هانس» درصدر این تظاهرات‌قرار خواهد گرفت. قراراست‌این‌تظاهرات چهارشنبه شب همین هفته آغازشود. پرزیدنت جانسون اعلام داشت که قصد دارد بمنظور حمایت ازتظاهراتی که قرار است سیاهان در این هفته انجام دهند گارد ملی ایالت آلاباما را تحت اختیار گارد فدرال(دولت‌مرکزی) قرار دهد.

این تصمیم در صورتی اجراخواهد شد که جرج‌والاس فرماندار آلاباما نخواهد و یانتواند از افراد گارد ملی بدین منظور استفاده نماید.

قبل از اتخاذ این تصمیم والاس‌از پرزیدنت جانسون درخواست کرده‌بود که‌تعدادی از افراد پلیس فدرال را برای حمایت از سیاهان دراختیار او بگذارد. وی گفته بود :

ـچون حکومت فدرال بوجودآورنده این تظاهرات میباشد بایداساسادرحفظ آرامش آن دخالت جوید.

وزیرخارجه انگلیس بمسکو میرود

لندن ـ ۱۹ مارس ـ خبرگزاری فرانسه ـ اندره گرومیکو وزیر امور خارجه شوروی شب گذشته باهارولد ویلسون نخست وزیر انگلستان پیرامون مسئله ویتنام مذاکرات محرمانه‌ای بعمل آورد.

منابع موثق پایتخت انگلستان تایید کردند که مذاکرات ویلسون گرومیکو دو ساعت و نیم طول‌کشید و علاوه بر مسئله ویتنام مسائل‌خلع سلاح وامنیت اروپائی مورد بررسی قرار گرفت.

اندره گرومیکو مخالفت شدید دولت شوروی را با طرح نیرو های چند جانبه اتمی اعلام‌نمود. این‌منابع افزودند که «هارولد ویلسون» طرح دولت انگلستان درموردنیرو های‌اتمی ناتو را مطرح ساخته و تایید کرده است که اجرای این طرح هیچگونه خطری‌برای‌امنیت شوروی‌ندارد و از پراکندگی سلاحهای اتمی جلوگیری می کند.

سفر وزیر خارجه انگلیس

«اندره گرومیکو» وزیر امور خارجه شوروی امروز طی یك کنفرانس مطبوعاتی درسفارت شوروی گفت‌هنوز تاریخ سفر الکسی کوسیگین بلندن تعیین نشده است.

وزیر امور خارجه شوروی گفت «مایکل استوارت» وزیر امور خارجه انگلستان دعوت اورا جهت مسافرت به شوروی پذیرفته‌است و تاریخ‌این سفر بعدا تعیین خواهد شد

گرومیکو گفت : دولت شوروی معتقد است درحال حاضر تشکیل یك کنفرانس دیگر جهانی در موردویتنام چندان مناسب نیست بلکه تلاش اساسی باید در جهت قطع حملات امریکا به ویتنام شمالی باشد.

اندره گرومیکو در مورد مسئله آلمان گفت مسئله وحدت آلمان‌باید توسط دو آلمان حل و فصل شود. امادورنمای‌این‌وحدت روزبروزبغرنجتر میشودو‌این‌امر بعلت سیاست خارجی دولت آلمان غربی‌است.

وزارت کشاورزی

سازمان اصلاحات ارضی کل کشور

آگهی اجراء ماده ۳۷

نوبت اول‌شماره۳ر۲۹۳۸۷ـ ۱۹ر۱۲ر۴۳

برای‌اطلاع مالکین منطقه‌استان آذربایجان‌شرقی‌عین‌ماده۳۷ آئین‌نامه اصلاحات ارضی مصوب کمیسیون خاص مشترك مجلسین ذیلا نقل و اعلام‌میشود که سازمان اصلاحات ارضی پس ازخاتمه چهل روز از تاریخ انتشار این آگهی بوظائف مقرر قانونی اقدام خواهد نمود :

ماده۳۷

درمواردیکه مالکین نسبت بانتخاب یکی از شقوق مندرج دراین آئین‌نامه و تسلیم اظهارنامه و امضاء اسناد بوظائف مقرر اقدام نکنند سازمان اصلاحات ارضی باتصویب شورای اصلاحات ارضی برای هرمنطقه دوبار و بفاصله ده روز بوسیله یکی از روزنامه‌های محلی و یکی از روزنامه های کثیرالانتشار مرکزو یاسایر وسائل معمول و مناسب محل آگهی لازم منتشر خواهد کرد. پس از خاتمه یکماه ازتاریخ انتشار آخرین آگهی سازمان اصلاحات‌ارضی بقائم مقامی مستنکف و بنمایندگی او اقدام و یا اسناد مربوطه‌را امضاء مینماید .نسبت بسایر مواد مذکور در این آئین‌نامه‌چنانچه زارعین و مالکین توافق ننمایند و یازارعین استنکاف نموده و یابوظائف مقرر عمل نکنند سازمان اصلاحات ارضی هرمحل‌باتوجه به‌مقررات اصلاحات ارضی راسا‌اقدام خواهد نمود.

انتظار دارد آقایان مالکین وزارعین منطقه مذکور بوظائف قانونی خود اقدام و مراتب را بسازمان اصلاحات ارضی‌محل اطلاع‌دهند.

الف ۸۲۳۲

رئیس سازمان اصلاحات ارضی کل کشور ـولیان

آـ۴۳۱۴۴ د ۱ـ۲

جامعه دندانپزشکان ایران

باطلاع عموم همکاران مقیم‌تهران و شهرستانها میرساند که سومین کنگره جامعه در شهریورماه ۱۳۴۴ در تهران تشکیل خواهد شد. همکارانی که‌علاقمند بایراد سخنرانی یاشرکت در برنامه‌های علمی‌دیگر باشند لطفا متن سخنرانی خودرا حداکثرتا تاریخ اول تیرماه ۱۳۴۴ به‌آدرس دبیرخانه جامعه ارسال فرمایند.

آـ۴۴۵۵٤

فکاهیات و شوخیهای بیماران روانی

از طبع خارج شد محل فروش کلیه روزنامه‌فروشیها

بهاء ۲۰ ریال

آـ۲۵۱۲۹ ۱ـ۳

حمله بپادشاه وولیعهد حجاز

لندن ـ طبق‌اعلامیه سفارت حجاز درلندن پریروز صبح‌در موقع‌عبادت ابن‌سعود شاه حجاز وامیر سعود ولیعهد حجاز از خطرخیلی نزدیك‌مرك رهائی یافتند.

وقتی که‌در مسجد الحرام مرتبه چهارم دورکعبه طواف مینمودند یك نفربا خنجر برهنه بطرف آنها حمله کرد ولی یك‌نفرازگارد پادشاه اورا باتیر زدو فورا مرد.

نقل ازاطلاعات ۲۹ اسفند ۱۳۱۳

امریکا بابمب آتش زا ویتنام شمالی را بمباران کرد

سایگون ـ ۱۹ مارس ـرویتر ـ خبرگزاری فرانسه ـ امروز نیروی‌هوائی امریکا وویتنام جنوبی دوبار ویتنام شمالی را بمباران کردند.

دراین بمباران یکصدوشصت هواپیمای نیروی هوائی امریکا شرکت داشتند.

یك‌سخنگوی ارتش امریکا در ویتنام گفت پایگاههائی که بمباران شدند در ۵۰کیلومتری شمال غربی «وینه‌سون» قرار داشتند.

سخنگوی ارتش امریکا گفت ۸۰درصد تاسیسات نظامی ویتنام شمالی دراین دوناحیه طی‌بمباران امروز کاملا ازبین رفتند.

وی‌افزود طی‌این بمباران ها تمام انبارهای ذخیره ومهمات وآذوقه ویتنام شمالی متلاشی شد.

طی‌این دوبمباران نیروی هوائی امریکا از بمب های آتش‌زا استفاده کردند. این نخستین باراست که‌نیروی‌هوائی امریکا ازبمب‌های آتش‌زا علیه ویتنام شمالی استفاده میکند.

دکتر یحیی شهردار متخصص جهاز هضم

از بیماران محترم متمنی است‌که برای مراجعه‌به مطب ۲۴ ساعت قبل طرف‌صبح توسط تلفن۳۷۰۳۵ وقت بگیرند.

شاه آباد ـ خیابان باغ سپهسالار ـ شماره۱۵۴

گنجینه ذوق وحکمت ـ یادگاردوستی‌وصفا ـ هدیه شادی و نیکروزی ـ برای اهل ذوق وادب.

بهترین و ارزنده‌ترین‌عیدی کتاب‌است

کتابهای خوب چاپ خارج که‌بتازگی برای کتابفروشی طهوری رسیده است بقیمت بسیار مناسب عرضه میشود.

دستورالکاتب فی تعیین المراتب تالیف هندوشاه نخجوانی. از متون گرانبهای قرن هفتم

مجنون ولیلی ـ شیرین وخسرو از امیر خسرو دهلوی شاعر پارسی‌گوی هندوستان درقرن هفتم.

اسرارالبلاغه ـ تالیف للشیخ‌الامام‌عبدالقاهر جرجانی تصحیح پرفسورریتر

دیوان رودکی‌سمرقندی شاعرروشن‌بین قرن سوم هجری

کتاب‌المنازل والدیار تالیف امیر اسامه. ادبیات عرب درقرن چهارم.

طبقات ناصری تالیف قاضی منهاج‌جورجانی معروفترین کتاب تاریخی قرن هفتم.

شاهنامه فردوسی ـ جلد ۲ـ۱ تصحیح پرفسور برتلس صحیح ترین شاهنامه براساس چهار نسخه خطی معتبر موجود در دنیا.

صدها کتاب خوب چاپ ایران‌وخارج‌درکتابخانه طهوری موجود است.

کتابخانه طهوری. تهران شاه آباد‌ـ‌مقابل کوچه ظهیرالاسلام. تلفن ۳۳۰٤٤

بهترین عیدی کتاب است

بنگاه مطبوعاتی صفی‌علیشاه نشریات اسفندماه‌خودرا معرفی‌میکند

تفسیر موسیقی

تالیف : سعدی حسنی

جامع ترین و باارزش ترین کتاب که تاکنون دراین زمینه‌منتشرشده‌است

بها : ۳۵۰ ریال

سقراط ـ کانت ـ اوگوست کنت ـ نیچه

از سری کتابهای فلاسفه بزرك

اثر: آندره کرسون

ترجمه کاظم عمادی

رانندگی بدون خطر

برای استفاده تمام رانندگان

ماده ـ زمین ـ آسمان

اثر ژرژ گاموف

ترجمه رضااقصی

مشکلترین مباحث علم فیزیك وسایر مسائل علمی باساده ترین راه در این کتاب معرفی میشود.

بها : ٤۰۰ ریال

مکالمات عالی انگلیسی

تالیف : جهانگیر هدایت

برای مسافرین عازم خارج ازکشور

زیباترین و پرارزش ترین کتابها رادر بنگاه مطبوعاتی صفی‌علیشاه بیابید

میدان بهارستان ـ تلفن ۳۲۰٤۱

مجالس ترحیم و یاد بود

خانواده های : غفاری . ضرابی . سیاه پوش. صبوری . استاد آقاجانی .صالح . قوانلو.شیبانی غفوری با نهایت تاسف‌درگذشت نابهنگام بانو **نوابه غفاری (سیاه‌پوش)**را به اطلاع کلیه فامیل‌و دوستان می رساند هزینه ختم مردانه‌بنابه‌وصیت آنمرحومه‌به‌مصرف‌امورخیریه‌خواهدرسید

مجلس ختم زنانه در روز شنبه ۲۹ اسفند ماه ۴۳ازساعت ۳ الی ٦ بعد از ظهر در منزل آن مرحومه واقع درخیابان نادری کوچه مسعودسعد نرسیده به چهارراه قوام‌السلطنه مقابل محضر میراسکندری پلاك (۲٤) منعقد می باشد وهمچنین مجلس یادبودی در منزل مادر آنمرحومه واقع در قلهك انتهای خط ۳۹ واحد چیذر پلاك ۱ از ساعت ۲ الی ٥ بعد از ظهر رو زدوم فروردین‌ماه برقرار خواهد بود ضمنا شب‌هفته آنمرحومه نیز در روز سه شنبه سوم فروردین ماه ٤٤ ازساعت ۳ الی ٥ بعد از ظهر در ابن‌بابویه مسجدماشاءالله منعقد است.

شایسته غفاری. بدیعه غفاری . نعمت‌الله ضرابی . مهندس معزالدین غفاری . سیف‌الدین غفاری . سرهنك علی اکبر غفاری . دکتر حیدر غفاری . دکترس‌پروین‌ضرابی،سرتیپ‌سیاهپوش مهری‌سیاه‌پوش . سهیلا سیاه‌پوش . دکتراصلان ضرابی . تیرداد‌ضرابی.یوسف‌ضرابی.عبدالرضا سیاه‌پوش.دکتر نصرالله صبوری

آـ ۲۵۸۱۵

به خانواده های محترم بویژه بازماندگان آنمرحومه‌مصیبت وارده‌را تسلیت میدهیم.

بانهایت تاسف درگذشت مرحومه مغفوره **بانو خاور حکم‌آبادی** که روزپنجشنبه ۲۷ اسفند ماه برحمت ایزدی پیوسته باطلاع بستگان و دوستان عظام میرساند برطبق وصیت آنمرحومه کلیه هزینه مجالس یادبود زنانه و مردانه صرف امور خیریه خواهد شد.

خانواده‌های حکم‌آبادی ـ تبریزچی

آـ ۲۵۸۳۵

بدینوسیله بدوستان‌وآشنایان‌گرامی یادآور می‌شود که چون شب چهلم جوان ناکام **حسن (جلیل)شهریاری**مصادف با عید سعید باستانی شده‌است به منظور آنکه مراسم سوگواری‌مذکور موجب تالم‌وتاثر سروران گرامی نشود ازبرگزاری مراسم چهلم صرفنظر کرده و هزینه ای که برای آن در نظر گرفته شده‌بود به‌مستمندان داده شد ضمنا مادر داغدیده آنمرحوم ایام عید را خارج ازتهران بسر خواهند برد. **خاندان آنمرحوم**

آـ ۲۵۸٦۹

تسلیت

جناب آقای مهندس عتیق

با تاسف فراوان درگذشت نابهنگام والده گرامتان را تسلیت عرض‌نموده خودرا در این مصیبت بزرگ شریك میدانیم

کارکنان کارخانه شیر پاستوریزه تهران

دوست عزیز جناب آقای دکتر سیروس‌شرافت مصیبت وارده را به جنابعالی و فامیل محترمتان تسلیت عرض می‌نماید.

دکترکریم فرهاد ـ دکتر مجید فرهاد

استاد ارجمند آقای نصرت‌الله حکیم‌الهی

مصیبت‌وارده را برآن جناب وخانواده‌محترم تسلیت میگوئیم

حاج موسی خلیقی ـ نعمت‌الله‌خلیقی

درگذشت اسف‌انگیز استاد دانشمند مرحوم محمدعلی حکیم‌الهی را بدوست گرانمایه جناب آقای‌دکتر نصرت‌الله حکیم‌الهی وعموم‌بازماندگان محترم تسلیت میگوئیم

جواد حیدری ـ عبدالعلی‌زنهاری

جناب آقای دکتر حسن اورنگی
رئیس بهداری آموزشگاههای کل کشور

مصیبت وارده‌را به جنابعالی و خانواده محترمتان تسلیت عرض‌نموده‌بقاء عمربازماندگان را از خداوند مسئلت داریم.

دکتر سیف . دکتر کوچك‌پور

هیئت مدیره و کارکنان شرکت‌سهامی بیمه‌آسیا

تالم عمیق خودرا از ضایعه‌مرك نابهنگام‌مرحوم دکتر کریم یزدی‌ابرازواین‌مصیبت‌رابه‌بازماندگان آن مرحوم و هیئت مدیره و کلیه کارکنان شرکت پارت موتور تسلیت می گویند.

جناب آقای احمد اشرف

با اندوه فراوان درگذشت جانگداز دوست عزیزمان شادروان دکترکریم یزدی راازصمیم‌قلب تسلیت عرض می نمائیم.

آـ۵٦۹۷ ۲شرکت‌بازرگانی‌زره‌بامسئولیت‌محدود

بایکدنیا تاثر مرك جانگداز دوشیزه‌ناکام‌رویا تنگستانی‌را به پدر و مادر داغدیده او تسلیت می گوئیم. **اکبر احتشامی‌وبانو**

سرکار سرگرد یغمائی

درگذشت‌پدر گرامی‌را تسلیت میدهیم.

سرهنك دکتر ثابت آزاد .سرهنك دکتر حسام‌الدین خرمی آـ۲۵۷٦۷

مصیبت وارده را بدوست عزیزمان بهمن الموتی تسلیت میگوئیم.

دانش آموزان چهارم ٤ البرز

افسران پزشك و کارمندان بیمارستان چشم و گوش ـ گلو بینی ارتش مصیبت‌جانگداز وارده‌را به خانواده های تیمسار سرلشگر کنی ویزدی تسلیت عرض می نمایند.

آـ۲۵۷٦۷ **سرهنك‌دکتر ثابت‌آزاد**

با کمال تاسف ضایعه دردناك درگذشت دکتر کریم یزدی را بفامیل محترمشان‌مخصوصا دکتر محمد یزدی و مدیر و کارکنان شرکت پارت موتور بویژه آقای احمد اشرف تسلیت عرض نموده و بقاء عمر و سلامت همگی را از خداوند مسئلت مینمایم. **ناصری**

درگذشت فقید سعیدمرحوم سیدنورالدین الموتی‌را به دوست عزیز خودمان آقای دکتر مسعود الموتی و خانواده آنمرحوم تسلیت‌میگوئیم

دکتر محمدکاظم‌مستفید . محمدجواد فرزانه‌فر . امیر محمدیها آـ۲۵۸۵۷

جناب آقای دکتر حسن اورنگی

ریاست محترم بهداری آموزشگاههای کل کشور در فوت‌مرحوم اسمعیل‌گنجه بحضورعالی‌تسلیت عرض بقاء و سلامت وجودمبارك وخاندان‌شریف را از خداوند متعال خواستارم.

آـ۲۵۸۵۳ **سید احمد کنانی**

باکمال تاثر وتالم درگذشت نابهنگام‌دوست عزیز خود شادروان دکتر کریم یزدی را به فامیل وبستگان داغدیده و دوستان تحصیلی دانشگاه ژنو صمیمانه تسلیت عرض می‌نمایم.

آـ٤٤٥٤۸ **بابل ـمالیانس**

مهین عزیز

اندوه من از درگذشت عموی بزرگوارت بی نهایت است منهم در این غم بزرك با شما شریکم

آـ۲۵۸۵۹ **آزرمیدخت خلعت‌بری**

کارکنان بانك اعتبارات کشاورزی و عمران روستائی ایران شعبه شهرضا

مصیبت وارده‌را به جناب آقای مهندس شیخ‌الاسلامی سرپرست محترم‌کل شعب بانك‌در استان دهم تسلیت عرض می نمایند.

٤٤٥٥۰

جناب آقای دکتر محمد یزدی

پزشکان انجمن متخصصین بیماری های‌ریوی ایران بانهایت‌تاثر‌مصیبت‌وارده‌را به‌همکارارجمند تسلیت عرض کرده در اندوه شما شریك و سهیم می‌باشند. **دبیرانجمن‌ـدکتراکبری**

دوست عزیز دکتر گیتی نوذری

دوستانت در مصیبت وارده شریك غم و رنج تو هستند.

دکتر صحراکار . دکتر مشایخی . دکتر شیخی‌نژاد . دکتر مصطفوی . دکتر بهبودی.

● ۲۹ اسفند ۱۳۴۳
● ۱۶ ذیقعده ۱۳۸۴
● ۲۰ مارس ۱۹۶۵
● شماره ۱۱۶۴۰
● سال . . . . . سی و نهم

شنبه

اطلاعات ۱۳۰۴

ویتنام جهان را بآتش وخون میکشد!؟

در چهره‌این ویتنامی تنفر،وحشت‌کینه وانتقام که‌زائیده بیست‌سال‌جنك در ویتنام است‌بخوبی‌دیده می‌شود

سالی که‌گذشت شاهد وقایع وحوادث مهمی بود که بی‌گمان اثری‌بس شگرف درطول تاریخ‌معاصر بجای میگذارند. بسیاری از شخصیت‌های برجسته جهانی زندگی رابدرودگفتندو بسیاری ازحکومتها باعصیان وقیامهای گروهی مردم روبرو شدند . درزمینه دانش ،هنر، علم وپزشکی پیشرفتها وتحولاتی صورت گرفت که‌اثرآنها طی گذشت زمان بتدریج هویدا خواهند شد . درمیان هزاران وقایع و حوادث سیاسی و غیرسیاسی که‌در عرصه پهناور گیتی ماروی داده است همه جهانیان وحدت‌نظر دارند که مرگ چرچیل، شکست گلدواتر ،برکناری خروشچف، جنك ویتنام‌ومرگ نهرو تمام مسائل دیگر راتحت‌الشعاع قراردادند .

دررپرتاژ زیر چکیده‌این پنج واقعه برجسته سال ازنظرشما میگذرد .

طرد خروشچف‌از کرملین

سقوط خروشچف ، پس از ترور کندی ، مهمترین حادثه سالهای اخیر تلقی گردید . خروشچف درنیمه دوم مهرماه بدنبال یك جلسه فوق‌العاده پرزیدیوم کمیته مرکزی حزب کمونیست شوروی از ریاست حزب و دولت شوروی برکنار گردید .

خروشچف درکنار دریای‌سیاه بسرمیبرد که درکرملین علیه‌او توطئه شد .

مردی که پرچمدار سیاست همزیستی مسالمت‌آمیز سالهای اخیر معرفی شده بود باتفاق‌دو مامور پلیس خفیه شوروی از کنار دریای سیاه به‌مسکو فرا خوانده شد .

خروشچف دریك جلسه ۱۷۰ نفری کمیته مرکزی حزب ـ کمونیست شوروی حضور یافت و سوسلف تئوریسین حزب ـ کمونیست شوروی کیفرخواست علیه‌او را قرائت کرد .

در مسکو گفته شد علت برکناری خروشچف تاکتیکهای غلط اودرمبارزه باچین وهمچنین قوم‌خویش بازی‌او بوده است خروشچف در جلسه کمیته گاههای دوران استالین نوشته شود. و«یك‌روز از زندگی‌ایوان ویتوویچ» یکی از آنها بود از آغاز تشکیل‌دولت شوروی‌هرگز نخست‌وزیری درشوروی روی‌کار نیامده بود که‌مانند خروشچف درنزدیکی شرق‌و غرب بکوشد وبسیاری ازمواضع کمونیسم را بخاطر حفظ‌صلح ازدست بدهد.

برکناری خروشچف در میان احزاب کمونیست چین و آلبانی وهمچنین بعضی‌احزاب‌کمونیست کشورهای آسیائی ،افریقائی امریکای لاتین باشعف فراوان روبرو گردید. روی کارآمدن الکسی کوسیکین و برژنف مرکزی حزب کمونیست شوروی باتهاماتی که باو وارد آمده پاسخ‌داد .

خبرگزاری تاس‌علت برکناری خروشچف را که چند روز پس‌از جشن هفتادویکمین سال تولداو صورت گرفت کسالت و ضعف عمومی مزاجی اعلام کرد .

خروشچف پس مرگ استالین پرچم مبارزه علیه سیاست فرد پرستی را درشوروی و سراسر جهان کمونیسم برافراشت .

خروشچف در کنگره های بیستم و بیست‌و دوم حزب ـ کمونیست شوروی سیاست‌خشن دوران استالین رامحکوم کرد . هم او بود که‌اجازه داد برای نخستین‌بار کتابهائی‌درباره تبعید-

پنج واقعه برجسته سال :
برکناری خروشچف ، مرگ چرچیل ، مرگ نهرو ، جنگ ویتنام وشکست گلدواتر

هر چندکه قدرت حزب‌ودولت را در شوروی از هم جدا کرد اما وحدت اردوگاه‌سوسیالیستی رابه آن باز نگرداند . چین همچنان شوروی را متهم میکند که‌راه خروشچف را ادامه می دهد و با امپریالیسم‌امریکاتبانی کرده‌است . بی گمان مدتی که خروشچف بر حزب و دولت شوروی حکومت‌میکرد فصلی‌بود بسیار مهم در تاریخ جهان، احزاب کمونیست و ملل سوسیالیستی خروشچف که‌زمانی کارگرساده معدن بود دردوران استالین‌دبیرکل حزب‌کمونیست او کرائین بود و مدارج ترقی را بسرعت طی کرد .وی‌بسیار کتاب خوانده است ودر بذله گوئی هیچ نخست‌وزیری در جهان همپایه او نبود سفری راکه به امریکاوهندوانگلستان کرد عصری‌جدید در تاریخ مناسبات جهانی‌گشودو شوروی را از انزوا طلبی خارج‌ساخت در زمان خروشچف کمونیسم جنبه قهرمانی و تقدس خودرا بین کسانی‌که‌باین‌دواصل‌اعتقاد داشتند از دست داد و تفرقه‌و نفاق در اردوگاه سوسیالیستی باوج‌خود رسید و منتقدین و مفسیرین سیاسی‌براین‌عقیده‌اند که خروشچف‌را سیاست‌نرمش بیش از حد او نسبت‌به دوست‌و دشمن ساقط کرد.بدون شك تاریخ درباره مردی که دهسال بر بزرگترین حزب و کشور کمونیستی جهان حکومت کرد بهتر قضاوت‌میکند .نخست‌وزیر پیشین شوروی‌اینك درآپارتمانی در مسکو ساکن است و نینا خروشچف همسر او گاه بگاه در مجامع‌عمومی ظاهر میشود.

مرگ نهرو پیامبر صلح

جواهر لعل پاندیت نهرو در ششم خردادماه ۱۳۴۳ بدنبال یك سکته مغزی در گذشت. پایه گذار هند نوین‌وپرچمدار دنیای سوم پس از مرگ،جسدش سوزانده شد و خاکستراورادر معبد بزرگی جای دادند.

نهرو در تمام طول عمرش‌برای صلح‌و آزادی و مساوات نبرد کرد و بارها بزندان رفت . او بحق شاگرد باوفای گاندی بزرگ بود . نهرو معتقدبه یك نوع سوسیالیسم هندی بودکه بدون دیکتاتوری‌حد اقل‌زندگی رابرای سیصدو پنجاه‌میلیون‌تن هندی‌فراهم سازد .

جواهر لعل نهرو درزمان مانقش مهمی‌در حفظ صلح جهانی ایفاء کرد . بهنگام‌بحران‌کوبا نخست‌وزیرهندکندی‌وخروشچف رابه انتخاب راهی‌که در آن‌عقل حکومت میکند دعوت کرد .

هنگامیکه خبر گزاری های مهم جهان مرگ نهرو را اعلام کردندپرچمهای عزا در سراسر جهان باهتزاز در آمد جز در پرتقال‌که نهرو «گوا»مستعمره این‌کشور درهندرامستقل کرده بود .

بی گمان سیصدوپنجاه میلیون هندی استقلال خودرا مرهون مبارزات‌او و گاندی میدانند .

جواهر لعل نهرو تنها پسرموتی لعل نهرو بود که در ۱۴ نوامبر ۱۸۸۹ متولد شد .

سالهای کودکی نهرودر شهر الله آباد ودرخانه‌مرفه‌سپری‌شد اوپیش معلمان سرخانه درس خواند و سپس بانگلستان فرستاده شد .

وی در ابتدا درکالج‌هارواردوبعد در دانشگاه کامبریج به تحصیل پرداخت

از سال ۱۹۲۰ نهرو واردامور سیاسی‌شد و درسال ۱۹۲۱ برای نخستین بار بزندان رفت وی‌در اوان زندگی جوانی با آزادی خواهان همکاری میکرد وبهمراه او هزاران نفر دیگر منجمله پدرش رهسپار زندان شدند

در سال ۱۹۲۳ نخستین دوران زندان های نهرو پایان یافت‌و در سال ۱۹۲۵ بمقام شهرداری

بقیه در صفحه ۱۹

برنامه مخصوص‌نوروز (تنهافیلم‌کمدی‌امسال)

امشب درسینماهای

دیانا هولن‌روث کریستال مهتاب
ایفل اسکار برلیان زهره

نابغه

رنگی با شرکت

جری‌لوئیس ـ استلااستیونس

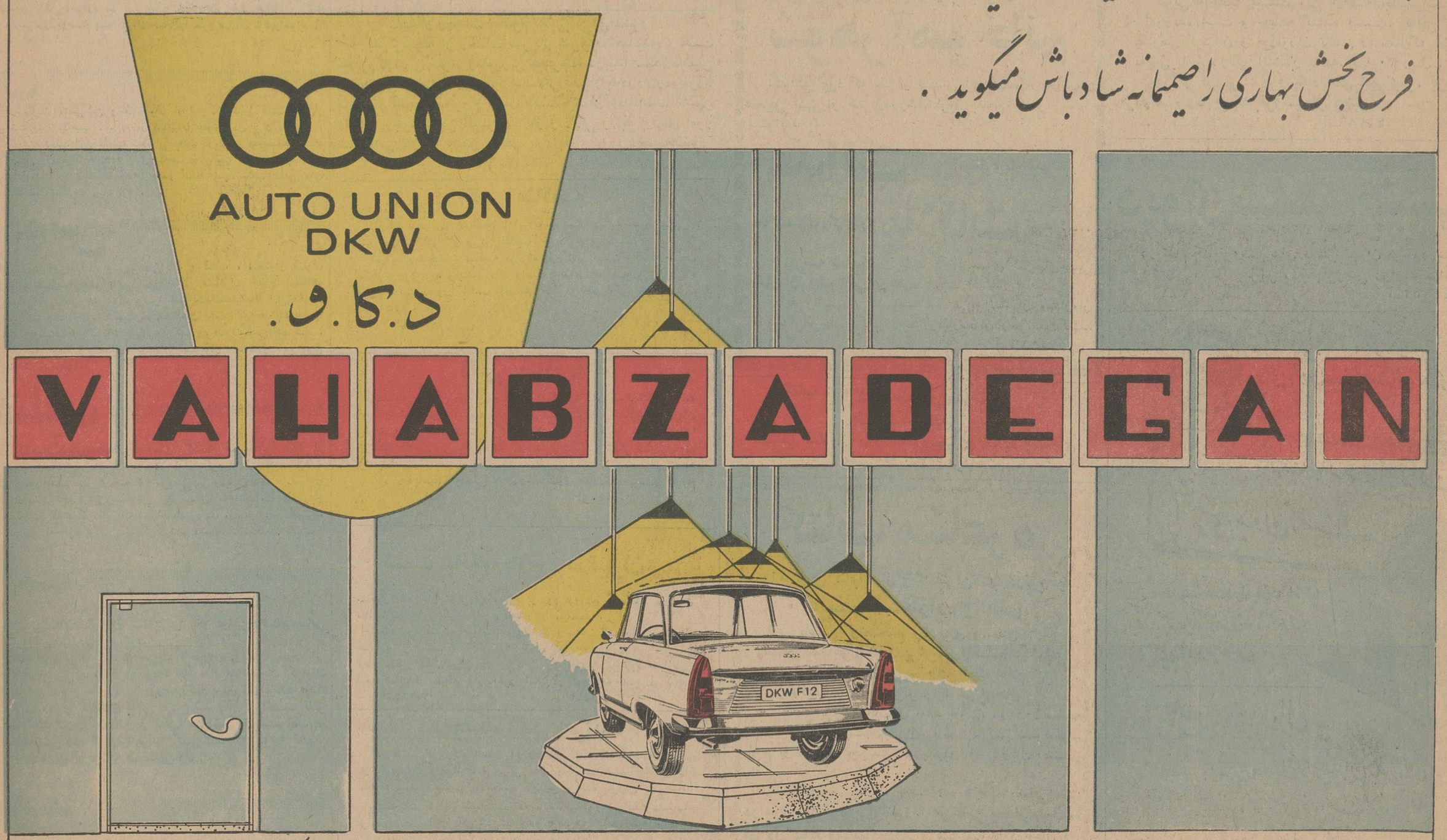

باکمال مسرت عید سعید ملی پیش آهنگ روزهای فرح بخش بهاری را صمیمانه شاد باش میگوید .

شرکت سهامی وهابزادگان

یکسال دیگر از خدمت‌ما از طریق ستون گفتگوی تلفنی بمردم گذشت پارسال بخاطر دارم وقتی گفتگوهای یکساله مردم را درشماره مخصوص بررسی میکردم اظهار امیدواری کردم که انشاءالله درسال۴۳ وضع طوری خواهد شدکه از میزان گلایه‌ها وشکایتهای مردم تااندازه‌ای کاسته شودکه دیگر این ستون رابرچینیم ولی درتمام مدت یکسال۴۳ که‌گذشت بازهم شبها بین ساعت ٦ تا ۳۰ـ۷ مردم ول‌کن‌ما نبودند واز درودیوار گله داشتند و شکایت میکردند ، جای خوشوقتی بود که مسئولین امر درسال ۴۳ به‌این گلایه‌ها و شکایتها توجه بیشتر میکردند، بشهادت خود مشتریان پروپاقرص این ستون ۹۰ درصد شکایتها مورد توجه‌قرارمیگرفت وهمین امرمارا بخدمتی که میکردیم معتقدمیساخت حرفهائی که در این یکسال مردم از طریق این ستون زدندحرفهائی بودکه ازدل‌مردم‌برمیخاست وچون از دل برمیخاست لاجرم بر دل مینشست

نتیجه بررسی نوع‌شکایتهای مردم در یکسال‌گذشته برای‌مسئولین امور مملکتی وبخصوص امور شهری تهران این‌حسن راداردکه راه خدمت بمردم وکاهش نارضائی های عمومی راشان میدهدو!گر کسی‌قصد خدمت بمردم واهالی تهران را داردباید کاری کند که‌موارد شکایتهائی که‌ذیلا شرح داده‌میشود ازبین برود . ـ

برق

تعدادشکایتهای «برقی »امسال «رکورد»شکایتهاراشکسته بود ، شکایت کنندگان‌چنددسته‌بودندعده‌ای از عدم روشنائی معابر شکایت داشتند، جمعی کماکان‌گرفتار وضع‌آشفته برقهای اختصاصی بودند ومیسوختند ومیساختند ،خوشبختانه درسال ۴۳ برای‌تامین‌روشنائی‌معابر اقدام‌شدولی‌هنوزاین‌اقدامات به‌کوچه پس کوچه‌های‌شهر نرسیده‌است.

گرانی

بعد ازبرق میزان شکایتهائی که‌از گرانی نان وگوشت‌وخواربار سایر احتیاجات عمومی شد بیش از همه بود ، این گرانی یک‌گرانی طبیعی‌نبود بلکه‌از اجحاف کسبه و کاسب کار مایه میگرفت حصوصا بعداز گران شدن بنزین کسبه فرصتی یافتند که جولانی بدهند بعدهم که قیمت بنزین‌و نفت عادلانه پائین امد گرانی مصنوعی پابرجا ماندو ازکیسه خلق پولی یامفت بجیب اجحاف کنندگان سرازیر شد که‌هنوز هم‌میشود ،امید است طرح مبارزه باگرانی دولت درسال آینده این گرفتاری عمومی را رفع کند .

معلمین

آموزگاران ، دبیران ، از مشتریهای فراوان و دائمی گفتگوی تلفنی بودند شبی نبود که معلمی تلفن نکند واز وضع حقوق‌و مزایای دسته وگروه مربوط‌بخود شکایت نکند ، عده‌ای آموزگار روز مزد بودند ، داد داشتند، که‌چرا پیمانی بودندگله‌داشتندچر! حقوق‌آنهارا نمیدهند ، عده دیگر در استخدام رسمی وزارت آموزش وپرورش‌بودند وشکوه داشتند که اضافات وترفیعات وتبدیل رتبه ها و بخصوص حق‌تاهل واولاد آنان پرداخت نمیشود ، البته دراین‌اواخر اضافات و ترفیعات فرهنگیان پرداخت شد ولی آموزگاران روزمزد و پیمانی گویا به‌مراد خود نرسیدند .

اسفالت

شهر تهران در زمستان امسال خراب شد و دوباره آبادگشت منتها باوصله پینه ! شکایت از عدم اسفالت بعضی معابر، وجودچاله چوله های‌فراوان رواج کامل داشت ، حتی این‌اواخر کار به‌عصبانیت کشیده بود باینصورت که بنده را جای مسئول شهرداری عوضی‌می‌گرفتند و دق‌دلی خودرا سر من خالی میکردند. خوشبختانه‌شهرداری بداد مارسید و باوصله پینه کردن خیابانها سرو صدای مردم‌راخواباند.

تلفن

شکایت مشترکین و متقاضیان از شرکت تلفن دست کمی‌از سایر شکایتها نداشت ، مردم از تلفنهای عمومی دل پری داشتند ، بجهت اینکه اغلب این تلفنها شده بود قلك دو ریالی و همینکه سکه دوریالی رادرآن میانداختند باکمال وقاحت دوریالیها را قورت میدادندو راه نمیدادند ! از دستگاه (۰۸) وعدم انجام تعهد نصب تلفن های متقاضیان نیز شکایت زیاد بود .

اتوبوس

شکایت‌ازکمی تعدادا‌توبوس‌وسختی‌ایاب و ذهاب ، انتظاردر صفوف هم‌جزوشکایتهای‌سال‌بود، باین صورت که مسافران خطوط مختلف اتوبوسرانی از کمی تعداد اتوبوسها شکایت‌داشتنداتفاقا این‌شکایت راخوشرکت واحد هم داشت‌وشرکت‌اذعان داشت‌که تعدادا‌توبوسها کم‌است خوشبختانه اقدامات‌احتیاطی‌وترتیب خرید اتوبوس‌داده شد ، انشاءالله‌سال‌آینده‌اتوبوسهای خریداری‌شده‌بکار میافتندو این نوع شکایت هم کم‌میشود.

مختلف

در ردیف‌شکایتهای‌مختلفی که‌درسال گذشته مطرح‌شدگذشته از شکایتهائی که‌به‌ترتیب‌اکثریت در بالا ذکر گردید شکایت ازنامه رسانی وامور پستی بیش از همه بود مردم ازدیر رسیدن نامه ها،لجبازی ویافشاری‌پستچی‌هادر گرفتن‌دستخوش !یانرسیدن‌نامه‌هاشکایت داشتنداز این شکایتها گذشته مردم‌ازز باله‌دانیهای شهرداری ،زمینهای‌غیرمحصور، مزاحمتهائی که خود برای یکدیگر فراهم میساختند شکایت داشتند.

جالب

جالبترین‌شکایت‌سال ۴۳ شکایتی‌بود که دوشیزه‌فرشته‌صمصامی مطرح‌کردوتاچندشب‌دنباله‌پیداکرد.
این دختر خانم برای کسیکه خرابتر ازخیابان دولت قلبهك‌خیابانی نشان دهد جایزه تعیین کرده بود ، جایزه اویك سنجاق کراوات برای مرد برنده و یك جفت جوراب زنانه برای زن برنده بود ، موضوع در ستون گفتگوی تلفنی مطرح شد و از فرداشب‌سر‌تلفن شرکت کنندگان در مسابقه باز شد ، حتی شهردار شمیرانات هم در مسابقه شرکت کردولی برنده کسی شد که کوچه یخچال قلهك را نشان خانم فرشته صمصامی داد !

امیدما

این بود نتیجه مختصری از بررسی شکایت ها ، گلایه ها ودرد دلهای اهالی تهران که امید میرود در سال آینده نسبت‌به‌رفع این گرفتاریها و مشکلات توجه مخصوص شود بطوری که‌احتیاج به ادامه کار سرویس تلفنی شکایت های مردم در این روزنامه نباشد این آرزو وامید را پنجسال متوالی است که‌ماداریم !

ـ ذوالفقاری

انتقاد

احمد احرار

هی هی، جبلی، قم قم !

برخیزید، راه بیفتید،شبی‌دیگر بآخر رسید و سپیده ـمید و کاروان‌ما،دراین راه بی‌انتهایی که‌نامش زندگی‌است از سر نو بحرکت در امد .«هر که دارد سر همراهی ما بسم‌الله »!

کیست این جنبنده عجیب‌الخلقه‌ای که بر کره‌خاکی‌فرمان میراند . از تکاپو نمی‌ایستد. بخلاف اغلب موجودات زمینی روی دو پا راه میرود . به آنچه اورا داده‌اند قانع نیست.خودش هم میکارد ،می‌درود، می‌خورد، میدوزد ،می پوشد. باامراض مبارزه میکند، با مرك می‌جنگد با گرسنگی جوال میرود و راه ورسم همه اینها را بلد است زیرا در جمجمه کوچك او مغز، بیکار نیست . باهمه این احوال هیچوقت نتوانسته بخودش‌جواب بدهدکه کجا میرود ؟

برای چه زنده است ؟ چرا زندگی میکند و چرا برای زنده ماندن این همه اصرار دارد .این‌چنین کوشش میکند؟! من نمی‌دانم ، شاید شما ازآن جمله مردم خوشبختی باشید که برای این سئوال عجیب‌در زندگی‌و در ذهن خودتان جوابی پیدا کرده‌اید . ولی باور کنید مشکل بزرك مردم ، مشکل توده بزرك انسانی بلکه‌بزرك ترین مشکلی‌که خالق‌آدمیزاد، مغز اورا در مقابلش ناتوان‌خلق کرده همین است . شکسپیر : «بودن یانبودن .... مسئله اینست »!

امشب ، شب عید نوروز است. شب عید ماست . از دوره جمشید که خدا بیامرزدش و یاد جامش بخیر ،ماایرانیها این شب را عزیز میداریم . هر جاکه باشیم ، در هر لباسی، میان هر فرقه‌ای ، با هرقیافه‌ای و هر اصل‌ونسبی‌تفاوت نمیکند همه ماکه سجل ایرانی داریم پدرهاو مادرهامان ایرانی‌بوده‌اند باشب عید ، با هفت‌سین‌آن، با سبزی پلو ماهی آن یك الفت ناگسستنی داریم و من خودم که روی این حرفهاکمتر تعصب دارم ته دلم جوششی‌به مناسبت شب عید حس میکنم. پس شمااگر بگوئید اهل چنین مهملاتی نیستید بنده عرض‌می کنم‌دروغ میگوئید .

غرضم چیز دیگری بود . می‌خواستم بدانم این شب عیدی شمابچه چیز فکر میکنید ؟ به سبزی پلوی‌امشب ؟به دیدوباز دید فردا ؟به مسافرتی که‌شروع کرده‌اید ؟به مخارج کمر شکن شب‌عید ؟راستی الان که شب عید است بچه چیز فکر می کنید ؟!

حالا از من بپرسید . بنده اهل چاخان و تعارف نیستم و رك و راست بشما میگویم که بچه‌چیز فکر میکنم . الان سه‌چهارسال است هروقت این لحظات ، این ساعات نزدیك بتحویل سال فرا میرسد من با ششدانك حواسم میروم باین اندیشه‌که ما چرا عید را جشن میگیریم و به مناسبت‌عید بهم تبریك میگوئیم؟ این فکر از سه‌چهارسال‌پیش درمغز من پیدا شد . آنشب‌هم یك چنین شبی بود • یکی دو ساعت مانده بود بتحویل و من، همراه چندنفر از راه اصفهان می آمدیم بطرف قم • چون همسفرهایم میل داشتند لحظه تحویل سال‌را مجاورحرم‌حضرت معصومه باشند . رادیو تهران دعای تحویل سال پخش میکرد، یکنفر میخواند : «یامقلب‌القلوب والابصار ـ یا محول الحول والاحوال‌ـ حول‌حالنامن‌احسن ـ الحال» • چندتن دیگر نیزهمراه وی ذکر میگفتند . دوستان ما خیلی شاد بودند و آجیل‌تعارف همدیگر میکردند ، شیرینی می‌خوردند، عجله داشتند سرساعت بقم برسیم . درآن لحظه این فکر برای من پیدا شدکه‌مگرنه آدمی دلبسته حیات خویش‌است و میل دارد هرچه بیشتر زندگی کند و درعین حال جوانتر بماند؟ معلوم است‌که جواب این سئوال مثبت است. خوب ! معنای‌تحویل سال چیست؟ آنهم معلوم است که وقتی سال تحویل شدیکسال برعمر آدمی میگذرد . یعنی‌اگر آدم بیست ساله باشد ، بیست‌و یکساله میشود • اگر سی و یکساله بود سی‌و دوسالش‌خواهد شد . اگر شصت وپنج سال داشت شصت وشش ساله‌میشود، پس این چه جشنی دارد ؟ ! فی‌الواقع این یکنوع عزاست‌که آدم سنش بالا برود و عمرش روبانقضا بگذارد . مع‌الوصف ما تحویل سال را جشن‌میگیریم. سال نو را بهم تبریك میگوئیم، ماچ و بوسه‌ای ردوبدل میکنیم و درقید اینحرفها نیستیم !

وقتی عمیقتر فکرکردم دیدم هرروز ما مخلوق همین بساط را داریم ، برای اینکه درست هر شبی‌که بصبح می‌پیوندد یکروز از عمرما‌کاسته میشود . اماچنان گرم تلاش هستیم ، چنان به زندگی چسبیده‌ایم که مجال‌پیدا نمی‌کنیم بیندیشیم امروزکه دارد میرود تغییر فاحشی درکائنات پیدا نمیشود و بهمانسان امسال هم‌که بگذرد باز از دنیا چیزی کم نمی‌آید ولی از عمر ما یك سال کم میشود . وبالاخره آدم اگر عمر طبیعی هم بکند مجموع حیاتش مرکب است از همین سالها . یا مقداری‌کمتر یا مقداری بیشتر !

درین خیالات بودم که اتومبیل ما رسید بیك نقطه مرتفع‌واز آنجا گنبدوبارگاه حضرت معصومه علیهاسلام پیداشد.دیگر چیزی به‌تحویل نمانده‌بود ولی همراهان ما دوق میکردند و بشکن میزدند و همدیگر را می بوسیدند که عاقبت توانسته‌اند وقت تحویل خودرا بقم برسانند .

متاسفانه باید اعتراف کنم که من باندازه همراهانم ازین بابت بخصوص شادمان نبودم . چون برایم تفاوت‌نمیکردساعت تحویل را در کلارستاق باشم یادر قم . اما احساساتی که سراپای وجود مرا گرفته بود معادل بودباشوف و دوق‌همکی آنان . اشك در چشمهایم‌جمع شده بود و بی اغراق میگویم که یکنوع حالتی مثل تب ، لکن تب مطبوع ، روی اعصاب خودحس میکردم . نگاهم را از گنبد طلای حضرت معصومه برنمیگرفتم و دلم میخواست بیشتر فکر کنم و بهتربه‌این نکته دست یابم که‌وقتی‌زندگی اینست چرا آدم کینه بورزد؟ چرا نامردی کند ؟ چراناپاك ازدنیابرود ؟ چرا متجاوزوحسود وعنود باشد ؟ چرا با خوشی دیگران خوش نباشد ؟ چرا یادگار های خوب از خودبجای نگذارد ؟ چرا خوب نباشیم . چرا ؟!

کارکنان کانون آگهی مودت عید سعید نوروز رابه ملت‌ایران‌بویژه مشتریان گرامی تبریك میگویند

کانون آگهی مودت
MAVADDAT ADVERTISING

کوچه برلن شماره تلفن ۲۰۲۰۹۹ — حسین قریشی

هموطنان عزیز

عید ملی باستانی نوروز راکه زنده‌کننده خاطرات کهن‌ما است از صمیم قلب بهموطنان عزیـز شادباش میگوئیم .

شرکت سهامی برق شرق‌که از دیرزمانی درخدمت هموطنان‌عزیز بوده وبا اقدامات‌خود درنصب وراه‌انداختن موتورهای‌مولد برق وموتورهای‌آبیاری ساخت کارخانجات معظم بلاکستون انگلستان در سراسر کشور در سال جدید آرزومند است که بتواند بهتراز گذشته موجبات خشنودی هم‌میهنان عزیز را فراهم آورده وسرافرازگردد

شرکت سهامی برق شرق ـ نمایندگی انحصاری موتورهای بلاکستون انگلستان ـ ایران

آـ۴۴۵۳۸

تیمسار ریاست محترم شهربانی کل‌کشور

بدینوسیله از زحمات سرکار سرهنك معتمدی ریاست محترم‌کلانتری سوار ومامورین محترم‌که درپیدا نمودن‌ماشین اینجانب باشجاعت واز خودگذشتگی بسیار با دزدان‌زدوخورد نموده و منجر بمجروح شدن دست ایشان شده‌است تشکر دارم ، وجود چنین افسر فداکار و لایقی را به اولیای امور شهربانی تبریك عرض میکنم

دکتر ملامد

آـ۲۵٦۸۵

آگهی مناقصه

شرکت سهامی کارخانجات ایران (قسمت صنایع قند) یکهزار لیتر سم‌کنه‌کش رااز طریق مناقصه خریداری مینماید .
شرایط ومشخصات مناقصه دراداره بازرگانی قسمت واقع درخیابان استخرموجود بوده و پیشنهادات واصله تاساعت نه صبح‌روز۲۳ر۱ر۴۴ پذیرفته میشود ودر ساعت ده‌صبح همانروز رسیدگی خواهد شد. الف ۸۵۵۵

۱ـ۲ — آـ۴۴۴۸٦

آگهی مناقصه

دانشکده پزشکی دستمزد سفیدگری ظروف مسی بیمارستانهای‌تابعه رادرسال ۴۴ ازطریق‌مناقصه واگذار مینماید داوطلبان میتوانندبادریافت برك شرایط و مشخصات ازکارپردازی پیشنهاد خودرا تا ساعت ۱۰ روزشنبه ۲۱فروردین ۴۴ باداره کل دفتردانشکده پزشکی تسلیم‌نمایند پیشنهادات واصله درساعت ۱۱ همانروز قرائت میشود .الف۸۵۵٦
ذیحساب ورئیس اداره حسابداری دانشکده پزشکی فرزام

۱ـ۲ — آـ۴۴۴۸۸

شعب بانك پارس درتهران

بمنظور رفاه حال مشتریان محترم از دوم فروردین ماه ۴۴ تا پایان تعطیلات نوروز بقرار زیر آماده کار میباشند .
شعبه اتوبانك انجام کلیه اموربانکی‌از ساعت ۹صبح‌الی ½ بعد از ظهر و از ساعت ½۴ الی ½۷ بعداز ظهر
ازظهر سایر شعب‌تهران باجه دریافت از ساعت ۹صبح‌الی½ بعدازظهر
شعبه شاهرضا انجام کلیه امور بانکی از ساعت نه صبح الی ½ بعد

آـ۲۵۷۸۵ — بانك پارس

تجدید آگهی مزایده

شرکت‌سهامی کارخانجات ایران شش دستگاه ساختمان موجود در خیابان ورودی‌کارخانه حریر بافی واقع در شهر چالوس رابا محوطه مناسب منفردا یا مجتمعا ازطریق مزایده بفروش میرساند مشخصات کامل و مساحت‌محوطه هر ساختمان و شرایط ومشخصات مزایده درقسمت ارزیابی شرکت واقع درتهران خیابان سپه ، استخر و چالوس کارخانه حریربافی چالوس موجود است پیشنهادات واصله تاساعت نه صبح روز پانزدهم فروردین ماه ۱۳۴۴ در تهران و کارخانه حریربافی‌چالوس پذیرفته میشود ودر ساعت ده صبح همان روز رسیدگی خواهد شد .الف ۸۵۵۴
مدیر عامل شرکت‌سهامی کارخانجات ایران مهندس‌قراگزلو

۱ـ۲ — آـ۴۴۴۸۴

عیدی عزیزان فراموش نشود

ازبزرگتر ها «بهترین عیدی»برای‌کودکان «کتاب‌های‌طلائی» «افسانه‌های صبحی» قصه های خوب‌برای بچه های خوب است .

ودیگران برای عزیزان دیگر .

از میان ۸۳۸ نوع کتاب چاپ‌شده از طرف موسسه «انتشارات امیرکبیر» میتوانید بهترین عیدی راانتخاب کنید.

فروشگاه‌های‌موسسه انتشارات امیرکبیر برای‌کتاب هائیکه بعنوان عیدی انتخاب شود ، تخفیف مخصوص میدهند .

موسسه انتشارات امیرکبیر

بیست و چهار ساعت از انتشار

غروب بینوایان

شاهکاری عمیق تر و جالب‌تر از

شوهرآهوخانم

نگذشته بود که سر و صدای این شاهکار جالب‌در محافل ادبی و هنری روشنفکران بلند شد و اینك میتوانید با

عدالت

«هانری باربوس»

«ماگسیم گورکی» را **ملاقات** کنید !....

این‌سه شاهکار ادبیات که از سری کتابهای‌جیبی **«سازمان مطبوعاتی مرجان»** است انتشار یافت .
کتابفروشیهای شهرستانها می‌توانند از «سازمان مطبوعاتی‌مرجان» تهران‌میدان بهارستان‌درخواست‌کنند.

۱ـ۳ — آـ۴۱۱٦

کتاب : دیانت زرتشت

اثر:حسام نقبائی

منتشر شد از روزنامه‌فروشها و کتابفروشیهای معتبر خریداری فرمائید

کتاب مشاعره

زیباترین کتاب سال و کاملترین‌کتاب درنوع‌خود

تالیف: «سقازاده واعظ»

بامقدمه وتصحیح جواهری و جدی

شامل سه هزار شعر برگزیده ازششصد شاعر بترتیب الفبائی ـ بافهرست اعلام بانضمام ۳۲ تصویر و۳۲ شرح حال

بقطع بزرك، چاپ و کاغذ خوب، در ۴۰۰صفحه بعلاوه ۳۲ ورق ضمائم الوان، باجلد لوکس سلوفانی‌ـ طرح از «محمد تجویدی» ـ ببهای ۱۵۰ ریال انتشار یافت.

«مشاعره» تالیف «سقازاده واعظ» کتابی‌است در موضوع خود بی‌مانند که هرکسی بمحض‌مشاهده آن در کتابفروشیها باذوق و سلیقهٔ خود جمال و کمال آنرا میشناسد .

مؤسسه انتشارات احمد علمی

تهران، بازار بین‌الحرمین، تلفن ۵۲۳۲۸

شماره نوروزی ماهنامه

دانشمند

ارگان جوانان روشنفکر و دانشمند ایران با مطالب علمی ، فنی ، فضائی ، پزشکی ،صنعتی ،ریاضی

در سراسر کشور منتشر شد
بهای بیست ریال در دسترس شما است

دو هدیه نفیس و جاویدان

زندگانی **محمد** (ص) باسخنان نغز وشمایل رنگی

زندگانی **علی** (ع) باکلمات‌قصار وشمایل‌رنگی

تالیف دانشمند محبوب آقای صابر کرمانی

منتشر شد(بهای هرجلد فقط ۱۰ ریال است)

مرکز انتشار: شرکت نسبی اقبال . خیابان شاه‌آباد

آـ۴۴۳۸۴ — ۱ـ۲

حساب‌مصور

بهترین کتاب برای عیدی به کودکان
برندهٔ جایزه سلطنتی بهترین‌کتاب سال

کتابی‌که قصه نیست ولی ازقصه جالبتراست.کتابی که آموزنده است و خسته کننده نیست. کتابی است مخصوص کودکان و نوآموزان تاسن ده سال‌که بطرز زیبا و نفیس باچاپ رنگی انتشار یافته. بها ۳۰ ریال .

مراکز فروش : فروشگاه های امیرکبیر. فروشگاه فردوسی. وسایر کتابفروشیهای معتبر.

آـ۴۴۳۸٦ — ۱ـ۲

بهترین عیدی بدوستان

دیوان‌شمس‌طبسی

در تمام کتابفروشی های معتبر تهران موجود است .
ناشر . کتابفروشی زوار مشهد

آـ۴۴۱۵۲ — ۱ـ۳

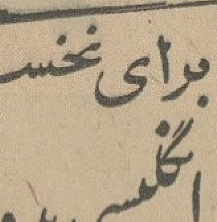

چای دارجلینگ دویست گرمی قدهاری مطلوب همه

برای نخستین بار در ایران
انگلیسی بدون زحمت

+۱۰ صفحه ۴۵ دور با ترجمه فارسی
یک جلد کتاب خودآموز
یک آلبوم نفیس

جمع ۱۲۵۰ ریال

بهترین هدیه‌ئی که میتوان به فرزندان یا دوستان خود اهدا نمود

مرکز پخش
سازمان انتشارات پرسپولیس ـ خیابان شاه برابر مسجد سجاد
تلفن ٦۸۳۵۹

تهران شهری با هزار و یک مشکل!

تهران ، بادومیلیون نفر جمعیت، کسانیکه ثروت بسیار دارند وکسانیکه گاهی معطل نان شب‌اند، با محلات وسیع آن، از پای جبال البرز، تا جلگه شهر ری، که هریك خصوصیاتی مخصوص خود دارند و با خیابانهای بلند وکوتاه که‌گاهی بسیار وسیع وزمانی چنان تنگ و تاریك است که‌گوئی آدمها و اتومبیل‌ها را در خود فشار میدهند و تنگی نفس میاورند، باهزار ویك مشکل کوچك و بزرك دست بگریبان است.

شهری که بی حساب توسعه یافته ، شهری که اغلب شهر زیبای خاورمیانه لقب میگیرد و شهری که با موقعیت و حساسیت خود، گذرگاه مردم سراسر جهان است و با این وجود همچنان بی‌حساب و کتاب‌باقی مانده ..

.... وما امروز بزرگترین این مشکلات را، از زبان کار شناسان امور شهری ، واز زبان مسئولان سابق و فعلی‌تهران، برای شماباز میگوئیم.

در آنچه که درزیر میخوانید گاهی برای‌رفع مشکل‌ارائه طریق شده وگاهی فقط مشکلات را گفته‌اندکه در صورت‌دوم نیز تشریح و شکافتن مشکل ، خود کمکی برای حل آن‌است.

باشد این یادآوریها، در این پایان سال ، موثر باشد و تهران بزرك ، در راهی سوق داده شود که روزی وروزگاری برای خودش نقشه‌ای و برنامه‌ای وسروسامانی داشته باشد...

هوشنك پور شریعتی

.. شهر تهران بعنوان، پایتخت ایران، مرکزمهام امورمملکت، ودرمیان شهرهای دیگر ایران‌از هر جنبه واجد مقام و موقعیتی منحصر بفرد است . شایدبتوان تهران را بمثابه آئینه تمام‌نمائی از کشور ایران دانست و بگفته‌ای تمدن چندقرن گذشته را از شمال به‌جنوب واز غرب به‌شرق آن یافت.

تهران، بـرای محققان آزمایشگاههای بسیار با ارزش ومسائل گوناگون آن ، قابل توفیق و تحقیق عمیقی است ...

بدینجهت موسسه اطلاعات‌و تحقیقات اجتماعی ، مساله‌تحقیق در باره شهرتهران را، ازسالهای نخستین تاسیس یکی ازکارهای اصلی و اساسی خویش قرارداده وهنوز نیز دنباله تحقیق را در این دامنه‌وسیع‌رها نکرده‌است..

با این مقدمه، کتاب بررسی‌مسائل اجتماعی شهر تهران، حاوی‌سخنرانیها وگزارشهائیکه پیرامون امور مربوط به شهر تهران،دوسال پیش درموسسه تحقیقات اجتماعی ، تحت عنوان‌سمینار بررسی مسائل اجتماعی تهران .مطرح گردید، آغاز شده است :

موضوع وهدف سمینار در کتاب فوق چنین تشریح شده است:

شهر تهران بعلت اهمیت‌استثنائی خود ، توسعهٔ قابل ملاحظه ،ودربرخی موارد از لحاظ شهر سازی واداره گسترش‌نگران کننده‌ای یافته‌است، بدنبال این توسعه و دگرگونی‌ناشی ازآن ، مسائل‌و مشکلاتی بزرك‌پدیدار گشته است . بررسی همه جانبه و تشریح‌و توضیح این مسائل‌ومشکلات منتهی از جنبه اجتماعی آن ،موضوع این سمینار را تشکیل میداد. هدف از تشریح و توضیح ، در درجه اول. ایجاد نظرگاه کلی واصولی ،درباره انواع مشکلات‌و اهمیت مسائل‌اجتماعی تهران امروز بود . در کنار این هدف اصل ، طبعا جستجوی راه حلی برای برخی از مسائل نیز، بعنوان هدف ثانوی، موردتوجه بعضی‌ازصاحبنظران شرکت کننده در سمینار قرارگرفت.

صد هزار نفر در هر سال ...

دکتر احسان نراقی مدیر موسسه مطالعات و تحقیقات اجتماعی دانشگاه تهران میگوید :

... تهران در سال ۱۳۰۶ دویست وسی هزار نفر جمعیت داشت وامروز دومیلیون نفر .

نسبت افزایش جمعیت صد هزار نفر در سال است . از این صدهزار نفر ، چهل هزار نفر جزو افزایش طبیعی جمعیت است و اگر از خارج به تهران مهاجری نیاید ، فقط در اثر بالا بودن سطح موالید و پائین رفتن میزان مرك و میر ، چهل هزار نفر در سال بنفوس تهران علاوه میشود . تاکنون افزایش جمعیت در تهران چنین بوده که هر ساله چهل هزار نفر از خود جمعیت تهران و ۶۰ هزار نفر از طریق مهاجرت بر مردم این شهر افزوده شده است ...دلایل وآماراتی هم‌در دست نداریم که‌در سالهای آینده نزدیك این مهاجرت متوقف شود .

.. مطالعات‌موسسه تحقیقات اجتماعی نشان میدهد که ۳۱ در صد از خانواده های تهران، هر خانواده‌ای فقط در یك‌اطاق زندگی میکنند ، یعنی دویست هزار خانوار تهرانی ، دریك اطاق سکونت دارند و باین ترتیب مسئله مسکن باعلی درجه اهمیت مطرح است ...

سفته بازی‌روی‌زمین

مسئله دیگر اینکه اصولا اسکلت شهر تهران ، رشد آن و عامل‌مهمی که این شهر را بشکل‌فعلی درآورده بیشتر سفته بازی‌سوداگران درمورد زمین بوده است ، مساحت اشغال‌شده تهران ۱۳٫۳ هکتار است ، یعنی دو برابر اراضی مسکونی که از آن استفاده میشود . یا در حقیقت دو برابر اراضی تهران واقعی موردمعامله قرار گرفته است .

... از جمعیت فعال تهران که ۱۸۰٫۰۰۰ نفر هستند ۱۲۰٫۰۰۰ نفر- شان‌را کارمندان‌دولت تشکیل‌میدهند و این نسبتی است که در ممالك‌دیگر کمتر دیده میشود .

این امر حاکی از تمرکز شدید دستگاه اداری در تهران است ونشان دهنده نقش و تاثیری است که این عده در وضع اقتصادی و مالی شهر دارند .

... مردم تهران در سال ۱۳۳۹ در حدوددو میلیارد تومان موادغذائی خریده‌اند ، مسئله مهم اینستکه چه سیستمی و چه دستگاهی ، تجارت و توزیع و کنترل بهداشتی آنرانظارت میکند ، این موضوعی است که طرح و دانستن آن برای شهربانی ، شهرداری و دیگر دستگاههای دولتی و ملی مهم و اساسی است .

محمود حکمی دستیار موسسه تحقیقات و مطالعات اجتماعی میگوید: در نیمه دوم قرن سیزدهم ، در دوره سلطنت قاجاریه ، ترکیب اجتماعی ایران ، همه‌فئودال و نیمه‌قبیله‌ای‌بود وظایف مهم شهر تهران ، در آن زمان ، دو وظیفه بود ، یکی وظیفه سیاسی که بوسیله شاه و دربار‌اجرا میشد و دیگر وظیفه تجاری ...

مقر حکومت و مسکن شاه ودرباریان در کوی ارك بود و بازرگانان نیز معمولا درمنطقه‌بازار سکونت داشتند، در این زمان وظایف اداری در ایران متمرکز نبود ، بلکه اغلب ایالات و ولایات وظایف اداری قلمرو حکومت خود را مستقلا انجام میدادند .

... تقریبا در اواخر دوره فئودالیزم ایران ، در اغلب شهرها، مراکز سیاست و تجارت دوقطب اصلی و متمم هم بوده و درمجاورت یکدیگر قرار داشتند ، د رشهر تهران ارك مرکز سیاست وبازار مرکز تجارت بود .

....شهر تهران بعلت ازدیاد جمعیت و تغییر تدریجی‌وظیفه شهر توسعه یافت...اماتوسعه شهر بموازات توسعه و تغییر وظیفه شهر انجام‌نمیگرفت ، چندی بعد آثار صنعت جدید درشهر تهران دیده میشود و از این زمان وظیفه صنعتی‌بر وظیفه بازرگانی شهر افزوده میگردد .

....چون وظیفه شهر دراین دوره بازرگان و صنعت بود توسعه شهر نیز روی‌جاده‌های کاروان رو که‌بمراکز مملکت و مراکز محصولات منتهی‌می شدند ، انجام میگرفت .

دروازه حضرتی بسمت‌شهر ری ، جاده کاروان رو قم و اصفهان وشیراز بود .

دروازه گمرك و دروازه ، قزوین ،تهران را بنقاط شمال و غرب ایران اتصال میدادو درسمت شمال‌منحصرا جاده شمیران، محور های توسعه شهر بودند .

همچنین در حوالی سرقبرآقا، بعلت وجودخاك مخصوصی که برای ساختن آجر مناسب‌بود مرکزی برای کوره های‌آجر پزی ایجاد شد که توسعه‌ای در آن حوالی ایجاد نمود ،در این دوره اعیان شهر ،خانه‌و پارکهای خود را فقط درشمال و غرب شهر بنامینهادند و منظورشان استفاده از هوای مناسب این نقاط بود که جنبه ییلاقی داشت .

....پس از انقراض سلسله‌قاجار امور مملکتی در پایتخت متمرکز گردید و تعداد کارمندان دولتی‌در شهر،بسرعت زیاد شد وامورادارای تمرکز یافت .شهر تهران وظیفه جدیدی که وظیفه اداری بودتقلیل نمود...

....جامعه کم‌کم جامعه طبقاتی میشود . و بین محله های شهر اختلاف طبقاتی پدیدار میگردد و بدانها شناخته میشود : محله متمولین ، محله کارمندان ، محله کارگران .

مرکز تجارت‌و مرکزصنعت‌ازیك دیگر مجزا ومشخص میگردد.

....باین لحاظ شهر سازان و موسساتی که در امر شهر سازی‌و تجهیز شهر دخالت دارند ، باید توجه بیشتری داشته باشند که‌طرح های‌شهر سازی‌خودشانرا«دینامیك» وباتوجه به‌آینده وسیرتکاملی‌تمدن بشری ، که بطور یقین شهر مارا هم از آن بهره است، تهیه کنند ، نه‌اینکه تنهاوضع فعلی شهر را در نظر گرفته ، برای اصلاح معایب کنونی ،کوشش نماید .

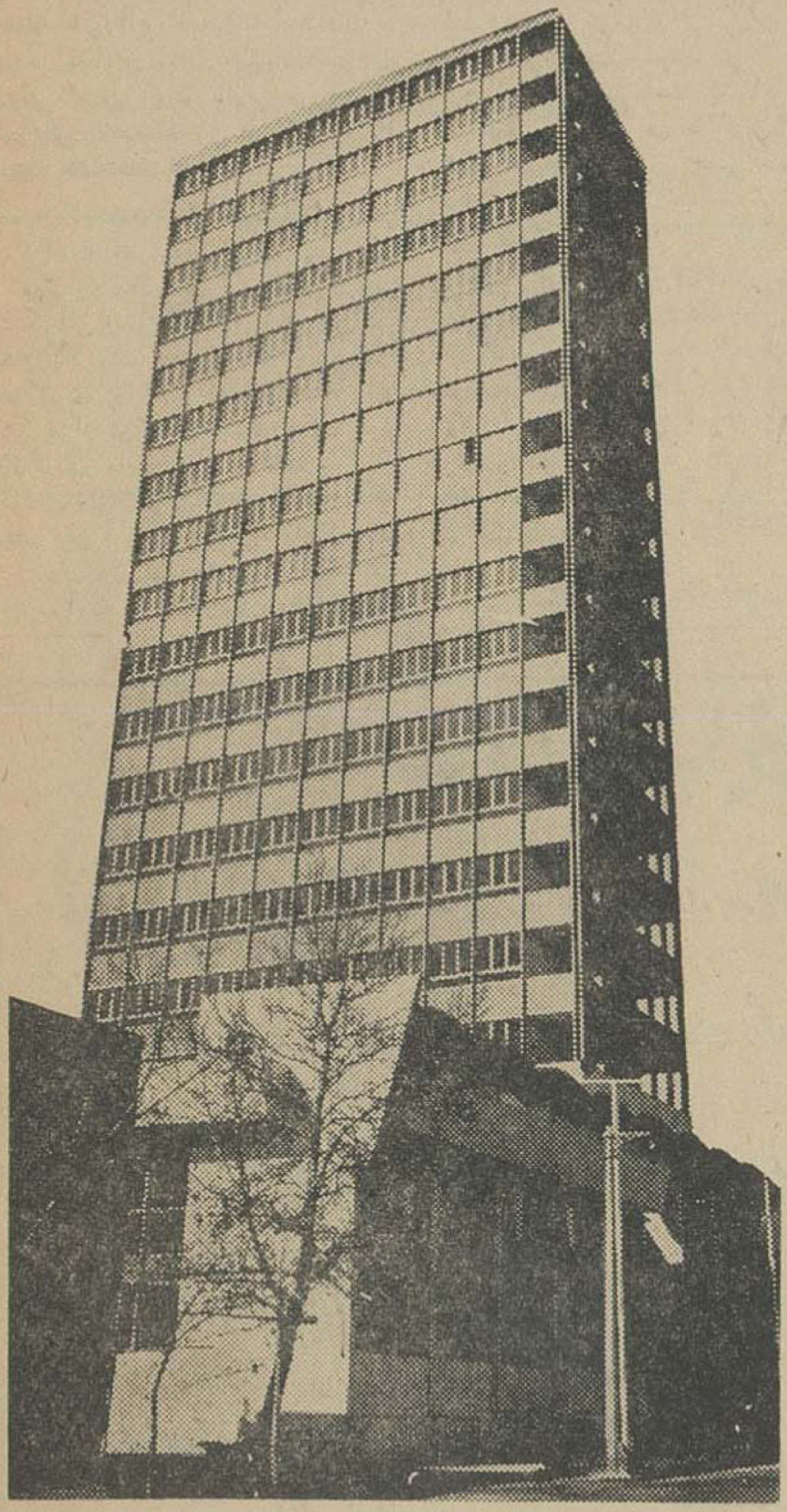

نمونه‌ای ازآسمانخراشهای مدرن تهران

منظره‌ای ازساختمانهای قدیمی تهران

وضع تهران وحشتناك است !

«شور» کارشناس فنی شهرداری‌تهران میگوید :

جلگه تهران ، از نظر مدنیت ، مسلما یکی از قدیمترین نقاط روی زمین است اما اگر تاریخچه ،شهر- سازی تهران را مطالعه کنیم ، می توان آنر نوبنیاد و شهر نسبتا مدرنی بنامیم ، و میشود گفت که این‌مدرنی شهر ، در چند ساله اخیر صورت گرفته است .

شهر تهران را از نظر مشخصات شهرسازی و توسعه شهری ، میتوان بسه دوره تقسیم کرد :

۱- شهر تهران در زمان قاجاریه

۲- شهر تهران در زمان رضا شاه کبیر ، که میتوانیم آنرا زمان بین دو جنك جهانی بنامیم ..

۳- تهران جدید بدون نقشه‌فنی، بعنوان یك شهر ، که سمبل توسعه اقتصادی بعد از جنك دوم جهانی میباشد .

... در تهران بدون نقشه فنی ، اشخاصیکه‌هیچگونه مسئولیتی‌نداشته و فقط منافع خود را در نظر می گرفتند بدون دلیل درختان و فضا های باز را از میان بردند ، اولیاء

بقیه درصفحه ۲۷

جدول مخصوص نوروز

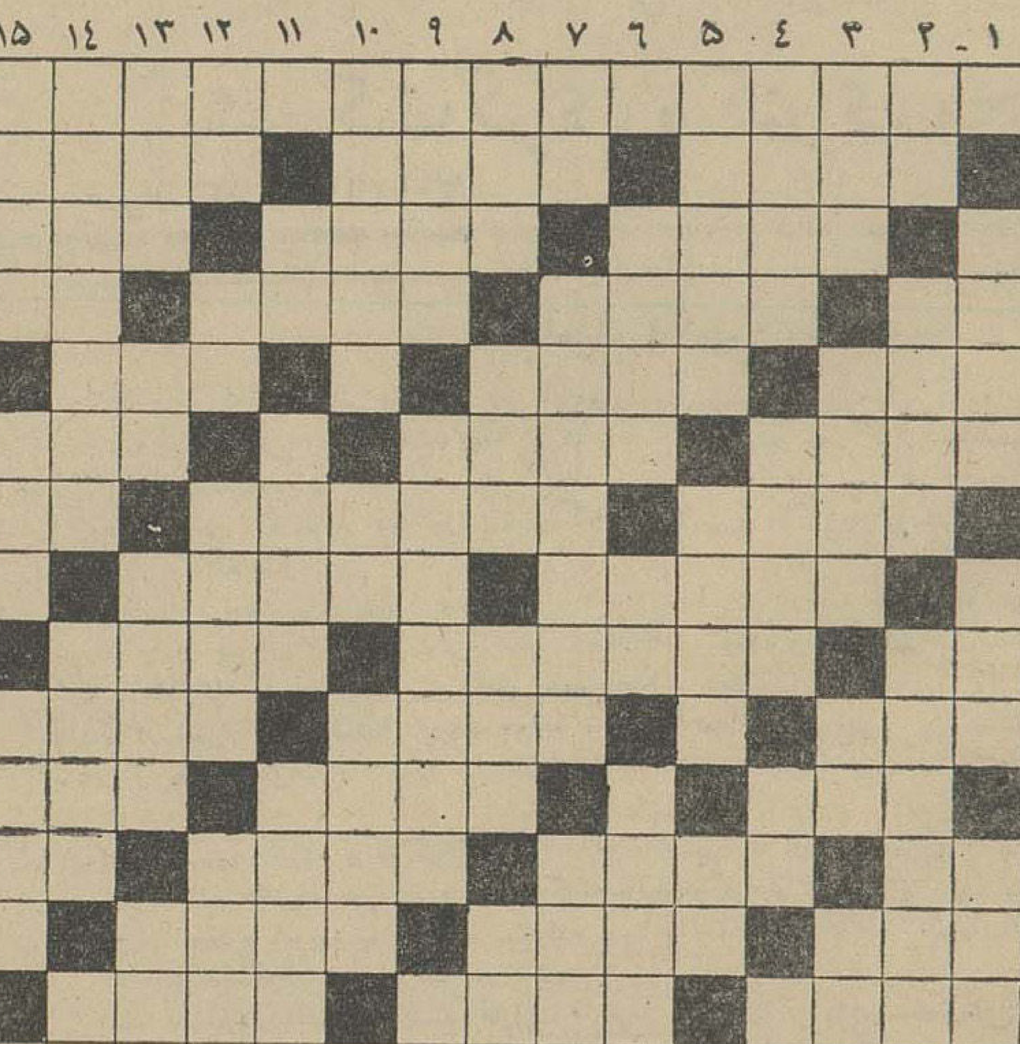

افقی : ۱- ازانواع تبریکات لفظی‌بمناسبت فرا رسیدن سال نو ۲- جواب آنهاکه دوستشان داریم - پای‌اصلی‌هفت سین-چون رویش‌سفید است‌سرسفره هفت‌سین مینشیند ۳-دوست عزیز و مهربان - گسستن آن‌بی بندوباری‌می‌آورد- درکنار کوه‌و دره ٤ - از عزیزان - قاصد سلیمان - نغمه سرای نوبهاران - ضمیر انگلیسی هـ- کم‌پشت- کارش نسخ‌کردن‌است- یکی دیگر از اجزاء هفت سین ٦- وسیله معرفی‌کردن‌وشناساندن- انشاءالله شما هم در سال نو ترفیع آن را خواهید گرفت - بهتر است دراین شب عیدی از هم بگشائید و لبخند بجای آن بنشانید ۷-۱۳ شادی بخش‌وفرح‌انگیز- در ایام عید مال همه زیادتر میشود -مخفف شاه ۸-انشاالله بر سرکار مبارک باشد - شیوه و روش ۹ - سنك شکسته - راضی و شادمان - سر سفره هفت سین سراغش رابگیرید ۱۰- مطیع‌و اهلی - آهسته وملایم- سابقا اثرش بر بیشترصورتها بود ۱۱- چون بوسیدن لب و صورت‌میسر نباشد باید به فشردن آن قناعت کرد - وسیله‌ای برای شیرین کامی- پدر پدر ۱۲- به بعضی ها باید زدتا تکانی بخورند - یکی دیگر ازچیز هائی‌که درایام عید بازارش بسیار رایج است - بارطب بهم می‌بافند - طایفه‌ای در ایران ۱۳- از وسایل ابراز احساسات درایام عید-کارش تمام‌کردن است - معمولاباشیرینی می آید تا شیرین کام را سرمست سازد ١٤- سران مورد اطمینان - رسیده - سه‌ماه پیش شبی بود و گذشت ۱۵- این هم یك صورت‌دیگر «تبریك عرض میکنم »است .

عمودی : ۱- از صنایع ظریفه ایران - یکی از هفت سین -مجلس شادی و طرب ۲ - از طبقات تحت الارضی - به‌کوه و دشت و بیابان غریب نیست - درسال نو برای همه آرزومندیم ۳-چون نوشود عیدآیدو بهاران رسد - از سبزیها - فلزی است - ازادات سوآل در موردقیمت ٤- ترشی چلوکباب - گشاده - بالای ۳۷ درجه - اگر همراه رشته باشد پرتخمه‌تر وسنگین تر میشود هـ- کاری‌که درایام عید برای‌استراحت کردن مفید است - مال سال نو آن راتبریك عرض می‌کنند - موی‌وارون ٦- جهان جوانی از سر گیرد - جنس‌قوی - کمربند زمین ۷- معاون هیتلر - تبریك به حضور بزرگان با آن همراه است-از شعرای‌آذربایجان ۸- به‌آدمهای قدیمی و خرافاتی می گویند - ازروزنامه و رادیو کسب‌می کنند - خداکند درزندگی شما بدون نیش‌باشد - پیوندگاه رودو دریا ۹- دنباله عروس ! - طرفداری - حرف نفی ۱۰- دستی برسر آنها که عزیزشان داریم - کافی - نقل و سکه بر سرعروس خانم ۱۱-ضمیری است - برای کله‌پا شدن زدن آن هم‌کافی است - کارتش را از چپ و راست می‌فرستند ۱۲- دهان کودك تازه‌حرف - نوعی خاك - واحد وزن- سلب‌کننده ۱۳- ازلوازم آرایش زنانه - حرف‌آخر - ناز خوبان را بچند میخرند ؟ - چیزی تازه آوردن ١٤ - فقط پروردگار چنین است - راهنما - از غذا های ساده ۱۵-نمایشنامه معروفی ازشکسپیر - شـ باولش همانند شب عید است - اگر تبریك باشد یا ویزیت بهر صورت درایام عید خیلی رواج‌دارد .

حل جدول شب جمعه

افقی :۱- رودیاردکیپل نیك ۲- دواتگر -میکادو ۳- سپر - غالیه - دلق ٤-تی-هیزا-لق-کولته- سرسی -ونك-وك -تام ٦- دارابی -سلامتی ۷-موزر-دلبران -بل ۸- قیدورا - آهن -آرا ۹- انا اناناس- چشمك ۱۰- امتنان-بهدانه ۱۱- منع-هد -سن - آمال ۱۲-مفتن -هر - نقاد -را ۱۳- پرش-اشاره-سیه ١٤-اراگون-مکانیك ۱۵-مرد -ستوموس-ورگسکی

عمودی :۱- مستند - قایم مقام ۲- پیرامید -تفور ۳- ودر-سرود - اعتیاد ٤- دو -پیاز -ام - نرگس هـ- یاغی -برونته -شوت ٦- اتازوی-رانده -نم ۷-رگلان-دانا -را ۸-دری -کسل -انس-شمس ۹-هل - لباس- مناکو ۱۰-یم -قواره -بیقرار ۱۱- هیله- کمانچه -آهنگر ۱۲- لك لك -تن -شداد -یس ۱۳-یاقوتی - امام - سکك ١٤-ند -لا- بر کناری ۱۵- گواتمالا- هلاهل

هموطنان عزیز

با مسرت سرشار از آرزوی موفقیت های فرخنده [illegible] باستانی را که یادگار پرارج نیاکان ما است تبریك و تهنیت میگوئیم . در دنیای امروز که بین ممالك مترقی رقابت بیمانندی در شئون گوناگون اجتماعی و اقتصادی در گیرنده است امور ساختمانی و آبادانی مقدم بر همه مورد نظر و اهمیت قرار داده کشور ما که در این خصوص دوران آینده فعالیت خود را طی میکند وظیفه خطیری را بعهده مهندسین متخصص می گذارد است موسسه مهندس مشاور دکتر کورس که هموطنان عزیز با اقدامات عمرانی آن در سراسر کشور آشنائی دارند از سال جدید با آرزوهای جدیدتری استقبال میکند . اطمینان دارد که می تواند بهمراه مشکلات گذشته موجبات خوشنودی هم میهنان عزیز را فراهم آورده و سرافراز گردد .

موسسه مهندس مشاور - دکتر غلامرضا کورس

لوفت هانزا

لوفت هانزا خطوط هوائی آلمان
عید سعید وفرخنده نوروز
رابه شماتهنیت وتبریک میگوید

urpad

اقتصاد کشور در سالی که گذشت

سال ۱۳۴۳ از نظر اقتصادی نسبتا رضایت بخشی بود. آثار رکود سال ۴۰و ۴۱ در اواخر سال ۴۲پایان پذیرفت و دولت ازنظر درآمدوضع خوبی قرارداشت بهمین جهت‌درخرجهای عمرانی و هزینه های اداری و کمك به کارمندان ضعف سالهای ماقبل تا اندازه‌ای جبران شد.

متخصصین اقتصادی درسال ۴۳ اعلام کردند که آثار تورم بوضوح دیده میشود، لذا بانك مرکزی برای مقابله باتورم، تصمیمات جدیدی در زمینه گشایش اعتبار بانکهای خصوصی ودولتی بعمل آورد تاازاین‌طریق پولها کم‌وبیش تحت کنترل قرار گیرد.

● خشکسالی

درسال گذشته خشکسالی عامل بزرگی درگرفتاری اقتصادی ایران محسوب میشد بهترین صدمه‌ای که دراثر این خشکسالی وسرمای سال ۴۱ دامن‌گیر کشور گردید کم بود غله بود. برای جلوگیری از قحطی قریب ۸۰۰ تا ۹۰۰ هزار تن غله توسط دولت و بازرگانان وارد مملکت شد.

این میزان واردات قیمت غله راکه دربدو امر سرسام آور بود به‌حال‌عادی تنزل داد. واز نظر ارزی مضیقه هائی بوجود آورد. اثرات سرماوخشکسالی درسال گذشته نه تنهاروی‌غله‌بصورت نگران کننده‌ای دیده‌شدبلکه‌نگرانی بزرگی برای کمبودگوشت بوجودآمد. طبق آماریکه‌بوسیله وزارت کشاورزی انتشاریافت درحدود پنج میلیون دام کشور درسال قبل ازبین رفته بود و بدیهی است که‌از میان‌رفتن‌پنج‌میلیون دام نمیتوانست در مسئله تامین گوشت مردم بی‌اثرباشد.

دولت برای جلوگیری از افزایش قیمت گوشت نیز دست بدامان‌خارج شد، تعدادی گوسفند از ترکیه‌خرید ومقداری گوشت منجمد از استرالیا وارد کرد. بدیهی است که‌برای‌خرید گوسفند وگوشت هم مقداری ارز از کشور خارج شد و در وضع اقتصادی ایران اثرنامطلوب گذاشت.

● شکر وغله

بازار تهران‌درسال۱۳۴۳روبهمرفته وضع رضایت بخشی داشت.

معاملات شکرو غله قسمتی از سرمایه های کوچك و سرمایه های بازار رابخود جلب کرد بطوریکه در هردو مورددولت‌دراواخر تصمیم‌گرفت محدودیت اعتبار بوجود آوردتابازار بازیادی واردات دوچار خسارات‌وصدمه نشود.

این خسارات‌درمعاملات‌غله کم و بیش آشکار شد امادرمورد شکربعلت بالابودن قیمت دولتی چندان لطمه‌ای واردنشد.

درمورد پنبه بازارتهران سال‌چندان رضایت بخشی راتگذراند‌زیرادراوایل تابستان فکر میشد بعلت دیرکاشتن پنبه و عدم مساعدت هوا و بروزآفت پنبه قریب ده تا بیست هزار تن کمتر ازسال ۴۲ خواهد بود. اما در عمل بخصوص دراواخر برداشت پنبه بعلت مساعدت هوا محصول پنبه وضع‌خوبی پیداکرد تاآنجاکه معادل سال ۴۳ برداشت شد این‌وضع باعث شد که تجار بموقع اقدام به معامله و فروش پنبه نکنند و درنتیجه قسمتی از پول های بازار دراین کالاراکد ماند.

● کالاهای تولیدی

بازار تهران وشهرستانها در تمام سال ۴۳فعالیت نسبی مناسبی داشتند ولی رونق سال‌های ۳۸و۳۹ نیز درآن دیده نشد

کالاهای تولیدی داخلی که تقریبا جای واردات نوع مشابه خارجی آنرا گرفته بود درسال ۴۳ وضع بهتری داشتند.

زیرا موجودی انبار ها کم‌کم از بین رفت و دوباره بحد معقول ومعمول رسید.

بازار تهران درسال ۴۳ بیش‌از هر سالی روی کالاهای تولیدی داخلی فعالیت داشت.. سازمانهای توزیع جدید و فعالیت بنکدارها در این‌مورد بی‌سابقه بود.

کالاهای تولیدی داخلی درسال۴۳ ازحمایت کامل دولتی برخورداربودند بهمین جهت وضع نامساعد سال ۴۰ و۴۱ پشت سر گذارده شد.

● بازار پول

دربازار پول سال ۴۳ نوسان‌شدید دیده نشد. باوجودیکه دراین‌سال‌پول ارزش بیشتری پیداکرد. وقسمتی از پولهای بازار در غله و پنبه و شکر راکد ماند معهذا ترقی نرخ‌پول حد- اکثر ۲ درصدبود.

عرضه پول‌ازطرف دولت‌درسال ۴۳ چه‌دربخش عمرانی و چه‌درقسمت‌مزایا واصناف وحقوق کارمندان افزایش پیداکرد، درنتیجه درشش ماه دوم بخصوص اواخر اسفند ماه قسمت اعظم فعالیت پولی، دردست پولهای عرضه شده‌از طرف دولت بود.

● گرانی بنزین و نفت

افزایش قیمت بنزین و نفت که ازاوایل نیمه دوم سال صورت‌گرفت درترقی نرخ‌ها وایجاد رکودمحسوسی در قسمت خدمات مربوط به اتومبیل بسیار اثر داشت و تازمانی که‌دولت مجددا درنرخ بنزین‌و نفت تجدیدنظر نکرداین سکون‌وآرامش ادامه‌داشت

آمار بانك مرکزی ایران نشان می دهد که مجموعه نوسانات اقتصادی بازار درسال گذشته تا حدودی‌بیش از هشت درصد هزینه زندگی مردم را افزایش داد.

● مواد غذائی

درسال ۱۳۴۳ بازار انواع مواد غذائی و کالا های مصرفی رونق‌زیادی داشت. بطوری که یکی از علل‌عمده افزایش قیمت‌ها افزایش مصرف‌مواد غذائی بود. تردید نیست که‌قسمتی ازاین‌افزایش مصرف‌بستگی بافزایش جمعیت نیزدارد (۲ر۵ درصد درسال)

● حبوبات

درسال گذشته بازار حبوبات‌در تهران جریان زیادی داشت. بطوری که مقادیری حبوبات از قبیل لپه - ماش وعدس از عراق - لبنان وبعضی دیگراز کشور ها وارد شد.

درضمن مقادیری از لوبیای‌ایران نیز به‌خارج صادر گردید.

● برنج

دراوایل سال‌گذشته‌بواسطه کمبود غله‌در کشور مصرف‌برنج افزایش یافت. درنتیجه قیمت آنهم تا حدودی ترقی کرد

ولی درنیمه دوم سال به واردات مقادیر زیادی گندم توسط دولت و بخش خصوصی مصرف برنج کاهش یافت و بهای آن نیز تا کیلوئی ۲ ریال ارزان شد.

درحال حاضر وضع محصول‌برنج کاملا رضایتبخش است، و اقداماتی برای صادرات ان درجریان‌میباشد.

● قند و شکر

درسال ۴۳ دولت انحصار واردات قندو شکر را لغو کرد و عنوان‌نمود که‌ازاین طریق کارمردم بمردم‌سپرده میشود. درنتیجه مقادیر زیادی‌شکر وارد شد که مازاد بر احتیاجات‌داخل کشور بود، تقلیل قیمت شکر در بازار های جهانی و ارزانتر تمام شدن شکر وارداتی بر شکر تولیدی کارخانجات باعث شد که بهای‌شکر وارداتی کمتر از شکر تولید کارخانه های داخلی به‌بازار عرضه گردد.

دولت برای جلوگیری از زیان و تعطیل کارخانه های قند داخلی و با توجه بفراوانی زمینه‌جلوواردات‌شکر رابا منع گشایش اعتبار بانکی برای واردات آن گرفت.

در حال حاضر وضع قند وشکر رضایتبخش است. زمینه فراوان ومصرف نیز زیاداست و قیمت آنهم درحد ثابت خود می‌باشد. پیش‌بینی میشودکه جلوگیری از گشایش‌اعتبار بانکی برای واردات شکر درسال آینده‌نیز ادامه یابد ودولت‌باهمکاری صاحبان صنایع و وارد کنندگان مطالعات کافی و قطعی دراین رشته بعمل آورده و یك برنامه ثابت و مشخصی نیز تنظیم نماید تا منافع مردم و دولت و کارخانجات تولیدی‌و بازرگانان تامین گردد.

● ادویه

درسال ۴۳ بازار ادویه جریان عادی داشت، مقادیری زیره ایران به‌خارج صادر گردید.

مصرف انواع دیگر ادویه ازجمله زردچوبه- فلفل - لیموعمانی ودارچین نیز افزایش یافت

● خشکبار

درسال گذشته باتوسعه استاندارد خشکبارایران اقدامات جدیدی برای توسعه‌صادرات خشکبار ایران‌صورت گرفت ودر نتیجه بر میزان صادرات خشکبار کشور افزوده شد.

● روغن

در سالی که‌گذشت مصرف‌انواع روغن اعم از نباتی وحیوانی افزایش یافت.

خصوصا روغن‌ها ی‌نباتی‌مصرفش بمیزان زیادی افزوده شد. روغنهای حیوانی بواسطه کمبود زمینه وگرانی قیمت مصرفی محدود داشت.

● پشم - کرك‌و مو

بازار پشم - کرك ومو درسال گذشته مختصر رونقی‌یافت. صادرات این سه قلم کالا نسبت بسال ۴۲ فزونی یافت. ولی قیمت آن‌بواسطه فراوانی زمینه تغییر قابل توجهی‌پیدا نکرد

● پوست وروده

درسال ۴۳ صادرات پوست، روده، وسالامبور جریان عادی داشت. انواع پوست بزی - گوسفندی وگاومیش بصورت خام معامله شد

درضمن مقادیری‌روده گوسفندی وبزی بخارج صادر گردید.

● مصالح ساختمانی

درسال گذشته بواسطه افزایش سرمایه گذاری توسط بخش دولتی وخصوصی درامور ساختمانی‌و عمران وضع معاملات مصالح ساختمانی‌خوب بود. مصالح ساختمانی مدت چهار سال دچار رکود شدیدی بود.

باوجود افزایش‌مصرف چون‌زمینه زیادبود ترقی زیادی‌در قیمت هابوجود نیامد

درمورد خانه‌سازی دربخش‌دولتی وخصوصی هم‌باید گفت دولت در سال‌گذشته برای ایجاد رونق‌دربازار دستور اتمام ساختمان های نیمه‌تمام دولتی را صادر کرد ساختمان خانه های سازمانی‌برای‌کارکنان دولت در شهرستان ها دنبال شد. ساختمان کوی کن به پایان رسید و برای فروش بمردم‌عرضه‌شد. کوی‌نازی‌آباد هم ساخته شده و خانه‌های آن به افراد کم بضاعت‌بفروش‌رسید.

کوی فرح هم دردست ساختمان است ودرسال ٤٤ ساختمان آن به پایان می‌رسد.

از فردا در

سینما تخت جمشید

معجزه سیب

گلن فورد هوپ لنج بت دیویس

STRICK & ELLERMAN LINE

حالت کشتیهای استریك الرمن برای بارگیری از بنادر انگلستان و آنتورپ بمقصد بنادر ایران

سرویس سریع‌السیر

نام کشتی		تاریخ حرکت‌ازبنادر بارگیری	تاریخ‌ورود به‌بنادر ایران
اکینیس	لندن	۳۰ مارچ	خرمشهر ٤ می
کشتی بعداتعیین‌میشود	لیورپول	۲۱ آوریل	خرمشهر ۱۸ می
کشتی بعداتعیین‌میشود	لندن	٥ می	خرمشهر ۳۰ می

سرویس عادی

نگارستان	آنتورپ لندن	اوائل آوریل ۲۰ آوریل	خرمشهر ۳۱ می
آلبیستان	منچستر	٥ آوریل	خرمشهر ۱۸ می
سیتی‌اف‌لیچفیلد	منچستر	٥ می	خرمشهر ۱۰ جون

توضیح - کشتی معمولا ٥ر۱۰روزقبل‌ازحرکت بارگیری خودراباتمام‌میرساند

نمایندگی در ایران

شرکت گری مکنزی محدود

تهران تلفن - ۳۰٤۲٦۰ خرمشهر - تلفن ۲۷٥۰

تجدید آگهی مناقصه

کارخانه کود شیمیائی واقع در علی آبادمرودشت بمنظور تامین ایاب و ذهاب کارکنان خود از شیراز بکارخانه و بالعکس وسائط نقلیه‌ایکه دارای‌اجازه‌کار در مسیر فوق‌الذکر باشند از طریق مناقصه و بشرح زیر کرایه مینماید.

۱ـ اتوبوس ٤۰ نفره حداکثر ٥دستگاه ازنوع بنز و ماکروس دویتس و مشابه آن شرایط کار ونحوه استفاده از وسائط فوق:

الف)ـ اتوبوسهای مزبور صبح در ساعتیکه ازطرف کارخانه تعیین خواهد شد (بین ٦ تا۷) کارکنان کارخانه را در خیابانهای اصلی شیراز سوار وبکارخانه میاورند و بعدازظهر در ساعتیکه تعیین خواهد شد(بین ۱٥ر۳ و ۱٥ر٤) که بحسب تغییر فصل تغییر میکند کارکنان کارخانه را از کارخانه سوار نموده و در محلیکه در شیراز سوار شده‌اند پیاده خواهد نمود ولی تعدادی از اتوبوسها ممکنست برای ساعات مختلف شبانه روز بصورت نوبت کار مورد نیازباشند که‌حداعلا تا سه مرتبه ظرف ۲٤ ساعت شبانه روز بکارخانه رفتو آمد خواهند نمود.

ب) - دستمزد راننده و شاگرد و کلیه هزینه‌های‌مربوطه از قبیل بنزین - گازوئیل -روغن -تعمیر کلی و جزئی و جرائم خلاف و غیره وپرداخت هرگونه مالیات‌و عوارض بعهده پیشنهاد دهنده میباشد.

ج) - تعداد اتوبوسها و مدت استفاده از آنها(منظور تعداد روز ماه‌است)- منوط بنظر کارخانه بوده کارخانه هیچگونه تعهدی نخواهد داشت.

د)ـ پیشنهاد دهندگان بایستی ظرفیت اتوبوس ومیزان کرایه مربوطه رابرای‌هر نوبت رفتوآمدبکارخانه تصریح و تعیین نمایند.

هـ)ـ پیشنهادات را بایستی در پاکت سر بسته‌و لاك و مهر شده تا پایان وقت اداری روز پنجشنبه ٤٤ر۱ر۱۲ تسلیم اداره دفتر کارخانه کود شیمیائی‌واقع در علی‌آباد مرودشت نموده رسید دریافت دارند.

و)ـ پیشنهادات واصله روز شنبه ٤٤ر۱ر۱٤ساعت۹ صبح در اداره حسابداری کارخانه با حضور کمیسیون باز و قرائت خواهد شد.

ز)ـ پیشنهاد دهندگان باید برای هر دستگاه‌اتوبوس مبلغ پنجهزار ریال نقدا و یا اسناد خزانه از اداره دارائی و یا بانکهای عامل مقیم شیراز خریداری و به صندوق اداره حسابداری پرداخت ورسید آنرابانضمام پیشنهاد مربوطه تسلیم نمایند تا در صورت عدول ازپیشنهاد خود مبلغ مزبور بنفع کارخانه ضبط‌شود.

ح) - به‌پیشنهادات مبهم و مشروط یا فاقد سپرده‌ترتیب اثر داده نخواهد شد.

ط) - حضور پیشنهاد دهندگان در جلسه مناقصه آزاد است و کارخانه در رد و قبول یك یا کلیه پیشنهادات آزاد است.

ی)ـ کلیه هزینه مربوط باین مناقصه بعهده‌برنده مناقصه خواهد بود.

ك)ـ پیشنهادات باید با رعایت قانون منع‌مداخله کارمندان‌در معاملات دولتی تسلیم شود.

کارخانه‌کود شیمیائی آ-٤٤٠٤٦ ۱-۳

لوازم یدکی آصلی فورد FORD مرکوری

مغازه عزیز - خیابان سعدی - پشت بانك بازرگانی تلفن: ۳۰٤۹٤۷

مخصوص بانوان

موسسه و فروشگاه دوزندگی نجات افتتاح شد

مدترین لباس عروس و لباس‌شب جهت فروش دوخت و اجاره با کلیه لوازم‌آماده برای‌انجام هر نوع‌سفارشات باتخفیف کلی خیابان صفی علیشاه بالاتر از خانقاه مقابل کوچه درویش

فروشگاه جبه دار

عیدی میدهد

لاستیک اتومبیل هرحلقه ۱۰۰ تومان

تلفن ٦۱۱۰۰۲

آگهی بانك ملی ایران

برای تسهیل امور بازرگانی ازتاریخ هفتم فروردین‌ماه ۱۳٤٤شعبه جدیدی در تهران‌خیابان نادری‌افتتاح وشروع بکار خواهد نمود شعبه‌مزبور کلیه معاملات ارزی‌و ریالی‌را انجام خواهد داد. الف ۸٤۹۸

بانك ملی ایران

آ-٤٤۳٤٤ ۱-۲

آگهی بانك ملی ایران

برای تسهیل امور بازرگانی از تاریخ هفتم فروردین ماه ۱۳٤٤ نمایندگی جویبار این بانك زیر نظر شعبه بابل افتتاح و شروع بکار خواهد نمود. الف ۸٤۹۹

بانك ملی‌ایران

آ-٤٤۳٤٦ ۱-۲

بازاریابی

بانک تجارت خارجی ایران، توسط کارگزاران خود، صادرکنندگان ایرانی را با موسسات بازرگانی خارجی آشنا میسازد و امکانات خود را جهت پیدا کردن بازارهای مناسب برای صدور کالاهای ایرانی در اختیار بازرگانان میگذارد. این خدمت صرفا بخاطر ازدیاد صادرات و ایجاد تسهیلات لازم برای بازرگانان ایرانی انجام میشود و در مقابل این خدمت هیچگونه کارمزد و هزینه‌ای مطالبه نخواهد شد. برای کسب اطلاعات بیشتر به:

بانک تجارت خارجی ایران. خیابان سعدی. کوچه بانک. مراجعه فرمائید.

شرکت سهامی اتوکاویان معرفی مینماید

کمپرسورهای

ایرمر اوند الزه

IRMER & ELZE

MAGIRUS DEUTZ ماگیروس دویتس

انواع کامیون - زباله‌کش-وسائل آتش‌نشانی و شهرداری ماگیروس-دویتس

نماینده‌انحصاری درایران: شرکت سهامی اتوکاویان - تهران-خیابان‌سعدی شماره۱٦۸ تلفن٦-۳٦۸۹۱

تعمیرگاه مرکزی: تهران - خیابان نصرت (غرب‌بیمارستان‌پهلوی) تلفن ۱۲-٦۸٤۱۱

شعبه خوزستان: اهواز - خیابان کمپلو - تلفن ٤٤۳۱ شعبه بندر عباس خیابان حافظ

چهار منجم معروف ایرانی باین سئوال پاسخ میدهند

سال ۱۳۴۴ در ساعت ۱۱و۳۷ دقیقه و ۷ ثانیه بعداز ظهر امشب به افق تهران تحویل می شود ، منجمین و ستاره‌شناسان امسال را سال ششم از دور دوازده گانه میشناسند و آنرا «ئیلان ئیل» یعنی سال «مار» می نامند .

... و هر سال در عالم ستاره شناسی و نجوم ، آبستن وقایعی است که میتوان آنها را پیش بینی و پیشگوئی کرد .

پیشگویان و ستاره شناسان معروف ایران برای سال جدید شمسی چه پیشگوئی کرده‌اند و سال «مار» آبستن چه وقایع و حوادثی است ؟

برای اطلاع ازاین موضوع خبرنگاران ما به تقاویم چهار منجم معروف ایران آقایان : عبداله نوبخت (منجم باشی)، مصباح (نجم‌الملك) حبیب‌اله نجومی و حاج سید موسوی (نجم‌السادات) مراجعه کرده‌اند و آنچه که در زیر می‌خوانید پیشگوئی وقایع سال ۱۳۴۴از این چهار تقویم است :

● طالع موالید

بنظر منجمین در سال ۱۳۴٤ که سال «مار» است زمستان سختی در پیش است نوزادانیکه در سه‌ماهه‌اول سال ٤٤ بدنیا آیند افراد دور اندیش و پر کاری خواهند شد !و نوزادانیکه درسه ماهه دوم سال متولد شوند کج طبع‌و بد کردار خواهند بود !

متولدین سه ماهه سوم بد عهدولی خوش سیما میشوند، همینطورنوزادانی که‌در پایان سال بدنیا بیایندورزشکار میشوند !!

● خسوف و کسوف

در سال ٤٤ دو نوبت خسوف و یك نوبت کسوف روی خواهد داد. خسوف اول‌درنیمه‌شب‌و شنبه ۲٤ خرداد روی میدهد که جزئی‌و غیر مرئی خواهد بود .

خسوف‌دوم در نیمه شب ۱۸ آذرروی میدهد که مرئی خواهدبود .

کسوف «گرفتگی خورشید » درساعت ٦و ٥ دقیقه صبح روز سه شنبه دوم آذر اتفاق می افتد«از تقویم عبدالله نوبخت»

● طالع سال

آقای عبداله نوبخت«منجم باشی» پیش بینی میکند که‌سال ۱۳٤٤بطور کلی سالی پر برکت است، در این سال دعاها مستجاب‌میشود ،ازدواج ها افزایش می یابد و تولید مثل زیاد میشود ! بانوان ترقی بیشتری میکنند باران فراوان می بارد . نرخها تغییر میکند و بالاخره در سر زمین عرب آشوب میشود .

منجم فقید حاج‌مصباح«نجم‌الملك» در باره اوضاع‌و احوال سال ۱۳٤٤ پیش بینی کرده‌است که وضع کشت و زرع خوب خواهد شد ،بارانهای نافع‌خواهدباریدوزمستان سال ٤٤با شدت سرما همراه خواهدبود ، در وضع فرهنك رونقی صورت میگیرد واحتمال وقوع زلزله هست .

پیش گویان دیگر بهمین ترتیب در باره وضع سال ٤٤ پیش بینی‌هائی از قبیل خوبی وضع کشاورزان ،نزول باران های پی درپی، تنزل بازار منسوجاتو فقدان یکی از مشاهیر کرده‌اند .

● رعد وبرق

منجمین پیش بینی کرده‌اند که اوضاع انجم‌در نیمه اول‌فروردین حکم میکند که بارانهای‌شدید توام بارعد و برق خواهدبارید و در نیمه دوم فروردین کسادی بازار روی میدهد

همچنین وضع نجومی‌نشان می دهد که در نیمه دوم خرداد بانوان ترقی میکنند ! مشاغل تازه‌ای به بانوان واگذار میشود ودر نیمه اول خرداد در کشور سیل جاری میشود.

اوضاع نجوم‌وسیارات نشان‌می دهدکه در نیمه‌اول‌خرداد احتمال وقوع زلزله در کوه پایه ها وجود دارد .

● اندوه بانوان

وضع انجم در نیمه دوم شهریور حاکیست که بانوان دچار اندوه می شوند!«چه‌اندوهی خدا میداند منجمین در تقاویم ذکری نکرده‌اند »

● ناسازگاری

منجمین همچنین میگویند:اوضاع کواکب دلالت دارد بر اینکه درنیمه اول آذر ماه ناسازگاری زناشوئی‌روی میدهد و طلاق افزایش می یابد!!این وضع تاپایان‌آذرماه ادامه خواهدداشت در نیمه دوم بهمن ماه مردم به امور خیریه تمایل‌پیدامیکنند.

● فراوانی ماهی

دراسفندماه احوال وکواکب‌وفلکیات دلالت‌دارد بر اینکه ماهی فراوان‌می شود «و خلق‌خدا دلی از عزای ماهی در می آورند»

● وضع کارمندان

آقای حبیب‌اله نجومی پیش بینی می کند که در نیمه اول خرداد ماه به وضع معیشت طبقه کارمندان ازطرف متصدیان امور توجه بیشتر میشود.

● اصلاح فرهنك

مقابله عطارد در شب هشتم‌شعبان یازدهم آذر دلالت میکند بر تشکیل انجمن های ادبی و علمی و آغازاقدام اساسی از طرف وزارت آموزش و پرورش برای مطالعه برنامه تحصیلی و تجدید نظر در آن

● سطح زندگی کارگران

اوضاع سماوی در اوایل بهمن دلالت دارد بر تغییرات در مقامات‌ومناصب مهم کشوری و توجه بیشتر به امور کارخانجات وبالابردن سطح زندگی کارگران

● سال گذشته چه شد !

منجمین در سال گذشته نیز پیش بینی هائی کرده بودند که ما فقط نمونه هائی از آنها را ذکر میکنیم و قضاوت درباره صحت و سقم آنها بعهده خود خوانندگان :

برای سال ٤۳ پیش بینی شده بود که بعضی نرخها تنزل می کند! بین احزاب گفتگوهایی میشود و بین وکلا کدورت‌ایجاد میگردد .

اجازه زیارت عتبات صادر می شود مرگ یکی از مشاهیر ، ازدیاد میوه‌جات، ارزانی غلات، رواج‌بازار اطباء ،احداث بعضی طرق، شکست بعضی احزاب ، زیان بعضی تجارو شیوع‌بیماری

نقرس نیز جزو پیش بینی هائی بود که سال گذشته صورت گرفته بود .

علاوه بر پیشگوئی های تقاویم سال جدید ، خبرنگار ما با آقای‌عبداله نوبخت مصاحبه‌ای نیز بعمل آورد و ایشان اوضاع سال ۱۳٤٤ را بشرح زیر پیشگوئی کرد :

*پیش بینی میشود که اوضاع‌ویتنام تا اواخر فروردین فیصله یابد ولی‌این صلح بضرر آمریکا وبه نفع چین کمونیست‌تمام خواهد شد !

*در سال ۱۳٤٤ خطر جنك سوم‌جهانی نیست و فقط جنگهای‌منطقه‌ای بین‌دول در گیر میشود که پس از مدتی خاموش میگردد .

*در سال ٤٤ بطور کلی صلح عمومی بر قرار خواهدبود .

*جانسون در سال٤٤ با خطری مواجه خواهد شد و در سیاست شکست خواهدخورد ولی خطر جانی برای‌او پیش بینی نمیشود .

*در اواسط امسال جنك یمن پایان خواهد پذیرفت .

*در سال ٤٤ کثرت جنایات در ایران مخصوصا در تهران پیش‌بینی میشود .

کدامیك از پیشگوئی‌های منجمین ایرانی درسال گذشته بحقیقت پیوست ؟

سال نو عید فرخنده نوروز را بکلیه هموطنان شاد باش میگوئیم

بقرار سیصد فروند دستگاه ، صندلی شور و دیگر ملبیعت و آخرین مدل که سرسره دشت و دمن را مهد مردمان میسازد برقابلیت هموطنان عزیز ، مصمم و مباهی است و سلامتی و شادکامی مردم کشور را بیش از پیش آرزومند است

پیشرفت و ترقی کشور در سایه رهبری شاهنشاه محبوب معظم گیگانه آرزوی همیشگی ما کارکنان این شرکت است

که حصول آن را از درگاه الهی مسئلت داریم . **شرکت پرس اکسپرس**

متصدی حمل و نقل بین المللی و ضد عفونی کالاهای صادراتی و انبارها

دانشکده دندانپزشکی دانشگاه تهران

برای گروه بیماریهای دهان (بخش دندانپزشکی بیمارستان سینا و امیراعلم) احتیاج به‌دو تن استادیار داردکه از طریق مسابقه انتخاب واستخدام مینماید .

داوطلبان که‌بایستی لااقل دوره‌سه‌ساله دستیاری رشته مربوطه را دریکی‌از دانشگاهها یاموسسات علمی مشابه ایران یاخارج که‌مورد قبول دانشگاه‌تهران باشدطی کرده باشند میتوانند ازتاریخ نشر اولین آگهی تامدت دوماه همه‌روزه باستثنای ایام تعطیل باتسلیم مدارك مشروحه زیر :

۱ـ کلیه مدارك تحصیلات عالی ودانشنامه دکتری در رشته مربوط یا دانشنامه معادل دکتری .

۲ـ برك انجام خدمت زیر پرچم یامعافی از خدمت

۳ـ مدارك و سوابق استخدامی (در صورتیکه سابقه استخدامی داشته باشند .)

٤ـ شش قطعه عکس و دوبرك رونوشت مصدق شناسنامه .

٥ـ برك معرفی از سازمان هدایت فارغ‌التحصیلان کشور .

بدفتر دانشکده مراجعه وثبت‌نام نمایند . انتخاب وامتحان داوطلبان برطبق آئیننامه مصوبه اخیر خواهدبودو متذکر میگردد که‌سن‌داوطلبان نباید از۳۹ سال متجاوز باشد . الف ۸۱۲۳

۱ـ۲ آ ـ ٤۲۷۳۲

از صبح ۵شنبه ۵ فروردین در سینماهای

مولن روژ ـ دیانا ـ مهتاب

کریستال ـ ایفل ـ اسکار ـ برلیان ـ زهره

۱۳۴۳: سال تشنج و بحران در جهان

در سالی که گذشت کره خاکی ما شاهد حوادث تلخ و شیرینی بود. که مهمترین آنها در زیر آمده است.

فروردین

نهرو

پنجم فروردین «دوشس شارلوت» فرمانروای لوکزامبورگ اعلام کرد که بنفع پسرش ژان از حکومت ـ کناره گیری میکند.

۸ فروردین

زمین لرزه شدید در الاسکا، در اثر این زمین لرزه ۱۷۸ تن کشته شدند و ۱۰۰۰ خانه آسیب دید.

زمین لرزه خسارات فراوانی وارد آورد.

۱۲ فروردین ـ اعتصاب پزشکان بلژیک این اعتصاب از ۱۲ فروردین تا اول اردیبهشت ادامه داشت و پزشکان برای بالا بردن میزان دستمزد خود اعتصاب کردند.

۱۴ فروردین: سوسلف تئوریسین بزرگ حزب کمونیست شوروی گزارش خود را در باره اختلافات مسکو و پکن منتشر کرد. این گزارش قبلا در کمیته مرکزی حزب کمونیست شوروی قرائت شده ولی انتشار آن روز ۱۴ فروردین صورت گرفت.

۱۷ فروردین ـ ژنرال دوگلاس مک‌آرتور پس از مدتی بیماری بدرود زندگی گفت:

مک آرتور از سرداران بزرگ جنگ بین‌الملل دوم بود. او بود که قرار داد تسلیم بدون قید و شرط ژاپن را امضاء کرد.

مک‌آرتور در جنگ کره فرماندهی نیرو های سازمان ملل را عهده‌دار بود و نیرو های کمونیست کره شمالی و چین را تا مدار ۳۶ درجه به عقب راند.

۲۸ فروردین ـ ژنرال دوگل رئیس جمهوری فرانسه مورد عمل جراحی قرار گرفت. **عمل جراحی رئیس جمهوری فرانسه در اختفای کامل صورت گرفت و فقط پس از پایان**

اتو گروتول

عمل وضع مزاجی رئیس جمهوری فرانسه طی اعلامیه های پزشکی به اطلاع مردم رسانده شد.

۲۷ فروردین ـ محاکمه سارقین حمله به ترن پستی آغاز گردید. این سارقین در ۸ اوت ۱۹۶۳ به ترن پستی گلاسکو ـ لندن حمله کردند و چند میلیون پول سرقت کردند. سارقین در دادگاه از سه سال تا سی سال زندان محکوم گردیدند.

۲۹ فروردین ـ یک هواپیمای کارگاول دو خلیج فارس سقوط کرد. در اثر این حادثه ۴۹ نفر کشته شدند.

۳۱ فروردین ـ امضاء موافقت نامه جانسن ـ خروشچف در کاستن تولید سلاحهای موشکی. رهبران دو کشور موافقت کردند که از میزان تولید موشکهائیکه دارای مصارف نظامی می باشد بکاهند.

اردیبهشت

۲ اردیبهشت ـ در این روز نگو ـ دین کی برادرنکو ـ دین دیم اعدام شد.

نکودین ـ کان توسط دادگاه سایگون بمرگ محکوم شده وحکم درباره‌اش اجرا گردید.

۹ اردیبهشت ـ «پرنسس ایرن» دختر ملکه هلند با پرنس «هوک ـ دوبوربون» ازدواج کرد. مراسم ازدواج آنها در رم صورت گرفت.

پرنسس ایرن باوجود مخالفت والدین خود و دولت هلند باپرنس هوک ازدواج کرد و از حقوق خود صرفنظر نمود.

۱۱ اردیبهشت ـ دومین فرزند پرنسس مارگرت و آنتونی ارمسترانگ جونز بدنیا آمد. دومین کودک مارگارت سارا نامگذاری گردید.

۱۴ ـ اردیبهشت ـ گفتگو های اقتصادی پیرامون حقوق و تعرفه‌های گمرکی در ژنو گشایش یافت.

۱۸ اردیبهشت ـ یک هواپیمای مسافربری در نزدیکی سان‌فرانسیسکو سقوط کرد.

خلبان این هواپیما مورد حمله یکی از مسافران قرار گرفت و کشته شد و در نتیجه هواپیما سقوط کرد.

در این حادثه ۴۴ تن ازمسافران کشته شدند.

۲۱ اردیبهشت ـ در پایگاه کلارک واقع در فیلیپین یک هواپیمای ۱۳۵ امریکائی به یک اتومبیل برخورد کرد.

این حادثه در باند فرودگاه روی داد و در نتیجه ۷۶ تن کشته شدند

۲۳ اردیبهشت ـ «مانلیو بروزیو» به عنوان دبیرکل سازمان پیمان اتلانتیک شمالی انتخاب شد.

بروزیو بجای درک استیکر که از مقام خود کناره‌گیری کرد به این سمت انتخاب شد.

خرداد

سوم خرداد ـ در یک مسابقه فوتبال که میان تیم پرو و آرژانتین صورت گرفت زد وخوردی روی داد. در اثر این زد وخورد ۳۰۰ تن کشته شدند.

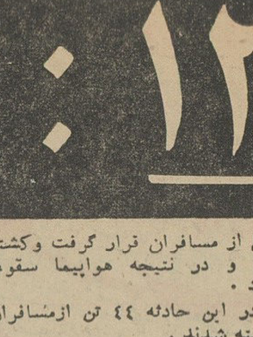

چومبه

ششم خرداد ـ جواهر لعل نهرو نخست وزیر هند بدرود زندگی گفت. نهرو از شخصیت های بزرگ جهان بود و فقدان وی در سرتاسر جهان با تاسف تلقی گردید.

تشییع جنازه باشکوهی از نهرو بعمل آمد و چند هواپیما خاکستر جسد وی را روی خاک هند پخش کردند.

۱۲ خرداد ـ لعل بهادر شاستری به نخست وزیری هند برگزیده شد. شاستری از سیاستمداران معتدل هند است و پس از مرگ نهرو به نخست وزیری هند انتخاب شد. وی طی نطقی که ایراد کرد گفت که راه نهرو را دنبال خواهد کرد.

۱۵ خرداد ـ پرتاب موشک «بلواستارک» این موشک بوسیله دانشمندان انگلیسی ساخته شده است.

موشک بلواستارک طبقه اول موشک اروباست که با شرکت انگلستان فرانسه و آلمان و ایتالیا و بلژیک و هلند ساخته خواهد شد. این موشک قرار است در سال ۱۹۶۷ پرتاب شود.

۱۵ خرداد ـ کریستین کیلر که بدنبال یک ماجرای شرم آور بزندان محکوم شده بود از زندان آزاد شد.

کریستین کیلر بعلت روابطی که با شخصیت های برجسته انگلیسی، مخصوصا پروفومو وزیر جنگ انگلستان و یک سرهنگ روسی بنام ایوانف داشت بزندان محکوم گردید و همین ماجرا سبب شد که پروفومو از مقام خود استعفا کند.

روابط پروفومو و کیلر دولت محافظه کار و حزب محافظه کار را دروضع دشواری قرار داده بود.

۱۷ خرداد ـ «والنتیا ترشکوا» اولین زن فضانورد جهان فرزندی بدنیا آورد.

این کوئک که «لنا» نام دارد ثمره ازدواج والنتیا ترشکوا و اندریان ـ نیکولایف فضانوردان شوروی است.

۱۹ خرداد ـ «لرد بیوبروک» سیاستمدار وشخصیت برجسته انگلیسی بدرود زندگی گفت. بیوبروک پدر مطبوعات انگلستان بود و در زمان جنگ دوم جهانی وزیر سوخت وازیاران نزدیک چرچیل نخست وزیر زمان جنگ انگلستان بود.

۲۲ خرداد ـ مقامات دولت سوئد از ماجرای یک شبکه جاسوسی پرده بر داشتند. مقامات ضد جاسوسی این کشور توانستند پرده از فعالیت یک سرهنگ سوئدی بنام ونرآستروم که بنفع شورویها جاسوسی میکرد پرده بردارند.

دادگاه نظامی سوئد سرهنگ ونرآستروم را بزندان دائم باکار محکوم کرد. سرهنگ استروم در ستاد نیرو های سازمان آتلانتیک شمالی فعالیت میکرد

۲۹ خرداد ـ سنای امریکا قانون حقوق مدنی را تصویب کرد. سنای امریکا پس از ۸۳ روز جلسه ومذاکره بالاخره قانون حقوق مدنی را که برابری سیاهان و سفید پوستان را تضمین مینماید تصویب نمود.

تصویب این قانون سبب ناراحتی های زیادی در بین سفیدپوستانی طرفدار تبعیض نژادی میباشند گردید و در برخی از شهر های امریکا منجر به تصادمات خونینی شد.

تیر

۹ تیر ـ «ژنرال ماکسول تایلور» بسمت سفیر امریکا در ویتنام جنوبی تعیین گردید. ژنرال تایلور بجای هنری کابوت لاج که از مقام خود استعفا کرده بود به این سمت بر گزیده شد.

انتصاب ماکسول تایلور به سمت سفیر امریکا از طرف ناظران سیاسی بعنوان نشان دادن روش قاطع امریکا در دفاع از استقلال ویتنام جنوبی تلقی شد.

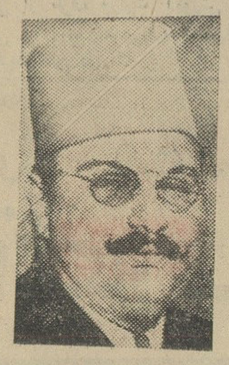

ملک فاروق در گذشت

۱۰ تیر ـ نیروهای سازمان ملل متحد خاک کنگو را ترک کردند. این نیروها پس از فعالیت طولانی در این کشور وشرکت در عملیات مختلف بالاخره بدستور اوتانت دبیر کل سازمان ملل به فعالیت خود در کنگو پایان دادند واداره امور را به مقامات کنگو سپردند.

دبیر کل سازمان ملل متحد در گزارشی که پیرامون اوضاع کنگو در مدت کوتاه استقلال کشور منتشر ساخت اعلام کرد که نیروهای سازمان ملل آنچه در قوه داشتند بکار بردند تا از ادامه خونریزی در کشور جلوگیری کنند. ولی عناصری در کنگو وجود دارند که نفع خود را در ایجاد بی‌نظمی میدانند.

۱۳ تیر ـ دراین روز «گابی مورلی» هنرپیشه فرانسوی بدرود زندگی گفت.

۱۵ تیر ـ موسی چومبه رئیس پیشین ایالت کاتانگا دولت تازه کنگو را تشکیل داد.

چومبه که بعلت مخالفت بادولت مرکزی کنگو و نیروهای صلح سازمان ملل به خارج از کنگو رفته بود از طرف پرزیدنت کازاووبو به نخست‌وزیری کنگو منصوب شد و تشکیل دولت تازه که پس از خروج نیرو های ملل متحد باید اداره امور را بدست گیرد داد.

۱۵ تیر ـ دراین روز کشور مالاوی باستقلال نایل آمد.

سیاهپوستان امریکا در سال گذشته برای تساوی حقوق قیام کردند. در این عکس سیاهپوستی که پلیس او را اسیر کرده دیده میشود.
ملکم رهبر سابق سیاهپوستان امریکا نیز بدنبال اختلافات نژادی بقتل رسید.

مالاوی که درگذشته نیاسالاند نامیده میشد زیر نفوذ انگلستان قرار داشت.

۱۶ تیر ـ دراین روز ۱۴ کوه‌نورد در کوههای آلپ کشته شدند. این عده که شارل بوزون کوه‌نورد مشهور نیز در میان آنها بود در اثر سقوط یک بهمن کشته شدند.

۲۱ تیر ـ دراین روز موریس‌ـ تورز رهبر حزب کمونیست فرانسه بدرود زندگی گفت.

رهبر حزب کمونیست که برای استراحت به سواحل دریای سیاه میرفت در یکی از بنادر بلغارستان دچار سکته شد ودرگذشت. جسد وی با یک هواپیمای مخصوص به پاریس منتقل شد وباشرکت بیش از نیم میلیون نفر بخاک سپرده شد.

تورز در کابینه اول دوگل سمت وزیر مشاور را عهده‌دار بود.

۲۶ تیر ـ باری گلدواتر از جانب حزب جمهوریخواه کاندید ریاست جمهوری آمریکا گردید.

ملک فیصل

گلدواتر در اثر نطق‌های انتخاباتی شدیدی که ایراد کرد و در آن از پس گرفتن شناسائی شوروی، بمباران چین و مخالفت با قانون مدنی سخن گفت در انتخابات شکست خورد.

مرداد

۲ مرداد ـ امضاء یک قرارداد بین‌المللی برای برقراری یک سیستم ارتباطی بوسیله ماههای مصنوعی..

با استفاده از ماههای مصنوعی در سال گذشته مراسم بازیهای المپیک درسرتاسر اروپا پخش شد.

۳ مرداد ـ در این روز یک کشتی مصری دربندر اران واقع درالجزایر منفجر گردید. این کشتی حامل مهمات و مواد منفجره بود.

در اثر انفجار این کشتی بیش از یکصد تن کشته و عده بیشتری زخمی شدند.

۴ مرداد ـ یک قطار مسافربری در پرتقال از خط خارج شد و درنتیجه آن ۱۰۴ نفر کشته شدند و بیش

ملکم بقتل رسید

از ۱۰۰ نفر زخمی گردیدند.

۵ مرداد ـ ۱۴ معدنچی درمنطقه شامپانیول زنده بگور شدند.

چندین شبانه‌روز برای نجات آنها تلاش شد ولی فقط نه تن از آنها نجات یافتند و بقیه کشته شدند.

۵ مرداد ـ یک اتوبوس از جاده منحرف شد وبه یک قطار برخورد کرد. دراین حادثه که در فرانسه روی داد ۱۹ تن کشته شدند و ۷۰ تن زخمی گردیدند.

۹ مرداد ـ موشک امریکائی رنجر هفتم به کره ماه رسید و در نقطه تعیین شده به ماه برخورد کرد

رنجر هفتم در هنگام نزدیک شدن به ماه بیش از ۴۰۰۰ عکس از کره ماه گرفت و بزمین مخابره کرد. مقامات فضائی امریکا اعلام کردند که آماده‌اند این عکسها را برای استفاده دراختیار کلیه دانشمندان جهان بگذارند.

۱۱ مرداد ـ سه‌اژدر انداز ویتنام

ادلف شارف

بقیه در صفحه ۱۱

اسامی و شماره قبول شدگان کنکور آموزشگاه عالی پرستاری رضاشاه کبیر

نام	نام خانوادگی	شماره وکارت
۱ـ	دوشیزه منیژه رضائی	۱۶۱
۲ـ	دوشیزه سکینه کسائی	۵۸
۳ـ	دوشیزه شادیه اویسیان	۸۰
۴ـ	دوشیزه زهرا کاظمی	۶۸
۵ـ	دوشیزه نرگس رشید محمودی	۷۳
۶ـ	دوشیزه طوبی نبوی توسرکانی	۶۲
۷ـ	دوشیزه سیمین وفائی	۱۶۰
۸ـ	دوشیزه امیره احتشامی	۷۵
۹ـ	دوشیزه ایراندخت مدبر سرتیپی	۷۲
۱۰ـ	دوشیزه سکینه اسداله	۵۶
۱۱ـ	دوشیزه طلعت ایقانی	۸۲
۱۲ـ	دوشیزه منظر شیر محمد	۵۱
۱۳ـ	دوشیزه فرخ‌لقا ظهیری چیتی	۸۳
۱۴ـ	دوشیزه مهین لقائی	۱۵۷
۱۵ـ	دوشیزه رقیه شفائیان	۳۷
۱۶ـ	دوشیزه گیتی یمینی	۱۵۸
۱۷ـ	دوشیزه روح‌انگیز آذرم گین	۶۰
۱۸ـ	دوشیزه زهرا احتشامی	۷۶
۱۹ـ	دوشیزه زبیده اشراقی	۳۶
۲۰ـ	دوشیزه سودابه اکبری	۵۵
۲۱ـ	دوشیزه اقدس ایرانشهر	۸۴
۲۲ـ	دوشیزه زیور بهرامی	۸۵
۲۳ـ	دوشیزه مهین خلیلی	۵۷
۲۴ـ	دوشیزه خانم‌فرخ‌لقا روانخواه	۱۵۱
۲۵ـ	دوشیزه فرنگیس صمدی	۶۶
۲۶ـ	دوشیزه فریده طاهرزاده	۱۵۲
۲۷ـ	دوشیزه شهناز قلی زاده	۶۹
۲۸ـ	دوشیزه فرنگیس کیخانزاده	۵۴
۲۹ـ	دوشیزه اختر مدانلو	۶۴
۳۰ـ	دوشیزه فاطمه ملکوتی	۱۵۳
۳۱ـ	دوشیزه روحینا وحدت	۱۵۵
۳۲ـ	دوشیزه صدیقه هومانی	۷۴

اسامی رزرو شدگان

۱ـ	خانم ماهرو بدیعی	۱۵۹
۲ـ	صدیقه حسن زاد	۷۹
۳ـ	خانم فرشته زیادلو	۷۱
۴ـ	خانم مهین مسیبی قانع	۶۷
۵ـ	خانم مریم ناصریان	۵۹

از داوطلبین تقاضا میشود که جهت دریافت اوراق طبی روز شنبه ۷ فروردین ماه ۱۳۴۴ از ساعت ۸ الی ۱۲ ظهر به محل آموزشگاه واقع در شهر ری مراجعه نمایند. ۱ـ۲ آ_۴۴۲۹۶

آگهی از شرکت سهامی تلفن ایران

بدینوسیله باطلاع مشترکان محترم تلفن میرساند. قسمتی از کابلهای تلفن خیابان فرح‌آباد از باشگاه نیروی هوائی تا انتهای خیابان فرح‌آباد بعلت ضرورت فنی برگردان میشود وناگزیر شماره تلفن مشترکان مسیر نواحی فوق باشماره‌های جدیدی که دراختیار قسمت اطلاعات «۰۸» گذارده شده از تاریخ ۲۸ اسفند ۱۳۴۳ تعویض خواهد شد. الف ۸۵۰۱

شرکت سهامی تلفن ایران
۱ـ۲ آ_۴۴۳۵۲

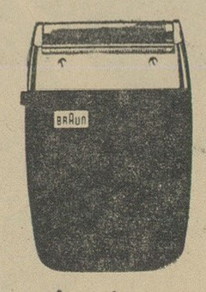

تعمیرگاه رسمی ریش تراش براون
BRAUN
همه نوع وسائل یدکی موجود است
انجام تعمیرات در اسرع وقت
سرویس ریش تراش براون
۵۰ ریال
شرکت نیالا
نماینده انحصاری ریش تراش براون در ایران
خیابان شاه چهارراه شیخ هادی ابتدای رازی
تلفن ۶۹۰۳۷ ـ ۴۸۱۲۲

۱۳۴۳ : سال تشنج و بحران در جهان

بقیه از صفحه ۱۰

شمالی ناوشکن آمریکائی مادوکس را مورد حمله قرار دادند و بسوی آن تیراندازی نمودند .

دولت آمریکائی بعنوان اقدام انتقامی یك پایگاه و یك انبارمواد سوخت رژیم ویتنام شمالی رابمباران کرد و خسارات فراوانی به تاسیسات نظامی ویتنام شمالی وارد کرد .

۱۶ مرداد ـ انتونیوسنیی رئیس جمهوری ایتالیا دچار عارضه سکته مغزی گردید و بحال اغما افتاد.

۳۰ مرداد ـ پالمیروتولیاتی رهبر حزب کمونیست ایتالیا بدرودزندگی گفت .

تولیاتی که برای استراحت و معالجه به شوروی رفته بود در آن کشور درگذشت وجسد وی به رم حمل شد وباحضور عده کثیری از اعضای حزب و هیئت های حزبی خارجی دفن گردید .

خامنه‌ای

تولیاتی بمناسبت روش مستقلی که در قبال حزب کمونیست شوروی واختلافات مسکو و پکن پیش گرفته بود نفوذ شایان توجهی کسب کرده بود.

شهریور

۳ شهریور ـ ژنرال «نگوین ـ خان» نخست‌وزیر ویتنام‌جنوبی منشور قانون اساسی را رد کردو از مقام خود استعفا کرد ولی مجددا بایك کودتا قدرت رابدست گرفت.

۴شهریور ـ پاپ پیامی به مردم جهان و رهبران کشور ها فرستاد و از آنها برای حفظ صلح درسرتاسر جهان دعوت نمود .

۸شهریور ـ حزب کمونیست‌چین دعوت حزب کمونیست شوروی را رد کرد .

حزب کمونیست شوروی از چین دعوت کرده بود که برای بررسی اختلافات احزاب کمونیست دوکشور دریك کنفرانس مقدماتی درمسکوشرکت نماید ولی حزب کمونیست چین این دعوت را رد کرد .

۱۸شهریور ـ «ساکاری‌تومیوجا» میانجی سازمان ملل متحد در قبرس بدرود زندگی گفت .

میانجی سازمان ملل که قراربود درژنو جلسه‌ای برای گفتگو پیرامون مسئله قبرس تشکیل دهد دچارسکته گردید و مرد .

۲۳ شهریور ـ سومین دوره‌اجلاسیه شورای واتیکان تشکیل شد .

این جلسه تا روز ۳۰ شهریور ادامه داشت وطی آن اطلاعیه کلیسا در باره کلیمیان منتشر گردید.

۲۷ شهریور ـ دانشمندان فضائی امریکا موشك ساتورن هفتم را در مدار زمین قرار دادند .

موشك ساتورن و سفینه آن ۱۷ تن وزن داشت .

۲۷ شهریور ـ مراسم ازدواج کنستانتین‌دوم پادشاه یونان وپرنسس «آن‌ماری» شاهزاده دانمارك درآتن برگزار گردید .

۲۸شهریور ـ جزیره مالت که تحت انقیاد انگلستان بود باستقلال نایل‌آمد ودر جمع کشور های‌مستقل جهان‌قرارگرفت حکومت مالت‌جمهوری است .

۳۰ شهریور ـ اتوگروتول نخست وزیر رژیم آلمان شرقی بدرودزندگی گفت

مهر

۵ مهر ـ گزارش‌وارن درباره‌قتل پرزیدنت جان کندی رئیس جمهوری فقید امریکا منتشر گردید .

رئیس جمهوری امریکا روز ۲۲ نوامبر ۱۹۶۳ بوسیله مردی بنام اسوالدکشته شدو اندکی بعداسوالد نیز توسط جك روبی کشته شد .

۶ مهر ـ ادیب شیشکلی رئیس جمهوری پیشین سوریه که دربرزیل اقامت داشت بوسیله ناشناس بضرب گلوله بقتل رسید .

۷ مهر ـ ژنرال دوگل رئیس

خروشچف

جمهوری فرانسه سفر امریکای لاتن خودرا آغاز کرد ودراین سفرازچندین کشورامریکای جنوبی بازدیدکرد .

۸ مهر ـ کنفرانس کشورهای‌غیر متعهد در قاهره گشایش یافت . در این کنفرانس کشور های غیرمتعهد شرکت کردند ولی موقعی که چومبه می‌خواست وارد قاهره شود از ورود وی‌جلوگیری شدو وقتی هواپیمابزمین نشست تحت الحفظ دریك کاخ زندانی شد واز قاهره اخراج گردید.

۸مهر ـ دادگاه‌آلمان ژنرال کارل ولف افسر اس‌اس را به ۱۵ سال زندان محکوم کرد .

ولف به جرم کشتن ۳۰۰٫۰۰۰ نفر به زندان محکوم گردید .

۱۰ مهر ـ تاسیس‌انستیتوی‌بین‌المللی سرطان‌ـ دراین انستیتو قرار است:طالعات و کشفیات مربوط به سرطان در اختیار سایر دانشمندان گذاشته شود.ناپیروزی براین‌بیماری آسان گردد .

۱۰ مهر ـ یك‌هواپیمای‌د . سی‌۶ که‌درخط پاریس ـ نواشوت کار می کرد در نوادا واقع دراسپانیا سقوط کرد و در اثر آن ۸۰ نفر کشته شدند .

۱۵ مهر ـ البرت ویلمتز آهنگساز بزرك بدرود زندگی گفت .

۱۸ مهر ـ پانزدهمین‌دوره بازی های المپیك باشکوه هرچه تمامتر در توکیو گشایش یافت . **دراین‌بازی ها قهرمانان بیش از یکصد کشور بدون‌ثر نظر گرفتن رنگ‌و نژادشرکت داشتند .**

۲۰ مهر ـ شوروی ها یك سفینه فضائی بنام وستوك هفتم را به فضا پرتاب کردند دراین سفینه سه مرد فضا نورد جای داشتند و بدور زمین می گردیدند .

۲۳ مهرـ نیکیتا خروشچف‌نخست وزیر شوروی از مقام خود برکنار شد . خروشچف که چندین سال‌مقام خودرا حفظ کرده و مخالفین خودرااز صحنه خارج کرده‌بود هنگامی که‌در سواحل دریای سیاه استراحت می کرد جلسه کمیته مرکزی تشکیل شد واوکه بمسکو احضار شده‌بود درمقابل عمل‌انجام شده‌ای قرارگرفت واز شغل خود برکنار گردید .

قبرس نیز صحنه‌زد وخورد های خونین بود .

مده لوئیز (سوئد)

برژنف بجای خروشچف بسمت‌دبیرکل حزب کمونیست و آلکسی کاسگین بسمت‌نخست‌وزیری‌شوروی‌تعیین گردید.

۲۳ مهر ـ حزب کارگرانگلستان درانتخابات عمومی پیروز شد و حزب محافظه کار را شکست داد .**هارولد‌ـ ویلسون نخست وزیر انگلستان به** نخست وزیری برگزیده شد .

۲۴ مهر ـ نخستین بمب اتمی چین کمونیست منفجر گردید وبدین ترتیب‌چین کمونیست درجرگه کشور های دارنده سلاح اتمی وارد شد .

۲۸ مهر ـ هربرت‌هوور رئیس‌جمهوری پیشین امریکا بدرود زندگی گفت .

آبان

۳ آبان ـ یك کشور دیگر به جمع کشور های نو استقلال اضافه شد . **این کشور تازه زامبی نام دارد.** زامبی سابقا رودزیای شمالی‌نام‌داشت.

۴ آبان ـ دولت ویلسن در مجلس‌عوام اعلام‌داشت که‌تصمیماتی درباره صرفه جوئی اتخاذ کرده است. **دولت کارگری تاکید کرد که طرح هواپیما های مافوق صوت«کونکورد» را متوقف می سازد .این طرح با همکاری فرانسه و انگلیس بمورداجرا گذاشته شده بود .**

۱۰ آبان ـ طی حمله‌ای که شورشیان ویت‌کونك به این پایگاه امریکائی بعمل آوردند ۲۷ هواپیمای امریکائی نابود گردید .

۱۱ آبان ـ ملك سعود پادشاه عربستان سعودی به نفع فیصل‌ولیعهد عربستان سعودی از سلطنت کنار‌ـ گیری کرد .

۱۲ آبان ـ لیندن جانسن‌بسمت ریاست جمهوری آمریکا انتخاب‌شد.

جانسن که پس‌از کشته شدن کندی زمام امور را بدست گرفته بودپس‌ازانقضای مدت‌ریاست‌جمهوری وانجام انتخابات جدید مجددا به این سمت برگزیده شد .

۱۵ آبان ـ طوفان شدید در ویتنام جنوبی دراثر این طوفان که دو روز بطول انجامید نزدیك به۷۰۰۰ نفر کشته شدند .

۲۰ آبان ـ یك هواپیمای بوئینگ ۷۰۷ در فرودگاه رم آتش گرفت و دراثر آن ۵۵ نفر کشته شدند .

آذر

۴ آذر ـ چتر بازان بلژیکی به عنوان نجات دادن اروپائیانی که در استانلی‌ویل به اسارت گرفته شده بودند دراین شهرپیاده شدند وعده‌ای ازسفید پوستان رانجات دادند .

۷ آذر ـ دانشمندان امریکائی موشك مارینر دوم را درکیپ کندی به فضا پرتاب کردند .

دانشمندان امریکائی این موشك را بسوی مریخ پرتاب کردند .

۹ آذر ـ دانشمندان شوروی موشك سوند دوم را بسوی مریخ پرتاب کردند .

۱۱ آذر ـ جوان‌پرون رئیس جمهوری پیشین آرژانتین از مادرید رهسپار امریکای جنوبی شد .**ولی در«ریو دوژانیرو»ازورود وی‌جلوگیری شدو بناچار مجددا به اسپانیا بازگشت.**

۱۴ آذر ـ پاپ مسیحیان جهان از لیبی بازدید بعمل آورد .

۲۴ آذر ـ بازار مشترك اروپائی در باره مسئله کشاورزی به توافق رسیدوبازار مشترك کشاورزی‌اروپائی باشرکت شش کشور تشکیل گردید.

دی

نوم ئی ـ ژنرال‌خان علیه‌امریکا قیام‌کرد. وی‌طی یك مصاحبه‌مطبوعاتی روش امریکا در ویتنام را سخت‌مورد حمله قرار داد .

پنجم دی ـ بزرگترین ساختمان امریکا در ویتنام توسط چریکهای کمونیست منفجر گردید . در این حادثه عده‌ای از افسران و سربازان امریکائی کشته شدند .

۸ دیماه ـ سرمای شدید درهند صدها تن را خشك کرد . بسیاری‌از مردم هند که شبها در خیابان هامی خوابند ناگهان با سرمای شدیدی مواجه گردیدند و دراین حادثه‌عده زیادی از کودکان نیز به علت‌سرمای شدید درگذشتند .

۱۰ دیماهـ شورای‌امنیت سازمان ملل متحد در کنگو آتش بس اعلام کرد . شورا ی‌امنیت از شورشیان ونیرو های دولتی طلب کرد اسلحه‌را زمین بگذارند .

۱۴ دیماه ـ نبرد سختی بین‌نیرو های ویتنام جنوبی و چریك های کمونیست دردهکده«بین‌گیا» نزدیك سایگون روی‌داد. چریکهای‌کمونیست تلفات سنگینی به نیرو های دولتی واردساختندو خاطره نبرد«دین‌بین‌ـفو» رازنده کردند .

بهمن

۵بهمن ـ چرچیل نخست وزیر

مك‌ارتور

موریس تورز

ساعات حیات امپراطوری انگلیس در مقابل فاشیزم ، مقاومت کرد ادای احترام نمودند .

چرچیل درسال ۱۹۴۱ هنگامی که ارتش آلمان سرتاسر اروپا رااشغال کرده بود در مجلس عوام انگلیس نطقی ایراد کرد و ضمن آن گفت : من جز اشك و خون چیزی ندارم‌که بملت انگلیس بدهم . ولی اعلام می کنم که ما در زمین ودریا وهوا جنك را برضد اشغالگران ادامه‌خواهیم‌داد.

اگر جزیره بریتانیا اشغال‌شود جنك درمستعمرات ودر دورافتاده‌ترین نقاط ادامه خواهیم داد.

۲۲ بهمن ـ نیروی هوائی امریکا برای سومین بار از مدار ۱۷ درجه گذشته وچندنقطه را بمباران کردند.

دراین بمباران هواپیما های بمب افکن امریکائی‌وویتنام جنوبی شرکت

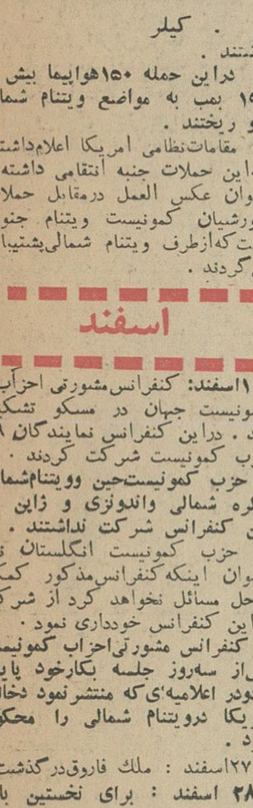

کیلر

داشتند .

دراین حمله ۱۵۰هواپیما بیش از ۱۹۰ بمب به مواضع ویتنام شمالی فرو ریختند .

مقامات‌نظامی امریکا اعلام‌داشتند که‌این حملات جنبه انتقامی داشته و بعنوان عکس العمل درمقابل حملات شورشیان کمونیست ویتنام جنوبی است که‌ازطرف ویتنام شمالی‌پشتیبانی می‌گردند .

اسفند

۱۰اسفند: کنفرانس‌مشورتی احزاب کمونیست جهان در مسکو تشکیل شد . دراین کنفرانس نمایندگان ۱۹ حزب کمونیست شرکت کردند .

حزب کمونیست‌حین ویتنام‌شمالی وکره شمالی واندونزی و ژاپن در این کنفرانس شرکت نداشتند .

حزب کمونیست انگلستان نیز بعنوان اینکه‌کنفرانس‌مذکور کمکی به‌حل مسائل نخواهد کرد از شرکت دراین کنفرانس خودداری نمود .

کنفرانس مشورتی‌احزاب کمونیست پس‌از سه‌روز جلسه بکارخود پایان دادودر اعلامیه‌ای‌که منتشرنمود دخالت امریکا درویتنام شمالی را محکوم کرد .

۲۷اسفند : ملك فاروق‌درگذشت.

۲۸ اسفند : برای نخستین بار انسان از داخل سفینه خود در فضا خارج شد .

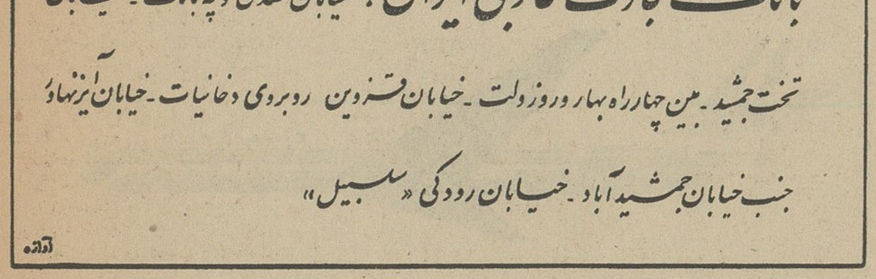

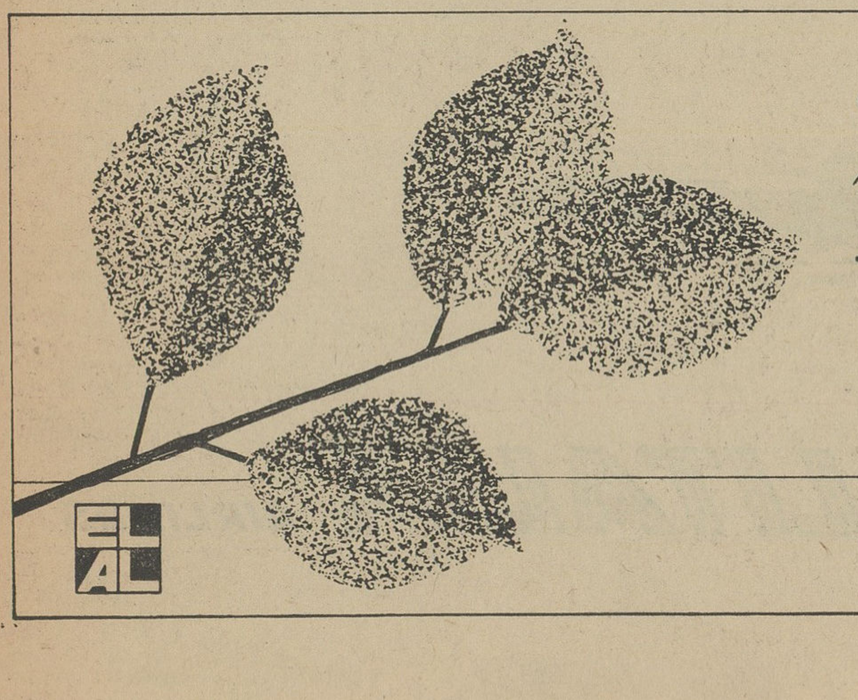

آگهی مناقصه

سازمان آب و برق خوزستان تهیه و تحویل ۲٫۰۰۰ متر توری‌حصار را بمناقصه میگذارد .علاقمندان شرکت دراین‌مناقصه میتوانند درساعات اداری بامراجعه بقسمت تدارکات اداره مرکزی سازمان در اهواز یا تهران (خیابان ایرانشهر ـ خیابان خردمند ـ شماره ۹۹) و دریافت برك مشخصات وشرائط مناقصه پیشنهادهای خود را تا آخروقت اداری‌روز۹ر۱ر۱۳۴۴ بدفتر تدارکات سازمان در اهواز تسلیم و یا توسط پست (صندوق پستی شماره۱۴ـ اهواز) ارسال نمایند پیشنهادهای رسیده در ساعت۱۰ صبح‌روز ۱۰ر۱ر۴۴ در کمیسیون مناقصه سازمان در اهواز باز و قرائت خواهد شد .

الف ۸۴۶۳ ۱ـ۲

سازمان آب و برق خوزستان

۱ـ۴۱۷۲

اطلاعات دختران و پسران روز های دوشنبه منتشر میشود

خلاصه‌ای از مهمترین وقایع سال گذشته در شهرستانها

سالی‌که گذشت بااتفاقات تلخ وشیرین‌فراوانی همراه بودکه یادکردن آنها، قطع نظر ازعبرت‌انگیز بودنش خالی ازلطف نیست.
دراینجا بیادآوری مهمترین‌وجالب‌ترین‌اتفاقاتی میپردازیم که سال گذشته در شهرستانها رویداد .

فروردین

روز پنجم فروردین در حومه «نورآباد ممسنی»فارس واقعه‌تاسف‌آوری برای تیمسار سپهبد مالك فرمانده ژاندارمری کل کشور و تیمسار سرلشکر اردوبادی فرمانده ناحیه ژاندارمری فارس رویداد که طی آن یك افسر نیروی هوائی‌بنام ستوان دوم آفرین کوشا کشته‌شد. تیمسار سپهبد مالك و تیمسار سرلشکر اردوبادی‌سوار برهلیکوپتر بودند و باآن در حوالی دهکده «بوهون» فارس فرود آمدند ولی وقتی خلبان‌آن پیاده‌شد ، هلیکوپتر خود بخود بپرواز درآمد و تیمسار مالك از داخل آن بخارج پرتاب شدو مجروح گردید . سرانجام هلیکوپتر بزمین سقوط کرد اما موقعی که‌ستوان آفرین کوشامی‌خواست موتور آنرا خاموش کند ، ملخ آن بسرش‌اصابت کرد وکشته شد .

●●

روز سه‌شنبه یازدهم فروردین چاه اکتشافی شماره یك «رك‌سفید» واقع در چهل کیلو متری شمال شرقی هندیجان که از چندی قبل شروع بحفاری آن شده بگاز نفت رسید و گاز با شدت‌عجیبی ازدهانه آن فوران کرد .
چون فوران گاز این چاه‌فوق‌العاده بودو احتمال خطر بزرگی میرفت آقای «بورس هنسن» معاون«کینلی» فقید بدعوت شرکت نفت برای‌مهار کردن چاه دیوانه بایران آمد و سرانجام چاه مزبور در روز دوشنبه هیجدهم فروردین مهار شد .

●●

از جالبترین اتفاقاتی که در ایام عید گذشته رویدادنزائیدن یکزن حامله برروی‌امواج‌شط‌العرب بود .
این زن روز سه‌شنبه یازدهم فروردین باقایق در آبهای شط‌العرب گردش میکرد که درد زایمان گریبانش راگرفت و قبل‌از آنکه بتواند خود را بساحل برساند ، در قایق‌زائید و پسری بدنیا آورد !
خبر زائیدن این زن در شط‌العرب ، تا چند روز در آبادان و خرمشهر نقل مجالس بود !

●●

اگر به نحوست‌عدد سیزده‌معتقد باشیم ، این نحوست در روز سیزده فروردین گذشته گریبان افرادچند خانواده راکه‌برای سیزده بدربقریه «سرخربیزه» خرم‌آباد رفته بودند گرفت و باعث مرگ ۹ نفر شد !

واقعه باین ترتیب رویداد که‌یك نفر هنگام گردش، خمپاره‌ای پیدا کردو چون نمیدانست خمپاره‌است، درصدد برآمد که بامیخ آنرا باز کند ولی ناگهان خمپاره منفجرشد وخود او و ۸ نفر دیگر که درآن حوالی بودند باسامی شابین نظری، نازبانو علائی، محمد مرادعلی ،عباس علائی ،زنگین طلا علائی ، پرویز کامفر، فرنك کامفر، فریده چگنی وامیدعلی صادقی کشته شدند

●●

روز شنبه پانزدهم فروردین ،یك فروند هواپیمای نظامی از نوع «هاروارد» در ارتفاعات تنباکوئی نزدیك «مامازان» ورامین در جاده تهران ـ خراسان بعلت نامعلومی سقوط کردوخلبان آن بنام‌ستوان‌یکم محسن معماریان ویکنفر سرنشینش بنام هوشنك رضائی کشته شدند .

●●

فوران شدید گاز نفت از چاه شماره ۳۰۶واقع‌در «تل‌بزان» مسجد سلیمان که روز شانزدهم فروردین رویداد باعث مسموم شدن ۷ نفر کارگر ایرانی گردید .

نوزاد آسمانی

وضع حمل یك بانوی جوان درهواپیما ازجالبترین اتفاقات سال‌گذشته در شهرستانها بود!
بانوی مزبور که «عفت کوهکن»نام‌داشت باهواپیمای شرکت هواپیمائی‌ملی‌ازتهران بقصد آبادان پرواز کرده‌بود اما در آسمان بین شیراز و آبادان‌دچار درد زایمان شدو پس از چند دقیقه درهواپیما زائید !
از حسن تصادف ،هنگام وضع حمل این خانم،پزشکی هم در هواپیما بود ونوزاد ، صحیح وسالم بدنیا آمد !!

●●

از روز سه‌شنبه‌هیجدهم فروردین طوفان مهیبی بیشتر شهرستان ها از جمله مناطق غربی کشور را فرا گرفت که تامدتی ادامه داشت و خسارات هنگفتی ببار آورد !
براثر این طوفان وحشتناك که همه مردم را بوحشت انداخته بود، شهرهای همدان وساوه‌و سایرنقاط اطراف بحال نیمه تعطیل درآمد ، دیزل قطارمسافری‌تهران ـ خرمشهر براثر شدت طوفان‌وجمع شدن‌ماسه برروی خط‌آهن‌در نزدیکی‌ایستگاه ساقه اراك از خط خارج شد و در قیو کاشان یك دهکده و چندین خانه ویران و منهدم گردید .

●●

یکی از وقایع ناگواری که در فروردینماه گذشته رویداد ، حادثه اسفناکی بود که برای مسافران‌یك اتوبوس در راه تهران ـ شیرازپیش آمد
اتوبوس بنگاه اتوشهر با ۳۵ نفر سرنشین از تهران عازم شیراز بود در فاصله ده کیلومتری آباده با کامیونی برانندگی علی صابونی تصادف کرد .
این تصادف باندازه‌ای شدیدبود که پانزده نفر سرنشینان اتوبوس بوضع رقت‌باری کشته شدند و ۱۵ نفر بقیه جراحات شدیدی برداشتند.

●●

دراواخر فروردینماه ، حادثه بسیار رقت انگیزی در آبهای شط‌العرب رویداد که موجب تاثر و اندوه عمومی شد .
جریان حادثه از اینقرار بود که یك موتورلنج حامل ۱۲۰ نفر مسافر قاچاق هنگامیکه نیمه شب جمعه ۲۱ فروردینماه از خرمشهر بطرف یکی‌از جزایر خلیج فارس میرفت ، نزدیك جزیره «صلبوخ» آتش گرفت ... در جریان آتش سوزی ، کف موتورلنج سوراخ‌گردیدوآب‌بداخل‌آن‌نفوذکردو موتورلنج غرق شد .
در همان هنگام ناخدا و سه نفر از کارکنان موتورلنج خود را بآب انداختند و شناکنان روانه ساحل شط‌العرب شدند اما مسافران که‌در انبار زیرین موتورلنج مخفی بودند همگی طعمه امواج شدند .
بااطلاع جریان بمقامات نیروی دریائی و ژاندارمری ، مامورین با وسائل لازم در سراسر شط‌العرب شروع بفعالیت کردند و در همان ساعات اول توانستند چند نفر از مسافران موتورلنج را نجات دهند ولی بقیه که در حدود ۱۱۰ نفر بودند در میان امواج خروشان‌ناپدید شدند و بعدا بتدریج جنازه های آنان از آب گرفته شد .
عجیب اینکه ، ناخدای موتورلنج وقتی‌خود را شناکنان بساحل‌رسانید تافرار کند و گرفتار مامورین نشود، ازفرط‌عجله‌بداخل یك تور ماهیگیری افتاد و نتوانست خود را نجات‌دهد و غرق شد !!

●●

روزپنجشنبه ۲۷ فروردین ، خبری درصفحه شهرستانهای روزنامه‌اطلاعات درج شدکه حکایت از حیله‌گری یك مرد عجیب میکرد !
این مرد که نام « ننه‌خانم» را روی خود گذاشته بود ، سالها با لباس زنانه بعنوان مشاطه وکلفت با زنها معاشرت داشت !! واین اواخر بعنوان کلفت دریکی از خانه‌های جهرم کار میکرد !! اما بالاخره بچه های خانه براز این مرد عجیب پی بردند و مرد بودن ننه‌خانم ! را بصاحبخانه اطلاع دادند ووی تحت تعقیب قرارگرفت .

اردیبهشت

« عول اصفهان » نامی بودکه از روز دوشنبه دوم اردیبهشت برسرزبانها افتاد ومردم بوسیله روزنامه اطلاعات، ازشرح حال مرد ۵۰ ساله‌ای که‌روز بروز قد میکشید و بهمین جهت به «غول اصفهان» معروف شده و برای معالجه دربیمارستان هدایت اصفهان بستری‌گردیده بود ، آگاه شدند .
نام اصلی این مرد عجیب‌حسینعلی بود و قدش باندازه‌ای بلند بود که هربیننده ای از مشاهده آن متعجب میشد .

●●

بعدازظهرروزجمعه چهارم اردیبهشت طی یك‌حادثه‌دلخراش‌اتومبیلی که‌در ۱۰ کیلومتری‌چالوس‌رویداد،چهارده نفر بطرزبسیار رقت انگیزی کشته شدند .
واقعه باینترتیب رویداد که اتومبیل سواری شماره ۳۲۶۶۶ که با عده‌ای سرنشین بطرف چالوس میرفت در ۱۰ کیلومتری این شهرستان از جاده منحرف شد و بدره عمیقی واژگون گردید .
دراین واقعه اسفناك چهارده‌نفر که سرنشینان اتومبیل بودند کشته شدند واتومبیل بکلی متلاشی‌گردید .
تاسف‌آور اینکه عروس و داماد جوانی بنام داریوش شکوفی و اکرم ابراهیمی که هنوز اولین سال ازدواج خودرا بپایان نرسانده بودند طی این حادثه دلخراش‌کشته شدند وجنازه‌هایشان درکنارهم بخاك سپرده شد.
این واقعه ، از تاسف‌انگیزترین حوادثی بود که در اردیبهشت‌ماه رویداد وطی آن چهارده نفر قربانی شدند . بطوریکه از یك خانواده ۱۰ نفری که جزو سرنشینان اتومبیل بودند فقط دونفر باقی ماندند .

●●

بارندگیهای شدید وبی دریی که از اول اردیبهشت ماه درشهرهای شمالی و شمال شرقی کشور روی میداد، باعث جاری شدن سیل مهیبی گردید که گروه کثیری از روستائیان زحمتکش را بیخانمان کرد .

●●

روزجمعه یازدهم اردیبهشت‌اتومبیل بنز سواری شماره ۵۹۶۰۱ رشت به رانندگی حبیب دادآفرید که با یازده نفر سرنشین از تهران عازم رشت‌بود، درفاصله ۳۰ کیلومتری قزوین درمحلی بنام «پل‌بشر» با تانکر نفتکش‌شماره ۱۸۴۳۰۶ کرمانشاه برانندگی‌آندرانیك تصادف کرد .
دراین حادثه ۶نفر از سرنشینان اتومبیل کشته شدند

●●

«یکهفته است قریه « شوانکندی» واقع درفاصله ۱۵ کیلومتری خوی به تدریج در زمین فرو میرود و اطراف قریه نیز تاشعاع یك‌کیلومتری شروع به‌فرونشستن کرده است .»
این خلاصه‌ای ازگزارشی بودکه‌روز پانزدهم اردیبهشت ماه‌گذشته خبرنگار ما در خوی اطلاع داد و همانروز در روزنامه اطلاعات درج شد .
موضوع عجیب اینکه با فرورفتن تدریجی قریه شوانکندی در زمین، چشمه‌سارهای متعددی درگوشه وکنار قریه بوجود آمده بود ..

●●

غروب سه‌شنبه سی‌ام اردیبهشت، آتش سوزی وحشتناکی انتهای خیابان پهلوی‌رشت‌را فراگرفت که چنین‌حریق مدهشی تا آنروز دراین شهر سابقه نداشت .
باوقوع این آتش سوزی،انباربزرك اداره کل کشاورزی ، دبیرستان‌رضاشاه کبیر ، اتوشوئی پارس ، دوخانه و چندین مغازه و قهوه‌خانه غرق درآتش شد و میلیونها ریال خسارت وارد آمد .

خرداد

یك جوان کشاورز دزفولی ، در روز ششم‌خرداد ماجرای عجیب وحیرت انگیزی راکه در زندگیش رخ‌داده بود برای خبرنگارما دراهواز فاش‌کرد.
این جوان مدعی بودکه سه‌سال تمام در اسارت یك خرس ماده بوده و تمام اینمدت را دریك غار تاریك و هولناك بسر میبرده است .
وی میگفت : درمدتی که اسیر این حیوان‌وحشی بودم ، خوراك مرا او تامین میکرد و مانند زنی مهربان‌که شوهرش را تاحد پرستش دوست‌داشته باشد از من مواظبت مینمود ، اما از ترس اینکه مبادا فرارکنم ، شبها کف پاهایم را می‌لیسید و زخم میکرد تا نتوانم راه بروم !! سرانجام یکروزکه خرس از غار بیرون رفته بود ، بروی زمین خزیده واز غار بیرون آمدم وبا استمداد از چندنفر شکارچی که درآن حوالی بودند ، از چنگال این خرس وحشی نجات یافتم .. اظهارات این جوان دزفولی با انعکاس در صفحهٔ شهرستانهای روزنامه اطلاعات سروصدای زیادی بپاکرد و تا مدتی همه‌جا نقل مجالس بود .

●●

طی واقعه ای که روز پنجشنبه چهاردهم خرداد در رشت رویداد ، مردی بنام سید کاظم با چندضربه کارد رئیس کلانتری ٤ رشت را بقتل‌رسانده و سپس خود را بکلانتری معرفی کرد .
این واقعه اسفناك باین ترتیب رویداد که ابتدا سید کاظم بعلت اختلافات قبلی بدفتر وکالت آقای سد محمد گرگانی یکی از وکلای ـ دادگستری رفت و قصد قتل وی را کرد ، اما چون آقای گرگانی در دفترش نبود ، سید کاظم بکسانیکه دردفتر نشسته بودند حمله برد و چند نفر از جمله آقای‌فومنی مدیر روزنامه فومن را با کارد مجروح کرد .
در اینموقع پاسبانی سید کاظم را دستگیر کرد و او را با تاکسی بطرف کلانتری ٤ برد اما در نزدیکی کلانتری ، ضارب در صدد فرار برآمدو موقعیکه آقای‌سروان اوشك‌سرائی رئیس کلانتری ٤ قصدداشت از فرار او جلوگیری کند ، سید کاظم با چند ضربه کاردوی رانقش برزمین کرد و افسر مزبور بطرز رقت انگیزی کشته شد .
قتل رئیس کلانتری ٤ رشت ، این شهرستان را تکان داد و تاچند روز همه جا مورد صحبت و گفتگوی مردم بود .

●●

در یك‌عمل مهم جراحی که روز پنجشنبه‌چهاردهم خرداد دربیمارستان ارجمند کرمان انجام شد ، از شکم زنی بنام گلی شهوردی غده ای بوزن ۵۰ کیلو خارج گردید . وجود چنین غده‌ای که از نوع کیست تخمدان بود موجب حیرت عموم پزشکان‌گردید و از آن بنام یك پدیده شگفت انگیز بیمارهای زنان نام برده‌شد.

●●

نیمه شب جمعه بیست و دوم خردادماه ، حریق وسیع ودامنه‌داری در شهسوار رخ داد که ظرف مدت کوتاهی یك محله بزرك شهر رافرا گرفت و چندین انبار و مغازه را طعمه خود ساخت .
این حریق وحشتناك که تا آنروز در شهسوار کم سابقه بود در خیابان محمد رضا شاه پهلوی شهسوار رویداد

●●

روز جمعه بیست ونهم‌خرداد ، از بین عده‌ای که برای فرارازگرما بیابلسر رفته بودند ، چهارنفرهنگام شنا در دریا غرق شدند .
اسف‌انگیز اینکه پدر و پسری جزو مغروقین بودند و پدر رحمت الله فتح‌اللهی وپسربهروز فتح‌اللهی نام داشتند.

در سفری که شاهنشاه و میهمان‌عالیقدر شان پادشاه بلژیك به شیراز فرمودند، زنان عشایر دو قطعه جاجیم که‌دستباف‌خودشان بود بعنوان یادبودباعلیحضرتین تقدیم داشتند .

تیر

رودخانه کارون ، از اول تیر ماه گذشته جایگاه میلیونها ماهی شاخدار شد و سطح آب‌رودخانه را ماهی های بزرك و کوچك‌شاخدار پوشانید.
سابقا تنها چاره‌ای که مردم مخصوصا جوانان بومی اهواز یا شهر های خوزستان برای نجات ازگرمای‌شدید هوا داشتند آب تنی در کارون بود اما با پیداشدن ماهیهای شاخدار از آب تنی در رودخانه محروم ماندندزیرا این ماهیها با شاخ زهرآگین خود شناگران‌رابسختی‌نیش‌میزدند واز محل نیش‌زدگی آنها ، خون‌زیادی جاری میشد !

●●

صبحگاه روز دوشنبه هشتم تیر ماه ،قاتلی بنام بخشعلی میرزائی که‌درداد‌گاه‌جنائی‌استان کرمانشاهان باعدام محکوم شده‌بود ، در میدان پهلوی‌شهرستان‌همدان‌بدار مجازات آویخته شد و عده زیادی از اهالی جریان بدارکشیدن این‌اعدامی رااز نزدیك تماشا کردند .
بخشعلی میرزائی ، درنتیجه‌علاقه بزنی شوهر او را در خواب‌باضربه تبر از پا درآورده وسپس جسدنیمه جان وی را در تنور سوزانده بود بهمین جهت باعدام محکوم شدو بسزای عمل خودرسید.

●●

حریق مدهشی که شب شنبه بیستم تیر ماه در قریه‌راجعون رحمت‌آباد از توابع رودبارورویداد. پانزده خانه‌رابکام کشید و چندین خانواده را از هستی ساقط کرد.

●●

روزدوشنبه بیست‌ودوم تیرماه ، دریکی از خانه های کوچه سلطان واقع در بخش ۳ اردبیل ،زن مسنی که حامله بود وضع حمل کردو چهار قلو (دو دختر ودو پسر) زائید !
مادرسه قلو ها «مینا» نام‌داشت وسال قبل هم دوقلوزائیده بود !! اما عمر دونفراز چهارقلو های او کوتاه بود و هر دو بفاصله یکروز مردندو دو نوزاد دیگرباقی‌ماندند.

●●

روز جمعه ، بیست و ششم تیر ماه موقعیکه عده‌ای کارگر دریك باغ بزرك چهل هکتاری متعلق به آقای احمد امینی‌درزیباکنارازتوابع لشت نشاء یك حلقه چاه عمیق‌حفر میکردند ، ناگهان‌آب توام باگاز نفت‌بشدت از دهانه چاه فوران کرد . .باتحقیق و مطالعاتی که بعمل آمد معلوم شد میله‌دستگاه

بقیه در صفحه ۱۳

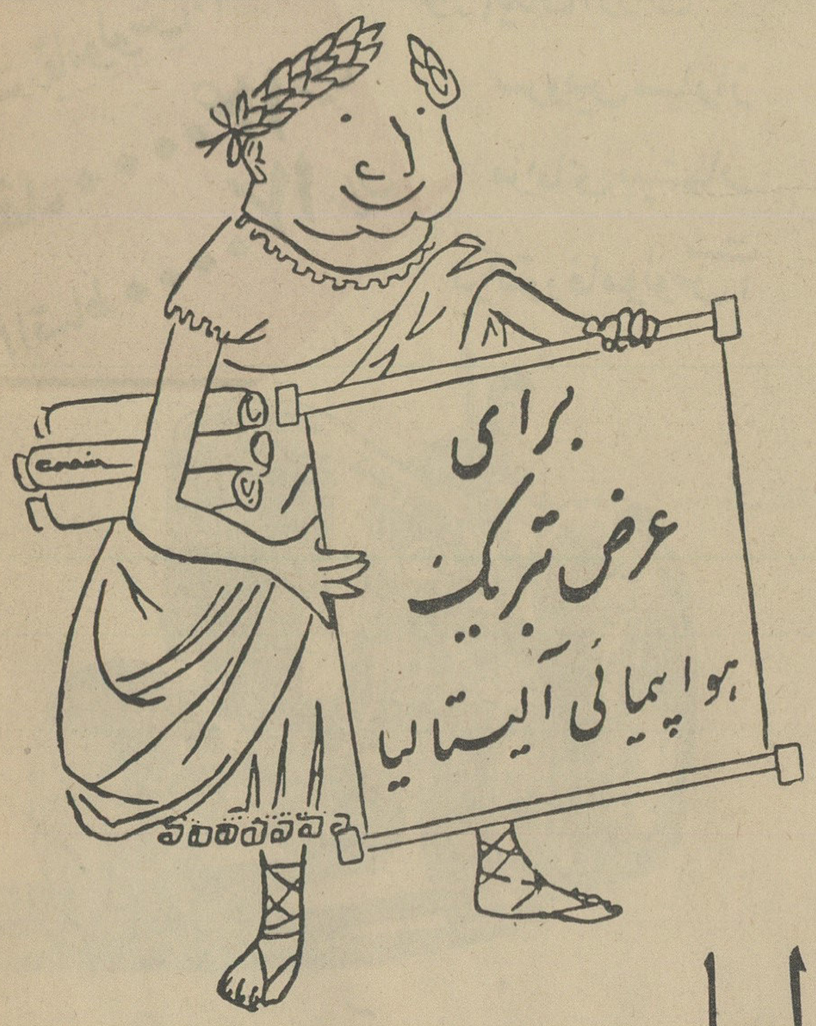

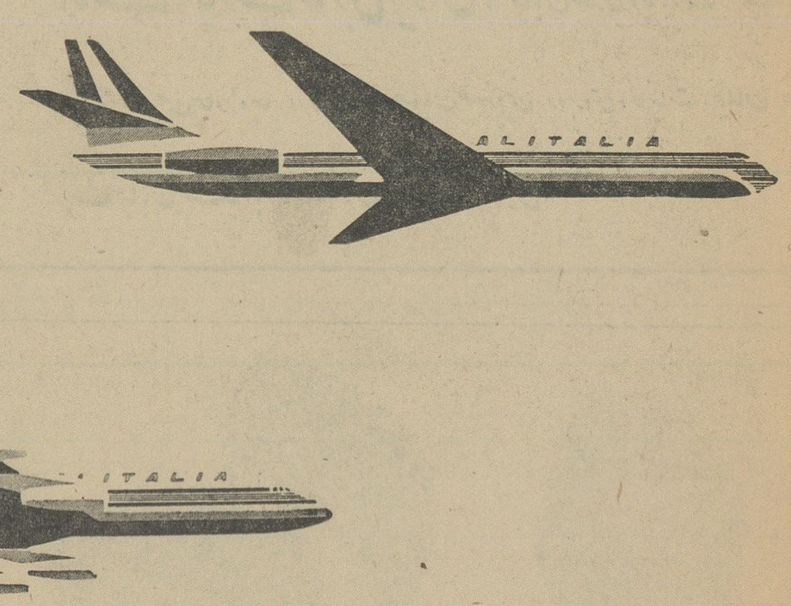

آلیتالیا

ALITALIA AIRLINES

تهران ـ خیابان شاهرضا شماره ۲۵۱ تلفن ۳ ـ ۳ ـ ۴۹۱۷۱

خلاصه‌ای از مهمترین وقایع سال گذشته در شهرستانها

حفاری ، در عمق ۳۰ متری زمین بیك منبع نفت رسیده است .
فوران آب و گاز نفت از دهانه چاه تا چندروز ادامه داشت ومردم دسته دسته بتماشای آن می ـ رفتند.

امرداد

صبحرگاه روز پنجشنبه اول مرداد قاتل ۲۴ ساله‌ای بنام عبدالله بابائی اهل اراك که دوسال قبل ، دانش آموزی از اهالی این شهرستان بنام کیومرث بیات را بضرب کارد کشته و محکوم باعدام شده بود در اراك بدار آویخته شد

●●

دراوائل مرداد ، جنایت هولناکی در قریه «حج آباد سورك» یزد رویداد که باعث حیرت عمومی شد .
جریان باینترتیب رویداد که عده‌ای بعلت داشتن عداوت باشخصی بنام عباس غفاری اهل «حجاج آباد ـ سورك» شبانه در غیاب او بخانه‌اش رفتند و همسر و دوفرزند خردسال و چوپان عباس غفاری را با بیرحمی تمام در خواب سربریدند ! عجیب اینکه آتش کینه آنان با این کشتار بیرحمانه فرو ننشست و پس از قتل این چهار نفر جنازه‌های آنان را نیز آتش زدند !!

●●

در نیمه مردادماه ، برای شادروان حسنعلی منصور نخستوزیر شهید ایران حادثه ناگواری رخ داد که موجب تاثر عمومی شد .
آقای منصور باتفاق همسر و فرزندشان وهمچنین آقای هویدا نخست وزیر فعلی که در آنموقع وزیر دارائی بودند بنوشهر میرفتند که در بین راه بعلت بارندگی و «لیز» بودن زمین اتومبیلشان از جاده منحرف شد وبا اتومبیل دیگری بشدت تصادف کرد. در این حادثه آقای منصور مختصری صدمه دید ، وآقای وزیر دارائی نیز که همراهشان بود از ناحیه دست و پا دچار شکستگی استخوان گردید ولی خوشبختانه همسر و فرزند آقای منصور هیچگونه آسیبی ندیدند .
قابل ذکر اینکه در موقع تصادف آقای منصور فرزند خود را در بغل داشت واورا در آغوش میفشرد ، بهمین جهت بفرزند ایشان صدمه‌ای نرسید ....

●●

سپیده دم هیجدهم مرداد ، کریم کیانی فرزند ولی کیانی که متهم بقتل دو پاسبان و چند فقره جرم دیگر بود و در دادگاه نظامی شیراز باعدام محکوم شده بود ، در میدان تیرپادگان شماره یك مرکز پیاده تیرباران شد .

●●

روز پنجشنبه بیستو دوم مرداد حادثه تاسف آوری برای عده‌ای مسافر در ایستگاه «سرعین اردبیل» رویداد که عموم را متاثر و غمگین کرد .
جریان از اینقرار بود که اتوبوسی با ۱۸ نفر مسافر در ایستگاه سرعین آتش گرفت و ظرف چند لحظه سراسر آن طعمه حریق گردید .
چون درهای اتوبوس قفل بود ، هیچیك از مسافرین نتوانستند بموقع خودرانجات دهند و بهمین علت ، ۱۶ نفر آنها دچار سوختگی شدیدشدند، متاسفانه ۵ نفر از این عده که جراحاتشان بسیار شدید بود در راه بیمارستان فوت کردند و بقیه تحت درمان قرار گرفتند .

●●

صبحگاه روز شنبه سی و یکم مرداد ، سید رشید جبل عاملی و برادرش سید رشید عرفانی و پسرش سید جبل عاملی جنایتکارانیکه باتشکیل یکدسته اشرار در گرگان و دشتو خراسان ، دست بشرارت ویاغیگری و غارت اموال مردم زدهو در دادگاه نظامی باعدام محکوم شده بودند در میدان تیر لشگر گرگان تیرباران شدند .

شهریور

قبل از ظهر روز یکشنبه اول شهریور ، طی حادثه‌ای در ناحیه شازند اراك ، قطار مسافر بری عادی خرمشهر ـ تهران بعلت سرعت زیاد از حد و ترمز ناگهانی از خط خارج شدو بیش از چهل نفر مسافرانش بسختی مجروح شدند .
باوقوع این حادثه مهیب خودستگاه دیزل و سه واگن به آنسوی ریل درغلطیدند و به آنها خسارت زیادی واردشد ، اما خوشبختانه تلفاتی وارد نیامد و تنها ۴۰ نفر مجروح شدند که باانتقال به بیمارستان تحت درمان قرار گرفتند .

●●

صبحگاه روز یکشنبه هشتم شهریور ، دو قاتل یکی بنام احمد البرزی هر کردکوی و دیگری بنام خداداد صادقی در کرمانشاه بدار آویخته شدند .
احمد نامادری و دو تن دیگر از بستگان خود راکشته بودو خدا داد همسرش را بقتل رسانده بود .
عجیب اینکه احمد البرزی چند لحظه قبل از آنکه بدار کشیده شود بادسته صندلی که روی آن نشسته بود ضرب میگرفت !! و آواز می‌خواند و قهقهه میزد ... شاید می خواست چنین وانمود کند که اختلال حواس دارد تا مقامات مربوطه ازاعدام او صرفنظر کنند !!!

●●

طی تصادف خونینی که شب یك شنبه ۱۵ شهریور بین یك اتومبیل فولکس واگن ، یك اتوبوس و یك کامیون در راه قزوین ـ رشت نزدیك منجیل و هرزویل رخ داد ، ۳ نفر کشته و ۲۵ نفر مجروح شدند .

●●

عصر روز دوشنبه بیستو سوم شهریور ماه ، اتوبوسی که با ۳۶ نفر مسافر و مقداری بار از زیر آب هازم شاهی بود ، در ۷ کیلو متری زیرآب بعلت بریدن ترمز بدره عمیقی سقوط کرد و در نتیجه سه نفر از مسافرانش کشته شدند و بقیه بشدت مجروح گردیدند .

●●

صبحگاه روز سه شنبه سی و یکم شهریور ماه ، قاتلی بنام مردان فرامرزی که مردی را با خنجر بقتل رسانده و در دادگاه باعدام محکوم شده بود ، در خرم آباد لرستان بدار آویخته شدو عده زیادی از اهالی جریان اعدام وی را تماشا کردند .

مهر

ساعت یازده صبح روز جمعه سوم مهرماه ، کامیون کمپرسی شماره ۹۸۶۳۳ که از گرگان به بندرشاه میرفت درپین راه با اتومبیل فولکس واگن شماره ۳۸۹۲۱۸ برانندگی غلامحسین قاسم پور تصادف کرد ودر نتیجه این تصادف در موتور فولکس واگن حریقه‌ای تولید شد واتومبیل آتش گرفت . طی این حریق چهارنفر از سرنشینان اتومبیل سوختند وجان سپردند و چهار نفر دیگر بشدت دچار سوختگی شدند که یکی از آنها نیز بعدا براثر شدت جراحات جان سپرد

محکوم باعدام شده بودند، روز دوشنبه سیزدهم مهر ماه بموقع اجراء گذاشته شد و ۶ نفر مزبور باسامی ناصر طاهری ، حبیب شهبازی ،خدا کرم ضرغامپور ، جعفر قلی رستم ، فتح‌اله حیات داودی و حسینقلی رستم تیرباران شدند .

این حادثه در تندترین سراشیبی راه آهن و درمنطقه‌ای که شیب آن سی در هزار است روی داد و قطار باری باسرعت از خط فرار کرد .
ابتدا چهارواگن قطار در تونل کیلومتر ۲۳۲ از خط خارج شدو تونل را مسدود ساخت و سپس بقیه

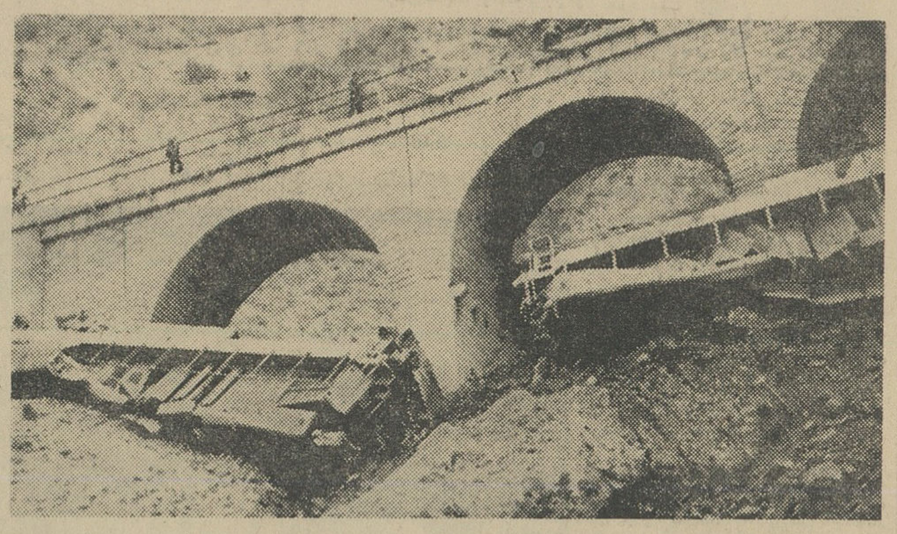

صحنه‌ای ازحادثه هولناك قطار که در راه تهران ـ گرگان رویداد

●●

انفجار مهیب در تونل آب‌برفومنات که منجر به کشته شدن ۶ نفر از کارگران تونل شد ، از غم‌انگیزترین حوادث سال گذشته در شهرستانها بود .
این واقعه صبح پنجشنبه نهم مهر ماه رویداد باینترتیب که چند عدد دینامیت که برای خردکردن کوه جهت ادامه حفاری در داخل تونل کارگذاشته شده بود ، ناگهان منفجر گردید و ۶ نفر از افراد دسته «آتشبار» که درآن نزدیکی بودند بطرز دلخراشی کشته شدند .

●●

این عده باتهام فعالیت در ایجاد غائله فارس محکوم باعدام شده بودند.

●●

سحرگاه روز چهاردهم مهر ، در کوهستانی‌ترین منطقه راه آهن شمال و درفاصله ایستگاههای « گدوك » و «ورسك » یك قطار باری که با هشت واگن مسقفو مخازن بطرف مازندران میرفت از خط خارج شد و بدره عمیقی واژگون گردید ودراین حادثه که از ترسناکترین حوادث راه آهن درسال گذشته بود سه نفر کشته شدند .

قطار بادو دستگاه دیزل بسیرسرسام آورخود ادامه دادو درکیلومتر ۲۳۵ از خط خارج شدو باعماق دره های ورسك واژگون گردید .
دراین حادثه آقایان مقصودعشایری راننده ، بابا مجریان رئیس قطار و اسمعیل عزتی ترمزبان قطار کشته شدند و دو نفر دیگر از ماموران قطار مجروح گردیدند .
علت این حادثه کارنکردن ترمزها وسرعت سرسام‌آور قطاربودکه راننده از کنترل قطار عاجز ماند و این حادثه وحشتناك بوقوع پیوست .

آبان

روز یکشنبه سوم آبان، اتوبوس مسافر بری شاهرود ـ گرگان به رانندگی اسمعیل صادقی که درجاده گرگان درحرکت بود در ۳۶ کیلو متری شاهرود بایك کامیون ارتشی تصادف کرد . دراین حادثه هولناك چندنفر کشته شدند .

●●

بعداز ظهر روز جمعه بیست‌ودوم آبان ، اتومبیل‌سواری شماره۸۱۹۲ سیاسی انگلستان که با سه نفر سرنشین از طهران عازم چالوس‌بود در فاصله ۵۰ کیلومتری مرزن‌آباد از جاده منحرف شد و بدره‌ای‌افتاد. در این حادثه دونفر از سرنشینان اتومبیل باسامی آقای جورج کالیر وخانم نورمن داربیشایر کشته‌شدند

●●

روز دوشنبه ۲۵ آبان ، جنگل وسیع «گشت روخان» واقع در ۱۸ کیلو متری فومن که دریك منطقه کوهستانی و صعب‌العبوراست آتش گرفت و ظرف مدت کوتاهی آتش قسمت های وسیعی از این جنگل را پوشاند .
همزمان این حریق ، جنگل های سیبون واقع در حوالی رودبار گیلان نیز آتش گرفت و بدنبال آن در جنگل های ماسال و شاندرمن آتش سوزی رخ داد و قسمت‌عظیمی از جنگل‌های مازندران در کام آتش فرو رفت .

آذر

مردم میهماندوست شیراز ، در اوائل آذر ماه از دومیهمان ارجمند شاهنشاه بگرمی و بطرز بسیار شور-انگیزی استقبال کردند .
این میهمانان‌عالیقدر ، اعلیحضرت بودوئن پادشاه بلژیك و ملکه بودند که بدعوت شاهنشاه برای بازدید دوستانه بایران آمده بودند .
پادشاه و ملکه بلژیك طی توقف درشیراز ، تخت‌جمشید را نیز مورد بازدید قرار دادند و از نحوه زندگی عشایر فارس هم دیدن کردند .
جالب اینکه پادشاه و ملکهٔ بلژیك چند ساعتی را در زیر چادرهای عشایر بسربردند و سران قبائل فارس‌هدایائی باعلیحضرت پادشاه بلژیك و ملکه‌آن

●●

از روز شنبه هفتم آذردر بیشتر شهرستانها مخصوصا شهر های شمالی طوفان وحشتناکی وزیدن گرفت که طی آن ۵ نفر کشته‌شدند و خسارات هنگفتی نیز وارد آمد.
کشته‌شدگان دونفر ازاهالی قریه اردجان ویکنفر اهل قریه تنك ده گیلان و بقیه اهل قریه «تیکمه» ماکو و «قره‌بلاغ» آذربایجان‌بودند

●●

بدنبال طوفان مهیبی که در شهر های شمالی تلفات و خسارات زیادی وارد کرد ، از روز شنبه بیست و یکم آذر هوای اغلب شهرستانها منقلب شد و باران سیل آسائی در جنوب بارید .
بارندگی در جنوب مخصوصا در جزیره خارك در حدود ۵ شبانه‌روز بلاانقطاع ادامه یافت تا آنجا که همه خانه های افراد بومی جزیره خارك خراب شدوبطور کلی بارندگی شدید جزیره خارك را درهم کوبید!

●●

سپیده‌دم روزسه‌شنبه ۲۸ آذر ، قاتلی بنام علی حیدریان ۲۹ ساله که بموجب رای دادگاه باعدام محکوم شده بود در میدان شهر ری بدار آویخته شد .

●●

سیل وحشتناك ، چند دهکدهٔ ساحل خلیج فارس را ویران کرده وخسارات هنگفتی وارد آورده .. در لار سیل خرابیهای زیادی وارد نموده و قسمتی از خانه‌های «بستك» و بندر «دیر» منهدم‌گردیده است .
این خلاصه‌ای از گزارشی بودکه روزشنبه ۲۸ آذر درصفحه اول‌روزنامه اطلاعات درج‌گردید و نشان میدادکه سیل مهیب چه خرابیهائی در جنوب ببار آورده است .

بقیه در صفحه ۱۴

●●

رای دادگاه تجدید نظرویژه‌زمان جنك شیراز در مورد ۶ نفری که

خلاصه‌ای از مهمترین وقایع سال گذشته در شهرستانها

بقیه از صفحه ۱۳

دی

واقعه غم‌انگیزی که بر اثر خشم طبیعت در روز جمعه چهارم دی درشمشك و جاده چالوس روی داد و موجب مرگ دو قهرمان اسکی شد ، از حوادث مهم و تاسف‌آور زمستان گذشته بود .

روز جمعه ٤دی بر اثر فروریختن یك بهمن عظیم برروی پیست اسکی شمشك صمد کیاشمشکی قهرمان قیم ملی اسکی ایران زیر بهمن ماند و کشته شد ویك اسکی باز اطریشی نیز در زیر بهمن جان سپرد .

●●

یکی از جالب ترین اتفاقاتی که در زمستان گذشته روی داد . اسیرشدن عده‌ای مسافر بدست یك خرس عظیم‌الجثه بود !!

روز پنجشنبه دهم دیماه یك خرس عظیم‌الجثه در جاده ایذه بختیاری جلوی حرکت اتومبیلی راسد کرد و تا دوساعت مانع حرکت آن شد .

خرس قصدداشت باشکستن شیشه های اتومبیل سرنشینان آنرا بیرون بکشد اما سرانجام مسافران اتومبیل بهر طریقی بود خودرا ازشر این خرس مزاحم راحت کردند و بحرکت خود ادامه دادند!!

●●

روز جمعه یازدهم دیماه در راه اراك ، قم بر اثر یخبندان شدید راه و مه غلیظ ، سه اتوبوس و یك تانکر نفتکش یکی پس از دیگری در یك نقطه با هم تصادف کردند و متاسفانه ۷نفر کشته و۱۷ نفر مجروح گردیدند .

این حادثه از شدیدترین حوادث رانندگی در سال گذشته بود .

●●

اعلیحضرت اولاف پنجم پادشاه نروژ که بدعوت شاهنشاه بایران آمده‌بودند ، روز یکشنبه بیستم دیماه برای بازدید آثار باستانی اصفهان وارد این شهرشدند واز طرف آقای استاندار و گروهی از شخصیت های لشگری وکشوری اصفهان مورد استقبال قرار گرفتند. اعلیحضرت پادشاه نروژطی توقف در اصفهان بیشتر ابنیه‌و آثار باستانی این شهر را مورد بازدید قراردادند .

●●

بعدازظهر روز ۲۶ دیماه ، کشتی نفتکش ۲۰ هزار تنی یونانی بنام «واتفوردتریدر» که برای نفتگیری در اسکله شماره ۲۲ آبادان مقابل بوارده جنوبی لنگر انداخته بود، بدنبال انفجار مهیبی که در طبقه پائین (ماشین‌خانه) کشتی روی داد طعمه حریق گردید .

حریق این کشتی تانیمه‌شب ادامه داشت وطی آن یکی از کارکنان کشتی سوخت و سه نفر مفقودالاثر شدند.

روز سه‌شنبه ۲۷ بهمن ، یکنفر

زلزله وحشتناکی که قراء تکمداش را ویران‌کرد، باعث شدکه عده‌ای در برف‌و سرمای بی سابقه سرگردان شوند. این عکس یك خانواده زلزله زده را نشان‌می‌دهد که در گوشه‌ای ازیك محوطهٔ پربرف کرسی گذاشته وزیر آن نشسته‌اند !

●●

روزجمعه بیست وسوم بهمن ، در بعضی نقاط آذربایجان زلزله‌های پی در پی و نسبتا شدیدی رویداد که تلفات وخساراتی وارد کرد و عدهٔ کثیری از اهالی را درترس ووحشت فرو برد .

زلزله درسراسکند ، اهر ، بستان‌آباد وتکمه‌داش خسارات بیشتری داشت مخصوصا درسراسکند وتکمه‌داش و قراء اطراف تلفاتی وارد آورد و جمعا ۶نفر قربانی زلزله شدند . دراین‌زلزله های پی‌درپی در آذربایجان ۱۰ قریه بکلی‌ویران گردید .

●●

روز سه‌شنبه ۲۷ بهمن ، یکنفر گودال ریزش کردو یازده نفر که نتیجه ۵فرزند وی که ۷ساله تا ۱۲ همگی زن‌بودند زیر آوار رفتند و ساله بودند زیر اوار جان سپردند . هشت نفرشان کشته شدند .

●●

تصاعد ناگهانی دودو گاز از قله کوه «عین‌الدین گزلی» آذربایجان که ازنوع کوههای آتشفشانی است، از روز هشتم اسفند توجه عموم را بخود جلب کرد .

چون هر روز احتمال شروع آتشفشانی کوه در اذهان قوت میگرفت ،موضوع بوسیله آقای سناتور بهادری نماینده آذربایجان در مجلس سنا مطرح‌شد واکیپی از مهندسین زمین شناس‌برای بررسی وضع کوه واینکه آیا برای مردم خطری دربر خواهد داشت یانه بمحل اعزام گردید .

مهندسین زمین شناس پس از بررسی وضع کوه اعلام کردند :این کوه از خاکستر آتشفشانی تشکیل شده ولی‌خوشبختانه خطری ندارد و براثر فشار های تازه متلاشی و هم به‌اصفهان گریخته و بمحض ورود به محل سکونتش از شدت بیماری هاری درگذشته است .

شیوع مرض هاری بین این عده و سطح زمین خواهد شد .

●●

روز یکشنبه شانزدهم اسفنددر قریه فیروز سالار کاوگان آذربایجان سقف خانه یکی از اهالی بنام مشهدی حسین طالب زاده فرو ریخت و در روز شنبه بیستو دوم اسفند ماه اتومبیلی حامل ۲٤ نفر مسافرهنگامی که از قریه «زشك» عازم مشهدبود، دربین‌راه از جاده منحرف شد و بداخل رودخانه‌ای که بیش ازیکصد متر عمق داشت افتاد .

دراین حادثه تاسف‌انگیز که‌براثر سرعت وخرابی راموبی احتیاطی‌راننده رویداد ، ٦نفر کشته و ۱۸نفرمجروح گردیدند .

ساعت ۸ صبح روز دوشنبه ۲٤ اسفندبر اثر ترکیدن‌چراغ پریموس دریکی از خانه‌های کپری منطقهٔ کوت شیخ‌خرمشهر ، هشتاد خانهٔ کپری و یکصد نخل خرمایکی پس‌از دیگری طعمهٔ حریق شد و تبدیل بخاکستر گردید .

براثر این واقعه عدهٔ زیادی از کپرنشینان بی‌خانمان شدند .

●●

مقارن نیمه‌شب سه‌شنبه ۲۵اسفند حریقی در بیمارستان خیریه تبریزرخ داد که‌خسارت زیادی وارد کرد . در جریان حریق قسمتی از ساختمان بیمارستان و اثاثه آن یکلی سوخت وچهارنفر کارگر که‌برای‌اطفای حریق فعالیت میکردند زیر آوار ماندند و مجروح شدند .

همو طنان عزیز

عید فرخنده نوروز را که زنده کننده خاطرات گرمی و یکرنگی دیرینه ماست از صمیم قلب بهموطنان عزیز شادباش میگویم .

در دنیای امروز که بین ممالک متمدن رقابت به‌اندازه‌ای پیشرفت کرده است که در عصر آریا و آبادانی مقدم بر همه مورد نظر و اهمیت قرار دارد کشورهائی که در این خصوص دوران اولیه فعالیت خود را طی می‌کنند وظائف خطیری بعهده مهندسین متخصص و باتجربه گذارده است . موسسه عمرانی و آبیاری ماده هموطنان عزیز با اقدامات آن در سراسر کشور آتش می‌طلبد در سالهای جدید تحت توجهات اعلیحضرت همایون شاهنشاه آریامهر خدمات شایسته‌ای انجام داده که بتواند بهتر از گذشته موجبات خوشنودی هم‌میهنان عزیز را فراهم آورده سرافراز گردد .

مؤسسهٔ آبیاری دکتر اسفندیاری گانی (سابق) شرکت سهامی آبیاری سترماسری ایران

میلیونها ریال جایزه

از خوشحالی پردرمیاورید

کانون آبکهی زیب

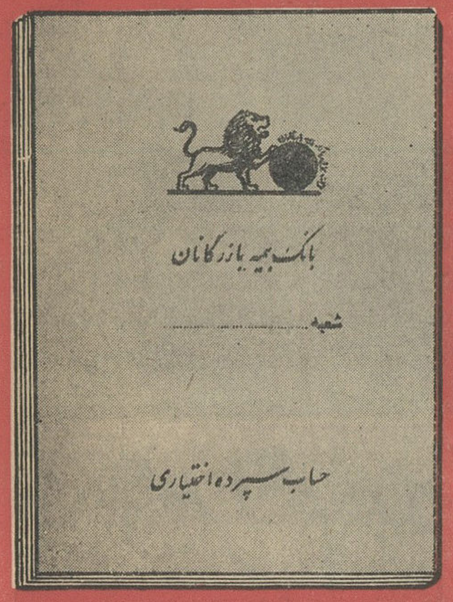

در عید امسال بدوستان وآشنایان خود
دفترچه حساب سپرده اختیاری را
عیدی بدهید تا ازخوشحالی پردر بیاورند!
با اهدای این عیدی بزرگ شما ثابت میکنید که
به آیندهٔ سعادت آمیز دوستان وآشنایانتان علاقمندید

یک عمر زندگی آسوده وبدون هراس از مشکلات آینده تضمن شده در
ترجه حساب سپرده اختیاری بانك بیمه بازرگانان

باگشایش حساب سپرده اختیاری بانك بیمه بازرگانان علاوه بر سودی که به پس انداز شما تعلق میگیرد ازمیلیونها ریال جوایز ارزنده ومتعددقرعه‌کشی بانك نیز بهره‌مند میشوید.

عید فرخنده نوروز را
صمیمانه شادباش میگوید

شرکت سهامی خطوط کشتیرانی ایران

در طلیعه سال جدید خرسندیم که شایسته‌ترین تبریکات خود را بهموطنان گرامی تقدیم داریم .

سال نو سال امید ها و آرمانهای تازه‌تر و کوشش فزاوتر در راه اعتلای ایران

عزیز و کارخانه کنسرو و کالباس سازی میکائیلیان نیز در طول سالها فعالیت مثبت خود پیوسته

از استقبال و همکاری صمیمانه هموطنان گرامی برخوردار بوده با چنین ایده و هدف ارزنده ای خواهد

کوشید که بیش از پیش در بهبود و افزایش تولیدات خود گامهای مؤثر و مفید بردارد .

کارخانه کنسرو و کالباس سازی میکائیلیان

نوروزتان گرامی باد

آغاز سال نو را در طلیعه فعالیتهای بیشتر و کوششهای ارزنده‌تر در راه آبادانی ایران عزیز و ترقی سطح زندگی جامعه ایرانی است بعموم همکاران گرامی و مرغداران محترم که با عزمی راسخ در راه پیشبرد و گسترش صنعت مرغداری گام برمیدارند صمیمانه تبریک و تهنیت میگوئیم.

با وقوف به تأثیر عمیق این صنعت نو در رشد اقتصادی کشور و تأمین مواد غذائی سالم برای مردم مؤسسه پرنده آبی امیدوار است در سال نو افتخار همکاری بیشتری را با سازمانها و مؤسساتی که این ایده بزرگ را تعقیب میکنند داشته باشد.

مؤسسه پرنده آبی - دکتر ملک

آگهی مناقصه شماره ۱۷۱۹ر۴۳

راه آهن دولتی ایران شصت دستگاه دوراهه سنگین رابرابر بابرك مشخصات و شرایط ونقشه های مربوطه ازطریق مناقصه سی.اند.اف یکی از بنادر ایران (خرمشهر یاشاهپور) یا مرزجلفای ایران خریداری مینماید داوطلبان شرکت در مناقصه میتوانند درساعات اداری بادر دست داشتن قبض صندوق راه آهن بمبلغ ۳۰۰ ریال جهت دریافت اسناد مناقصه باداره کار پردازی مراجعه فرمایند. شرکت کنندگان در مناقصه باید هشتصدوپنجاه و پنج هزار ریال (که مبلغ پانصد هزار ریال آن اسناد خزانه ازاداره اسنادخزانه وزارت دارائی یا بانکهای عامل مقیم ایران خریداری شده وبصندوق راه آهن تحویل و مبلغ سیصد و پنجاه و پنج هزار ریال آنرا ضمانت نامه بانکی بدوق قیدو شرط مجموعا برای شرکت درمناقصه بضمیمه پیشنهاد خود تا ساعت ۹ صبح شنبه ۵ر۴ر۴۴ مطابق ۲۶ ژوئن ۶۵ در صندوق پیشنهاد ها واقع در اداره کارپردازی بیاندازند موسسات خارجی میتوانند از طریق کارگزار بانك مرکزی ایران نسبت بخریداسناد خزانه توسط بانك مزبور اقدام نمایند پیشنهادهای واصله ساعت ده همان روز بازو قرائت خواهد شد حضور پیشنهاد دهندگان یا نمایندگان مجاز آنها در جلسه مناقصه آزاداست و راه آهن در رد و یاقبول هر یك یا تمام پیشنهادها مادامیکه قرار داد مبادله نشده است مجاز میباشد به پیشنهادفاقد سپرده ومشروط مبهم و پیشنهادیکه بعد از موعد مقرر برسد ترتیب اثر داده نخواهد شد سپرده برنده مناقصه و نفردوم نگاهداری و در صورت استنکاف از انجام معامله بدون هیچگونه تشریفات بنفع راه آهن ضبط خواهد گردید هزینه درج آگهی در جراید بعهده برنده مناقصه است و پرداخت کلیه مالیاتیکه در ایران بفروشنده تعلق میگیرد بنا به تشخیص وزارت دارائی بعهده برنده مناقصه میباشد راه آهن میتواند صدی بیست و پنج از میزان معامله را کسر یا اضافه نماید. الف ۸۴۸۶

راه آهن دولتی ایران

۱-۲ ۱-۴۴۱۶۶

آگهی مناقصه شماره ۱۸۷۵ر۴۳

راه آهن دولتی ایران چهارقلم زبانه وریل پهلوی سوزن یك نهم شعاع ۱۹۰ سوزن راه و چپ برابر بابرك مشخصات ونقشه وشرایط مربوطه از طریق مناقصه سی.اند.اف یکی از بنادرایران (خرمشهر یاشاهپور) یامرز جلفای ایران خریداری مینماید. داوطلبان شرکت در مناقصه میتوانند درساعت اداری جهت دریافت اسناد مناقصه بادر دست داشتن قبض صندوق راه آهن بمبلغ ۲۰۰ ریال باداره کارپردازی مراجعه نمایند شرکت کنندگان در مناقصه باید مبلغ یکصدو شصت هزار ریال اسنادخزانه بعنوان سپرده شرکت در مناقصه ازاداره اسنادخزانه وزارت دارائی یا بانکهای عامل مقیم ایران خریداری و بصندوق راه آهن پرداخت ورسید آنرا بضمیمه پیشنهاد خودتاساعت ۹ صبح روز دوشنبه ۳۱ر۳ر۴۴ مطابق با ۲۱ ژوئن ۶۵ در صندوق پیشنهادها واقع در اداره کارپردازی بیاندازند موسسات خارجی میتوانند از طریق کارگزار بانك مرکزی ایران نسبت بخرید اسناد خزانه توسط بانك مزبور اقدام نمایند. پیشنهاد های واصله ساعت ده همان روز باز وقرائت خواهد شد. حضور پیشنهاد دهندگان یا نمایندگان مجاز آنها در جلسه مناقصه آزاد است وراه آهن در رد و یا قبول هر یك یاتمام پیشنهادها مادامیکه قرارداد مبادله نشده است مختار می باشد. به پیشنهاد فاقد سپرده و مشروط و مبهم و پیشنهادیکه بعداز موعد مقرر برسد ترتیب اثر داده نخواهد شد سپرده برنده اول ونفر دوم مناقصه نگهداری ودرصورت استنکاف از انجام معامله بدون هیچگونه تشریفات بنفع راه آهن ضبط خواهد گردید. هزینه درج آگهی درجراید بعهده برنده مناقصه است وپرداخت کلیه مالیاتیکه در ایران بفروشنده تعلق میگیرد بنا بتشخیص وزارت دارائی بعهده برنده مناقصه میباشد. راه آهن میتواند صدی بیست وپنج از میزان معامله راکسر یااضافه نماید.

الف ۸۴۸۷

راه آهن دولتی ایران

۱-۲ ۱-۴۴۱۷۰

آئین نامه اجرای مقررات بیمه‌های اجتماعی نسبت باتباع بیگانه

ماده ۱- اتباع بیگانه که طبق قوانین و مقررات مربوطه در ایران بکار مشغول میشوند بترتیب زیر مشمول مقررات بیمه های اجتماعی کارگران خواهند بود.

الف - اتباع بیگانه که در کارگاههای مشمول قانون بیمه‌های اجتماعی برای مدتی زائد برششماه قصد اشتغال بکارداشته باشند طبق ماده ۲ این آئین‌نامه از کلیه مقررات و مزایای بیمه‌های اجتماعی استفاده خواهند کرد.

ب- اتباع بیگانه که برای مدتی کمتر از ششماه درایران بکار های مشمول مقررات بیمه‌های اجتماعی مشغول باشند طبق ماده ۳ این آئین‌نامه از قسمتی از مزایای بیمه های اجتماعی بهره‌مند خواهند بود.

ماده ۲- مشمولین بند الف از ماده ۱ این آئین‌نامه و کارفرمایان آنان بترتیب مذکور درمواد ۲۱و۲۲ قانون بیمه های اجتماعی حق بیمه خواهند پرداخت. این افراد مانند سایر بیمه‌شدگان سازمان وباهمان شرایط از کلیه کمك‌های قانونی بهره‌مندخواهند شد

ماده ۳- حق بیمه مشمولین بند ب از ماده ۱ این آئین‌نامه جمعا بمیزان ۹درصد از مزد یاحقوق وهمچنین مزایای آنان باتوجه بماده ۲۲ قانون دریافت میشود که پرداخت دوونیم درصد آن بعهده بیمه‌شده وشش‌ونیم‌درصد بعهده کارفرماست. این افراد باشرایطی که درمورد سایر بیمه‌شدگان سازمان مقرراست از کمك‌های زیر استفاده خواهند نمود.

الف - کمك‌های مربوط بحوادث ناشی از کار و بیماریهای حرفهٔ (طبق مواد ۴۲-۴۳-۴۴-و۴۵ قانون)

ب- غرامت دستمزد ناشی از کار (طبق مواد ۴۶و۴۷)

ج- کمك‌های مربوط حوادث و بیماریهای عادی درموردشخص بیمه شده وافراد خانواده او (طبق مواد ۵۱و۵۳)

د- مستمری از کارافتادگی یاغرامت نقص مقطوع درصورت ابتلاء به بیماری حرفه‌ای یاحادثه ناشی از کار (طبق مواد ۶۰-۶۱و۶۲)

هـ- مستمری بازماندگان درصورتیکه بیمه شده در نتیجه بیماری حرفه‌ای یاحادثه ناشی از کارفوت نماید (طبق مواد ۶۸و۶۹ قانون)

ماده ۴- اتباع بیگانه که بنحوی از انحاء مستمری در حق آنان برقرار شده است مادام که در ایران سکونت دارند عینا بترتیبی که درمورد سایر بیمه‌شدگان مقرر است و باارائه همان مدارك مستمری خودرا دریافت خواهند داشت و درصورت ترك خاك ایران میتوانند جهت دریافت مستمری خود بشخص دیگری و کالت رسمی بدهند. وکیل مستمری بگیر باید لااقل هرششماه یکبار گواهی مبنی برحیات مستمری بگیر را که از طرف مقامات مربوطه کشور محل توقف مستمری بگیر صادر و بگواهی سفارت یا کنسولگری شاهنشاهی رسیده باشد بسازمان تسلیم نماید تا مستمری باو پرداخت گردد. درصورتیکه پرداخت مستمری منوط بتجرد مستمری بگیر یاعدم اشتغال او بکار باشد نیز بگواهی مربوطه بنحو مذکور درفوق باید تهیه و بسازمان تسلیم گردد.

ماده ۵- مقررات فصل هشتم ونهم قانون بیمه‌های اجتماعی کارگران وهمچنین کلیه آئین‌نامه‌های اجرائی قانون مزبور عینا بترتیبی که درمورد سایر بیمه‌شدگان اجرا میشود درمورد بیمه‌شدگان تبعه بیگانه نیز بموقع اجرا گذارده خواهدشد

این آئین‌نامه که مشتمل بر ۵ ماده می‌باشد باستناد تبصره ۴ ماده ۳ قانون بیمه‌های اجتماعی کارگران که ذیلا درج میشوددر جلسه مورخ ۸ر۸ر۱۳۳۹ شورایعالی سازمان بتصویب رسید.

تبصره ۴ ماده ۳ قانون بیمه‌های اجتماعی کارگران. سازمان اتباع بیگانه را که طبق قوانین و مقررات مربوطه در ایران بکار مشغول میشوند - طبق آئین‌نامه خاصی بیمه خواهد نمود.

TRADE MARK

D. Z

سال نو بر کامتان شیرین باد

شرکت تضامنی یدالله داداش زاده و پسران اولین و مجهزترین کارخانه تمام اتوماتیک شیرینی سازی در ایران مفتخر است که آغاز سال نو و فرارسیدن نوروز باستانی را بعموم هم میهنان عزیز تبریک و شادباش بگوید.

کارخانجات شرکت تضامنی یدالله داداش زاده تهیه کننده معروفترین و بهترین انواع لوکس توفی - لوکس کارامل - بن بن دو لوکس و بن بن های شیری در چهل نوع مختلف. امسال نیز مانند همه ساله کوشش نموده است تا بهترین وسیله پذیرائی از میهمانان زیباترین تحفه را جهت دوستان و شیرین ترین همسفر را در ایام نوروز برای هم میهنان عزیز تهیه کند.

محصولات نمونه و بی نظیر داداش زاده. همیشه و در همه جا در دسترس عموم است توجه داشته باشید هنگام خرید همیشه بمارك داداش زاده دقت فرمائید.

کارخانجات شرکت تضامنی یدالله داداش زاده و پسران

تلفن ۲۴۱۴۱

تجدید آگهی مناقصه

شرکت سهامی کل معادن و ذوب فلزات ایران یکدستگاه جرثقیل هوای متراکم و یکصدوسی متر کابل مربوطه و دو دستگاه پمپ هوای متراکم از طریق مناقصه از محل طرح مربوطه جهت معدن سرب قنات مروان کرمان از طریق مناقصه خریداری مینماید داوطلبان شرکت در مناقصه میتوانند برای دریافت برك شرائط ومشخصات همه‌روزه در اوقات اداری وحداکثر تاآخر وقت اداری روزشنبه بیست و هشتم فروردین ماه ۴۴ (آخرین روز قبول پیشنهادات) بقسمت بازرگانی شرکت واقع در خیابان دانشکده مراجعه فرمایند. الف ۸۴۹۰

شرکت سهامی کل معادن و ذوب فلزات ایران

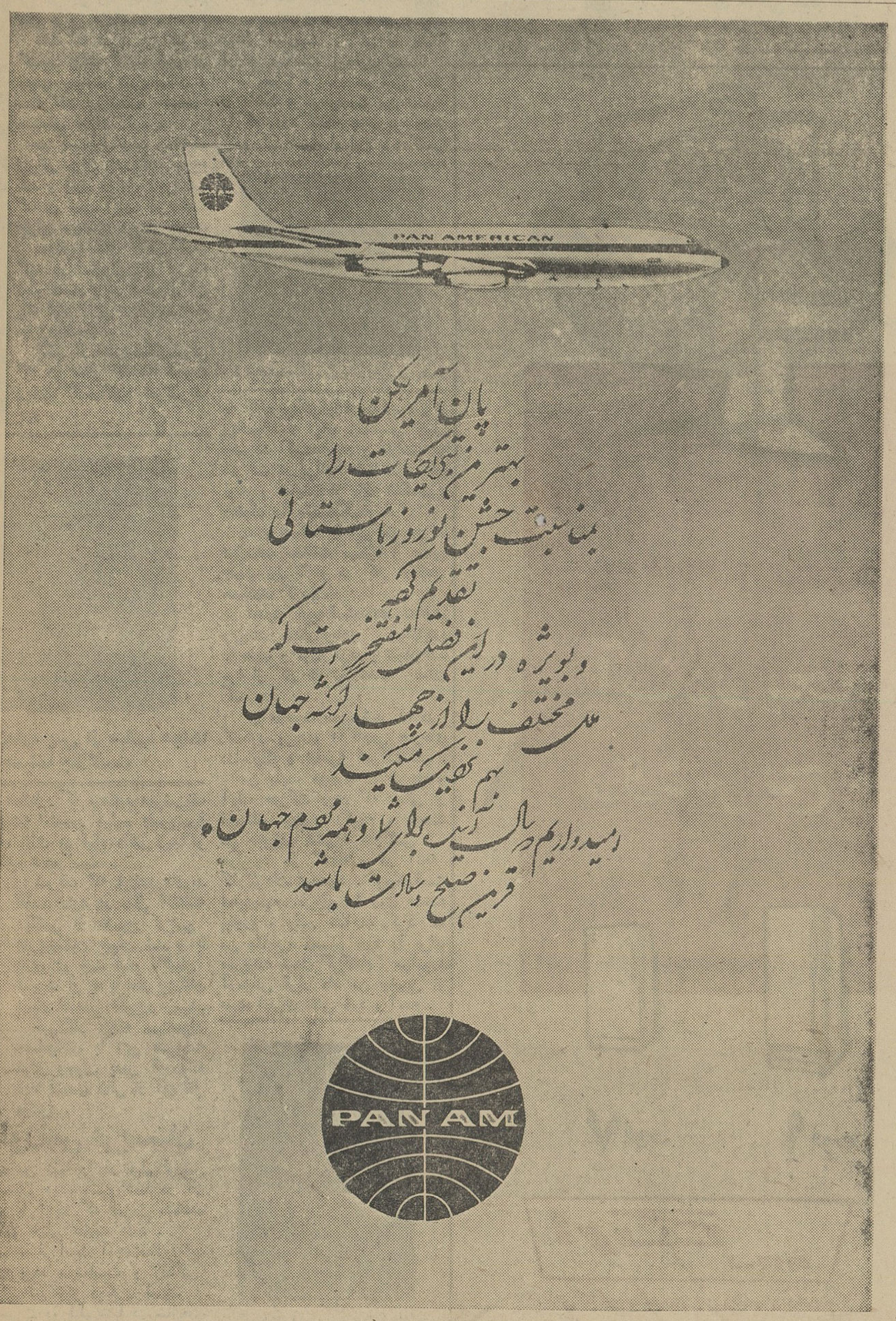

چگونه میتوان محصول چای مرغوب بدست آورد

چای احتیاج به‌ازت فراوان دارد تاجوانه‌هاوبرگهای تازه آن دائما رشد نماید.

کودعقاب‌نشان **روستیکا** آمون‌سولفات‌نیترات (سالپتر) ۲۶٪ ازت می‌تواند بطور موثراین‌احتیاج به‌ازت را تامین نماید. این‌کود دارای ترکیبات ازت‌نیتراتی‌و آمونیاکی بوده. ازت نیتراتی رشد اولیه‌وازت‌آمونیاکی رشد بعدی برك چای را تضمین میکند. کود مزبور علاوه‌برآن گوگردمورد احتیاج خاك‌رانیز تامین‌مینماید.

کودعقاب‌نشان **روستیکا** آمون‌سولفات‌نیترات (سالپتر) ۲۶٪ ازت سالهای متمادی یکی‌ازمحصولات مخصوص روهرشتیك شتف آلمان بوده که شهرت آن‌جهانگیر شده است این کودمناسب برای‌آب‌وهوای‌ایران‌ساخته وبسته‌بندی شده‌وبه‌آسانی‌انبار وپخش میشود

RUSTICA®

مخلوطی‌ازکودعقاب‌نشان **روستیکا** آمون‌سولفات نیترات (سالپتر) ۲۶٪ازت‌باکودهای فسفر وپتاسی حداکثر محصول چای‌راعایدکشاورزان مینماید.

RUSTICA

RUHR N

روستیکا یعنی استفاده بیشتر

برای‌خریدانواع کودهای شیمیائی‌شرکت سهامی‌روهرشتیك‌شتف بوخوم آلمان غربی واخذ اطلاعات بیشتر به آدرس زیرمراجعه‌فرمائید.

نمایندگی انحصاری در ایران - شرکت سهامی ارد- خیابان‌شاهرضا پیچ شمیران - شماره ۷۶۰- تلفن ۷۵۵۶۲۳- ۷۱۶۵۱

سینما در سالی که گذشت

ژان موروستاره سال

سینمای شرق میدرخشد

درسال گذشته بسیاری ازفیلمها و هنرپیشگان شرقی در فستیوالهای جهانی موفق بدریافت جایزه شدند

در سال گذشته بسیاری ازفیلم های‌شرقی از جمله ایرانی درفستیوال های‌جهانی موفقیت های بزرگی بدست آوردند .

صنعت سینمای ژاپن،هند، چین و پاکستان گام های بزرگی در راه رقابت بافیلم های غربی برداشت .

هند که امروز بزرگترین کشور تولید کننده فیلم در جهان میباشد هنرپیشگان و ستارگان ارزنده‌ای تسلیم سینمای جهان کرد .

در فستیوال ونیز یك‌فیلم ایرانی موفق بدریافت جایزه شد و امید زیادی وجوددارد که در سال آینده نیزصنعت جوان سینمای ایران بتواند موفقیت های تازه‌ای کسب کند در فستیوال ونیز نیزیك فیلم هندی و در فستیوال کان یك فیلم ژاپنی موفق بدریافت جایزه شدند .

یکی از هنرپیشگان‌شرقی که در سال گذشته شهرت زیادی کسب‌کرد عمرشریف بود .

ژان‌ماره پس از سالها مجددا به سینما بازگشت

همانطور که میدانید عمرشریف هنرپیشه مشهور فیلم «لورنس» برای بازی در فیلم دکتر ژیواگو انتخاب شده است .

شریف که اینك‌درمادرید اقامت دارد در سال گذشته یکی از مشهور ترین هنرپیشگان جهان شد و با بازی در چند فیلم ناگهان شهرت او به پایه‌هنرپیشگان بسیار قدیمی هالیوود رسید.

خبرنگار مجله سینه‌موند مصاحبه‌ای با این هنرپیشه موفق وجوان بعمل آورده که ذیلا قسمت هائی از آن نقل میشود .

لورنس عربستان

ـ من شما را در فیلم لورنس عربستان دیدم وضع شما در آن فیلم با آنچه که امروز مشاهده میکنم خیلی تفاوت دارد .

ـ مسلم است آنچه‌شمادیده‌اید روی پرده سینماست و زندگی حقیقی من چیز دیگری است.

س ـ دو فیلم شما در سال‌های ۱۹۶۵ و ۱۹۵۹ در فستیوال کان نمایش داده شد ولی فقط با فیلم لورنس عربستان شما شناخته شدید .

ج ـ اینهم ازعجایب‌جهان‌سینماست که به برخی موارد توجه دارد و از بعضی چشم میپوشد .

ـ چند سال دارید ؟

ـ سی و یك سال دارم .

من‌یگانه فرزند خانواده بودم.

ـ در شرق فرزند ذکورخانواده بودن مسئولیت بزرگی را بعهده فرزند میگذارد اینطور نیست؟

ـ مسلما ، پدرم هم همین نظر را داشت و میخواست من شغل‌او را که وارد کننده چوب بود دنبال کنم ولی اشتباه او این بود که‌مرا به کالج ویکتوریا فرستاد . من در ریاضیات و زبان انگلیسی خیلی پیشرفت کرده بودم و علاقمند به شرکت در برنامه های هنری کالج بودم و نمایشنامه های شکسپیرو چخوف را بازی‌میکردم .

پدرم همیشه با شرکت من در نمایشات مخالفت میکرد و بهمین جهت من با او در کار تجارت همکاری کردم .

در تجارت هیچ استعدادی نداشتم وبزودی مقدار زیادی از پولهایش را حیف و میل کردم و ناچار شد مرا از کار در تجارتخانه معاف کند .

این موقعیت سبب شد که در کنکور ورودی «آکادمی هنرهای دراماتیك پارشامی» شرکت کنم .

من بلیط هواپیما را خریده و آماده حرکت بودم که بیکی از دوستانم برخورد کردم . دوست من «جوزف شانین» بتازگی از هولیوود باز گشته و در آنجا کارگردان شده‌بود . اومیخواست نمایشنامه معروفی را روی صحنه بیاورد و وقتی مشاهده کرد که من بالاخره تصمیم خود را برای هنرپیشه شدن گرفته‌ام مرامورد آزمایش قرار داد من بخوبی از عهده اجرای نقش خود برآمدم .

ب.ب.

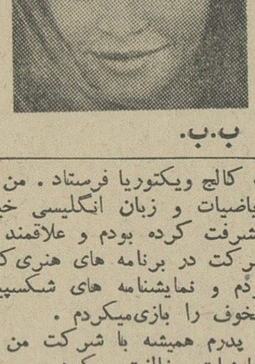

جینالولوبریجیدا فعالیت مهمی نداشت

سوفیالرن بیش از هرستاره‌ای با تهیه کنندگان فیلم قرار داد بست

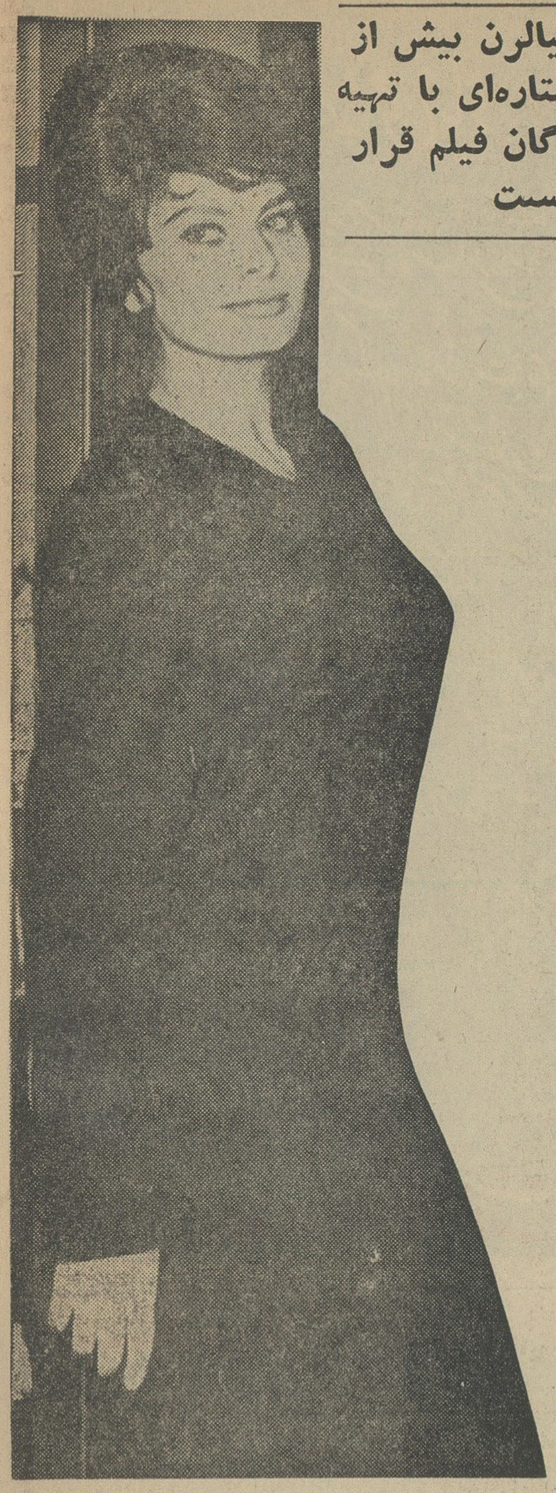

نبردنهائی برای دریافت اسکار

دبی رینولدز: مدتها است در آرزوی دریافت جایزه هستم

اولیویادوهاویلاند: تاکنون دوبارجایزه اسکار گرفتم

ان بانکرافت: سینما و من بهم‌آغشته‌ایم

از هم اکنون تلاش برای دریافت جایزه اسکار سال ۱۹۶۵ آغاز گردیده است ، ستارگان و هنرپیشگان‌سینما حتی « ریتاهیورث » « بت دیویس » ، « روزالیندراسل» فعالیت شدیدی را آغاز کرده‌اند . با اینکه برای بت دیویس‌امید موفقیت‌زیادی وجود دارد که جایزه‌رانصیب خود کند معهذا ستارگان دیگرمانند«اولیویادوهاویلاند» و « سوزان هیوارد » نیزاز تلاش باز نمانده‌اند ، نام «اواگاردنر » ، « دبوراکر» «ملینا مرکوری » نیز برای دریافت جایزه برده میشود .

ما ذیلا نام ستارگانی که شانس بیشتری برای دریافت جایزه دارند درج میکنیم .

● ملینا مرکوری

«ملینا مرکوری » برای بازی در فیلم « توپ کاپی » کاندید جایزه اسکار است . ملینا میگوید وقتی نقشی را ایفا میکنم سعی‌می کنم خودرا در قالب آن نقش قرار دهم و توپ کاپی در میان فیلم های من بهترین آنهاست .

● ژولی اندریو

« ژولی اندریو » ـ ژولی غالبا در نقشهای موزیکال بازی میکند ، ژولی در ماه اکتبر متولد شده ولی سن حقیقی خود را پنهان میکند

او در لندن متولد شده و با تونی والتن تهیه کننده انگلیسی‌ازدواج کرده است . شعار او اینست : بخند ، راه سعادت اینست بخندان و مردم را سعادتمند کن .

● دبی رینولدز

دبی رینولدز ـ مدتهاست که‌در آرزوی دریافت جایزه است . دبی رینولدز بواسطه صدای گیرائی‌که دارد موفقیت های زیادی بدست آورده . دبی رینولدز میگوید : زندگی بدون داشتن ترحم وشفقت بی معنی است . من ثروتمندم و در عین حال به مستمندان کمك میکنم .

● اولیویا دوهاویلاند

اولیویا دوهاویلاند ـ او تاکنون دوبار جایزه اسکار را دریافت کرده است .

اولیویا میگوید بارها درباره اینکه صحنه را ترك کنم فکر کرده‌ام ولی باور کنید این کار برخلاف آنچه که تصور میشود کار آسانی نیست بویژه اینکه شخص سالها موردپرستش وتمجید باشد .

● سوزان هایوارد

سوزان هیوارد ـ ما این‌ستاره هنرمند را تاکنون در نقش های متعددی دیده‌ایم فیلم او به نام « زنی در جهنم » جایزه اسکار را نصیب او کرد .

سوزان میگوید : زندگی من عبارت است از ۵۰٪ هنر و ۵۰٪ زندگی خانوادگی .

● هایلی میلز

هایلی میلز ـ هایلی دخترجون میلز هنرمند سینماست . هایلی از اینکه در نوزده سالگی جزو ستارگان کاندید جایزه در آمده متعجب‌استولی میگوید بنظر وی همین مدت کم برای نشان دادن استعداد کافی است .

● ان بانکرافت

ان بانکرافت ـ تاکنون در فیلم های زیادی‌بازی کرده. آن بانکرافت میگوید : سینما و من بهم آغشته‌ایم وقتی در فیلم‌های حادثه‌ای ظاهر میشوم هیچکس نمیتواند مرااز یك زن سوارکار تمیز دهد .

● اواگاردنر

اواگاردنر ـ اوا تاکنون موفق به اخذ جایزه گردیده ولی هنوز از کوشش برای دریافت‌مجددجایزه دست برنداشته است .

الیزابت‌تایلور شایعات‌جدائی از برتون را تکذیب کرد

● ریتا توشگینهام

ریتا توشگینهام . ریتا اصولا انگلیسی است . او ازدواج کرده و مادر یك بچه است . ریتا به‌نقش های خود کاملا مسلط است می‌گوید گریه و خنده در یك فیلم قدرت هنرپیشه را نشان میدهد و چهره واقعی زندگی را نمایان می‌سازد .

● دبوراکر

دبوراکر ـ گفته میشود که او برای اواگاردنر رقیب خطرناکی است . دبوراکر از سال ۱۹۳۹ تاکنون در بیش‌ازبیست فیلم‌مشهور شرکت کرده و نقش اول‌راعهده‌دار شده است .

دبورا پس از مدتی زندگی بایك افسر انگلیسی بالاخره‌با یك‌سناریو نویس ازدواج کرده است دبورا میگوید راز موفقیت من در پرده سینما هم همان زندگی واقعی من است . من در برابر یك گل‌سرخ از خود بیخود میشوم ودر مقابل مرك یك پرنده بی اختیار اشك می ریزم .

● بت دیویس

بت دیویس ـ بت‌دیویس تاکنون دو جایزه اسکار گرفته است . تاکنون سه بار ازدواج کرده ولی سعادتمند نشده است . شعار او اینست که یك ستاره باید بازی کند در هر شرایطی که باشد .

● کارول بیکر

کارول بیکر ـ کارول بیکربرای فیلم « موخرمائی ایستگاه شماره۶» کاندید جایزه اسکار میباشد . او با ژاك کارفرین ازدواج کرده‌ولی هنر خود را ترك نگفته است .

یخچال ارج

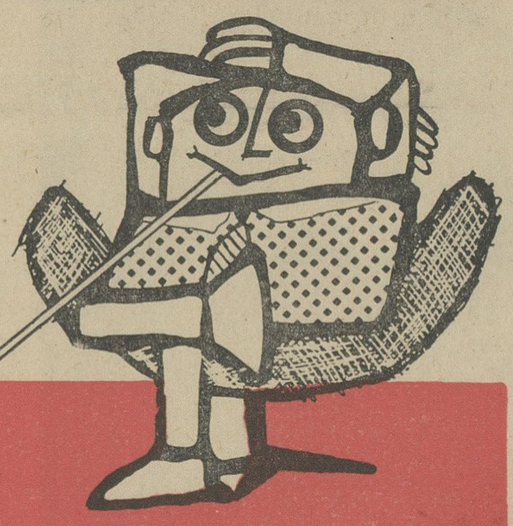

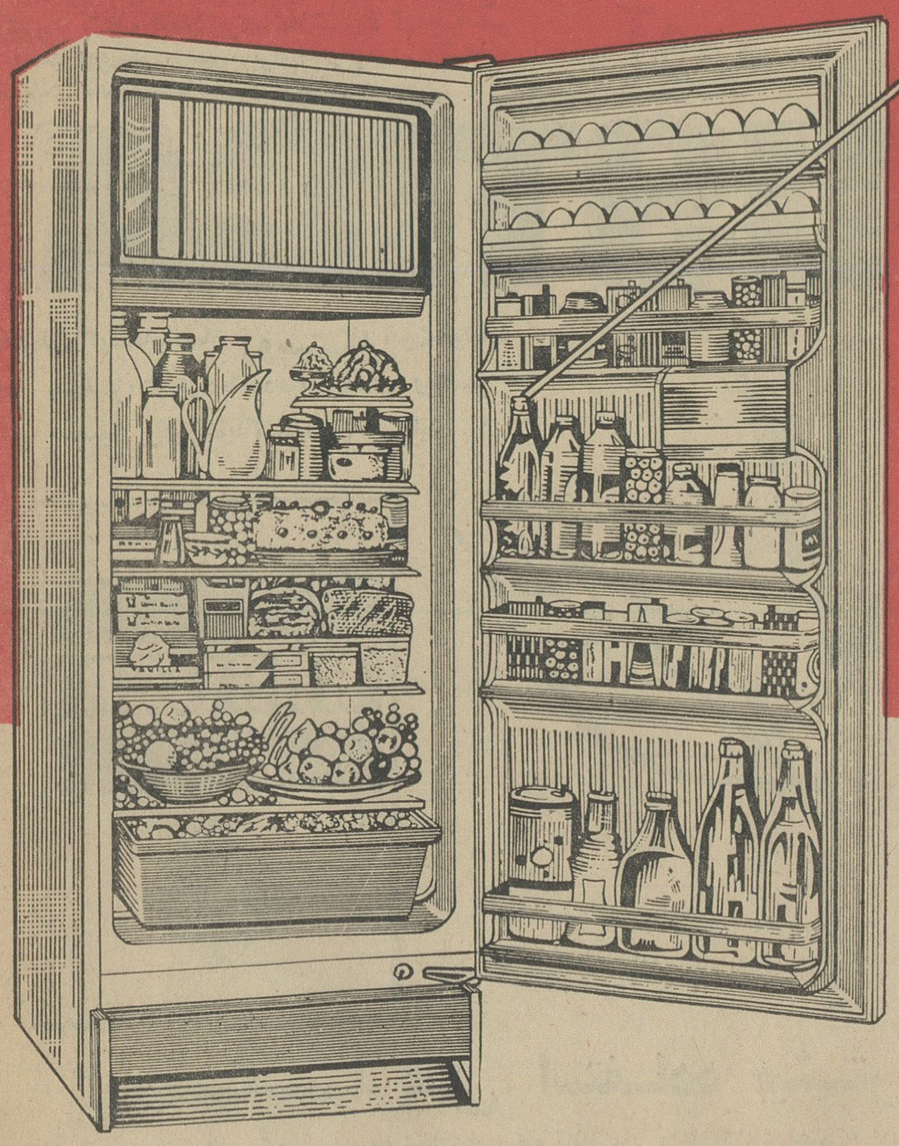

آب در یخچال ارج زودتر یخ می‌بندد

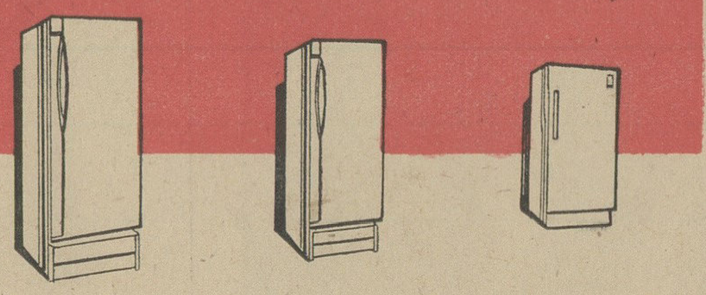

۷ فوت ۹ فوت ۱۲ فوت

ارج ۸۸۵

نامی که میشناسید و بآن اطمینان دارید

روابط عمومی ارج

عضو سندیکای صنایع فلزی ایران

هنر و ادبیات معاصر

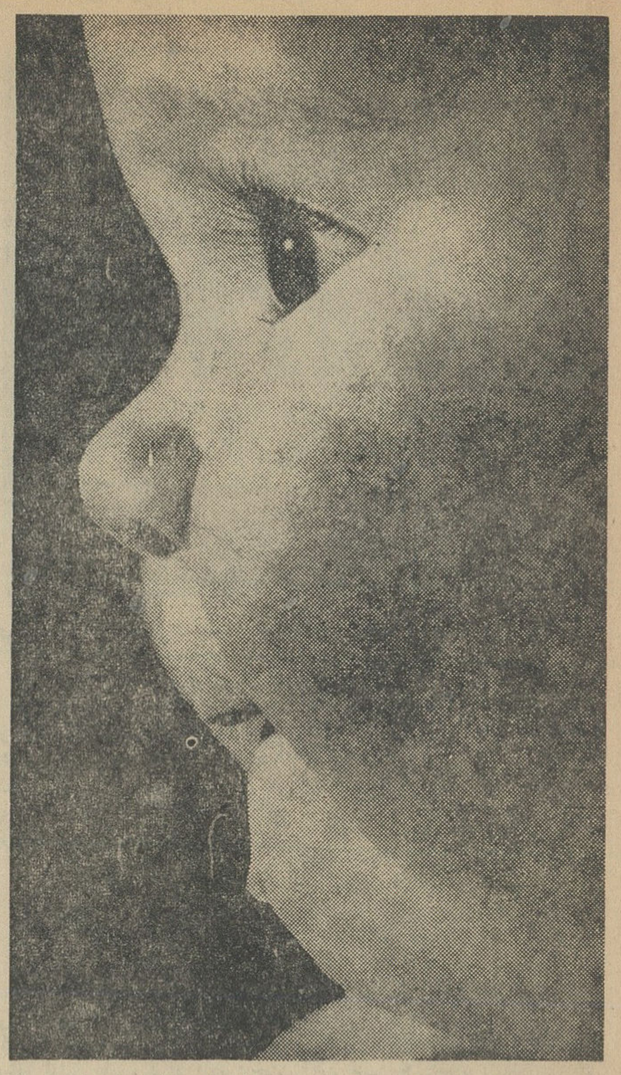

یک بچه مثل دسته گل

یك بچه نوزاد ،سرخ و گوشت‌آلود و توپول ، پیچیده در یك بسته سیاه و چرکین درست نیمه شب وچند لحظه قبل از شروع سال نو زیر آپارتمان مسکونی من یکه و تنها گذاشتند و رفتند... همین... وقتی این واقعه اتفاق افتاد من تنها و غمزده در طبقه دوم آپارتمان زیر طاق سرد و رطوبت زده اطاقم کنار پنجره کز کرده بودم و ظاهرا مثل همه آدمهای خوش باور روزگار می خواستم هنگام سال تحویل صدای باز شدن در آسمان را بشنوم!

یك محصل شهرستانی مثل من که فریب رنك و روغن یك شهر بزرگ‌را خورده با هزار امید واهی رخت به تهران کشیده در تنهائی و بیکسی غیر از این خیالات بچه گانه درشب سال نو چه می تواند بکند ؟نه کسی سر سفره‌اش می نشیند و نه سر سفره کسی میرود ... در پوسته‌ای از سکوت زندگی‌میکندو هیچواقعه‌ای در زندگی آرام او اثر نمی گذارد..

معمولا درشب عید فقط بخاطر این که دستورات اکید مادرم رارعایت کرده‌باشم یك سفره کوچك هفت‌سین می چینم و بعد زانو را بغل میزنم و کنار پنجره می‌نشینم .آپارتمان مسکونی من‌دراین کوچه دور افتاده مثل یك اشرافزاده قدیمی و فقیر ، مقابل کوچه های تنك و تاریك‌قد برافراشته ....

در طبقه اول ساختمان یك پیر مرد بازنشسته مالیه و زنش زندگی‌آرامی را می گذرانند . مردمان خوش قلب و مهربانی هستند از بیکاری‌مرتباغم دیگران را میخورندو از حقوق‌مختصر تقاعد چیزکی هم بسفره همسایگان فقیر،خود می اندازند ...

...من نیمساعت قبل از حدوث واقعه‌ای که می‌خواهم برایتان نقل کنم جلو پنجره کز کرده بودم و در نور چراغ آپارتمان پیرمردبازنشسته که‌روی‌دیوارمقابل‌افتاده‌بود کوچه را بیخودو بیجهت از زور بیکاری‌می‌پائیدم شب سرد و بیمزه‌ای بود و سوزسرد ویخزده‌ای از دامنه های نیلی رنك البرز بروی شهر میخزید یك سك آواره...از آن سگهائی که‌بنظرخیلی احمق‌و کودن می آیندکنار در،سرش را روی دستهای زشت و کشیده‌اش گذاشته بود و چرت میزد . دلم‌برایش سوخت و یك تکه نان برایش‌پرت کردم،به‌آرامی سرش را بلند کرد نگاهی به تکه نان انداخت بعدبابی‌نیازی‌مخصوصی دوباره سرش را روی دست گذاشت وخوابید .

نگاهی بساعتم انداختم چیزی به‌تحویل سال باقی نمانده بود خواستم از جلو پنجره بکنارسفره بروم وگلویی ترکنم‌ولی صدای خشکی که ازپاشنه درخانه مقابل بلند شدتوجه مرا جلب کرد.

یك‌مردو زن در حالیکه بسته‌ای در دست داشتند ابتدا آزادانه اطراف خانه را برانداز کردند و بعد ازمیان دو لنگه در بیرون آمدند و با قدمهای ریز و تند بطرف آپارتمان من‌براه افتادند .

من این مرد و زن را خوب میشناختم مرد چهل و چند ساله بنظرمیرسید صورت لاغر و چشمهای پیچ‌خورده‌ای داشت موهای ریش و سبیلش خط تیره‌ای در صورتش دوانیده بودو گرد چشمهایش ،همیشه قی خواب لخته بسته بود ... کنار میدان‌اعدام خرت و پرت . چاقو،النگو ، کمربند ناخن گیرزنك زده‌وازاین قبیل‌اجناس میفروخت گاهی هم فرصتی پیش می آمد آب حوض می کشید ،دغال سرند میکرد و همیشه دمدمه غروب چهار پنج بچه قدو نیمقد دنبالش ریمه میرفتند و او در حالیکه آنها را یکنواخت بفحش می بست ونفرینشان میکرد بدنبال خود می کشید از آن آدمهای بخصوصی بود که‌وجودشان زیادی است‌و خودش را بزندگی تحمیل کرده بود.

زنش خودرا در یك چادر نماز وصله پینه دار پیچیده بود و فوق‌العاده مضطرب بنظر میرسید . پستانهای شل و آویخته‌و اندام نحیفش حکایت از فقر فوق‌العاده شوهرش میکرد . قیافه«بره‌ای»را داشت که با پای خود باستقبال جناب گرگ میرود و گذشت ایام و فقر بحساب از وجودش یك جرثومه نکبت‌بجا گذاشته بود .آنها پس از آنکه لحظه‌ای مردد ومشکوك جلو آپارتمان ما توقف کردندبسته را روی سکو گذاشتند وبسرعت بر گشتند .

اماواسط‌کوچه پای زن پیچید و سکندری رفت و دستهایش رابعلامت استمداد بطرف شوهرش دراز کرد..

خفه‌ای که آمیخته با شیون و درد بود گفت :

بچه‌م... بچه نازنینم .... بنظرمی رسید که زن تغییر عقیده‌داده‌ونمی خواهدفرزندش را سر راه بگذارد اما مرد با همه تردیدی که از حرکاتش خوانده میشد سعی میکرد او رابه داخل منزل بکشد ...

ناگهان صدای تیزو تند بچه نوزاد توی کوچه پیچید و سکوت توطئه آمیز کوچه رادر آن نیمه شب برهم زد ..

پیر مرد بازنشسته عضو وزارت مالیه و زنش غیر ازمن تنهاکسانی‌بودند که دراین محله فقیر نشین صدای بچه‌را شنیدند و از خانه بیرون دویدند. پیر مرد شبکلاهی روی سر گذاشته بود و بایك حالت عصبی سبیل های آویخته‌اش را میجوید و زن با دقت خاصی موهای کم پشتش را از فرق باز کرده بود و بنظر میرسید که‌تمام رسوم و تشریفات قدیم حتی وسمه کشیدن ، سفز جویدن را برای «تحویل سال» بجا آورده است .

پیرزن روی‌نوزاد خم شد نگاه‌عطوفت آمیز خودرا توام‌باکنجکاوی‌مخصوص پیر زنها بچهره نوزاد دوخت .

او سالهای‌سال‌در انتظار داشتن‌چنین نوزادی اشك ریخته بود.جادو کرده بود، سر چاه خضر نبی «خیط»نشسته بود اما هنوز اجاقشان کور بود .. برفی از شادی در چشمان پیره‌زن‌جست دستهارارویهم کوفت وبالحنی که بوی التماس و تقاضا میداد فریادزد: ایوای خدا مرگم بده ... این بچه بدبخت ...

حرفش‌را‌نتوانست تمام کند بغض گلویش‌را فشرد و اشك از چشم‌های خشکیده‌اش سرازیر شد ....

پیرمرد سرفه‌ای زدو گفت

هوم .. آره خیلی بد بخته .سر سال نو بیچاره را توی سرما ولو کرده‌اند باید بکلانتری‌خبر داد ...

پیر زن ناگهان بلند شد ، ایستاد و انگشتش را بعلامت سکوت روی‌لب گذاشت و پیر مرد مثل یك شاگرد مدرسه جلو او مودب ایستاد وبه حرفهای پیره زن گوش داد :

پیرمردخرفت...خیلی‌بیرحمی .. آخر این بچه توی سرما میمیرد . خدارا خوش نمیاد که اولاد آدم توی سرما بمیرد ....

پیرمرد بچه را بدون تامل بغل زد..در حرکاتش‌نوعی گیجی و شادی بچشم میخورد ... او هیچوقت‌بچه‌ای که‌باو بابا بگوید بغل نزده بودو حالا ... ودر چشمان او نیز برقی‌از شادی درخشید واحساس کرد که‌از دورن این بسته سیاه و چرکین یك بچه داد میزند . .

بابا ... بابا ...

پیرمرد و پیرزن بداخل ساختمان دویدند ودرهمان لحظه درنیمه‌بازخانه مقابل رویهم افتادو احساس آرامشی در تنم ریخت .

***

فردای آنروز من مرد خرت وپرت فروش را در کنار زنش که‌سینه‌کش دیوار لمیده بود دیدم . چهار پنج بچه با پیراهن های چرك و صورت های وق‌زده‌مثل زنبور روی دست و پایشان ویزویز میزدند وهنگامیکه عضو بازنشسته وزارت مالیه مقداری لباس بچگانه باخود بمنزل بردلبخندی توی صورت گناهکارشان لغزید و خیلی زودمحو شد .

***

واین‌واقعه با همین تفصیلات یك شب سال نو دیگر درست مثل گذشته تکرار شد و من هنوز قیافه زجر کشیده زن خرت و پرت فروش را که در سکوت شب با صدای خفه‌ای گریه میکرد ، مشتهای تهدید آمیز مرد خرت و پرت فروش که بسرو صورت زن می بارید و قیافه بهت زده پیر مرد باز نشسته کارمند وزارت مالیه که میگفت خوب ،خواست خداست .کاملا بخاطر دارم وامشب که آخرین سال تحصیل و اقامت من در تهران است یکبار دیگر منتظر تکرار اینواقعه هستم . . تقریبادارم باینمنظره عادت میکنم . . .

از اواسط سال که شکم زن مرد خرت‌و پرت فروش بالا می آید من بخوبی‌می توانم صحنه‌ای که در شب سال نو اتفاق می افتد مجسم کنم...

واگر امشب خداوند فرزند دیگری در آستانه در منزل پیر مرد باز نشسته بگذارد من نمی دانم تکلیف او چه خواهد شد زیراچند روز پیش‌شنیدم که بزنش میگفت :

حقوق تقاعد من کفاف خرج این سه بچه را نمی دهد !

خواننده عزیز .. یکدقیقه صبر کنید تابشما بگویم .. .در روی‌باشنه چرخید .. زن و مرد خرت و پرت فروش از در بیرون آمدند یك بسته دردستشان هست ...بچه راجلوی‌خانه مابزمین گذاشتند مادرش باصدای خفه‌ای تکرار میکند ...

بچه‌م . . بچه‌نازنینم .. مردخرت و پرت فروش با کف دست به پشت گردن زن میزند و اورا بداخل‌خانه میکشد.صدای جیغ نوزاد بلند میشود ...ولی ... نه این وحشتناك است‌پیر مرد در خانه را باز نمی‌کند...ازپیر زن‌هم‌خبری‌نیست... چراغ اطاقشان را خاموش کردند ...مثل..مثل‌اینکه این بار نوبت منست .. اما من وبچه داری؟

پایان

قصه شب عید

نوشته . ر .اعتمادی

بهار

از: محمد ـ نوعی

● توای کبوتر خاموش شعرمن، پرگیر
ازاین قفس بهماغوشی کبوترماه
بگلشنی‌که درآن عطر یاس میجوشد
به سبز دشت بهاری‌که میرسد ازراه

● ازین قفس‌که چو زندان سینه‌ام تنك است
به آسمان‌کبود ستاره‌ها، بگریز
ببال همت خود هرچه دورتر بهتر ...
زشهر تیره دلان بد آشنا، بگریز.

● تورا چه میشود ای مرغك ترانه‌ی عشق
که لب زگفته فرو بسته‌ای و خاموشی
چومن که درقفس خویش مانده‌ام تنها
مگر زخاطر یاران خود فراموشی؟

● به‌بین! بنفشه چه زیبا نشسته برتن دشت
عروس لاله چه میخندد ازکمرکش کوه
به‌بین! چه زمزمهٔ دلنشین وزیبائیست
صدای باد که پیچد بجنگل انبوه !

● به‌بین! شکفتن خورشید را بدشت افق
که همچو جام شرابست درکف زن مست
نگاه کن به پرستوی عاشق پرواز
به بوسه بخشی زیبارخان باده پرست

● توای کبوتر خاموش شعر من، پرگیر
ازین قفس ، بدیار بنفشه‌های کبود
بشهر دوستی و عشق و قصه پردازی ،
به آن دیارکه آزاد میتوان آسود !

۴۳ر۱۲ر۲۳

بهار در چشم شاعران

پرستو

پرستوی فراری از بهارم
یك امشب میهمان این دیارم
چوماه از پشت خرمنها برآید
بدیدارم بیا ، چشم انتظارم

سیاوش کسرائی

ترانه بهار

چمن‌هاخوش‌تراش و تازه‌وتر
نفس ها گرم و شیرین‌ومعطر
بنوك هر پرستو شاخه‌ای‌بید
بیای هر کبوتر نامه ای زد

از : تیمورگورگین

گره گشا

هوا از گل نهد برسر کلاهم
زمین‌ازسبزه سازدفرش‌راهم
گره‌برسبزه ها بندم‌که‌شاید
گره بگشائی از موی سیاهم

سیمین‌بهبهانی

سنك و گل

سحرگه‌در چمن خوشرنك‌شدگل
نگاهش کردم و دلتنك شد گل
بدل گفتم‌که سنك است این بینندیش
چودستی پیش بردم سنك‌شدگل

ه . ا . سایه

گل بهار

دوش رفتم بنزد گلرخ خویش
دسته ای از گل بهار بدست
گفتم : این گل بگیرو مستی‌کن
ای‌همه‌ازدو چشم مست‌تومست
خیره شد ، دیدکاندر آن گلها
گل سرخی گرفته جای بناز
گفت‌بامن که : معنی این‌چیست؟
گفتمش:عشق ،شور، سوزوگداز

هاشم محجوب(مهتاب)

سفر بخیر

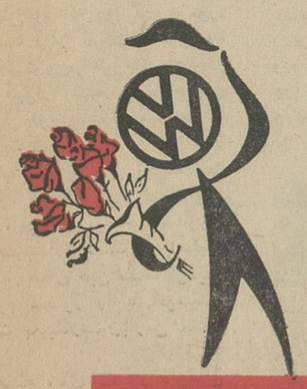

فولکس‌واگن همه‌جادرخدمت‌شما

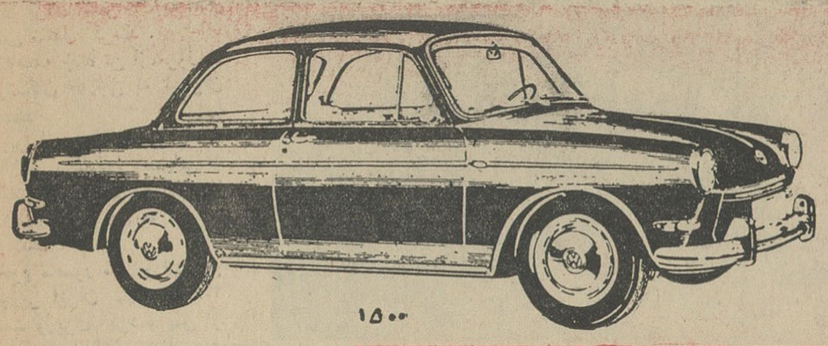
۱۵۰۰

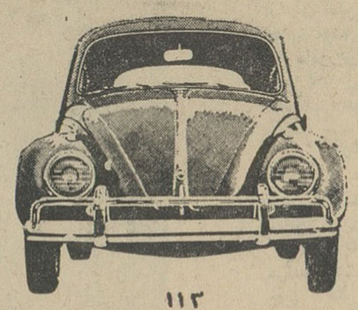
۱۱۳

سال نو مبارك

نمایندگان فروش و تعمیرگاه‌های مجاز
فولکس واگن در شهرستانها

اهواز	شرکت ثابت‌پاسال ـ خیابان ۲۴متری
اهواز	آقای قمشی ـ خیابان ۲۴ متری
خرمشهر	شرکت ثابت‌پاسال ـ خیابان ایستگاه
گرگان	شرکت ثابت‌پاسال ـ میدان کاخ
گنبدقابوس	شرکت ثابت‌پاسال ـ خیابان امام زاده
رشت	آقای آذربانی ـ خیابان پهلوی
قزوین	آقای حاج‌فتحعلی ـ خیابان پهلوی
کرج	آقای مرتضی کمالی ـ خیابان‌چالوس
قم	شرکت ایرانکار ـ خیابان ایستگاه
کاشان	آقای مهندس امینی ـ خیابان قم
ساری	آقای جعفریان ـ میدان ساعت
بابل	اتومازندران ـ خیابان بابلسر
چالوس	آقای طاهائی ـ جاده کرج
تبریز	آقای اصغر خسروی ـ خیابان پهلوی
کرمانشاه	آقای کوهساری ـ خیابان جوانشیر
همدان	آقای محمد اهور ـ خیابان شاه
آبادان	آقای فولادمهر ـ گاراژ مرکزی
آبادان	آقای موشولو ـ بریم
دزفول	آقای فخرائی ـ خیابان سیروس سوم
خرم‌آباد	آقای یحیی معینی ـ شمشیرآباد
مسجدسلیمان	آقای پاپهن ـ خیابان استانداری
شیراز	آقای جواهریان و روشن ـ خیابان سعدی
کرمان	شرکت عباد ـ خیابان تهران
یزد	شرکت عباد ـ خیابان پهلوی
رفسنجان	آقای بهشتی ـ میدان خیام
زاهدان	آقای قاضی‌زاده ـ خیابان پهلوی
مشهد	شرکت اتفاق ـ خیابان تهران
کاشمر	آقای کاظمی ـ خیابان مدرس
اصفهان	آقای اسماعیل چنگیز ـ پهلوی ـ پل‌فلزی
بجنورد	آقای مرتضی‌نیری ـ خیابان پهلوی
نیشابور	آقای احمد کاویانی ـ
سنندج	آقای صادقی‌گوران ـ
بیرجند	آقای جعفرزاده ـ
شیروان	آقای دکترمحمود رحمانی ـ

نمایندگان فروش فولکس‌واگن در تهران

شرکت اتفاق	شاهرضا ـ پیچ شمیران ۷۲۷۹۸
بازرگانی برق ضرابیان	خیابان امیرکبیر ۳۶۷۶۷
جنرال سرویس توحیدی	شاهرضا جنب درختی ۴۴۰۵۲
فروشگاه جبهه‌دار	خیابان سیمتری جنوبی ۵۲۲۴۳
فروشگاه ساعتچی	خیابان سعدی جنوبی ۳۹۳۴۲
اتوسرویس شهباز	خیابان شهباز ۵۸۸۱۰
شرکت عباد	امیرکبیر خیابان ملت ۳۰۴۱۸۱
فروشگاه کنگرلو	امیرکبیر نزدیك سرچشمه ۴۴۰۱۱

تعمیرگاههای مجاز فولکس‌واگن در تهران

تعمیرگاه ثابت‌پاسال ـ خیابان جیحون	۴۷۰۶۲
اتوسرویس مرادی ـ نزدیك پیچ شمیران	۷۰۸۶۶
جنرال سرویس ـ خیابان سپه میدان باغشاه	۴۷۵۹۶
اریانپور ـ خیابان تهران‌نو	۷۵۰۴۱
اتوسرویس صافکار ـ شاهرضا جنب ویلا	۴۵۹۸۲
اتوسرویس ربیع‌زاده ـ خیابان ری	۵۱۱۲۴
اتوسرویس ایرانمهر ـ خیابان ایرانمهر	۷۵۷۵۵۶
اتوسرویس لاچمن ـ پهلوی چهارراه‌پهلوی	۴۴۹۰۶
اتوسرویس سرباز ـ خیابان شهناز سوم	۷۰۸۵۹
اتوسرویس بخت جمشید ـ نزدیك میدان کاخ	۴۳۱۸۱
اتوسرویس منوچهری ـ شاهرضا ـ بل‌چوبی ـ درختی	۷۵۶۲۰۶
اتوسرویس نیرو ـ جنب دانشکده دامپزشکی	۴۴۳۳۴
اتوسرویس شهباز ـ خیابان شهباز	۵۸۸۱۰
اتوسرویس ونوس ـ نواب چهارراه انارزی	۵۲۸۹۱
اتوویلا ـ خیابان ویلا	۴۶۰۸۴
پارس‌سرویس ـ مخصوص‌پشت‌باغشاه	۲۶۷۰۳
جنرال سرویس توحیدی ـ پیچ شمیران	۴۲۲۷۷
اتوسرویس اتفاق ـ شاهرضا پیچ‌شمیران	۷۲۷۹۸
اتوسرویس ابکا ـ انتهای خیابان گرگان	۷۱۸۹۱
پارس‌سرویس ـ سلسبیل چهارراه ونوق	۴۱۲۰۸
اتوسرویس مهرگان ـ پمپ‌بنزین تهران‌نو	۷۹۲۹۹
اتوسرویس عاج ـ شاه چهارراه محمدرضاشاه	۶۱۲۴۷۲
اتوسرویس تندری ـ ایستگاه سیدخندان	۷۲۲۰۴
تعمیرگاه مدرن سه‌طبقه تهران ـ چهارراه شاه	۶۴۲۴۴
اتوسرویس جبهه‌دار ـ سی‌متری جنوبی	۵۲۲۴۳
اتوسرویس ۱۱۰ ـ شمیران اول پهلوی	۸۴۱۳۵

در تعطیلات نوروزی تعمیرگاه‌های فولکس‌واگن آماده پذیرائی از شما میباشند

مهمترین وجالبترین وقایع سالی که گذشت

طی‌سالی گذشت مثل همه سالها وقایع پرسروصدائی درگوشه وکنار کشور ما روی داد که هر کدام روز ها و هفته ها بر سر زبانها بود و شایدباگذشت ماهها هنوز هم خاطره بعضی‌از آن حوادث و اتفاقات‌درخاطرخوانندگان عزیز باقی باشد آنچه در زیر ملاحظه میکنید گلچینی است از مهمترین و جالبترین وقایع‌سال ۱۳۴۳ که برای خوانندگان گرامی گرد آورده‌ایم .

● ترور حسنعلی منصور نخست‌وزیر

مهمترین واقعه سیاسی ایران در سال گذشته‌ترور مرحوم منصور نخست وزیر بود .

ساعت ۵ صبح روز پنجشنبه‌اول بهمن ماه مرحوم منصور هنگامی که به مجلس شورای ملی میرفت در جلوی در کوچك غربی مجلس شورایملی وسیله دو گلوله مورد سوء قصد قرار گرفت . خبرسوء قصد نخست وزیر طی چند دقیقه‌در سراسر تهران انتشار یافت وهیجان و نگرانی فوق‌العاده‌ای همه جا را فرا گرفت .

ضارب که پس از اجراء نیت سوء خود مبادرت بفرار نموده بود وسیله ماموربن مربوط‌درمجاورت مسجد سپهسالار دستگیرو اسلحه وی نیز در همان حین ضبط گردید.

مرحوم منصور را با اتومبیل اسکورت به‌بیمارستان‌پارس انتقال دادند .

بلافاصله آقای منصور د راطاق عمل مورد جراحی قرار گرفت ودر ساعت یك و نیم بعد از ظهر عمل جراحی به پایان رسید و مرحوم منصور را برای استراحت به اطاق مخصوصی منتقل کردند .

و بلافاصله چند تن ازمعروف ـ ترین پزشکان خارجی به تهران دعوت شدند .

ولی پس از مدت ۶ روز و ۱۹ ساعت تلاش پزشکان ایرانی و خارجی در ساعت ۲۳ بعد از ظهر روز سه‌شنبه ۶ بهمن ماه نخست وزیر درگذشت .

مرحوم منصور سی و نهمین نخست وزیر ایران مجموعا ۳۲۵ روز نخست وزیری کرد و پس از سیدضیاءالدین طباطبائی جوانترین نخست وزیر ایران بود .

ضارب جوانی بود ۲۱ ساله بنام محمد بخارائی فرزند علی اکبر تحصیلدار مغازه آهن فروشی‌پس از دستگیری و تحقیق از او معلوم گردید که ضارب دارای همدستانی بوده که دونفر از همدستان وی باسامی رضا صفار هرندی ومرتضی نیك‌نژاد از ساعت ۱۹ همان روزبا اسناد و مدارك لازم دستگیرشدند.

بدنبال تحقیقات بعدی صادق امانی همدانی ، مهدی عراقی و هاشم امانی همدانی که از اعضاء فعال و موثر فدائیان اسلام بودند دستگیر شدند .

● کابینه هویدا

مقارن نیمه شب هفتم بهمن ماه سال گذشته بلافاصله پس از اعلام درگذشت منصور بفرمان شاهنشاه آقای امیر عباس هویدا وزیردارائی کابینه مرحوم منصور که پس از سوء قصد به نخست وزیر به امر شاهنشاه بسرپرستی دولت انتخاب شده بود مامور تشکیل کابینه شد و ساعت نه و نیم روز دوشنبه هفتم بهمن کابینه خود را بشرح زیر بحضور شاهنشاه و مجلس شورای ملی و مجلس سنا معرفی کرد .

نخست وزیر و وزیر دارائی‌امیر عباس هویدا
وزیر بهداری دکتر جمشید آموزگار
وزیر امورخارجه عباس آرام
وزیر کار عطاءالله خسروانی
وزیر اقتصاددکترعلینقی‌عالیخانی
وزیر کشاورزی تیمسار سپهبد ریاحی
وزیرراه مهندس شالچیان
وزیر جنك تیمسار سپهبد صنیعی
وزیر مشاور و دبیر کل شورای عالی اداری کشور دکتر منوچهر گودرزی
وزیر کشور دکتر جواد صدر
وزیر مشاور دکتر محمدنصیری
وزیر آب و برق مهندس منصور روحانی
وزیر آموزش و پرورش دکتر هادی هدایتی
وزیر مشاور دکتر ناصر یگانه
وزیر پست و تلگراف مهندس ستوده
وزیر فرهنك‌و هنر مهرداد پهلبد
وزیر اطلاعات تیمسار سرلشکر حسن پاکروان
مسعود حکمی
وزیر مشاور دکتر کشفیان
وزیر دادگستری دکتر عاملی
وزیر مشاور دکتر جهانشاهی
وزیر آبادانی و مسکن دکتر هوشنك نهاوندی

عده‌ای از زنان قشقائی با لباس محلی بحضور شاهنشاه‌و میهمان ارجمند معظم‌له اعلیحضرت بودوئن پادشاه بلژیك و علیاحضرت فابیولا ملکه بلژیك شرفیاب شده‌اند

وزیر مشاور جواد منصور
معاون نخست وزیر دکتر قاسم رضائی
معاون نخست‌وزیردکترغلامرضا نیك‌پی
روز دهم بهمن ماه تیمسارسپهبد نصیری بمعاونت نخست وزیر و رئیس سازمان اطلاعات و امنیت کشور منصوب شد .

و همچنین تیمسار سرلشکرمبصر به ریاست شهربانی کل کشور منصوب گردید .

● قراردادهای تازه نفت

در سال گذشته دو موفقیت در مسئله نفت نصیب ایران شد. اولی تجدیدنظر در قرار دادباکنسرسیوم نفت و دومی عقد قرار داد های‌تازه نفت بود

مذاکرات مربوط به تجدید نظر در مورد قرار داد نفت باکنسرسیوم جمعا در حدود دوسال و چند ماه به طول انجامید وسرانجام شرکت های طرف قرار داد را متوجه تغییر و شرایط و اوضاع‌واحوال جهانی نمودند و در این زمینه موفق شدند بدون قبول کوچك ترین تعهدی امتیازات مهمی بدست آورند .

در قرار داد الحاقی پاره‌ای‌ازمواد قرار داد ۱۳۳۳ بنفع ایران‌اصلاح شده بدون اینکه هیچ تعهدی یا تکلیفی اضافه بر آنچه در قرارداد ۱۳۳۳ قبول شده است پذیرفته‌شود

وزیر دارائی در مورد درآمدنفت درسال جاری گفت . من میتوانم این اطمینان را بدهم که در آمدما درسال ۱۳۴۴ بیش از ۵۰۰ میلیون دلار خواهد بودهنوز رقم‌دقیق‌بدست نیامده است که ۲۲ میلیون دلار آن فقط از بهره مالکانه نصیب ما می شود .

همچنین در بهمن ماه‌گذشته‌پنج قرار داد نفتی جدید بین شرکت ملی نفت‌و پنج گروه از کمپانی‌های بزرك نفتی جهان بامضاء رسید که بتصویب مجلسین نیز رسید که در تاریخ نفت ایران بی سابقه و در روابط نفتی جهان تحول بزرگی محسوب می شود .

این قرار داد ها براساس اصل ۲۵ـ۷۵ شاهنشاه امضاء شد و از محل پذیره آن قریب ۱۸۵ میلیون دلار ابتدا و ۴۵ میلیون دلار پس از چهار سال نصیب ایران شده است .

پنج گروه مزبور از سال ۱۳۴۴ فعالیت خود را در کناره های خلیج فارس (فلات‌قاره‌ایران) آغازخواهند کرد وموجب تحرك جدیدی درخلیج فارس خواهند شد .

● ترقی بهای نفت‌وبنزین تاتقلیل بهاء نفت وبنزین واعتصاب تاکسیها

روز سه‌شنبه سوم‌آذر ماه ۱۳۴۳ آقای منصور نخست وزیر در جلسه علنی مجلس‌شورایملی‌ضمن‌سخنرانی مفصلی «جهاد ملی برای پیشرفت» را اعلام نمود و سپس لایحه «تامین اعتبارات عمرانی و عمومی» را تقدیم مجلس کردوافزودتصویب نامه‌های دیگر نیز در جلسه هیئت وزیران دیشب گذشت که از امروزبمرحله اجرا گذاشته خواهد شد .

در هنگامیکه آقای نخست وزیر درمجلس‌شورایملی مشغول‌سخنرانی درباره افزایش‌عوارض بودندهنگامی که عقربه های ساعت درست روی رقم ۱۲ قرار گرفت اعلام کردندکه از این ساعت بنزین و نفت گران شده است‌وبدنبال آن‌از ظهر روز سوم‌آذر ماه در تهران و از صبح روز چهارم آذرماه در شهرستانها بنزین لیتری ده ریال و نفت سفید هر لیتر سه ریال و پنجاه دینار و نفت کوره هر هزار لیتر یکهزار و دویست ریال فروخته شد .

وبموجب لایحه تامین اعتبارات عمومی و عمرانی برای اتومبیل های سواری و تاکسی گازوئیلی ماهانه عوارضی معین شد و عوارض‌ماهانه سایر وسائط نقلیه از اول‌فروردین ۴۴لغو گردید . و مالیات مشروبات غیر الکلی و الکل صنعتی افزایش یافت ومیزان‌اخذ عوارض‌از مسافرین عازم خارج از کشور نیز به ده‌هزار ریال افزایش یافت .

بدنبال افزایش بهاء بنزین نرخ تاکسی ها نیز افزایش‌پیدا کردواز روز هشتم آذرماه تاکسی ها در تهران دست باعتصاب زدند .

دولت نیز جیب های ارتشی و اتومبیل های سواری دولتی رابجای تاکسی ها در شهر و حومه بکار انداخت .

اعتصاب تاکسی ها چند روزی ادامه داشت تا اینکه بالاخره با اقدامات دولت تاکسی ها دوباره از ساعت ۱۸ روز چهارشنبه ۱۲ آذر ماه بکار مشغول شدند .

روز ۲۲دیماه آقای نخست وزیر در مجلس شورایملی اعلام کردند موفقیت ایران در تامین در آمد نفت از قرار داد های مناطق جدید بقدری است که بنابراراده‌شاهنشاه بهای نفت هر لیتر یك ریال وبهای بنزین هر لیتر ۲ ریال تخفیف‌داده شده است . اما در هر حال افزایش بهای نفت بنزین‌باعث افزایش کلیه مایحتاج مردم گردید .

تاکسی‌ها خوابیدورانندها بجای کار مشغول«درد دل»شدند

● تشکیل سپاه آبادانی و ترویج

روز ۲۲ مهر ماه ۴۳دولت لایحه سپاه آبادانی‌و ترویج را که‌بمنظور بالا بردن سطح زندگی و تامین‌رفاه روستائیان و آشنا ساختن آنان باصول جدید کشاورزی و راهنمائی در مسائل مربوط به‌دهسازی‌وعمران روستائی و طرق وازدیاد تولیدات کشاورزی در هیئت دولت تصویب شده بود بمجلس تقدیم کرد و مجلسین پس از تصویب آنرا برای اجرا بدولت ابلاغ نمودند .

● میهمانان ایران

سال ۱۳۴۳ مانند سال۱۳۴۴ را بحق می توان سال پذیرائی از شخصیت های برجسته دنیا د رایران دانست . زیرا طی سال گذشته رکورد پذیرائی‌از روسای جمهور پادشاهان و وزیران و هیئت های سیاسی برجسته شکسته شد برجسته ترین ومهمترین میهمانان‌سال گذشته‌ایران‌ازین قراربودند: وهیئت های سیاسی و اقتصادی و شخصیت های برجسته شکسته شد برجسته ترین ومهمترین میهمانان سال گذشته ایران قرار بودند :

* حضرت‌فیلد مارشال‌ایوبخان رئیس جمهوری پاکستان که‌روز ده تیر ماه سال گذشته برای یك اقامت دو روزه خصوصی بدعوت اعلیحضرت شاهنشاه‌به تهران آمدند .

* اعلیحضرت اولاف‌پنجم پادشاه نروژ روز جمعه ۱۸دیماه گذشته برای یك دیدار رسمی بمدت‌یك هفته میهمان‌شاهنشاه بودند واز اصفهان و آبادان و خرمشهر بازدید نمودند.

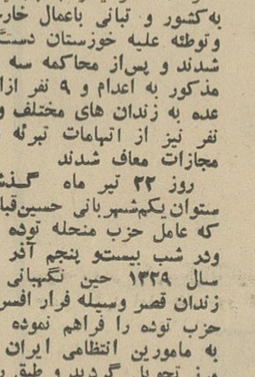

هویدا

* حضرت حبیب بورقیبه رئیس جمهوری تونس و بانو روز۲۳ اسفند ماه بدعوت‌رسمی اعلیحضرت شاهنشاه بمدت یك هفته اقامت در ایران به‌تهران آمدند .

اعدام

د رسال گذشته ۲۰ نفر که بجرم خیانت‌به کشور درداد‌گاه های نظامی محاکمه و محکوم به اعدام شده‌بودند‌بشرح‌زیر تیرباران گردیدند .

* در روز۲۴خرداد ماه‌سه نفر محکوم به اعدام که چندی قبل به اتهام خیانت به کشور محاکمه و محکوم باعدام شده بودند در میدان تیر لشکر ۸ خوزستان واقع در اهواز تیر‌باران‌شدند.

* این سه نفر به اسامی محی آل ناصر ـ ذهراب کعبی‌ـ عیسی حیاوی . این سه نفر به همراه۱۳ نفردیگر باتهام‌خیانت به‌کشور و تبانی باعمال خارجی وتوطئه علیه خوزستان دستگیر شدند و پس‌از محاکمه سه نفر مذکور به اعدام و ۹ نفر ازاین عده به زندان های مختلف و ۴ نفر نیز از اتهامات تبرئه واز مجازات معاف شدند

روز ۲۲ تیر ماه گذشته ستوان یکم‌شهربانی حسین‌قبادی که عامل حزب منحله توده بود ودر شب بیستو پنجم آذر ماه سال ۱۳۳۹ حین نگهبانی در زندان قصر وسیله فرار افسران حزب توده را فراهم نموده بود به ماموربن انتظامی ایران در مرز تحویل گردید و طبق رای دادگاه تجدیدنظر نظامی محکوم باعدام شد و تیرباران گردید.

* دادگاه بدوی زمان‌جنك فارس در روز ۱۸ مرداد ماه سال گذشته دانش آموز ۲۱ ساله کریم کیانی فرزند ولی که متهم به قتل سرپاسبان‌رضا مرادی و شرکت در چند فقره جرم دیگر در شیراز بود در میدان لشگر شیراز تیرباران شد .

* ساعت پنج‌صبح روز ۲۴ مرداد ماه ۴۳ عبدالحمید عبدی انصاری یکی از اشرار واقعه تنك گچستان که در دادگاه تجدید نظر جنك فارس محکوم باعدام شده بود در میدان تیر شیراز تیرباران شد .

* صبح روز ۱۳ مهر ماه ۴۳ بموجب رای دادگاه تجدید نظر ویژه زمان جنك ۶ نفراز سران عشایر فارس باسامی : ناصر طاهری ـ حبیب شهبازی‌ـ خداکرم ضرغام‌پور ـ جعفر قلی رستم ـ فتح‌الله حیات داودی ـ حسینقلی رستم اعدام‌گردیدند.

* ساعت پنج صبح روز۱۹ دیماه ۴۳ ـ چهارنفر دیگر از متهمین غائله فارس باسامی غلامحسین سیاهپور ـ ترکی پیرایش ـ حسینعلی آیزدی و عبدی محمدی که در دادگاه تجدید نظر ویژه زمان جنك فارس محکوم به اعدام شده‌بودند‌بشرح‌زیر تیرباران گردیدند .

* در روز۲۴خرداد ماه‌سه نفر محکوم به اعدام که چندی قبل به اتهام خیانت به کشور محاکمه و محکوم باعدام شده بودند در میدان تیر لشکر ۸ خوزستان واقع در اهواز تیر‌باران‌شدند.

* این سه نفر به اسامی محی آل ناصر ـ ذهراب کعبی‌ـ عیسی حیاوی . این سه نفر به همراه۱۳ نفردیگر باتهام‌خیانت به‌کشور و تبانی باعمال خارجی وتوطئه علیه خوزستان دستگیر شدند و پس‌از محاکمه سه نفر مذکور به اعدام و ۹ نفر ازاین عده به زندان های مختلف و ۴ نفر نیز از اتهامات تبرئه واز مجازات معاف شدند

روز ۲۲ تیر ماه گذشته ستوان یکم‌شهربانی حسین‌قبادی که عامل حزب منحله توده بود ودر شب بیستو پنجم آذر ماه سال ۱۳۳۹ حین نگهبانی در زندان قصر وسیله فرار افسران حزب توده را فراهم نموده بود به ماموربن انتظامی ایران در مرز تحویل گردید و طبق رای دادگاه تجدیدنظر نظامی محکوم باعدام شد و تیرباران گردید.

* دادگاه بدوی زمان‌جنك فارس در روز ۱۸ مرداد ماه سال گذشته دانش آموز ۲۱ ساله کریم کیانی فرزند ولی که متهم به قتل سرپاسبان‌رضا مرادی و شرکت در چند فقره جرم دیگر در شیراز بود در میدان لشگر شیراز تیرباران شد .

* ساعت پنج‌صبح روز ۲۴ مرداد ماه ۴۳ عبدالحمید عبدی انصاری یکی از اشرار واقعه تنك گچستان که در دادگاه تجدید نظر جنك فارس محکوم باعدام شده بود در میدان تیر شیراز تیرباران شد .

* صبح روز ۱۳ مهر ماه ۴۳ بموجب رای دادگاه تجدید نظر ویژه زمان جنك ۶ نفراز سران عشایر فارس باسامی : ناصر طاهری ـ حبیب شهبازی‌ـ خداکرم ضرغام‌پور ـ جعفر قلی رستم ـ فتح‌الله حیات داودی ـ حسینقلی رستم اعدام‌گردیدند.

* ساعت پنج صبح روز۱۹ دیماه ۴۳ ـ چهارنفر دیگر از متهمین غائله فارس باسامی غلامحسین سیاهپور ـ ترکی

کسادی پس از گرانی !

* آقای ذوالفقار علی‌بهوتو وزیر خارجه پاکستان روز ۷ مرداد ماه گذشته باتفاق همسر و فرزندانشان بمدت دو روز به تهران آمد .

ـ اعلیحضرت هیلاسلاسی امپراطورا‌تیوپی روز۲۴ شهریور ماه گذشته بدعوت شاهنشاه برا ی‌مدت سه روز به‌تهران آمدند .

* اعلیحضرت بودوئن‌پادشاه بلژیك و علیا حضرت فابیولا ملکه آن کشور که روز ۲۶ آبان‌ماه بدعوت شاهنشاه برای یك دیدار رسمی بمدت یکهفته به تهران آمدند و از شیرازو اصفهان نیز بازدیدنمودند .

عروسی والاحضرت شاهپورمحمود رضابادوشیزه‌مریم‌اقبال

● خرید ۲۵ هزارتن ذرت

قرار داد خرید ۴۵۰۰۰ تن ذرت از آمریکا بین آقای هویدا وزیر دارائی و آقای «جولیوس هولمز» سفیر کبیر آمریکا در ایران در روز ۲۱ آبان ماه گذشته در کاخ وزارت دارائی بامضاء رسید .

قراردادها و موافقت نامه ها

روز ۲۴ خرداد ماه موافقتنامه مبادله کالا بین ایران و شوروی بر اساس قرار داد بازرگانی دو کشور بمدت سه سال و همچنین برای اولین بار ، قرار دادپرداخت ایران و شوروی در وزارت اقتصاد وبارانی شد .

حجم مبادلات ایران و شوروی طبق این موافقتنامه دو برابر میشود .

چون دولت ایران سرگرم آبادانی کشور میباشد بتقاضای ایران شوروی صدرات ماشین ـ آلات راهسازی . معدنی تولیدنیرو و ماشین‌آلات کشاورزی را بالا خواهد برد .

● موافقتنامه بازرگانی ایران و ژاپن

روز ۲۱ تیر ماه موافقت نامه جدید بازرگانی ایران و ژاپن بوسیله آقایان وزیر اقتصاد و سفیر کبیر ژاپن بامضارسید.

بموجب این موافقتنامه‌و منضمات آن روابط تجارتی دو کشورمجددا بصورت عادی خود جریان پیدا میکند .

دولت ژاپن در موافقتنامه جدید متعهد شده که کلیه محدودیت ها و موانعی را که برای صادرات ایران به آنکشور وجود داشت از میان بردارد .

● موافقت نامه هوائی ایران و شوروی

روز ۳۶ مرداد موافقت نامه هوائی ایران و شوروی امضاء شد .

طبق موافقت دو شرکت‌هواپیمائی «ائروفلوت» و شرکت هواپیمائی ملی برای بلیط مسافرت ازتهران به مسکو و یا از مسکو بتهران ۱۴۴ دلار معادل ۱۱۰۱۶ ریال تعیین و تثبیت شده است .

فعلا هفته‌ای دو پرواز بین تهران و مسکو و بالعکس انجام خواهد شد .

● مذاکرات ایران و ایتالیا

بنا بدعوت دولت ایران وزیر خارجه ایتالیا در ۱۸ فروردین ماه بتهران وارد شد و مذاکراتی با مقامات رسمی انجام داد .

پایان مذاکرات اعلامیه‌ای راجع‌به نتایج حاصله منتشر گردید .

در اعلامیه گفته شده بود : ضمن مذاکراتی که در این مسافرت بعمل آمد نمایندگان‌هر دو دولت وحدت کامل نظریات و هدفهای خود را برای حفظ صلح و امنیت مشترك‌برای‌اقدام‌به‌تخفیف واقعی تشنجات‌بین‌المللی‌وطرفداری آزادی و استقلال تمام کشور ها ابراز داشتند .

● ساختمان سد لتیان

روز ۱۵ اردیبهشت گذشته‌تن ریزی سد جدیدی که در نزدیکی تهران واقع شده و قسمتی از آب مشروب مردم تهران و برق‌مصرفی شهر آراعراتامین‌خواهد کردشروع شد و شاهنشاه باریختن مقداری سکه پهلوی طلا در محل پی سد اجازه آغاز بتن ریزی را صادر فرمودند .

● لغو روادید

بموجب موافقتنامه ایکه‌روز ۲۳ مهر بوسیله وزیران خارجه ایران‌ـ ترکیه‌ـ پاکستان امضاء شدرواديد میان سه کشور مزبور لغو گردید.

کنفرانس وزیران خارجه ایران ترکیه و پاکستان نیز در این روز پایان رسیدو بیانیه‌کنفرانس‌منتشر شد .

طبق اعلامیه مشترك ، اتصال‌راه آهن های سه کشور ، کاهش نرخ پست و تلگراف بمیزان داخلی‌هر کشور و تاسیس‌یك اطاق بازرگانی مشترك مورد تائید قرار گرفته است درمورد اتصال راه آهنهای‌سه‌کشور بیکدیگر نیز شورای وزیران تصمیماتی اتخاذ کرد .

● کنفرانس عالی رهبران ایران ـ ترکیه ـ پاکستان

روز ۲۹ تیر ماه شاهنشاه برای شرکت در کنفرانس عالی سران کشور های‌ایران‌ـ‌ترکیه وپاکستان که در استامبول تشکیل گردید تهران را ترك کردند .

کنفرانس روز ۳۰ تیردرقصرفلوریا تشکیل شد و پس از مذاکرات سران سه کشور تصمیمات مهمی اتخاذ گردید سران سه کشور در ۱۰ مورد اقتصادی ، فرهنگی‌وفنی بتوافق رسیدند و طرح همکاری عمران منطقه‌ای بتصویب رسید و دبیرخانه‌ای نیز برای «همکاری‌ـ عمران منطقه‌ای » تعیین گردید .

مبارزه با بیسوادی

● پیام جهانی شاهنشاه

روز ۳۰ مهر شاهنشاه بمناسبت تشکیل سیزدهمین مجمع عمومی سازمان بین‌المللی یونسکو طی‌پیام خاصی بسیج جهانی تمام منابع‌ملی و بین‌المللی را برای نجات یك میلیارد بیسواد در جهان‌خواستار شدند .

شاهنشاه همچنین آمادگی ایران را برای دعوت کلیه وزرای فرهنك جهان بمنظور تشکیل کنگره در تهران اعلام داشته‌اند .

بدنبال این پیام روز سوم آبان اعلام گردید که بفرمان‌شاهنشاه بمنظور تمرکز امور مربوط‌به‌مبارزه جهانی با بیسوادی و همکاری با سازمان بین المللی‌فرهنگی‌یونسکو و هماهنگی فعالیت های سازمان های مختلف فرهنگی کشور در این باره‌یك کمیته سه نفری بنام‌کمیته مبارزه بابیسوادی تشکیل شده‌است

● موافقت نامه هوائی ایران و شوروی

روز ۳۶ مرداد موافقت نامه هوائی ایران و شوروی امضاء شد .

طبق موافقت دو شرکت‌هواپیمائی «ائروفلوت» و شرکت هواپیمائی ملی برای بلیط مسافرت ازتهران به مسکو و یا از مسکو بتهران ۱۴۴ دلار معادل ۱۱۰۱۶ ریال تعیین و تثبیت شده است .

فعلا هفته‌ای دو پرواز بین تهران و مسکو و بالعکس انجام خواهد شد .

● مذاکرات ایران و ایتالیا

بنا بدعوت دولت ایران وزیر خارجه ایتالیا در ۱۸ فروردین ماه بتهران وارد شد و مذاکراتی با مقامات رسمی انجام داد .

پایان مذاکرات اعلامیه‌ای راجع‌به نتایج حاصله منتشر گردید .

در اعلامیه گفته شده بود : ضمن مذاکراتی که در این مسافرت بعمل آمد نمایندگان‌هر دو دولت وحدت کامل نظریات و هدفهای خود را برای حفظ صلح و امنیت مشترك‌برای‌اقدام‌به‌تخفیف واقعی تشنجات‌بین‌المللی‌وطرفداری آزادی و استقلال تمام کشور ها ابراز داشتند .

● ساختمان سد لتیان

روز ۱۵ اردیبهشت گذشته‌تن ریزی سد جدیدی که در نزدیکی تهران واقع شده و قسمتی از آب مشروب مردم تهران و برق‌مصرفی شهر آراعراتامین‌خواهد کردشروع

درگذشتگان

درسال ۱۳۴۳ ایران چندتن ازمردان سیاسی خودرا ازدست داد . برجسته ترین آنان‌عبارت بودنداز سناتورحسین علاءمرندی که‌بیش‌از نیم‌قرن در پست های سیاسی مملکتی عهده‌دارمشاغل حساس بود . وی در ساعت۱۱ شب ۳۱ تیر ماه درگذشت .

سناتور عماد الدین‌سزاوار که مدت چهار دوره نماینده‌گی مجلس شورای ملی و سه‌دوره نمایندگی مجلس سنا را بعهده داشت در روز ۵ شنبه ۱۸تیر ماه درگذشت .

مجلس سنا

روز شنبه ۲۲ فروردین ماه انتخابات هیئت رئیسه مجلس سناتجدید شدو آقای مهندس شریف امامی با ۴۸ رای باتفاق آراء بسمت ریاست ،آقای‌دکتر محمد سجادی‌با ۴۴ رای بسمت نایب رئیس اول ، آقای عباس مسعودی با ۳۳ رای به سمت نایب‌رئیس دوم و آقایان سرـ لشکر بقائی ، نبیل سمیعی ، محمد سعیدی ، اشرف احمدی، محمود جلیلی ، ورضا جعفری بسمت منشی های هیئت رئیسه وآقایان‌سرلشکر ایرج‌مطبوعی، مصطفی‌قلی‌رامپور سرلشگر میرـ جلالی بسمت کارپرداز مجلس انتخاب شدند .

مجلس شورایملی

روز ۲۲ مهر انتخاب هیئت رئیسه مجلس شورایملی‌برای مدت‌یکسال بعمل آمد آقای مهندس عبدالله ریاضی با ۱۲۴ رای بریاست‌مجلس آقایان دکتر خطیبی و دکتر امین بسمت نواب رئیس انتخاب شدند . آقایان مهندس آصفی . قراچورلو ومهندس پروشانی نیز بسمت کارـ پرداز انتخاب شدند .

همچنین آقایان دکتر مهذب، مهندس کیا . بانو دکتر پارسا . دکتر الموتی . مهندس قاسم معینی و صادق احمدی بسمت منشی‌انتخاب گردیدند .

ازدواج سال

روز ۱۴ مهر ماه در پیشگاه شاهنشاه وشهبانو مراسم‌نامزدی والاحضرت شاهپور محمود رضاـ پهلوی با دوشیزه مریم اقبال در کاخ سفید سعد آباد انجام گردید

مراسم عقد وازدواج نیز ساعت۸ بعد از ظهر روز ۲۷ مهر ماه در پیشگاه شاهنشاه و شهبانو انجام گرفت .

دوشیزه مریم اقبال عروس دربار ایران دختر آقای دکترمنوچهراقبال رئیس هیئت مدیره و مدیر عامل شرکت ملی نفت ایران می‌باشدکه تحصیلات خود را در فرانسه‌بپایان رسانیده است .

خرید غله ازخارج

روز ۷ مهر ماه سخنگوی وزارت دارائی گفت قرار داد خرید یکصد و چهل هزار تن گندم‌ازآمریکابین آقای هویدا وزیر دارائی و آقای «راکول» کاردار سفارت آمریکادر ایران بامضاء رسید .

سخنگوی وزارت دارائی گفت : بااقداماتی که از طرف وزارت دارائی بعمل آمده است تا پایان آذر ماه در حدود ۳۰۰ هزار تن از گندمهای خریداری شده به بنادر ایران وارد خواهد شد .

● قرارداد خرید گندم ازشوروی

روز ۲۱آبان ماه نیزقراردادخرید ۶۰ هزار تن گندم از شوروی بین دولت ایران و شوروی در کاخ ـ وزارت دارائی بامضاء رسید دولت ایران درازاء خرید گندم از شوروی معادل قیمت آن برنج بااتحادشوروی صادر خواهد کرد .

کلاس ماشین نویسی

یك‌ماهه‌وسه‌ماهه

درانجمن دوشیزگان و بانوان

برای بدست‌آوردن اطلاعات لازم و نامنویسی بدبیرخانه انجمن (خیابان شاهرضا ـ خیابان فرصت ـ شماره ۷۳ ـ

باکانون‌بهبود و پرورش معلولین‌کـ‌ه خاطر رفاه معلولین‌ایران بوجود آمده است‌همکاری کنید .

شماره حساب‌جاری در شعبه مرکزی بانکملی‌ایران۷۲۳۵۹ شماره حساب جاری صندوق تعاون معلولین شعبه بهار بانك بازرگانی ۱۸۰۷ نشانی کانون ـ خیابان ژاله‌شماره ۱۰۴ (۴۶۹)

ازجنگل تابارهای سایگون جبهه جنك است

«سکی کاکا» یکی ازنویسندگان معروف ژاپن که اخیرا از ویت‌نام دیدن کرده‌مشاهدات خودرا بصورت رپرتاژی در مجله افریقای جوان انتشار داده‌است که دراین‌جاترجمه قسمتهائی از آن نقل‌میشود :

با اینکه شب وروز جنك های خونینی در جنگل ها ، کوهها و برنجزار های ویتنام جنوبی جریان دارد معذلك‌در هیچ جا نمی توان « جبهه جنگی » بمعنی واقعی پیدا کرد یا بهتر بگوئیم جبهه جنك از جنگل تا بار های سایگون امتداد دارد و هیچ کس نمی داند کی و کجا یك بمب پلاستیکی منفجر خواهد شدویارگبار مسلسلی عده‌ای‌را درو خواهد کرد.یکی از دوستان ژاپنی‌ام که‌درباره ویتنام اطلاعات‌جالبی داردقبل از عزیمت باین سفر بمن گفته بود :

آنچه که در ویت‌نام‌اتفاق میافتد جنگی است که بخاطر امریکائی هائی که از پشت صحنه در حال خوردن (کوکا کولا) آن را رهبری میکنند درگرفته است .

من در سفر خود به ویتنام هرجا رفتم حتی در جنگل به امریکائیها بر خوردم که در پشاپیش نیرو های ویت نام نبرد میکردند .

چریك های ویت‌نام اول امریکائیها را که معمولا قد آنها بلندتر است هدف‌قرار میدهندوسپس افسران‌ویتنامی را به گلوله می بندند و حتی المقدوراز کشتن‌سربازان ساده ویت نامی خودداری می کنند .

معذلك امریکائی ها که به عنوان « مستشار نظامی » در عملیات جنگی شرکت‌میکنند حتی زیر آتش دشمن حق دادن فرمان به نیرو های ویتنام جنوبی را ندارند . من در بازدیدی که از ویتنام بعمل آوردم احساس کردم که کلیه امریکائی ها اعم ازافسر و سرباز از این جنك‌بیزارند. بازگشت به امریکا در اوقات فراغت همیشه موضوع اصلی صحبت آنهارا تشکیل میدهد و همه‌شان با بیصبری در انتظار روزی هستند که بتوانند نزد کسان خود باز گردند . امریکائی ها در سربازخانه چوبی مخصوصی که کاملا از سرباز خانه های ویت نامی‌مشخص‌است‌زندگی میکنند .

یك سرگرد امریکائی در حالی که لیوانی آبجو را سر می کشید بمن گفت :

« شك نیست تا آخرین فشنك با ویت کنك هاخواهم جنگید معذلك نمی خواهم سربازانم را فدای این جنك کنم حاضر هم نیستم حتی‌یك قطره از خونم را بخاطر این کشور از دست‌بدهم .راستش را بخواهید فقط در اینجا وظیفه‌ای را که بعهده‌ام‌محول شده است انجام میدهم . »

سرگرد ازاینکه فرانسوی ها هنوز از کارخانه های‌آبجو سازی ویت‌نام سود سرشاری بدست می آورند سخت خشمگین بود . او هرگز مسلسل دستی کوچکش را ترك نمی کند و وقتی که می خوابدآن را با تعدادی‌نارنجك ویك‌کلاه‌خود کنارتختخوابش میگذارد تا در صورت حمله ویت کنك ها بتواند از خود دفاع کند .

من یك شب را در اتاق او گذراندم وقتی که‌این احتیاط کاری او را دیدم گفتم : اگر یك گلوله ۸۸ میلیمتری در وسط شب برروی ما بیفتد، این سلاحها که شما اینجا جمع کرده‌اید بهیچ درد نمی خورد . او در پاسخ همینقدر گفت :

«بله، آقا درست میفرمائید.»

● کودکان و پیرزنان

کودکان تمام روز را باپا های برهنه در کوچه ها بازی میکنند پشت صندوقهای‌زباله می‌خوابند و یاگدائی میکنند آنها نمایشات نظامی رابسیار دوست دارند واغلب خودشان درخیابانها به تقلید نظامی‌ها رژه میروند و سربازان وافراد پلیس را بباد فحش می‌گیرند وبطرف آنها سنك پرتاب‌می‌کنند و همیشه مقداری ذخیره آب باخود همراه دارند تادر صورتیکه ماموربن با گاز‌اشك‌آور بسراغ آنها آمدند بتوانند از این آب برای رفع اثرات گاز استفاده کنند .

اغلب پیرزنها نیز فاطی بچه‌ها شده وباسرعت حیرت‌آوری شروع بدویدن میکنندوفریاد های گوشخراش سر میدهند ودر حالیکه بخود می‌پیچند، شیون می کنند .

روزی عده‌ای ازجوانان‌ویتنامی را که‌هنگام‌تظاهرات علیه‌قانون خدمت نظام‌وظیفه بازداشت شده بودند در یك دادگاه محاکمه میکردند.

درخارج دادگاه عده‌ای از دانشجویان در اسکله «کمونك» جمع‌شده و به نفع متهمین تظاهرات میکردند، ولی چندین زن هم در میان آنها بودند که باقیافه های آشفته ووحشتناك ناله های جگرخراش از ته دل می‌کشیدند و سیل اشك ازدیده روان می‌ساختند .دراین‌هنگام یك خبرنگار امریکائی که‌با او سابقه آشنائی داشتم از آنجا میگذشت وقتی که جریان از اوپرسیدم خنده را سرداد و گفت اینها « زنان گریان حرفه‌ای » هستند.

معلوم شد که در ویت‌نام حرفه زیادی از زنان گریه‌کردن و سینه‌زدن ودادو فریادراه‌انداختن است واغلب در مراسم تشییع جنازه و مجالس سوگواری از آنها استفاده میکنند .

باین ترتیب آن روز «زنان گریان» تمام روز را در میان دانشجویان به‌گریه و زاری‌و نوحه‌سرائی گذرانیدندتاآنکه ماموران‌پلیس‌با استفاده‌ازگاز اشك آور آنها را پراکنده ساختند .

والحق مهارت آنهادر اجرای نقشی که بعهده داشتند ازهر حیث‌قابل تحسین بود.

شرکت کودکان وپیرزنان در تظاهرات یکی از پدیده های منحصر بفرد و مختص ویت‌نام است و در هیچیك از کشورهای آسیائی کودکان وپیرزنان در اینگونه‌تظاهرات شرکت نمی‌کنند تصورمیکنم که این پدیده زائیده‌تجربیات طولانی ویت‌نامی هاباشد که هشتاد سال تمام تحت تسلط بیگانه بسر برده‌اند. افرادی که ارتش فرانسه را در جنك هندوچین مغلوب کردند دهقانان وکوهپایه‌نشینان‌ویت نامی بودند که تقریبا نیمه‌لخت در جنك‌شرکت‌میکردند

درسال ۱۹۶۳ ویت‌نامی‌ها از پیروجوان و مرد و زن به خیابانها ریخته و با همکاری نیروهای نظامی حکومت نگودین دیم را واژگون کردند .

تحمل وشکیبائی کاهن‌ها بودائی ویت‌نام حقیقتا شگفت انگیز است .

اعتصاب گرسنگی آنها علیه دولت(چانك وان‌تونك) روز۳۰ ژانویه آغاز شد و روز ۳۷ همان ماه پایان‌یافت‌وسرانجام دراین بازدید پیروز شدند.

افریقای جوان

ویتنام جهان‌را باآتش وخون میکشد

بقیه از صفحه ۵

الله آباد موطن اصلی اش انتخاب شد در دوران جنك اخیر حکومت انگلستان هندرا بر خلاف میل مردم آن به‌جنك کشاند و رهبران آن کشور از جمله نهرو بازداشت شدند .

اما نهرو پیش از آنکه دوران زندانش بپایان رسد آزاد گردید .

دراین موقع مبارزات ملی کنگره هند بمرحله‌ای رسیده بود که انگلستان دیگر نمی‌توانست تسلط خود را برهند ادامه دهد و در نتیجه حکومتی تشکیل شد که جواهر لعل‌نهرو مقام نخست وزیری و وزارت امور خارجه و امور کامنولث را بعهده داشت و تادم مرك این پست راحفظ کرد .

نهرو در سال ۱۹۱۶ با دختری بنام « کمالا » ازدواج کرد و از این ازدواج تنها یك دختر بنام «ایندیرا » بیادگار گذاشت .

نهرو بهنگام مرك ۷۴ سال داشت ۷۴ سال پراز افتخار چستربولز سفیر کبیر امریکا در هند گفت :

« با مرك نهرو تناورترین درخت جنگل بشریت بزمین افتاد .»

نهرو که ابتدا عضو کمیته اجرائیه کنگره ملی هند بود سه بار بریاست این کمیته انتخاب شد و کنگره‌رابصورت تشکیلاتی بسیار موثرو مبارز درآورد . نهرو تاپایان عمر دشمنی آشتی ناپذیر عوام ـ فریبان باقیماند . گاندی اورا درتاریخ ۱۵ ژانویه ۱۹۴۲رسما بعنوان جانشین خود بملت هند معرفی کرد .

مرك نهرو ضربه بزرگی‌بود برای‌مردم صلح دوست‌جهان.

ویتنام سرزمین خون و آتش

سال گذشته برای مردم مصیبت‌بارتر بود . درچهاردهم مرداد ماه نیرو های هوائی امریکا برای نخستین باروبتنام شمالی را بمباران کردند وبا این اقدام خطر توسعه جنك در جنوب شرقی آسیا و تبدیل‌آن به یك جنك جهانی مردم جهان رادر غم واندوه فرو برد .

ویتنام یکی از سه کشور فرانسه است که اکنون به‌دو شبه جزیره هندوچین سابق سرزمین ویت نام شمالی و ویت‌نام جنوبی تقسیم شده‌است جمعیت‌ویتنام ۲۹ میلیون‌نفر است .

درسال ۱۹۴۰ ژاپن ویتنام را اشغال کرد واز آن بعنوان پایگاه برای حمله به مالایا استفاده کرد هنگامی که‌ویتنام تحت اشغال ژاپنی ها بودنیرو های ملی دور هم جمع شدند و یکدسته از آنها ویت مین (ویتنام شمالی)رابریاست‌هوشی مینه تشکیل دادند دراوت۱۹۴۵ ویت‌مین «بائودای» امپراطور سابق ویتنام را بیرون کرد . فرانسه با نیرو های کمونیست درسالهای ۱۹۴۵ تا ۱۹۵۴ می جنگید .بموجب قرار دادی که‌در ۸مارس ۱۹۴۹ بامضاء رسید فرانسه با بائودای را بعنوان‌رئیس کشورشناخت این جنك برای فرانسه۵ میلیارد خرج داشت ، که۲ میلیارد آن از کمکهای امریکا تامین شد .

دراین جنك چین کمونیست از هوشی مینه دفاع میکرد ، سرانجام در ۲۱ ژوئیه سال ۱۹۵۴ کنفرانس ژنو تشکیل‌شد ودر آن موافقت گردید ویتنام بدوقسمت تقسیم شود . در آن زمان نخست وزیر فرانسه‌مندس فرانس بود . فرانسه پس از شکست در «دین بین فو » از کمونیستها حاضر بامضاءقرارداد ژنوگردید . در قرارداد ژنو تصریح شده بود که حکومت ویتنام جنوبی باید ظرف دوسال مبادرت بانتخابات آزاد کند . اما حکومت ویتنام جنوبی هر بار انتخابات را بتعویق انداخت. سرانجام‌گروه های متشکلی در ویتنام جنوبی برای سر نگون کردن حکومت بوجود آمدند .همزمان باکمك آمریکا به ویتنام جنوبی ویتنام شمالی و چین کمونیست به چریکهای کمونیست ویتنام جنوبی کمك کردند . آرایش قوای طرفین مدتی طول‌کشیدتا سرانجام تمامی ویتنام جنوبی مبدل به یك‌پارچه خون و آتش شد .

در سال ۱۱۱ میلادی برای نخستین بار چینی ها ویتنام‌را مستعمره خود کردند و از آن زمان تاکنون هرگز مردم‌ویتنام در صلح بسر نبرده‌اند

امریکا روزی دو میلیون دلار برای جنگهای داخلی ویتنام و درراه‌قلع‌و قمع کمونیست ها خرج میکند معذلك‌اینك ۷۰در صد سرزمین ویتنام جنوبی در کنترل کمونیست هااست .

حملات هوائی امریکا به‌ویتنام شمالی که درسال گذشته ده بار صورت گرفت خطر یك‌جنك عمومی را تشدید کرده‌است .

الکسی کوسیگین نخست‌وزیر شوروی در سفری که به ویتنام شمالی کرد اعلام کرد حمله به ویتنام شمالی حمله به شوروی است‌طی جنگهای اخیر ویتنام بیش از سی هزار تن کشته شده‌اند وتمام مزارع و جنگلها ودشتهای ویتنام مبدل‌به جبهه جنك گردیده است .

مردم جهان اینك نگران‌آینده جنك ویتنام هستند زیراتردید نیست گسترش بیشتر جنك ویتنام‌جهان رابا مصیبت بزرگی روبرو می سازد .

شکست گلدواتر شکست فاشیزم

گلدواتر نماینده گروه افراطی امریکا سال گذشته باشکست قطعی روبرو شد . مدت یکسال نام او در مطبوعات جهان صفحات اول را اشغال کرده‌بود گلدواتر معتقد بود باید به ویتنام شمالی ، چین کمونیست حمله کرد از سازمان‌ملل متحد خارج‌شد با کشورهای‌کمونیستی قطع‌رابطه کرد و سیاهان رادر امریکا همچنان در بردگی نگهداشت .

مفسرین سیاسی بزرك جهان شکست گلدواتر را پیروزی صلح در سال گذشته تلقی کردند

گلدواتر از نژاد سرخپوستان امریکایی است وخانه خودرا چون سرخپوستان تزئین کرده است . وی در برابر شگفتی جهانیان از طرف حزب‌جمهوری خواه امریکا نامزد مقام‌ریاست جمهوری شد اما شکست او حزب جمهوری خواه را نیزتا تجزیه کامل پیش برد .

درطول تاریخ مبارزات‌انتخاباتی امریکا هرگز انتخابات سال گذشته نظیری ندارد. جانسون با شعار «بگذارید در صلح زندگی کنیم » و گلدواتر با شعار «بگذارید بجنگیم »وارد صحنه مبارزه شدند .

پیروزی پرزیدنت جانسون که در انتخابات به مردم امریکا قول داد راه کندی را دنبال میکند بی سابقه بود . در تاریخ انتخابات ریاست جمهوری امریکا هرگز رقیبی شکستی را که گلدواتر دید ندیده است . با شکست گلدواتر سیاست افراطی در امریکا رها شدوسیاه پوستان بیشتر جرات‌پیدا کردند برای بدست آوردن حقوق برابر باسفید پوستان مبارزه کنند. تصویب قانون مدنی امریکا این مبارزه‌راسهل‌تروسیع‌تر کرد. بدون تردید پرزیدنت جانسون در انتخابات آینده ریاست جمهوری امریکانیز برنده خواهد شد .

این انتخابات‌درسال ۱۹۶۸ صورت خواهد گرفت .

گلدواترپس‌از شکست از لیندون جانسون گوشه انزوا گرفت و آنچنان بفراموشی سپرده شد که‌گوئی گلدواتری درجهان نبوده است.

چرچیل مرد قرن

د رسال گذشته جهان‌یکی از برجسته‌ترین سیاستمداران خودرا ازدست داد.این‌مردرا سروینستون چرچیل خطاب میکردند او در دو جنك بزرك جهانی شرکت داشت‌تعیین‌کننده سرنوشت یکی از آنها بود .

سروینستون چرچیل‌بدنبال یك گریپ‌سخت سکته مغزی کردو بیش از یکهفته‌بامرك نبرد کرد .

بهنگام مرگش همسرش ، سارا راندولف و دوتن از فرزندانش بر بالینش‌حضور داشتند .

چرچیل طی جنك اخیر توانست جهانی‌راعلیه‌فاشیسم و ارتش نازی متحد کند .

او طی عمرش نویسنده ، نقاش ، روزنامه‌نگار ، نظامی و چندین حرفه دیگر داشت . چرچیل‌دارنده جایزه ادبی‌نوبل بود و کتاب خاطرات او به بیش از ۳۰ زبان ترجمه شده است .

هنگامیکه چرچیل جشن نود و یکمین سال تولدش را گرفت پزشکان باوتوصیه کردند سیگار راترك کند و ازنمایندگی مجلس عوام‌استعفا بدهد .

سیاستمدار کهنسال‌انگلیسی چنین کرد اما چند روز قبل ازمرگش گفت : ترك‌سیگار و خانه نشینی مرا بیمار کرد و اگر مرگی برای من روی دهد این دو ، عامل آن‌بوده است . »

چرچیل طی جنك اخیر از تهران‌دیدن‌کردو درکنفرانس تهران که با شرکت روزولت واستالین تشکیل‌گردیدنقش مهمی در چگونگی قلع و قمع ارتش هیتلری ایفاء کرد .

چرچیل تنها یك هدف‌داشت : وخدمت بامپراطوری انگلستان وقتی باو گفتند به‌مستعمرات انگلستان استقلال‌بدهد گفت: « من برای تجزیه و شرکت در ختم امپراطوری انگلستان نخست‌وزیر نشده‌ام » هر چند که‌سیاست استعماری چرچیل بارها محکوم شده است اما نباید فراموش کرد که اگر جهان هیتلر را شکست داد قسمت اعظم این پیروزی را مرهون نبوغ چرچیل است .

تردیدنیست که میلیونها‌نظامی و غیر نظامی که در جبهه شرق و غرب علیه ارتش نازی نبرد کردند در این پیروزی سهیم‌اند اما چرچیل بود که این مبارزات و نبرد ها را در سطح وسیعتری رهبری‌میکرد.

مرك چرچیل جهانی‌را دراندوه فرو برد خاصه ملت‌انگلستان را مفسرین سیاسی نوشتند با مرك‌چرچیل : «فصلی ازتاریخ انگلستان پایان یافت . »

چرچیل در جوانی درارتش امپراطوری در هند و افریقای جنوبی جنگید و مدتها عضو حزب‌لیبرال ومحافظه کاربود.

او سنگامی چشم از جهان فرو بست که قسمت اعظم مستعمرات‌انگلستان که‌چرچیل بخاطرحفظ‌آنهاجنگیداستقلال یافتند .

اینك از مردان بزرگی که طی جنك اخیر نقش تعیین کننده داشتندتنها ژنرال‌دوگل زنده مانده است . روزولت ، هیتلر ، استالین و موسولینی نیز دیگر نیستند .

...جامی است که عقل آفرین میزندش ...

کانادافراست بالیوان‌شیشه‌ای‌همان ۶ ریال

...ابتکاری که جای هزار آفرین‌دارد ...

برای‌لیوان‌بلور کانادافراست‌هیچ پول‌ندهید!
بستنی‌گوارای کانادافراست رانوش‌جان‌کنید
ولیوان زیبای بلور آنرا بمنزل ببرید
لیوان زیبای کانادافراست‌برای‌هر مصرف‌در
خدمت‌شماست

کانادافراست پیشقدم در
تهیه خوشمزه ترین بستنی پاستوریزه در انواع :
چوبی ، قیفی ، قالبی و حالا ۰۰۰۰ لیوان شیشه‌ای

فیلیپس برای زندگی بهتر و آسایش بیشتر

برنامه مخصوص نوروز
سینما گرگان (گرگان) کشتی های بلند رنگی ـ دوبله بفارسی ـ ریچارد ویدمارك ـ سیدنی پواتیه باشرکت

پایه علمی دانشگاه پهلوی

باید با پایه‌های دانشگاهی و علمی امروز جهان رقابت کند

آقای دکتر هاتفی معاون آموزش دانشگاه پهلوی بمنظور اجرای طرح انتشاراتی شماره ۳۰ کشور (جهاد ملی برای پیشرفت) دریك مصاحبه رادیوئی با نماینده اداره اطلاعات و رادیو استان فارس توضیحاتی داده‌اند که بواسطه اهمیت موضوع متن آن در زیر از نظر خوانندگان گرامی میگذرد:

اعلیحضرت همایون محمد رضا شاه پهلوی شاهنشاه فرهنگ پرور در بیست و هشتم خرداد ماه ۱۳۴۳ قانون تاسیس دانشگاه پهلوی‌را که قبلا بتصویب مجلس سنا و شورای‌ملی رسیده بود توشیح فرمودند.

ایران که روزگاری مشعلدار تمدن و فرهنگ دنیای کهن بود و پرتو تابناك دانش و فرهنگ از این سرزمین بدیگر نقاط جهان میتافت شایسته آن بود که در دنیای امروز هم دانشگاهی داشته باشد که دانش پژوهان را بسوی خود باز کشاند. این آرزوی ملی وقتی جامه عمل‌به خود پوشید که ذات‌اقدس شهریاری مقررفرمودند دانشگاهی بنام‌دانشگاه پهلوی در خطه ادب پرور شیراز به وجود آید:

دانشگاهی که جوانان بااستعداد مملکت بتوانند در دامان آن‌بخوبی پرورش یافته مدارج عالیه تحصیل را به بهترین وجه در رشته های علوم طبیعی و اجتماعی، کشاورزی، پزشکی و مهندسی‌ـ به‌پیمایند وپس از کسب معلومات وسیع بخدمت مردم درآیند ودرراه پیشرفت کشور دین‌خودراادانمایند. دانشگاهی که بنا برسابقه درخشان تاریخ مملکت بتواند جوانان‌شایسته سایر ملل را بسوی خود جلب نماید و در راه کسب فضائل‌وتعلیمات‌عالیه راهنمای آنان قرار گیرد.

دانشگاهی که بتواند با توجه به پیشرفت خیره کننده ملل‌مترقی فرصت انجام پژوهشهای علمی را بمنظور خدمت بمردم ایران وسایر ملل جهان فراهم آورد و از این راه به بهبود بشریت و پیشرفت عوامل‌انسانی کمك نماید و نیزدر راه گره‌گشائی مشکلات اجتماعی و اقتصادی مرجعی برای دولت ایران باشد.

وبالاخره دانشگاهی که بتواند وظیفه ملی خود را با فراهم آوردن تسهیلات وساختن مراکز درمانی‌و فنی نمونه برای خدمت بمردم انجام دهد و سطح خدمات فرهنگی و بهداشتی را بالا برد این بود که‌به پیروی از منویات ملوکانه‌دانشگاه پهلوی سه سال پیش عملا افتتاح شد و در رشته های مختلف‌مانند پزشکی، مهندسی، کشاورزی، علوم‌طبیعی، فیزیك، شیمی، ریاضی، ادبیات فارسی، زبان انگلیسی، اقتصاد و همچنین مشاغل کمك پزشکی دانشجو پذیرفت.

برنامه تعلیماتی این دانشگاه‌بر اساس آخرین اصول فلسفه تعلیم وتربیت در دنیای مترقی بنا شده است. برای روشن شدن این مطلب باید یادآوری نمود که در دنیای امروز بطور کلی برنامه های تعلیماتی بدو طریق تنظیم میشود:

طریقه اول که در اغلب کشورها معمول است‌اینست که درشورائی از دانشمندان برنامه های تعلیماتی کشورتنظیم میگرددوبه سازمانهای فرهنگی ابلاغ میشود که بدون‌کم و کاست‌درسراسر کشور بطوریك‌ـ نواخت اجرا گردد.

اما شك نیست که بکار بستن برنامه های‌یکسان‌ویکنواخت که‌در شورائی محدود تنظیم میشود نمی‌ـ تواند جوابگوی احتیاجاتی باشد که مسلما در چهار گوشهٔ یك مملکت یکسان و همانند نیست و از اینرو اشکالاتی چند دربر دارد. اول آنکه در تهیه و تنظیم آنها از افکار بدیع و مبتکرانه کلیه دانشمندان و استادان فن استفاده کافی نمیشود دوم آنکه عملا مشاهده می‌گردد که با شرائط واحتیاجات محیط دریك‌کشور هم‌ـ آهنگی ندارد و سوم آنکه این‌ـ چنین برنامه ها اغلب خشك و انعطاف ناپذیر است بدینمعنی که‌نه تنها تمایلات انفرادی دانشجو در تهیه و تنظیم‌آنها رعایت‌نشده بلکه تغییر دادن مواد آن‌به آسانی‌امکان پذیرنیست‌زیرا دراینصورت برنامه تعلیماتی یك کشور باید تغییر کند.

در طریقه دوم که معمول کشور های مترقی دنیاست با توجه به تجربیاتی که طی سالیان دراز به دست آمده بدانشگاههای مختلف کشور استقلال بیشتری میدهند تا برنامه های تعلیماتی خود را با در نظر گرفتن شرائط و احتیاجات محیط ـ تهیه و تنظیم نمایند و بمورد اجرا بگذارند. برنامه‌هائیکه بدین ترتیب تهیه میشود مبتنی برحوائج مردم و شرائط محیط است و چون اصول آن برتجربیات عملی نهاده شده است و هر دانشگاه در تدوین برنامه خود استقلال دارد هرگاه احساس شود تغییراتی لازم است به آسانی امکان پذیرخواهد برد.

دانشگاه پهلوی‌در تهیه و تنظیم برنامه های تعلیماتی خود از اصول طریقه دوم پیروی میکند و با توجه به آداب و سنن تاریخی مملکت‌و احتیاجات امروز محیط سعی دارد با همکاری دانشمندان ایرانی وبا استفاده از اصول‌نوین تعلیم‌وتربیت دنیای مترقی جوانان شایسته وطن را در کسب تعلیمات عالیه طوری راهنمائی نماید‌که بتوانند درخدمت به جامعه ایران و پیشرفت بشریت عناصر مفیدی باشند.

دانشگاه پهلوی‌اینك‌دارای چهار دانشکده پزشکی، کشاورزی، مهندسی و دانشکده ادبیات‌و علوم میباشد ودر میان آنها دانشکده ادبیات و علوم دانشکده تازه‌ای‌است که میتوان آنرا هسته‌مرکزی وپایه دانشگاه محسوب داشت زیرا اولا خود دانشکده مستقلی است که‌در رشته های ادبیات فارسی، زبان انگلیسی، اقتصاد، روانشناسی‌ـ تربیتی، ریاضی، فیزیك، شیمی و علوم‌طبیعی درجه‌لیسانس بی.آ و‌ـبی. اس‌سی میدهد. ثانیا دانشجویانیکه می خواهند رشته های تخصصی پزشکی، کشاورزی و یا مهندسی را دنبال نمایند باید دوره مقدماتی رشته‌های مزبور رادر این دانشکده بگذرانند.

بطور کلی اساس برنامه تعلیم وتربیت دانشگاه پهلوی بر چهار اصل قرار گرفته است:

۱ـ اطلاعات عمومی ـ زندگی در جامعه امروز ایجاب می‌کند که‌آدمی زبان مادری خود را بخوبی بداند بایك زبان بین المللی کاملا آشنا باشد زبان ریاضی را بفهمد، اصول اولیه علوم مختلف و علوم اجتماعی را بلد باشدو ازتاریخ ـادبیات ـ فقه‌واصول‌الهیات‌اطلاعات کافی‌داشته باشد.

۲ـ اطلاعات تخصصی ـ داشتن تخصص‌دریکرشته‌فردرا برای‌خدمت باجتماع در همان رشته آماده می‌ـ سازد. رشته های‌تخصصی‌دانشگاه پهلوی فعلاشامل پزشکی‌ـمهندسی راهو ساختمان، مهندسی‌بهداشت، کشاورزی، ادبیات فارسی، زبان انگلیسی، اقتصاد، ریاضی، فیزیك، شیمی، علوم طبیعی، وروانشناسی تربیتی است. در سالهای آینده رشته های دیگر مانند تاریخ ـ فلسفه ـ جامعه شناسی ـ باستان شناسی ـ علوم بهداشت، حقوق سیاسی، تعلیم و تربیت نیز به‌آنها اضافه خواهد شد. علاوه بر این برنامه تدریس و تعلیم رشته‌هائیکه بخصوص با تحولات اجتماعی و اقتصادی اخیر ایران هم‌آهنگی‌دارد وبه پیشرفت کامل این تحولات مفید کمك میکند در دست تدوین است که با اجرای آنها افراد متخصص سودمندی برای خدمت به جامعه پرورش خواهند یافت.

۳ـ اطلاعات درباره مواد وابسته برشته های تخصصی ـ از آنجا که هیچ‌رشته‌تخصصی‌در محیط کاروعمل نمیتواند از رشته های وابسته‌صددر صد مستقل و مجزا بماند لازمست که هر متخصصی از علومی که با رشته تخصصی اوارتباط دارد باخبر باشد. مثلا دانشجوئی که رشته مهندسی راه و ساختمان را انتخاب میکند علاوه بر دروس مختص این رشته در قسمتهای مهندسی شیمی‌ـ مهندسی مکانیك ـ مهندسی برق وغیره اطلاعات کافی کسب خواهد نمود و به تجربه ثابت شده چنین برنامه ها متخصصین مفید تر وبا اطلاعات جامع‌تری تربیت میکند.

۴ـ پرورش ذوق و شخصیت از راه تدریس‌دروس‌انتخابی ـجزئیات زندگی روزانه هرفرد عامل سازنده شخصیت و تمایلات او است وچون‌جزئیات‌زندگی‌هیچکس با دیگری نمیتواند همانند باشد شخصیت و تمایلات‌افرادناگزیر متفاوتست. با توجه باین اصل بسیار مهم در تعلیم و تربیت باید شخصیت و تمایلات افراد را در نظر گرفت. از اینرو بمنظور پرورش شخصیت و تمایلات افراد تدریس دروس انتخابی در برنامه تعلیماتی دانشگاه پهلوی گنجانده شده است تادانشجوئیکه بیشتراوقات خوددرادر دانشگاه‌صرف‌فراـ گرفتن موادضروری‌برنامه‌تحصیلی میکند فرصت آنرا داشته باشد که‌علاوه بر مواد رشته تخصصی بمیل خود دروس موردعلاقه‌خویش‌رابر گزیند و از این‌رهگذر‌در پرورش‌شخصیت وذوق‌خویش‌بادانشگاه‌سهیم گردد. مثلا ممکن است دانشجوئی که در دانشکده کشاورزی تحصیل میکنددر عین حال بتاریخ یانقاشی‌نیزعلاقمند باشد. در دانشگاه پهلوی این امکان برای او موجود است که ضمن برنامه تحصیلی در بعضی کلاسهای موردعلاقه خودنیزشرکت نماید.

اعلیحضرت همایون شاهنشاه در تاریخ پنجم دیماه ۱۳۴۱در دانشگاه پهلوی خطاب بدانشگاهیان چنین فرمودند:

«اجتماع ما بایدطوری بناشده باشد که هیچ نوع مانعی برای شکفتن استعدادهای افراد جامعه وجود نداشته باشد.»

باتوجه به فرمایشات ملوکانه برنامه تعلیم و تربیت دانشگاه پهلوی نیز طوری پی‌ریزی شده است که استعدادهای نهفته‌دانشجو پرورش یابد. بنابراین دانش‌ـ آموزان بهنگام ورود بدانشگاه پهلوی که تنها در انتخاب رشته تحصیلی‌نه‌تنها آزادند بلکه برنامه تحصیلات عمومی دانشگاه طوری تنظیم یافته که بانها فرصت می دهد یکبار دیگر ذوق خود را در رشته های مختلف بسنجند و با راهنمائی استادان مشاور رشته تحصیلی خود را انتخاب نمایند ویا تغییر دهند.

بدیهی‌است که اجراوبه‌ثمر رساندن یك چنین برنامه دقیق تعلیماتی بوجود استادان‌و کارکنان‌آموزشی پرمایه‌ای نیاز دارد که برموز و دقایق وقوف کامل داشته باشند و بتوانند بار سنگین مسئولیتی را که برعهده میگیرند به سرمنزل مقصود برسانند دانشگاه دربسیج استادان برای این امر مهم بازهم از فرمایشات ملوکانه الهام گرفته است در آنجا که در این باره فرمودند:

«افرادیکه‌د راینجا جمع‌شده‌اند» «هرکدام سوابقی دارند. کسانیکه» «سنی از آنها گذشته سوابقشان» «معلوم است در راه این مملکت» «زحمت کشیده‌اند خدمت کرده‌اند» «هریك بنوبه خود تالیفاتی دارد،» «درس داده وعده‌ای‌را تربیت‌کرده» «و حقی بگردن این جامعه دارد» «ولی آنهائیکه تازه آمده‌اند» «ودر خانواده شماوارده شده‌اند» «آنها نیز شایدستاره های‌درخشان» «این مملکت باشند اینهاکسانی» «هستند که حتی در ممالك خارجی» «شهرت بسزائی دارند اینها را در» «جاهای دیگر با احترام و عزت و» «باکمال منت دعوت خواهندکردو» «میکنند ولی اینها ترجیح داده‌اند» «که به مملکت خودشان برگردند» «وخدمت نمایند ولی وسیله خدمت» «را البته باید برای اینها فراهم» کرد وسیله خدمت هم‌محیط‌صحیح» «علمی است که خوشبختانه برای» «آنها فراهم خواهیم کرد.»

باتوجه باین سخنان گرانمایه شاه نه فقط در جلب ستارگان، درخشان مملکت کوشش بسیاربعمل آمده بلکه در عین حال‌سعی‌شده است از تجارب گرانبهای استادانی که سالیان دراز در راه‌اعتلای‌دانش زحمت کشیده‌اند به نیکو ترین وجه استفاده شود و موجباتی‌فراهم آید که بتوانند بیش ازپیش‌خدمات خود را دنبال کنندودرسایه‌همکاری محیطی بوجود آید که نه تنها جوانان‌تحصیلکرده بدانشگاه‌بگروند بلکه از فضائل و تجربیات استادان قبلی هم حداکثر استفاده بشود و هر دو گروه بتوانند در این محیط علمی صمیمانه در اجرای منویات همایونی خدمت کنند.

وبالاخره هدف نهائی مادانشگاهیان همانست که اعلیحضرت همایونی در پنجم دیماه ۱۳۴۱ در دانشگاه پهلوی معین فرمودند:

«پایه علمی که در این دانشگاه میخواهیم بریزیم پایه ایست که با عالیترین پایه های دانشگاهی وعلمی امروز جهان باید رقابت کند و بخواست خداوند رقابت‌خواهد کرد وهیچ چیز کمتر از این مارا قانع نخواهد نمود.»

هتل زیبای گچسر

درایام نوروز ازهرنظر برای رفاه و پذیرائی مسافران محترم آماده پذیرائی می باشد.

جاده چالوس بازیبائی مخصوص بخود باز بوده و براحتی میتوان از آن‌گذشت.

گروه نجات

شرکت سهامی تی.بی.تی

شرکت مسافربری تی.بی.تی باطلاع میرساند که ده اکیپ مجهز بکلیه وسائل فنی وبهداشتی همراه بامتخصصین فنی از طرف این شرکت آماده‌گردیده تا در جاده های مسیر اتوبوسهای تی.بی.تی ضمن‌مراقبت از سرویس های تی.بی.تی بکلیه کسانی که‌باوسائل شخصی یا متفرقه‌سفر میکنند برایگان کمك‌نماید.

آگهی مناقصه شماره ۱۱
شرکت سهامی تلفن ایران

شرکت سهامی تلفن ایران تعداد یکهزار وسیصدو پنجاه عدد تلفن مغناطیسی رومیزی تحویل درتهران انبارشرکت سهامی تلفن ایران واقع‌در خیابان خانی‌آباد (سرپل‌راه‌آهن) را از طریق مناقصه خریداری مینماید داوطلبان شرکت درمناقصه باید باداره تدارکات شرکت سهامی تلفن ایران واقع در خیابان شاه کوچه لاله مراجعه و اوراق شرایط معامله ونمونه‌قرارداد ومشخصات رادریافت وامضاء نموده همراه پیشنهاد های خود باتوجه کامل بمندرجات اوراق مزبور برابر مقررات تاآخروقت اداری روز چهارشنبه هیجدهم فروردین ماه ۴۴ به‌اداره دفترکل شرکت سهامی تلفن ایران بنشانی بالا تسلیم ورسید دریافت نماید.

پیشنهادهای واصله در ساعت ده صبح روز پنجشنبه نوزدهم‌فروردین ماه ۱۳۴۴ باز وقرائت خواهد شد حضور پیشنها ددهندگان ویانماینده مجاز آنها درکمیسیون مناقصه آزاد است .الف ۸۴۹۵

شرکت سهامی تلفن ایران

آ‌ـ۴۴۳۶۰ ۲ـ۲

آگهی مجمع عمومی

مجمع‌عمومی شرکت سهامی هتل آمباسادور درساعت پنج‌بعداز ظهر روز شنبه اول‌خردادماه ۴۴در محل شرکت واقع‌در خیابان تخت‌جمشید چهارراه ویلاتشکیل میشود ازعموم صاحبان سهام تقاضا میشود در ساعت مذکور درجلسه حضور بهمرسانید.

دستور جلسه بقرار زیر است:

۱ـاستماع گزارش سالیانه هیئت مدیره وبازرس شرکت
۲ـتصویب ترازنامه سال ۱۳۴۳
۳ـ تجدید انتخاب اعضاء هیئت مدیره و بازرس

شرکت سهامی هتل آمباسادور

آگهی درخواست طلاق

درتاریخ ۲۲ر۴ر۴۳ بانوماهی دختر ستار ساکن مشگین‌شهر منزل آقای دکتر سپهری بطرفیت‌آقای مرتضی فرزند علی‌حسین‌سلطان‌ـ محمداهر میرکندی (دوکش) فعلا مفقودالاثر بخواسته درخواست طلاق دادخواستی بدادگاه شهرستان مشگین‌شهر تقدیم که‌بشماره۱۰۷ر۴۳ مدنی ثبت‌وادعانموده که‌خوانده (شوهرمشارالیها) مدت ده سال است مفقودالاثر میباشد وازاو خبری نیست اینك مراتب بروفق ماده۱۰۲۳ قانون آئین دادرسی مدنی سه دفعه متوالی بفواصل یکماه درروزنامه اطلاعات ورزونامه توحیدافکار تبریز منتشر میشود تاهرکس از غایب فراری خبری دارد ظرف یکسال ازتاریخ آخرین اعلان باطلاع این دادگاه برساند.

رئیس دادگاه شهرستان مشگین‌شهر ـ ابوالقاسم انگورانی

آ‌ـ۲۵۸۲۱ ۱ـ۳

تنها فیلمی که در ایام عید بشما شادی‌و نشاط میبخشد

خنده + تفریح + شادی = سه‌نخاله

از فردا صبح درسینماهای

نادر ـ دنیا ـ مراد ـ رامسر ـ کارون ـ جهان ـ فلور ـ رز

از فردا صبح در **سینمامشعل** چارلتون‌هستون سوفیالورن در فیلم **ال‌سید** سینماسکوپ‌ـ رنگی دوبله بفارسی

تبریکات عید

چون ایام عید در تهران نیسم بدینوسیله سال نورا بمهمه‌دوستان وآشنایان تبریك عرض نموده امیدوارم سال‌نوبهمه آنها سال نیکوئی باشد .
محمد رادطاهری

عیدسعید نوروز راحضور سروران معظم و بستگان و فامیل محترم تبریك معروض وبعلت مسافرت از عرض تبریك حضوری پوزش میطلبم .
قاسم پیرزاد

همه روزه بعدازظهرها منزل هستم

اشرف وصالی ـ دکتر وصالی

دزاشیب ـ خیابان حکمت ـ پلاك ۹۶

نوروز ۱۳۴۴ را

به‌اقوام ـ دوستان و علاقمندان تعاون تبریك عرض مینماید .
آ_۲۵۲۳۹ **دکتر علی یوسفی**

عید سعید باستانی رابه‌تمام اقوام ودوستان تبریك عرض مینمایم
آ_۲۵۲۸۹ **از بیمارستان مونیخ ـ امیج مدنی**

جناب آقای دکتر مجید فروغ متخصص چشم

افتخار دارم ضمن ایثار مراتب‌حقشناسی وسپاسگزاری ازکرامتی که‌دربارەام مبذول وباعمل جراحی حاذقانه وبی‌نظیری از ظلمت تاریکی رهائیم فرمودید تبریکات عید سعید را به‌پیشگاه عالی عرضه بدارم .
جان‌نثار ـ ایوب خلیلی

چون تعطیلات عیدرا درتهران نخواهم بود لذا بدینوسیله سال‌نورا حضور سروران ودوستان گرام تبریك عرض نموده تندرستی و موفقیت همگی را از درگاه احدیت خواستارم .
آ_۲۵۴۸۹ **علی‌اصغر پیرزاد**

مهندس خلیل طالقانی

بعلت مسافرت درایام عید از درك فیض حضور سروران ودوستان وبستگان گرامی خود محروم خواهد بودلذابدینوسیله مقدم‌مسعود نوروز باستانی را تبریك عرض نموده سلامت و سعادت همگی‌رااز درگاه احدیت خواهان میباشد .
آ_۲۵۵۸۹

اعضاء اطاق بازرگانی تهران

باستحضار عموم آقایان بازرگانان واصناف میرسانند که روز دوشنبه دوم فروردین‌ماه از ساعت ٤ونیم تا٦ونیم بعداز ظهر برای ملاقات وتبریك عید در محل اطاق (خیابان جامی) آماده پذیرائی هستند .
دفتر اطاق بازرگانی تهران

چون از انجام تشریفات عید معذورم از تقدیم کارت تبریك و جواب آن معذرت خواسته توفیق همگی را خواستارم .
آ_۲۵۷۱۹ **سعیدنورالدین ـ هندی**

بمناسبت فرارسیدن نوروز باستانی بهترین تبریکات صمیمانه‌ام راحضور سروران استادان‌محترم‌دانشگاه‌ـافسران ارتش شاهنشاهی دوستان و همکاران وبستگان تقدیم وچنانچه‌بعلت تصادف ایام با اولین سال‌درگذشت والد محترم‌م مرحوم دکتر حسن منوچهری در شرفیابی وارسال کارت و تلگرام وتقدیم جواب محبت های دوستان قصوری ملاحظه فرمایند امیدعفو دارم .
دکتر علاءالدین‌منوچهری‌استاد دانشکده پزشکی

آرزو داشتم که‌امسال عیدرا درتهران بفیض زیارت سروران و مخدومان ودوستان عظام مستفیض باشم ، مع‌الاسف توفیق نصیب نشد وامسال‌نیز دوراز وطن عزیز نوروز خجسته رابرگزار میکنم . امیدوارم این‌عید سعید باستانی بعامه طبقات ملت‌شریفه ایران مبارك وطلیعه سالی فرخنده و مقرون کامرانی و شادمانی برای‌همگی باشد .
از اروپا : محمدعلی معونی

تیمسار سرتیپ لطف‌الله سروش

مفتخرم آغاز سال‌نو را به‌آن تیمسار محترم صمیمانه تبریك عرض نموده و موفقیت آن تیمسار را در راه خدمت بشاهنشاه‌معظم و میهن عزیز ازخداوندخواستارم
ژاندارمری ـ استوار حسین ثابتی

تیمسار سرتیپ محمد هادی شادمهر

مفتخرم آغاز سال نورا به‌آن تیمسار محترم صمیمانه تبریك عرض نموده و موفقیت آن تیمسار را در راه خدمت به‌شاهنشاه معظم و میهن عزیزازخداوند خواستارم
ژاندارمری ـ استوار حسین ثابتی

باعرض تشکر از مراحم والطاف دوستان ارجمند بعلت تالمات روحی وسوگواری از شرفیابی وپذیرائی معذورم عید سعید نوروز را تبریك عرض نموده و سلامتی وسعادت همگان را از درگاه خداوند متعال خواستارم.
آ_۲۵۸۲۵ **سرهنك مسعودمقدم**
۲۷ر۱۲ر۴۳

بمناسبت فرارسیدن جشن فرخنده نوروز تبریکات صمیمانه خود را خدمت دوستان وهمکاران محترم تقدیم داشته بعلت اینکه‌در ایام عید در تهران نیستم بانهایت معذرت از زیارت دوستان عزیز محروم خواهم بود.
پرفسور یحیی‌عدل

عرض تبریك

فامیل محترم و دوستان عزیز چون در مسافرت گیلان هستیم ودر ایام نوروز باستانی موفق بمراجعت نگردیده تاشرط ادب بجای آوریم اینك از راه دور تبریك عرض کرده سلامتی فامیل‌ودوستان را از خداوند متعال خواهانیم .
آ_۲۵۷۱۳ **ملوك خزری ـ یعقوب خزری**

« عرض تبریك وتقاضای سرافرازی »

ضمن عرض تبریك سال‌نو بحضور موالیان گرام طبق معمول سنواتی عصر روز پنج‌شنبه ۵ فروردین ماه آماده پذیرائی از سروران عزیز که قصد سرافرازیم دارند آماده پذیرائی میباشم.
دبیر شورایعالی شهرتهران(انجمنهای‌محلی‌پایتخت) ـ رستگارراضی
نشانی : میدان شمیناز ابتدای خیابان شمیناز کوی امامی شماره۱٤
تلفن ۷٤٦۹۸ آ_۲۵۷۰۹

از علماء اعلام وبستگان ودوستان وهمکاران عزیز که دراین سال نواز فیض حضورشان محروم هستم بدینوسیله تمنادارم که تبریکات صمیمانه مراپذیرفته وخوشی سعادت‌شان را از خدای بزرك خواهانم .
امیر سعادت

تبریك وتودیع

چون ایام عیدنوروز باستانی عازم زیارت عتبات عالیات هستیم بدینوسیله عیدسعید رابعموم بستگان و دوستان و همشهریان تبریك وتهنیت گفته سعادت و سلامت همگان را مسئلت و آرزو داریم .
آ_٤٤۳۷۰ **آمل ذبیح‌اله ملکزاده وبانو**

بعلت تالمات روحی و مسافرت از مراسم عید محروم کامرانی وسعادت سروران ارجمند بستگان و دوستان‌گرامی را از خداوند خواستاریم .
دکترابوالملوکی‌وبانو

چون بعلت کسالت نمی توانم خدمت سروران و بستگان و آشنایان شرفیاب شوم ضمن عرض تبریك سال نوروز سه شنبه سوم فروردین طبق معمول سنواتی دربنده منزل برای دیدار آماده هستم
آ_۲۵۸۳۷ **دکتر سهراب برخوردار**

چون در ظل عنایت ذات پروردگار ایام عید را در مسافرت‌بوده وازدرك‌سعادت عرض‌تهنیت حضوری محروم‌خواهم بودلذابدینوسیله شادباشهای خودرا بمناسبت حلول‌سال‌جدید تقدیم صحت وموفقیت کامل سروران گرام و فامیل ارجمند ر اخواستارم .
محمد جمالی آشتیانی

چون ایام عید سعید بوروز در مسافرت میباشیم بدینوسیله تبریکات صمیمانه‌خودرا بکلیه‌فامیل ،دوستان، آشنایان‌مخصوصا همکاران عزیز اداری تقدیم سعادت و سلامتی و موفقیت آنانرا از خداوند خواستاریم .
شرکت ملی نفت کرمانشاه ـ محمد هادی متقی و بانو
آ_٤٤٤۳۸

چون ایام عیدبه عتبات مشرف خواهیم شدلذا از زیارت فامیل و دوستان ارجمند معذوریم
آ_۲۵۷۸۳ **تقی زندو بانو**

حسین فقیه مرندی رئیس کانون لیسانسیه‌های دانشکده علوم الهیات و معارف اسلامی مدیر مجله فقیه و رئیس انجمن‌علیای خیابان بهار پنجم فروردین ازساعت ۱۷ الی ۱۹ پذیرائی مینماید (شاهرضا انتهای بهار تلفن (۷٤۳۸۰) دبیرخانه کانون
آ_۲۵۷۹۱

چون در ایام عید در مسافرت هستیم و از درك فیض حضور موالیان عظام و دوستان گرامی محروم میباشیم بدینوسیله‌تبریکات صمیمانه خود را تقدیم میداریم
سید محسن ویژه ـ رضا زرهی ـ جعفر صاعدی

فرارسیدن نوروز باستانی را بهمه دوستان و سروران ارجمند تبریك گفته سعادت و سلامت همگی‌را ازخداوند متعال خواستارم.
پاریس ۲۶ اسفند ۱۳۴۳ مهدی امین صالحی
آ_۲۵۷۹۳

بدینوسیله حضور دوستان گرامی و بستگان عزیز سال جدید را تبریك عرض نموده و چنانچه بواسطه انجام وظائف اداری و بعد مسافت محل کارتا تهران تشریف حضوری میسر نگرددانتظارعفو داریم .
سدلتیان‌سلیمان ـ دبلی وبانو
آ_۲۵۷۹۵

چون در تعطیلات نوروزی در مسافرت بوده واز فیض زیارت فامیل و دوستان وآشنایان‌عزیزوعرض تبریك حضوری معذوریم بدینوسیله فرارسیدن عید سعید و سال جدید را تبریك عرض نموده سلامت و سعادت همگی را از خداوند مسئلت میداریم.
آ_۲۵۸۰۵ **نصرت الله حاج عظیمی وبانو**

عید سال جدید را بعموم اقوام و دوستان محترم تبریك عرض و چون در طهران نیستم از شرفیابی معذرت میخواهد
آ_۲۵۸۰۱ **امین‌الله لشگرلو**

امسال از پذیرائی در روزهای عید معذوریم
آ_۲۵۷۳۵ **دکتر حمید آهی و بانو**

ضمن عرض تبریك چون ایام عید در مسافرت هستم لذا از زیارت دوستان عزیز محروم و معذورم .
آ_٤٤٤۵۸ **آقامیرارصنجانی**

تبریك و معذرت

بدینوسیله عید سعیدفرخنده نوروزرا به سروران و دوستان گرامی و آشنایان تبریك عرض میکنم و چون بمسافرت میروم و معذور از بازدید هستم امیدعفو دارم و چنانچه در پاسخ تبریکات تاخیری رخ دهد با عرض تشکر پوزش میطلبم .
آ_۲۵۷۳۷ **فلیکس آقایان**

بعلت مسافرت و تالمات روحی متاسفانه از فیض زیارت سروران معظم و عرض تبریك محرومیم .
آ_۲۵۷۵۱ **سیف‌اله فولادی ـ عسکری نصیری**

آقای محمد کاظم فقیهی شیرازی بعلت عزادار بودن امسال مطلقا از دید و بازدید نوروزمعذور میباشد .
آ_۲۵۷۵۵

چون ایا م‌نوروز از فیض دیدار سروران معظم . استادان محترم و همکاران و دوستان گرامی محروم‌میباشم حلول سال جدید و عید سعید نوروز را حضورشان تبریك‌وتهنیت گفته‌سلامتی وسعادت همگی را از درگاه احدیت مسئلت مینمایم .
دکتر محمد حسین منصور

بدینوسیله سال نورا بحضور کلیه سروران و بستگان محترم تبریك عرض نموده و ازاینکه بعلت مسافرت موفق بدست بوسی نشده‌ایم امید عفو داریم .
جهانگیر ملت و بانو

رضاشاه جاوید بود ۱۳٤٤
هو
اینهمه ، زآثار شاهنشاه بود ۱۳۸٤

حلول عیدسعید پیروزرا به پیشگاه ملوکانه‌و عموم خدمتگزاران وطن تبریك و سلامت و سعادت عموم را از درگاه حضرت حق درخواست و طبق معمول از صبح عید تا ۱۳ برای زیارت دوستان پذیرائی میشود .
خادم مدنیت و اسلام ـ مترجم نظام مدنی

تبریك بمردم شرافتمند و حق‌طلب‌کردستان بویژه اهالی سنندج و دهقانان آن‌سامان

اهالی حقشناس و غیورکردستان ـ خواهران و برادران عزیز اکنون که‌درآستانه سال جدید قدم گذاشته‌ایم بپاس فداکاریها ویاوری های بیدریغ شما وظیفه خود میدانم که‌حلول سال‌نو وفرا رسیدن‌نوروز سلطانی رابشما که‌بحق وارثین این سنت‌ملی وتاریخی‌هستید تبریك بگویم واز خداوند قادر وقهار مسئلت دارم که‌این سال برای فردفرد زنان ومردان وکودکان رشید کرد سال کامیابی و پیروزی باشد امیداست درزیر پرچم اسلام وهدایت خردمندانه شاهنشاه ترفیخواه‌و مآل‌اندیش بقایای سنگرهای دشمنان اصلاحات رابکلی منهدم و دسیسه سازی بداندیشان آلوده راازهر قوم وقماشی بلااثر گذاشته ومجاهدتهای روزشنبه‌را که‌باحیله وتزویر حقوق شما را غصب و لگدمال کردند باراده قاطع ریشه آنهارا ازبیخ‌وبن برکنید . اعتماد داشته باشیددراین جهاد و نبردحق‌طلبانه بیاری خدای بزرك وشاهنشاه عادل‌و تواناروز فتح‌و ظفر نزدیك‌و آینده چون گلهای بهاری بروی مجاهدین و مبارزین لبخند موفقیت وشادی میزند .(آری میافتند تا برخیزند محروم میشوند تابهتر بجنگند)، آزادمرداسلام حضرت علی علیه‌السلام میفرماید رادمردان در مقابل ظلم وستم خاموش ننشینند . پیکار جویان دروظیفه دشواری که‌بعهده گرفته‌اند هرگز خسته نمیشوند ووسوسهٔ زشت‌گویان درازاده آهنین ایشان اثر نمیکند سرزنش ها وملامت‌ها رااز دهان هرکس که‌خارج‌شود ناچیز می‌پندارند وهمچنان بفعالیت خود ادامه میدهند وبجانب مقصود پیش میروند .

ضمنا طبق‌معمول سنواتی به‌منظور حفظ سنن نیاکان وبزرگداشت آئین‌ملی روزهای پنجم وششم فروردین برای درك فیض از محضر سروران واقوام ودوستان وآشنایان آماده میباشم .

خدمتگزار شما ـ ناصر یمین مردوخی کردستانی خبرنگار ونویسنده مطبوعات .

نشانی ـ خیابان ری کوچه دردارشرقی تلفن ۵۲۷۷۱
آ_۲۵۷۲۷

آگهی امتحانات ورودی دانشگاه پهلوی

داوطلبانی که برای امتحان ورودی دانشگاه پهلوی‌ثبت نام کرده‌اند کارت ورودی و کتابچه راهنمای امتحان را به ترتیب زیر دریافت خواهند کرد

۱ـ داوطلبان شرکت در حوزه شیراز

روزهای‌شنبه هفتم و یکشنبه هشتم فروردین ٤٤ از ساعت ۸ صبح‌تا ۱۲واز ساعت۱۵تا ۱۹ در محل اداره کل پذیرش دانشگاه پهلوی شیراز خیابان زند .

۲ـ داوطلبان شرکت در حوزه تهران

الف‌ـرشته طبیعی : داوطلبانی که‌نام خانوادگی آنهابا حرف‌الف شروع میشودتاآخر حرف ش روز شنبه هفتم فروردین ٤٤ از ساعت ۸الی ۱۲بقیه داوطلبان رشته‌طبیعی از ساعت ۱٤ تا ۱۸ همان روز
ب‌ـ رشته ریاضی:روز یکشنبه هشتم‌فروردین٤٤ ازساعت۸صبح‌تا۱۳
ج‌ـرشته‌ادبی روز یکشنبه هشتم فروردین ٤٤ ازساعت ۱۵ تا ۱۸
محل توزیع کارت‌برای داوطلبان‌حوزه تهران دانشگاه تهران‌ـدانشکده هنرهای زیبا (در ورودی خیابان شاهرضا) خواهد بود

تاریخ و محل امتحان

امتحان داوطلبان رشته طبیعی : سه‌شنبه دهم فروردین ٤٤ ساعت ۷ر۳۰ صبح

امتحان داوطلبان رشته ریاضی وادبی : چهارشنبه یازدهم فروردین ٤٤ ساعت ۷ر۳۰ صبح

محل امتحان درشیراز دبیرستان شاهپور ودرتهران دانشگاه تهران (در ورودی خیابان شاهرضا) خواهد بود .

تذکر : داوطلبان برای‌گرفتن‌کارت بایدشخصا مراجعه کنندو شناسنامه همراه داشته باشند .

داوطلبان فقط در حوزه‌ای میتوانند شرکت کنند که برای آن ثبت نام کرده‌اند . ۱ـ۳ آ_٤٤۳۸۰

شادی بخش‌ترین هدیه‌نوروزی
جنگلی دوبله بفارسی رنگی

آگهی دعوت مجمع‌عمومی فوق‌العاده

از کلیه سهامداران شرکت سهامی تولید مصالح ساختمانی‌اسفند کرج وتوابع دعوت مینماید که در ۱۵ر٤٤ساعت ۵بعد از ظهر روز یکشنبه در محل شرکت واقع در خیابان دانشکده کشاورزی حضور بهمرسانند .

دستور جلسه :
۱ـ تغییر نام شرکت
۲ـانتخاب مجدد اعضای هیئت مدیره و تعیین مدیر عامل
۳ـطرح‌واگذاری قسمتی ازسهام سهامدار قبل به سهامدار جدید
مدیر عامل شرکت سهامی تولید مصالح‌ساختمانی اسفندکرج‌وتوابع
آ_۲۵۸۱۳

آگهی تجدید مزایده

سازمان جلب سیاحان اجاره داری و بهره برداری از متل نوساز واقع در قصر شیرین را بمدت پنجسال به مزایده میگذارد . داوطلبان میتوانند جزئیات شرایط رااز سازمان جلب سیاحان دریافت و تا قبل از ساعت نه و نیم صبح روز سه شنبه دهم فروردین ماه ۱۳٤٤ پیشنهاد خودرا به دفتر مدیریت امور مالی واداری‌سازمان‌جلب‌سیاحان واقع‌در تهران خیابان وصال شیرازی تسلیم دارند .
۱ـ۳ آ_۲۵۸٤۳ **سازمان جلب سیاحان**

ازفردا صبح در
سینما تاج

مرخصی اجباری

بوت‌براسرت اکسیژن تکنیك‌آك

مقیم زوریخ در سوئیس صاحب اختراع راجع‌به «طریقه کنترل درجه حرارت مواد اختلاط جامد یا مایع در صنایع ذوب آهن» که‌در ایران تحت شماره ۳۷۷۰ به‌ثبت‌رسیده‌است‌اجازه بهره برداری از اختراع مزبور راباشخاص ذینفع عرضه مینماید . برای کسب اطلاع بیشتر بدفتر وکالت ر. آقابابیان خیابان نادری کوچه نوبهار مراجعه شود .
آ_٤٤۳۷۶

جناب آقای جواهری مدیر محترم استودیو مهتاب فیلم

بدینوسیله از مساعدت وهمکاری جنابعالی که در انجام امور فنی فیلم سه‌تا نخاله مبذول داشتید صمیمانه تشکر نموده برای شماو کارکنان محترمتان موفقیت بیشتری را آرزومندیم
آ_٤٤٤۹۲ ناصر مجد بیگدلی ـ صابر رهبر

برنامه برجسته‌ومخصوص نوروز ـ باعنوان پرحادثه ترین‌اثرقهرمانی سال

ازفرداصبح درسینماهای سعدی ـ سهیلا

دان وادیس غول سینما در
۱۰۰ مرد پهلوان
سینماسکوپ . رنگی . دوبله بفارسی

باشرکت :
هلگالینه
لئونتین می
ویلیام برد
استانلی‌کنت
گوردون استیو
جیانی ریزو

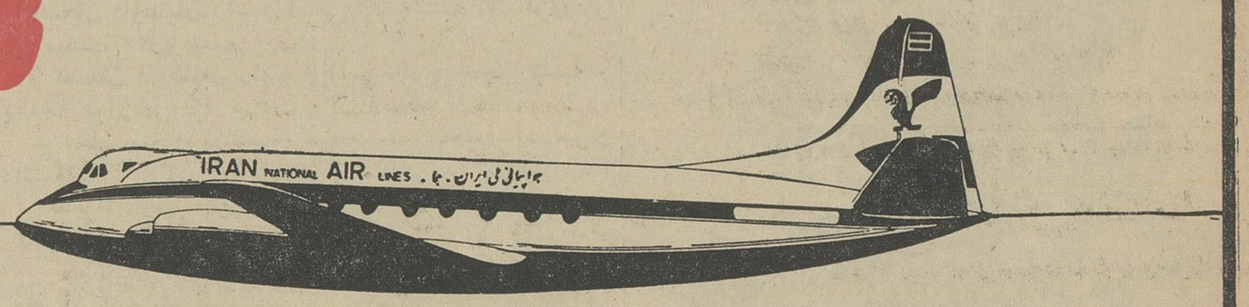

هواپیمائی ملّی ایران «هُما»

سال نو را
بهم میهنان عزیز
تبریک میگوید

تعطیلات نوروزی خود را
با پروازهای فوق العاده «هما» در شهر
های شیراز ـ اصفهان ـ آبادان
بگذرانید

خواهشمند است برای کسب اطلاع بیشتر به:
دفتر فروش مرکزی خیابان ویلا شماره ۴۴ ـ تلفن‌های ۶۱۲۸۶۷ و ۴۴۳۳۳
و ۴۶۶۸۹ مراجعه فرمائید.

IRAN AIR

نوشته: ادوارد کاین

ترجمه: علی اسدی

تصویری از یک زن زیبا!

نوول هفته

بجز من سه نفر دیگر هم در عرشه کشتی «بوناسپرانزا» بودند. ما ازجزیره «ماسکاران» بطرف «دوبوك» واقع در کنار دریای سرخ میرفتیم. پس از آنکه مدتی خودم را با تماشای میمونهائیکه در قفس برای آزادی از دست رفته خود گریه میکردند ودریای بی‌انتهائی که در مقابلم افق تاافق گسترده شده بودو آسمان‌شفاف‌و نهنك‌های‌دریائی، مشغول کردم بالاخره حوصله‌ام سررفت وتصمیم گرفتم که با همسفرانم آشناشده واز کسالت بیرون بیایم. در این حوالی‌وقتی انسان به‌شخصی برخورد میکند نمیداند که چطور آدمی است ، خوبست یابد. اینجا مرکز افراد ماجراجو وسرکش است ازاین جهت‌نمیشود بدون احتیاط باکسی‌حرف‌دوستی ریخت.

طولی نکشید که از قیافه دو نفر از آنها فهمیدم که چطور تیپی هستند. یکی ازآنها بنام «آستین روبین» از ظاهرش معلوم‌بودکه بچه پول‌داری است که برای یك سفرتحقیقی باین مناطق‌آمده‌وازتمام حرکاتش بی‌تجربگی وخامی هویدا بود. آن یکی که اهل هلند بودازقیافه‌اش معلوم‌بود که‌یك باغدار کهنه کار است ولی هرچه کوشش کردم‌نتوانستم بفهمم «فردولرت» آن مرد بلند قد و چهار شانه که پنج شش زبان را مثل زبان مادری خود روان حرف میزد و تمام گوشه وکنار دنیا را می‌شناخت از چه قماشی است.

مادور هم جمع شدیم وسعی میکردیم با ورق بازی گذشت زمان را ازیاد ببریم وچون نمیشد در تمام مدت شبانه روزی بازی‌کرد قرار شد که بعد از قمار از زندگی وگذشته خودبرای یکدیگر تعریف‌کنیم. شبهاکاپیتان کشتی هم به‌جمع ما اضافه میشد. یك شب دور هم نشستیم شراب ایتالیائی نوشیدیم و طبیعتا موضوع بحث به زنها کشید.

هلندی عقیده داشت:

ـآره‌برادر انسان وقتی می‌فهمد که‌زن چه موجود باارزشی است که مثل مادراین گوشه دنیا بیافتد وسال تاسال رنك آنرا نبیند.

«آستین روبین» عقیده هلندی‌راتائید کرد وگفت:

ـکاملا درست است الان شش ماهست‌که یك زن سفید هم‌من‌باب نمونه ندیده‌ام ودر این مدت هنوز هم نتوانسته‌ام برای‌لحظه‌ای خاطره آن «زن‌را» ازیاد ببرم .

همه بچه‌ها ناگهان با اشتیاق تمام از او خواستند که توضیحات بیشتری در باره‌آن «زن» بدهد .

«آستین» آه کوتاهی کشید سیگاری‌آتش زد و گفت :

ـاورا در «سیراگوی» دیدم . زنی بود بلند قد ، موطلائی و شیرین . قبل از آن فکر میکردم که سوئدی‌ها مردمانی سرد ودیر آشنا هستند. چه اشتباهی . او یك‌پارچه آتش بود. آتشی که فقط در عرض ۲۴ساعت تمام وجودم رابرای همیشه گرم کرد .من واو درست روز قبل از حرکتم باهم آشنا شدیم ومن اورا همان شب به‌کافه‌ای درکنار دریادعوت کردم. شب‌رویاانگیزی بود .نسیم خنکی ازدریا چهره‌اورالمس میکردوموهایش راپریشان میساخت ومن در کلمات شیرینی که از میان لبان نازکش بترنم درمیامد محو شده بودم. تاکنون هیچ زنی‌راندیده بودم‌که اینقدر شیرین حرف بزند. مادر آن شب داستانها برای هم گفتیم و من اعتراف کردم که شدیدا از او خوشم آمده است. او وقتی ابراز علاقه مرا بالبخند رضایت آمیزی‌گوش کرد ودستم را گرفت و فشرد ، من گرم شدم و حرارت وجود اورا روی گونه‌هایم‌حس میکردم.

آن‌ساعات شیرین بسرعت سپری شد ومن وقتی اورا بمنزل میرساندم‌از او خواهش‌کردم که‌بهر ترتیبی شده بعدا همدیگر راملاقات کنیم. ناگهان چهره‌اش رنك مهتابی‌زیبائی بخود گرفت و پریشان حال گفت تجدید دیدار ما غیر ممکن است . نمیدانم چرابدم آمد. از آن همه مهربانی و خوبی که ازاو دیده بودم بعید بود که خواهشم را ردکند، ولی او برای بار دوم هم قبول نکرد و گفت‌که ماباید برای همیشه همدیگررا فراموش‌کنیم. تازه به‌عقلم رسید که علتش را سئوال کنم واو ایستاده ، چشمانش را بزمین دوخت‌و گفت که شوهر دارد.

واین پتکی بود که بر مغزم فرود آمد .ما باحسرت از هم جدا شدیم و هنوز هم دراین شش ماه از خاطرم نرفته است.نه، من او را هیچگاه فراموش نخواهم کرد .

شراب غلیظ در خون ما میدوید ، شب‌پرده سیاه ومرموز خودرا بروی ما پهن‌کرده بود ودریا در کنار ما زمزمه میکرد.

سوز عشق جوانك ما رابه هیجان آورده و خاطرات عشقهای شیرین‌دوران جوانی‌همچون هاله‌ای بیك باره ما را در آغوش گرفته‌بود.

در چشمان درشت «آستین» اشك برق‌میزد ونگاه اودر افق دورگم شده بود.

لبان هلندی جمع شده و پیشانیش‌بهم‌گره خورده متفکر واندیشناك محو در رویاهای خود گردیده و«فردولرت» این ماجرا جوی قوی هیکل خیره بجلوی خود نگاه میکردو تنها کاپیتان بودکه بدون‌سرو صدا به‌کابین خودرفت .

ناگهان هلندی مشتش را بالا برد و محکم روی میز کوفت: فریاد زد :

ـحرفهای توبی معنی است. اول آدم‌تصور میکند که نمیتواند اورا فراموش کند ولی وقتی چند سالی گذشت همه چیز عوض‌میشود واوهم ازیاد میرود. جوان خوش‌حال باش‌که دیگر اورا نمی‌بینی در غیر اینصورت آنوقت بهت میگفتم که چه‌حالی داشتی صددرصد بدتر از این .

«آستین» باناراحتی سرش را تکان داد و پس از آنکه دستش را بجیب‌بردعکس زنی‌را بیرون کشید وگفت:

ـ این‌را بعنوان یادگار بمن داد.

وبعد عکس را بمن داد.

من لحظه‌ای بدان خیره شدم و بعد گفتم:

ـشما حق‌دارید که اینقدر باو علاقه‌مند باشید. واقعا زن زیبائی است من کمترزنی باین قشنگی دیده‌ام.

هلندی هم عکس را گرفت و حرفهای مرا تصدیق کرد و بعد آنرا روی میز گذاشت. من داشتم لیوانم را پر میکردم از این‌جهت چهره «فرد» را در آن لحظات ندیدم ولی ناگهان لحن عجیب کلام او مرا تکان داد. او گفت:

ـ بی همدیگر رادیدید؟ اواسط‌ماه‌مارس؟

جوانك باتعجب گفت :

ـبله ، اواسط ماه‌مارس

ـاسمش مارگیت بود ؟

«استین» ناگهان متعجبانه گفت

ـعجب،شمااوراازکی‌میشناسید؟میدانید اوکیست ، من میخواهم . . . .

نگاه های خشمگین «فرد» که‌باسماجت به چشمانش دوخته شده بود باعث شدکه او حرفش رانیمه کاره قطع کند. کم کم‌رنگش پرید و ظاهرا قدرت نداشت که چشمش را از«فرد» برگیرد چندلحظه بهمین ترتیب و بدون اینکه نفسی از کسی بیرون آیدسپری شد .

وسپس نوار باریك عرق از پیشانی وچهرهٔ «آستین» جاری شده ودانه‌دانه‌بروی پیراهنش میریخت . من چهره‌ای بخشونت و ترسناکی چهره خشم آلود «فرد» ندیده بودم خطوط چهره او هردم مچاله‌تر و چشمانش از خشم بیشتر اکنده میشد .

وبالاخره پس از این لحظات سنگین و کشنده فردبالحن تنفراور و تهدیدکننده‌ای گفت :

ـ پست فطرت زناکار !

کلمه زناکار مثل پتك توی سرآستین خورد .

ماهمه حدس زده بودیم که آن زن‌محققا باید همسر فرد باشد در غیر اینصورت‌چنین دیوانه‌وار برآشفته نمیشد و بجوان ناسزا نمیگفت .

هلندی سرش را تکان دادو گفت :

ـ عجب بدشانسی ، چه بدشانسی‌نادری!

فرد باآن اندام قوی‌و بلند خود درحالیکه ازشدت خشم چشمانش کاسه خون شده‌بود از جایش برخاست وبطرف جوان رفت‌وگفت:

ـ یکی از ماها دراین کشتی زیادی هستیم. یاالله بلندشو ببینم .

هلندی برای آنکه از دعوی جلوگیری کند گفت :

ـ نهنك ها دارند دلشان را صابون میزنند، مثل اینکه امشب یك شام حسابی‌نوش‌جان میکنند .

وبعد بالحن غضبناکی ادامه داد :

ـ آقایان این یك افتضاح بزرگی است. حداقل صبر کنید تابه‌بندر برسیم .

ولی «فرد» در جواب او فقط خشمناك گفت:

ـنه

وبعد «آستین» جوان راروی عرشه کشتی برد . یك مرد قوی هیکل درکنار جوانکی کوچك اندام‌و لاغر سر بفلك کشیده‌بود . اگر کار آنهابدعوی میکشید کاملا معلوم بود که فاتح کیست . چون کاپیتان خوابیده بود تصمیم گرفتم‌که فورا یك افسر صدا کنم، ولی هلندی بمن نصیحت کرد که‌در این گونه مشاجرات دخالت نکنم و مجبور شدم باناراحتی واضطراب همراه او از آنجا دور شوم تا شاهد یك قتل‌و جنایت‌وحشیانه نباشم. ما در فاصله زیادی کنارنرده عرشه کشتی ایستاده و درحالیکه ضربان قلبمان بشدت بالا رفته بود هردم در انتظار شنیدن فریاد دلخراش مقتول بودیم و ناگهان‌وقتی من برگشتم دیدم که «آستین» در زیرنور چراغهای عرشه بطرف ما میامد .

هلندی با تعجب پرسید :

ـ هنوز زنده‌اید ؟

جوانك ناله‌ای کرد و گفت :

ـ اوبمن فرصت دادتا به «اوبوك» برسیم وقرار گذاشتیم من برای دفاع از جان خود از کارد و طپانچه استفاده کنم . ولی چون اومیترسید که من درنیمه راه فرارکنم‌ازمن ضمانت نقدی خواست و منهم مجبور شدم ۵۷۰ پوندی که همراه داشتم بعنوان‌ضمانت باو بسپارم . ولی راستش را بخواهیدمیترسم میدانم که اگر من واو بجان‌هم‌بیافتیم حتما مرا خواهد کشت ترابخدا بگوئید چکارکنم؟

هلندی گفت :

ـ بشما توصیه میکنم بعد از آنکه کشتی وارد بندر شد بیك نحوی بدون‌آنکه‌اوبفهمد فرار کنید . این بهترین‌راه‌نجات شمااست.

«آستین »باپریشانی گفت :

ـولی اخر پولم پیش‌اوست .

هلندی باخشونت گفت :

ـاگر پول از جانتان عزیز تر است پس بروید با او بجنگید .

وبعد پشتش رابجوان کرد .

روز بعد کشتی ما دربندر لنگرانداخت . هلندی چون بمقصد رسیده بود از همه‌خدا حافظی کرد و رفت . ما سه‌نفر مابقی قرار بود که بطرف ماسا سفر خودمانرا ادامه بدهیم .

وقتی برای پیاده‌شدن خودمان را آماده کردیم «فرد» گفت :

ـحالا میخوام اقای «آستین روبیك»رابه‌یك گردش کوچك دعوت کنم . لطفا یك‌کتاب دعا برایش تهیه کنید !

ولی دیگر احتیاجی به کتاب دعانبود چون جوانك ناگهان غیبش زده بود و اینطورکه من بعد ها فهمیدم چمدانش رایکی ازملوانان پنهانی به بندر برده و تحویلش داده‌بود .

بدین ترتیب فردای‌آن روز وقتی کشتی‌به‌طرف ماسا حرکت کرد تنها من و فرد باقی مانده بودیم و من باکمال تعجب مشاهده کردم‌که «فرد» خیلی خوشحال و سر حال است .اینطور بنظر میرسید که‌ناراحتی‌شدید دیروز خود رابسرعت فراموش کرده است. ازاو پرسیدم :

ـراستی حالابازنتان چکار میکنید ؟

او باتعجب پرسید :

ـباکدام زن ؟من‌زن ندارم !

درحالیکه ازشدت تعجب داشت‌عقل ازسرم میپرید گفتم:

ـ چی گفتید ؟

او پوزخندی زدو گفت :

ـ من ادعا نکردم که آن زن همسرمنست فقط گفتم که‌آن جوان زناکار و پست‌فطرت است . راستش این است که اصلا ازجوان هائی که از روابطشان بازنان شوهردار بافخر ومباهات سخن میرانند خوشم نمیاید .

ـ ولی از کجا میدانستیدکه آنهادراواسط ماه مارس همدیگر را دیده واسم آن‌زن مارگیت بوده ؟«فرد ولتر» به آرامی جواب داد:

ـ از آنجائی که‌هلندی عکس را از پشت روی میز گذاشت . و تاریخ هدیه عکس و اسم «مارگیت» هردو پشت‌آن ذکر شده بود .

و من لبخندی را میدیدم که در چهره‌یك دزد قهار نقش بسته بود .

«پایان»

توجه کنید :

هم اکنون بیماری نیازمند خون شما است

حادثه خبر نمیکند شاید شما هم روزی محتاج خون بشوید

مرکز انتقال خون شیر و خورشید سرخ آماده است

بشما خون بدهد و یا خون شما را در اختیار نیازمندان بگذارد

خیابان ناصرخسرو ـ جنب دارالفنون

تلفن ۳۰۴۴۷۵

شرکت سهامی پامیر

نمایندگی تراکتورها و ماشین آلات کشاورزی وراهسازی

انترناش وکارخانجات دماك سوك ـ دماك دینگلر ـ دماك باگر ـ دماك آگ ومحصولات فولاد داو وآهن‌آلات کلرکنر وتیلرهای تویوتا

مفتخراست حلول سال جدید وعیدسعید باستانی را حضور محترم‌دوستان ارجمند و مشتریان گرامی و نمایندگیهای‌وابسته در شهرستانها صمیمانه تبریك وشادباش گفته سعادت وسلامت همه راازخداوند مسئلت دارد.

تهران خیابان خیام تلفن ۲۹۴۴۳ ـ ۲۲۴۶۰

برنامه مخصوص نوروز ۱۳۴۴ سینماهای متحده

هدیه کلیه کمدین های ایران به هموطنان‌عزیز

فردوسی. المپیا. آریا. پرسپولیس

ماندانا. ستاره. ونوس. ژاله. شهناز

سناریست وکارگردان
رضا کریمی
مدیر فیلمبرداری
احمد شیرازی
پوری بنائی
همایون
نادره
ظهوری
صارمی
سپهرنیا
کریمی
پیشوائیان
محمدی
مقبلی
قدکچیان
مرخصی اجباری

نظر به‌فوق‌العاده‌بودن‌فیلم «مرخصی اجباری» همزمان‌با سینما های تهران‌درشهرستانهای زیرنیز نمایش‌داده‌میشود

اصفهان سینماهمایون تبریز سینمامتروپل

اهواز سینماایران کرمانشاه سینمادیانا

شیراز سینماتاج

هدیه نوروز سینما البرز (لاله‌زار)

هرکول ـ سامسون واولیس

رنگی ـ دوبله بفارسی

باشرکت ایلوش هنرپیشه‌ایرانی

۲ فیلم بایک بلیط

(تلفن ۳۰۴۲۵۸)

هدیه نوروز سینما البرز (لاله‌زار)

سام وحشی

شاهکار نابغه‌سینما والت‌دیسنی

رنگی ـ دوبله بفارسی

باشرکت تامی کرک ـ کوین کورکوران

ورزش در سالی که گذشت

از : فیروز مجللی

ورزش درسال گذشته دچارخمودی ورکود بود. درحالیکه از پروژه‌ها و طرحهای مهم در ورزش صحبت میشد امادر عمل سازمانهای ورزشی تحرکی نداشتند .

شکست‌تاثر انگیز تیمهای مادر المپیك توکیو ، موجی از اعتراض نسبت بناتوانی سازمان تربیت‌بدنی بوجود آورد ووالاحضرت شاهپور غلامرضا پهلوی ریاست کمیته ملی المپیك ایران طی مصاحبه‌ای‌مسئولین ورزش را مواخذه و انتقاد نمودند و بدنبال این اعتراضات ، صحبت از تشکیل کمیسیونی شد که بایدطرحی برای دگرگون کردن ورزش ارائه دهد اما ظاهرا این کمیسیون هم تا پایان سال نتوانست طرحی ارائه‌دهد. برای اینکه فعالیت هر فدراسیون ورزشی در سال گذشته مشخص و روشن باشد ، بررسی وقایع هرورشته ورزشی سال ضمن مطالعه کار فدراسیون‌مربوطه ارائه‌داده‌شده‌است.

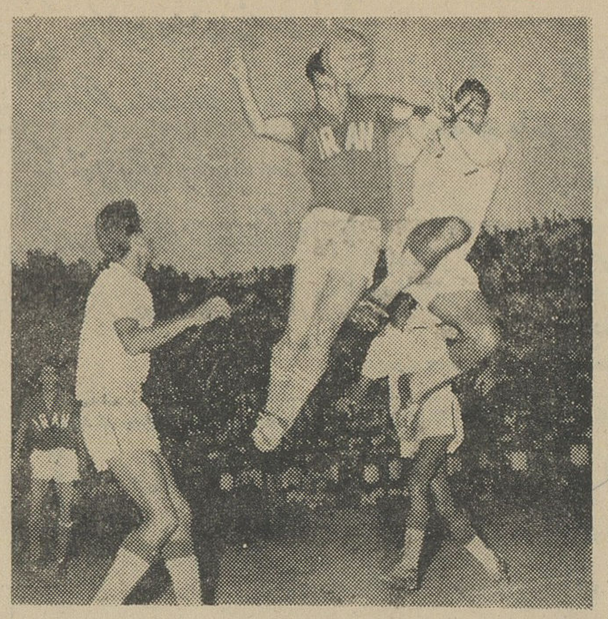

خاطره‌ای از پیروزیهای تیم ملی فوتبال ایران یادش بخیر !

کشتی

فدراسیون کشتی در نیمه اول‌سال چندین تماس‌خارجی‌داشت بکشورهای شوروی وایتالیا تیم اعزام داشت . تیمهای شرکت‌کننده در مسابقات‌بین المللی اوائل سال پیروزی بدست آوردند .

چند مسابقه داخلی کشتی نیز به نامهای مختلف ترتیب داده شد و بخصوص در فینال مسابقات کشتی انتخابی المپیك در حدود ده هزار نفر در استادیوم فرح گرد آمدند و فدراسیون هزینه سفر چند تن از اعضای خودرابالمپیك‌از فروش‌بلیتهای این مسابقات در آورد ولی تیم کشتی ایران در المپیك نتوانست پیروزیهای گذشته را تجدید کند . و مقام‌پنجم المپیك رابدست آوردو پس ازمراجعت از المپیك تمام هم هیئت رئیسه ـ فدراسیون کشتی‌صرف مبارزات‌داخلی وبرخورد بادسته بندیها شده است و فعالیت دیگری نداشته و حتی کشتی‌گیران تیم ملی‌دیگر تمرین‌نمیکنند.

فوتبال

درسال ۱۳۴۳ـ تیم ملی فوتبال ایران‌باپیروزی‌برتیمهای‌عراق‌وپاکستان درمسابقات مقدماتی المپیك جائی در بین علاقمندان بورزش برای خود باز کرد و باپیروزی بر تیم هند پله‌های صعود را سریعا پیمود.

حتی‌در مسابقه‌ایران وهند درتهران ومراجعت تیم‌ملی‌از هندوستان‌استقبال بی‌نظیری از تیم ملی فوتبال ایران‌شد ولی شعله این پیروزیها خیلی زود خاموش شد هنگامیکه تیم ملی‌فوتبال ایران عازم شوروی بود شش تن از فوتبالیستهای معروف ونیرومند که عضویت باشگاه شاهین را داشتند : آقایان ، شیرزادگان ، بهزادی ، شاهرخی ، جاسمیان ، برمکی ووطن خواه بعنوان اعتراض به ترکیب هیئت سرپرستی از رفتن بشوروی خودداری کردند و فدراسیون نیز این شش تن را بمدت یکسال‌از شرکت درمسابقات محروم کرد و باینترتیب تیم ملی ما ضعیف شد و در المپیك نیز بوضع ناگواری شکست خورد.

دراثر اختلاف باشگاهها و اعتراض باشگاهها عمومی نسبت بشرکت ـ باشگاههای وابسته ، مسابقات‌فوتبال قهرمانی باشگاهها نیز تاکنون انجام نشده ولی یکدوره مسابقه کاپ‌دوستی از طرف فدراسیون در جریان است .

بوکس

فدراسیون بوکس در سال گذشته جز اعزام تیم به‌مسابقات المپیك‌تماس خارجی نداشت ولی چندین مسابقه داخلی انجام داد.

همچنین فدراسیون اقدام بساختمان سالن بوکس رضا پهلوی نمود و در خردادماه وسیله‌شاهنشاه‌افتتاح گردید اخیرا مسابقات بوکس قهرمانی تهران انجام گردید وتیم تهران برای شرکت در مسابقات قهرمانی کشور که سال آینده در تهران انجام‌میشود انتخاب شد.

وزنه‌برداری

فدراسیون وزنه‌برداری نیز فعالیت جالبی نداشته است فقط چندمسابقه داخلی انجام داد.

تیم وزنه برداری ایران در المپیك نیزنتوانست پیروزیهای درخشان‌نامجو وسلماسی، رئیسی، رهنوردی، منصوری وپهلوان‌ومایر قهرمانان‌نیرومند گذشته راتجدید کند وامتیازاتی که درالمپیك نصیب تیم وزنه‌برداری تیم ایران‌شد بی‌ارزش بود.

دوومیدانی

فدراسیون دوومیدانی پر کارتر از دیگران بود. گرچه هنوز نتوانسته است رکوردهای جالبی بدست بیاورد ولی دوتماس خارجی باتیمهای عراق و ترکیه انجام داد ودر هر دو مسابقه تیم ایران پیروز گردید.

همچنین در سراسر سال مسابقاتی برای‌دسته‌های مختلف قهرمانی‌مدارس، تهران ،کشور ترتیب داد . همچنین چندی قبل مسابقات کاپ حنظل رادر اهواز و کاپ هاشم پرویزرا درآبادان انجام داد و اخیرا نیز مسابقات دو صحرا نوردی قهرمانی تهران وسپس در روز ۲۴ اسفند قهرمانی کشور را انجام داد . فدراسیون دوومیدانی‌برای اولین بار چهار دختر (نازی‌ه بیات‌ماکو ژولیت گورکیان، صفامهر وژانت کهن صدق) را بالمپیك اعزام‌داشت .

والیبال

فدراسیون والیبال در مسابقات‌مقدماتی المپیك شرکت کرد واز دورمسابقات حذف شد. در قسمت داخلی ،مسابقات قهرمانی تهران انجام‌گردید و سپس مسابقات قهرمانی کشور را دراصفهان برگزار نمود و تیم تهران مقام اول‌را بدست آورد.

رئیس فدراسیون والیبال درآبانماه تغییر کرد و آقای کاظم رهبری‌بجای آقای امیرآمین دبیر کل کمیته ملی المپیك انتخاب شد.

درزمان تصدی رئیس‌جدید فدراسیون چند مسابقه بنام دستجات آزاد وسه جانبه انجام گردید.

شنا

فدراسیون شنا یك تماس خارجی درشهریور ماه داشت چند مسابقه داخلی نیزانجام گردید. دستگاه تصفیه استخر قهرمانی امجدیه نیز با هزینه گزافی نصب‌شد ولی بلافاصله از کار افتاد .

بسکتبال

مسابقات بسکتبال قهرمانی تهران انجام گردید ودر مهرماه تیم ملی به سیلان رفت ودر مسابقه چهار جانبه «کاپ شاهنشاه ایران» شرکت کرد وبرنده شد.

رئیس فدراسیون بسکتبال نیز در آبانماه عوض شد وبجای آقای‌سرکرد حسین سرودی آقای دکتر شادمان بسمت رئیس‌فدراسیون بسکتبال‌انتخاب گردید واز آبانماه تاکنون این فدراسیون فعالیتی نداشته است.

ژیمناستیك

فدراسیون ژیمناستیك در سال ۱۳۴۲ با کمك شرکت نفت یك‌سالن در امجدیه برای خود ساخت ولی رئیس این فدراسیون نیز عوض‌شد و بجای آقای مهندس والا آقای وصالی باین سمت منصوب شد .

فدراسیون ژیمناستیك نیز به المپیك قهرمان فرستاد و درنمایشات المپیك امتیازی نصیب تیم ایران نشد . واولین بار یك دختر خردسال ایرانی در المپیك شرکت نمود .

کر و لالها

کرولالهای ایران در سال جاری دو تماس خارجی داشت تیم کشتی کرولالها به بلغارستان و در مسابقه دوستانه با تیم کشتی بلغارستان پیروز گردید .

تیم دوومیدانی کرولالها بایتالیا رفت و در مسابقات جهانی کرولال های جهان مقام چهارم را بدست آورد .

تیراندازی

فدراسیون تیراندازی کشور نیز چهار قهرمان بالمپیك اعزام داشت که آنان‌نیز دست خالی بمیهن باز- گشتند .

فدراسیون تیراندازی در سال جاری چند مسابقه داخلی گذاشت

تنیس و تنیس رو میزی

قهرمانان‌تنیس ایران دردو مسابقه کاپ دیویس شرکت کردند . اولین مسابقه در فروردینماه در تهران با تیم‌کاپ دیویس ویتنام جنوبی بود و دومین مسابقه نیزاخیرا در آبادان‌با تیم هندوستان انجام شد که در هر دو مسابقه تیم ایران مغلوب گردید. در قسمت پینك‌بنك دختران یك‌تماس با تیم گرجستان در ایران بایتکار مجله اطلاعات بانوان انجام شد و یك تماس نیز در گرجستان‌با پسران و دختران آیرانی بود که هر دو تیم شوروی پیروز شد .

مسابقات پینك‌بنك قهرمانی کشور، انتخابی‌تیم‌ملی از جمله مسابقاتیست که در سال جاری ترتیب داده شد.

دوچرخه‌سواری

فدراسیون دوچرخه سواری نیز چهار قهرمان بالمپیك اعزام داشت ولی نتیجه مثل سایر رشته هابود.

در شش ماهه اول سال ۴۳ چندین مسابقه و در مسافتهای مختلف انجام گردید و سپس مسابقه دور البرز بعلت مساعد نبودن فصل مسابقه‌ای انجام نگردیده است .

سواری‌چوگان

فدراسیون چوگان و سواری چند مسابقه داخلی انجام داد از تیم فرانسه دعوت نمود که‌برای مسابقه بتهران‌بیایدولی در همانموقع‌اسپرس جلالیه را بهم زدند و برای آماده کردن پارك جلالیه ، میدان سواری و چوگان را خراب کردند وطی این مدت با مساعی هیئت رئیسه فدراسیون چوگان و کمك شرکت نفت زمین‌جدید چوگان در کیلومتر ۱۲ کرج آماده گردید و اخیرا نیز نمرین چوگان بازان در میدان‌جدید شروع گردیده ولی تماس با تیم فرانسه به خرداد ماه آینده موکول گردیده است.

کوهنوردی

فدراسیون کوهنوردی فعالیتهائی در زمینه ساختمان پناهگاه ها و جمع‌آوری بودجه برای ساختمان داشته است . یك کوهنورد بنام فریبرز بحرینی که هنگام برف و طوفان بقله توچال صعود کرده‌بود ناپدید شد و این واقعه تا مدتی‌سوژه روزنامه ها بود پس از این واقعه فدراسیون طی اطلاعیه های متعددی صعود بقلل را ممنوع اعلام کرد

سایر فدراسیون ها

فدراسیون های قایقرانی ، اسکی اسکریم نیز فعالیت جالبی نداشتند البته اسکریم تیم به المپیك اعزام داشت که نتیجه آن مثل سایر رشته ها بود.فدراسیون اسکی چندمسابقه داخلی‌ترتیب دادوفدراسیون‌قایقرانی اصلا فعالیتی نداشت .

ورزش کارگران

فعال ترین دستگاههای ورزشی درسال گذشته‌وبخصوص درششماهه دوم سال که همه دستگاههای‌ورزشی بعلت شکست در المپیك دچار رکود شده بودند اداره کل تفریحات‌سالم وزارت کار بود .

این اداره در رشته های‌مختلف ورزش برای کارگران مسابقه‌گذاشت و استادیومهای ورزشی را مجددا از سردی در آوردو بخصوص در مسابقه کشتی کارگران بهترین کشتی‌گیران کشور شرکت داشتند .

شادی بخش‌ترین هدیه‌نوروزی

جنگلی رنگی دوبله بفارسی

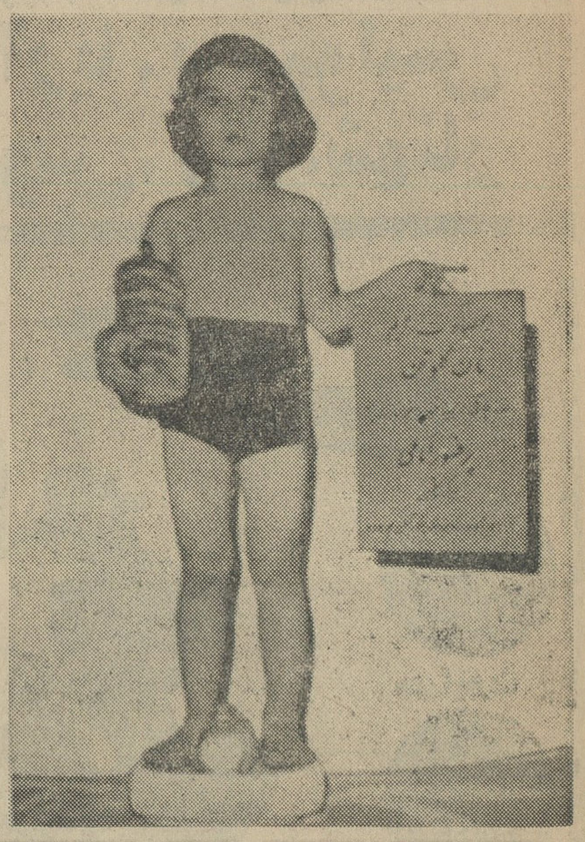

نان گلوتن

ضد چاقی . ضد قند . مقوی برای همه

گلوتن ماده‌ایست ازت‌دارکه‌از گلیادین‌گلوتئین تشکیل یافته بیماران‌قندی وچاق‌که ازخوردن‌مواد نشاسته‌ای ممنوعند میتوانند بهرمقدار و برای همیشه از نان‌گلوتن میل نمایند نان‌گلوتن از موادی درست شده‌که قابل تبدیل بقند و چربی نیست نان‌گلوتن برای افراد عادی نیز مفید است و تحت‌نظر پرفسور حبیب امامی تهیه می‌شود.

هرنوع سفارش جهت تهیه انواع نانهای سفید و تست‌های معمولی پذیرفته می‌شود .

مرکز پخش خیابان شاه مقابل کوچه یغما تلفن ۶۶۹۱۴

ازفرداصبح درسینماهای

اونیورسال ـ میامی

ایران ـ تهران ـ سیلوانا

شادی بخش ترین هدیه نوروزی

موزیك از : شانکر جکشن

شمی کاپور

هنرمند گرانمایه سینمای هند

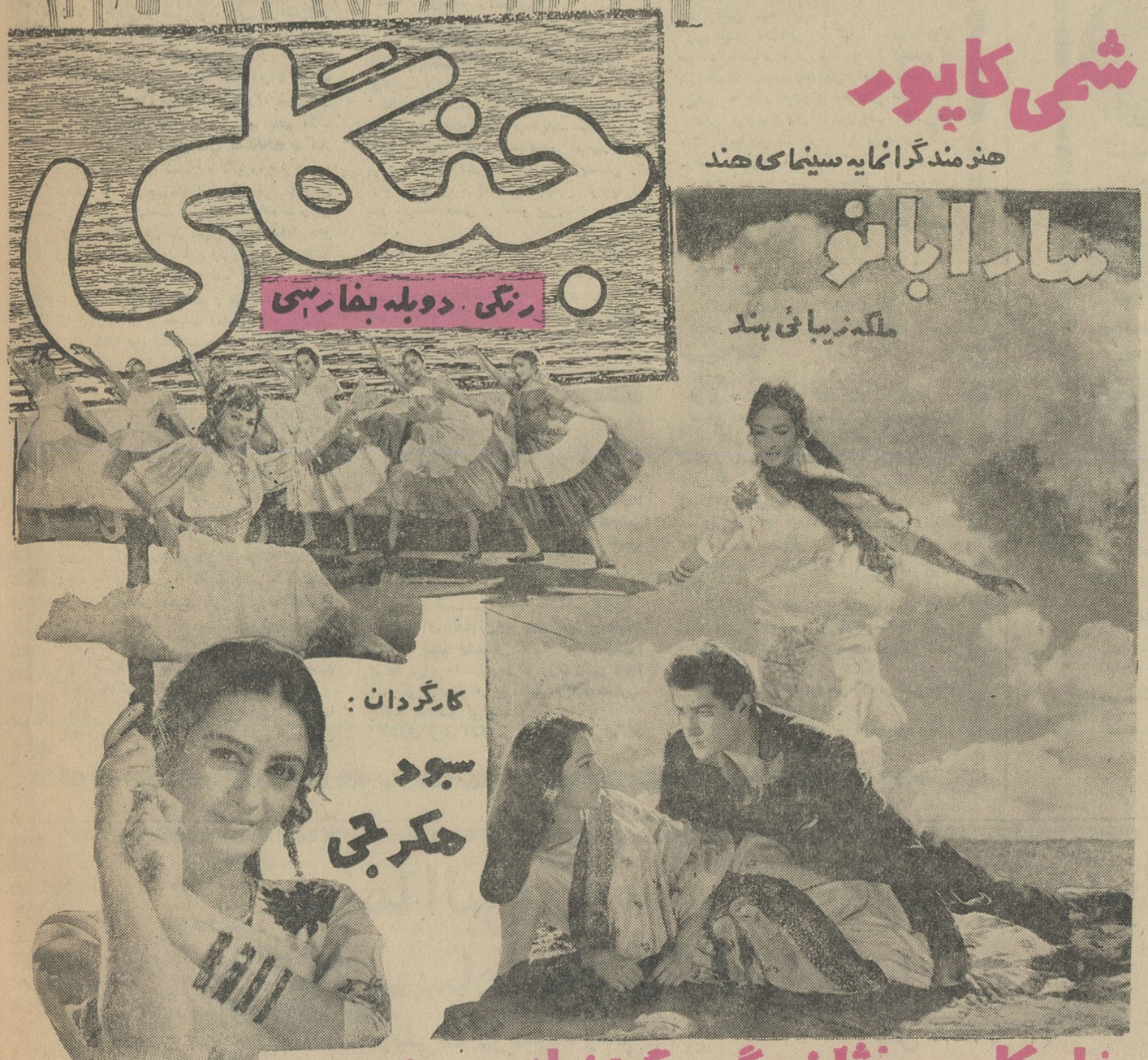

ساد ابانو

ملکه زیبائی هند

شاهکار درخشان وگوهر گرانبهای سینمای هند

ازفردا صبح در

سینما پردیس

نرمن ویزدوم

درفیلم

قصاب باشی

وبرنامه‌مخصوص‌نوروز سینمای جدیدالتاسیس آسیا تبریز

(جلد سوم خاطرات ایدن)

دیپلماسی جنگ

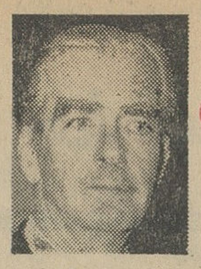

-٤-

فرانسه قطع امید کرد

رینو تصمیم گرفت مارشال پتن‌راوارد کابینه کند

تازمانی که نیرو های فرانسوی در جنگ بودند ما تعهد داشتیم که آنهارا باحداکثر سرعت ممکن تقویت کنیم. این مسئله تشکیل فرماندهی نیرو های جدید اعزامی را مطرح می ساخت که در شرایط آنروز ممکن بود موجب تحریک احساس حسادت و رقابت فرماندهان گردد. در تاریخ سوم‌ژوئن من به نخست‌وزیر چنین نوشتم :

«ممکنست شما درباره اصول تشکیل یك نیروی‌زمینی‌انگلیس توصیه هائی از فرماندهان ستاد های مادریافت دارید • این امر اینك ضروری است اماامیدوارم قبل از آنکه بین من و شما در این مورد توافق شود ، تصمیمی راجع به موضوع فوق در کابینه اتخاذ نشمائید . نیروی زمینی جدید ، که بهر حال باید تشکیل شود ،بر اساس واحد های‌سپاه لازم‌است بوجود آید .درباره فرماندهی‌این نیرو باید گفت‌که «بروك» تا بحال از خود کفایت‌و شایستگی بسیارنشان داده و شاید مناسب باشد که ابتدا اینکار باو سپرده شود .تاکنون من دراین باره تصمیمی‌نگرفته‌ام اما اینك میخواهیم که قضیه روشن شود • منتهی بنظر من لازم‌است قبلا من وشما و «دیل» مشورت کنیم .

ژنرال «آلن‌بروك» سرانجام باین پست‌انتخاب شد و در فاصله ای کوتاه آنچه را که از عهده یکنفر ممکن‌بود برآیدانجام‌داد، گرچه درجلسه‌ملاقاتی که بافرانسوی هادر «بریار » تشکیل دادیم روشن شد که‌چقدر پایان‌مقاومت آنها نزدیك است .

روز ۵ ژوئن نخست وزیراشاره‌کرد که لازم است دوباره به فرانسه سفر کند وازمن و ژنرال «دیل» نیزخواست که همراهش برویم • دو روز بعد در آفتاب‌درخشان تابستان آن سال‌رهسپار «بیار» در «لوار» شدیم و سپس از آنجا با اتومبیل به «شاتورو موگه» وفتیم . هنگامی که د رفرودگاه این ناحیه نشستیم و با منظره هواپیماهای

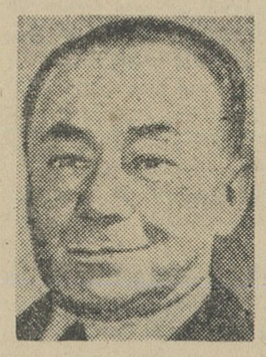

پل‌رینو

متلاشی و وضع نامنظم آنجا مواجه شدیم من‌ازواحد اسکورت هواپیماهای لهوریکان» که‌همراهمان بودنداحساس شرمندگی کردم .

«شاتو » (قصر)محل کوچکی بود بسبك دیگر قصر های فرانسوی جائی بسیار راحت و مناسب که در قسمت عقب آن نیز تلفنی وجود داشت.بنظر من این نشانه شومی آمد که این‌محل با قطاری که از نزدیکی آن می گذشت ستاد ارتش فرانسه در جنك باشد .

● پر کردن شکافها

برغم ناراحتی و فشار شدیدی که آقای «رینو» تحمل می کرد ، مارابا گرمی و مود بانه پذیرفت و بزودی مذاکرات در باره اوضاع در سالن غذا خوری آغازشد.پتن ، رینوو ویگان در برابر چرچیل ، دیل و من نشسته بودند و مترجمین نیز حضور داشتند . بعدا ژنرال ژرژ هم بما ملحق شد. لااقل برای مدت سه ساعت صحبت‌کردیم ومذاکرات‌بسختی پیش میرفت. سخنگویان مودب‌ودقیق بودندولی ، گرچه هنوز بخط ماژینوهم حمله نشده بود ، خیلی زود آشکار شد که میزبانان فرانسوی ما قطع امید کرده‌اند .

در ابتدای مذاکرات ، «ویگان» اوضاع نظامی را تشریح کرد وگفت چگونه کوشیده است تعدادی‌شکاف را که در خط جبهه بوجود آمده بود پرکند. او عقیده داشتندر این‌کوشش خود توفیق یافته و خط جبهه ترمیم شده، اما نیروهای ذخیره دیگری در اختیارندارد .یکی‌از حضار پرسیداگر شکاف تازه‌ای باز شود چه وضعی پیش خواهد آمد؟ ویگان پاسخ داد دیگر هیچگونه اقدام نظامی تازه‌ای میسر نیست. ناگهان رینو به تندی دخالت کرد و گفت: این یك‌مسئله سیاسی خواهدبودآقای ژنرال«ویگان» سرفرود آورد و گفت: مسلما .ژنرال ژرژ گفته است که فرانسویها جمعا ۱۹۵ هواپیما در جبهه شمال دارند .»

وقتی که‌آقای چرچیل به‌فرانسویها گفت اگر لازم شد ما بتنهائی مبارزه را ادامه میدهیم ، من مراقب عکس‌العمل آنها بودم .«رینو» قیافه‌مرموزی بخود گرفته بود«ویگان» مودبانه میخواست شك وتردید خودرا نسبت باظهارات چرچیل بپوشاند ومارشال پتن نیز مطلقا این حرف راباور نکرده بود. «باآنکه مارشال ظاهرا چیزی نگفت روش او آشکارا نشان میداد که سخنان چرچیل را شوخی تلقی کرده است .

● فرانسه چرچیل

طی مباحثه یکبار چرچیل، که با حرارت میخواست‌مقصود خودراتفهیم کند، شروع کرد به فرانسه حرف‌زدن ودرهمان حال‌چشم‌های خودرا مستقیما به «رینو» دوخت .ازآنجا که«رینو» بزبان انگلیسی تسلط کامل داشت • مانور چرچیل بعید بود نتیجه موثری بدهد. معذلك وقتی سخنان چرچیل تمام شد آقای «رینو» زیر لب گفت: «ترجمه» واین امر موجب شد برای مدت کوتاهی جلسه دچار آشفتگی‌و بی‌نظمی گردد . باوجود همه مشکلاتی که وجود داشت، شامی که دادند ، گرچه ساده بود ولی بسیار عالی تهیه شده وخیلی خوب ازما پذیرائی بعمل آمد. در بالای میز «رینو» نشسته‌و چرچیل سمت راست او قرار داشت . ویگان روبروی«رینو»ومن سمت‌راست او نشسته بودم.

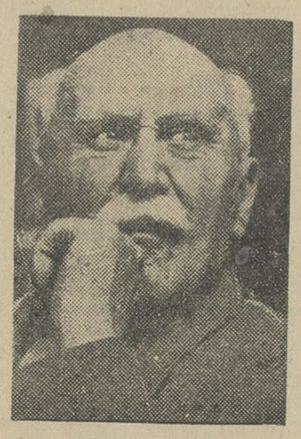

پتن

همانطور که درباره جای‌نشستن سرمیز صحبت می‌کردیم مرد بلند قد ولاغری، با اونیفورم نظامی‌نزدیك من ، کنارمیز آمد. اوژنرال دوگل معاون وزارت دفاع بود که‌من قبلا فقط یکبار اورا دیده بودم .«ویگان» باخوشروئی ازاو دعوت کردکه‌سمت چپش بنشیندولی دوگل‌مودبانه پاسخ دادکه باو دستور داده‌اند که‌کنار تخت‌وزیرانگلیس بنشیند. «ویگان» متغیر شداما حرفی نزد وصرف غذا آغاز گردید . طرف دیگر من‌مارشال پتن نشسته‌بود . ما مباحثه سختی داشتیم .اومرتب درباره‌انهدام فرانسه ونابودی روزمره شهر ها سخن می گفت و اسم چند شهر را نیز برزبان می‌آورد. من‌نسبت باین حوادث اظهار همدردی می‌کردم اما می گفتم حتی سرنوشتی شوم‌تراز ویران شدن‌شهر هانیز ممکن‌است درانتظارمان باشد. پتن جواب داد گفتن این حرف برای انگلیس ها بسیار آسان است چه ما ضربه‌جنك را درشهر هایمان‌احساس نمی‌کنیم. وقتی گفتم ممکن است نوبت شهر های ماهم برسد پاسخی بسیار تردیدآمیز دریافت داشتم.

مذاکرات من باژنرال «ویگان» کاملا دوستانه بود وبیشتر دراطراف نیرو هائی‌که‌می توانستیم درانگلیس تجهیز کنیم ونحوه تسریع در تعلیم آنان دور می زد .ولی توضیحات‌من برای وی چندان تشویق آمیزنبود.

● معمای ویگان

وضع ویگان تاحدی برای من جنبه معما داشت . او سربازی‌بسیار مشهور بود که برتارکش پیروزی بلشویکها باتفاق‌پیلسودسکی‌درسال ۱۹۲۰ میدرخشید . من چند بار بااو ملاقات کرده بودم که‌آخرین‌آن در همان‌سال درخاور میانه‌بود. اوهمواره در نظر من مردی سریع الانتقال ، قابل احترام و باروشی دوستانه آمده بود . مردی متعادل که معروفیتش‌را بدون جنجال وخود خواهی بدست آورده بود . درمدت همکاری‌باژنرال «ویول»(فرمانده‌کل‌نیروهای انگلیسی در خاور میانه) بین آنها هماهنگی کاملی وجودداشت‌وهردو نفریکدیگر را درك می کردند. وقتی‌شنیدم او را به‌فرانسه‌احضار کرده‌اند تافرمانده کل نیرو های این کشور را بعهده‌اش بگذارند بسیارخوشحال‌شدم .«ویگان» دراین پست موفقیت بسیار کمی به دست‌آورده‌ولی مسلما هیچ‌مردیگری نیز نمی توانست بیش از او کاری انجام دهد . اما در این مرحله ، گرچه هنوز همواره صادق ، صمیمی ومودب بود ، به نظر می‌رسید که معتقد به تسلیم بسرنوشت جبری و مختوم گردیده است . بسیاروروشن بود اودیگر مردی نیست‌که درآخرین زوایای نومیدی نیز حاضر به جنك باشد

شادی بخش‌ترین هدیه‌نوروزی

رنگی
جنگلی دوبله بفارسی

مدیران ـ کارمندان و کارگران

فروشگاه بلانش

عیدسعیدنوروزرابعموم‌هم‌میهنان‌گرامی بویژه‌مشتریان‌گرامی‌تبریك‌وتهنیت‌گفته موفقیت همگی را درسال ۱۳٤٤ ازخداوند مسئلت میدارند.

ضمنا باطلاع میرساندکه فروشگاه سه طبقه بلانش درایام تعطیل بمنظور رفاه مشتریان گرامی باز میباشد.

دکتر پرویز افتخاری

بیماریهای داخلی ـ اطفال

بانو افتخاری

لیسانسیه مامائی

سلسبیل چهارراه بوستان سعدی تلفن ۹۲۲۵۲

۱ـ۲ آ ـ ٤٤۲۵۰

کاشه کالین

محصول فرانسه

برای رفع زکام ـ سردرد ـ سرماخوردگی

دندان درد ـ کمردرد ـ دردوخستگی عضلات

باسابقه درخشان چندین ساله

درخدمت شماست

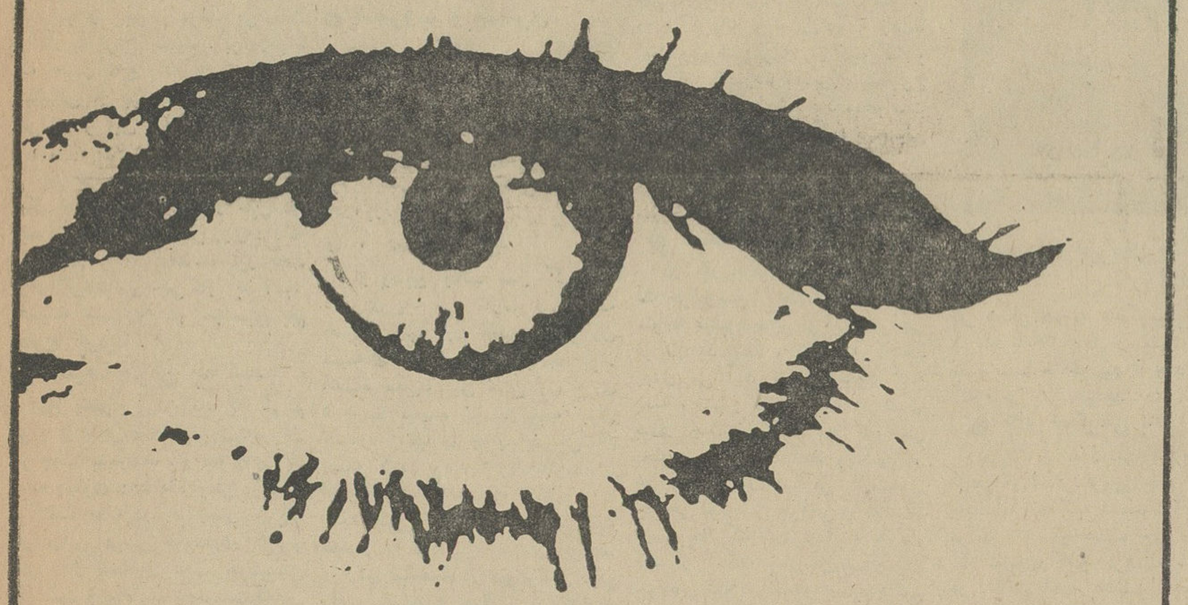

برای شرکت درهیجدهمین قرعه کشی

صدهزارتومان

وام بدون بهره

شانس بزرگ

حساب تشکیل سرمایه

واستفاده از مزایای دیگر حساب تشکیل سرمایه

مادام‌العمرماهی

دریافت وامهای فوری برای رفع احتیاجات ضروری

تحصیل اعتبار وام تا ۳ برابر موجودی

و ٤ درصد بهره ثابت و دائمی

بانك عمران

هزارتومان

امشب

فقط تاساعت

فرصت باقیست

برای شرکت درمراسم قرعه کشی موجودی شما بایدحداقل بمیزان ۱۰۰۰ ریال باشد

شعب بانك عمران : ـ شعبه مرکزی خیابان اسلا مبول شعبه نادری خیابان‌شاه پاساژ آلومینیوم شعبه‌رودکی خیابان سلسبیل چهارراه دامپزشکی شعبه‌مخصوص‌خیابان قزوین روبروی خیابان مخصوص شعبه‌تجریش مقابل‌سینما آستارا شعبه هتل‌هیلتون

شعب شهرستانها : ـ شاهی ـ بابل ـ بابلسر ـ گرگان ـ گنبد ـ بجنورد ـ مشهد ـ آمل ـ شهسوار

برف قیمت شکن یکبار دیگر قیمتها را میشکند!

و نسبت بتمام اندازه ها تخفیف میدهد!

به قیمتهای جدید پودر لباسشوئی برف توجه کنید .

برف	~~۴/۵۰~~	۳	ریال و دهشاهی
„	~~۹~~	۷	ریال
„	~~۱۷~~	۱۳	ریال و دهشاهی
„	~~۳۵~~	۲۸	ریال

پودر لباسشوئی برف ازامروز بابهای ارزانتر از پودرهای معمولی در اختیار شماست

حوادث تلخ وشیرین سالی که سپری‌شد

«رویا» دخترکی که‌مرگش‌مردم‌تهران وشهرستانهارامتاثر کرد

یکی دو ساعت به تحویل سال ۴۳ مانده بود که حادثه بهپیشواز آمده مردی زن جوانش را کشت و چند دقیقه بعد خود کشی کرد. مرد که نصرت الله اینانلو نام داشت بعلت‌بعضی‌اختلافات‌خانوادگی دست باین عمل جنون آمیز زد و در آستانه سال نو زن جوانش را هنگامیکه پدر و مادر او برای‌خرید شیرینی از خانه بیرون رفته بودند کشت و سپس با بریدن رگهای دستش خود کشی نمود.

در همانروزجنایت دیگری اتفاق افتاد و بر سر بد قولی یك خیاط برادرش بدست مشتری کشته‌شد.

حسین مقدم برای عید پارچه‌ای به پسرخاله‌اش که خیاط بودسپرده بودتابرای شب عید لباسش راآماده نماید عصر روز ۲۹ اسفند برای گرفتن لباس خود بخیاطی مراجعه کرد و چون دید پسرخاله لباس‌همه مشتریها را بجز او دوخته براشفت و کار به نزاع کشید. برادرخیاط که حبیب تاج زاده نام داشت به پشتیبانی از برادرش وارد معرکه گردید و این بقیمت جانش تمام شد.

این دو جنایت مقدمه بدی‌برای سال جدید بود زیرا در طول‌سال چندین قتل و ادمکشی روی داد که مدتها در محافل مختلف موردبحث قرار گرفت و حتی کار به آنجا کشیده شد که در مجلسین هم مطرح گردید.

● تکلیف خرس چه شد

روز پنجم فروردین‌ماه که کم کم مردم از سفر های نوروزی‌به‌تهران مراجعت میکردند، واقعه جالبی در جاده پهلوی رخداد. یکی ازمسافر برگشته ها، در راه شمال از یك مازندرانی خرسی خریداری کرد و آنرا در صندوق عقب اتومبیلش گذاشت و حالا معلوم نیست که‌این آقا خرس را بچه منظوری‌خریداری کرده بود.

مسافر بمقابل خانه‌اش درجاده پهلوی رسید و بسراغ خرس رفت و در صندوق‌عقب اتومبیل را بالا زد که‌ناگهان خرس که گویاطنابهای دست‌وپایش را پاره کرده‌بودبوسط خیابان پرید و یکراست بطرف جنگل سامی (که هنوز از همان چندنهالی که روز های اول عرس شده تجاوز نکرده) فرار کرد و جماعتی را که برای تفریح به آنجا آمده بودند سخت هراسان کرد.

بالاخره ماموربن کلانتری‌یوسف آباد بسر وقت خرس آمدند و بهر زحمتی بود او را دوباره گرفتندولی مشکل دیگری پیش آمد. صاحب خرس پیدا نمیشد، چون او می‌دانست وقتی بکلانتری مراجعه کند باین زودیها دست از سرش بر نمیدارند و باتهام رها کردن حیوان درنده‌درخیابان کاردستش میدهند! راستش را بخواهید بالاخره ما نفهمیدیم کلانتری با خرس چه معامله‌ای کرد! ایا مطابق «مقررات» آنرا تحویل اداره سرپرستی که اموال بلاصاحب‌را نگهداری‌میکند، داد یا نه ؟!

● مشروب و مشتری

چند روزی گذشت و باز یك قتل اتفاق افتاد. مقتول اوهان‌عیسی‌قولیان بود و یکی از مشتریانش که برای گرفتن‌مشروب‌شبانه بخانه وی‌آمده بود با امتناع مشروبفروش روبروشده و با ضربه شیشه خالی او را از پادرآورد.

● ۶ زن یك مرد

از وقایع جالب سال گذشته ماجرای یك مرد مازندرانی بود که همراه چهار زن عقدی و دو زن صیغه‌ای خود بکلانتری آمده بود. اشتباه نکنید این شش زن برای شکایت نیامده بودند بلکه چون همسایه آنها با چوب بشوهرشان حمله کرده بود، ۶ زن بطرفداری از وی بر سر همسایه ریخته و با لنگه کفش و چوب و خاك‌اندازکتك مفصلی به مرد تیره بخت زده‌بودند.

زنها میگفتند از شوهرشان‌خیلی راضی هستند و محال است‌بگذارند که کسی پاو «نگاه چپ» کند چه رسد باینکه وی را بزنند. مشکلی که در این مسئله برای ما پیش آمده بود این بود:درسال وزمانه‌ای که یك مرد بزحمت میتواند از یك زن نگهداری کند چگونه این شیر مرد مازندرانی‌ازعهده ۶ زن‌برآمده وازطرفی چطوراین ۶ زن‌توانسته‌اند چنین همزیستی مسالمت آمیزی داشته باشند ؟!

● کدام تعجب آور بود

سال گذشته، سال عجائب‌خلقت هم بود. میوه فروش ۳۰ساله‌ای را که همکارش بشوخی شکم او را پاره کرده بود، به بیمارستان‌شمیر و خورشید سرخ آورده بودند. جراح شکم او را برای ترمیم روده های پاره باز کرد و با حیرت‌متوجه شد که قلب میوه فروش در سمت راست، آپاندیسیت او در سمت چپ، طحال او در سمت راست و کبدش در سمت چپ قرار دارد یعنی درست بعکس بقیه مخلوقات خدا. انگارکه پروردگار این‌مردرا بطور نمونه آفریده باشد!

این مرد میگفت که از ابتدای بدنیا آمدنش تا بامروز احتیاجی به طبیب دارو نداشته تا بفهمد که در چه وضعی قرار دارد. البته قرارگرفتن امعاء و احشاءاین مرد بطور غیر عادی چندان تعجب آور نیست. آنچه سبب حیرت میباشد اینست که این میوه فروش با وجود این همه اشربه و اغذیه تقلبی که در طول عمرش مصرف کرده، چطور بیمار نشده مگر اینکه بگوئیم علاوه بر طرزقرار گرفتن امعاء و احشاء، جنس کبد، روده ها، معده وی هم با سایر خلق‌الله تفاوت کلی دارد!

● دزد باحیای سال!

در میان دزدانی که در سال گذشته دستگیر شدند (غرض آفتابه دزدهاست!) مردی بنام غلامحسین باحیاترین آنها بود. این مرد از کردستان درجستجوی «سیمرغ» به تهران آمده بود و چون کاری پیدا نکرده بود ازفرط گرسنگی بمصداق «آدم گرسنه دین‌وایمان‌ندارد» ازدیوار خانه‌ای در مجیدیه بالا رفت و وارد یکی ازاطاقها شد. در این اطاق او زن و شوهری را خفته دید که زن تقریبا برهنه بود. غلامحسین‌سرش را برگرداند و باطاق دیگر رفت‌تا ابتدا روپوشی برای زن تهیه کند و روی او بیاندازد و بعدبرای سدجوع فکری کند. هنگامی که میخواست نیتش رااجرا کندپایش به یك‌صندلی گرفت و صدائی که ایجاد شد زن و شوهر را از خواب بیدار کرد و سر و کار «دزدباحیا» بزندان افتاد.

● شصت پا وجیب جلیقه

در کاریکاتور ها اغلب دیده‌اید که جراح پس از خاتمه عمل‌ناگهان متوجه میشود یکی از ابزارجراحی او ناپدید شده و بعد که کاشف بعمل می آید معلوم میشود که بعله، شیئی مفقود شده در شکم بیمار است. امسال این شوخی بصورت جدی درآمد ویکی از جراحان معروف هنگامی که مشغول جراحی بود پنس جراحی را درشکم بیمار جا گذاشت. البته ۸ ماه بعد از آنکه بیمار از بیمارستان مرخص شد در نتیجه دل‌درد دائمی دوباره روی تخت بیمارستان قرار گرفت وپس از پرتونگاری معلوم شد که علت دل‌درد وجود پنس جراحی است. شکم بیمار یك بار دیگر دریده شد و پنس از آنجا سالم و دست نخورده بیرون‌آمد!

● سکه قلب زندگی

در افواه شایع است کار «کارپردازان» سکه است ولی در شهرداری تهران کار پردازی پیدا شد که سکه زندگیش «قلب» بود. او که محمد حسین بیجاربنه نام‌داشت. یك روز بالای طبقه سوم خانه‌اش رفت و از آنجا به طرف زمین سقوط آزاد کرد و یکراست رهسپار آن دنیا شد.

خدا غریق‌رحمتش فرماید، نوشته بود من مقدار زیادی‌برای‌شهرداری خرید کرده‌ام و چون حاضرنمی‌شدند پولی را که از زمردم قرض گرفته، سیورسات شهرداری را فراهم کرده بودم، بمن پس بدهند ناچار اینکار را کردم.

خدابیامرز جانش را بی جهت و مفت از دست داد، اوکه میدانست راه وصول این پول چگونه است!

رابطه تیر وشوهر پیر

و اما حکایت مردی که برخلاف گفته بزرگان، پس از دیدن ۶۰ بهار، زن ۲۵ ساله‌ایرا بعقد نکاح در آورده بود تا جوانی ازسرگیرد، ماجرای آموزنده ایست.

سعدی فرموده است زن جوان را اگر تیر به پهلو نشیند بهتر از مرد پیر است و بانو گلستان ۲۵ ساله‌نیز پیرو این فرمایش‌شیخ‌اجل بود. چه برشوهر پیر خود ستم‌روا میداشت و آنچنان حساب خویش را ازاو جدا ساخته بود که از هر درخواست او استنکاف میورزید و سرانجام کار به آنجا کشید که مرد ۶۰ ساله یکشب باپاره آجر چنان‌ضربتی‌برسر «گلستان» نواخت که یکراست اورابه‌روضه

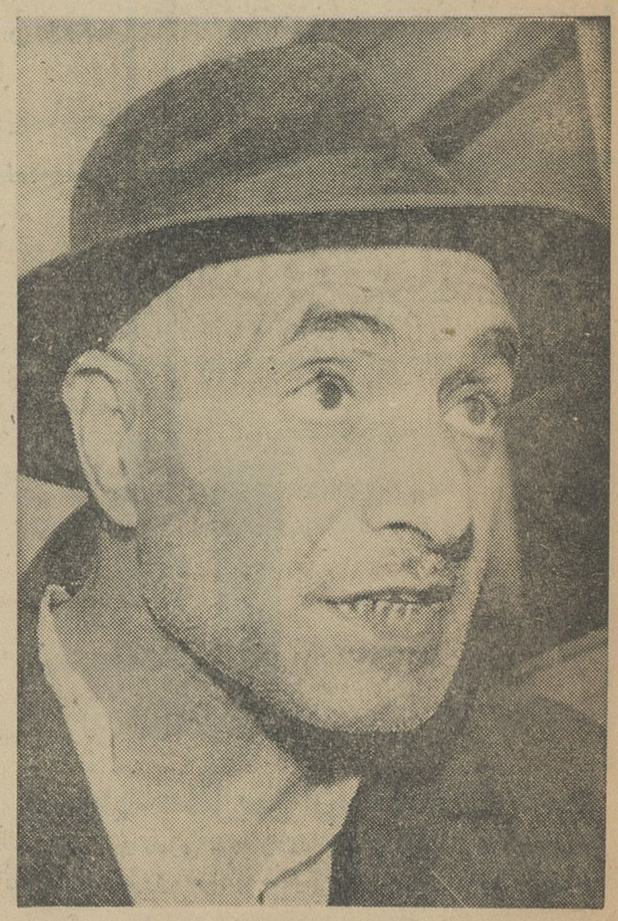

مردی که زن جوان گرفت‌وبمصیبتی‌گرفتار آمد

واصل کرد.

● حساب‌احساسات‌وقانون

محاکمه قاتلین رضا ودودی در یك دادگاه جنائی شروع شد. قتل این کودك۷ ساله‌چنان عکس‌العملی در طبقات مختلف مردم بپا کرده‌بود که همه گمان میبردند قاتل‌به‌اعدام محکوم خواهد شد. اما از آنجاکه حساب قانون با احساسات مردم جداست. دادگاه قاتل کودك را که پسر بچه ۱۵ ساله‌ای بود به چهار سال حبس محکوم کردوچند ماهانه نبرده بود، شیطان‌درجلدش رفتو پس از مدتها نقشه بکری کشید و یك نیمه شب-آمد در گاو صندوق بانك را بهر زحمتی بودباز کرد و بسته های اسکناس را که معادل یك قرن حقوقش بود بیرون کشیده بسته های اسکناس های درشت راتحویل اخوی که دست‌اندر کار این نقشه بود داد و مقداری از اسکناسهای دو تومانی و یکتومانی را آتش زدوبرای اینکه نقشه کامل شود با اسلحه یك تیر هم به پای

سعدالله قهرمان یك ماجرای چند ساله از زندان قصر آزاد میشود

نفر دیگر هم به محکومیت هائی‌از ۶ ماه تا ۱۵ سال رسیدند وظاهرا سرو صدا ها خوابید تا چند ماه‌بعد که ماجرایش خواهد آمد ...

● جای شکرش باقی ماند

در یك شعبه دیگردادگاه جنائی دونفر از اهالی قزوین بنام ذبیح‌اله وحمدالله محاکمه شدند. آنهامتهم بودند که مچ دست چپ شخصی بنام شعبان‌راقطع کرده‌اند. مجروح در دادگاه اظهار داشت: ایندونفر بمن گفتند: چون توبا دست چپ آبرا بروی مزرعه ما بسته‌ای ماهم دست چپ ترا با قمه قطع میکنیم.

دادگاه این دونفررا محکوم‌کرد ولی محکومیت آنها برای شعبان مچ دست چپ نشد ولی باز جای شکرش باقی بود که شعبان فقط با دست چپ آبرا بسته‌بود، چنانچه بی‌احتیاطی کرده‌بود و باهردودست این عمل را انجام میداد، بامظنه‌ای که دومتهم تعیین کرده بودند، حالا نه مچ چپ داشت و نه راست.

● مرغی که انجیر خورد

رابرت برایدن

پس از اینکه پس از چند بار «گانگستر بازی» سارقین شعبات بانك صادرات‌شناخته‌شدندو تارومار گردیدند، مدت‌مدیدی بودکه دیگر خبری از سرقت بانك نبود تااینکه یك حلال‌زاده ای پیدا شد که در این زمینه «طبع آزمائی» کندولی ازبخت بد تنها چیزی که نصیبش شد یك گلوله گرم بود که آنهم بدست خودش بپایش شلیك شد.

یاورخان جعفری نگهبان بانك ازبس که بسته های اسکناس رادر بانك بیمه بازرگانان دیده بوداز آنها نصیبی جز ۲۵۰ تومان حقوق

یکی از آموزنده ترین خبر های جنائی سال بود. نسرین دختر محصلی بود که بین راه مدرسه با عادل آشنا و دوست شده بود. یکروز عادل نسرین را با خود به آپارتمان یکی از دوستانش برد و ۲۴ ساعت بعد جنازه دخترك در حیاط خلوت ساختمان پیدا شد. عادل پس از اینکه توقیف شد ادعا کرد چون به تقاضای ازدواج‌نسرین جواب رد داده، نسرین خود را از طبقه چهارم ساختمان بزمین‌انداخته و خودکشی کرده است. امابازپرس معتقد بود که وی نسرین را کشته است.

این خبرزنك خطری برای‌دختران جوان بود که دنبال عشقهای‌رویائی و یا بهتر بگوئیم خیابانی میروند.

● مار در خیابان نادری

یکی از دادگاه های بخش‌تهران جوانی را باتهام رها کردن مار در خیابان نادری محکوم کرد اگر از حق‌نگذریم باید گفت این جوان زیاد هم بیگناه نبود. او یك جعبه مار همراه داشت و هنگامیکه از خیابان نادری می گذشت حالا از روی عمد یا سهو یکی از مارها را از داخل جعبه فراری داد. عابرین و مخصوصا خانمها بادیدن مار پا بفرار گذاشتند و دختری‌بنام نسرین از ترس غش کرد و بزمین افتاد.

● آمریکائی قاتل

در سال قدیم یك آمریکائی هم بجرم قتل‌درتهران محاکمه ومحکوم شد. او که «رابرت برایدن» نام دارد و هنوز در زندان بسر میبرد همسرش ریتا را که چند سال از او بزرگتر بود کشته بود.

رابرت در دادگاه میگفت زنم مشروب میخورد و گاهی اوقات در حال مستی‌لخت‌جلو مهمانانم می‌آمد. شب واقعه من او را با کمربندبستم و چون خودم هم مست بودم نفهمیدم چطور شد.

دادگاه پس از مدافعات وکلای مدافع رابرت او را به ۳سال زندان محکوم کرد.

● بوسه گربه!

در تهران گربه‌ای پیداشده بود که بوسیدن بلد بود ولی وقتی مردی‌بنام ناصرمیخواست بوسه گربه را امتحان کند، نیمی از لب پائینش را از دست داد.

این مرد میگفت: من این گربه را بقیمت گرانی خریده بودم و تنها مونس من بود. شخصی‌که گربه را بمن فروخته بود میگفت باین‌گربه بوسیدن‌لب صاحبش‌راآموخته است من مادر مرده خام شدم و هنگامیکه بوسه گربه را میخواستم آزمایش کنم باین روز افتادم.

● اثبات زنده بودن

یك جوان۱۸ساله پس از مدتها دوزندگی و مکاتبه‌با گورستان‌شهر توانست باداره آمار و ثبت احوال ثابت کند برخلاف آنچه که در دفاتر این اداره منعکس است، او نمرده بلکه زنده و سالم است. این جوان که محمود محمدحسینی نام دارد هنگامیکه برای تعویض شناسنامه باداره ثبت احوال مراجعه کرد با کمال تعجب شنید که‌اداره مذکور اورا زنده نمیشناسد و دلیل آنها هم این بود که دفاتر آنها چنین موضوعی را حکایت میکند چه دردسربدهیم این آقاکه مطابق دفاتر آمار ۲۷ سال پیش فوت‌کرده بود پس از مدتها اینطرف و آنطرف دویدن با ادارات مختلف و حتی گورستان مکاتبه کردن توانست زنده بودن خود را ثابت کند!

● رقابت مادر با دختر

یکی از وقایع جالب سال گذشته شکایت دختر ۱۹ ساله‌ای علیه مادر ۴۷ ساله خود بود. این‌دختر میگفت که مادرم نامزدم را از دستم بیرون آوردومیخواهد باجوانی که لااقل۱۵ سال‌ازاو کوچکتر است ازدواج کند و بدبختی اینکه نامزدم با این ازدواج موافقت کرده وقرار است‌او و مادرم چند روز دیگرعروسی کنند.

این دختر میگفت مادرم با پول نامزدم را فریفته و از دستم در آورده است.

کلانتری ۱۷تهران که‌باین شکایت رسیدگی می کرد دختر را به دادگاه راهنمائی کرد.

● خودکشی زن و شوهر

خودکشی‌یك زن‌وشوهر که‌بفاصله کمتر از ده دقیقه انجام گرفت از خبرهائی بود که سال گذشته مدتی‌در باره آن در محافل و خانواده‌هاصحبت شد. زن جوانی بنام آذر بشوهرش تلفن کرد و گفت: جلیل من میخواهم خودرا بکشم.

جلیل که درمحل کارش بسرمیبرد شروع‌به نصیحت همسرش کرد واز او خواست چند دقیقه صبر کند تا بمنزل بیاید. شوهر فاصله بین محل کار وخانه را ظرف ده دقیقه‌طی کرد ولی هنگامیکه وارد خانه شد با جنازه زنش که باگلوله خودکشی کرده‌بود روبرو شدواو نیز چند لحظه بعد با همان اسلحه‌ایکه آذر خودکشی‌کرده بود خودرا کشت و معلوم نشد که انگیزه اصلی این دو خودکشی چه بوده است.

● رواج گوش‌بری

انواع واقسام گوش بری در سال پیش رواج‌داشت. یك‌نمونه از آنها مربوط به اختلاف دونفر بنام شعبانعلی و عبداله برسر تقسیم یك قطعه زمین بود. دو دوست چون نتوانستند با زبان خوش بتوافق برسند بمشاجره پرداختند و عبداله چاقوی خودرا ازجیب درآوردو گوش‌شعبانعلی رابرید و کف دستش گذاشت.

● حمله ببانك

هنوز دوسه ماهی از صحنه‌سازی نگهبان بانك بیمه بازرگانان‌نگذشته بود که حادثه دیگری در شعبه‌بازار این بانك اتفاق افتاد و این بارسعدالله کوشکستانی نگهبان شب بانك‌کشته شد و نگهبان شجاع در مقابل‌شکنجه مهاجمین مقاومت کرد و آنها نیزپس از کشتن او دست خالی از بانك فرار کردند وهنوز که هنوز است مامورین دنبال آنها میگردند و خواه ناخواه قاتلین روزی گرفتار خواهند شد و بسزای اعمالشان خواهند رسید

این‌زن‌پیر هم‌یکی‌ازحادثه‌دیدگان سال‌گذشته بود

حوادث سال ۴۳ همانطور که باقتل وخودکشی شروع شد متاسفانه باقتل وخودکشی پایان می‌یابد. روز ۱۹ اسفند مردی بنام علی سفینه ساز همسر سابقش را که همان پیش او را طلاق داده بوده در محل کارش‌کشت وسپس بخانه خواهرش در ۴۲ کیلو متری تهران رفت و در آنجا خودرا حلق‌آویزکرد.

روز ۲۳ اسفند جنایت هولناکی در تهران اتفاق‌افتادکه خوانندگان‌محترم کم وبیش از آن اطلاع دارند. این جنایت مردم را سخت تکان داد، همه بر مرگ «رویا»ی کوچولو افسوس خوردند واشك ریختند. اما علت و عللی که باعث این حوادث تلخ‌میگردند هنوز باقیست.

امیدما اینست که در سال جدید در نتیجه گشایش وضع اقتصادی مردم از میزان این همه حوادث سوءکاسته شود. اعصاب مردم راحت‌تر شود وما هنگام تنظیم ریرتاژ حوادث سال ۴۴ کمتر با حوادث شوم و تاثر آوردروبرو باشیم وآن قسمت از زندگی مردم‌را که خالی از این وقایع است منعکس سازیم. انشاءالله.

ریتا

● شیره مالی ادامه داشت

در سال قدیم، شکسته بندان، رمالها ها، جن گیرها کماکان به شیره مالی سر ساده لوحان تهران مشغول بودند و ما از گرفتاریهائی که چند نفراز آنها برای مردم‌پیش آوردند آگاهی پیداکردیم منجمله ماجرای زن ۴۱ ساله‌ای بنام صغری که شکسته بندی دست اورا جا انداخته بود. مدتی بعد دست‌شکسته سیاه شد و چون دیگر این دست برای صاحبش دست نمیشد آنرا بریده و دور انداخته بودند ولی صغری همچنان در جستجوی این شکسته بند بود و بالاخره پس از ۶ ماه او را پیدا کرده و از طریق کلانتری بدادگستری آورده بود. اگر نمردیم و زنده ماندیم انشاءاله در سال‌های بعد رای دادگستری را هم برایتان مینویسیم.

● مقصود؟ هیچی!

خواننده محترم‌خیلی ببخشید که در این شب عیدی شما را بیاد این حادثه می‌اندازیم ولی راستی‌یادتان هست که یکروزدر روزنامه‌خواندید که‌جنازه بچه‌ای پیدا شده که‌چطور خود شلیك کرد یعنی که دزدآمده و بنده را هم با گلوله زده است! اما از آنجائی که «مرغی که انجیر میخوردنوکش کج‌است»هنوز یکساعت از داد و بیداد او که ای امان، ای زمان دزد به بانك آمده نگذشته بودکه‌یاورخان مادر مرده پته‌اش روی آب افتاد و تنهانصیبی که از اسکناسها برد این بود که بقول خودش پس‌انداز مختصر اورا هم‌دربانك جزء اسکناسهای‌مسروقه قلمداد کردند و گرفتند و بعلاوه یك سه سالی هم زندان برایش بریدند...

تهران ، شهری باهزار و یك مشکل

بقیه از صفحه ۷

شهرداری ، قانون گذاران ، ومدیران امور اداری ان حقوق عمومی برعلیه این تجاوز عمومی ، دفاع نکردند، بموازات این احوال ، احتکار و بررسی بازی زمین ،یکی از کارهای بسیار مهم و پردرآمد در زندگی اقتصادی مردم شهر تهران شد ...

وضع شهرسازی شهرشما مطمئنا وضع وحشتناکتری از آنچه‌که شما فکر میکنید دارد .

برای آینده

... هیچ قدرتی در دنیاپیدا نمیشود که‌بتواند جمعیت تهران را بهمین دو میلیون نفر نگهدارد ، فکر میکنم غیر از برلن که از نظر سیاسی وضع خاص وحشتناکی دارد ، حتی نمیتوان شهری را یافت که در چند سال اخیر رشد نکرده باشد یا در حال رشد نباشد.

... بنابر این تا سال ۱۳۶۰ جمعیت‌تهران به چهار میلیون نفر خواهد رسید .. امابگذارید که خیلی خوش بین باشیم و جمعیت تهران را در بیست سال آینده سه‌میلیون نفرفرض نمائیم . حتی با چنین فرضی هم باید دید که چه برنامه‌ای برای امکان این یك میلیون نفر اضافی از نظر خیابانها ، حمل و نقل ،مدرسه ، فضا های باز و تاسیسات آب و برق وجود دارد ؟

تهران فاقد یك طرح عمومی شهرسازیست ، شهرداری به هیچوجه آمادگی یك رفورم شهرسازی را ندارد ، تهران در سالهای آینده مواجه با مشکل بزرك حمل و نقل و مواجه با مشکل آب ، در تمام نقاط خواهد بود و مواجه با خطری خواهد بود که ابدا پیش‌بینی آن نشده است ، یعنی عدم وجود فاضل آب ...

آیا تهران ، نقشه ای برای بیست سال آینده خود ، از نظر توسعه دارد ؟ آیا یك طرح و نظر عمومی وجود دارد که اولیای امور آنرا تعقیب ـ نمایند ؟ ... البته جواب منفی است .

.... ممکن است برنامه ها و نقشه های فردی و بعضی فعالیتها وجود داشته باشد . اما تمام آنها از یکدیگر جدا هستند و همه آنها فاقدزمینه های اجتماعی ، اقتصادی و قانونی میباشند .

تهران زشت است !

مهندس موید عهد، مهندس آرشتیکت میگوید : ازتاریخ نشوو توسعه شهر تهران بیش ازسی‌سال نمیگذرد . دراین مدت ، علم‌شهر سازی باصطلاح وارد عمل‌بوده‌است چنانکه اغلب شهرهائی که دراین مدت احداث شده ، یاتوسعه یافته اصول شهرسازی مدلول در آنها رعایت گردیده و گسترش شهر روی یك «پلان» پیش‌بینی شده‌انجام گرفته است ، در صورتی که‌برای توسعه تهران ، هیچگونه طرح‌یا «پلانی» وجود نداشته وشهربی‌قاعده پیش‌رفته است و در نتیجه اعمال نفوذ صاحبان اراضی ،وبورس‌بازی زمین‌خواران و بی کفایتی دستگاه های اداره کننده امور، شهرتهران جلوه‌گذشته خودرا نیز از دست داده و اکنون باغهای زیباوسرسبز تبدیل به لانه‌های درهم فشرده‌وبنا های بدمنظره وبی‌روح و سست‌بنیاد شده است .

در طی سال اخیر اگرطرح‌برای زمینهای بایر و حومه‌شهرتهیه‌شده طرح شخص مالك یا دلال اوبوده! که زمینهای خودرا برای انتفاع بیشتر بقطعات هرچه کوچکتر تقسیم بندی کرده و بثبت‌وفروش رسانده است .

...تهران امروز از لحاظ کراهت‌و عدم‌هم اهنگی‌بناها وعدم تطبیق‌سبك معماری آن با موقعیت اقلیمی و نداشتن فضاهای سبزو روح پرور بدون شك در شمار یکی اززشت ترین‌شهرهای‌جهان قراردارد!

تناسب‌جمعیت‌تهران

امانی دستیار موسسه مطالعات‌و تحقیقات اجتماعی جمعیت و تناسب تراکم جمعیت تهران را چنین بیان میدارد :

... جمعیت تهران از لحاظ‌تراکم ناحیه‌ای ،دارای تنوع جایی است. بیشترین‌تراکم‌جمعیت‌درناحیه‌ایست که از شمال بخیابان مولوی‌و میدان اعدام ، از جنوب بخیابان شوش،از مغرب بخیابان خانی‌آباد و ازمشرق بدروازه غار و کوچه باغ انگوری محدود میباشد . دراین ناحیه۹۲۲ نفر در هرهکتار زندگی میکنند.

... کمترین تراکم جمعیت در ناحیه‌ایست که در شمال بخیابان ومیدان سپه ، از جنوب بخیابان بوذرجمهری ،از مغرب به خیابان شاپور واز مشرق بخیابان ناصر-خسرو محدود میباشد . در این‌ناحیه ۹۲ تا هکتار مساحت ۹۷ هزار هکتار زندگی میکنند ...

درتهران‌بطورمتوسط تراکم‌جمعیت درهر هکتار تقریبا ۱۵۰ نفر میباشد درتهران درمقابل هر ۱۰۰ زن ۱۱۲ مرد قرار دارد ، اگر نسبت جنسی را بارقم نسبت جنسی در هنگام تولدکه معمولا در حدود(۱۰۵ر۰)است مقایسه کنیم ،تعداد مردان تهران بیش‌ازحد طبیعی است .

.... خانواده های ٤نفری تهران، بیشترین تعداد را درکل خانوار ها دارا هستند و نکته جالب و غیرعادی اینستکه درتهران طبق سرشماری‌سال ۱۳۳۵ تعداد ۳۷۰۸۲ خانوار یك نفری وجود دارد، ۳۰۸۲ نفری که‌درتهران بطور مجردزیست میکنند غالبا مهاجر هستند و درسنین کار یعنی درسنین بین ۲۰ تا۵۰ قراردارند .

باین ترتیب درتهران «تك‌زیستی» رواج دارد زیرا تعداد خانوارهای یك نفری تهران ۱ر۱۱ درصد کل‌جمعیت است در حالیکه این رقم درکرمانشاه واصفهان بترتیب ۹ر۵ و ۷ر۱ درصد کل جمعیت است .

...هم اکنون درتهران نصف‌جمعیت راشهرستانیها تشکیل میدهد،درسال ۱۳۳۵ از تبریز ۹٤۳۰٦ نفر، ازاراك ۷۸۳۱۸نفر ، از اردبیل ۵۳۰۵۵ نفر، ازاصفهان ۵۰۸۸۲ نفر، از همدان ۴۹۳۲۸ نفر ، ازرشت ۳۵۳۵۸ نفراز مشهد ۲۹۳۲۹ نفر،ازیزد۱٦٤۸٦نفر، ازکرمانشاه ۱۳۲۸۰ نفر واز شیراز ۱۳۱٤۲ نفر درتهران اقامت‌داشتند.

تراکم اتوموبیلها در میدان توپخانه

مشکلات دیگر تهران

آنچه که تاکنون نقل شد، مشکلات شهر سازی عمومی تهران ، از قول صاحبنظران و متخصصین شهرسازی و مسائل اجتماعی شهری بود اماتهران هزار و یك‌مشکل بمعنی‌واقعی آن دارد که‌بیشتر ناشی ازهمان عدم وجود نقشه‌شهر سازی‌برای پایتخت است .

اسفالت به‌خیابان های شهر وجود معابر تنك و تاریك وکج ومعوج، وجود محلات بی آب ، وجودبرقهای متنوع وجوراجور ملی ودولتی ، عوارضی‌که مردم راسردرگم وگاهی‌بیچاره می‌کند ، وضع بد عبورو مرورشهر که مولود افزایش بی‌تناسب و بزرك‌است‌ودرراس‌همه‌مشکلات مشکل سازمان شهرداری قرار دارد .

سازمانی که مسئول تنظیم امور شهری است و عجب‌اینکه خود سمبل عدم نظم و دقت و برنامه و تحرك است .

...واین‌نکته که‌تا شهرداری تهران، اصلاح نشود و برنامه نداشته باشد ،نه تنهامشکلات فعلی ادامه خواهد یافت ، بلکه حتی در آینده نیز امیدی برای حل و فصل آنها نمیتوان‌داشت نکته‌ایست که همه صاحبنظران واز جمله خود شهرداران‌تهران همیشه به‌آن متذکر بوده‌اند .

...و تردید نیست که تامردم بکار شهر خویش علاقمندنباشند ودرآن نظارت‌نکنندوانجمن‌شهر صالحی ایجادنشود ، ولو اینکه شهرداری‌بسیار منظم‌ودقیق‌باشد بسیاری‌ازمشکلات همچنان‌وجود خواهد داشت .

مسائل تقلیه وعدم گنجایش خیابانهای شهر است ،وجود ساختمانهای برقواره و گاهی عجیب و غریب که بزیبائی‌شهر لطمه میزند ، عدم‌وجود سیل‌بند در اطراف شهر که مردم‌آن همیشه درمعرض خطر سیل هستند، امور بهداشت و عدم کنترل صحیح ودقیق‌مواد غذائی که برتجری متقلبین در مواد غذایی‌مردم می افزاید ، وضع بد عرضه مایحتاج مردم ، وضع ولگردان میدانها وگوشت‌نوان ..اینها قسمتی‌ازمشکلات تهران

شیطان سبز

بقیه از صفحه ۳۱

فریادکرد ... من ازهمین فرصت کوتاه استفاده کردم . خودم را بشبستان رساندم وبچشم‌خودم دیدم کارتمام است ... بعداورا گرفتند وبردند ... هذیان میگوید وحشت کرده ومعلوم است‌که ظرفیت‌آدم کشتن نداشته است ارباب !...

تیمور بامشت گره‌کرده به‌سینه عبدالله کوفت :

ـدردسر درست کردی ... همه‌شهر خواهند فهمید که قضیه‌از کجا آب‌میخورد !

عبدالله درحالیکه جای ضربت مشت تیموررا آهسته میمالید لبخند زد :

ـارباب ... همه‌چیز تمام شد . من بخانه عثمان‌بیك رفتم و داستان اورا گفتم که‌امیرحسین راکشته وبعد دیوانه شده ... بیش‌از آنکه سروصدا راه بیفتد سروصدا راخواباندم ... به‌خانواده او حالی کردم چون امیر تیمور امیرعادلی است ازین پیشامد سخت متاثر شده‌و باآنکه امیرحسین برادرزن اوبود تصمیم ندارد عثمان‌بیك رابکشد ... بامیر گفته‌اند او بیماری صرع‌دارد ... اول آنها میگفتند این شایعه دروغ‌است، بعد متقاعدشان کردم که‌بصلاح آنهاست همینرا بگویندو تایید کنند ... سپس گفتم امیر بمن ماموریت داده است تحقیق‌کنم‌و ببینم عثمان‌بیك زنو فرزند داردیانه ... که‌اگر زن وفرزندنداشت به‌آنها کمك شود... بعد آنها بچه‌ها راآوردند قطارکردند ... من‌گفتم کارعثمان‌بیك راتمام‌شده بدانید وباین یك کیسه طلا که‌امیربرحمت فرموده‌ازین‌شهر بروید جای دیگری راحت وآسوده زندگی کنید .

تیمور غرید :

ـیك کیسه ؟ !

عبدالله دست بهم مالید :

ـقربان ... خیلی زحمت کشیدم !

ـبسیار خوب آن‌یکی هم مال تو ....

***

هنوز آفتاب درشهر بلخ‌روی زمین‌پهن نشده بود که جارچیان گوشه‌وکنار براه افتادند وماجرای‌قتل امیرحسین وحکم امیرتیمور را برای همه‌مردم جارزدند .تیمور اعلام‌کرده‌بودکه سپیده‌دم گذشته موذن مسجدجامع بلخ‌امیرحسین رابقتل رسانیده وچون وی که‌حاکم‌سرتاسر بلادنواحی ماوراءالنهر است لازم‌میداند عدالت‌بررعیت اجراشود، پس‌از احراز جرم واقرار صریح‌قاتل اورا در محوطه دارالاماره بدار آویخته‌اند. اکنون کافه ناس وعامه طبقات میتوانند بافراغت خاطر واطمینان‌وافر به‌ایمنی وصلح‌وسلم زندگی کنند . آهومیتواندرکنار شیر بخوابد و میش وگرگ مجازند که‌همبستر شوند !

***

امیرحسین بااحترامات و تشریفات فراوان بخاك سپرده شد . کلیه امیران وسرداران وبهادران وسران عشایر وروسای قبایل سرزمین جغتائی درمقابل تیمور سراطاعت فرود آوردند ودست بیعت فرزند امیرترغای حاکم قبیله بارلاس رابنام فرمانروای ماوراءالنهر فشردند . ازآن زمان مردی پای‌درکاب قدرت کرد که تاریخ ازوبنام «تیمورلنك» یا «تامرلان» نام‌میبرد وباعتقاد عموم مورخان چشم‌روزگار، مرد‌چون او تابامروز ندیده است .

پایان

توضیح: این داستان‌مقدمه‌ای نداشت چون ضرورتی‌جهت تنظیم آن احساس نمیشد . لکن بموخره کوتاهی در خاتمه داستان حاجت هست که شایدبیکی دوشماره بالغ بشود . این موخره رادر نخستین شماره های‌سال جدید ، خوانندگان عزیز خواهند خواند .

پانزدهمین سال ملی‌شدن‌صنعت نفت

بقیه از صفحه ۳۲

هفت نفر در اروپا و دو نفر در آمریکا به‌تحصیل اشتغال دارند .

بمنظور توسعه و تکمیل وسائل اردوگاه تابستانی صنعت نفت واقع در کرانه دریای خزر اعتبار کافی تامین گردید تا عده بیشتری از فرزندان کارگران صنعت نفت در تابستانها از آن استفاده کنند و ضمن آشنا شدن بازندگی اجتماعی تعلیمات فنی و حرفه‌ای و بهداشتی فرا گیرند .

شرکت ملی نفت ایران طی سال‌گذشته یکباب دبستان و یك فروشگاه و یك حمام عمومی درکوی کارگران مشهد و یکباب‌فروشگاه و یکباب دبستان در کوی کارگران شیراز و یکباب دبستان درزنابرای استفاده کارگران و فرزندان‌آنها بنا نموده است .

در آبادان و مناطق نفتخیز جنوب نیز کمکهای‌موثری بمنظور احداث مدارس مختلف جهت تعلیم‌وتربیت فرزندان کارکنان صنعت نفت‌بعمل آمده است .

کمك‌های شرکت

توسعه شرکتهای تعاونی که کمك موثری به آسایش کارگران صنعت نفت مینماید ازمسائلی‌است که مورد توجه فراوان قرار گرفته وطرح‌جامعی برای‌ایجادیك‌تشکیلات نوین دراین زمینه در دست تهیه است .بموجب این طرح بزودی سازمانی مجهز تشکیل خواهدشد که کالاهای مورد احتیاج کارگران را بقیمت ارزان تهیه خواهد کرد و بصورت‌اعتبار در اختیار شرکتهای تعاونی خواهد گذاشت .

این سازمان کار سرمایه گذاری وتربیت افراد لازم برای اداره‌امور مختلف شرکتهای تعاونی ووظیفه رهبری‌و هدایت مدیران‌این‌شرکت ها راعهده‌دار خواهد بود .

همچنین شرکت ملی نفت‌ایران بمنظور احداث باشگاههای تازه‌ای برای کارگران‌صنعت نفت‌طرحهائی دردست تهیه و مطالعه دارد .

علاوه براینها شرکت ملی نفت ایران در سالیکه گذشت بالغ‌بر یکصد وشش‌میلیون ریال‌بموسسات فرهنگی واجتماعی و بهداشتی و خیریه کشور از قبیل دانشگاهها، بیمارستانها ، سازمانهای ورزشی‌و پیشاهنگی کمك نمود . تا بتوانند باتکمیل وسائل خود بیش از پیش در امر تعلیم و تربیت معنوی‌و جسمی جوانان کشوروحفظ‌بهداشت وتندرستی آنان توفیق‌بدست‌آورند.

در اینجا لازم میدانم از همکاری ـ ها و مجاهدت های کلیه کارکنان صنعت نفت ایران که‌باتلاش‌شبانه روزی خود موجبات پیشرفت و توسعه این صنعت عظیم را فراهم کرده‌اندصمیمانه سپاسگزاری کنم.

البته موفقیتها و پیشرفتهائی که نصیب صنعت نفت ایران گردید بیش از هر چیز مرهون الطاف و عنایات‌ورهبریهای‌خردمندانه‌شاهنشاه بیداردل وملت دوست ایران‌است. از پیشگاه خداوند متعال‌مسئلت‌دارم که همه ما را در خدمت بشهریار بزرك و میهن عزیز توفیق عنایت فرماید .

دکتر اقبال

آگهی مزایده

سازمان تعاون مصرف کادر نیروهای انتظامی مقداری مصالح حاصله از تخریب ساختمان های قدیمی و مصالح چند ساختمان کهنه‌موجود و مصالح دیوار کشی موقت رابه مزایده میگذاردداوطلبان با مراجعه بدایره امور ساختمان این سازمان و گرفتن مشخصات و بازدیدمحل‌پیشنهادات خودرا تا تاریخ ساعت ده صبح روز۱۷ر۱ر٤٤ با سپردن اسنادخزانه بمیزان ۵در صد مبلغ پیشنهادی بسازمان تسلیم نمایند سازمان در ردیا قبول یك یاکلیه پیشنهادات مختاراست

۱ـ۲ آ ـ ٤٤٤۳٦ مدیرعامل سازمان‌صرلشگربه‌آفرید

گز سلامتیان

به تبلیغ احتیاج‌ندارد. فروشگاه‌مرکزی‌بازارقیصریه‌ـ شعبه دروازه دولت. تلفن بازار ٤۳۵٦ـ شعبه ۵۱۰۰

شرکت سهامی ماشینهای راه‌سازی معرفی مینماید

انواع ماشین آلات راهسازی و کشاورزی کاتر پیلار
بقدرتهای مختلف و باوسائل لازم
نماینده انحصاری در ایران
شرکت‌سهامی ماشینهای راه سازی
دفتر مرکزی : تهران ـ خیابان سعدی شمالی ـ ساختمان وهابزاده ـ تلفن ۳۰۳۳۲٦
فروشگاه مرکزی لوازم یدکی و سرویس:خیابان‌نصرت (غرب بیمارستان پهلوی) تلفن ٦۸٤۱۱

شعبه‌خوزستان: اهواز- خیابان کمپلوتلفن ٤٤۳۱ شعبه بندرعباس : خیابان حافظ صندوق پستی ۱۹

شیرخشت طبیعی افغانستان

بسته بندی شده

کارکنان شیرخشت‌طبیعی‌افغانستان بچه‌نشان سال‌نورا به‌عموم هموطنان عزیز تبریك میگویند .
آگهی آتلانتیك

شادباش نوروزی

هیئت مدیره وکارکنان کارخانه برق ادیسون مفتخرند آغازسال نوراکه طلیعه شمربخش نهضت رستاخیز ملت ایران ازآن نموداراست بکلیه هم وطنان عزیز، خصوصا مشترکین محترم درودوشادباش گفته ، امیدواراست سال نو ، سال موفقیت های بشیروبهتری برای ملت شریف ایران باشد.

کارخانه برق ادیسون

مسافرین محترم اصفهان

ـ شماکه از شهرستانهای ایران باصفهان میائید اگر سوقاتی قابل اطمینان میخواهید فقط (گز شاه‌عباسی) را با خود ببرید که نمونه‌ای از جنس اعلای آن مورد توجه‌همگان است لطفا درموقع خرید بجمله خشکبارفیض درپشت جعبه توجه فرمائید تا اجناس تقلبی بشما داده نشود .

نشانی ـ خیابان شاه‌عباس مقابل هتل شاه عباس خشکبار فیض

تجدید آگهی مناقصه

سازمان مرکزی شرکت های صنعتی وابسته بوزارت اقتصاد حمل درحدود چهار هزار و چهار صد تن‌ماشین آلات‌قندسازی مربوط بطرح‌تاسیس کارخانه قند مسنی رااز کمرك‌بنادر خرمشهر و شاهپور تا محل نصب ماشین آلات‌واقع در مسنی مقابل ده عبدالهی»بمناقصه می گذارد .

داوطلبان شرکت در مناقصه‌میتوانند همه روزه تا آخر وقت اداری روز چهار دهم فروردین ماه ۱۳٤٤ برای دریافت برك مناقصه بدبیرخانه‌سازمان مرکزی واقع درکاخ وزارت اقتصاد مراجعه نمایند و پیشنهادات‌خود راتا ساعت ده صبح رو دو شنبه شانزدهم فروردین به دبیرخانه‌سازمان‌مرکزی تسلیم‌نمایند.

پیشنهادات رسیده در ساعت یازده صبح همانروز شانزدهم فروردین ماه بازو قرائت خواهدشد وحضورپیشنهاد دهندگان درجلسه مناقصه آزاداست الف۸۵۵۲

سازمان مرکزی شرکت ها
۱ـ۲ آ ـ ٤٤۳۵۸

شرکت نفت پارس

PARS OIL CO.

کارکنان
شرکت سهامی نفت پارس
عید نوروز را
بهموطنان عزیز
صمیمانه تبریك میگویند

تبریکات نوروزی مدیران و کارکنان موسسات و فروشگاهها

که احتیاجات روزانه شما را بوسیله صفحه نیازمندیهای روزنامه اطلاعات تامین مینمایند

نمایشگاه و فروشگاه ایران کالا
اولین موسسه خریدوفروش لوازم منزل‌دست دوم
مدیر وکارکنان فروشگاه ایران کالا صمیمانه ترین تبریکات‌خود را بحضور مشتریان گرامی عرض نموده امیدوار است در سال جدید بتواند رضایت خاطر عموم را بیش از پیش فراهم نماید.
خیابان شاه ـ چهارراه گلشن تلفنهای ۴۵۶۸۹و۴۵۶۸۶
مدیر وکارکنان ایران کالا

آژانس حسینی
صمیمانه‌ترین تبریکات خودرا بمناسبت فرارسیدن‌سال جدیدبمشتریان گرامی تقدیم میدارد.
بنگاه‌حسینی تلفن ۹۴۸۷۵

صادقی نمایندگی ولووپژو
سال‌جدید رابعموم‌هم میهنان عزیز تبریک گفته وسال خوشی را برای همه آرزو مینماید.
اتومبیل صادقی تلفن ۶۰۲۳۲

گروه فرهنگی بزرگمهر
سال‌جدید رابکلیه محصلین خصوصا دانش‌جویان ودانش آموزان عزیزی‌که‌درسال گذشته‌دراین موسسه مشغول تحصیل بوده‌اند تبریک‌عرض نموده و موفقیت همه‌را خواهانیم.
گروه فرهنگی بزرگمهر باب‌همایون تلفن ۳۹۰۲۴
مهندس قریب

شرکت تضامنی برادران دورقی
نمایندگی روغن‌زیتون ایتالیائی دخترنشان و مسواک طبی‌های ـ کو- پی وحق‌العمل کاری‌و ترخیص کالا زگمرک خرمشهر سال جدید را بعموم هموطنان خصوصا تجارو بازرگانان محترم، تبریک‌گفته امیدوارست سال نو برای‌همه فرخنده باشد.
خرمشهر ـ شرکت تضامنی برادران دورقی
تهران ـ خیابان سعدی پاساژ سعدی برادران دورقی
تلفن ۳۳۶۹۸

نقاب طبی و آفتابگیر اتومبیل رنگین‌کمان
سال‌نوین‌رابعموم‌دارندگان ماشینهای سواری تبریک عرض‌مینماید
انتهای شاه‌آباد چهل‌متری نواب تلفن ۶۵۶۸۳

فروشگاه پر (شیرینی خانگی پر)
فروشگاه پر فروشنده بهترین و مرغوبترین شیرینی مربا وترشیجات خانگی‌سال جدید رابدوستان و مشتریان گرامی که‌در طول سال گذشته ازشیرینی دست‌پخت این جانب استفاده نموده‌اند تبریک گفته وامیدوار است‌سال نوبرای همه میمون و خجسته باشد مدیره فروشگاه ـ حکیمی
نشانی ایرانشهر شمالی روبروی سفارت پاکستان
تلفن ۴۷۵۸۴

پاکپور
خریدار قبوض اصلاحات ارضی و معاملات پول از یکمیلیون‌ریال ببالا سال‌نو رابه مشتریان ارجمند تبریک عرض مینماید.
پاکپور تلفن حجره ۲۲۷۲۹ منزل ۶۶۸۴۵

بورس تهران
خریدار قبوض اصلاحات ارضی‌سال جدید را به هموطنان گرامی تبریک میگوییم
ساختمان‌آلومینیوم تلفنهای ۴۲۷۱۶ و ۴۸۲۰۰ کامکار

فروشگاه فرش باستان
سال نورابعموم خاصه کسانیکه درسال گذشته بااین فروشگاه‌معاملات فرش داشته‌اند تبریک عرض مینماید.
خیابان شاه چهارراه باستان فرش باستان تلفن ۶۹۹۴۸

شرکت خشک شوئی تاراوا
مدیروکارکنان شرکت تاراوا صمیمانه ترین تبریکات خودرا بحضور مشتریان ودوستان گرامی عرض نموده امیدواراست درسال جدید بتواند رضایت خاطرعموم راپیش‌از پیش فراهم نماید ضمنا این خشک‌شوئی مجهز به‌آخرین سیستم ماشینهای خشک‌شوئی کارخانه معظم اسپنسر انگلستان‌تنها ماشین خشک شوئی در جهان که‌شستن وتمیزنمودن لباس های فضانوردان کیپ‌کندی امریکا که‌نباید دارای ذره‌ای گردو خاک باشد باآن انجام‌میگیرد
خیابان روزولت روبروی دانشسرای عالی تلفن ۶۱۳۵۳۰

آموزشگاه آرایش وخیاطی اطلس
عید نوروزباستانی را بعموم دوستان‌وهنرجویان عزیزتبریک‌میگوید.
زعفرانیه ـ کوی آرام تلفن ۸۵۱۷۲۳

تعمیرگاه تلفونکن
بمناسبت حلول سال جدید موقع‌را مغتنم شمرده و بعموم دوستان و مشتریان گرامی که‌بااین موسسه درسال اخیر همکاری داشته تبریک‌عرض مینماید.
مدیر موسسه ـ مهندس ایزدی

یك ابتکار جدید
مدیرو کارکنان موسسه مبل‌شوئی بمناسبت فرارسیدن عیدنوروز باستانی صمیمانه ترین تبریکات و شادباش های‌خود را حضور کلیه‌دوستان وارباباان رجوع تقدیم داشته موفقیت همگی را آرزومینماید.
موسسه مبل شوئی

آموزشگاه آرایش وزیبائی هنگامه
بدینوسیله بدوستان و هنرجویان عزیز رسیدن نوروز باستانی را تبریك عرض نموده‌سلامتی وشادکامی همه رااز‌خداوند بزرك‌خواهان‌است
خیابان شاه چهارراه گلشن جنب
ایران کالا دقیقی شماره ۱۵۵

آموزشگاه آرایش موج

بدینوسیله عید نوروز وطلیعه سال جدید را که از مراسم باستانی است بعموم‌دوستان واقوام وهنرجویان عزیزتبریك عرض نموده‌وامیداست این آموزشگاه‌با اقداماتی که در تسهیل فرا گرفتن فنون آرایش و زیبائی بکار برده است بتواند رضایت هنر جویان وسایر مراجعین‌محترم را با کمال خرسندی بجای آورد شاهرضا مقابل در دانشگاه
خیابان فخررازی چهارراه سزاوار شماره ۱۸۴
مدیر موسسه‌موج

آموزشگاه آرایش مهران
زیرنظربانو روح‌انگیز جاسمی بمناسبت فرارسیدن نوروز باستانی صمیمانه ترین تبریکات رابعموم دوستان و هنرجویان عرض نموده وضمنا کاملترین دوره آرایش مورا درمدت یکماه به‌هنرجویان باقیمت ۴۰۰تومان می‌آموزد.
شاپور اول ارامنه تلفن های ۲۷۷۷۷ و ۵۳۹۴۱

مدیر و کارکنان موسسه **ثلاث بار**
(پیشرو موسسات باربری در شهر و حومه مجهزبه مدرنترین وسیله)
و همچنین استادان و کارکنان تعمیرگاه **ثلاث بار فرد**
متقابلا فرارسیدن عید سعید نوروز را بشما و جامعه هم میهنان گرامی تبریک گفته
موفقیت و سعادت همگان را از آستان سمای نوازش خداوند بزرگ مسئلت دارند
ثلاث بار درخدمت همگان
تلفن **۵۵۵۵۵**
تعمیرگاه **۹۵۵۵۵**

سالن آرایش وزیبائی نازیتا
نوروز باستانی رابعموم دوستان و مراجعین محترم تبریك عرض نموده سعادت وامیدوار است درسال‌آینده رضایت خاطر ودلگرمی‌بیشتری جهت شما از این سالن بعمل آورد.
خیابان قوام‌السلطنه کوچه ایرج شماره ۳

شرکت مهندسین تلویزیون
بمناسبت فرارسیدن عید سعید باستانی صمیمانه ترین تبریکات‌خودو کارکنان این موسسه رابعموم دوستان ومشتریان محترم عرض نموده و انتظار همکاری بیشتری‌رادرسال آینده دارد.
مدیر موسسه ـ مهندس حضرتی

بازار اتومبیل ۹۴۰
فرارسیدن نوروز باستانی رابعموم همکاران و مشتریان محترم‌تبریك گفته و در سال نو آماده کلیه معاملات اتومبیل می‌باشد.
سرچشمه مقابل مسجد محمودیه توقفگاه کاروان
تلفن ۳۱۳۲۷

آموزشگاه خیاطی مهران
بافرارسیدن عید سعید باستانی مدیر آموزشگاه بعموم دوستان وهنرجویان تبریك گفته و ضمنا کماکان‌السابق از ۵فروردین آموزشگاه دایر است.
شاهپور اول ارامنه تلفن ۵۳۴۱

نمایشگاه بزرك مبل ایتال استیل
مدیر و کارکنان نمایشگاه جدید التاسیس مبل ایتال استیل صمیمانه‌ترین تبریکات خودرا بحضور مشتریان ودوستان گرامی عرض‌نمودوسال جدیدموفقیت بیشتری‌رابرای‌عموم آرزومینماید خیابان شاهرضا مقابل درب ورودی دانشگاه
نمایشگاه مبل ایتال استیل تلفنهای ۶۱۳۶۳۶

باطلاع کلیه اهالی محترم تهران میرساند
آژانس پرس‌نو درتمام روزهای تعطیل عید طبق‌معمول باز خواهد بود ضمنا بتمام مشتریان خود فرارسیدن نوروز باستانی را تبریك‌میگوید.
مدیر آژانس پرس نو تلفن ۴۸۹۹۶

شستشوی مبل در اسرع وقت
کارکنان و زحمت‌کشان این مبل شوئی فرارسیدن سال نو و فرخنده رابدوستان و مشتریان عزیز تبریك عرض مینماید.
مدیر موسسه‌حریری

فروشگاه جبهه‌دار
بمناسبت فرارسیدن سال نو کارکنان فروشگاه جبهه‌دار اولین فروشنده لاستیکهای بی‌اف‌گودریچ این روز فرخنده را بعموم مشتریان تبریك عرض می‌نماید.
مدیرموسسه‌اسدالله جبهه‌دار

فروشگاه محمدحسان
کارکنان این موسسه فرارسیدن نوروز باستانی را بعموم دوستان ومشتریانی که بااین موسسه درسال اخیر همکاری نزدیك داشتند تبریك عرض مینماید.
مدیرموسسه محمدحسان

چرثقیل توکل
مدیر وکارکنان چرثقیل توکل حلول‌سال میمون رابعموم دوستان ومشتریان محترم که‌درسال اخیر بااین موسسه همکاری نموده‌تبریك گفته وسلامتی آنان رااز درگاه ایزد متعال خواستار است.
مدیر موسسه اکبر جاسب

بورس تلفن دلال‌زاده
سال‌نورا به‌دوستان ارجمند تبریك‌گفته ودرسال نو همچنان خرید وفروش تلفن دراین موسسه ادامه دارد.
بورس تلفن دلال‌زاده تلفن ۵۱۹۶۱

انتشارات جاویدان
عیدنوروز رابعموم روشنفکران و صاحبدلان وکلیه اهل ادب‌تبریك عرض نموده و امیدوارست بتواند سال جدید خدمات بیشتری برای دوستان کتاب انجام دهد.
شاه‌آباد روبروی باغ‌سپهسالار تلفن۱۳۶۰۳۳ انتشارات جاویدان

اتوبار فردوسی
حلول‌سال نورا بعموم دوستان عزیز خصوصا کسانیکه در طول سال گذشته باما همکاری نزدیك داشته‌اند تبریك عرض نموده وسال خوشی را آرزو مینمائیم ـ تهران‌نو ایستگاه قاسم‌آباد روبروی پمپ‌
پمپ‌بنزین اتوبار فردوسی تلفن ۷۹۱۱۱۱ ـ طلاکار ـ وزیری

آژانس تاج امیرآباد شمالی
فرارسیدن سال نورا بعموم هم‌میهنان خصوصا مشتریان گرامی تبریك عرض نموده وسال خوشی رابرای عموم آرزو مینماید.
امیرآباد شمالی بازرگانی تاج تلفن ۶۵۹۶۶

آژانس محمدی
سال‌جدید رابعموم دوستان و مشتریان گرام تبریك عرض مینمائیم.
سیدخندان آژانس محمدی ۷۷۱۱۵۵

شرکت پشم فلزی رویال
کارکنان و گردانندگان این موسسه عید بزرك ملی‌را بعموم‌شرکت‌ها وموسسات که‌درسال گذشته باما همکاری کرده تبریك عرض نموده و خواستار همکاری بیشتری درسال آینده راداریم.
مدیر موسسه ـ لافیان

نقاشی ساختمانی جانفدا
بدینوسیله بدوستان و هنرجویان عزیز رسیدن نوروز وطلیعه سال جدید راتبریك عرض نموده واز خداوند بزرك سلامتی وشادکامی همه را خواهان است ودرسال آینده انتظار همکاری بیشتری رادارد.
مدیر موسسه عباس جانفدا

موسسه تجارتی وتولیدی ستاره آبی
بمناسبت حلول سال میمون صمیمانه‌ترین تبریکات و شادباشهای خود را بعموم نمایندگان شهرستانها و فروشگاههاوخریداران اجناس‌پوشاکی دریایتخت تبریك عرض مینماید ازطرف کارخانه تولیدی ستاره آبی احمد روانبخش ـ غلامحسین کلانتری ـ از طرف فروشگاه‌ها درتهران علی‌فائقه
ستاره آبی ناصرخسرو تلفن ۲۰۵۸۳

آموزشگاه آرایش بی‌بی
عید سعید ملی را بدوستان و هنر جویان عزیز تبریك میگوید و سعادت همه را از خداوند خواهان است.
جاده قدیم شمیران تلفن ۷۳۴۷۶

نیازمندیها

استخدام

درمانگاه شبانه روزی
ازساعت ۱۲ الی ۶ و ۲۳ الی ۷ صبح احتیاج ببزشك دارد که دارای پروانه دائم باشد داوطلبین درساعت ۱۸ الی ۲۰ بتلفن ۲۲۸۵۰ مراجعه فرمائید
۱ـ ۵ آ_۴۳۹۰

یك خدمتکار زن
استخدام میشود بشماره ۵۳۰ اطلاعات مراجعه شود.

آگهی استخدام
بانك صادرات ایران یکعده کارمندمرد باشرایطزیر استخدام می نماید.
۱ـدارا بودن گواهی نامه پایان تحصیلات ششم دبیرستان
۲ـداشتن برك خاتمه خدمت نظام وظیفه یابرك معافی از خدمت
۳ـ حد اکثر سن ۲۶ سال
۴ـ داشتن صحت مزاج کامل
داوطلبین واجد شرایط برای‌دریافت پرسشنامه و اطلاع بیشتر بکارگزینی این بانك واقع درخیابان شاه‌چهارراه آقاشیخ هادی مراجعه نمایند.
بانك صادرات ایران
۱ـ ۲ ۴۴۲۷۴

وزارت کشاورزی
برای خدمت در اداره‌کل‌حاصلخیزی خاك بچهار نفر مهندس کشاورزی احتیاج دارد که از طریق مسابقه و با داشتن مدارك زیر
۱ـدانشنامه پایان دوره تحصیلی کشاورزی وارزش تحصیلی
۲ـدفترچه خاتمه خدمت یا معافیت از نظام وظیفه
۳ـبرك عدم سوء پیشینه
۴ـسه قطعه عکس ۴×۶
۵ـبرك رونوشت مصدق‌شناسنامه
در صورت تصویب اعتبار و پس از کسب مجوز قانونی در سال۱۳۴۴بکار می‌گمارد.
داوطلبان‌می توانند از تاریخ انتشار این آگهی تا تاریخ دهم فروردین ماه بکار گزینی اداره کل‌حاصلخیزی خاك واقع در امیر آباد شمالی مراجعه و ثبت نام نمایند.الف۸۵۲۷
۱ـ ۳ آ_۴۴۳۵۰

آگهی استخدام
مهندس با تجربه عملی برای سرپرستی امور فنی و تجارتی‌مورد نیاز است آشنائی کامل بزبان انگلیسی ضروری است داوطلبان مشخصات کامل خود را بصندوق پستی شماره ۱۲۹۵ مرقوم دارند
آ_۴۴۱ ۴

جویای کار

راننده پایه ۲ شخصی
باسواد خدمت کرده باحقوق متوسط آماده کار تلفن ۲۱۱۲۴
۱ـ ۳ آ_۲۵۴۹۷

آشپز ایرانی و فرنگی
جویای کار است براهنمای ۵۳۱ روزنامه اطلاعات مراجعه نماید.

گم شده

دو قطعه سفته که‌مجموعا
۵۰۰۰۰ریال میباشد و یك قول‌نامه عادی آقای جعفری میباشد مفقود شده‌و از درجه اعتبار ساقط میباشد از یابنده‌تقاضامیشودبتلفن۶۴۳۲۳و ۵۲۴۶۷ اطلاع دهد

تذکر
ازدسته چك‌حساب جاری‌اینجانبه بشماره ۸۲۲۲ نزد بانك سپه‌شعبه اصفهان چك های‌شماره ۴۸۰۰۰۷و ۴۸۰۰۰۸ و ۴۸۰۰۰۹ و ۴۸۰۰۱۵و ۴۸۰۰۲۴ و ۴۸۰۰۲۵ و ۶۷۷۲۸۱و ۶۷۷۲۸۲ و ۶۷۷۲۸۴ و ۶۷۷۲۸۵ و۶۷۷۲۸۶ و۶۷۷۲۹۰ و ۶۷۷۲۹۱و ۶۷۷۲۹۲ و ۶۷۷۲۹۳ و ۶۷۷۲۹۴و ۶۷۷۲۹۵ و ۶۷۷۲۹۶ و ۶۷۷۲۹۷ و ۶۷۷۲۹۸ و ۶۷۷۲۹۹ و ۶۷۷۳۰۰ بوسیله مسعود نصر که متصدی امور اینجانبه بوده خارج گردیده و مورد سوء استفاده واقع شده بدینوسیله بی اعتباری آنهارا اعلام میکنم و چون مرتکب مورد تعقیب واقع شده ابراز کننده هم در صورت استفاده تعقیب خواهد شد.
بتول برومند ریاحی

شب نور
سازنده تابلوهای:
نئون و پلاستیک
تلفن ۷۵۰۶۰

آگهیهای متفرقه

تشستشوی مبل
سرجای خود بدون شکافتن وسیله موسسه مهر تلفن ۶۱۱۵۴۷
۱ـ ۲۴ آ_۴۱۸۳

چای ۷ چشمه بهتراست
مرکزپخش تلفن ۵۷۰۵۵و ۲۹۱۷۰
۱ـ ۳۰ آ_۴۲۵۷

یك ابتکار جدید
با اطلاع بتلفن ۹۵۱۹۹۱ مبل های کثیف سرجای خود شسته میشود.
۱ـ ۱۵ آ۴۴۱۰

بافندگی شمس
بهترین نوع پیراهنهای بشور بپوشرا تقدیم میکند بازار ـ دالان امین‌الملك
تلفن ۲۴۸۷۴

مژده بشرکتهای مهندسین
مشاور و شرکتهای ساختمانی آکوستیك سوئدی منظم و نامنظم و غیره باسقف کاذب از چوب روسی‌یا نصب آکوستیك ازهزارمترتا ۱۰۰۰۰ متر. متر مربعی ۳۳۰ ریال بتلفن ۳۸۳۱۵ مراجعه فرمائید
۱ـ ۳۰ آ_۴۳۴۷

گرام ۱۲ صفحه‌ای مخصوص
هرنوع اتومبیلو اتن تمام‌اتوماتیك ونیم اتوماتیك مجددا رسید کالج رادیو رادار تلفن ۴۸۸۷۷
۱ـ ۳۰ آ_۴۳۴۸

کافه قنادی پلازا
عالیترین‌شیرینیجات وبهترین‌کیك راتقدیم میدارد ضمنا سفارشات‌جهت عیدنوروز فقط تا ۲۰ اسفند پذیرفته میشود خیابان‌گرگان ایستگاه‌مدرسه تلفن ۷۴۵۱۵
۱ـ ۱۰ آ_۴۳۰۴

تخم گل فروشی تقوی
ارزانترین وعالی‌ترین تخم چمن رنك مخملی راکه سالها زینت خانه و باغچه شما است آماده نموده متوجه باشید چمن‌های دیگر را بقیمت گرانتر باسم تقوی بشما نفروشند در موقع خرید بتابلو مغازه و مهر پاکتبادقت فرمائید مقابل وزارت کشور روبروی مجسمه ارك تخم‌گل‌فروشی تقوی
۱ـ ۱۰ آ_۴۳۹

ساکنین محترم شمیرانات
اگرمایل به صرفه‌جوئی در وقت وپول خود میباشید برای مبلمان منزل بفروشگاه شماره ۲ کارخانه صنیع‌در خیابان شمیران بالاتر از زرگنده مراجعه فرمائید تلفن ۸۵۱۱۸۴

علامت مورد اطمینان
کارخانه شعله
سازنده بهترین لوستر سقفی‌ودیواری در ایران محصولات این کارخانه مطابق فورمول تمام کشور های‌خارجی پس از ورنیش شدن در کوره های الکتریکی پخته شده که درمجاورت هوا سیاه نمیشود.
تلفن کارخانه ۵۵۷۴۳
تلفن فروشگاه ۶۴۱۳۳۲

شستشوی قرن فضائی
شرکت خشك شوئی تاراوا
مجهزبه آخرین سیستم ماشینهای خشك شوئی کارخانه معظم‌اسپنسر انگلستان

تنها ماشین خشك شوئی در جهان که شستن و تمیز نمودن‌لباس های فضانوردان کیپ کندی‌امریکا که نباید دارای ذرهای گردو خاك باشدباآن انجام میگیرد افتتاح شد تهران خیابان روزولت روبروی‌دانش‌سرای عالی تلفن ۶۱۳۵۳۰

کارخانه آلفانو
موتور جوش سیار۴۰۰ آمپرروزانه و ساعتی کرایهٔ ۶۸۴۵۷ و۶۵۹۷۵
۱ـ ۱۵ آ_۴۰۷۴

برای خرید کتب مورد نیازتان
بفروشگاههای مؤسسه انتشارات امیرکبیر
مراجعه فرمائید
خیابان نادری ـ چهارراه اسلامبول ـ خیابان شاه‌آباد ـ روبروی باغ سپهسالار ـ خیابان ناصرخسرو ـ شمس‌العماره خیابان فردوسی ـ روبروی شهرداری خیابان اسلامبول ساختمان پلاسکو

خرید اثاثیه

نمایشگاه وفروشگاه ایران کالا اولین موسسه خرید وفروش لوازم منزل در ایران
هرنوع قالی و لوازم دیگر منزل شما رابهر اندازه و قیمتی که باشد نقدا درمنزل خریداری مینماید .
تهران خیابان شاه چهارراه گلشن تلفن ۴۵۶۸۹ـ۴۵۶۸۶

فروشگاه گلشن تلفن ۶۸۷۱۴
منصف‌ترین خریدار کالای دست دوم درهرموقع آماده است که بایك اطلاع تلفنی درخدمت شما حاضر شده وهرنوع قالی و قالیچه ، یخچال ،ضبط صوت، ماشین رختشوئی ، مبل ،چراغ گاز کلیه لوازم منزل شما را نقدا خریداری نماید.
۱ـ۲۶ آـ۴۳۵۰

فروشگاه جدید التاسیس
کالای مرکزی تلفن ۶۵۰۵۷
بهترین خریدار اجناس دست دوم ، یخچال ، تلویزیون ، گرام . فرش اجاق گاز خیابان شاه چهار راه گلشن

فروشگاه فروردین ۶۱۱۶۵۵
قالی ، یخچال ، تلویزیون ، رادیو گرام و سایر اثاثیه منزل شما را خریداریم خیابان شاه مقابل سینما چارلی نرسیده به چهار راه سیمتری شماره ۳۵۱

فروشگاه فردوست ۷۵۷۶۸۵
باحسن شهرت ده‌ساله منصف‌ترین خریدار کالای دست دوم زیر نظر کارشناس مطلع لوازم منزل شما را بیش‌از سایرین خریدار است خیابان شهناز .
۱ـ۳۰ آـ۴۴۲۲

فروشگاه و نمایشگاه آسیا تلفن ۶۱۲۸۳۲
یخچال. تلویزیون ،اجاق گاز وفرش عادلانه خریداریم شاه چهارراه پیروز

فروشگاه فرش پاریس
فرشهای کهنه شما را بانو معاوضه یا خریداری مینماید ـ فرش نو باقساط بفروش میرسد ـ خیابان جامی خیابان پاریس تلفن ۴۶۰۱۶
۱ـ۲۰ آـ۴۲۵۲

فروشگاه سمساری صمد
خریدار انواع فرشهای کهنه و سایر لوازم واشیاء قدیمی منزل در موقع فروش اثاثیه بتلفن ۴۹۹۸۵ اطلاع دهید .

فروشگاه نیك ۷۵۷۵۴۶
خریدار یخچال ، تلویزیون ، گرام قالی وقالیچه و غیره شاهرضا ایستگاه آسیاب
۱ـ۵ آـ۴۴۲۳

درشمیرانات سمساری جعفری
بهترین خریدار هر نوع فرش واشیاء دست دوم تلفن ۳۱۲۱ ۸

فروشگاه و نمایشگاه سلطانی
فرش ـ یخچال ـ تلویزیون وغیره عادلانه خریداریم تلفن ۳۸۵۷۷

فرش باستان تلفن ۶۹۹۴۸
فرشهای کهنه شمارا درمنزل نقدا خریداریم ـ شاه چهارراه باستان

فرش صادرات تلفن ۴۳۰۸۵
قالی های نوو کهنه شما را بعالیترین قیمت خریدار است .

فروشگاه حسان تلفن ۵۸۱۵۵۸
هرنوع فرش نوو کهنه و سایر لوازم منزل شما را بقیمت عادلانه خریداریم

فروشگاه حاجیان تلفن ۳۸۸۳۸
قالی یخچال تلویزیون و سایرلوازم منزل شمارا عادلانه خریداریم .

فروشگاه حریری تلفن ۳۳۸۳۴
شاهرضا مقابل سینما رویال خریدار کلیه لوازم خانگی و فرش

فروشگاه کالای زندگی
خریدار فرشهای نو و کهنه ۵۴۷۸۳

(فرش) ـ (فرش)
شرکت صادرات فرش عالی تهران فرشهای شما را بقیمت صادرات آلمان خریدار است تلفن ۲۲۴۱۸ و ۶۸۰۱۴

فروشگاه جهاندوست
خریدار فرش ، یخچال ، تلویزیون سرچشمه اول سیروس تلفن ۳۱۱۲۶

فروشگاه پیروز ۶۸۱۳۸
بهترین خریدار فرش نو و کهنه و یخچال و ضبط‌صوت و اثاثیه‌منزل
۱ـ۱۰ آـ۴۴۰۰

فرش ۸۸۸ تلفن ۹۱۶۲۵
فرش کهنه و نو نقدا خریداریم .
۱ـ۳۰ آـ۴۴۱۸

صاحب امتیاز و مدیر مسئول: عباس مسعودی
جای اداره خیابان خیام چاپخانه اطلاعات

فروش اتومبیل

نمایشگاه تقدیسی خیابان راه
مقابل بیمارستان شفا بنمایندگی ازطرف کمپانی رامبلر فروشگاه به ـ تعمیرگاه مجاز رامبلر را دائر نموده است تلفن ۳۵۷۵۱ـ ۳۰۴۲۹۰
۱ـ۲۰ آـ۴۱۷۳

اولین بازار اتومبیل در ایران
دربازار اتومبیل ۹۴۰ خریدو فروش یامعاوضه اتومبیل بقیمت روزوعادلانه انجام میشودسرچشمه توقفگاه کاروان تلفن ۳۱۳۲۷

کالج بار اثاثیه منزل شما را (بسته بندی) وبیمه مینماید تلفن: ۶۱۱۱۱۱

قابل توجه
دارندگان فولکس واگن ۱۵۰۰ برای انجام تعمیرات ورفع هرگونه معایب اتومبیلهای فولکس واگن ۱۵۰۰ باقید ضمانت فقط به تعمیرگاه مجاز شماره ۹ لچمن مراجعه فرمائید .نشانی خیابان پهلوی بین تخت جمشید و شاهرضا تعمیرگاه مجاز شماره ۹ لچمن تلفن ۴۴۹۰۶

رنگین کمان
ضمن عرض تبریك نوروز بعموم دارندگان محترم اتومبیل توصیه می کند جان و مال خودتان رادر برابر حطرات ناشی از هر گونه انعکاس اشعه خیره کننده که باعث ناراحتی چشم و موجب حوادث میگردد بوسیله نقاب نورشکن طبی حفظ نمائید انتهای خیابان شاه مقابل درب ورودی بانك تهران رنگین کمان تلفن ۶۵۶۸۳
۱ـ ۳ آـ۴۴۱۱

ولو مدل ۶۴
کم کار کرده فروشی تلفن ۶۰۲۳۲
۱ـ۵ آـ۴۴۰۶

کرایه

جرثقیل وتریلی توکل
جرثقیلهای ۳۶۰ درجه دکل ۲۵ متری تلفنهای ۷۹۲۲۲۲ـ۵۰۶۹۱ـ ۵۵۸۲۸
۱ـ۳۰ آـ۴۲۳۳

اتوکار
اتوبیلهای آخرین سیستم سواری بتمام نقاط کشور شبانه‌روز دراختیار شماست تلفنهای ۶۸۴۵۷ و ۶۵۹۷۵
۱ـ۱۵ آـ۴۰۸۴

سلسبیل بار تلفن ۹۱۱۱۱
مجهزترین موسسه حمل و نقل بار و اثاثیه منزل در ایران باکارگران ورزیده

تعمیرات

تعمیرگاه الکترونیکی F.M
تعمیرانواع مارکهای تلویزیون رادیو گرام باسرویس مجهزسیار تلفن ۴۹۰۷۴
۱ـ۲۶ آـ۴۲۳۱

سرویس تلویزیون گارانتی
تعمیر انواع مارکهای تلویزیون در منازل باسرویس مجهز سیار نادری پاساژ نوبهار تلفن ۳۰۳۷۷۹
۱ـ۳۰ آـ۴۱۴۶

پارس تکنیکال تلفن ۹۱۸۹۸
سرویس انواع مارکهای رادیو ـ تلویزیون تحت نظر مهندسین کار آزموده .
۱ـ۲۶ آـ۴۱۴۲

سرویس مجهز تلویزیون شمال
تحت‌نظر لطیفی متخصص سابق تعمیرگاه شاوب لورنس خیابان نادری ۴۴۹۹۱
۱ـ۵ ۱ آـ۴۲۶۱

تعمیرگاه تلویزیون تلفونکن
خیابان منیریه تلفن ۵۸۱۳۱۱
۱ـ۲۶ آـ۴۳۲۷

تعمیرگاه تلویزیونهای RCA
وستینگهاوس ، فیلیپس ، شاوب لورنس پلاپونکت ،زیمنس تلفن ۴۲۷۳۳
۱ـ۶ ۲ آـ۴۲۶۲

تعمیرگاه یخچال اردشیر
تحت نظر متخصص از کارخانه معظم دینرونید ایتالیا تعمیرهمه نوع یخچال تلفن ۷۳۳۶۰
۱ـ۳۰ آـ۴۲۶۰

سرویس اطلس
تعمیرات تلویزیون یخچال کولر رادیو گرام جاده پهلوی اول تخت‌طاوس تلفن ۶۲۱۰۶۸
۱ـ۱۰ آـ۴۳۳۶ ۴

شرکت مهندسین تلویزیون
باکار مزد کم و سرویس سیار تعمیر همه نوع تلویزیون تلفن ۶۱۱۲۳۴ـ۳۲۴۶۳
۱ـ۳۰ آـ۴۳۵۸

مستغلات

برای اجاره منازلتان بخارجیان
باتلفن ۶۰۰۰۰ تماس بگیرید .
۱ـ۲۶ آـ۴۳۷۰

نارمك ـ بازرگانی امینی ۷۹۰۰۹۰
معاملات زمین وخانه نقد واقساط وپول
۱ـ۲۶ آـ۳۰۵۳۳۰

زمینهای عباس‌آباد را نقدا خریداریم
خیابان پهلوی بالای پمپ بنزین بازرگانی جلالی تلفنهای ۶۲۶۴۱۱ ـ ۶۲۴۱۹۳ مراجعه فرمائید

اراضی طباطبائی و کریم آباد را خریداریم صبا تلفن ۴۰۸۹ ۶
۱ـ۱۵ آـ۴۳۴۵ ۴

ساختمان باقساط پنجاه‌الی یکصد ماه ساخته میشود تلفن ۶۹۰۳۵
۱ـ۲۶ آـ۴۲۹۶

زمینهای عباس آباد و
یوسف آباد خریداریم تلفن ۶۲۰۹۰۳
۱ـ۲۶ ۱ـ۴۳۴۵

زمینهای جمشیدآبادوامیرآباد
بالاو اطراف قزل قلعه رانقداخریداریم آژانس تاج تلفن ۶۹۵۶۶
۱ـ۵ آـ۴۳۸۰

اطراف جلالیه و امیرآباد
خانه‌های مدرن نقد و یا معاوضه‌موجود است آژانس تاج تلفن ۶۹۵۶۶
۱ـ۵ آـ۴۳۸۱

نارمك ۷۹۳۵۳ رستمی
خانه‌های ۳تا ۴ اطاقه ½ نقد بقیه ۴۰ ماهه
۱ـ۲ آـ۴۴۲۸

۷۷۱۱۵۵
تلفن جدید آژانس محمدی
۱ـ۲ آـ۴۴۳۳

اطراف جلالیه و امیرآباد
خانه‌های مدرن نقد و یامعاوضه خریداریم آژانس تاج تلفن ۶۹۵۶۶
۱ـ۵ آـ۴۴۵۰

زمینهای جمشیدآبادوامیرآباد
بالا و اطراف قزل قلعه رانقدا خریداریم آژانس تاج تلفن ۶۹۵۶۶
۱ـ ۵ آـ۴۴۴۹

بفروش میرسد

زمینهای ساختمانی نقدواقساط
نزدیك خیابان شمیران ایستگاه سید خندان بر ۲۰ متری اسفالت وخیابان های فرعی متری ۶۰ الی ۱۱۰ تومان نصف نقد و نصف باقساط ۱۵ ماهه آژانس محمدی تلفن ۷۷۱۱۵۵
۱ـ۲ آـ۴۴۳۵

تجریش خیابان قیطریه سه‌راه
بنگاه محمودی فروش زمین و خانه مدرن کوچك و بزرك
۱ـ۸ آـ۴۳۷۹

یکباب خانه دارای ۵ اطاق
واقع در خیابان جیحون ـ دامپزشکی باقیمت بسیار ارزان بفروش میرسد تلفن ۴۱۵۳۱
۱ـ۴۳ ۱ـ۴۳۷۲۴

۷۷۱۱۵۵
تلفن جدید آژانس محمدی
۱ـ۲ آـ۴۴۳۴

واگذار می شود

اطاقهای پاساژ علمی
بااجاره مناسب واگذار میشود شاه آباد پاساژ علمی ـ کی نژاد
۱ـ۲۶ آـ۴۲۱۰

معاوضه میشود

معاوضه زمین با اتومبیل
۲۶۰ مترزمین مرغوب در امیر آباد بالا بااتومبیل معاوضه میشود ۶۹۵۶۶
۱ـ۵ آـ۴۴۰۳

ساختمان

تلفن ۷۸۱۹۷۷ نقد و اقساط ساختمان جانقدا
۱ـ۳۶ آـ۴۳۰۷

نقاشی ساختمان تلفن ۷۳۵۶۸
۱ـ۳۰ ۱ـ۴۲۰۱

نقاشی ساختمان و مغازه‌شما
رابا بهترین رنگهای خارجی توسط مهندس دکوراتور باارزانترین قیمت انجام میدهیم تلفن ۵۳۴۴۱ مراجعه‌شود

آباد کار
هرگونه تعمیرات ساختمانی بنائی و نقاشی و غیره انجام میشود تلفن ۷۱۲۸۱

مقاطعه کاری ساختمان تلفن ۷۳۵۶۸
۱ـ۳۰ آـ۴۲۰۲

تاکسی باز
خیابان سپهبد زاهدی مقابل بیمارستان ... برای حمل کلیه محمولات بهر نقطه ایران
۴۰۸۶۸ و ۴۱۷۵۹

قبوض اصلاحات ارضی

قبوض اصلاحات ارضی بیواسطه خریداریم ،پاکپور ۲۲۷۲۹ ـ۶۸۴۵
۱ـ۲۷ آـ۴۱۰۶

قبوض اصلاحات ارضی
موجود است تلفن ۴۲۴۹۱
۱ـ۲۶ آـ۴۱۹۵

بورس تهران
خرید و فروش قبوض اصلاحات ارضی واوراق بهادار تلفن ۴۲۷۱۶ و ۴۸۲۰۰
۱ـ۳۰ آـ۴۲۷۴

قبوض اصلاحات ارضی
بیواسطه خریداریم نیلچی تلفن ۶۹۶۹۰
۱ـ۲۶ آـ۴۳۱۵

قبوض اصلاحات ارضی خریداریم ۳۱۱۱۸
۱ـ۵ آـ۴۳۶۸

معامله پول

بورس پول شرطی ۷۴۱۴۸ و ۳۱۱۱۸
۱ـ۳۰ آـ۴۰۹۰

پول تومانی دوشاهی ۷۳۲۴۲
۱ـ۲۴ آـ۴۱۲۴

پول بیواسطه موجود ۲۲۷۲۹ـ۶۶۸۴۵
۱ـ۳۰ آـ۴۰۹۶

پول شرطی موجود تلفن ۶۹۵۴۴
۱ـ۶ آـ۴۳۸۳

معاملات تلفن

معاملات تلفن وفیش ۴۴۲۲۰
۱ـ۲۴ آـ۴۱۱۷

وام‌درمقابل تلفن‌شما ۵۵۴۹۶
۱ـ۲۶ آـ۴۱۷۹

وام‌درمقابل تلفن ۶۰۰۲۵
۱ـ۲۴ آـ۴۱۱۸

وام در مقابل شماره تلفن ۵۳۸۴۰

بورس تلفن البرز ۳۹۳۲۰
۱ـ۳۰ آـ۴۳۳۷

آموزشگاههای فنی و حرفه‌ای

ریاضیات فیزیك ـ شیمی زبان توسط ناصری دبیر ۷۱۰۲۱

عیدی میدهد

آموزشگاه فرهنگی مهران
به هنرجویانی که‌از اول فروردین ماه تاآخر فروردین برای فن خیاطی با متد جدیدگرلاوین نام‌نویسی نمایند یکدوره گلسازی و یایك دوره‌آرایش مجانا تعلیم داده میشودخیابان‌شاهپور اول ارامنه تلفن ۵۳۹۴۱ و ۲۷۷۷۷

تعلیم رانندگی شهاب ۶۲۶۵۷۵
۱ـ۳۰ آـ۴۳۵۹

وکلای پایه اول دادگستری

محمد فراهانی
لاله‌زار مقابل کوچه برلن تلفن ۳۶۰۸۳ و ۴۶۸۱۸ پذیرائی ۵ تا ۸
۱ـ۲۶ آـ۴۱۳۸

محمد فرزین
لاله زار پاساژ مینا تلفن ۳۶۱۵۱ پذیرائی ۶تا ۸بعداز ظهر
۱ـ۲۶ ۱ـ۱۵۱ ۴

دکتر قاسم لنکرانی
مشاور و امور گمرکی تخت‌جمشید فرصت شمالی ۱۵۰ تلفن ۴۰۵۷۶ ـ ۵ تا ۹

پرویز فرهادپور
خیابان فردوسی شماره ۱۰۱ بالاتر از سفارت انگلیس تلفنهای ۶۹۰۹۰ پذیرائی بعد از ظهر ها
۱ـ۲۶ ۱ـ۴۲۲۷

راهنمای پزشکی اطلاعات

دکتر دانشگر
امراض مقاربتی وجلدی و سوزاك تازه‌و کهنه ورم پروستات ضیق‌مجراء سستی و بواسیر امراض زنانه‌ونازائی، خیابان سپه مقابل پستخانه ۳۰۲۴۱۶

دکتر محمدرضا مسدد
دارای گواهینامه ازبروك‌مدیکال امریکا درمان قطعی بیماریهای مقاربتی ـ مجاری ادرار ـ زنان دروازه دولت ـ تلفن ۳۰۲۵۴۸ پذیرائی عصر ها .

درمان کامل سوزاك تازه‌وکهنه
بیماری های‌امیزشی .سستی وناتوانی مردان خیابان صفی علیشاه
دکتر یحیی صدری

ترك تریاك و هروئین
بامتد جدید دکتر اسلامدوست حشمت‌الدوله چهار راه گلشن تلفن ۶۱۳۰۶۷

ترك تریاك‌و هروئین
دکتر صفائی با ۲۵ سال سابقه‌ومتد جدید بستری وسرپائی، سعدی کوچه جنب بانك بیمه تلفن ۳۰۴۱۵۳

دکتر آسایش
بیماریهای آمیزشی. مجاری ادرار خیابان منوچهری کوچه ارباب جمشید شماره ۱۱ پذیرائی ۶ تا ۸ونیم بعدازظهر

دکتر محمد شفا
داخلی کودکان صبح‌و بعداز ظهر خیابان تهران‌نو ایستگاه پل ۷۹۱۷۷۷

درمان روماتیسم قلبی‌ومفصلی
دکتر شریعی ـ استخر حسن‌آباد کوی خواجو شماره ۶عصر ها ۴ تا ۸

دکتر معانی
امراض‌مقاربتی .مجاری‌ادرارمعالجه قطعی سوزاك تازه و کهنه ، ورم پروستات وسستی و ناتوانی ضیق مجرا خیابان‌فردوسی مقابل بانك‌ملی مرکز .

ترك تریاك دکتر رحمانی
متخصص امراض اعصاب و روح‌از دانشگاه لندن خیابان پهلوی بالاتر از چهار راه امیر اکرم تلفن ۴۵۱۱۴

کارکنان نیازمندیهای روزنامه اطلاعات

ضمن اظهار تشکر از همکاری صمیمانه مدیران فروشگاهها وسایرموسسات تهران که در سال ۴۳ ابراز فرموده‌اند بدین وسیله‌حلول سال جدید و عید نوروز رابه عموم دوستان و علاقمندان این‌صفحه‌تبریك گفته‌موفقیت و پیشرفت روز افزون همگی را آرزو مینمایند.

خرید

هر نوع تلفن خریداریم
تلفن نقد و اقساط تلفن ۵۰۰۰۰

خریدو فروش فیش و تلفن ۳۰۲۳۲۳
۱ـ۳۰ ۴۳۶۴

تلفن و فیش تلفن خریداریم ۵۵۴۹۶
۱ـ۲۶ آـ۴۱۸۰

خرید شماره تلفن نقدا ۵۶۳۴۹

تلفن ۳و۵و۶و۷ خریداریم ۲۴۳۴۱
۱ـ۱۵ آـ۴۱۸۵

فروش

فروش شماره تلفن باقساط ۵۳۸۴۰

تلفن نقدو اقساط فروشنده‌ایم ۵۵۴۹۶
۱ـ۲۶ آـ۴۱۸۱

تلفن نقدواقساط فروشی ۳۰۲۳۲۳
۱ـ۳۰ آـ۴۳۶۵

تلفن نقد واقساط فروشی ۴۵۰۰۸
۱ـ۲۶ آـ۴۳۸۷

تلفن ۳و۵و۶و۷ فروشنده‌ایم ۲۶۶۸۸
۱ـ۱۵ آـ۴۱۴

ELAC

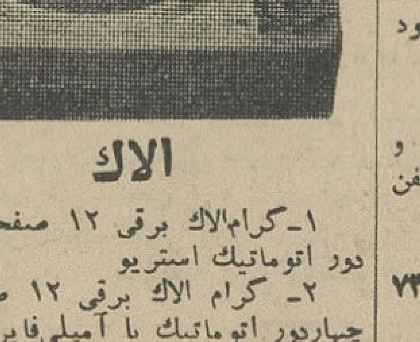

الاك
۱ـ گرام الاك برقی ۱۲ صفحه‌چهار دور اتوماتیك استریو
۲ـ گرام الاك برقی ۱۲ صفحه چهاردور اتوماتیك با آمپلی‌فایر
۳ـ گرام الاك برقی تك صفحه‌چهار دور با آمپلی فایر
۴ـ گرام الاك ترانزیستوری‌چهاردور
۵ـ گرام الاك ترانزیستوری‌چهاردور برق‌وباطری
لاله‌زار نو رادیوجهان نو تلفن ۳۲۵۶۶

سالن مد و آرایش

آموزشگاه آرایش هنگامه با امتیاز رسمی وزارتفرهنك
دیپلمه پاریس و رم کلیه متدآرایش سرو صورت و انواع‌فرهارا بمدت کوتاهی علمی و عملی با ۲۳۰ تومان تا اخذ گواهینامه رسمی تضمین مینماید خیابان شاه جنب ایران کالاخیابان دقیقی شماره ۱۵۵

آموزشگاه آرایش‌وزیبائی‌هنر
کلیه‌متد آرایش سرو صورت و انواع فرها بمدت کوتاهی علمی وعملی باتازلترین بهاء تعلیم ودیپلم میدهد سه‌راه ژاله مقابل ساختمان مجلس تلفن ۳۰۴۴۷۳

آموزشگاه آرایش موج
باامتیاز رسمی وزارت فرهنك
کلاسهای آرایش سرو صورت علمی و عملی روش‌آرایش کیسوی مصنوعی ـ مانیکور ـ پتی‌کور رابا ۲۵۰ تومان درمحل جدید تا اخذ گواهینامه‌رسمی تعلیم ، تضمین مینماید . ببهترین هنرجویك گیسوی‌مصنوعی تقدیم‌میشود دراین آموزشگاه میزانهی ۳۵ ریال وانواع گیسوهای‌مصنوعی‌موجودمیباشد شاهرضا ـ مقابل در دانشگاه فخر رازی خیابان سزاوار شماره ۱۸۴
۱ـ۷ آـ۴۳۰۲

سفارش کلاه گیس
وگیس‌های مردانه و زنانه پذیرفته‌می شود سالن آرایش فیونلا خیابان کاخ نرسیده به‌میدان کاخ تلفن ۶۴۶۸۱

آموزشگاه آرایش ماهدخت
باامتیاز رسمی فرهنك هنر جومیپیذیرد سیمتری نارمك اول جویبار ۷۹۹۹۴

آموزشگاه آرایش بانو
باامتیاز رسمی وزارتفرهنك زیرنظر مادام روزالی هنرجو میپذیرد حشمت‌الدوله ـ چهارراه فروردین تلفن ۶۸۴۴۶
۱ـ۱۳ آـ۴۳۲۵

آموزشگاه آرایش مهران عیدی میدهد
زیرنظر روح‌انگیز جاسمی مدیره آموزشگاه یکدوره کامل گلسازی‌به هنرجویانی که از اول فروردین تاآخر فروردین نام نویسی نمایند مجانا تعلیم داده میشود شاهپور اول ارامنه تلفن ۲۷۷۷۷ و ۵۳۹۴۱

دکتر عباس بیك نژاد
متخصص ازدانشگاه‌پاریس بیماری های معده ،روده ، کبد ، لوزالمعده، درمان بواسیر بدون عمل ... فیستول ، متد موتر دروازه شمیران خیابان گرامی‌پذیرائی ۳تا۷ بعد ازظهر

درمان قطعی سوزاك
خیابان شاهپور جنب سینما جهان نرسیده به‌سه راه بوذرجمهری ـ دکتر جان بهی‌راد

دکتر فرنوش تلفن ۴۸۵۵۵
داخلی ، مقاربتی «سفلیس وسوزاك» گواهینامه از دانشگاه‌پاریس پذیرائی صبح وعصر امیریه اول منیریه

بیماریهای معده ـ کبد ـ روده
بواسیر بدون‌عمل‌جراحی‌دکتر رفیعی متخصص از دانشگاه پاریس خیابان جامی اول کوچه پاریس تلفن ۴۸۱۸۹

دکتر در طب پولوسا
متخصص بیماری های مقاربتی (سوزاك تازه و کهنه سفلیس)امراض مجاری ادرار و تناسلی ـ خیابان فردوسی شمالی کوچه صدق‌پذیرائی ۹تا ۱۲ و۵تا۸ تلفن ۴۶۵۸۹

درمان قطعی سوزاك تازه وکهنه وسویت‌قوای‌تناسلی
دکترعباس جبارزاده‌دارای گواهی‌ـ نامه از دانشکده طب‌فرانسه ـخیابان منوچهری مقابل کوچه ژاندارك اول کوچه مهر پذیرائی صبح و عصر ها

درمان کامل سوزاك
وناتوانی جنسی ، تقویت قوای‌تناسلی دکتر احتیاطی دارای گواهینامه از امریکا خیابان سپه ،چهار راه‌پهلوی

دکتر فرهودی‌چهارراه پل چوبی شاهرضا بعد از ظهر و شب ۷۵۶۲۸۳

علاج سکته مغزی و فلجها
درمان اساسی قند معالجه‌پانکراس درمان قطعی فشار خون بادفع موجبات دکتر حسن بهره‌مند شاه آباد جنب بانك ملی تلفن ۳۶۶۳۸

دکتر محمد علی ابراهیمی
متخصص جراحی عمومی و شکسته بندی به شاهرضا غرب میدان‌فردوسی ساختمان ایران گاز انتقال یافت‌تلفن منزل ۴۳۶۸۷ مطب ۱۲۲۴۱ ۶

نوزاد
پروردگار توانا به‌آقای حسین کرداوغلی و بانو پسری عنایت فرمودند که اورا رضا نام نهادند.
***
قادر متعال به آقای‌عزیز ابراهیم زاده شیرازی و بانو پسری عنایت فرمودند که اورا مسعود نام‌نهادند.
تبریك
قدمهای نورسیده را به آقایان حسین کرداوغلی و آقای ابراهیم‌زاده شیرازی تبریك میگوئیم .
دوستان وهمکاران شما

سکته . فلج ، بیماریهای مزمن با متد هموپاتیك علاج قطعی که مدارکشان موجود دکتر حسن بهره‌مند شاه آباد ۱۶۵ تلفن ۳۶۶۳۸

برنامه سینماها

در تعطیلات نوروزی

● **چادوی تابستان** ـ رنگی ـ هیلی‌میلز ـ برل آیوز
آتلانتیك (۶۲۷۱۷۱) رویال (۴۹۷۸۵) ۱۱ـ ۱ ـ ۳ ـ ۵ ـ ۷ ـ ۹ ائون (۳۸۱۱۸) ۱۰٫۳۰ ـ ۲٫۳۰ ـ ۴٫۳۰ ـ ۶٫۳۰ ـ ۸٫۳۰
● **سپتامبربیا** ـ سینماسکوپ ـ رنگی ـ راك هودسن ـ
رادیوسیتی (۴۳۳۲۰) ۱۱ـ۳ـ۵ـ۷ـ۹٫۱۵ متروپل (۳۹۴۱۰) ۱۱ـ ۱ ـ۳ـ ۵ ـ ۷٫۱۵ ـ ۹٫۱۵ ماژستیك (۶۸۴۶۱) ۱۰٫۳۰ ـ ۲٫۳۰ ـ ۴٫۳۰ ـ ۶٫۳۰ ـ ۸٫۳۰ آستارا (۸۴۰۲۲) ۱۱٫۳۰ ـ ۲ ـ ۴ ـ ۶ ـ ۸
● **ده مرد پهلوان** ـ سینماسکوپ ـ رنگی ـ دان واریس
سعدی (۳۶۴۶۸) سهیلا (۳۶۴۲۴) ۱۰٫۳۰ ـ ۱۲٫۳۰ ـ ۲٫۳۰ ـ ۴٫۳۰ ـ ۶٫۳۰ ـ ۸٫۳۰
● **جنگلی** ـ رنگی ـ سارابانو ـ شمی کاپور
اونیورسال (۶۶۹۵۳) ۱۱ـ ۳ ـ ۵ ـ ۷ ـ ۹ ایران (۳۶۳۵۴) مهامی (۷۴۳۲۹) ۱۰٫۳۰ ـ ۲٫۳۰ ـ ۴٫۳۰ ـ ۶٫۳۰ ـ ۸٫۳۰ تهران (۳۸۱۶۹) سیلوانیا (۳۳۷۷۷) ۱۰ـ۱۲ـ۲ـ۴ـ۶ـ۸
● **جانبازان** ـ سینماسکوپ ـ رنگی ـ جان وین ـ زیتاهیورث
پلازا (۴۴۲۵۵) ۹ـ۹٫۳۰ ـ ۱۱٫۳۰ ـ ۲ ـ ۴٫۳۰ ـ ۷ ـ ۹٫۳۰ رکس (۳۴۱۶۹) همای (۳۰۲۱۶۹) ۱۰ـ۱٫۳۰ ـ ۴ ـ ۶٫۳۰ ـ ۹ رویال (۴۹۷۸۵) نیاگارا (۶۵۳۰۷) ۱۰٫۳۰ ـ ۲ ـ ۵٫۳۰ ـ ۷ ـ ۹٫۳۰
● **نابغه** ـ رنگی ـ جری‌لوئیس ـ استل استیونس
مولن‌روژ (۷۲۹۲۹) ۱۱ ـ ۳٫۳۰ ـ ۵٫۳۰ ـ ۷٫۳۰ ـ ۹٫۳۰ مهتاب (۴۷۷۷۷) ۱۱ـ ۳ـ ۵ ـ ۷ ـ ۹ دیانا (۴۷۳۶۵) ۱۰٫۳۰ ـ ۳٫۳۰ ـ ۵٫۳۰ ـ ۷٫۳۰ ـ ۹٫۳۰ ایفل (۳۷۲۷۷) ۱۰ ـ ۱۲ ـ ۲ ـ ۴ ـ ۶ ـ ۸ ـ ۱۰ گریستال (۳۷۶۷۵) ۱۰٫۳۰ ـ ۲٫۳۰ ـ ۴٫۳۰ ـ ۹٫۳۰ ـ ۸٫۳۰ اسکار (۴۵۷۹۷) زهره (۳۰۴۸۰۸) ۹٫۳۰ ـ ۱۱٫۳۰ ـ ۲٫۳۰ ـ ۴٫۳۰ ـ ۶٫۳۰ ـ ۸٫۳۰ برلیان (۳۳۵۳۵) ۱۰ـ ۱۲ـ۲ـ ۴ ـ۶ـ۸
● **همسایه خوب سام** ـ رنگی ـ چك‌لمون ـ رومی شنایدر
سانتوال (۴۸۶۸۶) ۱۱ ـ ۲٫۳۰ ـ ۴٫۴۵ ـ ۷ ـ ۹٫۱۵ امپایر (۶۲۳۹۴۲) ۱۱ـ۳ ۱۵ و ۵ ـ ۷٫۳۰ ـ ۹٫۴۵ ب.ب (۶۹۶۴۱) ۱۰٫۳۰ ـ ۲ ـ ۴٫۱۵ ـ ۶٫۳۰ ـ ۸٫۴۵
● **سنگام** ـ رنگی ـ راج‌کاپور ـ ویجنتی مالا
حافظ (۳۴۰۷۴) ۱۰٫۳۰ ـ ۲ ـ ۵٫۳۰ ـ ۹
● **معجزه‌سیب** ـ سینماسکوپ ـ رنگی ـ گلن‌فورد ـ بت‌دیویس
تخت‌جمشید (۴۳۵۵۰) ۱۱ـ۳ـ۵ـ۷ـ۹
● **سه تانخاله** ـ متوسلانی ـ گرشا ـ سپهرنیا
نادر (۳۹۰۹۵) ۹ ـ ۱۱ ـ ۳ ـ ۵ ـ ۷ ـ ۹
دنیا (۳۳۸۱۲) ۱۰٫۳۰ ـ ۲٫۳۰ ـ ۴٫۳۰ ـ ۶٫۳۰ ـ ۸٫۳۰
مراد (۷۳۳۸۲) ۱۰ ـ ۱۲ـ ۲٫۳۰ ـ ۴٫۳۰ ـ ۶٫۳۰ ـ ۸٫۳۰
رامسر (۵۲۰۶۰) ۱ ـ ۳ ـ ۵ ـ ۷ ـ ۹
جهان (۶۰۳۵۰) ۱ـ۳ـ۵ـ۷ـ۹
کارون (۴۰۰۶۵) ۱۰ـ۱۲ـ ۲ـ ۴ـ۶ـ۸
فلور (۲۸۰۹۶) ۱۰٫۳۰ ـ ۲٫۳۰ ـ ۴٫۳۰ ـ ۶٫۳۰ ـ ۸٫۳۰
● **دامی برای جیمز باند** ـ رنگی ـ شون کانری
فری (۲۷۸۹۳) ۱۱ـ۳ـ۵ـ۷ـ۹
● **مرخصی اجباری** ـ همایون ـ کریمی ـ پوری بنائی
فردوسی (۳۵۷۸۴) پرسپولیس (۵۸۱۰۸۳) ستاره (۵۸۷۲۱) ۹ـ۱۱ ۱ـ۳ ـ ۵ ـ ۷ ـ ۹ آریا (۳۹۸۸۴) تاج (۳۳۰۶۴) ماندانا (۷۹۹۸۲) ۱۰٫۳۰ ـ ۱۲٫۳۰ ـ ۲٫۳۰ ـ ۴٫۳۰ ـ ۶٫۳۰ ـ ۸٫۳۰ ژاله (۳۰۴۱۲۰) المپیا (۶۵۷۹۸) شهناز ۱۰ـ۱۲ ـ ۲ ـ ۴ ـ۶ـ۸ ونوس (۳۵۱۱۵) ۹٫۳۰ ـ۱۱٫۳۰ ـ ۳٫۳۰ ـ ۵٫۳۰ ـ ۷٫۳۰ ـ ۹٫۳۰
● **هرکول، سامسون واولیس ـ سام وحشی**
البرز (۳۰۴۲۵۸) شروع یکسره از ۸٫۳۰ صبح
● **آل‌حمید** ـ سینماسکوپ ـ سوفیالورن ـ چارلتون هستون
مشعل (۳۳۸۲۶) ۹ـ۱۲ـ۳ـ۶ـ۹
● **قصاب‌باشی** ـ دوبله بفارسی ـ نورمن ویزدم
پردیس : ۱۰ـ ۱۲ـ ۲ ـ ۴ ـ ۶ ـ ۸

(حراج در ایران کالا)
طبق معمول سنواتی سه روز آخر هر سال‌کلیه اجناس و لوازم مبلمان منزل نوودست‌دوم‌در ایران‌کالا بقیمت حراج فروخته میشود (البته حراج ایران‌کالا یعنی یکدرجه مانده به‌مجانی خانواده های صرفه‌جو از این فرصت ذیقیمت می‌توانند حداکثر استفاده را بنمایند خیابان شاه چهارراه گلشن نمایشگاه ایران‌کالا تلفن ۴۵۶۸۹ و ۴۵۶۸۶

نمایشگاه بزرك مبل ایتال‌استیل اطلاع میدهد
بمناسبت اولین هفته تاسیس نمایشگاه بزرك مبل ایتال‌استیل بهترین و شیك‌ترین مبلمان منزل مدل ۶۵ با طرح و رنگهای بسیار عالی مطابق هرنوع سلیقه از مبل استیل تا مبل راحتی و سرویس های میز و صندلی نهار خوری و اطاق خواب با تخفیف‌های قابل ملاحظه و نشنیدنی از امروز الی سوم فروردین ماه بفروش میرسد بدنیست‌شماهم‌برای دیدن‌بزرگترین نمایشگاه مبل در خاورمیانه باین فروشگاه عظیم تشریف بیاورید .
خیابان‌شاهرضا مقابل درب ورودی دانشگاه
نمایشگاه مبل ایتال‌استیل. تلفن ۶۱۳۶۳۶ ـ۶۱۲۴۲۶

رستورانهای خانوادگی

درسالنهای زیبای کافه رستوران پیك‌نیك
چلوکباب ـحلیم ـ بوقلمون ـ‌ ته‌چین خانگی وانواع‌غذاهای مطبوع ایرانی وفرنگی خیابان‌شمیران‌جنب‌میر اشرافی نرسیده باداره شماره گذاری تلفن ۷۳۱۶۹

شرکت سهامی صنعتی جنرال
سرویس جنرال
خواهشمند است برای نصب‌باز دید آبگرمکن و بخاری جنرال باتلفن ۶۹۷۲۰ ، ۴۷۴۸۹ تماس بگیرید

برجسته ترین خبر پایان سال

بشر در آستانه تسخیر ماه

فضانورد شوروی ۵ متر دورتر از سفینه‌اش یکه و تنها در فضا گردش کرد

خروج یکی از فضانوردان شوروی از سفینه ضمن حرکت بدور زمین شگفت انگیز ترین عملی است که تاکنون درزمینه فضائی صورت گرفته است. اینك این سئوال پیش آمده است که مرحله بعدی سفر انسان به‌ماه خواهد بود یانه؟ دانشمندان فضائی معتقدندخروج ازسفینه فضائی‌بزرگترین گام درراه تسخیر فضا است وازهم اکنون میتوان گفت‌بشر آخرین سد سفرانسان به‌کره ماه را شکست.

فضانورد شوروی ۵متر دورتر از سفینه‌اش در فضا به گردش پرداخت.

خروج ازسفینه مرحله‌ملاقات درفضا را عملی میسازد و باید گفت که‌دیگر ساختن و ایجاد ایستگاه فضائی در فضا آسان شده است. تاریخچه کوتاه برنامه های فضائی که‌تاکنون عملی شده است از اینقرار است۱۲ آوریل ۱۹۶۲ - یوری‌گاگارین نخستین انسان بفضا رفت.

۶اوت -۱۹۶۱- گرمان‌تیتوف ۱۷بار به دورزمین چرخید.

۲۰فوریه ۱۹۶۲-سرهنك‌جان‌گلن نخستین‌امریکائی بفضا رفت ۲۴مه ۱۹۶۲ - کارپتر امریکائی سه‌بار دورزمین‌چرخید

۱۱ اوت-۱۹۶۲ -نیکلایف۶۴ بار بدورزمین چرخید.

۱۲ اوت ۱۹۶۲ - سرهنك پوپوویچ ۴۸ بار بدور زمین چرخید.

۱۵مه ۱۹۶۳- کوپرامریکائی ۲۲بار زمین رادورزد.

۱۴ ژوئن ۱۹۶۳- بیکوفسکی ۸۱باردور زمین چرخید.

۱۶ ژوئن ۱۹۶۳ - ترشکوا نخستین زن بفضا رفت.

۱۲اکتبر ۱۹۶۴- ولادیمیر کوماروف‌وفئوکیتف‌و یك‌دانشمند شوروی به‌فضا رفتند.

۱۹مارس ۱۹۶۵ : دوفضانورد شوروی بفضا رفتند و لئونف یکی ازآنها برای نخستین بار از سفینه خود خارج شد.

لئونف بالباس مخصوص از سفینه‌خود خارج شد و مجددا بداخل آن بازگشت.

صندلی پرتابی برای فضانوردان

دانشمندان امریکائی درنظر دارند روز سوم فروردین ماه آینده دوفضانورد را بایك‌موشك «تیتان» به‌فضابفرستند. ویرجیل گریسام وجان‌یانك فضانوردان پروژه جمینی دراین‌سفر فضائی درصندلیهای مخصوصی خواهند نشست که‌در موقع خطر بخارج پرتاب میشوند. این صندلیهااز نوع صندلیهای پرتاب شونده هواپیماهای جت‌نظامی هستند و اگر درکار موشك آنها اختلالی حاصل شود بافشار یك شستی‌از داخل موشك به بیرون پرتاب خواهند شد و آنگاه بوسیله چترنجات سالم بزمین خواهند نشست.

صندلیهای مزبور که ازجنس سبك ساخته شده‌اند و دارای وسائل پرتاب کننده هستند جایگزین برج نجات سفینه‌های قدیمی مرکوری که‌در برنامه فضانوردی یکنفری امریکا مورد استفاده قرار میگرفت خواهند شد. سیستم دونفری جمینی کاملا باعملیات سریع فضانورد بستگی دارد وچون ماده سوختی موشك تیتان بدون انفجارمی‌سوزد فضانوردان هنگام بروز خطروقت کافی برای نشان‌دادن عکس‌العمل خواهند داشت.

فضانوردان فقط تا ارتفاع۲۲ کیلومتری میتوانند از صندلی پرتاب کننده استفاده نمایند و درصورتیکه درارتفاعات بالاتر از آن اشکالی برای موشك پیش آیدفضانوردان موشکهای کوچك ترمز بازگشت راآتش خواهند کرد تا سفینه آنها از موشك اصلی جدا شود و سپس درداخل سفینه جمینی توسط چترنجات به‌زمین خواهند نشست.

حرکت در کرهٔ ماه

عبور از ۵ قاره

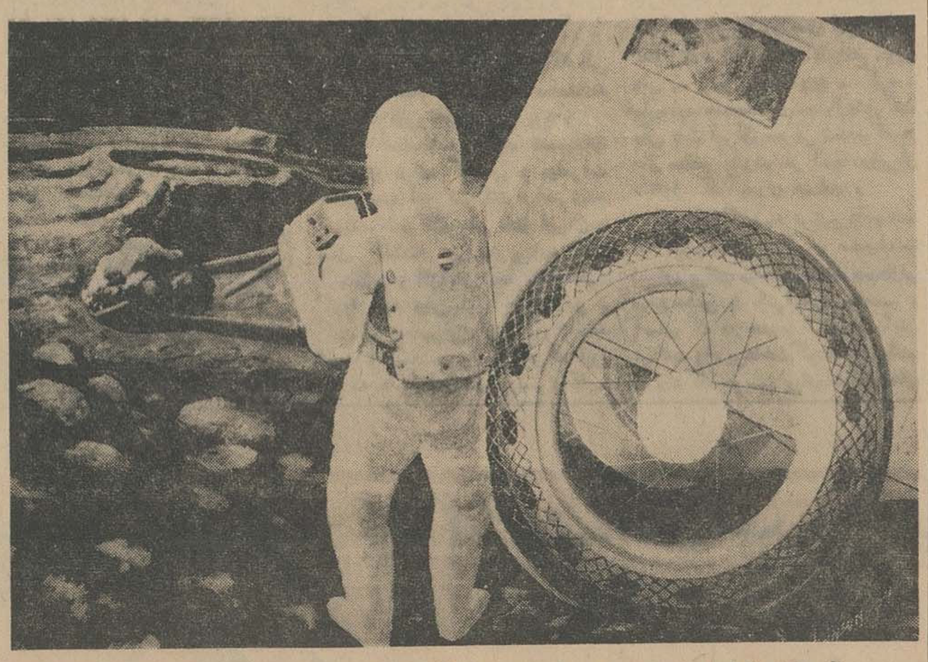

آمریکائی‌ها قصد دارند دراولین فرصت یك آزمایشگاه متحرك بکره ماه بفرستند. بدین منظور سفینه‌ای را طرح ریزی کرده‌اند که مثل وسایط نقلیه‌زمینی بچرخهای باد دار مجهز خواهد بود. منتهی چرخ«پلاستیکی» این آزمایشگاه از فلز والیاف نایلون ساخته شده‌است.

«لاستیکهای» مزبور در درجه‌حرارتهائی بین ۲۵۰ درجه زیر صفر و ۲۵۰ درجه بالای صفر آزمایش شده‌اند و بخوبی‌مقاومت کرده‌اند. طرح‌این«آزمایشگاه»را دراینجا ملاحظه میفرمائید.

عکس‌از خبرگزاری‌فرانسه

از شما چه پنهان

● **دیترویت : زنان عامل تصادف**

** در دیترویت واقع درامریکا زنها عامل ایجاد یك سوم تصادفات رانندگی هستند. زنها رانندگان بدی هستند؟ خیر. فقط عابرین‌خیلی زیبا هستندکه حواس رانندگانرا پرت میکنند!

● **مسکو : ماشین خواب‌آور**

** دستگاه مبارزه بابیخوابی یا «ماشین خواب‌آور» که توسط مهندسین روسی ساخته شده بزودی دربازار امریکا بمعرض فروش گذاشته میشود.

این دستگاه میتواند ظرف چهار دقیقه انسانرا درخوابی عمیق فرو برد.«ماشین خواب» روسی دوالکترود (صفحه ناقل‌برق) دارد که یکی را روی پلك میگذارند و دیگری را روی‌گردن.

● **ژنو : کدام دسته از زنان باوفا هستند؟**

** چندی پیش‌از چارلی‌چاپلین پرسیدند:

-کدام دسته از زنها وفادارترند؟ آنها که‌موی بور دارند یا خرمائیها یا کسانیکه مویشان سیاهرنك میباشد؟

چارلی‌چاپلین جواب داد:

- آنهاکه رنك مویشان خاکستری شده است!

● **پاریس. ازدواج از نظر یك‌خواننده‌فرانسوی**

** یك خواننده فرانسوی بنام «ژان مارساك» درمورد ازدواج می‌گوید:

- مردها میکوشند تا بازنی‌که دوست دارند ازدواج‌کنند ودختران جوان سعی دارند تا مردیراکه با او ازدواج میکنند دوست داشته‌باشند.

مطبوعات جهان

● **لندن داستانی که‌چرچیل نوشت**

** رادیوی انگلستان یك‌داستان پلیسی بنام «ساورولا» را بصورت یك داستان رادیوئی تنظیم کرده این‌داستان را وینستون چرچیل در روزگار جوانی نوشته بود.

برگزیده ترین کتب جهان

کمیته سندیکای منقدین ادبی فرانسه بهترین کتابهائی را که درچهارمین سه‌ماهه سال ۱۹۶۴ منتشر شده‌اند انتخاب کرد واین کتابها عبارتند از:

در رشته رمان: «دریاچه» اثر «کامیل بورنیکل».

در رشته‌کتب تاریخی: «شکوفه‌های گیلاس ژاپنی» اثر«پل‌موسه»

در رشته کتابهای خاطرات: «ملاقات دومرد» که راجع به ژان ریشارد بلوك و رومن رولان‌دونویسنده بزرك فرانسویست.

درزمینه تحقیق ادبی: «یونانی که ما از آن الهام گرفته‌ایم» اثر «تیری مولینه».

ادبیات غیر فرانسوی: «روح چوبی» اثر «ژاکوف‌لینده» آلمانی: «شط عمیق، رودخانه تیره یا ادبیات سیاهان» از «مارگریت‌یورسنار» آمریکائی.

کتابهای برنده جوایز ادبی دراین انتخاب مورد نظر نبودهاند.

آر

نوبل درسالی که‌گذشت

جوائز نوبل سال گذشته میان این عده تقسیم گردید:

● **جایزه نوبل صلح**

مارتین لوتر کینك (از امریکا)

● **جایزه نوبل ادبیات**

ژان پل سارتر (از فرانسه) ژان پل سارتر از قبول جایزه امتناع‌کرد

● **جایزه نوبل پزشکی**

«گونرادالوش» (از امریکا) فتودورلین (از آلمان) مشترکا جایزه نوبل پزشکی را دریافت کردند.

● **جایزه نوبل فیزیك**

چارلز هاردتونز (امریکا) ودانشمندان شوروی باسف و پوشورف مشترکا این جایزه را دریافت کردند.

● **جایزه نوبل شیمی**

دروتی کرونوت- هادگین از انگلستان.

جایزه لنین برای صلح سال ۱۹۶۳ -این جایزه به احمد بن‌بلا رئیس جمهوری الجزایر تعلق گرفت.

از فردا صبح ارمغان ارزنده والت دیسنی

درسینماهای

آسیا-ادئون-آتلانتیك

تازه‌ترین اثر: والت‌دیسنی

جادوی تابستان

رنگی - دوبله بفارسی

Summer Magic

باشرکت هیلی میلز

برل آیوز - دوروتی مك گوایر

دبوراوالی

در زیباترین ایام طبیعت و در فرخنده‌ترین روزهای سال خوشوقتیم در صمیمانه‌ترین تبریکات خود را بمناسبت فرارسیدن سال نو به هموطنان گرامی تقدیم داریم.

طی سالی که گذشت شرکت سهامی آرزومان که از پرسابقه‌ترین دستگاههای تولیدی مواد غذائی کشور بشمار میرود مانند سنوات پیشین از همکاریهای صمیمانه عموم هموطنان در بهبود هرچه بیشتر و ازدیاد میزان تولید فرآورده‌های ممتاز و بی‌نظیر خود بهره‌مند بوده است. با آغاز سال جدید نیز که مقارن با گسترش اقدامات مترقیانه کشور است این واحد تولیدی عظیم امیدوار است که با تلاش بیشتر و فعالیت افزونتری در راه انجام هدفهای ملی بکمك هموطنان گرامی گامهای موثری بردارد

شرکت سهامی آرزومان - کارخانه فرآورده های گوشتی

شیطان سبز

نوشته: احمد احرار

۱۵۸

دربارگاه مجلل تیمور که‌درهای آن بسته وپرده هایش کشیده شده‌بود، امیرموسی دستهایش رادر فضا حرکت میداد و داستان مذاکرات خودرا باحسین، برای امیرتیمور نقل میکرد:

-عاقبت تسلیم‌شد ... گفت که میخواهد بمکه برود و معتکف شود ... دلش میخواهد در خانه خدا بمیرد ... این آخرین آرزوی اوست مخدوم من!

درهمین لحظه یکنفر بامشت به درکوبید. هردو مرد باحیرت‌بطرف درنگاه کردند. قرار نبود کسی مزاحم شود. تیمور اعلام‌کرده بودکه بهیچ‌عنوان کسی‌را نخواهد پذیرفت. بااینحال یکنفر درمیزد. باعجله... وبامشتهای پر سروصدا.

درازداخل اطاق قفل‌بود. تیمور درحالیکه سگرمه‌هایش را بهم کشیده وچهره‌اش برافروخته شده بود باقدمهای سریع بطرف دررفت. چفت‌راگشود ودربازشد. نزدیکترین ومقتدر ترین امیران تیمور در آستانه درایستاده بود: امیرجاکو.

چشمان جاکو ازدهشت چندبرابر معمول درشت و فراخ بنظر میرسید: دهانش بازو دستش درمیانه زمین وآسمان‌بی‌حرکت‌مانده‌بود. چهره تیمور ازهم شگفت:

-جاکو، خیال میکنی اگر جزتو هرکس فرمان مرا شکسته و مزاحم ماشده بود، چه‌مکافاتی انتظارش رامیکشید؟

جاکو اعتنا به‌این کنایه‌نکرد. درنیمه‌باز را گشود و به‌آستانه اطاق قدم‌نهاد. قیافه‌اش همچنان بهت‌زده و متعجب بود. تیمور قدمی بعقب گذاشت:

-جاکو، ترا چه‌میشود؟!

کلماتی که گفتی مدتها پشت لبان امیرجاکو انتظار بازشدن دهان اورا میکشیدند، بی‌اختیار بیرون ریختند:

-امیرحسین را کشتند!

دونگاه مثل‌برق درهم آمیخت. موسی هرگز نتوانست شراره‌ای راکه درنگاه تیمور زبانه میکشید حس کند، اما امیرتیمور مفهوم نگاه تعجب‌آمیز ودهشت‌زده موسی‌را درك کرد.

-چه‌میگوئی جاکو؟!

-اگرمزاحم شدم برای همین بود. منهم باور نمیکردم تاوقتی جسد غرقه‌بخون حسین رادر شبستان مسجد دیدم ...

تیمور چنان وانمودمیساخت که‌باور کردن آن خبر برایش مشکل است:

-کی اورا کشت ... کی‌کشتند ... کی فهمید؟!

جاکو توضیح داد:

-سپیده‌دم، مردی باخنجرخون‌آلود دربازارها دویده وفریاد کشیده است که من‌قاتلم ... من‌آدم کشته‌ام ... مرا بگیرید ... مرا داربزنید.

لبان تیمور جنبید:

-عجب!

-بله ...حالتی شبیه دیوانگان داشته است ... وقتی اوراگرفته‌اند معلوم‌شده که موذن مسجد است ... مردم میگویند او درگذشته‌هم چندبار دچار حمله صرع‌شده ... ولی هیچ معلوم نیست که باامیرحسین چه‌خصومتی داشته است ... بنظر میرسد بعداز وقوع جنایت دیوانه شده است ... حتما وقت ارتکاب جنایت هم دچاریك حمله آنی‌شده ... حمله‌جنون‌و صرع ...

امیرموسی بالبهای لرزان و کبود که‌قیافه حیرت زده اوراتکمیل میکرد گفت:

-خدا میداند ...

تیمور اخمهایش رادرهم کشیده بود. نوعی تاثر مصنوعی وتعجب ساختگی درهم‌آمیخته روی صورت او نقابی بوجود آورده بود. متفکر بنظر میرسید وسرانجام روبموسی کرد و گفت:

-سرنوشت رامی‌بینی امیرموسی؟!... آرزو داشت درخانه‌خدا بمیرد!

موسی بطرزی تملق‌آمیز سرش را جنباند:

-بله، میخواست درخانه خدا بمیرد ... خودش بمن گفت ... این آخرین آرزویش بود!

تیمور چشمهایش را فروبست:

-پس دیگر حرفی باقی نمانده است ... حیف ازحسین ...حیف!

***

بلافاصله پس‌از امیرموسی وامیر جاکو، تیمور عبدالله رابحضور پذیرفت وهنوز عبدالله پابه‌آستانه تالار نگذاشته‌بود که‌تیمور بسرش فریاد کشید:

-این چه‌مسخره‌ایست؟

عبدالله بادقت پشت درواطراف رانگریست. سپس وقتی مطمئن شد که‌بامخدوم خود تنهاست شروع‌بحکایت کرد:

-مردك بسرش زد ... وقتی از شبستان بیرون‌آمد خنجر خون‌آلود را دردست میفشرد و مثل‌بید میلرزید. رنگش پریده و زبانش بند رفته‌بود. من‌فکر کردم همان لحظه کارش راتمام کنم اما ترسیدم. کاردنباله پیدا کندومردم مظنون بشوند ... بعد رفت بکوچه و دادو

بقیه درصفحه ۲۷

پانزدهمین سال ملی شدن صنعت نفت

• تولید نفت ۱۴٫۹ و مبلغ آن ۱۶ در صد بیشتر از سال ماقبل بود

• در پنجسال آینده مصرف مواد نفتی درداخل کشور ده میلیون تن خواهد شد

بمناسبت آغاز پانزدهمین سال ملی شدن صنعت نفت‌درایران آقای دکتر اقبال امروزپیامی فرستاد که درآن‌فعالیت شرکت را در مدت ۱۵ سال وبخصوص در زمان تصدی‌خود تشریح کرد آقای دکتر اقبال در پیام خود گفت :

• هم‌میهنان گرامی

آغاز پانزدهمین سال ملی شدن صنعت عظیم نفت ایران وفرارسیدن بهار جانبخش که پیك نشاط‌وشادی و طلیعه طراوت و خرمی است بار دیگر فرصتی پیش آورد که‌بدرگاه باعظمت وپر جلال خداوند بزرك‌سر تعظیم و سپاس فرود آوریم‌وسعادت و سلامت مردم این مرزو بوم را که تحت رهبریهای خردمندانه اعلیحضرت‌همایون‌شاهنشاه‌پیروز - مندانه بسوی ترقی و تعالی گام برمیدارند آرزو کنیم .

بانهایت خوشوقتی و سرور سالگرد ملی شدن صنعت نفت ایران وآغاز سال‌نوو نوروز باستانی را که‌یادگار مجد و عظمت این‌سرزمین کهن‌سال‌و پرافتخار است بعموم هم - میهنان عزیز تبریك میگویم‌وبهمین مناسبت‌درباب پیشرفتهائیکه‌درسایه هدایت مدبرانه شاهنشاه بیداردل و براثر همکاری صمیمانه کارکنان شاهدوست و وظیفه شناس نصیب صنعت ملی‌نفت ایران گردیده‌است مطالبیرا خاطرنشان میسازم .

در حدود یکسال و چهار ماه پیش بفرمان ذات اقدس همایونی اداره امور صنعت نفت ایران باین‌جانب محول گردید و با استظهار به عنایات رهبر توانای ملت‌ایران بانجام وظایف مشغول گشتم . از اقدامات عمده‌ای که طی این مدت انجام یافت افزایش میزان بهره - برداری از منابع نفت و کوشش برای تامین هرچه بیشتر منافع ایران از درآمد این صنعت بزرك است که ازوظایف اساسی شرکت ملی نفت‌ایران بشمار میرود .

• افزایش تولید

خوشبختانه در اینمورد طی‌سال گذشته موفقیتهای بزرگی نصیب شرکت ملی نفت ایران گردید . درسالی که گذشت میزان تولید نفت خام نسبت بسال قبل از آن ۱۴٫۹ در صد افزایش یافت . عایدات ایران ازدرآمد نفت‌درسال ۱۹۶۳ بالغ بر سیصد و هفتاد میلیون دلار بود ولی‌درسال گذشته این رقم بدون احتساب اضافه‌درآمد از قرارداد الحاقی باکنسرسیوم به چهارصدو سی‌و هشت و نیم‌میلیون دلار بالغ گردید . رقم مذکور افزایشی معادل ۱۶ درصد نسبت بسال گذشته‌نشان‌میدهد .همچنین درنتیجه اوامر موکد اعلیحضرت همایون شاهنشاه شرکت ملی‌نفت ایران توانست در رهبری‌مذاکرات سازمان کشور های صادر کننده نفت (اوپك) وحفظ منافع‌این کشور ها نقشی پر اهمیت واساسی ایفا کند ودرآمد ایران رانیزازعایدات نفت بمیزان قابل توجهی افزایش دهد بطوری که مجموع دریافتی ایران از محل نفت در سال ۱۹۶۴ قریب چهارصدوهفتادو پنج میلیون دلار گردید .

شرکت ملی نفت‌ایران دراجرای یکی دیگر از وظایف اساسی خود که توسعه توزیع مواد نفتی درسر- تاسر کشور است نهایت‌جدیت‌وسعی رابعمل می آوردو برنامه‌های‌احداث خطوط لوله سرتاسری نفت را یکی پس از دیگری بمورد اجرامیگذارد ساختمان خط لوله قزوین - رشت بطول‌یکصدو هشتاد کیلومترو باقدرت حمل سالانه پانصد وشصت هزار متر مکعب درسال یکهزار وسیصد وچهل وسه بپایان رسید و بهره برداری از آن بنام نامی‌اعلیحضرت همایون شاهنشاه در تاریخ بیست ویکم دیماه‌یکهزار وسیصد وچهل وسه آغاز گردید .

• پالایشگاه تهران

اقدامات مربوط بایجاد خط لوله دوم از اهواز به تهران با سرعت ادامه دارد، طول این خط‌لوله‌هفتصد و پنجاه وشش کیلو متراست وامید میرودتا پایان سال یکهزار وسیصد وچهل و چهار بهره برداری از آن آغاز گردد. در نظر است قبل از آنکه پالایشگاه تهران آماده بکار شود از این خطلوله برای حمل فرآورده‌های تصفیه شده نفتی استفاده بعمل آید و پس از تکمیل پالایشگاه تهران نفت خام موردنیاز بوسیله آن حمل گردد.

انتظار میرود پالایشگاه تهران که قرار داد ساختمان آن در بیست و چهارم بهمنماه یکهزار وسیصد وچهل وسه‌بامضاء رسید در نیمه اول سال ۱۳۴۶شمسی شروع بکار نماید و قسمتی از احتیاجات روز- افزون مواد نفتی را در استانهای شمالی کشور تامین کند . این پالایشگاه دارای ظرفیتی حدود هشتاد و پنج هزار بشکه در روز معادل چهار میلیون ودویست‌وپنجاه هزار تن‌درسال‌خواهد بود و درنوع خود یکی از کاملترین و مجهز- ترین پالایشگاههای خاور میانه بشمار خواهد رفت .

طرحی دیگر به منظور احداث پالایشگاهی بظرفیت سالانه هفتصد و پنجاه هزار تن درشیراز مورد مطالعه قرار گرفته است تاسیس این پالایشگاه کمك موثری به تامین‌احتیاجات نفتی‌وتوسعه‌اقتصادی وصنعتی استانهای فارس وکرمان خواهد نمود .

• مصرف داخلی

درسال یکهزار سیصد و چهل وسه میزان مصرف‌سالانه موادنفتی که‌بوسیله سازمان پخش شرکت ملی نفت ایران‌در داخل کشور به فروش رسید بش از پنج میلیون متر مکعب بود و پیش بینی میشود که تا پنجسال دیگر باحتمال قوی این رقم بده میلیون متر مکعب افزایش یابد .

شرکت ملی نفت ایران به‌پیروی از نیات عالیه شاهنشاه معظم‌بمنظور تامین‌رفاه روستائیان‌سرتاسر کشور از لحاظ مصرف مواد نفتی‌اقدامات ، وسیعی را آغاز کرده است . از جمله‌در سالیکه گذشت قریب هفتاد میلیون ریال اعتبار نقدی و جنسی جهت تهیه وسائل توزیع موادنفتی بوسیله‌شرکتهای‌تعاونی روستائی‌در نظر گرفته شد و بتدریج که این شرکتها توسعه یابند شرکت ملی نفت ایران نیز اعتبارات مربوط به این امر را افزایش خواهد داد . این اقدام موجب خواهد شد که مواد نفتی به بهای رسمی در اختیار عموم روستائیان کشور قرار گیرد.

• فعالیت خارج از مرز

بسطو گسترش فعالیتهای شرکت ملی نفت ایران بخارج از مرزهای کشورو وارد شدن مستقیم این شرکت در بازارهای نفتی جهان همواره موردنظرذات اقدس‌ملوکانه بوده است .

هنگامیکه اعلیحضرت همایون شاهنشاه افتخار اداره امور صنعت نفت رابه‌خدمتگزار مرحمت داشتند تاکید فرمودند که : شرکت ملی نفت ایران با منابع وامکاناتیکه‌در اختیا ردارد باید یکی از بزرگترین شرکتهای نفتی دنیا باشد .

در اجرای اوامر ملوکانه باتفاق جمعی از کارشناسان شرکت ملی نفت ایران مسافرت هائی بکشور - های افغانستان - ایتالیا - شوروی- انگلستان - رومانی - هندوستان و عربستان سعودی انجام پذیرفت که طی آن با مقامات اقتصادی و فنی این کشور ها مذاکراتی بعمل‌آمد. همچنین قرار داد فروش مواد نفتی بکشور دوست وبرادر ماافغانستان تمدید گردید و قرار داد دیگری با آن کشور بامضاء رسید که به موجب آن شرکت ملی نفت‌ایران امور سوختگیری‌فرودگاههای بین- المللی قندهار وکابل را عهده دار گردید .

شرکت ملی نفت ایران در کار تاسیس پالایشگاه‌مدرس هندوستان نیز سهم بزرگی خواهد داشت . انتظار میرود این پالایشگاه که ساختمان آن در اوایل سال نو آغاز میشود تا سه سال دیگرشروع بکار کند کلیه نفت خام مورد احتیاج پالایشگاه مدرس از میدان نفتی داریوش واقع در فلات قاره خلیج فارس تامین خواهد شد .

• پنج قرار داد جدید

شرکت ملی‌نفت‌ایران برای‌وارد شدن مستقیم در بازارهای نفت‌دنیا فعالیتهای خود را با هشیاری ادامه میدهد و دراین راه تاکنون موفقیت های قابل ملاحظه‌ای نیز کسب کرده است . یکی از پیروزیهای بزرك که تحت رهبری های‌شاهنشاه عظیم‌الشان در سال گذشته نصیب شرکت ملی نفت ایران گردیدعقد قرار دادهای جدید با شرایطی بی سابقه بمنظور بهره‌برداری ازقسمتی ازمنابع بخش یك‌نفتی‌ایران بود . این‌قراردادها نکته بنکته و با دقت کافی در مجلسین شورا و سناموردِ بررسی و تصویب قرار گرفت و بتوشیح ملوکانه رسید .

شرکت ملی نفت ایران تصمیم گرفت قبل از انجام مزایده بخش یك‌نفتی واقع در فلات قاره ایران‌در خلیج فارس مطالعات لازم درباره وضع طبقات تحت‌الارضی این‌بخش بعمل آورد تا بتواند با وقوف کامل باشرکت کنندگان‌در مزایده‌مذاکره کند وحد اکثرمزایا را برای کشور بدست آورد .

این‌رویه که‌براساس بصیرت کامل مسئولان امردر شرکت ملی نفت ایران و تجربیات با ارزش کار - شناسان این شرکت اتخاذ گردید در تاریخ عقد قرارداد های نفتی بی- سابقه بود و فصل جدیدی رابرای کشور های تولید کننده نفت کشودخصوصاآنکه‌شرکت ملی نفت ایران‌این‌مطالعات‌وآزمایشهارا بهزینه کمپانیهای بزرك نفتی که داوطلب شرکت در مزایده مذکور بودندانجام داد.

• بزرگترین مزایده

بدنبال این عملیات بخش یك نفتی ایران بمزایده گذاشته شد که باید آنرا بزرگترین مزایده نفتی جهان بشمار آورد .

پذیرفتن اصل مشارکت شرکت ملی نفت ایران و همچنین قبول نکاتی‌که منافع ایران را بیش از پیش تامین میکند از شرایط اساسی شرکت در مزایده بود. پس از مطالعه پیشنهاد های رسیده پنج گروه از شرکتهای بزرك نفتی که کلیه شرایط مارا قبول کرده‌بودند برنده اعلام شدند. این پنج گروه جمعا یکصدو هشتادو پنج میلیون دلار پذیره نقدی‌پرداختند ضمنا بعضی از شرکت های برنده حاضر شدند که در صورت موفقیت در عملیات اکتشافی خود جمعا مبلغ چهل و شش میلیون دلار نیز علاوه بر پذیره نقدی مذکور بپردازند. جزئیات این قرار داد ها چندی پیش به تفصیل باطلاع هم میهنان عزیز رسید و دراین مختصر مجال تکرار آن نیست ولی می توان گفت که اثرات‌عقد این قرار داد ها علاوه بر آنکه بزودی دررشد و توسعه‌اقتصادی واجتماعی میهن ماآشکار خواهد گشت بدون تردید مبنای استواری برای استفاده دیگر ملل عالم نیز فراهم خواهد ساخت .

به‌پیروی‌ازمنویات‌ملوکانه‌شرکت ملی نفت ایران بصنایع پتروشیمی که مقام و مرتبه عظیمی‌در جهان امروز کسب کرده‌است توجه کامل دارد. بهمین نظر تصمیم گرفته شد که کلیه امور مربوط به این صنایع در دستگاه مجهزی متمرکز گردد و سرمایه کافی برای ایجاد وگسترش آن اختصاص یابد . در سال گذشته شرکت ملی صنایع پتروشیمی که وابسته بشرکت ملی نفت ایران‌است تشکیل گردید و فعالیت های خودرا آغاز نمود .

• صنایع پتروشیمی

پیشرفت هائیکه تاکنون در زمینه‌های مربوط بصنایع‌پتروشیمی حاصل‌شده مارا امیدوار میسازد هر چه بیشتر و بهتر از گازهای طبیعی که در کشور مابه وفور وجود دارد استفاده کامل بعمل آید و محصولاتی که‌از این طریق‌بدست می آید در توسعه‌صنایع فرعی و وابسته و همچنین در بهبود وضع کشاورزی مملکت تاثیر بسزایی داشته باشد و روزی فرا رسد که صنایع پتروشیمی وسیله موثری‌برای تحقق بخشیدن برنامه های عمرانی مملکت گردد . بموازات این اقدامات برنامه‌های وسیعی برای استفاده از گاز بمنظور تولید برقو توسعه‌شبکه آن و تامین سوختهای صنعتی و خانگی در دست مطالعه واقدام است همانطور که صنعت عظیم نفت ایران بزرگترین منبع تولیدی در کشور ماست وخودنیزیکی از بزرگترین‌واحد های مصرف کننده محصولات صنعتی و غیر صنعتی بشمارمیرود . سازمان توسعه صنایع‌داخلی شرکت ملی نفت ایران در اجرای اوامر موکد اعلیحضرت همایون شاهنشاه به منظور حمایت از صنایع داخلی و کمك بتوسعه و گسترش آن و همچنین جانشین ساختن کالا های داخلی بجای کالاهای مشابه خارجی در صنعت نفت‌ایران نهایت جدیت وسعی را بعمل می آورد وبا راهنمائی ومساعدت‌بصاحبان صنایع داخلی کوشش میکند که‌محصولات داخلی بتوانند از لحاظ قیمت و مرغوبیت و سهل‌الوصول بودن با اجناس مشابه خارجی‌رقابت گردند.

• تغییر اساسنامه

از جمله اقدامات‌دیگری که طی اینمدت انجام شد اصلاح اساسنامه شرکت ملی نفت ایران بود .

در اساسنامه جدید تسهیلات بیشتری برای گردش و پیشرفت منظم امور این شرکت فراهم شده است . شرکت ملی نفت ایران‌در سال گذشته نیز به برنامه های آموزشی و افزایش معلومات کار- کنان خود وبتربیت افراد لایق و کاردان توجهی‌فراوان‌مبذول داشته است و امید میرود با اجرای این برنامه ها بزودی عده بیشتری کار- شناس ایرانی که برای اداره امور صنعت نفت ایران مورد نیازاست آموزش یابندوآماده خدمت گردند.

خوشبختانه صنعت نفت کشور ما بمرحله ای‌از رشد و تکامل‌رسیده است که همه ساله عده زیادی از کارکنان صنایع نفت کشور های مختلف‌بمنظور کارآموزی وآموختن تعلیمات بیشتر بایران می آیند و پس ازگذراندن دوره‌های‌آموزشی به میهن خود باز میگردند و از پیشرفتها و موفقیت های عظیم‌صنعت نفت ایران‌بکشورخویش توشه های پرارجی میبرند . علاوه بر این‌مرتبا تقاضاهائی از کشور های در حال رشد بمنظوراستفاده از کارشناسان ایرانی بشرکت ملی نفت ایران می رسد که در این باره تاکنون حتی- الامکان اقدام گردیده و در آینده نیز کمك‌های لازم برای انجام این تقاضا ها بعمل خواهد آمد.

درسالیکه گذشت، متجاوزازپنجاه‌نفر کارآموز از کشور های افغانستان- اندونزی - پاکستان - تایلند -چین ملی - ژاپن -کامبوج - کره - فیلیپین- هندوستان -نپال‌بشرکت ملی نفت ایران معرفی شدند‌که در حال حاضر پانزده نفر آنها درایران مشغول کارآموزی هستند .

در سال گذشته ترتیبی‌داده شد که بهریك از کارگران صنعت‌نفت ایران برای ساختن خانه مسکونی مبلغ‌مکفی با شرایطی مناسب و آسان که در حدود استطاعت آنان میباشد‌وام پرداخت‌گردد تا بتوانند در زادگاه خویش برای خودخانه‌ای بنا کنند و در سنین کهولت و بازنشستگی‌باخانواده خوددرآن بسر برند . علاوه براین حقوق‌و دستمزد وسایر مزایای کارگران افزایش یافت و برای آنکه امور درمانی و بهداشتی کارگران صنعت نفت در شمال کشور بنحو مناسب تری انجام پذیرد قرار شد از اردیبهشت ماه سال ۱۳۴۴ این امور مجددابه شرکت ملی نفت ایران واگذار گردد .برای اینمنظوریك درمانگاه مجهز دیگر بناخواهد شدوشرکت ملی نفت ایران هزینه اضافی قابل ملاحظه‌ای را برای دارو و درمان کارگران تقبل‌خواهد نمود. درمورد میزان و شرایط پاداش و فوق‌العاده همچنین وجوهی که در اثر فوت کارگران بوراث آنان پرداخت می گردد تجدید نظرهائی بنفع کار- گران بعمل آمد .

• تعلیم و تربیت

موضوع تعلیم و تربیت فرزندان کارگران صنعت نفت مورد توجه کامل‌شرکت‌ملی‌نفت‌ایران‌قراردارد چنانکه در سال تحصیلی جاری پنجاه و یك نفرازفرزندان کارگران جنوب که در اموردتحصیلی‌برجسته وممتاز هستند بهزینه شرکت ملی نفت‌ایران‌بدبیرستانهای‌تهران‌معرفی ومشغول ادامه تحصیل گشتند .و نیز شرکت ملی‌نفت ایران به‌پنجاه وسه‌نفر ازفرزندان کارگران شاغل وبازنشسته‌و یا متوفی کمك‌هزینه- های تحصیلی میپردازد که ازاین عده چهل و چهارنفر در ایران و

بقیه در صفحه ۲۷

شادی بخش‌ترین هدیه نوروزی
جنگلی
رنگی
دوبله بفارسی

در مذاکرات و ملاقاتهای نمایندگان کنسرسیوم گفته شد

ظرفیت تولید و صدور نفت خام افزایش یافت

نمایندگان شرکتهای عضو کنسرسیوم نفت ایران طی دیدار سالانه خود از ایران مدت یکهفته از پالایشگاه آبادان و تاسیسات نفتی در مناطق نفتخیز حوزه قرار داد و جزیره خارك بازدید کردند . ایشان همچنین از عملیات مربوط به تهیه مقدمات احداث خط لوله ۴۲ اینچی نفت خام از آغاجاری بخارك که طولانی ترین لوله نفت خام با این قطر در جهان است دیدن نمودند . بخصوص عملیاتی که بوسیله سازمان امور غیر صنعتی با استاندارد بالا انجام شده است مورد توجه نمایندگان مزبور قرار گرفت .

تبادل نظر

نمایندگان شرکتهای عضو کنسرسیوم طی مذاکراتی که در طول اقامت خود در تهران با رئیس و اعضای هیئت مدیره شرکت ملی نفت ایران انجام دادند در باره مسائل مورد علاقه طرفین تبادل نظر نمودند . یك هیئت منتخب از نمایندگان مزبور در روز ۲۶ اسفند ماه ۱۳۴۳ بحضور اعلیحضرت همایون شاهنشاه شرفیاب شدند .

نمایندگان شرکت ملی نفت ایران از بالا بودن میزان تولید در سال ۱۹۶۴ ابراز خوشوقتی کردند و اظهار امیدواری نمودند که افزایش تولید بهمین تناسب ادامه یابد . بارضایت خاطر نشان گردید که میزان قطعی ذخائر نفت در سال گذشته در حوزه قرار داد افزایش یافته است .

نمایندگان شرکتهای عضو کنسرسیوم طی دوره مذاکرات قبول نمودند که ظرفیت تولید و صدور نفت خام در سه سال آینده بایستی بمیزان قابل توجهی افزایش یابد .

یکی از موضوعات مورد بحث میزان عملکرد پالایشگاه آبادان بود و طرح های تفصیلی گوناگونی بمنظور ایجاد تسهیلات جهت افزایش عملکرد پالایشگاه بطور مشترك مورد بررسی قرار گرفت . بررسی این طرحها ادامه خواهد یافت .

ایجاد تسهیلات

درباره اصول مربوط بایجاد تسهیلات در حوزه قرار داد برای تهیه و صدور گاز مایع نفت تصمیم لازم گرفته شد. جوانب مختلف مربوط به چگونگی انجام این طرح در دست مطالعه است. گاز مایع نفت فرآورده تازه‌ای است که بسایر فرآورده‌هائیکه از ایران صادر میگردد اضافه خواهد شد .

موضوع دیگری که بتفصیل مورد گفتگو قرار گرفت حفاظت از گازهای طبیعی نفت و تزریق آن بمیدانهای نفتی بوده . امکانات این طرح در دست مطالعه است .

گامهای اولیه که بمنظور ایجاد یك موسسه توسعه صنعتی در ایران با سرمایه دو میلیون لیره انگلیسی بوسیله کنسرسیوم برداشته شده است با رضایت خاطر نشان گردید . هدف از تشکیل این موسسه تشویق و توسعه سازمانهای خصوصی تولیدی در ایران از طریق کمکهای اداری ـ فنی ـ و مالی خواهد بود . شرکت ملی نفت ایران در هیئت مدیره این موسسه نماینده خواهد داشت .

مطلب دیگر مورد علاقه پیشرفتی بود که شرکتهای عامل در کار آموزش ایرانیان برای جانشین شدن بجای کارکنان خارجی حاصل کرده‌اند . طرحهای شرکتهای عامل برای نیل باین هدف با موفقیتهای فراوان همراه بوده است .

تقدیر شد

آقای محمد تقی کسمائی رئیس اداره پستو تلگراف منطقه ۳ تهران در اثر جدیتو حسن خدمت در وظایف محوله ازطرف وزارت پستو تلگراف مورد تقدیر کتبی قرار گرفت .

مراسم پانزدهمین سال

ملی شدن نفت

● دکتر اقبال بمناسبت آغاز پانزدهمین سال ملی‌شدن صنعت نفت پیامی فرستاد

امروز آغاز پانزدهمین سال ملی شدن صنعت نفت است . بهمین مناسبت شب گذشته آقای دکتر منوچهر اقبال رئیس هیئت مدیره ومدیر عامل شرکت ملی نفت پیامی برای هموطنان فرستاد.

(متن پیام در صفحه ۳۲ چاپ شد)

عصر دیروز نیز از طرف رئیس هیئت مدیره شرکت ملی نفت مجلس ضیافتی در کاخ شرکت ملی نفت برپا بود که در آن نمایندگان خارجی ومقامات دولتی ونمایندگان مجلسین وطبقات مختلف شرکت داشتند.

آقای دکتر اقبال وبانوازمدعوین استقبال میکردند .

درسط سرسرا کیك بزرگی بطول چندمتر که برروی آن دکلی نصب شده بود دیده میشد در اطراف کیك ۱۵ شمع بعنوان آغاز پانزدهمین سال ملی‌شدن صنعت نفت روشن بود.

همچنین درکنار میز کیك ، میز دیگری که درکنار آن هفت سین شب عید چیده شده بود دیده میشد. این جلسه مقارن ساعت هشت شب خاتمه یافت .

● تعطیل موسسات نفتی

امروز بمناسبت روز ملی شدن صنعت نفت کلیه تاسیسات نفتی وشرکت ملی نفت و شرکتهای عامل تعطیل بود

مقررات سهمیه سال جدید

بقیه از صفحه اول

و اصلاحات در حدودی است که مقررات سال آینده را از نظرفنی تکمیل‌تر میسازد . در مقررات سال آینده سعی شده است با روشن تر شدن برخی مفاد و بخصوص مفهوم شدن شماره ردیف ۶ از اختلافاتی که در گذشته بین مودیان و ماموران گمرك پیش می‌آمد جلوگیری شود .

در مقررات صادرات و واردات سال آینده همچنان حمایت صنایع و تولیدات داخلی مورد نظر میباشد وازطرف دیگر برای توسعه صادرات پیش بینی هائی صورت گرفته است از جمله این پیش بینی ها ، ادامه پرداخت جوایز صادراتی به برخی از کالاهائی است که هنوز صادرات آنها به بازار های جهان دچار گرفتاریهای مالی و رقابت شدید میباشد .

باین معنی به برخی از اقلام خشکبار و سنگهای معدنی که گرفتار رقابت شدید در بازارهای جهان هستند جایزه صادراتی درسال آینده تعلق خواهد گرفت .

بودجه

بقیه از صفحه اول

مجلس شورایملی عصر پنجشنبه دریك جلسه علنی فوق‌العاده، بودجه سال ۱۳۴۴ کل کشور رااز تصویب نهائی گذراند و برای اجرا بدولت ابلاغ کرد.

این جلسه که ریاست آنرا آقای مهندس ریاضی عهده‌دار بودساعت پنج‌ونیم بعداز ظهر پریروز باحضور آقای نخست‌وزیر واعضای هیئت دولت تشکیل گردید .

● تغییرات سنا

بلافاصله پس از اعلام رسمیت جلسه علنی مجلس شورای ملی لایحه بودجه سال ۱۳۴۴ کل کشور برای تصویب نهائی مطرح گردید.

مجلس شورای ملی آن قسمت از تبصره های بودجه را که در مجلس سنا تغییر یافته بود مورد بحث قرار داد وپاره‌ای از آن تغییرات تائید گردید وبرخی دیگر ازطرف مجلس شورای ملی ردشد.

درپایان این بحث بلایحه بودجه سال ۱۳۴۴ کل کشور باورقه رای گرفتند و با ۱۲۷ رای موافق، ۱۶ رای مخالف و ۷ رای ممتنع تصویب شد .

دراینموقع آقای نخست‌وزیر از تصویب لایحه سپاسگزاری کردو اظهار داشت : رای موافقی که داده شد رای اعتمادی است که بدولت داده میشود تابخدمتگزاری خود ادامه دهد .

از آقایانی که رای مخالف دادند نیز متشکرم چون این انگیزه‌ای برای ما خواهد بود که سعی‌مان را بیشتر کنیم و خدمتگزار بهتری باشیم وکارهای بهتری انجام‌دهیم.

مادر سال جدید قانون مالیات بردرآمد راکه حاضر شده و در حدود چهارصدوهشتادوچند ماده دارد تقدیم مجلس‌خواهیم کرد وامیدواریم که خانم‌ها و آقایان پس ازتعطیلات نوروز این لایحه را بررسی کنند، انتقاد کنند تاقانون بهتری که بنفع مردم ومملکت باشد از اینجابیرون برود.

از جناب آقای رئیس‌مجلس‌شورای ملی نیز که هم مجلس و هم دولت راهدایت میکنندسپاسگزارم. ایشان همیشه در مواقعی که تضاد افکار بود ، باخونسردی ولبخند محبت‌آمیز اشکالات را مرتفع کردند. مادر سال جدید وظایف سنگینی خواهیم داشت و چندقانون تازه‌است که سال آینده تقدیم مجلس‌خواهد شد وبهرحال من خودرا یك‌خدمت‌گزار مجلس میدانم .

در پایان جلسه آقایان رامبد ـ فولادوند و پروین درباره همکاری دولت و مجلس سخنانی گفتند و آخرین جلسه مجلس شورای ملی در سال ۴۳، درساعت هشت‌ونیم‌بعد ازظهر پایان یافت .

وضع راهها

بقیه از صفحه اول

وزارت راه اعلام کرد که راهها خوب وبرای مسافرت آماده استو هوانیز طبق پیش بینی اداره هواشناسی تادوروز آینده مساعد و آفتابی وفقط گاهی توام بارگبار خواهد بود.

● آغاز تعطیل

بعدازظهر روز پنجشنبه گروهی از مردم تهران که اتومبیل ووسیله نقلیه داشتند تعطیلات‌عید را آغاز کرده و عازم شهرستانها شدند.

● تهران خلوت

از امروزشهر تهران بطور محسوسی خلوت شده ، در خیابان های شمالی بندرت اتومبیل پیدا میشود ، در محلات جنوبی نیز تمرکز اتومبیل هاورفت‌وآمد بسیار کاهش یافته‌و بسهولت میتوان در خیابانها رانندگی کرد.

در بازار وخیابانها

بازار وخیابانهای تهران نیز که دیروز دربیشتر ساعات مملوازجمعیت بود ، اینروزها بتدریج خلوت میشود، تادیشب مغازه‌هاوفروشگاههای تهران لحظه‌ای از جمعیت خالی نبود و مردم دسته‌دسته برای خرید های شب‌عید مراجعه میکردند . امسال بطور کلی وضع بازار تهران و قدرت خریدمردم خوب بود .

راهنمائی

وزارت راه اعلام کرد ماموران راه در تما م‌مدت تعطیلات در راه ها خواهند بود و مسافران میتوانندقبل از حرکت از تهران بوسیله تلفن های ۵۰۵۴۰ و ۵۰۹۱۷ و ۷۹۱۱۱۶ با مامورین مسئول تماس گرفته و وضع و موقعیت راه ها را بپرسند.

● وضع راهها

وزارت راه اعلام کرد که براثر مساعدت هوا وضع راه های هراز ، چالوس ،فیروزکوه ،تبریز ،همدان، کرمانشاه ،آبادان و سراسر ایران خوب وبرای حرکت مسافران آماده است از راه چالوس که پر برف ترین راه شمالی‌ایران است درمدت سه‌روزه گذشته چندین هزارا تومبیل عبور کرده است .

● فقط دو روز

هواشناسی امروز اعلام کرد که پیش بینی دقیق هوا برای مدت یك هفته تعطیلات ایام عید ممکن‌نیست زیرا هواشناسی ایران بسیار جوان بوده و فاقد بایگانی قوی ودستگاه های الکترونیکی است‌اما قدر مسلم اینست که در دو روز آینده‌هوای تهران و شهرستانها مساعد وآفتابی و خوب خواهد بود و گاهی رگبار هائی زودگذر مانند رگبار دیروز پیش خواهد آمد .

کنفرانس مقام زن

بقیه از صفحه اول

هیجدهمین دوره اجلاسیه خود راپایان داد .

● بیانات والاحضرت اشرف

درآخرین جلسه این کمیسیون که عصر دیروز در هتل هیلتون تشکیل گردید والاحضرت شاهدخت اشرف پلهوی بیاناتی باین‌شرح ایراد کردند.

اجازه میخواهم قبلا از طرف اعلیحضرتین ، دولت و ملت ایران ، مراتب تشکر صمیمانه خود رانسبت به احساسات دوستانه شما ابراز دارم و از محبتهای بی‌شائبه‌ی شما نسبت به شخص خودم که‌مراسخت تحت تاثیر قرارداد سپاسگزاری کنم ،متاسفانه آنطور که‌مایل بودم میسر نگردید که درتمام جلسات کمیسیون مقام زن شرکت جویم. ودربین شما باشم ولی اطمینان دارم که‌شما نمایندگان عزیز غیبت‌مرا در بعضی از جلسات بعلت وظایف دیگری که‌بعهده داشته‌ام‌موجه خواهید دانست .

همانطور که‌آگاهیدعلاوه برمشاغل دیگر، قسمتی‌ازوقت من صرف‌شرکت درکمیته ملی مبارزه بابی‌سوادی می‌شود که‌اعلیحضرت همایون شاهنشاه ریاست عالیه آنرا بعهده دارند ، مبارزه بابی‌سوادی مسئله مهمی است، چه‌برای زنان وچه‌برای مردان . در اینجا مایلم رضایت کامل خودرا از اینکه کمیسیون ما باین مسئله توجه کرد وازجمله تصمیمی راجع به‌طرح کنگره جهانی مبارزه با بی‌سوادی که قراراست درسپتامبر آینده در تهران تشکیل شودگرفت ابراز دارم .

● گزارش خوب

من‌جدا ازاینکه نتوانستم آنطورکه آرزو داشتم درتمام جلسات شرکت کنم متاسفم ، باید اعتراف کنم‌عاملی که موجب ترضیه خاطر من میگردد تجربه وصلاحیت خانم «به‌نیتس» نایب رئیس اول‌و خانم «سپیلا» نایب‌رئیس دوم درداره کمیسیون بوده است . کارپرارزش خانم «جیاك» تهیه‌کننده گزارش عالی‌را که‌هم‌اکنون بتصویب شما رسیده نیز باید تحسین کنم. این گزارش چه‌از نظر کمیت وچه‌از نظر کیفیت بسیار جالب است .

در حقیقت از جهت کیفیت‌گزارش هیجدهمین دوره اجلاسیه کمیسیون شامل‌قدم‌بزرگی‌است‌درراه‌ازبندرستگی زنان ، که درسرلوحه هدفهای‌آن قرار دارد، تهیه طرح مقدماتی‌اعلامیه رفع تبعیضات اززنان امری است که بایستی توجه عموم را به‌آن جلب‌کرد هنگامیکه سازمان ملل متحد متن این اعلامیه را تصویب کند، و من‌امیدوارم که‌این کار بزودی انجام خواهد شد، کمك‌بزرگی درنهضت تساوی زن‌ومرد خواهد بود . درواقع باتصویب چنین اعلامیه‌ای بعضی از تبعیضات‌علیه‌حقوق وآزادیهای بشر ازبین خواهد رفت ، باتوجه باهمیت‌این مسئله من‌اکاهم کمیسیون مصمم است که این متن‌را درنوره اجلاسیه آینده خود مجددا بررسی نماید .

قسمت های زیادی‌ازگزارش کمیسیون بایدمورد توجه قرار گیرد ولی من‌فقط بذکرچند پدیده نوین از قبیل مطالعه در امر کنترل برنامه های‌خانوادگی واثرات آن درموقعیت زنان و یابه مسئله شرکت بانوان در توسعه حوزه های روستائی اشاره میکنم، کار هیجدهمین دوره اجلاسیه نشان دهنده استحکام مبانی‌حقوق‌سیاسی ـ اقتصادی واجتماعی و فرهنگی زنان است ،چون مایل نیستم بیش از این وقت‌شما را بگیرم گزارشی را که‌اکنون تصویب کردیم ازجهت کمیته یادآور میشوم. واین یادآوری مربوط به مشروح‌بودن ومفصل بودن آنست .

همانطور که درآغاز این جلسه مشاهده شد صورت جلسه ما بسیار سنگین بود واز اینکه توانستیم آنرا بطور کامل و شاید درمدتی کمتر از آنچه که قبلا درنظر گرفته شده‌بود، بررسی کنیم باید بخود تبریك گوئیم. اگرما موفق شدیم که‌از عهده چنین کارسنگینی برآئیم بدون تردیدنتیجه همکاری و حسن تفاهمی بود که فرد فرد شما طی جلسات کمیسیون ازخود نشان دادید و باوجود نظرات مختلفی که‌ابراز شد ، بحثهای ما در محیطی بسیار صمیمانه و باهماهنگی بی‌نظیر ادامه یافت .درضمن نباید کمکهای بی‌دریغی که ازطرف ناظران کشورهای عضو وسازمانهای مستقل بین‌المللی شده است فراموش کنیم ومن‌دراینجا لازم می‌دانم ازهمکاری این عده نیز قدردانی کنم.درهرحال مایدون کمك دبیرخانه کمیسیون قادر نبودیم‌وظیفه سنگینی راکه بعهده داشتیم بانجام برسانیم گزارشات عنوان شده در کمیسیون بموقع دردسترس قرارمی گرفت ـ همکاری آقای «همفری» و خانم «بروس» وسایر کارکنان‌دبیرخانه ومترجمان مبرز آن نقش عمده‌ای رادر پیشرفت سریع و آرام امور مربوط بکار ماداشته است .»

● منشور استقلال زن

ضمنا میخواهم از طرف خود ازخانم بروس وخانم «سن تندردونینك» که بی‌مضایقه درداره جلسات کمیسیون بمن‌کمك کرده‌اند تشکرکنم .

بدین ترتیب گزارش هیجدهمین اجلاسیه کنفرانس مقام زن تصویب شده ،این گزارش در واقع بمثابه منشور استقلال زن میباشد زیرامرحله جدیدی را در راه ترقی و پیشرفت بانوان آغاز میکند. تصویب این گزارش قدمی است در راه توسعه ، موقعیت و استقلال زنان. باوجوداینکه گزارش مزبور شامل کارهای وسیعی است که طی جلسات کنفرانس‌انجام گرفته ، هنوز قسمت زیادی از آن‌باقی مانده در نتیجه در دوره اجلاسیه آینده کار ما بسیار سنگین خواهد بود .اما باتنظیم برنامه سنگین‌برای نوزدهمین اجلاسیه ما مطمئن هستیم که این کنفرانس مشعل برابری زنان راجلوتر خواهد برد .

باچنین خوشبینی و اطمینانی که به آینده دارم این جلسه را خاتمه‌میدهم وپایان هیجدهمین دوره اجلاسیه مقام زن را اعلام میدارم .

ورود

حجةالاسلام آقای سید محمدرضا مدنی از کرمان

مجلس ختم مرحوم المونی

پیش از ظهر دیروز مجلس ختم مرحوم سید نورالدین الموتی‌وزیر اسبق دادگستری در مسجد فخرالدوله برگزار گردید .

درمجلس ختم‌مرحوم سیدنورالدین الموتی آقایان سید ضیاءالدین طباطبائی و دکتر علی امینی‌بستگان و دوستان نزدیك آنمرحوم ، عده زیادی از قضات دادسرا ها ومحاکم شهرستان و استان و طبقات‌مختلف مردم شرکت داشتند .

در این مجلس آقای صدربلاغی واعظ شهیر به منبر رفت و طی یکساعت سخنان مشروح خود پیرامون اهمیت کار قضات وتاثیر عدالت در شئون مختلف کشور سخن راند .

اطلاعیه وزارت دارائی

درباره :

انتشار وبازپرداخت اسناد خزانه

آمار انتشار اسناد خزانه لغایت سه ماهه چهارم سال ۱۳۴۳ جهت استحضار عموم بشرح زیر اعلام می شود:

فروش وانتشاراسنادبوسیله بانکها عامل ۳۴۲۶۴۵۰۰۰۰ ریال

تبدیل ودایع و ذخائر وسپرده ها ۱۵۶۷۷۷۰۰۰۰ ریال

جمع‌اسنادانتشاریافته ۴۹۹۴۲۲۰۰۰۰ ریال

اسنادیکه سر رسید آنها فرارسیده وبهره اسناد مذکور بدارندگان آن پرداخت گردیده‌معادل ۱۴۴۱۲۲۰۰۰۰ ریال‌است‌بنابراین‌مبلغ ۳۵۵۳۰۰۰۰۰۰ ریال از اسناد منتشره در جریان است .

ضمنا اسامی بانکهای عامل که عهده‌دار فروش و بازپرداخت اصل و بهره اسناد خزانه هستند ذیلا اعلام میشود .

۱ـ بانك ملی ایران
۲ـ بانك اعتبارات ایران
۳ـ بانك ایران و خاور میانه
۴ـ بانك ایرانیان
۵ـ بانك ایران انگلیس
۶ـ بانك بازرگانی ایران
۷ـ بانك بین‌المللی ایران و ژاپن
۸ـ بانك پارس
۹ـ بانك تجارت خارجی ایران
۱۰ـ بانك تجارت ایران هلند
۱۱ـ بانك تهران
۱۲ـ بانك سپه
۱۳ـ بانك صادرات و معادن
۱۴ـ بانك کار

آ ـ ۴۴۶۵۸

برای کسانیکه قصد مسافرت باروپا را دارند تاکنون کتابی کاملتر و بهتر از:

اروپادرصدروز

نوشته آقای دکتر کوهساری منتشر نشده

نویسنده این کتاب سالها در غرب اقامت داشته‌وتمام کشورهای اروپائی رابقصد تهیه این‌کتاب سیاحت کرده و همه گونه اطلاعات لازم را برای شما برشته تحریر در آورده است.

شیوهٔ نگارش این سفرنامه و راهنما از هر رمان و داستانی جالبتراست «اروپا در صد روز» سرآمد تمام‌آثاری است‌که تابحال دراین زمینه گرد آوری شده است. بها ۲۰۰ ریال. ۱ـ۲ آ ـ ۴۴۳۸۸

مراکز فروش. فروشگاه‌های امیرکبیر. فروشگاه فردوسی . وسایر کتابفروشیها.

برنامه مخصوص نوروز (تنها فیلم کمدی امسال)

امشب در سینماهای

دیانا مولن روژ کریستال مهتاب

ایفل اسکار برلیان زهره

نابغه رنگی ـ با شرکت

جری لوئیس ـ استلا استیونس

هیئت مدیره صنف لباسشوئی وخشك شوئی تهران و حومه

بمناسبت فرا رسیدن نوروز باستانی ضمن عرض تبریك روز سه‌شنبه سوم فروردین ازساعت ۹ صبح تا ۱۲ درمحل‌اتحادیه آماده پذیرائی ازهمکاران محترم میباشند .

جواد میرفخرائی ، عباس قزلباش ، کاظم رجحان ، قاسم ضیاء ، امیرصدری ، شکراله توکلی ، عباس گرامی‌نژاد ، جلال وثوقی، حاجی‌ناصر رجبی، محمدکاشی .

سرویس تلویزیون پارس

فرا رسیدن نوروز باستانی را بمشتریان‌محترم‌تبریك عرض نموده وامیدوار است بتواند در پنجمین سال‌خدمت‌گزاری خود خدمات بهتر و بیشتری‌انجام دهد.ضمنا‌باطلاع میرساند که سرویس سیار تعمیرگاه ایام نوروز درخدمت مراجعین میباشد.

آ ـ ۲۵۹۱۹ تلفنهای ۷۵۹۷۶۷ ـ ۷۲۶۹۲

جناب آقای دکتر هادی هدایتی وزیر محترم‌آموزش‌وپرورش

از کوشش و فعالیت پی‌گیر آنجناب درراه اجرای سریع اوامر شاهنشاه در مورد رفاه حال فرهنگیان‌وپرداخت بموقع اضافات تشکر وسپاسگزاری مینمائیم. از خداوند توفیق بیشتر جنابعالی را درراه خدمت بشاهنشاه معظم و فرهنگیان را داریم. آ ـ ۲۵۸۸۳

ازطرف‌کارکنان دبیرستان تشویق فرهنك ناحیه‌ه ـ باقری

مژده به علاقمندان فیلمهای کمدی

سه‌تانخاله

شاهکار فیلمهای کمدی سال

ازفردا در سینما **شیرین** (جوادیه)

نیز نمایش داده میشود

«اطلاعیه فیلم جنگلی»

برای استفاده عموم علاقمندان پایتخت ازفیلم «جنگلی» شروع سئانسهای فوق‌العاده تعطیلات نوروز درسینماهای نمایش دهنده بقرار زیراست:

اونیورسال ۱۱ صبح ۱ر۳۰ ـ ۴ ـ ۶ر۳۰ ـ ۹ میامی‌و ایران ۱۰ صبح ـ ۱۲ر۱۵ ـ ۲ر۱۵ ـ ۴ر۳۰ ـ ۶ر۴۵ ـ ۹ بعداز ظهر ـ سیلوانا ۹ر۱۵ ـ ۱۱ر۳۰ صبح ـ ۱ر۴۵ ـ ۴ ـ ۶ر۱۵ ـ ۸ر۳۰ بعدازظهر ـ تهران ۹ر۳۰ ـ ۱۱ر۴۵ صبح ـ ۱ر۴۵ ـ ۴ ـ ۶ر۱۵ ـ ۸ر۳۰ بعدازظهر

آ ـ ۴۴۵۸۴

سرور ارجمند جناب آقای عمادالدین الموتی

با نهایت تاسف مصیبت‌وارده رابجنابعالی وسایر افراد فامیل تسلیت عرض مینماید

احسان‌اله رشیدی

جناب آقای اشرف

درگذشت جوان ناکام دکتر کریم یزدی را خدمت جنابعالی تسلیت عرض می کنم

فاطمه ایروانی مقدم ـ داریوش یکرنگیان

همکار گرامی خانم مینا پورزند وکیل

با کمال تاسف مصیبت وارده را بشما تسلیت میگوئیم .

رئیس دبیرستان صدری ـ رضی

شرکت پارت موتور با مسئولیت محدود

هیئت مدیره و کلیه کارکنان این شرکت با کمال تاسف وتالم فوت ناگهانی دکترکریم یزدی را تسلیت گفته بقای عمر و سلامت عموم بازماندگان و موفقیت آن شرکت را از خداوند خواستار است . **شرکت سهامی برق شرق**

جناب آقای مهندس خدایار

بانهایت تاسف مصیبت وارده را به آن دوست گرام و خانواده محترم تسلیت عرض مینماید. **شرکت ساختمانی ایلام ـ**

آ ـ ۲۵۹۲۹ **مهندس نواب ـ مهندس گرمان**

جناب آقای عمادالدین الموتی

درگذشت شادروان نورالدین الموتی رابه جنابعالی وخانواده محترم الموتی صمیمانه تسلیت عرض مینماید.

آ ـ ۲۵۹۲۷ **امیر هوشنك نادری**

جناب آقای دکتر حسن اورنکی

با نهایت تاسف درگذشت شادروان آقای اسمعیل گنجه‌را بجنابعالی وبازماندگان آنمرحوم تسلیت عرض میکنم

الحاج ابوالحسن چایچیان ـ الحاج‌حسین‌باستار

واردات دارو

بقیه از صفحه اول

امروز از طرف اداره نظارت ارز و امور خارجی بانك مرکزی ایران بخشنامه جدیدی بکلیه بانك هاصادر شد که‌بموجب آن ، بانك مرکزی درمورد واردات کالاهااز خارج‌نظارت بیشتری خواهد داشت .

دراین بخشنامه نوشته شده‌است بطوری که اطلاع دارید ورود کالا های مجاز به کشور درهرمورد تابع مقررات عمومی واردات و صادرات سال می‌باشد که دراول هر سال از طرف وزارت اقتصاد منتشر می‌گردد. بانك مرکزی ایران نیز انتقال ارز واردات‌رااز سالهای قبل بدو طریق اعتبار اسنادی و وارداتی و بروات وصولی اسنادی‌طبقه بندی نموده‌است واز نقطه نظر مساعدت بامر تولید برای قسمت‌اعظم کالاهای موردا حتیاج صنایع وکشاورزی وپاره‌ای کالاهای مصرفی بسیار ضروری انتقال ارز از طریق برات وصولی در حدود مقررات مربوط مجاز شناخته شده‌ولی برای ورود سایر کالا های مجاز انتقال‌ارز موکول به‌افتتاح‌اعتبار اسنادی گردیده بنابراین سیاست ارزی بانك‌مرکزی ایران چه‌در گذشته وچه برای‌آینده این‌بوده‌است که همواره تسهیلات ممکن رااز لحاظ اعطای اجازه انتقال ارزبرای‌واردات کالاهای مجازمخصوصا کالاهائی که‌از طریق برات وصولی وارد میشود در حدود مقدور معمول بدارد .

از آنجاکه تامین منظور فوق بدون اطلاع‌قبلی بانك‌مرکزی ایران از سفارش کالا ها امکان پذیر نخواهد بود درنظر است ازاول‌سال آتیه اصول ثبت‌قبلی‌سفارش باحداکثر تسهیلات ممکن برای کالاهائی که ازطریق برات وصولی وارد میشود به مرحله اجراگذارده‌شود تابانك‌مرکزی ایران ضمن آگاهی ازمیزان سفارش کالاها بتواند آمارمربوط را بموقع‌خود برای مزید اطلاع علاقمندان منتشر نماید .

بنابراین از آغازسال ۱۳۴۴ فروش ارزدر آن بانك برای واردات کالاهائی که ورود آنها از طریق برات وصولی اسنادی برطبق مقررات بانك مرکزی ایران یاباجازه مخصوص این بانك مجاز میباشد علاوه‌برعایت مقررات جاری منوط به ثبت قبلی سفارش کالا دربانك مرکزی ایران خواهد بود :

مصاحبه رئیس بانك مرکزی

ظهرامروز آقای سمیعی رئیس کل بانك مرکزی‌ایران طی مصاحبه ای‌با خبرنگاران اظهار داشت :

چون دارو جنبه ضروری داردوباید برای واردات آن تسهیلات لازم ایجاد شود نحوه واردات آن ازاعتبارات‌عادی تبدیل به برات وصولی‌شد .

در مورد تبدیل روش واردات گندم ومحدود شدن واردات آنهم آقای سمیعی گفت چون گندم مقادیرزیادی وارد شده صلاح این بود که با وضع ۱۰۰ در صد اعتبار اسنادی ، واردات آنرا محدود نمائیم .

سئوال شد درسال ۴۴ چنددرصد کالا هااز طریق برات وصولی وارد خواهد شد . رئیس بانك مرکزی پاسخ داد حدود یك سوم کالا از طریق بروات وصولی و دو سوم بقیه از طریق گشایش اعتبار اسنادی‌وارد خواهد شد .

در پاسخ این سئوال که مقررات اعتباری واردات کالا ثابت‌خواهد بود یاخیر آقای سمیعی اظهار داشت : مقررات اعتبار واردات کالا سالانه نیست . بلکه بستگی بوضع بازار داخله و احتیاجات ضروری دارد .

کالا های ضروری و مصرفی از و سایر کالاهاطریق بروات‌وصولی از طریق اعتبار اسنادی وارد خواهد شد .

آگهی مزایده

سازمان جلب سیاحان اجاره داری و بهره برداری از متل نوساز واقع در ماکو را بمدت‌پنجسال‌به‌مزایده‌میگذارد .داوطلبان می توانند جزئیات شرایط رااز سازمان جلب سیاحان در تهران یاشعبه تبریز دریافت‌نمایند و پیشنهاد خودرا در تبریز قبل از ساعت ۱۲ روز چهار شنبه ۱۱ر۱ر۴۴ و در تهران قبل‌از ساعت نه‌و نیم بامداد روزشنبه ۱۴ر۱ر۴۴ بسازمان‌جلب سیاحان تسلیم دارند .

۱ـ۲ آ ـ ۲۵۸۴۱ سازمان جلب سیاحان

ساعات کار شعبه آگهی‌های روزنامه اطلاعات درایام عید

روزهای سه‌شنبه سوم و۴شنبه چهارم وه شنبه پنجم فروردین‌ازساعت ۹ صبح تاساعت ۵ بعدازظهر شعبه‌آگهی‌های روزنامه اطلاعات آماده‌انجام‌مراجعات ارباب رجوع خواهد بود.

شماره پانزدهم

مجله اطاق صنایع و معادن ایران

منتشر شد

نمونه‌ای از حوادث عید

دردیدوبازدید های عید ماجراهائی آغاز میشود که ضمن سال بحوادث تلخی میانجامد ، خبرنگارما که در جریان سال گذشته بارها بااین‌قبیل حوادث روبروشده نمونه‌ای ازهرکدام برانوشته است .

یك دروغ کوچك

دریکی از شبهای تابستان بود ، روی تخت‌پنجم بخش مسمومین یکی از بیمارستانهای دولتی تهران مرد لاغراندامی خوابیده بود و بادستمالی مرطوبی پیشانیش راپاك میکرد .ومی‌گفت که‌خود رامسموم کرده است .

این‌مرد علت اقدام خودرا برایم شرح‌داد و گفت : روزسوم عیددوستم رضابمن تلفن کرد واز من خواست که نزداو بروم ، وقتی بخانه اورفتم تازه فهمیدم که‌او باتومبیل من احتیاج‌دارد تااو و خانواده‌اش رابه‌عیددیدنی ببرم .

اتفاقا من‌پیش ازعید باهمسرم برسر مسافرت مشاجره کرده بودیم و اواز خانه من‌قهر کرده‌بود ونزد پدرش به خراسان رفته بود ،همسرم از من میخواست قالورا درایام عید بهایتالیا ببرم درحالیکه من تصمیم داشتم در خانه استراحت کنم .

من‌در جواب‌دوستم که‌پرسیدهمسرم کجا است گفتم اورا طلاق داده‌ام و بااین دروغ روزگار خودرا سیاه‌کردم.

در آن روز من دوستم را به بیش از پانزده خانه بردم در یکی ازاین خانه‌ها من بادختری‌آشنا شدم که خیلی با من گرم گرفت هردو ما ازعلاقمندان‌نقاشی‌های دوره‌رنسانس بودیم وهمین‌امر سبب‌شد که با هم قراری‌بگذاریم ،دوست من مرابااین خانم‌مجرد معرفی کرده‌بود و آشنائی ما تا آنجا پیشرفت که‌درد‌رديبهشت با یکدیگر ازدواج کردیم ، این موضوع را هم ناگفته نگذارم که در آن روز چون‌نوکرم رامرخصی فرستاده بودم‌شب که بخانه‌بازگشتم دزدان خانه‌ام را خالی کرده بودند و من مجبور شدم موقع ازدواج‌سی هزار تومان‌قرض کنم و اثاثیه خانه را تکمیل کنم .

همسر اولم که از موضوع باخبر شده بود برای گرفتن انتقام از من مهریه یك میلیون ریالی خود را باجرا گذاشت و من از ترس بازداشت ناچار شدم بااو ازدر صلح و صفا داخل شوم و باو قول بدهم که همسر تازه‌ام را طلاق خواهم داد ولی هرچه بخودم فشار آوردم وجدانم راضی نشد باین طلاق دست بزنم و دختر هنرمندی را که با هزار امید و آرزوبامن ازدواج کرده طلاق بگویم بخصوص که بخاطر ازدواج با من با خانواده‌اش که مخالف‌این‌ازدواج‌بودند بهم‌زده‌است.

این گرفتاریها بقدری‌مرا ناراحت کرد که از زندگی سیر شدم و تصمیم گرفتم بمیرم و بدنبال این تصمیم خود را مسموم کردم ، اما بعد پشیمان شدم و تصمیم گرفتم با یك تصمیم قاطع وضع زندگی خود را روشن سازم ولی همیشه بر خودم نفرین میفرستم که چرا در آن روز عید دروغ گفتم و این گرفتاریهارا برای‌خودفراهم ساختم.

کارت شوم

درنیمه فروردین درحدود ساعت۱۲ (ظهر) یك‌تاکسی باعجله‌واردبیمارستان سینا شدو مرد جوانی که‌خون‌ازسرش جاری بودازآن پیاده شد و با عجله وارد اطاق عمل گردید ، پانسمان سر اویکربع ساعت‌طول کشیدوهنگامیکه ازاطاق عمل‌خارج شد در حالیکه‌یك کارت تبریك بمن نشان میداد گفت این‌کارت لعنتی مرا باین‌روزانداخت این مرد توضیح داد و گفت من دردو هفته گذشته د رمسافرت بودم‌نیمساعت پیش از مسافرت برگشتم،همسرم‌پیش ازاینکه بسلام من جواب‌دهداین کارت رابمن‌نشان دادوگفت مردی که این خانم برایش کارت فرستاده اصلا نباید بخانه بازگردد. کارت‌را خواندم بعنوان من بود، ولی‌خانمی که کارت را فرستاده بود نمی‌شناختم هرچه‌قسم خوردم همسرم باورنکرد گفتم شاید بامن شوخی کرده‌اند قبول نکرد و سرانجام گفتگوی‌ما بنزاع کشیدواوبا چوب جارو سرم راشکست .

برای خوشحالی نامزد

دراوایل مرداد دادگاه جنائی‌تهران مردی راباتهام تصادف منجر بمرگ‌با وجود گذشت شاکی خصوصی به یك سال حبس محکوم کرد .

این مرد میگفت برای اینکه‌نامزدم را خوشحال کنم تصمیم گرفتم اوراند ایام تعطیل عید بگردش ببرم‌بااینجهت دردو هفته قبل ازعید‌براندگی‌یادگرفتم ودرایام عید اتومبیل یکی‌ازدوستان‌را ازاوبه‌عاریه گرفتم ونامزدم رابکردش بردم،اماچون دراندگی‌مهارت‌نداشتم ضمن‌راه‌بادوچرخه سواری‌تصادف کردم واورا کشتم واین امر سبب شد که زندانی شوم و حتی کارونامزدم راهم ازدست بدهم .

برسر عیددیدنی

درایام‌عید به‌چندزن‌وشوهر برخورد کردم که‌با هم زیرخورد کرده بودند. یکی‌از مردها میگفت باین جهت زنم را کتك زدم که‌میگفت اول بایدبدست بوس‌پدراو بروم بعد بخانه پدرخودم ، ولی‌من قبول نمیکردم و بهمین جهت سال تازه ما بتلخی آغازشد .

دیگری میگفت چون‌به‌برادر کوچك زنم ۲۰تومان عیدی دادم وبه‌برادرخودم ۳۰تومان، همسرم ازمن رنجید وحاضر نشد از میهمانان من پذیرائی کند ، باین جهت او راکتك‌زدم ، حتی‌مردی میگفت که‌چون اوبعلت‌سرما خوردگی ازبوسیدن برادرزنش خودداری کرد اینعمل باعث رنجش زنش شدوکار آنها درهمان ایام عید بمحضر طلاق کشید .

حوادث دیگر

آمارنشان میدهد که‌در ایام عید مسمومیت های غذائی و مسمومیت از افراط درنوشیدن مشروب به ۵برابر ایام عادی افزایش میابد و درنتیجه بدمستی هاو تصادفات وسائطنقلیه‌نیز زیادتر میشود . باید اختلافات مالك ومستاجر را نیز براین حوادث افزود مالکین‌خانه‌ها درایام عید بیش‌ازایام دیگر بمستاجرین خود فشار می‌آورندو بهانه آنهارفت‌وآمدفراوان مستاجرین است .

مرحوم دکتر یزدی چگونه کشته‌شد

خبرنگار ما در تکمیل تحقیقات خود درباره حادثه‌ای که منجربمرگ مرحوم دکتر کریم یزدی شدچنین گزارش میدهد :

در شب چهارشنبه گذشته (شب چهارشنبه سوری) مجلس ضیافت خانوادگی در باغ آقای محسن خواجه نوری در گلندوك برپا بود که در آن آقای دکتر ابوالقاسم نفیسی (پسر خاله آقای محسن خواجه نوری) نیز دعوت داشت ولی ایشان بعلت گرفتاریهای شغلی خود ورسانیدن کمك به کودکان مستمند از شرکت در آن جلسه خودداری کردوبجای خوددخترشان را بمهراهی خانم فروهر (همشیره زاده ایشان) بمجلس ضیافت می‌فرستد . درمراجعت دوشیزه نفیسی در صندلی جلوی اتومبیل و دوخانم دیگر از خانواده ایشان در عقب اتومبیل نشسته بودند که در بین راه بر اثر تصادف با یك سنك‌واقعه دلخراش مرگ دکتر کریم یزدی که خود و برادر ایشان‌از دوستان قدیمی آقای دکتر نفیسی بودند روی میدهد ودوشیزه نفیسی‌مجروح وبه بیمارستان مهر منتقل‌میگردد.

ما بار دیگر مصیبت وارده را به خانواده دکتر یزدی تسلیت‌می‌گوئیم .

متهم بقتل دستگیر شد

ماموربن ژاندارمری مرکز دیشب در تهران، مردی بنام طهماسب را بطرز شگفت‌انگیزی دستگیر کردند .

طهماسب متهم است که دو روز پیش در یکی از دهکده های تاکستان قزوین باباکرمی راکشته و فرار کرده است .

تصادف شدید

دیروز در یك حادثه رانندگی‌در خیابان آیزنهاور مردی کشته‌شد.

ساعت شش و سی دقیقه‌بامداد دیروز اتومبیل شماره ۲۵۴۵ به رانندگی میرآقا سید اشرفی‌نعینی که از خیابان آیزنهاور میگذشت‌با سیف‌اله اسد آبادی ۳۸ ساله تصادف کرد ، شدت این تصادف بحدی بود که عابر آنا جان سپرد.

راننده اتومبیل بوسیله مامورین ژاندارمری مرکز دستگیر و با پرونده بدادسرای تهران اعزام گردید و بازداشت شد .

تلافی سرزنش !

* دیروزمامورین ژاندارمری‌مرکز مردی بنام رحیم«گی‌گز» راباتهام سرقت دستگیر کردند .

وی ضمن اعتراف بعمل‌خودگفت بخانه یکی از بستگانش دستبرد زده است .

وی گفت‌چون‌فامیلش اوراسرزنش کرد وتمول خودرابرخ او کشیده او شبانه بخانه‌اش دستبردزده است !

تصادف کرد

عصر دیروز زن ۲۳ ساله‌ای در یك‌حادثه رانندگی‌در جاده‌مازندران کشته شد . راننده اتومبیل فرار کرده است .

این زن سالری آقاجانیان نام دارد .

نصیحت نتیجه بدداد

دیشب مردی در هشتگرد دونفر که او را از قمار باز میداشتند بضرب کارد کشت .

این مرد فرهنك خاموشی نام دارد و آن دو نفر بانو رقیه زن برادر فرهنك و دیگری غلامعلی ناصر زارع بودند .

این حادثه در منزل رقیه روی داد ، رقیه فرهنك را نصیحت می کرد که از ادامه قمار دست بکشد و بی جهت هستی خود را تباه نسازد که فرهنك ناراحت شد و با کارد باو حمله کرد، در این هنگام غلامعلی به میانجیگری پرداخت فرهنك وی را نیز مضروب کردو این دو نفر اندکی بعددرگذشتند.

حبس‌ابد

مستاجری‌که صاحبخانه‌اش را کشته بود بحبس ابد محکوم شد

نیمساعت بعد از ظهر دیروزشعبه ۲ دادگاه جنائی پس از سه روز دادرسی به پرونده قتل حسین حاج رضائی رای خود را صادر کرد.

حسین حاج رضائی ضمن منازعه‌ای که با مستاجر خود محمد زمانی‌برسر تخلیه منزل داشت باضربات چاقو کشته شده بود .

بموجب رای‌صادره‌محمد زمانی‌که متهم بود با ضربات چاقو حسین حاج رضائی را کشته است بحبس ابد با اعمال شاقه محکوم گردید .

سایر متهمین بنام‌اکبر باباعبدالله، ماشاءالله حاج محمد و فتح‌الله حاج رضائی که در نزاع بایکدیگر دخالت داشتند هرکدام به شش ماه حبس تادیبی محکوم شدند .

محمد زمانی متهم اصلی نسبت به رای صادره اعتراض نمود و تقاضای فرجام کرد .

چون وقوع جرم در مهر ماه سال گذشته صورت گرفته بود سایرمتهمین بعلت خاتمه مدت محکومیت اززندان آزاد گردیدند .

خانم‌خانه‌دار کلفت‌میکانیکی هم به‌بازار آمد

تیتک مشکل کلفت ونوکر راحل نمود.

تیتک

مدرنترین وارزانترین وسیله ظرفشوئی است که درکلیه ممالک مترقی متداول است

واخیرا بایران نیز وارد شده و بانصب آن به‌هر نوع شیرآب ظروف آشپزخانه را

در مدت چند ثانیه میشوید

مرکز پخش بازار حاجب‌الدوله

آژیر آگهی

نماینده انحصاری : صندوق پستی ۸۱۰ تلفن ۳۷۰۵۱

خبرنگاران کشیك اطلاعات

آقای نوشیروان کیهانی‌زاده
آقای عنایت‌الله گلستانه

در تعطیلات عید کشیك روزنامه اطلاعات هستند و از ساعت ۸ صبح تا ۸ شب در هیئت تحریره حضورخواهند داشت .

تلفن مستقیم آنها ۳۰۳۵۶۹ است.

برنامه مخصوص نوروز (تنها فیلم کمدی امسال)

امشب در سینماهای

دیانا هولن روژ کریستال مهتاب
ایفل اسکار برلیان زهره

نابغه

رنگی - با شرکت

جری لوئیس - استلا استیونس

مرکز پخش صفحات فیلم جنگلی

میدان ۲۴ اسفند

صفحه فروشی کاروزو تلفن ۴۴۵۰۰

از فردا صبح - لطیف‌ترین هدیه کمدی عشقی بهاری
بمناسبت فرارسیدن نوروز در سینماهای

سانترال - ب.ب.امپایر

همسایه خوب ساتم

رنگی - دوبله بفارسی

از فرداصبح طلیعه باشکوه بهاری درسینماهای

ماژستیك . متروپل . آستارا . رادیوسیتی

و بادیدن لطیف‌ترین و با احساس‌ترین شاهکار عشقی جهان شروع کنید .

سپتامبر بیا

سینماسکوپ - رنگی

محصول: کمپانی یونیورسال اینترنشنال

فضانورد شوروی

سرهنگ دوم آلکسی‌لئونف ، فضانورد شوروی هنگام شیرجه رفتن ازسفینه فضائی «واسخود ـ ۲» بفضا . (عکس رادیوئی اطلاعات)

بقیه از صفحه ۳

● **لباس مخصوص**

خبرگزاری تاس اعلام کرد که لباس فضانوردی لئونوف که‌با آن از سفینه بیرون آمدازطرف محافل‌علمی غرب بعنوان قدم بزرگی درراه سفر انسان به‌کره‌ماه وکرات دیگرمورد استقبال قرار گرفته است .

این‌لباس مرکب از یك کلاه‌خود باجای دید یك‌لباس چند لائی کاملا بسته دستکش و کفش مخصوص بوده است .

دراین‌لباس دستگاههائی که اعمال فیزیولوژیك بدن را خودبخود مخابره میکنند کار گذاشته شده است .

دربیرون این لباس درجه حرارت بسیار زیاد و درحدود ۲۰۰۰ درجه سانتیگراد وداخل آن ۲۵ درجه‌سانتی گراد است .

یکی از دانشمندان شوروی امروز گفت اگر لئونف بهنگام بیرون ـ آمدن از سفینه کوچکترین‌حرکتی غیراز آنچه برای اوپیش بینی شده بود انجام میداد از سفینه دورشده وتاابد دورزمین میچرخید.

پروفسور کرافت مدیر قدیمی‌ـ ترین رصدخانه شوروی امروزگفت بیرون‌آمدن لئونف‌ازسفینه‌اش‌حین گردش بدور زمین‌فرودآمدن‌انسان رابه‌کره مریخ آسان کرد.وی‌افزود ازاین پس میتوان اطمینان‌داشت‌که درجه حرارت زیاد وکم در کره مریخ مانعی در راه‌فرودآمدن‌انسان باین کره نخواهد بود.

● **بازگشت بزمین**

خبرگزاری تاس خبرداد که سفینه فضائی واسخود در ساعت ۱۲ر۲ بوقت مسکو (۳۲ دقیقه بعدازظهر بوقت تهران) درناحیه‌ای در غرب اورال فرودآمده وباین ترتیب‌پرواز تاریخی ٥ شنبه در فضا باموفقیت عملی گردید ووظایف‌علمی آن کاملا انجام شد .

ابتدا کپسول حامل‌سرهنك«بلایف» وسپس کپسول سرهنك‌لئونوف‌وارد شد .

دراین سفر سرهنك لئونوف مدت ۲۰دقیقه بتنهائی درخارج ازسفینه فضائی پرواز کرد.

هردو فضانورد در بازگشت‌احساس سلامتی کامل میکنند.

فضانوردان در نزدیکی‌شهر۶۵۰ هزارنفری «پرم» واقع در ۱۰۰۰ کیلومتری مسکو فرود آمدند .

این شهر از سال ۱۹۴۰ به‌بعد بنام شهر «مولوتف» نامیده میشدتا اینکه در ۱۹۵۷ پس‌از برکناری مولوتف این شهر همان نام قدیمی خودرا بازیافت .

● **تهنیت برژنف**

برژنف دبیر اول حزب کمونیست شوروی بسبك خروشچف هنگـام پرواز فضانوردان به آنان مستقیما بوسیله رادیو تهنیت گفت سران حزب ودولت شوروی در تالارکاخ کرملین جمع شده بودند و همه آنان‌پرواز فضانوردان‌راازتلویزیون تماشا میکردند .

خروشچف که روش مکالمه‌مستقیم بافضانوردان را رسم کرده بودسه روز پس از آخرین جمله معروفش که به‌فضانوردان سابق شوروی گفت از کاربرکنار شد .

خروشچف گفته بود : «استقبالی که در زمین از شما میشودازقوه جاذبه زمین نیز عظیم‌تر خواهدبود»

● **عمل افسانه‌ای**

پرواز سفینه فضائی شوروی و بیرون آمدن یك فضانورد از آن باعث شده که روحیه افراد وسفارت شوروی درلندن‌که اکنون‌رئیسشان گرومیکو در میان آنهاست بالا برود .

یك مقام سفارت گفت : پیروزی شگفتی بوده است‌پیروزی همه کس، همه بشریت .

دانشمندان برجسته فضائی‌انگلیس پرواز اخیر فضائی سفینه‌شوروی‌را « عملی افسانه‌ای » نامیدندو بسیار تحسین کردند اما افزودند تصور نمیکنند که آمریکا بیش از چند ماه در این زمینه از شوروی عقب باشد .

● **چگونگی خروج**

پل کاسترو برادر فیدل کاسترو نخستین شخصیت خارجی بود که با فضانوردان شوروی در فضا مذاکره تلویزیونی کرد .

پل کاسترو پس از آنکه روی پرده تلویزیون دو فضانورد شوروی را دید از لئونف سئوال کرد ؟

آیا کوبا را هم دید .

ـ لئونف ـ بله ما بر فراز تمام کشور ها پرواز کردیم کوبا بسیار زیبا بود . ما بهار سرسبز زیبا را در اکثر کشور ها دیدیم .

● **سکوی فضائی**

سر برنارد لاول مدیر رصدخانه « جدرل‌بنك» انگلستان در بنگاه پادشاهی علمی لندن گفت :

روسها در اواخر امسال‌یا اوائل سال ۱۹۶۶ ساختن یك سکوی فضائی را برای پیاده شدن درماه در فضا آغاز خواهند کرد .

در این باره شکی نباید داشت. این طبق اطلاعی است که درسال ۱۹۶۳ پیدا کردم .

از این سکو بمنزله رصدخانه‌ای که بدون مداخله زمین میتواند بررسیهای فضائی انجام دهد نیز استفاده خواهد شد .

● **تبریك جانسون**

پرزیدنت جانسون پیام تبریکی به مناسبت موفقیت اخیر آن‌دولت فرستاده است .

سخنگوی کاخ سفید گفت : پرزیدنت در تلگراف خود این‌پرواز را « موفقیت برجسته » نامیده است .

تقویم اطلاعات

شنبه ـ بیست و نهم اسفندماه ۱۳۴۳ ـ شانزدهم ذیقعده۱۳۸٤ـ بیستم مارس ۱۹۶۵
اذان صبح ساعت ٤و ۳۸دقیقه
طلوع آفتاب ساعت ٦و۸ دقیقه
غروب آفتاب ساعت ٦ و ۸دقیقه
برنامه امشب

تلویزیون ایران

۰۱ر٥ اعلام‌برنامه
۰٤ر٥ مبحثی از مثلثات ششم
۳۰ر٥ خردسالان
۰۰ر٦ تدریس زبان انگلیسی
۳۰ر٦ پلیس بین‌المللی
۰۰ر۷ کیهلر
۱٥ر۷ شماو سینما
۳۰ر۷ تاریخ
۰۰ر۸ هنرهای زیبا
۳۰ر۸ اخبار
۰۰ر۹ لوسیل‌بال
۳۰۰ر۹ پری‌میسون
۳۰ر۱۰برنامه مخصوص نوروزی وزارت‌فرهنك وهنر
۳۰ر۱۱ پیامهای نوروزی
۰۰ر۱۲برنامه مخصوص‌نوروزی وزارت فرهنك و هنر
۳۰ر۱۲ پایان برنامه

تلویزیون امریکا

ساعت ۰۰ر٤سرزمین سحرآمیز الاکارام
ساعت۳۰ر٤ علم در عمل
ساعت ٥٥ر٤ سرگذشت واقعی
ساعت ۲٥ر٥ حقیقت چیست ؟
ساعت ٥٥ر٥ اخبار
ساعت ۰۰ر٦ اطلاعات مخصوص
ساعت ۳۰ر٦ خط جبهه
ساعت ۰۰ر۷ فیلم دودطپانچه (وسترن)
ساعت ٥۰ر۷برنامه دیك‌واندیك
ساعت ۱٥ر۸ برنامه پلیسی
ساعت ۰٥ر۹ فیلم سینمائی‌بنام (دوزخ دانته)

در ایام تعطیلات‌عید نوروز تلفنهای ۶۲۱۱۰۱ تا ۶۲۱۱۰۵ هرروز صبح برای م برنامه تلویزیون ایران آماده است .

تبریکات

بعلت مسافرت کوتاهی بااستعذار از عدم امکان عرض تبریك حضوری مبارکی عید سعید نوروز وسعادت وسلامت رابرای کلیه دوستان وسروران گرامرا درسال نواز درگاه خداوند مسئلت مینمایم. سرلشکر حبیب‌اله شجاعی

فرصترامغتنم

میشمارم برای عرض تبریك وآرزوی صمیمانه جهت‌رفع مشکلات وحل معضلات شخصی جنابعالی وخانواده محترم . امیدوارم سالی که گذشت هرگز برای شما بخصوص تکرار نشود و گره از کار فروبسته درسال‌نو گشوده شود .

در یزد نایب‌الزیاره خواهم بود !
ارادتمند احمد احرار

چون ایام نوروز را در مسافرت میباشم از شرفیابی حضورسروران معظم معنور بوده‌بدینوسیله‌حلول سال نورابه‌خویشان و آشنایان تبریك عرض نموده سعادت وسلامت همگان‌را از خداوند متعال خواستارم . **سیداحمد صادقی**

چون بعلت مسافرت از فیض دیدار وعرض تبریك حضوری محرومم بدینوسیله بهترین تبریکات صمیمانه خودرا بحضور کلیه بستگان ودوستان وهمشهریهای عزیز و همکاران گرامم تقدیم برای همه دراین سال وسالهای سال خوشی وسعادت و سلامت وموفقیت بیشتری را از خدای بزرك آرزومندم .
صادقی آشتیانی

چون ایام عید بمسافرت میروم تبریکات صمیمانه حضور سروران گرام ،بستگان عزیز ،دوستان وهمکاران محترم تقدیم سعادت و سلامت نوات محترم را از درگاه الهی مسئلت دارم .
آ ـ۲٥۸٤۹ **دکتر هاشم هنجن**

چون ایام تعطیلات نوروز را در خارج از ایران خواهم بود بدینوسیله‌سال‌نو وعیدسعید ملی نوروز را بکلیه دوستان و آشنایان تبریك عرض کرده سعادت ـ سلامت و بقای عمرهمگی‌را ازدرگاه احدیت خواستارم .
آ ـ۲٥۸۳۹ دکتر آ . وارتانی

نظر باینکه ایام عید در تهران نیستم باینوسیله تبریکات‌صمیمانه وادعیه خالصانه خودرا تقدیم عموم دوستان‌و منسوبان کرده ، سعادت‌وسلامت همگی را از خداوند متعال مسئلت میکنم .
آ ـ۲٥۸٥۱ حسین تقوی

چون نوروز بهترین موقع برای تجدید عهد مودت است روز دوم فروردین مقدم دوستان محترم را در بنده‌منزل گرامی خواهم داشت . **صادق نراقی**

چون در ایام عیدنوروز درتهران نیستم بدین‌وسیله تبریکات صمیمانه خودرا بکلیه دوستان ـ اقوام وسروران ارجمند وگرام تقدیم میدارد امیدوارم سال جدید برهمگی مبارك و میمون‌باشد .
آ ـ٤٤٥٤٤ **محمد شواربی**

از سروران و خویشان و آشنایان که بمناسبت نوروز با ارسال کارت و نامه وتلگراف مارا مفتخر فرموده‌اند سپاسگزاریم وچون سوگوار فقدان عزیزانمان (پدرومادر) هستیم از عدم تقدیم‌پاسخ پوزش می‌طلبیم .
آ ـ٤٤٥٤۶ **بابل ـ دکتر عبداله بهزادی و بانو**

دوستان گرامی ـ سال نو برشما مبارك باد
از صبح دوشنبه تاعصر چهارشنبه برای‌زیارت دوستان درخانه‌ام.
آ ـ٤٤٥٥۶ **دکتر ناظرزاده کرمانی**

محمدعلی طاهری وبانو بعلت سوگواربودن ایام عیدرا خارج‌از تهران بسر میبرند . آ ـ۲٥۸۶۷

برای زیارت دوستان عصر دوشنبه دوم فروردین در منزل خواهم بود . **سیدکمال‌الدین نوربخش**

با تقدیم احترام بحضور همگی دوستان و بستگان گرامی چون بعلت کسالت و طبق‌نظر پزشکان ناچار باستراحت ضمن عرض تبریك ازدرك‌فیض دیدار معذورم . **نزهت‌نفیسی**
آ ـ٤٤٥۶۶

ایام عیدرا در مسافرت هستم بدین وسیله تبریکات صمیمانه‌خود را بحضور کلیه دوستان‌وسروران معظم‌وملت غیرتمند‌ـایران‌عزیز تقدیم سعادت و موفقیت همه را از درگاه خداوند بزرك خواستارم. دفتر وکالت نیز طبق سابق از شانزدهم فروردین عصرها درخیابان اسلامبول ساختمان پلاسکو شماره ۲۱۶ دائر وباکمال اشتیاق آماده پذیرائی از دوستان و موکلین عزیزم میباشم .
آ ـ۲٥۸۹۷ علی رازی وکیل دادگستری ـ**مدیرروزنامه‌آهنك**

فرارسیدن سال‌نورا حضور بستگان‌گرام ودوستان عزیز تبریك عرض نموده وبعلت مسافرت از شرفیابی معذورم .
آ ـ۲٥۹۰۱ سرلشکر اربابی

دکتر خسرو نامداران
روز سوم فروردین آماده پذیرائی است .
ایرانشهر ـ خیابان سهند کاشی ۸

هیئت مدیره باشگاه سپیده حلول سال‌نورا بکلیه اعضاء محترم باشگاه ووابستگان تبریك عرض‌نموده ضمنا از ساعت ۱۱ صبح دوشنبه دوم فروردین ما ٤٤ جهت دیدوبازدید اعضاء آماده‌پذیرائی میباشد .
خیابان میراشرافی کاشی ٥۶ باشگاه سپیده

چون بواسطه مسافرت درایام عید از فیض زیارت دوستان‌وفامیل محروم هستم بدینوسیله تبریکات صمیمانه خودرا بحضورسروران گرام تقدیم میدارم .
آ ـ۲٥۹۱٥ **هوشنك بهمن‌پور**

عرض تبریك وخداحافظی
باافتنام فرصت از تجدیدسال تبریکات صمیمانه را بعموم‌دوستان واقوام وآشنایان عرض نموده بعلت مسافرت بخارج از کشور از دیدوبازدید ایام عید معذور سلامتی‌وموفقیت همگان را از درگاه ایزد متعال مسئلت مینماید .
آ ـ۲٥۸۸۱ **حاج سیدذبیح‌اله ملك‌پور**

آگهی مناقصه

شهرداری تهران مقدار پانصد وشصت وچهارتن کود حیوانی و چهارقلم کودشیمیائی مورد نیاز را از طریق مناقصه خریداری مینماید . داوطلبان فروش میتوانند قبلا بدفتر اداره کل کارپردازی شهرداری مراجعه و پس‌از دریافت برك مشخصات و شرایط معامله پیشنهادهای خودرا تا ساعت یازده صبح روز ۲٥ر۱ر٤٤ بصندوق کمیسیون بدوی مناقصه تسلیم دارند . الف ۸٤۹۳
شهردار تهران
آ ـ٤٤۳٥٤ ۱ـ۲

آگهی دعوت
مجمع عمومی شرکت‌سهامی کمك روستا

درتاریخ سه‌شنبه دهم فروردین‌ماه هزاروسیصدوچهل‌وچهار ساعت ـ چهارونیم بعدازظهر در محل‌شرکت تشکیل خواهد شد از عموم‌صاحبان سهام دعوت میشود که با رعایت مقررات اساسنامه در جلسه حضور بهمرسانند .

دستور جلسه عبارتست از :
۱ـ اجرای مدلول‌ماده۱۶اساسنامه
۲ـ بیلان محاسبات وصورت‌وضعیت شرکت ۳ـ اتخاذ تصمیم نسبت‌به برنامه عملیات سال نو ٤ـ تعیین نماینده برای همکاری با مدیـر عامل .

از طرف‌هیئت مدیره شرکت سهامی کمك روستا ـ
علی‌اصغرفرخ‌منش
آ ـ۲٥۸٥٥

بیمه سلامتی حجاج

کتاب (برنامه غذائی درسفر حج) تالیف دکتر غیاث الدین جزایری مسافران خانه خدا را در برابر امراض بیمه مینماید. ۱ـ۳ آ ـ٤٤٥٤۰

قند+عسل+شهد+شکر+ساویت با سرگذشت دل‌انگیز
نصراله‌خان
بزودی منتشر میشود

آقای هادی‌مساوات
هفدهمین برنده خوشبخت

صدهزار تومان

وام بدون بهره

جایزه ماهیانه حساب تشکیل سرمایه بانک عمران است

آقای هادی مساوات در بیستو پنجم اسفند ماه سال گذشته با مبلغ‌ده هزار ریال بنام خود حساب تشکیل سرمایه‌ای به شماره ۱۰۸۰٤۲ در شعبه رودکی باز نمود .

هنگامیکه مراسم قرعه کشی برای تعیین هفدهمین برنده‌صد هزارتومانی انجام می گیرد ایشان فقط ۶۰۰ تومان موجودی حسابشان بوده‌است ولی اکنون‌صاحب صد هزارتومان‌پول نقدشده‌اند و تصمیم دارند با این پول هنگفت خانه مجللی بخرند .

آقای هادی مساوات دارنده شناسنامه شماره ٤۰٤ صادره از شهرستان رشت اکنون کارمند اداره پلیس راه آهن می باشند .

توصیه ایشان به‌همه افراد دوراندیش افتتاح حساب تشکیل سرمایه دریکی از شعب بانك عمران است زیراایشان معتقدند که اینکار در تامین آتیه افراد واقعا سهم موثری دارد ومزایای منحصر بفرد آن از شانس های کم نظیر زندگی است .

ماهی های زینتی

مخصوص عید از آمازون وارد شد
تلفن ۱٤۸۰ ۳

شرکت تجارتی ایران واشکودا

بدینوسیله تبریکات صمیمانه خودرا بمشتریان

ارجمند وهمکاران گرام تقدیم

و موفقیت همه‌را از خداوند خواستار است

TOS

دفتر مرکزی فروشگاه جدید
تلمبه های برقی و شناور

برسفورد

در محل زیر افتتاح شد
خیابان شمیران ـ نبش شهناز ٤
(مقابل بانك ملی)
تلفن ۷۱۱۶۹ و ۷۱۱۷۲

وزارت کشاورزی
سازمان اصلاحات ارضی کل کشور
آگهی اجراء ماده ۳۷

نوبت اول
شماره ۳ر۳۹۸۸۳ ـ۱۹ر۱۲ر۴۳

برای اطلاع مالکین منطقه شهرستان قزوین عین ماده ۳۷آئین‌نامه اصلاحات ارضی مصوب کمیسیون خاص مشترك مجلسین ذیلا نقل و اعلام‌میشود که سازمان اصلاحات ارضی پس ازخاتمه چهل روز از تاریخ انتشار این آگهی وظائف مقرر قانونی اقدام خواهد نمود :

ماده۳۷

درمواردیکه مالکین نسبت بانتخاب یکی از شقوق مندرج دراین آئین‌نامه و تسلیم اظهارنامه و امضاء اسناد بوظائف مقرر اقدام نکنند سازمان اصلاحات ارضی باتصویب شورای اصلاحات ارضی برای هرمنطقه دوبار و بفاصله ده روز بوسیله یکی از روزنامه‌های محلی و یکی از روزنامه های کثیرالانتشار مرکزو یاسایر وسائل معمول و مناسب محل آگهی لازم منتشر خواهد کرد . پس از خاتمه یکماه ازتاریخ انتشار آخرین آگهی سازمان اصلاحات‌ارضی بقائم مقامی مستنکف و بنمایندگی او اقدام و یا اسناد مربوطه‌را امضاء مینماید .نسبت بسایر مواد مذکور در این آئین‌نامه‌چنانچه زارعین و مالکین توافق ننمایند و یازارعین استنکاف نموده و یابوظائف مقرر عمل نکنند سازمان اصلاحات ارضی هرمحل‌باتوجه به‌مقررات اصلاحات ارضی راسا‌اقدام خواهد نمود .

انتظار دارد آقایان مالکین وزارعین منطقه مذکور بوظائف قانونی خود اقدام و مراتب را بسازمان اصلاحات ارضی‌محل اطلاع‌دهند.
الف ۸۲۳٤

رئیس سازمان اصلاحات ارضی کل کشور ـ ولیان
آ ـ٤۳۱۳۸ ۱ـ۲

وزارت کشاورزی
سازمان اصلاحات ارضی کل کشور
آگهی اجراء ماده ۳۷

نوبت اول شماره ۳ر۳۹۳۸۳ـ۱۹ر۱۲ر۴۳

برای اطلاع مالکین منطقه‌استان آذربایجان‌غربی‌عین‌ماده۳۷آئین‌نامه اصلاحات ارضی مصوب کمیسیون خاص مشترك مجلسین ذیلا نقل و اعلام‌میشود که سازمان اصلاحات ارضی پس ازخاتمه چهل روز از تاریخ انتشار این آگهی بوظائف مقرر قانونی اقدام خواهد نمود :

ماده۳۷

درمواردیکه مالکین نسبت بانتخاب یکی از شقوق مندرج دراین آئین‌نامه و تسلیم اظهارنامه و امضاء اسناد بوظائف مقرر اقدام نکنند سازمان اصلاحات ارضی باتصویب شورای اصلاحات ارضی برای هرمنطقه دوبار و بفاصله ده روز بوسیله یکی از روزنامه‌های محلی و یکی از روزنامه های کثیرالانتشار مرکزو یاسایر وسائل معمول و مناسب محل آگهی لازم منتشر خواهد کرد . پس از **خاتمه یکماه ازتاریخ انتشار آخرین آگهی سازمان اصلاحات‌ارضی** بقائم مقامی مستنکف و بنمایندگی او اقدام و یا اسناد مربوطه‌را امضاء مینماید .نسبت بسایر مواد مذکور در این آئین‌نامه‌چنانچه زارعین و مالکین توافق ننمایند و یازارعین استنکاف نموده و یابوظائف مقرر عمل نکنند سازمان اصلاحات ارضی هرمحل‌باتوجه به‌مقررات اصلاحات ارضی راسا‌اقدام خواهد نمود .

انتظار دارد آقایان مالکین وزارعین منطقه مذکور بوظائف قانونی خود اقدام و مراتب را بسازمان اصلاحات ارضی‌محل اطلاع‌دهند.
الف ۸۲۳۱

رئیس سازمان اصلاحات ارضی کل کشور ـ ولیان
آ ـ٤۳۰۱٤۲ ۱ـ۲

اطلاعات

شنبه
- ۱۶ ذیقعده ۱۳۸۴
- ۲۰ مارس ۱۹۶۵
- شماره ۱۱۶۴۰
- سال سی و نهم

برنامه سلام نوروز در پیشگاه شاهنشاه

بامداد فردا مراسم سلام نوروز در پیشگاه شاهنشاه در کاخ گلستان برگزار میشود.

برنامه شرفیابی طبقات مختلف در برنامه سلام نوروز بشرح زیر است:

آقایان علماء، ساعت ۸ صبح

اشخاصیکه بدریافت جوائز سلطنتی بهترین کتاب سال مفتخر میشوند، ساعت ۸وربع صبح

خدمتگذاران دربار شاهنشاهی و بنیاد پهلوی، ساعت ۸ونیم صبح

کمیته ملی پیکار جهانی با بیسوادی شورای فرهنگی سلطنتی ـ شورای مرکزی جشن شاهنشاهی ایران، ساعت ۸وسه‌ربع صبح

هیئت وزیران، ساعت ۹ صبح

نمایندگان مجلس سنا، ساعت ۹و ربع صبح

نمایندگان مجلس شورایملی، ساعت ۹وسه‌ربع صبح

نخست‌وزیران ـ وزیران ـ استانداران سفراء کبار و وزراء مختار سابق، ساعت ۱۰وربع

نمایندگان سیاسی دول خارجی، ساعت ۱۰ونیم

نمایندگان اقلیتهای مذهبی، ساعت ۱۱ قضات ـ استادان دانشگاهوروسای ادارات دولتی، ساعت ۱۱و ربع بنگاه های ملی و بازرگانی ـ مدیران جراید، ساعت ۱۱وسه‌ربع

امراء ارتش شاهنشاهی، ساعت ۱۲ نمایندگان اصناف ـ انجمنهای محلی و کارگران، ساعت ۱۲وربع

برنامه سفر شاهنشاه و شهبانو بکشور آرژانتین

بوئنوس آیرس ـ آسوشیتدپرس ـ ۱۹ مارس ـ عبدالوحید یکتا سفیر کبیر ایران در آرژانتین با «میگل آنژل‌فراوالااوتیز وزیرخارجه آرژانتین ملاقات کرد تا در باره جزئیات برنامه دیدار اعلیحضرت شاهنشاه ایران از آرژانتین مذاکره کند.

طبق برنامه اعلیحضرت شاهنشاه و علیا حضرت شهبانوی ایران روز ۱۰ مه «۲۰ اردیبهشت» وارد بوئنوس آیرس خواهند شد وضمن بازدیدیک هفته‌ای بشهر «باریلوش» که یک منطقه کوهستانی استودریاچه‌زیبائی دارد میروند و همچنین از بندر نفتی «کومودورو ریواداویا» بازدید خواهند کرد.

مسافرت والاحضرت شاهدخت اشرف پهلوی

امروز از دفتر والاحضرت شاهدخت اشرف پهلوی اطلاع دادند که والاحضرت ایام نوروز را در جنوب ایران خواهند بود و بهمین جهت ازساعت ۱۱ تایک بعدازظهر فردا دفتری برای امضاء عرض تبریک در دفتر ایشان مفتوح است.

پرزیدنت بورقیبه بعلت کسالت امروز نیز استراحت کردند

پرزیدنت بورقیبه رئیس جمهوری تونس، امروز نیز به علت کسالت در کاخ گلستان استراحت کردند

بطوری که خبرنگار ما گزارش میدهد: ضیافتی که قرار بود ازطرف آقای هویدا نخست وزیر در کاخ وزارت امور خارجه، در پیشگاه شاهنشاه وعلیاحضرت شهبانو، بافتخار میهمانان عالیقدر شاهنشاه یکشنبه شب برگزار گردد، بعلت کسالت حضرت پرزیدنت بورقیبه برگزار نخواهد شد.

بعدازظهر دیروز آقای بورقیبه «پسر پرزیدنت بورقیبه» وزیر امور خارجه تونس باتفاق آقای «منجی سلیم» مشاور رئیس جمهوری تونس با آقای نخست وزیر ملاقات کرد.

آئین سلام نوروزی ورزشکاران

عصر امروز در پیشگاه شاهنشاه برگزار میشود

ساعت چهار بعد از ظهرامروز مراسم سلام ورزشکاران بحضور شاهنشاه انجام میشود.

همه ساله اولین دسته‌ایکه بحضور شاهنشاه شرفیاب میشوند و سال نو را تبریک گفته و سکه های عیدی میگیرند، ورزشکاران کشور هستند.

بعد از ظهر امروز مطابق معمول همه‌ساله روسای فدراسیونها، مدیران باشگاه های ورزشی نماینده ورزشکاران تهران و شهرستانها بحضور اعلیحضرتین بار می‌یابند.

در این مراسم از طرف باشگاهها میز «هفتسین» درسرسرای کاخ مرمر چیده میشود و یک جلد کلام‌اله مجید بحضور شاهنشاه تقدیم میشود و ورزشکاران‌دسته جمعی برای سلامت و پیروزی شاهنشاه دعا میخوانند و در خاتمه شاهنشاه سکه های عیدی را به ورزشکاران و دیگر حاضران اعطا میفرمایند.

تعطیل نوروز

بمناسبت فرارسیدن نوروز باستانی کلیه ادارات دولتی و موسسات ملی ازفردا بمدت ۶ روز تعطیل خواهندبود وبهمین مناسبت روزنامه اطلاعات نیز دراین ایام منتشر نخواهد شد اولین شماره سال آینده روز شنبه هفتم فروردین ماه انتشار خواهدیافت.

تحویل سال

تحویل سال بافق تهران ساعت ۳۰ر۱۱ دقیقه و ۴۶ ثانیه بعدازظهر امروز خواهد بود.

مدیرکل راههای فرعی

آقای مهندس مرتضی امیر ارجمند رئیس دفر فنی استان مرکز ازطرف آقای دکتر نهاوندی وزیر آبادانی و مسکن بسمت مدیریت کل امور راه های فرعی منصوب شده و خدمات ایشان مورد تقدیر قرار گرفت.

ضمنا آقای مهندس خسرو زاهدی معاون دفتر فنی استان مرکز بسمت ریاست دفترفنی‌استان مرکزی‌منصوب شد.

پیشگاه مبارک بندگان اعلیحضرت همایون شاهنشاه ارواحنا فداه

شاهنشاها مفتخراعیدسعیدباستانی رابه‌پیشگاه مقدس آن‌شهریار بزرگ ویگانه ملجاء و پناه‌گاه ملت‌ایران ازطرف صنف گرمابه‌دار از صمیم قلب تبریک عرض نموده‌سلامتی‌شا هنشاه دادگر وبقاء سلطنت وسلامتی والاحضرت همایون و خاندان جلیل پهلوی را ازخداوند بزرگ‌مسئلت دارم.

رئیس اتحادیه صنف گرمابه‌دار تهران و توابع جان‌نثار
سید حبیب مصطفوی

مجمع عمومی سالیانه انجمن فنی ایران و فرانسه

مجمع عمومی سالیانه انجمن فنی ایران وفرانسه در تاریخ یازدهم اردیبهشت ۱۳۴۴ ساعت چهار بعدازظهر در محل مرکز اطلاعات‌فنی فرانسه ـ ۶۲خیابان فرصت‌تشکیل خواهدشدازاعضاءانجمن تقاضا میشود در جلسه شرکت فرمایند.

دستور جلسه: استماع گزارش سالیانه هیئت مدیره، رسیدگی و تصویب گزارش مالی و بودجه، انتخاب ثلث اعضاء هیئت‌مدیره طبق‌ماده ۹ اساسنامه، بحث در باره فعالیت آتیه انجمن

۱ـ۲ آ ـ ۲۵۷۵۷ دبیر کل انجمن

برنامه مخصوص نوروز (تنهافیلم کمدی امسال)

امشب در سینماهای

دیانا مولن‌روژ کریستال مهتاب
ایفل اسکار برلیان زهره

نابغه

رنگی ـ با شرکت

جری لوئیس ـ استلا استیونس

اعتبار ندارد

چک شماره ۷۴۰۷۱۴ از حساب ۵۷۰ بانک تهران شعبه‌اصفهان بمبلغ ۱۶۰۰۰ ریال و تاریخ ۱۰ر۲ر۴۴ در وجه فروشگاه بنسیکومفقودشده‌است لذا باطلاع عموم میرساند که چک فوق اعتبار ندارد.

حسن الماسی ـ فروشگاه‌بنسی کو
آ ـ ۴۴۵۳۲

ازفردا

جان‌وین . کلودیا کاردیناله
ریتاهیورث درفیلم

جانباززان

شرح درصفحه ۳

اطلاعات
آرشیو
مرکز اسناد و مدارک

روز چهارشنبه چهارم فروردین

مراسم قرعه‌کشی قهرمان‌شانس

بلیطهای اعانه ملی‌مخصوص‌نوروزانجام میگردد

بدینوسیله از برندگان ۲ جایزه ۲۰۰ هزار تومانی و ۲۳ جایزه ۲۰ هزار تومانی سری ۷۴۳ بلیطهای اعانه ملی مخصوص نوروز تقاضا میشود حداکثرتا روز چهارشنبه ٤ فروردین برای دریافت جوایز نقدی خود به بنگاه اعانه‌ملی‌مراجعه نمایند و در مراسم قرعه‌کشی قهرمان شانس بلیطهای اعانه ملی‌مخصوص‌نوروز شرکت کنند.

از میان این برندگان خوشبخت ۲۰۰ هزار تومانی و ۲۰ هزار تومانی به حکم قرعه دونفر قهرمان شانس‌میشوند.

یک قهرمان شانس هموزن خودپول میگیرد.

ویک قهرمان شانس یک دفتر چه پس‌انداز باموجودی ۵۰٫۰۰۰ ریال از شعبه شبانه روزی بانک تهران بشماره ۱۰۰۰۱ دریافت میدارد و مجموعهٔ‌نفیسی از بهترین کالاها را بشرح زیر یکجا تصاحب میکند.

۱ـ اتومبیل مرسدس‌بنز ۲۳۰، ۲ـ مبلمان کامل خانه از گالستیان ۳ـ تلویزیون آر.سی. آ ٤ـ یخچال جنرال استیل ۵ـ دوربین کداک اینستاماتیک ۶ـ یک تخته قالی کاشان از فرش ترمه ایران ۷ـ هفت‌قواره فاستونی مقدم ۸ـ بخاری و آبگرم‌کن دئوترم ۹ـ چرخ‌خیاطی سینگر ۱۰ـ مصرف یکسال روغن نباتی قوی کلیددار ۱۱ـ لوازم آرایش رولن ۱۲ـ مصرف یکسال قهوه نسکافه ۱۳ـ مصرف یکسال صابون نخل زیتون داروگر ۱٤ ـ مصرف یکسال پودر لباسشوئی تاید ۱۵ـ مصرف یکسال پپسی کولا ۱۶ ـ مصرف یکسال شیرینی‌جات مینو ۱۷ـ مصرف یکسال چای عقاب ۱۸ـ ۸۱پارچه‌چینی مسعود ۱۹ـ اجاق گاز ماژیک‌شف ۲۰ ـ ساعت‌امگا

هدیه نوروزی

ازامشب یک برنامه جدید در

هتل میامی

برنامه مخصوص نوروز باشرکت سه بالت
۱ـ بالت تریشو از آلمان
۲ـ بالت کنتی از ژاپن
۳ـ بالت جوان موریلا از اسپانیا

چنین برنامه شاد و پرنشاطی درتمام مدت سال بی‌سابقه بوده‌است. رزرو میز تلفن ۶۲۰۲۰۰

شروع سال نو ازامشب بابرنامه مخصوص عید

درهتل مرمر

باارکستر بیگلری

خیابان فیشرآباد تلفن ۶۶۱۰۱ ـ ۹ر۶٤٤۷۸

شرکت ملی نفت ایران

آگهی مزایده شماره ۸۷

شرکت ملی نفت ایران در حدود ۶۵٫۰۰۰ تن آهن آلات مستعمل و اسقاط موجود در انبارهای آبادان راکه شامل‌مخزن ـ لوله‌آهنی و چدنی ـ اجناس ساختمانی ـ اثاثیه فلزی اجناس برقی واجناس متفرقه دیگر میباشد در دو گروه مجزاازطریق مزایده عمومی بفروش میرساند.

گروه اول

در حدود ۲۰٫۰۰۰ تن موجود در انبار اسقاط پالایشگاه‌آبادان

گروه دوم

در حدود ۴۵٫۰۰۰ تن موجود در انبار شماره ۳آبادان (محوطه های‌شماره ۲ر۳ر٤ر۶ر۷ر۸ر۱۰ الف ۱۰ ب ۱۰ شر۱۰ف ر۱۱ الف ۱۱شر۱۲ر۱۳ر۱٤ر۱۵ر۱۶ر۱۸ر۱۹ و ۲۰ طبق نقشه‌شماره آ ر هـ ـ ٤۱۳۲٤)

۱ـ علاقمندان باید برای دریافت برگ مشخصات و شرایط شرکت در مزایده ونمونه قرارداد در تهران باداره استفاده از اجناس مازاد طبقه ۱۱ اداره مرکزی شرکت واقع در خیابان تخت جمشید ودر خرمشهر باداره اجناس مازاد منطقه‌جنوب‌مراجعه نمایند.

۲ـ پیشنهاد دهندگان میتوانند قبل از تسلیم پیشنهاد در ساعت ۹تا۱۲روزهای اداری دوشنبه و سه‌شنبه هر هفته از۱۰ر۱۰ر۴۳تا ۲۵ر۱۲ر۱۳۴۳ در اداره اجناس مازاد منطقه جنوب در خرمشهر حضور یافته وباتفاق نماینده اداره مزبور اجناس مورد مزایده را رویت‌نمایند.

۳ـ داوطلبان شرکت در مزایده باید بابت گروه اول مبلغ ۲٫۰۰۰٫۰۰۰ ریال و بابت گروه دوم‌مبلغ ٤٫۰۰۰٫۰۰۰ ریال بعنوان سپرده در تهران بصندوق حسابداری مرکزی‌شرکت‌و یا درآبادان بصندوق حسابداری شرکت ملی نفت ایران واقع در عمارت رکشتیرانی پرداخت نمایند. از هر یک از مبالغ سپرده مذکور در فوق باید مبلغ پانصد هزار ریال آن بصورت اسناد خزانه و بقیه به صورت وجه نقد ویا تضمین نامه بانکی‌موردقبول شرکت که تا تاریخ ۳ر۷ر٤٤معتبر باشد تسلیم گردد.

متن تضمین نامه بانکی باید طبق نمونه ضمیمه برگ مشخصات باشد. چک بعنوان سپرده پذیرفته نخواهد شد.

٤ـ بیست در صد قیمت اجناس هر گروه‌نقدا هنگام امضاء قرارداد و بقیه در قبال‌تضمین نامه بانکی مورد قبول‌شرکت‌با ۷٪ بهره‌به ترتیب۴۰٪ پس‌از یکسال و بقیه پس از دوسال از تاریخ امضا قرار داد دریافت خواهد گردید.

۵ـ پرداخت هرگونه حقوق گمرکی و عوارض شهرداری ومالیات و هرنوع‌هزینه دیگر بعهده برنده مزایده‌میباشد.

۶ـ پیشنهادات تاآخر وقت اداری روز ۲۵ر۱ر٤٤پذیرفته ودر ساعت ۹بامدادروز ٤ر۲ر٤٤ در کمیسیون معاملات واقع‌درخیابان تخت جمشید ساختمان مرکزی شرکت باز وقرائت خواهدشد.

حضور پیشنهاد دهندگان یا نمایندگان مجاز آنها در جلسه قرائت پیشنهادات آزاد است.

۷ـ به پیشنهادات ناقص ـ مبهم ـ مشروط و فاقد سپرده وپیشنهاداتیکه باشرایط مندرج در آگهی و برگ مشخصات و شرایط مزایده مغایرت داشته یا بیش از یک شخص حقیقی‌ویا حقوقی آنرا امضاء نموده‌باشد ویاپس از موعد مقرر‌واصل گردد مطلقا ترتیب اثر داده نخواهد شد.

۸ـ شرکت‌در رد یا قبول یک یاکلیه پیشنهادات واصله بدون آنکه محتاج‌بذکر دلیل باشد مختار خواهدبود.

طبق اطلاع‌رسیده اولین پرواز کاروان حج انصار اسلامیه صبح روز پنجشنبه ۲۷ر۱۲ر۴۳ ساعت ۷٫۴۵ دقیقه از تهران حرکت وهمان روز بجده وارد و از جده باهواپیما های سعودی بمدینه منوره مشرف شدند بدیهی است تحویل سال نوروز رادرجوار پیامبر اسلام و ائمه اطهار خواهند بود

کاروان حج انصار اسلامیه

آ ـ ۱۹ر۲۵۸

در کلیه‌شعب بانک سپه

از صبح روز سوم فروردین دریافت و پرداخت‌حساب پس‌اندازسودبخش و دریافت حسابجاری از هشت ونیم صبح تاساعت ۱۲ برای عموم مشتریان‌گرامی و دارندگان حساب سودبخش انجام پذیراست. آ ـ ۴۴۵۹۰ **بانک‌سپه**

نشاط کامیابی ثروت خوشبختی تامین آتیه سعادت امید

پس انداز

بانک تهران

امسال به برندگان حساب پس انداز

۳ میلیون ریال جایزه میدهد

بموجودیهای پس انداز بانک تهران تا ۵ درصد بهره تعلق میگیرد

برای افتتاح حساب پس‌انداز در تهران و شهرستانها بنزدیکترین شعب بانک تهران مراجعه فرمائید

شعبه شبانه روزی چهارراه پهلوی تخت جمشید در مرکز پیوسته حتی ایام تعطیل آماده کار است

بانک بازرگانی ایران

باطلاع میرساند: برای رفاه مشتریان محترم در ایام‌عید روزهای دوم الی پنجم فروردین ماه‌٤٤ تمام شعب بانک درتهران‌و شهرستانها از ساعت ده الی ۱۲ صبح برای دریافت مفتوح بوده و ضمنا شعب شهرستانها و شعب زیر در تهران کلیه اموردریافت و پرداخت وجوه حساب پس‌انداز سیار را انجام خواهند داد.

شعب: مرکزی ـ بازار ـ ناصر خسرو ـ بهار ـ لاله‌زارنو ـ نادری ـ باختر امور ارزی حجاج وزائرین محترم بیت‌الله‌الحرام درایام مزبور از ساعت ده‌الی ۱۲ صبح درشعب زیر نیز انجام میشود.

شعب: مرکزی ـ بازار ـ نادری

آ ـ ۴۴۰۲۳ ۱ـ۳

بشنوید ری. اُ. واک

باطریهای ادوشی ری. اُ. واک علاوه بر مزایای دیگر دارای نوار اطمینان هم میباشد.

هنگام خستگی مواظب باشید این نوار دست نخورده باشد. باطریهای ری. اُ. واک

برای بیرون رفتن تماس بگیرید

RAY-O-VAC

حراج بزرگ فروشگاه رویال

ادامه دارد

فروشگاه رویال خیابان شاهرضا کاشی ۲٤،
تلفن ۶۵۶۰۵

جمع جوائز قرعه‌کشی امسال صندوق پس‌انداز ملی سی میلیون ریال است

باعرض شادباش وتهنیت نوروزی باطلاع هم میهنان عزیز میرساند که اشخاصی در قرعه‌کشی سال ۱۳۴۳ صندوق پس‌انداز ملی شرکت نموده و دارندگان جایزه ممتاز و عده دیگری ۲٫۵۰۰٫۰۰۰ ریالی و ۲٫۰۰۰٫۰۰۰ ریالی و ۱٫۵۰۰٫۰۰۰ ریالی و ۱٫۰۰۰٫۰۰۰ ریالی و ۵۰۰٫۰۰۰ ریالی و ۱۰۰٫۰۰۰ ریالی وهزاران جایزه دیگر آن بهره‌مند میشوند که خداکثر تا روز پانزدهم فروردین ماه ۱۳۴۴ در بانک ملی ایران حساب پس‌انداز داشته و موجودی آنها از پنجهزار ریال کمتر نباشد ضمناً علاوه بر اداره مرکزی صندوق پس‌انداز ملی که تمام ایام سال از ساعت ۸ صبح تا ۸ شب دائر است کلیه شعب و نمایندگیها و باجه‌های بانک ملی ایران در تهران در دوره اول فروردین علاوه بر ساعات عادی و باجه عصرها، تمام روزهای تعطیل نیز از ساعت ۹ صبح تا نیم بعدازظهر و از سه ونیم تا ۷ عصر برای افتتاح حساب و دریافت وجوه پس‌انداز آماده کارند.

این آخرین فرصت گرانبها را از دست ندهید