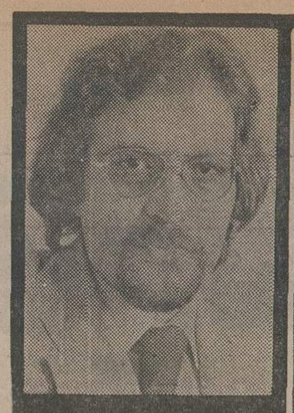

خبرنگار اطلاعات درجبهه جنگ «تل زعتر»

من ازمیان آتش وخون گزارش میدهم

مصاحبه علیرضا جهانشاهی با مدافعان «تل زعتر»

اطلاعات

پنجشنبه بیست‌وچهارم تیرماه ۲۵۳۵
هفدهم رجب ۱۳۹۶
شماره ۱۵۰۶۲ ـ تکشماره ۱۰۷ ریال

۵۲ صفحه

امروز دراطلاعات

نوشته، ترجمه، گفتگو و آثار:

استادشهریار، باستانی پاریزی، مسعود فرزاد، هادی‌خرسندی، عباس‌پهلوان، مسعود فروزان، دکتر منوچهر کیانی، علیرضا میبدی، حسین مهری، سیمین بهبهانی، علیرضانوری‌زاده محمدرضا کمال. هدایت، پرویز کیمیاوی

من شاهد عبورزنان وکودکان فلسطینی ازخط آتش تل زعتر بودم

در صفحه ٤

باتقدیم ماده واحده‌ای به مجلس روشن‌میشود

وضع ۷۰ میلیون‌متر اراضی طرشت

مشکلات خانه‌سازی برای معلمان رفع‌خواهد شد

امتحانات راهنمائی متوقف‌شد

در صفحه ٤

گزارشهای المپیک در ۴ صفحه اطلاعات

صفحات: ٤، ۳٦، ۳۷ و آخر

فوتبالیستهای ایران‌درپناه‌سربازان‌مسلح

صدقیانی و مهاجرانی سرپرست و مربی تیم فوتبال ایران در محافظت افرادمسلح بطرف‌زمین‌بازی میروند.

۲۱ کارمند

باتهام رشوه‌خواری واختلاس برکنارشدند

در صفحه ٤

شیراندامی هنرپیشه سینما درچالوس بازداشت شد

در صفحه ٤

کنکور اعزام دانشجو

توصیه مهم مسئولان به داوطلبان

در صفحه ٤

آقای راننده شمامیتوانید قاتل نباشید!

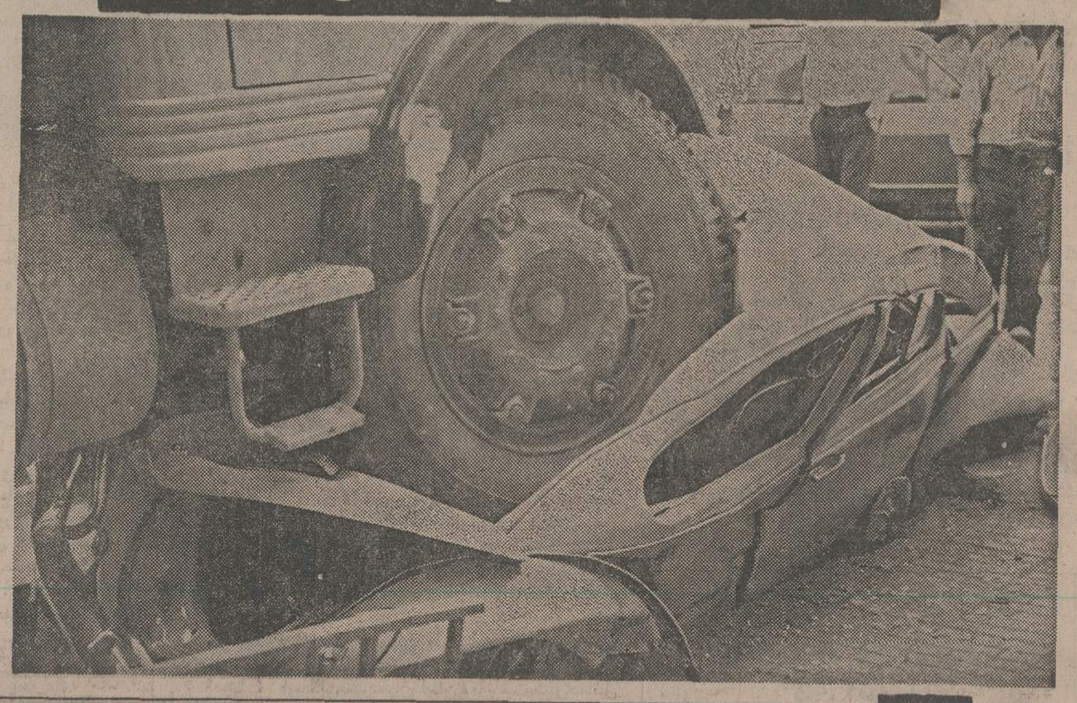

مرگ های ماشینی نه تنها در خیابان و بیابان،که در گاراژ ها و کناره های خیابان ها نیز به کمین نشسته است. این عکس گواه صادقی است براین واقعیت تلخ:

ساعت پنجونیم بامداد امروز در حالیکه صاحبان اتومبیلهای پارک شده در حاشیه خیابان توانیر که یکی از خیابانهای فرعی پهلوی است هنوز در خواب بودند،راننده مرگ آفرین این کامیون، هیولای آهنین خودرا چنان ناشیانه هدایت کردکه‌یک چرخ آن تمامی‌موجودیت یک فولکس‌واگن را به این وضع درآورد.

سرعت کامیون بقدری زیاد بود که‌پس از له کردن فولکس واگن‌آن را به جلو راند و به چند اتومبیل دیگر خسارت‌زد.

شکر خدارا که در اتومبیل‌هاکسی نبود و گرنه . . . خدا میداندچند خانواده دیگر عزادار میشدند.

سی و ششمین شماره ویژه‌نامه

۲۸ هزار روز تاریخ ایران وجهان

شماره‌های نایاب ۲۸هزار روزتهیه‌شد

امروز در صفحات‌ضمیمه ۹۷ـ ۹۸ـ ۹۹ـ ۱۰۰ـ ۱۰۱ـ ۱۰۲ـ ۱۰۳ و ۱۰٤

بانهایت تاسف وتاثر درگذشت شادروان مرحومه انیس‌الملوک جلال دولتشاهی دختر مرحوم امیر افتخار اسعدالدوله را درامریکا باطلاع دوستان و آشنایان و همشهریان محترم می‌رساند. مجلس ترحیم آن شادروان روزشنبه ۲٦ر٤ر۲۵۳۵ ازساعت ٤ الی٦ بعدازظهر در مسجد مرحوم حاج شریف معتضدی در کرمانشاه‌برگزار می‌گردد متمنی است باشرکت درمجلس مذکور روح آن مرحومه‌را شاد وتسلی‌خاطر بازماندگان‌را فراهم‌آورید.

خانواده‌های دولتشاهی. خزعل. هلمیز. معصومی. آل‌آقا. ذره‌پرور. صیرفیان. چیت‌ساز. دکترمرادی‌شریفی. هرلی. فرانک. بهرامی. آجودانی. فردمعصومی. لاری.

بانهایت تاسف وتاثر فراوان، درگذشت خواهرعزیزم شادروان مرحومه انیس‌الملوک جلال دولتشاهی را در آمریکا باطلاع فامیل وهمشهریان عزیز میرساند.

جعفر جلال دولتشاهی

با نهایت تاسف وتاثر درگذشت عمه عزیزمان شادروان مرحومه انیس‌الملوک جلال دولتشاهی را در آمریکا به اطلاع فامیل وهمشهریان میرسانیم.

خسرو دولتشاهی. الهه دولتشاهی (قراگزلو) پرویز دولتشاهی. سهیلا دولتشاهی(فتوره‌چی).

سپاسگزاری از مخلوق شکرگزاری ازخالق است

وظیفه دارم مراتب تشکر خود را از کادر پزشکی و اداری بیمارستان امدادی کاشمر مخصوصا آقایان دکترعلی شهرام واثقی- دکتر سینگ بهاتیا- دکتر محمود تقی‌خزائی- دکتر صدقی- دکتر سبزواری- دکتر یزدان پناه و همکاران محترم اداره کشاورزی واقوام عزیز ودوستان که بااهداء خون خود همسرم را از مرگ حتمی نجات بخشیده‌اندابراز تشکر نموده واین انسان دوستان را به‌اجتماع معرفی‌نمایم.

فریدون طاهریان

مراسم شب هفت مرحوم حاج ابوالحسن لاله برادر عزیزم روز یکشنبه ۲۷ تیرماه جاری ازساعت ٥ بعدازظهر در منزل شخصی آنمرحوم واقع در خیابان فرشته کوچه ژاله مقابل باغ آقای دکترپرویز کاظمی برقرارخواهدبود.

مهدی لاله

جناب آقای حاج مرتضی مدرسی

باکمال تاسف وتالم درگذشت فرزند دلبند شما راتسلیت عرض مینمائیم.

هیئت مدیره وکارکنان
شرکت تجارتی کوفرد (ناسیونال)

سازمان توریستی تاکسی سرویس شیراژ-ونک
بااتومبیل‌های تشریفاتی در ۲٤ ساعت در خدمت‌شماست.
تلفن ٦۸۷۲٤۸

اطلاعیه
کنسرسیوم فارکوالکتریک BENZING
شرح در صفحه ۳

بااندوه فراوان درگذشت شادروان بانو تومان جهانسوز (جهانبانی) همسر آقای بهمن میرزا جهانسوز را به‌آگاهی میرساند. مجلس ختم زنانه ومردانه آن‌مرحومه از ساعت٥ تا۷ بعدازظهر روز یکشنبه ۲۷ر٤ر۳۵ درمسجد الجوادواقع در میدان ۲۵ شهریور برگزار میشود.

خانواده‌های: جهانسوز. جهانبانی. شمس ملک آرا. خزاعی. مسعود اصفهانی. حقایق وخانواده‌های وابسته.

جناب آقای حاج مرتضی مدرسی

کارکنان قسمت فروش شرکت صنعتی بوتان (سهامی، عام) بااندوه فراوان درگذشت فرزند گرامیتان را به‌جنابعالی وخانواده محترم صمیمانه تسلیت عرض مینمایند.

مدیر فروش شرکت بوتان- محمد باقر اعتماد

جناب آقای مهدی لاله

بانهایت تاسف مصیبت وارده را تسلیت عرض نموده بقاء عمر و سلامتی جنابعالی را از خداوند مسئلت دارم.

شرکت نسبی مدلال‌نژاد وپسران بمدیریت
موسی دلال‌نژاد

جناب‌آقای مهدی‌لاله

بانهایت تاسف وتاثر درگذشت آقای ابوالحسن لاله برادر گرامیتان را تسلیت عرض کرده بقاء بازماندگان را از خداوند متعال مسئلت مینمائیم.

شرکت لاج

هیئت مدیره و کارکنان شرکت سهامی عام نوردولوله‌اهواز

درگذشت شادروان حاج ابوالحسن لاله برادر گرامی جناب آقای مهدی لاله مدیر عامل بانک پارس و عضوهیئت مدیره این شرکت را صمیمانه تسلیت عرض کرده، شادی روح آن مرحوم وبقاء عمر وسلامتی بازماندگان را ازدرگاه خداوند متعال مسئلت مینمایند.

وزارت آموزش و پرورش

آگهی ثبت‌نام امتحانات ورودی مراکز تربیت‌معلم

در صفحه ۳۰

سازمان رادیو تلویزیون ملی‌ایران تعدادی ماشین‌نویس رابه‌همکاری دعوت میکند.

شرح در صفحه ۳۸

اطلاعات بانوان

ایرانی،ایران‌رابشناس

کوپن مسابقه بزرگ و استثنائی اطلاعات بانوان‌با ۱۱ جایزه ارزنده،درهمین‌شماره روزنامه اطلاعات چاپ شده است.

از شما دعوت می‌کنیم با توجه به‌شرایط این مسابقه‌که‌همراه کوپن چاپ شده‌است و با مطالعه ویژه‌نامه ۲۸ هزار روز تاریخ ایران‌وجهان که همه روزه ضمیمه روزنامه اطلاعات منتشر میشود، کوپن مسابقه را پرکنید و بدفتر اطلاعات بانوان بفرستید و از جوایز ارزنده آن بهره‌مند شوید

به هفت خانواده مشکل پسند نیازمندیم!

شرح در صفحه نیازمندیها

لشگر پیاده گارد

بمنظور تأمین کادر درجه‌داری یکانهای تابعه داوطلب می‌پذیرد

شرح در صفحه ۳۳

حقوق مناسب وتامین آتیه

سازمان تعاون مصرف شهر وروستا که به خواسته مردم در حال توسعه و گسترش میباشد به خدمت پنجاه‌نفر دوشیزه یا بانو که‌سن آنان‌از ۳۰ سال تجاوز ننماید وتحصیلاتشان حدودسیکل اول دبیرستان باشد نیاز دارد. داوطلبین به کارگزینی سازمان در خیابان فردوسی مراجعه فرمایند.

م‌الف ۹٦۸۷

جناب آقای هوشنگ انصاری وزیرامور اقتصادی ودارایی
جناب آقای دکتر حجتی رئیس کل گمرک ایران

انتصاب آقای حسن رفیعی قاضی خوشنام دادگستری را بسمت مدیریت کل قضائی و حقوقی گمرک ایران به آن جنابان تبریک میگویم.

فیض‌الله غفاری

جناب آقای حسن رفیعی بازپرس محترم دیوان‌کیفر

انتصاب آن قاضی فعال ودرستکار در سمت مدیریت کل قضائی و حقوقی گمرک ایران تبریک گفته توفیق شما را درراه خدمت بشاهنشاه و میهن عزیز آرزو داریم.

اسماعیل عسگری- عباس عسگری

جناب آقای حسن رفیعی بازپرس محترم دیوان‌کیفر

انتصاب آن قاضی‌شریف‌و شاهدوست را بسمت‌مدیریت کل قضائی و حقوقی گمرک ایران تبریک میگویم.

اکبر محمدی

جناب آقای هوشنگ انصاری
وزیر امور اقتصادی و دارائی
جناب آقای دکتر حجتی رئیس کل گمرک ایران

انتصاب آقای حسن رفیعی بازپرس محترم دیوان کیفر را بسمت مدیریت کل قضائی و حقوقی گمرک ایران به‌آن جنابان تبریک میگویم.

عبدالله سلیمی

جناب آقای حسن رفیعی بازپرس محترم دیوان کیفر

انتصاب آن قاضی فعال و درستکار در سمت مدیریت کل قضائی و حقوقی گمرک ایران تبریک گفته توفیق شما رادر راه خدمت بشاهنشاه و میهن عزیز آرزو دارم.

رضا صادقی

جناب آقای حسن رفیعی بازپرس محترم دیوان‌کیفر

انتصاب آن قاضی شریف‌و شاهدوست را بسمت‌مدیریت کل قضائی و حقوقی گمرک ایران تبریک میگویم.

محمد باقری

جناب آقای هوشنگ انصاری
وزیر امور اقتصادی و دارائی
جناب آقای دکتر حجتی رئیس کل گمرک ایران

انتصاب آقای حسن رفیعی بازپرس محترم دیوان کیفر را بسمت مدیریت کل قضائی و حقوقی گمرک ایران به آنجنابان تبریک میگویم.

حاج سید حیدر هاشمی

جناب آقای عزیزالله مخاطب‌رفیعی

ازطرف شرکت پرسیزیون انتخاب جنابعالی را که از افراد شاهدوست و میهن‌پرست هستید به‌ریاست حزب رستاخیز ملت شهرستان مسجدسلیمان ازصمیم قلب تبریک گفته‌امیدوارم درپست جدیدنیزعزیزمردم مسجدسلیمان‌باشید

مسجدسلیمان -رئیس اداری، حفاظتی و انتظامی شرکت پرسیزیون -جبار صیرفی‌زاده

اوگاندا هواپیماهای انگلیسی راسرنگون میکند

سازمان ملل - رویتر - شورای امنیت سازمان ملل دیشب نتوانست هیچ تصمیم قاطعی برای محکوم کردن اسرائیل بخاطرماجرای فرودگاه انتبه اتخاذ کند.

پس از چهار روز جر و بحث های سختی که درشورای امنیت برسر شکایت اوگاندا از اسرائیل‌درگرفت و ازجنگ ۱۹۷۳ خاورمیانه تاکنون‌نظیر آن در بحث های شورای امنیت دیده نشده بود بازهم قطعنامه‌ایکه در آن تقاضا میشد که اسرائیل بخاطر ارتکاب تجاوز علیه حقوق حاکمیت ملی اوگاندا محکوم گردد به تصویب نرسید.

پیشنهاد کنندگان قطعنامه که کشور های بنین - لیبی و تانزانیا بودند پس از آنکه برایشان تردیدی نماند که قطعنامه مذکور حداقل آراء لازم (۹ رای) را برای‌تصویب شدن در شورای امنیت‌تحصیل نخواهد کرد از پافشاری‌بخرج دادن برای قبولاندن آن چشم پوشیدند.

اوگاندا دیشب در شورای امنیت سازمان ملل به‌حضور کشتی های جنگی آمریکادر بندر کنیایی «مومباسا» اعتراض کرد و تاکید نمود که اختلافات اوگاندا و کنیا موقتی است و بزودی حل و فصل خواهد شد.

«جومااوریس» وزیر خارجه اوگانداورجلسه‌شورای امنیت اظهار داشت که‌حضور واحد های ناوگان جنگی آمریکا در بندر «مومباسا» که مهمترین بندر دریایی‌کنیاست تهدیدی مستقیم برای صلح و امنیت بین‌المللی و برای استقلال و حقوق حاکمیت ملی تمام کشور های قاره آفریقاست.

خروج انگلیسها

یکی از روزنامه های لندن دیروز گزارش دادکه انگلستان تعدادی از هواپیما های جت نیروی هوایی خود رابحال آماده‌باش درآورده است تا برای خارج کردن ۵۰۰ نفر اتباع انگلستان که در اوگاندا بسر میبرند مورد استفاده قرار گیرند اما سخنگوی نیروی هوایی انگلیس دیشب گزارش مورد بحث را تکذیب کرد.

از طرف دیگر رادیو اوگاندا دیروز گفت که به نیرو های مسلح اوگاندا دستور داده شده تاهواپیمای نظامی انگلستان را به محض رویت شدن درآسمان‌اوگاندا هدف گلوله قرار دهند و آنرا سرنگون کنند.

رادیو اوگاندا ازقول‌منابع دولتی اضافه کرد که اگر هواپیما های نظامی انگلیسی به اوگاندا فرستاده‌شوند جان اتباع انگلستان که بوسیله هواپیماها ی مذکور از اوگاندا خارج خواهند شد در معرض خطر قرار خواهد گرفت.

در اینحال دولت انگلستان دیروز به «جیمز هوراکس» قائم‌مقام کمیسر عالی انگلیس در اوگاندا دستور داد که تاوقتیکه رسما ازوی‌بخواسته نشده است که آن کشور را ترک کند در محل خدمت‌خود باقی بماند.

ایدی‌امین رئیس جمهور اوگاندا به دیپلمات‌های‌خارجی گفته است که‌«جیمزهوراکس» در توطئه‌ای که با حمله کماندو های اسرائیلی به فرودگاه انتبه و آزاد کردن بیش از ۱۰۰ گروگان از چنگ فدائیان فلسطینی‌رباینده اتوبوس هوایی ارفرانس پایان یافت دست داشته و قبلا از آن آگاه بوده است اما وزارت خارجه انگلستان تاکید کرد که این‌اتهامی‌اساس است.

آزادی فعالیت احزاب سیاسی در اسپانیا

(پارلمان اسپانیا) دیروز-چهارشنبه- لایحه‌ای را تصویب کرد که بموجب آن اغلب فعالیتهای سیاسی اقلیت - یعنی احزابی که تاکنون در برابر دولت اسپانیا صف آرایی کرده بودند قانونی شناخته میشوند ولی گروه های باصطلاح افراطی و کمونیست همچنان غیر قانونی باقی میمانند. عکس جلسه دیروز پارلمان اسپانیا را نشان میدهد نفر وسط ردیف دوم «اریاس ناوارو» نخست وزیر سابق اسپانیا است که چند روز قبل استعفا کرد.
عکس رادیوئی یونایتدپرس

ایران‌اهانت به‌اوپك را محکوم کرد

ژنو - رویتر - یکی از کمیته های سازمان ملل‌متحد که اخیرا گزارشی تهیه کرده‌ودرآن‌سازمان کشور های‌صادر کننده‌نفت(اوپك) را یك کارتل نامیده و سایر سازمانهای متشکل کننده ممالك تولید کننده مواد خام را دسته بندیهای انحصار طلب وصف‌کرده است دیروز خشم واعتراض کشور های در حال توسعه جهان را برانگیخت.

«لسلی هاریمن» نماینده‌نیجریه - کشوری که عضو اوپك است- بسیاری‌ازاعضای دبیرخانه سازمان ملل را متهم کردکه روحیه وطرز فکر استعمارگری‌دارند ولازم‌است از دبیرخانه سازمان ملل اخراج شوند و جای خود را به‌کسان دیگری که‌فاقد چنین روحیه و رفتارهایی باشند بدهند.

نماینده نیجریه که در ژنودر یکی از کمیته‌های شورای‌اقتصادی واجتماعی سازمان ملل سخنرانی میکرد گزارشی راکه از طرف دبیرخانه سازمان درباره وضع اقتصادی جهان تهیه شده است بباد انتقاد گرفت.

در جلسه همان کمیته منوچهر فرتاش نماینده ایران اظهارداشت که وصف کردن اوپك وسایر سازمانهای ممالك تولید کننده مواد خام بعنوان کارتل ها ودسته بندیهای انحصارطلب نارواوحاکی از فقدان حسن‌نیت است.

نماینده الجزایر یکی دیگراز کشورهای عضو اوپك نیز اظهار داشت‌که کارتل نامیدن این سازمان اهانتی تحمل ناپذیراست.

ژنرال‌ای‌نش: پرتغال رابراه سوسیالیسم سوق میدهم

لیسبون- خبرگزاری فرانسه- ژنرال «رامالهو‌ای‌نش» که در انتخابات روز ۲۷ ژوئن بریاست جمهوری پرتغال انتخاب شد دیروز ضمن مراسمی که درکاخ «سائونبتو» انجام‌گرفت باحضور ژنرال «کوستاگومش» رئیس جمهوری و مقامات بلند پایه لشکری و کشوری مراسم سوگند بجای آورد.

پرزیدنت ای‌نش پس ازادای مراسم سوگند در میان کف زدنهای شدید حضار طی‌سخنان کوتاهی گفت مراسمی که‌امروز در اینجا برگزار شد پیام‌مبارزه طولانی خلق پرتغال علیه فشار وورود بدوران دموکراسی است.

رئیس جمهوری جدید افزود که‌انتخابوی بریاست‌جمهوری از راه آراء مستقیم ملت پایان دوران کودتاهای نظامی و هرج ومرج است. وی قول دادکشور را براه سوسیالیسم سوق دهد.

الکویتیت ...
عمده‌فروشی: ایران‌فشنك
خیابان‌فردوسی‌روبروی‌بانک‌ملی
داروئی آزادفر: ناصرخسرو
• داروخانه‌ها

استعفای نخست‌وزیر اردن نتیجه فشار عربستان سعودی بود

عمان - خبرگزاریها - مفسران سیاسی عقیده دارند که استعفای زیدرفاعی نخست‌وزیر اردن وقبول فوری کناره‌گیری وی از طرف ملك‌حسین باحتمال زیاد - نتیجه اعمال فشار از طرف‌عربستان‌سعودی بوده است، کارشناسان مسائل خاورمیانه از قول منابع مطلع واشنگتن اظهار میدارند که عربستان سعودی در این اواخراز گرمی روز افزون روابط اردن و شوروی نگران شده بود وچون رفاعی را مسئول این تغییر در سیاست اردن میدانست ازوسائلی که در اختیار داشت استفاده‌کرده وملك حسین را در فشارگذاشت تا خواستار کناره‌گیری‌رفاعی‌شود. همان منابع پیشگوئی میکنند که پس‌از استعفای رفاعی اکنون‌باید انتظار داشت که اردن کوششهایی را که اخیرا برای خریدموشك‌های ضد هوایی وسایر تجهیزات دفاع هوائی از شوروی‌بعمل‌آورده است متوقف کندودرعوض مذاکراتش راباآمریکا برای خریدموشك - های هاوك‌ازسربگیرد.

گفته میشود که دولت سعودی حاضر است برای پرداخت قیمت موشکهای هاوك که ملك حسین آنها را بیش‌از حدگران دانسته است به اردن کمك کند.

در اینحال مداربدران نخست‌وزیر جدید اردن که دولت وی شب گذشته مراسم‌تحلیف بجای‌آورده ۱۰ نفر ازوزیران کابینه قبلی (رفاعی) را در پستهایشان ابقا کرده است. تنها ٤ نفرازاعضای کابینه بدران را وزیرانی تشکیل میدهند که‌درکابینه رفاعی‌عضویت نداشته‌اند، ملك حسین به‌بدران توصیه کرده است که سیاست خارجی رفاعی‌را مخصوصا درزمینه بسط دوستی وهمکاری باسوریه دنبال کند. نخست‌وزیر پست‌های وزارت‌خارجه ودفاع راشخصا بعهده گرفته است.

اخبار کوتاه جهان

در پاسخ اینکه آیا پولی

محاکمه توطئه‌گران در سودان

● خارطوم- روزنامه الایام چاپ خارطوم نوشت‌پنجاه نفر از توطئه‌گران که در کودتای نافرجام‌اخیر برای سرنگون‌کردن‌رژیم نومیری شرکت کرده بودندبزودی محاکمه خواهند شد.

یکی از فرماندهان‌نظامی چین کشته شد

● پکن- خبرگزاری چین‌نو گزارش‌داد «بی‌تینگ‌چون» فرمانده نیروهای چین‌که در برابر جزیره تایوان مستقر هستند هنگام انجام وظیفه «شهید» شده‌است. خبرگزاری چین جدید در باره کشته شدن فرمانده چین توضیحی نداد اما مفسران سیاسی اظهار عقیده میکنند که ممکن‌است بی‌تینگ‌چون در جریان یک حادثه‌بقتل رسیده‌باشد.

۸۰ هزار اونس طلا برای فروش

● واشنگتن - خبرگزاری فرانسه- صندوق بین‌المللی پول ۷۸۰ هزار اونس شمش طلا بمعرض فروش گذاشت هر اونس طلا از راه مزایده به ۱۲۲٫۰۵دلار فروخته میشود.

جشن سالگرد

● بغداد- رویتر- دیروز عراقی‌ها سالگرد تغییر رژیم این کشور و بقدرت‌رسیدن حزب سوسیالیست بعث را جشن گرفتند. این جشن‌ها تا شش روز ادامه خواهد داشت.

مذاکرات سلطان عمان در لندن

● لندن- خبرگزاری فرانسه- سلطان قابوس بن‌سعید پادشاه عمان و مسقط که اکنون در لندن بسر میبرد دیروز ناهار را با جیمز کالاهان‌نخست وزیرانگلیس صرف کرد و در مذاکراتی که بین آندو روی داد اوضاع خلیج فارس و روابط انگلیس و عمان مورد بررسی قرار گرفت.

تلاش برای تشکیل کابینه ایتالیا

● رم - رویتر- جیولیو آندرئوتی‌که مامورتشکیل کابینه ایتالیا شده است مذاکرات خود را بارهبران احزاب سیاسی آغاز کرده و در یک مصاحبه‌مطبوعاتی اظهار امیدواری کرد که بتواند هرچه زودتر دولت جدید ایتالیا را تشکیل‌دهد.

وزیردفاع سوریه بازداشت شد

نیروهای سوریه ازصیدا عقب نشینی کردند

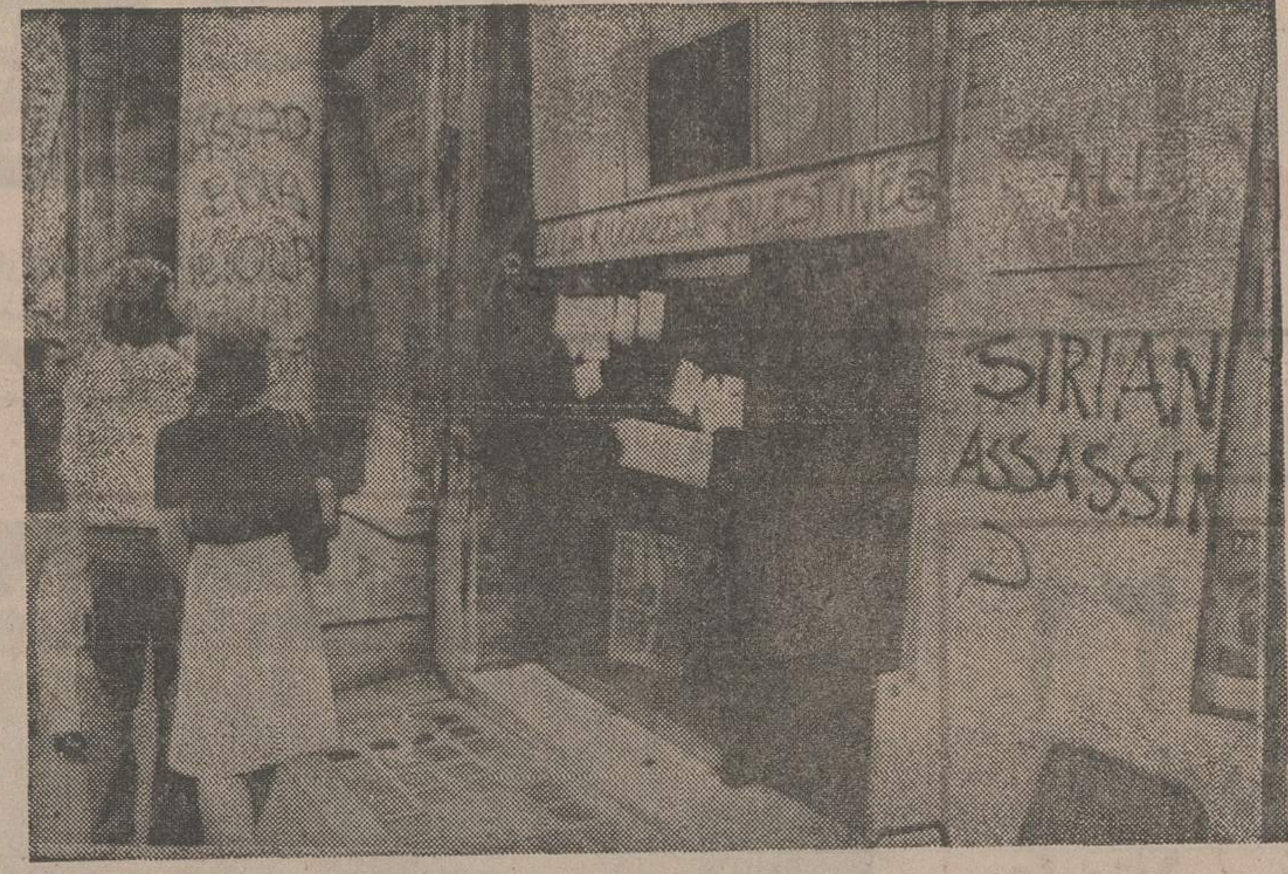

در رم چند نفر از عناصر افراطی دفتر هواپیمائی‌سوریه را بعنوان اعتراض به مداخله نظامی سوریه درلبنان اشغال کردند. بطوریکه در عکس دیده میشود در هر دو طرف مدخل دفتر شعارهائی علیه سوریه نوشته شده‌است.
عکس رادیوئی‌آسوشیتدپرس

بیروت- خبرگزاری فرانسه- آسوشیتدپرس- بیست وچهار ساعت پس‌از پایان کنفرانس‌شورای وزیران‌کشور های عضو اتحادیه عرب اوضاع سیاسی ونظامی‌درلبنان روبه‌آرامش گذاشته وزمینه مساعدی برای رفع بحران پدید آمده است.

عقب‌نشینی نیروهای سوریه ازشهر صیدا درجنوب لبنان اعلام خبر دیدار قریب‌الوقوع یاسرعرفات از دمشق وملاقات سرگرد عبدالسلام جلود نخست‌وزیر لیبی با پرزیدنت سلیمان فرنجیه بحران‌لبنان‌را درمسیر تازه‌ای‌قرار داده بطور قابل ملاحظه‌ای ازتیرگی اوضاع کاسته است.

نیروهای سوریه که‌از اوایل ماه ژوئن در جنوب لبنان مستقر شده بودند بعدازظهر دیروز شهرهای صیدا و جزین را در سی‌کیلومتری ساحل جنوبی لبنان ترک گفته وبسوی دشت مرکزی بقاع عقب‌نشینی کردند وباین ترتیب محاصره صیدا عملا پایان یافت.

عرفات رئیس کمیته اجرائیه سازمان آزادی بخش فلسطین فردا همراه سرگرد جلود نخست‌وزیر لیبی به دمشق خواهد رفت.

جلود بعداز ظهر دیروز درحالیکه طرح تازه‌ای‌برای آشتی فلسطین وسوریه همراه داشت از دمشق وارد بیروت شد و بلافاصله بارئیس سازمان آزادی بخش فلسطین به‌گفتگو پرداخت درپایان این مذاکرات اعلام‌شد که‌عرفات شخصا برای گفتگو بارهبران سوریه به‌دمشق خواهد رفت. هنوز از جزئیات پیشنهاد جدید سوریه برای آشتی بامقامات فلسطین اطلاعی بدست نیامده‌است.

قرار است امروز سرگرد جلود باسلیمان فرنجیه ورهبران فالانژ دیدار وگفتگو کند. نخست‌وزیر لیبی که از یک ماه پیش بین دمشق وبیروت در رفت وآمداست تاکنون ازملاقات باسلیمان فرنجیه خودداری کرده بود.

رادیو فالانژها در برنامه دیشب خود بامکان آغاز مذاکرات بین مسیحیان ومسلمانان اشاره کرد وگفت‌ممکن است در آینده نزدیک بین طرفهای درگیر هماهنگی برقرار شود.

رادیو فالانژ پس‌از پایان مذاکرات هیئت نمایندگی مسیحیان لبنان بارهبران سوریه این خبررا پخش‌کرد.

هیئت نمایندگان مسیحیان لبنان به‌ریاست‌بشیرجمائیل فرزند پیرجمائیل رهبر فالانژ ودانی شمعون پسر وزیر کشور لبنان دیشب پس‌از چهار روز گفتگو با رهبران سوریه از دمشق به‌بیروت بازگشت.

رادیو فالانژ روز چهارشنبه بشدت از قطعنامه اتحادیه عرب درباره آشتی سوریه وفلسطین انتقاد کرد و گفت وزیران خارجه کشورهای عربی بااین تصمیم خواسته‌اند نشان بدهند که‌جنگ لبنان از اختلافات سوریه وسازمان آزادی‌بخش سرچشمه میگیرد.

جنك شدید

در اطراف اردوگاه تل‌زعتر ودر مرکز شهر صدای تیراندازی و انفجار گلوله‌های‌توپ‌همچنان نگوش‌میرسید.

در بعلبک جنگهای تن بتن خیابانی بین نیرو های سوریه ومردم شهر ادامه دارد. درشمال لبنان دراطراف شهر طرابلس نیز زد وخوردهای نسبتا شدیدی‌روی‌داد.

رادیوی فالانژیست‌ها ادعا کرد که نیروهای‌راستگرا به دوکیلومتری طرابلس رسیده‌اند رادیو صدای فلسطین نیز گزارش داد که‌توپخانه سوریه روز چهارشنبه بار دیگر اردوگاه فلسطین‌را در «نهرالبارد» در حومه‌طرابلس بشدت گلوله‌باران کرد.

رادیو صدای فلسطین اضافه کرد که سوریه نیرو های خودرا درمنطقه بعلبک ودره بقاع تقویت‌کرده‌است.

بگفته این رادیو پیش‌از ظهر دیروز یکهزار نفر از سربازان سوری وارد دره بقاع شده و بسوی بعلبک رهسپار شدند.

درحال حاضر شماره نیروهای سوریه در لبنان به ۱۲ هزار نفر میرسد. در ریاض امیر سعود آل‌فیصل وزیر امور خارجه عربستان سعودی در تفسیر نتایج کنفرانس شورای وزیران اتحادیه عرب گفت اگر تلاش وزیران امور خارجه کشور های عربی به نتیجه نرسد باید کنفرانسی‌ازسران عالی عرب برا ی‌رسیدگی‌به‌بحران لبنان تشکیل شود.

در مسکو «محمد شاعر» رئیس هیئت نمایندگی آزادی‌بخش فلسطین توطئه امپریالیست‌ها ومرتجعان‌لبنان را علیه فلسطین بشدت محکوم کرد. وی در یک‌مصاحبه مطبوعاتی گفت، هدف عملیات نظامی مرتجعان در لبنان نابودی سازمان آزادی‌بخش فلسطین و نیرو های ملی لبنان است.

«شاعر» که‌مدتی درارتش منظم سوریه خدمت کرده تائید نمود که واحدهای منظم سوری در جنگ‌های‌لبنان شرکت دارند.

شایعه در دمشق

روزنامه کویتی الوطن از بیروت گزارش داد که در دمشق شایع شده است ژنرال مصطفی طلاس وزیر دفاع ومعاون فرماندهی کل نیروهای مسلح سوریه‌بدنبال عملیات تروریستی وتوطئه، طرفدارانش علیه پرزیدنت حافظ اسد بازداشت شده است.

روزنامه کویتی دراین مورد می‌نویسد که ژنرال طلاس ازچند روز پیش درمحافل عمومی دیده نمیشود، وهنگام بازدید پرزیدنت حافظ اسد ازبرخی ازواحدهای ارتش سوریه اورا همراهی نمیکرد. ازسوی دیگر الوطن خاطرنشان میکند که شورای وزیران سوریه پس‌از کشف شدن چندبمب ازساختمان نخست‌وزیری درنزدیکی بانک مرکزی سوریه‌مقرخود رابطور موقت به‌کاخ «مهاجرون» انتقال داده است.

مشاجره‌شدیدنمایندگان سوریه و فلسطین در کنفرانس‌بن

بن- رویتر - یکی از اعضای برجسته‌حزب دولتی بعث سوریه دیروز در یک کنفرانس مطبوعاتی که دربن برپا کرده بود کارش با یکی از سخنگویان فدائیان فلسطینی به نزاع‌وجر و بحث‌کشید فاضل‌الانصاری عضو کمیته ملی حزب بعث سوریه که کنفرانس مطبوعاتی را برپا کرده بود تهدید کرد که‌ادامه جنگ در لبنان‌به نابودی سازمان آزادیبخش فلسطین منجر خواهد شد.

انصاری‌اظهارداشت که نیروهای مسلح‌سوریه که در لبنان برضد مسلمانان دست‌چپی و فدائیان فلسطینی وارد جنگ شده‌اند بااین نیت در لبنان مداخله کرده‌اند که از رزمندگان نهضت مقاومت فلسطین‌دفاع کنند و صلح را در آن کشوربرقرار سازند اما یکی از سخنگویان سازمان‌آزادیبخش فلسطین که عبدالله فرانجیه نام داشت و بعنوان نماینده سازمان مذکور در کنفرانس مطبوعاتی حضور یافته بود ناگهان سخنان مقام برجسته حزب بعث سوریه را قطع کرد و دولت دمشق را بشدت مورد حمله قرار داد. عبدالله تاکیدکرد که سوریه مسبب اصلی خونریزیهای جاری در لبنان است.

شلیك بازوكا به مراكز تجمع یهودیان اسرائیل

تل آویو- رویتر- منابع دولتی اسرائیل گزارش دادند که صبح زود روز گذشته تعدادی گلوله‌بازوکا بطرف یکی از مراکز تجمع یهودیان در «کویات‌عرب» واقع در نزدیکی «شهرون» پرتاب شده ولی‌بهیچکس آسیب نرسانده است. هرون یکی از بزرگترین شهر های اراضی اشغال شده اعراب در ساحل غربی‌رود اردن است. براثر انفجار گلوله‌های بازوکا جام‌شیشه پنجره‌های بسیاری از منازل کوچ‌نشین‌های یهودی شکسته شد. ماموران امنیتی اسرائیل سرگرم‌تحقیق هستند.

بدنبال حمله سوریها به صیدا پالایشگاه نفت زهرانی موردامابت توپخانه قرار گرفت و آتش گرفت این پالایشگاه برای لبنان‌وبخصوص برای رساندن سوخت به فلسطینی‌ها اهمیت حیاتی دارد. در عکس پالایشگاه زهرانی در حال سوختن دیده میشود.
عکس رادیوئی یونایتدپرس

موسسه زبانهای خارجی

افتتاح دوره‌های جدیدپروفشنسی انگلستان و دوره‌های اعزام وتافل وکلاسهای اختصاصی ششم دبیرستان

موسسه زبانهای خارجی بدینوسیله شروع کلاسهای پروفشنسی و اعزام و تافل و کلاسهای اختصاصی ششم دبیرستان را به اطلاع کلیه علاقمندان دارای مدرك لردکمبریج و یا در حدود آن و کلیه افراد عازم به کشورهای امریکا - کانادا - استرالیا و هندوستان جهت تحصیل میرساند

برای اطلاعات بیشتر و نامنویسی به مراکززیر مراجعه فرمائید.

مرکز شماره ۱خیابان پهلوی‌بالاتر ازچهارراه تخت‌جمشید شماره ۱۵۹ تلفن‌های ۶۶۰۶۷۸ - ۶۶٤۵۳۱- ٦٤٨۱۹۹ - ٦٦٦٦۵۰

مرکز شماره ۲خیابان شاه ساختمان‌آلومینیوم طبقه پنجم تلفن ۶۶۰۸۲۹

مرکز شماره ۳ خیابان تخت‌جمشید روبروی هتل امپریال کوچه خوشبختی شماره ۱۰۱ تلفن ۶٦۵۵۶۳

ساختمان
زیر نظر مهندسین تحصیلکرده داخل وخارج آماده طرح ، نظارت و محاسبات. تلفن: ۲۶٤٤٤۰

اطلاعات
نشریه‌ایرانیان‌مقیم‌خارج‌ازکشور
هفته‌ای‌سه باردرسراسردنیا دردسترس‌علاقمندان قرارمیگیرد

صاحبان‌صنایع‌وبازرگانان‌کشور
الاخاء
تنهامجله عربی زبان ایران
ازگروه نشریات موسسه اطلاعات

الکتروپمپهای دنده‌ای مخصوص کشیدن مواد غلیظ و استیل مخصوص کشیدن اسید
مارك ALBIN ساخت سوئد
شرکت صنعتی کوشش سعدی جنوبی شماره ۶۹۲ تلفن ۳۰۳۷۴۹ - ۳۱۲۴۶۷

در گوشه وکنار جهان

زلزله‌دربهشت‌اندونزی۵۲نفرراکشت

جاکارتا -رویتر- زلزله‌ای که‌دیروز باقدرت تخریبی۶ درجه در سطح ریشتر در جزیره بالی‌از نواحی خوش آب وهوای توریستی‌موسوم به‌بهشت اندونزی روی داد ۵۲ نفررا کشت ودر حدود ۱۵۰۰ نفر دیگررا مجروح کرد.

زمین لرزه مخصوصا در بخشهای پرجمعیت شمالی وغربی‌جزیره بالی باشدت بیشتری خودنمایی کردو بسیاری ازمنازل وساختمانهای عمومی وبازرگانی وتعدادی از پلهارا ویران ساخت.

۲۰۰ هزار نفر در محاصره سیل قرار گرفتند

داکا- رویتر- دسته‌های امدادگران دیروز تلاش خود رابرای تخلیه نزدیک به ۲۰۰ هزار نفر از مردمی که در نواحی شمالشرقی بنگلادش دچار محاصره سیل شده‌اند توسعه دادند. سرازیر شدن سیلاب بطرف نواحی مذکور بعلت طغیان تعدادی از رودخانه‌هااست حداقل شش آبادی در بخش «نتراکونا» در سیلاب غرق شده‌اند.

منابع دولتی بنگلادش دیروز اعلام کردند که اوضاع‌درنواحی مورد تهدید سیل بطور کلی تحت کنترل قراردارد ولی شدت‌جریان سیل آبهائی که هر سال در فصل جاری بدنبال بارانهای گرمسیری بحرکت درمیایند هنوز به‌نقطه اوج خود نرسیده و خطرهای‌تازه‌ای درپیش است.

افسر اس-اس‌درفرانسه بقتل رسید

وزول (فرانسه) - خبرگزاریها- جنازه سوخته و ذغال شده یکی از افسران سابق آلمان نازی که پس از جنگ جهانی دوم باتهام کشتار ۷۱ اسیر جنگی امریکایی به مرگ محکوم شده بود- دیروز در خانه محل سکونتش در ناحیه وزول- (فرانسه) پیدا شد خانه مقتول نیز به‌آتش کشیده شده است. همسایگان گفتند قبل از آتش گرفتن خانه چند گلوله در خانه او شلیک شد.

جنازه‌ای که پیدا شده متعلق به «یواکیم‌پیپر» مرد ۶۱ ساله‌ای است که از افسران ستاد فرماندهی نیروی مخوف «اس-اس» بوده وتحت فرماندهی (هاینریش هیملر) معروف - درجه سرهنگی‌داشته است.

پلیس فرانسه معتقد است که افسر سابق نازی باید قبل ازآتش گرفتن خانه‌اش به قتل رسیده باشد جنایتکار جنگی سابق آلمانی در حدود شش سال پیش بدون آنکه هیچکس اطلاعی از هویتش داشته باشد به‌ناحیه «وزول» رفته بود ولی ماه گذشته بعد ازآنکه معلوم شد که مرد مذکور یکی از افسران سابق اس- اس و از جنایتکاران جنگ جهانی دوم است هیاهویی در مطبوعات فرانسه برپا گردید.

مردم شوروی از نداشتن چتر شکایت دارند

مسکو- رویتر- در حالیکه روسیه مرطوبترین تابستان خود را تقریبا از یکصد سال پیش تاکنون میگذراند عده‌ای از روسها از کمبود چتر زبان به شکایت گشوده‌اند. یکی از خوانندگان هفته‌نامه‌ای بنام ندلیا طی‌نامه‌ای که برای سردبیر نوشته گفته‌است: من عمری است که برای بدست آوردن یک چتر تلاش کرده‌ام ولی هنوز هم توانایی خریدن آنرا ندارم.

خواننده مذکور از «ندلیا» تقاضا کرده که به وی برای خریدن یک چتر کمک کنند. ندلیا سپس نوشته‌است که‌طبق تحقیقات خودش کشف کرده که از ٤٫۸۰۰٫۰۰۰ چتری که برای فروش در شوروی سفارش داده شده تنها ۳٫۲۰۰٫۰۰۰ چتر را عرضه کرده‌اند و تازه نامرغوب بودن چترها نیز مزید برعلت است. بعنوان مثال یک‌بارتی مرکب از ۲۰۰۰ چتر که اخیرا در مسکو به بازار عرضه شده بود معیوب تشخیص داده شد وآنها را به کارخانه سازنده عودت‌دادند و باوجود این خبرنگار ندلیا اضافه کرده است که در یکی از فروشگاههای بزرگ مسکو ردیفی از قفسه‌ها را که براز چترآماده برای فروش بوده است بهوی نشان داده‌اند.

کرایه ساختمانهای اجاره‌ای دولت زیاد نمیشود

اعتبار مربوط به اجاره ساختمانهائی که درتهران‌دراختیار سازمانها و موسسات دولتی است براساس بخشنامه بودجه سال ۲۵۳۶ کل کشور تغییری نخواهد کرد ودرطی سال آینده اضافه اعتباری به این منظوربوزارتخانه ها وسازمانهای دولتی پرداخت نخواهد شد.

بنابراین سازمان های دولتی مکلف شدند ضمن اینکه ازاجاره ساختمانهای تازه برای ادارات خود صرفنظر کنند، هزینه مربوط به پرداخت اجاره را نیز درسطح اعتبارات مصوب بودجه‌امسال نگاه دارند.

بموجب بخشنامه‌ای که صادر شده سازمانهای دولتی فقط برای ادارات شهرستانهامیتوانندتقاضای افزایش اعتبار کنند که در این مورد نیز مراکز استانها و فرمانداریهای کل مستثنی خواهند بود.

دربخشنامه بودجه سال آینده کل کشور تاکید شده است‌افزایش اعتبار هزینه اجاری سازمانهای دولتی برای اداراتي که در تهران ومراکز استانها و فرمانداریهای کل مستقرند مجاز نخواهد بودو اعتبار آن درلایحه بودجه سال آینده کل کشور پیش‌بینی نخواهد شد

در این بخشنامه اضافه شده است از خرید خدمت‌افرادبمنظور انجام وظایف جاری دستگاههای اجرائی باید خودداری گردد، مگر در مواردی که افراد دارنده درجات تحصیلی فوق‌لیسانس و بالاتر باشند و کارمندان مذکور برای کارهای موقتی وواجد شرایط در کارهای تخصصی مورد نیازسازمانها و موسسات دولتی باشند

از اینرو اعتبار تازه‌ای در بودجه سال آینده برای استخدام کارمند از طریق خرید خدمت‌تامین نخواهد شد و کارشناسان بودجه پیشنهاد دریافت اعتبارات فوق را در لایحه بودجه که هم‌اکنون در دست بررسی است منظورنخواهند کرد.

حق بیمه روستائیان کاهش می‌یابد

سازمان تامین اجتماعی امروز نتایج‌و تصمیمات سمینار تامین اجتماعی را انتشار داد.

براساس این تصمیمات، برای دریافت مستمری بازنشستگی حداقل ده سال‌پرداخت بیمه کافی است ولیز برای مستمری ازکار افتادگی غیرناشی‌ازکارهیچ‌نوع‌زمانی درمورد پرداخت حق‌بیمه لبایستی در نظر گرفته شود.

از سوئی باید حداکثری برای‌پرداخت حق بیمه درنظر گرفته شود تا پرداختی‌بیمه شدگان از آن تجاوز نکند.

همچنین در تصمیمات مزبور گفته‌شده که‌برای دریافت حق بیمه از مناطق‌روستائی و مناطق شهری دوسیستم جداگانه که با شرایط هر منطقه وفق دهد درنظر گرفته شود.

در مورد حق‌بیمه روستائیان باتوجه باینکه سطح درآمد این گروه از درآمد مردم شهر ها کمتر است، دولت سهم بیشتری را قبول کند.

در مورد کارفرمایانی که‌از پرداخت حق‌بیمه خودداری میکنند توصیه شده‌می-باید بازرسی منظم از کارگاه ها بعمل آید.

دبیران شیمی خواستار برقراری امتحان نهائی دوره راهنمائی شدند

دبیران شیمی شرکت‌کننده در کلاسهای بازآموزی وزارت آموزش و پرورش باصدور قطعنامه‌ای پیشنهاد کردند که در پایان دورهٔ‌راهنمائی‌تحصیلی امتحانات نهائی انجام شود و بمنظور پرورش و هدایت‌افکار دانش‌آموزان درطرح‌پرسشهای امتحانات نهائی ومسابقات ورودی دانشگاهها وامثال آن خیلی کمتر به جنبه های حفظی دروس توجه شود و درجهت تحقق هدفهای آموزشی عده دانش‌آموزان در هر کلاس به ۳۰ نفر کاهش‌یابد.

در این قطعنامه‌دبیران‌شیمی ضمن اشاره‌باینکه باید طوری که معمول اکثر کشور ها است برای دبیران کتابهای راهنما تنظیم و بموقع در اختیارشان گذاشته شود تاکید کرده‌اندکه نباید در مواد و کلاسهای‌مشابه دبیرستانهای‌مختلف‌حق‌التدریس دبیران بایکدیگر اختلاف داشته باشند.

همچنین دبیران خواستار این شده‌اند که چند ساعت‌برای مطالعه آزاد آنان منظور شود تادبیر فرصت تهیه مقدمات و رسیدگی به وضع آزمایشگاه شیمی را برای تدریس داشته باشد. دبیران ضمنا خواستار تعیین محل سکونت مجهز به وسایل و خوابگاه‌وسلف‌سرویس برای دبیرانی که در کلاسهای بازآموزی شرکت‌میکنند‌شده‌اند. درقطعنامه همچنین قید شده است که حتی المقدوردرتدریس کتابهای نظام نوازدبیرانی استفاده شود که در کلاسهای بازآموزی شرکت داشته‌اند.

این مرد آمار مسمومین را افزایش میدهد

گرمای نفس‌گیر تهران مواد غذائی را سریعا فاسد میکند، ولی با این وجود، عده‌ای دوره‌گرد این مواد را برگاری‌دستی وبدون استفاده از یخچال عرضه میکنند. بدین لحاظ هرروز سروکار عده‌ای ازتهرانیها به بخشهای مسمومیت بیمارستانها می‌افتد.

اگر وظیفه ماموران بهداشت به راستی‌رسیدگی به بهداشت‌کالا هائی است که مورد مصرف عام دارد، یک وظیفه آن‌ها نیز این است که نگذارند مردی چون این از ساعت ۹تا ۱۲ ظهر کلهٔ‌ـ پاچه، جگر ودل و قلوه را که سریعا فاسد میشود، این‌چنین غیر بهداشتی در معرض فروش بگذارد.

۱۰۰۰ شغل خالی برای دانشجویان مقیم خارج

در پی تمرکز کاریابی فارغ ـ التحصیلان خارج از کشور در نخستوزیری، ازسوی‌دفترهماهنگی نخستوزیری اعلام شد که برای دانشجویان مقیم خارج که برای گذراندن تعطیلات تابستانی به ایران آمده‌اند ۲۷۵۰ شغل کار آموزی تدارک شده است.

این تصمیمات باتوجه به‌شناختی که نخستوزیری از نیاز های‌همه سازمانها در جهت استفاده‌ازنیروی انسانی دارد اتخاذ شده است. دانشجویان بی‌آنکه نیازی به مراجعه مستقیم به سازمانهاداشته باشند حتی پیش‌از آمدن به‌ایران طی تماس‌بانمایندگیهای‌شاهنشاهی ایران در کشورهای خارج یا دفتر نیروی انسانی در ژنو میتوانند کار مورد نظر خود را درخواست نمایند.

از مشاغل فوق‌تاکنون ۱۷۵۰ ردیف شغل اشغال شده استو علت عدم استفاده از ۱۰۰۰ شغل کار آموزی‌دیگر نبودن‌دانشجویان در رشته های مورد تقاضای‌بخش های اقتصادی وعمرانیست که‌این خود فرصتی‌برای‌بازشناسی کمبود های تخصصی در کشور است.

در ۳ سال سرمایه بانکهای ایران ۱۶۸ درصد افزایش یافت

ایران ۳۱ بانک دارد که از این‌تعداد ۹ بانک دولتی، ۱۰ بانک خصوصی و۱۲ بانک مختلط خصوصی و دولتی است.

از ۱۰ بانک خصوصی، ۹ بانک با سرمایه ایرانی و یک بانک با سرمایه خارجی (بانک ایران وروس) تشکیلشده است، واز ۱۲ بانک مختلط، ۱۱ بانک باسرمایه بخش خصوصی ایرانی و یک کشور خارجی به فعالیت مشغولند و تنها یک بانک (بانک تجارت خارجی ایران) با سرمایه مختلط دولت ایران و بخش خصوصی خارجی تاسیس شده است.

مرکز آمار ایران نتایج آمارگیری از بانکهای کشور را باابتدای سال ۲۵۳۴ اعلام کرد.

براساس نتایج بدست آمده از این‌آمار-گیری، کل سرمایه بانکهای کشور که در سال ۲۵۳۱ مبلغ ۵۰ میلیارد ریال بوده است در ابتدای سال ۲۵۳۳ به ۷۵٫۱میلیارد ریال ودر ابتدای سال ۲۵۳۴ به ۱۳۴٫۱ میلیارد ریال بالغ شده است، که بدین‌ترتیب سرمایه‌بانکها کشور در فاصله سه سال نزدیک به ۱۶۸ درصد افزایش یافته است.

در گزارش مرکز آمار ایران قید شده است که تعداد شعب بانکهای کشور از ۶ هزار و ۵۳۵ شعبه درسال ۲۵۳۰ به ۷ هزار و ۳۶ شعبه در ابتدای سال ۲۵۳۴ افزایش یافته است و در همین مدت واحد های بانکی خارج از کشور نیز از ۳۴شعبه به ۴۶ شعبه فزونی یافته است.

بیشترین تعداد شعب بانکها با ۲ هزارو ۴۲۵ شعبه در استان مرکزی قراردارد، بررسی گسترش شبکه بانکی درمقایسه با جمعیت خراستان و نسبت جمعیت به واحد های بانکی نشان میدهد که استان مرکزی از نظر توزیع شعب در سال ۲۵۳۳ باهزار و ۸۰۲ نفر در مقابل هرشعبه در مرتبه اول و فرمانداری کل بویراحمد و کهکیلویه با ۴۶ هزار و ۸۰۰ نفر درمقابل هرشعبه درمرتبه آخر قراردارد و بطورکلی درابتدای سال ۲۵۳۴ در کل کشور درمقابل هرشعبه بانکی ۴ هزار و ۶۶۱ نفر قرار داشته‌اند.

بانک صادرات با ۲ هزار و ۹۴۳شعبه درداخل و خارج کشوربیشترین‌تعدادشعب بانکی رادارد‌وبعد از آن بانک ملی ایران بایکهزارو ۴۲۴ شعبه در مرتبه دوم قرار داردوبانک سپه نیز با ۵۵۵ شعبه درردیف سوم میباشد، شعب بانکهای‌دیگر از ۵۰۰ کمتر است.

در نتایج بدست آمده از آمارگیری از بانکهای کشور عده کارکنان آنها۸۵ هزار و ۵۶۲ نفر تعیین شده است که از این‌عده بانک ملی ایران با ۱۵ هزار و ۷۲۰ نفر بیشترین عده‌رادر اختیار خود دارد وبانک صادرات با ۱۱ هزار و ۱۰۰ نفر از این لحاظ در مرتبه دوم قرار است.

درصد کارکنان دیپلمه بالاتر بانکها از ۳۸٫۴ درصد درسال ۲۵۳۰ به ۵۸٫۵ درصد افزایش یافته است و متقابلا تعداد کارکنان بادرجه تحصیلی کمتر از دیپلم نیز از ۶۱٫۶ درصد به ۴۱٫۵ درصد کاهش یافته است.

جنگ بین زنها و مردها هیچوقت تمومی‌نداره

ازامشب فقط در

سینماشهر قصه

(نمایش‌دهنده آثار سینمائی بهتر و برتر)

جک لمون . باربارا هریس
جیسون روباردز دوفیلم رنگی

جنگ بین زنها و مردها

"THE WAR BETWEEN MEN AND WOMEN"

برای رزرو بلیط به‌گیشه شهرقصه‌مراجعه‌نمائید
سئانسها ۱۱صبح– ۲– ۴– ۶–۸– ۱۰ بعدازظهر

ماشین‌های جوشکاری «الکتروبا» ساخت اطریش
دیزل بنزینی برقی
بقدرتهای ۲۰۰–۲۷۵–۳۴۰ آمپر باچهار کیلووات برق روشنائی
تکنوماشین–خیابان تخت‌شمالی تلفن ۳۱۵۲۱۶–۳۱۵۹۸۰
ELEKTRO-BAU.A.G.

مجله دنیای ورزش
روزهای شنبه با مطالب خواندنی
منتشر میشود

صاحبان صنایع وبازرگانان کشور
الاخاء
تنهامجله عربی زبان ایران
ازگروه نشریات موسسه اطلاعات
باداشتن نمایندگی در ۲۱کشورعربی.
روزهای شنبه منتشر میشود

آژانس مسافرتی وتوریستی اوریانت تقدیم میدارد
تور ۱۴ روزه هامبورك ولندن :حركت ۷و۱۴ مردادماه ۲۵۳۵
قیمت ۵۸۰۰ تومان
شامل بلیط رفت‌وبرگشت با هواپیمای «جت» اقامت در هتلهای درجه يك، صبحانه و كارت تخفیف حداقل ۱۰٪ از سیصد فروشگاه و بوتیك و رستورانهای لندن وایاب‌و ذهاب از فرودگاهها به هتلها و بالعكس
تور گردش شهرها طبق برنامه در معیت راهنمای ایرانی‌ومحلی– حداكثر مدت ثبت‌نام آخر وقت‌اداری ۲۸تیرماه
این‌تور استثنائي فقط ازطرف‌آژانس مسافرتي اوریانت تقدیم شده است
برای كسب اطلاع بیشتر به دفتر مركزی اوریانت ،خیابان ویلا – نرسیده به كریمخان زند – شماره ۳۰۱یا تلفن های ۸۹۷۰۲۹ –۸۹۷۲۲۷ – ۸۹۴۰۳۷مراجعه فرمائید.

کفش مهپوش
انتخابی ازشیکترین مدلهای روز

سازمان توریستی ومسافرتی آپادانا
مبتکرتنظیم مسافرتهای دسته‌جمعی درایران
تورهای تابستانی ۲۵۳۵ را به‌علاقمندان آپادانا تقدیم میکند
پروازباهواپیماهای جت، اقامت درهتلهای درجه‌یك باصبحانه، ایاب‌وذهاب، گردشهاورودیه‌ها، عوارض فرودگاهها وهمراهی مترجم ایرانی وراهنمای محلی

تور ۱۴ روزه لندن
حرکت جمعه هرهفته ۵۸۵۰ تومان.

تور ۱۴ روزه لندن، پاریس
حرکت جمعه هرهفته قیمت ۶۴۴۵ تومان

تور ۲۱ روزه لندن، پاریس، رم
حرکت جمعه هرهفته قیمت ۸۸۴۰ تومان

تور ۲۱ روزه اروپا قیمت ۹۹۰۰ تومان
دیدار از شهرهای استانبول، ژنو، پاریس، لندن هامبورگ. حرکت تا ۱۴شهریوریکشنبه هرهفته

تور ۲۱ روزه گلدن‌گیت ۱۴۷۰۰ تومان
دیدار از شهرهای نیویورک – واشنگتن – بوفالو شیکاگو – لوس آنجلس – سانفرانسیسکو – لندن حرکت تا ۱۶ شهریورسه شنبه هرهفته و ۳۰شهریور و ۱۳مهر

تور ۲۳ روزه برلین قیمت ۱۰۳۰۰ تومان
برلین، لندن، پاریس، بارسلون، رم.
حرکت تا ۱۳شهریورشنبه وچهارشنبه هرهفته

تور ۲۹ روزه ۴هفته ۴شهر ۱۰۹۵۰ تومان
دیدارازشهرهای رم، هامبورگ، لندن، پاریس
حرکت تا ۴شهریوردوشنبه وپنجشنبه هرهفته

تور ۳۰ روزه ورسای قیمت ۱۱۳۰۰تومان
دیدار از شهرهای ژنو، وین، آمستردام، لندن، پاریس، رم، استانبول.
حرکت تا ۱۱شهریور پنجشنبه هرهفته

تور ۳۰ روزه قصرطلائی قیمت ۱۱۳۰۰ تومان
دیدار از شهرهای آتن، آمستردام، هامبورگ لندن، پاریس، نیس، رم، سورنتو.
حرکت تا ۳۰مرداد دوشنبه هرهفته

تور ۳۰ روزه آناکاپری قیمت ۱۱۳۰۰تومان
دیدار از شهرهای: رم سورنتو (ناپل، پمپئی، کاپری) بارسلون، پاریس، لندن، آمستردام، هامبورگ، برلین
حرکت تا ۳۱مرداد یکشنبه هرهفته

تور ۳۱ روزه اسکاندیناوی ۱۲۵۰۰ تومان
دیدار از شهرهای: رم، ژنو، پاریس، لندن، هامبورگ، اسلو، استکهلم، کپنهاگ.
حرکت: ۲۷ تیر ۲۴،۱۰ مرداد

تور ۳۲ روزه کالسکه زرین ۱۱۷۰۰تومان
دیدار از شهرهای: بارسلون، پاریس، لندن، هامبورگ، ژنو، ونیز، فلورانس، رم
حرکت تا ۲۸مرداد پنجشنبه هرهفته

تور ۳۸ روزه رنگین کمان ۱۲۹۰۰ تومان
دیدارازشهرهای: رم، نیس، بارسلون، پاریس، آمستردام، لندن، هامبورگ، وین، آتن، استانبول
حرکت تا ۲۶ مرداد سه‌شنبه هرهفته

تور ۳۸ روزه دوردنیا قیمت ۲۱۸۵۰تومان
بانکوک – هنگ کنگ – توکیو – هونولولو – سانفرانسیسکو – لاس وگاس – لوس آنجلس – واشنگتن – نیویورک – لندن
۲۵تیر ۲۲مرداد ۲۶شهریور

AMERICAN SOCIETY OF TRAVEL AGENTS ASTA

آپادانا جمعه‌ها بازاست

آپادانا
جاده‌قدیم‌شمیران چهارراه‌حقوقی اول‌خیابان‌ایرج شماره۴
تلفنهای‌رزرو: ۷۵۷۹۸۹ ۷۵۶۲۰۳ ۷۵۴۸۳۰

اهالی شمیران و ساکنان‌شمال شهرمیتوانند تورهای دلخواه خود را از آژانس مسافرتی والتو خیابان پهلوی نرسیده به تقاطع پارک‌وی شماره ۱۳۷۴ تلفن ۲۹۰۱۷۰ و ۲۹۴۳۳۱نیز تهیه نمایند

شرکت اوزانگ
اجرا کننده:
رنگ آمیزی ترافیک
طرح وخط‌کشی جاده‌ها – شهرها فرودگاهها وپارکینگ‌ها
رنگ آمیزی صنعتی
(سند بلاستینگ)
رنگ آمیزی ساختمانی
تهران – خیابان قدیم شمیران روبروی سینمامولن‌روژ نبش شهنازیك شماره ۳۱۲
تلفن ۷۵۸۲۴۰

فارکو
کنسرسیوم فارکوالکتریک BENZING

ساعت‌های کنترل حضور وغیاب
بنزینگ
مشهورترین مارک آلمان
تاکنون بزرگترین موسسات، کارخانجات، سازمانهای دولتی ایران وجهان ازساعتهای حضوروغیاب بنزینگ آلمان استفاده‌میکنند
شماهم بنزینگ راانتخاب کنید
نماینده‌انحصاری درایران: کنسرسیوم فارکوالکتریک
تهران‌خیابان نادرشاه– نبش تخت‌طاوس–ساختمان فارکو
تلفن: ۸۳۷۶۶۸–۸۳۷۸۸۴–۸۳۷۸۸۳
تلگرافی: مهندس فرخو–صندوق پستی ۱۲۱۲۸۲
فارکوالکتریک، پیش‌گام درصنایع الکتریک والکترونیک

هویدا از مسکو بازگشت

بعدازظهر امروز آقای هویدا نخست وزیر ایران بعد از یک هفته سفر به مغولستان و مسکو به تهران بازگشت ، هویدا در سفر دوروزه به شوروی با کاسیگین نخست وزیر شوروی ملاقات و مذاکره کرد . رادیو و مطبوعات شوروی به این مذاکرات توجه خاصی مبذول داشتند و رادیو مسکو ازقول روزنامه های مسکو دیشب گفت « نخست وزیران مسائل مربوط به وضع کنونی و آینده مناسبات دو کشور را دررشته های مختلف و یک سلسله از مسائل مهم بین المللی را بررسی کردند . رادیو مسکو از قول مفسر خود اضافه کرد :مناسبات شوروی و ایران ،وروابط و حسن همجواری و همکاری بر ابر و متقابلا مفید این دو کشور در دنیا شهرت بسزائی پیدا کرده است .

بعد از ظهر دیروز نخست وزیر از یک کارخانه مونتاژ اتومبیل و دیشب هم از برنامه باله هنرمندان اوکراین دیدن کرد.

هویدا صبح امروز در میان بدرقه مقامات عالی دولت اتحاد جماهیر شوروی مسکو را ترک و بعد از ظهر وارد تهران شد.

امیر عباس هویدا نخست وزیر هنگام ملاقات و مذاکره با کاسیگین نخست وزیر شوروی

۲۱ کارمند با اتهام رشوه‌خواری و اختلاس برکنار شدند

۲۱ نفر از کارکنان وزارتخانه‌ها و سازمان‌ها و موسسات دولتی در ماه گذشته به اتهام اخذ رشوه، کلاهبرداری و اختلاس تحت تعقیب دیوان کیفر قرار گرفتند.

با صدور کیفرخواست برای این عده، پرونده متهمان بدادگاه دیوان کیفر ارسال شد و دستور برکناری آنان از کار به سازمانهای مربوطه صادر گردید .

اسامی متهمین و اتهام آنها به این شرح است :

محمدرضا فرهمندنژاد رئیس سابق حسابداری بانک رهنی باتهام اختلاس و جعل .

ماشاءالله معین‌الدین آموزگار اخذ رشوه - جعفر اخوان کارمند حسابرسی وزارت امور اقتصادی و دارائی، اختلاس- علی‌اکبر شیرخانلو کارمند شهرداری اخذ رشوه - محمد رضا دارستانی فراهانی کارمند وزارت دارائی اخذ رشوه - خانم شافعی کارمند ثبت اسناد اختلاس - مسعود سالاری کارمند ثبت اسناد اختلاس - دکتر عباس بهشتی پزشک بیمارستان کلاهبرداری - تقی مسعود کارمند بیمه عمر اختلاس - حسین داداشیان لنگرودی کارمند بیمه عمر اختلاس - ارسلان هدایت رئیس بانک ملی مرزن‌آباد و ارسلان مریدپور تحویلدار بانک ملی مرزن‌آباد جعل و اختلاس - شاپور صلاحی رئیس سابق بانکرهنی‌سبزوار اختلاس - سیداسداله بی‌دوا کارمند ثبت‌کل کلاهبرداری - سید حبیب هاشمی فومنی کارمند ثبت‌کل کلاهبرداری - عباس جامع کارمند وزارت کشاورزی کلاهبرداری- محمد علی شعاعی رئیس ثبت صومعه‌سرا کلاهبرداری - غلامرضا فرزام کارمند وزارت تعاون و امور روستاها کلاهبرداری- محمدروشن‌نفس کارمند وزارت کشاورزی اخذ رشوه - خسرو وحید کاشانی کارمند ذوب‌آهن اخذ رشوه - حسین مقامی کارمند ثبت‌اسناد اخذ رشوه .

خبرهای کوتاه

تعیین قیمت اتومبیلهای وارداتی

دربی گفتگو های نمایندگان وارد کنندگان اتومبیل های وارداتی با مقامات وزارت بازرگانی تا پایان هفته آینده قیمت اتومبیل های وارداتی تعیین و اعلام می شود .

با تعیین این قیمت ها نمایندگان و فروشندگان اتومبیل های وارداتی مکلف خواهند بود که اتومبیل نو وارداتی را براساس قیمت های تعیین شده بفروشند .

این قیمت ها با توجه به قیمت تمام‌شده و سودمتعارف نمایندگان فروش تعیین خواهد شد . تعیین قیمت اتومبیل‌ها دربی اعتراض همین نمایندگان انجام می گیرد .

سفر وزیر کشور

جمشید آموزگار وزیر کشور صبح امروز به منظور بازدید از برنامه های عمرانی استان چهارمحال و بختیاری باین استان سفر کرد. وزیر کشور در این بازدید از شهر های بروجن و شهرکرد و اردل دیدن خواهد کرد و نمایشگاه پیشرفت های عمرانی پنجاه سال سلطنت شاهنشاهی استان چهارمحال و بختیاری را افتتاح می کند .

دکتر آزمون بستری شد

دکتر منوچهر آزمون نماینده تهران - امروز در بیمارستان الوند بستری شد تا تحت عمل جراحی قرار گیرد . علت بستری شدن رئیس کمیسیون برنامه مجلس شورای ملی- بیماری درد استخوان ستون فقرات است که تا دو هفته پس از عمل جراحی نیز باید در بیمارستان زیر نظر باشد.

جریمه گرانفروشان

یک عمده فروش آهن در خیابان بوذرجمهری به جرم گرانفروشی ۲۰۰ هزار ریال جریمه شد و سه فروشنده آهن و سنگ دیگر جمعا به پرداخت مبلغ ۵۰ هزار ریال محکوم شدند .

روز گذشته دادگاه های کیفر گران فروشان ۱۱ تن از متخلفان نظام صنفی را به علت ارتکاب و جرائم گوناگون از ۶ تا ۲۰۰ هزار ریال جریمه کردند .

دانش‌آموزان خارجی در تهران

۱۸ دانش‌آموز پاکستانی، ۲۰ دانش‌آموز ترک و ۲۰ دانش‌آموز مصری وارد ایران شدند تا از دیدنیهای کشور ما بازدید بعمل آورند . این عده میهمان وزارت آموزش و پرورش خواهند بود .

غرق فوتبالیست

شوشتر - مهدی اشرفی فوتبالیست ۲۲ ساله شوشتری و محصل کلاس ششم دبیرستان هنگام شنا در رودخانه «کر» غرق شد .

مهدوی در فارس

فریدون مهدوی قائم‌مقام دبیرکل حزب رستاخیز ملت ایران و وزیر مشاور صبح دیروز در راس یک هیئت حزبی و بهمراهی نمایندگان مردم استان فارس در مجلس سنا و شورای ملی وارد شیراز شد .

مهدوی پس از ورود به شیراز در یک جلسه گفتو شنودبا مسئولان حزب، در جلسه زنان عضو کانون‌های حزبی شرکت کرد .

فریدون مهدوی بعدازظهر دیروز از اردو های عمران ملی نیز دیدن کرد و درضمن گفتو شنود درباره مسائل حزبی ، مشکلات و مسائل جوانان نیز از سوی شرکت کنندگان در اردو مطرح شد.

انتصابات در سازمان امور اداری واستخدامی

انتصابات جدید سازمان امور اداری و استخدامی کشور امروز بشرح زیر اعلام شد : رضا ثقفی مشاور دبیر کل ، امین‌اله علوی مدیر کل دفتر بررسی خط مشی های استخدامی، اردشیر جمالی معاون مدیر کل دفتر اطلاعات و انتشارات وروابط عمومی مینا صفوی عباسی معاون مدیر کل دفتر بررسی خط مشی های استخدامی ،احمد زمان زاده معاون مدیر کل دبیرخانه شورای امور اداری و استخدامی کشور ، مصطفی مدرسی و ناصر حسام‌زاده معاونین مدیر کل دفتر حقوقی، محمد شهبازیان و رستم خداوندی یزدی معاونین مدیر کل دفتر ارزشیابی و محمد نیکدل معاون اداره کل تشکیلات .

تعطیل امتحانات رانندگی

میزان عوارض گواهینامه رانندگی امروز از طرف دایره راهنمائی ورانندگی شهرداری تهران بشرح زیر اعلام شد .

گواهینامه پایه دوم‌شخصی ۱۵۰۰ ریال- گواهینامه پایه‌یکم یکهزار ریال - و گواهینامه موتورسیکلت پانصد ریال.

امروز همچنین اعلام شدکه از تاریخ ٤ الی ١٣ مردادماه آزمایش رانندگی‌بعمل نخواهد آمد و متقاضیان میتوانند از تاریخ ١٦ مرداد ماه طبق‌برنامه صبح و بعد از ظهر برای شرکت در آزمون گواهینامه بمراکز مربوطه مراجعه کنند.

بزم شاعران

در ساعت ٦ بعد از ظهر روز شنبه ٢٦تیرماه گروهی از شاعران و هنرمندان در تالار انجمن ایران و ترکیه واقع در خیابان‌پهلوی ایستگاه محمودیه گردآمده و برنامه‌های متنوعی اجرا خواهند کرد ورود برای دوستداران شعر و هنر آزاد است .

توصیه های مسئولان به

داوطلبان کنکور اعزام دانشجو

ساعت ده صبح فردا در دانشگاههای تهران ، ملی و پهلوی حدود ۱۷هزار دیپلمه وبالاتر از دیپلم برای ادامه تحصیلات در خارج امتحان زبان‌های انگلیسی ، فرانسه، آلمانی و ایتالیائی میدهند و ظرف ده روز سرنوشت آنها روشن میشود و اسامی کسانیکه نمره لازم را برای رفتن بخارج بدست آورده باشند از طرف سازمان امور دانشجویان اعلام میشود.

صبح فردا ساعت هفت‌ونیم در حوزه‌های امتحانی باز میشود وداوطلبان تا ساعت نه‌ونیم صبح می‌توانند وارد حوزه‌ها گردند ولی در این ساعت درها بسته میشود و از آن پس دیگر کسی‌نمیتواند به حوزه امتحان آزمایش دانشجو داخل شود.

داوطلبانی که امروز کارت های خود را دریافت میدارند از شماره ۱۰۰۱ تا ۱۰۰۰۰در محل دانشگاه تهران و از شماره ۱۰۰۰۱ تا ۱۶۰۰۰ در دانشگاه ملی و بقیه از شماره ۱۶۰۰۱ ببالا در دانشگاه پهلوی (شیراز) امتحان خواهند داد .

فردا امتحان نود دقیقه طول میکشد و داوطلبان باید به ۷۵ سئوال پاسخ گویند این سئوالات چهار جواب دارد که داوطلبان باید هرکدام را بنظرشان صحیحتر می‌آید پاسخ گویند .

دکتر رحمت حقدان معاون وزارت علوم و آموزش‌عالی امروز بهنگام بازدید از حوزه های توزیع کارت گفت :

داوطلبان بمحض اطلاع از موفقیت خود باید بسازمان امور دانشجویان مراجعه کنند تا ضمن ارائه لیست دانشگاهها برای اخذ پذیرش کمکها وراهنمائی لازم انجام شود .

دکتر حقدان در موردنحوه سئوالات فردا گفت سئوالات طوری طرح شده تا کسانیکه در این آزمایش نمره قبولی رامی‌آورند بتوانند درمسافرت به کشورهای‌خارج احتیاجات اولیه خود را رفع کنند.

طرح تازه درباره

ساعت کار و تعطیلی اصناف

در طرح تعیین ساعت‌کار اصناف ، تعطیل روز جمعه برای اصناف اجباری وعصر پنجشنبه اختیاری خواهد بود در این‌طرح اصناف به چهار گروه تقسیم شده‌اند.

گروه اول شامل ٧٤ صنف که کالا های فاسد نشدنی عرضه می‌کنند هستند .

گروه دوم شامل ١٧ تعاونیه از کالاهای فاسد شدنی‌مانند میوه وتره‌بار و موادغذائی است .

گروه سوم مربوط به صنف خدمات فنی و تولید مصالح ساختمانی است .

و گروه چهارم بقیه اصناف نظیر رستوران ها ، وسائل حمل‌و نقل، سینماها، واحد های سرویس دهنده دیگر را دربر می گیرد .

گروه اول که ٨٠ درصد اصناف را دربر می گیرد ، از ٩ صبح تا ٧ بعداز ظهر کار خواهند کرد و برای سایر اصناف ساعت کار متفاوتی درنظرگرفته میشود.

تعیین تکلیف ۷۰ میلیون متر اراضی طرشت

دیروز در یک جلسه حزبی مشکل تحدید حدود اراضی طرشت که قرار است در آنجا برای معلمان ۵۰۰ آپارتمان ساخته شود، مطرح شد و با حضور مسئولین امر تاکیدشد که با تقدیم ماده واحده‌ای به مجلس بزودی این موضوع حل وفصل خواهد شد .

مشکل تحدید حدود اراضی متعلق به‌شرکت تعاونی مسکن وزارت آموزش و پرورش مدتها است که کار این شرکت راعقب‌انداخته است. این‌شرکت که‌قرار بود ۵۰۰ آپارتمان‌برای معلمان بسازد، سالها است که برای تحویل زمین ، و پروانه ساختمانی و مسائل شبیه آن دچار معذورات میباشد. درسال قبل بامرصریح شاهنشاه آریامهر دستورات‌روشنی که‌نخست‌وزیر صادر کرد قسمتی از مشکلات فوق حل شد ولی مشکل‌تحدید حدود زمین کماکان حل نشده باقی ماند . بوستور دبیر کل حزب مشکل‌فوق بحزب ارجاع شد وبلافاصله گروهی ازشاخه نظارت و ارزشیابی حزب آنرا تعقیب و در جلسه دیروز با حضور رضا ملک‌زاده مسئول نظارت و نقیب‌زاده مدیر عامل شرکت تعاونی مسکن معلمان و قائلی مدیر کل رفاه معلم - نمایندگان معلمان - نمایندگان وزارت مسکن و شهرسازی - شهردار پایتخت - سازمان زمین - و نمایندگان منتخب‌کمیته های ششگانه نظارت بر امور آموزش و پرورش و کارشناسان شاخه نظارت و ارزشیابی‌حزب مورد بررسی‌قرارگرفت. دراین جلسه نماینده‌سازمان زمین‌گفت براثر توصیه های آقای نخست وزیر ودبیر کل حزب درترفیه معلمان و تامین مسکن آنان و همچنین حل مشکل شرکت‌تعاونی مسکن کارکنان وزارت‌آموزش و پرورش ماده واحده‌ای از طرف دولت تهیه وتقدیم مجلس میشود، که بزودی‌مورد‌تصویب قرار خواهد گرفت. با تصویب این‌ماده واحده نه‌تنها مشکلات اراضی مربوط به منطقه طرشت برای خانه‌سازی معلمان پایتخت بلکه سایر مواردمشابه در سطح مملکت نیز حل‌خواهد شد .

۷۰ میلیون متر

در مورد این لایحه یک مقام مطلع گفت دولت با تنظیم و تقدیم ماده واحده به مجلسین تکلیف ۷۰ میلیون متر از اراضی طرشت غرب تهران‌را روشن خواهدکرد. و بعد از تصویب این‌ماده واحده برنامه‌های ساختمانی در این اراضی به مرحله اجرا گذاشته میشود. یک مقام آگاه در این زمینه‌گفت: اراضی طرشت حدود ده سال است که بلاتکلیف‌مانده و اجازه تفکیک به این اراضی داده نمیشود و همچنین روی انها استعلام صادر نمیشود.

مقام‌مذکور افزود: قسمت های زیادی از این اراضی متعلق به دولت بوده و افرادی با اعمال نفوذ این اراضی را تصاحب کرده و حتی اسنادی نیز دریافت داشته‌اند.

ماده واحده دولت‌مالکیت این اراضی را مشخص خواهد کردو امکان‌خواهد داد این اراضی که دارای موقعیت مناسبی است در کارهای ساختمانی و شهرکسازی مورد استفاده قرار گیرد.

توزیع کارت کنکور اعزام دانشجو آغاز شد. عکس اجتماع گروهی از داوطلبان راکه برای‌دریافت کارت مراجعه کرده‌اند، نشان میدهد.

گزارش خبرنگار اطلاعات از تل زعتر

علیرضا جهانشاهی نماینده روزنامه اطلاعات در بیروت بستاد ویژه خبری اطلاعات گزارش داد که توانسته است خود را به محله الجدیده در کنار «تل زعتر» برساند و از آتش وخون که سراسرمنطقه را فراگرفته وضع جبهه را گزارش دهد .

علیرضا جهانشاهی گزارش میدهد : بدنبال شکسته شدن خط محاصره تل‌زعتر در منطقه «دکوانه» گروهی از جنگجویان فلسطینی توانستند بعنوان نیروی کمکی بداخل اردوگاه بروند و در همان حال گروهی ازفدائیان‌مجروح و همچنین زنان ، مردان و کودکان مجروح از داخل اردوگاه بخارج فرستاده‌شدند.

من درمحله الجدیده درکنار «تل زعتر» و در میان آتش و خون با چند نفر از جنگجویان مجروح که از تل زعتر خارج شده بودند گفتگو کردم . اسماعیل مخلوف یکی از فلسطینی‌ها میگفت تل‌زعتر بیک جهنم واقعی تبدیل شده است صدها خانه براثر شلیک توپخانه مهاجمان آتش‌گرفته و صدها نفر از زنان ومردان کشته شده‌اند و حتی امکان برداشتن اجساد این عده وجود ندارد . «اسماعیل مخلوف» گفت باوجود این جنگ تا آخرین نفر در تل‌زعتر ادامه خواهد یافت و ما به پیروزی خود مطمئن هستیم. «اسماعیل مخلوف» که از ناحیه پای چپ گلوله‌خورده وباکمک چوب معمولی‌حرکت میکرد گفت‌تل‌زعتر هرگزسقوط نخواهد کرد مگرآنکه با بمباران هوایی تمام ساکنان آن قتل‌عام شوند . وی گفت مدافعان تل‌زعتر نیروی کافی و سلاحهای مدرن دراختیار دارند و تونل‌های زیرزمینی تل را به قلعه‌های واقعی جنگی تبدیل کرده‌اند.

عثمان ابوخائف نام یکی دیگر از فلسطینی‌ها است که از تل زعتر بیرون آمده است او میگوید در مدت چهار هفته‌ای که از محاصره تل زعتر میگذرد ما درتمام لحظات شبانه‌روز زیر آتش توپ و خمپاره قرار داشته‌ایم اما هیچکس روحیه‌خود رانباخت حتی زنان و کودکان نیز در عملیات جنگی دفاع‌ازاردوگاه شرکت دارند .

احمد بوحمد یکی از رهبران سازمان آزادی بخش فلسطین که مسئول ارتباط مستقیم با مدافعان تل زعتر است دیشب به من (علی رضا جهانشاهی) گفت باشکسته‌شدن خط محاصره تل‌زعتر اکنون عمده توجه ما به‌یلبک‌معطوف شده است که درآن جنگهای بی‌رحمانه خانه بخانه و تن به تن جریان دارد. «بوحمد» بمن گفت مهاجمان به تل‌زعتر هنوز از سه طرف این تل‌را درمحاصره دارند وی گفت دیروز ودیشب فالانژیستها از سوی مناطق «دکوانه» و «مکلس» و «الجدیده» با تانک و زرهپوش و پیاده نظام اردوگاه را مورد حمله قرار دادند امامدافعان‌اردوگاه این حملات‌را دفع کردندو تلفات سنگینی به‌مهاجمان وارد‌کردند. «بوحمد» گفت ما از فرصت کوتاهی که بدنبال شکست پیروز راستگرایان بوجودآمد استفاده کردیم و گروهی از زنان، پیرمردان و کودکان مجروح را از اردوگاه‌به‌بیرون فرستادیم.»

من دربیروت خبر خروج‌نیرو های سوریه را از صیداشنیدم. وقتی این موضوع را با «بوحمد» درمیان گذاشتم وی با ناباوری گفت اگر صحبت‌از صلح است در باره جنگ های بعلبک چه می‌گوئیم؟ هم‌اکنون شدیدترین جنگها در خیابانهای این شهر جریان دارد و یک اردوگاه فلسطینی مورد تهاجم بی‌رحمانه قرار گرفته است .

«بوحمد» گفت تنها راهی که برای صلح وجود دارد خروج کامل نیروهای‌خارجی ازلبنان است. دیروز من توانستم با یکی ازرهبران الصاعقه (گروه فلسطینی هوادار سوریه) نیز تماس بگیرم .

«ابوجمیل» میگوید اتهاماتی که‌در مورد کشتار فلسطینی‌ها بدست سربازان‌سوریه واردمی شود درست نیست . هدف سوریه کمک کردن به استقرار صلح و جلوگیری از تاسیس یک حکومت دست‌چپی افراطی در لبنان است

مرگ ناشی از تشنگی

جنگ ۱۵ ماهه زندگی‌مردم بیروت را بطورکامل بصورت یک فاجعه درآورده است. در اطراف چاههای قدیمی و متروکی که در گوشه و کنار کشور پراکنده هستند - زنها وبچه‌ها درحالیکه هریک‌کوزه یا ظروف پلاستیکی دیگر و یا باکهای‌نظامی دردست‌دارند ازدحام کرده‌اند تا قطرات‌آبی را که بکندی و با خست تمام خارج میشود جمع‌آوری کنند و خود را از خطرمرگ ناشی از تشنگی نجات دهند پرکردن یک ظرف کوچک از آب این چاههای قدیمی غالبا به ساعت‌ها انتظار کشیدن در صف - آنهم در زیر آفتاب کشنده‌ای که بیرحمانه می سوزاند- احتیا ج‌دارد.

غذای اصلی مردم بیروت یعنی نان خالی از چندین‌هفته پیش کمیاب شده است. روغن نباتی- ارد- میوه وگوشت را درصورتیکه پیداشود جز با پرداخت ده برابر قیمت‌سال گذشته نمیتوان بدست آورد. هیچکس خبر ندارد که دراین وانفسای خونریزی و قحطی خانواده‌های فقیری که غالبا فرزندان خردسال متعدد نیز دارند چگونه روزگار می گذرانند .

اشخاص و خانواده‌هایی که روابطی با عوامل قدرت دارند و یابقدر کافی صاحب اندوخته‌های نقدی هستند قادرند هنوز هم کالاهایی‌مانند قند وشکر و کره و نفت‌سفید و روغن طباخی و یا حتی اشیاء عتیقه و فرشهای شرقی را در هرمقداری که مایل‌باشند در بازار سیاه بدست آورند.

بهداشت در قاموس مردم بیروت به‌واژه بیگانه‌ای تبدیل شده است. بوی تحمل‌ناپذیر و بیمارکننده عفونت هجوم حشرات موذی و موشها و جانوران طفیلی و بیماری‌زا در خیابانهای بیروت بسرعت در افزایش است اثری‌ازدارو های ضدعفونی وياحشره‌کشها برجای نمانده است و مضافا دیگر هیچکس دربند آن نیست که به حمام برود و یا لباس خود را شستشو کند چون بطور ساده «آب» - حتی برای آشامیدن‌نیز غالبا وجود ندارد .

خیابانهای بیروت را انبوه زباله‌ها و زائدات ناپاک‌اشباع کرده است و بسیاری ازنقاط به قرق سگهای ولگرد وگربه های گرسنه تبدیل شده‌اند . پزشکان اعلام خطر کرده‌اندکه بیروت را خطر شیوع بیماری های واگیری تهدید میکند

نخستین تلاشهای ایران برای میزبانی المپیک ۱۹۸۴

مقامات ایرانی حاضر در مونترآل ، نخستین تلاش‌های خود را برای بدست آوردن شانس میزبانی بازیهای‌المپیک سال ۱۹۸۴ آغاز کردند .

بهمین منظور یک گزارش مصور و دویست صفحه‌ای‌از بازیهای آسیائی سال ۱۹۷۴ برای یک یک اعضاء کمیته بین‌المللی المپیک ، روسا و مقامات فدراسیون‌های بین‌المللی ورزشی، کمیته‌های ملی‌المپیک کشورها و روزنامه‌نگاران حاضر در المپیک مونترآل فرستاده شد .

قدم‌بعدی ایران در این‌راه، دعوت ازمقامات برجسته‌کمیته بین‌المللی المپیک و دیگر فدراسیونهای بین‌المللی به‌یک میهمانی بزرگ‌درمحل‌نمایشگاه بین‌المللی کانادا «اکسپو ۷۶» از جانب والاحضرت شاهپور غلامرضا پهلوی رئیس کمیته ملی المپیک ایران است .

«جیمی کارتر» با اتفاق آراء نامزد دموکراتها شد

نیویورک- خبرگزاری فرانسه- کنوانسیون حزب دموکرات باتفاق آراء جیمی کارتر را بعنوان نامزد دمکراتها در انتخابات‌ریاست جمهوری‌نوامبر آینده تعیین کرد .

«کارتر» از صفحه‌تلویزیون جریان رای‌گیری نمایندگان کنوانسیون را تماشا می‌کرد بلافاصله‌پس‌از اعلام نامزدی‌اش باخو شحالی‌مادرش‌و‌آدرآغوش‌کشید

شبیه «ایاز» آزاد شد

پدر ، برادر ، عمو ودائی « مهناز شعبان براری » دختر ۱۳ ساله‌ای که در گوهردشت کرج بدست « ایازبیات » بقتل رسیده است ، دیروز به بندرپهلوی رفتند و باجوانی که بخاطر داشتن شباهت‌زیاد به « ایاز » دستگیر شده است مواجهه داده شدند اما به ماموران گفتند که این‌شخص « ایاز » نیست .

آخر وقت امروز، باردیگر پدر ومادر «مهناز» وچندتن‌از کسانی که «ایاز» را میشناختند در دادسرای کرج با « تراب طالبی» جوان شبیه ایازمواجهه داده شدند و معلوم شد که وی ایاز واقعی نیست وبدون جهت در بازداشت موقت نگاهداشته شده است . بهمین جهت امروز تراب طالبی آزاد شد .

۹۲ مسافر موتور لنج نجات یافتند

امروز همزمان با اعلام تعداد دقیق ملوانان و مسافران موتورلنج حادثه دیده در خلیج فارس ، گفته شد حادثه تنها یک قربانی داشته است و ماموران نیروی دریائی و غواصان موفق به نجات ۹۲ مسافر و ملوان‌دیگرموتورلنج شده‌اند .

موتورلنج حامل ۹۳مسافر و ملوان ساعت ۷ و ۳۰دقیقه بعد از ظهر پریروز بعلت متلاطم بودن آب دریا به صخره های اطراف «خارکو» برخورد کرد و متلاشی شد.

شیراندامی هنرپیشه سینما دچالوس بازداشت شد

شیراندامی هنرپیشه سینما ، دیشب وسیله پلیس درچالوس بازداشت شد و تمام شب رادر شهربانی گذراند !

خبرنگار ما در چالوس می نویسد : شیراندامی که باتفاق همسرش برای گردش‌به‌چالوس آمده است،دیشب اتومبیل‌خود را در خیابان شاه در یک محل (توقف ممنوع) پارک‌کرده‌بود. مامور راهنمائی قبض جریمه‌ای صادر و روی شیشه اتومبیل گذاشت اما وقتی شیراندامی برگشت و قبض جریمه را دید، آنرا برداشت و مچاله کرد و بدور انداخت وپس ازپرخاش شدید به‌مامور راهنمائی ازآن محل دور شد اما مامور اورا به‌شهربانی برد‌و از شیراندامی شکایت کرد. بهمین‌جهت دیشب را شیراندامی در شهربانی گذراند !

ناطق پست تا ظهر فردا تقاضای حج می‌پذیرند

پست تهران امروز اعلام کرد که برای رفاه حال‌آندسته از متقاضیان سفر حج که تاکنون نتوانسته‌اند تقاضانامه های خود را به پست تحویل دهند کارمندان ۸ مرکز منطقه پستی تهران تا ظهر فردا تقاضانامه‌های حج را می پذیرند.

فرصت متقاضیان حج در شهرستانها امروز پایان یافت و فقط تهرانیها میتوانند تا ظهر فردا برای امور حج تقاضانامه‌های خود را بمراکز یادشده بفرستند و یا تحویل دهند.

۲ حادثه با ٤ کشته و جمعی مجروح در تهران

حادثه خونین در چهارراه مرگ

دیشب سه‌حادثه شدیدرانندگی در تهران روی داد که طی‌آن ٤ نفر کشته و ٣ نفر مجروح شدند .

● درحادثه بزرگراه‌نوک- تقاطع فرزانه (باقر خان) اتومبیل هیلمن شماره ۳۵۱۳۱ تهران ع که با چهار سرنشین از شمال به جنوب در حرکت بود با کامیون شماره۹۲۲۱ه تهران - ص برانندگی عوض علی دهستانی که از غرب‌بشرق تقاطع میرفت برخورد کرد و به زیر کامیون رفت .

ماموران و رهگذران برای نجات جان مجروحان حادثه به تلاش‌پرداختند ولی‌بواسطه درهم کوبیده شدن اتومبیل در زیر کامیون ، کار نجات‌دشوار بود و بالاخره پس از یک ساعت تلاش‌باجرثقل، پیکرهای خون‌آلود سرنشینان اتومبیل هیلمن را خارج کردند. یکی‌از سرنشینان اتومبیل دردم کشته شده بود،وسه نفر بشدت مجروح شده بودند که به بیمارستان انتقال یافتند .

هویت سرنشینان اتومبیل هنوز معلوم نیست .

کاردان فنی علت حادثه را بی‌احتیاطی‌هردو راننده‌تشخیص داد . ظرف ٢٤ ساعت گذشته این چهارمین حادثه رانندگی بود که در این‌تقاطع روی داد وساکنان این محل ، این‌تقاطع را چهارراه مرگ نامگذاری کرده‌اند !

حادثه در جاده تهران‌نو

کامیون‌کمپرسی شماره۲۵۵۵٤ تهران ج برانندگی داود اسدی از آبعلی به سمت تهران در حرکت بود با اتومبیل نیسان شماره ۳۳۹۷۶ساری برانندگی خسرو باقری و سرنشینی علی خزائی وخلیل‌نظری‌که ازجهت مخالف در حرکت بود برخورد کرد . در این حادثه راننده و دو سرنشین نیسان در دم‌کشته شدند . افسر کاردان فنی علت حادثه را انحراف به چپ راننده نیسان تشخیص داد .

کامیون ۱۵تومبیل رادرهم کوبید

کامیونی پس از برخوردبا یک اتومبیل فولکس واگن در حالیکه اتومبیل را در زیر بدنه غول‌پیکر خود گرفته بود، ٥ اتومبیل دیگر را که در خیابان متوقف بود درهم کوبید .

در ساعت ۳۰ر۵دقیقه بامداد امروز کامیون شماره۳۲۹۳۳- تهران ج در حالیکه از جنوب به شمال خیابان‌نو انیدردحرکت بود اتومبیل فولکس شماره ۸۷۹۷۱ تهران الف برخورد کردودر حالیکه اتومبیل‌فولکس واگن را با خود به جلو می‌کشید فیات‌شماره ۳۹۸۱۳تهران ق- فیات ۲۵۷۲۱تهران ق-پژو ۹۳۷٤۱تهران الف-آریا ٤۲٦۱٥ تهران ب و بنز ۵۹۹۳۳ تهران ص را درهم کوبید . راننده توسط‌ماموران انتظامی‌بازداشت شد .

۲ اتومبیل یك عابر رازیر گرفتند

دیشب یک اتومبیل سواری در تقاطع قوام‌السلطنه بایک عابر برخورد کرد و بعد از حادثه باسرعت‌از محل گریخت بطوریکه‌چندعابر شاهدتصادف میگفتند : در این لحظه‌اتومبیل دیگری با سرعت‌از راه رسیدو عابر را که در وسط خیابان افتاده‌بود زیر چرخ های خود گرفت و متواری‌شد. ماموران کلانتری ۹ حادثه را به‌دادسرا و پزشکی قانونی اطلاع‌دادند.

★ **کارگر زیر خروار ها خاک کشته شد**

مرد ۲۲ ساله‌ای بنام واحد هنگام خاک برداری در دولت آباد زیر خروار ها خاک ماند واحد که آسیب دیده بود به بیمارستان فرح‌آباد خزانه‌منتقل شد ولی براثر جراحات وارده درگذشت .

در برخورد ۳ اتوبوس در جاده قوچان

۲ نفر کشته و ۵ نفر مجروح شدند

قوچان - خبرنگار اطلاعات : دیشب در کیلو متر ۱۸ جاده قوچان ۳ اتومبیل در یک لحظه باهم تصادف کردند ، این‌تصادف دو کشته و۵مجروح بجای‌گذاشت.

حادثه هنگامی روی داد که اتومبیل فولکس واگن شماره ۲۹٦۲٦مشهدبرانندگی بانو کوکب جلیلی ۲۵ ساله قصد داشت از اتومبیل پیکان شماره ۸۲۳۵٦ تهران-ج برانندگی محمدشفاعتیان سبقت بگیرد ولی راننده پیکان علاوه‌براینکه‌به اتومبیل فولکس- واگن راه نداد، بر سرعت خود افزود که او نتواند سبقت‌بگیرد و همین‌امر موجب شد، فولکس واگن ابتدابا اتومبیل آریا شماره ۷۹۹٦۲تهران الف برانندگی‌جواد برامکی که از روبرو می آمد برخورد کند و سپس از پهلو با اتومبیل پیکان تصادف نماید. در این موقع یک گروه از افراد لژیون خدمتگزاران‌بشرکه در آن محل ماموریتهائی داشتندبه کمک مجروحان حادثه شتافتند و آن هارابه بیمارستان امدادی آریامهر قوچان انتقال دادند.

ولی دو نفر از مجروحان ، بانو کوکب‌جلیلی راننده فولکس واگن و جیران اسکندری ۳ساله سرنشین دیگر فولکس واگن‌جان سپردند. مجروحان عبارتند از : فریبا جلیلی ۲ ساله، ویدا جلیلی ۱۵ ساله، شهلا جلیلی ۲۱ ساله، نرگس اسکندری ٦ ساله ،رویا اسکندری ۹ساله.

مقاله

گروهی مشروطیت را از دروازه شکم خود میدیدند

تلاش آزادی

نوشته : باستانی پاریزی

باید عرض کنم که تصور مخالف و موالف در مورد مشروطه، هردو اغراق‌آمیز و خارج از عالم واقع بوده است: عامه گمان داشتند که مشروطه آخرین دوای درد دو هزار و پانصد ساله آنهاست، و اطرافیان مظفرالدینشاه‌هم باین پدیده اجتماعی عالم بصورت دشمن خونین و مثل مصاب مادر، نگاه می‌کردند.

شنیده‌ایم که آخوندی در همان روزگار روی منبر میگفته: مردم، اگر مشروطه بشود، کباب در خانه‌تان میاورند به‌آبن کلفتی، (وبعدبازوی خودرا با دست اندازه‌میگرفت‌ونشان می‌داد). نان میاورند در خانه‌تان به‌آین بلندی (وبعد به پر عبای خود اشاره میکرد). معلوم بود که جناب آخوند، مشروطیت را از دروازه دید شکم خود می‌دید. اشاره‌ای بمنوع قضاوت رجال‌وبزرگان و خصوصا اطرافیان مظفرالدین شاه بی‌مورد نیست فرمان مشروطه البته دراثر مبارزات متوالی سالیان درازمردم فداکارایران به‌امضای مظفرالدین شاه رسید. شک نیست‌که اگر آن مبارزات طولانی نبود کاربااین‌سادگی، صورت نمی‌گرفت. اماامضای فرمان از طرف مظفرالدینشاه نیز، از جهت داخلی دربار و اطرافیان او، خود یک کار تهورآمیز ودرحکم دل به دریا زدن بود.

لوطی بازی

برهیچکس پوشیده نیست‌که‌اطرافیان‌مظفرالدین شاه‌چگونه مردمی‌بودندوچگونه می‌اندیشیدند، وباز از میزان نفوذ این افراد در شاه نباید غافل بود، ولی‌بهرحال مظفرالدین‌شاه دست به چنین تهوری زد.

درین‌جا کافی است، مابا دوسه نمونه از نحوه تفکر واندیشه نزدیکان شاه ودست‌اندر-کاران حکومت او اجمالا آشنا شویم.

عبدالمجید میرزا عین‌الدوله،پسر احمدمیرزا عضدالدوله پسر فتحعلیشاه، صدراعظم دوران مظفری ودوران مشروطیت، معروفتراز آنست که درباب او چیزی گفته شود، او ازسرسخت ترین مخالفان مشروطه بود.

یک وقت جمعی طلبه را دستگیر کرد و در گاری نشاند و در شهر گردش داد و بعدچوب زده و به اردبیل فرستاد، و چون آقا عبداله بهبهانی روحانی مقتدر زمان- تقاضای آزادی آن طلاب را کرد، حضرت والا درجواب گفت:

- به‌آقا بگوئید، آنها را به دلخواه آقا نگرفته‌ام که به دلخواه آقاآزاد کنم. بعدبه‌تجار نیز پیغام داد:

- این لوطی‌بازی‌ها چیست‌که تجار می‌کنند؟ تمامشان را می‌دهم دهنه توپ بگذارند!

باهمه اینها بسیاری عقیده دارندکه عین‌الدوله هیچوقت آن خشونتی را که بدان تظاهرمیکرد در عمل نشان نداد. مجدالاسلام کرمانی که به دستور همین عین‌الدوله به‌کلات‌تبعید شده‌بود، پس‌از صدور فرمان مشروطه و سقوط‌عین-الدوله،ازهمان کلات تلگرافی به رئیس‌الوزراء مخابره کرد، این تلگراف فقط شامل یک بیت شعر بود:

دیدی‌که خون ناحق پروانه شمع‌را
چندان‌امان ندادکه شبرا سحرکند

★

امیر بهادر جنگ‌ازنزدیکترین یاران مظفرالدین شاه و محمد علی شاه بود، او در خانه‌بزرگ خود واقع در سرپل امیربهادر (خیابان ارامنه فعلی درخیابان شاهپور) هرسال روضه‌خوانی های مفصل میکرد. آئینه‌خانه منزل‌او هم‌اکنون محل انجمن آثار ملی است و عجیب است که مرحوم تقی‌زاده در خرید این خانه از ورثه او، اثر بسیار داشت. و عجیبست که این مرد کداز مخالفان امیر بهادر بود، خود برای‌حفظ خانه او و جلوگیری ازخرابی‌آن‌توسط (بساز و بفروشها) اینقدر پافشاری داشت.

شاه یا رعیت

بهرحال نظر امیربهادر در مورد مشروطه- خواهان تقریبا روشن است، اما واقعیتی که نقل شده آنست که یکروز وقتی‌با مظفرالدین شاه از مزایای مشروطه صحبت میکردند و از عدالتخانه صحبت درمیان بود، مظفرالدین‌شاه که شاهی ملایم وخیرخواه بود اظهار کردکه بعضی حرفهای اینها چندان بیراه هم نیست! معروفست که امیر بهادر با خشم در مجلس‌از جای برخاست، کارد از کمر خود کشیدو گفت:

- اگر اعلیحضرت دیگر اینگونه‌فرمایش بفرمایند، باهمین خنجر شکم‌خودرا پاره‌خواهم کرد.

همچنین معروف است که یک روز به‌جمعی از مشروطه‌خواهان که‌به‌او مراجعه‌کرده‌بودند گفت:

شما چه می‌خواهید؟
گفتند مجلس ملی وعدالتخانه.
گفت: مجلس که چه بشود؟

گفتند برای اینکه شاه تنها سلطنت کند و مسئول نباشد و این‌مجلس ودولت‌منبعوث رعیت باشندکه مسئولیت به‌عهده بگیرند.

امیربهادر گفت: نه! این دیگر نمی شود.. تاحالا سی کرور رعیت بود ویک نفر شاه- که ما از او اطاعت می‌کردیم- حالا شما می‌گوئید یک نفر رعیت باشد و سی کرور شاه؟ ماکه از عهده برنمی‌آئیم!

برخلاف تصور، این امیر بهادر که‌چنین تظاهر تندی داشت. بسیار هوشیار و همچنین اهل ذوق وادب نیز بودوبه دستوروراهنمائی هم او بود که‌شاهنامه را چاپ کردند و چاپ امیر بهادری امروز از معروفترین چاپ های شاهنامه است.

تاج و تارک

حاج غلامرضا خان شاهسون آصف‌الدوله پسر حاج سید حسین‌خان شهاب‌الملک آصف-الدوله از رجال معروف عصر قاجار است وهم اوست که مدتی حکومت کرمان راهم داشت‌و در خراسان نیز به حکومت منصوب‌شده‌بود. (۱۳۲۲ق/۱۹۰۴م).

این مردبقول ناظم‌الاسلام، «اظهار تقدس می کرد وریش نمی‌تراشید واز نوشابه‌های الکلی احتراز مینمود، ولی در عین‌حال از پاره‌ای اعمال منافی عفت ابا نداشت، وهم اوست که در زمان حکومت او صحبت ازفروش دختر های قوچانی به ترکمانان- به جای مالیات‌بمیان آمده است.

در جلسه ۱۳ محرم ۱۳۲۵ قمری مجلس شورای ملی، میرزا محمود کتابفروش گفته بود: «.... سال گذشته‌درخراسان ملخ‌خواری شد وکشت‌ها بار نداد، مردم کتبا از شاه دادخواهی کردند، شاه گفت مفتش فرستاده شود. عین‌الدوله گوش نداد و آصف‌الدوله‌و کارکنانش فشار آوردند و مالیات خواستند و مردم ناگزیر دخترهای خودرا به ترکمانان فروختند ... از طرفی سالار مفخم بجنوردی بادریافت مبلغی همساله مامور بود که‌ازتاخت وتاز ترکمانها جلوگیری کند، آصف‌الدوله پول را برید، سالار مفخم همترکمانها را تحریک‌کرد ریختند به قوچان و پس‌ازکشتار و تاراج، شصت تن- کم وبیش- زن و دختر را اسیر کردند وبرای فروش به عشق‌آباد بردند.

این آصف‌الدوله در همان سالهای اول مشروطه به وزارت داخله کابینه ناصرالملک‌نیز منصوب شده است. اما بدنیست طعنه او را در باب صدور فرمان مشروطیت هم بخوانیم، مرحوم ملک‌الشعراء بهار می نویسد: «درسنه ۱۳۲۴ ق (سال صدور فرمان مشروطه) روزی درمشهد، نزد مرحوم حاج غلامرضاخان آصف الدوله‌و الی خراسان‌نشسته‌بودم. تلگرافرمزی که‌کشف شده‌بود برایش آوردند. خواند و گفت:

فرمان مشروطه و حکومت قانونی داده‌شد، و بعد این شعر را خواند:

یک قوم‌را زتارک برداشتند تاج
یک قوم‌را جواهر بستند برجبین

این بیت از لامعی گرگانی است، و بیت اول آن چنین است:

چون از حبش‌گرفت هزیمت سپاه چین
آورد شاه زنگ برون لشکرازکمین

من هیچ وقت این تمثیل زیبا را باآن زشت خاصی که آن مرحوم بالهجه ترکی شیرین‌خود داشت فراموش نکرده و نخواهم کرد، مردپیر مجرب چون دیدفرمان صادر شده است- به‌من نگاهی کرد و گفت:

«هوم! یک‌قوم را زتارک‌برداشتندتاج...»

واقعا چگونه ممکن است که آدم اینقدراهل ذوق و مطالعه باشد آنوقت باآن خشونت و بی‌باکی سرنوشت مردم را بازیچه تمنیات قرار دهد؟

پارالمنت ظل‌السلطان

تصور اطرافیان مظفرالدین‌شاه، از مشروطیت، یک پلیشووهرج ومرج غیرعادی، و آشفتگی اوضاع بوده است و هرگمان نمی کردند که‌این مشروطه خود می تواند اساس یک نظم وقاعده متین بشود. تنها بعضی از آنها که به خارج از مملکت سفر کرده بودند متوجه اشتباه خود می شدند. فی‌المثل به یادداشتهای ظل‌السلطان برادر مظفرالدین‌شاه- که درسخت دلی همشهرتی بهم رسانیده بود - توجه کنید، او وقتی به اروپا رفته درباره شهر پاریس می‌نویسد:

«... باوجودی که میگویند آزادی است‌و جمهوری است‌و «هرکه‌هرکه»است‌اجنین‌نیست، بدرجه‌ای مردم بسته به زنجیر قانون‌هستندو مطیعن هستند که شاه و گدا در تحت حکم قانون مساوات دارند.

توسط و اهمالش - که خانه‌عالمی راخراب کرده- دراین مملکت تاهرکس اندک خلافی کرد گریبانش از چنگ قانون خلاص نیست، چنان مجبورا به نظم و ترتیب حرکت می کنند که‌آن شعر مرحوم نظامی مصداق آنجاست:

ولی در شهر ما این رسم برپاست
که یک مزدور بادو کارفرماست

درین مملکت، دو نفر آدم - خواه شاه خواه گدا خواه متمول خواه آقا خواه نوکر، هرکسی کتاب قانون را گویا در بغل دارد و مد نظر دارد و می داند گریبانش از چنگ قانون خلاص نیست. للقانون و قدرت قانون در پیش چشم همه هست، نفسی نمی کشد و قدمی‌برنمی دارد قدرت بلیس و نظم و ترتیب‌پلیس‌دیدنی است نه شنیدنی ...»

ظل‌السلطان جای دیگر گوید: «... تاسلاطین اسلام پارلمنت نداشته باشند و سلطنتشان بقانون سلطنت اروپا نباشد و مشروط‌ولوکان بهتر از انوشیروان باشد و عادلتر، عدل شخصی بکار سلطنت نمیخورد. عدل پارلمنتی و عدل مشروط بکار می خورد...

هر قدر پادشاه شخص عادل باشد زیاد ازقصر سلطنتی وحواشی خارج نخواهد شد آن عدالت، اما این عدالت اگر مخلوط باشدباپارلمنت مشروط و قوانین «المگیر خواهد شد، و هرقدر پادشاه ظالم باشد از حد خودش تجاوز نخواهد کرد.

اندکی بیش تو گفتم غم دل ترسیدم
که‌دل‌آزرده‌شوی‌ورنه‌سخن بسیاراست

این حرفها راکسی میزند که گفته‌اندیکباردر اصفهان سینه کسی را دریده بود تا قلب اورا ببیند. وداستان کشتن حسینقلی خان‌بختیاری‌هم که معروف است.

● ● ●

شاید تعجب کنید که در مبارزه مشروطیت، در طبقه حاکمه، تنها مظفرالدین شاه بود که‌از همهمه بیشتر به خواست مردم اعتنا داشت، و حال‌آنکه قاعده باید او از همه مخالفتر باشد. در مطالعه مدارک صدر مشروطه ما متوجهمی شویم که‌او از دو جانب درگیر مبارزه بود و دردومیدان می جنگید: یکی با مشروطه‌خواهان ومخالفان دیگری‌که خیلی‌شدیدتراز مشروطه خواهان ایستادگی داشتند- یعنی اطرافیان و بستگان نزدیک خود او.

بااین مقدمات و همین دوسه نمونه که از نحوه فکر و عقاید اطرافیان مظفرالدین شاه آگاه شدیم، متوجه می شویم که این مرد تاچه‌حدتهور بخرج داده است که فرمان مشروطیت را امضاء کرده و در واپسین دم زندگی در حال مرگه- آنگاه که قدرت نداشت سرپابایستد، «در حالی که گریه میکرد، فرمان مشروطه رابرای‌مردم خواند و نظامنامه اساسی مجلس را بااین‌مقدمه امضاء کرد:

«... نظر بدان اصل اصیل که هر یک از افراد اهالی مملکت در تصویب و نظارت درامورسطی قدرمراتبهم- محق وسهیم‌اند، تشخیص و تعیین اعضای مجلس رابه‌انتخاب ملت محول داشتیم.. مقررانیمکه سلاطین اعقاب واخلاف ما، حفظ این حدود و اصول را- که‌برای‌تشیید مبانی‌دولت و تاکید اساس سلطنت و نگاهبانی دستگاه حکومت و آسایش ملت‌برقرار و مجری‌فرمودیم- وظیفه سلطنت خود دانسته، در عهدمشناسند؛»

فی‌شهرذی قعده‌الحرام سال‌یونت‌ئیل هزارو سیصد و بیست و چهار».

● ● ●

طاس وطشت

مظفرالدین شاه در شب ۱۴ ذی قعده (همین ماه که نام بردیم) جهان فانی را بدرود کرد. مرحوم مهدیقلی خان هدایت مینویسد:

«... دو روز قبل از فوت، بناشد شاه را باشویه کنند. طاس وطشت حاضر شد، حال‌شاه تغیر آور است. یاها جوش کرده وازهمه بدن ادرار خارج می شود. از چند نفر که حاضر بودند واولی به تصرف، کسی رغبت نکرد. من خجالت کشیدم. دست‌بالا کردم و پای شامرا شستم..

امین اقدس‌به‌توسط خواجه باشی‌صابون وحوله فرستاد. مر نارنجستان دستم را شستم..

من از روی علم، شهادت می دهم که استقرار مجلس‌ازاول‌تاآخر، آرزوی مظفرالدین شاه بود. تهور اجراء نداشت تا صورتا مجبور شد ...».

اینهم میزان همت ووفاداری آنها که میگفتند (اگر از اینگونه فرمایش بفرمایند شکم خودرا پاره خواهیم کرد!).

باید آزادی را موقتا از دست داد
تابتوان آنرا همیشه حفظ نمود
(منتسکیو)

آنچه آمد، بخشی از کتاب تلاش آزادی اثرد کتر ابراهیم باستانی پاریزی است که همین روز ها منتشر شده است.
دنباله این بخش درشماره آینده چاپ خواهد شد.

هرماکی «ماک» نیست

کامیون: ماک

مشخصات: کاملا مطابق باشرایط جوی و اقلیمی ایران مورد ضمانت کاوکار

مزایا: احیاء لوازم یدکی، گارانتی، استفاده از تعمیرگاه‌های مجاز در سراسر ایران.

نماینده انحصاری: شرکت کاوکار سهامی ۱۲۲۱ خیابان قزوین. تهران.

خواهشمند است جهت کسب اطلاع بیشتر
باتلفنهای ۵-۵۴۹۰۶۱ داخلی ۴۲ و ۱۰
مستقیم ۵۴۳۲۹۴ تماس حاصل فرمائید.

نیروی دریائی شاهنشاهی

به‌نیروی دریائی شاهنشاهی بپیوندیدودنیارا سیاحت کنید

پذیرش جوانان دیپلمه جهت کادرافسری تکاوری
نیروی دریائی شاهنشاهی (کلاه‌سبز)

اعزام به‌انگلستان

نیروی دریائی‌شاهنشاهی از بین داوطلبان دیپلمه‌های ریاضی و طبیعی که از سلامت کامل برخوردار باشند برای طی‌دوره یکساله تکاوری‌بامزایای عالی استخدام مینماید.

الف: امتیازات:

۱- دانشجویان یکسال دوره آموزش مقدماتی را درمرکز آموزش منجیل طی خواهند نمودکه پس از موفقیت در صورت نیازمندی جهت طی دوره های تخصصی به‌کشور انگلستان اعزام خواهند شد ضمنا داوطلبان پس‌از خاتمه دوره مزبور آموزش چتربازی خواهند دید.

۲- دانشجویان درطی دوره آموزشی شبانه‌روزی بوده و علاوه بر هزینه زیست و پوشاک ماهیانه‌مبلغ ۸۰۰۰ ریال بعنوان کمک‌هزینه‌دریافت‌خواهندداشت که‌در خارج ازکشور علاوه بر مبلغ حقوق از فوق‌العاده روزانه بارز خارجی ماهیانه در حدود ۷۲۰۰۰ ریال استفاده خواهند نمود ضمنا فارغ‌التحصیلان ازسایر مزایای تکاوری برخوردار خواهند گردید.

۳- دانشجویان پس‌از پایان دوره یکساله بدرجه ناوبان سومی مفتخر خواهند شد و ترفیعات بعدی‌آنها برابر قوانین استخدام نیروهای مسلح شاهنشاهی خواهد بود.

۴- به‌فارغ‌التحصیلان دوماه‌پاداش برابرحقوق‌ماهانه تعلق میگیرد.

۵- فارغ‌التحصیلان از مزایائی نظیر پس‌انداز تامین آتیه بانک سپه، وام مسکن با شرایط مناسب، درمان رایگان خود و افراد تحت تکفل استفاده از خانه های سازمانی بهره‌مند میشوند.

ب: شرایط - ۱- تابعیت دولت شاهنشاهی ایران
۲- داشتن حداقل سن ۱۷ سال وحداکثر ۲۴ سال (برای کسانیکه‌خدمت‌زیرپرچم راانجام‌داده‌اند ۲۵ سال)
۳- نداشتن پیشینه بد ۴- نداشتن همسر و افراد تحت‌تکفل
۵- داشتن صحت‌مزاج وتناسب اندام طبق‌گواهی بهداری نیروی دریائی شاهنشاهی
۶- موفقیت در۶ هفته اول آموزش مقدماتی منجیل
۷- متدین بیکی از ادیان (اسلام، مسیحی، کلیمی، زرتشتی)

پ: مدارک‌موردنیاز: ۱- یکبرگ فتوکپی دیپلم یا گواهی قبولی ششم که به‌تایید اداره‌آموزش وپرورش رسیده باشد.
۲- دوبرگ فتوکپی یارونوشت شناسنامه ۳- سه قطعه عکس ۴×۳

داوطلبین جهت کسب اطلاعات بیشتر و ثبت‌نام میتوانند همه روزه باستثنای روزهای پنجشنبه وایام تعطیل از ساعت ۸ الی ۱۵ بادر دست داشتن مدارک موردنیاز به‌معاونت پرسنلی‌نیروی دریائی‌شاهنشاهی واقع در خیابان سپهبد زاهدی جنب مسجدالرحمن مدیریت استخدام مراجعه نمایند.

م‌الف ۸۳۱۶

دنیای ورزش روزشنبه با آخرین اخبار المپیک منتشر میشود

سرمقاله

گزارش سالی خوش

گزارش حسنعلی مهران رئیس کل بانک مرکزی ایران در شانزدهمین مجمع سالیانه بانک، با خبرهای خوش همراه بود و نشانهای بیشماری از پیشرفت‌های اقتصادی و افزایش درآمد سرانه و تولید ناخالص داخلی (غیرنفتی) دربرداشت.

از گزارش رئیس کل بانک مرکزی ایران که برای‌نخستین بار مسائل اقتصادی بگونه‌یی کاملا جامع در آن مطرح شده بود و زیروبم و چندوچون اوضاع اقتصادی ایران را درسال گذشته ، همراه با مقایسه ارقام سال مورد مطالعه با سال‌های پیش از آن ، بروشنی نشان میداد ، بطور کلی چنین برمی‌آمد که ایران سالی پیرونق را در زمینه‌های اقتصادی پشت‌سر نهاده است. حسنعلی مهران در گزارش خود اشاره کرد :

«در سال گذشته ، فعالیت‌های اقتصادی ، باستثناء بخش نفت، گسترش فوق‌العادیی یافت . ارزش تولید ناخالص‌داخلی غیرنفتی کشور به قیمت جاری از ٦٩٦ر١ میلیارد ریال درسال ٢٥٣٣ به ٢٤٣ر٢ میلیارد ریال در سال٢٥٣٤رسید وبقیمت‌های ثابت ١٧ر٧ درصد افزایش یافت .

«این میزان رشد در مقایسه با١٥ر٥ درصد و١٦ر٨درصد رشد ارقام مشابه برای سالهای ٢٥٣٣و ٢٥٣٣ حاکی‌ازگسترش سریعتر فعالیتهای غیرنفتی کشور است .»

این رشد در حالی چشمگیرتر می‌نماید که بنا بگفته‌رئیس کل بانک مرکزی ایران : «سریع رشد فعالیت‌های غیرنفتی در سال ٢٥٣٤ در شرائط تقلیل ارزش افزوده بخش نفت تحقق یافت، ثمره سرمایه‌گذاریهای سنگینی است که طی سالهای گذشته با تجهیز منابع حاصل از نفت و پس‌انداز های بخش خصوصی و تخصیص این منابع به فعالیت‌های زیربنایی و تولیدی در چهارچوب برنامه‌های عمرانی انجام گرفته است و گرایش مطلوبی بطرف کاهش اتکاء اقتصاد کشور به بخش نفت بشمار میرود.»

اهمیت این گرایش را زمانی بیشتر می‌توان دریافت که بیاد آوریم :

اتکاء به نفت ، اقتصاد ایران‌را خواناخواه به‌بازارهای نفتی متکی خواهد ساخت. در حالی که بازارهای نفتی جهان از ثبات و پایه‌یی استوار برخوردار نیست. همچنان که‌رکود اقتصادی در غرب در سال گذشته دست به دست تابستانی گرم داد و ناگزیر از میزان دادوستدهای نفتی به‌اندازه‌یی چشمگیر کاست .

بنابرین چنانچه اقتصاد ایران مطلقا به بخش نفت تکیه داشت وازسالهای پیش بگونه‌یی زیربنایی سرمایه‌گذاری‌نمیشد، کاهش میزان دادوستدهای نفتی در سال گذشته ، بیگمان نتیجه‌یی ناخوشایند ببار می‌آورد . درحالی که ایران در گذران روزگاری نیست که حتی درنگی کوتاه را درروامپیشرفت های اقتصادی بپذیرد . درآمد نفت ، باری، محدود و مشخص است و ناگزیر باید چنان برنامه‌ریزی کنیم که کاهش اتکاء ما به درآمدهای نفتی هرسال با سرعتی بیشتر ادامه یابد . درین‌راه نیز زمانی بسرمنزل مقصود میرسیم که با خوش‌بینی بسیار اندکی به گنجینه نفتی خود چشم بدوزیم . برای نمونه، اگر پیش‌بینی‌ها و برآوردها نشان میدهد که نفت ایران تا نیمقرن دیگر ، حداکثر ، به پایان خواهد رسید ، باید مبنای اقتصادی خود را بااین احتمال بریزیم که تا بیست سال‌دیگر، از راه نفت درآمدی نخواهیم داشت.

از نکات خوشایند گزارش یادشده که درگذریم ، دونکته را باید دقیقا بررسی کنیم و از حاصل آن ، بهره کافی ببریم. نخست این که میزان عرضه تولیدات داخلی (غیرنفتی) به بازارهای ایران، در مقام مقایسه با عرضه تولیدات خارجی ، درصدی خشنودکننده را نشان نمیدهد . و این‌درحالی‌است که پایه‌ای کاهش‌اتکاء به درآمدهای نفتی ، در راه بی‌نیازی از محصولات غیرایرانی نیز باید باشتاب پیش برویم . چنین کوششی تنها درین‌صورت با کامیابی همراه خواهد گشت که فاصله میان تولیدات داخلی با خارجی را ـ از لحاظ کیفیت و مرغوبیت ـ بکاهیم و درین‌راه وسواس بخرج دهیم . بنابرین، فروش بیشتر و خرسندی در برابر کار تا حد آخر گنجایش و ظرفیت کنونی کارخانه‌ها نبایدتنها مایه خشنودی ما باشد. این خشنودی را زمانی میتوان درخد کمال حس‌کرد که محصولات داخلی از لحاظ مرغوبیت به تولیدات مشابه خارجی باج ندهد . درچنین صورتی، میزان‌فروش محصولات داخلی نیز بحدی دلخواه میرسد زیرا دیگر دلیلی‌برای ترجیح کالای بیگانه وجود نخواهد داشت.

نکته‌دیگر، مساله دستمزدهای‌کارگران است که‌خوشبختانه درکلیه زمینه‌ها ـ کشاورزی ، صنعتی و ساختمانی ـ افزایش نشان میدهد. این‌افزایش نیز گرچه مایه‌خشنودی است اما از جهتی میتواند جای گفتوگو داشته‌باشد: میزان‌دستمزد کارگر کشاورز با کارگر ساختمانی و صنعتی درحدی تقریبا برابر است ، و این بیگمان، بزیان سرمایه‌گذاران بخش کشاورزی خواهد بود زیرا واحدهای کشاورزی ، در شرایط کنونی ، سودی همپایه و برابر با سودی که از راه سرمایه‌گذاری در کارهای صنعتی و ساختمانی بدست می‌آید، ندارند . درنتیجه پرداخت دستمزدی سنگین ، برابر با دستمزد کارگران در ساختمان و صنعت، برای سرمایه‌گذاران در کارهای‌کشاورزی آسان نخواهد بود . از سوی دیگر، کار روی زمین بیش از کارهای ساختمانی و صنعتی‌دشوار است، پس‌وقتی دستمزدها برابر باشد ، کارگران خواناخواه به‌سویی غیر از زمین‌های زیرکشت خواهند رفت . و همین نکته است که جای تعمق‌دارد و شایسته است برای آن چاره‌یی بیندیشیم .

فلسطینی‌ها با چنگ و دندان می‌جنگند

گروهی از دختران و پسران جنگجوی فلسطینی .

از : اکونومیست و فرانس‌سوار

ژنرال مصطفی‌طلاس وزیر دفاع سوریه میگوید که‌کشور وی در لبنان در پی دو هدف است : نخست جلوگیری از تجزیه و تقسیم لبنان ودوم جلوگیری از روی‌کار آمدن حکومتی دست‌چپی در آن کشور که تحت‌سلطه فلسطینی ها قرار داشته باشد بطوری که ژنرال میگوید سوریه برای جلوگیری از هر یک ازشقوق بالا آماده است که نیروهایش را برای مدتی نامعلوم درلبنان نگه دارد، سراسر لبنان را اشغال کند وباحتی درصورتی که ضروری باشد در جنگی تمام‌عیار با سایر قدرت‌های عرب درگیر شود.

دکترینی که سرباز زیرکو حراف سوریه از آن سخن میگوید بایدجدی گرفت.گرچه طلاس یک «علوی» نیست ـ (یعنی به اقلیت شیعیان‌سوریه که حافظ اسد رئیس جمهور این‌کشور بدان وابستگی‌دارد وابسته نیست) اما بهرحال یکی از اعضای مهم محافل حاکمه سوریه است .

طلاس میگوید : تجزیه و تقسیم لبنان برای ما غیرقابل قبول‌است چون بااصل‌یگانگی عربی که مهمترین عنصر علایق مسلکی حزب بعث‌حاکم برسوریه را تشکیل میدهد سازگاری ندارد. تقسیم لبنان در امتداد خط مذهبی مضافا و به این دلیل برای دمشق قابل قبول نیست که ممکن است به سرمشقی تبدیل‌شود تا سوریه نیز بر همان‌اساس دستخوش تجزیه‌گردد اما در مورد روی‌کار آمدن یک حکومت دست چپی و تحت سلطه فلسطینی‌ها که طلاس صحبت از اغماض‌ناپذیری آن میکند باید گفت که طبق‌تاکید وی‌چنین‌حکومتی بطوراجتناب ناپذیردستخوش‌تجزیه‌گرددااما ستیزمگر و افراطی و درمقابل اسرائیل فتنه‌انگیز خواهدبود و مالا اسرائیل‌را وادار برپا کردن حمله‌ای خواهد کردکه قبل‌از هرکس‌سوریه درمعرض آن قرار خواهد گرفت .

طلاس علاوه‌میکند که‌چنین تحولی درلبنان سبب خواهد شد که جناح راست سوریه بطرزی خطرناک و تا دریا امتداد یابد و بنحوی بسیار آسیب‌پذیر طولانی شود.

سوریه حاضر نیست از چپ‌گرایان لبنانی این قول یا ضمانت را قبول کند که آنها درصورت چیرگی یافتن بر لبنان‌روشی تحریک‌آمیزبرضد اسرائیل درپیش نخواهند گرفت چون به اعتقادرهبران دمشق به صرف این نکته که حکومتی دست‌چپی و تحت نفوذفلسطینی‌ها در لبنان‌برسر کار بیایدفی‌نفسه برای‌اسرائیل تحریک‌کننده خواهد بود . به عبارت دیگر اسرائیل دیگر منتظر نخواهد ماند که تهنا پس‌از روبروشدن باتحریکات و فتنه‌انگیزیهای چنان دولتی دست به حمله زند.

باین‌ترتیب آنچه که‌اسرائیل درمورد تحولات سیاسی‌آینده لبنان وتو کرده و انرا غیر قابل قبول میداند تبدیل به حکمی شده که سوریه عملا خود را بدل به وسیله اعمال و اجرای ان در لبنان کرده است . سوریه علاوه براین دلیل دیگری نیز داردتا اصرار داشته باشد که لبنان بیکی از کشورهای عرب خطردرگیری مستقیم با اسرائیل تبدیل نگردد درصورتی که جنگ دیگری روی دهد و اسرائیل بار دیگر خطوط برق ومراکز تدارکات سوخت سوریه را بمباران کند ـ لازم است‌مانند ١٩٥٣ لبنان آرام و بیطرفی وجود داشته باشد تاسوخت و برق مورد نیاز سوریه را تامین کند.

بیطرفی لبنان

آنچه که تااینجا گفته شد سراسر در تئوری وبرروی کاغذ است در عمل هدفهای دوگانه‌ای که‌طبق ادعای‌طلاس انگیزه سوریه را برای‌مداخله نظامی درلبنان‌بوده‌اند اکنون درعمل ـ احمتالا یکدیگر را نقض و خنثی میکنند . سوریه‌ایها با ضربت زدن بر چپ‌گرایانی که بخاطر تبدیل لبنان به کشوری یکپارچه و دارای رژیمی غیرمذهبی نبرد میکنند در حقیقت به نیرومند کردن افراطیون دست‌راستی مسیحیان ماروتی که آشکارا خواهان تجزیه‌لبنان درامتداد خط مذهبی‌هستندپرداخته‌اند ـ ازاین‌گذشته روشن نیست که سوریه‌ای‌هاچگونه قصددارند بیطرفی سابق لبنان را اعاده کنند ؟

در شرایطی که سوریه‌ایها بوجود آورده‌اند از طرف مسلمانان ـ آنکه حاضر به قبضه کردن قدرت باشد چه کسی خواهد بود ؟ مسلما چنین کسی را سوریه‌نخواهد توانست ازمیان‌رهبران جوان چپ‌گرایان مسلمان که نقش های رهبری‌کننده‌ای در جنگ داخلی ایفا کرده‌اند پیداکند. جواب دمشق این است که سوریه خواهد توانست به یافتن مردی نظیر رشیدکرامی نخست‌وزیر کنونی لبنان نیز اکتفا کند .

با اینحال نمیتوان فراموش کرد که درحال حاضر قاطبه مسلمانان لبنانی اعم از سنی یاشیعی‌مذهبان قبل از هرچیز به جبهه دشمنی برضد سوریه پیوسته‌اند . بادر نظر گرفتن تمام این محاسبات بدشواری میتوان تصور کرد که رهبری ـ سوای‌یکی‌ازسیاستمداران مسیحی فرقه مارونی ـ یعنی غدارترین دشمنان مسلمین و فلسطینی‌ها ـ حاضر شود نقشه سوریه را درکشوری مانند لبنان که سراسر مالامال ازتضادها و خطاهای تاریخی است اجرا کند.

سوریه که برای به کرسی نشاندن چنین‌سیاست‌انعطاف‌ناپذیر ودرعین حال پرمخاطره‌ای درلبنان تلاش میکند خود نیز در فشار است . مداخله درلبنان که‌دمشق به آن دست یازیده درداخل‌سوریه منفور است. مرد کوچه و خیابان سوریه‌که‌غالبا مسلمان سنی مذهب است مایل نیست که پسرش در لبنان و درنبرد برضد مسلمین سنی وتازه بمداز همه اینهابخاطر مسیحیان مارونی کشته شود .

شواهدی وجود داردکه‌حاکی از ظهور و نارضایی از لشگرکشی سوریه به لبنان در ارتش سوریه است و این نارضائی را نیروی هوایی سوریه آشکارا ابراز کرده است بعلاوه لشگرکشی به لبنان ازنظر مالی به چنان وبالی برای دمشق تبدیل شده که بهمین زودی قسمت غیر نظامی اعتبارات بودجه ملی آنرا به نصف کاهش داده است .

اینزیان هنگفت سوای‌خسران هنگفت دیگری است که بصورت از دست‌دادن‌حقوق مالکانه‌ترانزیت نفت عراق به سوریه تحمیل شده است .

بصورت ظاهر چنین بنظر میرسد که سیاست سوریه درلبنان به تیزی واستحکام یک سرنیزه است در حالیکه این سیاست در واقعیت خود مالامال ازتزلزل و سراسرمحصول‌تدابیرخلق‌الساعه‌ای است که بداهتا و طبق‌ضرورتهای «روزبروز» تعیین میشود . دنبال کردن سیاستی که درداخل‌منفور ودر دنیای عرب به استثنای‌اردن‌ـ بی‌بهره از حمایت‌است آیا نشان نخواهد داد که سوریه بیماری است که در خواب راه میرود با چشمان باز اما نابینا ـ بطرف غرقات در حرکت‌است ؟

تصرف بیروت

« روزنامه‌فرانس‌سوار بنوبه خود ضمن تفسیری درباره آخرین تحولات جنگ لبنان‌یس از اشاره باین نکته که دست راستیهای مسیحی ـ سرمست از پیروزیهایی

بقیه درصفحه ٨

کشتار در بیروت

مصاحبه تایم باجیمی‌کارتر نامزد ریاست‌جمهوری‌آمریکا

کارتر: من بتنهائی حکومت نخواهم کرد

جیمی‌کارتربادقت تمام‌توجه خودرا معطوف به طرح‌هایی کرده است که پس‌از برگزاری مجمع ملی دموکرات ها ،باید برای پیروزی بر کاندیدای جمهوریخواهان به‌اجرادرآید. آنچه در زیر خواهید خواند مصاحبه‌ای است که خبرنگار مجله امریکایی تایم با اوکرده است :

س : برخی از آمارنشان میدهد که اگرچه آرای شما زیاد است اما هنوز نمی‌توان بدان امید زیادی داشت . همچنین درمیان برخی از رهبران کاتولیک و اتحادیه های کارگری مقاومت هایی برای رای دادن بشماوجود دارد چگونه میخواهید با این اوضاع مقابله کنید ؟

ج: قسمتی از این اوضاع، مربوط بود به مبارزه شدیدمن با ١٢ یا ١٥ نامزد دیگر حزب دموکرات . در این مبارزه، ما بانقاط ضعف یکدیگر تاکید میکردیم مابه‌سازگاری سری‌بین خود و به اصولی که هزبان مقرر داشته تاکید نمی‌کردیم.

س: آیا مقصودتان این است کمدر مبارزه‌انتخاباتی‌تان در برابر جمهوری خواهان این موامل به سود شما عمل خواهند کرد ؟

ج: بله ، درواقع درمیان رقیبان قبلی فرمانداران ، شهرداران ، اعضای کنگره و سناتور ها،اکنون افرادکثیری را میتوان یافت که‌بسود من وارد مبارزه میشوند .

س :شما میخواهیدچگونه رئیس جمهوری باشید ؟

ج: من مایلم رئیس‌جمهوری باشم که هم شایسته و هم‌الهام بذیر باشد. رئیس جمهوری که در تجزیه و تحلیل مسایل کشورش قاطع باشد وبتواند ازمیان دهها گونه اظهار نظر هموطنان خود برای حل آن مسائل بهترین نظررا برگزیند. من همچنین مایلم که دوران ریاست جمهوری‌ام پیوسته حداکثر هماهنگی را در ملت امریکا پدید آورم .

س: اگر شما به ریاست جمهوری برگزیده شویدکابینه شما چگونه خواهد بود ؟

ج: اعضای کابینه در دولت من مستقل، مدیر ، مدبر و شریک من در ایفای مسئولیت های اجرایی و مصمم قاطع در اجرای تصمیمات شان خواهند بود .من قصد ندارم کمکارهای حکومت را فقط از طریق اعضای کاخ سفید اداره کنم.

س : برای کاستن از خصوصیات تسلط جویانه ریاست جمهوری چه‌خواهید کرد ؟

ج: من میخواهم هرکاری را که میتوانم ومی‌باید بگنیم‌و درکمال صداقت و صمیمیت‌در مجامع آزاد بامردم در میان بگذارم و تماس پیوستهیی با رهبران کنگره داشته باشم و در مورد موضوع های مهمی چون انرژی ، حمل و نقل ، عوامل امور خارجی‌واوضاع دفاعی همراه آنها و مردم تصمیم بگیریم .

بطوری که مردم بتوانند خود را قسمتی‌از حکومت و قسمتی از کاخ سفید احساس کنند .

س:دراین حکومت‌ائتلافی‌که شما از آن صحبت میکنید ، بعضی ها نسبت به برخی مسائل مهم حساسیت خاص دارند. درحالیکه شما ناگزیرید تصمیماتی بگیرید که‌این یا آن گروه را بخشم می‌آورد.

ج: من مایلم که در این کشور همه باهماهنگی تمام عمل کنند اما انتظار ندارم که همیشه چنین بشود .

وقتی من فرماندار بودم چند تصمیم بسیار جنجالی در باره سقط جنین، عفو عمومی، نظارت برحمل سلاح،موضوع اعدام ، تجدید سازمان در تشکیلات اداری ، واصلاح امور زندانها ، گرفته شد من هرگز مشکلی در باره تصمیم گیری هایم نداشته‌ام خاصه آنکه از مردم خواستارحمایت از تصمیم هایی شده‌ام‌که می‌دانسته‌ام بیشتر آنها با آن تصمیم ها موافقند من فکرمی‌کنم که قسمت عمده‌یی ازمردم امریکا تاحد زیادی آن دست آورد های عمده حکومتی را که تشخیص میدهند حراست از آنها برای پیشرفت ملی و بین‌المللی لازم است حراست خواهند کرد . من فکر نمیکنم که لازم باشد در این زمینه آزمایشی بکنم .

تفسیر سیاسی

اروپای بحرانی

در ماه های مه و ژوئن ١٩٧٨ برای نخستین بار یکصد میلیون اروپایی برای انتخاب نمایندگان یک مجلس ٤١٠ نفری بپای صندوق های رای گیری خواهند رفت.

شورای اروپا که از نمایندگان نه‌کشور عضو بازارمشترک تشکیل میشود در جلسه روز دوشنبه خود در بروکسل طرح نهایی پارلمان اروپا را تصویب کرد ، شورا همچنین در باره تقسیم کرسیهای پارلمان اروپا بتوافق نرسید باین ترتیب که فرانسه ، آلمان فدرال ،انگلیس و ایتالیا هر یک ٨١ کرسی خواهند داشت و کرسی های دیگر باین ترتیب بین پنج کشور دیگر تقسیم خواهد شد.

هلند ٢٥ کرسی ـ بلژیک ٢٤ کرسی ـ دانمارک ١٦ کرسی ـ ایرلند ١٥ کرسی و لوکزامبورگ ٦ کرسی.

کشور های عضو بازار مشترک از شش ماه پیش‌درباره این تصمیم فوق‌العاده مهم سیاسی سرگرم گفتگو و تبادل نظر بودند . دیدار اخیر ژیسکار دستن با جیمز کالاهان نخست‌وزیر انگلیس و هلموت اشمیت صدر اعظم آلمان آخرین موانعی راکه در راه تشکیل کنفرانس اروپا وجود داشت از بین برد نه‌کشور عضو شورای اروپا تا سال ١٩٧٨ وقت خواهند داشت تا توجه افکار عمومی مردم خود را باهمیت تاریخی پارلمان اروپا جلب کنند، زیرا اگر انتخابات در شرایط کنونی انجام شود بیم آن میرود اکثریت مردم اروپا از شرکت‌در انتخاب نمایندگان‌نخستین پارلمان اروپا خودداری کنند.

با این تصمیم تاریخی دورنماهای سیاسی جدید در برابر اروپائیها پدید می‌آید و گام بزرگی درراه تحقق بخشیدن به‌اتحاد اروپا در سال ١٩٨٠ برداشته میشود.

بعقیده برخی ها در شرایط کنونی این یک شانس منحصر بفرد برای جهش کشورهای قاره قدیم است اما باید دید آیا واقعا وقت آن رسیده است که کشور های اروپایی براساس بنیادها و معیار های کنونی به تجدید ساختمان خود دست بزنند ؟

برای پاسخ دادن باین سئوال باید به‌بینم جامعه اقتصادی اروپا امروز در چه وضعی قراردارد؟

بازار مشترک صنعتی اروپا در جهانی که خود را برای‌از بین بردن آخرین سدهای گمرکی آماده میکند دارای ارزش بهم پیوستگی بسیار معدودی‌است ،جامعه اقتصادی اروپا بسیاری از موانعی را که در راه مبادلات بازرگانی وجود دارد بطور سطحی حل کرده است. از بازار مشترک کشاورزی بزودی اثری باقی نخواهد ماند.

بازار مشترک که براساس وحدت قیمتها و همبستگی‌مالی بوجود آمد از ارزش نمونه‌ای برخوردار بود اما اکنون بنای آن فرو ریخته است.برای همبستگی مالی حد نصابی قایل شده‌اند. وضع اقتصادی و پولی نیز کاملا بهم ریخته است زمانی ارزش برابری مارک یک فرانک بود ولی امروز هر یک مارک تقریبا دو فرانک ارزش‌دارد.

امریکائیها برای جنگ لبنان هورا می‌کشند

همه میدانند کمرسیدن محافظ اسد ، به مقام ریاست جمهوری سوریه ارتباط باحوادث سپتامبر ١٩٧٠ اردن دارد در آن‌موقع هیئت حاکمه سوریه ستونی از تانکهای خود رابه مرز اردن‌فرستادتاحمایت خود را از فلسطینیها نشان دهد . این کار هیچگونه‌اهمیت عملی نداشت ولی بااین وصف این اقدام در آنچه بعدها حزب امریکائی« داخل « بعث سوریه » شناخته شد نقش عمده‌ای داشت و انقلابی را که بعدها حافظ اسد رهبری کرد بازتاب‌همین احساس بود.

پس از اینکه حافظ اسد به ریاست جمهوری سوریه انتخاب شد بهانه هائی ارائه داد که بایستی برای همه جهان عرب بویژه مصر شناخته شده باشد . خلاصه بهانه های مزبور این بود که برای اینکه سوریه بتواندباسرائیل‌رانشکست‌دهدمیبایستی قدرتی باشد و برای اینکه قدرتی باشد نیاز به یک تحول اقتصادی دارد و برای اینکه بیک تحول اقتصادی صورت تحقق دهد نیاز به صلح دارد و صلح هم تحقق نخواهد یافت . مگر باهمکاری اسرائیل و گذشته از این سوریه باید به اسرائیل‌نزدیک شود تا بتواند اسرائیل را شکست دهد .

اولین گامی که سوریه برای تحقق‌یافتن نزدیکی با اسرائیل برداشت تصمیمی بود که برای کاهش استقلال سیاسی مقاومت فلسطین از طریق بکار گرفتن «صاعقه » که تشکیلاتی است ساخته دست بعث‌سوریه . اتخاذ کرد .

دولت سوریه برای چندین سال این اعتقاد را داشت که « فلسطینی‌های خوب » کسانی هستند که درداخل سازمان«صاعقه» وتشکیلات منشعب ازآن فعالیت میکند در حالیکه دیگران «عناصر نامطلوب »هستند که نباید از حقوق سیاسی برخوردارشوند واگر بخواهند از این حقوق بهره‌مبرندباید بلافاصله آنها راقلع و قمع کرد .

دمشق بعلل زیر ، برای مدت زیادی مرکز اصلی سازمان رهائی‌بخش فلسطین بود .

الف) صاعقه بویژه تشکیلات نظامی‌آن دومین گروه بزرگ‌سازمان رهائی‌بخش فلسطین میباشد .

ب)ـ سوریه برای حمایت از نقش خود در برابر امپریالیسم و صهیونیسم نیاز به سازمان مزبور بعنوان یک همپیمان داشت .

سوریه در رفتارش با ایالات متحده امریکا ومخالفت آن باراههای مسالمت‌آمیز با اسرائیل شهرت به‌شدت عمل دارد .

بدون شک درست است که‌هنری کی‌سینجر دوره بسیار سختی را دردمشق گذراند و سوریه روش غضب‌آلودی‌درگفتگو های‌خوددنبال میکرد برای نشان‌دادن‌انگیزه مزبور به چهار عامل زیر اشاره میشود .

١ـ روابط تاریخی سوریه‌وفلسطین که به فلسطینیهای مقیم سوریه فرصت داد تا از حقوق و نفوذ بی نظیری استفاده کنند .

٢ـ ماهیت‌وطبیعت نهادی سیاسی مردم سوریه که باعث میشود دشمنی خود را با صهیونیسم احساس کنند .

٣ـ حسابگریهای سیاسی سوریه که ایمان داشت رسیدن مصر واسرائیل به‌صلح جداگانه‌ای باعث میشود تاسوریه امتیازات زیادی را در گفتگو های خودازدست‌بدهد، وبهمین جهت سوریه ایمان دارد که‌قرارداد های جداگانه به منافع آن ضرر میرساند.

٤ـ موقعیت استراتژی سوریه که با سایر مناطق اختلاف دارد زیرا سوریه برخلاف‌مصر کشوری است کوچک وبهمین جهت اشغال جولان توسط اسرائیل‌باعث میشود تا مناطق‌اشغالی‌نزدیک‌مناطق‌مسکونی باشد و سوریه را از داشتن خط دفاعی حتی برای دمشق محروم سازدتوجه‌سیاسی مردم را متوجه اشغال اسرائیل کند.

لذا سوریه ناچار است دست‌بکاری‌بزند که یاهمه چیز را ببازد و یاهمه‌چیز رابیرد.

این است تناقض هائی که دربرابررژیم بعث سوریه قرار گرفته است. هم میخواهد با اسرائیل نزدیک شودوهم‌میخواهدآخرین وجب سرزمینهای اشغالی خویش‌را از اسرائیل پس‌بگیرد بهمین‌جهت‌درنظرگرفتن هماهنگی هدفهای سوریه باهدفهای آمریکا واسرائیل بررسی زیرا از نظر میگذرانیم .

جانبداری امریکا از دخالت سوریه

روزنامه امریکائی نیویورک تایمز در ماه ژوئیه سال جاری خبرداد که ایالات متحده امریکا از «فعالیتهای میانجیگرانه » سوریه استقبال‌کردوسفارتخانه‌های‌امریکا دردمشق وتل‌آویو برای تسهیل همکاری‌دیپلماسی میان سوریه واسرائیل فعالیت میکنند .

در ماه مارس گذشته‌هم هنگامیکه‌ارتش رهائی‌بخش عربی لبنان » کاخ ریاست جمهوری‌رابمباران میکرد تا خواسته های گروههای دست‌چپی درجهت استمفای‌رئیس جمهوری « فرنجیه» بمرحله اجرا گذاشته شود وواحد هائی از سازمان مصاعقه‌برای جلوگیری از پیشروی دست‌چپی‌ها دخالت کرده همان روزنامه در سرمقاله خود از نقش‌سازنده» سوریه جانبداری‌وازهماهنگی منافع امریکا و سوریه ستایش کرد.

همچنین مجله تایم امریکائی‌درچهاردهم ژوئیه ١٩٧٦ در مورد ورود نیروهای سوریه به لبنان قبل از دخالت علنی سوریه چنین نوشت :

« حافظ اسد سعی‌دارد صلحی برقرار سازد که امکان تشکیل‌یکدولت رادیکال را در مرزهای غربی سوریه محال‌سازد.همین امر اسد را وادارساخت که در اوائل‌سال جاری چند هزارنفر از فدائیان صاعقه را به لبنان اعزام دارد تا از اقلیت مسیحی جانبداری کنند « ضمنا» مجله نیوزویک‌هم درهمان تاریخ نوشت : «قبل از اینکه حافظ اسد نصیحت شوروی را نادیده بگیرد ودر لبنان دخالت کند ایالات متحده امریکا با رضایت خاطر به حمله سوریه فکر میکرد. اسرائیل هم (البته به تشویق ایالات متحده امریکا) از دخالت خودداری کرد. ولی پیروزی سوریه در لبنان برای‌شورویها بسیار تلخ بود بهمین جهت آلکسی‌کاسیگین بسرعت وارد دمشق شد تارهبران‌سوریه را به بردباری قانع کند . ولی موقعی که کاسیگین وارد دمشق شد نیروهای سوریه درحالیکه زمامداران واشنگتن برای‌آنهاهورا میکشیدند . بسوی لبنان پیشروی میکردند .

البته مسئولان اسرائیل از وسائل‌ارتباط جمعی امریکا صریحتر درک کرده بودند از جمله اسحاق‌رابین گفت : «من‌حتی قطره اشکی بخاطر رویاروئی ارتش سوریه با پارتیزانهای فلسطینی نمی ریزم . »

وی اضافه کرد که دولت او «احساس میکند دخالت نیروهای سوریه در لبنان تا زمانیکه ا ن نیروها از مرزهای لبنان و اسرائیل دور هستند هیچگونه‌تهدیدی بوجود نمی آورند همچنین « شمعون» پرز» با فکر دخالت اسرائیل درلبنان‌مخالفت کرد زیرا این دخالت بنابه اعتقاد او فقط به «منافع یاسرعرفات» کمک‌میکند .

دنباله دارد

روزالیوسف

درمحافل

در پارلمان ایران

بازدید اعضای کمیسیون بودجه مجلس شورایملی از طرحهای استان گیلان

علیرضا ـ شفائی

کمیسیون بودجه مجلس شورای‌ملی از طرحهای مهم در دست اجرای استان گیلان بازدید کردو هنگام بازدید از تاسیسات‌اداره کل چای‌شمال ـ«مسئله‌چای» را در جلسه‌ای باشرکت دکتر صفویان معاون سازمان برنامه و بودجه و کارشناسان چای وتولید کنندگان آن ـ مورد بررسی قرارداد.

در این جلسه دکتر حبیب دادفر رئیس کمیسیون بودجه مجلس بااشاره به«طبیعت چای» گفت‌که این‌گیاه در آبو هوای معتدل مرطوب که میزان حرارت محیط بین ۱۸ تا۲۳ درجه سانتیگراد باید باشد معمولا بهترین نتیجه رامیدهد و هوای مناطق کشت چای در شمال بین‌دودرجه زیر صفرتا۳۶ درجه بالای صفر درنوسان است واین امر از نظر بهره‌برداری ومتوقف‌ساختن رشدگیاه مشکل عمده است. درمورد «مزارع چای»نیز دکترادفر گفت برای تولید این‌محصول مانند‌اغلب محصولات ـ حداقل زمین مفید ۲۰هکتار است که بتوان اصول جدید علمی وروشهای آبیاری قطره‌ای و استفاده از ماشین‌آلات را پیاده کرد در حالیکه اکنون ۸۰درصدمزارع چای شمال از یك هکتار تجاوز نمی کند . رئیس‌کمیسیون بودجه در اشاره به «سیاست تولیدی چای»ـ بزرگترین و مهم‌ترین عامل در امر تولید چای را «منحصر ساختن تولید» آن یاد کرد و آنگاه از کارشناسان چای پرسید : آیامی‌خواهیم به‌حد خود کفائی برسیم ؟ و در اینصورت چه‌تدابیری باید اندیشید ؟!

باید راه عوض شود

در بازدید کمیسیون بودجه مجلس شورای ملی ازمزرعه چای یکی از چایکاران «صابونچی»ـ این پرسش‌از سوی رئیس کمیسیون بودجه نیز مطرح شدکه «تولید شما درهر هکتار چه مقدار است ؟». (باید یادآور شدکه این‌چایکار یك مزرعه ۲۰ هکتاری دارد که مجهز به «آبیاری‌بارانی»و لوله‌کشی وسایل فنی مربوط است)ـ در پاسخ گفته شد ده تن برگ سبز درهکتار ! سئوال شدچه مبلغ برای احیای مزرعه خرج کرده‌اید ؟پاسخ داد ۲۵۰ هزار ریال برای هر هکتار !

بدنبال این پرسش وپاسخ، دکتر دادفر گفت بایداولا مزارع چای را حداقل بصورت ۲۰ هکتاری درآورد‌که دراین امر بااتشکیل «شرکتهای تعاونی تولید » بخوبی میسر است. ثانیا دراین اراضی ـسرمایه گذاری کرد ـ بذر را عوض نمود و رطوبت گیاه را از طریق حفرچاه سطحی ولوله کشی وآبیاری بارانی تامین نمود. دراین صورت چنانچه فقط نصف زراعت چای شمال ـ یعنی ۲۰ هزار هکتارزمین در یك برنامه حداکثر ۵ ساله احیا شود اولامحصول‌تولیدی بالغ بر۵۰هزار هکتار چای خشك خواهد بودکه بعد «خود کفائی»با مصرف فعلی آن خواهیم رسید. اعتبار لازم برای اینکار در هرسال ۱۰۰ میلیون تومان خواهد بود که میتوان بصورت وام بی‌بهره دراختیار چایکاران وشرکت‌های تعاونی تولید چای قرارداد وضرر حاصله فقط بهره‌این اعتبارخواهد بودکه بانرخ بانك توسعه کشاورزی ـ بیش‌از ۸ میلیون تومان نیست. در ثانی محصول زارع چایکار از ۲ تن‌درهکتار به۱۰ تن افزایش می‌یابد ودرنتیجه درآمد آنها ۵ برابر خواهد شد .بعلاوه دولت‌ناچار نخواهد بود هر سال‌باافزایش قیمت‌ها در قیمت برگ سبز چای ـتجدید نظر کند . زیرا بجای افزایش اخیرکه در حدود ده‌درصد بهای تولیداست‌ـ چایکار به‌یك رشد درآمد ۵۰۰ خواهد رسید و کمك دولت از طریق افزایش بهای‌خرید برگ سبز چای که درسال‌جاری رقمی حدود ۶۰۰ میلیون ریال ضرر متوجه سازمان چای شما خواهد کرد ـ صرف‌سرمایه‌گذاری ثابت وقابل برگشت خواهد بود .

ارائه پیشنهاد برای بهبود چای

یك عضو کمیسیون بودجه مجلس باتشریح وضع‌چای شمال عدم هماهنگی سازمان غله‌وچای وقند وشکر باعث شده یك‌وضع نابسامانی برای‌چای مملکت بوجود بیاید. یادآورشد اگر دولت علاقمند است‌چای را از چنین‌وضعی نجات‌دهدو مزارع چای را از وضعی که‌درمعرض خطروتهدید است‌نجات بخشد ـ باید سازمان چای‌شمال را از اینصورت خارج کندو بصورت اداره کل مستقل چای درآورد که‌تولید و عرضه و حتی‌بسته‌بندی‌اش در اختیار این سازمان باشد . منوچهر یزدی آنگاه گفت ازجمعی روستائیان سئوال کردم علت اینکه برگ سبز را عرضه نمی‌کنید ومزارع را رها کرده‌اید چیست ؟ پاسخ دادند که‌اولا برگ‌سبز درجه‌یك را کیلوئی ۳۵ ریال‌ودرجه دوما کیلوئی ۳۰ ریال میخرند !.وی افزود تصدیق میفرمائید این نرخ بادستمزد روزی ۴۰تومان کارگر هماهنگی ندارد. بهرحال تماشای این صحنه ها برای اعضای کمیسیون بودجه مجلس و بخصوص دردوغی که در دل گرومی از زحمتکش ترین مردم‌ـیعنی طبقه «چایکار» دیده میشد ـ طاقت فرسا بوده است .

زمزمه در شهر

در بدر به‌دنبال «وینستون»!

نزدیک به یك ماه است که هواخواهان سیگار امریکایی «وینستون» برای یافتن یک بسته سیگار دلخواه خود باید شهر را زیرپا بگذارند ، وتازه چنانچه بخت یارشان بود به کام دل برسند .

اما در روز های اخیر ، سیگاری های بختیار نیز در یافتن «وینستون»خارجی بارها ناکام گشته‌اند چون ناگهان ، موجودی این نوع سیگار ته کشیده و حکم کیمیا را پیدا کرده است .

عده‌ای معتقدند که این سختگیری برای کشیدن مردم به سوی سیگار وینستون با برچسب دخانیات ایران است. عده‌ای هم‌می‌گویند :قاچاقچیان، سیگار های وینستون خارجی را احتکار کرده‌اند تا بزودی با نرخی گرانتر به بازارآورند.»

اما عده‌ای هم بدین نتیجه رسیده‌اند که همه این جارو جنجال برای علاقمند ساختن سیگاری‌های ایرانی‌به‌سیگارهای جدید ۱۲۰ میلی متری است .

اولین نوع از سیگار های ۱۲۰ میلی متری‌که از سیگار های معمولی دو سانتی متر بلند تر است اما نازکتر ، و درنتیجه میزان توتون آن با سیگار های کوتاه تر فرقی ندارد ـ با نام «مور» بمعنای «بیشتر» به بازار های ایران آمد .

در آغاز ، چنان درباره«مور» تبلیغ کردند و برسرزبان ها انداختند که «مور» از سیگار های معمولی کم‌خطرتر است‌اما همان مزه را میدهد ، که قیمت این نوع سیگار به بسته‌ای ۲۰۰ ریال ـ هردانه سیگار دو تومان ! ـ رسید . اما بزودی، با گرمی بازار ، میزان عرضه «مور» هم «بیشتر» شدو ناگزیر، قیمت آن تا بسته‌ای یکصدریال پائین آمد . از همین روست‌که عده‌ای می گویند :

ـ بنابر این، وارد کنندگان برای جلوگیری‌از کاهش‌بیشتر قیمت سیگار «مور» ، ازمیزان عرضه سیگار وینستون خارجی کاستند تا آنها که در کشیدن سیگار هایی با هر برچسبی ـ مگر برچسب ایرانی ـ اصرار دارند ، ناگزیر از خرید«مور» ده تومانی بشوند ، اگرچه قیمت «مور» با سیگار های معمولی نباید چندان تفاوتی داشته باشد .

باری ، انگیزه نایاب شدن وینستون با برچسب خارجی دست‌کم این یک حسن راداشت که خیلی‌هادریافته‌اند :وینستون با برچسب ایرانی ، از بعض وینستون های مفتخر به‌حمل برچسب خارجی ، تازه تر و خوش‌کشش تر است .

در این هنگامه ، عده‌ای هم سخت سرگرم گردآوری‌برچسب خارجی از روی پاکت های خالی وینستون هستند تا آن را جانشین برچسب های ایرانی بکنند و سیگار ۳۵ ریالی را تا ۷۰ ریال‌بفروشند! راستی‌راستی که سیگاری ها هم از دست سیگار می کشند هم از دست اینها !

خبرهای خوش برای دوستداران موسیقی ایرانی

یک خبر خوش برای شناس رادیو راآغاز خواهد کرد. خواندن دویستترانه دوستداران مرضیه داریم، همراه با خبری خوشتر ! پیایی ، کار بزرگ و تازه‌ی

نخست این که بدنبال است برای مرضیه وفرصتی استقبال بیمانند مردم از برا ی‌دوستداران موسیقی کنسرت مرضیه در شبهای نابیوپاك ایرانی که از چند عارف و شیدا» ، بزودی سال پیش ، آهنگ های ترانه های این دو آهنگساز حرامزاده گوششان را و ترانه‌سرای نامی ایرانی آزرده و اوقاتشان را تلخ با صدای بانوی آواز و کرده است. موسیقی ایران ،روی نوار

آخرین خبر از مرضیه این کاست به بازار خواهدآمد. که بانوی آواز ایران برای

در این نوار استثنائی ، اولین و آخرین‌بار دردوران مرضیه ترانه های‌جاودانه‌یی زندگانی هنری خود ، یک مانند « از خون جوانان مصاحبه چند ساعته روی وطن لاله دمید» اثر عارف نوار انجام داده است . قزوینی و «امشب ، شب مصاحبه کننده‌در این‌گفت مهتابه» از ساخته های‌میرزا و شنود استثنائی یکی از علی اکبرخان شیدا را برای نویسندگان وروزنامه‌نگاران دوستداران خود خواهند سرشناس ایران است و از خواند. همین رو ، حاصل کار ، خبر خوشتر این که مصاحبه‌بی‌مطلوب ودلخواه مرضیه بزودی ضبط‌ودوبست شده است . بخش هایی از ترانه از ساخته های‌مهندس این مصاحبه را در روزنامه همایون خرم آهنگساز سر- اطلاعات خواهید خواند.

ثمره جاودان

وقتی شما، بیاری نیت پاك وهمت بلند، بنیاد نیکوکاری خود را بپا می‌کنید، درخت پرباری می‌نشانید، که ریشه در قلب زمان دارد وجاودانه سرسبز و پرثمر می‌ماند.

سازمان شاهنشاهی خدمات اجتماعی ۲۵۰۰

جنبش ملی نیکوکاری

جنبش ملی نیکوکاری، با امکانات وسیع مشورتی و فنی آماده همکاری است تا خدمت نیکوکارانهٔ شما زیرنظر وبنام‌خودشما به بهترین نحوبه انجام برسد.

شما که می‌خواهید با ایجاد تاسیسات عام المنفعه بهداشتی ودرمانی، فرهنگی واجتماعی، بنیاد نیکوکاری برپا کنید از خدمات فنی و مشورتی کارشناسان سازمان شاهنشاهی خدمات اجتماعی بهره‌مند میشوید.

جنبش ملی نیکوکاری سازمان شاهنشاهی خدمات اجتماعی، روبروی موزه ایران باستان، ـ تلفن های: ۳۲۴۲۱-۳۱۰۶۳۷-۳۱۰۶۳۶

آگهی انتخابات دوره دوم شورای داوری بندرشاه

چون مدت فعالیت اولین دوره شورای داوری‌بندر شاه در تاریخ ۲۵۳۵ر۱۲ر۲۶ پایان می‌یابدبنابراین دراجرای قانون تشکیل شورای داوری مصوب تیرماه۱۳۴۵ بمنظور جلوگیری از حصول وقفه در فعالیت قضائی شورای داوری مذکور نام نویسی جهت شرکت در انتخابات دوره دوم از تاریخ ۲۵۳۵ر۸ر۳ تاپایان روز ۲۵۳۵ر۸ر۷ بمدت ۵ روز انجام می‌گردد.

انتخاب کنندگان میتوانند جهت ثبت نام و دریافت کارت مخصوص شرکت در انتخابات از ساعت ۸ صبح‌الی ۱۲ واز ۱۵ الی ۱۷ روزهای فوق به محل نام نویسی واقع در کلوپ دبیرستان هدایت بندرشاه مراجعه نمایند .

ضمنا داوطلبان عضویت شورای داوری نیز باید ظرف همین مدت درخواست خود را بضمیمه مدارک و دلایل صلاحیت‌بدفتر دادگاه بخش مستقل بندر شاه تسلیم دارند .

پس از انقضاء مدت تعیین شده درفوق، درخواست ثبت‌نام ویا تقاضای عضویت پذیرفته نخواهد شد .

م‌الف ۱۰۰۲۹

وزارت دادگستری

کنفرانس پزشکی

آقای دکتر رضا مالک متخصص واستادارولوژی درمایوکلینیک ساعت ۱۲ روز دوشنبه ۲۸ تیرماه در باره پیدایش سنگ های کلیوی درکودکان در سالن آمفی‌تئاتر مرکز پزشکی رضاپهلوی سخنرانی خواهند نمود .حضور کلیه پزشکان آزاد میباشد .

رئیس مرکز پزشکی رضا پهلوی ـ دکتر حسین قریب

آگهی استخدام

یک نفر مامور خرید و چهار نفر قفسه‌چین

و دو نفر کارگر انبار با دارا بودن حداقل

کارنامه قبولی ششم ابتدائی برای خدمت

در فروشگاه شرکت تعاونی مصرف

کارکنان بانک رهنی ایران استخدام

میشوند. کسانیکه سابقه کار دارند حق تقدم

خواهند داشت. داوطلبان به اداره

کارگزینی کل بانک واقع در خیابان

فردوسی مراجعه نمایند

بانک رهنی ایران

شخصی به‌شرح پرونده‌کلاسه ۲۶ر۵۴ این بازپرسی براثر ضربه مغزی فوت و جنازه‌اش در تاریخ ۵۲ر۵ر۱۶ از دریاچه رضائیه‌درحوالی بندر گلمانخانه رضائیه از آب گرفته شده‌است لذا ازمنسوبین‌وی و اشخاصی که از پیوست مشارالیه باخبر هستند درخواست دارد جهت بررسی در باره علت فوت و رسیدگی های‌لازم باین‌بازپرسی مراجعه یا از طریق مکاتبه اطلاعات خود را اعلام دارند .

بازپرس شعبه اول رضائیه
رضائی حقیقتی

آ ـ ۱۳۷۶۳

محمد جواد حمید فرد در سال تحصیلی۳۵ـ۳۴ درکلاس دوم دبستان تهران بزرگ با معدل بیست رتبه اول راحائز شده است.

آ ـ ۷۱۸۷

برنامه سینماها

کسری : کنتس هنگ کنگ

تماشای فیلمهائیکه با علامت (x) مشخص شده برای اشخاص کمتر از ۱۸ سال ممنوع است

★ آتش‌افروزان غرب ـ جنجال در اتوبوس
البرز (۳۰۴۲۰۸) ۳۰ر۸ـ۱۲ـ۳۰ـ۷ـ۸ر۳۰
★ افسانه زورو ـ رنگی ـ آلن‌دلون
شهرفرنگ (۶۲۷۶۲۸) ۱۵ر۱۱ـ۳۰ر۲ـه‌ـ۳۰ر۷ـ۱۰
★ این دفعه فولکس غوغا میکند ـ رنگی
سانترال (۹۲۸۶۸۶) ۱۱ـ۱ـ۳ـه‌ـ۷ـ۱۵ر۹
سینه‌موند (۶۴۸۳۲۲) ۱۱ـ۳ـه‌ـ۷ـ۹
★ (x) بیگانه‌ای با دو عشق ـ رنگی ـ سینماسکوپ
شهرفشنگ (۶۴۷۷۷۷) ۱۱ـ۱ـ۳ـه‌ـ۷ـ۹
★ اژدها وارد میشود ـ سینماسکوپ ـ رنگی
برلیان (۳۹۳۵۳۵) ۹ـ۱۱ـ۱ـ۳ـه‌ـ۷ـ۹
★ این دیگه چه جور مردیه ـ سینماسکوپ ـ رنگی
تاج (۳۱۳۸۶۴) ۱۰ـ۱۲ـ۲ـ۴ـ۶ـ۸ـ۱۰
★ بازگشت اژدها ـ رنگی ـ لی‌وی‌لونگ
پارامونت(۶۴۸۳۲۱) ۱۵ر۱۱ـ۳۰ر۳ـ۳۰ر۵ـ۳۰ر۷ـ۳۰ر۹
★ بازیهای زندگی ـ رنگی ـ همامالینی
حافظ (۳۹۱۰۷۴) ۳۰ر۱۰ـ۳۰ر۲ـ۳۰ر۴ـ۳۰ر۶ـ۳۰ر۸
★ باباشمل ـ رنگی ـ فردین ـ فروزان
تراس نیاگارا ۷ ـ ۹
★ (پلنگ‌صورتی ـ سینماسکوپ ـ رنگی) و (زاردون)
تخت‌جمشید (۶۵۲۵۵۰) ۱۱ـ۷ـ۴ـ۶ـ۸ـ۱۰
★ تنهائی ـ منوچهر وثوق ـ آرام
انیورسال (۹۲۶۹۰۳) ۱۱ـ۱ـ۳ـه‌ـ۷ر۱۵ـ۳۰ر۹
ایران (۳۱۶۳۰۴) ۳۰ر۱۰ـ۳۰ر۲ـ۳۰ر۴ـ۳۰ر۶ـ۳۰ر۸
ساینا (۳۵۲۴۴۲) ۱۰ـ۱۲ـ۲ـ۴ـ۸ـ۱۰
پاسیفیک (۷۵۳۳۱۱) ۳۰ر۱۱ـ۳۰ر۱ـ۳۰ر۳ـ۳۰ره‌ـ۳۰ر۷ـ۳۰ر۹
تیسفون (۹۵۸۸۸۲) ۹ـ۱۱ـ۱ـ۳ـه‌ـ۷ـ۹
رنگین‌کمان (۷۵۶۷۶۰) ۹ـ۱۱ـ۱ـ۳ـه‌ـ۷ـ۹
پرسپولیس (۵۳۸۰۸۳) ۱۰ـ۱۲ـ۲ـ۴ـ۸
دریا (۳۴۱۷۴۶) ۹ـ۱۱ـ۱ـ۳ـه‌ـ۷ـ۹
کارون (۹۵۵۱۶۵) ۳۰ر۱۰ـ۳۰ر۲ـ۳۰ر۴ـ۳۰ر۶ـ۳۰ر۸
موناکو (۷۹۵۵۹۶) ۱۰ـ۱۲ـ۲ـ۴ـ۶ـ۸
★ تنها مردی که میتونه ـ سینماسکوپ ـ رنگی
پارک (۳۱۹۶۳۷) ۹ـ۱۱ـ۱ـ۳ـه‌ـ۷ـ۹
★ حادثه‌ساز ـ سینماسکوپ ـ رنگی
دروازه‌طلائی (۳۵۲۱۶۰) ۹ـ۱۱ـ۱ـ۳ـه‌ـ۷ـ۹
★ جنگ بین زن‌ها ـ رنگی ـ جکلین ـ باربارا‌هریس
شهرقصه (۶۲۷۲۹۰) ۱۱ـ۲ـ۴ـ۶ـ۸ـ۱۰
★ جاهل‌ورقاصه ـ بهمن مفید ـ روشنک‌صدر
اروپا (۳۰۳۱۷۹) ۳۰ر۱۰ـ۳۰ر۲ـ۳۰ر۴ـ۳۰ر۶ـ۳۰ر۸
میامی (۷۵۴۳۲۹) ۱۱ـ۱ـ۳ـه‌ـ۷ـ۱۵ر۹
مولن‌روژ (۷۵۲۹۲۹) ۱۱ـ۱ـ۳ـه‌ـ۷ـ۹
الوند (۳۵۶۵۳۸) ۱۰ـ۱۲ـ۲ـ۴ـ۶ـ۸ـ۱۰
کیهان (۵۴۶۳۶۰) ۹ـ۱۱ـ۱ـ۳ـه‌ـ۷ـ۹
مارلیک (۹۶۳۶۱۶) ۱۱ـ۱ـ۳ـه‌ـ۷ـ۹
ارانوس (۵۲۷۹۷۱) ۳۰ر۱۰ـ۳۰ر۲ـ۳۰ر۴ـ۳۰ر۶ـ۳۰ر۸
سیلوانا (۳۶۳۷۷۷) ۱۱ـ۱ـ۳ـه‌ـ۷ـ۹
آستارا (۲۷۴۰۲۲) ۳۰ر۱۰ـ۳۰ر۲ـ۳۰ر۴ـ۳۰ر۶ـ۳۰ر۸
شرق (۵۳۴۰۲۴) ۳۰ر۱۰ـ۳۰ر۲ـ۳۰ر۴ـ۳۰ر۶ـ۳۰ر۸
شهرام (۸۴۴۰۴۹) ۱۱ـ۳۰ر۲ـ۳۰ر۴ـ۳۰ر۶ـ۴۰ر۸
★ چهار سوار ـ مهریان
پردیس (۳۰۴۲۰۹) ۹ـ۱۱ـ۱ـ۳ـه‌ـ۷ـ۹
★ چهره زیبای شیطان ـ رنگی ـ اولین استوارت
رویال (۸۲۹۷۸۵) ۱۰ـ۱۲ـ۲ـ۴ـ۶ـ۸ـ۱۰
★ در تعقیب گنج ـ رنگی ـ پاتریک‌آلن
گلدن‌سیتی (۶۶۳۲۶۹) ۳۰ر۱۱ـ۳۰ر۳ـ۳۰ره‌ـ۳۰ر۷ـ۴۰ر۹
★ دوجاسوس ـ رنگی ـ راجندراکومار ـ راج‌کاپور
هیای (۳۱۱۶۶۹) ۳۰ر۱۰ـ۳۰ر۲ـ۳۰ر۴ـ۳۰ر۶ـ۳۰ر۸
★ دختران حادثه‌جو ـ رنگی ـ الیزابت‌تیلور
پلازا (۶۴۴۲۵۵) ۱۵ر۱۱ـ۱۵ر۳ـ۱۵ره‌ـ۱۵ر۷ـ۱۵ر۹
سهیلا (۳۱۶۴۲۴) ۳۰ر۱۰ـ۳۰ر۲ـ۳۰ر۴ـ۳۰ر۶ـ۳۰ر۸
مراد (۷۰۳۳۸۲) ۹ـ۱۱ـ۱ـ۳ـه‌ـ۷ـ۹
ری (۵۲۲۰۷۸) ۱۰ـ۱۲ـ۲ـ۴ـ۶ـ۸ـ۱۰
★ دزد دمشق ـ رنگی ـ تونی‌راسل
متروپل (۳۱۹۴۱۰) ۹ـ۱۱ـ۱ـ۳ـه‌ـ۷ـ۹
★ سه‌شیطون ـ سینماسکوپ ـ رنگی
ستاره (۵۳۸۷۲۱) ۹ـ۱۱ـ۱ـ۳ـه‌ـ۷ـ۹
★ شام آخر ـ پرویز فنی‌زاده ـ نوری کسرائی
کاپری (۹۲۸۴۰۱) ۱۱ـ۱ـ۳ـه‌ـ۱۵ر۷ـ۳۰ر۹
★ (x) عقده زن‌نداشتن ـ رنگی ـ لاندوبوزانکا
پولیدور (۸۹۲۷۳۱) ۳۰ر۱۱ـ۳۰ر۱ـ۳۰ر۳ـ۳۰ره‌ـ۳۰ر۷ـ۴۵ر۹
★ عصر جدید ـ چارلی‌چاپلین
دیاموند (۸۲۸۴۰۰) ۱۵ر۱۱ـ۴۵ر۱ـ۳۰ر۲ـ۳۰ره‌ـ۳۰ر۷ـ۴۵ر۹
★ غزل ـ فردین ـ پوری بنائی
نیاگارا (۶۶۵۳۰۷) ۱۱ـ۱ـ۳ـه‌ـ۷ـ۹
★ قطار مرگ ـ اسیر عشق یک مرد
فلور (۵۲۸۰۹۶) ۹ـ۱۱ـ۱ـ۳ـه‌ـ۷ـ۹
★ کنتسی از هنگ‌کنگ ـ رنگی ـ سوفیالورن
کسری (۸۲۶۹۳۹) ۱۰ـ۱۲ـ۲ـ۴ـ۶ـ۸ـ۴۵ر۹
★ کندور ـ رنگی ـ رابرت‌ردفورد
آتلانتیک (۸۹۷۱۷۱) ۱۵ر۱۱ـ۳۰ر۱ـ۳۰ر۳ـ۳۰ره‌ـ۳۰ر۷ـ۳۰ر۹
شهرتماشا(۹۲۹۲۸۳) ۳۰ر۱۱ـ۳۰ر۱ـ۳۰ر۳ـ۳۰ره‌ـ۳۰ر۷ـ۳۰ر۹
★ معما ـ رنگی ـ پل‌نیومن ـ کاری‌گرانت
گلدیس (۶۲۸۷۱۳) ۳۰ر۱ـ۳۰ر۳ـ۳۰ره‌ـ۳۰ر۷
★ طوقی ـ بهروز وثوقی ـ ملک‌مطیعی ـ آفرین
آسیا (۶۴۳۹۰۹) ۱۱ـ۱ـ۳ـه‌ـ۷ـ۱۵ر۹
رکس (۳۱۸۲۴۲) ۳۰ر۱۰ـ۳۰ر۲ـ۳۰ر۴ـ۳۰ر۶ـ۳۰ر۸
شهوند (۳۵۴۰۴۰) ۹ـ۱۱ـ۱۵ر۱ـ۴ـ۱۵ر۶ـ۳۰ر۸
لیدو (۵۴۱۲۸۲) ۱۰ـ۱۲ـ۲ـ۴ـ۶ـ۸ـ۱۰
نپتون (۷۶۰۱۳۶) ۹ـ۱۱ـ۱ـ۳ـه‌ـ۷ـ۹
ژاله (۳۰۴۱۲۰) ۳۰ر۱۰ـ۳۰ر۲ـ۳۰ر۴ـ۳۰ر۶ـ۳۰ر۸
توسکا (۵۳۹۰۴۴) ۳۰ر۱۰ـ۳۰ر۲ـ۳۰ر۴ـ۳۰ر۶ـ۳۰ر۸
المپیا (۹۲۶۷۹۷) ۹ـ۱۱ـ۱ـ۳ـه‌ـ۷ـ۹
پاسارگاد (۳۴۲۷۸۲) ۹ـ۱۱ـ۱ـ۳ـه‌ـ۷ـ۹
چرخ‌فلک (۹۵۰۵۵۸) ۱۰ـ۱۲ـ۲ـ۴ـ۶ـ۸
سیلورسیتی (۲۶۱۲۰۵) ۳۰ر۱۰ـ۳۰ر۲ـ۳۰ر۴ـ۳۰ر۶ـ۳۰ر۸
★ (x) مونیک ـ رنگی ـ جون‌آلکورن
ریولی (۷۵۷۷۷۷) ۱۱ـ۳۰ر۳ـ۳۰ره‌ـ۳۰ر۷ـ۳۰ر۹
★ (x) مالیزیا ـ رنگی ـ سینماسکوپ
آریا (۳۱۹۸۸۴) ۹ـ۱۱ـ۱ـ۳ـه‌ـ۷ـ۹
★ مرد هزار لبخند ـ حاجی‌مراد
آسمان‌آبی (۳۴۱۶۶۸) ۹ـ۱۱ـ۱ـ۳ـه‌ـ۷ـ۹
★ هیتلر نخاله ـ رنگی ـ الیس‌ساپریج
امپایر (۸۹۳۹۴۲) ۱۵ر۱۱ـ۳۰ر۱ـ۳۰ر۳ـ۳۰ره‌ـ۳۰ر۷ـ۴۵ر۹
★ (x) وسوسه خطرناک ـ رنگی ـ استیوساندور
رادیوسیتی (۶۴۳۳۲۰) ۱۵ر۱۱ـ۳۰ر۳ـ۳۰ره‌ـ۳۰ر۷ـ۳۰ر۹
★ وداع بااسلحه ـ رنگی ـ راک‌هودسن
بولوار (۶۵۰۲۹۲) ۱۱ـ۳۰ر۱ـ۴ـ۴۵ر۶ـ۳ر۹
سانتاس انگلیسی
گلدیس ساعت ۳۰ر۹ (معما)

حمیرا ـ داریوش ـ عقیلی ـ نوش‌آفرین ـ لیلا‌فروهر گلوریا روحانی ـ ژاله فرخ‌زادی ـ بتی ـ یلدا ـ مرتضی ـ کمدین محبوب سیدکریم و هنرمند نسل‌جوان ... راهش

در عظیم‌ترین کنسرت سال

بکارگردانی هنرمند ارجمند فریدون فرخزاد
۲۳ مرداد ماه ۲۵۳۵ شاهنشاهی در

هتل مجلل کینگز

محل فروش بلیط :صفحه فروشی بتهوون(چهار راه پهلوی) اوبرون: خیابان تخت‌جمشید شماره ۲۸۱ ـ ودفتر هتل کینگز

دعوت عام و نظرخواهی بزرگ اطلاعات

در آستانهٔ انتخابات انجمن‌های دمکراتیک مردم از نمایندگان خود انتقاد می‌کنند و میخواهند با برنامه کار کاندیداهایشان آشنا شوند

برای مردم چه کرده‌اید؟

کوچه‌ها تنگ و تاریک است ، کنار خیابانها زباله متعفن انباشته شده ، آشغال و پوست میوه پشت درخانه‌ها ، توی نهر آب، سرپیچ‌کوچه‌ها ، وسط خیابانها حتی در مرکزپارکها جمع شده و منبع‌پرورش پشه و حشرات موذی شده است . خیابانها کج‌ومعوج وساختمانهای کوتاه و بلند شهر را بدمنظرساخته‌اند ...

این رامردم میگویند و همین‌مردم می‌پرسند : مجرا؟» و جواب میدهند :

چون نمایندگان مردم در انجمن های دموکراتیک درحل مشکلات شهری آنچنان که شایسته عصر رستاخیز دیرک کشور مترقی است نقش سازنده و فعالیت‌کامل‌نشان نمیدهند یا وقت و فرصت پیگیری‌کارها را ندارند .

مردم میگویند:بسیاری از اینان‌کرسیهای انجمن های دموکراتیک‌را فقط بخاطرالقاب دورودرازش تصاحب کرده‌ندیادرکنارالقاب دیگر خود یدک میکشند . بعضی‌ها حتی فرصت آنرا ندارند که در جلسات انجمن های شهر واستان شرکت کنند فقط به آن‌دل خوش کرده‌اند که در مراسم رسمی بعنوان نماینده مردم فلان شهر و فلان‌استان شرکت کنند .

گناه از کیست ؟

باین سئوال‌کوتاه‌وقاطع« گناه‌از کیست» هم مردمی که این عده درانجمن های دمکراتیک نمایندگی آنها را دارند ، چنین پاسخ میدهند :

گناه از کسانی است که ناشناخته باین ها رای داده‌اند و بدون‌آنکه توجه کنند که این شخصیت سیاسی یا اجتماعی تاچه اندازه‌ای میتواند گره گشای کارها باشد یا از کسانی‌است که در کار انتخابات‌بی‌علاقگی و بی تفاوتی نشان میدهند .

گناه ازکسانی است که بنحوی تلاش میکنند تابه سود دوستان وخویشان خود در کار انتخابات دخالت های‌نامشروع بکنند یا از کسانی است که باطم به ناتوانی و نارسائی خود در انتخابات شرکت میکنند و کرسیهای مردم را در انجمن‌های‌دموکراتیک اشغال میکنند .

انتخابات انجمن های دموکراتیک

بزودی شروع میشود تا بازهم همین‌ها یا گروه دیگری سوای اینها به انجمن های شهر ، شهرستان و استان راه یابند ، اما قبل ازآنکه روزهای اخذ رای فرارسد و مردم باشتاب ، به افراد شناخته شده یا ناشناخته بی رای بدهند ، لازم است که با کار آنها . برنامه های آنها ، هدف های آنها آشنا شوند حتی قدرت تصمیم گیری و پیگیری مسائل را درآنها جستجو کنند ، با آنها گفت و شنود های مداوم ومکرر‌داشته باشندکارنامه فعالیت های‌گذشته آنها وهدف های آیندشان را بررسی‌کنند تا آسانتر بتوانند در انتخابشان تصمیم بگیرند چون قانون‌انتخابات انجمن های دموکراتیک به نمایندگان مردم در تمام زمینه های آبادانی و عمران اختیارات وسیع‌وهمه‌جانبه‌یی داده است : نظارت در کارشهرداری‌ها ، تصویب بودجه های آنها ، وضع‌یاالغو عوارض ، ایجاد ساختمان های بهداشتی وفرهنگی تشکیل مراکزآموزشی حرفه‌یی یاغیرآن ، احداث خیابانها و کوچه‌ها و میادین عمومی پارک‌ها و فضاهای سبز و... بعهده انجمن های دموکراتیک واگذار شده است‌درحالیکه بسیاری از این انجمن‌ها در کار خود موفقیتی نداشته‌اند ، چرا ؟...

حالا هنگام آن است که نمایندگان مردم به موکلان‌خود توضیح بدهند تاکنون چه کرده‌اند چه‌میتوانستند بکنند که نکرده‌اند و چرا نکرده‌اند .....؟!

مردم هم باید از نامزد های انتخاباتی انجمن های دموکراتیک بخواهند که هدف های خود را بیان کنند و بگویند چه‌برنامه هایی را دنبال میکنند و برای عمران‌وآبادانی منطقه خود چه طرح‌هایی راتهیه‌کرده‌اند.

فقط این گفت و شنود های دوجانبه است که میتواند راهگشای مردم برای‌شرکت درانتخابات و مشارکت درتعیین سرنوشت خودشان باشد.

مسلما بسیاری از نمایندگان‌مردم در انجمن های دموکراتیک با سربلندی از کار های خود سخن خواهند گفت در حالیکه خیلی‌ها حرفی برای گفتن نخواهند داشت. تردید نیست آنهایی که برای مردم کار کرده‌اند ، تلاش‌کرده‌اند ، زحمت کشیده‌اند وگره هایی از مشکلات مردم گشوده‌اندحالا ثمرات کارهای ارزنده خود را به‌روزنامه اطلاعات میفرستند تا موکلان خود را با آنها آشنا سازند و کسانی‌هم که حرفی‌برای گفتن نداشته‌باشند ناچار سکوت خواهند کرد.

روزنامه اطلاعات‌تصمیم‌گرفته‌است کارها، هدفها و برنامه‌های نمایندگان مردم رادر انجمن های دموکراتیک منتشرکند تازمینه‌یی برای شناساندن آنها فراهم شود . مردم‌هم میتوانند نظرات خود را در این‌باره بیان کنند تا نامزد های انتخاباتی را با نیازهای مردم منطقه آشناکرده باشند.

بهمین جهت روزنامه اطلاعات صمیمانه در انتظار نامه های شما یا گفت و شنود های تلفنی‌شما خواهد بود.

مردم طبقات مختلف ، هریک‌ازنمایندگان مردم در انجمن های دموکراتیک یانامزد های انتخاباتی علاوه برارسال‌نامه‌میتوانند مستقیما با تلفن شماره ۳۲۸۲۹۷ ازساعت ۴ تا ۶بعدازظهر تماس بگیرند تابترتیب چاپ نظرات ، عقاید وانتقادات‌آنها که‌مسلما درانتخابات آینده موثر وکارساز خواهد بود ، داده شود .

طنز هفته

تووضع زمین‌رانکوساختی که‌برآسمان‌نیز،پرداختی؟

هادی‌خرسندی

وزیر آموزش وپرورش به اداره کل آموزش وپرورش تهران نوشته ، اداره کل آموزش وپرورش تهران به‌اداره های آموزش وپرورش نواحی نوشته ، که اداره های‌آموزش وپرورش ۱۷ناحیه تهران ، به‌مدارس ناحیه خودشان بنویسند که‌مسئولان مدارس به‌دانش آموزان بگویند که وقتی «خورشید میگیرد» و آفتاب عالمتاب ، درآسمان ، گرفتار «کسوف» میشود ،دانش‌آموزان عزیز، به خورشید نگاه نکنند، که‌چشمشان خراب نشود ، یا اگرمی خواهند نگاه کنند، مثل فیلم حباب ، باعینک رنگی نگاه کنندکه بینائی آنها، آسیب نبیند.

ظاهرا به‌آقای وزیر آموزش وپرورش ،راپرت داده‌اند که‌چندوقت پیش‌که خورشید گرفته‌بوده، عده‌ای از دانش آموزان به آن نگاه کرده‌اند.بخشنامه وزیر آموزش وپرورش میگوید:

«به قرار اطلاع درکسوفی‌که اخیرا واقع شده است، عده‌ای‌ازدانش‌آموزان،ازروی‌کنجکاوی‌برای رویت خورشیدکه در موقع کسوف ، بهتر وآسانتر دیده میشود، باچشم غیر مسلح اقدام نموده‌اند. »

«باتوجه به‌این‌که دراین قبیل موارد، امکان‌عارضه کمشدن‌دیدبنحو غیر قابل جبران‌که‌آگاهی‌منجربه نابینائی‌میشود،وجوددارد لذاتوصیه میشودبه‌طرق مقتضی‌مراتب‌را،آگاهی‌کلیه دانش‌آموزان‌برسانند تادرصورت‌وقوع‌کسوف بدون‌داشتن‌عینک رنگی، ازنگاه‌کردن‌به‌خورشید، خودداری نمایند.»

احمد هوشنگ شریفی

وزیر آموزش وپرورش

این بخشنامه ، خیلی چیز خوب وآموزنده‌ایست. حتی من هم‌که دانش‌آموز نیستم‌و چندین سال است که «دانش نیاموز »شده‌ام وقتی آن‌را خواندم ،تصمیم گرفتم بعدازاین ، چه‌درکسوف وچه‌در خسوف وچه در پسوف «یعنی وقتی ستاره‌ها‌میگیرد»هیچوقت به‌آسمان نگاه نکنم و در سایر موارد هم احتیاطم را ازدست ندهم و سرم را بلندنکنم و همیشه «دانش‌نیاموز»سر به‌زیر و سربه‌راهی باشم . تاچشم‌هایم خراب‌نشود.

آن موقعی هائی که‌ما مدرسه می‌رفتیم که‌از این خبر ها نبود .نه‌نامه‌ای بود، نه بخشنامه‌ای ،هروقت‌هم خورشید می‌گرفت ، جمع میشدیم با معلممان توی حیاط وصمیمیستیدانه‌انه‌به نوبت‌کسوف‌راتماشا می‌کردیم . از بدشانسی‌ما، هر روز هم ،یك کسوف میشد.حالاالحمدالله هم کسوف‌هایمان کمترشده، هم این‌که بعد ازچندین سال به‌چندین سال هم‌که‌یك کسوفی بشود، اینجور بخشنامه ها جلوش را میگیرد، یعنی شرایطی پیش‌آمده‌که وزارت آموزش وپرورش، مشکلات زمینی دانش آموزان مارا حل کرده‌ومسائل ارضی‌را تمام کرده‌ورسیده‌به‌امورسماوی. حالاباید رابطه دانش آموزان رابا‌کرات آسمانی و منظومه شمسی مورد بررسی قرار دادو مواظب آنها بودکه تا وقتی که‌در حوزه عملیات ووظایف این وزارتخانه هستند، یابه آسمان نگاه نکنند ،یاوقتی نگاه میکنند،چشمشان را ببندند.

البته مواقعی هم هست که‌از آسمان تگرگ‌می آید وبعضی وقت ها هم خیلی تگرگ‌هایش درشت‌است وبرای دانش آموزان خطرداره . من خودم وقتی دانش آموز بودم ،چون سرمان راهم بانمره ۳ میزدیم ، یکبار درزنگ تعلیمات دینی‌که به‌حیاط رفته‌بودیم تگرگ‌ها راتماشاکنیم ،یکدانه تگرگ به‌این گندگی خورد توی سر مبصرمان، بیچاره تغذیه‌اش هم خوب نبود ، جابجا افتاد .تایك ساعت بیهوش بود. منظورم بزرگی تگرگ است .

یعنی میخواهم بگویم که‌یك بخشنامه‌ای هم برای تگرگ اگر بنویسند که‌مثل همین بخشنامه کسوف باشد، خیلی خوب است که‌به‌دانش آموزان تعلیم بدهندوقتی تگرگ می‌آید، باعینك رنگی به حیاط بروند . البته عینك رنگی‌که به‌درد همان بخشنامه کسوف‌میخورد. منظورم اینست‌که‌بایک‌قابلمه‌ای، سهری ، چیزی ،حتی کلاه‌خود رستم اگر دم‌دستشان بافتد توی حیاط بروندکه خدای‌نکرده یك موقعی‌بلائی سرشان نیاید. درست نیست‌که باآنهمه زحمت ، به مدرسه بیایند وبااین کمبود معلم، بعداز چند ماه‌بی معلمی، یك معلم گیر بیاورندو باهزار بدبختی ،کتاب های درسی‌رابرای پیدا کردن دو خط‌مطلب درست‌وحسابی ورق‌بزنند و بعداز چندماهکه ازآغازسال تحصیلی گذشته وتازه میخواهند یك چیزی یادبگیرند ،آنوقت یاتگرگ بیایدتوی مغزشان ،یاکسوف بخورد توی چشمشان . این‌که درست نیست . خوب یك‌مشکلاتی هست که وزارت آموزش وپرورش هرسال و هرروز و هرساعت باآن دست‌به‌گریبان است. این‌ها را البته حالا نمیشود همه رابا‌هم حل‌کرد. کمبود مدرسه ، کمبود معلم وزیادبود غلط درکتاب های درسی ،این‌ها مطالب پیش پا افتاده وکم ارزشی است که‌همیشه‌هم هست و همیشه‌هم برای رفع آنها ،کوشش هائی می شود ،اما مسئله مهمی مثل‌کسوف که‌ممکن است‌پنجاه سال به پنجاه سال ،یا دهسال به‌دهسال اتفاق‌بیفتد، باید حتما موردتوجه قرار بگیرد. تازه مسئله کوچکی هم‌نیست. اوضاع فلکی بهم میریزد.کره‌ماه ،بان هیکلش ،می‌آید بین زمین‌و خورشید، قرار میگیرد. سابقامردم خرافاتی بودند، می‌رفتند روی پشت‌بام ، طشت ودیگ وقابلمه می‌آوردند، بادست میزدند پشت آن ،ضرب میگرفتند وسرو صدا راه می‌انداختند تا کره‌ماه ، خودش راکنا ربکشد. امروز ما بایدخوشحال باشیم که وقتی خورشید میگیرد، وزیر و معاونان و مدیر کل های وزارتخانه نمی‌روند روی پشت‌بام وزارت آموزش وپرورش، شروع کنندبه طشت زدن. بلکه‌بهم ریختن اوضاع فلکی رابایك بخشنامه بی‌اثر میکنند. والله خداپدرشان رابیامرزد .زندگی معلم ها رابه‌این راحتی نمی‌شود درست کرد .

فقط عیبی که‌هست ، اینست که‌این بخشنامه را بی‌موقع صادر کرده‌اند، یعنی تاریخ‌صدور آن ،روز سوم تیرماه است .یعنی بیست روز پیش‌که تمام‌مدارس تعطیل بوده و برای مسئولان مدارس قدری مشکل‌است که مراتب رابه آگاهی کلیه‌دانش آموزان برسانندو میماندبرای سال تحصیلی آینده .بخشنامه‌ای هم‌که بایگانی بشود، دیگر بایگانی شده. کسوف که‌سهل است ،دنیاهم اگر زیرورو بشود، کسی حوصله‌ندارد برود سراغ‌آن.

ایراد دیگری هم هست که‌اگرخورشید میگیرد فقط درتهران‌که نمی‌گیرد. معمولا دریك قسمت‌بزرگی از زمین ، این‌حالت دیده میشودکه شهر های زیادی راشامل خواهدشد .

بنابراین ، خداکندکه‌به ادارات آموزش‌وپرورش سراسر کشور هم این موضوع رابخشنامه کرده‌باشند یا این‌که بیایندیك سمیناری بگذارند و کسوف راهم مثل تغذیه رایگان ،منطقه‌ای اعلام کنندوهراستانداری مسئول کسوف استان خودش باشد، بعد،تنها مسئله‌ای که‌در آموزش وپرورش باقی میماند، همان تگرگ‌است که معمولا در زنگ تعلیمات دینی، درشت تر هم میشود.

فلسطینی‌ها

بقیه از صفحه ۶

که با کمک فعال ارتش سوریه در چند نبرد اخیر علیه چپ‌گرایان وفلسطینی‌ها بدست آورده‌اند ظاهرا سودای تصرف کردن تمام بیروت را در سرمیپرورانند . هشدار داده است کمراستگرایان لبنانی نبایدارادهجنگیدن وامکانات دشمنان دست‌چپی‌رادستکم‌بگیرند.

فرانس‌سوار عقیده دارد که قبل از هرچیز برای فداییان فلسطینی و مسلمانان تحت‌رهبری کمان جنبلاط کافی است که تنها فرصت دیگری ـ شایدکمترازیکماه بدست آورند وبعد ازآن بقدرکافی نیرومند شوند که باردیگر ابتکار عمل را در میدانهای جنگ بدست بگیرند .

ثانیا فلسطینی‌ها مخصوصا بخوبی میدانند که لبنان برای آنان آخرین پایگاه‌است بنابراین‌کاملا باید انتظار داشت که آنها و جنگجویان مسلمان ـ مواضعی‌را که هنوز ازدست‌نداده‌اند واهمیت استراتژیکی‌این‌مواضع‌نیزبه‌چوجه قابل انکار نیست سبک‌استالینگراد جدید تبدیل کنند و باجنگ ودندان بجنگند . روزنامه فرانسوی‌نتیجه‌گیری‌کرده‌است‌که‌اگرجنگ درلبنان طولانی شود ـ دیگر هیچ چیز پیروزی دست راستیهای مسیحی وارتش سوریه را تضمین نخواهد کرد .

وزارت جنگ

آگهی‌مناقصه شماره ۲ مورخه ۲۳ر۴ر۲۵۳۵

پایگاه دریائی خرمشهر تعداد ۵۴ قلم آهن آلات مورد نیاز سال ۲۵۳۵ کارخانجات را طبق مشخصات صورت ریز پیوست برگ شرایط‌ازطریق مناقصه‌خریداری مینماید پیشنهاد دهندگان میتوانند با مراجعه بکارخانجات پاسگاه دریائی خرمشهر و ملاحظه مشخصات اجناس و دریافت برگ شرایط و مشخصات معامله پیشنهاد خودرا طبق مفاد مندرج درشرایط معامله تنظیم و تاساعت ۹ صبح مورخه ۱۰ر۵ر۲۵۳۵ بدفتر حسابداری کارخانجات پایگاه دریائی خرمشهر تسلیم نماید.

پایگاه دریائی خرمشهر

صورت‌حساب سود وزیان و عملکردسال ۱۳۵۴ شرکت سلامت‌فکر

هزینه ها		درآمدها	
هزینه آشپزخانه	۱۳۵۵۳۹۵ ریال	درآمد مستغلات	۴۳۴۱۴۰۱ ریال
هزینه تعمیرات	۱۸۵۷۶۸۳ ریال	درآمد بیماران قراردادی	۱۱۲۹۷۵۱ریال
هزینه اتومبیل	۱۲۲۰۰ ریال	درآمد تخت	۳۵۴۹۰۵۰ ریال
هزینه آب و برق وتلفن	۱۱۸۰۹۳۴ریال	درآمد ویزیت	۶۱۷۲۵۰ ریال
هزینه سوخت	۳۲۴۷۲۰ ریال	درآمد الکتروشوك	۵۸۷۵۰ ریال
هزینه معالجه	۱۴۱۲۵۷۴ ریال	درآمد دارو	۳۰۱۱۴۰ ریال
هزینه مصارف درمانی	۶۸۶۷۲۵ریال	درآمد سپرده ثابت	۱۵۱۵۶۱۶ریال
هزینه ملزومات	۷۸۱۰۳ ریال		
هزینه متفرقه	۱۵۹۳۴۲ ریال		
هزینه حقوق و دستمزد	۱۳۸۴۳۴۰ریال		
هزینه بهره وکارمزد	۴۱۳۵۷۱ ریال		
هزینه آزمایشگاه	۲۲۵۶۳ ریال		
هزینه بیمه کارگران	۶۳۴۱۵ ریال		
هزینه عوارض نوسازی	۲۳۷۵۸۲ریال		
بهره پرداختی	۵۱۲۳۷۱ ریال		
جمع	۹۷۰۱۵۱۸ ریال	جمع	۱۱۵۱۲۹۵۸ ریال
سود از سپرده ثابت	۱۵۱۵۶۱۶ ریال		
سود سال ۱۳۵۴	۲۹۵۸۲۴ ریال		
موازنه	۱۱۵۱۲۹۵۸ ریال		۱۱۵۱۲۹۵۸ریال

شرکت سهامی سلامت‌فکر

تشکر وسپاسگزاری

بدینوسیله از زحمات جناب آقای دکتر سیدجواد بنی فاطمی ریاست محترم بیمارستان کامکار قم وپزشکان و پرستاران و کارمندان آن بیمارستان که در حل جراحی اینجانب کمال سعی و کوشش را نموده‌اند تشکر و سپاسگزاری نموده و موفقیت روزافزون آنجنابان را در راه خدمت به شاهنشاه آریامهر و میهن عزیز از خداوند متعال خواستارم .

قم ـ حسنعلی صادقی

تاسیسات سونا

شما هم میتوانید در منزل خود سونا داشته باشید

اگر چه منزل شما کوچک باشد

سونا « برای ویلاها ، هتل ها و سالنهای زیبائی »

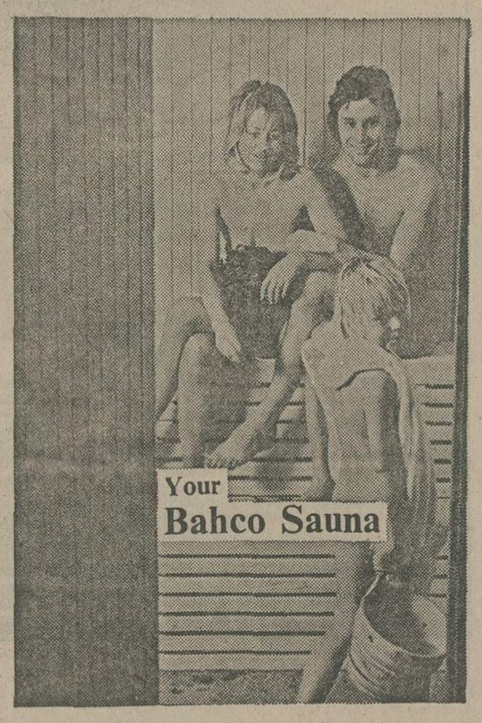

شرکت ایران اکتیو

دوراهی یوسف آباد خیابان محمد رضا شاه شماره ۱

تلفن ۸ و ۶۲۴۶۰۷

بدینوسیله از زحمات شبانه‌روزی پزشکان‌و پرستاران و کارکنان بیمارستان کودکان اخوان شیروخورشید سرخ ایران که در معالجه‌فرزندم نهایت‌سعی وکوشش رانموده‌اند سپاسگزارم .

محمدعلی ایلخانی

دانشگاه اصفهان

آگهی استخدام استادیار ومربی

دانشگاه اصفهان برای تدریس و تحقیق در رشته های ـ ۱ـ اقتصاد ۲ـ مدیریت بازرگانی ۳ـ مدیریت صنعتی ۴ـ آمار ۵ـ حسابداری .

افرادی را که دارای درجه دکترا یا فوق‌لیسانس در این رشته ها باشند برابر مقررت هیئت آموزشی دانشگاه اصفهان استخدام مینماید .

از داوطلبان خواهشمند است فتوکپی‌مدارك تحصیلی و ریز نمرات خودرا بانضمام دو قطعه عکس وخلاصه‌ای از سوابق تحصیلی حداکثر تا آخر مردادماه ۲۵۳۵ به آدرس مدرسه عالی کورش‌کبیر اصفهان ارسال دارند .

برای کسب اطلاعات بیشتر میتوانند با اداره امور آموزشی دانشگاه اصفهان مکاتبه و یا با تلفن شماره ۴۱۴۹۰ تماس حاصل نمایند .

دانشگاه اصفهان

آگهی استخدام

شهرداری پایتخت جهت خدمت در سازمان آتش‌نشانی و خدمات ایمنی احتیاج به تعداد ده نفر آتش‌نشان باشرایط زیر دارد :

۱ـ تابعیت دولت شاهنشاهی ایران .

۲ـ سن کمتراز ۱۸ و بیشتر از ۳۰ سال‌نباشد.

۳ـ داشتن برك‌خاتمه‌خدمت‌یا معافیت‌غیرپزشکی

۴ـ نداشتن سوءپیشینه .

۵ـ دارابودن مدرك تحصیلی ششم ابتدائی (کسانیکه دارای مدرك تحصیلی بالاتری‌میباشند حق تقدم دارند) .

داوطلبان واجدشرایط‌میتوانند بمدت‌ده‌روزاز تاریخ ۲۴ر۴ر۲۵۳۵ جهت ثبت‌نام به قسمت کارگزینی شهرداری واقع در خیابان‌ایرانشهر شمالی مراجعه نمایند . تاریخ مسابقه ومصاحبه موقع ثبت‌نام به اطلاع خواهد رسید .

شهرداری پایتخت

چهل سال قبل درهمین روز

نرخ میوه و تره‌بار از طرف شهرداری اعلام شد

امتحانات خیاطی هنرستان بانوان با حضور خانم صدیقه دولت‌آبادی و خانم افتخار همایون بعمل آمد و درنتیجه دوشیزگان ذیل‌از عهده‌امتحانات برآمده وموفق‌به‌اخذ گواهی‌نامه در روز جشن خواهند شد : خورشید خانم سازگار ، انور بانومحال ،اعظم ملوکسپهبانی، فاطمه خانم نجاتی ، فرانیک گلبرگ ،درخشنده‌خانم سپهبدی، بتول خانمکباری، اشرف‌الملوک منصوری ، طاهره دلیجانی ، اشرف گلبان ، نیره صالحی ، مهرانقدس مشیری ، بانو اکرم مشیری ، نادره کاشف‌مهنوس، پروین انور ،قدسی‌خانم معتمد، سریه‌خانم علیزاده .

گراور فوق عده‌ای از قبول شدگان را با خانم خدیجه نصیرزاده مدیره هنرستان‌نشان میدهد .

شهرداری تهران‌نرخ ترمبار و میوه را در میادین تاآگهی ثانوی بقرار ذیل‌معین و اعلام نموده است که کسبه و فروشندگان جزء با اضافه‌نمودن سود عادلانه«در حدودصدی‌ده» باید بفروشند . متخلفین طبق مقررات ازطرف ادارهٔ‌خواربار تعقیب و به‌محاکم صالحه‌اعزام خواهند شد :

طالبی اعلا بار «شصت کیلو» ۳۲ ریال ، وسط ۲۸ ریال ، میان‌بار وربار ۱۸ ریال .

گرمک اعلا بار «شصت کیلو» ۱۸ ریال ، وسط ۱۴ ریال ، وربار ۱۰ ریال .

هندوانه خانمی اعلا بار «۱۲۰ کیلو» ۵۰ریال ، هندوانه قوربغه‌ای ۴۰ ریال ، سرخسی و متفرقه ۳۰ ریال.

گوجه سبز رشتی اعلا دوازده کیلو ۷ ریال .

آلبالو اعلا ۳ کیلو ۴ ریال، وسط ۳ ریال

زردآلو اعلا نوری ۳ کیلو ۴ ریال ، وسط ۲ ریال

شلیل اعلا ۳ کیلو ۷ ریال، وسط ۵ ریال

سیب گلاب اعلابار «شصت کیلو» ۶۵ ریال، قرمز ۶۰ریال، معمولی ۱۸ ریال .

بادنجان دو لابی اعلا ۱۰۰ عدد ۱۲ ریال ،وسط۱۰ ریال.

بادنجان ورامینی‌اعلا ۱۰۰ عدد ۷ ریال ، وسط ۴ ریال

خیار دور شهری اعلا بار «بانصد عدد» ۳۰ریال ، وسط ۱۵ ریال .

خیار شمیران ۱۰۰ عدد ۱۰ ریال

سیب زمینی اسلامبولی ۱۲ کیلو ۶ ریال ، سیب زمینی معمولی ۵ ریال

گوجه فرنگی اعلا ۳ کیلو ۵ر۱ ریال ، وسط ۱ ریال

غوره اعلا دوازده کیلو ۶ ریال

انگور یاقوتی‌اعلا بار«شصت کیلو» ۵۰ ریال

انگور مهدیخانی‌بار «شصت کیلو» ۲۶ ریال

پیاز اعلا سیصد کیلو ۱۰۰ ریال ، متوسط ۸۰ ریال.

صدور دستور

ازطرف وزارت عدلیه بخشنامه ذیل صادر و ابلاغ شده‌است: بعموم پارکه‌های‌مرکز وایالات و ولایات قدغن می شود که در موقع تحقیقات از متهمین درجه سواد ، تاهل ،تبعیت ، ملیت ، مذهب‌هر متهمی‌صریحا سئوال و در پرونده عمل‌وارد شود .متخلفین موردمسئولیت و مواخذه واقع خواهندشد.

کنترات گوشت

تبریز ـ تامین گوشت‌تبریز از طرف شهرداری به آقایان غلامحسین فرشی‌و تقی‌بیت‌الله واگذار گردیده و از ۲۶ تیر ماه جاری از طرف ایشان‌اقدام خواهد گردید . برای اینکه قصابان شهرنیز بی‌بهره‌نشوند مبلغ ۲۵ هزار ریال از سهام آن در دسترس ایشان‌گذارده شده تا در صورتی که مایل باشند اشتراک نمایند .

الصاق اتیکت

شهسوار ـ از طرف حکومت تنکابن که همواره مراقبت‌های تامه برای تهیه موجبات رفاهو آسایش اهالی دارند اخیرا بموجب آگهی‌باطلاع کلیه‌کسبه و اصناف شهسوار و حوزه های تابعه رسانیده شد که‌باید قیمت کلیه اجناس موجوددر دکاکین خود را ازهرحیث که با مظنه های معمولی و تجارتی مطابق بوده و اجحافی نشده باشد باطلاع و نظارت اداره شهرداری تعیین نمودهو منتها در ظرف یک ماه به اجناس خود اتیکت الصاق نمایند .

«نقل از اطلاعات ۲۴ تیر ماه ۱۳۱۶»

آگهی انتخابات دوره دوم وچهارم شوراهای داوری مشهد

چون مدت فعالیت اولین دوره حوزه های هفت و هشت و سومین دوره حوزه های اول تا ششم شوراهای داوری مشهد درتاریخ ۱ر۱۰ر۲۵۳۵ پایان می‌یابد بنابراین در اجرای قانون تشکیل شورای داوری مصوب تیرماه ۱۳۴۵ بمنظور جلوگیری از حصول وقفه در فعالیت قضائی شورا های داوری مذکور نامنویسی جهت شرکت در انتخابات دوره بعد از تاریخ ۷ر۷ر۲۵۳۵ تا پایان روز ۱۶ر۷ر۲۵۳۵ بمدت ۱۰ روز با محدوده سابق بشرح‌ذیل انجام میگردد:

حوزه یک ـ محدوده برزن یک.
حوزه دو ـ محدوده برزن دو .
حوزه سه ـ محدوده برزن سه.
حوزه چهار ـ محدوده برزن چهار و نه شاه آباد طبرسی.
حوزه پنج ـ محدوده برزن پنج
حوزه شش ـ محدوده برزن شش.
حوزه هفت ـ محدوده برزن هفت.
حوزه هشت ـ محدوده برزن هشت.

انتخاب کنندگان میتوانند از تاریخ روز چهارشنبه هفتم مهرماه دو هزار و پانصد و سی و پنج تا پایان روز جمعه شانزدهم مهرماه دوهزار و پانصد و سی و پنج بمدت ده روز از ساعت ۸ صبح تا ۱۲ و از ۱۵ تا۱۷ جهت ثبت‌نام و گرفتن کارت شرکت درانتخابات به محل های‌زیر :

حوزه یک‌ـ محل فعلی‌حوزه یک شورای داوری واقع در خیابان پهلوی جنب دبیرستا رفعت.
حوزه دو ـ محل فعلی حوزه دو شورای داوری واقع در خیابان خسروی‌نو.
حوزه سه ـ محل فعلی حوزه دو شورای داوری واقع در خیابان خسروی نو.
حوزه چهار ـ محل فعلی حوزه چهار شورای داوری واقع در خیابان طبرسی.
حوزه پنج ـ محل فعلی حوزه پنج شورای داوری واقع در میدان شاه ساختمان شهرداری.
حوزه شش‌ـ محل فعلی حوزه شش شورای‌داوری واقع در خیابان کمربندی ناحیه سه شهرداری .
حوزه هفت‌ـ خیابان اسدی باشگاه پهلوی.
حوزه هشت ـ خیابان بهار شهرداری ناحیه ۴ مراجعه نمایند .

ضمنا داوطلبان عضویت شورای داوری نیز باید ظرف همین مدت درخواست خود را به ضمیمه مدارکو دلایل صلاحیت بدفتر دادگاه های‌شهرستان مشهد تسلیم دارند .

پس از انقضاء مدت تقاضای ثبت‌نام ودرخواست عضویت پذیرفته نخواهد شد.

م‌الف ۱۰۰۲۷

وزارت دادگستری

کتابهای موردنیازخودرا

ازفروشگاه های

امیرکبیر

بخواهید.

دکتر مسعود فرزان استاد ادبیات انگلیسی دانشگاه کالیفرنیا:

صادق هدایت شخصیتی هنرمند و بزرگترین نماینده ادبیات نو در ایران است

○ در کنار آثارش خصائص شخصی و پایگاه او بعنوان یک انسان از جمله عواملی است که او را محبوب جامعه تحصیلکرده ایران میکند ○

بوف کور شاهکار هدایت است و حکمت این اثر وجنبه جهانی آن با نظام شگفت انگیز و زیبائی نثر و کمال بی نظیر هنری این اثر آن راهم در ردیف رباعیات خیام قرار داده است

اشاره: هفته گذشته نظری درباره هدایت و آثارش بقلم دوست و همکار نویسنده ما علیرضا میبدی خواندید و در این هفته نظریات گوناگونی از طرف علاقمندان بدستمان رسید که در شماره های آینده «روزنه» از آن استفاده خواهیم کرد و از جمله مهندس حسن بروشکی که تحصیلات خود را در دانشگاه پنسیلوانیا بپایان رسانده است ضمن تماس با ما تذکر دادند که در مورد هدایت (و اصولا ادبیات معاصر) دانشگاه پنسیلوانیا در سالهای پیش جزوه‌ای را منتشر کرده است که متن سخنرانی فاضل و محقق گرامی مسعود فرزان است که استاد ادبیات انگلیسی در دانشگاه کالیفرنیاست و این متن بعدها توسط آقای فواد میثاقی ترجمه و در دسترس علاقمندان قرار گرفت.

آقای مهندس بروشکی «افزود: که در دنیا نظرخواهیها بهتر است که این نظر فاضلانه آقای دکتر فرزان نیز چاپ شود»

و خوشحالیم که ایشان فتوکپی فارسی این اظهار نظر را برای ما ارسال داشتند که با تشکر از ایشان، آنرا میخوانید.

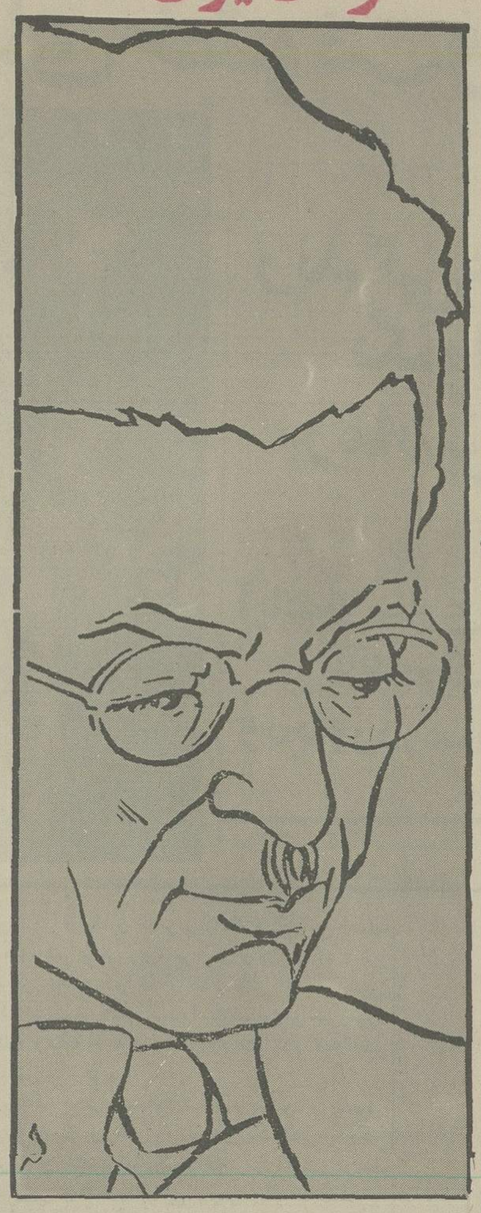

○ محققا صادق هدایت بعنوان شخصیت هنرمند و منشا فیخار بزرگترین نماینده ادبیات نو در ایران است.

البته بحث درباره هدایت نیاز مبرم به خود آگاهی عمیق دارد. زیرا بعداز مرگ وی در سال ۱۹۵۱ نظریات و آراء مختلفی با نام او آمیخته بوده معهذا هدایت هنرمند مورد احترام عمیق میباشد و روشنفکران امروز ایرانی او را صمیمانه دوست دارند. در کنار آثارش خصائص شخصی و پایگاه او بعنوان یک انسان از جمله عواملی است که او را محبوب جامعه تحصیلکرده ایرانی میکند.

هدایت که از خانواده معروف اشرافی بود بخاطر خواسته خود(نه مطلوب خانواده و مرسوم اجتماعی) به زندگی انگلی و موافق خود پشت نمود. قسمتی از سالهای زندگی وی در پاریس گذشت و آنجا بود که بعضی از آثار اولیه خود را نوشت. بمحض مراجعت به ایران رنج دوری از پاریس او را آزار میداد. در عین حال عشق عمیقی برای هر پدیده ایرانی داشت - مردم ساده با شادی ساده امیدها. سنتها و خرافات - تمام اینها مسائلی است که او با مهارت هنرمندانه آنها رامیانه داستانهای خود قرار داده است (۱)

بااین وصف ملاحظه میشود که او به ایران برمیگردد و خود را در میان مردمی میبابد که احساس عمیقی نسبت به آنها داشت.

درعین حال قادر نبود اروپای غربی را فراموش نماید آنجا که او از سنن پیچیده و فشار آن آزاد بود هدایت بعنوان یک انسان قرن بیستم ضمن مراجعت از پاریس با مشکل ناگشوده سعدی شاعر فیلسوف وسیاح ایرانی مواجه میشود که قرنها پیش در بیت معروف خود چنین گفت:

سعد یاحب وطن گرچه حدیثی است شریف
نتوان مرد بسختی که من اینجا زادم

همچنانکه اشاره شد علیرغم تمایلات و عقاید جهان وطنی - و شاید بعلت آن - هدایت کاملا ایرانی بود او را میتوان در واقع هشیارترین و ساده ترین روشنفکر زمان خود نامید. انتقاد شدید وی مانند خیام و حافظ نسبت به «ریای مذهبی»، نظر خفت آمیز به «رجاله ها و مردم پست فطرت و بددهن» نامحدود و مطلق بود. او در آثار و زندگی خود گرمترین احساس را نسبت «غر متظاهر» و بی گناه زیبا و محکوم و انکه نابحق تنزل یافته، ابراز میداشت. از جمله سگ که در اسلام نجس تلقی میشود یعنی از نظر مذهبی «ناپاک» وضوع وحشیانه ترین اعمال و رفتار است و شخصیت بارز یکی از داستانهای کوتاه وی «سگ ولگرد» میباشد. حقارت و ناکامی این سگ که با معیارهای انسانی قابل مقایسه است بطرز گوشه داری ملاحظه میشود. یک نظر اجمالی به داستانهای هدایت نشان میدهد که هنگامیکه مکان حادثه، با شخصیتها و موضوعهای وی اصلا ایرانی هستند، هنرش در حد اعلای خود است. «داش آکل - طلب آمرز ش - محلل - بن بست - علویه خانم و حاجی آقا» چند نمونه میباشد(۲) هنگامیکه شخصیتها و مکانهای حادثه در داستانهای هدایت ایرانی هستند هنرش به اوج اعلی میرسد و موقعی که حائز این مشخصات نمیباشد، هنرش در حد کمال نیست «آئینه» شکست داستانی است عشقی که باپایانی غم انگیز در پاریس اتفاق میافتد، دانشجوی موسیقی قهرمان آن میباشد یا داستان کوتاه «عروسک پشت پرده» مشحون از خستگی طبقه بالا و بیزاری از زندگی ازاین نوع داستانها میباشند.

اما نوول «بوف کور» مسلما اثرش که شایسته ستایش میباشد در هیچ یک از کارهای هدایت کمال تا این پایه تحقق نمیابد.

کلیت این اثر و جنبه جهانی آن. نظام شگفت انگیز و زیبائی نثر، و کمال بی نظر هنری این اثر آنرا هم ردیف رباعیات خیام قرار داده است.

بدون تردید ترجمه انگلیسی آن ارزش کتاب را کاسته است. ترجمه فرانسه با قدرت اعجاب انگیز «رژه لسکو» به انجام رسیده است. اگر بوف کور به دنیا انگلیسی زبان با ترجمه ارزشمندی چون «کارلسکو» معرفی میشد مسلما شهرت و تاثیر آن به مراتب بیشتر بود.(۳)

هنری میلر ضمن مصاحبه‌ای با هنرمند ایرانی مینو جوان(۴) با هیجان فوق العاده‌ای درباره ساختن فیلمی از بوف کور سخن میگوید و اظهار میدارد که «این اثر محتاج جسارت، احساس و ظرافت خارق العاده میباشد و برای انجام این منظور باید بوسیله هنرمند ژاپونی بروی پرده بیاید» و چون سخن از خود کتاب بمیان میاید میلر گفت: «من آنرا در فرانسه خواندم هنرمندی را ملاقات کردم که درباره هدایت با من سخن گفت، من رفتم و بوف کور او را خواندم، او نویسنده بزرگی است و این کتاب از آن نوعی است که من آرزومندم روزی مثل آنرا بنویسم. در هیچ زبانی اثری مانند این نخوانده‌ام و آنرا صادقانه دوست دارم.»

این موضوع قابل تردید است که «میلر» ترجمه فرانسه «لسکو» را خوانده باشد همچنانکه ذکر شد کاری ارزشمند میباشد، بمحض انتشار در سال ۱۹۵۳ در فرانسه، ادیب معروفی مانند «آندره برتون» را وادار به نوشتن نظرات و مقالاتی ستایشگر درباره این اثر نو در ایران نمود. من جمله «اندره رسو» در فیگاروی ادبی اظهار داشت:

«معتقدم تاریخ ادبی این قرن با بوف کور مشخص خواهد شد.»

نوول «بوف کور» به اندازه تصاویر صحنه ها و اتفاقات مکرر در این داستان غیرقابل توصیف و طفره آمیز است. زن اثیری بالبان نیمه باز خانه‌ای تنها واقع در وسط منطقه نامعلوم شهر ری، سایه خمیده نقال در روی دیوار کسی که بخاطر او داستان را میگوید، شکوه شفق برنگ آبی بنفش، تلخی ته خیار، ظرف شراب(یا زهر) که نقال به ارث برده- مرده کش و بالاخره «بوف کور» که مانند «نی» دور از نیستان رومی در تنهائی مینالد.

بوف کور اثری است منحصر بفرد که از دیدگاه های مختلف قابل بررسی و تفسیر است تصوف ایرانی فلسفه «مابعد الطبیعه» هند - روانشناسی فروید - شعور نژادی «یونگ» - نسیان، تناسخ سور رئالیسم سارتر کافکا «نروال» غیره و غیره با این وصف نمیتوان اظهار داشت که بوف کور واقعا درباره چه چیز است. «واگنر» گفته است که «پرداخته ترین اثر شاعر در شکل تکامل یافته‌اش، موسیقی در حد کمال است» و موسیقی کامل تنها هنری است در بین هنرها که گویای چیزی نیست فقط دارای هستی است «بوف کور» اثری از این نوع است البته «واگنر» در باره شعر سخن میگوید در حالیکه «بوف کور» از آغاز تا پایان مانند شعری غرا و پرهیبت است که مبین درد و رنج و نمودار زیبائی و کمال میباشد، در واقع بعضی از قطعات این کتاب به شعری پر معنی میماند. برای مثال قطعه زیر را ملاحظه نمائید.

«شب پاورچین پاورچین میرفت گویا باندازه کافی خستگی در کرده بود صداهای دور دست ضعیف بگوش میرسید، شاید یکمرغ یا پرنده رهگذری خواب میدید، شاید گیاهمامی رونیدند. در این وقت ستاره های رنگ پریده پشت توده های ابر ناپدید میشدند روی صورتم نفس ملایم صبح را حس کردم. در این وقت بانگ خروس از دور بلند شد»(۵)

سهم هدایت در پیش برد نثر فارسی معاصر قابل توجه است او زبان فارسی را از آرایشهای لفظی و غیر ضروری پاک نمود و زبان محاوره و عامیانه رادر سطح هنری بکار گرفت اغلب معاصرین وی و نویسندگان امروزی بطور قابل ملاحظه‌ای از او تاثیر پذیرفته‌اند گروهی از مرحله تقلید فراتر نرفته‌اند و عده‌ای دیگر بعداز سالها پیروی مکتب او در ردیف نویسندگان توانا در آمده‌اند. ○

حواشی

۱- دو اثر مهم وی غیر از داستانهایش به اضافه بعضی مطالعات در فرهنگ عامه «نیرنگستان و غیره» عبارتنداز بحثی درباره عمر خیام و فلسفه‌اش و پیام کافکا این کار بیش از خیام و کافکا گویای افکار هدایت میباشند.

۲- اشکال مهم در ترجمه اینگونه آثار به زبانهای غربی اینست که باید به اشارات فلکلر آداب و رسوم، سنن خرافات و غیره پرداخت روش اضافه نمودن یادداشت توضیحی به آخر هر داستان همانطور که خانم رضوی یکی از مترجمین آثار هدایت به فرانسه عمل نمود (سه قطره خون و شش داستان دیگر) سودمند است مثلا بدون یادداشت توضیحی «محلل» برای خواننده غربی غیر قابل فهم است:

شوهر میتواند زنش را تا سه بار طلاق بدهد در دوبار حق دارد شوهر آشتی نماید طلاق سوم آخرین طلاق و قطعی میباشد. در اینجا اسلام راهی پیشنهاد مینماید شوهر میتواند یکنفر محلل بیابد که با زن او ازدواج نماید و بعد وی را طلاق دهد و به این ترتیب یکبار دیگر از نظر قانونی ازدواج زن را با شوهرش ممکن میسازد.

اشاره:

«عباس پهلوان» قصه‌نویس معروف و همکار قدیمی مطبوعات، اخیرا همکاری مستمر و گسترده‌ای را با روزنامه اطلاعات آغاز کرده است. «پهلوان» از آغاز کار در مطبوعات، با «کوتاه نوشته» هایی امیخته به نوش و نیش، مکانی ثابت برای خود به وجود آورد که همیشه از پر خواننده‌ترین مطالب مطبوعات بود.

بهمین لحاظ ازوی خواستیم تا آن مطالب را بهمان سیاق در این صفحات ادامه دهد.

عکس و تفصیلات

★ ظهر داغ بود. جلوی یکی از بنگاههای مسافربری، اتوبوسی از شهرستان رسید و مسافران پیاده شدند و دختری بایك ساك.

او جلوی گاراژ ایستاد و حیرت زده به رفت و آمد اتومبیل‌ها و آدمها خیره شد که موتور سواری گاز داد و ویراژی و جلوی او ترمز کرد. کمی گپ زدند و بعد دختر ناباورانه و کمی با اشتیاق بر ترك موتور او سوار شد و موتور چون تیر از چله گریخت.

چند روز بعد عکس و تفصیلات دختر را در صفحه حوادث روزنامه خواندیم!

مجازات ناخنك!

★ اگردر بیمارستان بستری شده‌اید مواظب عادت «ناخنك زدن» خود باشید و از دیدن اندام نازنین پرستارها در روپوش سفید، وسوسه نشوید.

آنها بغیر از لبخند مهربانانه، وظیفه آمپول زدن بحضرتعالی را هم بعهده دارند!

جو فروشی وگندم نمائی!

★ یکی از کسبه که به جرم تقلب «جوفروشی وگندم نمائی» بدادسرا فرستاده شده بود، در محضردادگاه میگفت:

- قانون یکسان درمورد همه اجرا نمی‌شود، وگرنه خیلی از خانم‌ها آزاد نبودند بااینهمه وسایل آرایشی قیافه خود را آنچنان تغییر دهند و چیزی راعرضه کنند که اصلا ندارند!

کم احتیاط

★ در یکی از کشور های امریکای لاتین (که هرچند صباحی یك قلتشن دیوان آرامش و امنیت مردم رابهم میزند و حکومت می‌کند) طوطی مردی از قفس پرگشید گم شد

صاحب این طوطی بلافاصله از ترس عقاید طوطیش محل اقامتش را ترك گفت و فرار کرد!

دستبرد جانانه!

★ زن تنهائی بود و یکی از شبها از دیدن دزد در اطاق خوابش بقدری هراسان شد که در جا غش کرد.

دزد مذکور با آرامش خیال و سر فرصت بهمه آنچه بود، دستبرد زد.

ضربه ناگوار دوستان

★ بله همیشه بزرك ترین ضربه را معمولا دوستان بما میزنند چون آنها هستند که به‌خوبی نقاط ضعف رفیقشان را میدانند!

تو عالم عاشقی

★ مادرانی که خود زمانی عاشق بوده‌اند، وقتی می‌بینند که دخترانشان در مورد «عشق» بی‌تفاوت هستند و حساسیتی نشان نمیدهند. صد البته خوشحال میشوند ولی در دل به ابلهی آنها می‌خندند!

قلبهای این زمانه!

یکی از عشاق حرفه‌ای میگفت: اگر قلب هم بود همان قلبهای قدیم که اگراز سنك هم بود بازامیدداشتی که بمرور در آن رخنه کنی اما قلبهای این زمانه همه از شیشه است که فی‌الفور می شکنند و دیگر چیزی از آن باقی نمی‌ماند!

از عباس پهلوان

نوعی تشابه

★ آقای آتشی مزاجی می گفت تلویزیون هم این روز ها رل عیال بنده رادر خانه بازی می‌کند: پرحرف پرسروصدا و پرازاتفاقات عجیبه‌و غریبه!

مادر حسود!

خانم معلم میخواست پسر تغص و شیطانی را آرام کند و به او گفت: اگر من بجای مادرت بودم چکارمیکردی؟

پسر زبل گفت: اونوقت مامانم مثل زن همسایه که چنین خیالاتی داشت، یك گوشت را می‌برید و می‌گذاشت کف دستت!

کم حافظگی

★ شایع است که استادان دانشگاه درکم حافظگی رکورد شکسته‌اند و از این قرار بود که استادی یك روز به جای دانشکده سر اولین ساختمان نیمه‌کاره‌ای که‌در مسیرش بود رفت، دستها را بالا زد و شروع به کار کرد!

نقشه مشترك

★ یکروز اتفاق غریبی‌افتاد کلفت جوان منزل و آقاکه از دست غرغرخانم وبدخلقی هایش کلافه شده بودند، با هم از منزل فرار کردند!

پدرها وپسرها

★ یك پدر واقع‌بین می‌گفت: بچه‌های امروزی‌چیزی بیشتر از کودکی های ما نمی‌دانند بلکه ما بزرگتر ها کودن شده‌ایم!

سلیقه مردانه!

★ کنار دریا دخترخانمی با یك مایو «بیکینی» کنار دوستش روی ماسه هاآفتاب می‌گرفت و ضمنا بشدت کفری و ناراحت‌بود ومیگفت این مردها واقعا آدم های عجیب و بدسلیقه‌ای هستند و با اینکه اینطور لخت می‌شوی (آنهم‌بایك مایودوتکه) ولی باز آنها با اینهمه‌عریانی چهارچشمی به آن‌قسمت‌های بدن آدمیزاد زل می‌زنند که «پوشیده» است!

پرواز

★ دوست متظاهر و پر مدعای ما معتقدبودکه قادر است بسبکی یك «پر» به آسمان پرواز کند!

- باتوجه به کمبود های کله توخالیش چنین‌پروازی از او بعید نبود!

زندگی و رمان جنائی

★ زندگی چیزی شبیه‌یك رمان جنائی است که‌میدانید قاتل کیست ولی با اصرار و علاقه خواندن این رمان‌را تا ته ادامه میدهید!

زبان مهربانی

«مهربانی و محبت» تنها زبانی در دنیاست که همه مردم بدون اینکه آموزشی برای دانستن آن دیده‌باشند، براحتی‌می‌توانند آنرابفهمند!

عالم میکربها

★ میکربی‌که به‌پنیسیلین معتاد شده بود دربیمارستان بستری کردند.

★ انجمن مبارزه با فساد میکربها طی یك‌نشست پر هیجان «میکرب سوزاك»را بعنوان فساد اخلاق از جمع خود بیرون راندند!

★ میکربهای بدن همیشه ساکت و آرام حرف میزنند و خیلی‌هم بااحتیاط چون میدانستندمیکروب مخفی و ناشناس «سرطان» در بین آنهاست.

★ «میکرب سل» از اینکه توانسته بود خودش را به سینه‌های یك دختر جوان برساند با دمش‌گردو می‌شکست!

★ میکرب اولی رسید به دوستش و اورا خیلی‌سرحال دید:

- مثل اینکه خیلی‌قبراقی و اوضاعت روبراهه!؟

میکرب دومی گفت:

- آره مثل اینکه باز یك آدمیزاد کله‌گنده داره تو خوراکی و غذای آدمها تقلب میکنه!

سینما مسلح به رذالت تصویری شده است

از سینمای مهربان و عاطفی تا سینمای خشونت و غریزه!

از علیرضا میبدی

مساله استبداد جسم و کامجوئی‌های بی‌مهار توجیه سکسو آلیته آنارشیستی

زندگی غربی یکنواخت‌تر از آنست که «رمانتیزم سینمائی» بتواند آنرا ارضاء کند

آیا عیان‌سازی و افشاگری همه‌ی «ممنوع»‌ها تعبیری طبیعی از دیالکتیک خشونت و تجاوز در مناسبات اجتماعی است؟

نوعی جذابیت کاسبکارانه

سینمای «مهربان و عاطفی» به سینمای «خشونت و غریزه» مبدل شده است دراین سینما عاطفه نیست که حکومت میکند جسم رعب انگیز است

زندگی سرمایه داری یکنواخت تر از آنستکه رمانتیزم سینمایی بتواند آنرا ارضا کند. تاکید مدیران پارامونت براین است که سرمایه گذاری ها به فیلمهای پورنو اختصاص یابد. درارقام بودجه های سینمایی «رمانیتزم» نام باطلی است.

کمپانی کلمبیا که با توزیع فیلم امانوئل درامریکا سیصد درصد درآمد این فیلم را به جیب زد باید حسابگربدی باشد اگر راهی جز تهیه و پخش فیلمهای سکسی را طی کند.

آخرین تانگو آخرین سلاح سینما برای ایجاد صف های طویل بود ـ هالیوود راصف های کوتاه ورشکست کرد «متروگلدوین مایر را گیشه های خلوت بدهکار ساخت. درحالیکه سکس معجزه سینمای معاصر درایجاد گیشه های شلوغ است.

آخرین تانگو الگوی بازسازی نوعی جذابیت است. این جذابیت بی هیچ گفتگو قبل از آنکه سینمائی یا هنری باشد تجاری و اقتصادی است.

تماشاچی جسور و گستاخ

یک کمپانی فیلم امریکایی درسال ۱۹۶۴ حق استفاده از داستان « »را با چهل هزار دلار خریداری کرد. و بعد با دویست و پنجاه هزار دلار آنرا به تهیه کنندگان فرانسوی تفویض نمود و این داستان با بودجه‌ای بالغ برشش میلیون مارک بمقابل دوربین رفت و بایک درآمد نجومی گاوصندوق سینمای فرانسه را انباشته ساخت.

روزگاری فیلمهای «پورنو» فقط درانحصار تماشاچی های جسور و گستاخ بود. همانها که وقتی دربرابر گیشه می ایستادند نیازی به پاک کردن عرق شرم پیدا نمیکردند اما حالا صحبت کردن درباره وقیح ترین فیلمهای «پورنو» بدیهی ترین مبحث محافل خانوادگی است.

زنهای میانه سال و حتی پیرزنهای محافظه کارامریکایی ابائی نداشتند که درمقابل شوهران خود خاطره دیدن اندام برهنه‌ی براندو را بانوعی لذت خاص تکرار کنند و پرسشگر تلویزیون امریکا را مبهوت سازند.

اشپیگل درست نوشت که اگر میل به دیدن فیلمهای غلیظ پورنو تابحال مخفی نگاهداشته میشد اکنون این میل درپاریس و نیویورک یک تمنای شیک است. برای بهره برداری از این تمناست که هالیوود، چینه چیتا و مراکز سینمایی المان و فرانسه و سینمای زیرزمینی اروپا مسلح به رذالت تصویری شده است. اینجا دیگر بازتاب رابطه های طبیعی کفایت نمیکند. نبض تماشاچی درفاجعه های جنسی شروع به زدن میکند. برای بازسازی این فجایع، سادیسم و مازوخیسم عناصر و عوامل لازم را دارد.

شعف جنسی

توفیق فیلمهای نظیر شاهکار شهوت و داستان « » که سینماهای اروپا را یک شبه تسخیر کرد شاهدی است براینکه تماشاچی دیگر به رابطه های پنهانی قناعت نمیکند بلکه درمناسبات جنس اول و جنس دوم بدنبال حادثه های باورنکردنی است.

تنوع این حوادث است که توانسته است تماشاچی را برصندلی سینما دچار شعف جنسی کند.

آخرین تانگو درسینمای هنری ـ تجاری راهی برای جستجوی نوعی حادثه بود حال اگر این حادثه بازدریک فیلم تکرار شود مشکل بتوان طالبی برای آن پیدا کرد بهمین خاطر است که کمپانی کلمبیا به کارگردانهای خود تاکید میکند آخرین تانگویی بسازید که آخرین تانگو نباشد.

در سینمای پورنو آنچه اهمیت دارد عیان سازی و افشاگری همه‌ی ممنوع هاست. رسوایی بسبک فیلمهای کلاسیک رضایت بیننده را تامین نمیکند. روابط نامشروع، زناوفحشا بدیهی تراز آنند که افشاء شوند. فضاحت است که فضای سینما را اکنده از لذت های بیمارگونه میکند.

عطش به فضاحت اولین خواسته کسی است که درخیابان کایزراشتراسه فرانکفورت یا درمحله سن پاولی هامبورگ حریصانه بدیدن فیلم می شتابد این فضاحت خود بازتاب کوچکی از همه‌ی فضاحت هایی است که درمناسبات آدمی نهفته است. بیهوده نیست که «برتوچلی» درتوجیه اینگونه فیلمها میگوید: فیلمهایی که نشانگر خود آزاری و دیگر آزاری است تعبیری طبیعی از دیالکتیک خشونت تجاوز درمناسبات اجتماعی است.

صحنه های فیلم ۱۹۰۰ این کارگردان تصویری روشن از همین تعریف میتواند باشد

کلیسا و قانون

انس و عادت به خشونت و تجاوز است که بیننده غربی را به جستجوی خشن ترین و تجاوز کارترین رابطه ها کشانده است. مبالغه درارتباط های غیر طبیعی زن و مرد، زن و زن، و مرد و مرد است که میتواند این عادت یکنواخت را به هیجانی ناشناخته تبدیل کند. آنچه را که مسیحیت تکفیر کرده است سینما براحتی مورد ستایش قرار میدهد و آنچه را که مسیحیت از بیانش شرم کرده است سینما کوس افشایش را میکوبد.

وقتی حریم یک مکان روحانی شکسته میشود و عدسی دوربین از پس و پشت دیوارها و روزنه های یک «دیر» یا یک کلیسا، قامت برهنه و عطشناک یک راهبه را درآغوش گرسنه یک کشیش تصویر میکند یا وقتی رئیس یک محکمه با متهمه‌ی زیبایی درصحن دادگاه به معاشقه میپردازد و حرمت تاریخی قانون را برباد میدهد، آنگاه بیننده همه‌ی خواهش های نفسانی را انجام شده می پندارد. چون دراین وقایع است که دوعامل طلسم شده یکی بنام کلیسا و دیگری قانون دربرابر دیدگان مشتاق، آزمند، و حریص تماشاگر میشکند: کلیسای مقتدرو خود کامه و قانون یکسویه و یکطرفه که تداعی تاریخ غرب از قرون وسطحی تاهفتمین دهه قرن بیستم است در «مارکی دوساد» ها و «راسپوتین های» سینما زنده میشود و بنحو مفتضحی درهم میریزد. این سنت شکنی این قانون شکنی این مقابله باشرعیات این ستیزه با اخلاق این جدال باحریم های شکست ناپذیر غذای خواهش های گرسنه آدمیت غرب است.

وجدان لجام گسیخته

داستان « » که درسینماهای پاریس و با صدوهفت کپی درهفت منطقه فرانسه بنمایش گذاشته شد و همزمان نیز پرده سینماهای آلمان را اشغال کرد، نمایشی از دندانهای تیز خشونت و تصویری از وجدان لجام گسیخته یک سادیست جنتلمن بنام سراستفن و یک خود آزار بیمار بنام دوشیزه ( ) است. این جنتلمن آزاردهنده و این زن آزار طلب درمعادله روابط خود دنبال یک مجهول اند. این مجهول چیزی جز لذت نیست این مجهول را میتوان باتازیانه یا تجاوزویا با استبداد جسم بدست آورد. درحضور وارضا خواهش های مستبد است که انسان گمان میدارد هرآنچه را که جامعه ما باونداده است میتوان یک تنه و باستمداد کامجوئی های بی مهار بدست آورد. اینجاست که نفس اماره شکلی از نفس و ماهیت شیطانی جامعه میشود با این تفاوت که دومی را باید سرکوب کرد و اولی را به طغیان واداشت. بی جهت نیست که «ماکاویف» فیلمساز یوگسلاو، «سکسوالیته انارشیستی» را تنها امکان آزادی اجتماعی میداند و رهایی هوس های نفس را بمنزله رهایی از نفس تاریخی جامعه فرض میکند. ماکاویف از این هم بیشتر میرود و قصه دارد درجوار همه‌ی مظاهر و ظواهر نامتعالی جامعه، مدینه‌ی فاضله‌ای را درسینما بوجود آورد... مدنیتی مجهول که هرکس بتواند بی واهمه از قید و بندهای قانون به نیازهای جنسی خود پاسخ دهد.

آمیزش انسان و حیوان

اری درسینمای امروز «جان» دیگر قهرمان نیست این «تن» است که باید سروپایش را بوسه داد و امیال فرعونی اش را براورده کرد.

سینمای معاصر غرب دراین قهرمان خیالی قامت اسطوره های آزادی را می بیند. این پهلوان خیالی باید الزاما افراطی و آنار شیست باشد. این پهلوان جدید سرکوب ناشدنی است. باید پاو پروبال داد تا درنده خوئی کند... باید باومیدان داد تاحیوان آدمی را پابرجا کند.

سرکوبی این حیوانیت قهرمان بمعنای له شدن آزادی است. فیلم بهت آور «حیوان» اثر والریان «بوروچیک» لهستانی، شانزه لیزه را شوکه کرد. این فیلم داستان دختری است که یک «کینگ کنگ» را به تجاوز خویش وامیداردوبا این آمیزش ماهیت خود و ماهیت حیوان را بهم میدوزد او دراعماق فرضیه «داروین» رازسبع ولی شهوتناکی را یافته است. رازی که فاشیسم، جنگ و تجاوز را نیز معنی و هجی میکند. اموس فوگل نویسنده امریکایی درکتاب خودمینویسد:هرنسل برای خود یک افتضاح سینمایی را بوجود میاورد که خود بدعت تازه‌ای میشود. درسالهای پنجاه وادیم بافیلم «وخدازن را آفرید» برای اولین بار برپرده سینما سینه های «باردورا» بنمایش گذاشت. دهسال بعد درسالهای شصت اینگمار برگمان با فیلم. سکوت خود رضایی یک زن را تصویر کرد و «ویلگوت سیومان» با فیلم«من کنجکاو م»،ناموس سینما را تکان داد.

دردهه‌ی ماهیچ چیز رعب آور و خشونت باری بهت انگیز و حیرت آور نیست. باگامهائی که انسان بسوی «مدنیت جاهل» خویش برمیدارد هزاره سوم میتواند هزاره عادت انسان به «حیوان» باشد. با این وجود،مشکل سینما بتواند حرفی برای گفتن داشته باشد.

تکنولوژی: قربانی یا معصوم؟

نیروئی ناشناخته و مرموز که ریشه در دوزخ دارد

راه علاج یک بیماری، غرق شدن در مرض نیست!

شگفت این است که قوانین انتشار پیام و بقای ماده بطرزی عجیب سعی در توجیه یکدیگر دارند!

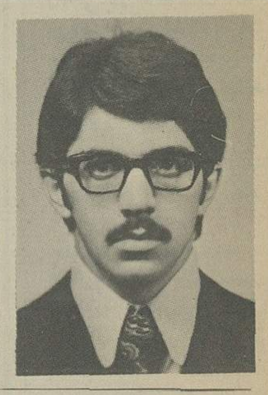

از: بهروز تورانی

تجاوز آشکار

هجوم بی امان پیام، در دایره‌ای بسته از سیم و ترانزیستور، و بلندی ساختمان ها، با سایه‌ای سنگین تر و گسترده تر از شب.

در این میانه جرثقیل ها، انگشتهای غول تکنولوژی مدرن بازگشوده بسوی جهانی بزرگتر فراختر و وحشتناکتر ـ که در عین حال همان سیم ها و ترانزیستور ها هر لحظه کوچکترش می کنند و هر آن، حلقه محاصره است که تنگ تر می شود و این پیکره های گوشتی کوچک در لابلای آهن وسیمان اری همین ها را می گویم، همین ها که تکان می خورند راه میروند و در دایره‌ای بسته این حقیقت را تجربه می کنند که محیط دایره هرگز از سیصد و شصت درجه بیشتر نبوده است.

آهن و سیمان و سیم و ترانزیستور محیط است و آن تندریس های خرد که با نسیم الکترونیکی زمان می جنبند و می میرند، انسانند. و ان پیام رابطه این انسان است با آن محیط و رابطه انسانها با هم و رابطه محیط ها با یکدیگر. و آدمیزاده از سوئی فشار محیط را تحمل می کند و از سوی دیگر بمباران پیام را تاب و طاقت می آورد. و چه طاقتی دارد این آدمی غارنشین که اینگونه تاروپود و بند های تکنولوژی معاصر، در خود می فشاردش و او همچنان که ازسختی روز های باستان لذت می برد ، این تجاوز آشکار را نیز با رنگ لذتی که به آن می زند، به جان می پذیرد.

راستی این است که آدمی همواره اسیر تمایلات خود آزارانه خویشتن بوده است و این همیشه او را همچون اعتیادی جانکاه در خود تحلیل برده است. هر گام انسان در راه رسیدن به تکنولوژی امروزی (اگر چه به سوی نوعی رفاه نسبی رانده است) ولی همیشه این رفاه نسبی در سطحی گسترده تر زائده های ملال اور و زیانباری را به بشر تحمیل کرده است.

سنگ تیز و برنده «شکار» را برای آدمی آسان کرد ولی همین سنگ وسوسه‌ای همیشگی را در نهاد او افرید که آیا نمی توان آدمی را نیز همچون دیوان و ددان در خون خود غوطه ور ساخت؟!

نه اینکه دشمنی و کینه نبود، بود. ولی کشتار پیش از این سنگ تیز مشکل تر بود و این سنگ قتل را آسان کرد.

اتومبیل به خودی خود پدیده‌ای بسیار مدد کننده و چاره ساز بود ولی از یاد نبریم که اتومبیل با خود چراغ قرمز را به همراه اورد و تصادفات وحشتناک را.

سیمان آنگاه که ساخته شد و سنگ را روی سنگ نگهداشت، استواری نبوغ سازنده‌اش را به رخ می کشید ولی این سنگ آنقدر روی سنگ آمد و آنقدر سنگهای دیگر روی سنگهای دیگر آمدند که دیگر امروز در بسیاری از نقاط آفتاب را توان تابیدن به گیاه و آدمی نیست و تازه مگر گیاهی هست که آفتاب بخواهد و مگر آبی هست که راه آوند های گیاه را در پیش بگیرد و مگر اسفالت روزنه‌ای برای گریز جوانه از زیر خاک به روی خاک باقی گذاشته است؟

وترانزیستور آنگاه که بوجود آمد این گمان را بذهن راه داد که آواز عاشقان از این پس براحتی از دورترین نقاط به گوش معشوقه ها خواهد رسید و یا اینکه صلا و صدای آزادگی از این پس گوش فلک را کر خواهد کرد. اما چه کسی در آن روز می توانست تصورش را بخود راه دهد که همین پدیده روزی بشر به جان آمده از خفقان و خستگی را، زیر بمباران پیام های بیهوده و کرخت کننده از پای درخواهد آورد؟

شگرد دشنامی منحط

تمام تکنولوژی بشری گذاشتن سنگ روی سنگ و به گردش درآوردن چرخ و زنده کردن منحنی های سینوسی در بطن یک ترانزیستور نیست و آنچه مسلم است این است که این تکنولوژی به همین جا نیز ختم نخواهد شد ، اما مسلم تر از آن این است که «تاثیرات جانبی زیانبار شگرد شناسی» (حتی قدیم ترین شیوه های آن) جاودانه روح و جسم آدمیزاده را آزار میدهد. و این آدمی از پای نخواهد نشست و برای از میان بردن هر یک از این اثرات زیانبار بازدست به دامن آلوده تکنولوژی خواهد زد و بازیک «رفاه نسبی» و یک «خسران کلی» و این دایره شیطانی از چنان جاودانگی برخوردار است که حتی قرنها پس از نابودی نسل بشر در کره زمین اثرات زندگی او و«شگرد شناسی» منحطش در بهنه گیتی، بجای خواهد ماند. چرا که گفتیم در این دایره بسته همواره سه عامل فعال دیده می شود و یکی از این عوامل «پیام» است و پیام می ماند اما آدم و سیمان از میان می روند اگر چه ممکن است این پیام به شکل سیمان یا بصورت آدمی منجلی شده باشد.

قوانین انتشار پیام:

هر وسیله، پیام خاص خود را بوجود می آورد و در عین حال وجود آن پیام را توجیه می کند. آسمانخراش پیام عصر خود و پیام نسل خود را با یک مکانیسم انفجار (در شعاعهایی که از مرکز یک کره بی نهایت بزرگ سرچشمه می گیرد) به اطراف می پراکند. حقیقت این است که امروزه پیام ها همیشه با یک چنین مکانیسمی منتشر می شوند و حجم بی پایان و بی بنیاد)؟(زمان، بر است از اینگونه پیام های سرگردان که می روند تا مخاطب خود را بجویند و شاید می روند که «اصل خویش» را بازیابند و این شاید بیان دیگری است از قانون بقای ماده. پیام جسم مادی خود خاصیت مادی دارد. بهر حال شگفت این است که قوانین انتشار پیام و بقای ماده بطرزی عجیب سعی در توجیه یکدیگر دارند.

این رفتن و بازگشتن پیام است که دنیا را کوچک می کند و این بی مخاطب ماندن پیام ها است که وجود پیام و در عین حال دنیا را بی ارزش قلمداد می کند و همینجا است که حلقه محاصره تنگتر می شود و انسان در چاه هزار توی تکنولوژی معاصر به سقوطی دردناک مجبور می شود.

چرا که هنگامیکه فشار را از همه سوفراوان باشد و راه گریزی به چشم نخورد، راهی جز سقوط در اعماق این چاه همیشه دهان گشوده وجود ندارد و دهان گشوده این چاه چه وسوسه و وسواس غریبی را در آدمی ایجاد می کند؟! همیشه میل باین سقوط در ذهن بشر هست و همین »میل خودآزارانه» نیز بخودی خود تبدیل به یکی از فشار های محیطی می شود و پیدا نیست که از چه رو این کنش در همه حا بیشتر از دیگر جاذبه ها است.

نیروی ناشناخته

... و در سراشیبی همین کنش است که عقل و عاطفه زایل می شود و نیروئی ناشناخته و مرموز (که شاید ریشه دردوزخ دارد(این انسان خسته و سرگشته را به قتل اعتیاد ، خیانت، قمار و فساد های گوناگون اخلاقی می کشاند. فشار های روانی که همواره از منبع های ناشناس یا شناخته شده زندگی بروجود انسان امروزی وارد می شوند، در شخصیت او شکافهائی ایجاد می کنند که هرگز قابل مرمت نیست و پاره های گونه گون شخصیت چنان آرام و بتدریج آدمی را رها می کنند و چون حباب در هوا گم می شوند که شخص بی آنکه خود متوجه شود آهسته آهسته به انسانی بی هویت مبدل می شود. انسانی که خود را نمی شناسد و توانائی ها و ناتوانی های خویشتن را باور نمی دارد. و بدینگونه به جانوری بدل می شود «بی چهره، بدون احساس مسئولیت» نسبت به خانواده و اطرافیان و بی هدف و بی ملاحظه.

چنین موجودی که حدود شخصیت خود را نمی شناسد، نه برای دیگران ارج و احترامی قایل است و نه حدود آزادیهای خود را می شناسد.

او بمواد مخدر وابسته می شود تا «پوچی و خلاء درونی» اش را بطرزی دروغین و موقتی پر کند غافل از آنکه هر ذره حشیش یا تریاک یا هر ماده دیگری از این نوع قادر است که آخرین بازمانده جوهر انسانی را در وجود او بکشد و نابود کند.

از آنجا که حدود آزادی خود و دیگران را نمی شناسد، به حقوق دیگران تجاوز می کند. راه بر مردم می بندد ، برویشان تیغ می کشد و بیدادگری می کند و اگر «این» نتواند «آن» می کند که بی مایگان قمار باز می کنند، آنچه دارد بر کف می نهد، خانه و خانواده اش را فراموش می کند و به نبردی بر می خیزد که حتی بیروزی در آن یک شکست بزرگ است. بهر طریق و بهر شکل ، او از آدمکشی، بی عفتی بی حرمتی و هیچ کار دیگری نیز رو گردان نیست. کودکان را می گرباند، مادران را سیاه می پوشاند ربا می خورد. رشوه می گیرد. می کشد. لگد مال می کند و پشت پا می زند. می اندازد تا بتواند برخیزد و این عروج مبتذل را از فراز نردبانی کاغذی تماشا کند و حاشا ا ر ذره‌ای بلرزد. تکان بخورد یا رگی از رگهایش با جنبشی خفیف به حرکت در اید.

برای انسانی بی هویت هر عمل غیر معارفی، کاریست معمولی و متعارف. در واقع او از قوانین خاص خود بیروی می کند و در قانون او بی هدفی، ظلم، تجاوز و خشونت خط میان معمول و غیر معمول را مشخص نمی کند. برای او هر کاری عادی است.

عصیان بی دلیل:

انسانی این چنینی اما، به هیچ روی مجاز نیست که گناه این عصیان بی دلیل خود را به گردن تکنولوژی یا زوائد آن بگذارد. شاید در وهله او تاثیرات جانبی و زیانبار عصر تکنولوژی مدرن آدمی را به سوی انحراف سوق داده باشد ، اما آلوده شدن به جرم، تا این حد و تا این اندازه از تمایل درونی و ابتدائی شخص سرچشمه می گیرد، او خود خواسته است که اینچنین باشد.

زوائد تکنولوژی مدرن میل به خشونت را ایجاد می کنند ولی قتل را تبلیغ نمی کنند «آزادی از قید زمان و مکان» را ایجاب می کنند ولی اعتیاد را بعنوان راه حل نشان نمی دهند، پورنوگرافی را به عنوان جبر جامعه صنعتی با تکنولوژی مدرن معرفی می کنند ولی درمان این عارضه خیانت یا تجاوز نیست.

راه علاج یک بیماری، غرق شدن در مرض نیست. راه علاج درمان کردن درد است و در صورتی که هیچ راه چاره‌ای وجود نداشته باشد، قطع کردن عضو دربیمار آنهم در صورت امکان، و میدانیم که هیچ پزشک عاقلی تا بحال قلب بیماری را قطع نکرده است، مگر اینکه بخواهد قلب دیگری را بجای آن پیوند بزند. عصر تکنولوژی جدید از «نورم» های ویژه خود سود می برد. در چنین موقعیتی آنان که به این «نورم» ها گردن ننهند به هیچ عنوان نمی توانند گناه جرم های خود را به گردان تکنولوژی مدرن و زوائد آن بگذارند. حقیقت این است که گردن این قربانی ستبر تراز آن است که با چاقوئی آنچنان کند و زنگ زده بریده شود. امروز نه ما می توانیم خود را شهید و قربانی تکنولوژی بدانیم و نه تکنولوژی آنچنان حقیر و بی مایه است که قربانی خود خواهی ها، ضعف ها و گناهان ما شود. امروزه روز عصر حکومت منطق است، منطقی که حتی غول تکنولوژی شاید نتواند خللی در اصول آن ایجاد کند. مگر نه آن است که تکنولوژی خود بر پایه منطق استوار است، و کدام چاقویی است که دسته خودش را ببرد؟.

مدرسه عالی غزالی قزوین

اقای دکتر حسن ستاری
رئیس مدرسه عالی غزالی قروین

باتشکیل دو رشته جدید
مدیریت تولید و روابط صنعتی
گام ارزنده‌ای در راه تأمین نیروی انسانی متخصص برای آینده مملکت برداشته است

★ دکتر ستاری رئیس مدرسه عالی غزالی :
★ رشته های مدیریت تولید وروابط صنعتی، باتوجه به بیسابقه بودن و تازگی‌شان و پیشرفتهای سریع مملکتی ، میتوانند بسیار مفید و موثر واقع شوند .

در سالهای اخیر ارتقاء سطح دانش و افزایش مراکز آموزشی بازتاب پیشرفتهای همه جانبه مملکتی و معلول توجه عمیق به طبقه دانش پژوه بوده است که از جمله مراکز آموزشی بدید امده در چند سال اخیر را باید «مدرسه عالی غزالی» نام برد. این مدرسه عالی علاوه بر برنامه های لیسانس دارای یک مرکز آموزش مدیریت تولید در روابط صنعتی نیز میباشد که قرار است از سال جاری برای پرورش تخصصهای مدیریت و انجام خدمات مدیریت شروع بکار کند. این مرکز آموزشی عالی، در سال ۲۳۲۹ شاهنشاهی، برابر با ۱۳۴۹ شمسی در شهرستان قزوین تحت عنوان «مدرسه عالی علوم اداری و بازرگانی قزوین» آغاز بکار کرد. لیکن پس از دو سال به «مدرسه عالی غزالی» تغییر نام یافت و فعالیت خود را در سطحی گسترده تر ادامه داد، تا انجا که امروز «مدرسه عالی غزالی» یکی از مراکز آموزشی معتبر مملکت محسوب میگردد.

دو رشته جدید

«مدرسه عالی غزالی» اخیرا در نتیجه تصمیمات وزارت علوم به دانشگاه تهران واگذار شد و در واقع تحت نظر دانشگاه تهران بفعالیت خود ادامه میدهد. از تاریخ واگذاری مدرسه عالی غزالی به دانشگاه تهران، اقای دکتر ستاری از طرف اقای دکتر نهاوندی رئیس دانشگاه بعنوان رئیس این مدرسه عالی منصوب و مشغول کار گردید.

دکتر ستاری رئیس مدرسه عالی غزالی در گفت و شنودی با گزارشگر ما گفت:

- بمنظور توسعه و تعمیم رشته های مدرسه عالی غزالی به جناب رئیس دانشگاه پیشنهاد کردم که با افزودن دو رشته جدید یعنی رشته های مدیریت تولید و مدیریت روابط صنعتی در رشته های موجود مدرسه عالی غزالی موافقت نمایند که خوشبختانه این پیشنهاد مورد موافقت ریاست دانشگاه و مقامات دانشگاهی قرار گرفت و این دو رشته نیز به رشته های موجود مدرسه عالی غزالی افزوده گردید.

از دکتر ستاری رئیس مدرسه عالی غزالی سئوال شد:

علت و انگیزه چنین پیشنهادی و افزودن رشته های مدیریت تولید و روابط صنعتی به رشته های دیگر مدرسه غزالی چه بوده است؟

دکتر ستاری در پاسخ این سئوال اظهار داشت:

نکته قابل توجه اینکه این دو رشته یعنی مدیریت تولید و روابط صنعتی رشته های جدیدی است که میتوانم بگویم تا کنون در کشور ما سابقه نداشته است و بدلیل همین تازگی، این رشته ها میتوانند بسیار مفید و موثر واقع شوند.

دکتر ستاری سپس افزود:

با موافقت دانشگاه تهران این دو رشته جدید از سال تحصیلی ۲۵۳۶- ۲۵۳۵ دانشجو میپذیرد و از هم اکنون تعدادی اساتید دانشگاه آمادگی خود را برای تدریس در این دو رشته اعلام داشته‌اند.

نیاز مملکت به رشته های جدید

دکتر ستاری درباره سخنان خویش چنین گفت:

باید توجه داشت که این دو رشته از ضروریات جامعه ایران بود ... که پس از مطالعه فراوان تشخیص داده شد مملکت به آن نیاز دارد. آنچه ر نیاز به ان دو رشته صحه میگذارد، اینست که مملکت ما با گامهای سریع و استوار بسوی ترقی بیشتر و صنعتی شدن پیش میرود و براساس همین امر، اموزش مدیریت تولید و مدیریت بر سر روابط صنعتی بویژه برای بهتر و صحیحتر چرخاندن کارخانجات کشور، نقش موثر و مهمی دارد.

تامین نیروی انسانی متخصص

دکتر ستاری رئیس مدرسه عالی غزالی از دانشگاه کالیفرنیای جنوبی در رشته آموزش مدیریت صنعتی فارغ‌التحصیل گردیده و دوره تخصص آموزش مدیریت را در دانشگاه استانفورد گذارنده و فوق لیسانس رشته علوم اداری از دانشگاه امریکائی بیروت را دارا است.

دکتر ستاری که اینک در راس یک مرکز آموزشی مهم مملکت قرار گرفته پس از مدتی کار در اصل چهار به دانشگاه تهران انتقال یافت و از سال ۲۵۱۸ شاهنشاهی(برابر با ۱۳۳۸ شمسی) در دانشگاه تهران مشغول انجام وظیفه شد. در حال حاضر دکتر ستاری رشته مدیریت بازرگانی و مدیر گروه آموزش مدیریت دانشگاه و عضو کمیسیون پذیرش دانشگاه و مدیر عامل کانون دانشگاه است.

دکتر ستاری متولد ۱۳۰۴ است و پیرامون برنامه های مدرسه عالی غزالی اظهار میدارد: ۳۸ تن از اساتید برجسته کشور که عموما فارغ‌التحصیل از دانشگاههای معتبر خارج میباشند، در مدرسه عالی غزالی بکار تدریس مشغولند و بدون شک جای امیدواری است که با بهره گیری از وجود این اساتید، دانشجویان مدرسه عالی، نیروی انسانی متخصص و ماهر در رشته های جدید مدیریت تولید و مدیریت روابط صنعتی کشور تامین گردد.

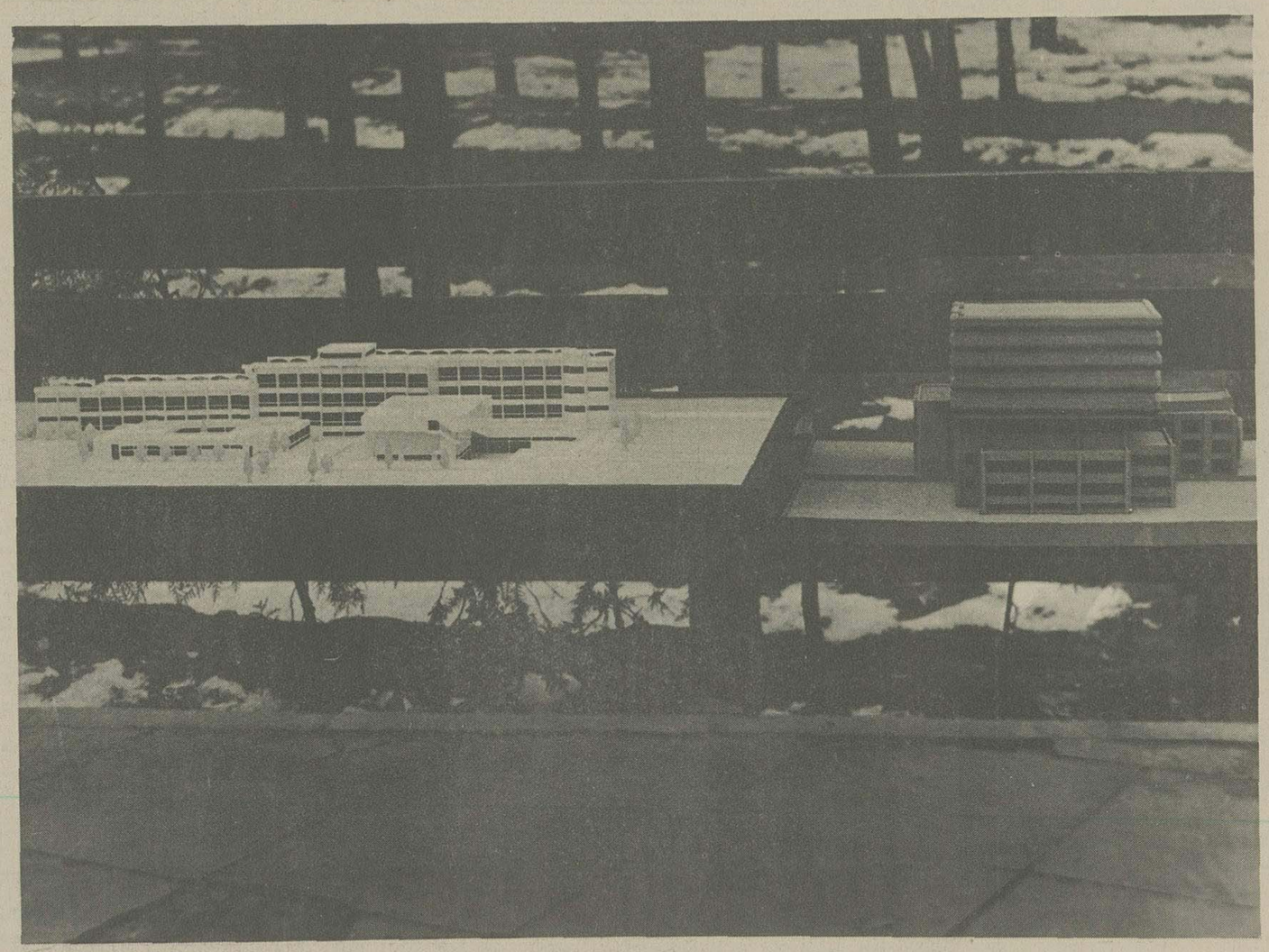

ماکت مربوط به ساختمان مدرسه عالی غزالی است که قرار است به زودی در زمینی به مساحت ۱۵ هکتار در شمال شهر قزوین بنا شود.

آشنائی بایك مرکز آموزشی ایران

دانشکده دماوند

مرکز بین المللی دانش و تحقیق

★ در بنای جدید ۹۰ هزار متری این دانشکده کلیه طرحهای پیشرفته آموزشی رعایت شده‌است
★ مدرسه‌ای که ۱۰۰ سال از زمان تاسیس آن میگذرد
★ البرز و «دماوند» دو مدرسه قدیمی خارجی در ایران
★ فارغ‌التحصیلان دانشکده دماوند از توانائیهای کافی برای اداره موسسات خصوصی و بخش عمومی در رشته‌های مختلف مدیریت برخوردارند.
★ در سال آینده ۱رشته جدید به دوره لیسانس و یك دوره فوق‌لیسانس بدانشکده دماوند افزوده میشود .

پرفسور د - ری هایسی رئیس دانشکده دماوند

مرد صلح و دانش و تحقیق مناسب ترین عنوانی است که می توان به دکتر د - ری‌هایسی رئیس کنونی دانشکده دماوند داد.

پرفسور هایسی در ۹ ژانویه ۱۹۳۲ در گلادوین» از ایالت میشیگان چشم به جهان گشود و در سال ۱۹۵۴ از کالج گرینویل به دریافت دانشنامه «ا.ب» در رشته خطابه نائل آمد و در سال ۱۹۵۵ از دانشگاه ایالتی اوهایو به کسب دیپلم «ام - آ» و در سال ۱۹۵۷ به دریافت دیپلم تی - اچ از کالج مسیاح توفیق یافت و در سال ۱۹۶۴ از دانشگاه نورث وستون به درجه «پی - اچ - دی» نائل گردید.

پرفسور هایس» از تجربه‌ای طولانی و موفقیت‌آمیز در زمینه تدریس و مدیریت برخوردار است و علاوه بر تألیف ۶ کتاب و ۱۲ رساله چاپ شده در زمینه‌های مختلف سیاسی، اقتصادی و مدیریت بین‌المللی در بزرگترین دانشگاههای آمریکا بتدریس اشتغال داشته و چند بار نیز بعنوان استاد میهمان در کشورهای مختلف به راهنمائی و هدایت دانشجویان پرداخته است.

آموزش مسائل علمی و فرهنگی و اجرای یک طرح موفقیت آمیز و گسترده آموزشی به ۷۵۰ دانشجو از چند ملیت مختلف جهان در رشته های علوم انسانی و زبان و ادبیات هدف های اساسی دانشکده دماوند را در جهت تربیت نیروی انسانی ورزیده مشخص میسازد و این واحد فرهنگی را از اعتباری خاص برخوردار میسازد که باید آنرا از موثرترین عوامل بسط فرهنگ درجامعه ایران بشمار اورد.

گردهمائی و تلاش مشترک ۵۵ تن از ازموده ترین استادان خارجی و ایرانی که هرکدام از صاحبان تخصص و چهره های برگزیده علوم و فرهنگ معاصر هستند و همچنین برنامه ریزی برای دوره فوق لیسانس با ظرفیت ۱۰۰ تا ۱۲۰ نفر فارغ التحصیل درسال نمونه دیگری از برنامه ریزی دقیق و طرح صحیحی است که دانشکده دماوند با مدیریت ابتکاری برای پیشرفت علمی و آموزشی جامعه بعهده دارد.

فعالیت دراز مدت و افتخار آمیز دانشکده دماوند و کوششی که از آغاز تاسیس تاکنون برای تربیت نسل جوان انجام داده است شناخته شده تراز انست که نیاز به معرفی داشته باشد زیرا طی سالهای طولانی که از بنیاد و تاسیس این مرکز مهم فرهنگی میگذرد تاکنون هزاران تن از دانش آموختگان این دانشکده با اندوخته علمی و کسب دانش و معلومات عمیق توانسته‌اند بمشاغل گوناگون متناسب تحصیل خود مشغول و منشاء خدمات گرانبهائی در پیشرفت جامعه باشند. تاانجا که بی تردید می توان گفت بخش وسیعی از نیروهای انسانی ماهر دررشته های مدیریت و ترجمه و ارتباطات بین المللی شرکت ها و موسسات بزرگ خصوصی و بخش همگانی را فارغ التحصیلان دانشکده دماوند بعهده دارند و بازار کار بمناسبت کارائی های فوق العاده و توانائیهای جالب نظر دانش آموختگان دانشکده دماوند همواره نیاز خود را به این گروه نشان داده‌اند و تقریبا ۹۰ درصد دانشجویان پیشین این دانشکده در واحدهای مختلف اقتصادی، فرهنگی، بهداشتی ایران عهده دار مشاغل حساس و موثری هستند.

دانشکده دماوند درسال تحصیلی ۵۶ - ۱۳۵۵ با همکاری ۳۵ استاد امریکائی در رشته های مختلف که هرکدام از چهره های معتبر و شناخته شده مراکز مهم فرهنگی ایالات متحده هستند و فعالیت علمی ۲۵ تن از برجسته ترین شخصیت های علمی و متخصصان ارزنده ایرانی برنامه های درسی خود را در ساختمان جدید آغاز کرد که با توجه به امکانات وسیع و کلاسهای متعدد و فضای آزاد و وسیع

بقیه در صفحه ۱۳

برگزاری بزرگداشت پنجاهمین سال سلطنت شاهنشاهی پهلوی و پنجمین دوره فارغ‌التحصیلی دانشجویان در دانشکده دماوند

بمناسبت بزرگداشت پنجاهمین سال سلطنت شاهنشاهی پهلوی مراسم جشن بزرگداشت و هم چنین ائین پنجمین دوره فارغ‌التحصیلی دانشجویان مدرسه عالی دماوند با حضور اقای دکتر عبدالحسین سمیعی وزیر علوم و آموزش عالی و سفیر کبیر امریکا در ایران و هیأت امنای دانشکده و محمد علی طوسی معاون وزارت علوم و آموزش عالی و سایر شخصیتهای مملکتی با بانوانشان برگزار گردید. ابتدا فارغ‌التحصیلان و بدنبال انها استادان دانشکده با لباس ویژه در یک صف با کف زدن و تشویق حضار بطرز جالب توجهی وارد سالن شدند و هردسته در محل خود در طرفین تریبون مقابل مدعوین قرار گرفتند.

خانم ابتهاج سمیعی از طرف هیأت امناء دانشکده دماوند بکلیه مدعوین خوش آمد گفت و از مراحم شاهنشاه نسبت باهداء ۹۰ هزار متر زمین جهت ایجاد بنای نوسازی دانشکده دماوند و کمکهای دیگری که معظم‌له و علیاحضرت شهبانو فرمودند تشکر نمود.

اقای دکتر هایسی رئیس دانشکده دماوند که از شخصیت‌های علمی بوده و تجربه طولانی و موفقیت‌آمیز در امر تدریس و مدیریت دارد و نیز دارای تالیفاتی در زمینه‌های مختلف سیاسی و اقتصادی و مدیریت بین‌المللی است پشت تریبون قرار گرفت و بزبان انگلیسی بکلیه مدعوین خوش آمد گفت و پیرامون پیشرفتهای دانشکده در سطح لیسانس و فوق لیسانس بر اساس منشور انقلاب اموزشی بلحاظ اجرای منویات شاهنشاه آریامهر بیاناتی نمود که مورد توجه حضار قرار گرفت.

دوشیزه فریده صدیق ارشادی دانشجوی دانشکده بنمایندگی از طرف کلیه دانشجویان خیر مقدم گفت و خطابه جالبی بزبان فارسی پیرامون بزرگداشت پنجاهمین سال سلطنت پهلوی بر افتخار دودمان پهلوی و توجه خاص شاهنشاه آریامهر و شهبانو بامر آموزش و دانشجویان و مقام زن در ایران قرائت کرد و در پایان خطابه از زحمات استادان و مربیان و کارکنان ابراز تشکر و قدردانی نمود. سپس دوشیزه دیانارتیاناتان دانشجوی دیگر دانشکده خطابه‌ای بزبان انگلیسی در مورد عصر پرافتخار شاهنشاهی پهلوی و فرصتهای دیقیمتی که در عصر سلطنت دودمان پهلوی به طبقه نسوان داده شده قرائت کرد که مورد توجه و تشویق حضار قرار گرفت. سپس آقای دکتر هایسی رئیس دانشکده دماوند، آقای دکتر سمیعی وزیر علوم و آموزش عالی را برای ایراد سخنرانی درباره پنجاهمین سال سلطنت دودمان پهلوی و اعطاء درجات علمی و دانشنامه‌های فارغ‌التحصیلان به پشت تریبون دعوت نموده و آقای وزیر علوم و آموزش عالی بزبان انگلیسی در زمینه خدمات برجسته و بزرگ شاهنشاه آریامهر و علیاحضرت شهبانو فرح بیاناتی ایراد نمود و در زمینه پیشرفتهای سریعی که بویژه دردهه اخیر در تمام سطوح بدست امده و نیز درباره فرصتهائیکه بکلیه دانش اموزان و دانشجویان در سطوح ابتدائی و متوسطه و دانشگاهی داده شده و همچنین مسئولیتهای خطیری که در اجتماع بجوانان و طبقه نسوان محول گردیده بیانات جالبی ایراد کرد و در پایان دانشنامه‌های فارغ‌التحصیلان توسط آقای دکتر سمیعی وزیر علوم و آموزش عالی بانان اهداء گردید.

با اتمام مراسم فوق کلیه مدعوین برای بازدید به مرکز اسناد و آمار و عکسها و دیدن اسلاید هائیکه از پنجاه سال از دوران سلطنت شاهنشاهی پهلوی جمع آوری و تهیه گردیده بود هدایت شدند. نمایشگاه و مرکز اسناد و آمار که بشیوه خاصی تزئین شده بود مورد توجه آقای وزیر علوم و سایر شخصیتهای شرکت کننده در جشن قرار گرفت و کلیه مدعوین پس از بازدید از نمایشگاه و مرکز اسناد بسالن پذیرائی هدایت شدند و مورد پذیرائی قرار گرفتند.

معرفی یک بنیاد آموزش بزرگ ایران

مدرسه عالی ترجمه

پرورش دهنده نمایندگان راستین فرهنگ و تمدن ایران

پرفسور آریانپور رئیس مدرسه عالی ترجمه:

★ هدف بنیانگذار ی این واحد آموزشی تربیت مترجمان شایسته برای برگرداندن مباحث علمی ادبی ، سیاسی و اقتصادی بزبان نازی است

★ طی ٤ سال و گدراندن ۱٤۰ واحد دانشجویان مدرسه عالی- بدریافت لیسانس رسمی ـ نائل میشوند

★ با انتقال به ساختمان جدید، مدرسه عالی ترجمه طرحهای وسیع آموزشی خود را به‌اجرا میگذارد .

شناساندن میراث ارزشمند و گرانقدر فرهنگ و تمدن باستانی ایران به ملت های دیگر جهان و نیاز جامعه پیشرو و پوینده معاصر ما برای آگاهی از تحولات فکری و هنری دنیا به نمایندگان راستین و صاحب دانش و اندیشه‌ای احتیاج دارد که با بهره‌مندی از سرمایه های ذهنی قدرت ابداع و تسلط علمی کافی بتواند مظاهر ابدی وفناناپذیر تاریخ ایران را به دوستداران دانش معرفی کنند و از سوی دیگر عامل ارتباط روحی و فرهنگی ایران با دیگر کشورهای گیتی باشند.

ناگزیر دستیابی به چنین هدفی جز با تدارک و فراهم آوردن امکانات جدید آموزشی میسر نبود و گشودن چنین راهی به نیروهای خلاقه و جوان و خستگی ناپذیری نیاز داشت که با اشنائی خود در زمینه علمی و مبانی اصول تفکر ایرانی و ویژه گیهای تاریخی ادبیات و فلسفه سرزمین ما و همچنین باسیرتکاملی اندیشه غرب و دیگر ملل نیز آشنائی داشته باشند و بتوانند فاصله‌ای را که شرایط جغرافیائی و خصوصیات محیط زیست و درصدر ان بیگانگی های ناشی از اختلاف زبان پدید می اورد ازمیان بردارند و پیام گزاری و ایجاد رابطه فرهنگی و هنر ملت ها را بعهده گیرند.

✱ زبان کلید تفاهم ملت ها

اگر گفته «برتراندراسل» فیلسوف نامدار و بلند پایه غرب را یکباره نپذیریم که نوشت: ریشه جنگ و ستیزهای اصلی ملت ها درطول تاریخ انسانی ناشی از سوءتفاهمی است که اختلاف زبان ها بوجود می اورد ناچار نباید این عامل را نادیده گرفت که بخش اعظم برخوردها و تضادهای سیاسی و فکری جامعه های کهن و باستانی ازعدم تفاهم و ناهمزبانی ها برخاسته و اگر امکان تفاهم بیشتری بین مردم و اقوام مختلف برقرار میشد بسیاری از برخوردهای بزرگ تاریخی، ازهمین رو آشنائی بزبان های مختلف دنیا صرفنظر از اثرات انکارناپذیری که در قلمرو دانش و علم دارد الفبای تفاهم و دوستی ملت ها و مقدمه ارتباط ذهنی و روحی مردم سراسر دنیا با یکدیگر تلقی میشود.

✱ احیای ارزشهای فرهنگ ـ ایرانی

پاسخ به این سوال که چرا ملتی فرزانه و خردمند همچون ایران با وجود برخورداری از اندیشه نبوغ آسای چهره هائی چون حافظ مولاناجلال‌الدین، ابن سینا، رازی درمیان دیگر ملل شناخته شده نیست و از سوی دیگر هنوز بخشی از پدیده های تکنولوژی و اقتصادی جدید غرب دقیقا به فرهنگ جامعه ما افزوده نشده است لزوما ایجاد یک بنیاد آموزشی و مرکز تربیت و پرورش مترجم و برگزیدگان صاحب نظر به دوزبان یا بیشتر آشکار میشود.

از آخرین دورانی که ترجمه آثار فارابی و ابن سینا درغرب انجام گرفته سالهای طولانی میگذرد درحالیکه ناگفته پیداست هنوز گنجینه فرهنگی ملت ما جلوه های درخشانی دارد که می توان انرا به دنیای غرب ارمغان داد و آنانرا از حاصل اندیشه و تفکر فیلسوفان و اندیشمندان ایرانی آگاه ساخت.

✱ آغاز یک مرحله جدید آموزشی

این ضرورت تاریخی و شرایط اجتماعی دیگر در زمینه های سیاسی، اقتصادی و صنعتی بود که درسا ۱۳۴۸ با الهام از توصیه های خردمندانه شاهنشاه اریامهر در مورد لزوم ارتباط بین المللی و آموزشی، مدرسه عالی ترجمه با ایجاد بخشهای آموزشی زبان انگلیسی، فرانسه، آلمانی، ایتالیایی، عربی فعالیت خود را آغاز کرد و طی هفت سال آموزش کوشید زبانشناسان و مترجمان شایسته‌ای را برای هدفهای یاد شده آماده خدمت به فرهنگ و جامعه ایران سازد.

✱ ره آورد سفر علمی رئیس مدرسه

آقای پروفسور عباس آریانپور رئیس مدرسه عالی ترجمه در بازگشت از سفر علمی و تحقیقی خود که از بهمن ماه ۲۵۳۴ تا اردیبهشت ۲۵۳۵ درکشورهای ایالات متحده آمریکا، مکزیک، پرو، کلمبیا، آرژانتین، برزیل و آفریقای جنوبی ادامه یافت درگفت و شنودی با گزارشگر روزنامه گفت:

هدف از بنیادگذاری مدرسه عالی ترجمه آموزش و تربیت مترجمان شایسته است که بتوانند مباحث علمی، ادبی، سیاسی، اقتصادی، تاریخی، فنی، فرهنگی و قضائی را بزبان فارسی و دیگر زبانهای بیگانه برگردانند و بدینگونه درغنای فرهنگی جامعه نقش سازنده‌ای را عهده‌دار شوند. وی درباره طرحهای اجرائی این برنامه افزود:

با ایجاد بخش زبان روسی درسال ۱۳۴۹ مدرسه عالی ترجمه موفق شد مجموعا در ۶ زبان دانشجو بپذیرد و درگروه بندیهای مبتنی براصولی‌ترین شیوه ها مترجمان ورزیده ومتبحر و ازموده‌ای پرورش دهد.

بقیه در صفحه ۱۳

ساختمان جدید مدرسه عالی ترجمه در سعادت آباد.

آئین بزرگداشت پنجاهمین سال سلطنت پهلوی

انستیتو تکنولوژی راه و ساختمان جردن

مجتمع بزرگ تربیت تکنسین و نیروی انسانی ماهر

انستیتو تکنولوژی و رشته های هنرستان این واحد آموزشی با کارگاههای مجهز ومتعدد خود و امکانات جدید ایران را در صنایع ازمتخصصان خارجی بی نیاز میسازد

این مجتمع طی ۹ سال موفق بعرضه برجسته ترین نیروهای متخصص به بازار صنعتی ایران شده‌است

خانم مهندس ماه منظر ایمن سپاهی که ریاست انستیتوتکنولوژی جردن را بعهده دارد از زنان برجسته و مدیران لایق و شایسته کشور است کوششها و مراقبت های وی از بدوتصدی موجبات گسترش و پیشرفتهای شایانی را برای انستیتوی تکنولوژی جردن فراهم ساخته و این موسسه علمی را بصورت واحدی فعال و پرثمر درآورده است

ارائه برنامه های اموزشی اینده انستیتوتکنولوژی تهران و خدمات انجام شده این واحد طی ۹ سال گذشته نقش حساس و ارزنده این بنیاد آموزشی را در تربیت تکنسین های برجسته و آمادگی نسل نو برای همکاری با صنایع جدید کشور آشکار میسازد.

در مراسم ویژه‌ای که درانستیتوتکنولوژی تهران بمناسبت پنجاهمین سال سلطنت دودمان پهلوی و تجلیل و بزرگداشت رویدادهای بنیادی این دوران برگزار شد وزیر آموزش و پرورش و معاونین این وزارتخانه و جمعی از مدیران کل وزارت تعاون و امور روستاها و مدیران کل وزارت آموزش و پرورش و گروهی از مسئولان سازمان برنامه و اولیاء هنرجویان و دانشجویان حضور داشتند.

طرح مسائل اساسی صنعت ملی و نیاز جامعه به نیروهای انسانی ماهر و ورزیده و همچنین بررسی خط مشی آموزشی انستیتو با توجه به هدف های آینده کشور بازگوینده ارزشهای بنیادی و پایدار این واحد آموزشی دربیشبردهای صنعتی ایران است.

سخنان وزیر آموزش و پرورش

آقای دکتر شریفی وزیر آموزش و پرورش هنگام افتتاح کارگاههای جدید انستیتوتکنولوژی طی سخنانی چنین گفت:

طرحهای انجام گرفته و موفقیت هائی که جامعه ایران در زمینه پرورش نیروهای انسانی ماهر به ان دست یافته است نشان میدهد با حداقل امکانات نیز می توان دراین قلمرو به کامیابیهای فوق‌العاده‌ای رسید و درحقیقت می خواهم بگویم بدون داشتن وسائل کافی هم می توان تکنسین و افراد ورزیده صنعتی تربیت کرد.

با اجرای طرحهای مختلفی مانند ایجاد چند واحد صنعتی و آموزشی در مازندران که بزودی موردبهره برداری قرار خواهد گرفت امیدواریم بتوانیم وسائل آموزشی مورد احتیاج را در داخل کشور تولید کنیم و با شتاب و سرعت حیرت‌اور جامعه امروز ایران بسوی تعالی صنعتی و تمدن بزرگ همگام شویم.

شش هزار طرح و برنامه

آنگاه آقای شیخ معاون فنی و حرفه‌ای وزارت آموزش و پرورش طی سخنانی بیرامون نقش پرورش دهنده و تعیین کننده انستیتوتکنولوژی درتامین احتیاجات جامعه صنعتی امروز گفت: وقوف به شرایط اجتماعی و اقتصادی و درک و شناخت ریشه های ترقی و پیشرفت ما را به اجرای طرحهای پرورش در زمینه صنایع و تربیت تکنسین های ورزیده و ماهر معتقد ساخته است و همواره کوشیده‌ایم دراین رهگذر مناسب‌ترین امکانات را فراهم سازیم و روابط خود را با دنیای صنعتی توسعه ببخشیم. چنانکه در سالهای اخیر ضمن تبادل ق۰۳۶۱ ۱۳ با بزرگترین مراکز صنعتی جهان و آگاهی از آخرین پدیده ها و اکتشافات جدید قریب ۶ هزار طرح و برنامه نیز از محافل مختلف صنعتی بین المللی دریافت کرده‌ایم تا براساس این تجربیات وتوجه به میزان نیازهای جامعه خود به کارگران ماهر و دستیاران صنعتی آنرا مورد مطالعه قرار دهیم و راهها و شیوه های تازه‌ای برای انجام این طرحها فراهم سازیم.

وی آنگاه افزود:

درسال آینده تعداد دانشجویان رشته های صنعتی به ۲ هزارنفر خواهد رسید و ازاین طریق امیدواریم بیش از همیشه بتوانیم چرخهای عظیم صنایع داخلی خود را با نیروی انسانی مردم ایران و جوانان تحصیلکرده و آموزش دیده خود به حرکت دراوریم و از متخصصان خارجی بی نیاز شویم.

نگاهی به گذشته

انستیتوتکنولوژی راه و ساختمان از سال ۱۳۴۵ فعالیت آموزشی خود را برای تربیت تکنسین های ورزیده و ماهر آغاز کرد و درمدت ۹ سال توفیق یافت دانش آموزگانی ارزنده و موثر به بازار کار عرضه کند و درتامین نیروی انسانی متخصص کشور سهم بسزائی داشته باشد.

آمار فارغ‌التحصیلان و رشته تحصیلی انستیتوتکنولوژی درسالهای یاد شده درجدول زیر مشخص شده و حاصل فعالیت آموزشی این مجتمع که فارغ‌التحصیل دوره دوساله فوق دیپلم بعنوان کمک مهندس درجه یک یا تکنسین عالی دراختیار بازار صنعتی ایران گذارده نمایان میسازد:

رشته راه و ساختمان	فارغ‌التحصیلان
سال ۱۳۴۷	۸۰ نفر
سال ۱۳۴۸	۶۸ نفر
سال ۱۳۴۹	۱۴ نفر
سال ۱۳۵۰	۱۷۰ نفر
سال ۱۳۵۱	۱۱۸ نفر
سال ۱۳۵۲	۱۹۷ نفر
سال ۱۳۵۳	۱۳۹ نفر
سال ۱۳۵۴	۶۷ نفر
رشته معماری	فارغ‌التحصیلان
سال ۱۳۵۰	۹۸ نفر
سال ۱۳۵۱	۵۲ نفر
سال ۱۳۵۲	۳۱ نفر

بقیه در صفحه ۱۳

مؤسسه ملی زبان

هماهنگی و همگامی در پیشرفتهای مملکتی، برای جوانان امکانات بی‌سابقه‌ای فراهم آورده است

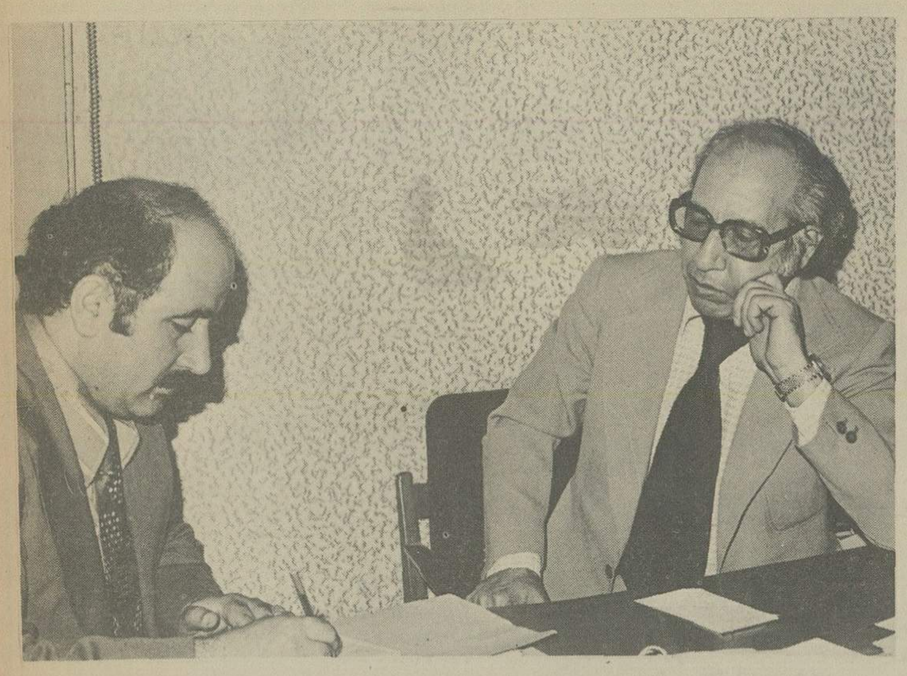

گفت وشنودی با «عباس حری»
رئیس هیئت مدیره موسسه ملی زبان

تاتعطیلات تابستانی خودرابنحو مطلوب ودلخواه بگذرانندوبرای بدست گرفتن آینده آمادگی کامل پیداکنند

★ موسسه ملی زبان، از آغاز فعالیت خودکوشش داشته است با استفاده از جدیدترین شیوه‌های آموزش زبان بکمك اساتید مجرب و لابراتوارهای زبان، شاگردان را به بهترین و کامل ترین نحو ممکن آموزش دهد

بمناسبت فرارسیدن تابستان و پایان یافتن امتحانات مدارس، گروه بیشماری از دانش آموزان و جوانان و نوجوانان، گرایش و علاقه بیشتری به فراگیری یک زبان خارجی از خودنشان میدهند تا از فرصت سه ماهه تعطیلات تابستانی، استفاده‌ای بیشتر و عقلانی‌تر کرده باشند، گفت و شنودی ترتیب داده‌ایم با «عباس حری» مدیر و صاحب امتیاز موسسه ملی زبان، که امیدواریم موردتوجه خوانندگان عزیز قرار گیرد.

۱۰۰۰۰ شاگرد

اما قبل ازآنکه شما را درجریان این گفتگو قرار دهیم، بدنیست برای آشنائی بیشتر با «عباس حری» مرور کوتاهی در سابقه فعالیت های فرهنگی و آموزشی و اصولا زندگی او بعمل بیاوریم. «عباس حری» متولد سال ۲۴۸۲ شاهنشاهی برابر با ۱۳۰۲ شمسی است. زادگاهش کرمان است و تحصیلات ابتدائی و متوسطه را دراین شهر بپایان رساند و سپس تحصیلات عالی خود را در دانشگاه تهران ادامه داد و آنگاه بمنظور احراز تخصص در رشته تحصیلی خود (تربیت معلم) عازم انگلستان شد و دراین رشته از دانشگاه لندن فارغ‌التحصیل گردید «عباس حری» ازسال ۱۳۲۹ خدمت فرهنگی خود را آغاز کرد. او ابتدا کار خود را از دبیری دبیرستانهای تهران آغاز کرد و دیری نپائید که بسمت استاد و راهنمای دانشسرایعالی تهران انتخاب گردید، پس بمعاونت اداره کل تعلیمات متوسطه برگزیده شد. ازآنجاکه «عباس حری» علاقه فراوانی به امر آموزش داشت و بقول خودش: دربیوندی نامرئی بین من و کلاس درس وجود دارد...، دست به یک اقدام جالب که درعین حال خدمت ارزشمندی به آموزش و پرورش و تعلیم و تربیت بود زد و «موسسه ملی زبان» را که محل فعلی آن چهارراه پهلوی میباشد، تاسیس کرد.

درنخستین گامهای فعالیت، درسال ۲۵۱۹ شاهنشاهی برابر با ۱۳۳۹ شمسی، «موسسه ملی زبان» با ۲۷۳ شاگرد و ۳ استاد، کلاسهای خود را دایر کرد. اما علاقمندی و پشتکار «عباس حری» موجب گردیده است که هم اکنون «موسسه ملی زبان» با بیش از ۱۰۰۰۰ شاگرد در سطوح مختلف و ۱۰۰ استاد تمام وقت و نیمه وقت، بصورت یکی از معتبرترین و بزرگترین واحدهای فرهنگی کشور دراید و درزمینه آموزش زبانهای خارجی، منشا خدمات و اثرات ارزنده و گرانبهائی باشد.

جدیدترین شیوه های آموزش زبان

نخستین سئوال گزارشگر ما از «عباس حری» درمورد تغییرات کلاسهای زبان در فصل تابستان است و اینکه:

آیا درتابستان برتعداد شاگردان کلاسهای شما افزوده میشود یا خیر؟ و مدیر و موسس «موسسه ملی زبان» در پاسخ این سوال می گوید:

البته این طبیعی است که تابستانها برتعداد شاگردان کلاسها افزوده میشود، اما باید بگویم موسسه ملی زبان، درتمام طول سال با حداکثر ظرفیت کلاسهای خود فعالیت میکند، که این به دلیل اعتماد و علاقمندی داوطلبان آموزش زبانهای خارجی به موسسه ملی زبان است.

از «عباس حری» میخواهیم که درباره کلاسها و اصولا نوع مدارکی که در موسسه ملی زبان داده میشود، توضیحات کامل و بیشتری بدهد. عباس حری میگوید: بطورکلی موسسه ملی زبان از آغاز فعالیت خود، همیشه کوشش داشته است با استفاده از اساتید مجرب و ورزیده و نیز پی گیری از جدیدترین شیوه های آموزش زبان، علاقمندان به آموزش زبان را که برای فراگیری زبان باین موسسه میایند، به بهترین نحو ممکن آموزش و تعلیم دهد که تعداد روزافزون شاگردان و دانشجویانی که در کلاسهای ما آموزش زبان دیده و هم اکنون در بزرگترین و معتبرترین دانشگاههای آمریکا و اروپا سرگرم تحصیل میباشند، گواه صادقی است براین مدعا. من خوشحالم که با تشکیل کلاسهای گوناگون، خدمتی به فرهنگ و علاقمندان به آموزش زبان انجام داده‌ام.

کلاسهای موسسه ملی زبان

«عباس حری» آنگاه درباره انواع کلاسهای «موسسه ملی زبان» می گوید: ما دارای چندنوع کلاس هستیم که این کلاسها عبارتند از:

۱ـ کلاس C.F.C که فارغ‌التحصیلان بدریافت زبان از دانشگاه «کمبریج» انگلستان نایل میشوند. درحقیقت ما شعبه کلاسهای زبان دانشگاه کمبریج را درایران دایر کرده‌ایم وبا همان ویژگیهای آموزشی به شاگردان آموزش زبان داده میشود، بطوریکه دریایان این کلاسها موفق بدریافت گواهینامه از دانشگاه «کمبریج» میشوند.

۲ـ کلاسهای «تافل» است که فارغ‌التحصیلان این کلاسها میتوانند بدون گذراندن و دیدن دوره زبان مقدماتی برای ورود به دانشگاههای خارج، مستقیما وارد دانشگاههای معتبر و بزرگ دنیا شوند و درس استاد خارجی را بخوبی درک کنند.

۳ـ درمرحله سوم باید از کلاسهای دوره MC نام برد که این دوره منحصربه پزشکانی است که بمنظور احراز تخصص در رشته های سطح بالا میخواهند به امریکا بروند. گواهینامه این کلاسها، منحصرا باین دسته از پزشکان داده میشود.

۴ـ و بالاخره کلاسهای اعزام دانشجو به خارج و کلاسهای مبتدی تاپیشرفته برای کسانی است که نیازفوری به فراگیری زبان داشته باشند.

انتشار کتابهای درسی

درباره کلاسهای «موسسه ملی زبان» نکته حائزاهمیت این است که کلاسهای این موسسه با استفاده از لابراتورهای مجهززبان و آخرین شیوه های آموزش درجهان و تحت نظر استادان ورزیده و با تجربه اداره میشود و همانطورکه مدیرموسسه (عباس حری) اشاره کرد: افزایش تعداد شاگردان از ۲۷۳ نفر به ۱۰۰۰۰ نفر، درطول زمانی کمتر از ۲۰ سال، نشان دهنده اعتماد و علاقه داوطلبان آموزش زبان باین موسسه فرهنگی است.

نکته جالب دیگراینکه: تمام کتابهای درسی دانشجویان و دانش آموزان موسسه ملی زبان، توسط خود موسسه منتشر میشود. تاکنون «موسسه ملی زبان» ۲۸ نشریه چاپ کرده است که درانها علاوه بررفع مشکلات و معضلات شاگردان از لحاظ زبان، همواره سعی بران بوده که تحقیقات و مقالات جوانان را نیز انتشار دهد و ازاین طریق موجبات تشویق آنان را در زمینه پی گیری درامر آموزش زبان فراهم آورد. «عباس حری» می گوید: درحال حاضر، درمعروفترین و معتبرترین دانشگاههای امریکا، دانشجویان ایرانی زیادی را میتوان یافت که رازموفقیت خود را تاانجاکه به معلومات «زبان» مربوط میشود، درنتیجه آموزش و فراگیری زبان در موسسه ملی زبان معرفی می کنند و بسیاری از شاگردان سابق این موسسه، پس از گذراندن تحصیلات عالی درخارج و بازگشت به ایران، هم اکنون در سطوح مختلف اجرائی و پیشبرد برنامه های مملکتی و خدمت به هموطنان عزیز، سهم عمده و موثری برعهده دارند و نقش ارزنده‌ای ایفاء می کنند.

پیشرفتهای ایران از نظرگاهی تازه

بعنوان آخرین سوال از «عباس حری» می پرسیم: شما که سالها درامور آموزشی فعالیت داشته‌اید باتوجه به شناخت روحیه جوانان و نوجوانان، برای آنکه این گروه سه ماهه تعطیلات تابستان را بنحو بهتر و ثمربخش‌تری بگذرانند، چه ارائه طریقی می کنید؟

«عباس حری» می گوید اجازه بدهید پیش ازآنکه مستقیما جواب این سئوال را بدهم، به یک مساله مهم و قابل توجه اشاره کنم، که بهرحال ارتباط پیدا میکند با تمام افراد مملکت ما درهرسن و سال و درهرموقعیتی..

مدیر و موسس موسسه ملی زبان، پس ادامه میدهد: چشم اندازی همه جانبه بسوی نیم قرن اخیر، که در واقع عصر برافتخار شاهنشاهی پهلوی درایران است، ضمن آنکه ما را بادگرگونیها، تحولات و پیشرفت های شگرف و تحسین‌انگیز روبرو میسازد، یک گفته قابل تامل و تعمق را نیز در برابر، ما قرار میدهد که آن هماهنگی و همگامی پیشرفت های مملکتی درکلیه امور و شئون و درتمام زمینه ها است. به عقیده من، این نظرگاه تازه‌ایست به عصر شاهنشاهی شکوهمند پهلوی که میتواند موردتوجه و بررسی محققین و علمای علم‌الاجتماع واقع شود و به پیشرفت های کشور ما درپنجاه سال اخیر، اهمیت و جلوه بیشتری ببخشد. «عباس حری» دردنباله سخنان خود اضافه می کند: منظور ازاین «هماهنگی و همگامی» این است که: درطول نیم قرن اخیر که کشور ما در پرتو شاهنشاهی پهلوی و رهبریهای خردمندانه شاهنشاه آریامهر به پیشرفتها و ترقیاتی نایل آمده، این ترقیات و پیشرفتها فقط دریک یا چند رشته بخصوص نبوده است. مثلا طوری نبوده که مادرقسمت صنایع و کشاورزی فقط پیشرفت کنیم و یا اگر درقسمت بهداشت و فرهنگ پیشرفت کرده‌ایم، درسایر زمینه ها پیشرفت چشمگیری نداشته‌ایم اهمیت پیشرفتهای عصر شاهنشاهی پهلوی در اینست که کشور ما درتمام امور، اینکه میگویم در تمام امور وزمینه ها، باید مفهوم و معنای واقعی کلمه «تام» را درنظر بیاوریم که بعبارت دیگر این هماهنگی و همگامی پیشرفت ها شامل کلیه مسائلی است که بنحوی با زندگی مردم ایران ارتباط پیدا می کنند. باتوجه باین نکته است که میخواهم نتیجه بگیرم دراین دوره، خوشبختانه امکانات فراوان برای جوانان و نوجوانان وجود دارد که بتوانند تعطیلات تابستانی خود را انطورکه دلخواهشان است بگذرانند گذشته از کلاسهای زبان، سازمان ها و موسساتی هستند که ضمن پرکردن اوقات جوانان و نوجوانان کشور، به پرورش ذوق و استعدادهای نهفته آنها می پردازند که البته جوانها بخوبی این چنین سازمانها و موسسات را می شناسند و بعقیده من، جوانها میتوانند درطول سه ماه تابستان به کارهای موردعلاقه‌شان در هرزمینه‌ای بپردازند وضمن برخورداری از امکانات فراوان و گسترده موجود، نه تنها خود را ازنظر فکری، روحی و حتی جسمی برای سال آینده آماده سازند، بلکه یک آمادگی کامل برای بدست گرفتن آینده‌ای که متعلق به آنها و مال آنها است، بدست بیاورند.

دانشکده دماوند

بقیه از صفحه ۱۱

آن مناسب ترین شرایط را برای آموزش دراختیار دارد و امید میرود باپایان این بنای عظیم و تجهیزاتی که برای آن در نظر گرفته شده است به یک مرکز کامل آموزشی درایران تبدیل گردد و در آینده همه دانشجویان علاوه براستفاده از کلاسهای درس نو ساخته و مدرن و کتابخانه وسیع از آمفی تئاتر این دانشکده نیز جهت اجرای برنامه های هنری و اجتماعی و برگزاری کنفرانسهای علمی و مبادلات فرهنگی سود ببرد. دربنای جدید دانشکده دماوند که در مساحتی معادل ۹۰ هزار متر مربع از اراضی «ازگل» از محل عطیه ملوکانه شاهنشاه آریامهر احداث شده است با دور اندیشی و آینده نگری خاصی بکلیه نیازها و برنامه های آموزشی توجه گردیده و قسمتی از آن به ساختمان شبانه روزی دانشجویان اختصاص یافته و همچنین برای سالن بازو سرپوشیده و مرکز فعالیت های فرهنگی و سلف سرویس مجهز مساحت قابل توجهی درنظر گرفته شده است. انتقال دانشکده دماوند به ساختمان جدید امکان گسترش های کیفی زیادتری را نیز برای طراحان برنامه های آموزشی این واحد فرهنگی ممکن ساخته است که از آن جمله افزایش رشته های مورد احتیاج تازه است و بتصویب هیات امناء مقدمات ایجاد دوره لیسانس در رشته علوم اجتماعی و فوق لیسانس در رشته، تعلیم و تربیت و فن تدریس زبان انگلیسی نیز فراهم گردیده که به رشته های تحصیلی این دانشکده اضافه خواهد شد. هم اکنون در دانشکده دماوند رشته های، تاریخ فرهنگ تطبیقی و ادبیات انگلیسی با کلیه واحد های فرعی وابسته به آن تدریس میشود که با تصویب دوره های جدید رشته های تحصیلی این دانشکده در سطح لیسانس و فوق لیسانس افزایش خواهد یافت و مسائل علوم انسانی که اکنون بعنوان یک بخش فرعی دراین دانشکده آموخته میشود بیک رشته مستقل تبدیل خواهد شد.

فرصتی است تا دراین مقاله قسمتی را به معرفی بعضی از خصوصیات و برنامه های گسترش دانشکده دماوند و سطوری را نیز به سابقه تاریخی آن اختصاص دهیم:

مدرسه دخترانه و پسرانه امریکائی که درواقع از نخستین مدارس خارجی درایران شمرده میشود نزدیک به ۱۰۰ سال قبل در تهران فعالیت خود را آغاز کرد.

مدرسه پسران ازهمان ابتدا به «البرز» موسوم شد و مدرسه دختران نیز بنام «بیت ئیل» خوانده شد که درزمان سلطنت رضاشاه فقید به «نوربخش» تغییر نام داد.

ریاست نخستین دوره فعالیت این دو مدرسه را درالبرز شادروان دکتر جردن از شخصیت های معروف فرهنگی بعهده داشت و مدرسه دختران نیز با مدیریت خانم جین دولیتل اداره میشد. علاقه و دلبستگی اکثر فارغ التحصیلان مدرسه امریکائی و با توجه به طرحهای گسترده آموزشی ایران درسالهای اخیر و نیز پشتیبانی و حمایت مسئولان فرهنگی ایران و توجهات و عنایات خاصه شاهنشاه آریامهر و تائید علیاحضرت شهبانوی ایران با پیشنهاد انجمن فارغ التحصیلان مدرسه درمورد تبدیل این مدرسه به یک دانشکده موافقت شد و خانم دکتر فرانسیس گری رئیس سابق دانشگاه زنان بیروت به مدیریت این دانشکده برگزیده شد و برای حفظ هویت و خاطره تاریخی این مدرسه قدیمی امریکائی که بخش پسران آن بنام «البرز» موسوم گردیده بود این دانشکده نیز بنام «قلعه البرز دماوند» نامگذاری شد.

هم اکنون ریاست دانشکده دماوند را آقای دکتر د. ری. هایسی بعهده دارد و یک هیات امنای ۱۵ نفری مرکب از ۴ شخصیت امریکائی و یازده نفر ایرانی اخذ تصمیمات نهائی را درزمینه های برنامه ریزی و طرحهای توسعه یابنده این واحد مستقل فرهنگی انجام میدهد.

از مجموعه ۷۵۰ دانشجوی این دانشکده قریب ۵۰۰ نفر از آموزش رایگان استفاده می کنند و شیوه معتبر تدریس و همکاری جمعی از برگزیده ترین استادان سبب شده که نه تنها درایران بلکه درسایر کشورها نیز بعنوان یک واحد فرهنگی ارزنده شناخته شود و دانشجویان ملل دیگر جهان را برای ادامه تحصیل جذب کند. دراین دانشکده اکنون دانشجویان ملل مختلف ازجمله ژاپن ـ کره ـ هند ـ لبنان ـ پاکستان ـ هلند ـ به فراگیری اشتغال دارند و با تدارک برنامه های وسیع تر آینده امید میرود که دانشکده دماوند بتواند بیک مرکز فرهنگی و آموزشی دانشجویان منطقه خاور میانه تبدیل شود.

در گفتگوئی بارئیس دانشکده دماوند: آقای دکتر د. ری. هایسی ضمن اظهار امتنان از حمایت بیدریغ ایران در پیشبرد برنامه های فرهنگی و آموزشی این مرکز پاره‌ای از مواد جدید طرح آینده دانشکده را برشمرد و یادآور شد که با توجه خاصی که به تحقق برنامه های دانشکده دماوند معطوف می گردد امیدواریم در اجرای کلیه امور توفیق کامل کسب کنیم.

از نکات جالب و ابتکاری دانشکده دماوند بمنظور جلب حمایت بیشتر فرهنگ دوستان و در حقیقت ایجاد یک رابطه مستقیم با علاقمندان به برنامه های آموزشی نامگذاری حمایت کنندگان این دانشکده برکلاسهای متعدد خود است باین معنی که در ازاء یاری و کمک چنین افرادی پلاک مخصوص بنام این عده در سردر کلاسها نصب میشود.

کتابخانه مجهز دانشکده دماوند نیز از گنجینه های با ارزش علمی مراکز آموزشی ایران بشمار می آید که بیش از ۵۰ هزار کتاب دران حفظ و نگهداری میشود و درصورت مراجعه دانشجویان دراختیارشان قرار می گیرد.

مدرسه عالی ترجمه پرورش دهنده نمایندگان راستین فرهنگ و تمدن ایران

بقیه از صفحه ۱۲

پروفسور اریانپور همچنین پیرامون شرایط موفقیت دراین مرکز فرهنگی و واحد آموزشی یادآور شد که دانشجویان با گذراندن برنامه‌ای بمدت چهارسال و دریافت امتیاز لازم در ۱۴۰ واحد درسی می توانند در هریک از رشته ها بدریافت دانشنامه رسمی لیسانس از مدرسه عالی ترجمه نائل گردند.

مبادله استاد و دانشجو با دانشگاههای معتبر جهان

فرصت مناسبی است تا از پروفسور اریانپور و ره آوردهای سفر او به کشورهای مختلف و نتایج علمی این دیدار ها سئوال کنیم و از کیفیت این ارتباط از نظرگاه دانشگاهی بپرسیم.

رئیس مدرسه عالی ترجمه ضمن تشریح پاره‌ای از فعالیت های انجام شده ازجمله ایراد سخنرانیهای جامعی درباره تمدن و فرهنگ در زبان و مظاهر تاریخ ایران باستان و پدیده های دوران جدید ایران گفت:

دراین دیدارها چند موافقت نامه فرهنگی و علمی با دانشگاههای نیویورک و کالیفرنیای جنوبی و سانفرانسیسکو و دانشگاه آریزونا و دودانشگاه بزرگ کشور (پرو) برای مبادله استاد و دانشجو منعقد گردید که ازسال آینده براساس یک برنامه گسترده مواد آن بمورد اجرا گزارده خواهد شد.

امکانات آینده آموزشی مدرسه عالی ترجمه

از طرحهای آینده مدرسه عالی ترجمه و برنامه های اجرائی و پیشرفتهای آن سئوال شد و پروفسور اریانپور در پاسخ گفت: همزمان بابزرگداشت پنجاهمین سال سلطنت دودمان پهلوی که ملت ایران خود را برای گام نهادن در مرحله جدیدی از تعالی و پیشرفت آماده می کند مدرسه عالی ترجمه نیز با گسترش امکانات آموزشی خود درجهت کمی و کیفی دراین حرکت تاریخی شرکت خواهد جست و صرفنظر از تغییر پاره‌ای شرایط تکامل بخش به ساختمان جدید و نوبنیادی که در بزرگراه ونک احداث گردیده است انتقال یافته و امیدواریم با امکاناتی که این ساختمان با دوازده هزارمترمربع بنا از نظر فضا در اختیار مدرسه عالی ترجمه گذاشته است درانجام برنامه های پیشرفته علمی و آموزشی نیز توفیق بیابیم.

انستیتوتکنولوژی راه‌وساختمان جردن

بقیه از صفحه ۱۲

سال ۱۳۵۳	۷۶ نفر
سال ۱۳۵۴	۵۲ نفر

رشته دکوراسیون

همچنین درانستیتوتکنولوژی از سال ۱۳۴۹ تا ۱۳۵۴، ۲۶۴ نفر موفق بدریافت گواهینامه فارغ‌التحصیلی شدند و باین ترتیب جمع دانش آموزان این مجتمع در سالهای یاد شده برای رشته های سه گانه ۱۴۰۸ نفر بوده است.

با تغییرات بنیادی و تکامل برنامه های آموزشی این مجتمع که از چهارسال پیش برای بهره گیری از امکانات انستیتوتکنولوژی جردن انجام گرفت مقاطع و شاخه های تحصیلی جدیدی فراهم گردید که هرکدام جداگانه و باتوجه به گروه سنی و تحصیلی دانش پژوهان در دونوبت صبح و عصر بفعالیت خود ادامه میدهند.

رشته های اصلی این مجتمع در گروههای سه گانه زیر رده بندی شده:

ـ رشته راه و ساختمان با ۲۹۷ دانشجو

ـ رشته معماری با ۲۲۵ دانشجو

ـ رشته دکوراسیون با ۱۸۶ دانشجو

انستیتوتکنولوژی راه و ساختمان جردن همچنین برای رشته تربیت دبیرمنشی درهنرستان خود ۴۰ نفر برای رشته اتومکانیک و ۳۰۴ نفر برای رشته راه و ساختمان و ۴۰ نفر برای رشته برق هنرجو می پذیرد.

گروه آموزشی

برخورداری از نیروی خلاقه و مجرب ممتازترین استادان و هنرآموزان از خصوصیات فوق‌العاده انستیتوتکنولوژی جردن است و هم اکنون دراین مجتمع آموزشی ۳۸ نفر دبیر و هنرآموز و ۴۵ تن استادان نیمه وقت که اکثر آنها دانشگاهیان صاحب نظر در رشته های صنعتی و فنی هستند با این واحد همکاری دارند.

شیوه مطلوب و آکادمیک گفت وشنود بین استاد و دانشجو در انستیتوتکنولوژی سبب گردیده که این مجتمع از روابط خاص دوگروه آموزنده و آموزش یابنده به سود مسائل علمی بهره گیری کند و دانشجو فرصت درک بهتر مسائل را درفضائی مناسب داشته باشد و استادان نیز فرصت ارشاد و هدایت دانشجویان را بیابند.

تاسیسات و کارگاهها

با پایان و بهره‌برداری از ساختمان جدید انستیتوتکنولوژی جردن درخیابان جردن که با سرمایه هفتادمیلیون ریال و درمساحتی معادل ۱۲ هزارمترمربع انجام گرفته است این مجتمع دارای تاسیسات و کارگاههای مجهز زیر است:

اتلیه و کلاس نقشه کشی ـ کلاس نقشه برداری ـ کلاس ماکنیک ـ کارگاه اتومکانیک و سرویس ـ کلاس تئوری ـ کلاس تکنولوژی فلزات ـ کارگاه تعمیرات و ماشینهای افزار ـ سالن ماکت سازی ـ کارگاه الکترومونتاژ کلاس الکترونیک و ۱۷ بخش جداگانه دیگر که ازهرنظر نیازهای پژوهشی و علمی این انستیتو را تامین میکند.

بانک توسعهٔ کشاورزی ایران

ترازنامه - ۳۰ اسفندماه ۲۵۳۴

۲۵۳۳ ریال	دارائیها	ریال	ریال
	دارائیهای جاری		
۶۷۳٫۳۱۹	وجوه نقدی	—	
۲٫۳۰۳٫۳۰۳	موجودی نزد بانک مرکزی ایران	۴۸٫۳۶۵٫۰۶۲	
۱۶۳٫۰۶۸٫۵۷۳	موجودی نزد سایر بانکها	۹٫۱۲۳٫۸۳۶	
۷٫۰۲۴٫۰۰۰	سپرده قانونی	۱۰۲٫۰۸۴٫۰۰۰	
	بهره معوق — حق الزحمه های دریافتنی — بدهکاران وپیش پرداخت هزینه‌ها	۱٫۲۸۲٫۹۴۵٫۱۹۵	
۲۳۰٫۰۰۵٫۷۸۲	بدهکاران مربوط بد وجوه اداره شده	—	
۸۷٫۸۸۴٫۲۷۰			
۵۹۰٫۹۵۴٫۲۴۷			۱٫۴۴۲٫۵۱۸٫۰۹۳
	واسها و سرمایه گذاری		
۷٫۴۰۵٫۴۵۸٫۹۲۴	وانهای اعطائی واستفاده شده	۲۱٫۷۸۰٫۷۶۵٫۰۷۱	
۹۰۲٫۹۹۵٫۱۰۶	سرمایه گذاری در شرکتها بتمیت تمام شده	۲٫۳۹۵٫۹۵۱٫۴۰۶	
۱۸۷٫۵۰۰٫۰۰۰	سرمایه گذاری در موسسات مالی بتمیت تمام شده	۹۸۷٫۵۰۰٫۰۰۰	
۸٫۴۹۵٫۹۵۴٫۸۳۰			
۸۷٫۶۲۳٫۶۸۲	اختلاف حاصل ازتسعیر ارز		
	دارائیهای ثابت		
۱۴٫۸۹۲٫۱۲۴	منقول بقیمت تمام شده منهای استهلاک	۱۷٫۴۰۷٫۸۰۶	
۳۶٫۸۲۳٫۳۵۰	غیرمنقول بقیمت تمام شده	۲۴٫۴۷۸٫۱۱۰	
۴۱٫۷۱۵٫۴۷۴			
—	پیش پرداخت بابت خرید ساختمان بانک		
۹٫۲۱۶٫۲۵۳٫۲۲۴	تعهدات مشتریان بابت اعتبارات اسنادی بازشده		
۴۳۰٫۱۸۹٫۰۹۶	تعهدات مشتریان بابت ضمانت نامه های صادره		
۳۸۳٫۲۵۵٫۰۱۶			
۱۰٫۰۲۹٫۷۹۸٫۳۴۸			
	وجوه اداره شده		
۱٫۲۶۲٫۲۸۴٫۲۷۰	مبالغ پرداخت شده		
—	مبالغ قابل پرداخت		
۱٫۲۹۲٫۱۸۲٫۶۱۸ ریال			

۲۵۳۳ ریال	بدهیها	ریال	ریال
۵٫۰۰۰٫۰۰۰٫۰۰۰	سرمایه		۸٫۰۲۶٫۴۰۰٫۰۰۰
۹٫۴۰۰٫۰۰۰	پیش دریافت بابت افزایش سرمایه	—	
۵٫۷۵۳٫۱۳۸	اندوخته قانونی	۵٫۷۵۳٫۱۳۸	
۶٫۰۰۰٫۰۰۰	اندوخته نوسانات ارزی	۶٫۰۰۰٫۰۰۰	
۲۳٫۰۲۲٫۰۴۰	سود نقل به سال بعد	۲۳٫۰۲۲٫۰۴۰	
۴۴٫۱۷۵٫۱۷۸			۳۴٫۷۷۵٫۱۷۸
۵٫۰۴۴٫۱۷۵٫۱۷۸			۸٫۰۶۱٫۷۷۵٫۱۷۸
۴۰۰٫۰۰۰٫۰۰۰	وجوه دریافتی جهت اعطای وام به بخش خصوصی		۱٫۷۰۰٫۰۰۰٫۰۰۰
۲٫۸۶۶٫۳۴۰٫۷۰۳	بدهیهای بلندمدت		۱۱٫۵۳۴٫۲۱۵٫۶۶۳
	سپرده ها	۰۰	
—	بانکها	۳۴۹٫۷۵۰٫۰۰۰	
۲۰٫۲۹۳٫۷۷۴	سایرین	۵۵۰٫۲۹۵٫۷۷۴	
	سایربدهیها و ذخائر		۹۰۰٫۰۴۵٫۷۷۴
	حسابهای پرداختنی مالیات		
۳۲۴٫۱۹۳٫۵۷۸	برد رآمد وسایرذخائر	۱٫۱۴۴٫۷۶۲٫۳۵۰	
۵۶۱٫۲۵۰٫۰۰۰	بانک مرکزی ایران		
—	وجوه اداره شده — بستانکاران	۳٫۸۱۲٫۴۲۴٫۹۵	
		۱۳۷٫۷۵۱٫۶۶۳	
۸۸۵٫۴۴۳٫۵۷۸			۵۰٫۰۹۵٫۹۳۹٫۶۰۸
۹٫۲۱۶٫۲۵۳٫۲۲۳			۲۷٫۲۹۱٫۹۷۶٫۲۲۳
۴۳۰٫۱۸۹٫۰۹۶	اعتبارات اسنادی بازشده		۱٫۸۸۵٫۷۸۸٫۷۶۳
۳۸۳٫۲۵۵٫۰۱۶	ضمانت نامه های صادره		۲٫۵۶۱٫۲۳۰٫۰۹۶
۱۰٫۰۲۹٫۷۹۸٫۳۴۸			۳۱٫۷۲۹٫۶۹۵٫۰۸۲
	وجوه اداره شده		
۱٫۱۷۴٫۵۰۰٫۰۰۰	مبالغ دریافت شده		۳٫۲۱۴٫۵۰۰٫۴۷۵
۸۷٫۸۸۴٫۲۷۰	مبالغ قابل دریافت		۱۳۷٫۷۵۱٫۶۶۳
۱۱٫۲۹۲٫۱۸۲٫۶۱۸ ریال			۳۵٫۱۹۴٫۹۴۷٫۲۲۰ ریال

رئیس کل — مهدی سمیعی رئیس اداره امورمالی — بهرام فتحعلی بازرس قانونی — منوچهر سرداری حسابدار رسمی — پرویز نبوی

بانک توسعهٔ کشاورزی ایران

حساب سود و زیان وتقسیم سود برای سال منتهی به ۳۰ اسفند ماه ۲۵۳۴

۲۵۳۳ ریال		ریال	ریال
	هزینه های اداری و		
۲۱۹٫۰۳۷٫۸۹۴	عملیاتی	۳۴۵٫۹۸۲٫۲۱۰	
۱۶۶٫۵۲۷٫۳۴۰	بهره وکارمزد پرداختی	۶۴۴٫۳۶۵٫۳۰۰	
	ذخیره مطالبات مشکوک —		
۹٫۷۷۳٫۱۶۱	الوصول	۱۵۸٫۰۷۷٫۹۹۵	
—	زیان حاصل ازتسعیرارز	۹۹۷٫۰۲۶	
۵٫۷۹۵٫۲۶۸	استهلاک	۸٫۹۳۸٫۱۹۷	
	هزینه های مربوط به ساختمان	۲۰٫۲۶۹٫۸۱۴	
—	ذخیره مالیات بردرآمد سال		
۴۴٫۳۶۷٫۷۵۲	جاری	۲۲۷٫۶۷۴٫۳۸۱	
	سود ویژه نقل به حساب		
۲۸٫۷۷۵٫۱۷۸	تقسیم سود	—	
۴۷۴٫۲۸۶٫۶۹۳ ریال		۱٫۴۰۶٫۳۰۴٫۹۲۳ ریال	
۲۸٫۷۷۵٫۱۷۸	انتقال به اندوخته قانونی	—	
۲۳٫۰۲۲٫۰۴۰	مانده سود نقل به سال بعد	۲۳٫۰۲۲٫۰۴۰	
۲۸٫۷۷۵٫۱۷۸ ریال		۲۳٫۰۲۲٫۰۴۰ ریال	

۲۵۳۳ ریال		ریال	ریال
	بهره وسایردرآمد های مربوط به		
۴۰۸٫۷۴۴٫۱۳۷	واسهای اعطائی		۱٫۲۹۳٫۵۷۷٫۶۷۳
۴۵٫۵۹۳٫۴۹۸	بهره اوراق قرضه دولتی		—
۸٫۶۵۸٫۴۰۰	سود سهام دریافتی		۴٫۰۶۵٫۹۸۶
۱۱٫۲۹۰٫۴۵۸	درآمد متفرقه		۸٫۶۶۱٫۲۶۴
۴۷۴٫۲۸۶٫۶۹۳ ریال			۱٫۴۰۶٫۳۰۴٫۹۲۳ ریال
۲۸٫۷۷۵٫۱۷۸	سود ویژه نقل ازحساب سود وزیان		—
—	سود سنواتی نقل ازسال قبل		۲۳٫۰۲۲٫۰۴۰
۲۸٫۷۷۵٫۱۷۸ ریال			۲۳٫۰۲۲٫۰۴۰ ریال

غزال سیه‌چشم غزل

* خانم «سیمین بهبهانی» شاعره معروف معاصر از چنگ حمله یک بیماری ناگهانی گریخت و اکنون دوره نقاهت خود را میگذراند و هفته های گذشته بسیاری از دوستان شاعرش بدیدار او شتافتند. «سیمین» شاعره‌ای است که کمتر درمورد خود جنجال بپا کرده است و از دونسل شاعره های معاصر، اکنون تنها اومانده است. شاعره های که دهه‌ای از عمر خود را به طرح مسائل اجتماعی درشعر اختصاص دادند باقالبهای گوناگون و مجموعه های گذشته شعرهای سیمین «جای پا» و «مرمر» حکایتی دراین ردیف دارد. ولی شاعره ماحالا نمی تواند بهیچوجه از «غزل» دل بکند و سالهاست که به این دلبستگی خود وفادار مانده است. آخرین مجموعه شعرش «رستاخیز» است و همان «سیمین» معروف «غزال غزلها» و تبحری دراین حد که میتواند تمامی اندیشه‌اش را درقالب ظریف غزل پایده کند.

* گواینکه هیچگاه درجمع دوستان موافق و همراه «نادرپور - مشیری - سایه - کسرائی» راه نیافت ولی با دوضلع این مربع شعری یعنی (نادر پور و مشیری) دوستی دیرینه‌ای دارد. بقول خودش آنها را از هر جهت پذیرفته است:

- شعر خوب می گویند، به حال و هوای لغات و الفاظ واردند و دوستان بی نظر و پاکدلی هستند!

ولی با این وجود تاکیدی دارد، براشعار «شاملو - زهری - رویائی - فروغ - اخوان و بعضی از شعرهای آینده.»

این واقعیتی است که «سیمین» شعر زیاد میخواند و حتی زمانی که بیماری و دردکلافه‌اش کرده بود - درواقع اوبا شعر «نفس» میکشد و نه اینکه خود بسراید، بلکه از خواندن و شنیدن اشعار خوب دیگران هم لذت می برد و بهمین جهت دوره های منزل او چهره هائی از شعرای روز را می بینی که هرکدام بسیاق خود شعر میخوانند، بدون اینکه درگیری بوجود آید و جلسات به انجمن بازی مبدل شود درسرودن اشعار عاشقانه و بی پروا - که لعابی از حجت و حیا داشته باشد تردیدی نکرده است. و این احتیاط را درزمانی که شعرهای اجتماعی هم میسرود داشت و سعی میکرد که قالب ظریف شعر را با «شعار» نخراشد و درعین حال بیان کننده حال و هوا و تاثر و تعمق شاعر باشد:

زشهر بند سکوتم سررهائی نیست
که پیش خفته، مجال سخن سرائی نیست
زهیس هیس لبان شما، توان دانست
که خلق را به فغان من آشنائی نیست

* «سیمین» از بی انصافی «درفضای ادبی ایران» دلخور است و اینکه عده‌ای از شعرا با خود خواهی، بیشتر عاشق عقاید خودشان هستند بدون اینکه به گذشته ادبیات ایران گوشه چشمی داشته باشند. درهر حال برای «غزال سیه چشم غزل» معاصر آرزوی سلامت می کنیم و اینکه دوباره شور هیجان خود را بازیابد و یکی از آخرین غزلهای او را میخوانیم

خلوتی با آئینه

شبی همرهت گذر، به سوی چمن کنم
زتن جامه بُرکنم، زگل پیرهن کنم
به دست ستیز تو، سپارم زمام دل
به پای گریزتو، زگیسورسن کنم
به قهرم گذاشتی، مرا با تو اشتی
به تقدیم جان نشد، به تسلیم تن کنم
برو دوش و سینه را، به لبهات بسپرم
سپید شکوفه را، کبود سَمَن کنم
به اعجاز یک نگه، دلت رام اگر نشد
سرانجام، چاره را، به سحر سخن کنم
غرور بنفشه را، به چشم تو بشکنم
سرزلف خویش را، شکن درشکن کنم
چه میگویم ای خدا، چه غافل زخود شدم
جوانی چه کس کند، به پیری که من کنم؟
دگر خسته آمدم، زبس رنگها زدم
که کافو رخویش را، چومشک ختن کنم
به پنجاه منزلی، سه منزل نمانده پیش
غریبانه می روم، که آنجا وطن کنم
چه جز آنکه لعنتی، کنم برحقیقتی
درآئینه خلوتی، چوبا خویشتن کنم.

سیمین بهبهانی

با امید دلی عربی جدید

* دختر ساروی که سالها درتهران «عشق و زندگی» خود رانیافته بود بالاخره دراولین پروازش به کشورهای خارج در «استکهلم» سوئد، هم «عشق» را یافت و هم زندگی را و به این ترتیب تنها شاعره مجرد دهه ۴۰ تا ۵۰ نیز بالاخره سروهمسری یافت و با یک جوان ایرانی مقیم سوئد ازدواج کرد و بقول خودش:

پس از عمری غمین بودن
بروی قلب غمگینم
درمهر و وفا را باز میکردم

«میناسدی» باتمام شوروحالی که درکار شعر داشت این اواخر بواسطه فعالیت های (گاه بی ربط مطبوعاتی ورادیوئی) از شعر و شاعری پرت افتاده بود و بیشترین اشتباهش اینکه در مورد طرح مسائل اجتماعی درشعر، کاملا تحت تاثیر احساسات روز بود و بهمین جهت شعر باک و صادق این شهرستانی کمی زمخت و خشن شده بود و همین بس نبود که با ترانه سرائی برای خوانندگان رادیو و تلویزیون، بکلی (از آنهمه شعری که درمجموعه هایش فراهم کرده بود و صاحب شهرتی شده بود) جدا میشد. آن احساس دلپذیر زنانه‌ای که فروغ باعث شده بود تا دیگر زنان و دختران شاعره ما با اطمینان خاطر و بدون هراس از طعن و لعن دیگران، آنرا ادامه دهند و چه بسیار دراین راه موفق شدند و تک و توکی نیز راه خود را از تاثیر گذاری پری غمگین شعر ایران رها کردند.

«مینا» اگر درحد اشعار دهه ۴۰ تا ۵۰ باقی میماند و اسیر کارو باروملجالس و محافل تهران نمیشد و روحیه ماژندرانی خود را ترک نمی گفت، دراین راه امید موفقیت بیشتری داشت و بخصوص «تنفر کاذبی» که درشعرش به چشم میخوزد. درهر حال شاعره جوان مادر سوئد زندگی تازه‌ای را آغاز کرده است و تجربه های تازه تر و باید دید که آیا این ازدواج طلوع مجددی برای او خواهد بود یا نه.

او اکنون پس از سالها «گرمی دستی» را احساس کرده است و همچنین راز یک نگاه مهربان را دریافته است و این خود میتواند تسکینی برای یک اعصاب متشنج و هیجان زده باشد.

شوق زندگی

شوق زندگی
من آنشب دست گرمت را
میان دستهای خود احساس میکردم
من آنشب عشق را
با بوسه هایت
بانگاه گرم و گویایت
بشوق زندگی آغاز میکردم
من آنشب
برخلاف رسم و آئینم
سرود مهرمیخواندم
پس از عمری غمین بودن
بروی قلب غمگینم
درمهر و وفا را باز میکردم

مینا اسدی

سنگستان «درویش هدایت»

«باغ سنگی» شعری مواج و بدیع در خشکی کویر

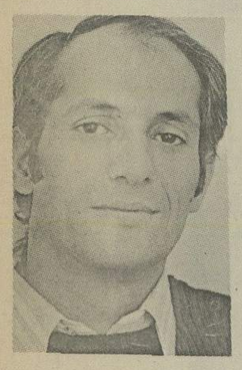

«پرویز کیمیاوی» با فیلم «مغولها» تحسین شد. سینما سازی با اندیشه، درونگر او اینکه سینما وسیله‌ای است تا ذهنیات او را تصویر کند.

اکنون او با فیلم ۹۰ دقیقه‌ای و رنگی «باغ سنگی» در فستیوال برلین حضور سزاوار خواهد داشت. باغ سنگی یک واقعیت است درحاشیه کویر: یک زندگی، یک مرد و یک زن، بهانه تهیه یک فیلم‌مستند از تمامی این واقعیت هاست.... درحالیکه «کیمیاوی» از این همه، چیزی متفاوت میسازد که خود آنرا مجموعه‌ای از واقعیت و خیال می نامد.

فیلم چنانکه گفتیم زندگی مرد کرولالی است که ۶۲ سال دارد و نامش «درویش هدایت اسفندیارپور» است اوطی سالها درکویر باغی را فراهم کرده است بمثابه یک معبد که برشاخسار درختان خشک شده آن، چیزی جز «سنگ» نیست. او درپیرامونش هرچه سنگ یافته است، به این باغ آورده و آنها را با سیم، چونان میوه‌ای به شاخه ها آویزاه کرده است و درمجموع اکنون چیزی بو جود آورده که از مرز واقعیت می گذرد و ابعادی عمیق تر بخود می گیرد و ذهن را به رمز و رازهای فلسفی و عرفانی می کشاند. همچنانکه کیمیاوی درفیلم «پ - مثل پلیکان» از مردی منزوی درخرابه‌اش «آسیه علی میرزا» چیزی متفاوت ارائه داد، این بار نیز او از «سنگستان درویش هدایت» درختان خشک شده و سنگهای بسیارش (که او از کیلومترها دور از محل زندگیش میآورد) - چیز دیگری ارائه داده است.

پرویز کیمیاوی «یکماه تمام درحاشیه کویر با او زندگی کرد باغش را دوبار ساخت، چنانکه بود و بعدافکار خودرا با اندیشه های پیرمرد گره زد و از اینجا بود که زمینه مستند فیلم را درنوردید و از مرز تخیلی بیک دنیای ذهنی کشیده شد، چرا که درویش هدایت درسنگها چیز دیگری می بیند. سنگها برای او آئینه هستند و او در «آئینه» جز «نور مطلق» چیزی نمی بیند و درکوله بارش (که از دورها میآید) بجای سنگ بگمان درویش «نور» حمل میکند! این نور را (بگفته کیمیاوی) پیرمرد روزی دردل شب توناف آسمان کورکویر دیده است و سالهاست که درپی آنست.

«باغ سنگی» شعری مواج و بدیع درخشکی کویر و جویباری زلال درکنار قنات ها و چاه های خشک شده این گرم خیز عطش زده است.

«کیمیاوی» با ذهن باورش ابعاد شگفت انگیز به این زندگی و این باغ سنگی، این معبد مقدس پیرمرد کویر داده است.

زلال این جاری

زندگی
چشمه سار
گورائی ست،
بدان هنگام
که پوزتشنگان جذامی
درآن
نباشد
و آنسوی تر
که تواضع و دوست داشتن
برترین فضیلت تشنه هاست
زلال این جاری آبی
چه گواراست

علی عبدلی

خیال

خیال روی تورا، گل به خواب می بیند
ستاره خواب هزار آفتاب می بیند
زباغ آینه بوی بهار می آید
کدام غنچه نشکفته، خواب می بیند
نسیم موی تورا، آفتاب می بوید
حریم وصل تورا، ماهتاب می بیند
میان شاخه‌ی بازوی تو، زتودورم
پر نده‌ام، که گلی را درآب می بیند
زبال سوخته‌ی عندلیب دانستم
هرآنکه از تو جداشد، عذاب می بیند
ستم مکن که ستمگر همیشه دربیم -
عقوبتی است - که روز حساب می بیند
چنان خراب تو گشتم، به هر چه باداباد
که دل «عمارت می» هم خراب می بیند.

محمد معلم

از گفته‌ها و شنیده‌ها

زندگی صمیمانه

* شاعر به حکم قاطع ماهیت اشیاء، کسی است که با صمیمیت تمام روزگار را میگذراند و دراین معنی هرچه زندگانی او صمیمانه تر باشد، شعر اوناب تر خواهد بود.

«ویلیام بیتز»

زبان مردم

* من خوشترِ چنین داشتم که در مرزعه‌ای خوک چرانی کنم و خوکان به زبانم آشنا باشند تاشعری بسرایم که خلق زبانم را نشناسند.

«کارکه گار»

صلاح بشر

* شعر و صلاح بشر دردو قطب مخالف نیستند که «صلاح بشر» درشعر است چرا که میان شعر و زندگی پیوند بسیار است. پیوندهائی که به تعبیری که آنها را یک روح دردو قالب باید خواند.

«برادلی»

شعر و حادثه

* باشعر میتوان زندگی کرد ولی هرگز نمی توان باآن حادثه ساخت. اما شاعر در بطن یک حادثه تاریخی تولد می یابد.

«ژان پل سارتر»

شبهای آشنای مراثی

از: علیرضا نوری‌زاده

برای پدرم که رفت

قصری بلند
برتپه ساختم
باجاده‌ای از ابریشم -
درابتدای آمدنت
راه،
ازعشق میگذشت
آن منزل قدیمی
آن عکسها که باتو سخن
میگفتند
- مشرف به باغ
ازپشت پنجره
شبنم به خواب صبح گهی میرفت
و باغبان پیر
فریاد میکشید:
خورشید!
پردامن بنفشه من.
ارامتربتاب

***

درجاده قدیمی
هر کوچه روبسوی سفرداشت
هرکوچه روبتو
آن روزهای مبهم و تاریک
آوازهای کوتاهت
بانگ لطیف صبحدمان را
درنور آیه ها
و سجده همیشگیت،
رنگین میکرد
«برخیز!
برخیز خوب من»
و طیف مهربان نگاهت
- آن نورهای عاشق -
آیات رستگاری را
دربامداد خانه رها میکرد
من عشق را زچشم تو آموختم،
درهشتی مفرس -
آن هشتی بلند که گامت را
بابرکت دو دستت
آن کیسه های پر
- نان و غرور و سبزی -
هرظهر و شامگاه
درسینه میکشید.
پشت حریم آب انبار
تخت بزرگ چوبی
آن جفت ترکمن
و دستهای گرمت،
درکاسه گِلی
و اشک من که یخ میزد
درکاسه گلی.
شبهای سرد برفی
چشمان عاشقت
آهسته می نشست
درشهر مثنوی
چشم بلورگونت
لبریز اشک بود
بابانگ یاعلی

***

من عشق را زچشم تو آموختم
من اشک را زتو...
لبریز درد بودم بابا!؟
- حافظ
نومید و سرد بودم
بابا!؟
- قرآن
دراستان بوسه و افطار
و دانه های خرما
آن لحظه‌ی ملایم
آن گونه های تبدار

***

چشم تو خواب بود
- آهسته خنده‌ای
و آنگاه مثل باد رمیدن
تا کوچه‌ای که بوی ترا میداد
باگزمه‌ای عبوس
و میل بادباک و پرواز
تا انتهای گمرک
پرچوب آبنوس
آن عصرهای بی باران
آن عصرهای بی غم

***

بادی غریب کم کمک ازراه
میرسید
بقال با چراغک توری
انگار منتظر
سر می کشید از پس دیوار
و سایه‌ای بلند
از قامتی بلندتر از شب
- بدو علی، بابات -
آنگاه لحظه‌ای کوتاه
چیزی به روشنائی چشمه
درکوچه بازمیشد
مادر چراغ را
و ماغبار خستگی روز را
درخواب میکشیدیم

***

صبح عزیز می آمد
شیری که داغ بود
دستی که سرد
وزیر پوستینت
مرداد را چشیدن
آغاز درد بود
... خشک
حمام چهارسوق
بالنگ راه راه
و شاطری که گوئی
بی وقفه شعر کنجد را
می خواند و می سرود
درمیگشود مادر، - ساعت -
و صبح تاگذشتت از در
لبخند و شعر بود

***

قصری بلند
برتپه ساختم
ازمرمر سپید
و جاده‌ای از ابریشم
خام و صریح مثل نگاهت
سرشاراز امید
فراشان
جارو کنید
خاشاک راه را
اینک مسافر خسته
آهنگ خواب دارد
آهنگ خوب خواب

لندن سپتامبر ۱۹۷۶

دوستت دارم

وقتی میائی، که زمی عاشقم
قد مهابت تداعی بهار میشود
... و گل شرمسار
که بوی تنم عطر مهربانی
توست
و آغشته‌ام به ململ نامت
دوستت دارم
آنچنان که
عشقم را آلوده کنم
که بعداز مَن
چه خزانی خواهیم داشت

***

دوستت دارم
مثل یک شعر
و قطره آبی
درکویر،
و گندمزاری طلائی
درگرسنگی مداوم خواستنم
دوستت دارم

○

مثل ایمان سبزی
که سلولهای قهوه‌ای خاک را
می پژمرد
مثل جنگل شمال
- باو هم نجیب برگهایش
دوستت دارم
مثل دوست داشتن
مثل خواستن،
مثل عشق های تمام عاشقان

عفت کیمیائی

چنک مجنون

مثل خدا
میتوانمت درآغوش بکشم
میتوانمت
مثل گیاهی درخاک خانه‌ام بنشانمت
تاپس از سالها که از کنارت گذشتم
بوی ترا از شب میلاد بشنوم
صبوریت را دوست دارم
بی پروائیت را
و هنگامی گریستنت را
وقتی تمام شب
شالی میشود برآفاق خیالت

○

کلامت را دوست میدارم
و قلبت را که ندیده‌ام
و بوسه هایت را که چیده‌ام
کنارباغ به خدائی مجنون بسپارم
که درچنگ بلند خویش مینوازد
بارانم کن
و بی سئوال میگذارم
من خرامان خیال توام
من خیره به اقتدار قلب توام
وقتی از صحبت ستاره های دور
درشرق بازوانت بخواب می رفتم

انکار مکن
اشک های پنهانت را
انکار مکن

عظیم خلیلی

سکه‌های بهاری

درکارگاه بهار
روح هوا
سرگرم ضرب سکه های برگ
سکه هایی که چندتای آنرا
می توان بآب داد و

صفا خرید

و یا
یکی از آنها را
درتلفن چشمه انداخت و
باخدا صحبت کرد

***

آی.... باغهای ثروتمند
دروازه های خود را بگشائید
من و یارم
نه از چپیم و نه ازراست،
ازشمائیم
سوی شما می آئیم.

***

خسته نباشی زمستان
کولبارطلای امسالت را
نگاه کن!
بهار
چه کرده،
چه خواهد کرد.
ضرب سکه هایی که روی آن
عکس خدا
کنده شده است

علاء کهندانی

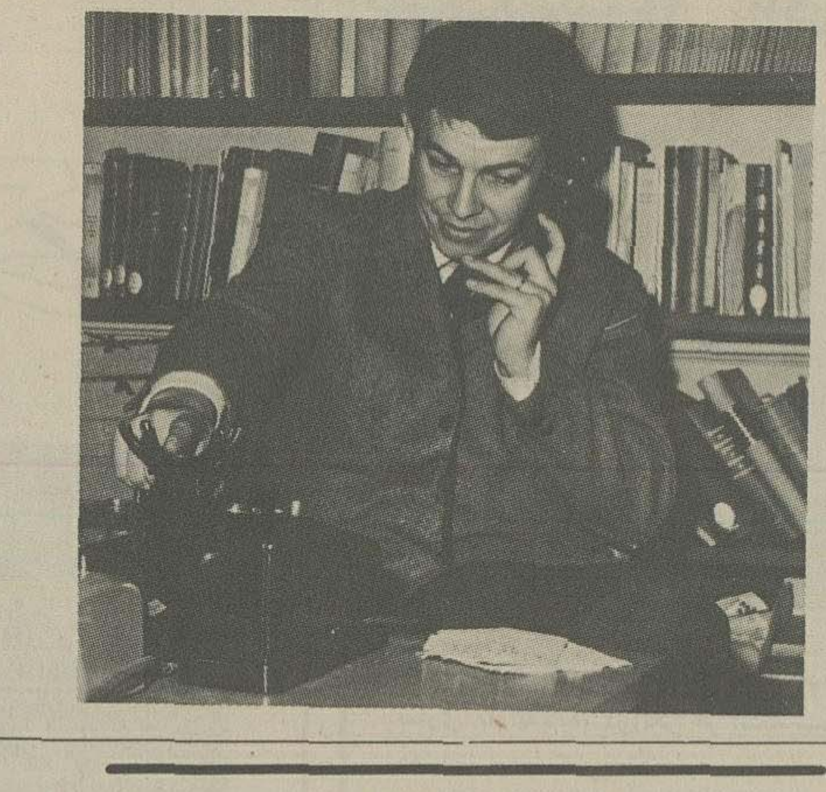

بمناسبت ترجمه وانتشار «سندبادنامه» اثر کلاسیک ایران در فرانسه

آشنائی پاریس با «ایران افسانه‌ها» که بهمان اندازه ازحکمت سرشاراست که از حادثه و ماجرا

○ دائرة‌المعارف شناخت‌ها و تجربه‌ها و کهکشانی از رویداد و شگفتی

گزارش از پاریس: حسین مُهری

انتشار ترجمه فرانسوی «سندبادنامه»، زیر نام «کتاب هفت وزیر»، محافل پاریسی شیفته فرهنگ ایران را با رویداد چشمگیر دیگری روبرو ساخته است.

با خواندن این کتاب، پاریس با ایران افسانه ها، و با اثری آشنا شده است که به همان اندازه از حکمت سرشار است که از حادثه و ماجرا. تنوع وچندگونگی یک دنیا در «کتاب هفت وزیر» متبلور و متلائی است، در آن کهکشانی از رویداد و شگفتی می‌بینی، دریائی از خرد و اندیشه، و تجمع رنگینی از مردمان از همه طبقه ها و رسته ها و صنفها:

«بازرگانان، افزارمندان، پارسایان، دهقانان، طراران، راهزنان، نیرنگ بازان، دلالان محبت، کنیزان زرخرید حرم، دیوانیان و امیران» این مردمان قرن ششمی، هم از ما دورند و هم به ما نزدیک.

«دیان بوگدانوویچ»، ایران شناس یوگوسلاو تبار، از دانشکده زبانهای شرقی پاریس، سرپرست بخش ادبیات فارسی و تمدن ایرانی در کتابخانه این دانشکده، لیسانسیه ادبیات عرب از دانشگاه بلگراد، لیسانسیه ادبیات فارسی از دانشکده زبانهای شرقی پاریس و دکتر در ادبیات فارسی از دانشگاه تهران، که کتاب «سندبادنامه»، اثر ـ «ظهیری سمرقندی» را زیر عنوان «کتاب هفت وزیر» ـ با دقتی عالمانه و ذوقی سرشار به فرانسه برگردانده است ـ مردیست پرتکاپو (راستی رادمی آرام نمیماند و هردم دست به کار تازه تری میزند) چندسال پیش، در مجموعه «هفت اقلیم» کتاب «ایران» به کوشش و هدایت او انتشار یافت که جنگ نفیس و باارزشی از مقاله های تخصصی و نقاشیها و عکسهای گویا در باب ایران و فرهنگ و هنر تمدن ایران است و اینک چون مرجعی معتبر نگریسته میشود.

دیان بوگوانوویچ نمیخواهد در برکه تدریس و در حلقه درس و بحث بپوسد، میخواهد با تالیف کردن و با نوشتن، خود را زنده دارد. از این گذشته از طریق وسایل ارتباطی گفتاری مانند رادیو میکوشد تا صدای فرهنگ ایران را بگوش غربیان چشم بربسته براین فرهنگ غنی برساند. همین چندی پیش در برنامه جاده های شناسائی در «فرانس ـ کولتور» ـ فرستنده رادیوئی روشنفکران همراه با «نجم الدین بمات» مدیر افغانی فرهنگ در یونسکو «اندره میکوئل» استاد کولژدو فرانس مترجم کلیله و دمنه به فرانسه، خانم «اوا دوویتری میروویچ» استاد دانشگاه قاهره (که مسلمان شده است و بخش وسیعی از آثار منظوم و منثور مولوی را به فرانسه برگردانده است) و «ژنویومول» استاد دانشگاه و نویسنده، به مدت ده روز از ۲۶ آوریل تا ۷ مه به شرح و بررسی داستانهای دل انگیز ایرانی و عرب و استخراج روح فلسفی این داستانها پرداخت که با حسن انعکاس و استقبال روبرو شد.

«فیگارو» نوشت این برنامه دنیائی رنگین را پیش چشم ما میگشاید، دنیائی از افسانه های کلیله و دمنه، سندباد نامه هزار و یکشب که ارمغانی از پیامهای اخلاقی، تربیتی و عرفانی به همراه دارند. در این برنامه «دیان بوگوانوویچ» پدید آورنده برنامه نمای رنگین زندگی در سمرقند قرن ششم هجری با بهره گیری از کتاب «هفت وزیر» که ترجمه خود اوست، بازسازی میکند.

«لوموند» نوشت ما با گنجینه داستان پردازان ایرانی و عرب روبرروییم که پاره‌ای از خصوصیتهای ادب غربی قصه های «لافونتن» یا افسانه های «نودیه» از آن سرچشمه دارد. آنچه در این گنجینه می بینیم قلمروئی هنوز کشف نشده است.

ایران شناس چهل و سه ساله اینک با ترجمه متن کهن و در نتیجه دشوار سندبادنامه «ظهیری سمرقندی» گام تازه‌ای برداشته است. و در تالار بخش فرهنگی موسسه «فناک» که بحث پیرامون کتاب هفت وزیر را در نوول اپسرواتور اعلام کرده است و همه شیفتگان فرهنگ ایرانی را به شرکت در آن فراخوانده است. از زبان «بوگوانوویچ» میشنویم که ترجمه او از این اثر عتیق ایرانی دسترنج پنج سال کار بی امان است و این گفته درست است که:

درک اصل اثر برای اکثریت فارسی زبانان امروز دشوار است مگر آنکه با زبان قرن ششم آشنا و برسبک و روحیه نویسندگان ان عصر مسلط باشند. اگر این زبان و این درون مایه انیس و همراز باشی کتاب هفت وزیر (سندبادنامه) را دریائی از گوهر می بینی که از هرسو بان بنگری، شور حکمت و موج تجربت روی هم می غلتند

همه چشم به دهان مترجم رسته از رنج چندساله ترجمه دوخته‌اند در دو سوی او در تالاری که صدها تن شیفتگان ادب امروزین و دیروزین ایران را در خود گرد اورده استادان و نویسندگان آشنا با بحث جای گرفته اند.

«فرانسواز آن» نویسنده و منقد ادبی ماهنامه «لوروپ» و نویسنده «فضای سبز» «پیرمارتلو» استاد علوم اجتماعی دانشکده مطالعات عالی و متخصص جغرافیای ایران «کساویر دلکور» منقد دو هفته نامه ادبی «لاکنزن» که جلسه را اداره میکند «پیرروسی» تاریخ نگار خاور میانه «ژان مارسونا» نقد نویس و شاعر سوررئالیست «بوگوانوویچ» میگوید کتاب «هفت وزیر» در قرن دوازدهم میلادی در ماوراء النهار منطقه‌ای میان «اموذریا» (جیحون) و سیر دریا (سیحون) نوشته شده است در طول قرنها این خطه نقطه تلاقی چندین جریان مهم تمدن بود. آنگاه در آغاز قرن هشتم میلادی «امویان» انرا تسخیر کردند و به تدریج اسلام جای زرتشت گرائی بودائی گرائی، کیش نسط نسطوریان و مانویت را در انجا گرفت. سمرقند زادگاه کتاب هفت وزیر در این خطه قرار داشت.

پس از سخنان او درون مایه برخی از داستانها که مکر و خیانت زنان است مطرح میشود. و با پیشرفت بحث و اظهار نظر شنوندگان این توهم در تالار پدید میاید که گویا نظر ایرانیان قرن ششم به زنان نظر مساعدی نبوده است و یکی از حاضرین با توجه به مشاهداتش در جهان عرب میکوشد وضعی را که زنان امروز سعودی دارند و قید و بندی که بردست و پایشان هست به وضع زن ایرانی تعمیم دهد. در اینجا «یداله رویائی» که یکی از دو سه ایرانی (از ایرانیان مقیم پاریس است که در این جلسه شرکت کرده است) توضیح میدهد که هرگز نباید زن عرب و زن ایرانی را در هیچ مقطع تاریخی یکی گرفت و به هردو بیک چشم نگریست.

وی میافزاید زن ایرانی هرگز در هیچ نقطه از تاریخ ایران موجود تحقیر شده‌ای نبوده است و به عکس در بسیاری از وقایع تاریخی ما نقش تعیین کننده داشته است و حتی در عصر ساسانیان در دو مرحله زمان کشور را بدست گرفته است. زن ایرانی منشهای ماقبل اسلامی خود را در بسیاری موارد حفظ کرده است و بطور کلی باین زن باید در پرتو شرایط خاص ایران و شرایط و روحیه خاص خود نگریست نه از دیدگاه شرایطی که زن در مشرق زمین داشته است.

جریان بحث و انتقاد پیش میرود و هریک از اعضای گروه بحث و انتقاد برداشت خود را در باب فرهنگ و هنر ایرانی ارائه میدهد و رویهم نظر براین است که مغرب زمین عمق فرهنگ ایرانی را درنیافته است و خود را با فرهنگ یونانی ـ رومی سرگرم داشته است و ناشران فرانسوی هم تنها آثار باب روز و باب بازار عرضه میدارند و حال آنکه بازار نشریات فرانسوی بخواستها و نیازهای «کارتیه لاتن» یا پاریس محدود نمیشود باید مقیاس ارزشها را نزد ناشر فرانسوی تغییر داد و او را به نشر آثار گران سنگ شرقی که سرشار از حکمت و گاه پاسخگوی دشواریهای روز است ترغیب کرد.

در پایان بحث دو ساعته «ژان مارسونا» شاعره و منقد نظر خود را در باب کتاب هفت وزیر عرضه میکند:

ـ «آقای بوگوانوویچ» بی آنکه قصد ستایش و تملق داشته باشم باید بگویم شما با این ترجمه یک کتاب جهانی را بما داده‌اید این کتاب در سطحی است که باید آنرا همیشه خواند یک کتاب همیشگی است به نحوی با «تریستان وایزورت» همسنگ است و از بسیاری جهات اصیل و بدیع. این دایرة المعارف شناختها و تجربه های یک عصر از اعصار فرهنگ ایران است. ما این فرهنگ را مبستائیم زیرا قسمت اعظم فرهنگ ما در غرب ـ فرهنگ ایران است کتاب «هفت وزیر» از جهت ساختمان و شالوده سبک به هزار و یک شب میماند. با کلام به جنگ مرگ میرود و به عبارت دیگر مرگ را به تعویق میاندازد.»

در پایان جلسه بوگوانوویچ باین پرسش که چرا این کتاب را برای ترجمه برگزیده است چنین پاسخ میگوید:

ـ فرهنگ ایرانی مانند یک قصر عظیم شگفت انگیز است نمیدانیم از کدام در وارد آن شویم وبرای شناخت آن از کدام نقطه آغاز کنیم. من از این نقطه آغاز کردم.

و سپس درباره ترجمه کتاب هفت وزیر (که خود یک اثر ادبی از کار در آمده است) میگوید: دشواریهای زبانی و صرف و نحوی بسیار بود برای درک این دشواریها به بسیاری از صاحب نظران و اکثرا به ان گروه از استادان ایرانی که از پاریس عبور میکردند، متوسل میشدم در این کاری «ژیلبرلازار» ایران شناس بزرگ و استاد زبان فارسی دانشگاه پاریس بمن یاریهای بسیار داد وسرانجام ترجمه انرا با دقت بازبینی کرد!)

سپس ایران شناس جوان از آموزشهای استادان ایرانی و فرانسوی خود سعید نفیسی ـ دکتر معین ـ دکتر ذبیح اله صفا ـ لویی ماسینیون وهانری ماسه یاد میکند که او را به تماشای ژرفنای تمدن و فرهنگ ایران بردند.

نمونه‌ای ازمتن‌های ادبی کهن

○ ...این صبح روز ششم بود!

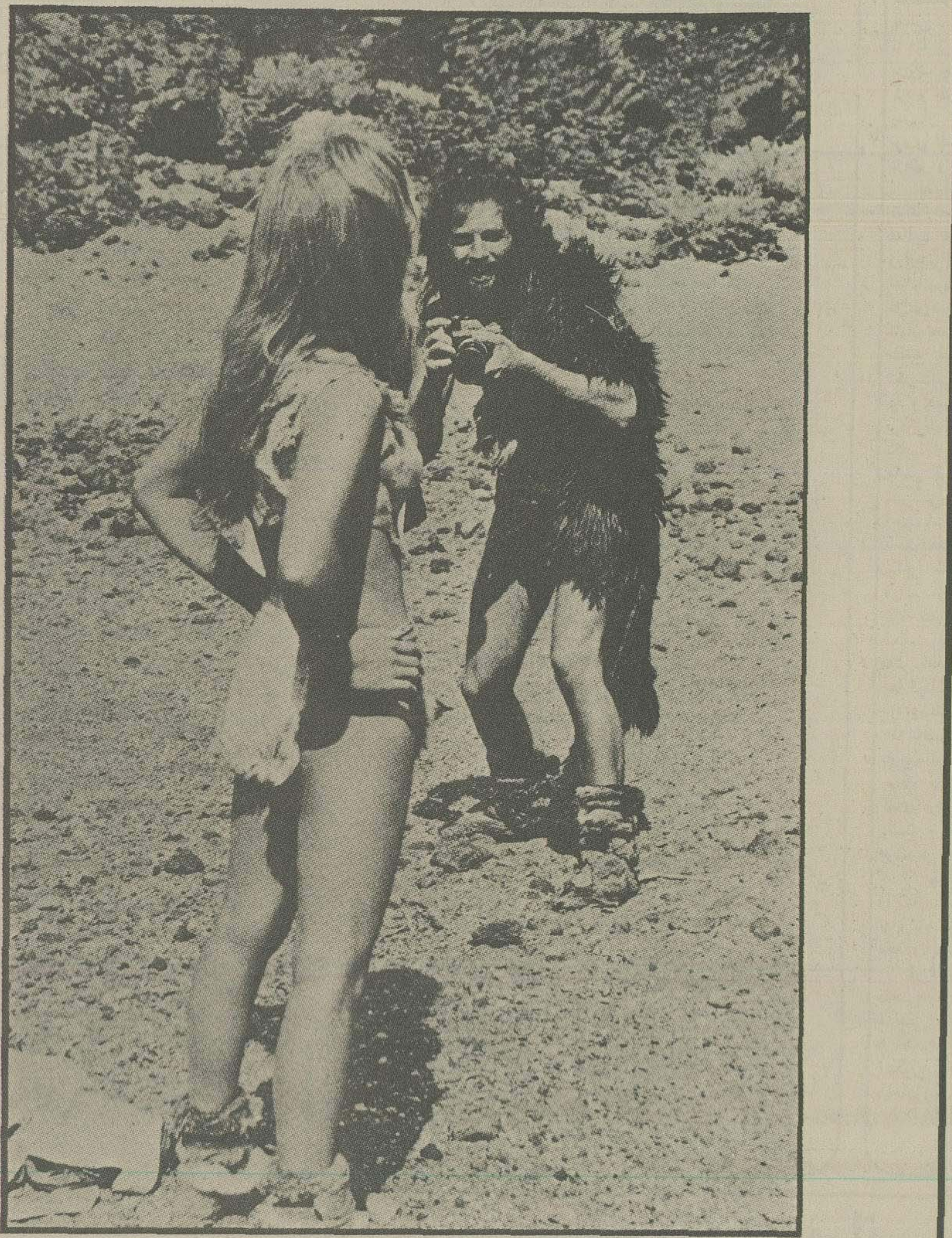

*درابتدا خدا آسمانها و زمین را آفرید * و زمین تهی و بائر بود و تاریکی برروی لجه و روح خداسطح آبها را فروگرفت * و خدا گفت روشنائی بشود و روشنائی شد * و خدا روشنائی را دید که نیکوست و خدا روشنائی را از تاریکی جداساخت * و خدا روشنائی را روز نامید و تاریکی را شب نامید و شام بود و صبح بود روزی اول * و خدا گفت فلکی باشد درمیان آبها و آبها را از آبها جدا کند * و خدا فلک را بساخت و آبهای زیر فلک را از آبهای بالای فلک جدا کرد و چنین شد * و خدا فلک را آسمان نامید و شام بود و صبح بود روزی دوم * و خدا گفت آبهای زیرآسمان دریکجا جمع شود و خشکی ظاهر گردد و چنین شد * و خدا خشکی را زمین نامید و اجتماع آبها را دریا نامید و خدا دید که نیکوست * و خدا گفت زمین نباتات برویاند. علفیکه تخم بیاورد و درخت میوه که موافق جنس خود میوه آورد که تخمش درآن باشد برروی زمین و چنین شد * و زمین نباتات را رویانید علفیکه موافق جنس خود تخم آورد و درخت میوه داریکه تخمش درآن موافق جنس خود باشد و خدادید که نیکوست * و شام بود و صبح بود روزی سیم * و خدا گفت نیرها درفلک آسمان باشند تا روز را از شب جدا کنند و برای آیات و زمانها و روزها و سالها باشند * و نیرها درفلک آسمان باشند تا برزمین روشنائی دهند و چنین شد * و خدا دونیر بزرگ ساخت نیراعظم را برای سلطنت روزونیراصغر را برای سلطنت شب و ستارگانرا * و خدا آنها را در فلک آسمان گذاشت تا برزمین روشنائی دهند * و تا سلطنت نمایند برروز و شب روشنائی را از تاریکی جدا کنند و خدادید که نیکوست * و شام بود و صبح بود روزی چهارم * و خدا گفت آبها به انبوه جانوران پرشود و پرندگان بالای زمین بر روی فلک آسمان پرواز کنند * پس خدانهنگان بزرگ آفرید و همه جانداران خزنده را که آبها از آنها موافق اجناس آنها پرشد و همه پرندگان بالدار را باجناس آنها و خدادید که نیکوست * و خدا آنها را برکت داده گفت بارورو کثیر شوید و آبهای دریا را پرسازید و پرندگان درزمین کثیر بشوند * و شام بود و صبح بود روزی پنجم * و خدا گفت زمین جانوران را موفق اجناس آنها بیرون آورد و حشرات و حیوانات زمین به اجناس آنها و چنین شد * پس خدا حیوانات زمین را به اجناس آنها بساخت و بهایم را به اجناس آنها و همه حشرات زمین را به اجناس آنها و خدادید که نیکوست * و خدا گفت آدم را بصورت ما و موافق شبیه ما بسازیم تا برماهیان دریا و پرندگان آسمان و بهایم و برتمامی زمین و همه حشراتی که برزمین می خزند حکومت نماید * پس خدا آدم را بصورت خود آفرید. او را بصورت خدا آفریدایشان را نرو ماده آفرید و خدا ایشان را برکت داد و خدا بدیشان گفت بارورو کثیرشوید و زمین را پرسازید و درآن تسلط نمائید و برماهیان دریا و پرندگان آسمان و همه حیواناتیکه برزمین می خزند حکومت کنید * و خدا گفت هماناهمه علفهای تخم داریکه برروی تمام زمین است و همه درختهائیکه درآنها میوه درخت تخم داراست بشما دادم تا برای شما خوراک باشد * و به همه حیوانات زمین و بهمه پرندگان آسمان و بهمه حشرات زمین که درآنها حیات است هر علف سبز را برای خوراک دادم و چنین شد * و خدا هر چه ساخته بوددید و همانا بسیار نیکو بود و صبح بود روز ششم.*

تورات «سفر پیدایش» باب اول

داستان هفته

سگ گمشده!

از: هاویلا بابکوک - نویسنده امریکایی
ترجمه: محمد رضا کمال‌هدایت

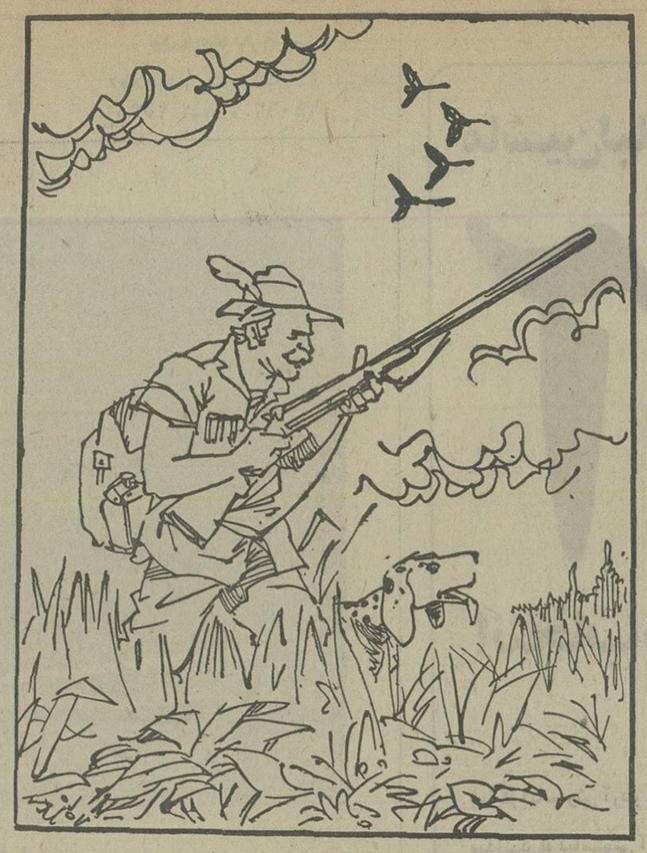

ـ الان سه هفته است ، اینطور نیست جونز ؟

خانم جونز پس‌از چهل سال زندگی مشترک‌همیشه‌شوهرش‌را به‌نام‌خانوادگیش صدا میکرد .

ـ آیا برای پیداکردن صاحبش اقدامی کرده‌ای؟

ـ تقریبا ولی مسلم است‌که این سك یك سك ولگرد نیست . خوب پیداست‌در این‌جا خیلی خوشحال است .

خانم جونز که به‌کار جمع‌آوری سیب های پوست‌کنده مشغول بود ، با مهربانی نگاهی به شوهرش کرد و گفت :

ـ اینکه دلیل نشد. او اگر از این‌جا خوشش می‌آید برای این‌است که‌تولوسش میکنی ، اما یك مطلبی هست . آیا قانون ترا مجبور نمیکند یك آگهی بدهی؟

ـ چرا درسه نوبت امروز که رفته بودم شهر پرسیدم :

ـ ولی آگهی ندادی ؟

جونز نگاهی به همسرش کرد و به آرامی گفت :

ـ حتی یک دقیقه هم وقت نداشتیم. مطلبی هست که‌مرا خیلی ناراحت میکند.ازکجا معلوم است کسی که جواب آگهی را میدهد ارباب او باشد. از فکر این که ممکن است حیوانی باین زیبائی ...

خانم جونز حرف‌اورا قطع‌کردو گفت:

ـ حرفهای عجیبی میزنی. توکه مجبور نیستی اولین کسی که آمد بدون تحقیق سگ را باو بدهی. تو باید اول از او بخواهی مشخصات سگ را بدهد وبعد اورا به‌اسم صدا کند ،راستی آخر توانستی اسم اورا پیدا کنی ؟

ـ نه‌هنوز، یکلیست‌ازاسم سگها تهیه کرده‌ام ولی هنوز موفق نشده‌ام.

« هنری جونز » قسمت اعظم زندگی خودش را بااین فکر گذرانیده بود که روزی بتواند ساکن ییلاق شود ومحیط خوش و روشن کودکیش را دوباره بازیابد. او تا چهارده سالگی درآغوش طبیعت بسر برده بود پس‌ازمرگ پدرش مجبور شده‌بودبه‌شهر برودولی‌هیچگاه نتوانسته بود زیبائی بعد از ظهر های تابستان را که با تفنگ کالیبر ۲۲ وسگ شکاری خود بدنبال سمور می گشت فراموش کند، تااینکه سرانجام در هفتاد سالگی توانسته بود به رویای خود حقیقت بخشد وصاحب مزرعه‌ای شود. اگر سمورها دراین جا کمیاب بودند در عوض فراوانی غازهای وحشی جبران آنرا می‌کرد . او یک تفنگ عالی‌شکاری کالیبر ۲۰ خریده بود و اکنون نیز تصادف هم برایش یکسگ اصیل‌شکاری فرستاده بود ولی افسوس این سگ‌زیبا واصیل صاحب داشت و جونز این را بخوبی میدانست که برای برگرداندن سگ به اربابش باید آگهی به روزنامه بدهد ولی با وجود این ها در اعماق وجودش ازاین‌کار طفره میرفت‌وخجلت زده نیز بود، زیرا میدانست که سگی به این‌اصالت‌وزیبائی نمیتواند بدون‌صاحب باشد تااینکه عاقبت‌درروزنامه یک آگهی بدین مضمون منتشر کرد :

سگی پیدا شده، از صاحب آن درخواست میشود بادادن مشخصات صحیح و کامل برای بردن آن رجوع نماید.»

پس‌ازگذشتن یک هفته- یک روز اتومبیلی جلوی خانه توقف کرد . جونز ازگرفتن آب سیب فارغ شده بود و همسرش که از باغ میوه میامد ، دامنی پراز آلوهای درشت خوش‌رنگ داشت. راننده اتومبیل با قدمهای بلند بطرف‌او آمد. او جوانی بود قدبلند و لبخندی خوش‌آیند برلب داشت. یکی‌از آستین هایش تهی از دست آویزان بود، وقتی نزدیک شد گفت :

ـ خیلی ببخشید مزاحم میشوم من برای ...

ولی حرف خودش را بلافاصله قطع کرد وباخوشحالی فریاد کشید:

ـ آب سیب، آب سیب تازه!

یک لیوان پراز آب سیب طلائی‌رنگ که هنوز از دستگاه عظیم آب‌میومگیری سرازیر بود باو دادند واو قبل ازاینکه تصمیم به صحبت بگیرد، دو سه لیوان دیگر هم سرکشید و گفت : خیال میکنم زیادمروی کردم. حالا درعوض آب‌میوه های باقی‌مانده را من خواهم گرفت .

جونز ازاینکه آدم ناقصی کار اورا انجام بدهد ناراحت بود ولی بهیچوجه نتوانست اورا منصرف سازد . سیلندر های‌دستگاه آب‌میومگیری بحرکت درآمد ولحظه‌ای بعد ظرف بزرگ‌دستگاه پر از شیره غلیظ وتازه سیب شد . لحظاتی بعدخانم جونز سینی پراز غذا برای او آورد و گفت :

ـ شما از راه دوری میائید، فکرکردم شاید گرسنه باشید .

مرد جوان بااشتهای‌فراوان مشغول خوردن غذا شد باشوخی گفت:

بقیه در صفحه ۲۷

۱
کولرهای گازی
ساخت آمریکا

فدرز بزرگترین تولیدکننده
کولر گازی در دنیاست
کولرهای فدرز در مدلهای زیبای
Decorator - Super - Sculptura
به قدرتهای از ۱۰۰۰۰ تا
۲۴،۰۰۰ بی تی یو
کولرهای آمریکائی فدرز مجهز
به کمپرسورهای روتاری تکامل
یافته‌ترین کمپرسور در جهان است
بازده کمپرسور روتاری بیشتر و
بدون ارتعاش و بی صدا است

FEDDERS
50 HERTZ ROOM AIR CONDITIONERS

مدل دکوراتور
Decorator

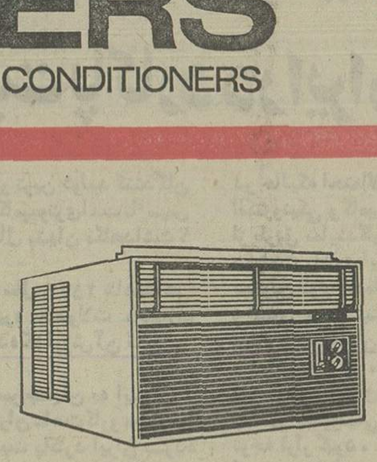
مدل سوپر
Super

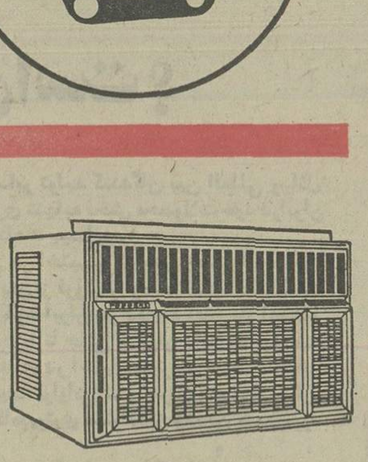
مدل اسکلاپچر
Sculptura

نماینده انحصاری در ایران : ساتیرانکو (شرکت سهامی خاص)
تهران ـ خیابان ثریا ـ چهار راه ایرانشهر ـ شماره ۱۵۰ ـ تلفن ۸۲۷۸۷۶ - ۸۲۷۸۷۷
نمایشگاه مرکزی ـ تهران ـ خیابان شاهرضا ـ چهارراه کالج ـ تلفن ۶۴۷۴۸۹ - ۶۶۹۷۲۰

از شهرستانها نماینده فعال پذیرفته میشود

۱
۱+۱=۲
۲+۱=۳

اندوخته های بزرگ اندك، اندك بوجود میآید

بانك ملی ایران

صندوق پس انداز بانك ملی ایران

عکس جالب

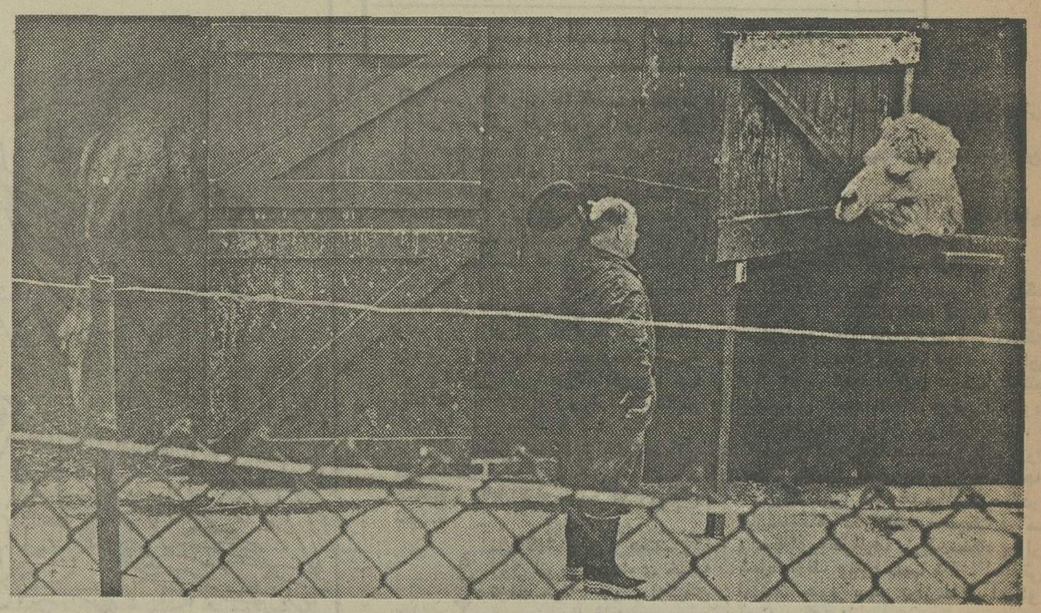

ـ عجیبه ، واقعا عجیبه !

علت ناراحتی!

توریستی‌واردیکی ازشهرهای اسکاتلند شدودید همه‌مردم در جنب‌وجوش هستند ،ولی اندوهگین ومضطرب بنظرمی ـ رسند ...یکی از آنها را صدازد و گفت :

ـ آقا ...ممکنه بگین چه‌خبر شده ؟

اسکاتلندی سری‌تکان دادوگفت :

ـ از امروز شرکت اتوبوسرانی ، نرخ اتوبوس رو دو «صنت» ارزون کرده !

ـ ولی اینکه‌بسیارخوبه ونباید باعث ناراحتی شما شده باشه ؟

ـ ای آقا ... خیلی‌هم بدشده .

ـ چرا ...واسه چی ؟

ـ چون تابحال ماهرجا که‌کار داشتیم پیاده میرفتیم‌و شش سنت‌پول اتوبوس روپس‌انداز میکردیم ... اما حالاباا‌ین ترتیب فقط میتونیم چهارسنت پس‌انداز کنیم !

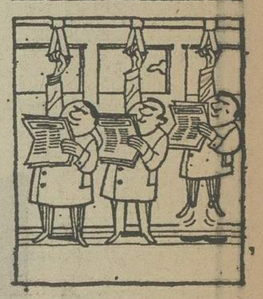

ده اختلاف !

نقاش روزنامه وقتی چشمش‌به این دو کاریکاتور که بهم شبیه هستند افتاد بلافاصله تشخیص‌داد که‌باهم ده اختلاف دارند ، آنهارا علامت گذاری ویادداشت کرد . حالاشماهم‌خوب‌به این‌دو کاریکاتور نگاه کنید وبرای آزمایش هوش خود، اختلافهارا پیدا کنید . چنانچه موفق نشدید ، به‌پائین همین صفحه مراجعه کنید که نقاش ما شمارا باجوابهای خود یاری میکند !

ـ وه خدا من .. حالا چطوری پائین برم ؟!

جواب ده اختلاف

۱ـ سرآستین مرد دست‌چپی .

۲ـ بالای روزنامه مرد دست چپی .

۳ـ حالت موهای مرد دست چپی .

۴ـ بالای روزنامه مردوسطی .

۵ـ دکمه سردست مردوسطی.

۶ـ پائین روزنامه مردوسطی.

۷ـ دستگیره پنجره بالای مرد دست‌راستی .

۸ـ بالای روزنامه مرد دست راستی .

۹ـ جیب کت مرد دست‌راستی.

۱۰ـ دکمه جلوکت مرد دست راستی .

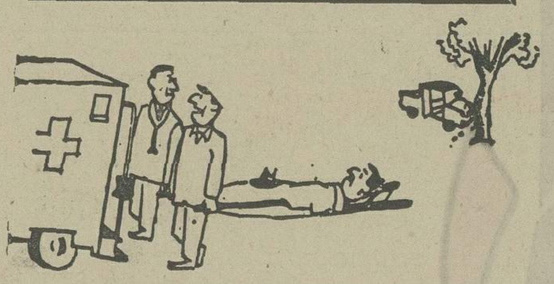

بدون شرح
آوازخوان ، نه آواز !

زن مشغول خواندن آواز بود. پس‌از اینکه برنامه‌اش تمام‌شد، سرمیز چندتااز دوستانش نشست.

یکی از آنها گفت :

ـ واقعا من از این آوازخواندن شما خیلی تعجب کردم.

خواننده زمستی گرفت وگفت:

ـ آخه این دلیل داره!

ـ دلیلش چیه؟

ـ من تقریبا ده‌هزار دلارخرج کردم تاتونستم آواز خون‌بشم .

ـ پس چقدر خوب بود فرصتی پیدا میکردم وشمارو بابرادرم آشنا میکردم.

ـ مگه اونم آوازخونه ؟

ـ نه ... وکیل دادگستریه... فکر کردم شاید بتونه پولهای شمارو ازمعلم‌آوازتون پس‌بگیره.!!

زنی در رستوران

نزدیکیهای ظهر، دو نفر از جلوکافه رستورانی عبور میکردند .یکی‌ازآنها گفت :

ـ بیابریم اینجاناهار بخوریم.

ـ نه ...من اینجا غذا نمیخورم .

ـ واسه‌چی ...مگه غذاهاش کرونه ؟

ـ نمیدونم ... هنوز امتحان‌نکرده‌ام.

ـ پس‌واسه‌چی غذاهای اونو نمیخواهی بخوری ؟

ـ واسه اینکه زنم آشپز این رستورانه .. !!

ماشین‌لباسشوئی
آردو
انتخاب شایسته زن‌مدرن‌امروز

شما که لباسشوئی آردو را انتخاب میکنید بخوبی میدانید که لباسشوئی آردو با عرضهٔ برنامه های مختلف شستشو لباسهای شما را میشوید و کاملا" تمیز و آبکشی شده آنطور که دلخواه شماست‌بشما تحویل میدهد .

لباسشوئی آردو علاوه بر اینها لباس های شمارا نیل می زند ، آهار می زند ، ضد عفونی میکند و لطافت پارچه را نیز بخوبی حفظ میکند .

F1-118

ماشین‌لباسشوئی ARDO
انتخاب شایسته زن‌مدرن‌امروز
شرکت سهامی فیروز ـ خیابان تخت جمشید ـ شماره ۲۱۹ تلفن ۴ ـ ۸۳۹۰۵۱

چرا

این نخستین اطلاعیه آغازکار هیولیت پاکارد در ایران است ؟

چرا هیولیت پاکارد که یکی از مشهور ترین تولید کنندگان بین المللی محصولات الکترونیکی وکامپیوتری است تاٴسیس مرکز خود رادر ایران نزدیک به یکسال پنهان نگاهداشت ؟ راستی چرا ؟

در حقیقت از تاریخ ۱۰ شهریور ماه سال ۲۵۳۴ شاهنشاهی هیولیت پاکارد ایران درحال ذخیره محصولات ، قطعات یدکی و لوازم سرویس و تعمیرات بوده که ارزش آن بالغ بر میلیونها دلار میشود .

آوردن متخصصین الکترونیک از سراسر جهان به ایران ، آموزش متخصصین ایرانی وصرف هزاران ساعت کارو میلیونها دلار هزینه از جمله فعالیتهای هیولیت پاکارد ایران بوده است.لیکن‌ظرف تمام‌مدت این فعالیتهاحتی‌یکبار‌اطلاعیه‌ای برای گروه مصرف‌کنندگان محصولات هیولیت پاکارددرایران صادر نگردید . چرا ؟

البته پاسخ بسیار ساده وآسان است . هیولیت پاکارددارای سوابق ارزنده ای از نظر کیفیت عالی محصولات خود در سراسر جهان بوده و مسئولیت خطیری در عرضه خدمات بی نظیر خود عهده دار است که همواره باید از آن حمایت نماید .

در حالیکه احتمالا" سایر تولید کنندگان بین المللی وسائل الکترونیکی و کامپیوتری تنها به پخش محصولات خود درایران از طریق نمایندگان قناعت مینمایند .

هیولیت پاکارد ایران در اختیار گذاردن حتی الامکان بهترین نوع خدمات پس از فروش را وظیفه خود میداند .

واکنون ، هیولیت پاکارد ایران در نهایت افتخار اعلام میدارد که سازمان خود را تا جائی گسترش داده که میتواند خدمات ویژه کم سابقه ای در اختیار مشتریان خود قراردهد.

این موضوع دارای‌اهمیت فراوانی است‌که‌برای مصرف‌کنندگان وسائل الکترونیکی و کامپیوتری میتواندازچندین جهت‌مورد توجه قرار گیرد .

از جهت کادرمجرب متصدیان فروش ما که واقعا" محصولات خود را میشناسند و میدانند چگونه نیازمندیهای مشتریان خود را پاسخگو باشند ،از جهت تنوع فراوان وسائل و دستگاهها و دردسترس بودن همیشگی آنها در ایران و از جهت آموزش کادر فنی برای مشتریان ، که اینها همه معرف یک سازمان عظیم و شناخته شده جهانی در عرضه سرویس، نگهداری ، تعمیر و خدمات پس ازفروش در سطح ممتاز است.

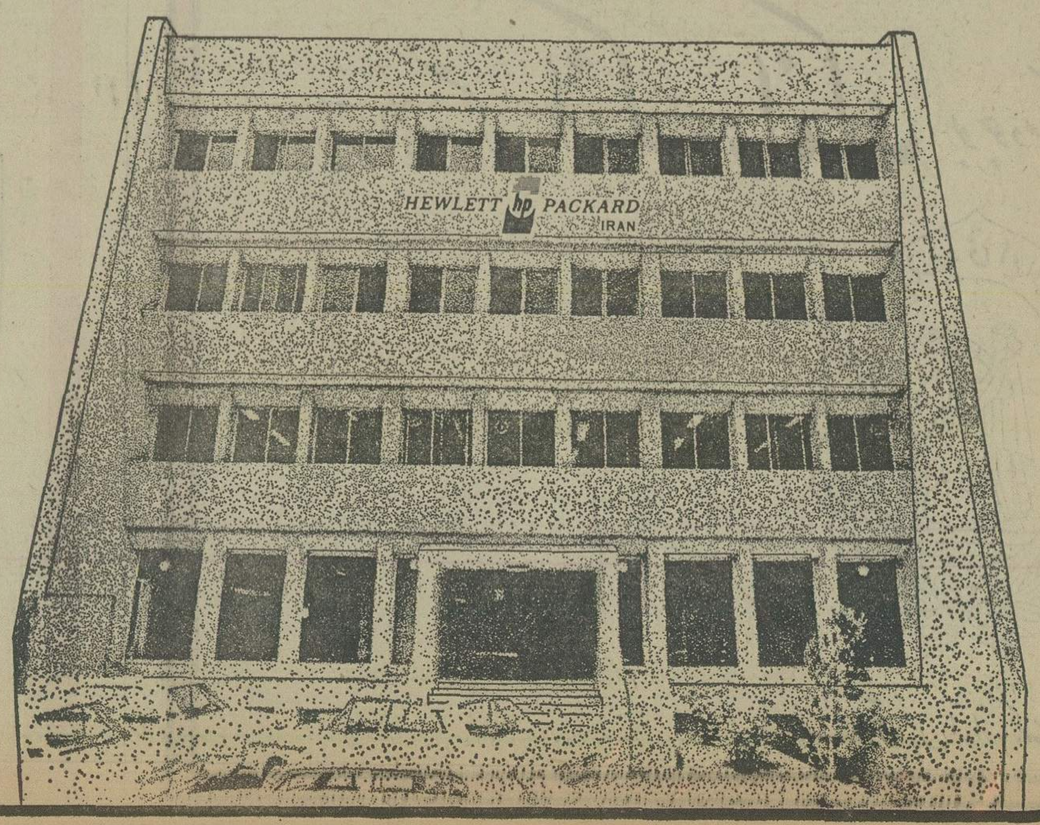

هیولیت hp پاکارد ایران

CASPIAN H.P.102

در تاریخ ۱۰ شهریورماه سال ۲۵۳۴ شاهنشاهی شرکت معظم هیولیت پاکارد شعبه ایران خود را در تهران افتتاح نمود

پای حرفهای قدیمی‌ترین روزنامه فروش تهران

ایرانیها، برای خواندن خبر پیروزیهای هیتلر، سر و دست می‌شکستند!

عباس سعیدی
قدیمی‌ترین روزنامه فروش تهران
یادریائی از خاطره‌های فراموش نشدنی ...

«عباس سعیدی»از قدیمی‌ترین روزنامه‌فروشان تهران‌است.

۵۶ سال از عمرش گذشته، اما درست ۴۶ سال است که در خیابانهای تهران، در زیر تابش شدید خورشید تابستان و در سوزسرمای زمستان در خیابان‌های تهران میگردد و خبر از بیرون آمدن «اطلاعات» از چاپ میدهد.

صدای «اطلاعات» ، اطلاعات» او که طی ۴۶ سال مداوم د رهر بعدازظهر ، در فضای کوچه ها و خیابانهای شهر پیچیده ، برای اغلب تهرانی‌ها آشناست ، اما اغلب او را باسم «اطلاعاتی» می‌شناسند ، نه به اسم واقعی‌اش سعیدی‌هم بسیاری از خوانندگان قدیمی‌اطلاعات را با اسم ورسم میشناسد .

میگوید: آدمهای سرشناس بسیاری را می‌شناسم که از نخستین شماره اطلاعات، خواننده این روزنامه بوده‌اند و بجز روزهایی‌که درسفر بودند ، یا مثل احیاناً مریض یا در مرخصی بودم بقیه شماره های اطلاعات را که بالغ بر پانزده هزار نسخه میشود ، خودم به آنها فروختم

«سعیدی» که هنوز مثل یک جوان تازه‌کار،شاداب وسرزنده است، بیاد می‌آورند که درآغاز انتشار روزنامه اطلاعات (تیر ماه ۱۳۰۵) سراسر تهران‌فقط ۲۶ روزنامه فروش داشت که حالا فقط چهار نفرشان زنده مانده‌اند. آقایان مهدی فارسی، مشهدی عبداله، امیر خاتمی و من!

در آنزمان‌تهران‌شهر کوچکی بود وبه‌خیابانهای ناصرخسرو، شاهپور، امیریه، سرچشمه، شاه‌آباد، لاله‌زار، سنگلج وچند محله دیگر محدود میشد.

در آنزمان کلیه روزنامه‌هادر یک مرکزکه‌صاحب آن«سقازاده» بود و در کوچه بهار (خیابان) لاله‌زار قرارداشت، توزیع‌میشد!

باین ترتیب،روزنامه فروشها، روزنامه‌های‌ایران، طوفان،ستاره جهان، شفق سرخ، نسیم شمال، ناهید، کوشش و اطلاعات را باهم توزیع میکردند.

پیروزی‌های هیتلر!

«سعیدی» میگوید:

درآن زمان روزنامه‌اطلاعات که فقط دو صفحه بود، یک عباسی (۴شاهی) قیمت داشت که صنار سهمیه روزنامه‌بودو صنارهم به ما میرسید! باین ترتیب، روزی ۱۰ تا۱۵ ریال درآمد داشتیم. آن وقت‌هامن فقط۲۰ شماره روزنامه اطلاعات‌میفروختم و بیشتردر محله سنگلج (پارک شهرفعلی) که نزدیک‌ترین‌محل به‌چاپخانه اطلاعات بود، اما کمکم تیراژ اطلاعات زیاد شد و بصورت یک «غول مطبوعاتی» درآمدو از همه روزنامه‌های آن زمان جلو زد.

وقتی جنگ دوم جهانی درگرفت، تیراژ روزنامه ناگهان چندین برابر شد. مردم‌مشتاق خبرهای جنگ بودند. هر روز که خبر تازه‌یی از پیروزیهای «هیتلر» میرسید، مردم برای‌خرید روزنامه سرودست میشکستند و روزنامه مجبور بوددو وسه‌بار تجدید چاپ شود و بعضی مواقع هم بصورت فوق‌العاده منتشرشد.

«اطلاعات» مبتکر انتشار - فوق‌العاده در میان مطبوعات آنروزی بود. یادم می‌آیدوقتیکه «مارشال رومل» در آفریقا بر سپاهیان انگلیس پیروز شد،من بتنهائی ۱۸۰۰ نسخه اطلاعات فروختم، در حالیکه روزهای معمولی بیش از ۲۰۰ نسخه نمی‌فروختم، یعنی من بتنهایی حدود ده برابرروزهای معمولی روزنامه فروختم، بقیه روزنامه فروشها را خدا میداند! موقع حمله آلمان بهروسیه هم وضع همینطور بود!

عباس سعیدی میگوید:

آنزمان، ایرانی‌ها ازپیروزی های آلمان خوشحال بودند. وقتی در بحبوحه ماجراهای پس از شهریور ۲۰ و اشغال ایران،درسرچهارراه مخبرالدوله فریاد میزدم «پیشروی ارتش آلمان، اطلاعات یک قران»، مردم برای خرید روزنامه هجوم میاوردند، زیرا از آلمان خوششان می‌آمد. علتش را نمی‌دانم‌چه‌بود؟ شایدنمی‌دانستند مرام واقعی هیتلر چیست وشاید هم این مساله از دشمنی تاریخی آنها باروس‌ها و انگلیس‌ها مایه میگرفت، اما بهرحال هر وقت خبرهای هیجان‌انگیزی از پیشروی نیروهای آلمان به تهران می‌رسید،تیراژ روزنامه‌ها تکان میخورد و به چند برابر میرسید.

سعیدی‌هم چنین حکایت‌میکند که چگونه از خطر مرگ،بهنگام روزنامه فروشی جان سالم بدر برد، میگوید: بحبوحه شهریور ۲۰ بود. روس وانگلیس و امریکا تهران را اشغال کرده بودند. مردم، دلشان از حضور سربازان بیگانه در پایتخت‌شان خون بود، اما جرات مقابله‌با آنها را نداشتند.

یکروز مثل همیشه‌از چهارراه گمرک بادوچرخه عبور میکردم وفریاد میزدم:

«نطق‌هیتلر،آلمان پیروزمیشود».

هنوز جمله‌ام تمام نشده بود که یک شیرینی فروش که تبش چهارراه بود و مراخوب میشناخت فریاد زد: «سعیدی، کلهات رابدزد!».

من، سرم را پائین‌گرفتم وبه شیرینی فروش نگاه کردم، اما ناگهان صفیر یک گلوله که از بیخ گوشم گذشت مرا بوحشت انداخت!

باعجله در حالیکه روزنامه‌هارا در بغل میفشردم، رکاب زدم و وارد یک کوچه شدم و ازمهلکه گریختم. البته پشت‌سرمن، دوتیر هم شلیک شد، اما بمن اصابت نکرد:

- گلوله‌های هفت تیر سرباز روسی چهار راه گمرک که از شنیدن خبر پیروزی تازه آلمان بشدت ناراحت شده و قصدجان مرا کرده بود، خطا رفته‌بود!

بمب اتمی در ژاپن

عباس سعیدی از سالهای دراز روزنامه فروشی در تهران حکایتها و خاطره‌هایی بیاد ماندنی دارد.

او یک بندحرف میزند.خاطره بمباران اتمی ژاپن توسط‌امریکا را بوضوح در ذهن دارد، اگر چه «هیروشیما» و «ناکازاکی» را نمیتواند تلفظ کند! میگوید: آقا، آنروز، قیامتی برپا بود. رادیو برنامه‌اش را قطع کردو خبر بمباران اتمی ژاپن راپخش کرد.

روزنامه اطلاعات سه بار چاپ عوض کرد. مردم بازهم روزنامه میخواستند، اما دستگاههای فنی دیگر قادر به چاپ روزنامه نبودند. آنزمان درباره بمب اتمی شایعات زیادی سرزبانها بود. در هر مجلس و محفل که میرفتید،حتی درخیابان ها مردم از بمب اتمی ژاپن صحبت میکردند.

روزنامه‌ها تا چند ماه درباره بمباران اتمی ژاپن می‌نوشتند مثل اینکه ژاپن خاک تپه شد»،اما معلوم نشد چطور مملکتی که‌با اتم بمباران شده، بعدا سربلند کرد؟

جنگ اعراب و اسرائیل

از سعیدی میپرسم:در سالهای اخیر کدام خبر یا اخبرها ها بیشتر مردم را غافلگیر کرد وروزنامه‌ها بیشتر روزنامه فروختند؟

سعیدی بی‌تامل جواب‌میدهد:

جنگ اعراب و اسرائیل!

تمیدانی چه قیامتی بود،مردم غافلگیر نشدند، ما روزنامه - فروشها غافلگیر شدیم!

روزی دمبار به توزیع‌مرکزی میرفتیم و روزنامه میگرفتیم،اما کم می‌آوردیم. یادم می‌آید آنروز ها خیلی از آدمهای بیسواد از من روزنامه خریدند واز من میخواستند خبرهای روزنامه‌را برایشان بخوانم!

پارسال زمستان هم ماروزهای شلوغ وسختی را گذراندیم.مردم برای با خبر شدن از ماجرای اوپک و سرگذشت وزیرکشور خودمان که دراسارت گروگانها بود، خیلی روزنامه میخریدند، دست کم ۶۵ برابر روزهای معمولی ...

با اینهمه دردسر
دردسر تازه چرا؟

هرکس در زندگی باندازه کافی دردسر و ناراحتی دارد و دردسر ماشین داری معمولا بیش از همه اعصاب خوردکن و ناراحت‌کننده است . اما شما با کیپ کول میتوانید باکثر دردسرهای ماشین داری پایان دهید .

کیپ‌کول محصولی است‌که در تابستان داغ برای همه اتومبیلها و بویژه اتومبیلهای مجهز به کولر یک ضرورت غیر قابل اجتناب است.

اگر کیپ‌کول را درراد یاتور اتومبیل‌تان بریزید :

آب راد یاتور هیچگاه جوش نمیآید
تبادل حرارتی در موتور اصلاح میشود
مجراهای آب همیشه تمیز و پاکیزه میماند
قسمتهای مکانیکی واتریمپ ، ترموستات و بخاری با کیپ کول روغنکاری شده و سریع و روان میشود
مشخصات هر نوع ضد یخ دائم اصلاح شده و راندمان آن بالا میرود

واتر :

اسید زدگی
تولید بخار
سفت و سخت شدن لوله های واتریمپ و آب
داغ شدن موتور
جرم بندی در قسمتهای مختلف گردش آب
زنگ زدگی
وکم شدن راندمان موتور جلوگیری میکند .

کیپ کول STP
به دردسرهای ناشی از گرمای تابستان پایان میدهد
وکارماشین شما را در شرایط نرمال نگهمیدارد .

STP

نماینده انحصاری درایران: شرکت سهامی تریدال
عباس آباد - چهارراه مهناز - ساختمان شهنام تلفن ۸۵۶۲۴۹ - ۸۴۸۳۲۷

موسسه انتشارات امیرکبیر

به‌کودکی که هرگز زاده نشد
اوریانا فالاچی

ترجمه‌مانی ارژنگی

چاپ دوم
یک ماه پس از انتشار چاپ اول

تنظیم : محمدصالحی‌آرام

زیرآسمان‌کبود

خوب شد شهردار تبریز جایزه تعیین نکرد!

نمونه‌هفته

تبریز - چندروز پیش ، آقای شهردار تبریز دریك مصاحبه رادیوئی ابتدا کارهای انجام شده وانجام «خواهد شد» شهرداری را برشمرد، سپس به تمیزی‌شهر اشاره کرد.

شهردار گفت :

« همشهریان عزیز من ،گمان نمی‌کنم بعنوان «نمونه»هم بتوانید اثری از زباله ،در خیابانها و کوچه ها پیداکنید. رفتگران شهرداری از صبح اول وقت تا ساعت ۹ زباله هاراجمع میکنند وسازمان موتوری شهرداری آنها را از شهر خارج میکند. تبریز جدا تمیز شده است و من به صراحت اذعان میکنم که دیگر هیچکس درهیچجا، چشمش به زبالات و کثافات نمی‌افتد ...»

البته شهردار تبریز که درعین جدیت، زیاد اهل مبالغه واغراق نیست (مانند خیلی ازشهردارهای خیلی ازشهرها)برای یابنده‌زباله جایزه‌یی تعیین نکرد وچه‌شانسی هم آورد ، چون در غیر اینصورت باید این تتمه بودجه شهرداری تبریز را هم‌بین همشهریان عزیز تقسیم میکردو از فردای روز مصاحبه ،دچار ضعف مالی‌میشد!

باری دو ساعت پس‌از پخش مصاحبه شهردار ، خبرنگارعکاس اطلاعات همانطور که سلانه سلانه از خیابان لاله‌زار تبریز عبورمی‌کرد، بدون اینکه قصد کشف‌و تجسس داشته باشد ،چشمش‌به این زباله ها افتاد و این‌عکس‌را گرفت !

توضیح :

۱- خیابان لاله‌زارکه ازخیابان های صائب و۲۵ شهریورمنشعب میشود، از نقاط پررفت‌وآمد تبریز است .

۲- عکس‌و مطلب مربوط به همان روزیست که‌مصاحبه آقای شهردار از رادیو پخش‌شده‌است!

۳- بعلت تراکم اخبار ،عکس زباله ها هم مثل خود زباله ها، مدتی در چاپخانه لنگر انداخته است !

ویتامین هفته

ویتامین «سین . گاف .» در داخل آب باغ ملك

ایذه- باغ ملك - چند روز قبل یك‌مواد خارجی درشت که دست‌وپا ودهوصورتش عینا شبیه سك مرده بود (!) از داخل‌حوض تصفیه خانه باغ‌ملك کشف شد.

لاشه شناسان محلی هر چه به لاشه مکشوفه نگاه کردند ، نتوانستند حدس بزنند که‌چندروز ازمرگ مهمان ناخوانده تصفیه‌خانه میگذرد ودر نتیجه چه مقدار ویتامین«سین. گاف»به‌آب آشامیدنی باغ‌ملك افزوده گردیده است .

بهرحال به کمك اعضای انجمن ده‌که مسئول مسائل بهداشتی میز هستند لاشه از داخل آب بیرون آورده شد .

قضیه تحت تعقیب نیست!

مجرد هفته

قابلمه «غذا»، بهتر از قابلمه «عزا»است!

درمان اهل خانه وبالاخره سنگینی لنگه کفش که درموقع و «بیموقع» بخانه رفتن بمغزم میخورد. ،تاعقیده متاهلین خوشبخت چه‌باشد ؟!

آقای «اقبالپور »هم مانند هزاران‌هزار مجرد دیگرنانی بکف می‌آورد و«عجالتا» به راحت میخورد ...

اقبال می‌گوید:«باهمه بدبختی هائیکه درعالم تجرد درسرراهم قرار دارد ، هنوز معتقدم که‌خوشبخت عالمم.» او توضیح‌می‌دهد: «قابلمه‌یی که‌فعلا در آن لباسهای‌خود را میشویم، بموقع بلوهم در آن میپزم ، اگر هوس آبگوشت هم کردم بازدراین قابلمه طبخ میکنم مضافا باینکه بارها انواع غذاهای مختلف را نیزازقبیل کوکو وکتلت بی‌دسته و دسته‌دار،باهمین قابلمه ناقابل‌برای خودم پخته وخورده‌ام .آب هم از آب‌تکان نخورده است »وی ادامه میدهد :

«خوب این ظاهرا بدبختی است که آدم‌خودش پول دربیاورد، خودش بخرد ، خورش بپزد،خودش‌بخوردوخودش‌هم‌بشوید. اماهروقت فکرازدواج بسرم‌بزند، بازخودم نتیجه‌گیری میکنم که در صورت‌ارتکاب ، ممکن است قابلمه سبك غذایم مبدل به قابلمه سنگین عزا بشود :

عزای سنگینی هزینه ،سنگینی‌خرج عروسی ، سنگینی اجاره خانه، سنگینی شماتت ، سنگینی توقع ، سنگینی دارو

سحرخیزان هفته

«بساز، بفروشها» پند بوذرجمهر حکیم را آویزه گوش کرده‌اند !

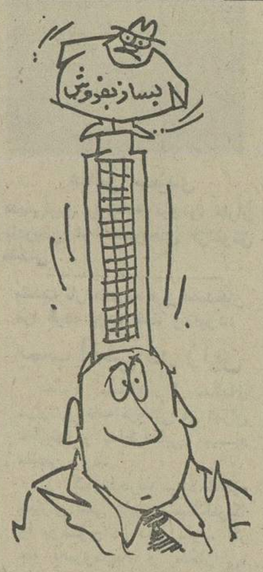

شیراز - ساکنان خیابان دکتر صورتگر واردبیهشت شیراز هر روزکه‌ازخانه بیرون‌می‌آیندمی‌بینند یك ساختمان جدیدبی‌قواره وبی پارکینگ به‌آنهاصبح‌بخیر میگوید. چون بساز ،بفروشها پندبوذرجمهر حکیم‌راآویزه گوش کرده‌اندوافق صبح را باآب‌دهان ،به دیوارهای شب چسبانده (!) شبانه‌روز خانه میسازند ، تا کامروا باشند .

این افراد که در مقابل عمل انجام شده، کاری از دستشان ساخته نیست ، از پلیس‌ساختمان ومسئولان امور فنی شهرداری‌تقاضا کرده‌اند باتوجه به‌ترافیك سنگین شهر، چنانچه ساختن ساختمان - های چند طبقه «فوری» آنهم‌بدون پارکینگ ، بانقشه جامع شهر و مقررات موجود مغایر است .به صاحبان خانه های «بساز بفروش» هم‌ابلاغ شودکه ضمن ساختن پارکینگ، «حریم‌فضائی»همسایگان رانیز رعایت کنند

حفاری هفته

«مجریان» ، اجر «بانیان» را پایمال نکنند !

اوزفارس - چندی پیش‌دستگاه های حفاری به‌قصد کندن سه‌حلقه چاه عمیق ۳۰۰ متری آب،دراوز مشغول شدند . اما چاه‌اول به‌عمق ۲۴۰ متر کنده شد ، چاه دوم کنده نشد ، چاه‌سوم هم به‌اندازه چاه دومی کنده شد .

اهالی که تحمل تابستان گرم وطولانی اوزرا بانوشیدن آب‌خنك وشیرین این‌سه حلقه چاه‌آسان میدیدند ، شادمانه خبر لحظه به لحظه حفر چاهها را برای یکدیگر بازگو میکردند .

سرانجام چند روز پیش،راویان محلی به‌نمایندگی اطلاعات خبر دادند: دستگاه‌حفاری ناپدیدشده، حاصل کار هم تااینجا ، کندن ۲۴۰ متر از اولین چاه است »

اهالی اوزبیش از بی‌آبی، از بی انصافی رنج میبرند و می - گویندآیاسزاوار است اجربانیان خیررا که با حفر سه چاه‌موافقت کرده‌اند، مجریان برنامه پامال کنند ، و مادر این هوای‌گرم چشم براه بازگشت دستگاه‌حفاری بگذارند ؟

خریداران هفته

غریب را نمی نوازند، بلکه می‌چزانند!

دره‌شهر- دره‌شهریها خرم‌آبادیها را دوست میدارند ، بهمین جهت کلیه اجناس موردنیاز خود را از این شهر خریداری میکنند ، امادر عوض بعضی از فروشندگان خرم‌آباد نه‌تنها غریب نوازی نمی‌کنند ، بلکه حتی‌المقدور غریبای‌همجوار رامی‌چزانند !

این موضوع‌راعده‌یی از اهالی دره شهر که تازه از خرم‌آباد خریدکرده و بازگشته‌اند ، عندالورود با خبرنگار اطلاعات درمیان گذاشته‌اند .

خریداران دره‌شهری، فروشندگان خرم‌آبادی را متهم کرده‌اند «که از بازرس هم نمی‌ترسند که هیچ، حتی باصدای نسبتا کوتاه می‌گویند : «مگربازرس چکارمان میکند ؟»

این عده تقاضا کرده‌اند که بازرسان مبارزه باگران فروشی مقداری برهیبت خود بیفزایند تا حسن خلق آقان‌به جیب خریدار لطمه نزند و موجب بی‌پروایی گرانفروشان نشود !

آگهی استخدام رسمی

گمرکات منطقه‌جنوب، طبق‌مفادقانون استخدام کشوری ۷۷ نفررا ازطریق امتحان ومسابقه بشرح زیر استخدام میکند

ردیف	عنوان طبقه شغلی	محل جغرافیائی خدمت	تعداد	شرایط احراز	گروه قطعی
۱	حسابدار ۱	برای شیراز «۴» نفر وهریك از شهرستان های بندرعباس،بندرلنگه «۳» نفر وهریك از شهرستان های بوشهر، گناوه،به‌لهبل(بندرلنگه)، کیش، جاسك (بندرعباس) تیاب (بندرعباس) چارك (بندرلنگه)،دیر (بوشهر) «۱»نفر.	۱۶	دارابودن مدرك دیپلم کامل‌متوسطه وطی دوره‌حسابداری مقدماتی و موفقیت درآن.	۴
۲	مصدی امور دفتری ۲	برای بندر عباس «۱۱» نفر، بوشهر «۵» نفر ، شیراز «۴» نفر، کرمان «۱» نفر .	۲۱	دارا بودن مدرك دیپلم کامل متوسطه وطی دوره کار آموزی در زمینه مربوطه .	۴
۳	کارگزین ۱	برای هریك از شهرستان های شیراز ،بندرعباس ، بوشهر «۱»نفر.	۳	دارا بودن مدرك دیپلم کامل متوسطه و طی دوره‌کار آموزی درزمینه مربوطه.	۴
۴	انبار دار ۳	برای بندر عباس «۳» نفر ،وهریك از شهرستان های شیراز ،تاییاد (دوغارون) «۱» نفر.	۵	دارا بودن مدرك دیپلم کامل متوسطه‌و طی دوره‌کلاس انبار داری. سایر شرایط : سپردن تضمین ملکی یانقدی حداکثر بمبلغ سیصد هزار ریال «۳۰۰۰۰۰» ریال.	۴
۵	منشی ۱	برای شیراز «۳» نفر ،هریك از شهرستان های‌بوشهر ،بندر عباس «۱» نفر .	۵	دارا بودن مدرك دیپلم‌کامل متوسطه درزشته منشیگری ویادیپلم وطی دوره منشیگری .	۴
۶	جمعدار نقدی یك	برای هریك از شهرستان های شیراز ،بندر عباس ،ریك (بوشهر) «۱» نفر.	۳	دارا بودن مدرك پایان تحصیلات دوره اول متوسطه و طی دوره کارآموزی در زمینه‌مربوطه. سایر شرایط : سپردن تضمین ملکی یانقدی حداکثربمبلغ سیصد هزار ریال «۳۰۰۰۰۰» ریال و حداقل بمبلغ پنجاه‌هزار ریال «۵۰۰۰۰» ریال.	۳
۷	مصدی کنترل بار	برای بندرعباس «۵» نفر، بوشهر «۳» نفر ، گناوه «۱» نفر.	۸	دارابودن مدرك پایان تحصیلات دوره اول متوسطه و طی دوره کارآموزی در زمینه مربوطه.	۳
۸	بایگان ۲	برای شیراز «۵» نفر ، بندرعباس «۳» نفر.	۷	دارابودن مدرك تحصیلات پایان دوره اول متوسطه و طی‌کلاس بایگانی.	۳
۹	ماشین نویس ۱	برای شیراز «۵» نفر وهریك از شهرستان های بندر عباس وبوشهر «۳» نفر.	۹	دارابودن مدرك پایان تحصیلات دوره اول متوسطه ودارا بودن گواهینامه ماشین نویسی فارسی یالاتین	۳

به داوطلبان بومی که واجد شرایط لازم باشند و از عهده امتحانات‌مقرر برآیند در شرایط مساوی حق تقدم داده خواهد شد .
داوطلبان واجد شرایط میتوانند برك درخواست ذیل این آگهی را تکمیل وبا دو قطعه از آخرین عکس ۴ × ۳ خود و رسید بانکی مبنی بر پرداخت سیصد وپنجاه ریال (۳۵۰) ریال- برای ردیفهای یك لغایت ۹ در یکی‌از شعب بانك ملی‌ایران بحساب شماره ۹۸۰ خزانه نزد بانك مرکزی ایران بعنوان (حساب حق ثبت‌نام‌داوطلبان استخدام) حداکثر تا ده روز بعد از انتشاراین‌آگهی‌باپست‌سفارشی به نشانی : اداره امور اداری‌ومالی‌مدیریت‌امور عمومی گمرکات منطقه جنوب واقع درشهرستان شیراز ارسال دارند .
به مدارکی که فاقد رسید بانکی و یا ناقص‌باشدویا بعدازاین‌مهلت‌به پست تحویل داده شود ترتیب اثر داده‌نخواهدشد«وجه‌مذکوربهیچوجه مسترد نمیشود »
محل وتاریخ توزیع پروانه ورود به جلسه امتحان : پروانه ورود بجلسه امتحان در تاریخ ۳۵ر۶ر۴ از ساعت ۸½ الی ۱۳ در اداره اموراداری‌ومالی مدیریت امور عمومی منطقه گمرکات جنوب واقع در شهرستان شیراز توزیع خواهد شد .
توجه : تاریخ ومحل امتحان درپروانه ورود بجلسه امتحان درج‌خواهدشد

گمرکات منطقه جنوب

برگ درخواست شغل از گمرکات منطقه‌جنوب

نام خانوادگی نام نام پدر شماره شناسنامه محل‌صدور تاریخ تولد
مدرك ورشته تحصیلی وضع خدمت وظیفه داوطلب شغل (فقط یك شغل) محل جغرافیائی مورد تقاضا (فقط یك محل)
نشانی کامل : شهر خیابان کوچه شماره منزل تلفن امضاء داوطلب
اطمینان میدهم که محل سکونت من در شهرستانی است که درآن تقاضای استخدام کرده‌ام و در صورتیکه استخدام شدم بهیچوجه تقاضای انتقال نخواهم کرد .
م الف ۹۸۴۷ امضاء داوطلب

نیازمندیهای اطلاعات

برای دادن آگهی تلفنی باشماره‌های ذیل تماس حاصل فرمائید

تلفنهای: ۳۱۱۲۳۰-۳۱۱۲۲۹

آپارتمان فروشی

یکدستگاه آپارتمان طبقه همکف واقع در بر خیابان فرح آباد ژاله مقابل سینما پانوراما بمساحت ۸۵ متر دارای آب وبرق و تلفن‌کولر و آبگرمکن کاغذ دیواری وموکت مقطوع ۳۰۰هزار تومان تلفن۳۴۶۸۶۹

آپارتمانهای نمونه آیزنهاور ۹۳۸۱۵۱

آپارتمان
۳و۴و۵ اطاقه باقیمت مناسب‌نقد واقساط تلفن ۷۹۴۶۵۴

فروش آپارتمان و مستغلاتی‌با شوفاژ روشن موکت سرویس کامل تهران پارس ۷۸۲۱۲۸
۱-۱۵

یوسف‌آباد آپارتمان‌های نوساز ۴ و ۵ و ۱۶طاقه به ارزانترین قیمت تلفن ۶۲۲۳۸۰ و ۶۲۲۱۸۲

آپارتمان
فروشی در شمال شهر موجود است تلفن ۸۴۲۸۸۴

آپارتمان‌فروشی
چهارراه پهلوی‌اول‌امیریه‌کوچه اعتضادی ۸ دستگاه آپارتمان دو اطاق خوابه مهندسی ساز تلفن ۶۶۱۸۷۰ و۶۴۶۰۲۳
۱-۱

اکازیون
آپارتمان مدرن ۲ اطاق خوابه‌در گیشا، شوفاژ کولر ، تلفن‌تماما موکت بعلت مسافرت بفروش میرسد تلفن ۶۳۳۹۰۵

آپارتمان فروشی
آپارتمانهای مهندسی‌ساز۲ الی ۵ اطاق خوابه در خیابانهای پهلوی میرداماد جردن برای فروش موجود تلفن ۶۲۲۰۶۵ و۶۲۰۱۰۷
۱-۱

آپارتمان ۳طبقه میدان شهیاد جنوبی۶۶۷۷۰۱

آپارتمان چهار طبقه هر طبقه حدود دویست متر زیر بنادر خیابان پهلوی بالاتر از پارک ساعی بدون‌واسطه و مقطوع طبقه اول با حیاط ۹۵۰ و طبقات دیگر ۸۵۰ هزار تومان فروخته میشود تلفن ۶۸۵۵۴۲
۶-۱ آ-۶۷۹۹

فرح‌جنوبی
یکدستگاه آپارتمان ۴ اطاق خوابه بمساحت ۲۰۰ متربا‌تلفن پارکینگ شوفاژ فروشی ۸۵۳۸۰۷
۳-۱

آپارتمان در گیشا خیابان سی‌و سوم به مساحت ۱۴۰ متر با شوفاژ روشن وپارکینگ بعلت مسافرت بفروش میرسد تلفن ۹۷۲۲۹۰ عسگری

آپارتمان ۳اطاق خوابه وسیع مهندسی‌سازباانباری وپارکینگ حدود ۲۴۰ متر در خیابان‌ظفر فروشی ۸۴۴۰۲۳ و ۸۴۵۷۰۱
۱-۱۰

آپارتمان نوساز
درامیرآباد ۴ اطاق خواب و ۲اطاق فوری بفروش میرسد تلفن ۵۲۸۹۰۸

اکازیون
یکدستگاه آپارتمان چهار اطاقه باسرویس کامل و شوفاژ شاه چهار راه سیمتری مقابل‌نشاط بفروش میرسد تلفن ۶۴۵۴۲۶ برادران رسولی
۲-۱

اکازیون های جدید
آپارتمان های۳و ۴ و ۵اطاقی باحیاط و پارکینگ وشوفاژ روشن و سایر وسایل بقیمت های. ۲۹۰ و ۳۰۰ و ۳۱۰و ۳۲۰ و ۳۴۰ و ۳۵۰ و ۴۰۰و ۴۵۰ و ۵۰۰و ۵۵۰ هزارتومان بفروش میرسد تلفن ۷۹۱۵۵۴ و۷۹۵۷۷۱
۵-۱

آپارتمان طبقه دوم بر خیابان عباس آباد با شوفاژ سرویس کامل با آسانسور و لوله‌کشی گاز بفروش میرسد باتلفن ۶۲۵۸۰۷ تماس بگیرید
۲-۱

سید خندان
آپارتمان فروشی
خیابان‌خواجه عبدالله انصاری کوچه ششم پلاک ۴۵آپارتمان از۳۰۰ الی ۳۶۰ هزار تومان نصف نقد باقیمانده ۱۵ ساله بابهره بانکی تلفن ۲۳۶۲۶۲
۱-۱

آپارتمان تهران‌پارس
فقط با ۱۲۰ هزار تومان پیش قسط و اقساط طولانی ۱۵ ساله بانکی سند مالکیت بهترین آپارتمان ۳ اطاقه با هال و سرویس کامل شوفاژ موکت کاغذ دیواری در تهران‌پارس بنام شما خواهد شد
تلفن ۷۸۱۹۱۸

عباس‌آباد شمال‌شهر
آپارتمانهای ۲ و ۳ و ۴ و ۵ اطاقه ۳۰۰۰۰۰ تومان ببالا ۸۴۹۱۸۴

اول ایوبی ونک
تعدادی آپارتمانهای ۳ اطاقه و ۵ اطاقه مهندسی ساز فروشی تلفن ۲۳۱۴۹۲ و ۲۳۶۱۵۴
۱-۱

دروس ، فرمانیه
آپارتمانهای مهندسی ساز از ۱ تا۴ اطاق خوابه آماده فروش میباشد دفتر سعید ۲۳۲۰۰۳
۵-۱

امیر آباد آپارتمان ۱۲۰ متری شخصی ساز تلفن ۶۳۳۰۸۲
۱۰-۱

زعفرانیه
اکازیون
آپارتمان سه اطاق خوابه با شوفاژ،کولر، موکت، پارکت، پارکینگ ۷۰۰ هزار تومان بفروش‌میرسد تلفن ۶۴۱۰۶۱

سه دستگاه آپارتمان سه اطاقه و دو اطاقه نمای ساختمان سنگ و سه دستگاه تلفن و برق مستقل خیابان آیزنهاور خیابان اسکندری شمالی بالاتر ازشهرداری کوچه سراج‌پلاک ۱۰بطورمجزافوری بفروش‌می رسد تلفن ۹۷۷۱۲۴
۲-۱

اکازیون - آپارتمان
آپارتمان بمساحت ۱۴۲ متر شامل ۲ اطاق خواب ، سالن پذیرائی و نهار خوری هال‌با سرویس کامل بابهترین نوع کاغذ دیواری ، موکت دارای کولر، فیش تلفن پرده کرکره، لوستر و دکوراسیون در بهترین‌نقطه نارمک هفت‌حوض بفروش میرسد تلفن ۷۹۰۶۰۰
۱-۱

یکدستگاه‌آپارتمان کوچک ۲ اطاقه با سرویس کامل بیواسطه بفروش‌میرسد با تلفن‌های ۳۱۵۳۱۲ و ۳۱۹۷۱۲ تماس بگیرند

همه نوع آپارتمان خانه
وزمین برای فروش و اجاره موجود است تلفن ۸۳۲۴۴۰
۱-۱

قابل توجه آقایان پزشکان و مهندسین و صاحبان دفاتر و شرکت‌ها
چند دستگاه آپارتمان بسیار لوکس با تجهیزات مدرن و سرویس های لازم در خیابان ۴۵ متری عباس آباد تک تک فروشی تلفن ۸۴۱۵۵۸
۶-۱

انتهای خیابان وزرا خیابان گاندی آپارتمان ۳ اطاق خوابه شخصی‌سازباانباری و پارکینگ ۲۲۰ متر فروشی ۸۴۵۷۰۱ و ۸۴۴۰۲۳
۱-۱۰

یکدستگاه آپارتمان فروشی ۳ اطاق خوابه با ۱۳۰ متر مربع مساحت‌اختصاصی شوفاژگازی مستقل‌تلفن پارکینگ وسرویس کامل قیمت مقطوع ۴۵۰ هزار تومان تلفن ۳۳۷۷۷۳
۲-۱

خانه‌فروشی

خیابان دولت
منزل شمالی ۵اطاقه باسرویس در دو طبقه و نیم بادو باب‌مغازه ۲۰۰مترزمین ۲۰۰ متر بنا ۶۵۰ هزار تومان فروشی تلفن ۲۳۲۰۰۳
۴-۱

اکازیون
خانه ویلائی مشجر به مساحت ۶۵۰ متر واقع در تهران پارس دارای۶ اطاق‌خواب سه سالن ، هال ، شوفاژ، موکت ۳ دستگاه کولر پرده‌کرکره و سرویس کامل تلفن ۷۸۲۳۶۲ و ۷۸۳۵۸۳

یک‌باب خانه به مساحت ۲۰۰ متر و ۲۵۰ متر بنا بعلت مسافرت‌فوری بفروش میرسد تلفن ۲۳۱۳۶۷

مستغلاتی
معاوضه یافروش
مستغلاتی‌در بهترین نقطه بر عباس‌آباد با درآمد ماهیانه ۸۵ هزار تومان بازمین‌ساختمانی معاوضه و یا بفروش میرسد تلفن ۸۵۵۹۵۸ و ۸۴۱۷۶۸

اکازیون
خانه کوچک تمیز مساحت ۶۰ متر دونبش باتمام وسائل و امتیازات مالی قیمت ۳۲۰هزار تومان .
آدرس - انتهای امیریه پایان بانکی‌کوچه وزیری ماره ۴۴تلفن ۹۵۷۲۰۸

فرمانیه
خانه۲طبقه نوسازشمالی در بهترین نقطه‌فرمانیه مهندسی‌ساز با نقشه داخلی فوق‌العاده عالی هرطبقه مستقل دارای ۳ اطاق‌خواب‌سالن‌پذیرائی نهارخوری و ۲سرویس کامل با شوفاژ کولر، فیش تلفن مساحت۳۷۰ متر مربع زیربنا ۵۵۰ متر مربع قیمت۲میلیون و ۳۰۰ هزار تومان‌تلفن ۸۳۸۲۳۷

حدود نیاوران
مستغلات شخصی مهندسی‌ساز ۴ طبقه‌هر طبقه ۶ اطاق با شوفاژ کولر، تلفن استخر ۴٫۵ میلیون تومان‌تلفن ۶۲۸۲۳۴

میرداماد خیابان اطلسی
منزلی به مساحت ۲۰۰ متر مربع دو طبقه شمالی مستغلاتی هر طبقه ۲ اطاق خواب هال، پذیرائی با سرویس کامل لوله کشی‌گاز و شوفاژ باتلفن‌وزیر زمین یک میلیون‌و ۲۵۰ هزار تومان مقطوع بدون واسطه بفروش میرسد.تلفن ۲۲۸۶۰۸ بعدازظهر ۳تا۸ تماس بگیرید

خانه‌ای ۲ طبقه ونیم شمالی مساحت ۱۱۰ متر دارای ۴ اطاق بزرگ و یک اطاق‌کوچک آب برق تلفن و آبگرمکن و کولر برمیدان بزرگ در نارمک فروشی تلفن ۷۹۵۵۹۵

امیرآباد شمالی خیابان رستم‌خانه جنوبی مساحت ۲۲۵ متر دو قطعه مستقل ۴ اطاقه آب‌وبرق وتلفن۶۵۱۵۲۴

خانه‌ای دوطبقه بمساحت ۱۵۰ متر زیربنا ۲۴۰ متر ۴ اتاق زیر زمین انباری خیابان تهران‌نو ۲۷ متری خاتم با تلفن کولر پرده کرکره‌بفروش میرسد قیمت مقطوع ۶۶۵۰۰۰۰ ریال تلفن ۷۳۶۱۶۴

یکباب خانه بمساحت ۱۰۳٫۵ متر دارای۴اطاق یک زیر زمین آشپزخانه حمام دئوترم آب‌برق کولرو تلفن در خیابان شهناز کوچه خردادپلاک ۶ بیو اسطه مقطوع ۴۰۰۰۰۰ تومان بازدید ۴تا۶ بعد ازظهر ۳۴۰۹۶۵
۲-۱

خانه‌ای درتهران پارس دارای ۳اطاق خواب سالن پذیرائی‌و ناهار خوری باسرویس کامل ۳۵۰۰ تومان اجاره تلفن ۷۸۳۹۳۱
۲-۱

فروش فوری
منزل جنوبی. ۲۵۰متر۲ طبقه حدود سواب آذربایجان مقطوع ۵۹۰ هزار تومان تلفن ۹۵۱۲۷۰

خانه های ویلائی
در شمیرانات از یک میلیون و ۲۰۰ هزار تومان ببالا برای فروش آماده ۲۳۱۴۹۲ و ۲۳۶۱۴۵
۹-۱

خانه‌ای در تجریش
۲طبقه‌بفروش میرسد ۲۶۴۷۵۵
آ-۶۱۵۲

فروش مستغلات دوطبقه
قلهک و دروس از یکمیلیون تومان ببالا تلفن ۲۶۱۸۶۱
۱-۱

خانه‌ای بمساحت ۲۷۶٫۵ مترمربع‌واقع درفرح‌آباد با سرویس کامل به فروش میرسد ۴ تا ۶ تلفن ۳۴۲۴۵۰

منزلی در بهترین نقطه داودیه جنوبی نوساز ۳ طبقه شامل پیلوت‌و ۲طبقه آپارتمان لوکس ۳ اطاق خوابه پارکت و موکت شده با شوفاژ روشن کولر لوله‌کشی گاز و تلفن بدون واسطه ۱٫۸۶۰ هزار تومان بفروش میرسد تلفن ۸۵۹۹۱۲
۲-۱

منزلی ۲ طبقه در خیابان شهباز ۵اطاق وزیر زمین وسرویس وتلفن کولر پرده کرکره قیمت ۴۷۰هزار تومان تلفن۷۵۶۹۵۸
۱-۱

تخت جمشیدخیابان سهیل‌کوچه زرکش خانه کلنگی فروشی ۶۰۰۰۸۴
۱-۱

ساختمان فروشی
۵طبقه‌مستغلاتی‌مهندسی ساز ۱۲۵۰ متر زیربنا ۴۰۰ متر زمین شوفاژ روشن و تلفن نزدیک چهارراه‌پهلوی‌شاه‌رضا تخلیه بفروش میرسد تلفن ۶۴۰۵۹۳

خانه‌مسکونی درنادرشاه شمالی ۵و۲طبقه‌بفروش میرسد تلفن ۶۲۷۵۴۷

همه‌نوع‌مستغلات فروشی
ویلا ، اپارتمان ، زمین در سازمان تهیه مسکن موریس موجود است تلفنهای ۶۲۷۳۹۴ و ۶۲۳۷۴۶ و ۶۲۴۷۳۱

خانه مسکونی بزرگ با ۸۰۳ متر متراژ خیابان ژاله ایستگاه بهنام فروشی تلفن ۳۶۲۲۰۴
۴-۱

خانه‌ای بمساحت ۱۴۰ متر با ۴ اطاق خواب آب برق تلفن زیر زمین سرتاسری تازه ساز درتهران نو فروشی یامعاوضه ۷۹۷۵۸۳
۳-۱

خانه‌ای فروشی انتهای شاهپور ۶ اطاق تلفن ۵۳۴۱۳۹

خانه ویلائی شمالی و جنوبی به مساحت ۵۰۰ متر دارای ۵ اطاق‌خواب باسرویس کامل و اطاق مستخدم در بهترین‌نقطه نارمك فروشی تلفن ۷۳۱۹۶۱

خانه‌ای‌درفرح آباد ژاله‌شکوفه ۱۰۶ متر ۴ اطاق مقطوع نقد ۳۵۰۰۰۰ تومان تلفن ۳۴۵۱۱۳
۲-۱

منزل ویلائی
واقع در سید خندان - خواجه عبداله‌انصاری‌به مساحت ۳۲۵ متر دارای ۳ اطاق خواب با شوفاژ کولر ، تلفن و سرویس کامل بقیمت‌یک‌میلیون‌و ۵۰۰ هزار تومان‌بفروش میرسد تلفن ۶۶۵۷۲۷

خانه‌ای در جوادیه - خیابان ۲۰ متری- اول کوچه باشگاه پلاک ۲- بمساحت ۲۰۷ متر مربع ، ۲ طبقه با سه دهنه مغازه بفروش میرسد . تلفن ۵۲۹۲۵۶ راستکو.
آ-۷۰۳۱ ۲-۱

خانه‌ای بمساحت ۲۱۲ متردر شهباز بیواسطه فروشی تلفن ۳۴۸۲۲۸

خانه جنوبی دوطبقه به مساحت ۱۴۳ متر در وضعیت عالی وارزان‌هر طبقه شامل ۳ اطاق‌با سرویس کامل واقع‌در دریان نو فروشی تلفن ۹۷۵۲۶۹

ساختمان فروشی
یك دستگاه ساختمان ویلائی به مساحت ۲۷۵ متر زمین و۱۵۰ متر زیر بنا دارای سه اطاق‌خواب سالن نهارخوری بزرك شامل آب وبرق و کولرو تلفن وسرویس کامل‌واقع در میدان ثریا به قیمت ۸۰۰۰۰۰ریال(هشتصد هزار تومان)به فروش‌می رسد تلفن ۸۵۹۹۶۱ .

فیشرآباد
قابل توجه آقایان پزشکان و مهندسین و صاحبان دفاتر وشرکتها
منزل جنوبی شخصی ساز ساحت ۳۳۰ متر بنا ۴۰۰ متر در۲٫۵ طبقه درهر طبقه ۴ اطاق هال و سرویس مجهز۳ تلفن برای استفاده فوری مسکونی یا دفاتر یاایجاد ساختمان ۷ طبقه بی‌واسطه تلفن ۸۹۴۱۵۲
۲-۱

مستقل ۲ طبقه مجهز هر طبقه ۴ اطاق هال سرویس کامل‌با کولر و حیاط وزیر زمین‌تلفن ۷۳۳۸۱۵
۳-۱

حیاط فروشی ۲ طبقه شمالی ۸۴متر مجهز ۳۹۰ هزار تومان خیابان ۲۰ متری کوکاکولا مقابل حمام رضائی کوچه کوی موسوی پلاک ۱۸ با تلفن ۳۳۶۶۴۲ تماس بگیرید
۳-۱

منزلی یکصد متر۵ اطاق باتلفن کولر ۳۲۰ هزار تومان شهباز اول باغ شریف پلاک ۹ تلفن ۳۶۰۳۰۷
۲-۱

منزلی دوطبقه و نیم هر طبقه ۳ اطاق‌خواب ، مهمانخانه و هال با شوفاژ روشن واقع در گیشا خیابان‌سی و نهم‌پلاک ۶۶ باتلفن ۶۳۵۱۱۲ به مبلغ ۱۲٫۰۰۰٫۰۰۰ ریال بی‌واسطه بفروش میرسد.
آ-۲۲۲۳

۳۰۰ متر زمین ۴۵۰متر ساختمان دو طبقه ۴ سالن ۳ اتاق خواب دو سرویس مجزا خیابان اردیبهشت بین شاهپور علیرضا و پاستوربدون واسطه یك میلیون و پانصد هزار تومان‌تلفن ۶۶۴۰۱۷

خانه‌ای شمالی شخصی ساز قدیمی قابل سکونت در امیریه سریل امیر بهادر پلاک ۹۲ دارای ۷اطاق دو آشپزخانه وسه زیر زمین حمام کولرتلفن آب‌وبرق‌شمالی وسه‌اطاق ویک گاراژجنوبی مساحت درحدود ۲۳۰مترطالبین‌به تلفن ۶۵۳۱۷۷ مراجعه نمایند. قیمت بدون واسطه ۶۵۰ هزار تومان.
۳-۱

خانه ویلائی در کوی تك ۳۸۰ متر مربع با ۴۲۰ متر زیربنا در محیط‌آرام نقدا بدون واسطه ، به فروش میرسد ۵ تا ۷ بعدازظهر تلفن۲۳۲۴۷۷

اکازیون
خانه‌ای فروشی و اقعدرعظیمیه کرج فوری بعلت مسافرت ۸ صبح تا ۱۲ و ۴ تا۸ تلفن ۷۶۳۵۸۶
۵-۱

خانه جنوبی بمساحت ۱۲۰ متر دارای۶اطاق آب برق‌فیش تلفن و سرویس کامل موکت حوالی تاج شادمان کوی گل انداز پلاک ۳۹ بیو اسطه ۸۰۰ هزار تومان بفروش میرسد تلفن ۳۰۱۳۴۰
۲-۱

منزلی به مساحت ۱۲۰ متر ۲طبقه‌شمالی‌دارای آب، برق، تلفن‌درخیابان کارون به‌مبلغ ۴۵۰هزار تومان بفروش می‌رسد ۹۶۷۱۹۰

خانه‌ای در شهباز حوالی زیبا بمساحت۳۸۰ متردارای۵اطاق و ۲هال بزرگ و آب و برق وتلفن و کولر و حمام ۶۵۰ هزار تومان فروشی تلفن ۳۵۲۸۰۲
۱-۱

خانه‌ای به مساحت ۲۳۵
متر دارای ۲ دستگاه برق و فیش تلفن و قسمت دارای ۲ اطاق خواب و ۲ پذیرائی و هال و سرویس کامل وزیر زمین و جدید ساز شمالی فروشی خیابان نواب چهار راه مرتضوی کوچه کیوان پلاک ۸۱ تلفن ۵۴۵۲۰۱
۲-۱

مستغلات‌وویلائی‌فروشی
چند دستگاه ساختمان‌مستغلاتی و ویلائی - جردن ، وزراء ، پهلوی بخارست برای فروش آماده‌است ۶۲۲۹۵۴ و ۶۲۴۶۱۳ و ۶۲۳۵۱۱
۲۵-۱ ۱-۶۳۶۲

خانه‌ای بمساحت ۱۲۰ متر شمالی دوبر زیر بنا ۱۴۰ متر شامل ۴ اطاق بزرگ و یك اطاق کوچك آب و برق وتلفن‌کولرو سرویس کامل درب ماشین‌رو آلاچیق ،پرده کرکره موکت واقع در خیابان تهران نو ۸متری امیر رضوانی پلاك ۵۹ بمبلغ ۵ میلیون و یکصد هزارریال‌بیواسطه بفروش میرسد تلفن : ۷۳۱۷۷۹

پاستور غربی - کیوان
خانه‌ای شمالی بسیار محکم ماشین‌رو سه طبقه ۶ اطاق سالن بزرگ و زیر زمین دو سرویس ۱۷۰ متر زمین ۲۵۰ متر زیر بنا با تلفن کولرو افاف ۷۰۰هزارتومان۹۲۳۵۹۶
۲-۱

خانه‌ای در جمشیدآباد شمالی بمساحت ۱۲۰ متری با ۵ اطاق ویک زیر زمین آب و برق و تلفن و کولر و کاغذ دیواری جهت فروش بعدازظهر ساعت ۴الی ۷ با تلفن ۹۲۱۸۴۲ با بدهی بانکی یکصد هزار تومان
۱-۱

خانه‌ای دو طبقه ونیم شمالی شخصی ساز بمساحت ۲۳۵ متر دربهترین‌نقطه‌یوسف آباد برای فروش یا معاوضه با زمینی‌در یوسف‌آباد و یا اطراف آن‌می باشد تلفن ۶۲۴۶۶۴
۱-۱

خانه دونبش برسلطنت آباد
۲۰۰۰ متر با ده مغازه و دو ساختمان مدرن فروش فوری تلفن ۲۳۵۷۰۶
۶-۱

ساختمان فروشی
یکدستگاه ساختمان ۴ طبقه نوساز دارای۲۰ اطاق باحیاط پارکینگ و سرویسهای کامل برای‌طبقات و اقع در میدان۲۵ شهریور بفروش میرسد علاقمندان با تلفن های ۲۸-۸۳۹۵۲۷و ۸۳۵۲۷۶ تماس گیرند
۲-۱

خانه‌ای ۵اطاقه بمساحت ۲۰۰ متر واقع در شهباز شمالی با تلفن بدون واسطه بفروش‌می رسد تلفن ۸۴۱۲۱۰
۲-۱

خانه کلنگی بمساحت ۲۰۷ متر در بهترین نقطه میدان‌آرامگاه بوعلی در همدان ۱۴ متر دهنه فروشی همدان ۴۰۸۲ تهران ۲۹۷۰۸۳
۱-۱

منزل فروشی
فوری در امانیه
۲۷۰ متر زمین حدود ۴۰۰متر بنا ۲ طبقه جنوبی هر طبقه۳ اطاق خواب سالن آشپزخانه بزرگ اطاقهای خواب موکت شده بقیه پارکت با پارکینگ بسیار بزرگ ، انبار و توالت و دستشوئی ،استخر ، شوفاژ ، کولر ،تلفن با وام بانک رهنی حدود ۲۳۵۰۰۰ تومان باقیمانده ۱۳۹۰۰۰۰ تومان جهت بازدید با تلفن ۶۴۹۳۲۳ و ۲۹۴۹۸۱ تماس بگیرید.
۲-۱

خانه یك‌طبقه ویلائی
نوسازو مدرن بمساحت ۶۲۸ متر، زیر بنا ۳۷۰ متربا‌آب و برق و تلفن ، شوفاژ دایر استخر، چمن و گلکاری ۲ پاسیو و ۲ هال‌با۵اطاق‌خواب، سالن ناهار خوری، پذیرائی، آشپزخانه ۲توالت و دستشوئی یک حمام توالتهای فرنگی و وان و دوش تلفنی ۲ حیاط خلوت ، لوستر و پرده کرکره عمودی، کانال سازی کولر و زیر زمین با۳ اطاق خواب وآشپزخانه وحمام و توالت، موتور خانه‌دونبش واقع در نزدیکی بلوارشهرزاد - دروس بقیمت ۲ میلیون و ۷۰۰هزار تومان بفروش میرسد تلفن- ۲۶۸۲۷۸ از ساعت ۴ بعد از ظهر ببعد.
۳-۱

خانه‌ای‌بمساحت۲۳۵متر
دارای ۲ دستگاه برق و فیش تلفن هر قسمت دارای ۲ اطاق خواب و ۲ پذیرائی و هال وسرویس کامل وزیر زمین‌و جدید ساز و شمالی فروشی تلفن ۵۴۵۲۰۱
۲-۱

خانه دو طبقه
بازیرزمین‌و اقع در قلهک‌دارای ۵اطاق خواب،دو هال ،سالن ناهار خوری، آشپزخانه‌چوبی گازور دو حمام۳توالت‌با ۳۳۵ متر مساحت‌و ۳۳۵ متر زیربنا، اطاق کلفت تراس، دونبش‌و نیم بادر گارازی حیاط چمن‌و گلکاری ، طبقه بالا با موکت، تلفن ، آب وبرق مهندسی‌ساز بقیمت یک میلیون‌و ۳۰۰ هزار تومان بفروش میرسد تلفن - ۲۶۸۲۷۸ ازساعت ۴ بعد از ظهر ببعد.
۳-۱

خانه‌ای اندرونی بیرونی
بمساحت ۴۴۰ متر واقع در خیابان ناصر خسرو کوچه خدابنده‌لوها ، دارای ۱۰ اطاق‌وچند زیر زمین دونبش بافیش تلفن و آب وبرق کلنگی قیمت ۷۰۰ هزار تومان تلفن ۲۶۸۲۷۸ از ساعت ۴بعد ازظهر ببعد
۳-۱

خانه‌ای‌بمساحت۳۰۰متر
شمالی ، شخصی ساز ۲طبقه دارای ۵اطاق و ۲ هال باآب برق کولر تلفن و مزایای‌دیگر بفروش میرسد . فرح آباد نیروی هوائی کوی بانک رهنی - خیابان لادن شرقی شماره ۹۴ باتلفن ۳۴۶۵۸۳ مذاکره شود.
۳-۱

خانه در گوهردشت
مساحت ۵۶۰ متر زیر بنا ۳۲۰ متر تلفن ۳۱۸۷۴۶و ۸۹۳۷۹۷
۲-۱

ساختمانی‌مناسب‌شرکت و فروشگاه ها دارای زیرزمین‌وسالن‌نمایشگاه و دو سالن در طبقات‌بالا جمعا ۴۶۰ متر زیربنا خیابان شاه چهارراه پیروز ۵۵۲ تلفن ۹۲۹۲۱۲

خیابان کندی
خیابان رضائیه
یکباب مستغلات‌مساحت ۱۰۰ متر دارای ۳ طبقه آپارتمان هر طبقه سه اطاق با سرویس کامل‌و بایك تلفن مستقل به فروش میرسد داوطلبین با تلفنهای ۸۳۲۷۴۱ و ۸۳۴۵۷۰وماس بگیرند.

خانه دو طبقه مستقل هر طبقه سه اطاق با هال‌و سرویس کامل بمساحت ۱۵۰متر آیزنهاوررمیمنت بقیمت ۶۰۰ هزار تومان بیواسطه بفروش‌میرسد تلفن ۹۵۴۳۷۹

یکباب خانه دارای ۵ اطاق و یك مغازه با آب و برق در خیابان‌زرکش جنب سینما رز مقطوع ۳۵۰ هزار تومان تلفن ۷۳۲۹۵۱ ساعت ۱۲۶۹ و ۴ تا ۸

منزل جنوبی مساحت زمین ۳۴۵ متر زیر بنا ۷۵۰ متر سه طبقه هر طبقه‌شامل ۱۳اطاق‌خواب، هال - نهارخوری ، نشیمن - با شوفاژ - کولر - تلفن - واقع‌بین تخت‌جمشید و بزرگمهر مناسب برای شرکتها ویاسکونت بدون‌واسطه بفروش میرسد تلفن صبح ها ۵۲۱۵۸۸ - ۵۲۴۳۳۶ عصر ها ۶۴۴۵۷۰

خانه‌ای قدیمی قابل نشیمن‌به متراج ۳۴ × ۱۷ دارای آب و برق و تلفن در سعدی جنوبی کوچه غفاری پلاک ۹ فروشی تلفن ۵۴۶۴۸۶
۱-۱

ویلافروشی

فروش ویلا ۳ میلیون شمیران ۲۹۰۵۵۰

(ویلای نوساز) با ۳ اطاق‌خواب ، آب برق ،موکت در دریاگوشه (متل‌قو) به علت مسافرت بفروش میرسد تلفن ۶۵۹۸۳۲

قابل توجه طالبین‌ویلا
دررامسر
چند دستگاه ویلا مدرن اماده تحویل باآب و برق شهری ۳ اطاق خواب و سالن‌ناهارخوری فوری بقیمت ۲۴۰ الی ۲۸۰هزار تومان بفروش میرسد ۸۳۰۵۸۱

نوشهر
ویلاهای فروشی تلفن ۸۳۲۴۴۰

اکازیون
در بهترین نقطه دروس و ویلائی ۲طبقه ۵۴۰متر زمین ۶۰۰متربنا دارای ۴ اطاق خواب اطاق کار اطاق مستخدم ۳حمام ۳ تلفن استخر شوفاژ لوله‌کشی گازباتمام تجهیزات لازم نو ساز بدون واسطه بفروش میرسد تلفن ۸۳۱۳۲۹ از ۵ ببعد
۶-۱

متل قو (دریاگوشه)
ویلای مبله فروشی ۷۵۰۶۰۶
۵-۱

ویلا وخانه های شخصی‌ساز درپهلوی جردن‌نیاوران‌میرداماد ۳۰۰ الی ۵۰۰۰ متر بفروش میرسد تلفن۶۲۲۰۶۵و۶۲۰۱۰۷

ویلائی‌بین
چالوس ونوشهر
۲۰۰۰ متر باآب و برق‌وتلفن فروشی تلفن ۸۳۹۱۴۳ و ۷۵۲۸۶۸

ویلا درفردیس کرج
۶۱۷متر ۲۴۰ متر زیر بنا۴۲۰ هزار تومان تلفن ۸۳۱۸۵۰
۲-۱

ویلای فروشی
متل‌قو دریا گوشه باسرویس کامل تلفن ۸۹۲۸۱۳

ویلای فروشی در چمخاله لنگرود
بمساحت ۱۰هزار متر با۶هزار اصله درخت وساختمان‌دارای ۳ اطاق‌خواب.هال .آشپزخانه وحمام‌باتوالت و ایوان‌آفتابگیر اطراف ، سقف ایرانیت بردریا قیمت ۵۰۰ هزار تومان تلفن ۲۶۸۲۷۸ از ساعت ۴ بعد از ظهر ببعد.
۳-۱

ویلائی در متل قو
بمساحت ۶۰۰ متر دارای ۲ اطاق خواب و سرویس کامل بامزایای قابل توجه بفروش میرسد. خیابان دریا گوشه - دفتر دریاگوشه ودر تهران بتلفن ۳۴۶۵۸۳
۳-۱

یکدستگاه ویلا فروشی واقع در دریاکنار (بابلسر) مبله و مدرن به‌فروش می‌رسد تلفن ۸۴۶۰۶۵ و ۳۰۳۳۴۵

باغ فروشی

ازباغچه‌های مصفای‌کوی بهروز کرج‌دیدن‌فرمائید ۹۳۷۳۵۶

یک قطعه باغ ۱۸۰۰متر‌واقع‌در گلشهر انتهای‌اتوبان‌کرج‌بفروش میرسد تلفن ۹۵۲۸۳۷

اکازیون
باغی‌در حدود ۱۴۰۰۰ مترمربع با آب و ساختمان و درختکاری دوساله بقیمت مناسب بفروش میرسد تلفن ۷۳۶۶۴۲
۴-۱

فروشی
باغی بمساحت ۸۵۰ متر با ساختمان سه اطاقه، نوساز واقعدرماوند جالگاه بفروش میرسد . تلفن ۶۶۷۴۰۴
آ-۶۹۴۱

باغی در جاده کرج قزوین محصور با استخر ۴۱۷۰ متر اطراف آن ویلا سازی شده تنکیک شده ۴ قطعه فروشی تلفن ۳۳۵۱۹۴ و ۳۶۴۲۶۲
۴-۱

سه قطعه باغ مشجر ۲۰ هزار متر متصل بهبآب جاری داشم رودخانه در میگون بابهترین شرایط بفروش میرسد طالبین به تلفن های ۲۲۳۲۱۲ و ۲۲۶۳۱۹ و ۹۶۴۳۱۴ مراجعه فرمایند .
۱-۱

نیاوران خیابان شاهوار
باغ مشجر با درختان زینتی‌و میوه ۲۵ ساله بمساحت ۱۰۰۰ متر مربع بدون مستاجر دارای ساختمان استخرآب لوله کشی چاه نیمه عمیق دو دستگاه تلفن برق که شمال و جنوب آن خیابان ۱۲ متری قرار دارد بدون واسطه بفروش میرسد طالبین برای کسب اطلاعات بیشتر از ساعت ۱۰ الی ۱۲ صبح بتلفن ۸۰۲۵۶۱ مراجعه فرمایند .
۱-۱

بعلت مسافرت بخارج
باغ مشجردر دماوند بمساحت ۲۴۰۰ متر فوری فروشی ۳۵۶۸۲۷
۳-۱

باغ‌مشجرواقع‌درمحدوده ساری دارای ۶۰۰ درخت مرکبات ۲۲ ساله ، مساحت ۱۴۰۰۰ متر مربع ، آب و برق تلفن، ۲۱۶۹- ۰۲۴۳۱ ساری

۷۵۰۰ متر باغ مشجر درزیباترین‌خیابان‌فرمانیه تلفن ۳۱۷۷۴۲

فروش مخصوص
باغ‌میوه خوش قواره‌بمساحت حدود ۱۵۰۰ متر مربع با آب لوله‌کشی‌مناسب برای‌ساختمان در بهترین نقطه میگون‌بدون واسطه بفروش‌میرسدداوطلبان از ساعت ۵ بعد ازظهر تا۹ شب به تلفن ۶۸۱۶۰۷ مراجعه فرمائید.
آ-۱۲۶۸۱

باغی درجاده‌کرج‌قزوین‌محصور با استخر ۴۱۷۰ متر اطراف آن ویلاسازی شده تفکیک‌شده ۴ قطعه فروشی تلفن ۳۳۵۱۹۴ و ۳۶۴۲۶۲
۴-۱

در متل‌قو باغ مشجر بقطعات ۴۵۰ الی ۷۰۰ متری فروشی ۸۹۷۶۴۶

زمین فروشی

فروش‌یامعاوضه درتهران
نقد و اقساط -دوقطعه زمین هریك به مساحت ۵۳۰ متر با سند عرصه و اعیان و جوازساختمان درمحدوده شهری‌نوشهر جنب (بلوار نوشهر - چالوس) و یك قطعه باغ با تاسیسات‌و ساختمان به مساحت ۷۵۰۰ متر (سمت دریا) و یك قطعه زمین مشجر ۲۵۰۰ متر (سمت‌دریا) در محدوده شهری علمده تلفن ۶۴۳۴۹۹ - ۶۴۵۱۶۸

اکازیون
۳۰۰۰۰ متر زمین در خاك سفید تهران‌پارس جنب باشگاه شهرداری با استعلام بقیمت متری ۲۴۰ تومان بفروش می رسد بین ۴ تا ۸ تلفن ۶۳۲۲۶۹

گیشا ۳۰۰ متر زمین ۱۰ × ۳۰ فروشی تلفن ۶۵۷۸۴۰ از ۳ ببعد
۲-۱

زمین فروشی
۹۰۰ متر زمین ورداورد کرج متری ۲۰۰ تومان بفروش‌میرسد۹۳۵۰۲۴ از صبح تا ظهر و عصر ها ۴ تا ۷

اکازیون
یك‌قطعه‌زمین شمالی‌واقع در ملارد کرج ۴۵ × ۲۵ برخیابان۴۵متری‌شهریار کرج بدون‌واسطه‌بفروش میرسد تلفن ۸۲۹۵۸۲

زمین فروشی شمال شهر ۸۳۸۸۳۳

زمینی‌در منطقه صنعتی‌بمساحت تقریبی ۱۹۰۰۰ متر مربع واقع مرگرچ حدود۲ کیلو مترپالاتر از کارخانه ارج و موراهی استادیوم آریامهر باهرواته ساختمان تا ۲۰۰۰ متر مربع‌در حال ساختن انبار و تعمیرگاه یک شرکت ساختمانی بفروش میرسد طالبین باتلفن ۶۵۳۰۱۶ بین ساعات ۸تا ۹ آقای بنی اسدی مراجعه فرمائید قیمت زمین حدود ۳۰۰۰ ریال هر متر مربع قیمت ساختمان با در نظر گرفتن وضع جاری توافق خواهد شد.
۲-۱

زمین فروشی
زمین شمالی۷۸۷ متر ۴۶ × ۱۷ خیابان ایوبی ۱۵ متری‌رزم‌آرا قطعه‌ششم بقیمت روز بفروش میرسد تلفن ۸۲۱۴۷۶
۲-۱

زمین‌شمالی ۴۰ × ۱۲٫۵
کم تراکم بر خیابان ظفر حدفاصل جردن و بزرگراه بفروش میرسد تلفن ۲۳۳۶۰۸
۲-۱

تاکستان
قزوین متر مربعی
۲ تومان
ببالا باسند مالکیت
۳۱۲۷۳۹ و ۳۱۱۸۳۶

چالوس - نوات
۲قطعه زمینها درختهای پرتقال ومیوه ۶ ساله بابرق ۳ فاز چاه وتلمبه و منبع آب‌مشرف به جنگل‌محصوربا اطاق‌باغبان بمساحتهای ۲٫۸ و ۲٫۷هکتار جداگانه یا یکجا بفروش‌می رسد تلفن ۲۲۰۵۶۳ از ۴ بعد از ظهر ببعد
۲-۱

زمین فروشی
بابعاد ۲۲ متر در ۶۰ متر بر جاده آسفالته آرامگاه با آب وبرق مناسب برای انبار تلفن ۶۶۶۴۲۶ از ۷ صبح تا ۶بعد از ظهر
۳-۱

زمین فروشی
زمین شمالی ۷۸۷ متر۴۶ × ۱۲ خیابان ایوبی ۱۵ متری رزم‌آرا قطعه ششم بقیمت روز بفروش میرسد تلفن ۸۲۱۴۷۶
۲-۱

مژده بخریداران زمین برای احداث‌مرغداری انبار های مسقف و سردخانه
چندین قطعه زمین ۱۰ هزار متری چهار طرف خیابان ۱۶ و ۲۰ متری در جاده ملارد به شهریار ۴ کیلو متری اتوبان کرج شرق نیروگاه برق‌شهریار خیلی‌ارزان‌با سند مالکیت‌تفکیک شده برای خرید لطفابساختمان آلومینیوم شماره ۱۵ همکف یا تلفن۶۶۴۹۲مراجعه‌نمائید.
۱-۱

قطعه زمینی بمساحت ۱۲۳۷متر مربع (۲۱ × ۵۸)دوبر‌بر بلوار دریاگوشه واقع در متل قو بفروش میرسد تلفن ۸۳۸۵۲۲
۲-۱

۴۰۰ متر زمین تجارتی
باپروانه - ۱۰۰ متر بالاتر از ظفر متری ۳ هزار تومان ۲۳۱۳۸۷
۳-۱

چند قطعه زمین باغ مرغوب واقع در قیطریه و گلاب‌دره به فروش‌می رسد تلفن ۸۹۴۹۱۳

زمین
بندرپهلوی غازیان
خیابان آذربایجان‌پشت‌پانسیون ویلا ۱۲۰۰ متر متری ۳۰۰ تومان تلفن بندرپهلوی ۲۱۶۰ تهران ۶۵۷۲۸۲
۳-۱

زمین فروشی
۵۸۰مترد‌رسه راه امین حضور کوچه معاون السلطان تلفن ۶۲۱۱۱۸
۶-۱

زمین صنعتی کارخانه وانبار
خریدار و فروشنده‌ایم تلفن ۹۳۹۱۶۴

زمینهای ارزان
در کرج با آب و برق
سند مالکیت از متری ۶ تومان الی ۲۲ تومان‌زمین های‌هاشم‌آبادومسگرآباد ازمتری ۲۵تومان‌الی‌۱۰۰ تومان
میدان‌فوزیه‌پاساژمسجد امام حسین
تلفن ۷۶۶۲۰۳
دفتر املاک معصومی

زمین فروشنده‌ایم ۹۳۳۹۵۲

زمین فروشی
۵۵۰۰ متر جاده آرامگاه جنب نهم آبان از ۱۰ صبح‌الی‌۲بعداز ظهر تلفن ۵۳۶۹۶۰
۱۰-۱ آ-۵۴۵۱

شاهدشت
۲ قطعه زمین به‌مساحت ۲۰و۳۰هزار مترمناسب جهت باغداری ومرغداری به فروش میرسد تلفن ۶۲۶۸۶۸ قبل از ساعت ۱۰ صبح

قابل توجه
زمین‌بقطعات۱۰۰۰متری با سند مالکیت و آب‌و برق منطقه‌ای جنب‌شهر ییلاقی کودش‌تلفن ۹۷۷۸۶۰

سرقفلی

۲ دهنه مغازه
بمساحت ۶۰ متر باتلفن و دکوراسیون چهارراه سیروس اول بوذرجمهری نو بیواسطه فروشی‌تلفن۳۰۱۱۲۷و۳۱۴۳۸۰ و ۳۹۱۶۸۲
۵-۱

اکازیون
فروشگاه دونبش پوشاک فروشی و نمایندگی چند لوازم آرایشی لوکس‌واقع درخیابان تاج دریانو باجواز کسب ۱۰ سال‌سابقه بعلت مسافرت‌واگذار میشود ۹۷۶۲۳۷
۲-۱

بعلت مسافرت یکباب مغازه با جواز بلور فروشی واقع در نارمک ایستگاه دفتر واگذاری شود تلفن ۷۹۶۳۳۳
۳-۱

اکازیون
مغازه‌ای در تقاطع سید خندان بفروش میرسد تلفن ۲۳۹۷۰۴
آ-۳۲۰۵

یکباب مغازه با آب وبرق و جواز پوشاك بفروش میرسدتلفن ۶۳۶۴۷۲

فروش‌سرقفلی
یکباب‌مغازه‌اغذیه‌فروشی با جواز آبجو با موقعیت عالی وفروش فوق‌العاده در خیابان تهران‌نو به علت مسافرت فوری فروشی تلفن ۳۳۸۳۵۸ و ۳۴۳۸۰۲

اکازیون
روزولت‌بین‌تخت‌جمشید و ثریا گالری با دکوراسیون بسیار زیبا وسیع آب و برق و تلفن اجاره و یا واگذارمیشود تلفن ۸۳۸۲۸۲

فروش انبار خصوصی
چند باب انبار خصوصی در سه راه امین حضور بمساحت حدود ۵۰۰ متر جهت کارهای متفرقه فروشی به تلفن های ۵۲۹۷۹۵ و ۵۳۲۷۹۵ مراجعه شود.
۲-۱

یکباب انبار بمساحت۱۰۰۰ متر باتلفن چاه نیمه عمیق برق سه فاز ۲۵ آمپر کف کلیه سیمانی ۲۰۰متر سرپوشیده درب بزرگ کامیون‌رو۲ اطاق‌درجاده‌آرامگاه ۳۵۴۲۴۴
۶-۱

اول تهران پارس مغازه پلاسکو فروشی باجواز بفروش میرسد تلفن ۷۸۲۰۳۶
۲-۱ ۱-۳۱۴۶

درمانگاه مجهز با سابقه واگذار می‌شودتلفن ۲۳۳۷۰۳ ازساعت ۱ تا۴ بعدازظهر

در سید خندان
تعدادی مغازه واگذار میشود تلفن ۲۳۶۲۶۲
۱-۱

قابل‌توجه
زیرزمینی بمساحت ۳۵۰ متر مربع و بارتفاع ۵ متر بانضمام یکدهنه مغازه روی آن بعرض ۴ متر و بطول ۱۳ متر و یک دستگاه آپارتمان روی مغازه شامل ۳ اطاق و سرویس و جای آسانسور و با۲ کنتور برق ۳فاز۵۰ و ۳۰ آمپر و ۲ رشته تلفن در بهترین نقطه خیابان کورش‌کبیر نزدیک داودیه‌برای تشکیلات تجارتی‌و نمایشگاهی وباشگاهی و اگذارمیشود تلفن ۲۷۳۴۷۹
۲-۱

برای هر نوع بهره برداری با موقعیت عالی دو باب مغازه مقابل پارک ساعی ۲۵۰ متر با ملک بفروش میرسد از ۹ صبح الی ۸ بعد ازظهرتلفن۵۲۷۸۵۹
۳-۱

ساندویچ فروشی
درخیابان پهلوی باکلیه وسایل واگذار میشود تلفن۵۳۰۱۷۰
۵-۱

نیازمندیهای اطلاعات

برای دادن آگهی تلفنی باشماره‌های ذیل تماس حاصل فرمائید
تلفنهای: ۳۱۱۲۳۰-۳۱۱۲۲۹

مغازه ۵ر۱ طبقه دو دهنه با دکوراسیون کامل مجاز برای تریکو یا لوکس فروشی یسا تزئینات واقع درشاه‌آباد پاساژ صفوی شماره ۱۸قیمت دومیلیون ریال تلفن ۳۰۵۰۹۰

کارخانه مبل ساری به مساحت ۲۰۰ متر با برق ۳فاز نارمك خیابان هنگام ۷۹۵۴۷۰

رستورانی با موقعیت بسیارعالی‌ودکوراسیون مدرن به فروش میرسد تلفن ۹۳۹۵۱۷

اجاره داده‌میشود

اجاره کاوش

مرکز اجاره‌اپارتمان و ویلا جهت سکونت و دفتر ۶۶۵۲۲۳
۱-۱۲

موسسه‌پرستو۸۲۵۴۱۲
مرکز اجاره خارجی و ایرانی برای سکونت و محل کار

دو دستگاه آپارتمان
۳اطاق خوابه واقع در انتهای اندیشه اصلی کاشی ۴۴ با سرویس کامل یکی با حیاط مبله و غیر مبله اجاره داده‌می شود افشین تلفن ۸۵۲۱۷۶
۱-۳

عباس‌آباد اندیشه
یکدستگاه آپارتمان در طبقه یکم با ۴اطاق خواب و یک اطاق مستخدم مجهز به کولر، شوفاژو تلفن با دید عالی‌روی شهر بمساحت ۲۵۰ متر مربع اجاره داده میشود تلفن ۸۴۱۵۳۵
۱-۳

یک دستگاه آپارتمان با سه اتاق خواب، هال، سالن پذیرائی و ناهار خوری مجهز به شوفاژ و کولر و تلفن به خارجیان اجاره داده میشودبا تلفن ۹۷۴۲۱۳ مذاکره فرمائید.
۱-۱

یکدستگاه آپارتمان طبقه دوم ۳اطاق هال جهت اجاره دفتر یامطب یاخانواده خارجی مبله اجاره داده میشود خیابان سلطنت آباد روبروی مدرسه عالی پارس جنب گلفروشی مرجان طبقه بالا
۱-۲

آپارتمان ۲ اطاق خوابسالن، آشپزخانه، کولر، شوفاژ، آبگرم و تلفن خیابان پهلوی خیابان بابک تلفن ۲۲۲۶۷۲
۱-۲

قابل توجه بازرگانان و شرکتهای بازرگانی
یک آپارتمان۵ اطاقه درخیابان فردوسی نزدیک خیابان‌فرصت باکلیه وسائل مبله به اجاره و اگذار میشود طالبین با تلفن ۳۱۱۰۶۰ صبحها تماس حاصل فرمایند.
۱-۱

تعمیرگاه تلویزیون با جواز و تلفن به فروش میرسد تلفن ۳۴۰۵۲۵

بین‌فرانسه‌وشاه هفت مغازه و زیر زمین بزرك به فروش میرسد تلفن ۷۵۲۸۸۱

یکباب گاراژدرحدود ۵۰۰ مترباپروانه تعمیرگاه ۵ دهنه داخل مکانیکی، نقاشی، گلگیرسازی با اطاق دالاندار و آب و برق تلفن بفروش میرسد با تلفن - ۳۵۶۷۰۳ سرپولکی تماس‌بگیرید از ۵ر۸ صبح ۱۲
۱-۲

یکباب مغازه با جواز تزئینات با آب و برق و تلفن به فروش می‌رسد تلفن ۶۵۴۳۸۳

دوباب مغازه متصل بهم
واقع در منطقه‌عباس‌آباد سورنا (منصور سابق) شماره ۲۰ و ۱۸ دارای پروانه‌کسب تلفن‌شوفاژ کولر و بالکن بمساحت ۱۰۰ متر بدون واسطه مقطوع ۶۵۰هزار تومان بفروش می‌رسد تلفن ۸۵۲۵۶۸ و ۵۹۰۳۳۰
۱-۷

در بهترین نقطه شمیران
دوباب مغازه مناسب بانک و غیره واگذار میشود تلفن ۲۳۶۳۴۰
۱-۵

اکازیون
توقفگاهی استبمساحت ۵۳۰ مترواقع در وحیدیه ۱۴متری لشگر بفروش میرسد لطفابتلفن ۵۴۶۲۴۳ از ساعت ۸ صبحتا ۷ بعد ازظهر
۱-۴ آ-۱۳۴۳۴

در بهترین نقطه تخت جمشید مغازه بزرگدو دهنه دو طبقه باسرویس و شوفاژ و لوازم و آپارتمان ۴ اطاق طبقه دو باسرویس و شوفاژ تلفن ۸۹۷۲۹۱
۱-۱

یکباب مغازه لوله‌کشی باسابقه در خیابان ششم نیروی‌هوائی بفروش میرسد تلفن ۳۴۱۸۳۶
۱-۳

کارخانه آماده به مساحت ده هزار و پانصد متر باسه هزار متر سالن فلزی و ساختمان برق ۱۵۰ آمپر،پست‌اختصاصی استخر و چاه با تلفن کیلومتر سوم جاده ورامین بفروش می رسد تلفن ۵۹۰۰۸۵
۱-۶

یکباب مغازه همبرگر فروشی
با موقعیت عالی‌بفروش میرسد. تلفن ۶۲۶۸۶۸ قبل‌از ساعت ۱۰ صبح

محلی جهت انبار یا کارگاه
باسالنهای سرپوشیده حدود ۲۰۰۰ متر باآب و برق ۳ فاز اجاره‌یا فروش به آدرس جاده قدیم کرج راه علیشاه عوض ده‌اولی سعید آباد مرغداری حجازی مراجعه شود.
۱-۳

ویلا اجاره‌ای آپارتمان اجاره
آپارتمان‌های مهندسی ساز ۲ الی ۵ اطاق خوابه برای سکونت ایرانی و خارجی و ۳۰الی ۱۵۰ اطاقه برای محل کار از تخت طاوس ببالا تلفن ۶۲۲۰۶۵ و ۶۲۰۱۰۷
۱-۱

۴اطاق خواب با دفتر، استخر وسرویس کامل و ۲ حمام‌تلفن مستقل تلفن ۲۳۶۹۹۶
۱-۲

آپارتمان در سیدخندان
۳اطاق خواب باکلیه لوازم اجاره ماهیانه ۶۰ هزار ریال رهن بمبلغ یک میلیون ریال اجاره‌داده میشود لطفا باتلفن ۲۳۵۲۲۱ مراجعه شود.
۱-۲

عباس‌آباد اندیشه ۶
شرقی روبروی‌درب مدرسه‌یک دستگاه آپارتمان در طبقه یکم با ۴ اطاق خواب و یک اطاق مستخدم مجهز به کولر، شوفاژ وتلفن بادید عالی روی شهر بمساحت ۲۵۰ متر مربع اجاره داده میشود تلفن ۸۴۱۵۳۵
۱-۳

آپارتمان سه اطاقی کاملا مبله طبقه همکف در خیابان جردن به اجاره واگذار می شود به تلفن ۲۲۴۳۱۷ مراجعه شود.
۱-۱

اجاره آپارتمان - خانه - مستغلات
برای سکونت و محل کار در شمال شهر. خیابان وزراء ساختمان ۱۳۸ دریچه تلفن ۶۲۲۹۵۴ و ۶۲۴۶۱۳ و ۶۲۳۵۱۱
۱-۱۲

آپارتمان سه‌اطاقی کاملا مبله طبقه هم کف در خیابان جردن باجاره واگذار می شود به تلفن ۲۲۴۳۱۷ مراجعه شود
۱-۱

خانه ویلائی اجاره‌ای‌فرح‌شمالی از ساعت ۱۸ تا۲۰ تلفن - ۸۴۱۰۶۹

بین‌فرانسه‌وشاه ساختمان‌مجهز به شرکتهای‌خارجی اجاره داده‌میشود تلفن ۷۵۲۸۸۱

آپارتمان فوق‌العاده لوکس با دو اطاق خواب وسیع درشمیران‌بایرانی میشود ۲۷۷۲۱۲

ویلامبله دریا کنار اجاره داده میشود از ساعت ۱۶ ببعدتلفن ۲۲۵۲۷۲ و ۲۲۵۲۸۵
۱-۳

آپارتمانی ۲ اطاقخوابه فوق‌العاده لوکس باپارکینگ و شوفاژ موکت‌وکولر در تخت جمشیدحدودکاخ ۴۰۰۰تومان اجاره‌داده‌میشود تلفن۹۴۳۶۰۹
۱-۳

زیر زمین اجاره در سید خندان
۴۰۰متر زیر زمین برای انباری اجاره داده میشود ۲۳۶۲۶۲
۱-۱۵ آ-۶۷۹۳

مورد نیاز اجاره

ویلا و آپارتمان درشمال شهر برای کارمندان عالیرتبه‌شرکت خارجی فوری‌نیازمندیم۷۸۳۱۶۷ و ۷۸۵۶۶ و ۲۲۲۶۳۰

تعدادی آپارتمان وویلا در شمال شهر جهت سکونت‌ودفتر‌کار مورد نیاز است‌تلفن ۶۸۵۵۷۵

مورد نیاز طبقه اول یاویلاجهت اجاره بخارجیان تلفن ۸۴۹۶۲۵
۱-۱۳ ۱ ۲۲۷۱

تعدادی ویلا وآپارتمان برای خارجیان شرکت احتیاج است تلفن ۲۹۲۹۸۲

شرکت‌آرشیتکتی‌خارجی
احتیاج‌بمحلی در حدود۲۰۰ متر مربع باتلفن خصوصی در حوالی شمال کریمخان زند و یاجنوب‌خیابان ظفر دارد تلفن ۲۳۷۰۵۸ از ۸ تا ۱۷ و ۲۲۶۲۵۶ بین ۱۸ تا ۲۲تماس بگیرند.
۱-۲

موردنیاز برای‌اجاره وفروش
خانه و آپارتمان و زمین در شمال شهر مورد نیاز است ۸۳۹۷۴۰

جهت سکونت روسای چند شرکت خارجی به تعدادی‌ویلا وطبقه‌همکف با استخر برای اجاره و یا خارجی اجاره داده فوری‌نیازمندیم۸۴۸۴۲۴ و ۸۵۳۸۵۳

حوالی خیابان آیزنهاوراطاقی یکتا۲ اطاق خوابه برای یک زن و شوهر مورد نیاز است تلفن ۹۰۳۴۴۶
۱-۲

ونك لیسینك

به تعدادی آپارتمان در شمال شهر برای چند شرکت خارجی فوری‌نیاز دارد۶۸۲۶۴۸و۶۸۰۱۶۲ و ۸۴۸۹۷۹

به‌چند خانه وویلاآپارتمان برای اجاره به خارجی نیازمندیم‌تلفن ۲۶۴۲۵۱

یك خانه قدیمی‌دراطراف شمیرانات و نیاوران که دارای ۴ اطاق خواب با سرویس‌کامل‌باشدجهت اجاره‌نیازمندیم‌خواهشمند است به تلفن های:دفتر ۹۲۵۳۴۰ منزل۹۲۷۵۴۱ مراجعه فرمائید.

مورد نیاز برای خرید

تهران‌پارس زمین وخانه فوری خریداریم۷۸۱۹۵۷

خریدار زمین های تهران پارس تلفن ۷۸۰۰۶۱

خانه‌های کلنگی وزمینهای ساختمانی

شمال شهر راخریداریم دفتر جمشید ۹۲۸۰۸۲

زمین های منطقه صنعتی تهران پارس خریدار و فروشنده‌ایم تلفن ۷۸۱۴۳۴

خریداراضی شمیران دره‌قشلاق زعفرانیه و لنجکتلفن ۶۸۵۰۳۳
۱-۱

خانه کلنگی خریداریم ۶۶۷۷۰۱

زمین خریداریم۹۲۲۷۳۹

اهواز

زمین های اهواز-آبادان خرمشهر فوری‌خریداریم ۶۶۸۴۸۷ و ۶۶۹۸۸۶

زمین ساختمانی شما را فوری نقدا خریداریم ۸۵۵۹۵۸

خریدار زمین افسریه ۳۴۱۳۵۹
۱-۱۲ آ-۸۲۵

زمینهای مشیریه مسعودیه را خریداریم تلفن ۳۵۶۴۳۲ دفتر سانترال.
۱-۱۰

زمینهای تهرانپارس خریداریم ۷۹۳۰۲۰

شمال شهر خانه‌و زمین خریداریم ۸۹۵۳۳۶

زمینهای اهوازخریداری میشود تلفن ۸۹۴۹۱۳

اهواز

زمین‌های اهواز را خریداریم‌تلفن ۳۱۱۷۰۶

زمین شما را خریداریم تلفن ۷۹۲۴۷۷

بنگاههای معاملات املاك

مرکز خرید و فروش اراضی مهر شهر، گلشهر و کوی‌ولیعهد و گوهردشت ۶۴۲۶۸۲

اراضی صنعتی جاده‌های کرج‌خریداروفروشنده‌ایم ۹۵۹۷۵۵

آژانس فرح شمالی‌تلفن ۸۴۰۷۲۷

خریدار و فروشنده
خانه‌و زمین درتهران پارس‌تلفن ۷۸۱۳۷۳

زمین صنعتی - کارخانه فروشنده‌ایم ۹۳۹۱۶۴

دفتر پارس
مرکز معاملات املاك شهر و شمیرانات. ۸۴۱۵۵۸

بورس‌اراضی‌گوهردشت مهرشهر فردیس وملارد ۹۲۲۷۳۹

بورس املاك شمیران
دفتربراتی۲۷۲۵۷۵و ۲۷۷۸۷۵

خریدار و فروشنده اراضی صنعتی و انبار وکارخانه‌تلفن ۹۷۹۱۹۵

معاملات پول

پول سرطی
در مقابل چك کارمندی اتومبیل و ملك فرش تلفن ۸۳۹۷۴۰

پول فوری با سود بانکی مقابل خانه، مستغلات ۹۲۸۴۶۵

وام بهر طریق
تلفن۹۳۱۷۳۱-۹۳۱۷۲۱

وام در مقابل فرش
خرید و فروش فرش های نو وکهنه‌ودرضمن فرش‌به‌خانم های‌کارمند به اقساط داده‌میشود. تلفن ۶۴۳۸۲۲ و ۶۲۳۶۷۱

وام‌ارزان درمقابل ملك،فرش ۶۵۶۰۰۰

پول‌شرطی‌موجود تلفن ۶۸۴۵۲۵

در مقابل ملك وام فوری با بهره ارزان ۸۳۳۷۷۵

پول
در مقابل
چك
کارمندی
و در مقابل سند
اتومبیل
تلفن
و مازاد سند
ملك
چنانچه در رهن یا گرو باشد در اسرع وقت فورا پرداخت مینمائیم تلفن
۶۶۰۴۰۰
۶۶۹۷۰۰
شاهرضا مقابل سینما دیانا شماره ۱۶۲ طبقه سوم شرکت ارورا

خانه پول- فرح شمالی مرکز معاملات پول تهران ۸۴۸۳۸۸

وام درمقابل‌ملك، فرش، جواهر
۶۴۵۱۶۸ - ۶۴۳۴۹۹

مورد نیاز

پول درمقابل مبیع ارزنده نیازمندیم تلفن ۸۳۹۷۴۰

پول شرطی مقابل خانه مستغلات فوری‌نیازمندیم ۹۲۰۸۲۹

بپول راكد شما هزاری ۵۰ تومان سود میدهیم ۷۶۳۸۴۰

پول شرطی در مقابل خانه ارزنده مورد نیاز است ۷۵۷۵۳۵ و ۷۵۶۴۲۴

پول راكد شما را با انتقال مبیع هزاری ۵۰ تومان سود میدهیم ۷۵۶۴۲۴ و ۷۵۷۵۳۵

معاملات تلفن

خرید نصب ۶۶۹۱۶۱

به نفع شماست قبل از خرید و فروش تلفن با ۸۵۳۰۳۱ تماس بگیرید

خرید و فروش تلفن ۶۶۲۶۶۲

خرید و فروش تلفن ۲۳۴۸۸۸

خرید و فروش تلفن ۶۴۱۰۵۰

خریدو فروش تلفن ۸۴۶۵۶۵

خرید و فروش تلفن ۶۴۷۶۱۲

نصب تلفن ۳۰۳۰۴۶

خرید تلفن ۳۰۳۰۴۶

شماره تلفن ۵۵ فوری خریداریم تلفن۵۵۰۶۸۱

فروش تلفن ۳۰۳۰۴۶

خریدار تلفن ۶۶۵۴۶۶

فروشنده‌تلفن ۶۶۵۴۶۶

خرید و فروش تلفن ۶۶۹۱۶۶

فروش تلفن ۵۲۳۰۳۰

خرید تلفن ۵۲۳۰۳۰

خرید و فروش تلفن ۶۶۷۸۵۰

قبوض

اوراق‌قرضه دولتی‌و مرحله‌سوم خریداریم ۸۹۷۱۰۸ نیلچی

خرید اوراق قرضه‌دولتی و قبوض مرحله سوم و قبوض شهرداری ۶۴۵۹۵۷

فروش دست دوم

بعلت تخلیه دوازده آپارتمان خارجیان‌مبلمان و وسایل منزل بفروش میرسد خیابان وزرا خیابان ۲۷ پلاك ۲۳

خیلی ارزان به علت مسافرت
مبل مخمل قهوه‌ای نو میز صندلی تلویزیون R.C.A بفروش میرسد‌تلفن ۷۸۰۴۷۸

دو تخته قالی تبریز ۱۱ متر میباشدو یکدستگاه ضبط صوت استریو اتوماتیک ناسیونال‌به فروش میرسد تلفن ۸۴۵۵۵۹
۱-۱

لوازم منزل کامل آمریکائی بفروش‌میرسد از ۹صبح تا ۹شب تلفن ۶۳۶۲۶۵

قابل توجه عکاسان
چند دستگاه دوربین رویل فلکس نو یک سه و نیم‌بفروش میرسد. تلفن ۸۳۰۴۰۳
۱-۱

خانم عزیز
لباسهای زنانه شیک خارجی در سایز های مختلف بفروش میرسد تلفن ۸۹۴۷۰۸
۱-۲

خرید اثاثیه

فرش ایران نوین
خریدارقالی وقالیچه وتعویض فرشهای‌نو باکهنه تلفن۶۵۳۱۹۵

یخچال نفتی و فرش خریداریم تلفن۹۲۹۶۲۳

فروشندگان لوازم پیکان

رضا شیخ عطار
امیرکبیر۸متری‌ملت‌جنب‌بانکسپه ۳۰۲۷۷۳

یوسف مشیریان
کوچه ناظم‌الاطباء شماره ۲۰ ۳۹۲۳۱۸

یحیی برمکی
خیابان ملت پاساژ اعظم‌شماره ۷ ۳۰۲۲۰۹

یاسین عباسی هاشمی
باط خریم جنب کارخانه‌برق ابق ۵۴۶۵۳۲

محمد رستم زاده
چهارراه سنگر سیمتری نظامی- ۵۳۲۵۲۵

مصطفی ذوالفقاری
ناظم‌الاطباء پاساژ مبصر ۳۱۴۳۴۲

فرجی صومعه‌سرائی
اکباتان پاساژ تهران شماره۱۹ ۳۹۲۳۱۸

علی‌اکبر مروج اسکوئی
کوچه انگ صادرات اکباتان پاساژ حسان شماره ۱۷ ۳۱۶۸۷۶

علی افخم نژاد
۳۱۱۶۸۱

علی آزادی
امیرکبیر شماره ۷۰ - ۳۱۵۰۰۸

سید علی اکبر رحمانی
امیرکبیرشماره۱۲۰- ۳۹۲۸۳۲

ژورا مراد خانی
سمیتری میدان مهام‌شماره ۳۱۷ ۵۳۷۴۹۲

حبیب‌اله میثاق
کوچه ناظم‌الاطباء پاساژ مبصر ۳۱۵۸۱۴

محسن‌نواب مقدم
شوش شرقی تعمیرگاه مجاز۱۰۲ بنز ۳۵۵۷۳۹ ۳۵۵۶۳۱

فروشندگان لوازم جیپ

عزت‌الله روحانی
پولکس موتور خیابان قزوین ۵۴۵۹۹۲

یوسف نعمت‌الله روشن
ملت جهان فولکس شماره ۵۷ ۳۰۵۴۸۸

قنبر جوزی
فروشگاه آسیا ۳۱۹۵۱۶

غلامحسین نوروزی
خیابان‌ملت شماره۷۶- ۳۱۱۵۲۷

احمد افشار
سعدی‌جنوبی شماره ۸۲۹ - ۳۰۳۲۹۴

یدالله گرندیان
خیابان ملت شماره ۱۵۲

جهانگیر موفر
خیابان ملت شماره ۱۲۰ ۳۱۷۴۳۰

اسفندیار غفاری
سیمتری نیروی‌هوائی‌پلاك۷۲ر۴ ۷۹۵۷۸۷

حسین عبدالهی اصل
اکباتان کوچه ناظم‌الاطباء پاساژ مص ۳۱۴۷۹۷

فروشندگان لوازم فولکس

فروشگاه مهرگان
نماینده رسمی ثابت‌پاسال‌خیابان قزوین ۵۳۲۴۱۰

اسمعیل نصیریان
۸متری ملت اتوپارت اهواز ۳۰۴۱۸۸

محمد فرجی
اول خیابان قزوین شماره ۲۹۷ ۵۴۳۲۷۸

اکبر اسدی
کوچه ناظم‌الاطباء پاساژ کورش ۳۹۱۵۹۸

علی مجمع صنایع
کوچه ناظم‌الاطباءکوچه نفیسی- ۳۱۵۵۲۴

قابل توجه
شرکت های حمل و نقل، مقاطعه‌کاران و رانندگان پایه یك با سابقه
تعدادی تریلرکش ماك آماده تحویل درتهران، علاقمندان بین ساعات ۱۶ الی ۲۰ به تلفن ۷۵۱۴۷۶ مراجعه فرمایند.

لی لی بت؟!
یکباردیگر محصولات انگلستان بازار های ایران راتسخیر میکنند
شرکت ناصب (بامسئولیت محدود)

قابل توجه دارندگان اتومبیل ۴-۶و ۸ سیلندر
با نصب تاندرجت
در سوخت صرفه‌جوئی کنید قدرت را بیشتر قابل نصب روی تمام اتومبیل‌ها مرکز پخش منوچهری ۴۲ تلفن ۳۰۱۴۶۶ فروش در تمام تعمیرگاههای مجاز و فروشگاه‌های لوازم‌اتومبیل اهواز خیابان ششم‌بهمن فروشگاه مظفر

زمین - خانه‌ویلائی - مستغلات‌در تمام شمیرانات موجوداست. تلفن ۲۲۷۶۳۵

طرح و نقشه‌ومحاسبات ساختمان
مهندسان مشاور خارجی درایران آماده پذیرفتن طرحهای ساختمانی، شهرک، آسمان خراش و آپارتمان می باشد. باآقای گیلبرت تلفن ۸۳۱۸۵۵ تماس حاصل نمائید.

به‌هفت‌خانواده مشکل‌پسند نیازمندیم
در بهترین شهر ساحلی شمال ایران گروهی از زبده‌ترین مهندسین ایرانی هفت دستگاه ویلا ساخته‌اند که ما فقط شما را بدیدن آن ها دعوت می‌کنیم
این ویلاها دارای مشخصات زیر میباشد
۱- یکی‌از ویلاها در زمینی ۱۲۰۰ متر با ۳ اطاق‌خواب سالن باشومینه - سرویس کامل - آب و برق منطقه‌ای و تلفن مستقل
۲- شش ویلای دیگر هرکدام در زمینی به مساحت ششصد متر با دو اطاق‌خواب و سایر مشخصات بالا
۳- طرح کلیه ویلاها سوئدی است
آدرس: رامسر - دوراهی کتالم روبروی تاسیسات خرم ۳کیلومتر مانده به فرودگاه رامسر.
برای اطلاع بیشتر درتهران باتلفن ۸۲۲۱۳۴ شرکت فریدان تماس بگیرید

استخدام کارمند حسابداری
برای شرکت سهامی نوسازی و عمران تهران
شرکت سهامی نوسازی و عمران تهران بچند نفر کارمند حسابداری با شرایط زیر نیازمند است.
۱- داشتن حداقل دیپلم متوسطه
۲- آشنائی کامل به امور دفترداری‌حسابداری صنعتی و ۲سال تجربه در این زمینه
۳- حداکثر سن ۲۸ سال
از واجدین شرایط و علاقمند به همکاری دعوت میشود از ساعت ۳ تا ۵ بعدازظهر روز های شنبه تا چهارشنبه بکارگزینی شرکت‌واقع در خیابان‌تخت‌جمشیدخیابان ملك‌الشعرای‌بهار شماره ۱۵ مراجعه نمایند.

زمین در فریدونکنار بابلسر کناردریا
قطعه‌زمینی بمساحت ۳۰۰۰متر مربع بر دریای فریدونکنار بابلسر که ضلع شمالی آن بر دریا وضلع جنوبی آن برخیابان ۲۰ متری می‌باشد بیواسطه متر مربعی ۲۵۰۰ ریال بروش میرسد تلفن ۶۲۶۶۳۶ طبقه دوم

خانه‌شما رابخارجیان اجاره‌میدهیم

مؤسسه نیازمندیهای خارجیان
خانه بخارجیان اجاره میدهد
۸۳۰۰۸۲ - ۸۳۰۰۸۱
۸۲۱۷۲۳ - ۸۲۱۸۱۱
۳۱۱ تخت جمشید مقابل سفارت آمریکا

مؤسسه امپایر ۲۳۷۵۰۰
خانه بخارجیان اجاره میدهد
۲۳۸۹۵۵-۲۳۲۲۲۲

سازمان مسکن پارس
مرکز ۸۵۳۸۵۳
۸۴۸۴۲۴
اجاره ۸۵۷۵۸۵
بخارجیان

آژانس پرس پولیس
اجاره بخارجیها
۸۹۲۵۲۰-۸۹۷۵۴۱

مؤسسه امور خارجیان
مرکز اجاره تخت جمشید جنب شماره ۵۰۳
۷۵۱۷۸۲-۷۵۲۳۵۸

موسسه ظفر ZAFAR
اجاره فوری
خانه بخارجیان اجاره میدهد
آپارتمان ویلا
تلفنهای ۲۲۷۷۴۶ ۲۲۸۵۸۹

۲۴ ساعته
سازمان نیازمندیهای فرخ
اجاره بخارجیان
رسمی با امتیاز با ده سال تجربه
۸۵۶۱۷۴-۸۴۶۱۶۳
شب ۲۲۳۶۷۲

سازمان خدمات تهیه مسکن
مرکز اجاره بخارجیان-۹۳۶۲۷۸

سازمان کورش
۸۲۹۷۶۶ - ۸۳۵۱۲۰
اجاره منازل بخارجیان

وزیری
ایران بخارجیان
۸۴۶۱۶۳
۸۵۶۱۷۴
۸۳۳۹۱۲
۶۵۶۹۵۷

سازمان نیازمندیهای پرس
تلفن ۶۲۷۳۹۴-۶۲۳۷۴۶
مرکز اجاره - خرید وفروش هرنوع منزل - آپارتمان

آژانس بین‌الملل
۸۳۰۸۴۱ - ۸۳۰۸۴۲
اجاره هر نوع مستغلات مبله و غیر مبله به خارجیان

اجاره بخارجی و ایرانی در شمال شهر
سیمون
تلفن ۸۴۹۴۶۹ و ۸۵۸۵۹۸

کانون خارجیان
سریع ویلا اپارتمان خارجیان اجاره‌میدهد تلفن ۹-۲۲۷۶۳۸

سازمان نیازمندیهای خارجیان
۸۲۴۹۵۳
خانه شما را بخارجیان اجاره میدهد
۸۸۲۷۹۰۱-۸۲۸۱۰۶

پیشتاز
پیشتاز اجاره به‌خارجیان
۳۱۷۷۴۲-۳۹۱۰۵۵

شرکت هماهنگی خدمات
شخصا یا توسط آژانس مورد نظر مشخصات‌دفاترکار ومحل های مسکونی‌را منحصرا برای اجاره بخارجیان بدایره منازل این شرکت اعلام فرمائید - ۶۲۲۴۷۰ و ۶۲۲۴۳۰
۱-۱

موسسه ایفل
اجاره به خارجیان
۸۵۹۹۶۰

آژانس هایلند
مرکز اجاره به خارجیان
تلفن
۸۴۶۱۶۳-۸۵۶۱۷۴

آژانس سی‌اند‌ار
اجاره‌بخارجیان۸۴۹۶۲۵

نیازمندیهای اطلاعات

برای دادن آگهی تلفنی باشماره‌های ذیل تماس حاصل فرمائید

تلفنهای: ۳۰۳۷۰۲-۳۱۱۲۱۹-۳۱۱۲۲۵-۳۱۱۲۲۴

استخدام

تحصیلدارموتور سوار یامعافیت نظام وظیفه و ضامن معتبر با حقوق مکفی استخدام میشود ۶۵۸۳۷۰

تعدادی راننده پایه دو شخصی متاهل‌وقت نیازمندیم‌تلفن ۷۶۵۰۴۹

استخدام

مدرسه آمریکائی تهران به راننده پایه یك و ۲ همگانی ۲ شخصی نیاز دارد • متقاضیان باتلفن های ۲۸۶۶۲۹ و ۲۸۶۶۳۰ داخلی ۳۹ تماس حاصل نمایند .

کارگر کانالساز ولوله‌کش‌شوفاژ استخدام‌می‌شود تلفن ۷۹۷۰۵۸ و ۷۹۴۶۹۴

تعدادی تحصیلدار با وسیله نقلیه نیازمندیم فرح جنوبی بالای‌تخت طاوس کوچه باغ‌شماره ۶۰

کمك حسابدار

کمك حسابدار ورزیده جهت کار در استان آذربایجان استخدام می شود طالبین با تلفن‌های ۸۵۶۰۰۲ - ۸۵۶۰۰۱ تماس حاصل نمایند

آگهی استخدام

به عده‌ای مرد جهت‌امور فروشندگی با داشتن سواد کافی نیازمنداست آدرس : خیابان فرصت نرسیده به تخت‌جمشید شماره ۱۱۷ شرکت سهامی چینی هیس ۸۲۲۳۶۲

NEW CONSTRUCTION COMPANY requires for immediate employment:

FINANCE-PERSONNEL MANAGER must be Iranian national, experienced in general and cost, acc., and familiar with Iranian labour and tax regulations.

ASSIGNMENT IN RASHT, fluency in English.

SECRETARY Iranian nationality, must have adequate skill in English and Farsi typing and reasonable knowledge of conversational English.

ASSIGNMENT TEHRAN Please call to 842674 from 8 to 16.30.

کارگر با سواد برای آبدارخانه‌تلفن ۸۹۵۲۶۰ ۸۹۴۲۵۹

استخدام

افراد زیرمورد نیازاست
۱- کارمند برای کارهای مختلف اداری
۲- کارگر آشنا به‌کار ماشین پلی‌کپی
۳- کارمند برای امور انتظامات و کنترل کارت (درجه‌داران بازنشسته ارتش شاهنشاهی برای این شغل مقدمند)
تحصیلات برای کلیه مشاغل فوق حدوددیپلم ساعت‌کار۸ صبح الی۱۲ و ۲ الی ۵و۸ بعدازظهر دوسره دوشیزگان و آقایان داوطلب و غیر مشمول می‌توانند همه روزه بین ساعت ۹ تا۸ بعدازظهر همراه با یك قطعه عکس و رونوشت شناسنامه به آموزشگاه هومر واقع در شاهرضا میدان ۲۴ اسفند مقابل سینما کاپری مراجعه نمایند حقوق بعداز مصاحبه و انتخاب‌افراد تعیین خواهد شد

تهران کاب سرویس

به تعدادی راننده با اتومبیل نیازمند است تلفن ۷۵۵۹۹۸ و ۷۵۹۳۵۶

منشی دوشیزه یا بانو برای اروپا ۶۵۰۱۳۰

به یکنفر راننده

پایه دوم شخصی نیازمندیم‌تلفن ۷۵۲۸۴۰ و ۷۵۳۰۵۳

بدو نفر ویزیتور مرد تحصیلات حدود دیپلم وارد به امور بازاریابی با حقوق و پورسانت مورد نیاز است با تلفن ۶۴۷۹۳۲ تماس حاصل نمایند

استخدام

افرادیکه سوابق کاری دارند برای انبارداری (خوش‌خط) و صندوق‌داری(با تضمین)ومباشر باحقوق مکفی استخدام میشوند نشانی شرکت پارکت کریمخان زند پلاك ۸ شماره تلفن ۸۲۴۱۶۳ - ۸۳۱۴۵۰

بچند چهره خشن جهت بازی در فیلم پلیسی گردباد نیازمندیم ۴ر۳۰ تا ۷ بعدازظهر تلفن ۶۴۸۳۰۵

بیك کارمند تمام وقت مسلط بزبان انگلیسی در سطح تجارتی و تایپ لاتین نیازمندیم تلفن ۵۳۴۷۱۰

تعدادی دانشجوی دختر و پسر رشته های فنی استخدام میشود . لطفا باتلفن های۶۶۳۲۳۹ و ۶۴۳۸۹۷ تماس‌حاصل فرمائید .

دونفرویزیتور ساختمان باسابقه نیازمندیم ۶۴۸۶۷۱

AIR FRANCE CHERCHE DES EMPLOYES PARLANT LE FRANCAIS TELEPHONE 666252-4.

استخدام در شرکت‌بین‌المللی

دوشیزه یا بانو آشنا به زبان انگلیسی جهت تصدی دستگاه تلفن نیازمند است . نشانی: خیابان‌شاهرضا نبش خیابان خارك - ساختمان ۱۱۱ طبقه ششم شرکت‌سیبا گایگی

شرکت صنایع چوبی ایران استخدام میکند

۱- مدیر فروش با تحصیلات لیسانس یا بالاتر با حداقل ۲سال تجربه کار
۲- تکنیسین برق دیپلم یا فوق‌دیپلم برق‌کاری و دوسال تجربه
۳- متصدی‌خط تولید سوم متوسطه یابالاتر و ۵ سال تجربه در امر تولید
واجدین شرایط‌میتوانند مشخصات کامل خود را باذکر شغل مورد تقاضا از طریق پست یاشخصابه آدرس‌خیابان کریمخان‌ایرانشهر دفتر دکور سانترال ارسال نمایند .

۲۰ نفر کارگر ساده با حقوق و مزایای کافی استخدام می‌شوند داوطلبین میتوانند همه روزه از ساعت ۸ صبح الی ٤ بعدازظهر به محل کارخانه واقع در تهران پارس پشت باشگاه‌شهرداری‌شرکت صنایع چوبی ایران مراجعه نمایند .

موسسه تی‌تی‌اس

به تعدادی راننده‌پایه‌دوم‌همگانی نیازمنداست آدرس خیابان آیزنهاور ۲۱ متری جی

بازاریاب دوشیزه یا بانو با حقوق ثابت نیازمندیم تلفن ۷۳۶۲۲۵

اشپر فرنگی و ایرانی باسابقه آماده‌کارتلفن ۳۱۱۰۸۰راهنمای ۴۹۹ روزنامه اطلاعات

یکنفر راننده پایه دو باسابقه مورد نیاز است تلفن ۸۳۷۹۶۲ ۱-۲

مترجم‌انگلیسی‌که ماشین‌نویسی لاتین بداند در هفته یک روز عصرهاباحقوق مکفی نیازمندیم باتلفن ٤-۹۲۱۰۷۱ تماس بگیرید. ۱-۲

صنعتی شوفاژ اسکلت فلزی برق ساختمان شرکت هاوانا ۶۲۵۲۳۴

آگهی

یکباب دفتر تجاری ۳۶ متر مربع با تلفن و کولر یخچال مبله و سرویس اداری داخل پاساژ طبقه‌دوم در خیابان پامنار واگذار میشود از ساعت ۲ تا ۸ بعداز ظهر تلفن ۶۲۳۰۱۱ طبقه دوم

بچند نفر کارگر دستدوز با حقوق مکفی نیازمندیم تلفن ۳۰۳۶۲۴

بعده‌ای کانال‌ساز نیازمندیم ۸۳۷۱۹۱

آگهی استخدام

یك شرکت تولیدی‌جهت اپراتوری ماشین های دقیق و سریع صنعتی خود احتیاج به چندنفر تکنیسین جوان فارغ - التحصیل از مدارس حرفه‌ای که علاقمند به کارکردن و پیشرفت در محیط کاری سالم‌وجدی باشند دارد . شرایط دارا بودن برك پایان خدمت یا معافیت دائم . داوطلبان با تلفن ۶۴۰۸۵۱ از ساعت ۸ الی ۱۲ و ٤ الی ۷بعداز ظهر تماس بگیرند .

به یکنفر سکرتر تمام وقت نیازمندیم تلفن ۷۹۱۸۱۷

گرافکو

چاپخانه گرافکو

جهت کار تمام وقت به افراد زیر نیازمند است
۱- کارمند دفتری دوشیزه یا بانو ۳ نفر
۲-راننده‌پایه دوشخصی با حداقل ۳ سال سابقه ۲ نفر
۳- کارگر ساده ۱۰نفر داوطلبین می‌توانند روز های شنبه ۲۶ ویکشنبه ۲۷ تیرماه از ساعت ۸ تا ۱۶ به آدرس خیابان حافظ خیابان رشت اولین کوچه سمت چپ پلاك ۲۲ مراجعه نمایند

بیك نفر دوشیزه که ساکن فرح‌شمالی - اندیشه‌هاو حوالی‌خیابان معلم باشد جهت پاسخ به تلفن های شرکت صبح و عصر نیازمندیم تلفن ۸۴۶۹۹۷

مهندس راه و ساختمان مایل به همکاری در خوزستان می‌باشد از ساعت ۸ تا ۱۰ و ۳ تا۵ بعدازظهر تلفن۲۳۷۲۲۵

خدمتکار زن

برای منزل یکنفر تلفن ۶۶۱۵۱۶

تعدادی‌کارگر کانال‌ساز جهت کولر و تهویه مطبوع مورد نیاز است تلفن ۷۹۵۵۳۵ و ۷۳۲۳۲۶

مستخدم زن

بیک خانم برای انجام کارهای منزل نیازمندیم‌تلفن ۲۷۰۱۵۷

بتعدادی کارگر تراشکار وکارگر ساده جهت کار در کارخانه پلاستیک سازی نیازمندیم تلفن ۷۰۸۱۸۴ و ۷۸۲۹۰۸

استخدام سکرتر
دوشیزه یابانوئی که آشنائی کامل بتایپ فارسی داشته و قادر به جوابگوی تلفن باشد تعام وقت‌استخدام می شودتلفن ۶۴۰۷۰۲

یک زن مسلط به خانه‌داریو آشپزی منزل یکنفری نیازمندیم تلفن ۰۳۷۸۲۱ ۱-۱

جوشکار اسکلت و لوله‌کشو سرویسکار شوفاژ تمام وقت نیازمندیم شرکت هاوانا تلفن ۶۲۵۲۳۴ ۱-۱

کارگر زن برای کار های منزل در اروپا مورد نیاز استتلفن ۲۹۰۵۴۴ ۱-۲

بعده‌ای کارگر برقکار وتأسیساتی نیازمندیم ۸۳۷۱۹۱

بیکنفر تحصیلدار با سابقه و دانستن موتورسیکلت وضمانت نیازمندیم ۲۳۳۱۵۱ ۱-۱

ماشین نویس انگلیسی مورد نیاز است تلفن ۶۸۴۸۰۴ ۱-۱

سرایدار با لیاقت

جهت سکونت در ساختمان بزرگی مورد نیاز است‌کسانی که بامور دفتری یا ساختمانی ویابنائی و یا آهنگری و یا نجاری‌و یابرق آشنائی داشته باشند مقدمند تلفن ۳۱۶۱۶۱ ۱-۳

IRANTANKER

استخدام ماشین نویس فارسی ولاتین

یك‌شرکت معتبر برای کار تمام وقت به یك نفر ماشین‌نویس فارسی ولاتین با حقوق و مزایای مکفی نیازمند است متقاضیان لطفا با شماره ۴۹۶ راهنمائی روزنامه اطلاعات مکاتبه نمایند

یکنفر ماشین نویس نیازمندیم لطفا ٤ تا ۷ بعدازظهر به‌خیابان ویلا خیابان خبیر شماره ۷۴ طبقه همکف مراجعه فرمائید

سکرتر
بیکنفر دوشیزه ماشین‌نویس فارسی تمام وقت نیازمندیم‌تلفن ۲۸۳۵۵۳ ۱-۱

استخدام‌لوله‌کش

یکشرکت‌مهندسی معتبراستخدام مینماید.
چند نفر لوله‌کش برای کار های لوله‌کشی فاضل آب و لوله گالوانیزه‌و لوله های‌سیاه قادر به انجام کار های نصب و روشوئی و دستشوئی و غیره با پنج سال سابقه‌کار. افراد واجد شرایط بالا می توانندبا شماره تلفن ۹۳۱۸۴۸ تماس بگیرند. ۱-۲

مستخدم زن شبانه روزی

مورداحتیاج است‌تلفن۶۵۵۳۶۶ ۱-۱

جوانی با معلومات‌سیکل برای‌کاردرانبار استخدام میشود تلفن ۲۳۳۳۹۸

استخدام سکرتر و پیشخدمت

یکنفر بانو جهت جوابگوئی تلفن‌و یکنفر پیشخدمت نیازمندیم تماس با تلفن ۹۲۴۸۰۹ ساعت ٤تا۷ بعد ازظهر ۱-۳ آ-۶۹۴۵

استخدام کارگرساده

کارتن میهن یکی ازواحد های صنعتی در تهران تعدادی کارگر ساده با شرایط ذیل با حقوق مکفی و ٤ماه سودویژه استفاده از سرویس ایاب و ذهاب مجانی استخدام میکند
۱- سواد خواندن و نوشتن
۲- پایان خدمت زیر پرچم یا معافیت دائمی غیر پزشکی
افرادی که گواهی‌نامه ششم ابتدائی ویاسیکل اول دارا باشندازمزایای بیشتری برخوردار خواهند شد .
واجدین شرایط میتوانند همه روزه تا پایان تیر ماه از ساعت ۳ الی ۶ بعدازظهربه دفترشرکت واقع در خیابان بوذرجمهری غربی مقابل پمپ بنزین ساختمان ۱۲۰ طبقه دوم مراجعه کنند
باستثنای روز پنجشنبه الف ۲۱ر۳۵ر٤

آگهی استخدام

بچند نفر مکانیك درجه یك با حداقل ۵سال سابقه‌کارکه تجربه‌کافی در زمینه تعمیر ماشین آلات‌دیزلی سنگین‌داشته باشند نیازمندیم‌متقاضیان با تلفن ۹۷۰۰۸۸ آقای مهندس کروریان‌مطلق شرکت ایران میتینك تماس بگیرند

کارگاه چوب وفلز

نجار . نرگی ساز ، کلاف‌ساز ، ماشین کار ، استادوشاگرد وکارآموز استخدام مینماید . وسیله ایاب و ذهاب و تغذیه ارزان آماده‌است تلفنهای ۶۵۳۱۸۴ و ۶۵۲۷۹۲

شرکت کارفه

به تعدادی نقشه‌کش با تجربه تاسیسات بطور تمام وقت نیاز دارد متقاضیان بین ساعت ٤ الی ۷ به آدرس زیر مراجعه نمایند .
شمال‌میدان ۲۵شهریور ابتدای بزرگ راه شاهنشاهی شماره ۶۵

کارگر سیمکش تابلو های برق با حقوق مکفی مورد نیاز است . تلفن ۹۷۹۰۳۰

آگهی استخدام

تعداد سه نفر کارگر گلگیر ساز حداقل با ٤ سال سابقه کار مورد نیاز است تعمیرگاه ۱۸ ژیان رودکی چهار راه هاشمی تلفن ۹۵۴۸۲٤ ۱-۲

استخدام فوری

شرکت صنایع برودتی لرستان

به یك‌نفر نقشه‌کش‌فنی آشنا بزبان انگلیسی با سه سال سابقه کار نیازمندیم لطفا با تلفن های ۷-۸۲۷۸۷۶ بین ساعات ۸ صبح الی ٤ بعدازظهر تماس حاصل نمائید

بچند نفر سرویسکار یخچال، کولر و آبگرمکن نیازمندیم ۵۹۰۳۳۰

دعوت بهمکاری مدیر فروش

یك شرکت ایرانی به همکاری یك‌نفر مدیر فروش خدماتی که واجد شرایط باشد با حقوق و درآمدخوب احتیاج دارد. تحصیلات دوره مدیریت حداقل ۳ سال سابقه مدیریت عرضه خدمات - سن حدود ۳۵ سال- انجام یا معافیت خدمت وظیفه عمومی‌لطفا برای تعیین وقت بایکی از تلفنهای ۷۶۹۴۲ ویا ۷۶۹۸۲۷ و یا ۷۶۱۶۹۱ تماس حاصل فرمائید

فقط ۱۸ نفر

پساز یکدوره کوتاه آموزش رادیو تلویزیون - نقشه کشی- برق فشار قوی و ماشین‌نویسی فارسی و لاتین مجانا برای کار معرفی میشوند تلفن ٦٤٩٤٩٤

جویای کار

جوانی، تحصیلات حدوددیپلم آشنا بزبان انگلیسی بااتومبیل شورلت ۷٤ باکولر آماده کار تلفن ۹۷۳۰۲۱ ۱۹ الی۲۱ ۱-۲ آ-۳۲۲۰

آشپز فرنگی ایرانی باسابقه متاهل جویای کار است تلفن ۳۱۱۰۸۰راهنمای ۵۰۱روزنامه اطلاعات.
آ-۷۱۹۱ ۱-۲

حسابدار صنعتی
با۲۵سال سابقه کار جهت‌واحد های صنعتی آماده کار است تلفن ۶۵۲۹۹۳ ۱-۲

آموزشگاهها

ماشین نویسی بیژن
باحسن شهرت میدان ژاله تلفن ۳٤۸۳۸٤

سازمان آموزشی خسروی

برای کلاس های
زبان انگلیسی ماشین نویسی
حسابداری و دفترداری دوبل
رادیو تلویزیون
خیاطی و گلسازی
تجدیدی و نقوبتی
کلیه دروس راهنمائی و دبیرستانی
ثبت نام مینماید
شاهرضا نرسیده بمیدان شهناز
۷۵۲۹۴۵ - ۷۵۵۹۹۵

تدریس خصوصی

روزی ۲ تومان
در هرکجا که هستید انگلیسی را به‌طور خصوصی با نوار های کاست و کتاب بیاموزید
تلفن ۳۰۵۲۰۰

انگلیسی توسط معلم آمریکائی
MR. HARRISON
تلفن ۹۳۹۸۹۳

ریاضیات

فیزیك شیمی تضمینی
تلفن ۶۵۵۷۰۵

ریاضیات . فیزیك و شیمی راهنمائی - دبیرستان تلفن - ۹۷۲۰۵۶ عصرها
۱-۳ آ- ۶۶۰۳

ریاضیات فیزیك شیمی توسط لیسانس به بالا باتضمین‌قبولی۸۳۳۳۱۹

راهنمائی نظری و ششم طبیعی‌وریاضی کنتراتی

شهریه مردودین مسترد میشود ۸۳۳۳۱۹

ریاضیات سوم راهنمائی با تضمین قبولی ۸۵۱۷۲۱

انگلیسی

کنتراتی تضمینی ۶۵۲۶۵۹

نظری ریاضیات راهنمائی ۶۶۰۷۷۹

مکالمه انگلیسی

۳۰ ساعته ۸۴۳۵۴۸

انگلیسی

کنتراتی تضمینی ۶۵۲۴۵۷

کلیه‌دروس دبستان دبیرستان نظری باتضمین قبولی تلفن ۶۵۲۴۵۷

ریاضیات

شیمی فیزیك

نظری راهنمائی‌پنجم و ششم با تضمین قبولی در شهریور ۸۵۱۷۳۱

دانشجو از انگلستان تدریس فیزیك و شیمی و انگلیسی تلفن۶۵۹۷۵۵

دروس دوره کامل راهنمائی و متوسطه توسط دانشجویان دانشگاه تربیت معلم تلفن ۸۵٤٤۱۷ و ۸٤٥٦۰۸ ساعت۲ تا ٤

تدریس انگلیسی توسط تحصیلکرده انگلستان ۷۵۸۵۸۰

کلیه دروس توسط دانشجویان ممتاز وبا تجربه سال چهارم برق آریامهر ۹۷۸۵۷٤

زبان انگلیسی تضمینی‌و کنتراتی تلفن ۹۷۸۲۹۷

نظری‌ریاضی فیزیك تضمینی تلفن ۹۷۸۲۹۷

ریاضیات فیزیك شیمی وزبان برای راهنمائی ، نظری پنجم و ششم نظری تلفن ۹۷۸۲۹۷

تدریس خصوصی‌زبان‌ریاضیات راهنمائی در منزل ۲۶۶۳۵۹- ۵تا۷ عصر حسینی
۱-۲ آ-۷۱۲۳

فیزیك نظری ۷۵۱۷۲۱

ترسیمی رقومی تضمینی ۸۵۱۷۲۱

تدریس فرانسه توسط تحصیلکرده فرانسه ۶۳۵۳۱۶

تدریس کلیه دروس ریاضی توسط لیسانس ریاضی تلفن ۳۱۱۰۸۰راهنمای ۵۰۰روزنامه اطلاعات .

تدریس انگلیسی آلمانی توسط تحصیل کرده های انگلستان و آلمان ۷۵۸۵۸۰ ۱-۱

دروس راهنمائی‌و نظری‌توسط دانشجو و دبیر دبیرستان ها تلفن ۳۵۱۸۱۹ آ-۷۱٤۱

ریاضیات فیزیك شیمی توسط دانشجویان سال چهارم برق آریامهر ۹۷۸۵۷٤

شیمی

ششم طبیعی وریاضی تضمینی ۸۵۱۷۲۱

ریاضیات ـ دانشجوی دانشگاه پهلوی۷۵٤۲۰۷

مهندس متالورژی با ۵ سال سابقه تدریس خصوصی و آموزشگاهی شاگردمی پذیره تلفن ۳٤۱۳۹۲ ۱-۲ آ-۷۱۳۷

انگلیسی تضمینی

درمنزل ۸۹۵۸۳۲

فیزیك و شیمی تضمینی توسط دانشجوی دانشگاه تهران ۶۰۰٤۲٤

خصوصی

انگلیسی - فرانسه - آلمانی ۹۲۵٤۲۸

انگلیسی کنتراتی ۸۴۳۵۴۸

شرکت‌سهامی‌جنرال تایروورابرایران

استخدام مینماید:

عنوان	تجربه	تحصیلات
متصدی پرداخت، حسابداری	۲ سال	لیسانس حسابداری - یا بازرگانی و دانستن زبان انگلیسی

واجدین شرایط میتوانند همه‌روزه‌باستثنای پنجشنبه و جمعه با کارگزینی شرکت تلفن ۹۷۶۰۰۱-۹ داخلی ۲۰۳ تماس حاصل نمایند .

استخدام

اپراتور دیك بخار

حداقل کلاس نهم - یکسال تجربه .

کارگرساده

معافیت و سواد خواندن و نوشتن
متقاضیان به‌کارگزینی کارخانه بی اف‌گودریچ واقع در ۱۲ کیلومتری جاده ساوه‌مراجعه‌نمایند.

نقشه کش مهندسین‌مشاور کوانتا

بیك نفر نقشه‌کش کیپست با حداقل۲ سال سابقه کار نیاز دارد خواهشمند است
با تلفن های ۸-۸۵۹۱۹۵ از ۹ صبح تا٤ بعدازظهر تماس گرفته شود

DURAL

شرکت دورال جهت کادر فنی و اداری کارخانه‌خود واقع در تهران بهمکاری افراد زیر نیازمنداست

۱- مهندس مکانیك
دارای ۷ سال تجربه کار در مدیریت‌امورفنی کارخانجات صنعتی و تسلط بزبان انگلیسی

۲- سرپرست نگهداری‌وتعمیرات
دارای تحصیلات فوق‌دیپلم‌و ۳سال سابقه‌کار مربوطه در واحد های صنعتی با آشنائی کامل به زبان انگلیسی

۳ سرپرست امور اداری
حداقل تحصیلات دیپلم متوسطه و ۵ سال تجربه کاری در امور اداری کارخانه باآشنائی بزبان انگلیسی

از واجدین‌شرایط‌خواهشمند است‌مشخصات و سوابق شغلی و تحصیلی خود را بطور کامل با ذکر آدرس و شماره تلفن بصندوق پستی ۱۳۶۹-۱۱ تهران ارسال فرمایند : کلیه مشخصات واصله کاملا محرمانه تلقی شده و در صورت تمایل به آدرس متقاضی پس‌فرستاده میشود

استخدام

یك شرکت بزرك تولیدی جهت دفتر مرکزی خود در تهران‌به افراد زیر نیاز دارد :

۱- رئیس تدارکات: لیسانس- حداقل دو سال سابقه کار دیپلم - حداقل پنج‌سال سابقه کار (آشنائی به زبان انگلیسی الزامی است)
۲- کارمند تدارکات: حداقل دیپلم متوسطه - دو سال سابقه کار (آشنائی به امور بیمه و تدارکات)
۳- مامور خرید: حداقل دیپلم متوسطه -باطلاع‌کافی درامرخرید
٤- کارمند حسابداری: حداقل دیپلم متوسطه - دوسال سابقه کار
۵- رئیس حسابداری (کارخانجات رشت) لیسانس حسابداری باسابقه کار
۶- متصدی ثبت دفاترحسابداری دیپلم با ۲سال سابقه کار

داوطلبین میتوانند همه‌روزه از ساعت ۸ صبح الی ۵ بعدازظهر با تلفن های ۶۵۵۳۲۱ الی ۶۵۵۳۲٤ با آقای رونق تماس حاصل نمایند .

نیازمندیهای اطلاعات

برای دادن آگهی تلفنی باشماره‌های ذیل تماس حاصل فرمائید

تلفنهای: ۳۰۳۷۰۲-۳۱۱۲۱۹-۳۱۱۲۲۵-۳۱۱۲۲۴

یك نفر متخصص کولر گازی شوفاژ و تهویه با حقوق مکفی استخدام میشود تلفن ۹۵۴۷۱۱ و ۹۵۹۴۹۲

شرکت آلومتک (سهامی عام)

افراد زیر را با حقوق و مزایای مکفی به همکاری دعوت می‌نماید:

۱- جوشکار درجه یك با تجربه کافی و تحصیلات ششم ابتدائی.

۲- مکانیك ماشین‌آلات صنعتی با تجربه کار و تحصیلات ششم ابتدائی

۳- لوله‌کش با تجربه کار و تحصیلات حداقل چهارم ابتدائی.

شرایط استخدام:

در کلیه موارد نداشتن اشتغال به تحصیل و دارا بودن گواهی پایان خدمت و یا معافی غیر پزشکی ضروری است.

متقاضیان به کارخانه آلومتك واقع در جاده تهران قزوین ۲ کیلومتری شهر قزوین مراجعه نمایند.

استخدام کارگر مرد وزن بامزایای بهتر

باستخدام در واحد های گروه صنعتی مینو علاوه بر دریافت حقوق مکفی از مزایای زیر نیز برخوردار خواهید بود:

۱- سهیم شدن در سود کارخانه
۲- استفاده از بیمه درمانی-بازنشستگی-حوادث
۳- غذای گرم کامل به قیمت فوق‌العاده ارزان
۴- سرویس از تمام نقاط شهر به کارخانه و بالعکس
۵- امکان استفاده از وام برای رفع احتیاجات ضروری
۶- امکان استفاده از وام مسکن برابر ضوابط شرکت
۷- امکان خرید مایحتاج از شرکت تعاونی به اقساط و قیمت ارزان

داوطلبان میتوانند همه روزه بیکی از دو آدرس زیر مراجعه نمایند:

۱- خیابان ۲۰ متری فلاح نبش ۱۶ متری حسینی (دفتر استخدام مینو)
۲- کارخانجات گروه صنعتی مینو کیلومتر ۱۴ جاده شمالی کرج

آگهی استخدام

شرکت پخش جمشید

وابسته به گروه تولیدی و صنعتی

کفش سازی بلا

تعداد ۵۰ نفر کمك فروشنده را با حقوق و پورسانت مکفی استخدام مینماید

متقاضیان استخدام درصورتیکه مانع استخدامی نداشته باشند می‌توانند همه روزه باستثناء روزهای تعطیل از ساعت ۹ صبح الی ۱۴ به کارگزینی شرکت واقع در خیابان سپهبد رزم آرا پائین تر از پمپ بنزین دولت آباد شماره ۵۷۷ شرکت پخش جمشید مراجعه نمایند.

«آگهی استخدام»

یك سازمان دولتی، دو نفر ماشین نویس مجرب با دو سال سابقه کار که آشنائی کامل به تایپ به زبانهای فارسی و لاتین داشته باشند، استخدام مینماید. واجدین شرایط میتوانند جهت کسب آگاهی بیشتر با تلفن ۶۶۷۹۹۱ تماس حاصل نمایند

شرکت پلاسکو کار

بچند بانو یا دوشیزه منشی باسابقه کار نیازمند است تلفن ۹۵۰۰۲۳

خانم تلنفچی با سابقه کار برای تمام وقت مورد نیاز است صبحها تلفن ۲۲۲۲۴۹

کارخانجات نخ طلا

(سهامی خاص)

استخدام مینماید

تعداد دیپلمه ریاضی یا بازرگانی (مرد یازن) که سابقه کار در امور حسابداری داشته باشند با حقوق خیلی خوب جهت کادر دفتر مرکزی خود در تهران استخدام مینماید از داوطلبین خواهشمند است جهت تعیین وقت مصاحبه با تلفنهای: ۶۵۹۳۲۵- ۶۵۵۷۵۲ تماس حاصل نمایند.

کارخانجات موتورسیکلت سازی واقع در شهرستان ساوه استخدام مینماید

۱- مهندس تولید با حداقل ۳ سال سابقه کار تولیدی در قطعات فلزی
۲- انباردار باحداقل ۳ سال سابقه کار در کارخانجات تولیدی
۳- جوشکار ۲ CO وکاربیت
۴- مونتاژ کار موتورسیکلت
۵- تکنیسین برق فشار قوی وارد بامور کلید های اتوماتیک

از داوطلبان خواهشمند است بین ساعت ۹ الی ۱۳ باتلفن های ۵۳۱۵۵۵ و ۵۳۲۷۴۴ تماس حاصل فرمایند.

تکنولوگ

مشاوران مهندسی و صنعتی

وابسته به سازمان گسترش و نوسازی صنایع ایران باحقوق و مزایای عالی استخدام مینماید:

۱- منشی باتحصیلات تخصصی و تسلط کامل بزبان انگلیسی
۲- ماشین نویس لاتین با تجربه
۳- ماشین نویس فارسی با تجربه

واجدین شرایط میتوانند بخیابان پهلوی نبش جام‌جم مراجعه نمایند. تلفن ۲۹۴۱۱۱

هتل اینتر کنتینانتال تهران

به اشخاص باتجربه و بااطلاعات کافی برای

۱- اداره امور کارگزینی هتل
۲- اداره امور انتظامات هتل

احتیاج دارد. دانستن زبان انگلیسی یکی از شرایط استخدام است داوطلبین میتوانند جهت کسب اطلاعات بیشتر از ساعت ۱۰ تا ۱۱ و ۳ تا ۴ بعدازظهر با تلفن های ۲۹- ۶۵۵۰۲۱ - و ۲۹- ۶۵۷۰۲۱ و ۲۹- ۶۵۶۰۲۱ داخلی ۱۷۱ تماس بگیرند.

استخدام

یك سازمان درحال توسعه سریع احتیاج به بیست نفر دیپلمه فعال ازبین دارندگان دیپلمه های ریاضی، طبیعی و ادبی و فنی دارد.

واجدین شرایط درصورت استخدام ازحقوق و مزایای مکفی سود ویژه، عیدی و پاداش و وام مسکن و سایر مزایا بهرمند خواهند شد.

داوطلبین در صورتیکه موانع استخدامی نداشته باشند میتوانند مشخصات خودرا به راهنمای شماره ۴۹۳ اطلاعات ارسال نمایند.

مهندس مشاور متسا

چندین نفر مترور با سابقه در کار های ساختمانی را با حقوق مناسب به‌همکاری دعوت مینماید

تلفن ۸۲۸۷۱۱ صندوق پستی ۱۲۸۶-۱۲

شرکت سهامی ریسندگی و بافندگی صنایع پتو اشخاص زیر را برای کار در شهرستان قم با حقوق مکفی استخدام مینماید

۱- یکنفر مدیر داخلی با تجربه کافی
۲- یکنفر حسابدار باسابقه حسابداری.
۳- دمنفر کارگر بافنده.

طالبین بدفتر مرکزی تهران خیابان بوذرجمهری شرقی سرای پاینده طبقه دوم شماره ۴۷ مراجعه و یا مکاتبه نمایند. تلفن تماس ۳۵۵۳۷۰

حسابدار

شرکتی بین‌المللی نیاز باستخدام حسابدار با مشخصات ذیل دارد:

۱- لیسانسیه حسابداری
۲- آشنائی خوب بزبان انگلیسی
۳- خطخوانای فارسی و انگلیسی

متقاضیان واجد شرایط میتوانند مشخصات کامل خود را بصندوق پستی ۱۴۳۶-۱۱ تهران دائره کارگزینی ارسال دارند.

استخدام نقشه بردار

به دو نفر نقشه بردار جوان جهت نصب ماشین آلات صنعتی برای کار در ساوه (شهرصنعتی کورش) باحداقل دوسال تجربه کار مورد نیاز است

واجدین شرایط می توانند همه‌روزه به استثنای جمعه جهت مصاحبه به خیابان خردمند جنوبی ساختمان کلین شرکت فابریس مراجعه فرمائید تلفن ۶۱-۸۳۵۱۶۰

موسسه تولیدی بین‌المللی

درتهران افراد زیر را باحقوق و مزایای قابل توجه برای شیفت شب بهمکاری دعوت مینماید.

۱- مدیر لابراتوار یك نفر
۲- مدیر تعمیرات کارخانه یکنفر
۳- فورمن دو نفر

شرایط استخدام: آشنائی به زبان انگلیسی دارابودن معافی یا برگ خاتمه خدمت داشتن تجربیات کافی در رشته های فوق

از واجدین شرایط تقاضا دارد درخواست خود را با مشخصات کامل و سوابق کار ضمن تعیین آدرس و شماره تلفن به‌صندوق پستی شماره ۱۱۴۳-۱۴ تهران شعبه دانشگاه ارسال دارندنامه های رسیده کاملا محرمانه تلقی میشود

آگهی استخدام

شیلات جنوب ایران جهت خدمت در بندر عباس به‌تعدادی راننده جرثقیل نیازمند است داوطلبین واجدشرایط می‌توانندهمه‌روزه باستثنای روزهای پنجشنبه‌وایام تعطیل به کارگزینی شیلات جنوب واقع درخیابان امیرآباد شمالی روبروی پارك فرح نبش کوی همدان مراجعه نمایند.

م الف ۹۶۹۴۰ شیلات جنوب

نیروی دریائی شاهنشاهی

پذیرش لیسانسیه زن جهت کادر افسری نیروی دریائی شاهنشاهی

نیروی دریائی شاهنشاهی جهت تکمیل کادر افسری خود تعدادی لیسانسیه زن از طریق مصاحبه بصورت نظامی استخدام مینماید ضمنا دانشجویانی که ترم آخر دوره لیسانس خودرا میگذرانند نیز میتوانند بامعرفی نامه از دانشکده مربوطه خود در این نیرو استخدام شوند واجدین شرایط پس از طی دوره کوتاه مدت زبان در نیروی دریائی شاهنشاهی برای مدت یکسال بمنظور گذراندن دوره تعلیمات نظامی به آمریکا اعزام و سپس بدرجه ناوبان دومی مفتخر خواهند شد

حداکثر سن برای داوطلبین ۲۶ سال میباشد وچنانچه دوره خدمات اجتماعی زنان‌راطی کرده باشند یکسال‌بحداکثر سن آنان اضافه میشود.

داوطلبان میتوانند همه روزه جز ایام تعطیل به پرسنل نیروی دریائی شاهنشاهی مدیریت استخدام واقع درخیابان سپهبد زاهدی جنب مسجدالرحمن مراجعه نمایند

م الف ۲۵۵۴

استخدام باشرایط عالی

شرکت سهامی نوسازی و عمران تهران برای کار درتهران یك نفر ماشین‌نویس با تجربه فارسی ولاتین مرد یازن که آشنا به‌زبان انگلیسی نیز باشد برای تمام وقت با حقوق و مزایای خوب استخدام می‌نماید. ازواجدین شرایط وعلاقمند به همکاری دعوت میشود ازساعت ۹ صبح تا ۵ بعداز ازظهر روز های شنبه تا چهارشنبه به کارگزینی شرکت (خیابان تخت جمشید- خیابان ملك‌الشعراء بهار شماره ۱۵) مراجعه نمایند.

آگهی استخدام مترجم

بانك صادرات ایران به چند نفر مترجم زبان انگلیسی که در ترجمه متن های فارسی به انگلیسی و بالعکس دارای تسلط و تجربه کافی باشند نیازمند می‌باشد. داوطلبان میتوانند برای مذاکره و کسب اطلاع از شرایط استخدام به اداره کل تشکیلات و کارگزینی بانك واقع در خیابان جامی - کوی کسری مراجعه نمایند.

معرف محصولات داروئی

«وابسته علمی»

سازمان فروش وتبلیغات داروئی شرکت خوراك «سهامی خاص» برای تکمیل کادر وابسته‌های‌علمی تمام‌وقت‌خوددر تهران‌وشهرستانها عده‌ای جوان دیپلمه مرد علاقمند به کار ویزیت و فعالیت در یك‌سازمان مطمئن و پیشرو را پس‌از آموزش در یك دوره کوتاه مدت با استفاده از حقوق جهت معرفی دارو و شیر های طبی به کادر پزشکی و به‌عنوان وابسته علمی با حقوق و مزایای‌جالب استخدام میکند.

داوطلبان باید دارای گواهی‌نامه رانندگی بوده و همچنین قادر به مسافرت به تمام نقاط کشور و سکونت در مراکز استانها باشند.

دیپلمه های طبیعی و افرادی که اتومبیل قابل استفاده درکارداشته باشند ضمن داشتن شرایط مساوی مقدم خواهند بود. از واجدین‌شرایط خواهشمند است روز یکشنبه ۲۷ر۴ر۳۵ بین ساعت ۹ صبح تا ۱۲ و ۵ تا ۶ بعدازظهر به سازمان‌فروش و تبلیغات داروئی شرکت واقع در بلوار الیزابت - خیابان ۲۱ آذر شماره ۲۱ مراجعه فرمایند.

ساختمانهای فولادی پارس

(شرکت سهامی خاص)

تولید کننده اسکلت های فلزی جهت تکمیل کادر فنی کارخانه خود در نزدیکی تهران افراد زیر را بهمکاری دعوت مینماید

۱- مهندس

باتجربه کار دریکی از رشته های تولید و یاکنترل و برنامه ریزی و یا طراحی جیك و فیکسچر درصنایع ساختمانهای فولادی یا صنایع‌فلزی سنگین آشنائی کامل‌بزبان انگلیسی معافیت از خدمت نظام

۲- تعمیر کار برق و مکانیك

حداقل ۴ سال تجربه درکارخانجات صنعتی
معافیت از خدمت نظام

از متقاضیان خواهشمند است جهت انجام مصاحبه بین ساعت ۸ الی ۲ بعدازظهر به آدرس دفتر مرکزی شرکت واقع در خیابان تخت طاوس جنب پل‌بزرك‌راه شماره ۲۰۹ طبقه سوم قسمت کارگزینی مراجعه نمایند.

یك شرکت بزرك تجارتی

باحقوق و مزایای خوب استخدام مینماید:

۱- دوشیزه یا بانوئی که مسلط به زبان انگلیسی، تایپ لاتین و فارسی، آشنا به دستگاه تلکس و با تجربه در امور واردات.
۲- حسابدار با حداقل دوسال سابقه کار.

داوطلبین روزهای شنبه تا ۴ شنبه از ساعت ۷½ تا ۴ بعدازظهر به خیابان تخت‌جمشید - ساختمان بلر- طبقه اول - کارگزینی شرکت نمود مراجعه نمایند.

فروشنده داروئی

سازمان فروش وتبلیغات داروئی شرکت خوراك «سهامی خاص» جهت توسعه و تکمیل کادر فروش خود عده‌ای از افراد علاقمند به کارفروش و فعالیت در یك سازمان مطمئن و پیشرو را پس‌از آموزش دریك‌دوره کوتاه‌مدت با استفاده از حقوق به عنوان فروشنده داروئی با حقوق و جوایز جالب فروش‌در تهران‌استخدام میکند

تحصیلات داوطلبان باید حدود سیکل دوم بوده و قادر به سوار شدن موتورو همچنین سپردن تضمین باشند سن داوطلبان نباید بیشتر از ۲۵ سال باشد.

واجدین شرایط میتوانند روز شنبه ۲۶ر۴ر۳۵ بین ساعت ۹ صبح تا ۱۲ ظهر و ۵ تا ۶ بعدازظهر به‌محل سازمان‌فروش‌وتبلیغات‌داروئی‌شرکت واقع در بلوار الیزابت خیابان ۲۱ آذر شماره ۲۱ مراجعه نمایند.

نیازمندیهای اطلاعات

برای دادن آگهی تلفنی باشماره‌های ذیل تماس حاصل فرمائید
تلفنهای: ۳۱۲۴۱۳-۳۱۱۲۲۷

تزئینات ودکوراسیون

وال فلور

موکت ـ کاغذ دیواری ـ پرده ـ کفپوش ـ پارکت ۸۴۶۱۱۳

۳ تومان
کفپوش ـ کرکره و موکت باروزی ۳ تومان کاغذ دیواری
ساناز ۹۲۳۹۲۰

با ۳ تومان
باروزی ۳ تومان منزل ومحل‌کار خودرا بابهترین انواع کاغذ دیواری ـ موکت و کفپوش‌تزئین فرمائید

تزئینات مارال ۶۵۶۴۳۲

موکت کاغذدیواری وسایر تزئینات
بقیمت‌تجارتی‌بانصب فوری
درجی.کا.تی تلفن ۶۴۰۶۲۰

تزئینات پاتوک
کلیه کارهای‌تزئینی‌در۲۴ ساعت تلفن های ۶۴۹۰۹۳ و ۶۴۷۹۰۸

تزئین منزل و محل کار قسطی عادلانه نقد با تخفیف
شرکت اتحاد ۶۶۸۹۵۰

تزئینات پیمان
انجام کلیه امور تزئینات ۹۴۰۳۰۸ ـ ۹۷۱۸۱۵

برای ساختمان شما

پاکتان
انجام کلیه امور نظافتی نقاشی و دکوراسیون ساختمان ۸۳۸۱۷۲ و ۸۲۴۵۸۱

اسفالت کاری
قیرگونی پشت‌بام با تضمین ۳۵۲۶۰۲

نقاشی ساختمان
تلفن ۶۵۲۰۷۰ از ساعت ۴ تا ۸ بعدازظهر

قابل توجه
شرکت های ساختمانی و شرکت‌های داربستی این موسسه بهترین
بست‌های داربست
فلزی را در اسرع وقت تحویل میدهد
بست ۴ پیچ
بست ۲ پیچ
بست قائم (دونوع)
گردان ـ پیم
روبنده ـ پایه
و لوله ۴۸ر۳
مرکز پخش
تلفن ۳۵۳۶۴۲ و ۳۵۷۱۵۱

نصب داربست فلزی ۲۳۶۳۱۱ ـ ۲۳۰۲۴۲

داربست فلزی رویال استاج فروش انواع بست‌نوداربست ۸۵۶۲۵۴

شرکت ساختمانی کاوش
آماده برای اجرای طرحهای ساختمانی از قبیل ویلا و آپارتمان در اسرع وقت طبق نقشه
تلفن ۶۴۴۱۹۷

نقدواقساط
نوسازی و تعمیرات ساختمان سیمانکاری آسفالت نقاشی و خاکبرداری ۸۵۹۶۴۸
۱ـ۱۰

رابیتز
فروش و نصب سقفهای کاذب تلفنهای ۸۱ـ۷۶۱۲۸۰

سمپاشی آناهیتا ۷۳۵۳۰۷

نقاشی ، آسفالت با تضمین ۸۹۵۷۳۲

شرکت ساختمانی ساتردی مقاطعه‌کاری ساختمان تلفن ۷۵۳۳۹۰
۱ـ۸

آسفالت ۹۳۵۸۹۵
۱ـ۱۳

شرکت نشت‌جو
تلفن ۲۷۷۹۹۲ ۲۷۷۹۹۳

سیاه‌وسپید
نقاشی ساختمان ، موکت،کاغذ دیواری بانصب فوری ۸۲۷۷۱۹

تعمیرات ساختمان ۹۳۵۸۹۵
آـ۱۲

دفتر ساختمانی و نقشه‌کشی کیوان
تلفن ۷۹۷۸۶۹

شیشه‌پاک کنی نورمن
پاک کردن‌شیشه های ساختمان با دستگاه های الکترونیکی در کمترین مدت و ارزانترین قیمت تلفن ۹۲۰۶۲۸
۱ـ۱

قیراندودی‌واسفالت‌کاری ۷۳۳۷۴۴ ـ ۷۳۱۳۷۰

پیچ‌کاری سنک های ساختمان تلفن ۹۳۵۱۳۷

اسفالت وعایق
شمیران ـقلهک ـ تلفن
۲۶۱۳۲۷

ایران دکور
تعمیر ساختمان، نقاشی تزئینات ساختمان فورا انجام داده‌میشود تلفن ۸۵۷۵۴۹

شستشوی مبل وفرش
آر.یو R.U. English service
انگلیش سرویس خشکشوئی.موکت فرش.مبلمان.پرده وتشک‌اتومبیل درمحل
۸۴۳۸۴۵

دیاموند سرویس اکسپرس خشکشوئی مبلمان ، موکت ، پرده ، تشک اتومبیل ، نظافت کلیه ساختمان تلفن ۷۶۹۷۲۵

پیام کلین
پیام‌آور پاکی و نظافت خشکشوئی مبلمان ، موکت، پرده،فرش‌داخل اتومبیل در محل تلفنهای ۸۵۳۰۳۱ـ ۸۵۳۰۳۲

قالیشوئی و رفوگری شمسائی ۳۹۳۴۶۴

قالیشوئی شمس
شستشوی فرش بادستگاه های مدرن قالیشوئی و قیمت‌مناسب تلفن
۹۵۲۷۱۶

قالیشوئی شربت‌اوغلی
۹۲۶۱۸۹-۵۲۳۲۰۳

آناهیتاسرویس‌ بزرگترین خشکشوئی‌ مبلمان‌ فرش‌ موکت‌ پرده
۷۳۵۳۰۷

کارخانه قالیشوئی زمرد ۶۶۳۸۰۳

شرکت ایران پالاگر
شستشوی کلیه قسمتهای ساختمان موکت، مبلمان، تشک اتومبیل در محل باموادمنحصر بفرد تلفن ۷۵۵۷۷۹ و ۷۵۷۳۶۹

قالیشوئی بیوک به سرپرستی داریوش
مجهزبه تمام دستگاههای مدرن قالیشوئی فنی متری ۸۰ریال رنگبرداری و رفوگری‌پذیرفته میشود ۵۵۱۳۶۰ و ۹۷۷۱۱۸

دوراکلین‌سرویس‌آمریکا
تلفن های رزرو وقت ۸۴۵۶۸۳ ـ ۸۴۸۳۹۶ ـ ۹۴۸۳۹۵

کلین‌سرویس‌مهر
اولین موسسه خشکشوئی مبلمان فرش موکت بادستگاه تلفن ۹۵۲۵۴۶

پاکتان
شستشوی فرش موکت در محل تلفن ۸۲۴۵۸۱

قالیشوئی‌ری(طهمورثی) ۵۹۶۹۷

قالیشوئی رضوان ۳۵۲۶۸۷

کارخانه قالیشوئی‌اطلس تلفن ۹۵۲۵۴۶ و ۹۷۰۴۳۰

تعمیر تلویزیون

تلویزیون شما فوری در منزل تعمیر می‌شود ۲۷۴۷۷۰

تعمیرگاه مجازتلویزیون شاوپ لورنس فیلیپس
نصب آنتن تمام کانال (۳۴۱۲۹۸)

تعمیرگاه مجاز۴۵ شاوب لورنس
تلفن سرویس ۷۶۴۸۹۹

شرکت مهندسی آگوساید
تعمیر و نصب وسائل صوتی استریو ضبط و پخش و آمپلی فایردر منزل ومحل کار تلفن ۸۳۹۹۳۰
۱ـ۱۰

تعمیرات انواع‌تلویزیون در منازل ۹۵۳۷۹۶ و ۵۲۹۶۲۳

تعمیرگاه مجازتلویزیون A.B.C.
تعمیر تلویزیون های شاوب‌لورنس و فیلیپس ویژه شمیرانات ونارمک و تهران پارس تلفن ۲۳۳۷۳۱

تعمیروسرویس شوفاژ

نصب شوفاژ و تهویه مطبوع و آب رسانی شرکت مکرول ۸۲۲۷۸۸

نصب و تعمیر شوفاژ و کولر
۷۹۶۱۰۳

راه‌اندازی سرویس ونگهداری چیلر دیگ بخار دیگ آبگرم ۹۷۹۲۳۷

نصب نگهداری تعمیرات شوفاژ تهویه باشرایط بهتر شرکت روفتاپ ۸۵۸۰۱۹

نصب شوفاژ با بهترین لوازم باقساط یکساله
شرکت الکترو ساختمان
۸۴۹۵۷۴

شرکت سارتر
نصب و سرویس شوفاژ وتهویه‌مطبوع‌باتکنیک و شرایط بهتر ۳۹۲۵۸۵

طرح و نظارت و محاسبه
شوفاژ تهویه
لوله‌کشی گاز منازل با تائید شرکت ملی گاز
شرکت صنعتی و ساختمانی بازیان
تلفن ۶۲۲۰۵۳
۱ـ۳

نصب و سرویس شوفاژ تهویه‌ـ کولر وکانال ۸۹۱۷۴۸ـ۸۹۴۱۵۱

نصب و نگهداری‌شوفاژ ، تهویه مطبوع باگارانتی
۸۵۵۷۶۶

تعمیروسرویس یخچال

تعمیرگاه‌یخچال فریجیدر اثاث یدکی موجود ۸۴۸۷۵۶

تعمیرگاه یخچال سید حسین تعمیر هرنوع یخچال ، ماشین ـ لباسشوئی و ابگرمکن ۲۴۲۴۳۸

تعمیرات انواع یخچال تلفن ۷۳۰۰۶۷ و ۷۳۹۲۸۵

موسسه فنی روزبهانی تعمیر همه نوع یخچال
تلفن ۵۹۲۶۴۹

تعمیروسرویس لوازم‌منزل

سرویس تعمیر کولربرق تلفن اف اف تلفن ۶۶۴۲۵۰

سرویس و تعمیر کولر ۳۱۸۷۴۰

سرویس و تعمیر کولر ۳۱۴۷۲۵

نصب کولر ۶۳۶۳۷۹

تعمیرات لباسشوئی‌و کولر
۳۱۴۹۷۷

نصب و سرویس کولر تعویض‌پوشال ۷۵۵۷۰۹

تعمیر انواع لباسشوئی ۷۶۴۰۳۰

سرویس کولر تلفن ۷۳۰۰۶۷ و ۷۳۹۲۸۵

سرویس و نصب کولر و تعویض پوشال تلفن ۳۶۲۱۱۶

لوله‌کشی گاز

لوله‌کشی گاز باتائید شرکت‌ملی گاز آتی‌بی ۸۹۱۷۴۸ و ۸۹۴۱۵۱

لوله‌کشی‌گاز خانگی ، تجارتی وصنعتی باتائید شرکت ملی‌گاز تهران‌گاز ۵۵۱۵۷۵

بانظارت‌و تائید شرکت ملی‌گاز
۸۲۴۳۸۰
شرکت مهندسی تکنوالیزه

شرکت سارتر
طراح و مجری پروژه‌های گازرسانی ۳۹۲۵۸۵

لوله‌کشی گاز با تائید شرکت گاز بیمتال ۸۴۴۲۴۹

گاز مرکزی
لوله‌کشی‌گازباتائیدشرکت‌ملی‌گاز
۸۴۸۸۰۴

لوله‌کشی گازمنازل
باتائید شرکت ملی گاز شرکت . ان. کی. تکنیک ۸۴۹۷۹۲ ـ ۸۵۳۹۹۴

اکتان گاز
طرح ، محاسبه ، اجراء تایید شرکت ملی گاز
تلفن ۸۲۴۱۰۳
۱ـ۱

ایران‌گاز
پخش گاز ۸۹۱۲۵۱-۵۹ ۸۹۲۱۹۱-۹۹
قبول سفارشات همه روزه ازساعت ۷ صبح الی ۹ شب
تلفن شکایات ۸۹۲۱۹۰
سرویس اجاق ۸۹۳۲۱۵-۱۶
سرویس آبگرمکن ۸۹۳۲۱۷
نمایشگاه محصولات شاهرضا میدان فردوسی تلفن ۸۲۷۱۶۱

لوله بازکنی

لوله بازکنی فقط ۲۵ تومان فوری بیکساعته ۷۶۵۲۴۴

لوله‌بازکنی‌ولوله‌کشی مقدم ۹۲۵۳۷۴

لوله‌بازکنی فوری سعدی ۳۵۵۴۷۳

تخلیه چاه و لوله‌بازکنی فوری ۶۶۷۹۱۳

سازمان فنی ۱۱۰ رفع گرفتگی هر نوع لوله‌با تراکم واترورام
۷۶۰۹۹۳
۷۶۵۸۹۴
۷۶۳۷۸۵

لوله بازکنی فوری ۶۶۵۲۷۰ و ۶۴۸۵۵۲

لوله‌بازکنی روزولت
۳۶۰۴۳۹

لوله بازکنی فوری ۹۳۶۵۴۴

لوله‌بازکنی سریع باسیستم جدید
۹۳۴۲۶۲

گروه‌مهندسین‌آرشیتکت محاسب تاسیسات
طرح ـ نظارت اجراء تلفن :
۸۵۲۱۳۰

لوله بازکنی ولوله‌کشی دروازه‌دولت ۸۲۷۴۰۸

لوله‌بازکنی تلفن ۸۵۹۶۴۸

تخلیه‌چاه

تخلیه چاه
لوله بازکنی متری ۱۵ تومان ۶۶۷۹۱۳ـ ۵۳۷۸۸۵

تخلیه چاه و لوله بازکنی ۲۵ تومان
۵۴۸۱۶۸

تخلیه‌هرنوع چاه ،لوله‌بازکنی وتعمیرچاه‌وحفرچاه
ایران‌تخلیه تلفن ۹۳۵۲۸۶

سازمان فنی سلیمان
تخلیه‌وحفر چاه تلفن ۳۱۱۱۸۸و ۳۱۹۴۶۲

تخلیه چاه
تعمیرچاه ولوله بازکنی فوری هما ۵۴۶۴۱۶

آگهی‌های‌متفرقه

تحریر دفاتر حسابداری وتنظیم بیلان باتوجه بقوانین مالیاتی و تجاری ۷۵۲۴۲۵

سك دالماسین ماده یك ساله بسیار زیبابفروش میرسد ۲۹۱۹۸۳

تبدیل فوری چرخ خیاطی‌دستی به برقی تعمیرات سیم کشی ساختمان‌و نصب لوستر و آنتن پذیرفته میشودبا سرویس‌مجهز برای تمام نقاط شهر تلفن ۷۶۰۸۲۵

گمشده

یک برگ‌چک بشماره ۹۱۶۳۶۶ بشماره ۵۰۲ بانك ملی ایران شعبه‌پامنار بمبلغ ۳۵۰۰۰ ریال بنام محمد علی توکلی فخر آبادی مفقود گشته از درجه اعتبار ساقط است.
شفیع داستانی

چکهای شماره ۹۶۶۰۸ سر رسید ۲۰ر۴ر۳۵ و ۹۶۶۰۹ سررسید ۵ر۵ر۳۵ از شماره حساب ۹۶۷ بانک عمران‌شعبه بازار هر یک مبلغ ۲۵۰۰۰ریال بنام آقای عباس صائبی مقدم‌و دیگری بشماره ۵۷۶۷۷۲ سر رسید ۳۱ر۴ر۳۵ از حساب ۲۹۱۲۷۱ بانک ایران وژاپن شعبه فیشر آباد بمبلغ ۶۰۰۰ ریال‌بنام‌آقای نادر مومنی‌مفقود شده از درجه اعتبار ساقط است .
ماشاءالله لک
آـ۷۱۵۷

یک برگ‌چک‌بشماره ۸۲۸۳۵۲ به حساب جاری۸۱ بانک سپه شعبه لالەزاربه مبلغ ۵۰ هزار ریال و بتاریخ ۱۷ر۵ر۳۵ بنام احمد دانش مفقود گردیده‌از درجه اعتبار ساقط است.
احمد دانش

یک دسته چک از شماره ۶۸۵۲۷۶ـ الی ۶۸۵۳۰۰ از حساب جاری۸۵۹بانک عمران شعبه تجریش بنام اسماعیل عابدی مفقود شده از درجه اعتبار ساقط است.

چکی بشماره ۷۵۱۰۸۹ بتاریخ ۲۰ر۴ر۳۵ بمبلغ ۳۰۰۰۰ ریال حامل بانک عمران مفقود شده که ازدرجه اعتبار ساقط است

سند مالکیت اتومبیل بنز مدل ۶۰ بشماره ۲۸۲۳۶ مورخ ۷ر۳ر۵۳ دفترخانه۲۱۴ شماره پلاک شهربانی ۳۸۱۹۲ و مالکیت‌اینجانب ولی‌المخدابخش دجانی فرزند محمود بنشانی خیابان شهباز ـ جنب خیابان مینا کوچه ارفعی پلاک ۳۹ مفقود و‌از درجه اعتبار ساقط است .
آـ۶۳۵۳

مفقود شده
کارت مالکیت موتورسیکلت به شماره ۴۱۴۷ تهران ۴۱ در تاریخ ۲۵ر۳ر۲۵۳۵ مفقود گردیده از یابنده تقاضامند است در صورت پیدانمودن به تلفن ۸۵۱۰۰۴ اطلاع‌و مژدگانی دریافت نماید.
آـ۳۲۲۸ ۱ـ۳

یکدسته چک ۵۰ برگی بانکملی شعبه فرح آباد فلکه دوم از حساب ۱۹۷۸۶ در تاریخ ۲۰ر۴ر۳۵ بسرقت رفته و از درجه اعتبار ساقط است یابنده
حمزه رحیمی

دو فقره چک بانک بازرگانی ایران شعبه سراب بشماره‌های ۷۴۴۱۶۶ و ۷۴۴۱۶۷ بمبلغ ۸۰٫۰۰۰ ریال و ۱۰۰٫۰۰۰ ریال بتاریخهای ۵ر۸ر۵۴ و ۱۸ر۸ر۵۴ در تاریخ ۳۰ر۷ر۵۴ مفقود گردیده‌و از درجه اعتبار ساقط است .
حسن کاظم نژاد

بدینوسیله باطلاع عموم می رساند . دسته چک حسابجاری شماره ۱۲۹۶ بانکملی شعبه ظفر از شماره ۲۳۰۱۶۰ تا ۲۳۰۱۷۵ دفترچه حساب پس انداز شماره ۷۰۱۴۸۴ همان بانک و گواهینامه دو شخصی ۵۳۳۵۳۲ در تاریخ ۲۲ر۴ر۳۵ سرقت شده و اعلام میگرددچک ها از درجه اعتبار ساقط است .
عیسی رفیعی
آـ۷۱۴۹

بدینوسیله باطلاع عموم می رساند که دسته چک صادرات ظفر شعبه ۲۷۶۰ در تهران حسابجاری ۱۷۵ از شماره ۷۵۹۲۳۲ تا ۷۵۹۲۵۰ و دفتر پس اندازبانک خون بشماره ۹۸۳ در تاریخ ۲۲ر۴ر۳۵ اینجانب بسرقت رفته از درجه اعتبار ساقط است.
عیسی رفیعی
آـ۷۱۵۱

گذرنامه بشماره ۱۲۵۳۱۲۵ صادره از بحرین بنام عباسقلی ربیعی فرزند سیف‌الله شماره شناسنامه ۳۶ متولد ۱۳۲۷ مفقود شده از یابنده تقاضا میشود بتلفن ۵۲۲۰۳۱ اتو شهپر واقع در خیابان بوذرجمهری‌بمقو چملی شهبازی اطلاع دهد.

یکبرگ چک سفید به شماره ۰۶۱۵۵۹۲ حساب جاری‌شماره ۷۰۱۲۲ بانک ملی شعبه باغ فردوس مفقود شده از درجه اعتبار ساقط است.
آـ۳۱۸۳

داربست‌فولادی رویال کاپلر
شرکت با مسئولیت محدود
بست های رویال کاپلر از فولاد فورجینگ‌است ونمی‌شکند و انعطاف‌پذیر نیست .
فروش و نصب بامحاسبات فنی
تلفن ۷۵۲۹۸۰ ـ ۷۵۲۹۷۰

فروشگاه منصور تلفن: ۷۶۲۵۲۷-۷۵۴۲۹۲

قابل توجه
خدمات مشاورتی مهندسی زمین‌شناسی‌ومعدن‌شناسی باهمکاری‌پروفسوران‌دانشگاههای‌خارج و کارشناسان ایرانی
تلفن ۵۳۴۶۱۹

تخلیه‌چاه‌فاضلاب
تخلیه چاه فاضلاب و توالت و سپتیک‌تانک و فوسپتیک و حفر چاه با دستگاه موتوری شرکت ایران شوشتر ۸۲۹۵۵۶ـ ۸۳۰۷۲۲

آهن آلات ساختمانی صنعتی بقیمت تجارتی
تلفن ۶۴۴۱۹۷

قابل توجه سازمان‌های دولتی و ملی‌وبانکها
سازمان پخش پارچه وپتو
مقداری پارچه ترویرا پشم ساده برنك یشمی برای کارکنان و مصرف دوخت هر متری ۳۰۰ ریال آماده تحویل دارد
برای‌اطلاع‌وبازدید به آدرس خیابان خیام چهارراه گلوبندك سرای فردوس جلالی تماس حاصل فرمائید
تلفنهای ۵۳۷۱۸۵ ـ ۵۳۱۰۷۹ ـ ۵۲۶۸۵۱

تجدیدی تقویتی
چهارم، پنجم‌وششم
بازرگانی‌ـ خدمات
دروس آمار، ریاضیات حسابداری اول ویلا
تلفن ۸۳۵۲۴۶

شرکت‌تخلیه‌تهران‌سرویس بامسئولیت محدود
تخلیه هرنوع چاه مترمکعب ۳۰ تومان **۵۴۴۹۵۷**

شرکت سهامی (خاص)
پارك دیویس
تعدادی کارگر ساده با امکانات و شرایط زیر دریك محیط مناسب و صمیمی بهمکاری دعوت مینماید
۱ـ حقوق و مزایای خوب با سودویژه
۲ـ استفاده از مزایای بیمه (بیمه درمانی ـ بازنشستگی و حوادث)
۳ـ استفاده از غذای گرم
۴ـ استفاده از تعاونی مصرف (خریدخواربار و غیره)
۵ـ استفاده از سرویس ایاب‌وذهاب (برای ساکنین مناطق موردنیاز)
۶ـ تجدیدنظر در میزان حقوق در هرسال
علاقمندان میتوانند همه‌روزه غیراز روزهای پنجشنبه و جمعه ازساعت ۹ الی۱۱ صبح بدفتر کارگزینی واقع در کیلومتر ۱۷ جاده کرج‌مراجعه نمایند .تلفن ۶۶۸۴۰۲ و ۶۶۴۷۱۴

دربازکن برقی B.K.D بکد ۲۲۵ تومان
بوسیله تلفن سفارش دهید ، شرکت بکد الکتریک تلفن : ۱۵ الی ۶۸۱۰۱۲
فروش درکلیه الکتریکی ها درتهران وشهرستانها

اخذپذیرش تحصیلی
دبستانی ـ دبیرستانی ـ دانشگاهی تادرجه دکترا از اکثر کشورهای خارج درکوتاه‌ترین مدت «مدت بین ۱۵ الی ۲۰روز»
و ترجمه مدارك رسمی و غیررسمی در ظرف ۴۸ ساعت **دفترمنصوری ـ نشاط**
خیابان پهلوی بالاتر از چهارراه امیراکرم ساختمان کیان طبقه سوم

شماره ۷۲۸ تاریخ ۲۰ر۴ر۲۵۳۵
آگهی مزایده
فروش میوه باغات و بهره‌برداری ازسردخانه کارخانه قند فریمان شرکت سهامی تولیدی و صنعتی ثابت خراسان بطور جداگانه
۱ـ میوه سال جاری نزدیك به۷۰هکتار باغات کارخانه قند فریمان
۲ـ بهره‌برداری از ۶ اطاق سردخانه ۱۳۰۰ تنی فریمان کلا یا جزء را از طریق مزایده واگذار مینماید .
خواستاران میتوانند به دفتر شرکت‌درتهران خیابان بوذرجمهری غربی ـ ساختمان گرجی‌تا آخر وقت اداری صبح روز سه‌شنبه بیست‌ونهم تیرماه ۳۵ تلفن ۵۲۶۵۲۱ و یا به دفتر شرکت مشهد درخیابان خسروی‌نو تلفن ۲۸۰۰۳ تا پایان وقت اداری روز چهارشنبه سی‌ام تیرماه ۳۵ مراجعه و باأخذ شرایط مزایده نسبت به تسلیم پیشنهاد خود اقدام و رسید دریافت دارند به پیشنهادات واصله ساعت ۱۰ صبح روز پنجشنبه سی‌ویکم تیرماه رسیدگی میشود و شرکت در رد و یاقبول کلیه پیشنهادات مختار خواهد بود .
شرکت سهامی تولیدی و صنعتی ثابت خراسان ـ مشهد

کارخانه نوردو تولید قطعات‌فولادی
استخدام میکند
۱ـ دیپلمه فنی رشته های مکانیک و ماشین
۲ـ مونتاژ کار و فلزکار درجه یک باسابقه کار
۳ـ برشکار و جوشکار باتجربه
۴ـ نقاش پیستوله کار
۵ـ راننده پایه یکجهت اتوبوس‌سرویس
جاده قدیم کرج کیلو متر ۲۰ ایستگاه داروگر تلفن ۹۶۰۶۳۶

تکنیسین ساختمانی مورد نیاز کارگاه اهواز است تلفن‌های ۷۵۶۰۵۲ ـ ۷۵۶۷۱۰

حسابدار
۱ـ مدیر امور حسابداری با تجربه و با شخصیت وارد بامور مالیاتی
۲ـ سرپرست حسابداری ۵ تا ۱۰ سال سابقه لیسانسیه
۳ـ معاون حسابداری ۳ تا ۵ سال سابقه ـ لیسانسیه یادیپلمه .
۴ـ کارمند حسابداری باسه‌سال سابقه دیپلمه
مورد نیاز مهندسین مشاور بوده و با حقوق و مزایای مکفی استخدام میشوند .
ساعات کار: ۸الی ۱۳ و ۱۴ الی ۱۷ باستثنای پنجشنبه و جمعه
محل‌کار: دروس ـ بلوارشهرزاد ـ شماره۱۸۸
تلفن : ۲ـ۲۶۵۰۵۱

مهندس ساختمان
ناظرمقیم
جهت ساختمان در کرمانشاه مورد نیاز است، حداقل پنج‌سال سابقه کار ، داوطلبین با تلفن ۶۲۸۱۸۲ از ساعت ۷ صبح تا ۲ بعدازظهر روز های شنبه تا چهارشنبه تماس بگیرند .

بامها نباید چکه کند ایزولاسیون بام با مشمع بی‌ـتی‌ـسی تولید کننده مشمع قیراندود در ایران بدون خرابی سریع ارزان، مقاوم، سبک **تلفن ۸۳۷۵۱۶**

برای درج آگهی دراین صفحه باتلفنهای ۳۱۱۰۸۷-۳۱۱۰۸۶-۳۱۱۰۸۵-۳۱۱۲۱۵

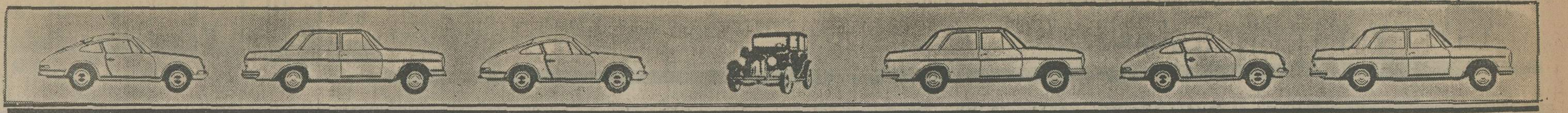

GMC

ایران جمس

نماینده رسمی جنرال موتورز امریکا انواع اتومبیل پونتیاک کاتالینا و فایربرد - کامیون های کمپرسی و وانت جمس خیابان تخت جمشید شماره تلفن‌های۷۶۴۲۵۸ -۷۶۰۷۵۳- ۷۵۲۳۸۹

ایران ردفر

انواع -سواری - وانت و کامیون

تویوتا

خیابان تخت‌طاوس نبش امیراتابك ساختمان۱۱۰ طبقه اول تلفنهای ۸۳۵۶۰۰ -۸۳۷۳۰۰

اتوبهزاد

بنز ۲۸۰ ۷۶ صدری
بنز ۲۰۰ ۷۶ جدید حنائی
بنز۲۸۰ ۷۵ سبز
بنز ۲۸۰ ۷۴ سرمه‌ای
بنز ۴۵۰ ۷۳ آبی
بنز ۳۵۰ ۷۳ نقره‌ای فول
بنز ۲۸۰ ۷۳ آبی روشن
ب.ام.و ۵۲۰ ۷۶ سبزروشن آبی نقره‌ای
شورلت مونت کارلو ۷۶ شرابی
شورولت ایمپالا ۷۶ شرابی
شورولت‌کامارو ۷۶ فول‌لیموئی
شورولت نوا ۷۶ سبز
شورولت کاپریس ۷۵ طلائی
بیوک سنچوری کاستم ۷۶ شرابی
کادیلاک ۷۵ شرابی
پژو جی‌ال ۷۶ نقره‌ای
بنز ۲۳۰ ۷۶ سبز
فیات ۱۲۵ ۷۶
جاگوار ۷۵نقره‌ای
ایران نوین غربی اول جمشید آباد شمالی مقابل‌پادگان‌جمشید آباد ۹۳۹۳۹۸ - ۹۲۹۳۹۸

احتشامی

مینی‌ماینر ۱۰۰۰ ۷۵ صفر کیلو مترسفید
مینی ماینر ۱۰۰۰ ۷۴ نخودی
مینی‌ماینر ۱۰۰۰ ۷۶ نخودی
مینی‌ماینر ۱۰۰۰ ۷۴ سرمه‌ای
مینی‌ماینر ۱۰۰۰ ۷۶ سفید بدون نمره و گمرک
مینی جنتی کوپراس ۱۳۰۰ ۷۵ قرمز
مینی جنتی ۱۰۰۰ ایتالیائی ۷۴ قرمز
مینی‌و ال ۶۸ یشمی
مینی‌و ال ۷۰ طوسی
موریس ۶۸ سفید
اول‌خیابان‌قدیم شمیران‌نمایشگاه احتشامی تلفن ۷۶۳۴۳۹
۱-۱

اتوسپاس

ب‌ام‌و ۳۲۰ ۷۶ نقره‌ای
ب‌ام‌و ۳۲۰ ۷۶ سبز
ب‌ام‌و ۳۲۰ ۷۶ قهوه‌ای متالیک
مکوان ۷۳ فول آبی متالیک
ب‌ام‌و ۲۰۰۲ ۷۳ زرشکی
ب‌ام‌و ۲۰۰۲ ۷۳ زرد
رنجرور ۷۶ قرمز
رنجرور ۷۶ سفید
رنجرور ۷۵ آبی لاجوردی
فیات ۱۲۸ ۷۳ قرمز
آریا ۲۵۰۰ ۵۰ سفید
بنز ۲۸۰اس ۷۴ زرد
بنز ۲۸۰ ۷۴ بژ
بنز ۲۳۰ ۷۴ آبی
بنز ۲۳۰ ۷۵ قرمز
دوج کرنت ۷۴ قهوه‌ای‌متالیک
بنز ۳۵۰ ۷۳ کوپه قرمز
ب‌ام‌و ۲۰۰۲ ۷۴ آبی فیروه‌ای متالیک
کادیلاک ۷۴ مسی متالیک
پیکان جوانان ۵۴ سفید
بنز ۲۳۰ ۷۶ سبز اطاق جدید
بنز ۲۳۰ ۷۶ مسی متالیک
بنز ۲۳۰ ۷۶ زرد لیموئی
نمیندده فروش اتومبیل‌های سیتروئن ژیان شورولت ایران بطورنقد و اقساط رودکی‌مقابل بانک بازرگانی‌تلفن ۹۵۰۹۸۹ رضا حاجی زاده

کامیاب

فیات ۱۳۱ ۷۶
فیات ۱۲۸ ۷۲
پژو ۵۰۴ ۷۰
پژو ۴۰۴ ۶۶
ب.ام.و ۲۰۰۲ ۷۰
فولکس ۴۱۲ ای ۷۳
جوانان ۵۳
کامیون‌بنز ۲۴ × ۲۶ اطاق‌باری ۷۵
میدان کندی - خیابان نصرت غربی نرسیده‌به خیابان بهبودی نبش ۱۶ متری ۹۳۶۶۱۶

شریف

بنز ۲۸۰ ۷۶ جدید
۴_۲۳۰ ۷۶ دانشجوئی
۴_۲۳۰ ۷۴ اتوماتیک
۲۸۰ اس ۷۴
۲۸۰ اس ۷۳
بی‌ام‌و ۲۰۰۲ ۷۴
۲۰۰۲ ۷۵
۳۲۰ ۷۶
۵۲۰ ۷۴
۵۱۸ ۷۶ تحویل آلمان
جگوار ۷۵ فول
کادیلاک فیلتوود ۷۵
کادیلاک الدورادو ۷۵
بیوک ریویرا ۷۵ در رنگهای مختلف
بیوک الکترا پارک‌آونیو ۷۵ مشکی
بیوک لسابر ۷۵ در رنگ های مختلف
بیوک‌رگا ل ۷۵ دو رنگ چهار در
بیوک سنچوری ۷۵ در رنگ های مختلف چهاردر
بیوک سنچوری ۷۶کوپه‌در رنگهای مختلف
بیوک آپولو ۷۵ در رنگ های مختلف
بیوک اسکای لارک ۷۶ در رنگهای مختلف
شورلت کوروت ۷۵ در دو رنگ
شورلت ایمپالا ۷۶ در رنگهای مختلف
شورلت ایمپالا ۷۵ در رنگهای مختلف
شورلت ایمپالا ۷۶ دانشجوئی قهوه‌ای
کامارو ۷۶ در دو رنگ فول
کامارو ۷۵درسه رنگ فول
مونت‌کارلو ۷۴دانشجوئی ۷۵
دوج‌دارت
پژو جی‌ال ۷۶ در سه رنگ
پژو جی‌ال ۷۵ در دو رنگ
پژو ال ۷۶ تحویل‌آلمان

چاپار

پژو ۵۰۴ ۷۶
پژو ۵۰۴ جی‌ال ۷۵
کامارو ۶۸
بنز ۲۳۰ اطاق قدیم ۷۶
بنز ۲۳۰ نمره نشده ۷۴
آلفارومئو ۷۳
تویوتا سیلیکا صفر کیلو مترباکولر ۷۵
فیات ۱۳۱ ۷۶
بیوک‌سلافول اتوماتیک ۷۴
فیات ۱۲۸_۱۳۰۰ ۷۳
فیات ۱۳۲ ۷۶
دوج دارت‌فول ۶۹
خوش شمالی چهارراه پرچم اتومبیل چاپار ۹۳۵۰۲۰ - ۹۳۵۰۹۹

اتوتاپ

بنز ۲۳۰ اطاق جدید همه رنگ ۷۶
بنز ۲۸۰ همه رنگ ۷۶
بنز ۴۵۰ نقره‌ای ۴۵۰
بنز ۳۵۰اس‌ال‌سی قرمز و آبی درباری ۷۳
بنز ۲۸۰ نقره‌ای ۷۴
بنز ۲۸۰ کرم ۷۴
بیوک سنچوری الوان ۷۶
بیوک اسکای دارک الوان۷۶
بیوک اسکای پایک الوان ۷۶
ب.ام.و ۳۲۰ همه رنگ ۷۶
ب.ام.و ۳۰۰۰ طلائی ۷۵ صفر کیلو متر
کامارو کرم ۷۵
لانچیا قرمز ۷۶
برادلی شرابی فایبرکلاس ۷۶
شورولت نونزا آبی درباری ۷۵
شورولت ایمپالا مول کولردار ۷۲
بلیزر مول متالیک سربی ۷۶
پژو جی‌ال سفید ۷۵
فیات ۱۲۴ کوپه سرمه‌ای ۷۴
فیات ۱۲۴ سبز ۷۳
نشانی خیابان کورش کبیر پل رومی جنب بورسالینو تلفن ۲۶۶۴۰۱_۲۶۲۱۷۰_ ۲۶۴۳۷۰

کالسکه طلائی

پونتیاک کلانیون ۷۶ سبز
کامارو التی ۷۵ قهوه‌ای
رنجرور ۷۵ بژ
جاگوار ۷۲ رنگ یشمی
بی‌ام‌و ۲۰۰۲ تی‌ای ۷۰سفید
پژو ۳۰۴ ۷۳ سفید
پژو جی ال ۷۶ یشمی متالیک
امیرآباد شمالی بالاتر از چهار راه آریامهر نمایشگاه کالسکه طلائی‌تلفن ۹۳۹۵۹۶_ ۹۳۲۱۲۲

اتوخندان

کامیونهای شاسی و کمپرسی مرسدس‌بنز ۱۱۱۳ و مدل‌های دیگر نقد و اقساط بفروش می رسد
اتو خندان جاده قدیم شمیران «کورش‌کبیر» ایستگاه سید خندان ۲۳۱۴۴۴ ۲۳۱۵۵۵

بهکام

بهکام
ب.ام.و ۳۲۰ ۷۶
ب.ام.و ۲۰۰۲ ۷۴
ب.ام.و ۲۰۰۲ ۷۳
ب.ام.و ۲۰۰۲ ۷۲
ب.ام.و ۲۰۰۲ ۷۱
پژو ۵۰۴ جی‌ال سفارش‌امریکا ۷۶
پژو ال ۵۰۴
پژو ۵۰۴ جی‌ال ۷۲ و۷۳
کامیون بنز ۹۱۱ ۶۸
پژو ۴۰۴ ۶۹
بنز ۲۰۰ ۷۶
بنز ۲۰۰ ۷۰_۷۳
۲۳۰ ۷۴
۲۲۰ ۷۲
۲۲۰ ۷۱
کامارو ۶ سیلندر دنده‌ای ۷۵
تویوتا ۲۶۰۰ ۷۵
پیکان دولوکس ۵۰ الی ۵۴
پیکان‌جوانان ۵۲الی ۵۴
ژیان ۵۱ الی ۵۳
هیلمن همه‌رنگ
مینی‌ماینر ۶۹
خیابان بهبودی نرسیده‌به تاج ۹۷۶۷۴۰ - ۹۷۰۸۸۹

دیپلمات

بنز مدل رنگ
۲۸۰اس - ۷۵ -آبی
اس.ال.سی- ۷۵- سبز
۴ر۲۳۰- ۷۶- قرمز
۴ر۲۳۰ - ۷۶_آبی-زرد
۴ر۲۳۰- ۷۶- کاهوئی
۲۸۰ اس- ۷۴- لیموئی
۲۸۰ اس- ۷۳ آبی
۲۸۰ اس- ۷۴_نقره‌ای
۴ر۲۳۰- ۷۴- قرمز
۴ر۲۳۰- ۷۶- آبی
۴ر۲۳۰- ۷۴_قرمز
۲۸۰- ۷۴_مسی
بنز ۲۸۰ اس ۷۵
بی.ام.و
۳۲۰ ۷۶ شرابی
۵۲۰ ۷۳ قرمز
۵۲۰ ۷۴ آبی
۳۲۰ ۷۶ آبی
۲۰۰۲ ۷۲ نارنجی
بیوک
لمیتد- ۷۵- مسی
سنچوری - ۷۶- آلبالوئی
سنچوری - ۷۳ طلائی
سنچوری - ۷۶ - نقره‌ای
سنچوری - ۷۶ - سرمه‌ای
شورولت
نوا- ۷۶ - زرشکی
کامارو - ۷۵ - طلائی
مونت‌کارلو - ۷۴ - سبز
نوا - ۷۶ - شرابی
مونت کارلو- ۷۵_قهوه‌ای
نوا- ۷۶- شرابی
پونتیاک
کرامپری - ۷۵_سفید
فایربرد - ۷۳- سفید
جاگوار - ۷۵ سفید
رنجرور ۷۵ و ۷۶ خردلی‌وبژ
پژو ۵۰۴ ال ۷۶
بیوک سنچوری ۷۵
بنز ۲۰۰ ۷۴ و ۷۵
بنز ۲۳۰ ۷۵و ۷۶
مزدا ۷۶
دوج‌دارت ۷۳و ۷۴
خرید امتیاز دانشجوئی و خریدار امتیاز دیپلمات.
جاده قدیم شمیران (کورش کبیر) سمراه زندان شماره‌تلفن های ۸۵۲۱۲۷ و ۸۴۲۳۸۶

لکوموتیو

بنز ۲۳۰ ۷۶ سبز و قرمز
بنز۲۸۰ ۷۶ سفید اطاق‌جدید
بنز ۲۰۰ ۷۲ نخودی
بنز ۲۸۰ ۷۱ سفید و شیری
بی‌ام‌و ۳۲۰ ۷۶قهوه‌ای‌نارنجی
بی‌ام‌و ۲۰۰۲ ۷۴ لیموئی
فیات۱۲۴ ۷۳ سرمه‌ای
فیات ۱۲۴ ۷۴ حنائی
فیات ۱۹ ۷۴ سبز
پونتیاک ۷۶ طوسی
رنجرور ۷۶ بژ
بیوک سنچوری ۷۳سبزمتالیک
جکوار ۴۰۲ ۷۳ مغزپسته‌ای
جکوار ۴۰۲ ۷۲ اتوماتیک سرمه‌ای مغز پسته‌ای
فورد کاپری ۷۵ مشکی
ولوو ۲۴۲ جی‌ال ۷۵ آبی
پژو ۵۰۴ ۷۳ دو دستگاه سبز و شیری
شورلت رویال ۵۳ سبز
شورلت ۲۵۰۰ ۵۴آبی‌متالیک
خیابان پهلوی ابتدای تخت طاووس پلاک ۳۸۵ تلفنهای ۶۲۶۲۳۰_۶۲۹۲۳۷_ ۶۲۵۸۵۲

پارس بنز

بنز ۴_۲۳۰ ۷۶ مدل جدید
بنز ۲۰۰ ۷۶ مدل جدید
بنز ۴_۲۳۰ ۷۴
بنز ۲۲۰ ۷۳
بنز ۲۰۰ ۷۲
بنز ۲۲۰ ۷۲
پژو ۵۰۴ جی‌ال استیشن ۷۴
ب.ام.و ۳۲۰ ۷۶
ب.ام.و ۵۲۰ ۷۶
ب.ام.و ۵۱۸ ۷۶
شاه‌مقابل سینما نیاگارا تلفنهای ۶۴۳۰۴۰ و ۶۴۲۵۱۹

نقیبی

شورلت ایمپالا فول۷۶نقره‌ای- آبی‌آسمانی-نیلی-قهوه‌ای-سبز کاهوئی (متالیک)
شورلت مونت کارلو ۷۶ دانشجوئی نقره‌ای متالیک
بنز ۲۰۰ ۷۶ لیموئی
فیات ۱۳۲ ۱۸۰۰ ۷۶
سبز کاهوئی-آجری- لیموئی- سرمه‌ای
ب‌ام‌و ۳۲۰ ۷۶ سبز کاهوئی - آبی نفتی - ابی آسمانی
شورلت کامارو ۷۵ شکلاتی متالیک
شورلت مالیبو ۷۵ قهوه‌ای متالیک
دوج دارت باکولر ۷۵ آبی متالیک
فولکس گلف ۷۵ قرمز
پژو ۵۰۴ ۷۴ سفید
موستانگ ۷۳لیموئی
فیات ۱۲۴_ ۱۸۰۰ ۷۳ نقره‌ای متالیک
اپل جی‌تی ۷۲ طلائی
حافظ شمالی بین شاهرضا و تخت جمشید مقابل دانشکده پلی‌تکنیک تلفن های ۸۳۹۹۱۰ و۸۳۱۷۳۷

براودی

بیوک سنچوری ۷۶ فول اتوماتیک
اتوماتیک‌سقف چرمی لاندورنگ قهوه‌ای
کامارو ۷۵ صفر کیلو متر ۸ سیلندر مول آبی
کامارو ۷۶ شرابی ۸ سیلندر مول سقف لاندو سفید
مکوان ۷۳ ۸ سیلندر فول‌آبی آسمانی
گراندپری۷۶ شرابی‌دانشجوئی
شورولت کاپریس ۷۵ صفر کیلومتر سبز کاهوئی سقف سفید متالیک
بیوک سنچوری۷۵ و ۷۶همه رنگ
رنجرور۷۶خردلی گمرک نشده ساده
داتسون ۷۵ چهار در لیموئی رادیو ضبط دست اول
تویوتا سیلیکا ۷۵ صفر کیلو متر زرشکی متالیک
فیات ۱۳۱ -۱۶۰۰ ۷۶ رنگ خردلی شیشه رنگی ۷۶
فیات ۱۳۲ ۷۶ ۱۸۰۰ آبی متالیک گمرک نشده
فیات۱۲۴ رنگ سرمه‌ای شیشه رنگی بارینگ اسپرت
ب.ام.و ۲۰۰۲ ۷۵ سفارش آمریکا نقره‌ای متالیک
ب.ام.و ۲۰۰۲ ۷۳ کاهوئی
عباس‌آباد‌مابین‌چهارراه منصور ومیترا جنب سوپر شیلان نمایشگاه‌براودی تلفن ۸۵۰۸۰۷ - ۸۴۶۸۸۷

پیروز

بنز ۲۸۰ ۷۶ ساده
بنز ۲۸۰ ۵۷ طلائی با کولر فول شیشه رنگی
بنز ۲۸۰ ۷۳ آبی آسمانی شیشه رنگی
بنز ۳۵۰ اس‌ال‌سی ۷۳ شیری باکولر
بنز ۲۸۰ ۷۴ باکولر نقره‌ای رینگ اسپرت
بنز ۴_۲۳۰ ۷۵ لیموئی شیشه رنگی سقف کشوئی فرمان هیدرولیک
بنز ۳۵۰ ۷۳ سفید بدون نمره دنده‌ائی
شورلت کاپریس ۷۶ فول زرشکی متالیک
شورلت کامارو ۷۶ فول‌سبز کاهوئی متالیک
شورلت مونت‌کارلو ۷۶سقف چرمی قهوه‌ای متالیک
شورلت‌مونت‌کارلو ۷۶ سرمه‌ای متالیک سقف چرمی مول
شورلت ۷۰فیلی متالیک فول
رنجرور ۷۶ کرم شیشه‌رنگی
رنجرور ۷۵ کرم
بی‌ام‌و ۳۲۰ ۷۶ شرابی
بی‌ام‌و ۳۲۰ ۷۶ قهوه‌ای متالیک شیشه رنگی گرم کن شیشه عقب
بی‌ام‌و ۲۰۰۲ سرمه‌ای متالیک
پژو جی‌ال ۷۶ آبی متالیک
پژو ۶۰۴ ۷۶ قهوه‌ای‌سوخته
ولوو ۷۵ کاهوئی
خیابان شاه چهار راه‌سیمتری نمایشگاه پیروز - ۹۲۴۰۴۵_ ۹۲۴۰۴۶ _ ۹۲۴۰۴۷

ششم بهمن

فروشنده مینی بوس ۱۶ و۲۱ نفره اتوبوس بنز خاور نقد واقساط
سیمتری نظامی چهارراه لشکر ۶۴۴۷۰۹ ۶۴۰۵۲۶_ ۶۴۱۶۱۴ آقای ندیمی

ادیب

بنز ۲۸۰ ۷۶ متالیک نقره‌ای فول
بنز۲۸۰ ۷۶ طلائی فول
بنز ۲۳۰ ۷۵سبز
بنز ۲۸۰ ۷۵ سبز متالیک پسته‌ای متالیک فول
بنز ۲۸۰ اس ۷۵ قهوه‌ای متالیک فول
بنز ۲۸۰ اس ۷۵ سبزیشمی متالیک فول
بنز ۲۸۰اس ۷۵ سبزپسته‌ای
بنز ۲۸۰ اس ۷۵ سبز یشمی
بنز ۲۸۰ اس ۷۵قهوه‌ای متالیک
بیوک الکترا ۷۶ سرمه‌ای متالیک فول
بیوک آپولو ۷۶ _انواع رنگها فول
بیوک سنچوری رگال ۷۵ سرمه‌ای فول
بیوک ریویرا ۷۵ طلائی‌فول
جاگوار کوپه ۷۶ سبزفول
جاگوار ۶ سیلندر ۷۵ نقره‌ای
جاگوار چهار در ۱۲ سیلندر ۷۵ نقره‌ای
جاگوار دالیملر ۷۳ نقره‌ای فول
بیوک سنچوری کوپه ۷۶ دو در
بیوک سنچوری ۷۶ نقره‌ای فول
بیوک ۷۶ طلائی
شورولت ایمپالا ۷۶ انواع رنگها فول
شورولت ایمپالا ۷۵ سبز نقره‌ای فول
بیوک اسکای هاک ۷۵ سبز فول
شورولت کامارو ۷۵ سبز متالیک فول
کامارو التی ۷۶زرد فول
بلیزر شایان ۷۶ انواع رنگ ها
کامارو ۷۴ سبز
شورولت ایمپالا ۷۵ سبزیشمی
ب.ام.و ۲۰۰۰ ۷۵
سبزکاهوئی سفارشی آمریکا
بی.ام.و ۲۰۰۲ ۷۵ شرابی
بی.ام.و ۲۰۰۲ ۷۴ شرابی
بی.ام.و ۲۰۰۲ ۷۴ زرد
بی.ام.و ۵۲۰ سبز کاهوئی
بی.ام.و ۲۰۰۲ ۷۵ آبی متالیک سفارش آمریکا
الدزموبیل استارفایر ۷۶ نقره‌ای متالیک فول
اتوبیانکی دولوکس ۷۶ آبی
فیات۱۲۸ ۷۵ سفارش‌آمریکا آبی متالیک
فیات ۱۳۲ و ۱۳۱ انواع رنگ باکولر وبی کولر موجود است
رنجرور ۷۶ فول
انواع شورولت ایران نقد و اقساط موجود است
عباس آباد چهارراه قصر و چهارراه فرح جنب اندیشه نمایشگاه‌اتومبیل‌ادیب۸۵۸۵۴۴_ ۸۵۸۵۴۵

سورنا

ب.ام.و ۳۲۰ همه رنگ متالیک شیشه رنگی آماده تحویل با قیمت مناسب
جاگوار مدل ۷۲ خیلی تمیز فول
آلفارومئو مونترال ۷۲ خیلی تمیز
فیات ۱۳۲ ۷۵و۷۶ شیشه رنگی متالیک
آلفارومئو کوپه ۷۳
پژو۵۰۴ جی‌ال و‌ال ۷۶ همه رنگ
بنز ۲۲۰ ۷۳ لیموئی روشن خیلی تمیز
بنز ۲۲۰ ۷۲ شیشه رنگی
کرم فوق‌العاده
بنز ۲۸۰ ۷۳_۷۴_ ۷۵ فول
بیوک سنچوری ۷۴ شرابی دو در

نقد و اقساط

سفارش هر نوع اتومبیل‌قبول میشود
عباس آباد چهارراه مهناز نمایشگاه اتومبیل سورنا ۸۵۲۶۲۲_ ۸۵۲۶۰۹

عدالت

پژو۵۰۴ جی‌ال ۷۶
فورد موستانک ۷۳
فیات ۱۳۱ ۷۶
بنز ۲۳۰ ۶ سیلندر ۷۳
پیکان نو
ب.ام.و ۵۲۰ ۷۴
آریا ۵۱
خیابان‌سلسبیل چهارراه‌بوستان سعدی‌جنب‌بانک پارس۹۵۵۶۶۱

اتومبیل دلخواه شما در نمایشگاههای اتومبیل

بورس اتومبیل تهران

شورلت ایمپالا ۷۶همرنگ
شورلت نوا ۷۶ آبی
کاپریس ۷۶ همرنگ
شورولت شوت ۷۶ کرم
بیوک سنچوری ۷۶ همرنگ مول
ترانس‌ام ۷۶ زرد
دوج کرنت ۷۶ سمرنگ
دوج دارت ۷۶ قهوه‌ای
کامارو ۷۶ در ۳ رنگ
پیسر ۷۶ در۲رنگ
پونتیاک آستر ۷۵ نارنجی
پژو جی‌ال ۷۶ سبزمتالیک
بنز ۲۳۰ اطاق جدید ۷۶ آبی
بنز ۴ر۲۳۰ ۷۴سفید
فیات کوپه ۷۲ سبز
وارد کننده انواع اتومبیلهای آخرین سیستم امریکائی‌شرکت بورس اتومبیل تهران خیابان ویلای شمالی شماره ۱۶۸تلفن ۸۹۴۵۷۸ و ۸۹۴۵۷۹

بطحائی

فولکس پاسارد ۷۶ کاهوئی بدون گمرک و نمره
فولکس ۱۳۰۰ ۷۳ سفارش آمریکا
ب.ام.و ۲۰۰۲ ۷۴شرابی
ب.ام.و ۲۰۰۲ ۷۴ تریاکی
ب.ام.و ۲۰۰۲ ۷۴ لیموئی بدون نمره
ب.ام.و ۲۰۰۲ ۷۳ متالیک نقره‌ای
فولکس ۱۳۰۰ ۷۲ رنگ متالیک
تویوتا کارنیا ۷۶ سربی
تویوتا کرونیا ۷۶ بدون‌نمره لیموئی
دوج‌کرونت ۷۶
شورولت ۲۸۰۰ ۷۴
اپل‌جی‌تی ۷۶ آبی بدون گمرک و نمره
کامارو ۷۴ شرابی فول
بنز ۲۳۴ ۷۵ شیری
شورولت وگا ۷۵ صدری
شورولت‌وگا ۷۵ ابی‌درباری
پژو ۴۰۴ ۷۲ آبی
پژو ۵۰۴ ال ۷۶ دو دستگاه جدید بدون نمره و گمرک
بنز ۲۲۰ ۷۲ ماتیکی
فیات ۱۳۱ ۷۶ کرم سیر
بنز ۴_۲۳۰ ۷۵ شیری گمرک شده نمره نشده
شورلت ۲۸۰۰ ۵۴ فیلی
فیات۱۳۱ ۷۶ سه‌دستگاه
خیابان‌شاه‌نشین‌چهار راه‌بوستان ۹۲۷۹۵۶ _ ۹۲۳۶۸۲

پرنس

تاکسی

نقدو اقساط
۹۵۵۳۳۳ و ۹۵۱۰۳۳

تهران

تاکسی

نقدو اقساط
آذربایجان بین چهار راه‌خوش وسلسبیل ۹۲۱۷۱۱

بیرجندی

نماینده ماشینهای داتسون نقد و اقساط
با بهره بانکی - انواع پیکان‌و ماشینهای‌خارجی موجود است
خیابان جیحون مابین هاشمی‌و سه‌غربی ۹۵۰۸۷۵_ ۹۵۰۸۷۹

سازمان تولیفت TO LIFT

نماینده فروش لیفت تراکهای تویوتا

در انواع دیزلی.بنزینی، برقی با ظرفیت های ۷۰۰ کیلو گرم تا۱۵ تن قوی «کم‌مصرف»سریع با لوازم یدکی فراوان‌و سرویس فوری آماده تحویل تلفن ۲۳۷۹۲۶

فیات 125p

مدل ۱۹۷۶
زیبا - پرقدرت- سریع
با
سرویس منظم و لوازم یدکی فراوان
قیمت استثنائی
خیابان ملت شماره ۱۱۴ تلفن های ۳۱۳۲۰۴ - ۹۵۳۱۱۸ - ۹۵۵۸۳۶

شرکت میلارد

(سهامی خاص)
نماینده انحصاری کامیون های
کمپرسی و باری
اشتایر
خیابان‌کورش کبیرمقابل ستاد بزرگ‌شماره ۱۱۱۸ تلفن های ۸۴۸۷۵۱ - ۸۴۱۰۵۸- ۸۴۵۰۹۷

ماشین بنز

فیات ۱۳۲ متالیک ۷۶
فیات ۱۳۱ ۷۶
ب.ام.و ۳۲۰ ۷۶
فورد تانوس ۷۶
شورولت بلیزر فول ۷۶
بنز ۲۸۰ س ۷۳
خیابان فرح شمالی - تلفن های ۸۴۳۶۶۴ ۸۴۱۸۳۳

هوشنگ

بنز ۳۵۰ اس‌ال‌سی ۷۴ نقره‌ای آبی‌درباری فول
بنز ۲۳۰ ۷۶ اطاق جدید
بنز۳۵۰اس‌ال‌سی ۷۳ نقره‌ای آبی درباری و قرمز
رنجرور ۷۶ همه رنگ
بلیزر ۷۶ سفید قرمزفول
بی‌ام‌و ۳۲۰ ۷۶ همرنگ
خیابان کورش کبیر مقابل حسینیه‌ارشاداتومبیل هوشنگ ۲۳۹۱۹۲ ۲۳۲۷۵۴

فروش اتومبیل

شورولت
بدون پیش قسط ۱۷ قسط ۳۰ هزار ریالی با ضمانت بانک شورلت نوا اتوماتیک ۷۲ تمیز رادیو پخش استریوآنتن داخل شیشه لاستیک سالم با دوحلقه یخشکن اضافی تلفن ۹۳۸۵۳۱

شورولت کامارو۷۵ دانشجوئی دوساله‌شش سیلندر دنده‌ای رنک مسی سقف چرمی رینک اسپرت بیمه ثالث وبدنه بسیار تمیز به علت مسافرت بفروش میرسد قیمت مقطوع ۹۵ هزار تومان تلفن ۷۳۳۰۳۳

یکدستگاه شورلت کامارو مدل ۷۶ فول اتوماتیک دانشجوئی نقره‌ای متالک نمره اهواز بفروش میرسد شماره تلفن ۲۳۲۳۴۵ از ساعت ۹ تا ۱۲ و از ۵ تا ۷

شورولت رویال نو طلائی‌کار کرد ۴۰۰۰ کیلو متر بعلت مسافرت فروخته می شودتلفن صبح و عصر ۳۱۳۲۴۴ آ_۷۱۴۷

بی‌ام و ۲۰۰۲ مدل ۷۳ آبی متالیك رینك‌اسپرت ۷۰ هزار تومان۷۹۴۲۱۱

ب‌ام‌و ۵۲۰ سفید ۷۴_۷۵ با وسایل اضافی تمیز ۸۱هزار تومان ۲۳۷۱۸۰
۱_۱

ب‌ام‌و ۲۰۰۲ مدل ۷۳ شیری با تجهیزات‌کامل ۷۰ هزارتومان نقدبدون واسطه بفروش می‌رسد ۷۳۱۶۴۰

اکازیون

یکدستگاه‌اتومبیل بی‌ام‌و ۲۰۰۲ مدل ۷۲ تصادفی بفروش می رسد ۸۴۰۰۵۹
۱_۱

ب‌ام‌و ۲۰۰۲ مدل ۷۳ باکولر مخصوص وچهار حلقه یخ‌شکن و گرمکن عقب مقطوع ۶۵ هزار تومان تلفن ۲۲۹۷۰۶

ب ام.و ۷۳ فروشی ۶۵۰۱۳۰

بنز

مرسدس بنز ۲۳۰
۴سیلندر مدل ۷۴ رنگ نخودی شیشه رنگی ، کولر، رادیو، گرمکن شیشه دنده پائین در وضع بسیار عالی مقطوع ۱۵۰ هزار تومان تلفن ۲۲۱۳۹۷
۱_۱

کامیون های مرسدس‌بنز تیپ ۹۱۱ ، ۱۱۱۳ ، ۱۹۲۴ ، ۲۶۲۴ آماده فروش ۸۳۳۴۹۵

بنز ۲۳۰ اس مدل ۶۶ در وضعیت بسیار عالی به فروش می‌رسد تلفن ۷۵۴۵۸۹

بنز ۹۱۱مدل ۷۰ خارجی با جرثقیل ۶تنی‌فاسی‌نو به‌فروش می‌رسد تلفن ۹۶۲۱۱۱و۹۵۴۳۱۶

تعداد ۲ دستگاه کامیون بنز ۳ تن مدل ۶۸ سردخانه‌دار مسقف که یکی‌دارای تانک‌برظرفیت ۶تن می‌باشد دروضعیت بسیار خوب فوری به فروش می‌رسد ـ۵ الی۷ بعدازظهر تلفن۳۰۳۰۳۷

موریس
موریس ۱۳۰۰ مدل ۶۹ بعلت‌مسافرت خیلی تمیز بفروش میرسد تلفن ۹۷۳۸۱۱

کامارو زرد قناری مدل ۷۵ فرمان هیدرولیك کارکرد ۵۰۰۰ مایل بفروش میرسد تلفن۶۳۷۵۷۵ از ۵ بعد از ظهر به‌بعد

اپل رکورد ۱۹۰۰مدل۶۸ دنده‌گیربکس تلفن ۵۶۱۱۳۶

اپل ۶۲ مدل ۱۷۰۰ ۱۲ هزار تومان تلفن ۷۵۲۲۹۵

فولکس ۱۳۰۰ مدل ۶۸ رنگ فابریک شیری بدون تصادفی بارادیوو پخش‌سلامت وضعیت بسیار عالی بیواسطه ۲۸۰۰۰ تومان ۷۵۸۲۶۳ و ۷۶۶۳۹۷

داتسون کوپه مدل ۷۴ رنك‌آلبالوئی بسیارتمیز کارکرد ۲۹۰۰۰ کیلو متر قیمت۵۰هزارتومان تلفن ۸۳٬۹۹۸ از ۵ر۷ الی ۱۳

قابل توجه خانم های خوش‌سلیقه
فیات ۱۲۸ کوپه ۸۵۰ اسپرت فوق‌العاده تمیز زیبا و راحت با وسایل اضافی متعلق به یک خانم قیمت‌فقط ۲۵هزار تومان تلفن ۶۴۳۸۵۳

فیات ۷۴ مدل ۱۲۸ اسپرت ۱۳۰۰ لیموئی‌بیو اسط. داریم تلفن ۸۲۰۷۳۹ از ساع ۱۳تا ۱۶
۱_۱

تاکسی سرویس خط ۲۰۶مدل ۵۵ فروشی خیابان مخصوص اتومبیل ایران تلفن ۵۴۶۰۴۲

پیکان

پیکان جوانان ۵۴ «فروشی تلفن۲۶۱۷۱۶

جوانان ۵۵ فروشی ۸۳۱۴۸۴
۱_۱

پیکان ۵۴ با ضبط رنگ بژ روشن فروشی تلفن ۸۴۷۵۹۱
۱_۲

یکدستگاه پیکان سفید ۵۴۰ کار کرد ۱۸۰۰۰ کیلومتر ،باوسایل اضافی . بعلت مسافرت فوری بدون واسطه بفروش میرسد. به‌تلفن۶۴۲۵۸۰ مراجعه‌فرمائید.

یکدستگاه وانت جمس مدل ۷۵ بفروش میرسد از ساعت ۸ تا۱۲ تلفن ۹۲۰۱۲۶

دیزل ماک کمپرسی ده چرخ رینگ ۲۴ مدل ۶۸ موری بفروش میرسد تلفن ۳۱۰۹۷۱ و۶۵۵۴۷۷ و ۶۵۸۹۷۳
۱_۳

اکازیون

مینی‌ماینر ۱۰۰۰ مدل ۷۱ در وضعیت عالی رنگ قهوه‌ای متالیک رینگ و فرمان اسپرت جلوی دانشبورد مخصوص رادیوپخش‌استریو و تجهیزات اضافی بیواسطه مقطوع ۳۴ هزار تومان تلفن ۶۱۱۱۲۷۹۴از ۷ صبح الی ۷ بعد ازظهر
۱_۱

یك دستگاه دوج دارت اسپرت مدل ۷۶ به علت مسافرت بفروش‌میرسد تلفن ۸۵۰۳۰۵

فورد
اتومبیل فورد مرکوری ۷۵ بدون گمرك و نمره فروشی‌تلفن ۵۲۵۵۶۵

یکدستگاه اتومبیل فورد موستانك مدل ۷۱ تمام اتوماتیك فول ۸ سیلندر دارای رادیو ، کولررنك آلبالوئی بسیار تمیز که فقط ۱۴ هزار کیلو متر کارکرده بفروش‌میرسد داوطلبین‌بتلفن۷۲۲۷۰۸ مراجعه نمایند .

پژو
پژو ۵۰۴ استیشن مدل ۷۳ شیری جی.ال تلفن ۷۶۵۴۷۰

جیپ
جیپ کالسکه‌ای مدل ۶۸ قیمت ۲۵هزار تومان تلفن ۸۲۲۴۸۳

جگوار
فول اتوماتیك مدل ۷۴ بفروش می‌رسد تلفن ۶۲۹۳۴۴ و ۶۸۰۴۵۸

تویوتا سیلیکا مدل ۷۳ با رادیوپخش استریواز ساعت ۶ تا ۸بعدازظهر ۵۳ هزار تومان۶۵۹۳۸۹

خرید اتومبیل

اتومبیل‌سه‌رادرمحل حریداریم ۳۴۷۷۰۵ و ۳۴۲۱۲۴
۱_۱۲

امتیازاتومبیل‌دانشجوئی خریداریم ۸۵۳۹۹۱ و ۸۵۳۹۸۷

فروشگاههای اتومبیل

تاکسی

نقدواقساط
خیابان سپه غربی بین گلکار و وثوق نمایشگاه اتومبیل سپه ۹۵۸۸۳۷ و ۹۵۱۵۷۹

ماشین آلات

بیل
بیل های هیدرولیکی آماده برای اجاره تلفن ۸۵۸۷۸۸

ماشین ساخت پاکت
سلوفان ورول بر سلوفان جهت فروش ساعت ۹ الی۱۳ تلفن ۳۱۹۵۵۹

شرکت کماترا
فروش و اجاره جرثقیل اسمیت ۱۵ تا ۳۰۰ تن بتونیزاماس OMAS ۵۰۰ و ۷۵۰ لیتری هیدرولیکی اموتوردیزل باتحویل‌فوری‌تاه. یسات شن وماسه در ظرفیت های مختلف آماده نصب در تمام نقاط کشور
نماینده‌انحصاری درایران شرکت کماترا جمشید آباد جنوبی ۹۲۷۷۴۸ - ۹۲۷۲۱۹

کرایه اتومبیل

اتوآسیا

اتومبیلهای تشریفاتی کرایه اخرین سیستم باراننده در ۲۴ ساعت درخدمت شماست تلفن ۷۵۴۹۸۰ و ۷۵۱۶۲۰

اتومبیلهای تشریفاتی کرایه با راننده شبانه روز برای شهر وشهرستان آماده است پارک تاکسی اکسپرس‌تلفن ۶۲۲۲۶۶
۱_۱۰

اتو جدید

مینی بوس و سواری دربست ۷۳۸۶۵۲

بتعدادی اتومبیلهای امریکائی ، آلمانی ایرانی‌مدل بالا باراننده جهت‌کاردرپارک تاکسی‌اکسپرس تلفن ۶۲۲۲۶۶

آرین تاکسی سرویس

شبانه روزی جهت‌داخل‌وخارج شهربین شاه و آیزنهاور - ۹۳۵۲۴۷

ظفرتاکسی سرویس‌تلفن۲۲۳۷۰۶

توسن بار
۹۲۰۱۱۱
بیمه‌کالا ازمبدأ تا مقصد

شوش بار
تلفن ۳۶۱۱۱۱
بارکشی شهر و شهرستان

برای اتومبیل شما

فروشگاه اتومبیل اسیا
خرید و مروش انواع اتومبیل سیمتری - سه راه کارگران‌تلفن ۵۳۸۷۴۲

فروشگاه جهان
رینگ‌پیستون و یاطاقان همه‌نوع ماشین ۳۱۹۷۲۶

موسسه
هلپ سرویس
۲۴ ساعته جهت تعمیر کارهای امداد اتومبیل‌در خدمت شماست
تلفن ۵۸۸۱۱۲

فروشندگان لوازم بنز

فرامرز بختیاری
خیابان ملت شماره ۱۲۶ - ۳۱۱۹۵۴

محمدعلی قلمبر
اکباتان کوچه بانک صادرات ۳۹۳۵۹۷_ ۳۰۴۰۲۱

سید کاظم مجاهدی
خیابان ملت پاساژ شیرین ۴۹_ ۳۱۲۲۶۰

امیر اصلانی
خیابان ملت پاساژ شیرین ۱۹۰ ۳۱۰۸۶۱

محمد فندی دلشاد قدم
خیابان خراسان شرقی ایستگاه خیام ۳۵۵۹۲۱

کرمعلی ویژه
خیابان اکباتان روبروی شرکت جیپ ۳۹۲۲۹۲

فروشگاه معتمد
اکباتان شماره۱۳۸ _ ۲۱۳۴۸۲ و ۳۰۲۹۸۶

فروشندگان لوازم شورلت

کریم فولادی
امیرکبیر شماره۶۶ - ۳۰۳۶۲۰

هوشنك گوهری
سعدی جنوبی شماره۸۶۲ - ۳۱۹۳۷۲

نعمت‌الله روشن
خیابان ملت شماره۵۷_۳۰۵۴۸۸

محبت‌الله روحانی
امیرکبیر شماره ۷۴ ۳۱۸۷۷۴

هوشنك ایزدی
پاساژشیرین‌شماره۲۷ ۳۱۱۴۱۸

هدایت‌الله ناصری
میرکبیر شماره۱۱۶ ۳۹۳۰۰۴

حسین صراف‌نیا
ناظم‌الاطباء ۳۰۲۲۶۳

احمد ادیب زاده
ول سعدی جنوبی پلاک۵۸۶۷ ۳۰۲۷۵۶

اکبر اسکونیان تهرانی
میدان خراسان ۳۵۶۹۰۲

علی اصغر ادیب زاده
امیرکبیر شماره ۹۸ - ۳۹۳۴۸۸

سگ گمشده!

بقیه از صفحه ۱۷

- من اگر چند روز دیگر در خانه شما بمانم وحشتناک چاق خواهم شد. خوب حالا که به‌اندازه چهار نفر غذا خورده‌ام خیال میکنم باید دلیل آمدن خودم را بگویم. این مربوط میشود به آگهی شما در روزنامه و بعد مثل‌کسی که‌هنوز کار کردن بایکدست رانیاموخته باشد، باحرکتی ناشیانه‌بریده روزنامه‌ای را از جیب خود بیرون آورد.

جونز نفس عمیقی کشید و گفت:

- آه، بله بله یاد سگ نبودم.

مرد جوان گفت :

- اتومبیل من یک ماه پیش توی یکی از جاده‌های بیرون شهر خراب شد. وقتی رفتم‌کمک‌بیاورم اتومبیل‌مراشکسته بودند وچمدان وسگم رادزدیده بودند. چمدان مهم نیست ولی سگ ....

پرمرد با گلوئی فشرده پرسید :

- او چه شکلی است ؟

- او نر است ، از نوع «سه‌تر» بزرگ است، پوست سفیدی‌دارد با لکه‌های قهوه‌ای.یک‌لک بزرگ‌قهوه‌ای روی پشت ودم پشمالوی قهوه‌ای بلندی دارد که درهیچ سگی دیده نمی شود. داردکه در هیچ سگ دیده نمی شود. دستهای خودش راروی هم میگذاردمن اورا می‌توانم از بین هزار سگ تشخیص بدهم .

دراین لحظه جونز تمام امید خودش را از دست داد ولی هنوز نمیتوانست واقعیت را قبول کند. وقتی ازجای خود بلند شد، او که معمولا صاف و کشیده راه میرفت ناگهان خسته‌وفرسوده بنظر رسید وبا قوزی که درپشتش دیده شد سن وسالش کاملا مشخص گردیدو باصدائی گرفته وآرام گفت :

- سگ مسلما مال شماست، من‌اطمینان دارم ولی اگر برایتان اشکالی نداردآو را به‌نام صدا کنید و بگذاریدعکس‌العمل اورا به‌بینم. او فعلابا‌پسر همسایه‌بدنبال گاوها رفته است ودیگر باید برگردد. چطور است برویم بیرون به‌بینیم .

در کنار مزرعه، آنهابه‌دسته غاز وحشی برخورد کردند که به یکباره به پرواز درآمدند . جونز که ملتهب شده‌بودگفت:

- دیدید؟ او، این‌ها را چند روزپیش همین‌جا پیدا کرد. متاسفانه برای من دیگر دیر شده است که شکار کنم . از چهارده سالگی تاکنون آرزوی من این بوده است که یک تفنگ خوب و یک سگ شکاری داشته باشم .

جوان حرف اورا قطع کردو پرسید :

- مثل این که گفتید غازهارا سگ پیدا کرد ؟ با دیدن‌آنها چه کرد ؟

- آه، جایتان خالی که تماشا کنید . مدتی بدون حرکت ماند دست راست خودش را بالا نگه‌داشت درست مثل یک مجسمه، اگر بدانید چقدر زیبا بود. ولی چه فایده دارد، سگ مال من‌نیست.

و سپس درحالیکه نقطه‌ای را دردور دست نشان میداد گفت :

- او آمد،من‌مطمئن هستم که‌ازدیدن شما خیلی خوشحال خواهد شد.

سگ که‌باقدم‌های تند جلو میامد اول بطرف تازه‌وارد دوید ولی یکباره‌ایستاد ونگاهش را متوجه پیرمرد کرد و بعد بانگاهی پراز تعجب مدتی بهردوی آنها نگاه کرد و سرانجام بطرف جوان‌دوید ودست اورا لیسید. پس‌از چند لحظه سکوت ناراحت کننده مرد جوان گفت:

- شباهت خیلی عجیب است ولی‌این دلیل نمیشود بگذارید اورا صدا کنم‌تا همه چیز معلوم شود .

شف! بیا اینجا شف بدو بیا!

سگ بجای هرگونه جوابی ناله‌های کوتاهی کرد و پوزه خودش را به کف دست صاحبی که انتخاب کرده بودمالید.

جوان گفت :

- نه آقا، با تمام شباهتی که دارد ، این سگ مال من نیست. امیدوارم که بتوانید اسم اورا پیدا کنید، چون عوض کردن‌اسم سگ صحیح نیست.

بلافاصله پس از این حرف با عجله از جونز وخانمش خداحافظی کرد و رفت . همانطور که صدای او دور میشد جونز گفت :

- پسر خیلی خوبی بود ولی‌نمیدانم چرا اینقدر در رفتن عجله کرد. اووقتی مشخصات سگ را میگفت‌من مطمئن‌بودم که‌مال او است. وای‌که چقدر ترسیدم . یک هفته گذشت وکس دیگری مراجعه نکرد وباین ترتیب نگرانی‌های جونز و خانم نیز برطرف‌شد.جونز فقط‌مسئله‌ای که‌داشت اسم سگ بود ونمیدانست چه نامی براو بگذارد تااینکه تلگرامی برای او آوردند که‌ازشهری دوردست‌مخابره شده بود و امضاء نداشت .

وقتی جونز آن را باز کرد فقط نوشته بود «اسم او تنسی است!»

آگهی استخدام

اداره کل تصفیه وزارت دادگستری برای تکمیل کادر پرسنل خود در پلاژهای آباد ساری و کپورچال بندرپهلوی دو نفر تکنیسین برق و تاسیسات باحقوق مکفی و تسهیلات مسکن و آب و برق براساس قانون کار طبق شرائط‌زیر استخدام مینماید :

۱- سن‌بین ۲۰تا۴۰ سال
۲- نداشتن سابقه محکومیت کیفری موثر
۳- دارا بودن صحت مزاج و قوای جسمی‌لازم طبق گواهی مرکز پزشکی قانونی
۴- سواد خواندن و نوشتن
۵- داشتن گواهی پایان خدمت وظیفه یا معافیت دائم

داوطلبین واجد شرائط‌میتوانند جهت‌ثبت‌نام از بیست‌و ششم تاسی‌ام تیرماه ۲۵۳۵همه‌روزه ااز ساعت ۸ الی ۱۲ با در دست داشتن دو برگ رونوشت مصدق شناسنامه - پنج قطعه عکس و سایر مدارک لازم بکارگزینی اداره کل تصفیه وزارت دادگستری واقع در خیابان سپهبدزاهدی ساختمان شماره۲ وزارت دادگستری مراجعه نمایند . انتخاب از طریق مصاحبه و آزمایش انجام خواهد شد . ۶ماه اول استخدام دوره آزمایشی است . درصورت رضایت کارفرما از نحوه کار پس‌از اتمام مدت حکم اشتغال‌ثابت بکار صادر خواهد نمود و در صورت عدم‌رضایت اداره کل تصفیه تعهدی در مورد استخدام نخواهد داشت . م‌الف ۹۶۹۳

مدیر کل تصفیه

مجله‌دنیای‌ورزش

روزهای‌شنبه‌بامطالب

خواندنی‌منتشر‌میشود

آگهی‌پذیرش کارآموز بهداردروستائی

آموزشگاه بهدار روستائی‌دانشگاه‌پهلوی برای سال تحصیلی ۳۶- ۳۵ تعدادی کارآموز دختر و پسر از بین روستا زادگان وعشایر با شرائط زیر میپذیرد :

۱- دارا بودن مدرک سوم متوسطه یا(اول نظری، جامع ،خدمات درنظام‌جدید).
۲- سن‌بین ۱۵الی۱۹ سال (برای کسانیکه‌دارای برگ پایان‌خدمت یامعافی غیر پزشکی هستند حداکثر سن ۲۵ سال خواهدبود.)
۳- داشتن صحت مزاج وتناسب اندام.
۴- سپردن تعهد خدمت بمدت۶ سال درروستاها وعشایر .
۵- داوطلبین به‌تاییدمقامات محلی وژاندارمری‌محل مقیم روستا یا عشایر باشند.

تذکر :

۱- مدت تحصیل در آموزشگاه ۳ سال میباشد.
۲- کارآموزان در مدت تحصیل سال اول ۴۵۰۰ ریال سال دوم۵۰۰۰ و سال‌سوم ۶۰۰۰ ریال بابت هزینه‌تحصیلی وزیست دریافت خواهند داشت.
۳- آموزشگاه سعی می‌کند که‌برای کارآموزان‌دختر محل زیست مناسبی تهیه نماید.
۴- مواد امتحانی عبارتست ازعلوم وهوش.
۵- داوطلبین بایستی فرم‌زیر را تکمیل‌وبادوقطعه عکس ۴ × ۳و فتوکپی آخرین مدرک تحصیلی وفیش بانکی بمبلغ ۳۰۰ ریال بحساب جاری شماره۶۰بانک ملی‌شعبه استخر شهرستان مرودشت پرداخت کرده به‌آدرس شیراز خیابان ملاصدر اول اردیبهشت دفتر مرکزی آموزشگاه های بهدار روستائی طوری پست نمایندکه‌تاآخر وقت اداری روز ۱۸ره۳۵ که‌آخرین روزمهلت ثبت نام‌است به‌آموزشگاه برسد. کارت امتحان ورودی درتاریخ۲۰و۲۱ مردادماه توزیع‌میگردد.
امتحان ورودی در تاریخ۲۲ره۳۵ برگزار خواهد شد. محل وساعات‌امتحان در روز توزیع کارت‌باطلاع داوطلبین خواهد رسید.
۶- محل آموزشگاه در شهرستان‌ها وروستاهای استان فارس میباشد.

فرم درخواست

اینجانب ..... متولد ..... دارنده شماره شناسنامه
صادره از ..... محل سکونت ..... دارنده مدرک تحصیلی
داوطلب شرکت‌درآموزشگاه بهداررروستائی هستم.

امضاء داوطلب

آگهی استخدام رسمی

گمرکات منطقه غرب، طبق‌مفادقانون استخدام کشوری(۵۹)نفررااز‌طریق امتحان‌ومسابقه‌بشرح‌زیر استخدام‌میکند

ردیف	عنوان طبقه شغلی	محل جغرافیائی خدمت	تعداد	شرایط احراز	گروه قطعی
۱	حسابدار ۱	برای تبریز «۵» نفر، جلفا «۴» نفر و سنندج «۱» نفر.	۱۰	دارابودن مدرک دیپلم‌کامل‌متوسطه وطی دوره‌حسابداری مقدماتی و موفقیت درآن .	۴
۲	متصدی امور دفتری ۲	برای تبریز «۶» نفر، بازرگان «۴» نفر، همدان «۱»نفر.	۱۱	دارا بودن مدرک‌دیپلم کامل متوسطه وطی‌دوره کارآموزی در زمینه مربوطه.	۴
۳	انباردار ۳	برای جلفا«۳» نفر و هریک از شهرستان های تبریز ، سردشت «۱» نفر.	۵	دارا بودن مدرک دیپلم کامل متوسطه وطی دوره‌کلاس انبار داری . سایر شرایط : سپردن تضمین ملکی یانقدی حداکثر بمبلغ سیصد هزار ریال «۳۰۰۰۰۰» ریال .	۴
۴	جمعدار نقدی یک	برای جلفا «۳» وهریک از شهرستان های تبریز ،سرو «۱» نفر .	۴	دارا بودن مدرک پایان تحصیلات دوره اول متوسطه‌و طی دوره‌کارآموزی درزمینه درزمینه مربوطه. سایر شرایط : سپردن تضمین ملکی یانقدی حداکثر بمبلغ سیصد هزار ریال «۳۰۰۰۰۰» ریال‌و حداقل بمبلغ پنجاه هزار ریال «۵۰۰۰۰» ریال.	۳
۵	متصدی کنترل‌بار	برای جلفا «۱۳» نفر ،تبریز «۴» نفر، بازرگان «۳» نفر و هریک از شهرستان های رضائیه ،کرمانشاه «۱» نفر.	۲۰	دارا بودن مدرک پایان تحصیلات دوره اول متوسطه‌و طی دوره کارآموزی درزمینه مربوطه.	۳
۶	بایگان ۲	برای جلفا «۵» نفروهریک از شهرستان های تبریز ،رضائیه ،سرو، «۱» نفر.	۸	دارا بودن مدرک پایان تحصیلات دوره اول متوسطه‌و طی کلاسی بایگانی .	۳
۷	ماشین نویس ۱	برای تبریز «۱» نفر.	۱	دارابودن مدرک پایان تحصیلات دوره اول متوسطه و دارابودن گواهینامه ماشین نویسی فارسی یالاتین .	۳

به داوطلبان بومی که واجد شرایط لازم باشند واز عهده امتحانات مقرر برآیند در شرایط مساوی حق تقدم داده خواهد شد .
داوطلبان واجد شرایط می توانند برگ درخواست ذیل این آگهی را تکمیل وبا دوقطعه از آخرین عکس ۴×۳ خود و رسید بانکی مبنی بر پرداخت سیصد وپنجاه (۳۵۰) ریال برای ردیفهای یک لغایت‌هفت دریکی از شعب بانک ملی ایران بحساب شماره ۹۸۰ خزانه نزد بانک مرکزی ایران بعنوان (حساب حق ثبت نام داوطلبان استخدام)حداکثر تاده‌روز بعداز انتشار این آگهی با پست سفارشی، بنشانی: اداره اموراداری ومالی مدیریت امور عمومی گمرکات منطقه غرب واقع درشهرستان‌تبریز ارسال دارند .
به مدارکی که فاقد رسید بانکی ویا ناقص باشد ویا بعداز این مهلت به پست تحویل داده شود ترتیب اثر داده‌نخواهدشد«وجه‌مذکوربهیچوجه مسترد نمیشود»
محل و تاریخ توزیع پروانه ورود بجلسه امتحان : پروانه ورود بجلسه امتحان‌درتاریخ۲۵۳۵ر۶ر۴ ازساعت ۸½ الی ۱۳ دراداره امور اداری‌ومالی مدیریت امور عمومی منطقه گمرکات غرب واقع درشهرستان تبریز توزیع خواهد شد .
توجه : تاریخ ومحل امتحان درپروانه ورود بجلسه امتحان درج خواهدشد

گمرکات منطقه غرب

برگ‌درخواست‌شغل‌ازگمرکات‌منطقه‌غرب

نام خانوادگی ..... نام ..... نام پدر ..... شماره شناسنامه ..... محل‌صدور ..... تاریخ تولد
مدرک ورشته تحصیلی ..... وضع خدمت وظیفه ..... داوطلب شغل (فقط یک شغل) ..... محل جغرافیائی مورد تقاضا
(فقط یک محل)
نشانی کامل : شهر ..... خیابان ..... کوچه ..... شماره منزل ..... تلفن ..... امضاء داوطلب
اطمینان میدهم که محل سکونت من در شهرستانی‌است که درآن‌تقاضای استخدام کرده‌ام ودر صورتیکه استخدام شدم بهیچوجه تقاضای انتقال نخواهم کرد .
م الف ۹۸۴۷ امضاء داوطلب

نیروی دریائی شاهنشاهی

به نیروی دریائی شاهنشاهی بپیوندید و دنیا را سیاحت کنید

آگهی استخدام جهت تکمیل کادر افسری نیروی دریائی شاهنشاهی

نیروی دریائی شاهنشاهی تعدادی دانشجو جهت طی دوره سه ساله دردانشکده افسری نیروی زمینی شاهنشاهی از طریق آزمایش ومعاینات پزشکی با شرایط وامتیازات زیر استخدام مینماید :

الف : حقوق ومزایا

۱ـ داوطلبین پس از احراز موفقیت در آزمایشات و معاینات پزشکی استخدام وجزو سهمیه این نیروجهت طی دوره بدانشگده افسری نیروی زمینی شاهنشاهی اعزام خواهند گردید .

۲ـ دانشجویان در طول مدت تحصیل تابع دانشکده افسری نیروی زمینی شاهنشاهی بوده و هزینه زیست و پوشاك آنان توسط ارتش شاهنشاهی تامین میگردد .

۳ـ دانشجویان پس از اتمام دوره سه ساله به نیروی دریائی شاهنشاهی معرفی و بدرجه ناوباندومی مفتخر می گردند ، سپس بمدت یك سال جهت تکمیل دوره تعیین شده بیکی از کشورهای خارج اعزام خواهند شد .

٤ـ دانشجویان بلافاصله پس از استخدام از حقوق ماهیانه ۹۰۰۰ ریال استفاده خواهند نمود .

٥ـ به فارغ التحصیلان در نیمه اول وآخر سال برابر حقوق ماهانه پاداش تعلق میگیرد.

٦ـ فارغ التحصیلان از مزایای فراوان نظیر پس انداز تامین آتیه بانك سپه ، وام مسکن باشرایط مناسب استفاده از خانه های سازمانی درمان رایگان خود وخانواده تحت تکفل وخرید از فروشگاه های ارتش با تخفیف قابل ملاحظه و غیره بهره مند میشوند .

ب : شرایط

۱ـ تابعیت دولت شاهنشاهی ایران
۲ـ متدین بیکی از ادیان (اسلام ـ مسیحی ـ کلیمی ـ زرتشتی)
۳ـ دارابودن دیپلم کامل متوسطه در یکی از رشته های ریاضی یا طبیعی
٤ـ داشتن حداقل سن ۱۷ سال وحداکثر ۲٤ سال (برای کسانی که خدمت زیر پرچم را انجام داده اند ۲۵ سال)
٥ـ داشتن صحت مزاج به تایید بهداری نیروی دریائی شاهنشاهی
٦ـ موفقیت در آزمایشات دانشکده افسری نیروی زمینی شاهنشاهی
۷ـ نداشتن بیشینه بد
۸ـ نداشتن همسر وافراد تحت تکفل

پ : مدارك موردنیاز

۱ـ یکبرك فتوکپی دیپلم یا گواهی قبولی ششم متوسطه که بتأیید اداره آموزش وپرورش رسیده باشد .
۲ـ دوبرك فتوکپی یارونوشت شناسنامه
۳ـ سه قطعه ٤ × ۳

داوطلبین جهت کسب اطلاعات بیشتر و ثبت نام می توانند همه روزه باستثنای روز های پنجشنبه وایام تعطیل با دردست داشتن مدارك موردنیاز از ساعت ۸ الی ۱۵ به معاونت پرسنلی نیروی دریائی شاهنشاهی واقع در خیابان سپهبد زاهدی جنب مسجد الرحمن مدیریت استخدام شعبه دانشجویان مراجعه نمایند .

م الف ٦۹۳٤

نیروی دریائی شاهنشاهی

به نیروی دریائی شاهنشاهی بپیوندید ودنیا را سیاحت کنید

آگهی استخدام جهت کادر افسری نیروی دریائی شاهنشاهی

نیروی دریائی شاهنشاهی تعدادی داوطلب با شرایط زیر جهت کادر هما فری استخدام و برای آموزش به کشور امریکا اعزام مینماید.

۱ـ شرایط

الف : تابعیت دولت شاهنشاهی ایران

ب: متدین بیکی از ادیان (اسلام ـ مسیحی ـ کلیمی ـ زرتشتی)

پ : دارابودن دیپلم کامل متوسطه در یکی از رشته های ریاضی ـ طبیعی وهنرستان در رشته الکترونیك

ت: داشتن حداقل سن ۱۷ سال و حداکثر ۲٤ سال (برای کسانی که خدمت زیر پرچم را انجام داده اند ۲۵ سال تمام می باشد .)

ث: داشتن صحت مزاج و تناسب اندام به تأیید بهداری نیروی دریائی شاهنشاهی

ج: نداشتن پیشینه بد

چ : نداشتن همسر وافراد تحت تکفل

ح: شرکت در آزمایشات روانسنجی و استعداد (مواد امتحانی شامل ریاضیات ـ فیزیك وهوش در حدود دوره متوسطه می باشد .)

۲ـ امتیازات

الف : هنرجویان پس از طی دوره آموزش مقدماتی در پایگاه دریائی بندر پهلوی و گذراندن دوره زبان در مرکز آموزش زبان نیروی دریائی شاهنشاهی جهت طی دوره تخصصی به کشور آمریکا اعزام خواهند شد

ب: هنرجویان در طول مدت تحصیل شبانه روزی بوده و از هزینه زیست ـ پوشاك ـ فوق العاده روزانه خارج از کشور بارر ماهیانه حدود ۷۲۰۰۰ ریال و ماهیانه هنرجویان سال اول ۱۰۵۰۰ ریال و هنرجویان سال دوم از ۱۱۷۵۰ ریال حقوق استفاده خواهند نمود.

پ: هنرجویان پس از موفقیت درآزمایشات نهائی بدرجه هما فرسومی مفتخر و ترفیعات بعدی آنها برابر قانون هما فری ارتش شاهنشاهی خواهد بود .

ت: فارغ التحصیلان افتخار خدمت در ناو های مدرن نیروی دریائی شاهنشاهی داشته و از پاداش سالیانه ـ پس انداز تامین آتیه ـ منازل سازمانی نیروی دریائی شاهنشاهی ـ درمان رایگان ـ استفاده از فروشگاه های ارتش وسایر تسهیلات کادر نظامی استفاده خواهند نمود .

ث: فارغ التحصیلان ضمن آشنائی با آخرین تحولات علمی و عملی دنیا در صنعت الکترونیك بیش از دوران خدمت خود را برای فراگیری بیشتر و همچنین ماموریت های جدید در کشور های خارج بسر برده و دیدنی های دنیا را سیاحت خواهند نمود .

۳ـ ثبت نام

الف : داوطلبین برای کسب اطلاعات بیشتر و ثبت نام میتوانند همه روزه باستثنای روزهای پنجشنبه وجمعه از ساعت ۸ صبح الی ۱۵ بادر دست داشتن مدارك مشروحه زیر بمدیریت استخدام واقع درخیابان سپهبد زاهدی جنب مسجد الرحمن ساختمان معاونت پرسنلی نیروی دریائی شاهنشاهی مراجعه نمایند .

ب: داوطلبینی که مایلند کتب ثبت نام نمایند میتوانند مدارك مورد نیاز را باپست سفارشی به آدرس مزبور ارسال تاچنانچه واجد شرایط شناخته شدند جهت شرکت درآزمایشات لازمه از آنان دعوت بعمل آید ضمنا درپشت پاکت قید شود مربوط به استخدام هما فران

٤ـ مدارك موردنیاز

الف : یك برك فوکپی دیپلم یا گواهی قبولی ششم متوسطه که به تأیید اداره آموزش و پرورش رسیده باشد .

ب: دوبرك فتوکپی یارونوشت شناسنامه

پ: دوقطعه عکس ٤ × ۳

ت: آدرس کامل با کروکی محل

م الف ۷۹۵۸

صاحبان ضایع وبازرگانان کشور

الاخبار

تنها مجله عربی زبان ایران از گروه نشریات موسسه اطلاعات با داشتن نمایندگی در اکثر کشورهای عربی

روزهای شنبه منتشر میشود

نیروی دریائی شاهنشاهی

به نیروی دریائی شاهنشاهی بپیوندید و دنیا را سیاحت کنید

آگهی استخدام جهت کادر افسری نیروی دریائی شاهنشاهی

نیروی دریائی شاهنشاهی جهت تکمیل کادر افسری در رشته های تخصصی ناوبری ـ مهندسی و تدارکات دریائی تعدادی داوطلب ازطریق مصاحبه و معاینات پزشکی استخدام مینماید .

الف : حقوق و مزایا:

۱ـ داوطلبین پس از فراگرفتن زبان در مرکز آموزش زبان نیروی دریائی شاهنشاهی جهت طی دوره مربوطه به یکی از کشورهای امریکا، انگلستان، ایتالیا و یا آلمان غربی اعزام میگردند .

۲ـ دانشجویان درطول مدت تحصیل در مرکز آموزش زبان نیروی دریائی شاهنشاهی شبانه روزی بوده و هزینه زیست و پوشاك آنان توسط ارتش شاهنشاهی تامین میگردد .

۳ـ دانشجویان درمدت اقامت در ایران از حقوق ماهیانه ۹۰۰۰ ریال و درخارج ازکشور علاوه برمبلغ فوق العاده روزانه بارز خارجی استفاده خواهند نمود.

٤ـ دانشجویان پس از گذراندن دوره و موفقیت در سال سوم تحصیلی دانشگاه بدرجه ناوبان دومی مفتخر می گردند .

٥ـ به فارغ التحصیلان درنیمه اول وآخر سال برابر حقوق ماهانه پاداش تعلق میگیرد .

٦ـ فارغ التحصیل ازمزایای فراوان نظیر پس انداز تامین آتیه بانك سپه ، وام مسکن باشرایط مناسب ، استفاده از خانه های سازمانی ، درمان رایگان خود و خانواده تحت تکفل وخرید از فروشگاههای ارتش با تخفیف قابل ملاحظه بهره مند میشوند .

ب: شرایط :

۱ـ تابعیت دولت شاهنشاهی ایران
۲ـ حداقل سن ۱۷ سال و حداکثر سن ۲٤ سال (برای کسانی که خدمت زیر پرچم را انجام داده اند حداکثر سن ۲۵ سال)
۳ـ داشتن دیپلم کامل متوسطه در رشته ریاضی با حداقل معدل کتبی ۱۲ ببالا و دیپلم طبیعی با حداقل معدل کتبی ۱٤ ببالا .
٤ـ میانگین معدل های کتبی چهارم، پنجم، و ششم متوسطه ۱۲ ببالا .
٥ـ داشتن صحت مزاج به تایید بهداری نیروی دریائی شاهنشاهی (حداقل قد بایستی ۱٦٥ سانتیمتر باشد)
٦ـ نداشتن پیشینه بد .
۷ـ نداشتن همسر و افراد تحت تکفل
۸ـ متدین بیکی از ادیان (اسلام، مسیحی، کلیمی، زرتشتی)

پ: مدارك موردنیاز

۱ـ یکبرك فتوکپی کارنامه چهارم و پنجم وششم متوسطه که معدل کتبی ششم درآن قید شده باشد و به تایید اداره آموزش و پرورش رسیده باشد .
۲ـ دوبرك فتوکپی شناسنامه
۳ـ سه قطعه عکس ٤ × ۳

داوطلبین جهت کسب اطلاعات بیشتر وثبت نام میتوانند همه روزه باستثنای روزهای پنجشنبه و ایام تعطیل با دردست داشتن مدارك موردنیاز ازساعت ۸ الی ۱۵ به معاونت پرسنلی نیروی دریائی شاهنشاهی واقع درخیابان سپهبد زاهدی جنب مسجدالرحمن مدیریت استخدام شعبه دانشجویان مراجعه نمایند .

م الف ٦۹۳۵ ـ ۱۰۸۰۷ـ۱

نیروی دریائی شاهنشاهی

به نیروی دریائی شاهنشاهی بپیوندید ودنیا را سیاحت کنید

آگهی استخدام جهت کادر خلبانی هلیکوپتر نیروی دریائی شاهنشاهی

نیروی دریائی شاهنشاهی جهت تکمیل کادر افسری خلبانی هلیکوپتر تعدادی دانشجو از طریق معاینات پزشکی ومصاحبه با شرایط و امتیازات زیر استخدام مینماید .

الف : حقوق ومزایا

۱ـ داوطلبین پس از احراز موفقیت در معاینات پزشکی و مصاحبه استخدام سپس جهت فراگرفتن زبان به مرکز آموزش زبان نیروی دریائی شاهنشاهی اعزام وپس از طی دوره آموزش زبان بکشور آمریکا اعزام میگردند.

۲ـ داوطلبین در طول مدت تحصیل در مرکز آموزش زبان نیروی دریائی شاهنشاهی شبانه روزی بوده وهزینه زیست و پوشاک آنان توسط ارتش شاهنشاهی تامین میگردد.

۳ـ دانشجویان بلافاصله پس از استخدام در مدت اقامت در ایران از حقوق ماهیانه ۹۰۰۰ ریال و درخارج از کشور علاوه بر مبلغ فوق از فوق العاده روزانه بارز خارجی استفاده خواهند نمود.

٤ـ دانشجویان پس از تکمیل دوره و موفقیت در سال سوم تحصیلی دانشگاه بدرجه ناوباندومی مفتخر میگردند.

٥ـ به فارغ التحصیلان در نیمه اول و آخر سال برابر حقوق ماهانه پاداش تعلق میگیرد.

٦ـ فارغ التحصیلان از مزایای فراوان نظیر پس انداز تامین آتیه بانک سپه ـ وام مسکن با شرایط مناسب استفاده از خانه های سازمانی ـ درمان رایگان خود و خانواده تحت تکفل و خرید از فروشگاههای ارتش با تخفیف قابل ملاحظه بهره مند میشوند.

ب : شرایط :

۱ـ تابعیت دولت شاهنشاهی ایران.
۲ـ متدین بیکی از ادیان (اسلام ـ مسیحی ـ کلیمی ـ زرتشتی).
۳ـ داشتن حداقل سن ۱۷ سال وحداکثر ۲٤ سال (برای کسانیکه خدمت زیر پرچم را انجام داده اند ۲۵ سال)
٤ـ دارا بودن دیپلم کامل متوسطه دریکی از رشته های ریاضی یا طبیعی.
٥ـ داشتن صحت مزاج به تایید بهداری نیروی دریائی شاهنشاهی (حداقل قد بایستی ۱٦٥ سانتیمتر باشد)
٦ـ نداشتن پیشینه بد.
۷ـ نداشتن همسر و افراد تحت تکفل.

پ : مدارك مورد نیاز

۱ـ یکبرگ فتوکپی دیپلم یا گواهی قبولی ششم متوسطه که بتایید اداره آموزش و پرورش رسیده باشد.
۲ـ دو برگ رونوشت یا فتوکپی شناسنامه.
۳ـ سه قطعه عکس ٤ × ۳

داوطلبین جهت کسب اطلاعات بیشتر و ثبت نام میتوانند همه روزه باستثنای روزهای پنجشنبه و ایام تعطیل با در دست داشتن مدارک مورد نیاز از ساعت ۸ الی ۱۵ به معاونت پرسنلی نیروی دریائی شاهنشاهی واقع در خیابان سپهبد زاهدی جنب مسجدالرحمن مدیریت استخدام شعبه دانشجویان مراجعه نمایند م الف ٦۹۸۲

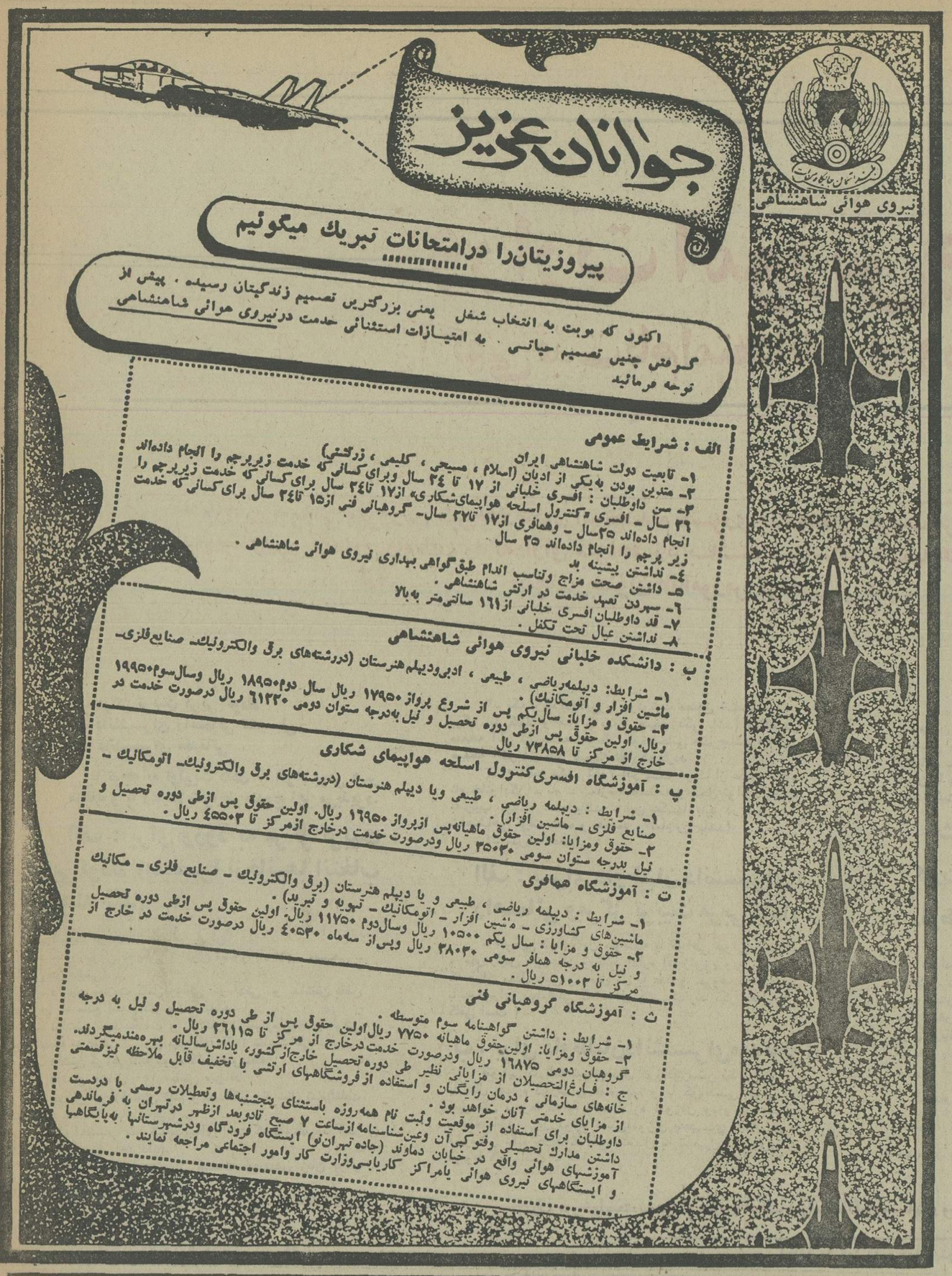

انجمن ملی حمایت کودکان
آموزشگاه فرحناز پهلوی
آگهی پذیرش دانش آموز

آموزشگاه فرحناز پهلوی وابسته به انجمن ملی حمایت کودکان برای سال تحصیلی ۳۶- ۲۵۳۵ از طریق امتحان کتبی و مصاحبه برای بیست و هفتمین دوره رشته بهیاری دانش‌آموزمیپذیرد

شرایط پذیرش

۱- دارا بودن کارنامه قبولی دوم دبیرستان طبق نظام‌جدید (گروه خدمات بهداشتی) درصورت لزوم ازسایر رشته‌ها.
۲- سن بین ۱۶ تا۲۲ سال .
۳- گذرانیدن آزمایش ورودی درسطح کلاس دوم‌متوسطه
۴- سالم بودن جسم وروان طبق نظر پزشک انجمن ملی حمایت کودکان

مدارک لازم

۱- فتوکپی کارنامه قبولی سال‌دوم دبیرستان طبق‌نظام‌جدید
۲- فتوکپی شناسنامه یکبرگ
۳- عکس ۴ × ۳ شش قطعه
۴- رسید بانکی بمبلغ ۳۰۰ ریال بحساب ۱۱۱ انجمن ملی حمایت کودکان نزد بانک بازرگانی شعبه‌فرخی خیابان پهلوی(مبلغ مذکور بهیچوجه مسترد نمیگردد).

تبصره

۱- بدانش آموزان روزانه درماه مبلغ ۵۵۰۰ ریال و به دانش آموزان شبانه روزی درماه مبلغ ۱۵۰۰ ریال کمک‌هزینه تحصیلی پرداخت خواهد شد . (دانش آموزان شبانه روزی ارجحا ازبین داوطلبان شهرستانها انتخاب میگردند) .
۲- دانش آموزانی‌که سن آنها کمتر از ۱۸ سال باشد در صورت‌موفقیت درامتحان باید رضایت نامه‌ولی‌خود را ارائه نمایند .
۳- از پذیرفته شدگان تعهد خدمت بین ۲تا۴ سال برابر مقررات انجمن ملی حمایت کودکان اخذ میگردد.
۴- کارت ورود بجلسه امتحان که تاریخ امتحان در آن قید گردیده‌درروزهای دوشنبه وسه‌شنبه هیجدهم ونوزدهم‌مرداد ماه ازساعت ۸ الی۱۲ درمحل آموزشگاه توزیع میگردد .
۵- دوره آموزش دوسال ومدارک تحصیلی دیپلم بهیاری خواهد بود .
داوطلبان واجد شرایط میتوانند درخواست زیررا تکمیل کردهو همراه بامدارک لازم حداکثرتاتاریخ دهم مردادماه‌باپست سفارشی به‌نشانی آموزشگاه فرحناز پهلوی- یوسف‌آباد- خیابان محمدرضا شاه- ایستگاه دوم ارسال دارند.

نام خانوادگی	نام	نام پدر	شماره شناسنامه
محل صدور	تاریخ تولد	مدرک رشته تحصیلی	
نشانی	شهر	خیابان	کوچه
پلاک	شماره تلفن		امضاء داوطلب

مجله دنیای ورزش
روزهای شنبه بامطالب خواندنی منتشر میشود

آگهی استخدام رسمی

گمرکات منطقه خوزستان، طبق مفاد قانون استخدام کشوری ۷۱ نفر را از طریق امتحان ومسابقه بشرح زیر استخدام میکند

ردیف	عنوان طبقه شغلی	محل جغرافیائی خدمت	تعداد	شرایط احراز	گروه قطعی
۱	حسابدار ۱	برای هریك از شهرستانهای خرمشهر ، بندر شاهپور «۴» نفرآبادان «۳» نفر و هندیجان «۱» نفر.	۱۱	دارابودن مدرك دیپلم کامل‌متوسطه وطی دوره‌حسابداری مقدماتی و موفقیت درآن .	۴
۲	متصدی امور دفتری ۲	برای هریك از شهرستان های خرمشهر ، آبادان «۸» نفر بندرشاهپور «۵» نفر خارك «۳»نفرو اهواز «۱» نفر.	۳۴	دارا بودن مدرك‌دیپلم کامل متوسطه وطی‌دوره‌کارآموزی در زمینه مربوطه.	۴
۳	انبار دار ۳	برای آبادان «۳» نفر ،خرمشهر «۳» نفر و هریك ازشهرستان های اهواز وبندر شاهپور «۱» نفر.	۷	دارا بودن مدرك دیپلم کامل متوسطه وطی دوره‌کلاس انبار داری . سایر شرایط : سپردن تضمین ملکی یانقدی حداکثر بمبلغ سیصد هزار ریال «۳۰۰۰۰۰» ریال .	۴
۴	جمعدار نقدی یك	برای خرمشهر «۳» نفر و هریك از شهرستان های آبادان ،اهواز ، خارك «۱» نفر.	۵	دارابودن مدرکپایان تحصیلات دوره‌اول متوسطه‌و طی دوره کارآموزی درزمینه مربوطه. سایر شرایط : سپردن تضمین ملکی یانقدی حداکثر بمبلغ سیصد هزار ریال «۳۰۰۰۰۰» ریال‌و حداقل بمبلغ پنجاه هزار ریال «۵۰۰۰۰» ریال.	۳
۵	متصدی کنترل بار	برای خرمشهر «۸» نفر وآبادان «۹» نفر ،بندرشاهپور «۳» نفر،اهواز «۳» نفر وشلمچه (خرمشهر) «۱» نفر.	۳۰	دارا بودن مدرك پایان تحصیلات دوره اول متوسطه‌و طی دوره کارآموزی درزمینه مربوطه.	۳
۶	بایگان ۲	برای خرمشهر «۳» نفرو هریك از شهرستان های آبادان، شلمچه (خرمشهر) «۱» نفر.	۴	دارا بودن مدرك پایان تحصیلات دوره اول متوسطه‌و طی کلاس بایگانی .	۳

به داوطلبان بومی که واجد شرایط لازم باشند واز عهده امتحانات مقرر برآیند در شرایط مساوی حق تقدم داده خواهد شد .
داوطلبان واجد شرایط می توانند برك درخواست ذیل این آگهی را تکمیل وبا دوقطعه از آخرین عکس ۴×۳ خود و رسید بانکی مبنی بر پرداخت سیصد وپنجاه (۳۵۰) ریال برای‌ردیفهای‌یك‌لغایت ۶ در یکی از شعب بانك ملی ایران بحساب شماره ۹۸۰ خزانه نزد بانك مرکزی ایران بعنوان (حساب حق ثبت نام داوطلبان استخدام)حداکثر تاده‌روز بعداز انتشار این آگهی با پست سفارشی، بنشانی: اداره اموراداری ومالی مدیریت امور عمومی منطقه گمرکات خوزستان واقع در شهرستان خرمشهر ارسال دارند .
به مدارکی‌که فاقد رسید بانکی ویا ناقص باشد ویا بعداز این مهلت به پست تحویل داده شود ترتیب اثر داده‌نخواهدشد«وجه‌مذکوربهیچوجه مسترد نمیشود»
محل و تاریخ توزیع پروانه ورود بجلسه امتحان : پروانه ورود بجلسه امتحان‌درتاریخ۲۵۳۵ر۶ر۴ ازساعت ۸½ الی ۱۳ دراداره امور اداری‌ومالی مدیریت امور عمومی منطقه گمرکات خوزستان‌واقع‌درشهرستان‌خرمشهر توزیع خواهد شد .
توجه : تاریخ ومحل امتحان درپروانه ورود بجلسه امتحان درج خواهدشد

گمرکات منطقه خوزستان

برگ درخواست شغل از گمرکات منطقه خوزستان

نام خانوادگی	نام	نام پدر	شماره شناسنامه	محل‌صدور / تاریخ تولد
مدرك ورشته تحصیلی (فقط یك محل)	وضع خدمت وظیفه	داوطلب شغل (فقط یك شغل)		محل جغرافیائی مورد تقاضا
نشانی کامل : شهر	خیابان	کوچه	شماره منزل	تلفن

امضاء داوطلب

اطمینان میدهم که محل سکونت من در شهرستانی است که درآن تقاضای استخدام کرده‌ام ودر صورتیکه استخدام شدم بهیچوجه تقاضای انتقال نخواهم کرد .
امضاء داوطلب
م الف ۹۸۴۷

وزارت آموزش و پرورش

«آگهی ثبت نام امتحانات ورودی مراکز تربیت معلم»

وزارت آموزش و پرورش طبق مفاد قانون استخدام کشوری به منظور تربیت مربیان کودکستانها و معلمان مورد نیاز دبستانها و مدارس راهنمائی تحصیلی کشور تعدادی داوطلب را که دارای شرایط زیر باشند بر اساس سهمیه هریك از مناطق آموزشی کشور از طریق مسابقه ورودی و مصاحبه انتخاب و بعنوان کارآموز مراکز آموزشی ذیل :

۱ـ مرکز تربیت مربی کودك
۲ـ دانشسرای راهنمائی تحصیلی
۳ـ دانشسرای مقدماتی

با توجه به اولویت دادن به افراد بومی هر منطقه و با رعایت شرایط مندرج زیر می‌پذیرد.

الف : برای ورود به مرکز تربیت مربی کودك (منحصرا ازخانم‌ها انتخاب خواهند شد)

۱ـ تابعیت دولت شاهنشاهی ایران.
۲ـ متدین بودن به یکی از ادیان کشور (اسلام ـ مسیحی ـ کلیمی ـ زردشتی).
۳ـ داشتن سلامت کامل روانی و بدنی و نداشتن نقص عضوی که مانع انجام کار معلمی باشد.
٤ـ نداشتن تعهد خدمت و اشتغال در سازمان های دولتی و وابسته به دولت از اول مهر ماه ۲۵۳۵ شاهنشاهی.
۵ـ داشتن گواهی‌نامه دوره کامل متوسطه.
٦ـ داشتن حداقل ۱۵۰ سانتی متر قد.
۷ـ حداقل سن۱۷ سال تمام و حداکثر ۳۰ سال تمام(لغایت شهریور ماه ۳۵ شاهنشاهی) .
(ملاک احتساب سن شناسنامه‌ای است که داوطلب تا آخر شهریور ارائه خواهد داد).
۸ـ داشتن معافیت دائم از خدمات اجتماعی زنان برای فارغ‌التحصیلان سال های قبل.
(فارغ‌التحصیلان سال جاری با سپردن تعهد خدمت‌آموزشی از خدمات اجتماعی زنان معاف خواهند شد).

ب : برای ورود به دانشسرای راهنمایی تحصیلی :

۱ـ داشتن شرایط مندرج در ردیف های ۱و ۲ و ۳ و٤ و ۵ بند الف .
۲ـ بلامانع بودن ادامه تحصیل از نظر وظیفه عمومی.
۳ـ حداقل سن ۱٦ سال تمام و حداکثر ۲۵ سال لغایت شهریور ماه ۳۵ شاهنشاهی .
(ملاک احتساب سن شناسنامه‌ای است که داوطلب تا آخر شهریور ماه ارائه خواهدداد).
٤ـ داشتن حداقل ۱۵۵ سانتی‌متر قد برای دختران و ۱۵۵ سانتی‌متر برای پسران .

نحوه انتخاب رشته تحصیلی در دانشسرای راهنمائی تحصیلی :

هر داوطلب می‌تواند فقط یکی از ۵ دشته زیر را باتوجه به نوع دیپلم خود انتخاب نماید :
ـ برای رشته علوم ریاضی دارندگان دیپلم ریاضی و طبیعی .
ـ برای رشته علوم تجربی دارندگان دیپلم طبیعی و ریاضی .
ـ برای رشته علوم انسانی دارندگان دیپلم ادبی وطبیعی و ریاضی
ـ برای رشته زبان انگلیسی دارندگان دیپلم‌کامل‌متوسطه رشته‌های مختلف (ازبین پذیرفته‌شدگان زبان انگلیسی استان همدان عده‌ای در رشته زبان فرانسه تحصیل خواهند نمود شرط تحصیل در این رشته داشتن سابقه تحصیل در زبان فرانسه نمی‌باشد)
ـ برای رشته حرفه و فن دارندگان دیپلم کامل متوسطه رشته‌های مختلف

پ : شرایط ورود به دانشسراهای مقدماتی دختران و پسران

۱ـ داشتن شرایط مندرج در ردیفهای ۱و ۲و ۳و ٤ بندالف
۲ـ دارابودن یکی از مدارک تحصیلی زیر :
ـ کارنامه قبولی سال دوم یکی از رشته‌های دبیرستان یا هنرستان نظام جدید (دانش‌آموزان تجدیدی سال دوم رشته های دبیرستان‌ها و هنرستان‌های فوق‌می‌توانند داوطلب‌شرکت در مسابقه ورودی دانشسرای مقدماتی باشند. ثبت‌نام پذیرفته شدگان در دانشسرای مقدماتی موکول به ارائه گواهی‌نامه قبولی در امتحانات تجدیدی شهریور ماه خواهد بود).
ـ حداقل کارنامه قبولی سال چهارم رشته‌های مختلف دبیرستان و یا هنرستان نظام جدید .
۳ـ حداقل سن ۱٦ سال تمام و حداکثر ۲۰ سال تمام لغایت شهریورماه ۳۵ شاهنشاهی خواهدبود. (ملاک‌احتساب سن شناسنامه‌ای است که داوطلب تا آخر شهریور ماه ارائه خواهد داد).
٤ـ بلامانع بودن ادامه تحصیل داوطلب از نظر وظیفه عمومی
۵ـ داشتن حداقل ۱٤۵ سانتی‌متر قد (برای دختران) و ۱٤۰ سانتی‌متر قد (برای پسران)

ت : روش ثبت‌نام

داوطلبان باید برای ثبت‌نام از تاریخ انتشار این آگهی تا پایان روز سی‌ویکم تیرماه ۳۵ شاهنشاهی مدارک زیر را با پست سفارشی به نشانی «اداره کل امتحانات وزارت آموزش و پرورش تهران خیابان کوروش کبیر جنب بهداری استان مرکزی» ارسال دارند. به مدارک ناقص و مدارکی که بعد از تاریخ فوق پست شده باشد ترتیب‌اثر داده نخواهد شد.

مدارك لازم برای ثبت‌نام

۱ـ برگ درخواست تکمیل شده که از روزنامه بریده می‌شود و یا از اداره آموزش و پرورش محل دریافت می‌گردد.
۲ـ یک برگ فتوکپی یا رونوشت مصدق شناسنامه (این برگ باید کاملا واضح و بدون قلمخوردگی باشد) هرگاه در صفحه آخر شناسنامه داوطلب توضیحاتی مندرج‌باشد فتوکپی صفحه اخر نیز باید ضمیمه مدارک گردد.
۳ـ ۵ قطعه عکس ٤×۳ (در پشت هریک از عکس‌ها باید نام خانوادگی ـ نام ـ شماره شناسنامه و محل تولد داوطلب بترتیب نوشته شده باشد . این عکسها باید در سال ۳۵ شاهنشاهی گرفته شده و همانند و تمام رخ باشد).
٤ـ مدرک تحصیلی :

الف : برای داوطلبان دانشسرای راهنمائی ومرکز تربیت مربی کودك :

ـ فتوکپی دیپلم کامل متوسطه یا گواهی قبولی باامضاء و مهر رئیس دبیرستان و تائید اداره آموزش‌وپرورش مربوط که درآن معدل کتبی و معدل کل با عدد و حروف نوشته‌شده باشد (برای دیپلم‌هائی که معدل کتبی ندارند ذکر معدل کل کافی است) .

ب : برای داوطلبان دانشسرای مقدماتی:

فتوکپی کارنامه قبولی سال دوم دبیرستان نظام جدید و یا سال چهارم دبیرستان نظام قدیم و یا گواهی قبولی از دبیرستان مربوط که به تائید اداره آموزش وپرورش محل رسیده باشد . در مورد دانش‌آموزان تجدیدی سال دوم دبیرستان نظام جدید گواهی اشتغال به تحصیل از دبیرستان مربوط کافی است .

۵ـ فیش بانکی مبنی برپرداخت مبلغ پانصد ریال برای داوطلبان ورود به مراکز مربی کودک و دانشسرای‌راهنمایی تحصیلی و سیصد ریال برای داوطلبان ورود به دانشسرای مقدماتی بحساب ۱٤۹۲ اداره کل امتحانات نزد بانک مرکزی ایران یا یکی از شعب بانک ملی ایران در تهران وشهرستانها (وجه ثبت‌نام بهیچوجه مسترد نخواهد شد).

ث : محل برگزاری امتحان و دریافت کارت ورود به جلسه امتحان برای کلیه داوطلبان بشرح زیرخواهد بود :

۱ـ امتحانات ورودی کلیه داوطلبان (دانشسرای مقدماتی ،مربی کودک ، دانشسرای راهنمای تحصیلی)بااستثنای داوطلبان‌شهر های استان مرکزی و شهر تهران در مراکز استان های مربوط برگزار خواهد شد . داوطلبان شهرستان های تابعه هر استان باید برای دریافت کارت ورود به جلسه امتحان واطلاع از حوزه امتحانی بادردست داشتن شناسنامه عکس‌دار به اداره کل آموزش‌و پرورش استان مربوط مراجعه کنند .
۲ـ داوطلبان مناطق اراك ، شاهزند ، تفرش ، قم، خمین ، کاشان ، محلات‌و آران و بیدگل به‌اداره آموزش و پرورش شهرستان قم مراجعه نمایند .
۳ـ داوطلبان مناطق قزوین ، آوج ، الموت ، تاکستان ، بوئین‌زهرا ، کرج ، طالقان و ساوجبلاغ به اداره آموزش و پرورش شهرستان قزوین مراجعه نمایند .
٤ـ داطلبان مناطق دماوند ، ری ، شمیرانات ، ساوه ، شهریار، گرمسار ، ورامین و فیروزکوه به اداره آموزش و پرورش‌شهرستان ری مراجعه نمایند .
۵ـ داوطلبان دانشسرای راهنمائی تحصیلی و مربی کودک تهران به اداره کل آموزش و پرورش شهر تهران مراجعه نمایند (تهران سهمیه دانشسرای مقدماتی ندارد). داوطلبان هرمحل برای کسب اطلاعات بیشتر می‌توانند به اداره آموزش و پرورش محل سکونت خود مراجعه نمایند .

ج : تاریخ توزیع کارت ورود به جلسه امتحان :

داوطلبان ترای دریافت کارت ورود به جلسه امتحانی خودبا توجه به مندرجات ردیف های بند ث، این آگهی در تاریخ های زیر به‌ادارات آموزش و پرورش مذکور مراجعه نمایند .
۱ـ داوطلبان دانشسرای مقدماتی روز های شنبه ۲۳ و یکشنبه ۲٤ مرداد ماه ۳۵ شاهنشاهی صبح و بعداز ظهر .
۲ـ داوطلبان مرکز تربیت مربی کودک روزهای یکشنبه ۲٤ و دوشنبه ۲۵ مرداد ماه ۳۵ شاهنشاهی صبح و بعداز ظهر .
۳ـ داوطلبان دانشسرای راهنمایی تحصیلی روز های دوشنبه ۲۵ و سه شنبه ۲٦ مرداد ماه ۳۵ شاهنشاهی صبح و بعدازظهر.

چ : تاریخ امتحان

دانشسرایمقدماتی ساعت ۹ صبح روز دوشنبه ۲۵ مرداد ماه ۳۵ شاهنشاهی مرکز تربیت مربی کودک ساعت ۹صبح‌روز سه‌شنبه ۲٦مرداد ماه ۳۵ شاهنشاهی دانشسرای راهنمائی تحصیلی ساعت ۸ صبح روز چهارشنبه ۲۷ مرداد ماه ۳۵ شاهنشاهی .

ح : مواد امتحانی

از داوطلبان ورود به مراکز آموزشی تربیت معلم امتحان‌کتبی به صورت تست چهار جوابی بشرح زیر بعمل می‌آید :
۱ـ دانشسرای مقدماتی :
آزمون زبان فارسی و شناخت فرهنگ ملی ، آزمون استعداد تحصیلی ، آزمون شایستگی‌معلمی و آزمون ریاضیات‌و علوم‌تجربی.
۲ـ مرکز تربیت مربی کودک :
آزمون زبان فارسی و شناخت فرهنگ ملی ، آزمون استعداد تحصیلی ، آزمون شایستگی معلمی .
۳ـ دانشسرای راهنمائی تحصیلی :
آزمون زبان فارسی و شناخت فرهنگ ملی ، آزمون استعداد تحصیلی و آزمون شایستگی معلمی

تبصره ۱ـ

از داوطلبان رشته زبان انگلیسی دانشسرای راهنمائی تحصیلی علاوه بر آزمون های فوق‌الذکر امتحان زبان انگلیسی نیز به‌صورت تست چهار جوابی بعمل می‌آید .

تبصره ۲ـ

یکی از ضوابط دیگر انتخاب داوطلب برای ورود بدانشسرا های راهنمائی‌تحصیلی و مراکز تربیت مربی کودک معدل امتحان نهائی ششم متوسطه می‌باشد .

یادآوریهای مهم :

مراتب زیر برای اطلاع عموم داوطلبان اعلام میشود :
۱ـ برای هر شهرستان‌ازداوطلبان بومی همان شهرستان‌کارآموز پذیرفته می‌شود .
(ملاک بومی بودن داوطلب محل تولد و یامحل اخذ آخرین مدرک تحصیلی او می‌باشد) .
۲ـ دردوره کارآموزی به هر یک از داوطلبان حقوقی برابر پایه یک گروه مربوط به مدرک تحصیلی ورود بخدمت پرداخت می‌گردد ودر مراکزی که بطور شبانه روزی اداره میشود هزینه‌سرانه شبانه روزی از حقوق کارآموز کسر خواهد شد .
۳ـ پذیرفته شدگان در امتحانات ورودی مراکز مذکور بایدتعهد کتبی و تضمین کافی بسپارند که حداقل ۵ سال در وزارت آموزش وپرورش خدمت نمایند . در غیر اینصورت کلیه هزینه ها و حقوق کارآموزی راکه درمدت تحصیل دریافت داشته‌اند به خزانه دولت واریز کنند و همچنین کارآموزانی که بهر علت ترک تحصیل کرده ویا اخراج شوند ملزم بپرداخت هزینه تحصیلی وحقوق‌کارآموزی دریافتی خواهند بود
٤ـ مدت کارآموزی در مراکز مذکور در حکم خدمت آزمایشی محسوب می‌شود و فارغ‌التحصیلانی که تعهدخدمت ۵ ساله خود را انجام دهند . مدت‌کارآموزی نیز جزو خدمت رسمی آنان محسوب خواهد شد .

الف ۸۵۰۸

وزارت آموزش و پرورش

آ ـ ۱۲۳۳۰

برگ درخواست ثبت نام برای شرکت در امتحانات ومسابقه ورودی مراکز آموزشی تربیت معلم

لطفا با خودکار روخوانا بنویسید در این محل چیزی ننویسید	محل چسباندن یك عکس ٤×۳

ا ینجانب با مشخصات مندرج در این برگ از شهرستان . . استان
داوطلب شرکت در امتحانات ورودی یکی ازمراکز زیرمی‌باشم :
مرکز تربیت مربی کودك ☐ دانشسرای راهنمائی تحصیلی ☐ دانشسرای مقدماتی ☐
(فقط داخل یکی ازمربعها راکه مایل هستید علامت ضربدر بگذارید)

مشخصات داوطلب
نام خانوادگی ـ نام ـ شماره شناسنامه ـ محل تولد
تاریخ تولد : روز ☐☐ ماه ☐☐ سال شمسی ۱۳☐☐ سال شاهنشاهی ۲۵☐☐
محل صدور شناسنامه ـ جنس : مرد ☐ زن ☐

مشخصات تحصیلی داوطلبان ورود به دانشسرای راهنمایی تحصیلی ومرکزتربیت مربی کودك
۱ـ دیپلم کامل‌متوسطه رشته ـ معدل کل باعدد ـ باحرف ـ معدل کتبی باعدد ـ باحرف
۲ـ رشته انتخابی برای تحصیل در دانشسرای راهنمایی‌تحصیلی (فقط یك رشته را انتخاب کنید)
زبان فارسی و علوم‌انسانی ☐ علوم ریاضی ☐ علوم تجربی ☐ حرفه وفن ☐ زبان انگلیسی ☐

مشخصات تحصیلی داوطلبان ورود به دانشسرای مقدماتی
ا ـ کارنامه قبولی سال دوم متوسطه نظام جدید ☐ کارنامه قبولی سال چهارم‌متوسطه نظام قدیم ☐
ب ـ کسانیکه درسال دوم متوسطه نظام جدید تجدیدی هستند در داخل مربع زیر علامت ضربدر بگذارند ☐

مایلم پس از فراغ از تحصیل در رده اول در شهر ـ در رده دوم در شهر ـ خدمت کنم

مدارك زیررا ارسال میدارم :
الف : عکس (۳×٤) ۵ قطعه ب : فیش‌بانکی شماره ـ بمبلغ ـ ریال که بحساب شماره ۱٤۹۲ اداره کل امتحانات نزد بانك مرکزی واریز گردیده است .
پ : فتوکپی یا رونوشت شناسنامه یك نسخه ت : فتوکپی مدرك تحصیلی یاگواهی‌نامه یك نسخه

نشانی کامل :
شهرستان ـ خیابان ـ کوچه ـ پلاك ـ شماره تلفن

توجه : داوطلبان موظفند کلیه موارد فوق را به دقت تکمیل نمایند . درغیر اینصورت مدارك ارسالی آنان ناقص تلقی شده و به آن ترتیب اثر داده نخواهد شد .

امضاء داوطلب ـ تاریخ

آگهی پذیرش دانش آموز برای آموزشگاه بهیاری

شرکت سهامی درمان و بهداشت راه آهن

شرکت سهامی درمان و بهداشت راه‌آهن وابسته به سازمان تامین خدمات درمانی وزارت بهداری و به زیستی عده‌ای داوطلب دختر بمنظور تربیت بهیار برای سال تحصیلی ۳۶-۳۵ ازطریق امتحان ومصاحبه برای آموزشگاه بهیاری خود باشرایط زیر انتخاب میکند:

۱- داشتن کارنامه قبولی سال دوم دبیرستان نظام‌جدید (گروه خدمات بهداشتی) یاسایر رشته ها
۲- سن بین ۱۶ تا ۲۲ سال
۳- داشتن سلامت جسمی و روانی

توضیح: افرادی که در حال حاضر درسال دوم دبیرستان (نظام جدید) میباشند نیز میتوانند با ارائه گواهی قبولی ازدبیرستان خوددر امتحان مذکور شرکت نمایند

پذیرفته شدگان در آموزشگاه بهیاری پس از طی دوره دو ساله بهیاری به اخذ گواهینامه پایان تحصیلات متوسطه در رشته بهیاری نایل آمده و برابر مقررات بعنوان بهیار به استخدام رسمی درخواهند آمد .

داوطلبان واجد شرایط میتوانند برگ درخواست زیر را تکمیل کرده و همراه با مدارک تعیین شده حداکثر تا ۱۰ روزپس از انتشار آگهی به نشانی اداره کارگزینی شرکت سهامی درمان و بهداشت راه آهن بیمارستان طبا - میدان راه آهن - تهران ارسال دارند .

۱- دو قطعه عکس ۴×۳
۲- فتوکپی شناسنامه .
۳- گواهینامه یا کارنامه سال دوم دبیرستان نظام جدید.
۴- رسیدبانکی مبنی بر پرداخت مبلغ ۳۵۰ ریال بحساب شماره ۵۰۰۰۰ بانک رفاه کارگران شعبه راه‌آهن .

به مدارکی که فاقد رسید بانکی بوده یا بعد از مهلت فوق تحویل پست‌شده باشد ترتیب اثر داده نخواهد شد .(وجه ثبت‌نام بهیچوجه مسترد نمیشود) . پروانه ورود بجلسه امتحان که‌محل وتاریخ امتحان در آن درج شده است در تاریخ ۱۰ر۵ر۳۵ درمحل کارگزینی درمان و بهداشت راه آهن توزیع خواهد شد

تذکر: تحصیل در آموزشگاه بهیاری روزانه (غیر شبانه روزی) است و به محصلین درمدت تحصیل هرماه مبلغ ۵۵۰۰ ریال کمک هزینه تحصیلی پرداخت میشود. پذیرفته شدگان متعهد خواهند شد که پس از فراغت از تحصیل دو برابر مدت تحصیل در مراکز پزشکی شرکت‌در استان ها (بجز تهران) که شرکت سهامی درمان وبهداشت راه آهن تعیین نماید ، خدمت کنند .

برگ درخواست شرکت درامتحانات ورودی آموزشگاه بهیاری

نام خانوادگی	نام	نام پدر	شماره شناسنامه
محل صدور		تاریخ تولد	مدرک و رشته تحصیلی
نشانی کامل شهر :	خیابان	کوچه	شماره منزل
تلفن			امضاء داوطلب

آگهی اعزام دانشجو بانگلستان

وزارت امور اقتصادی ودارائی در نظر دارد برای تامین کادر تخصصی مورد نیاز خود ۲۰ نفر دیپلمه ریاضی که دارای شرایط زیر باشند از طریق مسابقه‌ومصاحبه‌انتخاب وبرای‌تحصیل در رشته‌های مورد نیاز و تحت سرپرستی بانك مرکزی ایران به انگلستان اعزام دارد :

الف - تابعیت دولت شاهنشاهی ایران
ب- متدین بیکی از ادیان (اسلام - مسیحی - کلیمی - زرتشتی)
پ - حداکثر سن ۱۹ سال (متولدین ۲۵۱۶ ببعد)
ت - حداقل معدل نمرات دروس کتبی امتحانات نهائی سال ششم (بدون احتساب نمرات‌شفاهی) ۱۷ باشد

کسانیکه حداقل معدل نمرات دروس کتبی‌امتحانات مذکور آنها ۱۵ باشد پذیرفته خواهند شد مشروط براینکه جمع نمرات پنج‌درس کتبی امتحانات نهائی شامل (جبر - مثلثات- حساب استدلالی - هندسه و مخروطات و دیکته و ترجمه و انشاء انگلیسی)۸۵ببالا

ث- دارا بودن سلامت کامل
ج- دانستن زبان انگلیسی
د- قبولی در امتحان اعزام دانشجو بخارج که از طرف وزارت علوم و آموزش عالی انجام گردیده است .

داوطلبان واجد شرایط میتوانند ازروز شنبه دوم لغایت روز پنجشنبه هفتم مرداد ماه ۳۵ با در دست داشتن مدارك زیر مستقیما بدفتر آموزش وزارت‌امور اقتصادی و دارائی مراجعه‌و یا مدارك خودرا به‌نشانی تهران - وزارت امور اقتصادی و دارائی (دفتر کل آموزش) طوری ارسال نمایند که حداکثر تا تاریخ روز پنجشنبه هفتم مردادماه باین دفتر رسیده باشد.

۱- اصل و یك‌نسخه فتوکپی کارنامه سال ششم که حاوی ریز نمرات امتحانات کتبی نهائی سال‌ششم باشد (یا ریزنمرات کتبی‌مذکور که بتصدیق‌دبیرستان وبخش آموزش و پرورش مربوطه یا دبیرستان واداره آموزش و پرورش شهرستان مربوطه رسیده باشد)در صورتیکه فتوکپی کارنامه‌بدون اصل‌آن‌ارائه شود و یا کارنامه حاوی ریز نمرات دروس کتبی ثلث سوم سال ششم نباشد و یا ریز نمرات قلم‌خوردگی داشته باشد و بتصدیق مراجع فوق نرسیده باشد پذیرفته نخواهد شد .
۲- شش قطعه عکس ۴ × ۶ که در سال جاری گرفته شده باشد .
۳- فتوکپی صفحه اول شناسنامه .
۴- گواهی قبولی در امتحان اعزام دانشجو بخارج
۵- تقاضانامه باذکر نشانی کامل منزل در تهران یا شهرستان و شماره تلفن

بتقاضاهائیکه فاقد یکی از شرایط مذکور بوده‌و یا دیرتراز موعد مقرر رسیده باشد ترتیب‌اثر داده نخواهد شد و همچنین از دانشجویانیکه تعهد خدمت داشته باشند ثبت‌نام بعمل نخواهد آمد .

امتحان کتبی از ساعت ۸½ صبح تا ۲ بعدازظهر روز پنجشنبه چهاردهم مردادماه ۲۵۳۵ در محل موسسه علوم بانکی ایران واقع درجاده قدیم‌شمیران- خیابان سلطنت‌آباد- بالای‌ضرابخانه برگزارخواهدشد.

داوطلبان باید برای اخذ کارت ورود به جلسه امتحان از ساعت ۸ الی۱۳ صبح روز چهارشنبه سیزدهم مردادماه ۲۵۳۵ بدفتر آموزش وزارت امور اقتصادی و دارائی واقع در خیابان‌داور ساختمان‌قدیم شیروخورشید سرخ‌ایران (طبقه پنجم) مراجعه‌نمایند. مواد امتحان‌کتبی‌شامل‌زبان‌فارسی(ضریب۱)ریاضیات (ضریب۲) و زبان انگلیسی (ضریب۳) خواهد بود .

محصلینی که انتخاب میشوند باید وثیقه ملکی به میزان لااقل سه میلیون ریال بسپارند و متعهد شوند که حداقل دوبرابر مدت تحصیل در وزارت امور اقتصادی و دارائی خدمت کنند و وثیقه ملکی تا پایان تعهدات در رهن این وزارتخانه خواهد بود .

کلیه هزینه های مربوط بمسافرت ، تحصیل و اقامت ازطرف وزارت امور اقتصادی و دارائی‌پرداخت خواهد شد .

م‌الف ۹۰۸۸

آگهی استخدام رسمی

گمرکات منطقه‌مرکزوشمال،طبق‌مفادقانون‌استخدام کشوری ۷۵ نفر راازطریق امتحان ومسابقه بشرح زیر استخدام میکند

ردیف	عنوان طبقه شغلی	محل جغرافیائی خدمت	تعداد	شرایط احراز	گروه قطعی
۱	حسابدار ۱	برای تهران «۱۷» نفر ،آستارا «۴» نفر وهریك از شهرستان های بندر پهلوی ،نوشهر ،اصفهان «۱» نفر.	۲۴	دارابودن مدرك دیپلم کامل‌متوسطه وطی دوره‌حسابداری مقدماتی و موفقیت درآن.	۴
۲	متصدی امور دفتری ۲	برای تهران «۴» نفرومشهد «۱» نفر.	۵	دارا بودن مدرك دیپلم کامل متوسطه وطی دوره کار آموزی در زمینه مربوطه .	۴
۳	کارگزین ۱	برای تهران«۷» نفرو مشهد «۱»نفر.	۸	دارا بودن مدرك دیپلم کامل متوسطه و طی دوره‌کار آموزی درزمینه مربوطه.	۴
۴	انباردار ۳	برای تهران «۳» نفر.	۳	دارا بودن مدرك دیپلم کامل متوسطه‌و طی دوره‌کلاسی انبار داری. سایر شرایط : سپردن تضمین ملکی یانقدی حداکثر بمبلغ سیصد هزار ریال «۳۰۰۰۰۰» ریال.	۴
۵	منشی ۱	برای تهران «۳» نفر.	۳	دارا بودن مدرك دیپلم‌کامل متوسطه دررشته منشیگری یا دیپلم وطی دوره‌منشیگری.	۴
۶	جمعدار نقدی ۱	برای تهران «۶» نفر.	۶	دارا بودن مدرك پایان تحصیلات دوره اول متوسطه و طی دوره کارآموزی در زمینه‌مربوطه. سایر شرایط : سپردن تضمین ملکی یانقدی حداکثربمبلغ سیصد هزار ریال «۳۰۰۰۰۰» ریال و حداقل بمبلغ پنجاه‌هزار ریال «۵۰۰۰۰» ریال.	۳
۷	ماشین نویس ۱	برای مشهد «۳» نفر.	۳	دارابودن مدرك پایان تحصیلات دوره اول متوسطه و دارا بودن گواهینامه ماشین نویسی فارسی یالاتین.	۳
۸	متصدی کنترل بار	برای بندر پهلوی «۳» نفر ،نوشهر «۱» نفر.	۴	دارابودن مدرك پایان تحصیلات دوره اول متوسطه و طی دوره کارآموزی در زمینه مربوطه.	۳
۹	نامه‌رسان	برای تهران «۱۰» نفر.	۱۰	دارابودن مدرك تحصیلات پایان دوره ابتدائی وداشتن گواهینامه رانندگی موتورسیکلت.	۱
۱۰	پیشخدمت ۱	برای تهران «۷» نفر.	۷	دارا بودن مدرك پایان تحصیلات دوره ابتدائی .	۱
۱۱	نظافتچی	برای تهران «۴» نفر.	۴	دارا بودن مدرك پایان تحصیلات دوره ابتدائی .	۱

به داوطلبان بومی که واجد شرایط لازم باشند و از عهده امتحانات‌مقرر برآیند در شرایط مساوی حق تقدم داده خواهد شد .

داوطلبان واجد شرایط میتوانند برك درخواست ذیل این آگهی را تکمیل‌وبا دو قطعه از آخرین عکس ۴ × ۳ خود و رسید بانکی مبنی بر پرداخت سیصد وپنجاه ریال (۳۵۰) ریال- برای ردیفهای یك لغایت ۸ ومبلغ یکصد وپنجاه ریال (۱۵۰) برای ردیف های ۹ الی آخر در یکی از شعب بانك ملی‌ایران بحساب شماره ۹۸۰ خزانه نزد بانك مرکزی ایران بعنوان (حساب حق ثبت‌نام‌داوطلبان استخدام)حداکثر تاده‌روزبعداز انتشار این آگهی با پست سفارشی به نشانی : اداره امور اداری‌ومالی‌مدیریت‌امور عمومی گمرکات منطقه مرکز وشمال واقع در تهران خیابان عباس‌آباد خیابان مهناز ارسال‌دارند

به مدارکی که فاقد رسید بانکی و یا ناقص باشد ویا بعداز این مهلت به‌پست‌تحویل‌داده‌شودترتیب‌اثر داده‌نخواهدشد«وجه‌مذکوربهیچوجه مسترد نمیشود »

محل وتاریخ توزیع پروانه ورود به جلسه امتحان : پروانه ورود بجلسه امتحان در تاریخ ۲۸ر۵ر۲۵۳۵ از ساعت ۸½ الی ۱۳ در اداره اموراداری‌ومالی مدیریت امور عمومی منطقه گمرکات مرکز وشمال واقع درتهران خیابان عباس‌آباد خیابان مهناز توزیع خواهد شد .

توجه : تاریخ ومحل امتحان در پروانه ورود بجلسه امتحان درج خواهد شد .

گمرکات منطقه مرکز وشمال

برگ درخواست شغل از گمرکات منطقه مرکزوشمال

نام خانوادگی	نام	نام پدر	شمار شناسنامه	محل‌صدور	تاریخ تولد	مدرك ورشته تحصیلی
وضع خدمت وظیفه		داوطلب شغل (فقط یك شغل)		محل جغرافیائی مورد تقاضا (فقط یك محل)		
نشانی کامل : شهر	خیابان	کوچه	شماره منزل	تلفن		امضاء داوطلب

اطمینان میدهم که محل سکونت من در شهرستانی است که درآن تقاضای استخدام کرده‌ام و در صورتیکه استخدام شدم بهیچوجه تقاضای انتقال نخواهم کرد .

م الف ۹۸۴۷

امضاء داوطلب

فردوسی شاعر قصه‌های «وسترن» است

● من بیش از یك «بنیاد» برای حافظ کار کرده‌ام
● وقتی من درباره حافظ تحقیق میکردم شاملو ۷ ساله بود.
● مینوی روش مرا پیروی نمی‌کند، شاگردبدی است.
● اطلاعات بپرسد که بنیاد شاهنامه تاکنون چه کرده‌است؟
● فردوسی از مولوی و حافظ کوچکتر است و از هومر بزرگتر
● بسیاری از قصه‌های شاهنامه شبیه صحنه های کتك‌کاری فیلم فارسی است

مسعود فرزاد

★ درمقایسه با دیگر شاعران و پژوهشگرانی که روی غزل‌های حافظ کار کرده‌اند ، شما خود رادر چند نقطه‌ای ازاین راه دشوار ،می‌بینید ؟

فرزاد : مقایسه‌ای درکار نیست .این‌هابایست مراحلی راطی بکنند، بعداصالت غزل هارا تشخیص بدهند غزلی بامطلع(روضه خلدبرین‌خلوت درویشان است) راشاملو جزء غزلیات حافظ نمیداند) . روش علمی من درمورد حافظ به نتیجه رسیده است و هیچکس هم جزمن به نتیجه نرسیده است.

★ دربارهٔ معانی کلام حافظ که سرشار از ایهام است، به‌کجا رسیده‌اند ؟

فرزاد – البته حافظ خیلی ایهام به‌کاربرده‌ولی کشف ایهام مشکل نیست. برای‌اینکه‌یک معنی‌ظاهری دارد ویک معنی باطنی، می‌شود آنهارا پیدا کرد .

●آیا از حافظ قزوینی تا حافظ شاملو هیچ پیشرفتی که نشانه‌ی روشنگری باشد می‌بینید ؟

فرزاد : یک قدری ، غزل هایی که مسلما مال حافظ‌است تاحدی روشن‌تر شده‌است که کدامهاست. بعضی کلمات که قرائت علی‌البدلی هم‌دارند معین‌شده است‌که کدام‌قرائت مرجح است‌مثلا «کشتی‌نشستگانیم» و «کشتی شکستگانیم» روشن شده است که «کشتی شکستگانیم» صحیح تر است. ولی هنوز هم بعضی ها «کشتی نشستگانیم» را ترجیح می‌دهند .

شاملو و تحقیقات من

★ درباره‌ی حافظ شاملو که بیشتر نکیه بر توالی ابیات دارد. چه می‌گوئید .؟

فرزاد – برای توالی ابیات من در کتاب‌ششم خود در مقدمه‌ای‌که نوشتم بادقت و تفصیل کم و بیش شرح دادم که نظرمن راجع به توالی ابیات در حافظ چیست و چه وسائل تحقیقی رامورد استفاده قرار داده‌ام .برای اینکه توالی ابیات را در غزل معین کنیم تاکنون ٤ جلد شامل همه‌ی غزل های‌حافظ مخصوص مطالعه‌ی اصالت و توالی ابیات در غزل هابه چاپ رسیده است. اولین نوشته‌ی من درباره‌ی توالی ابیات در غزل های حافظ در سال ۱۳۱۱ (وقتی که شاملو ۷ساله بوده‌است) چاپ شده‌همچنین بعدا هم در اردیبهشت ۱۳۱۸ (وقتی که شاملو به تقریب ١٤ ساله‌بود) بفارسی ترجمه و چاپ شد. من متن مغنی‌نامه راکه از حیث زیبائی و ابتکار قالب ازشاهکار های جهان است در مجله‌ی موسیقی شماره‌ی یک سال اول به‌چاپ رساندم . شاملو از من گرفته است ولی صدایش را درنمی‌آورد .

درمجلد پنجم حافظ من (حافظ ، گزارشی از نیمه راه) حرف های شاملو راهم چاپ کردم .رئیس دانشگاه پهلوی می‌گفت: «فحش هارا هم چاپ‌می‌کنی؟» گفتم: بله‌من گویم «اولی» شاملو هم می‌گوید «اولی» من‌میگویم «دومی» شاملو هم‌میگوید «دومی» هشتمی من دهمی اوست . بعد شاملو داردار راه می‌اندازد که مال من درست است مال فرزاد غلط .

جوان هایی که به طرف شاملو می‌روند به‌دلیل اشتباه وبی‌سوادی آنها است. اگر من‌این رابگویم ممکن است بریزند سرمن ولی آنها نمی‌فهمند . بنده قول می‌دهم اگر به شاملو جواب بدهم از شاملو برمیگردند و می‌گویند حافظ فرزاد درست است . در اولین جوابی که‌به شاملو دادم رویائی گفت که خیلی از جوان ها از آن استقبال کرده‌اند .

چاپ حافظ شاملو مرا خیلی تقویت کرد که بگویم شاملو صلاحیت تصحیح حافظ را ندارد و کارش غلط است. جوان هاهم که تقصیری ندارند، برای اینکه حافظ من سی سال بتاخیر افتاد (از ۱۳۱۷ تا ۱۳۴۷).

★ چرا ؟

فرزاد : چرای بزرگی است . در چاپخانه دستور دادند که حروفچین حروف را نچیند وکار عقب افتاد ولی ۲٤ صفحه‌اش چاپ شده و من‌عکس این ۲٤ صفحه را در «جامع نسخ حافظ» چاپ کردم که صریحا نوشته شده ۱۳۱۷ دراین ۳۰ سال‌تحقیق چقدر بمن بد گذشت و چقدر خانواده‌ام ناراحت بودند و چه‌جور یک کار فرهنگی بین المللی راکد ومتوقف ماند. مجالتا بماند چون الساعه قصدشکایت ندارم. در این سی سال گرسنگی کشیدم . جای خواب نداشتم واز ترقی رتبه‌ای و مالی هم عقب ماندم .

●کمکی از سوی هیچ دستگاهی بکار خطیری که شما می‌کنید نشد ؟

فرزاد – اگر بگویم کمک می‌کنند که اینطور نیست. اگر بگویم کمک نمی‌کنند می‌پرسید کی ؟ اینجاست که همه مسئول می‌شوند ، گفتنش هم عملا بدرد نمی‌خورد . می‌روند به بنیاد شاهنامه کمک می‌کنند که مجتبی‌مینوی هم آنجاست . مینوی ثابت کرده که‌نمی‌تواند روی شاهنامه کاری بکند چون روش مرا پیروی نمی‌کند : او شاگردبدی است که از استادش چیزی یاد نمی‌گیرد . او آدمی است کینه‌توز ، مغرض و لجباز که مانع چاپ شاهنامه است . الان که از طوس‌می‌آمدم یکی از کسانی که‌از همه حیث خودش را جزء پیروان مینوی میدانست (دکتر علی رواقی) گفت از بنیاد شاهنامه بیرون آمدم چون نمی‌گذارند کار بکنم . حتی رواقی هم این حرف رازده محمدروشن همکه «فرود» رادرست کرده با مینوی به‌هم زده است. این دو (روشن وروافی) دوجوان هم تیپ هستند واز معتمدان مینوی بودند که‌از او برگشتند همه‌از او برگشتند . برای اینکه بی‌اندازه‌متکبر وبی‌حیاست!

روزنامه اطلاعات باید بنویسد و بپرسد که‌بنیاد شاهنامه تاحالا چه کرده تا عامه استفاده کنند ؟ مینوی که نمی‌تواند جواب بدهد . باید دید چه کسانی دوروبراو هستند .

یکی از آنها زریاب‌خوئی است که می‌گوید به جای «سلیمان» در غزل «اسم اعظم بکندکارخود»ای دل خوش باش – که‌بتلبیس و حیل دیو سلیمان نشود» باید گذاشت «مسلمان !... یکی دیگر سید جعفر شهیدی‌است .شهیدی عربی‌میداندولی‌متاسفانه نمی‌تواند درست کند. مینوی دوسه‌جارا‌جع به‌حافظ اظهار نظر کرده است. در ۲ مورد دونفر مختلف گفته‌اند که مینوی حافظ جلال تائینی رادید و گفت: غلط است زیرا ازجمله نوشته است :«برادرارباب بیمروت دنیا چند نشینی که خواجه کی‌به‌درآید، ایراد آقای مینوی این‌بود که‌قسمت آخر این بیت باید به‌این صورت باشد : «خواجگی به‌درآید» . خواجگی یعنی آقایی و مقام ریاست . خواجگی بیرون نمی‌رود ، تو نمی‌آید ، مورد دیگر این شعر مسعود سعداست :

«کرابویه وصلت ملک خیزد» آقای مینوی‌می‌گوید : بویه نیست باید «بوبه» بگویند ، بوبه‌یعنی که‌به‌این هوا برود دیگر . یعنی به‌سوی او برود هوا بزند سرش . جایی شنیدم که‌می‌گفتند جزء آخرین تحقیقاتی که در شاهنامه شده است وقتی رستم اشکبوس را کشت: «قضا گفت گیرو قدر گفت ده – فلك گفت احسن ملك گفت زه» . گوینده‌ی تلویزیون گفت ، طبق‌آخرین تحقیقات باید مصرع دوم را این جور بخوانیم «فلك گفت احسنت و ملك گفت زه»، گوینده طوری می‌گفت که‌نشان میداد کارمینوی است. چون من غیب دارم وادعا دارم، می‌گویم بعد ازاین هم از مینوی اگر چیزی شنیدید همینطوری است ، ازاین جور چیزها درباره‌ی او زیاد است. از او مصنوعا پشتیبانی می‌کنند .این‌مرد به جان فرهنگ ایران افتاده و مثل ریگ طلا توی جیبش می‌ریزد. رستم و سهراب مینوی ۲۲صفحه مقدمه دارد و ٦ سطر آخرش راجع به‌روش‌تصحیح است ، افتضاح است. هرکسی راجع به این کتاب نوشته مزخرف است که در بنیاد شاهنامه یک شاعر پیدا نمی‌شود .

★ آیا فکر نمی‌کنید بنیادی همانند آنچه‌برای شاهنامه ساخته‌اند برای حافظ نیز ضروری است؟

فرزاد : ابدا من‌کارش را کرده‌ام ، می‌خواهند چه بکنند. این است دیگر . بنده بتنهایی بیش ازیک بنیاد برای حافظ کار کرده‌ام ، هم از حیث مقدرو هم از حیث خاصیت ، هیچ احتیاجی هم به تصدیق دیگران ندارم، چون خودم می‌دانم که‌درست است البته جاهایی هست که اشتباه کرده‌ام و بایدتکمیل شود و رفع اشتباه بشود. بنیاد بیاید چی رادرست بکند ؟

★ فکر نمی‌کنید به حافظ و پژوهش های پیرامون اوهم باید روزهایی ازسال به‌شکلی بحث و سخنرانی و غیره اختصاص داده شود ؟

فرزاد – ابدا من به‌جایی رسیده‌ام که تمام‌است. آنها را درمقاله‌ای می‌نویسم تاچاپ بشود که اگر ایرادی دارند ایراد بگیرند. اگرمن بگویم حافظ ده برابر فردوسی اهمیت دارد ، الان بمن فحش‌می‌دهند. اگر بگویم فردوسی از خودش مطلب‌ندارد، تمام کسانی که غرور ملی دارند بمن فحش می‌دهند دفاع هم نمی‌شود کرد . فردوسی از مولوی و حافظ کوچکتر است . اویک مقدار قصه‌ی وسترن را از نثر موجود تبدیل به شعر کرده است . اما خودمان را نبازیم و نترسیم . در شاهنامه هست‌که رستم گوزن رازد بدرخت و همه راخورد ، خیلی خوب. گیویاگودرز یک نفری با سیصد نفرجنگید.

مسعود فرزاد درباره حافظ، فردوسی، مولوی، شاملو، همایونفرخ، مینوی، زریاب‌خوئی، جعفر شهیدی و... داوری کرده‌است

وقتیکه از فرزاد خواستم‌تا گفت وگوی دیگری داشته باشیم واین بار فقط درباره‌ی حافظ حرف بزنیم.

گفت سرانجام روزی – اگر بخواهدخودش مقاله‌ای می‌نویسد و حرفهایش را چاپ‌می‌کند.در طول این گفت‌وگو ، هربار که حرفهایش رامیشنیدم وچیزی نمی‌نوشتم، باصراحت و قاطعیت ازهرکه می‌خواست سخن می‌گفت. اما زمانی که حرفها را می‌خواستم بنویسم بگونه ولحنی دیگر حرف میزد. می‌گفت که برای گفتگوی مطبوعاتی باید محتاط بود. سرانجام پس از کلی دفاع مشروط ومشروع از اینکه دوستداران فرزاد از طریق روزنامه می‌خواهند ببینند که‌او چه‌می‌گوید وچه‌نظری دارد، تلویحا پذیرفت که حرفهایی را که به قول خودش از «تعدل» می‌زند بنویسم.

★ از حافظ سخن بگوئید واز تجربه‌های فراوان ومدیدتان در این کتاب عظیم.

فرزاد: در پاره‌ی دیوان حافظ مسائلی هست که قابل حل است: که اگر حل‌نکنیم آن را بایدبه بیمرضگی و بیسوادی مصحح منسوب‌بداریم. اولین مسئله‌ای که کاملا قابل حل است جمع‌آوری و نشانه گذاری متن منسوب به حافظ است از روی منابع مختلف و مکمل یکدیگر. در نتیجه می‌توان معلوم‌کرد که هربیت وهرکلمه‌ی منسوب به حافظ در کدام منبع یا منابع ضبط شده است. داشتن چنین متن جامع ومنظمی مقدمه‌ی لازم وناگزیر برای طی‌مراحل مختلف ومتعدد تصحیح است.

★ درباره پژوهش های گوناگونی که تاامروز درباره حافظ شده است چه می‌گوئید؟

فرزاد– من‌رسلسله سخنرانی‌هایی در رادیو شیراز می‌کنم که از شبکه همیخش خواهد شد.

دراین گفتارها سعی من این بوده‌است‌که کار هایی را که اشخاص مختلف در باره‌ی متن حافظ کرده‌اند بدون کم وزیاد به عامه معرفی کنم.قضاوت درباره‌ی اینها البته بعدا برای هر خواننده‌ای میسر خواهد بود. مجالتا اشکال کار کسانی کمخواهان قضاوت هستند این است که دسترس به این‌چاپ های مختلف حافظ و مقدمه‌هایی که برآنهانوشته شده است ندارند وخود مقدمه‌ها ویادداشت‌ها به نحوی که قضاوت را آسان کند نیست. خواننده باید مقدمه‌ی ۹۰ صفحه‌ای را برای ۱۰ صفحه‌مطلب بخواند.

★ اگر قرارباشد گزینشی باشد شما حافظ کدام یک از پژوهشگران را انتخاب می‌کنید؟

فرزاد– طبیعتا من حافظ خودم را ترجیح می‌دهم. همین ۹ جلد حافظ من شامل تمام مراحل تصحیح غزل‌ها از اول تا آخر است وجلد دهم موقوف به تصحیح مراحل‌نهایی تصحیح است.یعنی اصالت وتوالی در اشعار غیر غزل حافظ است.

★ فکر نمی‌کنید قضاوت شما نشانگر نوعی حس تملک براشعار حافظ وندیده گرفتن دیگران است؟

فرزاد– نه! اگر انصافی در میان باشد قضاوت عادلانه راجع به بهترین حافظ چاپ شده امکان‌پذیر است. این مانند آن است که پنج نفر مختلف‌ادعاکنند که کلید خودشان فلان قفل را بازمی‌کند، ولی ادعای فقط یکی از ایشان درست باشد. من البته با تعریف بی‌جا از خود موافق نیستم ولی از طرف دیگراظهار فروتنی کاذب و مفرط را نیز صحیح نمی‌دانم.شاید بتوان در اینگونه موارد به مجموع مدعیان گفت اینگوی واین میدان، بیائید وبه‌نحوی‌که عینی‌باشد نه‌ذهنی، میزان هنرمندی خود رانشان بدهید.

★ بالاخره قضاوت نهائی دربارهٔ بهترین حافظ چاپ شده باکیست؟

فرزاد – بامامه درطول زمان. این بسته به آنستکه که شخص با صلاحیت کاری را که لازم‌است انجام داده باشد واگر چنین شخصی پیدا نشود و به هر علتی مجموع کار را انجام ندهد ، دهها سال که سهل است ممکن‌است صدها سال هم بگذردو کارناکرده بماند .این مثل علاج فلان مرض است .

گزارشی از فیلمهای جشنواره برلین

باغ سنگی بر قله‌فستیوال برلین

پرویز کیمیاوی

فستیوال برلین اکنون به پایان رسیده است .

بیست‌وششمین فستیوال‌بین‌المللی برلین نشانگر پایان یک عصر است . آخرین باری است که این فستیوال توسط دکترآلفرد بوئر کارگردانی میشود . مردی که خالق اتفاقات ۱۹۵۱ بود و او بود که از عرصه جنگ سرد و بحران ربع قرن تحولات و انقلاب سینما پیروزمندانه گام بیرون نهاد .در طی بیست‌وپنج سال دکتر بوئر با کوشش‌هرچه تمامتر دامنه فستیوال را وسعت بخشید . سالهابود که کشورهای غربی ازحضور در این‌فستیوال امتناع میورزیدند ولی بتدریج آنها نیز بسوی‌این کانون‌کشانده شدند. فستیوال اخیر شاهد شرکت کشورهای سوسیالیستی نیز بوده است .

در اواخر سالهای ۱۹۶۰ فستیوال‌بعنوان فوریوم‌بین‌المللی فیلمهای جوانان شروع بکارکرد. درطی دهسال‌برنامه‌های فهرائی برلین ازپایگاهی‌لغزان ونامطمئن به جایگاهی استوار سوق داده شد بطوریکه امروزه فستیوال برلین یکی از مهمترین اتفاقات سینمائی بشمار است : فستیوال برلین با تاکیدبرنامه‌های تاریخی به کیفیتی ویژه دست یافته است به کیفیتی ویژه دست یافته است . بهمین جهت فیلم های جدیدی که برقابت برخاسته‌اندر گذری تاریخی دیده میشوند . برای مثال تمام مردان رئیس جمهور یا مردی که بزمین آمد در ارتباطی یگانه‌با تاریخ‌هستند.

النثو ریاول‌تیمهای سالهای ۱۹۱۳ و ۱۹۱۴ امریکا را بیرون کشید و فستیوال برلین‌سینمائی را کشف کرد که حتی پیش از این سالها وجود داشت. فیلم جدید «تام‌آندرسن» از کارمکاسی «او دارد می‌بریج» الهام میگیرد. عکاسی انگلیسی‌الاصل که درسال های ۱۸۷۰ و ۱۸۸۰ که نخستین روش تجزیه حرکات را بصورت یک مجموعه ادامه‌دار تکامل پایین پنجره خوانده شد بخشید. در واقع تلاش می‌بریج بازسازی مجموعه‌هائی‌از تصاویر ساکن است‌برای ساختن حرکات باکمک عکسهای‌متحرک دوربین. اندرسن با این فیلم خودمطالعه صد ساله حرکات را زنده کرده است. خطر این متون تاریخی‌در این است که اینگونه مقایسه‌ها احتمالا علاقمندی به فیلمهای جدید را نابود میکند و نیز باید پذیرفت که برای فیلمهای‌شرکت کننده امسال، این فستیوال پس از فستیوال کان نوعی ضداوج بود.

یکی از جالب ترین فیلمهای شرکت کننده در فستیوال، کار کوتاهی از ایران بود بنام «باغ سنگی» از پرویز کیمیاوی ، بازیگر اصلی زندگی واقعی‌خودرا در فیلم بازی میکند. او چوپان کرولالی است بنام درویش‌خان که‌اسراری‌باو در بیابان الهام‌شده است و در طی ده سال غاری ، منزلی از سنك و سیم‌و تنه‌درخت برای خود میسازد و اینجاو آنجا رانیز باجمجمه‌گوسفند میراند . اشتهار باغ بعنوان یك مکان مقدس توسط خالق آن تقویت‌می شود.

فیلم در بیشتر اوقات فاقد ظرافت است و با مشکل‌خاتمه‌ای متقاعد کننده دست بگریبان‌است. اماحرکات بازیگر نخست بطور انفرادی مجذوب کننده است . درویش‌خان تلویحا نقشی کمدی بعهده دارد ، اما کارگردان براین امر تکیه‌ای طرفدارانه ندارد . نفرت زیبای درویش‌خان ازواقعیت در صحنه‌ای که یك مقام محلی سعی میکند که تلفنی با تهران تماس گرفته وپسر او را ازخدمت نظام مرخص نماید ، بخوبی‌آشکار میشود . تلفن ازکار میافتد چرا که درویش‌خان برای باغ خود به آن احتیاج دارد. او درفرصتی مناسب سیم آن را برای باغش برمیدارد.

فیلم‌ترو فو «تغییر کوچك» بزرگترین شکست فستیوال بود . فیلم او مقاله‌ای است جدید در علاقمندی وی‌به بچه‌هو رویاهایشان مجموعه آواز های کودکان دردوران‌مد. سه بیشتراوقات‌به‌آسانی ، بازیرکی وسرنوشتی مزك‌آلود ، پایان می پذیرد . مقایسه کیم فیلم اورا بافیلم «آموزسوز کوچك» ازجین اوستاشه ،که تحسین بیننده را برمی‌انگیزد.

از دیگر فیلمهای شرکت کننده در فستیوال ، فیلم «آمباسادور» محصول مشترك لیبی ، تانزانیا و فرانسه است که توسط ناصر قاری کارگردانی شده بود و در باره زندگی مهاجران شمال‌افریقا در پاریس میباشد. فیلم «زندگی روزانه یك روستائی سوری» نخستین فیلم بلند مستند است از زندگی کارگردان آن «عمرا میرالی» .

«خبر از دهکده» فیلمی است درباره کودکی که بقصد یافتن کار، راهی شهر میشود. درواقع این نخستین کار یك کارگردان مونث سنگالی است بنام «سئنی‌فای» .

از کشور های امریکای لاتین نیز فیلمهائی همچون «آتش مرده»، از مارکوس فاریاس ، کاناثو ، از فیلیپ کازال دراین فستیوال شرکت داشت.

غزل تازه‌ای از استاد شهریار

خلوتی باخواجه

حافظا باز از تو استدعای همت می‌کنم
این‌وظیفه خواستن‌راخواجه‌شرط‌بندگی‌است
لطف گوهر را بجائی برده‌ام کز دشمنان
قامت شاخه نباتت از نظر دورم مباد
فیض انعام تو را بیخود نکردم بازگو
مردم افزون طلب از آب وخاکی دیگرند
گر فصوری کرده‌ام در بندگی عمدی‌نبود
آفت عشق است این شهوت‌پرستیهای‌نفس
دردل شبها چه ساعتها که من از خود بدر
تاج فقر شهریاری و آنچه‌دارم فیض‌اوست
من که پرواز تخیل دارم وسیروسفر
حافظا دوران مادوران درویشی نبود
سود جاویدان رضوان چشم دارم از کریم
من به استقبال حافظ عاشقم دیوانه‌وار
شهریارا شعر حافظ را چه حکمتها که من

گوشه‌ی چشمی که دارم، رفع‌زحمت میکنم
در خرابات تومن عمری‌است خدمت میکنم
ناخودآگاهانه احساس محبت میکنم
منهم آخر در غزل گاهی قیامت میکنم
سهم خود با مستحق فیض قسمت میکنم
من به آب ونان درویشی قناعت میکنم
وز خطای سهوی اظهار ندامت میکنم
من هنوز از وحشیان نفس وحشت میکنم
در خلوص عشق خودباخواجه‌خلوت میکنم
پاس نعمت را سپاس حق نعمت میکنم .
هرکجا جا پای او دیدم اقامت میکنم
این عمل من در لباس اهل دولت میکنم
کی‌چو درویشان قناعت با کرامت میکنم
غافل انگارد که با حافظ رقابت میکنم
خواندمش حرفی ودر دلها حکومت‌میکنم

اسبها و درختها

حسین محجوبی

در ابتدا «کلمه» بود.

میتوان گفت که در ابتدا «تصویر» بود، بازتاب آسمان در دریا، سایه های گریزان وشتاب زده‌ی موجودات بر خاك زمین و آمیزش گیاه و حیوان وانسان.

میان دره‌ی ناپیدا، ژرفای دریاها ، گیرهز لرزان درمسیر باد ها ،درختان تناوردربیشه‌زار ها، اسبهای سرکش و زیبا و سرشار از جمال‌ومحبت وآزادیزاده در کلبه‌ها ، پیوندی‌ناگسستنی وخدایی برقرار است.

انسان به پیش میرود ، بجای درختان ، دودکش کارخانه ها نشانده میشوند ، بجای رودخانه ها، قیر مذاب جریان می یابد و بجای اسب ، موتور بکار می‌افتد. صنعت ، طبیعت را درو میکند و خرمن های کشتزاران جای خود را به «چاپ کورن » در جعبه های سلوفون میدهد. انسان از کلبه بیرون می‌آید از بستر یك رودخانه عبور میکند. جنگل و بر و پرنده را از یاد می‌برد و در کنار هایی باسم‌آپارتمان زندگی‌میکند.

هنرمند نیز پابپای دیگران ، از مادر نخستین خود ، طبیعت ، دوری میگزیند و شهروندمیشود. آنچه می‌آفریند نمایی از آهن و فولاد و غوغای زندگی ماشینی است او سبزه و گیاه را از یاد می‌برد ، خروش دریاونجوای مرموز درختان رافراموش می‌کند ودل به سمبل هایی واژگون می‌بندد . دراین میان ، یك نقاش همچنان پایگاه راستین خود را حفظ میکند .در جنگل و اسب و خانه های روستایی غوطه میزندو بی آنکه در اسارت « ایسم » های رنگ به رنگ باشد عاشقانه، شاعرانه و گاه عارفانه پرده‌هایی می آفریند که گویی در آنها معصومیت کودکانه ، نجابت دخترانه واندیشه‌یی دور از آلایش های مادی درهم آمیخته است.

حسین محجوبی نقاش اسب و طبیعت است .این دو عامل تمامی تابلو های او رادربر گرفته است. در کار او ، توالی‌و تداوم‌خاصی بچشم میخورد. گویی هر تابلو برای او ، تجربه‌یی تازه درزمینه‌ی شناخت زادگاهش لاهیجان است . اسب‌و درخت در تابلوهای محجوبی جدایی ناپذیرند.انگار که هریك وابسته به دیگری است. نزدیکی این دو عامل فاقد هرگونه جنبه‌ی تجریدی و انتزاعی است.اسب و درخت را در تابلو های محجوبی نمیتوان از یکدیگر جدا کرد . در واقع، پیکری واحد هستند و جدایی هریك، نیمه‌ی دیگر را از کمال دور میکند.

اسبهای محجوبی ترکیبی نیمه مینیاتوری ، آزاد و نجیب دارند. اسبهایی هستند که دست انسان به آفهانرسیده و همچنان پاك و آزاد مانده‌اند.

در پاره‌یی از تابلو هاک خانه های «گالی» پوشی لاهیجان را رقم زده است ، چنان ماهرانه‌و شیفته‌وار درخت و خانه را درکنار یکدیگر قرار داده که پیدست خانه ها نیز وابسته به جنگل هستند.

تابلوی حرکت مایمو «۱۲۰×۸۰ رنك روغن » و طبیعت و زندگی «۸۰×۱۲۰– رنك روغن » واسب، درخت وخانه‌های‌سفالی «۶۵×۴۵ رنك روغن » هریك نمود جوه‌ی تفکر و دید نقاش است .محجوبی یکدم از طبیعت غافل نیست‌واصولا از ورای درخت و جنگل و اسب به قضایا می‌نگرد.

مظجوبی باطبیعت‌تجربه میکند ، از طبیعت‌مایه‌میگیرد واندیشمندانه آنرابکار میگیرد جای شگفتی نیست که کار های او درامریکا، سوئد وسوئیس باتوفیق‌چشمگیری مواجه شده‌است‌زیرا انسان درعین درگیر بودن باتکنیك جانفرسا ، پیوسته‌درآرزوی‌بازگشت‌به‌طبیعت‌است

با این قایق در خشکی قایقرانی کنید

پس از ۵۰ سال ناخدای پیر کشتی ملکه‌های انگلیس به دریا بازگشت

اینهفته مرد پیر دریا پس از ۵۰ سال باردیگر به دریا بازگشت وی ناخدای جفری مار ۶۷ ساله اهل انگلستان است که سالهابعد از بازنشستگی تشخیص داده است که نمی‌تواند بدریا برنگردد چه او مرد دریا است و به دریا تعلق دارد.

جفری مار مزدیکه‌بارها کشتی حامل ماری و ملکه الیزابت را هدایت کرده است میگوید: ماحساس میکنم، باید تکه های نمک را که براثر اب شوردریا ایجاد میشود روی‌لبهایم مزمزه کنم.

ناخدا جفری اینک دریک کشتی باری مخصوص حمل موز بعنوان کمک ناخدا بخدمت مشغول شده استو با اینکار یکنواختی ملال‌آوری را که براثر زندگی مداوم درکلبه‌اش در انگلستان بوجود آمده بود درهم شکست.

خبرنگاران مطبوعات هفته قبل هنگامیکه‌درهنبد و راس کشتی اوژ با ۱۵۰۰۰۰ کارتن موز بار میشداو را ملاقات کردند. «جفری‌مار» در حالیکه مانند یک مرد جوان دریا مشغول کار کردن بود با غرور به خبرنگاران گفت: تنها اختلاف میان حال و ۵۰ سال قبل که من در کشتی کار میکردم اینست که حقوقی راکه آنزمان‌درازای یک ماه کار بمن‌میدادند الان برای یکروز کاربمن‌میدهند.

یک امریکائی خوش سلیقه وشاعرپیشه‌یکنوع قایق‌بادبانی بادبانی‌ساخته است که‌درخشکی میتوان ازآن استفاده کرد.

این شخص می گوید: قایق رانی درخشکی، درحالی‌که لباس‌کامل به تن و کلاه‌کاسکت برسرداریم‌خالی از لطف‌نیست. بخصوص که این‌قایق دوبرابر سرعت قایق پارویی روی‌آب سرعت دارد واز میان‌درختان وکنار مزارع‌سرسبز و دل‌پذیر

حرکت می‌کند.

قایق زمینی از یک تخته بزرگ باسه‌چرخ ودکلی برای برقرارکردن‌بادبان‌روی‌آن‌تشکیل شده است وفرمان قایق نیز به‌یک چرخ متصل شده است.؟

این قایق، مخصوص‌ورزشی درفصلهایی‌است که هوا مساعد است. غروبها جوانان پرشور وزوجهای جوان برآن می نشینند و بادآنرا به حرکت‌در می‌آورد. امروزه که همه‌تفریح هاجنبه ماشینی وسرعت‌سرسام آور و کشنده پیداکرده است این وسیله ساده‌وآرام وجالب به دوستداران طبیعت اجازه میدهد تا در دامن‌طبیعت تفریح کنند.

لباس مخصوص‌این ورزش، بلند و خیلی جالب است واگر دستکش هم به‌آن افزودمشود ازخراشیدگی های احتمالی‌جلو گیری میشود ضمنا باید برای شروع سواری با ان وسیله جهات وشرایط مسیری را که‌قایق بادبانی زمین طی می کند درنظر گرفت که ضمن‌فرار از مخاطرات احتمالی و البته جزیی‌از این‌ورزش لذت‌بیشتری برده شود.

تهیه‌سریال پیشتازان فضا متوقف می‌شود

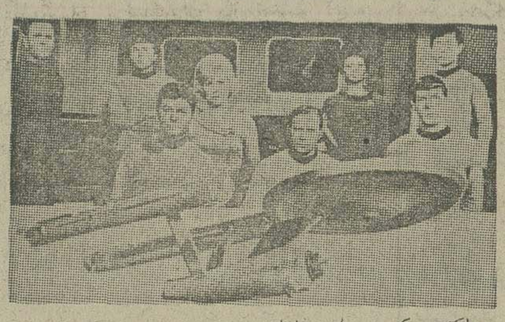

تهیه سریال پیش‌تازان‌فضا متوقف می‌شود، زیرا هیچ موضوع تخیلی و مهمی برای ارائه در این سریال باقی نمانده‌است.

«پیشتازان فضا، آیاهنوز هم درآسمانهابدنبال وقایع جدیدتر میگردند؟ موضوع ومکانی هست که‌هنوزبرای گفتن و رفتن جالب باشد و بالاخره، چه موقع سریال تلویزیونی «پیشتازان فضا» تمام خواهد شد.

خانم برنادرت‌هوگتن فارغ التحصیل رشته‌بیولوژی یافته‌ای دانشگاه بوستن و عنصر رابطه بازمین وعصو گروه پیشتازان در سفینه فضایی میگوید: در این‌فیلم سعی شده است‌که تا حد مافوق تصور پیشرفته ترین تکنولوژیهانشان داده شود یعنی یکنوع تکنولوژی‌خیلی پیشرفته تراز آنچه که ممکن است در سال ۱۹۹۹ به‌آن برسیم. برای تهیه‌این سریال از تمام امکانات کمک گرفته شده و از علوم مختلف فضایی و آنچه که درمیلیون هاکتابی که در باره فضاو موجودات فضایی وبشقاب پرنده و غیره نوشته شده استفاده شده است.

همچنین‌کوشش سازندگان این سریال علمی وتکنیکی این بوده است که جنبه منطقی وعلمی موضوعاتو اتفاقاتی را که برای گروه پیشتازان در فضا اتفاق می‌افتدرعایت کنند، بطوری که قابل تصور باشد.

این هنرپیشه‌می افزاید: ما اینک دیگر چیزی برای‌گفتن وبحث کردن نداریم. چون هرچه رابه اندیشه‌مان‌خطور کرده‌است یانوشته‌اند دراین سریال بنحوی ازآن استفاده کرده‌ایم ناگفته نماند که‌این سریال ازپرخرج‌ترین سریال های تلویزیونی و ضمنا از پرفروش‌ترین آنهاست.

دست‌اندرکاران میگویند: این سریال نه‌تنها باعث‌بالا رفتن ارزش خودش شده است بلکه مردم را به فیلم های مختلفی که در باره کیهان وموجودات آسمانی ساخته شده علاقمند کرده است ودر این رهگذرمیلیون ها نسخه ازکتب مختلفی که درزمینه فضا برشته تحریر درآمده بفروش رفته‌است.

آلمان صاحب عظیم ترین کشتی جرثقیلی دنیا می شود

بزرگترین کشتی جرثقیلی دنیا میتواند ۲۵۰۰ تن‌بار را تغییر مکان بدهد.

کارخانه کشتی‌سازی «بلوم‌وس» درهامبورگ، براساس قرار داد با اتحاد جماهیر شوروی مشغول ساختن این کشتی است.

ساختن این وسیله نقلیه ویژه که قیمت آن درحدود ۱۰۰ هزار مارک هزینه‌دارد و قرار استه تا تابستان سال ۱۹۷۷ تمام شود

این کشتی جرثقالی اولین کشتی ساخت جمهوری فدرال است که مجهز به کلیه دستگاه های حفاری دریا، موجود در آلمان خواهد بود.

قراراست این‌هیولای‌شناور با جرثقیل عظیمش برای ساختن جزایرمصنوعی‌جهت حفاری نفت کمک کند.

اطلاعیه بانک رهنی ایران در مورد تأسیس شرکت پس انداز ووام مسکن کرمانشاه (در شرف تأسیس)

بانک رهنی ایران تاسیس شرکت پس انداز ووام مسکن کرمانشاه رادرشهر کرمانشاه باسرمایه اولیه دویست میلیون ریال شامل بیست هزار سهم ده‌هزار ریالی «الف» اعلام مینماید

تعداد ۱۰ر۰۰۰ سهم آن توسط مؤسسین شرکت خریداری گردیده و بقیه از روز ۵ر۴ر۲۵۳۵ تا پایان روز ۳۱ر۴ر۲۵۳۵ به‌عموم خریداران عرضه خواهدشد بهای هر سهم ده‌هزار ریال است که باید نقدا پرداخت گردد خریداران سهام میتوانند در کرمانشاه بشعبه بانک رهنی ایران ودر تهران به‌ساختمان مرکزی بانک رهنی ایران طبقه اول اطاق ۱۱۲ مراجعه نمایند

بانک رهنی ایران

از حساب پس انداز مسکن تا سند مالکیت

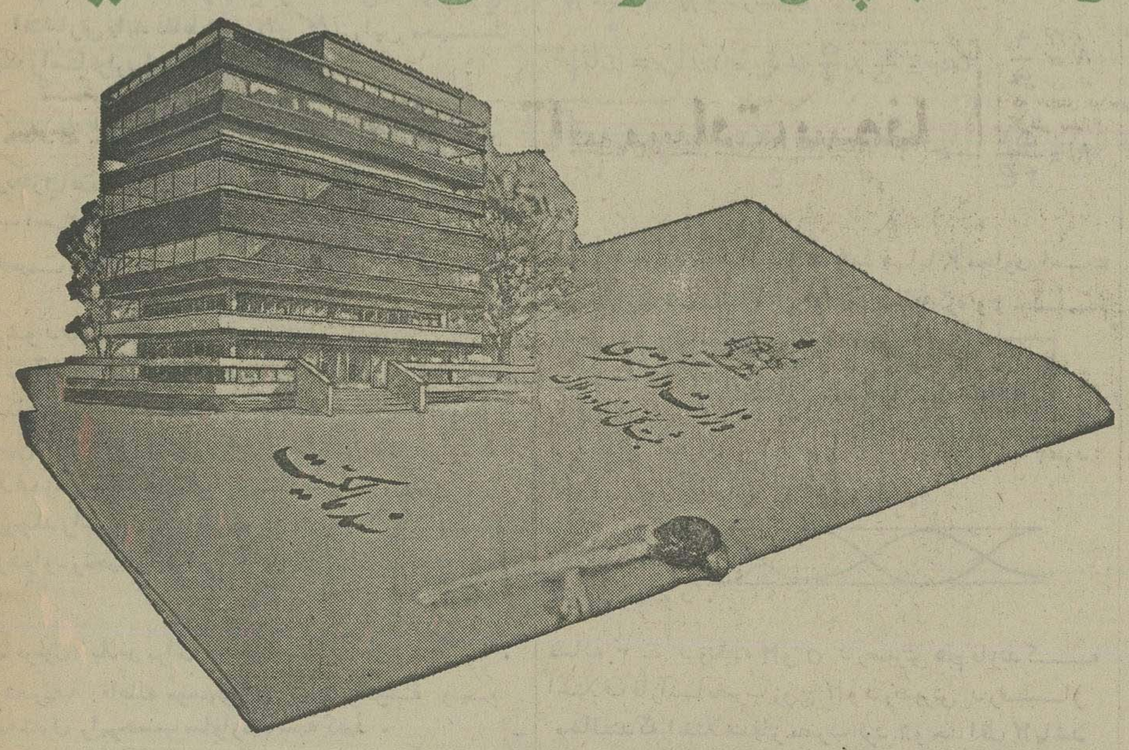

برای بدست آوردن سند مالکیت خانه ویا آپارتمانی که آرزویش رادارید

پس انداز مسکن بانک رهنی ایران مطمئن ترین راه است

در بانک رهنی ایران پس انداز کنید

وباتوجه بشرایط زندگی خود یکی ازشش برنامه جدید ومترقی پس انداز مسکن بانک رهنی ایران را انتخاب نمائید وبرای تهیه مسکن دلخواه خود تا ۷،۵۰۰۰۰۰ ریال وام بگیرید و با کمترین بهره وباز پرداخت طولانی ۲۰ سال بآسانی صاحب خانه شوید.

بانک رهنی ایران

بانک رهنی ایران، بانک مسکن شما

حداکثر وام پرداختی برای واحد مسکونی اول ۳۰۰۰۰۰۰ ریال و برای هرواحد مسکونی اضافی ۱۵۰۰۰۰۰ ریال جمعا تا ۷۵۰۰۰۰۰ ریال میباشد

لشگر پیاده گارد

بمنظور تامین کادر درجه‌داری یکانهای تابعه داوطلبانی راکه دارای‌شرائط‌زیر باشند تاآخر سال ۲۵۳۵ می‌پذیرد.

الف - شرائط استخدام

۱- تابعیت دولت شاهنشاهی ایران
۲- داشتن تناسب اندام و سلامت‌جسمی
۳- حداقل سن ۱۷ و حداکثر ۲۳ سال تمام برای کسانیکه خدمت وظیفه را انجام داده‌اند تا ۲۵ سال.
۴- متدین بیکی از ادیان کشور (اسلام - مسیحی - کلیمی - زرتشتی)
۵- قد کمتراز ۱۶۱ سانتیمتر نباشد.
۶- نداشتن سوءپیشینه و سابقه اخراجی- فرار - مردودیت پزشکی درسایر نیروها
۷- داشتن حداقل کارنامه قبولی سوم متوسطه یا سوم راهنمائی
۸- داوطلبین باید مجرد بوده و پدر ومادر تحت تکفل نداشته باشند.

ب- حقوق و مزایا

داوطلبین در طول طی دوره آموزش یکساله شبانه روزی بوده و کلیه هزینه زیست و تغذیه و وسائل تحصیل آنان بعهده لشگر میباشد و در مدت یك سال آموزش ماهیانه مبلغ ۶۸۰۰ ریال و پس‌از نیل بدرجه گروهبان‌دومی ماهیانه مبلغ ۱۶۵۰۰ ریال دریافت خواهند نمود.

استخدام برای مدت هفت‌سال بوده و بعدا بنا به ضرورت و نیاز میتوانند برای یك یا دو دوره چهار ساله تجدید تعهد خدمتی نمایند.

ج- نحوه ثبت‌نام

داوطلبین میتوانند همه‌روزه باستثنای روز های تعطیل (پنجشنبه و جمعه) ازساعت ۷ صبح الی ۳ بعدازظهر با در دست داشتن اصل کارنامه تحصیلی و عین شناسنامه عکس‌دار و دوقطعه عکس به شعبه استخدام آجودانی لشگر واقع در جاده قدیم‌شمیران چهارراه قصر مراجعه و ثبت‌نام نمایند.

لشگر پیاده گارد

م‌الف ۹۴۹

۳۲ اطلاعات هفتگی
صفحات ویژه ششم نهائی و پنجم متوسطه و دوره نظری
پنجشنبه - ۲۴ تیرماه ۲۵۳۵
شماره ۱۵۰۶۲

سئوالات امتحانات تجدیدی ششم نهائی و پنجم متوسطه و دوره نظری

تنظیم کننده
اسد الله مجدی

سئوالات فیزیک
ششم ریاضی

۱- منحنی تغییرات شدت جریان متناوبی مطابق شکل زیر است .

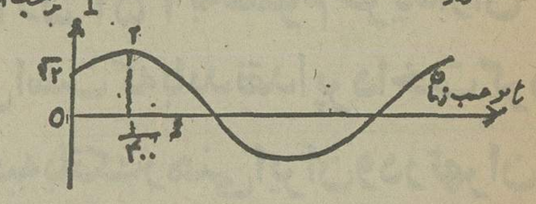

اولا معادله عددی این جریان را بنویسید .
ثانیا این جریان از خازنی به ظرفیت $\frac{10^{-6}}{\pi}$ میکروفاراد میگذرد معادله اختلاف پتانسیل دوجوشن خازن را نوشته منحنی تغییرات آن را نسبت بزمان رسم کنید و بار الکتریکی ماکزیمم ذخیره شده در خازن را حساب کنید
۲- نوت صوت سوم لوله بسته لهای la_3 است . اولا نام صوت سوم لوله باز هم طول آن چیست ؟ ثانیاً در صورتیکه سرعت انتشار صوت در هوای داخل لوله $\frac{340}{440}$ و la_3 فرض شود طول لوله ها و مواضع گره و شکم را با رسم شکل در هر دو مشخص کنید .
۳- در یک محیط قابل ارتجاع ارتعاشاتی با طول موج λ انتشار می یابد نقاط O و M و M' در این محیط در یک راستا قرار دارند ، بطوریکه

$$x_0 = a \sin(\omega t - \frac{2\pi}{\lambda})$$

اولاً معادله حرکت نقطه M را بنویسید در صورتیکه نقطه M نزدیکترین نقطه به O است که با آن در فاز مخالف است . ثانیاً همین صورتیکه معادله حرکت نقطه M' بصورت $x_{M'} = a\cos(\omega t - \frac{4\pi}{\lambda})$ فرض شود فاصله $\overline{OM'}$ را بدست آورید .
۴- در آزمایش یانگ که در هوا صورت گرفته فاصله دو شکاف از یکدیگر ۲ میلیمتر و از پرده ۲ متر و فاصله دهمین نوار روشن از نوار مرکزی ۶ میلیمتر است ، اولا- اختلاف زمان رسیدن نور از دو شکاف به نوار روشن - مذکور چقدر است ، ثانیا طول موج نور مورد آزمایش را در هوا و در محیطی به ضریب انکسار ۴/۳ بدست آورید . سرعت نور در هوا $V = 3 \times 10^8 \frac{m}{s}$
۵- فرمول لاپلاس برای محاسبه سرعت صوت در گازها .
۶- تعریف : فاصله موسیقی - ساوار را نوشته و نیم تن معتدل را برحسب ساوار محاسبه کنید .
۷- اتصال موازی خازنها
۸- فوتوالکتریسیته و آزمایش هرتز بطور خلاصه

جواب سئوالات فیزیک ششم ریاضی

مساله ۱ معادله کلی جریان متناوب سینوسی بصورت $I = I_m \sin(\omega t + \varphi)$ است که باید مقادیر I_m و ω و φ را محاسبه نمود : باتوجه به شکل در لحظه $t = 0$ یعنی مبدا زمان $I = \sqrt{2}$ است پس

$$\sqrt{2} = 2 \sin(\omega \times 0 + \varphi)$$

(حداکثر شدت جریان $I_m = 2A$ است) بنابراین $\sin\varphi = \frac{\sqrt{2}}{2}$ و جواب قابل قبول φ باتوجه به شکل $\varphi = \frac{\pi}{4}$ است از طرف دیگر در لحظه $t = \frac{1}{400}$ داریم $I = I_m$ پس میتوان نوشت :

$$2 = 2 \sin(\omega \times \frac{1}{400} + \frac{\pi}{4}) \rightarrow \sin(\frac{\omega}{400} + \frac{\pi}{4}) = 1$$

و $\frac{\omega}{400} + \frac{\pi}{4} = \frac{\pi}{2}$ و $\omega = 100\pi$ در نتیجه معادله عددی شدت جریان بصورت $I = 2\sin(100\pi t + \frac{\pi}{4})$ میگردد .
در قسمت دوم ابتدا باید مقاومت ظاهری خازن را محاسبه نمود :

$$Z_c = \frac{1}{C\omega} = \frac{1}{\frac{5}{\pi} \times 10^{-6} \times 100\pi} \rightarrow Z_c = 200\,\Omega$$

$V_m = Z I_m = 200 \times 2 = 400$ ولت
وجود خازن به تنهائی در مدار سبب میشود که V نسبت به I باندازه $\frac{\pi}{2}$ تاخیر فاز پیدا کند
پس معادله اختلاف پتانسیل دوجوشن خازن :

$$V = 400 \sin(100\pi t + \frac{\pi}{4} - \frac{\pi}{2}) = 400 \sin(100\pi t - \frac{\pi}{4})$$

میشود و در لحظه $t = 0$ داریم :

$$V = 400 \sin(-\frac{\pi}{4}) = -200\sqrt{2}$$

ومنحنی تغییرات آن مطابق شکل است .

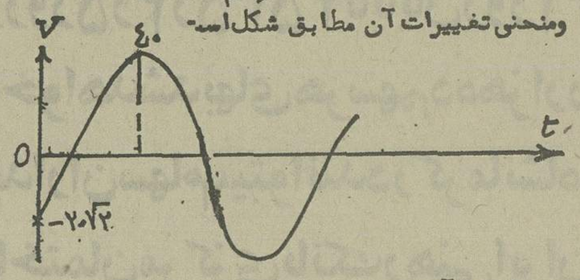

و در قسمت آخر :

$$q_m = CV_m = \frac{5}{\pi} \times 10^{-6} \times 400 = \frac{1}{50\pi}$$ کولن

مساله ۲ - در لوله صوتی بسته و باز برای صوت سوم $K = 3$ است پس در لوله بسته :

$$N = \frac{(2K-1)V}{4\ell} = \frac{5V}{4\ell}$$

و در لوله باز :

$$N' = \frac{KV}{2\ell} = \frac{3V}{2\ell}$$

از تقسیم این دو رابطه نتیجه میشود $\frac{N'}{N} = \frac{1}{5}$ یا $N' = \frac{1}{5}N$ و در نتیجه

$$N' = \frac{6}{5} \quad la_3 = \frac{6}{5} \times \frac{5}{3} ut_3 = 2ut_3 = ut_4$$ متر

$$N = \frac{5V}{4\ell} \rightarrow 440 = \frac{5 \times 330}{4\ell} \rightarrow \ell = \frac{15}{16}$$ متر

در لوله بسته تعداد گره ها و شکمها با K مساوی است پس مطابق شکل در طول لوله بسته ۳ گره و ۳ شکم تشکیل میشود .

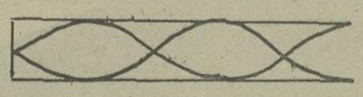

در لوله باز تعداد گره ها مساوی و در نتیجه ۳ عدد است پس در طول لوله ۴ شکم و ۳ گره

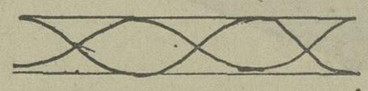

تشکیل میشود .

مساله ۳ - دو نقطه M و O در صورتی هم فازند که اختلاف فازآنها مضرب زوج π و در صورتی در فاز مخالفند که اختلاف فاز مضرب فرد π و حداقل π باشد (برای نزدیکترین نقطه) پس : M میتواند تاخیر یا تقدم فاز

$$x_M = a \sin(\omega t - \frac{2\pi}{\lambda} \pm \pi)$$

داشته باشد و معادله حرکت نقطه M یکی از دو صورت زیر درمیآید

$$x_M = a \sin(\omega t - \frac{3\pi}{\lambda}) \quad , \quad x'_M = a \sin(\omega t + \frac{\pi}{\lambda})$$

در قسمت دوم معادله نقطه M' را بصورت زیر می نویسیم .

$$x_{M'} = a \sin(\omega t - \frac{4\pi}{\lambda} + \frac{\pi}{2}) = a \sin(\omega t - \frac{5\pi}{6})$$

اختلاف فاز این نقطه نقطه را با نقطه O پیدا میکنیم :

$$(\omega t - \frac{3\pi}{6}) - (\omega t - \frac{5\pi}{6}) = \frac{\pi}{6} = \varphi$$ از طرفی

$$\varphi = \frac{2\pi d}{\lambda} = \frac{\pi}{12} \rightarrow d = \frac{\lambda}{24} = \overline{OM'}$$

مساله ۴ - در تداخل امواج نورانی باین نتیجه رسیدیم که در آن $\Delta t = t' - t$ همان اختلاف زمان است و میتوان نوشت :

$$\Delta t = \frac{ax}{VD} = \frac{2 \times 6}{3 \times 10^{10} \times 2000} = 2 \times 10^{-14} s$$

(تمام طولها برحسب میلیمتر نوشته شده) . برای محاسبه طول موج نور :

$$\lambda = \frac{ax}{kD} = \frac{2 \times 6}{10 \times 2000} = 0.0006\,mm = 0.6\,\mu$$ در هوا

$$\lambda' = \frac{\lambda}{n} = \frac{0.6}{\frac{4}{3}} = 0.45\,\mu$$ در محیط

جواب سئوالات شیمی ششم ریاضی و طبیعی

۱ - $C_2H_5OH \xrightarrow[180]{SO_4H_2} C_2H_4\uparrow + H_2O$

$CO_3Ca \xrightarrow{\text{حرارت}} CaO + CO_2$

$CaO + 3C \xrightarrow{\text{حرارت}} C_2Ca + CO$

$C_2Ca + 2H_2O \longrightarrow C_2H_2 + Ca(OH)_2$

$C_2H_2 + \frac{1}{2}O_2 \xrightarrow[\text{حرارت}]{Ag} C_2H_4O$ اتیلن گلیکول

$C_2H_4O + H_2O \longrightarrow C_2H_4(OH)_2$

$C_2H_2 + H_2O \xrightarrow{Hg^{++}} CH_3CHO$

$CH_3CHO + H_2 \longrightarrow C_2H_5OH$ الکل اتیلیک

۲ -

C_4H_8 اتیلنی

۱ بوتن

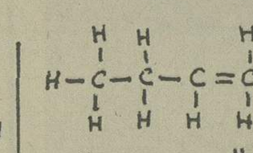

۲ بوتن

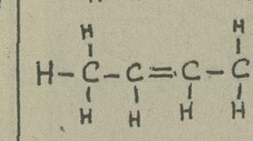

ایزوبوتن
۲ متیل پروپن

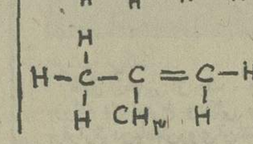

حلقوی سیرشده

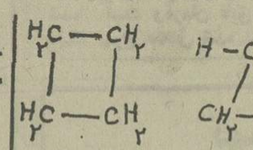

سیکلوبوتان

متیل سیکلوپروپان

۳ -

$CH_3-C(CH_3)=CH_2 + O_3 \longrightarrow CH_3-C(CH_3)(O-O-CH_2) + H_2O_2$

$CH_3-C(CH_3)(O-O-CH_2) + H_2O \longrightarrow CH_3-CO-CH_3 + H-CHO$

آلدئید فرمیک ، دو متیل متن

۴ - هر گاه اتیلن را در مجاورت سدیم تحت فشار و حرارت قرار دهیم ملکول های آن با هم ترکیب شده و به پلی اتیلن تبدیل میشوند .

$$n C_2H_4 \xrightarrow[\text{حرارت}]{\text{فشار}} (-CH_2-CH_2-)_n$$

واحد اول را منومر و حجم حاصل را پلی مرمی نامند .
هر گاه اتیلن و یا ئید دروبرهای اتیلن را در تحت فشار و حرارت با ئید روکربور های اشباع شده کوچک ترکیب کنیم به ئید روکربور اشباع شده بزرگتر تبدیل میشوند این عمل را آلکیلا سیون گویند :

$$C_2H_4 + C_3H_{12} \xrightarrow[\text{حرارت}]{\text{فشار}} C_5H_{16}$$

$CH_2Cl-CH_2Cl + 2KOH \xrightarrow{\text{آبی}} C_2H_2(OH)_2 + 2KCl$

$CH_2-CH_2-CH=CH_2 + BrH \longrightarrow CH_3-CH_2-CH(Br)-CH_3$

۲ بروموبوتان

$C_2H_2 + 2NO_3Ag + 2NH_4OH \longrightarrow C_2Ag_2\downarrow + 2NO_3NH_4 + 2H_2O$

استیلورنقره

$CH_2=CH-C\equiv CH + ClH \longrightarrow CH_2=CH-C(Cl)=CH_2$

کلروپرن

۶ -

$C_2H_2 + H_2O \longrightarrow CH_3CHO$

$CH_3CHO + H_2 \longrightarrow C_2H_5OH$

$C_2H_5OH + SO_4H_2 \longrightarrow SO_4HC_2H_5 + H_2O$

$SO_4HC_2H_5 \xrightarrow{\text{حرارت}} SO_4H_2 + C_2H_4$

موافات اسید اتیل ، اتین

۷ -

C_4H_6

۱ بوتین

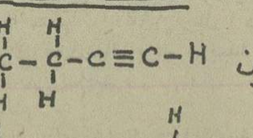

۲ بوتین

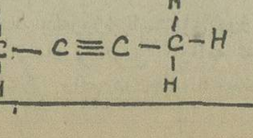

۵ - باید توجه داشت که در اینگونه سئوالات نوشتن فرمول کافی نیست و باید تمام مطالبی که تحت این عنوان در کتاب نوشته شده و همچنین توضیحاتی که در اطراف هریک از عوامل داده شده نوشته شود ، به صفحه و یا راگراف مربوطه در کتاب مراجعه فرمائید .
۶- فاصله موسیقی ($I = \frac{N_1}{N_2}$) نسبت ارتفاع دو نوت بیکدیگر است . ساوار فاصله موسیقی است که لگاریتم آن ۰/۰۱۱ باشد در گام معتدل باخ یک اکتاو ($I = 2$) به دوازده و نیم پرده مساوی تقسیم شده پس کافی است ابتدا یک اکتاو را بساوار تبدیل کرده بعد به ۱۲ تقسیم کنیم :

$$I = 1000 \log 2 = 1000 \times 0/30103 \# 300$$

ساوار $\frac{300}{12} = 25$

۷- اتصال موازی خازنها - در این سئوال کشیدن شکل لازم است و همینطور باید قید گردد که اختلاف پتانسیل دوجوشن همه خازنها و خازن معادل برابر است واز آنجا به نتیجه $C = C_1 + C_2 + C_3$ برسیم
۸- نتیجه آزمایش هرتز این است که از بعضی از فلزها بر اثر تابش نور ، خصوصاً نورهای با طول موج کوتاه الکترون خارج میشود . طول موج نور تابش باید از حد معینی مانند ۸۰ کوتاهتر باشد و ۸۰ برای فلزات مختلف متفاوت است (حد حساسیت) . برطبق فرمول پلانک $W = h.N$ انرژی تابشی از ذرات بسیار کوچکی بنام فوتون تشکیل شده و W انرژی فوتون متناسب با N (تواتر) نور است و h ضریب ثابت پلانک در دستگاه C.G.S که W برحسب ارگ است .
۲۷- $h = 6/62 \times 10^{-27}$ میباشد

سئوالات شیمی ششم ریاضی و طبیعی

طرح از : تهوری

فصل ئید روکربورهای سیرنشده خطی

۱- چگونه میتوان : اتیلن را از الکل ایتلیک - استیلن را از سنگ آهک - گلیکول را از اتیلن - الکل اتیلیک را از استیلن - تهیه نمود واکنش های مربوطه را - بنویسید .
۲- فرمول گسترده وتمام ایزومری های C_4H_8 را رسم کرده ونامگذاری کنید .
۳- فرمولی اثر ازن را بر ایزوبوتن نوشته و اوزونید حاصل را با آب ترکیب داده ونام شیمیائی مواد حاصل را بنویسید .
۴- پلی مریزاسیون - آلکیلا سیون را تعریف کرده و برای هریک مثالی ذکر کنید .
۵- واکنش های زیررا کامل کنید :

$\longrightarrow$ پتاس آبی + روغن زرد هلندی

$\longrightarrow$ برمور ئید روژن + ۱ بوتن

$\longrightarrow$ نیترات نقره آمونیاکی + استیلن

$\longrightarrow$ اسید کلر ئید ریک + وینیل استیلن

۶- واکنش تبدیلات زیررا بنویسید :

موافات اسید اتیل ← الکل اتیلیک ← الدئید استیک ← استیلن ← اتین

۷- گسترده استیلن C_2H_2 را بنویسید وتفاوت بین آنها را شرح دهید .
۸- ۰/۴۲ گرم یک ئید روکربور اتیلینی با ۱/۶ گرم برم خالص اشباع میشود .
حساب کنید : اولا فرمول ملکولی ئید روکربور فوق را . ثانیا $\frac{1}{10}$ ملکول گرم این ئید روکربور را در هوا - میسوزانیم حجم هوای بکار رفته را حساب کنید .
۹- محلولی است از اتیلن و استیلن ۲ لیتر این محلول با ۲/۵ لیتر ئید روژن اشباع میشود . حساب کنید اولا درصد حجمی مخلوط فوق را . ثانیا ۲ لیتر دیگر این مخلوط با چه حجم محلول آب برم با غلظت ۸ گرم برگ خالص در لیتر محلول کاملا اشباع میشود .
۱۰- چگالی مخلوطی از بخار پروپیلن و ئید روکربور همولگ آن نسبت به ئید روژن ۲۴/۵ است اگر این دو ئید روکربور به حجم مساوی با هم مخلوط باشند فرمول ملکولی ئید روکربور همولگ را بدست آورید .

۳۱ اطلاعات

صفحات ویژه ششم نهائی و پنجم متوسطه و دوره نظری

پنجشنبه - ۲۴ تیرماه ۲۵۳۵
شماره ۱۵۰۶۲

ایزومر اول با فلزات قلیائی ترکیب میشود

۸- $C_nH_{2n}+2Br \rightarrow C_nH_{2n}Br_2$

$14n \quad 2\times 80 \quad n=3$

$0.42 \quad 1.6 \quad C_3H_6$

$C_3H_6+\frac{9}{2}O_2 \rightarrow 3CO_2+3H_2O$

مولکول گرم ۱ — لیتر هوا $9\times 11.2\times 5$

$\frac{1}{10} \quad x=50.4$

۹- $\overset{v_1}{C_2H_4}+\overset{v_1}{H_2} \longrightarrow C_2H_6$

$C_2H_2+2H_2 \longrightarrow C_2H_6$

$v_2 \quad 2v_2$

$\begin{cases} v_1+v_2=2 \\ v_1+2v_2=2.5 \end{cases} \quad \begin{cases} v_2=0.5 & \text{لیتر استیلن} \\ v_1=1.5 & \text{لیتر اتیلن} \end{cases}$

لیتر مخلوط	استیلن	اتیلن	
2	0.5	1.5	$x=\%25$
100	x	y	$y=\%75$

$C_2H_4+2Br \longrightarrow C_2H_4Br_2$

$22.4 \quad 2\times 80$

$1.5 \quad x=\frac{240}{22.4}$ گرم برم

$C_2H_2+4Br \longrightarrow C_2H_2Br_4$

$22.4 \quad 4\times 80$

$0.5 \quad x=\frac{160}{22.4}$ گرم برم

$\frac{240}{22.4}+\frac{160}{22.4}=\frac{400}{22.4}$ گرم برم لازم

محلول آب برم cc	گرم برم خالص	
1000	8	
x	1	$\frac{400}{22.4}$

$x=\frac{50000}{22.4}$ حجم محلول آب برم

۱۰- $d=\frac{M_1V_1+M_2V_2}{(V_1+V_2)M'}$ پروپیلن C_3H_6 همولگ C_nH_{2n}

$24.5=\frac{42V_1+M_2V_2}{(V_1+V_2)2}$

و چون $V_1=V_2$

$24.5=\frac{42V_1+M_2V_1}{2V_1\times 2}$

جرم مولکولی ئیدروکربور همولگ $M=56$ و یا $98=42+M_2$

$C_nH_{2n}=56$

$14n=56$ و یا $n=4$ و یا C_4H_8

فرمول مولکولی ئیدروکربور همولگ

طرح و تنظیم از عبدالحمید عطوفی

سئوالات جبر دوم نظری

مسئله اول - دستگاههای دو معادله دو مجهولی زیر را حل کنید.

الف - $\begin{cases} 2x^2-xz+z^2=28 \\ x^2+3xz-3z^2=28 \end{cases}$

ب - $\begin{cases} x+z+xz=7 \\ x^2+z^2+xz=13 \end{cases}$

ج - $\begin{cases} x+z+\sqrt{x+z} \\ x^3+z^3=189 \end{cases}$

مسئله دوم - معادله تبدیل پذیر را حل نمائید.

$(x^2+5x+1)^2-4(x^2+5x+1)-21=0$

مسئله سوم - معادله را حل کنید.

$7x^2-2x+2-\sqrt{7x^2-2x+5}=3$

مسئله چهارم - اگر $f(x)=x+3$ و $g(x)=x^2+x-2$ باشد جواب معادله $g[f(x)]=0$ را بدست آورید.

مسئله پنجم - $(2x+\sqrt{x})^2-13(2x+\sqrt{x})^2+36=0$

معادله فوق را با انتخاب مجهول معاون حل نمائید.

جواب سئوالات جبر دوم نظری

مسئله اول - الف - دو معادله را جمع میکنیم (پس از ضرب دومی در منها)

$\begin{cases} 2x^2-xz+z^2=28 \\ -x^2-3xz+3z^2=-28 \end{cases} \Rightarrow$

$x^2-4xz+4z^2=0$

$(x-2z)^2=0 \qquad x-2z=0$

$x=2z$

اگر بجای x در رابطه دوم z ۲ را قرار دهیم خواهیم داشت

$4z^2+6z^2-3z^2=28$

$7z^2=28 \qquad z^2=4 \qquad z=\pm 2$

$x=\pm 4$

ب $\begin{cases} x+z+xz=7 \\ (x+z)^2-xz=13 \end{cases}$

از جمع دو رابطه

$(x+z)^2+(x+z)=20$

$(x+z)^2+(x+z)-20=0$

$A^2+A-20=0$

$(A+5)(A-4)=0$

اگر در رابطه اول بگذاریم

$A=-5 \qquad A=4$

$\begin{cases} x+z=-5 \\ xz=12 \end{cases} \quad \begin{cases} x+z=4 \\ xz=3 \end{cases}$

$z^2-Sz+P=0 \qquad z^2+5z+12=0$

$K^2-SK+P=0 \qquad K^2-4K+3=0$

پس دستگاه اولی قابل قبول نیست

$z=\frac{-5\pm\sqrt{25-48}}{2}$

$K=\frac{+2\pm\sqrt{4-3}}{1}=2\pm 1 \qquad K=1, \; K=3$

$\begin{cases} x=1 \\ z=3 \end{cases} \quad \text{یا} \quad \begin{cases} x=3 \\ z=1 \end{cases}$

ج - $x+z+\sqrt{x+z}=12$

$A^2+A-12=0 \qquad$ بفرض $\sqrt{x+z}=A$

$(A+4)(A-3)=0 \qquad A=-4 \quad A=3$

$\sqrt{x+z}=3 \qquad x+z=9$

$x+z=9$

$x^3+z^3=189 \Rightarrow (x+z)(x^2+z^2-xz)=189$

$(x+z)[(x+z)^2-3xz]=189$

$9[(9)^2-3xz]=189$

$81-3xz=21 \qquad xz=20$

$\begin{matrix} x+z=9 \\ xz=20 \end{matrix} \Rightarrow z^2-Sz+P=0$

$z^2-9z+20=0$

$(z-4)(z-5)=0 \qquad z=4, \; z=5$

$\begin{cases} x=4 \\ z=5 \end{cases} \quad \text{یا} \quad \begin{cases} x=5 \\ z=4 \end{cases}$

مسئله دوم - اگر جمله داخل پرانتز را A فرض کنیم.

$A^2-4A-21=0$

$(A-7)(A+3)=0 \qquad A=7, \; A=-3$

$x^2+5x+1=7 \Rightarrow x^2+5x-6=0$

$x^2+5x+1=-3 \Rightarrow x^2+5x+4=0$

$x^2+5x-6=0 \qquad (x+3)(x-1)=0$

$x=-3, \quad x=1$

$x^2+5x+4=0 \qquad (x+4)(x+1)=0$

$x=-4, \quad x=-1$

مسئله سوم - بدو طرف تساوی ۳ واحد اضافه میکنیم.

$7x^2-3x+5-\sqrt{7x^2-3x+5}=6$

$\sqrt{7x^2-3x+5}=z$ فرض کرده و خواهیم داشت

$z^2-z=6 \qquad z^2-z-6=0$

$(z-3)(z+2)=0 \qquad z=3 \text{ و } z=-2$

$\sqrt{7x^2-3x+5}=z=3 \qquad (1)$

قابل قبول نیست $\sqrt{7x^2-3x+5}=z=-2$

از رابطه (۱) $7x^2-3x+5=9$

$7x^2-3x-4=0$

$x=\frac{3\pm\sqrt{9+112}}{14}=\frac{3\pm 11}{14}$

$x=1 \text{ و } x=\frac{-4}{7}$

مسئله چهارم - منظور از $g[f(x)]$ گذاشتن $x+3$ است در $g(x)$ بجای x پس

$g[f(x)]=(x+2)^2+(x+3)-2=0$

$x^2+6x+9+x+3-2=0$

$x^2+7x+10=0$

$(x+5)(x+2)=0 \qquad x=5, \; x=-2$

مسئله پنجم - $2x+\sqrt{x}=A$

$A^4-13A^2+36=0$

معادله دو مجذوری فوق را میتوان از طریق تجزیه حل کرد یا آنکه A^2 را z فرض نمود و معادله $z^2-13z+36=0$ را حل کنیم که طریق اول ساده تر است.

$(A^2-9)(A^2-4)=0 \qquad A=\pm 3 \quad A=\pm 2$

1) $2x+\sqrt{x}=3$ و 3) $2x+\sqrt{x}=2$

2) $2x+\sqrt{x}=-3$ 4) $2x+\sqrt{x}=-2$

$2x+\sqrt{x}=3 \qquad \sqrt{x}=3-2x$

$x=9+4x^2-12x \qquad 4x^2-13x+9=0$

$x=\frac{13\pm\sqrt{169-144}}{8}=x=\frac{13\pm 5}{8}$

$x=\frac{9}{4} \quad x=1 \quad \text{و} \quad 2x+\sqrt{x}=-3$

$\sqrt{x}=2x+3 \qquad x=4x^2+9+12x$

$4x^2+11x+9=0 \qquad x=\frac{-11\pm\sqrt{121-144}}{8}$ موهومی

$2x+\sqrt{x}=2 \qquad \sqrt{x}=2-2x$

$x=4+4x^2-8x \qquad 4x^2-9x+4=0$

$x=\frac{9\pm\sqrt{81-64}}{8}$

$x=\frac{9\pm\sqrt{17}}{8} \quad \text{و} \quad 2x+\sqrt{x}=-2$

$\sqrt{x}=2x+2 \qquad x=4x^2+4+8x$

$4x^2+7x+4=0$

$x=\frac{-7\pm\sqrt{49-64}}{8}$ موهومی است

سئوالات جبر و حساب سال اول نظری

۱ - عبارات زیر را بحاصلضرب تبدیل کنید.

الف) x^4+4

ب) a^2+b-b^2-a

۲ - ثابت کنید که عبارت زیر به x بستگی ندارد.

$\left(\frac{1+x}{1-x}-\frac{1-x}{1+x}\right)\left(\frac{3}{4x}+\frac{x}{4}-x\right)$

۳ - حاصل عبارت زیر را بدست آورید.

$2\sqrt[3]{128x}-6\sqrt[3]{686x}+4\sqrt[3]{54x}$

۴ - معادله زیر را حل کنید.

$(x+2)^4-13(x+2)^2-36=0$

۵ - سه مورد رابطه هم ارزی را بطور خلاصه بیان کنید و سپس تحقیق کنید که آیا رابطه (قابل قسمت بر) یک رابطه هم ارزیست یا خیر؟

۶ - در یک عمل تقسیم مقسوم علیه ۳۲ و باقیمانده برابر با ۲ است اگر ۱۰۸ واحد به مقسوم اضافه کنیم چه تغییری در خارج قسمت و باقیمانده پیدا خواهد شد؟

۷ - تغییر هندسی قدر مطلق اعداد حقیقی را بطور خلاصه بیان کنید.

جواب سئوالات جبر و حساب اول نظری

جواب ۱ (قسمت الف) x^4+4

برای اینکه دو جمله بالا بصورت مربع کامل درآید مقدار $4x^2$ را بآن اضافه و از آن کم میکنیم.

$\underbrace{x^4+4+4x^2}-4x^2$

$(x^2+2)^2-4x^2$

$(x^2+2-2x)(x^2+2+2x)$

(قسمت ب) a^2+b-b^2-a

$\underbrace{a^2-b^2}+b-a$

$(a-b)(a+b)-(a-b)$

$\boxed{(a-b)(a+b-1)}$

جواب ۲

$\left[\frac{(1+x)^2-(1-x)^2}{(1-x)(1+x)}\right]\left[\frac{3+x^2-4x^2}{4x}\right]$

$=\left[\frac{(1+x-1+x)(1+x+1-x)}{1-x^2}\right]\left[\frac{3-3x^2}{4x}\right]$

$=\left(\frac{4x}{1-x^2}\right)\left(\frac{1-x^2}{4x}\right)\times 3=3$

چون جواب یک عدد ثابت است پس عبارت بالا به x بستگی ندارد.

جواب ۳ $2\sqrt[3]{128x}-6\sqrt[3]{686x}+4\sqrt[3]{54x}$

$=2\sqrt[3]{4^3\times 2x}-6\sqrt[3]{7^3\times 2x}+4\sqrt[3]{3^3\times 2x}$

$=8\sqrt[3]{2x}-42\sqrt[3]{2x}+12\sqrt[3]{2x}$

$=-22\sqrt[3]{2x}$

$(x+2)^4-13(x+2)-36=0$

با استفاده از اتحاد

$(a+b)(a+c)\equiv a^2+(b+c)a+ac$

میتوانیم معادله بالا را بصورت زیر مینویسیم.

$[(x+2)^2-4][(x+2)^2-9]=0$

$=(x+2-2)(x+2+2)(x+2-3)(x+2+3)=0$

$x(x+4)(x-1)(x+5)=0$

جواب ۴ $x=0 \quad x=-4 \quad x=1 \quad x=-5$

جواب ۵ هر رابطه که دارای سه خاصیت انعکاسی، متقارن متعدی باشد آنرا رابطه هم ارز میگوئیم.

۱ - هر عدد برخودش قابل قسمت است. پس قابل قسمت است بر دارای خاصیت انعکاسی است.

۲ - اگر a بر b قابل قسمت باشد، و b بر a قابل قسمت نیست. پس دارای خاصیت متقارن نیست.

۳ - اگر a بر b قابل قسمت باشد و b بر (C) قابل قسمت باشد a حتما بر (C) قابل قسمت است. پس دارای خاصیت متعدی هست.

در نتیجه رابطه (قابل قسمت بر) یک رابطه هم ارزی نیست.

$a=bq+R$

جواب ۶ $a=32q+2$

وقتی ۱۰۸ واحد به a اضافه کنیم مقسوم علیه باید ۱۰۸ واحد را بشمارد یعنی $108=32\times 3+12$

در نتیجه همانطور که مشاهده میکنیم ۳ واحد به خارج قسمت اضافه میشود و باقیمانده برابر با $(12+2)$ یعنی ۱۴ خواهد شد.

جواب ۷ - قدر مطلق هر عدد حقیقی a یعنی فاصله نقطه a از نقطه (O). و آنرا بصورت $|a|$ نشان میدهیم و داریم:

$a>0 \Rightarrow |a|=a$

$a<0 \Rightarrow |a|=-a$

$a=0 \Rightarrow |a|=0$

آلمانشرقی، سنت برتری همیشگی امریکاوشوروی رادرهم میشکند!؟

«کورنلیااندر» با ۴ رکورد جهانی میخواهدملکه بازیهامونرآل باشد

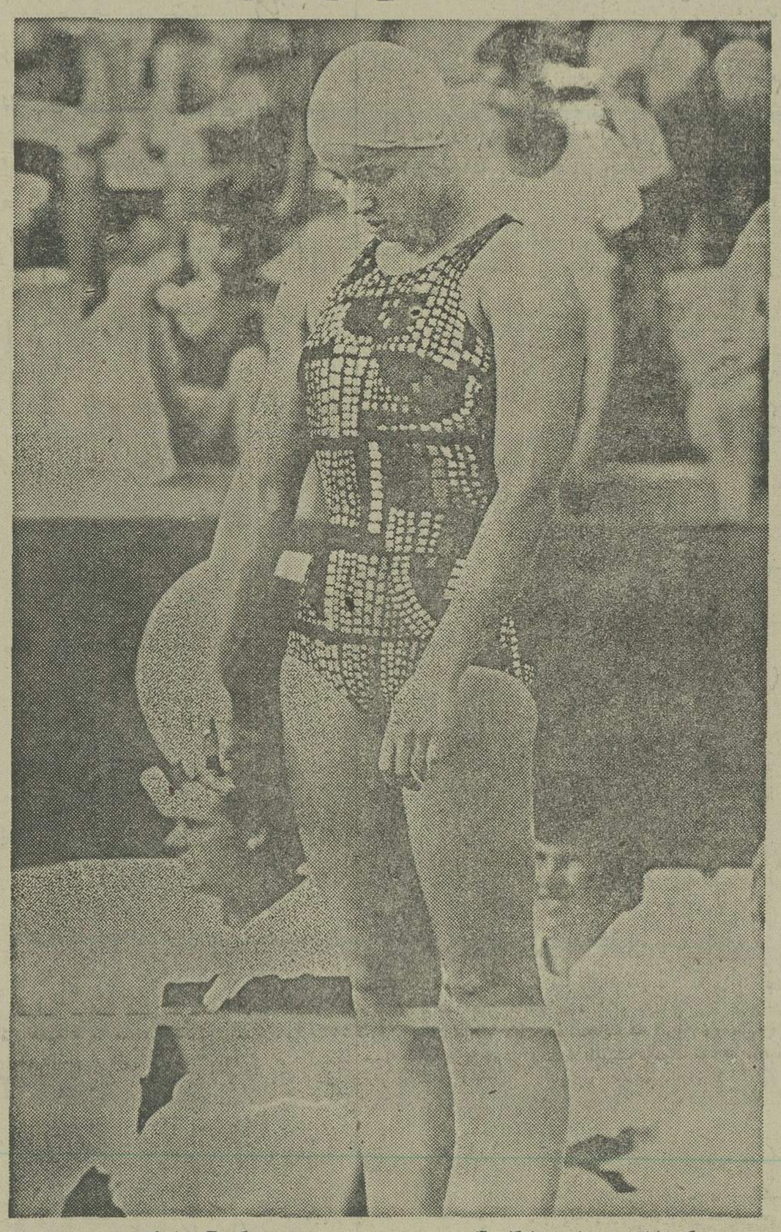

«کورنلیااندر» ستاره ستارگان آله مرفی یکی از امیدهایبزرگ آلمانها که برهم زننده تعادل قدرت ها در المپیک ها میتواند باشد .

آلمان شرقی در این دوره با بیشتر از ۳۰۰ شرکت کننده و سرپرست بدنبال تولدی تازه است . تولدی که تعادل گذشته ها را برهم میزند .

آلمان شرقی در رشته های مشت زنی ، شمشیربازی ، فوتبال ، وزنهبرداری ، هندبال ، جودو ، قایقرانی ، دوومیدانی ، دوچرخه سواری ، کشتی ، تیراندازی ، شنا ، شیرجه ، ژیمناستیک و والیبال بانوان تیم های خود را بمونرال آورده است .

مونرال ـ بیژن رفیعی

ـ آلمان شرقی با کاروهی بیشتراز ۳۰۰ نفربه مونرآل آمده این کاروان عظیم که همهچشمها رابسوی خود سوجه کرده است ، بی تردید برای رقابتی سخت و فشرده با امریکا وشوروی چنین تدارکی دیده است.

قدرت تازه بپاخواسته ورزش جهان ، گویی دیگر ازاین که «ریشسراین دوغول بایستد خسته شدهوچه کم حوصله ربیقاب است که بهاین زودی میخواهد سنت برتری همیشگی و طولانی امریکا وشوروی را درورزش جهان ، دراین دوره ، در مونرال ، بشکند.

«بیروز کهکشانی از ستارگان این کشور روی چمنهای سبز دهکده سرود میخواندند و با شادمانی کف میزدند که ستاره بزرگ آنها وماهی طلایی آبهای آبی ، « کورنلیااندر » باچهرهی کودکانه خود وارد شد.

هنگام پیوستن او بهاین جمع، دیگرانچنان بدست زدن پرداختند کههمه ورزشکاران اطراف را بهسوی خود متوجه کردند. لحظهیی بعد هرکس درآن اطرافبود بدوراین جمع شادو خندان کهاز حضور «کورنلیا »بوجد آمده بودند ، حلقهزدند.

کورنلیا کیست

چهرهی زیبا و جذاب او باآن چال چانه و فرورفتگیهای دو طرف گونههایش و لبخند شیرینی که روی لب داشت ، هنگام دست زدن حاضرین از شرم به سرخی گرائیده بودو گویی اوراکه باید جوابگوی همهوطنانش باشدو پاسخ اینهمه محبت را دررقابت باحریفانش بدهد، دائما رنگبه رنگ میکرد.

برگرده «کورنلیا» ستارگان دیگری پرتوه افشانی میکردند. فون، «هورست اشنوتمایستر » ستاره نیم کشتی آزاد «۸۲کیلو »، «رولاندماتیس» نامزد «کورنلیا» و رکورددار شنای پشت جهان ، «روت فوختس » قهرمان پرقاب نیزه زنان در مونیخ که هفته پیش رکورد قارهیی بمقدار ۶۹ر۱۲ متر برای جهان برپاکرد، و «ولفگانگبوردویگ»قهرمان پرش بانیزه و ستارگان فوتبال این کشور که در المپیک مونیخوجام جهانی ۷۴ توجههمه را بسوی خود برگرداندند.

اینها «کورنلیا»راچون نگینی الماس درمیان گرفتهو پایکوبی میکردند.

راستی کورنلیا کیست ؟

«دختری ۱۸ساله که در روز ۲۵ ژانویه ۱۹۵۸ چشم بدنیا گشوده است .هنوز درس میخواند، ۱۷۸سانتیمتر قد داردو ازاین حیث دختری کاملا بلندبالاست وبا این قدوبالا ۷۲ کیلو وزن دارد کهاین به او تناسب اندامی خیره کنندهمیدهد.

ستاره ستارگان

«در چهارده سالگی بود که ۱۰۰ متر را در یك دقیقه و ۱۲ ثانیه شنا کردو در همان زمان ۲۰۰ متر را در دو دقیقه و ۱۵ ثانیه وهدهم وحالا سه کورد جهانیرا دراختیار داردو میخواهد با مدالهای طلای رشتههای انفرادی وتیمی مونرال ملکه تازهی المپیك نام گیرد .

خیلیها «درباره»ی این نابغه جدید عالمورزش میگویند کهاوکاری راکه «مارك اسپیتز» شناگر افسانهیی امریکا در مونیخ کرد و ۷ مدال طلا روی سینهاش درخشید، بعیدنیست کهاز عهدهی دختری از نسل ژرمن برآید. او همین یکدو ماه پیش بودکه«در جریان بیستو هفتمین مسابقه های شنای قهرمانی کشورش ۵بار رکورد های جهانی را درهم کوبید.

کورنلیا ۱۴ساله بودکه در المپیك مونیخبا در جرگهی فولهای مونث نهاد، اما امروز ، او براستی یكعول شگفتی آفرین آبهای آبی است. او در موقعیتی بهمونرال پانهاده است که ، کورد تازه دنیا رادر ۱۰۰ متر آزاد «۵۵ر۷۳ ثانیه »بنام خودکرده است. بجز این ، در ۱۰۰ متر پشت با زمان ۱ـ۰۱ر۶۲ دقیقه ، ۱۰۰ متر پروانه با ۱ـ۰۰ر۱۳ دقیقه و در رشته ۲۰۰ متر ۴ شنا با حدنصاب تازه ۲ـ۱۲ر۱۴ دقیقه ، سه رکورددیگر جهان رادراختیار دارد.

بدنیست اضافه کنیم که زنان آلمان شرقی حدود یکماه و نیم پیش ۱۸ بار رکورد های جهانی را درهم ریختند وحالا با ۱۲ رکورد جدید کهدر اختیارشان است بهالمپیك مونرال آمدهاند.

درمقام مقایسه اگرهکوریلن، رابادشین‌گولد، استرالیایی ملکه آبهای مونیخ در کنار هم قرار دهیم شناگر استرالیایی هنگامی که از صحنه مسابقه ها بهکنار رفت بیشاز ۱۱ بار رکورد جهانی بنام او ثبت نشده بوددر حالیکههکورنلیا» هنوز در آغاز راه ۱۹ بار رکورد های جهانیرا درهم ریخته است

ستاره ستارگان آلمان شرقی سه ماه پیش به «رولاند» ماتیس. دیگر شناگر هموطن خود ، دل بست و خیلی زود نامزدی آنها اعلام شد. «رولاندماتیس» ۲ مدال طلای المپیك مونیخرا روی سینه دارد .

اندر میگوید . «تمام ورزشها را دوستدارم. همه زیبا و پرشکوهند.» باز هم گونه هایشسرخ میشود. کمی سکوت میکند و زمانی کهنگاه منتظر اطرافیان را می‌بیند و سنگینی انتظاررا روی شانه خود چنین ادامه میدهد :

سنت شکن

«شنا و دو ومیدانی جنگ دلپذیر انسان‌هاست با یک فضای باز و بایک دنیا وسعت و شکوه. که محدودیتی ندارد مرزآفرینشرو توانایی وتوانایی انسان را به نمایش میگذارد .»

بعد دوباره سکوت میکند. گویی آنقدر فروتن استکه جسارت «عریف»از خود راندارد.

ولی کارشناسان شنا او را یک پدیدهتازه میدانند که قادر است چون «مارک اسپیتز» یک استثنایی تاریخ ورزش گردد بااین شناخت اراو، باید درانتظار تولدی دیگر در تاریخ المپیکهبود. شاید هم ظهور «اندر» تولدی برای ورزشالمان شرقی باشد که سنت برتری امریکا و شوروی رادرهم بشکند واین‌دو قدرت بزرگ را که سالهاست چون ساید در تعقیب یکدیگر و چون زنجیر بهم پیوستهاند. از هم جداسازد .

سقوط ملکه مونیخ در مونرآل!

اولگا کوریوت در المپیک مونیخ گل سرسبد ژیمناستهای شوروی‌بود و درجریان‌بازیها آنچنان محبوبیتی یافت کـه حتی اگر به ۳ گردن آویز طلا و یک مدال نقرهای هم‌گرفت دست نمی‌یافت ، بازهم ملکـه بازیها نام می‌گرفت اولگا در مونیخ بجز مقام قهرمانی تیمی با تیم شوروی ، در حرکات زمینی و چوب موازنه صاحب مدال طلا شد ودر پارالل‌مدال نقره گرفت .

باوجودیکه حالا روسها یک آس دیگر درژیمناستیک‌دختران دارند و او لودمیلا تروشیوا میباشد ، اولگا بازهمبه المپیک آمده است به امید آنکه در رقابتی تازه با قهرمان‌هموطنش لودمیلا تلاشی تازه بـرای تجدید افتخارات مونیخ در مونرآل داشته باشد .

اما اولگا گوئی مونرال را با آن طراوت و امیدی که در مونیخ داشت شروع نکـرده است او دیروز در جریان یک تمرین‌روی‌خرک، سقوطی ترسناکـو مصدوم کنندهداشت. تصویرکه لحظه سقوط اوست بخوبی وحشتی را که درچهره اولگا خوانده میشود، نشان میدهد اما غرور ملکـه بازیهای مونیخ مانع از این‌شد که پس از این سقوط،تمرینات نمایشی‌اش رادرتالارژیمناستیک مونرآل ناتمام گذارد

فرانسویها به سه مدال طلا قانع هستند

پاریس(رویتر) ـ فرانسوی‌ها امیدوارند حداقل آنچه را که در مونیخ بدستآوردهبودند ، در المپیک مونرآل هم نصیب ببرند ، اما بعید و مشکل می‌پندارند که بیش از سه مدال طلا به گردن قهرمانان خود ببینند .

ورزشکاران‌فرانسوی ،تابحال ۱۳ مدال از همهی المپیک ها گرفتهاند که دو مدال طلای‌آن مربوط به آخرین المپیک‌است و جای تعجب خواهد داشت که در مونرال بر تعداد آن افزوده شود.

امید فرانسویها در این‌المپیک به نیم قایقرانی‌شان و بـه دوده ۱۱۰ متر با مانع آنهـا «گای‌درو» است که دارنـدهی رکورد جهانی میباشد ومعمولا پیروزی در هر دو مـورد غیر از دیگر قهرمانان‌فرانسوی که در مونرال میتوانند افتخار آفرین باشند ، «دانیل مورلون» را باید نام برد که قهرمـان دوچرخهسواری‌دررشتهسرعت است

در جودو ، «ژان‌پل‌کوشه» و «ژان لوک روژ» ، در پـرش ارتفاع «مارسل روزیه» ، در تیراندازی « میشل کارگا» ونیز در شمشیربازی تیمی ، باید شانسهای فرانسه را جستجـو کرد.

گای‌درو ، کهدر المپیکمونیخ پس از «رودمیلبورن»امریکائی مدال نقره گرفت . گرچه حالا یک مهره مطمئن و قابل حساب نمیتواند باشد ، زیرا قهرمـان ۲۶ ساله فرانسوی در یک حالت عصبی وغیر متعادل بسر میبرد. با اینوجود او را هـم بایداز امیدهای فرانسه‌شناخت.

صرژ موری» ۳۰ ساله در مونرال‌از عنوان قهرمانی‌خود دفاع میکند. «موری»که‌اطمینان عجیبی بخود دارد و در دنیا هیچکس را همتای خـود نمیداند به تنها چیزی که فکر نمیکند اینست که از مدال‌طلای مونرال محروم بماند ، اوحتی اگر صاحب‌مدال نقرهشود، این را یک بدشانسی بزرگ‌میداند. «موری» در این المپیک یکی‌دو رقیب جدی بیشتر ندارد . «موری» در قایقرانی بادبانی شرکت میکند .

«کارگا» که یک مدال نقـره تیراندازی از المپیک مونیخ دارد ناامید نیست که حداقل این را بازهم تجدید کند و «روزیه» پرنده بلند پـرواز فرانسوی ، بعید نیست کـه شگفتیزای بازیهای مونـرال شود .

برخلاف مخالفت کشورهای عربی وشوروی المپیادشطرنج دراسرائیل انجام می‌شود!

فدراسیون بین‌المللی شطرنج در پاریس اعلام داشت برخلاف موج مخالف و شایعاتی که بر ضد برگزاری المپیاد جهـانی شطرنج در سال جاری در اسرائیل بپا خاسته است ، این‌المپیاد در موعد مقرر در اسرائیل برگزار خواهدشد.

بدین ترتیب تل‌آویو از روز یکشنبه دوم ناپنجشنبه ۲۰ آبان ماه سال جاری میزبان المپیاد جهانی شطرنج خواهد بود .

مدتی قبل گروهی از کشور های عربیو پارهای از دیگر کشورهای عضو فدراسیون بین‌المللی شطرنج طی نامهای که برای ماکس اووه رئیس هلندیفدراسیون بین‌المللیشطرنج ارسال داشته بودند ، تهدید کرده بودند در صورتیکه المپیاد جهانی شطرنجدر سال جاری در اسرائیلبرگزارشود، این بازیها را تحریم خواهند کرد!

در زمره کشورهائی که مخالف برگزاری المپیاد شطرنج در اسرائیل هستند باید از شوروی قهرمان المپیاد گذشته ، برزیل ، مجارستان و بلغارستان نیز نام برد. این گروه کشورها رسماًاعلام داشتهاند، که در اسرائیل حاضر به حضور در این بازیها نیستند احالا باید دید در برابر اولتیماتوم تازه فدراسیون جهانی شطرنج ، واکنش تازه این کشورها و گروه کشور های عربی چه خواهد بود.

در ضمن بنا به خبری که خبرگزاری‌لیبی انتشار داده است، گفته میشود در صورت پافشاری فدراسیون جهانی شطرنج در برگزار کردن این المپیاد ،کشورهایمخالف همزمان با این المپیاد . در یک دوره مسابقههایبین‌المللی شرکت خواهند نمود و قصد از انجامهمزمان این مسابقهها ، پائین آوردن ارزش المپیاد جهانی اسرائیل است. تریپولی پایتخت لیبی نیز به عنوان شهر میزبان این مسابقه ها نیز برگزیده شدهاست .

شکست میخائل تال

در سومین دور مسابقه هـای شطرنج نیمه نهائی قهرمانـی جهان در «بیـن» سویس ، میخائل‌تال قهرمان‌پیشین‌جهان در پیکار با واسیلی اسمیسلف قهرمان دیگر روسی‌پس از ۳۸ حرکت شکست را پذیرا شد بازی ایندوبا دفاع‌سیسیلی‌آغاز شده بود واسمیسلف با مهره سیاه بازی میکرد. حـالا اسمیسلف پس از ۳ مسابقـه صاحب ۲ امتیاز است او و تیگران‌پطروسیان‌دیگرشطرنجباز بزرگ روسی در حال حاضـر پیشتازان مسابقه‌های شطرنج «بیـن» در سویس هستند.

نظیر مسابقه‌های نیمه نهائـی جهان در گروه اول که‌درمانیل انجام شد ، درپایان مسابقه‌های این گروه نیز ۳ نفر اول نـا سوم برای مرحله نهائی‌مسابقه ها که سال آینده انجام می ـ پذیرد انتخاب خواهندگردید

برای همه جا هست

طبق امار منتشره درباره المپیک ، حدود ۲۵۰۰۰۰ تن از بازیهای‌المپیک ۱۹۷۶دیدن خواهند کرد کهبرای اینگروه مکان و ماوائی مورد نیاز از طرف کانادائیها مهیا گردیده است .

مطابق گزارش تشکـیلات ادارهکننده امور میهمانـان مونرال ، حدود ۱۰۰ر۰۰۰ اتاق برای تماشاگران آماده گردیده ضمن اینکه همچنین عنوان شده بـرای ۳۰۰۰۰ میهمان احتمالی دیگر که به مونرال خواهند آمد جای لازم تهیه گردیده است کـه البته این گفته کانادائیها است و باید دید کار چگونهخواهد شد .

کارپف مساوی کرد !

بااجتماع ٤ استاد بزرگ یک تورنمنت بین‌المللیشطرنج در مانیلا پایتخت فیلیپین برپا گردیده است که چهارده روز بطول خواهد انجامید .

در اولین دوره مسابقات آناتولی کارپف بازیگر روس قهرمان جهان پس‌از۱۵حرکت با «والترشاون» آمریکائـی مساوی کرد و از سوی‌دیگر «لوبومیرلوبوجـویک» شطرنجباز یوگوسلاوی برابر «یوگن‌نور» از فیلیپین پس‌از ۲۳ حرکت بهنتیجـه مساوی رسید.

تفسیر روز

پندار روز: چین میآید، تایوان میرود!

هفتاد و هشتمین اجلاس کمیته بین‌المللی المپیک دیروز با جالبترین صحنه‌ممکن درمونترآل افتتاح شد . «پیترودو» نخست‌وزیر کانادا و لردکیلانین رئیس ایرلندیکمیته بین‌المللی المپیک بدون کوچکترین‌نشانی از اختلافات و گفتگوهای شدیداللحن خود در چندروز گذشته و برسر مساله تایوان، شانه به شانه ودرنهایت صلح و آرامش در کنار هم در این اجلاس شرکتکردند!

هر دو نفر در مراسم افتتاحیه این اجلاس‌به‌نوبت اقدام به ایراد نطق‌هائی جداگانه کرده و دوبار نیزدست یکدیگر را با صمیمیتی ظاهر فشردند ! نمایش بظاهر زیبا و دیدنی مراسم افتتاحیه هفتاد و هشتمین اجلاس کمیته بین‌المللی المپیک وقتی کامل شد که یکگروه «کر» از جوانان کانادائی «سرودوستی» بازیهای‌المپیک را نیز اجرا کردند .

همهچیز طوری تدارکشدهبود که گوئی درآستانه بازیهای المپیک هست و یکم هیچ رویداد غیرعادی رخ داده و کانادائیها آنطور سیاستمدارانه و برای اولین بار یک خواسته سیاسی را بر کمیته بین‌المللی المپیک حکم نکردهاند !

پیترودو نطق کوتاه خود را به زبان انگلیسی انجام داد و لردکیلانین در گفته‌های خود در این‌اجلاس برخلاف آنچه انتظار میرفت ازمشکلات سیاسی که در همین چند روزه تمامی آرامش و پاکی بازیها را برهم زده، خیلی زود گذشت . او حتی به مشکل تایوان نیز اشاره ننمود !

لردکیلانین یادآور شد :

ـ اکنون وقت آن رسیده که بیش از همیشه‌بهوش باشیم که بازیهای المپیک فقط صحنه رقابتهای ورزشی هیجان حاصله از این رقابتها است، نه مکانی برای عملنظرهای سیاسی و نفوذ مسائل غیرورزشی دیگر. من صمیمانه امیدوارم که تمامی شرکتکنندگان دربازیها، اعم از ورزشکار، مربی، سرپرست و غیره این حقیقت را حتی یک لحظه هم از فکر خود دور نسازند.

پیترودو نخست‌وزیر کانادا هم به‌تبعیت ازکیلانین از برادری و حفظ روح پاک المپیک و شخصیت بازیها یاد کرد! او افزود که«افتخار بازیها تنها چیزی است که باقی میماند. پس همگی با هم و باید در حفظ این‌افتخار بزرگ بکوشیم .

اظهارات پیترودو و لردکیلانین‌طوری قراردادی و مطابق نطق‌های معمول در اجلاسهای کمیته‌بین‌المللی المپیک بود که فقط می‌توان عنوان کرد ، این دونیز صرفا تلاشی برای بپایان بردن نمایش ساختگی لازم در این اجلاس را انجام دادند. چون پیشاپیش و قبل از تشکیل اجلاس دیروز کمیته بین‌المللی المپیک ، بدلیل فضای حاد و خفقانآوری که مشکلات متعدد ناشی از مسائل سیاسی برای این دوره از بازیهای‌المپیک بوجود آورده‌اند ،انتظار میرفت که حداقل لردکیلانین بعنوان مدافع حقوق و سنتهای پایدار بازیهای المپیک دراین اجلاس که با حضور نمایندگان تمامی کشورهای عضو کمیته بین‌المللی‌المپیک تشکیل شده بود ، دولت کانادا را به دلیل تصمیم غیرمنتظرهای که در مورد تایوان و در این فاصله محدود تا بازیها مبنی بر عدم پذیرش ورزشکاران این کشور در بازیها اتخاذ کرد ، بشدت محکوم کند. لیکن لرد ایرلندی همانند جلسات مخفیانه و درستهای که ، مقامات کانادائی برسرمساله تایوان داشت وسرانجام بر تسلیم خواسته و نظر آنانگردید، این فرصت را نیز در اجلاس دیروز از دست داد.

این شکل طرز عمل کیلانین می‌تواند ناشی از دو فکر باشد. اول اینکه بنا برشرایط موجـود کیلانین برخلاف شور و پشتکار بسیارش در ٤ سال پیش و در مونیخ که جانشین آوری‌برانداج فقید شد، دیگر خود را قادر به ادامه مبارزه با مشکلات پیش‌آمده نمی‌بیند و شاید که پس از بازیهای مونرآل بااستعفای ناگهانی او روبرو باشیم و دیگر اینکه این احتمال وجود دارد که کیلانین و دیگر مقامات کمیته بین‌المللی بالاخره به‌این نتیجه رسیدهاند که بیش از این در برابر موج موافق ورود جمهوری خلق چین به کمیته بین‌المللی المپیک و اخراج تایوان ، قادر به پایداری نیستند و با همین طرز فکر ، شرایط پیش‌آمده کنونی در مونرآل را بهترین فرصت برای انعطافپذیری خویش در قبـال جانشینی چینیها برای تایوان تشخیص دادهاند.

سکوت لردکیلانین در کنگره فدراسیون بین‌المللی بسکتبال که تقاضـای تایوان برای بازگشت به این فدراسیون در این کنگره به سادگی رد و ادامه‌عضویت جمهوری خلق چین در این فدراسیون تائید گردید ، خود میتواند دلیل دیگری برای تائید همین فکر دوم در مورد طرز عمل کیلانین در هفتاد و هشتمین اجلاس کمیته بین‌المللی المپیک باشد.

در حال حاضر بجز فدراسیون بین‌المللی‌بسکتبال فدراسیونهای بین‌المللی متعدد دیگری با قبول عضویت چین و اخراج تایوان ، تلویحا راهرابرای انعطاف‌پذیری نهائی کمیته بین‌المللی المپیک‌هموار کردهاند. بخصوص که شایعه حضور تایوانیها در بازیهای المپیک مونرآل در زیر پرچم المپیک نیز دیشب با مخالفت کمیته ملـی المپیک تایوان و مقامات دولتی این کشور در تایپـه، عملا ازبین رفت و برخلاف ۲٤ ساعت گذشته، حالادیگر «تمرین شانسی برای بازگشت تایوانیها به صحنهبازیها وجود ندارد ! اگرچه هنوز تا لحظه آغاز بازیها امکان بوجود آمدن هر رخداد تازه و دیگری نیز هست!

هاشم قنبری پادرهواست

درحالیکه بامحبت مسئولان ذوب‌آهن اصفهان ، هزینه سفر «هاشم قنبری» بـرای اعزام به المپیک تماما تامین شده و کشتیگیر پرسابقـه تیم فرنگی با همه وجـود برای رامیابـی به المپیک میکوشد، دیروز در سفارت کانادا کشتیگیر ۷۴ کیلوی ایران با درهـای بسته و اولین مانعجدی روبروشد

قنبری که تمام تلاشش رسیدن بمسابقات کشتـی فرنگی است وقتی شنیـد برای دادن ویزا بایستی تا روز دوشنبه در انتظار باشد شوکه شد، زیرا کـه اگر دوشنبه شب هم راهی شود سروزنکشی نخواهد رسید، باینترتیب سرنوشت قنبری باردیگر در پردهابهام قرار گرفت قبلا خـود کشتیگیر اعلام داشته بود، امروز راهیمونرآل میشود ولی قنبری دیروزدرسفارت کانادا چندساعتی سرگردان بود، این میرساند کهنوز کار سفر او به آخرنرسیده است .

شورتز: فقط یك مسابقه

«فرانکشورتز» دونـده معروف امریکائی کـه در المپیک ۱۹۷۲مونیخ مـدال طلای دو ماراتن را برد ، در «مونرآل» تنها درمسابقه ماراتن شرکت خواهد کرد.

«شورتز» که قرار بوددر مسابقه دو ۱۰۰۰۰ مترهم حضور یابد ، پس از اینکه عنوان گردید تنها درماراتن شرکت نماید از این مسئله سخت استقبال کرد و گفت که تنها حضـور در یک مسابقه کمک فوقالعادهای برای بهتر دویـدن به او خواهد کرد.

او گفت : ماراتن «دوشی است که نیاز به تمرکز و آسودگی فکری هم دارد و حضور در دو مسابقه می توانست قدرت فکری او را برهم بزند.

نفوذ سیاست در ورزش

مسئله تایوان و جنجالی که در اطـرافش برپا شده است پای مقامات سیاسیو مملکتی را بهموضوع وارد کرده تا آنجا که بیم آن میرود بحثهای سیاسی نیـز پایش بهماجرا کشاندهشود

بهداز حرفهای پرزیدنت فورد که ابراز داشت در صورت اخراج تایوان ، امریکا بازیها را تحـریم خواهد کرد، «آلنماسیکن» وزیر امورخارجه کانادا از نطق پرزیدنت فورد انتقاد کرد !

وزیر خارجه کانادا در این مورد گفت : وقتیرهبر یک دولتچنین نمایندگانش را برای رایدادن راهنمائی میکند، مطمئنا نمیتـوان انتظار داشت که سیاست وارد ورزش نگردد.

او همچنین اشاره کرد که دولت کانادا میچـگاه تلاشی برای اخراج‌تایوان، از بازیها نداشته ولی عمل کمیته بین‌المللی المپیک در مورد اخراج تایوان کار درستی بوده است.

۷۲ کرهای در مونرآل

«کرمجنوبی» با کاروانی ۷۲ نفره راهی «مونرال» است که این جمع را ۵۰ ورزشکار و ۲۲ سرپرست، همراه و مربی تشکیل می دهند.

کرهایها دربازیهای المپیک در رشتههـای : بکس ـ کشتی ـ جودو ـ والیبال و تیراندازی شرکت مـی کنندکه تعداد شرکتکنندگان انها باین ترتیب میباشد:

٦ بوکسور ـ ۱۱ کشتیگیر
٤ جودوکار ـ ٥ تیرانداز ـ ۲٤ والیبالیست (۱۳ مرد ـ ۱۲ زن).

کاروان کره جنوبی دیروز بسوی مونرآل حرکتکرد، ضمن اینکه در والیبال و جودو بیشتر بهکسبعنوان امیدوار است.

فوتبال المپیک

نیجریه، سنگ محک فوتبال ایران در مونترال

جنگ لهستان، آلمان شرقی و شوروی بر سر مدال طلا

با آنکه از هیجان فوتبال حرفه‌یی در المپیک‌ها خبری نیست و کشورهای غربی‌اروپا که سکانداران فوتبال‌جهانند‌در بازیهای المپیک جایی ندارند. برای اروپای شرقی و برای کشورهای قاره آسیا و افریقا، این بهترین میعادگاهی است که میتواند فوتبال خود را از زیر سایه قدرتهای بزرگ درآورند و زمان و مکانی برای بازگو کردن داشته باشند وبدینگونه است که از ۲۴ سال پیش تاکنون در ۶ دوره از بازیهای المپیک ، شرق اروپا حاکم بر فوتبال بوده است . در این سال‌ها مجارستان سه‌بار و شوروی، یوگسلاوی‌و لهستان هرکدام یکبار سایه خود رابر المپیکها انداخته‌اند درحالیکه در تمام این۶ دور ، تنهاکشور های سوئد ، دانمارک و ژاپن توانسته‌اند در جرگه تیم های شرق اروپا راهی پیدا کنند و از ۱۸ عنوان افتخار در این المپیک‌ها ، جایی در روی سکوها برای خود بیابند . و آمسال ، در مونترال ، باز حکایت همین است ، بجز مجارستان که غایب بزرگست و در دیدارهای‌مقدماتی‌مغلوب آلمان‌شرقی شد ، لهستان ، آلمان شرقی و شوروی ، دارندگان مدالهای سه‌گانه مونیخ حضور دارند و این هرسه‌با برخورداری‌از بزرگان فوتبال خود و ستاره‌هایی که در یک یا دو سال اخیرهمیشه برسر زبانها بوده‌اند ، به مونترال آمده‌اند و بی‌تردید هنوز هم مدعیان درجه یک عناوین افتخارند .

تکرار قهرمانی

لهستان که با عنوان قهرمانی المپیک مونیخ ، با ایران ، نیجریه و کوبا هنگروه‌است ، بی‌گمان بازهم راهی هموار بسوی دیدارهای نهایی دارد . حضور مردانی چون دینا ، لاتو ، ژارماخ، توماژفسکی ، گورگون و ... که در جام جهانی مونیخ لهستان را تاحد قهرمانی دنیا شایسته نشان دادند ، اینکه‌در المپیک‌مونترال حاضرند تا آنجه‌در جام‌جهانی مونیخ بدست نیاوردند ، لااقل از عنوان قهرمانی خود در المپیک بخوبی دفاع کنند .

لهستانیها که بیقین با مقام‌اول گروه خود مرحله یک هشتم نهایی را میگذرانند ، باحتمال در یک چهارم با کره شمالی روبرو میشوند که پس از شوروی در گروه ٤ ، قرار خواهد گرفت. در اینصورت‌با توجه به سابقه‌ی فوتبال کره در سال‌های اخیر ، شانس پیروزی لهستان را زیادتر می‌بینیم .

لهستانیها ، پس از صعود امکان‌پذیرشان از این مرحله ، بجز آلمان شرقی که شاید در دیدار پایانی روبرویشان قرار گیرد، دیگر حریفی سرسخت ندارند .

با این پیش‌انگاری که نتیجه‌ی یک ارزیابی طبیعی را درمقابل ما قرار میدهد لهستان بازهم بخت اول قهرمانی مونترال خواهد بود و مردان کاپیتن «دینا» شانس زیادی دارند که قهرمانی المپیک مونیخ راباز هم برای کشور خود تکرارکنند .

دیگر مدعی بزرگ ، آلمان شرقی ، دارنده مدال برونز المپیک مونیخ است ، شرقی‌ها که در جام جهانی مونیخ ، در گروه خود قهرمان جام ،آلمان غربی ، را مغلوب کردند و پرسروصداتر از پیش اروپا را متوجه‌خودساختند ،این‌بار هم ، در دیدارهای مقدماتی ، از سد مجارستان گذشته‌اند (مجارستان صاحب مدال نقره بازیهای مونیخ‌است) و این میرساند که لهستان درمونترال یک رقیب بسیار جدی دارد و در نیمه نهایی با دیدار پایانی، مشکلترین حریف خود راباید دیدار کند .

ازاینرو با توجه به نتایج آلمان شرقی در ماههای اخیر و پیروزی‌اش بر مجارستان باید برای مدالهای طلا ونقره ، آلمان شرقی را هم بالهستانیها شریک دانست .

آلمانها نه در گروه خود و نه در گروه مجاور که بایددر دیدارهای یک چهارم حریفی‌از بین‌آنها برای خود جستجو کنند ، مانعی در راه خود نمی‌بینند وبعیداست که‌اسپانیا، برزیل ، مکزیک ، فرانسه یا اسرائیل هیچکدام گزندی براین تیم وارد کنند .

اما آلمانها در نیمه‌نهایی زیاد آسوده نیستند و با آنکه بحکم ارزیابی باید نگرانی نداشته باشند ، شوروی ، لهستان ، حتی‌کره‌شمالی‌چندان‌آسوده‌اش نمیگذارند و درصورت عبوراز این‌معرکه‌بازبرای‌یکی‌از مدالهای المپیک بیستو یکم دندان‌خود را تیز میکنند .

شوروی هم مدعی است

شوروی که در مونیخ،شریک با آلمانشرقی ، روی سکوی سوم ایستاد ، با مردانی چون بلوخین، اونیشنکو و کلونوف برای فتح بازیها آمده‌اند .

شوروی که درالمپیک‌ملبورن یکبار بقهرمانی رسیده وبالاتر از یوگسلاوی و بلغارستان قرار گرفته است هرگاه که در المپیکها حضور پیدا کرده‌است یکی از مدعیان بوده واین‌بار هم بعید نیست که برای یکی از مدالها ،بهر رنگ که‌باشد ، جدی‌تر و مصمم‌تر به میدان حریفان پا بگذارد .

شوروی در گروه خود گره شمالی ، کانادا و غنا‌دارد. که بهرصورت یکی ازصعود کنندگان است و در مرحله یک چهارم ، سیر معمول و طبیعی اینستکه با تیم ایران ، اگر از گروه خود با مقام دوم بالابیاید روبرو شود و بحکم مقایسه قدرتها ، برای تیم شوروی شانس‌بردبیشتراست که‌باحتمال زیاد این تیم را بدوره نیمه نهایی میفرستد تا برای‌ایستادن روی یکی از سکوها ، پیکار کند .

اگر لهستان ، آلمان شرقی‌و شوروی یکی‌از پاهای‌قهرمانی یا بختهای احتمالی مدال های سه‌گانه فوتبال مونترال باشند ، یک تیم دیگر باید گروه اینان‌را در دیدارهای رده‌بندی وپایانی تکمیل کند که این‌بار نگاه ما لرزان وسرگردان روی‌تیمهای کره شمالی ، اسرائیل و ... میلغزید که اغلبشان برای صعودتا این‌مرحله‌اقبال‌یکسانی دارند .

قهرمان آسیا و نگرانی‌هایش

ایران که روز یکشنبه با نیجریه روبرو میشود ، این حریفی است که سنگ محک تیم ایران در این دوره خواهد بود. نیجریه که در مسابقات قهرمانی افریقا مکان سوم را دارد ، در دیدارهای مقدماتی المپیک با مراکش روبرو شد و در گروه خود پس از دو تیم صاحب نام افریقایی به پیروزی (۳ـ۰) و(۱ـ۰) براین المپیک راه یافت .

مسلم اینستکه تیم نیجریه بازیکنانی سریع و بیقین با تکنیک‌های فردی خوب دارد ودرمقابل تیم ایران که‌قهرمان آسیا است ، چندان آسان هم تسلیم نخواهد بود ، بویژه که در آستانه‌شروع‌بازیهاخبرهای بد و نگران کننده حاکی است که پروین از ناحیه کتف ، قلیچخانی از ستون فقرات و روشن از آسیب‌دیدگی مچ پا رنج میبرند و حتی بهبودی سریع به کمک طب وداروهای مسکن ، از سرعت عمل آنها تاحدی میکاهد .

بااین وجود ، جانشینان این هرسه (درصورت تاخیر در بهبودی) هرکه باشند ، تا بدان حد قدرت دارند که برتری قهرمان آسیا را بر نیجریه نشان دهند . اگر یک حادثه ، یک غفلت و یک اشتباه که از خط دفاع بعید نیست ، همه‌ی آرزوهای ما را بر باد ندهد . تیم ایران از این سد خواهد گذشت و برای مقابله بادومین حریف که تیم کوباست ومربی ایران پس از تماشای تمرین ، آنها را پرهیاهو اما قابل‌عبور تشخیص داد ، آماده‌میشود و پر معلوم و روشن است که ایران با پیروزی بر نیجریه آنقدر روحیه خواهدداشت که از دیوار تیم کوبایی هم به آسانو بپرد .

این دو پیروزی که حق‌ماست کافی است که تیم فوتبال‌ایران را به مرحله یک‌چهارم‌برساند . از اینجا ببعد ، تقدیر ،تصادف وکمی چاشنی خوش‌اقبالی‌لازم است که به نیمه نهایی‌برویم .

این همان آرزویی است که اسرائیل و کره شمالی هم برای رسیدن به نیمه نهایی دارند ، درحالیکه اسرائیل ، تنها آسیایی است که برای رسیدن به‌نیمه‌نهایی ازهم‌اکنون راهی هموارتر در پیش رو می‌بیند .

سیدعباسی
هم به‌المپیک رفت

بامداد دیروز شمس‌الدین سید عباسی چهره سرشناس کشتی ایران هم راهی بازی های المپیک شد. سیدعباسی که با تصمیم کمیته فنی از آزمایش مجدد مقابل محمد رضا نوائی محروم شد ، بدلیل درخشش در مسابقات انتخابی و کارنامه قبولی در جام بین‌المللی لهستان با هزینه شخصی رئیس فدراسیون‌کشتی‌راهی‌المپیک شد ، تا از نزدیک ناظر بر مبارزات باشد .

سید عباسی‌که‌در دودوره گذشته المپیک‌در صفشرکت کنندگان بود و از منزلگاه مکزیک یک مدال برنز بدست آورد، در مونیخ به مقام پنجم رسید . علت نزول او کناره‌گیری از مبارزه آخرین برابر «کیوشی‌آبه» از ژاپن بود که هم خود از دریافت مدال محروم شد و هم قهرمان ژاپن‌را ازصعود به سکوی افتخار بازداشت .

سید عباسی که نزدیک به چهار سال در محرومیت‌بسر می‌برد، امسال مجددا به صحنه مبارزات بازگشت و طی سه مرحله مبارزات انتخابی ۱۸بار کشتی گرفت، ۱۶ پیروزی و ۲ شکست از خرمی و نوائی سبب‌آن‌نبود که کنار نام او بی‌تفاوت گذشته شود. با این خصوصیات‌بودکه‌فدراسیون کشتی ترتیب اعزام او را برای مشاهده‌مبازیهای المپیک داد و سید عباسی این‌بار برخلاف گذشته در حاشیه مبارزات بزرگان جهان را نظاره میکند .

فوتبال دسته اول باشگاههای تهران

فدراسیون فوتبال برنامه اولین هفته مسابقات فوتبال باشگاههای دسته اول تهران را که ۱۴ تیم در آن هستند اعلام کرده است .

نفت تهران ، ایرانا ، حمید، سازمان آب، ورزنده، برق ، شهربانی ، اقبال ، اسپرت ، سرباز ، کیان و مزدا یا دخانیات (به‌جای تیم هپکو) ، ۱۴ تیم گروه دسته اول تهران‌راتشکیل میدهند.

امروز و فردا شاهد دیدارهای اولین روز این مسابقات درزمینهای راه‌آهن و امجدیه خواهیم بود . برنامه مسابقه‌ها از این قرار است .

۵شنبه ۲۴ تیر :

● استادیوم راه‌آهن : ساعت ۵ بعد از ظهر ،ایرانا ـ سازمان آب ● ساعت ۷ بعد از ظهر ، حمید ـ برق.

● استادیوم شماره ۲ امجدیه : ساعت ۳٫۵ بعد از ظهر ، ورزنده ـشهربانی .

جمعه ۲۵ تیر :

استادیوم راه‌آهن: ساعت ۳٫۵ بعد از ظهر ، افسر ـ دژبان ● ساعت ۵ بعد از ظهر ، اقبال ـ سرباز ● ساعت ۷ بعد از ظهر،اسپرت ـ کیان .

دسته دومی‌ها

در ضمن دنباله مسابقات گروه دوم باشگاههای‌ایران ـ جام تخت جمشید (هفته نهم) از طرف فدراسیون فوتبال به‌این شرح اعلام گردید که هردو بازی در زمین شماره ۲ امجدیه برگزار می‌گردد :

● ۵شنبه ۲۴ تیر :بوتان ـ بانک سپه ، ساعت ۵ بعد از ظهر .

جمعه ۲۵ تیر : راه‌آهن ـ تهرانجوان ، ساعت ۵ بعد از ظهر .

رنگها در مونترال

در «مونترال» رنگها هرکدام معنایی خاص دارند که با دیدن انها در منطقه برگزاری بازیهای المپیک میتوان‌نکاتی را دریافت مثلا رنگ «آبی» مخصوص خبرنگاران و امور مطبوعاتی است «سبز» نشان‌دهنده منطقه دهکده المپیک است که‌بیش‌از۱۰۰۰۰ ورزشکار ازکشورهای مختلف را در خود جای میدهد . «رنگ زرد» مخصوص مسائل حمل‌ونقل میباشد واتوبوس های حمل‌کننده افراد.

«رنگ نارنجی» مربوط به میهمانداران و راهنمایان است که تعداد انها به ۱۲۰۰ تن میرسد.

مربی تیم ملی دوو میدانی امریکا :

این بهترین تیم دوومیدانی زنان امریکادر المپیک‌هااست!؟

لس‌آنجلس (آسوشیتدپرس) از گروه ۳۴ نفرتیم‌دوومیدانی زنان امریکا ، تنها به «کتی اشمیدت» امیدی هست که یک مدال طلا نصیب امریکا کند ، دوشیزه ۲۲ ساله امریکایی‌که در پرتاب نیزه مونیخ یک مدال نقره به گردن آویخت و یکی از سه تن قهرمانان زن امریکا بود که روی سکو رفت ،تنها کسی است که در مونترال به امید طلا با حریفان دیگرش رقابت دارد. یکی از دلایل‌این ناامیدی در تیم زنان امریکا اینست که اغلب آنها برای نخستین‌بار در میدان بازیهای المپیک حضور پیدا می‌کنند ، بجز این ظهور درخشان دو آلمان رادر مونیخ‌نبایدفراموش کرد که در مونترال هم لابد که آرام نمی‌نشینند .

بااین وجود عقیده «آلکس فرنزی» سر مربی‌تیم‌دوومیدانی زنان امریکا چیز دیگری‌است . او با اطمینان خاطر از این سخن میگوید که جز در چند ماده ، در همه‌ی موارد دوومیدانی شانس مدال طلا با تیمی است که او به‌مونترال آورده است و تاکید میکند که هرگز امریکا چنین تیمی به المپیک نبرده است .

«فرنزی» کسی است که در المپیک مکزیکوسیتی هم‌مربی دوومیدانی زنان امریکابود . در آن سال سه مدال طلانصیب دوندگان زن امریکا شد و ۱۱ تن دیگر امتیازهایی از چهارم تا ششم آوردند .

«فرنزی» که با اطمینان تیم خود را ارزیابی میکرد، قول داد که این تیم بیشتر از هر دوره دیگری برای امریکا افتخارآفرین خواهد بود ، اما قدرت واقعی این تیم ، درآینده معلوم میشود ، نه درمونترال. و اضافه میکند :

«برندا مورهه» ۱۹ ساله و «چاندرا چیزبورگ» ۱۷ ساله که در مواد ۱۰۰ متر و ۲۰۰ متر میدوند از امیدهای تازه دوومیدانی هستند . غیر از دوشیزه «کتی اشمیدت» که‌امید اول تیم است . «مورهد» نسبت بدیگران بخت‌بلندتری‌برای‌مدال طلا دارد . نه‌یکی ، نه دوتا ، شاید سه مدال !

او ۱۰۰ متر را در ۱۱٫۰۸ ثانیه دویده است و ۰٫۰۴ثانیه تا رکورد جهانی فاصله دارد و رکورد ۲۰۰ متر او۲۲٫۴۹ ثانیه است که تاثیر اندک باد در این رکورد را نباید نادیده گرفت .

دوشیزه «چیزبورگ» که یکی دیگر از بهترین‌دوندگان سرعت امریکاست در ۱۰۰ و ۲۰۰متر رکوردهای‌شخصی‌اش ۱۱٫۱۵ ثانیه و ۲۲٫۶۴ ثانیه است که امکان حضور آنها در تیمچهار درصد متر امدادی ، شانس تیم زنان را در این ماده هم اضافه میکند .

از دیگر کسانی‌که‌امکان‌گرفتن مدال برای او هست ، باید از «مادلین مانینگ جاکسون» ۲۸ ساله نام برد که در مسافت ۸۰۰ متر با حریفان‌بزرگ‌رقابت میکند .

«سیدنی‌پور» ، «فرانسی‌لاریو» و «جان مریل» در ۱۵۰۰ متر «جونی هانتلی» در پرش‌ارتفاع ـ «کتی‌مک‌میلان» در پرش‌طول و «جین فردریک» در پنجگانه امیدهای دیگر امریکا در دوومیدانی زنان هستند .

بهرحال ، در تمام مواد دوومیدانی، اروپائیها بختهای درجه اول قهرمانی هستندزیرا که از ۱۴ ماده دوومیدانی زنان در مونیخ ، هیچیک از مدالهای طلانصیب امریکائیها نشد . آلمان شرقی ۶ مدال طلا ، آلمان غربی ٤ مدال طلا، شوروی سه مدال‌گرفت ومدال طلای پنجگانه نصیب قهرمان انگلیسی شد (که قهرمان انگلیسی هم‌اکنون کنار رفته است) .

پرچم ایران در دهکده المپیک

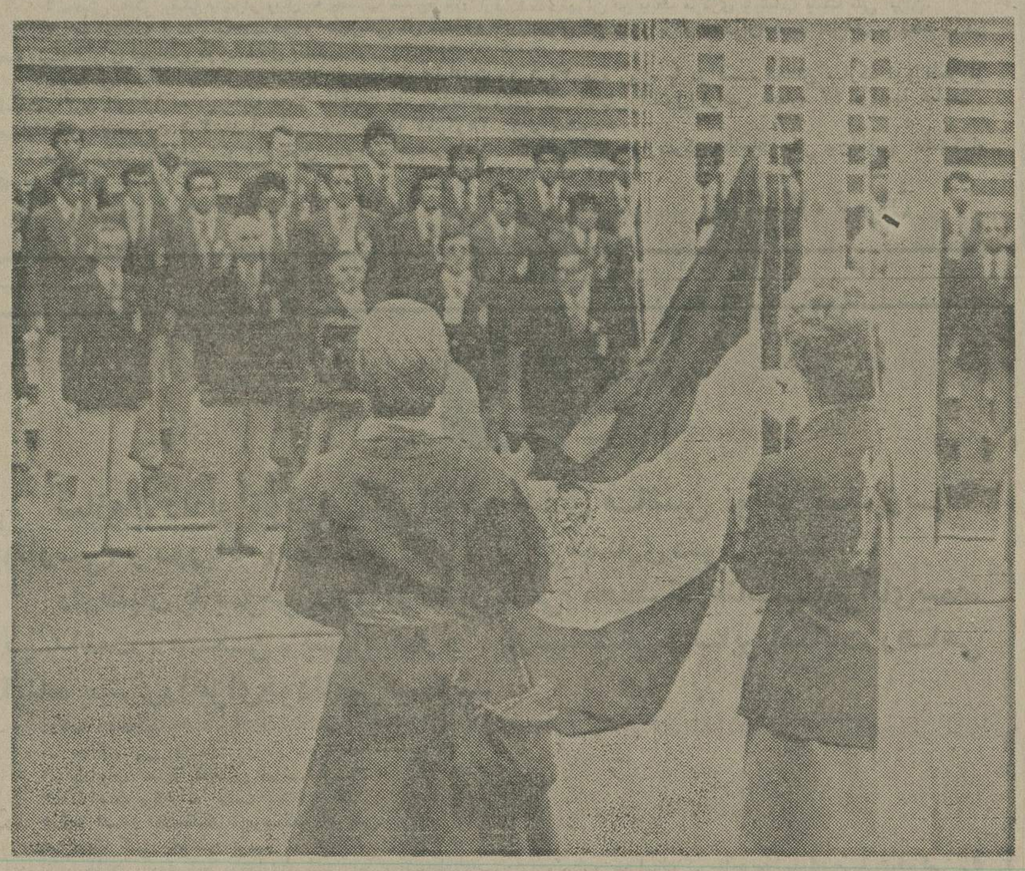

بامداد دیروز مراسم سنتی برافراشتن پرچم ایران در میدان مقابل دهکده المپیک برگزار شد و پرچم ایران نیز در جمع دیگرملل حاضر در دهکده المپیک به‌اهتزاز درآمد .

دراین مراسم کلیه قهرمانان ایران باتفاق سرپرستان و همراهان حاضر بودند . شهردار دهکده المپیک ضمن خوشامد گوئی به‌گروه ایرانی هدیه‌ای به مهدی رشیدپور سرپرست ورزشکاران ایران داد و گفت خوشحالیم که ایران ورزش را دور از سیاست دنبال میکند .

قهرمانان ایرانی که بدنبال هم در چند ردیف بمحل استقرارپرچم در دهکده المپیک نزدیک بودند ، هنگام برافراشتن پرچم بصفروبروی محل استقرار پرچم ایران ایستاده بودند ، تصویر مربوط به همان‌زمان است و دو میهماندار کانادائی مشغول بالا بردن پرچم هستند .

کارپف از فیشر سخن میگوید

در حالیکه ۲ سال دیگر تا زمان انجام مسابقه فینال شطرنج قهرمانی جهان باقی مانده است ، «آناتولی‌کارپف» قهرمان کنونی جهان اهل شوروی درگفتگوئی درمانیلا پایتخت فیلیپین گفت : به عقیده او اگر بابی فیشر در دیدارهای انتخابی‌حریف‌قهرمان جهان، شرکت نماید، بدون تردید شانس روبرو شدن با او (کارپف) را بدست خواهد اورد ضمن اینکه‌این احتمال نیز هست که در مسابقات انتخابی اصلا شرکت نکند.

«کارپف» سال پیش پس‌از اینکه «فیشر» حاضر نشد بااو پیکار نماید مقام قهرمانی‌جهان را بدست آورد وطبق‌مقررات برای دور آینده که هر سه سال یکبار انجام میشود با برگزیده مدعیان روبرو خواهد شد .

«کارپف» همچنین گفت فیشر در مرحله نخستین دیدارهای انتخابی حاضر نشد و حالا هم دلیلی ندارد در مسابقات انتخابی برای‌روبرو شدن با من شرکت نماید ولی اگر در بازیها حضور یابد ، یقینا برگزیده خواهد شد ، من بدون مسابقه‌بااو قهرمان شدم، شایدکسی فکر کند او قوی‌تر است ولی هیچکس صددرصد به این مسئله مطمئن نیست !

قهرمانی در بازیهای آسیائی، ایران را به مونترآل فرستاد

پس‌از گذشت ۱۴ دوره بازیها، از تولد جدالهای «واترپلو» در صحنه المپیک‌سرانجام‌با«مونترآل» این‌شانس نصیب مردان آبی‌ایران گردید که بدنبال سالها انتظار ، در جمع‌برگزیدگان «قاره‌به‌پیکار های شکوهمند المپیک گام‌نهند.

رسیدن به میدان المپیک پیش از هرچیز آرزوئی بود که طول سالها سایه‌ای چون رویا بر «واترپلو»ی ایران داشت : وجود قدرتهائی چون ژاپن واسرائیلو دیگر مدعیان و حریفانی که‌ناگاه سراز لاک خویش برمی آوردند هیچگاه اجازه‌نمیداد‌آرزوی‌رسیدن به المپیک برای « ایران »تحقق یابد.

ضمن اینکه از سوئی دیگرتا پیش‌از دهه آخر «واترپلو » در جمع ورزش های‌آبی ایران‌موقعیتی بمراتب پائین ترازدوبرادردیگرش شناو شیرجه داشتو تحت این شرایط «واترپلو »ی دیار ما حتی در صحنه آسیا هم حرف زیادی برای گفتن نداشت.

طنین بیداری

در سال ۱۹۷۰ وقتی در بازی های آسیائی بانکوک تیم ایران به مقام چهارم دست یافت . طنین بیداری و حرکتی تازه در این ورزش نقش گرفت . واین درواقع آغاز یك‌حرکت نو» بود.

حرکتی‌که چهار سال بعد دربازی های آسیائی تهران اثر خودرا پدیدار ساخت و بافتح مدال‌طلای بازیها « واترپلو »آهنگی دلپذیر یافت.

قهرمان شدن در تهران ،ایران رابه سه آرزوی بزرگش رساند. آرزوی نخست همان تصاحب مدال طلاو بدنبالش برگزیده شدن به عنوان نماینده قاره آسیا برای حضور در مسابقات جام جهانی و بازیهای المپیک تحقق دو رویای دیگر بود.

پس‌از بازیهای آسیائی تهران «۱۹۷۴» وقتی قرار شد «ایران» نماینده واترپلوی قاره بزرگ در «مونترآل » باشد، تلاشی دوساله برای آماده شدن برای حضور در صحنه المپیک آغاز گرفت .

تمرین ، تمرین

«تمرین و تمرین » آنهم باخود برنامه کار واترپلوئی ها تا حدود شش‌ماه به شروع المپیک بود ضمن این‌که دراین دوران سفربه «کالی » پایتخت کلمبیا برای شرکت در مسابقات جام جهانی تنها سفر خارجی تیم برگزیده آسیا» بود.

در «کالی » ایران در برابر غولهای بزرگ دنیا تلاشی دلپذیر نتوانست داشته باشد ، بدست آوردن مکان پانزدهم در جمع۱۶ تیم حاضر در بازیها نتیجه کار ایران دراین میدان بزرگ بود که مکان شانزدهم به «کلمبیا » تیم کشور میزبان رسید.

در ششماه به شروع المپیک، تلاش مردان آبی ایران شکلی سخت‌تر بخود گرفت که دراین میان سفر به سه‌کشور ترکیه ـ یونان و بلغارستان و برگزاری دیدار هائی دوستانه دراین سه سرزمین، بزرگترین تلاش تدارکاتی «واترپلو»بود.

اولین حضور

بدین‌سان ایران امسال برای نخستین بار قدم به صحنه‌المپیک میگذارد. بدون تجربه‌ای از جدال در المپیک های گذشته ،ضمن‌این که بابررسی ودیدی کلی‌بایستی پذیرفت نمیتوان از « نماینده‌قاره بزرگ» امیدی برای عنوالو مدال داشت.

و آنچه دراین میان برای‌چهره های برگزیده دیار ما ارزشمندو قابل تعمق می‌نماید، این‌که‌بتواند در جمع حریفان المپیک مبارزی سربلند باشد، که بنوراز مسئله دست نیافتن به‌پیروزئی قابل‌بحث، قادر باشد نمایشی دلپذیر و درخور توجه ارائه نماید.

تنها طلائی غایب

از گروه بازیکنانی که‌درسال ۱۹۷۴ مدال طلای بازیهای تهران را بردند، حالاتنهایك تن‌درمونترال غایب است : احمد پیدایش ، عبدالرضا مجدپور ، بهرام‌توکلی، رضا کامرانی ، فیروز محمدی، احمد یاقوتی ، داریوش‌موحدی، حسین توکلی ،حسین نسیم ، حیدر شنجانی و مرتضی شریعت چهره‌هائی بودند که‌در تهران‌مدال طلا گرفتندو اینك تنها منوچهر پرچمی جانشین شریعت گردیده است.

مسابقه

«واترپلو » ازسال ۱۹۰۸ که پنجمین دوره بازیهای‌المپیک نوین در لندن برگزار گردید، درشمار مسابقات المپیک درآمد.

بریتانیائیها که خود میزبان بازیها بودند ،به‌افتخار فتح‌نخستین «طلا»ی واترپلو نائل آمدند،ضمن این‌که بلژیك و سوئد دومو‌سوم شدند ، باین ترتیب « صحنه اولین » واترپلو در المپیک با حکومت مطلق اروپای غربیها گذشت .

بریتانیائیها در المپیک های ۱۹۱۲ و۱۹۲۰ هم حکومت خودرا تکرار کردند تا این‌که درالمپیک ۱۹۲۴ در پاریس ، «فرانسه » طلائی شدوقهرمانی‌را جشن گرفت.

در سال ۱۹۳۲ که لوس‌آنجلس میزبان بازیهای المپیک بود ، مجارستان به مکان قهرمانی‌دست یافت و این «درواقع آغازدرخششی تازه از شرق اروپابود و جز دو المپیک ۱۹۴۸ «لندن» و ۱۹۶۰ «توکیو » که‌ایتالیا مدال طلارا صید کرد ، در میدان های‌دیگر، شکارچیان طلا، ستارگان اروپای شرقی بودند.

طول چهارده دوره برگزاری مسابقات واترپلو در المپیک ها «مجارستان » باتصاحب پنج‌عنوان قهرمانی پرافتخار ترین تیم جهان است .

در المپیک پیشین در مونیخ ، روسها «مدال طلا»رابچنگ آوردند که این نخستین افتخار طلائی شوروی در صحنه المپیک بشمار میاید.

مجار ها در مونیخ «نقره » گرفتند و آمریکا در جای سوم ایستاد وحالادر «مونترآل » جدال داغ مدعیان در پیش است که پیشاپیش میتوان سرنوشت عنوان ها را دررقابت اروپای شرقی هاو آمریکا جستجو کرد.

بهر تقدیر رده بندی مسابقات واترپلو از آغاز در بازی های المپیک باین ترتیب میباشد.

رده بندی

المپیک ۱۹۰۸ «لندن» :۱ـ بریتانیا ۲ـ بلژیك ۳ـ سوئد.

المپیک ۱۹۱۲ « استکهلم » : ۱ـ بریتانیا ۲ـ سوئد ۳ـ بلژیك.

المپیک ۱۹۲۰ « انتورپ: بندر بلژیك» ۱ـبریتانیا ۲ـ بلژیك۳ـ سوئد.

المپیک۱۹۲۴ «پاریس »: ۱ـ فرانسه ۲ـ بلژیك ۳ـ ایالات متحده امریکا.

المپیک ۱۹۲۸ «آمستردام » : ۱ـ آلمان ۲ـ مجارستان ۳ـ فرانسه .

المپیک ۱۹۳۲«لوس‌آنجلس »: ۱ـ مجارستان ۲ـ آلمان ۳ـ امریکا.

المپیک ۱۹۳۶ «برلین »: ۱ـ مجارستان ۲ـ آلمان ۳ـ بلژیك.

المپیک ۱۹۴۸ «لندن »: ۱ـ ایتالیا ۲ـ مجارستان ۳ـ شوروی .

المپیک ۱۹۵۲ «هلسینکی »۱ـ مجارستان ۲ـ یوگوسلاوی ۳ـ ایتالیا.

المپیک ۱۹۵۶ « ملبورن » ۱ـ مجارستان ۲ـ یوگوسلاوی ۳ـ شوروی.

المپیک ۱۹۶۰ «رم » ۱ـایتالیا ۲ـ شوروی ۳ـ مجارستان .

المپیک ۱۹۶۴ « توکیو »:۱ـ مجارستان ۲ـ یوگوسلاوی ۳ـ شوروی.

المپیک ۱۹۶۸ « مکزیکو » : ۱ـ یوگوسلاوی ۲ـ شوروی ۳ـ مجارستان .

المپیک ۱۹۷۲ « مونیخ»: ۱ـ شوروی ۲ـ مجارستان ۳ـامریکا.

ایران با این چهره عنوان قهرمانی بازیهای آسیائی تهران رابرد و حالا برای ارائه شایستگی در صحنه المپیک بعنوان نماینده قاره بزرگ ، به مونترآل رفته‌است.

تبریکات

جناب آقای حسن رفیعی بازپرس محترم دیوان کیفر
انتصاب آن‌قاضی شریف و شاهدوست رابسمت مدیریت کل قضائی وحقوقی گمرك ایران تبریك میگویم.
سیدعباس هاشمی

جناب آقای حسن رفیعی بازپرس محترم دیوان کیفر
انتصاب آن‌قاضی فعال و درستکار درسمت مدیریت کل قضائی وحقوقی گمرك ایران تبریك گفته توفیق شما را در راه خدمت بشاهنشاه ومیهن عزیز آرزودارم.
حاج سیدعزیز هاشمی

جناب آقای حسن رفیعی بازپرس محترم دیوان کیفر
انتصاب آن قاضی شریف و شاهدوست رابسمت مدیریت کل قضائی وحقوقی گمرك ایران تبریك میگویم.
سیدیحیی‌هاشمی

جناب آقای حسن رفیعی بازپرس محترم دیوان کیفر
انتصاب آن‌قاضی فعال ودرستکار درسمت مدیریت کل قضائی و حقوقی گمرك ایران تبریك گفته توفیق‌شما رادر راه خدمت بشاهنشاه آریامهرو میهن عزیز آرزودارم.
سیدکمال هاشمی

جناب آقای حسن رفیعی بازپرس محترم دیوان کیفر
انتصاب آن‌قاضی شریف وشاهدوست رابسمت مدیریت کل قضائی و حقوقی گمرك‌ایران تبریك میگویم.
میرزا ابراهیمی

جناب آقای حسن رفیعی بازپرس محترم دیوان کیفر
انتصاب آن قاضی‌فعال‌و درستکار درسمت مدیریت کل قضائی وحقوقی گمرك‌ایران تبریك گفته توفیق شما را درراه خدمت بشاهنشاه ومیهن عزیز آرزودارم.
سید احمد هاشمی

جناب آقای حسن رفیعی بازپرس محترم دیوان کیفر
انتصاب آن قاضی شریف وشاهدوست رابسمت مدیریت کل قضائی و حقوقی گمرك‌ایران تبریك میگویم.
تیمور علیزاده

جناب آقای حسن رفیعی بازپرس محترم دیوان کیفر
انتصاب آن‌قاضی فعال و درستکار درسمت مدیریت کل قضائی‌و حقوقی گمرك‌ایران تبریك گفته توفیق شما را در راه خدمت بشاهنشاه ومیهن عزیز آرزودارم.
سیف‌الله باقری

جناب آقای حسن رفیعی بازپرس محترم دیوان کیفر
انتصاب آن‌قاضی شریف‌و شاهدوست رابسمت مدیریت کل قضائی‌و حقوقی گمرك ایران تبریك میگویم.
عنایت‌الله وحیدی

جناب آقای حسن رفیعی بازپرس محترم‌دیوان کیفر
انتصاب آن قاضی فعال و درستکار در سمت مدیریت کل قضائی و حقوقی گمرك ایران تبریك گفته توفیق شما را در راه خدمت بشاهنشاه و میهن عزیز آرزودارم.
مصطفی علیزاده

جناب آقای حسن رفیعی
انتصاب جنابعالی رابسمت مدیریت کل قضائی‌و حقوقی گمرك ایران تبریك میگویم.
حاج‌حسین شهریاری

جناب آقای حسن رفیعی قاضی خوشنام دادگستری
انتصاب جنابعالی‌رابسمت مدیریت کل قضائی و حقوقی گمرك ایران تبریك گفته توفیق‌شما رادرراه‌خدمت بشاهنشاه و میهن عزیز آرزودارم.
حاج سید هاشمی

جناب آقای حسن رفیعی بازپرس محترم دیوان کیفر
انتصاب آن قاضی فعال و درستکار رابسمت مدیریت کل قضائی و حقوقی گمرك ایران تبریك گفته توفیق شما را در راه خدمت بشاهنشاه ومیهن عزیز آرزودارم.
حاج سید هاشمی

جناب آقای حسن رفیعی بازپرس محترم دیوان کیفر
انتصاب آن قاضی شریف و شاهدوست رابسمت مدیریت کل قضائی و حقوقی گمرك ایران تبریك میگویم.
حاج سید هاشمی

جناب آقای حسن رفیعی بازپرس محترم دیوان کیفر
انتصاب آن‌قاضی فعال و درستکار درسمت مدیریت کل قضائی و حقوقی گمرك ایران تبریك گفته توفیق شما را در راه خدمت بشاهنشاه ومیهن عزیز آرزودارم.
حاج سید هاشمی

جناب آقای حسن رفیعی بازپرس محترم دیوان کیفر
انتصاب آن قاضی شریف و شاهدوست رابسمت مدیریت کل قضائی و حقوقی گمرك ایران تبریك میگویم.
حاج سید هاشمی

جناب آقای حسن رفیعی بازپرس محترم دیوان کیفر
انتصاب آن‌قاضی فعال و درستکار درسمت مدیریت کل قضائی و حقوقی گمرك ایران تبریك گفته توفیق‌شما را درراه‌خدمت بشاهنشاه و میهن عزیز آرزودارم.
حاج حسین طاری مقدم

جناب آقای رضا اسلامی بخشدار و معاون فرمانداری رشت
انتخاب شایسته جنابعالی را به سمت فرماندار چابهار تهنیت عرض نموده ، سلامت آن جناب رااز خداوند متعال خواستارم .
حسابدار شهرداری لشت‌نشاء ـ رمضانعلی‌سعیدی

جناب‌آقای‌دیوسالار‌ریاست محترم‌شهربانی‌شاهی
انجمن شهر و شهرداری شاهی ترفیع آن‌جناب را تبریک و تهنیت عرض نموده‌توفیق بیشتر شما را درخدمت بشاه ومیهن آرزو مینماید.

جناب آقای نیک‌پی شهردار محترم پایتخت
بانهایت افتخار انتخاب بجا و شایسته آقای مهندس اسعدیان رابسمت شهردار ناحیه ۱تهران تبریک عرض‌مینماید توفیق بیشتر ایشان را در خدمت بشاهنشاه آریامهر وملت ایران آرزو دارد .
مدیر عامل شرکت سهامی کارخانجات آرد ایران ماه لرستان ـ محمدعلی فوائدی

جناب آقای حسن رفیعی بازپرس محترم دیوان کیفر
انتصاب آن قاضی فعال‌و درستکار درسمت مدیریت کل قضائی وحقوقی گمرك ایران تبریك گفته توفیق شما را در راه خدمت‌بشاهنشاه آریامهرو میهن عزیز آرزودارم.
سیده‌مصطفی‌هاشمی

جناب آقای حسن رفیعی قاضی خوشنام دادگستری
انتصاب جنابعالی‌رابسمت مدیریت کل قضائی و حقوقی گمرك ایران تبریك گفته توفیق شما رادرراه خدمت بشاهنشاه ومیهن عزیز آرزو مینمایم.
روح‌الله هاشمی

جناب‌آقای حسن رفیعی قاضی محترم دادگستری
انتصاب جنابعالی‌رابسمت مدیریت کل قضائی و حقوقی گمرك ایران تبریك گفته موفقیت شمارادرراه خدمت بشاهنشاه ومیهن عزیز آرزو مینمایم.
حاج علی غیالی

جناب آقای حسن رفیعی قاضی خوشنام دادگستری
انتصاب جنابعالی‌رابسمت مدیریت کل قضائی و حقوقی گمرك ایران تبریك گفته آرزودارم همیشه در راه خدمت بشاهنشاه‌آریامهر و میهن عزیز موفق باشید.
ناصر محمدی

جناب‌آقای حسن رفیعی قاضی محترم دادگستری
انتصاب جنابعالی‌رابسمت مدیریت کل قضائی و حقوقی گمرك ایران تبریك گفته موفقیت شما رادر راه خدمت به شاهنشاه ومیهن عزیز آرزو مینمائیم.
نصرالله سلیمی

جناب آقای حسن رفیعی قاضی خوشنام دادگستری
انتصاب جنابعالی‌رابسمت مدیریت کل قضائی و حقوقی گمرك ایران تبریك گفته آرزودارم همیشه درراه خدمت به شاهنشاه آریامهر و میهن عزیز موفق باشید.
روح‌الله سلیمی

جناب‌آقای حسن رفیعی قاضی محترم دادگستری
انتصاب جنابعالی‌رابسمت مدیریت کل قضائی و حقوقی گمرك ایران تبریك گفته موفقیت شما را درراه خدمت به شاهنشاه و میهن عزیز موفق باشید.
یدالله غفاری

جناب آقای حسن رفیعی قاضی خوشنام دادگستری
انتصاب جنابعالی‌رابسمت مدیریت کل قضائی و حقوقی گمرك ایران تبریك گفته آرزودارم همیشه درراه خدمت به شاهنشاه آریامهر و میهن عزیز موفق باشید.
حسن غفاری

جناب‌آقای حسن رفیعی قاضی محترم دادگستری
انتصاب جنابعالی‌رابسمت مدیریت کل قضائی و حقوقی گمرك ایران تبریك گفته موفقیت شما را درراه خدمت‌به شاهنشاه و میهن عزیز آرزومینمایم.
عبدالعلی منوچهری

جناب آقای حسن رفیعی قاضی خوشنام دادگستری
انتصاب جنابعالی‌رابسمت مدیریت کل قضائی و حقوقی گمرك ایران تبریك گفته آرزودارم همیشه درراه خدمت‌به شاهنشاه آریامهرو میهن عزیز موفق باشید.
ولی‌الله هاشمی

جناب‌آقای حسن رفیعی قاضی محترم دادگستری
انتصاب جنابعالی‌رابسمت مدیریت کل قضائی و حقوقی گمرك ایران تبریك گفته موفقیت شما را درراه خدمت به شاهنشاه آریامهر و میهن عزیز آرزو مینمایم.
سید میرزا هاشمی

جناب آقای حسن رفیعی قاضی خوشنام دادگستری
انتصاب جنابعالی‌رابسمت مدیریت کل قضائی و حقوقی گمرك ایران تبریك گفته آرزودارم همیشه درراه خدمت به شاهنشاه آریامهرومیهن عزیز موفق‌باشید.
علیرضارفیعی‌موید

جناب‌آقای حسن رفیعی قاضی محترم دادگستری
انتصاب آن قاضی شریف و شاهدوست رابسمت مدیریت کل قضائی و حقوقی گمرك ایران تبریك میگویم.
حسن سلیمی

جناب آقای حسن رفیعی بازپرس محترم دیوان کیفر
انتصاب آن قاضی فعال و درستکار رابسمت مدیریت کل قضائی و حقوقی گمرك ایران تبریك گفته توفیق شما را در راه خدمت بشاهنشاه و میهن عزیز آرزومینمایم.
فیض‌الله سلیمی

جناب آقای حسن رفیعی بازپرس محترم دیوان کیفر
انتصاب آن قاضی‌شریف وشاهدوست رابسمت مدیریت کل قضائی وحقوقی گمرك‌ایران تبریك میگویم.
جعفر سلیمی

جناب آقای حسن رفیعی بازپرس محترم دیوان کیفر
انتصاب آن‌قاضی فعال ودرستکار در سمت مدیریت کل قضائی وحقوقی گمرك‌ایران تبریك گفته توفیق شما را درراه خدمت بشاهنشاه آریامهرومیهن عزیز آرزودارم.
حسین سلیمی

جناب آقای حسن رفیعی بازپرس محترم دیوان کیفر
انتصاب آن‌قاضی شریف وشاهدوست رابسمت مدیریت کل قضائی و حقوقی گمرك‌ایران تبریك میگویم.
جهانگیر کوهستانی

جناب آقای حسن رفیعی بازپرس محترم دیوان کیفر
انتصاب آن‌قاضی فعالو درستکار در سمت مدیریت کل قضائی وحقوقی‌گمرك ایران تبریك گفته توفیق شما رادرراه خدمت بشاهنشاه ومیهن عزیز آرزودارم.
روح‌الله سلیمی

جناب آقای حسن رفیعی بازپرس محترم دیوان کیفر
انتصاب آن‌قاضی شریف وشاهدوست رابسمت مدیریت کل قضائی و حقوقی گمرك‌ایران تبریك میگویم.
سید محسن هاشمی

آگهی پذیرش دانشجو برای دوره فوق لیسانس رشته روابط بین المللی مرکز مطالعات عالی بین المللی دانشگاه تهران

مرکز مطالعات عالی بین‌المللی دانشگاه تهران طبق آئین‌نامه تحصیلات دوره فوق‌لیسانس دانشگاه تهران در نیم سال اول سال تحصیلی ۳۶ـ۲۵۳۵ شاهنشاهی از طریق مسابقه ورودی دانشجو می‌پذیرد

شرایط ثبت نام

۱ـ داشتن درجه لیسانس یکی از رشته های سیاسی ، قضائی ، اقتصاد و علوم اداری و مدیریت بازرگانی دانشگاه تهران یا معادل آن از دانشگاه های معتبر که با تائید دانشگاه تهران رسیده باشد.
۲ـ داشتن میانگین کل ۳ و یامعادل آن در نظام های دیگر نمره گذاری برطبق آئین‌نامه تبدیل میانگین.
۳ـ انجام خدمت وظیفه یا معافیت دائم از خدمت .

مدارک لازم

۱ـ فتو کپی دانشنامه لیسانس یاگواهی نامه موقت.
۲ـ فتوکپی ریز نمرات باقید میانگین کل.
۳ـدو قطعه عکس ٤×۳
٤ـ فتوکپی شناسنامه
٥ـ فتوکپی برگ انجام خدمت یا معافیت دائم از خدمت.
٦ـ فیش بانکی بمبلغ یکهزار ریال به حساب شماره ۱۰۸٤ دانشگاه تهران در بانک مرکزی یا شعب بانک ملی ایران.
۷ـ موافقتنامه ارتش شاهنشاهی و شهربانی کل کشورو ژاندارمری کل‌کشور برای افسران جهت اشتغال به تحصیل در صورتیکه دارای لیسانس مورد قبول باشند.

داوطلبان واجد شرائط میتوانند از تاریخ ۳۵ر۶ر۶ لغایت ۳۵ر۶ر۱۰ همه روزه با در دست داشتن مدارک فوق‌الذکر از ساعت ۸ر۳۰ الی ۱۲ به دبیرخانه مرکز مطالعات عالی‌بین‌المللی واقع در خیابان آناتول فرانس شماره ٤۳ مراجعه نمایند . مسابقه ورودی ساعت ۳ر٥ بعد از ظهر روز یکشنبه ۳۵ر۶ر۱٤ برگزار میشود.
ضمنا برای آگاهی بیشتر داوطلبان میتوانند همه روزه‌از ساعت ٥ر۹ الی ۱۲ بمرکز مطالعات عالی بین‌المللی دانشگاه تهران مراجعه نمایند.
م‌الف ۱۰۰۲۳

دانشگاه تهران

سازمان رادیو تلویزیون ملی‌ایران تعدادی ماشین نویس یک زبانه (فارسی) و دوزبانه (فارسی ولاتین) را به همکاری دعوت میکند .

داوطلبان با برخورداری از حقوق مکفی، محیط کارمناسب ومزایای‌بیمه، بهداشت ، مسکن ، پس‌انداز و بازنشستگی و سایر امکانات رفاهی آینده بهتری‌را برای‌خودتامین‌مینمایند

شرایط داوطلبان

۱ـ حداکثر سن ۲٥سال.
۲ـ دارابودن مدرك تحصیلی دیپلم متوسطه.
۳ـ دارابودن برك‌خاتمه خدمت یامعافی دائم.
٤ـعدم اشتغال به‌تحصیل درموسسات آموزشی.
٥ـ تسلط کامل به‌ماشین نویسی .

از داوطلبان واجدشرایط درخواست میشود جهت کسب‌اطلاعات بیشتر وثبت‌نام همراه‌بافتوکپی آخرین مدرك‌تحصیلی ،فتوکپی برگ خاتمه خدمت یامعافی دائم، دوقطعه عکس ٤×۳و فیش بانکی به‌مبلغ ۲۰۰ ریال به‌حساب شماره ۷۱۰ بانك مرکزی ایران «قابل پرداخت در کلیه شعب بانك‌ملی‌ایران » حداکثرتاپایان وقت‌اداری روز چهارشنبه ۳۰ تیرماه ۲٥۳۵ به‌امور اداری سازمان رادیو تلویزیون ملی‌ایران واقع در خیابان جردن، نبش‌بلوارناهید مراجعه نمایند.
م‌الف ۹۶۷۶

سازمان رادیو تلویزیون ملی ایران

۱ـ۳ آ ـ ۱۳۹۳٤

آگهی پذیرش دانشجو برای دوره فوق لیسانس M.S. پلی تکنیک تهران

پلی تکنیک تهران درنیمسال اول سال تحصیلی ۳۶ـ۳٥ تعدادی‌دانشجو برای دوره فوق‌لیسانس M.S دررشته های مهندسی زیردانشجو میپذیرد :

۱ـ مهندسی سیویل (ژئوتکنیک و منابع‌آب) .
۲ـ مهندسی شیمی
۳ـ مهندسی مکانیک.
٤ـ مهندسی تکنولوژی پلیمرها.

شرایط پذیرش

۱ـ داشتن درجه لیسانس باحداقل میانگین کل۳ (میانگین بین ٥ر۲رو۳ نیز قابل بررسی است).
تبصره ۱ـ برای رشته سیویل (ژئوتکنیک و منبع آب) درجه لیسانس در مهندسی سیویل (راه و ساختمان) ، آبیاری و آبادانی و سایر رشته های مهندسی (بطور مسروط) مورد قبول است.
تبصره ۲ـ برای رشته مهندسی شیمی درجه لیسانس در رشته های مهندسی یا علوم قابل قبول است.
تبصره ۳ـ داوطلبان تحصیل در رشته مهندسی مکانیک میبایستی دارای درجه لیسانس در رشته مهندسی مکانیک‌باشند.
تبصره ٤ـ برای رشته مهندسی تکنولوژی پلیمرها درجه لیسانس مهندسی نساجی و پلیمر ،مهندسی شیمی ، لیسانس‌شیمی (با دیپلم ریاضی) مورد قبول است.
۲ـ داشتن برگ خاتمه خدمت و یامعافی (بجز در مورد فارغ‌التحصیلان متولد ۱۳۳۰ ببعد که داوطلب تحصیل تمام‌وقت باشند).
۳ـ پذیرفته شدن در امتحانات کتبی و مصاحبه .

امتحانات کتبی از ساعت ۹ صبح دوشنبه ۳۵ر۶ر۱٥ در پلی تکنیک تهران برگزار و کارت شرکت در جلسه امتحان‌ساعت ۷صبح همانروز در محل توزیع میگردد . اسامی قبولشدگان و تاریخ مصاحبه روز یکشنبه ۳۵ر۶ر۲۱ در محل درب‌ورودی اعلان خواهد شد.

داوطلبان باید فرم زیر را تکمیل نموده و همراه با مدارک ذکر شده حداکثر تا تاریخ ۳۵ر٥ر۳۰ به آدرس زیر ارسال‌دارند. (به نامه‌هایی که بعد از تاریخ فوق به پست داده شود ترتیب اثر داده نخواهد شد)،دانشکده متقاضیان حائز شرایط ورودی در امتحانات را انتخاب وبه اطلاع خواهد رسانید.
فوق به پست داده شود ترتیب اثر داده نخواهد شد) . دانشکده متقاضیان حائز شرایط ورودی در امتحانات را انتخاب و به اطلاع خواهد رسانید .
آدرس: تهران ـ خیابان حافظ پلی تکنیک تهران ـ انستیتو تحصیلات تکمیلی و تحقیقات.

اینجانب ..... فرزند ..... دارای شناسنامه شماره ..... متولد .....
که لیسانس خود را در رشته ..... از دانشگاه ..... دانشکده .....
در سال ..... گرفته‌ام (خواهم گرفت) مایلم‌که‌درامتحانات ورودی فوق لیسانس (M.S) مهندسی‌دررشته تخصصی ..... پلی تکنیک تهران شرکت نمایم، زبان خارجه‌ای که امتحان‌خواهم داد ..... میباشد .

مدارک زیر به پیوست ارسال میگردد:
۱ـ یکبرگ فتوکپی یارونوشت شناسنامه
۲ـ چهار قطعه عکس ٤×٦ جدید (مشخصات کامل پشت عکسها نوشته شود).
۳ـ فتوکپی برگ پایان خدمت نظام و یا معافی (بجز در مورد فارغ‌التحصیلان ۱۳۳۰ ببعد که داوطلب تحصیل تمام‌وقت باشند).
٤ـ فتوکپی لیسانس و یاگواهی موقت (بجز در مورد فارغ‌التحصیلان شهریور امسال گواهی اداره آموزش موسسه مربوطه کافیست).
٥ـ ریز نمرات دوره لیسانس.
٦ـ فتوکپی دیپلم ششم ریاضی برای داوطلبان رشته نساجی.

نشانی داوطلب: ..... تلفن: ..... محل کار ..... منزل .....
م‌الف ۱۰۰۳۰ تاریخ ..... امضاء .....

شرکت ملی نفت ایران

آگهی

شرکت ملی نفت ایران جهت انجام عملیات خود به قطعه زمینی به مساحت ۳۱۱٤۳۰ر٦ متر مربع از پلاك های ۸۹٥ ـ ۸۹۷ و پلاك های فرعی ۱۲ـ ۱۳ـ۱۹ـ۲۰ فرعی‌از۸۹٤اصلی و پلاك ۱٤ فرعی مجزا شده از ۸۹٤اصلی (شامل پلاکهای فرعی ۱٥۳ ـ ۱٥٤ ـ ۱٥٥ ـ ۱٥٦ ـ ۱٥۷ ـ ۱٥۸ ـ ۱٦۰ـ ۱٦۱ـ ۱٦۲ از فرعی مزبور)و پلاك ۱٥ مجزا شده از ۸۹٤ شامل پلاك فرعی ۳٦ ازفرعی مزبور و باقیمانده پلاك ۱٥ و پلاك ۱٦ فرعی از ۸۹٤ اصلی شامل پلاك های فرعی‌شماره ۷۹ الی ۹۹ از فرعی مزبور و پلاك ۱۷ فرعی جدا شده‌از ۸۹٤ اصلی شامل پلاك های فرعی ٦۰ الی۷۸از فرعی‌مزبور وپلاك ۱۸ فرعی از۸۹٤ اصلی شامل پلاك های ۳۸ الی ٥۹ از فرعی مذکور وکلا دربخش ۷ اهواز احتیاج دارد که به مالکین آن آقایان حاج محمود عامری و یوسف اسدیان ـ مهدی صفدر شهروزی و غیره دسترسی نمیباشد.
مراتب‌بدینوسیله اعلام‌میشود تا مالکین‌پلاک‌های مزبورظرف مدت یک هفته از تاریخ نشر آگهی با در دست داشتن سند مالکیت خود بامور حقوقی شرکت ملی نفت ایران به‌نشانی تهران خیابان سپهبد زاهدی (فیشرآباد) مراجعه نمایند در غیر اینصورت نسبت به‌تحصیل زمین مزبور از طریق هیئت‌سه نفری اقدام خواهد شد.
م‌الف ۱۰۰۳۲
شرکت ملی نفت ایران
آ ـ ۱٤۲۱٦

عکس فوق‌بهروز محمدی‌فرزند محمدعلی ۱٤ ساله حدود ۸ روز است که از منزل خود واقع در روستای مهربان (سراب) خارج شده و تاکنون از وی خبری نیست خواهشمندیم هرکس از وی اطلاعی دارد به تلفن های : ٥۳٥۰۷۲ بنگاه عدل کیهان صادق مهربانی و یا ٥۹۲۱۲۷ آقای صبوری و یا ٥۲٦۰۰٦ آقای‌صمدی‌اطلاع وخانواده‌ای راازنگرانی برهاند.
آ ـ ۷۱۸٥

عکس فوق احمداللهقلی‌زاده مهربانی ۱٥ ساله فرزند محمد حدود ۱۳ روز است که از منزل خود واقع در روستای مهربان (سراب) خارج شده و تاکنون از وی خبری نیست خواهشمندیم هرکس از وی اطلاعی دارد به تلفن های : ٥۳٥۰۷۲ بنگاه عدل کیهان صادق مهربانی و یا ٥۹۲۱۲۷ آقای صبوری و یا ٥۲٦۰۰٦ آقای‌صمدی‌اطلاع وخانواده‌ای راازنگرانی برهاند.
آ ـ ۷۱۸٥

عکس بالا قادر محمدزاده فرزند سرخوش۱۸ ساله‌محصل مدت٦ ۱روز است که از منزل خارج گشته و تاکنون‌مراجعه ننموده هرکس اطلاعی ازوی دارد به تلفن ٥٤٦۹٥۷ اطلاع داده و خانواده‌ایرا ازنگرانی بدرآورد.
آ ـ ۷۱۷۹

آگهی استخدام رسمی

وزارت امور اقتصادی و دارائی طبق مفاد قانون استخدام کشوری افرادی را از طریق امتحان ومسابقه ومصاحبه بشرح‌زیر برای‌خدمت‌در تهران‌استخدام مینماید .

ردیف عنوان شغل	شرایط احراز	تعداد مورد نیاز	گروه قطعی
۱ـ مامور اجرا و ابلاغ طبقه یک	دارا بودن مدرك پایان تحصیلات دوره اول متوسطه و طی دوره کار آموزی درزمینه مربوطه	۳٥ نفر	۳
۲ـ راهنما طبقه یک	دیپلم کامل متوسطه وطی دوره کار آموزی در زمینه مربوطه	۱٤ نفر	٤

داوطلبان واجد شرایط میتوانند برگ درخواست شغل‌ذیل این آگهی را تکمیل کرده و بادو قطعه عکس ۳ × ٤ و رسیدبانکی مبنی برپرداخت مبلغ ۳٥۰ ریال بحساب شماره ۹۸۰ بانك‌مرکزی‌در یکی از شعب بانکملی ایران حداکثر ظرف مدت ده روز پس از انتشار این آگهی باپست سفارشی بنشانی وزارت امور اقتصادی و دارائی ـ اداره کل کارگزینی ـ اداره امور استخدام ارسال دارند بمداركی که بعداز این تاریخ به پست تحویل داده شودویا فاقد رسید بانکی باشد ترتیب اثرداده نخواهد شد (حق ثبت نام قابل استرداد نمی‌باشد) داوطلبان حائز شرایط جهت اخذ کارت‌ورود بجلسه امتحان در ساعات اداری روز پنجشنبه ۷ر۳٥ به اداره امور استخدامی کل کارگزینی واقع در ـ تهران خیابان ناصرخسرو کاخ وزارت امور اقتصادی و دارائی مراجعه نمایند.

اداره کل کارگزینی

برك درخواست شغل وزارت اموراقتصادی و دارائی

نام خانوادگی ..... نام خانم ..... آقای ..... نام پدر .....
شماره شناسنامه و محل صدور ..... تاریخ تولد ..... وضعیت خدمت وظیفه .....
مدرك تحصیلی ..... داوطلب شغل ..... نشانی کامل : شهر ..... خیابان .....
کوچه ..... شماره منزل ..... شماره تلفن ..... امضاء داوطلب .....
م‌الف ۹۸٥۷

تجدید آگهی مناقصه شماره ٤

پایگاه هوایی شیراز وسائل سیم کشی مورد نیاز سالیانه خود را از طریق مناقصه خریداری مینمایدپیشنهاد دهندگان میتوانند با مراجعه به پایگاه هوائی شیرازشعبه تهیه و دریافت برگ شرایط ومشخصات پیشنهادات‌خود را تاساعت ۹ صبح روز ٤ر۳٥ر۲٥۳۵ به آجودانی پایگاه تحویل و رسید دریافت نمایند.
م‌الف ٤٤۷
پایگاه هوائی‌شیراز

ژاندارمری کشور

آگهی شماره ۳

مرکز آموزش کادر درجه‌داری مرزن‌آباد تعداد ٥ دستگاه اتومبیل کمانکار ٤ چرخ را از طریق حراج‌بفروش میرساند شرکت‌کنندگان میتوانند بمنظور شرکت درموقع حراج صبح روز شنبه مورخه ۲٦ تیرماه ۲٥۳۵ درپادگان مرزن‌آباد واقع در کیلو متر ۲٥ جاده چالوس شرکت نمایند.

مرکز آموزش مرزن آباد

تفسیر اقتصادی

نوشته دکتر منوچهر کیانی استاد اقتصاد دانشگاه تهران

تحلیلی از گزارش رئیس بانک مرکزی

روز ۲۲ تیر ماه حسب‌المعمول هر سال ، رئیس بانک مرکزی ایران گزارش سالیانه بانک را در شانزدهمین اجلاسیه مجمع عمومی مرکب از آقایان وزرای امور اقتصادی‌و دارائی ،بازرگانی، رئیس سازمان برنامه و بودجه ، اعضای هیات عامل بانک مرکزی، شورای پول واعتبار، هیات نظارو هیات نظارت براندوخته اسکناس قرائت کرد که قسمت هائی از متن آن‌نیز بوسیله وسائل ارتباط جمعی منتشر شده است .

بطور مقدمه بایدگفت که اظهارات رئیس بانک مرکزی هر کشوری فوق‌العاده حائز اهمیت است، چون حتی لحن کلام‌روسای بانکهای مرکزی میتواند زنگ هشدار دهنده‌ای برای بانکداران و صاحبان صنایع باشد و روی سیاست آتی اعتباری دولت حساب کنند و در میزان سرمایه گذاری خود تاثیر دهند .

مطالبی که رئیس کل بانک مرکزی ایران ایراد میکند از دوزاویه دید اهمیت بسزائی دارد ،اول اینکه گزارش سالیانه بانک مرکزی شاید تنها گزارش رسمی مقامات دولتی درایران میباشد که میتواند مورد استناد قرار گیرد و دیگر اینکه مسائل اقتصاد ایران در حضور برجسته ترین دست اندرکاران سیاست اقتصادی کشور نظیر وزیرامور اقتصادی ودارائی ، رئیس سازمان برنامه وبودجه ووزیر بازرگانی مطرح میشود. از اینرو، مطالب میباید کاملا دقیق، جملات برگزیده و نتیجه‌گیری ها صحیح و مال‌اندیش باشند ، روندها بطور شایسته و تفصیلی رسم شوند ، درصدها همراه با ارقام واقعی ذکر گردند وازهرنوع ترسیم خطوط غیر واقعی حذر شود. رئیس کل بانک مرکزی می‌باید درمقام عالیترین مجری سیاست پولی و اعتباری کشور بطور وضوح نگرانی های خود را ابراز دارد واز موفقیت های سیاست های اعمال شده خود یاد کند .

هرچندگزارش رئیس کل بانک مرکزی حاوی نکات مثبت و مهمی نظیر افزایش رشد تولید ناخالص داخلی غیر نفتی به نرخ ۱۷٫۷ درصد (به قیمت های ثابت) ویا ازدیاد درآمد سرانه بمبلغ ۱۶۰۰ دلار (۱۰۹ هزارریال) در سال میباشد، معهذاهاری ازتیتر های نادرست، نتیجه‌گیری های غیر منطقی ، جملات غیر دقیق وبازی‌با «درصدها» نیست. عنوانی همچون «کاهش اتکاء اقتصاد کشور به‌بخش نفت»(صفحه۸ گزارش) ویاجمله‌ای نظیر«... و گرایش مطلوبی بطرف کاهش اتکاء اقتصاد کشور به بخش‌نفت...» (صفحه اول گزارش) نه فقط نادرست است وروند اقتصاد کشور را نشان نمیدهد ، بلکه چنانچه اقتصاد ایران را بخصوص درسه سال گذشته مورد بررسی قرار دهیم ، خواهیم دید که‌اگرچه تولیدات صنعتی در ایران مرتبا افزایش یافته، ولی در عوض وابستگی اقتصاد کشور به بخش نفتی از هر حیث بیشتر شده است .

موائد نفتی، بویژه باازدیادی که‌از اواخر سال ۱۹۷۳ پیدا کرد، متکائی وسیع و بزرگ است که واردات‌روز افزون کشور، بودجه عظیم دولت و طرح های صنعتی گرانقیمت روی آن غلت میزند . درسال ۱۳۵۴ (۲۵۳۴) بیش‌از ۸۵ درصد بودجه عمومی دولت از محل درآمد نفت وگاز تامین شد. دراین سال از مبلغ ۱۷۰٫۹ میلیارد تومان بودجه عمومی دولت مبلغ۱۴۸ میلیارد تومان آن ازبخش‌نفت وگاز تحصیل گردید، درحالیکه‌کل درآمدمالیاتی دولت حدود ۲۱٫۷ میلیارد تومان بود .

اگر درآمد ارزی ازبخش نفت وگاز وجود نداشت ، ماکی قادر بودیم کالاهای سرمایه‌ای وارد کنیم ،تاجه رسد بکالا های مصرفی .

بیان این مطلب که‌سهم گروه نفت در تولید ناخالص داخلی به قیمت ثابت از ۴۵ درصد در سال ۱۳۵۳ (۲۵۳۳) به ۳۸ درصد در سال ۱۳۵۴ (۲۵۳۴) کاهش داشته ، درست است ، ولی این بدان معنانیست که‌از اتکاء و وابستگی اقتصاد ملی به‌درآمد نفت وگاز کاسته شده است. شاید درآینده این همبستگی کاهش یابد، اما در شرایط کنونی روند این همبستگی مثبت وتصاعدی میباشد.

رئیس‌بانك تعاون كشاورزی :

وام کشاورزی تا ۶۰ هزار تومان بدون وثیقه پرداخت میشود

وامهای بلند ومتوسط مدت کشاورزی را شرکتهای تعاونی خواهند پرداخت

وزیر تعاون و امور روستا ها اعلام کرد که پرداخت و دریافت وام های طویل‌المدت و متوسط المدت در بنج استان کشور راسا توسط شرکت های تعاونی روستائی انجام میگیرد.

وی افزود : برای پرداخت‌و دریافت وام فراستان های‌کرمان ـ اصفهان ـ خراسان ـ همدان و خوزستان فعالیت های تازه‌ای آغاز شده است و براساس گزارشی‌که بدفتر تحقیقات‌وزارت تعاون و امور روستا هارسیده، اجرای این برنامه در بسیاری ازجهات موفق‌وازبعضی جهات کمبودهائی داشته است .

پرداخت ۸۰ میلیون تومان

مهندس صدقیانی‌وزیر تعاون که در یک مصاحبه مطبوعاتی بمناسبت روز۲۵ تیر که مصادف با سالروز تاسیس بانک فلاحتی ایران (۴۳سال‌قبل) سخن‌میگفت، اضافه کردکه میزان پرداخت‌وام های مذکور ۸۰ میلیون تومان بوده است که برای عملیاتی که دوران پرداخت آن ۵ تا ۱۵سال میباشد به روستائیان پرداخت شده است و زارعین پنج استان مذکور ، بدون مراجعه بمراکز بانک تعاون کشاورزی وام های خود را راسا از شرکت های تعاونی منطقه خود دریافت کرده‌اند. وزیر تعاون‌یادآورشد که از محل پرداخت این وام ها ۸۰۰ کشاورز، مبلغی در حدود ۴۳ میلیون ریال وام برای حفر پنج حلقه چاه دریافت کرده‌اند و ۱۴۲۱ دهقان نیز با مشارکت ۱۵۴ موتور پمپ‌خریداری‌نموده و بامشارکت ۳۰ نفر از دهقانان ۳ دستگاه کمباین‌و ۱۲۸۲ دهقان ۳۸۱ دستگاه تراکتور و ۶۱۰ دهقان ۱۹۰ دستگاه دیسک و تیلر خریداری کرده‌اند . وی اضافه کرد که‌برای ایجاد باغ ـ خرید گوسفند و لایروبی نهر ـ تعمیر قنوات که حدود ۳۲۶ رشته قنات بوده است ، ۱۲۰۹ دهقان باشراکت ، ۵۱ میلیون ریال وام برای تعمیر قنوات دریافت کرده‌اند .

ثمره پرداخت وام

وزیر تعاون که با حضور آقایان عبداله جوانشیر معاون وزارتخانه و حسن امامی رئیس بانک تعاون کشاورزی صحبت میکرد ، اضافه نمود که بانک تعاون کشاورزی ایران با سرمایه‌ای معادل ۳۸ میلیارد ریال ، ترتیبی اتخاذ کرده‌است که پرداخت وام راسا توسط شرکت های تعاونی انجام گیرد وبادریافت اعتباراتی که بانک تعاون کشاورزی در اختیار این شرکت ها قرار میدهد ،دیگر لزومی ندارد که زارعین برای دریافت وام‌ببانک تعاون مراجعه کنند .

مقررات پرداخت وام

در این جلسه آقای حسن امامی ضمن بیان اهداف بانک درگذشته و حال و ذکر ارقام مربوط به کار های عمرانی و زیربنائی در سطح روستا که از طریق پرداخت وام بکشاورزان حاصل شده است ، اعلام‌کردکه میزان‌جداکثر وام های‌پرداختی بدهقانان نسبت بگذشته افزایش یافته است .

وی در توجیه میزان پرداخت وامهای بانک زارعان کشور گفت: بهر زارع تامیزان ۶۰۰ هزار ریال وام بدون دریافت وثیقه و فقط بامعرفی ضامن پرداخت میشود، ولی اگرزارعان درمجتمع های کشاورزی شرکت کنند ، میزان دریافت وام محدودیتی‌نخواهد داشت رئیس بانک اضافه‌کرد که برای دریافت مازاد بر ۶۰۰هزارریال ،بایستی وثیقه ببانک معرفی شود و با توجه به‌میزان وثیقه محدودیتی درپرداخت وام وجودندارد .

حداکثر وام

آقای امامی‌اضافه کرد که‌اگر بخواهیم حدی‌برای پرداخت‌وام قائل شویم باید بگوئیم که هر شخص حقیقی یاحقوقی میتواند تامیزان۵ میلیون ریال‌وام‌دریافت کند .

خبرنگار ما گزارش میدهد که در مورد پرداخت‌وام به زارعین اصولا توجه زیادی بوامهای نظارت شده میشود که اکثراین وامها از میزان یکصد هزارریال افزونتر است.درشرایط پرداخت وامهای نظارت شده ،بهرمقدار که متقاضی ، فعالیت لازم را بر اساس طرح انجام داده باشدوام در اختیار وی قرار داده‌میشود.

بهره برداری ازکارخانه‌های خانه سازی

بهره‌برداری ازکارخانه خانه‌سازی اهواز از اوایل سال آینده شروع‌میشودو نصب ماشین‌آلات کارخانه خانه‌سازی کرمانشاه‌ادامه دارد. کارخانجات مذکور باهمکاری دولت‌شوروی احداث میشود وبرای احداث‌کارخانجات خانه‌سازی در شهرهای مشهد و شیراز نیز مذاکراتی جریان دارد.

این مطلب را رادیو مسکو اعلام‌کردو اضافه‌نمودبهره‌برداری از کارخانه خانه‌سازی آریاشهر اصفهان نیز مدتها است‌که آغاز شده وصدها واحد مسکونی بوسیله این کارخانه تولیدو نصب شده‌است.

هشدار سازمان حفظ نباتات به زارعان‌کشور

نحوه سمپاشی باغها‌ومزارع اعلام‌شد

★ هنگام سمپاشی باید از خوردن‌و آشامیدن خودداری‌شود .

مسمومیت های ناشی از سم پاشی در عملیات مبارزه با آفات‌و بیماریهای گیاهی‌افزایش یافته‌و عده کثیری اززارعان و کشتکاران بعلت عدم‌آشنائی با زمان سمپاشی و نحوه‌عمل دچار مسمومیت‌های قوی می‌شوند.

سازمان حفظ نباتات و دفع آفات نباتی وزارت کشاورزی اعلام کرد که کلیه زارعان بایستی در شرایط متناسب و طبق ضوابط معینی اقدام به سمپاشی مزارع کنند و برای آموزش لازم‌بهتر است به‌نکات مندرج در دستورالعمل سم ـ پاشی مزارع توجه کنند .

دستورالعمل سمپاشی

بموجب این دستور العمل کارگران سمپاشی بایستی‌هنگام عمل از لباس کار ـ دستکش لاستیکی و عینک دوره‌دار و ماسک تنفس استفاده کنند و بلافاصله پس از انجام‌کارلباس و سایر وسائل‌را عوض کرده صورت و دست را با آب و صابون بشویند و در صورت امکان استحمام نمایند .

کارگران سمپاشی،باید هنگام عملیات سمپاشی از خوردن ـ نوشیدن یا استعمال دخانیات خودداری کنند و عملیات‌سم ـ پاشی را در هوای صاف و آرام انجام دهند . بخصوص متوجه باشند که در ساعات‌گرم روزهای‌طوفانی وبارانی بودن هوا،حتی اگر احتمال‌بارندگی باشد از سمپاشی خود داری نمایند.

سم مورد نیاز بایستی از دسترس اطفال جدا باشد ، و محلول سم را با وسیله‌ای‌غیر از دست مخلوط کنند و در پایان عملیات ظروفی که برای سم سازی بکار گرفته شد ، بایستی در زیر خاک مدفون گردد و هرگز از این ظروف برای کار های دیگر حتی بعد از شستن استفاده نشود .

تمامی محصولات که در زیر درخت‌سمپاشی میشود‌بایدمدت زمانی که در کار برد سم ها مشخص شده از دسترس و استفاده انسان و دام دور نگهداشته شود و حتی به بازار مصرف نباید عرضه گردد مگر آنکه مدت زمان لازم سر آمده باشد . و در این مورد بایستی آبهای منطقه آلوده میگردد تا ماهها ـ دام ـ طیور زنبور عسل ـ از مسمومیت و مرگ و میر دور بمانند .

حفظ زنبور وحشرات

در این دستورالعمل ذکر شده که برای‌حفظ زنبورعسل و سایر حشرات مفید بایستی از سموم مناسب و کم دوام استفاده گردد وعلاوه‌برزنبور عسل سایر محصولاتی که همه روزه برای فروش و مصرف به بازار عرضه میشود ازقبیل خیار ـ گوجه‌فرنگی ـ بادمجان ـ لوبیا ـ سبزی و غیره نیز نباید با سموم قوی سمپاشی گردد.

سازمان حفظ نباتات درپایان دستورالعمل هشدار داد که‌در صورت بروز مسمومیت کمک های‌اولیه بایستی به بیمار رسانده شود و تا زمانی که به پزشک‌مراجعه کنند بایستی مسموم را در هوای آزاد نگهداری کرد و قسمت های داد و تماسی البسه بیمار را عوض کرد و هرگز به بیمار آلوده به سمرا در بدن‌شستشو نبایستی مواد چربی خورانده شود و اگراحیانا محلول‌سمی به چشم پاشیده شده است بایستی بلافاصله چشم را با آب تمیز شستشو داد.

اقتصاد جهان

گروه مشترك مالی کویت و امریکا

تشکیل یك‌گروه مشترك سرمایه گذاری کویت وامریکا رسما اعلام شدو اساسنامه آن‌در کویت منتشر گردید. سرمایه‌این شرکت معادل ۶۸ میلیون دلار است که ۵۰ درصد آن پرداخت شده است ۶۰درصد سهام متعلق به کویت‌و۴۰ درصد آن متعلق به‌بانك‌امریکا است.

همکاری ایران ومکزیك

مکزیکوسیتی ـ رویتر ـ بین شرکت ملی‌نفت ایران‌و شرکت دولتی نفت مکزیك موافقت‌نامه‌ای در مورد مبادله تکنیسین واطلاعات مربوط به‌بازار یابی امضا شد. ضمنا شرکت ملی نفت ایران موافقت‌کرده‌است که‌پیشنهاد های شرکت دولتی نفت مکزیك را در مورد اجرای طرحهای مشترك مورد بررسی قرار دهد.

کاهش سرمایه گذاری درانگلیس

طبق گزارش بانك‌مرکزی انگلستان سرمایه گذاری کشورهای اوپك در انگلیس درسه‌ماهه‌اول سال جاری معادل ۴۰۰ میلیون دلار کاهش یافته که تماما از برداشت سپرده های لیره از بانك های انگلیس ،ناشی شده است. درسه‌ماهه مورد گزارش سرمایه گذاری کشورهای اوپك درسهام و اوراق قرضه انگلیس ،تغییری نشان نمیدهد. گزارش بانك انگلیس حاکیست که ذخایر اضافی کشورهای اوپك بطور کلی از ۸٫۲ میلیارد دلار در سه‌ماهه آخر سال ۱۹۷۵ به ۶٫۷ میلیارد دلار در سه‌ماهه‌اول سال‌جاری کاهش یافته است و از آنجاکه کل عایدات نفت‌اوپك روبه افزایش بوده کاهش ذخایر اضافی نشان میدهدکه کشور های مذکور در دوره مورد بررسی ،واردات خودرا بیشتر کرده‌اند.

ضمنا در سه‌ماهه اول سال جاری ۶ درصد پرداخت‌های نفت‌به لیره استرلینگ صورت گرفته درحالیکه در سه‌ماهه آخرسال گذشته‌این نسبت ۹ درصد بود.

تضمین‌اعتبارات‌صادراتی

منابع رسمی اطلاع دادند که دولت آلمان فدرال در طرح مربوط به تضمین اعتبارات تجدیدنظر کرده است تا شرایط خود رادر این زمینه بامفاد موافقتنامه هایی که میان کشور های عمده صادرکننده امضاء شده ، هماهنگ سازد . تجدیدنظری که دراین‌خصوص صورت گرفته حداقل نرخ بهره ، مبلغ پیش‌پرداخت وحداکثر مدت اعتبارات را شامل میشود .

صدور سرمایه

یک بررسی که بوسیله بانک هرسدفر، صورت گرفته نشان میدهد که صدورسرمایه های بلند مدت از آلمان فدرال بوسیله بخش دولتی ، شرکتها وافراد ازسال ۱۹۵۰ بعد به ۱۳۲ میلیارد مارك بالغ شده است . درهمین مدت سرمایه گذاری بلند مدت خارجی دراین کشور به ۹۱ میلیارد مارك رسیده است . بدین ترتیب خالص صدورسرمایه از آلمان دردوره مورد گزارش به ۴۱ میلیارد مارك بالغ شده که درآن بخش دولتی بیشترین سهم راداشته است .

رشد اقتصادی

بانك مرکزی آلمان فدرال درگزارش ماهانه خود اطلاع داده است که چشمانداز اقتصادی کشور بخصوص از لحاظ رشد تولید ناخالص ملی ، مساعدتروروشن‌تر شده است . بانك مرکزی‌آلمان ، رشد تولید ناخالص ملی را برای سراسر سال بین ۵تا۶٫۵ درصد (بقیمت ثابت) پیش‌بینی کرده است. درسه‌ماهه اول سال رشد تولید ناخالص ملی به نرخ‌سالانه وبقیمت ثابت به ۵٫۶ درصد بالغ گردید واین بدان معنی است که بخش عظیمی ازکاهش تولید که ازآغاز سال ۱۹۷۴ پدید آمده بود، جبران شده است. علاوه براین افزایش تولید درشرایطی بدست آمدمکه نیروی کار ۵درصد ازنیروی موجود دربهار ۱۹۷۴ کمتربوده است. گزارش بانك مرکزی همچنین حاکیست که سطح بیکاری پائین‌تر آمده وبازدهی نیروی کار بیشتر شده است . ضمنا سرمایه‌گذاری شرکتها درسه ماهه‌اول‌سال‌جاری‌نسبت بدوره مشابه سال قبل ۱۲۵درصدافزایش‌نشان میدهد وبراساس روند موجود انتظارنمیرود که برسرعت افزایش قیمتها افزوده‌شود.

قیمت کره به‌سطح قیمت پنیر رسید

★ افزایش واردات کره حیوانی قیمت این ماده غذائی را کاهش‌داد

بعلت افزایش واردات کره حیوانی بخصوص واردات کره از چند کشور اروپای غربی مقدار عرضه کره درحال‌حاضر بیش‌از مقدار تقاضاست و بهمین جهت قیمت کره خارجی دربازار حدود کیلوئی ۲ تا۳ ریال تنزل کرده و قیمت عمده فروشی آن‌به حدود قیمت پنیر یعنی کیلوئی ۱۵ریال رسیده است ، قیمت کره وارداتی محصول‌کشور های اروپای غربی تحویل تهران تنی ۱۳۰۰ دلار است ، در صورتیکه درسال‌گذشته قیمت کره دربازار های کشورهای اروپای غربی به تنی ۱۸۰۰دلار رسید وبازرگانان ایرانی مجبور به خرید کره از کشور های اروپای شرقی و بعضی ازکشور هـای امریکای جنوبی شدند .

بنا بگفته یکی از بازرگانان‌در حال حاضر هم قیمت کره‌محصول کشور های‌اروپای شرقی‌وامریکای جنوبی ارزانتر از قیمت کره محصول اروپای غربی است .

یکی از بازرگانان واردکننده کره به خبرنگار ما گفت : وجود مقدار زیادی کره خارجی درتهران موجب شده تا درچند روز اخیر بسیاری از واردکنندگان مقدار سفارش خرید کره را از خارج کاهش دهند و حتی بعضی از تجار دست از خرید کشیده‌اند ، این‌بازرگان افزود : هم‌اکنون‌کلیه سردخانه های تهران مملو ازکره خارجی است و تا فروش مقدار قابل توجهی از آنها سفارش‌خرید مجدد خیلی‌بعید بنظر میرسد .

عمده کره های موجود در کشور از ممالک اروپای غربی از جمله دانمارک ، هلند وبلژیک و کشورهای اروپای شرقی ازجمله لهستان ، رومانی ، بلغارستان ، مجارستان ، چکسلواکی وهمچنین از ارژانتین و نیوزیلند واردشده است .

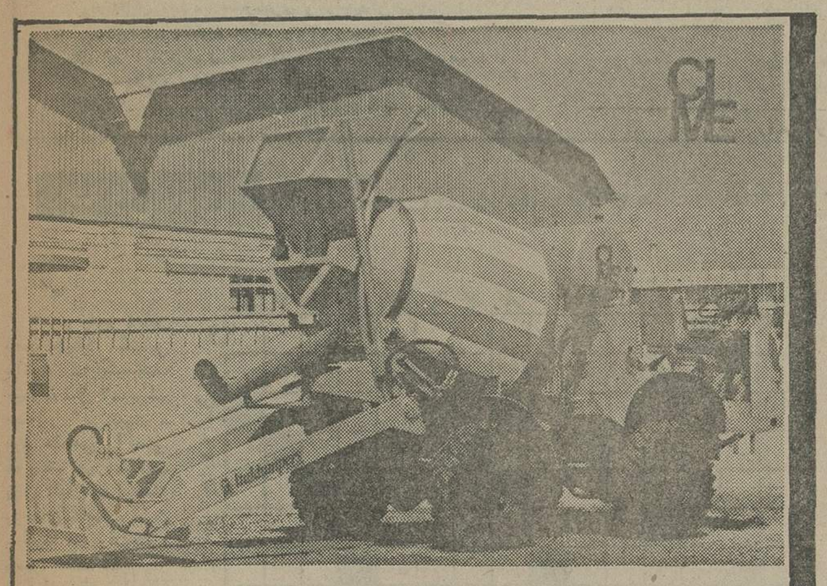

دامپر میکسر هیدرولیکی
مجهز به‌دو یفرنسیال دارای استارت، دینام، باطری، چراغهای جلو وعقب
نماینده انحصاری شرکت تراکت‌راه بامسئولیت محدود
خیابان تخت طاووس شماره ۱۰۵ ـ تلفن:۸ـ۸۵۹۰۳۴

آزمون باربد
به همت سازمان‌رادیو تلویزیون ملی ایران، کنکوری بنام «آزمون باربد» در زمینه موسیقی سنتی ایران هرساله برگزار میشود
آقای نورعلی برومند رئیس هیئت داوران و آقایان دکتر مهدی برکشلی، دکتر داریوش صفوت، دکتر مهدی فروغ، و علی تجویدی عضو هیئت داوران هستند.
هدف از این آزمون ، تشویق نسل جوان به فراگیری صحیح و پیگیری جدی موسیقی سنتی و ایجاد خلاقیت در میان آنان است .
نخستین آزمون از اول تا دهم تیر ماه ۲۵۳۶ در رشته‌های تار، سه‌تار ، سنتور ، کمانچه ، نی ، ویلن و آواز انجام خواهد گرفت .
موضوع‌نخستین آزمون «دستگاه‌ماهور» خواهد بود .
کسانی که کمتر از سی سال دارند می توانند در این آزمون شرکت کنند.
فرصت نام‌نویسی ازاول‌مرداد تاپانزدهم مهرماه ۲۵۳۵ خواهد بود.
برای هریک از رشته‌ها یک جایزه به مبلغ صد هزار ریال درنظر گرفته شده است از میان برندگان جوائز یک برنده ممتاز تعیین خواهد شد که جایزه‌ای به مبلغ صد وپنجاه هزار ریال (جمعا دویست وپنجاه هزار ریال) دریافت خواهد داشت.
علاقمندان میتوانند برای کسب اطلاعات بیشتر ، با دبیرخانه آزمون باربد واقع در تهران ـ میدان ارك ـ تولیدرادیو مکاتبه نمایند .
م الف ۷۳۳۲

اطلاعیه بانك مرکزی ایران
در مورد
فروش اوراق قرضه
در روز شنبه بیست وششم تیرماه ۲۵۳۵ ازمحل موجودی بانك مرکزی ایران اوراق قرضه دوساله با بهره ۹ در صد ، سه ساله بابهره ۹٫۵ درصد ، پنجساله بابهره ۱۰ درصد وهفت ساله با بهره ۱۰٫۵ درصد درسال باتوجه به تاریخ انتشار آنها برای فروش به‌عموم‌عرضه‌میگردد
بهره اوراق قرضه دولتی از مالیات بردرآمد معاف میباشد
علاقمندان به خرید اوراق قرضه می توانند درروز شنبه مذکور به بانك‌ملی ایران و یا هریك از بانکهای اعتبارات، اعتبارات تعاونی و توزیع، ایرانشهر، ایران و انگلیس ، ایران و خاورمیانه، ایران و عرب، ایرانیان ، بازرگانی ، بین‌المللی ، پارس ، تجارت‌خارجی، تجارتی ایران و هلند ، تهران ، رفاه کارگران ، سپه ، شهریار، صادرات ، صنایع،عمران وتعاون کشاورزی که عامل‌فروش‌وبازپرداخت اصل‌وپرداخت بهره اوراق قرضه میباشند مراجعه نمایند .

صاحبان صنایع وبازرگانان کشور
الاخبار
تنها مجله عربی زبان ایران از کلیه انتشارات موسسه اطلاعات با داشتن نمایندگی در اکثر کشورعرب، روزهای شنبه منتشر میشود

اطلاعیه دبیرستان دخترانه همایون
دفتر دبیرستان همایون روزهای شنبه ودوشنبه و چهارشنبه از ساعت ۸صبح تا ۱۲ آماده ثبت‌نام‌ازدانش آموزان کلاسهای نظری و خانه داری وطبیعی میباشد.
آدرس ـ خیابان روزولت میدان ۲۵ شهریور
تلفن ۸۲۳۷۰۱

آگهی حراج
قسمت انبار ها و اموال سازمان برنامه وبودجه تعداد۲۶۰۰ قلم لوازم و اثاثه اداری اسقاط « ازقبیل ماشین های تحریر، حساب، فتوکپی، کولر ، میزوصندلی ،تخته، اشکاف فلز و غیره» راکه در انبار چیذر سازمان برنامه و بودجه واقع در قیطریه شمیران موجود است ازطریق حراج بفروش میرساند کمیسیون حراج درساعت ۱۰ صبح‌روز شنبه دوم مرداد ماه ۲۵۳۵ درانبارفوق‌الذکر تشکیل و داوطلبان خرید میتوانندقبل از تاریخ حراج اشیاء موجود را همه روزه بغیراز ایام تعطیل درساعات اداری درمحل مذکور بازدید نمایند. هزینه ارزیابی وحراج مالیات وعوارض متعلقه وحق‌الدرج چاپ آگهی حراج بعهده خریداران است ووجه کالانقدا وفی‌المجلس دریافت خواهد شد.
م‌الف ۹۸۴۸
امور اداری ومالی
سازمان برنامه و بودجه

امشب و فردا در تلویزیون

دختران خانه هانتینگون ـ ۱۰ر۲۲ ـ شبکه
پرنسس کوچك ـ ۱۵ر۱۵ ـ شبکه
مردی که حرف نمی زند ـ ۲۰ر۲۲ ـ شبکه

دراین خانه همه دخترها باردار بودند

دختران خانه هانتینگون

«دختران خانه هانتینگون» فیلم فیلم سینمائی ساعت ۱۰ر۲۲ برنامه شبکه امشب می‌باشد . کارگردان فیلم آلف جلین و بازیگران آن شرلی‌جونز، مرسدس مک‌کمبریج، سیسی اسپاک و گروهی دیگر میباشند .

این فیلم محصول سال ۱۹۷۰ پروداکشن است ، داستان فیلم درخانه هانتینگون که‌مخصوص دختران‌باردار‌است روی میدهد. دراین خانه ،دختران ازطبقات مختلف که فقط در یک موضوع وجه اشتراک دارند ، جمع شده‌اند . اینها در نتیجه خود- خواهی، تصادف و یا شهوت هنگی باردارشده‌اند وزیرهیجده سال هستند. دخترها هیچکدام برای مجازات یا پنهان شدن‌ازاین خانه نیامده‌اند. دراین خانه‌دختر ها بتخصیلشان میپردازندو معلم هادر دوره حساس بارداری ، نهایت همکاری را با دختر ها میکنند ، آخرین مسافر این‌خانه یک معلم زبان انگلیسی است و یک دختر جوان که بجمع‌حامله هادرآمده است و عدم امکانات رفاهی او را به آنجا کشانده است و ...

در این فیلم آلف جلین یکبار دیگر تسلط خودرادر فضاسازی، ارائه تکنیکی سالم و شایسته و بخصوص اخذ بازی های خوب نشان میدهد .

پرنسس کوچك

در ساعت ۱۵ر۱۵ فردا از شبکه فیلم سینمایی «پرنسس کوچک بکارگردانی‌درک‌مارتینوز باقتباس ازکتابی بهمین نام‌نوشته فرانسیس هادسن‌بارنت پخش میشود .

هنرپیشگان فیلم‌رونداینگ ، مارجری ویترلی، دبورامک‌پیس، وگروهی دیگر میباشند .

فیلم محصول سال ۱۹۷۴ تلویزیون انگلستان است ،خانم مینشین سرپرست مدرسه و پانسیونی است که دختران نوجوان بتحصیل درآن‌مشغولند واودر اداره کارهاروشی‌خشن دارد. دختری بنام سارابابر خورداری از تسهیلات فراوان‌و وضعی بهتر از سایر اعضای مدرسه، باین مکان وارد میشود ولی از حضوردر این پانسیون خوش نیست. سارابا دختری‌بنام آرمنگا دوست میشود و به زودی مقام ارشدی کلاس باو تفویض میشود . واز همین جا برخورد بین ارشد قبلی‌وساراو دوستش ارمنگا آغاز میشود . کارگردان فیلم درمورد سیری ازمتن کتاب میگوید :

«همان خواننده‌ای که ازکتاب توقع تعمق‌وجدی بودن را دارد ویا هدفی کتاب را مطالعه‌میکند وقتی بسینما میرود ، فیلم باید برایش چیزی باشد که فکرکردن رانطلبد ، فیلم بایدراحت ،ساده، روشن و سرگرم کننده باشد.» واین فیلم با ساختمان خاص دراماتیکش تماشاگر را بشدت تحت تاثیر قرار میدهد . این‌فیلم در ارزش گزاری منتقدان خیلی خوب» دریافت داشته است .

مردی‌که حرف نمیزند

«مردی که حرف نمیزند» از برنامه اول در ساعت ۲۰ر۲۲ فردا پخش میشود . این فیلم‌که امتیاز خیلی‌خوب»دریافت داشته است زندگی یک پرفسور مجارستانی است که پس ازسال ها تحقیق بکشف مهمی نایل‌می- شود ولی حاضر به ابراز آن نیست و خواستار ملاقات با دوست همتای خود «بیلی‌لاک» است وماجرا ازاین دیدار شکل میگیرد . کارگردان فیلم هربرت ویلکاس وهنرپیشگان آن‌انتونی کوایل ، زازاگابور، کاترین‌کیت» پاتریک‌آلن وگروهی‌دیگرمیباشند

گیتی آهنگساز و بازیگر میشود

است که درگیری عاشقانه پیدا می‌کنند دراین فیلم‌فرامرز قریبیان واحتمالا فردین با گیتی همبازی خواهند بود .

گیتی خواننده رادیو وتلویزیون ایران بدنبال خوانندگان دیگر بسلک سازندگان آهنگ می- پیوندد.

بعد از اینکه ساخته‌ی جدید او (مولویه) باشعر مولانا از تلویزیون پخش شد دو ترانه‌ی دیگر نیز آماده‌ی پخش دارد این دو ترانه : مترسم از عشق‌است» و «بیوه» نامدارد که شعر اولی را احمدرضااحمدی شاعرمعاصر سروده است ودیگری رانصرت فرزانه . این‌دوترانه در ارکستر بزرگ تلویزیون بی‌بی‌سی لندن ضبط شده است که در هشتم مرداد ماه از شوی فرخ‌زادپخش خواهد شد .

«گیتی بزودی بازیگری خود را در سینما خواهد آزمود . این فیلم را مسعود کیمیائی می- سازد که داستان سه دخترتلفنی

ستاره بخت شما

- فروردین : از فرصت های فراغت خود حداکثراستفاده را بکنید ، درگذشت زمان برگشت وجود ندارد .
- اردیبهشت : برای رسیدن به هدفی معین تصمیم گیری نمائید و آنرا بامروز و فردا موکول نکنید .
- خرداد: بسلامتی خود توجه کنید، ورزش درحدمتعادل فراموش نشود، سحرخیزی و راهپیمائی سلامت شما را تضمین بیشتری میکند .
- تیر : ازدرگیری های کوچک با اطرافیان بپرهیزید ، بدیگران بیشتر توجه کنید.
- مرداد ، در رانندگی احتیاط بیشتری کنید ، وقت‌گذرانی شایسته شما نیست .
- شهریور : نکته سنج و ظریف باشید، مطالعه رافراموش نکنید .
- مهر: راستگوئی در موفقیت شما تاثیر بیشتری خواهد داشت ، از تظاهر مطلقا بپرهیزید وافعیت رابگوئید.
- آبان : به زیبائی های طبیعت توجه کنید، روح شما را صیقل خواهد داد .
- آذر: درباره دعوت هائی که ازشما میشود ، بدقت جوانب را بررسی کنید، تاخدای نکرده پشیمان نشوید که سودی نخواهد داشت .
- دی: کار امروز را بفردا نیفکنید که‌جز ضرراستفاده‌ای نخواهید برد .
- بهمن : مردم‌دار باشید، دوست داشتن دیگران وظیفه انسانی است .
- اسفند : برای تصاحب هرچیزی شدیدا تلاش کنید ، از تلاش نهراسید که لبخند پیروزی حتما نصیبتان خواهد شد .

جدول

جدول عادی — شماره ۹۳۹۳

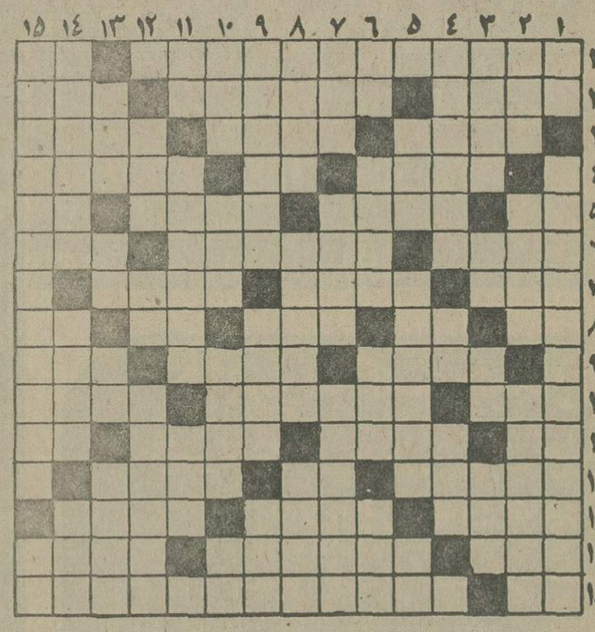

افقی :

۱ـ با پای لنگش قصد جهان گشایی داشت ـ کاشف میکرب سل ۲ـ پرسر سماور می‌نشیند ـ مرد مذهبی را می گویند ـ تیز ۳ـ واحد پول آلمان ـ اینهم‌از پولهای‌انگلیسی است ـ گربه در وقت‌حمله چنین است ٤ـ برقرار و آباد ـ مظهر باریکی ـ چیزی در بساط ندارد ! ٥ـ به زمین فرو میرود ـ عالم به علم نسب ـ خدا آبادترش‌کند ـ اشاره به دور ٦ـ یک تکه سنگ بزرگ وسخت ـ پیشاهنگ در روز مخصوصی انجام می دهد ـ مربوط به آینده است ۷ـ به همه کس نباید گفت ـ زمانی پیوسته‌اش را می‌پسندیدند ـ سنگین و باوقار ۸ـ صد متر مربع ـ نیم صدای بره ـ چانه ـ خاک کوزه‌گری ـ ظزیست ۹ـ نامه نویس ـ در زمان ساسانیان دعوی‌پیامبری داشت ـ حیوان شیرده ۱۰ـ خونها ـ ازانواع انگور است ـ بزرگترین قاره ۱۱ـ برابر ـ نان‌آور خانه ـ گاهی سرراه دونده قرار می دهند ۱ـ رودخانه‌ای‌در اروپا ۱۲ـ نی در آنجا رویدستکار یکحرف ـ وسیله کوبیدن ۱۳ـ باگفت هم می‌آید ـ اتاق‌بزرگ ـ در دستور استفهام دارد ۱٤ـ گردنه‌ای در ایران ـ در کشتی برمی‌افراشتندو حرکت می‌کردند ـ به پشت پاکت می نویسند ۱٥ـ فراری معروف نازی ـ از معروفترین نویسندگان اروپائی که در شرح حال حشرات مطالب جالبی دارد !

عمودی :

۱ـ صدای شکستن چوب خشک ـ از پادشاهان سلسله قاجاریه ۲ـ روز عرب ـ بی‌عرضه ندارد ! ـ نوعی گوسفند خوش پشم است ۳ـ خرش سوار شدنی است ـ درخت انگور ـ از ویتامین ها ـ زن و شوهر ٤ـ جغد در آنجالانه می‌کند ـ حرف همراهی ـ اکنون کمتر میوزد ٥ـ وقتی که لباس بد بایستد ـ بانک به خوش حسابها می‌دهد ـ رایجه ٦ـ بی‌مو ـ اسب سوار ـ حشره پشمخوار ـ از درخت پرید ۷ـ حرکت به سبک کرم ـ نمایان‌وآشکار ـ شبی‌پرخاطره برای مردان ۸ـ از صفات حضرت حق است ـ به‌عروس خانم دهید ! ـ لباس پوشیده ۹ـ اکنون برای حج به راه می اندازند ـ کلمه احترام برای زنان ـ اسم ۱۰ـ پول خرد هندی ـ ترس ـ گاهی آه از آن برآید ـ یادداشت ۱۱ـ از آلات طرب ـ موجودیستدره بینی ـ خانمها ۱۲ـ بهرهادی میلرزد ـ بلی به زبان انگلیسی ـ میانه روی ۱۳ـ پایتختی در اروپا ـ از علامات جمع است ـ مزه دهان‌جمع کن ـ جسمی که‌برق از آن عبور می کند ۱٤ـ به‌گردن آقا ببینید‌ـ زیارت کننده ـ جندیست برقی شده ۱٥ـ از شاعران مشهور وطن که بدیدن خرابه های ایوان مدائن زیباترین قصیده را ساخت ـ دم از سروفاتکان میدهد .

حل جدول شماره ۹۳۹۲

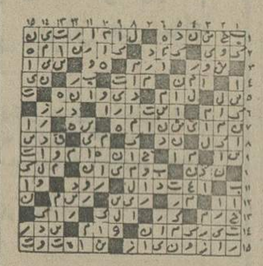

جدول ویژه — شماره ۷۵۳

افقی :

۱ـ اثری ویکتورهوگو ـ پسوندیست ۲ـ جای آرام‌و قرار ـ اینهم مشغول فرا گرفتن حرفه‌ایست ـ گاهی به جای شانه به کار می‌آید ۳ـ لقب پادشاهی از سلسله هخامنشی ـ ازمصالح ساختمانی ـ هدایت کننده ٤ـ گلی در گلدان و باغچه ـ معشوقه ـ حیله‌گر و مکار ٥ـ دباغی کردن پوست ـ از اقوام ایرانی ـ دسته‌هاون ـ شکم‌پرست ٦ـ بی‌پول گرفتار آن شده ـ از بزرگان به جا میماند ـ از موجودات ترس‌آور ۷ـ اسب کشیدنی سکالا و مال‌التجاره ـ خویشاوند ۸ـ آخر ـ برادر در لفظ عرب ـ با علم به راه می‌اندازند ـ اگر ـ از آلات طرب ۹ـ مفید و سودمند ـ داخل ـ کشتی جنگی ۱۰ـ شبنمی که مثل برف سفید است ـ اتحاد و پیوستگی ـ یقین کردن به حرف کسی ۱۱ـ سرخ کمرنگ ـ اسب سوار ـ خادم است و پرستار ـ خیابانی قدیمی در تهران ۱۲ـ حیوان ضدآتش ـ گرم و گداخته ـ گوش کن ۱۳ـ کمک کننده ـ دلیر و پهلوان ـ دین‌داری ۱٤ـ از نواحی تهران ـ روکش خیابان ـ شادیش آرزوست ۱٥ـ شکوه از جداییهاد ارد ـ سازمان پلیسی معروف انگلیسی ! .

عمودی :

۱ـ خسیس هرگز پس نداده ـ حق قضاوت کنسولی برای یک دولت در کشور دیگر ۲ـ نوعی طریقه فیلمبرداری ـ نام پسر افراسیاب ـ آرایشگر ۳ـ طریقه و روش ـ ویسکی بی‌سودا ـ بی‌کم و کاست ـ منقار پرنده ٤ـ یکی از مرکبات ـ اشاره به دور ـ اثری از ژان‌راسین ٥ـ کسی که بسیار منت بگذارد ـ نقطه مقابل جبر ـ پایه وبنیان ٦ـ کودک از بهر روزی‌می‌زند ـ شاعر این‌گونه پند می‌داد ـ عضوی در درون ـ هرقسمت از کتاب اوستا ۷ـ حیوان اهلی ـ واحدی در طول ووزن ـ حق خود را تمام و کامل گرفتن ۸ـ پارسنگ ترازو ـ زمانی راست می‌گفتند ـ در کنارش قدر آب ندانند ۹ـ نوعی لباس زمستانی است ـ کشتی در ساحل می‌اندازد ـ ملت‌ها ۱۰ـ وسیله کار نجار است ـ ضمیر اشاره ـ خدا نکند به گردن کسی‌بماند‌ـ واحدی دروزن ۱۱ـ گل سرخ خارجی ـ شکستگی ـ علامت و نشان ۱۲ـ لبه دیوار ـ برابر ـ در اصطلاح خیاطان ملیله دوزی است ۱۳ـ حرکت هوا ـ خرس عرب ـ توانایی ـ از انواع رقص در هند است ۱٤ـ لباسی درقدیم ـ در مسابقات وجودش لازم است ـ آتش عرب ۱٥ـ جوهر گوگرد ـ ضمیر متصل .

حل جدول شماره ۷۵۲

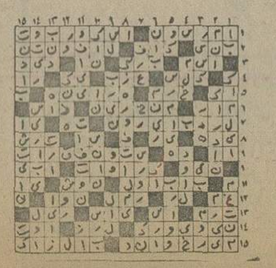

تلویزیون

برنامه اول — کانال ۷

پنجشنبه
۱۷ـ۰۰ یک از هزارها
۱۷ـ۳۰ برنامه کودکان
۱۸ـ۰۰ اخبار استان
۱۹ـ۰۰ چارلی‌چاپلین
۱۹ـ۱۵ اخبار ورزشی
۱۹ـ۳۰ جشنواره جهان اسلام
۲۰ـ۰۰ مشروح اخبار
۲۰ـ۳۰ تقویم تاریخ
۲۰ـ٤٥ خانه کوچک
۲۱ـ٤٠ بشنو از نی
۲۲ـ۱۰ فیلمسینمائی «دختران خانه هانتینگون»

جمعه
۱۰ـ۰۰ سوپرمن
۱۱ـ۳۰ فیلم المپیک مکزیک
۱۲ـ٤٥ ویرجینیائی
۱٤ـ۰۰ اخبار
۱٤ـ۲۰ هفت روز هفته
۱٤ـ٤٥ ترانه‌های ایرانی
۱٥ـ۱۰ فیلم سینمائی : «پرنسس کوچک»
۱٦ـ٤٥ مردمان فردا
۱۷ـ۱۰ کودکان : کارتون ـ یک. دو. سه ـ یکی بود یکی نبود
۱۸ـ٤٠ آیرونساید
۱۹ـ۳۰ فرستاده ویژه
۲۰ـ۰۰ مشروح اخبار
۲۰ـ۳۰ تقویم تاریخ
۲۰ـ٤٥ گزارشی از سفر والاحضرت ولیعهد به شوروی
۲۱ـ۱٥ دنیای خوب ما
۲۲ـ۱٥ تعقیب و گریز
۲۳ـ۱۰ موسیقی جاز مدرن

برنامه نیمروز شنبه
۱۲ـ۰۰ اخبار
۱۲ـ۰٥ همسر محبوب من
۱۲ـ۳۰ واریته
۱۳ـ۱۰ لانگ‌استریت
۱٤ـ۰۰ اخبار

برنامه دوم — کانال ۹

پنجشنبه
برنامه بین‌المللی
۱٦ـ۰۰ اسلاید و موزیک
۱٦ـ۲٥ اخبار + گفتار کوتاه
۱٦ـ۳۰ اورژانس + ٤
۱٦ـ٥٥ مرکز پزشکی
۱۷ـ٤٥ اخبار مهم
۱۸ـ۱۰ جنگ و صلح
۱۹ـ۰۰ اخبار

برنامه عادی
۱۹ـ۲۰ موسیقی و تصویر
۱۹ـ۳۰ واریته
۱۹ـ٥۷ قانون دوست‌شماست
۲۰ـ۰۰ اخبار
۲۰ـ۳۰ قصه عشق : «هرکاری دلت‌میخواد بکن»
۲۱ـ۲٥ هفت‌گنبد
۲۱ـ٥۰ فیلم ویژه
۲۲ـ۱٥ مردی بنام جونز : «تاوان وحشت»

جمعه
برنامه بین‌المللی
۱٦ـ۰۰ تصویر و موسیقی
۱٦ـ۱٥ معرفی برنامه
۱٦ـ۲٥ برنامه مخصوص
۱۷ـ۳۰ فیلم سینمائی جمعه : «مردی‌که‌حرف نمیزند»
۱۹ـ۰۰ اخبار

برنامه عادی
۱۹ـ۲۰ موسیقی و تصویر
۱۹ـ۳۰ کمدی کلاسیک
۱۹ـ٥۷ قانون دوست‌شماست
۲۰ـ۰۰ اخبار
۲۰ـ۳۰ تارزان: طبلهای‌جنگل
۲۱ـ٥۰ روزآخرهفته : لندن
۲۲ـ۲۰ فیلم سینمائی : مردی‌که‌حرف نمیزند

برنامه آمریکا

پنجشنبه
۱٦ـ۱٦ راه‌آهن
۱۷ـ۰٥ دره بزرگ
۱۷ـ٥٥ آگهی
۱۸ـ۰۰ اخبار
۱۸ـ۰٥ یادداشت برنامه‌ها
۱۸ـ۱۰ میتوانید آنرا بالا ببرید ؟
۱۸ـ۳۰ حکومت وحشیها
۱۸ـ٥۰ آمریکائی‌ها
۲۰ـ۱٥ کارول‌برنت
۲۱ـ۰٥ دنیا در جنگ
۲۱ـ٥٥ آگهی
۲۲ـ۰۰ اخبار
۲۲ـ۰٥ فیلم سینمائی

جمعه
۹ـ٤۰ خیابان منسام
۱۰ـ٤۰ فستیوال کارتون
۱۱ـ۰۰ محاکمه
۱۱ـ۱٥ موسیقی و حرف‌های گفته شده
۱۱ـ٥۰ قلب مقدس
۱۲ـ۰۰ خیابان اسپرینگ
۱۲ـ۳۰ اخبار
۱۲ـ۳٥ ورزش
۱٥ـ٤۰ فیلم سینمائی
۱۷ـ٥٥ آگهی
۱۸ـ۰۰ اخبار
۱۸ـ۰٥ یادداشت برنامه‌ها
۱۸ـ۱۰ اهرام
۱۸ـ۳۰ نام آهنگ
۱۸ـ٤٥ فیلم سینمائی
۲۰ـ۲٥ شر
۲۱ـ۲۹ مش
۲۱ـ٥٥ آگهی
۲۲ـ۰۰ اخبار
۲۲ـ۰٥ شو امشب
۲۳ـ۱٥ کشتی

پرس توریست

تورهای تابستانی

مسیر	تاریخ حرکت	قیمت به تومان
۲۱ روز — لندن — اقامت در هتل درجه یك با صبحانه و گردش	۱۸ و ۲۵ تیر ۱ـ ۸ـ ۱۵ـ ۲۳ و ۲۹ مرداد ۵ و ۱۹ شهریور	۶۲۵۰
۱۵ روز — لندن — اقامت در هتل درجه یك با صبحانه و گردش	۱۸ و ۲۵ تیر ۱ـ ۸ـ ۱۵ـ ۲۲ و ۲۹ مرداد ۵ و ۱۹ شهریور	۵۲۵۰
۲۲ روز — رم ـ نایل ـ کاپری ـ سورنتو ـ پاریس ـ لندن — اقامت در هتل درجه یك با صبحانه و گردش	۲۵ مرداد ۴ و ۱۸ شهریور ت ۱ و ۱۵ مهر	۶۹۵۰
۱۵ روز — رم ـ پاریس ـ لندن — اقامت در هتل درجه یك با صبحانه و گردش	۴ و ۱۸ شهریور ۱ و ۱۵ مهر	۵۹۵۰
۲۱ روز — ژنو ـ مادرید ـ لندن ـ هامبورگ ـ آمستردام — اقامت در هتل درجه یك با صبحانه و گردش	۲۹ تیر ۱۳ مرداد ۲۶ مرداد و ۹ شهریور	۸۷۵۰
۲۷ روز — دیدار از ۱۸ شهر اروپا — رم ـ نایل ـ کاپری ـ سورنتو ـ فلورانس ـ ونیز ـ میلان ـ بازل ـ فرانکفورت ـ کلن ـ آمستردام ـ بروکسل ـ پاریس ـ ژنو ـ نیس ـ کان ـ مونت کارلو ـ پیزا ـ رم — اقامت در هتل درجه یك با صبحانه وشام یا نهارو گردش	۲۲ ـ تیر ۱۰ و ۲۴ مرداد ـ ۷ و ۲۱ شهریور	۸۹۵۰
۱۴ روز — رم — اقامت در هتل درجه یك با صبحانه و گردش	۱۷ ـ ۳۱ تیر ـ ۱۴ مرداد	۴۵۵۰

برای دریافت جزئیات برنامه خواهشمند است به **آژانس پرس توریست**
خیابان ایرانشهر چهار راه ثریا تلفنهای ۷۵ تا ۸۳۰۰۷۲ ـ ۸۳۰۰۷۱ مراجعه فرمائید
توجه : به‌علت استقبال بی‌نظیر ازاین تورها وکمبود جا ضروریست ازهم اکنون ثبت نام فرمائید

قابل توجه مسئولین محترم کارخانجات

برای تجهیز بایگانی خود به سیستم میکروفیلم و میکروفیش با کان تماس بگیرید
برای دریافت ۵ هزار تومان جایزه کان فقط تا پایان تیر ماه فرصت دارید
نماینده انحصاری محصولات اداری کانن در ایران
شرکت کانولا خیابان نادر شاه تلفنهای ۸۳۲۳۷۷ ـ ۸۳۸۴۲۳
صندوق پستی ۴۸۶ تهران
کانن گروپ

اتومبیل‌های معاف از مالیات شما در اروپا به ارزان‌ترین قیمت
اتومبیل‌های «پژو» ، «ب. م. و» و بسیاری دیگر از انواع اتومبیل‌ها با امکان تحویل فوری
TRANSIT AUTO EXPORT
32, AVENUE BRUGMANN
1060 BRUXELLES
TEL 344.49.16
BELGIUM TELEX 21.950

انگلیسی‌را درانگلستان بیاموزید

کلیه هزینه شامل : آموزش در بهترین مدارس رسمی زبان و اقامت در خانواده های انگلیسی یا پانسیون های شبانه روزی وغذا همراه با برنامه های تفریحی و بازدید از نقاط دیدنی در شهر های لندن ، کمبریج، ایستبورن ، برنموس ، برایتون ، اکستر، رامسگیت، بکنهام ،توکی و کلچستر جمعا درماه از۱۳۰۰ الی ۲۹۰۰ تومان میباشد .

جهت کسب اطلاعات و ثبت نام‌فرجه زودتر به دفتر راهنمای تحصیل در انگلستان (نمایندگی کل مدارس زبان انگلستان) جاده قدیم شمیران مقابل حسینیه ارشاد پلاک ۱۲۱۰ .صبح‌ها از ۹الی ۱۲ وبعداز ظهرها ۵الی۸ مراجعه فرمائید .
پنجشنبه ها بعداز ظهر تعطیل است .
۱ـ۱ آ ـ ۱٤۰٤

دعوت مجمع عمومی عادی شرکت فنی و تجارتی اسکاندیران (سهامی خاص)

مجمع عمومی عادی شرکت فنی وتجارتی اسکاندیران ،در ساعت ۷بعداز ظهر روز دوشنبه ۲۸تیر ماسال ۲۵۳۵ در محل شرکت بنشانی خیابان نادرشاه پلاک ٦۱ ساختمان اخگری تشکیل خواهد شد .

دستور جلسه
۱ـ استماع گزارش رئیس هیئت مدیره و بازرسان .
۲ـ رسیدگی و تصویب ترازنامه و حساب سود و زیان سال ۲۵۳٤ .
۳ـ انتخاب بازرسان شرکت .

هیئت مدیره

STRATH ELLERMAN SERVICE
UNITED KINGDOM TO IRANIAN PORTS
Managers : P & O General Cargo Division, London
خط کشتیرانی ـ پی ـ اند ـ اُ ـ استرات ـ الرمن

برنامه بارگیری کالا در بنادرانگلستان وانتورپ بمقصد بنادرایران
کشتی استرات آنا
بنا بدستور سازمان بنادر وکشتیرانی کشتی استرات آنا که حامل کالای وارداتی از بنادر انگلستان به مقصد خرمشهر و بندر شاهپور می‌باشد به بوشهر اعزام گردید . کشتی فوق هم‌اکنون در بندر بوشهر مشغول‌تخلیه میباشد .
خواهشمند است‌جهت اخذ ترخیصیه به‌آقای هوشنك ملکمی تلفنهای ۳۴۸۹ و ۳۳۳۹ بوشهر مراجعه فرمائید
شرکت گری مکنزی محدود
(نمایندگی کل خط اند او درایران)

اختیارات استخدامی وزارت راه به ادارات شهرستانها تفویض شد

کلیه اختیارات اداری و استخدامی وزارت راه و ترابری به ادارات این وزارتخانه در استان ها و فرمانداری های کل کشور تفویض شد. در اجرای سیاست عدم تمرکز در وزارتخانه ها و موسسات دولتی وزارت راه و ترابری در نخستین مرحله کلیه اختیارات اداری و استخدامی خود را به ادارات این وزارتخانه در استان ها و فرمانداری های کل میتواند منتقل کرد.

در دستورالعملی که در این زمینه در وزارت راه و ترابری تهیه شده آمده است که برای رفع نیاز های استخدامی هریك از ادارات این وزارتخانه در استان ها و فرمانداری های کل میتوانند منبعد راسا نسبت به استخدام کارمند رسمی یا پیمانی اعم از مهندسی، تکنیسین «راننده» مکانیسین و سایر مشاغل اقدام کنند.

همچنین براساس این دستورالعمل اختیار صدور احکام ارتقاء گروه ، مزایای مستمر ، ترفیعات، هزینه سفر، فوق العاده شغل ، فوق العاده های بدی آب و هوا و محرومیت از تسهیلات زندگی و محل خدمت و سایر فوق العاده ها و انتصابات کارمندان به ادارات وزارت راه و ترابری در استان ها و فرمانداری های کل تفویض شده است .

در دستورالعمل وزارت راه و ترابری تاکید شده است که رسیدگی به مرخصی استحقاقی و استعلاجی و مرخصی بدون حقوق کارمندان و صدور احکام مرخصی نیز به ادارات استان ها و فرمانداری های کل تفویض شده است .

تصمیم در مورد انتقال و اظهار نظر و ارزشیابی و تعیین شایستگی کارمندان و رسیدگی به وضع طبقه بندی مشاغل نیز بعهده ادارات راه است.

ادارات راه همچنین در آینده در مورد چگونگی ارجاع تخلفات به دادگاه اداری باتوجه به آئین نامه دادرسی اداری اقدامات لازم را انجام خواهند داد.

بازار سیاست

اخبار - رویدادها - شایعات - گفتگوها

مذاکرات نفتی ایران و عربستان باکمپانیها

قرار است امروز یا فردا نتایج مذاکرات پنهانی زکی یمانی با مدیران آرامکو درمورد واگذاری صددرصد سهام این شرکت به عربستان سعودی معلوم و احتمالا اعلام شود. زکی یمانی مدتها است دراین زمینه مشغول مذاکره است. دراین که صددرصد سهام آرامکو درعربستان به آن دولت واگذار میشود، حرفی نیست ،بلکه حرف درنحوه ونوع واگذاری است. هم اکنون درکویت ۱۰۰ درصد سهام به دولت کویت واگذار شده، اما عربستان میخواهد شرایط ومقررات کویت را بازهم بیشتر به نفع خود تغییر دهد.

مهمترین هدف دراین تغییر دو موضوع است: اول تعهد برای کمتر تحویل دادن نفت به آرامکو دوم دادن تخفیف کمتر در موقع فروش کلی به آرامکو است. درمورد اول، مسئله ظاهرا به این نحو خواهد بود که عربستان ضمن این که درعمل ممکن است همه ی نفت خود را به آرامکو بفروشد، درقرارداد تعهد کمتری بعهده خواهد گرفت تا آرامکو بعنوان یك خریدار بزرك موضع حاکم برسیاست نفتی عربستان را اشغال نکند. در مورد تخفیف هم گویا صحبت از ۲۰ تا ۲۳ سنت است، که هزینه تولید هم درشکم آن قرار دارد.

اگر این شایعات صحیح باشد باید منتظر بود که قرارداد های موجود بهمین نحو تغییر کند .

محافل نفتی معتقدند که بعداز عربستان سعودی ایران ازجهت دیگر بمیدان خواهد آمد .قرارداد ایران ازنظر نوع و ماهیت بکلی با قرارداد عربستان تفاوت دارد. ایران احتیاج بدریافت صددرصد سهام ندارد چون نفت ایران ملی، وحاکمیت مطلق آن دردست دولت است . اما درمورد میزان تخفیف ومقدارفروش به کنسرسیوم وهمچنین در موردقیمت تمام شده تغییراتی شبیه تغییرات عربستان درپیش خواهد داشت، که درنهایت امربازقرارداد جدید ایران باقرارداد جدید عربستان متفاوت خواهد بود، ولی هردوازنظر درآمدومسائل مالی کم وبیش وضعی مشابه دارند.

دنیا ۳۳ سال نفت دارد

ازمیزان کاهش مصرف وتولید نفت درسال گذشته آماری توسط بریتیش پترولیوم منتشرشد، که حقایق مستندی ازجهان نفت را فاش میکند. بموجب این آمار، ذخایر مکشوفه ورسمی نفت درجهان ۹۰ میلیارد تن است که این مقدارمی تواند ۳۳ درصد مصرف جهان را «درحدفعلی» تامین کند .البته این بشرطی است، که دراین مدت سوخت دیگری پیدا نشود ،ویا مصرف افزایش نیابد .اما حقایق حاکی است که هرسال مصرف سوخت های غیر نفتی رشد میکند و ذخایر جدید نفت نیز کشف میشود ، متقابلا مصرف نفت هم بالا میرود. درمورد مصرف باید گفت فقط دوسال گذشته سالهای استثنائی بود، چون میزان مصرف درجهان ۳ درصد کاهش یافت .این کاهش درنقاط مختلف فرق میکرد، ولی بیشترین کاهش ژاپن و مصرف مربوط به ،انگلستان وفرانسه بودو دلیل بزرك این کاهش هم تورم و کاهش تولید صنعتی بود. دراین بین فقط چین کمونیست مصرف خودرا ۱۴ درصد افزایش داد.

اما همین آمار وضع تولید را مغشوش تر از مصرف توصیف میکند. تولید جهانی نفت درسال مسیحی گذشته ۵ر۰ درصد کاهش داشت. این کاهش دروهله اول دامنگیر کشورهای نفت خیز خاورمیانه شد که این میزان به ۱۰ درصد رسید. درمقابل شوروی که بزرگترین تولید کننده نفت جهان است تولید خودرا ۷ر۱ درصد افزایش داد.

اروپای باختری که در راس آن انگلیس ونروژ صاحبان منابع نفتی دریای شمال قرار دارند رویهم رفته درهمین سال ۳۶ درصد برتولید نفتی خود اضافه کردند. دراینجا بایدفوراگفت که مقدار تولید اروپا نسبت به تولید جهانی بسیار اندك است. بهمین جهت ۳۶ درصد اضافه تولید اروپا خیلی کمتر از ۷ درصد اضافه تولید اتحادجماهیر شوروی است. مثلا تولید بریتانیا ونروژ درسال ۷۴ قریب دومیلیون تن بود اما درسال ۷۵ به ۱۰ میلیون تن رسید.

گزارش در مورد حمل ونقل وتانکر های نفتکش حاکی است که درسال گذشته بسیاری از کشتی های نفت کش بکارهای دیگر اختصاص داده شدند معهذا قریب یکصد و ده میلیون تن از ظرفیت کامل کشتی ها ، خالی باقی ماند. این بحران وقتی نگران کننده تر میشود که بدانیم هم اکنون نزدیك به هشتاد وپنج میلیون تن کشتی جدید دردست ساختمان است. این آمار ضمنا مظنت کاهش رادریکسال گذشته نشان میدهد. ازسوئی پیش بینی های دقیق اقتصادی هم وجود دارد که اطمینان میدهد در پنجسال آینده مصرف آنچنان بالا خواهد رفت که نفت کمیاب- ترین وپربهاترین عنصر زندگی بشر خواهد شد.

اطلاعات و نیازمندیهای فوری شما

نرخ ارز

یک دلار امریکا ۷۰ر۷۵ ریال - یکپوند انگلیس ۱۲۷ ریال - یکمارك آلمان غربی ۲۷ر۶۰ ریال - یک فرانك سویس ۲۸ر۷۵ ریال - یک فرانك فرانسه ۱۴ر۸۵ ریال - یکصد لیر ایتالیا ۸ر۵۰ ریال - یکصد فرانك بلژیك ۱۷۸ر۹۰ ریال - یکصد ین ژاپن ۲۴ر۳۰ ریال - یکصد روپیه هند ۸۱۱ ریال - یک ریال سعودی ۲۰ر۳۰ ریال

نرخ مسکوکات

ربع پهلوی ۷۰۰ ریال نیم پهلوی ۱۳۵۰ ریال. یک پهلوی ۲۶۰۰ ریال دو و نیم پهلوی ۶۵۰۰ ریال. پنج پهلوی ۱۳۰۰۰ ریال.

تلفنهای ضروری

نصادفات رانندگی ۳۳۳۳۳۳-۳۴۳۴۳۴- ستاد مبارزه با گرانفروشی ۴۷ تا ۸۹۲۱۴۰ بیمه ایران (۲۴ ساعته) ۳۰۴۰۲۶ ۶۴۳۰۱۴.

کمیته ملی حمایت از مصرف کننده - ۸۵۴۷۴۷ - ۸۵۴۸۴۸ - ۹۵۶۷۶۷

اطلاعات فرودگاه : ۶۴۳۰۱۴ - هواپیمائی ملی ۹۱۱۳۱۵-۹۱۱۳۱۴-۹۱۱۳۱۳ هواپیمائی ملی پرواز های خروجی ۶۴۳۰۱۳ - ۶۴۳۰۱۴ - آتش نشانی تهران ۶۴۴۴۴۴- آتش نشانی شمیران ۲۷۷۷۷۲ و ۲۷۷۷۷۱ مرکز اورژانس : ۶۶۹۹۹۱ و ۶۶۹۹۲۱

مرکز اطلاعات مسمومیت - های آسیب دیدگان حوادث ۶۶۹۹۲۱

مرکز مبارزه باخودکشی- ۹۲۶۶۰۰ - ۹۲۷۷۰۰

مرکز اطلاعات و درمانگاه ۶۶۰۰۵۵۱ .

از نگاه سخاورز

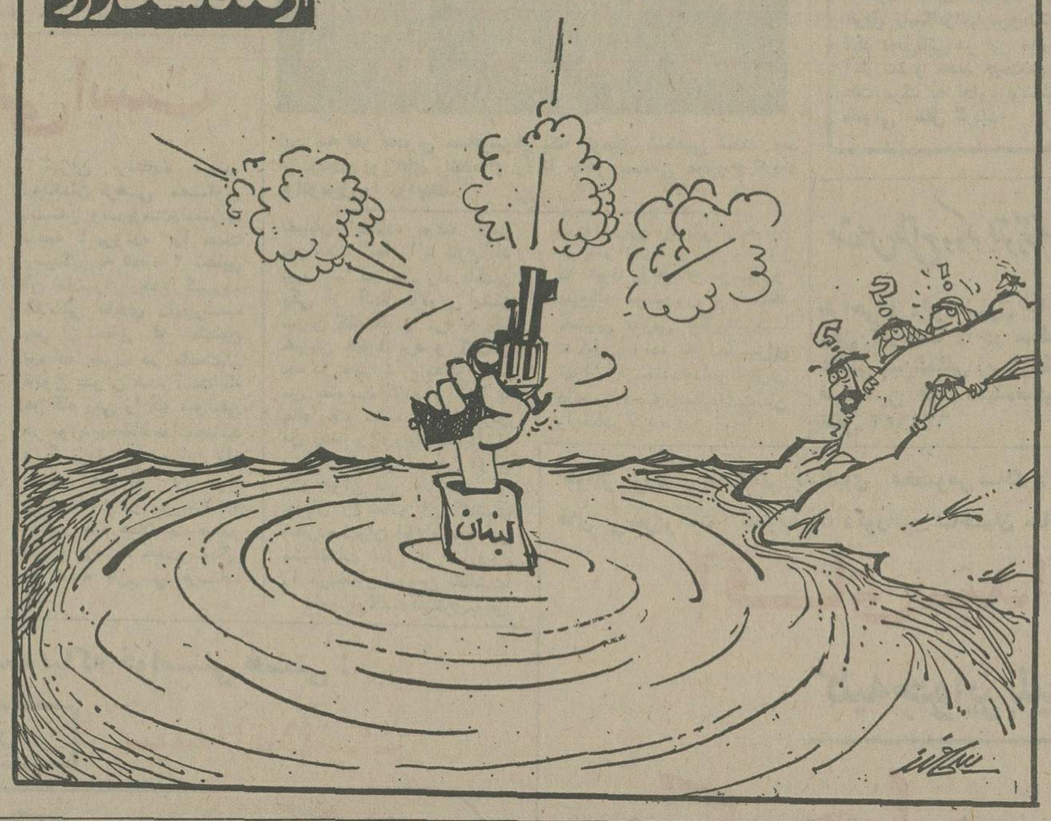

با تبدیل بیش از یکهزار پلاك شخصی به تاکسی:

تعداد تاکسی های تهران افزایش می یابد

بازار سیاه خرید و فروش پلاك تاکسی درتهران شکست و دربازار آزاد به ۵ هزار تومان که همان نرخ واگذاری پلاك از سوی شرکت تعاونی تاکسیرانی است رسید .

علت شکسته شدن بازار سیاه پلاك تاکسی اعلام آمادگی شرکت تعاونی تاکسیرانی برای تبدیل ۳۵۰۰ پلاك شخصی به تاکسی است که مورد استقبال رانندگان قرار گرفت و فقط هزار نفر تقاضای تبدیل پلاك کردند .

همزمان باسقوط نرخ پلاك تاکسی ، صدها تاکسیران تهران تاکسیهای خود را برای فروش در بنگاههای معاملات تاکسی متوقف کردند . اغلب این عده کسانی هستند که ترجیح داده اند با اتومبیل شخصی مسافرکشی کنند .

کارشناسان امور تاکسیرانی تهران معتقدند که یکی ازمهمترین عوامل سقوط ارزش پلاك تاکسی درتهران ، عدم جلوگیری از کار ۱۵ هزار اتومبیل شخصی مسافرکش وسیله ماموران راهنمائی ورانندگی است .

اینک درتهران بیش از ۱۴ هزار تاکسی وجود دارد وراندگان متجاوز از ۱۵ هزار اتومبیل شخصی ووانت بار نیز بکار حمل مسافر در تهران مشغولند .

یکسال پیش نرخ پلاك تاکسی درتهران از ۳۰ هزار تومان یعنی درست ۷ برابر نرخ خرید اصلی از شرکت تعاونی تاکسیرانی بالاتر رفت لیکن با ازدیاد تعداد اتومبیلهای شخصی مسافرکش بتدریج نرخ پلاك کاهش داد .

بررسی کارشناسان ترافیك تهران نشان داده است که تعداد تاکسی های موجود درپایتخت در یک ترافیك ایده آل کافی است ، اما چون تراکم اتومبیل و خفقان ترافیك مانع حرکت سریع تاکسی ها و سایر وسایط نقلیه است تعداد تاکسی های موجود جوابگوی نیاز مردم نیست واگر شخصی های مسافرکش کارنکنند وضع حمل ونقل عمومی مردم با اشکال مواجه خواهد شد .

اکنون بعلت گرمی هوا پیداکردن تاکسی در اغلب ساعات روز بسیار دشوار است و تاکسیرانان با سوارکردن ۵ تا ۶ مسافر توام باعث گله و ناراحتی تاکسی سوارهای تهران شده اند .

طبق گزارش رسیده از شرکت تعاونی تاکسیرانی: این شرکت هم از بررسی روی تقاضا های رسیده جهت تبدیل پلاك اتومبیل شخصی بتاکسی به بیش از هزار نفر از متقاضیان که تقاضاهای خود را ارسال داشته اند پلاك تاکسی می دهد و به این ترتیب پیش بینی می شود کمبود ی تعداد تاکسی های افزایش یابد.

تنظیم اظهار نامه مالیاتی خلاف واقع ۱۵ درصد جریمه دارد

همزمان با آغاز رسیدگی به اظهارنامه مالیاتی سال گذشته مودیان، سخنگوی وزارت امور اقتصادی و دارائی اعلام کرد ، از شرکت ها و موسساتیکه اظهارنامه مالیاتی غیرواقع تنظیم کنند ودر اختیار حوزه های مالیاتی قرار دهند ۱۵ در صد جریمه وصول خواهد شد . این جریمه نسبت به مابه التفاوت رقم مالیات قطعی شده ومالیاتی که مودیان در اظهارنامه مالیاتی تعیین میکنند اخذ می شود .برای شرکت هائیکه دفاتر مالیاتی آنان از سوی حوزه های مالیاتی مردود اعلام شود نیز مالیات علی الراس تعیین خواهد شد .

بموجب قانون مالیات های مستقیم ، تمام مودیان ، اعم از شرکت ها و موسسات و یا صاحبان مشاغل و اصناف تا آخر هفته آینده مهلت دارند که اظهارنامه مالیاتی مربوط بسال گذشته را تنظیم و مالیات مورد قبول را پرداخت کنند .

حوزه های مالیاتی برگ تشخیص مالیات سال پیش مودیان را از مرداد ماه آینده بتدریج صادر خواهند کرد . بعلاوه ،حوزه های مالیاتی باید مالیات قطعی سال ۵۱ مودیان را که اظهارنامه مالیاتی داده اند تا آخر تیرماه جاری تعیین کنند و برای آن دسته از مودیان نیز که اظهارنامه مالیاتی داده اند تا آخر تیر ماه جاری تعیین کنند و برای آندسته از مودیان نیز که اظهارنامه مالیاتی نداده اند برگ تشخیص صادر کنند . بنابراین در تیرماه جاری کلیه برگ تشخیص ها و مالیات قطعی سال ۵۱ مودیان از سوی حوزه های مالیاتی صادر وبه آنان ابلاغ خواهد شد .

بموجب قانون مالیات های مستقیم آن عده از اصناف که اظهارنامه مالیاتی مربوط بسال ۵۱ را به حوزه های مالیاتی داده اند مکلف بتنظیم اظهارنامه مالیاتی تازمبرای چهار سال بعد یعنی تا آخرسال جاری نخواهند بود، زیرا مالیات قطعی سال ۵۱ آنان مالیات ۴ سال بعد نیز هست . ازاینرو فقط آندسته از اصناف که از سال پیش شروع بکار کرده اند مکلف به ارائه اظهارنامه مالیاتی سال گذشته هستند .

دریك جلسه پرشور با حضور نمایندگان حزب رستاخیز ملت ایران: فروشندگان چلوکباب وچلوخورش تهران کانون حزبی تشکیل دادند

عصر روز دوشنبه بیست ویکم ماه جاری ساعت ۵ بعدازظهر جلسه تشکیل کانون حزبی ، در محل اتحادیه صنف فروشندگان چلوکباب و چلوخورش تهران با حضور آقایان امین الله مرادی و یوسفی نمایندگان حزب رستاخیز ملت ایران وجمع کثیری از اعضاء صنفی ورجال مملکتی برگزار گردید . در این جلسه ابتدا آقای حسن جبارزادگان نایب رئیس اتحادیه صنف فروشندگان چلوکباب وچلوخورش تهران پشت تریبون قرار گرفت و اظهار داشت :

سال ۲۵۳۵ پنجاهمین سال سلطنت دودمان شاهنشاهی پهلوی است بپاس نیم قرن برخورداری از آسایش واستقلال وامنیت که بینش وتوانائی شاهنشاهان لایق وقدرتمند پهلوی ضامن بقای آن بوده اند ملت حق شناس و شاهدوست ایران یکدل ویک زبان سال ۲۵۳۵ شاهنشاهی را جشن ملی و عمومی اعلام داشت .پنجاه سال پیش هنگامی که سرنوشت کشور ما در برابر بیگانگان به موئی بسته بود ومشتی سودجو وخوش- گذران آهنگ سازش بادشمنان ما را درسرداشتند تا به بهای از دست رفتن آزادی ایران به خواسته های ناپاك خودبرسند دستی توانا از آستین بدرآمد و سرداری دلاور و شایسته که تاب دیدن آنهمه درماندگی را نداشت بپاخاست و بسرکوبی دشمنان قیام کرد او رضاشاه بزرگ سردودمان پهلوی بود که برگی زرین بردیگر برگهای افتخارآمیز تاریخ ایران افزود . اینک قبل از آنکه جلسه کانون خودمان را شروع نمائیم لازم میدانم از تشریف فرمائی مدعوین بیک خانه صنفی کمحل تشکیل کانون حزب رستاخیز ملت ایران است تشکر وخیرمقدم عرض نمایم.بطوریکه اطلاع دارید غرض از دعوت شما سروران عزیز تشکیل کانون جدید حزب رستاخیز ملت ایران است که هرروز درگوشه و کنار مملکت بر تعداد آنها اضافه میشود و نمایندگان محترم حزب رستاخیز ملت ایران بعنوان شاهد و ناظر حزب ، بجلسه آمده اند تا این کانون گرم را پیریزی و ضوابط لازم حزبی آنرا اجرا نمایند .

سپس آقایان مرادی ویوسفی نمایندگان حزب رستاخیز ملت ایران پیرامون فلسفه تشکیل کانونهای حزبی سخنانی ایراد کردند ودر پایان آقای حسن جبارزادگان بسمت رئیس کانون و آقایان غلامحسین اویارحسینی و هوشنگ هارسامنش بسمت نواب و آقایان محمد مهدی فرج الهی و حسن کشوفی بسمت منشیان کانون حزبی انتخاب شدند. این جلسه درساعت ۷ بعدازظهر خاتمه یافت .

نتیجه قرعه کشی بلیطهای بخت آزمائی ملی

سری ۱۳۳۴ چهارشنبه ۳۵/۴/۲۳

۳	برندگان ۸	تومانی
۵۶	برندگان ۱۵	تومانی
۹۰۳	برندگان ۵۰	تومانی
۷۹۸۰	برندگان ۵۰۰	تومانی
۸۹۶۰۸	برندگان ۱۰۰۰	تومانی
۸۶۱۷۴	برندگان ۲۰۰۰	تومانی
۱۳۸۹۷	برندگان ۳۰۰۰	تومانی
۴۲۴۳۱	برندگان ۴۰۰۰	تومانی
۲۳۸۰۷	برندگان ۵۰۰۰	تومانی
۸۸۹۵۵	برندگان ۶۰۰۰	تومانی

برندگان جوایز بزرگ ۱۰،۰۰۰ تومانی

۰۵۷۶۶۳

برندگان جوایز ممتاز ۱۰۰،۰۰۰ تومانی

۱۵۷۶۶۳

برندگان جوایز ممتاز ۱۰۰ هزار تومانی باید تا ساعت ۱۰ صبح روز چهارشنبه ۲۳ تیر ماه ۲۵۳۵ برای تعیین برنده ۷۰۰ هزار تومان پول خانه، به بنگاه بخت آزمائی ملی مراجعه نمایند

برندگان جوایز ۳ هزار تومانی تا ۱۰ هزار تومانی نیز، برای تعیین دومین قهرمان شانس که برنده ۳۰ هزار تومانی پول نقد میشود ،باید تا همان روز و ساعت به بنگاه بخت آزمائی ملی مراجعه نمایند.

اطلاعیه

سازمان آب و فاضلاب اصفهان قسمتی از مواد آئین نامه عملیاتی وبهره برداری خود را جهت اطلاع عموم بشرح زیر اعلام مینماید :

ماده ۳ - (اصلاح شده) سازمان برای تامین هزینه های هریک از اقدامات و عملیات خود منابع خاصی از درآمدها را بشرح زیر باید اختصاص دهد :

الف - برای تامین هزینه توسعه وتکمیل تاسیسات و پرداخت دیون ناشی از آن اعم از دیونی که در تاریخ تشکیل سازمان طبق مفاد اساسنامه بعنوان بازپرداخت اقساط وامهای سازمان برنامه از عهده شهرداری اصفهان بعهده سازمان منتقل گردیده است و یا دیونی که در آینده حاصل خواهد شد درآمدهای زیر :

۱- حق انشعاب که شامل حقابه زمین بقرار متر مربعی ۶۵ ریال نسبت به مجموع مساحت هر قطعه از زمین (اعم از زیربنا یا غیرزیربنا) و متر مربعی هفت ریال برای سطح زیربنای هر طبقه میباشد .

توضیح آنکه طبقه همکف از پرداخت این مبلغ معاف خواهد بود.

آب بهاء

ماده ۲۸ - آببها از کلیه مصرفکنندگان اعم از مالکین خصوصی و اماکن عمومی و موسسات دولتی و شهرداری و غیره بوسیله سازمان که مسئول اداره و بهره برداری آبهای عمومی شهر اصفهان است دریافت میشود.

ماده ۲۹- نرخ توزیع آب برای کلیه مشترکین متناسب با مصرف بوده و بدین طریق عمل میگردد:

الف - برای مشترکینی که مصرفخانگی دارند از قرار متر مکعبی ۷ ریال و برای مصارف کم و بارعایت تبصره ۲ این ماده و درصورتیکه مصرف ماهیانه مشترک ازحداقل های مندرج در جدول زیر کمتر باشد بهای مصرف حداقل از آنان دریافت خواهد شد :

جدول حداقل مصرف

قطرانشعاب یاکنتور	مصرفحداقل ماهیانه
½ اینچ	۱۰ مترمکعب
¾ اینچ	۲۰ مترمکعب
۱ اینچ	۳۰ مترمکعب
۱ر۵ اینچ	۱۰۰ مترمکعب
۲ اینچ	۲۰۰ مترمکعب
۳ اینچ	۶۴۰ مترمکعب
۴ اینچ	۱۰۰۰ مترمکعب
۶ اینچ	۲۰۰۰ مترمکعب

ب- برای مصارف عمومی شهرداری اصفهان ازقبیل آبیاری درختها وباغچه ها - شستشوی خیابانها و میدانها با منظورداشتن پنجاه درصد تخفیف نسبت به نرخ آببهای معمولی ، این تخفیف شامل بنگاههای خیریه شهرداری هم خواهد بود (متر مکعب ۳ر۵ ریال)

ج- آببهای حمامها متر مکعبی ۳ر۵ ریال خواهد بود .

تبصره ۱- مصارف آب آتش نشانی در صورت وقوع آتش سوزی مجانی خواهد بود و فقط هزینه نگاهداری شیرهای عمومی آتش نشانی براساس برآورد واقعی طبق تصدیق سازمان آب از طرف شهرداری اصفهان پرداخت میشود.

تبصره ۲- (اصلاح شده) آببهای اماکنی که قطر انشعاب آنها تا یک اینچ است و بیش از دو برابر حداقل مصرف ماهانه نسبت به قطر انشعاب خود آب مصرف کنند و یا قطر انشعاب آنها بیش از یک اینچ است و بیش از حداقل مصرف نسبت به قطر انشعاب خود آب مصرف کنند برای مصرف مازاد ازقرار مترمکعبی ده ریال وصول خواهد شد.

تبصره ۳- سازمان میتواند بمنظور جلوگیری از اسراف آب در تابستان ومضیقه اهالی نرخ سه ماهه تابستان را حداکثر تا بیست درصد ترقی دهد .

تبصره ۴- قطر انشعاب خانه هائی که مساحت آنها از ۳۰۰ مترمربع بیشتر باشد کمتر از ¾ اینچ نخواهد بود.

ماده ۴۳- (اصلاح شده) حق انشعاب فاضلاب از قرار متر مربعی ۶۰ ریال برای هرمتر مربع زمین اعم از عرصه و اعیانی و مترمربعی ۲۰ ریال برای هرمترمربع ساختمان در هرطبقه بدون معافیت طبقه همکف دریافت خواهد شد.

تبصره - درمواردیکه متقاضی فقط برای یک یا چند طبقه از ساختمان درخواست انشعاب کند عرصه آن مستقل برابر بزرگترین سطح زیربنای یکطبقه از ساختمان در میان طبقاتی که برای آن درخواست انشعاب شده است گرفته خواهد شد .

سازمان آب و فاضلاب اصفهان

آ- ۳۲۳۲

آگهی انتخابات دوره های سوم وچهارم شوراهای داوری اصفهان

چون مدت فعالیت دومین و سومین دوره های حوزه های ششگانه شوراهای داوری اصفهان در تاریخ ۷ر۱۲ر۲۵۳۵ پایان می یابد بنابراین در اجرای قانون تشکیل شورای داوری مصوب تیرماه ۱۳۴۵ بمنظور جلوگیری از حصول وقفه در فعالیت قضائی شورا های داوری مذکور نامنویسی جهت شرکت در انتخابات دوره بعد از تاریخ ۸ر۸ر۲۵۳۵ ،تا پایان روز ۱۴ر۸ر۲۳۵ بمدت ۱۰ روز بامحدوده سابق بشرح ذیل انجام میگردد:

الف: حدود حوزه یک

شرقا - از دروازه دولت شروع و از خیابان چهارباغ بساحل شمالی زاینده رود.

جنوبا - از امتداد ساحل شمالی به منتهی الیه محدوده شهر میرسد.

شمالا- از دروازه دولت و ضلع جنوبی خیابان شاه شروع و به چهار سوق رسیده وازآنجا به خط مستقیم بمنتهی الیه برمحدوده بخش یک شهر میرسد.

غربا- حد غربی شهر اصفهان .

ب: حدود حوزه دو .

شرقا - از دروازه دولت شروع و در امتداد خیابان چهار باغ پائین (پهلوی) تاآخر خیابان کاوه.

جنوبا - از دروازه دولت شروع و در امتداد ضلع شمالی خیابان شاه تا چهارسوق رسیده بخط مستقیم بمنتهی الیه محدوده شهر میرسد.

حد شمالی و غربی - در حدود محدوده شهر است.

پ- حدود حوزه سه.

جنوبا - از دروازه دولت شروع در امتداد ضلع شمالی خیابان سپه ، حافظ و احمد آباد.

شمالا- خیابان سروش وتا انتهای خیابان طوقچی در حدود محدوده شهر.

غربا- از دروازه دولت محدود بضلع شرقی خیابان چهارباغ پائین (پهلوی) و خیابان کاوه .

شرقا - حد شرقی محدوده شهر .

ت: حدود حوزه چهار.

شمالا - از دروازه دولت در امتداد ضلع جنوبی خیابان سپه ، حافظ ، احمد آباد ، تا انتهای محدوده شهر.

غربا- از دروازه دولت محدود بخیابان چهار باغ تا ساحل شمالی زاینده رود .

جنوبا -درامتداد کمال اسماعیل وساحل رودخانه تا منتهی الیه حد شهر .

شرقا - در حدود محدوده شهروتمامی میدان نقش جهان.

ث- حدود حوزه پنج.

شمالا- امتداد ساحل شمالی زاینده رود از حد غربی شهر تاپل الله وردیخان .

جنوبا - حد جنوبی شهرتا خیابان هزار جریب.

شرقا - خیابان هزار جریب .

غربا - حد غربی شهر.

ج: حدود حوزه شش.

شمالا - امتداد ساحل شمالی زاینده رود ازپل الله وزدیخان تاحد شرقی شهر.

جنوبا- تا منتهی الیه حد جنوبی شهر.

شرقا - حد شرقی شهر.

غربا -خیابان هزارجریب(پل الله وردیخان) و متن خیابان هزار جریب (چهار باغ بالا) و کوچه های بن بست ضلع غربی خیابان مزبور.

انتخاب کنندگان میتوانند از تاریخ روز چهارشنبه ۵ آبانماه دو هزار و پانصد و سی و پنج تا پایان روز جمعه ۱۴ آبانماه دو هزار و پانصد و سی و پنج بمدت ده روز از ساعت ۸ صبح تا ۱۲ و از ۱۵ تا ۱۷ جهت ثبت نام و گرفتن کارت شرکت در انتخابات به محل های زیر:

حوزه یک:

۱- خیابان صارمیه مسجد سلیمان.

۲- مسجد لنبان واقع در خیابان شاهپور.

حوزه دو :

۱- مسجد سید واقع در خیابان محمد رضا شاه .

۲- مسجد رحیم خان واقع در خیابان شاه.

حوزه سه :

۱- خیابان عبدالرزاق محل شورای داوری حوزه سه.

۲- مدرسه ملاعبداله واقع در بازار.

حوزه چهار:

۱- محل حوزه چهار شورای داوری واقع در خیابان چهارباغ صدر.

۲- مسجد ستاری واقع در خیابان فردوسی.

حوزه پنج:

۱- محل حوزه پنج شورای داوری واقع در خیابان حکیم نظامی.

۲- محل برزن ۵ شهرداری واقع در جلفا.

حوزه شش:

۱- خیابان میرمسجد کازرونی.

۲- محل حوزه شش شورای داوری واقع در خیابان فیض.

مراجعه نمایند.

ضمنا داوطلبان عضویت شورای داوری نیز باید ظرف همین مدت درخواست خود را بضمیمه مدارک و دلایل صلاحیت بدفتر دادگاه های شهرستان اصفهان تسلیم دارند.

پس از انقضاء مدت ، تقاضای ثبت نام و درخواست عضویت پذیرفته خواهد شد.

آ-۱۴۲۱۴ وزارت دادگستری

نامه‌های عاشقانهٔ مرد ۴۰ ساله به دخترها، او را روانهٔ زندان کرد

یک زن بیش از پنجاه نامه عاشقانه بخط شوهر ۴۰ ساله‌اش به کلانتری آورد و گفت شوهرم با داشتن سه فرزند بجای رسیدگی به وضع خانه و زندگی هر شب تا صبح برای دخترها نامه‌های عاشقانه می‌نویسد «به ادعای این زن» شوهرش عباس که بنگاهدار است از سه سال قبل با پروین که آموزگار یکی از دبستانهای تهران است طرح دوستی ریخته و بخاطر او حتی بنگاه خود را درخیابان امیرآباد فروخته و در نزدیکی خانه پروین در خیابان سی متری نظامی یک بنگاه اجاره کرده است و بعد از اینکه صاحبخانه این زن او را از خانه بیرون کرد او نیز بنگاه معاملات ملکی خود را فروخته‌است.

عباس شبها را بیشتر در خارج ازخانه می‌گذارند و هر بارهم که خانه می‌آید بدون توجه به بچه ها که متوجه کارهای او شده‌اند، به دختر ها نامه‌های عاشقانه می‌نویسد.

او از مخارج زندگی مامی کاهد و برای دوستان دخترش بخصوص پروین میخچال و موکت و لوازم خانه میخرد. او حتی خانه‌ای مستقل برای پروین اجاره کرده است.

براساس ادعای این زن در کلانتری ۸ تهران پرونده‌ای تشکیل شد.

ماموران «عباس را برای باز جوئی به کلانتری بردند. او در مورد رابطه خود با پروین ادعای همسرش را تایید کرد و گفت بدون این زن نمی‌توانم زندگی کنم.

پرونده، همراه متهم جهت رسیدگی به دادسرای ناحیه ۲ تهران فرستاده شد. کیا دادیار شعبه ۱ تحقیق آن دادسرا مامور رسیدگی به پرونده اتهامی عباس شد و او را باتهام رابطه نامشروع با قرار لازم زندانی کرد.

دادیار تحقیق جهت دستگیری پروین که متواری شده حکم جلب سیار صادر کرد و از ماموران خواست هر چه زودتر این زن را باتهام رابطه نامشروع با مرد زن دار دستگیر کنند.

اینکه او زیباست و ممکن است در تهران برایش ناراحتی های جبران ناپذیر بوجود آید زن غریب را به خانه خود در خزانه فرح آباد برد حسین و همسرش لباسهای شیک باو پوشاندند و بعد او را وادار کردند از مرد هایی که بخانه می‌آورند پذیرائی کند.

چند نفر از همسایه ها که متوجه به فحشا کشاندن زن شهرستانی شده بودند موضوع را به ماموران پاسگاه کلانتری شانزده تهران اطلاع دادند و ماموران حسین و زنش را دستگیر کردند. زن و شوهر همراه پرونده تنظیمی به دادسرای ناحیه ۳ تهران فرستاده شدند. ابولحسن فرهی معاون دادستان و سرپرست دادسرای ناحیه ۳ پرونده را جهت رسیدگی به شعبه ۲ تحقیق آن دادسرا ارجاع کرد، غلامعلی عابدی دادیار شعبه پس از تحقیق از متهمین پرونده چون در ماده‌ای از قانون عنوان شده است که هر گاه زنی را که سوابقی در مورد فحشاء نداشته باشد و کسی او را به این راه بکشاند جرم او از نوع جنائی است، در مورد پرونده مذکور عدم صلاحیت صادر کرد و پرونده جهت رسیدگی به شعبه بازپرسی فرستاده شد.

یک زن اراکی که بخاطر اعتیاد پدرش از خانه فرار کرده و به تهران آمده بود در دام زن و شوهری افتاد که بعنوان مراقبت و نگهداری از یک زن زیبای غریب «او را بخانه بردند و فریبش دادند. همسایگان از این ماجرا پرده برداشتند و زن و شوهر فریبکار باتهام جرم از درجه جنائی دستگیر و زندانی شدند.

چند روز قبل فاطمه م زن زیبای اراکی بخاطر اعتیاد پدرش به هروئین از منزل فرار کرد و به تهران آمد و هنگامیکه در خیابانهای تهران سرگردان بود جوانی بنام حسین دوانقی معروف به «حسین ساندویچی» سر راه او قرار گرفت و بعنوان

دزدان مسافر نما راننده را باچاقو از پا انداختند

این سه نفر بعنوان مسافرسوار یک اتومبیل شخصی شدند. بعد از دزدیدن پول‌های راننده او را با چاقو بسختی مجروح کردند واتومبیل را دزدیدند.

سه مرد بعنوان مسافر سوار یک اتومبیل شخصی شدند و با تهدید چاقو راننده را به یک خیابان خلوت بردند و پس از مجروح کردن او اتومبیل و محتویات جیبش را بسرقت بردند.

راننده که خود را عباس معرفی میکرد و بضرب چاقوی مسافران ناشناس بسختی مجروح شده بود گفت عصر دیروز در خیابان سهیلیه نفر که کنار خیابان ایستاده بودند ازمن خواستند آنها را تا نازی‌آباد ببرم. اما در بین راه ناگهان یکی از آنها چاقویی پشت سرمن گذاشت و مرا به یک خیابان خلوت برد و گفت هر چه در جیب دارم به او بدهم من مقاومت کردم و آنها با چاقو چند ضربه بسر و گردن من زدند واتومبیلم رابرداشته و فرار کردند. در این موقع یک جوان عابر سررسید و جریان را بماموران کلانتری شانزده تهران اطلاع داد. او مشخصات یکی از مسافرین را دراختیار ماموران گذاشت.

ماموران گشت کلانتری موفق شدند سارقین رادریکی از خیابان ها بدام اندازند. این سه نفر که خود را عبداله موسوی و ذبیح‌اله موسویان و کاظم حسینی معرفی میکردند با تشکیل پرونده به دادسرای تهران فرستاده شدند و بازپرس دادسرا دستور بازداشت آنان را صادر کرد.

تحقیق درباره قتل ۲ مرد افغانی در ورامین

برای یافتن قاتل یا قاتلین دو مرد افغانی کارآگاهان به ورامین رفتند.

چند روز قبل ماموران انتظامی ورامین جنازه دو مرد افغانی را در محدوده ورامین در حالی یافتند که دهان آنان را با طناب بسته و محتویات جیب آن ها را پرده بودند. دادسرای ورامین برای یافتن قاتل یا قاتلین مردان افغانی که هیچگونه آثاری از خود بجای نگذاشته بودند از آگاهی تهران استمداد کرد.

دو روز قبل یک کارآگاه به ورامین رفت. در تحقیقاتی که بعمل آمد معلوم شد در شب حادثه دو مقتول با چندنفر از دوستانشان در محل بودند و گفتگو می کرده‌اند. احتمال می رود مردان افغانی را آنها بخاطر پول کشته باشند. ماموران تحقیقات خود را برای کشف هویت مردان افغانی و قاتلان آنها ادامه میدهند.

مرگ مشکوک

جسد جوان ۱۹ ساله مجهول‌الهویه‌ای در کنار پل مهد کودک واقع درخیابان خاوران در حالیکه خون زیادی از بینی وی بروی زمین ریخته شده بود کشف شد. چون مرگ این جوان مشکوک بنظر میرسید، از طریق پاسگاه ژاندارمری هاشم آباد تحقیقاتی در این مورد آغاز شد و جسد جهت تعیین علت مرگ به اداره پزشکی قانونی منتقل گردید.

مهندس طراح و دکوراتور محترم

طراحی و دکوراسیون خانه‌و محل کار شما را در سطح عالی بین‌المللی زیر نظر مهندسین خود بعهده میگیرد
تلفن ۶۲۹۶۸۲

خبرهای کوتاه از تهران و شهرستانها

کارگر دراستخر غرق شد

تهران : روز گذشته کارگری بنام سید طاهر بهبودی ۲۲ ساله هنگام شنا در استخر باشگاه واقع در خیابان فرشته بعلت عدم آشنائی بفن شناخفه شد.

سقوط چاه‌کن به چاه :

شیراز ـ چاه‌کن ۳۵ ساله هنگام تعمیر تلمبه چاه گرمابه خانی شیراز به چاه افتاد و کشته شد. چاه‌کن سید محمد نجفی نام داشت.

آبجوش دختری را کشت :

● روزگذشته دختر ۱۴ ساله‌ای بنام مریم یزدانی در خانه‌اش واقع درنظام‌آباد چهارراه گلچین کوچه ناجی بعلت واژگون شدن دیگ آبجوش دچار سوختگی شد. مریم بعدازانتقال به بیمارستان سوانح سوختگی بعلت سوختگی شدید درگذشت.

دهبان خودکشی کرد :

جویبار شاهی: دهبان روستای چکمرود جویبار شاهی با خوردن سم نباتی دست بخودکشی زد. وی که حسین مسلمی نام داشت پس از انتقال به بیمارستان شاهپور بابل بعلت مسمومیت شدید درگذشت.

حسین مسلمی متاهل و دارای ۷ فرزند بود. ظاهرا انگیزه خودکشی وی اختلافات خانوادگی بوده‌است.

مرگ در ساحل :

موتورسیکلت سواری بنام خیراله بخشی پسربچه‌ای رادر ساحل دریای خزر زیر گرفت وکشت. این پسربچه محسن خودخواه نام داشت و پنج‌ساله بود. حادثه درجویبار شاهی روی‌داد.

خودکشی با تریاک

لاهیجان : جوان ۲۱ ساله‌ای بنام حسین خوشحال اهل ماشک «آستانه اشرفیه» با خوردن مقداری تریاک خودرا کشت. انگیزه خودکشی وی ظاهرا عشق مفرط دختری بنام کبری بوده است.

اتهام زن و شوهر فریبکار، جنائی است

گشت‌های ارزان قیمت ایران و ترکیه آرارات (۱۲ روزه)

MOSCHEE-REISEN

★ شامل بازدید از کشورهای ایران و ترکیه
★ اقامت در هتلهای درجه ۱ با صرف صبحانه و ناهار
★ استفاده از اتوبوسهای لوکس
★ پرواز در مسیرهای ترکیه
★ کشتیرانی در بنادر زیبای ترکیه
★ مترجم فارسی و راهنمای محلی
★ تاریخ حرکت ۲۱ تیر ـ ۳۰ تیر ـ ۱ مرداد ـ ۱۰ مرداد ـ ۲۱ مرداد ـ ۲ شهریور.

قیمت ۲۷۵۰ تومان

برای کسب اطلاعات بیشتر خواهشمند است به آژانس جهانگردی سفر مسجد در تهران به نشانی شاهرضا ۲۲۲ چهارراه کالج تلفن ۸۳۷۹۵۲ و ۸۲۶۱۹۵ و در تبریز آژانس جهانگردی تبریز اکسپرس به نشانی خیابان پهلوی شهناز تلفن ۵۲۴۳۰ و ۵۶۰۰۴ شیراز ـ آژانس سفرمسجد ـ شماره ۳۰ خیابان زند ـ تلفن ۲۵۳۴۰ مراجعه فرمایند

نیمه شب بیاکه خواستنی هستی !

ازصبح دوشنبه در سینما آتلانتیک

تماشای این فیلم برای اشخاص کمتر از ۱۸ سال ممنوع است
پخش از افشین فیلم

جوایز بزرگ و استثنائی بلیطهای مخصوص سالگرد برنامه حمایت از خانواده های های بی‌سرپرست نصیب یک دگوراتور ساختمان ساکن تهران شد.

آقای سید ابراهیم شهدائی

کلیه جوایز بلیطهای مخصوص را

یکجا برنده شد

★ یک میلیون و دویست هزار تومان جایزه نقدی طی چک تضمین شده بانکی خالص وبدون کسر مالیات به آقای سیدابراهیم شهدائی پرداخت شد.

● اتومبیل ب.ام.و ۳۲۰ مدل ۱۹۷۶ طی مراسمی در نمایندگی اتومبیل‌های ب.ام.و تحویل آقای شهدائی گردید.

★ آقای شهدائی، بلیط سفر به دور دنیا را درنمایندگی شرکت هواپیمائی پان‌امریکن، دریافت داشت

★ قالی تبریز، تلویزیون رنگی و ۵۰۰۰ دلار پول برای خرید، جوایز دیگر این سری بلیطها، در بنگاه بخت‌آزمائی، تحویل آقای شهدائی شد.

آقای سید ابراهیم شهدائی برنده جوایز بلیطهای مخصوص

عصر دیروز، درمیان موجی از ابراز احساسات صدها تماشاگر علاقمند در محیطی سرشار از شور و شادی و هیجان برنده کلیه جوایز بلیطهای مخصوص سالگرد برنامه حمایت از خانواده های بی‌سرپرست در تالار بنگاه بخت آزمائی ملی معرفی شد.

این برنده خوشبخت آقای سید ابراهیم شهدائی، دکوراتور ساختمان ساکن تهران است که بلیط ۵ تائی خود را از تهران خریداری کرده به ساری مسافرت کرده بود وی طی گفتگوئی در تالار بنگاه بخت آزمائی، اظهار داشت: «نتیجه قرعه‌کشی را شب از تلویزیون میدیدم وقتی شماره ها را با شماره بلیطم تطبیق کردم متوجه شدم برنده شده‌ام ولی ابتدا باورم نمیشد تا اینکه همان وقت با بنگاه بخت آزمائی با تلفن تماس گرفتم و شماره بلیطم را خواندم گفتند برنده شده‌اید. ازهمان لحظه دیگر ازشادی دربوست نمی گنجیدم از فرط شوق و هیجان پاهایم میلرزید تابالاخره باتفاق دو تن از بستگان عازم تهران شدم.»

این برنده خوشبخت صبح روز سه‌شنبه، در نمایندگی ب.ام.و، اتومبیل ب.ام.و ۳۲۰ آخرین مدل خود را تحویل گرفت. صبح چهارشنبه در نمایندگی پان‌امریکن ۲ بلیط سفر به دور دنیا را دریافت داشت و عصر دیروز نیز، در تالار بنگاه بخت آزمائی ملی ضمن معرفی به هم‌میهنان، دیگر جوایز خود را، شامل قالی تبریز، تلویزیون رنگی و ۵۰۰۰ دلار پول برای خرید را تحویل گرفت و سرانجام یک میلیون و دویست هزار تومان جایزه نقدی، طی چک تضمین شده بانکی به آقای شهدائی پرداخت شد.

آخرین هفته نمایش «شام آخر» در سینما کاپری

ازهفته آینده : تهران بانمایش این فیلم بلرزه درمی‌آید

خانواده های ایرانی لی لی بت؟!

همان است که شما انتظارش رادارید
شرکت ناصب (با مسئولیت محدود)

از امشب در سینماهای پلازا ـ سهیلا ـ مرادی

دختران حادثه جو

رنگی ـ سینماسکوپ ـ با شرکت: الیزابت کامپبل
باربارا انجلی
لوئیزا کاسینی

به تمام سرویس کاران، تعمیرکاران، کسانیکه مایل هستند یک خانه قشنگ داشته باشند و واقعاً میخواهند یک کار حرفه‌ای بسیار عالی انجام دهند، بلاک اند دکر یک هدیهٔ شگفت انگیز تقدیم میدارد.

با خرید هر کدام از ابزارهایکه در پائین نشان داده شده است مجانا "یک کابل سیار که دارای ۱۰ متر سیم است دریافت خواهید کرد. این برنامه مخصوص فقط تا آخر تیر ماه خواهد بود.

دی ان ۵۵ اره گرد — دی ان ۳۵، ۷۵۰۴، ۷۵۲۴ اره عمودی — ۷۴۰۴ سمباده لرزان

ارزش ۵۵ تومان
مجانی
فروش در ابزار فروشیهای معتبر
بلاک اند دکر

شیرهای دریائی شاهنشاهی

آگهی استخدام «اعزام به خارج»

نیروی دریائی شاهنشاهی برای تکمیل کادر درجه‌داری خود تعدادی داوطلب بامدرک قبولی سوم متوسطه یا «پایان دوره راهنمائی» استخدام و پس از موفقیت در آزمایشات جهت طی دوره بخارج از کشور اعزام مینماید

داوطلبینی که سن آنها بین ۱۵ تا ۲۰ سال تمام می‌باشد می‌توانند همه روزه با در دست داشتن آخرین مدرک تحصیلی و اصل شناسنامه و یک قطعه عکس ۴×۳ بمعاونت پرسنلی نیروی دریائی شاهنشاهی واقع در طهران خیابان سپهبد زاهدی بالاتر از بیمارستان آپادانا (مدیریت استخدام) و یا به پایگاه ها و نمایندگی های نیروی دریائی شاهنشاهی در شهرستان های بندر پهلوی، خرمشهر، بندرعباس، بوشهر، کرمانشاه، رضائیه، اصفهان، مشهد، یزد، زاهدان، کاشان، شیراز، کرمان مراجعه نمایند.

مجالس ترحیم

مادر بزرگوار همسران ما روی در نقاب خاک کشید او بانوئی باتقوی و شریف بود، دلباخته ایمان خود بود و عمری را به زهد گذراند و جز به زهد خویش به هیچ‌چیز نیاندیشید..

یادش جاودانه گرامی‌باد.

ابوتراب صمیمی، فرهنگ فرهی، دکتر خسرو میراحمدی، همایون هماپور.

آ-۱۴۲۴۱

مادر نازنین‌مان درگذشت بانوی بزرگوار که همه‌عمر توانستن را در ترک خواستن دید و بودن را بفراموشی سپرد و از محبت و گذشت و ایثار برای همگان پیام آورد ما روز پنجشنبه ۲۴ تیر ماه با یکدیگر یادش را که‌جاودانه در خاطر ما خواهد ماند گرامی میداریم.

(خیابان جردن، نزدیکه چهارراه ظفر خیابان فرزان شرقی شماره ۱۱ از ساعت ۱۸ تا ۲۰).

گلوریا سعادی (فرهی)، امیر سعادی، فتانه سعادی (صمیمی) فرزانه سعادی (هماپور)، پروانه سعادی (میراحمدی)، افسانه سعادی.

آ-۱۴۲۴۰

بانهایت تاسف درگذشت شادروان ابراهیم خلیلی‌اعلم پدر همکار گرامی آقای محمد خلیلی اعلم وکیل پایه یک دادگستری را ضمن عرض تسلیت ببازماندگان آنمرحوم به استحضار میرساند مجلس ختم زنانه ومردانه در روز شنبه ۲۶ تیرماه جاری ازساعت ۴تا۶ بعداز ظهر در خانقاه صفی علیشاه برقرار خواهد بود.

رئیس کانون وکلای دادگستری فارس وبنادر – جعفر ابطحی

آ-۷۱۹۷

باکمال تاسف وتاثر فوت پدر وبرادر وعم ودائی خود مرحوم ابراهیم خلیلی اعلم (کارمند بازنشسته سازمان‌برنامه) را باستحضار دوستان وفامیل گرامی میرساند. مجلس ختم فقید سعید روز شنبه ۲۶ تیرماه ازساعت ۴تا۶ بعدازظهر در خانقاه صفی علیشاه منعقد میگردد.

زهرا خلیلی. محمد (بهرام) خلیلی اعلم. علی‌اکبرصفائی. عصمت واحدی. دکتر ابوالفضل مصفا. خلیل‌الله مصفا. دکتر مظاهر مصفا. احمد مصفائیان. محمد حسین مصفائیان.محمود مصفائیان. دکتر ناصر و مهندس منوچهر نکیسا. دکتر تقی اسماعیلی. حاج محمدتقی واحدی. علی‌اصغر داداده.

خانواده‌های: خلیلی اعلم. نکیسا. مصفا. صفائی. واحدی. ادیب صالح. چینی. رضوی. صالحی. قربانیان. قاسمی. اسماعیلی. حجازی. اسدامرجی. طهرانیان. سپندار. بکتاش. شاهوردی. ابوالحسنی.

آ-۷۱۹۷

اطلاعات– مصیبت وارده را بعموم خانواده‌های عزادار تسلیت می‌دهد.

باکمال تاسف فوت بانو زهرا دربندی مادر گرامی‌مان‌را باطلاع میرساند مجلس ختم زنانه ومردانه آن‌مرحومه روز شنبه ۳۵٫۴٫۲۶ ازساعت ۳تا۵ بعداز ظهر در مسجد مجد منعقد میباشد.

خانواده‌های: دربندی. خاک‌زاده. فراری. میرزائی. نیکوکاری. کرلو. گلبار. حقی. نقاش.

آ-۷۲۹۳

اطلاعات – مصیبت وارد مرا بعموم بازماندگان تسلیت می‌دهد.

خانواده های: ایرانی پور – مهرکار – اصنافی– بطلاجو – حب‌الاسلام – آذربایجانی – بوالوفائی– خجسته – فرجهاهی – شفقت– خلخالی– شریفی‌آذر – نوبری – خشابی – نوبرزاد – طباطبائی‌عدنان – رزاقی– هومن – ممشاری.

بانهایت تاسف فوت‌مرحومه مغفوره بانو مامرخسار ایرانی‌پور والده ماجده بانو محبوبه و دکترعبدالحسین و دکتر نادر ایرانی پور را باطلاع دوستان و آشنایان میرساند. مجلس ختم مردانه و زنانه آن مرحومه‌روز جمعه ۲۵٫۴٫۳۵ از ساعت ۹ الی ۱۱ صبح در مسجد فخرالدوله واقع در دروازه شمیران برگزار خواهد شد ضمنا مراسم شب هفت‌آن‌مرحومه روز یکشنبه ۲۵۳۵٫۴٫۲۷ از ساعت ۴ و نیم الی ۶ ونیم بعد از ظهر در سالن شماره ۴ سوگواری بهشت زهرا برگزار خواهد شد.

آ – ۳۲۴۲

اطلاعات – مصیبت وارده را بعموم خانواده های عزادار تسلیت میدهد.

گروه فرهنگی پیشاهنگ

با اندوه و تاثر فوت شادروان عبدالله نیکپور پدر سرکار خانم نیکپور رئیس مدرسه شماره ۳ پیشاهنگ را به اطلاع میرساند.

مجلس ختم زنانه و مردانه آن مرحوم روز جمعه ۲۵ تیر ماه از ساعت ۱۱ صبح تا یک بعداز ظهر در خانقاه‌صفی علیشاه منعقد میباشد.

گروه فرهنگی پیشاهنگ

مدرسه شماره ۳ پیشاهنگ

با کمال تاسف فوت شادروان عبدالله نیکپور پدر سرکار خانم نیکپور را باطلاع میرساند.

مجلس ختم زنانه و مردانه آن مرحوم روز جمعه ۲۵ تیر ماه از ساعت ۱۱ صبح تا ۱ بعداز ظهر در خانقاه صفی‌علیشاه منعقد میباشد.

کارکنان مدرسه شماره ۳ پیشاهنگ

با کمال تاسف و تاثر درگذشت شادروان عبدالله نیکپوررفرخ صاحب‌منصب بازنشسته‌وزارت دارائی‌را باطلاع خویشاوندان و دوستان می رساند.

مجلس ترحیم زنانه و مردانه آن مرحوم روز جمعه ۲۵ تیر ماه از ساعت ۱۱ صبح الی ۱ بعداز ظهر درخانقاه صفی علیشاه منعقد میباشد.

خانواده های: نیکپوررفرخ، مظلوم، شاهمیری، ضامنی، نوری، نقاش، انصاری، افتدور، زندنظامی، نقیب پیروز، محمدی.

اطلاعات – مصیبت وارده را بعموم خانواده های عزادار تسلیت میدهد.

با کمال تاسف درگذشت مرحوم ابراهیم کامرانی‌کارمند بانک رفاه کارگران را که دراثر سانحه اتومبیل درگذشته است باطلاع همکاران میرساند.

مجلس ترحیم آن مرحوم روز شنبه ۳۵٫۴٫۲۶ از ساعت ۴ تا ۶بعداز ظهر در مسجد فخرالدوله منعقد میباشد.

کارکنان بانک رفاه کارگران

با قلبی دردناک درگذشت پدر مهربانمان آقای خلیل عموئی طالقانی را به آگاهی بستگان و دوستان میرسانیم.

مجلس ترحیم مردانه و زنانه آن فقید سعید ازساعت ۴ الی ۶ بعداز ظهر روز جمعه ۳۵٫۴٫۲۵ در خانقاه صفی علیشاه برگزار می گردد.

سرور، مهدی، فرهاد عموئی

با نهایت تاسف وتاثر درگذشت شادروان خلیل عموئی بزرگ خاندان عموئی را به استحضار می رسانیم.

مجلس ترحیم آن مرحوم از ساعت ۴ الی ۶ بعدازظهر روز جمعه ۲۵٫۴٫۳۵درخانقاه صفی علیشاه برگزار میگردد.

کریم عموئی، داود عموئی، سرور عموئی، مهدی عموئی، فرهاد عموئی، رضا طهماسبپور، رضی‌الله حقیقی، فیض‌الله رنجبران.

خانواده های: عموئی، طهماسبپور، حقیقی، محمودی، محسن پورکاشانی، رنجبران، انتظامی، شهیدی، نور، شادخو، صادقی، شادپور، شعبانی، خلتاش، فلاحی، کریم نوری، عمیم، امیرقاسمی، خانلربیک، اتکال، قاسمخانی، میرزاده، جهانجو، کابلی.

بانهایت تاسف و تاثر درگذشت شادروان یعقوب ایرمیا رابااطلاع دوستان و آشنایان میرساند. مجلس ترحیم آن‌مرحوم روز دوشنبه ۲۸ تیر ماه جاری از ساعت ۴ ونیم الی ۶ ونیم در محل کنیسای یوسف آباد (خیابان شانزدهم) برگزار می شود.

مایرایرمیا. مارشل ایرمیا (ربانی). کامران ایرمیا. و خانواده های:ایرمیا.مرادیان.سنهی.ربانی. ابراهیمی .خرسندی. تهرانی. برکهنائی. ترشیش الیاسی. هارونیان. اقبال.

باکمال تاسف درگذشت بانو سلمه معافی مادر گرامی آقای قدرت‌اله صدرائی مدیرکل سپاه دانش و خانواده‌های محترم طوالش را باطلاع دوستان وآشنایان و همشهریان عزیز میرساند مجلس ترحیم فقیده سعیده یکشنبه ۲۷ تیر ماه ساعت ۵ الی۷ بعدازظهر درمسجد مجد منعقد میباشد.

هلاکو رامبد

هوالباقی

بمناسبت درگذشت مرحومه مغفوره بانو سلمه معافی طالش والده جناب آقای قدرت‌الله صدرائی مجلس ترحیم مردانه وزنانه در روز یکشنبه ۳۵٫۴٫۲۷ از ساعت ۵تا ۷ بعداز ظهر درمسجد مجد منعقد است. از همشهریان محترم‌و برادران ایمانی انتظار دارد برای شادی روح آن مرحومه دراین مجلس شرکت فرمایند.

الاحقر سید یونس عرفانی

بانهایت تاثر درگذشت بانوی نیکوکار خانم سلمه معافی طالش (صدرائی) مادر گرامی جناب آقای قدرت‌الله صدرائی مدیرکل سپاه دانش کشور را باطلاع فامیل و دوستان و همشهریان طالشی و آستارائی میرساند. مجلس ترحیم مردانه وزنانه آن مرحومه روز یکشنبه ۳۵٫۴٫۲۷ از ساعت ۵تا۷ بعد از ظهر در مسجد مجد واقع در خیابان سپه منعقدخواهد بود.

خانواده‌های: معافی. آشوری. جهانزاد. دکترجلیلیان. ابراهیمی. نظامی. یحیائی. دریابیگی. پورمهر. رحیم‌آقاجانی. شکوری. رفیعا. مهری‌نژاد. غلامحسین‌زاده. نوروزی سیگارودی. اسماعیلیان. عبدلی.

باندوه فراوان درگذشت مادر، خواهر، عمه گرامی خود بانو سلمه معافی (صدرائی) بزرگ خانواده را درتهران باطلاع کلیه بستگان و همشهریان عزیز میرساند. مجلس‌ترحیم مردانه وزنانه آن مرحومه روز یکشنبه ۳۵٫۴٫۲۷ از ساعت ۵تا۷ بعداز ظهر در مسجد مجد واقع در خیابان سپه منعقد خواهد بود.

قدرت‌الله صدرائی. اسحق معافی. فیروز معافی. عبدالعلی معافی. محمد قاسم معافی. کامران معافی. انور معافی. سیروس معافی. اسماعیل معافی.امیر ارسلان معافی. سراصلان معافی. فریبرز معافی. عبدالرضا معافی.

اطلاعات – مصیبت وارده را بعموم افراد خانواده های عزادار بویژه به آقای صدرائی مدیر کل سپاه دانش و همکار عزیز آقای کامران معافی تسلیت میدهد.

با نهایت تاثر و تاسف باطلاع کلیه فامیل، دوستان وآشنایان میرساند به متاسبت فوت ناگهانی شادروان حاج حسین نجفی پدر همسرم مجلس ترحیمی در روز شنبه ۲۵۳۵٫۴٫۲۶ از ساعت ۵ بعداز ظهر الی ۷ بعداز ظهر در مسجد جامع کرج و مجلس‌ختم زنانه در همان روز وساعت در منزل شخصی آن مرحوم واقع در کارخانه قند کرج منعقد میباشد.

کرج – حاج اسماعیل‌حبیب‌اللهی

با نهایت تاثر و تاسف باطلاع کلیه فامیل، دوستان و آشنایان میرساند به متاسبت فوت ناگهانی شادروان حاج حسین نجفی مجلس ترحیمی در روز شنبه ۲۵۳۵٫۴٫۲۶ از ساعت ۵ بعداز ظهر الی ۷ بعداز ظهر در مسجد جامع کرج و مجلس ختم زنانه در همان روز واقع در کارخانه قند کرج‌منعقد میباشد.

خانواده های: نجفی، حبیب‌اللهی، کاظمی،جهانداری، ضامنی، کاظمی‌فر، محمدی، مظاهری، ابوئی، دانشور، بیات، رفیعی، یزدان‌شناس،جهانزاده، نیکخواه، احمدیان، رهبر، جابری، طالب، اللهداد.

آ-۳۳۶۸

اطلاعات – مصیبت وارده را بعموم خانواده های عزادار تسلیت میدهد.

بیست‌وسوم تیر ماه همسر، پدر، پدربزرگ عزیزمان سرلشگر اسدالله گلشائیان به ابدیت پیوست.

بنابر خواسته آن شادروان در گورستان بهشت‌زهرا بخاک سپرده شد و هزینه هرگونه مراسم صرف مستمندان واقعی خواهد شد.

خدیجه گلشائیان (صبا)، فرنگیس گلشائیان (فیاض)، بیژن گلشائیان، فرهاد گلشائیان، شهریار و حسین گلشائیان، فریبا و علی و آسمان فیاض، فردانه و دلاویز گلشائیان.

آ-۷۳۳۳

اطلاعات – مصیبت وارده را بعموم افراد خاندان آن مرحوم و خانواده های وابسته تسلیت میدهد

بدین‌وسیله با نهایت تاسف درگذشت بانو زیور پیامی را به اطلاع بستگان و آشنایان آن مرحومه میرساند.

مجلس ختم زنانه و مردانه فقیده سعیده عصر شنبه۲۶ تیر ماه از ساعت ۱۸ الی ۲۰ در خانقاه صفی علیشاه منعقد است.

خانواده های: پیامی،هنرمند، قاسمی، عربشاهی، مرندی، منصفی، اخباری، امیری، بدره‌ای، زرین‌کار، افکاری، سرحدی، یحیی، کاوش، اخلاقی، قربان‌خان منصوبی، ابطسی، علائینی و سپهری.

آ-۱۴۲۵۹

اطلاعات – مصیبت وارده را بعموم خانواده های عزادار بویژه بازماندگان آن مرحومه تسلیت میدهد.

✝

با اندوه فراوان درگذشت جانگداز ونابهنگام شادروان فرزند و برادر عزیزمان وارتان منصوریان (ورتو) را به اطلاع بستگان و دوستان و همکاران میرساند.

مراسم تدفین ساعت ۴ بعداز ظهر روز جمعه ۲۵ تیر ماه ۲۵۳۵ ازکلیسیا ارامنه خیابان قوام‌السلطنه شمالی‌انجام خواهد شد. شرکت در این تشریفات موجب شادی روح آن مرحوم خواهد بود.

خانواده منصوریان

اطلاعات – بعموم بازماندگان تسلیت میدهد

سپاسگزاری

بدینوسیله باکمال احترام ازکلیه سروران و دوستان و همکاران گرامی وهمچنین ازکلیه موسساتی‌که‌در این‌مصیبت جانگداز باماابراز همدردی فرموده وباشرکت خود درمراسم تشییع و مجالس ترحیم و شب هفت فقید سعید مرحوم دکتر محمد داروئیان موجبات تسلی خاطر خانواده آن مرحوم‌را فراهم فرموده ویا وسیله نامه وتلگرام وآگهی در روزنامه ابراز همدردی فرموده‌اند صمیمانه سپاسگزاری مینمائیم.

مهری داروئیان. فرزانه داروئیان (افشار). مهندس فرامرز داروئیان. فرشته داروئیان (اسدی شهیر). مهندس فریدون داروئیان. عبدالحسین داروئیان. مرتضی افشار. مهندس اسدی شهیر وخانواده‌های وابسته.

درگذشت مرحوم مغفور میرباقر طباطبائی انارکی بزرگ خانواده که از مردان پاکدل و خداشناس و یکی از عاملان توسعه اقتصادی بود برای مادر– همسر – فرزندان– خواهر و برادران – خویشان مصیبتی دردناک پیش آورد ولی عنایات ومحبت های بیدریغ بزرگان – سروران – خویشان – دوستان – همشهریان و همچنین جناب آقای استاندار محترم یزد و شهردار محترم و سایر مقامات دولتی و اعضای انجمن شهرستان یزد در حد و اندازه‌ای بود که این درد و رنج مصیبت دیدگان را قابل تحمل ساخت و وظیفه خود میدانیم از کلیه کسانی که در مراسم تشییع و فاتحه در یزد – اصفهان – انارک – چوپانان و همچنین در مجلس ترحیم تهران شرکت فرموده یا بوسیله نامه – تلفن – تلگرام و درج‌در جراید دلشکسته ما را تسلی‌داده‌اند سپاسگزاری نمائیم واگر بعلت تالمات روحی نتوانیم حضورا خدمت سروران گرام و دوستان و همشهریان برسیم‌پوزش می طلبیم.

خانواده طباطبائی انارکی

یادبود

یکسال، اشک از مژه می‌چینیم!
از داغشان، فسرده و غمگینیم!
فرهاد را به یاد، چو می‌آوریم
از دیده، اشک سوخته میباریم
فرشاد هم، چو خاطر ما آید،
بس داغ، روی داغ بیفزاید!
یاد حسن، همیشه به یاد ماست
از مرگ او چه غصه که بردلهاست
ما سوگوار این سه عزیزانیم
روی مزارشان همه گریانیم

بمناسبت دومین سالگرد درگذشت حسن فیاض سروری و دوفرزندش بنام فرهاد و فرشاد روز جمعه ۲۵۳۵٫۴٫۲۵ از ساعت ۴ و نیم بعد از ظهر مراسم یادبودی برمزار آن مرحوم در بهشت زهرا منعقد میباشد.

از طرف همسر داغدیده‌اش – پرویز خردبین

۲۵ تیر ماه ۲۵۳۵ مصادف با یکمین سال درگذشت پدر عزیزم شادروان سید ابراهیم احمدی نژاد کارمند بازنشسته اداره کل گمرک را بـه اطلاع کلیه دوستان و فامیل می رساند. کلیه مخارج شب سال صرف امور خیریه میگردد.

سید عبدالکریم احمدی‌نژاد

مهندس‌اسمعیل نصیری شیخانی
همسر، پدر، برادر، دوست،

همکارو آشنای فراموش‌نشدنی ما یکسال است که دست بی رحم تقدیر وجود نازنینت را بخاک کشیدمو داغت را بردل ما نهاده است برای بزرگداشت وشادی روحت بعد ازظهر جمعه مورخ ۳۵٫۴٫۲۵ازساعت ۳الی۵ سکوت مرگبارخانه‌ات‌را در باغ رضوان‌قم درهم شکسته و سنگ مزارت را با اشک‌خود می شوئیم.

رفتی از چشم و دلم محو تماشاست هنوز
دیده ما زغم مرگ تو دریاست هنوز
وامصیبت که زفقدان تو یکسال گذشت
نور چشمان ترا حسرت باباست هنوز

همسرت فخری مهریار. فرزندانت: عماد و سعید نصیری. برادرانت: صالح و علی نصیری و خانواده های: مهریار. نصیری و بقیه فامیلین‌وآشنایان.

✝

بمناسبت چهلمین روز درگذشت برادر ارشد و بزرگ خانواده استپانیان دکتر هوسپ استپانیان مراسم مذهبی و مجلس یادبود ساعت ۹ونیم صبح روز جمعه بیست‌وپنجم تیر ماه در کلیسای سوربهسرکیس واقع در خیابان‌کریمخان چهارراه ویلا برگزار خواهد شد.

دکتر آنیک آواکیان، بانوشاکه آبدالیان، دکتر سامسون استپانیان، دکتر رستم استپانیان.

تسلیت

جناب آقای مرتضی محوی

مصیبت وارده را به شما و خانواده محترم تسلیت می گوئیم.

یدالله شمسیان

جنابان آقایان صادق مدنی وسعید مدنی

فوت مادر گرامیتان را از صمیم قلب تسلیت گفته بقا وسلامتی آن خاندان محترم راازدرگاه ایزد متعال‌خواهانیم.

مهندس مهدی بزرگمنش – شرکت بل‌تراول
شرکت حمل و نقل مان.
شرکت صادراتی تهران کینهاک.

جناب آقای اکبر قیصر

درگذشت یگانه خواهر گرامیتان برای ما نیز اندوه بزرگی است وخودرا درغم شما شریک میدانیم.

مهندس منوچهر نامداری– مهندس علی‌اکبر نامداری

آقای حاج گل محمدی

مصیبت وارده را از صمیم قلب تسلیت می‌گویم.

از طرف کارکنان کارخانجات شرکت کامد
خسرو داداشی

جناب آقای محسن عسگریان

مصیبت فوت پدر گرامیتان را صمیمانه تسلیت گفته‌وبقاء عمر بازماندگان آن‌مرحوم را خواهانیم.

فروغ اعظم امیری– میترا ناصحی– زهرا هداوندخانی.

جناب آقای مهدی لاله

کارگزاران و کارکنان سازمان بورس اوراق بهادارتهران درگذشت اخوی گرامی آنجناب را صمیمانه تسلیت عرض نموده وبقاء عمر کلیه بازماندگان را از خداوند متعال آرزومند است.

دوست ارجمند جناب موسی صفوی

ضایعه درگذشت تاثرانگیز اخوی گرامیتان را بصمیم‌قلب تسلیت عرض نموده خودرا در تالمات روحی جنابعالی سهیم میدانیم.

شهود خاضع و همکاران

جناب آقای دکتر کاظم رضائی

باندوه فراوان مصیبت وارده فوت برادر عزیزتان را تسلیت گفته بقاء عمر بازماندگان راازخداوندمتعال خواستاریم.

کامیابی. میرزائی. فرج‌اللهی. نجفی. نوری. یوسفی. زندی. ذوقی. طوسی. تمیمی. شاممحمدی. ناصری. رضائی. جلوه. لباف. شهرآشوب. حسین و جعفر سعادتمندی.ریاضی. معززی. جوهری. توکلی. عقیلی.

جناب آقای دکتر کاظم رضائی

باندوه فراوان مصیبت وارده را تسلیت گفته بقاء عمر بازماندگان را ازدرگاه ایزد متعال خواستاریم.

دکتر اسفندیاری. دکتر عمیدی. دکتر معنوی. دکتر بادامچی. دکتر نبوی. دکتر واسعی. دکتر علیمی. دکتر باذلی. میرزائی.

با نهایت تاسف وتاثر فوت نابهنگام آقای حاج محمد جباری را به‌همسر عزیز و فرزندان دلبند واخوی گرام آن مرحوم وسایر فامیل محترم تسلیت عرض نموده از خداوند متعال مغفرت و آمرزش برای روح فقیدسعید وصبر وشکیبائی بازماندگان را مسئلت مینماید.

عباس دانائی. یکرنگی. ملکتاج آق‌بابالو. ایرج. فرهاد. شیرین. شهین دانائی. آریا. مظلومی. فرخ.

جنابان آقایان مهدی و محمد فرهاد لاله

با نهایت تاسف و تاثر درگذشت برادر و عموی بزرگوارتان شادروان حاج ابوالحسن لاله را که از مردان نیکوکار بودند از طرف خود و کلیه اعضاء هیئت مدیره و کارکنان شرکت سازمایه تسلیت عرض کرده بقای عمر و سلامتی بازماندگان آن بزرگوار را از خداوند بزرگ‌مسئلت دارد.

مرتضی نامدار

جناب آقای مهدی لاله مدیرعامل محترم بانک پارس

کارکنان شعبه منطقه یک بانک پارس با نهایت تاسف و تاثر درگذشت برادر بزرگوارمان را تسلیت عرض نموده بقای عمر و سلامتی آن جناب و سایر بازماندگان را از درگاه ایزدی مسئلت داریم.

سرپرست منطقه یک اسدالله شبستری

آ-۷۳۱۹

جناب آقای اکبر قیصر – جناب آقای مصطفی (جلال) خورومی

بانهایت تاسف فوت جانگداز همشیره و مادر محترمتان را صمیمانه تسلیت عرض نموده و خود را در غمتان شریک میدانیم.

عبدالله عباسی – محمد روحانی – نادر لبیب – مهدی صمیمی – سید رضا میرسعید قاضی – جواد دهنادی – فاطمه سلطانی – سعید ملکپور – منوچهر دائمی – اکبر قاسمی – جعفر ابراهیمی – غلامحسین شقایقی – ابوالحسن برادران – خسرو مرادی – فرخ درگاهی – علی‌اکبر رئیس قاسمی – علی شاهرخی – هوشنگ محتشمی – خیرالله نیرومند راد – مصطفی بکائی – محمدحسن سوری و سایر همکاران.

رفعت و اکبر عزیز

مرگ ناگهانی خالمجان مارا متاثر کرد.

ما عباس– حسین وحسن وعلی قوامی در غمت شریک هستیم.

جناب آقای مهندس داریوش نجد سمیعی

درگذشت مادر گرامی شما را تسلیت عرض نموده و خودرا درغم شما شریک میدانیم.

لوشان– حکمت‌اله صانعی – یونس بهادیرندجگینی

جناب آقای مهندس داریوش نجد سمیعی
ریاست محترم کارخانه سیمان لوشان

درگذشت مادر گرامیتان را تسلیت عرض نموده وخود را در غم شما شریک میدانیم.

لوشان – زلفعلی رشیدی واخوان

جناب آقای مهندس داریوش نجد سمیعی

درگذشت مادر گرامی شمارا تسلیت عرض نمودمو برای بازماندگان آن مرحومه بقاء عمر و صبر جمیل آرزو مندیم.

لوشان – صدقعلی شاممحمدی – محمد محرابی

بانهایت تاسف وتاثر درگذشت شادروان حاج‌علی‌محمد افشار را بخانواده‌های محترم افشار مخصوصا به برادران گرامی آن مرحوم آقایان حاج احمد و حاج محمود افشار تسلیت عرض نموده بقاء عمر وسلامتی آن‌خاندان محترم را از خداوند متعال خواستاریم.

شمیران – نادعلی هاشمزاده – بهزاد محرابی

مصیبت وارده را به خانواده محترم مدنی موسوی مخصوصا آقایان صادق ودکتر باقر و سعید مدنی تسلیت عرض می‌نمائیم.

عطاءاله خرم – محمد احمدی

جناب آقای روبن پاپازیان همکار محترم

باکمال تاسف و تالم کلیه کارمندان وکارکنان شرکت رادیو الکتریک ایران درگذشت مادر گرامیتان را به جنابعالی و فامیل محترم تسلیت گفته آرزوی بقاء و سلامت بازماندگان را از خداوند مسئلت داریم.

کارمندان و کارکنان شرکت رادیو الکتریک ایران سهامی عام

جناب آقای دکتر محمدعلی طالقانی

باکمال تاسف مصیبت وارده به‌آن‌خانواده محترم‌راتسلیت عرض نموده خودرا درغم و اندوه شما شریک میدانم.

منصوره گرجی

جنابان آقایان دکتر رضا تهرانچی – جواد تهرانچی– جلیل تهرانچی – جبار تهرانچی

باکمال تاسف درگذشت پدر ارجمندتان را تسلیت عرض کرده بقای عمر شما و خانواده محترم را از درگاه خداوند مسئلت می نماید.

حاج حسن سیکاری

جنابان آقایان دکتر رضا تهرانچی – جواد تهرانچی – جلیل تهرانچی. جبار تهرانچی

باکمال تاسف و تاثر مصیبت وارده را به شما و خانواده محترم تسلیت میگوئیم سعادت و بقای عمر بازماندگان آنمرحوم را از خداوند متعال مسئلت می نمائیم.

برادران رسول زاده

جنابان آقایان دکتر رضا تهرانچی. جواد تهرانچی. جلیل تهرانچی. جبار تهرانچی

درگذشت پدر گرامیتانرا از صمیم قلب تسلیت عرض می نمائیم و بقای عمر بازماندگان آن خاندان محترم را از خداوند متعال مسئلت داریم.

حاجی احمد و حاج ناصر ذاکری

جنابان آقایان دکتر رضا تهرانچی. جواد تهرانچی. جلیل تهرانچی. جبار تهرانچی

باندوه فراوان درگذشت پدر ارجمندتان را تسلیت می گوئیم.

حاج احمد ورضا شکریان

جناب آقای دکتر رزاقی

مصیبت وارده را به شما و فامیل محترم مدرسی تسلیت میگوییم.

قم– دکتر رادمنش

جناب آقای مهندس فریدون کی‌نژاد

فوت والده مکرمه موجب تاثر دوستان گردید مصیبتوارده را صمیمانه‌حضورجنابعالی تسلیت سلامتی و بقاء عمربازماندگان را از درگاه قادر متعال خواستار است.

مجتمع صنعتی سیمان دورود

جناب آقای منوچهر شهابی سیرجانی

کارگران، کارمندان ومدیران شرکت ساختمانی م.شهابی وشریک مصیبت وارده را بجنابعالی و خاندان محترم تسلیت عرض مینمایند.

جناب آقای سید رضا موسوی

مصیبت وارده را تسلیت عرض نموده وخود رادرغمتان شریک میدانیم.

هیئت مدیره گروه صنعتی آردل

جناب آقای سید رضا موسوی

باکمال تاسف فوت عموی گرامتان را تسلیت عرض نموده وخودرادر غم شما شریک میدانیم.

کارکنان صنایع لوازم خانگی آردل

جناب آقای سید رضا موسوی

مصیبت وارده را به آنجناب و خانواده ارجمندتان تسلیت گفته و خود را در غم شما شریک میدانیم.

کارکنان شرکت زمـآردو

جناب آقای سید رضا موسوی

مصیبت وارده را به شما و خانواده گرامتان تسلیت میگوییم وآرزوی بقای عمر شمارا از خداوند متعال خواستاریم.

کارکنان شرکت ایران دوماک

دوست عزیز آقای سید رضا موسوی

درگذشت عموی گرامتان را تسلیت گفتهو خودرا درغمتان شریک میدانیم.

ژرژ و خانواده

دوست عزیز جناب آقای مهندس مسیح نفیسی

فوت ناگهانی مادر گرامیتان ما را شدیدا متاثر کرد، ضمن عرض تسلیت و آرزوی بقای عمر خاندان محترم، ما را در اندوه خود شریک بدانید.

میرحسینی، خزائلی، شهیدزاده، خدادادی

جناب آقای مهدی لاله
عضو هیئت مدیره بانک پارس

مصیبت وارده را به شما و خانواده محترم تسلیت عرض می نمایم.

صرافی کامران آفتابی

جناب آقای سید رضا موسوی

مصیبت وارده‌راتسلیت گفته و بقای عمر شما و خانوادهتان را آرزو دارم

رنجن کاپور

تسلیت

جناب آقای دکتر حسام‌الدین خرمی

با نهایت تاسف و تاثر مصیبت وارده را تسلیت‌عرض نموده دوام و بقای خانواده محترم را از خداوند خواستار است.

سید احمد صادقی

آ-۱۴۲۹۶

جناب آقای دکتر محمد اسدیان
استاد محترم دانشگاه تربیت معلم

با نهایت تاسف مصیبت جانگداز درگذشت برادرگرامی شما را به جنابعالی و خانواده داغدیده تسلیت عرض‌میکنیم.

زیبا و میراحمد خلیلی، ناهید و ابوالقاسم خلیلی، اقدس، افسر، اصغر و مریم افشار، لیلی و مصطفی بنی‌صدر، سهیلا و پرویز نجمی.

جناب آقای سید رضا موسوی

باکمال تاسف مصیبت وارده‌راصمیمانه تسلیت عرض‌نموده وبقای عمر آن خانواده محترم را از خداوند متعال خواستارم.

سیمون اکشوتی

جناب آقای دکتر باقر مدنی

مصیبت وارده را صمیمانه تسلیت عرض می‌نمایم.

محسن توحیدلو

آ-۱۶۴

جناب آقای سید رضا موسوی

درگذشت تاثر انگیز عموی گرامتان را تسلیت عرض نموده وبقای عمر بازماندگان را از خداوند مسئلت دارم.

مهندس حبیب‌الله افجه‌ای

آ-۱۴۲۷۸

جناب آقای سید رضا موسوی

مصیبت وارده را به جنابعالی تسلیت عرض نموده بقا و سلامتی شما و خانواده محترمتان را از خداوند بزرگ مسئلت دارم.

مهندس علیرضا کفائی

آ-۱۴۲۷۹

جناب آقای سید رضا موسوی

بانهایت تاسف و تاثر درگذشت عموی گرامیتان را تسلیت گفته و خودرا دراین اندوه بزرگ شریک میدانیم.

مدیر و کارکنان سازمان تبلیغاتی ترکیان

آ-۱۴۲۸۰

جناب آقای سید رضا موسوی

مصیبت واردمرابه شما و خانواده گرامیتان تسلیت عرض نموده و خودرا دراین مصیبت سهیم میدانیم.

ایرج توکلی و هدایتپور

آ-۱۴۲۸۱

درگذشت نابهنگام مرحوم حاج محمد جباری را بعموم بستگان آشنایان مخصوصا خانواده آن مرحوم تسلیت‌عرض نموده بقاء عمر همگی را از خداوند متعال مسئلت مینمائیم.

دوستان مقیم هامبورگ

خانواده های: عطارباشی،کاظمیان، نوبری،بلبانی، آذرنوش، محسنیان، عطائی، مشرق زمینی، طلائی‌فر، فاضلی.

آ-۷۳۴۳

مجالس وعظ وسوگواری

هیئت انصارالحجة (عج)

صبح جمعه فردا در خیابان خراسان کوچه بهبودی منزل آقای حاج امیری صداقت میباشد جلسه عصر جمعه‌در حضرت عبدالعظیم- مسجد خاتم‌النبیین.

درس عقاید اسلامی در حسینیه بنی‌فاطمه

بمناسبت فرا رسیدن فصل تابستان جلسات بحث مذهبی در محل تابستانی نوبنیاد تشکیل خواهد شد و برنامه های زیر اجرا می‌گردد.

۱– جلسات بحث اقتصاد وارد مرحله حساس آن یعنی مقایسه (اقتصاد اسلام با مکتب های دیگر) می‌شود و حضرت آیت‌الله ناصر مکارم شیرازی در این زمینه‌بحث می‌کنند ضمنا استاد محترم حوزه علمیه قم جناب آقای‌جعفر سبحانی در ساعت ۹ بحث ولایت را شروع می‌نمایند.

شروع نماز جماعت: ۷٫۰ شب جمعه
شروع بحث اقتصاد: ۸ شب جمعه
شروع درس ولایت: ۹ شب جمعه

آدرس صبح جمعه: جاده قدیم شمیران – فرسیده به تجریش – ایستگاه اسدی.

دفتر حسینیه بنی‌فاطمه – سرچشمه اول خیابان‌امیرکبیر تلفن ۳۶۱۴۶۶

برنامه مجمع دین ودانش در صبح روزجمعه (فردا) بشرح زیر است

۱– از ساعت ۷–۸ درس عربی و صرف و نحو
۲– از ساعت ۸–۱۰ درس قرآن با تجوید
۳– از ساعت ۱۰–۱۰٫۳۰ پذیرائی
۴– از ساعت ۱۰٫۳۰ تا ۱۱٫۳۰ تفسیر قرآن وآشنائی بیشتر با مفاهیم حیات‌بخش این کتاب آسمانی موضوع بحث تفسیری این هفته (اسلام در قلب اجتماع)براساس سوره (الرام).
۵– پاسخ بسئوالات مختلف مذهبی

نشانی: مسجد امام حسین علیه‌السلام

هیئت قائمیه وابسته به مسجد بزرگ‌شاه‌مردان علی علیه‌السلام

واقع در مجیدیه فلکه سرباز صبح جمعه فردا جلسه دعای ندبه خود را تشکیل میدهد و جناب آقای حبیبی واعظ ضمن بحثی پیرامون حالات امام زمان (عج) دعا را می‌خوانند.

بسمه تعالی

روز های جمعه از ۹ صبح تا ۱۰ در مسجد امام زمان (ع) خیابان آیزنهاور استاد محترم جناب آقای احمد فرزانه از معارف اسلامی سخن می‌گویند.

در حسینیه آقاسیدهاشم

همه هفته صبح های جمعه از ساعت ۹ الی ۱۱ مجلس وعظ و خطابه در حسینیه مرحوم آقا سید هاشم واقع در خیابان شاه‌آباد کوچه آقا سید هاشم منعقد است و همچنین شب های پنجشنبه مجلس تفسیر قرآن بوسیله استاد حسین عماد زاده پس از اقامه نماز تشکیل می‌شود.

مکتب‌النبی صلی‌الله علیه‌وآله

صبح روز جمعه ۱۸ رجب مطابق ۳۵٫۴٫۲۵ در قلهک خیابان دولت کوچه مزرعه شماره ۱۱ منزل آقای حاج رضا نوری تشکیل جلسه میدهد.

آغاز برنامه: ساعت ۶ تا ۷ قرائت قرآن – ۷ تا ۸ تفسیرقرآن – ۸ تا ۹ گفتارمذهبی توسط حجة‌الاسلام‌جناب آقای حاج شیخ رضا سراج – ۹ تا ۱۰ بحث معارف اسلامی توسط دانشمند محترم جناب آقای موحدی کرمانی – ۱۰ الی ۱۱ توسل و عزاداری.

وسیله رفت و برگشت از ۵ الی ۶ در چهارراه گلوبندک آماده است.

هیئت انصار ابوالفضل (علیه‌السلام)

صبح جمعه فردا منزل آقای عباس کارخانچی خیابان تهران‌پارس ایستگاه فرهنگ نرسیده به پمپ بنزین خیابان ۱۲۸ تشکیل جلسه میدهد. پس‌از دعای ندبه دانشمندمحترم جناب آقای دکتر مناقبی از ساعت ۸ الی ۹ سخنرانی می فرماید. ضمنا برای شرکت بانوان‌در جلسه مکان مخصوص آماده است. آغاز جلسه ساعت ۶ پایان ۱۰ صبح.

آ – ۱۴۱۸۷

اطلاعات ۱۳۰٤

بنیانگذار : عباس مسعودی
صاحب امتیاز و مدیر: مرهاد مسعودی
سردبیر : منصور تاراجی
سال پنجاه و یکم
محل اداره: خیابان خیام. ساختمان اطلاعات.
تهران تلفن : ۳۲۸۱
تلکس ۲۱۲۳۳۶- تلگرافی: اطلاعات- تهران

تقویم اطلاعات

پنجشنبه بیست و چهارم تیر ماه ۲۵۳۵
هفدهم رجب ۱۳۹۶ - پانزدهم ژوئیه ۱۹۷۶
استخراج دکتر ریاضی کرمانی

ساعات شرعی

اذان مغرب . . . . . ساعت ۷ و۳۸ دقیقه
اذان صبح (فردا) . . ساعت ۳ و ۹ دقیقه
طلوع آفتاب (فردا) . . . ساعت ٤ و۵۸دقیقه
ظهر شرعی (فردا).. . ساعت ۱۲ و ۱۵دقیقه
اذان مغرب (فردا) . . ساعت ۷ و۳۷ دقیقه

دیدار دوستانه فوتبال در مونرآل

تیم‌های ملی ایران و فرانسه ۳-۳ مساوی کردند

فوتبال در پناه اسلحه

تیم ملی فوتبال ایران تمامی تمرینات خود را در پناه اسلحه ودرمحافظت‌شدید ماموران‌پلیس انجام می‌دهد . این قانون‌روز در المپیک بیست و یکم است . ورزشکاران تمامی کشورهاتحت مراقبت شدید ماموران امنیتی و پلیس کانادا تمرینات خود را انجام می‌دهند و بی‌تردید در جریان مسابقات نیز این قانون حکمفرما خواهد بود .

تصویر بازیکنان تیم ملی فوتبال ایران را پس از پایان تمرین و بازگشت به سوی‌دهکده نشا ن‌می‌دهد . ماموران پلیس کانادا که به « کلاه سبزها » مشهورند در قسمت چپ عکس دیده می‌شوند .

در تصویر از راست به چپ بازیکنان ایران اینها هستند ، ابراهیم قاسمپور ، سهام‌الدین میرفخرائی، غلامحسین مظلومی، حسن‌نظری ، بیژن‌ذوالفقارنسب، غفور جهانی و حسن نایب‌آقا .

تیم ملی فوتبال ایران بعداز ظهر دیروز در یک دیدار تمرینی ودوستانه باتیم ملی فوتبال‌فرانسه به نتیجه مساوی ۳-۳ رسید . بازی دو تیم در ورزشگاه«زاری» مونرآل انجام شد و بر خلاف همیشه دو مدافع تیم ایران گل های سبزپوشها را بثمررسانیدند.

آندرآنیک اسکندریان مدافع چپ تیم ۲ گل زد و گل سوم بوسیله نصرالله عبداللهی بدست آمد. برای تیم ملی فرانسه میشل پلاتینی هافبک این تیم نیز ۲گل بثمر رسانید.پلاتینی که عضو تیم ناشی از گروه اول باشگاههای فرانسه است یکی از آسهای‌تیم خودمی باشد. میشل پوتیه‌مهاجم ۲۸ ساله تیم فرانسه نیز گل سوم ومساوی کننده یارانش را زد.

آمریکائیها از هفته پیش با گفتاری ملنی حمایت خود از تایوان را آشکار کردند ، مکانادامیزبان بازیهاخواستار این بودمکه «تایوان» تحت‌نام «جمهوری چین» در بازیها شرکت نکند ودر مراسم مخصوص هم سرود و پرچم «چین» را بکار نبرد ولی تایوانیها علیرغم بحثها و گفتگوهای فراوان در حفظ خواسته خود پافشاری نشان دادند و حتی ردّه رفتن زیر پرچم المپیک و با سرود المپیکرا هم نپذیرفتند . حرف آنها اینست که بطور میتوان نام یک کشوررا نادیده‌گرفت.

پیدانشدن راه‌حل برای این بحران سبب گردید که صبح امروز تایوان به گروه ورزشکاران خود دستوردهد به تایوان بازگردند .

تایوان شرکت در بازیها را در زیر پرچم المپیک نپذیرفت

امریکا مصمم به‌ترک بازیهااست؟

با پیش‌آمدن بحران تازه در مسئله تایوان و ناکامی در پیدا کردن راه حل برای شرکت ورزشکاران این‌کشور در بازیها، واینکه تایوانیها قصد بازگشت به دیار خودرا کرده‌اند موضوع تحریم کردن «المپیک مونرآل» از جانب آمریکا شکلی حاد و جدی‌تر بخود گرفته است. تا آنجا «امریکا» اعلام داشت درحال حاضر این کشور درگیرودار بررسی تحریم‌نمودن بازیهاست واین‌نمایانگر جدی‌تلقی‌گردیدن مسئله ازسوی آمریکائیهاست. «فیلیپ‌کروم» رئیس کمیته المپیک آمریکا طی گفتگوئی درمونرآل ابراز داشت‌آمریکا مشغول مطالعه درمورد کنار رفتن از بازیهاست، و دلیلش هم اجازه ندادن کانادا به تایوان برای‌شرکت‌ورزشکاران این‌کشور در بازیهاست.

شامپو سدر صحت

تهیه شده از گیاهان مفید
فروش درکلیه داروخانه‌ها وفروشگاههای‌معتبر
تلفن پخش ۳۱۹۸۱۶

بنیاد نیکوکاری والاحضرت شاهدخت شمس‌پهلوی

استخدام پرستار و گروه وابسته‌به‌پزشکی

جهت بیمارستان شماره ۲ کودکان‌تعدادی پرستار، بهیار ، کمک بهیار ، تکنیسین اطاق عمل ، تکنسین دارو ساز ، مسئول تغذیه ، منشی بخش آشنابه زبان‌انگلیسی، مدیر داخلی بیمارستان را با حقوق مکفی و شرایط رفاهی بسیار مساعد استخدام مینماید

از واجدین شرایط خواهشمند است همه روزه‌به غیر از روز های تعطیل از ساعت ۸ صبح الی ۱ بعد از ظهر به محل بیمارستان واقع درجاده قدیم شمیران‌بالاتر از حسینیه ارشاد کوی کاوسی مراجعه ویا باتلفن های ۲۳۵۰۹۱-۳ تماس حاصل نمایند .

مونرال — بیژن رفیعی

مصدومین اردوی ایران بهبود می‌یابند

دختران ایرانی زیباترین دختران دهکده المپیک

پس از نگرانیهای بسیار در ۲ روزنخست ورودورزشکاران ایرانی به مونرآل بدلیل‌بیماری و مصدومیتهای متعددراردوی ایران، دیشب با بهبودتدریجی بیماران و مصدومان نشانه هائی از امید پیدا شد .

محمدعلی محمدی دوچرخه سوار تیم استقامت ایران که دچار آبسه در عضله ران پا شد مبود ، دیروزپس‌ازمراقبت های پزشکی شدید ، تمرین سبکی انجام داد . لیکن هنوز پزشک اجازه فشار شدید و شرکت در مسابقه را به او نداده است .

بجز محمدی دیگر دوچرخه سواران که روز یکشنبه در مسابقه ۱۰۰ کیلومتر جاده شرکت خواهند داشت،دیروز تمرین‌خوبی‌راپشت سرگذاردند.

پرویز بادپا مشت‌زن سنگین وزن ایران هم تمریناتش راآز سر گرفت . بادپا هم از روز ورود بخاطر سرماخوردگی شدید در بستر بیماری بود.

دیگر بیمار بهبود یافته‌اردوی ایران بهرام توکلی عضو ثابت تیم ملی واترپلو بود . اوهم روانه بیمارستان شده وتحت معالجه قرار داشت .

بخاطر بیماری و ضعف قبلا مهاجرانی مربی تیم ملی فوتبال حالا به‌نسبت‌نگرانیهایش در روز ورود به مونرال ، اکنون امیدوارتر و شادمان‌تر بنظر میرسد . شادی قلبی او درمورد تیم ایران وقتی‌بیشتر شد که دیروز مردانش دربرابر تیم ملی فرانسه و در یک مسابقه تمرینی با برتری به تساوی ۳-۳ رسیدند . اگرچه از نفرات مصدوم فوتبال در این‌دیدارخبری‌نبود . مهاجرانی حالا بروشنی صحبت ازادامه رقابت تیمش در دور یک چهارم مسابقه‌ها میکند اکثر صاحب نظران پس از تماشای دیدار دیروز ایران و فرانسه، براین نظر هستند که ایران و لهستان دو تیم صعودکننده گروه سوم خواهند بود .

سوکسه دختران شمشیرباز

دختران شمشیرباز ایران‌هم بنوبه خود در دهکده المپیک سوکسه‌ای یافته‌اند . دیروز بولتن رسمی دهکده که بزبان فرانسه منتشر می‌شود «تصویر زیبائی از دو شمشیرباز ایران ژیلا الماسی و مهوش‌شفائی» که با گرمکن در حال عبوردر دهکده هستند ، چاپ کرده بود . در زیر تصویر ایندو نوشته شده است که دختران ایرانی زیباترین دختران دهکده هستند .

بنظر نویسنده نشریه‌دهکده در جمع قهرمانان مرد نیز ، غفور جهانی مهاجم شمالی‌تیم ملی فوتبال محبوبترین چهره برای دختران‌میهماندارکانادائی است . اما غفور به خبرنگار نشریه روزانه دهکده گفته است که او تا قبل از پایان مسابقه های تیمش ، هرگز بفکر پاسخگوئی به توجه و محبت‌دختران‌میهماندارکانادائی نخواهد بود .

در مرکز خبری نیز ، ایران طرف توجه اکثر خبرنگاران خارجی است . بخصوص که با بروشور زیبای کمیته ملی المپیک که مطالبی راجع به کشور ما و تصاویری ازبازی های آسیائی سال ۱۹۷٤تهران را دارد ، خبرنگاران خارجی اطلاعات جالبی درباره کشور ما بدست آورده‌اند .

فیفاهم در فکر اخراج تایوان‌است!

در شرایطی که حالا اخراج «تایوان» از بازیها مسئله بزرگ روز المپیک است. فردا با تشکیل جلسه فدراسیون بین‌المللی فوتبال (فیفا) احتمالا خط قرمز دیگری بر روی نام تایوان کشیده خواهد شد.

از موضوعاتی که قرار است در جلسه فیفا مطرح گردد مسئله اخراج تایوان و پذیرفتن چین به عضویت آن است. چینی‌ها که تقاضای بازگشت به فیفا رادارند تنها شرط بازگشت خودرا اخراج تایوان مطرح‌کرده‌اند.

در جلسه مزبور همچنین درمورد عضویت‌اسرائیل در فدراسیون فوتبال اروپا و اخراج آفریقای جنوبی از فیفا بحث خواهد داشت .

ایران باایتالیا، یوگسلاوی وکوبا همگروه است

فدراسیون بین‌المللی شنا روز پیش قرعه‌کشی برای تعیین گروه بندی‌مسابقه های واترپلوی بازی های المپیک رادر مونرآل انجام داد.

تیم ملی واترپلوی ایران که دارنده مقام قهرمانی بازی های آسیائی است و برای نخستین‌بار به‌المپیکراه یافته در گروه سوم باتیم های ملی و واترپلوی ایتالیا، یوگوسلاوی و کوبا همگروه است. شوروی قهرمان المپیک مونیخ در گروه دوم در کنارتیم های مکزیک ، هلند و رومانی قرار دارد .

٤ تیم حاضر در گروه اول ، کانادا میزبان بازیها، استرالیا ، مجارستان نایب قهرمان المپیک قبل و آلمان غربی می باشند . تیم واترپلوی ایالات متحده‌امریکا که درالمپیک‌قبل‌مدال برنز گرفت، در این المپیک غایب میباشد.

برنامه مسابقه های مقدماتی واترپلو در گروههای مختلف از این قرار است:

یکشنبه ۲۷ تیر

مجارستان- استرالیا
رومانی - شوروی
ایتالیا- ایران (ساعت ۱بامداد دوشنبه به وقت تهران)
آلمان‌غربی - کانادا
هلند- مکزیک
یوگوسلاوی -کوبا

دوشنبه ۲۸ تیر

رومانی - مکزیک
ایتالیا - کوبا
مجارستان - کانادا
هلند - شوروی
یوگوسلاوی ایران (۱۰ره بامداد سه شنبه به وقت تهران)
آلمان غربی- استرالیا

سه‌شنبه ۲۹ تیر

کوبا - ایران (۱۱ شب به وقت تهران)
مکزیک - شوروی
کانادا - استرالیا
یوگوسلاوی - ایتالیا
هلند - رومانی
آلمان غربی - مجارستان

آگهی استخدام سکرتر

سازمان معتبری نیازمندبه چند نفر دوشیزه یابانوی مسلط به ماشین‌نویسی فارسی و لاتین‌و زبان انگلیسی میباشد.
لطفا با تلفن ۳۰۲۸۸۷ تماس بگیرید
آ-۱٤۲۵

بنیاد نیکوکاری والاحضرت شاهدخت شمس‌پهلوی

تعدادی پزشک متخصص اطفال یاپزشک عمومی

دارای سابقه کار در درمان کودکان را جهت مراکز خود در شهرستانهای زاهدان، سنندج، یزد، بروجرد،همدان، قم، کرمانشاه، یاسوج ورضائیه باحقوق مکفی و شرایط مساعد استخدام می‌نماید .

از متقاضیان خواهشمند است همه روزه درساعات اداری بدفتر مرکزی بنیادنیکوکاری واقع درخیابان‌پهلوی بالاتر ازپارک ساعی مراجعه نمایند .

اطلاعیه

هتل دربند روز پنجشنبه ۲٤ تیرماه ۲۵۳۵ به علت برگزاری جشن عروسی از رزرو میز و پذیرائی مشتریان گرامی معذور است
تلفن ۳-۲۷۰۱۳۲

شرکت ملی نفت ایران

اطلاعیه

شرکت ملی نفت ایران

چون فعالیتهای آقای دیهوری در زمینه حمل وتوزیع نفت‌گازموردمصرف دستگاههای‌حرارتی (شوفاژ) از تاریخ دهم تیرماه‌سال جاری متوقف میگردد از عموم مشترکین محترم این عامل و کلیه مصرف‌کنندگانی که احتیاجات خود را از طریق آقای دیهوری تامین میکرده‌اند درخواست میگردد برای ترتیب تامین نیازمندیهای آتی با تلفنهای شماره ۷۶۵۹۱۲ و ۷۵۳۲۱۷ و جهت تهیه کارت و ترتیب ثبت‌نام نزد سایر عاملین مجاز با تلفن شماره ۷۵٤۲۱۵ بین ساعات ۸تا ۱۲ روزهای شنبه الی چهارشنبه تماس حاصل و یا درصورت تمایل مستقیما بقسمت پخش «شرکت ملی نفت‌ایران» ناحیه فروش تهران واقع در تقاطع خیابانهای بهار و ثریا مراجعه فرمایند .

اعلامیه پذیره نویسی سهام افزایش سرمایه

شرکت‌سهامی‌عام کارخانجات سیمان‌صوفیان

بموجب تصمیم مجامع‌عمومی فوق‌العاده مورخ ۲۹ر۱ر۱۳۵۳ و ۳۱ر۱ر۱۳۵٤ شرکت سهامی‌عام کارخانجات سیمان‌صوفیان به‌هیئت مدیره شرکت اختیار داده شده است که‌جمعا مبلغ ۱ر۵۸۷ر۰۰۰ ریال (یک میلیارد و پانصد و هشتاد و هفت میلیون ریال) درظرف مدت پنج سال بدفعات و یا یکجا بمنظورتامین قسمتی از سرمایه لازم برای‌احداث واحدهای جدید با توجه بمقررات قانونی واساسنامه شرکت و مصوبات مجامع فوق به سرمایه شرکت اضافه نماید. هیئت مدیره شرکت با توجه به اختیارات‌فوق تاکنون مبلغ چهارصد و هفتادو پنج میلیون وچهل‌ونه هزار ریال (۴۷۵ر۰۴۹ر۰۰۰ ریال) در دودفعه بسرمایه شرکت اضافه کرده است و اینک بر همان اساس تصمیم‌گرفته‌است مبلغ چهارصدمیلیون ریال (۴۰۰ر۰۰۰ر۰۰۰ ریال) دیگر بسرمایه شرکت اضافه نماید . در اجرای تصمیم‌مزبور چهل هزار سهم جدید که قیمت‌اسمی هرسهم ده‌هزار ریال میباشد بشرح زیر عرضه میشود:

قسمت اول

الف : تعداد ۳۶۸۸۵ سهم برای صاحبان سهام شرکت درنظر گرفته شده‌است. صاحبان سهام شرکت میتوانند با استفاده از حق تقدم خود در خرید سهام عرضه شده به نسبت هر سه‌سهم یک سهم خریداری نمایند وبرای‌انجام این منظور گواهی‌نامه حق خرید سهام‌توسط پست سفارشی به آخرین نشانی هریک از صاحبان سهام که بشرکت اعلام کرده‌اندارسال گردیده است .

ب: قیمت سهام مزبور بقرار هریک‌سهم ده هزار ریال تعیین شده است .

ج : مهلتی که طی آن دارنده گواهینامه میتواند از حق خرید مندرج در گواهینامه استفاده کند از تاریخ شنبه ۲۶ تیرماه ۲۵۳۵ تا پایان ساعت اداری روز چهارشنبه دهم شهریور ماه ۲۵۳۵ میباشد.

د : درصورتیکه هریک از صاحبان سهام از حق تقدم خود ظرف مهلت مقرر استفاده نکند باقیمانده سهام از تاریخ یازدهم شهریور ماه ۲۵۳۵ تا پایان‌مهلت پذیره‌نویسی (آخر وقت اداری روز دوشنبه ۱۲ مهرماه ۲۵۳۵) برطبق شرایط عمومی اعلامیه بعموم عرضه و فروخته خواهد شد.

قسمت دوم

ه : تعداد ۳۱۱۵سهم جدیدبعموم عرضه میشود. قیمت سهام مزبور بقرارهرسهم پانزده هزار ریال تعیین شده است.

و : هر فرد حداقل یک سهم و حداکثر سیصد سهم میتواند خریداری نماید.

ز : هرگاه پس از رسیدگی به اوراق پذیره‌نویسی تعداد سهام خریداری شده بیش از میزان افزایش سرمایه باشد برطبق‌مقررات ماده ۱۸۱ قانون شرکتهای‌سهامی عمل خواهد شد .

***

- تاریخ شروع پذیره‌نویسی روز ۲۶ تیرماه ۲۵۳۵ و پایان آن آخر وقت اداری روز دوشنبه ۱۲ مهرماه ۲۵۳۵ میباشد.

- پذیره‌نویسی سهام در بورس اوراق بهادار انجام میگیرد و بدینمنظور در تهران خریداران میتوانند در مهلت مقرر به بانک اعتبارات صنعتی - خیابان آتشکده و یا به محل بورس اوراق بهادار واقع در خیابان سعدی جنوبی ، ساختمان تقی‌نیا مراجعه و ورقه تعهد خرید سهم را امضاء و مبلغی را که باید پرداخت کنند بمنظور تودیع‌درحساب شماره ۳۷۹٤ بانک اعتبارات صنعتی تادیه و نسخه دوم ورقه تعهد سهم را با قید رسید وجه و مهر و امضاء بانک دریافت کنند.

در شهرستان تبریز خریداران میتوانند ببانک اعتبارات ایران - شعبه تبریز (خیابان دارائی) مراجعه و مبلغی را که بایدپرداخته شود بمنظور انجام معامله در بورس اوراق بهادار بحساب شماره ٤۰٦۰ تادیه وورقه تعهد سهام را بشرح فوق امضاء کرده ورسید دریافت نمایند.

قسمت دوم

ه : تعداد ۳۱۱۵سهم جدیدبعموم عرضه میشود. قیمت سهام مزبور بقرارهرسهم پانزده هزار ریال تعیین شده است.

و : هر فرد حداقل یک سهم و حداکثر سیصد سهم میتواند خریداری نماید.

ز : هرگاه پس از رسیدگی به اوراق پذیره‌نویسی تعداد سهام خریداری شده بیش از میزان افزایش سرمایه باشد برطبق‌مقررات ماده ۱۸۱ قانون شرکتهای سهامی عمل خواهد شد .

***

- تاریخ شروع پذیره‌نویسی روز ۲۶ تیرماه ۲۵۳۵ و پایان آن آخر وقت اداری روز دوشنبه ۱۲ مهرماه ۲۵۳۵ میباشد.

- پذیره‌نویسی سهام در بورس اوراق بهادار انجام میگیرد و بدینمنظور در تهران خریداران میتوانند در مهلت مقرر به بانک اعتبارات صنعتی - خیابان آتشکده و یا به محل بورس اوراق بهادار واقع در خیابان سعدی جنوبی ، ساختمان تقی‌نیا مراجعه و ورقه تعهد خرید سهم را امضاء و مبلغی را که باید پرداخت کنند بمنظور تودیع‌درحساب شماره ۳۷۹٤ بانک اعتبارات صنعتی تادیه و نسخه دوم ورقه تعهد سهم را با قید رسید وجه و مهر و امضاء بانک دریافت کنند.

در شهرستان تبریز خریداران میتوانند ببانک اعتبارات ایران - شعبه تبریز (خیابان دارائی) مراجعه و مبلغی را که بایدپرداخته شود بمنظور انجام معامله در بورس اوراق بهادار بحساب شماره ٤۰٦۰ تادیه وورقه تعهد سهام را بشرح فوق امضاء کرده ورسید دریافت نمایند.

***

۱- نام و شماره‌ثبت‌شرکت: شرکت‌سهامی‌عام کارخانجات سیمان صوفیان - شماره ثبت ۱۱۲۱۹ دفتر ثبت شرکتها و مالکیت صنعتی تهران .

۲- موضوع شرکت و نوع‌فعالیتهای آن: تاسیس کارخانجات سیمان در آذربایجان و بهره برداری از آن و انجام کلیه اموریکه با این‌موضوع ارتباط داشته باشد .

۳- مرکز اصلی شرکت : تبریز - جاده مرند - نرسیده به صوفیان - بخش شبستر- محل کارخانه سیمان صوفیان .

٤- مدت شرکت : نامحدود است .

۵- سرمایه شرکت قبل از افزایش سرمایه موضوع‌این‌اعلامیه ۱ر۱۰٦ر۰۴۹ر۰۰۰ ریال میباشد .

٦- تعداد ۱۷۰۰۰ سهم ممتاز (نوع‌الف) و متعلق ببانک اعتبارات صنعتی میباشد . امتیازات سهام ممتاز غیرمالی بوده و بشرح زیر است :

الف : مسئول مالی شرکت با تائیدبانک اعتبارات صنعتی انتخاب خواهد شد .

ب : جلسات هیئت مدیره لااقل با حضور چهار نفر از اعضاء هیئت مدیره که حداقل یکی از آنان عضو منتخب از طرف صاحبان نوع الف میباشد رسمیت خواهد داشت و تصمیمات هیئت مدیره وقتی نافذ و قابل اجرا است که چهار نفر از اعضای‌هیئت مدیره که لااقل یکنفر آنان منتخب صاحب سهام نوع الف باشد نسبت به آن رای‌موافق داده باشند . انتخاب مدیر عامل باید به تائید بانک اعتبارات صنعتی برسد .

۷- اعضای هیئت مدیره شرکت عبارتند از نمایندگان بانک اعتبارات صنعتی (آقایان علینقی فرمانفرمائیان و امیرمسعود موسوی حجازی) - علی معین - عباس خرازی - علی رحیم زاده خوئی - حسین دفتریان - مجید طوسوجی اعضای اصلی و آقایان رضاایمانی راد و میرمحمود سید منیری اعضای‌علی‌البدل بنشانی تهران - منطقه پستی ۱۵ - خیابان تخت جمشید - شماره ٤۲۸ و آقای علینقی فرمانفرمائیان رئیس هیئت مدیره و آقای علی معین نایب رئیس و آقای‌امیرمسعودموسوی حجازی مدیر عامل شرکت میباشند .

۸- هرصاحب سهم حق حضور در مجامع عمومی و حق رای دارد .

۹- مقررات راجع به تقسیم سود و تشکیل اندوخته و تقسیم دارائی بعد ازتصفیه بشرح مواد ۱٤۰ و ۲۳۸ و ۲۳۹ و ۲٤۰ و سایر مقررات قانون شرکتهای‌سهامی‌میباشد

۱۰- دیون شرکت در تاریخ سی و یکم خرداد ماه ۲۵۳۵ مبلغ ۲ر۶۶۱ر۰۹۰ر۰۱۸ ریال است که قسمت عمده آن مربوط به تامین اعتبارات مورد نیاز برای کارخانه های جدید میباشد . همچنین شرکت دیون‌اشخاص ثالث را تضمین نکرده است .

۱۱- روزنامه اطلاعات بعنوان روزنامه کثیرالانتشاری که آگهیهای مربوط بشرکت در آن درج میگردد تعیین شده است .

۱۲- آخرین ترازنامه حساب سود و زیان شرکت که بتصوب مجمع عمومی‌رسیده است در اداره ثبت شبستر و در مرکزشرکت واقع در کارخانجات سیمان صوفیان (تبریز جاده مرند) برای مراجعه علاقمندان آماده است .

هیئت‌مدیره شرکت سهامی‌عام کارخانجات سیمان صوفیان

آگهی

پرداخت سود سهام

شرکت سهامی عام کارخانجات سیمان صوفیان

باستناد مواد ٤۹ و ۵۰ و ۵۱ اساسنامه وعطف به‌مصوبات مورخ ۳۱ر۱ر۲۵۳۵مجمع عمومی‌سالانه وبرطبق‌تصمیم مورخ ۵ر٤ر۲۵۳۵ هیئت مدیره شرکت بدینوسیله بکلیه صاحبان سهام شرکت سهامی عام کارخانجات سیمان صوفیان اعلام میشود که با در دست داشتن برگ سهام خود شخصا یاوسیله نماینده‌ایکه وکالتنامه رسمی در دست داشته باشد ازتاریخ شنبه ۲۶ تیرماه جاری به‌یکی از دو بانک‌زیر مراجعه وسود سهام مربوط به‌سال ۲۵۳۳ - ۲۵۳٤ (منتهی به ۳۰ دیماه ۱۳۵٤۰) را دریافت دارند .

تبریز - بانک اعتبارات ایران- شعبه تبریز - برای سهامدارانی که نشانی خود رابشرکت تبریز ویا سایر نقاط آذربایجان اعلام‌کرده‌اند.

تهران - بانک اعتبارات صنعتی - خیابان آتشکده - برای سهامدارانی که نشانی خودرا به‌شرکت، تهران وياسایر نقاط بجزآذربایجان اعلام کرده‌اند .

سود سال مالی گذشته به نسبت قیمت اسمی سهام بشرح‌زیر بسهامداران تعلق‌میگیرد:

۱- سود مبلغ ۸۷ر۰۰۰ر۰۰۰ ریال (سرمایه اولیه و افزایش های بعدی تا تاریخ ۱۵ره۱۳۵۳) بقرار ده درصد در سال باضافه ۱۲ر۱۲ درصد از محل تفاوت افزایش بهای فروش سهام یکساله محاسبه گردیده و نقدا پرداخت خواهد شد .

۲- سود مبلغ ۲۹۱ر۰۴۹ر۰۰۰ ریال افزایش سرمایه اسفند ۱۳۵۳ بقرار ۱۰ درصد درسال که ازتاریخ پذیره نویسی محاسبه گردیده‌ونقدا پرداخت خواهد شد .

۳- سود مبلغ ٤٤ر۵۰۰ر۰۰۰ ریال افزایش سرمایه مورخ ۳۱ر۱ر۲۵۳٤ بقرار ده درصددر سال که از تاریخ مذکور محاسبه گردیده ونقدا پرداخت خواهد شد .

هیئت‌مدیره شرکت سهامی عام کارخانجات سیمان صوفیان

آل کاپون اتومبیل زره‌دار خرید

آمار حیرت انگیز:

آل کاپن در سال ۱۹۲۸ از قاچاق الکل ۷۵ میلیون دلار، از قمار و شرط بندی غیر قانونی ۲۵ میلیون دلار و از عشرتکده‌ها ۲۰ میلیون دلار درآمد داشت

امریکا: رگبار مسلسل، مردان را از کمر به دو نیم میکند

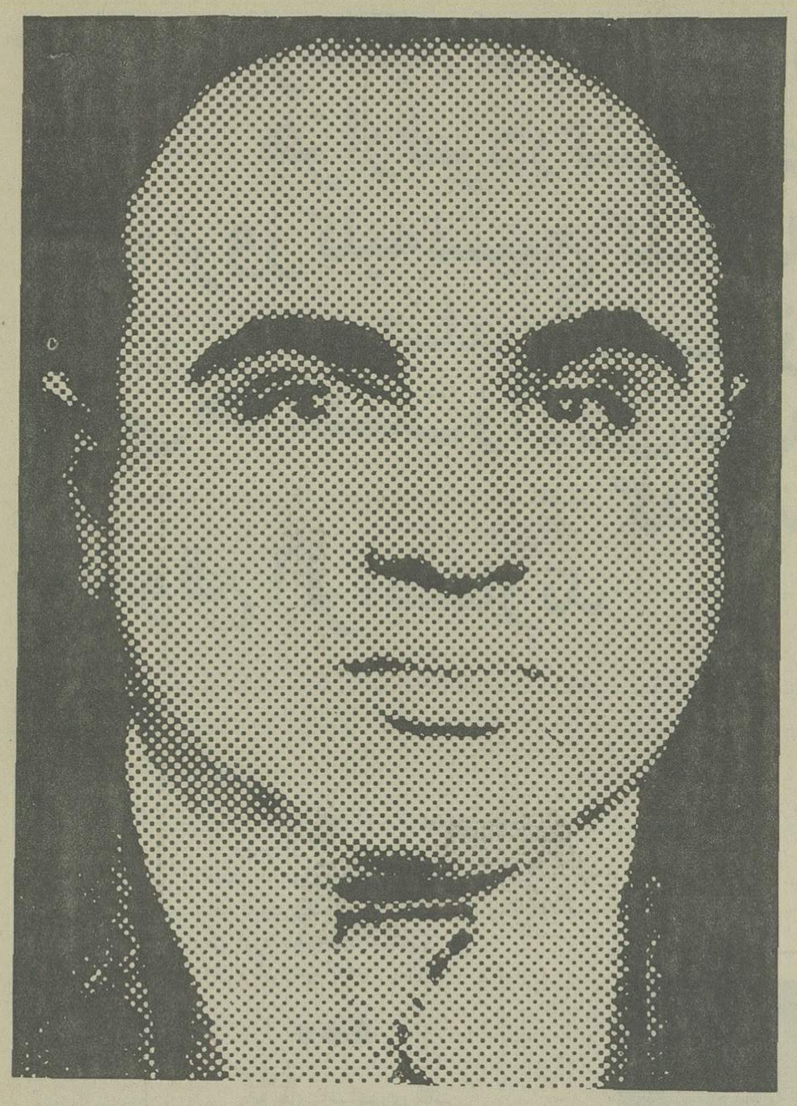

امریکایی‌ها برای ویسکی احساس عطش میکنند

اتومبیل زره پوش کاپن

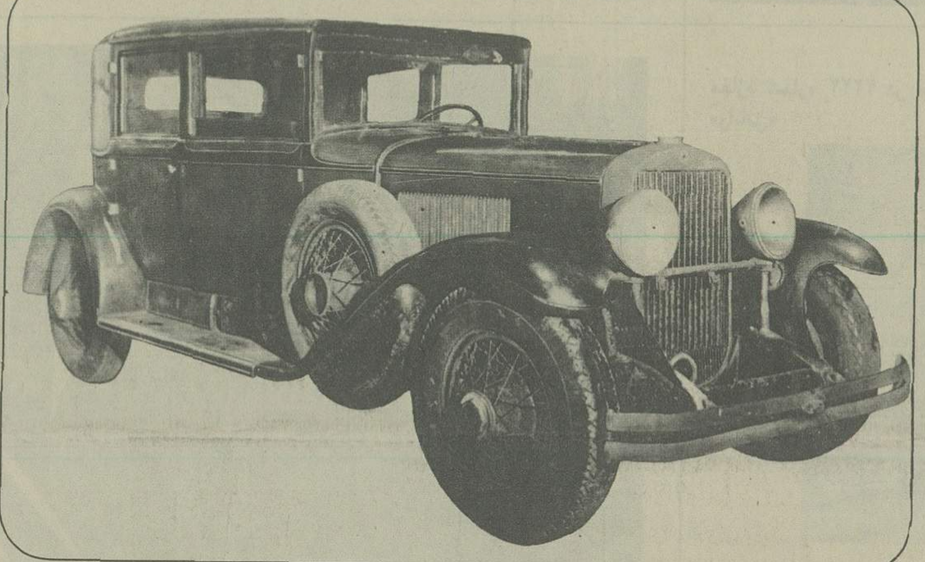

روز ۱۹ اکتبر ۱۹۱۹ که «آندریوولستید» نماینده مینسوتا بعد از پنج سال مبارزه پارلمانی هیجدهمین الحاقیه قانون اساسی آمریکا را از تصویب مجلس نمایندگان گذراند، همه آمریکائیها غرق درحیرت شدند.

«قانون ولستید» تولید، فروش و حمل مشروب های الکلی را ممنوع میکرد و بطور دقیق‌تر شامل مشروب هائی میشد که بیشتر از نیم درصدالکل داشتند. «شیکاگوتریبون» روز ۱۶ ژانویه ۱۹۲۰ نوشت: «آمریکا بزودی خشک‌تر از صحرا خواهد شد.» هیچکس دچار توهم نبود. این قانون مانع باده نوشی آمریکائی ها نمی شد.

اما دوران طلائی برای قاچاقچیان آغاز شده بود. ظرف چندماه ۳۲ هزارکارگاه مخفی مشروب سازی در نیویورک دایر شد و بیستروهای مخفی مثل قارچ از زمین روئیدند. درسال ۱۹۲۵ تعداد کسانی که از شیکاگو بجرم بدمستی بازداشت شدند، بیشتر از کسانی بود که درتمام انگلستان باین جرم بزندان افتادند.

برای آمریکائی ها مشروب نوشیدن یک حادثه بود و هیچوقت نسبت به آن اینقدر احساس عطش نکرده بودند.

حکومت آمریکا با اجرای قانون ولستید هدیه بزرگی به جنایتکاران، بویژه ایتالیائی ها داد که با ویسکی و آبجوی قاچاق یک امپراتوری ساختند. قانون ولستید برای مافیای آمریکا اهرم قدرت بود.

درسال ۱۹۲۰ «بیگ کلوزیمو» فرمانروای تمام سیسیلی های مقیم شیکاگو بود. چون دینومافیای شهر بود. با اینهمه یک گروه رقیب از او ۲۵ هزار دلار باج خواسته بود.

اما بیگ که نمی خواست این باج را بپردازد، از برادرزاده‌اش، جوان خوش بوروئی که رئیس گانگسترهای «جیمزاستریت» نیویورک بود، خواست که جواب تهدید را با گلوله بدهد.

بدین ترتیب بود که «توریو» به مدد مسلسلش خیلی زود معاون «بیگ جیم» شد.

بیگ اختیار توزیع الکل در شیکاگو را دردست داشت و شهر را به چندین منطقه تقسیم کرده بود که هرکدام دراختیار یک گروه بود. توریو ازین تقسیم ناراضی بود و عقیده داشت که عمویش سهم کمی به او داده است. بهمین سبب تصمیم گرفت او را نابود کند و جایش را بگیرد.

بعدازمدتی اندیشه اجرای این تصمیم را به «فرانکی یال» سپرد که اندکی بعد همه او را رئیس مافیای آمریکا میدانستند.

روز ۱۱ مه ۱۹۲۰ کلوزیمو در برابر چشمان وحشت زده گارسن‌های یک رستوران با شش گلوله از پای درآمد.

۱۹۲۰ اضافه برین زمانی است که در آن یک جوان تنومند سیه چرده که سر بزرگش در شانه‌اش فرو رفته بود و اثر زخمی بر چهره داشت، با «توریو» آشنا شد.

توریو میخواست برای عشرتکده هایش نگهبان استخدام کند و «زخمو» بنظرش آدم مناسبی آمده بود:

- اسمت چیست؟
- آلفونسو کاپونی.
- آل کاپن، تو میتوانی این اسم را روی خودت بگذاری... مهارت کاپن چه وقتی برای توریو کار میکرد و چه هنگامیکه جای او را گرفت خیلی بیشتر از آن بود که اربابش تصور کرده بود.

مسئله جالب اینستکه کاپن ناپلی بود. ولی سیسیلی های حسود حاضر شدند ریاستش را بپذیرند.

شاید دلیلش این بود که این مرد حیله‌گر به کمک واسطه ها برآنها حکومت میکرد.

بدست آل کاپن مردانی پوشالی به ریاست مافیای شیکاگو رسیدند که پشت سر هم توسط مخالفان حکومت کاپن کشته شدند.

کاپن ابتدا جیم کلوزیمو و جانی توریو را از سر راه کنار زد و بعد مردی بنام «میک مرلو» را به ریاست رساند. او اصلا میل نداشت در کارهایش به خشونت متوسل شده و این درمیان رهبران مافیا بی‌نظیر بود.

کاپن یک عتیقه فروشی در مغازه شماره ۲۲۲۲ «ساوث واباش» دایر کرده بود که سرپوشی بر اعمال غیرقانونیش بود.

اما همه حاضر نبودند روش های او را بپذیرند. برادران «آتیلو» دارودسته «جنا». و گروه یهودی، لهستانی، ایرلندی «دیون اوبانیون» درصدد برآمدند این گرگ دندان دراز را از سر به نیست کنند.

هرشب بر سر تصرف یک منطقه توزیع الکل یا تصاحب یک محموله مشروب قاچاق، در خیابان های شیکاگو زدوخوردهای خونینی درمیگرفت.

یک بار «اوبانیون» یک محموله صدهزار دلاری ویسکی را که متعلق به کاپن بود، تصاحب کرد و قسم خورد که خود او را هم خواهد کشت. در چنین شرایطی «میک مرلو» در نوامبر ۱۹۲۴ مرد و آل کاپن موقع را برای گرفتن انتقام مناسب دید.

گانگستر ایرلندی به گل عشق میورزید و یکی از زیباترین گل فروشی های شهر را داشت و در همین جا بود که سه خریدار که در واقع اجیر کاپن بودند، «اوبانیون» را که سرگرم آماده کردن تاج گل سفارشی شان بود، به قتل رساندند.

«دیون» را در تابوتی از نقره و برنز خواباندند، چهل هزارنفر در تشییع جنازه‌اش شرکت کردند و تاج های گل هوادارانش را بر ۲۶ کامیون جای دادند.

«وایس» معاون «دیون» قسم خورده بود که انتقام او را خواهد گرفت و این مطلب را با کامیون های بلندگودار به همه مردم شیکاگو گفت.

روز ۱۲ ژانویه ۱۹۲۵، آل کاپن به یک رستوران رفته بود وقتی از اتومبیل پیاده شد، مهاجمان آن را با گلوله مثل آبکش سوراخ کردند. آل آسیبی ندید. ولی راننده‌اش کشته شد.

فردای آن روز کاپن یک اتومبیل زره‌پوش سفارش داد. درین گیرودار در انتخابات تعیین رئیس مافیای شیکاگو «جانی توریو» از «آنجلو جنا» شکست خورد. آل با این انتخاب موافق نبود و بدستور او روز ۲۶ مه ۱۹۲۵ آنجلو کشته شد.

مبارزه قدرت ادامه یافت «وایس» که کاپن را در دسترس نمی دید، حمله به توریو را اغاز کرد.

ولی توریو که از سوءقصد جان سالم بدر برد، تصمیم گرفت آمریکا را ترک کند و همه اختیارهایش را به کاپن سپرد: یک امپراتوری با درآمد سالیانه‌ای بیشتر از صد میلیون دلار.

حالا «زخمو» یکی از ثروتمندترین مردان آمریکا بود در همین حال یکی از هراسان ترین آنها. «وایس» دست بردار نبود.

«آل کاپن» باوردستش «فرانکی ریو» در هال هتل قهوه مینوشید که یک اتومبیل در حال گذر در هتل را زیر رگبار گلوله گرفت. آل و فرانکی بطرف در رفتند. اتومبیل دومی سر رسید که آهسته‌تر حرکت میکرد. فرانکی حقه را فهمید: رگبار اول برای گول زدن بود. پس خودش را بزمین انداخت و آل را هم به گوشه‌ای پرت کرد. کاپن میخواست اعتراض کند که دومین رگبار شلیک شد. ده اتومبیل از برابر هتل گذشتند و آن را گلوله باران کردند. ولی هیچکس کشته نشد.

به غرور گانگستر ناپلی ضربه سختی وارد شده بود. با اینحال پیشنهاد آشتی کرد. «وایس» نپذیرفت. آنوقت کاپن تصمیم به نابودیش گرفت. در دو ساختمان نزدیک کلیسای «سنت - نوم» و درست روبروی مغازه «اوبانیون» که ستاد «وایس» شده بود، چند اطاق برای افرادش اجاره کرد.

هشت روز تمام آدمکشان منتظر فرصت مناسب بودند، تا اینکه روز ۱۱ اکتبر ۱۹۲۶ «وایس» و چهار نفر دیگر مقابل کلیسا از اتومبیل پیاده شدند و به طرف آن سوی خیابان رفتند. ولی هرپنج نفر درمیان سواره رو با گلوله های متقاطع به زمین میخکوب شدند.

اندکی بعد کاپن سیگار بدست و اندوهزده در برابر روزنامه نگاران ایستاده بود و میگفت:

- این یک قصابی واقعی بود. «آنسلمی» پسر خوبی بود، ولی بدبختانه خیلی خشن بود. من میدانم که در گروه او آدم های منطقی هم هستند اگر آنها صلح و آشتی بخواهند، من موافقم. من یک پدر هستم و نمیخواهم فرزندانم یتیم بشوند... من پیش ازین پیشنهاد ترک مخاصمه داده بودم و این پیشنهاد به قوت خود باقی است.

بازماندگان «وایس» که میدانستند ادامه مبارزه به نابودی همه‌شان منجر میشود، در هتل شرمن بدیدن کاپن رفتند و پیشنهادهای ارباب جدید را پذیرفتند. ۱۹۲۷ و ۱۹۲۸ سال های اقتدار آل کاپن بودند. شیکاگو در دست او بود. یک روزنامه نویس نوشته است:

- او شهردار، فرماندار و ارباب واقعی شهر بود و دستورهایش را نمایندگان مردم بیچون و چرا اجرا میکردند.

آل کاپن یک شخصیت ملی و بین‌المللی شده بود. درکنار قهرمانان بکس عکس میناخت، «ادگاروالاس» نویسنده انگلیسی منحصرا برای مصاحبه با او به آمریکا رفته بود و فیلمی درباره‌اش میساختند که «پل مونی» در آن نقش کاپن را داشت.

آل کاپن برخلاف «دن»های سیسیلی مردی خوشگذران و متظاهر بود، برای اداره ثروتش یک مباشر اقتصادی، بیست حسابدار، شش کارشناس و چهارده وکیل داشت.

میگویند کاپن در سال ۱۹۲۸ از قاچاق الکل ۷۵ میلیون دلار، از قمار و شرط بندی غیرقانونی ۲۵ میلیون دلار و از فاحشه خانه ها ۲۰ میلیون دلار درآمد داشته است.

یک روز مباشرش به او میگوید:

- آل، تو امسال بیشتر از هرکسی در آمریکا درآمد

آدمکشان منتظر فرصت هستند

جسد رهبر مافیا را در تابوتی از نقره و برنز قرار دادند و ۴۰ هزار نفر در تشییع جنازه‌اش شرکت کردند.

آن روز کلیه تشییع کنندگان مسلح بودند، ضامن اسلحه آزاد بود و بعضی‌ها انگشت را روی ماشه گذاشته بودند

تا بموقع آنرا بفشارند

ال کاپن در دوران اقتدار

آل کاپن در میان وکلای مدافعش

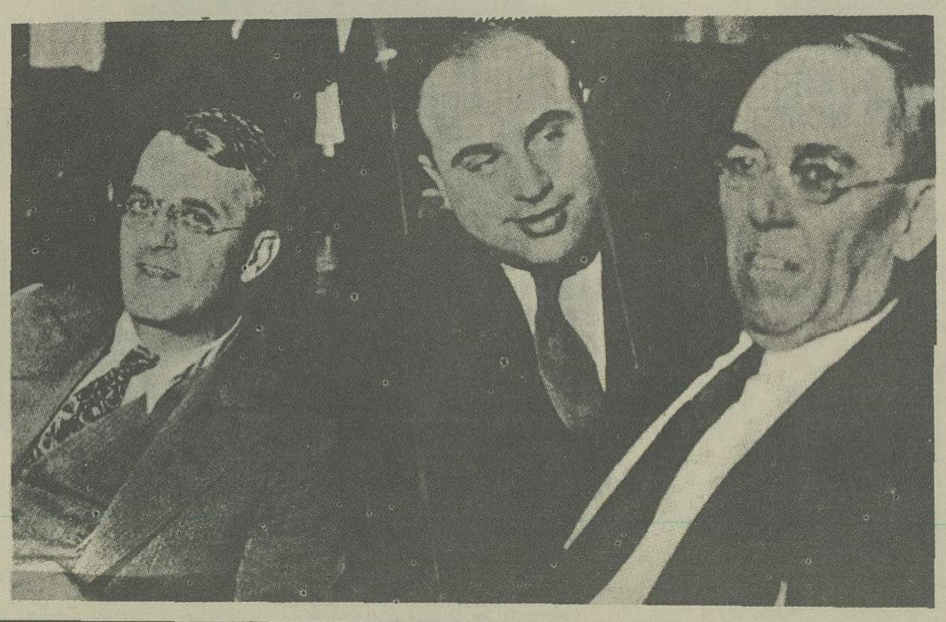

مغازه شماره ۲۲۲۲ در خیابان «واباش»

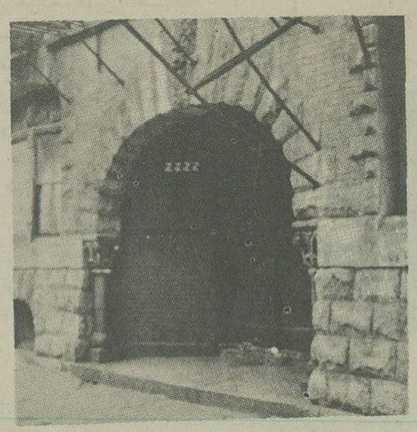

آل کاپن

یک روزنامه‌نویس درباره آل کاپن نوشت: او شهردار، فرماندار و ارباب واقعی شیکاگو است. نمایندگان مردم، دستورهای او را بی‌چون و چرا اجرا میکنند

داشته‌ای.

ـ این را نمیدانم. ولی مردی که بیشتر از همه خرج کرده، من هستم. او خیلی رشوه میداد:

ـ وقتی انسان یک دلار در می آورد باید هفتاد سنتش را به این و آن رشوه بدهد.

***

پایه های امپراتوری کاپن آنقدرها هم که تصور میرفت، محکم نبود.

در نوامبر ۱۹۲۵ «سام آماتونا» رئیس مافیای شیکاگو که از کاپن فرمان می برد. به قتل رسید و «تونی لومباردو» رئیس شد که باز از دوستان آل بود.

او بر ۱۵ هزار سیسیلی، نه فقط در شیکاگو، بلکه در نیویورک، فیلادلفیا، دیترویت و کلیولند حکمروائی داشت.

لومباردو خود را درامان احساس نمی کرد و این نگرانی را با کاپن درمیان گذاشت و آل یک روز تصادفا متوجه شد که مسلسلی از درون پنجره‌ای به سوی مغازه‌ای که او و تونی عادت داشتند از آن سیگار بخرند، نشانه روی شده است. کاپن بلافاصله از «یال» خواست که با رقیبان تونی تماس بگیرد.

ولی چون او شانه خالی کرد، متوجه شد که توطئه‌ای در کارست. پس یکی از مردانش به نام «آماتو» را برای تحقیق به نیویورک فرستاد که ۴۸ ساعت بعد در بروکلین بقتل رسید.

آنوقت آل کاپن اعضای ستادش را به تشکیل جلسه فراخواند، از جمله برادرش «رالف» را.

روز اول ژوئیه ۱۹۲۸ «فرانکی یال» در نیویورک اتومبیل میراند که سر چهار راهی یک کادیلاک در کنارش قرار گرفت و از درون آن به سویش شلیک شد. در کالبد شکافی صد گلوله ۴۵ میلیمتری از بدن او بیرون آوردند.

پاسخ این قتل خیلی زود داده شد. روز ۷ سپتامبر برادران «آئیلو» «تونی لمباردو» را کشتند.

آل کاپن دیگر فرصت انتظار کشیدن نداشت. پاسکال لولوردو که توسط او به جانشینی «تونی» رسیده بود هم چهار ماه بعد بدست برادران «آئیلو» از پای درآمد.

حالا دیگر کاپن احساس تنهائی میکرد. چون دریافته بود که دوتن از وفادارترین آدمکشهایش ـ استالیز و آنسلمی ـ هم اجیر آئیلو هستند. چنین خیانتی مجازاتی سنگین را درخور بود.

دریکی از شب های ماه مه ۱۹۲۹ ضیافت با شکوهی برپا بود. بهنگام بلند کردن جام ها کاپن از جای برخاست و با صدای خشک روبه سوی دو خائن و همدستشان «جو جیونتها» گفت:

ـ به سلامتی خائنان.... هرکس به کاپن خیانت کند باید بمیرد!

هرسه نفر را بلافاصله بستند و یک چوب بیس بال برای کاپن آوردند و او خشمگینانه ضربه های سختی به سر سه محکوم وارد آورد. کار مجازات با شلیک گلوله در مغز قربانیان پایان گرفت. وقتی خبراین آدمکشی به گوش «آئیلو» رسید، چنان ترسید که به تکزاس پناه برد و درآنجا چندی بعد در برابر خانه‌اش به قتل رسید.

درین حال آل کاپن میخواست با شرکت همه گروه های مافیا سندیکای واحدی برای کنترل قاچاق الکل، قحشاء، قمار و باج گیری بوجود آورد.

اما کنفرانسی که در «اتلانتیک سیتی» زیرنظر کاپن و فرانک کاستلو تشکیل شد، به نتیجه نرسید. با اینهمه در شیکاگو مافیا تحت کنترل کاپن بود و گانگستر های ایرلندی و یهودی گوشه گیر شده بودند.

این حکومت دیری نپائید و دادگستری آمریکا آن را از هم پاشید. ایالات متحده در سال ۱۹۲۹ دچار سخت‌ترین بحران اقتصادی تاریخ خویش شد.

درین حال یک هیات نمایندگی مردم شیکاگو به ریاست سرهنگ «ناک» مدیر «شیکا و دیلی نیوز» به ملاقات هربرت هوور رئیس جمهوری جدید آمریکا رفت و از فسادی که شهر صنعت را فراگرفته بود و از جنگ گانگسترها، مافیا و آل کاپن سخن ها گفت.

«هوور» حیران و وحشت زده دستور داد که کاپن را تحت تعقیب قرار دهند و این وظیفه به «ادگار هوور» رئیس پلیس فدرال سپرده شد.

هیچ راهی، برای بدام انداختن «دشمن شماره یک اجتماع» وجود نداشت. جز گشودن پرونده مالیاتی او.

وقتی دستگاه دادگستری و مالیه به کار افتاد، کاپن که به قدرت خودش و پول اعتقاد زیادی داشت، از سر بی اعتنائی شانه بالا انداخت. ولی «الیوت نس» با حوصله او را در دام انداخت.

و تمام چشمه های درآمدش را تدریجا خشک کرد. کار به انجا کشید که کاپن برای سر «الیوت نس» جایزه تعیین کرد.

«نس» با تمسخر به تهدید جواب گفت. او در جریان یورش های شبانه چهل کامیون حامل مشروب های قاچاق مافیا را ضبط کرده بود. پس تصمیم گرفت با این کامیون ها در برابر هتل لکزینگتن ـ ستاد کاپن ـ رژه‌ای ترتیب دهد.

این کار آل کاپن را بحد جنون خشمگین کرد. پنج آدمکش از نیویورک خواست تا رئیس سرویس اداری اداره مالیات شیکاگو و دادستان شهر را بکشند. اما جانی توریو «پدر روحانی مافیا!» که از ایتالیا آمده بود، او را از این کار بازداشت. وکلای مدافع کاپن هم از او خواستند که خود را با اعلام گناهکاری به دادگستری معرفی کند.

آنها گمان می بردند که کارفرمایشان به این ترتیب میتواند با پرداخت چند ده هزار دلار خود را خلاص کند.

اما بعد از انجام این توصیه، قاضی ویلکرسن به کاپن گفت:

ـ کسی که خود را گناهکار میخواند، واقعا گناهکارست. درین دادگاه هیچ مصالحه‌ای پذیرفته نمی شود.

در واقع آل کاپن میبایستی فدای ادامه حیات مافیا شود. او با اعمالش نام این سازمان را بر سر زبان ها انداخته بود و افکار عمومی را به هیجان آورده بود. پس وقتی محکوم میشد آبها از آسیاب ها میفتاد و آدم های ناشناس تر کار او را ادامه میدادند

در ژوئن ۱۹۳۱ ال کاپن بجرم تقلب در پرداخت مالیات به ۱۱ سال زندان و پرداخت ۸۰ هزار دلار جریمه محکوم شد.

مردمی که در برابر ساختمان دادگاه جمع شده بودند. بعد از اعلام رای کاپن را دستبند بدست، رنگ پریده و عصبی دیدند.

او را در ماه مه ۱۹۳۲ به زندان معروف «آلکاتراز» انتقال دادند. نام او گاهگاهی در روزنامه ها برده میشد. بویژه وقتی پسر لیندبرگ را ربودند و کاپن قول داد که اگر آزاد شود، او را خواهد یافت. ولی مقامات فدرال نپذیرفتند.

کاپن را که دچار پیری زودرس شده بود، بعد از شصت سال بدلیل رفتار خوبش از زندان آزاد کردند و رهبر جنایتکاران روز ۲۵ ژانویه ۱۹۴۷ در سن ۴۸ سالگی بعلت ابتلای به سیفلیس مزمن مرد.

در همین زمان «ولستید» هم که با قانون منع مشروب های الکلی سبب رونق بازار مافیا شده بود، در سن ۸۶ سالگی درگذشت.

یک شماره کامل روزنامه جام جم (۶۹ سال پیش)

شماره اول — آیندگان در جام جم است نگر — سال اول — نامربوط عرضه دارد احوال ملکت دارا — صفحه اول

صاحب امتیاز حاج سید رضا رضوی
محل توزیع تمام کتابخانه‌های شاهنشاهی
بتاریخ پنجشنبه ۱۴ شهر جمادی الثانیه ۱۳۲۵
روز هجدهم سال اول مجلس شورای ملی
مطابق ۲۵ ژوئیه مسیحی ۱۹۰۷
عجالة هفته یک نمره طبع میشود

ماهیو

جام جم

قیمت یک نسخه ۵ شاهی

قیمت اشتراک در ماه سالیانه
در طهران ۱۲ (دوازده) قران
سایر بلاد ایران ۱۵ (پانزده) قران
بستگی و فقرا در دسته ۱ شاهی
خارج مملکت یک مجیدی و نیم
بلاد فرنگ ۷ (هفت) فرانک
اعلان و اوراق با مضاء مطبعه مطبوعه شاهی

جریده ایست تاریخی علمی ادبی سیاسی اخلاقی در ترویج کتاب و اتفاق و کمک بر اتفاق سخن میراند تعرضات شخصی ندارد مگر موقعات عام المنفعه که بهیچ جا دیچ کس برخورد پذیرفته میشود عنوان مراسلات برای مجله اداره روزنامه جام جم عنوان مکتوب طهران رضوی

بعقیده مورخین باستان ایران اول کسی که در این مملکت بر تخت سلطنت جلوس نمود و لوای پادشاهی برافراخت کیومرس بود

نخستین خدیوی که کشور گشود — سر پادشاهان کیومرس بود

و اول کسی است که از پشم و ابریشم پارچه ساخت و کمک اختراعات نمود و ماوند دبیغ و استخر از بناهای اوست

شهر استخر را پای تخت مملکت قرار داد و اول پادشاهی است که زبان اندرز و نصیحت باولاد و کسان خویش سخن سرود

از نکات اوست شادی بسیار سرشت را خود پسند کند

کار برای چشمها روشن را بیفزاید و بخش شاخی است که هنگام بیداری بر دمد و تازه کردد و از پسر او سیامک حکایات عجیبه نقل کنند کیومرس کیهزار سال قبل از مسیح تخت و در دست مرحاب فارس بر تخت سلطنت جلوس فرمود جد مادری خود را برای اشتغال سلطنت خویش گماشت اینها عقیده مورخین ایران است و فرنگان را عقیده بر خلاف آن است

به مدیریت
حاج سید رضا
رضوی

اولین کسی که در ایران
لوای پادشاهی
برافراخت «کیومرس» بود

یک شماره کامل روزنامه جام جم (۶۹ سال پیش)

نمره اول — سال اول — صفحه دوم

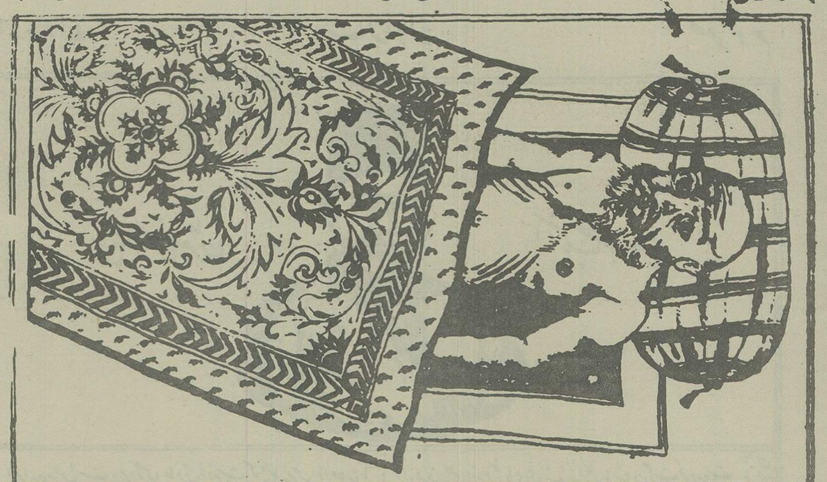

بیچاره مریضی که بوده ساده باری خط — بر سبب فرقت هشتش هزار سال عزیز خویش نمود این است که از مردم چینه نام نامی او (ایران) است

نا تمام که بعضی از بیچ او حالت ابدی دارند و برخی او را قابل پیدا نند و گروهی را صفحه ابن است که از مردم چینه نام نامی او (ایران) است

نام بخشای عالم و بهلبهای عاذق منقش شده باد که این شخص مریض است بیچکس در مرض او شبه نخورده و شکی ندارد حرفی که بهت در مرض است

که باید معلوم شود — این مریض شش هزار سال از چه تاریخ در چنین حال گرفتار شده — و چه داروهائی برای او ساخت بوده که سبب مرض او شده — و در تاریخ

زندگانی خود چند دفعه مریض شده و چند دفعه کسالت نموده — و چند دفعه صحت شده — و در این اوقات مرض چگونه معالجه شده — کی معالجه کرده است

— و امروز که مسلما مریض بسیار جسمی و چاره است علت این بیماری چیست و آیا قابل علاج هست یا خیر ؟

بعون الله تعالی در این جریده بخواهیم مطالب فوق را بترتیب تاریخ و اضافی

تفصیل حال این مریض مسلما واقع شود لیکن اگر بخواهیم از ابتدا

تولد او شروع نمائیم و امراض وارده براو را از شش هزار سال قبل

شصت و نهم که مرض طاقت فرا او رسید چنین است شمرکن کرام ایشد و سلسله

پیوند نمائیم بس ناچار باید تقریبا سی نامیم

و بدین سبب مرضی را که اکنون مریض مبتلا گردیده بیان کنیم

و خیلی قبل از این مرض که نوبت فترا وده رسیده دیم

مرض را خواهیم داد و بشرح مرض و علاج او را خواهیم پرداخت

وقتی بود که بدست پزشک دانا و طبیب عاذق توانا که بافت دوا و جنب الهی از روایای خیالی ایران برگزید و مانندش نادیدنی شود نادرشاه افشار بود — ان پادشاه قادر توانا به نیروی عظیم و نهایت حکمت مریض محتضر را بانرک زمانی صحیح و سالم خود بثوبت و بیه طبیعی و دلخواه طوری که شما های دراز روی بکوری خید

حالا ببینیم این دوره صحت او که تقریبا از یکصد و پنجاه سال قبل شروع شده چه روزانی بطلعه بارکان صحت اوزده و چه اتفاقاتی برای سلامت او را متزلزل ساخت چه غذاهای نامناسبی خورده و چه داروهای بدی او شیده و بجوهر او را مسموم کرده و کی این عداوت و دشمنی را در حق او خود در صورتیکه ما می بینیم این طبیب فطنی قوای عصبانی مریض خود را اندازه

محکم خود که هیچ پهلوان رشیدی نتوانسته بگیرد که باو پنجه دراندازد و او از برابری زند یعنی عدد و حکمت را بجائی گرفته قرار داده بود

مقرر خود و برقرار استحکامات که از خود در شده بود جنبیکه همسایگان حریص ذره خیال تعلی بدان نداشته و اکنون خیال میکرده قدرت اگر بتواند آن

خیال را از قلب بزبان آورد منکر شده که بحضرت او دست بخوهند و برجای خویش محکم نشسته بودند لیکن با بایت اندیشه و خوف از اینجا جنبه در مقام

تحصیل طبیبان از این پهلوان رشید بودند و تحقیقات جستند و با بزار و بهانه سیله دوستی او را جلب میکردند بدایا و ارمغان میفرستادند و در صورت قبول فخر خود

چنانچه صفحات تاریخ او و پاپاست داد و صحت شمات ایران (بقیه در صفحه اول) و جلو زند که این

قدرت ضعف بدل گردید بطوریکه دشمن خود را بدان نگرد و داند که او را یکه و تنها تسلیم و تسلیم

و سهم صرف کند

روزنامه‌ها از وسایل ضروری جوامع هستند

یك شماره کامل روزنامه جام جم
(۶۹ سال پیش)

حاج میرزا علی اصغرخان — اتابک اعظم

ایران مریض است و هر طبیبی حاذق لازم است که بحکمتهای او علاج نماید
و ما خوب میدانیم که اطبای خارجه علاج مملکت ما را با نخواهند نمود یا نخواهند توانست
در هر صورت طبیب فرنگی نمیتوانیم زیرا که ممکن نیست بطبیب فرنگی مطمئن شویم و کامل
مناسبت است که مریض محتضر را بدست طبیبی نسپاریم که اطمینان از آن ندیشته باشیم
— پس چه باید کرد؟ باید دید مریض چه میگوید و مرض که باطن بری کردنش است
طبیبی پیدا کنیم مسلم است او وه پدر خود را مریض نخواهد تا چه رسد بانکه مردم
او را بخواهد — و در میان اولاد ایران البته ان طبیبی خواهد بود که علم معالجه بردارد
که بموضع اطلاع از حالات مرض او داشته باشد و مزاج او را بداند (در ایران
معمول است اگر پرسند با وجود اطبای حاذق فرنگ چرا بفلان طبیب رجوع نمیکنید
جواب میگویند مزاج خانواده ما را با و بهتر مسبوق است و در دست دارد)
حالا ما باید برای مریض خویش چنین طبیبی پیدا کنیم که هم بمزاج مریض مسبوق باشد
و هم مرض او را بشناسد و هم مداوای ان را بداند و هم علاقه‌ای و دلسوزی
داشته باشد و این دلسوزی بواسطه فرزندی باشد که بقای خود را در بقای
پدر بداند حالا با کمال تجربه و اطلاع و بصیرت بطبیب مرض خود را یافته و مثال بیمار
او را در صدر صفحه شرح کامل نشان داده ایم

ما در ایران کسرا جزو بندگان خود مستطاب اشرف اتابک اعظم مدظله العالی
سراغ نداریم که بتواند از عهده علاج این مریض محتضر برآید زیرا که علاج
لوازم این معالجه در ایشان جمع و آماده است
علم و دانائی بسر حد کمال است
اطلاع از وضع مریض و مرض و راه معالجه بهتر از این وجود محترم کسی نمیتواند
قدرت و جسارت که از طرف ذات اقدس همایونی اوامر و اجازه مرحمت

و از طرف مجلس مقدس شورای ملی شیده الله ارکانه با ایشان محول گردیده است
عموما بدون استثنا با نهایت حسن ظن اطاعت فرمایشات ایشان را از فرض عین میدانند
بطوری که اگر اتفاقا کسی خودرا بخلاف مذبذب از با نهایت میل و رغبت خواهد اطاعت
پس طبیبی که جامع این معالجه در آن موجود باشد بین است از عهده معالجه برنیامده
خوب برخواهد آمد مگر در صورتیکه بعضی موانع جلوگیری از اجرای مقاصد عالیه ایشان بشود —
باز عرض میکنیم ای صدر اعظم ای پشتگاه اعظم رفع موانع نیز عهده مقام ریاست
انوجود مبارک محترم است فقط هر مانعی را بوسیله باید رفع نمود
این نکته هم شیر تنها دست بذیل عاطفت زده با کمال تضرع عرض میکند که ما
از دست رفتایم دیگر طاقت نداریم و چاره کار ما منحصر است بانکه انوجود مبارک
نام نوامی خویش را وقف آزادی و آبادی و دشادی ما بفرمایند با چنین
وقتی را که از زمان داریم اجری در مقابل ان از عهده بر نیستوانیم برآمد جز انکه
در صفحات تواریخ خویش نام نامی آن حضرت را بیاد گار اجیای وطن مقدس
با بزرگوار نشانیش درج نمائیم ولیکن تا در سفال مزه فعال لایعال شما را
از یکجوئی او آخوند فرو

ایصدر عالیقدر ما هنوز فراموش نکرده ایم که در زمان شهادت ناصرالدین شاه
اداره بریاست که بزرگترین هم خطر بود با بسط بذل جهدی که فرمودید در مدت خیلی کم
آسایش کسی زمید سهل است بهتر و خوبتر از قبل گردید — یک جواب صحیح باید
خواهید فرمود از روزنامه ورود شما بمقصود رائی در مقابل های من نبوده فعال باید بگویم
این بود که از عهده آن خدمت بخوبی برآمدم
عرض میکنیم جوانی است با صواب مقرون [illegible] امروز این است یک شخص خود
خالص فرائید مسلما تائیدات غیبی مدد خواهد [illegible] من کاست [illegible] کمال الله

لزوم جراید در عالم

گفتگو است که روزنامه جدیدی خبرنامه هر روز نامه خدمتگذار ملت میکند از اینجهت بعضی
با ما چه خبر است) اینهمه روزنامه برای چیست دیگر خسته شده ایم و دیگری تنگنید او میگوید دیگر
دو تا روزنامه را هم درآورند کجا کسی از فواید جراید مطلع باشد هر کس چیزی میخواهد بگوید
امروز دایم و آینده بدست آورده ایم حال اگر هیچ حکمائی هست که در جراید منتشر نموده باشند و خواهیم
اگر روزنامه نبود صد سال دیگر ما از خواب غفلت بیدار نمیشدیم . این هست که حکمای فرنگستان
از اول بجزیره انتشار کتب برای ترقی مملکت هیچ خبر بقدر یک روزنامه آزاد اثر نبخشیده و نخواهد
هر نوع فواید مملکت آزادی قلم و انتشارات فرح کرده . زیرا که ترقی حاصل نخواهد شد مگر بواسطه
اجتماع افکار صحیحه — و افکار صحیح جمع نخواهد شد مگر در اوراق جراید .

بر آن شخصی که از هیچ چیز کثرت روزنامه را نمیپسندد باید ما حال خود را عرض کنیم از روزنامه
و جریده که میتواند وطن مقدس خدمت نماید و از عهده وظیفه خویش برآید کرامی خواهد بود
خواه شما بخواهید یا نخواهید — و آن جریده که نتواند از عهده خدمت و وظیفه خویش برآید خود بخود
تحلیل میرود و معدوم میشود حاجت بزحمت نیافت . و الحمد امروز در تمام ایران
هیچ رفیک شهر کوچک فرنگستان هنوز روزنامه نداریم با وجود آنکه کمال احتیاج را بجریده
دارم . روزنامجاییکه امروز در ایران مثل کواکب درخشان نورافشان هستند
نهایتکه در نهایت خوبی بوطن مقدس خدمت میکنند و ملت را از خواب جهالت
غفلت بیداری کنند قابل نهایت تحسین و تحسین هستند . لیکن انجرایدی که
خویش را در تهاکی دانسته اند و مرغوبیت جریده خود را در بدگوئی دانسته اند
برانها خیلی بحث دارم زیراکه در تهاکی هیچ نتیجه متصور نیست .

اگرچه شاید مدیران آن جراید چنین دانسته باشند که در تهاکی میتوانند بوطن مقدس
خدمت نمایند لیکن خطا میکنند خداوند تبارک و تعالی بپیغمبر خویش امر میفرماید
که بکمال حرف نرم بگوید فَقُولَا لَهُ قَوْلًا لَيِّنًا زیراکه در قول لین هزار دفعه
اثرش بهتر است حالا بفرمائید ببینیم خدا بهتر میداند یا مدیر فلان جریده که بتهاکی
شعار خود ساخته و مردم را بعمل فیچه خویش جری نماید بعلت اینکه اگر تهاکی نکرده
و انتشار نیابد که گاهی چیزی از مال شما با هزار ترس و لرزی فرود و تهاکی نکرده
و مهمتر از این است که مبادا شما تلفت بشوید و او را در بدبند شما هم اگر
عقل دوربینی بکار نبرید و بزرگواری خویش نبی آورید و اگر احتمالا با وجه روزه بفرمایید

۲۸ هزار رور تاریخ ایران و جهان

اطلاعات

ضمیمه

۱۰۱

ایجاد مانع با سیم خاردار

ویرانی، گلوله، سیم‌خاردار و مرگ

او پیش از جنگ جوان شادابی بود

اینجا پیش ازجنگ یک جنگل بود

آلبوم نفیس عکس

این عکس‌ها از معتبرترین آرشیوهای داخلی و خارجی تهیه شده است

مرگ درمیان گل ولای

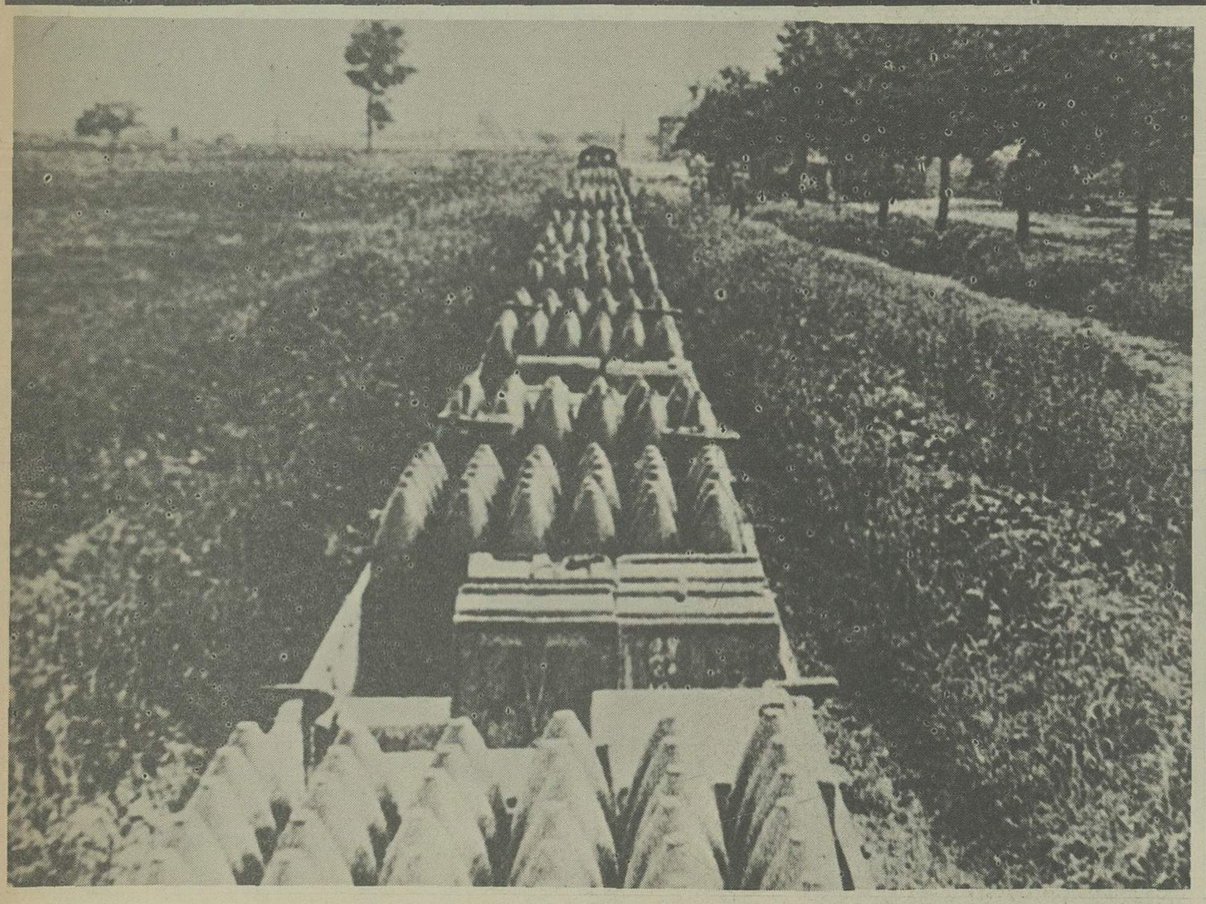

انتقال گلوله های توپ به جبهه جنگ

اینجا پیش از جنگ یک شهر بود

جهان: میلیونها گرسنه در صف غذا

پیش ازجنگ این درختان سیب بسیار داشتند

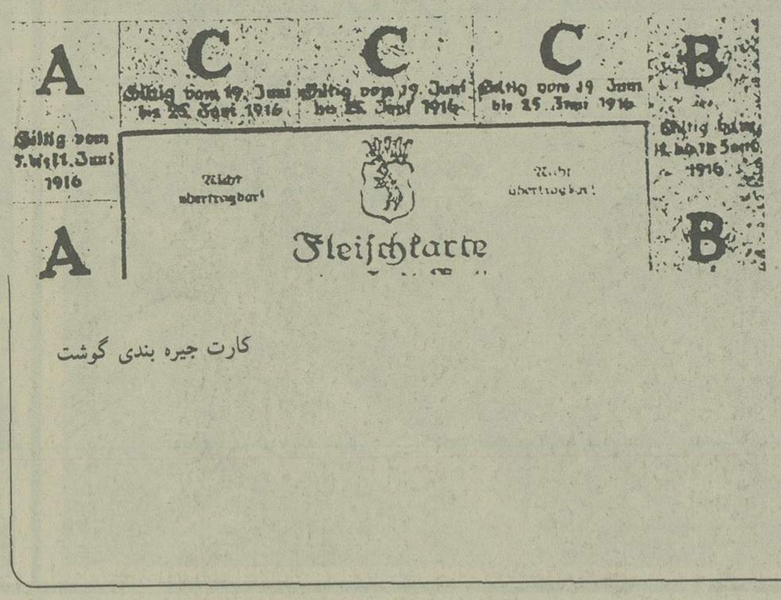

کارت جیره بندی گوشت

این جستجوگاه درمیان صلیب ها نیز انجام میشد

مردم برای بدست اوردن یک قرص نان صف های بلند می بستند

برای محافظت مجسمه های میدان کنکوردپاریس از حمله های هوائی آنها را درمیان کیسه های شن قرار داده بودند.

آلبوم نفیس عکس

این عکس‌ها ازمعتبرترین آرشیوهای داخلی وخارجی تهیه شده است

اینجا پیش از جنگ «وردون» بود

درمیان نام گمشدگان و مردگان درجستجوی اسم نزدیکانشان هستند

ترومپت صلح در پاریس

آلبوم نفیس عکس

از معتبر ترین آرشیوهای این عکس ها از مدارک داخلی و خارجی تهیه شده است

ترمپت نوازی که پایان جنگ رادرپاریس اعلام کرد

فرمان خلع امپراتورگییوم دوم

درین نامه امپراتورشارل اول از برادرزنش پرنس «سیکست دوپارم» درخواست کرده است که برای بستن صلح جداگانه پادرمیانی کند.

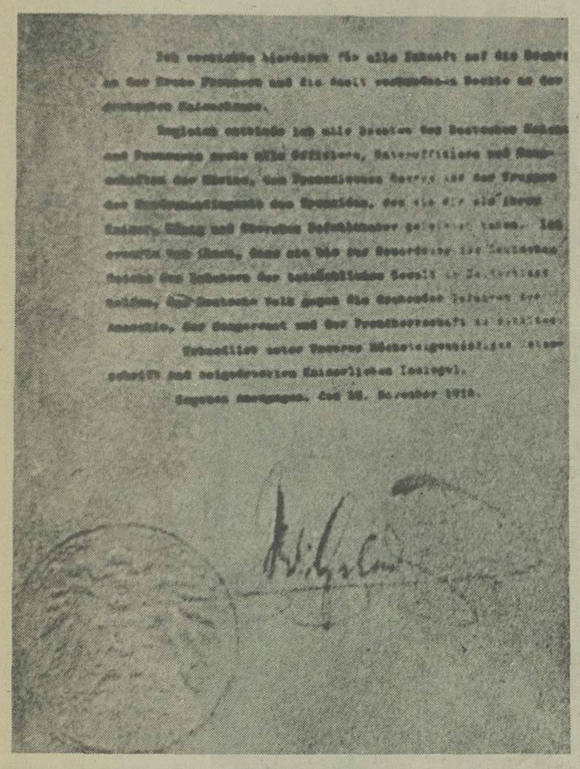

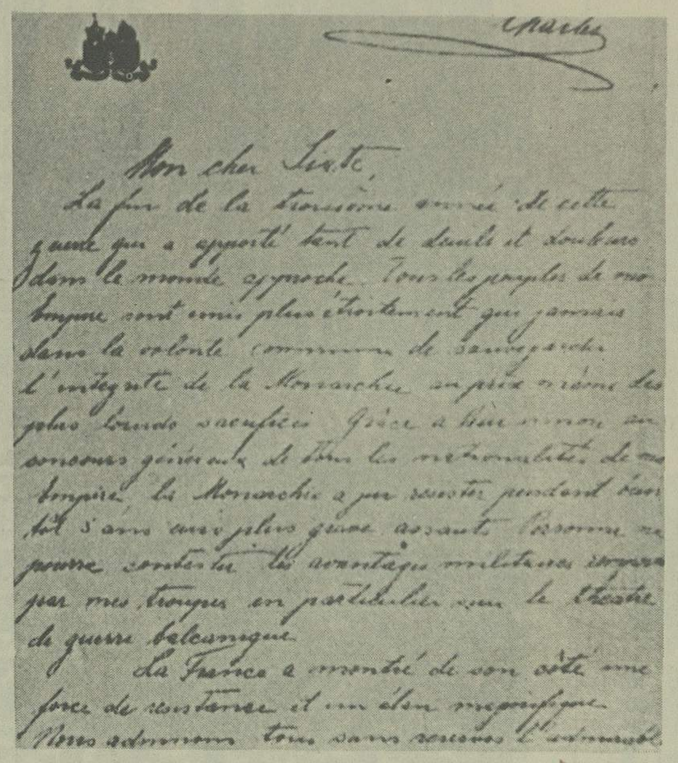

صلح جداگانه «برست ـ لیتووسک» میان روسیه و قدرت های مرکزی اروپا

روز ۱۱ نوامبر ۱۹۱۸ ژنرال فوش فرمان ترک مخاصمه را امضاءکرد.

اولین واحد ارتش فرانسه که وارداستراسبورگ شد

جشن پیروزی درپاریس

تظاهرات شکست خوردگان

تظاهرات شکست خوردگان
درکلن

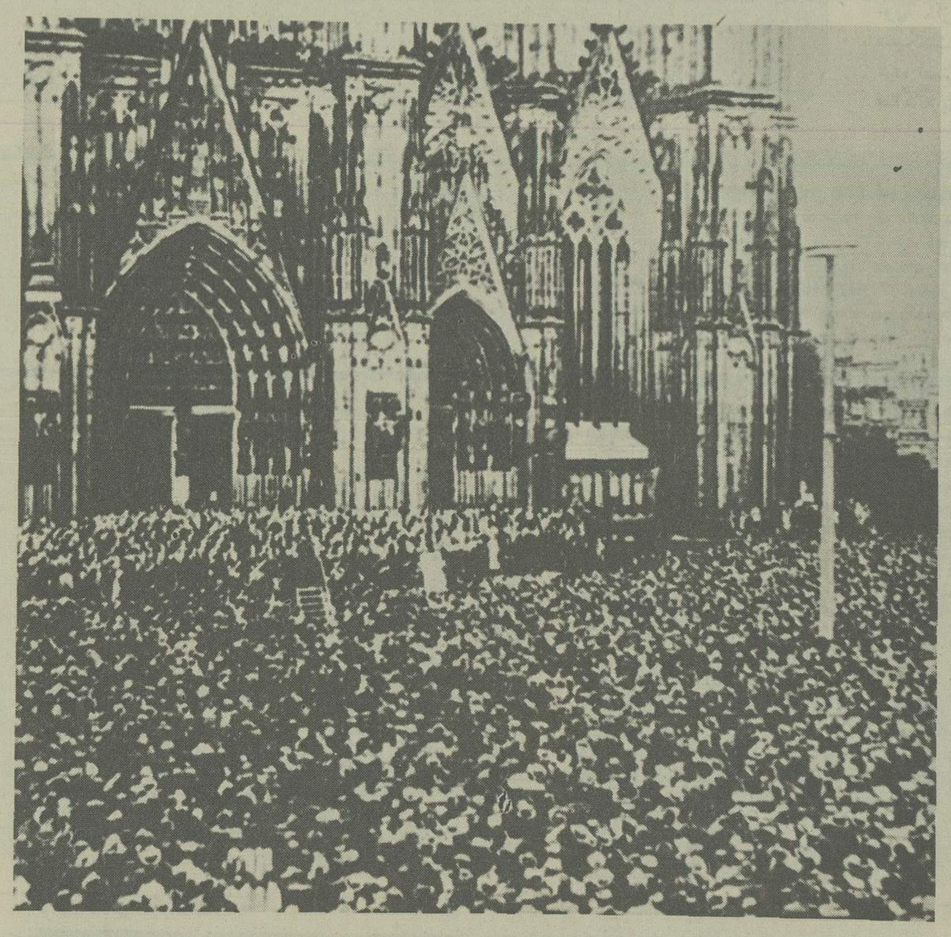

مردم پاریس در شادی
پیروزی مجسمه استراسبورگ
را درمیدان کنکوردگلبـاران
کردند

نیروهای آلمـانی
بعدازشکست بروکسل را ترک
کردند.

کلمانسو، لویدجرج، اولاندو
(نخسـت وزیران فرانسـه،
انگلستان و ایتـالیا) وویلسـن

دراولین روزهای شکست
تظاهراتی در «کریفلد» آلمان
برپا شد

آلبوم نفیس عکس

این عکس‌ها ازمعتبرترین آرشیوهای داخلی وخارجی تهیه شده است

رئیس جمهوری آمـریکا که
شورائی برای طرحریزی صلح
تشکیل دادند.
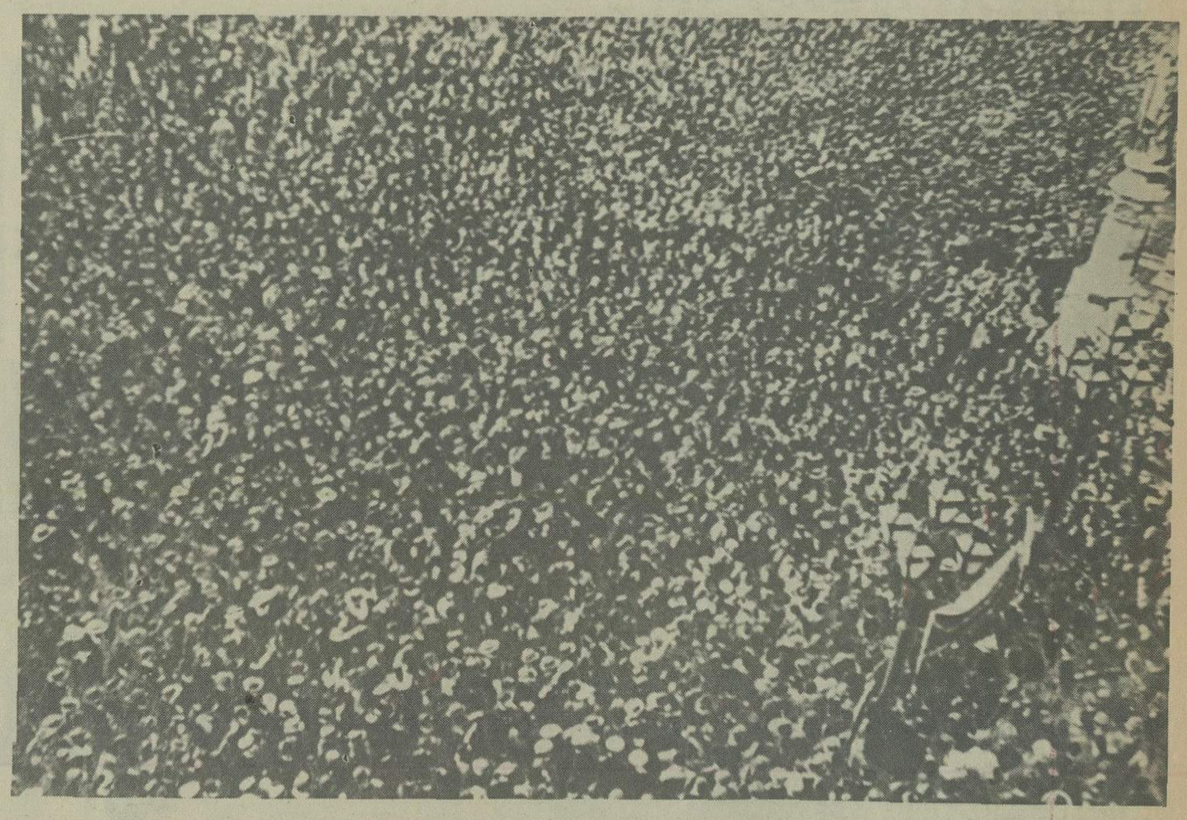
تظاهرات شکست خوردگان
درورین