سال سی‌وششم- شماره ۱۰۵۷۰ — چهار شنبه یازدهم مرداد ماه ۱۳۴۰ — تکشماره ۳ ریال

اطلاعات

نخست‌وزیر در اجتماع بزرگ بازرگانان واصناف اظهارامیدواری‌کرد که در مدت‌کوتاهی

بحران اقتصادی فعلی رفع خواهد شد

۲۴ صفحه

دولت که‌خودش‌مردم‌راگرفتار کرده بودحق بود که‌آرامتر اقدام‌میکرد

ما هیچوقت یك‌سیاست‌اعتباراتی درست‌دراین‌مملکت نداشته‌ایم

نهضت نجات‌ملت

برای اعلام هدفهای خودیك اجتماع بزرگ تشکیل میدهد

* نخست‌وزیر ازفکر اتحاد مردم برای ایجاد اقتصاد سالم حمایت کرد
* ازاین پس‌بازرگانان‌فعالانه در همه کارهای اقتصادی و اجتماعی شرکت خواهند کرد

ظرف دیشب و امروز ، در محافل مختلف صحبت از تشکیل « نهضت نجات ملت» بود که‌در اجتماع دیروز بازرگانان و اصناف به آن اشاره شد .

دیشب دراطاق بازرگانی ، آقای‌علی اکبر خسرو شاهی دبیر هیئت رئیسه اطاق بازرگانی اظهار داشت :

« دولت کنونی که بفرمان‌شاهنشاه بزرك زمام امور را بدست گرفت ماموریت یافت بمنظور نجات ملت‌دست باقدامات اساسی‌بزند ..قاطبه‌بازرگانان برای نیل باین هدف مقدس آمادگی خود را اعلام میدارند و پیشنهادمیکنند عموم طبقات مردم دراین نهضت‌شرکت نموده ، رشد ملی خودرا ثابت کنند»

علت نارضایتی ها ..

اطلاعاتی که خبرنگاران ما دردست دارند حاکی است که از مدتی پیش در میان بازرگانان و نمایندگان‌اصناف این فکر بوجود آمده‌است که قسمت عمده نارضایتی و یاس و ناراحتی‌هائی که بین مردم‌مشاهده‌میشود‌ناشی‌ازوضع نامطلوب‌اقتصادی‌وگرفتاریهای‌مالی‌است که دامنگیر اجتماع و به تبع‌آن‌افراد میباشد و برای پایان دادن باین وضع باید یك جنبش عمومی صورت بگیرد .

روی همین اصل ، پایه های یك نهضت اقتصادی بزرك که ضمنا یکی از هدفهای آن مبارزه با عوامل‌مخرب و مضر و تبلیغات مسموم کننده است در شرف پی‌ریزی میباشد .

اشاره به «نهضت نجات ملت » در بیانات آقای‌خسروشاهی ، بمنظور اعلام چنین موضوعی بود و در اینخصوص

بقیه در صفحه بیستو یکم

طرح معافیت مشمولین نظام وظیفه

* طرح معافیت مشمولین از وزارت جنك به نخست ـ وزیری فرستاده شد و به کمیسیون بررسی طرحها مراجعه گردید
* مشمولین غایب تحت شرایطی از لحاظ غیبت بخشیده میشوند
* مشمولین لیسانسیه با پرداخت پنج هزار ریال ، مشمولین دیپلمه‌باپرداخت چهار هزار ریال‌ومشمولین عادی باپرداخت دو هزار ریال معاف خواهند شد

بقیه در صفحه بیستو یکم

اربعین حسینی

فردا چهل روز از فاجعه عظیم جان سوز عاشورا میگذرد وهنوز درای سوزناك قافله سوگواری و ماتم حسینی که در قتلگاه شهیدان کربلا میگذرد از ناله های حزین دردناك خاموش نشده است . مصائب بزرك و حوادث خونینی که از سحرگاه عاشورا تاکنون دربارهٔ اهل بیت رسول اکرم یکی بعداز دیگری رخ داد همه فوق‌العاده بزرك و طاقت‌فرسا بود .

در تمام خلال این وقایع شگرف ، عظمت و بزرگی روح . تقوا و طهارت . نبوغ وآزادمنشی و ایمان به حق و راستی از سیمای مقدس کلیه افرادخاندان حسینی که دست ظلم و شقاوت بعداز شهادت مردان آنها ، بزرك و کوچکشان را اسیر کرده و در شهر و دیار عراق میگردانید ظهور نمود . این نمونه های شجاعت و بیباکی و مظاهر بزرگی و عظمت تمام این مصائب را با جبین گشاده و در پناه‌روح ایمان و مراتب تسلیم و رضابه تقدیر الهی تحمل کردندودرعین حال از ایراد سخنان حق‌ودفاع از حریت و مبارزه بر ضد ظلم و پستی و تقبیح‌ازخودسری و بیداد گری در مقابل جباران و ستمگران روزگار غفلت نورزیدند .

زینب کبرا دختر رشید علی وخواهر اسیر حسین‌علیهماالسلام در مقابل تخت فرعونی یزید که با صفوفی از شمشیر داران‌بیرحم

بقیه در صفحه بیست سوم

خروشچف برای کندی پیام فرستاده است

نخست‌وزیر شوروی در مذاکرات‌خود بامشاور خلع سلاح رئیس جمهوری امریکاراه آشتی را نیز بازگذاشته است

برای سفیرکبیر جدید ایران

ازمسکو پذیرش‌خواسته‌شد

دکتر اردلان پرونده قطوری را باخود بخوزستان برد

امروز اطلاع حاصل شد که‌دولت ایران برای آقای‌دکتر علیقلی‌اردلان از دولت شوروی پذیرش خواسته است .

این پرونده چه بود ؟

دکتر اردلان ،پیرامون بعد از ملاقات بانخست وزیر وزیر امور خارجه بخوزستان بازگشت تا در صورت رسیدن پذیرش برای‌عزیمت بمسکو آماده‌شود .

خبرنگار سیاسی ما گزارش‌می دهد دکتر اردلان هنگام حرکت به جنوب پرونده قطوری در دست‌داشت و یکنفر از اعضای وزارت خارجه همراه وی بود .

گفته میشود این پرونده مربوط بروابط سیاسی ایران‌و شوروی است و دکتر اردلان طی چند روز آینده با مطالعه آن ،آخرین‌تحولات در مناسبات دو کشور رابررسی می کند .

در انتظار جواب

در حالیکه مسئله‌اعزام سفیرجدید بمسکو مورد توجه محافل سیاسی است‌و پیرامون اثرات اعزام دکتر اردلان بمسکو بحث میشود ،مقامات وزارت امور خارجه بکار عادی خود در زمینه مناسبات دو کشور ادامه

کنار دریا بارندگی است

ازظهر امروز کاروان مسافرین بسوی دریا راه افتادند

* در ۲۴ساعت ۱۷۰۰تومبیل وارد بندر پهلوی شد
* مردم از استاندار تقاضا کردند کمیته نجات غریق تشکیل شود

از ظهر امروز کاروان مسافرین پایتخت بسوی شهر های ساحلی‌دریای خزر راه افتادند .

همچنین عده زیادی بوسیلهٔ‌راه‌آهن بطرف مشهد و تبریزحرکت‌کردند.

خبرنگاران ما اطلاع میدهند که هوای قسمتی از سواحل دریای خزر بارانی است و هم‌اکنون در بعضی شهرها باران می‌بارد .

گزارش از بندر پهلوی

خبرنگار مادر بندر پهلوی تلفنی گزارش داد که نمایندگان‌معلمین واهالی بندر پهلوی از استاندار گیلان تقاضا کردند که‌هرچه‌زودتر کمیته نجات غریق‌تشکیل شود تا ازغرق شدن‌تعداد بیشتری ازمردمی که‌برای استفاده از دریا به‌بندر پهلوی می‌آیند جلوگیری شود.

وآقای دکتربابك استاندار به آقای ناظمی فرماندار بندر پهلوی دستور داد که هرچه زودتر کمیتهٔ نجات غریق تشکیل شود. طبق پیشنهاد آقای ناظمی فرماندار بندر پهلوی آقای سرگرد بردبار رئیس‌شهربانی این شهرستان مسئول تشکیل کمیتهٔ نجات غریق شد .

بقیه در صفحه بیستو یکم

سومین رگبار تابستانی

دیشب مردم تهران را بدخواب کرد

صبح امروز هوای پایتخت لطیف و بهاری گردید

وضع هوا در سه روز آینده :

سواحل دریای خزر ازفردا تاروزشنبه آفتابی خواهد بود

ازفردا دوباره گرما شروع میشود

دیشب از ساعت یازده رگبار شدیدی مردم تهران را بد خواب کرد .

بارندگی پراکنده از ساعت هشت شب شروع شد ولی رگبار اصلی در حدود ساعت یازده آغاز گردید وبا رعدو برق توام بود .

این بارندگی ناگهانی ، سومین رگبار .. تابستانی در پایتخت‌است که مردم را پس از خواب مجبور به ترك پشت بامها و روی آوردن به اتاق ها می کند .

بارندگی دیشب شدیدتر از دو بارندگی پیشین بود تا جائی که زمین و رختخواب ها را کاملاخیس کرد .

با آنکه از عصر دیروز لکه های ابر در آسمان ظاهر شده بود ولی بارندگی دیشب غیر مترقبه و ناگهانی بودو در هر چهار گوشه تهران فرو ریخت .

پس از شروع بارندگی مردم در پشت بامها و تراسها لحاف به سر کشیدند و باانتظار قطع آن ماندند . اما رگبار لحظه به لحظه شدید تر شد و مدت آن نیزطولانی گردید .

سماجت

ادامه بارندگی مردم را مجبور کرد که باتاقها پناه آورند وشب را در میان رختخواب های خیس

بقیه در صفحه بیستو یکم

تولید نفت ایران

بمیزان بیسابقه‌ای افزایش یافته است

لندن ـ یکم اوت ـ یونایتدپرس تولید نفت خاورمیانه درشش‌ماهه اول‌سال۱۹۶۱به ۱۳۹ میلیون و ۱۸۳هزارتن‌متریك‌بالغ‌شده‌است و این رقم ۹٫۳ درصد بیش از تولید مدت‌مشابه سال قبل بوده است .

کلیه تولید کنندگان خاورمیانه در این افزایش سهیم بوده‌اند اداره اطلاعات نفتی امروز اعلام کرد که تولید کنونی

بقیه در صفحه بیست ویکم

پیام شاهنشاه ونخست‌وزیر ومسئله انتخابات

روزشنبه چهاردهم مرداد، مصادف با جشن مشروطیت است و بهمین مناسبت دولت باچراغان کردن سر در وزارتخانه‌ها و ادارات و مؤسسات دولتی و مراسم آتش بازی این روز تاریخی را جشن خواهد گرفت .

درخصوص انعقاد جشن از طرف مجلسین خبرنگار پارلمانی ما گزارش میدهد :

آقایان صدرالاشراف و سردار فاخر حکمت رؤسای هیئت مدیره مجلسین سنا و شورای عقیده دارند چون امسال روزچهاردهم مرداد باایام سوگواری مصادف شده‌است مجلسین مراسمی برپا نخواهند کرد .

هر سال ، اعضای هیئت رئیسه مجلسین در روز چهاردهم مرداد به پیشگاه همایونی شرفیاب میشدندامادر برای چهاردهم مرداد بعلت تعطیل مجلسین امسال چنین برنامه‌ای پیش‌بینی نشده است .

بطوریکه اطلاع دادیم بمناسبت روز چهارم مرداد ، از طرف شاهنشاه و نخست وزیر پیامهائی خطاب به ملت ایران فرستاده خواهد شد .

چون احتمال میرود که در پیامهای مزبور ذکری از انتخابات بمیان آید، ناظران سیاسی برای نطقهای چهاردهم مرداد اهمیت قائلند .

بمنظور مقابله با بحران برلین: کنفرانس سران غرب در پاریس تشکیل میشود

وزیر دفاع امریکا اعلام کرد : در یك حمله اتمی به امریکا میلیونها تن ممکن است کشته شوند

بودجه نظامی امریکابرای مقابله با بحران برلین‌به تصویب رسید

نفرات ذخیرهٔ‌ارتش‌امریکا احضار میشوند

وزیر دفاع آلمان غربی اعلام کرد: خطر جنگهای غیر منظم آلمان را تهدید میکند

درصفحه۳

((پاسبان مصنوعی))

دیشب درچهارراهها اتومبیلها را هدایت‌کرد و جلو شلوغی ومعطلی‌راگرفت

این دستگاه حیرت انگیز در حضور رئیس شهربانی و رئیس راهنمائی بکار افتاد

دیشب یك دستگاه حیرت انگیزدر یکی از چهارراههای تهران بکار افتاد و چون نقش پاسبان راهنمائی را بازی کرد ، حضار آنرا «پاسبان مصنوعی» خواندند !

این «پاسبان» برخلاف چراغهای خودکار که هر دقیقه یکبار سبز و قرمز میشوند ، چشم و مغز دارد و بمحض آنکه چهار اتومبیل را پشت سرهم معطل دید ، چراغ قرمز را سبز میکند .

این دستگاه عجیب که «ترافیك‌کنتاکت» نام دارد و یکی از اختراعات تازه است و اگر در چهار راه ها نصب شود،هرگونه معطلی رابخصوص هنگام شب برطرف خواهد کرد و عیب چراغهای راهنمائی کنونی رارفع خواهد نمود .

بطوریکه کسب اطلاع گردیده اخیرا اداره راهنمائی و رانندگی‌تصمیم گرفته است که در تقاطع شاهراههائی که تراکم وسائل نقلیه زیاد است بجا ی‌چراغ راهنما از«ترافیك‌کنتاکت» استفاده کنند .

این دستگاه برای نمونه بزودی طی هفته آینده درسه‌راه ضرابخانه نصب خواهد شد .

شب گذشته این دستگاه بمدت یکساعت و نیم‌باحضور رئیس‌شهربانی، رئیس راهنمائی و رانندگی‌ومتخصصین دستگاه مزبور در سه‌راه ضرابخانه بمرحله آزمایش درآمد و نتیجه‌مثبت ازآن گرفته‌شد .

طرز کار

طرز کار چراغهای راهنمائی که هم‌اکنون در تقاطع های چهارراه ها و دیگر نقاط نصب گردیده بدین‌

بقیه در صفحه بیست ویکم

پتوهای جهان

تعطیل ۳ روزه اتوبانك

اتوبانك پارس بدینوسیله باستحضار مشتریان محترم خود میرساند که بعلت تصادف تعطیلات سه روزه بالیالی متبرکه ، اتوبانك نیز این سه روزه را تعطیل میکند.

اتوبانك پارس

آ ـ ۱۶۰۴۴

قابل توجه

پیشه‌وران ـ کسبه ـ صنعتگران دستمزد بگیر

طبق تصویبنامه ۱۱۸۵۲ـ۲۷ر۴۰ هیئت وزیران هریك ازپیشه‌وران و کسبه و صنعتگران دستمزدبگیر موظفند تاآخر مردادماه جاری باداره دارائی‌محل‌مراجعه و مالیات سال ۱۳۴۰ و همچنین سنوات قبل خودرا (درصورتیکه واریز نشده باشد) براساس بزرگترین سابقه قطعی شده بعلاوه ده درصد بازاء هر سال پرداخت نمایند درغیر این صورت مشمول سی درصد جریمه ویك درصد (درماه) زیان دیرکرد خواهندبود .

از عموم مودیان فوق‌الذکر تقاضا دارد ازفرصت استفاده نموده حساب مالیاتی تاسال ۳۴۰ خودرا در ظرف همین ماه با ادارات دارائی تصفیه نمایند.

مالیات کسانی که مطلقا سابقه قطعی شده‌ندارند برطبق مقررات عمومی وصول خواهد گردید.

مدیرکل وصول تهران و دارائیهای حومه.گرکانی

نمایندگیهای بزرك داروئی و کارخانه‌های داروسازی کشور

که مایلند در دهمین کنگره پزشکی‌ایران نمایشگاه ترتیب دهند می‌توانند از ۱۵ تاآخر مردادماه به دبیرخانه کنگره درخیابان پاستور کاخ بنیاد پهلوی مراجعه نمایند.

تلفن ۴۴۰۹۶ آ ـ ۱۵۷۶۰ ۱ـ۲

طبق تصویب شورایعالی فرهنك

آئین نامه امتحانات دبیرستانها تغییر کرد

* امتحان تجزیه و ترکیب و ترجمه عربی کتبی وقرائت عربی شفاهی بعمل می‌آید
* از محصلینی که بعلت غیبت موجه‌امتحان‌نداده‌اند در شهریورماه امتحان میشود

بنا به پیشنهاد اداره تعلیمات متوسطه در هزار وهفدهمین جلسه شورایعالی فرهنك این اصلاحات در آئین نامه دبیرستانها بعمل آمد :

۱ـ در تبصره ۲ ماده ۸ آئین‌نامه امتحانات دبیرستانها مصوب یکهزارو پنجمین جلسه شورایعالی فرهنك‌جمله « ویا در یك ماده غیر از زبان فارسی معدل او بحد نصاب‌قبولی‌نرسد » حذف میشود .

۲ـ به آخر ماده یازده این جمله اضافه میشود : « امتحان تجزیه و ترکیب و ترجمه عربی در کلاسهای چهارم و پنجم ادبی کتبی و قرائت‌عربی شفاهی است . »

۳ـ جدول تبصره ماده ۱۲باین‌شرح اصلاح میگردد « درس علوم اجتماعی در کلاسهای چهارم و پنجم ادبی جزو مواد اختصاصی است»

۴ـ بند ب از ماده ۱۵ باین شرح اصلاح میشود : « دانش آموزی که بعلت غیبت موجه نتواند در بعضی از دروس در امتحان آخر سال شرکت نماید در شهریور ماه دروسی را که غایب بوده و نیز دروسی راکه‌درخرداد نمره کمتر از حد نصاب گرفته است امتحان خواهد داد »

وزیر مشاور دراتحادیه صنف زهتاب گفت :

مگر رئیس‌صنف‌رستم‌دستان‌است‌که بتواند زوربگوید

دولت ووزارت کار شدیدا خاطی راتعقیب‌میکند

وزارت کار از کارگران زهتاب حمایت میکند

رئیس صنف منتخب افراد است ودر صورت تخلف افراد صنف باید اورا عزل کنند

عصر روز گذشته براثر شکایت کارگران صنف زهتاب و بدستورآقای نخست وزیر وزرای کار و مشاوربرای رسیدگی بشکایات کارگران در محل اتحادیه کارگران زهتابی حضوریافتند دراین اجتماع آقای آذرفر رئیس کامیونداران و کلیه کارگران صنف زهتاب و اعضای هیئت مدیره وجمعی از خبرنگاران روزنامه هاحضورداشتند.

شکایت کارگران

یکی از کارگران .صنف‌زهتاب گفت آقایان وزیران مدت هفده سال‌است که اتحادیه ما تاسیس شده و در ظرف این مدت آقای عبداله مفاکی رئیس سابق این اتحادیه بما زور گفته ودر پناه تهدید وارعاب مشتی چاقوکش حق اظهار نظر و احقاق‌حق را از ما سلب کرده در تمام این مدت این شخص بانحاء مختلف بضرب وشتم کارگران پرداخته و جمعی را ازهستی ساقط کرده‌است وی گفت باطلاع شما

بقیه در صفحه آخر

اظهارات نخست وزیر

دراجتماع بازرگانان واصناف

بعد از خاتمه اظهارات آقای علی اکبر خسرو شاهی آقای دکتر امینی نخست وزیر پشت تریبون قرار گرفت و اظهار داشت بدوا از هیئت رئیسه اتاق بازرگانی که به بنده چنین فرصتی دادند تا مسائل مهم و حیاتی کشور را در اینجا مطرح سازم و همچنین از اظهار محبتی که آقایان کورس و حاج آقا بزرك ابو حسین و علی اکبر خسرو شاهی نسبت به بنده فرمودند کمال تشکر را دارم .

من دراینجا نمی خواهم که به عقب بر گردم و به اشتباهات و عدم توجه گذشته اشاره بکنم ولی ناچار باید علل بحران فعلی را در گذشته جستجو کرد زیرا مشکلات فعلی‌معلول تقصیری است که‌قسمتی از آنرا دولتها و قسمت دیگری را خود آقایان مرتکب شده اند .

در قسمت دولت

پس‌از حل مشکل نفت در سال ۳۲ در آمد ارزی از محل عایدات نفت و کمکهای خارجی بسرعت افزایش یافت :

سال۳۳	۹۶ میلیون دلار
سال ۳۴	۲۰۳ میلیون دلار
سال ۳۵	۲۴۴ میلیون دلار
سال۳۶	۳۳۹ میلیون دلار
سال ۳۷	۳۸۵ میلیون دلار
سال۳۸	۳۶۴ میلیون دلار

بموازات این افزایش در آمد دولت هم بودجه هزینه های‌عمرانی و غیر عمرانی خودرا بالا بردبعلاوه از محل تجدید نظر در ارزیابی پشتوانه اسکناس در سال ۳۷ دولت مردم را بر سرمایه گذاری ازراه اعطای وام های صنعتی وکشاورزی تشویق نمود در نتیجه این دوعامل یعنی افزایش سریع سرمایه های دولتی و اعتبارات بانکی و عدم‌قدرت خرید مردم که به سرعت عامل دیگر افزایش نیافته است مواجه با افزایش تورم وترقی قیمت ها گشت از نظر ارزی کشور مواجه با عدم تعادل‌در موازنه پرداخت ها گردید بطوری که در سال گذشته جمعا ۳۸۶ میلیون دولار کسر ارزی‌داشته که‌مبلغ۲۵۸ میلیون دولارآن‌ازمحل قرضه خارجو بقیه از ذخائرارزی کشور تامین شد در مقابل خطر تقلیل ذخیره ارزی و افزایش تورم قیمت ها دولت ناگزیر شد درسال ۳۹ طبق برنامه تثبیت اقتصادی سرعت افزایش خرید های دولتی واعتبارات بانکی را محدود نماید و باالنتیجه از سرعت افزایش خرید مرد م‌کاسته شد .

اغراق آمیز

اما درقسمتی که مربوط بدولت نیست و مربوط به آقایان‌بازرگانان میشود باید عرض کنم آقایان بازرگانان از اعتبارات‌بانکها‌استفاده زیاد وبی‌اندازه‌ای نمودند که درکار صحیح بازرگانی منطقی بنظر نمی آید.

آقای ابوحسین در اینجا فرمودند: که ایجاد بانك های خصوصی‌اغراق آمیز بود . البته نظر من در این مورد سابقا گفته شده و اصولااین حرف صحیح است . اما این‌اشتباهی بودکه‌شد .

بیش‌از توانائی مالی

آقایان بازرگانان از تسهیلاتی که‌بانك ملی برای بانکها قائل شد استفاد برده و بیش‌از توانائی مالی خود زیربار تعهدات رفتند و جنس زیاد وارد کردند و میزان موجودی جنس زیاد شد بطوریکه همان‌تجار برای فروش آن دچار مضیقه گردیدند . در نتیجه هم خودشان وهم دولت تحت فشار قرار گرفتند کالای زیادرا بازار نتوانست جذب کند وتجار مجبور شدند که برای پرداخت بدهی خود آنرا با ضرر بفروشند . باوجود تمام مضیقه‌هائی که درسال ۳۸ و ۳۹ برای کالا وجود داشت معذلك عدای از بازرگانان به‌تصور مضیقه ارزی بیشتر ویاکم شدن جنس در آینده باز سفارش زیادی برای اجناسی‌که تولیدی نیست در سه‌ماهه اول سال جاری دادند .

واردات سه‌ماهه

بطوریکه به‌بنده آمارداده‌اند در سه‌ماهه اول سال جاری در حدود ۱۰۱۲ میلیون تومان از طریق گشایش اعتبار اسنادی و بروات وصولی سفارش جنس داده‌شده‌است درحالیکه در سه ماهه اول سال ۱۳۳۹ جمع سفارش ۳۰۵ میلیون تومان بوده درحقیقت در همین سه ماهه اول سال جاری ۶۷ درصدسفارش‌واردات‌افزایش یافت .

من میخواستم توجه آقایان رابابن نکته جلب کنم که البته ایراد بما صحیح است اما بشما هم ایرادوارد است شما نباید خودرا چنین آلوده میکردید .

موضوع کم پولی

مطلب دیگر که این روزها روی آن زیاد صحبت میشود موضوع«کم پولی» یا «بی‌پولی»است .

بنده معتقدم این استدلال درست نیست یعنی آنچه شهرت دارد کاملا صحیح نیست ـ اگر ما ارقام‌رادر نظر بگیریم می‌بینیم‌از حجم‌اعتبارات تاکنون چیزی کاسته نشده‌است منتهی در افزایش اعتبارات سرعت سابق وجود ندارد . ارقام موجود حاکی است که در سال ۱۳۳۸ جمعا ۳۷۵۰ میلیون تومان میزان اعتبارات بوده که درپایان سال ۳۹ این رقم به ۴۲۹۱ میلیون تومان رسیده درحقیقت‌درسال‌قبل۵۴۱ میلیون تومان به‌اعتبارات کل کشورافزوده شده طبق همین آمار در پایان خرداد سال جاری حجم اعتبارات۴۴۸۱میلیون تومان شد که باید گفت در سه ماهه اول سال در حدود ۱۹۰ میلیون تومان مجددا بر اعتبارات قبلی افزوده شده در این صورت حتما آقایان تجار معتقد خواهند شد که حجم اعتبارات کم‌نشده‌است .

سرعت گردش پول

اما یك نکته مهم است و آن‌این است که اخیرا سرعت گردش پول کم شده است علت اساسی آن بین خود آقایان تجار می‌باشد زیرا سابقا براساس اعتماد و اطمینان علاوه بریول نقد با اسناد و قسط ووعده هم‌معاملاتی میشد حالا همه این کار ها را می‌خواهید با پول نقد انجام دهید‌مسلم است که پول نقد کفاف آنرا نمیدهد ودرنتیجه سرعت معاملات‌کم میشود و رکود بچشم میخورداین‌کار درمعاملات خارج و داخل هر دو بوجود آمده‌است.

اگر فکر می‌کنید که دولت باید حجم پول را بهمان سرعت زیاد کند این کار صحیح نیست شاید این کار قسمتی از مشکل را رفع کند ولی مشکلات فراوان دیگری بدنبال‌خواهد داشت که بعد دامن گیر ما خواهد شد .

عدم اعتماد

شما بایداین‌عدم اعتمادراازبین ببرید عده‌ای باورشکستگی مصنوعی وکلاه‌برداری بدهی خود را نمی‌پردازند و موجب چنین عدم‌اعتماد میشوند.

البته کندی کار دادگستری در رسیدگی به وضع ورشکستگان شاید یکی از علل مهم باشد بهمین علت‌من از آقای وزیر دادگستری خواستم ترتیبی برای رسیدگی فوری بوضع ورشکستگان بدهد .

طبق گزارشی که به بنده داده‌شده فعلا دو شعبه از شعبات دادگاه شهرستان را اختصاص به کار های مربوط به بروات واخواستی و چك های بی‌محل دادند البته‌کارکلاهبرداری غیر از ورشکستگی است بهمین علت موضوع کلاه‌برداری در دادگاه های دیگر دنبال میشود و در این مورد هم سرعت بخرج داده خواهد شد تا باین ترتیب جلوی کندی رسیدگی بکار ورشکستگی و متوقفین گرفته شود .

اعتماد و اطمینان

از همه اینها گذشته من‌فکر میکنم علت و دلیلی وجود ندارد که اعتماد و اطمینان بین شما از بین برود حس تعاون و اعتماد اساس کار شما است وشما همیشه براساس آن بایکدیگر معامله میکردید بنابر این باید با عوامل مخرب آن مبارزه کنیم .

در این سه ماه که بنده سرکار آمده‌ام گزارشهائی به بنده داده‌شده که فلان تاجر در حال ورشکستگی است بعد از تحقیق معلوم شده که این حرفها درست نبوده اصل شایعه روی اختلاف و رقابت در کار بوده بعضی ها برای رقابت دست بچنین‌کار های سوء زده‌اند البته این شایعه که گفتیم مربوط به آقایان نیست شما باید با مرکز بازرگانی که همین‌اطاق بازرگانی است همکاری کنید تاریشه چنین تبلیغات مضر زده‌شود .

برنامه تثبیت اقتصادی

در مقابل چنین اوضاع و احوالی که شرح داده شد و در حقیقت در مقابل این پیش آمدی که در چندسال قبل شده و دولت برای اینکه جلوی تورم را بگیرد ووضع ثابتی در امور اقتصادی بوجود آورد متوسل به یك برنامه اقتصادی شده که همان برنامه تثبیت‌اقتصادی‌است دولت دربرنامه‌خود در نظر گرفت درباره خود هزینه‌دولت را کم کند و قسمتی از قرض خودرابه بانك ملی بپردازد .

در مورد مردم هم تصمیم گرفت اعتبارات را کم کند تاواردات کم شود و ضمنا محدودیت دیگری هم درنظر گرفت که هدف آن کم کردن‌مصرف ارز برای کالا های وارداتی بود .

اما از آنجائیکه همیشه همه کار بطور کامل انجام نمیگیرد از برنامه تثبیت اقتصادی آنچه که مربوط به مردم بود بموقع اجرا درآمد ولی از ۲۰۰میلیون تومانی که بنا بودبابت قرض دولت به‌بانك پرداخت شود حتی یك قاز هم پرداخت نشد .

از سرعت افزایش اعتبارات یك مرتبه کاسته شد ولی حق بود که‌یك قدری آرام تر میرفتند زیرا وقتی‌دولت سهم خود را اجرا نمیکند باید‌مراعات

بقیه در صفحه ۲۳

دبیرستان دخترانه نوباوگان‌ضرابی

روزهای دوشنبه و چهارشنبه هرهفته برای‌کلاسهای **چهارم و پنجم وششم رشته‌های ریاضی وطبیعی‌وخانه‌داری** ثبت نام مینماید . دانش آموزانی که مایل بانتخاب رشته ویاتغییر آن هستند باید هرچه زودتر مراتب راکتبا بدفتر دبیرستان اطلاع دهند. آ_۱۵۸۷۲

دبیرستان خیام

دفتر دبیرستان روزهای دوشنبه و چهارشنبه از ساعت ۷ صبح الی ۱۲ برای ثبت نام دانش آموزان دوره اول ودوم (ریاضی و طبیعی) مفتوح است .

خیابان سپه ـ روبروی درب دوم دانشکده افسری

آ_۱۱۵۵۷ تلفن ۴۷۴۶۵

درمانگاه خصوصی شبانه روزی‌نارمك

دارای بخشهای طبی ـ جراحی ـ زایمان و زنان ـ چشم پزشکی ـ حلق و گوش و بینی ـ دندانپزشکی ودندانسازی ـ مسمومین ـسوانح و اتفاقات ـ آئروسل ـ اکسیژن‌تراپی ـ تزریقات وپانسمان(ثابت‌وسیار) واکسیناسیونهای مختلف(مخصوصا فلج اطفال)درکلیه‌ساعات‌شبانه‌روزی درخدمت شماست

وسیله حمل بیمار در تمام ساعات شب آماده‌است

چهل‌وشش متری غربی تلفن ۹۱۰۵۵

آ_۱۴۷۱۲ ۱ـ۴

دبستان دخترانه ملی هائده

از۱۵ مرداد همه روزه برای ثبت نام اطفال شمامفتوح است . کلاسهای انگلیسی این دبستان بطور فوق‌العاده کماکان دائراست .

نشانی‌ـ خیابان امیریه ایستگاه البرزکوچه انشاء

آ_۱۱۳۹۷ ۱ـ۳

امتحانات آبان

آموزشگاههای خزائلی بمنظور آماده ساختن داوطلبان متفرقه جهت شرکت در امتحانات آبانماه طبق آئین نامه‌جدید تصویب شورایعالی فرهنك کلاسهای خودرا دایرساخته‌است داوطلبان محترم می‌توانند جهت نام نویسی‌بدفتر آموزشگاه مراجعه فرمایند .

شاه‌آباد . کوچه ظهیرالاسلام آموزشگاه خزائلی

آ_۱۵۸۹۸ ۱ـ۲ **دکترمحمد خزائلی**

جلسه هفتگی

هیئت انصار عباس‌الحسین‌ع

فردا (پنجشنبه) خیابان شهباز خیابان غیاثی چهار راه عارف منزل آقای حاج رضا محتشمی

پس فردا(جمعه) خیابان ری‌انتهای صفاری کوچه حمام‌لطفی منزل آقای حاج علی آقا برقی

آیت‌الله آقا شیخ یحیی نوری مدظله افاضه میفرمایند

روزنامه فردا

فردا منتشر میشود

از افلاطون نیك دین عکس بالا از دوشنبه دوم مردادماه ۴۰ اطلاعی نداریم خواهشمنداست‌هرکجا هست بما خبر دهد و اگر کسی هم ازوی اطلاعی دارد بتلفن ۶۴۹۴۳ اطلاع داده مژدگانی دریافت دارد

آ_۱۱۵۸۹

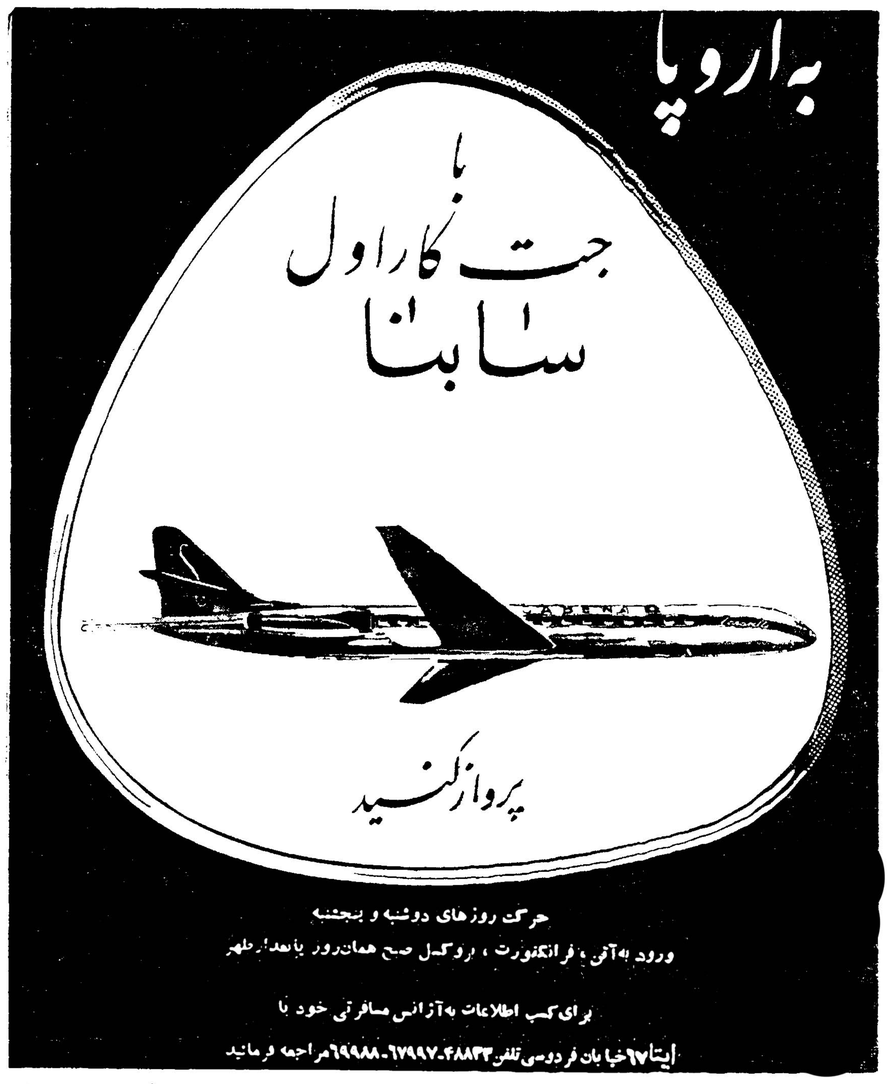

درمان قطعی بیماریهای آمیزشی مجاری ادراروتقویت قوای‌تناسلی‌دکترجناب زاده دارای گواهینامه از دانشکده طب فرانسه صبح ها خیابان منوچهری مقابل کوچه ژاندارك

جزوات تدریس پستی انگلیسی

بابکن داود سوکیاس

باطرز جالب تری تجدید چاپ شد قیمت هر جزوه ده ریال سفارشات جزئی وکلی پذیرفته میشود .

مرکز پخش‌ـ خیابان نادری کوچه نوبهارگروه‌فرهنگی میناس سوکیاس تلفن ۴۳۶۵۹

از آثار آقای حسین کاظم زاده ایرانشهر

باانتشار جلد دوم **راه نو** بقیمت ۵۰ ریال دوره کامل **راه نو** بقیمت ۱۷۵ ریال‌حاضر و در دسترس عموم گذارده شد .

مرکزپخش: کتابخانه اقبال (شرکت نسبی اقبال)

آ_۱۵۸۴۰ ۱ـ۲

ویلای مجهز لب رودخانه کرج

دارای ساختمان مدرن و اشجار میوه و گلکاری وآب جاری دائم بفروش میرسد طالبین در ساعات اداری با تلفن ۴۳۹۴۶ مکالمه نمایند .

بمناسبت اولین سال درگذشت جوان ناکام **بانوفرشته الهیاری** مجلس‌تذکری ازساعت ۵ تا ۷بعدازظهر روزپنجشنبه ۱۲ مردادماه درامامزاده عبداله منعقد میباشد ازعموم‌خویشان و دوستان محترم متمنی است برای شادی روح آن ناکام در این مراسم شرکت فرمایند .

کاظم‌الهیاری‌ـ ابوالقاسم‌جبلی ـ ستوان‌دوم‌حسین‌رحیم‌زاده

خانواده‌های **شایگان ـ دیوسالار ـ سهرابزاده ـدرویش کجوری ـ موسوی ـ طاهائی ـ رضائی ـ سالاریان ـ ملك محمدی‌نوری**

باطلاع دوستان وخویشان میرسانند بمناسبت‌چهلمین روز درگذشت شادروان **اسداله شایگان** از ساعت ٤ونیم الی ٦ونیم بعدازظهر روزجمعه سیزدهم مردادماه مجلس‌یادبودی درامامزاده عبداله (آرامگاه خدابنده‌لو) برقرار خواهد بود.

باکمال تاسف درگذشت آقای **حاج مصطفی امیرسلیمانی (مشیرالسلطنه)** رابعموم برادران ایمانی‌وبازماندگان‌آنمرحوم بویژه آقای مهندس علی‌اکبر وعلیرضا امیرسلیمانی تسلیت عرض نموده و ضمنا باطلاع میرساند که مجلس ترحیمی از ساعت ۵ الی ۷ بعداز ظهر روزیکشنبه ۱۵ر۵ر۴۰ درمسجد سلمان واقع درخیابان شهباز برگذار میشود امیدوار است کلیه آقایان ودوستان و برادران ایمانی آنمرحوم درمجلس مذکور شرکت فرمایند

علی‌خوش‌ابرام ـ محمودهنرمند ـ باقر فروتن ـ علی‌اکبر صادقی ـ ابوالقاسم سیدنصیر

بمناسبت تصادف روز پنجشنبه دوازدهم مرداد ـ۲۰ صفرالخیر باشب هفت‌فقیدسعید شادروان **شمس‌اله‌شمسیان** مراسم تذکر برسر مزار آنمرحوم واقع درامامزاده عبداله از ساعت پنج تاهفت بعدازظهر برقرار است **خانواده شمسیان**

باطلاع خویشان و دوستان میرساند بمناسبت یکمین سال درگذشت شادروان **سروان عطاءاله بلور** از ساعت ۵ الی ۷ بعدازظهر شنبه ۱۴مرداد مراسمی برمزار آنمرحوم در ابن‌بابویه برگزار میشود **باقر بلوریان**

مراسم شب هفت

چون‌روزپنجشنبه دوازدهم مرداد (روزاربعین) مصادف باشب هفت درگذشت مرحوم **میرعبدالکریم صدریه** است بدین مناسبت در روز مزبور از ساعت پنج الی هفت بعداز ظهر مراسمی در آرامگاه خانوادگی واقع درصحن حضرت عبدالعظیم باغچه علی‌جان منعقد خواهد بود **خانواده صدریه**

تشکر

از عموم طبقات خاصه علماء اعلام وحجج الاسلام ورجال اعیان واصناف محترم و کسبه گرام که درتشییع جنازه و مجالس ختم وشب هفت مرحوم حاج **آقا علی‌نواب کاشانی** شرکت فرمودند وموجب‌تسلی خاطر بازماندگان آن مرحوم‌را فراهم نمودند بدین وسیله تشکر میشود

آ_۱۱۵۷۱ **خانواده نواب کاشانی**

از سروران گرام و فامیل و دوستان عزیزکه درمصیبت جانگداز فوت مرحوم همسر **مهندس علی مبینی** با تشریف فرمائی خود درتشییع جنازه و مجالس ترحیم ابراز همدردی فرموده‌اند بی‌نهایت تشکر و چنانچه بعلت تالمات روحی در عرض تشکر حضوری تاخیری شد پوزش میطلبم

آ_ ۱۱۵۷۳ **مونس مبینی**

هوالباقی

بانهایت تاسف فقدان نابهنگام دانشمند ارجمند جناب **آقای حاج سید محمدعلی تقوی** مدیر مجله دینی دنیای اسلام حفید مرحوم حجةالاسلام آقای حاج‌سیدیحیی امامزاده قاسمی طاب‌ثراه را باطلاع میرساند مجلس ختم آن مرحوم از ساعت ۹ الی ۱۱صبح روزجمعه ۱۳ مرداد درمسجد ارك منعقد امید است‌عموم علماء اعلام ووجوه طبقات برای‌شادی روح‌آنمرحوم که از خدمتگذاران دین بوده‌اند شرکت فرمایند .

الاحقر محمدالموسوی‌البهبهانی عفی‌عنه‌ـالاحقر بهاءالدین نوری

بانهایت تاثر وتاسف فوت‌نابهنگام مرحوم مغفور **دکتر سید محمدعلی تقوی** مدیرمجله دینی دنیای اسلام را باطلاع میرساند مجلس ترحیم فقیدسعیداز ساعت۹ الی ۱۱صبح‌روز ۱۳مرداد درمسجد ارك منعقد امید است عموم اربابان جراید وسایر طبقات برای تعظیم شعائر اسلامی شرکت فرمایند .

ازطرف مدیران مطبوعات دینی ـ الاحقر حاج‌سراج‌انصاری

الناس موتی واهل‌العلم احیا

بانهایت تاسف فوت مرحوم مغفور خلدآشیان **حاج‌سید محمدعلی تقوی** سردفتر اسناد رسمی شماره ۲۸ طهران و مدیرمجله دنیای اسلام را باطلاع کلیه دوستان و آشنایان میرساند مجلس ختم فقید سعید از ساعت ۹ الی ۱۱ صبح روزجمعه ۱۳ مرداد درمسجد ارك منعقد میباشد .

الاحقر سیدجعفردربندی ـ میرسیداحمد امامی ـ دکتر سیدصادق تقوی ـ دکتر مرتضی امامی ـ الاحقرسیدجواد تقوی ـ خانواده های نیك‌بخش طهرانی ـ رادنیا ـ کنی ـ موتقی ـکشت‌کار

درگذشت آقای سید محمد علی تقوی مدیر مجله دنیای اسلام موجب نهایت تاسف است . ما این ضایعه را بجامعهٔ روحانیت وسردفتران وخانواده‌های محترم فقیدسعید بویژه بازماندگان آنمرحوم تسلیت میدهیم

بدینوسیله درگذشت ناگهانی شادروان **غلامحسین غفاری** کارمند شهربانی‌کل را باطلاع کلیه بستگان و دوستان میرساند مجلس ختم آنمرحوم روزپنج‌شنبه ۱۲ مردادماه از ساعت ۱۷ الی ۱۹ درمسجد کاظمیه واقع درخیابان ری و ختم زنانه همانروز درمنزل آنمرحوم‌واقع درخیابان جابری خیابان بوستان برقرار است

خانواده‌های **شهنازی ـ شهپنا ـ محتشمی ـ یثربی‌ـجلیلی**

مردی‌خیر ونیکنام پرهیزکار وعالم که سراسر عمرخود را در راه‌کمك بدرماندگان سپری ساخته بود بعالم ابدیت شتافت درگذشت مرحوم **امیرسلیمانی (مشیرالسلطنه)** که عالمی مبرز وپرهیزکار و آزادیخواهی دموکرات بود قلوب کلیه دوستداران و طالبان حق وحقیقت را جریحه‌دار ساخت کلیه انجمن‌های محلی جنوب تهران بپاس شادی روان این‌مرد بزرك ازساعت ۹ الی ۱۱ بامداد روزجمعه مجلس یادبودی در مسجد حاج‌ابوالفتح واقع درمیدان‌شاه برگزار خواهندساخت از عموم آزادیخواهان و علاقمندان بشعائر مذهبی دعوت مینمایند که دراین مجلس تذکر حضور بهمرسانند

حاج سیدعبداله بهبهانی ـ دکترسیدحسن موسوی ـ عباسقلی امیرحجازی ـ دکترغلامعلی چمنزاری ـ حاج حسین وزیری ـ حاج‌حسین زارع ـ دکترحکیم معانی ـ سیف‌اله معنوی ـ سیدعباس موسوی ـ مؤدب‌پور ـ اصغر شادرو ـ حسن بهبودگر رئیس دبیرخانه کلیه انجمن‌محلیهای جنوب شهر تهران

آ_ ۱۱۵۸۱

مراسم یادبود یکمین سال درگذشت شادروان **عبدالصمد خلعتبری** (ناکام) مردرشید خانواده‌ما روزجمعه سیزدهم‌مرداد ازطرف کانون خاندان خلعتبری وبستگان درشهسوار برگذار میشود **عادل خلعتبری**

آگهی‌های تسلیت

سرکار خانم ملك شمسیان

مصیبت وارده را بشما وفامیل محترم تسلیت عرض نموده و خودرا درغم شما شریك میدانیم

آ_ ۱۱۶۱۷ **ملیحه نعمتی ـ مریم انوری‌ـ قدسی‌مقدم**

انجمن ادبی (ناهید)

بانهایت تاثردرگذشت بانوی دانشمند صدیقه دولت‌آبادی رئیس کانون بانوان را بفامیل جلیل‌القدر دولت‌آبادی‌تسلیت میگوید **دکتر مریم میرهادی مدیر روزنامه ندای زنان**

بانهایت تاثر مصیبت وارده را به‌آقای توکلی قهرمان کشتی جهان وبازماندگان محترم تسلیت عرض مینمایم .

آ_ ۱۱۵۹۵ **رئیس فدراسیون‌کشتی‌کشور‌ـقراگزلو**

بانهایت تاسف فوت مرحوم سرکار سرگرد حسن‌پرسیا را بدوست عزیزمان آقای جوادپرسیا تسلیت عرض مینمائیم **ذوالقرنین‌ـ ضمیری‌ـ سجودی ـ صرافان ـفداکار‌ـمهدیزاده**

مصیبت وارده را به‌بانو ملك شمسیان تسلیت عرض مینمایم **مهرانگیز رجالی**

کارکنان کارخانه قند ورامین درگذشت شادروان‌مرحوم محمدعلی رضازاده‌غیور را بفامیل محترم بویژه به آقایان‌کمال ومحمد باقرغیور فرزندان آنمرحوم تسلیت عرض مینمایند

آ_ ۱۶۰۲۶ **کارکنان کارخانه قند ورامین**

برادر عزیزم آقای محمدباقرغیور

ازفوت ابوی گرام بسیار متاثر امیدوارم خداوند به جنابعالی صبر عنایت فرماید **منصور شب‌رو**

استاد ارجمندم خانم فخرالتاج شمسیان

مصیبت مولمه‌وارده به‌آن استاد عزیزم را تسلیت‌عرض نموده واز درگاه قادرمتعال مسئلت دارم که در این فاجعه غم‌انگیز صبور باشید **زری‌گوتاش**

شورای زنان ایران

درگذشت گرامی بانوی دانشمند خانم‌صدیقه دولت‌آبادی را بعموم جمعیتهای بانوان وخانواده جلیل دولت‌آبادی‌تسلیت عرض کرده و خودرا دراین مصیبت بزرك شریك میداند

جناب آقای مهندس صمیمی

انستیتوپارازیتولژی ومالاریولژی باکمال تاسف‌درگذشت شادروان خانم صمیمی را تسلیت عرض نموده و بقاء عمر بازماندگان آن مرحومه را از خداوند متعال مسئلت‌مینماید.

آ_ ۱۱۵۷۷ **انستیتو پارازیتولژی ومالاریولژی**

با نهایت تاسف فوت سرهنك بالاتحصنی را بعموم بازماندگان و آشنایان آنمرحوم خصوصا خانواده محترم‌متقی تسلیت عرض مینماید

سروان اکبر غفاریان امید ـ اصغر غفاریان امید

بقیه آگهیهای ترحیم و تسلیت درصفحه ۲۱

خروشچف برای کندی پیام فرستاده است

لندن ـ رویتر ـ آسوشیتد پرس یونایتد پرس ـ مك میلان نخست وزیرانگلیس و دوگل رئیس‌جمهوری فرانسه در پاریس ملاقات خواهند کرد.

گفته می شود دراین ملاقات مسائل مربوط به بحران برلن و الحاق انگلیس به بازار مشترك مورد بحث دو رهبر قرار خواهد گرفت.

مطلعین معتقدند که ممکن‌است این ملاقات به صورت یك کنفرانس کلیه سران غرب یا چند کنفرانس دو جانبه میان آنها درآید.

مك میلان شخصا این مطلب را به مجلس عوام انگلیس اطلاع داده است هدف ملاقات های مذکور تحکیم موقعیت غرب در قبال‌بحران برلن است.

احتمال می رود در پی ملاقات های مذکور سیاست دوگل درمورد برلن و آلمان و ناتو از پشتیبانی بیشتری از طرف رهبران اروپا برخوردار شود.

طرح دفاع

در جلسات وزیران خاجه چهار دولت بزرك غربی که در این هفته در پاریس تشکیل میشود. طرح هائی د رمورد دفاع برلین تهیه خواهد شد. ضمنا وزراء مذکور برای مذاکره باشوروی‌نیزطرحهائی را تهیه خواهند کرد.

اما مسلما طرح نهائی متفقین غربی در کنفرانس های سران آنها در پاریس تهیه میشود و احتمالا کمی پس از پایان انتخابات آلمان در سپتامبر آماده خواهد بود.

اورل هاریمن سفیر سیار امریکا نیز روز جمعه به پاریس میرود تا با وزیران خارجه چهار کشور بزرك غرب در باب مسائل لائوس وبرلن گفتگو کند.

تصویب بودجه نظامی

کمیته مخصوص سنای امریکا امروز بودجه نظامی ۴۶٫۸ میلیارد دلاری امریکا را برای مقابله با بحران برلن تصویب کرد.

بسیج اولین واحد ذخیره نظامی ملی طبق طرح جدید نظامی که پس از تصویب کنگره، دیروز از طرف کندی امضاء شده، بنا بر اظهار منابع مطلع تا دو ماه دیگر انجام می گیرد.

گفته می شود در ماه جاری قسمتی از واحد های ذخیره فرا خوانده خواهند شد، ولی قبل از ماه سپتامبر این واحد ها زیرپرچم نخواهند بود.

چون کنگره تجهیز ۲۵۰ هزار تن نیرو های امریکا را تصویب کرده است (با ۴۰۳ رای موافق در مقابل ۲ رای مخالف) احتمالا ظرف ۱۲ ماه آینده بسیج این‌تعداد عملی خواهد شد.

نیروی هوائی امریکا هم‌اکنون دستور احضار ذخیره خودرا داده است و ۵۷۰ هوا پیمای اضافی آماده می سازد.

تلفات حمله اتمی

هنگام بحث در باب طرح‌نظامی جدید کندی در کنگره امریکا وزیر دفاع این کشور رابرت مك نامارا اظهار داشت در صورت وقوع یك حمله اتمی به امریکا شاید دهها میلیون تن از مردم این سر زمین کشته شوند.

مك نامارا که مسئولیت دفاع کشوری امریکا را نیز بر عهده دارد اشاره کرد که طبق بر نامه جدید می توان تعداد تلفات یك جنك اتمی احتمالی را ده الی ۱۵ میلیون تن تقلیل داد.

در طرح جدید ساختمان‌پناهگاه های دفاعی اتمی پیش بینی شده است. این‌پناهگاه ها اثر تشعشعات اتمی را خنثی می سازد و از ریزش خاکستر های اتمی روی افراد جلو گیری می کند.

در کمیته‌فرعی‌دفاع‌مجلس‌نمایندگان امریکا پس از نطق‌مك‌نامارانمایندگان برنامه جدید نظامی را تمجید کردند.

گفته میشود بموجب طرح جدید در نقاط حساس امریکا پناهگاه‌هائی‌ساخته میشود که پنجاه میلیون تن ازمردم این کشور را در خود جای خواهدداد.

در واقع یك چهارم امریکائیها می‌توانند در هنگام وقوع حمله اتمی ـ موشکی دشمن به پناهگاه بروند.

ژنرال «لمینتزر» رئیس ستادهای مشترك امریکا نیز در کمیته فرعی نظامی مجلس نمایندگان توضیح داد که ممکن است دشمن قتل عام افراد غیر نظامی امریکا را بایك حمله‌اتمی وسیله تسلیم این کشور قراردهد.

رفت وآمد عادی

برلن ـ علیرغم اعلام مقررات جدید هوائی از طرف مقامات آلمان شرقی رفت و آمد هواپیما های غرب در سه دالان هوائی برلن غربی بطور عادی ادامه دارد.

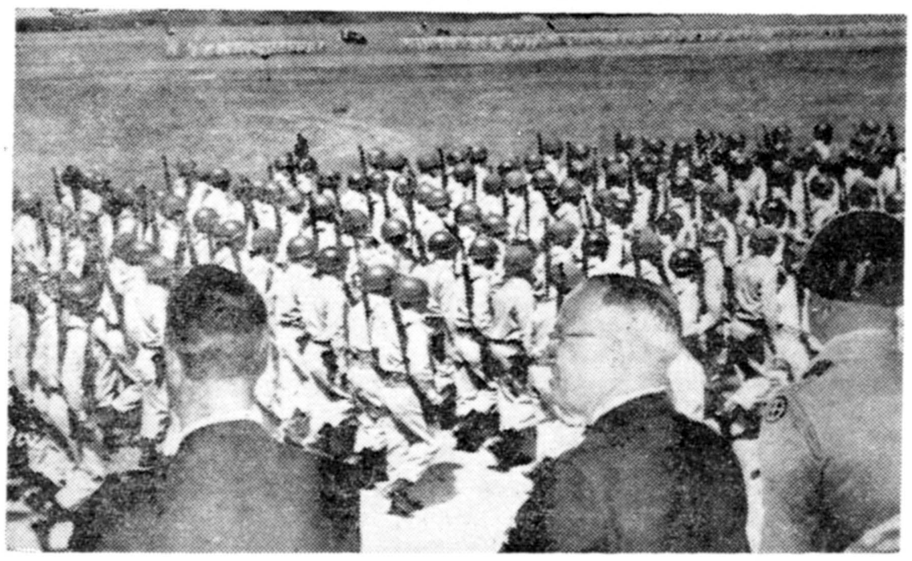

هاری ترومن رئیس جمهوری‌اسبق‌امریکا اخیرا از واحد قدیمی خود که لشکر سی و پنجم گاردملی امریکا را تشکیل میدهد در «کامپ ریپلی»سان دید. در این مراسم بود که ترومن گفت روسهابزرگترین «بلوف زن» تاریخ هستند در این عکس آندرسون فرماندار کانزاس‌و ژنرال چارلز براون فرمانده‌لشکر سی‌و پنجم دیده میشوند.

آسوشیتدپرس

مقرات جدید از نیمه شب به مرحله اجرا در آمد.

اما رفت و آمد در خطوط زمینی به علت مشاهده بیماری فلج کودکان‌در حومه دوسلدورف آلمان غربی ازطرف مقامات آلمان شرقی تحت نظارت‌شدید قرار گرفته است و به همین بهانه تقریبا رفت و آمد میان دو قسمت برلن نیز از طرف مقامات کمونیست آلمان شرقی قطع شده‌است.

آتش جنك

نخست‌وزیرشوروی‌نیکیتاخروشچف‌هفته گذشته در ملاقات با «مك‌کلوی» مشاور خلع سلاح کندی اخطار کرده است بیم آن را دارد که تصمیمات نظامی رئیس جمهوری آمریکا سبب روشن شدن آتش جنك شود.

اما رهبر روسیه در مذاکرات خود با مك‌کلوی راه آشتی را نیز باز گذاشته است.

مك‌کلوی جریان مذاکرات خودرا بانخست‌وزیر شوروی به اطلاع کندی ودین‌راسك‌وزیرخارجه‌آمریکارسانیده است.

مقامات رسمی آمریکا میگویند خروشچف در این مذاکرات به‌اندازه مذاکرات وین خشونت نشان داده است.

خروشچف به مك‌کلوی گفته‌است اگر غرب در مورد برلن رویه‌سختی پیش‌گیری شوروی‌نیزشدت عمل‌بخرج خواهد داد.

باوجود اینها ناظرین مطلع گمان دارند که خروشچف در مذاکرات خود با مشاور خلع سلاح ریاست جمهوری آمریکا مطالب بحرانی به میان نیاورده است.

خروشچف نظریات خود را طی یك پیام شفاهی به اطلاع کندی رسانیده است.

اما بنظر مقامات آمریکائی روش شجاعت آمیز رئیس جمهوری امریکا خروشچف را از لحاظ تبلیغاتی در موقعیت دفاعی قرار داده است.

سالینجر سخنگوی مطبوعاتی کاخ سفید حاضر نشد متن پیام خروشچف را افشاء کند.

نکرومه در برلن

کوام نکرومه رئیس جمهوری غنابا هواپیما بطور غیر منتظره دیروز وارد برلین شرقی شد.

معاون شورای وزیران رژیم آلمان شرقی از او استقبال کرد.

عصر دیروز نیز وی به پرواز گشت.

احضار سفیر

خروشچف ناگهان «اندره‌اسمیرنف» سفیر شوروی رادر آلمان غربی بمسکو احضار کرده‌است.

امروز دربن افشاء شدکه اسمیرنف روز یکشنبه بمسکو رفته است، ولی علت احضار وی را افشاءنکرده‌اند.

افزایش اعتبار

کمیسیون مالی مجلس سنای امریکا یك میلیارد دلار اعتبار پیشنهادی پرزیدنت کندی را که برای تقویت بنیه دفاعی امریکا لازم بود افزایش داد.

کمیسیون سنای امریکا بعوض آنکه سه میلیارد و پانصد میلیون دلار بودجه‌پیشنهادی پرزیدنت‌کندی را تصویب کند باتفاق آراء چهار میلیارد وپانصد میلیون دلار تصویب کرد.

از یك میلیارد دلار اضافی که کمیسیون مالی سنای امریکا مورد تصویب قرارداد پانصد و بیست‌وپنج میلیون دلار آن برای تولید بمب افکنهای جت تخصیص داده شده است.

همچنین چهارصد و چهل وهشت میلیون دلار برای توسعه تولید بمب افکنهای جت ب‌ـ۷۰ در نظر گرفته شده است

جنك نمیشود ؟

فرانس جوزوف اشتراوس‌وزیر دفاع آلمان غربی امروز در یك مصاحبه مطبوعاتی اظهار داشت که نقل و انتقالات نظامی امریکا برای دفاع از برلن قابل تحسین است.

اشتراوس گفت که معذلك در نظر شخص وی جنگی بر سر برلن صورت نخواهد گرفت.

وزیر دفاع آلمان غربی توضیح داد که خروشچف کنترل رفت وآمد دربرلن را بدست دولت آلمان‌شرقی خواهد سپرد و بعد از آن جریان حوادث بقدری کند پیشرفت خواهد کرد که به رفت و آمد آزاد در برلن لطمه جدی نخواهد خورد و در نتیجه جنگی در نخواهد گرفت.

بعقیده اشتراوس‌خطر نفوذچریك های کمونیست آلمان شرقی به‌برلن ووقوع جنك های پارتیزانی بیشتر از خطر جنك‌آشکار و بزرك شرق و غرب در برلن خواهد بود.

ماتئی تهدید بمرك شد

ماتئی

رم ـ خبرگزاری فرانسه ـ هفتگی ایلپونتو (متمایل به سوسیالیست) که در رم انتشار می‌یابد مینویسداخیرا انریکو ـ ماتئی رئیس اداره سوخت ایتالیا یك نامه تهدید آمیز دریافت کرده است. امضاء کننده این نامه اوآس (سازمان محرمانه ارتش) میباشد که ماتئی را به مرك تهدید کرده است.

ایلپونتو میافزاید در این‌نامه به ماتئی خاطر نشان شده است که او و تمام اعضاء خانواده‌اش بعلت فعالیت های ضد فرانسوی که توسط اداره سوخت ایتالیا در شرق و افریقای شمالی‌صورت گرفته محکوم بمرك شده‌اند.

در این نامه ماتئی متهم‌شده است که با ملیون الجزایر در مورد استخراج آینده نفت‌صحرا توافق حاصل کرده است.

هفتگی ایلپونتو سپس‌مینویسد در این نامه تاکید شده است که ماتئی و سایر اعضاء خانواده او با انفجار بمب پلاستیکی‌نابود خواهند شد.

اما چنانچه ماتئی دست از فعالیت های خود بردارد حکم اعدام در باره او و خانواده‌اش بمورد اجرا گذاشته نمیشود.

بزرگترین پدیده صنعت سینما انگلستان

برنامه آینده سینماهای امپایر ـ رکس ـ رویال

فرار متهورانه تنها اسیر آلمانی که توانست بطور عجیبی از بازداشتگاه انگلستان فرار کرده خودرابانگلستان برساند. این فرار بصورت کتابی مؤثر چاپ و میلیونها نسخه آن در جهان بفروش رسید. ماجرای آن بصورت پاورقی درتمام جرائد جهان: ریدرزدایجست ـ لایف ـ فرانس سوارمنتشر واینك فیلم پرهیجان واضطراب‌آمیزی بنام:

هتل شهپر
خیابان پانزدهمین ۲۶۸۴۵

تصویب بودجه کمك خارجی امریکا در کمیسیون امورخارجه مجلس نمایندگان

واشنگتن ـ خبرگزاری‌فرانسه ـ امروز کمیسیون امور خارجه مجلسین نمایندگان آمریکا برنامه کمك خارجی آمریکا را برای سال مالی که از اول‌ژوئیه گذشته آغاز شده تصویب کرد.

در این کمیسیون ۲۷ نفررای موافق و ۴ نفر رای مخالف به برنامه کمك خارجی دادند.

کمیسیون امور خارجی‌مجلس نمایندگان ۴۰۷ میلیون دلار از اعتبار ۴٫۷۶۲٫۵۰۰٫۰۰۰ دلاری را تقلیل داد.

قسمت اعظم این‌کاهش‌مربوط به کمك نظامی آمریکا است.

کمیسیون ضمنا به کندی اجازه داد که در طول پنج سال آینده تا ۸ میلیاردو۸۰۰میلیون دلار برای تامین بودجه‌کمك‌های خارجی از خزانه‌داری آمریکا قرض کند.

چین ملی از وتو استفاده میکند

واشنگتن ـ خبرگزاری فرانسه ـ چن چنك معاون رئیس جمهوری چین ملی دیروز در واشنگتن اعلام کرد وقتی مسئله پذیرفته‌شدن مغولستان خارجی در سازمان ملل متحدمطرح شود چین از تمام قوائی که دراختیاردارد استفاده میکندتامغولستان‌خارجی بعضویت سازمان ملل متحد درنیاید.

«چن‌چنك» افزودچین ملی از حق وتواستفاده میکندتامغولستان‌خارجی بعضویت سازمان ملل متحد درنیاید.

دومین‌کتاب هیتلر نایاب شد

مونیخ ـ یونایتد پرس ـ ناشر کتابهای هیتلر امروز اظهار داشت تمام نسخه های دومین کتاب هیتلر از روز چهار شنبه گذشته تاکنون بفروش رفته است.

دومین کتاب هیتلر حاوی نظرات رایش سوم در باره سیاست خارجی است وروز چهارشنبه گذشته‌انتشار یافته بود.

ناشر کتاب های هیلتر گفت هنوز تصمیمی برای انتشار مجدد کتاب های هیتلر ندارد.

دوره کامل بزرگترین و مهمترین تاریخ معتبر و مستند نهضت مشروطیت درایران
نوشته احمد کسروی تبریزی
تاریخ مشروطه ایران
(چاپ پنجم در ۹۳۶ صفحه) ومتمم آن:
تاریخ هجده‌سالهٔ آذربایجان
(چاپ سوم، در ۹۲۴ صفحه)
کتاب راز گو و بیدار کننده‌ای که از روی مشاهدات عینی وجستجو وفهم واندیشه نوشته شده ونویسنده درگزارش پیشامدها ازخوشامدوناخوشامدهیچکس‌پروانداشته وبادلیری‌وبی‌باکی‌اسرار مبارزات آزادیخواهان واقعی را ازنیرنگهای سازشکاران وعوام فریبان متمایز ساخته و بهترین سرمشق تاریخ نگاری راستین را بوجود آورده است.
بامزایای فنی شایسته تر و بهتر ازچاپهای پیشین ـ انتشار یافت
برای همه مردان و زنان وطنخواه ومردم‌دوست که‌پاس‌آزادی‌و سرفرازی ایران آینده را میدارندمطالعه وقایع عبرت‌انگیز ونکته‌آموزتاریخ مشروطه ایران کسروی ازواجبات است.
موسسه چاپ وانتشارات‌امیرکبیر ـ تهران ـ ناصرخسرو وشاه‌آباد
آ ـ ۱۵۹۶۴

جمهوری کوچك افریقائی داهومی

یك مستعمره پرتقالی را تصرف‌کرد وسربازان واهالی پرتقالی را اخراج نمود

کوتونو ـ داهومی ـ یونایتدپرس ـ امروز جمهوری داهومی که ازممالك نو بنیاد غرب افریقا میباشد منطقه آجودا را که از متصرفات افریقائی پرتقال در خاك داهومی بشمارمیرفت تصرف کردو اتباع‌پرتقالی آن‌منطقه را اخراج نمود.

اتباع پرتقالی در ابتدا مقاومت کردند اما مقامات داهومی با تهدید نظامی آنها را مجبور به ترك‌آجودا نمودند.

«هوبرت ماگاه» رئیس جمهوری داهومی پیش از آنکه بااسکورت مخصوص به ۳۶ میلی داخل مرز نیجریه برود از ملاقات‌با مقامات پرتقالی و مذاکره با آنها جهت امتناع از تصرف آجودا خود داری کرد.

هنگامیکه در ساعات نیمه شب اتباع‌پرتقالی آجودا آنجا را ترك میگفتند گروه زیادی از مردم داهومی نزدیك آنها اجتماع کردند و با افحش و ناسزا آنها را بدرقه نمودند.

اخطار قبلی

مقامات داهومی امروز اظهارداشتند که قبلا به دولت پرتقال اخطارکرده بودند تا تاریخ ۳۱ ژوئیه خاك‌آجودا را ترك نمایند.

خانواده های‌پرتقالی که ازآجودا اخراج شده‌اند به لاگوس پایتخت نیجریه نقل مکان کرده‌اند.

آجودا که از ۳۰۰ سال پیش تاکنون بعنوان یك پست ـ بازرگانی پرتقال در ساحل اقیانوس اطلس در تصرف دولت اخیر قرار داشته همزمان‌بایکمین سال‌استقلال جمهوری داهومی صورت گرفته است.

داهومی یکسال پیش از دولت فرانسه استقلال گرفته است. منطقه آجودا و قطعه خاك کوچك سائو ـ جوان که در کنار آن قرار دارد و هردو بوسیله‌سربازان داهومی‌تصرف شده رویهمرفته ۵ هکتار مساحت دارد.

سربازان داهومی بلافاصله پس از اخراج پرتقالیها پرچم کشور خود را در آنجا به اهتزاز درآوردند و پرچم پرتقال را پائین کشیدند.

پایان استعمار

مردم داهومی اظهار میداشتندکه باین ترتیب جمهوری نو بنیاد آنها به استعمارپرتقال پایان‌داده وتمامیت ارضی خود را تامین کرده است. پادگان آجودا را فقط چهار سرباز پرتقالی تشکیل میدادند. پرتقال‌در قرن هفدهم آجودا را تصرف کرده بود.

یکی از اتباع معدود پرتقالی در آجودا پیش از آنکه نیمه شب و ساعت موعود برای خروج از آن منطقه‌فرا رسد بدست خود چندخانه را آتش زد و سپس اتومبیل خود را نیز به آتش کشید.

انجام وظیفه

خبر تصرف آجودا بوسیله ـ جمهوری داهومی امروز با تیتر های درشت‌در روزنامه‌های پرتقال‌منعکس گردید.

روزنامه ها از اینکه اتباع داهومی پیش از خروج از آنجا خانه ها و اموال خود را طعمه حریق کرده‌اند از آنان تمجید نموده و شجاعتشان را ستوده‌اند.

روزنامه های پرتقالی نوشته‌اند که بکوری چشم داهومی ها دیگر آجودائی وجود نخواهد داشت.

سخنگوی وزارت امور ماوراء دریا های پرتقال امروز اظهار داشت که دولت داهومی وظیفه خود را انجام داد ماست.

وی از دادن توضیح دیگری در این مورد خود داری کرد.

از صبح جمعه ۱۳ مرداد
آرزوی جوانان
دوبله بفارسی در ایتالیا

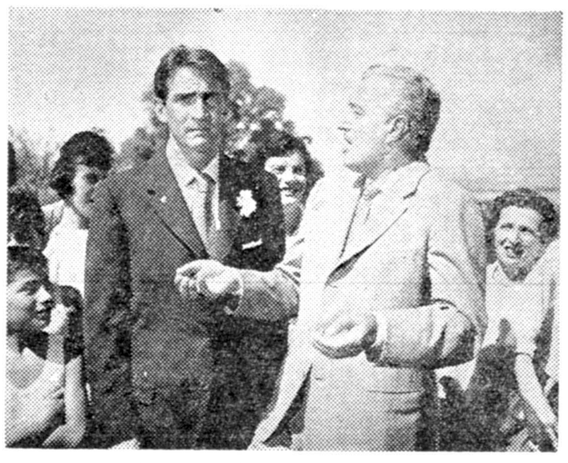

شیرین‌ترین فیلم اززندگی جوانان (عزب)

تراس سالن نیاگارا ـ تراس سالن سهیلا
باشرکت محبوب‌ترین هنرپیشگان: ویتوریو دسیکا ـ والتر کیاری ـ ماریو کاروتنوتو ـ ماریو ریوا

بورقیبه از غرب و شرق و بیطرفها یاری خواست

*** گروه کشورهای آسیائی ـ افریقائی باحتمال قوی مجمع عمومی سازمان ملل متحد را برای رسیدگی بقضیه بیزرت تشکیل خواهد داد**

تونس ـ یونایتدپرس ـ آسوشیتد پرس ـ رویتر ـ امروز سه تن از وزیران کابینه تونس رهسپار واشنگتن ـ مسکو و پایتخت های ممالك افریقائی شدند تاوضع دشوار تونس رادر قبال مسئله بیزرت برای مقامات امریکا ـ شوروی و دوستان افریقائی تونس تشریح کنند.

اخطار بورقیبه

مجله نیوزویك درشماره اخیرخود از قول حبیب بورقیبه رئیس جمهوری تونس نوشته است که اگرسازمان ملل نتواند بحران بیزرت را حل کند دلیل وجودی این سازمان بین‌المللی خودبخود منتفی خواهد گردید.

بورقیبه در همانجا اخطار کرده است که اگر نیروهای فرانسه از بیزرت خارج نشوند هرلحظه ممکن است آتش جنك باردیگر روشن گردد.

فعالیت‌های مشکوك

امروز در تونس اعلام گردید که مقامات انتظامی این کشور هنوزهم ۱٦۷ نفر از اتباع فرانسوی راباتهام فعالیت های مشکوك تحت نظردارند وبه‌آنها اجازه خروج از خاك تونس رانداده‌اند. مقامات تونسی گفته‌اند که رویهمرفته به ۳۰۰۰ اتباع فرانسوی مقیم تونس اجازه‌بازگشت به‌فرانسه داده شده است.

اشغال کنسولگری

رادیو تونس گزارش داد که چتربازان فرانسه صبح‌امروزناگهان کنسولگری نروژ را در بیزرت اشغال کردند وپرچم فرانسه را بر بالای ساختمان آن‌باهتزاز درآوردند

بیماریهای واگیر

رئیس شورای شهر بیزرت‌امروز اخطار کرد که بیماریهای واگیر مردم این‌شهررا تهدیدمیکند. وی افزودکه‌براثر منع خروج کارگران بیزرت از خانه‌های خود که مقامات فرانسوی دستور آنراصادر کرده‌اند بیم آن میرود که همه مردم‌بیزرت مبتلا به‌بیماریهای واگیر گردند.

دیروز تعدادی هواپیماهای میك ساخت شوروی از طریق جمهوری متحده عرب وارد تونس شدند.

ناظران سیاسی اظهار داشته‌اند که این امر موجب نگرانی جدی دولت فرانسه شده‌است .منابع‌غربی اظهار میدارند که ظاهرا حبیب بورقیبه رئیس جمهوری تونس در صدد است تابطور قطعی با توسل‌به زور فرانسه را از بیزرت اخراج نماید .

آدلای استیونسن نماینده‌امریکا در سازمان ملل متحد امروز اظهار داشت که مطمئنا تونس و فرانسه بدون آنکه نیازی به تشکیل جلسه فوق العاده مجمع عمومی سازمان ملل باشد بایکدیگر کنار خواهند آمد .

استیونسن گفت امکان‌پشتیبانی امریکا از پیشنهاد گروه آسیائی ـ افریقائی برای‌تشکیل‌جلسه‌فوق‌العاده مجمع عمومی سازمان ملل برای رسیدگی به مسئله بیزرت مشکوك است و گمان نمیکند که امریکا از این پیشنهاد پشتیبانی نماید.

استیونسن افزود که فرانسه آشکارا اعلام کرده است که‌برای همیشه بیزرت را در اشغال خود نگهداری نخواهد کرد وتونس نیز خواهان تخلیه بیزرت از نیرو های فرانسوی است .

استیونسن به خبرنگاران گفت که گزارش مذاکرات خودرا با رهبران فرانسه روز سه‌شنبه باطلاع کنه دی‌خواهد رسانید .

منابع موثق دیپلماسی خاطر ـ نشان میسازند که نمایندگان ۳۲ کشور عضو سازمان ملل‌متحدبرای نامه گروه افریقائی و آسیائی را مبنی بر تشکیل فوری مجمع‌عمومی سازمان ملل متحد برای رسیدگی بمسئله بیزرت امضاء کرده‌اند.

این منابع میافزایند که تاکنون تمام امضاء کنندگان از کشورهای افریقائی وآسیائی هستند.

برای آنکه مجمع عمومی‌سازمان ملل متحد تشکیل شود باید ۵۰ نفر از اعضای سازمان ملل متحد تقاضای تشکیل آنرا بکنند.

محافل موثق معتقدند چنانچه امضاء نمایندگان کشورهای کمونیستی و چند کشور بیطرف و همچنین چند کشور آمریکای لاتین به نامه گروه آسیائی و افریقائی اضافه شود ۵۰ امضاء لازم بدست خواهد آمد.

این محافل میافزایند تا امشب ۵۰ امضای لازم جمع‌آوری میشود.

امریکا ممکنست آزمایشهای اتمی را تجدید کند

ملل خاورمیانه باید وضع خاص‌امریکارادرصورت تجدید آزمایشهای اتمی‌درك نمایند

نیکوزیا ـ آسوشیتد پرس ـ یونایتد پرس ـ خبرگزاری آلمان ـ یك مقام‌عالیرتبه وزارت خارجه امریکا امروز در پایتخت قبرس اطلاع داد که دولت ایالات متحده به منظور تضمین امنیت جهان آزاد و از آن جهت‌که شوروی با بازرسی آزادانه آزمایش های‌اتمی موافقت نمیکند، موضوع تجدید آزمایشهای اتمی را بطور کاملا جدی مورد بررسی‌قرار داده است .

سخنگوی مذکور گفت که در کنفرانس دیپلمات های امریکائی در خاور میانه و شمال افریقا تاکید شد ،است که ملل این منطقه باید وضع مخصوص امریکا را در مورد مسئله آزمایش های اتمی درك کنند ودیپلمات های‌امریکائی این‌موضوع را برای آنان تفهیم نمایند .

در این کنفرانس که زیر نظر چستر بوولز معاون وزارت خارجه امریکا تشکیل شده نومیدی کندی از روش منفی روسها در قبال‌مسئله جلوگیری از آزمایش های اتمی تشریح شده است .

تصمیم نهائی

منابع موثق واشنگتن امروز اظهار داشتند که‌هنوز دولت امریکاتصمیم نهائی را برای تجدید آزمایش های اتمی و یا ادامه خود داری از انجام این آزمایشها اتخاذ نکرده است . همان منابع اظهار داشته‌اند که باحتمال زیاد تاپایان ماه جاری در این مورد تصمیم گرفته خواهد شد.

مقامات‌رسمی دولت امریکااظهار داشتند که گروه یازده نفری ـ دانشمندان اتمی امریکا بریاست پروفسور ولفانك پانووسکی استاد دانشگاه استانفوردکه از طرف‌کندی مامور مطالعه در باره امکانات‌روسیه برای‌انجام آزمایش های اتمی‌پنهانی شده بودند، روز ۲۱ ژوئیه گزارش نهائی خود را تقدیم کاخ سفید کرده‌اند .

مضمون این گزارش هنوزفاش نشده است اما اگر در این گزارش تائید شده باشد که شوروی‌میتواند بطور پنهانی آزمایش های اتمی را انجام دهد ، کندی بلافاصله تصمیم به تجدید آزمایش‌های اتمی امریکا خواهد گرفت .

عضویت انگلیس در بازار مشترك پیروزی آمریکا است

رادیومسکو اعلام کرد که انگلستان با عضویت دربازار مشترك یك نوع کاپیتولاسیون سیاسی راپذیرفته‌است

لندن ـ رویتر ـ آسوشیتدپرس ـ کارگر بریتانیا در خواست خواهد کرد تا پیش از آنکه بریتانیا بطور یونایتدپرس ـ منابع موثق لندن امروز گزارش دادند که احتمالا حزب قطعی به بازار مشترك ملحق شود.

کنفرانس نخست وزیران ممالك مشترك المنافع تشکیل گردد واین موضوع در آنجا مورد بررسی قرار گیرد .

ناظران سیاسی اظهار میدارند که معذلك گمان نمیرود حزب کارگر بریتانیا مخالف الحاق قطعی این کشور به بازار مشترك باشد .

حزب کارگر فقط در خواست میکند که منافع اقتصادی بریتانیا وکشورهای عضو کمون ولث‌تضمین گردد .

پشتیبانی از تصمیم انگلیس

امروز جلسه‌شورای دائمی‌وزیران هفت کشور اتحادیه بازرگانی آزاد در سفارت ایتالیا در پاریس تشکیل شد و از تصمیم بریتانیا برای الحاق به بازار مشترك پشتیبانی کرد .

دراین جلسه ادوارد هیث مهردار سلطنتی‌بریتانیا تصمیم‌تاریخی‌کشور خود را برای الحاق به بازار مشترك تشریح کرد .

درانتظار تصویب

امروز شش کشور عضو بازار مشترك اروپا از تصمیم بریتانیابرای عضویت در بازار مشترك استقبال کردند .

ادوارد هیث مهردار سلطنتی‌بریتانیا اظهار داشت که دولت انگلستان هنوز منتظر تصویب الحاق به‌بازار مشترك در مجلس عوام است.

بدین جهت فعلا قادر نیست‌بطور رسمی از کمیسیون بازار مشترك بروکسل درخواست عضویت نماید.

تقاضای ایرلند

امروز رسما اعلام‌شد که‌جمهوری ایرلند در خواست عضویت در بازار مشترك اروپا را خواهد کرد .

پیروزی امریکا

روزنامه نیویورك تایمز در مقاله اساسی شماره اخیر خود نوشته‌است که تصمیم بریتانیا برای عضویت در بازار مشترك پیروزی سیاست آمریکا است زیرا از هنگامیکه ایالات متحده شروع به اجرای نقشه مارشال نمود همواره برای وحدت اروپا توصیه و تاکید می‌کرد .

نیویورك تایمز نوشته است که معذلك وقت آن فرارسیده است تا آمریکا نیز خود را برای مقابله با تغییرات جدید آماده‌نماید .

کاپیتولاسیون

رادیو مسکو امروز اظهار نظر کرد که تصمیم بریتانیا برای الحاق به‌بازار مشترك کاپیتولاسیون سیاسی‌شدیدی اندازد .

خلاصهٔ اخبار

دهلی نو ـ امروز مقامات رسمی دهلی نو گزارش دادند که براثر بهبود وضع مزاجی راجندراپراساد رئیس جمهوری ۷٦ ساله‌هندوستان پرستارانی که در خانه وی بربالین اوحاضر بودند مرخص شده‌اند .

گفته میشود که ممکن است تا چندهفته دیگر رئیس جمهوری هندوستان بطور رسمی از انجام وظایف خود معاف شود.

***

استانبول ـ پلیس نظامی ترکیه شبکه‌ای راکه برای فرار دادن‌افراد از آن‌کشور تشکیل شده بود کشف‌کرد و شخصی را بنام علی‌ـ رضاکه تبعه‌بلغارستان است‌دستگیر نمود.

پلیس نظامی ترکیه اکنون در صدد دستگیری سه‌نفردیگرازاعضاء این شبکه است و هویت آنهابرای مقامات انتظامی فاش شده است

بعقیده مقامات ترکیه‌ناظم‌حکمت شاعر معروف ترکیه هشت سال‌پیش پس‌از آنکه اززندان آزاد شد با استفاده ازاین‌شبکه‌بخارج گریخت

جاکارتا ـ ژنرال‌عبدالعزیزناسوتیون وزیر دفاع اندونزی اخطار کرد که اختلافات اندونزی و هلند بر سر منطقه گینه جدید بسرعت بحرانی ترمیشود.

ژنرال ناسوتیون که دیروز از مسافرت چهل روزه خود به شوروی یوگسلاوی ، فرانسه ، آلمان غربی وجمهوری متحده عرب به جاکارتا بازگشته بخبرنگاران اظهار داشت که دراین مسافرت نظریات دولت اندونزی راتشریح کرده‌است.

موشك آلمان «سیروس» نام دارد

هانور ـ خبر گزاری فرانسه ـ امروز در هانور اعلام شد که اولین موشك دو طبقه آلمان در پائیز آینده بفضا پرتاب خواهد شد .

شرکت آلمانی موشك خاطر نشان ساخت که موشك دو طبقه آلمان نیم تن قدرت پرتاب داشته و تا ارتفاع پنجاه کیلو متری زمین بالا میرود و سرعت آن دو برابر سرعت صوت است .

وزن موشك ٦۰ کیلو ـ گرم بوده‌و نامش‌سیروس میباشد .

از صبح جمعه ۱۳ مرداد در سینماهای

رادیو سیتی ـ آسیا

عجیب دنیائیست!

سینماسکوپ ـ رنگی

دوبله بفارسی

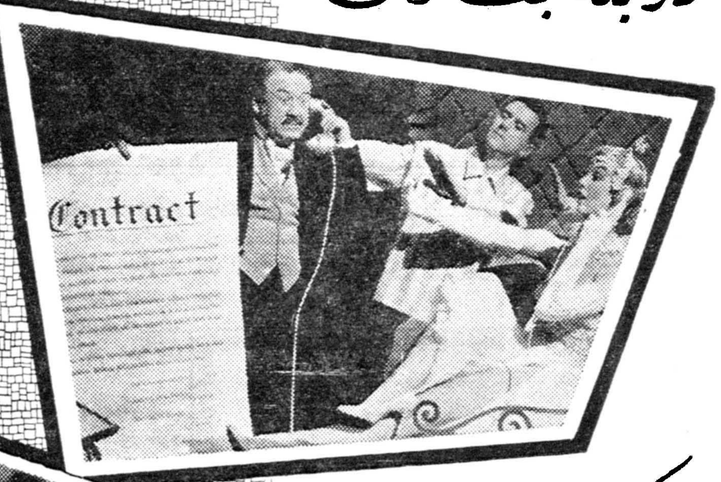

باشرکت:

جورج کول

ترنس مورگان

دنیس لوتیس

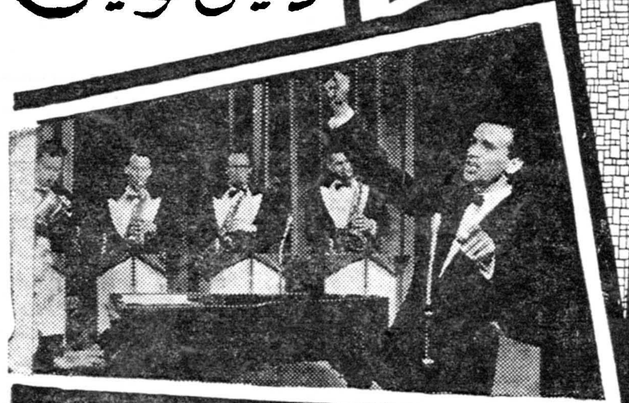

ارکستر معروف جاز:

تد هیت

میلن دومونژو

ستاره سکسی وجذاب فرانسوی درنقش آوازه‌خوان هجده ساله

در سینماهای

متروپل ـ ایفل ـ تراس دیانا

علاوه بر برنامه فیلم قهرمانان کشتی و مبارزات — دخترانتقام‌جو : رنگی ـ دوبله‌فارسی — شگفت انگیز آنانرا از نزدیك ملاحظه‌خوا هیدکرد

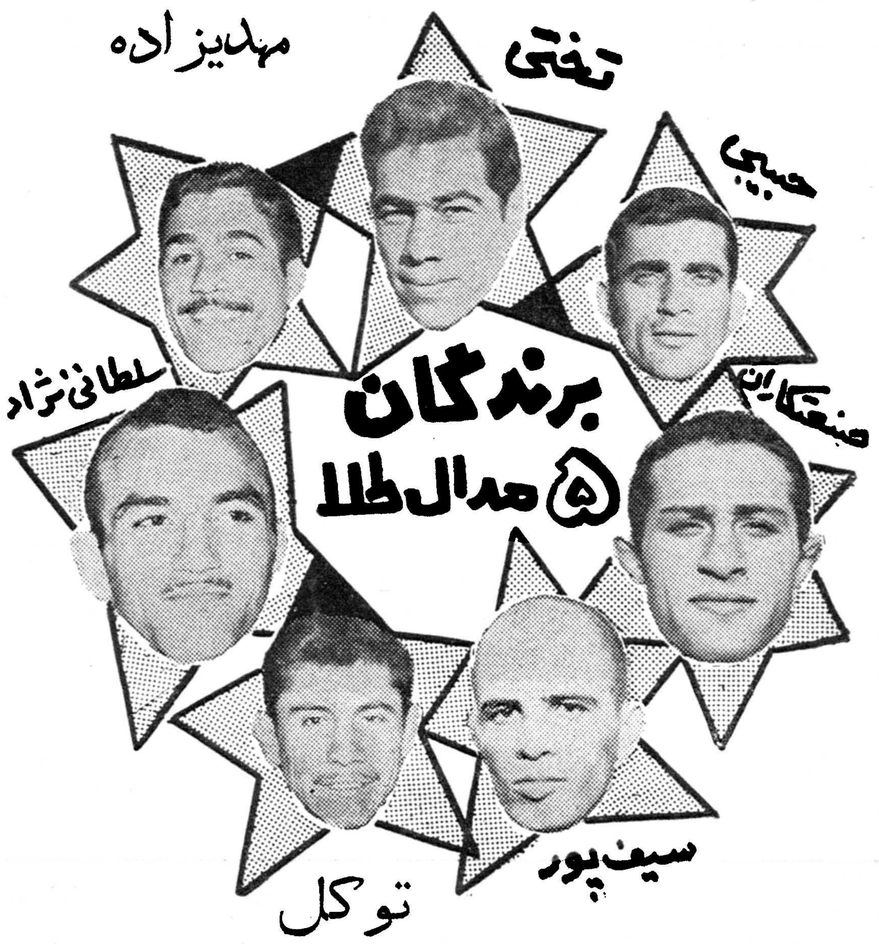

ازاینکه موفق بدیدن مسابقات کشتی جهانی ژاپن و موفقیت‌های بی‌نظیرقهرمانان ایرانی نشده‌اید متاسف نباشید — چون روز جمعه ۱۳ مردادماه

اطلاعات ۱۳۰۴

کارشناسان نفتی ایتالیا واردعراق‌شدند

بغداد ـ اول اوت ـ رویتر ـ چندتن کارشناس اتحادیه دولتی نفت‌ایتالیا (انی)وارد بغدادشدند .این عده‌بدعوت دولت عراق آمده‌اند تادرمورد همکاری خود باصنایع نفت این کشور مطالعه نمایند .

هفتهٔ گذشته وزیرنفت‌عراق محمد سلمان گفته‌بود اختیار دارد ۵۰۰ نفر کارشناس ایتالیائی رابعراق بیاورد و جانشین کارشناسان انگلیسی‌سازد. ولی‌بعداوی این خبر را تکذیب کرد.

امروز روزنامه مستقل «الثوره» نوشته‌است که‌عراق نمیتواند از مقام قدرت باشرکت های نفتی گفتگوکند زیرا قسمت جنوبی عراق «کویت» را انگلیسها اشغال کرده‌اند. این‌روزنامه نوشته بودباید هرچه زودتر انگلیسها رااز کویت اخراج کرد وایتالیائی ها را بجای آنها آورد تاصنایع نفت‌عراق را اداره کنند .

عصر دیروز در اطاق بازرگانی

بازرگانان گرفتاریهای خود را با آقای نخست‌وزیر درمیان گذاشتند

دبیرهیئت رئیسه اطاق، بازرگانی گفت : گرچه‌مشکلات زیاد است در مقابل‌این‌دلگرمی‌وجود دارد که درراس دولت شخص توانائی مانند جنابعالی قرار گرفته

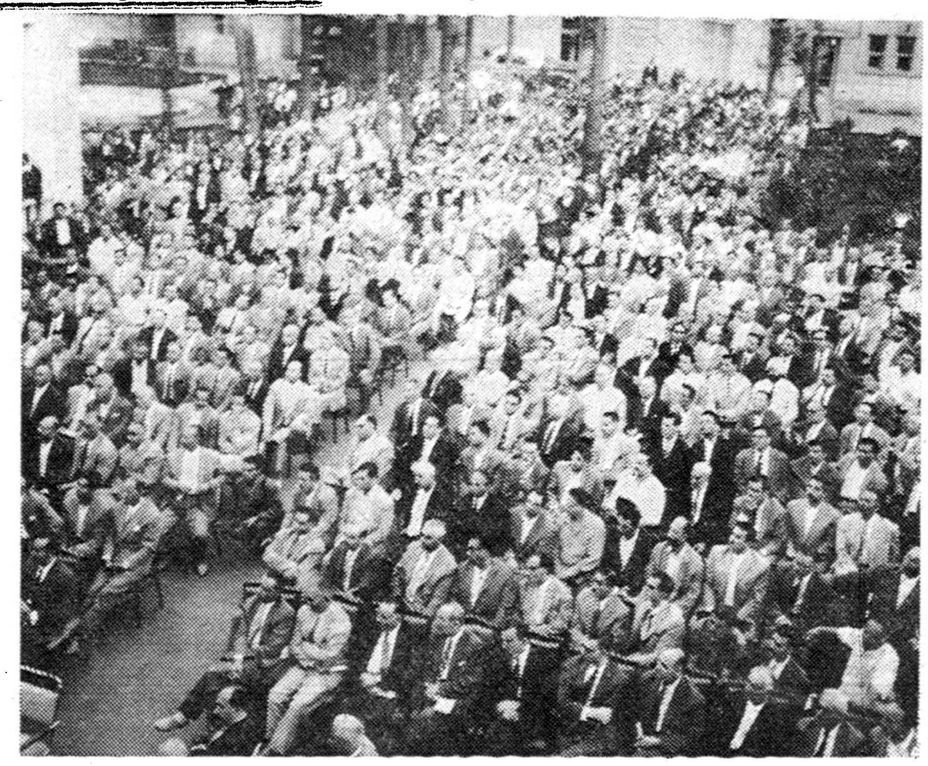

یك منظره از اجتماع بازرگانان در اطاق بازرگانی هنگام استماع بیانات آقای نخست وزیر

عصر دیروز پس از آنکه آقای نخست وزیردراجتماع‌آقایان بازرگانان در اطاق بازرگانی تهران حضوریافتند ابتدا آقای کاظم کوروس دبیرهیئت رئیسه اطاق بازرگانی بعنوان خیرمقدم مطالبی بشرح زیر اظهار داشت :

جناب‌آقای نخست‌وزیر ـ آقایان محترم اطاق‌بازرگانی تهران تشریف فرمائی جنابعالی و حضار محترم را خوش آمد گفته مقدمتان را بخانه بازرگانان گرامی‌میدارد.اجتماع‌بزرگی که‌امروز ازطرف بازرگانان تهران ـ بازارواصناف دراینجا تشکیل گردیده بمنظور تشریح مشکلات اقتصادی و گرفتاری هائی است که‌طبقه فعاله کشور دست بگریبان آن هستند .

گرچه مشکلات‌زیاد است ولی در مقابل این دلگرمی برای ماوجوددارد که‌در راس دولت شخص توانائی‌مانند جنابعالی که دارای مطالعات وتجربیات کافی‌در امور اقتصادی میباشید قرار گرفته است .

بازرگانان واصناف نیز برای رفع موانع وایجاد یك اقتصاد سالم از هیچگونه معاضدت دریغ ننموده و آنچه درقوه دارند برای پیشرفت‌نیات جنابعالی که‌بخیر وصلاح کشوراست دراختیار خواهند گذاشت .

آقای کاظم کوروس

مشکلاتیکه بازرگانان با آن روبرو هستند از طرف اطاق‌بازرگانی تهران جمع آوری‌وتوام باپیشنهاداتی بوسیله نمایندگان اصناف باستحضارجنابعالی خواهد رسید . باتوجه وحسن‌نیتی که همواره نسبت‌باین طبقه‌ابراز فرموده‌اید امیدواریم باتاییدات خداوند وپشتیبانی شاهنشاه دررفع مشکلات توفیق‌کامل حاصل فرمائید .

دراینوقت آقای حاج‌آقا بزرك ابوحسین ازطرف اصناف بازار اظهار داشت :

جناب آقای نخست وزیر

ازاینکه دراین هوای گرم‌وباوجود گرفتاری امورمملکتی برمامنت‌گذاشته ومحفل مارا بقدوم‌خود مزین فرمودید تشکر میکنم .

جناب‌آقای نخست‌وزیر شما خوب میدانید ثبات مملکت ودولت منوط باقتصاد صحیح وعدالت اجتماعی وتامین قضائی و رفاهیت جامعه میباشد . متاسفانه در سالهای اخیر درنتیجه اتخاذ سیاست های‌نامتناسب اقتصادی فقرو بیکاری و محرومیت از حداقل معیشت ونگرانی وبدبختی وورشکستگی وآشفتگی و هزاران مشکلات دیگر گریبانگیر عموم شده‌و در نتیجه‌یك نوع بدبینی‌وبغض‌وعصبانیت ازدستگاه پدید آمده بود خوشبختانه تیزبینی شخص اعلیحضرت همایونی این بار نیز مملکت راازاین گرداب نجات و باانتصاب تنها ذخیره ملی درراس‌دولت بآلام همگانی مرهم گذاشتند .

اینك باایمان قاطع به‌کاردانی و علاقمندی آنجناب به‌شاه‌و مملکت که بدون احتیاج به مقام ومنصب ومال و مکنت شبانه‌روز خودرابرای رفاهیت عامه صرف میفرمائید استدعا داریم بعرایض ماکه نماینده واقعی بازارو اصناف هستیم توجه فرموده وهرچه زودتر بوضع آشفتهٔ اقتصادی سروسامان بخشید .

جناب آقای نخست‌وزیر ـ ما اذعان داریم که‌خرابی چندین ساله درمدت کوتاهی آباد نمیشود ولی بادرایت و کفایت آنجناب ممکن است ترمیم گردد ونیز اذعان داریم دراین مدت کوتاه زمامداری پایه اقتصاد مستحکم واز خروج ارز جلوگیری ودروازه‌های بی‌بندوبار برای کالاهای غیر ضروری واردات پی‌ریزی وهزاران اصلاحات بسته شده وپایه توازن صادرات و اساسی که ذکرآن از حوصله این مجلس خارج‌است انجام یافته که‌قطعا نتایج آتی‌آن درخشان‌لکن بازارایران امروزه احتیاج .باقدام فوری دارد تا ازمرك حتمی نجات‌یابد وثمره اقدامات آنجناب را برای العین به‌بینند .

جناب آقای نخست وزیر اجازه فرمائید مختصری از علل گرفتاری بازار را بعرض برسانم .

آقای حاج آقا بزرك ابوحسین

تامعلوم شودقسمت‌اعظم‌این‌ورشکستگی ها معلول اتخاذ سیاست های نامناسب اقتصادی بوده که دانسته یاندانسته تاجر وکاسب رابه پرتگاه نیستی رساندند .

بقیه در صفحه ۱۷

کرسی آزاد دانشجو در باشگاه اطلاعات

دکتر صورتگر گفت ازمن میپرسند

بمیخ طویله در زبان انگلیسی چه‌میگویند؟!

مادوازده‌هزاردانشجو داریم‌با دوازده‌هزار طرز فکر

درچهارمین جلسه بحث و انتقاد دانشجویان درباشگاه اطلاعات ، پس ازاظهارات آقایان زردوزیان، دستغیب ومنصور شیروانی آقای دکتر لطفعلی صورتگر استاد دانشگاه اظهارداشت:

خانمها و آقایان ، من خیلی‌معذرت میخواهم که وقت شمارا میگیرم میل هم ندارم صحبتی بکنم ، اما مثل اینکه همیشه دفاع بعهده بنده‌میافتد، زیرا که همکاران بنده متاسفانه‌حاضر نیستند که این زحمت را از دوش بنده بردارند بنابراین مجبور هستم دوست عزیزم راکه الان راجع به دانشکده حقوق صحبت میکردند و مسائلی را طرح کردند باندازه‌ایکه ممکن است روشن بکنم .

دانشجوی محترم ما یك اشکال عجیبی راجع به نمراتشان داشتند و اینکه چرا نمراتشان را بایشان نمی گویند و با نیم نمره او را از امتحان رد میکنند ، خواستم عرض کنم که در دانشگاه لندن که بنده درس می‌خواندم روز سوم ماه جولای ساعت۱۲ دم در دانشگاه یك لیستی میگذاشتند واین لیست فقط لیست نمره بود و هرکس نمره‌اش درآن لیست بودقبول شده بود و هرکس هم نمره‌اش نبود قبول نشده بود ، ما ابدا استادی‌که ورقه‌های مارا تصحیح کرده بودندیده بودیم ودلیلش هم اینست‌که استادی که ورقه راتصحیح میکرد درلندن‌نبود. یا دراسکاتلند بود یا در امریکا و ورقه هارا برایش فرستاده بودند و تصحیح کرده‌بود وما جزیك‌نمره‌چیزی نمیدانستیم ، خود بنده از کسانی هستم که دوبار درامتحانات نهائی‌رد

بقیه در صفحه ۶

آقای دکتر صورتگر

توقیف ارگان حزب کمونیست

جاکارتا ـ اول اوت‌ـ رویتر ـ فرمانده یادگان جاکارتاامروزدستور دادروزنامه «یومیه خلق» ارگان حزب کمونیست اندونزی راتوقیف کنند . علت‌توقیف این روزنامه آنستکه بدروغ خبرداده بود که‌مجلات‌تایمز ولایف ازطرف‌دولت اندونزی ممنوع الورود شدند . در اعلامیه فرماندار نظامی گفته شده‌است که‌توقیف این روزنامه‌ناشی ازسیاست استقلال فعال اندونزی است .

کابینهٔ جدید کنگو تشکیل شد

نخست وزیر جدید

الیزابتویل یکم اوت ـ رویتر ـ موسی چومبه رئیس حکومت کاتانگا پس‌از چهارروز کوشش بی‌نتیجه برای ملاقات با کازاووبو رئیس جمهوری کنگو بپایتخت خودباز گشت .وی در فرودگاه حاضر نشد بامخبرین‌سخن بگوید .

ناظرین خارجی معتقدند که چون چومبه کازاوبو راندیده است باحتمال قوی نمایندگان کاتانگا از شرکت‌در پارلمان کنگو خودداری خواهند کردو مجددا طرفداران کازاوبودرقبال‌هواداران لومومبا درافلیت قرار خواهندگرفت .رای اعتماد بدهد .

لئوپولدویل ـ ژوزف کازاووبورئیس جمهوری کنگواز «سیریل‌آدولا» وزیر کشور سابق درخواست کرد کابینه جدید کنگورا تشکیل‌دهد .این‌مطلب رسما توسطرادیوی دولتی لئوپولدویل اعلام شده‌است .

انتصاب وی‌بدنبال اتمام کار کابینهٔ ژوزف ایلئو درپارلمان کنگو انجام گرفته‌است .

معلوم نیست پارلمان کنگو که اکثریت آن‌طرفدار آنتوان گیزنگا است بکابینهٔ آینده «سیریل‌آدولا» رای اعتماد بدهد .

بشارت ویلای آبشار

آب گوارا ـ هوای‌خنك ـ غذای‌مطبوع درچهار کیلومتری جاده لاهیجان

لنگرود ـ عباس پدیدار نظر ۱ـ۱۰ آ ـ ۱۵۹۴۰

حاجی بابا کجاست ؟

کسانی که برای گردش بشیراز میروند یك کافه‌جوجه‌کبابی کاملا مدرن باهوای مطبوع در خیابان زند جلب نظرشان را خواهدنمود حاجی بابا همانجاست

آ ـ ۱۱۹۴۵

متخصصین کارخانجات معظم
«ارـ ث ـ ۱۰»
ظریفترین و نیرومندترین رادیو ترانزیستوری را تقدیم بازارهای جهان کرده‌اند. صافی صدا و لمس مصرف ازمزایای درخشان رادیو ترانزیستوری «ارـ ث ـ ۱۰» میباشد.

نماینده انحصاری :
شرکت سهامی فیروز ـ خیابان سعدی تلفن ۳۷۴۹۵

محل فروش : فروشگاه شرکت سهامی فیروز ـ خیابان سعدی ـ فروشگاه تلویزیون ایران خیابان تخت جمشید تلفن ۴۷۸۴۵

محل‌فروش ـ فروشگاه‌شرکت سهامی‌فیروز ـ خیابان سعدی . فروشگاه تلویزیون ایران
خیابان تخت جمشید تلفن ۴۷۸۴۵ آ ـ ۱۵۵۵۸

از صبح جمعه ۱۳ مرداد
مولن روژ
تراس سالن
کریستال

شرلی مک لین
کاندید جایزهٔ اسکار ۱۹۶۱
آنتونی پرکینز
نامزد جایزهٔ اول فستیوال کان ۱۹۶۱

میخواهم برات زن بگیرم
یک فیلم خیلی خیلی خوشمزه و ایرانی پسند

دوبله فارسی
در استودیو مولن روژ
محصول ۱۹۶۱ پارامونت

سینما کاپری
خیابان پهلوی نزد یك چهار راه شاه

با تشکر بی پایان از مشتریان عزیزمولن روژ که بیش از دوازده هزار نامه‌برای تعیین نام سینمای جدید مولن روژفرستاده واغلب نامهای بسیارزیباوقشنگی‌پیشنهاد کرده بودند باطلاع میرساند ازبین بیش از یکصد نام که پیشنهاد شده‌بود نام (کاپری) اکثریت داشت وبنظرما قشنك تر هم بود بنا براین نام کاپری رابرای سینمای جدید مولن‌روژانتخاب‌کردیم
از بین کسانیکه نام کاپری را پیشنهادداده بودنداشخاص‌زیربرنده‌جایزه‌میباشند.
۱ـ آقای‌محمدرضافرخ‌سیر ۲ـ دوشیزه‌سوسن مصطفوی ۳ـ دوشیزه اکرم سلیمی ۴ـ آقای سیاوش اردلان ۵ـ خانم‌هایده‌نصیری
خواهشمندیم برای دریافت جوایز خود به‌دفتر شرکت مولن روژ مراجعه فرمایند .
باز هم از کسانیکه نامه فرستاده بودندتشکر میکنیم .

سام سون و دلیله در برلیان

۱۵۷۸۸ـ

موتور های دیزل دورمن انگلستان

پارتی جدید موتور و همچنین موتور ـ ژنراتور های کار خانه مشهور فوق بقدرت های مختلف رسید
مقادیر زیادی لوازم یدکی موتور های‌مختلف
دورمن نیز وارد شد که در جاده تهران نو ایستگاه فرودگاه فروشگاه شرکت سهامی ایران تکنو تلفن ۷۴۵۵۶ در دسترس دارندگان موتور های دورمن قرار گرفته است
شرکت ایران‌تکنوخیابان تخت جمشید
تلفن ۶۲۸۶۳ تا ۶۲۸۶۷

آ ـ ۱۵۹۰۲

اشپز خانه زه
محبوب همه
نمایشگاه ـ خیابان شمیران ایستگاه عوارض ۶۲۹
تلفن ۷۱۴۶۰ آ ـ ۱۵۹۱۴

سرمقالات امروز روزنامه‌های جهان

دشواری اتخاذ تصمیم انگلستان

پیوستن انگلستان به بازار مشترك مطلبی بود که امروز مورد بحث و تفسیر جرایداروپا و امریکا قرار گرفت.

روزنامه تایمز که‌از روزنامه های مستقل انگلستا ن‌است نوشت که اگر بدشواری اتخاذ تصمیم برای انگلستان توجه‌شود فهمیده خواهد شد که کشور های عضو بازار مشترك اروپا حتما با درخواست های انگلستان بخاطر حفظ منافع کشور های‌مشترك‌المنافع توجه خواهند کرد.

تاثیر عمیق در سر نوشت اروپا

دیلی تلگراف نوشته است که گرچه این تصمیم دولت بریتانیا اندکی دیرشده است ولی بهرحال عملی است که باید انجام میگرفت .این تصمیم نه‌فقط دوران تازه‌ای در زندگی مردم‌انگلستان بوجود خواهد آورد بلکه سبب خواهد شد که تاثیر عمیقی درسرنوشت تمام اروپای آزاد باقی‌بگذارد.

تنها دوروزنامه افراطی راست و چپ یعنی دیلی‌ورکرارگان حزب کمونیست انگلستان و روزنامه ضد کمونیست دیلی اکسپرس با تصمیم دولت بریتانیا دایربه پیوستن به‌بازارمشترك مخالفت کرده‌اند .

یك نکته فریبنده

مطلب‌دیگری که مورد بحث روزنامه های مختلف قرار گرفته است مرامنامه وبرنامه‌جدید حزب کمونیست شوروی می باشد .

نیویورك هرالد تریبون نوشته است در برنامه دوران‌انتقالی ۲۰ساله نیکیتا خروشچف از سوسیالیسم بکمونیسم خالص یك نکته فراموش شده است وآن دشواری‌هائی است که ممکن است دراوضاع بین‌المللی پدید آید و در اجرای این برنامه اثر بگذارد .

شعار کمونیسم که « ازهرکس بقدر استعدادش و بهرکس باندازه احتیاجش» به دو قسمت شده است امروز هر کس به‌قدر استعدادش باید کار کند ودرسال ۱۹۸۰ بهر کس باندازه احتیاجش داده خواهد شد.

حقایق و افسانه ها مخلوط شده‌اند

نیویورك تایمز **نیویورك تایمزروزنامه معروف‌امریکائی نیز برنامه و مرامنامه حزب‌کمونیست شوروی**

را مورد تفسیر قرار داده مینویسد : این برنامه درواقع سند عجیبی است. دراین برنامه حقایق و افسانه ها چنان‌با هم‌مخلوط شده‌اند که خواننده عادی نمیتواند بدرستی راه خود را از میان آنهاپیدا کند .این‌برنامه مطلبی مطرح میکند و آن این است که آیا شوروی قصددارد ازراه دست‌زدن بجنك کمونیسم رادر جهان‌به پیروزی برساند.

نکته ناراحت کننده ـ ولی نه غیر منتظره ـ این است که دربرنامه گفته‌شده که جنك‌ایدئولوژیك بین سرمایه داری و کمونیستم همچنان ادامه خواهد داشت.

رود خانه جنك سرد

تایمز روزنامه تایمز لندن دربارهٔ وقایع کنگو سر مقاله‌ای نوشته است و جریان وقایع رادر کنگو « رودخانه جنك سرد »نامیده است . این روزنامه مینویسد که آمدن چومبه‌به برازاویل امید های ناچیزی که به وحدت کنگو وجود دارد‌زنده میکند . درطرف چپ رژیم‌طرفدار لومومبا بریاست آنتوان گیزنگا قرار دارد و این‌تنها دولتی‌است که‌ازطرف شوروی برسمیت شناخته شده است.

راست‌ترین جناح حکومت، چومبه است که از طرف هیچ دولتی برسمیت شناخته نشده است ولی بعلت تصاحب معادن الماس و اورانیوم ثروتمندترین دولت ایالتی کنگو است . از لحاظ اقتصادی باید آرزوکرد که‌این وحدت مصنوعی که‌بوجود آمده حفظ و تقویت شود.

ولی از لحاظ سیاسی وضع یاس‌آمیز است و چومبه مانند فیل گستاخی مقررات سازمان ملل‌را بهم‌زده و این نظر راکه منطقه‌ای میتواند بوسیله سیاستمداران بین‌المللی اداره شود بیهوده جلوه داده است .

سر میز کنفرانس

جرائد جهان اقدام پرزیدنت کندی را در مورد ایستادگی ودفاع از برلین مورد تفسیر قرار داده‌اند در هند روزنامه «میل» چاپ مدرس مینویسد: پرزیدنت کندی خاطر نشان ساخته است که در عین حال که‌وی ثابت‌قدم واستوار بودن خودرادر دفاع از برلن اعلام میدارد همیشه حاضراست مسئله‌برلن رادرسر میز کنفرانس مطرح سازد.

افتتاح باب مذاکرات

روزنامه «جانسواك » چاپ کلکته مینویسد : پرزیدنت کندی همیشه باب مذاکرات رادر مورد برلین مفتوح گذارده است . بنابر این مسئولیت حل قضیه برلین از طریق مذاکرات بعهده شوروی ها واگذار شده است . بنابر این‌اگر شوروی ها هنوز میخواهند برلین غربی را تحویل دولت آلمان شرقی بدهند باید بدانند که نتیجه‌آن چیزی جزجنك جهانی نخواهد بود.

دوران تردید تمام شده است

روزنامه «هامودیا » چاپ تل آویو مینویسد برلین بصورت سنگری درآمده است که دنیای غرب در آن سعی میکنند وضع خودرا در قبال مبارزه علیه گسترش کمونیسم محکم و ثابت نگهدارد و آقای خروشچف باید بداند که دوران تردید و عقب‌نشینی دیگر تمام شده‌است .

اقدام تاریخی

روزنامه فیگارو اقدام انگلستان رادر پیوستن به بازار مشترك با خوش بینی تلقی کرده‌است و مینویسد این‌اقدام تاریخی برای انگلستان ناگزیر بوده انگلستان فهمید که نمیتواند برای همیشه خارج از بازار مشترك باقی بماند ولی‌حل‌و فصل قیدوشرط هائی که انگلستان برای کشور های مشترك المنافع میخواهد به‌بازار مشترك‌بقبولاند مدتی وقت خواهد گرفت.

میانجیگری کار آسانی نیست

وقایع بیزرت نیز مورد تفسیر جراید و بخصوص روزنامه های فرانسه است .

مجله اخبار امریکا و گزارشهای جهان مینویسد :

یکبار دیگر آقای هامر شولد فهمید که میانجیگری و ایجاد صلح کارآسانی نیست و گاهی هردو طرف دعوا دشمن میانجی میشوند.

رفتن هامرشولد بتونس گرهی از کار باز نکرد تونسیها برای آنکه هامر شولدو سازمان ملل اقدام‌قاطعی نکردند اورا مورد سرزنش قرار داده‌اند و فرانسویها نیز بروی هامر شولد آتش گشودند فرمانده فرانسوی حتی بی ادبی را به آنجارساند که‌حاضر نشد با هامر شولد ملاقات کند . هامر شولد که در ماههای اخیر زیر آتش شوروی بود اکنون زیر آتش فرانسه قرار گرفته است .

بمیخ طویله در زبان انگلیسی چه‌میگویند

بقیه از صفحه ٥

حتی میخ طویله ...

شما بهتر از من میدانید که‌درس ادبی عبارتست از یك مقدار مطالبی راجع بادبای مملکت و زبان ادبی‌ولی آیا زبان سیاسی واقتصادی هم هست که من درس بدهم ، البته نیست ولی برای اینکه قدرت‌من در زبان‌انگلیسی کافی‌باشد لازم‌است کارهای اقتصادی هم بکنم ، کارهای مربوط به‌سیاست هم بکنم . پس‌اگر کاری بکنم‌بخاطر اینست که آن قسمتهائی از زبان‌که در دانشگاه مجال نمایش آن نیست درجای دیگر مجال پیدا کند ، زبان تیغی است زودکند میشود و اگرآدم متصل باآن کار نکند قبولش ندارند، وباو مراجعه نمیکنند ، درحالیکه شما شاید نداندکه دراین زبان انگلیسی چه مراجعاتی بمن میکنند .

دانشجو ازمن‌میپرسد ، میخ‌طویله را در زبان انگلیسی چه میگویند ، با اینکه اینرا من درکلاس و دانشگاه نخوانده‌ام و پدرم هم مهتر نبوده‌اگر ندانم اسباب زحمت است وباید بدانم پس ملاحظه میکنید که گاهی علت‌کار های خارج اینطور است .

از طرف دیگر اگر تصور بفرمائید انسان وقتیکه هشت‌ساعت توی‌اطاقش بود اخلاقش خوب است و هرکس آمد همانساعت او را می‌پذیرد . خدا می داند اینطور نیست ، من اگر اخلاقم خوب است وبا شاگرد خود دوستم بخاطر کار خارج من است . بخاطر اینست‌که رفقای خودرا صبح تا غروب می‌بینم ، من هیچوقت عصر درس‌نمی دهم برای اینکه عصر آدم خسته‌است و اوقاتش تلخ است .

حمله نکنید ...

پس خیلی بما حمله نفرمائید که اینها بیست‌تا کار دارند ، بچه‌خواب میکنندوآب حوض‌میکشند(خنده‌حضار)

اینطور نیست ، برای خاطراینست که ما بتوانیم درست درس بدهیم و شما از ما راضی باشید ، واما راجع به قسمت دیگر فرمایش آقا راجع‌به باشگاه دانشگاه که صحبت فرمودند، البته حق با آقا است و کسی‌اعتراضی ندارد ، باشگاه دانشگاه ، عبارت از محلی است‌که باید تمام افرادی که در دانشگاه هستند از آن استفاده کنند ، همسر من چندی پیش‌مقاله‌ای نوشته بود و همین اعتراض را داشت که دراین میهمانیهائی که از استادان عالیمقام فرنگی میکنید هیچوقت نشد که دوسه نفر از دانشجویان را هم برای چای دعوت کنیدکه بیایند با آنها آشنا شوند اما حقیقت اینستکه ما دوازده هزار شاگرد در دانشگاه داریم و ۱۲ هزار عقیده مختلف، این از عجایب است . من درمیان رفقای خوه ندیدم که ده‌نفر دور هم جمع شوند و بتوانند یك تصمیمی بگیرند، هرکدام یك عقیده مخالف ابراز می کنند ، آنوقت فکر بفرمائید که این ۱۲ هزار نفر بیایند توی باشگاه دانشگاه چه زحمتی درآنجا ایجاد می شود ، آنوقت‌اصلا صندلی وتلویزیون باقی نمیماند یکی میخواهد آنطرف تلویزیون را نگاه کند و دیگری می خواهد روی آن بایستد ...

پس ممکن نیست که شما الان‌این ۱۲ هزار نفر را جمع‌کنید وازباشگاه دانشگاه برای آنها استفاده کنید .

ناطق افزود : این باشگاه اگر باصطلاح آمریکائی آن باشد یعنی محل جمع شدن استادان ، باشگاه دانشگاه واقعا برای همین کار هم ساخته شده است ، حالا میگوئیم استاد بیخود میکند ، باید داد به شاگردان ، بکی ؟ بکدام شاگرد؟!

اردوهای مختلف که در دانشگاه هستند اگر برسند توی این باشگاه آنوقت ببینید چه خبر میشود !

آنچه که بنظر میرسد‌که حقیقت‌داشته باشد اینست که هردانشکده‌ای برای خودش یك محلی داشته باشد تا در اختیار دانشجویان باشد و استادان دخالتی درکار آن نکنند . همه چیز مال خودشان و اختیار کارهم دست خودشان باشد . ماراهم‌که همکار پیرشان هستیم‌هروقت دلشان‌خواست دعوت کنند باکمال افتخار باآنها شام میخوریم و پول شام را هم خودمان میدهیم و می‌نشینیم با هم صحبت می‌کنیم !

ما باشاگردان خود بیشتر آشنا هستیم تا با استادان دیگر ویا مثلا باشاگردان دانشکده فنی واگر اینکار ازطرف دولت عملی بشود و مثل‌اینکه دارد درست میشود چه عیبی دارد‌که عوض یك خانه هشت خانه داشته باشیم ، اگر دولت میخواهد خانه بدانشجویان بدهد البته چه عیبی‌دارد ماهم ممنون میشویم .اما اینکه‌تصور بفرمائید که از همین مؤسسه‌استفاده بکنیم عملی نیست ، چرا مسعودی‌را با اینهمه گرفتاری و زحمت که دارد ناراحت کنیم و خانه‌اش را از دستش بگیریم این‌کار درستی نیست ، او اظهار لطف کرده ، خانه‌اش را در اختیارما گذاشته و مارا پذیرفته ، اما این کار باید حد داشته باشد ، او نمی‌تواند تا ابد این کار را بکند. باید خود دانشگاه وسائلی فراهم‌کند که شاگردانش آسوده باشند .

گردش دسته‌جمعی

درمورد گردش وپیك‌نیك دانشجویان که آقا تذکر فرمودند ، شما یك‌محلی را درتمام ایران جز مسجدشاه نشان بدهید که بشود ۱۲هزار نفر بروند توی آن غذا بخورند (خنده حضار) چنین جائی نداریم . این چه‌پیك‌نیکی است پیك‌نیك آنست که :

«کنجی وکتابی وحریفی دو سه‌همدم‌ـ باید که عدد بیشتر از چار نباشد »

حالا چهارتا نه و ده‌تا بشود امااز ده تا بیشتر پیك‌نیك نیست آنوقت روضه‌خوانی است (خنده حضار).

بنابراین این پیك‌نیك که آقا می گویند عملی نیست . مگر اینکه‌آقایان خودشان دسته دسته جمع بشوند و اینکار را بکنند واز دانشگاه هم‌کمك بگیرند .

تمسخر استاد ...

درمورد مباحثه دانشجو با استاد، من می‌بینم که بعضی آقایان میگویند که استادان ما بما باچشم مسخره نگاه میکنند یا بچشم حقارت نگاه میکنند و نمیگذارند ، مباحثه داشته باشیم . این خدا میداند درست‌نیست بچند دلیل ، اولا من در دانشکده ادبیات رئیس یك قسمتی هستم که نصف دانشکده ادبیات جمعیت‌دارد . واز این جمعیت درحدود هشتصدنفر دختر هستند ودرسال نهائی درحدود صدنفرشان قبول میشوند واز این صدنفر تقریبا ۵۰ نفرش ازدواج می کند ، تا حالا یك دختر مارا درچشمن ازدواجش دعوت نکرده ، چرا ؟ برای اینکه خیال میکند اگر من بروم توی عروسی او بازهم خیال میکنم اوبچه است . درحالیکه بخدا دروغ است، مارا دعوت بکنند ، مامیگوئیم اوبچه نیست و زن شده است (خنده‌حضار) اگر مارا دعوت کنند بانهایت میل میرویم.

درمورد مباحث شما مباحثی راطرح میفرمائید که نحوه خاصی دارد ، واز لحاظ معلم ممکن است هنوز بحث‌شما عمق پیدا نکرده باشد پس تکلیف معلم چیست ، اگر بگوید نمی‌فهمید که بشما برمیخورد واگر بگوید می فهمید که بعلم خیانت کرده است . تکلیف این بیچاره دراین بحث بین جوانی که تازه بکار افتاده و خودش چیست ؟ «وهل یستوی الذین یعلمون والذین لایعلمون»

یك راه حل ...

ناطق پس‌از ذکر چند مثال دراین مورد‌گفت : گاهی دراین نوع مباحثات این‌اشکال هست که‌نمیشود بین‌شاگرد واستاد مباحثه درست دربیاید اماراه حل اینست‌که شما جلسات کوچکی داشته باشید ، همینطور که ما حالا داریم ، منتهی عوض اینکه اینطور بزرك باشد . دور یك‌میز بنشینید و یك استاد یا دانشیاری بیاید ومباحث را طرح کنید . همه بحث‌کنند و اوهم اظهارنظرکند ، این‌بهتر نتیجه میدهد تا مباحثه بین یك‌نفر استاد و یك‌نفر شاگرد .

یگانه راهی که برای رفع این دشواری هست اینست که دانشگاه تهران هربیست نفر شاگرد را دست یك معلم بسپارد ، من میتوانم بوضع زندگی و کار ده‌تا شاگرد برسم ، چنانکه اینوضع دردانشگاه‌آکسفوردهم معمول است .

استاد من جشن گرفت ...

من درانگلستان وقتیکه دوره‌دکترای خودرا میگذراندم استادی داشتم که خانم است و زن محترمی است وچند کتاب هم نوشته . گفت توکه حالا دکترای خود را گرفته‌ای نمی خواهی جشن بگیری ؟ پرفسور دیگرما گفت که اینها دچار زحمت ارزی هستند و پول ندارند ، بایرانی نگو جشن‌بگیر، او چون پول ندارد میرود لباسش را هم میفروشد و جشن میگیرد ، من عوض‌اوجشن میگیرم ، این مردسیصد لیره خرج کرد و جشن گرفت بخاطر اینکه یکی‌از شاگردانش قبول شده بود ، ماهم البته دستمان بجیبمان آشنا است واگر رفقایمان قبول‌شدند حاضریم اظهار بندگی خدمتشان بکنیم اما ایرانی نمی‌خواهد ما برایش جشن بگیریم ما توقعمان اینست‌که لااقل اگر جشن خودتان گرفتید ما را هم دعوت بفرمائید .

بهرحال این حرف درست نیست، استادی درایران و ممالك دیگرنیامده است که اگر کسی مراجعه علمی باو بکند جواب ندهد . اگر چنین‌کاری بکند استاد نیست .

سپس‌آقای خسرو فروردین‌دانشجوی دانشگاه ملی صحبت کردکه نطق وی درشماره آینده درج میشود .

فرهنگیان کشور اصلاحات درخشش را تایید می کنند

تلگراف از اصفهان

تهران جناب آقای دکترامینی نخست وزیر محترم

رو نوشت جناب آقای محمد درخشش وزیرمحبوب‌فرهنك ونماینده واقعی معلمین

قاطبه اهالی فرهنگیان اصفهان پشتیبانی بدون قید وشرط خودرا ازنماینده شجاع ومحبوب خود اعلام وکلیه اقدامات آن رهبر ارجمند راکه دراین مدت کوتاه به‌پیروی از منویات شاهنشاه فرهنك‌پرورانجام داده‌اید تائید مینمایند و مطمئن باشید چند نفر مغرض واستفاده‌جو که منافع شخصی آنها در خطرافتاده قادر نخواهند بود جزئی ترین‌رخنه درصفوف معلمین وارد آورند شما درراه صحیحی که در پیش گرفته‌اید مانند سابق استوارگام بردارید نیروی لایزال معلم ومردم پشت سر شماست . **از طرف فرهنگیان اصفهان حسین دانشجو فخرالدین کلباسی علی اصغر جهانشاه محمد ابطحی جعفر شیخ‌الاسلام علی‌نثری سیدحسین دیباج عزت‌اله فضائلی محمدباقر نیلفروشان محمود پیشه‌ور وششصد امضاء دیگر .**

تلگراف از دزفول

مقام منیع وزارت‌محترم فرهنك جناب آقای درخشش

محترما امضاءکنندگان علاقمندان بفرهنك که هرکدام یك الی دوفرزند دردبستان‌های دزفول مشغول‌تحصیل‌داریم‌وطبعاعلاوه بروظیفه ملی از جهت فوق‌الذکر علاقه خاصی بفرهنك وبفرهنگیان دزفول داریم وآقای حاتمی را از نزدیك شناخته وبه مراتب کفایت وصداقت مشارالیه اذعان وایمان کامل داریم لذا انتخاب بجا و بمورد مشارالیه را بریاست فرهنك دزفول از صمیم قلب بجنابعالی تبریك عرض نموده دوام توفیق جنابعالی را از خداوند مسئلت مینمائیم .

علی ـ کلانتریان ـ احمد کلانتریان ـاسفندیار کلانتریان ـمحمد علی ذاکر عبدالنبی منیر محمد علی کوچکپور محمد علی کلانتریان حسین جوادکی موسی کلانتریان مرتضی کلانتریان پرویز کلانتریان عزت‌اله کلانتریان لطیف کلانتریان مهدی همائی مجید کلانتریان‌حسن پور خیاط علی محمد گلچینی سیدمحمد جواد غفاری احمد کاظم‌شیروانی حسین کلانتریان محمد علی مرتضوی مرتضی رضوی احمد رضوی محمدعلی حشمتی حسن نورهرجانی محمد قمرزاده حسین قمرزاده‌عیسی نادون‌زاده سیدتقی فیلی سید حسین فیلی محمدعلی‌یوسفی‌سیدعبدالمحمد رکنی‌زاده حسین جهانی محمد صادق اکبری‌زاده .

تلگراف از رشت

باشگاه مهرگان رونوشت وزارت فرهنك اقداماتیکه تاکنون وزارت فرهنك برای‌پیشرفت فرهنك‌کشور انجام داده‌است مورد تائید معلمان رشت میباشد .

رئیس جامعه معلمان رشت دکتر حبیب داوران

از کاشان

جناب آقای دکترامینی نخست‌وزیر معظم رونوشت جناب آقای درخشش رهبر محبوب معلمین ایران

فرهنگیان کاشان افتخار دارند بمناسبت اقدامات اصلاح‌طلبانه ومفیدی که بدست جناب آقای درخشش وزیرمحبوب فرهنك و به‌پیروی از منویات آنجناب درفرهنك کشور بعمل آمده بار دیگرسپاسگزاری وتشکرات قلبی خودرا بدینوسیله تقدیم دارند .

باتقدیم احترام فراوان عنایت‌اله تنوتاس حسین لسان محمود عربی حسن خواجوی رضاامینی حسام‌الدین مخبر عباس توسلی علی مسجیان باقربگی ابراهیم محمدی جواد ظهری حسین ظهری رحیم ریاحی زهره‌ای احمد گلابچیان محمد فاطمی حسین فاضل عباس صدوقی حسام عباسی یاقوتی حسن کی‌منش حسن دادگر تشکری نظام طاهری شریف‌اخباری منوچهر عمرانی هوشنك تراقی علی حیدری عزیزاله سامان حصبان عاشقعلی صالح آبادی پرویز عطاری حسین تهامی بیضائی

پیشنهادفوق‌العاده این هفته

فروشگاه فردوسی

دستبند و گلو بند زنجیری آلمانی	از۲۵ الی ٤۵ ریال
کفش لب دریا ساخت ایتالیا	از ٤۰ ریال
سینه بندی کتانی	۵۰ ریال
قاشق چنگال تمام فولاد ۱۲ پارچه	فقط ۱۵۰ ریال
کیفهای حصیری ساخت‌ایتالیاخیلی شیك	از ۳۸۰ ریال

همه‌روزه‌انواع‌اجناس مرغوب باقیمتهای‌مناسب‌عرضه میشود

فروشگاه فردوسی

راهی که همیشه بر رقبتش میارزد

۱۵۹۲۰-۱

انتقاد

دکتر حسن صدر حاج سیدجوادی

صندوق انتقادات!

یکی از روزنامه‌نگاران خارجی که چندی پیش بایران آمده بود بمنظور بازدید بمؤسسه اطلاعات مراجعه کرد. وی ضمن بازدید از قسمتهای مختلفه روزنامه و صحبت در اطراف مطالب و مسائل مربوط بروزنامه و روزنامه‌نگاری از من سئوال کرد مسئولیت کدامیک از قسمتهای روزنامه رابعهده دارم . من باو جواب دادم که تهیه و تنظیم مقاله انتقادی روز بعهده اینجانب محول شده است .

وی تبسمی کرد وگفت :

کار جالبی است و زحمت زیادی هم ندارد چون برای شما مطالب زیادی وجود دارد که میتواند مورد انتقاد قرارگیرد و بدینجهت نباید از نظر سوژه یعنی موضوع درزحمت باشید.

چندروز قبل ضمن عبور از چهار راه اسلامبول متوجه شدم صندوقی بدیوار نصب شده که برروی آن با خط زیبائی نوشته‌اند :

«صندوق انتقادات» !

اداره راهنمائی این صندوق رانصب نموده واز مردم خواهش کرده است انتقادات خودرا نسبت بوضع راهنمائی نوشته ودراین صندوق بیاندازند !

گوش کردن شکایات مردم وترتیب اثر دادن بانتقادات برای رفع نواقص وپیشرفت کار بسیار خوبست وتوجه مسئولین به‌نظریات مردم واطلاع از آنها قابل تحسین ودرخور تمجید می باشد .

اما اشکالات عبور ومرور و انتقاد از وضع راهنمائی شهر آنقدر زیاد است وباندازه‌ای روشن و آشکار می باشد که تصور نمیکنم کسی از آن بی‌اطلاع باشد مخصوصا مسئولین راهنمائی که بهتراز همه براین اشکالات وقوف دارند وبقول آن روزنامه‌نگار خارجی انتقاد آنقدر زیاد هست که دنبال موضوع نگردند .

درد دربی‌اطلاعی از اشکالات کار و انتقادات مردم نیست بلکه درد معلوم و مشخص است اما درمان وجودندارد. از سه‌سال قبل تاکنون تاآنجاکه بخاطر دارم شاید بیش‌از بیست مرتبه من شخصا درهمین ستون موارد مختلفه و نواقص متعدد وضع رانندگی را مورد انتقاد قرار داده‌ام ولی هیچیک‌از آنهاشایدمورد توجه مسئولین‌راهنمائی ورانندگی قرار نگرفته باشد بنابراین مضحک بنظر میرسد که‌بازهم‌مسئولین دنبال انتقاد بگردند و احتیاج بنصب صندوق انتقادات داشته باشند .

اشکالات کار راهنمائی مقدارزیادی مربوط بوضع شهر و خیابانها وعدم وسعت آنها است که با انتقاد وایراد قابل حل نیست و تقصیری هم متوجه مسئولین راهنمائی نمیباشد .

قسمت دیگری از این اشکالات با اصلاح وضع خیابانها و کوچه‌هامانند ازبین‌بردن جویها ، روشن‌کردن‌خیابان ها ، مرمت اسفالتها و تسطیح واز میان بردن چاله‌ها و دست‌انداز ها حل میشود .

متاسفانه این قسمت مورد توجه مسئولین قرار ندارد در صورتیکه بسیار مؤثر میباشد .

ما چندی قبل درمورد خیابانهای مرکزی شهر و تصمیم جدید راهنمائی دائر بممنوع ساختن توقف در همین ستون صحبت کردیم و گفتیم که این تصمیم بامشکلات فراوان روبروخواهد شد و از طرف دیگر توقف های طولانی اتومبیلها از صبح تا یك‌بعداز ظهر صحیح نیست وباید مدت توقف محدود شود وحداکثر از یك ساعت تجاوز نکند . برای کنترل مدت‌توقف نیز طریقه بسیار ساده و آسانی را پیشنهاد کردیم که هم‌اکنون برطبق آن درپاریس عمل میشود ولی اداره راهنمائی و رانندگی به‌آن توجه نکرد و همچنان در تصمیم خود پافشاری می‌کند .

صاحبان مغازه‌ها باعتراض برخاسته‌اند واشخاصی‌که با این خیابانها سروکار دارند و برای خرید کالا بمغازه ها مراجعه میکنند نیز از چنین تصمیمی ناراضی هستند . جلوگیری ازتوقف ونظارت دائم برای مامورین نیزبسیار مشکل است . وبنظر میرسد موقعیکه تصمیم اداره راهنمائی دائر بممنوع ساختن توقف درسراسر خیابان‌سعدی و فردوسی عملی شود مشکلات زیادی برای مردم ایجاد شود .

ماتصور نمیکنیم دوطرفه کردن و یکطرفه‌کردن و تغییر مسیر و غیره تاثیر زیادی داشته باشد . حتی‌گاه مشکلات تازه‌ای بوجود می‌آورد مثلا اداره راهنمائی اعلام کرده است که عبورومرور را درخیابان قوام‌السلطنه از ساعت ۶ تاساعت ۱۲ یکطرفه از شمال بجنوب واز ساعت ۱۲ تاساعت ۶ یکطرفه ازجنوب بشمال خواهدکرد. معلوم نیست‌که اتومبیلی که پنج‌دقیقه قبل از ساعت ۱۲ حرکت می‌کند ،بعد ازساعت دوازده دراواسط‌این خیابان که جهت تغییر کرده است چه باید بکند ؟

آیا این طرز یکطرفه‌کردن اصولا صحیح است و تاکنون درجائی عملی شده است ؟

کفتگوی خوانندگان

راه عبور مزرعه

آقای پورمند ازکیاکلا مینویسد شخصی که‌خودرامالك قریه‌خراطه‌کلا میداند روز ۳۱تیرماه راه عبور چندین ساله مزرعه‌ای رابا کندن خندق و چپر مسدود نموده مقتضی است‌ازایجاد اینگونه مزاحمت ها جلوگیری شود.

خیابان امیر کبیر

اداره کل روابط اجتماعی وزارت بهداری در خصوص شرح مندرج در شماره ۱۰۵۳۰تحت عنوان ربرتازی‌از خیابان امیر کبیر اشعار میدارد که‌از طرف برزن مربوط مرتبا نسبت بنظافت نهرهای خیابان امیرکبیراقدام میشود ودر نهر جنوبی خیابان مزبور درنتیجه عدم‌وجود آب‌جاری زیرپلهای بتونی مقداری لجن بوده که وسیله موتور پمپ شستشو ونظافت کامل گردیده وبه‌برزن نیز تاکید شد در این خصوص نهایت مراقبت رابعمل آورند

جلو گیری از غرق‌اطفال

آقای حبیب‌الله سعادت‌درخصوص کم کردن‌عمق حوضهاز آمل‌مینویسد چون ممکن‌است انجام این دستور مستلزم هزینه زیاد وصرف وقت باشد وعده‌ای از صاحبان منازل جهت ذخیره داشتن آب بیشتری ازانجام آن طفره بزنند عقیده دارم سطح‌حوض رابعمق پنجاه سانتیمتر از سیمهای ضخیم توری که بقیمت ارزان تهیه‌میشود و معمولا بمصرف ساختن سرند میرسد بوسیله چند قلاب آهنی بپوشانند تا هرگاه طفل معصومی در حوض‌افتاد باتوقف روی این بستر ازخطرغرق‌شدن او جلوگیری شود .

جنون سرعت

آقای ویژه کشور ستانی از کرمان مینویسد راننده‌ای که بجنون سرعت مبتلااست و۴۲کیلومتر راه را ظرف۱۵ دقیقه طی‌میکند ودرراه ماهان بکرمان دونفررا درنتیجه‌این سرعت پشت‌فرمان اتومبیل بقتل رسانیده بازهم بامر رانندگی اشتغال داردو متاسفانه کار- شناس رانندگی هم‌گناه این جرم را متوجه مقتول دانسته که گواهینامه رانندگی نداشته است تقاضا میشود ، باین پرونده قتل که‌بصورت واکد درآمده دستور رسیدگی دقیق صادر شود .

امتحانات شهریور

یکی از داوطلبان متفرقه امتحان ریاضی مینویسد از قریب چهار صد نفر داوطلبی که در دانشسرای‌مقدماتی امتحان میدادندبیش ازدوثلث درجلسه امتحان جبر و شیمی شرکت نکردند وبآنها گفته‌شده بود باطرح سئوالات آسانتر امتحاناتشان تجدید خواهد شد اینك که‌شنیده میشود. بکسانیکه اعتصاب کرده‌اند نمره‌صفر داده شده برای آنکه حقشان تضییع نشود تقاضا مینمایند اجازه داده شود درشهریور ماه یکنوبت‌دیگر معلومات خودرا آزمایش کنند ودر جلسه‌امتحان شرکت نمایند .

تقاضای فرجام

آقای امیر چوپانی اهل کوشك قاضی فسا مینویسد ده سال قبل در ماجرائی یکنفر بوسیله تفنك سرپر مجروح شد که پس از شانزده روز معالجه ببهبودی کامل یافت بعد ازهفت سال مرا در دادگاه بدوی تبرئه و در دادگاه تجدیدنظر به سه سال زندان محکوم نمودند چون استطاعت فرجام خواهی نداشتم متواری شدم حال‌تقاضا دارم دراین حکم تجدید نظر نمایندو اجازه دهندبرای شش سر عائله خود بامرزراعت مشغول باشم .

کارمندان دستمزدی

کارکنان دستمزدی طرح‌ریشه‌کنی آبله مینویسند در لایحه استخدام کشوری‌اسمی‌ازکارمندان‌دستمزدی‌طرح های اجرائی سازمان برنامه برده‌نشده مقتضی است از این عده که مهمترین سهم را در پیشرفتهای عمرانی وآبادانی کشور دارند بطرق ممکن تشویق‌شود

نظارت بر صنایع داخلی

آقای مهندس عدالت پور مدیرکل فنی صنایع از وزارت صنایع ومعادن درخصوص شرحی که‌در ستون‌انتقاد شماره ۱۰۵۴۹تحت عنوان سیمان‌بجای چرم نوشته شده اشعار میدارند :

چون نظارت بر صنایع داخلی بعهده اینوزارت است لذا خواهشمند است شخص شاکی بادر دست داشتن‌کفش موردبحث دریکی از ساعات اداری‌بدفتر اینجانب مراجعه فرماید تاپس ازتعیین نام کارخانه سازنده کفش مزبور بموضوع‌رسیدگی واقدام لازم بعمل‌آید

خیابان هاشمی

آقای میر یوسف کلابی کارمند فرهنك مینویسد خیابان هاشمی که یکی از بزرگترین و پرجمعیت ترین خیابانهای سلسبیل است حتی راه درست و مرتبی که برای پیاده‌روی خوب و مناسب باشد ندارد بطوریکه رانندگان تاکسی هم باگرفتن دو کورس کرایه حاضر نیستند مسافری را بخیابان هاشمی برسانند از طرفی بوی تعفن لجن جویها نیز بهداشت ساکنین راتهدید مینماید اهالی محل از شهرداری تقاضای جدول کشی و تسطیح این خیابان رامینمایند .

احمد عسگری عضو شورای مرکزی اتحادیه

میدان دولت ـ مشهد

احتساب هر دوسال خدمت پیمانی ، یك امتیاز برای کارمندان امری ظالمانه است

کرسی آزاد

در لایحه‌جدید استخدام‌کشوری که ، توسط شورای معاونین ثابت وزارتخانه‌ها تدوین یافته بنظر این جانب مختصر نقص وایرادی‌موجود است که ذیلا بنظر خوانندگان گرامی میرسد :

۱ـدر مورداحتساب هر دو سال خدمت پیمانی یك امتیاز (موضوع ماده ـلایحه) امری ظالمانه وبرای کارمند انیکه باسمت پیمانی‌اداری‌و دون پایه مدتها شاغل پستهای‌حساس بوده‌اند غیر قابل تحمل است به خصوص وقتیکه قرار باشد تمام خدمت یك مستخدم جزء بحساب آید زیرا یك خدمتگزار جزء پس از ۲۰ سال خدمت دو برابر خدمت ۲۰ ساله یك کارمند پیمانی امتیاز دارد بعلاوه اگر یك کارمندپیمانی که جوانی خود را درراه خدمت به کشور ازدست داده و مثلا ۲۶سال خدمت نموده بعلت رسیدن سنش به ۶۵ سال باز نشسته شود از چه میزان حقوق باز نشستگی استفاده خواهد کرد ؟آیا عادلانه است که پس از پرداخت مبلغ زیادی بابت کسور بازنشستگی نیمه دوم‌خدمت خود ۱۳ سال خدمت رسمی داشته باشد و با حد اقل۸ نفر عائله۱۳روز روز حقوق بگیرد رفع این تبعیض بزرك خواسته عموم است .

۲ـ در ماده ۶۳ وضع‌فعلی کارمند را تشخیص گروه دانسته‌اند در صورتیکه عده‌ای از کارمندان‌فعلی ممکن است در طی مراحل خدمت مدتها عهده دار کفالت یامدیریت دایره وشعبه در بخشها وشهرستان های کوچك بوده ولی در حال‌حاضر بعنوان کارمند در مرکز استان‌یا شهرستانهای بزرك که حجم کار بمراتب بیشتر است خدمت‌میکنند: پیشنهاد میشود که‌یابین کارمندان‌در مرکز (تهران) و مراکز استانها و شهرستانهای بزرك یا بخشها و شهرستانهای کوچك فرق بگذارند ویا بزرگترین شغلی که کارمنددر دوران خدمت بعهده داشته ملاك تشخیص گروه قرار دهند .

۳ـبموجب ماده ۱۵ حقوق مقام نخست وزیری ـمقام وزارت ـمقام... در قانون بودجه کل کشور تعیین خواهد شد بنا براین چنانچه در دوره فطرت و قبل از تصویب‌قانون بودجه سال ۴۰قانون استخدام با تصویب هیئت وزیران اجراء شود حقوق مقامات مذکور در ماده ۱۵ قابل پرداخت نخواهد بود مگر اینکه با توجه به تبصره ماده ۶۲ شاغلین‌مقامات‌فوق ازبین‌مستخدمین کشوری انتخاب شده باشند.

۴ـبموجب ماده ۱۵ حقوق‌شهرداران باستثنا عشهردار تهران برابر حد اقل حقو ق گروه نهم خواهد بود واین عادلانه نیست که مثلاشهردار مشهد با شهردار بخشهای‌فریمان‌یا طرقبه از(توابع مشهد) دارای‌حقوق مساوی باشند .

۵ـدر قانون استخدام‌راجع به حق تاهل و مدد معاش اولادمستخدمین که در حالت آماده بخدمت منتظر بخدمت ـمعذور از خدمت‌ـمستمری بگیردوثلث حقوق‌بگیرقرار گرفته‌اند اشاره‌ای نشده است .

۶ـ در قانون راجع بکسور مدت خدمت زیر پرچم کسانیکه خدمت زیر پرچم را قبل از ورود بخدمت کشوری انجام داده‌اند اشاره‌ای نشده.

۷ـ درماده ۲۲وضع مستخدمی که طبق رای دادگاه اداری بانفصال موقت محکوم ویا بموجب رای‌دادگاه عمومی محکومیتی پیدا کند که مستلزم محرومیت موقت از حق استخدام‌دولتی باشد تعیین‌نگردیده است .

۸ـدر تبصره ماده ۶۲ تکلیف حق تاهل و مدد معاش اولاد تعیین‌نشده که تا یکسال مهلت مقرره طبق

بقیه در صفحه ۱۵

تاریخ ۱۱ر۵ر۱۳۴۰
شماره ۲۹۶۵

آگهی مناقصه

شهرداری شهسوار عملیات زیر سازی و آسفالت کاری و جوی‌و جدول‌بتونی کوچه و خیابان های شهر رابمیزان ۵۰۰۰۰۰۰ ریال با شرایط زیر بمناقصه واگذار مینماید:

۱ـ پیشنهاد دهندگان باید دارای صلاحیت فنی و مالی‌کافی بوده‌و درموقع عمل‌اقلا یکنفر مهندس مجرب که ازبدو امر تاخاتمه کار مسئولیت فنی‌انجام کارهارا داشته باشد بشهرداری معرفی نماید.

۲ـ پیشنهاد دهندگان بایدقبلا در مقابل پرداخت یکهزار ریال‌وجه نقدیك نسخه ازطرح قرارداد ومشخصات وسیاهه ریز برآورد کارهاراز دفتر شهرداری شهسوار دریافت ودرموقع دادن پیشنهاد ذیل آنهارا امضاءو ضمیمه پاکت مربوطه نمایند.

۳ـ پیشنهاددهندگان باید مبلغ ۲۵۰۰۰۰ (صدی پنج کل کار) بعنوان سپرده به‌صندوق شهرداری شهسوار پرداخت نموده و قبض‌رسید دریافت دارندتا چنانچه هرکدام برنده مناقصه گردیدند و در مدت‌ده‌روز پس‌ازاخطار شهرداری حاضر بعقد قرارداد نشدوديعه نامبرده بنفع شهرداری ضبط گردد.

۴ـ پیشنهادات باید دارای دو پاکت الف و ب باشد .

پاکت الف ـ محتوی کلیه مدارك فنی وسیاهه کاملی ازماشین‌آلات لازم برای تهیه اسفالت بتون‌از قبیل ماشین آسفالت ریزی و ترومل‌و مالاکسور وسنك شکن وغلطك های سبك و سنگین و بتونیر وغیره و همچنین قبض سپرده باشد وروی پاکت قیدشود (مربوط‌به آگهی مناقصه اسفالت کاری‌وجوی و جدول کوچه و خیابانهای شهر شهسوار)

پاکت‌ب ـ محتوی کلیه مدارك دریافتی از شهرداری شهسوار که یك‌نسخه طرح قرارداد و مشخصات و صورت ریز برآوردها میباشد وپیشنهاد دهنده پس‌از اطلاع کامل ازمفاد آن‌ذیل آنهارا تصدیق و امضاء نموده‌ویك نسخه تعهدنامه که‌در آن حداقل تخفیف برای‌کارها قائل‌شده باشد وروی پاکت قیدشود (مربوط به آگهی مناقصه اسفالتکاری وجوی و جدول کوچه و خیابانهای شهر شهسوار)

۵ـ هردو پاکت الف‌و ب‌رابايد لاك ومهرنمايد ودر پاکت دیگری قراردهد وروی آنراهم لاك‌ومهر نموده وبنویسد(مربوط به آگهی‌مناقصه اسفالت کاری‌و جوی و جدول کوچه وخیابان های شهر شهسوار)

۶ـ در موقع رسیدگی به پیشنهادات اول پاکت الف باز چنانچه مدارك فنی‌یا مالی تکمیل نبوده‌و ناقص‌باشد ازباز نمودن پاکت ب خودداری وبه پیشنهاد مزبور ترتیب اثر داده نخواهد شد.

۷ـ پیشنهاددهندگان‌باید حدا کثر تاآخر وقت اداری روز یازدهم شهریور ماه‌پاکات خود را بدبیرخانه شهرداری شهسوار تسلیم ورسید آنرا دریافت دارند .

۸ـ پیشنهادات واصله روزدوازدهم شهریور ساعت ۱۰ صبح با حضور کمیسیون مربوطه باز و قرائت خواهد شد حضور پیشنهاددهندگان در کمیسیون مزبور آزاد است.

۹ـ شهرداری مجازاست تا ۲۵ در صدکل کار را بقرارداد اضافه ویا از آن‌کسر گذارد.

۱۰ـ کلیه هزینه هاو عوارض و مالیات و چاپ آگهی بعهده‌برنده مناقصه خواهد بود .

۱۱ـ مقاطعه کاربدون موافقت کتبی شهرداری حق واگذاری کارها رابشخص دیگری ندارد .

شهردار شهسوار ـ صفائی

آ ـ ۱۵۹۵۶

مسافرت بدور دنیا در ۸۰ دقیقه

در کاخ باشکوه

کلوپ شنای

تهران پارس

اینجاشما: درمیان‌استخرعظیم‌و زیبائی‌غوطه‌خواهیدخورد

اینجاشما: دریك‌رستوران‌مدرن بصرف‌غذاهای‌دلچسبی‌خواهید پرداخت

اینجاشما: روح‌خودرا باشنیدن آهنگهای دلپذیر نوازش‌خواهیدداد

اینجاشما: روی‌پیست‌های‌قشنگ برقص‌وپایکوبی خواهید پرداخت

اینجاشما: خودرادرشهر پریان افسانه‌ای حس خواهیدکرد

برنامه

از ۵ر۹ صبح تا ۵ر۷ بعد از ظهر «شنا» از ۵ر۷ بعد از ظهر موزیك، رقص و سایر تفریحات

آدرس ـخیابان اصلی تهران‌پارس بعداز میدان سوم خیابان عارف تلفن ۹۱۱۸۱۰ ـ۹۱۸۲۳

آ ـ ۱۵۹۴۲

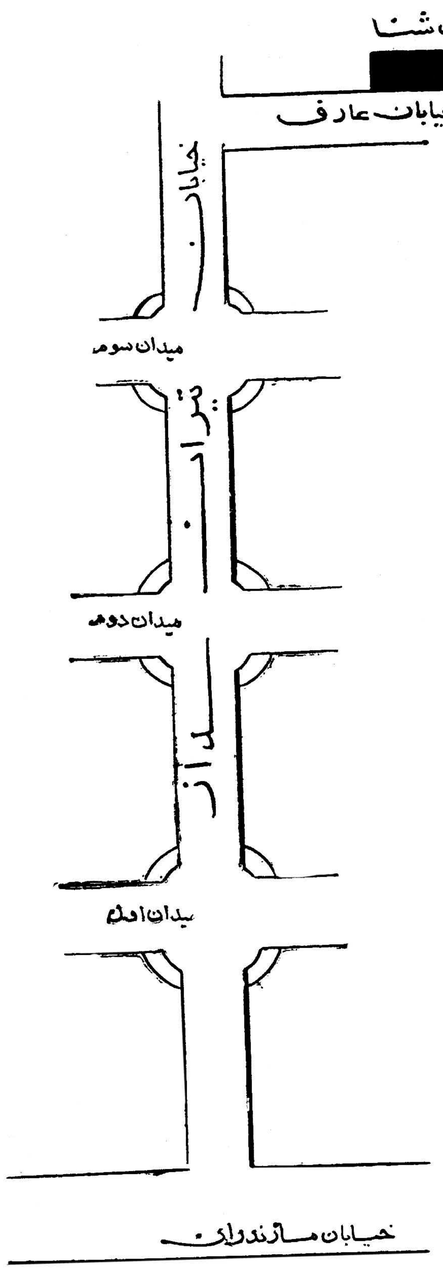

SIEMENS

یخچالهای زیمنس

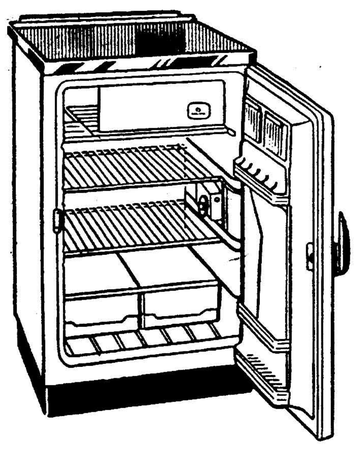

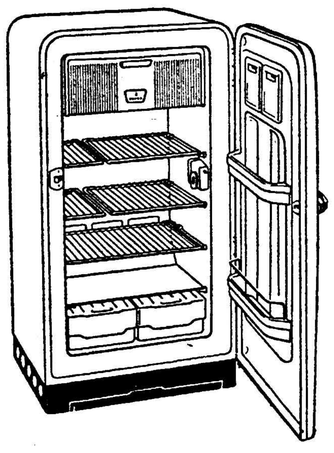

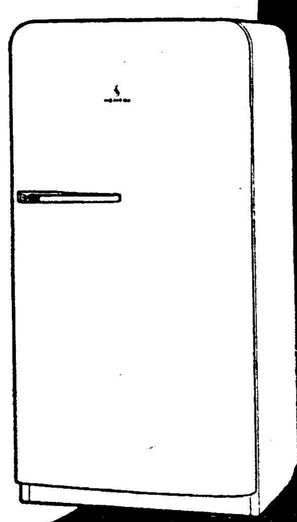

فصل گرما با داشتن یخچال خوب قابل تحمل است

در کارگاههای زیمنس همیشه لوازم یدکی موجود است

زیمنس ایران خیابان تخت جمشید تلفنهای ۳۰۵۱۶۱ و ۶۰۸۷۱

اقتصاد پیاز !

این روزها موضوع پائین‌آمدن شاخص هزینه زندگی درماه‌خرداد نسبت بماه اردیبهشت مورد بحث مطبوعات وپاره‌ای محافل قرارگرفته است . بحث‌هائی که دراین باره میشود نشان میدهد که عده‌ای بدون توجه‌بباطن‌امر سعی دارند موضوع‌را بزرگ‌کرده واحیانا موردبهره‌برداری سیاسی قراردهند . ولی اگر درنظر بگیریم که نوسانات مصنوعی‌قیمت پیاز چه نقشی دراین تنزل ظاهری داشته معلوم میشودکه سوءاستفاده سیاسی از این امر تاچه حدمضحک است .

چنانچه خوانندگان عزیز بخاطر دارند دراردیبهشت‌ماه امسال قیمت پیاز ظاهرا بعلت کمی زمینه ولی باطنا بعلت بندوبست یکی‌از متنفذین که مقادیر زیادی پیاز موجود داشت ۵۹درصد ترقی کرد واین امر تاثیر فوق‌العاده‌ای درشاخص هزینه زندگی در آن ماه داشت . شاخص قیمتهای جزئی فروشی بانک ملی نشان دادکه قیمت موادخوراکی ۶٫۵ درصد وشاخص هزینه زندگی ۴٫۳درصدنسبت بماه فروردین‌بالا رفته است . درمقابل درماه خرداد قیمت‌پیاز نسبت به‌ماه اردیبهشت ۳۶درصدتنزل نمودواین‌تنزل‌شدید بهمراه‌تنزل‌قیمت‌گوشت‌وماست‌که‌بیشتر بدلائل فصلی بوده شاخص قیمت مواد خوراکی‌را نسبت بماه اردیبهشت ۷٫۵ درصد پائین آورد وتنزل قیمت مواد خوراکی باین میزان باعث شدکه شاخص هزینه زندگی نسبت بماه قبل ۵درصد تنزل نشان‌دهد.

نکته دیگری که قابل توجه است اینست که شاخص قیمتهای بانک مرکزی هنوز براساس ضرایبی است که درسال ۱۳۱۵ بمصرف کالاهای مختلف داده شده‌بود و ظاهرا دربررسی هزینه زندگی آن‌سال ضریب پیاز نسبتا بالا تعیین شده‌بود . این امر درآنزمان کاملا منطقی بود . زیرا اولا هزینه‌های خوراک سهم مهمی دربودجه خانواده‌شهری داشت درحالیکه امروز سهم خوراک نسبت بسایر اقلام هزینه هر خانواده کم شده است . ثانیا درمجموعه خوراکیها پیاز سهم بیشتری از آنچه که حالا دارد داشت .

بانک مرکزی هم‌اکنون مشغول تجدیدنظر درضریب‌های مصرف سال ۱۳۱۵ میباشد . این‌یک مطالعه وسیع وطولانی است که مدتهااست باپشتکار آغاز شده ودرآینده نزدیک نتایج آن بدست می‌آید . ولی بهرحال تازمانیکه نتیجه این مطالعه بدست نیامده روی ارقام شاخص هزینه زندگی نمیتوان تکیه‌کرد .

بنابراین بدیهی است که اگر قیمت پیاز در ماه اردیبهشت مصنوعا ترقی نکرده بود واگر ضریب کهنه ۱۳۱۵ به‌قیمت پیاز داده نشده بود تنزل قیمت پیاز بمیزان ۳۶درصد درخردادماه یکباره شاخص هزینه زندگی را ۵درصد تنزل نمیداد .

بالاتر از همه باید توجه داشت که باوجود این تنزل ظاهری نسبت بماه قبل‌وباوجود آنکه میزان محصول کشاورزی امسال بیشتر از سال قبل است شاخص قیمت مواد خوراکی نسبت بماه مشابه‌سال گذشته ۱۰٫۳ درصد افزایش داشته وشاخص هزینه زندگی نیزنسبت بماه مشابه سال گذشته ۷٫۶ درصد ترقی نموده است . بدینترتیب سیرکلی قیمتها نه‌تنها امیدبخش نیست بلکه موجب نگرانی نیزمیباشد.

طبق مقایسه سالانه بانک مرکزی که بهرحال از مقایسه‌ماهانه قابل اعتمادتر است اقلام عمده هزینه زندگی در خردادماه امسال‌نسبت به‌خردادماه سال قبل بشرح زیر افزایش داشته است .

مواد خوراکی	۱۰٫۳ درصد
کرایه‌مسکن	۴٫۳ درصد
سوخت وروشنائی	۳٫۷ درصد
پوشاک	۶٫۳ درصد
متفرقه	۰٫۴ درصد
شاخص‌کل	۷٫۶ درصد

علت چیست‌که علیرغم سیاست تثبیت اقتصادی وکنترل مستقیم دولت درپاره‌ای موارد وهمچنین علیرغم افزایش محصول امسال نسبت بسال قبل قیمتها اینطور ترقی میکند .

جواب این سئوال احتیاج بیک تحلیل دقیق از سازمان اقتصادی وبازارهای داخلی‌کشوردارد‌که درخور این مقاله نیست . ولی مطلبی‌که بهرحال میتوان نتیجه‌گرفت اینست که درکشورهای کم‌رشدکه بازارهای گوناگون باهم ارتباط ندارد وبخشهای مختلف اقتصاد از هم مجزا است سیاست پولی ازنظر کنترل قیمتها اسلحه نسبتا کندی است.

باید علاوه برآن بازارهای محلی وعوامل مؤثر در آنرا بخوبی شناخت وباتجهیزات بیشتری بجنگ ترقی قیمتها رفت .

رضا درودیان

صاحبان کار خانه ها میگویند :

شرکت نماینده دولت در هیأت مدیره کارخانه درست نیست

دولت میتواند نسبت به مصرف وامی که میدهد نظارت داشته باشد

اخیرا از طرف دولت گفته شد که از این پس دولت بکارخانجاتی ـ مساعدت مالی‌میکندکه نماینده دولت بتواند در هیات مدیره شرکت کند و حق جلوگیری از مخارجی که‌بنظر دولت برای کارخانه ضروری نیست داشته باشد .

تماسی که خبرنگاران با چندتن از صاحبان کارخانه گرفت نشان داد که این طرح ازطرف صاحبان کارخانجات مورد استقبال قرار نگرفته است ـ کارخانه داران میگویند بفرضی که دولت حق داشته باشد باز صاحبان کارخانه ها با آن موافقت ندارند و معتقدند که این کار از نظر اصولی درست نیست و عملادولت را برامور کارخانه ها مسلط میکند و اختیار سرمایه با صاحب سرمایه نیست ۱۰اگر دولت بیش از ۵۰ در صد از سرمایه کارخانه را داشت آنوقت بعنوان صاحب سهم اینکار منطقی بود زیرا همیشه در شرکت حکومت با سرمایه است اما این‌منطقی نیست که دیگران ۸۰ یا ۹۰در صد سرمایه را تامین کنند ۲۰ یاده در صد دیگر را دولت آنهم بعنوان قرض بدهد و ثروت و سرمایه های وام گیرنده هم بعنوان گرو در اختیار وی باشد آنوقت ـ برسرنوشت شرکت و سرمایه آنها حکومت کند .

دولت وقتی قرض میدهد حداکثر میتواند نظارت داشته باشد و بر اساس‌موافقت نامه وقرارداد برهزینه هائی که با پول دولت انجام میگیرد نظارت داشته باشد مثلا اگر بکارخانه پارچه بافی یك میلیون تومان برای خرید دوك یا دستگاههای دیگر ـ کارخانه قرض داده میشود باید نظارت کند که این دوك یا دستگاه دیگر خریداری ونصب شود . دخالت بیش از حدی که معمولا بین وام دهنده و وام گیرنده موجب رکود کار میگیردد در ضمن باید توجه داشت دوغیر راینصورت عدم موفقیت های اجتماعی‌بعدی ممکن‌است‌بحساب دخالت دولت گذارده شود . نماینده دولت هیچوقت‌نمیتواند مثل صاحب سرمایه نسبت به وضع کارخانه و هزینه‌های‌آن دلسوزی‌داشته‌باشدزیرا پولی که‌او نماینده اش است ازبین رفتنی نیست وصول خواهد شد .

دولت بعلت عدم توانائی در نظارت صحیح و دقیق و با لنتیجه تلف شدن بعضی از وام های پرداخت شده نباید دست بکاری بزند که قابل اجرا و قبول نیست کوشش دولت باید در راه بهبود بخشیدن دستگاه نظارت باشد و در این‌زمینه نقص کار خود را رفع کند نه آنکه مشکلی بر مشکلات دیگران هم ـ بیافزاید .

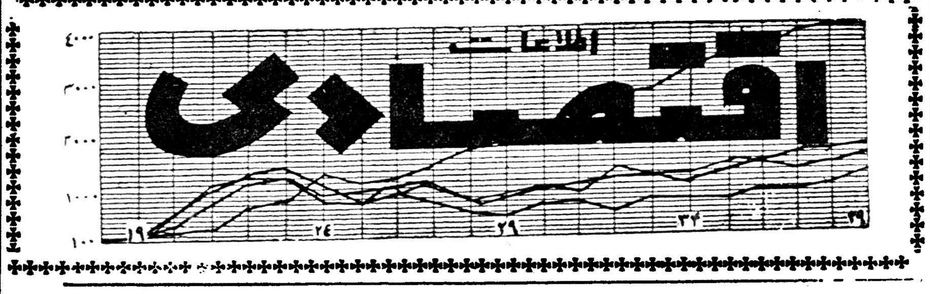

انگلستان دو میلیارد دولار وام میگیرد

واشنگتن ـ ۳۱ ژوئیه ـ رویتر ـ شورای صندوق پول جهانی اعلام کرد که د رواخر این هفته‌مسئله اعطای وام بانگلستان را مورد بررسی قرار خواهد داد .

دولت انگلستان‌ازصندوق‌بین‌المللی پول تقاضا کرده است که‌اعتباری‌بمبلغ دو میلیارد دلار در اختیار او قراردهد قسمت اعظم این اعتبارتوسط‌انگلستان ببانکهای خارجی پرداخت خواهد شد این بانکها اینك از دولت انگلستان طلبکار میباشند .

بازرگانی خارجی ایتالیا

رم ـ ۳۱ ژوئیه ـ یونایتد پرس ـ امروز در ایتالیا اعلام شد که مجموع واردات ایتالیا در طول پنجماه اول‌سال جاری برابر ۱۳۷۲ میلیارد و ۴۸۲ میلیون لیره در برابر ۱۲۲۰ میلیارد و ۸۷۲ میلیون لیر درهمین‌مدت‌درسال ۱۹۶۰ بوده است

صادرات ایتالیا نیز در طول‌پنجماه اول سال جاری برابر ۱۰۱۵ میلیارد و ۶۴۰ میلیون لیر در برابر ۹۴۲ میلیارد و ۱۹۸ میلیون لیره بوده است .

موافقتنامه اندونزی و یوگسلاوی

جاکارتا ـ۳۱ ژوئیه ـ خبرگزاری فرانسه ـامروز یوگسلاوی واندونزی یك موافقت نامه طویل المدة امضاء کردند بموجب این موافقنامه حجم مبادلات بازرگانی بین این دو کشور در سال ۱۹۶۴ به ۶۰ میلیون دلار میرسد

همچنین در این موافقتنامه خاطر نشان شده است که دولت یوگسلاوی اختیار دولت اندونزی قرار خواهد داد. اختیار دولت اندونزی قرار خواهد داد.

حجم کنونی مبادلات بازرگانی بین دو کشور ۲۵ میلیون دلار است و بموجب این موافقتنامه در طول سال آینده دو برابر ونیم افزایش خواهد یافت .

دو شرکت جدید تشکیل شد

یك‌شرکت منحل گردید

* شعبه شرکت خارجی انترنا ـ سیونال انمنکس مانشایچ هلند (دچ انترناشنال کنتراتینك کمپانی دی‌ـ ای ـ سی ـ سی) شرکت مرکز اصلی آن شهر لاهه در هلند میباشد با سرمایه مرکزی دومیلیون گیلدر برای فعالیت در کار های عمران خوزستان بمدیریت آقای آلبرت توی پن در تهران به ثبت‌رسید .

* موسسه‌مشاور روستا با سرمایه یکصد هزار ریال برای مشاوره در امور کشاورزی و تهیه پروژه های عمرانی و تهیه و توزیع بذر و نهال وکود ونقشه برداری افراز بمدیریت آقایان مهندس جعفر مدنی آکباتان مهندس منوچهر خلخالی و مهندس علی برومندو مهندس عباسعلی منیعی تاسیس شد .

* شرکت «لادیس» با مسئولیت محدود که سرمایه آن سیصد هزار ریال بود منحل شد و آقای هادی کشوری بسمت مدیر تصفیه آن‌تعیین گردید .

۲۰۴۵۹۱
تلفن مستقیم سرویس اقتصادی

فروش کارخانجات دولتی مسئله‌لاینحلی شده‌است

* ضعف قوانین‌موجوددر حمایت‌منافع سرمایه‌داران‌کوچك ازمشکلات‌اساسی‌است

* سرمایه داران سرمایه‌کافی‌برای خرید کار خانه ها در دست ندارند

مسئله فروش کارخانجات دولتی همچنان لاینحل مانده است وباتمام کوششی که وزارت صنایع ومعادن بعمل آورده بیش از یك کارخانه دولتی بفروش نرسیده است.

بطوریکه‌خبرنگاراقتصادی‌ما کسب اطلاع کرده است تنها کارخانجات شیمیائی و مواد غذائی‌درسال‌گذشته بیش از پنجاه میلیون ریال زیان کرده‌است . البته بامحاسبه مجموع عوایدو مخارج کلیه شرکت های وابسته به‌وزارت صنایع ومعادن‌سود و زیانی متوجه دولت نشده است .

امروز آقای مهندس ایروانی معاون فنی وزارت صنایع و معادن به‌خبرنگارما اظهار داشت برخی از سرمایه‌داران مدعی هستند که‌خرید کارخانجات برای ایشان تولید اشکالاتی میکند بهمین جهت از خرید آنها خودداری میکنند قبلا آنها میگویند مامیخواهم پس از خرید کارخانه‌ای پرسنل اداری و کارمندان و کارگران را مطابق دلخواه خود تغییر داده و تعداد آنها را تقلیل بدهیم ، یااین عده‌میگویند که قیمت کارخانجات که بوسیله متخصصان مربوطه ارزیابی شده است گران است .

من در مقابل تمام‌این‌ایرادات‌معتقدم که اصل مسئله جای دیگری است زیرا ارزیابی کارخانجات بادقت و محاسبه دقیق و رعایت قیمت اولیه ، استهلاك و فرسودگی و وسعت و موقعیت کارخانه بوده‌است تازه‌پس از حساب تمام این ارقام مبلغی نیز کسر شده‌است .

مشکل اساسی درمورد خرید کارخانجات داخلی نداشتن سرمایه کافی سرمایه‌داران ماست .

زیرا در عمل بارها برخورد کرده‌ایم که برای پرداخت سه ، چهارمیلیون تومان وجه نقد چندین‌تاجر و بازرگان وباسرمایه‌دار باهم‌همکاری کرده‌اند تااین پول را تامین کنند تازه‌این پول به‌آسانی فراهم نشده بهرصورت ما بااینکه نسبت به سرنوشت کارگران‌و کارمندان‌کنونی کارخانجات نهایت علاقه‌را داریم‌ولی پس از فروش کارخانه‌مداخله‌زیادی در کار نخواهیم داشت .

موضوع دیگری که متاسفانه هنوز در کشورما مردم به‌آن عادت نکرده‌اند وحتی‌از‌آن‌فراری‌می‌باشند همکاری و ایجاد شرکت‌های‌سهامی می‌باشد .

البته در این راه ضعف قوانین موجود درحمایت منافع سهامداران کوچك خود مشکلی است که‌شاید بعدها حل شود .آخرین راهی که برای حل این مشکل بنظرمارسیده اینست که بانك توسعه صنعتی با فروش سهام این کارخانه‌ها اقدام بفروش کارخانجات بکند و در صورتیکه از اینراه نیز موفقیتی بدست نیامد دولت ، باید تصمیم دیگری بگیرد .

ورود و خروج کشتی‌ها

* کشتی تجارتی «کنکور دیاکاپو» نروژی روز نهم مرداد ماه از بندر بوشهر خارج شد .

* کشتی «رهن فلس» آلمانی روز ۹ مرداد از بندر بوشهر خارج شد.

* کشتی «مالاگاش» روز ۹ مرداد از بندر بوشهر خارج گردید .

* کشتی تجارتی «پیگاسوس» ـ یونانی حامل ۱۰۵۴۲ تن شکر روز چهارم مرداد به بندر شاهپور وارد و روز بعد باسکله پهلو گرفت .

* کشتی «گریفن فلس» آلمانی حامل ۲۲۶ تن کالای ارتشی و تجاری روز ۶ مرداد ماه به بندر شاهپور وارد و همان روز بسکله پهلو گرفت و پس ا زتخلیه کالا های خود روز ۷ امرداد از بندر شاهپور خارج شد .

* کشتی های‌تجارتی «گوتن فلس» آلمانی و«سیتی آف چستر» انگلیسی روز ۸ مرداد ماه به بندر خرمشهر وارد شدند .

* کشتی «جنی مرسك» دانمارکی روز ۹ مرداد از بندر خرمشهر خارج شد .

* کشتی «کنکورد‌یاکاپو» نروژی روز ۷ مرداد از جهت بارگیری‌مقدار ۱۰۰۰ تن کالای صادراتی به بندر بوشهر وارد شد .

* کشتی «مالاگاش» فرانسوی روز ۷ مرداد با مقداری کالای وارداتی به بندر بوشهر وارد شد .

بهای‌انواع ارز و مسکوك طلا در بازار آزاد تهران

ارز		طلا	
	قیمت بریال		
دولار نقد	۸۳٫۵۰	پهلوی	۷۱۸
دولار حواله پستی	۸۲٫۵۰	نیم پهلوی	۳۶۰
پوند نقد	۲۳۵	ربع پهلوی	۱۸۰
پوند حواله پستی	۲۳۱	ژوژ قدیم	۷۸۰
مارك نقد	۲۱٫۲۵	ژوژ جدید	۵۸۰
مارك حواله پستی	۲۱	لیره عثمانی قدیم	۶۶۰
فرانك فرانسه نقد	۱۷٫۵۰	لیره عثمانی جدید	۵۲۰
فرانك فرانسه پستی	۱۷٫۲۵	پانزده مناتی	۱۵۳۰
هزار لیر ایتالیا نقد	۱۳۴	ده مناتی	۹۷۲
هزار لیر ایتالیا پستی	۱۳۲	پنج مناتی	۴۱۰
فرانك سویس نقد	۲۰	بیست دلاری	۳۴۸۰
فرانك سویس پستی	۱۹٫۲۵	دولار مکزیکی	۳۹۸۰
لیره ترك اسکناس بزرگ	۷	طلای شمش	۴۳۴
روپیه هندوستان نقد	۹	نقره قدیم	۱۰۶
روپیه پاکستان نقد	۱۲	نقره جدید	۲۲٫۵۰

کنکوردیا لاین

کشتی کنکوردیا فون m/s «CONCORDIA FONN»

هم‌اکنون درخرمشهر مشغول تخلیه میباشد و درضمن برای بنادر ذیل بارگیری مینماید

جنوا ـ مارسی ـ نیویورک ـ بستن

فیلادلفیا ـ بالتیمور ، نورفولك

این‌کشتی تا۲۵ مرداد ماه برای بنادر فوق بار صادراتی‌قبول مینماید و در حدود ۱۸ روز پس از خروج از خلیج فارس به جنوا و ۳۱ روز به‌نیویورك خواهد رسید

کشتی وایکینك m/s «CONCORDIA VIKING»

۱۴ مرداد بخرمشهر وارد و در ضمن تخلیه‌برای بنادر فوق‌الذکر بار گیری مینماید

برای کسب اطلاعات بیشتر و تأمین جابنمایندگی کل در ایران

شرکت سهامی لوانت اکسپرس ترانسپورت (ایران)

خیابان سعدی کاشی : ۴۴۷

تلفنهای ۳۰۵۳۱۳ ـ ۳۰۵۳۱۴ ـ ۳۰۵۳۱۵ ـ ۳۹۰۵۸

ویا بشعبات این شرکت درخرمشهر و تبریز مراجعه فرمائید .

پارتی جدید

موتور پمپ‌های معروف انگلیسی

ولزلی WOLSELEY

۳ اینچی وارد شد

مدل های ۴٫۵ و ۶٫۵ اینچ نیز موجود است

نماینده انحصاری ـ شرکت تجارتی ایران و انگلیس ـ

خیابان فردوسی

روبروی خیابان ثبت تلفن ۳۰۲۷۴۱ و ۳۴۷۲۸

برای شهرستانهائیکه نماینده نداریم نماینده فعال ومعتبر می پذیریم

آ ـ ۱۵۹۳۲ «موسسه خروس»

آگهی دعوت

هیئت تصفیه شرکت سهامی منحله چاپ از عموم سهامداران محترم تمنی‌دارد روز دوشنبه ۳۰٫۵۰ ساعت ۶ بعد از ظهر در جلسه‌ای که‌درمحل شرکت واقع‌در خیابان خیام تشکیل میشود شرکت فرمایند.

دستور جلسه

۱ـ گزارش هیئت تصفیه وزسیدگی و تصویب عملیات شرکت‌از بدو انحلال تاپایان تیرماه ۱۳۴۰

۲ـ بحثوشور و اخذتصمیم در مورد خط مشی آینده

هیئت تصفیه شرکت سهامی منحله چاپ

آ ـ ۱۵۸۹۴

آگهی معرفی نماینده شرکت انتروپوز ثبت شده بشماره ۱۶۴ دردفترثبت شرکتهای خارجی

طبق نامه مورخه ۴۰٫۵٫۳ به پیوست اختیارنامه مورخ۷ ژوئیه ۱۹۶۱ آقای ژان پیراولیویه OLLIVIER, JEAN - PIERRE و آقای فیلیپ پاران (پارانت) PARENT, PHILIPPE که ساکن تهران‌خیابان شاهرضا کوچه سپند می باشند نیز بسمت نماینده شرکت معرفی شده‌اند و متفقا صلاحیت دریافت ابلاغات مربوطه بشرکت رادارند مراتب طبق‌ماده ۲۰۰قانون تجارت در روزنامه رسمی کشور شاهنشاهی ویکی از جراید کثیرالانتشار یومیه تهران‌برای اطلاع‌عموم آگهی‌میشود.

رئیس اداره ثبت‌شرکتها و علائم تجارتی و اختراعات ـ مهدی‌فراقی

آگهی دعوت مجمع عمومی

بدینوسیله از کلیه افراد سندیکای کارگران سلاخ تهران و حومه دعوت میشود که‌برای تشکیل جلسه مجمع عمومی فوق‌العاده سندیکا درساعت پنج‌بعد از ظهر روزشنبه ۲۱ مردادماه ۴۰ در محل سندیکا حضور بهمرسانند.

دستور جلسه :

۱ـ رسیدگی بحساب سندیکا

۲ـ انتخاب هیئت مدیره و بازرسان ودبیر

سندیکای کارگران سلاخ تهران و حومه

آ ـ ۱۱۵۴۷

کالثوم

مشمع پلاستیکی بدون درز

برای کف ساختمان

هر متر مربع ۲۸۰ ریال با هزینه نصب

شاهرضا جنب کالج شماره ۱۴۴

گروه تلفن ۶۰۲۰۱ ـ ۶۱۰۳۴

نوشته: بریان پترز

ترجمه: م. تاراجی

٤ـ ۱۲۰ دقیقه برای نجات جهان

وقتی بسر نشینان هواپیمای بمب‌افکن «فرشته آلاباما» دستور حمله داده شد همگی در میان زمین وآسمان فریاد زدند :

خدای من! واقعاً جنك شده است ؟

در این سلسله مقالات (باطلاعات هشتم مردادماه رجوع شود) بریان پترز روزنامه نگارمشهورامریکائی بطور علمی چگونگی آغاز و پایان یك‌جنك اتمی راشرح داده است :جنگی که‌هم اکنون بشریت راتهدیدمیکند

قبل از آنکه مکالمات تلفنی‌ژنرال کنتن وستوان دوم مانلی پایان‌پذیرد ژنرال کنتن باصدای آرام ولی‌محکم گفت :

توجه کنید !از هم اکنون پایگاهی که‌شما فرمانده آن هستید بحالت آماده‌باش درآمده است و هرگونه ارتباط این پایگاه باخارج قطع گردیده ممکن است با اعمال خرابکارانه‌روبرو گردیم بهمین جهت هیچکس حق‌تماس با این پایگاه را ندارد . حتی شخص رئیس جمهور !

تاکید میکنم حتی شخص رئیس جمهورحق ندارد با پایگاه شما ارتباط برقرار کند. همچنین شما بهیچوجه اجازه اخذ تماس باخارج ندارید واگر ازخارج شمارا خواستند نه تنهاشما مطلبی در اختیار آنها قرار نخواهید دادبلکه از دادن پاسخ نیز خودداری‌می کنید.

ژنرال افزود: بدین ترتیب فورا سیمهای تلفن را قطع کرده و بهیچ کس‌اجازه ندهید بابیسیم یا باتلفن باخارج تماس حاصل کند .خوب‌متوجه شدید ؟

ـژنرال اطاعت میشود هیچگونه ارتباطی بدون اجازه شخص شما با خارج برقرار نخواهد شد .

ـژنرال کنتن باصدای آرامی‌تاکید نمود نه!نه . **حتی با اجازه من هم‌کسی حق اخذ تماس باخارج راندارد و افزود: ستوان مانلی تصور کنید که‌بتوانند صدای مرا در تلفن جعل کنند؟!**

ستوان دوم مانلی آب دهان خودرا قورت داد. او خیلی جوان بود و از اینکه مسئولیت سنگینی را بعهده وی گذاشته بودند زیاد فخر میکرد.

ـژنرال ! **روی من حساب کن ! هیچ یك از افراد پایگاه نخواهند توانست باخارج ازپایگاه تماس‌حاصل کنند.**

پس از آنکه ژنرال کنتن تاکید ستوان مانلی را در مورد قطع تماس بین پایگاه باخارج بار دیگر گرفت آنوقت باخیال راحت با او خداحافظی کرده گوشی خودرا روی تلفن گذاشت وسپس سیگاری آتش زد .

یك توضیح

«پ.ب.ایکس.» مرکز تلفن‌پایگاه عملا تعطیل شده بود .

ژنرال کنتن با پاسگاههای اصلی پایگاه تماس حاصل کرده وافسر ارتباطات و همچنین برج کنترل را فراخواند .

ژنرال در تماس تلفنی خود با نگهبانان پاسگاه گفت :

ـبمحض آنکه تمام هواپیماهای گردان ۸٤۳ فرمان‌پرواز دریافت‌کردند دراطاق های خودرا ببندید.

سروان ماستر افسر ارتباطات در پاسخ ژنرال کنتن گفت :

ـژنرال من بخود اجازه میدهم که ازشما توضیح مختصری بخواهم .

اگرمن تاسیسات رادیو وبرج‌کنترل راتعطیل کنم دیگر باخارج هیچگونه تماسی نخواهیم داشت . وآیا این همان چیزی است که شما طالبید؟

ـبله همان‌است «سریع اقدام‌کنید!

استقبال آرام

سرنشینان هواپیمای بمب افکن‌اتمی «فرشته آلاباما» فرمان پرواز دراطراف «نقطه ایکس» را به آرامی ولی باکمی نگرانی استقبال کردند.

تاکنون هرگز بخلبانان نیروی هوائی استراتژیکی آمریکادستورات باین دیری نرسیده بود .

کلینت‌برون هواپیما را روی مداری بدور «نقطه ایکس» نگهداشته‌بودو هواپیما دائما درروی این مدارگردش میکرد.

گروهبان ملوسی تمام انرژی خود را روی رادیو تمرکز داده بود بچشمی رادیو چشم دوخته بود تاشاید علائمی رامشاهده کند.

او بخوبی میدانست که رفقایش مراقب کوچکترین فعالیت وی هستند

گروهبان ملوس در یك لحظه کوتاه ودردناك تصور کرد که شاید آنچه راکه در مورد الفبای مورس‌می داند فراموش کرده است . این مسئله اورا بوحشت عجیبی انداخت .

پیامی از پایگاه

هنگامیکه گروهبان ملوس علائم مورس راشنید ترس ووحشت لحظه قبل فراموش شده گردید.

پیامی که برای او فرستاده میشد بطور عجیبی آهسته بود و اوبروشنی همه آنها را یادداشت میکرد . وی اوراق‌دفترچه‌ایکه زیر دست خودداشت یکی‌پس از دیگری سیاه میکرد نمی توانست مانع این فکر شود، که‌در پایگاه «سونورا» اپراتور های‌رادیو قوی نیستند . او درواقع فراموش‌کرده بودکه بموجب مقررات نیروی‌هوائی استراتژیکی آمریکا ،فرامین حمله باید خیلی آهسته پخش شود،بطوری که سرعت آنها از ۱۲ کلمه دردقیقه بیشتر نباشد. نیروی‌هوائی‌استراتژیکی آمریکا نمیخواست بایك اشتباه کوتاه در انتقال فرمان ، موجب‌اشتباه بزرگتری گردد.

ـسرگرد !پیامی از پایگاه :ك‌ن‌ـ هـ ـف‌ـآ‌ـثـ‌ر‌ـب؟

گروهبان ملوس دفعتا درگلوی خود احساس خشکی کرد وبزحمت‌توانست اضافه کند :

سرگرد در پیام گفته میشود : «فرمان بگردان حمله ، نقشه قرمز»

ده ثانیه سکوت مرگباری درداخل هواپیمای غول پیکر «فرشته آلاباما» حکمفرما شد.

گلدسمیت اولین کسی بود که این سکوت را شکسته و افکار دیگران را با این کلمات بیان کرد :

ـخدای من ! واقعا جنك شده‌است! نه !این امر غیر ممکن است !وانگهی: این فرمان بدین معنی است که‌آمریکا الزاما مورد حمله قرار گرفته باشد.

گلدسمیت فریادزد :

ـچه کسانی توانسته‌اند بما حمله کنند !... حمله کننده کیست؟..

در شماره آینده

۲۱ طرح قرمز

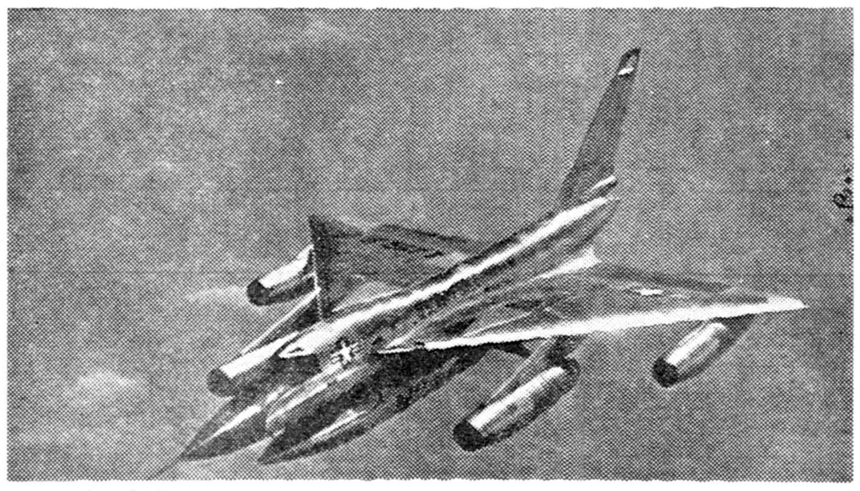

این عکس از هواپیمای بمب افکن‌اتمی بـ ۵۸ حین پرواز گرفته شده . سرعت هواپیما های ب ـ۵۸ که جزء نیروی هوائی استراتژیکی امریکا هستند ۲۲۲۰ کیلو متر در ساعت بودمو تاارتفاع۱۵ هزار متری صعود میکنند

تذکر لازم

درشماره ۱۰۵٦۷صفحه۱۹ روزنامه اطلاعات انتصابات وزارت بهداری‌سمت اینجانب رئیس سابق بهداری کل استان اصفهان بازرس‌بهداری اصفهان درج گردیده درصورتیکه طبق ابلاغ ۱۵٫۷۰۵۳ ـ ٤٫۵٫٤۰ بازرسی عالی وزارت بهداری در بهداری استان دهم می‌باشد .

دکتر رئیسی

امریکا دیگر عقب نخواهد نشست

یك‌فرد انگلیسی که پس‌ازشکست کوبا وارد واشنگتن گردیده بود انتظار داشت درمورد سیاست خارجی با گفتگوو بحث پرحرارتی نظیر بحثی که‌پس از ماجرای سوئزدر انگلستان آغاز گردید مواجه شود . ولی اثری از چنین بحث وگفتگوئی نیافت .با وجود آنکه بعضی از اعضاء حکومت کندی بامسئله حمله به کوبامخالف بودند معهذا هیچیك از آنان‌ازسمت خود کناره نگرفت یااز کار برکنار نشد .

گرچه سوکمیسیون سنای امریکا مشغول بررسی اقداماتی است که مخفیانه انجام شده معهذا اثری از تشکیل جلسه بحث و انتقاد در کنگره دیده نمیشود .

مطبوعات آمریکا با موشکافی مخصوص‌بخود تمام ماجرارا بیرون ریخته اند معهذا هنوز مقامات مربوطه درپی جزئیات امر هستند. علت شکست عملیات چه بود ؟مقصر کیست ؟ آیا گناه روسای ستاد بیش‌از اداره‌اطلاعات مرکزی‌امریکا است ؟ بنظر میرسد که این‌نکته اساسی را هیچکس نپرسیده‌است آیا این اقدام صحیح وقانونی واز طرفی ضروری بنظر میرسید ؟حتی اگر کوبای کاسترو کمونیست باشد آیا تهدیدی برای کشور امریکا بشمار میرود ؟

موقعیتی که‌قابل انتقادنیست

البته مدارك استثنائی قابل‌اعتباری دردست است که‌باید به آنهااشاره شود..

پرفسور «زیلارد» فیزیك‌دان‌اتمی نظریه مداخله در کوبا را خطرناك تلقی کرد وسرمقاله تندی‌درروزنامه «سنت‌لوئی‌پست دیسپاچ»درج گردید و «والتر لیپمن» طی دومقالهٔ جالب‌در روزنامهٔ هرالد تریبون ، سیاست دستگاه کندی را مورد انتقاد قرار داد. مجلات‌هفتگی وابسته به‌محافل آزادی‌خواه به نوشتن مقالات جسورانه‌ای اقدام کردند . استادان هاروارد بادرج اعلانی در نیویورك تایمز ، حمله به‌کوبارا مورداعتراض قرار داده آنرا خودسرانه شمردند

تفاوت موجود بین مسئله سوئز وماجرای کوبا بعلت اختلافاتی‌است که درحیات سیاسی آمریکا نسبت به‌انگلیس دیده میشود . هیچگاه درمواقع بحرانی اعضاء حکومت امریکا استعفا نمیدهند و این‌عمل سابقه ند اشته است . این بار کنگره جلسه بحث وگفتگوتشکیل نداد زیرا هیچیك از مجلسین سنا ونمایندگان به تشکیل این‌نوع جلسات در مورد امور کلی خارجی هرگز اقدام نمیکنند .از طرفی جمهوری خواهان برای انتقاد دراین باره آمادگی نداشتند زیرا نمیتوان انکار کرد که آیزنهاور شخصا طرح‌مشابهی تصویب‌کرده بود .از همه مهمتر آنکه‌اکثریت‌مردم‌امریکا قادر نبودند به غلط‌بودن‌این تهاجم پی‌برند . بنظر آنان کاستروطرفدار کمونیست هااست وسرزمین کوبا در۱۵۰ کیلومتری آمریکا قرار دارد .

تهدید جمهوری

درك عمق احساسات ضد کمونیستی مردم آمریکا برای مردم انگلستان همواره دشوار بوده است و این مسئله سابقه دیرینه دارد . شاید نشانه‌ای است از سیاست انزوای اصیل آمریکا ، کندی طی نطقی که خطاب به دیپلمات‌های آمریکای لاتین ایراد کرد باین مطلب چنین اشاره کرده است :

نیروهای خارجی که در سرتاسر تاریخ آمریکا موقعیت او رابخطر انداخته اند یکبار دیگرمیکوشند سیاست استبدای دنیای قدیم را برمردم دنیای جدید تحمیل کنند.

نظر به‌تمایل مردم آمریکا در شناسائی سرمایه داری به عنوان یك‌پدیدهٔ دموکراسی هر شکلی از سوسیالیزم بمثابه تهدیدی خواهد بود به طرز زندگی مردم آمریکا.

مقالات وکاریکاتورهای روزانه مطبوعات کمونیزم راانتقادمیکنند وخروشچف را باهیتلر مقایسه کرده‌اند این احساس‌ضد کمونیستی که‌چون بیماری در میان مردم آمریکا رواج دارد نظریه ای است که‌صمیمانه مورد اعتقاد عموم است و همزیستی بایك چنین اهریمن مطلق غیر قابل تصور بنظر میرسد

شعار خلع سلاح اتمی مردم انگلستان «حکومت سرخ بهتر است از مرك » ـدر برابر مردم آمریکا یك کفر مطلق به شمار میرود.

کندی و مردان جوان باهوش و فهمیده کاخ سفید ووزارت خارجه که مشاورین او هستند بااین نظریه خشك در مورد کمونیزم هم‌عقیده نیستند .

سوسیالیزم در نظر آنان گناه محسوب نمیگردد . آنها که‌خوددر واقع افرادی سوسیال دمکرات هستنداز هرگونه‌انقلاب‌سوسیالیستی درممالك دیگر استقبال میکنند ، مشروط برآنکه توسط قدرت‌های کمونیستی اعمال نشده دارای جنبه های دمکرات باشد .

آنهاهنگامی که از تهاجم کوبا پشتیبانی کردند در واقع به فکر منافع آمریکانبودند بلکه هدفشان دفاع از آزادی بود . معهذا خبر

بقیه در صفحه ۲۰

شب نشینی و ته دانسان مجلل

در بار و استخر اسپرت کلاب «خیابان سلطنت آباد شرق ضرابخانه»

مسابقهٔ جالب بهترین لباس و بهترین رقص

با ۵ جایزه :

۱ـ بلیط دوسره هواپیمای «جت آلیتالیا» واقامت ده روزه در رم بخرج اسپرت کلاب

۲ـ یکدست مبل شش پارچه استیل ایچ مدل ۶۱۰ توسط کارخانه استیل ایچ واقع درخیابان لاله زار نو ساختمان خاچیك

۳ـ یک ساعت طلای انویکتا وسیله شرکت احیاء

٤ـ کاپ نقره اهدائی کارخانه کوکاکولا معروفترین نوشابه غیرالکلی دنیا

۵ـ یک قواره پارچه شب ازطرف مغازه آسی.آ وارد کننده بهترین پارچه های زنانه دوخت آنرا نیز سالن دوزندگی «انتخاب مد» واقع درلاله زار نو چهارراه مهنا تعهد کرده است

ضمناً به ۵۰ نفر کاوالیه برندگان مسابقه بهترین رقص جایزه هائی تعلق خواهد گرفت

از ساعت «۸» بعدازظهر پنجشنبه «۲٦» مرداد

چون برای شرکت کنندگان هم جوایزی در نظر گرفته شده لطفا بلیطهای خریداری شده را محفوظ نگهدارید

محل فروش بلیط ـ۱ـ شرکت هواپیمائی آلیتالیاخیابان شاهرضا۲ـ رستوران نیویورك چهار راه کالج ۳ـ فروشگاه و نمایشگاه مبل استیل ایچ لاله زار نو ساختمان خاچیك ٤ـ مغازه آ. سی . آ خیابان اسلامبول ۵ـ دفتر استخر اسپرت کلاب خیابان سلطنت آباد شرق ضرابخانه تلفن ۸۵۱۱۱۹

آـ۱۵۸۸٤

آگهی نوبت دوم

چون در جلسه مورخ ۳۱ خرداد ۱۳٤۰ اکثریت لازم برای‌تشکیل مجامع عمومی فوق‌العاده و عادی بطور فوق‌العاده سهامداران شرکت سهامی باربری بین‌المللی ایران حاصل نگردید بر طبق ماده ۳۷ اساسنامه از سهامداران شرکت مجددا دعوت میشود که بمنظورتشکیل مجمع عمومی فوق‌العاده و مجمع عمومی عادی بطور فوق‌العاده درساعت ٤بعداز ظهرروز ۱٦شهریور ۱۳٤۰ در محل شرکت حضور بهمرسانند.

دستور جلسات :

برای مجمع عمومی فوق‌العاده ـ تغییر ماده ٤۷ اساسنامه

برای مجمع عمومی عادی بطور فوق‌العاده ـ انتخاب مدیر تصفیه

هیئت تصفیه

آـ۱۱٤۳۹

تلفن هیتاچی

درطرحهای تازه ورنگهای دلپذیر، ظریف، زیبا، بادوام

تلفنهای هیتاچی باقیمت مناسب دارای ۵ سال تضمین است

نماینده انحصاری: شرکت سهامی بازرگانی فایده

ناصرخسرو ـ پاساژ مقر ـ تلفن ۲ـ۵۳۶۳۱

نمایشگاه هیتاچی مخبرالدوله ـ تلفن ۳۹۳۲۷

HITACHI

هنگام تفریح و استراحت ـ کوکاکولا بشما نشاط بیشتری میدهد

یکدنیا نشاط و سرور! روزهای تعطیل دوراز دنیای پر مشغله وسر وصدا ـ زیر اشعه زرین آفتاب با فراغ بال استراحت کردن و کوکاکولای گوارا نوشیدن چه لذت بخش است. کوکاکولای خنك ، چون نسیم بهاری فرح بخش است. بهرنوع ورزش سرگرم باشید حتماً کمی مکث کنیدو کوکاکولای سرد بنوشید تا نشاط شما دوچندان شود.

برای لحظه نشاط آورا

EXP 1008

تهیه شده در ایران با اجازه دارنده علامت تجارتی کوکاکولا

آـ۱۵۹۲۲

بعد از ظهر دیروز در امجدیه اولین دوره

مسابقات شناوشیرجه قهرمانی آموزشگاههای کشور آغاز شد

ساعت چهار ونیم بعداز ظهردیروز اولین‌دوره مسابقات شنا و شیرجه قهرمانی آموزشگاه های کشور باحضور آقای‌دکتر بنائی‌وشخصیت های ورزشی کشور و عده زیادی تماشاچی در استخر بزرگ‌استادیوم امجدیه افتتاح گردید .

دراین مراسم ابتداءسرودشاهنشاهی نواخته شد سپس پرچم قهرمانی آموزشگاههای کشور توسط‌سه‌نفر از سرپرستان شنا شهرستان‌ها برافراشته شد .

آنگاه آقای‌ماوندادی‌سرپرست کلاس های شنای امجدیه مطالبی پیرامون اهمیت تعمیم‌ورزش شنادر دبستان ها و دبیرستانها و همچنین گزارش فدراسیون‌شنای آموزشگاههاراقرائت نمود سپس آقای دکتر بنائی‌راجع به‌اضافه کردن این ورزش بمواد بمسابقات قهرمانی آموزشگاهها و تاثیر آن صحبت نمود و پس از پایان بیانات آقای دکتر بنائی رژه کلیه سرپرستان ومربیان‌وقهرمانان انجام شد و مسابقات شنا وشیرجه قهرمانی آموزشگاههای کشور در مواد شیرجه از سکو ، شیرجه ازتخته ، ۱۰۰ متر کرال پشت۱۰۰ متر کرال سینه ، ۲۰۰ مترقورباغه و ۱۰۰در۳ مختلط آغاز گردید و دراولین دوره مسابقات نتایج زیر بدست آمد .

۱۰۰متر کرال پشت

این رشته دردو دسته انجام شد و از هردودسته آقایان‌هاراتون از تهران ، شیرازی از بندر پهلوی ، حدادی از اصفهان ، غیاثی ازمشهد، صمیمی ازاهواز گریکوریان فرهود از آبادان ، کمائی ازمسجدسلیمان چارگانی ازاصفهان وشیرانی برای دوره نهائی انتخاب شدند .

۱۰۰متر کرال پشت

دراین‌ماده از مسابقات شنا و شیرجه قهرمانی آموزشگاههای کشور آقایان گریکوریان ، شعریخانی ، زاوش ، نامجوومنصور توکلی بدوره نهائی رسیدند .

۲۰۰متر قورباغه

آقای منجری از مسجدسلیمان بارکورد دو دقیقه و۵۹ر٤ ثانیه مقام اول این مسابقات را بدست آوردو آقایان کبابی بارکورد سه دقیقه و ۱۰ثانیه ، عین‌الحیات از آبادان بارکورد سه دقیقه و ۲ر۱۰ثانیه اسدالهی و لشکری از تهران مقام های دوم تاپنجم این رشته رابدست آوردند دوره نهائی این مسابقات در ساعت پنج بعداز ظهر امروز در امجدیه برگزار میگردد و فردا قهرمانان شهرستانها تهران راترك می‌نمایند .

ورزشی

تیم نادر فاتح مسابقات بسکتبال

اعضای تیم نادر که فاتح مسابقات بسکتبال تهران شدند

فدراسیون بسکتبال بمنظور تعیین تیم تهران جهت شرکت در مسابقات قهرمانی کشور یك دوره مسابقه تشویقی بین ۲۰ تیم از باشگاه های تهران ترتیب داد واز میان این ۲۰ تیم،تیم های نادر ، آرارات ،شعاع و کیان بدوره نهائی رسیدند بعد از ظهر روز گذشته مسابقاتی بین این چهار تیم‌برای انتخاب تیم تهران انجام گردید و در نتیجه تیم نادر برنده این مسابقات گردید وبعنوان تیم‌تهران در هفدهمین دوره مسابقات‌بسکتبال قهرمانی کشور که از امروز بعداز ظهر در امجدیه افتتاح میگردد شرکت میکند .

افتتاح مسابقات

ساعت ٦ر٥ بعد از ظهر امروز بنا بدعوت رئیس فدراسیون‌بسکتبال کشور شخصیت های ورزشی در امجدیه حضور پیدا میکنند ورسما هفدهمین دوره مسابقات بسکتبال قهرمانی کشور با شرکت تیم های کلیه شهرستان ها افتتاح میشود.

اردوگاه

قهرمانانی که از شهرستانها به تهران وارد شدند مستقیما بمنظریه رفته و در چادر هائی که‌مخصوص همان شهرستان آماده شده است اقامت مینمایند برای ورزشکاران بسکتبال شرکت کننده درمسابقات قهرمانی کشور علاوه بر برنامه تمرینی برنامه‌های‌تفریحی هم‌ترتیب داده شده که انجام میگردد.

تشکیل کنگره

شب گذشته کنگره‌ای درمنظریه با حضور آقای مصطفی سلیمی رئیس فدراسیون بسکتبال کشورو سرپرستان تیمهای شرکت کننده د رارودی مسابقات بسکتبال‌قهرمانی کشور و اعضاء فدراسیون‌بسکتبال تشکیل شد و راجع به برنامه های فوق‌العاده برگزاری مسابقات و همچنین برنامه های غذائی اردو تصمیماتی اتخاذ شد.

تیم‌های اول تا چهارم

دوره نهائی این مسابقات بین نادر و شاهین انجام شد و بااختلاف یك‌امتیاز نادر مقام قهرمانی‌باشگاه های تهران را بدست آورد و تیم های شعاع ،آرارات ، کیان‌بترتیب مقا م‌های دوم تا چهارم را بدست آوردند.

پیروزی تیم کشتی باشگاه تسلیحات ارتش برتیم‌کشتی کرج

بنابدعوت هیئت کشتی شهرستان کرج‌ازتیم کشتی باشگاه تسلیحات ارتش هفته گذشته تیم مزبور بکرج عزیمت نمود ویکدوره مسابقه‌دوستانه بین این دو تیم بر گزار گردید

این مسابقات در سالن کشتی شهرستان کرج بشرح زیرانجام‌شد.

دروزن‌اول٤۸کیلو سلیمانی‌ازتسلیحات ارتش باشریف بیگی ازکرج نتیجه مساوی اعلام شد دروزن دوم٥۲کیلو آقایان میرآنی ازکرج باترابی از تسلیحات ارتش‌نتیجه‌مساوی‌بوزکیخانی ازکرج بالطافت از تسلیحات ارتش نتیجه‌مساوی دروزن سوم ۵۷ کیلو آقایان میرزائی ازکرج بادولت آبادی‌از تسلیحات‌ارتش برنده دولت‌آبادی با امتیاز جعفرخانی ازکرج باشفیع‌زاده از تسلیحات ارتش برنده شفیع‌زاده باضربه‌فنی دروزن ٦۲ کیلو آقایان مهماندوست از تسلیحات ارتش با اسمعیلی ازکرج‌برنده اسماعیلی با امتیاز دروزن ٦۷کیلو آقایان رحیمی ازکرج باضیائی ازتسلیحات‌ارتش‌برنده ضیائی باامتیاز ودروزن ۷۳کیلو آقایان ساعتچی ازکرج‌بامیرصادقی‌ازتسلیحات ارتش برنده میرصادقی باضربه فنی .

درنتیجه کلی‌تیم کشتی تسلیحات ارتش باچهار برد وسه مساوی ویك باخت برتیم کشتی کلنی کرج پیروز گردید

قبول دانشجو در دانشگاه شیراز

دانشگاه شیراز برای سال اول دانشکده های تابع خود طبق تبصره ۲قانون تاسیس دانشگاه های شهرستانها در سال تحصیلی ٤۰ـ٤۱ تعدادی داوطلب با شرائط زیر میپذیرد .

۱ـ تاریخ و محل ثبت‌نام

تاریخ نام‌نویسی برای کلیه دانشکده ها ازروز شنبه ۳۱ تیرماه تاسه‌شنبه ۳۱مردادماه ٤۰ همه‌روزه (بغیر از ایام تعطیل)ازساعت ۷صبح تایك‌بعداز ظهر وعصرها ازساعت٤ر٥ تا٦ر٦ بعداز ظهر ومحل نام‌نویسی اداره‌کل دبیرخانه دانشگاه شیراز (اداره آموزش) خواهدبود.

۲ـ تعداد دانشجویانی که پذیرفته میشوند

الف ـ برای دانشکده های پزشکی ، کشاورزی و علوم هر یك چهل نفر

بـ دانشکده ادبیات برای رشته های :ادبیات فارسی روزانه ، زبان خارجه انگلیسی روزانه ، زبان خارجه فرانسه روزانه و تاریخ روزانه هریك پنجاه تن (درسال تحصیلی آینده دانشکده ادبیات دانشجوی شبانه نمی پذیرد)

۳ـ مدارك لازم

الف ـ برای شرکت در امتحانات مسابقه ورودی دانشکده های پزشکی ، کشاورزی وعلوم دیپلم‌ششم طبیعی‌یا ریاضی یاپروانه قبولی سال تحصیلی ۳۹ـ٤۰ دررشته های مذکور

بـ برای شرکت در امتحانات مسابقه ورودی رشته های مختلفه دانشکده ادبیات دیپلم ششم متوسطه ادبی،طبیعی یاریاضی یاپروانه قبولی سال تحصیلی ۳۹ـ٤۰

جـ ٤قطعه عکس

دـ دوبرك رونوشت مصدق شناسنامه

هـ مبلغ دویست ریال برای شرکت در امتحان مسابقه ورودی هردانشکده یارشته (وجه ثبت‌نام بهیچ عنوان مسترد نخواهد شد)

کسانیکه مقیم‌شیراز نیستند بایدمدارك خودراطوری ارسال دارند که‌تا اول‌شهریور ماه چهل‌باداره آموزش دانشگاه شیراز برسد .

٤ـ مواد مسابقه

از کلیه داوطلبان امتحان مسابقه ورودی دونوع امتحان (عمومی‌ـ اختصاصی) بعمل خواهد آمد

الف ـ مواد امتحان عمومی برای کلیه دانشکده ها عبارت است اززبان فارسی ـزبان خارجه

بـ مواد اختصاصی برای دانشکده پزشکی عبارت است ازفیزیك‌ـ شیمی و طبیعی

جـ مواد اختصاصی برای دانشکده های کشاورزی و علوم عبارت است از فیزیك ـشیمی ـطبیعی وریاضی

دـ مواد اختصاصی برای رشته ادبیات فارسی دانشکده ادبیات عبارت‌است از عربی

هـ مواد اختصاصی برای رشته تاریخ عبارت است از عربی‌واطلاعات عمومی

اوراق امتحانی مواد اختصاصی داوطلبانی تصحیح خواهد شد که معدل نمرات امتحان مواد عمومی آنان حداقل‌ده باشد

۵ـ تاریخ امتحانات مسابقه ورودی

الف ـ دانشکده پزشکی ،صبح‌شنبه چهارم شهریورماه ٤۰

بـ دانشکده کشاورزی ، صبح یکشنبه پنجم شهریورماه ٤۰

جـ رشته ادبیات فارسی دانشکده ادبیات ، صبح دوشنبه‌ششم شهریورماه ٤۰

دـ رشته‌های زبان خارجه انگلیسی و فرانسه دانشکده ادبیات ، صبح سه‌شنبه هفتم شهریور ماه ٤۰

هـ رشته تاریخ دانشکده ادبیات ،صبح چهارشنبه هشتم شهریور ماه ٤۰

وـ دانشکده علوم ،صبح‌پنجشنبه نهم‌شهریور ماه٤۰

تذکر بسیار مهم

ممکن است فقطدر تاریخ‌ومحل امتحانات مسابقه ورودی تغییراتی داده‌شود که بوسیله آگهی باطلاع داوطلبان خواهدرسید.

از طرف دکتر رضازاده شفق‌رئیس دانشگاه پهلوی ودانشگاه شیراز

پروفسور دانا حائری سرپرست دانشگاه شیراز

۱ـ ۸ آـ۱٤۹۲٦

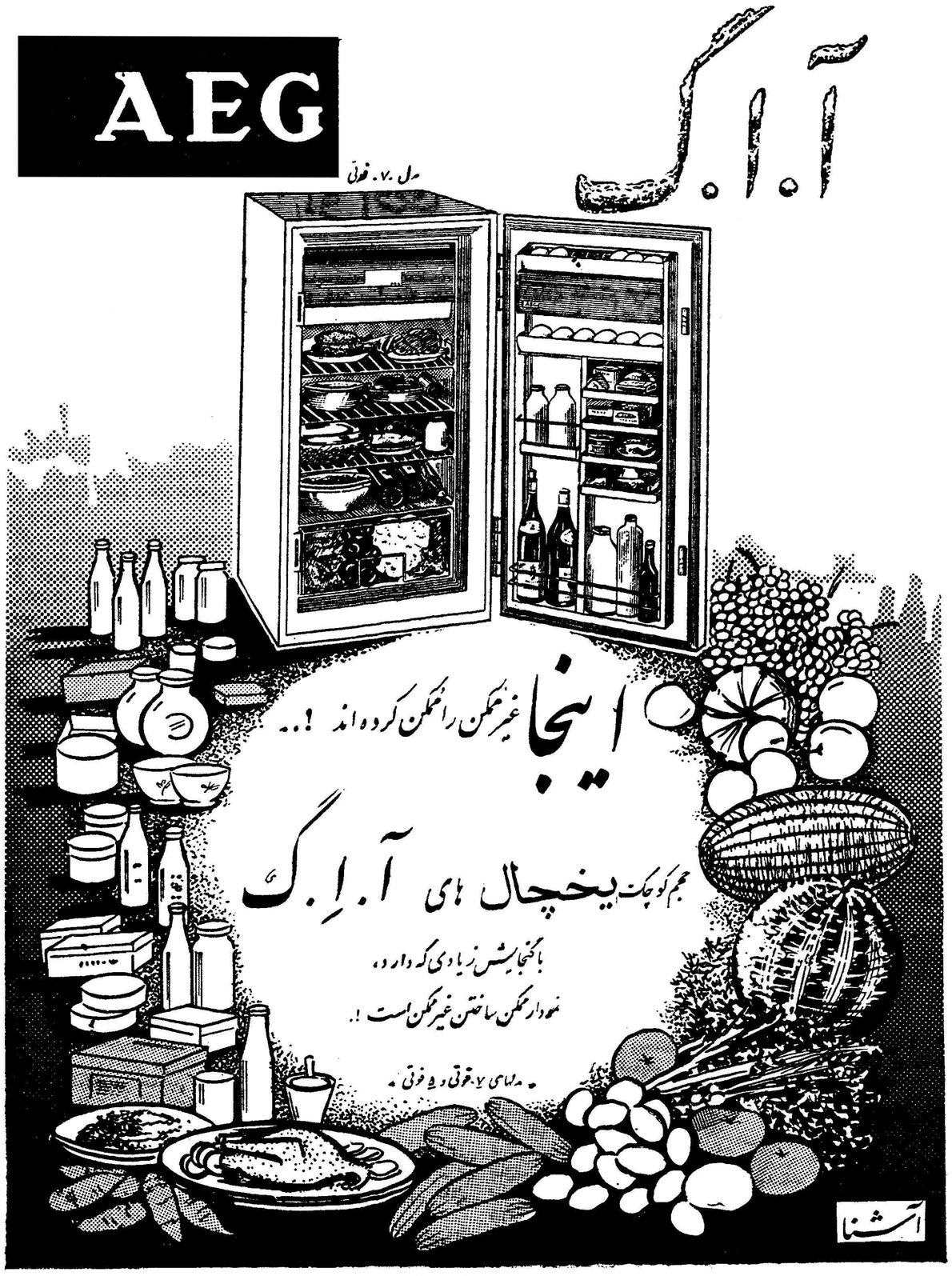

برای ملاحظه و خرید بفروشگاههای معتبر تهران‌ونمایند گان ما در شهرستانها مراجعه فرمائید
اصفهان ، چهار باغ شرکت سهامی تابان ، فروشگاه‌رادیو توانا ـ اهواز ، شرکت سهامی خوزستان ، پارس ـ تبریز ، خیابان پهلوی فروشگاه تابان ـ خرمشهر ، شرکت‌سهامی خوزستان پارس شعبه اهواز ـ شیراز ، چهار راه زند فروشگاه حاجی محمود جواهری ـ شاهی ، میدانشاه‌فروشگاه علینقی رنجبر ـکرمانشاه ، فروشگاه کهن

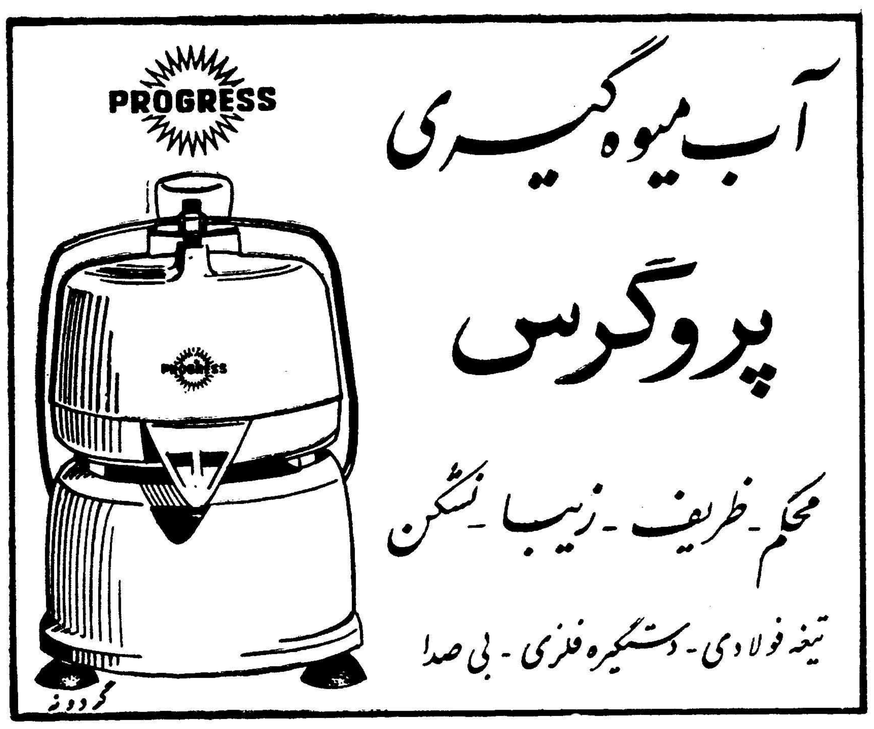

نماینده انحصاری در ایران : شرکت تادارخیابان‌شاه‌آبادپاساژاقبال‌تلفن ۳۰٤۱۸۰

عبور از پنج قاره

سلطان قمار بازان مونت کارلو

این میلیونر آمریکائی یك شب ۵۸ میلیون فرانك برد و ۱۵ میلیون فرانك انعام داد

مخبر پاری پرس بامرد عجیبی ملاقات کرده و مصاحبه با اورا در روزنامه خود درج کرده است. این مرد که از یك نوع قمار بنام (رولت) در کازینوی مونت کارلو درعرض دوساعت ۵۸ میلیون فرانك پول در آورده و درعوض ۱۵ میلیون فرانك دریك شب نشینی انعام وبول چائی به یکی از کارکنان کازینو داده کیست ؟

مخبر پاریس پرس می‌نویسد : من اورا امروز صبح، هنگامیکه از کادیلاك خود جلوی هتل پاریس پیاده می‌شد ملاقات کردم. اواز کازینو برمی‌گشت .

این همان کس است که پریشب در عرض دوساعت ۵۸ میلیون فرانك برده نامش «ژوزف صافی» است وبعد از پانزده روز برد اودر رولت به ۴۵۰ میلیون فرانك قدیم رسید، ولی چهارشب بعد ۴۲۵ میلیون دلار باخت .

باو گفتم آقای صافی از زندگی راضی هستید ؟

بالهجه آمریکائی گفت :زنده باد زندگی !

اویك آمریکائی ۴۷ ساله است ، اصلا اهل لبنان است ودر امریکا صاحب صنایع بزرك نساجی است سه سال است که هرسال به مونت کارلو می‌آید ، یك آپارتمان درهتل پاریس برای او همیشه رزروشده است .

اوایل ماه گذشته ، بادوپسرش که بترتیب ۱۵ ساله و ۱۷ ساله اند به مونت‌کارلو آمد .او دو کادیلاك درکنتوکی دارد. کادیلاك دوم او چهار روز پیش بایك کشتی به مونت کارلو رسید .

پس از سه سال ، اواز مشتاقان بازی رولت شده است .اویکی از بازی کنان بزرك بیستگانه رولت مونت کارلو است. سال پیش او نیم میلیارد فرانك قدیم درکازینو باخت .

اودرهردست ۶ میلیون فرانك قدیم بازی می‌کند .

موقعی که کاسه کوزه دار (یاباصطلاح فرنگیها کروپیه) ختم بازی را اعلام میدارد ، ژوزف صافی تقاضا می‌کند. که یك دوردیگر بازی برای خاطر او ادامه پیدا کند والبته چون پول دار است ومشتری خوبی است، تقاضایش برآورده میشود .

البته این برخلاف مقررات است ، معهذا تقاضای اواجابت میشود :ژوزف صافی باخونسردی به کاسه کوزه دار میگوید :اگر بردم نصف بردمال تو، رولت می‌چرخد ، «صافی» ۳۰ میلیون فرانك میبرد وفی‌المجلس نصف آنرا بعنوان انعام و پول چائی به کروپیه می‌پردازد .

پاری پرس

کره زمین دو جیب بزرگ در فضا دارد

یکی از این جیب‌ها پر از اشیاء عجیب و غریب است

یك منجم مشهور لهستانی کشف تازه‌ای درباره وضع زمین در فضا کرده است . او میگوید زمین در فضا چیزی بصورت دو جیب دارد که یکی از آنها پر از اشیاء عجیب و غریب است .

حالا معلوم شده است که قوه جمع میشوند وبصورت اشیاء عجیب و غریب تظاهر می کنند . قبلا لاگرانژ منجم مشهور در ۱۹۰۴ ، چنین جیب هائی در مشتری دیده بود .

جاذبه مشتری دریکی ازاین جیب‌ها بقدری قوی است که چندآستروئید یعنی چند جرم سماوی سیاه مانند بصورت قطعه سنگهای بزرك درآن قرار گرفته است .

آسوشیتدپرس

چین مرکز الاغ و خوك جهان

سازمان خواربار و کشاورزی جهان وابسته بسازمان ملل متحد گزارش جالبی درباره محصولات کشاورزی و تعداد دامهای اهلی کشور های جهان منتشر کرد .

این گزارش نشان میدهد که درهیچ جای دنیا باندازه چین الاغ وخوك وجود ندارد در چین یکصد وشصت میلیون خوك وجود دارد که ۲۱ برابر خوکهای اروپا است تعداد الاغهای چین یازده میلیون و یکصد هزار راس است. در حالیکه درتمام اروپا فقط ۲ میلیون و هشتصد هزار الاغ ودرامریکا سه میلیون وهفتصد هزار الاغ وجود دارد .

این آمار نشان میدهد که شماره الاغهای چین دوبرابر مجموع الاغهای اروپا وامریکاست .

یونایتدپرس

زیبارویان جهان بهم حسادت نمیکنند

ملکه‌های زیبائی جهان چه‌ها گفتند و چه‌ها شنیدند

پنجمین مسابقه ملکه زیبائی جهان که ماجرا تمام شد . دیگر داشتم بی‌تاب میشدم .دلم میخواهد یك مسابقه بیس‌بال راتماشا کنم .

ملکه زیبائی فیلیپین پیلار آرسیاما گفت درمیان برندگان فقط ملکه زیبائی آیسلند موبور بوده است .

ملکه زیبائی هندوستان ، دیانا والنتین از پایان ماجرا اندکی ناراحت شده بود گفت با این انتخاب موافقم .

ملکه زیبائی کانادا گفت که من در زندگی هرگز ازاین موقع خوشحال‌تر نبوده‌ام ، اما دلم میخواهد یك چرت بخوابم .

ملکه زیبائی اسپانیا کارمن‌سورورا نفرسوم شد و نیمرخ زیبای او همه تماشاچیان و داوران رابهیجان درآورد.

ملکه زیبائی چین رولی‌می بعد از ملکه زیبائی اوروگوئه بعنوان «ملکه محبوب» انتخاب شد .

یونایتدپرس

یك آمریکائی در مسکو

فرانك ویلکو که قد او در حدود دو متر و بیست سانتیمتر است در میدان سرخ مسکو همراه یکی از اهالی مسکو آواز گاو چرانهای امریکا را میخواند. فرانك ویلکو که از اهالی کلورادو در امریکا است اخیرا بعنوان جهانگردی عازم مسکو شد و در بسیاری از اماکن عمومی پایتخت شوروی باتنها سرمایه‌اش که گیتار او است آواز خواند آسوشیتد پرس

ژان کوکتو را از اسپانیا بیرون کردند

ژان کوکتو: نویسنده، نقاش، کار گردان و هنرمند وعضو آکادمی فرانسه ماجرای اخراج خود را از اسپانیا شرح میدهد

ژان کوکتو ناراضی است ، سر حال نیست او حساب می‌کرد که تعطیلاتش را در اسپانیا بگذراند. مقامات اسپانیائی بدون هیچگونه توضیحی تقاضای اورا رد کرده‌اند . «او ناچار شده است در یك ویلا ،در نزدیکی شهر نیس بماند .

او بوسیله تلفن به یك مخبر فرانسوی گفت : من علت این تصمیمی را که برضد من گرفته‌اند نمی‌فهمم . بمحض اینکه به فرودگاه مادرید رسیدم ، یك افسر کلانتری ازمن خواهش کرد چند دقیقه همراه اوبروم. اومرا به پشت میله‌ای بردو بیست و پنجدقیقه بعد برگشت و بسادگی گفت دولت اسپانیا به‌هواپیمای کاراول (که مرا آورده بود) دستور توقف داده است تامن بتوانم بلافاصله باهمان هواپیما به نیس برگردم .

ژان کوکتو ، نویسنده و هنرمند معروف که عضو آکادمی فرانسه است ناچار باهمسفران خودبرگشت .مادام وایس ولروادوار درمینه همسفران او بودند . ژان کوکتو به ماردل (یکی ازدهات نزدیك آندلس) رفته بود تادر محیط آرامی کارکند .سال پیش او دوماه تمام در همین دهکده بود.

ژان کوکتو گفت : من پارسال دوتا از بهترین تابلوهای خودرا که درآنجا کشیده بودم ، بدولت اسپانیا هدیه کردم و روزنامه «آ.ب.ث» مقاله مفصلی در اظهار تشکر از کارمن نوشت . اما من نمیدانم امسال با اخراج من چه بگیر دولت اسپانیا خواهد آمد .

مخبر پرسید : «میگویند که شما مقالاتی برضد اسپانیا نوشته‌اید!»

ژان کوکتو گفت : «محققانه، من مقاله‌ای ننوشته‌ام . من یکی از بهترین دوستان اسپانیا هستم .

ولی یادم می‌آید که لوئی آرگون، نام مرا در جزو کسانی نوشته بود که برای زندانیان سیاسی اسپانیا تقاضای عفو کرده بودند . شاید دلیل کار اسپانیا این باشد . ولی مرا برای این کار از اسپانیا اخراج کردن کار احمقانه‌ایست . من شخصا درسیاست دخالتی ندارم .»

مخبر پرسید: «اکنون چی می‌کنید؟»

ـ«من بادلخوری اسپانیا را ترك کردم . این کاری جهنمی بود. من به کشوری مهمان نوازتر می‌روم . این کشور بدون شك ایتالیا خواهد بود.»

ـ«شما کاری برضد مقامات اسپانیائی نمی‌کنید؟»

ـ«نه، من کاری نمی‌کنم . فقط به سفیر فرانسه در مادرید اطلاع دادم والسلام !» فرانس سوآر

۵۰۰ میلیارد سیگار در سال

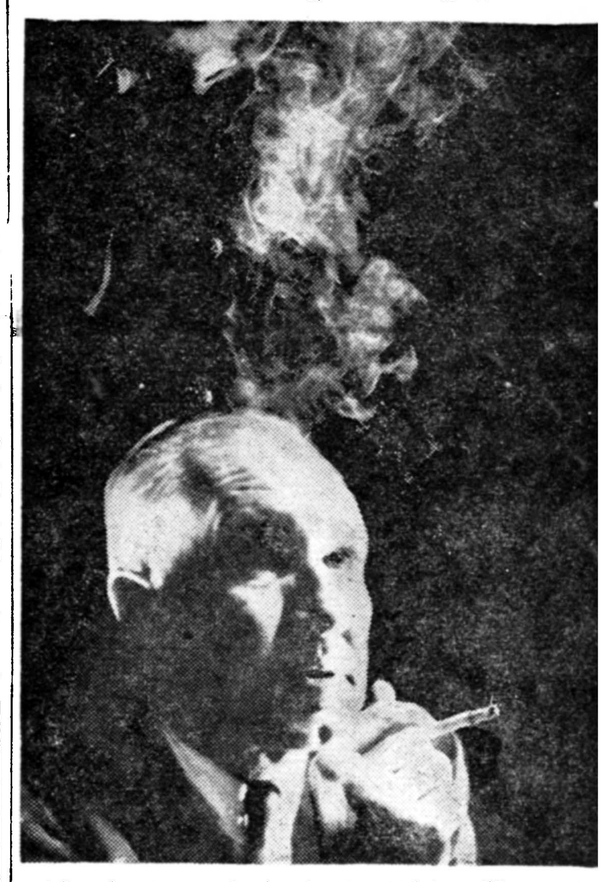

با وجود آنکه پزشکان جهان اعلام کرده اند که سیگار در تولید سرطان سینه نقش موثری بازی میکند معذلك امریکائیها در سال ۵۰۰ میلیارد سیگار دود میکنند . اخیرا شرکت های تولید کننده سیگار اعلام کردند که هنوز بطور قطعی معلوم نیست سیگار در تولید سرطان نقشی دارد یا نه .

چند شرکت امریکائی ۴ میلیون دلار برای تحقیق پیرامون این مسئله اختصاص داده‌اند .

پسر ۱۱ ساله دختری را از غرق شدن نجات داد

تاسف او از این است که مطابق دستور کتاب نجات غریق رفتار نکرده است

یك پسر بچه ۱۱ ساله بنام میشل لالوآ زندگی دختری ۱۵ ساله بنام الیان فنا را نجات داد . الیان نزدیك بود همراه با بهترین دوست خود دانیل فلام غرق شود . روز سه‌شنبه پیش هوا گرم ولی صاف بود .همه کودکان و جوانان دهکده تروت (فرانسه) به استخر عمومی رفتند تا خنك شوند خود میشل داستان را اینطور تعریف میکند.

« من کنار استخر ایستاده بودم. رفیقهایم که همه از من بزرگترند در باغ پارك بازی می کردند . دیدم الیان و دانیل در آب غوطه می خورند و زیر ورو می آیند . یکبار که چشم الیان بمن افتاد فریاد زد : من را بگیر ! من توی استخر پریدم . الیان دور کمر مرا گرفت من هم با دست راست مو های او را گرفتم و با دست چپ شنا می کردم و بالاخره او را نجات دادم .

میشل ۱۱ ساله ، ٤ عدد دیپلم نجا ت غریق دارد . تنها غصه او دو چیز است . اول اینکه دانیل غرق شده است و میشل کوچولو نتوانسته است او را نجات دهد و دوم و مهمتر ! آنکه درنجات الیان درست مطابق دستور کتاب نجات غریق رفتار نکرد ه است !

رویتر

پاورقی آینده اطلاعات :

ماجرای شگفت انگیز

جوانی ابو علی سینا

نابغه و فیلسوف شرق چگونه زندگی کرد و چگونه بامعالجات شگفت انگیز خود جهان آنروز را تکان داد و آموزشهای خود را جاودان ساخت ؟

لامپ نشکن

شرکت دوروتست امریکائی اخیرا موفق به ساختن نوعی لامپ روشنائی شده است که نمیشکند و میتوان آنرا از بالا بروی سنك ویا هرجسم سخت دیگری پرتاب نمود بدون آنکه آسیبی به‌بیند .

ماده‌ای که در ساختن لامپ نشکن بکار رفته عبارت است از رشته های شیشه مانند فیبر که به کمك ماده چسبنده سیلیکون طوری باشیشه در هم آمیخته شده که از یکدیگر تمیز داده نمیشود خاصیت دیگر این لامپها عبارت از آنستکه روشنائی شعله مانندی دارند که در عین حال خیره کننده نیست وچشم را آزار نمیدهد .

از همه جالبتر آنکه لامپ مزبور بیش از سه برابر لامپهای عادی دوام دارد و بیش بینی میشود که پس از آمدن به بازار بکلی جای لامپهای عادی را بگیرد .

جدول

کلمات متقاطع شماره ۱۸۷۴

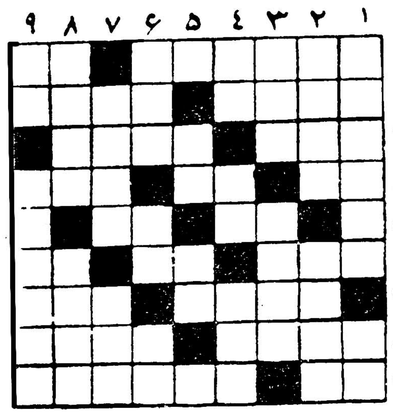

افقی : ۱ـ دارائی ـ از بستنی های کشیدنی ! ۲ـ یکی از ایوب صفتان ـ معلوم است که کارش دل بردن است ۳ـ درد ـ نقاش معروف اسپانیولی ٤ـ فهم کم ـ سابقا در آستر پالتوی اعیان می‌نشست ـ آخرین مرحله در باره علم جوئی ۵ـ موریخته ـ از علامات جمع ٦ـ نوعی سرسرا ـ سه‌عدد صحیح وچهارده ـ ضمیر وارونه ۷ـ از معروفترین تصنیف سزان (نه‌ترانه‌پردازان!) ایران ـ درطلب دانه بدان میروند ۸ـ منعم هرجارسد میزند ـ وصف دیده نرگس صفت ۹ـ شراب ـ ضمیری چون آینه دارد .

عمودی : ۱ـ از اقسام دست دادن ـ نیمه‌راست ۲ـ سابقا مهرش بر رخسار بسیاری دیده میشد ـ پهلوان معروفی که هیبت کوه وپاشنه‌ای بظرافت زنان داشت ۳ـ یکی از ایام ـ خداکند مال بخت کسی راسیاه نبافته باشند ٤ـ اگر مردی شل‌نیست مرغی بی‌پاست ـ از چهارپایان ـ روزگار ۵ـ مقدمه‌ای برای پره‌کردن ـ از اعضاء بدن ٦ـ نوعی از آن حلواست ـ ضمیرعرب ـ عددنفس‌کش ۷ـ از اسامی زنانه ـ چربی ۸ـ مردی درآشیانه‌عقاب ـ پدر ۹ـ برگیسونیز میزنند ـ بهانه‌ای برای آتش‌افروزی در قیصریه .

حل جدول شماره ۱۸۷۳

افقی : ۱ـ افتاده ـ فك ۲ـ قفل ـ دخل ۳ـ مقلق ـ دوری ٤ـ الب ـ خیش ۵ـ نم ـ پاپ ـ جت ٦ـ چرم ـ خرس ۷ـ فرمز ـ ملمع ۸ـ تان ـ کنس ۹ـ مد ـ بی‌مهری .

عمودی : ۱ـ آسمان هفتم ۲ـ قلم ـ راد ۳ـ تقلب ـ چمن ٤ـ افق ـ پرز ۵ـ دل ـ خام ـ کی ٦ـ دیپ ـ منم ۷ـ دوش ـ خلسه ۸ـ فخر ـ جرم ۹ـ کلیات سعدی

ـ۲۲۸ـ

نوشته : ژان ساوان
عضو فرهنگستان فرانسه

ماری والوسکا

هنگامیکه شب فرا رسید .ناپلئون اشاره‌ای کرد. دیگر وقت ملاقات تمام شده بود با تعیین وقت !کاروان کوچك بایستی راه ساحل را درپیش گیرد.

ماری و ناپلئون برای آخرین بار یکدیگر را در آغوش کشیدند و لب برلب هم گذاشتند.

کنتس غم زده در حالیکه الکساندر کوچك را روی سینه‌اش فشار میداد با قلبی دردمند سوار درشکه شد و باتفاق همراهان خود از همان راهی که آمده بود بازگشت .

وقتی بساحل رسیدند که دریا سخت طوفانی بود و ممکن نبود از میان امواج خروشان باقایق گذشت وبه کشتی سوار شد . به‌چه باید کرد ؟

تئودورلازینسکی پس از آنکه مدتی دریای طوفانی رانگریست روی خودرا بطرف خواهرش کرد گفت :

ـچاره نداریم . یابابد از اینجا یکسر نزد امپراتور برگردیم ویابه بندر «پرتولونگو» برویم و به کشتی علامت بدهیم که باین بندر بیاید.

ماری مدتی مرددماند .نمیدانست نزد ناپلئون برگردد و یاراه «پرتولونگو» رادرپیش گیرد . هرقدر بیشتر فکر میکرد علاقه‌اش بدیدار مجدد امپراتور کمتر میشد. از طرف دیگر اگر میخواست به «پرتولونگو» بروند مسافرین قافله مجبور بودند راه طولانی و خطرناکی رازیر باران موسمی طی کنند رعد وبرق تمام جزیره را بلرزه در آورده‌وباران سیل آسائی می‌بارید . دراین‌هوای طوفانی اسبها از صدای رعد شدت بوحشت می‌افتادند و ممکن بود درراه حادثه‌ناگواری روی دهد.

ـ۲۲۹ـ

ماری که در حقیقت قافله سالار این کاروان سرگشته بود باز بفکر فرو رفت ولی هرچه فکر میکرد نمی‌توانست تصمیم قطعی بگیرد. دراین هنگام ناگهان برق شدیدی در آسمان درخشید ونور آن مثل خورشید همه جا را روشن کرد و بدنبال آن غرش هولناك رعد تمام‌جزیره رابلرزه درآورد و اسبها یکمرتبه بهوا پریدند .

ناله امواج خروشان دریا با غریو رعدو برق درهم می‌آمیخت و صحنه بس ترسناکی بوجود می‌آورد . الکساندر کوچولو ازترس خودرابسینه مادرش میفشرد .

ماری باخود میگفت : مسبب این سرگردانی ناپلئون است‌واینهمه رنج وناراحتی را از دست اومی‌کشم .

ـآخر رعایت اینهمه‌احتیاط چه لزومی داشت ؟خود او شخصا از این سرگردانی ترسی نداشت . تنها چیزی که موجب تشویش خاطرش میشد این بودکه مبادا ناچار شود باز به نزد امپراتوربرگردد. چون در آن اوضاع واحوال بهیچوجه حاضر نبود بار دیگر باناپلئون روبرو شود. سرانجام آنچه راکه در دل داشت بابرادر وخواهر خود درمیان گذاشت و گفت :

ـحقیقت این است که از دیدار مجدد او وحشت دارم ! این بار خیلی تحقیر کرد !اصولا این همه اقدامات احتیاطی که برای مسافرت مادر نظر گرفته شده بود چه لزومی داشت ؟ از آن اول هنگامی که فهمید من بدیدنش میروم فورا اقامتگاه خودرا عوض کرد. ووقتی هم که بجزیره رسیدیم دیدید که چه بلائی بسرمان آورد. تمام روز را در کشتی زندانی شدیم وباآنهمه دلهره ومثل دزد ها بساحل قدم گذاشتیم ! آخر چرا! برای‌چه! مگر ماکاری دیگری داشتیم جز آنکه میخواستیم برای مدت کوتاهی اورا به‌بینیم ؟ خواهرش حرف اورا قطع کردو آهسته گفت :

اما باهمه اینها، هنوز هم اورا دوست داری !

ـبله، احساسات من نسبت باو غیر قابل تغییر است .این بحث جداگانه‌ای است . ولی امشب دیگر نمی‌خواهم نزد او بازگردم .

باین ترتیب قافله باردیگر درزیر باران شدید بطرف بندر «پرتولونگو» بحرکت درآمد. راه بقدری خراب بودکه درچند جا چرخهای درشکه توی گل فرورفت و سرانجام بهر ترتیبی بود

ـ۲۳۰ـ

مسافرین خسته و کوفته وارد «پرتولونگو» شدند «تئودولازینسکی» بیدرنگ مشعلی بر افروخت وبناخدا که دروسط دریا انتظار آنها را داشت علامت داد ساعتی‌بعد کشتی وارد اسکله «پرتولونگو»شد ومسافرین همه در آن جای گرفتند.

کشتی حامل کنتس این بار بسوی آبهای ناپل حرکت میکرد.

همانطور که گفتیم هدف اصلی ماری ناپل بود و در سر راه برای دیدار معشوق خود در الپ توقف کرده بود . ماری میرفت تا پولی را که همه ساله باسم «پسرش پادشاه رم» از «مورا» میگرفت دریافت کند. پس از تبعید امپراتور به جزیره همچنان سمت خودرا در مقام فرمانروای ناپل حفظ کرده‌بود .

«مورا» چنان با تجلیل و احترام از وی استقبال کرد که‌بکلی خستگی‌راه و ناراحتی شدیدی راکه از طرز رفتار ناپلئون داشت فراموش کرد.

فرمانروای ناپل همینکه بمنظور کنتس والوسکا پی برد بدون کوچکترین مخالفتی دستور داد که بیدرنگ شصت و هشت میلیون فرانك به «همسر لهستانی» ناپلئون پرداخت شود و آنقدر درباره‌او عزت و احترام قائل شد که حتی خود ماری هم دوچار حیرت شد.

وقتی خبر جریان مسافرت کنتس والوسکا به ناپل به ناپلئون رسید نامه محبت آمیزی به «مورا» نوشت و از طرز رفتار او باماری ا زصمیم قلب ازوی سپاسگزاری نمود.

چندروز بعد ماری والوسکا در حالیکه یك گنج‌واقعی باخود داشت به پاریس بازگشت .

از آن روز دیگر کمتر در فکر ناپلئون بود . اما شك نیست بسرنوشت او بی علاقه نبود ولی میدانست که دیگر دوران عشق او باسردار بزرك بسر رسیده‌است .

چند ماه پس از سفر «مخفیانه» کنتس والوسکا به جزیره الب ناپلئون فکر تازه‌ای بخاطرش رسیدو بیدرنگ در صدد عملی‌ساختن آن برآمد .

در بیست وششم فوریه سال ۱۸۱۵ بود که ناگهان جزیره‌الب راترك گفت و در خلیج «ژوارل» پیاده شد و روز ۲۰ مارس همان سال وارد پاریس گردید . لوئی هیجدهم یك شب قبل از این واقعه پایتخت فرانسه راترك گفته بود .

روز اول مهر در حضور شاهنشاه و شهبانوی ایران

نمایشگاه بزرگ خراسان افتتاح میشود

عده‌ای از هنرمندان و چادر نشینان استان خراسان دراین نمایشگاه شرکت میکنند

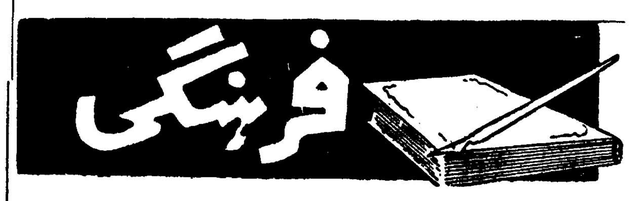

بطوریکه از هنرهای زیبای کشور اطلاع میدهند روزشنبه اول مهر ماه نمایشگاه بزرك خراسان بوسیله شاهنشاه وعلیا حضرت شهبانوی‌ایراز افتتاح خواهد شد .

سومین نمایشگاه

آقای بامشاد رئیس اداره کل‌موزه هاوفرهنك‌عامه‌هنرهای‌زیبای‌کشور گفت: نمایشگاه خراسان سومین نمایشگاهی است‌که بوسیله اداره کل موزه هاو فرهنك عامه تشکیل‌می‌شود .نمایشگاه اولی حاوی البسه مختلف بوده که‌از تاریخ ۱۷آبان ۱۳۳۶ بمدت‌پانزده‌روز درکاخ ابیض‌تشکیل گردید ونمایشگاه دوم نمایشگاه گیلان بود که از اردیبهشت ماه ۱۳۳۷ بمدت ۲ماه در کاخ‌ابیض تشکیل‌شدو در حدود نود هزار نفر ازآن دیدن کردند .

برای تشکیل نمایشگاه خراسان ،

اداره نمایشگاههای اداره کل موزه وفرهنك عامه ازتاریخ مهرماه۱۳۳۸ شروع‌بکار کرده وتا موقع افتتاح دو سال وقت صرف تدارك آن شده است.

مسافرتهای تحقیقاتی

برای تشکیل مقدمات تشکیل نمایشگاه مزبور آقای ضیاءپور رئیس اداره نمایشگاه درراس هیئتی چهار بار بمناطق مختلف استان خراسان. مسافرت کرده و هر کدام از این مسافرتها درحدودسه‌ماه بطول‌انجامیده است .

ده هنرمند

درجریان تشکیل نمایشگاه‌خراسان ده‌نفراز زبده‌ترین هنرمندان هنرهای زیبای کشور باتفاق ده کارگرمشغول کار هستند .

این هنرمندان حداقل روزی ده ساعت کار میکنند .تا نمایشگاه را از هرجهت کامل وزیبا تهیه نمایند .

غرفه‌ها

درنمایشگاه خراسان۱۷ غرفه‌ساخته خواهد شد .درطبقه اول‌نمایشگاه‌غرفه های فردوسی ،درغرفه قوچان ،رقص، چادرنشینان، پوستین سازی ،بیرجند، تربت‌جام، ودر طبقه دوم غرفه‌های‌خیام شیخ‌عطار ،بافندگی ،کاشمر وگناباد، بیرجند وقائنات ،طبس وفردوس ، آستانقدس ،نمایش تابلوها ونقشه‌های مربوط بخراسان قرار دارد .

نقشه ایران

درطبقه دوم نمایشگاه‌نقشه ۲۴متری بزرگی ازایران باستان و خراسان قدیم از زمان هخامنشی وساسانی تا تاکنون نصب شده است که بسیار جالب میباشد دراین نقشه نشان‌داده شده‌که وسعت خراسان قدیم ازکلیه خاك کنونی ایران بیشتر می‌باشد .

بهترین غرفه

آقای ضیاءپور درمورد بهترین‌غرفه نمایشگاه بخبرنگار ما اظهارداشت : هرکدام از غرفه ها امتیازی مخصوص بخود داردولی ازنظر زیبائی و عظمت غرفه‌های چادرنشینان و قوچان سرآمد دیگران می‌باشد .

برای غرفه چادر نشینان محوطه بزرگی درنظر گرفته شده‌و عده‌ای از چادرنشینان خراسانی دعوت شده‌اند. تادراین غرفه هنرنمائی کنند .

نمایشگاه آینده

خبرنگار ما باآقای بامشاد رئیس اداره کل موزه ها وفرهنك درمورد فعالیت آینده نمایشگاه ها تماس گرفت .

وی‌اظهار داشت هدف اداره‌کل موزه‌ها و فرهنك عامه نشان دادن‌آداب ورسوم ونحوه زندگی مردم نواحی مختلف ایران می‌باشد وروی همین اصل تصمیم‌داریم‌پس‌از اتمام‌نمایشگاه خراسان نمایشگاهی از آداب ورسوم قسمتهای تاریخی آذربایجان غربی تشکیل دهیم چون از هرنظر جالب و متنوع می‌باشد .

وی‌درخاتمه گفت :از تاریخ یازدهم بهمن ماه سال ۳۹وسائل لازم برای افتتاح نمایشگاه خراسان بمحل موزه مردم‌شناسی منتقل شده وروزاول‌مهر ماه افتتاح خواهد شد .

دختر بجنوردی بالباس‌محلی

یك دختر ایرانی و تابلوش

بطوریکه ازونیز گزارش میرسددر ماه مارس سال‌جاری ،نمایشگاه‌جالبی ازآثار حکاکی۲۴نفرهنرمندان‌ایتالیائی وخارجی مقیم‌ونیزدرشهر «ساراگوس» اسپانیا برگزار گردید که هنرمند جوان ایرانی دوشیزه ماری‌شایانفردر آن شرکت داشت . چهار قطعه‌اثری که از این هنرمند در نمایشگاه قرار داشت مورد توجه خاص محافل هنری قرار گرفت .

دوشیزه ماری شایانفر

هم‌اکنون مقدمات‌تشکیل یك‌نمایشگاه شخصی در «بوی‌لاکوالامزا» در شهر ونیز از کارهای وی فراهم گردیده است‌که قراراست در تاریخ ۲۱مرداد درمیلان افتتاح گردد .مقدمه‌کاتالوك این نمایشگاه بقلم دوهنرمند مشهور ایتالیائی «گریدی»و «کادرن» میباشد که ضمن آن از آثار دوشیزه شایانفر تمجید فراوان کرده‌اند .

هزارها جایزهٔ هنگفت
در انتظار شماست !

از تاریخ بیستم مردادماه برای مبادلهٔ سرپوشهای آلمینیومی روغن نباتی گل ، بافیش جایزه در تهران بمراکز زیر :

فروشگاه روغن نباتی گل — خیابان اسلامبول

فروشگاه روغن نباتی گل — بازار - روبروی مسجدشاه

فروشگاه روغن نباتی گل — تجریش

فروشگاه روغن نباتی گل — کرج

و درشهرستانها نمایندگان رسمی روغن نباتی گل مراجعه فرمائید

آشنا

آ-۱۵۸۸۶

روزنامه سیاسی و انتقادی خدنك

همه هفته روز های شنبه در سراسر کشور منتشرمیشود

هنرستان موسیقی عالی ملی

وابسته به هنرهای زیبای کشور

برای کلاس اول متوسطه داوطلب میپذیرد .

شرط ورود بهنرستان دارا بودن گواهینامه شش ساله ابتدائی و داشتن استعداد موسیقی است .

برنامه دوره اول متوسطه هنرستان عیناماندبرنامه سایردبیرستانهاست وبه علاوه دروس علمی و عملی و موسیقی هم تدریس میشود.

دورهٔ هنرستان جمعا ۶سال و ارزش دیپلم آن ازلحاظ استخدامی ونظام‌وظیفه برابر دیپلم کامل متوسطه می‌باشد و فارغ‌التحصیلهای آن می‌توانند تا پایه یك امورکاری نسمت هنر آموزی سرود و موسیقی استخدام شوند .

هنرستان عالی موسیقی ملی دولتی و مجانی است .

دفتر هنرستان برای ثبت نام تا ۱۵ شهریور ماه روزهای‌دوشنبه و از ۱۵ببعد همه روزه صبح ها دایر است

نشانی . خیابان شاه بیست متری دوم- چهارراه سزاوار -هنرستان عالی موسیقی ملی . ۱-۱۰ آ-۱۳۳۶۰

۴ سرویس هفتگی

جت بوئینگ قاره پیما

ارفرانس ازتهران به خاوردور

در پروازهای ازتهران به خاوردور که مستقیماً بوسیله هواپیماهای جت چهار موتوره ارفرانس انجام میگیرد حداکثر محلهای توقف ممکن در اختیار شماست.

حرکت : یکشنبه - سه شنبه - پنجشنبه و جمعه.

حداقل یکی ازچهارسرویس فوق به‌این شهرها پرواز میکنند: کراچی. کلکته. بانکوك - پنوم‌پن. سایگون مانیل - هنك کنك - توکیو.

برای کسب اطلاعات بیشتر به آژانس مسافرتی خود یا ارفرانس موناداکس‌پرس۹۵ خیابان فردوسی تلفن۸-۴۹۱۷۴ مراجعه فرمائید .

AIR FRANCE

جدیدترین هواپیماهای جت ، کاراول و بوئینگ ارفرانس، دربزرگترین شرکت هواپیمائی جهان

ایران طیور: سازندهٔ ماشینهای جوجه کشی ولوازم مرغداری

مرکز فروش : تهران - خیابان شاه‌رضا - میدان فردوسی عنوان نگرانی (کاخ)

نقشه راهنمای کارخانه ایران طیور

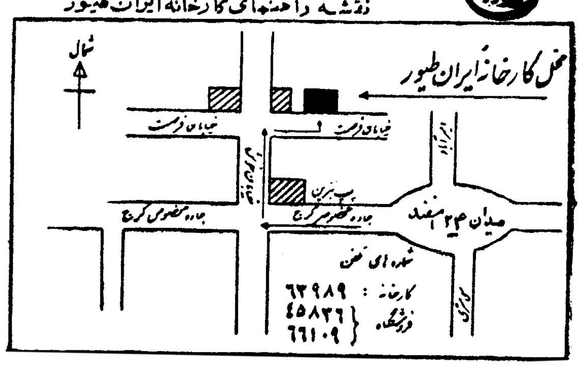

اجتماعی

گفتگوی تلفنی مردم

بتلفن ۳۰۰۱۰ همه روزه غیر از روز های پنج شنبه و ایام تعطیل از ساعت ۶تا۷ر۳۰ بعد از ظهر تلفن کنید و باما مشکلات و درد دلهای خود را در میان بگذارید . ما حرفهای شما را در همین ستون بگوش مسئولین امور میرسانیم .

***

کسی بحرف ما گوش نمیدهد

آقا، ازقول هزاران نفر ساکنین خیابانهای لادنوسی متری نارمك بنویسید که‌مدتهااست زمین محصور شماره ۷۸نارمك دیوارش خراب شده ومامورین شهرداری برای جمع‌آوری زباله جائی بهتراز اینجا پیدا نکرده‌اند تمام زباله‌های نارمك رادراین محل جمع‌آوری میکنند وآتش‌میزنند نتیجه این‌شده‌استکه حالاعلاوه برکثافت ومگس که ساکنین این دوخیابان را بستوه آورده ،دودی‌هم که‌از سوختن این زباله‌هابرمیخیزد همیشه فضای این‌دوخیابان راسیاه کرده و تنفس را برای مامشکل ساخته‌است . آقا، سلامتی ماو خانواده های دیگر از اینوضع‌در خطر افتاده است. ماکه‌هرچه گفته‌ایم کسی بحرفمان گوش نمیدهد. شما بنویسید شاید بحال مارحم کنند واز ریختن‌زباله دراین خرابه خودداری نمایند .

بانوی خانه‌دار وشوهرش

***

سازمان آب ازمن وام میخواهد

*من‌بالاخره‌پس‌از سالهای تلاش خانه محقر صدوچهل متری‌در جنوب شهرخریدم وبعلت‌عدم استطاعت مالی تاکنون ازداشتن آب لوله کشی محروم بودمو هستم .دوماه قبل‌باداره آب مراجعه کردم و تقاضای لوله‌کشی نمودم اظهارکردند گواهی شهرداری‌و یکهزارتومان پول‌برای خارج‌از نوبت‌تهیه کرده بیاورید تااقدام‌شود. بالاخره با زحمات بسیار پول‌وگواهی‌را تهیه نموده بآن‌اداره بردم گفتند باید بسازمان آب‌دربالای‌نهرکرج مراجعه‌کنید تااز آنجا اجازه داده شود بآنجا مراجعه کردم وپس‌از کسب اجازه نامه مجددا باداره آب مراجعه نمودم ولی‌آنها گفتند بغیراز هزارتومان برای‌زمین خودمتری هفتادوپنج ریال جمعاده‌هزار وبانصد ریال دیگروام‌بدهید‌آنها سپس گفتندهیچ چاره‌ای ندارد اگر نمی‌توانی آب‌لوله‌کشی هم مصرف نکن .بندد حرفی نزدم ولی‌از عصبانیت اوراقراپاره کردم. امانکته‌ای که‌میخواستم عرض‌کنم اینست که‌وقتی بسازمان آب بالای‌نهرکرج مراجعه‌کردم دیدم چندین هزارمترزمین گلکاری وچمن‌کاری شده وروزانه هزار مترمکعب‌آب ومقداری پول‌صرف آن‌میشود، شما ببینید من‌آب برای خوردن ندارم آنوقت سازمان آب اداره‌اش بایدچنین تشکیلاتی‌داشته باشد .

من‌میخواهم بدانم آیادستگاهی هست که‌باین کار رسیدگی کند. میدانم کسی بحرفهای من‌گوش نمیکند ولی برای تسکین‌روح خودم اقلاحرف خودراباشما درمیان میگذارم .محمود انوری ـ خیابان سلیمان خانی کوچه ده متری

اینجا عبور وسائل نقلیه زیاد است

*دربازارچه آشیخ‌هادی خیابان شاهپور عبورو مرور وسائل نقلیه‌زیاداست وموجب ناراحتی مردم شده .

مرتضی راشدی

نامهٔ برادرم از آلمان تا مشهد ۳ روز و از مشهد تا منزل ۵ روز طول کشید تابه دستم رسید

* من ساکن مشهد هستم چندی پیش برادر من برای معالجه باروپا رفت و از آنجا برای من کاغذ نوشت و تقاضای پول نمود . خوشبختانه کاغذ وی از آلمان به تهران یکروزه رسید و از تهران نیز به مشهد دو روز واصل شد اما از اداره پست مشهد تا منزل من که بیش از پنجاه قدم نیست ۵ روز طول کشید تا نامه برادرم بدستم رسید. شما حساب کنید ببینید وضع پست مملکت ما چطور است من از مقامات اداره پست تقاضا میکنم بوضع پست مشهد رسیدگی کنند .

حسین حسین‌زاده

پاسخ اداره پست

آقای حسین حسین‌زاده

مقامات اداره پست درمورد شکایت شما اظهار میدارند لطفاپاکت نامه خود را اگر درتهران هستید مستقیما بمدیریت کل پست تسلیم کنید تا بشکایت شما رسیدگی شود .

همچنین چون شکایت زیادی از وضع اداره پست مشهد رسیده قرار است هیئتی بعنوان بازرس محل عزیمت و از نزدیك موضوع را تعقیب نمایند .

این برنامه لطفش از بین رفته

* مدتها است که برنامه‌ای تحت عنوان همه روز همین ساعت همین جا باسامی مختلف از رادیو ایران پخش میشود در اوائل این برنامه بدنبود ولی حالا که تقریبا دوسال و خورده‌ای از اجرای آن می‌گذرد لطفش را از دست داده و مطالب آن‌که توسط گوینده ها اجراءمیشود جز انحراف جوانان مانتیجه‌ای ندارد .

عباس صفائی ـ سید باقر زوین

***

پول زمین های ما را نمیدهند

* چند سال قبل عده‌ای قسمت هائی از زمین های فرودگاه را خریدند که بنده نیزیکی ازآنان بودم اما بعد فرودگاه توسعه یافت و قرارشد فرودگاه پول زمینهارا بمابدهد و زمینها جزو باندفرودگاه شد . اما پول مارانداند و قرار شد زمینها ارزیابی شود بالاخره ماموربن آمدند ارزیابی هم کردند ولی متاسفانه چندین ماه است که هنوز پول‌مارا نداده‌اند .

زندی

بازهم شکایت از برق فروزان

* برق فروزان دیگر زندگی برای ما نگذاشته است منزل من در سلسبیل خیابان رودکی کوچه زیبا شماره ۵۵واقع‌شده .

ولت این برق بعضی اوقات به چهل میرسد و گاهی هم از دویست وبیست ولت تجاوز میکند و درنتیجه رادیو ، یخچال ،تلویزیون وهرچه وسائل برقی داشته‌ایم سوزانده .

سیم‌کشی آن خراب است ، هفته‌ای چند شب خاموشی‌داریم. تازه بااین‌حرفها شنیده شده که بازهم مشترك جدید می‌پذیرد . از دولت می‌خواهیم بشکایت هزاران نفر از مردم که گرفتار این کار خانه برق‌شده‌اند رسیدگی کند .

سرهنك رهبر

***

پاسخ شهرداری تهران

اداره محترم روزنامه اطلاعات عطف بشرح مندرج در شماره ۱۰۵۶۷ـ ۱۵ر۴ر۴۰ آن جریده شریفه درباره (شکایت آقای هرمز معتکف) برابر گزارش اداره کل امور شهر اشعار میدارد : از طرف برزن مربوطه نسبت به نظافت محل مورد بحث اقدام گردیده‌است.

رئیس اداره کل انتشارات وروابط‌عمومی‌ـ نودوشنی

***

پاسخ اداره بهداری شهرداری

روزنامه محترم اطلاعات در شماره ۱۰۵۶۲ آنروزنامه مطالبی پیرامون (ازشهرری گوشت قاچاق می‌آورند) درج گردیده بود . که بلافاصله از طرف این اداره کل دستور داده شد رسیدگی بعمل آید ونسبت‌بکشف گوشت قاچاق اقدام فوری نمایند .

رئیس اداره کل بهداری شهرداری ـ دکتر هدایت

***

اگر این سه روز میخواهید مسافرت کنیدحتمااین‌گزارش رابخوانید

راههائیکه بدر یا ختم میشوند!

از امروز عده زیادی ازمردم‌پایتخت ، برای استفاده از تعطیلات سه روزه (پنجشنبه ۱۲ مرداد تا شنبه ۱۴ مرداد) راه دریا را در پیش میگیرند و بقصد گذراندن این سه روز در خارج از شهر و استفاده از آب دریا و یا احیانا برای عقب نماندن از کاروان «آدمهای‌متجدد »بمسافرت میپردازند ، در هر حال قافله های مسافرین امروز وفردا وپس فردا بطرف دریا حرکت میکنندوچه بسا که‌این‌افراد نمیدانند بکدام قسمت از کنار دریا بروند و یاکدام راه را برای سفر خود انتخاب کنند ، ما برای آسان شدن کار این مسافرین اطلاعات مفیدی را که برای چنین سفری لازم است وحاصل تحقیقات وپرسش های زیادی میباشد در اینجا چاپ میکنیم .

درساحل زیبای دریای خزر شهرها وپلاژهای زیادی بوجود آمده‌است که در هرکدام عده‌ای از مسافرین ساکن میشوند ولی در این بین کنار دریا ، دومرکز مهم از نظر کثرت مسافرینی دارد که درحقیقت آنها راباید «مراکز ساحل شمال» نامیم و این دو مرکز مهم عبارت از بندر پهلوی و بابلسر می باشندکه بندرپهلوی از این حیث مقام اول و بابلسر مقام دوم را دارا هستند و غیراز اینها پلاژ های شلوغ دیگری مانندپلاژرامسر نوشهر و متل‌قو را هم میتوان نام برد ولی از نظر شلوغی به پای دو شهرمزبور نمیرسند.

تهران ـ بندر پهلوی

از دوراه میتوان از تهران به‌بندر پهلوی رفت . یکی از راه قزوین ودیگر از راه چالوس .

راه قزوین نزدیکترین راه‌تهران تا بندر پهلوی است زیرا فاصله تهران تابندر پهلوی از راه قزوین ۳۶۴ کیلومتر است وحال آنکه‌این فاصله از طریق چالوس ۴۱۷ کیلو متر میباشد و ۵۳ کیلومتر تفاوت این دوراه است .

بندر پهلوی از راه قزوین

کسانیکه بخواهند زودتر به‌بندر پهلوی برسند ویا آنکه قصد داشته باشند از سد سفیدرودنیز دیدن بکنند ، حتما راه قزوین ، رشت‌را انتخاب میکنند .

فاصله

فاصلهٔ تهران تا قزوین ۱۴۰کیلو متر ، قزوین تا رشت ۱۸۹ کیلومتر ورشت تا بندرپهلوی ۳۵ کیلو متر میباشد.

راه تهران تاقزوین زمانی‌اسفالت شده و هنوز ظاهرا اسفالت است (البته منهای اسفالتهای از بین رفته ، ترك خوردگیها و دست‌انداز ها).

راه خوب یابد ؟

راه قزوین تارشت ۳۶ کیلومتر اسفالت است (از قزوین تاکوشین) وبقیه یعنی از کوشین تا رشت و پهلوی دردست اسفالت و ساختمان می‌باشد به‌این جهت ضمن عبور از این راه در بعضی جاها راه خوب و عریض و اسفالت است ودر بعضی جاها جاده قدیمی و خاکی و کم عرض میباشد .

راه رشت و بندر پهلوی ازسمت پهلوی تاچند کیلو متر اسفالت‌شده وبقیه در دست ساختمان است .

باین ترتیب راه تهران تابندر پهلوی از طریق قزوین رانمیتوان یك‌راه خوب و اسفالت دانست .

سد سفیدرود

یکی از مزایای این راه دیدن سدبزرك سفیدرود است . سدسفید رود که در فاصله کمی از جاده رشت قرار دارد از دور دیده میشود ولی اگر مسافری بخواهد سد را از نزدیك تماشا کند باید راهی در حدود پانصدمتر را از جاده تا سد طی نماید.

پرپیچ‌وخم

جادهٔ‌رشت از منجیل به‌بعد از نقاط کوهستانی میگذرد .کوههای این قسمت تارودبار تقریبا لخت و خالی از درخت و سبزه است . واز رودبار به‌بعد کم‌کم جنگلها شروع میشود . این جاده تاکنون پیچ و خم زیادی دارد ولی ظاهرامیخواهند این پیچ‌وخمهارا کم کنند

بندر پهلوی از راه چالوس

کسانی‌که بخواهند از زیبائی های طبیعت بیشتر لذت ببرند . مسلما برای مسافرت به‌بندر پهلوی راه چالوس را انتخاب می‌کنند.در این راه دیدنیهای زیادی وجود دارد سد کرج، دریاچه و تونل های سد کرج ، تونل کندوان از جملهٔ دیدنیها است . از اینها گذشته زیبائیهای طبیعی این جاده قابل مقایسه باجاده قزوین و رشت‌نیست کوهها در این جاده عظمت‌بیشتری دارد و در بعضی نقاط واقعا چشم خیره میشود جنگلها نیز انبوه‌تر و زیباتر است .

شهرهای کناره

دراین راه از شهرهای چالوس شهسوار ، رامسر ، لنگرود ،رودسر لاهیجان و رشت میگذریم تا به‌بندر پهلوی میرسیم .

این‌راه از کرج تاسدکرج اسفالت شده و از آن به‌بعد تا چالوس خاکی است . از چالوس تا رامسر جاده بطول ۶۰ کیلو متر تماما اسفالت است واز رامسر تا رشت ۱۱۳ کیلو متر اسفالت می باشد . (لاهیجان تارشت هم‌اسفالت است) .

زیبائی

تازه مسافری که از راه چالوس بسوی بندر پهلوی میرود سر راه خود از شهرهای کوچك زیبائی می گذرد که درجاده دیگر از آنها خبری نیست . بعلاوه این مسافر ساعتها از کنار دریا عبور میکند راه کناره که قسمت اعظمش‌اسفالت شده خود لطف و صفای‌دیگری‌دارد بعلاوه مسافرین این راه میتوانند سرراه خود درارامسر از آب‌معدنی راقبلا گفتیم . از چالوس تا بابلسر جای مهم نوشهر است . فاصله چالوس تانوشهر ۸ کیلو متر است وفاصله نوشهر تابابلسر ۱۰۴ کیلو متر میباشد .

قرینه

این راه نیز قرینه راه چالوس ورودسر است بااین تفاوت که چون این قسمت در منطقهٔ‌مازندران واقع شده لطف و صفای طبیعی بیشتری دارد و زیبائیهای جنگل‌و کوه و دریا افزون تربنظر می‌آید.

این راه تانوشهر اسفالت است ولی از نوشهر تابابلسر قسمتی اسفالت وبقیه خاکی میباشد .

بابلسر (از راه فیروز کوه)

مسافرینی که از مخطرات راه های کوهستانی و خطرناك نترسند وبخواهند لطایف بهشتی مازندران را از نزدیك به‌بینند . حتما برای رفتن بکنار دریا، راه بابلسر را از طریق فیروز کوه انتخاب‌میکنند راه خطرناك «هزاردره» پراز دره‌های هولناك است و در گذشته‌رانندگان آنها را دره‌های مرك میخواندند . راننده‌ای که بخواهد از این راه بگذرد ، باید مهارت رانندگی کافی داشته باشد و شما اگر در رانندگی ماهر نیستید بهتر است ازعبور از این راه صرفنظر کنیدو ازخیرآن بگذرید.

علاوه بر زیبائیهای طبیعی و کوه وجنگل‌که قیافهٔ حقیقی مازندران رادر این راه نشان میدهد ، راه‌آهن بندر شاه نیز که‌درقسمتی بموازات جاده کشیده شده و شاهکار های مهندسی مثل پل‌ورسك در این‌راه تماشائی است وحتی برای‌مسافری که‌برای اولین‌بار از این راه‌میگذرد حیرت‌انگیز میباشد .

فاصله تهران ـ بابلسر

فاصله تهران تابابلسر از طریق فیروز کوه ۲۸۲ کیلومتر است و قسمت اعظم این ۲۸۲ کیلو متر خاکی است . از تهران تارودهن ۵۰کیلومتر است . از رودهن تا شاهی ۱۹۰ کیلومتر جاده خاکی است . ازشاهی تابابل ۱۸ کیلو متر جاده خاکی است واز بابل تابابلسر جاده بطول ۱۸ کیلومتر اسفالت میباشد .

بابلسر ـ محمود آباد

از بابلسر تامحمودآباد و پلاژ آن ۳۶کیلومتر فاصله وجوددارد‌که اسفالت میباشد .

راه‌آهن گرگان

علاوه بر راههای شوسه از تهران تاساحل دریا باراه آهن نیزمیتوان مسافرت کرد.

راه‌آهن تهران ـ گرگان از زیباترین خطوط راه‌آهن ایران است و مهندسین وکارشناسان داخلی و خارجی دراینکه این راه آهن شاهکار صنعت مهندسی‌است اتفاق‌نظر دارند .

این‌راه‌آهن در عین حال یکی‌از خطوط راه‌آهن معروف دنیا است ومهندسین آلمانی وکارگران و متخصصین ایرانی برای ساختمان آن زحمات فراوان کشیده‌اند .

طول این راه آهن‌تاگرگان۴۹۸ کیلومتر بود. و از ایستگاه های گرمسار ، فیروزکوه و پل سفید ورسك ، شاهی ، ساری ، بندرشاه گذشته و سپس وارد شهر زیبای گرگان میشود . دراین خط روزانه دوقطار سریع وعادی حرکت‌میکند وتندترین شیب راه‌آهن‌ایران دراین خط قرار دارد . راه آهن شمال‌در منطقه زیرآب وپل سفید ازجنگل های انبوه مازندران گذشته ووارد جلگه‌های سرسبز و خرم سواحل شمال میگردد.

نقاط دیگر

از کسانیکه در سه روز اخیراز تهران خارج میشوند عده‌ای هم رهسپار شرق و غرب کشور(که هوای معتدلی دارد) میشوند و مسافرت باین دومنطقه بیشتر باراه آهن صورت میگیرد و ماذیلا اطلاعاتی را دراین باره به نظر علاقمندان میرسانیم .

راه‌آهن آذربایجان

راه‌آهن آذربایجان از تهران تا تبریز ۷۴۲ کیلومتر فاصله دارد و قطارهای راه‌آهن از شهر های کرج قزوین ،زنجان ،میانه، مراغه ، گذشته وارد تبریز میشود ،فاصله

بقیه در صفحه ۱۵

جدول راهها

تهران ـ بندر پهلوی
(از راه قزوین)

مسافت : ۳۶۴ کیلو متر

شهر های مسیر	مساحت	اسفالت‌یاخاکی
تهران‌ـ قزوین	۱۴۰ کیلو متر	(اسفالت)
قزوین ـکوشین	۳۶ کیلو متر	(اسفالت)
کوشین‌ـ رشت	۱۵۴ کیلومتر	(خاکی دردست‌ساختمان)
رشت ـبندرپهلوی	۳۵ کیلو متر	(قسمتی اسفالت)
(از راه چالوس)		
تهران‌ـچالوس	۱۹۳ کیلو متر	(خاکی و اسفالت)
کرج‌ـ سد کرج	۲۴ کیلو متر	(قسمتی اسفالت)
سد کرج‌ـچالوس	۱۳۰کیلو متر	(خاکی)
چالوس ـرامسر	۶۰ کیلو متر	(اسفالت)
رامسر ـرشت	۱۱۳ کیلومتر	(اسفالت)

تهران ـ بابلسر
(از راه چالوس)

تهران‌ـ بابلسر	۳۰۵ کیلومتر	(خاکی واسفالت)
چالوس‌ـ نوشهر	۸ کیلو متر	(اسفالت)
نوشهر ـبابلسر	۱۰۴ کیلو متر	(اسفالت)
از راه فیروز کوه		
تهران‌ـ بابلسر	۲۸۲کیلو متر	(خاکی واسفالت)
تهران ـرود هن	۵۶ کیلو متر	(اسفالت)
رودهن ـشاهی	۱۹۰ کیلو متر	(خاکی)
شاهی ـ بابل	۱۸ کیلو متر	(خاکی)
بابل ـبابلسر	۱۸ کیلو متر	(اسفالت)
محمود آباد :		
بابلسر ـمحمود آباد	۳۶ کیلو متر	(اسفالت)

از صبح جمعه ۱۳ مرداد

سینما گنج جمشید

ارمغان تازه‌ای هدیه میکند

پرنس ودختر نمایش

تمام رنگی وایداسکرین

باشرکت مارلین مونرو ـ لورنس اولیویر

فیلمی است بمراتب شیرین تر و خوشمزه‌تر

بیا عشق بورزیم شروع ـ ۱۰ر۳۰ صبح ـ۳ ـ۵ـ۷ـ۹ بعد از ظهر

آ ـ ۱۵۹۱۶

برنامه سینماها ازروز جمعه

امروز و فردا بمناسبت ایام‌سوگواری سینما ها تعطیل است

سینماهای درجه یك

سینما آسیا تلفن ۴۲۹۰۹
عجب‌دنیائیه (رنگی‌ـدوبله‌بفارسی)با شرکت‌ترنس مورگان‌ـ میلن‌دومونزو شروع ۱۰ر۳۰ صبح ۳ـ۵ـ۷ـ۹ بعداز ظهر .

سینما امپایر (تلفن ۴۹۰۸۱ـ۶۷۲۵۳)
دستفروشان (دوبله بفارسی) شرکت : ملبندال . آلبرتوسوردی شروع ۱۰ر۳۰ صبح ۲ر۳۰ـ ۴ر۳۰ـ۶ر۳۰ـ ۸ر۳۰ بعد از ظهر
(تراس) دستفروشان‌شروع ۷ر۳۰ـ ۹ر۳۰ بعد از ظهر

سینما ایران تلفن ۳۶۳۵۴
ملانصرالدین ودزدبغداد (رنگی ـ دوبله‌بفارسی) شروع ۱۰ر۳۰ صبح ۲ر۳۰ـ۴ر۳۰ـ۶ر۳۰ـ۸ر۳۰ بعداز ظهر .

سینما پلازا تلفن ۴۴۲۰۵
وعده های نیمه‌شب (دوبله‌بفارسی) باشرکت فرانکومارتزی‌ـ والترکیاری شروع ۱۱صبح ۳وربع‌ـ۵وربع‌ـ ۷ر ربع‌ـ ۹وربع بعداز ظهر .

سینما تخت‌جمشید تلفن۴۳۵۵۰
پرنس دخترنمایش (رنگی‌وایداسکرین) باشرکت مارلین‌مونرو‌ـ لورنس‌اولیویر شروع ۱۰ر۳۰صبح ۳ـ۵ـ۷ـ۹ بعداز ظهر

سینما چارلی (تلفن ۶۸۴۶۱)
دختران و جوانان (دوبله بفارسی) باشرکت:والترکیاری ـوینوریودسیکا شروع ۱۰ر۳۰ صبح ۳ـ۵ـ ۷ـ۹ بعد از ظهر .

سینما حافظ تلفن ۳۴۰۷۴
کالتیکی (دوبله‌بفارسی) باشرکت جان‌مریوال ـدانیلاروکا، شروع۱۰ر۳۰ صبح ۲ر۳۰ـ ۴ر۳۰ـ۶ر۳۰ـ ۸ر۳۰ بعداز ظهر

سینما دریاچین (تهران پارس)تلفن ۹۱۱۵۴۳
کالتیکی (دوبله‌بفارسی) باشرکت جان‌مریوال‌ـ دانیلاروکا شروع۷ر۳۰ـ ۹ر۳۰ بعداز ظهر

سینما دنیا (تلفن ۳۳۸۱۲)
وعده‌های نیمه شب(دوبله بفارسی) باشرکت فرانکومارتزی والترکیاری شروع ۱۰ر۳۰ صبح ۲ر۳۰ـ۴ر۳۰ـ ۶ر۳۰ بعداز ظهر

سینما دیانا (تلفن ۴۲۰۱۰)
ملانصرالدین و دزدبغداد (رنگی‌ـ دوبله بفارسی)
شروع ۱۰ر۳۰صبح ۲ر۳۰ـ۴ر۳۰ـ ۶ر۳۰ ـ ۸ر۳۰ بعدازظهر
(تراس) دختر انتقام‌جو شروع۷ر۳۰ ـ ۹ر۳۰ بعدازظهر

سینما رادیوسیتی (تلفن ۴۳۳۲۰)
عجب‌دنیائیه(رنگی ـ دوبله‌بفارسی) باشرکت ترنس بورکان‌ـمیلن‌دومونزو شروع ۱۱ صبح ۳ـ۵ـ۷ـ۹ بعدازظهر

سینمارکس (تلفن ۳۴۱۶۹)
انتقام بربرها (رنگی‌ـدوبله‌بفارسی) باشرکت آنتونی‌استیل ـجانیلاروکاه شروع ۱۰ر۳۰ صبح ۲ر۳۰ـ۴ر۳۰ـ۶ر۳۰ـ۸ر۳۰ بعد از ظهر .

سینما رویال (تلفن ۴۹۷۸۵)
انتقام بربرها (رنگی‌ـدوبله‌بفارسی) باشرکت آنتونی‌استیل ـجانیلاروکاه شروع ۱۰ر۳۰ صبح ۳ـ۵ـ ۷ـ ۹ بعد از ظهر .

سینما سعدی (تلفن ۳۶۴۶۸)
کنت‌منت کریستو (رنگی ـدوبله بفارسی (باشرکت:ژان‌مارمـفولکولولی شروع ۱۰ر۳۰ صبح ۲ـ ۵ و ربع ـ ۸ر۳۰ بعداز ظهر

سینما سمیلا (تلفن ۳۶۴۲۴)
آرزوی جوانان (دوبله بفارسی) با شرکت ـ والترکیاری ـویتوریودسیکا شروع ۱۰ر۳۰صبح ۲ر۳۰ ـ۴ر۳۰ـ ۶ر۳۰ ـ ۸ر۳۰بعدازظهر
(تراس) آرزوی جوانان شروع۷ر۳۰ ـ ۹ر۳۰ بعدازظهر

سینما اسکار (تلفن ۴۵۷۹۷)
خانه ییلاقی (دوبله بفارسی) با شرکت گلبن فورد شروع ۱۰ صبح ـ ۲ـ ۴ ـ ۶ ـ ۸ بعد از ظهر

سینما متروپل (تلفن ۳۹۴۱۰)
دخترانتقام‌جو (رنگی‌ـدوبله‌بفارسی) شروع ۱۰ر۳۰صبح ۲ر۳۰ـ۴ر۳۰ـ ۶ر۳۰ ـ ۹ر۳۰ بعدازظهر

سینما مولن روژ (تلفن ۷۲۹۳۹)
میخوام برات زن بگیرم (دوبله بفارسی) با شرکت شرلی مك لین ـ آنتونی پرکینز ، شروع ۱۱ صبح ـ ۳ـ ۵ ـ ۷ ـ ۹ بعد از ظهر

سینما میامی (تلفن ۷۴۳۲۹)
غرور وقدرت (دوبله بفارسی) باشرکت دلیپ کمار ـ مینا کماری شروع ۱۰ر۳۰ صبح ـ ۲ر۳۰ـ۴ر۳۰ـ ۶ر۳۰ ـ ۸ر۳۰ بعد ازظهر .

سینما سپیدار (تلفن ۴۴۲۶۵)
میخوام برات زن بگیرم (دوبله بفارسی) باشرکت شرلی‌مك‌لین‌ـ آنتونی پرکینز شروع ۱۰ر۳۰صبح ۲ر۳۰ـ ۴ر۳۰ ـ ۶ر۳۰ بعدازظهر
(تراس) میخام برات زن بگیرم شروع۷ر۳۰ ـ ۹ر۳۰ بعدازظهر

سینما نیاگارا (تلفن ۶۵۳۰۷)
آرزوی جوانان (دوبله بفارسی) باشرکت والترکیاری و تیوریودسیکا شروع ۱۰ر۳۰ صبح ـ ۲ر۳۰ ـ۴ر۳۰ ـ ۶ر۳۰ ـ ۸ر۳۰ بعد از ظهر
(تراس) آرزوی جوانان شروع ـ ۷ر۳۰ ـ ۹ر۳۰ بعد از ظهر

سینما هما (تلفن ۴۲۱۶۹)
کالتیکی (دوبله بفارسی) با شرکت جان مریوال ـ دانیلا روکا . شروع ۱۰ر۳۰ صبح ـ ۲ر۳۰ ـ ۴ر۳۰ ـ ۶ر۳۰ ـ ۸ر۳۰ بعد از ظهر

سینما آریا
سرنوشت یك انسان (دوبله‌بفارسی) باشرکت سرگی‌باندارچوك . شروع ۷ر۳۰ـ ۹ر۳۰ بعداز ظهر

سینما ایفل (تلفن ۴۰۱۱۶)
دختر انتقام جو (رنگی ـ دوبله بفارسی) شروع ۱۱ صبح ـ ۳ ـ ۵ ـ ۷ ـ ۹ بعداز ظهر

سینما برلیان (تلفن ۴۴۵۴۵)
سامسون ودلیله (رنگی‌ـدوبله‌بفارسی) باشرکت ویکتور ماتیور ـهدی‌لامار شروع ۱۰صبح ۱۲ـ۲ـ۴ـ۶ـ۸ بعداز ظهر .

سینما پارك (تلفن ۳۹۶۳۷)
غرور و قدرت (دوبله بفارسی) با شرکت دلیپ کمار ـ مینا کماری شروع۱۱ صبح ۱ـ۳ـ۵ـ۷ـ۹ بعدازظهر

سینما تهران (تلفن ۳۸۱۶۵)
ملانصر الدین و دزد بغداد (رنگی دوبله بفارسی) شروع ۱۰ر۳۰ صبح ـ ۲ر۳۰ ـ ۴ر۳۰ ـ ۶ر۳۰ ـ ۸ر۳۰ بعد از ظهر
(تراس) ملانصرالدین و دزد بغداد شروع ۷ر۳۰ ـ ۹ر۳۰ بعد از ظهر

سینما زهره (تلفن ۳۰۴۸۰۸)
سلاطین پیش‌میروند (دوبله‌بفارسی) باشرکت تونی‌کورتیس .شروع۱۰ر۳۰ صبح ـ ۱۲ر۳۰ـ ۲ر۳۰ـ۴ر۳۰ـ ۶ر۳۰ بعداز ظهر
(تراس) سلاطین پیش میروند شروع۸ر۳۰ بعداز ظهر

سینما کارون (تلفن ۴۰۰۶۵)
غرور و قدرت (دوبله بفارسی) با شرکت : دلیپ کمار ـ مینا کماری شروع ۳ـ۵ بعد از ظهر
(تراس) غرورو قدرت . شروع ۷ر۳۰ـ۹ر۳۰ بعد از ظهر

سینما مراد (تلفن ۳۷۳۸۹)
سه تفنگدار (رنگی ـ دوبله‌بفارسی) شرکت : لاناتورنر ـ وان هفلین شروع ۱۰صبح ۲ر۳۰ـ۴ر۳۰ـ۶ر۳۰ـ ۸ر۳۰ بعد از ظهر

سینماهای درجه دو

سینما پردیس
دختربلهوس (رنگی‌ـدوبله بفارسی) باشرکت رابرت تیلور ـ سیدچاریس. شروع۱۰ر۳۰ صبح ۲ر۳۰ ـ۴ر۳۰ـ ۶ر۳۰ـ۸ر۳بعداز ظهر

سینما سعدی (تلفن ۳۳۸۱۲)
وعده‌های نیمه شب(دوبله بفارسی) باشرکت فرانکومارتزی والترکیاری شروع ۱۰ر۳۰ صبح ۲ر۳۰ ـ۴ر۳۰ـ ۶ر۳۰ بعداز ظهر

سینما فردوسی (تلفن ۳۰۷۸۴)
نازك‌نارنجی (دوبله‌بفارسی)با شرکت جری لوئیس‌شروع۱۰ر۳۰ صبح۲ر۳۰ـ ۴ر۳۰ ـ۶ر۳۰ـ ۸ر۳۰ بعداز ظهر

سینما فری (تلفن ۲۷۸۹۳)
سرخد قهرمانی (دوبله بفارسی)با شرکت ریچارد وید مارك ـشروع ۳ـ ۵ ـ ۷ ـ ۹ بعد از ظهر

سینما مشعل (تلفن ۳۳۸۲۶)
کاظم شیطان زهوب (رنگی ـدوبله بفارسی) باشرکت ویکتورماتیور ـ آن‌اوبری شروع ۱۰ر۳۰صبح ۲ر۳۰ـ ۴ر۳۰ـ ۶ر۳۰ـ ۸ر۳۰ بعد ازظهر

تئاترها

جامعه هنرمندان (تلفن ۳۴۳۶۵)
بعلت ایام سوگواری تعطیل‌است

تئاتر پارس (تلفن ۳۸۸۱۱)
(اصرداران باشرو (اشتباهات کنسرت مانو آفت) شروع ۸ر۳۰ بعدازظهر

از خبرنگار اطلاعات در بیروت

دربیروت حدود هشتهزار ایرانی اقامت دارند

یك هسته مرکزی برای توسعه زبان فارسی دربیروت تاسیس شده است

درسال گذشته وزارت فرهنك با اعزام یك عده چهارنفری دبیرادبیات فارسی بسرپرستی آقای امین فروغی یك قدم اساسی برای ترویج زبان فارسی درمدارس متوسطه بیروت برداشت.

این اقدام باین لحاظ در خور توجه است که هم اکنون در لبنان عده‌ای که در حدود ۷ الی هشت‌هزار نفر قلمداد میشوند یا اصلا ایرانی هستند ویا بعللی بامیهن ما علائق خصوصی داشته ودارای گذرنامه ایرانی میباشند واینعده علاقه‌فراوان دارند که فرزندانشان زبان اصلی خودرا فرا گیرند.

سال گذشته در دبیرستان مجهز وبزرك عاملیه در حدود ۶۰ نفر مقدمات زبان فارسی را یاد گرفتند این دبیرستان زیر نظر آقای رشید بیك بیضون که از رجال سرشناس لبنان میباشد وبار هابوزارت‌ووکالت رسیده است اداره میشود ونامبرده دراین مورد ابراز علاقه فراوان می نماید.

یك دبیرستان دخترانه هم ضمیمه این دبیرستان است که در راس آن خانم شیرین بیانی که ایرانی میباشد قرار دارد واین خودامکانات زیادی فراهم می‌آورد تادر محیطی که نفوذ تمدن یك ملت ازطریق زبان بعلل مختلف مشکل است، اقداماتی صورت گیرد.

همین طور از پارسال با آمدن این گروه بابتکار آقای امین‌فروغی کلاس شبانه‌ای تاسیس یافت که تعداد بیست‌وپنج دانشجوی‌پاکستانی لبنانی واردنی در آن بفراگرفتن زبان فارسی مشغول شدند.

این کلاس شبانه که درحوالی دانشگاه امریکائی هم میباشد، درصورتیکه وزارت فرهنك اجازه دهد، میتواند یك هستهٔ مرکزی برای توسعهٔ زبان فارسی باشد، بخصوص برای ایرانیانی که نمی توانندبرای فرزندان‌خوداز دبیرستان های مذکور دربالا استفاده نمایند، این‌فرصت گرانبهائی خواهد بود.

آقای فروغی از سال گذشته به سمت معاون سرپرست دانشجویان هم منصوب شد وقسمتی ازوقت‌خود را مصروف به همکاری دانشجویان ایرانی در دانشگاه آمریکا نموده است.

انجمن دانشجویان در سالهای قبل همکاری نزدیکی ازاداره سرپرستی دانشجویان‌برای انجام‌فعالیت های اجتماعی خود احساس نمی‌نمود ولی درسال گذشته بتصدیق‌آنهائی که‌در جریان بودند، آقای فروغی بادانشجویان دربرقراری برنامه‌های اجتماعی از نزدیك تشریك مساعی نمود وماحصل آن روابط نزدیکتری است که هم‌اکنون بوجودآمده است وانتظار میرود همچنان درآتیه ادامه داشته باشد.

مقدمات تشکیل کابینه ائتلافی لائوس

پنوم پنه ـ ۳۱ ژوئیه ـ رویتر ـ وآسوشیتدپرس و خبر گزاری آلمان ـ امروز «شاهزاده‌سووانا فوما» نخست وزیرلائوس‌درپایتخت کامبوج منتظر فرمان پادشاه برای تشکیل کابینه بود.

مجلس لائوس به پادشاه اختیار داده است به منظور تشکیل کابینهٔ ائتلافی بتواند حکومت را ساقط کند و حکومت جدیدی روی کار بیاورد.

فعلا ژنرال«فومی‌نوساوان»معاون «شاهزاده بون اوم» نخست وزیر دست راست لائوس در راس یك هیئت ۴۰ نفری وارد «پنوم پنه» شده است تا در باب تشکیل کابینه ائتلافی با «شاهزاده فوما» مذاکره کند.

قبلا شایع بود که «ژنرال‌فومی نوساوان» در سمت وزارت دفاع کابینهٔ ائتلافی انجام وظیفه خواهد کرد. ولی «شاهزاده فوما» گفت سمتهای وزارت دفاع و کشور و امور خارجه در این کابینه باید حتما در دست اشخاص بیطرف باشد. زیرا اینها سمتهای مهمی است.

آگهی خرید ۵۰ تخته تشك کشتی

سازمان تندرستی جوانان و تربیت بدنی‌ایران خرید ۵۰ دستگاه تشك کشتی ۶×۶ و ۸×۸ را طبق نمونه و مشخصات موجود در سازمان بمناقصه میگذارد.

۱ـ پیشنهاد دهندگان میتوانند همه روزه مشخصات و نمونه را در سازمان ملاحظه نمایند.

۲ـ پیشنهاد دهندگان باید مبلغ یکصد هزارریال وجه نقدبصندوق سازمان تحویل و رسید را ضمیمه پیشنهاد های لاك و مهرشده نمایند.

۳ـ پیشنهادات رسیده ساعت ۱۲ روز۱۹ر۵ر۴۰ بازو قرائت خواهد شد.

۴ـ چنانچه برنده مناقصه از تهیه تشك‌خودداری نماید ودیعه مشارالیه بنفع سازمان ضبط خواهد شد. سازمان در ردیا قبول پیشنهادات‌مجاز است (حضور پیشنهاد دهندگان آزاد میباشد)

سازمان تندرستی جوانان وتربیت بدنی‌ایران — آ ـ ۱۵۵۲۸ — ۱ـ۲

آگهی مناقصه

سازمان آب و برق خوزستان (که کارگزار آن موسسه عمران خوزستان است) از موسسات معماری یامهندسی ساختمان واجدشرائط که مایل بشرکت در مناقصه کار مورداشاره دراین آگهی باشند درخواست مینماید برای شرکت‌در کاریاکارهای مشروحه‌ذیل‌پیشنهادات خودرا جهت دریافت استعلامیه مربوطه وبرك مشخصات کلی درساعات اداری به‌قسمت خرید اداره عملیات برق موسسه عمران خوزستان ـ خیابان دانشسرا ـ کاشی ۱۳۹ اهواز تسلیم نمایند.

الف ـ تهیه ـ طرح ونظارت فنی برساختمان انبار در محوطه‌خرمشهر بمساحت تقریبی ۸۰۰ مترمربع ودیوار اطراف زمین انبار ویا

ب ـ تهیه طرح وتامین کلیه مصالح ساختمان کامل انبار درمحوطه خرمشهر

موسسات معماری و یامهندسی ساختمان که مقیم اهواز نیستند میتوانند درخواست خودرا جهت‌دریافت استعلامیه مربوطه به آدرس ذیل ارسال نمایند.

موسسه عمران خوزستان. صندوق پستی شماره ۱۴ ـ ال‌سابتای کارگزار خرید. آخرین تاریخ وصول پیشنهادات ۶شهریور ماه۱۳۴۰ (ساعت ۲ بعدازظهر) میباشد.

آ ـ ۱۳۷۶۸ — ۳ـ۷

من اسکیمو هستم

من اسکیمو هستم و بقول خودم پابندم و فراموش نمیکنم که پریشب بشماقول دادم که داستان عجایب سرزمین خود را برایتان نقل کنم:

زندگی ماخود نقل داستان مرك وزنده بودن است. وقتی که اسکیموئی بیمارشد افراد خانواده‌اش اورا سوار سورتمه‌ای کرده به بیابانهای دور میبرند ودرآنجا یك‌یك‌با او وداع میکنند. بعداسکیموی پیر میماند وبادوبوران و خرسهای قطبی.

اما باید دانست که‌اینکار بخواهش خودآن اسکیمو هنگامیکه مرك‌خودرا پیش‌بینی میکندانجام میگیرد. اسکیموی جوان درهرکجا بمیرد اورابخانه آورده درتابوتی میگذارند. بعدآن تابوترا بدوردست برده درجای‌بلندی بحال ایستاده قرار میدهند.

داستان زناشوئی اسکیمو نیز برای شما شنیدنی است: مراسم ازدواج ما در شب جشن سالیانه برگزار می گردد. در این جشن که مفصلترین جشنهای ماست زیباترین دختر بعنوان ملکه انتخاب میشود. این‌دختر مجبور است با ماهرترین و چالاکترین شکارچی ازدواج‌کند اسکیمو های دیگرنیز دراین شب‌همسر خود راانتخاب میکنند. دختر موردنظر اسکیمو اگر پیشنهاد ازدواج را پذیرفت همان شب بخانه شوهر میرود.

س ـ آقای اسکیمو زنهای شما بخانه و زندگی ...

ج ـ معذرت میخواهم که حرف شمارا قطع میکنم چون هواخیلی گرم‌است ومن کلافه‌شده‌ام خواهش دارم‌بقیه سئوالات را بگذارید برای روز یکشنبه.

تا یکشنبه آینده خداحافظ

سازمان فاکوپا

آ ـ ۵۱۸۳۶

SANDOZ
Optalidon
اپطالیدون ساندوز محصول سویس
لطفاً در موقع خرید اپطالیدن بشکل مثلث بالا علامت مخصوص کارخانه معظم ساندوز دقت فرمائید.

آقای علیرضا شهاب رضوی دانش آموز سال پنجم دبستان آئین دانش درتمام سالهای تحصیلی شاگرد اول ودرسال جاری نیزبامعدل ۹۶ر۱۷حائز رتبه اول گردیده واز شاگردان ممتاز می‌باشد.

رئیس دبستان‌ودبیرستان آئین‌دانش ریاضی

آ ـ ۱۱۵۱۱

دوشیزه فرشته حکیمی بامعدل۱۹ بین ۵۳نفردانش آموز درکلاس سوم دبستان دخترانه آسیا رتبه‌اول راحائز گردیده است.

آ ـ ۱۱۵۲۱

فلوکوت
بهترین رنگ پلاستیکی
واقعاً قابل شستشو
برای رنگ کاری داخل ساختمان
DUPONT
FLOW KOTE
Wall Paint
کاملاً بی بو
بفاصله نیم ساعت خشک میشود
فروشنده انحصاری
آ. حکیم و شرکاء
خیابان سعدی تلفن ۳۶۱۲۱
DUPONT
DUCO DULUX
هرکجا این علامت را دیدید خریداری فرمائید

لوحه یادگاری مجلل‌ترین گاردن پارتی سال

برای تقدیم به پیشگاه شاهنشاه بوسیله پیك مخصوص بمرکز ارسال گردید

مجدداً از شاهدخت شمس پهلوی برای شرکت در این گاردن پارتی دعوت شد

هرروز که میگذرد اشتیاق مردم گیلان و اهالی شهرستان بندرپهلوی و حتی مسافرینی که بمنظور استفاده از آب دریا باین شهرستان میایند برای شرکت در مجلل‌ترین گاردن پارتی سال بیشتر می‌شود همه میکوشند تادر برگزاری مقدمات این گاردن پارتی باشکوه سهمی داشته باشند و در این خدمت اجتماعی که ازطرف شیرو خورشید سرخ باهمکاری نمایندگی اطلاعات در بندر پهلوی انجام می‌شود شرکت نمایند .

خبرنگارما در بندر پهلوی بدنبال گزارشهای قبلی در مورد تهیه مقدمات مجلل‌ترین گاردن پارتی سال اطلاع داد دیروز بالاترین افتخار در زمینه برگزاری این گاردن پارتی باشکوه نصیب جمعیت شیر وخورشید سرخ بندر پهلوی گردید و هنرمندترین مینیاتوریست این شهرستان که از طریق مسابقه تعیین شده بودلوحهٔ یادگاری برگزاری گاردن پارتی سال‌را دربندر پهلوی بصورت زیبا و قابل توجهی تهیه نمود و لوحهٔ مزبور بوسیله پیك مخصوص بمرکز ارسال شد تابه‌پیشگاه شاهنشاه تقدیم شود .

خبرنگارما اضافه کرد که از نظراهمیت و جلال وشکوه این گاردن پارتی کنفرانسی مرکب از روسای شیروخورشید سرخ سراسر گیلان درمحل شیر وخورشیدسرخ بندر پهلوی برگزار خواهدشد تا ضمن مذاکره برای بهتربرگزار کردن مجلل‌ترین گاردن پارتی‌سال مدیران‌عامل‌جمعیتهای شیرخورشید سرخ از نزدیك طریقهٔ پذیرائی ازمدعوین گاردن پارتی و چگونگی تشکیل غرفه هارا از نزدیك مشاهده نمایند تادر هنگام برگزاری مجلل‌ترین گاردن پارتی سال بمراسم آن آشنائی داشته باشند . هم‌اکنون ماهرترین نقاشان نامی کشورمشغول تهیه دکوراسیون غرفه های مجلل‌ترین گاردن پارتی سال می‌باشند .

دیروز دعوت نامه مجددی که باخطی خوش برروی کارتی مطلا نوشته شده بود برای شاهدخت نیکوکار والاحضرت شمس پهلوی ریاست عالیه شیروخورشید سرخ ایران تقدیم شد تاباشرکت در این گاردن پارتی باشکوه ضمن تشویق جمعیت شیرو خورشید سرخ بندر پهلوی مردم را نیز بشرکت درمجلل ترین گاردن پارتی سال تشویق نمایند . ضمنا کارتهای دعوت‌همت عالی برای دفاتر جمعیت شیر و خورشید شهرستان‌های گیلان ارسال گردید و برای کلیه‌رجال‌وشخصیت ها از جمله برای آقای دکترامینی نخست‌وزیر و کلیه وزراء نیز کارت های همت‌عالی مجلل‌ترین گاردن پارتی سال ارسال گردید .

خواستگار شکست‌خورده

پدرومادر و برادردختر مورد نظرش را بگلوله بست

خبرنگارما در آبادان گزارش میدهد پریشب در یکی از باشگاه های آبادان بین فتح‌اله ملك زاده و پسرعمویش رحیم دوامی نزاعی‌روی داد که باوساطت عده‌ای ازحاضرین بنزاع آنان خاتمه داده شد وهردو نفر باشگاه را ترك کردند و بخانه های خود رفتند .

فتح‌اله وقتی بخانه رسید براثر ناراحتی شدیدی که از این نزاع بوی‌دست داده بود بعلت افراط در مشروب حال خودرا نفهمید وتفنك شکاری برادرش را برداشت و به طرف منزل عمویش رفت تاسزای پسرعمویش رحیم را کف دستش بگذارد . همینکه بمقابل خانه آنها رسید شروع بفحاشی کرد در این هنگام پدر رحیم و عموی فتح‌اله‌بنام مهدی دوامی و زن عمویش مادر رحیم بنام «گلی» بهمراهی‌دامادشان حسن منتظری ازخانه بیرون آمدند تابیینند چه خبر است ولی فتح‌اله بی معطلی آنهارا هدف گلوله قرار داد .که باشلیك اولین گلوله‌مهدی دوامی پدر رحیم وعموی فتح‌اله آنا جان سپرد ودونفر دیگر مجروح شدند . متعاقب این جریان بانو شوکت همسایهٔ منزل مهدی دوامی و برادرش خسرو برای اطلاع از چگونگی جریان ازخانه‌بیرون آمدند ولی آنها نیز هدف گلوله قرار گرفتند و بانو شوکت که ۷ ماهه حامله بود نقش برزمین گردید . دراین‌هنگام مامورین سررسیدندو فتح‌اله ملك‌زاده را که از حال‌طبیعی خارج شده بود دستگیر نمودند . جنازه عموی مقتول فتح‌اله را نیز بپزشکی‌قانونی‌فرستادند ومجروحین نیز باکمك همسایه به‌بیمارستان منتقل گردیدند گفته می‌شود بین فتح‌اله‌ملك‌زاده و رحیم دوامی پسر عمویش ازمدتها قبل اختلافاتی‌وجود داشته و بطوریکه حدس زده‌میشود این اختلافات از چند ماه قبل‌ریشه گرفته‌است که فتح‌اله‌به‌خواستگاری دخترعمویش که‌خواهر رحیم بود رفته است ولی بامخالفت شدیدرحیم مواجه شده و بالاخره اورا به خواستگار دیگرش شوهر داده‌اند و اختلافات از همینجا ناشی شده است که سرانجام‌منتهی‌به‌تیراندازی وقتل گردیده‌است .

راههائی که بدریا ختم میشود

بقیه از صفحه ۱۳

تهران کرج ۳٤ کیلومتر و فاصله تهران ،قزوین ۱٤٤ کیلو متراست وفواصل شهرهای زنجان و میانه‌و مراغه از تهران به‌ترتیب ۳۱۵ کیلو متر و ٤٤۰ کیلو متر و ۵۹۲ کیلو متر میباشد . قطار های راه آهن ضمن این مسافت بیش‌از چهل ایستگاه کوچك راکه‌فواصل‌آنها در حدود پانزده کیلومتر است پشت سرمیگذارد . قطارهای عادی در تمام این ایستگاهها توقف میکند ولی قطار های تند رو فقط در ایستگاههای بزرك وتشکیلاتی چند دقیقه‌ای مسافرین را جابجا مینماید

راه‌آهن مشهد

طول راه‌آهن تهران ـ خراسان ۹۲٦ کیلومتر است . این راه‌آهن از لحاظ حمل مسافر در راه آهن حائز اهمیت خاصی است . قطار های مشهد از ایستگاههای گرمسار سمنان ، دامغان ، شاهرود ،سبزوار نیشابور گذشته وارد مشهد میشود فاصله تهران گرمسار ۱۱٤ کیلو متر و فواصل سمنان ،دامغان ، شاهرودونیشابور از تهران به‌ترتیب ۲۲۷و ۳٦۳ و ٤۲۹ و ۷۸۷ کیلومتر میباشد قسمتی از راه آهن مشهد از کویر میگذرد و هم‌اکنون بعلت افزایش مسافرین این خط روزانه هشت‌قطار فوق‌العاده دراین‌خط‌رفت‌و آمد خواهد کرد.

احتساب هر دو سال

بقیه از صفحه ۷

مقررات سابق پرداخت خواهدشد یاطبق قانون جدید .

۹ـ در ماده ۱٤ تصریح نشده که‌آیا بمستخدمینی‌که در حالت آماده بخدمت ـ معذور از خدمت مستمری بگیر (تمام حقوق قرار دارند) اضافات سنواتی داده خواهد شدیا خیر

۱۰ـ طبق بند ۲ ماده ۳۱ازشرایطی که دولت میتواند مستخدم را باز نشسته نماید ٦۰ سال عمر و ۳۰ سال‌سابقه‌خدمت میباشددرصورتیکه طبق مقررات فعلی یکی از دوشرط کافی است .

۱۱ـ بباز نشستگان فعلا مدد معاش اولاد پرداخت میشود و چون از تاریخ اجراء قانون کلیه قوانین و مقررات استخدامی لغو میشودبهتر است موضوع مدد معاش اولاد باز نشستگان درقانون گنجانده شود.

۱۲ـ اعاده باز نشستگان بخدمت دولت ممنوع است ولی در قانون استخدام‌راجع باین‌موضوع‌اشاره‌ای نشده .

لودر (خاك بارکن) فیات

با تیغه و پیسه شاخه هیدرولیك بقدرت ۷۰ قوه اسب و ظرفیت ۱ متر مکعب

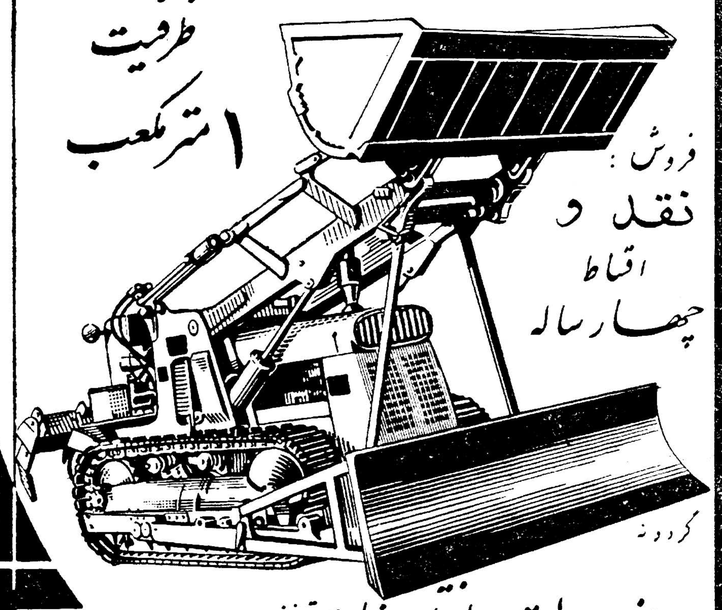

فروش: نقد و اقساط چهارساله

گردونه

دروازه دولت ـ ساختمان فیات تلفنهای ۳۳٦۰٤-۳۸٦۳۷-۳۸٦۳۸

بورس تحصیلی در رشته پرستاری

آموزشگاه پرستاری دانشگاه آنکارا درسال جاری (از مهر ماه ۱۳٤۰)۵ بورس تحصیلی در رشته پرستاری به دوشیزگان ایرانی اعطاء مینماید. داوطلبین تحصیلی باید دارای شرائط زیرباشند :

۱ـ سن از ۱۸ تا ۳۵

۲ـ سابقه تحصیلات : داشتن گواهینامه دوره دوم کامل دبیرستان (رشته طبیعی ـ ریاضی ـ ادبی)

۳ـ تندرستی جسمی و روانی

٤ـ تسلط بزبان ترکی آذربایجانی یا اصلا مبولی

۵ـ داوطلبین باید مجرد باشند .

داوطلبین از تهران و شهرستانها با در دست داشتن مدارك تحصیلی و دوقطعه عکس ٤×٦ باید برای مصاحبهٔ حضوری تا تاریخ ۲۰ر۵ر٤۰ باداره پرستاری کل بهداشت واقع در خیابان کوشك تهران مراجعه نمایند. آ ـ ۱۵٦٤٤ ۱ ـ ۳

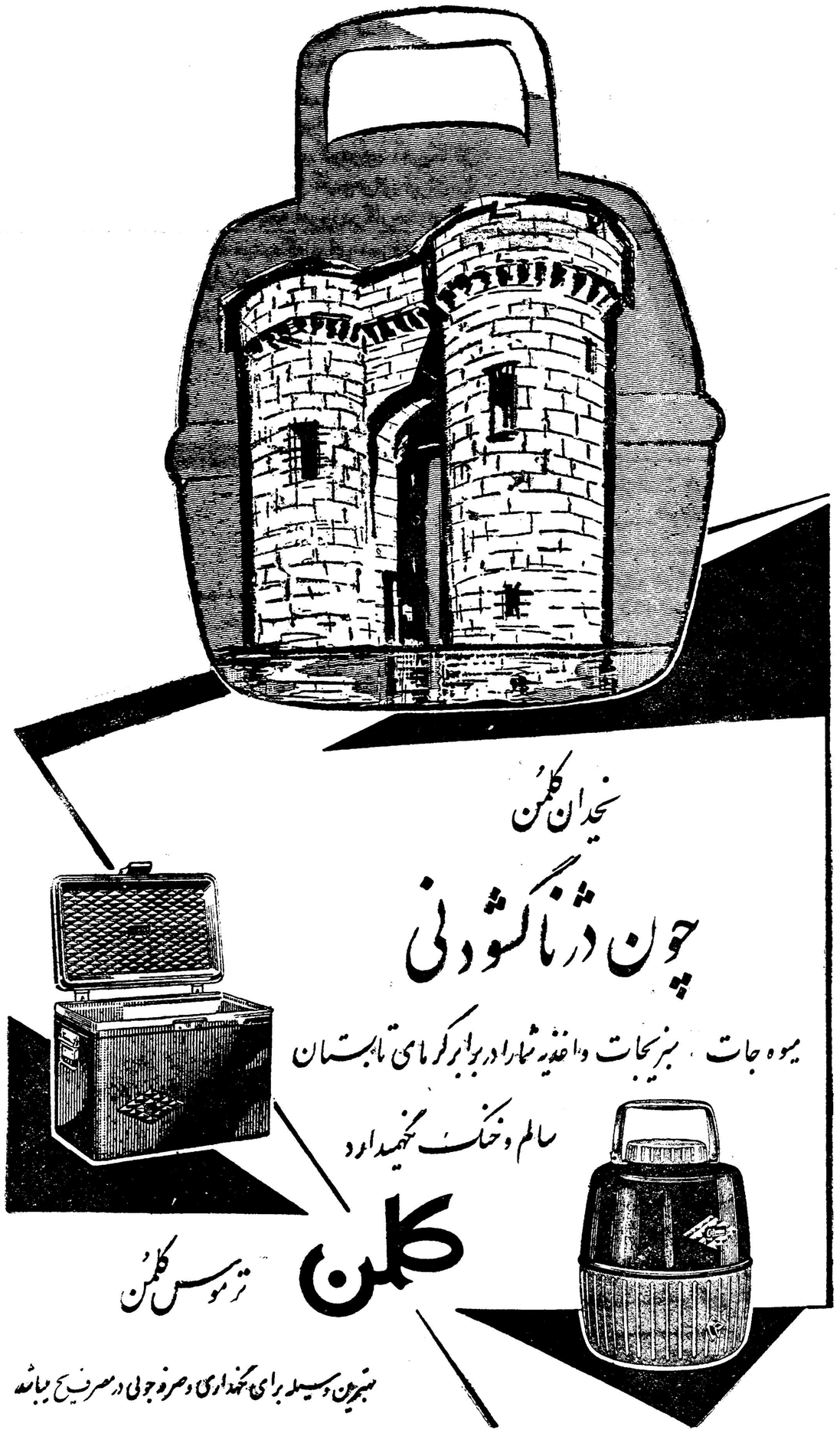

نخدان کلمن

چون در ناگشودنی

میوه جات ، سبزیجات و اغذیه شما را در برابر گرمای تابستان سالم و خنك نگهمیدارد

کلمن

ترموس کلمن

بهترین وسیله برای نگهداری و صرفه جوئی در مصرف یخ میباشد

نماینده انحصاری در استان فارس جواد میر باقری ـ شیراز تلفن ۳۹۵۹

هدیه‌ای که همیشه بخاطر میماند

پارکر ٦۱ با خاصیت لوله های مؤمین

Parker 61

مدتها پس‌ازآنکه زمان عرضه پارکر ٦۱ سپری شد شما هدیه‌شما درخاطرگیرنده علاقمند وراضی‌آن باقی خواهید ماند . پارکر ٦۱ با طرح‌عالی وکاررضایت‌بخش قلمی‌است که سالها در کمال روانی وخوبی کارکرده وهرموقع ازآن استفاده شودشمع محبت‌شما را دردل گیرنده میافزود ولحظه مطلوب دریافت هدیه را بخاطر میآورد

پارکر ٦۱ عملاصدضربه بوده‌وبهیچوجه چکه‌نمیکند وهیچ گونه‌قسمت متحرکی‌که بشکند یاکهنه شودندارد بطور خودکارپر میشود و میتوان به نوشتن آن اعتماد نمود برای هدیه آینده بهترین‌هدایا پارکر ٦۱ راانتخاب کنید.

ازپارکر ٦۱ دیدن کنید. هشت‌مدل برای انتخاب شما موجوداست. هرقلم بایك‌مدادخودنویس‌همرنك همراه‌است

سایر مدلهای پارکر .....

برای خود وهدیه بدوستان پارکر ٦۱ راانتخاب کنید

پارکر ۵۱ قلم‌مرحوم ـ یك‌هدیه واقعابی‌نظیر

پارکر ۵۱ـ که ازنظرشکل وکارمعروفیت جهانی دارد.

پارکر سویر ۲۱ـ باقیمت مناسب

محصولات شرکت فلم‌پارکر

پارکر ٦۱ قلم‌مرحوم — پارکر ۵۱ طلائی — پارکر سویر ۲۱

شرکت سهامی بی.اِف.گودریچ ایران

باتوجه به شایعات اخیر در مورد قیمت و شرایط معامله لاستیك. شرکت سهامی بی.اف. گودریچ ایران اطلاع میدهد :

۱ ـ شرکت سهامی بی.اف.گودریچ ایران از ابتدای سال ۱۳٤۰ شروع بساختن لاستیکهای توئی و روئی نموده است و فعلا کارخانه در هر بیست‌وچهار ساعت شبانه‌روز کار میکند .

۲ ـ قیمت محصولات بی.اف.گودریچ در تاریخ یازدهم دیماه ۱۳۳۹ تعیین گردیده‌وتاکنون هیچ‌نوع تغییری نیافته است . این قیمتها در آن تاریخ همسطح با قیمت سایر لاستیکهائی بود که‌از طرف سازندگان بزرگ جهان تهیه و بایران‌وارد میگردید ودرحالیکه قیمت لاستیکهائی که بکشور وارد میشود، ازآن تاریخ ببعد ترقی نموده است ولی شرکت بی.اف.گودریچ درنظر دارد مادام‌که دربهای مواد خام ومزد ترقی قابل توجهی پیش نیامده است قیمت محصولات خودرا بالا نبرد و آنها را بقسمی بفروشدکه بتواند با سازندگان بزرگ لاستیك در دنیا رقابت نماید .

۳ ـ شرط معامله اقساطی لاستیکهای ساخت بی.اف.گودریچ ایران برای لاستیکهای باری و اتوبوس پرداخت در ۱۰ ماه و برای لاستیکهای ماشین سواری پرداخت در شش‌ماه است این‌شرایط برای مصرف‌کننده توسط کلیه نمایندگان فروش و موسساتی که تعداد فراوانی وسیله نقلیه دارندتا اطلاع ثانوی ثابت خواهد بود.

٤ ـ متخصصین بی.اف.گودریچ آمریکا از سه سال پیش وضع راهها و آب‌وهوای ایران را مطالعه نموده‌اند ودرنتیجه امروزدرکارخانه‌تهران لاستیکهائی ساخته میشودکه برای مصرف‌درایران بر لاستیکهای وارداتی مزایای فراوانی دارد لاستیکهای مزبور ازلاستیکهای وارداتی‌هم‌اندازه خود سنگینتر و قویتر است (لاستیکهای وارداتی بصورت استاندارد برای مصرف در سراسر جهان ساخته میشود ودر ساخت آنها بشرایط مخصوص ایران توجهی نشده است .)

۵ ـ برای تهیه لاستیکهای شرکت سهامی بی.اف.گودریچ درایران بهترین و عالیترین مواد بکار میرود .

٦ ـ عده زیادی متخصصین فنی ایرانی و امریکائی که‌درکارخانجات شرکت سهامی بی.اف. گودریچ ایران کار میکنند درامریکا تربیت شده و بخوبی از عهده ساختن بهترین جنس برمیآیند

۷ ـ شرکت سهامی بی.اف.گودریچ‌درایران میتواند ازکلیه تسهیلات آزمایشگاهی‌وتحقیقاتی بی.اف.گودریچ آمریکا درهمه وقت استفاده‌نماید

۸ ـ لاستیکهای‌توئی‌وروئی بی.اف.گودریچ توسط نمایندگان فروش‌که نام‌آنها در زیر چاپ شده است در دسترس خریداران محترم گذارده شده‌است .

تهران

منصوری‌نژاد ..... خیابان امیرکبیر
تیمور مروتی ..... خیابان سعدی‌جنب‌بانك‌بازرگانی
رضا مدنی ..... خیابان مولوی ایران‌مشهد
حسین میرسراجی ..... خیابان ری‌گاراژ بوش
عباسقلی نظری کنگرلو ، خیابان مولوی گاراژ اکسپورت
قاسم نصرالهی ..... امیرکبیر مقابل‌گاراژکیوانی
ناصر نیك‌حسینی ..... میدان ۲٤ اسفند
ابوالقاسم نوچی ، امیرکبیر مقابل پاساژکوشانپور
تقی نیك‌حسینی ..... چهارراه کالج
احمد نیك‌حسینی ..... خیابان شاهرضافروردین
براحاص نوروزی ..... کوچه ناظم‌الاطباپاساژ صدقی‌نژاد
صادق اسکوئی ـ اتوسرویس عدل امیریه‌گمرك نزدیك پمپ بنزین
رحیم پناهی ..... امیرکبیر جنب پاساژ کوشانپور
حاج‌مسعود رضائی خیابان ری جنب بانك بیمه بازرگانی
سیدابوالقاسم روح‌الامین ـ ترانسپورت‌بار خیابان قزوین خیابان عسگری
رحیم رحیمی‌نژاد دروازه قزوین ، گاراژ خادم
اردشیر سهراب ..... خیابان حافظ مقابل پارك هتل
شرکت سهامی کامفر ..... خیابان سعدی
عباس صفوی ..... اتوسرویس‌خندان خیابان‌شمیران
اکبر سلیمیها ..... خیابان شیرخورشیدشماره ۸۹
حاج‌احمد سهرابی خیابان سیروس باربری‌سهرابی
اسداله شریف ..... بوذرجمهری اتوتاج
خسرو ستوده‌نژاد ..... خیابان پهلوی گاراژ لچمن
حسین جولائی ..... خیابان‌گرگان ایستگاه روشنائی
حاج‌کریم صدری ..... خیابان امیر کبیر
حاج‌علی صدری خیابان امیرکبیر پاساژ کوشانپور
کاظم صادقی‌یکتا امیریه‌گمرك‌نزدیك‌گاراژتکمیل
یحیی‌صابری خیابان مازندران نزدیك گاراژ مازندران
سیدمحسن سبطی ..... خیابان امیر کبیر
هارطون نظربیگیان خیابان سعدی پشت‌بانك بازرگانی
شرکت اتفاق ..... پیچ شمیران
شرکت عباد ..... خیابان‌ری ، میدان شاه
محمدتقی شاه‌محمدی‌سرویس‌پژو ، جنب‌دخانیات
مرتضی صفوی خیابان ژاله‌کوچه مدرسه‌امریکائی
صدقی‌نژاد ..... خیابان امیرکبیر اول سعدی
پرویزسعیدا ..... امیرکبیر پاساژ کوشانپور
اسماعیل طهماسبی امیرکبیر نزدیك دبستان سعدی
غلامعلی تهرانی ..... خیابان امیرکبیر
حاج‌علی‌اکبر توسل باقری اتوتوکل‌میدان گمرك
علی‌اصغر طاهری ..... کوچه‌ناظم‌الاطبا
اسداله تهرانی ..... امیرکبیر بنگاه شعله
یداله وفائی ..... خیابان امیرکبیر
حسین ضرابیان ..... خیابان امیرکبیر
حاج‌جعفر وطن‌چی بوذرجمهری نواتوبوذرجمهر
آقای یحیی علی‌خانی ..... سه‌راه سیروس اتوتاج
حبیب‌اله ابوالسباغ ..... ناصرخسرو شمس‌العماره
احمد علوی ..... امیرکبیر لاستیك‌فروشی علوی
کاظم آذری ..... امیرکبیرپاساژ کوشانپور
شرام آقاجانیان خیابان‌تهران‌نوایستگاه‌منصورآباد
ماشااله عادلی ..... خیابان مولوی گاراژ ایران‌گرد
اسماعیل‌ابوالسباغ ..... ناصرخسرو گاراژ ترانسپورت
داود عاطفی ..... خیابان اسکندری‌چهارراه شکوفه
محمد بزرگ‌منش ..... خیابان قزوین گاراژ مان
شهریار بوستانی ..... خیابان امیرکبیر ، گاراژبرق
حبیب دانش ..... خیابان امیرکبیر
عین‌اله دبیرعلائی ..... خیابان مخصوص
حسن دیبائی ..... سه‌راه‌امین‌حضوربابری‌دیبائی
محمد دادرس ..... بوذرجمهری نو سرای پاینده
سیدجعفرفیاض‌بخش ..... خیابان‌امیرکبیرناظم‌الاطبا
حسن گرجی ..... خیابان امیرکبیر
قلی قدیمی ..... خیابان‌امیرکبیر
لئون‌گرجیان خیابان شیراز چهارراه‌کالج‌شماره۸۱
حاج‌مجتبی‌گرامی ..... سرچشمه‌گاراژ جهان‌تور
محمد غلامیان ..... پاساژ کوشانپور
حسین هوشمند ..... جاده‌تهران‌پارس‌گاراژاتوشمال
اسماعیل‌جانسپارخیابان‌غفاری‌گاراژاسمعیل‌جانسپار
محمد جانسپار ..... خیابان غفاری‌گاراژ جانسپار
اسداله جبهه‌دار ..... خیابان سپه نزدیك باغشاه
علی‌اصغر کنگرلو ..... خیابان امیرکبیرسرچشمه
یوسف‌خواجه‌زاده ..... شاهرضا نزدیك پل چوبی
حاج محمدرضا لاشه‌ای خیابان مولوی گاراژ تهران مشهد
محمد مخبری ..... امیرکبیر پاساژکوشانفر
محسن‌مدنی ..... خیابان‌رزم‌آرافروشگاه‌شاهرضا
برادران محیط‌پور ..... کوچه ناظم‌الاطبا
عباس‌معصومی ..... پاساژصدقی‌نژادکوچه‌ناظم‌الاطبا
حسین ملك ..... خیابان امیر کبیر
احمد مهدوی ..... کوچه ناظم‌الاطبا
میناچی ..... دروازه قزوین

شهرستانها

آقای علی عبدالحسینی ..... شرکت‌اتحاد ، چالوس
ابوالقاسم اکبری ..... رشت
محمد جباری ..... تبریز
بنگاه آهن ..... اصفهان
حاج‌محمدتقی فتحعلی ..... قزوین
حاج‌کریم حیدری ..... قزوین
عبداله ابی‌زاده ..... همدان
قربانعلی عاشوری ..... نزدیك‌پمپ‌بنزین ، شهسوار
احمد انگورانی ..... زنجان
بهرام امین‌نژاد ..... گرگان
شرکت اتولاستیك ..... شیراز
ابراهیم قادی ..... آمل
جمشید قندی ..... شاهی
کاظم اسلامی ..... بابل
سیدتقی جعفریان ..... ساری
حسین کلانتری ..... سمنان
تاج‌ولی خرمی ..... گنبدکاوس
محمدمحمدی ..... شاهرود
احمد مجلسی ..... خیابان افضل ، کاشان
غلامحسین پورجعفر ..... لنگرود
علی‌اکبر صباغ ..... کرمانشاه
محمد شجائی‌چاغروند ..... خرم‌آباد
ابوالقاسم سیفی ..... اراك
آقایان محمد صابری ومحمودتبریزی ..... قم
آقای مهدی‌کارون ..... خوزستان
محمدحسین عالمی ..... دامغان
شرکت اتفاق مشهد ..... مشهد
شرکت عبادکرمان ..... کرمان‌ویزد

بازرگانان گرفتاریهای خود را با آقای نخست وزیر

بقیه از صفحه ۵

اول ـ اجازه تاسیس بانك خارج‌از احتیاج دادند ـ بانکها برقابت یکدیگر همه گونه تسهیل اعتباری قائل شدند. دفعتا بانك مرکزی از تمام تسهیلات اعتباری جلوگیری ومردم‌را به‌مضیقه وفشار گذاشتند عمل‌اول اشتباه عمل بعد اشتباه بزرگتر ـ بهتر بوداین همه اعتبار و تسهیلی که قائل شده بودند ومردم باعتماد اعتبار بانکی به کار و کسب و تجارت وصنعت داده بودند متدرجا در ظرف چندسال اعتبارات‌را تقلیل میدادند که‌عم تدریجا ازتورم جلوگیری وهم مردم در مضیقه بی‌پولی نبوده وورشکست نشوند .

دوم ـ همین بانکهاسبب بوجودآمدن صراف شدندبااین معنی که بهر تقاضا کننده معتبری‌بدون درنظر گرفتن‌شغل اعتباری حساب دادند در حالیکه‌اعتبار بانکی باید بکسی داده شودکه یاتولید کننده ویاوارد کننده یا صادر کننده یاشاغل خریدو فروش جنس باشد . این آقایان هم پول را از بانکها با فرع صدی هفت تاهشت گرفته ودر بازار بافرع صدی ۱۸ یا ۲۰ دادند کلام موکول بوقت دیگری نمودو اینك که بانکها اعتبارات رامحدود کرده صرافها هم ببازار فشار آورده درنتیجه نزول دربازار آزاد حتی به صدی ۲۷ و۳۰ رسیده‌است .

۳ـ درنتیجه گسترش‌اعتبارات‌معاملات املاك‌رابیع عده‌ای به خرید و فروش و ساختمان آن اشتغال ورزیده یکمرتبه مالیات و عوارض کمر شکن وضع‌و معاملات املاك راراکد وعده‌ای رافلج نمودند . بدیهی است وضع مالیات کمرشکن وراکد نمودن آنی آن باین نحو هم بضرر دولت و هم بزیان‌جامعه تمام شدزیرا هم مالیات کمتروصول شدو هم موجب رکود معاملات مصالح ساختمانی مانند آجر و آهن و غیره وبیکاری عده زیادی کارگر گردید.

۴ـ واردکنندگان باطمینان اعتبارات بی‌حد و حصر بانکها وبروات وصولی وبااعتبار تضمین گمرکی اجناسی‌وارد نمودند از طرفی قطع اعتبارات و از طرفی منع تضمین گمرکی عده‌ای‌را فلج وبورشکستگی سوق داد.

۵ـ تاسیس بعضی از فروشگاه‌های تعاونی اختصاصی که ملیون ها تومان جنس بدون پرداخت حقوق گمرکی و سودبازرگانی وحق انحصاری وارد نمودند در حالیکه مقدار کمی‌ازاجناس مورد مصرف خانواده آنها بوده و بقیه دربازار آزاد عرضه و چون‌حقوق گمرکی نمیدهند بهر قیمت بفروشند منافع سرشار برده بازاری بیچاره‌متهم به‌گرانفروشی شده و کاسب از کار بیکار قسمت اعظم احتیاجات مردم از فروشگاههای تعاونی غیر مستقیم‌تامین یك مشت کاسب بازار و خیابان چه در تهران و چه در شهرستانها دست روی‌دست گذاشته و هرروز نارضایتی عمومی افزوده وباعث از بین رفتن وورشکستگی همگانی گردیده است .

۶ـ بطور یقین دویست میلیون‌تومان مقاطعه کاران از کلیه وزارتخانه‌هاو شهرداری سوای سازمان برنامه که آنهم مبلغ معتنابهی است طلبکار و همین مبلغ را ببازار مدیون و اغلب آنان بعلت عدم قدرت تادیهٔ درزندان روزشماری میکنند.

اینها وهزاران‌علل‌دیگر که‌آنجناب بهتر واقفوشمه‌ای از آنرا اطاق‌بازرگانی بعرض خواهد رساند باعث ایجاداین وضع اسفناك گردیده است که اگر توجه عاجلی نشود مصائبی ببارخواهد آوردکه بیان آن باعث تکدر خاطر آنجناب است.

اینك برای‌التیام به‌آلام بازرگانان‌و اصناف استدعا داریم مقرر فرمائید اولا از ادامه کیك های غیر عادی و معافیت‌های گمرکی و غیره بفروشگاه ها ی‌اختصاصی خودداری واز اثرات‌نا مطلوبی که درنتیجه اختلاف قیمتها در روحیه مصرف کنندگان عمومی باقی میگذارد جلوگیری فرمائید .

ثانیا باشخاصیکه سابقه خوب‌داشته وبه‌نیکنامی معروف هستند در مقابل وثیقه مطمئن وافی که متناسب باحرفه آنها باشد بدهند تا بازرگانانیکه در مضیقه بی‌پولی هستند بتوانند دیون خودرا در سررسید پرداخت و ازتوقف های پی درپی جلوگیری شود .

ثالثا ـ مقرر فرمائید بانك ملی اعتباری د راختیار بانکهای ذی‌صلاحیت گذاشته که بکلیه اصناف کشور اعم از تهران و شهرستانها قرضه‌ای از بیست تایکصد هزارریال بنسبت‌اعتبار شخص باتسهیلاتش بدهند و تایك سال قابل تمدید باشد طبق رویه ای که‌هم‌اکنون بانك اصناف عمل‌مینماید

رابعا ـ تقلیل مالیات و عوارض اراضی واخذ آن در دفتر خانه‌ها و لغو مقررات منطقه بندی بمنظور گردش عادی معاملات ملکی‌بارزش واقعی که در نتیجه هم مالیات دولت بیشتر وسریعتر وصول و هم از رکود معاملات مصالح ساختمانی که عده بیشماری ازآن بهره‌مند میشوند جلوگیری گردد.

خامسا ـ کلیه وزارتخانه‌ها و موسسات دولتی فورا دیون خود را بمقاطعه کاران پرداخت تا آنهانیز بتوانند قروض خود را ببازارپرداخته و در نتیجه گشایشی در کارعموم حاصل شود .

سادسا ـ وزارت دارائی نسبت بمالیات اصناف طبق مقررات سال گذشته رفتار واز قوانین ومقررات

آقای علی اکبر خسرو شاهی

خلق الساعه خود داری نمایند .

نسبت بمسائل اجتماعی وابتلاآت عمومی که برای استحضار جنابعالی ومقامات دولتی ضروری بنظر میرسد برای جلوگیری از اطاله کلام موکول بوقت دیگری نمودهو اینك که بانکها اعتبارات رامحدود کرده صرافها هم ببازار فشار آورده درنتیجه نزول دربازار آزاد حتی به صدی ۲۷ و۳۰ رسیده‌است .

درپایان از اطاق بازرگانی که‌با بر گذاری این مجلس بما فرصت دادند مختصری از گرفتاری‌های بازار را بعرض آنجناب برسانیم‌از طرف خود و کلیه بازرگانان واصناف کشور تشکر مینمایم .

آنگاه آقای علی اکبرخسرو شاهی سخنگوی اطاق بازرگانی و دبیر هیئت رئیسه اطاق اظهارداشت:

جناب آقای نخست‌وزیر

جنابعالی در شرائطی قبول زمامداری فرمودید که بلاتردید یکنوع از خود گذشتگی و حتی فدا کاری بوده است .ما بخوبی میدانیم که جنابعالی وارث یك سلسله سیاستهای اقتصادی‌هستند که متاسفانه بحران فعلی از آن سر چشمه گرفته است . ولی خوشوقتی ما از آنستکه در اولین روزهای زمامداری وجود بحران را بخوبی احساس و وضع بازرگانی کشوررا که رکود فعلی ناشی از آنست با صراحتی هر چه تمامتر تشریح فرمودید .این واقع بینی موجب امیدواری عموم بازرگانان گردید زیرا متوجه شدند که جنابعالی‌ریشه درد رایافته و برای‌درمان آن‌اقدام خواهید فرمود .

در گذشته رسم چنان بود که مسئولین امر بی آنکه شرح دردرا از زبان بیمار بشنوند شروع بدرمان میکردند و نتیجه آن شد که با داروهای نا بجا بیماری من من گردید .

جنابعالی لیاقت وکاردانی خود را زمانی که مصدر امور بازرگانی و مالی بوده‌اید بخوبی‌نشان داده‌اید و از آغاز زمامداری برای رفع‌بحران اقداماتی معمول داشته‌اید که‌بدون تردید این امیدواری را بوجودآورده که باتدابیر واقدامات دامنه دار بعدی بحران فعلی ریشه‌کن شود. از بدو زمامداری جنابعالی گامهای موثری در بهبود وضع اقتصادی کشور برداشته شد که موردتائید عموم بازرگانان بوده و قسمتهای عمده آنرا فهرست وار باطلاع حاضرین محترم میرساند تاجناب‌عالی وهموطنان عزیز متذکر باشند که اقدامات اصلاحی ولو بعنوان مقدمات کار حسن اثر داشته ومردم را به‌آینده امیدوار میسازد .

واما فهرست اقدامات اقتصادی که جزئی از کارهای کلی وعمومی‌دولت جنابعالی میباشد ودر اینجا ذکر تمام آن از نظر هدف این‌اجتماع مورد ندارد عرض میشود :

۱ـ محدودیت واردات از نظر صرفه جوئی درارز و جلوگیری‌از تراکم کالا دربازار .

۲ـ تجدید نظر در قرار دادهای بازرگانی که‌در گذشته‌بطوریکجانبه منعقد شده بود .از نظرکمك بصادرات کشور .

۳ـ جلوگیری از کارهای غیرتولیدی که دروضع امروز ازنظر اقتصادی‌فاقد ارزش بوده‌اند .

۴ـ پرداخت قسمتی‌ازبدهی‌های ریالی سازمان برنامه ازنظر ایجاد گشایش پولی دربازار . برای اینکه جنابعالی بتوانید درد رایکسره ریشه کن‌نمائید خودرا ناگزیر میدانیم که‌خواسته‌های مشروع بازرگانان را باطلاع‌برسانیم وباعلاقه و حسن نیتی که در جنابعالی سراغ داریم اطمینان میرود این‌خواسته هامورد توجه خاص قرار گیرد .آنچه که‌ما ابراز میداریم برای‌آن‌نیست که رونق بیشتری بزندگی خودبدهیم‌بلکه ازآن جهت است که کشورما بیك سیستم اقتصادی سالم نیازدارد وباید دوباره وضعی برقرار گردد که از اشتباهات وبی‌نظمی های چندساله اخیر بدور باشد:

اینك‌خواسته‌ها :

۱ـ تمرکز امور اقتصادی کشور تحت نظرهیئتی مرکب از نمایندگان وزارت بازرگانی ـ شورای عالی‌اقتصاد ـ دفتر اقتصادی سازمان برنامه ـ اطاق بازرگانی تهران ـ بازرگانان بصیر ـ صاحبان صنایع ومعادن ـ وزارت‌صنایع ومعادن ـ وزارت کشاورزی ـ وزارت‌کار وزارت دارائی وبانك مرکزی

۲ـ تنظیم یك برنامه مدت داربرای ترمیم امور اقتصادی کشور زیر نظر هیئت مزبور بصورتی که با تغییر دولتها خللی دراجرای آن روی ندهد.

۳ـ ایجاد محیط مساعد از طریق وضع مقررات برای جمع آوری و استفاده از سرمایه‌های کوچك در زمینه‌های صنایع وکشاورزی .

۴ محدودیت واردات غیر ضروری و تجملی واختصاص ارز کشور برای کالاهای ضروری و ماشین آلات‌تولیدی صنعتی وکشاورزی .

۵ـ حمایت ازصنایع داخلی‌ازطریق محدودیت و ورود وحمایت های گمرکی نسبت بکالاهائی که در داخله کشور تهیه میگردد‌باحفظ‌نظارت دولت‌از نظر کیفیت وبهاء .

۶ـ تعلیق ورود کالاهای غیرضروری درمقابل‌صادراتیکه‌احتیاج‌به‌حمایت‌دارند تا موقعیکه جای خودرا در بازار های مصرف بازنمایند.

۷ـ تعمیم قرار دادهای تهاتری تا حدود امکان و اجازه ورود کالاهای مجاز درمقابل صادرات بکشورهائیکه فاقد قرار داد تهاتری بوده و بانکهای مجاز ارز آنرا خریداری مینمایند .

۸ـ موافقت یاتمدید بروات ارزی کالاهائیکه درگذشته حمل و یابه بنادر ایران رسیده‌است .

۹ـ ارفاق بیشتر از طریق تخفیف هزینه انبار داری بعلت تراکم کالا درگمرکات و عدم قابلیت جذب‌بازار.

۱۰ـ لغو هرگونه عوارض شهرداری وغیره از کالاهای صادراتی وتخصیص بودجه تشویق صادرات منحصرا باصلاح صادرات و جلوگیری از تبذیر این بودجه در راههای غیر صادراتی وعدم شرکت در نمایشگاه هائیکه از نظر صادات فاقد ارزش میباشند.

۱۱ـ لغو معافیتهای گمرکی وسود بازرگانی وحق انحصار از کلا لاهای وارداتی که درسنوات اخیر معمول‌به برخی از دستگاههای دولتی میباشد باستثنای مواد اولیه کارخانجات‌صنعتی که‌مقررات موضوعه تکلیف آنها را معین نموده‌است .

۱۲ـ اعطای اعتبارات مخصوص فصلی برای برداشت و تهیه محصول صادراتی.

۱۳ـ همکاری‌وتطبیق نرخ‌محصولات کارخانجات دولتی و خصوصی درفروش وعرضه بمصرف کنندگان .

۱۴ـ تصویب طرح مقررات انبارهای رسمی که مدتهاست تهیه گردیده است .

۱۵ـ مدارا ومماشات بانکها با بازرگانان و صاحبان صنایعی‌که دارائی کافی داشته ولی بعلت بحران قدرت پرداخت ندارند.

۱۶ـ تعدیل تدریجی کمکهاومساعدت‌ـ هائیکه درامور گمرکی و اعتباری‌قبلا ببازرگانان میشده بنحوی که‌باقطع یکجانبه تزلزلی دروضع مالی آنها فراهم نگردد .

این بود خلاصه گرفتاریهائیکه‌امروز بازرگانان باآن روبرو هستند ولی چون احتمال میرود آقایان بازرگانان‌واصناف که‌دراین جلسه حضور دارند در نظر داشته باشند اظهاراتی غیر از آنچه باستحضار رسید بیان نمایند برای اینکه مجال برای استماع بیانات‌امید بخش جنابعالی باقی باشد ازآقایانیکه مایل باظهاراتی هستند تمنا داردموارد مشکلات و ابتلاآت را باطاق بازرگانی تهران مرقوم دارند و اطمینان داشته باشند برای اقدام عاجل بجناب آقای نخست‌وزیر تقدیم خواهیم کرد.

دراینجا بی مناسبت نمیداند نظر جنابعالی را بقطعنامه کنفرانس عالی بازرگانی که‌در آذرماه۱۳۳۸ با حضور شخصیت‌های دولتی و ملی اقتصادی کشور تهیه گردیده بود جلب نماید. امیدواریم مصوبات کنفرانس مزبور که بادقت ومطالعات کافی تهیه شده مورد توجه خاص‌قرار گیرد .

جناب آقای نخست وزیر ـ این تجمع یك جلسه عادی و معمولی‌نیست وما ازبرگذاری آن قصد نداریم که برای جامعه بازرگانان امتیازی‌بگیریم هدف‌ما بالاتر ووالاتر و در جهت حفظ مصالح و منافع عمومی مردم است .

دولت کنونی که‌بفرمان شاهنشاه بزرك زمام‌امور را بدست‌گرفت‌ماموریت یافت بمنظور نجات ملت‌دست باقدامات اساسی بزند قاطبه بازرگانان برای نیل باین هدف مقدس آمادگی خود را اعلام میدارد و پیشنهاد مینماید عموم طبقات مردم دراین نهضت‌شرکت نموده ورشد ملی خودرا ثابت نمایند. وضع کنونی جهان وحدت ملی‌بیشتری راایجاب مینماید . بازرگانان که بوظایف خطیر خود در مواقع حساس بخوبی آگاهند اینك بوسیله این دعوت‌عام از کلیه طبقات مردم تقاضا مینمایند تابرای پی‌ریزی یك‌نهضت فعا ت‌ملی که هدفش مبارزه بادشمنان ملت با شدهم‌آهنك شوند وتردیدی نداریم که وطن پرستان از پیوستن بصف این نهضت که‌ازنیروی‌ملی‌الهام میگیرد دریغ نخواهند نمود .

امروز پایه یك‌تحول اساسی گذارده میشودوتردیدی نداریم که با اتحادو یگانگی عموم طبقات بهدف مقدس‌خود که‌نجات ملت باشد نائل خواهیم‌شد.

اولین جلسه شورای‌اداری وزارت فرهنك تشکیل گردید

در این جلسه آقایان وزیر فرهنك ـ مدیر کل اوقاف ـ و سر پرست تعلیماتی وزارت فرهنك در باره‌تشریك مساعی کارمندان برای پیشرفت کار ها مطالبی ایرادکردند

از ساعت شش و نیم بعد ازظهر دیروز شورای اداری وزارت‌فرهنك باحضور آقای دکتر خشش وزیرفرهنك و آقایان معاونین ،مدیران کل و روسای ادارات کل در کاخ‌وزارت فرهنك تشکیل شد . در این‌جلسه که هر ۱۵ روز یکبار تشکیل می گردد مسائل مختلف مبتلا به کلیه ادارات مورد شور و رسیدگی قرار میگیرد.

در جلسه دیروز که اولین‌جلسه شورای اداری بود ابتدا آقای درخشش دربارهٔ فایده تعاطی افکار بین مسئولین امر وزارت فرهنك مشروحا سخن گفت و خاطرنشان کرد که باید هر یك ا زادارات با ابتکار شخصی و مسئولیت‌مستقیم کار های مربوطه خود را انجام دهد و هیچیك از مسئولین امر مداخله بیجا در کار یکدیگر نکنند وعموم روسای ادارات وزارت فرهنك خود را در برابر خدا و وجدان و مردم مسئول بدانند و نسبت به رفقای اداری خود مانند برادری صادق و صمیمی باشد که نفع برادرخویش را نفع خود و ضرر او را زیان خویش تلقی بنماید.

آقای درخشش اشاره به برخی از تماسهائی که‌در اموراداری‌بعمل می آید نمود وگفت بر خلاف‌وزرای گذشته فرهنك من هر روز میل دارم که مستقیما با آقایان درامور مربوط بخودشان مشورت نمایم اما این نکته را نیز تذکر میدهم که اگر بنا باشد در کوچکترین امور با من مشورت شود هیچگاه وقتی باقی نمی ماند که مسائل مربوط بوظیفه وزارت را آنطور که باید و شاید مورد بررسی قرار دهم .

آقای درخشش گفت من در بیست و چهار ساعت شاید بیش از دو ساعت خواب و استراحت ندارم هر وقت که باطاق وزارت واردمی شوم بمناسبت آنکه مراجعینی می بینم که باید بیش از مراجعه بمن کارشان حل شده بود عذا ب‌میبرم وناراحت میشوم .آقای وزیرفرهنك در پایان اظهارات خود گفت این شورا بهمین منظور تشکیل میشود که شما موانعی که درکارهایتان در نظر گرفته‌اید یا مشکلاتی‌که دارید یا گله هائی که از همدیگر ممکن است داشته باشید در آن مطرح شود و همگی برادروار با یکدیگر تشریك مساعی کنید .

پس از اظهارات آقای وزیرفرهنك آقایان دکتر اکرامی سرپرست کل تعلیماتی وزارت فرهنك ودکتر شهابی مدیر کل اوقاف بیاناتی ایراد داشته و ضمن آن گفتندباید همانطور که آقای وزیر فرهنك معتقدند تشریك مساعی بین کلیه مسئولین امر باشد اما این امر در صورتی صورت پذیراست که‌حدود وظایف کلیه کارمندان ازکارمند دون پایه گرفته تا معاونان‌وزارتخانه مشخص باشد . آقای دکتر شهابی پیشنهاد کرد که حدود وظایف کارمندان اداری بطور کلی ازطرف شورای فنی طرح های‌وزارتفرهنك تنظیم گردد تا موجباتی که سبب رکود کار ها است خود بخود از بین برود.

سپس آقایان رؤسای ادارات‌هر یك در تائید بیانات آقای درخشش و سخنرانان این جلسه تذکراتی دادند و مقرر شد که این جلسه هر ۱۵ روز یکبار بر پا شود بشرط آنکه دستور جلسه نیز قبلاتعیین شده‌باشد و دستور جلسه آینده رسیدگی باظهارات و اشکالات دستگاه تبلیغاتی وزارت فرهنك اختصاص داده شد .

این جلسه مقارن ۸ و نیم بعداز ظهر پایان یافت.

بدستور وزیر فرهنك

اداره اطلاعات و نمایش وزارت فرهنك منحل شد

طبق دستور وزیر فرهنك اداره اطلاعات و نمایش وزارت فرهنك‌که یکی از ادارات تابعه اداره کل نگارش وآمار بود منحل‌شدورئیس ومعاون اداره مزبور دراختیارفرهنك تهران قرار گرفتند .

از جمله وظایف اداره مزبور بررسی و تصویب نمایشنامه ها و سناریوها و همچنین سانسور فیلم‌ها از نظر فرهنگی بود . خبرنگارما گزارش میدهد از این پس برای انجام‌کارهای اداره نمایش دایره‌ای در اداره مطبوعات تشکیل خواهد شد که بکار بررسی نمایشنامه ها وسناریوها خواهد پرداخت .

امور سانسور و تصویب فیلم ها همچنان تحت نظر آقای دکتر حاج سیدجوادی رئیس اداره کل‌نگارش وآمار قراردارد و دونفر ازکارمندان اداره کل نگارش در کمیسیون‌های بدوی نمایش شرکت مینمایند . احتمال میرود تغییرات دیگری نیز دراداره کل نگارش داده شود و یك‌یادو اداره دیگر نیز تبدیل به دایره گردد.

حفر پنجمین چاه عمیق در جوادیه

جلسه شورای معتمدین منطقه ۶ جوادیه باحضور آقایان اعضای شورا بریاست آیت‌اله دبیری درمحل‌شورا تشکیل شد سخنگوی شورا گفت‌که چون چهار حلقه چاه موجود درمنطقه ۶ جوادیه تکافوی شرب متجاوز از دویست هزارنفر ساکنین محل را نمیکرد وآب‌لوله کشی منازل اینمنطقه روبنقصان وکاهش گذاشته‌بود شهردار جوادیه یك‌حلقه چاه عمیق دیگردر محل هشت‌متری پناهی حفر میکند و علت انتخاب چاه درمحل مزبورنزدیکی بکارخانه برقو همجوار بودن با شاه‌لوله جوادیه ودوری از چاههای دیگر می‌باشد .

در شاه آباد نو چاه عمیق‌حفر میشود

جلسه‌انجمن محلی‌شاه‌آباد نو با حضور آقایان احمدمقدم اسمعیل‌فردیی حسین‌افشارعلی‌اصغرعسگری‌علی‌جوادی حسین‌محمدی علی‌سیف‌علی علی‌اکبر قره‌گوزلو تشکیل شدودر مورد حفر چاه عمیق درسه‌راه آذری واسفالت خیابانهای ده‌متری دوازده متری و هشت متری شاه آباد نو مذاکراتی صورت گرفت .

چند خبر از اراك

* چندشب قبل پمپ آب دبیرستان پهلوی اراك که مقابل ساختمان شهربانی واقع است بسرقت رفت ازطرف رئیس فرهنك جریان سرقت پمپ بدادسرا گزارش داده شده است .

* مامورین کلانتری بخش دو اراك درخیابان عباس‌آباد کوچهٔ شازده، زن ٦٥ ساله‌ای را درحال اغماء مشاهده کردند واو را به بیمارستان منتقل نمودند ولی موقعی پزشك به بالین بیمار رسید که زن مزبور فوت کرده بود وعلت مرك‌وی را بیماری مزمن کلیه وقلب تشخیص دادند .

چون هویت این زن معلوم نشد، جواز دفن بنام مجهول‌الهویه صادر گردید .

* بمنظور تامین احتیاجات مدارس اراك از نظر لوازم‌التحریر ، وسائل آموزش وهمچنین تعمیر ساختمانهای دولتی واثاثیه چوبی فرهنك، بدستور آقای امام‌رئیس فرهنك این شهرستان کمیسیون هائی در اداره فرهنك، تشکیل گردیده است .

سعی خواهد شد تابایان تعطیلات مدارس نقائص آموزشگاههای این شهرستان رفع شود .

* چند روز قبل طبق دعوت قبلی تیم فوتبال باشگاه شعاع تهران جهت انجام مسابقه درمیان استقبال ورزشکاران اراك وارد این شهر گردید ویك مسابقهٔ مهیج باحضور فرماندار وجمعی از فرهنگیان و هزاران نفر ازاهالی، بین تیمهای شعاع تهران ونیروی جوانان اراك برگزار شد ونتیجهٔ آن ۳بر یك به نفع تیم اراك خاتمه یافت .

دستگیری سارق

خبرنگار مادر رامسر مینویسد : چند شب قبل منزل آقای حاج کاظمی یکی ازاهالی رضی‌محلهٔ رامسر مورد دستبرد سارقی بنام تقی زند قرار گرفت ومامورین پس از دستگیری وی، اموال مسروقه راکه سارق زیر شن های ساحل «دریا پشته» مخفی کرده بود به صاحبش مسترد داشتند

تظاهرات قلابی . . .!؟

سه نفر ازتظاهر کنندگان تریاك داشتند

خبرنگار مادر اسدآباد مینویسد: چندروز قبل ازمنزل شخصی بنام اسداله صالحی ساکن قریه «خیار شیخ» ازتوابع اسدآباد چهار قطعه‌قالی بسرقت رفت .

مامورین ژاندارمری پس ازاطلاع براین امر بمحل عزیمت کردند وسارقین را باسامی محسن و حسین دستگیر کردند موقعیکه آنهارا باسدآباد میبردند عده‌ای دنبال سارقین را گرفته وهورا می کشیدند واتفاقا دراین بین مامورین بسه نفر از متظاهرین ظنین شدند وهنگام بازرسی بسته‌ای که دردست یکی ازآنها بود درحدود ۷۵لول تریاك کشف کردند !؟

تریاکهای مکشوفه نیزضبط شدوقاچاقچیان حیله‌گر که باایجاد جنجال وهیاهو قصداغفال مامورین را داشتند تحت تعقیب قرار گرفتند .

طالبی ها بمقصد نرسید . . . .!؟

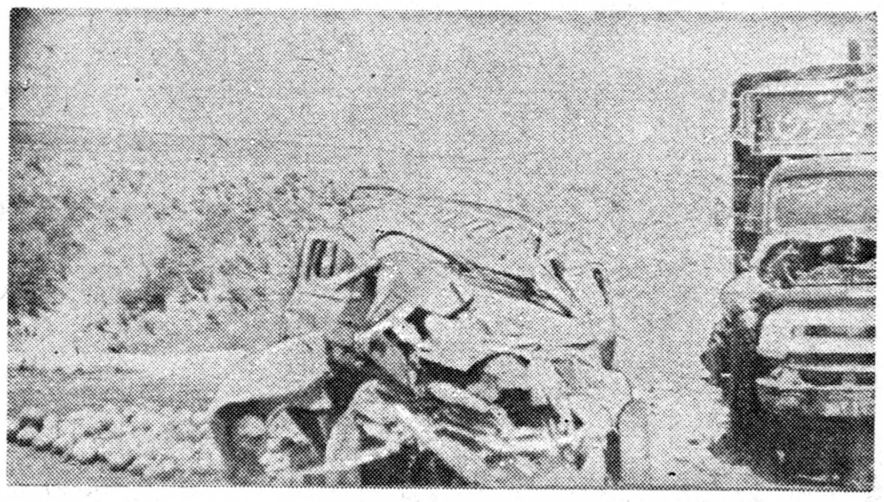

خبرنگار ما در مرودشت مینویسد: چند روز قبل اتومبیل سواری شماره ۱۵۱۲ برانندگی اصغر شوتی حامل طالبی که ازمرودشت عازم شیراز بود در نزدیکی پل خان باکامیون شماره ۳۹۳٦ برانندگی عزیزاله رجبی تصادف کرد.

دراین واقعه اتومبیل سواری بشدت آسیب‌دید وسرنشینان آن مجروح‌شدند وطالبی‌ها بزمین ریخت عکس بالا کامیون واتومبیل سواری را در محل تصاد ف‌نشان میدهد .

از مثانه این مرد سنك ۷ سانتیمتری بیرون آوردند!

با یك عمل جراحی

خبرنگار ما در مهاباد گزارش میدهد چندروز قبل شخصی بنام ابراهیم یکی‌ازاهالی قریه «رشرسردشت» از توابع مهاباد که از دوچشم نابینا بود و از مدتها پیش دچار دل درد شده بود و خون ادرار میکرد در بیمارستان جمعیت شیرو خورشید سرخ مهاباد بوسیله تیمسار دکتر خطیب‌شهیدی تحت عمل جراحی قرار گرفت و از مثانه‌وی سه عدد سنك بزرك بیرون آورده شد قطر سنگهائی که از مثانه ابراهیم خارج گردید بترتیب ۷ و ۳و٤ سانتیمتر بودو پس از خارج‌شدن این سنگها بیمار که سالها خون ادرار میکرد واز دردشکم مینالید نفسی براحتی کشید .

خبرنگار ما در مهاباد که در بیمارستان جمعیت شیرو خورشیدسرخ از ابراهیم عیادت کرده‌است درگزارش خود اضافه میکند حال ابراهیم‌پس‌از عمل جراحی کاملا خوب است و هیچ گونه عارضه کسالتی ندارد مساعی وخدمات تیمسار دکتر خطیب‌شهیدی رئیس وجراح بیمارستان شیروخورشید سرخ‌مهاباد درراه معالجه مستمندان این منطقه درخور همه گونه تقدیر است .

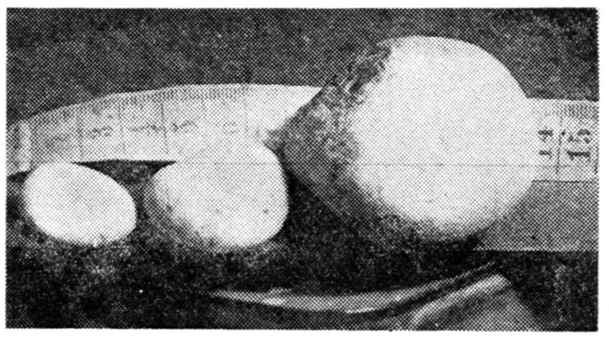

سنگهائی که از مثانهٔ ابراهیم خارج شده‌است

ارمغان پسر

بلای جان پدر شد

چندروز قبل کودکی ازاهالی قریه «کرنان» ازتوابع کوهدشت خرم‌آباد هنگام بازی در نزدیکی قریه یك شئی فلزی پیدا کرد وآن را برای پدرش علی حسین بارمغان آورد .

علی حسین بامشاهده این شئی فلزی حس کنجکاویش تحریك شدوجسم مزبور رابرای آزمایش به‌آتش نزدیك کرد ولی براثر حرارت آتش ناگهان شئی مزبور منفجر شدوقطعات آن چهارانگشت علی حسین راقطع نمود .

علی‌حسین به‌بیمارستان منتقل شد وجریان ازطریق ژاندارمری ، تحت تعقیب قرا رگرفت .

جریان بالارا خبرنگار مادر کوهدشت گزارش داده‌است .

نگرانی مردم

خبرنگار ما در گوراب زرمیخ مینویسد: سال گذشته بنا بتقاضای مکرر اهالی گوراب زرمیخ در این محل کلاس‌اول‌متوسطه دائرگردید ولی کلاس مزبور در حین تحصیل دانش آموزان ناگهان از طرف فرهنك صومعه‌سرا منحل گردید . اهالی ازاین‌جریان فوق‌العاده‌نگرانند واز مسئولین امور تقاضا دارندسال تحصیلی آینده در گوراب زرمیخ کلاس اول متوسطه دائرگردد .

هم دزد و هم قاچاقچی

شیرین فرزند فرهاد دزد بود و تریاك هم داشت

پریروز یکی‌از سارقین تبریز بنام شیرین فرزند فرهاد بوسیلهٔ مامورین آگاهی این شهرستان دستگیر گردید وضمن‌بازرسی بدنی ازجیب وی مقدار ۱۵۰ گرم تریاك هم کشف شد.

وقتی مامورین ازوی محلی که تریاك را ازآنجا تهیه کرده است سئوال کردند شیرین آدرس یکنفر بنام حسن‌کموری رابمامورین داد وگفت من‌تریاك رااز حسن خریده‌ام .دربازرسی از منزل حسن‌کموری مامورین سه کیلوتریاك کشف کردند وحسن رانیز دستگیر نمودند وهمراه باشیرین فرزند فرهاد پس از تشکیل پرونده بدادسرا اعزام داشتند .

تعهد سران عشایر

خبرنگار ما در سیرجان می‌نویسد براثر اقدامات آقای سلیمانی ، فرماندار سیرجان سران عشایر این منطقه تعهد کردندکه از تاریخ ۲۱ مردادماه جاری افراد خودرا برای پرداخت حق‌المرتع آماده نمایند .

۷کیلو تریاك مکشوفه وقاچاقچیان شیرازی

قبلا اطلاع‌داده شدکه مامورین سازمان مبارزه باموادمخدره‌شیراز ازدونفر باسامی بهمن وداریوش کاتوزی در حدود هفت کیلوتریاك کشف کردند تریاکهای مکشوفه ضبط شدومتهمین تحت تعقیب قرارگرفتند

در عکس بالا بهمن وداریوش کاتوزی درمیان مامورین مبارزه‌با مواد مخدره دیده میشوند تریاکهای مکشوفه نیزروی میزقرار دارد.

مردی‌خودرا بدار آویخت

درسرقبر آقا

خبرنگار ما درکنگاور مینویسد چندروز قبل کودکی هراسان بشهربانی کنگاورمراجعه کردواطلاع‌داد که‌شخصی درسرقبرآقاخودکشی کرده‌است.

بااطلاع جریان بدادگاه وبهداری کنگاور عده‌ای به محل مزبور رفتند ومشاهده‌کردند مردی‌خودرا ازبالای درختی حلق‌آویز کرده است! پس‌از انجام تشریفات قانونی جواز دفن بنام اسماعیل‌بگلری اهل شاه‌آباد غرب‌صادر شد.

سارقین فراری

خبرنگار ما در نطنز می‌نویسد : چند شب قبل عده‌ای سارق‌ناشناس از منزل آقای سمنانی یکی‌ازاهالی دهستان «جزن» نطنز مقداری‌اثاثیه ویك قبضه تفنك ودوربین وموتور-سیکلت بسرقت بردند .

براثرکوشش مامورین‌ژاندارمری نطنز چند قلم ازاشیاء مسروقه پیدا شد ولی سارقین هنوز دستگیر نشده‌اند .

بازدید ادارات دولتی

خبرنگار ما در بندرشاه گزارش میدهد : اعضای هیئت بازرسان شاهنشاهی بسر پرستی تیمسارقریب ازادارات دولتی بندر شاه بازدید کردند وشکایات اهالی موردرسیدگی آنها قرارگرفت .

ضمنا گزارش خبرنگار مادربندر گز حاکیست که هیئت مذکوربراین شهر وارد شده وبشکایات اهالی رسیدگی کرده‌اند .

فرماندار جدید فیروز آباد فارس گفت :

یکدستگاه موتور برق خریداری میشود

باتشکیل انجمن شهر سایر احتیاجات اهالی تامین‌میگردد

خبرنگار ما در فیروز آباد مینویسد: چند روز قبل‌آقای امامی فرماندار جدید فیروزآباد فارس طی مصاحبه‌ای درباره برنامه‌های‌عمرانی واصلاحی این شهرستان اظهار داشت :

ـ شهرستان فیروزآباد فارس احتیاجات زیادی دارد که مهمترین آنها تامین آب وبرق شهراست برای این منظور قرار است‌بزودی یکدستگاه موتور برق۱۵۰ کیلواتی خریداری گردد .

آقای فرماندار اضافه کردپس‌ازتشکیل انجمن شهر برای اجرای سایر برنامه‌های عمرانی واصلاحی فیروزآباد فارس ورفع احتیاجات اهالی اقدام خواهد شد .

بازدید شهربانی

خبرنگار ما در گنبد کاوس می نویسد: چند روزقبل‌تیمسار ساجدی سرپرست شهربانی های مازندران به گنبد کاوس وارد شد وضمن٤ روز توقف بوضع شهربانی این شهرستان رسیدگی بعمل آورد .

تیمسار ساجدی پس از خاتمهٔ بازدید رهسپار ساری گردید .

برق گرفتگی

خبرنگار ما در تبریز گزارش میدهد پریروزقاسم یکی‌ازکارگران کارخانه آردسازی شمس آذر بعلت غفلت دچار برق گرفتگی شد و جانسپرد .

جنازه کارگر مزبور باانجام تشریفات قانونی مدفون گردید .

ساختمان جدید آموزشگاه حرفه‌ای مشهد شروع شد

خبرنگار ما در مشهد گزارش میدهد: چند روز قبل طی مراسمی اولین کلنك‌ساختمان جدید آموزشگاه حرفه‌ای مشهد بوسیله آقای دکترجزائری استاندار خراسان بزمین زده شد . دراین مراسم آقایان مهران نایب‌التولیه آستان‌قدس رضوی ، حبیبی مدیرکل فرهنك، روسای ادارات دولتی‌وآقای مهندس زند نماینده شرکت ملی‌نفت حضورداشتند وآقای استاندارضمن نطقی اظهارداشت که‌آموزشگاه حرفه‌ای یکی ازبهترین مدارس است .

در عکس بالا آقای استاندار هنگام زدن‌اولین کلنك ساختمان جدید آموزشگاه حرفه‌ای مشهد دیده میشود .

ایجاد دبستان

خبرنگار ما در گنبد کاوس گزارش میدهد: بنا بدعوت اهالی قریه «عطابهلکه» یکی از قراء گنبد کاوس آقای رئیس فرهنك و عده‌ای از فرهنگیان درقریه مزبور حضور بهمرسانیدندوپس‌ازمذاکرات لازم یك هکتار زمین جهت ایجاد دبستان باهزینه وکمك اهالی در اختیار فرهنك گذاشته شد .

رئیس فرهنك نیز اولین کلنك ساختمان دبستان شش کلاسه رادر زمین مزبور بزمین زد .

جدال باخارپشت ! رگبار تیرهای‌خارپشت کشاورز رااز پادرآورد

۱٦ تیرخارپشت‌در نقاط‌مختلف بدن فضل‌اله فرو رفت

ضرکس این‌کشاورزرامیدید خیال‌می کرد از میدان‌جنك برگشته است

فضل‌اله یحیی پور همه‌ساله مقداری اززمین های اطراف خانه خود را کدو میکاشت وبا فروش آن‌قسمتی ازهزینهٔ زندگی راتامین میکرد .

فضل‌اله که میدانست تنها آفت‌کدو خارپشت است در دوطرف باغ‌کدوی خوددو قطعه چوب راصلیب وار به زمین فرو کرد ویك کت کهنه‌روی آن انداخت وشبکلاهی هم بالای‌آن قرار داد تاشاید بااین حیله مانع ورود خارپشت بباغ کدو شود ولی گویا خارپشت که به لهجهٔ محلی درشهرستان بابل به آن «تشی» می گویند عاقل تر ازآن بود که بااین حیله‌ها بهراسد وفهمید که چه‌حقه‌ای درکار است .

بدون ترس ازآدمکهای ساخت فضل‌اله وارد باغ کدو میشد و اغلب کدو های رسیده رااز بین میبرد .

فضل‌اله که بااین حیله حریف خارپشت نشده‌بود پریروز در گوشهٔ باغ کمین کرد وداسی هم بدست گرفت تابضرب داس ،خارپشت‌را بسزای خرابکاری هایش برساند . ساعتی بعد خارپشت «تشی» آهسته وارد باغ‌شد ودر کنار بوتهٔ کدو نشست وشروع بخوردن کرد .

فضل‌اله که حاصل زحمت یك سالهٔ خودرا طعمه این حیوان موذی میدید ازفرط عصبانیت دندانهایش را بهم فشرد وآهسته خودرا باو نزدیك کرد وباداسی که در دست داشت ضربه‌محکمی‌به پشت‌خارپشت وارد آورد، اما ...

باکمال تعجب مشاهده کرد که کوچکترین آسیبی به حیوان وارد نشد خارپشت که وضع خودرا در خطر دید بسرعت‌چند قدم‌از فضل‌اله فاصله گرفت وبطرف او شروع به تیراندازی کرد ..

رگبار خارهای خارپشت بطرف فضل‌اله باریدن گرفت و بیچاره کشاورز غیرتمند پا بفرار گذاشت ولی تاآنموقع ۱٦ تیر ازخارهای خارپشت در قسمت های مختلف‌بدن فضل‌اله نشسته بود وخودش مثل یك خارپشت شده بود!

فضل اله‌ازشدت درد وخونریزی زیاد فریادی کشید ودر وسط باغ نقش برزمین شد همسایه ها بکمك او آمدند وویرا به بیمارستان آمل منتقل کردند .

در فاصلهٔ بابل تا بیمارستان هر کس فضل‌اله راباآن وضع میدید خیال میکرد ازمیدان جنك برگشته است !

در بیمارستان ۱٦تیر که خار-پشت بطرف فضل‌اله رها کرده ودر بدن وی فرورفته بود از بدنش‌بیرون کشیده شد وتحت معالجه قرار گرفت .

تقویت برق

خبرنگار ما درسیرجان مینوید آقای فریدون فرخنده مدیر شرکت برق سیرجان بادریافت مبلغ پانصد هزار ریال وام برای تقویت نیروی برق این شهرستان یکدستگاه ترانسفورموتور قوی خریداری کرده است .

در نتیجهٔ نصب این ترانسفور - موتور آب چاه عمیق سیرجان نیز د چندین‌برابرفشار سابق‌آب‌ازچاه به خارج میریزد واین امر باعث خشنودی عمومی شده است .

سزای جنایت

خبرنگار ما در کرمانشاه می‌نویسد چند روز قبل جلسهٔ دادگاه جنائی استان کرمانشاه برای‌محاکمه‌قاتلی بنام لطف‌اله احمدی تشکیل شد دادگاه جنائی قاتل را بارعایت‌تخفیف بحبس ابد با اعمال شاقه محکوم کرد .

پیروزی کشتی گیران باشگاه‌جعفری

خبرنگار مادر بابل میویسد چندروز قبل مسابقهٔ کشتی‌دوستانه‌ای در ٦وزن بین تیمهای باشگاه جعفری تهران وشهرستان بابل انجام شد ودراین مسابقه کشتی گیران‌باشگاه‌جعفری پیروز گردیدند داوری مسابقات راآقایان حبیبی ،رعیت پناه وسیدرضا فقیر کفیل تربیت بدنی بابل عهده‌دار بودند وپس‌از پایان مسابقات آقای سروان افشاری نژاد سرپرست تیم کشتی بابل از میهمانان خود پذیرائی بعمل آورد .

درعکس بالا داور مسابقه دست یکی از قهرمانان را به‌عنوان برنده بلند کرده است .

۸۰صندوق چای قاچاق کشف شد

طبق گزارش خبرنگار ما در کرمانشاه چندروز قبل مامورین گروهان احتیاط ژاندارمری کرمانشاه بسرپرستی آقایان ستوان یکم عزیزی وستوان دوم اصلانی‌واستوار ملکشاهی باتفاق آقای سرجوخه اکبر مرادپور وژاندارم آرومی در محلهٔ «کردنه فانوش» ازکامیونی درحدود ۸۰صندوق چای قاچاق کشف کردند راننده کامیون پس از تشکیل پرونده تحت تعقیب قرارگرفت وچای‌قاچاق ضبط شد .

نمایندگان اطلاعات درخدمت مردم

مردم شهرستانها بوسیله نمایندگان اطلاعات خواسته‌های خودراشرح میدهند

شیراز

چندروز قبل آقایان محمد علی فرخیان ومحمد علی نجار زاده کشتی گیران استان فارس بدفتر نمایندگی اطلاعات در شیراز مراجعه کردندو اظهار داشتند: با اینکه از مابارها در مسابقات کشتی قهرمانی کشور امتیازات قابل توجهی کسب کرده‌ایم و حتی در گذشته بمقام قهرمانی نیز رسیده‌ایم معذلك معلوم نیست این بار بچه علت ا زما برای شرکت در مسابقات قهرمانی کشور دعوت نشد مگرما جزء کشتی‌گیران کشور نیستیم و دراین راه عمری زحمت نکشیده‌ایم ؟

رودسر

چندتن ازکارمندان جدید اداره پست و تلگراف رودسر که از یکسال قبل باستخدام دولت درآمده‌اند در دفتر نمایندگی اطلاعات حضور یافتند و چنین گفتند: مدت یکسال است که بانهایت جدیت در اداره پستو تلگراف شهرستان رودسر انجام وظیفه میکنیم ولی متاسفانه تاکنون دینداری حقوق دریافت نداشته‌ایم و درنتیجه باوضع بدی بسرمیبریم تقاضای ما از مسئولین امور اینست که درباره پرداخت یکسال حقوق معوقه ما اقدامات جدی بعمل آید.

آستارا

چند نفر از کودکان پرورشگاه شهرستان‌آستارا بدفتر نمایندگی اطلاعات آمدند و گفتند: اخیراطبق دستور مقامات مرکزی آنعده از کودکان پرورشگاه شهر راکه بسن‌چهارده رسیده‌اند بدون درنظر گرفتن کاری‌ازپرورشگاه بیرون کرده‌اند وحالا این عده در خیابانها سرگردان میباشند و هیچکس درفکر آنها نیست حق این بود که مسئولین امور قبلا برای تامین اعاشه این عده چاره‌ای می اندیشیدند و بعدا آنها را از پرورشگاه مرخص میکردند نه‌اینکه عده‌ای کودك بی‌سرپرست وبی‌پناه را در خیابانها و کوچه‌ها سرگردان نمایند یکی از راهیابیکه میتواند از سرگردانی کودکان جلوگیری کند نام نویسی آنها در آموزشگاههای حرفه‌ای است ودرغیر اینصورت زندگی بر آنها مشکل خواهد گذشت .

نیازمندیها و آگهی‌های کوچک

استخدام میشود

متصدی دیك بخار

بزرگترین تصفیه‌خانه‌شکردرایران چندنفر متصدی‌دیك‌بخار (تصفیه‌شکر) رابفوریت استخدام‌مینماید‌فقط‌اشخاص کاملا باتجربه وواجد شرایط میتوانند ازاین فرصت برای‌اشتغال‌درجدیدترین کارخانه نیشکر دنیا بعنوان کارمند ارشدو باحقوق بسیار خوب استفاده نمایند .بمنظور مصاحبه‌اولیه متقاضیان میتوانند ازطریق صندوق پستی ۱۷۶۹ تهران مکاتبه فرمایند . به‌کلیه‌تقاضا ها پاسخ داده خواهد شد .
آ-۱۵۶۶۴ ۱-۷

دانشکده دارو سازی

یك تن دانشیار برای کرسی‌آب شناسی از طریق مسابقه انتخاب مینماید داوطلبین واجد شرایط میتوانند بمدت یکماه از تاریخ‌انتشار این آگهی با مدارك لازم جهت ثبت نام بدفتر دانشکده مراجعه نمایند .
استخدام فرد پذیرفته شده موکول بتامین اعتبار خواهد بود
رئیس دانشکده داروسازی - دکتر مهدی نامدار
آ-۱۵۷۴۴ ۱-۲

آگهی استخدام

نمایندگی شرینك آلمان درایران یکنفر ویزیتور واجدشرایط زیر را استخدام مینماید .
۱-دارابودن درجه دکترای پزشکی یادارو سازی.
۲-ساکن تهران بوده ولی بایستی به‌ولایات مسافرت نماید .
۳-آشنائی کامل بزبان انگلیسی.
۴-داشتن گواهینامه انجام خدمت نظام‌وظیفه یابرك معافیت .
ازواجدین شرایط فوق‌خواهشمند است بین ساعت ۱۲ تا یك بعداز ظهر به‌اول خیابان‌امیرکبیر ساختمان‌صیرفی شرکت‌فارابی بامسئولیت‌محدودمراجعه نمایند .
۱-۳ آ-۱۱۲۷۷

آگهی ثبت نام

آموزشگاه بهیاری شیراز برای رشته های (بهیار پرستاری) و (بهیار مامائی)و (بهیار بهداشت) تعدادی دانش‌آموز از طریق مسابقه انتخاب میکند .
آموزشگاه بصورت شبانه بوده و کلیه مایحتاج دانش‌آموزان رادر دوره تحصیلی‌فراهم‌میسازد داوطلبان‌میتوانند بادردست داشتن مدارك زیراز این تاریخ‌تا پانزدهم شهریور ماه ۱۳۴۰ در آموزشگاه بهیاری شیراز واقع‌در خیابان خیام مراجعه وثبت نام نمایند.
۱-کارنامه قبولی سوم متوسطه
۲-برك رضایت از دبیرستانی که درآن مشغول تحصیل بوده است .
۳-عکس ۴ × ۶-هشت قطعه
۴-رونوشت شناسنامه شش برك
۵-برك رضایت برای تحصیل در آموزشگاه ازپدر یاولی
۶- برك‌گواهی تندرستی که‌بوسیله خود آموزشگاه انجام خواهد شد
۷-سن‌باید کمتراز ۱۷و بیشتراز ۲۵ سال نباشد .
امتحان مسابقه ورودی در ساعت ۸ صبح‌روز ۲۵ر۶ر۴۰درمحل آموزشگاه انجام خواهد گرفت دانش آموزانیکه دوره دوساله آموزشگاه رابا موفقیت بگذرانند باپایه ۳ پزشگیاری و ماهی ۴۲۰۰ ریال حقوق‌از طرف بهداری یا دانشگاه شیرازیاجمعیت شیروخورشید سرخ استخدام خواهند شد حضور داوطلب برای ثبت‌نام اجباری نیست‌و کسانیکه مایل‌باشند میتوانند مدارك بالا راتوسط پست سفارشی بآدرس آموزشگاه بهیاری شیراز ارسال‌دارند منتهی درساعت مقرر برای امتحان ورودی در آموزشگاه حاضر باشند .
آموزشگاه بهیاری شیراز
آ-۱۵۹۳۸

فروش اتومبیل

فروشگاه اتومبیل روشن روان‌تلفن ۱۵۴۷۶
۱-۲۶ آ-۱۵۴۷۶

فروشگاه‌وبورس‌اتومبیل ۴۰

از ۱۰۰ دستگاه انواع اتومبیلهای امریکائی واروپائی ارزان‌قیمت و متناسب همیشه ۱۰ دستگاه برای مشاهده‌خریداران‌محترم‌موجوددارد. میدان ۲۴ اسفند اول جمشید آباد شمالی کاشی ۴۰ تلفن ۴۹۶۳۳

آژانس اتومبیل

ماشین‌های زیر را باشرایط آسان بفروش میرساند
۵دستگاه‌جیپ‌تجارتی‌ازمدل۵۴تا۶۰-۴ دستگاه جیپ جنگی و وانت واسیتن -۳ دستگاه لندرور وتعدادی کامیون کمپرسی نقد واقساط تلفن ۴۱۴۴۰
آ-۱۲۵۰۶

هر نوع فولکس واگن نقدواقساط

موجود است تلفن ۶۱۳۲۳
۱-۲۶ آ-۱۲۰۹۲

از بازار اتومبیل ۹۴۰

که صد ها اتومبیل از هر مدل و سیستم در اختیار دارد‌بعداز ظهر روزهای یکشنبه و سه شنبه وهشنبه دیدن کنید و اتومبیل دلخواهتان‌را انتخاب فرمائید . سر چشمه مقابل مسجد محمودیه داخل توقفگاه کاروان تلفن ۵۶۸۲۷
آ-۱۰۳۹۳ ۱-۲۶

فروشگاه اتومبیل مقدم خیابان پهلوی

جنب زایشگاه مهر تلفن ۶۱۳۲۲
۱-۲۶ آ-۱۲۰۸۸

سیمکا آروند مدل ۵۹

تمیز تلفن ۶۱۳۲۳

دوفین مدل ۶۰تمیز تلفن ۶۱۳۲۳

نمایشگاه ایران کالا

فروشنده همه‌رقم اتومبیل های سواری -کامیون -کمپرسی - می‌باشد شما در تهران و یا شهرستانها می توانید بما مراجعه نموده و اتومبیل دلخواه خود را با شرایط مسهل (نو یا دست دوم) خریداری فرمائید .
نشانی - خیابان شاه چهارراه گلشن تلفن ۴۵۶۸۹ و ۴۰۹۵۸
۱-۲۰ آ-۱۵۰۹۰

شورلت مدل۶۰ امبالا

نمره میباسی -۸۰۰۰ کیلومتر کار کرده-حقوق‌گمرکی پرداخت نشده - برای خرید، یامعاوضه باماشین کوچك که حقوق‌گمرکی آن پرداخت نشده باشد، بتلفن شمارهٔ ۷۲۸۴۶ مراجعه شود .
آ-۱۵۷۹۶ ۱-۲

مدوآرایش

سالن آرایش زیبائی کاتس

زیر نظر متخصصین اروپائی وقت را قبلا رزروفرمائید. خیابان‌نادری کوچه نوبهار تلفن ۶۱۸۵۹

واگذار میشود

سه باب اطاق با برق وتلفن واقع در خیابان فردوسی روبروی هتل فردوسی کاشی ۲۳۱ واگذار میشودبه تلفن‌های ۳۲۸۴۴و۶۳۳۱۴ آقای‌شهنواز مراجعه‌شود .

خرید اتومبیل

نمایشگاه ایران کالا

خریدار هر نوع اتومبیل مورد فروش بفوریت خریداری میگردد محل برای عرضه اتومبیل تا موقعی که بفروش برسد در اختیار شماست فروشندگان محترم بمامراجعه فرمائید‌بنفع‌شما خواهد بود
خیابان شاه چهارراه گلشن نمایشگاه ایران کالا تلفن ۴۵۶۸۹ و ۴۰۹۵۸
۱-۲۰ آ-۱۵۰۹۲

هرنوع فولکس خریداریم تلفن۶۱۳۲۲

۱-۲۶ آ-۱۲۰۹۴

خریدار اتومبیل

ازهر نوع و هرمدل که باشدمشتری داریم فروشگاه اتومبیل ۴۰ -جمشید آباد شمالی کاشی ۴۰ تلفن۴۹۶۳۳

خریدار یا فروشنده هر نوع‌اتومبیل هستیدبه‌بازرگانی گوهرتلفن ۶۶۲۰۳ مراجعه نمائید .

هرنوع فولکس‌خریداریم تلفن۶۱۳۲۲
۱-۲۶ آ-۱۵۴۷۶

مستغلات

آژانس ۹۰۰

بورس معاملات املاك روبروی کلانتری سوار تلفن ۷۰۲۵۲
۱-۲۶ آ-۱۲۹۴۰

نقشه ساختمان

شرکت ساختمانی توتیا
خیابان شاهرضا دروازه‌دولت
جنب‌ب.ب.کا تلفن ۶۰۸۱۷
۱-۲۶ آ-۱۳۵۵۶

در نازی آباد

یکدستگاه آپارتمان
سه طبقه مجهز برای اجاره و فروش‌تلفن ۵۴۹۳۹ بازرگانی قریشی
۱-۲۶ آ-۱۳۷۳۸

در نازی آباد

برای خرید خانه‌وزمینهای نازی‌آباد- علی‌آباد - باقر آباد و جعفر آباد با آب و برق و سند مالکیت نقد و اقساط بنازی آباد ایستگاه‌بازاردوم بازرگانی توکلی مراجعه فرمایند.
۱-۲۶ آ-۱۵۳۰۸

گم شده

یك‌کیف بغلی مشکی
درخیابان شاه نزدیك مسجدسجاد مفقودشده ازیابنده تقاضا میشود وجه آنرا بعنوان مژدگانی برداشته بقیه‌را به‌محلی که درداخله کیف مشخص است برساند یاباپست بفرستد یابه تلفن ۸۲۲۶۶۵ خبردهد .
آ-۱۱۵۱۳

ازدرجه اعتبار ساقط است

چون‌دسته چك ۲۵ برگی اینجانب شفیع‌فلکی دارنده حسابجاری شماره ۱۱۲ بانکملی رامسرازشماره ۹۲۱۸۷۶ الی ۹۲۱۹۰۰ مفقودشده ازدرجه‌اعتبار ساقط ضمن‌اعلام ببانك در صورت مشاهده دارنده چکهای مزبور را تحت تعقیب قرار خواهم‌داد .
رامسر -شفیع ملکی
آ-۱۵۹۳۴

جویای کار

بانوئی باتجربه‌درماشین نویسی فارسی ولاتین وامور اداری‌بعداز ظهر هااز ساعت چهار به‌بعد جویای کار است لطفا براهنمای شماره۲۶۹ مراجعه فرمائید .
آ-۱۱۵۶۳

معاملات پول

به‌برگشت پول

شرطی خودتان در برابراملاك مرغوب‌و سودشایسته‌علاقمند باشید شاهرضا رو بروی سینما رویال آژانس رایت
تلفن ۳۲۹۷۱ -۳۱۸۵۳
۱-۱۰ آ-۱۱۱۴۵

اگر پول دارید

باتلفن ۳۹۷۸۴ بنگاه کوشان را مطلع کنید‌با گرفتن وثیقه ملکی از بهره آن استفاده فرمایند .

اگرپول میخواهید

باورقه مالکیت‌مستقیم رجوع‌فرمائید لاله‌زار نزدیك توپخانه ۳۹۷۸۴ به بنگاه کوشان
۱- ۲ آ-۱۵۴۲۸

پول موجود است .

هرمبلغ پول بخواهید بتلفن۳۴۶۷۸ رضوان
آ-۱۵۹۵۸ ۱-۳۰

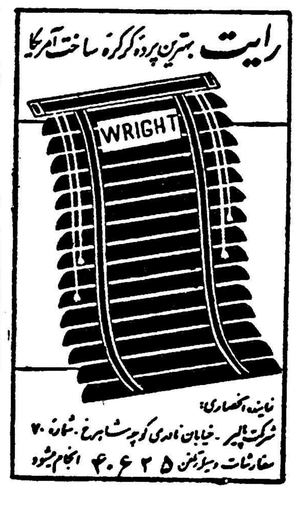

اجاره داده میشود

برای اجاره

یك‌ویلای بسیار مدرن‌سه هزارو دویست متریاغ واقع درکوچه هاشمی دروس‌تازه‌ساز تهویه‌هوا -۱۲ اطاق- آشپزخانه مدرن- استخر شنا -چاه عمیق وکلیه لوازم زندگی .
برای دیدن محل با تلفنهای- ۸۴۳۰۹۲ و ۸۵۷۱۴ تماس بگیرید.
آ۱۵۶۷۴ ۱-۱۰

قابل توجه

بانکها و تجار بازار
دوفروشگاه بزرك ومجهز وچندین باب مغازه مدرن درمیدان فوزیه‌جنب بازار پارس مناسب برای‌سوپرمارکت ویاشعبات بانکها برای اجاره آماده است بتلفن ۳۳۶۶۱ مراجعه فرمائید.
آ-۱۵۷۱۴ ۱-۱۰

شرکتها ، موسسات ملی ،مدیران مدارس -خانواده‌ها توجه فرمائید .
منازل متعدد برای محل‌کسب‌دفاتر جهت سکونت بزرك و کوچك موجود داریم بازرگانی رضوان تلفن۳۴۶۷۸
آ-۱۵۹۶۰ ۱-۳۰

آموزشگاه های فرهنگی

کانون فرهنگی پارس

کلاسهای علمی و عملی رادیو تلویزیون - یخچال - زبان آلمانی انگلیسی . ایطالیائی .ماشین نویسی فارسی و لاتین (صبح‌و عصر هر روز) سعدی شمالی چهارراه سپه علی اول کاشف‌السلطنه پلاك۲۳
۱-۳۰ آ-۱۳۴۹۶

معاملات تلفن

هرنوع‌شماره تلفن نقدواقساط‌معامله میشود . دستگاه تلفن هم خریداریم آدرس میدان مجسمه شاهرضا جنب بانك بازرگانی طبقه دوم سازمان فنی نوکار تلفن ۴۰۶۸۰

دفاتر اسناد رسمی

دفتر خانه ۱۳۹ عاصم
شاهرضا نزدیك میدان شهناز تلفن ۳۵۸۲۴ و ۳۰۳۷۰۳

آموزشگاه های رانندگی

رانندگی میکانیکی ادیب

بودجهری نو تلفن ۵۵۵۷۰
آ-۷۵۲۶ ۱-۲۶

ارسا گاز

فردوسی شمالی شماره ۶۳

آگهی مناقصه

شرکت سهامی کارخانجات‌قند ایران پنجاه و یك(۵۱) قلم فشار سنج مورداحتیاج کارخانه‌های تابعه خود را از طریق مناقصه خریداری مینماید شرایط و مشخصات‌مناقصه در اداره معاملات خارجی شرکت واقع درخیابان‌ویلا -خوشبین‌موجود است پیشنهادات تا روز ۱ر۷ر۴۰ قبول و در ساعت ده صبح روز بعد قرائت خواهد شد شرکت درمناقصه بمنزله قبولی کلیه شرایط مناقصه است .
۱-۲ آ- ۱۵۷۷۴

آگهی غایب مفقود الاثر

آقایان محسن ومهدی مومنی و اصغرو انوروسر ورمومنی‌فرزندان مرحوم‌محمد مومنی‌وفخرالملوك مومنی‌عیال‌محمدداد- خواستی بخواسته تحویل ترکه قاسم مومنی ازقدریانی را که مفقودالاثر است باستناد ماده ۱۰۲۵ قانون‌مدنی نموه‌اندومدعی هستند که‌متجاوز از شانزده سال است نامبرده که‌برادر ابوینی مرحوم محمد مومنی مورث آنها است بدون اینکه جهت اداره اموال خود ترتیبی‌تعیین نموده‌باشد‌مفقودالاثر گردیده مراتب بدستور ماده ۱۰۲۳ قانون مدنی سه نوبت متوالی هرنوبت یکماه در روزنامه اطلاعات و روزنامه مرد مبارز آگهی تا چنانچه‌اشخاصی از غائب خبری داشته باشند‌باطلاع‌این دادگاه برسانند و هر گاه یکسال از تاریخ نشر اولین آگهی بگذرد و حیوت‌غایب‌ثابت‌نشود دادگاه حکم‌موت فرضی و تحویل ترکه را صادر خواهد نمود .
رئیس دادگستری شهرستان‌ملایر افشاری
۱-۳ آ-۱۱۷۳۲

بفروش میرسد

فروش
موتور ژنراتوراشکودا
۳۰اسب- ۲۵ کا سو-آ-۱۰۰۰دور با تابلوی کاملامجهز تلفن ۹۱۱۷۳۸
آ-۱۵۶۵۲ ۱-۳

خانه نوساز شخصی مدرن

بمساحت ۲۵۰ مترزمین و۴۱۰ مترزیر بنا دوطبقه ۱۰اطاقو دو هال بزرك با آب-برق بدون واسطه بفروش‌میرسد- نشانی خیابان شمیران- سید خندان کوچه‌اطلس‌شماره۱ + ۱۲ازساعت‌چهار تا ۶بعداز ظهر مراجعه‌فرمایند.
۱-۳ آ-۱۱۳۲۳

خانه‌فروشی قدیمی

در خیابان تخت‌جمشید

بمساحت چهارصدو چهل‌متر
معاوضه‌میشود باخانه‌مدرن دویست هزارتومانهم میدهیم رجوع فرمائید لاله‌زار ۳۹۷۸۴ به‌بنگاه کوشان
۱-۲ آ-۱۵۶۹۴

ازموقعیت استفاده فرمائید

ویلای مشجر بمساحت ۱۵۰۰ متر شش‌اطاق وبرق‌تلفن واستخر وگاراژ گلخانه بعلت مقروض بودن بفروش میرسد مراجعه فرمائیدبه تلفن۳۵۳۱۸ بنگاه استیفانی
آ-۱۱۵۵۱

یکباب مستغلات سه‌طبقه

مجزا ومجهز بتمام وسائل در قلهك دولت بعلت مسافرت فوری بفروش میرسد طالبین بتلفن ۸۶۵۶۱ ویاعصر از ۷تا۹ بتلفن ۶۱۹۰۷ مراجعه‌فرمایند
آ-۱۱۳۷۵

فروش و معاوضه و اجاره

منازل وزمین خودتان را برای‌فروش یا معاوضه یا اجاره در هر نقطه تهران باشد بما اطلاع دهید .
تلفن ۳۴۶۸۷ رضوان
آ-۱۵۹۶۲ ۱-۳۰

یکدستگاه آپارتمان ۱۵ اطاقی
مجهز به آب وبرق که شامل ۵ دستگاه کامل میباشد واقع درخیابان خوش شمالی کاشی ۱۱۲۸ ۲و۳ باشش باب مغازه آن واقع در خیابان خوش شمالی مقابل پمپ بنزین برای فروش‌و اجاره جهت ادارات وغیره آماده‌میباشد طالبین با تلفن ۶۴۱۵۴ مذاکره‌فرمایند
آ-۱۱۵۷۵

آموزشگاههای فنی

تحصیل‌در رشته‌های ساختمان- برق و میکانیك ماشین رادیو- تلویزیون بوسیله مکاتبه

دانشجویانیکه تاکنون موفق باخذ دیپلم کامل متوسطه نشده‌اند ومایلند دریکی از رشته های فوق در ظرف یکسال بوسیله مکاتبه نائل باخذ گواهینامه‌ای معادل‌دیپلم‌وتیتر مهندسی از یکی از کشور های اروپا باشند با ما بوسیله صندوق پستی ۲۲۸۸ مکاتبه نمایند .

کلاس تعلیم‌آرایش‌مو

درسالن مدرن و مجهز مهتاب تحت نظر متخصصین دیپلمه اروپادیراست علاقمندان ازاین فرصت بی‌نظیراستفاده نمایند .
آدرس -انتهای ایرانشهر -کامیار کاشی ۳۶تلفن ۶۳۷۸۱

گروه مهندسین شرکت ساختمانی آرمیا

با همکاری مسیودوالی
شما را برای دیدن طرح واجرای ساختمانهای مدرن خود دعوت می کند .از ساختمانهای زیبا ومجلل مادیدن کنید .لاله‌زارنو چهار راه مهنا کوچه دکتر آقا جان تلفن ۳۰۳۰۷۸
آ-۱۵۸۷۰

کلاس‌رادیو پاریس

پانزدهمین سال تاسیس
نام نویسی ششصت وپنجمین دوره: درس علمی وعملی‌رادیو (درچهار ماه) تاششم شهریور -شروع‌هفتم شهریور برای‌شهرستانهابا مکاتبه‌تدریس‌میشود خیابان اسلامبول . پاساژ میزبان
آ-۱۵۸۹۶

رستورانهای خانوادگی

رستوران ژاله مخصوص خانواده ها است دارای جلو کباب مطبوع و سایر اغذیه متنوع و لذیذ ایرانی ، فرنگی اول لاله زار نو جنب سینما متروپل تلفن ۳۲۳۳۱ ناهار کامل ۵۵ ریال

احتیاجات زندگی

مجانا خانه های شما بر ضد حشرات سم پاشی می شود

سازمان تهران تعمیر که توسط عده‌ای آرشتیکت -(مهندس معماری) بمنظور تعمیرات ساختمانی تاسیس شده‌با داشتن شخصیت حقوقی آماده برای اجرای‌همه نوع تعمیرات-تزئینات تغییرات وتهیه پروژه ساختمانی‌می‌باشد ضمنا مکانهای تعمیر شده هم‌مجاناسم پاشی میشود تلفن ۴۸۳۲۸
آ-۱۵۰۴۶ ۱-۱۵

حصیر درجه ۱ متری ۲۸ ریال
انتهای شاه چهارراه اسکندری .
۱-۲۶ آ-۱۰۳۷۵

اتو سرویس تهران

مجهز بکلیه امور اتومبیل بوده و احتیاجات شمارا دراسرع وقت زیر نظر متخصصین فن انجام ودر دسترس شما میگذارد . دروازه شمیران - خیابان مازندران تلفن ۳۲۲۹۷۰
۱-۲۶ آ- ۱۵۷۱۰

هرنوع کارهای لوله کشی‌دارید

بما مراجعه فرمائید خیابان شهباز مقابل دبستان اعتصام موسسه‌میهن تلفن ۵۵۱۹۳

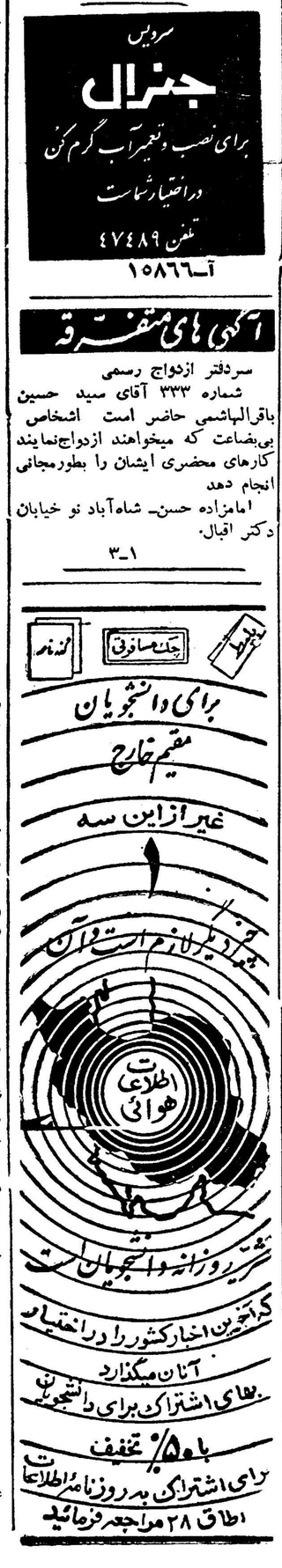

راهنمای پزشکی اطلاعات

دکتر آسایش

بیماریهای آمیزشی مجاری ادرار خیابان منوچهری -ابتدای کوچه‌ارباب جمشید -شماره ۱۱

دکتر در طب پولوسا

متخصص بیماریهای مقاربتی - مجاری - ادرار - تناسلی - امراض زنانه - نازائی - خیابان فردوسی‌بالا کوچه صادق پذیرائی ۹ تا ۱۲ -۵ تا ۸ تلفن ۴۶۵۸۹

دکتر دانشگر

امراض مقاربتی و جلدی و سوزاك تازه و کهنه ورم پرستات ضیق مجرا سستی و بواسیر امراض زنانه و نازائی خیابان سیه مقابل پستخانه تلفن ۳۰۲۴۱۶

دکتر رحمانی

متخصص امراض اعصاب و روح از دانشگاه لندن خیابان پهلوی بالاتر از چهارراه امیراکرم تلفن ۴۵۱۱۴ پذیرائی صبح و عصر

دکتر رفیعی

از دانشگاه پاریس معده ، کبد ، روده پذیرائی ۴ تا ۸ بعد از ظهر خیابان جامی اول کوچه پاریس تلفن ۶۳۰۶۰

پلی کلینیك دکتر مجاهدی-دکتر صدیقی

رزیدنت سابق‌بیمارستانهای امریکا بیماریهای داخلی اطفال مقاربتی ترك تریاك و سایر مواد مخدره ترك الکل مجهز به دستگاه های رادیوسکپی نروسل ترابی (بخوردینی‌سیلین وغیره) دیاترمی پذیرائی‌بعداز ظهرها وایام تعطیل و شبها تا صبح خیابان شاه روبروی مسجد سجاد شماره تلفن ۴۹۵۲۶

دکتر محمد مولوی

متخصص بیماریهای سینه و مجاری تنفسی (ریه‌وبرونش) از پاریس - پذیرائی ۴تا ۸ بعد از ظهر -خیابان شاهرضا - روبروی ویلا - کوچه سفرنك -تلفن ۶۲۶۳۵

دکتر محمد رضا مسدد

رزیدنت سابق بیمارستانهای امریکا دارای گواهینامه از بروك مدیکال امریکا - درمان قطعی بیماریهای مقاربتی دروازه دولت‌روبروی ساختمان فیات تلفن ۳۰۲۵۴۸ - پذیرائی عصر ها از ساعت ۵ الی ۸ بعد از ظهر

دکتر عباس نیك نژاد

متخصص از دانشگاه پاریس در بیماری های معده - روده - کبد - لوزالمعده درمان بواسیر بدون عمل نیستول - فیسور با متد موگر
دروازه شمیران خیابان کرامی

خلاصه آگهی مزایده اجاره

اداره اوقاف اراك درآمد ومنافع معمولی ۶دانك قریه‌شهوه و ۱۲شعیر قریه انقان وبیست زوج‌قریه نهرمیان وپنج‌زوج‌وفردقریه کله موقوفه مرحومه حاجیه طوطی‌خانم واقعات دربخشهای مشك‌آباد وکزاراك رااز ابتدای‌مهر ماه ۱۳۴۰ تامهرماه ۱۳۴۵ بدون شرط آفت زمینی وآسمانی باحداقل اجاره بهای‌سالیانه (قریه‌شهوه‌وانقان ۹۰۰۰۰ کیلو گندم و۲۸۸۰ کیلوجو و ۱۶۲۸۶۰ ریال وجه نقد) باجاره واگذار مینماید . داوطلبان اجاره باید مبلغ ۷۰۰۰۰ ریال برای قریه شهوه‌وانقان و۳۰۰۰۰ ریال جهت قریه کله‌و نهرمیان‌بحساب شماره ۶۱۰۶اداره اوقاف اراك دربانك ملی‌ایران شعبه‌اراك‌تودیع وفیش‌بانکی راضمیمه پیشنهاد خود نمایند. آخرین روز قبول پیشنهادها روز یکشنبه ۱۹ شهریور۱۳۴۰ وقرائت پیشنهادها روز دوشنبه بیستم شهریور ماه ۱۳۴۰ خواهد بود داوطلبان برای کسب‌اطلاع بیشتر میتوانند باآگهی تفصیلی که درمعابر عمومی الصاق شده ویابدفتر اداره اوقاف اراك مراجعه فرمایند .
رئیس اداره اوقاف اراك- مصطفی حریری
آ-۱۵۸۹۲

تقویم اطلاعات

چهارشنبه یازدهم مرداد ۱۳۴۰
چهارشنبه دوم اوت ۱۹۶۱
چهارشنبه نوزدهم صفر ۱۳۸۱
اذان صبح ساعت سه و بیست وچهار دقیقه
طلوع آفتاب پنج و هفده دقیقه
غروب آفتاب هفت و سه دقیقه

کشیك امشب پزشکان

دکترشاپورسیاپوش خیابان امیریه ایستگاه البرز جنب مسجد فخریه چهار راه مختاری تلفن۲۰۹۱۸ -دکتر غلامحسین مهر علی خیابان سلسبیل چهار راه تلفن ۶۶۶۶۰ - دکتر سید علی میر احمدی خیابان هاشمی بین چهار راه قصر دشت تلفن ۶۳۶۸۵
آقایان دکتر اسلام دوست خیابان حشمت‌الدوله چهارراه گلشن تلفن ۶۳۰۶۷-دکتر ناصر شجاع‌میدان تجریش جاده نیاوران- دکترحسین‌احمدی‌میدان ثریا کوچه پلیس شماره ۱۷- دکتر محمود انگجی دروازه دولت مقابل پمپ بنزین تلفن ۳۵۱۴۴ - دکتر خلیل رسولی امیرآباد خیابان‌نصرت کاشی ۹۵ -دکتر کرامت الله‌فرهودی خیابان شاهرضا چهار راه پل چوبی تلفن ۲۸۵۱۰ - دکتر مهرداد پاك‌نیا خیابان آذربایجان چهار راه خوش تلفن ۶۵۰۷۳ - دکتر حسین منشی‌زاده خیابان مولوی‌بازارچه قنات‌آباد دکتر محمد تقی اسفندیاری شاهپور دکتر کریم‌خسرو شاهی خیابان شوش شرقی روبروی کرمابه لطفی پور - دکتر عطاءالله نیری خیابان‌شاهپور چهار راه مختاری تلفن ۳۸۷۶۰ - دکتر سید جعفر امیر حمزه خیابان زاله ایستگاه بهنام بلاك ۱۶۳ تلفن ۳۲۸۱۰- دکتر محمود عالم خیابان شمیران مقابل سینما مولن روژ (انتهای شهنازدوم) تلفن ۷۲۵۵۶ - دکتر حسین فرهمندی سه راه امین حضور اول خیابان ری - دکتر مسعود لاهیجانی خیابان امیر آباد کوچه مهر تلفن ۶۲۴۳۶- دکتر علی نصیری خیابان شاهرضا جنب سینما دیانا کوچه انوار تلفن ۶۲۱۷۶ - دکتر علی‌اصغر سعادت خیابان منیریه ۱۴۲ تلفن ۲۵۶۴۳ دکتر حسین گلستانیان خیابان نظام- الملك ایستگاه مدرسه - صانعی دندانپزشك (پزشك‌مجاز) تخت‌جمشید انصاری تلفن ۴۵۰۲۹ . دکتر حسن فامیلی خیابان شاه بیست متری اول دکتر نعمت الله مقبلی نیاوران - دکتر علیرضا طیاری خیابان امیریه چهار راه مختاری - دکتر پیرزن ریاحی خیابان نواب چهار راه انواری تلفن ۵۲۱۳۷ - بانو دکتر فاطمه آریا خیابان نواب چهار راه انواری تلفن ۵۲۱۳۷ - دکتر محمود علم‌آموز میدان ۲۴ اسفند کوی بهرام تلفن ۶۸۲۸۵ - دکتر حسن داروگر خیابان تخت جمشید وصال شیرازی تلفن ۴۲۹۹۲ - دکتر اکبر امین هنجنی حشمت الدوله غربی نرسیده بچهار راه گلشن ۶۳۹۷۷ بانوکبری سلیمی ماما خیابان شهناز ایستگاه کلانتری درمانگاه اورژانس خیابان شاهرضا روبروی‌بیمارستان زنان تلفن۲۰۳۶۲۴
دکتر مجیدی خیابان شاه جنب مسجد سجاد تلفن۶۵۱۵۵ دکتر فخر موسوی خیابان خوذر بائین چهار راه هاشمی جنب کوچه نظام - بانو فخر موسوی ماماخیابان خوش بائین چهار راه هاشمی جنب کوچه نظام - دکتر علی نقی رستگار شاه آباد اول کوچه ظهیر الاسلام تلفن ۳۰۲۱۳۱ - دکتر رحیم نظریان خیابان‌وری روبروی کوچه آبشار دکتر کاظم قراهانچی خیابان قدیم شمیران ایستگاه سید خندان تلفن ۸۱۹۵۰ - دکتر محمد روحی‌خیابان شمیران اول خیابان سلیم - دکتر کمال پرلوی خیابان نواب چهار راه گلکار تلفن ۲۸۲۹۰ - دکتر فرهادی دروازه دولت‌نبش‌دکتر سیدجواد قهاری خیابان امیریه اول خیابان منیریه

درمانگاه خصوصی نارمك

۴۶متری غربی تلفن ۹۱۵۵۵

تلفنهای اطلاعات

للفنخانه ۲۰۰۱۰ ل ۲۰۰۱۹
سرویس حوادث ۲۰۳۵۶۹
سرویس اقتصادی ۲۰۴۵۹۱
اطلاعات هفتگی ۲۰۴۸۷۸
سازمان شهرستانها ۲۰۵۰۶۷
مجله کودکان ۲۰۳۳۱۲
شعبه اکبها ۲۰۵۱۰۸ -۶۳۳
طوطی نو ۲۰۴۵۹۲ ۲۰۴۵۹۳
دفتر چابخانه ۲۰۳۹۶۰

راهنمای تلفن ها

آتش نشانی ۴۴۴۴۴
اداره راهنمائی ۲۰۳۶۱۴
سازمان اب تهران ۵۱۰۰۰
سر کلانتری ۴۹۱۶۶
اطلاعات راه آهن ۵۱۰۵۱
شرکت تلفن ۲۰۵۵۱۱
وزارت بهداری ۲۰۰۷۱
کالج‌بار بارکشی شهر وحومه۶۱۱۱۱
۱-۳ ۲ آ-۱۲۷۴۲

مصاحبه‌تلفنی‌وپیرمسئول‌دفتر‌مجلس‌مسعودی
جای‌اداره‌خیابان‌خیام‌چاپخانه‌اطلاعات

از دکتر پریور

نوزادان ودریا

این روزها که بکنار دریا رفتن‌هم فال استو هم تماشا ،مادرانی که‌نوزاد کوچك دارند اغلب خودر ا از این نعمت بزرك محروم میشمارند وباهزاران اصرار جواز حرکت و حمام دریا از پزشك خود میخواهند- سلامت نوزاد را در نظر نمیگیرند و بیشتر دنبال میل دل‌خود میروند بدنیست بدانیم آفتاب ودریا در پوست و مزاج نوزادان چه اثراتی داردو تکلیف مادر ونوزاد را بخوبی روشن کنیم .

اصولا حمام آفتاب برای مردمی که در طول مدت سال از آفتاب محروم بوده‌اندنعمت بزرگی است ولی‌مسلما برای‌ما مردم ایران وبخصوص تهران که‌اغلب روزهای زمستانی نیز آفتاب سوزان و گرم داریم مطلوب نخواهد بودو اگر از خواصی که آب دریا مسلما روی پوست بدن و هورمونهای داخل آن دارند صرف نظر کنیم‌آفتاب رادر تمام شهرهای دیگر دور از دریا نیز میتوان داشت .

بحث‌ما امروز بهتر است‌روی‌نوزادان باشد درنظر بگیریم که آفتاب کنار دریا بعلت شدت وحدت خود بخصوص اگربا مقدار زیادبخار آب همراه باشد مسلما پوست لطیف نوزاد را می سوزاند و اورا رنجور سازد .

دریاو آفتاب زدگی

شکی نیست اقامت در کنار دریاو استفاده از حمام آفتاب ودریانوزادان‌را به‌گرمازدگی مبتلا میکند و اولین علامت آن بیخوابی و گریه وزاری شبانه کودك است که پس از اقامت یك‌یا چندروز کنار دریا پیدا میشود واین‌ناراحتی‌بعلت خستگی وفرسودگی است که از تابش اشعه آفتاب و تشعشع آن برسطح دریا و پوست بدن نوزاد ایجاد شده است نوزادانی که‌ناتوان ترند و یابیشتر درمعرض اشعه آفتاب قرار میگیرند ممکنست شب بعلت پرخونی مغزی و مراکز عصبی به تب و تشنجات مختلف نیز گرفتار شوند ومادر را ناراحت‌سازند.

عوارض پوستی

اما مهمترین عارضه که آفتاب‌زدگی در کنار دریا ایجاد میکند سوختن پوست لطیف نوزاد است که بعلت اثرات تشعشع آفتاب روی سطح‌دریا وانعکاس آن روی پوست پیدامیشودو روزهای اول سبب سرخی مختصر پوست وپس از آن بتدریج سوختگی شدید وپوسته پوسته‌شدن آن میگردد واین عارضه ممکنست سبب‌ناراحتی شدید پوست وزخم شدن آن شود

نتیجه

از آنچه گذشت میتوان‌چنین‌نتیجه گرفت که اولا نوزادان را بعلت‌عدم احتیاج وناتوانی باید از کنار دریا رفتن معاف داشت و ثانیا بفرض‌اجبار یعنی اگرمادری مجبور بزندگی درکنار دریا باشد باید نوزادش راهمیشه‌در اطا قسربسته ویازیر چادر یعنی در محلی که سرپناه‌داشته باشدنگاهداری کند واز آب‌تنی اودرآب دریابخصوص موقع آفتاب ویاهوای بادی اجتناب ورزد . نوزاد احتیاجی به‌آب دریاندارد وبرای استفاده از اثرات شفابخش‌آن تابزرگی وقت بسیار دارد بهتراست مادر نیز این امررا درنظر بگیرد ودر صورت لزوم هوس ولذت خودرا فدای سلامت کودکش کند و از رفتن‌بکنار دریا صرف نظر کند.

نمایندگان طرفدار گیزنکا در پارلمان کنگو اکثریت دارند

لئوپولدویل - ۳۰ ژوئیه - یونایتد پرس - سرلشکر ژوزف موبوتو فرمانده کل نیروهای مسلح کنگو در یك مصاحبه مطبوعاتی گفت : مقدمات ملاقات موسی چومبه رابا کازاووبو فراهم کرده است .

چومبه که به برازاویل آمده طبق اظهارات موبوتو امروز وارد لئوپولدویل خواهد شد و شخص سرلشکر موبوتو از او استقبال میکند .

کازاووبو در خانه موبوتو با چومبه ملاقات خواهد کرد.

درمدت اقامت‌چومبه درلئوپولدویل سرلشکر موبوتو آزادی اوراتضمین کرده است ووی را در خانه خود پذیرائی میکند .

ضمنا رادیو کنگو خبرداد که نمایندگان کاتانگا بدستور چومبه وارد لئوپولدویل شدند تا کرسی های خود را در پارلمان اشغال کنند.

قبلا نمایندگان طرفدار گیزنگا که درپارلمان اکثریت داشتند می خواستند پیش از رسیدن‌نمایندگان کاتانگا نخست‌وزیر کنگو راتعیین کنند . ولی موفق نشدند وبارسیدن نمایندگان کاتانگا اکثریت آنها از دست رفت .

رئیس کاتانگا کیست

الیزابت ویل - محافل خارجی‌در کاتانگا نسبت باینکه چه کسی فرمانفرمای واقعی این ایالت است شك پیدا کرده‌اند . در هفته های اخیر مرتبا وزیرکشور کاتانگا «مونونگو» صحبت از گرفتن‌کمك از بلوك شرق میکند . حال آنکه چومبه رئیس ایالت کاتانگا طرفدار غرب میباشد .

درتمام مدتی که مونونگو مشغول سخن پراکنی بود چومبه بعنوان بیماری در خانه خود بستری‌شده‌بود درمقابل چومبه اخیرا نیزدرهمکاری باکازاووبو نرمش بیشتری نشان میدهد .

بنظر ناظرین خارجی احتمالافعلا مرداول کاتانگا مونونگو میباشد که‌سیاست‌مستقلی راتعقیب‌میکندو چومبه تقریبا قدرت خودرا از دست داده است .

اما وجود ده هزار تن نیروهای سازمان ملل متحد در کاتانگا به محافل غرب اطمینان میدهد که‌این ایالت سرانجام باحکومت‌لئوپولدویل همکاری خواهد کرد.

هلند از اسرائیل اسلحه میخرد

لاهه - اول اوت -آسوشیتد - پرس - امروز میان هلند واسرائیل قراردادی بامضاء رسید که بموجب آن هلند از اسرائیل صد هزار مسلسل دستی بخرد .

این قرارداد میان وزیر دفاع هلند و نماینده اسرائیل و نمایندهٔ کارخانه های‌مسلسل‌سازی‌اسرائیل بامضاء رسیده است . بموجب قرارداد وسائل یدکی مسلسلها را نیز اسرائیل در اختیار هلند قرار خواهد داد. اولین قسمت سفارش‌در تابستان ۱۹۶۲ تحویل میشود .

هم اکنون افراد نیروی دریائی و هوائی هلند بامسلسل های دستی ساخت اسرائیل مجهز هستندوقرار است نیروی زمینی هلند را نیز با این مسلسلها که « اوزی » نام دارد مجهز کنند.

آمریکا دیگر عقب نخواهد نشست

بقیه از صفحه ۹

ضد کمونیستی مردم آمریکا عاملی است که نباید از نظر دستگاه حکومت فعلی و هردستگاه دیگر دور بماند .

تبدیل سوئز به دونکرك

در حقیقت رئیس جمهور با مهارت خاص کوشید تابحران کوبا رابه عوض مسئله سوئز به صورت‌واقعه دونکرك قلمداد کند و با مشورت بجمهوری خواهان حمایت آنان را جلب کرد . از طرفی با ایراد یك رشته سخنرانیهای مهیج و اشاره به «یك خطر روشن و موجود» و «یك تهدید هولناك به اجتماع آمریکا» نظر ملت را از شکست کوبا منحرف کرده بسوی تهدید عمومی کمونیزم معطوف گردانیدو فداکاری وجدیت بیشتری ازآنان طلبید.

عکس‌العمل این اقدامات بسیار قابل توجه است . آمار گالوپ، نشان میدهد باوجود آنکه کندی‌در پائیز گذشته بااکثریت ناچیزی بسمت ریاست جمهوری انتخاب‌شده بود اکنون از پشتیبانی ۸۴ درصد مردم آمریکا برخوردار است .حتی کنگره آمریکا که در موردتصویب تقریبا کلیه پیشنهادهای او ازدرنك خودداری نمیکرد لایحهٔ حداقل دستمزد اورابه‌تصویب رساند و بنظر میرسد که هیچ عملی نمی‌تواند بهتراز یك شکست‌باموفقیت روبرو گردد.

این سیاستی است که از نظر آزادیخواهان آمریکا قابل‌گذشت است . آنها که از قدرت مخالفین برنامه کندی باخبرندشدیداموفقیت اورا آرزو میکنند.

هراس ملت ازکمونیزم آزادی دستگاه حکومت کندی رامحدودتر گردانیده است . درحال حاضر آمریکا بایك احساس واخوردگی دست بگریبان است وبرای روبرو شدن با شکست دیگری آمادگی ندارد . بهمین‌سبب در برلین قطعا عقب‌نشینی نخواهد کرد.

خطر های بزرگتر

پس‌از آنکه کندی و مشاورین او زمام اموررا دردست گرفتند ، بدون شك باین نتیجه رسیدند خطراتی که در حال حاضر امریکا راتهدید میکند از همیشه‌پراهمیت تر بنظر میرسد . باوجود آنکه هنوز هم دستگاه اداری‌او نفوذ کوبای کمونیست را در سایرممالك آمریکای لاتین بسیار پرقدرت می شمارند معهذا خطرات‌را بیشتر از ناحیه آسیای جنوب شرقی وبرلین متوجه‌آمریکا می‌بینند . یکی از مشاورین کندی میگویدهنگامیکه آنها قدم به درون کاخ سفیدنهادند باسه بحران کوبا و کنگو و لائوس مواجه گردیدند که از حکومت سابق برای آنها بارث گذارده‌شده بود.

ولی اکنون باچهارمین و بحرانی ترین ارثیه‌های حکومت سابق‌روبرو شده‌اند که مسئله ویتنام و برلین میباشد . آنها در مورد کوبا با شکست روبرو شدند .

مسئله کنگورا در اختیار سازمان ملل قرار دادند و در مورد لائوس به‌قبول مصالحه حاضر گشتند ولی درویتنام وبرلین برای تسلیم آماده نیستند

سیاست نهائی کندی در منطقه آسیای جنوب شرقی هرشکل که داشته باشدوی و دستیارانش حاضر نخواهند بود ویتنام جنوبی را در چنگال کمونیست‌ها بیافکنند . بدون شك چنانچه ضروری تشخیص داده شود آمریکا دراین مورد از مداخله‌خودداری نخواهد کرد

کندی قادر نیست مردم آمریکا رابه انعقاد صلح با روسیه تشویق کند -حتی اگر این مسئله‌منجر به جنك گردد.

درسی که باید آموخت

ممکن است تصور شود حکومت کندی درسی از مسئله کوبانگرفته باشد . معهذ این تصور کاملاغلط است .

درکاخ سفید ووزارت خارجه طرحهای تازه‌ای تهیه میکنند ولی آنچه که کندی فراگرفته است بسیار ساده میباشد . نامبرده‌هرگز دیگربرپایه‌تصورات‌خود دست‌بعمل نخواهد زد و درآینده نصایح اداره اطلاعات مرکزی آمریکا، روسای ستاد یاوزارت خارجه و مشاورین خودرا بایك شك و دودلی مورد بررسی و مطالعه قرار خواهد داد.

از:ابزرور

آگهی مزایده فروش گندم

دانشگاه تهران در حدود دویست تن گندم‌دیم‌وآبی از بهترین محصول سال‌جاری خود واقع در قیدار . نعلبندان . زواجر از توابع زنجان را از طریق مزایده بطور نقد بمصرف فروش میرساند.

۱- پیشنهاددهندگان بایستی پنج‌درصد بهای پیشنهادی خودرا بصندوق دبیرخانه دانشگاه واقع درتهران نزدیك میدان بیست‌وچهارم اسفند در مقابل دریافت قبض رسیدپرداخت نمایند .

۲- کلیه مالیات وعوارض بعهده خریدار است .

۳- حضور پیشنهاد دهندگان درجلسه مزایده آزاد و دانشگاه‌در ردیاقبول یك یاکلیه پیشنهادات مختار است .

۴- دانشگاه گندم رااز خرمن املاك خود در قیدار، نعلبندان ، زواجر ، تحویل خواهد داد و هرگونه هزینه حمل ونقل بعهده‌خریدار است .

۵-برنده مزایده مکلف است گندم خریداری شده رابمسئولیت خودحمل و بخرج خود محافظت نماید.

۶-پیشنهادهای رسیده در ساعت ده‌صبح روز دوشنبه سی‌ام مرداد ماه۴۰دراداره کل حسابداری دانشگاه واقع در خیابان شاهرضا نزدیك میدان بیست‌وچهارم اسفندباز و قرائت خواهد شد .

۷- برنده مزایده موظف است ظرف مدت بیست‌روز گندم خریداری شده را حمل درصورت تاخیر خسارت وارده بعهده خریدار خواهدبود.

۸- هرمقدار از گندم که اضافه برمیزان مذکور در آگهی مزایده یاکمتر از آن باشد بابرنده مزایده محاسبه خواهدشد.

آ-۱۵۷۷۶ ۱-۳ دانشگاه تهران

SAXONIA

تریلی ساکسونیا بهترین وسیله مفیدی است که میتوانید خریداری کنید .

برای مشتریانیکه زودتر رجوع نمایند تسهیلات بیشتری درفروش قائل میشوند

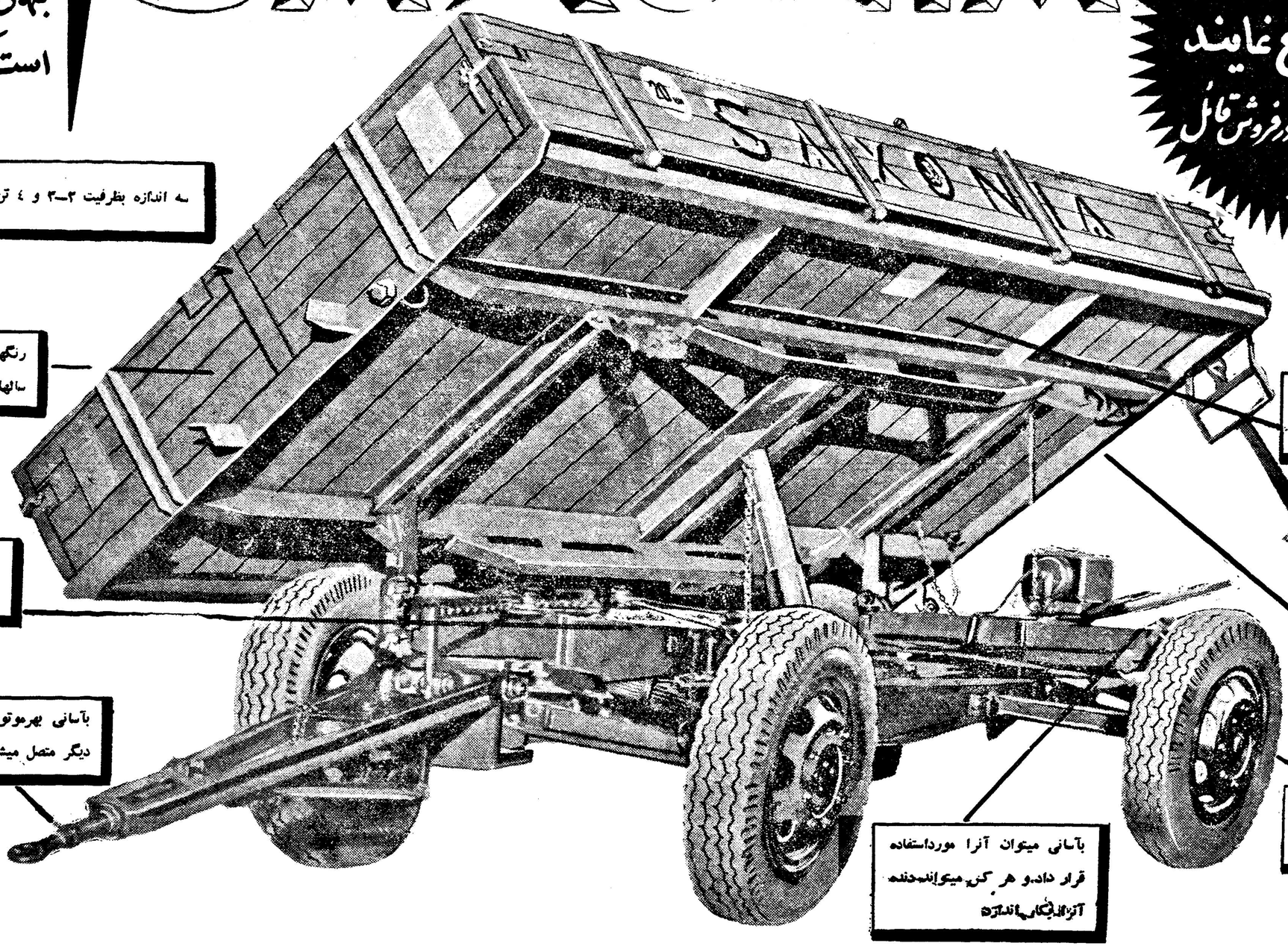

کانون آگهی زیبا

تریلی ساکسونیا-ساخت آلمان

از کار های کشاورزی تا حمل و نقل مواد ساختمانی ونیازمندیهای مختلف فقط ساکسونیا مورد استفاده قرارمیگیرد .

مزایا و مشخصات تریلی ساکسونیا بلاشك جلب نظر هر خریدار دقیقی را میکند . این تریلی ها از دوطرف خالی میشود اطاق آن دراندازه ۸٤ر۵ متر از فولاد محکم ساخته شده ولاستیك های آن نیز بمنظور شرایط سخت ساخته شده است .

چون ساکسونیا در سراسر جهان فروش فراوانی دارد در قیمت بسیار ارزانی تهیه میشود .

نماینده انحصاری در ایران :

شرکت سهامی ماشین آلات ایران

خیابان شاهرضا-شمارهٔ ۷۷۰ مقابل زایشگاه

تلفن : ۷۲۷۶۷-۷۲۷۴۶ (تلگرافی : ماشینکو-تهران)

برای آگاهی از شرایط فروش و مزایای تریلی ساکسونیا این کوپن را ببرید و بادرس شرکت سهامی ماشین آلات ایران ارسال دارید .

نام .....

آدرس ... ۲

آ-۱۵۸۶٤

نهضت نجات ملت

بقیه از صفحه اول

خبرنگاران ما از منابع مختلف اطلاعاتی بدست آورده اند که در زیر باستحضار خوانندگان عزیز میرسد :

نخست وزیر :

آقای دکتر امینی نخست وزیر میگوید :

من بعد ازخاتمه جلسه اطاق بازرگانی چنین خبری شنیدم و بهرحال جای مسرت است که بازرگانان محترم به فکر بسیج ملی افتاده اند . چون مسلم است تا وقتی قوای مردم درجهت بنای یك اقتصاد سالم و مبارزه با عوامل مخرب بکار نیافتد دولتها هر قدر قوی باشند توفیق کامل بدست نمی‌آورند . وجود هرگونه اتفاق و اتحاد کلمه ای در میان طبقات ملت مورد تایید دولت است خاصه اینکه چنین اتفاقی ، اولا یك جنبه عمومی و ملی داشته باشد ، ثانیا هدف آن مبارزه در راه اصلاح اقتصاد مملکت و مبارزه بادشمنان اقتصاد سالم باشد .

دبیر اطاق بازرگانی

آقای کاظم کورس دبیر اطاق بازرگانی اظهار داشت :

آنچه تاکنون در این موردبحث و مذاکره شده اینست که عده‌ای از بازرگانان معتقدند علل پیدایش اوضاع و احوال اقتصادی فعلی این است که بازرگانان در سرنوشت خود دخالت نمیکنند در حالیکه باید از قدرت بازرگانان برای ایجاد یك اقتصاد سالم استفاده کرد تا چنین اوضاع و احوالی به بازرگانان تحمیل نشود .

مبتکرین این فکر معتقدند ازاین پس بازرگانان باید فعالانه در همه کارهای اقتصادی و اجتماعی که با سرنوشت و زندگی طبقات مختلف بازرگانان و کسبه و کارخانه دار و اصناف تاثیر دارد شرکت نمایند

هدف نهائی همین است ، اما اینکه نحوه عمل چه‌خواهدبود این موضوعی است که در ظرف هفته آینده مورد بحث و مذاکره قرار خواهد گرفت

آقای کورس در مورد هدف نهضت گفت: این نکته روشن است که نهضت مورد نظر یك فعالیت حزبی نیست بلکه فعالیت اقتصادی ومبارزه با عوامل مخربی است که علاقه‌ای به ایجاد اقتصاد سالم در این کشور ندارند با تاسیس نهضت مزبور ما برای ایجاد یك اقتصاد سالم با هرگونه عوامل مخرب و دشمنان مترقی وپیشرفت ملت و کشور مبارزه خواهیم کرد این مبارزات و نهضت درسراسر کشور توسعه داده‌خواهد شد و از همه طبقات بازرگانان و کسبه برای تشریك مساعی دعوت بعمل خواهد آمد .

یك اجتماع بزرك

یك مقام مطلع در همین زمینه به خبرنگار ما گفت :

بازرگانان و اصناف که درگذشته هم فعالیت های دسته جمعی آنها برای بهبود اقتصاد مملکت و هدایت سیاست اقتصادی دولتها موثر بوده تصمیم گرفته‌اند که جدا وارد فعالیت دسته جمعی برای ایجاد تحرك اقتصادی شوند . ممکن است در هفته آینده بنا بدعوت هیئت موسس نهضت نجات ملت یك اجتماع بزرك از بازرگانان و پیشه‌وران و سایر طبقات تشکیل شود وهدفهای نهضت تشریح گردد .همین مقام تاکید کرد که این نهضت بهیچوجه جنبه حزبی ندارد دامنه این نهضت درسراسر ایران گسترش خواهد داشت و بهر حال عمده هدفهای آن روشن کردن افکار عمومی چه از جهت اقتصادی و چه ازجهات اجتماعی است .

«پاسبان مصنوعی»

بقیه از صفحه اول

ترتیب است که دستگاه بطور اتوماتیك هر یکدقیقه یکبار جهت عبور یك جهت چراغ سبز روشن می‌کند وتابع زمان است .

اما دستگاه جدید «ترافیك کانتاکت» طوریست که هم تابع زمان و هم تابع تراکم وسائل نقلیه است .

بدین ترتیب که هر گاه چهار اتومبیل بدنبال هم قرار گیرند وقصد عبور از تقاطع را داشته باشند چراغ خود بخود سبز خواهدشد .

وراه عبور برای اتومبیلها باز خواهد گردید .

البته باید توجه داشت که هرگاه کمتر از چهار اتومبیل در آن قسمت قرار گیرند آنوقت چراغ تابع زمان خواهد بود .

مقدار طولی که برای ایستادن چهار اتومبیل در نظر گرفته میشود ازچراغ راهنما بطرف جنوب سی‌متر میباشد . و چهار اتومبیل باید این طول را پر کنند .

در طول این سی متر راه کابلی زیر اسفالت کف خیابان نصب می‌گردد که آن دستگاه دستور تعویض وباز نمودن راه عبور را برای چراغ راهنما خواهد داد .

در سه سه‌راه

خبرنگار ما می‌نویسد اداره راهنمائی ورانندگی فعلا در نظر دارد این دستگاه را در سه سه‌راه ضرابخانه ، یوسف آباد وونك نصب کند وپس از آن نسبت به سه‌راه ها و چهارراه های مشابه نیز اقدام نماید .

کنار دریا بارندگی است

بقیه از صفحه اول

صدور ممنوع!

ورود مسافران وفراریان گرمابه بندرپهلوی همچنان ادامه دارد .از امروز صدور مرغ و جوجه و تخم مرغ و میوه از بندر پهلوی ممنوع شد .

اردوی دوشیزگان

عصر دیروزمعلمین برای استفاده از آب دریا به‌بندر پهلوی وارد شدند و در پلاژ تربیت بدنی اردو زدند و درآنجا اقامت نمودند.

اردوی اطلاعات کودکان

افراد اردوی اطلاعات کودکان بسرپرستی آقای بهرام افرهی سردبیر اطلاعات کودکان اتوبوس های میهن‌تور به‌بندر پهلوی وارد از طرف نمایندگی اطلاعات دربندر پهلوی ونمایندگان میهن تور مورد استقبال قرار گرفتند . افرادار دوی اطلاعات کودکان روزها در کنار دریا وشبها درباغ اختصاصی آقایان سندسی وهوشنگی بسرخواهندبرد.

۱۷۰۰ اتومبیل

بدستور فرماندار بندر پهلوی یك کمیتهٔ نجات غریق برای مدت پنج‌روز تشکیل گردید واز امروز شروع بکار کرد . طی یك شبانه روز گذشته بیش‌از ۷۰۰ دستگاه اتومبیل سواری و ۲۵ دستگاه اتوبوس وارد بندر پهلوی‌شده‌است

ورود میوه وخواربار

از بامداد امروز پلاژ داران بندر پهلوی و مغازه‌داران شهر برای تامین نیازمندیهای مسافرین به‌تلاش وفعالیت پرداخته‌اند از عصر دیروز تابحال متجاوز از بیست کامیون میوه وخواربار وانواع واقسام لوازم مورد نیاز مسافرین وارد بندرپهلوی شده است وحتی عده‌ای از کسبه شهرهای مجاور بساط خود را برای عرضه کردن کالاهای مختلف به‌بندر پهلوی آورده وبرای فروش متاع خود بکنار دریا رفته‌اند.

گزارش دیگر

خبرنگار مادر بندر پهلوی بدنبال گزارش قبلی در مورد وضع بندر پهلوی و پلاژ های کنار دریای این شهرستان تلفنی اطلاع داد .

از نظر اهمیت وضع بندر پهلوی و هجوم مسافرین و فراریان گرما باین شهرستان صبح امروز جمعیت شیر و خورشید سرخ جلسه‌فوق‌العاده‌ای تشکیل داد و در این‌جلسه با حضور آقای ناظمی فرماندار بندر پهلوی مبلغ پنجاه هزار ریال در اختیار کمیته نجا ت‌غریق گذاشته شد .

بنا باظهار آقای علی دریا بیگی مدیر عامل شیر و خورشید سرخ بندر پهلوی از امروز پرچم های شیر و خورشید سرخ‌در کلیه پلاژ های‌این‌شهرستان باهتزاز درمی‌آید وباین ترتیب حفظ جان مسافرینی که برای استفاده از آب دریا بشنا میپردازند رسما بعهده کمیته نجات غریق واگذار میشود .

لاستیك و تشك بادی

از طرف مامورین دستورداده شده است که از حمل لاستیك یا تشك بادی بطرف دریا جلو گیری شود .

محفظه های اکسیژن

در بیمارستان محمد رضا ـ شاه پزشکان متعدد همیشه آماده بکار میباشند از طرف بهداری چادر های امدادی در پلاژ برپا شده و محفظه های اکسیژن زیاد گردیده است .

هم اکنون مسافرین در مقابل پست و تلگراف بنوبت ایستاده‌اند تا سلامتی خود را به تهران اطلاع دهند .

تعطیل اتراکسیون

امشب بمناسبت اربعین اتراکسیون در کازینو و همچنین در طول ۱۲ کیلو متر پلاژ های بندر پهلوی قطع است .

آقای سرگردبربدار اظهارداشت چنانچه افراد کمیته نجات غریق کوشش کنند که ظرف این سه روز کسی غرق نشود پاداش قابل‌توجهی به آنان پرداخت میگردد .

۴۰۰۰ اتومبیل

تاکنون در حدود چهار هزار دستگاه اتومبیل سواری و یکصد دستگاه اتوبوس وارد بندر پهلوی شده‌است.

کلیه مدارس این شهرستان را فرهنگیان اشغال کرده‌اند و بعلت کثرت هجوم مسافرین بر طول پلاژ ها بمسافت پنج کیلو مترافزوده شده است .

اتفاق جالب

امروز در پلاژ غازیان اتفاق‌جالبی باین شرح رخ داد ، پسر بچه ای در هنگام بازی خود را پشت بوته‌ای خار مخفی کرد و اتومبیلی که با سرعت از آنجا عبور میکرد ازروی بوته خار و پسر بچه مزبور گذشت ولی هیچگونه آسیبی به پسر بچه نرسید .

بارندگی در رود سر

گزارش تلفنی خبرنگار ما در رودسر حاکی است که از دیروز هوای رود سر ابری شد و از بعد از ظهر دیروز باران ملایمی‌شروع گردیده است هم اکنون نیز باران بطور نم‌نم میبارد.

بارندگی در رامسر

طبق گزارش تلفنی خبرنگار ما دررامسر ازصبح امروز هوای‌رامسر نیز ابری شده و از یکساعت پیش بارندگی‌دراین‌منطقه شروع گردیده است .

هم اکنون بارندگی بطور خیلی ملایم ادامه دارد ولی دریا آرام است .

طرح معافیت مشمولین

بقیه از صفحه اول

همانطور که در شماره های گذشته به‌تفصیل اطلاع دادیم ، بمنظوررفاه حال مشمولین زائد بر احتیاج‌ارتش وجلوگیری از سرگردانی آنان ، وزارت جنك طرح جدیدی درمورد معافیت مشمولین تهیه کرده است

تقدیم هیئت دولت شد

خبرنگار ما کسب اطلاع کرد که طرح جدید اداره نظام وظیفه آخر وقت دیروز از وزارت جنك به‌نخست وزیری رسید وچون ازبدوزمامداری آقای دکتر امینی هرگونه طرحی که‌جهت تصویب به نخست‌وزیری میرسد قبل از مراجعه به هیئت دولت در کمیسیون بررسیها مورد رسیدگی قرار میگیرد .

امروز بدستور آقای اشتری‌وزیر مشاور طرح جدید معافیت نظام وظیفه جهت مطالعه به کمیسیون مذکور فرستاده شد .

دراین کمیسیون آقایان شهاب فردوسی معاون وزارت دادگستری، دکتر کیا نماینده وزارت خارجه ، دکتر مودبی نماینده نخست وزیری وزین‌العابدین رهبری نماینده‌وزارت دارائی شرکت دارند .

ماده واحده

امروز خبرنگار ما موفق شداطلاعات جالبی ازطرح‌جدید معافیت‌مشمولین بدست آورد.

گزارش خبرنگار ما حاکیست که طرح جدید معافیت مشمولین از طرف وزارت جنك بصورت ماده واحده تقدیم هیئت دولت شده‌است این‌ماده واحده شامل شش بندویك تبصره میباشد .

بند الف : حاکی است که‌مشمولین داوطلب ، به خدمت نظام وظیفه‌اعزام خواهند شد .

بند ب : چنانچه تعداد داوطلبان خدمت سربازی زیاد باشد افـراد مـورد احتیاج از طریق قرعه‌کشی انتخاب خواهند شد و چنانچه تعداد افراد مورد احتیاج ارتش کم باشد بقیه افراد مورد احتیاج ازمیان مشمولین بلامانع ازطریق قرعه کشی تامین خواهند شد .

بند ج: مشمولینی که‌درقرعه کشی شرکت نمایند و برك اصابت‌خدمت به‌آنان اصابت نماید باین شرح معاف خواهند شد:

مشمولین لیسانسیه ولیسانسیه به بالا : پنجهزار ریال

مشمولین دیپلمه و دیپلمه به بالا : چهار هزارریال

مشمولین عادی: دوهزارریال

به این مشمولین در زمان صلح برك معافیت دائم داده میشود .

بند د ـ وجوه دریافتی از بند ج ، طبق آئین نامه اجرائی که بعدا تصویب خواهد شد از طریق وزارت جنك بمصرف خواهد رسید

بند ه ـ به مشمولینی که در قرعه کشی شرکت نموده و برك عدم اصابت خدمت دریافت نمایند ولی در موعد معین وجه مقرر در بند ج ـ را نپردازند برك معافیت موقت داده‌خواهد شد .این مشمولین دردو قرعه کشی بعدی شرکت خواهند کردو در صورتی که‌مجددا برك عدم اصابت خدمت دریافت دارند در قرعه کشی سوم مجانا شرکت خواهند کرد .

بند و ـ مشمولین غائب‌چنانچه در موعد مقرر در آئین نامه اجرا این قانون خودرا معرفی کنند می توانند در قرعه کشی شرکت‌کنند و غیبت آنان بخشوده خواهد شد دراین بند همچنین پیش بینی شده است که وزارت جنك مجاز است که تا سه بار این مهلت راتمدید کند .

تبصره : این طرح پس از این که‌بصورت قانون‌درآمد طبق آئین نامه اجرائی که بعدا توسط‌وزارت جنك تهیه و به تصویب هیئت‌دولت خواهد رسید اجرا می گردد .

سومین رکبار تابستانی

بقیه از صفحه اول

شده بگذرانند با این همه عده‌ای در مقابل باران سماجت کردند و بی اعتناء لحاف و شمد را به سر کشیدند و زیر باران خوابیدند.

میزان بارندگی

امروزاداره‌هواشناسی گزارش داد که میزان بارندگی دیشب ۳ر۴ میلیمتر بوده است .

لطیف و بهاری

پس از بارندگی هوای شهرخنك گردید و امروز صبح هوا لطیف و بهاری بود

اداره هواشناسی گزارش داده استکه خنکی هوای پایتخت موقتی است واز فردا مجددا گرماشروع خواهد شد .

پیش بینی

تغییر ناگهانی هوا برای عده‌زیادی از ساکنین تهران که جهت گذراندن سه روزه تعطیلات عازم مسافرت به شمال و نقاط ییلاقی‌هستند تولیدناراحتی و نگرانی کرده است . لذا برای اینکه خوانندگان محترم و افرادی‌که عازم مسافرت هستند از وضع هوای سه روز تعطیل مطلع باشند امروز خبرنگار ما با مقامات اداره هواشناسی تماس گرفت و اطلاعات زیر را جهت استحضار خوانندگان عزیز بدست آورد :

طی دو روز گذشته و خصوصا شب قبل ناگهان هوای تهران خنك شد و ۳۹ درجه حرارت بالای صفر به ۳۳ درجه بالای صفر تقلیل یافت این‌تغییر ناگهانی هوا موجب شد که عده زیادی از مردم و ساکنین ییلاقات مبتلا به سرما خوردگی شوند .

طبق نظر اداره هواشناسی تقلیل ناگهانی درجه حرارت هوا بعلت‌هجوم یك توده هوای سرد به نواحی شمال ایران و نقاط مرکزی بوده‌است .

وضع هوای نقاط شمالی

وضع هوای سواحل‌دریای مازندران در سه روز آینده بدین ترتیب است: امروز هوا نیمه ابری و همراه با بارندگیهای خفیف است که بتدریج روبه بهبود رفته و فردا و پس فردا هوا صاف و آفتابی خواهد شد . سپس از روز شنبه متدرجا ابری میشود . هوای شهرستانهای شمالی نیز قسمتی ابری و خنك بوده که بتدریج کمی گرمتر خواهد شد .

وضع هوای تهران

هوای تهران تاظهر فردا کمی‌ابری است که بتدریج در بعضی ساعات بر مقدار ابرها افزوده میشود و از ظهر فردا تا ظهر شنبه آینده صاف تا کمی ابری خواهد بود که در شب نیز کمی برمقدار ابرها اضافه خواهد شد و حرارت هوا نیز اندکی افزایش خواهد یافت .

نفت ایران

بقیه از صفحه اول

خاورمیانه مساوی مجموع تولید قبل ازجنك جهانی دوم‌درسراسر دنیاست .

اما چون تولید نفت درسراسر دنیا بسرعت افزایش یافته‌امروز خاورمیانه فقط یك چهارم نفت دنیا را تامین میکند .

کویت باتولید ۴۱ میلیون و ۴۳۰ هزار تن بزرگترین تولید کننده‌نفت خاورمیانه بوده است. بعد از آن عربستان سعودی با۳۳میلیون و۹۵۵ هزار تن قرار داشته است وعراق باتولید ۲۳ میلیون و۶۵۷ هزار تن‌مقام‌چهارم را احراز کرده است ایران بر تولید نفت خود۲ر۱۶ درصدیعنی بالاترین رقم را افزوده است

تولید شش ماهه اول سال ۱۹۶۱ این کشور ۲۸ میلیون و ۴۸۷ هزار تن بوده و سومین تولیدکننده نفت‌خاور میانه بوده است .

افزایش تولید نفت عربستان سعودی ۹ر۱۴ درصد و کویت ۵ر۴ درصد و عراق ۸ر۲ درصد بوده است .

مجالس سوگواری

بسمه تعالی

طبق معمول سنواتی مجلس ذکر مصیبت حضرت‌خامس آل‌عبا علیه‌آلاف‌التحیة‌والثناء از روزبیستم‌ماه صفر از ساعت ۴ الی ۷ بعدازظهر درمنزل این‌حقیر منعقد میباشد . از عموم آقایان علماء و سایر طبقات مؤمنین دعوت میشود برای‌تعظیم شعائر اسلامی دراین تعزیه‌داری شرکت فرمائید

حاج سیداحمد سادات اخوی

نشانی ـ خیابان ایران مقابل بازارچه سقاباشی ـ کوی‌اخوی

السلام علیك یا اباعبدالله الحسین علیه السلام

حسب‌المعمول سنواتی ذکر مصیبت‌حضرت‌سیدالشهداء ارواحنالهالفدا ، ازشب پنجشنبه اربعین الی ده‌شب ازساعت ۷ تا ساعت ده‌بعد ازظهر در منزل سید مهدی نوربخش ـ حشمت‌الدوله‌غربی ـ چهارراه‌کیوان‌خیابان‌عارف ـ منزل‌شماره ۳۵ منعقداست

حاج‌سیدکمال‌الدین نوربخش ـ سیدمهدی نوربخش ـ دکتر جمال الدین نوربخش

بنابرمعمول از روز اربعین تا آخرماه ساعت ۴ الی ۸ بعدازظهر مجلس سوگواری درمنزل مرحوم حجةالاسلام حاج سیدهادی افجهٔ برقرار خواهشمند است علاقه‌مندان بشعائر مذهبی شرکت فرمایند **سیدجمال‌الدین افجهٔ**

مجلس عزاداری خامس آل‌عبا (ع)

طبق معمول‌سنواتی مجلس تذکر فضائل و مصائب‌خامس آل‌عبا از روزچهارشنبه ۱۹ صفرالمظفر مطابق با ۱۱ مرداد ۱۳۴۰ بمدت ده روز از ساعت ۶ونیم الی ۱۰ بعدازظهر در منزل اینجانب واقع درشمیران خیابان دربند سه‌راه جعفرآباد منعقد میباشد . از دوستان و ذوات محترم دعوت میشود که دراین مجلس سوگواری حضور بهمرسانیده کسب‌فیض‌کنند

حاج‌سیدذبیح‌اله ملك‌پور

طبق معمول سنواتی ازپنجشنبه شب ۲۱ تا آخر ماه صفر ازساعت ۸½الی ۱۰½ بعدازظهر ذکر مصیبت‌حضرت‌اباعبدالله الحسین علیه‌السلام درمسجدفخرالدوله ازطرف اتحادیه الوار فروش تشکیل است ازکلیه آقایان و خانمهای محترم دعوت میشود دراین مجلس تذکر حضوربهمرسانیده و جناب آقای فلسفی واعظ شهیر حضار را مستفیض میفرمایند

اتحادیه الوار فروش

طبق معمول مجلس ذکر مصیبتی دربنده منزل ازشب اربعین ساعت ۷ بعداز ظهر برپا از علاقمندان دعوت میشود شرکت فرموده از بیانات دانشمندان محترم استفاده‌فرمائید خیابان خراسان ـ کوچه‌بهبودی

حاج حیدرعلی ابراهیمی(بارفروش)

ان الحسین مصباح الهدی

بدینوسیله باستحضار عموم میرساند از شب شنبه۲۲ ماه صفر بمدت ۱۰شب مجلس سوگواری ازساعت ۸ر۵ بعداز ظهر درمسجد ارك منعقد می‌باشد ودانشمندان محترم‌آقایان صهری و حاج سیدجوادی و نبوی مستمعین را مستفیض میفرمایند **هیئت اصفهانیهای مقیم مرکز**

السلام علیکم یا اهل بیت‌النبوة

طبق معمول سنواتی مجلس ذکر مناقب و مصائب آل محمد صلواة‌الـه علیهم اجمعین از روز بیستم صفرالمظفر (اربعین حضرت سیدالشهدا علیه‌السلام) تا ده شب متوالی از ساعت ۷ تا ۱۱ بعدازظهر درمنزل سرهنك اسداله خلیل ناجی منعقد است .

از عموم مسلمین و مسلماة دعوت میشود باشرکت در این مجلس از بیانات جنابان مستطاب آقایان حاج‌سیدمصطفی سرابی خراسانی وحاج شیخ اسمعیل کلباسی مستفیض‌شوند

آدرس ـ خیابان امیرکبیر ـ کوی‌میرزا محمود وزیر ـ کوچه فخرالملك منزل سرهنك اسداله خلیل ناجی

ازشب اربعین تاآخر ماه صفر جلسه سوگواری دربنده منزل بنشانی ذیل منعقد وازساعت ۹ر۵ الی ده‌ونیم واعظ شهیر جناب آقای موسوی مستفیض میفرمایند

تهران‌نو ایستگاه مسجد منزل سرهنك‌عباس تخیری

اربعین شهنشاه شهیدان ۱۳۸۱

امشب تاعصرجمعه پس‌فردا اربعین حسینی وتصادف با ایام وفات مرحومه نصرت‌الحاجیه مدنی و حکیمزاده خانم فلسفی‌مدنی درکوی مدنی آباد سرآسیاب انجمن جوانان اسلامی مجلس یادبودی برپا واز عموم اقوام و دوستان‌دعوت می‌شود **خادم مدنیت واسلام مترجم‌نظام‌مدنی**

ازصبح روز جمعه ۱۳ مردادماه در سینماهای پلازا ـ دنیا

لذت بخش ترین خاطرات زندگی دوران جوانی است

دعده های نیمه شب

شیرین ترین فیلم کمدی ـ انتقادی که تا بحال از والترکیاری تهیه شده است

دوبله بفارسی

باشرکت : فرانکو مارتنزی

هنرپیشه مشهور افسانه های تابستانی

والترکیاری هنرپیشه مشهور

باتفاق زوج سینمائی خود

ماریو ریوا دوساعت تمام شما را از خنده بی‌تاب میکند .

کاویان فیلم

جوانان پرشور، بی‌خبر از همه جا با دلدادگان خویش همیشه برای خاموش کردن نفس سرکش درتیمه‌های شب وعده میکنند

از مطب پزشکان درجه اول سرقت میکرد و برای افلیج‌ها خرج میکرد!

دزدی که بکمك افلیج‌ها میشتافت از خجالت صورت خودرا پوشانده است

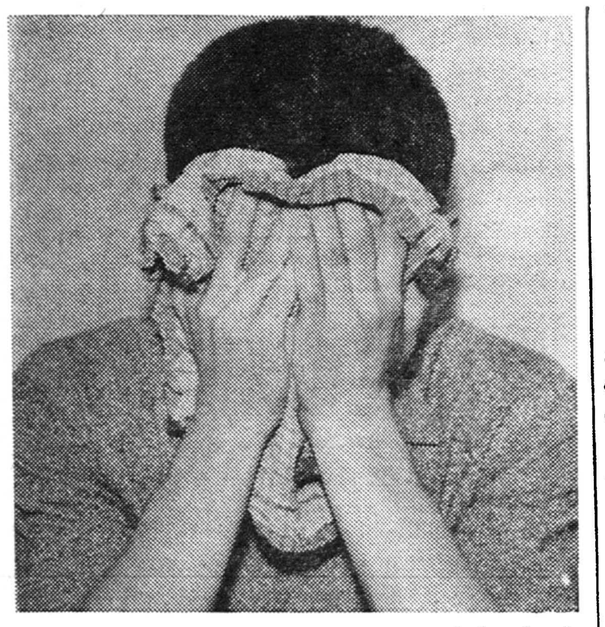

از مدتها پیش پاره‌ای ازپزشکان درجه اول تهران به آگاهی شکایت می کردند که مطب آنها مورد دستبرد قرار گرفته است ،مامورین آگاهی در صدد دستگیری سارقین بر می آمدند ولی نمی توانستند آنها را دستگیر کنند . تا این که چند روز پیش یکی از مامورین به مطب دکتری رفت و در آنجا مردی را دید که دست هایش را باندپیچ کرده ودر اتاق انتظار دکتر نشسته است. مامور آگاهی به این شخص که تصور می کردویرا در جائی دیده است بدگمان شد و اورا به آگاهی آورد .

در بازجوئی این مرد خود راحسن خسروی معرفی کرد وبگناه خوداعتراف نمود وگفت چون بعضی از پزشکان معروف از مرضای خود زیادتر از حد پول می گیرندبهمین جهت بسر وقت این عده می رفتم و پول یاابزار کارشان را میدزدیدم وازاین محل برای اشخاص‌افلیج که قادر به راه رفتن نبودند چرخ مخصوص خریداری می کردم .

مامورین که تصور می کنند عده دزدان‌مطبها بیش‌ازاین باشد اکنون در تعقیب آنها هستند .

۳۰۳۵٦۹
تلفن مستقیم سرویس حوادث

کارمند سفارت ایتالیا کشته شده ؟

امروز خبرنگار ما گزارش داد ماجرای مرك مرموز فرانکوتئودری کارمند سفارت ایتالیا از طرف مامورین دنبال میشود .

امروز کسب اطلاع‌شد که در ماجرای مرك این کارمند سفارت ایتالیا احتمال قتل وی نیز داده‌شده است ولی تااعلام نظرپزشکی قانونی نمیتوان دراین باره بطور قطع‌اظهار نظر کرد .

خبری که خبرنگار ما بدست‌آورده حاکیست که جنازه در اطاقی که جنب اطاق دستگاه فرستنده‌سفارت میباشد کشف ودر مسیر این‌دواطاق نیز مقداری خون لخته شده دیده شده است.

واین احتمال پیش آمده که جنازه از اطاق دستگاه فرستنده به اطاق دیگر کشانده شده است.

البته هنوز این موضوع بطور کامل روشن نشده و احتمال مسمومیت فرانکو تئودری نیز داده میشود و باید منتظر بود که پزشك قانونی نظر خودرا درباره این مرك مرموز اعلام دارد.

بااعلام این نظر معلوم خواهدشد که آیا مرك در نتیجه مسمومیت بوده یاآنکه کارمندمزبور باوسیله دیگری کشته شده است .

زنی میخواست در بیابان خودرا آتش بزند ولی کبریتش را گم کرده بود

دامادمادرزنش را سر راه گذاشت وفرار کرد!

دیشب مامورین ژاندارمری درگودالی در بیابانهای شمال زن۳۰ ساله‌ای که میخواست وحیدیه‌خودراازدست شوهرش آتش بزند نجات دادند . واز اوبازجوئی نمودند .

این زن که سارا نام دارد خودرا در لحافی پیچیده بودو لحاف را به نفت آغشته کرده بود ولی کبریتش راگم‌کرده بود، هنگامیکه در جستجوی کبریت‌بود مامورین‌ژاندارمری اورا در روشنائی رعد و برق نیمه‌شب گذشته دیدند و نجاتش دادند.

سارا رابه پاسگاه آوردندو ازاو پرسیدند که چرا میخواهد خودرا آتش بزند. اوگفت پدرم راننده تاکسی است سه‌سال پیش‌درخیابان سراب بامرد ۵۰ ساله‌ای تصادف کرد . این مرد که حاجعلی نام دارد در بیمارستان بستری شد و پدرم زندانی گردید . حاجعلی برای پدرم پیغام فرستاد که اگر مخارج بیمارستان را بپردازد تا حالش خوب شود رضایت خواهد داد. پدرم قبول کرد واز آن به‌بعد من هرشب ، هرروز به‌بیمارستان میرفتم وبرای حاجعلی غذا ودارو میبردم .

شرط آزادی من بودم

سارا اضافه کرد: در آن موقع من دانش‌آموز دبیرستان بودم و آرزو میکردم که پزشك شوم و هیچگاه بفکر شوهرکردن نبودم

هنگامیکه حاجعلی خوب شدنزد پدرم درزندان رفت و خودرا مالك چنددە از دهکده های شهرستان معرفی کردومراازپدرم خواستگاری نمود. پدرم بااین‌خواستگاری‌موافقت کرد ولی من مخالف بودم ، اماچون آزادی پدرم مشروط به ازدواج من باحاجعلی بود ناچار موافقت کردم ویکباره تمام آرزوهای خودرا از دست دادم .

حاجعلی مرابه وحیدیه برد و در اطاقی که اجاره کرده بود سکونت داد بعدا فهمیدم که اولا دلالی بیش نیست ونمیتواند حتی مخارج مرا تامین کند.

خرج شوهرم رامیدادم

دراین چندسال‌هروقت به‌شوهرم میگفتم خرجی ندارم جواب میداد: «آخ کمرم درد میکند پدر تو مرا ناقص کرده و نمیتوانم بیشتر ازاین کار کنم باید تحمل کنی» من‌شبها درخانه های مردم درس خصوصی میدادم ودرآمدم را خرج شوهرم میکردم تا با این همه فداکاری اخیرا او به من بدگمان شده و حرفهائی میزند که مرا اززندگی بیزار کرده است .

بهمین جهت امروز قهر کردم و بخانه پدرم رفتم ولی پدرم مرابیرون کرد وگفت باید باشوهرم بسازم‌و چون من نمیتوانستم بیش‌از این تحمل کنم تصمیم به‌خودکشی گرفتم ولی چون بادشدیدی‌میوزید کبریت از دستم افتاد و باد آنرا برد ومن دنبال کبریت میگشتم که مامورین مرا دیدند وباینجا آوردند سارا درپاسگاه از خودکشی‌منصرف شد ودر عوض از شوهرش به علت ترك انفاق شکایت کرد ومامورین حاجعلی را بدادسرا فرستادند.

در ۲٤ ساعت گذشته:
۹ نفر در نتیجه حوادث مختلف مجروح شده‌اند

در ۲٤ ساعت گذشته ٦ نفر به اسامی حسین ماهی فرزند فرج‌اله، غلامرضا نوشیده فرزند حسین ، خان محمد عرفان ، سیمین یزدان پناه ، کریم رنجبر فرزند جعفر و یك مرد ناشناس در اثر حوادث رانندگی ودو نفر باسامی کبری مشك نوری فرزند محمد در بخش ۲۵ و ابوالقاسم سروری فرزندخانلر به علت زدو خورد و یکنفر بنام مهدی ایمانی فرزند ایمان به علت سوختگی زخمی شده‌اند .

قربانی زد وخورد

تربت جام ـ خبرنگار اطلاعات دیروز در قریه ارزنه باخزر از توابع تربت جام بین دو دسته از اهالی بر اثر اختلافات محلی زد و خوردی روی داد که یکنفر بنام سعادت قلی کشته و سه نفر بسختی مجروح شدند .

پنجنفرازمنازعین بوسیله‌مامورین ژاندارمری دستگیر گردیده‌اند .

ـ دامادم مرا در خیابان‌رهاکرد و رفت ...

امروز کلانتری ۲۱تهران زن ۵۰ ساله ای بنام‌معصومه عابری فرزند حسن اهل مشهد را به دادسرای ناحیه ٦فرستاد

این زن سر زده وارد خانه‌ای شده بود ودر کلانتری نیز حرکات جنون آمیزی کرده بود .

معصومه وقتی که باتاق آقای دکتر حجتی رئیس دادسرای ناحیه ٦ تهران‌وارد شد گفت من شمارا میشناسم شما پزشك هستید ودر مشهد بمن آمپول تزریق کرده‌اید!! رئیس داد سرا چون تصور می کرد معصومه دچار اختلال حواس شده و خانه‌اش را گم کرده است اورا برای معاینه نزد طبیب قانونی فرستاد .

معصومه به خبر نگار ما گفت : دامادم مرا به تهران آورد ودرقیطریه مقابل‌خانه‌ای گذاشت و خودش رفت ومن در شهر سر گردان شدم.

نکات تازه‌ای از قتل فلور روشن میشود

برای شناختن جوان مهندسی که بافلور بوده تحقیقاتی انجام‌گرفته‌ودستوراحضاریك‌دلال صادرشده‌است

امروز کسب اطلاع شد که‌از طرف آقای فخار پور بازپرس شعبه اول واسطه معاملات ملکی که‌برای فلور زن زیبائی که چندی پیش در خیابان بهار به قتل رسیده بود خانه اجاره کرده به بازپرسی احضار شده است .

در شماره های گذشته چگونگی قتل ایران عضدی معروف به فلور به اطلاع خوانندگان محترم‌رسیده است. پس‌ازیك‌سلسله اقدامات‌اولیه و دستگیری سعداله خانه شاگرد ۱٦ ساله وی وانجام تحقیقات بار دیگر این پرونده بمرحله تازه‌ای از تحقیق وارد شد . گرچه در حال حاضر با توجه به نتایج‌حاصله از بازجوئی و تحقیقات انجام شده‌از سعداله ماجرای قتل این زن زیبا بر محور اتهام سعداله خانه شاگرد وی ، می‌باشد که بازداشت است ولی مامورین تحقیق ضمن تعقیب پرونده ازجهت اتهام سعداله جهات دیگر واقعه را نیز مورد توجه قرار داده‌اند تا چنانچه در قتل مذکور شخص یا اشخاص دیگری نیز موثر بوده و یا دخالت داشته اند روشن گردد .

تلقین به اعتراف ؟

پرونده قتل فلور در فاصله‌وقوع حادثه و دستگیری سعداله چندین باراز شعبه بازپرسی به شعبه آگاهی وبرعکس فرستاده شده وهر چند بار چند برك باوراق قطور پرونده اضافه شده و مطلب تازه‌ای از چگونگی قتل این زن بر مامورین مربوطه کشف شده است .

در همان روز های اول دستگیری سعداله هیچکس باور نمی کرد که او فلوررا کشته باشدولی سعداله‌اعتراف کرد اما باز هم این احتمال د رمیان بود که شخص یا اشخاصی دیگر سعداله را وادار به قتل کرده و یا باو تلقین کرده باشند که به‌قتل فلور اعتراف کند .

مهندس نا شناس

امروز کسب اطلاع شد که بازپرس به منظور شناختن مهندسی که گفته شد با فلور آشنائی ورفت وآمدزیادی داشته‌وحتی موقع‌اجاره آپارتمان‌مسکونی فلور (محل‌حادثه) همراه او بوده است دستور احضار صاحب بنگاه معاملات ملکی که هویتش در پرونده معلوم است‌صادر کرد ، تا از وی بعنوان مطلع تحقیقاتی نموده و مشخصات‌بیشتری از مهندس ناشناس را بدست‌آورد.

بازپرس پس از شناختن این شخص پیرامون قتل فلور از او نیز تحقیقاتی می نماید و احتمال میرود بااین تحقیقات نکات تازه ای از ماجرای قتل روشن شود .

چند حادثه

دیروز کامیون شماره۱۵۲۷۹ که در جاده آرامگاه در حرکت بود با پیر مرد ۷۰ ساله‌ای تصادف کرد . در این حادثه پیر مرد کشته شد و راننده کامیون که حسن شریعت نام‌داردبدادسرااعزام گردید .

علت تصادف عدم توجه راننده به مقررات رانندگی قید شده است .

امروز دادسرای ناحیه ٦ تهرا نزنی بنام ربابه را که با داشتن شوهر بمرد دیگری اظهار علاقه کرده بود توقیف کرد . مردی که مورد علاقه ربابه‌قرار گرفته‌بود دردادسرا به‌نفع شوهراو شهادت داد .

احمد تفت آشیان ۱٦ساله عکس بالا از چند روز پیش در تهران گم شده است کسانی که از او اطلاعی دارند به‌مصطفی بی دندان‌درمسافر‌خانه قم اطلاع دهند .

عامل فروش هروئین هم بود!

گوجه‌فرنگی‌فروش میدان سرچشمه

دیشب به کلانتری ۱۳ اطلاع داده شد که یکی از طوافهای میدان سر چشمه به نام قربان که گوجه فرنگی می فروشد به مشتریان مخصوص خود هروئین هم‌می دهد و رمز فروش هروئین «گوجه جهرمی» است .

رئیس کلانتری ۱۳ دو نفر مامور خودرا بصورت آدمهای معتاد با لباس شخصی‌بمیدان سر چشمه فرستاد و این دو نفر در حالی که خود را به خماری‌زده‌بودند گوجه‌جهرمی خواستند قربان نگاهی بقیافه آنها انداخت وسپس یك بسته کوچك محتوی هروئین به آنها داد و پولش را گرفت مامورین پس از گرفتن این بسته به قربان فرمان دادندتااز چرخ طوافی خود دور شود . یکی از مامورین چرخ را و دیگری قربان را با خود به کلانتری برد .

در کلانتری ۱۳ چرخ طوافی قربان بازرسی شد و مقداری هروئین از زیرگوچه فرنگی ها بدست آمد .قربان صبح امروز بدادسرا اعزام‌شد

پیش بینی وضع هوا

وضع هوای ایران تاظهر فردا طبق‌گزارش اداره پیش‌بینی‌کل‌هواشناسی به‌ینقرار است :

هوای تهران کمی ابری ودربعضی ساعات همراه‌بامقدار بیشتری ابر پیش‌بینی میشود

هوای شهرستانهای شرقی ، دریای مازندران واستان خراسان نیمه ابری توام بارگبار های پراکنده ، سواحل غربی دریای مازندران وشهرستان های شمالی کمی ابری که دربعضی ساعات همراه بامقدار بیشتری ابرخواهد شد ، هوای استان بلوچستان غبارآلود و بقیه نقاط ایران کمی ابری پیش‌بینی میشود .

ضمنا هوای شهرستانهای شمالی ومرکزی وتهران خنك باقی‌خواهدماند

حداکثر درجه حرارت هوای تهران در روزگذشته ۳۳ (۵درجه خنکتر از روزقبل) و حداقل آن ۱۹ درجه بالای صفر بوده است .

گرمترین نقاطی‌که ایستگاه هواشناسی دارند در۲٤ ساعت‌گذشته شهر دزفول باحداکثر ٤٦ درجه و خنکترین نقاط شهر کرمانشاه باحداقل ۱۰ درجه بالای صفر بوده است .

از صبح جمعه ۱۳ مرداد

رعب ـ وحشت ـ اضطراب ـ ترس قلب همه را بلرزه درخواهدآورد.
درسینماهای:

حافظ ـ همای ـ درایوین

(تهران پارس)

تاکنون هیولائی باین وحشت‌انگیزی‌دیده نشده

دوبله بفارسی در ایتالیا

باشرکت: جان مریوال ـ دانیلاروگا ـ دیدی‌سولیوان (محصول‌مشترك سال ۱۹٦۱ امریکا ـ ایتالیا)

شروع سانسها: درسینماهای ۳۰ـ۱۰ صبح و ۳۰ـ۲و۳۰ـ٤ و ۳۰ـ٦ و۳۰ـ۸ بعدازظهر
درسینماحافظ ۳۰ـ۱۰ صبح ـ۱و ۳و۵و۷و۹ ودرایوین سینما ۳۰ـ۷ و۳۰ـ۹ بعدازظهر

آ ـ ۱۵۹۵۲

اظهارات نخست‌وزیر

دراجتماع بازرگانان واصناف

بقیه ازصفحه۲

کندتا فشار کاراوبدوش مردم‌سنگینی بکند در حقیقت دولت خودش مردم‌را گرفتار کرده بود و حالا هم حق‌بود که آرام تر اقدام میکرد .

اقدامات این دولت

از وقتی که این دولت افتخار خدمتگزاری پیداکرده یك اقدامات معدماتی بعمل آورده .

من چندی قبل در همین محل‌بعرض آقایان رسانیدم که وقتی دولت‌مشغول کارشد وضع ارزی فوق‌العاده خطرناك بود کشور بیش از دوسه هفته ارز نداشت و اگر آن وضع ادامه پیدا میکرد اعتبار مملکت در خارج از بین میرفت .

دولت آمریکا در پرداخت وام های دولتی که قبلا خواسته شده بودتسریع کرد و این کمکی بود که بماشد .

ودولت هم با محدود کردن واردات وصرفه‌جوئی در مصرف ارز از آن‌وضع خطرناك بیرون آمد ولی بعد نباید کشاورزی بشود .

۲۰۰میلیون ذخیره ارزی

پیش‌بینی میشود تاپایان سال‌جاری از همین‌دو محل‌فوق یعنی محدودکردن واردات و جلوگیری از مصرف‌بیهوده ارز برای مصارف غیر ضروری درحدود ۶۰ میلیون دلار ذخیره ارزی داشته باشیم ولی برای اطمینان همیشه بانك باید ۲۰۰ میلیون دلار ذخیره ارزی داشته باشد .

پرداخت بدهی دولت

اقدام دیگری که شد موضوع پرداخت بدهی دولت بود سازمان‌برنامه در ظرف یکی دو ماه اخیر یعنی از۱۵ اردیبهشت تاکنون ۴۲۳ میلیون‌تومان قرض خودرا که قسمت اعظم‌آن‌مربوط به مقاطعه کاران بود پرداخت کرده است در حال حاضر قرض عمده‌ای ندارد طلب مقاطعه کاران از دستگاه های دولتی در حدود ۳۴ میلیون تومان بود که دراین قسمت هم بررسی‌میشود وآنچه را که قابل‌تردید نیست‌خواهند پرداخت .

البته این پرداخت ها اثر مستقیم روی‌بازار خواهدداشت .

بودجه کشور

مطلب مهم تر از همه‌موضوع‌بودجه کشور است تا وقتی بودجه کشور توازن نداشته باشد همیشه این گرفتاریها باقی خواهد ماند .

متاسفانه دولت یك دستگاه خراج بزرك است و دستش بخزانه دولت و بانك ناشر اسکناس باز است‌طبیعی است که هر چه دولت بیشتربرداشت کند بهمان نسبت‌بازاراز لحاظ‌اعتبارات دچار مضیقه خواهدشد .

صرفه‌جوئی دربودجه

در حال حاضر در بودجه مملکت چه‌درسازمانهای‌دولتی‌وچه در سازمان برنامه وشرکت ملی نفت کمال‌صرفه‌جوئی بعمل آمده‌در حالیکه صرفه‌جوئی دربودجه کار سهلی نبوده‌است .

عده‌ای حقوق و مزایای مهم از دولت میگرفتند قطع این مزایامخالف هائی برای مادرست کرد البته ما از این مخالفت‌هارنجشی‌نداریم ولی‌بهرحال کار ما را مشکل میکند معهذا بخاطر سلامت اقتصاد، کشور ما این‌مخالفت ها را قبول کردیم .

من نمی‌خواهم از آقای وزیر دارائی دفاع کنم اما زحمت زیادی برای‌این کار کشیدند و اغلب بدرخواست‌های خود منهم ترتیب اثر نمیدهند منهم رنجشی‌ندارم بایدقدم مثبت و مفیدی در این راه برداشت .

انواع و اقسام پاداش

عده‌ای در این شهر هستند که‌کار های مختلف دارند و کارمند دولت هم هستند انواع و اقسام پاداش و مزایا میگیرند .

حالا اگر فقط بحقوق تنها اکتفا کنند خوب است اما همه مزایا راهم میخواهند وعدهٔ آنها هم کم‌نیست معهذا ماکار اصولی خودرامیکنیم واز این عده هم میخواهیم که‌صرفه وصلاح خود آنها است که گذشت داشته باشند اما باهمه این حرفها مانمیتوانیم بگوئیم بودجه توازن پیدا کرده است منتهی ما مخارج زائد را حذف کردیم و حذف‌بعضی از آنها هم مثل اعتبارات ساختمانی مشکلات دیگری از قبیل بیکاری بوجود می‌آورد .

کسر درآمد

اصولا ما امسال دارای یك قسمت کسر درآمد هستیم وقتی قراراشد جنس کمتر از خارج وارد گردد طبعا درآمد گمرك هم کم خواهد شد مالیات بردرآمد هم نمیتواند به‌میزانی که خود شما توافق‌کردید وصول بشود. درمقابل همه این اوضاع یك گرفتاری عمده داریم و آن این است که ما نمیتوانیم‌حقوق کارمند را ندهیم البته از مزایای اوکم میکنیم وآنها هم حرفی نمی زنند و من از این حیث واقعا از کارمندان دولت‌متشکرم . نمونه‌این کار همین آقایان وزرا هستند .با وجود آنکه اول صبح تاآخر شب مشغول کارندباماهی ۲۵۰۰۰تومان حقوق‌میگیرند شاید بعضی از مدیران کل و معاونین وزارتخانه‌ها که کمتر منکر داشته باشد که هیچوقت ما یك سیاست اعتبارات درستی در این مملکت نداشته‌ایم کما اینکه تا همین اواخر هم بافشار عده‌ای یك اعتباراتی میگیرند که شاید زائد بر توانائیشان باشد .

جلوگیری از تبعیضات

این‌روزهاهرروزآقایان منفردامیآیند وشکایت میکنید که کارگران‌اعتصاب کرده و چنین و چنان شده ما باید همین طور یك‌یك این مسائل را حل نمائیم .

این بعقیده بنده بهیچوجه نه تنها فایده‌ای ندارد بلکه وضع ما را ناراحت تر و پریشان تر می‌کند .با این مرکز اعتبارات که بوجود بیاید بنده خیال میکنم که شاید درقسمت همین اعتبارات ما بتوانیم یك نظمی‌قائل بشویم و ازخیلی ازتبعیضات‌جلوگیری بکنیم .

کمیسیون مخصوص

بنده فهرست‌وار راجع بسیاست فعلی دولت در زمینه بازرگانی خواستم یك عرایضی بکنم چون چند قسمتی‌در اینجا تذکر داده شد و متاسفانه‌بنده با این قسمتها موافق نیستم وامیدوارم باکمیسیونی که در هفته آینده که البته با کمك آقایان تشکیل خواهد شد ما بتوانیم در مورد این مسائل بحث کنیم و ببینیم در چه قسمت‌هائی دولت می‌تواند اقدام بکند و در قسمت هائی که واقعا دلایل آقایان قاطع‌باشد البته با کمال میل لازم است اقدام نمائیم .

تشویق صادرات

درمورد تشویق صادرات‌البته‌سیاست دولت مبنی بر این اصول است ادامه تسهیلات و تخفیفات و موارد زیر انجام میشود :

حمل و نقل باربری ، انبارداری ، بارگیری کالاهای صادراتی ، کمك‌های مقدماتی بصادر کنندگانی که دراثر پشتیبانی دول دیگر از صادر کنندگان خود قادر برقابت در بازار های بین‌المللی نیستند ، تجدید نظر در قرارداد های بازرگانی بمنظور تقلیل‌حقوق گمرکی نسبت بصادرات ایران ، از میان بردن تضییقات بازرگانی ،تقلیل کرایه حمل کالا های صادراتی ،لغو سورشارژهای فعلی‌روی‌کالا های‌ایران، تخصیص مبلغی از تفاوت صادرات و واردات بسرمایه گذاری های تولیدی در ایران ، اخذ کمك های فنی برای بهبود بسته‌بندی کالا های صادراتی، مشارکت مالی با بازرگانان صادر کننده برای تحقیقات بازار یابی و عرضه کالا های ایران در خارج ، ازدیاد خدمات رایگان‌مؤسسه‌استاندارد ها بصادر کنندگان ، کمك های‌مالی برای بازرسی و نظارت بر بسته‌بندی کالا های صادراتی در محل با نظر اطاق های بازرگانی .

جایزه و تعلیق

بنده اجمالا عرض میکنم که‌راجع به این موضوع جایزه نقدی و تعلیق واردات بصادرات ، اینها رامادرگذشته مکرر رویش عمل کردیم ولی‌متاسفانه هیچوقت نتیجه مطلوب حاصل نشده، بنده خودم در گمرك بودم با آقایان هم تماس داشتم وقتی گواهینامه صدور بود ، آن خودش یك تشویقی نسبت بصادرات بود و مکرر دیدیم که اشخاص تصدیق های تقلبی آوردندکه فلان جنس صادر شده در صورتیکه جنسی صادر نشده بود، برای‌اینکه فقط از گواهینامه صدورش استفاده کنند .

اما معلق کردن صادرات بیك واردات همین که در قرار داد های تهاتری سابق عمل میشد البته‌مضاری دارد که اولا یك قسمت عمده‌آن‌اجناس راکه‌ما وارداتش‌را معلق می‌کنیم چون قیمتش دربازار داخلی بالا میرود‌می‌آیند روی اجناس صادراتی بطورواهی قیمتی میگذارند میبرند ، درصورتیکه به‌آن قیمت فروخته نمیشود و فقط‌برای اینکه از آن واردات استفاده کنند . بنابراین با اینکه در قسمت بیانات آقای خسروشاهی و آقای ابوحسین اشاره شده بود بنده می‌خواهم البته باتوجه بمضاری که درگذشته ابن روشها داشت آقایان را متوجه کنم که به‌آن کیفیتی که آقایان در نظر دارند و در سابق بود البته این عملی نیست ولی البته می‌شود با تبادل‌نظر **وباتوجه باوضاع واحوال‌سیاسی دنیا تدابیری در نظر گرفت که نسبت‌به صادرات ایران کمك های جدی و اساسی بشود .**

بازار داخلی

من خیال میکنم که در مورد محصولات فلاحتی هنوز بازار مملکت در قسمت داخله باندازه‌ای هست که ما محتاج بصدور نیستیم ، یکی از همان اقلام پنبه است که اگرحقیقتا کارخانجات حمایت بشوند ومحصول را خوب درست بکنند برای مدتی فعلا از صادرات پنبه بی‌نیاز هستیم بنابراین خیلی نسبت به صادرات آقایان نگران نباشند ، اجناسی‌که باید صادر شود صادرخواهد شد و بنظر من باتوجه به قدرت جذب‌بازار داخلی درسال‌های‌آینده اگرانشاءاله قدرت خرید مردم بالا برود و وضع بهتر شود نگرانی ازحیث صادرات نخواهد بود .

سیاست وارداتی

اما در مورد واردات محدودکردن واردات غیر ضروری و تخصیص تدریجی قسمتی از درآمد نفت‌بخرید کالاهای تولیدی جلوگیری از ورود کالاهای مشابه داخلی مشروط به تعهد تولید کنندگان داخلی برای بهبود تدریجی کالاها و تقلیل‌قیمت ممنوعیت ورود کالاهائیکه از نظر اخلاقی‌و اجتماعی مضر بحال کشور تشخیص داده میشوند تجدید نظر کامل در تطبیق کالاهای وارداتی ، مواد تعرفه گمرکی ایجاد تسهیلات عمده برای‌وارد کنندگان کالاهای ضروری تجدید نظر کامل در سود بازرگانی و برقراری آن روی‌اساس صحیح بمنظور رفاه مصرف‌کنندگان و تولید کنندگان داخلی و تامین درآمد دولت سیاست دولت در زمینه واردات است .

معافیت بعضی شرکتها

اشاره بمعافیت بعضی از شرکت های تعاونی ووجود بعضی شرکتهای تعاونی متعلق بادارات شد که این شرکتها مورد ایراد اصناف است متاسفانه در مملکت ما سابقه دارد که هر وقت ممنوعات داخلی را حمایت کردیم ، صدای مصرف کنندگان درآمد که آقا مابایستی جریمه حمایت محصولات داخلی را بپردازیم بهمین جهت دولت منعی کرد که برای حمایت مردم ومصرف کننده تدابیری اتخاذ بکنند که‌وضع قیمت ها در بازار تعدیل شود

یکی از فکرهائی که‌میکردنداین بود که فروشگاههائی درست بکنند تادارندگان اجناس البته قسمت‌عمده اجناس داخلی ، نتوانندسوءاستفاده بکنند .

بنده خیال‌میکنم کسی منکرنباشد که‌این استدلال ظاهرش فوق‌العاده پسندیده است .

ولی خوب در عمل شاید این قسمت نقض غرض شده باشد ـ البته در قسمت معافیت بعضی از شرکتهای تعاونی با تمام مشکلاتی که وجود داشت دولت توفیق حاصل کرد که‌این معافیت ها را از بین ببرد اما این‌شرط دارد چون این شرکتها یك عده ای مصرف کننده داشته اند و کالاهائی با قیمت ارزان به آنها میدادند وارد میشده البته ما مجبوریم این نکته را رعایت بکنیم که در وضع حاضر و بالافزایش هزینه زندگی در زندگی آنها اختلالی حاصل نشود

حمایت از صنایع داخلی

بنده در اینجا نمیخواهم دفاع‌بیربط کرده باشم ولی باید مصرف کنندگان مملکت هم متوجه مطلب باشند که اگر یك مملکتی میخواهد محصولات داخلی خودش را توسعه بدهد وایجاد صنعتی بکند تا وقتی که بتواند با صنایع کشور های خارج رقابت‌بکند مدتی باید تحت حمایت قرار بگیرد‌ـ مثلا میگویند روغن نباتی که فرضا از هلند یا از جای دیگرمی‌آورندفرض بفرمائید که بدون‌گمرك و این‌ترتیبات از روغن های داخلی ارزانتر است این دیگر تعجبی ندارد ـ کشور هائی هستند که سالیان دراز دراین قسمت زحمت کشیده‌اند و تشکیلات معینی دارند ـ راندمان و نتیجه کار و فعالیت کارگر و تشکیلات کارخانه طوری است که اینها میتوانند جنس‌رامرغوب و ارزان تمام بکنند بنده خیال نمی‌کنم که هیچ شخصی با منطق و با فهم قبول بکند که در یك مملکتی‌که این گونه صنایع در آن نوزاد است بتواند بایك مملکتی که ۱۰۰ سال یا ۱۵۰ سال دراین راه کار کرده رقابت بکنند .

خیال میکنم که وطن پرستی‌اقتضا میکند که البته بشرطی که ازقیمت‌ها افراق نباشد در داخل مملکت مصرف کنندگان گذشت بکنند تااین صنایع بتواند نضج بگیرد .

رقابت عادلانه

منتها صاحبان صنایع هم بایدتوجه بکنند که اگر رقابتی در بین نباشد هیچوقت بهبودی در مصنوعاتشان‌بوجود نخواهد آمد و متاسفانه رقابت های خیلی زیاد موجب میشود که اینها در حال رکود بمانند و هیچوقت در تقلیل هزینه تولید یا در بهبود جنس اقدام بکنند ـ قسمت عمده ای از صاحبان کارخانجات فعلی ما اشخاص دنیادیده و مجرب هستند اطلاعات اقتصادی‌دارند و متوجه این نکته هستند که اگر حمایتی شد و آنها وضع‌را بهترنکردند طبعا دولت ناگزیر خواهد شد که از آن حمایت دست بردارد و یك مقدار جنس بگذارد وارد شود چون بنده می‌شنوم که اینروزها در بازار برای بعضی اجناسی که ما ممنوع کردیم یك مضیقه هائی ایجاد شده‌بنده بااین آماری که برای آقایان خوانده ام که در سه ماه اول سال نزدیك دویست میلیون دلارجنس سفارش داده شده که متاسفانه اجناسی که بانك ملی صورت داده باز از نوع تلویزیون ـ رادیو و این جور اجناس است‌شایدسفارش ماشین آلات خیلی کمتر از سال گذشته باشد .

آقایانی که‌اجناسی بامید افزایش قیمت نگاه میدارند بهتر است این کار رانکنند چون‌این اجناس‌میرسد و متاسفانه باز دچار زحمت خواهند شد این نکته را هم خواستم متذکر شوم که‌یك عده از آقایان‌بازرگانان که الان وثیقه های که در بانك ملی سپرده‌اند و عبارت از ملك و خانه است چه بهتر که یك مقدار از اینها را بفروشند بنظر بنده شما به این شایعاتی که در مملکت است ترتیب اثر ندهید چون از روزی که این‌دولت‌سرکارآمده‌مکرراشخاصی آمدند پیشنهاد کردنداز آن‌پیشنهاد های خلق‌الساعه که دولت‌تصویبنامه بگذراند بگوید بیست در صد از کرایه‌خانه‌هایتان را پائین بیاورید خوب این گفتنش خیلی سهل است ولی نتیجه‌اش این میشود که‌مردم دیگر خانه نمیسازند یاخانه‌هائی که ساخته‌اند تعمیر نمیکنند

معاملات زمین

معاملات روی زمین و اراضی‌که این مدت در تهران متداول ومرسوم بوده‌بعقیده بنده به آن وضع سابق مصلحت نیست ادامه رکود فعلی‌هم البته صلاح نیست و بین اینرو باید یك راه صحیح درنظر گرفت

عده‌ای از مالکین هم که البته‌در خانه سازی افراط کردند وخانه‌هائی میساختند که بدرد خود مردم‌مملکت نمیخورد آنها روی حساب خارجی ها خانه‌هائی ساختند که شاید حالا در حدود بیست تا بیست و پنج هزاراز این‌نوع خانه‌ها خالی است‌و فکر هم نکردند که اشخاصی که موقتابااین مملکت‌می‌آیندجنبه دائم‌ندارندهمین افکاربنظربنده‌محدودوکوچك‌است‌که متاسفانه وضع آقایان‌را باین‌روزگار انداخته است .

بنده میخواهم نتیجه بگیرم که همینطور که عرض کردم چون همه در این پیش‌آمدسهیم و شریك هستیم بنابراین گردن‌دولت‌گذاشتن ویاگردن مردم گذاشتن تکرارش ضرورت ندارد ، عجالتا ما در بالین مریضی هستیم که بایستی سعی بکنیم و همه با هم کمك بکنیم و مساعدت بکنیم تا انشاءالله این‌بیمار نجات پیدا کند .

بحران بطرز جدید

بنده خیال میکنم هیچ موجبی نیست که ما در این کاریکه درپیش گرفتیم توفیق حاصل نکنیم هرصد سال یا صدو پنجاه سال بحرانهای شدیدی در امریکا و کشورهای اروپا بوجود آمد و سعی کردند که بحران ها را رفع کنند متاسفانه ما برای اولین باراست‌که دچار بحرانی بطور جدید و خلاصه بطرز فرنگی شدیم .

باید سعی بکنیم درآتیه‌همکاری بین دولت و افراد زیادتر باشد واز تصمیمات خلق الساعه اجتناب شود چون قسمت عمده گرفتاری بازار و گرهی که‌درکارآقایان هست‌مربوط به خودتان است تقاضا میکنم که استعانت و کمك و اتفاقی که بین آقایان بودو سالهای متمادی سعی کردند که نسبت بهمه گذشت و کمك داشته باشند تا بمضیقه وفشار نیافتند حالا هم ادامه پیدا کند .

و اشخاص کلاهبردار که این بی نظمی را بوجود آورده‌اند تسلیم دادگستری بکنید‌بنده‌هم‌قول‌باقایان میدهم که این ها را بشدت تعقیب بکنیم و بازار را سالم بکنیم .

جلسه رسیدگی

درخاتمه‌عرض‌میکنم که‌ماکمیسیونی از مسئولین امور اقتصادی مملکت یعنی وزارای اقتصادی و روسای بانك ملی و بانك مرکزی ویکعده از متخصصین اقتصادی تشکیل می دهیم واز آقایان هم خواهش می کنیم که نمایندگان اتاق بازرگانی و نمایندگان اصناف و اشخاصی که خودشان واقعا تشخیص میدهند که صلاحیت دارند تعیین بکنند و بنده جلسه اول هم خودم شرکت می کنم و تمام این مسائلی که مطرح شد در آنجا بحث می کنیم‌و امیدوارم که بتوانیم و تردید هم ندارم که در یك وقت البته خیلی کوتاه قطعا این مشکلات رفع‌خواهد شد بنده امیدوارم که آقایان‌یاس وناامیدی را به خودشان راه‌ندهند

در بازار موضوع بی پولی و کم پولی آنقدر تکرار شده که ملکه افراد شده است . تا سئوال می شود می گویند وضع بازار راکد است ، کم پولی و بی پولی هست ولی همانطور که گفتم اگر با رقم صحبت شود شاید متوجه باشند که کم پولی و بی پولی‌علت واقعی واساسی نیست و سرعت گردش پول که متاسفانه همیشه در این مملکت کم بوده واکنون‌بیشتر شده است .

بار دیگر از آقایان تشکرمی کنم و امیدوارم همانطور که‌تذکر فرمودند با همکاری دولت این مشکلات رفع شود .

پس از بیانات آقای نخست‌وزیر جلسه عمومی اتاق بازرگانی پایان یافت .

اربعین حسینی

بقیه از صفحه اول

احاطه‌شده بود درحالیکه‌درچنگال ظلم و شقاوت آنان اسیری‌بیش نبود برخاست و باطلاقت بیان و فصاحتی که از پدرش بارث برده بود گفت : ای‌یزید آیا عدالت اسلامی بتو اجازه میدهد که کنیزان سیاه خودرا در پشت پرده های زربفت باعزت واحترام بنشانی و آل رسول و دختر و پسران پیغمبری که خانواده تو را از بیابان گردی به سلطنت رسا نیده‌است اسیر کنی و در مقابل دوست و دشمن‌باین وضع ناهنجار نمایش دهی ؟!

این اعتراض شدید و قوی که از حلقوم شیر زنی در آن مجلس بلند شد چون ناقوس عزادر گوش مستمعین‌طنین‌افکند و گردنها بر افراشته‌شد که این ناطق شجاع و اسیر رابشناسند. دوباره زینب کبرا مانندیك‌قاضی صالح حکم تقدیر و عاقبت شوم یزید را صادر کرد و باکلماتی شمرده و فصیح گفت : «یزید توگمان کردی که مردان ما را کشتی و زنان و بچه های ما را اسیر کردی و نام و آوازه آل رسول را از میان بردی و خود و خانواده ات بر مسند مراد بدون رقیب‌مستقرشدی ؟هیهات‌بدان‌که تو خود را در دنیا مفتضح ورسوا کردی و بنیاد هستی خویش و خاندانت را بااین عمل فجیع از بین‌بردی و ما باقبول شهادت در دنیا در نزداحرار و آزادیخواهان و درپیشگاه عقول و افهام‌بیطرف و بیغرض جهانیان سرافراز و محترم گردیدیم و خدای توانا که به قلوب و امیال همه آگاه است همیشه حامی‌بندگان خاص و مردمان صالح خود میباشد و هموازه دست انتقام الهی برسر عدوان و اشقیاء دراز است و روزگار نمیگذارد که آب‌خوش از گلوی ظالم پائین رود !!»

***

مراسم اولین چهلم حسینی‌را بعداز شهادت و فاجعه عاشورا جابر انصاری صحابه بزرگوار رسول اکرم برگزار کرد .

در آن روز هیچ‌آثاری‌از شهر کربلا و اینهمه بناهای مجلل صحن و حرم ورواق و ایوان‌نبود. جابر در آن صحرای سوزان در حالیکه کور بود برسر قبر شهیدان نشست ، وی اولین‌زائر بود و اولین زیارت اربعین را بخواند و اکنون چهارده قرن است که این سنت واین زیارت در روز اربعین حسینی انجام میگردد .

دراین روز دوباره مراسم‌ماتم وسوگواری درهمه‌جابیادشهیدان کربلا تجدید میشود و شیعیان و مسلمانان در ممالك اسلامی بیاد فداکاری حسین بن علی و اصحاب و خاندان او که باایثار خون خود آزادی و حقیقت و فضیلت را از سقوط و زوال‌نجات بخشیدند و ظلم و شقاوت را سرکوبی کردند مراسمی بس باشکوه برگزارمیکنند و بااهداء نذرها و نیاز ها از روح بزرك و خون طیب و طاهر شهیدان کربلا همت و مدد میجویند .

مادراین روز اربعین برای‌عموم مسلمانان و شیعیان که درعزای سرور شهیدان عالم بذل مساعی بخرج داده‌اند اجر جزیل‌ازدرگاه حضرت احدیت مسئلت‌مینمائیم.

از صبح جمعه ۱۳ مرداد در سینماهای

دیانا ـ ایران تابستانی زمستانی تهران

اطلاعات

چهارشنبه نوزدهم صفرالمظفر ۱۳۸۱ دوم اوت ۱۹۶۱

سال سی‌وششم- شماره ۱۰۵۷۰

درشرفیابی امروز فرستاده رئیس جمهوری تونس :

پیام «بورقیبه» تقدیم شاهنشاه شد

مقارن‌ظهر امروز آقای حبیب شطی نماینده فوق‌العاده رئیس‌جمهوری تونس درکاخ سعدآباد شرفیاب‌شد وپیام پرزیدنت «بورقیبه» را تقدیم‌داشت.

آقای حبیب شطی قرار است امروز با آقای نخست‌وزیر ملاقات‌کند و پس‌از شرکت درکنفرانس مطبوعاتی نیمه‌شب امشب تهرانرا بقصد کراچی ترک میگوید .

نماینده فوق‌العاده حبیب‌بورقیبه حامل پیامهای مشابهی برای سران کشورهای ترکیه - ایران و پاکستان میباشد .

درقم

نخست‌وزیر باعلما ملاقات میکند

بامداد فردا بمناسبت روز اربعین حضرت سیدالشهداء آقای دکترامینی نخست‌وزیر بقم میرود و پس‌از تشرف به‌آستانه حضرت معصومه‌علیهاسلام با آقایان علماء ملاقات خواهد کرد .

نخست‌وزیر صبح امروز بحضور شاهنشاه شرفیاب شد وبعداز ظهر درجلسه هیئت وزیران شرکت میکند .

معاون وزارت خارجه امریکابتهران‌می‌آید

خبرنگارما اطلاع میدهد که آقای جولیوس‌هولمز سفیرکبیر امریکا در ایران که برای شرکت درکنفرانس سفرای کبار امریکا در خاورمیانه عازم قبرس شده‌بود روزشنبه بتهران باز میگردد .

آقای «چسترباولز» معاون وزارت امورخارجه امریکا که ریاست‌کنفرانس مزبور را داشت نیز قرار است برای سفر به‌هندوستان از ایران بگذرد و احتمالا توقف‌کوتاهی نیز درتهران خواهد داشت .

امروز مقامات وزارت خارجه وسفارت کبرای امریکا درتهران دراین مورد خبرقطعی نداشتند و منتظر دریافت خبر بودند .

شورایعالی اداری شهرستان تهران تشکیل شد

از ساعت ۸ صبح دیروز جلسه شورای عالی اداری شهرستان‌تهران به ریاست آقای دکتر افخم حکمت استاندار استان مرکز و باحضور

آقایان معینی فرماندار تهران‌وکیلی گیلانی رئیس کل دادگاه های شهرستان تهران ، لاهوتی رئیس ثبت تهران ، گرگانی مدیر کل

وصول تهران ، مهندس بهروزی مدیر کل پست تهران و سایر روسای ادارات استان مرکزی در فرمانداری تهران تشکیل شد .

این جلسه تا ساعت ده‌و نیم‌بطول انجامید .

درجلسه مزبور حدود شهرداری کن‌برای انجام انتخابات‌انجمن‌شهر مورد تصویب قرار گرفت .

همچنین به منظور هم آهنگ کردن‌سازمان های مختلف‌وزارتخانه ها و حوزه عمل آنها در حوزه‌استان مرکزی و تطبیق سازمان های مختلف ادارات کشوری و انتظامی از قبیل کلانتری ها ، برزنها ،دفاتر ثبت واحوال و بخشهای فرهنگی و دادسرا و شعبات وصول دارائی با یکدیگر مطالعاتی بعمل آمد وقرار شد، سوکمیسیونی این موضوع را رسیدگی ودر باره آن تصمیمات لازم بگیرد .

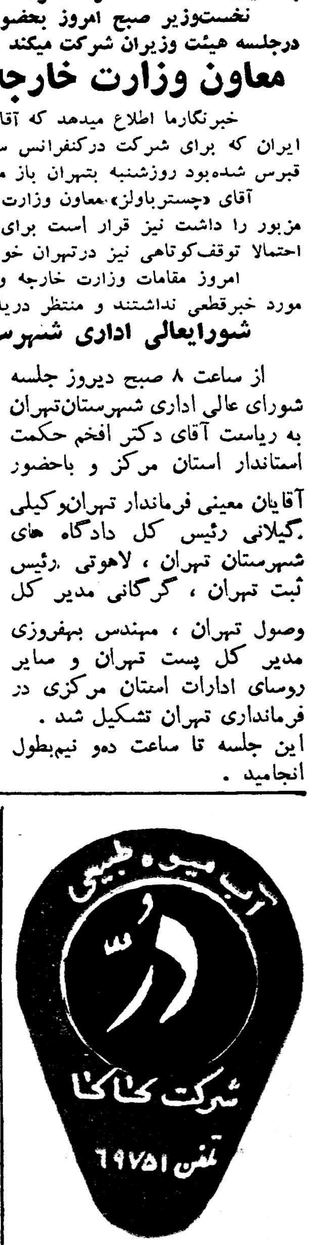

خانه برای فرهنگیان شهرستانها

بقرار اطلاع اداره کل رفاه معلم ازکلیه روسای ادارات فرهنگ‌کشور خواسته‌است که اگرزمین مناسبی در حوزه ماموریت آنها در اختیار ادارات اوقاف و یا خالصه باشد و برای ساختن مسکن‌جهت فرهنگیان مناسب تشخیص داده شود باداره کل رفاه معلم گزارش دهند تا در مورد واگذاری زمین های مزبور و تهیه مسکن برای فرهنگیان کشور اقدام بعمل آید .

دروزارت فرهنگ

آقای ابراهیم جوانشیر بریاست اداره تعلیمات عالیه منصوب شد .

نخست‌وزیر بفرهنگیان گفت:

ازهمه‌جاکم میکنیم وبفرهنگ‌وبهداشت‌اضافه میکنیم

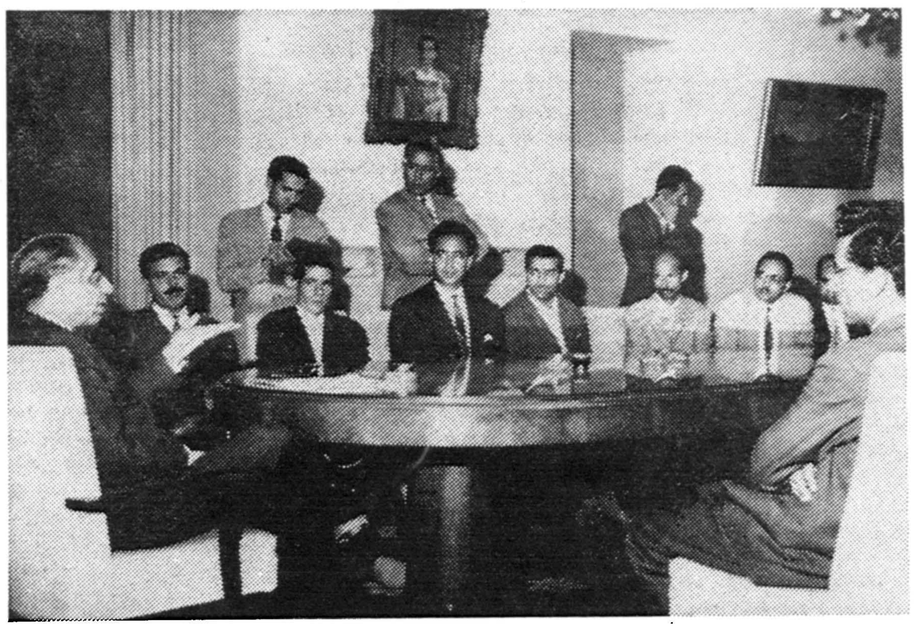

نمایندگان فرهنگیان در ملاقات با نخست وزیر

مقارن ظهر امروزجمعی از فرهنگیان در کاخ نخست‌وزیری با آقای دکتر امینی نخست وزیر ملاقات‌کردند .

ابتدا از طرف فرهنگیان سبد گلی بحضور آقای نخست وزیر تقدیم شد و بعد آقای غیور از طرف فرهنگیان شروع‌بصحبت‌کرد و گفت : فرهنگیان از اقدامات اخیر وزارت فرهنگ درمورد پرداخت حقوق معلمین رتبه یك و دو طبق اشل جدید صمیمانه‌تشکرمینمایند ولی بایدبرای‌سایرفرهنگیان هم فکری بشود . ما میدانیم دولت بفکر همه کارمندان بخصوص فرهنگیان هست ولی همانطور که خودجنابعالی‌درباشگاه مهرگان فرمودید تا وقتی معلم گرسنه باشد نباید از او انتظار کار درخشان داشت .

توجه به فرهنگ و بهداشت

بعد آقای دکتر امینی‌شروع‌بصحبت کرد و اظهار داشت :

ما سعی میکنیم از هرجای بودجه‌که ممکن است بزنیم و بر بودجه فرهنگ و بهداشت اضافه کنیم ، چون رمز موفقیت یك ملت‌پیشرفت و ترقی‌فرهنگ و بهداشت آن ملت‌است خوشبختانه

وزیر راه به آذربایجان میرود

طبق گزارش آخر وقت‌امروز خبر نگار ما در تبریز ساعت هفت و ده دقیقه صبح فردا آقای‌مهندس گنجی وزیرراه باتفاق آقای‌مهندس هاشمی نژاد رئیس کل راه آهن ایران ، با قطار سریع‌السیربرای بازدید راه‌ها و تاسیسات راه آهن وارد تبریز میشوند

عضو علی البدل دادگاه

آقای اسماعیل نوحی بدادرسی علی‌البدل دادگاههای شهرستان‌منصوب و مشغول کار گردید .

میزنم نمیخواهم بشما رشوه بدهم ، شما مستحق توجه بیشتری هستید ، شما اتربیت نسل جوان و مردان آینده کشور را بعهده دارید و بازهم بشما قول میدهم که دولت از هیچگونه گذشت درباره شما کوتاهی نخواهد کرد و از هرکجا که باشدسعی‌میکنیم بودجه مورد احتیاج فرهنگ‌راتامین‌کنیم

مقارن ساعت دوازده و نیم آقایان فرهنگیان کاخ نخست وزیری راترك گفتند .

تعطیل پنجشنبه وشنبه

روز پنجشنبه (فردا)بمناسبت تصادف با روز اربعین و روز شنبه چهاردهم مرداد بمناسبت جشن مشروطیت ادارات و وزارتخانه ها تعطیل میباشد و روزنامه اطلاعات هم دراین‌دو روز تعطیل و شماره آینده روز یکشنبه پانزدهم مرداد منتشر میشود .

کارگران خباز باید در هفته یکروز ازتعطیلی استفاده کنند

امروز ازطرف اداره کل استان تهران اعلام شد که از این پس کارگران صنف خباز باید در هفته یکروز از تعطیلی بااستفاده‌از حقوق استفاده‌نمایند .

در اطلاعیه مزبور گفته شده که کارگران باید بطور متناوب از تعطیل هفتگی خود استفاده نمایند بدین معنی که یك یادو نفر از کارگران هردکان نانوائی بترتیب یکروز در هفته را تعطیل نمایند .

هنرمندان ایرانی ازشوروی بازگشتند

خبر نگار ما در تبریز آخر وقت امروز تلفنی اطلاع داد ساعت شش‌و نیم بعد از ظهر دیروز آقایان وحدت و رفیعی دو نفر از هنرمندان ایرانی که برای شرکت درفستیوال فیلم مسکو به شوروی رفته بودند با قطار وارد تبریز شدند و بعد از ظهر امروز با قطار به طرف تهران حرکت می کنند .

استاندار بلوچستان عازم تهران شد

خبرنگار ما در زاهدان تلگرافی گزارش‌دادصبح‌دیروز آقای‌مهندس پارسا استاندار بلوچستان وسیستان زاهدان را بصوب تهران ترك کرد بطوریکه گفته میشود مدت توقف آقای‌استاندار‌در تهران یکماه‌خواهد بود .

بقرار اطلاع آقای مهندس‌پارسا در این مدت از مرخصی خوداستفاده میکند .

دستور اضافه‌بهای گندم صادر شد

امروز اطلاع حاصل شد که ازطرف وزیر دارائی بکلیه مامورین خرید گندم در سراسر کشور دستور داده شده که برای تشویق کشاورزان و افزایش محصول گندم ، از این پس هنگام خرید گندم در مقابل هر تن اضافه محصول مبلغ ر۱۰۰۰ ریال علاوه بربهای خرید بعنوان جایزه به ایشان پرداخت گردد.

اعضای کمیته‌طرح وبرنامه‌های دادگستری

در اجرای تصمیم هیئت دولت مبنی بر تشکیل کمیته طرح و برنامه وزارتخانه‌ها امروز بدستورآقای‌الموتی وزیر دادگستری اعضای کمیته طرح و برنامه های وزارت داد گستری‌باین شرح انتخاب شدند .

آقایان شهاب فردوس معاون پارلمان وزارت دادگستری ،دکتر مبشری‌مدیر کل بازرسی کل کشور،نجفی فردوس رئیس‌اداره کل‌تصفیه اموروزشکستگی دکتر ناصری بازرس بازرسی کل ، کشور ورضا مجد رئیس اطلاعات و انتشارات وزارت دادگستری

دعوت نخست وزیر از ارباب مطبوعات

آقای دکتر امینی نخست وزیر از ارباب مطبوعات برای صرف چای بالهیه دعوت کرده‌است .

ساعت شش و نیم بعداز ظهر روز یکشنبه هفته آینده . این ضیافت در منزل ییلاقی نخست وزیر انجام خواهد شد .

۱۴ حکم بنفع‌متصرفین‌اراضی بهار ومفت‌آباد صادر شد

هیئت سه نفری باشرکت‌آقایان کاظم بنان معاون ثبت کل باقر وکیلی گیلانی رئیس کل دادگاه های شهرستن تهران ، احمد داودی دادیار دیوانعالی کشور در ثبت کل تشکیل شد و بدعاوی مربوط به اراضی خیابان علیای بهار و مفت - آباد رسیدگی گردیدو چهارده‌حکم بنفع متصرفین هردو قسمت صادر شد .

زلزله شدید

الشتر- گزارش خبرنگاراطلاعات در الشتر خرم آباد حاکی است که ساعت یازده و بیست دقیقه‌دیشب زلزله بسیا رشدیدی بمدت ۵ ثانیه در الشتر حادث گردید که موجب وحشت و اضطراب اهالی شد .

خوشبختانه این زلزله شدید خسارات و تلفاتی وارد نیاورد .

آخرین اخبار جهان

نخست‌وزیر ایتالیا بمسکو رفت

رم - ۲ اوت -خبرگزاری‌فرانسه - امینتوره فانفانی نخست‌وزیر ایتالیا وآنتونیو سن‌پی وزیر امورخارجه آن‌کشور بدعوت خروشچف امروز از رم رهسپار مسکو شدند .

سفر نخست‌وزیر و وزیرامورخارجه ایتالیا به‌شوروی دراین هنگام‌که بحران شرق وغرب بمنتهی درجه شدت خود رسیده است درمحافل سیاسی بااهمیت فراوان تلقی میشود .

ریزش‌کوه پنجاه نفر راکشت

دهلی جدید- ۲ اوت - خبرگزاری فرانسه - براثر ریزش کوه در ناحیه مرزی «اوتارپرادش» واقع درهند عده‌ای کشته و زخمی گردیدند .

مقامات انتظامی اظهارداشتند که ممکن است تلفات این حادثه به ۵۰ نفر برسد .

اعضای‌کمیته تحقیق‌وزارت‌کار

طبق اظهار سخنگوی وزارت کار در اجرای تصمیم دولت مبنی برتشکیل کمیته تحقیق از طرف آقای وزیر کار آقایان فضل‌الله معتمدی -دکترخادم- واحمدیان بعضویت کمیته انتخاب وبا همکاری اداره بازرسی مشغول انجام وظیفه گردیدند .

رئیس کارگزینی شهربانی

آقای سرهنك حسن جزائری بریاست کار گزینی شهربانی کل کشور منصوب و مشغول کار شد.

خانم دکتر امینی عمل جراحی شد

خانم آقای دکتر امینی نخست‌وزیر که از چند روز پیش بعارضه دردپا دچار بود ساعت ده صبح امروز در بیمارستان نجمیه جراحی شد .

پزشکان معالج همسر نخست‌وزیر عمل جراحی را درباره ایشان ضرور تشخیص داده‌بودند و عمل بوسیله آقای پروفسور عدل انجام‌گرفت.

در وزارت خارجه

آقای فریدون فرخ بریاست اداره ترجمه منصوب و مشغول کار شد.

بمناسبت اربعین

فردا اتوبوسهای اضافه بکار میافتد

امروز شرکت واحد اتوبوسرانی اعلام کرد چون روز پنجشنبه (فردا) مصادف با اربعین و عزاداری عمومی میباشد شرکت واحد بمنظور رفاه حال مردم تهران که قصد ایاب و ذهاب به بقاعمتبرکه اطراف تهران را دارند علاوه بر وسائل معمولی تعداد کافی اتوبوس در سرویس خطوط شهر ری - فرح زاد - و تهران پارس و امامزاده حسن بکار میاندازد .

بمناسبت فقدان مرحوم مغفور جناب امیرمصطفی امیر سلیمانی (مشیرالسلطنه) فرزند مرحوم عضدالملك نایب‌السلطنه. مجلس تذکر وبادبودی درمسجد امیرسلیمانی واقع دربیرون دروازه خراسان خیابان اهل ابن‌علی(ع) از ساعت پنج‌الی‌هفت بعدازظهر روزجمعه سیزدهم مردادماه منعقداست علیهذا از عموم برادران دینی و آشنایان و دوستان آنمرحوم بدینوسیله دعوت میشود که باتشریف‌فرمائی خود و شرکت درمراسم ترحیم روح آنمرحوم را خشنود و موجبات تسلی خاطر بازماندگان محترم آن فامیل جلیل را فراهم آورند .

حاج سیداسمعیل حسینی - حاج‌سیدرضا حاج‌سیدحسن حاج‌حسینعلی گل‌شناس - ارباب‌محمدمهدی آقانبی - حاج حسین ارشدی

آ-۱۱۶۳۹

آگهی های تسلیت

باکمال تاسف مصیبت‌وارده را بدبیر ارجمندم خانم فخری شمسیان تسلیت عرض میکنم **فرینوش ایرانبدی**

دبیر عزیز و ارجمند خانم ملك شمسیان

باقلبی مملو از تاثر وتالم مصیبت وارده را بشماوخانواده محترمتان تسلیت عرض مینمائیم

مهری خدائی - پروین نیکوئی - مهری قطبی

جمعیت هفده دی آبادان بانهایت تاثر وتاسف درگذشت پیشوای نهضت آزادی بانوان ایران بانوی فاضل ودانشمند صدیقه دولت‌آبادی را به‌جامعه زنان ایران تسلیت گفته از این ضایعه بزرك ابراز همدردی مینماید

آ- ۱۶۰۰۲ **هیئت عامله جمعیت هفده دی‌آبادان**

جناب آقای آقاسیداحمد طباطبائی قمی

باکمال تاثر فقدان اسفناك برادر عزیزتان مرحوم آقای سیدمحمدطباطبائی(صدیق‌زاده) طاب‌ثراه را بجنابعالی‌وسایر بازماندگان محترم عرض تسلیت تقدیم وازخداوند متعال‌مزید اجر وصبر مسئلت داریم

محمد رضا فوزی - حسن فوزی

افسران ودرجه‌داران تیپ۱ پهلوی فوت شادروان آقای شمس‌اله شمسیان را بخانواده شمسیان و رجبیان بخصوص سرکار ستوان یکم رجبیان تسلیت عرض نموده‌بقاء وسلامتی بازماندگان آنمرحوم را از خدای متعال خواستارند

آ-۱۱۶۳۵ **سرتیپ مین‌باشیان**

بانهایت تاسف وتاثر فقدان خانم صدیقه دولت‌آبادی رئیس محترم کانون بانوان‌را ببازماندگان آن‌مرحومه واعضای کانون بانوان تسلیت عرض مینماید

آ-۱۱۶۴۱ **مانیفا ساکینیان مدیره‌دبیرستان‌ساندخت**

ازمرند

مقام منیع وزارت بهداری

محترما بعرض عالی‌میرساند موضوع‌ساختمان بیمارستان۲۵ تختخوابی شهر مرند که در پیمان اینجانب بوده عرایض خودرا در ۴۰ر۳ر۱۷ تحت شماره ۴۴۵۳- و در ۴۰ر۴ر۱۳ شماره ۱۷۴۳۵ بعرض آن مقام رسانیده و کرارا به اداره بهداری کل آذربایجان مراجعه شده که متجاوز از ۷۰ هزار تومان طلب بنده بتاخیر افتاده و باخذ نتیجه نایل نگردیده اگر منظور نهائی آن وزارت براین است که آبرو و اعتبارچندین ساله خود را در مقابل فشار طلبکاران از دست بدهم و خانواده را زنده بگور نمائید با این ترتیب تاسیس و ساختمان بیمارستان برای بیماران موردی نداشته نیت شخص اول مملکت طرفداری از ضایع نشدن حق مردم میباشد .

بنام انسانیت و شرافت دستور صادر فرمائید از هر محلی که ممکن است طلب فدوی را پرداخت نمایند و در غیر اینصورت ناچارم به پیشگاه پدر تاجدار متوسل شوم . منتظر جوابم . آ-۱۵۹۳۶ **بیوك عبداللهی**

مشروطه‌ای که هم هست وهم نیست!

یك نوشته اصولی و اساسی در مورد چگونگی مشروطیت ما و آزادی و حکومت ملی در کشور های توسعه نیافته با اشاره بوضع خاص فعلی و راه اصلاح آن از (ع - امیرانی)یك سر گذشت مستندو خواندنی و تاریخی از وقایع صدر مشروطیت به ضمیمه یاد داشت های خصوصی یکی از رجال آن عصر و متن نامه های محمدعلیشاه ویادداشت های سفرای روس و انگلیس بامطالب انتقادی و خواندنی دیگر در خوانیها ملاحظه فرمائید .

این هفته خوانیها بعلت تصادف با ایام تعطیل و نبودن روزنامه فروش در تهران استثنائا بجای شنبه صبح یکشنبه منتشر میشود .

باطلاع عموم کامیونداران ایران میرساند

برای رفع نیازمندیها وتهیه مایحتاج اولیه کامیونداران (ازقبیل لاستیك واتائیه وغیره)

شرکتی بنام شرکت تعاونی کامیونداران ایران که بهای هرسهم آن پنجهزار ریال تعیین گردیده است در شرف تاسیس میباشد هیئت موسس حسابی دربانك‌ملی‌ایران شعبه مرکزی بشماره۶۹۴۱۸ و حساب دیگری بشماره ۲۰۵۰۰ در بانك اصناف ایران شعبه عباسی و حساب دیگری بشماره ۱۴۵۴۰۰ در بانك صادرات و معادن ایران شعبه غزالی افتتاح نموده و کامیونداران در تهران و شهرستانها میتوانند برای هر مقدار سهم که مایل باشند حد اکثر تا آخر روز ۳۱ر۱۳۴۰ بهای آنرا در یکی از حساب های بالا پرداخت و رسید دریافتی را برای ثبت در دفاتر بمحل موقت شرکت واقع در خیابان قزوین (محل اتحادیه - کامیونداران ارائه فرمایند .

برای کسب اطلاعات بیشتری همه روزه از ساعت ۶ الی ۸ بعد از ظهر میتوانند در دفتر موقت شرکت واقع در فوق الذکر مراجعه نمایند .

هیئت موسس شرکت تعاونی کامیونداران ایران

اطلاعیه اداره‌کل مالیاتهای غیر مستقیم

چون اخیرا تعدادی سفته های تقلبی در دست پاره ای اشخاص مشاهده گردیده لذا از نظر آگاهی عموم مصرف کنندگان سفته و برات اعلام میشود .

اوراق بها دار مزبور از کاغذ مخصوص که در خمیره آن جمله دولت شاهنشاهی ایران‌واترمارك شده تهیه گردیده و کلیه بانکها و معامله کنندگان سفته و برات مکلفند در موقع خرید و انجام معامله بمتن کاغذ سفته و برات تمبر داردولتی‌که در آن‌جمله فوق‌الذکر چاپ شده توجه نمودهو از خرید و انجام معامله روی سفته و براتهائی که کاغذ آن دارای مارك دولت شاهنشاهی ایران نیست خود داری نمایند والا چنانچه بدون‌توجه بمارك متن کاغذ روی سفته و برات های تمبردار جعلی معاملاتی انجام دهند ارزش قانونی نداشته و ارائه دهندگان برابر مقررات شدیدا تحت تعقیب قانونی قرارخواهندگرفت .

آ-۱۵۹۰۶ **اداره کل مالیات های غیر مستقیم**

ازصبح جمعه ۱۳ مرداد

در سینما اسکار

خانه ییلاقی

دوبله بفارسی باشرکت:

گلن‌فورد - دبی رینولدز

مگر رئیس‌صنف‌رستم‌دستان‌است‌که بتواند زور بگوید

بقیه از صفحه اول

آقایان میرسانیم که از تهدید های شخص مزبور اکنون هم تامین جانی نداریم .

کارگر شصت ساله

دراین موقع کارگرسالخورده‌دیگری جلو آمد و گفت من شصت سال‌دارم و پنجاه سال از عمرم را دراین کار تلف کرده‌ام رئیس سابق اتحادیه پول ما کارگران را بحساب شخصی خود ریخته بااین پول معامله کرده و زمین خریده و هر موقع مادر طلب حق خود برآمده ایم مورد ضرب و جرح قرار داده و همه را سرکوب کرده‌است کارگر پیر گفت آقایان وزراء این شخص سرما کلاه گذاشته پول ما را گرفته و زمین خریده و حالا که زمین های مزبور ترقی کرده میخواهد از اراضی بائر متری پنج ریالی بما تحویل بدهد .

ورثه کارگر

هنگامیکه کارگران سرگرم‌صحبت بودند زن سیاه پوشی جمعیت‌راشکافت و جلو آمد وی گفت شوهرمن‌باداشتن بیست هزار تومان پول نقد نزد رئیس اتحادیه در قهوه خانه از گرسنگی درگذشت و برای دفن و کفن وی‌اهالی گذر پول جمع کردند ولی او حاضر نشده پول اورا بخودش مسترد دارد

چوب فلك

آقای صوفیانی یکی از اعضای‌هیئت مدیره صنف زهتاب گفت در اتحادیه ما عبداله مفاکی کارگران را بچوب‌و فلك می‌بست وی‌اشاره کرد وکارگری چوب و فلك را جلو آورد و بوزرای کار و مشاور ارائه داد آقای صوفیانی گفت یکی از کارگران هشت‌سال پیش بکشتارگاه آمد و به آن شخص‌گفت که ازپول موجودی من‌دراتحادیه مبلغی بدهید تا زغال بخرم ولی وی بجای‌پول این کارگر را بچوب و فلك بست و آنقدر اورا کتك زد تا دچار خونریزی شد .

شاکی پیر

کارگر دیگری که در حدود هفتاد سال داشت جلو آمد و گفت روزی من از مفاکی پول میگرفتم و اشتباها ده تومان زیاد گرفتم و ناگهان وی ضربه شدیدی بصورت من زد واز آن وقت تابحال هردو گوشم کر شده است .

زمین کجاست

یکی از کارگران گفت هشتصد هزار تومان پول موجودی ما کارگران را عبداله مفاکی زمین‌خریده وی‌افزود که ما کارگران از دولت تقاضا داریم که نسبت باحقاق حقوق ما اقدام کند دراین موقع کارگران دسته جمعی نسبت به شاهنشاه ابراز احساسات کردند و صلوات فرستادند .

تعجب می کنم

آقای هادی اشتری وزیرمشاور ضمن بیاناتی گفت شما کارگران از مظالمی صحبت می کنید که‌مثال

های سال است دوره‌ای که ممکن بود دست به چنین کار هائی زد گذشته است وزیر مشاور افزود که‌این قبیل اعمال مربوط به قرون وسطی است و من تعجب می‌کنم که باوجود دادسرا و دستگاه‌های انتظامی و دولت و وزارت کار چطور و بچه ترتیبی و چرا زیربار زور گوئی این شخص رفتید مگر آن شخص رستم دستان بود اصولا رئیس اتحادیه چه حقی دارد که به کارگر و اعضای صنف زور بگوید مگر شما ها این شخص‌را انتخاب نکرده بودید پس چرا وقتی زور گفت اورا عزل نکردید وزیر مشاور در حالی که‌از شدت‌عصبانیت ناراحت به نظر می رسید گفت این قبیل کار ها از روزی که‌شاهنشاه فقید برروی کار آمد دراین‌مملکت پایان یافت و شما خودتان قبول ظلم کرده‌اید من وقتی این چوب و فلك را دیدم بیاد مکتب خانه های قدیم افتادم ولی حالا در دوره‌ای که قانون حکومت می کند و اعلیحضرت همایونی شخصا به شکایات افراد و آحاد مملکت رسیدگی می‌کنند هیچ‌دلیلی برای قبول ظلم نبوده مگر این که خود شما کوتاهی کرده‌اید وزیرمشاور گفت من چهل‌وشش سال است‌که رنك چوب و فلك را ندیده‌ام و حالا در اتحادیه شما آنرا دیدم آنگاه وزیر مشاور گفت مگر در این مملکت مدعی العموم نبوده و شما آیابه دادسرا شکایت کرده‌اید وبه کلانتری مربوطه اطلاع داده‌اید که بشکایت شمارسیدگی نکرده اند چرا باید کسی با لگد بزند ودیگری را بکشد و این مرد پیر که می گوید هیجده سال پیش مفاکی با ایراد ضرب گوش مرا کر کرده چرا تا بحال یك‌شکایت بمراجع صالحه تسلیم نکرده ، من غرق در شگفتی هستم و هیچ نمی توانم باور کنم که در پایتخت مملکت فردی بااین وضع بافراد تجاوز و تعدی کند وزیر مشاور در پایان گفت من این مطالب‌را به عرض آقای نخست وزیر خواهم رسانید واز وزیر دادگستری نیز تقاضا خواهم کرد تاهر چه زودتر نسبت به تعقیب این شخص‌اقدام کند .

تعقیب می کنیم

پس از پایان بیانات وزیرمشاور آقای عطاءاله خسروانی وزیر کار پشت میکروفون قرار گرفت وگفت سندیکائی که از مظالم و اقدامات گذشته آن اسم می برید اصولا صورت قانونی نداشته و هیچیك از کارگران نیز موضوع را به اطلاع وزارت کار نرسانده است ولی پس ازاین که چندنفری ازاعضای هیئت مدیره موضوع را به اطلاع وزارت کار رساندند فورا اقدام کردیم و مامورین انتظامی تابلوی سندیکا را پائین آوردند و بجای آن سندیکای کنونی را به رسمیت شناختیم وزیر کار گفت من وقوع این جنایات را ممکن میدانم ولی اهمال شما کارگران را هم تایید می کنم وزیر کار آنگاه از وظایف سندیکا بحث کرد وگفت ما هم کمك‌و راهنمائی رادرحق کارگران مرعی میداریم وزیر کار گفت این موضوع از طرف دولت و وزارت کار و دادگستری تعقیب خواهدشد وبه کارگران توصیه کرد که‌بجای سکوت هر نوع عمل خلافی را که در مورد آنان عمل میشود بوزارت کار اطلاع دهند .