اطلاعات ۱۳۰۴
یکشنبه ۱۴ مهرماه ۱۳۴۷ ..... شماره ۱۲۷۰۷
..... سال چهل‌وسوم ..... تکشماره ۴ ریال
۲۴ صفحه

ازطرف وزارت‌کشور

نتایج انتخابات ۱۲۰ شهر اعلام شد

● حزب ایران نوین در۷۰ شهر و حزب مردم در۷ شهر وحزب‌پان‌ایرانیست در یك شهر درانتخابات انجمن شهر موفق شدند

درصفحه۲۳

گزارش نماینده اعزامی اطلاعات به المپیك مکزیکو

قهرمانان ازدولت مکزیک تضمین میخواهند

* سرپرستان‌قهرمانان‌کشور های مختلف با رئیس جمهوری مکزیك ملاقات میکنند

● قهرمانان ایران ، ژاپن، استرالیا وکنیا سخت سرگرم تمرینات سنگین هستند

در صفحه چهارم

کشف آثار مهم باستانی در گیلان

* گردنبند«گردونه‌خورشید» و مجسمه «ونوس‌مرد» از جمله‌آثارمکشوفه‌میباشد

● آثار مکشوفه مربوط به حدود سه هزار سال‌قبل است

درصفحه۲۳

امروز شاهنشاه درنطق افتتاحیه‌اجلاسیه جدیدمجلسین سنا وشورایملی فرمودند

بانطق افتتاحیه شاهنشاه آریامهر پیش ازظهر امروز دوره جدید اجلاسیه مجلسین گشایش یافت. در عکس فوق‌والاحضرت شاهدخت شمس پهلوی در سمت راست و در سمت چپ اعلیحضرتین والاحضرت شاهپور محمود رضا ، والاحضرت شاهپور عبدالرضا، والاحضرت«روزا» همسر والاحضرت احمد رضادیده میشوند.

یک میلیون زارع مستاجر ، مالک میشوند

انتخابات انجمنهای ایالتی و ولایتی قدم‌تازه‌ومؤثری دراستقراراصول دموکراسی است

● دهات ایران در آینده مشمول برنامه‌ای‌خواهند شدکه با اجرای‌آن‌قیافه دهات بکلی دگرگون خواهد گردید

● دستگاههای دولتی‌برای رفع احتیاجات مردم بسیج میشود و اصول آموزشی وتربیتی‌مملکت بکلی دگرگون میگردد

● تا هنگام تامین صلح جهانی و خلع سلاح مطمئن ، ناچاریم در تقویت قوای دفاعی ایران کوشش کنیم

در صفحه بیست‌و یکم

شورشیان مکزیک رهبران المپیک را تهدید کردند

میدان «فرهنك» مکزیکو در این روزها صحنه‌تظاهرات و زد وخورد های شدیدی بین جوانان مکزیکو و نیرو های‌پلیس‌بود وسرانجام‌تظاهرات‌بامداخله نیرو های‌نظامی وتیراندازی بسوی جوانان پایان یافت . اکنون واحد های‌تانك و زره‌پوش کلیه‌مناطق حساس و نقاط استراتژیکی پایتخت مکزیك رااشغال کرده‌اند .
این عکس واحد های تانك ارتش مکزیك را در حال انجام‌عملیات‌گشتی در یکی از خیابانهای شهر نشان میدهد .

ارتش سری مکزیك در اخطاریه به رهبران المپیك اعلام کرد که حفظ جان بازیکنان را تضمین نمیکند

● رهبران شورشی قصد دارند تظاهرات‌بزرگتری برپا کنند

● رهبر شورشیان گفت ۲۰۰ نفر در جریان زدوخوردها کشته‌شدند

درصفحه۲

انتخاب هیئت‌رئیسه سنا ونطق رئیس مجلس

شرح درصفحه ۲۱

معاون وزارت‌اقتصاد:

عراق ببازرگانان ایران‌سهمیه واردات میدهد

شرح درصفحه آخر

سازمان‌ملل درباره لغواعدام از دنیا نظر خواست

* درایران اکثرقضات‌ومردم بالغو اعدام مخالفند در حالیکه جامعه شناسان موافق آنند

● قانون جزای ایران‌مورد تجدیدنظر قرار می‌گیرد

کمیسیون اجتماعی‌مجمع‌عمومی سازمان ملل‌متحد با اکثریت ۹۰ رای موافق در برابر ۳ رای‌ممتنع تصویب کرد که مجمع عمومی به کشور های مختلف جهان توصیه کند، برای محکومان به اعدام مهلتی قائل شوند تااین عده‌بتوانند برای کاهش مجازات خود،ازهمه مراجع استیناف وتمیز یاازطریق تقاضای عفو استفاده‌کنند.

دراین قطعنامه همچنین ازهمه ممالك جهان خواسته شده است که «نظر» خود را درباره لغو مجازات اعدام یا محدود کردن‌آن برای موارد کمتری از جرائم، به لوتانت دبیر کل سازمان ملل‌اعلام دارند.

خبرنگاراجتماعی ما امروزنظر چند مقام رسمی، چند قاضی، چند استاد دانشگاه و عده‌ای از مردم را در مورد لغو یا ابقاء مجازات

بقیه در صفحه بیست‌و یکم

از هفتگی اشپیگل (چاپ آلمان)

بحران اقتصادی در مصر

● حتی چای در مصر جیره بندی شده است

* چهارهزارمستشارشوروی در مصر بسر میبرند

در صفحه‌هشتم

سرکارعلیه‌بانوفریده‌دیبا ازبلیطهای فوق‌العاده اعانه‌ملی خریداری کردند

سرکار علیه بانو فریده دیبا هنگام بازگشت از سازمان زنان از یك پیرمردبلیط فروش تعداد زیادی از بلیط های فوق‌العاده اعانه ملی خریداری کردند

ساعت یازده بامداد دیروز، گروهی ازدانش‌آموزان دبیرستان دخترانه «ساندخت » باتفاق دو تن‌ازدبیران خود ،بمنظور خرید بلیط های‌فوق‌العاده اعانه ملی در سالن سازمان شاهنشاهی خدمات اجتماعی حضور یافتند ، و تعداد زیادی از این‌سری بلیط ها خریداری کردند .

دختران دانش‌آموز ، که تعدادشان به یکصد نفر میرسد، باشوروشوق فراوان اقدام به‌خرید بلیط های فوق‌العاده اعانه ملی (که کلیه عواید آن به مصرف کمك به لودگان زلزله زده خراسان‌می‌رسد)نمودند.

بقیه در صفحه آخر

در نمایشگاه بغداد

اتوبوسهای ایران ناسیونال و اتومبیل‌های پیکان

مورد توجه محافل اقتصادی عراق قرار گرفت

چند روز قبل نمایشگاه بغداد وسیله ژنرال تکریتی معاون‌نخست وزیر ووزیر دفاع عراق افتتاح شد. ایران مدت دوسال است که‌در نمایشگاه بغداد شرکت می کندو امسال نیز کالاهای ساخت ایران توجه مردم بغداد ومحافل اقتصادی آن‌کشور را جلب کرد .

یکی از غرفه هائی که فوق‌العاده مورد توجه قرار گرفت ، غرفه‌بزرك کارخانجات صنعتی‌ایران ناسیونال بود.در این غرفه‌اتومبیل های‌زیبای پیکان واتوبوس های نیرومندایران ناسیونال بمعرض نمایش گذارده شده بود .

ژنرال تکریتی هنگام بازدید ازاین غرفه ، زیبائی ، قدرت و شهرت محصولات کارخانجات صنعتی‌ایران ناسیونال را ستود و هنگامیکه از داخل یکی از اتوبوسهای ایران ناسیونال دیدن میکرد گفت :

ـ اتوبوسهای کارخانجات صنعتی ایران‌ناسیونال هم‌ازنظرایمنی‌وهم‌از نظر راحتی و آسایش بسیار خوب ساخته شده و من تصور می کنم مردم عراق احتیاج مبرمی به این اتوبوسها داشته باشند امیدوارم در آینده نزدیك ترتیبی داده شود که بتوانیم‌تعدادی ازاین اتوبوسها که مورد اطمینان مردم عراق است خریداری کنیم .

باتوجه باینکه‌محصولات کارخانجات صنعتی ایران ناسیونال بخصوص اتومبیل های پیکان در نمایشگاه کابل فوق العاده مورد نظر مردم افغانستان قرار گرفت بطوری که‌هم اکنون تعداد زیادی از اتومبیل های پیکان در خیابان های کابل در حرکت است ، پیش بینی میشود مردم عراق نیز از اتومبیل های پیکان استقبال زیادی به‌عمل آورند و تعداد قابل توجهی‌اتومبیل پیکان خریداری کنند .

۳۱۱۰۷۱
شماره جدید تلفن روزنامه اطلاعات است

کاشی ایرانا
تنها کاشی استاندارد شده ایران

مدیران وکارکنان فروشگاه بزرك ایران
تولد رادمرد بزرك اسلام مولای متقیان و پیشوای‌آزادگان که حق وحقیقت وعدل وعدالت را بنیان‌نهاد ومظهر پاکی وایمان بود بعموم مسلمین جهان‌بخصوص شیعیان ایران تبریك میگوید.
کاشانی اخوان
آ ـ ۴۲۶۰۰

آگهی مسابقه برای کلاس ممتاز زبان وادبیات فارسی‌دوره لیسانس‌درد‌انشگاه ملی ایران
آ ـ ۴۲۴۲۰ ۱ ـ ۳ درصفحه ۳

اطلاعیه وزارت بهداری
درصفحه ۱۵
۱ ـ ۲ آ ـ ۴۲۴۹۴

کتابخانه‌ملی ملك
پس‌از تعمیر و توسعه از روز ۱۵ مهرماه جاری دائر وبرای استفاده دانش پژوهان آماده می‌باشد.
کتابخانه ملی ملك
آ ـ ۲۱۷۷۷

اطلاعیه وزارت بهداری
جهت واردکنندگان و تهیه‌کنندگان و فروشندگان‌موادغذائی
درصفحه ۱۵
۱ ـ ۲ آ ـ ۴۲۴۹۲

الاخاء
منتشر شد
از روزنامه فروشها
خریداری فرمائید

بزودی
بهروز وثوقی پوری بنائی ظهوری ـ بوتیمار وکتایون در فیلم: دزد سیاه پوش
کارگردان: امیرشروان
محصول استودیو میثاقیه

آگهی قبول داوطلب برای کلاس تعلیم‌قرآن
دوره دوم کلاس تعلیم قرائت صحیح قرآن مجید روز یکشنبه ۲۸ مهرماه جاری که مصادف با ۲۷ رجب وبعثت فرخنده حضرت رسول اکرم(ص) است افتتاح خواهدشد
داوطلبان می توانند تا روز دوشنبه ۲۲ مهرماه همه روزه ازساعت ٤ تا ٦ بعد از ظهر در محل کلاس(چهارراه گلوبندك ـ چالحصار ـ مدرسه مقدس اردبیلی) مراجعه و ثبت‌نام نمایند . م الف ٦٨٠٧
۱ ـ ۳ آ ـ ٤١٩١٦
سازمان اوقاف

سرمقاله

سپاه عدالت

دیروز خبری داشتیم که هیئت وزیران آئین‌نامه «سپاه‌عدالت» را در دست رسیدگی دارد و با تصویب این آئین نامه قانون‌مربوط به تشکیل سپاه عدالت وارد مرحله عمل خواهد شد.

اخیرا قانونی از تصویب مجلسین گذشت که بموجب آن‌وزارت دادگستری میتواند درهر دوره تعلیماتی سپاه دانش ، عده‌ای از سپاهیان دانش را برای خدمت در سازمان اداری دادگستری‌انتخاب کند . این گروه بعد از آنکه دوره تعلیماتی مخصوصی را طی کردند در مشاغل اداری دادگستری مستقر میشوند و ضمن آنکه حق تقدمی از حیث امکان استخدام در همین مشاغل احراز میکنند، طی دوران سپاهیگری بعنوان «سپاه عدالت» نگهبان عدالت خواهند بود.

استقرار عدالت و امنیت قضائی ، یکی از هدفهای اصولی‌ودرعین حال عامل تضمین کننده‌ای برای تثبیت سایرمقاصد انقلاب‌اجتماعی ایران است در روستاها و شهرها. بعبارت دیگر تامین یك سیستم سریع و صحیح قضائی ، نه‌تنها بعنوان یکی از عوامل پیشرفت‌و ورفاه جامعه مانند تامین موجبات رشد و سلامت فکری و جسمی‌در منشور انقلاب ایران پیش‌بینی شده است، بلکه فی‌حدذاته ضامن دوام و ثبات این تحولات اجتماعی شناخته میشود بدلیل آنکه هرگاه دادگستری سالم و صالح و مقتدری از حقوق افراد جامعه حمایت نکند روابط عادلانه طبقاتی باهمه کوششی که در جهت استقرار آن صورت گرفته است، دائما در معرض تهدید قرار خواهد داشت و ظلم ، یعنی مادر مفاسد و محرومیت‌ها ، همچون ماری افسرده بمحض آنکه در شرایط اجتماعی تغییری حاصل‌شود زهرآگین‌تر و خشمناکتر از پیش حیات خودرا ازسر میگیرد.

بهمین ملاحظه ، تجدید نظر اساسی در سیستم دادگستری و فراهم آوردن موجبات برای تامین عدالت و امنیت قضائی چه در شهرها وچه در روستاها، از ابتدای امر در شمار مقاصد اساسی انقلاب سفید کشور قرار داشت و یکی‌از اصول دوازده‌گانه منشور انقلاب یعنی اصل مربوط به تشکیل خانه‌های انصاف وشوراهای داوری نخستین قدمی بود که در این زمینه برداشته شد.

باتاسیس خانه‌های انصاف وشوراهای داوری ، قسمتی از دعاوی مردم که حل‌وفصل آن ساده‌ترین کیفیت دادرسی و کدخدامنشی امکان پذیر بنظر میرسید در عهده خود مردم قرار گرفت ودر حالیکه علت مراجعه مردم بدادگستری در تعقیب‌هر اختلاف ومرافعه ساده‌یی منتفی شد، در دادگستری نیز این‌مشکل که هردعوای‌جزئی بمراحل مختلف دادرسی مراجعه شود و فرصت‌رسیدگی بکارهای مهمتررا سلب کند و در نتیجه هم اصحاب دعوی وهم‌کادر قضائی‌و اداری بخاطر هرپرونده کم اهمیتی مدتها معطل‌ودرگیر باشنداز میان رفت.

اما همچنانکه در یکی ازمقالات اخیرمان پیرامون‌مسائل دادگستری یادآور شدیم ،هنوز عدلیه ما آن عدلیه‌ای که بتواند نقش اساسی خود را در تضمین روح انقلاب و تعمیم عدالت و تامین امنیت‌قضائی متناسب باشرایط امروزی مملکت ایفا کند، نیست.علت‌آنهم‌نه اینست که اعضای دادگستری وظیفه خودرا درك نکنند یا در انجام وظیفه کوتاهی کنند ، بلکه علت اساسی نقص تشکیلات ونارسائی قوانین است که هرکدام احتیاج به بحث طولانی وعلیحده دارد.

تشکیلات دادگستری،از دو قسمت قضائی واداری‌ترکیب میشود واگر چه سرنوشت دعاوی ومراجعات مردم را قضاة‌معین میکنند اما در اعمال عدالت از فراهم کردن موجبات رسیدگی‌بیك پرونده تابجریان گذاردن حکم صادره از دادگاه ، کادر اداری دادگستری نیز مثل کادر قضائی سهم ونقش اساسی دارد واگر کادراداری منظم و مجهز وسالمی در خدمت دادگستری نباشد ، حتی اگر کادر قضائی از همه نقائص مبرا شود ، کمیت عدلیه خواهدلنگید ومملکت هرگز آن دادگستری را که لازم دارد نخواهدداشت.

پس فکر کاملا بجائی است که تامین کادر اداری دادگستری، یعنی یکی‌از ارکان عدالت جزو مقاصد انقلاب اجتماعی کشور منظور و برای تکمیل این کادر از سپاهیان انقلاب استفاده شودو ماامیدواریم جوانانی که‌بنام سپاهی انقلاب در خدمت دادگستری قرار میگیرند بتوانند این رکن مهم عدالت را با شرایط‌ومقتضیات انقلاب اجتماعی کشور تطابق بدهند و بزبان دیگر روح انقلاب‌را باخود به سازمان اداری دادگستری منتقل سازند.

ارتش سری مکزیك‌طی‌اخطاریه‌ای به رهبران المپیك اعلام کرد که حفظ جان بازیکنان را تضمین نمی‌کند

رهبر شورشیان اعلام‌کرد که۲۰۰ نفر در زدوخورد ها کشته‌شده‌اند

شورشیان مکزیك رهبران المپیك راتهدید کردند

مکزیکو سیتی - رویتر- آسوشیتدپرس-بحران مکزیك ادامه دارد وباآنکه از شدت زدوخوردها درپایتخت کاسته شده این خطر وجود داردکه اغتشاشات شدید یکبار دیگر تجدید شود . در این میان تکلیف مسابقات‌المپیك همچنان‌نامعلوم است و «ارتش سری»که ازطرف آشوبگران و مخالفان دولت تشکیل شده ضمن اخطاریه‌ای به کمیته بازیهای المپیك‌اطلاع داده‌که مانع‌تشکیل بازیهای المپیك خواهدشد. «ارتش‌سری» تهدید کرده‌که حفظ جان بازیکنان و قهرمانان ومقامات المپیك درصورت انجام مسابقات تضمین نخواهد شد .

درمقابل تهدید «ارتش‌سری» رهبران نظامی‌اعلام کرده‌اندکه‌تهدید مخالفان توخالی‌است‌ومسابقات در راس موعد مقرر انجام میشود وارتش وپلیس قادرند بخوبی حفظ جان میهمانان خارجی و بازیکنان داخلی را تضمین‌کنند .

معذلك در اعلامیه‌ای که امروز از طرف جوانان مکزیك منتشرشد جوانان مکزیك قول دادند که به مبارزه خود علیه دولت ادامه دهندو علیرغم یك هفته آشوب‌و اغتشاش که منجر به کشته شدن ۴۰ نفر شده و بازیهای المپیك را بخطر انداخته دنباله‌این کاررا رهانخواهند کرد.

پلیس گفت دیشب حادثه‌جدیدی در مکزیك رخ نداده جز اینکه جوانان شهر «مونتری» در شمال مکزیك جلساتی‌برضددولت تشکیل داده‌اند .

در این جلسه ۲۰۰۰ نفر ازجوانان شرکت کردند و پلیس درکنارآنها ایستاده بود.

منابع نزدیك به جوانان‌شورشی گفتند آنها تاوقتی حکومت باایشان وارد مذاکره نشود مبارزه خواهند کرد.

اگر چه‌بسیاری ازرهبران جوانان توقیف شده‌اند هیئت رهبران آنان که «کمیته ۲۱۰» نام داردبه‌جلسات مخفیانه خود ادامه میدهد .

این کمیته ظاهرا قصد داردعلیرغم اخطار پلیس که‌در مقابل‌اخلالگران در نظم عمومی رحم نشان نخواهد داد ، تظاهرات محدودی درمکزیك برپا کند.

پلیس اعلام کرد که «چریکهای محلی و عناصر خارجی» به شورش جوانان پیوسته‌اند تاآبروی مکزیك رابیرند .

پلیس اعلام‌کرد ۴۰۰نفراز ۲۰۰۰ نفر افراد توقیف شده امروز صبح آزاد شدند و اتهامی برآنان وارد نیامده اما ۱۶۰۰ نفر دیگر در زندانهای نظامی و پلیس هستند.

پلیس امروز به‌حمله‌به‌یك‌سلسله از خانه‌های افراد مشکوك و رهبران جوانان شورشی دست زد و در این حملات عده نامعلومی‌را توقیف کرد تا مقاومت آنان را درهم بشکنند.

بهرحال صبح یکشنبه آرامش نسبی در سراسر مکزیك بر قرار شده بود و مقامات‌ارتشی‌عقیده‌دارند که مرحله کنونی اغتشاشات پایان یافته است.

«میگل یولای» رهبر جوانان‌شورشی که مدعی است نیم میلیون جوان مکزیکی را در مبارزه با حکومت پشت سر خود دارد اعلام کرد در ۲۴ ساعت اخیر کسی از رفقای‌ما کشته نشده است، اما خیال نکنید که ما مبارزه خودرا متوقف خواهیم کرد.

همزمان با این «شورای جوانان» مکزیك اعلام کردکه‌در تظاهرات یك هفته اخیر بخصوص در روز چهارشنبه ۲۰۰ نفر از مردم کشته شده‌اند و پلیس عده‌ای از رهبران جوانان را اعدام کرده است. وی تصریح کرد که طرفداران او قصد بهم زدن بازیهای المپیك راندارند. اما یك سازمان شورشی دیگراعلام کرده که مانع‌تشکیل بازیهاخواهد شد.

اظهار نگرانی

دو نفر از رهبران برجسته المپیك «برژه فیلیپس» رئیس کمیته‌المپیك واونستی‌رئیس کمیته‌المپیك استرالیا دیروز نامه‌ای برای‌دیازاردز رئیس جمهوری مکزیك فرستادند ودرآن از اغتشاشاتی که درآستانه شروع بازیهای المپیك وجود دارد اظهار نگرانی کردند . در این نامه گفته شده که مسابقات المپیك باید در محیط دوستی برگزار شده‌نه محیط غم واندوه درحالیکه در اثربرخورد های خیابانی در این‌شهر غم‌واندوه همه‌رافراگرفته است

فرستادن این نامه باعث عکس‌العمل فوری ژنرال‌مکزیکی فلورس معاون کمیته ملی المپیك شد .

وی جواب داد که برای ملت مکزیك حفظ نظم و آرامش مهمتر است تا احساسی که دیگران دراین باره دارند .

همزمان با این اعلام شد که «ارتش طرفدار قانون اساسی» که از جوانان شورشی‌تشکیل شده‌نامه‌ای برای کمیته المپیك نوشته است و در آن تهدید کرد که از اجرای بازیهای المپیك جلوگیری خواهد کرد .

در حوادث دو روز اخیر مکزیك یك واقعه بسیار هیجان انگیز رخ داد. ارتش اعلام کرد که یك نفر تیرانداز بربام یك مدرسه موضع گرفته و در برابر هزاران سرباز مقاومت می کند . ارتش قول داد که این تیرانداز رابزودی دستگیر خواهد کرد .

اجرا میشود

باوجود وضع آشفته‌مکزیك «برندیج» رئیس کمیته المپیك اعلام کرد بازیهای المپیك طبق نقشه با تضمینی که‌دولت مکزیك داده اجرا خواهد شد .

اگر چه آسیبی به هیچیك از قهرمانان‌المپیك واردنشده، پلیس و قوای انتظامی هنوز بشدت از دهکده المپیك محافظت می کند . از ورود ورزشکاران‌انگلیسی به‌مرکز شهر مکزیك جلوگیری شد وبه‌کسانی که تمرین‌دوچرخه سواری می کنند اخطار شده که زیاددرحومه‌شهر دوچرخه سواری نکنند .

سربازان مکزیکی تمام مناطق استراتژیك و حساس پایتخت این کشور را تحت‌کنترل‌خود قرارداده‌اند تااز اغتشاشات بیشتر جلوگیری کنند

طرفداران همفری ، کندی ومك‌کارتی ائتلاف کردند

میناپولیس -خبرگزاری‌فرانسه- ۱۴ مهر - امروز طرفداران سناتور کندی ، سناتور مك‌کارتی‌وسناتور «مك‌گاورن» تمام نیرو های خودرا دراختیار «هیوبرت همفری» معاون جانسون و کاندیدای حزب‌دمکرات برای ریاست جمهوری قراردادند. طرفداران سناتورهای مزبور اظهار امیدواری کردند که‌باین ترتیب «همفری» بتواندنیکسون رادرمبارزه انتخاباتی شکست بدهد .

ائتلاف طرفداران کندی ، مك‌کارتی و مك‌گاورن‌باطرفداران همفری در امریکا بعنوان یك‌واقعه مهم تلقی شد و گفته شد که‌طی روز های آینده معلوم میشود که آیااین ائتلاف تغییراساسی‌دروضع همفری خواهد داد‌یانه .

هوبرت‌همفری

• چیزی نمیخواهیم

«دونالده پترسن» یکی‌ازسخنگویان ائتلاف جدید دمکراتهای امریکا که از طرفداران سناتور مك کارتی، مك‌گاورن‌ورابرت کندی‌فقیدتشکیل میشود ضمن اعلام روش خود نسبت به همفری گفت ما از همفری‌چیزی نمی خواهیم جز اینکه اطمینان بدهد که او فقط یك همفری‌خواهد بود وبه پرزیدنت جانسون رئیس جمهور آمریکا وابستگی نخواهد داشت .

ائتلاف‌جدید دمکراتها که در حال حاضر از ۲۰۰ نفر کارگر انتخاباتی کندی و«مك گاورن» و مك‌کارتی تشکیل‌میشود در یك بیانیه تاکید کرده‌است که اگر همفری بطور روشن جدایی خودرا ازسیاست جانسون اعلام نکند‌مورد پشتیبانی ائتلاف جدید قرار نخواهد گرفت

• حمایت ازهمفری

روزنامه نیویورك تایمز امروز در یك مقاله اساسی از همفری‌پشتیبانی کردوخاطرنشان نمود که انتخاب همفری‌بریاست‌جمهوری دردوره ای که امریکا ودنیای خارج از آن یکی‌از بحرانی ترین مراحل تاریخ رامی گذراند اهمیت اساسی دارد.

نیویورك تایمز بدون آنکه از «والاس» نامزد حزب مستقل‌امریکا به عنوان یکی‌از کاندیداهای‌ریاست جمهوری آن کشور نامی به میان آورد مهمترین جنبه های سیاست خارجی‌وداخلی همفری‌رامورد تایید قرارداده است .

حمل اسلحه به خاورمیانه

همفری‌نامزد ریاست‌جمهوری حزب دمکرات امریکا امروز ازپیشنهاد همکاری امریکا و اروپا برای جلوگیری‌از حمل اسلحه رقابت آمیز خاورمیانه وافریقا پشتیبانی کرد .

همفری‌در عین حال از این فکر که امریکا واروپای‌غربی مشترکا تسهیلات اعتباری‌در اختیار کشورهای‌اروپای‌شرقی بگذارند طرفداری بعمل‌آورد. همفری‌این طرفداریها راضمن تایید گزارشی که از طرف گروه تحقیق حزب دمکرات درباره سیاست اروپایی دولت دمکرات آینده امریکا تهیه وبوی تسلیم شده منعکس کرده‌است .

سخنرانی آقای دکتر محسن هشترودی

بمناسبت آغاز دوازدهمین سال عصر تسخیرفضا و نمایش فیلم عصر تسخیر فضادر انجمن روابط‌فرهنگی ایران و شوروی سه‌شنبه ۱۶ مهر ماه ساعت ۶ر۳۰ بعداز ظهر

چاپ دوم کتاب

زیست‌شناسی جانوری

تالیف : دکتر ابوالقاسم امین - دکترمحسن شکوهی نژاد

بزودی منتشر خواهد شد

مؤسسه‌انتشارات‌امیرکبیر

تاریخ اروپا

کتاب سوم درباب

«تلاش برای آزادی»

تالیف مورخ شهیر انگلیسی : ه. ل. فیشر

ترجمه : ع . وحید مازندرانی

از انتشارات دانشگاه تهران

درخور استفادهٔ عموم بخصوص دانشجویان دانشکده‌های : ادبیات - حقوق ، علوم سیاسی واقتصاد رجوع فرمائید بکتابفروشی های معتبر تهران .

آ-۲۱۷۴۷

از فردا در

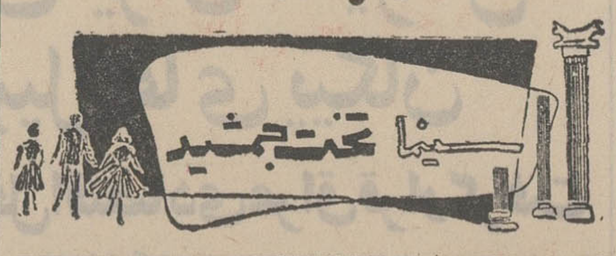

ورود متخصص عینکهای نامرئی ازانگلستان

مسترمانیك MR. MANICK

سازنده و متخصص انواع عینکهای نامرئی .بمنظور همکاری با آقای دکترهوشنك برجیس‌واردتهران شد .

کلیه دارندگان عینکهای نامرئی که اشکالاتی دارند ویا کسانیکه‌مایلند آنرا عملا آزمایش و یا اطلاعاتی کسب نمایند میتوانند بوسیله تلفن ۶۹۰۱۲ و با تعیین وقت‌ازاین‌موقعیت استفاده نمایند . آ-۴۲۴۴۶

آگهی مزایده - شهرداری خرمدره

شهرداری خرمدره گرمابه متعلق بخود راکه مجهز به هشت دوش عمومی وچهاردوش خصوصی است باتمام وسائل موجود در گرمابه برای مدت یکسال به‌مبلغ یکصدو پنجاه هزارریال از طریق مزایده باجاره واگذار می‌نماید کسانیکه مایل به‌شرکت در مزایده باشند می‌توانند بامراجعه بدفتر شهرداری واخذمشخصات راجع به‌ساختمان گرمابه و اطلاع از شرایط شرکت در مزایده پیشنهادات خودرا تا آخروقت اداری روز ۱۷ر۷ر۴۷ بدفتر شهرداری تسلیم نمایند .

کفیل شهرداری خرمدره - شرفی

۴ جلد کتاب نفیس

که بهمت مرحوم قویم بچاپ‌رسیده بشرح زیر :

۱- داستان ترکتازان هند ۱۲۰ ریال
۲- زادالمسافر ناصرخسرو ۷۹ ریال
۳- امیر خسرو دهلوی ۳۰ ریال
۴- ترجمان البلاغه ۳۰ ریال

درشرکت نسبی اقبال . خیابان شاه‌آباد موجود است

فراماسونری

در ایران

«از آغاز تا تشکیل لژبیداری»

کتابی است مستند و مصور (بها ۳۰۰) ریال

مرکز انتشار : شرکت نسبی اقبال :شاه‌آباد

۱-۲ آ-۴۲۴۲۶

قابل توجه‌دانشجویان‌دانشگاه

بنگاه ترجمه‌ونشر کتاب

کتاب اقتصاد جلد ۱ و ۲

تالیف : پل ساموئلسن

ترجمه: دکتر پیرنیا

انحصارا درمراکز زیر بفروش میرسد

۱-نمایشگاه‌شماره۱ سازمان فروش بنگاه ترجمه ونشرکتاب خیابان بهار نرسیده به تخت جمشید ساختمان بنیاد پهلوی تلفن ۷۱۴۸۵

۲- نمایشگاه شماره ۲ سازمان فروش بنگاه ترجمه ونشر کتاب خیابان سپهبد زاهدی (فیشرآباد) ساختمان ۱۰۲ نرسیده به تخت جمشید تلفن ۶۱۲۷۳۷

خشایار

تلفنهای دفترحقوقی ر. آقابابیان وهمکاران از تاریخ ۴۷ر۷ر۱۳ بشرح زیر تغییر میبابد . ۱-۳

۳۱۱۶۴۸ و ۳۱۱۵۳۶

نوبت دوم آگهی دعوت مجمع عمومی‌عادی

نظربه‌اینکه جلسه مجمع عمومی مورخ پنجشنبه چهارم مهر ماه ۴۷ مندرج درشماره ۷۵۳۸ روزنامه کیهان و شماره ۱۲۶۸۵ روزنامه اطلاعات به علت عدم حضور عده کافی رسمیت نیافت لذا بدین وسیله برای نوبت دوم به‌اطلاع عموم سهام‌داران محترم شرکت تعاونی تهیه و توزیع لوازم حرفه‌ای تاکسی داران تهران‌و حومه میرساند که جلسه نوبت دوم مجمع عمومی مزبور در تاریخ پنجشنبه ۲۵مهرماه ۴۷ ساعت ۴ بعداز ظهر در محل شورای‌عالی اصناف واقع‌در خیابان هدایت پلاك ۲۷۵تشکیل میگردد از کلیه سهام‌داران شرکت خواهشمند است در روزو ساعت مقرر درجلسه مزبور بادردست داشتن دفترچه عضویت یا شناسنامه عکس‌دار حاضر شده یابا توجه به‌تبصره ماده ۱۷ اساسنامه وکلای خود را اعزام‌دارند بدیهی است طبق قسمت اخیر ماده ۱۶ اساسنامه با عده حاضر جلسه رسمیت یافته و دستور جلسه بشرح آگهی‌قبل مطرح و تصمیم گرفته‌خواهد شد .

دستور جلسه :

تعیین ۵نفر اعضاء اصلی ودونفر اعضاء علی‌البدل هیئت مدیره برای مدت سه‌سال .

تعیین ۲نفر بازرس برای مدت یکسال

شرکت تعاونی تاکسی داران تهران و حومه

آ-۲۱۸۰۳

شاگرد اول

آقای علیرضا غنودی

دانش‌آموز کلاس‌دوم‌دبستان جعفری ساری بین ۳۲ نفربا معدل ۱۹ر۷۵ رتبه اول را حائز گردید . ضمنا درسال تحصیلی ۴۵ر۴۶ در کلاس اول با معدل ۲۰ مقام اول‌را بدست آورده بود .

آ-۴۲۵۳۰

پنج قلوهای انگلیسی

بیرمنگهام - حال پنج قلو های انگلیسی که روز پنجشنبه دربیرمنگهام‌بدنیا آمدندپیوسته بهبود مییابد وامید بزنده‌ماندن آنها بیشتر میشود.

پنج قلوها هنوز در محفظه مخصوص نگهداری میشوند ولی بمادرشان اجازه‌داده شده‌است که آنهارا ببیند.

بانو «شیلا» که ده سال‌تمام در آرزوی کودك بود شش نوزاد بدنیا آورده ولی یکی‌از آنها چند ساعت بعد مرده است او وقتی برای اولین بار کودکان خودرا دید فریاد زد: خدای من چقدر زیبا هستند!

سفر نخست وزیر یمن

قاهره - ژنرال‌حسن العمری نخست‌وزیر یمن در بازگشت‌از مسکو وارد قاهره شد تادرباره آخرین تحولات اوضاع یمن با زمامدارن مصر گفتگو و تبادل نظر کند حسن العمری هنگام ورود به قاهره به خبرنگاران گفت که مذاکرات خود درمسکو کاملا موفقیت‌آمیز بوده است.

حسن‌العمری مسافرت خود را در مسکو نیمه تمام گذاشته و با عجله به‌یمن‌باز گشته است زیرا شایع است که امام محمد-البدر مقدمات حمله‌جدیدی را علیه نیرو های جمهوریخواه فراهم ساخته است.

بمباران بیافرا

اموآهیا - بیافرا- هواپیماهای نیروی‌هوائی نیجریه امروز بار دیگر بشدت‌بیك‌شهر بیافراحمله بردند و مقدار زیادی‌بمب ناپالم فرو ریختند.

در جریان‌این بمباران شصت ویك‌نفر کشته‌شدندو عده‌زیادی زخمی گردیدند.

آزمایش سفینه

کیپ کندی - «سفینه آپولو» پس ازسالهاکار وکوشش هزاران نفر ا. کارشناس امریکائی اینك برای پرتاب بفضا آماده شده است.

این سفینه‌قراراست درآینده فضانوردان امریکا رادر کره‌ماه پیاده کندولی در این مرحله از آزمایش‌سه‌فضانورد امریکائی با آن برای مدت بیش از ده روز در مدار کره زمین گردش خواهد کرد.

خودکشی عجیب

برلن - «ولف گان» ۳۳ ساله و ماریتا ۲۷ ساله دیروز تصمیم بخود کشی گرفتند. قبلا یك دوربین عکاسی خودکار و یك دستگاه ضبط صوت در برابر خود قرار دادند سپس شیر گاز را باز کرده و بانتظار مرك روی یك‌نیمکت دراز کشیدند. وقتی که آنها راپیدا کردند هردوشان مرده بودند. نوار ضبط صوت و فیلم هارا مامورین پلیس توقیف کردند.

تظاهرات سیاسی

لیسبون - دیروز گروهی از جوانان پرتقالی در خیابانهای لیسبون دست بتظاهرات زدند ولی نیرو های پلیس بلافاصله آنها را متفرق ساختند.

پس‌از ۳۶ سال این نخستین بار بود که در پرتقال تظاهرات سیاسی برپا میشد.

پیشنهاد ژنرال لمی

نیویورك - ژنرال «کورتیس لمی» که‌از طرف جرج والاس «کاندیدای حزب سوم» بسمت معاون رئیس جمهوری انتخاب شده است اظهارداشت‌که امریکا باید متحدین باختری خود رابا سلاحهای اتمی مجهز کند واز قرارداد جلوگیری از گسترش سلاحهای اتمی چشم بپوشد.

کنفرانس‌وزیران‌چهار کشور بزرك

سازمان ملل- یونایتد پرس- اوتانت دبیر کل سازمان ملل متحد امروز اظهارداشت که تشکیل کنفرانسی از وزیران خارجه چهار کشور بزرك شرق و غرب در نیویورك موردمطالعه قرارگرفته‌است. اوتانت‌که‌دریك تماس با خبرنگاران‌سخن میگفت یادآوری کرد که شورش های سیاسی معطوف به تشکیل کنفرانسی‌با شرکت وزیران خارجه امریکا و فرانسه و شوروی و انگلستان در نیویورك براساس پیشنهادی که وی در گزارش سالیانه خود به مجمع عمومی عنوان کرده‌بود درجریان است اما نتیجه‌ای که از این مشورتها بدست خواهد آمد قابل پیش‌بینی نیست. اوتانت پیشنهاد کرده بود که وزیران خارجه چهار کشور بزرك شرق و غرب از فرصت حضور در جلسات مجمع‌متحد سازمان‌ملل برای بحث درباره مسائل مورد علاقه مشترك استفاده کنند. به عقیده‌اوتانت‌تشکیل این‌کنفرانس میتواند راه‌رابرای ملاقات‌سران چهار کشور بزرك دنیا هموار کند.

دولت نظامی جدید «پرو»که بایك کودتا رژیم سابق را سرنگون کرده امروز قرارداد نفتی «پرو» را با یك شرکت نفتی امریکائی لغو کرد. این قرارداد با شرکت «استانداردا‌ویل» بسته شده بود و مردم «پرو» از آن ناراضی بودند کودتاچیان نیز بهمین بهانه دست بکودتا زدند. تصمیم مربوط به لغو قرارداد در یك جلسه کابینه جدید کودتا که با حضور ژنرال «ولاسکو»رهبر کودتا تشکیل شده بود گرفته شد. این‌عکس ازمراسم سوگندخوردن ژنرال «ولاسکو»بعنوان رئیس جمهوری تازه گرفته شده. شخص نشسته در سمت راست ژنرال ولاسکو است ونفر ایستاده مقابل او کوسیلاس رئیس شورای انقلاب است. عکس رادیوئی اطلاعات

درصورت شکست تلاش‌های سازمان ملل برای مبارزه بااسرائیل:

در اردن کابینه‌جنگی تشکیل میشود

بیروت - یونایتد پرس - ۱۴ مهر - منابع سیاسی بیروت امروز گزارش دادند که هر گاه کوشش های جاری سازمان ملل برای‌حل‌و فصل صلح آمیز بحران خاورمیانه باشکست روبرو شود دولت جنگی جدیدی در اردن روی کار خواهد آمد که تنها هدف فوری آن راپس گرفتن اراضی اشغال شده اردن از اسرائیل تشکیل خواهد داد. طبق گزارش منابع سیاسی بیروت ملك‌حسین پادشاه‌اردن‌حتی نخستین قدم را در این راه برداشته و به «وصفی‌تل» یکی از رجال طرفدار غرب آن کشور پیشنهاد کرده‌است که بعنوان نخست وزیری شروع بکار کند اما تل این پیشنهاد را نپذیرفته و قبول نخست وزیری را به روشن شدن نتیجه مذاکرات جاری مجمع عمومی سازمان ملل درباره‌خاورمیانه‌موکول کرده‌است. «وصفی‌تل» که بعلت فقدان حمایت کافی غرب از اعراب و مخصوصا اردن از پشتیبانی غرب ناامید شده اکنون عقیده دارد که مصالحه با اسرائیل بهیچوجه آینده قابل اطمینانی نخواهد داشت زیرا این مصالحه یکروز باردیگر به جنك بین اردن و اسرائیل منجر خواهد شد. «وصفی‌تل»، طبق‌اظهار منابع سیاسی مطلع بیروت عقیده دارد که برای اردن تنها راه توسل به‌جنك برای پس گرفتن اراضی اشغال‌شده این کشور و رسیدن به مرز هائی است که تا سال ۱۹۴۸ بین دو کشور وجود داشته‌است «وصفی‌تل» شرط لازم رسیدن باین هدف را تبدیل تمام اردن‌بیك کشور واجتماع یکپارچه نظامی میداند و عقیده‌دارد که یك نهضت تشکیل چریکی نیز باید از نزدیك با ارتش حرفه‌ای اردن و ارتش خلق همکاری کند. منابع بیروت اضافه کرده‌اند که اگر مذاکرات‌مجمع عمومی‌سازمان ملل به قبول یك مصالحه بین‌اعراب و اسرائیل منجر شود. «وصفی‌تل» از قبول‌نخست‌وزیری اردن‌خودداری خواهد کرد تا باین وسیله باردیگر بعنوان نوکرسرسپرده‌غرب ازطرف رژیم هائی مانند قاهره و دمشق و الجزایر مورد حمله و انتقاد قرار نگیرد. اما اگر مجمع عمومی سازمان ملل نتواند راه حلی برای خاورمیانه پیدا کند «وصفی‌تل» بدون‌شك زمام امور را با حمایت کامل ملك‌حسین بدست خواهد گرفت و تمام تلاش خود را برای تدارك جنگی خواهد کرد که تمام مردم اردن در آن شرکت خواهند داشت و هدف این‌جنك پس گرفتن اورشلیم و سایر اراضی اشغال‌شده اردن ا زاسرائیل خواهد بودناظران سیاسی دربیروت‌پیش‌بینی کرده‌اند که اگر «وصفی‌تل» بجای بهجت-تلهونی زمام امور را در اردن‌بدست بگیرد خطری که از طرف عناصر مخالف ملك‌حسین متوجه رژیم این کشور است و مرکز ثقل این خطر در جنبش چریکی اعراب فلسطین قرار دارد برای‌همیشه ازمیان‌خواهد رفت. «وصفی‌تل» پنهان نمی کند که اعراب برای پیروز شدن در جنگی که بخاطر فلسطین خواهند کرد باید برای از دست دادن همه‌چیز آماده باشد.

وی در عین حال ظاهرا یکی از اولین طرفداران این نظریه بوده است که اعراب باید اسرائیل را به پیشروی بطرف بغداد و دمشق و عمان تشویق کنند تا باین وسیله نیرو های اسرائیل پراکنده و آسیب پذیر گردد.

اباآنان وزیر خارجه اسرائیل خواست که ماموریت صلح گونار-یارینك فرستاده سازمان ملل در خاورمیانه ادامه یابد، زیرا اگر این ماموریت لغوشود یك «خلاء روانی ودیپلماتیك» در این منطقه بوجودخواهد آمد که بنفع کسانی خواهد بود که طرفدار حل بحران خاورمیانه از طریق نظامی هستند.

وی پس‌از ۹۰ دقیقه مذاکره با اوتانت‌این مطلب‌را به‌خبرنگاران گفت‌و افزود نشانی از این نیست که‌یارینك بخواهد کار خودرارها کند.

وی گفت که درباره مسئله خاورمیانه «بتفصیل و بطور کامل» بااوتانت مذاکره کرده‌است‌و باین نتیجه رسیده که هردو طرف،اعراب واسرائیل و همچنین اعضای‌شورای امنیت خواهان ادامه فعالیت‌یارینك هستند.

باوجود یارینك ما می توانیم تلاشهای خودرا دراطراف‌اومتمرکز کنیم، وگرنه من نشنیده‌ام که کشوری‌از طریق نطق به صلح نائل شود.

بدنبال موافقتنامه مسکو:

رهبران چکسلواکی برکنار میشوند!

پراك - رویتر - بدنبال‌بازگشت رهبران چکسلواکی از مسکو و افشای این حقیقت که‌آنهادرپایتخت شوروی امتیازاتی به‌روسها داده‌اند درپراك بسختی شایع شده که رهبران چکسلواکی از کاربرکنار میشوند. شیوع این خبر سبب‌شد که‌مطبوعات‌چکسلواکی و دهها سازمان کارگری از رهبران خود که از مسکو بازگشته‌اند استقبال کنند و درعین حمایت از آنان اعلام نمایند هرتلاشی برای تصفیه چکسلواکی‌مطابق‌نظرشوروی خیانت است.

روزنامه ها قطعنامه‌های شدید-اللحن سازمان های کارگری را چاپ کرده‌اند، زیرا هنوز سانسور مطبوعات کامل‌درچکسلواکی‌برقرار نشده و تصمیم به‌اجرای سانسور باید درجلسه کمیته مرکزی که انتظار میرود هفته آینده تشکیل شود گرفته خواهدشد.

امروز گفته شد در مذاکرات مسکو بین رهبران چکسلواکی و شوروی موافقت شده که‌درحدود ۵۰تا۱۰۰ هزار سرباز شوروی‌بطور مداوم در چکسلواکی، بخصوص درمرز آن باآلمان غربی، ومراکز راکت‌های ضدهوائی باقی‌بمانند.

همزمان بااین «مارتین دزور» وزیر دفاع چکسلواکی‌طی‌یك نطق‌رادیوئی گفت روی اجرای نقشه‌ای مشغول مطالعه است که طبق آن تاآخر اکتبر عمده قوای شوروی خاك چکسلواکی را تخلیه میکنند.

وی گفت این نقشه درمذاکرات رودررو بارهبران وزارت‌دفاع‌شوروی تنظیم شده و موافقت آنان کسب شده است.

بلی برگ به‌قلبش علاقمند شده!

واشنگتن - پروفسوربارنارد جراح پیشگام پیوند قلب طی یك کنفرانس مطبوعاتی در واشنگتن گفت همه افرادی که باقلب پیوندی زنده‌اند، سرانجام به پیوند های دوم وسوم نیازمند خواهند بود. وی گفت‌در حال حاضر نقشه ای برای اجرای پیوند قلب در مورد بلی‌برك دندانساز ندارد. بلی‌برك بیش‌از هر کسی در جهان با قلب پیوندی زندگی کرده‌است. وی گفت در آینده نزدیك نیزبلی‌برك به‌پیوند قلب احتیاجی‌ندارد.

بارنارد گفت که انتظار دارد بزودی پیوند اعضاء حیوانات بانسان صورت گیرد واین گام بزرك‌بعدی در تاریخ پزشکی خواهد بود. اما پیش‌از اینکه چنین عملی صورت گیرد اشکالات بسیاری باقی است که‌باید حل شود.

دراین ضمن‌دکتر«بلی‌برك»امروز بدنبال اظهارات بارنارد گفت که دراین مدت به قلب جدیدش چنان علاقمند شده که حاضرنیست‌آن‌را با قلب‌جدیدتری عوض کند. وی گفت‌من‌به تعویض مجدد قلب‌خود رضایت نخواهم داد، زیرابااین‌خوبی کارمی کند.

وی گفت من‌دریکسال اخیربارها پروفسور بارنارد را دیده‌ام واو اصلا حرفی درباره تعویض قلب من نزد. به این جهت هیچ چیز درباره لزوم تعویض قلب خودنمی-توانم بگویم.

شماره های جدید تلفن
شرکت سهامی ترنکار
۳۱۲۸۷۴-۳۱۲۵۰۱

کانون مهندسین ایران
از عموم مهندسین و همسرانشان دعوت مینماید درجشن بیست‌وهفتمین سال تاسیس کانون‌که در تاریخ ۲۵ مهرماه ساعت ۸ بعد از ظهر در هتل ونك برپا خواهد شد شرکت فرمایند. خواهشمنداست ورودیه ازدفتریانمایندگان کانون تهیه فرمائید. ۱-۲ آ-۲۱۷۵۷

در آینده نزدیك
اهالی محترم تهران شاهد پیروزی دو قهرمان نامی ایران
تاجیك‌وعزیزاصلی
درفیلم تونل
باشرکت پروین‌غفاری خواهند بود

در
سینه موند
دنیای هنر
نمایش دهنده بهترین آثار سینمائی جهان
«والت دیسنی» جادوگر سینما برای اولین بار اثری به همه تقدیم میکند که براستی در خور تحسین وتمجید است

سئانسها ۱۱ صبح ۳۰ر۳- ۳۰ر۵
۳۰ر۷- ۳۰ر۹ بعدازظهر

برنامه آینده سینماهای
سعدی - سهیلا
رویال - پلازا
بزرگترین فیلم پرحادثه سال واولین شاهکار سینمای شوروی‌که بسبك عالی ترین آثار وسترن ساخته شده
فقط باید دید و تحسین کرد

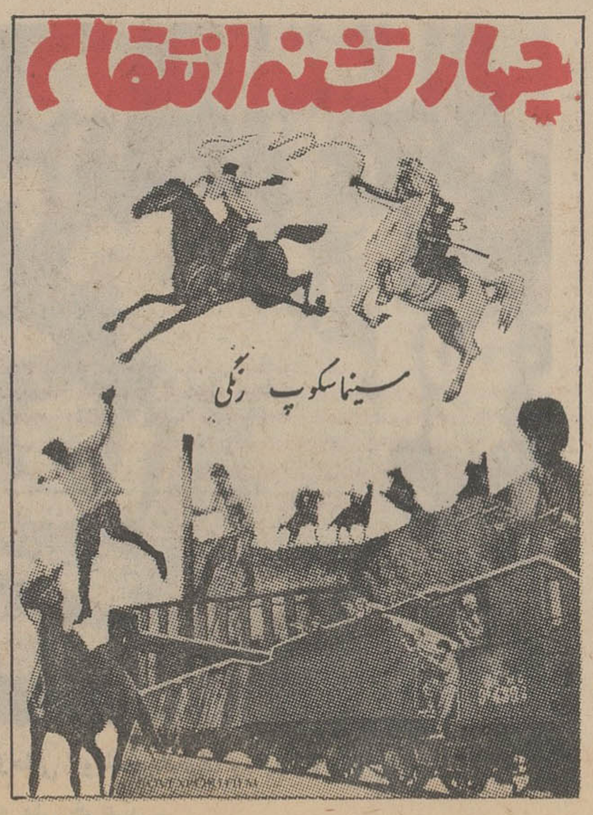

آ-۴۲۴۶۶

چه بود رازی‌که این دختر ازآن آگاه بود؟... عشقی‌سوزان درسواحل دلفریب ورویائی یونان باآهنگهائی‌بس‌فرح‌انگیز ازسرزمین یونان
ازصبح سه‌شنبه درسینماهای
سانترال - امپایر
جاده گل سرخ
رنگی

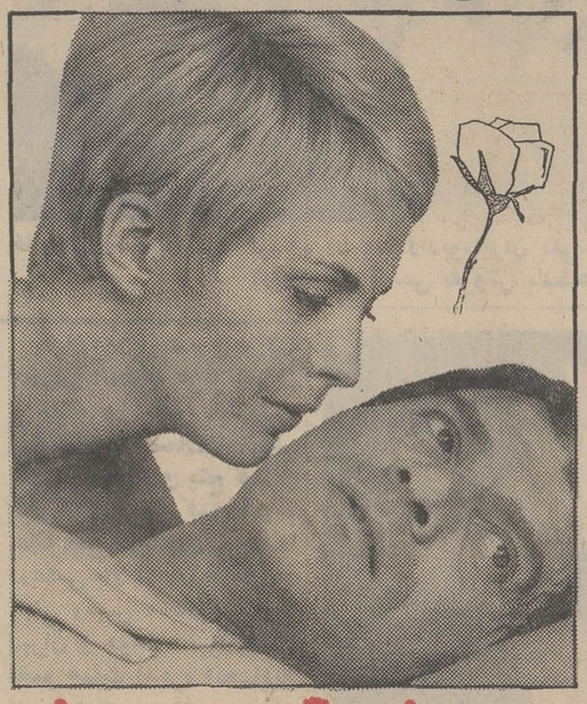

باشرکت: جین سیبرگ ۰ موریس رونه
کریستیان مارکان ۰ میشل بوکه
اثری از«کلودشابرول» بازگو کننده عشق وهیجان‌ودلهره محصول ۱۹۶۸

کلاسهای انگلیسی انجمن ایران وآمریکا
ثبت‌نام برای کلاس های روزی یکساعت هفته‌ای پنج‌روز که بین ساعات دوازده ونیم الی یك‌ونیم. یك‌ربع به‌چهار تایك ربع به پنج‌ویك‌ربع به‌پنج‌تایك‌ربع به‌شش تشکیل میشوددر روزهای‌دوشنبه پانزده - سه‌شنبه شانزده - چهارشنبه هفده و پنج‌شنبه هیجده مهرماه جاری صبح‌ها از ساعت یازده الی یك‌وبعد ازظهرها از ساعت پنج الی هفت بعمل خواهدآمد. مطابق معمول روزاول ثبت‌نام برای کلاس‌های یك‌الی پنج- روز دوم برای کلاس های شش‌به‌بالا واز روز سوم ببعد برای‌تمام کلاسها خواهدبود.
امتحان تعیین کلاس درروزهای پنجشنبه هرهفته وروز های ثبت‌نام انجام میشود.
نشانی -خیابان وصال شیرازی شماره ۷۵ تلفن ۴۷۱۴۰
۱-۴ آ-۴۲۲۷۶

آگهی مسابقه ورودی کلاس ممتاز
زبان وادبیات فارسی
دوره لیسانس
دانشگاه ملی‌ایران
دانشکده ادبیات و علوم انسانی دانشگاه ملی ایران برای تاسیس یك کلاس «ممتاز» زبان‌وادبیات فارسی و بمنظورتربیت محقق‌ونویسنده درنظر دارد از داوطلبانی که مایل به‌تحصیل‌در این کلاس وحائزشرائط ذیل باشند عده‌ای‌درحدودسی‌الی‌چهل نفر از طریق مسابقه انتخاب نماید.
۱- داشتن گواهی‌نامه دوره ادبی یاطبیعی یاریاضی دوره کامل متوسطه
۲- داشتن معدلی بالاتراز ۱۵ (پانزده) در امتحانات نهائی ششم متوسطه
۳- بدست‌اوردن معدلی بالاتراز ۱۵(پانزده) در مجموع مواد امتحانی که در حدود برنامه شش‌ساله ادبی متوسطه‌ازآنهابعمل خواهد امد و بالاتراز ۱۳ درهریك از مواد امتحانی مذکور
۴- در مورد‌داوطلبان ذکور داشتن ورقه معافی ازنظام‌وظیفه یا برك انجام خدمت
۵- پرداخت مبلغ ۵۰۰ریال قبل‌از ثبت‌نام برای شرکت در امتحانات ورودی و تعهدپرداخت حق‌التعلیم سالیانه دانشگاه ملی درصورت پذیرفته‌شدن درامتحانات
(داوطلبی که در امتحانات ورودی حائز رتبه اول شود یکسال ازپرداخت حق‌التعلیم سالیانه دانشگاه ملی‌درصورت پذیرفته‌شدن معاف خواهد بود.)
افرادی که مایل بورود دراین کلاس باشند لازم است‌برای اطلاع از نحوه مسابقه وتکمیل پرسش‌نامه بامدارك ذیل:
- عین وفوتوکوپی گواهی‌نامه ششم متوسطه یابرك تاییدیه
- دورونوشت شناسنامه وسه‌قطعه عکس‌وبرك معافی‌نظام‌وظیفه
- فیش‌پرداخت ۵۰۰ ریال حق امتحان بحساب‌شماره ۷۵۲۶۴ دانشگاه ملی ایران دربانك ملی.
هرچه‌زودتر ازاین تاریخ منتهی تاروز شنبه بیستم مهرماه جاری شخصا بدبیرخانه دانشکده ادبیات‌وعلوم انسانی‌دانشگاه ملی مراجعه نمایند.
دانشکده ادبیات و علوم انسانی دانشگاه ملی ایران
۱-۳ آ۴۲۴۲۰

قهرمانان از دولت مکزیک تضمین میخواهند

شنبه - مکزیکو - فرستاده مخصوص اطلاعات

۵ شنبه و جمعه را در شرایط دشواری گذراندیم تا آنجا که با همه امیدواری هیات اجرائیه مسابقات ، یکنوع تردید برای همه قهرمانان وسرپرستان بوجود آمده بود که سرانجام سرنوشت بازیها چه خواهدشد.

ولی از بعدازظهر شنبه یکنوع آرامش نسبی بوجود آمده آقای اوری براندا ج قراراست دریك ملاقات خصوصی واقعیت جریان را بارئیس جمهوری مکزیك در میان گذارده و خواسته های سرپرستان اعزامی رامطرح کند.

گروهی از این سرپرستان طی دوروزه اخیر اظهارداشته‌اند در صورتی که دولت مکزیك کتبا بیمه قهرمانان را تضمین نکند، بمسابقات قدم نخواهند گذار دولی با این همه گروه اعزامی ژاپن ،استرالیا ، کنیا وایران بدون اینکه باجریانات روز کار داشته باشند سخت سرگرم تمرینات سنگین هستند

*** ترکیه دراندیشه ایران**

امروز یك گروه دیگر از قهرمانان وارد دهکده مکزیکو شدند . روی لباس های خوش رنگشان آرم ترکیه به چشم می خورد ، آنها بیش از هر گروه دیگر علاقمند به شناسائی کشتی گیران ایران هستند .ترکیه چنان که میدانیم در مسابقات کشتی بازی های المپیك توکیو ١٩٦٤ درحالی که با بلغارستان از حیث امتیاز مساوی بود ، تنها بعلت داشتن مدال طلای کمتر روی سکوی دوم قرار گرفت ولی بعداز توکیو دنیا شاهد غروب این تیم بود ، بخصوص در مسابقات جهانی دهلی نو که پنجم شد . این تیم اکنون باآرایشی که مربی تیم سخت به آن امید دارد ، وارد مکزیکو شده‌است .

● **آمادگی کامل**

شهر زیبای مکزیکو آمادگی کامل برای انجام این دوره مسابقات دارد واگر این حوادث بوجود نیامده بود در آرامش می‌توانستیم شکوه مسابقات توکیو ورم را تجدید کنیم ، اینجا دهکده المپیك به سه قسمت متمایز تقسیم شده قسمت مردان ،قسمت قهرمانان زن سرانجام کمپ روزنامه نگاران ولی چند هتل بسیار زیبا و مجلل هم در اختیار روزنامه نگاران قرار گرفته که با تمام وسائل مخابراتی مجهز شده‌است. در هر هتل یك طبقه به دستگاه های تلفنی ، تلگراف و تلکس اختصاص دارد ، که خبرنگاران گزارش های خود را مستقیما مخابره میکنند.

در طبقه دیگر دفتر مخصوص راهنمائی است که بیش از ٢٠ دختر زیبای راهنما که به زبانهای فرانسه وانگلیسی آشنائی کامل دارند در آن جا گرفته‌اند .

*** هوای مکزیك**

امروز هواشناسی مکزیك اعلام کرد در روز شنبه ٢٠ مهر که روز گشایش بازیهای نوزدهمین دوره المپیك است مکزیکو پایتخت مکزیك از لحاظ خصوصیات جوی به‌این شرح خواهد بود . حرارت متوسط ٧ر١٤ ، حداکثر ٢ر٢٢ و حداقل ٩ر٨ درجه بالای صفر ، میزان رطوبت در حدود ٦٩ درصد همراه با بارندگی خیلی کم ولی بسیار خوب ودلپذیر برای قهرمانان خواهدبود . به‌این ترتیب مایه امید داشت که علیرغم همه رویداد ها روز شنبه ٢٠ مهر شاهد گشایش بازیهای المپیك خواهیم بود .

ورود والاحضرت

مکزیك -١٣ مهر - خبرگزاری فرانسه -والاحضرت شاهپور غلامرضا ریاست عالیه المپیك ایران ویرنس «هارالد » ولیعهد نروژ باهواپیما از نیویورك وارد مکزیك شدند .

والاحضرت شاهپور غلامرضا گفتند که ایران بابی‌صبری منتظر آغاز بازیهای المپیك مخصوصا مسابقه های کشتی های آزاد است که قهرمانان ایرانی باید در آن پیروزی بزرگی بدست آورند .

دراولین جلسه مجلس شورایملی دراجلاسیه جدید :

ازاقدامات شیروخورشید سرخ در زلزله خراسان تجلیل شد

اولین جلسه علنی آغاز دومین سال مجلس دوره بیست‌ودوم ساعت یازده‌و پانزده دقیقه بامداد امروز بریاست آقای عبدالله ریاضی تشکیل گردید .

درآغاز آقای رئیس مجلس اظهار داشت :

نمایندگان دوره ٢٢ قانونگذاری افتخار دارند که به پیروی از نیات رهبر خردمند خویش در طی سالی که از عمر این مجلس گذشته است در اجرای هدف های مقدس شاه و مردم با عزمی راسخ گام برداشته و در راه به ثمر رسانیدن اصول انقلاب از هیچگونه کوشش و فداکاری فروگذار نکرده‌اند و اکنون نیز یقین دارد که کماکان با قلبی آکنده از امید و ایمان و اعتقادی متین و استوار در انجام وظایف خویش خواهند کوشید .

*** خدمات شیروخورشید**

رئیس مجلس شورای ملی سپس از زلزله اخیر خراسان یاد کردو گفت مردم سراسر جهان از این واقعه متاثرشدند و ملت ایران یکبار دیگر همبستگی ملی خویش راابراز داشت.

آقای عبداله ریاضی گفت شیرو خورشید سرخ ایران تحت رهبری والاحضرت شاهدخت شمس پهلوی بکارهای عام‌المنفعه ادامه میدهدودر مواقع حساس بکمك می‌شتابند و امروز بصورت یك مکتب کارنیك وخدمت انسانی درآمده است .فردا باتفاق روسای فراکسیونهای پارلمانی ایران نوین -مردم -پان ایرانیست به مناطق زلزله‌زده خواهم رفت تا از نزدیك از اقدامات جمعیت شیرو خورشید سرخ ایران و دولت بازدید کنم.

● **سوگند**

در اینموقع قران مجید به تالار آورده شد و حاضران قیام کردندو خانم صدری بزرك نیا و آقایان مدرسی ، کردستانی و معظمی که بتازگی از مریوان -تربت حیدریه- فسا و گلپایگان بنمایندگی انتخاب شده‌اند سوگند یاد نمودند . پس از قرائت نامه‌های دولت ، آقای روحانی نماینده فردوس از زلزله این شهر و خسارت وارده سخن گفت واقدامات جمعیت شیر وخورشید سرخ و دولت را ستود.

بعد خانم دکتر فرخ‌رو پارسای وزیر آموزش و پرورش از خدمات شیرو خورشید سرخ تجلیل کرد.

آنگاه آقای حسین خطیبی مدیرعامل جمعیت شیر و خورشید ضمن سپاسگزاری ازنمایندگان گزارش کوتاهی از خدمات امدادی شیرو خورشید سرخ در مناطق زلزله زده باطلاع مجلس رسانید .

کشیش بجرم دزدیدن زنان توقیف‌شد!

درخانه این‌کشیش ٥٠ زن وبچه نگهداری میشد

نیویورك -رویتر - ١٤ مهر یك کشیش سیاهپوست بنام لگراند بجرم زنای به عنف و دزدی صبح امروز بوسیله پلیس نیویورك دستگیر و روانه زندان گردید .

این کشیش یك دختر بلوند انگلیسی را از هفت ماه پیش در کلیسای «سنت‌جان» نیویورك زندانی کرده بود بدنبال اظهارات دختر انگلیسی پلیس برای تحقیقات بیشتر وارد خانه چهار طبقه لگراند شدو با تعجب مشاهده کرد که درحدود ٥٠ زن و بچه درخانه او بسر میبرند. کشیش مزبور به پلیس گفت که تمام افرادی که در خانه او بسر می برند زن و بچه‌هایش بوده وهیچ کدام از آنها برخلاف میلشان در خانه او سر نمی‌برند.

دختر انگلیسی به پلیس گفت در تمام‌مدت تابستان زندانی لگراند بوده‌ام و برسبیل اتفاق اجازه داشتم فقط با دو راهبه کلیسا و یا شوفر کشیش بیرون بروم .

لگراند در دفاع از خود دعاکرد که روانشناس است و افراد مذکور را جمع کرده تاروی آنها مطالعه کند .

کنستالیشن لاین

CONSTELLATION LINE

V N G C

کشتی آلچیبا سفر ٣٦

M/S ALCHIBA

هم اکنون درخرمشهر مشغول تخلیه میباشد

وفقط برای بندر نیویورك بارگیری مینماید

برای اطلاع بیشتر ورزروجا مراجعه شود به

شرکت بابکو بامسئولیت محدود

خیابان فردوسی کوچه برلن ساختمان جواهری تلفن ٣٠١٣٢١ الی ٥

تقویم روز - پیش بینی هوا - برنامه تلویزیونها و رادیو

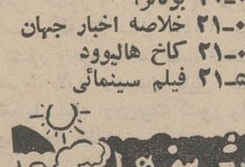

یکشنبه- چهاردهم مهرماه ١٣٤٧ -سیزدهم رجب ١٣٨٨- ششم اکتبر ١٩٦٨

ساعات شرعی

استخراج دکتر ریاضی کرمانی
اذان صبح ساعت ٤و٣٠ دقیقه
طلوع آفتاب ساعت ٦
ظهر شرعی ساعت ١١و٣دقیقه
اذان مغرب ساعت ٦و٢ دقیقه

برنامه امشب

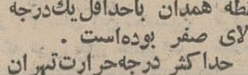

١٨-٠٠ خلاصه اخبار جهان
١٨-١٥ سرگذشت جورج برنارد شاو
١٨-٤٠ چهارراه
١٩-٠٥ بحث در وزارت دفاع
١٩-٣٥ بی‌صفر یك
٢٠-٠٠ بونانزا
٢١-٠٠ خلاصه اخبار جهان
٢١-٠٥ کاخ هالیوود
٢١-٥٥ فیلم سینمائی

پیش‌بینی وضع هوای ایران تاظهر فردا
هوای کرانه‌های دریای مازندران قسمتی ابری در بعضی نقاط همراه بابارندگی خواهدبود، هوای استان‌های آذربایجان صاف دربعضی نقاط همراه بالکه های ابرو باد شدید در سطح زمین خواهدبود ،هوای تهران وسایر نواحی ایران صاف‌در بعضی نقاط غبار آلود پیش بینی میشود .گرمترین نقطه در ٢٤ساعت گذشته ایرانشهر باحداکثر ٤١درجه‌وسردترین نقطه همدان باحداقل یك‌درجه بالای صفر بوده‌است .
٢١-٠٠ تدریس علوم‌اجتماعی برای دوره دوم متوسطه
٢١-٣٠ اعلام برنامه روز بعد، پایان برنامه

برنامه امشب

١٧-٠٠ آغاز برنامه
١٧-٠٤ کارتون
١٧-٢٠ نقاشی کودك
١٧-٣٠ قصه‌و کودك
١٨-٠٠ فیلم مستند
١٨-٣٠ کارتون
١٩-٠٠ موسیقی شاد
١٩-١٥ انسان های جاویدان
١٩-٣٠ اخبار
٢٠-٠٠ موسیقی کلاسیك
٢٠-٣٠ گوریل ها
٢١-٣٠ تك‌مضراب
٢٢-٠٠ اخبار
٢٢-٠٥ در خلوت دل
٢٢-٢٥ اندیشه های روشن
٢٢-٥٠ کاباره
٢٣-٠٠ پایان

برنامه نیمروز فردا

١٢-١٥ اعلام برنامه
١٢-١٧ نیازمندی ها
١٢-٣٥ تعقیب
١٣-٣٠ اخبار
١٣-٣٥ انسان های جاویدان
١٣-٥٠ پایان برنامه

برنامه امشب

١٨-٣٠ سلام شاهنشاهی ، آغاز برنامه
١٨-٣٢ اعلام برنامه
١٨-٣٥ تدریس زبان فارسی برای دوره اول متوسطه
١٩-٠٠ تدریس شیمی برای دوره اول متوسطه
١٩-٢٥ فیلم آموزشی
١٩-٣٥ ادبیات فارسی برای دوره دوم متوسطه
٢٠-٠٠ تدریس شیمی برای دوره دوم متوسطه
٢٠-٢٥ برنامه اداره امور تربیتی دانش آموزان
٢٠-٣٥ جبر ششم ریاضی ، جبر ومثلثات ششم طبیعی
٢١-٠٠ تدریس علوم‌اجتماعی برای دوره دوم متوسطه
٢١-٣٠ اعلام برنامه روز بعد، پایان برنامه

برنامه امشب

١٧-٠٠ صفحات درخواستی
١٧-٣٠ اعلام برنامه
١٧-٣٢ تدریس زبان انگلیسی همراه با فیلم
١٨-٠٠ کودکان
١٩-٠٠ خلاصه اخبار
١٩-١٥ واریته
١٩-٣٠ برنامه علم
٢٠-٠٠ افسونگر
٢٠-٣٠ بخش دوم اخبار
٢١-٠٠ واریته استودیو «ب»
٢١-٣٠ فیلم زندانی
٢٢-٣٠ برنامه مخصوص بمناسبت تولد علی علیه‌السلام
٢٣-٠٠ فیلم سرگذشت
٢٤-٠٠ پایان

برنامه بامدادی‌فردا

٦-٣٠ آغاز برنامه
٦-٣١ نیایش
٦-٣٤ ورزش
٦-٤٥ مضحك قلمی
٧-٠٠ موسیقی ایرانی
٧-٣٠ اخبار
٧-٣٥ باله پانتومین
٧-٥٠ خانه در زندگی
٨-٠٠ پایان برنامه

برنامه امشب

١٨-٠٠ اخبار
١٨-٠٣ اعلام برنامه بخش سوم
١٨-٠٦ برنامه دهقان
١٨ر٣٠ موسیقی ایرانی
١٩-٠٠ اخبار
١٩-٠٣ برنامه اقتصادی (امروز در خدمت فردا)
١٩-١٥ شاخه گل
١٩-٣٠ ارتش
٢٠-٠٠ اخبار، تفسیر داخلی
٢٠-٣٠ موسیقی ایرانی
٢٠-٥٣ آگهی های تجارتی
٢١-٠٠ ادبیات و هنر
٢١-٣٠ گل ها
٢٢-٠٠ داستان شب
٢٢-٣٠ موسیقی ایرانی
٢٣-٠٠ اخبار
٢٣-٠٣ موسیقی کلاسیك
٢٣-٥٩ پایان بخش سوم

عکس‌های گویا از اندیشه‌های بزرگ انسانی

بطوریکه خوانندگان ارجمند اطلاع دارند، چندتن از نویسندگان مطبوعات و گویندگان رادیو ایران دست به اقدامی تحسین‌انگیز واز هر جهت قابل تقدیر زدند و تحت تاثیر نیات عالیه شاهنشاه آریامهر و علیا حضرت شهبانوی ایران که‌توجه خاصی بوضع کودکان زلزله زده خراسان دارند، چند روز از وقت خود رابفروش بلیط‌های فوق‌العاده اعانه ملی اختصاص دادند.

این اندیشه، این طرز تفکر ، این اقدام شایسته ونیکوچنان حسن اثری در جامعه ما داشته است که شخصیت‌های گوناگون ورزشی ، هنری ،ادبی و اجتماعی داوطلب فروش بلیط‌های فوق‌العاده اعانه ملی شده‌اند . سازمان شاهنشاهی‌خدمات‌اجتماعی ضمن تشکر از بانوان آذرپژوهش ، فروزنده اربابی و آقایان تقی روحانی، داریوش آریا و الهامی که در این‌امرعظیم‌انسانی شرکت کرده‌اند، اینگونه افکار خیرخواهانه واقدامات انسانی را تحسین میکند.

دانش آموزان‌مدرسه‌ژاندارك از آقای تقی روحانی گوینده معروف و ارزنده رادیوایران بلیط فوق‌العاده اعانه ملی خریدند .

خانم فروزنده اربابی، گوینده محبوب رادیو ایران یکی دیگر ازچهره‌های سرشناس بودکه بخاطر شرکت دریك امرانسانی مقدس بفروش بلیط‌های فوق‌العاده اعانه ملی پرداخت .

قبلا اطلاع داده شد که اعضای اتحادیه فرپز تهران و حومه در سالن سازمان شاهنشاهی خدمات اجتماعی حضور یافتند و پنج هزار برك از بلیطهای فوق العاده اعانه ملی خریداری کردند . درعکس بالا آقایان حاج‌رحیم آهنی رئیس اتحادیه فر پز تهران و حومه ، بیوك‌وفائی عضو هیئت مدیره اتحادیه مزبور و حسین قاسمی نژاد رئیس اداره کل نان پایتخت همراه باسایر اعضای اتحادیه هنگام خرید بلیطهای فوق‌العاده اعانه ملی دیده‌میشوند.

کلمه تهران از قلم افتاد

ومردم خرمشهر ۳۰هزار تومان ضرر کردند

خرمشهر : یکماه قبل وزارت مبارکه پست‌و تلگراف طی‌بخشنامه‌ای‌به‌تمام‌شهرستان های ایران دستور داد که‌نرخ مکالمات‌تلفنی‌را‌بین‌شهرستان هائی که فاصله‌شان بیشتر از یکهزار کیلو متر میباشد دقیقه‌ای۳۰ ریال‌محسوب‌دارند ادارات پست و تلگراف وتلفن خرمشهر و آبادان بمحض وصول این بخشنامه نرخ ۲۰ ریال سابق را به ۳۰ ریال افزایش دادند .

(چون فاصله این شهر ها تاتهران بیش‌از هزار کیلومتر است) و بعد سروصدای‌مردم بلند شد و از مرکز پرسیدند که این گرانی‌را علت چه‌بوده است ؟ و بعد معلوم شد که این افزایش غیرمنطقی است‌و در بخشنامه جمله (بغیر از طهران) هم بوده که جاافتاده است‌وهمین‌اشتباه‌لپی وسهل‌انگاری دسته‌گلی به قیمت۳۰ هزار تومان به آب داده و در این مدت این دو شهرستان مبلغ فوق را با خوشحالی از مردم اخذ فرموده‌اند و حالا که خطای بخشنامه پرداز ویا لااقل ماشین‌نویس محرزشده معلوم نیست که این وجوه‌را پس میدهند یانه اگر به‌سابقه مراجعه کنیم ، کمی‌دلخوری دارد !

الاغ در «باغبادران» تحمل سیخونک نمیکند

باغبادران : دریکی‌از دهات باغبادران بنام «چم‌پیر» پسر ۱۴ ساله‌ای بنام «محمد رضا محمودی» سوار برالاغ بسوی مزرعه‌می‌راند (لابدسیخونکی هم به مرکوب مربوطه میزده است) دربین راه الاغ ارباب خردسال را برزمین می کوبد یکدست خود راروی شکم پسرك میگذارد و قسمتی از پوست سر او را با دندان می کند .

همیشه شعبان یکدفعه هم رمضان !

ابتکار هنرمندانه در رازلیق :

«جازوطنی» خرسها را فراری میدهد!

رازلیق - سراب - خرس ها در رازلیق باشیوه‌ای مودبانه ، بدزدی می پردازند ،به‌آرامی وارد باغ میشوند باتنه زدن به درختان گلابی ، کمی سیر میشوند و کمی هم برای اهل‌و عیال به کوهستان می برند و باز شب‌دیگر این نمایش جالب را تکرار می کنند .

باغبان ها که قدرت کشتی گرفتن با این خرس های شکمو را ندارند با کوبیدن برحلبی های خالی - که بی‌شباهت به اتراکسیون جاز وطنی نیست- خرس ها را فراری داده‌اند .

ما این اقدام موسیقی دوستانه را به باغبان های خوش‌ذوق رازلیق تبریك میگوئیم .

«همفری» برای مبارزه آماده میشود ؟

بنظرشماجناب مستطاب‌همفری درحاشیه پلاژ «سی‌گرت» در «نیوجرسی» به‌چه می‌اندیشد، به موج های مساعد موفقیت؟

آیا ممکن است شانسش برگردد ؟ به‌افکار عمومی‌فکر میکند که مثل آب مایه حیاتست اما نکند همین آب غرقش کند .

استاد دست هایش را بالا میزندو شلوارش‌را محکم‌می‌کند و به هفته های آینده‌می نگرد که پیروزی قیافه مردد او را دگرگون خواهد کرد. خداکند بی‌گدار به آب نزده باشد !

«عکس از پاری‌ماچ»

ایران و جهان در اطلاعات

قیافه غمگین وچمدان سنگین دزدرالومیدهد!

مرد باچمدانی بزرك واردپاسگاه مرزی دبال» در سویس شد . مرزبان با توجه به قیافه مسافر و چمدان سنگینی که در دست داشت از او خواست که چمدان را باز کنداما مسافرچمدان‌را جاگذاشت و بطرف خاك سویس که در ۱۰۰ متری او بود دوید و در میان مردم گم شد . پلیس در چمدان را گشود و با دریای ثروتی روبرو شد .بیست‌وسه کیلوساعت طلا ، گردن‌بند ، دست‌بند بارزش ۱۸ میلیون ریال ...

آقا نتایج ثمربخش دستبردهای ماهرانه چند ماه قبل را میخواست به جای امنی برساند .

نتیجه اخلاقی : برای دستگیر نشدن چمدان سنگین و قیافه غمگین نداشته باشید .

چاقوی جراحی را آسان‌میشوداز غلاف کشید

کرمانشاه : در کرمانشاه بعضی اطباء معجزه می کنند . لابد شك دارید ، پس بشنوید :

«مهدی انصاری» دانش‌آموز ۱۶ ساله دل‌دردشدیدی میگیرد . میرود که راهی بیمارستان گردد اما در راه ازپا درمی‌آید بکمك راننده خیرخواه (که چه کمیابند) به منزل می برندش و پس از بهبودی موقتی مادر او با پزشکان بیمارستان «معتضدی» جریان را درمیان‌میگذارد. پزشکان میگویند : «آپاندیسیت جوان ترکیده و فورابابد عمل شود» و با چاقوی جراحی‌بجانش میافتند و می بینند که خبری‌نیست . قضیه‌را سمبل میکنند که: «آپاندیسیت نبود اما معده‌اش سوراخ شده بود دوختیم .» پس ازیکماه دوباره جوان دلش درد میگیرد پزشکان پس از عکس - برداری تشخیص میدهند که معده‌اش بزرك شده باید کوچکش کرد ! ایندفعه مارگزیده از ریسمان سیاه و سفید میترسد و حاضر نمیشود به پزشك دیگری مراجعه کند پس از چندی معلوم میشود بیمار را میشود بارژیم غذائی در مدتی کوتاه چاق کرد و آپاندیسیت وبزرك‌شدن معده بهانه جراحی بوده است .

یا للعجب بعضی از این پزشکان چه کار ها که نمی کنند ؟

نمایشگاه‌از کلاسیك تامدرن‌در کرمان

مینی‌ژوپ ، چادر و شلوار ترکیب جدید لباس در کرمان است

کرمان : اینروز ها اگر فرصت کردید برای دیدن نمایشگاه مختلطی از مد های کلاسیك تا مدرن به بازار کرمان قدم رنجه فرمائید .

عده‌ای ازمدپرستان ،دامن های کوتاه چند وجب بالای زانو (معاذالله !) می پوشند ولی چون کرمان هنوز برای دیدن چنین مناظر بدیعی آمادگی فنی پیدانکرده برای مصون ماندن از نیشگون و نیشخند رهگذران چادرتوری نازکی هم بربالای خویش استوار می کنند و ترکیب خوشایندی بوجود می آورند.

اما نکته جالب تر اینکه روستا نشینان مد پرست !نیز از این شیوه سوء استفاده کرده‌اند .

با این تفاوت که شلواری هم براین مجموعه افزوده‌اند. حالا شما شلوار چسبان و مینی‌ژوپ و چادر را با هم در ترکیبی همساز ملاحظه می - فرمائید . باز میگویند جمع اضداد ممکن نیست .

سگ در «قاره‌سفید» نجات‌بخش انسان‌میشود!

یك ماجراجوی‌سوئدی چندی‌قبل از مخفی ترین پایگاه نظامی جهان در گروئنلند بازدید کرد .

«رابرت‌کلین تنبرك» می نویسد: «دراینجا هفته‌ای‌یکبار هواپیماغذای مورد احتیاج ۸۰ سرباز امریکائی با خود می آورد و این تنها وسیله ارتباط است .»

این مرد شجاع که میخواسته یکی از رویا های کودکی خود را جامه عمل بپوشاند با چند نفر بلد راه این قاره سفید ر ادرپیش می گیرد . چهل‌روزمیگذرد ،راهنمایان خسته شده باز میگردند ، آذوقه ته میکشد ، مرد شجاع چند تا ازسك های خود را از دست میدهد و بقیه را بتدریج کباب کرده میخورد تا اینکه بالاخره‌در هوائی که۵۰درجه زیر صفر بوده درعین گرسنگی و ناامیدی به قوطی کنسروی برمی‌خورد .

«اوه ! پس بشری اینطرف ها هست ؟» حا لا۶۲ روز است که‌سفر میکند ، بالاخره پس از طی ۶۰۰ کیلو متر - که قابلی ندارد -خسته و کوفته برزمین می افتد شانسش گفته بود . اودرست نزدیکی‌پایگاه «دای-۲» امریکا بیهوش شده‌بود.

مطبوعات جهان

تلویزیون ارنیفون

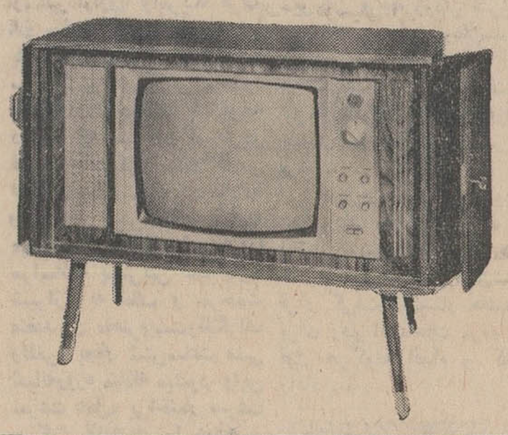

جریده شریفه اطلاعات

درتاریخ۱۳ شهریور جاری دریکی از روزنامه ها شرحی دوراز انصاف وعاری از حقیقت تحت عنوان شکایت حزب مردم ساوه از انتخابات درج‌شده‌بود که بنام یك‌فرد ساوه‌ای و طرفدار صداقت‌و حقیقت تکذیب مینماید .

آقای امین‌صالحی بعنوان کمیته حزب مردم ساوه شرحی بمقام عالی وزارت کشور- رونوشت حزب مردم - رونوشت روزنامه مهرایران مدعی شده‌اند شهردار و کارمندانش در مدت غیبت نمایندهٔ حزب زنهای بی‌سواد رابمحل حزب آورده و کارت گرفته وبالاخره مدعی شده است که‌فعلا شهردار درشهر ساوه فعال- مایشاءاست مطالعهٔ موضوع مراوادار کرد که ضمن تکذیب ادعای آقای امین صالحی بگویم- ایشان فراموش کرده‌اند در دوره قبل که‌خود رئیس انجمن شهربودند وعده‌ای از همین آقایان راکه امروز بعنوان نمایندهٔ حزب کاندیدای نمایندگی انجمن‌شهر نموده‌اند باایشان همکاری داشتند مردم‌شهر براثر عدم رضایت ازآنها ایستادگی نموده‌اند تابالاخره انجمن آنها را منحل کردند آقای امین صالحی جواب بگویند که‌آیا درآن زمان که مردم ساوه‌یك‌پارچه عدم‌اعتماد خودرا به‌ایشان و هواداران ایشان نه‌تنها بمقامات دولتی بلکه بمردم ایران اعلام نمودند این شهردارد در ساوه بود ویادخالتی داشت ؟

آقای امین‌صالحی نمیخواهند قبول کنندکه مردم بدرااز خوب تمیز میدهند ونمی‌خواهند بپذیرند که هرکس دوسال قبل ساوه رادیده امروز هم‌که بساوه‌می‌آید بی‌اختیار بشهردار ساوه‌آفرین می گوید .

آری آقای امین صالحی - شهردار ساوه هیچگونه دخالتی در انتخابات انجمن شهر ندارد، بلکه مردم‌شهر هستند که بپاس خدمات صادقانه‌اش از ایشان حمایت کرده بشما وهواداراتان نیز که همیشه بحقوق مردم بی‌اعتناء بوده‌اید رای عدم اعتماد می‌دهند بی‌مناسبت نیست گفته‌شود - آینه چون نقش تو بنمود راست خود شکن آئینه شکستن خطااست - خواهشمند است برای‌آگاهی مردم این‌مختصر رادر آن نامه گرامی امربدرج فرمایند .

آ-۲۱۷۸۷ ساوه -عبدالله -گلشن امیرحسینی

گروه فرهنگی هدف

برای کلاسهای‌جدیددوره‌دوم (ریاضی و طبیعی) و کنکور (پزشکی - فنی - علوم - کشاورزی) در دبیرستان شماره ۱ هدف همه روزه از ساعت ۵ تا۹ثبت نام‌مینماید.

خیابان پهلوی جنب کلانتری مرکز تلفن ۶۶۸۲۳

گروه فرهنگی شهاب درخدمت‌مردم خرمشهر

دبستانهای‌دخترانه‌وپسرانه-دبیرستانهای‌دخترانه و پسرانه

با امتیازوتحت مراقبت‌خانم‌بنی‌هاشمی (جلالی) خانم عندلیبی . آقای میرزائی .

زیرنظر دبیرانی چون

خانم میان . آقایان خانبلوکی . پری‌زاده. خانچی . هدائی . کریمی. هنرور . فدائی. فداکار . کرابی . لطفی. نیك‌نژاد . عقلائی. بندی. میرعمادی. صبا. خاکی . رضوانی. کریم‌زاده .

برای اطلاعات بیشتربتلفنهای‌شماره ۴۵۵۰و۴۰۴۳و ۳۵۷۴ مراجعه فرمائید .

آ-۴۲۴۰۰

لباسشوئی تمام اتوماتیک ۵ کیلوئی زانوسی

بهترین مددکار هرکدبانوست

سرویس ولوازم یدکی زانوسی مجانی است

کلاسهای شبانه

گروه فرهنگی سهند

برای دوره اول‌ودوم متوسطه (طبیعی ، ریاضی، ادبی) همه روزه عصرها ثبت نام مینماید

نشانی - شماره ۱ خیابان پهلوی مقابل کاخ مرمر تلفن ۴۳۰۵۹ نشانی شماره ۲ - امیریه‌ایستگاه‌البرزاول‌میامی تلفن ۴۷۶۸۳

شماره‌مخصوص سیاهان

مجله جوانان درکنارمطالب جالب و خواندنی‌خودبرای آگاهی نسل‌جوان مصمم است هرماه قسمتی ازیك شماره خودرا به یك مسئله مهم روز اختصاص دهد .

شماره‌مخصوص سیاهان

نمایشگر زندگی- کار- هنروادبیات سیاهانست - ضمناکلیه‌عکسها وتابلوهای رنگی‌مجله به‌سیاهان‌اختصاص داده شده‌است .

دوشنبه‌شماره‌مخصوص سیاهان مجله‌جوانان

گروه فرهنگی نواب

ثبت نام میکند

(ابتدائی -متوسطه طبیعی - ریاضی - ادبی)فلکه چهل‌متری نواب‌کوچه نورمحمدیان تلفن ۹۱۹۱۲

اطلاعات دختران و پسران روزهای سه‌شنبه منتشر میشود

نمایندگان اطلاعات در خدمت مردم

در کومله، فانوس بهتر از برق است !

اهالی ناحیه «پرشکوه» کومله ازتاریکی شبانه کوچه ها و معابر عمومی محله‌خود بستوه آمده‌اند و قصد دارند مانند دوران گذشته‌به چراغهای نفتی و پیه‌سوزو شمع متوسل گردند!جالب اینجاست که‌تیر های برق‌محله «پرشکوه» بوسیله خود ساکنین محل تهیه و نصب شده استو فقط سیم کشی و نصب لامپهای برق‌آن مانده لیکن کسی درفکر انجام‌آن نیست . مردم‌هم باهزار امید و آرزو خانه‌های خود راسیم کشی کرده‌اند باین تصور که‌بزودی قادر باستفاده از نیروی برق خواهندبودو اکنون جملگی ازکار خود پشیمانند !

تصمیم تازه‌آنان براینست که‌هرطور شده در معابر فانوس‌نصب کنندواستفاده از چراغهای نفتی و پیه‌سوز و شمع رارایج نمایند!

مردم «هریس» درانتظار مروج کشاورزی

بخش هریس در آذربایجان که‌دارای ۹۶ پارچه آبادی استو یك منطقه کشاورزی محسوب میگردد، هنوز مروج و راهنمای کشاورزی ندارد و هزاران نفر زارعین این‌منطقه، باصول وروش های نوین کشاورزی آشنائی حاصل نکرده‌اند. آنان تقاضا دارند که‌از طرف مقامات کشاورزی استان هرچه زودتر نسبت باعزام‌یك‌یاچند نفر مروج وراهنمای کشاورزی به‌روستاهای مختلف بخش‌هریس اقدام شود .

برق یزد، تقویت میشود

بمنظور تقویت نیروی برق شهر یزد و روستا های حومه ،از طرف مسئولین برق منطقه‌ای یزد اقدامات دامنه داری صورت میگیرد.

بنا بگزارش خبرنگار ما در یزد : برای انتقال نیروی برق بکلیه معابر و محلات شهرو حومه و تامین روشنائی کامل خیابانها و کوچه ها درشهر.دودستگاه موتور مولد برق هریك بقدرت یکهزارو پانصد کیلووات دریزدنصب میگردد باستفاده ازاین موتور ها، برق فرودگاه ، کارخانجات و قسمتی از قراء تابع یزدنیز تامین خواهدشد . کارساختمان‌موتورخانه جدید برق دریزد ازچندی پیش‌شروع شده وبزودی آماده افتتاح خواهد گردید .

اخبار شهرستانها

باشرکت نود هزار نفر از مردم کاشان و سایر شهرهای اطراف:

مراسم قالی شویان در مشهد اردهال انجام شد

در مراسم باشکوه و کم نظیر «قالی شویان» که روز جمعه گذشته در مشهد اردهال واقع در ۴۲ کیلو متری کاشان انجام‌شد. بیش از نود هزار نفرازمردم کاشان و قراء و قصبات اطراف و ساکنین شهر های تهران ، قم ،محلات ، خوانسار ،گلپایگان ،دلیجان ، نراق ، ساوه ، یزد و اصفهان شرکت داشتند .

این مراسم بر اساس اعتقادات مذهبی همه ساله در اولین روز جمعه بعد از دهم رجب در جوار آرامگاه امامزاده‌عظیم‌الشان‌سلطان علی فرزند بلافصل حضرت امام محمد باقر علیه‌السلام پیشوای‌پنجم شیعیان ، طی آئین خاصی انجام میگردد و قالی مقدس بوسیله عده‌ای از مردم « فین » کاشان‌که چماق بدست میگیرند و از قالی محافظت میکنند ، شستشو داده میشود ...

شاهزاده سلطانعلی در سده‌دوم هجری میزیسته و در مشهداردهال کشته شده است . اهالی «فین » کاشان‌معتقدند اجداد آنان اولین کسانی بوده‌اند که بر جنازه آن حضرت حضور یافته و جنازه رادر یك تخته قالی پیچیده و درنزدیکی قریه اردهال که «بارکوس» یا «بارکرسف» نامیده میشود دفن کرده‌اند .

چماقداران فینی در تمام مدت اجرای مراسم ، از نزدیك شدن افراد غیر فینی به قالی مقدس جلوگیری میکنند و قالی بوسیله آنان بکنار نهر شاهزاده حسین آورده شده و با نوحه خوانی - شستشو میگردد . امسال‌درمراسم قالیشویان مشهد اردهال ، آقایان شعشانی معاون مدیر کل سازمان اوقاف ، کریمی سر پرست اوقاف قم ،یدالهی رئیس اوقاف کاشان، و عده زیادی از روسای ادارات و معاریف کاشان شرکت داشتند و شستشوی قالی بعلت تراکم‌جمعیت و انسداد جاده بین کاشان -مشهد اردهال و همچنین عدم جریان آب در نهر معروف شاهزاده حسین ، حدود دو ساعت بتاخیر افتاد و در طول این مدت ،فینی‌ها برای جلو- گیری از نزدیك شدن افراد غیر فینی به قالی ، بر مراقبت‌ومحافظت خود افزوده بودند ...

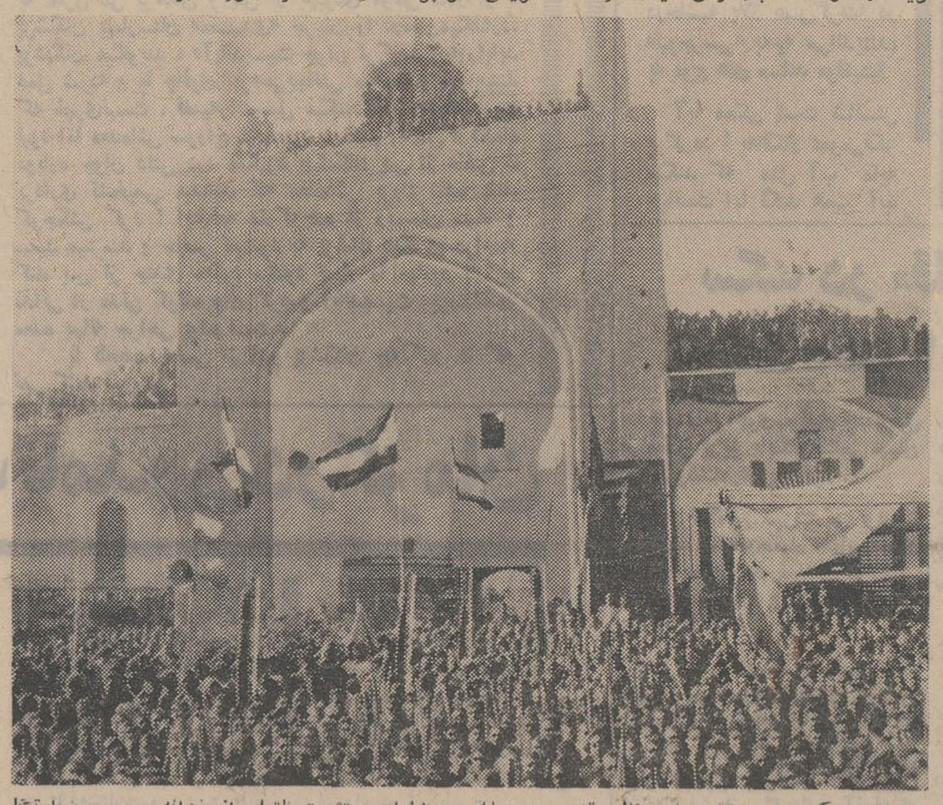

این عکس در لحظه حمل قالی مقدس بوسیله چماقداران «فین» کاشان از خزانه محصوص‌زیارتگاه حضرت سلطان‌علی گرفته شده‌است . طاق‌نماها و پشت‌بام های آستانه مقدس را انبوه جمعیت فرا گرفته و آنان برای اینکه بتوانند محل مناسبی برای نشستن و تماشا کردن پیدا کنند ، ساعتها پیش از شروع مراسم دراین محوطه‌اجتماع کرده‌اند ...

یك ربع قرن پیش، مبادلات پستی سیرجان سریعتر از حالا انجام میشد

گوشه‌ای از جلسه مشترك بازرسان شاهنشاهی بریاست تیمسارسرلشکر هاشمی حائری رئیس‌هیئت بازرسان شاهنشاهی در استان کرمان

جلسه مشترک بازرسان شاهنشاهی و هیئت مشورتی روزنامه اطلاعات

پست سیرجان، حرکت لاک پشتی دارد

● در اینجا هنوز یك قابله تحصیلکرده وجود ندارد و شعبه بیمه کارمندان‌دولت تاسیس نشده است

اعضای هیئت مشورتی روزنامه اطلاعات در سیرجان، باحضور تیمسارسرلشگر هاشمی‌حائری رئیس‌هیئت بازرسان‌شاهنشاهی در استان کرمان یك جلسه فوق‌العاده تشکیل دادند .در این جلسه ، پنج‌تن ازاعضای هیئت مشورتی پیرامون خواستها و احتیاجات عمومی ساکنین سیرجان مطالبی‌ایراد کردند و انجام آنرا خواستار شدند. غلامرضا زرین خط- منشی هیئت‌مشورتی وخبرنگار روزنامه اطلاعات در سیرجان، تفصیل مذاکرات جلسه اخیر را بشرح زیر گزارش داده است .

● کادر ناقص

بعد،آقای علوی به‌نقص کادر دبیران دبیرستانها اشاره کرد و چنین گفت :

سال گذشته عده‌ای از دبیران سیرجان‌به‌بندرعباس‌وسایرشهرستان ها انتقال یافتندودر نتیجه‌امرتدریس در دبیرستانها دچار اختلال ورکود شد ودانش آموزان از درس های خود عقب ماندند . برای رفع کمبود دبیر، درطول سال تحصیلی گذشته اقداماتی صورت گرفت اما چندان ثمر بخش نبود و هم اکنون نیز دبیرستانهای سیرجان به‌شش نفر دبیر لیسانسیه در رشته های طبیعی شیمی ، زبان خارجه و سایر رشته ها احتیاج مبرم دارد .

● آموزشگاه حرفه‌ای

اعضای هیئت مشورتی در این هنگام متفقا پیشنهاد کردند : در سیرجان شعبه بیمه کارمندان دولت تاسیس شود و دوباب آموزشگاه حرفه‌ای برای‌دختران‌وپسران‌احداث گردد .

یکنفر دندانپزشك‌به سیرجان‌نهایت ضرورت را دارد ...

● سرعت لاك‌پشتی !

ناطق بعدی جلسه آقای‌خوارزمی بود که سخنان خود را بشرح مشکلات پستی‌بین سیرجان -شیراز وسایر شهرها اختصاص داد . وی ضمن سخنان خود گفت :

تاسال ۱۳۲٤ یعنی حدود یك ربع قرن پیش ، مبادلات پستی از سیرجان به‌شیراز و سایر شهر های فارس ، از طریق شهرستان «نی‌ریز» صورت میگرفت و نامه های مردم و امانات پستی خیلی سریع بمقصدمیرسید .نمیدانم به‌پیشنهاد وتوصیه کدام شیر پاك خورده‌ای ، از سال۱۳۲٤ تاکنون مبادلات‌پستی سیرجان ازطریق «نی‌ریز» قطع شده و ازراه کرمان -یزد- تهران صورت میگیرد که ایکاش‌بعد از یك ربع‌قرن، این برنامه‌به حالت اول برگردد و بهمه ناراحتی ها و نارضایتی های مردم دراین خصوص خاتمه داده شود ...

ایشان اضافه کرد که مراسلات پستی و نامه های ارسالی ازاروپا وامریکا ظرف ٤۸ ساعت بایران میرسد اما یك‌نامه‌از سیرجان به شیرازو سایر شهرهای فارس ، حدود یکماه درراه میماند! بایدتوجه داشت که سیرجان از طریق نی‌ریز بامرکز استان فارس فقط شصت‌فرسنك فاصله‌دارد ودر عرض شش -هفت ساعت میتوان این فاصله راپیمود اما مراسلات پستی‌بین سیرجان- شیراز، به لطف و مرحمت متصدیان محترم‌پست‌وتلگراف وتلفن، بجای شش‌ساعت ،سی شبانه‌روزه مبادله میشود واین سرعت عمل، بی‌اختیار سرعت حرکت لاك‌پشت را درذهن تداعی میکند . گواینکه‌لاك- پشت‌هم قاعدتا شصت فرسنك راه را در کمتر از سی‌روزطی خواهد کرد !

● توسعه شبکه برق

«... شبکه برق سیرجان ناقص است وهنوز عده زیادی ازمردم‌شهر، قادر باستفاده‌ازنیروی‌برق‌نیستند...»

این مطلب را آقای قرشی در پایان سخنان آقای خوارزمی اظهار داشت .ناطق‌افزود :با توجه به‌تقاضا های مکرر اهالی، توسعه وتکمیل شبکه برق ضروری بنظر میرسدو امیدواریم مسئولین مربوطه بیش از این اهالی رادر انتظار نگذارند .

پیشنهاد دیگر من اینستکه کار احداث خیابان شرقی - غربی سیرجان هرچه زودتر شروع شود. چون نقشه‌برداری وعلامت گذاری خیابان مذکور مدتی قبل انجام‌شده و تاموقعیکه کار احداث خیابان شروع نشود، صاحبان منازل طرفین خیابان در بلاتکلیفی بسر خواهند برد ...

درپایان جلسه ، صورتی از پیشنهادات و خواسته های اهالی در اختیار تیمسار سرلشگر هاشمی - حائری‌رئیس‌هیئت‌بازرسان‌شاهنشاهی قرار گرفت‌و تیمسار هاشمی‌حائری برای رفع احتیاجات مردم سیرجان قول هرگونه اقدام و کمك لازم راداد ...

طی ربع‌قرن‌گذشته ،هرچه مردم‌سیرجان ازوضع‌نابسامان پست‌این شهرستان گله و شکایت کرده‌اند، بلااثربوده و مسئولین پست و تلگراف حاضر نیستند قبول کنند که بین سیرجان - شیراز باید ارتباط پستی مستقیم برقرار باشد. مثل‌اینکه مقدر است طلسم مبادلات پستی بین شهر ما وتقاط‌مختلف استان‌فارس، توسط بازرسان محترم شاهنشاهی شکسته شود .... انشاءالله ...

فرستنده آبادان

دوشنبه ۱۵ مهرماه

ساعت ۶-۰۰ سلام شاهنشاهی
ساعت ۶-۰۱ اعلام برنامه
ساعت ۶-۰۳ تقویم روز
ساعت ۶-۱۰ سازمان دفاع غیرنظامی
ساعت ۶-۲۰ خفاش
ساعت ۶-۵۰ شاکی
ساعت ۷-۰۰ مسابقه بیسابقه
ساعت ۷-۳۰ موسیقی وزارتفرهنگ و هنر
ساعت ۸-۰۰ تسخیرناپذیرها
ساعت ۹-۰۰ اخبار بافیلم
ساعت ۹-۳۰ مهاجمین
ساعت ۱۰-۳۰ آهنگهای شاد
ساعت ۱۱-۰۰ پایان

کمیسیون برای گرانی !

سرپل ذهاب - کمیسیون تعیین نرخ گوشت در سرپل ذهاب بدعوت آقای گلچین بخشدار سرپل ذهاب‌تشکیل جلسه داد و طی آن تصمیم گرفته شد بر قیمت هرکیلو گوشت گوسفند‌دراین بخش، پنج ریال افزوده شود !

تا پیش از تشکیل این کمیسیون ، هر کیلوگوشت در سر پل ذهاب ۷۵ ریال قیمت داشت و اکنون هر کیلوی آن به بهای هشتاد ریال بفروش میرسد !

خبرنگار : زیرك

حمل بذر جدید

اهواز- یك نوع بذرگندم‌جدید که از نظر مرغوبیت دارای مزایای بهتری از گندم نوع « شعله »می باشد ، توسط اداره کل کشاورزی خوزستان‌بایستگاه کشاورزی‌دزفول تحویل گردید . نخستین‌قسمت‌از گندم اصلاح شده مورد نظر ، با تنظیم قراردادخاصی بین‌کشاورزان توزیع خواهد شد ماموربن فنی اداره کل کشاورزی نیزبرکشت بذر جدید نظارت میکنندتابتدریج این بذر جای بذر نامرغوب محلی را بگیرد .

احداث کشتارگاه

نشتارود (مازندران) - اعتبار نشتارود شهسوارازطرف‌استانداری کشتارگاه آغاز گردید . احداث برنامه هائی بود که‌میبایست دو سال قبل بمرحله اجرا درآید اما تعهدات شهرداری مانع از اجرای آن شده بود .

تشکیل سندیکای تولیدکنندگان فرش

سندیکای تولید کنندگان و صادر کنندگان‌فرش در استان کرمان تشکیل شدوهیئت مدیره سندیکا از طریق اخذ رای‌برگزیده شدند .

گزارش خبرنگار مادر کرمان حاکیست : انتخاب هیئت‌مدیره دراولین جلسه‌سندیکا صورت گرفت.دراین‌جلسه آقایان‌دادستان‌استان و رئیس دفتراقتصاد کرمان حضور داشتند وپس از اخذ رای‌آقایان محمد علی رشید فرخی، احمد هنرمند، شکراله خواجه حسینی ،احمد رسا، فتح‌اله مهرابی ،محمد علی‌جهانگرد ،احمدحسین‌شفیعی ،حاج حسین یوسفیان ،حاج‌اکبر وزیر نسب، حسین خواهنده (کارنما) و رئیس شرکت فرش کرمان بعنوان هیئت مدیره سندیکا انتخاب گردیدند .

واکسیناسیون عمومی

دزفول - اکیپ های مصونسازی اداره خدمات بهداشتی اداره کل بهداری استان خوزستان موفق شدند در یکصد و پانزده روستای اطراف شهرستان دزفول ، بیش از ۲٤ هزار و سیصد نفر را علیه بیماری آبله مایه کوبی نمایند. در این دهات ۱۸۷۰۵ نفر نیزعلیه بیماری سل مایه کوبی شده‌اند.

مبارزه باسرخك

سوسنگرد - پریروز دو اکیپ مجهز بهداشتی از طریق اداره کل بهداری استان خوزستان وارد سوسنگرد شدند تا کلیه اطفال این شهرستان را علیه بیماری سرخك مایه کوبی نمایند.عملیات واکسیناسیون عمومی در شهر و دهات حومه توسط اکیپ های بهداشتی از دیروز شروع شده است .

شرکت واحد اتوبوسرانی مسجد سلیمان

با ۵ دستگاه اتوبوس کار خودرا آغاز کرد

در مسجد سلیمان شرکت‌واحد اتوبوسرانی تشکیل شد وپنج دستگاه اتوبوس از صبح‌دیروز در خطوط مختلف شهر بکار افتاد .

گزارش خبرنگار مادر مسجدسلیمان‌حاکیست اتوبوس های شرکت واحد مسجد سلیمان‌بارزش پنج میلیون و ششصد هزار ریال از طرف شرکت سهامی اکتشاف و تولید نفت ایران‌دراختیارشهرداری مسجد سلیمان قرارگرفته‌است. این اتوبوسها برای ایاب و ذهاب مردم ،در پنج خط مختلف شروع بکار کرده است .

۳۲۲ راننده متخلف جریمه شدند

کرمانشاه

در یکماهه گذشته توسط مامورین اداره راهنمائی و رانندگی کرمانشاه ، تعداد ۳۲۲ نفر راننده متخلف بدادسرای شهرستان کرمانشاه‌و دادگاههای بخش اعزام گردیدند ...

خبرنگار ما در کرمانشاه گزارش داد:توسط افسران راهنمائی کرمانشاه نیز مبلغی معادل ۷۸هزار و۳۵۰ ریال‌از رانندگان متخلف بابت جریمه اخذ گردید .

در این مدت ٤۲۳ نفر درمراحل مختلف آزمایش آئیننامه‌جدید رانندگی شرکت کردند و۱۱۱ نفر آنان قبول شدند

چند خبر کوتاه

۱ همدان :

به آندسته ازسرمایه‌داران همدانی که قصد ساختن هتل های مجلل در این شهر را داشته باشند ، معادل پنجاه در صد کل مخارج‌احداث‌هتل، وام طویل‌المدت داده میشود. این تصمیم بمنظور رفع‌مشکل «جا » جهت مسافرین‌وسیاحانی که بطور مرتب بهمدان بسفر میکنند اتخاذ گردیده است.

کرمان :

کار تعمیر اساسی حمام تاریخی « گنجعلیخان » واقع در بازار کرمان آغاز گردید . در نظر است که ازاین بنای تاریخی بعنوان موزه کرمان استفاده شود و برخی از آثار باستانی مکشوفه و اشیاءعتیقه کار های دستی اختصاصی در این موزه نگهداری گردد .

اصفهان :

حضرت آیت‌اله حاج آقا رحیم ارباب یکی از روحانیون برجسته اصفهان که دچار کسالت گردیده‌اندردربیمارستان رحیم زاده اصفهان بستری - شدند . اطباء اصفهان مرتب وضع مزاجی ایشان را تحت نظر دارند و استاندار اصفهان تاکنون دوبار از حضرت - آیت‌اله ارباب عیادت کرده است .

نشتارود :

کار نصب تلفن مغناطیسی در «نشتارود » شهسوار که از مدتی قبل شروع شده بود خاتمه یافت و بهره برداری از آن آغاز شد . بزودی بین نشتارود و سایر شهر های مازندران ارتباط تلفنی کاربر نیز بر قرار میگردد .

بهار و خون و افیون

نوشته احمد احرار

-۹۹-

خلفا ازهر حیث نسبت بسرنوشت خود خفت و خواری را جهت تنبیه وی کافی دانسته و برسر آنست که دوباره او را مشمول عنایت و عفو قرار دهد. ایشیك آقاسی و دیگران نیز مثل خلفا این اشاره را بانصراف شاه از تقصیر خلفا حمل میکردند و هیچ قرینه‌ای وجود نداشت که نشان‌دهد شاه خیال دیگری در سردارد .

خلفا ازهر حیث نسبت بسرنوشت خودا ایمن و آسوده خاطر شده بود. از همینرو یکسربخانه رفتو در انتظار ابلاغ مراحم شاه نشست درحالیکه پریخان‌خانم درست عکس‌این فکرمیکرد، برخلاف حسینقلی، پریخان خانم عقیده داشت که اسمعیل هرگز باخلفا برسر لطف نخواهدآمد و هدف وی‌ازین بازی‌نابود کردن خلفاست نه‌تادیب کردن وبخودآوردن او .

پریخان‌خانم باعماق ضمیر اسمعیل‌رخنه کرده ودریافته بودبرادرش‌دست اندرکار یك‌تصفیه خونین و مدهش است وبجهتی نامعلوم این تصفیه رااز کسانی آغازکرده است‌که در فراهم آوردن وسائل سلطنت وی سهمی داشته‌اند . بااین عقیده ،برای شاهزاده خانم تردیدی وجود نداشت که دیریازود او نیز مثل‌دیگران بقصاص همواز ساختن راه سلطنت برادر زندانی خود خواهد رسیدو زمانی نوبت اومیشود که از یاران و دوستان و هم‌خواهانش کسی دراطراف وی باقی نمانده باشد .

بهمین سبب باآنکه اشتباهات پی‌درپی و تصمیمات‌خودسرانه خلفا ، پریخان‌خانم را آزرده‌خاطر و خشمگین ساخته بود نسبت بسرنوشت وی بسختی احساس نگرانی میکرد . هنگامیکه پریخان خانم اطلاع پیداکرد خلفا باشاره شاه دست‌از تحصن کشیده و عازم خانه خویش شده است بلافاصله پیامی برای‌او فستاد واز وی دعوت کرد که همان شب اورا در خانه‌اش ملاقات کند. اما خلفا به‌دعوت پریخان‌خانم جواب رد‌داد و این ملاقات را منافی مصلحت قلمداد کرد .

خلفا دیگر آن مردی نبود که اسمعیل را جزئی ازوجود پریخان خانم وسلطنت اورا متعلق بحمایت خواهرش میدانست. ازطرفی وقایع آن چند روز اورا مرعوب اسمعیل ساخته بود و ازطرف دیگر نمی- خواست بارقه‌امیدی را که‌در لحظات‌تلخ نومیدی بر زندگیش تابیده بود بادیدار بی‌نتیجه‌ای از پریخان‌خانم تباه کند .

بااینهمه جواب ناموافق خلفا پریخان خانم را مایوس نکرد. او آنقدر هاعاقل بود که وضعیت خلفا رادریابد همچنانکه بهتر از خودخلفا میتوانست عاقبت کار اورا پیش‌بینی کند. پریخان‌خانم چون دانست که‌بیرون کشیدن خلفااز خانه‌اش ممکن‌نیست بالباس مردانه و قیافه مبدل خود را بخانه او رسانید و حسینقلی را همچون کسی که‌سینه‌بسینه شیطان قرار گرفته باشد،دستپاچه‌و شگفت‌زده‌ساخت.

خلفا، آنچنان ازین دیدار غیرمنتظره و خطرناك دستخوش حیرت و دهشت شده بودکه قادر بحرکتی نبود . اما پریخان خانم باو اطمینان داد که هیچکس از ملاقات آنان بوئی نخواهد برد . وچون جاسوسان اسمعیل اطمینان دارند که‌خلفا ازخانه خارج نشده است ، وقوع چنین ملاقاتی را نه احتمال میدهد ونه باور میکند .

هنگامیکه احساس اطمینان و آرامش خاطری درچهره رنك پریده و اضطراب- آلود خلفانقش بست ، پریخان خانم آغاز بسخن کردو بزبانی کاملا خودمانی ودور از تکلفات درباری گفت :

-حسینقلی: بهوش‌باش و بگوش‌عقل از من بشنو که‌تو در سخت‌ترین مرحله زندگی گرفتار شده‌ای ... در احوالی که زندگیت بسرموئی بسته است ولی از بخت بد، آنچه را بمصلحت خود تشخیص‌می- دهی عین اشتباه تو است و آنچه راخطا می‌پنداری چیزی جز صواب نیست ... تو ازمن میگریزی و چنین می‌انگاری که از مصاحبت‌و ملاقات‌من‌منفعتی عایدت‌نخواهد شد بلکه مشکلات ترا اضافه خواهد کرد. حال‌آنکه می‌بینی من‌خطر ورسوائی رابرخود خریده‌و با تحمل اینهمه‌مرارت بدیدن تو آمده‌ام ، چون مصلحت ترا دراین ملاقات میدانم ... تو بخطا تصور میکنی هرچه ازمن دور شوی باسمعیل نزدیکتر خواهی شد، درحالیکه اسمعیل ترا فریب میدهد و بپای خودت بطرف سرنوشت میدواند ... من فرصت زیادی ندارم ونمیتوانم آنچه‌رامیدانم‌و میاندیشم درین فرصت برای‌تو بازگو کنم . اینقدر هست که ترانسیت بنقشه برادرم آگاه کنم و هشیارت سازم که هر وقت‌دیدی بالبخند بطرفت می‌آید بدانی خنجری را پشت سربنهان کرده است... امروزشنیدم که‌او ترا‌بپیام دروغینی فریفته و به شکستن تحصن وادار ساخته است . اگرچه من باهیچکدام ازکارهای تودرین اواخر موافقتی نداشته‌ام و تونیز پیش خود براهی رفته‌ای که عاقبتش تحصن بردر خانه وتحمل آنهمه خفت و حقارت بود، معهذا یقین‌بدان این اشتباه آخرین یعنی اطمینان کردن بوعده‌مردی که‌تشنه خون تواست برهمه خطاهایت غلبه دارد ...

هزینه تختخواب بیمارستانها کمتر از هتل‌هااست

بیمه همگانی تنها راه نجات بیمار و پزشک است

مصاحبه بادکترسیدمحمد طباطبائی رئیس‌پزشکی قانونی ، دبیر انجمن پزشکان و عضو هیات مدیره نظام پزشکی

در بدو استخدام :

۷۱۰ تومان حقوق یک پزشک!!

پزشکان از یکهزار وهفتصد نفرپزشک شهر ما یکهزار و پانصدوپنجاه نفر آنها با زحمت و مشقت هزینه‌مطب خود را میپردازند و از نظردرآمد جزء طبقه سوم محسوب میشوند .

پنجاه طبیب درآمدی بین ده‌الی ۳۰ هزار تومان، یکصد نفردرآمدی بین ٤ الی ٥ هزار تومان ویکصد نفر درآمد دو هزار تومان در ماه درآمد دارند .

بدین ترتیب ۱۵۵۰ نفر پزشک چوب پنجاه نفر را میخورند وبعضی ازمردم تصور میکنند پزشکان درآمدی سرشار دارند و نمیدانند یك پزشك برای پرداخت اجاره‌یك مطب باچه مشکلاتی روبرو است .»

این قسمتی از سخنان آقای‌دکتر سید محمد طباطبائی رئیس پزشکی قانونی دبیر انجمن پزشکان و عضو هیئت مدیره نظام پزشکی‌بود.

مصاحبه مفصلی با ایشان داشتیم پیرامون وضع درمانی در ایران . از آنجهت بسراغ ایشان رفتیم که بیش از هرکسی میداند نقص و عیب اصلی در کجا است : مردم ؟ دولت یا گروهی از پزشکان ؟

متاسفانه ایشان نیز مانندبعضی دیگر از پزشکان تصور ، کرده بودند که ما در رپرتاژ های خود کشیدن بار گناه‌رابه دوش‌پزشکان گذاشته‌ایم .

جای بسی تاسف است که‌رپرتاژ های بیغرضانه ماکه هدف آن در نهایت امر کمك به جامعه پزشکی

سلسله رپرتاژ های ما در باره وضع درمانی درایران بیش از آنچه انتظار میرفت مورد توجه گروه‌های اجتماعی و طبقات مختلف مردم قرار گرفته است و این بدانجهت است‌که هیچ فردی نمیتواند ادعاکند بی‌نیاز از پزشکان است :

پزشکان یك گروه متشکل از اجتماع ماراتشکیل‌میدهند که نبض درمانی مردم رابدست دارند هر کسی از پزشك انتظار معجزه دارد ، او میخواهد بایك‌نسخه پزشك تمام دردهایش تسکین یابد ووقتی نسخه اوبه دونسخه کشیدآه و ناله‌اش بلند میشود ، غافل ازاینکه پزشکان نیز دارای امکانات محدودی هستند و از یك پزشك انتظار معجزه داشتن - بدون آنکه باووسائل کار داده شود امیدی‌بیهوده است .

در اجتماعی که‌هنوز رعایت اصول‌اولیه بهداشت بعمل نمی‌آید و بیمار درواپسین عمربه یاد پزشك میافتد تردید نیست‌که امر درمان مشکل است.

● هدف اصلی ما

بهرحال هد فما از انتشار این رپرتاژها این بودکه:

۱- جامعه پزشکان از اعتماد بیشتر مردم‌برخوردارشود و این میسر نمیگردد جز آنکه پزشکان شرافتمند که اکثریت‌را تشکیل میدهند نایاب‌ها را از میان خود طرد سازند .

۲- دولت و دستگاه های درمانی کشور بفکر اساسی بیفتد که چگونه میتوان به این‌وضع نابسامان درایران‌پایان داد.

۳- از اجحاف بعضی درمانگاه ها و بیمارستانها که پزشگان به نحوه کار آنهابیش از ما واقف هستند پایان داده شود .

٤- یك رنجبر یا زحمتکش برای یك بیماری هستی‌اش بباد نرود . و این وضع‌پایان داده نمی‌بایدمگر آنکه بیمه همگانی در اسرع وقت اجراء گردد .

امید ما آنست که پزشگان زحمتکش به نیت ما پی برند و مطمئن باشند مطبوعات هرگز در شناساندن‌پزشگان فداکار به جامعه کوتاهی نخواهند کرد .

رپرتاژ روز

درآمد مطب پزشکان تهران

پنجاه نفر بین ده‌الی ۳۰هزارتومان درماه
یکصد نفر بین ٤ الی ٥ هزارتومان‌در ماه
یکصد نفر کمتر ازدو هزار تومان‌در ماه
۱۵۵۰ نفر کمتر از یکهزار تومان

و برخورداری کامل افراد آن از اعتماد مردم است چنین استنباطی بعمل آید .

ما میگوئیم وضع درمانی امروز شکل بسیار بدی دارد و باید در راه اصلاح آن کوشید ، تردید نیست که گناه اصلی در بوجود آمدن چنین وضعی متوجه مقامات مسئول است‌که برای این مهمترین مسئله اجتماعی‌فکر اساسی نمیکنند.

اگر امروز فرزند یك راننده تاکسی یایك پیشه‌ور به یك‌بیماری ابتدائی دچار شود زندگی او فلج میگردد . و جان سخن در این‌است که‌چه باید کرد تا بیماری برای مردم بصورت‌هیولا در نیاید وآنها نگران آینده نباشند و همگان از تامین اجتماعی بهره‌مند گردند ؟ از دکتر «طباطبائی» سئوال کردم «حقوق یك پزشك در ماه چقدر است ؟» گفت :

* ۷۱۰ تومان در ماه

-۷۱۰ تومان در بدو استخدام و پس‌از۳۰ سال میشود ۳۱٤۰تومان!!

با این رقم آشنائی داشتم بهمین جهت شنیدن آن تعجبی در من بوجود نیاورد اما دچارحیرت شدم که واقعا یك طبیب با ۷۱۰ تومان چگونه زندگی‌اش میگذرد ؟ چرانباید برای‌تامین زندگی‌پزشکان اقدام اساسی بعمل آورد تا بیمارو پزشك از آینده دلهره نداشته باشند ؟

● بیمه‌همگانی : راه حل

دکتر طباطبائی کلید حل این مشکل را در بیمه همگانی دانست و گفت :

- در جوامع امروزی مردم فکر همه چیزهستند جز اندوخته‌ای‌برای روز بیماری بهمین جهت فکر بیمه همگانی در جوامع مترقی بوجودآمد تادیگر کسی در روز بیماری‌نگرانی مادی نداشته باشد .

رئیس انجمن پزشکان از پشت عینك سفیدی که بچشم داشت‌بمن نظر افکند و گفت :

این اشتباه است اگر تصور کنیم یك پزشك باید بانان و پیاز بسازد و به خدمات درمانی‌خودادامه دهد . مگر پزشك عضواین اجتماع نیست ؟

او نیز مانند سایر طبقات مایل است‌ازوسائل اولیه زندگی‌بهره‌مند گردد چرا فرزندان یك پیمانکار باید هریك دارای اتومبیل آخرین سیستم باشند اما فرزند یك پزشك با اتوبوس بمدرسه برود ؟ واقعیت آنست که در جامعه ما تعادل اقتصادی برقرار نیست. تقسیم‌ثروت عادلانه نمیباشد .

یك زمینخوار میلیونها تومان ثروت بدست می‌آورد بدون آنکه کاری انجام داده باشد . عایدی‌آنها دربرابرکار نیست در حالیکه‌پزشك پس از سالیان دراز تحصیل بایدبا ماهی ۷۱۰ تومان باستخدام یك موسسه درمانی درآید .

باید بین کار و درآمد رابطه و ضابطه‌ای برقرار باشد .

● به‌پزشکان ظلم میشود

یك مکانیك یاکارگر جوشکار حداقل روزی پنجاه تومان درآمد دارد در حالیکه مقررات‌استخدامی حقوق یك پزشك‌را روزی ۳۰تومان تعیین کرده است . آیا این ظلم‌به طبقه تحصیل کرده این اجتماع نیست ؟

گفتم : «آقای دکتر آیامیدانید بعضی از پزشکان‌در کنار مطلبشان یك دستگاه بخور پنی‌سیلین گذاشته‌اند و هر مریضی را باین دستگاه حواله میدهند ؟» گفت : بلی ! چرا نمیدانم ؟

هیچکس بهتر از من به‌اجحاف چند پزشك آگاه نیست . این چند نفر هستند که صدها پزشك جوان زحمتکش نیز چوب آنها را می‌خورند.»

- بهترنیست آنها راازبین خود طرد کنید ؟

-نظام پزشکی را برای همین منظور تدوین کردیم تا خوب ازبد تشخیص داده شود .

-در مورد بعضی درمانگاه ها و بیمارستانها چه میگوئید ؟

-برای یك بیمارستان مجهز باید ٤الی ۷ میلیون تومان خرج کرد. آیا این‌بیمارستان نبایددخل وخرج داشته باشد ؟

● گله مردم

گله مردم از هزینه تختخواب است که معمولا دریك بیمارستان مجهز روزی ۱۰۰ الی ۱۲۰ تومان است. اما آیا شبی در یك هتل گذرانده‌اید تابه‌بینید چقدر از شما میگیرند ؟ همین مبلغ در حالیکه آنها بعنوان جلب توریست برای مدتی از مالیات معاف هستند . در حالیکه هتلها هزینه پزشك ووسائل دیگر ندارند و امرشان با چند مستخدم میگذرد. اما یك بیمارستان سه‌نوبت پرستار هریك با حقوق ماهیانه ۸۰۰ الی ۱۵۰۰ تومان می‌خواهد ودهها خرج دیگر . همیشه ۲۵ در صد صورت حساب های بیمارستانها سوخت میشود .بزحمت یك بیمارستان میتواند هزینهٔبستری گردن ودرمان کسی راکه بیماریش علاج ناپذیر بوده و فوت کرده‌است وصول کند .

بیمارستانها با دهها هزینه‌پیش‌بینی نشده روبرو هستند معذلك مشاهده میکنید که هزینه اطاق‌یك هتل گران‌ترازیك‌بیمارستان است.

-آقای دکتر بعضی درمانگاه‌ها بیداد میکنند ؟

-کاملا صحیح است ! اماتعداد آنها به‌انگشتان دست نمیرسد . اجحاف این‌نوع درمانگاه است‌که چوبش‌را باید سایر درمانگاه ها و بیمارستان ها و درنهایت امرجامعه شریف پزشکان بخورند.

-مانیز همین را میگوئیم باید دردها، مشکلات و عیوب گفته‌شود تامردم خوب‌راازبد تشخیص دهندو سرانجام راه حلی یافت .

-شما روزنامه نگاران نبایداعتماد جامعه راازپزشکان سلب کنید زیرا امروز روان‌درمانی بزرگترین‌اسلحه پزشکی است واگر اعتماد بیمار از طبیب سلب شود معالجه او مشکل تر میشود .

● طرد دلال‌منشان

-چنین هدفی دربین نبوده است بلکه سخن‌مادراینست که‌بایدوضعی بوجود آورد‌که مردم پزشکان را گروه مقدسی بدانند و بمعنی‌دیگر جامعه پزشکان معدودی دلال منش راازمیان خود طرد کند .

-نظام پزشکی برای همین منظور است .

ما آئین‌نامه نظام پزشکی‌را دقیقا اجرا خواهیم کرد تا پاك ازناپاك جداشود .لکن باید زندگی‌پزشکان شریف تامین گردد و بهترین راه آنست که بیمه همگانی اجرا شود تا هم بیمار و هم طبیب تامین داشته باشند.ما خود پزشکی را که‌تخلف کند محاکمه میکنیم و برای همیشه اوراازاز طبابت محروم خواهیم‌ساخت.

* کمبود چیست ؟

-مشکل اساسی درمانی درایران چیست ؟

-کمبود تختخواب‌و کمبودپزشك بیمارستان های ایران ۴۱ هزار تختخواب دارند (۳۸ هزار دولتی ، سه‌هزار خصوصی) درحالیکه ایران برای جمعیت کنونی حداقل به ۶۳ هزار تختخواب نیازمند است .

نصف بیماران بیمارستان های تهران را شهرستانیها تشکیل‌می‌دهند بدین جهت یا بایدبیمارستان ها را در شهرستانها توسعه داد و تکمیل کرد یا تعداد بیمارستانهای تهران‌را افزایش داد . ما مجموعا هشت هزار طبیب داریم که باتوجه به جمعیت کنونی ایران باید گفت ۱۹ هزار طبیب کم داریم .

بنظر من‌بیمارستان‌های دانشکده پزشکی فقط باید جنبه آموزشی‌و تحقیقی داشته باشند و کاردرمانی در اختیار انجمن بهداری قرارگیرد.

دکتر طباطبائی راباسپاس فراوان ازاینکه حقایقی را در مورد وضع درمانی در ایران در اختیارم قرار داد ترك کردم‌واز ایشان و آن‌گروه پزشکانی که‌جامعه‌مدیون فداکاری هاوازخودگذشتگی آنها است‌تشکر کردم .

ایران نوزده هزار پزشك و ۳۱ هزار تختخواب کم‌دارد

آنها که کهنگی رانمی پسندند مجله‌جوانان رامی پسندند

جوانان

درخدمت‌شماست

جوانان‌دوشنبه‌هامنتشر میشود

فقط تا فردا

فرصت‌دارید تابا افتتاح

حساب تأمین مسکن

در

بانك‌اعتبارات‌تعاونی‌توزیع

ازجایزه ده‌خانه‌مدرن

استفاده‌فرمائید

شعب‌شبانه‌روزی‌بانك‌اعتبارات‌تعاونی‌توزیع

همه روزه حتی ایام‌تعطیل از ساعت۷صبح الی ۱۰ بعد از ظهریك‌سره‌آماده افتتاح حسئاب تامین مسکن میباشد.

شعبه شبانه روزی سعدی ـ میدان مخبرالدوله

شعبه شبانه روزی ۲٤ اسفند میدان ۲٤ اسفند

نماینده انحصاری کاغذدیواری لیلاند

فرح جنوبی - نمایشگاه لیلاند - تلفن ۷٦٤۷۳۳

مجله فقیه منتشر شد

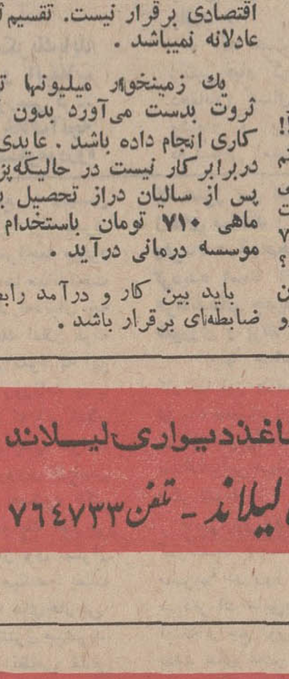

شمع CHAMPION شامپیون

۳ اصل برتری

شمع شامپیون:

بازیابی نیروی حقیقی موتور

صرفه‌جوئی درمصرف‌بنزین

روشن‌شدن‌موتور بایک استارت

نماینده انحصاری درایران : شرکت کاوکار بهامی - تهران - خیابان قزوین تلفن ۵ - ۹۰۳۶۱

از: نوول ابزرواتور — ترجمه : محمد علی طاهبازیان

امریکا: امپراطوری پرعطش وحریص!

یك سیاستمدار آمریکائی میگوید: هدف امپراطوری ما اینست که به سایرین امکان دهیم با ما دست‌به رقابت زده و روزی همطراز ما شوند.

آنچه در زیر آمده‌چکیده تحقیق‌بزرگی است در باره آمریکا و زندگی‌مردم‌آن

امپراطوری آمریکا تنها بزرگترین قدرت تاریخ نیست ، بلکه اصیل‌ترین آنها نیز می‌باشد ، هرگز در تاریخ تعدادی به‌این قلت از مردم یك کشور نتوانسته‌اند نفوذ آمریکا را به‌اقصی‌نقاط رسانده و شیوه زندگی آمریکائی را نمونه مردم‌جهان سازند .

امریکا با ۲۰۰میلیون نفر جمعیت تنها ۶درصدمردم جهان را تشکیل میدهد ولی همین مردم به‌تنهائی بیشتراز همه‌جهان کمونیسم تولیدمیکنند و ۴۳درصد تولید جهان غیرکمونیست را تامین مینمایند ، هیچ‌نقطه‌ای از جهان نیست که از سلاح‌امریکا در امان‌باشد .

آمریکا دارای وسایلی است که‌میتواند آثار حیات رااز صفحه جهان محوکند . هرگز ملتی قبل‌از آمریکا به‌این‌پایه از ظرفیت تولید و به‌این‌درجه از قدرت تخریبی نرسیده است . امریکائیها ۶درصدمردم جهان راتشکیل میدهند و لی به‌تنهائی ۱۴درصد کشت گندم و ۴۵ درصد کشت ذرت و ۲۰درصد صادرات گوشت بازارهای جهان رادردست دارند . امریکائیها اخیرا تصمیم گرفتند که تولیدات کشاورزی خودرا کاهش دهند وگرنه به‌تنهائی میتوانستند جهان را غذابدهند ، آمریکا نشان داده است که دارای قدرت تخریبی فراوانی از نظر نظامی می‌باشد والبته باید ویتنام وکره را استثنا کرد ، آمریکامیتواند درباره سرنوشت مرك وزندگی کره زمین و مردم آن تصمیم بگیرد .

ولی این امپراطوری بی‌نظیر که سرنوشت جهان را دردست دارد بطور غیرقابل توصیفی حریص است آمریکا در عین اینکه تولیدکننده بزرگی می‌باشد مصرف‌کننده حریصی نیز بشمار می‌آید،امریکائی به‌تنهائی بیشتراز همه مرد م‌سایر نقاط جهان کالا مصرف میکند. یك‌امریکائی متوسط سه‌برابر اروپائی نیروی‌برق‌مصرف‌می‌کندسرتاسر جهان باسه‌میلیارد جمعیت دارای تولیدالکتریسته‌ای‌برابر ۳۳۹۷٫۷ میلیون کیلووات در ساعت می‌باشد ولی‌امریکا با۲۰۰ میلیون جمعیت باندازه یك سوم‌جهان‌یعنی۱۱۵۷٫۳ میلیون کیلووات در ساعت برق تولیدمیکند و تازه‌باوجود این نیروی عظیم برق‌ناچار است از کانادا نیز برق وارد کند .

مصرف‌سرانه گوشت در آمریکا از همه‌جهان‌بیشتر است مصرف کاغذ و چوب و نفت وفولاد درآمریکابه‌همه نقاط جهان فزونی دارد .

* عطش

«ماکس‌لرنر» مینویسد تاریخ آمریکا همیشه مملو از تمایل مداوم به توسعه بوده است ، این توسعه چه‌در زمینه ارضی و چه در عرصه نظامی‌و غیره بوده است‌واین عطش رشد و توسعه آمریکارااز‌صحاری‌خشك‌وپرسنگلاخ به‌سواحل اقیانوس آرام رسانده واین کشور رادرشمال علیه کانادا ودرجنوب‌علیه‌مکزیك به‌جنك ومبارزه‌کشانده است . امریکا برای اسکان میلیونها مهاجربزمین احتیاج داشت و برای اسکان این عده بود که لازم دانست سرخ‌پوستان آرام شوند ، لوئیزیانا از فرانسه خریداری شود ، آلاسکا باروسیه معامله شود و قسمت عمده‌ای‌از اراضی مکزیك باجنك وستیز از آن کشورمنتزع‌وضمیمه خاك آمریکا شود .

احتیاج به‌خرید و فروش و لزوم واردکردن موزو قهوه از امریکای مرکزی و نفت از خاورمیانه‌سبب گردید که تاوگان تجارتی نیرومندی در آمریکا تشکیل شود.

احتیاج به‌مداخله در دوجنك که‌نه‌ویلسن‌ونه‌روزولت هیچکس طالب آن نبودند واحتیاج به اتحاد نیروی نظامی بیمانند برای مقابله باتوسعه‌طلبی‌کمونیسم ، احتیاج به صادرکردن سرمایه‌هائی که برای تامین مبانی اقتصادی آمریکا لازم می‌باشند همه و همه دست‌بدست‌هم‌داده و امپراطوری امریکا را بوجود آورده است .

درگذشته روی نقشه‌های جغرافیا مناطق تحت‌کنترل فرانسه یاانگلیس ، برنك اختصاصی این کشورهاترسیم میشد ولی درباره امریکا این بازی رانمیتوان تکرارکرد. پرچم آمریکا که از پرتوریکو وگوام وساموا و تاکانال پانامارا کشیده شده کافی برای نشان‌دادن عظمت این امپراطوری نیست بلکه باید مناطقی راکه وابسته‌بامریکا هستند جزواین‌امپراطوری آورد مناطقی که‌آمریکاامتیازات نفتی دارد ، امتیازات معدنی دارد ، نیروی نظامی دارد ، سرمایه‌گذاری خصوصی داردهمه و همه‌جزواین‌امپراطوری هستند .

امریکائی‌هائی که درباره‌کشور خود درجهان فکر میکنند میتوانند «امپریالیزم» آمریکا را انکار کنند ولی این مسئله را انکار نمیکنند که خودخواهی ملی آنهارابه این راه سوق داده است هیچیك از نویسندگان امریکائی وجود امپراطوری کشور خودرا انکار نمیکنند بلکه در صدد توجیه آن می‌باشند .

رونالداستیل مینویسد : هدف امپراطوری‌ماعبارت از اینست که به‌سایرین امکان دهیم دست‌به‌رقابت زده‌وحتی روزی همطراز جامعه خودما گردند .

از : هفتگی اشپیگل (چاپ آلمان)

بحران اقتصادی درمصر

حتی‌چای‌درمصر جیره‌بندی شده است

چهار هزار مستشار شوروی‌درمصر بسر می‌برند

مجله‌اشپیگل‌مقاله‌ای راجع بمصر تحت‌عنوان (رقص‌دوبفره) منتشر کرده‌است که‌ترجمه‌آن بشرح زیر میباشد :

سخنگوی دولت مصر محمد حسن‌السیات بخبرنگار اشپیگل اظهار داشته است : ما آماده هستیم فردا از غرب ویا از امریکا ویا از آلمان اسلحه خریداری کنیم و ما مطمئن میباشیم که‌آنهابما نخواهندفروخت مصریها مدتهاست که اسلحه و مهمات خود را از بلوك شرق وارد میکنند ولی هنگامیکه در روز ۲۱ اوت در پراك اسلحه شرق علیه‌یکی ازمتحدین مصریعنی‌چکسلواکی مورداستفاده قرار گرفت ناصررا عصبانی وناراحت نمود.

در روز چهارشنبه که چکسلواکی توسط شوروی اشغال گردید کارداد سفارت‌شوروی در قاهره ناصر را ملاقات و جریان را به اطلاع وی‌رسانید . برای قاهره که‌فعلاهمراه ترس از اسرائیل ترس‌ازیك شکست وبحران اقتصادی رادرکشور خود دارد ، ترس‌دیگری هم اضافه گردیده وآن‌ترس‌ازقدرت شوروی در سرزمین نیل میباشد زیرا هر کمکی که شوروی بمصر مینماید عاملی‌است برای ازدیاد قدرت شوروی در نیل که در ضمن استقلال این کشور رانیز دچار تزلزل مینماید .

● ۴۰۰۰ مستشار

جائیکه زمانی مرکزنفوذ و قدرت‌انگلستان بود امروز ۴۰۰۰ مستشار شوروی زندگی مینمایند . در محل سد اسوان یا (اهرام جدید مصر) ۱۸۰۰۰ کارگر مصری تحت رهبری و هدایت متخصص شوروی مشغول کار میباشند . معلمین رقص شوروی در اسکندریه تعلیم رقص میدهند و درقاهره هنرمندان مسکو مشغول هنرنمائی هستند . ودرفرودگاههای نظامی افسران شوروی دستور میدهند .

حتی رئیس حکومت در موقع بیماری‌مطیع شوروی میباشد . بوی‌امرمیشود شمابایستی وزن خود را کم کنید سیگار کمتر بکشید ، شوروی‌میگوید، مصر اطاعت‌میکند.

هرهفته یکبار سفیرشوروی برای ملاقات ناصر که دچار بیماری (تصلب شرائین می‌باشد) میرود . بعقیده ناصر این (دوستی و همکاری با شوروی درخشان میباشد و دو طرف بیکدیگر احترام میگذارند و از هم اطمینان دارند) بدون شك اگر این دوستی وجود نداشت مصر دچاربحران بزرگی می‌گردید و ناصر صاحب دو اتومبیل‌مرسدس ۶۰۰ ، یاکشته شده ویا در تبعیدبسر میبرد .

هرچند که این دوستی باعث شده‌است‌که ناصر مجبور گردیده از نقشه‌های آینده خود صرفنظر نماید ولی حداقل هنوز میتواند حکومت نماید .

مرکز ساختن راکت‌هائی‌که بوسیله‌آلمانها اداره میگردید تعطیل شده است . در دو هواپیمای شکاری ۳۰۰ که فقط چند نمونه آن ساخته شده بود تغییری داده نشد و مدل هواپیمای مسافری که مصر میخواست پس از ساختن بممالك آفریقا بفروشد هنوز موجوداست . راکت‌وهواپیما فعلا ازشوروی وارد میشود باوجود کمك‌های‌زیاد اقتصادی و نظامی که بمصر میگردد نانواهای مصری بایستی نان کوچکتری تهیه‌نمایند چون‌دولت بملت قول داده بود که قیمت ها را اضافه ننماید .

* جیره‌بندی

روغن ـ شکر از زمان جنك دوم درمصر جیره‌بندی شده بود اکنون چائی نیز جزو لیست جیره‌بندی قرار گرفته است . بجای ۵۰۰ گرم شکری که هر فرد درماه دریافت مینماید اکنون فقط ۴۰۰ گرم تقسیم میشود درحالیکه دولت همان قیمت ۵۰۰ گرم را دریافت مینماید .

سه روز درهفته مصری حق خرید گوشت را ندارد فقط متمولین و مستشاران شوروی در این سه روز از ذخیره استفاده میکنند.

ناصر دستور داده است تاآنجا که‌ممکن است صرفه‌جوئی شود ، بااینکه حتی اضافه حقوق کارگرانی که در سد اسوان کارمیکنند از۸۰در صد ۵۰ درصد تنزل داده شده است ولی برای ساختن سد صرفه جوئی نمیشود . از کارخانه ذوب آهن ، کارخانه آلومینیوم ، کارخانه کودسازی که قراربود درمحل سد ساخته شود واین‌منطقه بصورت روهر آلمان درآید خبری نیست .

آهن مورد احتیاج این‌کارخانه (که توسط آلمانها ساخته‌شده) بایستی‌از ۸۰۰کیلومتری کارخانه با راه‌آهن و کشتی حمل گردد روزنامه‌پراودامینویسدکه‌برای‌دوست‌صمیمی شوروی بایستی این کارخانه توسعه داده شود که‌تاسال۱۹۷۷بتواند ۷۵رامیلیون‌تن سالانه آهن تهیه نماید در صورتیکه‌محصول فعلی کارخانه درحال‌حاضراضافه براحتیاج مصر میباشد.

برای رهائی از این بحران اقتصادی مصریها تصمیم دارند از سرمایه‌گذاریهای خصوصی استفاده نمایند . سخنگوی دولت السیات بلافاصله پس از حمله شوروی به چکسلواکی‌گفت : تصمیم‌داریم سرمایه‌گذاری خصوصی‌را تشویق‌نمائیم‌و شاید باین‌وسیله میخواهند شانه خودرا از قیدمسکوخالی نمایند .

* شکست فاحش

قبل از جنك مصر و اسرائیل ۵۰۰،۰۰۰ توریست غربی از مصر دیدن کردند و ۵۳۰ میلیون مارك درآمد مصر ازاین راه بود یك ماه قبل بناباظهار وزیرتوریست مصر، مصر یك شکست فاحشی خورد .

تاکنون فقط ۱۵۰۰۰ توریست صرفه‌جوی بلوك‌شرق‌برای‌مسافرت‌بمصرآماده میباشند.

مدیرهتل‌لوکسور عقیده‌داردکه‌آنها(هیچکدام پول ندارند) همکاران ناصر علاقمند به‌ارز محکم آلمان میباشند و شاید بهمین دلیل وزارت توریست مصر میخواهد موزه‌ای از جنك رومل برای بازدید توریست های آلمانی بسازد برای ناصرمسلم استکه تنها ازمسکونمیتواند ارزبدست‌بیاورد محصولات کشاورزی برای تغذیه ۳۲ میلیون مردم‌مصر کافی نمیباشد . بعلت گرسنگی سکنه مصر مسافرت خارجیان باین مناطق ممنوع می‌باشد . بلوك شرقی بایستی هنوز برای‌مصر گندم بدهد .

* یاس جوانان

طبقه جوان بیشتر ازهمه مایوس میباشد ناصر قول‌میدهد که‌همه میتوانند ازتعلیمات دانشگاهی استفاده‌نمایندو سپس محل‌کاری جهت آنان‌تامین شود ولی حقوقی که‌حداقل زندگی آنهارانامین‌نماید بآن‌ها داده‌نخواهد شد .

برای اولین بار در مصر تظاهراتی از طرف دانشجویان علیه حکومت مصر انجام گردید و حتی پسر ناصر نیز دراین‌تظاهرات شرکت نمود .

هزارها دانشجو تقاضای ترك کشور را مینمایند ولی دولت با وضع قوانین سنگین میخواهد ازاین امر جلوگیری کند . اطباء ومهندسین بایستی بیشتر از همه انتظار گرفتن اجازه خروج از کشور را بکشند .

هیچ مصری نمیتواند آزاد فکر بکند هیچ مصری جرئت نمینماید راجع به رئیس حکومت خود چیزی بزبان بیاورد (یك‌مصری هرروز به کیوسك یك‌روزنامه مراجعه میکرد و یك‌نظر به صفحه اول‌روزنامه‌ها میانداخت پس‌از مدتی از وی سئوال شد که‌دنبال چه میگردد جواب داد که منتظر یك اعلان فوت میباشد روزنامه فروش اظهار نمود که این اعلانات معمولا درصفحه آخر روزنامه چاپ میشود ولی مصری جواب داد که این اعلان مورد نظر قطعا در صفحه اول چاپ خواهد شد) مردم‌مصر مانند مردم شوروی ازپلیس میترسند تلفن وپست کنترل میشود اکثر اتفاق میافتد که هنگام مکالمه یك خارجی در مصر با خارج از کشور از وی سئوال میشود که بچه زبانی صحبت میکند . بعلت ترس از اسرائیل حتی دیپلمات های‌خارجی مقیم قاهره نیز مانند مسکو کنترل میشوند. نقاطی که ورود بآنها از نظر نظامی قدغن میباشد عبارتند از راه هائی که بمصر سفلی کانال سوئز ودریای قرمز منتهی میگردد .

هنوز ترس ۱۸۰،۰۰۰ سرباز مصری از جنك چهارروزه بااسرائیل زایل نگردیده ۵۰۰۰ نفر هنوز مفقودالاثر میباشند آنهائی که هنوز پس از یك جنك شکست خورده زندگی میکنند و اکثر آنها حشیش میکشند وفرمانده آنهامحکوم بزندان بااعمال شاقه گردیده است اکنون بایستی در برابر فرماندهان جدیدی تعظیم نمایند که از شوروی و پراك میآیند .

اینها جنگجویان سختی میباشند ولی کارآنها نیز طاقت‌فرساست خلبانان مصری در ماه رمضان از فرماندهان شوروی اطاعت نمیکنند زیرا عقیده دارند کمونیست های خدانشناس میخواهند وجود خداوند را نیز منکر شوند .

ناصر نیز عقیده دارد که ایدئولوژی کمونیست هامخالف اسلام میباشد . برخورد مصریها در روز حمله شوروی باچکسلواکی سردتر از سابق‌بود سخنگوی‌دولت درجواب اینکه راجع بورود کشتی های شوروی در بندر های مصر سئوال گردیده بود جواب داد : البته این طبیعی‌تر خواهد بود اگر در دریای مدیترانه کشتی هائی رفت وآمد نمایند که متعلق به ممالکی باشند که‌از نظر جغرافیائی جزو ممالك‌دریای مدیترانه‌بشمار بروند .

از مطبوعات جهان — مکزیك :

مشعل المپیك و شعله انقلاب

دولت‌مکزیك‌درمقابل شورشیان دست به عقب نشینی زده‌است

«امیلیانوزاپاتا» رهبر انقلاب مکزیك که سالها قبل از انقلاب اکتبر در مکزیك دست به یك انقلاب دهقانی زد.

و یا «پانچوویلا» که اخیرا از اواعاده حیثیت گردیده نیستند ، بلکه‌الهام بخش این انقلاب«امیلیانوزاپاتا» می‌باشد .

او که هفت سال قبل‌ازانقلاب کبیر اکتبر قیام کرده دهقانی بود که همه دهقانان شمال رابدنبال خود کشید وشعار او این بود که زمین متعلق به‌کسانی است که درآن کارمیکنند.

در حالیکه مکزیك خودرا برای‌روز ۱۲ اکتبر روز افتتاح بازیهای‌المپیك آماده میکرد ماجرا آغاز گردید . رهبران مکزیك سالها سعی کرده بودند ثابات‌سیاسی و امنیت‌اجتماعی را در کشور مستقرسازند . مکزیك درمیان کشورهای آمریکای لاتن تنها کشوری است که‌باوجود گذراندن یك انقلاب همچنان رشد و توسعه هماهنك خودرا حفظ کرده است . رهبران این کشور سعی داشتند پیشرفت اجتماعی و درایت اقتصادی و سیاسی رابهم ترکیب کرده‌وکشور رابسوی ثبات رهنمون شوند .

این مساعی بااینکه از نظر داخلی مفید بود از نظر خارجی‌سبب گردیده بود که مکزیك از جرگه کشورهای جهان دورمانده و مردم جهان آنرا نشناسند . پس از اطمینان از ثبات داخلی بود که رهبران آن‌کشور در راه شناساندن مکزیك و اینکه «کشورشاد» آنها کعبه آمال‌می‌باشد اقدام کردند ، بازیهای المپیك وسیله‌ای برای‌شناساندن این کشور میتواند باشد ، همه کوشش‌ها در این راه صرف شد ولی درست در لحظاتی که مکزیك به هدف‌نزدیك میشد صحنه عوض گردیداغتشاشات آغاز شد ، شدت گرفت و مردم‌جهان به‌این نتیجه رسیدند که مکزیك‌هم باکشورهای آمریکای لاتن تفاوتی ندارد .

* انقلاب پرولتری

برای درك واقعی چهره مکزیك باید کمی به‌عقب برگشت و انقلاب پرولتری سال ۱۹۱۰ را بررسی‌کرد. پدر واقعی این انقلاب برخلاف‌آنچه که گفته میشود «فرانسیسکومودرو» اوسنت انقلابی مکزیك‌راپایه‌گذاری کرد اگرچه این سنت‌ها مانندقوانین گاهگاهی نقض‌شد ولی‌بهرحال‌وجود داشت و رهبران مکزیك سعی می‌کردند از آن در تعیین‌سیاست‌کشور الهام گیرند ، امروز بااینکه‌مکزیك یك رژیم بورژوازی و سرمایه‌داری است ولی باید بهرصورت‌باافکاری که «زاپاتا» رایج کرده است بسازد، رهبران این کشور در میان کشور های امریکای لاتن تنها رهبرانی هستند که باکوبا رابطه سیاسی نزدیك دارند و تقریبا تنها رهبرانی هستند که در مقابل امریکا سعی دارند آزادی عمل خودرا حفظ کنند ولی اینها شورشیان را اقناع‌نمیکند آنها برای کسب امتیازات‌بیشترموقعی را انتخاب کرده‌اند که مکزیك‌بیش از هرزمان به‌آرامش احتیاج‌داشت.

* کجدار و مریز

ارتش در مقابل شورشیان روش کجدارومریز پیش گرفته است ساختمان دانشگاه که به‌اشغال‌ارتش درآمده بود تخلیه میشود و بمقامات دانشگاهی تحویل داده میشود.شعار های ضد دولتی پاك میشود ولی تظاهرات همچنان ادامه دارد ، در یکسو چند جوان پرچم ملی را روی ساختمان‌ها باهتزاز در می‌آورند و در سوی دیگر زنان تظاهراتی‌انجام میدهند و نسبت به‌فشار مقامات‌دولتی اعتراض میکنند .

دولت در مقابل جوانان دست‌به‌یك عقب‌نشینی زده است رئیس دانشگاه که تحت فشار دولت استعفا کرده بود بکار خود بازگشته است بنظر میرسد تهدید هفت هزار استاد به استعفا کار خودرا کرده و دولت‌رابه تجدید نظر در تصمیم خود واداشته است .

«باروس‌سیرا» رئیس دانشگاه در حالیکه عده زیادی از استادان و دانشجویان همراه او بودندبه‌دانشگاه آمد ، احترامی که دانشجویان‌برای او قائل می‌باشند این فکر را بوجود آورده است که ممکن است‌او پل ارتباط میان جوانان و دولت شده‌و سبب گردد که مذاکره میان آنها از سرگرفته شود .

درحالیکه ده روز به‌آغاز بازی‌های المپیك مانده هنوز نمیتوان در باره وضع مکزیك اظهار نظر کرد ولی بنظر میرسد که ممکن است‌آرامش موقتی در کشور برقرار شود اگرچه کمیته ملی اعتصاب این امکان رارد میکند .

بعلت تراکم مطالب دنباله خاطرات فون‌شیراخ‌را در شماره آینده مطالعه کنید

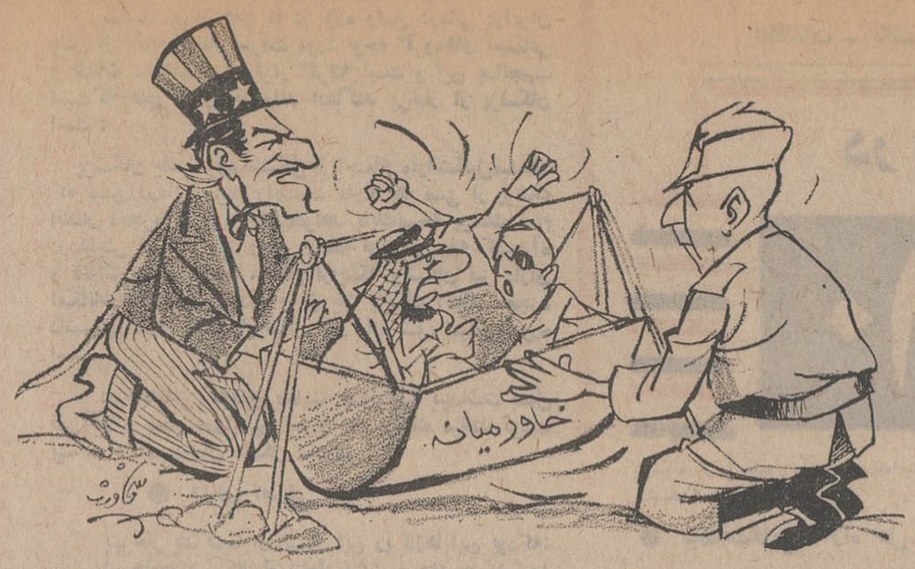

مذاکرات شرق و غرب درباره‌خاورمیانه — کاریکاتور از : کاریکاتوریست روزنامه‌اطلاعات

از:مطبوعات جهان

آلبانی : چاشنی در گیری مسکو و پکن!

*** درصورت حمله شوروی به‌آلبانی ودخالت پکن در این‌ماجرا شوروی فرصت‌مناسبی‌خواهدداشت‌که صنایع اتمی چین را نابود کند .**

حوادثی که از ۲۱ ماه اوت‌گذشته‌در اردوگاه سوسیالیستی روی میدهد توجه محافل سیاسی جهان را بیش‌از پیش به آینده روابط مسکو و پکن جلب کرده است .

شك نیست که پس از حمله اخیرنیرو های پنج‌کشور عضو پیمان ورشو به چکسلواکی مناسبات شوروی و چین کمونیست بیش‌ازپیش روبوخامت‌گذاشته وجنك سرد بین دوکشور درروزهای‌اخیر باوج شدت خود رسیده است.

بعقیده بسیاری از صاحب‌نظران‌سیاسی عوامل استراتژیکی در حمله نیروهای پنج‌کشور سوسیالیستی به چکسلواکی بیش از عوامل ایده‌ئولوژی دخالت‌داشته است .

«بیسمارك» سالها قبل گفته است : «هرکس پراك را در دست داشته‌باشد به‌سراسر اروپای مرکزی مسلط خواهد شد .اینك شوروی بااشغال‌چکسلواکی امنیت جناح غربی‌خودرا تضمین کرده‌و توجه خودرا به‌مرزهای جنوبی معطوف داشته است .

* توسل بزور

بعقیده پاره‌ای‌ازمحافل سیاسی شوروی تصمیم گرفته است دیریازود حساب‌خود راباپکن باتوسل بزور و نیروی نظامی تصفیه کند وبرای واردشدن به‌عملیات جنگی منتظر فرصت مناسبی است . مقدمات این عملیات براثر تحولات اخیر بسرعت آماده میشود .

اما برخلاف آنچه که گفته میشودنیرو های پنج‌کشور عضو پیمان ورشو در چکسلواکی از ۲۹ لشکر یا ۶۰۰هزار سرباز تشکیل نمی‌شود .

حتی خود چکسلواکی‌ها هم اعتراف دارند که نیروهای پیمان‌ورشودرسراسر چکسلواکی از چهارده لشکر یعنی۱۵۰ هزار نفر تجاوزنمی‌کنند در حالیکه‌عمده قوای شوروی همچنان در مرزهای چین کمونیست متمرکز هستند .

بعقیده برخی از ناظران سیاسی در حقیقت اشغال چکسلواکی مقدمه حمله به‌چین کمونیست بوده است .

طرفداران این نظریه میگویند آلبانی ممکن است «چاشنی» عملیات پکن در اروپای شرقی را تشکیل دهدوزدوخورد پکن و مسکو ا زهمین‌جا آغازشود.

شایعات مربوط به پیاده‌شدن‌واحدهای نیرومندی از ارتش شوروی‌دربلغارستان از یکطرف و تمرکز ناوهای‌جنگی‌مسکو در مدیترانه از طرف دیگر این احتمال را پیش می‌آورد که شوروی دیر یازود به‌عملیاتی علیه رژیم «انورخوجه» در آلبانی دست خواهد زد .

* زخم چرکین

در حقیقت آلبانی اکنون زخم چرکینی در اردوگاه سوسیالیستی بوجود آورده وبایشتگرمی پکن بااستفاده از فرستنده های رادیوئی قوی تبلیغات خرابکارانه مائوتسه‌تونك را در شوروی و سراسر کشورهای دموکراسی توده‌ای‌شرق‌پخش می‌کند .

از یك هفته قبل روزی نیست که چوئن‌لای نخست‌وزیر چین کمونیست به شوروی اخطار نکند . پکن پیوسته‌مسکو را از اقدامات «بی‌ملاحظه» در دریای آدریاتیك برحذر میدارد و تیرانابرشدت حملات خود میافزاید .

«انورخوجه» دبیراول حزب کمونیست آلبانی ضمن نطقی که بمناسبت‌نوزدهمین سالگرد تاسیس جمهوری چین‌ایراد کرد گفت :

«کسانی که جرات کوچکترین‌دست‌اندازی رابه آلبانی‌بخود راه بدهند با شکست کامل ، شرم‌آورو اجتناب‌ناپذیر روبرو خواهند شد . تنها چین و آلبانی میدانند که کمك پکن به‌تیرانا چگونه وباچه سرعت برق‌آسائی صورت خواهد گرفت !

اخطارهای مکرر چوئن‌لای و سخنان دبیراول حزب کمونیست آلبانی نشان میدهد که پکن وتیرانا تاچه‌اندازه از مقاصد بعدی مسکو دراین‌منطقه‌بوحشت افتاده‌اند .

بعقیده مفسران سیاسی غرب اگر شوروی علیه آلبانی دست بعملیات‌نظامی بزند و چینی‌ها طبق وعده‌هائی که به زمامداران تیرانا‌داده‌اند در صددبرآیند به‌نحوی از انحاء به‌کمك رژیم آلبانی بشتابند فرصت بسیار مناسبی بدست شوروی خواهد افتادتابانابود کردن‌صنایع اتمی مائوتسه‌تونك خطری را که‌ازجانب چین کمونیست متوجه مسکو است در نطفه خفه کند .

عبور از پنج قاره

هلیوم تنها گازی که قادر است کیفیات صفر مطلق را به آسانی به بشر بشناساند

گاز هلیوم: طلای عصر فضا!

بدون هلیوم ، تلویزیون فضائی، کنکورد مافوق صوت ، البسه غواصی ، موشك آپولو ، بالن‌های مختلف ، نیز وجود نخواهندداشت.

در حدود ۳۰ سال پیش ، هلیوم را جزو گازهای نادر چون ارگون، نئون و کریپتون میدانستند .

امروزه ، روزانه‌در جهان ۱۰۰٫۰۰۰ لیتر هلیوم مصرف میشود، دراواخر قرن مصرف آن به دو برابر فعلی بالغ خواهد شد. هلیوم یکی ازسه یاچهار گاز شیمیائی است که‌تاثیر فراوانی بروی تمدن بشر گذاشته است و دلیل آن اینستکه هلیوم گازیست کاملا غیر قابل اشتعال‌و باتبدیل آن بمایع میتوان بصفر مطلق رسید. ازکشف هلیوم بیش‌از صد سال نمیگذرد ولی‌در همین‌مدت کم نیز سرگذشت جالبی داشته است :

۱۸اوت ۱۸۶۸ کسوف کاملی بوقوع‌پیوست ، این کسوف فرصتی پیش آورد تا منجمین انقلابات و فورانهای خورشید را مورد مطالعه وبررسی قرار دهند و در این مطالعه از دستگاه جدیدی بنام طیف‌سنج استفاده شد.

در این‌زمان هنوز مندلیف جدول خود را تدوین نکرده بود و الگوی اتمی برای توجیه‌بنیان ماده دردست نبود. دو منجم فرانسوی و انگلیسی بنامهای «ژول ژانسن» و «نورمن‌ـ لوك‌یر» که از این کسوف طیف‌ـ برداری میکردندخط زردو درخشان عجیبی را روی طیف خورشیددیدند. «لوك‌یر» ،منجم انگلیسی ، باین طیف نام خورشید را بزبان یونانی داد: هلیوم .

● برحسب تصادف

۲۷ سال بعد ، سرویلیام‌رامسی برحسب تصادف و بهنگام‌آزمایشی پیش افتاده هلیوم را بدست آورد.و بعد از آن در آزمایشگاههای‌محقر آنرا بدست می‌آوردند.

هلیوم در واقع در سال ۱۹۰۷در شهر کانزاس ، جویندگان نفت بمنبع گاز ناشناخته‌ای برخوردند که غیر قابل اشتعال بود. این منبع دارای مخلوط گازهای هلیوم وازت بود. این منبع در آن سال مورد توجه واقع نشد ولی ۱۱ سال بعد اولین منبع جهانی گاز هلیوم‌لقب گرفت.

* گاز همه کاره

در درجه حرارت هلیوم مایع،عملا حرکت اتمی قطع میشودو بااستفاده از این خاصیت‌دستگاه تقویت کننده امواج ساخته میشود بکمك آنها میتوان روی کره زمین‌علائم ارسالی از کره مریخ‌راضبط کرد.

هلیوم ، بعلت عدم اشتعال‌پذیری، در بجریان انداختن مواد سوختی مایع در موشکهائی که در حالت بیوزنی هستند بکار میرود. ازهلیوم درجوشکاری‌بسیارظریف‌دستگاههای فضائی و هواپیماهای ما فوق صوت استفاده میشود.

از هلیوم برای خنك کردن قلب راکتورهای اتمی استفاده میشود، زیرا بدون آن جدار آنها رادیوـ آکتیو میشود وجدار فلزی خراب میشود. هلیوم در ترکیب «هوای» مصنوعی که غواصان و فضانوردان استنشاق میکنند، وارد میشود .

این خاصیت گاز هلیوم مورد استفاده پزشکان در معالجه امراض ریوی وبویژه آسم‌قرار گرفته‌است.

سرویس علمی خبرگزاری‌فرانسه

بوئینگ ۷۴۷ ، غول آسمانها

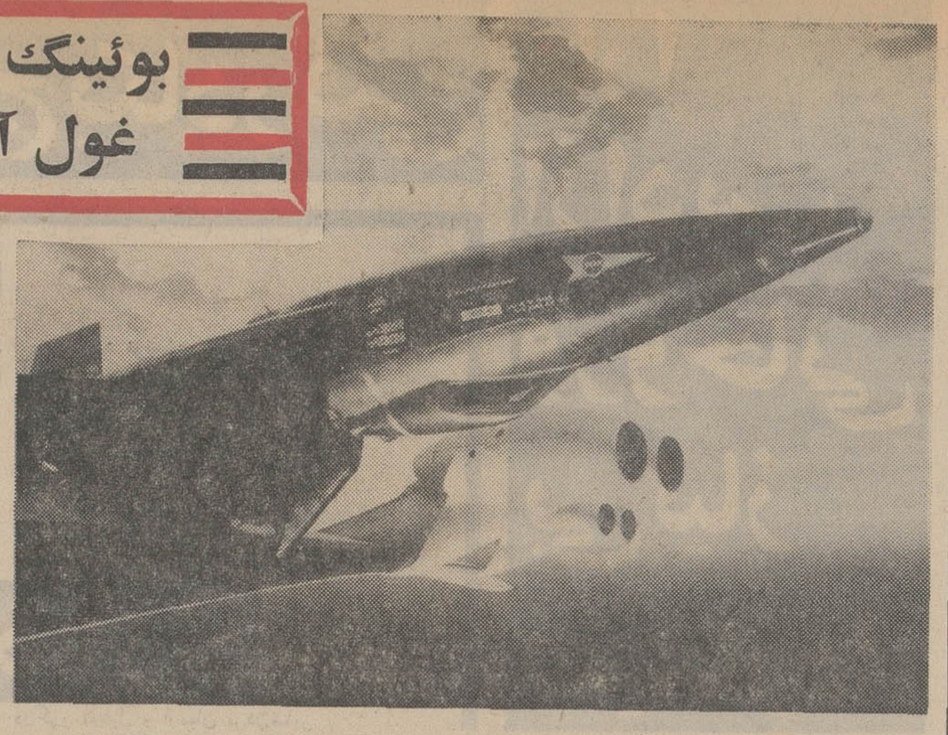

هواپیمای غول پیکر بوئینك۷۴۷ اولین هواپیمای حمل و نقل که‌قادر است ۴۹۰ مسافر حمل کرده و باسرعت ۱۰۰۰ کیلومتر درساعت حرکت کند در سال ۱۹۶۹ در خطوط هوائی بکار خواهد افتاد این هواپیما دوبرابر بزرگترین هواپیمای مسافری است که اینك در خطوط هوائی مورد استفاده می‌باشد . قبل از پایان‌سال جاری بوئینك ۷۴۷ پروازخودراآغاز خواهد کرد.

این هواپیما میتواند تاشعاع۹۶۰۰ کیلومتر پرواز کند . هرفروندآن ۱۰۰میلیون فرانك ارزش دارد. شرکت های هواپیمائی تاکنون سفارش ساخت ۵۷ هواپیما از این نوع را داده‌اند .

دراین هواپیما کابین مسافرین بطول ۷۰ متر است ، بهنگام‌بلندشدن ونشستن صدای موتور کمتر از نمونه های قبلی بگوش مسافرین‌خواهدرسید.

کابین مسافران به۵ قسمت‌مستقل‌ومجزا تقسیم شده است . برای اطفال مسافرین محل‌مخصوصی‌تعبیه‌شده است هواپیمادارای۱۲دستگاه توالت‌است و یك سالن پذیرائی بسیار مجلل نیز در کابین آن‌وجود دارد .باوجود وزن زیادش(۳۳۲ تن بهنگام بلند شدن از زمین) این هواپیما قادراست در فرودگاه های معمولی نیز فرود آید . ولی از هم‌اکنون مسئولین فرودگاه های مختلف احتیاط‌لازم‌رامعمول‌داشته‌اند تا۱۰سال دیگر بابکار افتادن‌این نوع هواپیما تحولی نیزدرجهانگردی وهتل‌داری ایجاد خواهد شد .

اورور

ناراحتی اعصاب موجب یبوست است

یك پزشك فرانسوی بابررسی وضع‌مزاجی ۲۴۰۰ مریض به کشف جالب زیر نائل شد : اگر تعداد زنانی که به‌یبوست دچار میشوند، هرسال روبافزایش است،تنهابخاطر مصرف غذای نامناسب نیست بلکه این عارضه ناشی از اشکالات کسالت و تشدید ناراحتی های زندگی امروزیست .

بنابه‌اظهار نظر این پزشك ،در واقع ، سه چهارم زنانی که امعاء واحشاء آنها تنبل هستند ، این عارضه را باید ناشی از هزاران نگرانیهای روزمره‌ایکه موجب ناراحتی اعصاب آنها میشودبدانند همین که اعصابمان تحریك شد ، نگرانی پیش آمد ، تمام‌ارگانیسم بدن منقبض میشود و خاصه کیسه صفرا دراین مورد حساسیت‌بیشتری ازخودنشان میدهد ، حتما خوب میدانید که کیسه‌صفرا نقش‌بسیار مهمی در کار روده‌ها دارد ودر حالت عادی درحدود یك لیترهرروز صفرا وارد روده میکند،وظیفه این مایع است که حرکت‌باقیمانده‌غذا را تسهیل نماید .صفرا از راه‌یك لوله بسیار باریك بنام «دونال ـ کولدوك» وارد روده‌ها میشود .

بمحض اینکه اعصاب ماتحریك میشود . مدخل این لوله ظریف تنك میشود .وصفرای کمتری ازاین لوله عبور میکند و درنتیجه روده‌ها کیفیت لغزندگی خود را ازدست میدهند و این همان حالت یبوست است .

مطبوعات جهان

خون : داروئی لازم ولی خطرناك

اگر پزشکی و جراحی امروزبه پیشرفت های شایان توجه رسیده اگربیماریهای‌متعدد معالجه‌میشود، اگر پیوند اعضاء،به‌آسانی صورت میگیرد بخاطر آنست که بشر موفق به تهیه مقادیر زیادی خون گردیده است

امریکائیها میگویند که‌سالیانه به ۷۲۰۰۰لیتر خون احتیاج‌دارند البته‌پانصد هزارلیتر که‌برای تهیه ماده پروتئین «آ.هاش.اف» لازم می‌باشد. از این محاسبه‌جدااست. بطور خلاصه تنها آمریکا در سال ۶۰۰ هزار لیتر خون لازم دارد ، میزان احتیاجات‌اروپای غربی نیز در همین حدود است.

اتحاد شوروی باسرویس های داروئی ویژه خود هرسال بطور متوسط ۴۰۰ هزارلیتر خون انبار میکند

نحوه تهیه خون در کشور های غربی و شوروی متفاوت است ، در حالیکه در غرب هر لحظه از مردم دعوت میشود که‌خون خود رابدهند، شورویها سعی دارند که احتیاجات خود را از خون اجسادی که تازه مرده ولی مرك آنها در اثر حادثه‌و یا بیماریهای غیر مسری صورت گرفته است تهیه کنند .

پروفسور تاراسف مبتکر استفاده از خون اجساد در شوروی است.

در حال حاضر مسئله‌ایکه مورد توجه می‌باشد عفونت های ناشی‌از انتقال خون ویا پلاسما در بعضی ازموارد می باشد . امریکائی هادر آماری که منتشر کرده‌اند تاکید می کنند که در ۳۰۰۰۰ مورد انتقال خون یا پلاسما ۳۰۰۰ نفر مرده‌اندخطر عفونت‌ناشی ازویروس کبدی در انتقال خون وجود دارد ولی‌تاکنون‌به‌هیچ وسیله‌نتوانسته‌اند تشخیص دهند که‌آیا دهنده خون دارای چنین ویروس می‌باشدیانه؟ وحتی اقدامات احتیاطی مانند حفظ خون در درجه حرارت کم برای کشتن ویروس کبدی کافی‌نیست.

پابپای تحقیق در راه استفاده از خون بعنوان یك دارو ، مطالعات وسیعی برای شناخت هموگلوبین خون جریان دارد .

فیگارو

جستجو در مرزهای علم

غذا ازپشم گوسفند

نیوزلندیها از مازاد پشم گوسفند خود دچار زحمت شده و نمیتوانستند باآنهاچه کنند ولی اخیرا این فکر بوجودآمده است که پشم‌گوسفندرا بصورت قابل تغذیه درآورند .

به‌این ترتیب پشم گوسفند نیز بعنوان وسیله‌ای‌برای مبارزه باگرسنگی درجهان مورداستفاده قرار میگیرد .

* رقص مستمعین

یك پزشك امریکائی بنام «کوندون» ادعا می کند که کسانی که بسخنان‌دیگران گوش میکنند ، به آهنك کلمات گوینده میرقصند البته حرکات رقص در شرایط عادی مرئی نیست .

این پزشك برای اثبات ادعای خویش از ۱۰۰ نفر مستمع ، در مکانهای مختلف و دارای تحصیلات متفاوت فیلمبرداری کرده است .این فیلمهاآشکارا حرکات‌مخاطب را نشان می دهد .

بادعای همین دکتراگر حرکات‌رقص شنونده‌هماهنك باحرکات گوینده باشد بین این دو صمیمیت وجود دارد. در غیر اینصورت باهم خوب نیستند . رقص مستمعین فقط به آهنك کلمات نیست بلکه برخی از افراد نیز حرکات دیگران را تقلید می کنند .

مطبوعات جهان

تازه‌های پزشکی

قرص برای جلوگیری از حملات قلبی

«دکترهانس‌سلی» اطریشی متخصص در امراض قلب اظهار داشت امید میرود بزودی بتوان باتغییر کمی در قرصهای «آمی‌لورید » آنها را برای مبتلایان بامراض قلبی تجویز نمود . این نوع درمان برای مبتلایان بامراض و حمله های قلبی لازم‌است .

دکتر هانس سلی که سخنرانی خودرا در کانادا ایراد می کرد اضافه نمود مثلا در همین کانادا در حدود ۵۰۰۰۰۰ نفر مبتلا بامراض مختلف قلبی میباشند وواضح است که کلیه آنها را نمی توان باعمل جراحی تعویض قلب معالجه نمود .

دکتر سلی مدیر موسسه تحقیقات و بررسیهای طبی دانشگاه مونترال میباشد .

تلفات الکل

بموجب آماری که از طرف سازمان بهداشت جهانی منتشر گردیده تعداد مبتلایان به الکل بین سنین ۳۰تا ۴۹ از کلیه سنین بیشتر است .

البته مبتلایات به الکل در کلیه سنین وجود دارند همچنانکه بموجب آمار زیر جمع مبتلایان به الکل در آمریکا که کار آنها بمرحله جنون رسیده است۱۱٫۳۵۵ نفر میباشند که بدین ترتیب در سنین مختلف تقسیم شده‌اند :

بین سنین ۱۵ تا۱۹ در حدود ۸ (در هزار)
بین سنین ۲۰ تا ۲۹ سال ۷۱۸ نفر
بین سنین ۳۰ تا۴۹ سال ۴۶۸۱ نفر
بین سنین ۵۰ تا۶۴ سال ۳۴۰۷ نفر
و سایر سنین در حدود ۴۴۹ نفر

مرك و میر کودکان در ویتنام

بموجب آمار منتشر شده نصف تعداد افرادی که‌در سال گذشته در سایگون‌مرده‌اند در سنین کمتر از ۴ سالگی بوده است .

بموجب آمار مجموع افرادی که در سال گذشته‌در شهر های ویتنام ازبین رفته‌اند ۱۶۶۱۴نفر بودند که‌تعداد ۷۵۲۲ نفر آنان در سن چهار سالگی یا کمتر بوده‌اند . اغلب کودکان در اثر عدم تغذیه کافی و یا تصادف باوسایل نقلیه تلف می شوند . مطبوعات علمی جهان

هدف نزدیك است

۳ روز دیگر

بلیطهای فوق العاده اعانه ملی قرعه‌کشی میشود

احتیاج بکادر فنی

نوشته : محقق

در آن روزنامه گرامی ، مطلبی تحت عنوان « پذیرش دانشجو و احتیاجات مملکت » درج گردیده بود که بدون جواب گذاشتن آن را روا ندیده لازم دیدم عقیده‌خودرا دراین‌موردابرازدارم.شاید ازاین‌راه از سایر کسانیکه مانند نویسنده مقاله فوق‌الذکر فکر میکنندرفع شبهه کرده باشم .

عقیدهٔ آزاد

نویسنده محترم استدلال کرده است که چون نیاز کشور ما و تمام کشورهای درحال توسعه به‌فارغ ـ التحصیلان رشته های فنی ،پزشکی واقتصاد بیشتر است ازینرو باید جهت توسعه‌مدارس عالی رابطرزی انتخاب کرد که جوابگوی این‌نیاز باشد .

باید گفت که اگر مملکت‌احتیاج به‌دکتر ، مهندس ، حقوقدان ، اقتصاددان‌ومتخصص امورفنی دارد ومدارس عالی نیز درحال حاضر امکانات پذیرش و تربیت کادرفنی مور دنیاز کشور را ندارند این‌دلیل نمیشود که نسبت بسایر رشته ها بی‌توجهی‌بشودوفی‌المثل یك‌مملکت بزرك اسلامی‌نظیر کشور ماباداشتن بیش ازبیست میلیون نفر مسلمان درسال یکصد نفرهم فارغ‌التحصیل رشته الهیات‌ومعارف‌اسلامی‌نداشته باشد .

نظیر همین بحث درسال های‌قبل پیرامون رشته های ادبیات و حتی حقوق درگیر شده بود و عده‌ای اظهار عقیده‌میکردند که این‌کشور باندازه کافی «ادیب» دارد ودیگر نباید بودجه های آموزشی راصرف توسعه رشته های ادبی کردنتیجه آن شد که امروز ضعف کادر تعلیماتی ادبیات در بسیاری از آموزشگاه‌ها بچشم میخورد وهمان فارغ‌التحصیلان رشته های فنی که مملکت تااین اندازه بوجود شان نیازمند است اکثرا نمیتوانند یك گزارش فنی یااداری‌رابدون‌داشتن اغلاط‌املائی‌و انشائی تدوین‌نمایند.

واما درمورد فارغ‌التحصیلان دانشکده الهیات،مگرنه آن است که در دوره اول متوسطه ، دروس عربی و تعلیمات دینی (فقه وعلوم اجتماعی) ازمواد اساسی محسوب شده‌وباید در حسن تدریس آن‌دقت فراوان کر دبرای تدریس این‌مواد کدام دسته از فارغ‌التحصیلان را شایسته تر از لیسانسیه‌های‌الهیات و معارف اسلامی می‌شناسید ؟ از طرف دیگر ، در کشور ما بعلت وجود موسسات و ابنیه و سازمان های موقوفه که ناشی از روح‌تقوی وایمان مردم ثروتمند است‌سازمان عریض و طویلی بنام«اوقاف»بوجود آمده و اساس آن برمبانی حقوق اسلامی استوار شده است . آیا فارغ‌التحصیلان سایر دانشکده ها میتوانند امور مربوط به‌اوقاف و موسسات موقوفه را بعهده‌بگیرند؟

نکته اساسی‌تر ، مسئله اشاعه افکار مذهبی و تبلیغ اسلامی‌است. اگر توجه کنیم که‌درسراسرجهان ادیان مختلف چه سازمانها و تشکیلاتی برای اشاعه افکار مذهبی ورهبری ذهنی مردم تشکیل داده‌اند وچه بودجه‌ها و نیروهائی صرف تجهیز و توسعه این‌سازمانهامیشود پی‌میبریم که برای مملکت اسلامی ما تا چه حدوجود تحصیل کرده ـ های علوم دینی و معارف اسلامی ضرورت دارد که بتوانند باداناتی وآگاهی بیشتر چراغ تقوی رافرا راه مردم بگیرند و دراشاعه نیك اندیشی و پرهیز کاری بکوشند.

بالاخره ، این نکته شایان‌تذکر است که در ترکیب هراجتماعی‌باید نوعی تعادل و هم‌آهنگی‌وجودداشته باشد . همانگونه که برای رفع حوائج اجتماعی مردم‌وجود همه طبقات از استاد دانشگاه گرفته تا فلان کاسب بازاری ضروری ولازم است و بدون هر یك ، نظام اجتماعی از حالت تعادل خارج میشود ،وجود اینگونه تحصیل کرده‌ها نیز از هرجهت برای اجتماع ضرورت‌دارد.

دانشکده الهیات ومعارف‌اسلامی دانشکده ادبیات و مشابهین آنهااز نظر بودجه پرسنلی و مخارج‌سرانه و تجهیزات‌بهیچوجه‌بادانشکده‌های رشته های فنی و پزشکی قابل مقایسه نیستندو با مخارج نسبتاً کمتری ، دانشجویان را بمرحله فراغ از تحصیل میرسانند وباوجود این ، بازده آن‌ها درامور مربوط بخود قابل توجه ودرخور اهمیت است .

مارا ازادیب وروحانی بی نیاز نمیسازد!

کاریکاتور هفته

چرا تهران شلوغ میشود ؟

مرتب میگویند که چرا تهران شلوغ میشود وچرا مردم از شهرستان ها به پایتخت هجوم می آورند ؟ وقتی خودمان سازمان عمران دشت قزوین و سازمان آبیاری گرمسار و ورامین و سازمان ذوب‌آهن و صدها سازمان و اداره دیگر را که کارشان در شهرستان هاست می آوریم و در تهران تشکیل میدهیم از شهرستانی ها چه انتظاری داریم ؟حتی برای کا رهای ضروری و اداری هم که شده است مجبورند به تهران کوچ کنند !

***

* بخاطر نان سنگك

میگفت :

ـ راست میگویند . باید کشت خشخاش را آزاد کنند!

گفتم :

ـ بمن‌وتو چه ؟ نه‌تریاکی هستیم ونه تریاك فروش !

گفت :

ـ برای خاطر تریاکش نیست . دلم هوس نان سنگك خشخاشی کرده !

***

● جای تعجب نیست!

از روزیکه مدرسه ها باز شده است ، بیش از هر چیز دامنهای دو وجب بالای زانو و مینی ژوپهای دختران مدرسه رو مرا متعجب میکند قصه این تعجب را با یك‌خانم معلم در میان گذاشتم و در جوابم گفت:

ـ چون همه‌میپوشند عادی میشود . مگر ندیدی کنار دریا همه مایو میپوشند وهیچ کس تعجب نمیکند !

راست میگوید . تقصیر ماست که بیخود تعجب می‌کنیم !

***

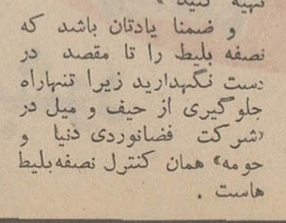

* ته بلیط رانگهدارید!

آنطور که اطلاعات نوشته است «بلیط مسافرت بفضا را تهیه کنید »

و ضمنا یادتان باشد که نصفه بلیط را تا مقصد در دست نگهدارید زیرا تنهاراه جلوگیری از حیف و میل در «شرکت فضانوردی دنیا و حومه» همان کنترل نصفه‌بلیط هاست .

پاسخ بنامه های مردم

دایر می‌باشد

باتوجه بشرح مندرج درشماره ۱۲۶۶۲ تحت‌عنوان‌سرعین درمانگاه دارد پزشك ندارد باطلاع‌میرساند.

در حال حاضر درمانگاه سرعین به تصدی آقای دکتر ارژنگی‌دایر بوده وداروهای لازم بمقدارکافی در اختیر درمانگاه قرار دارد .

ایرج‌نودوشنی
رئیس دفتر اطلاعات‌و روابط‌عمومی

پزشك جراح

باتوجه بشرح مندرج در شماره ۱۲۶۶۴ در خصوص اعزام‌جراح به داران اعلام میدارد .

اعتبار لازم بمنظور استخدام‌یکنفر پزشك جراح برای بیمارستان‌داران موجود است و آگهی استخدام در جراید کثیرالانتشار نیزدرج گردیده متاسفانه تاکنون پزشك‌جراح واجد شرایط مراجعه ننموده است .

ایرج‌نودوشنی رئیس دفتراطلاعات وروابط عمومی

محکوم گردید

عطف بشرح‌مندرج در شماره ۱۲۶۷۵تحت عنوان گازدادو رفت مربوط بتقاضای آقای بهرام‌افخمی اشعار میدارد برابر گزارش‌قسمت مربوطه راننده متخلف‌احضار گردید تحت پیگرد قانونی قرار گرفت و محکوم به پرداخت جریمه شد

جزای نقدی

عطف بشرح مندرج در شماره ۱۲۶۵۶ تحت عنوان من بمیرم‌اشعار میدارد . برابر گزارش قسمت مربوطه راننده تاکسی شماره ۲۵۲۷ط۳۵ برابر مقررات قانونی تحت پیگرد قرار گرفته و بجزای نقدی محکوم شده است .

رفع سد معبر

محترما عطف بشرح مندرج در شماره ۱۲۶۵۸ در مورد سد معبر در خیابان صدرالاشرف طبق گزارش شهرداری ناحیه شش اشعار میدارد .

بکمك ماموران مربوط نسبت‌به رفع سد معبر خیابان مذکور اقدام لازم بعمل آمد و بدینوسیله‌رفع شکایت گردید .

دفتر اطلاعات و روابط عمومی شهرداری‌ـ دهقان

تخریب شد

محترما عطف بشرح مندرج در شماره ۱۲۶۲۴ در مورد خطردیوار یخچال در میدان تاجگذاری طبق گزارش شهرداری ناحیه ۶اشعار میدارد .

طبق اقداماتی که معمول‌گشته دیوار های یخچال سابق از طرف مالك تخریب و در حال حاضر دیوار خطرناکی وجود ندارد

دفتر اطلاعات و روابط عمومی‌ـ دهقان

تمام وقت نیست

با توجه بشرح مندرج درشماره ۱۲۶۷۸ـساعت کار درمانگاه میگون از ساعت ۸ صبح الی ۱۲ هر روز باستثناء ایام تعطیل میباشد و مسئول درمانگاه بطور تمام وقت در اختیار بهداری مربوطه نبوده بنابراین مسئول درمانگاه میگون در ساعات غیر اداری‌ـ میتواند خدماتی را که مغایر مقررات‌اداری نباشد انجام دهد .

رئیس دفتر اطلاعات و روابط عمومی ایرج نودوشنی

نامه های کوتاه

حق کار کردن ندارم

چندی قبل بکارگزینی‌شرکت واحد رفتم که استخدام شوم، گفتند ۳۵ سال داری و نمی توانی استخدام شوی ،بجرم داشتن ۳۵ سال از کار کردن صرفنظر نمودم! ولی‌جالب‌است که‌در همین سال جاری همین کارگزینی شرکت واحد اشخاصی را بین ۳۸ تا ۴۹سال استخدام کرده‌است‌ومشخصات این‌استخدام ها هم دردفترخانه های شماره ۱۱ و۲ تهران موجود است !؟

احمد بایزیدچی

حق‌الکشف من چه شد

من در سال ۱۳۳۵ پنج‌موتور لنج محتوی چای و اجناس قاچاق در بندر ریك گرفته تحویل مقامات گمرك دادم . تاکنون ۱۳ سال از آن‌تاریخ می گذرد و در تمام این مدت هنوز با اداره گمرك‌مشغول مکاتبه هستم که حق‌الکشف مرابدهند . بالاخره روزی‌بمن جواب دادند که‌چای مکشوفه شمارا بگمرك دیلم تحویل داده‌ایم . پس از آنکه مراجعه کردم گفتند : چای ها را به سرقت برده‌اند و جای آن خارو خاشاك‌ریخته‌اند!!ملاحظه کنید این پاداش و حق‌الکشف بنده بعداز ۱۳ سال انتظاربود

استواریکم‌بازنشسته نورالدین جباری تهرانی

نامه‌های مردم

خطر ریزش کوه «اشکور»راتهدیدمیکند!

این منطقه زرخیز دربن بست مانده وکسی به‌آن توجه نمیکند

منطقه کوهستانی و خوش آب‌و هوای «اشکور» در جنوب دریای خزر قرار گرفته و از توابع شهرستان رودسر است . هم‌اکنون بیشتر قراء این منطقه در خطر ریزش کوه قرار گرفته وجان صد ها نفر از مردم آن سامان در خطر است .

این ناحیه زر خیز اصولا از توجه بدور مانده است . انواع و اقسام گیاهان طبی درین منطقه بعمل میاید که از نظر متخصصین ناشناخته مانده است . با این که دامپروزی دراین منطقه رواج دارد بعلت نبودن دامپزشك دامها اکثرا بیمارو در معرض تلف شدن‌هستند. دانش آموزان این ناحیه که کلاس های سپاه دانش را تمام کرده‌اند باتمام علاقه‌ای که به‌تحصیل‌دارند بلاتکلیف مانده‌اند و دبستان و دبیرستانی برای ادامه تحصیل‌آنها وجود ندارد . درین منطقه بزرك حتی یك دکتر هم پیدا نمیشود . فقط در تابستان که عده‌ای برای گردش و سیاحت به اشکورمیایند اگر دکتری در بین انها باشد بیماران را مورد معاینه قرار می دهد . چنانچه در زمستان شخصی بیمار گردد . بخصوص اطفال‌اگر دچار ناخوشی بشوند پدر یا مادر باید او را بدوش گیرد و پای‌پیاده یا با اسب و قاطر راه شهر را در پیش گیرند و چه بسا که‌فرزندشان در راه تلف شود یا در اثر طغیان رودخانه های بین راه خودشان نیز از میان بروند تقاضای مردم‌اشکور اینست که جاده اشکور از طریق کلاچای و رحیم آباد امتداد پیدا کند تا مردم این ناحیه بتوانند فرآورده های کشاورزی خود را به شهر برسانند و شاید باین وسیله کمکی هم به ابادی این منطقه بشود . گویا احداث این جاده در برنامه چهارم پیش بینی شده است و اگر شکل تحقق بخود بگیرد امید میرود که دکتر ها هم حاضر بخدمت درین منطقه بشوند . این آرزوی چندین ساله مردم اشکور است که امیدوارند در سالهای آینده برآورده شود .

امیر قربانی ویشکی

مقالاتیکه چاپ نشده

در دو روز گذشته تعدادی نامه در باره «کشت خشخاش» بروزنامه رسیده که‌با عرض تشکر بعلت پایان بحث در فرصتی دیگر از مقالات‌آقایان مشروحه زیراستفاده خواهد شده

اسامی نویسندگان

آقایان : عباس نوربخش ـ محسن پیروزفر ـ محمدفرجام زین‌العابدین حسینی ـعباس محزون ـ «م ـ ق ـ ص‌ـ د » محمود کشاورز ـ حسن‌دیانت ب‌ـ حسن‌زاده ـ عباس‌نظری محمد حسین موافق ـ محمد تقوی‌ـ رضا نیشابور ـفیروز ناظم ـ عبدالعلی خردپیشه ـ غلامرضا صاحب قلم ـدکتر محمد اسمعیل‌تشید ـمنوچهر سالخورده ـ علی گودرزی‌ـ اسفندیار مرادی ـ میر سید محمد هاشمی ـ محمد حسن گریمی ـ« م‌ـ ی» ـ« دکتر م‌ـن» ـ الف شیروانی ـحسین جعفری زواره‌ای ـ «م‌ـ ش» نورالله چهره نگار

تبریکات

سرکار سرهنك ناصر قلی شیرانی سرکار سرهنك اصغر شیرزاد ـسرکار سرهنك هوشبر

مفتخرم صمیمانه ترین تبریکات خود را جهت ارتقاء بدرجه سرهنگی بحضور سرکاران عرض‌و موفقیت شما رادرراه‌خدمت بشاهنشاه آریامهر و میهن ازدرگاه احدیت خواهانم .

آ‌ـ۲۱۶۹۵ سرهنك سید سلیمان . گلستانه

سرکار ستوان یکم مهندس محمد کاظم لطفی

ارتقاء درجه جنابعالی رااز صمیم قلب تبریك میگویم

آ‌ـ۲۱۷۶۳ اصغر انتظاری

سرور ارجمند سرکار سرهنك هوشپر

ترفیع درجه و انتصاب جدید را تبریك عرض مینمایم

آ‌ـ۲۱۷۶۱ خزری

سرکارسرهنك شیرانی

ارتقاء درجه جنابعالی را تبریك گفته موفقیت شمارا در خدمت بشاهنشاه آریامهرو میهن عزیز آرزومندیم

عبدالله مقوم ، سرهنك رفیع‌فر ، سرهنك اسمعیلی ،سرهنك خوشگو ، مهدی حکاك ، مهندس پرویز ربانی

آ‌ـ۲۱۷۵۱

سروان منوچهر صادقی

نانهایت خوشوقتی ارتقاء درجه جنابعالی رابدرجه سروانی صمیمانه شادباش میگوئیم و موفقیت تو فرزندم در اجرای منویات شاهنشاه آریامهر و جانفشانی در راه میهن راازدرگاه ایزد متعال خواستارم

زهرا صادقی ، اصغر میهن پناه ، مهین صادقی ، مینومیهن پناه اصغر سلطان آبادی ، عفت صادقی، شکوه صادقی ، رویاصادقی مریم تیموری ، امیر طیبی ، اعظم طیبی ، اکبر نامدار،داودابراهیمی رضا صادقی

آ‌ـ۲۱۷۷۳

جناب آقای شهاب‌الدین شهابی فرماندار محترم شهرستان ری

انتخاب شایسته آقای محمد دهقان نژاد عضو هیئت مشورتی روزنامه اطلاعات و خزانه‌دار انجمن همکاری مردم با پلیس که‌از جوانان فعال و شاهدوست این شهرستان است بسمت‌نمایندگی و قائم مقامی انجمن شهر موجب کمال خوشوقتی است . این حسن انتخاب را بجنابعالی و همشهریهای عزیز تبریك‌عرض‌نموده موفقیت ایشان را درادا ی‌امر خطیر اجتماعی‌ازخداوند متعال خواستاریم

ازشهرری . بانو محمدی ، حسن محمدی

آ‌ـ۴۲۴۰۶

سرکارسرهنك دوم حسن صفوی

ارتقاء درجه برادر ارجمندم را صمیمانه تبریك میگویم

آ‌ـ۴۲۳۱۴ شیراز . ستوان یکم‌هوشنك‌امیر صدری

جناب آقای هوشنك ایرانی

باکمال مسرت انتصاب‌جنابعالی‌را به دادیاری دادسرای شهرستان گرگان صمیمانه تبریك عرض مینمائیم

آ‌ـ۴۲۳۱۶ چالوس. حاج‌علی‌اصغر کیا، نادر کیا

تیمسار سرتیپ علیین

ارتقاء درجه آن تیمسار معظم را تبریك عرض نموده توفیق خدمت بیشتر جنابعالی رادرراه اجرای منویات شاهنشاه آریامهر و میهن آرزومندیم

آ‌ـ۴۲۳۲۴ زابل . عباس ناروئی و بانو

تیمسار سرتیپ اسکندر ایروانلو

ارتقاء درجه تیمسار معظم‌رااز صمیم قلب تبریك عرض‌نموده و موفقیت شمارا در راه خدمت بشاهنشاه آریامهر و میهن‌عزیز آرزومندیم

آ‌ـ۴۲۳۱۸ بناور . رجب مفیدی، حاج‌مجید مفیدی

سرکار سرگرد علی امینی

ارتقاء جنابعالی رابدرجه سرگردی صمیمانه تبریك عرض نموده و موفقیت بیشتر شما رادر راه خدمت به میهن‌وشاهنشاه آریامهر از خدای بزرك آرزو دارم

آ‌ـ۴۲۴۴۴ سید محمود تهامی

سرکار ستوان یکم رهبانیان

ارتقاء درجه جنابعالی را تبریك عرض و موفقیت شمارا درراه خدمت بشاهنشاه آریامهر و میهن ازخداوند متعال‌مسئلت دارم

آ‌ـ۲۱۷۹۵ حسن فرج‌اللهی

آقای دکتر محمد بیات

ارتقاء شمارا از سرگردی به سرهنگی تبریك عرض نموده سلامتی شما رااز درگاه ایزد متعال خواستاریم

اهواز . پوران‌بیات، سلطانعلی افضلی‌پور

آ‌ـ۴۲۴۹۸

سرکار سرگرد ایرج شهریاری

ارتقاء درجه جنابعالی‌را تبریك عرض نموده و موفقیت‌شما را خواهانیم .

آ‌ـ۲۱۷۱۷ دکتر شاپور اشیدری ـ شاپور اشیدری‌وبانو

فرماندهی محترم سرکار سرگرد منصور نصیری

ارتقاء درجه سرگردی را به‌جنابعالی تبریك عرض نموده موفقیت جنابعالی رادرراه خدمت بشاهنشاه آریامهر از خداوند متعال خواستاریم.

آ‌ـ۴۲۳۴۸ افسران گردان یکم مرکز آموزش کرمان

سرکار سرهنك دکتر ایرج نیکزاد

ارتقاء درجه را به جنابعالی صمیمانه تبریك میگویم .

آ‌ـ۴۲۳۴۰ بابل ـمحمد رضا یوسف‌پور

سرکار ستوان یکم داریوش روزگار

ارتقاء درجه جنابعالی راصمیمانه تبریك میگوئیم .

آ‌ـ۴۲۳۴۲ بابل شهربانی‌ـ ستوان‌یکم عصام وبانو

سرکار سرگرد ایرج شهریاری

ارتقاء درجه جنابعالی را صمیمانه تبریك میگوئیم .

آ‌ـ۲۱۷۲۳ دکتر رستم شهریاری وبانو ـ دکترفریدونی

سرکار سرهنك اکبر حفیظی وسرکارسرهنك فریدون‌صادقی

ارتقاء درجه آن سروران ارجمند را تبریك عرض نموده ،وفقیت بیشتری رابرای شما آرزومندم

آ‌ـ۲۱۷۲۱ بانك سپه ـ حسینخانی

سرور ارجمند سرکار سرهنك شیرزاد

ترفیع درجه‌و انتصاب جدید را تبریك عرض مینمایم

آ‌ـ۲۱۷۶۱ خزری

فقط ۳ روز دیگر
فقط ۳ روز دیگر
فقط ۳ روز دیگر
فقط ۳ روز دیگر
فقط ۳ روز دیگر
فقط ۳ روز دیگر

برمکی :

یك خواننده کم‌فرهنك نمی‌تواند بدنیای حافظ نفوذ کند

یوتوشنکو شاعر روسی :

حمله به «چك» برخلاف جنبش جهانی کمونیسم است

«وزن» در شعر زیباترین زیبائیهاست!

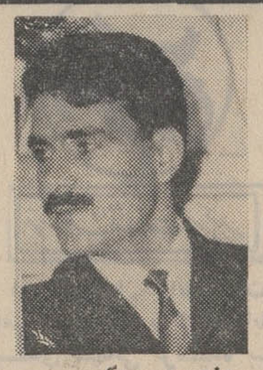

منصور برمکی

دد جریان جشن هنر شیراز با دوستان شاعر شیرازی اتفاق مبیتی افتاد بااوجی وبرمکی وهمایونی ودیگران.

فرصت حرفهائی با برمکی دست دادوبااوجی هم قراری گذاشتیم که‌فرصت‌مناسبی پیش نیامد.

حالا بخشی از گفتگوی مابا شاعر جوان برمکی ، که کتابش بنام «باگریه های ساحلی» زیرچاپست‌و شعر هایش خوب،

در باره وزن چگونه فکر می‌کنید ؟

ـ در آن لحظه که حالت‌خاص شعری بمن دست میدهد، هرگز باین مسئله فکر نمی کنم که‌حالا شعربی‌وزن بگویم و یا باوزن .

اگرچنین عمدی در کار باشد، آنچه‌ازاین‌رهگذر عاید می شود دیگر شعرنیست‌یکنوع‌صنعت‌است.

اگرواقعا هنری در کار باشد اندیشه واحساس‌قالب‌ولباس‌مناسب خود را ، باخود می آورد . اماعلت اینکه‌اخیرا اندیشه های من باوزن عرضه میشود اینست که بخود قبولانده وتلقین کرده‌ام که در شعر های بی‌وزن موفق نیستم‌واین تلقین در ناخودآگاه من تاثیر گذاشته‌است . بطوری که‌احساس واندیشه در من باوزن متولد می شوند.

اگرپذیریم که‌شعر مجموعه‌ای‌از زیبائی هاست ـ البته زیبائی نه به عنوان هدف بلکه‌بعنوان وسیله‌ای که ما رابهدف میرساند ـ باید قبول کنیم که وزن‌زیباترین‌زیبائی هاست ، وشعر را تحت‌الشعاع‌قرار میدهد.

در مورد خودم می‌توانم بگویم، در شعرهای بیوزن نمیتوانم نظم فکری خود را کنترل کنم . اغلب شعر های بی وزن من فاقد شکل هستندواین برای من که معتقد به تشکل کلی شعر هستم‌ناگوار است.

ـ شعر شما به‌نوعی تغزل‌شباهت دارد ،اول وصف‌طبیعت وبعد گریز به معشوق ، که‌این معشوق ممکن است‌وطن ، اندوه ویازنی باشدفکر نمیکنید که‌این کار همان غزل است‌ودرفرمی تازه گسترش می‌یابد.

ـ این موضوع کلیت‌ندارد‌وفقط در چندشعر من‌صادق است .بهمین دلیل تردید داشتم که‌این مسئله از طرف کسی مطرح شود . به خصوص که خواننده کار های‌من معمولا با شعر های‌تك‌افتاده‌ای‌سر و کار دارد که در مجموعه‌ای‌جمع آوری نشده‌است.

دوستان نزدیك نیز که پابپای کار های من پیش می آیندوبطور مداوم در جریان کار من هستند متوجه این مسئله نشده‌اند.

برای من درك‌عمیق شعر مطرح است وشکافتن وبزوایا رسیدن‌من در مقابل سرایندگان گریه های شبانه ، اندوهگزاران یا اندوه سرایان ، معشوق گرایان و .... مایه‌ای را انتخاب کرده‌ام که تلفیقی از همه آنهاست . وچند شعری هم بنحوی که‌شما اظهار کردید شکل گرفته است .واگر می‌بینید که‌زبان صد در صدتغزلی نیست ، بهمین دلیل است .

نمونه آن چه راشما گفتید می توانیم در شعری ببینیم که با این ابیات تمام میشود:

«میخواستم.
هرروزعضوجاری‌دریاباشم .
افسوس !
تنها،
من نیمی از وجودم
بودم .»

ویاشعر دیگری بدینگونه‌خاتمه می یابد:

«هرقطره خون من
برخاك، برسنك ،برهر کجا بریزد
خواهدجوشید .
میدانم . »

ویادر شعربی‌وزنی که‌این‌مصرع مقطع آن‌است:

«کجاست آن بدلکشائی من
آمده .... ؟

دراین‌راه استخوان بندی‌قصیده های‌منوچهری که‌ابتدابه وصف طبیعت یابهار وغیره می پردازدو بعد مدیحه سرائی آغاز می‌کند، مرا یاری کرده‌است .

ـ مردم شیراز چه تاثیری‌از شعر های حافظ‌دارند وشمارهبران شاعرتاچه حدباین مکتب شعری مدیون هستید ؟

ـ شعر حافظ‌از ابهامی که‌لازمه شعراست برخوردار می باشد .این ابهام موجب میشود که هرکسی به‌نسبت فرهنك خود از شعر حافظ بهره برگیرد یك خواننده کم فرهنك که نمیتواند به دنیای‌مستور حافظ نفوذ کند ، اقلا اززیبائی ظاهری شعروی‌نصیب هائی میبرد. بطور کلی هیچکس از شعر حافظ تهی‌دست باز نمیگردد .

ایمان و اعتقاد من به حافظ آنقدر منزه است که‌اگر دیوان‌اواز دستم بیفتد ، درخود احساس گناه می کنم.

ـ دونوع‌ابهام ممکن‌است درشعر وجود داشته باشد .

نخست ابهامی که زائیده عمق‌سلامت‌وبیشتر در ذات محتوی متجلی است تا در فرم و بمنزله نقابی است که عمق شعر رامی پوشاند .این ابهام لازمه شعر و عامل بقای هنر است . نمونه آن ، شعر های حافظ و مولوی‌وشعرای راستین متصوف و همچنین‌شعرای بزرك معاصراست.

دوم : ابهامی که از برون‌به شعرتحمیل میشودوزائیده جابجا کردن کلمات وجملات از مسیر اصلی وطبیعی خودوبهم زدن‌منطق خاص شعری‌است،نه‌زائیده عمق شعر وبمحض وقوف به‌این تقلب خودبخود حل‌میشودوجز پوسته‌ای سست‌برجای نمیماند.

به این مسئله فکر نمیکنم که‌حالا نمونه آبرادر کار بعضی ازدوستان که‌باآثار کلاسیك قهرند و قسم خورده‌اند که‌شعرخوب نخوانندمی بینم.

با من پیاله‌ای دیگر خالی کن !

بامن پیاله‌ای دیگر خالی کن!
بگذار !
دیوار هوشیاری
قاب طلای تصویرم را
نپذیرد
*
تاسرگذشت ما
برشانه‌ی بلند سپیده
تصویر دیگری باشد

بامن
پیاله‌ای دیگر
خالی کن !
این آتش برهنه شیراز
ـ معنای جام حافظ
مارا برهنه خواهد کرد .

بامن
پیاله‌ای دیگر خالی کن !
دیوار هوشیاری
برخاك های غفلت انباشته‌ست.

دود وعطش میانه‌ی سرحد
می‌چرخد
ونعره‌ی جنون گیاهی
تاعمق ذره‌های آشفته
توزیع آب نیست .
تاروح سنك را
به رقص عارفانه‌ی شرقی وادارم
و فکر آب‌را
تازخم های سالیانه جاری کنم.
وقتی که بذر باران را

ابر
برزخم‌های خاك می‌افشاند
و کودکان شبنم
گهواره‌های برك را
درلحظه‌های بازی
می‌جنبانند
بامن پیاله‌ای دیگر خالی کن

خورشید نیست
این بوته درشت که میروید
بامن
پیاله‌ای دیگر
خالی کن

هنر امروز

از : بیژن خرسندی

«تنها در تاریکی» انتشار فیلم

فیلمی اقتباس از یك نمایشنامه و خصوصیات آن

اودری هپبورن وآلن‌آرکین

آنچه ترس یانك کارگردان فیلم تنها درتاریکی ، درفیلم خود گنجانیده است ، مسلما حرف‌وپیام خاصی نیست ..

واگر هم حرف و پیامی در آن بتوان پیدا کرد،اهمیت یك‌پرداخت دوساعته را نداشته است ..

باین علت میگوئیم این‌اهمیت راندارد که در واقع اصل داستان برای سوء استفاده از احساسات تماشاچی بناشده ست .

آنچه در فیلم هائی از این نوع وجود دارد ، دو عامل اساسی‌ومؤثر است : بچه ـ و زن ضعیف ..

که مورد بچه را مدتی پیش‌در فیلم «خانه مادری‌ما» دیدیم وحالا نوبت به موردزن نابینا (دراین‌فیلم) رسیده است .

وقتی‌عامل جلب احساسات‌تماشاچی مهیا باشد ، کارگردان فقط احتیاج به کمی مسائل جنبی دارد تا این تاثیر بروی تماشاچی کامل باشد.. مثل ، آهنك متن ـ فیلمبرداری‌ـ‌نور پردازی ، وغیره ....

«تنها در تاریکی» ماجرای زن نابینائی است که بعللی محیرالعقول در چنك تعدادی تبهکار میافتد ،و بطرزی محیرالعقول تر ازاین‌ماجرا رهائی می‌یابد ...

از آن داستان هائی که‌نویسنده آن با چه تمهیدات و کوشش هائی توانسته قضایا را به آنجا بکشاند که وارد قضیه اصلی شود.. قضیه اصلی ،در گیری زن با تبهکاران در مبارزه آخریست ..

این منظور در فیلم مورد بحث، تبدیل باین هدف شده است:تکان دادن وبه التهاب‌درآوردن‌تماشاچی. اماچون کارگردان برعوامل خود مسلط و سوار نیست ،آنچه ممکن است تماشاچی را تکان دهد، سرو صداهای ناگهانی ،ویا اعمال غیر منتظره است ...

فقط در صورتی کارگردان در این فیلم خود موفقیت میداشت که میتوانست با سنگینی موضوع خود تماشاچی را تحت فشار قرار دهد،و لحظه به لحظه این فشار بر او بیشتر کند ، ودر واقع همراه‌بازن نابینا ، بسوی اوج التهاب وهیجانی داستان نزدیك شود ،که از این بابت شکست خورده است ..

بعلاوه فیلم که ازیك‌نمایشنامه اقتباس‌شده،خصوصیات‌نمایشنامه‌ای خودرا حفظ کرده ، وحدت مکانی وزمانی آن،به‌زبان سینمابرگردانده نشده است .

ولی فیلم ازنظر تماشاچی‌وبعنوان سر گرمی، موفقیت دارد .

یوتوشنکو

«یوجنی یوتوشنکو» شاعر حادثه جو و مبارز روس طی تلگراف‌مفصلی که‌برای‌سران شوروی، کوسیگین وبرژنف فرستاده نسبت به دخالت شوروی‌درچکسلواکی‌اعتراض نموده است .

یوتوشنکو در زمان‌خروشچف با اشعار خود به استالینیزم حمله نموده و ضمنا از روابط انسانی و آزادی دفاع کرده بود و همین غزلیات واشعاراو باعث نفوذ و تسخیر ذهن و افکار مردم شوروی مخصوصا جوانان آن کشور شده بود.

یوتوشنکوامروزباخوانندگان کثیر اشعار خود نسبت بسن جوانش از مشهور ترین شاعران این عصر می‌باشد.

سران شوروی برحسب معمول هیچگونه اظهاری دربازه اعتراض تلگرافی یوتوشنکو ننمودندویوتوشنکونیزهرگونه تقاضای مصاحبه‌ای را که‌از طرف خبرنگاران روزنامه‌ـ نگاران بعمل‌آمد رد نمود.

ولی بهرحال‌طرح این‌موضوع وبحث نسبت به‌آن برای‌سران شوروی تلخ و ناراحت کننده بود .

نامه یوتوشنکو در ۲۲ اوت (فردای روزی که‌شوروی به پراك حمله کرد)برای‌برژنف وکوسیگین فرستاده‌شد.واین متن نامه است .

«من نمی دانم چطورمیخوانم من نمیدانم‌چطور بزندگی‌خود ادامه میدهم . ولی من‌میدانم یك وظیفه وجدانی و اخلاقی دارم تا احساسی را که ازفوق قدرت من است برای شمابیان کنم .

من عمیقا معتقدم که‌عملیات مادر چکسلواکی اشتباه‌تاسف آوری بوده‌که برخلاف‌دوستی شوروی ـ چك و جنبش‌جهانی کمونیسم می‌باشد .

این حیثیت مارا در جهان و در دیدگان خودمان پائین می‌آورد .

این یك عقب نشینی است که نسبت به صلح جهانی و انسانی‌وروابط انسانی وبرادری ملل بعمل آمده است .

همچنین این یك تراژدی شخصی برای من است ،چون من دوستان زیادی در چك‌ـ اسلواکی دارم و اکنون نمی دانم وقتی با آنها روبرو شدم چطور جرات نگاه کردن در چشمان آنهارا خواهم داشت. بنظرمن این هدیه بزرگی برای قدرتهای جهانی بعنوان تجویز عکس العمل می باشد وماکنون شاید اهمیت آنرا نتوانیم پیش بینی نمائیم .

من بکشور و وطنم عشق می‌ورزم ، من وارث کوچك‌و متواضع آثار فرهنگی روس مانند پوشکین ، تولستوی ، داستایوسکی می‌باشم وچنین فکر می‌کنم که در حدیث و رسم ماسکوت دربعضی مواقع رسوائی است . خواهش می‌کنم در این باره‌فکر مراقانع نمائید .

فرزند این کشور وشاعری که یکبار شعری گفته است باین مضمون : آیا شوروی جنك می خواهد ؟

گفت و شنودی با احمد پژمان در مورد اپرای «دلاور سمهند»

موسیقی ایرانی برای اپرا مناسب نیست

در ایران هنوز « تکس نویس » اپرا نداریم

از : بیژن امامی

احمد پژمان

هنرمندان پرقدرت‌اپرای تهران، همانگونه که قبلا اشاره شد ، اولین اپرای کامل ایرانی را در فرمی صد در صد ایرانی ارائه خواهند داد .

اپرای «دلاور سمهند» در جریان برگزاری جشن فرهنك و هنر که از طرف وزارت فرهنك و هنر در آبان ماه برگزار خواهدشد بروی صحنه خواهد آمد .

گفتگوی زیر با آقای احمد پژمان آهنگساز معروف ایرانی‌که سازنده اپرای مزبور است صورت گرفته و حاوی مطالبی‌است‌درزمینه بوجود آمدن اپرای «دلاور سمهند».

پژمان بسال ۱۳۱۴ در ارشیراز بدنیا آمده و لیسانسیه زبان از دانشگاه تهران است . همزمان با تحصیل به آموختن ویلن همت گماشته است .

وی آهنگهائی می ساخت که اکثر آنهابوسیله ارکستر دهلوی در تلویزیون اجراء شده است .

چهار سال قبل آهنگی برای ارکستر سنفونیك ساخت که‌مورد توجه آقای‌پهلبدوزیر فرهنك وهنر قرار گرفت . او را برای آموختن بیشتر در رشته آهنگسازی به خارج فرستادند . پژمان سالهای آخر آکادمی‌وین رادر رشته‌آهنك سازی می گذارند .

از آخرین کار های او اپرای «جشن دهقان» ،راپسودی ایرانی، و قطعه‌ای برای ارکستر مجلسی است .

*** اپرای مردانه !**

ـ داستان اپرای دلاور سمهند برچه زمینه‌ای ساخته شده است ؟

« دلاور سمهند» بر زمینه داستان «بابك» تصنیف شده مضافا باینکه صحنه هائی از عشق ، حسادت و رقابت را هم در آن گنجانیده‌ایم تاجنبه اپرا پیدا نماید .

اساسا داستان اپرا یك کمی ماجرا و صحنه های عاشقانه می خواهد تا بشود روی آن بهتر کار کرد و موزیك نوشت بماند که‌به عقیده من اپرای «دلاور سمهند»هنوز هم کمی «مردانه» است !

البته داستان‌این اپرا عیناداستان ماجرا های «بابك خرم‌دین» نیست.

بقیه در صفحه ۱۷

طرح «بابك» از «هلن‌انشاء»

یك جایزه ۲۵۰ هزار تومانی
بلیطهای فوق العاده اعانه ملی: ۱۰ جایزه ۵۰ هزار تومانی قرعه‌کشی میشود
۱۰ دستگاه اتومبیل پیکان

نیازمندیهای شما

تلفن ۳۱۱۲۲۰ — ۲۹۷ — ۳۱۱۰۷۰

استخدام

آگهی استخدام تکنیسین آزمایشگاه

دانشکده پزشکی دانشگاه ملی ایران برای خدمت در بیمارستانهای تابعه احتیاج بعده‌ای تکنیسین – آزمایشگاه دارد . از داوطلبان خواهشمند است با در دست داشتن مدارك به بیمارستان جرجانی‌واقع‌در ابتدای خیابان تهران‌نو مراجعه نمایند.

دانشکده پزشکی دانشگاه ملی ایران

۱–۵ آ–۴۱۹۷۶

بچند دوشیزه یا بانو

جهت اداره نمودن کلاسهای‌رقص نیازمندیم نادری بین چهارراه قوام– السلطنه ویوسف‌آباد روبروی کوچه شاهرخ کانون هنر

۱–۲ آ–۱۷۴۲

یکنفر آشپز برای منزل

استخدام میشود تلفن ۶۱۱۳۸۰

۱–۲ آ–۲۱۵۶۳

یکنفر خانم ماشین نویس

فارسی ولاتین برای تمام وقت استخدام میشود تلفن ۴۷۳۵۱

۱–۲ آ–۱۵۶۳

استخدام فوری

بچند نفر کارگر تکنیسین برق ودو نفر متخصص شوفاژ و دونفر آشنا بماشین های لباسشوئی و یخچال و دیگر ادوات برقی نیازمندیم تلفن ۳۰۲۹۳۲

آ–۲۱۷۹۹

خدمتکار زن

دارای ضامن برای کار در منزل‌با حقوق‌ماهیانه ۳۰۰۰ریال و ۲۴ساعت مرخصی در هفته استخدام میشود. داوطلبان به تلفن های ۵۰۵۳۸ و ۵۰۴۱۰ مراجعه نمایند .

آ–۲۱۷۵۳

ارنست

آگهی استخدام

۱– سرپرست کارگاه باداشتن سابقه کار در مشاغل فنی و حداقل تحصیلات سوم متوسطه .

۲– ماشین نویس فارسی‌و لاتین با تحصیلات دیپلم

۳–ماشین‌نویس‌فارسی‌باتحصیلات دیپلم .

۴– تعمیر کار یخچال و کولر با حداقل سواد خواندن

شرکت سهامی‌ارج –جاده کرج کیلومتر ۱۲

۱–۲ آ–۴۲۳۷۰

استخدام مهندس کشاورزی

جهت استان خراسان مقیم مشهد شرکت خصوصی دفع آفات نیازبیك مهندس کشاورزی متخصص دفع آفات که بزبان انگلیسی یا آلمانی آشنائی کامل داشته باشد دارد .

یکبرك تقاضا ورونوشت آخرین مدرك تحصیلی و یك قطعه عکس‌به آدرس‌صندوق‌پستی‌شماره۱۲۳۲ر۱۲ تهران ارسال فرمائید .

مدارك مسترد خواهد شد .

آ–۴۲۳۸۶ ۱–۳

شرکت ابوالحسن‌دیباوشرکاء

چندنفر کارمند که مسلط به زبانهای فارسی و انگلیسی باشند باحقوق مکفی استخدام مینماید . متقاضیان همه روزه از ساعت ۵ تا ۷ بعداز ظهر بدفتر شرکت واقع در خیابان‌حافظ– مقابل‌پارك‌هتل‌مراجعه نمایند .

۱–۵ آ–۴۲۴۳۲

یکنفر وارد بامورآزمایشگاه

برای ویزیتوری صبح‌ها استخدام میشود لطفا مشخصات کامل خود را به‌راهنمای ۲۵۱ روزنامه اطلاعات مراجعه نمائید .

آ–۲۱۷۴۳

استخدام

یك‌عده دوشیزه‌یابانوبامشخصات زیر استخدام میشوند

۱–آشنا به‌یکی‌از زبانهای‌خارجی

۲–تحصیلات حدود دیپلم

۳– سن‌بین ۱۸ الی ۳۵

۴–خواهان درآمدی بیش از ۱۲۰۰۰ ریال درماه‌داوطلبین به‌آدرس‌خیابان ویلا خیابان اراك شماره ۶۲ مراجعه کنند .

۱–۲ آ–۴۲۴۳۴

یك دوشیزه یا بانوی

سکرتر که انگلیسی‌و ماشین‌نویسی لاتین بداند باسابقه کار استخدام میشود تلفن ۶۲۹۶۹۲

۱–۵ آ–۱۷۵۱

شرکت سهامی استاندارد الکتریك‌ایران‌استخدام‌مینماید

۱–بانویا دوشیزه سکرتر که‌ماشین نویسی لاتین وفارسی‌را بخوبی‌بداند آشنائی کامل بزبان انگلیسی و شورت‌هند داشته‌باشدوازعهده‌ترجمه مراسلات انگلیسی نیز برآید .

۲– بانو یا دوشیزه که ماشین‌– نویسی فارسی ولاتین رابخوبی‌بداند وبزبان انگلیسی و شورت‌هند نیز تا حدودی آشنائی داشته باشد .

۳– چندنفر کارگر جوان فنی که در امور ارتباطات و مخابرات و برق تجربه و آشنائی داشته باشند . کسانیکه بزبان انگلیسی آشنائی داشته باشندحق‌تقدم خواهندداشت. از متقاضیان‌حائزشرایط خواهشمند است تقاضاهای‌مشروح خودراهمراه بایك قطعه عکس و ذکر آدرس کامل وشماره‌تلفن به‌آدرس‌تهران– صندوق پستی۷۰۹دایره کارگزینی ارسال دارند .

آ–۲۱۷۰۵

برای کار در جنوب کشور به کارگران ورزیده در رشته های زیر احتیاج است :

۱–بالابر (ریگر) ۲– مخزن‌نصب کن (تانك فیتر) ۳– نصب کننده عمومی (جنرال فیتر)۴– لوله‌کش تاسیساتی همچنین یك فورمن برق که درنصب کارخانجات وبرق فشار قوی سابقه کافی داشته باشد ویك سرپرست ایمنی کارگاه که در سرپرستی ایمنی کارگاه های بزرك سابقه و مدارك کافی داشته باشد. واجدین شرایط از ساعت ۵ تا ۷ بعداز ظهربه‌خیابان بزرگمهرخیابان فریمان شماره ۴۰ مراجعه نمایند.

آ–۲۱۸۰۱

FOREIGN COMPANY HAS IMMEDIATE VACANCY FOR EXPERIENCED ENGLISH OR GERMAN SPEAKING INDUSTRIAL ACCOUNTANT. GOOD SALARY. APPLY TO P.O.B. 14-1409

۱–۴ ۲۱۳۴۹–۱

استخدام

چند نفر دوشیزه برای کارهای دفتری و اداری باحداقل تحصیلات سوم متوسطه بطور تمام‌وقت‌استخدام میشوند . افرادی که ماشین‌نویسی بدانند حق تقدم دارند.

داوطلبان با دردست داشتن‌رونوشت شناسنامه یك قطعه عکس ومدرك تحصیلی بشرکت کارخانجات پارس الکتریك خیابان آیزنهاور جنب بی‌اف‌گودریچ شماره ۵۶۳ مراجعه نمایند.

۱–۳ آ–۴۲۲۲۸

جویای کار

جوانی دیپلمه فعال

وارد بامور دفتری و تلفن برای بعدازظهر ها جویای کار است لطفا براهنمای شماره۲۷۰روزنامه‌اطلاعات مراجعه شود .

آ–۱۷۳۸

حسابدار دیپلمه باتجربه

جویای کار است ۳۳۵۰۴۰

۱–۱۰ ۱–۳۰۳۰۱ آ

یك‌دکتر متخصص داخلی عصرها

برای کار اماده است لطفا روزها به تلفن ۲۵۳۲۲ مراجعه فرمائید

۱–۱۵ آ–۳۹۰۸۸

راننده شخصی از صبح

تادوبعداز ظهر آماده کار است تلفن ۳۳۴۱۹۵

آ–۲۱۷۲۹

الکتریسین برق و مکانیك

وکلیه کارهای مونتاژ برق لطفا براهنمای ۲۵۰ روزنامه اطلاعات مراجعه فرمائید

آ–۲۱۶۷۷

گم شده

یکدسته چك که یازده برك

آن استفاده شده‌ازشماره ۶۳۰۰۸۹ تا ۶۳۰ ۱۰۰ از حساب شماره ۱۶۵ بانك صادرات‌حاجب‌الدوله‌بنام‌مهدی میثاقی مفقود گردیده از درجه‌اعتبار ساقط است .

آ–۱۷۳۹ ۲

شناسنامه‌ای بنام علی‌اصغر

عباچی صادره‌ازمرند فرزند عبدالعلی وبایکبرك سفته سفید ده‌هزار ریالی بدون تاریخ مفقود شده است از یابنده تقاضا میشود بازار عباس‌آباد سرای حریری طبقه دوم شماره۴۵ داده و مژدگانی دریافت‌دارد .

آ–۲۱۶۹۹

«زیرزمینی بهداشتی مناسب برای کلوپ بیلیاردو یابولینك دربهترین نقطه خیابان تخت‌جمشید واگذار میشود طالبین لطفا با تلفن های ۶۵۰۹۸ –۶۱۳۱۴۰ مذاکره‌فرمائید»

آ–۲۱۷۹۱

چك شماره ۳۴۱۸۸۲

بانك صادرات شعبه گلوبندك حسابجاری شماره ۱۸۴۷ بنام حاجی شمس محرابیان‌به‌مبلغ ده‌هزارریال در وجه کارخانه دماوند نو مفقود گردیده وازدرجه اعتبار ساقط‌است

آ–۲۱۷۹۳

حسین ترکمن

(عکس‌بالا) روز سه‌شنبه گذشته‌از منزل خارج و دیگر بازنگشته هر کس اطلاعی‌ازنامبرده‌داردخواهشمند است بکلانتری یا امامزاده حسن بیست‌متری فرح کوچه اخلاقی پلاك ۵۵ خبرداده و مادرش رااز نگرانی نجات دهد .

دسته چك ازشماره

۹۹۹۹۱۱ الی ۹۹۹۹۲۵ جاری ۶۳۰بانك بازرگانی کشتارگاه بنام اینجانب مفقود گردیده از درجه اعتبار ساقط است .

اسماعیل عسگری

آ–۲۱۸۰

گواهی‌نامه موقت لیسانس

اینجانب مفقود شده یابنده به تلفن ۳۰۳۴۴۳ اطلاع دهد .

جعفر مدرسی تهرانی

۱–۳ آ–۱۸۶۶۹

ریز نمرات تحصیلی

اینجانب‌دکتر پروانه وثوق مفقود شده است از یابنده تقاضا میشود بتلفن ۸۳۳۶۷ اطلاع دهد .

۱–۳ آ–۱۹۷۲۳

گواهینامه موقت

(دوره لیسانس) اینجانب شمس‌آذر یوسفی تهرانی مفقود گردیده از یابنده تقاضا داردبا تلفن ۶۲۹۰۳۹ تماس بگیرد .

۱–۳ آ–۱۸۶۰۹

ریز نمرات پزشکی

اینجانب دکتر بزرگمهر سلیم مفقود شده یابنده بتلفن ۶۴۵۷۹ اطلاع دهد.

مردی با سواد متاهل

باداشتن ضامن معتبر از ساعت ۱۶ تا ۲۲ با حقوق کم‌برای هر نوع کار آماده است لطفا براهنمای ۲۴۹ روزنامه اطلاعات مراجعه شود

آ–۲ ۱۶۷۵

راننده شخصی

جوانی بامعلومات سال پنجم‌ادبی وسابقه ۱۱سال رانندگی جویای کار است بتلفن ۵۲۹۱۰

آ–۲۱۳۹۵

طبیب با مطالعات کافی

درانگلستان و تسلط کامل بزبان انگلیسی ۱۸سال‌خدمت درموسسات علمی کشور آماده‌خدمت درموسسات فنی‌و علمی باشرایط مساعد بطور فول‌تایم میباشدلطفا براهنمای‌شماره ۲۴۷ روزنامه اطلاعات مراجعه شود.

۱–۳ آ–۲۱۲۲۷

نمایشگاههای مبل

پیراهن مبل ۳۳۹۵۰۵

نعویض پارچه مبل ۳۳۹۵۰۵

پرده دوزی شهرزاد ۳۳۹۵۰۵

۱–۲۶ ۱–۱۳۳۹

پرده‌دوزی ارجمند ۳۳۷۳۷۰

۲۶۱ ۱–۱۳۳

شستشوی مبل و فرش

شستشوی مبل‌وفرش کلین سرویس مهر مبتکر پیشرو

نظافت مبل وفرش درجای خودبا موادآزمایش شده‌بادستگاه منحصر بفرد تلفن ۹۵۲۵۴۶

۱–۳۰ آ–۱۷۳۴

شستشوی مبل فرش ادیب

مبل‌وفرش .تشك‌های‌ماشین‌درجای خود تمیز مینماید تلفن ۹۵۲۴۵۴

شستشوی مبل وفرش‌ساحل

نظافت مبلمان وپلیش‌وسیله‌دستگاه برقی درجای‌خود تلفن۹۱۵۶۵

۱–۲۶ ۱–۱۳۲۲

تلفنهای روزنامه اطلاعات

شماره های جدید تلفن‌های اطلاعات

شماره‌های جدید تلفنهای موسسه اطلاعات بشرح زیر میباشد :

تلفنخانه	۳۱۱۰۷۱
سردبیر روزنامه	۳۱۱۲۱۰
سرویس اقتصادی – سیاسی	۳۱۱۲۱۱
سرویس حوادث	۳۱۱۲۱۲
شعبه آگهی‌ها	۳۱۱۲۱۳
نیازمندیها	۳۱۱۲۲۰
سازمان تنظیم آگهی	۳۱۱۲۱۴
سازمان تنظیم آگهی	۳۱۱۲۱۵
آگهی سینمائی	۳۱۱۲۱۶
سازمان شهرستانها	۳۱۱۲۰۱
سازمان شهرستانها	۳۱۱۲۰۲
آگهی شهرستانها	۳۱۱۲۲۱
اطلاعات هفتگی	۳۱۱۲۰۴
اطلاعات بانوان	۳۱۱۲۰۰
طلاعات جوانان	۳۱۱۲۰۵
اطلاعات‌دختران‌وپسران	۳۱۱۲۰۶
مجله الاخاء	۳۱۱۲۰۳
ژورنال دوتهران و تهران جرنال	۳۱۱۲۱۸
آبونمان ژورنال دوتهران	۳۱۱۲۱۷
آگهی مجلات	۳۱۲۰۸
سازمان وصول	۳۱۱۲۰۷
آرشیو	۳۱۱۲۱۹

کلاس نقشه برداری

دوره جدید کلاس‌نقشه برداری با استفاده از مدرن ترین دوربین های نقشه برداری و لوازم کامل‌از ۱۵ مهر ماه تشکیل میشود .قبلا نام نویسی کنید .

کلاس حسابداری

شصت‌و یکمین دوره حسابداری و دفترداری دوبل زیرنظر استاد محترم جناب آقای محمدحمیدی‌با سابقه تدریس در دانشگاه تهران‌با استفاده از ماشین های حسابداری برقی ودستی‌معروف‌فاسیت‌از ۲۱ مهر ماه در کاخ دانش تشکیل میشود .

کلاس‌خصوصی حسابداری

برای آن عده از کسانی که فرصت شرکت در کلاس های عمومی را بعلت کمی وقت ندارند کلاس های خصوصی یك تا چهار نفره زیرنظر استادان مجرب حسابداری با استفاده از ماشین‌های حساب برقی و دستی معروف‌فاسیت – [illegible] نویسی فرمائید .

کاخ دانش

خیابان نادری پاساژ معتمد . خیابان فرانسه کوچه مرجان

سازمانهای فنی و فرهنگی

فقط پنج نفر دیگر

برای کلاسهای رادیوتلویزیون ترانزیستوری نقشه کشی برق و فشار قوی می پذیریم بفارغ – التحصیلان گواهینامه رسمی داده میشود .

کار و آموزش تلفن ۴۹۴۹۴

۱–۱۵ آ–۱۶۷۸

فرصت آموزشی مناسب

از سالن تند نویسی (شورت هند) ماشین نویسی

موسسه زبانهای خارجی

که باآخرین وسایل مجهز است

استفاده‌نمائید. باطی ایندوره باخذگواهینامه R.S.A. لندن نائل خواهید شدخیابان شاه ساختمان آلومینیوم‌طبقه پنجم ۶۰۶۷۸– ۶۰۸۲۹

تعلیم رانندگی

هنرستان‌فنی‌رانندگی‌پرستو

مرکز آموزش صحیح رانندگی و مکانیکی و ترافیك خیابان شاپور چهار راه گمرك تلفن ۲۳۹۱۶

۱–۲۶ ۱–۱۵۶۳

تدریس خصوصی

انگلیسی توسط بانوی انگلیسی

فرانسه توسط بانوی فرانسوی تلفن‌های ۴۷۱۴۱و ۴۲۰۸۶

۱–۲۶ آ–۱۴۱۷

تعلیم گیتار آکوردئون‌پیانو

ورقصهای غربی و شرقی درمنزل شما برای شمیرانات وسیله موجود است تلفن ۶۱۲۳۵۸

۲۵۱– آ–۲۰۷۱۵

معلم خارجی برای تدریس

انگلیسی و مکالمه خصوصی‌با ۸سال سابقه تدریس تلفن ۴۲۵۰۶

۱–۵ آ–۲۱۲۳۷

فقه – عربی و منطق

تلفن ۹۳۷۶۲

آ–۲۱۲۲۳ ۱–۱۰

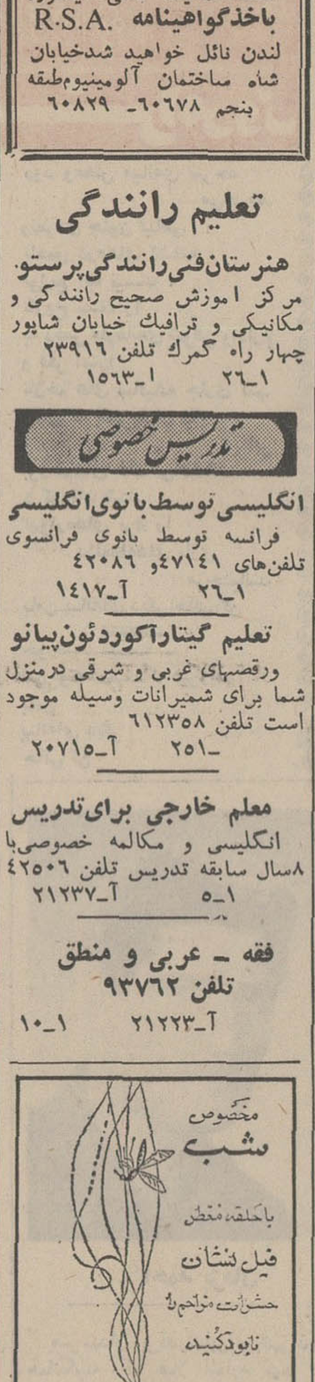

دارای اجازه نامه رسمی شماره ۴۳۶۲ مورخه ۱۴ر۲ر۴۷

برای مصرف کننده فقط ۲۵ ریال تلفن ۶۲۱۴۹۹

صاحب امتیاز و مدیر مسئول

عباس مسعودی

خیابان خیام – ایران چاپ

تلفنخانه اطلاعات ۳۱۱۰۷۰ تا ۳۱۱۰۸۴

شعبه‌آگهی‌ها ۳۱۱۲۱۳

نیازمندیها ۳۱۱۲۲۰

کتابهای مورد نیاز شما

موسسه چاپ وانتشارات امیرکبیر

موسسه چاپ وانتشارات امیرکبیر، دفترمرکزی‌خیابان سعدی شمالی نرسیده به چهار راه سیدعلی بن‌بست فرهاد (پلاك ۲۳۵) تلفن : ۳۳۵۲۸۱ –۳۰۳۷۶۵

فروشگاه شمارهٔ «۱»

خیابان ناصر خسرو (پلاك ۱۳۰) تلفن ۵۲۹۷۰

فروشگاه شمارهٔ «۲»

خیابان شاه آباد (پلاك ۲۷۲) تلفن ۳۳۶۹۳۵

فروشگاه شمارهٔ «۳»

اول خیابان فردوسی (مقابل شهرداری) تلفن ۳۳۵۰۲۲

فروشگاه شمارهٔ «۴»

ابتدای نادری (پلاك ۱۴۹) تلفن ۴۹۳۶۳

فروشگاه شمارهٔ «۵»

مقابل دانشگاه تهران (پلاك ۳۵۴) تلفن ۳۰۲۹۵۳

۱–۵ آ–۱۷۱۷

کافه نادیها

قنادی فرزین یزدی

کیك عروسی ، کیك تولد خیابان روزولت شمالی تلفن ۷۵۷۴۶۳

متفرقه

محضر قوام

دفترخانه اسنادرسمی۲۰۹ ازدواج۱۲۵ و طلاق۵۰

خیابان پهلوی ضلع جنوبی‌بلوار الیزابت تلفن ۶۱۳۷۸۲

۱–۲۶ آ–۱۷۰۴

اطلاعیه

جنرال

قابل توجه دارندگان محترم بخاریهای جنرال

دایره سرویس شرکت سهامی صنعتی جنرال بدینوسیله آمادگی خود را جهت تعویض‌رنك بخاریهای جنرال از این تاریخ تاپایان آبانماه ۴۷ اعلام میدارد.

لطفا بااطلاع به تلفن‌های ۹۴۱۶۴ –۹۳۲۵۲–۹۲۶۹۳ مراجعه بفرمائید.

دایره سرویس شرکت سهامی صنعتی جنرال

۱–۶ ۱–۴۱۲۳۸

دکتر صادق پرویزی

مترجم رسمی زبان آلمانی ترجمه مدارك تحصیلی و غیره گرفتن پذیرش‌ازدانشگاه‌های آلمان‌واتریش –خیابان سعدی پائین ۷۶۲ جنب پاساژ سعدی تلفن ۳۳۷۴۷۵ منزل ۸۱۴۲۶

آ–۲۱۷۸۵

آگهی فروش

چند دستگاه استریوفونیك اتومبیل بیوك‌رودماستر اتوماتیك مدل ۱۹۵۸ تلفن ۶۰۵۱۰ یا ۶۳۱۱۸۱

۱–۲ آ–۱۷۵۷

قابل توجه اهالی محترم تهران‌نو . تهران پارس و نارمك

تعویض فرش نو با کهنه وخرید همه‌نوع‌فرشهای کهنه و فروش‌همه نوع فرش های دست اول بطور نقدو اقساط نشانی تهران‌نو اول خیابان فرح‌آباد. فرش‌حقیقت تلفن۷۹۰۳۷۱

راهنمای پزشکی اطلاعات

متخصص سل

دکتر هوشنك طبیب‌زاده –متخصص‌بیماری سل وامراض ریه و برنش (برنشیت– اسم) خیابان‌پهلوی نزدیك سینه مهتاب پذیرائی ۳تا ۸ بعداز ظهر تلفن ۴۰۵۰۲

دکترحسین‌حمید زاده بیماری سل خیابان‌فرانسه‌رازی۷۸ تلفن۴۴۷۷۴

متخصصین بیماری پوست

دکترنوری–متخصص بیماریهای پوست‌و موی سر تلفن۳۳۴۷۳۲ جاده قدیم شمیران باغ‌صبا ایستگاه سلیم۳تا۶ بقیه‌باتعیین وقت قبلی

دکتر خشنود – متخصص بیماریهای پوست شاهرضا مقابل لاله‌زارنو تلفن ۴۹۶۳۲ پذیرائی با تعیین وقت‌قبلی

پوست – و موی سر

دکتر مرتضی سرفراز باجدیدترین وسائل درمانی‌مربوطه از آمریکا مراجعت نموده خیابان قدیم شمیران–سید خندان‌پذیرائی– صبح وعصر

متخصصین قلب

دکترعلی‌نویسرکانی متخصص قلب وعروق از امریکا آدرس : تلاقی شاه و شیخ‌هادی پلاك ۱۰۶ تلفن مطب ۶۱۱۷۷۸ منزل ۷۶۵۰۳۳

مفاصل‌استخوان –متخصص‌ارتوپدی

دکتر کیوان گوهر درخشان – خیابان کاخ جنوبی کوچه هلالی شماره ۱۱ پذیرائی ۵تا۸ بعداز ظهر تلفن ۴۱۷۰۴

متخصصین جراحی عمومی

درمان‌سریع واریس – هادی فرزانه متخصص در جراحی عمومی‌ازژنو انگلستان نشانی مطب ،روبروی هواپیمائی ملی ایران،خیابان دامغان پذیرائی ۴–۸ تلفن ۶۷۱۳۹.

دکتر محمد فرهمند رضوی متخصص جراحی عمومی وجراحی کودکان از آلمان خیابان تخت – جمشید شرقی شماره ۳۶۰ نزدیك چهار راه بهار تلفن۷۳۳۰۰پذیرائی صبحها ۱۰ تا۱۲ بعد از ظهر ها ۴ و نیم تا۷و نیم .

متخصصین جراحی مغز

دکتر محمود عالم – متخصص جراحی مغز و اعصاب چهار راه شاه اول کوچه سیمرغ تلفن ۶۱۱۲۱۲و ۷۵۸۶۴۳

متخصص امراض زنان

دکتر یدالله‌امیر اصلانی‌متخصص وجراح در امراض‌زنان و زایمان ونازایی عضو جامعه سرطان‌شناسان آلمان نشانی . بالای بلوار الیزابت‌کاخ شمالی شماره ۷۷ پذیرائی ۵تا۸

دکتر جمشید کاوه – متخصص وجراح امراض زنان و زایمان ونازائی از آلمان‌تشخیص ودرمان زودرس سرطان پهلوی چهار راه امیراکرم شماره ۱۴۵ تلفن۶۵۰۶۷

متخصصین بیماری چشم

دکتر هوشنك برجیس جراح و متخصص چشم از امریکا دارای تخصص در عینك نامرئی خیابان بزرگمهر شماره۶۰ تلفن ۶۹۰۱۲ پذیرائی صبح‌و عصر

دکتر نبوی متخصص چشم خیابان پهلوی پائین چهارراه‌شاه کوچه ملك ۲تا۴ بعد از ظهر

متخصصین بیماری خون

دکتر نصرت‌الله گرجی ازدانشگاه‌پاریس دروازه دولت ۳۳۴۳۸۹

متخصصین‌بیماری جهاز هاضمه

بیماریهای معده ، کبد وروده ،بواسیر بدون‌عمل جراحی دکتر رفیعی متخصص از دانشگاه پاریس جامی اول‌کوچه پاریس تلفن ۴۸۱۸۹

دکتر فدیشا، بیماریهای معده، کبد، روده ، رژیم غذائی(چاقی)۶۴۰۳۰۰

درمان بواسیر بدون‌جراحی،فیستول، فیسور با متد موثر دکتر عباس نیك نژاد خیابان گرگان جنوبی گرامی عصر ها تلفن ۷۵۵۷۷۵

درمان فلج

معالجه فلج ، فشارخون با روش هموپاتیك بیسابقه در ایران دکتر حسن‌بهره‌مند از دانشگاه هند با چهل سال سابقه سعدی شمال بیمه ۳۰۱۶۱۷ –۸۶۳۲۸

بیماریهای دهان ودندان

دکتر مجید صارمی دندانپزشك کوا هینامه‌درجراحی‌ازامریکا ۶۲۲۸۴۱

مطب – دکتر فرهنك – دندانپزشك به‌اوایل خیابان آیزنهاور نزدیك میدان ۲۴اسفندانتقال یافت۴۳۹۹۸

بیماریهای داخلی

دکترفرنوش داخلی،پوست وتناسلی گواهینامه از پاریس ۴۸۵۵۵

دکترمحمدعلی صدیقی – داخلی پوست آمیزشی ترك هروئین ترك الکل شاه چهار راه فروردین پذیرائی صبح وعصر تلفن ۴۹۵۲۶

ترك تریاك و هروئین

دکتر صفائی با ۲۹ سال سابقه‌و متد جدید بستری و سرپائی‌سعدی شمالی جنب بانك بیمه ۳۰۴۱۵۳

بیماریهای آمیزشی

دکتر یحیی صدری بیماریهای امیزشی‌و مجاری‌ادرار، میدان بهارستان خیابان‌صفی‌علیشاه

دکترمعانی – بیماریهای امیزشی، فردوسی مقابل بانکملی پس‌انداز

دکتر محمدرضا مسدد –بیماری‌های آمیزشی – دروازه دولت ۳۴۳۸۹

دکتر پولوسا بیماریهای امیزشی‌و مجاری ادرار ، فردوسی بالا کوچه صادق ۳۱۲۵۸۹

دکتر جناب‌زاده، بیماریهای آمیزشی خیابان‌منوچهری‌مقابل کوچه‌ژاندارك

دکتر احتیاطی دیپلمه امریکا بیماریهای امیزشی ، مجاری‌ادرار سمیه چهارراه‌پهلوی تلفن۶۸۴۸۷

داروخانه‌ها

داروخانه شبانه روزی نخت جمشید درتمام‌ساعات شبانه‌روزی‌درخدمت‌شما است‌تلفن ۶۸۱۰۱ و۶۷۸۲۳

داروخانه شبانه‌روزی پارس جاده پهلوی‌شمالی پارك ساعی تلفن ۶۲۰۲۷۹ و ۶۲۹۴۹۱

داروخانه شبانه روزی برچم میدان‌شمنباز خیابان شمنباز تلفن۷۴۱۷۱

داروخانه مهران خیابان‌شیروخورشید چهارراه استخر تلفن۹۰۴۰۷

نیازمندیهای شما

تلفن ۳۱۱۲۲۰ - ۳۱۱۰۷۰ - ۲۵۷

خرید و فروش اثاثیه

خرید

فرش کیهان تلفن ۷۶۳۷۷۶
انواع قالی و قالیچه کهنه و نو
مخصوصا قالی‌های سنگین قیمت راخریداریم بهتراست برای معاملات هرنوع فرش باسازمان فرش کیهان تماس بگیرید چون مشاورین ما مجانا در اختیار شما خواهند بود.
۱_۳۰ آ_۷۳۴

فرش رضوی ۷۶۴۸۰۰
روزولت میدان ۲۵ شهریور خریدار فرشهای نوو کهنه صادراتی تحت نظر کار شناس مطلع با قیمت منصفانه می‌باشد موقع خریدوفروش باتلفن ۷۶۴۸۰۰ مکالمه فرمائید.

بازرگانی ایران فرش
تلفن ۷۷۴۹۷۲
بهترین خریدار لوازم دست دوم قالی وقالیچه کهنه و نویخچال برقی نفتی تلویزیون ـ اجاق گاز مبلمان اشیاء قدیمی و عتیقه‌جات شمارا در منزل نقدا خریداری مینماید جاده قدیم شمیران سیدخندان جنب بانک
۱_۲۶ آ_۱۴۸۴

فرش گلشن تلفنهای
۶۲۱۴۱۵ و ۶۲۱۴۲۱
انواع فرشهای نو از تمام شهرستان ها موجود میباشد . قیمت یك کلام در ضمن فرش نو و کهنه خریداریم

فرش ملك تلفن ۷۶۴۶۱۷
فرش کهنه نقدا خریداریم
فرش های نو موجود است فرش ملك خیابان قدیم شمیران باغ صبا مقابل ملك ۷۶۴۶۱۷
۱_۲۶ آ_۱۵۶۳

فروشگاه معینی
علاوه‌بر خرید قالی کهنه شمافرش را با صدی ۲۰ تخفیف عرضه می‌نماید بوعلی جنب بانك سپه شماره ۳۷ تلفن ۲۸۹۶۴
۱_۲۶ ا_۱۱۱۰

فروشگاه و سمساری صمد
تلفن ۴۹۹۸۵
عمده خریدار همه رقم فرش کهنه واشیاء قدیمی و سایر لوازم
۱_۲۶ آ_۱۳۴۴

فروشگاه صفا تلفن ۳۵۲۸۷۶
کلیه لوازم منزل شما را در اسرع وقت با اطلاع تلفنی در محل نقدا عادلانه خریداری مینماید .
۱_۲۶ آ_۱۵۶۴

فرش میمنت (عطابخشی)
بهترین خریدارفرشهای کهنه و فروشنده عالیترین فرشهای بافت ایران نقدواقساط تلفن ۹۴۷۱۵
۱_۲۵ آ_۱۵۶۸

فروشگاه خالقی
تلفن های ۳۰۳۰۸۰ و ۳۵۲۰۹۰
فرش کهنه و نوویخچال، تلویزیون و لوازم منزل شما راخریداریم .
۱_۳۰ آ_۱۵۸۳

فروشگاه نیك ۷۵۷۵۴۶
منصف‌ترین خریدار کالای دست دوم مخصوصا فرشهای کهنه ونو
۱_۲۶ آ_۱۶۲۲

فروشگاه آرمان تلفن ۶۹۶۲۳
بهترین خریدار تلویزیون فرش چراغ گاز و هرنوع یخچال نفتی
۱_۲۶ آ_۱۴۸۲

فروشگاه سعید ـ سرچشمه
خریدار اثاث خانگی و فرشهای سنگین قیمت ۳۳۸۶۶۷ و ۲۳۳۷۶
۱_۲۶ ا_۱۶۱۶

فروشگاه کالای مرکزی
بهترین خریدار همه گونه لوازم دست دوم منزل تلفن ۶۵۰۵۷
۱_۲۶ ا_۱۶۴۲

فرش فروردین تلفن ۴۳۰۸۵
بهترین خریدار فرشهای کهنه‌ونو
۱_۲۶ ا_۱۶۱۵

فروشگاه آریا ۴۹۳۹۳
بهترین خریدار یخچال برقی ، نفتی ، فرش ،تلویزیون خیابان‌شاه
۱_۱۵ آ_۱۴۴۱

فروشگاه حاجیان تلفنهای
۳۵۰۱۴۴ و ۳۵۱۸۳۸
قالی و قالیچه کهنه و نو شمارا جهت صادرات درمنزل نقدا خریدار است همچنین یخچال ـ تلویزیون وسایر لوازم منزل ـ کارکنان این فروشگاه باوسیله مجهزی که در اختیار دارند بدون وقفه در محل اجناس راعادلانه خریداری مینمایند

فروشگاه و نمایشگاه آسیا
یخچال ـ تلویزیون ـ اجاق گاز و فرش عادلانه خریداریم شاه ـ چهار راه پیروز تلفن ۶۱۲۸۳۲
۱_۲۶ آ_۱۷۴۸

تعمیرات

تعمیرگاه تلویزیون الکترون
تلفن ۷۶۳۶۸۲
آماده برای نصب کنورتور جهت فرستنده دولتی و آموزش و پرورش روی هر نوع تلویزیون و تعمیر تلویزیون آرسی‌آی ـ شاوب‌لورنس تلفنکن . سییرا ـ فیلیپس و سایر مارکها سرویس مجهز وسیار در منزل بویژه شمیرانات
۱_۱۵ آ_۱۷۴۹

شرکت مهندسین
تلویزیون ایران
سرویس سیار در شهر وشمیران تعمیرات رادیو ـ گرام ـ ضبط صوت و تلویزیونهای اروپائی و امریکائی ـ نصب کنورتور و آنتن باکارمزد کم تلفن ۶۱۱۲۳۴
۱_۳۰ آ_۱۵۲۹

سرویس تلویزیون گارانتی
تعمیر تلویزیونهای سییرا R.C.A اداجنرال الکتریك تلفونکن و نصب کنورتور در تمام نقاط تهران بویژه شمیرانات تلفن ۶۲۸۳۷۱
۱_۲۶ آ_۴۵۱

شرکت سهامی رادیو
تلویزیون ایران
جهت نصب کنورتوروتعمیر تلویزیون های R.T.I. - R.C.A. که تحت نظر متخصصین کار آزموده انجام میگیرد به تعمیرگاه خودتان به شماره های ۹۰۳۱۹ و ۹۰۳۲۰ و ۹۰۳۲۱ مراجعه نمائد

تعمیرگاه تلویزیون غرب
۳۰ درصد تخفیف
جهت تعمیر انواع تلویزیون ونصب کنورتور اتوماتیك المانی درمنازل باسرویس سیار تلفن ۷۵۴۵۰
۱_۲۶ ا_۱۶۱۴

شرکت ایران تکنیك
یگانه تعمیرگاه مجهز تلویزیون تلفن ۶۹۵۱۴ و ۴۲۷۳۳
۱_۳۰ ا_۲۱۱۱

سرویس R.T.I. - R.C.A.
در تمام ساعات برنامه اماده تعمیر انواع تلویزیون می‌باشد خیابان نادری ۶۴۳۴۸ و ۴۸۵۳۳
۱_۳۰ ا_۹۷۱

تعمیرگاه تلویزیون احسان
تعمیر انواع مارکهای تلویزیون در منازل باسرویس مجهز تلفن ۷۴۳۶۲
۱_۲۶ آ_۱۶۴۱

تعمیرگاه بخچال فریجیدر ۷۲۳۳۶

بخاری
سرویس و نصب انواع بخاری آبگرمکن و کولر کانال کشی ساختمان تلفن ۷۶۵۲۶۴
۱_۱۵ ا_۱۶۸۶

اهم الکترونیك سرویس
تعمیر تلویزیونهای شاوب‌لورنس ار.تی.ای . فیلیپس. تلفنکن . گروندیك ونصب کنورتور ۶۲۴۸۱۷
۱_۲۶ آ_۱۷۳۵

تنظیم کاربراتور آبگرمکن
بخاری با دستگاه مجهز موسسه پارس تلفنهای ۳۰۲۸۹۰ و ۳۳۶۳۸۱
۱_۱۳ آ_۱۶۹۱

معاملات املاک و مستغلات و اتومبیل

فروش

خرید وفروش اراضی نارمك
تهران پارس ـ در دشت
بازرگانی امینی تلفن ۷۹۰۰۹۰
۱_۳۰ ا_۱۰۸۸

تلفن ۴۰۰۰۰ و ۶۰۰۰۰
اجاره منازل بخارجیان وفروش ویلا ـ مستغلات و زمین
۱_۲۶ آ_۱۶۹۴

صدها خانه ویلائی ومستغلاتی
در امیر اباد ، جمشید ابادشمالی، میکده ، یوسف اباد ، غرب بیمارستان پهلوی به نازلترین قیمت بفروش میرسد ۶۴۴۰۴
۱_۲۶ آ_۱۵۵۹

روزولت حدود ۲۵ شهریور
مستغلات شخصی ساز بادرآمد ماهی ۵ هزار تومان بقیمت مناسب بفروش میرسد آژانس دیبا ۶۲۷۸۰۵
۱_۲ آ_۱۷۴۰

مستغلات تازه‌ساز شاهرضا ـ پیچ شمیران ۲۲۰ متر زمین ۹۰۰ متربنا ۳۲ اطاق بالوازم ۲۵۰ هزارتومان نقدومعاوضه تلفنهای ۳۳۲۹۷ و ۳۳۱۸۵۳
۱_۵ آ_۱۷۰۰

دو اطاق با تلفن
طبقه دوم ساختمان پلاسکو بفروش میرسد با تلفن ۷۶۳۷۸۶ تماس بگیرید .
۱_۲ آ_۱۷۵۳

یکباب منزل مجهز در حدود
سیصد متر درفرح‌آباد ازساختمان های بانك رهنی بفروش میرسدتلفن ۷۹۲۹۹۲
آ_۴۲۳۹۲ ۱_۲

خانه فروشی اوکازیون
بمناسبت مسافرت مالك
درعباس‌آباد نزدیك بی‌سیم‌خیابان تکش ۴۲۰ متر بابنای چهار طبقه و نیم هرطبقه‌پنج‌اطاق و لوازم ۳۳۹۷۸۴ بنگاه کوشان
آ_۴۲۴۶۰

مستقل فروشی اوکازیون
بقیمت ۲۳۰ هزار تومان
درشمال شهر ۴ طبقه دارای چهار اطاق و هال بزرك و لوازم که‌همگی در اجاره قدیم باماهی ۲۲۰۰ تومان عایدی ۳۳۹۷۸۴ بنگاه کوشان
آ_۴۲۴۵۶

مستقل فروشی ـ اوکازیون
بقیمت ۱۴۰ هزارتومان
در فیشرآباد چند مغازه بافوقانی آن که ماهیانه ۱۳۳۰ تومان اجاره میدهد ۳۳۹۷۸۴ بنگاه کوشان
آ_۴۲۴۵۸

مغازه فروشی
دربهترین نقطه شهرآرا بفروش میرسد با تلفن ۷۶۳۷۸۱ تماس بگیرید .
۱_۲ آ_۱۷۵۴

دربهترین نقطه تهران
(یوسف‌آباد) یك منزل ویلائی ۵۲۰ متر ساختمانی مدرن آب برق تلفن استخر شوفاژ باسالن ۶ اطاق بقیمت ۳۸۰ هزار تومان بعلت مسافرت به فروش میرسد بتلفن ۶۲۶۵۲۵ مراجعه فرمایند .
آ_۱۷۵۶

اراضی مبارك‌آباد ـ ازگل
نیاوران ـ داودیه ـ دروس ـ دره قشلاق بقطعات کوچك و بزرك دست اول بفروش میرسد دفتر مازیار (راشدی) تلفن های ۷۷۱۳۶۷ و ۷۷۲۵۰۴ .
۱_۱۰ آ_۱۵۰۶

یکدستگاه منزل شخصی ساز
بمساحت ۴۰۷ متر زیر بنا ۳۰۰ متر دارای ۸ اطاق حمام . مغازه، پارکینك بزرك و حیاط مصفا با تلفن بقیمت مقطوع ۱۲۰ هزارتومان بفروش می‌رسد آدرس ژاله چهارصددستگاه ـ خیابان بهبهانی پلاك ۲۱۰ تلفن ۳۰۲۹۱۸
۱_۳ آ_۲۱۴۴۹

اراضی جنت آباد باغ فیض
کوهك فروشنده‌ایم ۴۵۶۲۵
۱_۲۶ آ_۱۵۵۴

خریداری میشود

دفتر پارس خریدار زمین
و خانه‌های ویلائی و مستغلات درعباس ابادوشمیرانات ۷۶۱۵۵۸
۱_۲۶ ا_۱۳۳۳

دفتر براتی ـ شمیران
خیابان پهلوی باغ‌فردوس ۸۵۲۵۷۵
۱_۲۶ آ_۱۵۶۵

در شمال شهر وشمیرانات
خانه شخصی ساز از ۱۰۰ تا ۱۵۰ هزار تومان فورا خریداریم ۴۵۰۵۷
۱_۲۴ آ_۱۶۵۳

اراضی دره قشلاق رادسر
خریداریم املاك یزدی ۶۲۳۸۳۹
۱_۲۶ آ_۱۶۲۴

شمال‌غرب تهران زمینهای
ساختمانی قطعات کوچك و بزرك خریداریم اژانس جمشید ۴۸۰۸۸
۱_۲۶ آ_۱۶۲۳

آژانس غروی ۸۶۱۸۱
خریدار و فروشنده خانه‌های شخصی صد هزار ببالاو اراضی شمیرانات
۱_۲۶ آ_۱۶۹۹

اراضی ساعتی ـ طرشت
خرگوش‌دره‌ام. ام.سی جنت‌آباد هاشمی خریداریم ۹۴۰۶۹
۱_۱۵ آ_۱۶۴۸

دفتر مسعود ۷۷۰۲۴۱
خریدار اراضی دره‌قشلاق داودیه ودروس مبارك‌آباد . تهران
۱_۲۶ آ_۱۷۵۲

اراضی عباس‌آباد وکاظم‌آباد
خریداریم دفتر اندیشه ۷۶۱۷۴۷
۱_۱۳ آ_۱۷۵۵

یکقطعه زمین
۳۰۰ تا ۴۰۰ متری برخیابان تخت طاوس عباس‌آباد ازپهلوی تاروزولت خریداریم تلفن ۶۲۹۶۹۲
۱_۵ آ_۱۷۵۰

خریداری میشود
خانه شخصی ساز از ۱۵۰ هزار تومان ببالا ۳۳۱۸۵۳
۱_۱۰ آ_۱۷۰۶

کیشا جنت آباد باغ‌فیض
کوهك پونك خریداریم ۴۸۴۶۳
۱_۲۰ آ_۱۷۲۱

خرگوش دره حاجی‌آباد
هاشمی ام.ام.سی لتمال ۴۸۴۶۳
۱_۲۰ آ_۱۷۲۲

زمینهای زعفرانیه دره‌قشلاق
مکانیز وسعادت آباد عباس‌آباد را خریداریم بازرگانی جلالی خیابان پهلوی تلفن های ۶۲۶۴۱۱ و ۶۲۴۱۹۳
۱_۳۰ آ_۴۱۶۸۰

پهلوی دره قشلاق داودیه
قیطریه مبارك‌آباد عابدی ۷۷۰۴۷۷
۱_۲۶ آ_۱۷۴۳

بورس اراضی جنت‌آباد
باغ‌فیض ـ پونك ـ حاجی‌آباد ـ حسن‌آباد ـ کن‌وهاشمی خرگوش دره ـ کوهك ـ ام.ام. سی ـ جاده کرج تلفن ۶۱۱۷۷۱
۱_۲۶ آ_۱۴۹۵

توجه
اراضی واگذاری دولت بکارمندان در
اهواز
را خریداریم دفتر خوزستان پارس چهارراه عزیزخان نبش کوچه ایرج ساختمان مینا طبقه‌دوم تلفن ۶۷۰۸۵

اجاره داده میشود

مستقل ۴ اطاق هال
وسایر لوازم جنب دانشگاه آریامهر اجاره داده میشود تلفن ۹۵۳۸۹۱
۱_۶ آ_۱۷۳۸

آپارتمان اجاره
یکدستگاه ساختمان سه طبقه مدرن و لوکس هرطبقه شامل دو دستگاه آپارتمان مجهز باتمام وسایل ـ کولر . شوفاژ واف‌اف و تلفن که جمعا دارای ۲۶ اطاق می‌باشدواقع در بلوار الیزابت نرسیده بخیابان میکده اول خیابان وزیرزاده منزل دربست برای ادارات خصوصی یا دولتی و شرکتها اجاره داده میشود تلفن ۴۱۰۶۵
۱_۴ آ_۲۱۰۷۱

قابل‌توجه بانکها. شرکتها
وموسسات دولتی و تولیدی‌بر حشمت‌الدوله غربی آپارتمان سه اشکوبه هر اشکوب سه اطاق‌ویك هال و سرویس با دو زیرزمین ویك مغازه بمساحت ۱۵۰ متر مربع‌وبرق ۱۰ آمپر بدون‌واسطه تلفن ۹۵۱۷۶۶
۱_۶ آ_۲۱۴۶۷

شش دستگاه آپارتمان
مجهز به‌شوفاژ و تهویه وآسانسور دارای چهار اطاق ویك هال ویك‌باب مغازه واقع‌در چهارراه شاه بعداز سینما آسیا ساختمان فرزان باجاره داده میشود تلفن ۴۲۳۳۰
۱_۴ آ_۲۱۵۴۳

نبش تخت‌جمشید وجاده قدیم شمیران
دو طبقه از یك ساختمان مدرن هر طبقه دارای ۱۵ اطاق باتهویه مطبوع سردو گرم و اسانسور اجاره‌ای و چند باب مغازه و یك زیر زمین بزرك واگذاری تلفن ۷۶۳۶۱۲
۱_۱۳ آت۱۶۴۳

خیابان جامی شیخ‌هادی
یکدستگاه آپارتمان اجاره‌ای جهت مشاغل آزاد تلفن ۶۶۸۰۳
آ_۱۷۵۹

اجاره میشود

سازمان تعاون منازل
و اپارتمان شما را در شهرو شمیرانات در ظرف ۵ روزباشخاص معتبر ایرانی و خارجی اجاره می دهد ۴۵۰۵۷
۱_۲۴ آ_۱۶۵۵

موجر محترم
اگر شما حتی ۲ یا ۳ اطاق برای اجاره دارید به تلفن ۴۵۰۵۷ اطلاع دهید .
۱_۲۴ ا_۱۶۵۲

موسسه امور خارجیان
منازل شمارا بخارجیان اجاره میدهد تخت جمشید شرقی ۵۰۳_۷۱۷۸۲

واگذار میشود

یك‌سالن آرایش زنانه‌واقع‌در خیابان تهران‌نوایستگاه‌فرودگاه‌مقابل‌چرخ وفلك‌بعلت مسافرت بفروش‌میرسد تلفن ۷۶۰۴۳۱

واقع در سعدی شمالی
خیابان مطبوعی یکباب مغازه‌واگذار میشود تلفن ۷۶۳۱۳۸
۱_۳ آ_۱۷۵۸

فروش اتومبیل

اولین بازار اتومبیل درایران
خرید و فروش و معاوضه‌اتومبیل به‌قیمت روز و عادلانه انجام‌میشود سرچشمه توقفگاه کاروان ۳۰۱۳۲۷
۱_۲۶ آ_۱۷۱۹

یکدستگاه اتومبیل سواری
فیات ۱۱۰۰ مدل ۱۹۶۵ که کلیه عوارض و مالیات آن پرداخت شده است بفروش میرسد . طالبین برای مشاهده اتومبیل هرروزه بغیرازجمعه از ساعت ۱۰ تا ۱۲ ظهر به شرکت کانتاس واقع در خیابان شاهرضا شماره ۳۲۳ ویا باتعیین وقت وسیله تلفن شماره ۳۱۲۳۲۵ مراجعه‌فرمایند پیشنهادات خرید در پاکت سربسته ومهرشده بعنوان شرکت کانتاس تا ظهر روز بیستم مهر تسلیم گردد.

انواع فولکس واگنهای نورا
از شرکت سهامی عباد خیابان میرکبیر خیابان ملت تلفن های ۳۰۴۱۸۱ و ۳۰۴۴۷۲ خریداری فرمائید .
۱_۲۶ آ_۱۵۴۰

کرایه

اتولوکس
اتومبیل های تشریفاتی با راننده برای داخل و خارج تهران میدان فردوسی ۴۴۶۰۵ و ۶۱۱۲۷۰
آ_۱۴۴۰ ۱_۲۶

شرکتهای ساختمانی

دفتر فنی جرز
اماده برای متره محاسبات فنی وطرح پروژه راهسازی و تهیه‌نقشه ساختمان میباشدتلفن‌های ۷۶۰۲۴۸ ۷۰۲۰۲
آ_۱۵۱۰ ۱_۲۶

برای ساختمان شما

رفع گرفتگی لوله ساختمان در ۲ دقیقه سازمان تراکم تلفن ۸۸۱۶۸۱

نقاشی ساختمانی جانفدا
فوری ارزان باقساط ۷۸۱۹۷۷
۱_۲۶ آ_۱۳۷۲

رفع گرفتگی برنوع لوله ساختمانی
بادستگاه تراکم هوا ـ تلفن ۷۸۷۲۷

معاملات پول

چکهای برگشتی را نقدا خریداریم تلفن ۶۵۴۶۴
۱_۲۶ ا_۱۵۹۲

پول تومانی ۵ر۱ شاهی ۶۲۴۸۷۳
۱_۱۰ آ_۱۰۳۰

پول‌تومانی ۲ شاهی ۷۳۵۴۱
۱_۲۶ آ_۱۴۸۱

پول تومانی ۲ شاهی ۶۲۸۰۹۰
۱_۲۶ آ_۱۳۳۴

ازیك‌میلیون ریال‌ببالا
بیواسطه پاکپور ۲۲۷۲۹_۶۲۷۶۹۷
۱_۱۵ آ_۱۷۴۶

قبوض

قبوض اصلاحات ارضی بیواسطه خریداریم‌پاکپور ۲۲۷۲۹ و ۶۲۷۶۹۷
۱_۲۶ ا_۹۵۹

قبوض قالی و قالیچه بانك
کارگشائی را خریداریم ۴۵۰۵۷
۱_۲۴ آ_۱۶۵۴

لوله بازکنی فاضل آب
بادستگاه تراکم هوا
تلفن ۷۶۳۲۸۶

کارمورد نیاز شما

سرویس پخش گاز دنیاگاز
باسرویس‌های منظم در تمام ایام هفته آماده است . تلفنهای ۹۴۷۲۸_۹۱۸۳۶ و ۹۵۲۹۴۲
۱_۳۰ آ_۱۷۱۳

سرویس پخش گاز جنرال
تلفن های ۹۲۶۹۳-۹۳۲۵۲
۹۲۷۹۴ و ۹۴۱۶۴
سرویس منظم ـ دقیق ـ متقن
پخش گاز
در تمام ایام هفته

برنامه سینماها

● **افسانه لوبو** ـ رنگی ـ محصول والت‌دیسنی
سینه‌موند (۴۸۳۲۲) ۱۱ـ ۳٫۳۰ـ ۵٫۳۰ـ ۷٫۳۰ـ ۹٫۳۰

● **تنها در تاریکی** ـ رنگی ـ ادری هپبورن ـ آلن آرکین
گلدن‌سیتی (۶۱۳۲۶۹) ۱۱٫۱۵ـ ۳٫۳۰ـ ۵٫۳۰ـ ۷٫۳۰ـ ۹٫۴۵

● **کارناوال ودزدان** ـ رنگی ـ استیفن بوید ـ ایوت میمیو
مولن‌روژ (۷۲۹۲۹) پلازا (۴۴۲۵۵) ۱۱ـ ۳٫۳۰ ـ ۵٫۳۰ـ ۷٫۳۰ ـ ۹٫۳۰ مهتاب (۴۷۷۷۷) ۱۰٫۳۰ـ ۳ـ ۵ـ۷ـ۹ کریستال (۳۳۷۶۷۵) ۱۰٫۳۰ـ ۲٫۳۰ـ ۴٫۳۰ـ ۶٫۳۰ـ ۸٫۳۰ اسکار (۹۵۰۸۹۸) ۱۰ ـ ۲٫۳۰ـ ۴٫۳۰ـ ۶٫۳۰ـ ۸٫۳۰

● **بربادرفته** ـ رنگی ـ ۷۰ میلیمتری ـ کلارك کیبل ـ ویوین‌لی
پارامونت (۴۸۳۲۱) ۱۰٫۳۰ـ ۴٫۱۵ـ ۸٫۳۰

● **شوخی بازن هرگز** ـ رنگی ـ تونی کورتیس ـ
رادیوسیتی (۴۳۳۲۰) ۱۱٫۱۵ـ ۳٫۳۰ـ ۵٫۳۰ ـ ۷٫۳۰ ـ ۹٫۳۰ نیاگارا (۶۵۳۰۷) ۱۱ـ ۳ـ ۵ـ ۷ـ ۹ ب.ب (۶۹۶۴۱) ۱۰٫۳۰ ـ ۲ـ ۴ـ ۶ـ ۸ـ ۱۰ ادئون (۳۳۸۱۱۸) ۱۰٫۳۰ ـ ۲٫۳۰ـ ۴٫۳۰ ـ ۶٫۳۰ـ ۸٫۳۰

● **گلدجینجر** ـ رنگی ـ چیچو ـ فرانکو
تخت جمشید (۴۳۵۵۰) ۳ـ ۵ـ ۷ـ ۹

● **دنیای‌دیوانه، دیوانه، دیوانه** ـ رنگی ـ اسپنسرتریسی
تراس دیانا ۷٫۳۰

● **سالگرد** ـ رنگی ـ بت‌دیویس ـ شیلاهانکوك
دیاموند (۶۲۸۴۰۰) ۱۱ـ ۳٫۳۰ـ ۵٫۳۰ـ ۷٫۳۰ـ ۹٫۳۰

● **عشقهای آسان** ـ رنگی ـ مارچلوماسترویانی ـ
آتلانتیك (۶۲۷۱۷۱) ۱۱ـ ۳ـ ۵٫۱۵ـ ۷٫۳۰ـ ۹٫۴۵

● **دزیره** ـ سینماسکوپ ـ رنگی ـ مارلون براندو
گلدیس (۶۲۸۷۱۳) ۳ـ ۵ـ ۷ـ (۹٫۳۰ بزبان انگلیسی)

● **مرتاض** ـ رنگی ـ آن‌مارگرت ـ ویتوریوگاسمن
پولیدور (۶۴۵۸۵) ریولی (۷۵۷۷۷۷) ۱۱٫۱۵ـ ۳٫۳۰ـ ۵٫۳۰ـ ۷٫۳۰ـ ۹٫۳۰ کاپری (۴۸۴۰۱) ۱۱ـ ۳ ـ ۵ ـ ۷ـ ۹ ایفل (۴۵۳۷۷) ۱۰ـ ۱۲ـ ۲ـ ۴ـ ۶ـ ۸ـ ۱۰

● **سوئینگر** ـ رنگی ـ آن‌مارگرت ـ تونی فرانچیوزا
دیانا (۴۷۳۶۵) ۱۱ـ ۲ـ ۴ـ ۶ـ ۸ـ ۱۰

● **وقتی چراغها خاموش شد، کجابودی** ـ رنگی ـ
تراس نیاگارا ۶٫۳۰ـ ۸٫۳۰

● **تا روس فرزند آتیلا** ـ سینماسکوب ـ رنگی ـ
سعدی (۳۳۶۴۶۸) ۱۰٫۳۰ـ ۲٫۳۰ـ ۴٫۳۰ـ ۶٫۳۰ـ ۸٫۳۰ رویال (۴۹۷۸۵۱) ۱۱ـ ۳ـ ۵ـ ۷ـ ۹

● **عروسکها** ـ رنگی ـ کلودیاکاردیناله ـ راکل‌ولش
تراس امپایر ۷٫۳۰ـ ۹٫۳۰

● **۲۰ هزار دلار روی‌هفت** ـ سینماسکوپ ـ رنگی
سهیلا (۳۳۶۴۲۴) ۱۰٫۳۰ـ ۲٫۳۰ـ ۴٫۳۰ـ ۶٫۳۰ـ ۸٫۳۰

● **عربسك** ـ رنگی ـ گریگوری پك ـ سوفیالورن
درایوین (۷۸۱۷۹۵) ۷٫۳۰ـ ۹٫۳۰

● **چوکا** ـ رنگی ـ رادتیلور ـ جان میلز
برلیان (۳۳۳۵۳۵) ۱۰ـ ۱۲ـ ۲ـ ۴ـ ۶ـ ۸

● **ماجرای شب ژانویه** ـ رنگی ـ وحدت ـ ظهوری ـ سهیلا
اونیورسال (۶۶۹۵۳) ۱۱ـ ۱ـ ۳ـ ۵٫۱۵ـ ۷٫۳۰ـ ۹٫۴۵ تراس ۶٫۳۰ـ ۸٫۴۵ لیدو (۹۵۱۲۸۲) مونت‌کارلو (۷۹۷۴۱) ایران (۳۳۶۳۵۴) ژاله (۳۰۴۱۲۰) حافظ (۳۳۴۰۷۴) آستارا (۸۴۰۲۲) ۱۰٫۳۰ـ ۲٫۳۰ـ ۴٫۳۰ـ ۶٫۳۰ ـ ۸٫۴۵ نپتون (۷۶۰۱۳۶) ۱۰ ـ ۱۲٫۱۵ـ ۲٫۳۰ـ ۴٫۴۵ـ ۷ـ ۹٫۱۵ پاسارگاد (۷۹۲۷۸۲) الوند (۵۵۵۳۸) شهرام ۱۰ـ ۱۲ـ ۲ـ ۴ـ ۶ـ ۸

● **نبردآنزیو** ـ رنگی ـ رابرت میچام ـ پیترفالك
سانترال (۴۸۶۸۶) ۱۱ـ ۳ـ ۵ـ ۷٫۱۵ـ ۹٫۳۰ امپایر (۶۲۳۹۴۲) ۱۱٫۱۵ـ ۳٫۳۰ـ ۵٫۳۰ـ ۷٫۴۵ـ ۱۰ متروپل (۳۳۹۴۱۰) ۱۰٫۳۰ـ ۱۲٫۳۰ـ ۲٫۳۰ـ ۴٫۳۰ـ ۶٫۴۵ـ ۹ تاج (۳۳۳۰۶۴) ۱۰٫۱۵ـ ۱۲٫۱۵ـ ۲٫۱۵ـ ۴٫۱۵ـ ۶٫۱۵ـ ۸٫۳۰ـ ۱۰٫۳۰

● **سلطان موشها (سلطان بازداشتگاه)** ـ
بولوار (۶۰۲۹۲) ۱۱ـ ۲ـ ۴ـ ۶ـ ۸ـ ۱۰

● **مرد صحرا** ـ خلیل‌عقاب ـ سیمین غفاری ـ آراسته
ری (۲۲۵۷۸) المپیا (۹۱۷۹۶) آریا (۳۳۹۸۸۴) فردوسی (۳۳۵۷۸۴) پرسپولیس (۵۸۱۰۸۳) ۹ـ ۱۱ـ ۱ـ ۳ـ ۵ـ ۷ـ ۹ کیهان (۹۲۳۶۰) دنیا (۳۳۳۸۱۲) ماندانا (۷۹۹۸۲) ستاره (۵۸۷۲۱) دریا (۷۹۱۷۴۶) فیروزه ۱۰٫۳۰ـ ۲٫۳۰ـ ۴٫۳۰ـ ۶٫۳۰ـ ۸٫۳۰

● **دزدجواهر** ـ رنگی ـ ویجنتی‌مالا ـ دیوآنند ـ آشوك‌کمار
اروپا (۳۰۳۱۷۹) تیسفون (۹۳۸۸۲) ۱۰ـ ۱۲٫۴۵ـ ۳٫۳۰ـ ۶٫۱۵ـ ۹ میامی (۷۴۳۲۹) ۱۰٫۳۰ـ ۱٫۱۵ـ ۴ـ ۶٫۴۵ـ ۹٫۳۰ پاسیفیك (۷۳۳۱۱) آسیا (۴۲۹۰۹) ۱۱ـ ۱٫۴۵ـ ۴٫۳۰ـ ۷٫۱۵ـ ۱۰ همای (۶۴۶۶۹) سیلوانا (۳۳۳۷۷۷) ۱۰ـ ۱۲٫۳۰ـ ۳٫۱۵ـ ۶ـ ۸٫۴۵ رکس (۳۳۵۲۹۳) ۱۰٫۳۰ـ ۱ـ ۳٫۴۵ـ ۶٫۳۰ـ ۹ ناتالی (۹۵۴۵۳۴) ۹٫۱۵ـ ۱۲ـ ۲٫۴۵ـ ۵٫۳۰ـ ۸٫۱۵ ارانوس (۲۷۹۷۱) ۱۱٫۱۵ـ ۲ـ ۴٫۴۵ـ ۷٫۳۰

● **گرفتار** ـ پاتریشیاگوتزی
کسری (۷۵۶۹۳۹) ۱۱ـ ۳ـ ۵ـ ۷ـ ۹

● **مزدوران** ـ رنگی ـ ردتیلور ـ ایوت میمیو
پانوراما (۷۹۳۵۷۰) ۱۰٫۳۰ـ ۲٫۳۰ـ ۴٫۳۰ـ ۶٫۳۰ـ ۸٫۳۰

● **سکه دورو** ـ سینماسکوپ ـ مجید محسنی ـ
نادر (۳۳۹۰۹۵) ۹ـ ۱۱ـ ۱ـ ۳ـ ۵ـ ۷ـ ۹
مراد (۷۳۳۸۲) ۱۰٫۳۰ـ ۱۲٫۳۰ـ ۲٫۳۰ـ ۴٫۳۰ـ ۶٫۳۰ـ ۸٫۳۰
فلور (۲۸۰۹۶) ۹ـ ۱۱ـ ۱ـ ۳ـ ۵ـ ۷ـ ۹
رامسر (۵۲۰۶۰) ۹ـ ۱۱ـ ۱ـ ۳ـ ۵ـ ۷ـ ۹
کارون (۹۵۱۰۶۵) ۱۰٫۳۰ـ ۲٫۳۰ـ ۴٫۳۰ـ ۶٫۳۰ـ ۸٫۳۰
جهان (۶۰۳۵۰) ۹ـ ۱۱ـ ۱ـ ۳ـ ۵ـ ۷ـ ۹
جی (۹۱۲۰۷) ۹ـ ۱۱ـ ۱ـ ۳ـ ۵ـ ۷ـ ۹
پارك (۳۳۹۶۳۷) ۹ـ ۱۱ـ ۱ـ ۳ـ ۵ـ ۷ـ ۹

● **تهمت ـ جنك دنیاها**
مشعل (۳۳۳۸۲۶) ۹ـ ۱۲ـ ۳ـ ۶ـ ۹

● **جانبازان** ـ رنگی ـ جان‌وین ـ کلودیاکاردیناله
فری (۹۵۳۳۳۶) ۱٫۳۰ـ ۴ـ ۶٫۳۰ـ ۹

● **عملیات کراسبو ـ دنیای گمشده**
البرز (۳۰۴۲۵۸) ۸٫۳۰ـ ۱۲ـ ۳٫۳۰ـ ۷ـ ۱۰

● **مادام‌ایکس** ـ رنگی ـ لاناترنر ـ ریکاردومونتالبان
پردیس ۱۰٫۳۰ـ ۱۲٫۳۰ـ ۲٫۳۰ـ ۴٫۳۰ـ ۶٫۳۰ـ ۸٫۳۰

۳۰ سال قبل در همین روز

چون در نتیجه تذکرات این مدت اداره واگون اسبی برای تبدیل واگون های فعلی اقدامی نکرده است وزارت فوائد عامه در نظر گرفته است در اعتبارنامه مذکور تجدید نظری بعمل آورده‌و با موافقت صاحب امتیازسیستم واگون ها را تغییر دهد . برای این منظور کمیسیونی با حضور نمایندگان وزارت خارجه وزارت مالیه وزارت عدلیه و اداره بلدیه در وزارت فواید عامه تشکیل و با مراجعه بامتیازنامه مشغول تدوین پیشنهاداتی می باشندکه پس از تصویب مقامات عالیه بموقع اجراءگذارند . چون‌طویله های تراموای شهردرداخله‌شهر است وزارت‌فوائدعامه ازنقطه‌نظرحفظ‌الصحه عمومی شرحی‌به اداره تراموای‌نوشته ودستور داده‌اندکه فورا محل اسب ها را از داخله بخارج انتقال دهند .

سالنامه پارس

متحدالمآلی بامضای آقای مهدیقلی هدایت رئیس الوزراء صادر گردید که چون سالنامه پارس در نتیجه زحمات آقای امیر جاهد بطور مطلوبی تالیف و تنظیم شده و نظر بتعهداتی که مدیر سالنامه کرده و در کابینه ریاست‌وزراء ضبط است در هیئت وزراء مذاکره و موافقت‌شد که سالنامه پارس از ابتدای سال ۱۳۰۹ باشرایط ذیل سالنامه‌رسمی مملکت گردد .

۱ـ وزارت معارف یکنفر مامور کند که سالنامه تنظیم شده را تحت مطالعه قرار داده حذف آنچه را که درجش مقتضی نباشد بمولف سالنامه اخطار نماید و مولف مکلف است که اخطار مامور وزارت معارف را بپذیرد .

۲ـ وزارتخانها و ادارات دولتی‌آنچه از تصمیمات و مطبوعات و احصائیه های رسمی خود را که مقتضی باشد در طی سال بدفتر سالنامه ارسال خواهند داشت و نیز اطلاعاتی را که از طرف دفتر سالنامه درخواست شود در حدود اقتضا باسرع اوقات خواهند داد .

اعلامیه سپهبد امیراحمدی

اعلامیه‌ذیل باعضای سپهبد امیر احمدی‌فرمانده‌قوای غرب صادرگردیده است :

نظر باینکه عده‌ای از جهال حدود پشتکوه نایره‌شرارت رامشتعل و مرتکب یك سلسله اقدامات و عملیات برخلاف انتظام آن حدود گردیده و پاره ای اقدامات جاهلانه مبادرت ورزیده و اذهان اهالی را مشوش داشته بودندلذا امر قدرقدرت بندگان اعلیحضرت‌اقدس همایون شاهنشاه ارواحنا فداه در قلع‌و قمع آنها شرفصدور یافته و یکعده از قوای نیرومند قشون برای این منظور اعزام در نتیجه مصادمات چند روزه و عملیات طیارات قوای اعزامی با نهایت شهامت جمعیت اشرار را بکلی از هم متلاشی یادادن تلفات سنگین متواری و فراری گردیده‌جمع کثیری‌دستگیرو غائله آن حدود بکلی مرتفع وانتظامات عمومی از هر جهت در حدود پشتکوه حکمفرما گردیده است .

قرضه بلدیه‌ها

برای پیشرفت امور بلدیه قزوین و بلدیه عراق مقرر شده بود بانك ملی ۳۵ هزار تومان بطور قرض تادیه نماید. حواله ۱۵ هزار تومان جهت بلدیه عراق و ۲۰ هزار تومان جهت بلدیه قزوین صادر گردید که در محل پرداخت گردد . وجوه مذکور برای تنقیه قنوات و اتمام خیابان سازی ها اختصاص خواهد یافت و آقای دکتر شیخ برای نظارت‌درامور مذکور امروز بطرف‌قزوین حرکت نمود .

راجع بوزارت فواید عامه

هنگامی که نمایندگان مجلس حسب ـ المعمول شرفیاب بودند اعلیحضرت همایونی بدوا شرحی در باب مسافرت خودشان بآذربایجان فرمود و سپس‌در موضوع وزارت فواید عامه و طرق‌اظهار فرموده‌اند که امور این وزارتخانه خیلی بد و وضعیت طرق و شوارع مملکت صورت خوشی پیدا نکرده بود و لازم بود یك صاحب منصب مالی امور این وزارتخانه‌را که رشته های مهمی ضمیمه آن میباشد در دست گیرد تا امور آن‌بسرعت‌پیشرفت‌کند و اظهارامیدواری فرمودند که در آتیه پیشرفت های لازم درامور این وزارتخانه پیدا خواهد شد.

سه‌هزار کراوات

سری دوازدهم عبارت است از سه هزار کراوات بافت یزد که دویست و پنجاه‌رقم‌میباشد یعنی این سری‌بقدری متنوع است که ذوق و سلیقه شما هر طوری اقتضا کند ممکن است اقلا بیست رقم‌آنرابرای‌خود انتخاب کنید . لاله‌زار مغازه سیکارفروشی ری‌پور .

کتاب تدابیر منزل

موافق‌پروگرام‌مدارس متوسطه‌نسوان و قابل استفاده عموم خانه‌داران جوان تالیف بدرالملوك تکینی ناظمه و معلم دارالمعلمین مرکزی بطبع رسیده و در اغلب کتابخانه ها بفروش میرسد .

(نقل از اطلاعات ۱۴ مهر ۱۳۰۸)

کمیسیون برای تغییر سیستم واگن اسبی

جدول کلمات متقاطع شماره ۳۸۵۸

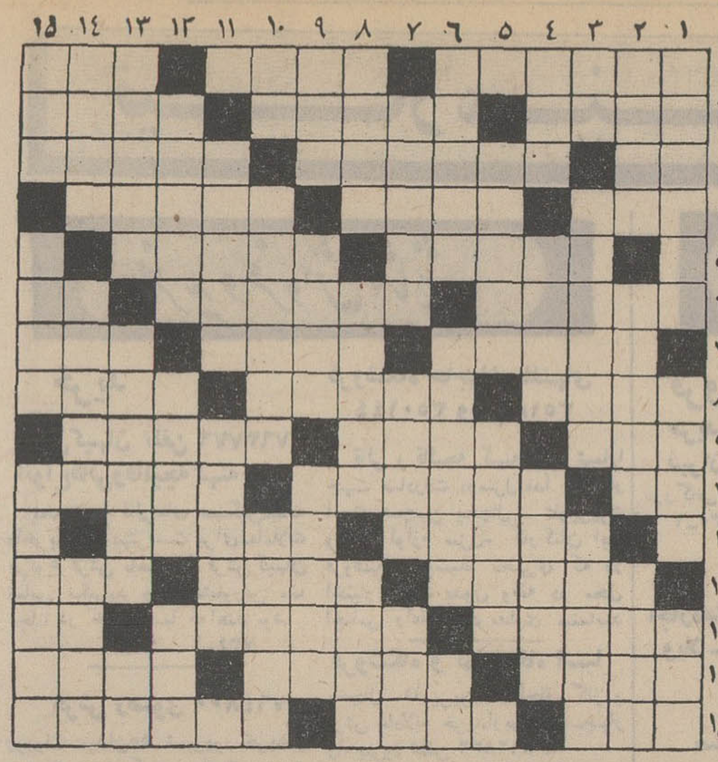

افقی: ۱ـ بزرگداشت دیگران ـ نانوا ـ مدد کننده ۲ـ زاده‌ای‌در گلو ـ مبادله کردن ـ زرخرید وغلام ۳ـ پهلو وخاك ـ از بیماریهای روانی ـ دستگاهی در موسیقی ایرانی ٤ ـ نشانه ـ مقدم‌ترین ـ لاشه و جسد گندیده ٥ـ حصیری که زیرپا می‌اندازند ـ نتیجه‌ها٦ـ بیماری تورم رك ها ـ بقاعش مورد احترام مردم است ـ شراب انگوری ۷ـ استواری‌و محکم بودن ـ آگاهی و بینائی در امور ـ از واحد های ارتشی ۸ ـ محل گذشتن و عبورو مرور ـ دکانش فروشگاه‌بقولات‌است ـ در قدیم مردم خارج از دین اکثریت برلباس خود میدوختند تا شناخته شوند ۹ ـ قسمتی ازقلب ـ مشهور و معروف ـ ازجای بلند شدن ۱۰ ـ ضمیرمفرد غایب ـ منزل کوچك و محقر ـ کم‌عرض ۱۱ـ تلفن ازشهری به‌شهر دیگر ـ نویسنده انگلیسی که‌بعضی محققین میگویندشکسپیر هم اوست ۱۲ـ موردنفرت عموم ـ مدافع حقوق ایران در دیوان‌داوری لاهه ـ خالص‌و بی‌غش ۱۳ـ همکاری کردن و کمك‌نمودن ـ وقت فرا رسیدن شب ـ نت منفی ۱٤ـ نورانی و روشن ـ جائی را آرایش نمیکند بلکه موجب خوش‌آیند دل عاشق است ـ معروفترین موسسات تبهیه آن در آمریکاست ۱٥ـ عضو نفس کش ـ ساکن دیر ـ نشریه‌ایکه سال بسال منتشر میشود .

عمودی : ۱ـ میوهٔ پلو ومربا ـ به میوهٔ هندی ۲ـ فرشته سیاه چشم ـ معلم اول ـ هر کلام باید داشته‌باشد وگرنه مزخرف است ۳ـ در دانشگاه مینویسند تا دانشنامه بگیرند ـ از وسایل ضروری درویشان ـ سخن بطریقی که به‌در میگویند تا دیوار بشنود ٤ـ در گرو گذاشته شده ـ هوس زن آبستن ـ مظهر سردی و سفیدی ٥ـ پیشخدمت کافه ـ از درختان بی‌بارو بر ٦ـ مایل به‌اعتلا و بزرگی ـ مژدگانی‌ونوید ـ تصدیق روسی ۷ـ ریاضت‌کش به یك دانه از آن میسازد ـ باختش بیش از بردنش میباشد ـ زرد آن آش ایام سوگواری است ۸ـ عنوانی برای بانوان ـ مخالف بودن وبینت‌داشتن ـ از سازهای قدیم ۹ـ کار آدم بد ـ تیزخاطر و هوشیار ـ زمین صاف و بی‌پست‌وبلندی ۱۰ـ بچه دزد بینی گلی ـ صدراعظم مشهور اطریش ـ عرب‌میگوید : مردم ۱۱ـ کشور مغرب ـ از اقسام نقاشی ۱۲ـ هرچه هست شیر درآن‌است ـ کارش شستن اموات است ـ سرسرای‌منزل فرنگی‌مآب ۱۳ـ راه‌پیدا و گشاده ـ از پارچه های تازه درآمده ـ بنده‌و شما ۱٤ـ دایره‌شکل ـ یکی از انگشتان ـ هم‌اکنون ۱٥ـ روزگار وزمانه ـ کوبیده آنراباانار میخورند ـ جائی برای می‌خوردن و پول بیهوده خرج کردن .

حل‌جدول شماره ۳۸۵۷

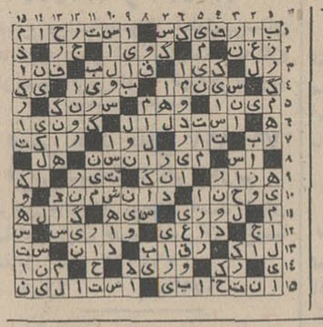

آگهی

بکلیه قبول شدگان در آزمایش ورودی آموزشگاه افسری جزء ژاندارمری کل کشورهمچنین‌ذخیره هاابلاغ میشود چنانچه تاکنون‌برای تکمیل‌پرونده‌استخدامی‌خود مراجعه نکرده‌اند میتوانند حداکثر تا آخر ساعت اداری روز ۱۵ر۷ر٤۷ بمرکز فرهنگی ژاندارمری واقع‌در خیابان شاهپور مراجعه و نسبت به تکمیل پرونده های خود اقدام نمایند در صورت عدم مراجعه ژاندارمری کل از پذیرفتن آنان معذور خواهد بود . م‌الف ٦٨۱٥

ژاندارمری کل کشور

۱ـ۳ آ ـ ٤۲۲٥٦

تشکر و سپاسگزاری از رئیس بیمارستان الوند

ازبذل توجهی که رئیس و پزشکان و کارکنان بیمارستان الوند نسبت‌باینجانب مبذول داشته واز بیماری مهلك نجاتم داده‌اندتشکر نموده‌از مقامات صلاحیتدار تقاضا دارم از پزشکان حاذق و دلسوز مذکور بنحو شایسته ای قدردانی فرمائید.

علیرضا صمیمی فرد

آ ـ ٤۲٤۲

فولکس‌واگن

طلاست

فولکس‌واگن سکّه بین المللی است

شما هم فولکس‌واگن بخرید

فولکس‌واگن را با تسهیلات بیشتر بطور نقد یا اقساط از نمایندگان فروش یا شرکت ایران فولکس خریداری نمائید.

شرکت ایران فولکس ـ خیابان ایزنهاور خیابان جیحون ساختمان ثابت پاسال تلفن قسمت فروش ۹۰۴۵۰

کاپین

ریاست محترم آگاهی کل شهربانی

قریب چهارسال پیش‌از منزل ما جواهراتی بارزش هشتاد هزار ریال بسرقت رفت‌تا اینکه‌دراثر مساعی شبانه روزی اولیای‌محترم آگاهی‌بخصوص باکوشش خستگی ناپذیر سرکار ستوان عرب‌پور وسرکار ستوان پلاشی جواهرات اخذ وباینجانبه درتاریخ۳ر۷ر٤۷ تحویل گردید بدینوسیله کمال تشکرو امتنان خودرا از فعالیت های بی‌دریغ این‌دو افسر شرافتمند اعلام و انتظارتشویق‌نامبردگان رااز آن مقام محترم دارم.

زنجان ـ قجوند

آ ـ ٤۲۲۲

آگهی دعوت

مجمع عمومی فوق‌العاده شرکت سهامی مهندسی و خدمات ایران زمین در ساعت ٦ بعداز ظهر روز سی‌ام مهر در مرکز شرکت تشکیل‌واز عموم سهامداران دعوت می شود که در ساعت مقرر برای‌شرکت‌درمجمع مزبورحضور بهمرسانید .

دستور جلسه : ۱ـ خروج وورود بعضی‌ازشرکاء۲ـ انتخاب‌بعضی از اعضاء هیئت مدیره۳۰ـ تغییر بعضی و یاتمام مواد اساسنامه

هیئت مدیره شرکت سهامی خدمات ایران زمین

آ ـ ۲۱۷٥٥

آگهی پذیرش داوطلب برای کلاس تربیت جنگلبانی

وزارت منابع طبیعی بمنظور تربیت جنگلبان تعداد ٥۰نفر کارآموز جهت تحصیل در کلاس جنگلبانی چالوس از طریق امتحان‌و مسابقه می‌پذیرد . داوطلبان میتوانند فرم ذیل را تکمیل نموده همراه بامدارك زیرحداکثر تاتاریخ۲٥ر۷ر٤۷ باپست سفارشی یاشخصا به‌آدرس تهران بلوار الیزابت خیابان سهیل دفترآموزش‌وزارت منابع طبیعی و یایکی از ادارات تابعه وزارت منابع طبیعی در شهرستانها ومراکز استانها ارسال‌نمایند

مدارك لازم :

۱ـ داشتن گواهی‌نامه یاکارنامه قبولی سوم متوسطه (حداکثر یازده متوسطه)

۲ـ دارابودن دفترچه پایان خدمت وظیفه ویامعافیت‌دائم(باستثنای معافیت پزشکی یاتکفل موقت)

۳ـ سن داوطلب از ۲٦سال تجاوز نکند (متولدین نیمه دوم‌سال ۱۳۲۱به‌بعدپذیرفته میشوند)

٤ـ یك برگ عدم سوءپیشینه

٥ـ یکبرگ رونوشت شناسنامه

٦ـ ٦قطعه عکس ٤×۳

فرم درخواست

نام‌خانوادگی نام نام‌پدر شماره‌شناسنامه محل‌صدور تاریخ‌تولد مدرك تحصیلی نشانی کامل پستی امضاء داوطلب

شرائط تحصیل

۱ـ دوره تحصیل درکلاس جنگلبانی چالوس ششماه می‌باشد و کلیه کارآموزان‌درایام تحصیل از امکانات شبانه‌روزی‌استفاده خواهند نمود (شبانه‌روزی اجباری است)

۲ـ هزینه جیره غذائی ششماهه هرکارآموز۹۰۰۰ ریال می‌باشد که باید از طرف خودکارآموزان بشرکت تعاونی کلاس‌پرداخت گردد درصورتیکه کارآموزان نتوانند کل‌هزینه را یکجاپردازند باید باسپردن تضمین مورد قبول وزارت منابع طبیعی وهزینه جیره غذائی را درسه قسط ۳۰۰ ریالی پرداخت نمایند

۳ـ کارآموزان طی یك دوره ششماهه دروس نظری‌وعملی‌مربوط به‌جنگلبان راخواهند گذراند و درصورت توفیق در امتحانات‌نهائی و طی‌دوره ششماهه کارآموزی‌عملی‌واحراز موفقیت‌بدریافت گواهینامه جنگلبان نائل میگردند .

٤ـ داشتن نمره کمتر از ۱۰درهریك از مواد تفکیکی امتحانی کلاس باعث مردودیت در امتحانات خواهدبود

٥ـ کسانی که درامتحان پایان دوره مردود بشوند میتوانند در صورت موافقت وزارت منابع طبیعی باهزینه شخصی و قبول‌مقررات کلاس مجددا یکدوره ششماهه را طی‌نمایند

٦ـ داوطلبان باید تعهد بسپارند که پس از فراغت از تحصیل مدت ده‌سال درهرنقطه‌ای که وزارت منابع طبیعی تعیین کندخدمت نمایند .

شرائط استخدام دروزارت منابع طبیعی

۱ـ موفقیت درامتحانات پایان دوره کارآموزی

۲ـ طی یك دوره آموزش عملی درهرنقطه‌ای که وزارت منابع طبیعی تعیین نمایند

چنانچه‌فارغ‌التحصیلان کلاس تربیت جنگلبان دوره کارآموزی عملی را باموفقیت بگذرانند و گواهی‌نامه لازم را اخذنمایند طبق مقررات قانون استخدام کشوری‌وتائیدسازمان‌اموراداری‌واستخدامی کشور باستخدام وزارت منابع طبیعی درخواهندآمد

تاریخ دریافت کارت ورود بجلسه امتحان‌وروزامتحان وسیله جراید آگهی خواهدشد .

وزارت منابع طبیعی

آ ـ ٤۲۰٦٦ ۱ـ۲

فیلم تلویزیونی

افسونگر

اهدائی شرکت سهامی جیپ

اولین کارخانه سازنده اتومبیل و پیشرو صنعت اتومبیل سازی در ایران

دوشنبه ها

از ساعت ۹ بعدازظهر

در تلویزیون ملی

با تماشای این مجموعه جالب

خستگی های هفته را فراموش کنید.

ایروف

مشمع قیراندودایران

● برای ازبین بردن رطوبت بناها

● ایزوله نمودن سقف نراسبها و پشت بامها

تهیه شده درایران تحت نظرمتخصص خارجی

باموادا اولیه کارخانه روبرایت انگلستان

مرکز پخش تهران ـ بوذرجمهری ـ پاساژ نیکپور ـ تلفن ۲٥۸۷٦

ازشهرستانها نماینده معتبروفعال میپذیریم

قلب ماهیت

از: امیر دولت‌آبادی

انتقاد

دوستم می‌گفت : برای اولین مرتبه جهت انجام کار ضروری بیکی از ادارات‌جدید التاسیس مراجعه کردم ، ساختمان نوساز اداره که‌مبلغ گزاف اجاره شده ، زرق‌وبرق تزئینات و هم‌چنین‌اتوبوس‌های آخرین سیستم که دم‌درمتوقف بود چشم مرا خیره ساخت سراغ آقای مدیر کل رفتم خانم منشی (سکرتر !) پس‌از پرسیدن هویت من گفت : «آیا قبلا وقت گرفته‌اید ؟» جواب دادم : « فکر نمیکردم احتیاج بوقت قبلی باشد» گفت: «بایدقبلا وقت گرفته شودزیرا وقت جناب آقای مدیر کل بدیگران داده شده و فعلاهم کمیسیون دارند و نمی‌توانند کسی را بپذیرند»هرچه‌اصرار کردم فایده نبخشید بااوقات تلخی بطرف دراطاق مدیر کل رفتم وتاخانم‌سکرتر خواست ممانعت کند در را باز کردم‌و دیدم آقای مدیر کل، تنهادر اطاق روی‌صندلی‌لم‌داده و به عبور و مرور خیابان تماشا می‌کند ، بانهایت عصبانیت‌رو بخانم منشی کرده گفتم :«این چه مسخره‌بازی است پس کمیسیون که می‌گفتید کجا است .»اقای‌مدیر کل بصدای من روبرگرداند ازجابرخاست ومرا بسابقه آشنائی مختصر باطاق دعوت نمود ، پس از تعارفات معمولی و عذرخواهی مطلبم را بیان کردم درقبال انجام آن مشکلات ومعاذیری بیان کرد گفتم : « مشکل اصلی آن پولی است که باید بپردازم چند روز قبل آن رابه صندوق اداره پرداخته وقبض گرفته‌ام » چون بازهم بهانه میتراشید باناراحتی ازجایم بلند شدم وگفتم :«تمام‌جوانب امررعایت و مقررات قانونی انجام شده هرگاه ، تافردا صبح کارم صورت عمل‌نگیرد بمقام بالاتروبازرسی‌شاهنشاهی شکایت خواهم کرد و بدون خداحافظی از اطاق خارج‌شدم. از قضا این تهدید اثرخودرا بخشید و روز بعد منظور من بدون برخورد بمشکلات و معاذیر !! عملی گردید که‌بنظر شما این قلب ماهیت انقلاب اداری نیست ؟

انقلاب اداری دوازدهمین منشور انقلاب‌شاه و ملت‌است که بنیان‌گزار آن باحسن‌نیت علاقمند است اوضاع وزارت‌خانه‌ها و ادارات از صورت بی‌بند و باری کنونی رهائی یافته کارها بسرعت انجام‌شود ومراجعین از سرگردانی و بلاتکلیفی نجات پیدا کنند بهمین منظور دستور تهیه قطعنامه آن صادر گردیدولی از مفاد آن‌قطع‌نامه‌فقط‌دوماده آن که‌یکی کاهش ایام تعطیل ودیگری افزایش ساعات کار اداری است اجرا شده و متاسفانه فقط هم برای کارمندان عادی - نه‌روسا - و از اجرای‌مفاد بقیه آن هنوز خبری‌نیست .

یکی از معایب دستگاه‌های اداری ماتوسعه روز افزون تشکیلات آنهااست ، هیئت دولت دارای چند وزیر مشاور است . هریك از وزراءچندین معاون ومدیر کل دارند.حقوق و مزایای این مقامات زایـد مبالغ گزافی بربودجه کشور تحمیل شده است . هرکس بخواهدبایکی از این مقامات تماس بگیردو حاجت خود را عرضه داردباید ازهفت‌خوان رستم بگذرد و افاده های خانم منشی‌راتحویل بگیرد .

مادرهرکاری بتظاهر بیشتراز ماهیت آن اهمیت قائل‌هستیم، شورای عالی انقلاب اداری مشخص کار است‌وبرنامه‌های درازمدت و کوتاه مدت تعیین کرده و منتظریم به‌بینیم‌ازاین بلندی وکوتاهی چه تاج‌گلی برسرمردم‌و مخصوصامراجعین ادارات خواهند زد .

مطلب از نویسنده

گرفتاری رشوه‌نگرفتن

همیشه مشکل مردم با دستگاه های دولتی دراین نیست که‌رئیس یاکارمند توقع نامشروعی دارد و بدون‌آن‌حاضربانجام کاری‌نیست. بلکه در بسیاری از مواردمشکلات ناشی از پاکی و درستکاری‌کارمند یارئیس مربوطه‌است‌که متاسفانه نتیجه‌اش مثل شق اول معطلی و تعویق کار مردم است . بعضی از آدمهای درستکار دچار این توهم وترس هستند که اگر من بافلان کار موافقت کنم‌پشت‌سر من‌حرف خواهندزد ؟! و مرا مثل رئیس قبلی متهم برشوه گرفتن ، و خصوصیت بخرج دادن خواهند کرد ! این طرز فکر همیشه نقش ترمز کننده در کار آدم درستکار دارد ، که پس از مدتی اورا از شهامت‌وشجاعت‌درکار بازخواهد داشت و مبدل بآدم مشکل تراش سخت‌گیر خواهد کرد . در نتیجه کار مردم در زیر دست این نوع آدمها همیشه بامخمصه و مضیقه روبرو خواهد شد . بهمین جهت است که بسیاری از مردم آدم رشوه‌گیر راصدباربرآدم درستکار ولی کاردرست‌نکن ترجیح میدهند این مقدمه را بخاطر آن نوشتم‌که بدنبال سه مقاله قبلی در مورد گران شدن اراضی و بالا رفتن کرایه خانه و مشکلات ثبتی تلفنها ونامه‌هائی رسیدکه‌در آنها مطالب جدیدی عنوان شده بود و قسمت مهمش مربوط بهمین مقدمه بود.

آقای‌صابری‌نامی،تلفنی میگفت تغییرات و رفرم در ثبت یك امر ضروری و فوری بود چون درد مردم کم‌کم به‌نقطه جوشش‌رسیده بود که اگر این دریچه اطمینان باز نمیشد مطمئنا کاری بدست خود ثبت و مردم هردو میداد. این شخص‌مدعی بود مقدارزیادی از اراضی درسالهای‌قبل بارشوه به‌ثبت . دعکس‌العمل مسئولین درستکار بعدی این شد که ازثبت مقدار زیادی از اراضی قانونی‌و بدون مانع مردم جلوگیری گردد.

این شخص پیشنهاد میکرد که اداره ثبت باید یك کمیسیون با هیئت عالی داشته باشد که‌اگردر مورد کاری مردم شکایت داشتند فورارسیدگی ورای دهد ورای‌او لازم‌الاجرا باشد وحتی مدیر کل ثبت هم قدرت جلوگیری از آنرا نداشته باشد . این شخص میگفت ما میدانیم که‌ازکارمند رشوه‌خوار بکجا شکایت کنیم ؟ ولی اینرا نمیدانیم ازآدم رشوه‌نگیر که‌مانع پیشرفت کار مردم میشود بچه کسی شکایت نمائیم ؟ ازاین آدم پیش هرکس شکایت وگله بشود از پاکی ودرستی او دفاع بعمل خواهد آمد . دیگر نمیدانند که این پاکی و درستی مانع کار ما است بهر حال اداره ثبت باید برای «منزه طلبی» هم فکری‌بکند والا نتیجه رفرم از چاله درآمدن و بچاه افتادن خواهد بود .

علی باستانی

راه‌حل مشکل آموزش‌وپرورش

«آدم» زیاد داریم ، ولی کسی را نداریم که این آدمها را بشناسد ، تشخیص دهد وکارهارا به آنها بسپارد ، ۲۰-۳۰ نفری که در راس کار ها هستند تصور میکنند که جز آنها کسی نیست کارهارا بکند، اما من معتقدم که در این مملکت بسیارند کسانی که از آنها «کار» ساخته‌است»

این شاه بیت‌اظهارات نخست‌وزیر در مراسم افتتاح کنفرانس آموزش و پرورش بود . حرفی که نخست‌وزیر زد ، سخنی بود که بسیاری از «چیزفهم»ها از مدتها قبل می‌خواستند بزنند و به‌روسای ادارات و مدیر کل‌ها بگویند : ما هم هستیم ،اگر شمانمی‌توانید مشکلات را حل کنید ما می‌توانیم ، از ما مدد بخواهید وبعد نتیجه‌اش را ببینید .

ظاهرا یکی از مشکلات بسیار بزرك آموزش وپرورش ماکه هرسال‌پیچیده‌تر میشود . کمبودمدرسه ،بخصوص دبیرستان است و دادمقامات آموزش و پرورش بلند است که‌جا نداریم عمارتی نیست‌که اجاره کنیم ومدرسه تشکیل دهیم ، ولی بسیاری هستند که میدانند حل این مشکل بسیار ساده‌است .

این مشکل‌را همچنانکه سالهاقبل درمورددبستانها حل کردند وآب ازآب تکان نخورد ، درمورد دبیرستانها نیز می‌توانند حل کنند ، به‌این ترتیب که‌دبیرستان های دولتی را دوسره کنند یعنی دبیرستان ، ازساعت ۷و ۳۰ دقیقه صبح تانیم ساعت بعد از ظهر برای یك دسته ، واز ساعت نیم تا ۶ بعد از ظهر برای دسته دیگر دایر باشد .

به‌این ترتیب : هم دانش‌آموز ۵ ساعت بکلاس می‌رود ، هم نیمی از وقتش‌هدر نمیرود، هم‌به‌ترافیك شهر صدمه نمی‌خورد ، هم برای دبیران ، که از اضافه حقوق وپاداش و ... محرومند کمك خرجی پیدا میشود وهم‌دیگر مسئله «نبودن جا» برای همیشه حل میشود، ولی از این بابت فقط دکان‌یك دسته تخته میشود وآن صاحبان دبیرستان های پولی است وشاید هم علت لاینحل ماندن‌این‌شکل فرهنك‌ودوسره نشدن‌دبیرستانها در راز «بقاء» همین دبیرستانهای پولی نهفته باشد .

جائیکه درنارمك ، بعضی دبستانهای نیمه وقت فقط ۳ صبح یاسه بعد از ظهر درهفته تشکیل میشوند، اجرای طرح دو وقته کردن دبیرستانها ضرورت تام وتمام دارد و بعقیده نگارنده که تجربیاتی دراین‌رشته دارد تنها راه حل است .

نوشیروان کیهانی‌زاده

زلزله‌در تهران

«امپری‌سیز» زلزله شناس کالج سلطنتی لندن و رئیس‌هیئت کارشناسان زلزله‌شناسی یونسکو درتهران اعلام داشته است که با توجه بسوابق و مدارکی که از جریان زلزله‌هادر دست است ، تهران در منطقه زلزله قرار دارد.

امروز دانش محققان بدرجه‌ای رسیده که بربسیاری از مشکلات پیروز گردیده و در مواردی نیز سیر تکمیلی خود راادامه میدهد. مسلم هنوز بطور قطع و یقین نمیتوان روز و ساعت وقوع‌زلزله راپیش‌بینی‌کردولی‌حداقل‌اینستکه خط زلزله رادر سالهای آینده مشخص مینماید . و این خود بهترین هشدار برای مسئولین میباشد .

من پس از حوادث متعدد لارو یا بوئین‌زهرا نشنیده بودم که‌یك کارشناس زلزله بطور صریح‌اعلام کند که تهران‌در منطقه زلزله‌قرار دارد .

این اعلام نظر در زمانی‌صورت میگیرد که حادثه اسف‌انگیزوقوع زلزله خراسان را پشت سر گذاشته‌ایم و بهمین دلیل است‌که این اعلام‌زنك‌خطری‌برای مسئولین امور شهر سازی و خانه سازی بشمار میرود اهمیت قضیه‌دراین نیست که در تهران زلزله میآید، بلکه مهم اینست‌که خط‌سیرزلزله در ایران مشخص‌گردیده و مسلما خون تهرانی از خراسان ، قزوین ویا مردم شهرستان لار رنگین‌تر نیست ولی چنانکه فاجعه زلزله در تهران رخ دهد خسارات جانی آنچنان خواهد بود که حتی در هیچیك از جنگهای بزرك نظیر آن دیده نشده است . زیرا تهران آب‌ورنك خورده‌بااین ساختمانهای زهوار دررفته بمراتب نااستوارتر از بناهای سایر شهرستانها می‌باشد . دیوار های خشت و گلی پشت رنك و روغن پوشیده شده وخانه های بنائی ساز مرتب در محلات تهران دووسه طبقه‌ساخته میشود ، بدون اینکه از طرف مسئولین در کار این ساختمان‌ها نظارتی وجود داشته باشد واگر خدای نکرده در تهران زلزله‌ای حادث شود تلفات آن غیر قابل جبران خواهد بود .

سیاوش سیروس

وظیفه‌ای نسبت به نسلهای آینده

پیش‌بینی‌ها و امیدها براین است که تا پایان دوران اجرای برنامه چهارم عمرانی کشور و پایان برنامه پنجم بمراتب وسیع‌تر چهره مملکت مابکلی تغییر یابد و مردم اجتماع ما دوش‌بدوش‌وقدم بقدم باملل پیشرفته جهان بایك نوع آرامش خیال در دنیائی که صلح دائمی برآن حکمفرما است زندگی را دنبال کنند .

برای آندسته ازکسانیکه درچهار پنجسال گذشته درخارج از وطن زندگی میکردند بازگشت و دیدار از ترقیات وپیشرفت هاوتغییر چهره زندگی‌مردم امیدوار کننده‌است . اما سیر ترقی وپیشرفت در ده سال آینده باید از اینهم سریعتر باشد چه ایران ، وطن کهنسال ماامروز درشرایطی قرارگرفته که استعداد و توانائی کسب هر چیز را دارد .

مااز جهت یك رهبری خردمندانه و نیت پاك از یك امنیت واقعی و از بسیاری از منابع‌طبیعی و استعداد ها و نیروی انسانی که عوامل لازم وکافی برای پیشرفت هر اجتماعی محسوب میگردد برخورداریم .

ارتش مجهز ما نه از زبان خودمان بلکه اززبان ونوشته دیگران از قوی‌ترین قدرتهای نظامی در این نقطه پرآشوب جهان‌است و قادر است هر تجاوزی را در آن واحد سرکوب کند .

باید از این فرصت بهره‌برداری کامل کرد وبه جبران گذشته‌ها پرداخت . اجتماع ما هنوز از خیلی چیزها محروم و بنحوکامل برخوردارنیست. ما هنوز از وسائل لازم زندگی ، تلفن ،برق، آب، جاده‌های اسفالت ودیگر وسائل‌ارتباطی ومخابراتی بصورت ناقص بهره‌برداری میکنیم .

نسل فعلی در عین حال که سرگرم جبران عقب‌ماندگی های گذشته است باید بفکر مشکلات آینده نیز باشد . اگر ما نتوانیم مشکل حجم‌ترافیك تهران در وضع فعلی را حل کنیم چگونه خواهیم توانست نه برای پنجاه سال دیگر ، بلکه برای ده سال آینده برای این مشکل ازهم‌اکنون چاره‌جوئی نمائیم .

محمد پورداد

تقلید

وضع تقلید در کشور ما به‌ابتذال کشیده شده ومردم ذوق و حس ابتکار را از دست داده‌اند. این وضع ریشه ومنشاء اجتماعی دارد و وجود پاره‌ای محدودیت‌ها مردم را از اینکه ابتکارات خود را بکار اندازند ، بازمیدارد ویکمرتبه جمعی تاکسی‌داری میکنند و چون دیده میشود که اینکار جزئی عایدی دارد ، همه‌افراد تاکسی‌دار میشوندو بقال سر گذر و پینه‌دوز محله وکارگر حمام راننده تاکسی میشوند تاآنجا که همه ورشکسته میگردند وآخر امر نه از علی اثری میماندونه ازحوضش!

حالا دیگر تاکسی‌داری از مدافتاده وکارهای‌دیگر هم کم وبیش زحمت دارد و بندگان خدا که شلوغی مدارس ملی را دیده‌اند توی دور افتاده و هر روز مدرسه تازه باز میکنند تاآنجا که اخیرا درمیان این قبیل افراد برسرحدود درگیری شده ومدیر مدرسه مانند بقال یا سبزی‌فروش برسر اینکه مدرسه یکی از آندو چند متر به‌دیگری نزدیك است جنجال بپامیکنند .

وزارت آموزش و پرورش باید مدارس ملی را از صورت موجود خارج کرده و هدف‌های تجارتی را از این موسسات دور سازد . زیرا که یك‌مدرسه وآموزشگاه برای آنکه بیاموزد بطور قطع باید از ماهیت تجارتی دورباشد و متاسفانه درحال‌حاضر بدون استثناء اکثر مدارس ملی‌بیشتر دنبال تجارت ونفع طلبی هستند و باین دلیل نمیتوانند دانش‌و بینش نوآموزان را افزونی بخشند .

مدارس ملی درآغازکار دانش‌آموزان زبده کشور را از روی معدل برای تحصیل در دبستان خود انتخاب کرده و پس از موفقیت آنها درکنکور وسایر مراحل ، زبدگی و قدرت‌فوق‌العاده یادگیری آنهارا بحساب مدرسه خود گذاشته و بوق و کرناراه میاندازند و چون در این مورد وزارت‌آموزش و پرورش سکوت میکند ، میتوانند بهمین ترتیب براه خود ادامه دهند .

شریف مشگین

آ اك ایران چهارراه کالج تلفن ۱۷-۶۰۳۱۴

نماینده پخش و فروش درایران موسسه‌چاردیوار تلفن ۴۰۹۷۷
آ_۴۲۲۸۸

آگهی مناقصه

بیمارستانهای ۵۰۱و ۵۰۶ منطقه تهران ۷ قلم وسائل آهنی دفتری مورد احتیاج خودرا از طریق مناقصه خریداری می نماید پیشنهاددهندگان می‌توانند بامراجعه بتدارکات‌بیمارستان‌واقع‌در خیابان‌پهلوی‌وملاحظه‌بمشخصات وشرایطو نوع جنس پیشنهادات خودرا طبق مفاد مندرج در شرایط ،معامله دردو نسخه تنظیم‌ویك نسخه‌آنرا بسازمان ممیزی‌ارتش شاهنشاهی تحویل‌و رسید ماخوذه رادر پاکت لاك‌و مهر شده پیوست پیشنهادات خود تاساعت ۱۰ صبح روز۳۰ر۷ر۴۷ بدفترتدارکات بیمارستان تحویل‌و رسید دریافت‌دارند بیمارستان‌در رد ویاقبول‌یك‌یا کلیه‌پیشنهادات واصله مجاز بوده وبه پیشنهاد مشروط‌ومبهم ترتیب اثر نخواهد داد .

سررشته‌داری بیمارستان ۵۰۱و۵۰۶ منطقه تهران
آ_۲۱۷۸۹

اطلاعیه‌وزارت بهداری

چون موفقیت کامل دراجرای صحیح قانون مواد خوردنی و آشامیدنی وآرایشی و تامین بهداشت عمومی مثل هر قانون و مقررات اجتماعی دیگر بدون اشتراك مساعی و همکاری صمیمانه مردم امکان‌پذیر نمی‌باشد لذا از کلیه هم‌میهنان عزیز تقاضادارد بمحض مشاهده مسمومیت های ناشی از صرف مواد غذائی و بخصوص اطلاع ازوجود مراکز ساخت یاتهیه مواد تقلبی ویافاسد مراتب‌را درتهران در ساعات اداری به تلفن های شماره ۶۲۴۲۶۸ و ۶۲۷۶۷۸ اداره کل نظارت‌برمواد خوراکی وآشامیدنی‌و آرایشی وبهداشتی وزارت بهداری و در تمام بیست‌و چهار ساعت به تلفن ۶۹۰۰۰به بهداری تهران ودر شهرستانها باداره بهداری محل اطلاع فرمایند ومطمئن باشند که متخلفین به‌شدیدترین وجه تحت تعقیب قانونی قرار خواهند گرفت .

قبلااز این همکاری و اشتراك مساعی که خدمت بسیار مفیدو موثری درراه بهداشت و حفظ سلامت افراد جامعه خواهد بود ابراز امتنان و سپاسگزاری مینماید . م‌الف ۷۰۰۹

وزیر بهداری
آ_۴۲۴۹۴ ۱_۲

تلویزیون پلر
جام جهان نما

نتایج انتخابات انجمن شهر روشن شد
... وماسکها کناررفت

آگهی راجع به ممیزی املاك مزروعی شهرستان شهسوار

دراجرای دستور شماره ۱۷۵۶۳ - ۲ر۷ر۴۷ مقام محترم وزارت دارایی‌چون‌درآمد کشاورزی‌این شهرستان مقرراست‌ممیزی گردد وبرای انجام این امر هیئتهائی‌به محل اعزام می‌شوند لذا باستناد ماده۲ آئین‌نامه نحوه ممیزی املاك مزروعی باطلاع مالکین بخشهای رامسروشهسوار وکلیجان وخرم‌آباد ونشتارود و عباس آباد می‌رساند از تاریخ ۲ر۸ر۴۷ هیئتهای مزبور به محل اعزام می گردند ازعموم مالکین‌وصاحبان باغات مرکبات و چای خواهشمند است‌در موقع ممیزی ومراجعه هیئتهای مزبور در محل حضور داشته یا نماینده‌ای‌ازطرف خود معرفی فرمایند تا با استحضاراز چگونگی امرو تشخیص‌درآمد ورقم‌مالیات متعلقه اوراق ممیزی را امضاء فرمایند ضمنا روز ممیزی هر ملك در دعوتنامه‌بعدی وسیله هیئت اعلام خواهدشدبدیهی‌است عدم حضور مالکین در محل مانع از انجام عمل‌ممیزی‌نخواهد بود .

رئیس و ذیحساب اداره‌دارائی شهرستان شهسوار - مسعودی
آ_۴۲۵۰۰ ۱_۲

اطلاعیه‌وزارت بهداری

جهت‌وارد کنندگان‌و تهیه کنندگان و فروشندگان مواد غذائی

نظر باهمیت فوق‌العاده وحیاتی لزوم جلوگیری از بیماری ها و مسمومیت های‌ناشی از مصرف مواد غذائی فاسد و تقلبی بدین وسیله عین‌ماده ۳و۶قانون مواد خوردنی و آشامیدنی و آرایش وبهداشتی مصوب تیرماه ۱۳۴۶ رابرای اطلاع وارد کنندگان و تهیه کنندگان و فروشندگان مواد غذائی و همه طبقات مردم در ذیل درج‌مینماید :

ماده ۳- هرکس موادخوردنی‌و آشامیدنی و آرایشی‌و بهداشتی رامتقلبانه بسازدو مصرف مواد مذکور منجر بمرك مصرف کننده شود مجازات او اعدام است .

ماده ۶-هرگاه درنتیجه بی‌احتیاطی یابی‌مبالاتی یاعدم مهارت تهیه‌کننده یاسازنده یا فروشنده یاعرضه کننده یاهریك‌از عاملین آنها مواد خوردنی آشامیدنی و آرایشی و بهداشتی بصورتی درآید که‌مصرف آن موجب بیماری یا آسیبی گردد که معالجه آن کمتراز یکماه باشد مجازات اشخاص مذکوربرحسب مورد ۲ تا۶ماه حبس تادیبی خواهدبود ودر صورتیکه مدت معالجه زائد بر یکماه باشد مرتکب بحداکثر مجازات حبس‌مذکور دراین ماده وتادیه غرامت از ۵۰۰۰تا ۵۰۰۰۰ ریال محکوم میشود .

درمورد سایر تخلفات راجع به مواد غذائی از قبیل عرضه یافروش جنسی بجای جنس دیگر یا مخلوط کردن مواد خارجی بجنس عرضه‌و فروش جنسی که موعد مصرف آن گذشته‌باشد، بکاربردن رنگها واسانسهای غیرمجازدر مواد خوردنی یاآشامیدنی یاآرایشی ویااسباب بازی کودکان نیز بنابر کیفیت آن تخلفات ونتایج و آثار حاصل ازآنها مجازات های شدیدی تاپانزده‌سال حبس بااعمال شاقه برای مرتکبین تعیین گردیده است بنابراین بمنظور حفظ سلامت جامعه و حداکثر احتراز از پیش‌آمدحوادث ناگوار ناشی از مسمومیت های غذائی ، تمام مراکز ساخت و تهیه مواد غذائی اعم از کارخانه ها گارگاه‌ها، مغازه ها ، رستورانها و هتلها تحت کنترل وبازرسی دقیق و مداوم مامورین بهداشتی می‌باشد و دستور داده‌شد در هر مورد که کمترین سوءجریانی مشاهده ویامحصولاتی که مصرفشان منجر به‌مسمومیت یابیماری گردد در معرض استفاده مردم گذارده شود مرتکبین که‌به‌منظور سودجوئی یا براثر بیقیدی و بی‌احتیاطی سلامت و زندگی هموطنان عزیزرا در معرض خطر قرار میدهند شدیدا تحت تعقیب و مجازات قانونی قرار گیرند .م‌الف ۷۰۱۰

وزیر بهداری
آ_۴۲۴۹۰ ۱_۲

گفتگوی تلفنی

۳۱۱۰۸۰

از ساعت ۶ تا هفت بعد ازظهر نظریات شما را منعکس میکند

● محل تصادف

در بین روزولت و فرح جنوبی در خیابان تخت‌طاوس چهار راهی وجود دارد که‌از نعمت داشتن چراغ راهنما و یا یك پاسبان محروم مانده در صورتیکه اینجا محل تصادف است و احتیاج به چراغ راهنما دارد .

خانم خانه‌دار

* پیکار بابیسوادی

مدیر پیکار بابیسوادی «مظفر امیری »کم‌کم شاگردان را متفرق می کند ،میخواستیم‌یك بازرس بیاید به این پیکاربا بیسوادی رسیدگی کند .

پیکاری

* یکساعت‌درراه‌شمیران

قبلا اتوبوسهای خط ۱۱۳و ۱۱۲ با هم مبادله میشدند و مسافرین را سوار میکردند ولی حالا اتوبوسهای یك طبقه در خط ۱۱۲ و دو طبقه درخط ۱۱۳ میباشد و مسافرین که قصد رفتن به تجریش دارند چون اتوبوس دو طبقه است حدود یکساعت باید طی‌مسافت کنند . نمیگوئیم حق‌دیگران را بما بدهید ولی‌اینرامیتوانیم بگوئیم که اتوبوسهای خط ۱۱۳ و ۱۱۲ را تواما دو طبقه و یك طبقه بنمایند و ضمنا اتوبوسها را هم اضافه کنند.

هما مقدمیان‌فرد-شهلا کریمی

● شیر را کندند !

مدتی است که شیر آب فشاری انبار گندم را کنده و برده‌اند و معلوم نیست این عمل نیکو کارانه ازطرف‌چه شخصی یا اشخاصی‌صورت گرفته ،بهر صورت‌ازسازمان آب تقاضا دارد محبتی نمایند ویك شیر آب دیگر در این محل نصب نمایند که با توجه بوضع و موقعیت‌محل‌اگراین آب هم در دسترس نباشد، وامصیبتا خواهد بود .

کرمانی

● گران فروشی ؟!

برق‌بین‌المللی ازهرمشترك ۱۰۰۰ تومان گرفته که برق ۲۲۰ ولت بدهد ،ولی حالابرق آن ۱۴۰ ولت است آیا این گران فروش قابل تعقیب نیست ؟

منصوری

* اصلا اتوبوس نداریم

در بریانك چهار هزار نفر زندگی میکنندولی‌خط‌اتوبوس ندارند ،سابق‌براین‌تاکسیهای ۵ ریالی دراین مسیر بودند و ما هم حرفی نداشتیم ، ولی نمیدانیم بچه جهت‌ازکاراین تاکسیها که جور شرکت واحدرامیکشیدند جلوگیری کردند ، تقاضا داریم حداقل یك خط اتوبوس رانی بین بریانك تا چهارراه حسن‌آباد دایر شود .

ابراهیم کرمیار

* میدانست یاخیابان؟

اهالی میدان تاجگذاری میدان‌میخواهند ،ولی‌شهرداری ناحیه‌شش‌مرتب‌پروانه‌ساختمان میدهد و این ساختمانهاکم‌کم قسمتی از میدان را گرفته است . اگر قرار باشد که‌این جا خیابان شود چرا نام آنرا میدان تاجگذاری گذاشتند.

رضا وکیلی

اطلاعیه

سازمان جلب سیاحان بدین وسیله باطلاع کلیه کسانی که مایل به ایجاد مهمانخانه در هریك از نقاط کشور میباشند می رساند که طبق ماده۶تصویب نامه شماره۴۲۲۶۶ مورخ۴۶ر۷ر۲۲ هیئت محترم وزیران اشخاصی که بخواهند اقدام به ساختمان یا تجهیز محلی برای تاسیس مهمانخانه بنمایند بایستی قبلا از سازمان جلب سیاحان اجازه‌نامه لازم تحصیل نمایند .

بنابراین از کسانی که علاقمند به احداث مهمانخانه میباشند تقاضا میشود قبل‌از هرگونه اقدام در تهران به مدیریت‌تاسیسات جهانگردی سازمان جلب سیاحان واقع در خیابان وصال شیرازی شماره ۱۰۷ ودر شهرستان ها به شعب یا نمایندگی های این سازمان مراجعه و اجازه‌نامه لازم را تحصیل نمایند . درصورتی که اشخاصی بدون موافقت قبلی این سازمان اقدام به ایجاد مهمانخانه بنمایند پس‌از آماده شدن ساختمان سازمان جلب سیاحان در مورد موافقت با بهره‌برداری از محل ودرجه‌بندی مهمانخانه هیچگونه الزامی نخواهد داشت . الف ۶۲۷۵

سازمان جلب سیاحان

قابل‌توجه داوطلبان استخدام دروزارت تولیدات کشاورزی ومواد مصرفی

بدینوسیله باطلاع داوطلبان استخدام رسمی برای مشاغل بایگان صاحب جمع اموال - تحویلدار و کارمند دفتری که تقاضای خودرا طبق فرم آگهی شده در این روزنامه قبلا به کارگزینی وزارت تولیدات کشاورزی و مواد مصرفی ارسال داشته‌اند میرساند :

۱- بعلت کثرت تقاضاهای رسیده فقط دارندگان دیپلم کامل متوسطه که معدلشان ۱۵ یابیشتر باشد حق شرکت در امتحانات راخواهند داشت .

۲- کارتهای ورود بجلسه امتحان از ساعت ۸تا۱۲ صبح‌روز ۲۱ مهرماه ۱۳۴۷ بین متقاضیان توزیع خواهد شد .

۳- تاریخ - روز - ساعت و محل امتحان در موقع توزیع کارت باطلاع داوطلبان خواهد رسید .

۴- دارندگان مدارك تحصیلی کمتر از دیپلم کامل‌متوسطه یا دارندگان دیپلم که معدلشان کمتر از ۱۵ باشد و کسانیکه کمتراز ۱۸ سال تمام و بیشتر از ۴۰ سال دارند حق شرکت در امتحانات رانخواهند داشت .

۵- اصل دیپلم در موقع تحویل کارت بایستی ارائه شود . م‌الف ۶۷۸۱

وزارت تولیدات کشاورزی و موادمصرفی
آ-۴۲۰۱۰ ۱-۳

آگهی استخدام

نیروی هوائی شاهنشاهی تعدادی غیرنظامی بشرح زیر جهت خدمت در مرکز باحقوق مکفی استخدام مینماید .

داوطلبان میتوانند از تاریخ ۴۷ر۷ر۲۰ در روزهای اداری از ساعت ۸ صبح الی ۱۱ با دردست داشتن مدرك تحصیلی و عین شناسنامه عکس‌دار بستاد فرماندهی نیروی هوائی (کارگزینی) واقع در خیابان فرح‌آباد (دوشان‌تپه) مراجعه نمایند .

۱- متخصص تعمیر و نگهداری مرکز تلفن
۲- سکرتر مسلط بزبان انگلیسی و شورت‌هند
۳- ماشین‌نویس دیپلمه فارسی و لاتین باتجربه
۴- کتابدار که دوره کتابداری دیده و دارای سابقه خدمت و تجربه کافی بوده و بماشین‌نویسی فارسی و لاتین آشنائی کامل داشته باشد . م‌الف ۶۸۱۳

نیروی هوائی شاهنشاهی
آ-۴۲۲۵۰ ۱-۳

سازمان بیمه‌های اجتماعی

آگهی مناقصه

سازمان بیمه‌های اجتماعی انواع کاغذ و مقوای کارتی مورد نیاز سالیانه خودرا بشرح مشخصات موجوددراداره سرویسهای تدارکات وانبار از طریق مناقصه خریداری مینماید داوطلبین میتوانند برای کسب اطلاعات بیشتر و دریافت برك شرائط مناقصه ونمونه قرارداد همه‌روزه در ساعت اداری تا آخر وقت اداری روز سه‌شنبه سی‌ام مهرماه جاری باطاق ۱۱۵ درساختمان مرکزی واقع در خیابان آیزنهاور مراجعه نمایند .

رئیس هیئت مدیره و مدیرعامل سازمان بیمه‌های اجتماعی
محمود خواجه‌نوری
آ-۴۲۰۹۴ ۲-۱

سازمان بیمه‌های اجتماعی

آگهی تکمیلی

قابل توجه سردفتران محترم اسناد رسمی

در تعقیب آگهی قبلی مبنی براجرای مقررات بیمه‌های اجتماعی ازتاریخ اول مهرماه ۱۳۴۷ در مورد کارکنان دفاتر اسنادرسمی باطلاع میرساند . بموجب ماده ۲۷ قانون بیمه‌های اجتماعی و طبق تصمیم شورایعالی سازمان بیمه‌های اجتماعی نرخ حق بیمه کارکنان دفاتر اسناد رسمی بمیزان ۱۲ر۵٪ تعیین میگردد که از این‌میزان پرداخت ۳ر۵٪ بعهده بیمه‌شده‌و۹٪ بعهده کارفرما خواهد بود و مبنای محاسبه حق بیمه نیز جدول طبقه‌بندی درآمد کارکنان مذکور بشرح زیر میباشد .

۱- تاسه‌هزارریال — بماخذ ماهانه دوهزار ریال
۲- از ۳۰۰۱تا۵۰۰۰ ریال — بماخذ ماهانه چهارهزارریال
۳- از ۵۰۰۱ تا ۷۰۰۰ریال — بماخذ ماهانه ششهزارریال
۴- از ۷۰۰۱تا۹۰۰۰ریال — بماخذ ماهانه هشت‌هزار ریال
۵- از ۹۰۰۱تا۱۱۰۰۰ریال — بماخذماهانه ده هزارریال
۶- از ۱۱۰۰۱تا۱۳۰۰۰ریال بماخذ ماهانه دوازده هزارریال
۷- از ۱۳۰۰۱تا۱۵۰۰۰ریال بماخذ ماهانه چهارده‌هزارریال
۸- از ۱۵۰۰۱ریال ببالا — بماخذ ماهانه شانزده‌هزارریال

از سردفتران محترم اسناد رسمی سرتاسر کشور تقاضا دارد لیست وحق‌بیمه هرماه‌کارکنان خودرا براساس جدول فوق تنظیم و ظرف بیست‌روز اول بعدبسازمان ارسال دارند تا مشمول جرائم وخسارات دیرکرد قرار نگیرند.ضمنا جهت کسب‌اطلاعات بیشتر میتوانند در مرکز باداره کل فنی واقع‌درساختمان‌مرکزی سازمان در خیابان آیزنهاور ویاداره کل وصول حق‌بیمه‌تهران درچهارراه امیراکرم - خیابان فرانسه شماره ۳۹ودرشهرستانها بشعب سازمان‌مراجعه فرمایند .

رئیس هیئت مدیره و مدیرعامل - محمود خواجه‌نوری
آ-۴۲۰۹۸ ۲-۱

جوایز بلیطهای فوق‌العاده اعانه‌ملی

جایزه‌ممتاز

۲۵۰هزارتومان

۱۰جایزه ۵۰هزارتومانی

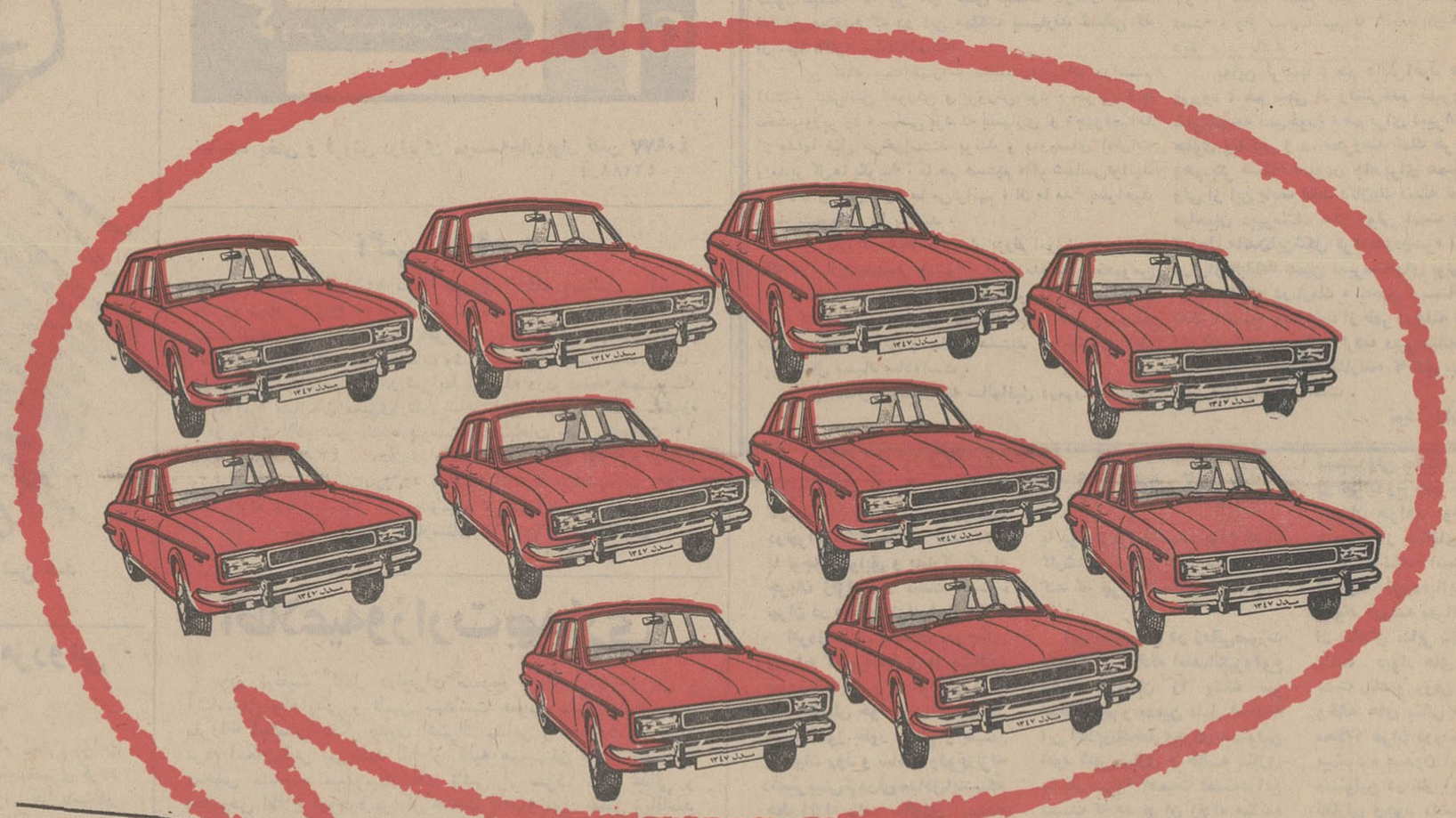

۱۰دستگاه اتومبیل پیکان

بلیطهای فوق‌العاده اعانه‌ملی بنفع کودکان زلزله‌زده

قرعه‌کشی میشود

۳ روز دیگر

مسائل دانشگاهی

از لوموند دیپلماتیک

سومین قسمت غور وتفحص در دانشگاههای جهان

ترجمه : مختار خبازی

درایتالیا: استاد، دانشجویان را رعایای خود میداند!

ایتالیائیها استادان کرسی را «بارون کرسی» مینامند
بی‌عدالتی اجتماعی دردوران دبیرستانی دیده میشود

در ایتالیا نیز، دانشگاه‌در سال تحصیلی ۶۸ ـ ۱۹۶۷ دستخوش بحرانی شد که تاکنون راه‌حلی برای‌آن‌پیدا نشده است . دانشکده ها اشغال شد، در آمفی‌تاترها مباحثات بسیاری صورت گرفت ، برخی از استادان دچار ترس شدند، ولی هیچ کس سنگر بندی نکرد . دانشجویان ایتالیا ، چون دانشجویان فرانسه، درانتظار «مامه» نبودند تا اقدام به اشغال دانشکده ها کنندو «مخالفت» خود را ابرازدارند گرایش «بین‌المللی» نهضت برای همگان آشکار است مخالفت با نظام موجود .

تاچندی پیش دانشجویان ایتالیائی هرگز نظم عمومی‌را باتظاهرات بهم نمیزدند اتحادیه‌ملی دانشجویان‌ایتالیا هیچوقت قدرت اتحادیه دانشجویان فرانسه رانداشته است .

● تحلیل ایدئولوژیکی

جنبش دانشجویان باید بدقت‌مورد بررسی‌قرارگیرد. ازنقطه نظر ایدئولوژیکی به آسانی میتوان عکس العمل کاتولیک‌ها، واکنش‌مطبوعات افراطی‌چپ ونفوذ علوم‌انسانی را درایتالیا بچشم دید وذلیل این امر آنست که دانشکده جامعه‌شناسی «ترنت» که‌تنها دانشکده جامعه شناسی در ایتالیاست ودر ناحیه کاتولیک نشین‌ها قرار دارد نقش بسیار مهمی در تظاهرات داشت . این سه ایدئولوژی بروی‌هم تصویر معکوس ایدئولوژی و فرهنگی‌را تشکیل میدهند که مورد درخواست اکثریت استادان است.

● اشراف کرسی‌دار

ایتالیائیها استادان کرسی را «بارون کرسی» می‌نامند . آنچه‌که برای یك«بارون» اهمیت دارد رعایا و تیولش است. از نظر استاد کرسی نیز دانشجو و آسیستان، تیول ورعایای او میباشند . او هنگام امتحانات عدالت را اجرا میکند وسعی دارد که قدرتش را توسعه دهد. اعتبار وحیثیت‌برای او ضروریست، برای کسب آن آثاری منتشر میکند که مواددرسی وموضوع‌تحقیقات‌شاگردانش را تشکیل میدهد . مفهوم خدمت‌عمومی برای اوشناخته نیست. برخی از «بارونها» که‌قویترین‌آنها نیزمیباشند ـ فقط قسمتی از وقت خود را وقف دانشگاه میکنند :آنها وکالت میکنند، مشاورحقوقی ویا کارشناس کارخانجات معظم می‌باشند . استادان دانشکده طب در آمدهنگفتی دارند ، ولی استادان ادبیات «بایداکتفابپرداختیهای‌ناشرین بنمایند . برخی نیز نماینده مجلس و حتی وزیر میشوند بدون اینکه وظایف‌دانشگاهی خودرا ترك نمایند .

دانشگاه ایتالیا دارای استادان‌عالی‌است، متخصصین مشهوری در اختیار دارد و برخی نیز خود را وقف دانشجویان خود کرده‌اند. معهذا تظاهر کنندگان همه را بیك چشم مینگرند .

«ماندارن»ـ که همان آسیستانهامی‌باشند ـ کمتراز «بارونها» خوشبخت هستند «بارون» بیگاری اداری نمیکند ، از مرخصی بیشتری استفاده میکند، در سازمان تعلیمات عالیه از آزادی کامل برخوردار است، اکثر اوقات در دانشکده خویش (که نسبتا خود مختار است)تنها دارنده‌عنوان کرسی میباشد، هم‌اوست که رئیس دانشکده راانتخاب میکند. وظیفه‌رئیس دانشکده فقط پرداختن به آموزش عالی است .

بزرگترین مزیت آسیستان ایتالیائی‌این است که‌میتواند بیشتر وقت خود را بتحقیق بگذراند وانگهی فقط پس از گذراندن چندین سال آسیستانی «مجانی» است که میتوان آسیستان واقعی شد.

این نظام رسما مدت کمی است که از بین رفته است. کلمات «بارون» و«ماندارن» مبین‌یك موقعیت ممتازهستند در حالیکه فرانسویان علیه فرهنك و آموزشی که بدون رابطه باواقعیت‌باشد مبارزه میکنند .

دریك‌کلام، مسئله‌درایتالیا مسئله قدرت است. عبارت «قدرت دانشجویان» دارای‌دو مفهوم متباین است مبارزه بین «بارونها»و رهبران‌جنبش، از برخی جهات. مبارزه‌برای کسب قدرت است .

*** وضع دانشجویان**

دانشجویان بدون اینکه وجدان طبقاتی داشته‌باشند بخوبی‌میدانند که بیك‌جامعه طبقاتی تعلق دارند

مدتها،بودپایان‌نامه‌تحصیلات عالیه جوازی بود برای‌کسب مقام مناسب در جامعه،

اما امروز دانشجوی ایتالیائی «موجودیست که دنبال ورقه لیسانس نمیگردد».

تحقیقات اجتماعی نشان میدهد که «ورقه لیسانس» اکثراوقات تاییدیه‌ایست بر سطح اجتماعی خانواده و این ورقه بندرت ارتقاء مقام را نشان میدهد .

عناصر «بسیار انقلابی» نهضت دانشجویان، با وقوف کامل باین‌حقیقت میگویند : «مسخره است که باستبداد استادان بتازیم ، در حالیکه پایه و اساس اجتماع کاپیتالیستی دست نخورده باقی بماند.»

این «تز»ها بتدریج طرف‌داران زیادی پیدا کرده‌است چون بتدریج آشکار شد که امکان مذاکرات مسالمت آمیز با مقامات دانشگاهی وجود ندارد .

نه تنها تظاهر کنندگان و مخالفین‌بلکه تمام‌دانشجویان ازاین وضع ابراز نارضائی میکنند. نرخ بازدهی ماشین دانشگاه رضایت‌بخش نیست: فقط٤٤درصد دانشجویانی که درسال اول‌نام‌نویسی کرده‌اند، باخذ «لیسانس» موفق میشوند. در مورد دانشکده اقتصاد و تجارت این رقم به ۶ر۲۰در صد میرسد .

بنابراین باید سیستم را تجدید بنا کرد .

*** تجدید بنای دانشگاه**

بیعدالتی اجتماعی دردوران دبیرستانی دیده میشود . در نتیجه این بیعدالتی است که تبعیض شدید میشود.لاتین پرستی ترك نشده است. رایگان شدن تحصیلات متوسطه و عالی و ایجاد سازمانهای کمك بدانشجویان (در اینمورد ایتالیا بسیارعقب مانده جلوه میکند) .

اقداماتی است که باید برای‌دمکراتیك کردن‌تعلیمات صورت بگیرد .

اعطای‌حق استفاده‌تعلیمات عالیه بهمه فقط اجرای یك اصل‌قانون اساسی نیست.این عمل اصلاح مفیدیست که مطابق‌ضروریات‌رشداقتصادی صورت میگیرد و هیچ گونه خطر «تورم» در امرتعلیمات عالیه بوجود نخواهد آورد. خطر واقعی در کمبود کادر های ورزیده‌و متخصص‌است. بعلاوه ضرورت ایجاب می‌کند که اختلاف بین نواحی کشور کاهش یابد .

مفهوم دمکراتیك کردن با حفظ اصول اداری فئودالی سازگار نیست دانشجویان ،دانشیارها، آسیستانها باید دراتخاذتمام تصمیمات دخالت داشته باشند. تجدید نظردر گروه مدرسین پدیده‌ایست که احتیاج بزمان دارد .

رفاه‌دانشجو: اولین‌قدم

برای پیش برد انقلاب دانشگاهیست

نوشته «حسین کریمی» دانشجوی‌مرکز مطالعات عالی بین‌المللی

بحث های متعددی که در باره آموزش ، تحقیق ، استاد و دانشجو در آن روز های انتقاد همگانی از سیستم دانشگاهی ما در جرائد و نشریات منعکس شد و درمصاحبه و سخنرانی ها توسط صاحب‌نظران توجیه گردید در مردم شورو هیجان زائدالوصفی برانگیخت و انتظاراتی بوجود آورد که هر چه زودتر باید برآورده شود .

آنها اکنون از آنچه دیروز انجام یافته است اطلاع کافی دارند و آنچه را که در آینده انجام خواهد گرفت نیز با دقت دنبال خواهند کرد بنابر این ایجاد تحول اجتناب ناپذیر است .

ایجاد تحرك و جنبش در دنیای علمی ما باید چنان باشد که بتوان در عمق‌ساختمان و شکل آن روح تازه‌ای دمید . مهمترین‌این شرائط بنظر من اینستکه جامعه دانشگاهی متجانس‌گردد و تبعیض در آن وجود نداشته باشد .

*** احتیاط کاری**

مساله ای که برای ما مطرح است‌دگرگونی سریع و ضرورت هم‌آهنك شدن با شرایط جدید است . دیگر وقت آن گذشته است که بخواهیم خود را قانع کنیم که پیشرفت های‌ما‌محتاج‌صبر وحوصله‌وگذشت‌زمان‌است

*** بسوی بهتر ساختن**

ما باید در داخل محیط علمی خود در درجه اول در باره عوامل موثر در پیشرفت های‌علمی‌تحقیق وبررسی عمیق‌معمول داریم، میدانیم که در کشور های پیشرفته همگام با اجرای برنامه های تعلیمی و تحقیقی موضوعات و مسائل اجتماعی نیز مورد نظر قرار می گیرد . توجه بدین پدیده است که مسئولان دانشگاهی ما را مکلف به منظور نظر داشتن وضع اجتماعی و طبقاتی دانشجویان و دانش پژوهان مینماید .

بدوشن‌شك‌در شرایط فعلی بررسی‌زندگی دانشجو و کمك به حل مشکلات مادی او ضرورت قاطعی پیدا کرده است .

● آسودگی خیال

اول باید برای دانشجو آسودگی خیال فراهم ساخت و سپس به تربیت دانشمند اقدام کرد .

باید با ایجاد امکانات مساعد و تهیه وسائل ضروری تحصیل آنان را در وطن‌شان تربیت کنیم . با ایجاد دانشگاههای جدید و توسعه دانشگاه های قدیم عده بیشتری را جذب نمائیم و با ایجاد کار بهترین راه بهره‌گیری از آنان را با شیوه های‌بخردانه بیابیم . سازمان دانشگاهی ما باید به نحوی‌اصلاح‌شود که بتواند نتایج تحقیقات و تتبعات علمی را در طریق تکامل علم و تکنولوژی بکاربندد .

موسیقی ایرانی برای اپرا مناسب نیست

بقیه از صفحه ۱۱

مثلا از «افشین» اسمی بمیان‌نیامده است . نکته دیگراینکه مافقط سه ماه وقت داشتیم و این خیلی کم است .

● «تکس‌نویس» نداریم !

ـ «تکس » اپرای دلاور سهندبه وسیله چه کسی نوشته شده وبطور کلی نقش «تکس نویس» در ساختن یك اپرا تاچه اندازه‌است؟

* متاسفانه ما در حال حاضردر مضیقه تکس نویس خوب هستیم‌و این یکی از مشکلات اساسی کار اپرای ایران است .

اشعار اپرای دلاورسهند بوسیله منوچهر شیبانی نوشته شده و من فکر می کنم وی تنها کسی است که تا اندازه‌ای باین امر واردشده است .

البته سوءتفاهم نشود ، چون در اروپا هم همین وجود دارد .

مسئله دیگر اینکه بر خلاف تصور بعضی ها تکس نویس اپرا حتما نباید بهترین شاعر باشد کمااینکه هر داستان نویس ورزیده‌ای نمی تواند نمایشنامه نویس خوبی هم باشد .

بهرحال‌در اپرای دلاور سهند همیشه یك حرکت وجود دارد و صحنه‌ها از هیجان کافی برخوردار است .

*** اپرای ایرانی**

ـ آیا اپرای « دلاور سهند» رابا استفاده‌از مایه های موسیقی‌ایرانی نوشته‌اید ؟ و بطور کلی بوجود آوردن‌یك اپرای صددر صدایرانی ممکن است یانه ؟

* می دانید که اپرا یك هنر صد در صد خارجی است و مشکل شاید غیر ممکن بشود صددر صد ایرانی آنرا بوجود آورد . مثل اینکه قبلا یك خواننده اروپائی به خواهد یك آهنك اصیل ایرانی بخواند . هرچه سعی کند باز کار او اروپائی از آب در خواهدآمد . با موسیقی اصیل ایرانی بهیچوجه نمی‌توان صحنه‌های هیجان انگیز را تشریح کرد . درست همانند صحنه آغاز اپرای «دلاور سهند» که اسیری یك‌زن و هیاهوی‌مردم را نشان می دهد . چطور می شود برای چنین صحنه‌ای از موسیقی ایرانی استفاده کرد.مضافا باینکه همه ساز ها نیز فرنگی است .

در اپرای دهقان بیشتر از مایه های ایرانی استفاده شده بود . چون صحنه ها این امکان را می دادند .

● اجرای اپرا

بطور کلی کادر هنرمندان اپرا باصمیمیت کار خود را تقریبا آماده کرده‌اند .

باوجود اینکه اثر مشکلی‌است، ولی‌ارکستر کارخود راخوب انجام می دهد .

خانمها : فاخره صبا ، باغچه‌بان، سودابه تاجبخش، آلنوش‌ملکونیان وآقایان : سرشار ، الك‌ملکونیان، آقا بگیاس و احتمالا خود رضائی کارگردان اپرا ، در دلاور سهند شرکت خواهند داشت .

اجرای دوبرنامه بین هنرمندان مزبور تقسیم شده است .

نیروی هوائی شاهنشاهی

برای تامین پرسنل مراکز ارتباطی تاسیسات خوددربنادراستان های فارس‌و کرمان تعدادی دوشیزه دیپلمه ریاضی یا طبیعی با شرایط زیرمی پذیرد .

الف‌ـشرایط‌نام‌نویسی

۱ـتابعیت دولت‌شاهنشاهی ومتدین بیکی‌ازادیان‌رسمی کشور

۲ـقبول‌شدن‌از معاینه جسمی وآزمایش استعدادو زبان‌انگلیسی درحدود معلومات‌دبیرستان‌وداشتن حداقل قد ۱۵۵ سانتیمتر

۳ـ حداقل سن ۱۸ سال تمام وحداکثر ۲۴ سال تمام .

۴ـ سپردن تعهد خدمت در نیروی هوائی شاهنشاهی‌به مدت۶ سال ازتاریخ‌پایان‌دوره آموزشی

۵ـنداشتن کسان تحت تکفل

ب ـمدت تحصیل ـ حقوق‌ومزایا

۱ـمدت تحصیل‌در آموزشگاه یکسال بوده‌وداوطلبین شبانه‌روزی نمی‌باشندولی‌هزینه تحصیل وغذای بین‌روز آنان از طرف نیروی هوائی شاهنشاهی‌تامین وماهیانه مبلغ ۲۵۰۰ ریال بعنوان حقوق وفوق‌العاده سختی خدمت دریافت خواهند داشت .

۲ـفارغ‌التحصیلان به نسبت معدل نهائی بدرجات استواردومی و گروهبان یکمی‌مفتخر وحقوق ومزایای آنان به‌ترتیب‌درجات‌مذکور ۸۲۲۵و۷۲۲۵ ریال و پس‌از شش ماه بشرط احراز مهارت ۹۰۰۰ و ۸۱۰۰ ریال می باشد وترفیع درجات بعدی برطبق مقررات قانون استخدام نیروهای مسلح شاهنشاهی‌و آئین نامه های‌مربوط‌خواهد بود .

۲ـازداوطلبین خواهشمنداست تقاضای‌خودرا حداکثر تا اخرآبان ماه‌سال جاری‌باذکر مشخصات نشانی خودبوسیله پست سفارشی به دایره استخدام و آموزش پرسنلی ستادفرماندهی نیروی‌هوائی شاهنشاهی واقع درتهران ـخیابان فرح‌آباد ارسال نمایند تانسبت استخدام آنان بنحو مقتضی اقدام گردد . م الف ٦٦٤٥

نیروی‌هوائی شاهنشاهی

کلاسهای مخصوص بانوان گروه‌فرهنگی آذر برای‌سال تحصیلی جاری باسازمان‌جدید در دو نوبت از۲/۵ الی ۵و۵ الی ۷ وربع بعدازظهر که‌از هفته‌دوم مهرماه‌شروع خواهدشد همه‌روزه‌ثبت‌نام‌مینماید نشانی: شاه‌آباد روبروی دبیرستان شاهدخت‌در محل آموزشگاه شماره ۴ تلفن ۳۳۶۷۵۵

ضمناً از کلاسهای چهارم و پنجم ادبی نیز در آموزشگاه شماره ۲ اول صفی علیشاه ثبت نام میشود

اخبار دانشگاهی

● دمکراسی در دانشگاه ملی

در جلسه آشنائی که‌با حضور استادان و دانشجویان سالهای پیش در دانشکده علوم دانشگاه ملی در تالار «ابوریحان» بر پا شده بود پرفسور پویان رئیس‌دانشگاه ملی چنین گفت :

«خیلی خوشوقتم که‌دراین جلسه فرصت آشنائی‌بیشتری با شما دست داد . من هم‌از نظرمسئولیت شغلی و هم‌برای پیشبرد کارها می‌بایدبا شما در تماس دائمی باشم ومیل قلبی من نیز چنین است.

سعی خواهد شد نقائص واشکالات کار بتدریج‌برطرف شود و با توجه به منشور انقلاب آموزشی کیفیت تحصیل وروابط انسانی مورد توجه قرار گیرد .

در اطاق من همیشه بروی شما باز است و همواره‌برای شنیدن پیشنهاد های منطقی حاضرم.»

پروفسور پویان افزود : «امیدوارم با تشکیل کمیته های دانشجوئی که بر اصل دمکراسی بنیاد میشود،بحل مشکلات‌دانشجویان‌باهمکاری خود آنان توفیق یابیم.»

*** تعلیمات نظامی**

شیراز ـ نخستین جلسه کلاسهای آموزش نظامی دانشگاه پهلوی شیراز در سال تحصیلی ۴۸ـ۴۷ با شرکت بیش از ۶۰۰دانشجو در آمفی تئاتر دانشکده‌علوم و ادبیات تشکیل شد

دراین جلسه هدف وبرنامه های کلاس آموزش نظامی برای دانشجویان تشریح گردید .

اخباردانشگاه تبریز

*چهارتن از استادان‌دانشگاه تبریز که قبلا سمت های برجسته‌ای دراین دانشگاه داشتند ولی در این دانشگاه سال گذشته تنها بتدریس پرداخته بودند ، از طرف‌دکتر تسلیمی رئیس جدید دانشگاه تبریز بدین شرح سمت‌هائی احراز کردند .

*دکتر «بیوك‌آزمون» استاد دانشکده پزشکی‌بسمت بازرس کل دانشگاه تبریز

*دکتر علی اکبر حسنعلی‌زاده استاد دانشکده پزشکی ـ مهندس فتوحی استاددانشکده کشاورزی و دکتر افقهی‌استاد دانشکده داروسازی به‌عضویت شورای‌تدارکات‌دانشگاه‌تبریز منصوب شدند .

شایع است رئیس جدید دانشگاه تبریز در نظر دارد از پانزده‌تن استاد برکنار شده دانشگاه تبریز در زمان‌تصدی ریاست دکتر منتصری دعوت بعمل آورد که دوباره برای تدریس بدانشگاه بازگردند. گفته میشود از زمان برکناری این پانزده تن‌تاکنون‌بهر کدام مبلغ ۴۰۰هزار ریال حقوق تعلق میگیرد که تماما ازطرف حسابداری دانشگاه این شهر پرداخت خواهدشد .

ضمنا خبرنگارما اضافه‌میکند که دکتر مجید فره‌وش استاد دانشکده پزشکی بسمت ریاست بیمارستان‌پهلوی‌تبریز منصوب گردیده‌است .

اطلاعات دختران و پسران روزهای سه‌شنبه منتشر میشود

حرفه مانکنی :

تنهائی ورنج ابدی

● هشتاد در صد دخترانی که بشغل مانکنی روی می‌آورند از مشقات آن بی اطلاعند

حرفه مانکنی در کشور های مترقی مخصوصا کشور های اروپای غربی از زمره مشاغلی است که فوق‌العاده مورد توجه دختران فقیر و یا از طبقه متوسط میباشد و بهمین جهت مانکن معروف انگلستان «لوسی کلیتون» کتابی در باره وضع مانکن ها در انگلستان منتشر نموده است ،ولی این دومین لوسی کلیتون بعنوان مدل در انگلستان میباشد .

«مانکن» بدختری اطلاق میشود که لباس را از طریق پوشیدن و نمایش دادن و مطلوب جلوه دادن بفروش رساند .

« لوسی کلیتون » اول در سال **۱۹۲۸ برای اولین بار درانگلستان** آموزشگاه مانکنی را تاسیس و افتتاح نمود .

او دختری بلند قامت و زیبابود و بهمین جهت شخصا مانکن‌خوبی بشمار میرفت . قبل از تاسیس چنین مدرسه‌ای ، مانکنی بعنوان یك شغل ثابت که مشتاقی داشته باشد شناخته نمیشد چون علاوه بر اینکه درآمد جالب و مداومی نداشت از لحاظ اجتماعی‌نیز چندان مقبول نبود ولی پس از تاسیس مدرسه مزبوربورودفارغ‌التحصیلان آن در سالنهای مدانگلستان‌وحتی فرانسه کم کم شغل مانکنی‌بعنوان یك شغل ثابت شناخته شد .

● وضع جسمانی

دخترانیکه از مدرسه لوسی‌کلیتون فارغ‌التحصیل میشدند از لحاظ وضع جسمانی مشخصات مخصوصی داشتند ، قد آنها در حدود شش پا ووزن آنها در حدود یازده سنك (تقریبا ۵۵ کیلو)و این مشخصات تقریبا مبدا و معیار مشخصات مانکن ها می باشد ، معروفترین آنها نیز «کوملا، هب، دولورس، فیلیز »... بوده‌اند و هر یك پس از چندی بایك‌میلیونر ازدواج نمودند. ولی اکثر آنها مجددا بشغل مانکنی روی‌آوردند.

« میس کلیتون » در کتاب خود جلوه دیگری از مانکن ها بنظر خواننده میرساند .

او مخصوصا تاکید میکند که مانکن ها دخترانی (تنها) هستند و برای نمونه ازیك‌مانکن مشهور بنام «تانیامامت » نام میبرد که‌چطور با اینکه میلیونها دختر آرزودارند بجای او بودند ، از تنهائی ابدی و زندگی خود رنج میبرد.

اکثر مردان از مانکن هاوحشت دارند ، بدلیل اینکه مانکن ها دختران بلند قامتی هستند که‌معمولا از حد متوسط در آمد یك مرد معمولی درهر کشور بیشتر درآمد دارند، بیشتر مسافرت کرده‌اند و بازهم خواهند کرد مگر اینکه شغل خود راترك کنند، وقتی وارد یك رستوران میشوند مردم با خیرگی به آنها مینگرند و بهمین علل اکثر مورد توجه و تعقیب جوانان زودرس و یاپیر مردان میباشند و بندرت ممکن است‌مرد معمولی و دلخواه خود راپیداکنند.

اکثر همسفران آنها عکاسان

*** کلید شهرت**

اگر همسفران آنها عکاسان هستند ، چون‌درواقع کلید شهرت و پیشرفت آنها در اختیار عکاسان میباشد و همین باعث میگردد که نه تنها عکاسان از آنها وحشتی نداشته باشند بلکه تسلط و نفوذ شغلی نیز نسبت به‌آنها دارند..

آرزوی یك دختر‌داوطلب ،رشته مانکنی آن است که پنج پا وشش اینچ بلندی‌قداو باشد (البته‌امروز).

مع‌الوصف شغل مانکنی هنوز مورد توجه دختران مخصوصا - دختران استرالیائی میباشد ، چون علاوه بر آنکه بدینوسیله میتوانند اکثر کشور ها را گردش کنند درآمد جالبی نیز دارند .

اگر دخترانی که درابتداتمایل به ورود در عالم مانکنی دارند از زحمات و مشقات آن بی اطلاع هستند ، یك مانکن همیشه اوقات تحت نظر است ، خواب و غذا و ورزش و حرکات او بایستی مرتبا تحت رژیم باشد چون فقط نمایش اندام آنها ارزش دارد .

هشتاد در صد دخترانی که‌ابتدا وارد کار مانکنی میشوند از این وضعیت اطلاعی ندارند ، آنها فقط چون چند عکس از مانکن ها در مجلات دیده‌اند و خوششان آمده است خواسته‌اند که مانکن‌شوند،

لوسی کلیتون در کتاب خود دو موضوع را مورد توجه و بحث قرار داده است : اول اینکه می بایستی وضع داخلی وواقعی مانکن ها را برای دخترانی که آرزوی مانکن شدن دارند تشریح‌نمود ، دوم اینکه در صورت تمایل آنهارا باندازه کافی راهنمائی نمود .

*** موقعیت استثنائی**

درآمد اصلی مانکن هاازعکس است ، عکس در مجله ، کارت پستال و تلویزیون است ،ولی بندرت ممکن است کلیه‌این‌موقعیت ها با یکدیگر نصیب مانکنی‌شود، مگر در موارد استثنائی .

در مورد شهرت نیز مانکن ها هیچگونه معروفیت وشهرتی‌ندارند مگر اینکه وضع خاص واستثنائی

برای زنانی که بکار خارج ازمنزل اشتغال دارند :

شغل مشابه باشوهر ضامن سعادت است

دبیر صفحه خانوادگی روزنامه «گاردین» چاپ لندن هر روزبا زوجی که وضع اجتماعی متفاوتی دارند مصاحبه‌ای مینماید که در روزنامه مزبور درج میگردد .

ترجمه قسمتی‌ازاظهارات«الیزابت جان هوارد » نوولیست و همسر « «کینگسلی آمیس » نویسنده ذیلا بنظر خوانندگان میرسد :

الیزابت جین هوارد : مازندگی مشترك ولی در عین حال منحصر بخود داریم و بهترین موقعیتی که در زندگی ما وجود دارد آن‌است که هر دو به یکنوع کار اشتغال داریم نویسندگی...

تنها مشکلی که در زندگی ما وجود دارد اطلاع کامل هر دوی ما از قانون ازدواج و حقوق مدون زن و مرد است و علت آنهم‌واضح است ، چون قبلا هر یك ازدواج کرده و طلاق گرفته‌ایم و بهمین علت هر چیزی معمولا از نظرودید حقوق ازدواج در مقابل ما جلوه گر میشود .. ضمن اینکه می - دانیم چه گودال ژرفی است .

هر یك دارای اطاقی اختصاصی برای مطالعه و کار میباشیم و مدت ها از وقت خود را در اطاق خود میگذرانیم . بنظر من بهترین و مناسبترین انتخاب برای همسر از طرف یك نویسنده زن آن است که همسر یك نویسنده شود ، و همان طور که گفتیم ما از مزایای یك چنین حسن انتخابی برخورداریم ، اصولا هرگاه زوجی شغل واحدی داشته باشند از خیلی زحمات و مشکلات آسوده‌اند . چه سعی در همین موضوع که همسر آنها چه کاری انجام میدهد و آگاهی از آن زحمت دارد ولی وقتی شغل‌زن و شوهر مشابه باشد مرد احساس آسودگی بیشتری مینماید .

نویسندگی معمولا ایجاد حس تك روی در زندگی زناشوئی می نماید که اساس آن بر پایه خود پسندی قرار گرفته است و درد سر از همین جا شروع میشود . ولی ما خوشبختانه از خصوصیات اخلاقی یکدیگر که ناشی ازحرفه ما میباشد (بیش خود) اطلاع‌داریم وسعی می‌کنیم ریشه اختلافی بین ما ایجاد نگردد . و این هم یکی‌از محسنات شغل واحد یك زوج می‌باشد .

ما مدتها در اطاق خود مشغول کار هستیم و سپس نتایج کارخود را برای یکدیگر قرائت میکنیم. معمولا موقع خواندن مقالات ، «کینگسلی» ابتدا شروع میکند با قید جمله «اول من » و چند دفعه نیز با شوخی علت آنرا گفته‌است چون من از تو بزرگترم ، سنگین ترم و از همه مهمتر اینکه بیشتر از تو در آمد دارم ..واین‌احساسی است که معمولا مردان در روابط خود با همسرشان مینمایند و لو اینکه آنرا بیان نکنند .

با اینکه فقط تفریح خود را همیشه در آخر هفته با یکدیگر میگذرانیم ولی من از کار داخلی منزل غافل نیستم ضمن فعالیت در حرفه و شغل خود که مورد علاقه‌ام میباشد بکار آشپزخانه و اطوکشی نیز میپردازم و بهمین علت اتفاق

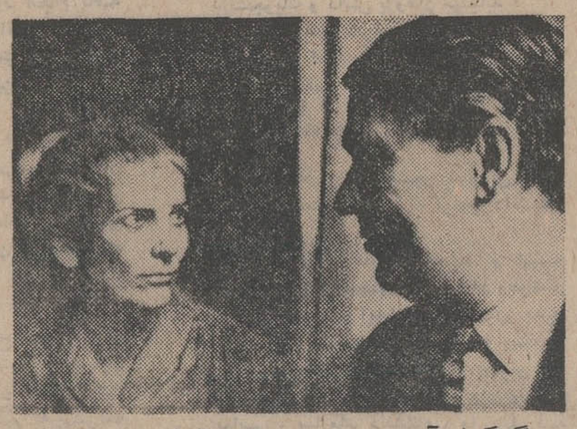

«گینگسلی آمیس» «الیزابت جین‌هوارد»و

میافتد که من در ظرف یکسال‌فقط یك نوول مینویسم در صورتیکه کینگسلی در همین مدت یك کتاب و مقالات زیادی مینویسد .

موضوع دیگری که ممکن‌است ایجاد اختلاف بین زوجی که هردو بشغلی اشتغال دارندبنماید موضوع سن آنها است ، اغلب اتفاق می افتدشوهران جوان‌ازاینکه‌همسران آنها شغلی داشته باشند ناراضی هستند و این خود پایه و اساس اختلاف قرار میگیرد ولی ما ازاین محظور نیز راحت هستیم چون‌من ۴۵ سال و سن کینگسلی‌یك سال از من بیشتر است .

الیزابت در تمام مدت مصاحبه رضایت در چهره‌اش دیده میشد و بنظر میرسد که این زوج بارفتار صمیمانه و در عین حال دقیق و حساب شده خود زندگی زناشوئی و شغل خود را حفظ و حراست می نمایند .

«رقاصه» و «اینجاوآنجا» و«زلزله» در انجمن ادبی بانوان

اولین انجمن ادبی بانوان پس از سه ماه تعطیل ، درمحل موزه ایران باستان باحضور عده‌ای‌ازشعرا و علاقمندان به‌شعر و ادب تشکیل شد . حضور جمعیتی محدود نشان میداد برای برگزاری این مراسم فعالیت کافی بعمل نیامده است .

خانم نیره‌سعیدی‌بنمایندگی از طرف انجمن ادبی بانوان‌به حضار خوش آمد گفت‌وضمنا ازاینکه‌نادرنادرپورشاعرمعروف بعلت سوگواری درمرك مادر خود نتوانسته دراین جلسه شرکت کند اظهار تاسف کرد

سپس آقای دکتر کیامعاون وزارت فرهنك و هنر راجع‌به تشکیل کنگره شعر درایران که‌روز چهارم آبان بمناسبت روز فرخنده میلادوتاجگذاری همه‌ساله تشکیل خواهد شد سخن گفت ، ولی‌سخنان‌آقای کیا باسئوالاتی که در بین صحبت ایشان میشد قطع میگردید و این برای انجمنی که از طبقات‌روشنفکر تشکیل میشود بعید می‌نمود .

پس ازپایان سخنان آقای کیا ، خانم سیمین بهبهانی شاعره معروف‌شعری به‌مضمون «رقاصه » که ۱۵ سال پیش سروده بودند قرائت کردند و بی‌نهایت موردتوجه‌قرار گرفت.

خانم لعبت والا نیز شعری به‌مضمون «اینجا وآنجا »که تازه سروده بود بابیانی شیوا خواند . سپس‌خانم‌های عاطفه گرگین وخانم پاپا که شعر هائی درزمینه زلزله خراسان سروده‌بودند خواندند که‌مورد توجه قرار گرفت .

حضار که تازه بزمشان گل کرده بود بااعلام پایان برنامه موزه را ترك کردند .

هورمون برای خانمهای عقیم

این‌مژده‌ای است برای زنانی که تا بحال‌دارای‌فرزندی نشده‌اند کشف یکی‌از پزشکان سوئدی بنام«اگسل گنزل» سروصدای زیادی‌دراروپا براه انداخته است . این پزشك هورمون مخصوصی ساخته وبا تزریق آن بخانمهای‌عقیم‌می‌توان آنانرا باردارکرد . ولی‌این هورمون عیب بزرگی که دارد اینست که نیمی از خانمهائی که‌بدین طریق درمان می‌شوند چندقلوحامله می شوند . مطبوعات جهان

سفارشات مجدد نشانه رضایت صاحبکاراست

ساختمان نمایشگاه تهران در سال ۱۳۴۶

با سیستم تهویه مطبوع "ساراول ایر" مجهز گردید

« سازنده آقای خدامراد کامران »

نتیجه

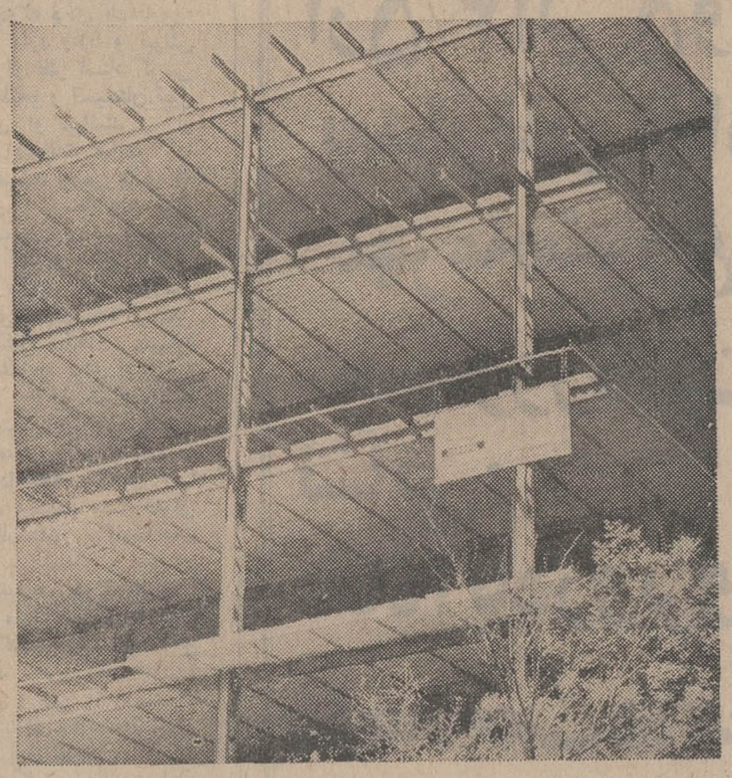

ساختمان جدید آقای خدامراد کامران بمساحت ۷۶۰۰ متر زیر بنا

با سیستم تهویه مطبوع "ساراول ایر" مجهز میگردد

شرکت مهندسی ساراول

تهویه مطبوع - حرارت مرکزی

ویلا - خیابان دامغان - شماره ۶ - تلفن ۶۱۲۲۲۹ / ۴۳۹۵۲

توجه فرمائید

حراج بی‌سابقه

فروشگاه پارچه‌های کارخانجات مقدم و ممتاز و کارخانجات ایران

باموفقیت ادامه دارد

خیابان شاه ، پاساژ رویال ، طبقه سوم

مدیر کل صادرات انگلیس به خاورمیانه میگوید :

تحولات دهسال اخیر ایران بیسابقه میباشد

آقای رز مدیر کل صادرات انگلیس به خاور میانه که چندی قبل از ایران دیدن کرده بود ضمن گزارشی در روزنامه فینانشال تایمز انتشار داده ازصاحبان صنایع و بازرگانان انگلیس درخواست کرده تا فرصت از دست نرفته است برای بررسی امکانات سرمایه- گذاری و صادرات به ایران اقداماتی بعمل آورند .

در این گزارش همچنین گفته شده است :

دربرنامه چهارم ایران توسعه سریع صنایع در تمام زمینه ها پیش بینی شده و انگلستان می تواند نقش مهمی در زمینه توسعه صنایع ایران بخصوص صنایع پتروشیمی ، استخراج معادن ، کشاورزی و آب و برق ایفاء نماید .

بر اساس این گزارش طی دهسال گذشته آلمانغربی، آمریکا و انگلستان از لحاظ صدور کالا بایران مقامهای اول تا سوم رادارا بوده‌اند .

در حال حاضر ایران بهترین بازار انگلستان در خاور میانه‌بوده وتنها در سال ۱۹۶۷ ارزش‌صادرات این کشور بایران بالغبر ۴۲ میلیون و۷۰۰ هزار لیره‌استرلینگ گردیده است .

در دومین نمایشگاه آسیائی که در ایران تشکیل میشود اداره تجارت خارجی انگلستان ، اطاق بازرگانی لندن و اداره صادرات خاورمیانه بطور مشترك غرفه‌ای در این نمایشگاه خواهند داشت .

بدنبال سفر مدیر کل صادرات انگلیس بایران در اوائل سال آینده هیاتی از صاحبان صنایع و بازرگانی انگلیس به ایران خواهند آمد و با مقامات اقتصادی ایران مذاکراتی انجام خواهندداد.

بدنبال انتشار این گزارش اطاق بازرگانی وصنایع لندن اعلام داشت :

تحولات ۱۰ ساله اخیر ایران بی سابقه میباشد و دولت ایران برای سرمایه گذاری خارجی و تشکیل شرکت های مختلف اهمیت فراوان قائل است .

در گزارش مزبور همچنین اشاره شده که اعضای اطاق بازرگانی لندن مایل به وارد کردن کالاهای صادراتی ایران و صادرات مجدد آن می باشند .

عقاید و آراء

اقتصاد

۶ واحد تولیدکننده چتائی احداث میشود

طرحهای جدید صنعتی

وزارت اقتصاد موافقت خود را با تاسیس ۶ واحد جدید صنعتی در کشور اعلام داشت . کلیه این شش واحد تولید کننده چتائی مصنوعی است و برای گونی‌بافی مورد استفاده قرار میگیرد .

واحد های جدید با سرمایه‌ای حدود ۲۰۰ میلیون ریال در قزوین و تهران بوجود می آید و از سال آینده محصول آنها وارد بازارمی شود .

ظرفیت ۶ واحد مزبور تولید ۲۰ میلیون متر پارچه‌های مصنوعی از مواد مخصوص بنام پلی پروپلن و پلی اتیلین در سال خواهد بود که از آن برای تهیه کیسه های تهیه‌شده از نخ مصنوعی نظیر گونی های فعلی و بسته بندی مورد استفاده قرار میگیرد . در حال حاضر مصرف سالانه گونی در کشور حدود ۲۵ تا ۲۶ میلیون متر میباشد که یك سوم آن بوسیله کارخانه های داخلی تهیه و دو سوم دیگر از خارج وارد میشود .

در حال حاضر قسمت اعظم گونی و چتائی مورد احتیاج کشور از پاکستان و قسمتی از هندوستان و تایلند وارد میشود ولی برای توسعه کشت کنف در ایران که ماده اولیه کارخانه های گونی بافی می باشد ، برنامه هائی در استان های شمالی د ردست اجراست و انتظار میرود با تولید کنف بیشتر محصول چهار واحد گونی بافی رشت ، محمود آباد ، و کارخانه‌های شاهی تا پایان برنامه چهارم به ۲۰ میلیون متر چتائی برسد .

بدین ترتیب تا سال ۱۹۵۱ که احتیاج کشور به چتائی و گونی و کیسه های نایلونی به ۴۰ میلیون متر بالغ خواهد شد این احتیاج از دو طریق تامین میشود اول از طریق واحد های جدید و دیگری بوسیله کارخانه های فعلی . ضمنا وزارت اقتصاد به کارخانه های گونی بافی اجازه داده است باوارد کردن ماشینهای جدیدبجای گونی بافی به تهیه کیسه های تهیه شده از نخ مصنوعی اقدام نمایند .

امسال تولید جهانی گندم به ۲۹۴۰ میلیون تن میرسد

واشینگتن - وزارت کشاورزی ایالات متحدهٔ آمریکا پیش‌بینی کرد که تولید جهانی گندم امسال به رکورد ۲۹۴ میلیون تن خواهد رسید .

این رقم ۶ در صد بیش از سال گذشته و ۳ درصد زیادتر از تولید سال ۱۹۶۶ که ۲۸۵ میلیون تن بود میباشد .

مجموع تولید گندم آمریکای شمالی ۶۳ میلیون تن تخمین زده می‌شود که ۵ در صد بیشتر از سال گذشته است .

مطابق تخمین وزارت کشاورزی آمریکا تولید گندم اروپا درسال ۱۹۶۸ ، معادل ۶۸٫۵ میلیون تن خواهد بود که ۴ در صد کمتر از سال قبل است . همچنین تولید گندم اروپای غربی ۴۶٫۴ میلیون تن یعنی ۲ در صد کمتر از سال ۱۹۶۷ ، پیش بینی می‌شود .

محصول گندم کشورهای اروپای شرقی معادل ۲۳٫۱ میلیون تن یعنی ۸ درصد کمتر از سال گذشته میباشد .

وزارت کشاورزی آمریکا محصول گندم شوروی را ۶۵ میلیون تن یعنی یك میلیون تن بیش از سال قبل تخمین زده است .

پایان سمینار سنتو در انگلستان

ویلتون پارك - انگلستان - سمینار پنج روزه سازمان پیمان مرکزی (سنتو) که با شرکت کارشناسان کشور های ایران - پاکستان - ترکیه - انگلستان و آمریکا تشکیل گردیده بود دیروز خاتمه یافت . شرکت کنندگان در این سمینار نقش سنتو را در پیشرفت های‌صنعتی کشور های‌عضوستودند نمایندگان مزبور یاد آورشدند سازمان سنتو چارچوبی را بوجود آورده است که در آن بخوبی می توان مسائل صنعتی کشور های ایران - پاکستان و ترکیه رامورد مقایسه قرار داد و برای هر یك از آنها راه حل مناسب پیدا کرد و بموقع اجرا گذاشت .

در سمینار سنتو گزارشی که توسط یك گروه از کارشناسان آمریکائی و انگلیسی پس ازبازدید از سه کشور ناحیه‌ای سنتو تهیه شده بود مورد بررسی قرار گرفت. این گزارش در باره کمك سازمان سنتو به افزایش میزان صادرات- بکار انداختن سرمایه ها - دادن کمك از لحاظ مهارتهای فنی و مهارت های مدیریت و تسهیلات لازم برای طرح ریزی‌های منطقه‌ای بود

از طرف سازمان گسترش ونوسازی‌صنایع:

دومرکز بزرگ تربیت مدیر صنعتی تأسیس میشود

بمنظور تربیت مدیران واحد های صنعتی موجود و آماده کردن مدیر برای کارخانه هائیکه طی سالهای آینده احداث خواهد شد سازمان گسترش ونوسازی‌صنایع فعالیت وسیعی را آغاز کرده است .

سازمان گسترش و نو سازی صنایع طی ماههای گذشته بااغلب موسسات بزرك جهان که در امر تربیت مدیر فعالیت دارند تماس گرفت و موفق شد با دو مرکز مهم توافق حاصل نماید . نام و محل این مراکز بزودی اعلام می شود وترتیب اعزام افرادذیصلاحیت و تربیت آنها در این موسسات داده خواهد شد .

خبرنگار ما اضافه میکند اکثر افرادیکه در مرحله اول جهت‌طی دوره های مدیریت اعزام خواهند شد مهندسین و مدیران واحدهای صنعتی دولتی خواهند بود .

برداشت محصول گندم درایران ، هند و پاکستان امیدبخش بود

وزارت کشاورزی آمریکا درگزارش خود اعلام داشت برداشت محصول استثنائی گندم در ایران- هندو پاکستان دورنمای رکورد محصول گندم را درسال‌جاری امید بخش می سازد .

در آماری که ماه سپتامبر در این مورد از طرف موسسه «تولیدات کشاورزی و تجارت جهانی» منتشرشد وزارت کشاورزی آمریکا تولید گندم در جهان رادر حدود دویست و نودوچهار میلیون تن‌برآورد کرده است که شش درصد بیش‌از برداشت سال ۱۹۶۷ وسه‌درصد بالاتر از حد نصاب که در سال ۱۹۶۶ اعلام گردیده‌بود می باشد .

همچنین درگزارش مزبور خاطرنشان شده‌است که حد متوسط‌تولید گندم در جهان همچنان رو به- فزونی است .

اقدامات شهرداری درمحلات

موجب رغبت مردم به‌نوسازی شده‌است

شرکت اکباتان در محلات جنوبی ماشین های متعدد خیابان سازی متمرکز کرده و عملیات بسرعت پیشرفت میکند

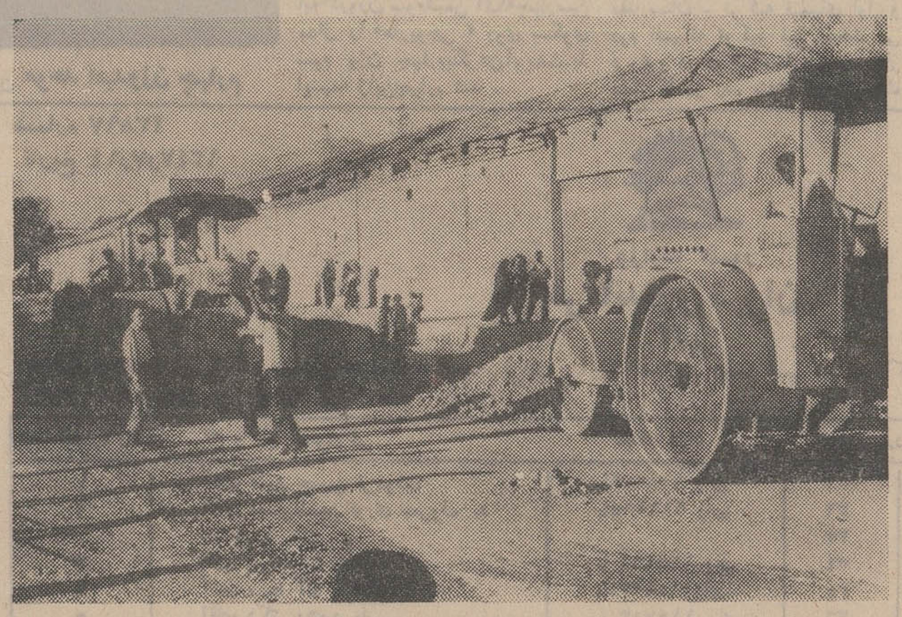

ماشین‌آلات اسفالت و خیابان سازی در محلات جنوبی تهران بطور مداوم مشغول کار هستند .

عملیات نهرسازی و اسفالت‌درخیابان‌مادر که یکی از پر رفت و آمدترین خیابان تهران است بوسیله شرکت اکباتان انجام‌میشود

آغاز عملیات اسفالت آنهم‌بطور وسیع در جنوب تهران‌موجب‌جلب رضایت مردم این محلات شده‌ودر مناطق گودها ، اطراف میدان غار و خیابان های شوش ، آرامگاه، خانی آباد ، فرح‌آباد ، خزانه‌قیمت زمین ترقی قابل توجهی کرده است .

شهرداری تهران طی‌مدت‌بیست سال گذشته هرگز درجنوب‌تهران در جمع سی خیابان اسفالت‌نکرده و اکنون که با اجرای‌برنامه‌امسال شهرداری سی خیابان در محلات جنوبی اسفالت و نوکاری میشود. مردم امیدوار شده‌اند و خود درامر نوسازی محلات مخروبه جنوبی شهر اقدام میکنند.

شرکت اکباتان مقاطعه کار برنده قسمتی از برنامه اسفالت خیابان های جنوب تهران‌درخیابان های مادر و باغ فردوس‌وسرقبرآقا و چند خیابان دیگرمشغول‌اسفالت این خیابان ها می باشد و بتدریج که قرار داد ها ابلاغ میشود با استفاده از کادر نیرومند فنی و ماشین آلات متعدد راهسازی که شرکت اکباتان در جنوب تهران متمرکز کرده است‌طرح‌شهرداری تاپایان سال جاری بمرحله اجرا در خواهد آمد .

توجه کنید :

هم اکنون بیماری نیازمند خون شماست

حادثه خبر نمیکند، شاید شما روزی محتاج خون بشوید

مرکز انتقال خون شیر و خورشید سرخ آماده است

با شما خون بدهد و یا خون شما را در اختیار نیازمندان بگذارد

خیابان ناصرخسرو جنب ارامنه
تلفن ۳۰۴۴۷۵

معاون سازمان برنامه درباره تعلیم و تربیت سخن میگوید (۸)

تغییر اشخاص کافی نیست باید سازمان هم دگرگون شود

سخنرانی

در هفت شماره گذشته قسمت هائی از سخنرانی آقای شاپوراسخ معاون سازمان برنامه درج شد. در این شماره آخرین قسمت این سخنرانی از نظر خوانندگان می گذرد .

تحول مدیریت از ارکان تحول اساسی درنظام آموزشی است . البته تغییر اشخاص کافی نیست ، باید سازمان هم دگرگون شود . بجای مدیرانی که فقط بامور جاری می- پردازند و تنها وظیفه خود را تطبیق هرمورد جدید با مقررات قدیم‌می- دانند، باید افرادی نوجوی ونوآور را برسر کار گذاشت . روشهای کهنه و محافظه‌کارانه را بایدبدور انداخت و حتی از آخرین تکنیك های اداره امور چون ماشین های الکتریکی مدد گرفت .

امور اداری صرف مانند امور پرسنلی - کارپردازی و حسابداری باید بصورت غیرمتمرکز در سطح محلی حل و فصل شود، در حالیکه شاید درموردتحقیقات - برنامه‌ریزی نظارت وجستجوی راههای نو تمرکز تاحدودی موجه باشد . البته در برنامه ریزی ازنظر جامعه‌ای که برای آن‌برنامه طرح میشود باید بهره‌گرفت بجای امضاء گرفتن از تعداد کثیری کارمندغیر مسئول باید تفویض اختیار کرد و در مقابل مسئولیت خواست. بین واحد های اجرائی و آموزشی و واحد های برنامه ریزی و تحقیق باید رابطه نزدیك و مستمری برقرار باشد .

سازمان فرهنك باید دمانند سازمان صنعت منطقی وواجد کارآئی گردد والا چگونه میتوان باروشهای کهنه غیرمنطقی سازمان مزبور را که وسیع ترین دستگاه های اداری مملکتی است تثبیت نمود ؟

تحول در امور مالی

چون منابع دولتی در ممالك در حال رشد محدود است ، ناچار از همین منابع محدود باید حداکثر بهره و فائده را جستجو کرد و تدابیری اتخاذ نمود که از هردینار هزینه آموزشی بیشترین نتیجه بدست آید. بین هزینه های اداری وفنی وبین هزینه های‌جاری وسرمایه‌ای باید تعادلی برقرار کرد .عامه مردم و بخش خصوصی ازجمله موسسات اقتصادی و صنعتی راباید بمشارکت در هزینه های آموزشی علاقمند کرد ونیز باید کوشش نمود که همکاری های بین‌المللی درزمینه های فرهنگی توسعه بسیار حاصل نماید .

درسال ۱۹۶۰ حدود ۹۰ کشور جهان بطور متوسط ۳٫۶ درصد درآمد ملی خود را صرف آموزش و پرورش میکردند و در سال ۱۹۶۵ حدود ۴٫۵ درصد پیش‌بینی میشود که ظرف ده‌سال آینده‌نسبت هزینه های آموزشی بحدود ۷ درصد درآمد ملی ممالك صنعتی برسد ولی‌ممالك غیر صنعتی نمیتوانند بدون کمك جامعه های پیشرفته بهدف های‌ملی خود دراین زمینه دسترسی یابند .

البته باید تدابیری اتخاذ کرد که هزینه‌سرانه و واحد هزینه در امر آموزش و پرورش تعدیل شود و مثلا هزینه واحد ساختمان را با مطالعات فنی و هزینه واحدتجهیزات را باتاسیس صنایع ذی‌ربط ملی میتوان کاهش‌محسوس‌داد .استفاده از ماشین‌های آموزشی و تلویزیون ومانند آن موجب صرفه‌جوئی در استفاده از معلمان میشود . جمع کردن و تمرکز دادن واحد های کوچك آموزشی یا کارگاه ها و آزمایشگاه ها خود وسیلهٔ دیگری برای تقلیل هزینه ها است .

*** تحولی عمیق - اساسی و همه جانبه**

آنچه گفتیم اجمالا وضع کشور مارا در برابر سایر ممالك جهان روشن کرد و معلوم داشت که **هنوز راهی دراز و دشوار در پیش داریم، اما راهی که نویدبخش‌است وبقله های بلند پیروزی رهنمون خواهد شد. این‌راه تحول کمی و کیفی عمیق- اساسی و همه‌جانبه‌در نظام تعلیم و تربیت‌و همه ارکان و عناصر آن‌است** .جوهر عقب‌ماندگی سیاسی و کم‌رشدی ، کمبود آدم های کاردان متخصص و متفکر است، وگرنه سرمایه یا ذخایر طبیعی و نیروی کار عادی راازخارج میتوان وارد کرد. رشد انسان و توسعه منابع انسانی نه فقط شرط لازم بلکه فائده‌وغایت رشد وتوسعه اقتصادی است. ازاین رو کوشش های ما در توسعه و اصلاح تعلیم‌و تربیت برپایه یك فلسفه سالم‌انسان دوستی استوار است. فراموش‌نکنیم که بگفتهٔ یك صاحبنظر فرانسوی **«دنیای آینده ازآن ملت هائی‌خواهد بود که در مسابقه تربیت انسان بر دیگر ملل پیشی گرفته باشند.»**

پایان

طلادر تهران ازمظنه های بین‌المللی پیروی میکند

طلا

فشار بورس لندن در مورد فروش طلا تاثیری در تصمیم افریقای جنوبی بوجود نیاورد .

بلوك غرب میخواهند با تحت- فشار گذاردن افریقای جنوبی اورا وادار کنند تا طلای خود را بقیمت بین‌المللی هر اونس ۳۵ دلار بفروش برساند .

در حال حاضر افریقای جنوبی طلای خود را در بازار آزاد بقیمت هر اونس ۳۹ دلار بفروش می رساند .

کارشناسان اقتصادی اظهار عقیده می نمایند که چنانچه رویه فعلی افریقای جنوبی در مورد طلا ادامه یابد و از فروش طلابقیمت بین‌المللی خوداری کند قیمت طلا در بازار آزاد تثبیت خواهد شد

نرخ بازار طلای بین‌المللی درحال حاضر بین ۳۸ دلار و ۹۰ سنت تا ۳۹ دلار و ۲۰ سنت در تغییر است .

وضع طلا در جهان در بازار تهران‌تاثیر داشته و قیمت هرمثقال طلا را ۲۰ ریال تنزل داده است. در یکی دو روز اخیر قیمت هر مثقال طلا در بازار ۵۲۰ ریال‌بود ولی فروشنده نداشت دیروز در بورس لندن فعالیتی مشاهده نشد و امروز نیز بورسها تعطیل بود.

بنگاه ترجمه و نشر کتاب

قابوس نامه درسی

باهتمام

دکتر غلامحسین یوسفی

کتاب قابوس نامه تالیف عنصرالمعالی کیکاووس بن‌اسکندر ازنظر تنوع موضوعات ومعانی وسبك نویسندگی یکی ازآثار بسیار ارجمند زبان فارسی است . برای ان که همگان بخصوص دانشجویان ودانش‌آموزان بتوانند ازمطالعه این کتاب گران قدر بهره‌مندشوند چاپ جدیدی از آن بزودی منتشر میشود . این چاپ براساس معتبرترین وکهن‌ترین نسخه‌های قابوس نامه ومطابق متنی انتقادی است که بتوسط آقای دکتر غلامحسین یوسفی تصحیح شده وبهترین کتاب سال ۱۳۴۵ درزشته تحقیقات ادبی وبرنده جایزه سلطنتی شناخته شده بود .

از مزایای چاپ جدید اعراب گذاری و تعیین تلفظ کلمات و طرز خواندن جملات و بیان معنی آنها بروشنی و اختصار و آوردن فشرده تعلیقات چاپ سابق در ذیل صفحات است که بخصوص دانشجویان و دانش‌آموزان رادرخواندن وفهم مطالب یاری خواهد کرد . توجه استادان ودبیران محترم را به این کتاب سودمند جلب میکنیم .

پخش انحصاری

سازمان فروش بنگاه ترجمه و نشر کتاب

فروشگاه شماره ۱ - خیابان بهار نرسیده به چهارراه تخت‌جمشید شماره ۱٫۳۲ تلفن ۷۱۴۸۵

فروشگاه شماره ۲- خیابان سپهبد زاهدی (فیشر آباد) نرسیده به چهارراه تخت‌جمشید شماره ۱۰۲ تلفن ۶۱۲۷۳۷

عبدالله موحد بعد از سه سال حکومت در وزن چهارم جهان درخشانترین امیدما درتیم‌المپیك ایران است

MEXICO 68

منصور مهدیزاده شایسته تر از هر زمان دیگر میکوشد خاطرات «یوکوهاما» و «منچستر» را در مکزیکو تجدید کند

کشتی المپیك

از: بیژن‌رفیعی

تفسیری بر مسابقات کشتی بازیهای المپیك در فاصله ۱۰ روز به‌آغاز

آیا بلغارستان برای تجدید حکومت بر کشتی المپیک شایستگی دارد؟

ورزش

شوروی بانمایش آخرین دیدار جهانی تیم برتر زمان حال جهان است

ژاپن همچنان به‌وزنهای پائین‌چشم امید دارد

مسابقات کشتی نوزدهمین دوره بازیهای المپیك از ساعت ۱۰صبح ۵ شنبه ۲۵ مهر ماه در سالن اسکیتینك‌رینك «ایسورگتس»در مرکز شهر مکزیکو آغاز می ـ گردد ، این سالن که در انتهای جنوبی خیابانی باهمین نام قرار گرفته نزدیك به ۲۵۰۰ تماشاگر میپذیرد .

مسابقات بعد از سه شبانه روز بدورنهائی خواهد رسید و در شب فینال همه چیز در مکزیکو تحت‌الشعاع رویدادهای‌این سالن کوچك قرار خواهد گرفت .

بدون تردید در این دوره نیز چون گذشته همه افتخارات رابابد روی چهره برگزیدگان تیمهای بلغارستان ـ ژاپن ـ شوروی ـ ایران و ترکیه جستجو کرد ،ضمن آنکه ترکیه بعداز درخشش در «توکیو» سالهای بعداز توکیوتا مکزیکو را در بی‌فروغی و ناکامی گذرانده بخصوص مسابقات جهانی وزن وزنه برداری بود که روی چهره جعفر سلماسی درخشید .

عنوانهای بدست آمده در کشتی برای منصور رئیسی چهارم وعباس زندی ـ سخدری ششم بود ، درهر حال یك مدال برنز و ۶٫۵ امتیاز در کشتی چیزی بود که درلندن بخصوص در آغاز کار بورزش‌ما در دنیای ناشناخته اروپا اهمیت و اعتبار بخشید . در این سال‌ترکیه بادرخششی عجیب فاتح مسابقات شد .

در وزنهای دوم ـ سوم ـ چهارم و پنجم به ترتیب ،آکار- بیلجی ـ اتیك ـ دوگو مدال طلابرگردن آویختند و چهار مدال باقی مانده‌را به ترتیب «ولتالی» برای فنلاند ـ براند برای آمریکا ـ «ویتانبرك» برای آمریکا و «بوبیس» برای مجارستان در وزنهای اول ـششم- هفتمو هشتم بدست آوردند .

بهرحال اگر بیاد آوریم قبل‌از این ترکیه در المپیك هیچ چیز نداشت پیداست چه شهرت و افتخاری این چهار مدال طلا به‌این کشور داد ، و از آن‌پس در تمام اروپا هر زمان که مردی رامظهر قدرت می شناختند او را بایك‌ترك مقایسه میکردند .

*** ظهور چهره‌های برترآسیا**

هلسینکی۱۹۵۲ شاهدظهورنژاد زرد بود و در این دوره یك‌قهرمان چشم بادامی بنام «ساچینوایشی»در وزن دوم روی سکوی بلند افتخار قرار گرفت و مدال طلا بگردن آویخت و این رویداد زنك خطر را برای بزرگان کشتی المپیك به صدا آورد .

چهار مدال طلائی که ترکیه‌در لندن بدست آورده بود به دو مدال طلا در وزنهای اول «جیمس» و وزن سوم «بالانداسیت» تقلیل یافت در عوض آمریکا یك‌مدال طلادر وزن پنجم «اسمیت» شوروی دو مدال طلا در وزنهای ششم «سیما کوریدز» و هشتم«میکو ـ کشویلی» ، سوئد دو مدال طلادر وزن چهارم «اندربرك» ، وزن‌هفتم «پالم» بدست آوردند .

ره‌آورد کاروان ۳۷ نفره ایران که از آن میان ۲۱ شرکت کننده در آن حضور داشت ! دو مدال نقره برای تختی و کیوه‌چی ، سه مدال برنز برای توفیق ـ ملاقاسمی و مجتبوی بود .

ولی رویدادها نمایشگر این‌واقعیت بود که‌کشورهای آسیائی‌بخصوص ژاپن و ایران خیلی زود میدان را از اختیار آمریکا و اروپای غربی بیرون خواهند کشید و اگرمدعی دیگری باقی نماندجز اروپای‌شرقی وترکیه نخواهد بود .

● اوج افتخار برای ایران

۴ سال بعد ملبورن در جریان مسابقات شانزدهمین دوره بازیهای المپیك به‌این حقیقت شهادت‌داد از جمع هشت مدال طلای کشتی ایران و ژاپن رویهم ۴ مدال‌طلابه دست آوردند و چهار مدال طلای دیگر برای ترکیه ـ شوروی ـ بلغارستان باقی ماند و آمریکا بعد از بدست آوردن ۲۲ مدال‌طلا طول ۹ دوره المپیك در ملبورن از مدال طلا بی‌نصیب ماند تیم ما در این سال دو مدال طلا در وزنهای‌چهارم به لطف امامعلی حبیبی و در وزن هفتم درسایه قدرت علامرضا تختی بدست آورد و در حالیکه خجسته پور و یعقوبی هر کدام یك مدال نقره بگردن داشتند ، و این بر شکوه ترین کاروان مادربازگشت از المپیك بود چه بعد از آن هرگز با اینهمه ارمغان قهرمانان ما باز نگشتند ، ۱۹۶۰ در رم ضمن‌انکه امید فراوان داشتیم شب پایان همه چیز از دست دادیم تنها یك مدال نقره تختی و یك برنز سیف پوربه گردن داشتند ، ضمن انکه در کشتی فرنگی پذیرائی سوم شد. گذشته‌ازایران ژاپن‌نماینده توانای دیگر آسیا نیز بی‌نصیب ماند ، آمریکا با درخششی فوق تصور بعد از چهره پیروزی که‌در ملبورن ۱۹۵۶ ارائه کرده بود بار دیگر اوج گرفت و از جمع هشت مدال طلا سه مدال وزنهای دوم ـ چهارم و پنجم روی چهره قهرمانان این کشور درخشید به ترتیب ، مکانا ـ ویلسون و بلوباخ ترکیه باز هم صاحب چهار مدال طلا شد !

در وزن اول بیلك در وزن سوم داغستانلی ـ در وزن ششم گنگور و در وزن هفتم اتلی ، تنها مدال طلای باقی مانده را دتیریش المانی در وزن هشتم بدست آورد .

*** توکیو شاهد ظهور مردان بلغار بود**

در توکیو ۱۹۶۴ تیم‌بلغارستان با مجموع ۲۹امتیاز در حالیکه‌شانه به شانه ترکیه میسائید به لطف‌دارا بودن مدالهای طلای بیشتر روی سکوی بلند افتخار قرار گرفت در حالیکه ترکیه در سمت راست و شوروی در سمت چپ زیر دست او بودند . ولی باز هم ژاپن سه مدال طلا داشت «یوکی کاتسو پوشیدا» در وزن اول ، «یوجیرو اوتاکی» در وزن دوم و «ژاموواتا ناپه»دروزن سوم‌ضمن آنکه‌چهارمین مدال را «هاریوچی» روی سکوی سوم وزن چهارم‌بگردن‌آویخت.با اینهمه ژاپن‌چهارم شد .

حیدری بامدال توکیو ناکام درمسابقات‌انتخابی‌مکزیکو

تیم ما با دو مدال برنز در وزن های اول اکبر حیدری وپنجم محمد علی صنعتکاران بعداز ژاپن پنجم شد !

با چنین خصوصیاتی چهار سال قبل از تیم کشتی مادر آخرین آزمایش المپیك ناکام ماند ،سال بعد مسابقات جانی ۱۹۶۵ باردیگر دولت اقبال برسر قهرمانان‌ماخیمه زد وخاطره پیروزی بزرك‌یوکوهاما را در ۱۹۶۱ تکرار کردند ، سه مدال طلا برای سیف پور ـموحد- مهدی‌زاده و دو مدال نقره برای صنعتکاران ـ فرخیان همراه با مجسمه پیروزی برای تیم اعتبار گذشته کشتی ایران را تجدید کرد ، ۱۹۶۶ در تولیدو چهارم شدیم ره‌آورد این دوره مسابقات جهانی یك مدال طلا در وزن‌چهارم به لطف عبدالله موحد و سه مدال برنز برای انوری ـ تهامی وطالبی بود در «دهلی‌نو» ۱۹۶۷ یعنی آخرین دیدار جهانی قبل‌از المپیك مکزیکو باردیگر تیم ما باناامیدی درحالی بازگشت که تنها یك مدال طلا ویك مدال برنز داشت.

*** غروب ترکیه- بلغارستان**

ولی آنچه محافل ورزشی را سخت بحیرت کشید این بود که بلغارستان ـ ترکیه تیمهای اول و دوم المپیك توکیو نیز سخت بی فروغ و در هم شکسته بودند . وباز مشترکا در رده بندی صاحب یك امتیاز مساوی شدند ، ۱۵ـ۱۵ و اینبار ترکیه به لطف تنها مدال طلاکه احمدایك در وزن هفتم به دست آورده بود بلغارستان راعقب گذارد ولی با اینهمه جای پنجم را بعداز آمریکا بدست آورد و بلغارستان ششم شد .

ولی بااینهمه در نمایش بزرك مکزیکو نمی توان این دو را فراموش کرد بخصوص که بلغارستان زمانی حدود سه ماه قبل در مسابقات قهرمانی اروپا با سه مدال طلا ـ چار نقره و ۳۸ امتیاز در حضور شوروی روی سکوی بلند افتخار قرار گرفت .

به این ترتیب بایدبلغارستان و شوروی را از اروپای شرقی مدعیان بزرك این دوره شناخت و ترکیه را نیز علیرغم درهم‌شکستگی دو دوره مسابقات دراین جمع قرار داد ،چه آرایش دره تیم کرچه چهره های ناآشنا و تازه‌ای نیست ولی بدون تردید پرفروغتر از مسابقات‌اروپائی خواهد بود .

از آسیا ایران و ژاپن هردو در حالی به مکزیکو قدم میگذارند که بوزنهای اول تا چهارم سخت امید دارند و برتری ایران از آن‌جهت است که‌در وزنهای ششم مهدی‌زاده و هشتم انوری بیشتر از قهرمانان ژاپن شانس دارند، ضمن آنکه‌نباید امریکا فرانسه هندوستان ـ کره و مجارستان را نیز در این‌رده‌بندی فراموش کرد .

*** مدعیان ناپایدار**

آمریکا در وزنهای دوم و سوم و هشتم سخت جویای نام است ، فرانسه باظهور دانیل روبن در وزن پنجم و بدست آوردن مدال طلای جهانی «دهلی‌نو» با امید فراوان‌به سکوی این وزن در مکزیکو چشم دوخته است مجارستان بایك‌تدارك وسیع در کشتی آهنگی نوآغاز کرده ، در حالیکه هندوستان‌و کره نیز در وزنهای اول تا چهارم در جستجوی نام هستند .

بااین بررسی اگر تیم مادارای یك استواری کامل در وزن های پائین و امیدی فراوان به وزن های ششم و هشتم مسابقات را آغازمی نکند و دارای چنان شایستگی و قدرتی نباشد که در روزهای بزرك مسابقات جهانی یوکوهاما ومنچستر دیده‌ایم بدون تردید قادر نخواهد بود چیز تازه‌ای بوجود آورد .

مهدیزاده وسومین‌المپیك

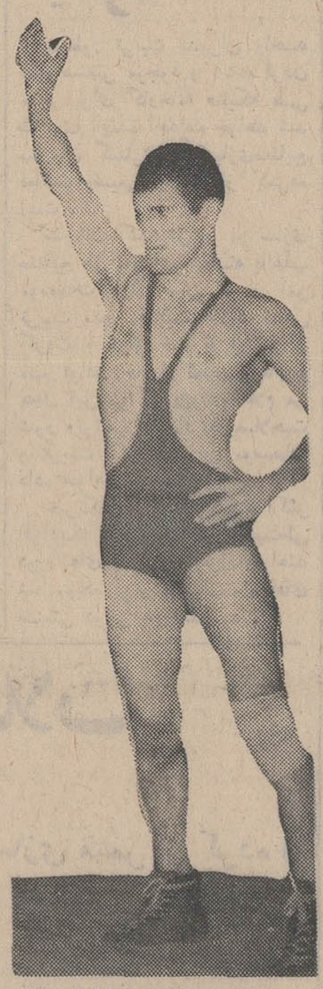

موحد امیدوزن چهارم

طی ۵ دوره المپیك از ۱۹۴۸ لندن تا ۱۹۶۸ مکزیکو یعنی بیست سال در مجموع صاحب ۲ مدال طلا ۵ نقره و ۶ برنز بوده‌ایم درحالیکه ۱۹۵۶ در ملبورن دو مدال طلا ودو مدال نقره اوج درخشش ما در المپیکها بود ، از این‌رو برای اندازه‌گیری شایستگی تیم در مکزیکو باید ملبورن را در ۱۹۵۶ مقیاس قرار دادنه ناکامی‌توکیورا در ۱۹۶۴ ، به این ترتیب‌بایادآوری آنچه درگذشته داشته‌ایم بدیدار رویداد های بزرك «مکزیکو»میرویم نوزدهمین دوره بازیهای المپیك و ششمین دوره شرکت تیم کشتی ایران در بازیهای المپیك،درحالی که در مجموع دومدال طلا،۵نقره و ۶ برنز بیادگار داریم .

صنعتکاران بامدال‌توکیو چهره‌ایکه میتوانست‌در مکزیکو امید باشد

«دهلی‌نو» و مسابقات اروپائی «یوگسلاوی» چنان‌چهره‌ای‌ازترکیه نشان داد که جهانیان روزهای بزرك این کشور را در کشتی به فراموشی سپردند ، ولی با این همه باید در مکزیکو باردیگر در انتظار فروغ چهره‌های استثنائی این تیم باشیم .

ولی در هر حال هر دوره‌از مسابقات بازیهای المپیك ومسابقات جهانی شاهد ظهور قهرمانانی‌بوده است که از تیمهای بدون نام‌اوج گرفته‌اند و در این میان کره ـ امریکا و هندوستان در سالهای گذشته و فرانسه با تولد «دانیل روبن » دارنده مدال طلای وزن پنجم مسابقات جهانی ۱۹۶۷ برتر از سایرین بوده‌اند .

باچنین شناختی آنچه ازتوکیو تاکنون گذشته بررسی میکنیم‌تا در این میان چهره های برتر حاضر در مسابقات نوزدهمین دوره‌المپیك شناخته شوند .

ناکامی بزرك ایران در توکیو

بدون تردید طول ۵ دوره بازی های المپیك ایران هرگز چون «توکیو »ناکام نبوده است به خصوص در شرایطی که بیادآوریم لندن ۱۹۴۸ برای کشور ما یك آزمایش بود با آغازی بی امید.

ایران در بازیهای المپیك جز کشتی ووزنه‌برداری هرگز باامید به رشته دیگر ظاهر نشده استو طول ۵ دوره گذشته براستی «توکیو» برای ورزش اصیل مایك فاجعه بود !

تاریخ کشتی ایران درالمپیك

نخستین کاروان ورزشی ایران مرکب از ۳۵ شرکت کننده در مسابقات مشت زنی ژیمناستیك- وزنه برداری ـ کشتی ـبسکتبالو تیراندازی همراه با ۱۷ سرپرست ومربی و سایر عناوین !! به بازی های المپیك لندن ۱۹۴۸ قدم گذاردند ، ره‌آورد این آزمایش نخست یك مدال برنز در دسته‌یر

شماره ۳۰
تاریخ ۱۴ر۷ر۴۷

آگهی انجمن نظارت مرکزی انتخابات انجمن شهر تهران

در اجرای ماده ۳۰ قانون‌شهرداری بدین وسیله صورت سی (۳۰) نفر منتخبین انتخابات‌شهر تهران‌بشرح‌زیر اعلام میگردد .

شماره ردیف	نام‌و نام خانوادگی	تعداد آراء
۱	آقای سید حسین فرهودی	۱۱۸۰۷۹
۲	آقای نصیرالدین نوری معروف به خواجوی	۱۱۶۹۱۵
۳	خانم ایراندخت شیخ	۱۱۵۹۶۴
۴	آقای سیدآقا کیائی	۱۱۵۸۲۳
۵	آقای دکتر هوشنك رشیدیاسمی	۱۱۵۷۸۳
۶	آقای ابوالقاسم تفضلی	۱۱۵۶۹۳
۷	آقای داود فلاح‌مقدم	۱۱۵۶۱۵
۸	تیمسار بازنشسته رشید نادرخانی	۱۱۵۱۱۸
۹	آقای علی سپهر	۱۱۵۰۲۲
۱۰	آقای محمدرضا سعادت‌فرد	۱۱۳۹۲۹
۱۱	آقای مسعود همایونی	۱۱۳۸۱۳
۱۲	آقای ناصر اولیاء شیرازی	۱۱۲۴۲۹
۱۳	آقای عنایت بهبهانی	۱۱۲۲۱۵
۱۴	آقای جعفر الیاس‌وند	۱۱۱۸۵۱
۱۵	آقای علی‌اکبر خسروشاهی	۱۱۱۷۷۱
۱۶	آقای دکتر بوذرجمهر مهر	۱۱۱۶۷۸
۱۷	آقای علی اصغر پیرزاد	۱۱۱۲۴۵
۱۸	آقای احمد یعقوبی	۱۱۱۱۹۱
۱۹	آقای ابراهیم توفیقی	۱۱۰۷۴۵
۲۰	آقای محمدتقی قاضی	۱۱۰۶۹۲
۲۱	آقای رحمت‌الله سلیمی‌پور	۱۱۰۳۴۲
۲۲	خانم تاج‌اعظم شایسته (کامرانی)	۱۰۹۶۶۴
۲۳	آقای محمدحسین رستگاررازی	۱۰۹۴۴۴
۲۴	آقای نصرت‌الله لطفی	۱۰۸۷۴۳
۲۵	آقای علی یزدانمنش	۱۰۸۶۴۸
۲۶	آقای خلیل ایرانی	۱۰۸۵۶۷
۲۷	آقای احمد نوربخش	۱۰۷۷۸۸
۲۸	خانم طلعت سرابندی	۱۰۵۲۶۵
۲۹	آقای دکتر هوشنك سیحون	۱۰۱۴۰۵
۳۰	آقای احمد کریمی آشتیانی	۹۱۵۴۷

انجمن از تاریخ فردا ۱۵ر۷ر۴۷ برای قبول شکایات و اعتراضات به انتخابات‌بمدت یك هفته آماده‌است

رئیس انجمن نظارت مرکزی انتخابات انجمن‌شهر تهران- دکتر فتح‌الله جلالی

نشانی دفتر کار انجمن ـ فرمانداری تهران خیابان ولی‌آباد

شماره ۲۳۸۹۷
تاریخ ۱۴ر۷ر۱۳۴۷

وزارت کشور

فرمانداری تهران

آگهی

در اجرای ماده ۲۷قانون شهرداری بدینوسیله نتیجه قرائت آراء انتخابات انجمن شهر تهران راکه از طریق انجمن نظارت مرکزی انتخابات انجمن شهر تهران‌واصل گردیده است بشرح زیر اعلام‌می گردد .

شماره ردیف	نام و نام خانوادگی	تعداد آراء	شماره ردیف	نام و نام خانوادگی	تعداد آراء
۱	آقای سید حسین فرهودی	با ۱۱۸۰۷۹ رای	۳۱	خانم تاج‌الملوك سمیعی	با ۷۲۸۶۳ رای
۲	آقای نصیرالدین نوری معروف به خواجوی	با ۱۱۶۹۱۵ رای	۳۲	آقای رستم استپانیان	با ۶۵۱۱۴ رای
۳	خانم ایراندخت شیخ	با ۱۱۵۹۶۴ رای	۳۳	آقای عنایت‌الله منتخب	با ۶۰۶۵۰ رای
۴	آقای سید آقا کیائی	با ۱۱۵۸۲۳رای	۳۴	تیمسار سپهبدقهارقلی شاهرخشاهی	با ۲۰۹۶ رای
۵	آقای دکتر رشید یاسمی	با ۱۱۵۷۸۳ رای	۳۵	آقای محمد کشاورزجو	با ۱۲۵۷ رای
۶	آقای ابوالقاسم تفضلی	با ۱۱۵۶۹۳ رای	۳۶	آقای سید رضا نوبخش	با ۱۰۵۴ رای
۷	آقای داود فلاح مقدم	با ۱۱۵۶۱۵ رای	۳۷	آقای محمد شایسته‌پور	با ۱۰۴۱ رای
۸	تیمسار بازنشسته رشید نادر خانی	با۱۱۵۱۱۸ رای	۳۸	آقای مسعود اعتصام	با ۹۲۴ رای
۹	آقای علی سپهر	با ۱۱۵۰۲۲ رای	۳۹	آقای سید محمود سجادی	با ۹۰۸ رای
۱۰	آقای محمد رضا سعادت فرد	با۱۱۳۹۲۹ رای	۴۰	آقای محمد دادور	با ۸۷۴ رای
۱۱	آقای مسعود همایونی	با ۱۱۳۸۱۳ رای	۴۱	خانم زهرا اقبال	با ۸۶۲ رای
۱۲	آقای ناصر اولیاء شیرازی	با۱۱۲۴۲۹ رای	۴۲	آقای دکتر هوشنك ظلی	با ۸۴۴ رای
۱۳	آقای عنایت بهبهانی	با۱۱۲۲۱۵ رای	۴۳	آقای علی‌اکبر طیفوری‌فر	با ۸۰۹ رای
۱۴	آقای جعفر الیاس وند	با ۱۱۱۸۵۱ رای	۴۴	آقای یحیی فتحی	با ۷۷۸ رای
۱۵	آقای علی اکبر خسروشاهی	با ۱۱۱۷۷۱ رای	۴۵	آقای سید محمدبنی‌احمد	با ۷۷۱ رای
۱۶	آقای دکتر بوذرجمهر مهر	با ۱۱۱۲۴۵ رای	۴۶	آقای دکتر لقمان امینی	با ۷۵۶ رای
۱۷	آقای علی اصغر پیرزاد	با ۱۱۱۶۷۸ رای	۴۷	آقای محمود ملك‌نیا	با ۷۴۱ رای
۱۸	آقای‌احمد یعقوبی	با ۱۱۱۱۹۱ رای	۴۸	آقای رحیم زهتاب‌فرد	با ۷۳۷ رای
۱۹	آقای ابراهیم توفیقی	با ۱۱۰۷۴۵ رای	۴۹	آقای جعفر منصوریان	با ۷۳۶ رای
۲۰	آقای محمد تقی قاضی	با ۱۱۰۶۹۲ رای	۵۰	نرسس ساهاکیان	با ۷۲۶ رای
۲۱	آقای رحمت‌اله سلیمی پور	با ۱۱۰۳۴۲ رای	۵۱	آقای دکتر محمدباقر شریعتزاده	با ۶۸۴ رای
۲۲	خانم تاج اعظم شایسته (کامرانی)	با ۱۰۹۶۶۴ رای	۵۲	آقای حسین سپاه‌منصور	با ۶۸۲ رای
۲۳	آقای محمد حسین رستگار رازی	با۱۰۹۴۴۴ رای	۵۳	آقای حسین‌رضاقلی‌معروف به‌رضائی	با ۶۶۵ رای
۲۴	آقای نصرت‌اله لطفی	با ۱۰۸۷۴۳ رای	۵۴	خانم قدس اعتبار	با ۶۴۱ رای
۲۵	آقای علی یزدانمنش	با ۱۰۸۶۴۸ رای	۵۵	آقای ضیاءالدین مجیرشیبانی	با ۶۲۰ رای
۲۶	آقای خلیل ایرانی	با ۱۰۸۵۶۷ رای	۵۶	آقای رضا رستگار اصفهانی	با ۵۳۷ رای
۲۷	آقای احمد نوربخش	با ۱۰۷۷۸۸ رای	۵۷	آقای لطف‌الله منوچهر محامدی	با ۴۸۲ رای
۲۸	خانم طلعت سرابندی	با ۱۰۵۲۶۵ رای	۵۸	آقای حسین ارحیمی	با ۴۴۸ رای
۲۹	آقای هوشنك سیحون	با ۱۰۱۴۰۵ رای	۵۹	آقای سیدعلی موسوی طاطبائی	با ۴۰۵ رای
۳۰	آقای احمد کریمی آشتیانی	با ۹۱۵۴۷ رای	۶۰	آقای علی شعبانی‌الاصل	با ۳۳۷ رای
			۶۱	آقای رجبعلی بصیر گیلانی	با ۹۷ رای
			۶۲	آقای نصرالله اهورهوش	با ۹۵ رای

انجمن نظارت مرکزی ازتاریخ ۱۵ر۷ر۴۷ بمدت یك هفته برای قبول شکایات و اعتراضات آماده است

۴۲۵۵۸ـ۱ فرماندار تهران . فتح‌اله لاشائی

خبرهای روز

درپیشگاه اعلیحضرتین

ساعت چهارونیم بعداز ظهرامروز در پیشگاه شاهنشاه آریامهر ، علیاحضرت شهبانو و والاحضرت همایون ولیعهد، آئین پایان آموزش چهل وپنجمین دوره دانشکده افسری برگزار گردید .

شاهنشاه به شیراز عزیمت میفرمایند

گزارش خبرنگار ما از شیراز حاکی استکه شاهنشاه آریامهر در این هفته به شیراز تشریف فرما میشوند. ازهم اکنون طبقات مختلف مردم برای استقبال با شکوهی از شاهنشاه آماده شده اندو شهرشیراز را بطرز بسیارزیبائی آراسته اند.

جشن میلاد امیر مومنان

بمناسبت میلاد مسعود حضرت علی علیه السلام امیرمومنان مردم، شهر تهران و محلات وحومه بازارخیابانها را چراغانی کرده بودند .دیشب در مساجد ، تکایا و منازل و خانقاه نیز روز تولد امام اول شیعیان جشن گرفته شد و تاپاسی از شب گذشته این جشن ها ادامه داشت دیشب در خانقاه نعمت الهی وصفی علیشاه مراسم مخصوصی اجرا شد و جمع کثیری ازمسلمانان ودراویش در این مراسم شرکت جستند.

امروز در محلات و بازاروخیابانها بدین مناسبت نل وگلاب توزیع میکردند.

از طرف موسسات دولتی و ملی نیز دیروز و امروز سر در اماکن تزئین شده بود و پرچم های سه رنگ ایران را برافراشته بودند.

وزیرخارجه بامریکا رفت

آقای اردشیر زاهدی وزیر امور خارجه نیم ساعت بعد از ظهرامروز برای شرکت در بیست و سومین دوره مجمع عمومی سازمان ملل متحد که هم اکنون در مقر سازمان در نیویورک منعقد است تهران را ترک کرد .

ضیافت بافتخار استادان کمبریج

برای آشنائی با استادان دانشگاه کمبریج و نمایندگان و مولفان کتاب تاریخ مفصل ایران عصر دیروز مجلس ضیافت عصرانه ای از طرف آقای علم وزیر دربارو رئیس شورای فرهنگی سلطنتی در کاخ شهری ترتیب یافت که در آن روسای دو مجلس و گروهی از شخصیت های فرهنگی و علمی حضور داشتند.

ضیافت وزیر اقتصاد

بدعوت آقای علینقی عالیخانی وزیراقتصاد،دیروز ضیافت عصرانه ای بمناسبت یاد روز تشکیل نمایشگاه آسیائی تهران در هتل هیلتون ترتیب یافت. در این ضیافت چند تن از وزراء ،سفرا ووابسته های اقتصادی خارجی ، مدیران صنایع و مقامات وزارت اقتصاد حضور داشتند .

نمایشگاه آسیائی تهران سیزدهم مهر ماه ۴۸ ، گشایش خواهد یافت .

شرکت کارمندان در ضیافتهای سفارتخانه ها ممنوع شد

کارمندان سازمان برنامه از شرکت در مجالس میهمانی و ضیافت های نمایندگان سیاسی سفارتخانه های خارجی منع شدند. این دستور ضمن بخشنامه ای که به امضای مدیر عامل سازمان برنامه رسیده بود بکارمندان سازمان مذکور ابلاغ گردیده است .

بقرار اطلاع سایر سازمان ها و دستگاه های دولتی نیز نظیر این تصمیم را اتخاذ کرده و بکارکنان خود اطلاع خواهند داد .

سه هنرپیشه معروف به تهران می آیند

امشب و فردا سه هنر پیشه معروف خارجی برای شرکت در تهیه یك فیلم مشترك باهنرپیشگان ایران وارد تهران میشوند .

هنرپیشه های خارجی عبارتند از : الکه زومر کورت یورگنز و استوارت ویتمن.

ساعت ده ونیم امشب کورت یورگنز، ساعت ٤ صبح فردا استوارت ویتمن وساعت ۱۱ و ٤۰ دقیقه بعدازظهر فردا الکه زومر وارد تهران خواهند شد

دکتر صالح به توکیو رفت

دیروز آقای دکتر جهانشاه صالح برای شرکت در جلسه کالج بین المللی جراحان امریکا به ژاپن مسافرت کرد. جلسه جراحان این کالج هر سال در یك کشورجهان تشکیل میشود.

ورود گوشت از حبشه ممنوع شد

کمیسیون مشترك وزارتخانه های کشاورزی و بهداری ، ورود گوشت را از حبشه ممنوع کردوضمنا دستور داد گوشتهائیکه از کشور های آمریکای لاتین وارد میشود ، مورد معاینه دقیق قرار گیرد وسپس اجازه حمل آن داده شود .

یک میلیون زارع مستاجر ، مالک میشوند

شاهنشاه پس از افتتاح مجلسین در تالار پذیرائی سلطنتی مجلس سنا با رئیس دولت و روسای مجلسین چند دقیقه بصحبت پرداختند .

شاهنشاه آریامهر امروز هنگام گشایش دوره اجلاسیه سال ٤۷-٤۸ مجلسین بار دیگر هدف های انقلاب اجتماعی ایران راتشریح فرمودند وطی ان متذکر گردیدند که انچه تا کنون در جهت پیشرفت برنامه های عمرانی و اقتصادی کشور صورت گرفته است فوق العاده بوده واکنون وقت آن است که بااحساس مسئولیتی که ملت ایران می کند با آهنك سریعتر پیش رویم.

با نطق افتتاحیه شاهنشاه اجلاسیه جدید مجلسین از امروز آغاز بکار کرد .

*** حضور مدعوین**

از ساعت هشت ونیم بامداد آقایان سناتور ها ووکلای مجلس شورای ملی و شخصیت هائی که برای شرکت در مراسم افتتاح دومین دوره اجلاسیه جدید مجلسین دعوت شده بودند ، در کاخ سنا حضور یافتند . مدعوین که تا ساعت نه ونیم در سرسرای بیرون تالار سنا اجتماع کردند، همه لباس رسمی بتن داشتند. چهار نفر نمایندگان جدید شورا و سناتور جدید گیلان نیز در این مراسم شرکت داشتند. خانم های نماینده لباس رسمی مشکی پوشیده بودند . در میان صف هیئت دولت برای اولین بار در مراسم رسمی یك خانم با لباس رسمی وزارت دیده میشد .

خانم فرخ رو پارسای لباس آبی رنك بلندی بتن داشت با حمایل مخصوص و نشان ها .

بحث سناتور ها و نمایندگان در صحبت های خصوصی قبل از آغاز مراسم پیرامون انتخابات انجمن های شهر بود ، اعضاء فراکسیون های پارلمانی حزب ایران نوین بیکدیگر پیروزی انتخابات را تبریك میگفتند.

*** اغاز مراسم**

گزارش خبرنگار پارلمانی اطلاعات حاکیست که کالسکه سلطنتی حامل شاهنشاه و شهبانو که بوسیله هشت اسب سفید کشیده میشد مقارن ساعت نه وپنجاه دقیقه بامداد در میدان ششم بهمن در جلوی کاخ سنا متوقف گردید .

این میدان بطرز باشکوهی تزئین یافته بود و کالسکه حامل شاهنشاه و شهبانو بوسیله اسواران نیزه دار اسکورت میشد .

ابتدا شاهنشاه درحالی که شنل مخصوص دربر داشتند و سپس شهبانو فرح از کالسکه پیاده شدند و در همین لحظه دسته موزیك سلام شاهنشاهی را نواخت و گارد احترام مراسم احترامات نظامی را بعمل اورد ودرفش سلطنتی برفراز مجلس سنا باهتزاز درامد .

والاحضرتها، اقای هویدا نخست وزیر روسای مجلسین ، وزیر دربار ، هیئت وزیران ، رئیس کل تشریفات دربار شاهنشاهی بالباس تمام رسمی از اعلیحضرتین استقبال کردند .

در این هنگام دسته موزیك سلام شاهنشاهی را نواخت و گارد احترام مراسم احترامات نظامی بعمل اورد .

● در تالار

اعلیحضرتین پس از عبور ازپلکان های وسیع و مجلل کاخ سنا به مدخل سرسرانزول اجلال فرمودند. در اینجا هیئت رئیسه دو مجلس و امراء لشگر بحضور رسیدند .

اعلیحضرتین برای چند دقیقه استراحت باطاق مخصوص تشریف فرما شدند و در این هنگام آقای هویدا نخست وزیر ، روسای دو مجلس و دیگر مستقبلین در تالار سنا در جایگاههای مخصوص قرار گرفتند. چند لحظه بعد رئیس کل تشریفات شاهنشاهی ، تشریف فرمائی اعلیحضرتین را اعلام داشت و حضار قیام کردند و سه تیر توپ شلیك شد .

در تالار جلسه علنی کاخ سنا در ردیف جلو آقای نخست وزیر ، روسای مجلسین ،اعضاء هیئت دولت و در ردیف های عقب نمایندگان دو مجلس قرار داشتند .

درجایگاه تماشاچیان امراءارتش، روسای شعب دیوان عالی کشور و قضات ، روسای دانشگاهها و دانشکده ها و استادان دانشگاهها، نخست وزیران اسبق ، روسای مجلسین اسبق، روسای نمایندگی های سیاسی مقیم ایران ، وزیران سفرا و استانداران پیشین، روزنامه نگاران ،روسای ادارات، وزارتخانه ها وبانك ها واعضاء اطاق صنایع اطاق بازرگانی و کانون وکلاحضور داشتند .

*** بیانات شاهنشاه**

شاهنشاه آریامهر وعلیاحضرت شهبانو در جایگاه مخصوص در حالی که والاحضرتها درمعیت بودند قرار گرفتندورئیس دفتر مخصوص شاهنشاه نطق افتتاحیه را تقدیم داشت و شاهنشاه نطق افتتاحیه را ایراد فرمودند : (متن نطق افتتاحیه جداگانه چاپ شده است)

بیانات شاهنشاه باکف زدنهای ممتد حاضران پایان یافت و اعلیحضرتین در ساعت ده وپانزده دقیقه عمارت مجلس سنارا ترك فرمودند .

لایحه انقلابی

لایحه جدید دولت که در زمینه اصلاحات ارضی تقدیم مجلسین خواهدشد وشاهنشاه آریامهرامروزضمن فرمایشات خود به آن اشاره فرمودند ، یکی از انقلابی ترین لوایحی است که یك میلیون و ۱۲۱ هزار و ٤۷۳ خانوار زارع را صاحب زمین خواهد کرد . مقامات مسئول ضمن تائیداین مطلب متذکر شدند این عده باعائله خودمتجاوزاز ۵ میلیون و ٦۰۷ هزار و ۳٦۵ نفرخواهند شد ودر صورتیکه این ارقام را باتعداد زارعینی که از اجرای مرحله اول قانون بهره مند شدند مقایسه کنیم پی به اهمیت این لایحه میبریم در مرحله اول فقط ٦۲۵،۷۰۰ خانوارزارع صاحب ملك شدند.

انتخاب هیئت رئیسه سنا

پس از انجام مراسم تشریفات افتتاح ساعت ده ونیم صبح اولین جلسه مجلس سنا پس ازتعطیلات تابستانی بریاست آقای دکترمحمد سجادی نایب رئیس تشکیل گردید.

دستور جلسه انتخاب هیئت رئیسه بود ونایب رئیس انتخاب رئیس را با رای مخفی اعلام داشت .

پس از اخذ آراء آقای شریف امامی باتفاق آراء بسمت ریاست مجلس سنا در دوره اجلاسیه جدید انتخاب گردید .

آقای دکتر محمد سجادی از طرف خود وسناتورها به آقای شریف امامی تبریك گفت وتقاضا کرد رئیس مجلس سنا به کرسی ریاست جلوس نمایند .

*** نطق رئیس**

آقای شریف امامی از پشت میز ریاست بیاناتی باین شرح ایرادنمود

خداوند متعال راسپاس می گزاریم بمایکمرتبه دیگر توفیق عنایت فرمود که در این روز خجسته که مصادف باروز میلاد مسعود حضرت علی ابن ابیطالب علیه السلام است فعالیت های پارلمانی خود را آغاز میکنیم .

موجب کمال خوشوقتی است که اعلیحضرت همایون شاهنشاه رهبر عالیقدر مابعد از مسافرت طولانی خودشان که باکمال موفقیت انجام گرفت بلافاصله دوره اجلاسیه ٤۸ - ٤۷ مجلسین را افتتاح فرمودند . بطوریکه حضار محترم در این جلسه تشریف داشتند و توجه و استماع فرمودند مطالب بسیارارزنده در فرمایشاتشان بود که اسباب کمال خوشوقتی است اشاره فرمودند به لوایح مهم که از طرف مجلسین در دوره قبل بتصویب رسید و همچنین به پیشرفت های اقتصادی و اجتماعی و بطور کلی راجع به نتایجی که براثر انقلاب سفید عاید کشور شده است که بدیهی است مورد تایید سناتورهای محترم هست (سناتورها صحیح است) یك نکته بسیار جالبی که اشاره فرمودند مسئله ای بود که بایستی همانطور که دولت و دستگاه هاکوشش میکنند ، برای پیشرفت کشور مردم هم باید همکاری بکنند . دراین راه معاضدت کنند تا نتایج بیشتری عاید کشور شود . ماامیدواریم که این آرزوهای بلنداعلیحضرت همایونی هر چه زودتر جامه عمل بپوشد وبیش از پیش موجب افتخار کشور شود .

بنده لازم میدانم ازاظهار لطف و اعتمادی که به بنده فرمودید صمیمانه تشکر کنم و ازاین عنایت مخصوص که مورد کمال امتنان این جانب است سپاسگزاری نمایم ولازم میدانم یادآوری کنم اگر در کار مجلس سناپیشرفتی بوده است معلول همکاری ومعاضدت سناتور های محترم و نتیجه مراعات نظم و مخصوصا وقت شناسی آقایان بوده است . امیدوارم که این رویه مطلوب ادامه پیدا کند که ما درانجام وظایف خطیری که بعهده گرفته ایم سرفراز باشیم .

امیدوارم که خداوند بما کمك کند ویاری فرماید که در انجام وظایف مهمی که قبول کرده ایم در حفظ قانون اساسی و به ثمر رساندن انقلاب سفید باسربلندی ازعهده برآئیم (سناتورها صحیح است)

بطوریکه مستحضر هستید امروز در برنامه انتخاب هیئت رئیسه و انتخاب کمیسیونها خواهد بود که امروز و فردا این تشریفات را انجام بدهیم و هرچه زودترپاسخ فرمایشات اعلیحضرت همایونی را هیئت رئیسه مجلسین تهیه بکنند که بشرفعرض برسد اینست که شروع میکنیم به انتخاب دونفر نایب رئیس انتخاب این دونفر با رای مخفی و اکثریت نسبی خواهد بود

*** انتخاب نواب رئیس**

دراین موقع برای انتخاب نواب رئیس اخذ رای بعمل آمد و در نتیجه از چهل و پنج نفر عده حاضر ، آقای دکتر محمدسجادی با ٤۱ رای وآقای عباس مسعودی با ۳۷ رای بسمت نیابت ریاست مجلس سنا انتخاب شدند وهریك از نواب رئیس ازابراز اعتماد سناتورهااظهار تشکر وامتنان نمودند .

*** انتخاب منشی ها**

برای انتخاب شش نفر منشی اخذ رای بعمل آمد ودر نتیجه آقایان یارافشار، جعفری، جلیلی، سعیدی، اشرف احمدی، دکتر ضیائی به اکثریت اراء انتخاب گردیدند آقای بلوری وخانم دکتر مصاحب دارای رای بودند .

آقای یارافشار از جانب منشی ها از سناتورها تشکر نمودند .

● انتخاب کار پردازان

سپس نسبت به انتخاب کارپردازان رای گرفته شد ودرنتیجه تیمسار سرلشکر مطبوعی،تیمسار سرلشکر میرجلالی ، مهندس گنجی بسمت کارپرداز انتخاب شدند و تیمسار سرلشکر مطبوعی ازجانب کارپردازان از سناتور ها اظهار امتنان نمود .

بعد شعب ششگانه بحکم قرعه تعیین گردید و جلسه برای انتخاب هیئت رئیسه شعب تعطیل گردید و جلسه بعد بفردا ساعت ۱۰ صبح موکول شد که کمیسیون های پارلمانی انتخاب گرددو مجلس برای شروع کار مهیا شود .

سخنرانی در وزارت فرهنك وهنر

در یك جلسه سخنرانی که در وزارت فرهنك و هنر تشکیل شد دبیر کل شورایعالی فرهنك وهنر در باره فرهنك ملتها و سیاست فرهنگی سخن گفت .

در این جلسه نخست آقای وزیر فرهنك وهنر در باره لزوم سیاست فرهنگی و هماهنگی میان فعالیتهای فرهنگی کشور مطالبی ایراد کردو وظایف شورایعالی فرهنك و هنر را تشریح کرد، آنگاه آقای جمشید بهنام دبیر کل شورایعالی فرهنك درباره تعریف فرهنك و مساله بر خورد فرهنك ها در جهان ما بتفصیل صحبت کرد.

دانشجویان ورزشکار در جشن چهارم آبان رژه میروند

از طرف وزارت علوم و آموزش عالی ، نمایندگان دانشجویان ورزشکار کلیه دانشگاه ها ومدارس عالیه سراسر کشوردر جشن ورزشی چهارم آبان شرکت مینمایند .

دانشجویان ورزشکار شهرستانی روز بیست و پنجم مهر ماه بتهران می آیند و طی ده روز اقامت از موسسات آموزشی و صنعتی تهران بازدید نموده و در مراسم جشن چهارم آبان ، پشت سر پرچم وزارت علوم و دانشگاه های خودرژه میروند.

کودتای نافرجام عراق

بیروت -یونایتد پرس -۱٤ مهر گزارشهای رسیده از بغداد حاکی است که یك کودتای نظامی برهبری ژنرال باز نشسته عبدالهادی راوی باشکست روبرو شده است. راوی ودستیارانش می خواستند رژیم بعثی عراق را در روز ۲۸ سپتامبر(ششم مهر) براندازند. درگزارش مذکور گفته شده که راوی یکی ازطرفداران ملك فیصل دوم است .

ژنرال راوی و ۸۵ نفر ازافسرانی که علیه رژیم عراق توطئه کرده بودند بازداشت شدند .

نطق افتتاحیه شاهنشاه دراجلاسیه جدیدمجلسین

باتائیدات خداوند متعال دراین روز فرخنده که مصادف بامیلاد مسعود مولای متقیان علیه السلام است دوره اجلاسیه سال ۱۳٤۷-۱۳٤۸ مجلس سنا و مجلس شورای ملی رابا کمال مسرت افتتاح می نمائیم .

خوشبختانه دردوره اجلاسیه گذشته ، اقدامات مهمی در شئون مختلف ملی صورت گرفت که هر یك از آنها در پیشرفت اقتصادی واجتماعی مملکت ما تاثیر بسیارخواهد داشت . تذکر این نکته مایهٔ خوشوقتی است که در سال گذشته نیز مانندهردوسال پیش از آن ، رشداقتصای کشور از ۱۱ درصد متجاوز بود وامیدواریم که امسال نیز چنین باشد . بطوریکه می دانید این رقمی است که می توان آن را حد نصابی دردنیای امروزدانست . قانون برنامه عمرانی چهارم کشوردرآخرین روزهای سال ۱۳٤٦ بتصویب مجلسین رسیدواجرای آن از آغازسال جاری شروع شد . طبق این قانون دردوره پنجساله اجرای برنامه چهارم رقم اعتبارات سرمایه گزاری ۸۱۰ میلیارد ریال پیش بینی شده است که ازاین رقم ٤۸۰ میلیارد ریال اعتبار سرمایه گزاری در بخش دولتی و ۳۳۰ میلیارد ریال اعتبار سرمایه گزاری در بخش خصوصی است . هدف برنامه چهارم تامین رشدمتوسط سالانه ۹ درصد است ، وبدین ترتیب رقم تولید ناخالص ملی ما از ۵۳۰ میلیارد ریال درپایان برنامه پنج ساله سوم، به حدود ۸۱۵ میلیارد ریال در پایان برنامه پنجساله چهارم خواهد رسید .

قانع نیستیم

بایدتذکردهیم که باهمهٔ این پیشرفتی که پیش بینی می - شود ،ما باین نتایج قانع نیستیم و امیدواریم که حتی ازاین حد نیز بیشتر برویم .

درهمین دوره اجلاسیه گذشته ،سه اصل جدیدبراصول نه گانه انقلاب ششم بهمن افزوده شد که عبارتند از ملی شدن آبهای کشور ، نوسازی مملکت ، و انقلاب آموزشی واداری ،درباره ملی شدن آبها همانطور که بار ها تذکر داده ایم هدف این بوده است که منابع محدود آب مملکت به بهترین صورت ممکن مورد استفاده قرار گیرد و ازاتلاف آن یاسوءاستفاده از آن جلوگیری شود .

عمران شهری

بااجرای قانون نوسازی و عمران شهری که در مرحله نهائی تصویب است قیافهٔ شهرهای ایران در آینده بصورتی کاملا تازه درخواهد آمد، والبته در آینده دهات ایران نیز مشمول برنامه ای خواهند شد که قیافه آنهارا بکلی دگرگون خواهد کرد. همچنین بااجرای اصل انقلاب اداری وآموزشی ، از یکطرف دستگاههای اداری و دولتی کشور برای انجام وظیفه واقعی خود که خدمت بمردم ورفع احتیاجات آنها است ببهترین صورتی بسیج خواهند شد،و از طرف دیگر اصول آموزشی و تربیتی مملکت بکلی دگرگون خواهد شد و بصورتی درخواهد آمد که با نیازمندیهای جامعه نوین ایران در عصر تکنولوژی وپیشرفت روز افزون علمی و فنی جهان هم آهنك باشد.

درسال گذشته قانون تشکیل شرکتهای سهامی زراعی واساسنامه اجرائی آن از تصویب مجلسین گذشت واز اول سال جاری شروع باجرای این قانون شد. تشکیل این شرکتها ، که مهمترین عامل ایجاد یك کشاورزی صنعتی مدرن برای حداکثر بهره برداری کشاورزان از زمینهای مزروعی است، ابتکاری است که برای نخستین بار در کشور ما صورت گرفته است و ما امید زیادی به موفقیت عملی آن داریم. خوشبختانه براثر استقبال فوق العاده کشاورزان، بااینکه دربرنامه دولت تشکیل ده شرکت سهامی زراعی برای تمام سال ۱۳٤۷ پیش بینی شده بود در عمل تنهادر شش ماهه اول سال جاری ۱۱ شرکت تشکیل شدواخیرا در منطقه زلزله زده خراسان دوشرکت دیگر نیز ایجاد ومشغول کار شده است.

درعین حال ، بمنظور آشنا کردن کشاورزان وروستائیان کشور به زندگانی اجتماعی جدید و پرورش فکری وروحی آنان، اقدام به ایجاد خانه های فرهنك روستائی از طرف شرکتهای تعاون روستائی و شرکتهای سهامی زراعی شده وبرای اداره این خانه ها انجمنی بنام انجمن ملی خانه های فرهنك روستائی تشکیل گردیده است.

از طرف دیگر برای روشن شدن تکلیف کشاورزان مستاجری که بااجرای مقررات اصلاحات ارضی برای مدت سی سال املاکی باجاره بدانها واگذار شده و تعدادشان از یك میلیون خانوار متجاوزاست، دستور تهیه لایحه قانونی داده ایم که براساس آن این زارعین نیز مالك زمینهای مورد اجاره خود خواهند شد و بدین ترتیب دیگر درآینده زارعی بنام مستاجر وجود نخواهد داشت.

خدمات اجتماعی بانوان

از لوایح مهم دیگری که در دوره اجلاسیه گذشته مجلسین از تصویب گذشت لایحه خدمات اجتماعی بانوان بود که بموجب آن دختران وبانوان ایرانی موظفند مانند برادران خود در سپاهیان انقلاب بخدمت پردازند ووظیفه ملی خویش را در امور آموزشی و بهداشتی و خدمات اجتماعی و مددکاری انجام دهند.

قانون انتخابات انجمنهای ایالتی وولایتی که مرحله اول رسیدگی و تصویب آن تمام شده و اکنون در مرحله تصویب نهائی است، قدم تازه و موثری در استقرار اصول دموکراسی وواگذاری کار مردم بمردم است، وامیدواریم باتصویب و اجرای این قانون که باوجود آنکه در قانون اساسی ایران پیش بینی شده تاکنون بمرحله عمل درنیامده بود، مردم مستعد ورشدکرده ما بتوانند بیش ازپیش نیروو استعداد خویش را در راه حسن اداره امور زندگی خودبکار اندازند.

تاسیس مجدد بازرسی شاهنشاهی ، بااختیارات و مسئولیت هائی وسیع تر ازگذشته،اززمره کارهای اساسی دیگری بود که در سال جاری صورت گرفت . هدف از تشکیل این سازمان نظارت دقیق برحسن اجرای اصول انقلاب ایران وتسریع در رسیدگی به شکایات مردم است تا دستگاه های اداری و اجرائی مملکت بصورتی هرچه منزه تر و فعال تر در اجرای اصول انقلاب یعنی درراه خدمت بمصالح عالیه ملت ایران انجام وظیفه کنند .بدیهی است همانطور که قبلا نیزتذکر داده ایم فعالیت این سازمان هیچ مسئولیتی را از دستگاه قضائی کشور سلب نمیکند، بلکه بدان درانجام وظائف خود کمك میکند .

وظیفه مردم

البته تمام این مواردی که بدان اشاره شد ، و موارد متعدد دیگری که فرصت تذکر آنها نیست ، اموری است که تحقق آنها در مدتی چنین کوتاه واقعا جنبه فوق العاده و بیسابقه داشته است ولی ما بازهم کوشش خواهیم کرد که آهنك کارما روزبروز سریع تر و بازده آن روزبروز بیشتر شود . بدیهی است که در این رستاخیز بزرك ملی ، فقط دولت و قوه مجریه نیستند که میباید قاطعیت و تحرك لازم داشته باشند ، بلکه در این مورد وظیفه خود مردم بمراتب ازدستگاه دولتی بیشتروسنگین تر است . خوشبختانه بطوری که می بینیم ملت ایران از این لحاظ کاملا بوظیفه ومسئولیت خودپی برده استوروزبروز بیشتر سهم خویش را در این جنبش و سازندگی بعهده میگیرد . زلزله اخیر خراسان ، باتمام جنبه اسف انگیز و دردناکی که داشت درعین حال بهترین مظهر تجلی این واقعیت بود که چگونه روح همبستگی و جوانمردی و فداکاری ،که عادتا درحوادث وبلایای سخت بافراد یك ملت فرصت ابراز آن داده میشود ، در نزد تمام افرادملت ایران بصورتی بارز جلوه گر شده است ، و مسلما همین نیروی لایزال ملی است که ضامن پیشرفت کامل اصول انقلاب ایران و تامین سعادت این ملت خواهد بود .

سیاست خارجی

اصول سیاست خارجی ما که برپایه سیاست مستقل ملی و احترام به منشور ملل متحد قرار دارد برای همه روشن است و درآن جای هیچ ابهامی نیست . براساس این سیاست، ماروش همکاری باهمه ملل جهان را برای تامین هرچه بیشتر منافع ملی خویش دنبال می کنیم و بدیهی است که در این راه بیش از هرچیز علاقمند به تامین صلح جهانی و خلع سلاح مطمئن و کنترل شده ای هستیم و برای نیل بدین هدف تمام امکانات خویش را بکار میبریم . ولی باید بگوئیم که تا روزی که این هدف عالی در جهان تحقق نیافته باشد ، متاسفانه ناچاریم در تقویت قوای تدافعی ایران تاآن حد که ضروری است کوشش کنیم و مسلما در این راه کوتاهی نخواهیم کرد .

از خداوند متعال مسئلت داریم که جامعه بشری را دربرقراری یك صلح وتفاهم پایدار بین المللی یاری فرماید، و کشورو ملت ما را مانند همیشه در پناه عنایات خویش از گزند حوادث مصون دارد و بهمه ما امکان آن دهد که براساس انقلاب اجتماعی ایران که منطبق با سنن وموازین عالیه معنوی اسلامی است ، جامعه ای آباد و آزاد و نیکبخت بوجود آوریم ، و درین راه توفیق شما نمایندگان ملت را در انجام وظیفه خطیر خود خواستاریم .

سازمان ملل درباره

بقیه از صفحه اول

اعدام در ایران سئوال کرد که در زیر انتشار می یابد.

*** تجدیدنظر در قانون جزا**

آقای صادق احمد معاون طرحها و بررسیهای وزارت دادگستری گفت: اینکه کمیسیون اجتماعی مجمع عمومی سازمان ملل متحد توصیه کرده که به محکومان به اعدام فرصتی داده شود که ازکلیه مراحل دادرسی (استیناف - تمیزو اعاده دادرسی) برخوردار شوند، در ایران تحصیل حاصل است، زیرا این فرصت راما بهمه محکومان داده ایم.

درمورد تحدید مجازات اعدام بموارد نادر، نیز میتوان گفت که قانون جزای عمومی ایران در حال حاضر تقریبا جز برای «قتل عمد با سبق تصمیم» مجازات اعدام برای مجرم دیگری منظور نداشته است، ولی در هر حال ما تصمیم گرفته ایم قانون جزای عمومی را موردتجدید نظر قرار دهیم و برای این منظور عده ای از استادان فن و کارشناسان امور جنائی وجزائی وصاحب نظران اجتماعی دعوت خواهند شدوماریش وقیچی را بدست آنهاخواهیم داد تا هر ماده راکه صلاح دانستندحتی مواد مربوط به اعدام را تغییر دهند.

● مخالف

آقای ناصر وثوقی رئیس اداره حقوقی وزارت دادگستری که حل مشکلات قضائی باو سپرده شده است در این زمینه گفت:

من بالغو مجازات اعدام درایران باتوجه به اوضاع و احوال اجتماعی وبا عنایت به جرائمی که انجام می شود مخالفم .

*** مخالف مشروط**

آقای موسی عالی معاون دادسرای تهران نیز مخالف مشروط لغو مجازات اعدام است وی اظهارداشت میزان مجازات و شدت وضعف آن در هرجامعه بستگی به شرایط پرورش ، سطح تمدن و درجه اخلاقیات افراد آن دارد . مااکنون در حالی هستیم که اگر مجازات اعدام لغوشوداین امربزیان جامعه تمام خواهدشد .

مانمیتوانیم هر حکمی راکه در جامعه فرضا انگلستان صادر میشود در جامعه خود پیاده کنیم ، قوانین هر جامعه ای باید از وضع اجتماعی افراد آن جامعه الهام بگیرد و متناسب باآن باشد ، درست است که قانون برای انتقامجوئی وضع نمی شود، بلکه برای ایجاد نظم در جامعه و جلوگیری از اجحاف و تجاوز به حقوق افراد جامعه بمورد اجرا گذارده میشود ، ولی این قانون بایدضمانت اجرائی که همان مجازات است داشته باشد و گرنه میشود اخلاق، ودرس اخلاقی که رعایت آن وجدانی است .

لغو مجازات اعدام باعث افزایش جنایات خواهد شد مثلا:

سال قبل موقعی که قانون محاکمه دزدان سابقه دار در دادرسی ارتش از طرف پارلمان لغو شد ، دزدان جشن گرفتند و ازآن پس تاحدودی سرقت زیاد گردیده و این یك آزمایش بود برای ما که با لغو مجازات اعدام موافقت نکنیم .

● موافق لغو

آقای زنگنه بازپرس فوق العاده دادسرا از جمله قضاتی است که موافق لغو مجازات اعدامند .

آقای زنگنه بانظراین عده که لغو مجازات اعدام راسبب افزایش جنایات میدانند مخالفت کرد وگفت: مگر حالاکه مجازات اعدام داریم تعداد جنایات کم است واضافه کرد کسانی که دست به جنایاتی که مجازاتش اعدام است میزنند جانیان بالفطره هستندواین جنایتکاران معمولا اصلاح شدنی و عبرت پذیرنیستند که وجود «قانون» آنهارا بترساند ویا لغو آن تشویقشان کند ،پس بهتر است مجازات اعدام لغوشود.

*** موافق**

آن عده از استادان جامعه شناس دانشگاه از جمله آقای دکتر کاردان که خبرنگار ما با آنها در این مورد تماس گرفت گفتند که در اصل با لغو مجازات اعدام موافقند .

*** مردم مخالفند**

خبرنگارما نوشته است:

ازده نفرمردم عادی که اودراین زمینه نظرشان راپرسید ۵ نفرشان با لغو مجازات اعدام مخالفت کردند و ۲ نفرشان آن را در مورد جانیان «سابقه دار» تجویز نمودند و ۳ نفر دیگر موافق لغو اعدام بودند .

زن‌وشوهر باهم شریکند!..

چندی پیش یکی ازبازرگانان سرشناس تهران برای وصول طلب خودبمبلغ چهل هزارتومان از شخصی بنام‌احمد عرضحالی بدادگاه ۱۳ شهرستان تسلیم داشت .

دادگاه ۱۳شهرستان بریاست آقای دکتر کیانوری با بررسی اسناد و مدارکی که مدعی ارائه داده بود رای داد که بمیزان چهل هزار تومان ازاموال‌احمد ضبط‌گردد.

همسر احمد بااطلاع ازماجرا بلافاصله عرضحالی بدادگاه تسلیم داشت و طی آن مدعی گردید که تمامی اشیاء و وسائل منزل بوی تعلق دارد و احمد دراین میانه نقشی از نظر تملک ندارد . وی برای اثبات مدعای خودفاکتورهای وسایل‌خریداری شده را نیز بدادگاه ارائه داد.

وضع پیش بینی نشده و دشواری پیش آمده بود اما دادگاه پس‌ازیک سلسله بررسی رای داد که در زندگی زناشوئی تهیه‌مایحتاج‌زندگی بعهده‌شوهر است مگر لوازمی که فقط زن میتواند از آنها استفاده کند . لذا دادگاه اموال و وسایل موجود در خانه‌احمد را بدونیم تقسیم کرد . نیمی را به همسر احمد و نیمی را به خود وی‌داد ودستور داد اموالی که اینک قانونا به احمد تعلق میگرفت توقیف گردیده و طلب بازرگان وصول گردد .

انتقام ازاستادکار انگیزهٔ سرقت !...

دیروز دوتن از کارگران یك موزائیك سازی واقع در سلیمانیه بدین علت که چك استاد کارشان مهر برگشت خورده بود دست بسرقت‌زدند.

این دو کارگر که اصغرو ابراهیم نام دارند سالها در کارخانه‌موزائیك سازی‌مشغول بکار بودند اما اخیرا کارخانه گرفتار مشکلات مالی شده‌و صاحب کارخانه‌مزد کارگران رابجای پول نقد بصورت چك پرداخت کرده بود.

اصغر وابراهیم چك‌رابیانك بردندولی بعلت‌نبودن موجودی چك برگشت خورد و این‌دو کارگر برای اینکه از صاحب کارخانه انتقام بگیرند دیشب وارد کارخانه وی شدند و هنگامیکه مشغول‌سرقت بودند توسطستوان صادقی‌پور رئیس پاسگاه ژاندارمری سلیمانیه دستگیر گردیدند.

سرعت زیاد یکنفر را کشت و۸ نفررا مجروح کرد

دیروز هنگامیکه اتومبیل‌جیپ لندرور شماره ۳۳۷۵ کرمانشاه ۷۱ برانندگی فتاح‌و بسرنشینی ۸ نفر از کرمانشاه عازم گیلان غرب بود بعلت سرعت زیاد در نزدیکی دهکده «چله» واژگون شد وآتش گرفت .

در این حادثه‌یکی از سرنشینان جیپ کشته و بقیه بسختی مجروح شدند . مجروحین بیکی ازبیمارستانهای کرمانشاه‌منتقل و بستری گردیدند . راننده دستگیر و جریان‌حادثه ازطریق ژاندارمری قصر شیرین تحت رسیدگی قرارگرفت . مشخصات مجروحین هنوز معلوم نشده است .

کرمانشاه ـ خبرنگار اطلاعات

صحنه‌های آشنا | مگر جا قحط است ؟!..

چندی است تهران با نصب میله های آهنی در وسط خیابان های بزرگش شکل و قیافه دیگری‌بخود گرفته و رقم تصادفات تا میزان چشم‌گیری کاهش یافته است .

امکان انحراف بچپ ـ دور زدن‌در نقاط ممنوع ازبین رفته و خلاصه ابتکاری که پلیس‌تهران بخرج‌داده سخت گرفته است .

قبول کنیم که اینکار صرفا بخاطر حفظ جان ما مردم صورت گرفته و این خود مائیم که‌باید در دوام و قوام آن بکوشیم . اما عکس فوق که نمونه‌ای از صحنه های آشنای قیافه جدید تهرانست آدمی را واقعا اندوهگین میکندو از خود میپرسد که چرا این آقا اینهمه بخودش فشار می آورد ، قانون شکنی میکند اما حاضر نمی شودقدری آنطرف‌تر بمانند دیگران از محلی که مقررات برایش تعیین کرده عبور کند !

دریك حادثه دستجمعی ۳نفرکشته و۱۲ نفر زخمی گردیدند

دریك نزاع دستجمعی مسلحانه که بین‌عده ای از اهالی بخش «گتوند»واقع دره‌کیلومتری‌شوشتر بدنبال اختلافات قبلی رویداد سه‌نفر کشته ودوازده نفر مجروح‌شدند.

بنابگزارش‌خبرنگارمادرشوشتر: مقتولین این واقعه‌علی‌ابدال،نورعلی بشیری و محمد ولی‌عباس فردنام داشتند.

بقرار اطلاع حال سه تن از مجروحین باسامی گوهر امامی ، هاجر عوضی‌پور و «کناری‌علی‌داد» رضایتبخش نیست .

دچار حادثه شدند . . .

۶نفر بشرح‌زیر در ۲۴ ساعت گذشته در گذشتند:

کرم صادقی نگهبان جنگلهای خرگوش دره درتصادف‌وانت‌بشماره ۴۸۲۹ تهران ۲۶جمشید فضلی‌مقدم ۹ساله بعلت تصادف با اتومبیل، محمدتقی میانی ۳۸ ساله بعلت تصادف با اتومبیل ، فاطمه پناهی بعلت سوختگی، جمشید زندی‌بعلت تصادف با اتومبیل و مصطفی‌شمس چهل و دوساله بعلت سقوط از موتور سیکلت .

آتش سوزی در انبار پنبه

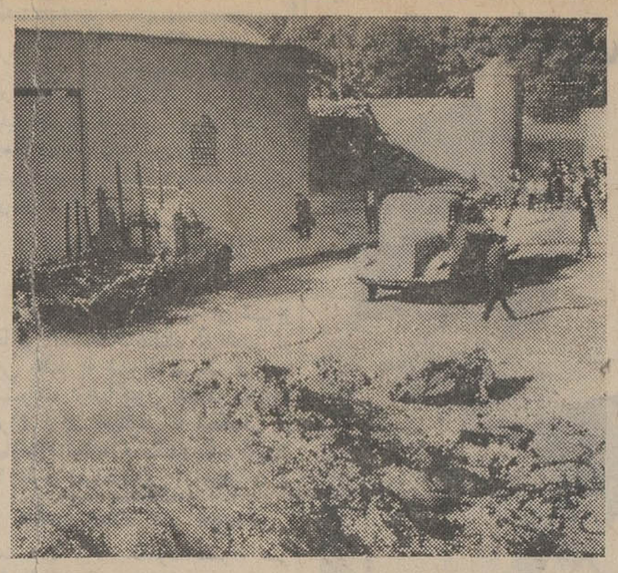

نیمه شب گذشته انبار پنبه‌ای واقع در علی‌آباد خزانه دچارحریق شد و مامورین آتش نشانی‌پس‌ازدو ساعت تلاش و بکمك شعبات دیگر آتش نشانی توانستند آتش رامهار کرده واز سرایت آن جلوگیری کنند.

آتش سوزی از لوله اگزوز کامیون شماره ۴۵۱۲ تهران ۴۰ آغازشد که مشغول خالی کردن بار در جلوانبار بود و براثر جرقه‌ای که از لوله اگزوز کامیون مزبور بیرون زد پنبه‌های موجود در انبار دچار حریق گردید. در این حادثه اطاق کامیون بکلی‌سوخت مامورین‌مشغول‌برآورد میزان‌خسارات وارده‌این‌آتش‌سوزی هستند.

بطمع پول دوستش را خفه کرد

وبده‌سال‌زندان‌محکوم‌شد

قضات شعبه ۵ دادگاه جنائی به ریاست آقای دکترستوده پس از چند ساعت شور شعبان اسماعیلی را به جرم خفه کردن علی اکبر تقی‌بگلو بده سال زندان با اعمال شاقه محکو م کردند .

درکیفرخواست دادستان شعبان متهم بود که‌در سال ۴۶ علی اکبر را به طمع ربودن پولهایش حین خواب در قریه کلی قزوین خفه کرده‌است .

متهم‌در دادگاه منکر قتل شدو ازرای صادره تقاضای فرجام‌کرد .

دوگمشده

سکینه کام جو مدت چند روز است که‌گمشده است.از کسانیکه از وی اطلاعی دارند تقاضا میشود بنشانی خانی‌آباد کوچه آقاتقی‌کن بن‌بست اول کاشی (۱۷) اطلاع دهند .

محمد سراجی ۱۹ ساله که اختلال حواس دارد ۴ روز است در بازار تهران گمشده است . کسانی که از وی اطلاعی دارند لطفا به کلانتری ۳ اطلاع دهند و مادر پیر ویرا شادمان سازند .

بزودی

«کوزانوسترا» مخوف ترین تشکیلات مخفی جنایتکاران‌در مقابل «اف.بی.آی» قد علم میکند . پیروزی با کدامیك خواهد بود ؟

از صبح چهارشنبه ۱۷ مهرماه
جام آسیا
فیلم کامل دوساعته
تهیه کننده : تلویزیون ملی ایران ـ کارگردان هژیر داریوش
درسینماهای : مهتاب ـ کریستال

از فردا شب در
تراس دیانا
ملینامرکوری ـ رافوالونه ـ آنتونی‌پرکینز
در فیلم
فدرا
شروع سئانسها ۷ـ۹
بعد از ظهر

اینست آوای نسلی بی‌آرام‌که بخاطربهتر زیستن عصیان میکند ، همه سنت‌های کهنه را درهم می شکند تا عواطف‌انسانی را جایگزین قوانین‌جامد نماید .
صبح چهارشنبه فقط در
سینمادیاموند
آدامو
بوروویل
در فیلم
زندگی برای او
رنگی
LES ARNAUD
باشرکت
کریستین دولاروش
مارل رانون
«ادامو» خواننده مورد ستایش نسل جوان و «بوروویل» افتخار سینمای فرانسه دراین اثر بزرك وانسانی همه را مسحور میکنند .
گیشه سینما دیاموند همه روزه برای رزرو بلیط آماده است
شروع‌سئانسها۱ر۱۱ صبح ۳ر۳۰ ـ ۵ر۳۰ ـ ۷ر۳۰ ـ ۹ر۳۰ بعدازظهر

از صبح چهارشنبه | فقط در | سینمادیانا
تماشای سینما ازشدت خنده وهیجان منفجر میشود
جیمز کابرن
کارول اوکانر
مارگارت بلای
WATERHOLE #3
چاه شماره ۳
پاناویژن ـ رنگی
محصول پارامونت

برنده اسکار «بهترین سناریو» برنده اسکار «بهترین داستان»
برنده جایزه اول فستیوال‌کان
یک مرد و یک زن
بزرگترین حماسه قرن ما
رنگی ـ تکنی‌کالر

آنوک امه ژان لوئی‌ترن‌تینیان
از هم‌اکنون سینما مولن‌روژ صبح‌ها بلیط رزرو میکند

سینماریولی
قشنگ ترین ، راحت ترین و مجلل ترین سینمای پایتخت بشیوه سینماهای بزرك جهان ازاین پس‌برنامه‌های خودرا که ازمیان محصولات ممتاز سینمائی انتخاب شده است به تنهائی وبطور انحصاری نمایش‌خواهد داد .
ازصبح پنجشنبه ـ اولین برنامه انتخابی
دوغول ـ دو هنرمند و دواکتور شایسته‌سینما برای نخستین مرتبه دراثری بزرك مقابل یکدیگر قد علم‌میکنند
چارلتون بستون و ماکزیمیلیان شل

در فیلم
شب قهرمانان
رنگی

باشرکت
کاترین هیس
لسلی نیلسن
بکارگردانی : رالف نلسون ـ موزیك از: برونیسلا کاپر
محصول ۱۹۶۸ کمپانی معظم یونیورسال

از صبح ۵ شنبه ۱۸ مهر فقط در سینما مولن‌روژ

مجالس ترحیم

شرکت سهامی بازرگانی پیروزان درگذشت جوان‌ناکام **آقای اکبر دادبه** را باستحضار دوستان و همکاران گرامی آنمرحوم میرساند . مجلس ترحیم از ساعت ۹تا ۱۱ صبح‌روز چهارشنبه ۱۷ مهرماه ۴۷ در مسجد توتونچیان واقع در خیابان قزوین خیابان غفاری برگزار خواهدشد .

شرکت سهامی بازرگانی پیروزان
آ_۲۱۸۲۹

بانهایت‌تاسف و تاثر فوت ناگهانی جانگداز **اکبردادبه** فرزند ارشد آقای حاج‌محمددادبه‌راباطلاع میرساند . مجلس ختم آن مرحوم از ساعت ۳تاه‌بعد ازظهر روز سه‌شنبه ۱۶ر۷ر۴۷ در مسجد حاج‌ابوالفتح واقع در میدان‌شاه منعقد می‌باشد .

فروشندگان موتورسیکلت‌ودوچرخه تهران
آ_۲۱۸۵۳

کل نفس ذائقة الموت

هیئت عزاداران بنی‌الزهراء (ع) درگذشت‌جوان ناکام **آقای اکبردادبه** فرزند آقای حاجی محموددادبه راکه در سانحه‌اتومبیل بدرود حیات گفته باطلاع‌عموم میرساند . بهمین‌مناسبت مجلس ترحیمی درروزدوشنبه پانزدهم مهرماه از ساعت ۳الی۵ونیم بعدازظهر در مسجد ارك برقرار می‌باشدازکلیه‌افرادهیئت‌خواهشمند است در مجلس مذکور شرکت نموده و موجب تسلی خاطر پدر داغدیده و سایر بازماندگان آن مرحوم‌را فراهم نمایند .

هیئت عزاداران بنی‌الزهراء(ع)
آ_۲۱۸۳۵

خانواده‌های : دادبه ، محور ، فواکهی ، اوسطی قهرمانان ، مصطفوی استرآبادی ، ساعدی ، بهشتی، صداقت‌فرد ، اصغری

بدینوسیله درگذشت جوان ناکام **آقای اکبردادبه** فرزند آقای حاج‌محمود دادبه را که در سانحه‌اتومبیل بدرود حیات گفته باطلاع کلیه بستگان و دوستان و آشنایان میرسانند . مجلس ترحیم فقیدسعید روز دوشنبه پانزدهم مهرماه از ساعت ۳الی۵ونیم‌بعدازظهر در مسجد ارك و مجلس ختم زنانه در همان‌روزوساعت در منزل شخصی واقع در جاده قدیم شمیران داودیه خیابان ظفر کوی اطلس چهارراه اول شماره ۹۸ منعقد می‌باشد .

بعموم بازماندگان آنمرحوم مصیبت وارده‌راتسلیت میدهیم
آ_۲۱۸۳۷

انا لله وانا الیه راجعون

بانهایت تاثر و تاسف درگذشت شادروان‌حاجی **محمدعلی‌لبیب** ابوی آقایان عباس وناصر لبیب‌دبیران اداره آموزش و پرورش ناحیه ۳راباطلاع میرساند. مجلس ختم فقیدسعید روز دوشنبه پانزدهم مهرماه از ساعت ۹الی ۱۱در مسجد مجد منعقد است .

اداره کل بازرسی وزارت آموزش وپرورش

بانهایت تاثر وتاسف درگذشت شادروان حاج **محمدعلی‌لبیب** ابوی گرامی جناب آقای حسن لبیب رئیس شعبه مرکزی بانك راباطلاع میرساند. مجلس ترحیم آنمرحوم روز دوشنبه پانزدهم مهرماه ازساعت ۹الی ۱۱صبح در مسجد مجدمنعقد خواهد بود .

بانك بازرگانی ایران

بانهایت تاسف وتاثر درگذشت شادروان‌حاجی **محمدعلی لبیب** ابوی آقای نادر لبیب کارمندشهرداری تهران را باستحضار میرساند . مجلس ختم فقیدسعید روز دوشنبه پانزدهم مهرماه ازساعت ۹الی ۱۱ صبح در مسجد مجد منعقد است .

شهرداری پایتخت

خانواده‌های : لبیب ، سیدرودباری ، ضرابی ، کازرونی ، شهنازی ، طاهباز ، خلیلی‌صیقلی ، شریفی فیکوهی ، حکیمی ، مقدس‌رشتی ، پاسیار ، معتمد ، زهره خاتمی

بانهایت تاثر وتاسف درگذشت ناگهانی حاج **محمدعلی‌لبیب‌بزرك** خاندان راباطلاع کلیه اقوام و دوستان وآشنایان میرسانند . مجلس ختم آنمرحوم روز دوشنبه پانزدهم مهرماه از ساعت ۹الی ۱۱ صبح در مسجد مجد خواهد بود . ختم زنانه درهمان روز عصر از ساعت ۳ونیم الی ۵ونیم بعدازظهر در منزل شخصی آنمرحوم منعقد خواهد بود .

۲_۲ آ_۴۲۳۳۶

باکمال تاسف درگذشت شادروان مرحوم **لطف‌اله لطفی‌دامغانی** راباستحضارخویشان و دوستان‌وآشنایان ودامغانیهای مقیم تهران میرساند . مجلس تذکر آن مرحوم در دامغان برگزار گردیده مجلس ترحیم‌زنانه و مردانه روز دوشنبه ۱۵ر۷ر۴۷ از ساعت ۴تا۶ونیم بعدازظهر در منزل آقای مهندس رکن‌الدین شیبانی واقع در جاده سلطنت‌آباد اول بوستان ۱ شماره ۲۴۵ منعقد خواهد بود .

نصرت‌اله لطفی ، مهندس رکن‌الدین شیبانی ، سیف‌اله شهابی ، محمود عالمی ، عبداله نصیری ، خانواده‌های : لطفی ، و منصوری
آ_۲۱۷۷۱

پرسه

خانواده‌های : مهرافشانی ، مرزبان ، سپاسی، خسروان ، فرخنده ، کیانی، کامه ، نامور، سروشیاری قباد ، ستوده ، ورجاوند، باستانی ، اشیدریان، کامکار

بانهایت تاسف وتاثر درگذشت شادروان **ملکی شهریار(مرزبان)** راباطلاع خویشان و دوستان‌میرساند مجلس پرسه آن شادروان از ساعت ۴تا ۷ بعدازظهر روز دوشنبه ۱۵ر۷ر۴۷ در سالن‌ایرج‌برگزارمیگردد. نشانی خیابان استالین ـ کوچه زرتشتیان ـ سالن‌ایرج
آ_۲۱۸۱۱

بعموم بازماندگان آنمرحوم مصیبت وارده‌راتسلیت میدهیم

در مسجد جامع شهسوار

باکمال تاسف فوت مرحوم **رحیم داروئی** بزرك خاندان داروئی رادر شهسوار باطلاع‌دوستان‌وآشنایان میرساند . مجلس ترحیم مردانه وزنانه فقید سعیدروز دوشنبه ۱۵ر۷ر۴۷ از ساعت ۳تا۶ بعدازظهر درمسجد جامع شهسوار برگزارمیشود از عموم علاقمندان تقاضا دارد باشرکت دراین مجلس روح آن مرحوم را شاد فرمایند .

علینقی داروئی ، حسین داروئی ، دکتر داریوش داروئی ، هوشنك داروئی ، دکتر سیاوش داروئی ، ابراهیم داروئی ، فریدون داروئی ، محمدعلی کارگر، تقی کارگر، زمانی ، مقصودی ، عبدالرحیمی، ولیعهدی شهدوست ، پورقاسمی ، مرجانی ، نوذری، دکترعباسی
آ_۴۲۵۶۰

ضایعه ناگواررا بعموم بازماندگان آن مرحوم تسلیت میدهیم

بانهایت تاسف درگذشت **آقای بزرك کوچك‌پور** برادر آقای دکتر فرخ کوچکپور پزشك معتمد وزارت آموزش و پرورش راباطلاع میرساند . مجلس ختم فقیدسعید روز دوشنبه پانزدهم مهرماه ساعت ۹ تا ۱۱ در مسجد سجاد واقع در خیابان شاه منعقد است.

وزیر آموزش‌وپرورش
آ_۲۱۸۷۹

یادبود

روز سه‌شنبه ۱۶ مهرماه از ساعت ۳تاه بعدازظهر مراسم شب هفت درگذشت مرحوم **فضل‌اله شایگان** در آرامگاه آن مرحوم واقع در «حصارك کرج» منعقد می‌باشد . انتظار میرود دوستان‌وآشنایان‌باتشریف‌فرمائی خود روح آنمرحوم را شاد فرمایند .

خانواده شایگان

برای بزرگداشت نام مرحوم مغفور **هدایت‌الله کشتکار یمینی** مجلس یادبودی بمناسبت سالگرد آنمرحوم روز دوشنبه ۱۵ر۷ر۴۷ از ساعت ۳ تاه بعدازظهر درامامزاده‌عبداله مقبره مرحوم صولت‌الدوله قشقائی برپاست از لطفو محبت دوستان و آشنایان متشکریم ضمنا هزینه شام برای شادی روح فقیدسعید بمنظور کمك بزلزله‌زدگان خراسان داده‌شد .

خانواده‌های : یمینی ، معینی‌زند ، بالازاده
۲_۲ آ_۲۱۶۸۹

روز دوشنبه پانزدهم ماه‌جاری از ساعت ۳ تاه بعدازظهر مراسم یادبودشب‌هفت درگذشت شادروان **بانو منیر متینی** (کاشانی) در آرامگاه آنمرحومه در مسجد فیروزآبادی (شهرری) برگزار خواهد شد . شرکت دراین مراسم موجب شادی روح آن‌فقیدسعید است .

خانواده‌های : متینی ، کاشانی ، وخانواده‌های‌وابسته
آ_۴۲۶۲۴

تسلیت

سرکار سرهنك صولتی

مصیبت وارده را تسلیت عرض نموده خودرادر غم شما شریك میدانیم .

دکتر ثابت‌آزاد ، دکتر بوترابی ، دکتر پرچم، دکتر ترسلی ، دکتر بدیع ، دکتر نیری ، دکتر معصومی ، دکتردافچائی ، دکتر پزشکمهر
آ_۲۱۸۳۱

جناب آقای مهندس فیروزبخت

بانهایت تاثر وتاسف درگذشت مادر بزرگوارتان رابشما و خانواده محترم تسلیت‌گفته خودرا در غم بزرك شما شریك میدانیم .

مهندس اعظمی ، مهندس احمدزاده ، مهندس ایران‌منش ، مهندس اربابیان ، مهندس‌ده‌سروی
آ_۲۱۸۰۵

جناب آقای لبیب‌رئیس شعبه مرکزی بانك‌بازرگانی

هیئت مدیره و کارکنان شرکت پاریز مصیبت وارده رابه‌آنجناب و خانواده محترم لبیب تسلیت‌عرض می‌نماید .
آ_۲۱۸۱۷

جناب آقای دکتر فرخ کوچك‌پور

بانهایت تاثر و تاسف مصیبت وارده را تسلیت گفته خودرا در غم شما شریك میدانم .
آ_۲۱۸۱۳ **فیروزپیله‌رودی**

جناب آقای حاج محمود دادبه

حادثه دلخراش ناگهانی که منجر به‌درگذشت جوان ناکام عزیزتان گشته علاقمندان بخود را داغدار نموده وباعث تاثر فراوان گردیده. بدینوسیله مصیبت وارده را بسرکار و خانواده محترمتان‌تسلیت میگوید

شرکت سهامی بازرگانی پیروزان
آ_۲۱۸۳۱

سرکار خانم زندی

گلچین روزگار گلی را از گلزارخانواده ماجدا کرد و مارا با مصیبتی جانگداز روبروساخت . ما این واقعه ناگواررا بشما و خانواده افشار مقدم تسلیت میگوئیم .

هانس ـ پروین‌پرشتل ـ فرهادوفریدون‌جزایری
آ_۴۲۵۷۸

آقای محمود دادبه

بااندوه فراوان درگذشت جانگداز و نابهنگام فرزند ناکامتان‌روانشاد اکبردادبه‌رابه‌جنابعالی‌وخانواده محترمتان تسلیت میگوئیم .

شرکت بازرگانی‌زره
آ_۲۱۸۴۷

جناب آقای رضاقلی عرب
مدیر کل نظارت براجرای بودجه

مصیبت وارده را به‌آنجناب و فامیل محترم تسلیت میگوییم .

رمضانعلی‌زادفر
آ_۲۱۸۴۵

جناب آقای دکتر خلیل آسایش معاونت محترم سپاه بهداشت

سپاهیان بهداشت دوره هفتم مامور خدمت در پایگاههای شماره یك زاهدان و ۲۵ ایرانشهرمصیبت وارده را تسلیت میگویند .
آ_۴۲۵۲۶

شاعر گرانمایه جناب آقای معینی کرمانشاهی

بانهایت تاسف مصیبت وارده را از صمیم قلب تسلیت عرض نموده بقای عمر جنابعالی و آن فامیل محترم را از درگاه ایزد متعال خواستاریم .

سرهنك‌محسن زریری و بانو
آ_۴۲۵۲۲

جناب آقای دکتر خلیل آسایش

همکاران اداری شما درپایگاههای شماره یك زاهدان و۲۵ایرانشهر مصیبت وارده را تسلیت گفته‌و خودرا در غم شما شریك میدانند .

دکترحقیقت ـ دکتراکبریان ـ مقدس ـ عابدزاده ـ پیلتن ـ نیك‌نژاد
آ_۴۲۵۲۸

جناب آقای محمود فیروزبخت

بانهایت تاسف وتاثر درگذشت‌مادر بزرگوارتان رابشما و خانواده محترم تسلیت گفته و خودرا درغم بزرك شما شریك می‌دانیم .

کارمندان دفتر فنی شرکت پرژام
آ_۲۱۷۹۷

جناب آقای مهدی فیروزبخت

باکمال تاسف وتاثر عمیق درگذشت مرحومه مادرتان را بشما و بازماندگان تسلیت عرض نموده‌و دراین اندوه بزرك باشماشریك هستیم .

کارمندان دفتر فنی شرکت‌پرژام
آ_۲۱۷۹۷

فوت جانگداز وناگهانی جوان ناکام **اکبردادبه** رابه‌پدر گرامش و فامیل محترم تسلیت عرض‌نموده بقای عمر بازماندگانش را از خداوند خواستاریم .

فروشندگان موتورسیکلت‌ودوچرخه‌تهران
آ_۲۱۸۵۳

جناب آقای حسن لبیب

ریاست محترم شعبه مرکزی بانك بازرگانی ایران

بانهایت تاسف و تاثر مصیبت وارده را تسلیت عرض نموده واز درگاه خدای بزرك صبر و شکیبائی وسلامتی‌وطول عمر برای کلیه بازماندگان آن فقید سعید مسئلت مینمایم .

علی‌توماج
آ_۲۱۸۶۹

سرکار سرهنك دکتر کوچك‌پور

باکمال تاسف مصیبت وارده را از طرف خودو همکارانم حضور جنابعالی و فامیل محترمتان تسلیت میگوییم .

سرهنك‌دکتر انتظام
آ_۲۱۸۷۱

استاد معظم جناب آقای مرتضی بهروان

ضایعه جانگداز و فاجعه دردناك فقدان‌برادر کم‌نظیر استاد دانشمند و شاعر زبردست را بجنابعالی وفامیل محترم تسلیت عرض مینمائیم .

دکتر عبداللهی‌وبانو
آ_۲۱۸۶۷

استاد محترم جناب آقای بهروان

درگذشت دانشمند محترم جناب آقای استادمسرور برادر گرام راتسلیت میگویم .

دکتر مهریز
آ_۲۱۸۶۷

استاد محترم جناب آقای مرتضی بهروان

فقدان اسفناك استاد سخن حسین مسرورراپشما و خانواده محترم تسلیت عرض مینمائیم .

مهندس کیقباد رزمی
آ_۲۱۸۶۷

جناب آقای مرتضی بهروان

بایکدنیا اندوه و تاثر درگذشت حضرت‌استاد حسین مسرور سخنیار برادر بی‌مانند آندوست رابه جنابعالی و خانواده محترم تسلیت میگویم .

محمد مشیری
آ_۲۱۸۶۷

مصیبت وارده را به‌دوست خود حسین آقاچنگیزپور آشتیانی و خانواده ایشان تسلیت میگویم .

سورن‌سرکیسیان
آ_۲۱۸۱۳

خانواده‌های محترم متینی و لاجوردی

کارکنان شرکت سهامی ساختمانهای فولادی ایران باقلبی آکنده از تاثر مصیبت وارده را تسلیت عرض نموده وبقای عمر بازماندگان آن خاندان راازخداوند متعال خواستار است .

آ_۲۱۸۸۳

باکمال تاسف درگذشت مرحوم حاجی‌محمدعلی لبیب (بزرگ‌خاندان لبیب) رابه‌فرزندان آنمرحوم‌تسلیت عرض مینمائیم .

سرهنك لبیب ـ حاجی کاظم‌لبیب
آ_۲۱۸۷۷

جناب آقای کوچك‌پور ریاست محترم‌دادگستری‌بهشهر

بااندوه فراوان مصیبت وارده را بشما و خانواده محترمتان تسلیت میگویم .

بهشهر ـ پرویز حکیمی
آ_۴۲۶۴۷

همکار گرامی جناب آقای اصغر شیخ‌رضائی

بااندوه فراوان مصیبت وارده‌رابه‌سرکاروخانواده محترمتان تسلیت میگوئیم .

از طرف دبیرستان دخترانه گام‌نو ـ هوراوش قائم‌مقامی ـ نصرت دهدشتی ـ روحیه‌خستوان
آ_۲۱۹۲۵

جناب آقای کوچك‌پور ریاست‌محترم‌دادگستری بهشهر

مصیبت وارده را بجنابعالی و خانواده محترم تسلیت عرض نموده بقای عمربازماندگان راازدرگاه خداوند مسئلت‌مینمائیم .

سرگرد ستاد امیرسلیمانی ـ داریوش صفوی
آ_۲۱۸۷۳

ریاست محترم بیمارستان‌خزانه جناب‌آقای‌دکتر مبصر

بدینوسیله اعضای انجمن محلی شهر خزانه مصیبت وارده را به‌جنابعالی وبانو و خانواده محترم مقبلی تسلیت عرض نموده بقاء عمر بازماندگان آن مرحوم را از ایزد تعالی خواستارند .

رئیس انجمن محلی شهر خزانه ـ حسین‌احمدی‌نیا
آ_۲۱۹۰۷

جناب آقای دکتر مبصر ریاست محترم‌بیمارستان‌خزانه

امضاءکنندگان از طرف خود و اهالی (شهرخزانه) مصیبت وارده را به‌حضرت‌عالی و بانو و خانواده‌محترم مقبلی تسلیت عرض نموده سلامتی بازماندگان رااز درگاه خداوند بزرك خواستاریم .

خطیب‌زاده ، سلطانی ، خلیل‌پور ، اکبریه ، شریفی ، جنتی ، یموتی ، سعیدی ، شهروا
آ_۲۱۸۹۹

جناب آقای دکتر جلیل مسعودی

مصیبت وارده را بجنابعالی و خانواده محترم‌تسلیت عرض مینمائیم .

اتحاد ، زمانی ، فلسفی ، هنری ، رسولی ، علیرضائی ، روشن‌ضمیر
آ_۲۱۹۱۹

جناب آقای‌کوچك‌پور ریاست محترم‌دادگستری‌بهشهر

اینجانب از طرف کلیه کارکنان شرکت ملی نفت شعبه بهشهر مصیبت وارده را بجنابعالی تسلیت عرض نموده بقای عمر شما و خاندان‌محترم‌راازخداوند متعال خواستارم .

بهشهر ـ هاشم ثقة‌الاسلامی
آ_۴۲۶۵۲

مجالس وعظ و سوگواری

آقای فخرالدین حجازی از ۱۶ مهرتا ۵شب در مسجد نوبنیاد (الرحمن) واقع در فیشرآبادکوی‌خسرو سخنرانی مینمایند .

جناب آقای کوچك‌پورریاست‌محترم دادگستری‌بهشهر

باکمال تاسف وتاثر عمیق درگذشت نابهنگام اخوی گرامیتان را بجنابعالی و خانواده محترم تسلیت عرض مینمایم .

بهشهر ـ شرکت نفت شماره ۲ ـ محمد کیانی
آ_۴۲۶۴۸

جناب آقای کوچك‌پور

باتاثر وتالم فراوان درگذشت نابهنگام‌اخوی گرامیتان را بجنابعالی و خانواده محترم تسلیت عرض‌مینمایم.

بهشهر ـ آقابرارخاکپور
آ_۴۲۶۵۰

جناب آقای کوچك‌پور ریاست محترم‌دادگستری‌بهشهر

باتاسف وتالم فراوان مصیبت وارده رابجنابعالی و خانواده محترم تسلیت عرض‌مینمائیم .

بهشهر ـ برادران روحانی
آ_۴۲۶۴۶

جناب آقای کوچك‌پور ریاست محترم‌دادگستری‌بهشهر

باکمال تاسف وتاثر درگذشت اخوی گرامیتان راتسلیت گفته بقایعمر وسلامتی جنابعالی و خانواده ارجمندتان رااز خداوند متعال خواهانم .

بهشهر ـ محمدباقر رحمانی
آ_۴۲۶۴۴

فوت مرحوم حاج‌محمدعلی لبیب را به کلیه بازماندگان مخصوصا جناب آقای حسن لبیب تسلیت عرض مینمائیم .

شرکت صادراتی حساس ـ اسداله‌عسگری
آ_۲۱۹۲۳

جناب آقای لبیب ریاست شعبه مرکزی بانك بازرگانی ایران

مدیر و کارمندان و کارگران نمایندگی‌محصولات کارخانجات صنعتی ایران‌ناسیونال در گیلان مصیبت وارده رابه‌جنابعالی و خانواده محترمتان تسلیت‌عرض مینمایند .

آ_۲۱۹۹۹

کشف آثار مهم باستانی در گیلان

بقیه از صفحه اول

طی حفاریهائی توسط هیئت باستانشناسان وزارت فرهنگ وهنر در تپه «دالفك» رودبار گیلان آثار گرانبها و اشیاء بسیار مهم قدیمی مربوط بدو هزار و هفتصد سال‌قبل یعنی از هزاره اول قبل از میلاد کشف شد. اهمیت کشف این‌آثار گرانبها و اشیاء مکشوفه باندازه‌ای است که میتوان گفت مسیر تحقق درباره تاریخ گذشته ایران تغییر یافته واز این پس باید برنوشته‌های گزنفون و هرودوت مورخین‌یونانی ورومی درباره تاریخ گذشته ایران خط بطلان کشید .

دربین آثار مکشوفه از تپه«دالفك» رودبار گیلان «گردونه خورشید» که یك رشته گردنبند باسه‌آویزه از طلاو همچنین مجسمه‌ای از یك مرد لخت شبیه مجسمه «ونوس» عجیب‌ترین وبزرگترین ودر عین حال ظریفترین آثار مکشوفه است وجود دارد.

بنابا‌ظهار آقای مهندس‌حاکمی هیئت باستانشناسان آثار مکشوفه مجسمه‌ای است که هفت کوزه مربوط به «آماردها» میباشد . قوم «آمارد» در سه هزار سال قبل در سواحل‌دریای‌خزر سکونت‌داشته‌اند وتاکنون هیچکس از وجود چنین قومی مطلع نبوده است. آماردها کم‌کم به دو تیره تقسیم شده و عده‌ای از آنها سواحل سمت جنوب شرقی دریای خزر و عده‌ای دیگر سواحل سمت جنوب غربی دریاچه (خط کنونی گیلان)را برای‌سکونت برگزیده‌اند ورفته رفته به «گیل آمارد» و سپس «گیله‌مرد» تغییرنام داده‌اند.

نتایج انتخابات ۱۲۰ شهر اعلام‌شد

امروز اداره انتخابات وزارت کشور صورت‌اسامی‌ونتیجه انتخابات‌انجمن های شهر را در یکصدوبیست شهر اعلام کرد : طبق گزارش های رسیده تاکنون نامزد های حزب ایران‌نوین در۷۰شهر پیروزی کامل بدست آورده و نامزد های حزب مردم در شهر های بناب ، هشتپر، شاهی ، بابلسر ، دوگنبدان ، چاه‌بهار ،قصرشیرین موفقیت کامل بدست آورده‌اند . ضمنا پیروزی در انتخابات انجمن شهر شوشتر با نامزد های حزب پان‌ایرانیست‌است. در باقیمانده شهر ها نامزد های احزاب بطور مختلط‌پیروزی بدست آورده‌اند .

انجمن شهر تهران

دیشب فرمانداری تهران صورت اسامی حائزین اکثریت انجمن‌شهر تهران را منتشر کرد .

بموجب اعلامیه فرمانداری تهران نفر اول انتخاب شدگان بنمایندگی انجمن شهر تهران ۱۱۸ هزار رای داشته است .

بامداد امروز صورت اسامی و تعداد آراء انتخاب شدگان توسط فرمانداری تهران جهت آگاهی‌مردم منتشر شد (این اطلاعیه بطور جداگانه در این شماره چاپ شده است .)

فرماندار تهران امروز بخبرنگاران گفت : از بامداد فردا کمیسیون رسیدگی بشکایات از نحوه انجام انتخابات انجمن شهر تهران در فرمانداری تشکیل میشود . پس‌از هفت روز بشکایات‌واصله رسیدگی میشود و سپس درصورت واردنبودن شکایات اعتبارنامه نمایندگان‌صادر ومقدمات تشکیل انجمن شهرتهران فراهم میشود .

خبرنگار اطلاعات امروز اطلاع داد که برای تشکیل جلسات‌انجمن شهر تهران ساختمان بزرگی که‌در ضلع شمال شرقی چهارراه تخت‌ـ جمشید و فیشرآبادواقع است‌درنظر گرفته شده و آنجارا برای تشکیل جلسات انجمن شهر آماده میکنند.

اولین جلسه

فرماندار تهران اعلام کرد که روز بیست‌ونهم مهر ماه اعتبارنامه های نمایندگان انجمن شهر صادرو به آنها داده خواهد شدو طبق‌قانون یك هفته‌بعد ازاین تاریخ که‌مصادف باششم آبان‌ماه میباشد اولین‌جلسه انجمن شهر تهران در ساختمان شهرداری تشکیل خواهد شد .

از فردا صبح در

سینما بولوار

انتهای بولوار ـ مقابل پارك فرح

شروع سئانسها ۱۱ صبح ۲ـ۴ـ۶ـ۸ـ۱۰ بعدازظهر

آگهی مجمع عمومی

مجمع عمومی فوق‌العاده شرکت سهامی لوله وپروفیل سازی پارس ۱۰ صبح روز دوشنبه ۲۹ مهر ۱۳۴۷ در دفتر شرکت (خیابان شاه شماره ۴۲) منعقد میگردد از آقایان صاحبان‌سهام خواهشمند است در وقت مقرر در جلسه حضور بهمرسانید.

دستور جلسه: انتخاب یکنفر مدیر .

هیئت مدیره
آ_۲۱۸۱۵

اطلاعات ۱۳۰۴

یکشنبه
* سیزدهم رجب ۱۳۸۸
● ششم اکتبر ۱۹۶۸
* شماره ۱۲۷۰۷

ژنرال موسی از تهران رفت

ژنرال محمد موسی خان فرماندار کل پاکستان‌غربی نیمه شب‌دیشب پس‌از یك دیداریك هفته‌ای تهران رابه‌قصد کراچی ترك گفت .

ژنرال پاکستانی‌دیروز به‌حضور شاهنشاه شرفیاب گردید و در طول دیدار خویش ازایران باآقای هویدا نخست‌وزیر ، اردشیرزاهدی وزیر خارجه ودیگرمقامات مملکتی ملاقات کرد.

سرپرست جدید امور دانشجوئی دانشگاه ملی: دانشجویان‌دانشگاه ملی بیمه میشوند

از طرف آقای پرفسور پویان رئیس‌دانشگاه‌ملی‌آقای‌دکترمنوچهر رزم‌آرا دانشیار دانشکده پزشکی دانشگاه ملی بسمت سرپرست‌امور دانشجوئی و مسئول اجرای طرح مصوبات منشور انقلاب آموزشی رامسر انتخاب گردید .

دکتر رزم‌آرا بخبرنگار ماگفت طرح جامعی برای رفاه دانشجویان این دانشگاه تهیه شده است و به موجب این طرح کلیه دانشجویان در محیط دانشگاه وخارج‌بیمه می‌گردندوصندوق تعاون و کارگشائی نیز برای آنان تشکیل میگردد.

این امور وسیله انجمن های دانشجوئی دانشکده های مختلف انجام می‌پذیرد .

دکتر منوچهر رزم آراتحصیلات عالیه و درجه تخصص و دیپلم ناسیونال فرانسه در قسمت‌بیماری های قلب و عروق را از دانشگاه سوربن گرفته و در سال ۱۳۴۲به ایران مراجعت کرده .و از سال ۱۳۴۵ تاکنون دانشیار دانشکده پزشکی دانشگاه ملی می‌باشد.

معاون وزارت اقتصاد اعلام کرد :

عراق ببازرگانان ایرانی سهمیه واردات میدهد

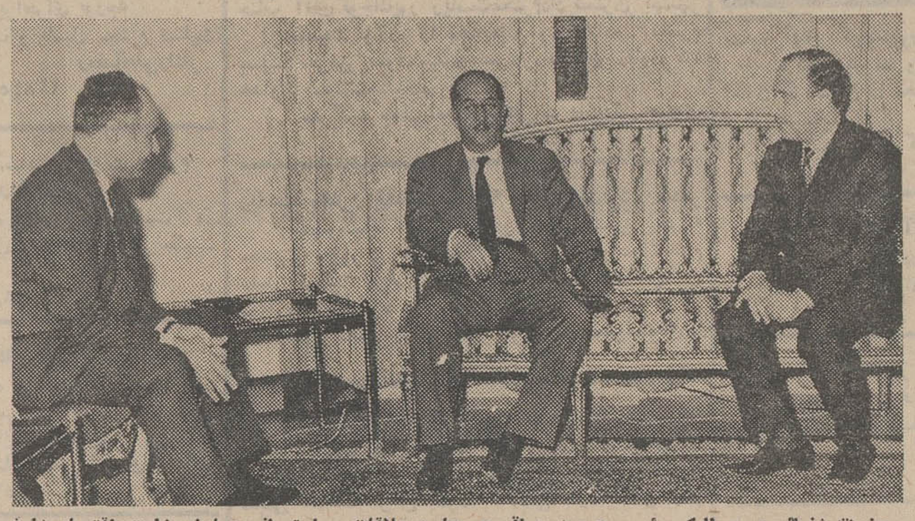

حضرت ژنرال حسن البکر رئیس جمهور عراق در جلسه ملاقات با تهرانی معاون وزارت اقتصاد (طرف راست عکس) و عاملی سفیر ایران‌در عراق دیده میشوند .

*** اتومبیلهای ایران بعراق صادر میشود**

*** ایران و عراق نرخ‌خرمارا باتوافق یکدیگر تعیین خواهند کرد**

دولت عراق برای خرید اتومبیل های ساخت ایران اظهار تمایل کرد و اجازه داد نام اتومبیل های ایرانی برای صدور بعراق‌در لیست‌مخصوص ثبت شود ..

رکن‌الدین سادات تهرانی ، معاون وزارت اقتصاد که‌بمنظور شرکت در مراسم گشایش نمایشگاه بغداد بعراق عزیمت کرده بود ، دیشب ضمن اعلام این مطلب بخبرنگار ما گفت :

ملاقات من‌باژنرال‌حسن‌البکر رئیس جمهوری عراق باحضورآقایان تکریتی معاون نخست وزیر عراق و عاملی سفیر ایران انجام گرفت . در این جلسه حضرت ریاست جمهور عراق در خصوص دوستی ایران و عراق و لزوم بسط و توسعه آن بیاناتی کردند ودرودهای صمیمانه خود را بحضور شاهنشاه آریامهر تقدیم داشتند .

*** نرخ خرما**

معاون وزارت اقتصاد یادآور شد در این جلسه که درکاخ ریاست‌جمهور ترتیب یافت ، وعده همه‌گونه مساعدت برای خریدانواع اتومبیل‌های ایرانی داده شد و قرار براین گردید که نام اتومبیلهای ایران در لیست مخصوص واردات آن کشور ثبت شود .

همچنین موافقت شد نرخهای خرمای ایران‌وعراق باتوافق دوکشور تعیین گرددو بدینوسیله رقابت صادر کنندگان ایران‌وعراق از میان برود.

آقای تهرانی اضافه کرد : در صورت اجرای این تصمیم سالیانه حدودسی میلیون‌دلار به درآمد صادراتی عراق و شش میلیون‌دلار به درآمد صادراتی ایران افزوده میشود .

● سهمیه واردات

معاون‌وزارت‌اقتصاد افزودهمچنین در مذاکراتی که با وزیر اقتصادعراق صورت گرفت قول داده شد از اول ژانویه سال ۱۹۶۹ بازرگانان ایرانی سهمیه واردات‌داده‌شود وضمنا امکان ترانزیت کالاهای عراق از راههای ایران ، مورد بررسی قرار گیرد .

معاون وزارت اقتصاددر پایان‌ضمن اشاره به غرفه ایران در نمایشگاه بغداد اظهارداشت: بطور کلی‌نمایشگاه ایران بسیار موفقیت‌آمیزبود وتقریبا تمام کالاهای ایرانی‌که بنمایش‌گذارده شده بود پیش فروش شد .

دولت عراق‌امسال ۱۱۰هزار دینار برای کالاهای ایرانی که در نمایشگاه وجود دارد سهمیه تعیین کرده‌بوددر حالیکه این رقم در سال گذشته ده هزار دینار بود .

ایران بریاست شورای حکام آژانس بین‌المللی نیروی اتمی انتخاب شد

نماینده ایران بااکثریت پیروزمندانه‌ای بعضویت‌شورای‌حکام آژانس بین‌المللی نیروی اتمی و سپس بریاست این شورا انتخاب گردید .

سخنگوی وزارت امورخارجه امروز ضمن بیان این مطلب گفت که ایران از سال گذشته برای انتخاب بعضویت شورای جدید آژانس بین‌المللی نیروی اتمی که مقرآن دروین قرار دارد داوطلبی خویش را اعلام داشته بود ، اماچند ماه قبل مصر علیرغم توافق هائی که قبلا برای انتخاب ایران درجلسات گروههای آسیائی وافریقائی بعمل آمده بود خودرا داوطلب عضویت اعلام داشته و اقدامات دامنه‌داری برای انتخاب خود بعمل آورد.دولت شاهنشاهی درمقابل این‌رقابت‌شدید وخلاف اصول مصر بیکار ننشست‌و فعالیت‌های وسیعی درسطح بین - المللی بعمل آورد . در انتخابات مربوط‌به‌تعیین اعضاء جدیدشورای مذکور که هفته گذشته در وین بعمل آمد آقای امیراصلان افشار سفیر ایران در اطریش بااکثریت ۶۰ رای موافق از جمع ۶۶ رای بعضویت شورای‌حکام‌انتخاب گردید و از شش رای باقیمانده فقط سه رای‌نصیب مصر گردید . درانتخابات هیئت رئیسه نیز پست ریاست‌شورا نصیب ایران گردید .

گزارش خبرنگار اطلاعات‌حاکیست که وظیفه شورای مذکور نظارت براستفاده‌اتم‌برای‌مقاصد صلحجویانه است .

مراسم روزپلیس

بعد از ظهر دیروز بمناسبت روز پلیس مراسمی در میدان ۲۵ شهریور برگزار شد دراین مراسم واحد های مختلف دانشکده پلیس در برابر مردم آئین شامگاه و نیایش بجای آوردند و سپس پرچم ایران راکه صبح دیروز بامراسم صبحگاهی در این میدان به اهتزاز درآمده بود فرود آوردند.در این مراسم تیمسار سپهبدمبصر رئیس شهربانی کل‌کشور وعده‌ای از مقامات وروسا و معاونان ادارات مرکزی شهربانی نیز حضور داشتند .

بامداد فردا واحد های نمونه شهربانی از خیابانهای تهران خواهند گذشت ورئیس شهربانی کل درخیابان استانبول ازآنها بازدید خواهد نمود.

فردا همچنین مراسم نثار تاج گل به آرامگاه رضاشاه کبیر بعمل‌خواهد آمد و ساعت ۱۱ و ۱۵ دقیقه صبح رئیس شهربانی کل در تالار شهربانی در مراسم اهداء گل به لوحه شهداء شهربانی نطقی ایراد خواهد کرد و ساعت ۳ بعد از ظهر مراسم سان و رژه درحضور نخست‌وزیر دردانشکده شهربانی برگزار خواهد گردید .

پرداخت وام به پزشکان شروع شد

وزارت بهداری پرداخت وام به گروههای پزشکی را از محل اعتبارات‌عمرانی برنامه چهارم شروع کرد وطی‌اطلاعیه‌ای که‌امروزمنتشر شد اعلام داشت که متقاضیان‌جهت دریافت وام باین وزارتخانه مراجعه نمایند .

متن اطلاعیه باین شرح است:

در اجرای آئین نامه اعطای وام جهت ایجاد موسسات درمانی‌درنقاط مختلف کشور از محل اعتبارات عمرانی برنامه چهارم گروههای پزشکی داوطلب دریافت وام می‌توانند برای اطلاع بیشتر وتسلیم تقاضای‌دریافت‌وام‌در مرکزباداره‌کل طرح وبرنامه وزارت بهداری و در استانهاوفرمانداریهای کل یادارات کل بهداری مراجعه کنند .

بلیطهای فوق العاده اعانه ملی بنفع کودکان زلزله زده خراسان

۱۰ دستگاه اتومبیل پیکان

۱۰ جایزه ۵۰ هزار تومانی

جایزه ممتاز ۲۵۰ هزار تومان

۳

روز دیگر قرعه‌کشی میشود

سرکار علیه بانو فریده دیبا

بقیه از صفحه اول

این‌عده یك چهارم کل شاگردان دبیرستان «ساندخت» بودند که البته بقیه نیز به ترتیب تا روز ۱۷ مهر ماه برای خرید بلیط مراجعه خواهند کرد .

دانش آموزانی که بلیط اعانه ملی‌خریدند ، می گفتند :ما باخرید این بلیط ها نه فقطخودرادر دایره یك شانس بزرك قراردادیم ، بلکه بدینوسیله در جهت تامین آتیه خواهران و برادران کوچولوی خراسانی خود که دچار قهر طبیعت شده‌اند ، گام موثر ومفیدی برداشتیم و اطمینان داریم کلیه خواهران وبرادران دانش آموز ما در تهران و شهرستانها با خرید بلیط های فوق‌العاده اعانه ملی در این‌امر بزرك انسانی‌شرکت‌خواهند کرد .

درست هنگامی که‌دانش‌آموزان دبیرستان «ساندخت» از خرید بلیط های خود فراغت یافته، وقصد خروج‌ازسالن سازمان شاهنشاهی خدمات اجتماعی‌راداشتند، سرکار علیه بانو فریده دیبا مادر گرامی علیاحضرت شهبانو که از بازدید سازمان زنان مراجعت می کردند، در مقابل پیرمرد بلیط ـفروشی توقف نموده و مشغول خرید بلیط های فوق‌العاده اعانه ملی‌شدند .

دختران‌دانش‌آموز ، ضمن ابراز احساسات شدید نسبت‌به شاهنشاه آریامهر و علیاحضرت شهبانوفرح، گرد سرکار علیه بانو فریده دیبا حلقه زدند .مادر گرامی‌علیاحضرت شهبانو هنگامیکه بلیطهای‌اعانه ملی‌را دردست‌بچه‌ها دیدند،اقدام‌نوعدوستانه آنان‌را مورد تحسین و تشویق قراردادند ، و ضمن اینکه تعدادی بلیط فوق‌العاده‌اعانه ملی برای‌خود خریدند ،تعدادی نیزخریداری‌نموده وبین بچه ها تقسیم کردند .

درساعت ۱۱و ۳۰ دقیقه سرکار علیه بانو فریده دیبا مادر گرامی علیاحضرت شهبانو ،در میان ابراز احساسات شدید دختران دانش آموز و مردمی که در آن نقطه اجتماع کرده‌بودند ، محوطه مقابل سازمان شاهنشاهی خدمات اجتماعی را ترك گفتند .

روزنامه فردا

چهارشنبه‌ها منتشرمیشود

شماره ۴۲۴۰۲ تلفن دفتر وکالت حسینقلی قبادیان به ۳۱۲۴۲۲ تبدیل شد
آ_۴۲۵۷۲ ۱_۲

هم مسلك‌ارجمند جناب‌آقای ارسلان نصری دبیرکمیته حزب ایران نوین رودسر

درنهایت صمیمیت‌موفقیت‌نامزدان حزب‌ایران نوین آقایان نعمت‌الله وهاب زاده . فریدون صادق‌نیا . حاج محمدباقرپورهاشم . حاج‌غلام امیرپور . حاج محمد رضا وحید . حاج عیسی حسینیان را درانتخابات انجمن شهر رودسر تبریك عرض نموده توفیق عموم هم مسلکان‌عزیز رادراجرای منویات رهبر عالیقدر شاهنشاه آریامهرآرزودارد

رودسر ـ امین نصری
آ_۲۵۴۶

آگهی فروش اتومبیل

اداره حسابداری اختصاصی یکدستگاه اتومبیل دوج مدل ۱۹۶۵ راباکلیه لوازم مربوطه در ساعت ۱۰صبح روز دوشنبه پانزدهم مهرماه جاری از طریق حراج در محل اداره واقع در خیابان پاستور بفروش میرساند . طالبین میتوانند در ساعت مقرر برای خرید حضور بهمرسانند .

۱_۲ آ_۴۱۷۷۸ اداره حسابداری اختصاصی

دانشکده دندانپزشکی‌دانشگاه ملی‌ایران

از تاریخ اول‌آبانماه سال‌جاری برای‌بخش‌پروتز کامل (دست دندان مصنوعی) بیمار میپذیرد . بیماران محترم به دانشکده دندانپزشکی دانشگاه ملی ایران واقع در اوین مراجعه فرمایند.

دانشگاه ملی ایران

آ_۴۲۵۴۰ ۱_۲

تلفن‌های اداره فروش

شرکت ایران رول

از تاریخ ۱۳ مهرماه ۱۳۴۷ به شماره‌های ۳۱۲۸۰۸ و۳۱۲۴۷۴ تغییر یافت .

۱_۲ آ_۲۱۶۲۹

اطلاعیه تشک فنری خوشخواب

چون مشاهده شده است اخیراً عده‌ای از حسن شهرت تشک فنری خوشخواب سوء استفاده نموده و تشکی را بنام خوشخواب به خریداران محترم معرفی مینمایند لذا از خریداران محترم تقاضا میشود در موقع خرید به مارک تشک فنری خوشخواب توجه فرمایند و از فروشندگان بخواهند که تختخوابهای آنهارا با تشک فنری خوشخواب مجهز نمایند .

معتادین تریاك ـ شیره ـ هروئین ـ مرفین

و معتادینی که تریاك را توام با قرص های مختلف میخورند میتوانند باعالی ترین روش علمی جدید بدون تشنج . بدون خواب عمیق‌و طولانی ، بدون بیهوشی و بابرنامه داروئی مختصر ودر نهایت راحتی و بانتیجه بسیار عالی اقدام بدرمان خود نمایند .

دکتر برجیس ـپهلوی ـ جنب سینما امپایر صبح‌و عصر تلفن ۶۲۷۹۵۶

۱_۴ آ_۲۱۰۷۳

کاریکاتور

مجله «کاریکاتور» دیدنی‌تر و خواندنی‌تر ازهمیشه منتشر شد

آ_۴۲۴۸۸

بخاطر آندسته از کسانیکه تاکنون موفق به دیدن فیلم «مادام‌ایکس» نشده‌اند

از امشب در سینما پردیس

چهارراه مخبرالدوله ـ کوچه نوشین

مادام‌ایکس رنگی

باشرکت : لاناترنر ـ ریکاردوموتالبان

شروع سئانسها ۱۰ر۳۰ ـ ۱۲ر۳۰ صبح ۲ر۳۰ ـ ۴ر۳۰ ـ ۶ر۳۰ ـ ۸ر۴۵ بعد از ظهر

شماره تلفن جدید کانون خبرنگاران‌عکاس

۳۱۲۱۷۵

۱_۵ آ_۴۲۱۲۸

ENCYCLOPAEDIA BRITANNICA

10 YEAR, PROGRAME

ENCYCLOPAEDIA BRITANNICA

1968 Edition

Now available in Tehran with SEVEN LANGUAGES DICTIONARIES 3 VOLUMES BRITANNICA WORLD ATLAS 1 Volume FOR FURTHER INFORMATION FILL IN THE COUPON AND MAIL IT TO P.O. BOX 2513

NAME ..... AGE .....
ADDRESS .....
..... CITY .....
PROFESSION ..... TEL .....

گروه باله ملی پارس وابسته به تلویزیون ملی ایران بمنظور آموزش به داوطلبان وتربیت کادر شایسته هنرجو میپذیرد .

نشانی: : خیابان کاخ ـ بین‌شاهرضاو شاه ـ کوچه ماه شماره ۳۶تلفن ۴۰۳۷۶

۳_۱ آ_۴۱۸۷۲

"SALESMAN"

We need several young ambitious salesmen at SHABRANG COMPANY. Their age must be between 25 to 30 years old knowledge of English is required, previous experience in salesmanship preferable (but not essential).

When you join us you will be given a basic training course to equip you for the job ahead. You will receive a good salary, health insurance and an automobile will be provided for work. Please write your qualifications to SHABRANG COMPANY, 367 Takhte-Jamshid Ave.

آ_۴۲۵۸