اطلاعات

۲۰ صفحه

شنبه ۱۲ بهمن ماه ۱۳۴۷ ..... شماره ۱۲۸۰۵
..... سال چهل و سوم ..... تکشماره ٤ ریال

رادیو دمشق اعلام کرد :

یکی از رهبران حزب بعث عراق کشته شد

- جسد سرهنك نصرت درحالیکه سینه او با خنجر شکافته شده بود پیداشد
- سرهنك نصرت در کودتای ضدعبدالکریم قاسم شرکت داشت و به حزب بعث سوریه متمایل بود
- حزب بعث سوریه اعلام کرد که اسرار قتل سرهنك نصرت را فاش میسازد

در صفحه ۲

عراق اعلام کرد : هرضربه اسرائیل را با ضربه محکمتری پاسخ میدهد

- رادیو بغداد گفت هواپیماهای اسرائیلی به مواضع عراق در اردن حمله کردند ویك هواپیمای اسرائیلی سرنگون شد
- دولت اسرائیل حمله هوائی به مواضع عراق را تکذیب کرد

درصفحه ۲

برای اولین‌بار بعد از قطع رابطه اسرائیل و شوروی :

۲ نفر از رهبران برجسته شوروی وارد اسرائیل شدند

- ممکن است شوروی بدون میانجی‌گری آمریکا بخواهد طرح صلح خود را به اسرائیل بقبولاند
- لئونید برژنف پیام مهمی برای ناصر فرستاد
- شوروی تلاش خود را برای صلح خاورمیانه از سرگرفت

در صفحه ۲

۱۰ هزار روز سلطنت پرافتخار

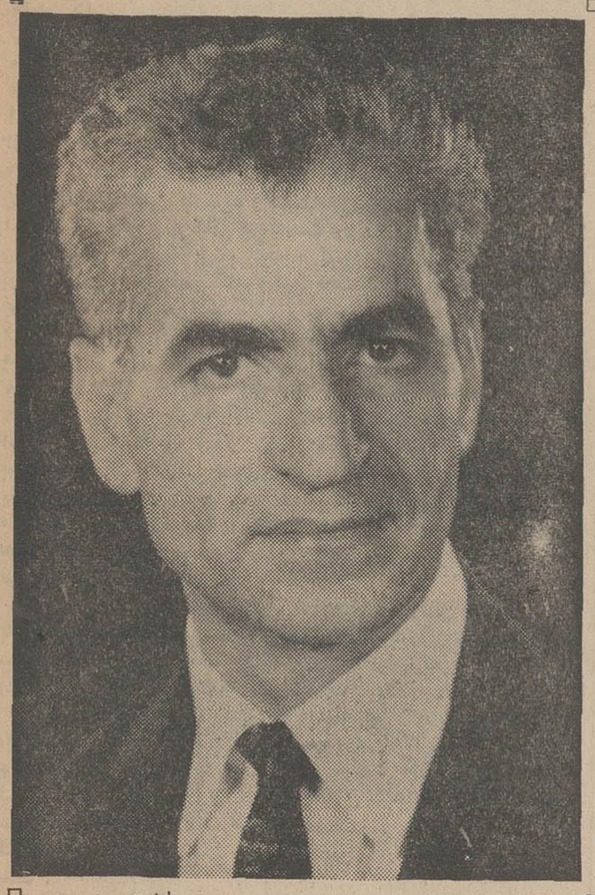

امروز مصادف باده هزارمین روز سلطنت شاهنشاه آریامهر است. معظم‌له درروز بیست‌و ششم شهریور ماه سال ۱۳۲۰ شاهنشاهی خود رابرایران کهنسال آغازنمودند وامروز ده هزارروز ازآن تاریخ میگذرد .

باین مناسبت رپرتاژ مشروحی از ده هزار روزسلطنت شاهنشاه در صفحه ۷ چاپ شده است که خود تاریخ کوتاه وگویائی است ازوقایعی که ظرف ربع‌قرن اخیر در کشور کهنسال ایران بوقوع پیوسته است .

سیل سد خاکی خرمشهر را شکست

ولی از نفوذ سیل بداخل خرمشهر جلوگیری شد

در ساحل خرمشهر برای مقابله با طغیان فرات یك سد سنگی احداث میگردد

●

در اطراف خرمشهر هزاران نفرسیلزده نجات داده شدند

●

در چند نقطه خوزستان برف بارید و هواسرد شد

●

در قراء اطراف مسجد سلیمان ، ۷ کودك براثر سرما خشك شدند

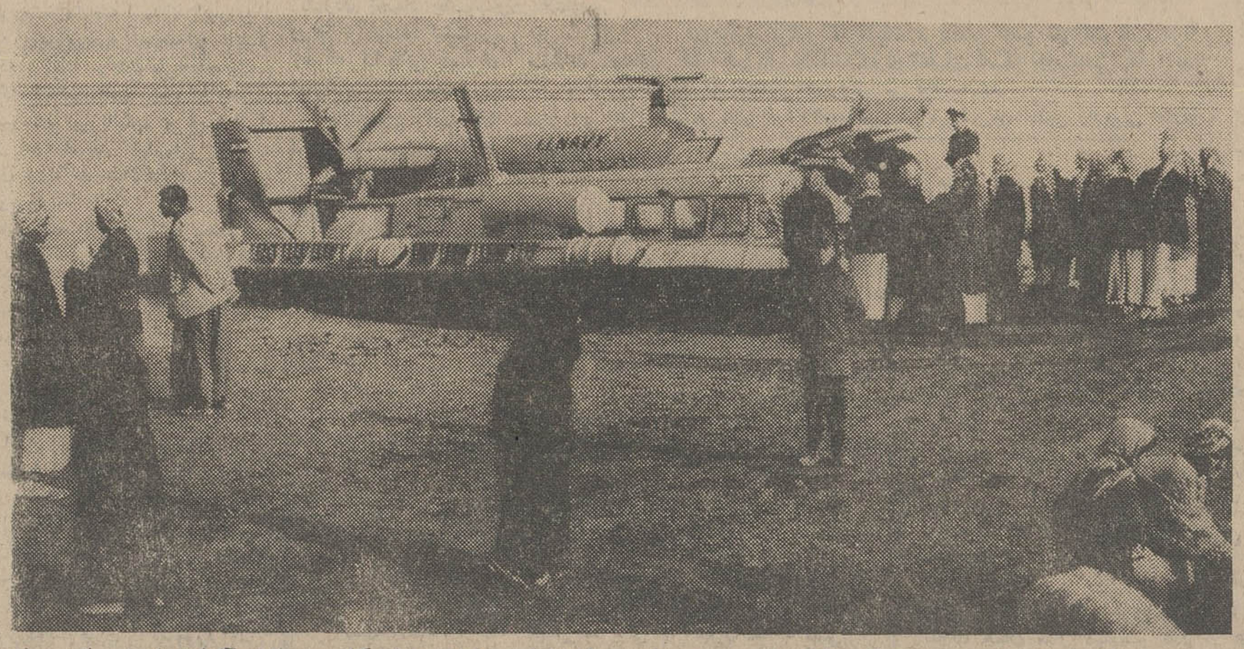

در جریان سیل خوزستان «هور ـ کرافت» نقش مهمی بعهده دارد و مخصوصا در نجات سیلزدگان ورساندن آنها به‌جای امن این‌وسیله نقلیه نوحیاتین اقدامات موثری بعمل آورده است . هورکرافت که‌هم روی آب حرکت میکند وهم در خشکی ، معمولا ظرفیت حمل یکصد مسافر رادارد ولی در جریان سیل درهر نوبت یکصدو بیست نفر از افراد سیلزده رابا خود حمل میکرد . درعکس بالا ساکنان در محاصره سیل یکی از قراء خوزستان را درحالیکه هورکرافت بنجات آنها آمده نشان میدهد .

سیل خوزستان در حدود ۵۰۰ میلیون ریال خسارت وارد آورده است

●

خسارات سیل در سوسنگرد و قراءاطراف بسیار سنگین است

●

شرکت نفت اعتبارات دیگری در اختیارسیل ـ زدگان گذاشت

●

شیرو خورشید ۲۶۰۰ پتو ـ ۱۵۰ چادر ـ ۳۲ تخته زیلو و ۱۰ تن نان بین سیلزدگان توزیع کرد

●

۱۵ هزارنفر سیلزده در اهواز و خرمشهر بسر میبرند

●

مشروح جریان سیل در صفحات ۵ ، ٦ ، ۱۷ و ۱۸ چاپ شده است .

در حدود هزار نفر از سیلزدگان مرودشت در مساجد ، مدرسه ومنازل افراد نیکوکار نگهداری میشوند

۱۱ هیئت

مامور رسیدگی بوضع ادارات آموزش‌وپرورش کشورشدند

امروز کسب اطلاع شد که ۱۱ هیات مامور رسیدگی به‌وضع ادارات آموزش و پرورش کشور شدند .

طبق گزارش خبرنگار ما با انحلال اداره بازرسی‌وزارت آموزش و پرورش اداره‌ای بنام اداره‌نظارت و پی‌گیری تشکیل شد و امروز ۵۵ نفر از کارکنان وزارت آموزش و پرورش که در میان آنها بازرسان قدیمی نیز دیده میشوند عضویت در این هیئت را پیدا کردند .

این عده که به گروههای ۵ نفری تقسیم شده‌اند برای بررسی مسائل آموزشی واداری به‌استانها و شهرستانها خواهند رفت و مدت دو ماه بکار ادارات و مدارس شهرستانها رسیدگی خواهند کرد.

اعضاء این هیات را متخصصان تعلیمات ابتدائی و متوسطه و امور مالی تشکیل میدهند .

خبرنگار ما در پایان گزارش خود مینویسدباانحلال اداره‌بازرسی، افراد لیسانسیه این اداره به سمت راهنمای تعلیماتی نواحی ۱۱ گانه تهران منصوب شدند و دیپلمه‌ها نیز در کادر اداری‌دبیرستانها و دبستانها مشغول بکار گردیدند .

تغییر نمره اتومبیلها آغاز شد

صاحبان اتومبیلها برای تغییر نمره باید چه مدارکی ارائه دهند

تاریخ تعویض نمرات سری مختلف اتومبیلها

در صفحه آخر

دانشگاه تربیت‌معلم

برای جبران کمبود معلم تاسیس میشود

در صفحه آخر

آغاز نیمسال دوم دانشگاه تهران

صبح امروز دروس نیمسال دوم دانشکده های دانشگاه تهران آغاز گردید.

بعدازظهر روز نهم بهمن ماه کار نامنویسی دانشجویان خاتمه‌پذیرفت واز امروز صبح دانشجویان کار خود رابرای گذراندن واحد های نیمسال دوم شروع کردند.

آگهی انتخابات شورای داوری صومعه‌سرا

چون طبق‌اعلام دادگاه بخش صومعه‌سرا داوطلبان‌واجد شرائط عضویت شورای داوری شهر مذکور بتعداد منظور درماده ۹ قانون تشکیل شورای داوری نرسیده لذا باستناد قسمت اخیر ماده ٦ آئین‌نامه اجرائی قانون مذکور مدت دریافت تقاضای عضویت شورای داوری از صبح دوشنبه ۲۱ بهمن لغایت پایان وقت روزجمعه ۲۵ بهمن ماه ۴۷ تمدید میشود .

داوطلبان عضویت باید ظرف مدت بالااز ساعت ۸ صبح تا ۱۲ واز ۱۴ تا ۱٦ تقاضای خودرا بضمیمه مدارك صلاحیت تسلیم دفتر دادگاه بخش صومعه‌سرا نمایند .

علاقمندان بشرکت در انتخابات نیز که تاکنون موفق به‌ثبت نام ودریافت کارت انتخابات نشده‌اند می‌توانند ظرف همین مدت برای انجام منظور خود بمحل مسجد ولی عصر مراجعه نمایند .

م‌الف ۱۰۹۳۵

وزارت دادگستری

آ ـ ٦۹۵٦

از علی باستانی خبرنگار اعزامی اطلاعات به‌خوزستان

دریائی بطول دهها کیلومتر در اطراف خرمشهر روان است!

- رویهمرفته سیل عظیم ، ولی تلاش مقابله با آنهم عظیمتر است

آقای علی‌باستانی خبرنگار اعزامی‌اطلاعات به‌خوزستان که درتمام مدت سفر آقای نخست وزیر همراه ایشان بود ،امروز بتهران بازگشت و آخرین مشاهدات خود را از سیل خوزستان ، بخصوص هجوم سیل به‌شهر خرمشهر رابرای خوانندگان گرامی شرح‌می‌دهد :

بقیه درصفحه ٤

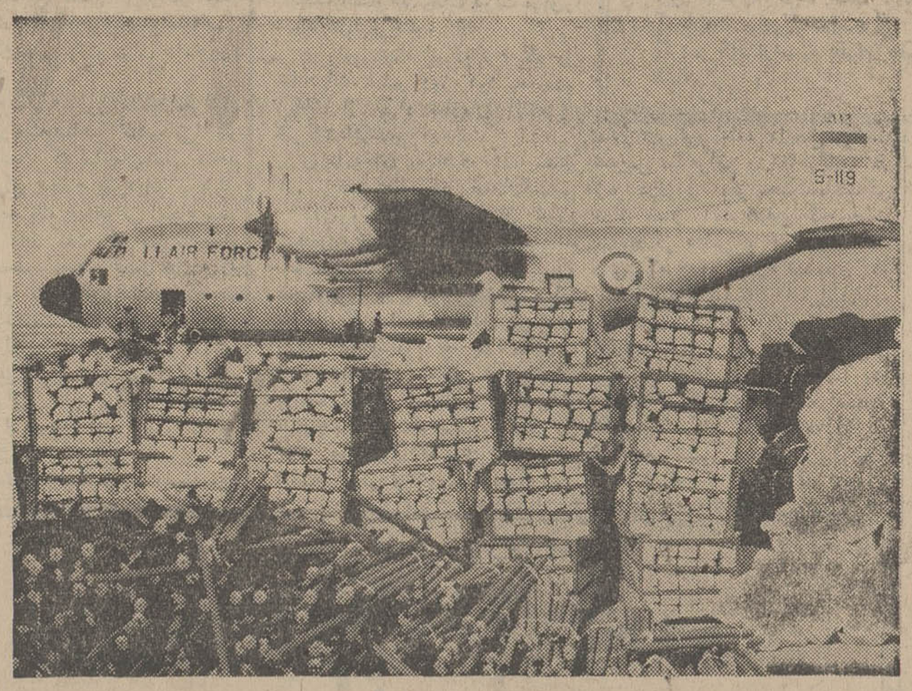

هواپیمای نیروی شاهنشاهی در جریان سیل خوزستان موثرترین کمك ها رابعمل آوردند. زیرا اینها بودند که‌در اسرع وقت پوشاك ـ دارو و غذا به‌سیلزدگان رساندند.

این عکس هنگام تخلیه باریك هواپیمای نظامی برداشته شده که مقداری پوشاك‌ونان‌برای سیلزدگان آورده است .

باورودیك جبهه‌هوای گرم

بارندگی درپیش است

امروز درآشنایی اعلام کرد که یك جبهه هوای گرم باحرکت ملایم وقدرت کم از غرب وارد ایران شده وهوای غرب وشمالغرب و سواحل غربی‌شمال را تحت تاثیر قرار داده‌است . بموجب پیش‌بینی هواشناسی از امشب هوای تهران نیز تحت تاثیر این جبهه‌قرار می

بقیه درصفحه ٤

بزرگترین حراج در فروشگاه مارسل‌بلان

مارسل‌بلان بهترین و عالیترین پارچه های زنانه را حراج میکند.
مارسل‌بلان تخت‌جمشید جنب سینما پارامونت . فونیك

برنامه تالار ۲۵ شهریور

نمایشنامه

دیکته و زاویه

توسط گروه تئاتر امروز
نوشته = دکتر ساعدی (گوهرمراد)
بکارگردانی ـ داود رشیدی
باشرکت = فرخنده‌باور ـ منوچهرفرید ـ پرویز فنی‌زاده ـ خسرو شجاع زاده ـ فریدون نوری ـ یداله شیراندامی ـ حمید طاعتی ـ ناصر لاله‌زاری ـ رشید بهنام ـ اصغر سمسار زاده ـ نعمت‌اله اسدالهی .
آدرس ـ خیابان جنوبی پارك شهر (بهشت)
تلفن رزرو ۲۵٤٤٤

آ ـ ٦۹۰۱٤ ۱ ـ ۳

دکتر اصانلو

از مسافرت مراجعت نموده‌اند ـ چهارراه‌قصر
تلفن ۷٦۲۹۲۵

آگهی استخدام

شرکت ملی ذوب آهن ایران برای تامین و تربیت کادر فنی (در سطوح مهندس و کمك مهندس) جهت بهره برداری از کارخانه ذوب آهن آریامهر در اصفهان اشخاص واجد شرایط زیر را ازطریق مصاحبه انتخاب و برای کارورزی‌تخصصی بخارج اعزام میدارد .

ردیف	نوع تخصص	حداقل درجه تحصیلات وسایر مشخصات
۱	مهندس ذوب آهن	درجه مهندسی
۲	مهندس مکانیك	درجه مهندسی
۳	مهندس برق و الکترونیك	درجه مهندسی
٤	مهندس سیویل و تاسیسات	درجه مهندسی
۵	مهندس شیمی	درجه مهندسی
٦	کمك مهندس شیمی	فوق دیپلم فنی و سابقه کار در موسسات شیمیائی
۷	کمك مهندس مکانیك	فوق دیپلم فنی و سابقه کار مطلوب
۸	کمك مهندس ذوب آهن ـ مواد نسوز	فوق دیپلم فنی و سابقه کار در صنایع فلزی
۹	کمك مهندس برق	فوق دیپلم فنی و سابقه کار مطلوب

داوطلبان واجد شرائط بالا برای نام نویسی و آگاهی از تاریخ مصاحبه میتوانند از تاریخ ۱۲ بهمن ماه سال جاری در ساعات اداری به محل کلاسهای تدریس زبانهای خارجی شرکت ملی ذوب آهن ایران واقع در خیابان فرصت جنوبی شماره ۳۵ مراجعه نمایند . م آلف ۱۰۸۹٤

امورآموزش وسنجش‌پرسنل شرکت ملی‌ذوب‌آهن‌ایران

سرمقاله

نکته‌هائی درخصوص بودجه

ازقرار معلوم دولت درنظر دارد بودجه کل کشور را فردابمجلس تقدیم کند .

تقدیم بودجه‌در نیمه‌اول بهمن ماه فی‌حدذاته اقدامی است قابل ملاحظه وقابل‌تحسین. برای‌اینکه درسالهای بعداز شهریور بیست وپاشیده شدن نظام اقتصادی و اجتماعی مملکت ما ، یکی از اموری که‌تحت‌تاثیر آشفتگی های سیاسی واقتصادی نظم خود را از دست‌داد بودجه کل‌کشور بود. بقسمی که‌تا مدتهامملکت ما «بودجه کل»نداشت و هزینه های جاری سالها بصورت لایحه یکدوازدهم بمجلس پیشنهاد وکسب مجوز میشد .بعداز آنهم که امواج آشفتگی و بی‌ثباتی فرونشست وارکان مملکت استحکامی پیدا کرد و دولت موفق‌شد بودجه کشور رایك کاسه و بعنوان بودجه‌کل تقدیم مجلس کند ، این بحث همیشه وجود داشت که بودجه راباصطلاح در تنك کلاغ پربمجلس میبرند و فرصتی برای رسیدگی به‌اقلام آن باقی نمیماند . بهمین جهت اغلب‌وقتی بودجه درمجلس طرح میشد،اول‌ازهمه هدف‌این‌اعتراض قرار میگرفت که مجال رسیدگی و بررسی کافی درباره اقلام آن نبوده است .

برای رفع این اشکال خوشبختانه درسالهای اخیر اهتمام‌شده است که‌بودجه هرچه زودتر مهیا و بمجلس تقدیم شود و امسال بودجه کل کشور زمانی بمجلس میرود که بیش‌از یکماه ونیم به پایان سال باقیست وطبعا برای هردو مجلس فرصت کافی وجود داردتا درباره اقلام بودجه مطالعه و کوشش کنند که‌با همکاری دولت ، دست آخر بودجه‌ای منقح‌و جامع و مانع برای سال آتی تنظیم وآماده اجرا بشود .

رقم تقریبی بودجه‌ای که‌قرار است‌فردا به‌پارلمان تقدیم شود به ۲۳۰میلیارد ریال میرسد واندکی التفات باین‌رقم اهمیت بودجه سال۱۳۴۸ راروشن میکند . بودجه‌ای که مبین تحولات اجتماعی واداری مملکت مادر هفتمین سال انقلاب میباشد .

علاوه‌بر موضوع تقدیم بودجه درنیمه اول بهمن‌ماه، یك‌نکته دیگر در کلیات بودجه ۴۸ بچشم میخورد که‌آنرا از بودجه‌های پیشین متمایز میسازد . درین‌بودجه باوجود آنکه اقلام هزینه نسبت ببودجه سال جاری افزایش قابل ملاحظه‌ای پیدا کرده است مع‌الوصف از مالیات های غیرمستقیم اثری دیده نمیشود و تکیه و توجه نویسندگان بودجه مخصوصا روی مالیات مستقیم است .

این‌نکته بسیار ظریف ودرعین‌حال بسیار مهمی است که دولت رااز حیث تامین درآمد های پیش‌بینی شده باوضعی کاملا تازه روبرو میسازد .

درگذشته معمولا به‌نسبت افزایش هزینه های دولتی ، باهر بودجه‌مالیات‌تازه‌ای ازنوع مالیاتهای غیرمستقیم پیشنهاد میشد و این مالیاتها اگرچه سطح هزینه زندگی را بالا میبرد و فشارهای تازه‌ای متوجه طبقات مصرف کننده میکرد ، معهذا بیشتر مورد توجه دولت قرار داشت زیرا بوصول اینگونه مالیاتها اطمینان بیشتری بودتا بدریافت مالیات مستقیم امادر بودجه امسال ،علیرغم افزایش قابل ملاحظه ارقام هزینه مالیات تازه‌ای ازنوع غیرمستقیم پیش‌بینی نشده وهمانطور که‌گفتیم درنظر است این‌تفاوت ازمحل اضافه وصولی مالیات های مستقیم تامین شود .

چنین هدفی بطور کلی قابل دفاع‌و تحسین‌انگیز است .زیرا مالیات غیرمستقیم هیچگاه بعنوان یك مالیات عادلانه تلقی نشده است واز آنجاکه بیشتر روی دوش طبقه ضعیف فشار می‌آورد ، تاوقتی بتوان حق دولت را از طریق مالیات های مستقیم تامین کرد حقا نباید بطرف مالیات غیرمستقیم روی آورد .

منتهی یك‌نکته است که وصول مالیات مستقیم کارساده‌ای‌نیست‌و ما اطمینان داریم دولت باتوجه کامل بجوانب امر نسبت بوصول درآمد پیش‌بینی شده از مجرای مالیات های مستقیم اقدام خواهد کرد که‌خدای نخواسته عکس‌العملی متوجه اقتصاد در حال‌رشدو صنایع جوان وسرمایه گذاریهای تولیدی نکند. زیرا اگر خدای نخواسته مالیات دهندگانی که عادت بمالیات دادن نکرده‌اند و بعکس، راههای فرار از مالیات راخوب میشناسند بازهم بتوانند خودرااز چشم دستگاه مالیه مخفی نگهدارندو مالیات حقه خودرا نپردازند ، طبعا برای تامین هزینه های بودجه طبقات دیگری از مالیات دهندگان که جلوی دست میباشند تحت‌فشار قرارخواهند گرفت‌و درآنصورت ممکن است خدای نخواسته بفعالیت های تازه‌ای که در زمینه های سرمایه گذاری و تولید ثروت آغاز شده است لطمه برسد والبته چنین نتیجه‌ای نمیتواند هدف یك بودجه مترقی باشد .

دولت عراق اعلام کرد که هواپیما های اسرائیلی به‌مواضع این کشور در اردن حمله کرده‌اند

اسرائیل ادعای دولت عراق را رد کرد

عراق: هر ضربه اسرائیل را با ضربه محکمتری پاسخ میدهیم

بغداد ـ خبرگزاریها ـ دولت عراق در یك اعلامیه رسمی اعلام‌کرد که اسرائیل‌علیه عراق دست به‌حمله انتقامی‌زده‌است.دراعلامیه‌ای‌که ازطرف ارتش عراق صادرشد و ازرادیو بغداد پخش گردید گفته شده است که هواپیماهای اسرائیلی درسه نوبت به مواضع ارتش‌عراق‌در خاك‌اردن حمله کردند .

رادیوبغداد‌گفت توپخانه ضد هوائی عراق دراردن یك هواپیمای مهاجم را سرنگون کرد و یك هواپیمای دیگر نیز درحال سرنگون شدن دیده شده است.

دولت اسرائیل بلافاصله این حمله راتکذیب کرد و آن را عاری از حقیقت دانست .

رادیو بغداد ضمن اعلام خبر حمله هواپیما های اسرائیل به نیرو های عراقی در اردن بدادن شمارهای‌میهنی آغاز کرد و گفت : **هربار که بخواهند بما ضربت بزنند ماضربات محکمتری وارد خواهیم کرد** . اعلامیه‌ای که از طرف فرماندهی نیرو های عراق صادر شده‌است حاکی است که نیروهای هوائی اسرائیل به مواضع سپاهیان عراق خسارات جدی ببار نیاورده است .

*** وضع‌اسرار آمیز**

محاکمه سومین دسته از متهمین به جاسوسی به‌نفع اسرائیل وضع‌اسرار‌آمیزی بخودگرفته است ، رادیوبغداد تاکنون .دراین‌باره اعلامیه‌ای انتشار نداده و فقط سرهنك علی‌هادی رئیس دادگاه انقلابی گفته است که محاکمه جاسوسان امپریالیسم و «عمال‌سیاه» آغاز شده است . اما وزیر اطلاعات عراق گفت که محاکمات بعدی هنوز شروع نشده

«روزنامه الانوار» چاپ بغداد نیز در سرمقاله خود بطور مختصر به محاکمات آینده اشاره کرده ونوشته است هیچ کشوری حق ندارد با تصمیمات دولت ما مخالفت کند . ما اکنون دیگر مستعمره بیگانه نیستیم ودر منطقه نفوذ بیگانه نیز قرار نگرفته‌ایم ... دولت انگلیس با اعتراضات پیاپی خود میخواهد از جاسوسان دفاع‌کند و آنهارا ازکیفری که‌در انتظار آنهاست نجات دهد.

ژنرال احمدحسن‌البکررئیس جمهوری عراق‌دیروز«یاسرعرفات» رهبرسازمان الفتح و چند تن از رهبران مهم این سازمان رابحضور پذیرفت‌و تصمیمات انقلابی دولت عراق را در مورد اعدام جاسوسان باطلاع آنها رسانید رادیو بغداد گزارش داد در جریان این ملاکات که دوساعت طول کشید رهبران الفتح به رئیس جمهوری‌عراق گفتند که انقلاب فلسطین و فرماندهی نهضت الفتح تصمیمات دولت عراق‌را کاملا تائید می‌کند .

رادیوبغداد اضافه کرد که در تظاهرات عظیم روز دوشنبه عده زیادی از افراد سازمان الفتح‌نیز شرکت‌داشتند.

روزنامه‌های بغداد در شماره‌های امروز خود تظاهرات ضدانگلیسی راکه‌دیروز در پایتخت‌عراق انجام شدمورد تفسیر قرارداده‌ونوشته‌اند که‌انگلیس در ماجرای اعدام محکومین در امور داخلی عراق مداخله کرده‌است‌در لندن مایکل استوارت‌وزیرامور خارجه انگلیس ضمن نطقی در مجلس عوام اظهار داشت مابسیار متاسفیم که‌دولت عراق‌چهارده متهم محکوم‌بمرك را مورد عفو قرار ندادوی گفت. که دولت‌انگلیس برای نجات‌محکومین هیچگونه اقدام‌رسمی بعمل‌نیاورده بلکه بطور نیمه رسمی وبعلل‌انسانی نتایج چنین‌اقدامی رابمقامات عراق گوشزد کرده‌بود . در رم‌وزیرامور خارجه ایتالیا «تاسف عمیق »دولت متبوع خود را از اینکه بدرخواست دولت‌ایتالیا در مورد عفو محکومین توجهی نشده‌است به سفیر کبیر عراق‌ابلاغ کرد دریادداشت وزارت امور خارجه ایتالیا خاطرنشان‌شده است که دولت‌ایتالیا بهیچوجه‌قصد مداخله در امور داخلی عراق‌نداشته بلکه‌تنهابخاطر بشر دوستی در ـ خواست عفو محکومین را کرده بود.

ضمنا امروز پاچه‌چی سفیر عراق **درسازمان ملل استعفای خودراتائید کرد و گفت که او از بنمایشی گذاردن اجساد جاسوسان درملاءعام دربغداد متاسف است زیرا این‌امر وسیله تبلیغاتی موثری بدست اسرائیل داده است .**

الپاچه‌چی گفت که‌اینکاردولت عراق نیز غیر عاقلانه بوده

روزنامه‌ارگان حزب کمونیست ایتالیا ضمن بحث‌از اعدام یهودیان در عراق‌نوشته‌است چوبه‌دار های بغداد منظره بسیار نفرت‌انگیزی بوجود اوردند ولی تنها راه جلوگیری ازتوسعه‌وکشمکش در منطقه عربی خاور میانه اینست که‌اسرائیل سرزمینهای‌اشغالی راتخلیه کند در عین حال تظاهرات اسرائیلی ها در بسیاری از پایتخت های کشور های اروپائی ادامه دارد ولی‌دولت سویس تظاهراتی راکه قراربود در ژنو دربرابر مقر هیئت‌نمایندگی عراق بعمل آید قدغن کرد.هیئت نمایندگی دائمی عراق درژنو اعلام داشت که هدف مبارزه شدیدی که دستگاه های تبلیغاتی اسرائیل‌علیه عراق‌برپاکرده‌اند آن‌است که بهانه‌جدیدی برای حمله به عراق وکشور های‌عربی‌دیگر بدست‌آورد. در لاهه سخنگوی وزارت امور خارجه‌هلند‌گفت که‌اقدام دولت‌عراق دراعدام متهمین بجاسوسی اوضاع خاور میانه را تیره‌ساخته است و دولت هلند از جنبه بشر دوستی‌با اقدام دولت عراق مخالف است ، دربرو کسل وزیر خارجه بلژیك گفت دولت متبوع وی بخوبی به هیجان شدیدی که در افکارعمومی بلژیك وسراسرجهان‌بدنبال اعدام های دستجمعی در عراق بوجود آمده آگاه‌است و به‌سفیر خود در بغداد دستور داده‌است که مراتب را رسما بامقامات عراقی در میان بگذارد.

«پل بیل» یکی‌از کارمندان امریکائی عضو شرکت نفت عراق چندی قبل همزمان با دستگیری اعضای شبکه جاسوسی که اعدام شدند در بغداد باتفاق‌همسروپسرش توقیف شد . دراین عکس «پل‌بیل» وهمسرش‌دیده می شوند .عکس رادیوئی اطلاعات

حمله‌عراق بکشورهای عربی

بیروت ـ یونایتدپرس ـعراق همسایگان عرب‌خودرا محکوم کرد که چرا علنا از اعدام اسرائیل حمایت نکرده‌اند .

رادیو بغداد پنجشنبه شب حملات خشمگینی‌به دول‌دیگر عرب کرد که جانب عراق را نگرفته‌اند و گفت : سکوت‌و زبان بستگی وسائل تبلیغاتی عرب دراین مورد ، کمکی به روشن شدن خلق‌عرب درباره روش غرب نکرده است‌رادیو به مطبوعات عربی اخطار کرد که «آماده باشند» زیرا عده دیگری از جاسوسان اسرائیل به‌همین سرنوشت‌دچارخواهند شد .

بطور کلی مطبوعات عرب روش سکوت در برابر اقدام عراق درپیش گرفته‌اند و از ۴۲روزنامه بیروت ، معدودی خبر اعدام های جاسوسان را به‌تفصیل چاپ کرده‌اند .

رهبران عرب بطور خصوصی اظهار نظر کرده‌اند که اقدام عراق ضربه‌ای به‌حیثیت‌بین ـ المللی اعراب بود و همدردی بین‌المللی را که در اثرحمله اسرائیل به فرودگاه بیروت نسبت به‌اعراب ایجاد شده بود ازبین برده است .

دونفر ازرهبران برجسته شوروی وارد اسرائیل شدند

مسکو ـ خبرگزاری فرانسه ـ دو نفر از رهبران برجسته حزب کمونیست شوروی برای شرکت‌در کنگره حزب کمونیست اسرائیل وارد تل‌آویو شدند .

ورود شخصیت های شوروی‌به اسرائیل این فکر را در محافل سیاسی بوجود آورده که شوروی ممکن است بدون میانجیگری امریکا درصدد برآید که طرح‌خود را درباره خاورمیانه باسرائیل بقبولاند . با اینکه رهبران حزب کمونیست‌شوروی‌اصولا برای‌شرکت در کنگره‌حزب کمونیست اسرائیل وارد این کشور شده‌اند ولی‌بدون تردید آنها در تل‌آویو باشخصیت های اسرائیل تماس خواهند‌گرفت و درنتیجه همین تماس ها شوروی میتواند زمینه مساعدی‌برای اجرای طرح های خود درباره خاورمیانه تهیه کنند .

این نخستین‌بار است که پس‌از قطع روابط اسرائیل و شوروی هیئتی از حزب کمونیست شوروی وارد تل‌آویو میشود .

*** شروع کرد .**

محافل دیپلماتیك در لندن می گویند دولت شوروی تلاش صلح خود را برای خاورمیانه که ازیکماه پیش شروع شده‌وبه بن‌بست‌خورده بود ، ازنو شروع کرده است . امریکا و انگلیس‌از پیشنهادیکماه پیش‌شوروی‌برای‌تشکیل کنفرانس چهار دولت بزرك و اقدام مشترك آنها در خاورمیانه‌باسردی استقبال کرده بودند ، در عوض فرانسه از پیشنهاد شوروی حمایت کرده و خود پیشنهاد های تکمیلی مطرح نمود .

از قاهره خبر رسیده که‌آلکساندر شلپین ، عضو کمیته مرکزی‌حزب کمونیست شوروی با پیامی از طرف برژنف برای عبدالناصر وارد قاهره شده است . الاهرام که این خبر را داده توضیح نداده متن این پیام چیست .

خبر تلاش جدید شوروی ، همزمان با تشکیل جلسه شورای امنیت ملی‌امریکابریاست لیکسون برای بحث درباره وضع خاورمیانه منتشر شد . منابع مقیم لندن می گویند شوروی‌ممکن‌است باتشویق ابتکار جدیدی از طرف مصر ، پیشنهاد یك ماه پیش را مجددا احیاء کند .

قرار است گونار یارینك فرستاده صلح سازمان ملل در خاورمیانه ، امروز با یاکوب مالیك نماینده شوروی در سازمان ملل مذاکره کند .

یکی از رهبران‌حزب بعث عراق کشته‌شد

دمشق ـ خبرگزاری فرانسه ـ رادیو سوریه از قول فرماندهی «بین‌الاعراب» حزب بعث گزارش داد که سرهنك مصطفی نصر، از افسران ارتش عراق روز ۲۷ ژانویه در خانه خود بقتل رسیده است.

رادیو سوریه افزود که‌سرهنك نصر بوسیله خنجر از چندین ناحیه بدن بشدت زخمی گردیده و همین زخم ها موجب مرك وی شده است .

سرهنك نصر در انقلاب ۸ فوریه ۱۹۶۳ شرکت کردو درضد انقلاب همان سال دستگیر شد . در زندان بغداد بشدت مورد زجر و شکنجه قرار گرفت .فرماندهی بین‌الاعراب حزب‌بعث اعلام داشته است که بزودی جزئیات قتل سرهنك نصرت را فاش خواهد کرد .

رادیو دمشق گفت سرهنك مصطفی‌نصر یکی از رهبران بزرك حزب بعث بود و درروی کارآمدن این حزب درعراق نقش بزرگی بعهده داشت . رادیو دمشق افزود که چند روز قبل جسد سرهنك نصر درحالیکه سینه‌اورا با خنجر شکافته بودند پیدا شد رادیو دمشق گفت این‌قتل توسط «دسته‌های‌جنایتکاران»دربغداد صورت گرفته است اما نام مسئولین‌این‌حادثه‌را افشاءنکرد سرهنك نصر ۳۷ ساله بود و در سرنگونی حکومت ژنرال عبدالکریم قاسم نقش مهمی بعهده داشت. منابع خاورمیانه گفتند که‌سرهنك نصر زمانی از دوستان‌نزدیك ژنرال‌حسن‌ـ البکر رئیس جمهوری عراق بوده است. همین منابع‌گفتند که سرهنك نصر از عناصر دست‌چپی حزب بعث بود و طرفدار حزب‌بعث سوریه‌بشمار میرفت .دوروزقبل‌دولت‌سوریه اعلام‌کرد که یك افسر عراقی به‌یك دیپلمات‌سوریه دربغداد شلیك کرده است .

دو اردنی محکوم به اعدام شدند

تل‌آویو ـ دونفر عرب باتهام جاسوسی برای‌اسرائیل در اردن محکوم به‌اعدام شدند نمایندگان مسیحیان که‌از اردن بازدید کرده‌اند میگویند یکی از آنها راننده تاکسی بنام ابوظهیر ودیگری آنتون ناصر بوده‌اند . نمایندگان چهارکشیش مسیحی با دولت اردن برای آزاد کردن این دونفر مذاکره میکنند ، زیرا خانواده های آنها معتقدند که آنها رابی‌دلیل بنام جاسوسی گرفته‌اند .

پاپ‌پل ششم نیز درپیامی بدولت اردن تقاضای‌آزادی این دونفررا کرده است . مقامات اسرائیل افشا کردند که‌پاپ درپیامی بدولت‌عراق نیز تقاضای عفو کسانی را کرده که‌قراراست باتهام جاسوسی‌در دسته‌بعدی محاکمه شوند .

سلاح های اتمی تازه در آمریکا

واشنگتن ـ خبرگزاری فرانسه ـ کمیسیون انرژی اتمی امریکا اعلام داشت که مواد جدید و تکنیك های تازه‌ای در ساختن سلاحهای اتمی‌مورد استفاده قرار داده است .

کمیسیون انرژی‌اتمی‌امریکاجزئیات کشفیات خود را در زمینه سلاحهای اتمی فاش نساخته و همینقدر خاطرنشان ساخته‌است که در کیفیت سلاح های اتمی پیشرفت های قابل توجهی بدست آمده است . گفته میشود که این پیشرفت مخصوصا در ساختن موشکهای اتمی با کلاهك های متعددو شبکه دفاع ضد موشکی نصیب دانشمندان امریکا شده است .

سخنگوی کمیسیون انرژی اتمی امریکا اظهار داشت که با کمك مواد اتمی جدید میتوان کانالی حفر کرد که جایگزین کانال پاناما بشود .

تخلیه یهودیان از عراق

واشنگتن ـ سناتور «تایدینك» آمریکائی دیروزپیشنهاد کرد امریکا به یهودیان عراق پناهندگی دهد و برای کسانی که حاضر شوند از عراق به آمریکا بیایند وسائل آمدن را فراهم سازد .

وی همچنین از وزارت خارجه آمریکا خواست‌ترتیباتی برای تسهیل مهاجرت‌یهودیان‌عراقی به‌سایر کشور ها فراهم کند. وی‌از همه‌جهانیان‌خواسته‌است که‌عمل دولت عراق رامحکوم کنند

«بگین» وزیر مشاوراسرائیل در یك‌مصاحبه مطبوعاتی‌اظهار داشت که سازمان ملل متحد برای تخلیه یهودیان از عراق باید یك پل هوائی ایجاد کند.

وی گفت که سازمان‌ملل متحد بموجب قطعنامه‌ای که علیه نژاد کشی تصویب کرده درحقیقت حفظ جان یهودیان عراق را تضمین کرده است‌و باین ترتیب باید باایجاد پل هوائی کلیه یهودیان ساکن عراق رااز آن کشور خارج کند .

اطلاعات
دختران و پسران
روزهای سه‌شنبه
منتشر میشود

کلاسهای جدید تقویتی، تك درس
آموزشگاه رضی
دایر شد سه راه امین حضور تلفن ۳۵۲۷۵۷

(اکسیژن) ترابی شبانه روز امین چهارراه سیدعلی ۳۳۴۷۹۷
آ ـ ۶۹۴۴۸

آقای و ـ ا ـ نیوتیامدیر صادرات کارخانجات
CHASE BRIGHT STEEL LTD. INDIA.
STEEL & ENGINEERING PRODUCTS EXPORTS PRIVATE LTD. INDIA.
برای هرگونه توضیح درباره : لوله ـ آهن‌گرد ـ شافتینك ـ سودکاستیك ـ باطری و ادوات مهندسی‌برای مدت کوتاهی در تهران اقامت دارد و علاقمندان می‌توانند با نامبرده در پارك هتل اطاق ۴۰۲ تماس بگیرند .
آ ـ ۶۹۴۸۰

دارالعلوم العربیه
کلاس جدید فوق‌العاده‌ای با همان مزایا و اسلوب‌مخصوص دارالعلوم برای امتحانات عربی ششم ادبی و کنکور دانشگاه دائر نموده است . تا محل باقی است برای نام نویسی‌اقدام نمائید. دروازه‌شمیران ـ ابتدای فخرآباد
۲ـ۲ آ ـ ۶۸۵۲۲

بنیانگذاری
فراماسونری
در ایران
را با تمام مطالب محرمانه دقیق و آئین‌نامه و مرامنامه که تابحال منتشر نشده مطالعه نمائید. این کتاب نفیس تاریخی را ببهای ۳۰۰ ریال از کتابخانه اقبال . شاه‌آباد تهیه نمائید .

شعارما : زندگی شیرین است
کودکستان و دبستان
آتوسا
افتتاح‌اولین‌کلاس آمادگی مخصوص کودکان‌رااعلام‌میدارد
دراین کلاس کودکان چهارتا پنجساله را بنحوی آماده مینماید تا بتوانند در پنج سالگی درکلاس اول ابتدائی ثبت نام‌نموده مشغول تحصیل شوند .
برنامه‌های آموزشی این کلاس بزبانهای انگلیسی و فارسی تدریس میگردد وکودك شما ازبرنامه‌های تفریحی و ورزشی‌آتوسا نظیر سینما (یکروز درمیان) خیمه‌شب‌بازی و تآتر ـ استخر زمستانی ، قصه گوئی‌با اسلاید ـ اسکیتینك رینك و بالت‌استفاده خواهدکرد .
درکلاسهای مدرن کودکستان آتوسا نیز عالیترین برنامه‌های تفریحی و سرگرم کننده برای‌کودك‌سه‌تاچهار ساله شمافراهم شده است .
کلیه برنامه‌ها تحت نظر مربیان متخصص خارجی و ایرانی انجام می‌شود .
ثبت‌نام فقط تا بیستم بهمن ماه
خیابان‌منوچهری کوچه‌ژاندارك
شماره ۲۷
تلفن ۳۱۳۲۴۲
آ ـ ۶۹۴۹۴

برای دانش‌پژوهان و دانشجو یان و کلیه شرکت کنندگان مسابقات رادیوئی و تلویزیونی‌وکنکور دانشگاه
شخصیت‌های نامی ایران
اولین کتاب جامع درباره شخصیت های ایران شامل شرح‌حال ۲۷۵ نفراز پادشاهان ،شاعران، نویسندگان،ادیبان فقها ، دانشمندان ، وزیران، سرداران ، سیاستمداران ، آزادیخواهان ، ورزشکاران، نقاشان،خطاطان،موسیقدانان پیامبران و محققین ایران‌زمین بانضمام تصاویر و خطوط و نقاشی های شخصیت های معروف .
تالیف : محمدرضا زهتابی در قطع بزرك با جلد سلوفان در ۵۳۲ صفحه به‌بهای ۲۵۰ ریال منتشر شد .
انتشارات پدیده : شاه‌آباد اول خیابان ملت تلفن ۳۳۶۷۰۰
آ ـ ۶۹۴۹۶

افسر ارتش سرخ
که بطرف رهبران شوروی تیراندازی کرده بودخودکشی کرد

مسکو ـ خبرگزاری فرانسه ـ یك مقام مطلع در مسکواظهار داشت که شایعات مرکءعامل سوءقصدفضانوردان شوروی بی‌اساس است ، اخیراشایع شده بود که سوء قصد کننده پس از تیراندازی بسوی اتومبیل حامل فضانوردان با خوردن سم خودکشی کرده است همچنین همین منبع افزود که‌بازجوئی ازسوء قصد کننده‌همچنان ادامه دارد و انتظار میرود محاکمه او در آینده نزدیك آغاز شود.مقامات شوروی تاکنون هویت مردی را که در داخل کرملین بسوی فضانوردان شوروی شلیك کرده فاش نساخته‌اند.

روزنامه واشنگتن پست دیروز از قول خبرنگار خود در مسکو فاش کرد که یك ستوان ارتش شوروی بنام ستوان «ایلین» بطرف رهبران و فضانوردان شوروی در داخل کاخ کرملین تیراندازی کرده است .

واشنگتن پست‌نوشته ستوان ایلین پس‌از آنکه ۶ گلوله بطرف رهبران و فضانوردان شلیك کرد یك قرص سمی را بلعید تاخود را بکشد . اوکمی بعد درگذشت و علت تیراندازی نیز نامعلوم‌ماند . خبرنگار واشنگتن‌پست نوشته که بنا باطلاع موثق ستوان ایلین که در لنینگراد خدمت میکرد دو روز قبل از تیراندازی بدون اجازه و بدون آنکه طپانچه خود را تحویل دهد از لنینگراد به مسکو آمده بود .

در کنسرتی که به‌نفع مسابقات المپیك درشهر فرانکفورت‌با حضور «کیزینگر» صدراعظم آلمان ترتیب یافته بود تظاهراتی صورت گرفت. دراین عکس پلیس هنگام توقیف یکی‌از تظاهر کنندگان دیده‌می شود . عکس‌رادیوئی اطلاعات

۵۰ نفر در ۲ تصادف قطار کشته‌شدند

بوداپست ـ رویتر ـ براثر دوتصادف قطار که در کره جنوبی ومجارستان روی داد ۵۰نفر دردم جان سپردند و بیش‌از یکصدنفربشدت‌مجروح شدند .

یك‌قطار سریع‌السیر بایك قطار مسافربری که منتظر چراغ سبز ایستاده بودند تصادف کرد. ۴۳ نفر مسافر دراین تصادف کشته شدند و پلیس عقیده دارد که تلفات بسیار بیش‌از این است در حدود ۱۰۰ نفر نیز مجروح شده‌اند که جراحات برخی از آنها بسیار شدید است .

علت تصادف کولاك برفی شدیدی بودکه دراثر آن‌چشم چشم را نمی‌دید . راننده‌قطار سریع‌السیر به‌پلیس گفته‌است بعلت برف اونتوانست چراغ قرمز را ببیند .

درایستگاه شهر «هرمد» ، در غرب مجارستان نیزیك‌قطار سریع‌السیر به‌قطار دیگری که در ایستگاه ایستاده‌بودبرخورد کرد واولین گزارش حاکی است که‌هفت‌نفر دراین تصادم کشته شده‌اند . سه‌نفر زخم های مهلك‌برداشتند و ۲۷ نفر دیگر زخمهای شدید ۵سرباز و مهندس ترن‌سریع‌السیر در میان کشته شدگانند . در عرض ۵ هفته اخیر این سومین فاجعه‌راه‌آهن مجارستان‌است.

وزیر دفاع پاکستان گفت :

مخالفان باخشونت نمیتوانند حکومت‌را سرنگون کنند

راولپندی‌ـ‌رویتر ـ آسوشیتدپرس پلیس پاکستان برای متفرق‌کردن جماعتی که خانه قاضی فضل‌الله وزیر کشور پاکستان را غارت میکردند ، چند تیر هوائی شلیك کرد . خانه این وزیر در «لارکانا» که محل تولد ذوالفقار علی‌بوتو میباشد واقع است .

عده‌ای از جوانان نیز راه‌آهن کراچی را سنگباران کردند وبعدا پسوی پلیس که برای متفرق‌کردن آنان آمده بود سنك پرتاب کردند پلیس بسوی جوانان گاز اشك‌آور پرتاب کرد وعده‌ای از آنها را زخمی نمود . تظاهرکنندگان در کراچی سه‌سینما ، دو رستوران ، یك داروخانه ، ودفتر محلی حزب مسلم‌لیك را ویران کردند.پلیس ۱۲نفر از آنها را توقیف کرد که با۶۰ نفر قبلی تعدادتوقیف‌شدگان به ۷۲نفر بالغ گردید .

در راولپندی مدت دو ساعت قریب ۲۰ هزار نفر از اعضاء « کمیته اقدام دمکراتیك» تظاهر کردند و پلیس برای متفرق کردن آنها گاز اشك‌آور ونیزه بکار برد .

ج .آ.رحیم مدیر کل سابق وزارت خارجه پاکستان امروز خواستار برکناری حکومت فعلی بعنوان پیش‌درآمد مذاکره با گروه‌های مخالف گردید . وی که دبیرکل حزب مردم پاکستان‌نیز هست‌گفت درحال حاضر سازش ما بارژیم موجود در حکم خودکشی است و شرط مذاکره ما ، کناره‌گیری دولت است .

فیض‌احمد فیضل شاعرپاکستانی نیز از دولت فعلی خواست کناررود

در راولپندی دویست نفر زن ، برهبری همسرعلی‌بوتو در خیابانها رژه رفتند و بدولت‌اعتراض کردند. رویهمرفته در تظاهرات‌دوهفته‌اخیر درپاکستان ۶۱ نفر کشته شدند که ۵نفر انها در ۴۸ ساعت اخیر کشته‌شده‌اند .

در کراچی افضل‌الرحمن خان، وزیر دفاع گفت با خشونت‌وشدت عمل نمیتوان حکومت را سرنگون کرد واگر مخالفان چنین خیالی می‌کنند ، دچار اشتباه عمانگیزی شده‌اند وی از غارت و چپاول‌افراد توسط مخالفان دولت انتقاد کرد.

نورالامین ، رهبر گروه‌مخالفان در پارلمان دولت را به دیکتاتوری متهم کرد و گفت : قوانین فوق‌العاده‌ای را که در زمان جنك ۱۹۶۵ برای مقابله با هند وضع شده دولت فعلی برای مقابله با مردم بکار میبرد .

قرار است فردا(امروز) پرزیدنت ایوبخان طی نطقی ازرادیو وضع کنونی پاکستان را مورد بحث‌قرار دهد .

اعتصاب مسیحیان در لبنان

بیروت ـ خبرگزاری فرانسه ـ بدرخواست رهبران اتحادیه‌احزاب سه‌گانه لبنانی(پیرجمائیل)«ریمون‌عده» و «کامیل‌شمعون» روزپنجشنبه ده‌درصد مغازه‌های لبنانی درمحله های مسیحی‌نشین دست به‌اعتصاب زدند و قسمتهائی از حومه شهر بیروت نیز باعتصابیون پیوستند . دراین محلات مدارس و دانشگاه های لبنان نیز تعطیل گردید .

بهمین مناسبت نیز تظاهراتی در پایتخت برگزار شد . اعتصاب۲۴ ساعته که بعنوان مخالفت بادولت رشید کرامی برگزار شده بود، بدون بروز حادثه ناگواری پایان یافت .

در همان روز پارلمان لبنان به بحث طولانی خود در اطراف‌برنامه دولت جدید پایان داد و بااکثریت ۶۰رای موافق دربرابر ۳۰ رای مخالف به‌کابینه رای اعتماد داد . نه‌نفر از نمایندگان‌نیز از دادن‌رای خودداری کردند .

رشید کرامی ضمن نطقی که در پارلمان ایراد کرد پس‌ازاشاره بوضع مشکلی که لبنان با آن روبرو است گفت دشمن‌در کوشش خود برای ایجاد دودستگی‌درجهان عرب باشکست روبرو شد . ودولت جدید همبستگی خود را باکشورهای عربی حفظ خواهد کرد.

رشیدکرامی بدون آنکه به‌فعالیت چریکهای عرب اشاره کند گفت که دولت وی از مردم فلسطین‌دفاع خواهد کرد وی افزود که دولت لبنان بزودی لایحه قانون‌نظام‌وظیفه اجباری را به‌پارلمان تسلیم خواهد کرد و باهمه توانائی از مرز های کشور دفاع خواهد نمود.

اوتاشیك : زندگی در پراگ وحشتناك است

پراگ ـ رویتر ـ «اوتاشیك» معاون سابق نخست‌وزیر چکسلواکی امروز از پراگ وارد سوئیس شد و گفت زندگی در پراگ وحشتناك است . وی گفت‌در اینجا فشارزیادی بمردم وارد میشود و آزادی ازبین رفته است .

«اوتاشیك» هنگام حمله شوروی به‌چکسلواکی در خارج از این کشور بود . وی هفته گذشته به پراگ برگشت ودیروز مجددا از چکسلواکی‌خارج‌شد ، «اوتاشیك» گفت سه‌ماه دیگر به‌چکسلواکی باز خواهد گشت .

خبرگزاری دولتی شوروی روزنامه نگاران اصلاح طلب چکسلواکی را مسئول‌ایجاد«حالت ترور ووحشت» دانست که‌منجربه خودکشی جوانان در پراگ شده است .

مفسر این خبرگزاری گفت: روزنامه‌نگاران مزبور در عرض‌یك سال گذشته به تهدید و ترور فکری مخالفان خود پرداخته‌اند . این روزنامه‌نویسان نام و آدرس مخالفان خودرا چاپ کرده جوانان را تحریك کردند که بدرخانه‌های آنان بروند و باتهدید و سنك ـ اندازی آنهارا مرعوب کنند .

*** دونیم کرد**

یك‌جوان ۲۷ ساله چکسلواکی بوسیله اره اقدام بخودکشی کرد و خودرا بدونیم نمود . هنوز هویت این جوان‌چکسلواکی فاش نشده ولی در نامه‌ای که قبل از اقدام بخودکشی نوشته توضیح داده است که بعلت مشکلات خانوادگی بزندگی خودپایان داده است .

درسالگرد حمله‌بزرك پارسال

ویتکنگ بچندشهر حمله کرد

سایگون‌ـ اسوشیتدپرس ـ در نخستین سالگرد حمله بزرك‌ویت‌ـ کنك‌ها در عیدتت پارسال‌ـ دیروز ویت‌کنك‌ها‌راکت نیرومندبمرکز شهر هوئه شلیك کردندوسخنگوی دولتی گفت ۷ نفر در این حملات مجروح شدند .

پس از اول نوامبر که بمباران ویتنام‌شمالی قطع شد این‌نخستین حمله به شهر هوئه است .

در سایگون چریك‌ها‌یك‌خمپاره ۸۲ میلیمتری به‌بازارشهر‌انداختند و یك نفررا کشته وسه نفر را مجروح کردند . در شبه جزیره باتانگان که درجنوب ویتنام‌جنوبی قرار دارد زدو خورد شدیدی بین قوای ویت‌کنك وسربازان‌امریکائی ها در گرفت .

امریکائیها سه هفته است که‌با عملیات دوگانه درخشکی و دریا ، از این شبه جزیره پاسداری می‌کنند . در این زدوخورد ۱۱ چریك کشته شدند و امریکائی ها تلفات مختصری دیدند . عملیاتی که‌برای قلع‌و قمع چریك ها در این‌شبه جزیره آغاز شده پس از جنك کره بزرگترین عملیات در خشکی و دریاست .

بیش از ۱۱ هزار نفر از اهالی غیر نظامی این شبه جزیره تخلیه شدند تا فقط چریك ها در آن باقی بمانند و سرکوب شوند .

از سه هفته پیش تاکنون ۱۳۲ چریك در این شبه جزیره کشته و ۲۰۰ نفر اسیر شده‌اند .

هواپیماهای ب‌ـ۵۲ امریکا نیز همزمان با این سخت‌ترین حمله سال رابه‌شهر کانتو کردند و در شش حمله متوالی نیم میلیون کیلو گرم بمب به این ناحیه ریختند .

تظاهرات خصمانه علیه دوگل

رنس ـ خبرگزاری فرانسه ـ در نخستین روز مسافرت ژنرال دوگل در ایالت «بریتانی» حوادثی روی داد از جمله درشهر رنس درحدود دویست نفر از جوانان در حالیکه یك پرچم سرخ و یك پرچم سیاه بدست‌داشتند دست‌بتظاهرات زده‌و شیشه‌های ساختمان‌تلویزیون‌این‌شهر را شکستند.ماموربن‌پلیس با انفجار گاز اشك‌آور تظاهر کنندگان را پراکنده ساختند . ولی اندکی بعد تظاهر کنندگان در نقطه دیگر اجتماع کرده و در خیابانهای شهر دست بتظاهرات زدند .

تظاهرات دیگری نیزدر برابر کاخ دادگستری روی داد. در شهر «کیمپر» نیزتظاهراتی علیه بازدید ژنرال دوگل ازاین ناحیه برگزار شد .

دوگل که درایالت «بریتانی» با تظاهرات خصمانه روبرو شده خطاب به مردم این ایالت گفت آنها میتوانند در داخل جمهوری فرانسه زندگی مخصوص خود را داشته باشند . دوگل که معمولا در پایان نطقهای خود می‌گویدزنده‌باد جمهوری زنده‌باد فرانسه‌دربریتانی گفت زنده باد جمهوری زنده باد بریتانی .

تکخال

از صبح دوشنبه
فقط درسینما
ماژستیك
فیلم رنگی
خانه‌خدا

از تالارهای بزرگ ومجلل سیّاره
برای مجالس عقد وعروسی وسایرضیافتها دیدن فرمائید
تلفن ۳۳۶۶۶۶

سوهان عسلی پرویز
بهترین مشیرمنی ایرانی ـ درسه نوع ـ بادامی ـ پسته‌ای ـ نخودچی
دوربسته‌بندیهای مختلف برای عزیزان خارج ازکشور
جهت سفارش هر مقدار به تلفن ۲۷۲۱۵ مراجعه فرمائید
آدرس ـ بلوار جمهوری بازار شیرازی شماره ۸۱

از صبح ۵شنبه ۱۷ بهمن
فقط در سینما دیاموند
فیلم انتخابی ایتالیا برای فستیوال کان
درامی شورانگیز و مسحور کننده برای دوستداران واقعی سینما .
فیلمی از : نانی لوی
پدر خانواده زن
باشرکت چهار هنرمند معروف سینما :
نینو مانفردی ـ لسلی کارون
کلودین اوژه ـ اوگو تونیاتی
پخش از کمپانی پارامونت

برنامه آینده سینما
گلدن سیتی
بزرگترین حمله کوماندوئی که پرده سینما رابه‌آتش میکشد
جان وین
دیوید جانسون
کلاه سبزها
THE GREEN BERETS
رنگی محصول برادران وارنر ـ سون آرتز W
موزیك از : میکلوس روژا

بزودی
جنجال پول ـ جنجال پول ـ (هر کس همه‌جاغیر ماهاد نبال پوله ـ امروز باباجون هر جابری جنجال پوله)

بزودی

برنامه گردش نوروزی
پاریس ، لندن ، هامبورگ ، ژنو
مراجعت بغداد ، کربلا
این گردش شامل ۱۹ روز بازدید از تمام نقاط دیدنی و زیارتی
با تمام مخارج هتل و راهنمای فارسی زبان جمعاً ۴۵۵۰ تومان میباشد
پرداخت باقساط طویل المدت
آژانس مسافرتی و توریستی سرویس
خیابان ایرانشهر شمالی ۲۸۰ تلفن ۶۲۸۱۱۲ / ۶۲۷۳۷۷
با همکاری شرکت سوئیس ایر

در قرن‌ماشین‌های‌الکترونیکی حتی سرقت هاهم‌الکترونیکی است آنهم باچه وضع‌مضحك و خنده‌آوری !

بزودی
یك کمدی شیرین وطنزآمیز
با شرکت استاد سینما
«پیتر یوستینف»

پیتر یوستینف ـ رنگی اسمیت
کارل مالدن
دنیس‌لندستروگلدوین‌کایر
دختر موخرمائی و میلیونر
رنگی

دریائی بطول دهها کیلومتر در اطراف خرمشهر روان است!

خرمشهر آخرین نقطه‌ای از خوزستان است که توسط رودخانه کارون و سیلابهای آن مورد تهدید قرار دارد . این امر برای ما و شما و هم برای اکثر خوانندگان ممکن است تعجب‌آور باشد که چرا خرمشهر یک هفته دیرتر مورد تهدید قرار گرفته است ؟

مشاهدات من شاید جواب روشنی برای این سئوال باشد . قرار شد که بعد از ظهر پنجشنبه آقای هویدا وهمراهان به تهران بازگردند ، بهمین جهت ظهر همانروز (پریروز) در معیت نخست‌وزیر یکبار دیگر با هواپیما از مناطق سیلزده بین اهواز و خرمشهر و آبادان دیدن کردیم .

دشتهای سوزان وخشک این منطقه که صدها کیلومترطول و عرض دارند مبدل به دریای عظیمی از آب شده است . شاید عمق این آب چندان زیاد نباشد و حداقل ۲۰ سانت وحد اکثر در نقاط گودتر یک متر عمق داشته باشد . اما آنچه مسلم است تمام مناطق جزتپه‌ها و بعضی آبادیها وساختمان های واقع دراین آبادیها همه در زیر آب فرو رفته است .

آب آرام در این دشتهای پهن خوابیده و فقط بادهای مخالف سطح آنرا مواج نشان میدهد . این آب همان سیلابهای بزرگی است که هفته قبل صدها کیلو متر اراضی مزروعی و آبادیهای بین اندیمشک و دزفول تا اهواز را فرا گرفته بود و صدها ده و آبادی را محصور کرده بود و بخانه و کاشانه هزاران نفر خسارت‌وارده آوردبود و هزاران هزار نفر را بی خانمان کرده بود که تنها در اهواز بیش از ۱۲ هزار نفر از آنها در مساجد و تکایا و مدارس اسکان داده‌شده‌اند.

این دریای خروشان آرام ازشمال غربی خوزستان بطرف جنوب غربی آن استان سرازیر است . اما از آنجائی که این سیل پرآب‌وپر ابهت میبایستی ازدشت های وسیع بگذرد، لذا سرعت و قدرت تخریبی خودرا از دست میدهد ودر نتیجه بجای غرش و فریاد ، آرام آرام وکف‌آلود دردشتها پیش میرود.

وزیر آب و برق در مورد سرعت این سیل در نزدیکیهای خرمشهر بمن گفت: سرعت آن ساعتی ۷۰۰ متر است وهمین امر موجب‌میشود که امدادگران ومسئولین ومردم فرصت مقابله با آنرا در خرمشهر بدست آورند .

* شب پرالتهاب

شب پنجشنبه شب پرالتهابی بود. همه در یک نگرانی و انتظار بسر می‌بردند . ماهمه مطلع شده بودیم که سیل بطرف خرمشهر پیش میرود . آب وبرق خوزستان عامل جالبی در مقابله سیل بود ، آمار دقیقی در پیشرفت سیل بخرمشهر در اختیار نخست‌وزیر قرار داده‌بود. این دستگاه با مقدورات علمی و کادر مهندسی خود سیل را از همانروز اول مورد ارزیابی وشناسائی قرار داده بود و دقیق‌ترین ارقام و آمار را در اختیار نخست‌وزیر ومسئولین امر قرار میداد .

در تمام روز های پرالتهاب آمار آب و برق خوزستان روشن ودیدکافی به مقابله کنندگان میداد . چه در زمانیکه اطلاع‌میدادند ، مثلا تا چهار بعد از ظهر آب ۲۰ سانتیمتر بالا خواهد آمد و یا اینکه امروز آب ساعتی ۲ سانتیمتر پائین‌خواهد رفت، دقیقا وضع همین بود که پیش‌بینی شده بود .

* دستور نخست‌وزیر

نخست وزیر عصر سه شنبه پس از بازدید از سد محمد رضا شاه پهلوی بطرف شیراز پرواز کرد اما قبلا با اطلاع از پیشرفت‌سیل بطرف خرمشهر وزیر راه را مامور خرمشهر کرد و دستور داد برای مقابله با آن براساس لوازم و تجهیزات موجود اقدامات عاجلی بعمل آورد وزیر راه هم فورا بکمک استاندار بخرمشهر رفت .

نخست‌وزیر بما گفته بود ، فردا به اهواز باز میگردیم ما همانموقع فهمیدیم که خرمشهر مورد تهدیدسیل قرار دارد .

وزیر آب و برق هم مامور اهواز شد تاهم هرنوع کمکی که خرمشهر میخواهد فراهم سازد وهم حرکت آب و میزان آنرا بررسی کند .

ظهر چهار شنبه پس ازبازگشت به‌اهواز مطلع شدیم سیل در چند کیلومتری اهواز است وتاشب ۵ شنبه به‌اهواز خواهد رسید . اینهایی که در مقدمه‌نوشتم از همین ساعت شروع شد نخست‌وزیر بلافاصله باهواپیما به خرمشهر رفت و پس از بازگشت به اهواز جلسه‌ای تشکیل داد وهرآن با خرمشهر در تماس بود . خبرنگاران که کوشش میکردند باآخرین آمار آب و برق خوزستان دست یابند ،بدنبال وزیر آب و برق باینطرف و آنطرف میدویدند و روحانی هم فورا آخرین خبر را در اختیار آنها میگذارد .

مقارن ساعت ۹ شب تلگراف وزیر راه ، همه مسئولین را دوچار بهت‌و نگرانی فراوان کرده بود . وزیر راه خبر داده بود ، فورا ده دستگاه «بلدوزر» فرستاده‌شود .این تقاضا نشان‌میداد که‌خرمشهر درخطر آنی‌سیل است ، بلدوزر هم بیش‌از دو دستگاه وجود نداشت . چون هرچه«بلدوزر» خصوصی و دولتی و ارتشی بود ، همه‌درگیر بودند . در نتیجه وزیر آب وبرق با بیسیم محل تماس گرفت و معلوم شد وزیر راه‌سخت در تلاش مقابله است و احتیاج شدیدی هم به این وسائل دارد، قرار شد چندبلدوزر که در جاده خرمشهر و آبادان مشغول کاراست، برای این کار استفاده گردد .

معهذا نگرانی تا یک بعداز نصف شب ادامه داشت و آنشب با چند ساعت خواب با همین نگرانی بسر آمد . صبح اولین خبر خوب این بود که سیل متوقف شده و سدهم تقریبا آماده است . این خبرموجب شد که نخست‌وزیر بما گفته بود ، فردا که حداقل ۲۴ ساعت دیگر هم وقت برای ترمیم سد دارند و سیل خطر تخریبی خود را از دست داده است و بهمین جهت برای بازگشت بتهران آماده شد .

* پیش‌بینی درست بود

پیش‌بینی بعدی هم نشان داد که سیل بعداز ۲۴ ساعت به پشت سد رسیده و بطرف کارون منحرف گردید .اما ۲۴ ساعت بعداز آنکه سیل به سد خاکی رسید بالاخره شمال غربی سد خراب شد و سیل بطرف شهر روان گردید که خوشبختانه جلوی آنرا هم امدادگران گرفتند .

* ۸۰ در صد آب

ظهر پنجشنبه ، دوساعت قبل‌از حرکت به‌تهران باتفاق نخست‌وزیر با هواپیما از منطقه بین اهواز و خرمشهر و آبادان بازدید هوائی کردیم .تمام این‌دشتها اگر صددرصد آمار صحیحی نباشد بنظر من ۸۰ درصد اراضی مسیر ما راآب فرا گرفته بود ، همین آب بود که در دشت آرام آرام بطرف‌خرمشهر پیش میرفت و در ۳ کیلومتری سد خاکی سیل باکف زیاد متوقف بنظر می‌رسید اما واقعیت این بود که‌سیل با همین کف منتهی خیلی آرام پیش میرفت .

دربازگشت وقتی هواپیما ببالای خط کف‌آلود مرزی رسید ، من بلافاصله ساعتم را نگاه کردم تابه‌بینم ما در چند دقیقه از روی این دریای سیل عبور میکنیم ۷ دقیقه تمام هواپیما از روی این دریای سیل عبور کرد و بعد یک بلندی آب دریاچه را در شمال قطع کرد .

امادرغرب تا چشم کار میکرد، آب‌بود و این مشاهده که از هزار پائی در هواپیما انجام میگرفت ، نشان‌دهنده عظمت آبی که بطرف خرمشهر در حرکت بود میباشد. تمام راه اهواز و خرمشهر را

بقیه از صفحه آخر

زمینه میباشند گذارده است و صرمایه گذاران در این راه می توانند با کمک بانک رهنی ایران که بصورت وام با شرایط مناسب میباشد آپارتمان ها را فروخته و وام خود را منتقل کرده و درمدت کوتاهی سرمایه‌خودرا برای‌شروع کار جدیدی آزاد نمایند .

دراینجا بی‌مناسبت نیست که دو مطلب اساسی را یادآوری کنم اول این که طبق قرارداد منعقده بین بانک رهنی ایران و شرکت سهامی بیمه ایران تمام مشتریان بانک درمقابل فوت‌واز کار افتادگی بیمه شده‌اند یعنی در صورت فوت یا از کار افتادگی بدهی مشتری‌را شرکت بیمه ایران‌خواهد پرداخت و مراجعه بورثه یا بمشتری از کار افتاده نخواهد شد ـ مطلب دوم‌این است که باوجود سیاست آپارتمان سازی تعهد بانک رهنی در مقابل صندوق پس‌انداز مسکن برای وام خرید خانه یا ساختمان بقوت خود باقی است و باوجود افزایش بهره ها در تمام بانک ها کسانی که تا پایان امسال حساب پس‌انداز مسکن افتتاح نمایند وام را با سره های قبل از افزایش دریافت‌خواهند کرد

در خاتمه عرایضم‌باعرض تشکر از توجهی که‌فرمودید آقای ملکوتی رئیس اداره کل پس‌انداز مسکن را معرفی میکنم که گزارش اختصاصی فعالیت صندوق پس‌انداز مسکن را باستحضار برسانند و سپس قرعه‌کشی‌جوائز انجام‌خواهد شد و باین مناسبت از آقای حقی ریاست محترم قرعه‌کشی صندوق پس‌انداز بانک ملی ایران که این امر مهم را بعهده گرفته‌اند و از آقایان محترم نمایندگان وزارت دارائی،وزارت‌دادگستری،شهرداری تهران که نظارت درامر قرعه‌کشی را بعهده دارند صمیمانه تشکر میکنم و توفیق همه را از خداوند مسئلت مینمایم .

پس از بیانات مدیر عامل بانک رهنی آقای ابراهیم صبا مناست روز قرعه‌کشی اشعاری قرائت کرد و گفت :

در پرتو لطف شهریار محبوب
تبدیل شود هرید ایام به خوب
ز نیرو نبود هراس در دل ما
از زلزله شرق وز سیلاب جنوب

پس انداز و نیکوکاری

به نیکی تورا دست‌و دل باز نیست
تورا در جهان گر«پس‌انداز» نیست
هرآنکس که خواهد نکوئی کند
همان به کمی صرفه‌جوئی کند
که سرمایه روزگارش شود
به«خیرالعمل» دستارش شود
نباشد جهان خالی از ولوله
گهی میل باشد گهی زلزله
اگر مرد را کیسه باشد تهی
در احسان کند لاجرم کوتهی
و گر صرفه جوئی شعار آیدش

باصد تومان هم میشود

بروز مبادا بکار آیدش
نگوییم که باشی خسیس و لئیم
که باشد گرانمایه مرد کریم
تلف جان و مال و جوانی کنی
چو اسراف در زندگانی کنی
تو را گر هوای نکوکاری است
به بیچارگانت سر یاری است
همه در پی خواهش دل مباش
زکار «پس‌انداز» غافل مباش

و سپس آقای ملکوتی رئیس اداره پس‌انداز بانک رهنی مطالبی بشرح زیر بیان داشت :

متن سخنرانی رئیس اداره کل پس‌انداز مسکن

وقتی که در روز پنجم‌اردیبهشت ۱۳۴۴ جناب آقای امیر عباس‌هویدا نخست‌وزیر محترم ایران‌برای‌افتتاح دوره جدید صندوق‌پس‌انداز مسکن به بانک رهنی ایران تشریف‌فرما شدند تعداد صاحبان حساب ۱۲۸۹ نفرو مانده سپرده آنان در بانک بالغ بر ۱۴۳ میلیون ریال بود «بطور دقیق ـ ۱۴۳٫۶۱۵٫۹۷۱ ریال» در آن تاریخ تقریبا هفت‌سال از ایجاد صندوق‌پس‌انداز مسکن می گذشت زیرا صندوق پس‌انداز مسکن در مرداد ماه‌سال ۱۳۳۷ توسط بانک رهنی ایران‌تاسیس شده‌بود .

منظور از تاسیس صندوق پس‌انداز مسکن این بود که به‌عده‌ای از هموطنان ما که نمیتوانستند در موقع ساختمان یا خرید مسکونی خود قسمتی از سرمایه لازم را در اختیار داشته باشند کمک لازم‌از راه اعطای وام بعمل آید ،واین عمل‌ازراه خودیاری انجام گیرد .

آئین‌نامه صندوق

در همان موقع آئین نامه خاصی برای صندوق‌پس‌انداز مسکن تنظیم گردید وطبق این آئین نامه قرار شد هرکس معادل دوپنجم قیمت خانه‌ای راکه میخواهد بسازد یا خریداری کندبتدریج در بانک رهنی‌ایران اندوخته نماید وپس از انقضای مدتی‌که در موقع افتتاح حساب در نظر گرفته میشود وفعلا هیجده ماه است‌صندوق پس‌انداز مسکن سه پنجم بقیه قیمت‌خانه را در مقابل رهن گرفتن همان‌خانه بمدت‌پانزده‌سال بعنوان‌وام‌باو بپردازد تااو بتواند خانه مورد پسنه‌خود را تهیه کند .

دراجرای‌مفاد این آئین نامه اقدامات مجدانه‌ای از طرف بانک بعمل آمدوعده زیادی از هموطنان عزیز باکمک پس‌انداز خودشان و وام بانک باشرائطی بسیار سهل صاحب‌خانه شدندعلاوه بر آن بانک رهنی ایران موفق شده‌از وجوه راکد واندوخته های آنان به‌کمک عده‌دیگری از پس‌انداز کنندگان بشتابد

در ابتدای امروطی‌سال های‌اولیه بتدریج نواقصی در مفاد وآئین‌نامه صندوق مشاهده میشد که‌گاهی اوقات پیشرفت امور مربوط به پس‌انداز مسکن را راکد و گاهی آئین نامه چهارم که از همه حیث تاسرحدامکان کامل‌و جامع بود بوجودآمدوبرای‌شروع بکار همین آئین نامه چهارم‌بود که جناب‌آقای نخست‌وزیر در اردی بهشت ماه ۴۴ به‌بانک‌رهنی‌ایران‌تشریف فرماشدند و دوره جدید صندوق راکه هم اکنون نیزادامه دارد باآئین‌نامه‌های که فعلا ملاک عمل ماست افتتاح فرمودند بطور خلاصه ماهیت‌عمل و طرز کاروفعالیت صندوق‌پس‌انداز مسکن بدین قراراست :

تامین مسکن برای همه

هر یک از افراد کشور که مایل باشند از راه‌پس‌انداز مسکن‌صاحب خانه‌ای شوند می توانند در ابتدا بایکهزار ریال اقدام بافتتاح‌حساب در صندوق‌پس‌انداز مسکن بانک‌رهنی ایران بنمایند.

صاحب حساب از آن پس می‌تواند بتدریج بهر نحو وبهر مبلغ که مایل باشد بر مقدار سپرده پس‌انداز خود بتدریج بیفزاید و آنرابه مبلغی برساند که‌دوپنجم‌خانه مورد نظر اوراتکافو کند.

این حساب رامشتریان محترم‌می توانند در هر یک از شعب بانک درتهران ویادرشهرستان ها که مایل باشند افتتاح نمایند . سپس مدت‌هیجده ماه حساب سپرده خود را مسدود خواهندساخت.

حداکثر بهره

بانک‌رهنی ایران‌در تمام مدتی‌که مشتری برسپرده خود بتدریج میافزایدحداکثربهره‌مصوبه‌شورای عالی پول‌واعتبار رابه‌این سپرده می پردازد .

درحال حاضر این بهره در مدتی که حساب مشتری مفتوح است ، چهارونیم‌در صد تا دویست هزار ریال می باشد . ودر مدت هیجده ماه که این حساب مسدود می‌شود تمام سپرده او مشمول چهاردرصد بهره‌در سال می گردد .

پس‌از سپری شدن هیجده ماه

بانک رهنی ایران علاوه برموجودی صاحب حساب یک برابر و نیم‌آن رابرای ساختمان خانه ویا خریدآن به عنوان وام می پردازد که بعدا بطور استهلاکی وباقساط ماهیانه‌با حداقل بهره یعنی در حال حاضر هفت‌در صد برای ساختمان و ۹در صد برای خرید خانه در مدتی که حداکثر آن پانزده سال است مسترد دارد .

افزایش بهره

دراینجا لازم‌است به‌عنوان‌توضیح اشعاردارد که اخیرا بر اثر تصمیم شورایعالی پول و اعتبار تمام‌بانکها نرخهای بهره را افزایش دادند . ولی‌بانک رهنی ایران این کاررا برای‌وامهای صندوق‌پس‌انداز مسکن درسال ۴۷ انجام‌نداد و برای‌ایجاد تسهیلات بیشتردر کار صاحبان حسا ب‌چنین‌مقرر داشت که نرخ بهر موام های صاحبان حساب‌فعلی وهمچنین‌تمام کسانی که تا پایان سال ۴۷ یک حساب‌پس‌انداز‌مسکن دربانک رهنی ایران افتتاح کنند همان بهره وام های فعلی یعنی ۷ درصد برای ساختمان و ۹ درصد برای خرید خانه باشد .

در حال حاضر حداکثر وام‌دریافتی صاحبان حساب پس‌انداز مسکن نیمصد هزار ریال است .

بعنوان نمونه

برای‌نمونه‌یک وام و میزان قسط ماهانه آنراباستحضار می‌رساند :

یک مشتری که مبلغ سی هزار تومان درصندوق ذخیره کند می‌تواند پس‌از مدت هیجده ماه که سپرده‌او مسدود بود مبلغی معادل چهل وپنجهزار تومان وام دریافت کند وبا هفتاد وپنج هزار تومان خانه‌مورد نظرخودرا تهیه نماید .

این‌مشتری‌بابت چهل وپنجهزار تومان وام دریافتی در طول پانزده سال اگرخانه بخرد ماهیانه ۴٫۵۰۰ ریال بابت اصل و فرع‌ودرصورتی که خانه بسازد ـ ۳٫۹۵۰ ریال به بانک خواهد پرداخت‌و بطوریکه ملاحظه می فرمایند این‌قسط در همان حال از میزان مال‌الاجاره یک خانه مشابه به مراتب کمتراست .

همچنین متقاضیان محترم می ـ توانندسپرده خود راباقساط مرتب ماهیانه بپردازندودراینصورت‌پس‌از گذشت حداقل سی و شش ماه و پرداخت سی وشش قسط متساوی‌و مرتب بلافاصله وام خود را که معادل یک برابر ونیم سپرده آنان است‌دریافت می کند .

اینک باستحضار میرساند که دربدو افتتاح دوره جدید صندوق پس‌انداز مسکن یعنی دراردیبهشت ماه ۴۴ همانطورکه در ابتدای‌سخن باستحضارتان رسید ، تعدادحساب های‌ما ۱۲۸۹ پرونده‌ومانده‌سپرده ها بالغ بر ۱۴۳ میلیون‌ریال بود. بتدریج در اثر کوششها و فعالیت هائی که بعمل آمد میزان‌حساب‌ها وماند حسابها روبافزایش رفت‌بدین نحوکه تعداد حسابهادرپایان سال ۴۴ به ۴۶۴۹ نفر

تعداد حساب ها در پایان‌سال ۴۵ به ۳۷۴۲۶ نفر

تعداد حسابها در پایان سال ۴۶ به ۷۶۴۳۶ نفر

وبالاخره در پایان آذرماه امسال به ۹۷۶۹۵ نفر

وبالاخره درپایان دی ماه امسال به ۱۱۱۱۴۸ نفر

ومیزان سپرده ها نیز در پایان۴۴ به ۲۹۸ میلیون ریال

ومیزان سپرده ها نیز در پایان۴۵ به ۷۷۲ میلیون ریال

ومیزان سپرده ها نیزدرپایان۴۶ به ۱۴۴۰ میلیون ریال

درپایان آذر ماه امسال ۱۸۷۸ میلیون ریال

درپایان دی ماه امسال به۱۹۸۷ میلیون ریال بالغ گردید .

یعنی‌دراثر استقبال مردم‌به‌افتتاح حساب پس‌انداز مسکن‌وحسن‌توجه ومجاهدت اولیای امور بانک‌پیشرفت امور پس‌انداز مسکن‌دردوره جدید نسبت‌بدوره های قبل بنحوی بوده است که‌تعداد حسابها ۸۶ برابرو مانده سپرده ها ۱۴برابر گردید .

دارندگان حساب

ازدارندگان حساب پس‌انداز مسکن تاکنون ـ یعنی تا پایان‌آذر ماه ۴۷ جمعا ۱۹۷۳ نفر موفق به اخذوام وتهیه خانه شده‌اند ومبلغ وام‌دریافتی آنان بالغ‌بر۶۰۸ میلیون ریال بوده‌است .

ازاین عده ۵۸۴ نفردر ۹ ماهه اول‌امسال مبلغی معادل ۲۱۶ میلیون ریال وام‌دریافت داشته اندبامقایسه با ۹ ماهه اول سال گذشته که ۳۳۷ نفر مبلغی معادل ۱۱۵ میلیون ریال وام گرفتند مشاهده می‌شود که نه ماهه اول‌امسال از حیث تعدادوام ۷۳ درصدواز حیث مبلغ آن ۸۸ درصد فزونی‌داشته است . این پیشرفت قابل ملاحظه بانک رهنی ایران درامر پس‌انداز مسکن که به‌پیروی‌ازمنویات‌شاهنشاه‌آریامهر بعمل می آید مرهون توجهات ذیقیمت‌دولت ودراثر مساعدت‌های موثر مقام محترم وزارت آبادانی ومسکن بوده و هست .

مساعدت ها وراهنمائی‌های‌هیئت مدیره‌بانک عامل بسیار موثری در حصول موفقیتهای روزافزون صندوق پس‌انداز مسکن بوده و بالاخره استقبال شایان‌توجه‌هموطنان عزیز بافتتاح حساب پس‌انداز مسکن عمل موثری دراین پیشرفت بوده است .

دراین میان اگر ما متصدیان امور پس‌انداز مسکن در مرکز و شهرستانها در این‌راه کوشیده و فعالیت کرده‌ایم وظیفه ما بوده‌و از انجام این وظیفه که خدمت به هموطنان عزیز بوده‌است خودرابی اندازه سربلند و مفتخر میدانیم.

جوائز صندوق

جوائزی که امروز تقدیم می ـ گردد بین ۸۲٫۶۸۴ نفرازصاحبان حساب بقید قرعه تقسیم خواهد شد واین عده مشتریانی هستند که درشهرستانها تا بیستم و در مرکز تاسی‌ام دیماه در بانک رهنی ایران بافتتاح حسا ب‌مبادرت ورزیده‌اندو مانده سپرده آنها از یکهزار ریال بیالا است .

۱۸۲۸ نفر برنده

ازاین‌عده به ۱۸۲۸ نفرکه بقید قرعه معین می شوند جوائزی بالغ بر ۵٫۳۰۰٫۰۰۰ ریال تقدیم می‌گردد . جوائز ممتاز یک جایزه‌دو میلیون ریالی ، یک جایزه‌پانصد هزارریالی ودو جایزه دویست هزار ریالی است .

مراسم اجرای‌این قرعه کشی‌هم اکنون‌باکمک ومساعدتهای‌دوستانه اولیاء محترم صندوق پس‌انداز‌بانک ملی‌ایران مخصوصا آقای حقی رئیس قسمت قرعه کشی انجام می‌پذیرد وما بدینوسیله مراتب تشکرات صمیمانه خودرا بحضور اولیای محترم بانک ملی ایران و شخص‌ایشان تقدیم میداریم .

گوشه‌ای از مراسم‌قرعه کشی‌صندوق پس‌انداز مسکن بانک رهنی ایران . رئیس اداره پس‌انداز مسکن درحال قرائت گزارش و آقای ابوالحسن بهنیامدیر عامل بانک در ردیف جلو دست راست‌دیده میشوند .

پایان اجلاسیه کمیسیون مواد مخدر سازمان ملل

● کمیسیون طی گزارشی نظر خود را درباره‌تصمیم ایران اعلام میکند

ژنو ـ خبرگزاری آلمان ـ کمیسیون مواد مخدر سازمان ملل‌متحد رسما نظر خود را نسبت به‌تصمیم اخیر دولت‌ایران برای کشت‌خشخاش‌اعلام خواهد داشت.

درگزارشی که در پایان کار اجلاسیه این کمیسیون منتشر می شودنظریه کمیسیون در یک فصل مخصوصی‌منعکس میگردد . ایران درسال ۱۹۵۵ کشت‌تریاک را ممنوع نمود ولی‌اخیرا دولت‌ایران لایحه‌ای به مجلس تقدیم داشته تا از کشت خشخاش سلب ممنوعیت کند و نمایندگان‌ایران در این کمیسیون توضیح دادند که‌ایران‌جای خودرا دربازار قانونی‌تریاک که هر سال ۱۲۰۰ تن برای مصارف پزشکی لازم دارد رها کرده‌است ، ولی به علت عدم همکاری بین المللی ، تریاک و مواد مخدر بطور قاچاق از طریق مرز وارد ایران می‌شود.

هواپیما حداکثر ۲۰ دقیقه‌طی کرد. در نتیجه دریای وسیعی که‌درجریان بود ، بیش از دهها کیلومتر عرض و طول داشت . این‌عظمت،نشان دهنده یک واقعیت دیگر هم است و آن تلاش امدادگران ومسئولین مقابله باسیل ومردمی که با آن مبارزه میکنند نیز میباشد .

خوشبختانه این دشتها اکثرا فاقد شرایط زندگی هستند. بهمین جهت آبادی در آنها کم بود ،فقط در اطراف خرمشهر آبادیهائی‌وجود داشت که آنهم قبلا تخلیه شده بود و چندتائی هم که درمحاصره‌سیل قرار گرفت‌با کمک‌ارتش، مردم‌سیل‌زده آن نجات یافتند . رویهمرفته سیل عظیم ولی تلاش مقابله‌با آنهم عظیم‌تر است بهمین جهت امیدواری موفقیت در مقابله باسیل خرمشهر زیاد است .

درشروع کار مجمع فعلی کشور های امریکا ـ کانادا ، فرانسه و مصر وسوئد و هیئت‌نظارت برمواد مخدر سازمان‌ملل ازایران‌خواستند تادر تصمیم خودنسبت به کشت خشخاش تجدیدنظر بعمل آورد .

کمیسیون به اتفاق آراء موافقت کرد تا در گزارش خود این موضوع راکه‌سازمان های کنترل کننده مواد مخدر سازمان ملل با کشور های ذینفع تماس‌گرفته و گزارشی‌در باره تولیدتریاک وقاچاق واستفاده‌های نامتناسب از آن تهیه کرده ودستورالعمل‌کار کنفرانس بعدی قرار گیرد.

● پایان اجلاسیه

ژنو ـ خبرگزاری فرانسه ـ بیست‌و سومین‌اجلاسیه کمیسیون مواد مخدر سازمان ملل متحد بعد از سه هفته اجلاس‌در زمینه مبارزه با مواد مخدر با برداشتن یک قدم‌به عقب ویک قدم بجلو بکار خود پایان داد .

در این اجلاسیه نماینده ایران‌در میان حیرت نمایندگان۲۳ کشورعضو کمیسیون تصمیم دولت متبوع خود را به کشت مجدد خشخاش که در سال ۱۹۵۵ ممنوع شده بود باطلاع کمیسیون رسانید ولی تاکید کرد که این تصمیم جنبه موقت دارد و ایران حاضر است با توجه بروش سایرکشور های تولید کننده‌تریاک مخصوصا ترکیه‌در تصمیم خودتجدید نظر کند . دولت ترکیه برخلاف افغانستان اصولا کشت خشخاش را متوقف نساخته است و ایران ازخرید و فروش قاچاق تریاک ترکیه در کشور خود شکایت دارد .

به دبیر کل سازمان ملل متحد ماموریت داده شده‌است که در این باره‌تحقیقاتی بعمل آورد ، قدمی که کمیسیون به جلو گذاشت عبارت از تصویب قطعنامه‌ای در باره کنترل شدید مواد انفامین بود .

اطلاعیه سفارت عراق راجع باعدام یهودیان

نظر بحمله تبلیغاتی‌غرض‌آمیزی که اسرائیل‌و محافل صهیونیستی دیگر درباره اعدام جاسوسان در عراق بعمل می‌آورند سفارت جمهوری عراق درتهران مایل است باطلاع‌برساند .

۱ـ منظور ازاین حمله مخفی نمودن اقدامات وحشیانه‌ایست که اسرائیل علیه ساکنین عرب در سرزمین های اشغالی بعمل می‌آورد که‌درنتیجه آن ازبین بردن صدها جوان عرب و کشته و زخمی نمودن دهها زن‌و بچه بیدفاع است که بهترین گواه آن جریاناتی است که اخیرا در دهکده رفح در منطقه غزه بوقوع پیوست .

۲ـ همچنین غرض ازاین حمله آماده ساختن افکار و بوجود آوردن دستاویز جهت اقدام به‌تجاوز جدید علیه عراق وسایر کشور های عربی می‌باشد .

حقیقت اینستکه مقامات اسرائیلی در اظهارات خود بتاریخ ۲۷٫۱٫۶۹ (۷٫۱۱٫۴۷) در برابر پارلمان اسرائیل هدفهای خودرا آشکار نمودند .

۳ـ جاسوسانی که اعدام گردیدند همگی یهودی نبوده بلکه پیرو ادیان مختلف بودند . بنابراین موضوع آنطور که بعضیها بدروغ ادعا مینمایند منحصرا علیه یهودیان نبوده است .

۴ـ جریان محاکمات دادگاه انقلاب عراق بطور علنی از رادیو وتلویزیون پخش گردید و عده‌ای که اتهامات برعلیه آنان‌باثبات نرسید که تعدادی از آنها نیز یهودی بودند تبرئه گردیدند .

۵ـ متهمان همگی تبعه عراق بوده و مشمول قوانین عراق‌یعنی دولتی که‌درآن مرتکب جرم شده‌اند میشوند باستثنای یکی از آنها که تبعه یکی‌از دول مسلمان بوده .

۶ـ جریان مربوط بحاکمیت جمهوری عراق و قوانین آن‌می ـ باشد و هیچگونه‌ارتباط مستقیمی باوضع کنونی منطقه‌خاورمیانه ندارد .

سفارت جمهوری عراق

بارندگی در پیش است

بقیه از صفحه اول

گیرد ولی‌اثرآن خیلی‌خفیف‌خواهد بود .این سیستم از فردا بتدریج از آسمان تهران گذشته و احتمال داده میشود که هواتمام ابری‌شود وبارندگی خفیفی نیزروی دهد.

هواشناسی همچنین اعلام کرد که چند سیستم هوای بهم پیوسته در روی دریای مدیترانه مستقر است و چون جهت حرکت این سیستمها باجهت باد ها موازی‌است روی‌این‌اصل نمیشود گفت‌که‌این جبهه‌ها بایران خواهند آمد یانه و اگرسیستم هابسوی ایران کشانده شوند، چند روزی بطور متناوب بارندگی خواهدشد.

هواشناسی اعلام کرد که نمی شود اظهار نظرقطعی درموردحرکت این سیستمها بسوی ایران کرد چه‌حرکت جبهه هابه عوامل جوی وبارندگی خفیفی نیزروی دهد.. ممکن است پیش از رسیدن بایران از میان بروند .

حداقل درجه حرارت دیشب‌تهران نه درجه زیرصفر بودو با رسیدن هوای‌گرم درجه حرارت‌هوای‌تهران سه‌تاچهاردرجه گرم تر خواهدشد

جبهه‌ای که از غرب وارد ایران شده روی خوزستان اثری نخواهدداشت و هوای سایراستان ها نیز تا مدت ۲۴ ساعت خوبست.

کودک گمشده

کودک ۳ساله ای بنام‌اصغرفرزند بمانعلی کارگر که با لکنت زبان صحبت می کند ، از تاریخ ٤بهمن گمشده‌است ،در صورتیکه از وی خبری دارید به‌نشانی‌روزنامه‌اطلاعات یدالله طیاری اطلاع دهید .

سیل، سد خاکی خرمشهر را شکست!

ولی‌ستاد امداد موفق شد که‌سیل رابطرف کارون برگرداند

سیلاب ناشی‌از طغیان رود کارون که روستا های مجاور خود و همچنین شهر اهواز را مورد تهدید قرار داده‌بود، بالاخره پس‌از عبور از دشت های پهناور خوزستان به‌پست سد خاکی خرمشهر رسید و فشار آب قسمت هائی از این سد رادرهم شکست و وارد شهر گردید .ولی‌تلاش ستاد امداد توانست جلوی نفوذ سیلاب را بگیرد و آنرا بار دیگر بطرف کارون منحرف سازد .

گزارش واصله حاکی‌است : سیلابی‌که ظرف دوروز اخیر از اهواز به خرمشهر رسیده بودو از پشت‌سیل بندها ـ از شمالشرقی این شهرستان برودخانه کارون جریان یافته بود ،براثر تراکم‌زیاد ازدیشب بطرف‌شمال غربی شهر سرازیر گردید و هشت روستای این منطقه را در محاصره قرارداد.

آقای سالور استاندار خوزستان که مدت سه روزاست‌درشهرستان خرمشهر بسر میبرد جلسه فوق‌العاده ستاد عملیا ت‌امداد طرح‌های جلوگیری از نفوذ سیلاب بشهرو نجا ت‌افراد رامورد بررسی قرارداد وبلافاصله گروهی‌از جوانان ـ پیشاهنگان ـامدادگران شیر و خورشید سرخ ـ کارگران شرکت ملی‌نفت ـ افرادژاندارمری‌وماموران شهرداری وادارات بندر گمرک و راه‌آهن خرمشهر با راهنمائی افراد گروه نجات سازمان غیر نظامی که از تهران‌اعزام‌شده‌بودند بوسیله قایقهای ناوگان‌شاهنشاهی خلیج فارس و پشتیبانی تجهیزات ووسایل سازمان آب‌وبرق‌وشرکت ملی نفت ایران‌بکارتقویت‌سدبندی نقاط ضعیف‌ونجات ساکنان‌روستاها پرداختند واین گروه موفق شد، شب گذشته مسیر سیلاب را در ناحیه پل‌نو به اروند رود جاری سازد و ۹۸۱ نفراز ساکنان این روستاهارا از محاصره آ ب نجات داده و آنانرا درگرمخانه های شیروخورشید سرخ ایران در خرمشهر سکونت دهد .

خبرنگار مادرگزارش‌خوداضافه کرده‌است بدستور آقای دکتر خطیبی مدیر عامل جمعیت شیر و خورشید سرخ ایران که‌هم‌اکنون درخرمشهر اقامت دارد،امدادگران شیروخورشید سرخ در تمام مدت شبانه روز سراسر مسیر کارون‌را از خرمشهر تا اهواز زیر نظرداشته وروز گذشته به پنج‌هزار و هشتادو نه‌نفر دارو و غذا ووسایل زندگی رسانیده‌اند .

دراین گزارش اضافه‌شده است که استاندار خوزستان مرتبا تلفنی با آقای نخست وزیر در تماس‌است وایشان‌رادر جریان‌کار قرار میدهد . سطح رودخانه کارون تاساعت پنج‌ونیم بامداد امروز یك متر وهشتاد ونه سانتیمتر کاهش یافت .

* کمك شیرو خورشیدسرخ

طبق اظهارسخنگوی کمیته‌امداد جمعیت‌شیروخورشید سرخ اهوازتا ساعت پنج بامداد امروز اقداماتی به این شرح انجام گرفته است.

از طریق پل هوائی تهران ـ اهواز ۲۶۰۰ پتو ـ ۱۵۰ چادر ـ ۳۲ تخته زیلو و ۱۰تن نان به فرودگاه اهواز رسید که بلافاصله توسط هواپیما ها و هلیکوپتر ها بین ساکنان نقاط آسیب دیده و محاصره شده در سیل توزیع گردید . قسمت اعظم این وسایل برای‌اهالی مجاصره شده شادگان توزیع‌شده است .

درآخرین ساعات روز گذشته ساکنان چند قریه که در محاصره سیل بودند بوسیله هلیکوپتر و قایقهای نجات به نقاط امن انتقال یافتند وبلافاصله اقدامات‌بهداشتی لازم‌بعمل آمد ومورد پذیرائی قرار گرفتند این عده جمعا ۷۶۲نفر بودند .

* کمك به شادگان

چادرهائیکه توسط هواپیما های نیروی هوائی شاهنشاهی‌وهلیکوپتر های‌ارتشی برای اهالی شادگان‌فرو ریخته شده‌بود ،در محل مناسبی نصب گردید و زیر نظر بخشدار آن منطقه یك‌اردوگاه مجهز آماده شدوساکنان روستاهای مجاور را که در محاصره آب قرار گرفته بودند در آن‌اردوگاه مسکونت داده‌اند .

خبرنگارمادر گزارش خودیادآوری کرده‌است که در اولین شب وقوع سیل‌اقداما ت‌احتیاطی به منظور جلوگیری از نفوذآب به شهر توسط افراد لشگر هشت زرهی بعمل آمد و در نتیجه شهرشادگان از خطر سیل‌نجات یافته است‌مدت توقف فرمانده لشگر در شادگان دوساعت بطول انجامید .

پس‌از مراجعت به‌فرودگاه‌اهواز باتفاق آقای خطیبی مدیر عامل جمعیت شیروخورشید سرخ‌ایران بایك فروند هلیکوپتر به‌منطقه‌دشت میشان عزیمت کردند و شهر های سوسنگرد ـ بستان‌ـهویزه رامورد بازدید هوائی قراردادند .

* بازگشت نخست‌وزیر

آقای هویدا نخست وزیر عصر پنجشنبه باتفاق آقای دکتر اقبال رئیس هیئت‌مدیره و مدیر عامل شرکت ملی‌نفت ووزرای آب وبرق وراه و آبادانی‌ومسکن‌وهمراهان‌دیگر بتهران بازگشت .

سفر نخست‌وزیر به جنوب مدت پنج روز طول کشید و دراین مدت آقای هویدا از تمام مناطق سیل‌زده خوزستان وشیراز بازدید بعمل آورد و دستوراتی برای کمك بسیل زدگان صادر کرد و رهبری کمیته های امداد را بعهده داشت .

صبح پنجشنبه آقای دکتر اقبال با هواپیما وارد اهواز شد و در حضور آقای نخست‌وزیر در هتل اهـواز جلسه‌ای با شرکت استاندار ووزرا تشکیل گردید .

دراین جلسه کمك به‌سیلزدگان خوزستان مطرح شد . آقای دکتر اقبال کمك‌به‌مناطق‌نفتی و کارمندان وکارگران سیل‌زده‌را بعهده گرفت وعلاوه‌بریك‌میلیون‌تومان کمك‌بسیل زدگان ، ۵۰۰ هزار تومان دیگر برای احداث یك سد بتنی وسنگی برای مقابله باسیل که همه ساله خرمشهررا مورد تهدید قرار می‌دهد، پرداخت .

* سد سنگی

آقای سالور استاندار خوزستان به‌خبرنگار اعزامی ما گفت : مابا این اعتبارمیتوانیم‌سد سنگی‌محکمی درمقابل سیل بسازیم تا دیگرسیل چه‌از طریق رودکارون وچه ازطریق رود فرات خرمشهر را تهدیدنکند.

کمك به کارگران سیل زده‌نیز درآبادان‌باحضور نمایندگان‌شرکت ملی نفت بر اساس تقاضائی که نمایندگان کارگران نمودند ،مورد بررسی قرار گرفت‌و قرارشد ترمیم خرابیهای ساختمانها و جاده و تاسیسات آغاز شود وبرای کمك‌به سیل‌زدگان نیز فورا دستوراتی از طرف مدیر عامل شرکت ملی نفت صادر شد .

وزیر بهداری که‌تمام فعالیت های درمانی وبهداشتی مناطق سیل‌زده را شخصابعهده داشت،روز گذشته بخبرنگار ماگفت: درحال حاضر دوگروه یکی‌درمانی‌ودیگربهداشتی تشکیل شده ،گروه درمانی ۴۲ محل را که بیش‌از ۱۲هزار نفردر آن سکونت دارند، زیرنظر دارد.

گروه درمانی نیز روزی دوبار سیل‌زدگان را مورد معاینه قرارمی‌دهد ودرصورت وجود مریض، دارو ومعالجه مجانی خواهد بود. همچنین توسط گروه های بهداشتی به‌تمام اطفال واکسن سیاه‌سرفه و گزاز و دیفتری زده شد . به‌بزرگسالان هم واکسن گزازو حصبه‌زده‌شده است و از صبح پنجشنبه واکسیناسیون عمومی‌درمناطق‌سیل‌زده آغاز گردید.

بهداشت محیط نیز ضد عفونی آبها و ساختن توالت و نظایر آنرا عملی ساخت .سه مدیر کل‌وزارت بهداری و آقای عصار معاون آن وزارتخانه هم‌اکنون در خوزستان مسائل بهداشتی رازیر نظر دارند.

آقای‌نخست‌وزیربه‌پزشکان‌خوزستان اعلام کرد مسئله بهداشت سیل زدگان در درجه اول اهمیت قرار دارد کوچکترین کوتاهی و نقص ، خیانت تلقی میشود و متهم شبیه زمان‌جنك بدادگاه صحرائی سپرده خواهد شد . از روز پنجشنبه واکسیناسیون در نقاط محصوردر سیل توسط تیم های اعزامی با هلیکوپتر آغاز شد .

* پانصد نفر دیگر

تاآخروقت روز پنجشنبه حدودپانصد نفردیگـــر از محاصره‌شدگان درسیل‌حومه اهوازنجات یافتندو در همین روز یك فروند هواپیمابرفراز ساکنین محاصره شده قراء اطراف کارون پرواز کرد وسیصدو پنجاه بسته نان ، یك تن خرما،وسیله چتربرای آنها فروریخت.

دوفروند هواپیمای ارتشی از نوع ۳۳۰ویك‌فروندهلیکوپترمتعلق به‌شر کت نفت برفراز مناطق سیل زده پرواز کردند و در حدود ۶۰ تن نان‌وخرما وتعداد کافی زیلو ـ پتو وچادر به آسیب دیدگـان رسانیدند .هلیکوپتر شیروخورشید سرخ هم در پرواز دیروز خودمواد غذائی برای‌سیلزدگان حمل کرد عده‌ای از اهالی سه دهکده که درمحاصره‌بودندوسیله«هاور کرافت» بفرماندهی والاگهر شهریار نجات داده شدند .

همچنین یك فروند هواپیمای‌ارتشی وارد اهواز شدوبهمراه خودچهار صد چادر ـ هفتصد ونود زیلو آورد یکصدوپنجاه نفراز سیل زدگان «جنگیه»باهمت خانواده های‌افسران مهندسی لشگر۸ اطعام شدند .

* انتقال به اهواز

دویست‌نفر از خانواده‌های کارمندان شرکت نفت که بر اثر سیل اخیر به مسجدسلیمان رفته بودند ،وارد اهواز شدند .

بعدازظهر روز پنجشنبه ،هوای شوشتربشدت سردشد همراه با طوفان باران شدیدی در این‌شهر باریدو متعاقب آن تگرگ ریزش کرد درخیابان های‌شوشترسیلاب جاری شده‌بود وتوام باسرمای هوا موجب تعطیل دکاکین گردیده است.

* سه منطقه

از روز پنجشنبه ، بمنظورتسریع در رساندن کمك‌به‌سیلزدگـــان خوزستان به سه منطقه تقسیم شد، در منطقه اول یعنی دزفول تیمسار سرتیپ کوتوال سرپرستی عملیات رابعهده گرفت ،در سوسنگرد که منطقه دوم عملیات محسوب شد تیمسارسرتیپ مهدوی و در شهر اهواز سرکار سرهنك ریاحـی مسئولیت کار را عهده دارشدند. این سه کمیته زیرنظر تیمسار سرتیپ نجیمی رئیس‌کمیته امداد‌ـ گران شیر خورشید سرخ استان انجام وظیفه میکنند .

* اعزام هیئت

هیئتی که‌ازطرف‌وزیراصلاحات‌ارضی برای‌بررسی وضع‌روستاهای سیل زده وبرآورد خسارات وارده به اهوازوارد شده‌بود به مناطق‌سیل زده عزیمت کرد طبق اظهار یك مقام مطلع ، سیل‌خوزستان‌تاکنون درحدود پانصد میلیون ریال خسارت وارد آورده‌است.

* از سوسنگرد چه‌خبر ؟

عبدالحسین رهبر خبرنگا مادر ابادان که بدنبال جاری شدن‌سیل درشهرهای خوزستان عازم مناطق سیلزده گردید،عصردیروز مشاهدات خودرا بدین‌شرح گزارش داد : هنگامی که شهر سیل زده اهواز رابقصد دیدن‌نقاط‌سیلزده‌سوسنگرد ترك مینمودم ـ هیچ‌تصور نمیکردم که در طول راه اهواز ـ سوسنگرد شاهد این همه ویرانی و خرابی ونابسامانی خواهم بود . در طول این راه نسبتا طولانی اکثردهکده هاوآبادی ها دچار سیل بردگی شده‌بودو در کلیه دهات مجاور جاده اثری اززندگی بچشم‌نمیخورد. در راه اهواز ـ سوسنگرد و کناره‌های جاده باکمك ماموران امدادی شیروخورشیدو مقامات انتظامی صدها چادربرافراشته‌شده بودو ساکنان دهات سیلزده در زیر این چادرها سکونت یافته بودند کامیونهای ارتشی مرتباوسائل‌مورد نیاز سیلزدگان را از قبیل چادر ، پتو ،و آذوقه حمل میکردند.صدای غرش موتورهای خودروهای سبك و سنگین ازتشی لحظه‌ای در جاده قطع نمی‌شد و سرنشینان این کامیونها باسرعت مشغول رساندن کمکهای اولیه و سایر وسائل‌مورد نیاز بنقاط سیلزده بودند .

براثر طغیان آب‌کرخه از بیست کیلومتری شهر سوسنگردتاحوالی شهر مذکور را سیل عظیمی دربر گرفته بود و عبور از این جاده که بصورت دریاچه بزرگی درآمده‌بود بسختی صورت میگرفت .

پس‌از ورود بشهر سوسنگرد در جلسه انجمن شهر که با حضور فرماندار ، شهردار و سایر روسای دوایر مختلف تشکیل شده بود شرکت کردم .

در این جلسه برای توزیع آذوقه بین یکهزار و هفتصدنفرازساکنان مناطق سیلزده که در مساجد و مدارس سوسنگرد گردآوری شده بودند به مسئولان مربوطه آموزش های لازم داده میشد .

در همین جلسه اعلام گردید که هم‌اکنون بیش‌از سیصد و هشتاد قریه‌ازتوابع سوسنگرد درمحاصره سیل قرار گرفته و برای نجات‌جان ساکنان این نقاط بایستی هرچه زودتر اقدام شود .

بقیه در صفحه ۱۷

قبل از نفوذ سیل به‌داخل شهراهواز ،دراین خانه‌ها ، خانواده های‌خوشبختی زندگی میکردند ،ولی اکنون خانه‌آنها ویران شده‌ومانداین پیرمرد (سمت‌راست عکس)بی خانمان شده‌اند .

ترکیات

تیمسار سرتیپ نصرت‌الله سپهر
ارتقاء درجه آن فرماندهی محبوب‌را از صمیم قلب تبریك‌میگویم
آ ـ۳۳۹۵۹
ستوان یکم‌اکبر ربیعی‌فر
آ ـ۶۹۲۹۲

تیمسار سرتیپ دکترمهرابی افشار
ارتقاء به‌درجه سرتیپی آن‌تیمسار گرامی راصمیمانه‌تبریك‌عرض می نمائیم .
مشهد ـ دکترطباطبائی . دکترفریدنی‌راد . دکتر عمرانی. دکتر فتوحی . دکتر معینی . دکتر ارباب . دکتر داوری .دکتر عطائی . دکتراصلانی . دکتر افغان . دکتر ساکت. دکتر شمس . دکتر رحیمیان . دکترانوشیروانی . دکتربهلوری
آ ـ۶۹۳۱۴ .

جناب‌آقای دکتر علی موشد
انتصاب شایسته جنابعالی را به سمت ریاست بخش سه‌جراحی بیمارستان پهلوی که موجب خوشوقتی است صمیمانه تبریك گفته سلامتی و موفقیت روزافزونتان را آرزومندیم .
رفسنجان :دکتر تبریزی . دکتر حسن مهدوی . عباس امین . دکتر راجی. علی اکبر برخوردار . دکتر سادات اخوی.علی‌آگاه
آ ـ۶۹۳۱۴

سرکار سرگرد اثنی عشری‌سرکلانتر شهربانی‌گرگان
ارتقاء درجه سرکار را تبریك عرض نموده پیروزی‌و موفقیت شمارا درراه خدمت بخدایگان شاهنشاه آریامهر و میهن عزیز آرزو می نمائیم .
پهلویدژ . غفور بیژه. جلیلی .عاشور کسلخه

سرکار سرگرد اثنی‌عشری
ارتقاء درجه جنابعالی راتهنیت عـرض نموده امیدوارم درراه خدمت بشاهنشاه آریامهر و میهن عزیز پیوسته موفق و پیروز باشید .
آ ـ۶۹۴۵۰
گرگان ـ کریم‌رستاقی

سرکار سرگرد اثنی‌عشری
ترفیع جنابعالی را صمیمانه شادباش عـرض کرده امیدوارم درراه خدمت بشاهنشاه آریامهر و میهن‌عزیز توفیق یارتان باشد
گرگان ـ حاج‌محمدقاسم‌مقصودلو
آ ـ۶۹۴۵۲

سرکارسرگرد اثنی‌عشری
ارتقاء درجه جنابعالی را صمیمانه تبریك عرض نموده آرزوی نیل بدرجات عالیتر را برای شما دارم .
گرگان ـ شفیع‌بنی‌کمالی
آ ـ۶۹۴۵۴

سرکارسرگرد اثنی‌عشری
بانهایت شادی ارتقاء درجه جنابعالی راشادباش گفته‌آرزوداریم درراه خدمت بشاهنشاه آریامهر و میهن سربلند و موفق‌باشید
گرگان ـ حاج‌ابراهیم تسلیمی ـ ابوطالب‌تسلیمی
آ ـ۶۹۴۵۶

سرکارسرگرد اثنی‌عشری
ترفیع درجه‌جنابعالی را از صمیم قلب تبریك گفته‌ترقی وپیشرفت روزافزون جنابعالی را در اجرای نیات بلند شاهنشاه آریامهر و میهن آرزومندیم .
گرگان ـ حاج‌اصغر شایگان ـ منوچهرشایگان
آ ـ۶۹۴۶۲

سرکارسرگرد اثنی‌عشری
ارتقاء درجه جنابعالی را تهنیت گفته برای شما توفیق خدمت درراه شاهنشاه آریامهر ومیهن‌عزیز آرزودارم .
گرگان ـ خداداد عضدی ـ حاجی‌نجاتی
آ ـ۶۹۴۶۴

سرکارسرگرد اثنی‌عشری
ارتقاء درجه جنابعالی را صمیمانه تبریك میگوئیم
گرگان ـ عبدالرحیم رضائی ـ محمدعلی خراسانی‌زاده
آ ـ۶۹۴۶۶

سرکارسرگرد اثنی‌عشری
ارتقاء درجه جنابعالی را تبریك گفته امیدواریم در خدمت به شاهنشاه آریامهر و میهن عزیز پیوسته موفق و پیروز باشید.
گرگان ـ آوانس‌آرزومانیان ، میشاآرزومانیان ، باکرات آرزومانیان ، گارنیك آرزومانیان ، روبیك‌آرزومانیان ، ادیك آرزومانیان
آ ـ۶۹۴۶۰

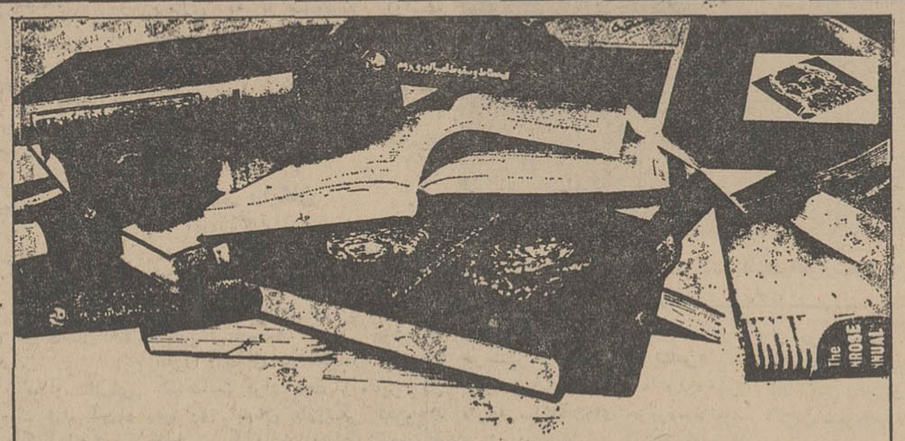

انحطاط وسقوط امپراتوری روم
ادوارد گیبون

● اثری جاودانی همسنگ آثار هرودوت وتوسیدید .
● چشم انداز دقیق و موشکافانه سیزده قرن تاریخ در قالب نثری سلیس ، هموار و شاهانه .
● کتابی که‌بزرگترین اثر تاریخی درادبیات انگلیسی زبان‌لقب‌گرفته است .
● ارزش این کتاب بزرگ بیش‌از ۲۵۰ سال است که به محك نقد دانش‌پژوهان‌جهان دوباره وچند باره سنجیده میشود .

● ادوارد گیبون ، نویسنده‌ای که او را بزرگترین تاریخ نویس جهان شناخته‌اند .
● کارترجمه ونشر این‌اثربه‌فارسی کاری سخت و سنگین و چند ساله بوده است که به همت
ابوالقاسم طاهری
مترجم پر تجربه و کوشا و به همکاری‌مؤسسه‌انتشارات‌فرانکلین و شرکت سهامی کتابهای جیبی اینك به انجام می‌رسد .

شرکت سهامی کتابهای جیبی در راه نشرکتابهای خوب به‌قطع بزرگ

مرکز پخش :خیابان شاهرضا نبش‌کوچه البرز شماره ۱۷۴

درجلسه مشترك اعضای هیئت مشورتی وانجمن بهداری کرمانشاه

مشکلات درمانی کرمانشاه بررسی شد

● مدیران کل بهداری و آموزش و پرورش استان کرمانشاهان ورئیس‌انجمن شهر کرمانشاه دراین جلسه شرکت داشتند

مذاکرات اعضای هیئت‌مشورتی روزنامه اطلاعات در کرمانشاه در هفتادمین جلسه خود به بررسی‌وتبادل نظرپیرامون وضع‌درمانی وبهداشتی مردم‌اختصاص داشت.این‌جلسه با حضوراعضای‌انجمن بهداری کرمانشاه مرکب از آقایان حاج محمدعلی طاهر«رئیس انجمن بهداری و «عضو هیئت مشورتی »، دکتر شجاع مدیرکل بهداری استان کرمانشاهان، شهروان مدیرکل آموزش‌وپرورش رئیس‌انجمن شهر، دکتر رشیدی، دکترغلامی ، دکترپاکباز ، دکتر رئیسیان‌وحاج‌قلمکار دردفترسرپرستی‌نمایندگان وخبرنگاران اطلاعات درغرب کشورتشکیل شدو بیش‌از دوساعت ادامه‌داشت مذاکرات اعضای انجمن شهر واعضای هیئت‌مشورتی‌دراین جلسه مشترك بشرح زیراست.

● تشریك مساعی

آقای حجتی رئیس‌هیئت‌مشورتی بدوا از شرکت اعضای انجمن بهداری در جلسه هیئت تشکرکرد وضمن شرحی پیرامون نحوه ی فعالیت هیئت های مشورتی اظهار داشت : آقایان کم وبیش‌استحضار دارند که هیئت مشورتی کرمانشاه همواره سعی‌داشته ودارد مشکلاتی راکه در امور جاری برای مردم پیش می آید با مسئولین امر در میان بگذارد و مشکل‌را تا آنجا که امکان هست ، بنحوشایسته‌ای حل و فصل‌نماید . مطالبی هم که دراین‌جلسه مورد بحث قرار می ـ گیرد جنبه انتقادی ندارد بلکه می‌خواهیم وضع‌نابسامان‌بیمارستان های دولتی‌را از زبان مردم برای مسئولان دستگاه شرح دهیم و نتیجه بگیریم که از چه راه وبچه طریق ممکن است‌درجهت رفع نقائص اقداماتی صورت گیرد و نارضایتی مردم از مراکز درمانی شهر از بین برود . هدف ما فقط تشریك مساعی باسازمانهای دولتی ومتصدیان دستگاههای اداری‌برای رفع مشکلات است .

*** خدمات صادقانه**

آقای حجتی بعد از این مقدمه، بخدمات صادقانه آقای دکترشجاع مدیر کل بهداری استان‌اشاره‌نمود وافزود : ایشان از بدو ماموریت خوددر کرمانشاهان تاکنون قدم های مثبتی در جهت رفع مشکلات بهداشتی مردم بـرداشته اند واهالی از طرز کار آقای دکتر شجاع بسیار راضی هستند اما از وضع بیمارستانهای دولتی چنـدان رضایتی‌ندارند . جلسه امروز هم بدین جهت با حضور مدیر کـل بهداری واعضاء انجمن بهـداری تشکیل گردیده تا بتوانیم‌باتشریك مساعی یکدیگر ،راه چاره ای بیندیشیم .

● بی‌اعتنائی تاکی ؟

بعنوان مثال باید عرض کنم‌که برخورد مسئولین‌بیمارستان‌معتضدی کرمانشاه (که یکی‌از بیمارستان های مجهز شهر است) بامراجعین وبیماران ،خوش‌آیند نیست وبیمار برای بستری شدن در بیمارستان معتضدی باید توصیه‌های‌گوناگونی همراه داشته‌باشدتازه‌اگربیماری که باتوصیه های زیاد بستری شده ، بضاعت مالی‌نداشته باشد و بطور مجانی در بیمارستان پذیرفته شود کارکنان بیمارستان با بغض و نفرت بوی می نگرند و رفتار و گفتارشان موجب رنج وعذاب‌بیشتر بیمار می گردد در حالیکه بزرگ‌ـ ترین وظیفه کارمندان‌بیمارستانها، ملاطفت ومهربانی با بیماران است نه رنجاندن ودلسرد کردن آنها .

*** پول و توصیه !**

درهرحال ،برای‌راه یافتن به بیمارستانهای دولتی درکرمانشاه هم‌پول لازم است هم توصیه ! این بیمارستانها عبارتند از معتضدی‌ـ دکترمحمد کرمانشاهی .درگذشته معمول بود که بیماربطور رایگان‌در این بیمارستانها بستـری شود بخصوص بیمارستان معتضدی که موقوفه هم هست و بهتر می‌توانست بوضع بیماران رسیدگی نماید . اما حالا ، حتی‌بیماری که در هفت آسمان یك ستاره نداشته باشد، برای قدم گذاشتن به داخـل بیمارستان باید مبلغ نسبتا زیادی بپردازد و تعهد کند که مخارج روزانه را نیزتامین نماید تا اورا بستری‌کنند ! همین اجحاف و نابسامانیها است که موجب‌اعتراض بیماران گردیده و فریادشان به آسمان رسیده‌است .

*** چاره چیست ؟**

رئیس‌هیئت مشورتی‌افزود :البته ما تاحدودی به‌مشکلات‌بیمارستانها واقف هستیم ومیدانم بودجه فعلی تکافوی همه بیماران رانمی دهدولی یك‌بیمار کم بضاعت‌برای‌درمان‌خود جزمراجعه بهمین بیمارستانها چه می‌تواند بکند ؟

باید ترتیبی داده شود که این قبیل بیماران بطور رایگان در بیمارستانهای دولتی پذیرفته شوند ودرمقابل بیماران متمکنی هـم هستند که‌برای دواودرمان خود بدون هیچگونه نارضایتی حاضر به پرداخت هزینه لازم باشند و مبلغی هم بخاطر مستمندان بیمار، اضافه بپردازند .

*** جلسات سودمند**

دراین هنگام آقای شهروان‌مدیر کل آموزش‌و پرورش استان از شرکت در جلسه هیئت اظهـار خـرسندی کـرد و اضافه نمود سخنان آقای حجتی آنقدر مراتحت تاثیر قرارداد که میخواهم خواهش کنم‌هیئت‌مشورتی کرمانشاه با حضور مسئولان آموزش‌وپرورش شهر نیز جلسه مشترکی ترتیب دهد و آقایان اعضای هیئت نظرات اصلاحی خودرا درباره آموزش و پرورش بامادر میان بگذارند . بخصوص که بقول آقای حجتی ، دراین جلسات‌منظور انتقاد نیست و هدف ، مشورت‌و تبادل افکار در جهت بهبود اوضاع اجتماعی‌مردم می‌باشد ...

بعد ، آقای دکتر شجاع مدیر کل بهداری پیرامون تشکیل‌انجمن های‌بهداری درنقاط مختلف کشور که در حقیقت واگذاری کار مردم به مردم است مطالبی بیان داشت‌و اضافه نمود : اعضای این انجمن‌در کرمانشاه‌قدمهای مثبت‌وموثری به نفع‌مردم برداشته اند .البته‌سخنان آقای حجتی‌را تایید می کنم که وضع بیمارستانهای کرمانشاه باید خیلی بهتر از آنچه فعلاهست‌باشد اما همانطور که اشاره کردید مسئولین بیمارستانها هم مشکلاتی دارند که باید مورد توجه قـرار گیرد . اصل موضوع اینست که انجمن بهداری در موردبیمارستانها اختیارتام‌دارد و اگرترتیبی‌بدهد که تمام بیماران بطوررایگان بستری‌و درمان شوند ، ما حرفی نخواهیـم داشت .

*** پنج برابر شده**

مدیر کل بهداری کرمانشاهان وسیله انجمن بهداری که‌درنتیجه آن بیمارستانهای شهر بصورت مجهز و آبرومندی درآمده است.

حالانیز وظیفه انجمن بهداری است که برای رفع نگرانی مردم بهرطریق که مصلحت میداند رفتار کند . ضمنا باید اضافه کنم که کشیك شبانه بطور مرتب در مراکز درمانی شهر بر قرار شده است .

*** عکس قضیه**

آقای دکتر رئیسیان عضو انجمن بهداری نیز از مطالبی که دراین جلسه هیئت مطرح گردید تشکر نمود و تسلط اعضای هیئت رابه مشکلات درمانی و بهداشتی مردم قابل توجه دانست . وی افزود : البته ناراحتی هائی هست که از کارکنان بیمارستانها سرچشمه‌می گیرد ولی باید قبول کرد که از طریق مراکز درمانی بخصوص بیمارستان معتضدی تاحال خدمات شایسته‌ای بمردم شهر شده‌است. حال اگر یك یا چند کارمند در این بیمارستان مرتکب خطائی شدند نباید آنرا بحساب تمام کارمندان بیمارستان گذاشت .

در تعقیب سخنان آقای دکتر رئیسیان عضوانجمن بهداری‌اظهار داشت : اگر بناباشد هر بیماری که مراجعه کرد مجانا بستری شود و تحت عمل جراحی قرار گیرد و از غذا و داروی رایگان استفاده نماید. ظرف‌مدت کوتاهی بودجه بیمارستان تمام خواهدشد در حالیکه مابابد کاری کنیم که بیمارستانها از نظر مالی درمضیقه قرارنگیرند باصطلاح روی‌پای‌خود بایستند. آقای دکتر غلامی یکی دیگر از اعضای انجمن بهداری نیز گفت: منظور از تشکیل‌انجمن هـای بـهداری ، حـمایـت از بیماران کم‌بضاعت است و نارضائی مردم از اینجا سرچشمه میگیرد که آنان د گذشته‌برای بستری شدن وجهی نمی‌پرداختند وحالا پرداخت هرمبلغی ولوجزئی وناچیز باشد ، برایشان سنگین است !

● طلب مارا نمیدهد !

آقای دکتر رئیسیان نیز گفت: مادر حدود پانصد هزار تومان بابت سهمیه ازشهرداری‌طلبکاریم اما چون شهرداری طلب بهداری را نمیدهد ، ما اینطور در مضیقه مالی قرار گرفته‌ایم . سهمیه بهداری از شهرداری صددرصد قانونی است و شهرداری نباید در پرداخت آن تسامح کند . این موضوع موجب شده است که بهداری آنقدر در مضیقه قرار گیرد که اهالی از دستگاه‌امدادی یا بیمارستانهای شهر رضایت نداشته باشند ...

مذاکرات اعضای هیئت‌مشورتی اعضای انجمن بهداری کرمانشاه بدینجا خاتمه پذیرفت و شرکت کنندگان در جلسه باتفاق از بیمارستانهای معتضدی و دکتر محمد کرمانشاهی بازدید کردند. براساس مذاکرات جلسه اخیر ، قرار است بیمارستانها از بیماران کم‌بضاعت مطالبه هیچگونه‌وجهی ننمایند و در مورد بیمارانی که تمکن مالی دارند ، در حدود مقدورات مبلغی بعنوان کمك به بودجه بیمارستان اخذ گردد .

گوشه‌ای از هفتادمین جلسه هیئت‌مشورتی روزنامه اطلاعات درکرمانشاه . این جلسه باشرکت اعضای انجمن بهداری کرمانشاه در دفتر سرپرستی روزنامه اطلاعات‌تشکیل گردید .

اخبار شهرستانها

تشکیل هیات امناء گورستان همدان

خبرنگار ما در همدان گزارش داد: در جلسه اخیر انجمن شهر همدان که بمنظور تشکیل‌هیات‌امناء گورستان‌جدید این شهر تشکیل شد، شهردارودونفراز اعضای‌انجمن شهر همدان،نماینده‌اطاق بازرگانی و آقای‌امیر صدورتی ازطرف جامعه روحانیون این‌شهر بعضویت هیات امناء گورستان همدان انتخاب شدند .

نمایندگان اطلاعات درخدمت مردم

تقاضای کارمندان منابع طبیعی نوشهر

عده‌ای از کارمندان اداره منابع طبیعی نوشهر ضمن مراجعه بدفتر نمایندگی اطلاعات‌اظهار داشته‌اند :سالها است . نه‌تنها هیچگونه تغییری دروضع کارمندان غیررسمی‌اداره منابع‌طبیعی نوشهر داده‌نشده، بلکه مبلغ‌ناچیزی که در هردوسال بعنوان مزایا به کارمندان پرداخت میشد قطع‌شده است!». این عده تقاضا داشتند . بوضع حقوق‌آنها توجه بیشتری شود .

«اسالم» شعبه ثبت احوال ندارد !

«اسالم» طوالش باوجود بیست‌و پنجهزار جمعیت شعبهٔ ثبت واحوال نداردو اهالی‌برای اخذیك‌برگ رونوشت شناسنامه مجبورند مسافت زیادی راطی کردەوخود رابه هشتپر برسانند ویا اینکه یکهفته درانتظار بنشینند تامامور ثبت‌واحوال رضوانده روزجمعه ببازار اسالم بیاید و برای آنها رونوشت شناسنامه صادر کند .

مطلب بالارا عده‌ای از اهالی «اسالم» طوالش ضمن مراجعه بدفتر نمایندگی روزنامه اطلاعات اظهار داشتند و افزودند از مقامات مسئول تقاضاداریم هرچه زودتر نسبت به دایر کردن شعبهٔ ثبت و احوال در این منطقه اقدام نمایند.

---

۲۰ هزارسیلزده درخرمشهر نگهداری میشوند

صدها زائر افغانی در راه طیبات بمحاصرهٔ برف افتادند.

برای ساختن سدجهت جلوگیری از خطر سیل‌بداخل خرمشهر سربازان ناوگان شاهنشاهی در خلیج فارس باهمکاری مردم همچنان درتلاشند و تاکنون قسمت زیادی از این سد ساخته شده‌است.

ساکنین شاه‌آباد خرمشهر که‌خانه‌ـ هایشان در بین راه خرمشهر ـاهواز قرار گرفته منازل خودرا تخلیه‌کرده وباردوگاه جمعیت شیروخورشیدسرخ و مساجد وسایر اماکن عمومی پناه برده‌اند .

محل فرمانداری‌خرمشهر ستادعملیات امدادی ومرکز ارتباط بابخشداریها و پاسگاه‌ها گردیده و دائما بااطراف خرمشهر از این‌محل‌در تماس‌هستند. کمیته نجات خرمشهر اعلام کردخطری متوجه ساختمان‌های جزیره‌مینونیست و شهرداری‌خرمشهر درنقاطیکه‌احتمال خطر میرود باندازه کافی کیسه های شن وکمك‌های لازم فرستاده است

● اهداء کمك

موتور لنجهای بندر خرمشهرمشغول رساندن کمك و نجات اهالی قراء اطراف خرمشهر می‌باشند و تابحال صدها نفر ازمردم سیلزده درداردوگاه شیروخورشید خرمشهر اسکان داده شده‌اند . درجلسه کمیته امدادشیرو خورشید خرمشهر که باشرکت آقای دکترخطیبی مدیرعامل جمعیت شیرو خورشید سرخ‌ایران تشکیل شدآقای دکتر خطیبی خط‌مشی کمیته شیرو خورشید را روشن نمود .

وی‌اظهار داشت جمعیت‌شیروخورشید سرخ برای کمك به‌سیلزدگان آمادگی کامل دارد . وی فی‌المجلس مبلغ دومیلیون ریال دراختیار کمیته امداد گذاشت .

شیروخورشید سرخ خرمشهرخود را برای پذیرائی از ۲۰ هزار نفر سیلزدگان اهوازی آماده کرده‌است. پریروز برای دوهزار و یکصدنفر

یکی‌از کارمندان شرکت نفت‌دراهوازشلوارخودرا تا زانو بالازده است تا از سیلاب عبور کند .

از روستائیانی که درساحل کارون (ناحیه خرمشهر) بمحاصره سیل افتاده‌اند باموتور لنج توسط‌امداد ـ گران شیروخورشید سرخ‌غذافرستاده شد .

درسواحل کارون (خرمشهر) چهل دهکده بزرك و کوچك واقع است که پریشب بعضی از آنها را بکلی آب گرفت . دهات آب گرفته‌عبارت است از :علم‌آباد، اسمعیلیه‌علیا ، اسمعیلیه سفلی ، سوتیه ،مشارع ، مکثر ، عجیجه ، منیرآباد،فیصل‌آباد، سگاره، حجارو مهرآباد که دیروز مامورین امدادی بکمك ساکنان آنها شتافتند .

● ۱۰ کامیون علوفه

احشام کشاورزان سرخس بعلت خرابی راه ونبودن‌علوفه‌درخطرمرگند، بدستور استاندار خراسان چندین کامیون جووعلوفه‌و مقداری تفاله چغندرازکارخانجات‌قندشیرین وفریمان برای روستائیان سرخس فرستاده‌شد ولی انسداد راهها باعث شدکه‌کامیون های حامل‌علوفه همچنان‌درجاده‌سرخس سرگردان بمانند

بعلت یخبندان و سرمای شدید، برفی که ۵ روز پیش در مشهدریزش کرد همچنان درخیابان های‌این شهر بروبیهم انباشته است عبور و مرور وسایل‌نقلیه جزبازنجیر چرخ میسر نیست .

*** اخطار شهرداری**

شهرداری مشهد بمردم هشدارداد که ریزش احتمالی باران برفهای متراکم درکوچه‌ها وخیابانها رادوب خواهدکرد و درنتیجه‌امکان‌دارد سیلاب دربعضی ازنقاط مشهد جاری گردد شهرداری مشهد بهمین علت تمام کامیون‌ها ووسایل‌موتوری‌خودراهمراه باکلیه کارگران شهرداری ، بطور شبانه‌روزی‌به‌برف روبی کوچه ها و خیابانها کمارده است . دیروز هم دبستان‌های مشهد بعلت برودت هوا تعطیل‌بود .

چندین گرگ گرسنه که‌دربیابانها سرگردان شده‌بودندبسوی چند محله مشهد روانه شدند .

باند فرودگاه مشهد باز است و قطار مسافربری تهران ـ مشهدهمچنان باتاخیر وارد مشهد میشود.

*** حاجی‌ها ماندند**

صدهانفر از زائران‌افغانستان که از طریق ایران قصد عزیمت مکه معظمه را داشتند دربین‌راه طیبات بلاتکلیف مانده‌اند . مسافرخانه‌های طیبات اختصاص بحجاج‌افغانی‌یافته‌و عده زیادی از آنان‌هم‌درمنازل‌شخصی جای داده‌شده‌اند . گمرك طیبات‌هم مملو از زائرین افغانی است

در حمله «گراز» مجروح شد

روزگذشته شخصی بنام مظفر لاغری یکی ازساکنین‌قریه «ساریه» سوسنگرد هنگام سرکشی بزمین های زراعی خود مورد حمله گراز وحشی قرار گرفت و مجروح شد. خبرنگار ما در سوسنگرد گزارش داد: مظفر که‌از ناحیه پا و شکم بسختی مجروح شده‌بود جهت‌مداوا به‌بیمارستان رضا پهلوی سوسنگرد انتقال یافت .

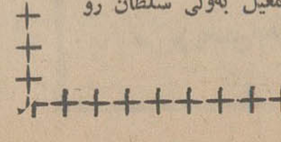

یکشنبه ۱۳ر۱۱ر۱۳۴۷

ساعت ۶-۰۰ سلام شاهنشاهی
ساعت ۶-۰۱ اعلام برنامه
ساعت ۶-۰۳ کارتون
ساعت ۶-۳۰ مرد برنده
ساعت ۷-۰۰ موسیقی‌وزارت فرهنگ و هنر
ساعت ۷-۳۰ دکتر کیلدر
ساعت ۸-۰۰ مامور مادریك
ساعت ۹-۰۰ اخبار بافیلم خبری
ساعت ۹-۳۰ فیلم سینمائی
ساعت ۱۱-۰۰ پایان

بهاروخون وافیون

نوشته احمد احرار

۹

ـ۲۷۶ـ

در تاریك و روشن کوچه نقش مردی در کسوت صوفیان ، تبرزین‌بدوش و کشکول بدست ، آشکار گشت .ولی‌ـ سلطان که شاه را شناخته بود خود را کنار کشید و دو دست بر سینه‌نهاده در تاریکی بحالت تعظیم و احترام‌ایستاد.

شاه قدم بداخل هشتی نهاد و صدایش شنیده شد که کسی را از پشت سرخود بدرون میخواند :

ـ داخل شو ... اما مواظب باش که اینجا خیلی تاریك است ... چند قدم که جلو بیائی آنوقت وارد حیاط میشویم و ازین تاریکی نجات پیدا میکنیم !

ولی سلطان مردد و متحیر مانده بود . او تصور نمیکرد شاه کسی را با خود بدان خانه بیاورد خصوصا که پیدا بود همراه شاه خانه را نمی شناسد و تاکنون بدانجا نیامده است . بهر تقدیر منتظر ماند تا نفر دوم نیز به هشتی قدم نهاد و در را پشت سر او بست . تا وقتی که شاه و همراه او در تاریکی‌قدم برمیداشتند . ولی سلطان هنوز برای سئوال خود جوابی پیدا نکرده بود ونمی دانست چه کسی باشاه بدانجا آمده است . اما در روشنائی مهتاب که روی چهره همچون بارقتن حلواچی‌اوغلی‌گرد نقره می پاشید سر انجام رفیق راه و شریك راز اسمعیل را شناخت . آشکار بود که شاه باز هم به‌آن خانه آمده‌است زیرا بدون احتیاج براهنمائی ولی‌سلطان بطرف اطاقی که قرار بود شبیه خود را در آنجا ملاقات کند جلو میرفت وپیش از آنکه بساختمان برسند از ولی سلطان پرسید :

ـ حریف آماده است ؟

ولی سلطان از پشت سر جواب‌داد:

ـ بلی قربان ، ساعتهاست که مادو نفر انتظار قدوم مبارك را میکشیم ...

دراینوقت قدم به‌آستانه ساختمان نهادند و اسمعیل خطاب به حلواچی گفت :

ـدرویش ! حالا یکی از آن چیز های دیدنی رانشانت میدهم ... مواظب باش که خودت رانبازی !

در مدخل اطاق ، شبیه شاه خودرا بجای اسمعیل انداخت و هنگامی که برخاسته ایستاد دهان حلواچی اوغلی از تعجب بازماند . او اکنون دو پادشاه در مقابل خود میدید که با خرقه درویشی در برابر هم ایستاده‌اند . قد ، اندام ، قیافه و حرکات آندو کمترین تفاوتی با همدیگر نداشت و چنان بنظر میرسید که اسمعیل روبروی آئینه ایستاده‌باشد. حتی هنگامی که شاه از شبیه خودچیزی پرسید و او برای پاسخ گفتن زبان‌گشود حلواچی متوجه شد دو دندان جلوی او نیز مثل‌دندان شاه افتاده است . چه ، روز ها برای تکمیل این شباهت عجیب صرف وقت شده بودو دودندان جلوی اورا نیز بهمین خاطر کنده‌بودند !

اسمعیل که‌زیرچشم مراقب حلواچی بود ونقش تعجب رادر چهره او میخواندسئوال کرد :

ـچه‌می‌بینی درویش ؟

حلواچی گفت :

ـحیرت‌آور است ... هیچکس نمیتواند تشخیص بدهد !

اسمعیل گفت :

ـبسیار خوب ، حالامن دراینجا میمانم وتو برسم معهود شاه را بدولتخانه میبری وبخوابگاه میفرستی ...بخاطر داشته باش که‌پادشاه مست و خسته است واحتیاج فراوان باستراحت دارد !

درهمانحال اسمعیل به‌ولی سلطان رو کرد و پرسید :

۱۰هزار روز تلاش بخاطر سعادت سربلندی و ترقی ملتی کهن

از سلطنت پرافتخار شاهنشاه آریامهر ۱۰۰۰۰ روز گذشت

«اکنون که مقتضیات داخلی کشور ایجاب نموده است که من وظایف خطیر سلطنت را داعهده‌دارشوم‌ودر چنین‌موقعی سنگین، مبهم امور کشور را مطابق‌قانون‌اساسی تحمل‌نمایم لازم میدانم‌باتوجه وافی به اصول مشروطیت و تفکیک قوا لزوم همکاری دایم و کامل رابین دولت‌ومجلس شورایملی خاطر نشان نموده و برای تامین مصالح عالی کشور متذکر شوم که هم‌من و دولت و هم‌مجلس‌شورایملی وعموم افراد ملت هریك باید مراقبت تام‌نسبت بانجام وظایف خود داشته باشیم و هیچگاه به هیچوجه از رعایت کامل قوانین فروگزار نکنیم.

دراین زمینه مخصوصا برای رفاه اهالی کشورفرمان موکد داده شده که به عموم مامورین ومستخدمین کشوری ولشگری ابلاغ گردد که هرکس از حدود قوانین ومقررات وابسته تجاوز نماید و یابه حقوق افراد تعدی کندموافق قانون به کیفر مقرر خواهد رسید.

دولت ماموریت دادد گذشته از اهتمام جدی دراجرای دقیق قوانین برای حصول تامین قضائی‌برنامه جامعی‌حاکی از دئوس اصلاحات مربوط به امور اجتماعی واقتصادی‌و مالی و تغییر مقرراتی که با احتیاجات و مقتضیات امروز وفق نمیدهد هر چه زودتر با موافقت و تصویب مجلس‌تهیه نموده بموقع اجرا بگذارد که موجبات آسایش عموم‌طبقات اهالی‌کشور و همچنین بهبود اوضاع زندگی خدمت ـ گزاران لشگری و کشوری از هر جهت آماده و وسایل ترقیات آینده کشور فراهم گردد.

این نکته را مخصوصا یادآور میشوم‌که من جد وافی خواهم داشت پیوسته وظایف خودرا موافق قانون و وجدان انجام دهم و انتظار دارم نمایندگان ملت وعموم کارکنان ادارات دولت و طبقه روشنفکر هم همین معنی رانصب العین خودنموده، برای سعادت وبهروزی‌میهن که مقصود مشترك همه مامی باشد ازاین روش منحرف نگردند و امیدوارم‌به فضل خداوند، با منتهای کوششی که همه با تمام‌قوا بعمل خواهیم آورد کشتی سلامت‌کشور رابساحل برسانیم.»

اعلیحضرت محمدرضا شاه‌پهلوی ساعت چهاربعد از ظهر چهارشنبه بیستو ششم شهریورماه‌سال ۱۳۲۰ باقرائت این خطابه شاهنشاهی خودرابر ایران کهنسال آغازنمودند وفصل درخشان و بی نظیری در تاریخ دو هزار و پانصد ساله شاهنشاهی ایران گشودند، فصلی که ضمن آن ایران جوان شد و حیات تازه یافت.

یك روز قبل از این مراسم، بیستو پنجم شهریور، اعلیحضرت‌رضاشاه کبیربر اثر فشار بیگانگان استعفا کردند و در استعفا نامه‌خود که‌همان روز توسط نخست وزیر در پارلمان قرائت شد تاکید نمودند:

نظر به اینکه من همه قوای‌خود رادر این چند ساله مصروف امور کشور کرده و ناتوان شده‌ام حس میکنم که اینك وقت آن رسیده است که یك قوه و بنیه جوان‌تری بکارهای کشور که مراقبت دائم لازم دارد بپردازد واسباب سعادت ورفاه ملت رافراهم آورد. بنابر این امور سلطنت را به ولیعهد و جانشین خود تفویض کردم‌و ازکار کناره‌نمودم، از امروز که‌روز بیست و پنجم شهریور ماه ۱۳۲۰ است عموم ملت از کشوری و لشگری، ولیعهدوجانشین قانونی مرا بایدبه سلطنت بشناسند و آنچه‌از پیروی مصالح کشور نسبت‌بمن می‌کردند نسبت به‌ایشان منظور دارند.

علت حقیقی این استعفا رابايد از زبان شاهنشاه شنید که‌درکتاب ماموریت برای وطنم فرموده‌اند:

علت اساسی استعفای پدرم این‌بود که وی مردی نبود که بماند و اشغال وطن را به دست نیرو های اجنبی و دخالت آنها را در امور داخلی ایران مشاهده کند و این نکته رابا کلماتی که از احساسات وعشق نهانی او حکایت می‌کرد بمن فرمود: مردم همیشه مرا شاهنشاهی مستقل و صاحب اراده و نیرومند و حافظ منافع خودکشورشناخته‌اند وبااین حیثیت و حسن اعتماد و اطمینانی که مردم بمن دارند، نمی توانم پادشاه اسمی کشور اشغال شده‌ای باشم.

از آن روز ۱۰۰۰۰ «ده هزار» روز که هر روزش ورقی زرین برتاریخ ایران افزوده و متضمن گامی به جلو بوده می گذرد در آن هنگام اعلیحضرت محمد رضا شاه پهلوی ۲۲سال بیشتر بر سنین عمرشان نمی گذشت آن روز نیزروزی بود نظیر امروز، اما امروز کجا وآنروز کجا، روزیکه فشار شدید قوای اشغالگر پادشاه مقتدری چون اعلیحضرت رضاشاه کبیر راناگزیر از کناره گیری و سپس ترك کشور ساخت، ایران حساس ترین‌لحظات تاریخ طولانی و پر ماجرای خودرا می گذراند.

مملکت در اشغال‌قوای بیگانه قرار داشت، ارتش متلاشی شده بود، سازمان اجتماعی کشور که بیست سال صرف بوجود آمدن و شکل گرفتن آن شده بود بمانند چرخ اصلی یك ماشین عظیم‌از حرکت باز مانده و همه چرخها را بهمراه‌خود از حرکت بازداشته بود. قحطی و ناامنی از پشت سر عفریت‌هول‌انگیز جنگ، قیافه منحوس خودرا نشان میداد و علاوه برهمه سیاست هائی که از دیرزمان دندان طمع برای بلعیدن ایران تیز کرده وهر بار با مقاومت روبرو گشته بودند این زمان که‌هیچ‌قدرتی‌دربرابرشان باقی نمانده بود بقصدتجزیه‌وتقسیم ایران در مقام توافق برآمده‌بودند چنانکه بعد افشاء شد علت مماطله در شناسائی پادشاه جدیدایران امیدواری آنها نسبت به نتیجه این بندو بست پنهانی بود.

سیاست های مقتدر آنزمان می ـ خواستند با شاهنشاه جوان ایران چند ماهی مماشات کنند تا قرار و مدار خودشان در پشت پرده به‌توافق نهائی منجر شود و سپس بریشه رژیم و استقلال و تمامیت ایران بزنند. همانگونه که در جریان جنگ اول و سپس در جنگ‌دوم بین المللی، پاره‌ای ممالك‌استقلال و موجودیتشان بدین کیفیت ازمیان رفت.

تحت چنین شرایطی بودکه‌شاه جوان‌ایران با درك تمامی مسئولیت ها ووظایف سلطنت بر جای پدرتکیه زدو در مقابل مجلس شورای ملی سوگند یادکرد که از حدودوحقوق ایران دفاع کند و در اعتلای‌شئون ملت خویش بکوشد.

آنروز کمتر کسی تصور میکرد که شاه ایران‌قادر شود تاسوگند خودوفا کند ویاایران در کشاکش دهر پایمال حوادث طوفانی سالهای نخستین جنك نشود، باهمه این احوال، مردم ایران همه امیدهائی داکه برای رستگاری کشورشان داشتند یکجا در وجود شاه متمرکز یافتند، بطوریکه‌شاهنشاه را در مراجعت از مجلس باجنان‌هیجان و شوروا حساسی درمیان گرفتندوتجلیل کردند که قدرتهای‌خارجی‌دریافتند، ناچارند نه تنها در نظرات خودنسبت بایران و شاهنشاهی ایران تجدید نظر کنند، بلکه زمانی کوتاه پس ازآن حتی تمامیت واستقلال ایران اعلامیه مشترك سران کشور های متفق تائید و ضمانت شد.

لکن باوجود پیوندی که از همان‌روز اول بین شاهنشاه و ملت ایران ایجاد شد مصائب و عوارض‌اجتناب ناپذیر ناشی از جنك بتدریج روی نمودو شاه و مردم‌ایران را مستمرا در بوته آزمایشهای دشوار قرارداد وبسیاری حوادث‌تلخ بر این‌سرزمین گذشت که هر کدام برای بزانودد آوردن کشوری کفایت‌داشت‌منتهی پیوندشاهنشاه ومردم‌ایران‌استوارتر از آن بود که بدین تندباد های حادثه از هم گسیخته شودو بلکه به مدد همین همبستگی شاه‌و مردم حوادث‌تلخ رایکی بعد از دیگری مغلوب اراده خویش ساختند تاراه بسوی روزگاری درخشان چون‌امروز گشوده گشت.

امروز وقتی بگذشته مینگریم حوادثی که‌در نیمه اول‌از ۲۷ سال سلطنت شاهنشاه گذشته‌است‌چون خوابی و خیالی در خاطرمان جلوه میکند، اما همان پیکار بزرك بود که مورث امنیت وثبات و جمیع مواهب این زمان بشمار میرودوقدر آن هرگز بر فرزندان این سرزمین در روزگاران آینده مجهول نخواهد بود.

شاهنشاه درباره‌ایام‌جنك‌میفرمایند: «در طول مدت اشغال ایران، یك لحظه از غم واندوه آسوده نبودم‌و شبهای فراوانی تا صبح از شدت نگرانی بیدار میماندم. من اصولاو عملا با عمل متفقین دراشغال‌ایران مخالف بودم و بنظر من‌بدون‌جهت باستقلال و حق حاکمیت ما لطمه زده بودند.

بهر طرف چشم میانداختم مردم کشور را گرفتار بدبختی‌و مشقتی که ثمره روش سیاسی و اقتصادی متفقین بود، میدیدم و روح من از آزمندی بعضی‌از ثروتمندان‌ایرانی که پشت پا بمنافع کشور ایران و رفاه مردم این سامان زده‌بودند، بیشتراز همه‌چیز رنج می‌برد.»

چندبار باین عده اخطار کردند وبرای اولین‌بار در نخستین سال سلطنت، ۱۷ نفر ازو کلاء و وزرای وقت‌را احضار کردند وفرمودند:

« وضعیت کشور این است که می بینید. بیائید در مطامع خودتان حدی قائل باشید، به یك منافع‌مشروع قانع باشید، ولی حداقل زندگی را برای همه تامین کنید.

شاهنشاه سپس پنج اصل معروف خود را که نان‌برای همه، مسکن برای همه، بهداشت برای همه، فرهنك برای همه، و کار برای‌همه بود عنوان فرمودند واز آن پس نیز هر فرصتی را که به دست آوردند در اجرای این ۵ اصل کوشیدند.

*** تلاشهای خستگی‌ناپذیر**

تلاشهای خستگی‌ناپذیر شاهنشاه

تنها آرزوی شاهنشاه، ارتقاء روزافزون ملت ایران است

تاجگذاری شاهنشاه، آرزوی بزرك ملت ایران، که درآبانماه سال‌گذشته تحقق یافت.

● تفویض املاك

شاهنشاه اولین‌اقدام‌خیرخواهانه خودشانرا باصدور فرمانی دائر بر واگذاری املاك‌ودائی اعلیحضرت رضا شاه کبیربدولت آغازکردند، ولی بعداز مدتی‌متوجه شدندمنظور اصلی که‌کمك بکشاورزان وایجاد موسسات عام‌المنفعه میباشدازطرف فداکاری های معظم‌له رفع گردید.

اقدامات شاهنشاه و مبارزه ایشان برای بهبود وضع مردم‌نمی توانست مورد قبول عوامل بیگانه باشد بهمین جهت واقعه ۱۵بهمن سال ۱۳۲۷ روی داد و به جان شاهنشاه ما سوء قصد شد امااایزد توانا که همیشه‌یار ویاور ایرانیان بوده است شهریار ما را حفظ نمود. این حادثه اراده شاهنشاه رادرخدمت به‌مردم استوارتر کرد. معظم‌له در پیامی که در همان تاریخ خطاب‌به ملت‌خود فرستادند فرمودند:

این‌گونه حوادث خللی به‌استحکام عقیده و ثبات من در راه خدمت به‌وطن نمی‌رساند، بلکه برای خدمت به کشور، حفظ مملکت وتامین رفاه و آسایش مردم‌ثابت‌ـ ترشده‌و از ایثار خون خود نیز دریغ نخواهم کرد.

*** فصلی در تاریخ‌ملتی کهن**

شاهنشاه‌همچنانکه وعده‌فرموده بودند به تلاش خود در راه‌تامین سعادت ملت ادامه دادند، اما مساعی معظم‌له تا ۲۸ مرداد ۱۳۳۲ تنها صرف کوتاه کردن دست بیگانگان و عمال آنها شد. در ۲۸مرداد ۱۳۳۲ ملت‌باقیام دلیرانه خود به حمایت از شاهنشاه‌خویش فصل نوینی در تاریخ ایران‌گشود

از سال ۱۳۳۲، ایران وارد یك مرحله تاریخی جدید شد که باید آنرا دوران «سازندگی» نامید. شاهنشاه خود رهبری این دوره را برعهده‌گرفته‌اند. از این سال‌ترمیم خرابیهای چندین ساله به سرعت آغاز شد. شاهنشاه کلیه طرح‌های عمرانی، اقتصادی‌رازیر نظرگرفتند، وضع مالی کشور بااتخاذ تدابیری روبه‌بهبود گذارد. درآمد سرانه در راه حفظ استقلال و تمامیت ارضی و حاکمیت ایران سبب‌شد که سران امریکا، شوروی و انگلستان طی صدور اعلامیه‌ای حاکمیت تمامیت ایران را تائید کردند و مجاهدات شاهنشاه در این زمینه به ثمر رسید وواقعه غم‌انگیز آذربایجان نیز براثر فداکاری های معظم‌له رفع گردید.

اقدامات شاهنشاه و مبارزه ایشان برای بهبود وضع مردم‌نمی توانست مورد قبول عوامل بیگانه باشد بهمین جهت واقعه ۱۵بهمن سال ۱۳۲۷ روی داد و به جان شاهنشاه ما سوء قصد شد امااایزد توانا که همیشه‌یار ویاور ایرانیان بوده است شهریار ما را حفظ نمود. این حادثه اراده شاهنشاه رادرخدمت به‌مردم استوارتر کرد. معظم‌له در پیامی که در همان تاریخ خطاب‌به ملت‌خود فرستادند فرمودند:

این‌گونه حوادث خللی به‌استحکام عقیده و ثبات من در راه خدمت به‌وطن نمی‌رساند، بلکه برای خدمت به کشور، حفظ مملکت وتامین رفاه و آسایش مردم‌ثابت‌ـ ترشده‌و از ایثار خون خود نیز دریغ نخواهم کرد.

*** فصلی در تاریخ‌ملتی کهن**

شاهنشاه‌همچنانکه وعده‌فرموده بودند به تلاش خود در راه‌تامین سعادت ملت ادامه دادند، اما مساعی معظم‌له تا ۲۸ مرداد ۱۳۳۲ تنها صرف کوتاه کردن دست بیگانگان و عمال آنها شد. در ۲۸مرداد ۱۳۳۲ ملت‌باقیام دلیرانه خود به حمایت از شاهنشاه‌خویش فصل نوینی در تاریخ ایران‌گشود

از سال ۱۳۳۲، ایران وارد یك مرحله تاریخی جدید شد که باید آنرا دوران «سازندگی» نامید. شاهنشاه خود رهبری این دوره را برعهده‌گرفته‌اند. از این سال‌ترمیم خرابیهای چندین ساله به سرعت آغاز شد. شاهنشاه کلیه طرح‌های عمرانی، اقتصادی‌رازیر نظرگرفتند، وضع مالی کشور بااتخاذ تدابیری روبه‌بهبود گذارد. درآمد سرانه

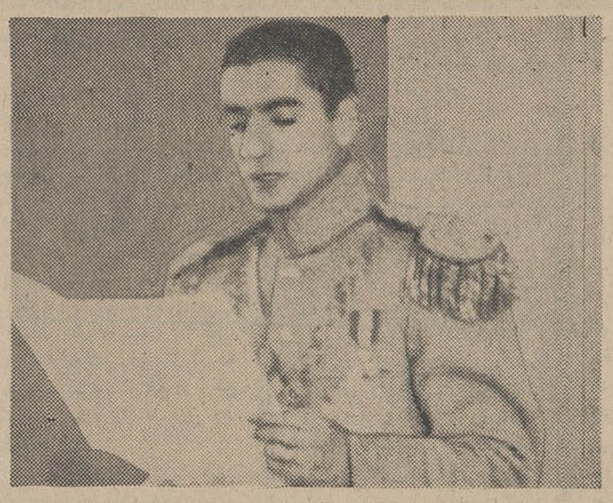

عصر بیست و ششم شهریورماه ۱۳۲۰، شاهنشاه‌آریامهر با قرائت یك خطابه تاریخی در مجلس شورایملی، سلطنت خویش را آغاز فرمودند.

نیمی از این ده هزار روز درراه حفظ استقلال و تمامیت ایران و کوتاه کردن دست بیگانگان گذشت و شاهنشاه در نیم دیگر، ایران را درمرحله‌ای ازترقی وپیشرفت قرار دادند که در طول۲ هزارو پانصد سال نرسیده بود و موجب اعجاب جهانیان گردید

شاهنشاه درسال ۱۳۴۱ در کنگره ملی شرکتهای تعاونی روستائی کشور منشور انقلاب سفید ایران‌را اعلام‌فرمودند.

بالا رفت. فعالیت های اقتصادی و بازرگانی رونق گرفت و صد ها کارخانه جدیدتاسیس شد. چندین سد عظیم که‌بعضی از آنها در نوع خود از بزرگترین‌سدهای‌دنیا بشمار می‌روند بنا گردید. جاده‌های اسفالته کشور به‌سرعت‌روبه افزایش گذارد. خطوط جدید آهن احداث گردیدو برای باسواد کردن مردم اقدامات وسیعی انجام گرفت، باوجود این شاهنشاه این اقدامات را کافی نمی‌دانستند و برای رسیدن ایران به‌پایه کشور های مترقی جهان‌هنوز موانعی درمیان بود. این موانع، رسیدن ایران به قافله کشور های پیشرفته را غیرممکن میساخت و شاهنشاه سرانجام در زمستان۱۳۴۱ این موانع را بایك انقلاب سفیداز میان برداشتند وافق جدیدی را بروی ایرانیان گشودند.

*** انقلاب شاه و مردم**

«انقلاب شاه ومردم» اساس‌جامعه

سهام کارخانه های دولتی بعنوان پشتوانه اصلاحات ارضی بود که موفقیت اجرای اصلاحات ارضی را تضمین نمود.

ماده چهارم منشور توجه خود را به‌بهبود وضع کارگران معطوف میداشت و باسهیم کردن آنها در سود کارگاهها در ترقیه حال آنها قدم موثری بشمار آمد.

ماده پنجم منشور انقلاب بزنان ازادی‌بخشیدوبااصلاح‌قانون‌انتخابات به آنها اجازه شرکت در تعیین سرنوشت‌خوددادو مقام اجتماعی زن را بپایه کشور های مترقی جهان رساند.

ماده ششم منشور انقلاب فرهنك وسواد رادر میان روستاهای کشور اشاعه وباتشکیل سپاه‌دانش بهترین ارمغان بتوده های عظیم ایرانی که درروستاها بسر میبردند تقدیم شد. شاهنشاه که معتقد هستند خطر بزرگی که‌دنیا را تهدید میکند‌فقر وجهل میباشد، برای آنکه نهضت مبارزه بابیسوادی درسطح جهانی صورت گیرد واین تلاش بصورت جهاد بشریت درقرن حاضر درآید، پیامی‌به‌پادشاهان وروسای جمهوری کلیه کشور های جهان‌فرستادند و باتشریح ضرورت‌مبارزه جهانی‌علیه بیسوادی ازآنها دعوت کردند که دراین راه کوشش نمایند سپس بابتکار شاهنشاه کنگره‌ای‌از وزرای آموزش و پرورش جهان در تهران تشکیل گردیدو برای «پیکار بابی‌ـ سوادی درجهان» تصمیمات مهمی اتخاذ کرد.

فعالیت شاهنشاه در راه پیکار با بیسوادی چنان دامنه وسیعی گرفت که‌در تمام جهان با اعجاب روبرو شده‌بود واقدام معظم‌له‌در اختصاص یك‌روز هزینه بودجه نظامی ایران به یونسکو تحسین جهانیان را برانگیخت.

ماده هفتم منشور انقلاب سپاه بهداشت رابرای روستائیان بارمغان آورد وسطح بهداشت رادردهات و قصباتی که‌تاآن روز رنك دارو و پزشك بخود ندیده بودند بالابرد.

ماده هشتم منشور، تشکیل‌سپاه ترویج‌و آبادانی بود که ضرورت آن با انجام اصلاحات ارضی غیر قابل انکار بود و درواقع مرحله تازه‌ای پس‌ازاجرای‌اصلاحات ارضی بشمار میرفت تا کشاورزان آزاد شده را باسیستم جدید کشاورزی آشنا سازد.

نهمین ماده منشور انقلاب موجب تشکیل خانه انصاف شد، این خانه هاباختلافات قضائی در روستا ها رسیدگی میکرد و موجب تسهیل در حل‌اختلافات‌و محدود کردن‌آنها گردید و سه‌ماده دیگر هریك‌قدمی درراه پیشرفت است.

*** اقدامات ضد انقلابی**

اقدامات انقلابی شاهنشاه بهمان اندازه که مورد تایید و تصویب ملت ایران‌بود، هیچگاه موردرضایت مزدوران وعوامل بیگانه قرار نمی‌ـ گرفت در خردادماه سال ۴۲ عوامل ارتجاع سیاه بلوائی در تهران‌براه انداختند وچون این‌بلوا خللی در انقلاب «شاه‌و ملت» بوجودنیاورد، جان شاهنشاه مورد سوء قصد قرار گرفت. ولی از آنجا که تفضل‌الهی‌همیشه شامل‌حال‌شاهنشاه وملتش می‌باشد، سوءقصدخائنانه ۲۱ فروردین ۴۳ بی‌اثر ماند اما این اقدامات ضد انقلابی همانطور که جبر زمان حکم میکند محکوم به شکست بودوتلاش‌های نابخردانه‌ای که‌برای جلوگیری از گردش چرخ های انقلاب بکار میرفت بی‌ثمرماند

*** آریامهر**

خدمات شاهنشاه در راه حفظ تمامیت و استقلال ایران وتامین‌و رفاه و سعادت ملت و اعتلای مملکت به حدی بوده است که مجلسین سنا و شورای ملی، روز بیستو چهارم شهریور ماه سال ۱۳۴۴ باتشکیل یك جلسه‌مشترك تاریخی ضمن صدور قطعنامه‌ای‌به اعلیحضرت همایون محمد رضاشاه پهلوی لقب «آریامهر» داد وبه‌نام ملت از معظم‌له سپاسگزاری‌نمود متن قطعنامه به این شرح است.

در ساعت هشت بعدازظهر جلسه مشترك مجددا تشکیل شد وآقای مهندس شریف امامی متن‌قطعنامه تهیه شده‌را بشرح زیر قرائت کرد:

بمناسبت آغاز بیستو پنجمین سال سلطنت اعلیحضرت همایون محمد رضا شاه پهلوی پاس خدمات ارزنده شاهنشاه، مجلسین ایران در جلسه مشترك مورخ ۲۴ شهریور ۱۳۴۴ خود برای تجلیل از این روز تاریخی قطعنامه زیر را تصویب می‌کنند:

۱ـ مجلسین ایران بنام ملت مراتب حقشناسی و سپاسگزاری خود رابپیشگاه اعلیحضرت‌همایون محمد رضا شاه پهلوی شاهنشاه ایران تقدیم میدارند.

۲ـ مجلسین ایران از ابتکارات شاهنشاه برای پیشرفت هدفهای ملی و اجتماعی پشتیبانی کرده وظیفه خودرا برای بنتیجه‌رسانیدن انقلاب سفید شاه و مردم بنحو احسن ایفاء خواهند نمود.

۳ـ مجلسین ایران اقدامات شاهنشاه را در برقراری اصول آزادی وبسط عدالت اجتماعی و تکمیل بنیان مشروطیت ایران ستایش می‌کنند.

۴ـ مجلسین ایران تدابیرحکیمانه شاهنشاه را در حفظ حدود وثغور کشورواقدامات شجاعانه‌اعلیحضرت را در رفع غائله آذربایجان و اهتمامات مهم و کافی معظم‌له را درتجدیدقوای‌انتظامی سپاسگزاری میکنند.

۵ـ مجلسین ایران از مساعی ثمر بخش شاهنشاه در حفظ‌صلح جهانی، وخلع سلاح عمومی‌وتقویت سازمان ملل متحد و ایجاد رابطه حسن همجواری با همسایگان و دوستی و احترام متقابل با کلیه دول پشتیبانی می‌نمایند.

۶ـ مجلسین ایران ابتکارات شاهنشاه را در راه مبارزه جهانی‌با بیسوادی که در پایتخت ایران بنیان گذاری میشود از افتخارات ملی خود بشمار می‌آورند.

اینك بپاس خدمات گرانبهای شاهنشاه نمایندگان مجلسین‌ایران تصویب می‌کنند که‌عنوان «آریامهر» باعلیحضرت همایون محمد رضا شاه پهلوی تقدیم گردد.

این قطعنامه باتفاق آراءتصویب شد.

ملت در بیست وپنجم شهریور به مناسبت «ربع‌قرن» سلطنت پر افتخار شاهنشاه آریامهر نیایش عظیم وبی‌سابقه‌ای به عمل آوردو با این اقدام یك باردیگر علاقه عمیق خود را نسبت به شاهنشاه خویش به جهانیان ثابت کرد.

● تاجگذاری

اصول انقلاب سفید بمورد اجرا گذارده شد زندگی مردم تغییر کرد وموقع آن فرارسیده بودکه شهریار ماتاجگذاری فرمایند. معظم‌له چهارم آبان سال ۱۳۴۶ را برای‌تاجگذاری تعیین فرمودند و دراین روز تاریخی درمیان‌شادی‌زایدالوصف‌ملت‌خوشبخت خود، باشکوه و جلال‌هرچه تمامتر تاج برسر نهادند ودراین لحظه تاریخی خطابه‌ای باین شرح قرائت فرمودند:

خداوند متعال را شکرگزارم که بمن امکان داده است در مقام شاهنشاه ایران خدمتی را که درقدرت وتوانائی من است نسبت به‌کشور و ملت‌خودم‌انجام دهم‌و ازدرگاه احدیتش مسئلت دارم مرا درآینده نیز مانند گذشته در ادامه این خدمت موفق بدارد وارشادفرماید.

تنهاهدف زندگی من ارتقاء روز افزون کشور و ملت‌ایران است و آرزوئی بجز این ندارم که استقلال و حاکمیت این مملکت را حفظ کنم‌وملت‌ایران را بپای مترقی وسعادتمندترین جوامع برسانم و عظمت دیرینه این سرزمین و افتخارات‌تاریخی آنرا تجدید کنم‌و دراین راه درآینده نیز مانند گذشته‌حتی از بذل جان دریغ نخواهم‌داشت دراین هنگام که تاج سلطنت کهنسال‌ترین شاهنشاهی ایران را برسردارم و برای نخستین بار در تاریخ، شهبانوی‌ایران‌نیز تاج برسرنهاده است خودرا بیشتر ازهمیشه درکنارملت‌عزیز شرافتمند و میهن پرست‌خویش احساس میکنم و آرزودارم که همواره لطف و عنایت کامله‌الهی شامل حال ایشان و ملت‌باشد برای من بسیار باعث‌خوشوقتی ومباهات است که امروزه من وملتم بایوند قلبی ناگسستنی بیکدیگر پیوسته‌ایم ودست در دست هم‌درراهی که متضمن عظمت وترقی‌وسعادت‌ایران‌است پیش‌میرویم. بروان‌پاك‌همه آنهائی که درطول‌هزاران‌سال‌بافداکاری وجانبازی خاصی استقلال و حاکمیت شاهنشاهی ایران را حفظ‌کردند و این‌ودیعه‌گرانبها را بدست ماسپرده‌اند درود میفرستم وازدرگاه قادر متعال مسئلت دارم‌همه‌مارا توفیق‌عنایت فرماید که به‌نوبه خودکشوری سربلندتر و ملتی مترقی‌تر و جامعه‌ای سعادتمندتر بدست آیندگان خویش بسپاریم و ولیعهد مرا نیز در مسئولیت خطیری که بعهده اونهاده‌شده است‌همواره یاری‌فرماید.

● ده هزار روز

پیشرفتهائی که در عصر اعلیحضرت همایون محمد رضا شاه پهلوی آریامهر شاهنشاه ایران نصیب این کشور شده مورد تائید و تحسین دوست و دشمن‌قرار گرفته و سیاست مستقل‌ملی ایران در سالهای اخیر به عنوان یکی از عوامل ثبات و تعادل در جهان پذیرفته شده و پیشرفتهای اقتصادی، رفاه اجتماعی و بی‌نیازی از کمکهای خارجی و آرامش خلل‌ناپذیر ایران، شاهنشاه ما را به صورت رهبری خردمند، بی‌همتا و نیرومند در سراسر گیتی جلوه‌گر ساخته است بسیاری از مورخان و محققان تاریخ، در سراسر جهان در بیان این حقیقت متفق‌القولند که پیشرفتی که ایران در طول ده هزار روز اخیر نصیبش گردیده برابر با همه‌پیشرفت های این کشور در طول‌قرون واعصار است و پیش بینی می کنند با گامهای سریعی که ایران تحت رهبری شاهنشاه خود به سوی‌ترقی و تعالی برمی‌دارد، درآینده روز های درخشانی در پیش خواهد داشت

ملت ایران که امروزه هزارمین‌روز سلطنت‌شاهنشاه خویش را جشن میگیرد، از صمیم قلب برای معظم‌له آرزوی سلامت و طول‌عمر می کند، زیرا شاهنشاه بر قلبهای یکایك افراد ملت خویش سلطنت می نمایند.

نیکسون: مردی مشتاق توافق باشوروی

*** هر تغییر ریاست جمهوری امریکا باتغییر کلی درسیاست امریکا توام بوده است**

برای پنجمین بار بعد از جنك بین‌المللی دوم یك‌رئیس جمهور جدید در کاخ سفید مستقر شده است.

این تغییر هر بار با یك تغییر کلی در سیاست‌خارجی آمریکا همراه بوده است. این بار هم چنین خواهد بود؟ «ترومن» که در سال ۱۹۴۵ جانشین «روزولت» شد بلافاصله سیاست «تفاهم دائمی» با شوروی را کنار گذاشت.

«آیزنهاور» در سال ۱۹۵۲ جانشین «ترومن» شدو با اینکه یك ضد کمونیست دو آتشه یعنی «جان فوستر ـ دالس» وزیر خارجه‌اش بود در راه تخفیف جنك سرد قدم های بزرگی برداشت.

فقط در اواخر دوران‌زمامداری او بود که بر سر «برلین» بحرانی در روابط شرق‌وغرب پدید آمد و در سال ۱۹۶۰ کنفرانس سران دو دولت شوروی و آمریکا بهم خورد.

«جان کندی» فقید بعداز بحران موشکی کوبا راه را بر همکاری دو مافوق قدرت گشود.

قرارداد محدودیت سلاحهای اتمی که در سال ۱۹۶۳ در مسکو امضاء شد در واقع یك قرارداد صلح بین آمریکا و شوروی بود.

«جانسون» هم در راه‌این نزدیکی قدم هائی برداشت. ولی دخالت روز افزون امریکا در جنك ویتنام و حمله نیرو های‌پیمان ورشوبه‌چکسلواکی مانع از آن شد که«جانسون» بتواند در آخرین روز های حکومتش یك ملاقات پر سرو صدا و احیانا ثمر بخش با رهبران شوروی داشته باشد.

اکنون «نیکسون» با شرایطی روبروست که نمی تواند بدلخواه خود در آن تغییری بوجود آورد.

*** نقش چهار قدرت**

رئیس جمهور امریکا یك دیکتاتور نیست و در اعمال و تصمیماتش بایدنظریات کنگره را مورد نظر داشته باشد. «نیکسون» بایك کنگره دمکرات روبروست و این‌در روش او موثر است. بعلاوه جمهوریخواهان مجبورند نظریات سرمایه داران بزرك را هم محترم شمرند و این چیزیست که «آیزنهاور» از آن بعنوان یك قدرت«نظامی‌ـ صنعتی» نام برده است.

ارتش هم دژیست که باید خواسته هایش در نظر گرفته شود و مطبوعات هم در واقع قدرت چهارم را تشکیل می دهند.

مردم آمریکا وقتی به «نیکسون» رای میدادند این انتظارات را از او داشتند: بالا بردن قدرت قانون و نظم‌ـ مبارزه باتورم، کاستن ازبار تعهدات خارجی امریکا و جلوگیری‌ازرسوخ‌سوسیالیسم در قلمرو اقتصاد امریکا.

کاستن ازبار تعهدات‌خارجی بهیچوجه بمعنای نادیده گرفتن و بکناری نهادن آنها نیست. «نیکسون» خواهان‌مذاکره و صلح است و رسیدن باین هدف بهمکاری مقامات رهبری شوروی بستگی دارد.

*** اختلاف نظر**

«ترود» ارگان سندیکاهای شوروی‌مینویسد که«نیکسون» قصد دارد سیاست توسعه ـ طلبی و تجاوز گری «دالس» را تجدید کند، در حالیکه نشریه ارتش سرخ معتقداست که «نیکسون» به امریکااین شانس را خواهد داد که خود را از چنك جنك ویتنام و مناقشات نژادی خلاص‌سازد.

این اختلاف نظر درمطبوعات شوروی انعکاس تضاد عقیده بین رهبران شوروی است. اما بر رویهم کرملین قصد دارد تازمانی که امکان داشته باشد به «نیکسون» روی خوش نشان دهد.

رهبران شوروی بیشتر از هر چیز مایلند که در زمینه توسعه و تحکیم قرار دادمنع گسترش سلاح اتمی با «نیکسون» بتوافق برسند، چه بدین ترتیب آلمان غربی را از دست یافتن بسلاح‌اتمی محروم خواهند کرد و این فی‌حد ذاته پیروزی بزرگی برای آنهاست.

حمله‌به چکسلواکی اجرای این قرارداد را به تاخیر انداخته است.

*** مسئله موشکها**

دومین مسئله مهم‌درروابط مسکو و واشنگتن موضوع موشکهای ضد موشك است. در حال حاضر کارشناسان‌به این نتیجه رسیده‌اند که‌تعادل قدرت بنفع کشوری که‌سلاح تعرضی بیشتری داشته باشد بهم میخورد واز آنجا که شوروی و آمریکا در ساختن موشکهای ضد موشك مجبور برقابت هستند این سلاح در عمل چیزی بیحاصل خواهد بود که فقط بودجه سرسام آوری را بهدر میدهد.

بهمین جهت در مورد این مسئله و همینطور در باره بحرانهای منطقه‌ای‌خاورمیانه عربی و ویتنام رئیس جمهور جدید آمریکا سخت مشتاق توافق باشوروی است.

اعدام چهارده نفر در عراق

خاورمیانه ـ روزهای «تاریک» برای صلح

صلح خاورمیانه عربی بیش از پیش متزلزل گردید

بحران خاور میانه که بدنبال حوادث اخیر عراق باوج شدت خود رسیده‌است نگرانی شدیدی‌در پایتخت کشور های بزرك مخصوصا امریکا بوجود آورده است.

بااینحال هنوز رئیس‌جمهوری امریکا دراین‌منطقه آشفته از سیاست «صبر وانتظار» پیروی میکند اما جلسه مهمی که‌این هفته از مشاوران سیاسی ریچارد‌ـ نیکسون در کاخ سفید واشنگتن تشکیل میشود باین بی‌تکلیفی پایان خواهد داد.

در این جلسه که با حضور رئیس جمهوری جدید تشکیل میشود بطور کلی سیاست دولت جمهوریخواهان درخاور میانه تعیین خواهد شد. ظاهرا بعضی از مشاوران سیاسی نیکسون عقیده دارند که امریکا باید درشرایط کنونی برای پایان دادن‌به بحران خاور میانه باشوروی وارد مذاکره شود برخی دیگر معتقدند که گفتگو های مستقیم با اعراب واسرائیل بیشتر برفع بحران کمك می‌کند.

*** شورای بزرك صلح**

در هرحال‌محافل رسمی‌امریکا درانتظار تشکیل«شورای بزرك صلح» از هرگونه اظهار نظری پیرامون اوضاع خاور میانه خودداری میکند معذلك عقیده عمومی براین است که جمهوریخواهان برخلاف دولت جانسون به پیشنهاد فرانسه توجه بیشتری مبذول میدارند درحالی که دین راسك وزیر امور خارجه سابق این پیشنهاد را باسردی تلقی کرده و عقیده داشت که ایالات متحده تنهاباپشتیبانی از ماموریت «گوناریارینك» فرستاده مخصوص دبیر کل سازمان ملل متحد در خاورمیانه میتواند بحل اختلافات اعراب و اسرائیل کمك کند.

امارهبران جدید امریکا معتقدند که ملاقات نمایندگان چهار دولت بزرك عضو اتمی شورای امنیت ممکن است راه برای بکار بستن مفاد قطعنامه های‌شورا باز کند.

*** سلاح اتمی**

ریچارد نیکسون در نخستین مصاحبه مطبوعاتی خود بعنوان رئیس قوه‌مجریه ایالات متحده گفت که درگیر شدن یك جنك‌جدید در خاور میانه ممکن است به‌برخورد مستقیم دولتهای‌دارنده سلاحهای اتمی منجر شود.

نیکسون درتمام مدت مبارزه انتخاباتی خود نیز از اظهار نگرانی نسبت باوضاع خاورمیانه‌خودداری نمیکرد وهمیشه ازاین منطقه بعنوان «انبار باروت» نام میبرد. مشاوران سیاسی رئیس جمهوری جدید در گزارشی که‌قبلا پیرامون اوضاع خاورمیانه‌تهیه کرده‌اند خطر بزرگی را که از برخورد جدیدبین‌اعراب واسرائیل متوجه صلح جهان خواهد شد خاطرنشان ساخته‌اند.

وبهمین سبب بود که نیکسون باشتاب تمام سناتور ویلیام اسکرانتون را روانه خاور میانه ساخت. رئیس جمهوری جدید امریکا بیم آن داشت قبل ازآنکه او در کاخ سفید واشنگتن مستقر شود بروز حوادث جدیدی در خاورمیانه اوضاع این قسمت ازجهان را بیش‌ازپیش آشفته وبحرانی سازد. آخرین تحولات اوضاع نشان میدهد که نگرانی رئیس جمهوری جدید امریکا بیمورد نبوده است اکنون که‌بیش از چندروزی ازاستقرار نیکسون در کاخ سفید واشنگتن نمیگذرد اوضاع در منطقه عربی خاور میانه سخت بحرانی شده است.

*** «سیا»**

اعدام ۱۴ نفر دربغداد در بصره بیش‌ازپیش بر وخامت اوضاع افزوده ومحاکمه سومین دسته ازمتهمان بجاسوسی در عراق موجبات نگرانی وتشویش خاطر مقامات امریکائی رافراهم ساخته است.

رهبران عراقی ادعا کرده‌اند که ایندسته از متهمین باسازمان «سیا» (سازمان اطلاعات امریکا)تماس داشته‌اند درحالیکه واشنگتن‌معتقد است‌که این اتهامات ساخته و پرداخته دستگاههای تبلیغاتی بغداد است و باینوسیله میخواهند بهدفهای سیاسی خود دست‌یابند.

عجالتا خطر حمله‌انتقامی اسرائیل‌و نتایج‌وخیمی که ممکن بود این اقدام بدنبال‌داشته باشد تقریبا منتفی شده‌است زیرا ژنرال موشه‌دایان وزیر دفاع اسرائیل گفته است که بهیچ وجه مسئله حمله انتقامی در میان نیست زیرا اسرائیل نمیخواهد بایك اقدام نسنجیده جان یهودیان ساکن عراق وسایر کشورهای عربی را بخطر بیاندازد اما شك نیست که در روزهای آینده منطقه عربی خاور میانه شاهد حوادث جدیدی خواهد بود مگر آنکه سازمان ملل متحد ودولتهای بزرك‌هرچه زودتر برای جلوگیری از وخامت اوضاع دراین قسمت از جهان اقدام کنند.

مردی که پنج سال بر نیرومندترین کشور سرمایه‌داری حکومت کرد خاطرات خود را شرح میدهد

-۲-

من و دوراهی شوم تاریخ

حمله یا عقب نشینی وجز این راهی نبود

نوشته: لیندون جانسون رئیس جمهوری سابق آمریکا

هنگامی که دشمن به‌تلاش همه جانبه‌ای برای تسخیر ویتنام جنوبی وقسمت بزرگی از آسیا دست زد من پیشنهاد کردم هرکس راه‌حلی برای مقابله بااین تلاش میشناسد ارائه دهد راه‌حل ها و اظهار نظر هائی که‌دراین مورد بعمل آمد دردناك بود ومن اکنون ایمان دارم که‌جز آنچه‌مابرای‌افزایش مقاومت درمقابل دشمن‌انجام‌دادیم‌راه دیگری وجود نداشت.

منتقدین دخالت مادرویتنام می‌ـ گویند که ویتنام جنوبی وضع مبهمی دارد وسرنوشت‌آن بهیچوجه به‌منافع امریکا مربوط نمیشود اماهریك ازروسای جمهوری گذشته امریکا که اوضاع ویتنام را مورد مطالعه وبررسی قرار دادند به‌نتایجی جزاین رسیدند.

● نگاهی بگذشته

بنابراین من مایلم که اوضاع سال ۱۹۶۵را بخاطر ها بیاوریم.

فصل باران های موسمی‌درویتنام جنوبی درشرف‌آغازشدن بودمبارزه تروریستی دشمن آنقدر موثر بود، وتهدید تقویت‌وافزایش قوای‌دشمن وازجمله آرایش واحدهای نیرومند ارتش منظم‌ویتنام شمالی چنان‌زیاد بود که هرناظر باتجربه‌ای می ـ دانست وقتی در فصل پائیز ابر ها از آسمان کنار رفتند ویتنام جنوبی زیر کنترل کمونیستها خواهدبود.

اما مسئله از اینهم مهمتر بود. سه‌چهارم خاك لائوس توسط‌ارتش کمونیستها که بوسیله ویتنام‌شمالی رهبری میشد فتح شده بود.

این ارتش در لائوس هنوز در حال پیشرفت بود. «چن‌یی» وزیر خارجه چین کمونیست آشکارا تائید کرده بود که هدف بعدی تایلند است.

● چین سرخ

در بهار ۱۹۶۵ ارتش چریکی درشمال شرقی‌تایلندشروع بفعالیت کرد. فاصله محل فعالیت این‌ارتش از ویتنام‌شمالی که منبع‌تامین کننده نفرات وسلاحهاو تجهیزات آن بود فقط ۹۶ کیلو متر بود.

● در اندونزی

علاوه براین چین سرخ مشغول آماده کردن کمونیستها در اندونزی بود. اندونزی پنجمین ملت بزرك دنیااست واز لحاظ استراتژیکی بدست گرفتن حکومت آن حائز اهمیت فوق‌العاده است.

تلاش کمونیستها

درپائیز سال ۱۹۶۵ کمونیستها تلاش خودرا آغاز کردند. درست است که تلاش آنها در وحله‌اول باشکست مواجه شداما کمونیستها همچنان‌هدف خودرا دنبال میکردند شکست اولیه آنها بهیچوجه‌نتایج وعواقب پیروزی آنها را درسراسر آسیا و اقیانوس کبیر تغییر نمی‌ـ داد.

در راس این تلاش کمونیست ها تشدید جنك بوسیله ویتنام شمالی قرار داشت. آنها از طریق لائوس کامبوج و منطقه غیر نظامی بین دو ویتنام هزاران‌سرباز جنگی‌به جنوب سرازیر کردند.

آنها می آمدند در حالیکه‌هدف آشکارشان نابودی همه چیز بود. برای من روشن بود که‌اگر مجلوی تسخیر ویتنام جنوبی رانمی گرفتیم ممکن بود دیگر نتوانیم جلوی سقوط هند راکه در آن‌زمان‌بوسیله قحطی و سایر مشکلات تهدید می شد بگیریم. در آن موقع بود که من خطاب بمردم آمریکا گفتم: «ما خودمان نخواسته‌ایم که‌پاسدار ونگهبان جهان باشیم. اماهیچکس دیگر برای اینکار وجود ندارد» مادر آن هنگام سه راه در مقابل خود داشتیم.

۱ـجلوی تلفات و ضرر را بگیریم وتحت بهترین شرایط ممکن نیرو های خودرا ازاین کشور فراخوانیم تردیدی نیست که شرایط مزبور برای ایالات متحده تحقیر آمیز بودند وبعد ازآن دیگرآمریکانمی توانست بطور موثری‌درصحنه‌جهانی عمل کند.

۲ـتعداد نیروهای خودرا بهمان میزان موجود در ویتنام‌جنوبی حفظ کنیم. در آن زمان امریکا در ویتنام۷۵ هزار سرباز داشت. ما باید با همین عده به مبارزه ادامه میدادیم در عین حال که میدانستیم وضعمان روزبروز بدتر میشود.

۳ـبطور موثری فشار نظامی امریکا را برویت کنك درویتنام جنوبی و بر دولت ویتنام شمالی افزایش دهیم و در همان حال به تلاش مجدانه‌ای برای آنکه مذاکرات آغاز شود دست بزنیم. باین ترتیب‌ماتصمیم گرفتیم‌قدرت هوائی خودرا علیه ویتنام شمالی به کار اندازیم و نیروهای خودرابرای جنك های زمینی وارد میدان کنیم. ما این تصمیم را یك روزه و خیلی ساده نگرفتیم. هفته هابود که ما تمام راههای دیگر را مورد مطالعه قرار داده بودیم، ما میدانستیم که بعد از سال ۱۹۴۵ یکبار دیگر سربازان امریکائی را به جنك‌علیه تجاوز کمونیستها میفرستیم.

دراین‌فاصله من‌دوبارباستراحتگاهم در «کمپ‌دیوید» رفتم ودر آنجا تمام‌راه حلهای دردناك‌درذهنم خطور میکردند و من می کوشیدم مطمئن شوم تصمیمی را که اتخاذ کرده‌ام درست‌و عمیق بوده‌است. من‌هرگز نمی خواستم رئیس جمهوری زمان جنك‌باشم. در کشور خودمان کار های زیادی بود که‌بایدانجام‌می‌دادیم وباز کار های زیادی برای تقویت رشته های پیوند ما بااروپا ودنیای درحال توسعه وجود داشت که باید صورت می گرفت. اماتاریخ‌مصمم بودمرادر مقابل دوراهی‌شوم‌دخالت نظامی یا عقب نشینی ازجنوب‌شرقی آسیا قراردهد. من نمی توانستم‌از تصمیم گرفتن‌دراین‌موردطفره بروم ویا آن‌را به عقب بیاندازم.

ظرف سه سال بعداز این تاریخ اوضاع بطور قابل‌توجهی بهبود یافت. قدرت‌نظامی ما در جنگهای زمینی ویتنام بسرعت افزایش‌می ـ یافت. تصمیمی که مابرای تقویت قوای‌خوددرویتنام گرفته بودیم‌نتایج‌خود را ببار می آورد. در پایان سال ۱۹۶۷عمده قوای دشمن در هر جنك بعداز جنك دیگر شکست می‌خورد.

*** حمله دشمن**

باوجود این، دشمن آنقدر از نیروی خودرا حفظ کرده بود که توانست‌به حملات‌سنگینی‌به‌شهرها دست بزندو تلفات وخسارات‌شدید وارد کند و صد ها هزار نفر را آواره سازد.

حمله دشمن‌درایام تعطیلات عید تت‌در پایان ژانویه سال ۱۹۶۸ نتوانست‌به هدف خود که ایجاد انقلاب وسرنگونی حکومت ویتنام جنوبی‌بود برسد.

اما این‌حمله موجب ایجادبدبینی دربین‌عده زیادی از مردم بخصوص در امریکا درباره دورنمای پایان جنك باشرایط قابل قبول گردید.

من‌نمی‌دانم از موقعی که‌این‌افکار رابروی کاغذ آوردم تا هنگامی که این نوشته ها چاپ شوند اوضاع چگونه‌خواهد بود. اما این رامی‌ـ دانم که اگر امریکا محکم بایستد صلح رضایت‌بخشی بدست خواهد آمد وظیفه مادر آینده اینست که محکم باین سیاست بچسبیم. این تنها وظیفه امریکا و ملتهائی که‌به موجب قرارداد های ۱۹۵۴و ۱۹۶۲ ژنو مسئولیت هائی‌را تقبل کرده‌اند نیست بلکه وظیفه همه دولتها و ملتهای آسیاوحوزه اقیانوس کبیر است.

● معجزه عصر ماست

در خود ویتنام ما باید هر چه درقوه داریم انجام دهیم تا دولتی که نماینده مردم است موفق شود. این یکی از معجزات عصرمااست که مردم ویتنام در میانه جنك توانستند یك حکومت قانون اساسی بوجود آورند.

جنوب شرقی آسیا درسالهای اخیر پیشرفتهای اقتصادی واجتماعی درخشانی داشته است کره‌جنوبی، تایوان، تایلند، مالزیا و سنگاپور بااطمینان خاطر زیاد پیش‌میروند. اندونزی بآرامی‌ازحالت‌ورشکستگی عصر سوکارنو خارج میشود.

● تصمیم حیاتی

علاوه براین مردم استرالیا و زلاندنو هنگامی که نیروهای نظامی خودرا به‌ویتنام جنوبی فرستادند یك تصمیم حیاتی گرفتند آنها دانستند که سرنوشت آنهاباسرنوشت آسیا پیوند خورده است.

خلاصه کنیم: مادر ویتنام‌جنوبی وارد جنك شدیم زیرا جنوب‌شرقی آسیاباتجاوزتهدیدمیشدوسرنوشت آینده آسیا درمیان بود.

بحث درباره ویتنام مدتها است که به‌شعار دادن تبدیل شده‌ویکی ازاین شعارها که بیشتر از همه مورد توجه مردم است اینست: نگذارید ویتنام‌های دیگری بوجود آیند.

● دعوت تجاوزکاران

این کلمات بیان کننده عمیق‌ترین امیدهای من هستند. من‌امیدوارم که مقاومت امریکا در ویتنام‌تجاوز کاران آینده را از فکر تجاوز منصرف کند.

اما اگر مجددا تجاوزی صورت گرفت و صلح یك منطقه حیاتی جهان بخطر افتادبازهم بایدمقاومت کرد.

اگر معلوم شود که امریکا نقشی را که برای تثبیت اوضاع جهان بعهده دارد کنار گذارد. این بمنزله دعوت تجاوز کاران به شروع تجاوز است.

اینکار ضربه درهم شکننده‌ای به‌ملتهای جوانی است که‌میخواهند مستقل باشند ودر دنیا جای پائی برای خود داشته باشند.

عواقب این سیاست در آسیا فاجعه‌آمیز خواهد بود.

من به جانشینان خود پیشنهاد میکنم که راههای تازه‌ای را برای تشریح سیاست خارجی امریکابه مردم این کشور مورد آزمایش قرار دهند و حمایت تفاهم آمیز مردم را جلب کنند.

هرروز عصرتلویزیون باروشن‌ترین تصویر سیاست خارجی کشور را حین عمل در اروپا، ویتنام، پاناماو خاورمیانه در خانه‌های مردم‌منعکس میسازد.

در نتیجه اکنون افراد زیادی‌از مردم درموردهر بحران صاحب‌نظر شده‌اند یك رهبر واقعی‌بایدتفاهم این‌عده ازمردم را جلب کند.

مجازاتی که براثر سیاست‌من در ویتنام عاید من شد خیلی‌شدید بود امابهیچوجه با شدت مجازاتی که در صورت عدم‌اتخاذاین‌سیاست باآن روبرو میشدم قابل مقایسه نیست.

دنباله درصفحه ۱۷

امروز جراید جهان‌چه نوشتند

اعدام درعراق ـ چکسلواکی ـ و چین درجراید جهان

برای اولین بار بعد از اشغال چکسلواکی مطبوعات شوروی‌خبر دادند که‌اوضاع دراین کشور مساعد نیست. تقریباتمام‌روزنامه‌های مسکو نوشته‌اند که‌درحزب کمونیست چکسلواکی تفرقه پیش آمده است و کنترل وتاثیر این حزب بر روی ارگانهای تبلیغاتی بشدت کاهش یافته است. بعقیده مطبوعات‌مسکو شاید دیگر خیلی دیر شده باشد که کمونیستهای پراك بخواهند اشتباه‌های خود را جبران کنند.

*** ماجرای اعدام**

«کومبا» روزنامه مستقل دست چپی پاریس‌می‌نویسد: ـژنرال دوگل وانمودمی‌ـ کند که عراق در بحران‌خاور میانه عربی دخالتی ندارد. در حالیکه همه میدانند که‌نیرو‌ـ های این کشور در کنار‌رود اردن موضع گرفته‌اند. دوگل میداند که عراق بیش‌ازکشور عربی دیگر بااسرائیل‌دشمنی دارد بااینهمه دوگل‌ازرهبران عراق پشتیبانی میکند. چون عراق جزء آن منطقه‌ای از خاورمیانه عربی است که فرانسه دوگل مایل به نفوذ در آن میباشد، در حالیکه مصر از این «منطقه نفوذ» خارج است.

این روزنامه مینویسد: «حتی اگر نقشه‌های دوگل به خاطر برقراری صلح طرح شده باشند باید این حقیقت را درنظر داشت که آنچه‌او میکند بازی با آتش است‌و منطقه عربی خاورمیانه را «بسوی انفجار میکشد.

● چین در آمریکا

روزنامه مردم چاپ پکن مینویسد:

ـ نطق نیکسون نشان داد که امپریالیستهای امریکائی میخواهندسیاست تجاوزکارانه خودرا باسماجت ادامه‌دهند. آنها میخواهند بنبرد خود با مردم چین، ویتنام‌و کشورهای عربی ادامه دهند.»

این روزنامه میافزاید: آمریکا که دستخوش بحران عمیقی است آشکارا نشان داده‌است که میخواهد اتحاد ضد انقلابی خودرا با تجدید نظرطلبان شوروی تحکیم بخشد.

روزنامه ارگان حکومت چین سپس مینویسد: «بودجه نظامی آمریکا در سال ۱۹۷۰ به بالاترین رقم خوددرتاریخ این کشور میرسد و همین امر نشان میدهد که «نطق صلح طلبانه» نیکسون فقط برای گول زدن مردم بوده است.

● نقش باریك

روزنامه الاهرام چاپ‌قاهره می‌نویسد: گوناریارینك در سازمان ملل با نمایندگان مصر واردن ملاقات کرده است وبدین ترتیب میتوان گفت که مرحله‌جدید تلاش اوبرای استقرار صلح در خاورمیانه عربی آغاز شده است.

در این‌ملاقات‌هابنابنوشته روزنامه الاهرام مسئله عکس العمل اسرائیل در برابراعدام نه یهودی در عراق و رفتار تل‌اوپو درقبال پشتیبانی‌مصر از کوماندوهای فلسطینی‌مورد بحث واقع شده‌است.

چکسلواکی: بن بست برای شوروی

در ماه اوت گذشته در روز هائی که «دوبچك» و «چرنیك» در مسکو زندانی بودند آندسته از رهبران چکسلواکی که آزاد بودند از قول همکاران خود بمردم می گفتند:

«ما در کنار شما هستیم. شما نیز با ما باشید.» این وحدت و یگانگی سبب شد که نهضت مقاومت موفقیت های غیر منتظره‌ای بدست بیاورد. ولی همانوقت پیدا بود جبهه طرفداران ایجاد سوسیالیسم در محیط آزاد، دوام زیادی نخواهد کرد. و دیری نخواهد گذشت که این جبهه متلاشی خواهد شد.

بعضی از رهبران چکسلواکی بامید آنکه اساس نهضت را نجات دهند با اکراه و برخلاف میل‌باطنی خود «قرارداد های» مسکو را امضاء میکردند برخی دیگر عقیده داشتند که رهبران کشور با تن در دادن بسازش مرتکب اشتباه شومی میشوند. از ماهها قبل آتش زیر خاکستر پنهان بود.

*** خودسوزی**

در ماه اکتبر گذشته پروتکل استقرار نیرو های خارجی در چکسلواکی‌امضاء شد باین‌ترتیب دولت پراك عمل انجام یافته اشغال‌کشور را برسمیت‌شناخت پس از آن در ماه نوامبر کمیته مرکزی حزب کمونیست تشکیل شد و اقدامات «افراطی» راکه از آغاز سال گذشته در زمینه «دموکراسی» کردن کشورانجام یافته بود محکوم کرد و سپس ماجرای «اسمرکوفسکی» رئیس پارلمان چکسلواکی بمیان آمد.

اکنون‌خودسوزی یك‌دانشجو

شوروی درچکسلواکی بابن‌بست بزرگی روبرو شده است

و هیجانی که این خودکشی در سراسرکشورپدید آورده چیزی را که‌تادیروز جنبه یك‌ناراحتی عمومی‌داشت به بحران شدیدی تبدیل میکند.

رهبران چکسلواکی هنگامی که آزادی عمل داشتند اوضاع را بخوبی کنترل میکردند ولی اکنون که تحت قیمومیت قرار گرفته‌اند می بینند که کاری‌از دستشان ساخته نیست.

آنها هنوز از اعمال زور و فشار خودداری میکنند. تنها قدرت‌نمائی رهبران چکسلواکی از آغاز آشوب فعلی بیرون کردن اعتصابیون غذا از میدان ونچسلاس‌بوده است. آنهاهنوز امیدوارند که بتوانند با اقناع جوانان آرامش را بکشور باز‌ـ گردانند ولی در این کار توفیقی بدست نمیآورند و برای‌رسیدن به‌منظور خویش نطق های‌هراس انگیزی ایراد میکنند.

اکنون، این شورویهاهستند که باید تصمیم قطعی بگیرند. آنها روز ۲۱ اوت با مداخله نظامی در چکسلواکی خواستند سرنوشت این کشور را بدست گیرند ولی در آغاز کار مرتکب یك اشتباه بزرك شدند. آنها که از جریان اوضاع اطلاع‌کافی نداشتند تصور میکردند می ـ توانند «اکیپ» جدیدی تشکیل دهند که جای اکیپ فعلی را گرفته و رسما از دولت شوروی استمداد کند ولی آنها درتصور خود دچار اشتباه شده بودند و امروزه نتایج این اشتباه حساب‌رامتحمل میشوند. معلوم نیست آنها چگونه خود را از این ماجری که در حقیقت یك نوع ویت‌نام سیاسی بوجود آورده نجات خواهند داد.

تمرکز نیرو

البته رهبران شوروی می ـ توانندبرای جلوگیری ازشورش به نیروی نظامی متوسل شوند و هم اکنون شایع است که‌عده زیادی از نیرو های شوروی در اطراف پراك متمرکز شده‌اندولی مداخله‌جدید قوای پیمان‌ورشو درچکسلواکی نتایج وخیمی ببار خواهد آورد. و ازآن گذشته بامداخله مجدد نیرو های‌پیمان ورشو بیم آن میرود که بحران بزرك دیگری در داخل نهضت بین‌المللی کمونیستی بوجودآید و آن هم هنگامی که احزاب «برادر»حاضر شده‌انداختلافات خود را با مسکو مسکوت‌گذاشته و در کنفرانس بین‌المللی‌احزاب کمونیست که قرار است درماه به تشکیل شود شرکت کنند.

تاکنون امید شورویها برای برگرداندن اوضاع بحال عادی درچکسلواکی به «رئالیست‌ها» و «محافظه‌کاران» بود.

درآخرین جلسه کمیته‌مرکزی حزب کمونیست چکسلواکی طرفداران‌شوروی چون «اندرا» و«کلدر»بااصرار زیاددرخواست کردندکه«نیروهای دست‌راستی» بانام ونشانی‌کامل مشخص‌شوند ولی آیا کرملین پیش‌بینی‌کرده بود که اوضاع باین سرعت رو به تباهی خواهد گذاشت؟ و یا خود سوزی یك دانشجوی جوان‌ملت چکسلواکی در معرض حوادث جدیدی قرار داده و حتی در کشور های کمونیستی نیز عکس‌العمل شدیدی پدید خواهد آورد؟

هنگامی که سال گذشته ملت کار ها را بدست گرفت رژیمی که از نوع رژیم شوروی در چکسلواکی برسر کار بود متلاشی گردید رهبران شوروی سال گذشته خیال می‌ـ کردند که با جابجا کردن‌واحد های تانك میتوانند به شورش‌و آشوب پایان دهند ولی آنها چیزی‌راکه باور نداشتنداکنون با چشم خود می بینند

عبور از پنج قاره

بزرگترین آزمایش فضائی تاریخ

نهم اسفند:

کمتر از یکماه دیگر سرنوشت ماجرای بزرگ سفر انسان به ماه روشن میشود

سه فضانورد امریکائی: سرهنك «مك ذیویت» ، سرهنك «دیوید اسکات» و «راسل» هم اکنون خود را برای بزرگترین آزمایش فضائی تاریخ آماده می کنند .

این سه فضانورد روز ۲۸ فوریه (جمعه ۹ اسفند) با سفینه «آپولو۹» راه یك سفر فضائی بیسابقه‌ای را در پیش خواهند گرفت ، و برای نخستین بار کابین دونفری مخصوص پیاده شدن در کره ماه را در ارتفاع بیش از دویست کیلومتری زمین آزمایش خواهند کرد. بوسیله همین کابین که نام اختصاری آن «لم» است در تابستان آینده دو فضانورد امریکائی در سطح کره ماه پیاده خواهند شد .

● عملیات پیاده شدن

در جریان این سفر فضائی سرنشینان « آپولو ۹» به آزمایش های دیگری دست خواهند زد و بطور کلی عملیات پیاده شدن در کره ماه را تمرین خواهند کرد.

حساس ترین و خطرناکترین مرحله این آزمایش از هنگامی شروع میشود که «راسل » برای یك راه پیمائی فضائی دو ساعته کابین « آپولو ۹» را ترك می‌کند. «راسل » در حالیکه لباس مخصوص فضا را پوشیده و کفش های مخصوصی پا کرده است کابین خود را ترك میکند و بیکرشته آزمایش های علمی دست میزند . جریان خارج شدن راسل از کابین و شناکردن او در فضا بوسیله تلویزیون نمایش داده خواهد شد پس از آن آزمایش کابین «لم » آغاز میشود و برای این منظور «کابین » در حدود ۱۷۰ کیلومتر از کابین فرماندهی سفینه «آپولو ۹» دور میشود. سرهنك «مك‌ذیویت» که فرماندهی سفینه را بعهده خواهد داشت معتقد است که احتمال خطر در جریان این مانور ها بسیار کم است معذلك ممکن است وضع غیر منتظره‌ای پیش بیاید و « دیوید اسکات» که در تمام این مدت در سفینه «مادر » خواهد ماند مجبور شود بدون همکاری فضائی خود به تنهائی بزمین بازگردد .

در هر حال ملاقات فضائی دو سفینه برای موفقیت های بعدی برنامه آپولو ضروری است . زیرا هنگامی دو فضانورد امریکائی از ماموریت خود در کره ماه بازمی گردند باید با انجام یك ملاقات فضائی در مدار کره ماه بزمین باز گردند .

هنگامی که در ماه ژوئیه آینده دو فضانورد امریکائی با کابین «لم» در سطح کره ماه پیاده می شوند سفینه « مادر » بگردش خود در مدار کره ماه ادامه میدهد و مسافرین ماه پس از آنکه برنامه اکتشافی خود را به پایان رسانیدند دوباره سوار کابین « لم » شده و خود را بمدار کره ماه میرسانند. دراین صورت باید حتما با کابین سفینه «مادر » یك ملاقات فضائی انجام دهند در غیر این صورت بازگشت آنها بزمین امکان پذیر نخواهد بود . ازاین جا است که سازمان ملی فضائی امریکا به پرواز سفینه «آپولو ۹» اهمیت فوق‌العاده قائل است . اگر این آزمایش با موفقیت روبرو شود دانشمندان امریکائی سفینه «آپولو ۱۰» را مورد آزمایش قرارخواهند داد و پس از آن نوبت به «آپولو ۱۱» خواهد رسید که برای نخستین بار فضانوردان را در سطح کره‌ماه پیاده خواهد کرد .

در آنسوی مرزهای دانش

مغزهای الکترونیکی در خدمت ازدواج

دختران و پسران جوان امریکائی در این روز ها از مشتریان پروپا قرص مغز های الکترونیکی شده‌اند . آنها برای پیدا کردن شریك زندگی دلخواه خود به مغز های الکترونیکی مراجعه میکنند و معتقدند همسری که این ماشین های زبان‌بسته پیدا میکنند همسر ایده‌آل هستند .

در این هفته تنها در نیویورك چندین ازدواج ماشینی انجام گرفت وقتی که مغزالکترونیکی تشخیص داد که دختر و پسری میتوانند در کنار یکدیگر زندگی شیرینی را آغاز کنند آنها بیدرنك باهم ملاقات می کنند و بدون چون و چرا نام خود را در دفتر ازدواج به‌ثبت میرسانند .

پخش خودکار

یك موسسه سوئدی توزیع غذا را در مهمانخانه ها ، بیمارستان ها ، دانشکده ها و کارخانه ها بصورت ساده‌ای در آورده است .

کافی است که بدکمه دستگاه مخصوصی فشار بدهید تا غذای کامل و مورد نظر شما در اسرع وقت در اختیارتان قرارگیرد . برای این کار از یك سیستم پخش‌خودکار ،استفاده میشود .

مغازه های اغذیه فروشی سوئد در نظر دارند از این سیستم جدید استفاده کنند.

دستگاه خودکار پخش از یك «فور» یك سیستم توزیع بوسیله لوله «پنوماتیك» و یك نوار ناقل تشکیل شده است و یك سیستم فرمان این شبکه را بکار میاندازد .

کسی که میخواهد یك غذای کامل یا فقط یك نوع خوراك یا مشروب دلخواه خود را سفارش دهد روی دکمه مخصوص فشار میدهد و برای تعیین عده مصرف‌کنندگان از شماره های مخصوصی که در روی صفحه ای شبیه صفحه تلفن وجوددارد استفاده میکند . غذائی که باین ترتیب سفارش داده میشود بابکار افتادن دستگاه خود کار از محل خود خارج شده و روی‌نوار نواقل قرار می گیرد و بسوی واحد پخش «پنوماتیك» میرود . اگر غذا احتیاج به گرم شدن داشته باشد نوارناقل قبلا از داخل یك تنورگرم عبور می کند و پس از آن بواحد پخش میرسد و از آنجا یکسر به مقصد فرستاده میشود.

آدم مصنوعی در پمپ‌بنزین

اخیرا یك پمپ جدید بنزین در ناحیه «وآلفورد» انگلیس بکار افتاده که در آنها یك آدم مصنوعی کار مامور پمپ را انجام میدهد . برای پرکردن باك اتومبیل کافی است که یك قطعه اسکناس در شکاف مخصوص دستگاه الکترونیکی بیاندازید و مقدار بنزینی را که میخواهید بگیرید بافشار دادن بروی دکمه مربوطه تعیین کنید تا اتومبیل شمابلافاصله بنزین‌گیری شود .

اما آدم مصنوعی اسکناس تقلبی را از اسکناس های‌معمولی تشخیص میدهد و از این‌رو «کلاه» سرش نمی رود درصورتیکه اسکناس تقلبی باشد بلافاصله آن را بدور میاندازد .

مطبوعات جهان

تالار رودکی

دنباله برنامه های بهمن ماه ۱۳۴۷

باله		
پنجشنبه ۱۷ بهمن	سیندرلا از : پروکفیف	توسط باله ملی‌ایران
اپرا		
یکشنبه ۱۳ بهمن	آرایشگر سویل از : رسینی	توسط هنرمندان اپرای تهران
یکشنبه ۲۰ بهمن	آرایشگر سویل از : رسینی	توسط هنرمندان اپرای تهران
یکشنبه ۲۷ بهمن	آرایشگر سویل از : رسینی	توسط هنرمندان اپرای تهران
چهارشنبه ۳۰ بهمن	آرایشگر سویل از : رسینی	توسط هنرمندان اپرای تهران
موسیقی ایرانی		
پنجشنبه ۲۴ بهمن	موسیقی ایرانی	توسط ارکستر ایرانی تالار رودکی
کنسرت		
سه‌شنبه ۲۲ بهمن	ارکستر سنفنیك تهران بهمراهی آواز : پری‌ثمر	

آ ـ ۶۹۱۳۴ ۱ـ۵

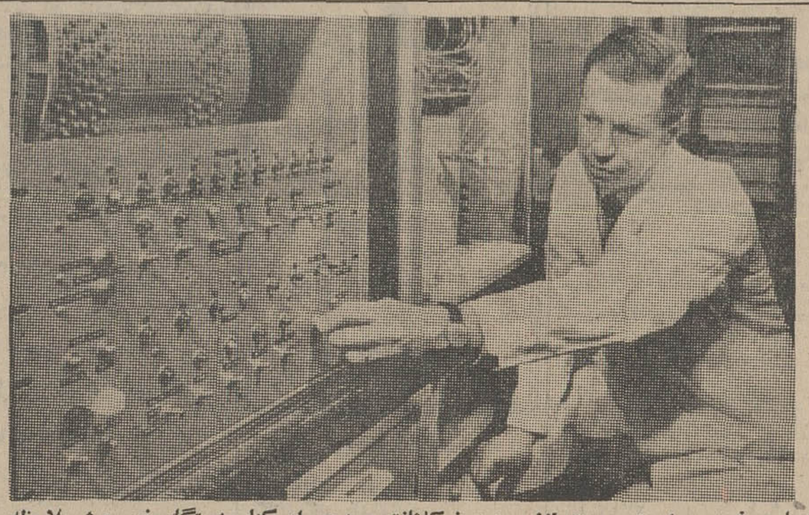

درآینجا پروفسور «رابرت بروس» سازنده «ریبونوکلئاز» مصنوعی را در کنار دستگاه مخصوص‌ش ملاحظه میکنید

فتح زندگی

برای نخستین بار «آنزیم» مصنوعی ساخته شد

سه سال بعد از اینکه یك گروه چینی توانستند برای اولین بار یك ماده پروتئینی مرکب را بسازند آمریکائیها یك قدم قاطع در راه «فتح زندگی» برداشتند و توانستند آنزیمی بنام «ریبونو کلئاز» رابطور مصنوعی تهیه کنند.

(آنزیم‌ها موادی هستند که‌اعمال حیاتی تنها در حضور آنها انجام میشود) این مواد پروتئینی هستند، منتهی ساختمان پیچیده‌تری دارند.

اگر آنزیم‌ها نباشند هضم و جذب غذا ، تبدیل مواد غذائی به انرژی، ایجاد سلولهای تازه و ... بقیه اعمال حیاتی صورت نمیگیرد.

در هرسلول بدن انسان یك‌تا دوهزار واکنش مختلف شیمیائی صورت میگیرد که برای انجام‌آنها به‌صد هزار آنزیم احتیاج هست.

● یك قرن پیش

آنزیم‌ها باسرعت و دقتی باور نکردنی مولکولهای مختلف را با یکدیگر ترکیب میکنند و عجیب اینجاست که همه این‌اعمال‌رابدون احتیاج بحرارت زیاد انجام میدهند. مثلا باکمك آنها قند باحرارت ۳۷ درجه بدن میسوزد در حالیکه در خارج از بدن برای ساختن قند بحرارت خیلی‌بیشتری احتیاج‌هست.

دانشمندان حدود یك قرن پیش بوجود آنزیم‌ها واهمیت آنها پی بردند.

«ریبونوکلئاز» که اینك بطور مصنوعی ساخته شده در سال ۱۹۱۳ شناخته شد و در سال ۱۹۳۸ دانشمندان توانستند آنرابطورخالص از سلولها بدست آورند .درساختن این آنزیم ۱۳۴ اسید آمینه(ماده اولیه پروتئین‌ها) شرکت دارند.

این ۱۳۴ اسید باید بترتیب‌خاص قرار گیرند تا«ریبونوکلئاز» بوجود آید و دانشمندان آمریکائی برای پی‌بردن بنحوه ترکیب این اسیدها از ماشین‌های الکترونیك استفاده کردند.

«ریبونوکلئاز» مصنوعی درست همان خواص «ریبونوکلئاز» طبیعی‌را دارد.

هم‌اکنون در پزشکی ازآنزیم‌هائی که از سلولهای حیوانی گرفته میشوند در درمان بعضی بیماریها استفاده میگردد و تهیه این مواد در آزمایشگاه قدم بزرگی درراه علاج بسیاری‌از بیماریها خواهدبود.

«اکسپرس» .

تشابه مارك ورنگ جعبه کافی نیست

یك مارك مشهور ومطمئن چون

پاناما

PANAMA

درهمه جا بچشم میخورد

لطفاً درموقع خرید پیراهن بمارك وکلمه پاناما توجه بیشتری فرمائید

بی تا

تلویزیونهای مبله پای

مجلل‌ترین تلویزیون دنیا
تصویر عالی بانگ صفحه تصویر پانوراما
تیونر حافظه‌ای با ۱۲ کانال
مبل عالی تمام چوب با رنگ پولیستر

نماینده انحصاری محبوبی
خیابان نادری ـ تلفن ۳۱۳۷۰۹-۳۱۱۵۷۲

PYE

بزودی و به آسانی صاحب یك دستگاه پیکان ۴۸ میشوید

برای اطلاع بیشتر با تلفنهای ۷۷۱۱۲۲ـ۷۷۱۱۳۳ـ۷۷۱۱۴۴ تاول‌ماستر ایران

بزرگترین کارخانه خشك‌شوئی و آب‌شوئی که با یك اطلاع تلفنی بمنزل شما مراجعه والبسه شمارا ۴۸ ساعت پس از تحویل درب‌منزل تحویل میدهد تماس بگیرید.

واحد گرم کن UNIT HEATER

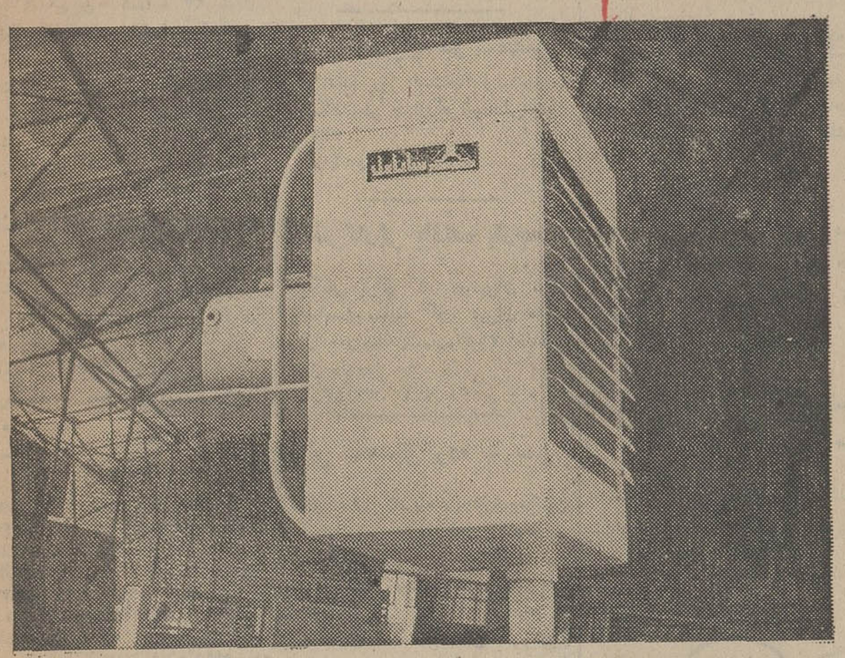

ایده آل برای ایجاد گرمای مطبوع در کارگاهها ـ فروشگاهها ـ سالنهای ورزشی

سوپر مارکتها

قیمت برحسب بازده حرارتی از رادیاتور فولادی

۴۰٪ ارزانتر است

شرکت صنعتی ساراول «بزرگترین سازنده وسایل تهویه مطبوع در خاورمیانه»

ویلا خیابان دامغان شماره ۶ تلفنهای ۴۳۹۵۲ـ۶۱۲۲۲۹

انجمن همکاری خانه و مدرسه و هدایت بی‌سوادان به کلاسهای پیکار بابی‌سوادی دبیرستان فاضل شربیانی ناحیه ۱۰ آموزشی تشکیل و آقایان نامبرده بسمت اعضاء اصلی :
۱ـ آقای کاظم فتوت ریاست انجمن
۲ـ آقای رحیم عظیمی‌نیا نایب رئیس
۳ـ خانم توران نیکوکار منشی
۴ـ آقای حسین حدادی‌حسابدار
۵ـ آقای رحیم یحیی‌فرد عضو
۶ـ آقای علی قنبری عضو
با اکثریت آراء انتخاب شدند.
رئیس دبیرستان فاضل شربیانی
محمدحسن غفاری
آ ـ ۶۹۳۱۴

چای توسل بهتر است

اطلاعات کودکان روزهای سه‌شنبه منتشر میشود

آگهی استخدام

شرکت سهامی پتروشیمی آبادان برای خدمت در آبادان به یك نفر مهندس برق با مشخصات زیر نیازمند است :

۱ـ دارای درجه مهندس برق
۲ـ داشتن ۸ تا ۱۰ سال تجربه .
۳ـ دارای برگ خاتمه یا معافیت دائم‌خدمت وظیفه عمومی .
۴ـ آشنائی بزبان انگلیسی .
۵ـ سن متجاوز از ۴۰ سال نباشد .
۶ـ شاغل نبودن در سازمانهای دولتی و وابسته بدولت .

متقاضیان واجدشرایط میتوانند بادر دست‌داشتن مدارك تحصیلی و سوابق‌کار در روزهای اداری بین ساعت ۸ الی ۱۱ ونیم صبح به اداره استخدام شرکت ملی نفت ایران واقع‌در خیابان سپهبد زاهدی ـ کوچه شریف‌مراجعه نمایند .

آ ـ ۶۹۳۳۸ ۱ـ۲

نیازمندیهای شما

تلفن ۳۱۱۲۲۰ ـ ۳۱۱۲۲۴

استخدام

آگهی استخدام

جمعیت شیروخورشید سرخ ایران برای تصدی پست سرپرستی وجراحی بیمارستان امدادی ۲۵ تختخوابی شیرو خورشیدسرخ تکاب واقع در آذربایجان غربی بیك نفر متخصص جراحی عمومی بطور تمام‌وقت وباحقوق ماهانه هفتاد هزار ریال وحق استفاده از محل سکونت رایگان نیازمنداست داوطلبان میتوانند برای کسب اطلاع بیشتر بعدازظهرها ازساعت چهار تاهشت به اداره امور بیمارستان‌های شیروخورشیدسرخ واقع درمیدان ۲۴ اسفند روبروی ژاندارمری کوچه ساسان شماره ۱۲ مراجعه فرمایند

آ ـ ۶۸۲۲۶ ۱ ـ ۳

شرکت سهامی تولید دارو استخدام مینماید

۱ـ چندنفر نقاش و طراح که در گرافیك و مونتاژ و کارهای مربوط به آگهی درجراید سابقه کار داشته باشند

۲ـ چند نفرماشین‌چی یك‌ورقی ملخی

۳ـ چندنفر مبتدی دوورقی

۴ـ چند نفر دیپلم هنرستان در رشته مکانیك

داوطلبان میتوانند همه روزه از ساعت ۴ الی ۶ بعدازظهر هر روز به کارگزینی تولیدارو واقع درخیابان نادری چهارراه یوسف‌آباد پلاك ۲۴۷ مراجعه فرمائید .

آ ـ ۳۰۴۳ ۱ ـ ۲

استخدام کارگر مبتدی

آدرس تهران‌نو ایستگاه مدرسه شماره ۸۳۷

آ ـ ۳۳۸۰۵ ۱ ـ ۴

آگهی استخدام

صندوق توسعه کشاورزی ایران دونفرلیسانسیه حقوق (رشته قضائی) برای خدمت درتهران بطور رسمی استخدام مینماید . داوطلبان بایدعلاوه بردارابودن شرائط عمومی استخدام صندوق توسعه کشاورزی ایران ، واجد شرائط زیرباشند :

۱ـ انجام خدمت وظیفه عمومی یاداشتن برك معافیت دائم

۲ـ تسلط کامل بزبان انگلیسی

۳ـ نداشتن بیش ازسی‌سال تمام

۴ـ داشتن حداقل دوسال سابقه کار درامور حقوقی وثبتی

داوطلبان میتوانند تاتاریخ ۲۳ر۱۱ر۱۳۴۷ همه روزه از ساعت ۱۴ تا ۱۶½ به کارگزینی صندوق توسعه کشاورزی ایران شماره ۲۳ تخت جمشید (چهارراه پهلوی) مراجعه و برك درخواست شغل‌را تکمیل‌نمایند. کارمندان موردنیاز از بین متقاضیان واجد شرائط پس از مصاحبه انتخاب خواهند شد

آ ـ ۶۹۳۰۰ ۱ ـ ۲

یکنفر خانم دیپلمه باشرایط

زیراستخدام میشود

۱ـ ماشین نویسی فارسی بداند

۲ـ درامور دفتری و بایگانی دارای سابقه باشد

به‌خیابان آیزنهاور بین چهارراه جمشیدآباد و بختیاری شماره ۱۵۹ مراجعه نمایند

آ ـ ۳۵۰۳۵ ۱ ـ ۲

Iranian/German forwarding organization offers position for department-chief, experienced in forwarding-business, customsclearance Writing/speaking English necessary written application to ettela'at box 373

آگهی استخدام پرستار

یك‌سازمان بزرك ملی برای‌تامین کادر پرسنلی خود درامور خدمات پزشکی به‌دونفر پرستار (زن یامرد برای کار نوبتی (شیفت) بعدازظهرو شب بامشخصات زیر باحقوق مکفی استخدام مینماید .

۱ـ دارابودن گواهی‌نامه پرستاری

۲ـ دانستن زبان انگلیسی

۳ـ شاغل نبودن درموسسات‌دولتی

۴ـ داشتن برك معافیت دائم یاپایان خدمت‌نظام‌وظیفه

۵ـ حداکثر سن بین ۲۵ تا ۳۵ سال

۶ـ قادربه‌انجام خدمت پرستاری‌با اطلاع کافی از کمك‌های‌اولیه‌وداشتن لیاقت مدیریت مستقل (به‌تنهائی ودر غیاب پزشك‌که بتواند اخذ تصمیم نموده وخدمات پرستاری‌را انجام‌دهد)

داوطلبان میتوانند از تاریخ نشر این آگهی تا ۲۰ر۱۱ر۴۷ مشخصات کامل‌خود را باذکر آدرس و بطور حتم شماره تلفن به‌صندوق پستی ۲۸۰۰ ارسال نمایند

آ ـ ۶۸۸۳۴ ۱ ـ ۳

آگهی استخدام

یك سازمان بزرك ملی برای‌تامین کادرپرسنلی خود درامور نگهبانی ، تعدادی نگهبان مرد باشرایط ذیل استخدام‌مینماید :

۱ـ حداقل داشتن کارنامه دوره‌اول متوسطه (هفتم یاهشتم یانهم)

۲ـ حداکثر سن ۲۷ سال

۳ـ داشتن دفترچه پایان خدمت‌نظام وظیفه (معافیت مورد قبول نیست)

۴ـ حداقل‌قد ۱۷۰ سانتیمتر

۵ـ داشتن اندام مناسب روزریده برای شغل‌نگهبانی

۶ـ مجردبودن

داوطلبان پس ازمصاحبه‌وموفقیت‌در آزمایشات پزشکی باحقوق ۶۲۰۰ ریال استخدام و پس ازدیدن دوره کلاس نگهبانی بخدمت مشغول خواهندشد

افراد واجد شرایط میتوانند از تاریخ‌نشر این آگهی تاتاریخ: ۲۵ر۱۱ر۴۷ درخواست خودرا باذکر آدرس دقیق و بطور حتم شماره‌تلفن به‌صندوق پستی ۲۸۰۰ ارسال‌نمایند

آ ـ ۶۹۳۰۴ ۱ ۳

شرکت سهامی پیچ و مهره ایران

بچند نفر تراشکار وسوهانکارنیازمند است

آدرس ـ جاده‌دماوندمقابل پمپ‌بنزین دوم

آ ـ ۲۹۹۹ ۳ ـ ۳

راننده پایه دو شخصی

برای تمام روز استخدام میشود . فروشگاه وطن چهارراه سیدعلی‌تلفن: ۳۳۳۶۵۰

آ ـ ۳۵۰۴۱

سرکارگر بافنده پارچه

یکنفر برای کار درتهران مورد لزوم است سابقه کارو میزان حقوق خودرا به‌راهنمای‌شماره ۳۶۵ اطلاعات ارسال دارید

آ ـ ۳۳۹۵۳ ۱ ـ ۲

آقائی تحصیل‌کرده با سن

۲۵ تا ۳۵ سال که بامور دفتری‌وماشین نویسی فارسی بطور کامل و تاحدودی به‌حسابداری آشنا باشد برای تمام وقت استخدام میشود طالبین‌به‌شرکت مکالئوم ایران

خیابان شاه ساختمان آلومینیوم مراجعه نمایند

آ ـ ۶۹۳۴۸

کاریاب جهت کانال‌کشی

ساختمان مورد نیازاست کندی‌چهارراه فرصت موسسه کوروش‌تلفن ۹۵۴۵۷۳

آ ـ ۳۰۷۴ ۱ ـ ۲

کارگر حلبی‌ساز

استخدام میشود کندی‌چهارراه‌فرصت موسسه صنعتی کوروش‌تلفن ۹۵۴۵۷۳

آ ـ ۳۰۷۵ ۱ ـ ۲

بعده‌ای راننده پایه‌دوشخصی نیازمندیم تلفن ۹۵۶۰۰۱

آ ـ ۳۰۷۸

یکنفر ماشین‌نویس تمام وقت

مورد احتیاج . جاده قدیم شمیران مقابل خیابان ملك فلز صنعت

آ ـ ۳۰۸۰ ۱ ـ ۲

جویای کار

جوانی ۲۶ ساله با داشتن

ضامن ووارد بامور حسابداری و صندوقداری و مدارك چهارم متوسطه آماده کارمی‌باشد ساعت ۱۰ تا ۱۱ صبح تلفن ۳۳۲۸۸۶

آ ـ ۳۴۹۱۱ ۱ ـ ۳

پانسیون

پانسیون دختران دانشجو

درخانواده صبحها تلفن ۶۴۰۵۳ ـ ۷ تا ۱۰

آ ـ ۳۰۴۰ ۱ ـ ۳

سازمانهای فنی و فرهنگی

آموزشگاه خیاطی و گلسازی یوسفی

جهت دوره جدید زمستانی بامتد گرلاوین هنرجو می‌پذیرد بکارمندان دولت تخفیف‌داده‌میشود . نشانی‌قلهك جنب شهرداری تلفن ۸۱۹۱۰

انگلیسی ، فرانسه

شورت هند توسط خارجی ۴۹۹ تومان باقساط باتضمین تا دوره عالی ماشین‌نویسی و کتب مربوطه‌رایگان . مکتب‌انگلیسی نژاد پهلوی مقابل کاخ مرمر تلفن : ۴۷۱۴۱ و ۴۳۰۸۶

آموزشگاه ماشین‌نویسی رشدیه

فن تندنویسی و ماشین‌نویسی‌لاتین را درمدت کوتاهی ماهیانه یا کنتراتی می‌آموزد ووسائل استخدام شما رادر موسسات فراهم می‌سازد .خیابان آذربایجان ـ میدان رشدیه‌تلفن ـ ۵۹۰۳۰۲

آموزشگاه آرایش وخیاطی مهران

جهت دوره جدید زمستانی هنرجو می‌پذیرد شاهپور داخل ارامنه تلفن: ۵۳۹۴۱

تعلیم رانندگی

هنرستان‌فنی‌رانندگی‌پرستو

مرکز آموزش صحیح و رانندگی‌و مکانیکی و ترافیك خیابان شاپورچهار راه گمرك تلفن ۲۳۹۱۶ .

موسسه زبانهای خارجی وابسته بانجمن زباندانان اروپا

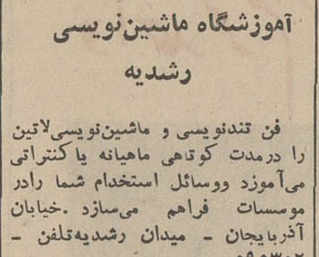

از کلاسهای‌انگلیسی‌ـ فرانسه ـ آلمانی ـ تندنویسی ـ لابراتوارزبان ماشین‌نویسی‌موسسه‌زبانهای‌خارجی که‌با آخرین وسائل مجهز است استفاده نمائید . باطی‌این‌دوره‌ها به اخذ گواهی‌نامه R.S.A. LC لندن‌نائل خواهید شد . ضمنا استادان‌ایرانی وخارجی‌برای‌تدریس خصوصی در موسسه یا منزل در اختیار می باشند .

نشانی‌ـ خیابان شاه ـ ساختمان آلومینیوم‌ـ طبقه پنجم تلفن ۶۰۸۲۹ و ۶۰۶۷۸

آ ـ ۵۹۹۰ ۱ ـ ۴

تدریس خصوصی

انگلیسی یا فرانسه

توسط خارجی تلفن ، ۴۷۱۴

آ ـ ۱۲۷۴۸ ۱ ـ ۲۶

فیزیك ، شیمی ، ریاضیات

توسط دانشجوی فنی‌تلفن ۴۵۱۴۷

آ ـ ۳۴۷۵۹ ۱ ـ ۳

نمایشگاه های مبل

قابل توجه‌کلیه مبل‌فروشیها

جالبترین میزهای منبت‌روکشی وساده کارگاه افشار اوائل نایب‌السلطنه را دعالیترین شرایط دراختیار شما میگذارد تلفن ۳۵۲۳۲۱

پیراهن مبل ۳۳۹۵۰۵

تعویض پارچه مبل ۳۳۹۵۰۵

پرده دوزی شهرزاد ۳۳۹۵۰۵

آ ـ ۳۰۳۰ ۱ ـ ۲۶

پرده‌دوزی ارجمند ۳۳۷۳۷۰

قبل از خرید مبل از نمایشگاه مبل زرین

دیدن فرمائید پشیمان نمیشوید . شاه‌چهارراه پیروز ـ ۴۳۷۶۱

باربریهای شهری

نظام‌بار

بارکش شهر و حومه‌نظام‌آباد ایستگاه حسنی تلفن ۷۵۸۵۵۹

آ ـ ۲۷۲۹ ۱ ـ ۲۶

تلفن جدید آذربار

بارکش شهر و حومه به ۹۵۵۶۰۰ تغییر یافته است

آ ـ ۲۷۶۶ ۱ ـ ۲

کیهان بار تلفن ۷۹۳۳۳۴

فرح‌آباد ژاله مقابل ستاد

آ ـ ۲۶۹۱ ۱ ـ ۲۶

رستورانهای خانوادگی

شماره تلفن جدید چلوکبابی چرخ طلائی

۷۷۵۲۳۳ ـ جاده‌قدیم‌شمیران‌ایستگاه داودیه

آ ـ ۳۰۴۹ ۱ ـ ۱۴

به سالن چلوکباب وجوجه کباب ملك خوش آمدید

Welcome to Malek

TEL: 950490

جشن عروسی ومیهمانی خصوصی شما وقتی باشکوه‌تر جلوه می کند که درسالنهای مجلل ملك برگزار شود . خیابان آیزنهاور جنب پپسی کولا تلفن ۹۵۰۴۹۰

چلوکباب وجوجه‌کباب رویال تهران

خیابان پهلوی اوائل تخت‌طاو تلفن ۶۲۵۷۶۳

آ ـ ۲۹۵۷ ۱ ـ ۱۵

گازمورد نیازشما

شرکت پرسی گاز

از ۷ صبح تا ۱۰ شب بدون‌انقطاع به‌مشتریان خود که به‌گازیاسرویس نیازمندند جواب میدهد ، لطفا به شماره های ۵ـ۶۴۵۹۱ و ۴۷۹۹۰ ۴۷۲۴۷ مراجعه شود

سرویس پخش گاز جنرال تلفن‌های ۹۵۷۶۹۳ـ۹۵۸۲۵۲ ۹۵۷۷۹۴ـ۹۵۹۱۶۴ سرویس منظم ـ دقیق ـ مطمئن پخش گاز در تمام ایام هفته

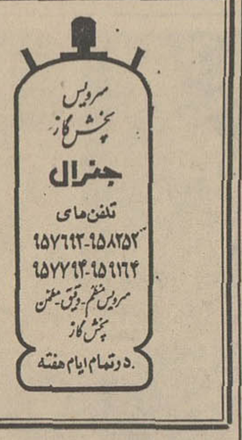

شرکت چراغ‌گاز

دارای مطمئن‌ترین سیلندر و گلاتور گاز تلفن‌های: ۶۹۵۷۶ ـ ۴۹۴۷۱ ـ ۴۲۹۲۸

اطلاعیه شرکت فرگاز

شرکت فرگاز همه روزه از ساعت ۶ صبح الی ۲۲ سفارش گازمی‌پذیرد تلفن‌های ۷۲۱۴۸ و ۷۶۱۰۹۵ و ۷۶۱۰۹۶

پخش گاز شرکت بوتان

از ساعت ۷ ونیم صبح تا ۸ بعدازظهر باتلفن های‌شماره ۹۵۳۰۵۱ تا ۹۵۳۰۵۵ و ۳۳۸۲۲۱ و ۳۳۸۲۲۲ و ۳۳۲۹۲۴ آماده قبول سفارشات مشتریان‌محترم خود درتهران می‌باشد

ارساگاز

بهترین و مجهزترین سرویس پخش گازدر تهران و کلیه شهرستانها روزولت کوچه نیك شماره ۷ تلفن‌های ۶۹۷۴۵ـ۴۶۷۶۶ـ۴۴۸۰۲

تلفنهای روزنامه اطلاعات

شماره‌های جدید تلفن‌های اطلاعات

شماره‌های جدید تلفنهای موسسه اطلاعات بشرح زیر میباشد :

تلفنخانه	۳۱۱۰۷۱
سردبیر روزنامه	۳۱۱۲۱۰
سرویس اقتصادی ـ سیاسی	۳۱۱۲۱۱
سرویس حوادث	۳۱۱۲۱۲
شعبه آگهی‌ها	۳۱۱۲۱۳
نیازمندیها	۳۱۱۲۲۰
نیازمندیها	۳۱۱۲۲۴
سازمان تنظیم آگهی	۳۱۱۲۱۴
سازمان تنظیم آگهی	۳۱۱۲۱۵
آگهی سینمائی	۳۱۱۲۱۶
سازمان شهرستانها	۳۱۱۲۰۱
سازمان شهرستانها	۳۱۱۲۰۲
سازمان شهرستانها	۳۱۱۲۰۳
آگهی شهرستانها	۳۱۱۲۲۱
اطلاعات هفتگی	۳۱۱۲۰۴
اطلاعات بانوان	۳۱۱۲۰۰
اطلاعات جوانان	۳۱۱۲۰۵
اطلاعات‌دختران‌وپسران	۳۱۱۲۰۶
مجله‌الاخاء	۳۱۱۲۲۲
اطلاعات سالانه	۳۱۱۲۱۹
ژورنال دوتهران و تهران جرنال	۳۱۱۲۱۸
ایونمان ژورنال دوتهران	۳۱۱۲۱۷
آگهی محلات	۳۱۱۲۰۸
آگهی تهران جرنال و ژورنال دو تهران	۳۱۱۲۲۳

متفرقه

لامپ تصویر تلویزیون

اگر بخاطر قیمت زیاد تابحال نتوانسته‌اید لامپ تصویر تلویزیون خوردا تعویض کنید شرکت فیلامان بانصف آنچه تابحال می‌پرداخته‌اید لامپ شمارا تعویض میکند تلفنهای: ۷۵۶۹۱۳ و ۶۲۱۸۷۸ و ۳۰۲۹۷۷ خیابان روزولت کوچه گوهردرخشان شماره ۳۱

لطفا یادداشت فرمائید

تلفن ۳۱۰۳۷۰ شماره جدید بنگاه شمس خیابان فردوسی مقابل درب سفارت انگلیس

آ ـ ۳۱۱۷

موسسه بختیاری واقع در فرح‌آباد شمالی بطبقه دوم ساختمان مجاور محل سابق خود منتقل شد تلفنهاکماکان ۷۷۱۳۸۸ و ۷۷۰۹۶۵ میباشد

آ ـ ۳۰۶۴ ۱ ـ ۳

تانکر سازی لوپ

تانکر از ۵۰۰ تا ۵۰۰۰۰۰ لیترموجود است‌سفارشات ۴۸ ساعته‌انجام‌میگردد خیابان قزوین تلفن ۹۵۹۴۱۴

جرثقیل توکل

بادکلهای ۶۰ متری خیابان ری میدانشاه تلفن ۵۰۶۹۱ و ۵۸۴۷۹ و ۵۵۸۲۸

آ ـ ۲۷۰۶ ۱ ـ ۲۶

یگانه‌داروی موثر در دنیا موزا

علاج قطعی ریزش مو و مو خوره شوره سر. فروش در تمام داروخانه های کشور هر بسته ۷۵ ریال

آ ـ ۲۹۰۷ ۱ ـ ۲۶

دفتر اسناد رسمی ۳۳۰ تلفن‌جدید ۹۵۹۵۴۷ مثنوی تجریش ـ عینك‌سازی بابك

سازنده عینکهای طبی و آفتابی خیابان شهرداری نزدیك‌پل‌تجریش تلفن ۸۵۱۷۹۸

آ ـ ۲۹۳۹ ۱ ـ ۶

تلفن دفتر خالقی

بورس شرکت کیشا ۹۵۷۷۳۱

آ ـ ۲۶۰۸ ۱ ـ ۱۵

شرکت سهامی کشت و داشت و برداشت

به‌پیروی از منویات شاهنشاه‌آریامهر شرکتی باسازمان مجهز و اسلوب صحیح بامتخصصین و مهندسین کار آزموده کشاورزی و ماشین آلات مدرن‌عملیات مربوط به‌زراعت‌چغندر قند وسایر نباتات را بصورت‌مکانیزه و بنحو احسن تضمین و قرارداد لازم را منعقد نماید تلفن ۳۰۲۵۲۶ آدرس: خیابان سعدی جنوبی مقابل بانك‌ملی شعبه سعدی کوچه بهرامی پلاك ۱۹ طبقه‌دوم شرکت سهامی کشت‌وداشت وبرداشت.

آ ـ ۳۰۷۶

انواع خواربار خیابان خیام مقابل شرکت تلفن واعظی تلفن ۲۷۴۷۶

آ ـ ۰۸۴ ۳ ۱ ـ ۳

اطلاعات ۱۳۰۴

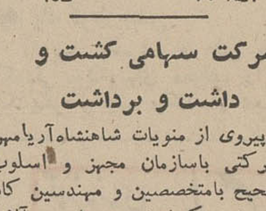

صاحب امتیاز و مدیر مسئول عباس مسعودی

خیابان خیام ـ ایران چاپ تلفنخانه اطلاعات ۳۱۱۰۷۰ تا ۳۱۱۰۸۴

شعبه‌آگهی‌ها ۳۱۱۲۱۳

نیازمندیها ۳۱۱۲۲۰

اگر به‌چشمان‌خود علاقمندید

چراغ رومیزی تنسور

بشما کمك میکند که بهتر ببینید . شرکت ادکا خیابان سپهبد زاهدی (فیشرآباد شمالی) ساختمان پارکر تلفن ۶۲۶۳۰۴

راهنمای پزشکی اطلاعات

دکتر اکبر رفیعی سرشکی

جراحی عمومی اورتوپدی (جراحی مصدومین و مجروحین) ازدانشگاه پاریس . خیابان ناهید شماره ۱۹۸ پذیرائی ۴ تا ۸ بعدازظهر تلفن ۴۹۵۲۰

درمان فلجی بچه‌های عقب افتاده ـ فلجها

دردهای ـ روماتیسمی‌سیاتیك ـ باوسایل برقی و گل‌طبی خیابان پهلوی‌روبروی کوچه بیمارستان وزیری ۴۷۶۴۶ دکتر حمید خطیبی

مخصص مفاصل اسخوان

دکتر کیوان گوهر درخشان دارای بورد تخصصی از آمریکا خیابان کاخ جنوبی هلالی شماره ۱۱ پذیرائی ۵ تا ۸ بعدازظهر تلفن ۴۱۷۰۴

درمان فلج ـ روماتیسم ،فشارخون بیماری‌های مزمن

باروش هموپاتیك بیسابقه درایران دکتر حسن بهره‌مند از دانشگاه‌هند باچهل‌سال‌سابقه سعدی‌شمال بیمه ۳۰۱۶۱۷ و ۸۶۳۲۸

متخصص بیماری ریوی و سل

دکتر هوشنك طبیب‌زاده خیابان پهلوی نزدیك سینما مهتاب ۴۰۵۰۲

متخصص بیماریهای چشم

دکتر نبوی متخصص چشم

خیابان پهلوی پائین چهار راه شاه کوچه ملك ۲ تا ۵ بعد از ظهر

دکترهوشنك برجیس جراح و متخصص چشم از آمریکا

دارای تخصص در عینك نامرئی خیابان بزرگمهر شماره ۶ تلفن ۶۹۰۱۲ پذیرائی صبح وعصر

دکتر عبدالرضا سعیدیان متخصص جراحی وبیماریهای چشم خیابان شاه ابتدای کاخ جنوبی‌شماره ۲۳۰ تلفن ۴۱۲۱۲ پذیرائی ۴ تا ۸ بعدازظهر

متخصصین اطفال

دکترفریدون‌زنگنه

دارای‌بورد تخصص بیماریهای‌اطفال از امریکا

متخصص بیماریهای کودکان و غدد داخلی اطفال خیابان تخت‌جمشید ـ روبروی ایران‌سوپر ساختمان دانشمند طبقه سوم تلفن مطب ۴۹۰۰۹

دکتر رمضانخانی متخصص بیماریهای اطفال قلهك خیابان دولت عصرها ۸۶۷۹۲

جراحی عمومی

دکتر امیرمسعود خلعت‌بری

متخصص جراحی عمومی از دانشگاه هاروارد آمریکا

نشانی‌ـ خیابان جامی چهارراه پاریس جنب بانك ملی تلفن ۴۱۳۷۰

متخصصین بیماری خون

دکتر نصرت‌الله گرجی از دانشگاه پاریس دروازه دولت ۳۳۴۳۸۹

متخصصین بیماری جهاز هاضمه

بیماریهای معده ، کبد ورود، بواسیر بدون عمل جراحی‌دکتررفیعی متخصص از دانشگاه پاریس جامی اول کوچه پاریس تلفن ۴۸۱۸۹

درمان بواسیر بدون جراحی ، فیستول ، فیسور با متد موثر دکتر عباس نیك نژاد خیابان گرگان جنوبی گرامی عصر ها تلفن ۷۵۵۷۷۵

بیماریهای رماتیسمی

دکتر ناصر برجیس صبح و عصرخیابان سپه چهارراه پهلوی

دکتر اسماعیل دهناد متخصص ازلندن کاخ جنوبی ۴۰۳۶۳

متخصصین بیماری پوست

دکتر نوری ، متخصص بیماریهای پوست و موی سر تلفن ۳۴۷۳۲ جاده قدیم شمیران باغ صبا ایستگاه سلیم ۳ تا ۶ بقیه باتعیین‌وقت‌قبلی

دکتر خشنود ، متخصص بیماری های پوست

شاهرضا مقابل لاله‌زار نو تلفن ۴۹۶۳۲ پذیرائی با تعیین وقت‌قبلی

موی سر ـ پوست دکترمرتضی سر فراز

باجدید ترین وسائل درمانی مربوطه از امریکا مراجعت نموده خیابان قدیم شمیران ، سید خندان پذیرائی صبح و عصر تلفن ۷۷۵۱۷۴

جراحی پلاستیك

دکترهومند جراح‌پلاستیك‌ازامریکا شاهرضااول کاخ‌جنوبی‌تلفن ۶۰۴۱۴

متخصص گوش وحلق وبینی وحنجره

دکتر محسن مقدم ـ متخصص از انگلستان خیابان شاهرضا ـ اول کاخ شمالی ـ تلفن ۴۷۴۱۸ پذیرائی عصرها

متخصص جراحی عمومی و شکسته بندی

دکتر رضا فرهومند متخصص جراحی‌عمومی و شکسته‌بندی از آلمان میدان شهنازاول خیابان شاهرضا پذیرائی ۴ تا ۸ بعدازظهر ۷۲۹۰۴

متخصص غدد مترشحه

دکتر داود حکیمیان چهارراه عزیزخان تلفن ۴۶۱۵۸ عصرها

بیماری های داخلی

دکتر رفتاری میدان کاخ اول خیابان‌طوسی مطب ۴۲۰۳۶ منزل ۵۷۷۸۲

ترك‌تریاك‌وهروئین

ترك تریاك وهروئین و درمان بیماریهای روانی توسط گروه پزشکی منوچهری شماره ۶۲ تلفن ۳۰۲۷۳۰

دکتر صفائی با ۲۹ سال سابقه و متد جدید بستری وسرپائی سعدی شمالی جنب بانك بیمه ۳۰۴۱۵۳

لابراتوارایران اپتیك تحت نظر متخصصین اپتومتری آ ـ فولادیان دیپلمه سنجش بینائی وسازنده انواع عینك های طبی از انستیتو اپتیك فرانسه ـ بولوار الیزابت جنب بانك‌ملی شماره ۵۲ تلفن ۶۰۴۶۰

بیماریهای آمیزشی

دکتر فرنوش داخلی پوست وتناسلی امیریه اول‌منیریه‌صبح‌وعصر ۴۸۵۵۵

دکتر یحیی صدری

بیماریهای‌آمیزشی‌ومجاری‌ادرار ، میدان‌بهارستان خیابان‌صفی‌علیشاه

دکتر معانی ـ بیماریهای آمیزشی ، فردوسی مقابل بانك‌ملی پس‌انداز

دکترمحمدرضامسدد ـ بیماری‌های آمیزشی ـ دروازه دولت ۳۳۴۳۸۹

دکترجناب‌زاده‌بیماریهای‌آمیزشی‌خیابان منوچهری مقابل کوچه‌ژاندارك

دکتر احتیاطی دیپلمه امریکا

بیماریهای آمیزشی ، مجاری ادرار سپه چهار راه پهلوی‌تلفن ۶۸۴۸۷

دکتر دانشگر امراض مقاربتی و مجاری‌ادرارسپه‌مقابل‌پستخانه ۳۰۲۴۱۶

دکتر اردشیر کوچك پور

بیماریهای آمیزشی مجاری ادرار چهارراه پهلوی سپه ۴ تا ۸ بعدازظهر

آمبولانس اورژانس درمانگاه ۲۴ اسفند تلفن‌های ۶۴۲۳۳ و ۴۹۷۵۶

داروخانه‌ها

داروخانه شبانه روزی‌پارس

جاده پهلوی شمال پارك ساعی تلفن ۶۲۰۲۷۹ و ۶۲۹۴۹۱

داروخانه‌شبانه‌روزی پرچم‌میدان‌شهناز خیابان شهناز تلفن ۷۴۱۷۱

داروخانه مهران شیروخورشید چهارراه استخر تلفن ۹۰۴۰۷

nu-swift

نیوسویفت

دقیقترین ، سریعترین ومطمئن‌ترین

دستگاههای آتش نشانی ساخت انگلستان

خیابان سپهبد زاهدی ساختمان ۱۰۲ تلفن ۶۱۲۷۳۷

نیازمندیهای بهای تلفنی

تلفن ۳۱۱۲۲۰ ـ ۳۱۱۲۲۲

خرید و فروش اثاثیه

فرش کیهان تلفن ۷۶۳۷۷۶
انواع قالی‌وقالیچه کهنه ونو
مخصوصا قالی‌های سنگین قیمت را خریداریم متمنی است برای معاملات هرنوع فرش باسازمان فرش کیهان تماس بگیرید چون‌مشاور مامجانادد اختیار شماخواهدبود

فرش رضوی ۷۶۴۸۰۰
روزولت میدان ۲۵ شهریورخریدار فرشهای نووکهنه صادراتی تحت نظر کار شناس مطلع با قیمت منصفانه می‌باشد موقع خرید و فروش باتلفن ۷۶۴۸۰۰ مکالمه فرمائید.

فرش گلشن تلفنهای ۶۲۸۳۵۵ و ۶۲۱۴۲۱
انواع فرشهای نو از تمام شهرستان هاموجود می‌باشدقیمت یك کلام در ضمن فرش‌نوو کهنه خریداریم
آ_۳۰۵۱ ۱_۲۰

فروشگاه ایران فرش تلفن ۷۷۴۹۷۲
کلیه لوازم منزل شمارا‌هراندازه وهرمبلغ باشدبیشتر از سایرین‌نقدا خریداریم

فروشگاه خالقی
تلفن هـای ۳۰۳۰۸۰ و ۳۵۲۰۹۰ فرش کهنه و نو و یخچال، تلویزیون و لوازم منزل شما را خریداریم.

فرش میمنت (عطابخشی)
بهترین خریدارفرشهای کهنه و فروشنده عالیترین فرشهای بافت ایران نقدواقساط تلفن ۹۵۹۷۱۵

فروشگاه معینی
علاوه برخرید قالی کهنه‌شما فرش را با صدی ۲۰ تخفیف عرضه می‌نماید سرای بوعلی جنب بانك سپه شماره ۳۷ تلفن ۲۸۹۶۴ .

فرش اردیبهشت تلفن ۶۸۱۶۴
بابول نقد و قیمت عالی فرشهای کهنه را خریداریم شاه چهارراه اردیبهشت پلاك ۳۳۳ـ‌سدی

فروشگاه و نمایشگاه آسیا
یخچال ـ تلویزیون ـ اجاق گاز و فرش عادلانه خریداریم شاه ـ چهار راه پیروز تلفن ۶۱۲۸۳۲

فروشگاه صفا تلفن ۳۵۲۸۷۶
کلیه لوازم منزل شما را در اسرع وقت بااطلاع تلفنی در محل نقدا عادلانه خریداری مینماید.

فرش طوسی تلفن ۷۵۹۰۲۹
قالی و قالیچه کهنه شما را برای صادرات از سایرین بهتر میخرد

فروشگاه آرمان تلفن ۶۹۶۲۳
بهترین خریدار تلویزیون فرش چراغ گاز و هرنوع یخچال نفتی

فروشگاه سعید ـ سرچشمه
خریدار اثاث خانگی، فرشهای سنگین قیمت ۳۳۸۶۶۷ و۲۳۳۷۶

فروشگاه مجبی
نیازمندیهای زندگی مدرن شمارا تامین مینماید فرح‌آباد ژاله۳۳۴۹۸۷

فرش فروردین تلفن ۴۳۰۸۵
بهترین خریدار فرش های کهنه‌ونو
آ_۲۹۹۱ ۱_۲ ۶

فرش روزولت تلفن ۷۰۷۴۳
فرشهای کهنه شمارا نقدا خریدار است و بافرش‌های‌نو معاوضه مینماید، خیابان روزولت چهارراه تخت طاوس
آ_۳۰۷۹ ۱_۱۰

فروش

فرش برلیان
فرش های کهنه وقدیمی شمارا به قیمت خوب خریداری و با عالی‌ترین فرش های نو معاوضه مینماید ضمنا‌انواع‌فرش های کاشان، تبریز، کرمان، اصفهان ونائین را با تسهیلات بیسابقه در اختیار شما میگذارد.
عباس آباد فرح شمالی تلفن ۷۶۰۶۳۴

تعمیرات

تعمیرگاه تلویزیون الکترون تلفن ۷۶۳۶۸۲
آماده برای نصب کنورتور جهت فرستنده دولتی وآموزش و پرورش‌روی هرنوع تلویزیون و تعمیر تلویزیون آرسی‌ای ـشاوب‌لورنس ـ تلفنکن‌ـ سیبیرا ـفیلیپس‌وسایرمارکهاسرویس مجهز وسیار درمنزل بویژه‌شمیرانات

سرویس تلویزیون گارانتی
تعمیر تلویزیونهای سیبیرا R.C.A اداجنرال الکتریك تلفونکن ونصب کنورتورر تمام نقاط تهران بویژه شمیرانات تلفن ۶۲۸۳۷۱

اهم الکترونیك سرویس
تعمیر تلویزیون های شاوب‌لورنس آرتی ـآی ـ فیلیپس ـ تلفنکن ـ گرندویك نصب کنورتور
تلفن ۶۲۴۸۱۷ ۱_۲۶

شرکت سهامی رادیو تلویزیون ایران
جهت‌نصب کنورتورو‌تعمیر تلویزیون های R.T.I. - R.C.A. که‌تحت نظر متخصصین کار آزموده‌انجام میگیرد به تعمیرگاه خودتان به شماره‌های ۹۵۳۰۱۵ و ۹۵۳۰۱۶ و ۹۵۳۰۱۷ و ۹۵۳۰۱۸ و ۹۵۳۰۱۹ مراجعه نمائید .

تعمیرگاه تلویزیون غرب
باسابقه ترین تعمیر گاه تهران تعمیر انواع تلویزیونهای اروپائی و آمریکائی‌باسرویس‌سیار تلفن۷۵۴۵۰

شرکت تلویزیون‌سرویس‌ملی
تعمیر انوا ع‌تلویزیون و کلیه دستگاههای الکترونیك‌خیابان‌نادری پلاك ۴۴۳ تلفنهای ۳۱۳۲۶۳ و ۳۱۳۲۷۸

تعمیرگاه ریگولد بهنام ۹۵۰۰۳۰
آ_۳۸۱۵ ۱_۶ ۲

شماره تلفن تعمیرگاه رادیو و تلویزیون آرام بشماره ۳۱۱۹۸۵ تغییر یافته
آ_۳۰۸۴ ۱_۵

شستشوی مبل و فرش

شستشوی مبل وفرش کلین سرویس مهر مبتکر پیشرو
نظافت مبل‌وفرش درجای خود باامواد آزمایش شده بادستگاه منحصر بفرد
تلفن ۹۵۲۵۴۶
آ_۲۸۶۲ ۱_۶ ۲

سرویس خشکشوئی نوین
نظافت مبلمان و فرش‌درمنزل‌بطریقه خشکشوئی تلفن ۲۷۲۹۰
آ_۳۰۵۴ ۱_۱۰

قالی‌شوئی مازیك فرد
شستشوی مبلمان فرش و تشك ماشین‌درجای خود . تلفن۹۵۸۹۵۰
آ_۲۷۸۲ ۱_۲۶

شستشوی مبل وفرش‌ادیب
مبل وفرش و تشك‌های‌ماشین درجای‌خودتمیزمینماید تلفن ۹۵۲۴۵۴

شستشوی مبل وفرش‌ساحل
نظافت مبلمان وپلیش‌وسیله دستگاه برقی درجای خود تلفن ۹۵۶۵۶۵
آ_۳۶۵۱ ۱_۲۶

دوراکلین سرویس بین المللی آمریکا
خشك شوئی مبل و فرش . موکت صندلی وسقف اتومبیل در محل با آخرین مد متداول درجهان وابسته بکارخانجات بزرك تاول‌ماستر ایران
تلفن ۷۵۸۳۹۵ و ۷۵۸۳۹۶
آ_۲۷۵۲ ۱_۳۰

درای‌کلین‌سرویس ایران
خشکشوئی فرش و مبلمان در محل وابسته به‌تزئینات سادا تلفن۶۷۳۸۰
آ_۶۶۳۱۲ ۱_۱۰

معاملات املاك و مستغلات واتومبیل

فروش

خرید وفروش اراضی نارمك نهران پارس ـ پول شرطی
بازرگانی امینی تلفن ۷۹۰۰۹۰
۱_۳۰ ۱_۲۱۴۸

زمین ویلائی اوکازیون بفاصله ۱۰۰ متر از پهلوی
۴۰×۲۰ جنوبی تفکیك شده بدوقطعه مساوی هرقطعه۴۰۰متریکجاوجداگانه آماده فروش آژانس‌شایسته۳۰۵۳۴۹ بربلوار ۱۶متری بمساحت ۸۰۰متر
آ_۳۰۱۵ ۱_۴

چندین باب خانه‌ویلائی
و مستغلاتی ازصد هزار تومان ببالا موجود است تلفن ۸۶۱۸۱
آ_۳۰۰۳ ۱_۶

دفتر املاك پسران یزدی
مشاور وارد و مطمئن درخرید وفروش زمین و مستغلات ۶۱۳۹۹۷
آ_۲۸۸۹ ۱_۷

یکباب مغازه خرازی فروشی
واقع درخیابان فردوسی‌جنوبی‌روبروی شهرداری سابق بفروش میرسد خواستاران بتلفن ۳۰۲۷۷۰ مراجعه نمایند
آ_۶۹۰۰۶ ۱_۲

آژانس شایسته ۳۰۵۳۴۹
معرف بهترین املاك درشمال شهر و شمیرانات آژانس شایسته باکادری مجرب و صلاحیتدار درخدمت‌شما
آ_۳۰۱۶ ۱_۱۰

خانه کلنگی
خیابان نادری نوبهار ۳۳×۱۶ ـ ۵۳۰متر بتلفن ۳۳۹۰۶۷ـ ۳۳۶۸۸۵ مراجعه فرمائید .
آ_۳۰۷۶ ۱_۲

خانه‌ای بمساحت ۲۰۰متر مربع
درخیابان آریامهر دارای شش‌اطاق ، دوهال وسرویس کامل‌حمام‌وآشپزخانه وگولربفروش میرسد‌تلفن۶۳۳۹۹۱
آ_۶۹۳۷۸ ۱_۶

سالن آرایش فروشی
میدان فردوسی خیابان‌پارس‌شماره ۱۱۰ ساعت ۵تا۷ بعدازظهر آرایش‌پرنسس
آ_۳۰۸۳ ۱_۳

شمیران خیابان دربند جنب هتل دربند
باغ ۱۲۰۰ متری برخیابان‌ـبعدازظهر ها تلفن ۸۵۱۳۷۲
آ_۳۹۹۷۷ ۱_۳

لاله‌زار بنگاه‌کوشان۳۳۹۷۸۴
ویژه انجام معاملات املاك
املاك فروشی در شهر وشمیرانات و کرج ودیگر خواسته های خودرا کافیست تلفنا دستورفرمائید
آ_۶۹۴۱۴ ۱_۲

ویلای فروشی خیابان پهلوی
هزارمتر باهفت اطاق و سه‌زیرزمین دوحمام .شوفاژ۳۳۹۷۸۴بنگاه کوشان
آ_۶۹۴۱۲ ۱_ ۲

مستقل فروشی با ۴۵۰۰ تومان اجاره
نزدیك میدان ۲۴ اسفند لاله‌زار ۳۳۹۷۸۴ بنگاه کوشان
آ_۶۹۴۱۶ ۱_۲

خریداری میشود

اراضی طرشت. ام.ام.سی
کوهك .خرگوش دره ، باغ‌فیض، جنت‌آباد ،هاشمی ،کن‌جاده کرج ، فرح‌زاد تلفن ۶۱۱۷۷۱
آ_۸۲۹۹۴ ۱ ۱_۶ ۲

پهلوی دره قشلاق داودیه
قیطریه ولنجك عابدی ۸۵۰۰۹۵
آ_۲۷۴۶ ۱_۲۶

دروس مبارك‌آباد فرمانیه
نیاوران خریداریم تلفن ۷۷۰۲۴۲
آ_۲۹۳۰ ۱_۱۳

نیازمندیهای عمومی کامیل
اجاره به خارجیها ـ۶۲۵۴۷۹
۱_۱۵ آ_۲۹۳۶

زمین ساختمانی خریداریم
نزدیك پهلوی از میدان ونك ببالا ۳۳۹۷۸۴ بنگاه کوشان
آ_۶۹۴۱۰ ۱_۲

حاجی‌آباد ـ ام ـ ام ـ سی
فرح‌زادخریداریم ۴۲۳۲۷
آ_۲۸۷۷ ۱_۶ ۲

خریدار کوهك خرگوش‌دره
پونك .حسن‌آباد . شرکت پنبه کشاورزی جنت‌آباد ۶۸۷۰۶ صحرا
آ_۲۹۲۰ ۱_۱۲

دفتر براتی شمیران
خیابان پهلوی باغ فردوس۸۵۲۵۷۵
آ_۳۰۰۸ ۱_۲۶

خانه ـ مستغلات ـ ویلا
درشهر وشمیرانات خریداریم‌آژانس شایسته تلفن ۳۰۵۳۴۹
آ_۳۰۱۹ ۱_۱۰

اراضی ندید یوسف آباد
امیرآباد . عباس‌آباد جمشیدآباد‌ـ ونك وخانه‌های شخصی‌ساز خریداریم دفترپیشرونیك ۶۳۳۹۱۶
آ_۲۹۸۸ ۱_۲۶

اراضی کوی مکانیر. سعادت آباد . خرگوش دره، پونك خریداریم بتلفن‌های۳۳۹۰۶۷ و ۳۳۶۸۸۵ مراجعه‌فرمائید.
آ_۲۹۶۳ ۱_۱۰

آژانس شهرزاد ۸۸۱۷۰۹
خرید و فروش اراضی فرمانیه نشانی جنب کلانتری ۲ فرمانیه .
آ_۲۹۲۹ ۱_۲۲

دفتر پارس خریدار زمین
وخانه‌های ویلائی مستغلات در عباس اباد و شمیرانات ۷۶۱۵۵۸
آ_۲۲۸۸ ۱_۲۶

زمینهای زعفرانیه دره‌قشلاق مکانیر وسعادت‌آباد، عباس آباد ، فرح زاد
را خریداریم بازرگانی جلالی خیابان پهلوی تلفن های۶۲۶۴۱۱ و۶۲۴۱۹۳
آ_۴۱۶۸۰ ۱_۳۰

اراضی کوهك خرگوش‌دره
عباس‌آباد جنت‌آباد . باغ فیض سازمان برنامه‌خریداریم ۶۶۲۰۳
آ_۲۷۸۴ ۱_۶ ۲

دفتر مسعود ۷۷۰۲۴۱
خریدار اراضی دره قشلاق داودیه‌و دروس مبارك‌آباد قیطریه
آ_۲۷۸۹ ۱_۲۶

اراضی ام ـ ام ـ سی خرگوش دره . کوهك . پونك . جنت آباد . باغ‌فیض حاجی‌آباد . فرحزادخریداریم ۴۵۶۲۵
دره قشلاق‌رادسر ۶۲۳۸۳۹ یزدی
آ_۲۹۱۴ ۱_۲۴

ام. ام. سی، خرگوش د.
ام‌آراس جاده کرج ۹۵۹۰۶۹
آ_۲۷۶۳ ۱_۲۶

دره‌قشلاق . داودیه . چالهرز
دروس مبارك‌آباد ۶۱۸۱ ۸
آ_۳۰۰۴ ۱_۶ ۲

اجاره داده میشود

آپارتمان طبقه هم‌کف پهلوی جنب هتل میامی مقطوع ۱۶۰۰ تومان
شش اطاق هال و کلیه لوازم‌جدید سازباتلفن وشوفاژ آماده اجاره . آژانس شایسته ۳۰۵۳۴۹

اجاره داده میشود
دربهترین نقطه یوسف‌آباد طبقه دوم یك آپارتمان نوساز دارای‌سالن پذیرائی و نهارخوری و چهار اطاق خواب ویك اطاق مخصوص مستخدم وهال وسیع شوفاژ وکولر ـ برق ـ آب وتلفن و گاراژ اجاره ماهیانه مقطوعا پانزده‌هزار ریال‌طالبین‌بنشانی یوسف‌آبادبالا ـ خیابان محمدرضاشاه بعد ازمیدان کلانتری ـ کوچه سوم دست‌راست کوچه سعادت شماره ۶
تلفن ۶۲۰۸۹۹ مراجعه فرمایند
آ_۶۸۷۹۶ ۱_۴

۷ باب مغازه واقع در خیابان لاله‌زار
پاساژ ایران طبقات دوم وسوم‌بقیمت مناسب باجاره واگذارمیشود طالبین بخیاطی کاوه‌درهمان پاساژطبقه‌سوم یا تلفن ۳۰۳۳۷۴ مراجعه فرمایند .
آ_۶۹۲۹۶ ۱_۵

طبقه دوم ۵ اطاق باهال
و سرویس کاملو تراس وشوفاژ و کولر خیابان آریامهر خیابان کاج بلوارگلها کوچه شاهرخ تلفن :
۶۳۰۸۸۲
آ_۳۵۰۷ ۱_۲

ساختمان دو طبقه مجزا
هرطبقه ۵اطاق وهال باتمام وسایلو شوفاژ . پهلوی بالاتر از سینماامپایر باجاره واگذار میشود خواستاران‌به تلفن ۹۵۴۵۰۰مراجعه فرمایند
آ_۳۰۷۷ ۱_۳

اجاره میشود

موسسه امور خارجیان
منازل شمارا بخارجیان اجاره میدهد تخت جمشید شرقی ۵۰۳ـ۷۱۷۸۲
آ_۲۹۹۲ ۱_۲۶

اجاره منازل بخارجیان
تلفن ۴۲۳۸۲ آژانس البرز
آ_۳۰۸۲ ۱_۶

فروش اتومبیل

انواع فولکس‌واگنهای ۱۹۶۹
را از شرکت سهامی عباد خیابان امیرکبیرخیابان‌ملت تلفنهای۳۰۴۱۸۱ و ۳۰۴۴۷۲ خریداری فرمائید
آ_۲۸۵۰ ۱_۲۶

خرید وفروش جیپ ولندرور ۴۷۰۷۵
آ_۲۹۳۱ ۱_۲۶

اولین بازار اتومبیل در ایران
خرید و فروش و معاوضه اتومبیل بقیمت روز و عادلانه انجام میشود سرچشمه توقفگاه کاروان۳۰۱۳۲۷
آ_۲۹۰۷ ۱_۶ ۲

فیات ۱۲۴ مدل
۱۹۶۹ وارد شد شرکت سهامی عباد تلفن های ۳۰۴۱۸۱ و ۳۰۴۴۷۲ فروشگاه امیر تلفن ۹۰۰۹۰
آ_۳۰۴۵ ۱_۱۰

کرایه

اتولوکس
اتومبیلهای تشریفاتی برانندە برای داخل وخارج تهران میدان فردوسی تلفن ۴۴۶۰۵ و ۶۱۱۲۷۰

برای ساختمان شما

رفع گرفتگی لوله ساختمان در ۲ دقیقه سازمان تراکم تلفن ۸۸۱۶۸۱

نقاشی ساختمانی جانفدا
فوری ارزان باقساط ۷۸۱۹۷۷
آ_۲۸۶۹ ۱_۲۶

فروشگاه شرکت طهران شوفاژ
فروش ونصب لوازم تهویه وشوفاژ
فرح شمالی نبش کوچه اهر تلفن ۷۶۰۱۲۵،

تعمیر و نقاشی
کابینت آشپزخانه‌فلزی‌وهرنوع‌نقاشی ساختمانی تلفن۷۱۷۸۲

لوله بازکنی فاضل آب
با دستگاه تراکم هوا
تلفن ۷۶۳۲۸۶

لوله بازکنی فاضل آب
با دستگاه تراکم هوا
تلفن ۷۵۶۴۰۸

لوله بازکنی فاضل آب
با دستگاه تراکم هوا
تلفن ۶۴۶۳۵

رفع گرفتگی بروش لوله ساختمانی
با دستگاه تراکم هوا ـ تلفن ۷۸۷۲۷

پیمانکاری ها

فلز صنعت رشدیه
پیمانکار . اسکلت فلزی ساختمان . دفترکارخانه. خیابان قدیم شمیران مقابل ملك تلفن های ـ ۷۵۸۶۳۶ ـ ۷۶۵۰۹۱ ـ ۷۵۹۸۷۷

معاملات پول

پول‌تومانی ۲شاهی۶۲۸۰۹۰

وام فوری در مقابل تلفن
سازمان خانه تلفن ۶۷۴۶۹
آ_۲۸۶۸ ۱_۲۶

پول‌تومانی۲شاهی ۷۳۵۴۱

پول‌شرطی نیازمندیم۴۸۴۶۳
آ_۲۹۶۵ ۱_۲۴

پول‌شرطی‌باسود بانکی ۴۸۴۶۳
آ_۲۹۶۴ ۱_۲۴

قبوض

قبوض اصلاحات ارضی بواسطه خریداریم یا کیور۲۲۷۲۹ و۲۲۷۶۹۷
آ_۱۹۲۶ ۱_۲۶

قبوض قالی بانك کارگشائی
اضافه تراز قیمت ارزیابی شده خریداریم اردهالی باسابقه‌ترین خریدار و فروشنده فرشهای نو و کهنه نشانی بازار کفاشها سرای مهدیه تلفن ۲۳۴۸۲

برنامه سینماها

- **بابی‌وکلاید** ـ رنگی ـ وارن‌بیتی ـ فی‌داناوی پارامونت (۴۸۳۲۱) ۳۰ر۱۰ـ ۳ـ ۵ر۱۵ ـ ۷ر۳۰ ـ ۹ر۴۵
- **افترا** ـ رنگی ـ ژاك‌برل ـ امانوئل‌ریوا تخت‌جمشید (۴۳۵۵۰) ۳ـ ۵ـ ۷ـ ۹
- **اینترلود** ـ رنگی ـ اسکارورنر ـ باربارافریس امپایر (۶۲۳۹۴۲) ۱۱ـ۳ـ۵ر۱۵ـ۷ر۳۰ـ۹ر۴۵
- **بخاطر عشق یك‌سیاه** ـ رنگی ـ سیدنی‌پواتیه ـ لوری‌پیترز کاپری (۴۸۴۰۱) ۱۱ـ۳ـ۵ـ۷ـ۹ ریولی (۷۵۷۷۷۷) ۱۵ر۱۱ ـ ۳ر۳۰ـ ۵ر۳۰ ۷ر۳۰ ۹ر۳۰
- **ستاره** ـ رنگی ـ ۷۰ میلیمتری ـ استروفونیك دیاموند (۶۲۸۴۰۰) ۱۱ـ ۳ـ ۶ر۱۵ـ ۷ر۳۰ ۹ر۳۰
- **معمای یك شب** ـ سینماسکوپ ـ رنگی ـ ماریزامل گلدنسیتی (۶۱۳۲۶۹) ۱۱ر۱۵ ـ۳ر۳۰ـ ۵ر۳۰ ـ۷ر۳۰ـ ۹ر۳۰
- **اسپارتاکوس** ـ سینماسکوپ ـ رنگی ـ کرك‌داگلاس ایفل (۳۱۱۴۷۷) ۳۰ر۱۰ـ۲ـ۳۰ر۵ـ۷ـ۹
- **بزرگترین‌شیادان عالم** ـ رنگی‌ـسینماسکوپ‌ـراکل‌ولش گلدیس (۶۲۸۷۱۳) ۳ـ۵ـ۷ (۹ر۳۰ بزبان اصلی)
- **پل‌رونبر بالا، رودخانه‌رویبارپائین**ـ رنگی‌ـتری‌توماس سانترال (۴۸۶۸۶)۱۱ـ۳ـ۵ـ۷ـ۹ر۱۵ پولیدور (۶۴۵۸۵)۱۱ر۳۰ـ ۳ر۳۰ ۵ر۳۰ـ ۷ر۳۰ـ ۹ر۴۵ تاج (۳۱۳۸۶۴) ۱۰ ۲ـ۴ـ۶ـ۸ـ ۱۰ر۱۵ متروپل (۳۳۹۴۱۰) ۳۰ر۱۰ـ۳۰ر۲ـ۳۰ر۴ـ ۳۰ر۶ـ۳۰ر۸
- **خشم‌کولی**ـ رنگی‌ـ سینماسکوپ ـ فردین‌ـپوری‌بنائی اونیورسال (۶۶۹۵۳) ۱۱ـ۳ـ۵ـ ۱۵ر۷ـ ۳۰ر۹ ایران (۳۳۶۳۵۴) حافظ (۳۳۴۰۷۴) لیدو (۹۵۱۲۸۲) نپتون (۷۶۰۱۳۶) مونت‌کارلو (۷۹۷۴۱) ژاله (۳۰۴۱۲۰) آستارا (۸۴۰۲۲) داریوش (۲۶۲۶۵) ۳۰ر۱۰ـ ۳۰ر۲ـ ۳۰ر۴ـ۶ـ۸ر۳۰ الوند (۳۵۶۵۳۸) شهرام (۷۷۴۵۴۹) ۱۰ـ۱۲ـ۲ـ۴ـ۶ـ۸ رویال (۴۹۷۸۵) ۱۵ر۱۱ـ۳ر۳۰ـ ۵ر۳۰ ۷ر۳۰ ۹ر۳۰ پاسارگاد (۷۹۲۷۸۲) ۱۱ـ۳ـ۵ـ۷ـ۹
- **زنی درسیمان** ـ رنگی‌ـ فرانك سیناترا ـ راکل‌ولش آتلانتیك (۶۲۷۱۷۱) ۱۵ر۱۱ـ ۳۰ر۳ـ۵ر۳۰ـ ۷ر۳۰ـ ۹ر۳۰
- **جسارت** ـ رنگی‌ـ جین‌فاندا بولوار (۶۰۲۹۲) ۱۱ـ ۲ـ ۴ـ ۶ـ ۸ـ ۱۰
- **دنیای نو** ـ کریستین دلاروش ـ نینوکاستل نوو مولن‌روژ (۷۲۹۲۹) ۱۱ـ ۳۰ر۳ـ ۵ر۳۰ـ ۷ر۳۰ـ ۹ر۳۰
- **شوهر آهوخانم** ـ اشراق ـ عدیله ـ مشکین ماژستیك (۶۸۴۶۱) ۱۱ـ۳ـ۵ـ۷ـ۹
- **دختر شاه پریان** ـ فروزان ـ منوچهر وثوق پاسیفیك (۷۳۳۱۱) ۱۱ـ۳ـ۵ر۱۵ـ ۳۰ر۷ـ۹ر۴۵ آسیا (۴۲۹۰۹) ۱۵ر۱۱ـ۱۵ر۳ـ ۵ر۱۵ـ ۷ر۱۵ـ ۹ر۱۵ میامی (۷۴۳۲۹) رامسر (۳۵۲۱۶۰) فلور (۲۸۰۹۶) ۱۱ـ ۳ـ ۵ـ۷ـ ۹ اروپا (۳۰۳۱۷۹) رکس (۳۳۵۲۹۳) همای (۶۴۶۶۹) سیلوانا (۳۳۳۷۷۷) ناتالی (۹۵۴۵۳۴) کارون (۹۵۱۰۶۵) ارانوس (۲۷۹۷۱) ۳۰ر۱۰ـ ۳۰ر۲ـ ۳۰ر۴ـ ۳۰ر۶ـ ۸ر۳۰ تیسفون (۹۳۸۸۲) ۱۰ـ ۱۲ـ ۲ـ ۴ـ۶ـ۸
- **عروسهای چیچو و فرانکو** ـ چیچو ـ فرانکو دیانا (۴۷۳۶۵) ۱۱ـ۲ـ۴ـ۶ـ۸ـ۱۰ مهتاب (۴۷۷۷۷) ۳۰ر۱۰ـ۳ـ ۵ـ۷ـ۹ کریستال (۳۳۷۶۷۵) ۳۰ر۱۰ـ۲ر۳۰ـ۴ر۳۰ـ۶ر۳۰ـ۸ر۳۰ اسکار (۹۵۰۸۹۸) ۱۰ـ ۲ر۳۰ـ ۴ر۳۰ـ ۶ر۳۰ـ ۸ر۳۰ برلیان (۳۳۳۵۳۵) ۱۰ـ۱۲ـ۲ـ۴ـ۶ـ۸
- **اضطراب** ـ کاری‌گرانت ـ جون‌فونتین کسری (۷۵۶۹۳۹) ۱۱ـ۳ـ۵ـ۷ـ۹
- **شوخ ترین مرد دنیا** ـ چارلی چاپلین سینه‌موند (۴۸۳۲۲) ۱۱ـ ۳ـ ۵ـ ۷ـ ۹
- **شکاف** ـ سینماسکوپ ـ رنگی‌ـ جیم براون پردیس ۳۰ر۱۰ـ۳۰ر۱۲ـ۳۰ر۲ـ۳۰ر۴ـ۳۰ر۶ـ۳۰ر۸
- **ولگردها** ـ سپهرنیا ـگرشا‌ـ متوسلانی دنیا (۳۳۳۸۱۲) ۳۰ر۱۰ـ ۳۰ر۲ـ ۳۰ر۴ـ ۳۰ر۶ـ ۳۰ر۸ جهان (۶۰۳۵۰) ۱۱ـ ۳ـ ۵ـ ۷ـ ۹ جی (۹۵۶۲۰۷) ۱۰ـ ۱۲ـ ۲ـ ۴ـ ۶ـ ۸
- **جائی‌برای‌مردن‌پیداکن**ـ رنگی‌ـ فاضلی‌ـجفری هانتر سعدی (۳۳۶۴۶۸) المپیا (۹۱۷۹۸) کیهان (۹۲۳۶۰) مراد (۷۳۳۸۲) شرق (۵۴۰۲۴) ماندانا (۷۹۹۸۲) دریا (۷۹۱۷۴۶) ۳۰ر۱۰ـ ۲ر۳۰ـ ۴ر۳۰ـ ۶ر۳۰ـ ۸ر۳۰ پلازا (۴۴۲۵۵) دی (۲۲۵۷۸) پرسپولیس (۵۸۱۰۸۳) فردوسی (۳۳۵۷۸۴) ستاره (۵۸۷۲۱) ۹ـ ۱۱ـ ۱ـ ۳ـ ۵ـ ۷ـ۹ متروپل (۳۳۹۴۱۰) ۱۰ـ ۱۲ـ۲ـ۴ـ۶ـ۸
- **فرار اززندان**ـ سینماسکوپ ـ پل‌نیومن آریا (۳۳۹۸۸) ۹ـ ۱۱ـ ۱ـ ۳ـ ۵ـ ۷ـ۹ پانوراما (۷۹۳۵۷۰) ۳۰ر۱۰ـ۱ـ۳۰ر۳ـ۶ـ۸ر۳۰
- **دونده برهنه** ـ رنگی‌ـ فرانك سیناترا‌ـ پیترون نیاگارا (۶۵۳۰۷) ۱۱ـ۳ـ۵ـ۷ـ۹ ب.ب (۶۹۶۴۱) ۳۰ر۱۰ـ ۲ـ ۴ـ۶ـ۸ـ۱۰ رادیوسیتی (۴۳۳۲۰) ۱۵ر۱۱ـ۳۰ر۳ـ ۳۰ر۵ـ۳۰ر۷ـ ۹ر۳۰ ادئون (۳۳۸۱۱۸)
- **ترن ـ دلهره** مشعل (۳۳۳۸۲۶) ۹ـ ۱۲ـ ۳ـ ۶ـ ۹
- **اولیس** ـ سینماسکوپ ـ رنگی ـ کرك‌داگلاس پارك (۳۳۹۶۳۷) ۹ـ۱۱ـ۱ـ۳ـ۵ـ۷ـ۹
- **مادام ایکس ـ هرکول وسه مسخره** البرز (۳۰۴۲۵۸) ۳۰ر۸ـ ۱۲ـ ۳۰ر۳ـ ۷ـ ۳۰ر۸
- **رینگو طپانچه‌طلائی** ـ مارك‌دامون ـ والریافابریزی فری (۹۵۳۳۳۶) ۱ـ ۳ـ ۵ـ ۷ـ ۹

نمایشگاه کرکره های چوبی عمودی وافقی
میشلروپارکت BW
خیابان شاهرضا مقابل لاله‌زار نو کوچه‌فتحی
تلفن ۶۰۳۰۷ ـ ۶۹۳۹۰ ـ ۶۹۵۹۶

همیشه بهترین را مصرف کنید
فرآورده های کارخانجات روغن موتور جهان
بهترین است
اینترنول

اطلاعات

۴۰ سال قبل
در همین روز

مراجعت اعلیحضرت همایونی بپایتخت

اعلیحضرت همایونی که چند هفته قبل برای افتتاح راه آهن جنوب به خوزستان تشریف‌فرما شده‌بودند ساعت شش بعداز ظهر وارد پایتخت شدند.

اوقات کار وزارتخانه‌ها

برطبق ابلاغ صادره اوقات کار وزارتخانه‌ها در ماه مبارك رمضان از یك ساعت قبل از ظهر تا پنجساعت بعد از ظهر تعیین گردیده وبکلیه اعضاء بطور متحدالمآل ابلاغ شده‌است که از امروز که مصادف با اول ماه رمضان است باین ترتیب در وزارتخانه حضور پیدا کنند.

لیره در فراکسیون ترقی

دیشب فراکسیون ترقی باحضور آقای وزیر دربار و چند نفر از آقایان وزراء تشکیل گردید موضوع ترقیات فوق‌العاده پوند و سایر نقود خارجی وبالنتیجه تنزل پول ایران مطرح شور ومطالعه قرار گرفت ودرنتیجه مذاکرات زیاد آقای وزیر دربار اظهار فرمودند که دولت این موضوع را مورد نظر داشته و بهمین جهت قریبا تصمیماتی اتخاذ خواهد شد که از این بحران جلوگیری شود و در آتیه نیز اقداماتی بعمل خواهد آمد که وضعیت پول ایران از این تزلزل خارج گردد از قرار اطلاع خصوصی تصمیماتی از طرف دولت درباب منع ورود نقره بایران اتخاذ گردیده است.

تنزل نرخ پوند

برطبق مظنه‌ای که امروز بانك شاهی داده است لیره دوقران ازقیمت دیروز تنزل کرده و احتمال میرود تنزل بیشتری نیز در مظنه چاپ اسعار خارجی ایجاد گردد.

وضع محصلین در شورای معارف

نظامنامه جدید مدارس در شورایعالی معارف مورد تصویب واقع گردید وبموجب این نظامنامه محصل مدرسه بیش ازدو سال نمیتواند در یك کلاس بماند و اگر بیش از دوسال در یك کلاس باشد خارج خواهد شد. همینطور محصلین مدارس درجاهای نامناسب نباید دیده شوند و اگر دیده شوند برحسب اخطار مدیر مدرسه بایداحتراز کنند. موضوع دیگر داجع بهسن محصلین در مدارس ابتدائی است که شاگرد مدرسه ابتدائی از ۷ تا ۱۵ سال باید داشته باشد و در مدارس متوسطه سن محصلین از ۱۵ کمتر واز ۲۲ سال زیادتر نباشد و در آتیه کسانی که سن آنها از این ترتیب خارج باشد مدارس مکلف باشند قبول ننمایند و چنانچه محصلی در مدرسه از نقطه‌نظر ابتلاء بامراض مسریه مورد سوء ظن واقع گردد اولیاء مدرسه موظفند فورا آن محصل رابه طبیب رسمی مدرسه مراجعه داده تحت معاینه قرار گیرد و درصورت مبتلا بودن اورا از مدرسه خارج کنند.

اشیاء تجملی ولاله‌زار

از سیزوار مقاله‌ای بامضای آقای ابراهیم نبوی چاپ شده که در ضمن آن گفته شده است بنده چهار ماه قبل به طهران آمدم تا جزئی کاری داشتم انجام دهم و قبلا اوصاف خیابان لاله‌زار را شنیده بودم که این خیابان از ابتدا تا انتها دارای مغازه‌های خیلی قشنگی است که پر است از اشیاء خیلی شیك برای دیدن این خیابان با بعضی از دوستانم از منزل عازم شدیم چون داخل این خیابان شدیم و از چند مغازه که گذشتیم جزمغازه خرازی فروشی مغازه دیگری ندیدم از یکی از رفقایم پرسیدم که‌سوای مغازه‌خرازی مغازه دیگری‌هم‌در این‌خیابان وجود دارد یا خیر گفت: بلی الساعه میرسیم چند قدمی که گذشتیم صدای گرامافون بگوشم رسید یکی از دوستانم گفت این مغازه سوای مغازه خرازی است بنده حالتم تغییر کرد تاثر شدیدی برمن دست داد و فکر کردم یك مغازه که محصول ایران‌درآن فروش‌برود در سراسر این‌خیابان‌دیده نمیشود تمام پر است از اشیاء تجملی که همه روزه مانند سیل از ممالك خارجه وارد ایران میشود.

بیاد مرحوم درویش

بشارت بخواتین محترمه و آقایان محترم ـ یك کنسرت باشکوه بیادمرحوم درویش مرکب از تار، آواز، رقص، توسط آقای یحیی خان زرینجه ورقص های شرقی آرتیست شهیر ستاره شرق مادام پری آقا بابوف.

پولی کلینیك فرانسز

بمدیریت دکتر سرکیسیان صاحب دیپلم دولتی فرانسز

جدیدا تاسیس وبرای خدمت بجامعه در ایام جمعه وشنبه اشخاص بی‌بضاعت وفقرا را که از کمیساریا یابلدیه طهران تصدیق داشته باشند مجانا پذیرفته و معالجه می‌نماید.

با جدیدترین طریق علمی تمام امراض داخلی، جراحی، چشم، گوش و حلق وبینی، جلدی، مقاربتی وامراض زنانه معالجه میشود، کلینیك شبانه روز باز است. چندین تختخواب برای خوابانیدن مرضای سخت‌تهیه گردیده و در قسمت‌زنانه‌تختخوابهائی برای‌نسوان حامله تهیه گردیده، آدرس: خیابان چراغ برق مقابل گاراژ طهران منزل معتمدالسلطنه.

(نقل از اطلاعات ۱۲ بهمن ۱۳۰۸)

جدول کلمات متقاطع شماره ۳۹۵۶

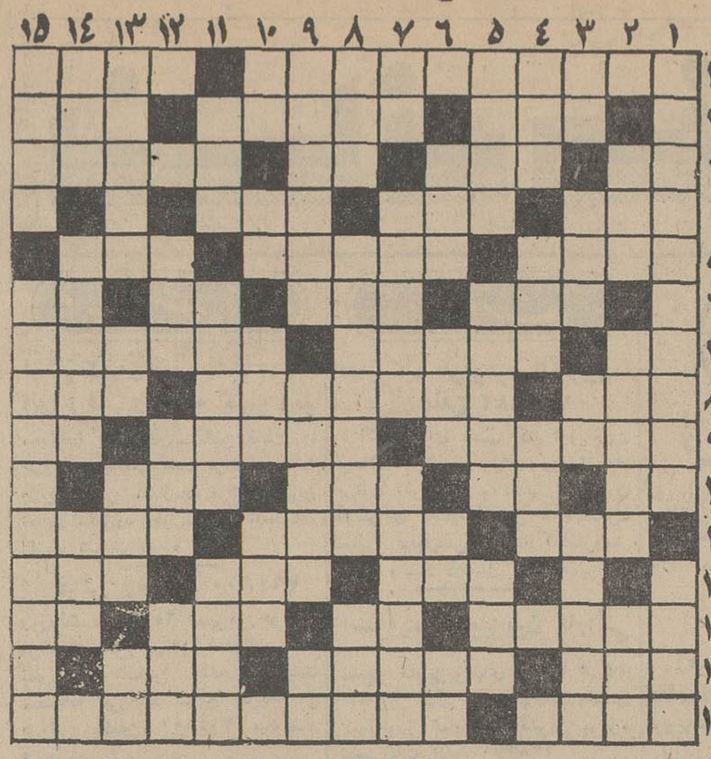

افقی: ۱ـ جانی چراغ قرمز که در زندان دست به نویسندگی زد و اعدامش در جهان هیجانی برانگیخت ـ موسیقی نظامی ـ ۲ـ پرچم کوچك ـ از اصطلاحات مثلثات ـ دشمن ۳ـ خاك کوزه گری ـ مزهٔ ترش و شیرین ـ اثر صابون در آب ـ از وسایل تدافعی که هواپیما ها و کشتی های دشمن را از راه دور کشف میکند ٤ ـ نرم کننده ـ شبه‌قاره‌ای در اسیا ـ شماره و ارقام ٥ـ یکتاست ـ تعلیم در جهت رشد فکری دیگران ـ ظاهر ساختمان ٦ـ از اقسام شتر ـ یکی ازبیماری های جلدی ـ شامه‌نواز ـ حرف نفی‌بی‌ادب ۷ـ طرف و پهلو ـ گیاهی که مصرف طبی دارد ـ رفت و آمد داشتن دونفر بایکدیگر ۸ـ نی‌باریك‌زرد رنك ـ هم‌اکنون صفحه‌ای از آن در مقابل شماست ـ عصر وزمانه ۹ـ منطقه‌ای‌بین‌مازندران وگیلان که اکنون بین این دو استان قسمت شده ـ هیکل و بدن ـ خدای یگانه ۱۰ـ یکی از عناصر ـ رودی در پاریس ـ خاصیت‌مگس پائیزی ـ عقاب ۱۱ـ بزرگترین آن در مصر است ـ مرغ‌شکاری ـ میزنند و بیرون میکنند ۱۲ـ بدگفتن و طعنه‌زدن ـ بازی ـ ناتوان و گریان ۱۳ـ شغلی‌برای سرکیسه کردن مردم ـ فلز هادی ـ دیوار ـ علامت مفعول صریح ١٤ـ میخوانند که باسواد شوند ـ استواری و محکم بودن ـ دوست و رفیق ١٥ـ از اقسام ترشی ـ یکی از انواع انگورکه در ایران بدست می آید.

عمودی: ۱ـ تهیه کننده‌معروف فیلم در ایتالیا ـ از میوه های تند و تیز ۲ـ سازمان جاسوسی‌و ضدجاسوسی امریکا ـ طرد شده ـ دالان دهان و معده ۳ـ نقش تئاتری ـ محصول مکسش عسل است ـ از طوایف غرب ایران ـ بالاترین سمت در اداره ٤ـ روز ـ اگر شب گذشته نبود در گرمابه بجوئید ـ همه دارند ٥ـ گل‌داغدار صحرا ـ کاغذش برای کپی‌کردن بکار میرود ـ دیگری و غریبه ٦ـ مجلس شبوخ ـ از ماهیهای دریای جنوب ـ قوه بویائی ـ بر سرش میروند و جان میدهند ۷ـ از چاشنی ها ـ شهری‌در خراسان است و در وسط حرفی اضافه‌دارد ـ تشکیلات اداری ۸ـ جت روسی ـ بزرگترین کتاب حماسی‌ایران ـ مظهر سختی ۹ـ بیزار شدن و از کاری زده شدن ـ یکی از کتب آسمانی ـ ضمیر مفرد مخاطب ۱۰ـ تازه و جدید ـ حیوان وحشی ـ ادامه دهنده ـ بعضی آنرا وارونه میزنند ۱۱ـ هوای بیشتر نواحی ربع مسکون در حال حاضرچنین است ـ دلیل ـ خریدار ۱۲ـ دستگاهی در موسیقی ایرانی ـ بیش از حد می‌خورگی کرده است ـ وسیله دروگری ۱۳ـ کشتن محکوم ـ دوستی ـ کوچك وخرد ـ حرف صریح ١٤ـ قبای بلند ـ غم و گرفتگی خاطر ـ سال گذشته ١٥ـ ماده اصلی‌باروت ـ دو وسیله لازم برای روز های بارانی.

حل جدول شماره ۳۹۵۵

چای توسل
بهتر است
اطلاعات دختران وپسران همه هفته روزهای سه‌شنبه منتشر میشود

برای شرکت در قرعه‌کشی جوایز ۱۲،۰۰۰،۰۰۰ ریالی حساب پس انداز سود بخش بانك سپه

روز فرصت دارید

۱ جایزه ۲،۵۰۰،۰۰۰ ریالی ۱ جایزه ۲،۰۰۰،۰۰۰ ریالی
۱ « ۱،۰۰۰،۰۰۰ « ۳ « ۵۰۰،۰۰۰ «
۱۰ « ۱۰۰،۰۰۰ « ۴۰۰ « ۱۰،۰۰۰ «

جوایزی است که بدارندگان حساب سود بخش بانك سپه که حداقل یکصد تومان موجودی درحساب خود در یکی ازشعبات بانك سپه درتهران ویا شهرستانها تا ۱۸ بهمن ماه ۱۳۴۷ داشته باشند تعلق میگیرد

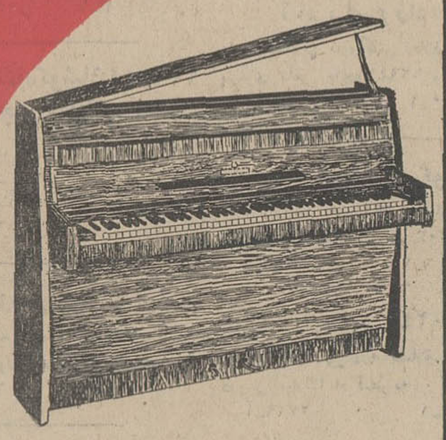

اشتن وی

یك شاهکار جهانی است

اُپرای مترو پولیتن نیویورك ـ اُپرای کاونت گاردن لندن اُپرای پاریس ـ بالشوی تئاتر مسکو ـ اُپرای اشتات وین ـ اُپرای لااسکالدی میلان وبالاخره تالار رودکی تهران ازپیانوی اشتن وی استفاده میکنند اشتن وی با دوقرن سابقه درخشان یك شاهکار جهانی است

STEINWAY

برای خرید وسفارش به نمایندهٔ انحصاری: شرکت تجارتی رفاهیت ـ خیابان نادری ـ کاشی ٤٤٤ ـ تلفن ۳۱۳۷۱۷ مراجعه فرمائید

نظر خوانندگان اطلاعات

آقای شهردار! تهران رودخانه دارد!

در این دارالخلافه معظم خیلی چیزها تکرار میشود. دوستان تکراری‌اند و پس از چندسال که می‌بینی باز همان شمایل و روحیه و عادات را دارند ومرور زمان در آنها بی‌تاثیر بوده است

فیلم میروی توی سالن یك دفعه شستت خبردار میشود که ای دل غافل، این فیلم راچند سال پیش دیده‌ای و صاحب سینما به لطایف‌الحیل اسمش را کمی تغییرداده و دوباره بروی پرده آورده‌است، حالا بگذریم ازاینکه در هر هفته دو سوم فیلمها تکراریست و اسمش را حتی عوض هم نکرده‌اند.

وضع خیابانها تکراریست. تو اگر از سعدی یا بهاریا رودکی ردشوی همان گودالهای خیابان را که چندی پیش فنر ماشینت را شکست خواهی دید و اگر با خیال راحت ردشوی و فکر کنی که لابد خیابانها تعمیر شده، یکدفعه خبردار خواهی شد که فنر ماشینت دوباره شکسته است.

دست اندازها، چاه های آسفالت، عابران شتابزده و سر بهوا، بی نظمی های همه جانبه، همه تکراریست و تو تعجب میکنی که چگونه افراد در میان اینهمه آدمها و اشیاء و حرکات تکراری می‌لولند و حوصله‌شان سر نمیرود.

ناگفته نماند که گاهی اوقات مردم ازاین چیز های تکراری حوصله‌شان سرمیرود و بافریاد های اعتراض‌واستشهاد، دادخواه میشوند.

که آقا: والله از جان‌سیر شدیم. تلویزیون ما هرشب خراب میشود. تلفن‌ما «هرروز» نم میکشد برق ما «سربرنگاه» قطع میشود.

کار اداری ما همیشه به «فردا» موکول میگردد، نامه های ما «غالبا» دیر میرسد و گاهی‌هم نمیرسد، اما جوابی به این اعتراض ها داده نمیشود، نه آنها توصیه میشود که خونسرد باشند و متانت خود را حفظ کنند.

انتقاد

خوب خیلی چیز هاست که قابل پیشگیری نیست یا برای آن دلایل موجهی ارائه میشود اما میشود از تکرار بعضی از بلایا و مصائب جلوگیری کرد.

یکی از این مصائب که این روز ها نمونه‌اش را می‌بینیم سیل و خرابی و خسارات‌های حاصله از آنست.

پارسال در فصل بهار آب رودخانه دربند طغیان کرد و کناره های خود را شست و اهالی سیدخندان را به مردمان گریان بدل کرد و تا نارمك پیش رفت.

چه پیش رفتن موحشی که خانه و زندگی هزاران نفر در مخاطره افتاد و درآنموقع شکایت و نامه و تلفن بود که به تمام مراجع ذیصلاحیت سرازیر شد و روزنامه‌ها درشرح این حوادث اسف‌انگیز خبرها پرداختند. بعد کسانی که باصطلاح مسئول حفاظت فنی شهر بودند حرف هائی زدند که آنهم چاپ شد ولی نه زیان اهالی سیلزده جبران شد و نه توصیه های این آقایان فنی! گرهی ازکار فروبسته گشود.

امسال باز هم برف سنگینی به کوه نشسته است و انتظار روز های بیمگرم را دارد که سرازیر شودواین دفعه با این زمستان وحشتناکی که در پیش داریم آن‌عده از اهالی که در مسیر رودخانه در بند قرار گرفته‌اند خدا خدا میکنند که بهار نیاید چرا که وقتی این رودخانه کناره های سنگچین و کنترل‌شده داشت چنان بلائی برسر ساکنین‌دو سوی‌رودخانه آمدایندفعه که بمدد سیل کناره های رودخانه از هم پاشیده و حفاظی هم در کار نیست.

رودخانه سیل‌گیر با سرعت بیشتری راه خود را در میان حیاطها و خانه های مردم‌خواهد گشود و نه از تاك، نشانی خواهد ماند ونه‌از تاك نشان.

وقتی شهرداری میتواند با بودجه کمی سنگچین‌ها رحفاظ های این رودخانه را مرمت‌کند و مسیر آنرا لاروبی کرده و اقدامات‌احتیاطی بعمل آوردچرا باید ساکنان این منطقه تن‌به قضا و قدر دهند و منتظر بلا و مصیبت شوند؟

شهرداری میتواند با بودجه مختصری، مردم حوالی‌رودخانه را از این فاجعه در امان دارد تادگرباره مجبور نشویم مثل وضع فعلی خوزستان یا جنوب شهر خودمان هزار دلیل وبهانه شرعی و عرفی ساز کنیم.

مسئولان حفاظت شهر باید بدانند که این بلا دیگر باره روی خواهد کرد و نخواهند توانست‌جمله معروف «غافلگیر شدیم» را تکرارکنند‌چرا که ما از هم‌اکنون هشدار داده‌ایم و این‌خواست مردم سیلزده‌این منطقه است که تشویش و نگرانی سال پیش هنوز در وجودشان موج میزند و بلارا در چندقدمی خود می‌بینند.

شك نیست که ما منتظر جواب تلفنی یا کتبی این‌حضرات نیستیم، مردم منتظر اقدامات مسئولان هستند. بهر حال مواظب باشید، باز هم تکرار خواهد شد! زیرا که تهران همچون اهوازرودخانه دارد وبهار امسال دیدیم‌چه خروشی‌داشت دربهار آینده که‌وضع‌امروزاهواز در تهران تکرار شد، این انتقاد را مجدداچاپ‌میکنیم تاشما نگوئید غافلگیر شدیم.

از: پلاور

انتقاد از روزنامه اطلاعات بی‌جواب نمی‌ماند

روزنامه متعلق بمردم‌است. بنابراین، همانطورکه‌ما برای تنوع وسودمندی‌مطالب روزنامه می کوشیم‌خوانندگان مانیز بهمان‌اندازه باید مارا دراین‌راه یاری دهند وآنچه راکه می‌پسندند ومطلوب‌می‌یابند بنویسند که‌بازهم درآن زمینه‌مطالبی عنوان‌شود وآنچه که‌نمی‌پسندند یانظراصلاحی واصولی نسبت بآن‌دارند بوسیله‌نامه یاتلفن یادآور شوند زیرا همیشه معتقد بوده‌ایم که‌میتوان به‌سطح بالاتری‌رسید ومطالبی دیگروشاید بهتری عنوان‌کرد.

هرگونه‌ایراد واشکالی که‌در صفحات مختلف روزنامه می‌بینید تذکردهید، دراین زمینه میتوان‌ازاشتباهات چاپی گرفته تاطرح‌مسائل‌اساسی رامتذکرشد. لکن‌مفیدتر آنست که‌انتقادشما همراه پیشنهادباشد. شما دراین راه‌مارا می توانید یاری کنید.

منتظرنامه‌های شمااز‌شهرستان هستیم ودوستان‌ما در پایتخت میتوانند باتلفن دراین باره (تلفن ۳۱۱۰۸۰) باما صحبت کنند. انتقادها وپیشنهادهای اصولی شما درهمین ستون جهت آگاهی همه‌مردم چاپ میشود.

متشکریم

از انقلاب اداری چه خبر؟

این مطلب درست است که اجرای انقلاب اداری احتیاج به‌زمان دارد، ولی بالاخره بایستی روشن شود که پس از یکسال که از کنگره انقلاب اداری میگذرد، چه‌کارهائی انجام شده است.

چند ماه قبل یکی از نمایندگان مجلس شورایملی در همین باب سئوالی از دولت نمود که وزیر مشاور پاسخی باین سئوال داد و قرار شد که در مجلس شورایملی نیز کمیسیونی جهت انقلاب اداری تشکیل شود که البته تااین تاریخ از ایجاد این کمیسیونهم خبری نشده است! یکی دو هفته قبل من مطلبی در همین ستون در باب انقلاب اداری در وزارتخانه ها و موسسات دولتی نوشته و یادآور شدم که این کمیته های انقلاب هم که تشکیل شده جز دست وپاگیری‌برای ارباب رجوع نتیجه دیگری نداده است.

نکته جالب اینستکه چندی قبل نخست‌وزیری دستور داده است که کلیه سازمانها فعالیت یکساله گذشته خود را جهت بررسی به‌نخست‌وزیری ارسال دارند، اگر تمام دستگاهها گزارشی داشته باشند که بنحوی از انحاء بتواند ثمرات اجرای مواد نقلابی را بازگو کند، تصور نمیرود که دستگاهی پیدا شود که بتواند، دوکلمه راجع بکار انقلاب اداری گزارش دهد درحالیکه حداقل ممکن بود طبق قطعنامه کنگره انقلاب اداری مثلادستور میدادند که‌رونوشت شناسنامه بطریق موجود حذف شود ویا در روشهای اداری یك تجدید نظری میکردند که مثلا بجای پانزده امضاء درپای یك ورقه پنج امضاء کافی باشد ولی همین مسائل کوچك هم هنوز در بوته اجمال باقی مانده‌است و آنچه از مواد قطعنامه کنگره انقلاب اداری بمورد اجراءگذاشته شده‌است فقط اضافه کردن بی‌ثمر ساعات کار اداری‌و دریافت چند رقم مالیات میباشد که ربطی بکار انقلاب اداری ندارد.

سیاوش ـ سیروس

قانون خوب و مدرسه نیمه ملی

کسی به اثر معجزه‌آسای‌بعضی ازقوانین در بهبود اوضاع، وحل مشکلات تردیدندارد. قانون‌هرچه به نوامیس طبیعی نزدیکتر باشد و نیازمندیهای جامعه آن را به وجود آورده باشد پایدارتر و ثمربخش‌تر خواهد بود.

روزنامه رسمی را هرروز نگاه می‌کنم. روز یك‌شنبه ششم بهمن ماه‌قانونی‌درصفحه‌اول این‌روزنامه چاپ شده بود که واقعا یکی از همین قوانین‌خوب و اصولی‌است. پس از خواندن قانون باتجربیاتی که داشتم و باآشنائی به‌گرفتاری هائی که موجب تصویب این قانون شد، در دل به پارلمان آفرین گفتم.

این قانون پس از سالها، به دولت اجازه داد: در هر جا که عده دانش‌آموزان به حد نصاب برسد، فورا به تاسیس‌دبیرستان دولتی اقدام کند. به این ترتیب بااجرای این قانون، دیگر هیچ وقت درمهر ماه دانش‌آموز «بدون جا» پیدا نخواهد شد، درسالهای اخیر بعلت عدم تاسیس دبیرستان دولتی، «آموزش و پرورش» در مهر ماه گرفتار مشکل کمبود «جا» میشد. این قانون که بدون هیچ ملاحظه‌ای، وصرفا به نفع مردم وضع گردیده به همین یك دستور اکتفا نکرده، بلکه دستور داده است: قسمتی از شهریه‌ای راکه دانش‌آموزان دبیرستانهای دولتی می‌پردازند (۳۶ تا ۱۰۶ تومان در سال)، مدیر دبیرستان جمع کند واگر ساختمان‌دبیرستان اجاره‌ای است، بتدریج با قسمتی ازاین پول زمینی‌بخرد وساختمانی‌بسازد ودولت رااز اجاره دادن برساند.

ازطرفی‌همین‌قانون مقرردداشته است که از دانش آموزان مستعد وبی بضاعت شهریه وصول نشودو بااین شهریه، دبیرستانها ازلحاظ کتابخانه و آزمایشگاه تکمیل شوند وبدون میزوز یمکت نمانند.

این قانون بعلت هجوم دانش‌آموزان به دبیرستانهای دولتی که راندمان خوبی در کنکور دانشگاه هاوامتحانات نهائی‌داشته‌اندو نیز مشکل «جا» جهت ثبت نام درهر ماه و انتشار مطالبی پیرامون دبیرستانهای غیر دولتی بخصوص کشفیات امسال شهربانی تدوین شد، پس مولود احتیاج جامعه است بااین خصلت به خوبی نیز اجرا خواهد گردید.

پیشنهادی که نگارنده دارد اینست حالا که تاسیس دبیرستان دولتی مجاز شده تابلو های دبیرستان های دولتی‌که چندسال قبل به‌دلایلی‌به صورت «دبیرستان نیمه ملی» درآمد اصلاح شودو کلمه «نیمه ملی» از آنها حذف گردد.

نوشیروان کیهانی‌زاده

ـ شهردار گفت: نان و گوشت ریشه‌های پیچیده دارد

* واسطه‌های ۵ ریالی

تاکسی های ۵ ریالی مهر مدائن ـ سی متری وسمنگان چندواسطه را اجیر کرده‌اندو این تاکسی هاراکه باید به مهر و مدائن بیایند از وسط راه‌مسافربرایشان‌جور میکنند و آنها هم دور میزنندوبه آخر خط نمی‌آیند بگوئیداین واسطه های مزاحم را ازخط خارج کنند.

مسافر مهرومدائن

* جواب تقاضا

هرروز از وضع اتوبوسرانی نازی‌آباد یك جور ناراحت هستیم، بارها تقاضا کرده‌ایم که‌چون مسافراین منطقه‌زیاد است اتوبوس بانداز کافی نیست به‌تعداداتوبوس‌ها اضافه کنند، ولی‌تنها کاری که کرده‌اند یك‌ایستگاه اتوبوس بنام «پل‌پیچ» را هم حذف کرده‌اند اینهم جواب تقاضای اهالی برده‌است. ممکن‌است‌ما تقاضای اول را پس بگیریم‌و آنها هم ایستگاه را به‌جای خود بیاورند؟

اکبر آشوری

* میدان ۳۳ نارمك

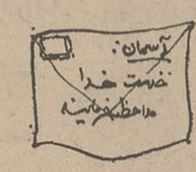

میخواهم نامه‌ای بخدابنویسم، زیرا هرچه نامه نوشته وتلفن کردم که بیایندمیدان شماره ۳۳ نارمك را ازتاریکی نجات دهند کسی گوش بحرفم‌نداد، پروردگارا از طرف والدین کودکان وبچه هائی که از میدان میگذرند، ازتو تقاضا میکنم که لطفی بنماو ندای اهالی‌رابگوش مسئولین‌برسان وبه‌آنان یادآور شوکه فشار قوی برق‌در همین نارمك‌است وهنوزاین‌میدان‌نارمك‌خاموش میباشد!

والافر

* چهارماه درانتظار

حدود چهار ماه قبل بعلت مفقودشدن گواهینامه‌ام تقاضای صدورالمثنی از راهنمائی و رانندگی تهران نمودم، درهمان موقع بمن گفتند که‌برو دوماه دیگربیا ولی‌این دو ماه‌چهار ماه‌شده وهنوزجواب‌نامه‌ای که گویا باصفهان‌نوشته‌اند که تائیدگواهینامه مرابگیرند به تهران نرسیده آیا چند ماه باید معطل گواهینامه خود باشم، در حالی‌که من با داشتن گواهینامه‌ام‌امرارمعاش میکنم واکنون چهار ماه‌است که‌بیکار مانده‌ام

منوچهر فیضی

گفتگوی تلفنی

۳۱۱۰۸۰

از ساعت ۶ تا هفت بعد ازظهر نظریات شما را منعکس میکند

* نقص داخلی است

مدت یکهفته‌است که‌تلفن شماره ۳۴۰۳۳ واقع‌درخیابان ژاله‌کوچه فلاح از کار افتاده است‌ودرتمام این مدت هرچه بشماره ۱۷ تلفن کردیم نتیجه‌ای نداده‌است. مادر منزل مریض داریم واحتیاج مبرمی هم به تلفن و باید مرتب مزاحم همسایگان بشویم، چرانمی‌آیند این نقص‌داخلی تلفن‌است که مربوط بمنزل ما میباشدواز کابل نیست که‌ماهیهامارا منتظر بگذارند.

ا. ب

آگهی مزایده نوبت سوم

سازمان مسکن یکباب خانه نیمه‌تمام واقع‌در قطعه زمین‌شماره ۱ حصارك (دره‌جنی) رااز طریق مزایده کتبی بفروش میرساند.

علاقمندان میتوانند برای دریافت برك شرایط و مشخصات وملاحظه نقشه به‌اداره کل بهره‌برداری سازمان مسکن اداره معاملات وبرای‌ملاحظه‌عین‌ملك به‌محل مراجعه‌فرمایند. پیشنهادات باتوجه بمندرجات برك شرایط بایستی تاساعت ۱۰ صبح روز ۴۷٫۱۱٫۲۶ درپاکات لاك و مهرشده به‌دفتر سازمان مسکن‌واقع در لاله‌زارنو تسلیم گردد ودرخواست های رسیده درساعت ۱۱ صبح همانروز بازو قرائت خواهد شدو سازمان مسکن در ردیا قبول‌هر یك از پیشنهادات مختار است.

ضمنا حداقل بهاء پیشنهادی برای شرکت در مزایده فوق‌بمبلغ یك میلیون ویکصد و پنجهزار ریال تعیین گردیده است. م‌الف ۱۰۹۲۸

سازمان مسکن

۲ـ۱ — آ ـ ۶۹۲۶۲

تقویم اطلاعات

شنبه ـ دوازدهم بهمن ماه ۱۳۴۷ ـ سیزدهم ذیقعده ۱۳۸۸ ـ اول فوریه ۱۹۶۹.

ساعات شرعی

استخراج‌دکتر ریاضی کرمانی

اذان صبح ساعت ۵ و ۲۸ دقیقه. طلوع آفتاب ساعت۷و ۳ دقیقه. ظهر شرعی ساعت ۱۲ و ۱۸ دقیقه. غروب‌آفتاب ساعت ۵ و ۲۳ دقیقه. اذان مغرب ساعت ۵و ۵۰ دقیقه.

تلویزیون ایران

برنامه امشب

۱۷ـ اعلام برنامه
۱۷٫۰۳ـ راهنمای عمومی
۱۷٫۱۵ـ کارتون
۱۷٫۳۰ـ تدریس‌زبان‌انگلیسی
۱۸ـ سازمان دفاع غیر نظامی
۱۸٫۱۵ ـ باشگاه تاج
۱۸٫۳۰ـ هرکول‌ها
۱۹ـ برنامه فوق‌العاده
۱۹٫۳۰ـ اخبار
۲۰ـ تابستان گرم طولانی
۲۱ـ اعتراف
۲۲ـ اخبار
۲۲٫۰۵ـ برنامه مخصوص به مناسبت سالروز انقلاب سفید
۲۲٫۴۵ ـ اخبار بزبان‌انگلیسی
۲۲٫۴۰ـ فیلم سینمائی بزبان اصلی

تلویزیون آمریکا

برنامه امشب

۱۸ـ خلاصه اخبار
۱۸٫۱۵ هنرپیشگان کر
۱۹ـ۰۵ موسیقی
۲۰ـ۰۰ پری میسن
۲۱ـ۰۰ اخبار
۲۱ـ۰۵ کشتی قهرمانی
۲۱ـ۵۵ فیلم سینمائی

تلویزیون رنگی آموزشی

برنامه امشب

۱۶٫۳۰ ـ برنامه کودکان
۱۶٫۵۰ـ برنامه ورزشی
۱۷ـ علوم اجتماعی
۱۷٫۲۰ـ برنامه هنری
۱۷٫۳۰ـ در آزمایشگاه علوم طبیعی
۱۸ـ انگلیسی دوره اول
۱۸٫۳۰ـ برنامه هنری
۱۸٫۳۰ـ درآزمایشگاه فیزیك
۱۹ـ زبان آلمانی بافیلم

تلویزیون رنگی ایران

برنامه بامدادی روز یکشنبه

۶ـ۳۲ نیایش
۶ـ۳۵ ورزش
۶ـ۴۵ مضحك قلمی
۷ـ۰۰ اخبار
۷ـ۱۵ واریته
۷ـ۳۰ ادبیات
۸ـ۰۰ پایان

برنامه امشب

۱۷ـ۰۰ آهنگهای درخواستی
۱۷ـ۳۰ اعلام برنامه
۱۷ـ۳۲ تدریس زبان آلمانی همراه با فیلم
۱۸ـ۰۰ برنامه کودکان‌شامل مضحك‌قلمی ـ کمپانی خنده ـ داستان مصور ـ مسابقه معما ـ کارگاه
۱۹ـ۰۰ اخبار
۱۹ـ۱۵ روز ها و روزنامه‌ها
۱۹ـ۳۰ سخنان وزیر علوم
۲۰ـ۰۰ ستارگان
۲۰٫۳۰ اخبار
۲۱ـ۰۰ فیلم خاندان سلطنتی
۲۱ـ۳۰ محله پتون «۱۴۳»
۲۲ـ۰۰ محله پیتون «۱۴۴»
۲۳ـ۳۰ ـ زندگی شاهنشاه آریامهر

اطلاعات دختران و پسران

مجله‌محبوب‌شماسه‌شنبه‌ها منتشر میشود

سردخانه جنرال

بیمه‌شده‌نزدشرکت سهامی‌بیمه‌ساختمان

وکاروشرکت سهامی بیمه آسیا

مرکزی مطمئن برای حفاظت کالای شما

تلفن ۹۵۱۰۸۳ ـ ۹۵۱۰۸۴

در فروش زمستانی
فروشگاه بزرگ ایران

اجناس با قیمتهای بسیار ارزان عرضه شده است

نمونه هائی از قیمت اجناس

خمیر دندان پرتقالی بلند اکس	۱۰ ریال
مسواک ویلسون با جلد مقوائی	۵ ریال
روژلب ژوکوند	۲۰ ریال
پارچه چشمی دوپیسی خارجی هر متر	۲۰۰ ریال
شورت ورزشی	۲۹ ریال
بازی گلف	۱۰۰ ریال
پیراهن پرانه کرکی	۱۱۰ ریال
بلوز مردانه دورو	۲۹۰ ریال
سری چهار عددی قابلمه آلومینیومی زهره	۲۶۵ ریال
دوربین اینستاماتیک سرتو KB24 معروفترین مارک آلمان	۴۵۰ ریال
پتوی یکنفره از پشم دیسکوز	۳۵۰ ریال
جوراب مردانه پرلون ضخیم	۳۰ ریال
صفحه های ۴۵ دور	۲۰ ریال
مداد پاک کن دار هر ۱۲ عدد	۱۰ ریال
جوراب مخصوص مینی ژوپ استار لایت	۴۵ ریال

ساعات کار: از ۹ صبح تا ۱ بعدازظهر ـ ۳ تا ۸½ ـ جمعه ها: ۹ صبح تا ۱ بعدازظهر

کت و شلوار مخمل پرانه در
اندازه های ۳ تا ۸ برای پسران
۲ تا ۹ ساله در رنگهای قهوه ای
قرمز، آبی و جودلی
از ۴۸۰ تا ۶۰۰ ریال

FOROUSHGAHE BOZORGE IRAN
فروشگاه بزرگ ایران
IRAN DEPARTMENT STORE

بهتر و ارزانتر از همه جا

پالتو مردانه از
ماهوت ایتالیائی در
اندازه های مختلف و
رنگهای شیک و جالب
۱۸۵۰ ریال

دامن از پارچه های جکمار،
فلانل، سرژ انگلیسی و نینو
آلمانی در ۱۲ مدل و ۱۵
رنگ مدروز
۶۰۰ ریال

بارانی زنانه نینو
آلمانی در پنج مدل
و دوازده رنگ متنوع
۱۱۰۰ ریال

کت و شلوار مردانه از
پارچه نینو آلمانی
در اندازه های مختلف
و رنگهای مد روز
۲۱۰۰ ریال

بارانی مردانه
از پارچه
بارانی
پشت ابری
درجه یک
۱۴۵۰
ریال

پیراهن دخترانه
از پارچه تریکو
و ترویرا برای
دختران بین ۴ تا
۱۰ سال در رنگها
و مدلهای مختلف
۳۰۰ ریال

کفش مردانه شور و، مدل ایتالیائی، کف
طبی با نخت کرپ، نوزلایت و چرم
مرغوب ۴۰۰ ریال

بودجه سال آینده نسبت بسال جاری افزایش محسوسی دارد

هزینه بودجه از محل درآمد عمومی ۱۰۳ میلیارد ازمحل درآمد اختصاصی ۱۱ میلیارد ریال و از محل درآمد برنامه ۸۵ میلیارد ریال می‌باشد

۲۱ میلیارد ریال بابت دیون و تعهدات دولت در بودجه منظور شده است

اقتصاد

تبصره های بودجه و رئوس هزینه های سال ۴۸ وزارتخانه‌ها و سازمانهای دولتی در شماره دیروز از نظر خوانندگان گذشت .

در اینجا قسمتی دیگر از بودجه سال آینده کشور مورد بررسی قرار میگیرد :

● **اضافه یا کسر بودجه؟**

نخستین مساله‌ایکه در بودجه مصوبه توسط فراکسیون پارلمانی حزب ایران نوین بتصویب رسیده جلب توجه میکند غیر قطعی بودن رقم درآمد است بطوریکه این رقم بین ۲۲۰ تا ۲۳۰ میلیارد ریال در نوسان است . اگر در آمد قطعی بودجه ۲۲۰ میلیارد ریال برآورد شود در آنصورت بودجه یك میلیارد و ۷۷۰ میلیون و ۵۹۷ ریال کسری خواهد داشت و در صورتیکه درآمد بودجه به ۲۳۰ میلیارد ریال بالا برده شود در آنصورت بودجه ۸ میلیارد و ۲۲۹ میلیون و ۴۰۳ ریال اضافه خواهد داشت .

● **از دولت به دولت**

نکته دیگری که از سال گذشته وارد بودجه شده وامسال نیز در بودجه منظور شده است به هزینه بردن حقوق و عوارض گمرکی و سود بازرگانی کالاهای وارداتی دولت میباشد . در حقیقت این قسمت یك عمل محاسباتی است که ازیکطرف به درآمد دولت و از طرف دیگر به هزینه دولت منظور میشود نتایج عملی این اقدام اینست که از یکطرف رقم بودجه از حیث درآمد و هزینه بالا برده میشود . از طرف دیگر دستگاههای محاسباتی دولت می‌توانند در زمینه سیاست وارداتی کالا های دولتی دید روشنی داشته باشند . از این گروه می توان به هزینه و درآمد بردن ۲۵ میلیون ریال بابت حقوق و عوارض گمرکی و سود بازرگانی لوازم فنی و قطعات یدکی استودیوهای وزارت اطلاعات و ۱۷۰ میلیون ریال بابت حقوق و عوارض گمرکی وسود بازرگانی لوازم فنی و قطعات یدکی استودیوهای سازمان تلویزیون ملی ایران و ۴۰ میلیون ریال بابت حقوق گمرکی و سود بازرگانی خود ـ روهای واگذاری ارتش و ۵ میلیون ریال بابت حقوق گمرکی خود ـ روهای واگذاری ژاندارمری و ۳۰۰ میلیون ریال بابت حقوق و عوارض گمرکی کالاهای آب و برق شهرستانها و یك میلیارد و ۸۰۰ میلیون ریال بابت حقوق و عوارض گمرکی و سود بازرگانی کالا های سازمان آب و برق را نام برد.

● **افزایش اقلام هزینه**

متناسب با افزایش اقلام درآمد، تقریبا اقلام هزینه کلیه وزارتخانه ها و سازمانهای دولتی افزایش یافته است از جمله: هزینه وزارت دربار شاهنشاهی و دفتر الاحضرت ولایتعهد از ۲۷۶ میلیون ریال در سال جاری به ۳۰۰ میلیون ریال در سال آینده افزایش یافته است . هزینه نخست وزیری از ۹۹۵ر۸ میلیون ریال به ۱۱۱۹ میلیون ریال ـ هزینه مجلس شورای ملی از ۲۶۰ میلیون ریال به ۲۶۷ میلیون ریال ـ هزینه خرید زمین برای مجلس شورای ملی از ۳۰ میلیون ریال به ۶۰ میلیون ریال ـ هزینه مجلس سنا از ۸۷ر۸ میلیون ریال به ۱۱۸ میلیون ریال . هزینه وزارت کشور از ۵۳۶ میلیون به ۵۶۰ میلیون ریال افزایش یافته است . اقلام فوق کلا از محل درآمد عمومی برنامه میباشد . بودجه وزارت کشور از محل عمومی از ۵۳۶ میلیون ریال به ۵۶۰ میلیون ریال افزایش یافته بعلاوه طی سال آینده ۳۱۰ میلیون ریال از محل درآمد اختصاصی و ۱۰۵ میلیون ریال از محل درآمد برنامه د راین وزارت‌خانه خرج خواهد شد و رویهم وزارت کشور در سال آینده ۹۷۵ میلیون ریال برای کشور خرج خواهد داشت .

بودجه همکاری عمران منطقه‌ای ۳۳ میلیون ریال میباشد بودجه وزارت امور خارجه از یك میلیارد و ۱۰ میلیون ریال به یك میلیارد و ۱۸۹ میلیون ریال افزایش خواهد یافت . هیات بازرسی عالی مرزی مانند سال جاری ۳ میلیون و ۲۰۰ هزار ریال هزینه خواهد داشت .

و هزینه سازمان ایرانی مجامع بین‌المللی از ۲۰ میلیون ریال به ۲۱ میلیون ریال بالا برده شده است اعتبار سری دولت در رقم صد میلیون ریال ثابت مانده است رقم بازپرداخت وام و بهره وام وزارت امور خارجه به بانك مرکزی از ۵۰ میلیون ریال به ۸۶ر۷ میلیون ریال بالا برده شده است .

هزینه وزارت اطلاعات از محل درآمد عمومی از ۳۹۹ میلیون ریال به ۴۹۰ میلیون ریال بالا برده شده و ۲۲۲ میلیون ریال نیز از محل درآمد برنامه برای این وزارتخانه منظور شده است وباین ترتیب وزارت اطلاعات در سال آینده جمعا ۷۱۲ میلیون ریال خرج خواهد کرد و این باستثنای ۲۵ میلیون ریالی است که بابت حقوق و عوارض گمرکی لوازم فنی وزارتخانه مزبور پرداخت خواهد شد .

سازمان تلویزیون ملی ایران از محل درآمد عمومی همان ۲۴۵ میلیون ریال بودجه سال جاری راخواهد داشت درآمد اختصاصی این سازمان ۱۲۰ میلیون ریال و درآمد از محل برنامه‌نیز برای تلویزیون ملی ۵۰۰ میلیون ریال در نظر گرفته شده است و البته ۱۷۰ میلیون ریال بابت بازپرداخت حقوق گمرکی و سود بازرگانی لوازم وارداتی این سازمان باید به بودجه مزبور افزوده شود .

هزینه وزارت دادگستری از محل درآمد عمومی از یك میلیارد و ۳۶۲ میلیون ریال به یك میلیارد و ۵۵۵ میلیون ریال بالا برده شده است و ۵۰ میلیون ریال درآمد اختصاص وزارتخانه مزبور براین رقم اضافه خواهد شد .

بودجه وزارت دارائی از محل درآمد عمومی از یك میلیارد و ۶۲۶ میلیون ریال به یك میلیارد و ۸۱۰ میلیون ریال بالا برده شده و ۲۷۲ میلیون ریال نیز از محل درآمد اختصاص برای وزارتخانه مزبور منظور شده است بودجه دیوان محاسبات از ۲۴ر۵ میلیون ریال به ۲۶ر۸ میلیون ریال بالا برده شده است و دادسرای دیوان محاسبات بجای ۴ر۹ میلیون ریال سال جاری ۵ر۴ میلیون ریال در سال آینده از محل درآمد عمومی خرج خواهد کرد .

هزینه اداره کل گمرك از محل درآمد عمومی از ۶۲۰ر۴ میلیون ریال به ۶۵۴ر۶ میلیون ریال بالا برده شده است بعلاوه گمرك ۲۹۱ میلیون ریال ازمحل درآمد اختصاص و ۷۰ میلیون ریال ازدرآمد برنامه خرج خواهد کرد .

بدیهی است ۴۶ میلیون ریال بدهی گمرك به راه‌آهن دولتی از محل دیگری تامین اعتبارشده است .

بودجه سازمان امور اداری و استخدامی کشور از ۱۳۰ میلیون ریال به ۱۳۸ر۴ میلیون ریال بالا برده شده است . کمك دولت به صندوق بازنشستگی که در سال جاری ۳ میلیارد ریال بود در سال آینده به ۲ میلیارد و ۲۰۰ میلیون ریال تنزل کرده است و این امر ناشی از اینست که در سال جاری وسال آینده بااجرای مرحله اول قانون استخدام کشوری باکسر ۸ر۵ درصد از حقوق و مزایای کارمندان بابت بازنشستگی از وابستگی این صندوق به دولت کاسته شده و خواهد شد .

سازمان برنامه در سال آینده یك میلیارد و ۲۶۱ میلیون ریال بودجه خواهد داشت که کلا از محل درآمد برنامه تامین خواهد شد ـ ۲۰۹ میلیون ریال سازمان مرکزی آمار ایران نیز ازمحل درآمد برنامه تامین خواهد گردید .

بودجه وزارت جنك از محل درآمد عمومی از ۳۴ میلیارد و ۳۸۸ میلیون ریال به ۴۰ میلیارد و ۵۲۰ میلیون ریال افزایش داده شده ـ بعلاوه وزارت جنك ۱۰۰ میلیون ریال از محل درآمد اختصاصی و ۳ میلیارد و ۸۷۰ میلیون ریال از محل درآمد برنامه بمصرف برنامه های خود خواهد رسانید .

۴۰ میلیون ریال بابت حقوق و عوارض گمرکی و سود بازرگانی خودروهای ارتش ۳۸ میلیون ریال بابت مالیات پیمانکاران خارجی سازمان صنایع نظامی و نیز ۶۵۸ر۹ میلیون ریال بابت مالیات پیمان ـ کاران مهندسی خلیج پرداخت خواهد شد .

بودجه ژاندارمری کل کشور از ۴ میلیارد و ۸۷۵ میلیون ریال به ۵ میلیارد و ۲۵۵ میلیون ریال بالا برده شده و ۵ میلیون ریال نیز بابت حقوق و عوارض گمرکی وسود بازرگانی خودروهای ژاندارمری بر آن افزوده میشود. بودجه شهربانی کل کشور ازمحل درآمد عمومی از ۴ میلیارد و ۶۸۶ میلیون ریال به ۵ میلیارد و ۹۰ میلیون ریال افزایش یافته و ۲ر۵ میلیون ریال از محل درآمد اختصاصی و ۱۰۶ میلیون ریال از محل درآمد برنامه بر آن افزوده شود . سازمان دفاع غیر نظامی ۱۵ میلیون و ۱۰۰ هزار ریال بودجه دارد که ۱ر۵ میلیون ریال از آن از محل درآمد اختصاصی و بقیه از محل درآمد عمومی تامین خواهد شد . سازمان بازرسی شاهنشاهی ۹۰ میلیون ریال بودجه خواهد داشت که ۲۰ میلیون ریال بیش از بودجه سال جاری است

هزینه وزارت آموزش وپرورش از محل درآمد عمومی از ۱۳ میلیارد و ۵۸۱ میلیون ریال به ۱۴ میلیارد و ۵۱۸ میلیون ریال بالا برده شده و درعین حال وزارت آموزش وپرورش ۴۳۰ میلیون ریال درآمد اختصاصی و یك میلیارد و ۲۴۷ میلیون ریال درآمد برنامه را بمصرف خواهد رسانید .

مبلغ ۲۱ میلیون ریال بدهی دولت به کنسرسیوم بابت دبستان‌های جنوب و ۳۷۸ هزار ریال بابت پرداخت جایزه درامر مبارزه با بیسوادی را باید به مبلغ فوق افزود .

بودجه وزارت علوم وآموزش عالی از محل درآمد عمومی از ۱۶۳ر۵ میلیون ریال به ۱۸۵ میلیون ریال بالا برده شده و ۱ر۶ میلیون ریال نیز درآمد اختصاصی و ۱۹۶ میلیون ریال از محل درآمد برنامه برای وزارتخانه مزبور پیش بینی شده است .

کمك دولت به دانشسرایعالی از محل عمومی از ۸۰ میلیون ریال به ۹۵ میلیون ریال بالا برده شده است و ۱۰ میلیون ریال درآمد اختصاصی و ۳۹ میلیون ریال نیز از محل درآمد برنامه برای دانشسرایعالی درنظر گرفته شده است .

بطور کلی هزینه‌های بودجه سال آینده کشور ازمحل درآمد عمومی ۱۰۳ میلیارد و ۷۷۳ر۸ میلیون ریال از محل درآمد اختصاصی ۱۱ میلیارد و ۴۲۹ر۹ میلیون ریال واز محل درآمد برنامه ۸۵ میلیارد و ۴۳۸ میلیون ریال میباشد که جمعا بالغ بر ۲۰۰ میلیارد و ۴۶۱ر۸ میلیون ریال میگردد و ۲۱ میلیارد و ۱۲۸ر۷ میلیون ریال نیز بابت دیون و تعهدات و هزینه‌های متفرقه برآن افزوده خواهد شد و جمعا بودجه کل کشور از لحاظ هزینه از محل درآمدهای مختلف بالغ بر ۲۲۱ میلیارد و ۷۷۰ر۵ میلیون ریال خواهد بود .

تحول بزرگ در صنعت فتوگرافی

سریعترین ماشین فتوگرافی جهان

در ۴ ثانیه هر آنچه را چشم مشاهده نماید عیناً کپی برمیدارد. تنها ماشین جهان است که تا ۲۸×۴۳ سانتیمتر کپی برمیدارد. احتیاج به گرم شدن و تنظیم نوردارد فقط یك سر پیچ، کپی را بطور اتوماتیك تحویل میدهد. با تنظیم کلید مخصوص بطور اتوماتیك از یك تا ده کپی برمیدارد. اسناد محرمانه شما بهیچوجه بدست دیگران نخواهد رسید زیرا احتیاج به نگاتیف ندارد. باتوجه به قیمت کاغذ فتوکپی ارزانترین وسیله تهیه کپی از اسناد میباشد.

برای مشاهده مشخصات بی نظیر ماشین های فتوکپی اس-سی-ام

به نماینده انحصاری **شرکت دفتر ماشین**

m ۲۱ فیشر آباد تلفن: ۴۹۱۵۴ مراجعه فرمائید SCM

آگهی مناقصه نوبت دوم

شماره ۵۴۶۷۰ ـ ۷ر۱۱ر۴۷

اداره سررشته‌داری ژاندارمری جهت مصرف ۲ قلم اجناس مشروحه زیررا اجرت دوخت کلاه خدمت تابستانی ۲۹۰۰۰ طاقه اجرت دوخت کلاه خدمت زیتونی ۶۵۰۰۰ طاقه از طریق مناقصه خریداری مینماید .

پیشنهاد دهندگان میتوانند با مراجعه به‌شعبه خرید اداره سررشته‌داری ژاندارمری کل کشور وملاحظه مشخصات اجناس ودریافت برك شرایط ومشخصات معامله پیشنهاد خودرا طبق مفاد مندرج درشرایط معامله تنظیم وتاساعت ۹ صبح روز ۲۶ر۱۱ر۴۷ به‌دفتر کل ژاندارمری واقع در ستاد ژاندارمری میدان ۲۴ اسفند تسلیم نمایند. م‌الف ۱۰۹۲۷

سررشته‌داری ژاندارمری کل کشور

۲ـ۱ آ ـ ۶۹۲۶۶

دارنده جواز شماره ۱ نقره استاندارد

مرتضی مظفریان

برای تعویض نقره‌های فرسوده وقدیمی با نقره استاندارد بجواهری مظفر چهارراه لاله‌زار مراجعه فرمائید.

۵ـ۱ آ ـ ۶۶۳۷۶

Ecole Guerre-Lavigne

نمایندگی رسمی مدرسه خیاطی

گرلاوین پاریس

برای کلاس های خیاطی که از روز پانزدهم بهمن ماه در تهران شروع میشود نام نویسی میکند .
بفارغ‌التحصیلان ، دیپلم رسمی از مدرسه گرلاوین داده خواهد شد . قبلا نام نویسی کنید . محل نامنویسی در

شعب کاخ دانش

خیابان فرانسه ـ کوچه مرجان
خیابان نادری ـ پاساژ معتمد

۲ـ۱ آ ـ ۶۸۸۷۶

آگهی شهرداری شهرضا

به پیروی از منویات خیرخواهانه شاهنشاه آریامهر وبه منظور تنویر افکار عمومی چون شهرستان شهرضا احتیاج بیك باب سینمای مدرن و مجهز دارد لذا داوطلبانی که مایل به تاسیس سینما باشند می‌توانند به شهرداری مراجعه تا بر طبق مقررات از تسهیلات قانونی بر خوردار شوند .

شهردار شهرضا ـ مفخم

آ ـ ۳۵۰۱۳

افتتاح مطب

دکترجواد دهدشتی جراح و متخصص بیماریهای زنان و زایمان . دیپلمه ومتخصص از دانشگاه ژنو (سرویس پروفسور ـ دواتویل) اخیرا از سویس وارد واز بیماران محترم پذیرائی مینماید.

نشانی :خیابان پهلوی نرسیده به‌شاهرضا کوچه بیدی‌شماره ۱۹

تلفن مطب ۴۸۷۵۱ منزل ۶۲۹۲۹۸ ساعات پذیرائی ۴ تا ۸ بعد ازظهر بغیر ایام تعطیل

به‌اطلاع کلیه دوستانیکه سند مالکیت آنها در نجف و کربلا وکاظمین بنام اینجانب می باشد می رساند تقاضادارم از نظر عدم اطمینان بعواقب امور هرچه زودتر برای انتقال اسناد مالکیت بنام هرکس باینجانب مراجعه نماید کمال تشکر رادارم در صورت عدم مراجعه بروز خسارت اینجانب بهیچوجه مسئول نخواهم بود.

الحاج شیخ نصرالله خلخالی

اطلاعات هوائی

نشریه‌ای که هرروز منتشر میشود وباهر پست برای ایرانیان مقیم کشورهای خارج ارسال میگردد . این روزنامه حاوی خلاصه اخبار کشور میباشد بدانشجویان بیست وپنج درصد تخفیف داده میشود.

حق آبونمان یکساله برای امریکا ۲۲۰۰ ریال وبرای کشورهای اروپائی ۱۸۰۰ ریال میباشد

تلفن ۳۱۱۰۷۱ داخلی ۲۶۵

زمین تنیس سرپوشیده

شرکت سهامی نمایشگاههای بین‌المللی ایران باطلاع عموم علاقمندان بورزش تنیس میرساند که این شرکت اقدام بایجاد دو باب زمین سرپوشیده تنیس در محل نمایشگاه ها نموده که برای استفاده عموم در ساعات زیر مفتوح است .

همه روزه از ساعت ۸ الی ۱۲ ظهر
همه روزه از ساعت ۱۳ الی ۲۲ شب
نرخ استفاده از زمین بشرح زیر است .
بازی دو نفره
برای دو نفر دویست ریال .
برای یکنفر صد ریال
بازی چهار نفره
چهار نفر ۳۰۰ ریال
یکنفر ۷۵ ریال
هزینه توپ جمع کن و غیره بعهده سازمان نمایشگاههاست

خواهشمند است قبلا زمین را ذخیره فرمائید.

آدرس ـ خیابان پهلوی جنب تلویزیون ایران
تلفن ۸۵۰۲۴۰ ـ ۸۵۰۲۵۰ ـ ۸۵۰۲۵۱ الف ۱۰۹۲۶

۳ـ۱ آ ـ ۶۸۹۷۸

آگهی استخدام

ژاندارمری کل کشور احتیاج به یکنفر پزشك متخصص رادیولژی دارد که طبق مقررات قانون استخدام کشوری از طریق امتحان ومسابقه بطور رسمی در گروه موقت شغلی ۷ استخدام مینماید .

تذکر: درصورتی که داوطلب مستخدم رسمی دولت است بشرطی میتواند در امتحانات استخدامی فوق شرکت کند که از وزارتخانه یاموسسه خود نامه کتبی مبنی بر موافقت یا معرفی‌نامه ارائه دهد داوطلبان میتوانند فرم ذیل را تکمیل نموده همراه با دو قطعه عکس خود تا آخر وقت روز ۱۴ر۱۱ر۴۷ بوسیله پست سفارشی به‌نشانی تهران ـ ستاد ژاندارمری آجودانی شعبه استخدام غیرنظامی ارسال دارند. م‌الف ۱۰۷۶۲

نام نام‌خانوادگی نام پدر تاریخ تولد
شماره شناسنامه محل صدور مدرك تحصیلی
رشته وضع نظام وظیفه وتاریخ پایان آن
نشانی کامل پستی شماره تلفن

امضاء داوطلب

۳ـ۱ ژاندارمری کل کشور آ ـ ۶۸۱۵۴

فورد نشانه قدرت و استحکام

Ford

شما برای هر کاری که بخواهید میتوانید اتومبیل مورد علاقه خود را از اتومبیلهای پرقدرت فورد انتخاب کنید

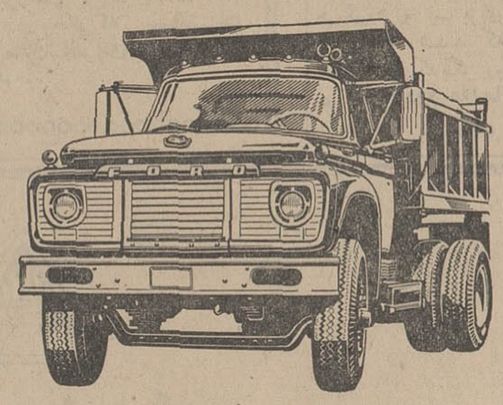

فورد کمپرسی با موتور پرقدرت دیزل

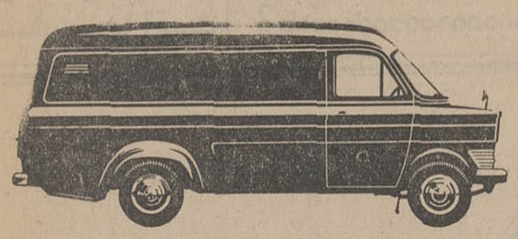

فورد وانت اطاق فلزی
برای پخش محصولات ومصنوعات کارخانجات تولیدی

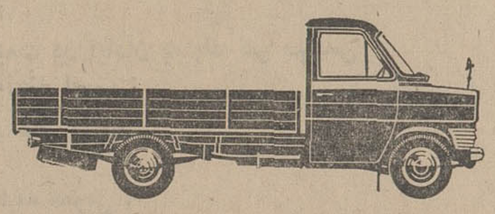

فورد وانت یك کابین با قدرت زیاد و مصرف بسیار کم

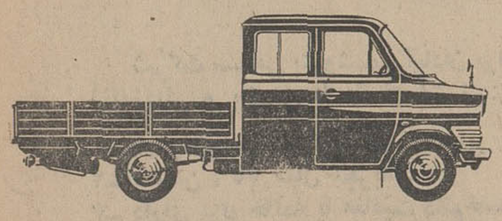

فورد وانت دوکابین برای استفاده کارگاهها و مصارف عمومی دیگر

نمایندگی اتومبیلهای فورد آلمان و آمریکا در ایران

شرکت سهامی اتوپارس خیابان شهیران ـ تلفن‌های ۶۳-۷۱۵۶۱

در دیدار نهائی فوتبال جام آسیا کره‌جنوبی ۰ـ۱ مغلوب اسرائیل گردید

«مکابی» قهرمان اسرائیل فاتح نخستین جام باشگاههای آسیا

ورزش

- بعد از ۹۰ دقیقه تلاش دردقیقه ۲۱ وقت‌اضافی «دگوربارنو» گوش‌چپ اسرائیل گل پیروزی را به ثمر رساند
- ژاپن با پیروزی ۰ـ۳ برهندوستان صاحب عنوان سوم شد

بانکوک، تایلند (پنجشنبه‌دهم بهمن) مسابقه فوتبال نهایی اولین دوره مسابقات قهرمانی جام باشگاههای آسیا ، بین‌دو تیم فوتبال مکابی «اسرائیل» ویانگجی «کره‌جنوبی» پس‌از رسیدن‌به نتیجه مساوی در پایان وقت قانونی در پایان سی دقیقه اضافی اسرائیل با نتیجه (۰ـ۱) تیم یانگجی قهرمان گروه اول‌را مغلوب وفاتح جام قهرمانی مسابقات فوتبال باشگاههای آسیا گردید .

تنها گل مسابقه که موجب پیروزی تیم اسرائیل گردید در دقیقه ششم پانزده دقیقه دوم وقت اضافی بثمر رسید.

زننده گل پیروزی اسرائیل گوش چپ این تیم«دگوربارنو»بود که روی یك‌پاس عالی هافبك چپ تیم «دیوید کاراکو» در فاصله دومتری‌دروازه کره جنوبی صاحب توپ‌شد وبی‌درنگ با وجود تلاش دروازه‌بان کره، موفق بزدن تنها گل مسابقه گردید .

درمسابقه بین اسرائیل و کره جنوبی ، خشونت بی‌حد مدافعین کره جنوبی‌بیش‌ازهرچیزی‌چشمگیر بود .وبخاطر همین خشونت بیست‌و پنج‌هزار تماشاگری که‌دراستادیوم ملی‌بانکوك شاهد نبرد نهائی برسر جام‌باشگاههای آسیا بودند ،بسود اسرائیل ابراز احساسات‌مینمودند.

اسرائیل در حالی با پیروزی بر کره جنوبی صاحب اولین جام قهرمانی باشگاههای آسیا گردید که در این‌مسابقات بدون باخت و فقط بادو مساوی در دور مقدماتی در برابر مالزی و ایران باین‌جام‌دست یافت .

*** ژاپن ۰ـ۳ برهندپیروزشد**

قبل‌ازدیدار نهائی بین اسرائیل وکره جنوبی ،دیدار رده‌بندی بین تیمهای مغلوب دور نیمه نهائی بین دو تیم کوجیواز ژاپن‌ومیسوری از هند انجام گردید که ژاپنیها بایك پیروزی چشم‌گیر صاحب‌عنوان‌سوم درجدول رده‌بندی این مسابقات گردیدند .

باشروع اولین لحظه مسابقه‌بین کوجیوومیسوری ، ژاپنیها که در دیدار نیمه نهائی (۰ـ۲)مغلوب کره جنوبی شده‌بودند ، به‌سختی‌حملات خودرا آغاز کردند و نیمه اول مسابقه‌را با نتیجه (۰ـ۱) بردند . چه در دقیقه شانزدهم این نیمه گوش چپ عالی ژاپن وبرنده مدال برنز المپیك «ایکوماتسوموتو» از فاصله پانزده متری دروازه حریف موفق بزدن این گل شد .باوجودی که حمله هندیها از زمان‌بثمر رسیدن این گل تاپایان وقت ، نیمه اول (۰ـ۱) بسود کوجیو پایان یافت .

در آغاز نیمه دوم هند همچنان با حملات بیشتر خود ، نسبت به کوجیوبرتری‌داشت ، ولی‌ضدحمله های خطرناك فورواردهای ژاپنی‌در دقیقه ۳۴ این نیمه مجددا باعث فروریختن‌دروازه میسوری گردید. گوش چپ‌ژاپن و زننده گل‌نخست باز هم بثمر رساننده این گل‌بود.

هندیها که با خوردن گل دوم تاحدی بازی‌را به خشونت کشیده بودند ،دراین نیمه یکبار دیگر هم‌دروازه خودرادر برابر حملات مهاجمین کوجیواز دست دادند و این زمانی بود که هافبك چپ‌ژاپن «نیمورا» دربرابر دروازه بدون محافظ میسوری هند صاحب توپ شد و موفق به زدن گل سوم

سرانجام درپایان بازیها مکابی«اسرائیل» تیمی که دردیدارمقابل «پرسپولیس» با بهره گیری‌از تمام امکانات موجود به نتیجه مساوی رسید . فاتح جام‌شد ، این مهراب‌است در نبرد بزرك مکابی ـ پرسپولیس در آخرین روز بازیهای مقدماتی .

گذشته بعد از ۱۷ روز تلاش از مکابی ،بانك‌بانکوك ـپلیس‌ویتنام «هند» دربازی رده بندی موفق شد بهمن بابرگزاری ۲۴بازی وبدست بنفع پیراك، میسوری ـیانگجی۰ـ۵ کردید .

ژاپن با پیروزی(۰ـ۳)برمیسوری چهارشنبه ۲۵دیماه تا پنجشنبه‌دهم ۱ـ۱ مساوی ، پیراك ـ کولون ۲ـ۶

بدنبال مکابی و یانگجی در جای سوم جدول رده‌بندی اولین دوره بازیهای قهرمانی جام باشگاههای آسیا قرار بگیرد .

به این ترتیب ۵شنبه شب هفته آمدن ۸۵ گل‌درمجموع اولین‌دوره بازیهای جام قهرمانی باشگاههای آسیادر حالی به پایان رسید که تیم شایسته و برگزیده ایران «پرسپولیس» دررده‌بندی بدون‌جا ماند ،واین همچنانکه در گذشته یادآور شدیم‌سزاوارنبود، بخصوص که در پایان مسابقات اسرائیل‌تیمی که‌با نتیجه مساوی در مقابل تیم ما بازیهای مقدماتی را به‌پایان رسانید در فینال صاحب جام شد .

بهرحال‌در اولین دور بازیهای قهرمانی جام باشگاههای آسیا که باشرکت دو تیم دردو گروه انجام شد رده بندی و نتایج کلی‌به این شرح بود .

*** گروه بندی تیمها**

دسته اول :یانگجی«کره‌جنوبی» میسوری «هندوستان» . پلیس‌ویتنام «ویتنام جنوبی » ـبانك بانکوك «تایلند»ـ لاینز«فیلیپین»

دسته دوم : پرسپولیس «ایران» مکابی «اسرائیل» ـ کوجیو «ژاپن » پیراك «مالزی»ـ کولون«هنك کنك»

بازیهای دورمقدماتی در هرگروه بطوردوره‌ای برگزار گردید واز هرگروه دو تیم برای‌بازیهای‌نهائی برگزیده شدند که به صورت «ضربدر»بایکدیگر روبرو شدند.

*** نتایج دور مقدماتی**

مکابی ـ کوجیو ۲ـ۳ برنده

بسود یانگجی ، لاینز ـپلیس‌ویتنام ۰ـ۷ برنده پلیس‌ویتنام،پرسپولیس کوجیو ۰ـ۱ بنفع کوجیو ، میسوری ـبانك‌بانکوك ۱ـ۱مساوی، مکابی ـ کولون ۰ـ۵ برنده‌مکابی، یانگجی‌ـلاینز ۰ـ۷ بنفع یانگجی، پرسپولیس ـپیراك ۳ـ۴ برنده پرسپولیس ، کوجیو- کولون۰ـ۱ بسود کوجیو ،پلیس ویتنام ـ میسوری ۱ـ۲ برنده میسوری ، مکابی ـ پیراك ۱ـ۱ مساوی ، یانگجی ـ بانکوك ۰ـ۱ برنده یانگجی ، لاینز ـمیسوری ۱ـ۲ به نفع میسوری ، کولون ـپرسپولیس ۰ـ۴ بسود پرسپولیس ، پیراك‌ـ کوجیو ۰ـ۲ برنده کوجیو،پلیس ویتنام ـیانگجی ۱ـ۴ بنفع یانگجی، لاینز- بانکوك ۱ـ۴ برنده بانوك ، مکابی ـپرسپولیس صفر ـ صفر مساوی .

*** نتایج دورنهائی**

دراین‌دوریانگجی قهرمان دسته اول ژاپن تیم دوم گروه دوم را۰ـ۲ مغلوب کرد و میسوری هندوستان تیم دوم گروه اول ۱ـ۶به مکابی باخت‌به این ترتیب مکابی‌ـیانگجی بازی نهائی را برگزار کردندنتیجه ۰ـ۱بسود مکابی بود و با این نتیجه بعنوان‌تیم‌قهرمان‌باشگاههای آسیادر اولین دوره مسابقات جام معرفی شد ویانگجی به مقام دوم رسید ، ژاپن نیز با پیروزی ۰ـ۳در مقابل هندوستان عنوان‌سوم‌رابدست آورد و هندوستان چهارم شد .

بازیکنان تاج

قهرمان پینك‌پنك باشگاهی تهران

مسابقات پینك پنك قهرمانی باشگاه های تهران در گروه مردان وزنان که ازشنبه هفته‌گذشته آغازشده‌بود، درآخرین روز های هفته‌گذشته در قسمت‌تیمی به‌پایان رسیدو قهرمانان باشگاه تاج‌در هر دوگروه بعنوان‌قهرمانی دست‌یافتند.

درقسمت‌بانوان‌شش شش تیم حضورداشت ، که‌باز چون گذشته‌تاج وانجن دوشیزگان پیروزی رابه‌باشگاه خودبردند وشناخته شده‌خود برای‌سرنوشت تلاش‌داشتند ،این دو تیم بابرتری به‌فینال راه یافتند وپیروزی از آن‌رامونادار- بین‌وآذر نصیری بازیکنان تاج‌بود.

در گروه مردان ۱۶تیم شرکت‌داشت که تیمهای دانشگاه ـهماوآزمایش گذشته از تاج‌که چون گذشته باچهره های ملی‌پوش وصاحب نامی‌چون امیراحتشام‌زاده و هوشنك بزرك‌زاده از آغاز نامزدقهرمانی بود ، بهتر از سایرتیمهابودند ، بهر حال بزرگان تاج‌بدون‌باخت جام وبانوان باچهره های بزرك ، در حالی‌که مسابقات انفرادی ودوبل‌برای‌شناخت‌قهرمانان انفرادی‌تهران امروز بعدازظهر به‌پایان خواهدرسید .

مجله‌جوانان

این هفته با عکس رنگی تیم‌پرسپولیس یادگار اولین دوره بازی های جام و خاطرات بانکوك بقلم حسین کلانی‌دوشنبه در اختیار شما است

دنیای ورزش

*** زوریخ (سویس)**

فدراسیون فوتبال اروپاهفته گذشته قرعه کشی دور یك چهارم نهائی مسابقات فوتبال جام شهرهای بازار مکاره اروپارا انجام‌وباین شرح‌اعلام نمود .

نیوکاسل از انگلستان با ویتوریوستوبال از پرتقال ، گلاسکورنجرز از اسکاتلند با آتلتیکو بیلبائو ازاسپانیا یا اینتراخت فرانکفورت از آلمان غربی (مسابقه‌برگشت دوتیم اخیر در دور یك‌هشتم بازیها هنوزانجام‌نشده است)، هامبورك از آلمان غربی با آ.اف.ك.بلگراداز‌یوگوسلاوی یا گوزتپ ازمیر از ترکیه (بازی این دوتیم نیز هنوز در دور یك‌هشتم بپایان نرسیده است) ، لیدز یونایتد از انگلستان‌باهانوور از آلمان غربی، اوریست دوزا از بجارستان بالیجیا وزشو از لهستان . اعلام شده است که هر دو مسابقه رفت‌و برگشت این دور از مسابقه‌ها باید حداکثر تاپایان بیستم مارس پایان بپذیرد .

توکیو (ژاپن)

پدروگومز قهرمان بوکس حرفه‌ای ونزوئلا در دسته پر وزن برای مبارزه با قهرمان ژاپنی، شوزوساپچو که‌صاحب عنوان جهانی‌است واردتوکیو شد. مسابقه ایندو در نهم فوریه آینده در توکیوانجام خواهد شد .

کیل (چکسلواکی)

وراچسلاوسا قهرمان تیم ملی ژیمناستیك بانوان چکسلواکی و برنده چهار مدال طلای بازیهای المپیك مکزیکو اعلام کرد، باردیگر تمرینات خود را برای‌شرکت در مسابقات از سر خواهد گرفت . ورا، پس از پایان بازیهای المپیك با قهرمان هموطن خود ژوزف ادلوزیل دردهکده المپیك‌ازدواج کرده وتاکنون از تمرینات بدور بود .

ماکون‌جورجیا (امریکا)

تیم بسکتبال گودایرآکرون، آمریکا در مسابقه چهارجانبه بسکتبال در ماکون برای سومین سال متوالی فاتح‌جام قهرمانی گردید. آکرون در دیدار نهائی موفق شد ۷۱ـ ۸۴ برتیم بسکتبال اسپارتاك برنو از چکسلواکی پیروز شود. نتیجه وقت اول (۴۰ ـ ۵۲) بسود تیم امریکائی‌بود.

کلیپان (سوئد)

فدراسیون کشتی سوئد اعلام کرد، مطابق‌قرارسالیانه این فدراسیون از چهار شنبه این هفته مسابقات کشتی فرنگی بین المللی کاپ «کلیپان» در شهر کلیپان واقع در جنوب سوئد آغاز خواهد شد. در این مسابقات همه ساله اکثر تیمهای کشور های اروپای شرقی و غربی شرکت دارند .

نوروز به فرانکفورت، لندن، پاریس، رُم

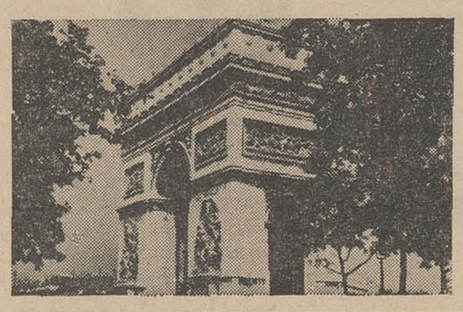

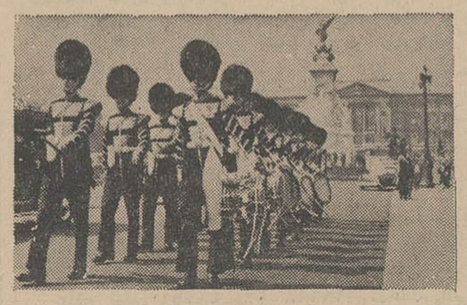

وموئیخ ، وین ، کپنهاك ، بیروت یا اسلامبول مشمول گردش ۲۸ روزهٔ نوروزی لوفت هانزا به اروپا میباشند.

بهای بلیط : ۶۹/۰۰۰ ریال شامل : رفت وبرگشت درجه اکونومی ، هتلهای درجهٔ اول ، انتقالات ، گردش در شهرها وخارج شهرها ، عوارض فرودگاهها وراهنمای فارسی زبان .

برای اطلاعات بیشتر به آژانس مسافرتی خودتان مراجعه فرمائید ویا به

تهران :خیابان فردوسی ، تلفن ۶-۳۱۲۴۴۲
آبادان : هانزالاین تلفن ۲۴۸۱

لوفت هانزا

آگهی استخدام

شرکت سهامی پتروشیمی آبادان برای خدمت در آبادان به یك نفر مهندس ژنك‌زدائی و بازرس با مشخصات زیر نیازمند است :

۱ـ دارای درجه‌مهندسی ژنك‌زدائی یاسایر رشته های مشابه .
۲ـ داشتن ۶ تا ۷ سال تجربه .
۳ـ دارای برك خاتمه یا معافیت دائم‌خدمت وظیفه عمومی .
۴ـ آشنائی بزبان انگلیسی .
۵ـ سن متجاوز از ۴۵ سال نباشد .
۶ـ شاغل نبودن در سازمانهای دولتی و وابسته بدولت .

متقاضیان واجدشرایط میتوانند بادر دست‌داشتن مدارك تحصیلی و سوابق‌کار در روزهای اداری بین ساعت ۸ الی ۱۱ونیم صبح به اداره استخدام شرکت ملی نفت ایران واقع‌در خیابان سپهبد زاهدی‌ـ کوچه شریف‌مراجعه نمایند .

خبرهای روز

شاهنشاه دیروز بخانواده خویش پیوستند

معاینات پزشکی در وین و زوریخ تادیروز جریان داشت

طبق اطلاعی که امروز اززوریخ برقرار بود.

واصل گردید اعلیحضرت همایونی که ازروز عزیمت ازتهران تاکنون بمعاینات پزشکی در وین وزوریخ دامه میدادند ودنباله این معاینات واخذ نتیجه از آن تا دیروز در زوریخ جریان داشت امروز ازاین شهر برای استراحت وپیوستن به علیاحضرت شهبانو وفرزندان والاگهرشان عازم «سن موریتس» گردیدند که چندی درآنجادر کنار خانواده خود باستراحت پردازند و خوشبختانه اعلامیه صادره از جانب پزشکان معالج در وین و زوریخ از هرجهت رضایت بخش بوده است. خبرنگارما درگزارش خود علاوه میکند که در تمام مدت اقامت شاهنشاه دروین و زوریخ گزارشات مملکتی بخصوص حادثه تاثرانگیز سیل خوزستان بوسیله آقای هویدا نخست‌وزیر و مقامات ارتش مرتبا به عرض میرسیده واوامر لازم درباره توجه و مراقبت کامل برای پیش‌گیری ومساعدت نسبت به مردم آسیب‌دیده به‌آقای نخست‌وزیر صادر می گردید و تا آخرین‌ساعت اقامت در زوریخ این ارتباط تلفنی برقرار بود.

* **اعلام توجهات اعلیحضرتین**

خبرنگار اعزامی مابخوزستان‌طی گزارشات خود اطلاع میدهد که ضمن اوامری که از طرف شاهنشاه وشهبانو در باره رسیدگی به‌وضع آسیب‌دیدگان‌سیل‌و کمک‌ومساعدت درباره آنها به‌نخست وزیرصادر می گردیده اعلیحضرتین در هر مورد مراتب تاثر خاطرشان را از این واقعه متذکر گردیده و خاطرنشان ساخته‌اند که ضمن اعلام توجهات ومراحم ملوکانه بمردم مصیبت‌دیده یادآور شوند که برای ترمیم خرابی هاوجبران خسارات تاسرحد امکان اقدام خواهدشد.

ارتباط تلفنی باسویس

آقای نخست‌وزیر در خلال دیروز وامروز که از خوزستان‌مراجعت نموده‌ودر جریان حوادث سیل خوزستان قرار دارند تماس تلفنی خودرابرای عرض گزارشات‌باسن‌موریتس برقرارداشته‌ومرتبا اطلاعات سیل خوزستان رابعرض شاهنشاه میرساندو اوامر شاهانه رابسازمان های مربوطه ارتشی‌و خیریه ابلاغ می‌نماید.

جشن سده در دانشکده افسری

اداره روابط عمومی ستاد بزرگ‌ارتشتاران به‌آگاهی میرساند. از ساعت هفده وسی دقیقه روزپنجشنبه آئین جشن سده که یکی ازکهن‌ترین آئین های ایران باستان‌است در دانشکده افسری باشکوه وشادی ویژه‌ای برگزار گردید.

دراین آئین تیمسار سپهبدمنیعی تیمسار سرلشگر ناظم، گروهی از تیمساران و افسران ارشد ارتش شاهنشاهی، افسران و دانشجویان دانشکده افسری وهمچنین هزاران تن ازخانواده‌افسران شرکت‌داشتند

رئیس دفتر روابط عمومی اوپک

آقای حسین بنی‌احمد مشاور اداره کل روابط عمومی شرکت ملی نفت ایران بسمت رئیس‌دفتر روابط‌عمومی اوپک در وین منصوب گردید وامروز عازم محل ماموریت خود شد.

بنی‌احمد از نویسندگان با سابقه کشور است و طی‌چندین سال‌خدمت مطبوعاتی‌بعنوان روزنامه‌نگاری باذوق وخوش قریحه شناخته شده است.وی مدت مدیدی با روزنامه اطلاعات همکاری داشت و پس ازشروع‌خدمت در شرکت ملی‌نفت نیز همکاری خود را با مطبوعات قطع نکرد.

پیست های آبعلی و شمشک دیروز شلوغ بود

روز گذشته هوای تهران پس‌از چند روز برف و بارندگی صاف و آفتابی شد و بهمین جهت هجوم علاقمندان بورزش اسکی به پیست های اسکی آبعلی و شمشک کم سابقه بود.

ازجمله حوادثی که روز گذشته در جاده آبعلی رویداد تصادف دو اتومبیل سواری بشماره های۲۵۸۲ تهران ۴۴ و ۸۸۲۶ تهران ۲۰ در حوالی پاسگاه ژاندارمری (کمرد) بود دراین حادثه یکی ازسرنشینان اتومبیل سواری شماره ۲۵۸۲ که یك خانم ژاپنی بود مجروح شد.

سمینار پلیس وحقوق بشر

بعداز ظهر امروز با پیام‌والاحضرت شاهدخت اشرف پهلوی سمینار پلیس و حقوق بشر در محل کمیته ایرانی حقوق بشر آغاز بکار کرد.

* در پیست شمشک

دیروز (جمعه) هوای‌شمشک و نقاط اطراف آن نیز صاف وآفتابی بود و جمعیت نسبتا زیادی برای استفاده از پیست به‌این منطقه آمده بودند درشمشک بامراقبت کامل ماموران حادثه‌ای بوقوع نپیوست.

مسابقه اسلالوم بزرك در شمشك

فدراسیون اسکی کشور امروز اطلاع داد مسابقه قهرمانی «اسلالوم» بزرك فردا ساعت یازده صبح با حضور قهرمانان ملی کشور درپیست شمشك انجام خواهد شد کلیه داوطلبان تانیم‌ساعت قبل از شروع مسابقه میتوانند برای شرکت نام نویسی نمایند.

در نزدیکی «چابهار» ۱۰ جنازه از دریا گرفته شد

آب دریا در نزدیکی «چابهار» جنازه‌های ده نفر را بساحل انداخت و جنازه‌ها با انجام تشریفات قانونی‌مدفون گردید. این اجساد به فاصله چندروز در ساحل چابهار پیدا شد و معلوم نیست علت غرق شدن آنها در دریاچه بوده است.

گفته میشود هشت نفر ازمغروقین قبعه پاکستان و دونفر دیگرایرانی بوده‌اند.

همچنین شایع است قبلاموتورلنجی با عده زیادی سرنشین در دریاغرق شده‌واکنون آب دریااجساد مغروقین را بساحل می‌آورد ...

درجاده کرج: دو نفر کشته و ۴ نفر مجروح شدند

در یك تصادف نسبتا شدید رانندگی که مقارن ظهرامروز درجاده قدیم تهران - کرج (یازده کیلو متری تهران) بوقوع پیوست دو نفر کشته وچهار نفر مجروح شدند.

گزارش خبرنگارما در شهریار حاکیست: مقارن‌ظهرامروز هنگامیکه اتومبیل سواری‌شماره ۲۲۱۸ تهران ۳۷ برانندگی محمد پناه دار از شهریار عازم تهران بود باکامیون کمپرسی بشدت تصادف کرد. در این حادثه راننده اتومبیل سواری در دم جان سپرد ویکی ازسرنشینان اتومبیل نیز بنام حسن رهگذرجان سپرد.

همچنین حاج ماشاء اله باقری، (عضو خانه انصاف شهریار) ولی ابراهیمی کارمند آمار شهریار، محمد باقری قالی فروش مجروح شدند و در بیمارستان بیمه های اجتماعی شماره ۲ بستری گردیدند.

بازگشت

آقای مهندس‌دیلمقانی مدیرعامل شرکت دخانیات ایران که به‌کشور های بلغارستان، انگلستان وایتالیا مسافرت کرده بود، دیشب به‌تهران بازگشت.

پیش بینی هوا

هوای آذربایجان ابری‌همراه با ریزش برف، هوای دریای مازندران قسمتی ابری گاهی ابری همراه بابارندگی - هوای شهرستانهای کردستان. لرستان. فرمانداری همدان قسمتی ابری بتدریج ابری همراه با ریزش برف خفیف برف‌هوای شهرستانهای‌شمالی استان خراسان نیز ابری‌گاهی همراه باریزش برف، هوای تهران قسمتی ابری بتدریج بمقدار ابرها افزوده میشودو از اواسط امشب به‌بعد احتمالا بمدت کوتاهی همراه باریزش خفیف برف خواهد بود هوای بقیه نقاط تاقسمتی‌ابری پیش‌بینی میشود.

حد اکثر درجه حرارت‌امروز تهران سه درجه نسبت بروز گذشته گرمتر خواهد شد حداکثر گرمای تهران در ۲۴ ساعت گذشته ۲ وحداقل ۹ درجه زیر صفر- گرمترین نقطه چابهار با حداکثر ۲۴ وحداقل ۱۱ درجه، سردترین نقطه اراك با حداکثر ۴درجه زیرصفر وحداقل ۲۵ درجه زیرصفر بوده است.

سیل، سد خاکی خرمشهر را شکست

درآخرین روزاقامت آقای نخست‌وزیر در خوزستان آقای دکتر اقبال رئیس هیئت مدیره‌و مدیر عامل شرکت نفت ایران نیز برای سرکشی به منطقه‌سیل‌زده‌خرمشهر واهواز عازم آنجا گردید و باتفاق آقای هویدا واستاندار خوزستان‌ومدیر عامل جمعیت شیروخورشید سرخ برسیدگی امور و پیش بینی‌های لازم و کمك موثر شرکت‌ملی نفت‌در قسمت های مختلف سدبندی‌وپیشگیری پرداختند.

بقیه از صفحه ۵

* **پیشگیری کردند**

خبرنگار ما افزود: با طغیان آب کرخه‌چون‌خطرسیل‌سوسنگرد را تهدید مینمود عده‌ای از مقامات مسئول با کمك مردم‌بابیل وکلنك به خارج‌شهر رفتند برای‌جلوگیری از ورود آب بداخل شهر مشغول سدبندی شدند.

همین امر باعث شد که پس از جاری شدن سیل شهر سوسنگرد تقریبا ازویرانی کامل نجات یافت طبق اطلاع حاصله تا ظهر روز پنجشنبه گذشته در حدود ۴۴قریه از توابع بستان تخلیه گردید و اثاثه ساکنان آن‌ها بنقاط امن‌تری انتقال داده شدند. تا آخر وقت پریروز رویهم ۵ قریه در حمیدیه ۱۶ قریه در سوسنگرد، ۱۴ قریه در «هویزه» و ۱۴ قریه در بستان همچنان در محاصره سیل میباشند و چون‌راههای ارتباطی این دهات مسدود شده است بهمین جهت کار رساندن آذوقه‌وسایر لوازم ضروری باین مناطق با اشکال صورت می‌گیرد.

در جریان سیل اخیر درسوسنگرد بیش از هرجا به‌محصولات کشاورزی قراءاین منطقه زیان‌وار دشده است از جمله قراء سوسنگرد که‌متحمل خسارات سنگینی شده است قراء حوفر، شاکریه، غدیر، جلالیه، مرعی، جرگه‌سیدعلی بریچیه و علیا میباشد تقریبا کلیه محصولات کشاورزی این مناطق دچار سیل بردگی شده و ازبین رفته است. محصولات کشاورزی بیش از چهل قریه در اطراف بستان نیز بکلی‌از بین رفته و باعث نگرانی بیش از دو هزار خانواردراین نقاط گردیده است.

هم‌اکنون عده‌ای از سیل زدگان حومه دشت‌میشان در آموزشگاه‌های شهر نگهداری‌میشوند و فعالیت امداد گران شیر و خورشیدوافراد انتظامی برای نجات جان سایر سیلزدگان همچنان ادامه دارد.

در شهر دشت میشان بدنبال‌جریان سیل اخیر بسیج عمومی اعلام شده‌و گروه کثیری از پزشکان شهر با همکاری‌پیشاهنگان وفرهنگیان دشت میشان برای‌نجات جان ساکنان‌مناطق سیلزده و جلوگیری ازشیوع‌بیماری های واگیر فعالیت های دامنه‌داری‌را آغاز کرده‌اند.

درباره آب اهواز

امروز ازدفتر آقای دکتر کورش که در انجام لوله‌کشی شهر اهواز نظارت داشته اطلاع داده شد که در جریان سیل اهواز، آب این شهر قطع نشده بود و همچنان مورد استفاده مردم بوده است.

* **تلاش ماموران راه‌آهن**

امروز آقای مهندس جالینوس رئیس راه‌آهن ازخوزستان بتهران بازگشت و گفت: ماموران‌راه‌آهن در امرنجات‌مردم‌سیل‌زده وهمکاری با ماموران دولت فداکاری کردند.

در جریان‌سیل‌به دشت‌خوزستان ماموران راه‌آهن هفت هزار نفراز ساکنان دهات اطراف خط رانجات داده وبه‌اهوازواندیمشك‌فرستاده‌اند

رئیس راه‌آهن گفت: اکنون سیلاب از کنار خط آهن فروکش کرده و خطر از خرمشهر نیز دور شده و پانصد مامور راه‌آهن با کمك دهها ماشین و دویست واگن مشغول احداث خط فرعی هستندتا قطار ها را از آنجا عبور دهند. در منطقه سیل زده یك پل بزرك و خط نو ساخته خواهد شد.

برف در خوزستان

هوای امروز اهواز ۳درجه بالای صفر است و نسبت بروز گذشته ۷ درجه سرد تر میباشد. میزان این سرما دردهات سیلزده به‌زیر صفر هم میرسد و سیلزدگان این مناطق احتیاج زیادی به پوشاك گرم دارند.

دیروز در اطراف سد محمدرضا شاه و دزفول برف بارید و درحدود ده سانتی متر برف بروی زمین نشست.

ریزش برف در این نواحی طی سال های اخیرسابقه نداشته است.

* **در محاصره سیل**

دهکده‌های «صفاغله» و «لورئمی» که در نزدیکی کارخانه تصفیه شکر اهواز قرار دارندر محاصره سیل قرار گرفتندوبیش ازیکهزار تن از ساکنان قراء مذکور بسالن اداره «تصفیه شکر» انتقال یافتند.

سیل عظیمی که‌از طریق اهواز بطرف خرمشهر جاری شده بود، از پشت‌سیل بندهای خرمشهر بتدریج وارد مناطق شمالشرقی خرمشهر گردیدو چند دهکده را بمحاصره درآورد ...

* **ده هزار سیلزده**

گزارش خبرنگار مادر خرمشهر حاکیست، پریشب پاسگاه پلیس‌راه خرمشهر - اهواز بمحاصرهٔ آب‌افتاد وساکنین شاه آباد کلیهٔ خانه های خود را تخلیه کردند و در مساجد دادگاه شیرو خورشید و مدارس خرمشهر سکونت گزیدند.

دهکده های‌اطراف کارون(خرمشهر) باموتورلنجهای ادارهٔ بندر، نیروی دریائی و هلیکوپتر به اردوگاه خرمشهر انتقال داده شدند و صبح دیروز نیز چهارصد نفر دیگر از اهالی دهات مرزی بخرمشهرانتقال یافتند.

* **صدمه به خط‌آهن**

دیروز بعلت فشار سیلاب، دیوار های موسسات حمل ونقل خرمشهر فروریخت. دهکده‌های‌نزدیك«پل‌نو» بمحاصرهٔ آب‌افتاد وسیل به‌ریلهای خط‌آهن خسارت زیادی‌وارد آورده است‌ادارات خرمشهر منجمله گمرك بحال نیمه تعطیل درآمده است و ماموران امدادی برای نجات مردم دهات سیل گرفته شدیدا تلاش میکنند.

* **۷ کودك خشك شدند**

بعلت نزول‌برف درصالح‌آباد اندیکا ازتوابع مسجدسلیمان هوای این منطقه بطور محسوسی سرد شده و بهمین جهت ۷ نفر از اطفال خرد-سال این قریه بعلت سرمازدگی‌از بین رفتند.

ضمنا عصر روزپنجشنبه گذشته تگرگ نسبتاشدیدی‌درمسجدسلیمان وحومه ریزش نمود وباعث سرمای فوق‌العاده در این منطقه گردید.

تعطیل شد

امروز بدستور مقامات آموزش وپرورش اهواز آموزشگاههای دانشسرای‌مقدماتی‌دختران،دبیرستان دختران و مرکز سپاهیان دانش دختران‌اهواز که‌درکناررود کارون قرار دارد بعلت هجوم مارها وکرم های‌آبی وغیره بمحوطه آموزشگاه ها تعطیل گردید و کلاسها و محوطه های آنها سمپاشی شد.

سیل در نوار مرزی

از خرمشهر نیز اطلاع رسید که بعلت جاری شدن سیل در نوار مرزی ایران و عراق حرکت‌وسائط نقلیه و عبور مردم از اینراه با اشکال مواجه شده است.

در حالیکه سیل خرمشهر را تهدیدمیکند ماموربن‌بادهپاکامیون وبولدوزر و با همکاری اکیپهائی مجهز سربازان نیروی دریائی در خرمشهر و عده‌ای از کارگران شرکت نفت سد محکمی دراطراف آبادان ساخته‌اند که در صورت جاری شدن سیل خطررا رفع کند.

امروز اطراف پالایشگاه آبادان نیز باسیمان و آجر سد بندی گردید و دروازه‌های پالایشگاه‌نیز سد بندی شده است همچنین در جاده «بریم» آبادان در اطراف کارخانه برق شرکت نفت سدی احداث گردیده و دستگاه هائی در حوالی این مناطق بکار گمارده شد تادرصورت طغیان آب مسیر سیل را برگردانند.

* **۱۵ هزار سیلزده**

سخنگوی شیرو خورشیدامروز گفت: عملیات‌نجات آسیب‌دیدگان در نقاط مختلف سیل‌زده همچنان در جریان است در وضع فعلی ۱۵ هزار نفر از آسیب دیدگان در اردوگاه های‌جمعیت‌شیرو خورشید سرخ در اهواز و خرمشهر بسر میبرند.

دراین‌اردوگاهها آسیب‌دیدگان از غذای گرم‌وسائل زندگی‌ومراقبت های بهداشتی استفاده می نمایند در ناحیه خرمشهر بدنبال تدابیر احتیاطی که برای مقابله با خطر در پاره‌ای از نقاط اتخاذ شده بود بیماران آن‌شهرستان‌به بیمارستان نوبنیادشیروخورشید سرخ‌خرمشهر انتقال یافته و انتقال ساکنان‌نواحی مورد تهدید بنقاط امن تر همچنان ادامه دارد و یك اردوگاه احتیاطی در آبادان آماده گردیده است.

در نواحی شادگان، ماه‌شهر، هندیجان، بوشهر، بهبهان واطراف دزفول - اندیمشك و خرمشهر و بندر شاهپور. فروریختن غذا و وسایل زندگی‌با استفاده ازهواپیما و هلیکوپتر های نیروی هوائی شاهنشاهی دنبال میشود.

روز گذشته یك گروه پزشکی برای انجام مراقبت های بهداشتی و درمانی به بندر شاهپور اعزام گردید، با پائین رفتن سطح آب در پاره‌ای نقاط از امروز گروه های مخصوصی برای بررسی‌دقیق وضع مناطق آسیب دیده از راه زمین بمحل اعزام شده‌اند. امروز کمیته امداد خرمشهر ۹ گروه امدادی دیگر با استفاده از وسائل زمینی و آبی به ۹ محور مختلف از مناطق آسیب دیده اعزام‌داشت واز صبح امروزتخلیه هشت‌دهکده که در منطقه شرقی خرمشهر در معرض تهدید سیل بودند، با استفاده از موتورلنج به قسمت غربی شهر آغاز شده است. این اقدامات و همچنین تلاش هائی بمنظور انحراف جریان آب بطرف اروندرود هم‌اکنون دنبال می شود.

* **کمکهای تازه**

امروز هم از طرف جمعیت‌شیرو خورشید سرخ، ۳۵۲۰ تخته پتو، ۲۵۰۰ دست لباس، ۳۵۰ دستگاه چادر ۲۷ صندوق‌دارو همراه‌پلاسما و خون به خوزستان ارسال شد.

من و دوراهی شوم تاریخ

بقیه‌از صفحه هشتم

قسمت دوم

فقرو تعصب

«سیاه» ... دراین کلمه‌وحشتناك مفاهیمی وجود دارد که اجتماع‌ما آن رابه غلط تعبیر کرده‌است، این مفاهیم عبارتند ازنفرت، چنددستگی تعصب‌و خونسردی.

همراه با کلمه «سیاه» یك کلمه زشت دیگر نیز وجود دارد بنام «هانکی». این کلمه که از طرف سیاهپوستان افراطی برای امریکائیان سفید پوست‌درست‌شده درست همان مفاهیم «سیاه» رادارد

این‌درست است که جامعه مارا خطر تجزیه بر دو جامعه سیاه و سفید تهدید می کند.

در میان سفید پوستان وسیاهان عناصر افراطی هستند که منتهای آرزوشان همین تجزیه‌جامعه‌امریکا است. اما ما نباید بگذاریم آنها درکارشان موفق شوند.

علاقه من به حقوق انسان از زمان کودکی ودرخانه‌ام شروع‌شد، درآنجا بمن آموختند که‌هر انسان برای‌خودش ارزش و شان ومقامی دارد. چند سال بعد که درتکزاس بکار معلمی مشغول‌بودم دیدم که وقتی حق محترم و معزز بودن رااز مردم بگیرند چه اتفاقی‌میافتد.

من پسران و دختران امریکائی مکزیکی نژادرامی‌دیدم که چطور روحشان براثر تبعیضات نژادی فلج شده‌است وباین نتیجه‌رسیدم که‌آنچه برای‌امریکائیان مکزیکی نژاد زشت است برای سیاهپوستان نیزبهمان اندازه بد است.

من‌ناچار بودم سالها صبر کنم‌تا فرصتی برای‌ابراز عقاید خوددرباره تساوی حقوق انسانها ابراز دارم..

من آنچه از دستم بر می آمدبه آرامی انجام‌میدادم ومی کوشیدم‌تا ازشدت نفرت نژادی بکاهم.

درسال ۱۹۵۶ که سناتور بودم‌از امضای «اعلامیه جنوب» که تبعیض نژادی در مدارس را توصیه می‌کرد خودداری کردم‌ووقتی رئیس جمهوری شدم مبارزه‌برای تساوی حقوق انسان هارا اولین وظیفه خود در زمینه مسائل داخلی قرار دادم.

من فکر می کردم که در آن موقع زمان مناسب برای حمله همه جانبه به تبعیضات نژادی در امریکا فرا رسیده بود.

درسالهای ۱۹۶۴، ۱۹۶۵ و ۱۹۶۸ ما درزمینه های حقوقی حملات شدیدی به مواضع تبعیض نژادی درامریکا دست زدیم.

درنتیجه این حملات‌مردان‌وزنان از هر رنگ ونژاد توانستند آزادانه وبدون بیم و نگرانی در انتخابات شرکت کنند ورای بدهند.

ماقانونی تدوین کردیم که‌بموجب آن موسسات عمومی نظیر هتل ها، متل ها، رستورانها وبارکهاومثال آنها باید مورد استفاده همه افراد ملت قرار گیرند.

ما اعلام کردیم که مشاغل و پیشرفت در کار باید بهمه مردم صرفنظرازنژاد وجنسیت یکسان عرضه شوند.

ما تبعیضات نژادی در مسئله خرید یااجاره‌خانه راممنوع کردیم.

برای‌اولین بار یك سیاهپوست به عضویت کابینه در آمد و یك سیاهپوست برریاست دادگاه عالی استیناف انتخاب شد.

برای‌اولین بار یك سیاهپوست به عنوان شهردار یك شهر بزرك تعیین گردید وبه دنبال او شهرداران تازه ای از میان سیاهپوستان انتخاب شدند.

ودرسنای امریکا برای اولین بار بعد از «تجدید ساختمان» یك سیاهپوست راه یافت.

دنباله دارد

ویتکنك یك ژنرال ویتنامی را بشدت مجروح کرد

سایگون - یونایتد پرس - ژنرال «نگوئن‌وان‌بیم» مشاورنظامی پرزیدنت وان‌تیو رئیس جمهور ویت‌نام جنوبی در یك توطئه سوءقصد که‌بجان وی صورت گرفت شدیدا مجروح شد. در ایام اخیر این دومین‌باریست که تروریست ها بجان مقامات عالی‌رتبه ویت‌نام جنوبی سوءقصد میکنند

ملاقات ایوبخان با رهبران مخالف

کراچی - رویتر - پرزیدنت محمد ایوبخان رئیس جمهور پاکستان از سران احزاب مخالف دعوت کرد تا باوی ملاقات کرده و نسبت‌به مسائل سیاسی که از چندی پیش موجب ناآرامی در پاکستان شده تبادل نظر کنند. ایوبخان این پیشنهاد را در یك نطق رادیوئی که در سرتاسر پاکستان پخش شدمطرح نمود. این اولین باری است که رئیس جمهور پاکستان در مقابل تظاهرات مخالفان عکس‌العمل نشان میدهد.

در حال حاضر پنج شهرپاکستان زیر کنترل نیرو های مسلح پاکستان هستند.

الاهرام: موقع برای اعدام جاسوسان در عراق مناسب نبود

قاهره - خبرگزاری فرانسه - روزنامه الاهرام‌امروزبرای اولین‌بار موضوع اعدام جاسوسان‌را درعراق مورد تفسیر قرار دادو نوشته‌است که اعدام این عده در ساعاتی که کنفرانس همبستگی با ملت های عرب در قاهره تشکیل شده و ابتکارات بزرگی از طرف فرانسه و اتحاد شوروی برای حل مسئله خاورمیانه صورت گرفته مناسب نبوده است.

زدو خورد نیرو های اسرائیل و اردن

عمان - رویتر - سخنگوی نظامی ارتش و اردن بمدت۳۵دقیقه در حوالی‌دریای وی اردن‌هیچگونه تلفات جانی‌نداشته اردن‌امروز گفت که‌نیروهای‌اسرائیل جلیله پزد وخورد پرداختند بنابگفته است.

مجالس ترحیم

خانواده‌های: بهنگام، قناد، قریشی، سرتیپ وشمگیر، شریف‌محسنی، فلسفی، میکده، منتظرین رحیمی و حسنی

درگذشت نابهنگام شادروان بانوتوران بهنگام راباطلاع فامیل و آشنایان میرساند. مراسم ترحیم زنانه و مردانه از ساعت ۳الی۵ بعدازظهر روز دوشنبه ۱۴بهمن در مسجد مجد برگزار خواهد شد.

سپاسگزاری

از سروران عظام، علمای اعلام، مقامات معظم‌و عالیرتبه وزارت آب وبرق، نماینده محترم شهرستان دماوند در مجلس شورای ملی، قضات عالیقدر، آقایان مهندسین وکارمندان محترم وزارت آب وبرق، فرماندار معظم، روساو کارمندان محترم ادارات، شهردار و اعضای محترم انجمن شهر شهرستان‌دماوند بازرگانان و اصناف محترم تهران، قاطبه‌اهالی‌شریف شهرستان دماوند، دماوندیهای محترم‌تهران،خویشان ودوستان که بمناسبت درگذشت پدر عزیزمان با بزرگواری و صمیمیت کامل ابراز همدردی و تشریك مساعی فرموده ویا بوسیله تلگراف - نامه و مطبوعات موجبات تسلی خاطرمان‌رافراهم فرموده‌اندسپاسگزاری نموده سلامتی و بقاء عمر همگان را مسئلت مینمائیم.

آ-۳۵۱۱۷ خانواده‌شاه‌محمدی

تسلیت

خانم مهناز و مهدخت کریمی

بانهایت تاسف وتاثردرگذشت پدر بزرگوارتان رابشما و خانواده محترم تسلیت گفته خودرا درغم‌بزرك شما شریك میدانیم

آ-۶۹۵۹۰ پروانه و پریچهر جمالی

جناب آقای علی‌اکبر صدرحاج‌سیدجوادی

بانهایت اندوه وتاثر مصیبت وارده رابه‌آنجناب و خاندان جلیل تسلیت عرض نموده بقاء عمروسعادت شمارا از خداوند خواهانم.

بهمن دقیقی (الموتی)

آ-۶۹۴۷۰

دبیرمحترم خانم نیکبخت

اندوه عظیمتان را درك میکنیم و خودرا در غم شما سهیم میدانیم تسلیت مارا بپذیرید.

دانش‌آموزان کلاس سوم‌ث آموزشگاه دخترانه‌خزائلی

آ-۳۵۰۴۵

بمناسبت درگذشت تاسف‌انگیز جناب آقای دکتر عبدالحسین اردلان بدینوسیله مراتب تاسف‌وتاثرخود راحضور بازماندگان آن مرحوم بویژه خانم محترم‌و فرزندان گرامی ایشان و جناب آقای دکتر اسمعیل اردلان وآقای محمدحسن اردلان و خانم سیاح عرضه میدارد.

دکتر یونس پرهامی

آ-۳۵۱۰۵

تیمسار سرلشگر شیرین‌سخن

بااندوه فراوان مصیبت وارده را از سوی خودو همکارانم بحضور آن‌تیمسار ارجمند تسلیت عرض نموده دوام عمر و عزت بازماندگان را از یزدان پاك مسئلت مینمایم.

شیراز - سرلشگر محسنی شبستری

آ-۶۹۵۰۰

جناب آقای عباسی ریاست آموزش و پرورش خوی

کارکنان دبستان و دبیرستان حکیم قطران‌جامی باکمال تاسف وتاثر درگذشت شادروان ابویتان رابه جنابعالی و خانواده جلیل تسلیت‌عرض نموده سلامتی آن خانواده محترم راازدرگاه ایزدی مسئلت‌مینمایند.

بنیادی، خضرلو، عبدالی، یعقوب‌زاده، خلیل‌نژاد رحیمی، زمانلو، تقی‌زاده، مرتضوی، کریم‌زاده، آیرملوزاده، کاروانی، صفرعلیزاده، یعقوبی،دعاگو قلیلو، شاهقلیان، احمدی، علیمحمدی، اعرابی

آ-۶۹۵۰۴

سرکار علیه‌بانو عشرت شریف‌رازی

رئیس محترم دبیرستان خزائلی

مراتب همدردی و تسلیت خود و عموم دبیران‌و کارکنان دبیرستان خزائلی را بمناسبت مصیبت‌وارده بسرکار علیه و همهٔ افراد خاندان جلیل‌معروض‌میدارد

آ-۳۹۵۳۴ دکتر خزائلی

سرکار سرهنك دکتر حسینقلی اردلان

من و همکارانم مصیبت وارده را بسرکار و کلیه بازماندگان تسلیت میگوییم.

آ-۳۵۰۶۷ مترتیپ معین‌زاده

سرکار سروان فهندژ

مصیبت وارده را بجنابعالی و سرکار علیه خانم بویژه فامیل محترم قهرمانی تسلیت عرض‌نموده‌سلامت وبقاء عمر آن خاندان را از درگاه ایزد متعال خواهانم

فرج‌اله فراهانی، گروهبان دوم وظیفه توپخانه

آ-۳۵۰۵۹ علیرضا فراهانی

جناب آقای دکتر مرتضی حشمت‌پور

مصیبت وارده را تسلیت عرض نموده و بقای‌عمر جنابعالی و سایر بازماندگان عزیز را از خداوندبزرك مسئلت داریم.

رشت - دکتراحمد ذیگلری، دکتر قره‌گوزلو، مهندس منصور شاهین، سروان تسلیمی

آ-۶۹۵۶۲

افسران، درجه‌داران، افراد گروهان‌سوم‌مرکز آموزشی عجب‌شیر مصیبت وارده را به همکارارجمند خود سرکار ستوان یکم مکی تسلیت میگویند.

سروان علی‌اکبرسپاسی

بافرونشستن طغیان رودخانه های «کر» و «سیوند» :

ساکنان نقاط سیلزده فارس از محاصره نجات یافتند

راههای نقاط سیلزده در فارس فعلا قابل عبور و مرور نیست
حدود هزار نفر سیلزدگان فارس د رمساجد و مدارس نگهداری می‌شوند
برف و سرمای فوق‌العاده سراسر خراسان را فراگرفت

خبرنگار ما در شیراز آخر وقت روز گذشته اطلاع داد:پس از یك هفته متوالی که از طغیان رودخانه های کر و سیوند در فارس میگذشت از صبح‌امروز آب این رودخانه ها کم‌کم پائین رفت و ساکنان نقاطی که در محاصره سیل قرار گرفته‌بودند کم‌کم از محاصره نجات یافتند.

باوجود کاهش ارتفاع آب‌رودخانه های کر و سیوند و کم‌شدن خطر سیل مجدد ، هنوز رفت و آمد در قراء سیلزده بعلت گل و لای بیش از حد راهها امکان‌پذیر نمیباشد واحتمالا تا چند روز دیگر نمیتوان بآسانی ازراه های نقاط سیلزده عبور کرد.

کمك مداوم امدادگران شیر و خورشید سرخ‌بساکنین مناطق سیلزده فارس همچنان ادامه‌دارد .

ظرف ۲۴ ساعت گذشته بیش از دویست و پنجاه تخته پتو ، یکصد و پنجاه تخته چادر ، مقدار زیادی خواربار، سیگار وکبریت ، یك‌تن آرد ویك تن خرما توسط هلی‌کوپتر بنقاط آسیب دیده حمل گردید ضمنا چون چندین قریه از توابع شیراز دراطراف ممسنی در محاصره سیل میباشند ، تعدادی پتو و چادر ومقداری آذوقه توسط هلی‌کوپتر باین مناطق فرستاده شد .

* جلسات کمیته امداد

کمیته امداد که‌در مرودشت تشکیل شده‌است هر ۲۴ ساعت یکبار تشکیل جلسه میدهد . در این جلسات میزان خسارات وتلفات سیل اخیر توسط اعضاء کمیته مرکب ازروسای ادارات مرودشت ، اعضاء جمعیت شیر و خورشید سرخ ، انجمن شهرومعتمدین شهر مرتبا برآورد و رسیدگی میگردد و صورت تهیه شده خسارات تحویل استانداری فارس میگردد

* دستور استاندار

بدستور آقای صدری استاندار فارس به آقایان شهردار بخشدار ، فرمانده ژاندارمری‌مرودشت ماموریت داده شد که بدهات سیلزده عزیمت نموده وصورت کامل خسارات وارده بآن مناطق را تهیه نمایند .

هم‌اکنون در حدود بیش از هزار نفر ازافرادیکه در جریان سیل اخیر بیخانمان شده‌اند توسط شهرداری مرودشت درمساجد، مدارس ، گاراژها و منازل افراد نیکوکار نگهداری می‌شوند .

*دریاچه‌ای بزرك

خبرنگار ما درشیراز که روزگذشته برای بازدیدمناطق سیلزده بمرودشت عزیمت نموده‌بود گزارش داد : بااینکه آب رودخانه‌های گر و سیوند پائین رفته‌است معذلك‌دشت‌بزرك «آهوچر» که مزارع گشاورزی زارعین مرودشت در آن قرار دارد همچنان بصورت دریاچه‌ای عظیم باقیمانده است هنوز بعلت بدی وضع راهها ارتباط تلفنی بین شیراز ـ مرودشت برقرار نشده است .

* برف سنگین درخراسان

ریزش برف باردیگر از صبح روز پنجشنبه در مشهد و اطراف آغاز گردیده که همچنان بشدت ادامه دارد .

کلیه راههای خراسان پوشیده از برف میباشد و راه‌شوسه‌تهران‌ـ مشهد از طریق فیروزکوه بکلی مسدود است و عبورومروربین‌تهران و مشهد از طریق جاده کناره نیز بسختی انجام میگیرد .

گزارش رسیده حاکیست ۵ روز است ریزش برف درشهرستانهای نیشابور ، سبزوار ، واسفراین‌ادامه دارد و روز گذشته براثر جاری شدن سیل دهکده‌ای بنام قلعه‌نو واقع در ۶ کیلومتری نیشابور طعمه سیل شد و بکلی ویران گردید .

در این واقعه بیش از ۲ هزار راس گوسفند و کلیه اسباب و اثاثیه اهالی از بین رفت و ۳نفر باسامی احمد فرزند حسین ، رضا ارجمندی وبراتعلی فرزند غلام زیر آوار ماندند و کشته شدند .

* برف وباران درنیشابور

همچنین در قریه‌دیگری معروف بدهکده فردوس‌براثر جریان‌سیل ۲۵خانه روستایی ویران شد و خسارات زیادی بصاحبان آنها وارد آمد . بعلت ریزش برف توام با رگبارهای شدید باران در نیشابور سیل مهیبی جریان یافت وخیابانها و کوچه‌های شهر را فرا گرفت و ماموربن شهرداری‌بلافاصله‌باکمك اهالی با کلیه وسائل و امکانات برای پیش‌گیری از خرابی خانه‌هاو خسارات ناشی ازسیل بفعالیت پرداختند .

* درسرخس وکلات

آخرین گزارش رسیده از شهرستانهای کلات و سرخس حاکیست تاکنون کوشش ماموربن برای رساندن آذوقه ، نفت ، قندو شکرو سایر مایحتاج‌زندگی جهت محاصره شدگان برف در این دو شهرستان بجائی نرسیده وساکنین این‌مناطق همچنان‌درمضیقه هستند . ضمنا براثر مسدود بودن راههای کلات و سرخس متجاوز از یك میلیون و پانصد هزار راس احشام متعلق بکشاورزان این مناطق در نتیجه کمبود علوفه در معرض تلف شدن‌میباشند و چنانچه اقدام فوری جهت باز کردن راههای کلات و سرخس و رساندن علوفه باین احشام بعمل نیاید کلیه آنها از بین خواهند رفت .

قبلا باطلاع خوانندگان عزیز رسید که در بحبوحه حمله‌سیلاب به خانه های کرانه کارون،هنگامی که امداد گران‌باقایق بکمك‌مردم سیل‌زده شتافته بودند ، زنی بنام‌بدریه درختی ۲۳ ساله در قایق موتوری وضع حمل کرد و پسری بدنیا آورد‌که اورا « شانس » نام نهادند .

عکس‌بالا بدریه درختی زائورادر حالیکه نوزاد خود «شانس»را در بغل گرفته است نشان‌میدهد .

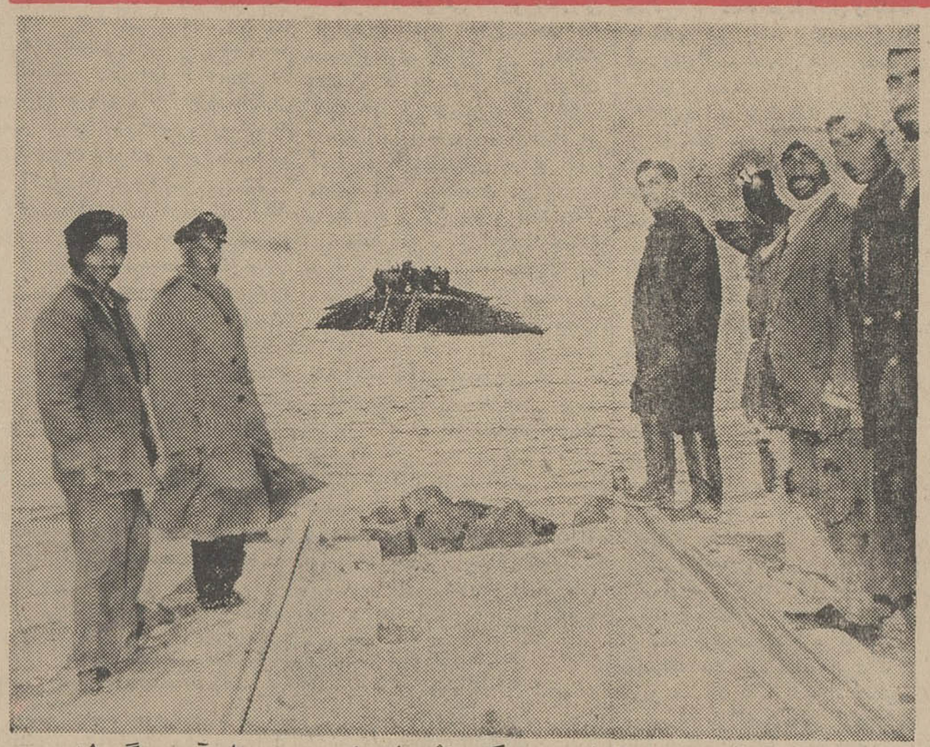

این عکس خط‌آهن جنوب رانشان میدهد که دراثر جاری شدن‌سیل، دچار آب بردگی شده ودر نقاط مختلف بکلی از بین رفته است .

* تاخیر قطار

راههای درگز ـ باجگیران ـ فاروج نیز بدنبال ریزش‌برف‌مسدود گردیده‌وتلاش ماموربن وزارت راه برای باز کردن راههما کماکان ادامه دارد.

راه آهن تهران مشهد باز است ولی بعلت سیل‌بردگی و خرابی‌راه در بین ایستگاههای شاهرود و سمنان قطار با ۸ تا ۹ ساعت‌تاخیر به‌مشهد میرسد .

* ۲۱ نفردر محاصره برف

یکهفته‌متوالیست ریزش برف و باران در سبزوار ونقاط اطراف آن شروع شده و بطور پراکنده ادامه دارد. ریزش برف درسبزوار باعث انسداد راههای فرعی و ارتباطی گردیده وسرمای شدیدی شهر را دربر گرفته است .

سه‌روز قبل هیئتی‌مرکب ازپیست ویك نفراز دامداران‌قریه «غنی‌آباد» که‌در صدو پنج کیلومتری غرب سبزوار قراردارد. برای برگرداندن شترهای‌خود به‌نزدیکی‌قریه حرکت کردند ولی بعلت ریزش برف‌شدید درآ محاصره برف قرار گرفتند .

طبق اطلاع واصله بعداز ظهردیروز جسددونفر ازآنهادرحوالی‌قریه‌غنی‌ـ آباد پیداشد و بدنبال آن سومین جسد نیز درسه کیلومتری قریه کشف گردید .

هم‌اکنون جستجو برای یافتن سایر دامداران ادامه دارد . گفته میشود ممکن است بعلت سرمای شدید وریزش برف سنگین ۱۸نفر بقیه دامداران مذکور نیزجان‌خود را از دست داده باشند .

* دوکودك قربانی‌آوار شدند

ریزش بارانهای پی‌درپی در سبزوار باعث جاری شدن سیلاب در کوچه هاو خیابانها گردیده و در چندنقطه شهر باعث خرابی وویرانی منازل مسکونی گردیده است‌روز گذشته بعلت ریزش ساختمانی در شهر سبزوار سه دختر بچه خردسال که دراطاق خوابیده بودند زیر آوار رفتند و دونفر از آنان بعلت شدت جراحات وارده درگذشتند ، حال دختربچه دیگری‌که دراین واقعه مجروح گردید چندان رضایتبخش نمی‌باشد .

* هجوم گرگها

بدنبال سرمای فوق‌العاده هوادر سبزوار ازچندروز قبل هجوم‌گرگها های گرسنه باطراف شهر شروع شده ودراوائل‌شب خیابانهای‌سبزوار بکلی ازجمعیت خالی میشود .

پریشب چند گرگ‌گرسنه در حومه بچند راس از احشام حملەور شدند ودر نتیجه دوراس الاغ رااز هم دریدند .

* در گرگان

ریزش باران شدیداز صبح‌پنجشنبه درگرگان شروع شدو تا شب با همان شدت ادامه داشت . هوای‌این منطقه سرد است و کلیه راههای اصلی گرگان نیز باز میباشد .

* سرمادرقزوین

هوای امروز قزوین ابری وفوق‌ـ العاده سرد است . کلیه راههای اصلی باز است ولی‌راههای فرعی قزوین قسطین،وقزوین بهرام آباد همچنان مسدوداست و ارتفاع‌برف در بعضی از این نقاط بده مترمی‌ـ رسد .

از طرف اداره راه عده‌ای مامور با دستگاههای مختلف برای باز کردن اینراهها بطول راه اعزام شده‌اند ولی‌تاکنون تلاش‌آنهابجائی‌نرسیده وراه هنوز مسدود میباشد .

یك هدیه نفیس‌وهیجان‌انگیز برای تمام خانواده‌ها

نظر به فوق‌العاده بودن فیلم «قصه جنگل» و بخاطر رفاه مشتریان و جلوگیری از ازدحام

برای اولین بار دو سینمای

پارامونت و سینه‌موند

این فیلم راتواما نمایش خواهند داد

شاهکار شاهکارهای والت‌دیسنی

قصه جنگل

THE JUNGLE BOOK

رنگی

نخستین فیلم کارتون در تاریخ سینما که‌رکوردفروش خارق‌العاده آن تمام محافل سینمائی جهان را به حیرت افکنده است .

برنده پلاك طلا و جایزه بهترین فیلم بلند در سومین فستیوال بین‌ـ المللی فیلمهای کودکان تهران ۱۳۴۷

آ ـ ۶۹۴۲۴

برنامه‌امشب‌سینماهای

ادئون

رادیوسیتی

ب.ب ـ نیاگارا

فرانك سیناترا درفیلم

محصول برادران وارنر

خاطرات‌سفر تیم‌پرسپولیس

بقلم ستاره فوتبال ـ کلانی

عکس چهار رنگ پرسپولیس

مصاحبه‌ای نو باچهره‌ای‌نو از نادرنادرپور

آغاز رفراندوم توپ طلائی

برای‌انتخاب‌بهترین هنرپیشگان سال دوشنبه ها

جوانان‌یك‌نشریه‌استثنائی برای‌همه

دوگاز

کامل‌ترین وارزان‌ترین‌اجاق گاز

کارگاز

شرکت مجاز ازطرف شرکت ملی گاز ایران برای

لوله‌کشی گاز منازل و تأسیسات

تهران ـ خیابان شیراز (بهجت‌آباد) شماره ۱۴۹ تلفن ۶۱۲۸۸۶

بی دلهره

هوا دارد تاریك میشود

اما اینها برای برگشتن بشهر

عجله‌ای ندارند .

ورزشگاههای زمستانی هر قدر دور دست و صعب‌العبور باشند با آریا و شاهین‌که قدرتمند و زیباست‌سروقت‌به‌پیست‌دلخواه‌خودخواهید رسیدوهرگزدلهره‌بازگشت‌رانخواهیدداشت

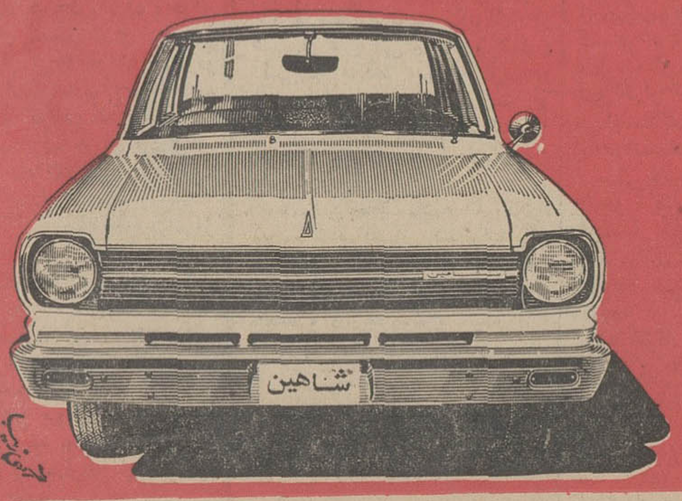

شرکت سهامی جیپ

اولین کارخانه سازنده اتومبیل و بیشروصنعت اتومبیل سازی در ایران

مجالس ترحیم

بانهایت تاسف درگذشت شادروان مرحوم منوچهر بهزادی شهردار گنبد کاوس راباطلاع میرساند مجلس ترحیم آن مرحوم روز یکشنبه ۱۳ بهمن از ساعت ۹ الی ۱۱ در خانقاه صفی‌علیشاه برگزار خواهدشد.
۲ـ۲ آ_۳۴۹۸۳ وزارت کشور

بانهایت تاسف درگذشت شادروان سرکارسرهنگ بازنشسته ژاندارمری منوچهر بهزادی راباطلاع میرساند مجلس ترحیم آن شادروان از ساعت ۹الی ۱۱ صبح روز یکشنبه ۱۳ر۱۱ر۴۷ در خانقاه صفی‌علیشاه برگزار خواهد شد.
ژاندارمری کل کشور
۲ـ۲ آ_۳۴۹۸۳

انجمن مطبوعات ایران بدینوسیله درگذشت شادروان سرهنگ منوچهر بهزادی برادر همکارگرامی خود آقای دکتر علی بهزادی مدیر مجله سپیدوسیاه را باطلاع میرساند. مجلس ختم آن مرحوم روز یکشنبه ۱۳ بهمن از ساعت ۹ تا ۱۱ در خانقاه صفی‌علیشاه برقرار میباشد.
انجمن مطبوعات ایران

نمایندگان دشت‌گرگان در مجلس شورای ملی باکمال تاسف درگذشت ناگهانی شادروان سرهنگ منوچهر بهزادی شهردار منتخب گنبد کاوس راباطلاع همشهریان عزیز میرساند. بهمین‌مناسبت مجلس تذکری از ساعت ۹ صبح الی ۱۱ روز یکشنبه ۱۳ بهمن ماه در خانقاه صفی‌علیشاه برقرار خواهد بود.
مهدی تهرانی ـ رحمت‌الله فهیمی
۲ـ۲ آ_۳۴۹۸۳

باکمال تاسف وتاثر بدینوسیله فوت ناگهانی شادروان سرهنگ بازنشسته ژاندارمری منوچهر بهزادی شهردار انتخابی گنبد کاوس را باطلاع فامیل و دوستان وآشنایان میرساند. مجلس ترحیم مردانه آن مرحوم روز یکشنبه ۱۳ بهمن ماه از ساعت ۹ صبح الی یازده در خانقاه صفی‌علیشاه و مجلس ترحیم‌زنانه از ساعت ۱۱الی یکساعت بعدازظهر همان روز درهمان محل برقرار میباشد.
سرهنگ غلامحسین بهزادی ، بتول بهزادی ، فاطمه بهزادی ، محمدبهزادی ، نادربهزادی، دکترعلی بهزادی داریوش بهزادی، بهروز بهزادی، ژاله بهزادی، شاهرخ بهزادی ، پرویز بهزادی
خانواده‌های : بهزادی ، احمدیان ، ولائی، بهزادپور پلاسید ، صدیق‌بهزادی ، سخنور ، دفتری ، کیا ، کیانوری ، اسفندیاری ، امجدی، امینی‌نوری ، درگاهی ماماقانی ، ملک‌خسروی، نوائی ، صاحب‌جمع، نوربخش سعید سیمرغ ، اکبر ، حسیمی ، نیکوئی ، مهندس کمالی ، بهجت ، بهمنیار ، دولتشاهی ، محبوبی ، هادیان، سجادی، دکتر قاسمی ، انشائی، حاج‌سیدذوالنور
۲ـ۲ آ_۳۴۹۸۳

در مسجد جامع گنبد کاوس

بمناسبت‌فوت شادروان سرهنگ منوچهر بهزادی شهردار انتخابی گنبد کاوس مجلس ترحیمی‌ازساعت ۳تا۵ بعدازظهر روز یکشنبه ۱۳ر۱۱ر۴۷ در مسجد جامع شهر برگزار است.
کارکنان شهرداری گنبد کاوس
آ_۶۹۵۹۴

باکمال تاسف بانو : ف ـ اشرف‌السادات همائی‌مقدم را باطلاع دوستان‌و خویشاوندان میرساند. مجلس ختم آنمرحومه روز یکشنبه (۱۳) بهمن‌ماه جاری از ساعت ۲ونیم تا۵ عصر در مسجدولی‌عصر(ع) خیابان حشمت‌الدوله جنب خیابان کیوان‌منعقدمیباشد
خانواده‌های : سیدرضاهمائی مقدم ، سرهنگ سیدعباس همائی‌مقدم ، حسن همائی مقدم ، علی‌اکبر ابراهیمی ، محمدحافظی ، محمدحسن فیض‌بخش ، اسمعیل‌عباسی
آ_۳۵۱۰۹
بعموم بازماندگان آنمرحومه مصیبت‌واردەراتسلیت میدهیم

خانواده‌های : ناوی ، سیادتی ، آقابابائی ، علامیر، امیری ، مهری ، شفائی ، مفتاح ، دادخواه ، شقاقی، غفوری ، نبوی ، ابراهیمی ، رحمن‌پناه ، فرشچی ، محمدیان ، خلقی
درگذشت شادروان علی‌ناوی راباطلاع میرساند مجلس ختم فقیدسعید از ساعت ۱۰الی ۱۲ صبح روز دوشنبه ۱۴ر۱۱ر۴۷ درخانقاه صفی‌علیشاه منعقدمیباشد.
دکتر ضیاءالحق ناوی ، سرهنگ فرامرز ناوی ، مهندس حسین ناوی ، دکتر احمد سیادتی ، کاظم آقابابائی ، تیمور علامیر ، غلامحسین علامیر
۱ـ۲ آ_۳۴۹۲۷
بعموم بازماندگان آنمرحوم مصیبت وارده راتسلیت میدهیم

باکمال تاسف درگذشت مادر عزیزمان مرحومه بانو افتخارالسادات میرزاخانی را باطلاع فامیل و آشنایان میرساند. مجلس ترحیم‌زنانه از ساعت۳تا۵ بعدازظهر روز یکشنبه فردا در منزل آن مرحومه‌واقع در زعفرانیه ـ خیابان منصور ـ کوچه منصور شماره ۱۵ منعقد میباشد. بنابوصیت آن مرحومه مخارج ختم مردانه صرف امور خیریه خواهد گردید.
عزیزاله میرزاخانی ـ اشرف‌ورجاوند ناصری
آ_۳۵۱۴۷
بعموم بازماندگان آنمرحومه مصیبت‌واردەراتسلیت میدهیم

خانواده‌های : مولائی ، رفیعی ، کاظمی ، رئیسی عمرانی ، مصطفوی ، مهری :
درگذشت مرحومه مغفوره بانو معصومه مولائی طالقانی را باطلاع اقوام و آشنایان میرساند. مجلس ترحیم مردانه وزنانه آنمرحومه از ساعت ۳تا۵ بعداز ظهر روز یکشنبه ۱۳ر۱۱ر۴۷ در مسجد صادقیه واقع در خیابان خوش‌بین چهارراه هاشمی و بوستان‌سعدی منعقد است.
آ_۳۵۰۵۱
بعموم بازماندگان آنمرحومه مصیبت‌واردەراتسلیت میدهیم

بانهایت تاسف درگذشت بانو گوهرشاد آهنگران را باطلاع میرساند. مجلس ختم مردانه آن مرحومه از ساعت ۱۵ تا۱۷ روز یکشنبه ۱۳ر۱۱ر۴۷ درمسجد سجاد شاهرضا اول خیابان فخررازی و مجلس‌ختم‌زنانه همان روز در منزل وشخصی خیابان ناهید کوچه‌زحل شماره ۲۹ برگزار میشود.
حاج‌علیرضاحقیقت‌فرد ، علی‌اکبر آهنگران ، حاج‌حسین فروتن‌فر ، حاج عبداله اسناوندی ، منصور ثنائی ، فیروز کوهی
آ_۳۵۰۸۳
بعموم بازماندگان آنمرحومه مصیبت‌واردەراتسلیت میدهیم

درگذشت شادروان غلامعلی گلبادی برادرارجمند تیمسار سرلشکر غلامحسین گلبادی مشاورو همونه گرامی کمیسیون ارتشی جشن شاهنشاهی ایران را به‌آگاهی میرساند. مجلس یادبود آن‌روانشادازساعت ۹تا۱۱ بامداد روز یکشنبه ۱۳ر۱۱ر۴۷ در مسجد فخرالدوله برگزار میگردد.
کمیسیون ارتشی‌شورای‌مرکزی جشن شاهنشاهی‌ایران
آ_۳۵۱۴۹

باکمال تاثر درگذشت شادروان غلامعلی گلبادی برادر ارجمند تیمسار سرلشکر غلامحسین گلبادی معاون مدیرعامل کمیته ملی پیکارجهانی با بیسوادی راباطلاع عموم دوستان و همکاران و معلمین پیکار با بیسوادی میرساند. مجلس ترحیم آن شادروان از ساعت ۹تا۱۱ صبح روز یکشنبه سیزدهم بهمن ماه ۱۳۴۷ در مسجد فخرالدوله واقع در دروازه شمیران برگزار خواهد شد
کمیته ملی پیکار جهانی بابیسوادی
آ_۶۹۵۴۸

بانهایت تاسف وتاثر درگذشت شادروان غلامعلی گلبادی را باطلاع دوستان وآشنایان میرساند مجلس ترحیم فقیدسعید از ساعت ۹تا۱۱ روز یکشنبه‌سیزدهم ماه‌جاری در مسجد فخرالدوله برگزار میشود.
رضاگلبادی ، مرتضی گلبادی ، شهرام گلبادی، مهین گلبادی ، شهین گلبادی ، شعله گلبادی، سرلشگر گلبادی ، وخانواده‌های : گلبادی ، خان‌زاده ، گرمان، گرامی‌فر ، وزیری ، گلبازخانی ، صفا ، ساقیها ، پرتوی ، تبریزی ، وخانواده‌های واسته
۲ـ۲ آ_۳۵۰۲۳

بدینوسیله درگذشت آقای مهدی کاتوزیان کارمند بانک‌رهنی ایران را اعلام وضمنا باستحضار میرساند که برطبق خواسته آن مرحوم مجلس ختم در مساجد و یادر منزل ترتیب‌داده نخواهدشد.
همسر متوفی ـ صدیقه‌مظاهری

باکمال تاثر فوت مرحوم پدرمان آقای دکتر مهدی کاتوزیان کارمند بانک رهنی‌ایران را باطلاع‌میرسانیم طبق وصیت آن مرحوم هیچگونه مجالس ختمی در مساجد و در منزل‌برپا نخواهد شد. کلیه هزینه‌های مربوطه صرف امور خیریه خواهد شد.
منیژه کاتوزیان ـ علی کاتوزیان ـ شهرضا کاتوزیان
آ_۳۵۰۴۳
مصیبت وارده را بعموم بازماندگان آن مرحوم تسلیت میدهیم

خانواده‌های : آغاسی‌گرکانی ، قریب ، شکوری طالبی ، همتی ، حاج‌محسنی ، علیشاهی ، سعیدی ، معصومی ، عقیلی ، رئیس‌قاسمی ، عظیما
بانهایت تاسف درگذشت بانوطیبه قریب گرکانی عیال آقای کربلائی‌ابوطالب آغاسی گرکانی راباطلاع کلیه آشنایان و بستگان میرسانند. مجلس ترحیم مردانه آنمرحومه از ساعت۳تاه بعدازظهر روزیکشنبه ۱۳ر۱۱ر۴۷ در مسجد فاطمیه واقع در شهباز خیابان ناصری منعقد و ختم زنانه هم در همان روز و ساعت‌در منزل آقای حاج‌احمد شکوری واقع در خیابان کرمان کوی ایلخانی کوچه صرافی شماره ۶۷ برقرارمیباشد
آ_۳۵۰۴۷
مصیبت وارده را بعموم بازماندگان آنمرحومه تسلیت میدهیم

بانهایت تاسف و تاثر درگذشت ناگهانی مرحومه مغفوره عزت‌السادات رئیسی (مشکوة) را باطلاع کلیه دوستان و آشنایان میرساند. مجلس ختم زنانه آن مرحومه روز دوشنبه ۱۴ بهمن‌ماه از ساعت ۳ تاه‌بعداز ظهر در (خانقاه نعمت‌اللهی) واقع در میدان شاهپور خیابان مهدیخانی ـ خیابان بلورسازی کوچه خانقاه منعقد خواهد بود. هزینه برگزاری مراسم ختم‌مردانه نیز صرف امور خیریه می‌گردد.
خانواده‌های : رئیسی ، مشکوة ، شمس ، بانکی سرمدی ، رفعتی ، سلیمی ، پایا
۱ـ۲ آ_۵۱۱۳
مصیبت وارده را بعموم بازماندگان آنمرحومه تسلیت میدهیم

بانهایت تاسف درگذشت شادروان مرحوم‌مغفور آقای‌محمدکریم باشی راباطلاع دوستان و آشنایان میرساند. مجلس ترحیم آنمرحوم روز یکشنبه ۱۳ بهمن از ساعت ۳الی ۵ بعدازظهر در مسجد حاج‌حسن خیابان بوعلی و مجلس ترحیم زنانه در همان روز و همان ساعت در منزل شخصی آنمرحوم واقع در میدان شاهپور ـ بازارچه‌قوام‌الدوله کوچه انجمن منزل باشی برقرار است.
خانواده‌های : باشی ، عدنانی ، آقاجانی ، لاله ، امجدی ، برومند ، الهیاری ، شمسیان ، رادگانی ، کاویانی ، جعفری ، نصرتی، خطیب شهیدی، ناصرآبادی
آ_۳۵۱۰۱
بعموم بازماندگان آنمرحوم مصیبت وارده‌راتسلیت میدهیم

بانهایت تاسف و تاثر درگذشت ناگهانی مرحومه مغفوره عزت‌السادات رئیسی (مشکوة) را باطلاع کلیه دوستان و آشنایان میرساند. مجلس ختم زنانه آن مرحومه روز دوشنبه ۱۴ بهمن‌ماه از ساعت ۳ تاه‌بعداز ظهر در (خانقاه نعمت‌اللهی) واقع در میدان شاهپور خیابان مهدیخانی ـ خیابان بلورسازی کوچه خانقاه منعقد خواهد بود. هزینه برگزاری مراسم ختم‌مردانه نیز صرف امور خیریه می‌گردد.
خانواده‌های : رئیسی ، مشکوة ، شمس ، بانکی سرمدی ، رفعتی ، سلیمی ، پایا
۱ـ۲ آ_۵۱۱۳
مصیبت وارده را بعموم بازماندگان آنمرحومه تسلیت میدهیم

بانهایت تاسف درگذشت شادروان مرحوم‌مغفور آقای‌محمدکریم باشی راباطلاع دوستان و آشنایان میرساند. مجلس ترحیم آنمرحوم روز یکشنبه ۱۳ بهمن از ساعت ۳الی ۵ بعدازظهر در مسجد حاج‌حسن خیابان بوعلی و مجلس ترحیم زنانه در همان روز و همان ساعت در منزل شخصی آنمرحوم واقع در میدان شاهپور ـ بازارچه‌قوام‌الدوله کوچه انجمن منزل باشی برقرار است.
خانواده‌های : باشی ، عدنانی ، آقاجانی ، لاله ، امجدی ، برومند ، الهیاری ، شمسیان ، رادگانی ، کاویانی ، جعفری ، نصرتی، خطیب شهیدی، ناصرآبادی
آ_۳۵۱۰۱
بعموم بازماندگان آنمرحوم مصیبت وارده‌راتسلیت میدهیم

بانهایت تاسف درگذشت شادروان مرحوم‌مغفور آقای‌محمدکریم باشی راباطلاع دوستان و آشنایان میرساند. مجلس ترحیم آنمرحوم روز یکشنبه ۱۳ بهمن از ساعت ۳الی ۵ بعدازظهر در مسجد حاج‌حسن خیابان بوعلی و مجلس ترحیم زنانه در همان روز و همان ساعت در منزل شخصی آنمرحوم واقع در میدان شاهپور ـ بازارچه‌قوام‌الدوله کوچه انجمن منزل باشی برقرار است.
خانواده‌های : باشی ، عدنانی ، آقاجانی ، لاله ، امجدی ، برومند ، الهیاری ، شمسیان ، رادگانی ، کاویانی ، جعفری ، نصرتی، خطیب شهیدی، ناصرآبادی
آ_۳۵۱۰۱
بعموم بازماندگان آنمرحوم مصیبت وارده‌راتسلیت میدهیم

باکمال تاسف درگذشت مرحوم مغفور خلدآشیان پدر گرامیم آقای حاج‌علینقی آثم را باطلاع اقوام و دوستان میرساند. مجلس تذکری‌روزیکشنبه ۱۳ر۱۱ر۴۷ از ساعت ۹تا۱۱ صبح درمسجد حاج شیخ عبدالحسین (آذربایجانیها) برقرار شرکت مومنین‌موجب‌اجراست.
الاحقر حاج‌سیدعلی‌اصغر خوئی ، الاحقر حاج سیدابراهیم میلانی ، الاحقر سیدمهدی کماری، الاحقر حاج‌سیدعلی‌انگجی ، الاحقر حاج‌احمد رجبی

درگذشت شادروان مرحوم‌مغفور آقای حاج‌علینقی آثم راباطلاع دوستان‌میرساند. مجلس ختم آن مرحوم‌روز یکشنبه ۱۳ر۱۱ر۴۷ از ساعت ۹تا۱۱ صبح در مسجد حاج‌شیخ عبدالحسین (آذربایجانیها) برگزارمیشود.
الحاج بزرگ‌ابوحسین

باکمال تاسف درگذشت شادروان مرحوم‌مغفور آقای حاج‌علینقی آثم پدر گرامی همکار محترم ما آقای حاج‌حسین آثم راباطلاع کلیه دوستان وآشنایان میرساند. مجلس ختم آن مرحوم روز یکشنبه ۱۳ بهمن‌ماه ازساعت ۹تا۱۱ صبح‌درمسجدشیخ‌عبدالحسین (آذربایجانیها) برگزار میشود امیداست باتشریف‌فرمائی خود روح آن‌مرحوم راشاد فرمائید.
آ_۳۵۰۷۹ جامعه راهنمایان حج

باکمال تاسف وتاثر درگذشت مرحوم مغفور خلدآشیان پدر گرامیم آقای حاج‌علینقی آثم‌را باطلاع اقوام و دوستان میرساند. مجلس ترحیم فقیدسعید روز یکشنبه ۱۳ر۱۱ر۴۷ از ساعت ۹تا۱۱ صبح در مسجد حاج‌شیخ عبدالحسین (آذربایجانیها) برقرار است و مجلس ختم زنانه نیز در همان روز و ساعت‌در منزل آن مرحوم واقع در خیابان شهباز مقابل مسجد سلمان کوچه نقره‌چی پلاک ۲۴ برگزار میشود.
حاج‌حسین آثم ، و خانواده‌های : بزمی ، آثم، علافی ، رحیم‌زاده ، رضوانی ، جاوید ، حجازی، میلانی دادرس ، کاتوزیان ، مهرمحمدی ، دانش‌کوش ، امینیان ، حسینی ، بقائی ، مشیری ، حیدری
آ_۳۵۰۷۹
بعموم بازماندگان آنمرحوم مصیبت وارده راتسلیت میدهیم

بمناسبت درگذشت شادروان مرحوم سرکار سرهنگ محمد بواسحقی مجلس‌ترحیمی‌روز۱۱ر۱۱ر۴۷ در مسجد جامع شهر چالوس برگزار گردید.
از طرف مسیح بواسحقی ، عباس بواسحقی، علی اوسط بواسحقی ، علیرضا بواسحقی ، علی بواسحقی، مصطفی بواسحقی ، سلطان‌علی بواسحقی ، باب‌الله بواسحقی
آ_۶۹۶۳۸

باکمال تاسف درگذشت حاج‌حسن ارباب‌زاده‌را باطلاع دوستان و آشنایان میرساند. مجلس ترحیم آن‌مرحوم یکشنبه ۱۳ بهمن‌ماه از ساعت ۲ونیم‌تا ۵ بعدازظهر دربازار مسجد جامع منعقد است و مجلس ختم‌زنانه در همانروز میدان شاه‌باغ‌حاجی‌محمدحسن مقابل کارخانه برادران پلاک ۲۴ منعقد است.
احمدارباب‌زاده ، مهدی ارباب‌زاده خانواده‌های کاظم‌زاده ، کامران ، نوخاسته ، صریحی‌فرد، رجائی، خاک‌نگارمقدم ، بنکدار ، غفارپور ، شهیری ، ذابحی، حاجی‌آقائی ، انتصاری ، قمصری ، کریم‌زاده، شاه‌علی، اخوان ، اعتماد ، ممیزی ، منصوری ، وحدت ، ضرابی، معتمد
آ_۳۵۰۸۵
بعموم بازماندگان آنمرحوم مصیبت وارده‌راتسلیت میدهیم

یادبود

یکشنبه سیزدهم بهمن‌ماه‌مصادف با چهلمین‌روز درگذشت پدر عزیزمان محمدتقی مهین میباشد برای شادی روان‌فقید سعید مخارج برگزاری مراسم روز مذکور به‌مصرف امور خیریه خواهد رسید.
آ_۳۴۹۲۹ خانواده مهین

مجلس یادبود هفته درگذشت شادروان دکتر عبدالحسین اردلان روز یکشنبه ۱۳ بهمن‌ماه جاری (فردا) از ساعت ۳تاه بعدازظهر برمزار آن مرحوم‌در آرامگاه ظهیرالدوله برگزار خواهدشد.
آ_۳۵۰۴۹ دکتراسمعیل اردلان

چون روز یکشنبه ۱۳ر۱۱ر۴۷ مصادف با سوم مرحوم مغفور محمود درشتی میباشد از ساعت ۳ تا ۵ بعدازظهر در بریانک مسجد اعتماد برای شادی روح آنمرحوم مجلس ختم برقرار میباشد از تمام دوستان و آشنایان دعوت میشود برای شادی روح آن مرحوم شرکت فرمایند.
یدالله‌درشتی
آ_۳۵۰۵۵

هوالباقی

بانهایت تاسف وتاثر چهلمین روزدرگذشت‌فقید سعید سیدهادی پالیزبان را باطلاع اقوام و آشنایان میرساند. مجلس یادبود مردانه روز دوشنبه۱۴ بهمن از ساعت ۴تا۶ بعدازظهر و مجلس زنانه ۱۵ بهمن از ساعت ۴تا۶ بعدازظهر در منزل آن مرحوم واقع در خیابان بهار روبروی بیمارستان شهربانی کوچه‌وارسته برگزار خواهد شد.
خانواده پالیزبان و خانواده‌های وابسته
۱ـ۲ آ_۳۵۰۳۷

سپاسگزاری

از عموم دوستان و سروران گرامی که در مراسم تشییع جنازه و مجالس ختم و شب‌هفت پدر عزیزمان مرحوم اکبرخان یاورعشایری در تهران و قمو میانه شرکت فرموده و یابوسیله نامه و تلگراف موجب تسلی بازماندگان گردیده‌اند سپاسگزاری نموده و چنانچه در اثر تالمات روحی موفق بعرض تشکر حضوری نشده‌ایم پوزش می‌طلبیم.
سراصلان ، رضا، جلال‌الدین ، سعید، ایرج یاورعشایری
آ_۳۵۰۶۱

بسمه‌تعالی

بمناسبت درگذشت مرحوم مغفور خلدآشیان حاج‌علینقی آثم مجلس تذکری‌روزیکشنبه ۱۳ر۱۱ر۴۷ از ساعت ۹تا۱۱ صبح درمسجد حاج شیخ عبدالحسین (آذربایجانیها) برقرار شرکت مومنین‌موجب‌اجراست.
الاحقر حاج‌سیدعلی‌اصغر خوئی ، الاحقر حاج سیدابراهیم میلانی ، الاحقر سیدمهدی کماری، الاحقر حاج‌سیدعلی‌انگجی ، الاحقر حاج‌احمد رجبی

جمعیت شیروخورشیدسرخ ایران باکمال تاسف درگذشت ناگهانی دکترعبدالحمید شجاع‌نیا پزشک شایسته بیمارستان رضاشاه‌کبیر را باطلاع میرساند. مجلس یادبود زنانه و مردانه از ساعت ۳ الی۵ بعداز ظهر روز یکشنبه ۱۳ بهمن‌ماه جاری در مسجد مجد برگزار خواهد شد.
جمعیت شیروخورشید سرخ ایران
آ_۶۹۵۹۶

بانهایت تاسف درگذشت نابهنگام دکتر عبدالحمید شجاع‌نیا پزشک کاردان و لایق‌بیمارستان‌رضاشاه کبیر راباطلاع میرساند. مجلس یادبود زنانه و مردانه‌فقید سعید از ساعت ۳الی۵ بعدازظهر روز یکشنبه ۱۳ بهمن ۴۷ در مسجد مجد برگزار خواهد شد.
دبیر کل جمعیت شیروخورشید سرخ ایران و رئیس بیمارستان رضاشاه کبیر ـ دکترعباس نفیسی
آ_۶۹۵۹۶

دوستان و همکاران دکترعبدالحمید شجاع‌نیا با اندوه عمیق وتالم فراوان فوت جانگداز همکار آزاده و شریف‌خودرا باطلاع میرساند. مجلس یادبود زنانه و مردانه از ساعت ۳الی۵ بعدازظهر روز یکشنبه ۱۳ بهمن‌ماه جاری در مسجد مجد برگزار خواهدشد.
دکترنادر استوار ، دکتر حسن بهدادنیا ، دکتر حسین خسروانی ، دکترپرویز فروزان ، دکتر رضا کهنمونی ، دکترامیرناصر مصلح‌پور ، دکتر مهدی نورانی ، دکترشمس‌الدین وخشور ، دکتر فرشته‌نیلی ، دکترمهین‌آذربار ، دکترعلی‌طواف‌موتمن ، دکتر تقی دادستان ، دکتر احمدسیف‌عمرانی

باکمال تاسف ضایعه درگذشت نابهنگام دوست بسیار ارجمند و عزیز خود دکترعبدالحمید شجاع‌نیا راباطلاع دوستان و همکاران گرامی میرساند. مجلس ختم آن شادروان در روز یکشنبه ۱۳ بهمن‌ماه‌ازساعت ۳تاه بعدازظهر در مسجد مجد برگزار خواهدشد.
مهندس هوشنگ‌پژوه ، دکترشاپورهاتف ، مهندس فخرالدین نراقی ، مهندس حبیب‌خامنه، هوشنگ‌قزوینی مهندس محمودنژند، مهندس شکراله اردلان، مهندس عباد مهدوی
آ_۳۵۱۰۳

خانواده‌های: شجاع‌نیا ، وخشور ، سرآمد ، خلوتی قهرمان ، تیمورتاش ، زرینی ، جوادی، شیمی، آقاخانی، مقدم ، بزرگ‌امید ، شب‌گیر ، خزاعی ، نیک‌اعتقاد ، میلانیان ، نواب‌پور ، نظیفی ، مصداقی ، مهاجرین
بانهایت تاسف فوت نابهنگام دکترعبدالحمید شجاع‌نیا را باطلاع دوستان و آشنایان میرسانند. مجلس ختم زنانه‌ومردانه آن‌مرحوم‌روزیکشنبه۱۳ بهمن ماه ازساعت ۳تا۵ بعدازظهردرمسجد مجد منعقدخواهد بود.
دکترهاشم شجاع‌نیا ، ملک‌منصور شجاع‌نیا ، مهدی‌قلی شجاع‌نیا ، حسین شجاع‌نیا ، دکتر ناصر شجاع‌نیا ، دکتر عبدالمجیدشجاع‌نیا ، محمود شجاع‌نیا سرهنگ‌روح‌اله وخشور ، دکترشمس‌الدین وخشور، مهندس کورس وخشور ، جمشید وخشور ، مهندس علیقلی‌سرآمد ، سرهنگ منوچهر خلوتی ، خسرو قهرمان ، امیرحسن تیمورتاش ، علیرضا خلوتی ، سرهنگ یحیی خلوتی ، حسن زرینی ، عطاءاله آقاخانی سرهنگ سهراب خلوتی ، سرلشگر رضاجوادی ، دکتر احمد شیمی ، سرتیپ اسعد شاه خلیلی، سرهنگ فضل‌اله مقدم ، سرهنگ محمدشیمی ، سرهنگ‌حسینقلی بزرگ‌امید ، سرگرد رضاقلی سرآمد ، دکتر مظفر شب‌گیر ، مهندس جلال خزاعی ، دکتر سیاوش نیک‌اعتقاد ، دکتر هرمز میلانیان ، علیمحمد نواب‌پور، دکتر آذرهوش نظیفی ، لطفعلی مصداقی ، مهاجرین نیره اشرف شجاع‌نیا ، پریوش شجاع‌نیا ، منیر شجاع‌نیا ، منور شجاع‌نیا ، نادره وخشور ، افسر شجاع‌نیا ، فرنگیس شجاع‌نیا
وضمنا مراسم شب‌هفت آن شادروان روز دوشنبه از ساعت ۲ونیم بعدازظهر در مسجد فیروزآبادی (شهرری) برگزار خواهد شد.
آ_۳۵۰۶۳
ضایعه ناگواررا بعموم افراد خانواده‌های‌عزادارو همکاران آنمرحوم بویژه بازماندگان تسلیت میگوئیم

بدینوسیله درگذشت شادروان شیرویه رستمی راباطلاع کلیه دوستان و آشنایان میرساند. مجلس ختم آن مرحوم از ساعت ۳تاه روز یکشنبه فردا در مسجدامام‌حسن مجتبی واقع‌درخیابان مرتضوی‌برگزار خواهد شد.
خانواده رستمی
آ_۳۵۰۷۷
بعموم بازماندگان آنمرحوم مصیبت وارده را تسلیت میدهیم

بانهایت تاسف و تاثر درگذشت شادروان مرحوم علی‌اصدخان (بزرگ خاندان اسدخان) را بکلیه‌بستگان و دوستان و آشنایان اطلاع میدهد مجلس ترحیم آن فقیدسعید روز یکشنبه ۱۳ر۱۱ر۴۷ ازساعت ۳تاه بعد ازظهر در مسجد توتونچیان واقع در سی‌متری‌نظامی‌ـ خیابان غفاری برقرار خواهد بودومجلس زنانه درهمان روز و همان ساعت در منزل شخصی آن مرحوم خیابان غفاری کوچه ملک برگزارمیشود.
عباس‌اسدخان ، امیراسدخان ، غلامرضا اسدخان ، حاج‌محمدتقی فرجزاده ، عباس گلستانه ، همایون گلستانه ، حاج‌محمود مشیری‌فر ، اسداله جعفری ، مهدی گلستانیان ، محمدجلالی ، حسن اندیشه، پرویز اندیشه ، سیدمحمدباقر ابطحی ، مصطفی کریمی ، احمد معاف ، احمد ومحمد بیداری ، رضا شیرازی ، احمد اتابکی ، حاج عزیزاله نصیری ، رضاشیرازی ، حسن گنجه ، محمد شیرازی
آ_۳۵۰۵۷
بعموم بازماندگان آنمرحوم مصیبت وارده‌راتسلیت میدهیم

پرسه

باکمال تاسف درگذشت شادروان بهرام‌فلاح‌زاده را باطلاع خویشان و آشنایان میرساند. مجلس‌پرسه روانشاد روز دوشنبه چهاردهم بهمن ماه از ساعت۳تاه بعدازظهر در سالن ایرج واقع‌درخیابان استالین کوچه زرتشتیان برگزار خواهد شد.
خانواده‌های : فلاح‌زاده ، راد ، جاوید ، زال‌زالیان، خسروی ، نامداری ، میزانیان
آ_۳۵۰۶۵
بعموم بازماندگان آنمرحوم مصیبت وارده‌راتسلیت میدهیم

باکمال تاسف درگذشت آقای آرشام‌پالپیتر کارمند بازنشسته شرکت ملی نفت ایران راباطلاع میرساند. تشییع جنازه آنمرحوم ساعت ۱۱ونیم روز یکشنبه ۱۳ر۱۱ر۴۷ از کلیسای گریگوریان ارامنه واقع‌در خیابان قوام‌السلطنه شمالی‌روبروی‌دبیرستان‌فیروزبهرام برگزار خواهد شد.
رئیس امور بازنشستگی شرکت ملی‌نفت‌ایران
آ_۶۹۵۸۴

بانهایت تاسف درگذشت شادروان مرحوم‌مغفور آقای‌محمدکریم باشی راباطلاع دوستان و آشنایان میرساند. مجلس ترحیم آنمرحوم روز یکشنبه ۱۳ بهمن از ساعت ۳الی ۵ بعدازظهر در مسجد حاج‌حسن خیابان بوعلی و مجلس ترحیم زنانه در همان روز و همان ساعت در منزل شخصی آنمرحوم واقع در میدان شاهپور ـ بازارچه‌قوام‌الدوله کوچه انجمن منزل باشی برقرار است.
خانواده‌های : باشی ، عدنانی ، آقاجانی ، لاله ، امجدی ، برومند ، الهیاری ، شمسیان ، رادگانی ، کاویانی ، جعفری ، نصرتی، خطیب شهیدی، ناصرآبادی
آ_۳۵۱۰۱
بعموم بازماندگان آنمرحوم مصیبت وارده‌راتسلیت میدهیم

اطلاعات ۱۳۰۴

شنبه
● سیزدهم ذیقعده ۱۳۸۸
● اول فوریه ۱۹۶۹

دکتر اقبال به‌مراکش رفت

بدعوت سلطان حسن‌دوم پادشاه مراکش بامداد امروز آقای دکتر اقبال رئیس هیئت مدیره و مدیر عامل شرکت ملی نفت‌ایران عازم آن کشور شد . آقای دکتراقبال پس‌از دیدار از مراکش بدعوت دولت های الجزایرو تونس از این دو کشور نیز دیدن خواهد کرد . رئیس هیئت مدیره‌و مدیر عامل شرکت ملی نفت ایران در مسافرت خود باین سه کشور آفریقائی از تاسیسات نفت بازدید خواهد کرد ومذاکراتی درزمینه‌توسعه‌مناسبات نفتی بامقامات سیاسی‌و اقتصادی‌این دولتها انجام خواهد داد .

ملاقات رئیس سنا بارئیس جمهوری چین ملی

آقای جعفر شریف‌امامی رئیس مجلس سنا که بهمراه سناتورطاهر ضیائی رئیس اطاق صنایع از چین ملی دیدن میکند روز پنجشنبه در کاخ‌ریاست جمهوری فرمز با برزیدنت«چیانکایچك» ملاقات کرد رئیس مجلس سناو همراهان فردا به‌دیدار شش روزه خود از چین ملی‌پایان میدهند.

تغییر نمره‌اتومبیلهاشروع‌شد

از ظهر امروز صاحبان اتومبیل های شماره سری ۱۷ برای تکمیل نمودن تقاضانامه تغییر پلاك به کلانتری ها مراجعه نمودند برای ایندسته از مالکین تا ساعت هشت بعداز ظهر امروزفرصت باقی‌است.

فردا سری ۱۸ ، دوشنبه سری ۱۹ ، سه‌شنبه‌سری ۲۰، چهارشنبه سری ۲۱، پنجشنبه سری ۲۲ ، شنبه نوزدهم سری ۲۳ ، یکشنبه بیستم سری۲۴، دوشنبه‌بیست‌ویکم سری ۲۶ ، چهارشنبه بیست‌وسوم سری ۲۷ ، پنجشنبه بیست‌وچهارم سری ۲۸ ، شنبه بیست‌وششم سری ۲۹ ، یکشنبه بیست‌وهفتم سری ۳۰ ، دوشنبه بیست‌وهشتم سری ۳۱ ، سه‌شنبه بیست‌ونهم سری ۳۲ ، چهارشنبه سی‌ام‌بهمن سری ۳۳ ، پنجشنبه یك اسفندماه سری ۳۸، شنبه سوم اسفند سری ۳۹ ، یکشنبه چهارم اسفند سری ۴۰، دوشنبه پنجم‌اسفند سری۴۱، سه‌شنبه ششم اسفند سری ۴۳ ، چهارشنبه هفتم اسفند سری ۴۴ باید به کلانتری های‌محل مراجعه و تقاضا نامه تغییر پلاك را تکمیل و با فیش بانکی مبلغ ۱۴۴ ریال رونوشت مصدق سند و یا مدرکی که نشان دهنده مالکیت اتومبیل باشد تحویل دهند . کسانی که سند اتومبیل آنان‌در شماره گذاری میباشد لازمست که فقط فیش بانکی را ضمیمه تقاضانامه نمایند.

سری ۳۸ تا ۴۱ که مربوط به بارکش های شهر و کامیون ها است در روز تعیین شده باید به کلانتری هامراجعه‌نمایند .صاحبان اتومبیل های تاکسی و کرایه نیز باید برای تعویض نمره به‌شرکت تعاونی تاکسیرانی مراجعه نمایند.

از این پس فقط کسانی که اتومبیل نو از کمپانی های داخلی و خارجی خریداری میکنند و یا بطور ترانزیت اتومبیل وارد می نمایند باید راسا بشماره گذاری مراجعه نمایند .

بودجه فردا تقدیم مجلس میشود

آئین نامه انتظامی نظام پزشکی تغییرکرد

کار رسیدگی به آئین نامه تخلفات پزشکی که اینك درسو- کمیسیون مشترك مجلسین سناو شورای ملی مطرح‌است در جلسه اینده این کمیسیون‌پایان میپذیرد.

تاکنون تغییراتی در موادمختلف آئین نامه داده‌شده‌است از جمله در دسته بندی مجازاتهای انتظامی پزشکان ، محرومیت ابد ازطبابت که‌درآئین نامه‌پیش بینی گردیده بودحذف شدوبجای آن محکومیت خدمت در یك‌نقطه معین یامحرومیت از اشتغال بکار در محل معین‌و یامحرومیت تاچهارسال گنجانیده شد .همچنین‌بین‌پنج‌مورد ازمجازات ها«توبیخ کتبی ، توبیخ بادرج در پرونده ، محکومیت تایکسال ، محکومیت تاسه‌سال ، محکومیت ابد» حد فاصلی‌پیش‌بینی شده‌است.

اینك کمیسیون درخصوص طرز تشکیل دادگاه ونحوه انتخاب دادستان نظر میدهدو ظاهرا برای اخذ تصمیم نهائی دراین‌باره‌اختلاف نظر هائی وجود دارد .

جلسه فردا

مجلس شورای ملی در حالی‌که فقط لایحه اصلاح قانون تشکیل بنادرو کشتیرانی در دستور دارد ، ساعت نه بامداد فرداتشکیل جلسه میدهد.

دراین جلسه آقای نخست‌وزیر گزارشی از وضع‌اقتصادی .. کشور خواهد داد«سپس لایحه بودجه‌سال ۱۳۴۸ را تقدیم میکنند.

اجتماع کارشناسان اقتصادی سنتو

کمیته کارشناسان اقتصادی‌سازمان پیمان مرکزی در آنکارا تشکیل جلسه‌داد. دراین جلسه پیشرفت‌طرح های‌ارتباطات‌ایران‌وپاکستان‌وترکیه که سه‌کشور را بهم متصل می‌سازدو پیشرفت هائی که‌اخیرا در زمینه های صنعتی حاصل گردیده موردبحث قرارگرفت.

در مراسم قرعه‌کشی پس‌انداز حساب مسکن بانك رهنی ۱۸۲۸ نفربرنده شدند

باصدتومان‌هم میشود صاحب خانه‌شد

کسانیکه تاآخر اسفندماه حساب پس‌انداز افتتاح کنند هنگام دریافت وام بهره کمتری میپردازند .

مراسم قرعه‌کشی صندوق‌پس‌انداز مسکن بانك رهنی ایران روز پنجشنبه که مصادف باولادت با سعادت حضرت‌امام‌رضا علیه‌السلام بود ، در محل بانك رهنی ایران برگزار شد .

در این مراسم آقای ابوالحسن بهنیا مدیرعامل بانك رهنی ایران و مقامات وزارت آبادانی و مسکن و نمایندگان وزارت دارائی و شهرداری‌وعده‌ای ازصاحبان حساب پس‌انداز مسکن بانك رهنی‌شرکت داشتند .

این مراسم از ساعت چهارونیم بعداز ظهر آغاز و تا ساعت شش بعداز ظهر ادامه داشت . در آغاز قرعه‌کشی حساب پس‌انداز مسکن بانك رهنی آقای ابوالحسن بهنیا مدیر عامل بانك رهنی مطالبی‌بیان داشت و ضمن تبریك عیدسعید ولادت حضرت رضا علیه‌السلام گزارشی بدین شرح قرائت کرد:

متن سخنرانی آقای بهنیا مدیر عامل بانك

قبل از شروع مطلب بمناسبت روز خجسته میلاد مسعود حضرت رضا علیه‌السلام امام هشتم شیعیان تبریکات قلبی‌خودرا بحضورحضار محترم و تمام هموطنان عزیز تقدیم میدارم و از این که باوجود هوای نامساعد دعوت بانك رهنی ایران را قبول‌فرموده‌ودر مراسم‌قرعه‌کشی جوائز صندوق پس‌انداز مسکن شرکت فرموده‌اید صمیمانه تشکر میکنم .

تهیه خانه

بطوری که استحضار دارید صندوق پس‌انداز مسکن برای کمك به هموطنان عزیز برای «تهیه خانه تاسیس شده وازاردیبهشت ۱۳۴۴ که جناب آقای نخست وزیر در همین سالن آنرا افتتاح فرمودند تاکنون قدم های بلند در راه تامین هدف برداشته و موفقیت‌های شایان توجهی بدست آورده است . عده پس‌انداز کنندگان‌از ۱۱۱۰۰۰نفر تجاوز کرده وحجم پس‌انداز بحدود دو میلیارد ریال بالغ شده است .

آقای ملکوتی رئیس اداره کل پس‌انداز مسکن پس‌ازختم عرایضم گزارش‌فعالیت‌صندوق‌را باستحضار خواهد رسانید .

آنچه که بنده میخواهم عرض کنم برای‌جلب‌توجه هموطنان‌عزیز به اصل تعاون و خودیاری در راه تهیه مسکن میباشد و تمام کشورهائی که توانسته‌اند مشکل‌مسکن را از پیشپای خانواده ها بردارند از همین اصل استفاده کرده‌اند - شما که در این بانك پس‌انداز می کنید هرقدر مبلغ آن ناچیزباشد باید سرافراز و مفتخرباشید .زیرا این پس‌انداز شما به صاحبخانه شدن یکی از هموطنان شما کمك کرده است و اگر شما هم احتیاج بخانه داشته و باین منظور حساب پس‌انداز مفتوح کرده باشیدبدانید که هموطنان دیگری بنوبه خود بیاری شما برخواهند خاست و شما را صاحبخانه خواهند کرد .

جمع‌آوری

بانك رهنی ایران در این‌میان واسطه‌ای است که ماموریتی را از طرف دولت شاهنشاه آریامهرو بموجب قانون بعهده دارد و قسمتی از آن ماموریت سعی و کوشش در جمع‌آوری پس‌انداز ها و سوق آن در راه تامین مسکن افراد و خانواده ها است . ما کارکنان بانك رهنی ایران بداشتن چنین ماموریتی افتخار میکنیم و شما پس‌انداز کنندگان هم میتوانید به این عمل خود مفتخر ومباهی‌باشید زیرا انگیزه‌شمادر سپردن‌پس‌انداز های خود بصندوق پس‌انداز مسکن انگیزه‌ای مقدس و کمك برفع یکی از احتیاجات اصلی همنوعان است .

فلسفه وجودی صندوق

اگر اندکی بفلسفه وجودی‌صندوق پس‌انداز مسکن توجه فرمائید به سهولت درخواهید یافت که این نوع پس‌انداز با پس‌انداز در بانك های تجارتی تفاوت بسیار دارد چه بانك های‌بازرگانی‌ازوجوه پس‌انداز شما بنفع سرمایه‌دارهای خصوصی بهره‌برداری میکنند و آن قسمت از فعالیت آنها که کمك اعتباری بواردات‌کشور است همیشه‌متناسب بااحتیاجات و بنفع وصلاح کشور نیست و بهمین جهت است که محدودیت های وارداتی ضرورت پیدا میکند ولی آیا این محدودیت ها در تمام‌موارد‌لازم اعمال میگردد؟ بطور مثال میتوان واردات فولادرا که از ضروری ترین آنها محسوب میشود ذکر کرد.کدام کشورتولید کننده فولاد بخود اجازه میدهد آنرا بصورتی که در ایران معمول شده مصرف و تفریط کند ؟ چرا میشود بالاخره یك راه حل کلی‌وجامع بدست خواهد آمد وساختمان هائی مطابق احتیاجات و اصول فنی بنا خواهد شد . تابه باری خداوندمتعال و عنایت شاهنشاه معظم روزی برسد که‌دیگر فاجعه‌ای‌نظیر فاجعه‌فردوس‌و گناباد قابل تجدید نباشد.

تاسیس شرکتها

محض استحضار حضار محترم اضافه میکنم که بانك رهنی ایران علاوه بر راه پس‌انداز مسکن راههای دیگری را هم برای نیل بهدف درپیش گرفته است که تاسیس شرکت های تعاونی مسکن وتاسیس شرکت های پس‌انداز و وام مسکن میباشد شرکت های تعاونی مسکن که قانون تشویق پس‌انداز مسکن مصوب سال ۱۳۴۶ تاسیس آنها راتجویز کرده است و برطبق اصول تعاونی تشکیل مخصوصا برای‌کمك به طبقات‌کم‌درآمد و اقدام بخانه سازی جهت شرکاء مینماید وظیفه بانك رهنی‌ایران کمك های مالی و راهنمائی های فنی باین نوع شرکتها میباشد وجای خوشوقتی است که مقدمات تاسیس عده‌ای از آنهافراهم شده است.وامیدواریم با کمك بانك مرکزی ایران وسازمان برنامه در حدود مقررات واعتبارات مربوطه هرچه زودتراین فعالیت‌شروع و گسترش حاصل‌کندو افراد کم درآمد ازثمرات آن برخوردار گردند .

تشویق سرمایه‌ها

شرکتهای پس‌اندازو وام مسکن که هدف از تاسیس آنهاتشویق سرمایه های خصوصی وتجهیز پس‌انداز ها درراه خانه‌سازی میباشد بیشتربرای استفاده طبقات متوسط که‌قدرت پس‌انداز کردن دارند میباشد و قریبا درچند شهربزرك اقدام برای‌تشکیل هیئت های‌موسس و تاسیس آنهابعمل خواهد آمد و چون طبق قانون تشویق پس‌انداز مسکن بانك مرکزی ایران اعتبارات درازمدت وبانك رهنی‌ایران اعتبارات کوتاه مدت مورد نیاز این شرکتها را تامین خواهند کرد میتوان بموقعیت آنهادر صورت اعمال‌مدیریت صحیح اطمینان داشت و از هم‌اکنون صاحبان سرمایه وپس‌انداز را که علاوه بر تحصیل سود عادله نیت‌خیر در کمك بهموطنان خود در تهیه مسکن دارند دعوت‌میکنم که پیشقدم شده و با کمك بانك رهنی ایران به یکی‌از طرق‌مذکور بفعالیت بپردازند و اطمینان داشته باشند که منافع مادی و معنوی آنان با نظارت دقیق بانك رهنی ایران که باستناد قانون برای‌حفظ حقوق صاحبان سرمایه و پس‌انداز اعمال میشود از هرجهت تامین خواهد بود .

● سیاست جدید

قبل از پایان عرایضم لازم است توجه حضار محترم را به سیاست جدید دولت در امر آپارتمان‌سازی در شهر تهران و شهر های بزرك معطوف کرده و یادآوری کنم‌که این سیاست صحیح ومنطقی دولت که باید باکمك شهرداری مانع از گسترش بی‌قواره شهر ها وتحمیل هزینه های‌سنگین‌احداث تاسیسات شهری در فضاهای وسیع بشودراه جدیدی پیش‌پای‌موسسات ساختمانی و کسانی که مایل بفعالیت در این

بقیه در صفحه چهارم

چند تن از مردم مصیبت دیده خوزستان که خانه و کاشانه خودرادر اثرسیل ازدست‌داده‌اند ،خود را بامقداری از اثاثه زندگی به یك نقطه مرتفع رسانده و منتظرند که عوامل‌امداد به کمك آن ها بشتابند .
این عکس بوسیله خبرنگارعکاس اطلاعات از داخل «هاورکرافت »که‌برای نجات این عده رفته‌بود،گرفته شده است .

برای جمع آوری کالاهای لوکس

بازرسی مغازه‌ها ازفردا آغاز میشود

حراج‌کالاهای لوکس که در روز های اخیر بوسیله لوکس - فروشی ها ،افزایش‌و توسعه‌زیادی پیدا کرده است در اداره گمرك ، استقبال فروشندگان کالا های لوکس از اجرای مقررات مبارزه با قاچاق تلقی شده است .

خبرنگار ما اضافه میکند که بهمین‌مناسبت‌پس‌از یك‌آمارگیری مجدد که امروز انجام خواهد گرفت از صبح فردا گروه های بازرسی گمرك برای بازرسی‌مغازه ها اعزام خواهند شد . باین ترتیب فروشندگان اینگونه کالاها امروز نیز توانستند به فروش و یا احتمالا جمع‌آوری کالا های لوکس خود اقدام نمایند .

یك مقام گمرك‌امروز بخبرنگار ما اظهار داشت : مبارزه با کالا های لوکس‌بصورت مستمرو مداوم و بدون اینکه برای مغازه داران موجب ناراحتی شود انجام خواهد گرفت . این مقام افزود: بااصلاح مقررات مبادلات مرزی که اخیرا متن آن‌بتصویب‌هیئت‌دولت رسیده امید میرود ورود کالا های لوکس و قاچاق بکشور کاهشی محسوس

مذاکرات ایران و عراق آغاز شد

مذاکرات‌رسمی‌نمایندگان‌ایران و عراق برای حل وفصل مسائل موجود در روابط دوکشور ازامروز آغاز گردید .

هیئت نمایندگی ایران بریاست آقای عباس خلعتبری معاون‌سیاسی وزارت خارجه که هفته گذشته‌به بغداد رفته بود طی دوروز اقامت در بغداد به انجام مذاکرات مقدماتی با مقامات دولت‌عراق پرداخت دراین مدت باژنرال حسن‌البکر رئیس جمهوری عراق‌وعبدالکریم شیخلی وزیر خارجه عراق ملاقات وگفتگو کرد.

دراین ملاقات ها به حل‌مسائل مورداختلاف ایران و عراق ابراز امیدواری گردید .

رادیوبغداد در برنامه دیشب‌خود گفت که هیئت نمایندگی ایران روز های پنجشنبه و جمعه ازاستان های خلد و کربلا دیدن کردو در کربلا از ماکن‌مقدسه زیارت‌نمود. هیئت مذکور عصردیروز به بغداد مراجعت کرد.

دانشگاه تربیت‌معلم، تأسیس میشود

بزودی دانشگاهی بنام دانشگاه تربیت معلم‌در ایران تاسیس‌میشود.

این مطلب‌راوزیرآموزش وپرورش در مراسمی که بمناسبت بازنشستگی آقای رضا خزائل در دبیرستان‌محمود زاده تشکیل شد، عنوان کرد وضمن ایراد مطالب مشروحی در باره اهمیت وظیفه معلم ونقش معلم درسازندگی جامعه گفت: تحت توجهات شاهنشاه آریامهر بزودی دانشگاه تربیت معلم در ایران تاسیس‌میشود و کمبودمعلم کشور از این راه جبران خواهدشد.

در پایان این مراسم وزیر آموزش و پرورش هدایائی را که از طرف معلمان و دانش‌آموزان تهیه شده بود به آقای رضا خزائل دبیر دبیرستان های تهران اهداء کرد .

انجمن پزشکان دانشگاه نظر داد :

به‌معتادین تریاك باید مهلت داد

● کشت محدود خشخاش ضرورت دارد

● پس از انقضای مهلت معتادین در صورت عدم ترك اعتیاد باید آنها رااز قسمتی از حقوق اجتماعی محروم ساخت

امروز انجمن پزشکان دانشگاه‌نظر خود را درباره کشت خشخاش‌ومبارزه با اعتیاد بشرح زیر اعلام کرد :

نظر باینکه کشت محدودخشخاش طبق‌اصولی که در لایحه مربوط‌پیش بینی شده وباتوجه باین مسئله که ورود تریاك قاچاق بایران با تمام شدت عملی که در این باره مبذول گردیده است ، هنوز کمابیش ادامه دارد و ازاین رهگذر زیانهای‌هنگفت مالی و ارزی باقتصاد کشور وارد میشود و کشور های بسیاری از توصیه های مکرر سازمان ملل بکشت خشخاش و صدور آن ادامه میدهند ، ضرورت‌قطعی دارد ،ناگزیر هم زمان با اجراء لایحه مزبوربرای مبارزه با اعتیاد نیز باید برنامه های وسیع و موثر بمرحله اجراء گذاشته شود .

باوجودیکه سطح اعتیاد در کشور بسیار پائین آمده‌عده معتادین نسبت بسابق بیك پنجم و حتی کمتر تنزل یافته است ، معذلك باید بطور دقیق و جامع برای ریشه‌کن ساختن‌اعتیاد ودرمان معتادین قدیمی و موجوداقدام گردد و اصول کار بر این پایه گذاشته شود که در مدت کوتاهی معتادان فعلی در شرایطی مناسب تحت درمان قرارداده‌شوند و مهلتی برای اجراء کامل و همه جانبه این برنامه تعیین‌گردد و در انقضاءمهلت مقرر چنانچه معتادی یافت شودکه نسبت به معالجه خود قصور کرده باشد ، نسبت بوی شدت عمل اعمال گردد و با مقرراتی‌که براساس‌قانون مذکور تصویب خواهد شد ، اینگونه افراد از قسمتی از حقوق اجتماعی محروم و مورد مجازات هائی مناسب قرار گیرند .

ضمنا پزشکان دانشگاه آمادگی خود را برای همکاری در جهت‌درمان معتادین و مبارزه‌بااعتیاد اعلام داشتند و مقرر گردید برای حصول نتایج سودمند دراین زمینه جلسه هائی مرتب و متوالی‌تشکیل گردد تاطرحی جامع تهیه وبوزارت بهداری پیشنهاد نمایند و همکاری خود را در اجرای کامل این برنامه بزرك اجتماعی‌عملا به ثبوت رسانند .

لیست اضافات فرهنگیان به دارائی ارسال شد

اضافات کارکنان وزارت‌آموزش و پرورش تا اواخر بهمن ماه‌پرداخت خواهد شد .

طبق گزارش خبرنگار ما لیست هائی مربوط به اضافات کارکنان وزارت آموزش و پرورش از طرف ادارات‌وزارت آموزش و پرورش تهیه و به وزارت دارائی ارسال گردید.

اضافات مذکور مربوط به تطبیق وضع کارکنان‌وزارت آموزش‌وپرورش میباشد و در حدود ۸۰ هزار تن از فرهنگیان اضافات خود را دریافت خواهند کرد . این عده شامل‌دبیران وآموزگاران‌رتبه های پائین وهمچنین شامل سایر کارکنان وزارت‌آموزش وپرورش مانندخدمتگزاران ورانندگان میباشد .

برندگان اول جوایز صندوق پس‌اندازمسکن

آقای ابراهیم سبحانی از اهواز — برنده جایزه بزرك ـ۲،۰۰۰ریالی (باموجودی ۲۵۰۰ ریال)

بانو آمنه سریر جوی از شعبه‌مرکزی — برنده ۵۰۰ریالی (با موجودی ۶۱۱۰۹ ریال)

آقای مرتضی بلون ازشعبه مشهد — برنده ـ۲۰۰ریال (باموجودی ۱۳۳۶ ریال)

آقای مهرداد‌سلحشور ازشعبه‌مرکزی — برنده ـ۲۰۰ریال (باموجودی یکهزار ریال)

منزل جناب آقای علی اقبال بخیابان فرح‌جنوبی‌اندیشه یك شماره ۱۵ طبقه‌دوم‌منتقل شده‌است تلفن فعلا۷۶۴۵۰۳ میباشد . ۱ـ۲ آ ـ ۶۹۱۷۶

۶ میلیون تومان جایزه

امسال صندوق پس انداز بانك ملی ایران است

تلویزیون پارس جام جهان نما

پارتی جدیدوانت‌وجیپ‌تویوتا

وانت جیپ معروف تویوتا ساخت ژاپن مدل ۱۹۶۹ رسید. کسانیکه قبلا سفارش داده‌اند ودیگر علاقمندان بشرکت سهامی تیك‌تاك تلفن های ۵۳۰۲۰ ـ۵۰۴۲۳ ویا شرکت سهامی موتوکار خیابان‌اکباتان‌تلفن های۳۳۹۳۵۱ـ ۳۰۳۶۰۶مراجعه فرمایند .

لوازم یدکی تویوتا همیشه موجود است

۱ـ۲ آ ـ ۶۸۶۵۴

اطلاعیهٔ ناتالی

زیباترین پارچه‌های پشمی فصل ازمشهورترین مزون‌های اروپا واردشد . ناتالی تخت جمشید

کاریکاتور

مجله سیاسی‌فکاهی «کاریکاتور» برای آنها که بیشتر می‌فهمند و کمتر میخندند فردا منتشر میشود .

آسانسور اوتیس

معروفترین آسانسورجهان

شرکت شعله‌خاور

خیابان تخت‌جمشید - چهارراه بهمار - تلفن ۴۵-۷۵۶۱۴۱