مرزهای اسرائیل باردیگر به منطقه عملیات جنگی تبدیل شد

چریکها بوسیله چند بمب دانشگاه اسرائیل را منفجر کردند

شاهنشاه و شهبانو وارد لندن شدند

شاهنشاه روز شنبه دریک مصاحبه مطبوعاتی شرکت میفرمایند نخست‌وزیر و وزیر خارجه انگلستان بحضور شاهنشاه شرفیاب میشوند درصفحه ٤

پیروزی حیرت انگیز مک گاورن

ملاقات نخست‌وزیر ویتنام شمالی و کی سینجر

★ در سایگون شایع شد که نخست‌وزیر ویتنام شمالی مخفیانه به پکن رفته تا باکی‌سینجر ملاقات کند در صفحات ۲و٤

دستور مدیر کل آموزش و پرورش تهران به مدیران دبستانها و دبیرستانها:

بدون عذر و بهانه

از دانش آموزان ثبت نام کنید

برنامه امتحانات نهائی شهریور ششم دبیرستانها

امتحانات از روز ۱۲ شهریور آغاز میشود در صفحه ۲۱

۲۴ صفحه

اطلاعات

چهارشنبه ۳۱ خرداد ماه ۱۳۵۱ ـ شماره ۱۳۸۲۸ نکشماره ۵ ریال

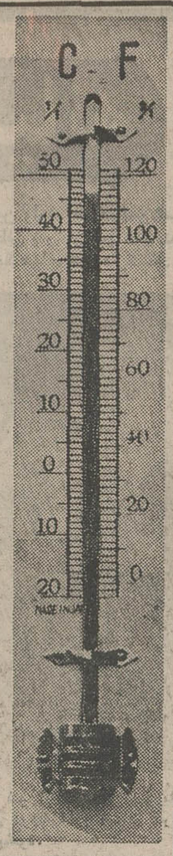

گرمای اهواز ۳ نفر را کشت ۵ نفر را دیوانه کرد

مردم دسته دسته از شهر خارج میشوند

درجه حرارت در اهواز به ٤٦ درجه بالای صفر رسیده در صفحه ۲۱

در حادثه رانندگی راه قم ـ کاشان ۲ نفر کشته ، ۷ نفر مجروح شدند

تصادف فوتبالیست‌ها

★ قهرمان پیشین پرش ارتفاع ایران هنگامیکه بسراغ مجروحین میرفت تصادف کرد درصفحه ٤

ایران شریفی هفته آینده اعدام میشود

در صفحه ٤

میزان حق درمان و معالجه کارمندان دولت

★ حق بیمه کارمندان و خانواده آنان ماهی ۵۲ تا ۱٤۰ ریال خواهد بود .

کارمندان ۵ تا ۲۰ در صد مخارج پزشک ، بیمارستان و دارو را میپردازند

★ دولت سالی ۲۵۲ میلیون تومان بابت بیمه درمانی کارمندان و بازنشستگان خواهد پرداخت در صفحه آخر

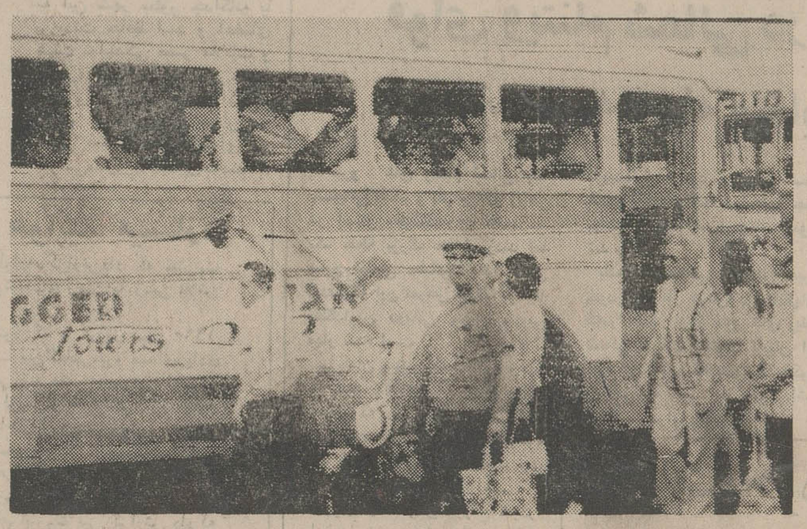

این عکس اتوبوسی است که حامل توریست های اسرائیلی بودو توسط گلوله های بازوکای چریکها آسیب دیده . در عکس توریست هادرحالی که سوراخی را که براثر اصابت گلوله های بازوکا در بدنه اتوبوس بوجود آمده تماشا میکنند دیده می شوند . در این حادثه بنا به قول منابع اسرائیلی دونفر مجروح شدند ولی چریک هاادعا کردند که‌اتوبوس بکلی منهدم شده است . عکس رادیوئی اطلاعات

محل اقامت یك افسر اسرائیلی در «عقبه» منفجر شد

اسرائیل نگرانی شدید خود را به شورای‌امنیت اطلاع داد

رادیو اسرائیل اعلام کرد : عملیات کوماندوها سبب توسعه دامنه جنك میشود

در صفحه ۲

جناب آقای مهندس علیرضا بدیعی
دوست و همکار ارجمند
درگذشت شادروان ابوی محترم را ، از صمیم قلب تسلیت میگویم وبا ابراز همدردی عمیق ، سلامت وشکیبائی جنابعالی و بازماندگان فقید سعید را ، از درگاه خداوند مسئلت دارم .
سعید خیامی
آ ـ ۲۱۱٦۸

یك خبر مهم

در صفحه ۲۱

دوشعله آتش ، دو بشکه باروت ، دوبمب‌جاذبه جنسی برای اولین بار در کنار هم آتش افروزی می‌کنند .

از امشب در

سینما امپایر

سانسها ۱۱ صبح ـ ۳ر۳۰ ـ ۵ر۳۰ ـ ۷ر۳۰ ـ ۹ر۳۰ بعد از ظهر گیشه سینما همه روزه بلیط‌رزرو می کند .

از فردا صبح فقط در سینما

آتلانتیک

داستانی عجیب و غیرعادی از یك عشق

آگهی بورس سازمان برنامه در انگلستان

در صفحه ۸

اطلاعیه شماره ۹

پیرو اطلاعیه شماره ۸ فهرست تعدادی دیگر از مدارس غیردولتی شهر تهران که شهریه آنها تعیین و تاییدگردیده جهت استفاده از اولیاء محترم دانش آموزان پایتخت ذیلا آگهی میشود .

نبوی مدیر کل آموزش و پرورش تهران

لطفا صفحه ۱٦ را مطالعه فرمائید

تلفن‌های جدید شرکت فربت

تولید کننده شن و ماسه ، مصالح اسفالتی و فرآورده های بتنی بتن‌آماده ـ بتن پیش ساخته ـ بلوکهای مجوف

دفتر مرکزی :	۸ـ٤٦٤٩٦
دفتر فروش :	٤۲۸۹۷
	٤۳۷۰۱
کارخانه :	۸ـ۹۵۲۰۹۷
	۹۵۹۲۵۲

آگهی استخدام پیمانی سازمان برنامه

شرح در صفحه ۱۱

آگهی پذیرش دانشجو برای آموزشگاه عالی پرستاری ۲۵ شهریور کرمانشاه .

شرح در صفحه ۹

آگهی

یک مرد اجاره داده میشود

رجوع شود به صفحه حوادث

آگهی استخدام مهندس و تکنیسین

در وزارت کار و امور اجتماعی

شرح در صفحه ۱٦

آگهی مسابقه ورودی دانشکده هنرهای تزئینی

در صفحه ۸

توضیحاتی درباره اتومبیلهای ساخت جنرال موتورز ایران

پس از امضا قرارداد مربوط به تشکیل شرکت جنرال موتورز ایران با مشارکت بنیادپهلوی ـ شرکت سهامی جیپ و جنرال‌موتورز کورپوریشن اکثر جرائد آمریکا خبر تشکیل این شرکت را با عکس و توضیحات کافی منتشر ساختند .

عکس بالا مربوط به مراسم امضا قرارداد در نیویورک است که در جرائد آمریکا بچاپ رسیده است از راست به چپ‌نشسته : آقای جعفر اخوان رئیس هیئت مدیره شرکت سهامی جیپ آقای هارلو گیج نایب رئیس و جنرال منیجر جنرال موتورز ردیف دوم آقای جهانگیر ممتازی معاون رئیس هیئت مدیره شرکت سهامی جیپ آقای گریگوری مکنب مدیر طرحهای جنرال موتورز آقای فلیپ امزبرگ مشاور حقوقی جنرال‌موتورز

امروز آقای جعفر اخوان‌بپیرامون قرارداد اخیریکه با مشارکت بنیاد پهلوی ـ شرکت سهامی جیپ و جنرال موتورز آمریکا منعقد شده است توضیحاتی در اختیار خبرنگاران گذاشت .

از آقای اخوان سئوال شد :

جنرال موتورز ایران کدام یك ازاتومبیل های کارخانجات‌جنرال موتورز را در ایران تولید وعرضه خواهد کرد .

آقای اخوان اظهار داشت :

ـ بطوریکه اطلاع دارید جنرال موتورزاتومبیل های‌سواری‌مختلفی را می سازد و اکنون مشغول مطالعه هستند تا بدانند کدام مدل برای مصرف داخله کشور و صادرات بهتر است آنرا انتخاب نمائیم .

یکی از خبرنگاران پرسید :

تولید کارخانجات جنرال موتورز ایران‌کی آغاز میشود ومحصولات آن کی ببازار عرضه خواهد شد.

آقای اخوان جواب دادند :

بنظرمیرسدکه برای تولیداتومبیل های جنرال موتورز ایران در حدود دو سال وقت لازم باشد کوشش ما براینست که در حداقل مدت تولید را آغاز کنیم البته با امکانات‌وسیعی که‌درایران موجود است امیدوار هستیم هرچه زودتر اولین اتومبیل‌ساخت شرکت‌جنرال موتورز ایران ببازار عرضه شود.

سئوال شد :

آیا تولید اتومبیل های آریا و شاهین ادامه خواهد یافت ؟

آقای اخوان جواب داد :

در حال حاضر شرکت سهامی جیپ‌دو نوع مختلف اتومبیل تولید میکند .

یکی انواع اتومبیل های جیپ است و دیگر اتومبیل های آریاو شاهین .

تولید محصولات دسته اول یعنی ساخت انواع جیپ کماکان ادامه خواهد یافت اما در مورد اتومبیل های آریا و شاهین باید توضیح داده شود که حتی پس ازتولید اتومبیل های جدید تامدتی فروش اتومبیل های آریا و شاهین ادامه خواهد داشت .

خبرنگار دیگری پرسید :

باتولید اتومبیل های جدیدجنرال موتورز ایران وضع لوازم یدکی اتومبیل های آریا و شاهین چه خواهد بود .

آقای اخوان‌در پاسخ‌اظهارداشت مانیزمانند تمام‌کارخانجات اتومبیل سازی تا مدت ۱۰سال لوازم‌یدکی اتومبیل های آریا و شاهین را تامین خواهیم کرد و ازاین‌جهت هیچگونه نگرانی برای دارندگان اتومبیل های آریا و شاهین وجود ندارد بهرصورت در مورد لوازم یدکی این اتومبیل ها تا سال‌های خیلی دورهیچگونه مضیقه‌واشکالی پیش نخواهد آمد و این لوازم و قطعات کماکان بحد وفور وبابهای مناسب در دسترس عموم قرار خواهد گرفت .

پنجشنبه بازار کودک

شرح در صفحه حوادث

کولر آرنو

آگهی استخدام

واحد ساختمانی کارخانه آریامهر اصفهان افراد زیر را جهت خدمت درقسمت بهداری واحد استخدام مینماید :

۱ـ پزشك متخصص چشم
۲ـ پزشك متخصص رادیولوژی
۳ـ پزشك متخصص داخلی
٤ـ پزشك عمومی
۵ـ نرس
٦ـ ماما
۷ـ بهیار

متقاضیان میتوانند با در دست داشتن مدارك لازم‌ساعت ۸ صبح روز شنبه ۱۰ر٤ر۵۱ جهت انجام مصاحبه به اداره کاریابی شرکت ملی ذوب آهن ایران واقع درخیابان ابتهاج شماره ۱٦ مراجعه فرمایند .
م‌الف ٤۳۲۵

ازامشب فقط در

سینما کسری

آفتاب سرخ

چارلز برونسون
آلن‌دلون
ارسولااندرس

بخاطر اجرای تعهدات دیگر، سالن سینما امپایر ، تاچار فیلم موقق

قوزك پا

را بافروش بالاتعویض نموده‌و ازامشب در

تراس امپایر

نمایش آنرا ادامه‌خواهدداد سانسها ۸ـ ۱۰ بعداز ظهر تماشای این فیلم برای اشخاص کمتراز ۱۸ سال ممنوع است

چریکها ضمن چند حمله دانشگاه تل آویو را منفجر کردند

خاورمیانه

بیروت ـ فرمانده نظامی جبهه خلق فلسطین در دمشق اعلام داشت که یکدسته از کماندوهای این جبهه مراکز تجمع دشمن را در ارتفاعات جولان بشدت مورد حمله قرار دادو درجریان زد وخوردی که بین طرفین درگرفت ده نفر از اسرائیلی‌ها کشته یا زخمی شدند .

در اعلامیه گفته شده است وضع طوری بود که کماندوهای فلسطینی نمی توانستند اسیر جنگی همراه بیاورند زیرا آنها عمیقا بداخل سرزمین‌های اشغالی نفوذ کرده بودند کلیه کماندوها پس از این حمله موفقیت‌آمیز سالم به پایگاههای خود باز ـ گشتند .

در اعلامیه دیگری که از طرف سازمان آزادی‌بخش فلسطین در دمشق انتشار یافته بود گفته شده است که گروهی ازفدائیان چهار گلوله بازوکا به سوی اتوبوسی که حامل ٤٥ نفر بود شلیک کرده و آنرا کاملامنهدم نمودند کلیه این عملیات درداخل سرزمین های اشغالی صورت گرفته است درحالیکه اسرائیلیها ادعا میکنند که کماندوها از مرزهای لبنان‌اقدام بحمله‌کرده‌اند تا باین ترتیب بتوانند بار دیگر لبنان را تهدید کنند .

در تل‌آویو یک سخنگـوی نظامی گفت‌که براثر انفجار مین در منطقه «جبل سوماق» درکوه هرمون دو سرباز اسرائیلی‌زخمی شدند. وی افزود که در همین منطقه کماندوها یک اتـوبوس اسرائیلی رابا بازوکا موردحمله قرار دادند ودونفر از مسافران آن را زخمی کردند .

سخنگوی نظامی اسـرائیل توضیح داد که حمله به اتوبوس اسرائیل از مرز لبنان صورت گرفت .

پس از عملیات نظامی اسرائیل در منطقه «فتح‌لند» کماندو های فلسطینی بکرات از داخل مرز لبنان خاک اسرائیل را بموشک و مسلسل بسته‌اند ولی ایـن نخستین‌بار است‌که‌دو غیرنظامی اسرائیلی در جریان حملـه فلسطینی‌ها زخمی میشوند.

یک سخنگوی فرماندهی‌نظامی فلسطینی در دمشق اعلام‌داشت که کماندوهای سازمان مقاومت فلسطین با منفجر کردن‌چندین بمب در دانشگاه « باربیلان » تل‌آویو خسارات فوق‌العاده سنگینی باین دانشگاه وارد کرده‌اند .

سخنگوی فرماندهی نظـامی فلسطین توضیح داد که‌نخستین انفجار از ساعت ۹ بعد از ظهر دیروز روی داد و در حالی کـه گروههای امدادی و واحدهای نظامی تازه به‌محل رسیده‌بودند انفجارهای دیگری نیز روی داد نیم ساعت بعد در قسمت هـای مختلف دانشگاه ازجمله‌دانشکده بازرگانی چند بمب منفجر شد. براثر این انفجارها قسمت ماشین های حساب‌الکترونیک و تالار کنفرانس دانشگاه منهدم گردید و عده زیادی کشته یا زخمی شدند و خسارات مالی سنگین وارد آمد کماندو هـای فلسطین پس از این عملیات‌سالم به پایگاههای خود بازگشتند.

مفسر نظامی اسرائیل درتفسیر حوادث روز سه‌شنبه که منجر به زخمی شدن دو نظامی ودو غیرنظامی اسرائیل در منطقـه کوه «هرمون» شد گفت ادامـه این عملیات توسعه شدید دامنه جنگ را در خاورمیانه بدنبال خواهد داشت .

مفسر نظامی اسرائیل گفت تروریستهای فلسطینی پس از چهار ماه که بفعالیت های خود پایان داده بودند اینک تصمیم گرفته‌اند مرزهای این کشور را بار دیگر بمیدان فعالیت خـود علیه اسرائیل تبدیل کنند وشک نیست که لبنان مستقیما دراین عملیات مسئولیت دارد. چون نیروهای لبنانی نمی توانند از نفوذ کماندوها به‌خاک اسرائیل جلوگیری کنند .

همزمان با اعلام حوادث‌دیروز یک سخنگوی نظـامی فلسطین فاش کرد که روز یکشنبه‌گذشته دسته‌ای از کماندوهای فلسطین ساختمانی را که در خلیج عقبه مسکن یک افسر نیروی‌دریائی اسرائیل بود منفجر ساخته‌اند. آنها ضمنا یک کاباره «الیات» را منفجر کرده‌اند .

در این عملیات عده‌ای از اسرائیلی‌ها کشته یا زخمـی شده‌اند و ساختمان مسکـونی افسر اسرائیلی کاملا ویـران شده است .

بدنبال حملات کماندوها دولت اسرائیل به نماینده خود در سازمان ملل متحد دستور داد نسبت بحوادثی که دیروز در نـزدیکی مرز هـای لبنان و اسرائیل روی‌داد به شورای امنیت ملل متحد شکایت کند.

در یادداشت دولت اسرائیل به شورای امنیت ضمن ابـراز نگرانی شدید گفته شده است‌که لبنان مسئولیت این عملیات تروریستی را بعهده دارد چـه کلیه حملات از داخل خـاک آن کشور صورت گرفته است .

در یادداشت از دولت لبنان درخواست میشود که بااستفاده از همه وسایل ممکنه‌باین‌عملیات پایان دهد. اسرائیل همچنین به کمیسیون ترک مخاصمه نیـز شکایت کرده است .

دو نفر از سربازان سوریه که‌اززندان اسرائیل فرار کردند و خودرا به‌سوریه رساندند بدریافت نشان‌لیاقت وترفیع درجه نایل آمدند. در عکس‌ژنرال «طلاس»وزیر دفاع سوریه‌هنگام نصب نشان به‌سینه سربازان مذکور دیده میشود.
عکس رادیوئی اطلاعات

۱۰۰ هواپیما برای اسرائیل

واشنگتن ـ وزارت دفـاع آمریکا اعلام داشت که در آینده نزدیک تعدادهواپیمای شکاری « اسکای هاوک ٤ ام» تحویل اسرائیل خواهد داد .

سخنگوی وزارت دفـاع آمریکا حاضر نشد تعـداد هواپیماها و تاریخ تحویـل آنها را فاش کند .

یکی از مجلات آمریکـا چند روز قبل نوشته بود که آمریکا ۵۰تایکصد هواپیمای شکاری به اسرائیل خواهد فروخت . اسرائیل ایـن هواپیماها را سال گذشتـه به آمریکاسفارش داده بود.

(اوآپک)به‌عراق وسوریه کمک مالی‌داد

بغداد ـوزیران دارائی کشور های عضوسازمان (کشور های عربی‌صادر کننده نفت) که از روز دوشنبه در بغداد تشکیل جلسه داده بود تصمیم گرفت شصت میلیون‌و هفتاد هزار لیره انگلیسی‌به‌عراق‌وسوریه کمـک کند.

خبرگزاری عراق که‌این‌خبر رامخابره کرده توضیح داده است که این تصمیم بمنظور کمک به عراق وسوریه پس‌از ملی‌شدن شرکت‌نفت عراق و ابراز همبستگی باین دو کشور اتخاذ شده‌است .

ازاین مبلغ عراق ۵۳میلیون و نـهصد هزار لیره‌وسوریه ٦ میلیون‌وهشتصدهزارلیره‌دریافت خواهند کرد تابتوانند بامشکلاتی که‌براثر قطع شدن صدورنفت پیش‌می آید مقابله کنند . این کمک جنبه وام‌داردووزیران دارائی تصمیم گرفته‌اند در آینده نزدیک با دولت های عراق‌وسوریه تماس گرفته و درباره شرایط این‌وام گفتگو تبادل نظر کنند به‌عبدالرحمن ـ عتیقی وزیردارائی کویت‌و رئیس کنفرانس‌وزیران دارائی کشور های عربی صادر کننده‌نفـت ماموریت داده شده‌است‌برای اجرای این تصمیم اقدامات‌لازم بعمل آورد.

تصمیم به کمک به دولتهـای عراق‌وسوریه در جلسات سری وزیران دارائی کشو ر های‌عضو اتخاذ گردید.

درپایان کنفرانس عبدالرحمن عتیقی دریک کنفرانس‌مطبوعاتی اظهار داشت که کشور های‌عربی صادر کننده‌نفت با تصمیماتی که‌اتخاذ کردند همکاری خود رابرای دفاع از منافع ملت‌عرب ثابت نمودند .

مابرای دفاع‌از منافـع ملت عرب یك جبهه‌واحد تشکیل داده‌ایم.

٤ هزار چریك عرب دستگیر شدند

بیت‌المقدس ـ سه‌شنبه ـ ژنرال موشه‌دایان وزیر دفـاع اسرائیل در پارلمان ایـن کشور اعلام کرد که از پایان جنگ ژوئن ۱۹٦۷ تاکنون در حدود ٤ هزار نفرازچریکهای‌فلسطینی درنوار اشغال شده‌عزه‌بازداشت شده‌اند .

دایان اضافه کرد که درسال گذشته ۹۳ چریک عرب درنوار غزه کشته شده‌اند و در سـال جاری ۱۲ نفر دیگر از آنها در همان منطقه به قتل رسیده‌اند .

از سربازان اسرائیلـی در سال گذشته ٦ نفر در نوار غزه کشته و ٦٤ نفر زخمی شده‌اند و در سال جاری تلفات‌اسرائیل در نوار غزه منحصر بـه ۵ کشته و ۸۰ زخمی بوده است .

ضمنا دولتهای عراق وایتالیا موافقت کردند که شرکت نفت «انی» ایتالیا خرید نفت عراق را افزایش دهد . وزیر بازرگانی خارجی ایتالیا پس از مذاکره با وزیر نفت عراق گفت عراق و ایتالیا در زمینه های‌اقتصادی و صنعتی باهم همکاری میکنند . ظاهرا شرکت دولتی نفت «انی» میکوشد کار تاسیس یک لولـه نفت بین عراق و مدیترانه را بعهده بگیرد . این پروژه‌پانصد میلیون دلار هزینه دارد .

حمله اعراب به مواضع حیاتی اسرائیل

قاهره ـ روزنامه نیمه رسمی الاهرام چاپ قاهره‌امروز نوشت که جنك آینده اعراب و اسرائیل ممکن‌است شامل وارد آوردن ضربات متعدد ومرگبار از طرف مصربر مواضع حیاتی سوق‌الجیشی اسرائیل باشد .

الاهرام نتیجه‌گیری کرده است که جنگهای کوتاه و برق‌آسا به‌سود اسرائیل است در حالیکه جنگهای طولانی منجربه پیروزی اعرا ب‌می‌شود .بنابراین‌به عقیده الاهرام‌ـ اعراب باید آماده شوند تا اسرائیل‌رادر یك جنك طولانی بامنبدم کردن و فلج ساختن صنایع و اقتصاد آن‌از پـای درآورند .

تروریستهای ژاپنی در اسرائیل مخفیانه دفن شدند

تل‌آویو ـ پلیس اسرائیل تایید کرد که دو جوان تروریست ژاپنی که درسی‌ام ماه مه گذشته در جریان کشتار فرودگاه تل‌آویوخود نیزبه قتل رسیده‌بودند مخفیانه در صحرای نقب‌دفن شده‌اند .

سخنگوی سفارت ژاپن درتل‌آویو به خبرنگاران‌اظهار داشت که‌ازچگونگی دفن‌ویامحل به‌خاک‌سپرده‌شدن‌تروریست های ژاپنی اطلاع ندارد .

یکی‌دیگر ازسه تروریست ژاپنی که در کشتار فرودگاه تل‌آویو دست‌داشتند بزودی‌دراسرائیل محاکمه‌خواهد شد. روزنامه معاریو نوشته است محل دفن تروریست های‌ژاپنی مخفی نگهداشته شده تا چریکهای عرب نتوانند آنها را بیرون بیاورند .

سرهنك قذافی تحت عمل جراحی قرار گرفت

قاهره ـ دیشب درقاهره‌اعلام شد که سرهنك معمرقذافی رئیس شورای انقلاب لیبی در تریپولی تحت یك عمل جراحی قرار گرفته است .

این عمل که چگونگی آن فاش نشدمرئیس شورای‌انقلاب را ناچار می کند که مدتـی استراحت کند درحالی که وی قرار بود دیشب برای شرکت درچهارمین اجلاسیه شورای روسای‌جمهوری فدراسیون(مصر و سوریه و لیبی) وارد «مرسی مطروح» بشود .

پرزیدنت سادات بلافاصله پس‌از اطلاع از این ماجرا با تریپولی تماس گرفت و جویای حال رئیس شورای انقلابی‌لیبی شد .

پس از آن درقاهره اعلام شد که تشکیل شورای ریاست جمهوری فدراسیون سه جانبه بروز چهارشنبه موکول شده است ظاهرا غیبت قذافی از مرسی‌مطروح تشکیل جلسه را بتعویق انداخته است .

از طرف دیگر گفته میشود که سرگرد عبدالسلام جلودعضو شورای انقلاب و وزیر اقتصاد و سرگرد عبدالمنعم وزیر کشور لیبی بعداز ظهر دیروز وارد «مرسی‌مطروح» شده‌اند .

آنها بلافاصله پس ازورود به این شهر بطور جداگانه با پرزیدنت حافظ اسد و اعضای هیئت نمایندگی مصر ملاقات و مذاکره کرده‌اند قبلا بین حافظ اسدوپرزیدنت سادات مذاکراتی انجام گرفته بود . سران دو کشور دیشب نیز جلسه‌ای در «مرسی‌مطروح» تشکیل دادند.

مصر موشك و هواپیما میسازد

تل‌اویو ـ روزنامه «داوار» گزارش‌داد که مصریها اخیرابار‌دیگر برای ساختن‌موشکهای زمین به زمین تلاش می کنند .

این روزنامه یادآور می شود که در اوایل سال ۱۹٦۰ روزنامه‌های مصری و مطبوعات بین‌المللی‌سرو صدای‌زیادی درباره موشکهائی که در مصر بنام های «صفیر»و «الکهیر» ساخته می‌شد براه انداختند ولی‌پس‌از جنك‌شش‌روزه معلوم شد که‌این موشکها هنوز مراحل آزمایشی راطی‌میکردند.

درساختن‌این موشکها مصریها از دانشمندان آلمانی کمك می گرفتند اکنون ظاهرا مصریها با کمك شوروی به تولید موشکهای زمین به زمین دست‌زده‌اند .

روزنامه موثق النهار چاپ بیروت نیز گزارش داد که شوروی باساخت هواپیما های جنگنده میك ۲۱ در مصر موافقت کرده‌است .

طبق گزارش‌النهار براساس توافقی که دو ماه پیش در جریان سفر انورسادات رئیس‌جمهور مصربه مسکوحاصل شده‌دولت شوروی اجازه‌داده‌است که مصر قطعات یدکی بسیاری از تجهیزات، جنگی ساخت شوروی‌واز جمله تانکها وهواپیماها وزیر دریائیهای‌خودرا نیز مستقلاتولید کند .

دوشیزه «فوساکوشی» در حادثه فرودگاه تل‌آویو نقش مهمی داشته است

توکیو ـ پلیس ژاپن اعلام داشت که یک دوشیزه۲٦ ساله‌بنام « فوساکوشی‌گنو» در ماجرای سوء قصد بـه فرودگاه « لود» نقش مهمی ایفاء کـرده است .

ماموران پلیس به نامه‌ای که اخیرا از طرف این دوشیزه خانم بعنوان یکی از دوستانش‌در « کیوتو»فرستاده شده دست یافته‌اند در این نامه فوساکو به عملیـات « قهرمانانه سه انقلابی» ژاپنی درود فرستاده و میگوید : من لبنان را ترک گفته‌ام و اکنون در الجزایر زندگـی میکنم و بیش از این نمی‌توانم چیزی بنویسم .

سخنگوی پلیس ژاپن گفت که دختر جوان قبـل از حادثه کشتار فرودگاه « لود» در نامه‌ای که بعنـوان یکی از دوستانش نوشته تاکید کرده است که بیکنهضت جدید چریکی پیوسته و درصدد تهیه مقدمات یک اقدام تاریخی برای آخرماه مه می‌باشد .

در صورت دستگیری این دخترجوان پلیس خواهد توانست اطلاعات تازه‌ای در باره چگونگی ماجرای‌فرودگاه « لود» بدست آورد

کی‌سینجر ٤ ساعت با چوئن‌لای مذاکره کرد

پکن ـ هنری‌کی‌سینجر مشاور رئیس جمهور امریکا در امور امنیت ملی امروز مذاکرات خود را با رهبـران جمهوری خلق چین در خفای کامل دنبال کرد .

تا آنجا که از رفت و آمد اتومبیل های دارای نمـره سیاسی در خیابانهای پکن استنباط شد کی‌سینجر و همراهان وی روز سه شنبه دوبار با رهبران جمهـوری خلق چین ملاقات کردند و مذاکرات آنها در حدود چهار ساعت طول کشید

هاله نفوذ ناپذیر سکوتی که در اطراف مذاکـرات کی‌سینجر با رهبران چین بوجودآمده بسیاری ازناظران سیاسی را متقاعد کرده است که این مذاکرات قبل ازهر چیز مربوط به مسئله ویتنام و وخامت روز افـزون آن است .

در میان جراید جمهوری خلق چین‌روزنامه مردم‌ارگان حزب کمونیست تنها نشریه‌ای است که هـدف ورود کی‌سینجر به پکن را آنهم بصورتی بسیار مختصر وبدون تفسیر انتشار داده است . در اینحال روزنامه ارتش آزادیبخش خلق در شماره دیروز خود مردم چیـن رااز ادامه خطر تجاوز بوسیله امپریالیسم آمریکا وسوسیال امپریالیسم شوروی برحذر داشته است .

باوجود تاکیدی که در مقاله این روزنامه درمورد برابری مخاطرات تجاوز آمریکا و شوروی بچشم‌میخورد ـ احساس دیپلماتهای آشنا به لحن مطبوعات رسمی چینی این است که رهبران‌پکن‌تهدید شوروی‌را از خطرآمریکا کاملا جدی‌تر و فوری‌تر تلقی میکنند .

ویتنام

فرمانده نیروهای مسلح امریکادر ویتنام برکنارشد

واشنگتن ـ ژنرال کرایتون ابرامـز فرمانده کل نیروهای آمریکا در ویتنام جنوبی از طرف ریچارد نیکسون‌رئیس جمهور ایالات متحده به ریاست ستاد نیروی زمینی این کشور منصوب شد . در نخستین اعلامیه گفته شده است‌ژنرال ابرامز تصدی پست جدید خود را از سوم ژوئیه (۱۳ روز دیگر) تحویـل خواهد گرفت .

کاخ سفید واشنگتن خبر داد که نام جانشین ژنرال ابرامزرادر مقام‌فرماندهی نیروهای آمریکا در ویتنام جنوبی بعدا اعلام خواهد کرد .

(سخنگوی کاخ سفید در یک‌اعلامیـه بعدی تاریخ تصدی ریاست ستاد نیروی زمینی آمریکا بوسیله ژنرال ابرامز را تصحیح کرد.

در اعلامیه جدید گفته شده است کـه ژنرال ابرامز بجای سوم ژوئیه که در نخستین اعلامیه ذکر شده بود پست خود را از سی‌ام ژوئن یعنی تنها ۱۰ روز دیگر تحویل خواهد گرفت).

ژنرال ابرامز در پست جدید بجـای ژنرال ویلیام «وست‌مورلند» که بـزودی بازنشسته شده و خدمت نظامی آکتیـو را ترک میگوید خواهد گرفت .

در واشنگتن اظهار تردید میشود کـه ژنرال ابرامز در پایان ژوئن جاری به آمریکا احضارشود چون پرزیدنت‌نیکسون هنوز جانشینی برای وی تعیین نکـرده است .

بازگشت ابرامز از ویتنام جنوبی در حقیقت بستگی به‌تحولات جنگ ویتنـام خواهد داشت و بهمین دلیل ممکن‌است در اینکار چند هفته و یا حتی چند ماه تاخیر پیدا شود .

ژنرال ابرامز برای مدت ٤ سال‌بریاست ستاد نیروی زمینی آمریکا منصوب شده است .

سخنگوی کاخ سفیدضمنا اعلام کردکه رئیس جمهور آمریکا تصمیم گرفته است ژنرال « توماس‌مور» راکه ٦۰ سال دارد برای‌دوسال دیگر بریاست ستادمشترك‌نیرو های امریکا ابقاء کند .

قوای ویتنام شمالی در کوانك‌تری دست به‌حمله متقابل زد

نیرو های ویتنام شمالی بـا پشتیبانی تانگ و نفر برهای زرهی در استان «کوآنگتری» دست به یک حمله بزرگ متقابل زدند اما منابع نظامی سایگون بعدا مدعی شدند که این تعرض بزرگ بوسیله تفنگداران دریائی ویتنام جنوبی مهار شده است .

سربازان ویتنام شمالی این جبهه را علیه تفنگداران دریائی ویتنام جنوبی که روز گذشته سربازان کمونیست را از آبادی «کیم‌جیائو» دره کیلو متری داخل کوآنگ تری بیرون رانده بودند آغاز شد .

کمونیستها تعرض بزرگ خودرا با فروریختن بارانی از موشکو خمپاره به آبادی یاد شده که جز ویرانه‌ای از آن بجای نمانده‌است آغاز کردند و تفنگداران دریائـی ویتنام جنوبی‌مجبورشدند به‌مواضع تازه‌ای عقب‌نشینی کنند .

نیرو های ویتنام شمالی در این جبهه بوسیله ۸ تانگ و تعدادی نفر برزرهی که همه آنها را در جریان نبرد های قبلی از ارتش ویتنام جنوبی به غنیمت گرفته‌بودند بشتیبانی میشدند .

تانکها و نفربرها از ناحیه‌ای‌آمده بودند که قبلا بوسیله بمب افکن های ب ۵۲ آمریکائی کاملا درهم کوبیده شده بود و بهمین سبب ظهور ناگهانی آنها در جبهه جنگ موجب حیرت افسران‌ویتنام جنوبی شد

یک مقام نظامی متحدین حیرت خودرا بخاطر عرض‌اندام تانگهائی که‌در حمله امروز نیرو های ویتنام شمالی شرکت داشتند بایبان این جمله ابراز کرد که تجهیزات‌مذکور ازجائی که وجود خارجی نداشته است سردرآورده‌اند .

نیرو های کمـونیست مـواضع تفنگداران دریائی ویتنام جنوبی را باتوپهای ۱۰۵ میلیمتری آمریکائی که از ارتش ویتنام جنوبی‌به‌غنیمت گرفته‌اند بشدت درهم کوبیدند .

ارتش ویتنام جنوبی بناچار از نیروهای هوائی ودریائی امریکـا استمداد کردو طبق پاره‌ای‌گزارش ها ٦ تانک کمونیستها تا پایان زد و خورد منهدم شد.

ملاقات‌محرمانه‌نخست‌وزیر ویتنام شمالی با کی‌سینجر

وارد یک مرحله بحرانی شده است .

وزیر ویتنام شمالی مخفیانه بـه پکن رفته است تا با «هنری ـ کی‌سینجر مشاور ویژه رئیس جمهور آمریکا ملاقات کند .

این تصور که «فام‌وان‌دونگ» ممکن است به پکن رفته باشد ازآنجا پیداشده‌که دراعلامیه‌ای که در پایان دیدار اخیر نیکلای پادگورنی صدر هیئت رئیسه شورایعالی‌اتحاد شوروی‌ازویتنام شمالی در هانوی انتشار یافته نام نخست وزیر این کشور در کنار اسامی سایررهبران ویتنام شمالی بچشم نمیخورد .

فرضیه دیگری که برای‌توجیه مسکوت ماندن نام«فام‌وان دونگ» در اعلامیه منتشر شده بعد از دیدار پادگورنی ازطرف‌ناظران سیاسی عنوان میشود این‌است که روابط ویتنام شمالی‌وشوروی سایگون ـ در سایگون شایع است که «فام‌وان دونگ» نخست

شورای امنیت هواپیماربائی رامحکوم کرد

سازمان ملل متحد ـ اعضای شورای‌امنیت سازمان ملل متحد دیشب باتفاق آرا یک اعلامیه عمومی درباره محکوم کردن راهزنی هوائی تصویب کرده و از دولتهای عضو درخواست نمودند که در حدود صلاحیت خود تصمیمات لازم برای جلوگیری‌از اینگونه عملیات اتخاذ کرده و اقدامات موثر علیه عاملین آنها بعمل آورند .

دراعلامیه شورای امنیت درباره محکوم کردن راهزنی هوائی از کسی نام‌برده نمی‌شود هیچگونه مجازاتی هم برای عاملین هواپیما دزدی پیش‌بینی نمی‌کند ولی برای کسانی که‌باواقع‌بینی امکانات سیاسی‌سازمان ملل متحد را در نظر می‌گیرند تصویب این اعلامیه بیشتر بیک معجزه شباهت دارد .

پانزده عضو شورای امنیت و بویژه پنج عضودائمی شورا (امریکا، چین ، شوروی ، فرانسه و انگلیس) در باره مسئله هواپیما دزدی بایکدیگر اختلاف نظر داشتند واین اختلافات هنوز هم وجود دارد .

قبل از تصویب اعلامیه شورای امنیت در مسکو سندیکای کارگران هواپیمائی کشوری شوروی موافقت خود را با پیشنهاد آمریکا درباره تشکیل فوری جلسه شورای امنیت بمنظور اتخاذ اقدامات لازم برای جلوگیری از راهزنی هوائی اعلام داشت .

این سندیکا ضمنا از کارکنان هواپیمائی غیرنظامی کلیه کشور ها درخواست کرد که به‌تامین امنیت مسافران کمک کرده و در راه بازگرداندن هواپیما دزدان به کشورهای ذینفع مبارزه کرده و راهزنی هوائی راجدا محکوم کنند .

ازطرف دیگر در واشنگتن اعلام شد که کمیسیون مجلس سنای آمریکا روز پنجشنبه مسئله تجدید نظر در قانون مجازات‌هواپیما دزدی و تشدید مجازات هواپیما ربایان را مورد بررسی قرار خواهد داد .

بموجب مقررات جدید شرکت‌های‌هواپیمائی آمریکا کشور هائی را که هواپیما دزدان را پناه میدهند تحریم خواهند کرد و ازورود هواپیما های این کشور ها بامریکا نیز جلوگیری خواهد شد .

مخالفان آزمایشهای اتمی با بمب به موسسات‌فرانسوی حمله کردند

ژنو ـ آزمایش های اتمـی جدید فرانسه در اقیانوس‌آرام خشم و نگرانی شدیدی در بسیاری از کشور های جهان بوجود آورده است . دیـروز نمایندگان‌استرالیا،زولاندجدیدو « پرو» در کنفرانس خلـع سلاح بشدت‌علیه ادامه‌آزمایش های‌اتمی‌فرانسه اعتراض‌کردند.

نخست وزیران استرالیا و زلاند جدید در پیامهائی کـه بعنوان کنفرانس فرستاده‌اند دولت فرانسه را از تصمیم به ادامه آزمایش های اتمـی بر حذر داشته‌و اخطارکرده‌اند که عواقب وخیم این تصمیم مستقیما متوجه دولت‌فرانسه خواهد شد .

ضمنا دیروز در شهر هـای مختلف زلاندنو و استرالـیا تظاهراتی علیه فرانسه برپاشد و مردم موسسات فرانسوی را در«سیدنی» وملبورن ودر شهر های زلاندنو با بمب‌مورد حمله قرار دادند .

معاون سادات برکنار شد

قاهره ـ امروز در قـاهره اعلام شد که «ثروت اوکاشا» یکی ازمعاونان رئیس‌جمهوری مصر بفرمان پرزیدنت سادات از کار برکنار شده است .

«اوکاشا» که سابقا وزارت فرهنگ مصر را بعهده داشت از ماه نوامبر ۱۹۷۰ در مقام معاونت ریاست جمهـوری انجام‌وظیفه‌میکرد . دراعلامیه هیچگونه دلیلی برای‌برکناری «اوکاشا» از مقام خود ذکر نشده است .

موزائیک ماشینی ناصید
محصول آخرین تکنیک سیاتکاری درایران
خیابان پهلوی‌سه‌راه عباس آباد
۵۹۴ تلفن ٦۲۱۰۵۲ـ ۹۲۱۰۵۲

دارالترجمهٔ رسمی پندار
اخذ پذیرش ـ ترجمه اسناد ـ مدارک تحصیلی
نامه نگاری به انگلیسی ـ فرانسه ـ آلمانی
زیرنظر دکتر خواجه نوری ـ مهندس بهرامی مترجم رسمی دادگستری
اژل نادری ـ گالری گلشن ـ تلفن: ۳۱۰۴۰٦

برنامه باشگاه تابستانی مکتب پارس
برای کودکان سه سال تا ۱۵ سال با سرویس رفت‌وآمد و غذا (تمام روز یا نصفه‌روز)
زبان انگلیسی .
شنا .
پانیناژ .
پینگ‌پنگ ـ فوتبال ـ بسکتبال ـ والیبال .
گردش های علمی .
فیلم های آموزشی .
امور هنری و موسیقی .
امور فنی و حرفه‌ای .
امور پیشاهنگی .
نقاشی و مجسمه‌سازی (طراحی ودکوراسیون) .
تلویزیون و آشنائی با طرز کار ـ ضبط بخش ـ دوبلاژ ـ امور فنی .
مکتب پارس اولین مدرسه مجهز باستودیوی تلویزیون آموزشی اختصاصی در ایران است .
نشانی دفتر مرکزی : خیابان پهلوی خیابان بزرگمهر شماره ۱۰۰ تلفن ٤۲٤۱ ـ ٦٦۳۱۰۱
۱ـ۵ آ ـ۲۱۱٤۲

آگهی مناقصه شماره ۷٦۵ر۵۱
راه‌آهن‌دولتی ایران هشتادهزار کیلو سیم مفتول چهار میلیمتری نرم سیاه مورد نیاز را برطبق مشخصات و شرایط مربوطه از طریق مناقصه تحویل تهران انبار مرکزی(ه) تهران خریداری مینماید.
داوطلبان شرکت در مناقصه میتوانند در ساعات اداری‌جهت دریافت اسناد مناقصه باداره کل کارپردازی مراجعه فرمایند شرکت کنندگان در مناقصه باید مبلغ یکصد هزار ریال بعنوان سپرده شرکت در مناقصه به صندوق راه‌آهن پرداخت ورسید صندوق یا معادل همان مبلغ ضمانت‌نامه بانکی صادره یکی از بانکهای مجاز ایران که لااقل یکماه اعتبار داشته باشد بضمیمه پیشنهاد خود تاساعت ۹ صبح روز ۹ر۵ر۵۱ در صندوق‌پیشنهاد ها واقع در اداره کل کارپردازی بیاندازند پیشنهادهای واصله ساعت ده روز مزبور باز و قرائت خواهد شد . حضورپیشنهاد دهندگان یا نمایندگان مجاز آنها در جلسه مناقصه آزاد است وراه‌آهن در ردویاقبول هریک یاتمام پیشنهادها مادامیکه‌قرارداد مبادله نشده است جزا و کلا مختار میباشد . به‌پیشنهاد فاقد سپرده و مشروط ومبهم و پیشنهادیکه بعد ازموعد مقرر برسد ترتیب اثر داده نخواهد شد سپرده برنده اول و نفر دوم‌مناقصه نگهداری و در صورت‌استنکاف از انجام‌معامله‌بدون هیچگونه تشریفات بنفع راه‌آهن ضبط خواهد شد مالیات متعلقه و هرگونه عوارض دیگر بعهده برندگان مناقصه میباشد .راه‌آهن میتواند تاصدی بیست وپنج از میزان معامله را کسر یااضافه نماید م‌الف ٤٤٤۸
۱ـ۲ آ ـ۲۰۰۹۸ راه‌آهن دولتی ایران

ثبت‌نام ترم تابستانی
مؤسسه زبانهای خارجی
برای زبان انگلیسی و سایر زبانها ، اعزام ، کنکور ، تافل (TOEFL) شورت‌هند ،
ماشین نویسی عادی و IBM ادامه دارد.
نشانی ـ خیابان شاه ـ ساختمان آلومینیوم‌طبقه پنجم تلفن
٦٦۰٦۷۸ـ٦٦۰۸۲۹

اعلامیه

اتحادیه صنف پارچه فروش

با اینکه ضمن اطلاعیه و اعلامیه های مکرر وسیله جرائد یادآوری شده تا کسانی که قصد تاسیس پارچه فروشی دارند قبلانظریه‌اتحادیه‌رااستفسار نمایند .معهذا عده‌ای بدون اطلاع اتحادیه و رعایت مقررات‌مربوطه مبادرت به‌تاسیس پارچه‌فروشی نموده که بعدا بعلت نداشتن محوز و پروانه کسب از پارچه فروشی آنان جلوگیری و دچار خسارت شده‌اند .

لذا بمنظور احتراز از زیان احتمالی این قبیل اشخاص برای آخرین‌بار متذکر می شود که قبل‌از تاسیس مغازه پارچه فروشی به اتحادیه مراجعه و در مورد مقررات مربوطه وحدود صنفی محل مورد نظر کسب اطلاع نموده و پس از تحصیل مجوز اقدام به تاسیس مغازه نمایند .

رئیس اتحادیه صنف پارچه‌فروش ـ مهدی حریری‌طلوع

فردا: ایران در برابر اکوادور

ایران‌میتواند کلکسیون شکست اکوادور را تکمیل کند!

تیم ملی‌فوتبال ایران فرداسومین نبرد خودرادرجام جهانی کوچک، رویاروی تیم اکوادور انجام‌خواهد داد.

بازیگران ایرانی پس از ناکامی در برابرایرلند جنوبی و شکست‌از قهرمانان پرتغالی ، با امیدواری فراوان به نبرد فردای خود، می اندیشند . آنان ،امیدوارند که در نبرد فردا بتوانند اولین پیروزی تیم خودرا در جام جهانی کوچک، جشن بگیرند.

سرنوشت روشن

عبور ایران از سد اکوادور گرچه‌درسرنوشت تیم ما کوچکترین اثری نخواهد داشت ولی ازنقطه نظر حیثیت‌اهمیتی‌فوق‌العاده دارد. بیگمان، شکست ایران ازاکوادور، اعتبار اندکتیمرا درجهان فوتبال خواهد کاست .

۲ بار شکست

تیم ملی‌ایران در شرائطی رویاروی «اکوادور» قرار می‌گیرد که دو شکست ناگزیر بر دوشش سنگینی می کند. بنابراین چهره واقعی فوتبال ایران در نبرد فردا با «اکوادور» خودنمایی خواهد کرد. درواقع اگر ما فردا از اکوادورنیز شکست بخوریم، عملا حتی از دور تیمهای صاحب آینده نیز بیرون خواهیم رفت.

ایران پس از شکست در برابر تیم نیرومند پرتغال (که سزاوار پیروزی بود) یک هفته تمام فرصت استراحت‌داشت. یک هفته فرصت در مسابقات جهانی که بازی ها معمولا به شیوه‌یی فشرده انجام می‌گیرد، زمان پر ارزشی است . بیگمان‌اگر مربی ایران ازین‌فرصت طلایی برای‌ترمیم‌روحیه تیم‌وزدودن خستگی ساق‌پاها(که درحدتوانایی اواست) سود برده باشد، میتوان به پیروزی امیدوار بود ، به‌ویژه که اکوادور علیرغم نتایجی نزدیک بانتایجی که ایران بدست آورده، ازفرصت‌یک‌هفته‌یی برای‌استراحت برخوردار نبوده است.

پیروزی با کیست ؟

اکوادور فردا در برابرایران ، برای آخرین‌بار در چهار چوب مسابقات جام جهانی کوچک به میدان خواهدآمد، ازین‌رو‌بازیگران «اکوادور» بیگمان‌از روحیه‌بی‌سالم ونیرومند برخوردار نخواهند بود زیرا در سه مسابقه پیشین خود با شیلی، پرتغال و ایرلند، حاصلی جز شکست نداشته‌اند اما علیرغم روحیه ضعیف و ناامیدی مطلق، آنان خواهندکوشید تابدون‌پیروزی به کشور خودباز نگردند.

اما ایران‌پس از اکوادور،حریف دیگری به‌نام شیلی را برسر راه خواهد داشت که این یکی نیز شکست خورده‌و بسی ناامیداست. ازین‌رو، باتوجه به روح جنگندگی وفداکاری کم نظیری که‌دربازیگران ایرانی‌سراغ‌داریم، اگرتیم‌ملی ما با آرایش مناسب رویاروی اکوادور وآنگاه شیلی قرار گیرد، بیگمان شکست خورده از میدان بیرون نخواهد آمد.

محك قدرت ها

ایران تاکنون ۲ـ۱ ازایرلند جنوبی و ۳ـ۰ از پرتغال شکست خورده، درحالی که نتایج‌مسابقات اکوادور باحریفانش چنین شکستهایی بوده است:

باپرتغال ۳ برهیچ- با ایرلند جنوبی ۳بر۲- باشیلی ۲ بریک

آیا ایران فردا میتواندکلکسیون شکست‌های‌اکوادور را درمسابقات جام جهانی کوچک، تکمیل کند؟

پیروزی حریف المپیك ایران

تیم آماتور فوتبال برزیل ، میهمان آلمانی راشکست داد

تیم فوتبال منتخب برزیل که در مسابقه های فوتبال المپیك مونیخ با تیم فوتبال ایران هم گروه است ، موفق شد تیم فوتبال « اس . فا . هامبورك »را با نتیجه۱ ـ٤ در خاك خود شکست دهد. تمام گلهای برزیل در نیمه اول‌بازی به ثمررسید .

«فالسائو» و «واشینگتن » دوبار دروازه تیم‌میهمان‌خود رابه آتش کشیدندو«شولتز» بازیکن آلمانی نیز یك گل وارد دروازه تیم خود کرد !

مسابقه‌شناگران ارتشهای جهان آغازشد

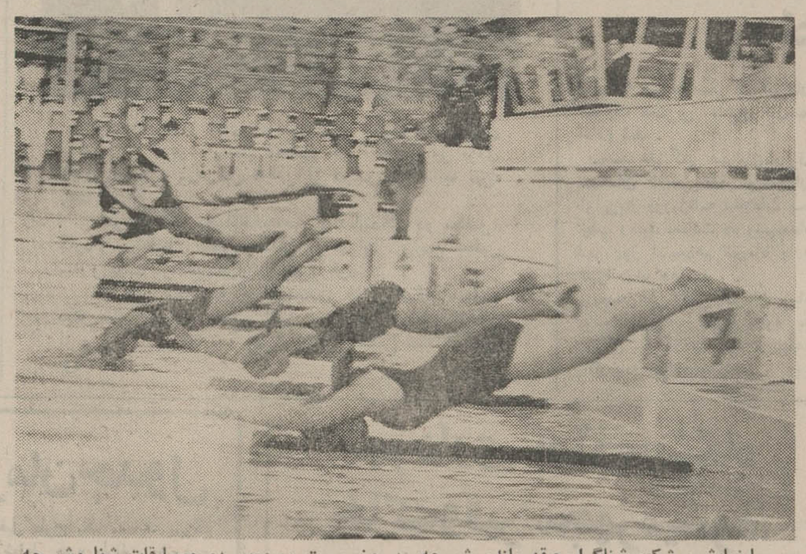

با نمایش پرشکوه شناگران وقهرمانان شیرجه، دیروز بیست وسومین دوره‌مسابقات شنا وشیرجه ارتشهای جهان در امجدیه(تهران) آغاز شد .

عصردیروزدرحضورواالاحضرت شاهپور غلامرضاپهلوی ریاست عالیه کمیته المپیك ایران بیست و سومین دور مسابقات شنای ارتش های‌جهان با شرکت‌کشور های‌آمریکا ، فرانسه ، آلمان ، ایتالیا،بلژیك ، یونان،الجزایر، مصر ، ترکیه‌وایران دراستخر شنای امجدیه افتتاح شد .

افتتاح مسابقات

درآغاز سرتیپ‌خاکریز عضو «سیزم» (کمیته‌ورزش ارتش‌های جهان) نحوه‌برگزاری مسابقات را توضیح داد . سپس دریا سالار« ماساربنی» افسرایتالیائی و رئیس «سیزم» ضمن تشکر از حضور والاحضرت شاهپور غلامرضا،اجازه افتتاح مسابقات شنای‌ارتش‌های‌جهان‌راخواستار شد.

آنگاه دسته موزیك دانشکده افسری سرود ملی کشورهای شرکت کننده در این مسابقات را نواخت و بدینسان مسابقات رسما افتتاح شد .

نمایش قهرمانان

دراولین مرحله مسابقات ، اعضای تیم های شرکت کننده در رشته‌شنا یکمسابقه نمایشی شنای۱۰۰متر آزادانجام دادند و آنگاه نوبت به قهرمانان‌رشته شیرجه رسیدکه‌باهنرنمائی های خود تماشاچیان‌راغرق درحیرت کنند .

درمیان این قهرمانان چهره های صاحب‌نامی‌چون «ابوسعود» ازمصرو«نورماشاندلر» آمریکائی دیده میشدند . ابوسعود قهرمان شیرجه ارتش های جهان که نمایش‌های شیرجه جالبی ارائه کرددرسال های۱۹٦٦ و ۱۹۷۰ و ۱۹۷۱ به مقام‌قهرمانی رسیده است و اکنون نیز بخت‌زیادی برای قهرمانی این دوره از مسابقات دارد. مسابقات شنای ارتش های جهان از بامداد امروز دراستخر شنای امجدیه آغاز شد .

خشن‌ترین و محبوب‌ترین چهره سینمای امروز در طوفانی ترین وسترن سال

برنامه امشب گروه سینماهای

متروپل — گلدن سیتی — رویال — سانترال

چارلزبرونسون در فیلم رنگی

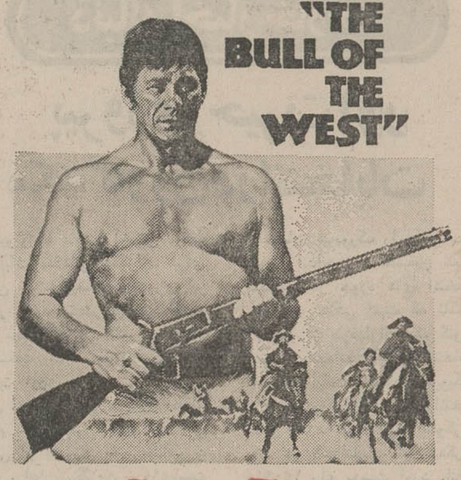

هبارز

باشرکت: لی جی کاب
جرج کندی ، برایان کیت

محصول کمپانی یونیورسال

اخبار کوتاه ورزشی

جنجال در برزیل

داغترین خبر جام جهانی کوچك برزیل ، گزارش های تاییدنشده از استعمال دارو های محرك توسط بازیکنان تیم فوتبال پاراگوئه دربازی باتیم فوتبال پرواست که‌چهار شنبه قبل‌انجام گرفت . کنفدراسیون ورزش برزیل از تایید این گزارش ها خودداری کرده‌است ! در حالی که روزنامه ها با آب‌وتاب همچنان پیرامون این مساله‌دادسخن میدهند ، هیات‌فوتبال پاراگوئه ، این اخبار را دروغ‌محض میخواندو آنها را با قاطعیت رد می کند !

نبرد در توکیو

۱٦تن والیبالیست ، که‌اعضای تیم‌والیبال لهستان را تشکیل‌میدهند ،برای انجام ۷مسابقه واردتوکیوشدند.این مسابقه ها در اوزاکا ، ناگویا ، هیروشیماوسه‌شهردیگر ژاپن‌صورت می‌گیرد.

این سومین باراست که‌والیبالیست های لهستانی به ژاپن‌سفر می کنند.

صورت غذای المپیك

تمام‌ورزشکارانی که در مسابقه های المپیك‌مونیخ شرکت‌می کنند، می توانند همین‌امروز از برنامه‌غذایی‌شان آگاه شوند.

منو های غذای روزانه ۱۰ هزار ورزشکاری که در مسابقه های المپیك ۱۹۷۲شرکت می کنند ، از امروز تهیه‌شده‌و مورد قبول کلیه‌تیمهای شرکت کننده قرار گرفته است . در صورتی که در المپیك مکزیك ، تمام تیمها‌مجبور بودندآشپزهای اختصاصی خودشان را به‌همراه داشته‌باشند !این غذاها در آشپزخانه عظیم مونیخ‌تهیه‌و طبخ‌میشود . مثلاناهار : چهارم سپتامبر (۱۳شهریور) عبارت‌است از : سوپ سبزیجات ، فیله ماهی باپنیر، نخود فرنگی وهویج وسیب‌زمینی‌سرخ کرده .دسر: کیك‌وبستنی.

داروهای محرك در مونیخ

بابکار گیری تازه‌ترین شیوه ها ووسایل تجزیه و ماشین های‌شمارگرالکترونیك ، می‌توان دقیقا نوع‌ومقدار شدت‌تاثیر دارو های محرك را در ورزشکاران تعیین‌و ارزیابی کرد.

این‌وسایل جدید در نمایشگاه بین‌المللی‌پژوهش های‌بیوشیمیك بنام (آنالتیکا ـ۷۲)که در مونیخ‌برگزار شد، در معرض نمایش قرارگرفت . از این‌وسایل درالمپیك ۱۹۷۲مونیخ‌استفاده خواهدشد .

اندونزی جام استقلال خود را ربود

کره‌جنوبی ۲ـ۵از اندونزی‌شکست‌خورد

کوپ الکساندر
سیسوی شوی وپوش بانوان
ویك سربازان
پروك جوانان
هرپیس آقایان
به اقساط ماهانه
فقط ۲۰ تومان
I.B.S.
آی بی اس پهلوی جنب سینما امپایر تلفن ٦۲۳۹۰۰

مسابقه نهایی جام فوتبال ده‌ملت‌خاوردور ، در جاکارتا بابیروز شدن تیم فوتبال اندونزی بر تیم فوتبال کره جنوبی پایان‌یافت .

دراین‌تیم‌فوتبال‌اندونزی‌موفق شدتیم فوتبال کره جنوبی‌را بانتیجه ۲ـ۵ شکست دهد.

بازی‌کنان این تیم درنیمه اول سه‌بار دروازه تیم‌فوتبال کره‌جنوبی را فروریختند.

«ریسلیانتو»دوگل ، «عبدالقادر»دوگل و«ایسوادی» یك گل برای تیم فوتبال اندونزی زدند . زننده دوگل تیم فوتبال کره جنوبی ، «لی‌چانك‌وی» بود . این مسابقه در حضور ٦۰ هزارتن انجام شد . ستاره درخشان این مسابقه «ریسلیانتو » است .بغل راست تیم‌فوتبال اندونزی بود که‌برای‌ایرانیان دوستدارفوتبال چهره آشنائی است.

تلویزیون نوبل

اکازیون بیسابقه
نوار کارتریج
پرشده ٤۰ تومان
نوارکاست پرشده ۲۵ تومان
پخش صوت استریو اتومبیل بانصب و۲ سال‌ضمانت
٦۵۰ تومان
پخش صوت کاست اتومبیل بانصب
٤۵۰ تومان
استریودیسکو- روزولت شمالی بین سه‌راه دیبا وپمپ بنزین جنب بانك رهنی تلفن ۸۳٦۷۹٦

برای تکمیل شادی تعطیلات تابستانی
اتومبیل خودرا به بهترین
رادیو پخش استریو
با ۳۰۰ تومان
پیش قسط وبهترین شرایط مخصر کنید
کالای صوتی اتومبیل
جاده قدیم شمیران ایستگاه داودیه تلفن ۷۷۷۳۲۹

دفتر فروش
شرکت پرتون ایران
نماینده BBR , BBRV. سوئیس برای انواع سقف های توخالی و پیش فشرده به خیابان پهلوی - چهارراه امیراکرم - پلاك ۸۲
تلفن - ٤۰۱۰۹ و ٤۳۱٦۵ منتقل گردید

دستگاه کلرزنی
شرکت زالیون- خیابان اسکندری- شماره ۹۳۲ تلفن: ۹۲۱۰۳۹

ناهار مهندسین مشاور
ساعت ۱۳ چهارم تیر ماه در پارك هتل

آگهی فروش اتوبوس
شرکت جنرال تایروررابر ایران سه عدداتوبوس کاملا نو ماگیروس دویتس‌مجهز به لاستیك‌های نورا از طریق نقدی بفروش میرساند .
کسانیکه مایل بخرید این‌اتوبوس ها میباشند میتوانند جهت بازدید و اطلاع بیشتر بمحل شرکت واقع در کیلو متر ۱۱ جاده کرج مراجعه نموده و با قسمت امور اداری تماس بگیرند .
کلیه پیشنهادات بانضمام رسید ۱۰۰ر۰۰۰ ریال سپرده تضمینی با یستی تا ساعت ٤ بعد ازظهر روز چهار شنبه ۷ تیر ماه ۱۳۵۱ بقسمت امور اداری شرکت ارائه گردد .
شرکت در رد و یا قبول و یا کلیه پیشنهادات مختار است .
شرکت‌جنرال تایر ورابرایران

خواستگار
پرویز صیاد
فیلمی از علی حاتمی

همزمان با تهران در شهرستانهای : اصفهان (چهار باغ - مایاك - مهتاب - پارس) ★ مشهد (آسیا - سانترال) ★ شیراز (پارس - پارامونت) ★ اهواز(دنیا)- تبریز(متروپل - دیانا)

اگر فکر میکنید که در روزهای اخیر، غذائی واقعاً لذیذ نخورده‌اید به:
هتل-آریا-شراتون بیائید
به رستوران «ساقی» بیائید و با آرامش کامل ناهار بخورید. بعد از خوردن نوشیدنی از غذاهای سرد، لذت ببرید و یا از میان غذاهای متنوع و لذیذ ما، یکی را انتخاب کنید.
و یا در طبقه شانزدهم هتل در:
«ساپر کلاب طاووس»
شب خوشی را بگذرانید.
ساپر کلاب طاووس با بهترین غذاها و خوشیدنی ها و برنامه های سرگرم کننده از شما پذیرائی میکند.
برای رزرو جا لطفاً به شماره های: ٦۲٤۷۷۷-٦۲۱۷۷۷-٦۲٦۳۳٦ تلفن بفرمائید
آریا شراتون هتل
Arya-Sheraton Hotel,
Tehran,Iran
A WORLDWIDE SERVICE OF ITT
آخرین بار که غذائی واقعاً لذیذ خوردید کی بود؟

از امشب در قویترین گروه سینماهای پایتخت
اونیورسال — پاسیفیك
ایران — سانیا
تیفون — مراد
مونا کو — پارك سیتی
داریوش — کارون
دریا و مهتاب
گریتال و آستارا

مرغ تخم طلا

مرغ تخم طلا

مرغ تخم طلا

مرغ تخم طلا

مرغ تخم طلا

مرغ تخم طلا

آغاز چهارمین و آخرین هفته نمایش با موفقیت فقط‌در
سینماهای
دو هنرمند محبوب سینمای هنددریك‌اثر بزرگ‌و فراموش نشدنی

محصول سال ۱۹۷۲
با بهترین رقص ها و آوازها که‌خاطره‌اش‌را هرگز فراموش نخواهید کرد

برای اولین مرتبه درایران
ازامشب در گروه سینماهای
ایفل-سهیلا-تاج-پلازا
داستانی عجیب و خارق‌العاده از یك تعقیب وحشتناك برای گرفتن انتقام

ریچارد بریس . جان هوستون
در فیلم پانا ویژن و رنگی

مردی در توتش

MAN IN THE WILDERNESS
محصول برادران وارنر - پخشی از مترو گلدوین مایر

یک میلیون دانش آموز بیمه شدند

امروز بین آموزش وپرورش تهران و شرکت های بیمه قراردادی به امضاء رسید. به موجب این قرارداد یك میلیون از دانش آموزان کودکستان‌ها، دبستان ها ، دبیرستان ها و هنرستان های روزانه و شبانه پایتخت درازای پرداخت ماهانه ده ریال به مبلغ دویست هزار ریال بیمه حوادث میشوند .

این قرارداد ساعت ۹ بامداد امروز با حضور آقای فرهودی رئیس شورای آموزش و پرورش منطقه‌ای تهران، آقای نبوی مدیر کل آموزش و پرورش تهران و نمایندگان شرکت های بیمه ایران ، امیدو آریا قرارداد بیمه حوادث و اورژانس دانش آموزان پایتخت بامضاء رسید.

بموجب این قرارداد که بمدت ۳ سال اجرا میشود و بعد از آن قابل تجدید خواهد بود یك میلیون از دانش آموزان پایتخت بیمه میشوند.

معلمین و خانواده های آنها هم اعم از معلمان دولتی وغیر دولتی میتوانند در صورت تمایل از مزایای این بیمه استفاده کنند.

مربی تیم ایران به انتخاب داور مسابقه اعتراض کرد

★ سرگردرنجبر : دربرزیل گوش شنوا وجود ندارد !

سرگرد محمدرنجبر ـ مربی تیم ملی فوتبال ایران ـ در گفت و گویی با خبرنگاران برزیلی ، اعلام کرد :

«بدبیاری پیاپی تیم ایران نشان می‌دهد که حتی خدا نیز از ما روی برگردانده است!»

مربی تیم ملی فوتبال‌ایران ضمن اشاره به‌این که نبرد ایران و اکوادور را نیز «روفینو» یکی از داوران دو مسابقه قبلی ایران قضاوت خواهد کرد ، باناراحتی گفت :

«من نسبت به‌انتخاب مجددروفینو برای قضاوت مسابقه ایران و اکوادور سخت معترضم ولی در اینجا همه چیز هست ، جز گوش شنوا !»

سرگرد محمد رنجبر ،خاطرنشان شد :

«داوری نادرست اسباب شکست ایران را برابر ایرلند جنوبی‌فراهم آورد و اکنون باوجود خواهشهای مکررما، کنفدراسیون‌ورزش‌برزیل بازهم حاضر به تغییر داور نیست!»

فردا تیم‌ملی فوتبال ایران سومین نبرد خود را در جام جهانی کوچك، رویاروی اکوادور انجام خواهد داد .

آرایش تیم ایران در نبرد با اکوادور که تاکنون پیروزی نداشته است ، اینچنین خواهد بود :

ناصر حجازی (دروازه‌بان) ـ ابراهیم آشتیانی ـ جعفر کاشانی ـ اکبر کارگرجم ـ مصطفی عرب (دفاع) ـ پرویز قلیچ‌خانی ـ علی پروین ـ جواد قراب (هافبك) ـ غلامحسین مظلومی ـ صفرایرانپاك و حسین کلانی (فورووارد) .

داوران : سباستیانوروفینو داور ازبرزیل (که در دو مسابقه قبلی ایران نیز حضور داشت) اورلک (ایتالیا) و فوربرتو(آرژانتین) خط نگهدار .

رئیس سنا در راس هیئتی به آلمان رفت

بامداد امروز آقای مهندس جعفر شریف‌امامی رئیس مجلس سنا بدعوت رئیس مجلس ملی آلمان غربی برای دیدار دوستانه در راس هیئتی از مجلس سنا ، به «بن» رفت .

در فرودگاه مهرآباد جمعی از نمایندگان دو مجلس، کاردار و اعضای سفارت آلمان در تهران ، رئیس مجلس سنا و هیئت پارلمانی ایران را بدرقه کردند .

در این سفر سه تن از سناتور ها : مصطفی تجدد، دکتر طاهر ضیائی و دکتر احمد سیدامامی و آقای نامدار از وزارت امور خارجه همراه رئیس مجلس سنا خواهند بود .

ایران شریفی هفته آینده اعدام میشود

بدنبال صدور دستور اجرای حکم اعدام ایران شریفی از طرف وزیر دادگستری مقامات مربوط تهیه مقدمات اجرای حکم را آغاز کردند.

آقای یاسری دادستان استان امروز بخبرنگار ما گفت دستور اجرای حکم هنوز به‌مقامات زندان ابلاغ نشده است و اعدام ایران شریفی هفته آینده صورت میگیرد.

آخرین تلاش محکوم

ایران شریفی هنوز از صدور اجرای حکم‌بی‌اطلاع است‌ودرصدد گرفتن رضایت‌ازشاکیان خصوصی است ولی این امر نیز قادر به نجات ایران شریفی نخواهد بود.

ایران از طریق یکی از بستگانش برای هووی سابق‌خودپیغام‌فرستاده استکه اگر رضایت بدهد ده‌هزار تومان به‌او پرداخت خواهد کرد ولی مادرکودکان مقتول قبول‌نکرده است .

آقای دکتر طباطبائی رئیس‌اداره پزشکی قانونی امروز بخبرنگار ما گفت قبل از اجرای حکم در باره ایران شریفی، آقای‌دکتر مصطفوی شب پزشک قانونی به زندان‌می‌رود و مدت یکساعت باوی صحبت خواهد کرد و از او معاینه طبی بعمل خواهد آورد .

او سالم است

ایران از لحاظ جسمی و روانی معاینه خواهد شد وتنها راه نجات او این است که پزشک قانونی نظر بدهد که ایران به بیماری روانی مبتلا است و یا از نظر جسمی شدیدا مریض و بیمار است .

رئیس پزشکی قانونی اضافه کرد که ایران شریفی‌درجریان دادرسی تاکنون دوبار معاینه شده و هیچ علائمی از بیماری روانی در او مشاهده نشده است .

شاهد اعدام

حبیب رضازاده منشی شعبه‌یك دادگاه جنائی تهران که قضات‌آن ایران شریفی را به اعدام محکوم کردند برای خواندن متن حکم به زندان خواهد رفت و در مراسم اعدام شرکت خواهد کرد ، وی امروز بخبرنگار ما گفت : من شاهد محاکمه ایران شریفی‌بودم ودر روز های آینده‌نیز شاهداعدام وی خواهم بود .

یک مقام زندان در مورد چگونگی اعدام ایران شریفی گفت هنوز دستوراجرای حکم به زندان ابلاغ نشده است ، هرگاه این دستور ابلاغ شد نیمه شب چوبه‌دار برپا می شود تاایجادناراحتی دروضع روحی زندانیان نشود و سپیده دم پس از تشریفات قانونی حکم اجرا خواهد شد .

دوساعت قبل

خبرنگاران ما گزارش میدهند که ایران شریفی اکنون سلامت است وطبق اظهارنظر کسانیکه در روزهای اخیراو تماس داشته‌اند علائم بیماری دراو مشاهده نشده است .

وی دو ساعت قبل از اجرای‌حکم از اعدام خویش اطلاع حاصل خواهد کرد .

انتخاب قهرمان جدول

دیروز نوشتیم از مدتها قبل طرح یک مسابقه بزرگ و جالب در سطح وسیع که شامل همه طبقات بشود و درعین حال باشاعه دانش و معرفت و تشویق و ترویج اندیشه و تحقیق کمك نماید مورد توجه روزنامه اطلاعات بود ، ازمیان طرح های مختلف بالاخره طرح انتخاب قهرمان جدول سال مورد توجه قرار گرفت .

این طرح اجرای یک مسابقه بسیار بزرگ فکری بصورت جدول است که با اجرای صحیح و دقیق آن موفق خواهیم شد برای اولین‌بار قهرمان جدول سال را در کشور انتخاب و معرفی نمائیم

در تیر ماه هرسال روزنامه اطلاعات همزمان باجشن سالروز انتشار خود و با اجرای یک مسابقه دقیق که بی‌شك همه علاقمندان در آن شرکت خواهند کرد ،قهرمان جدول ایران را انتخاب خواهد کرد .

مسابقه در دو مرحله برگزار خواهد شد و مرحله دوم حضوری است بغیر از خوانندگان روزنامه اطلاعات در تهران خوانندگان عزیز شهرستانی نیز میتوانند دراین مسابقه بزرگ شرکت کنند .

جایزه قهرمان جدول سال یک صفحه طلای اطلاعات است . صفحه طلای اطلاعات لوحی است که از طلا تهیه میگردد . این صفحه هرسال از صفحه اول شماره‌ای ساخته میشود که عکس قهرمان جدول کشور و خبرپیروزی وی در آن چاپ شده است .

در شماره های آینده بازهم اطلاعاتی دراین‌باره دراختیار علاقمندان خواهیم گذاشت .

شهرداری به آزمایشگاه خاك‌وقیر مجهز میشود

شهرداری‌پایتخت یک‌آزمایشگاه مجهز قیرو خاك شناسی در داودیه ایجاد میکند .

امروز آقای دکتر نیکپی شهردار پایتخت‌در یک گفتگوی تلفنی‌به خبرنگارما‌اظهار داشت: «با ایجاد آزمایشگاه مخصوص آسفالت ، شهرداری تهران سالیانه میلیون ها تومان میتواند صرفه‌جوئی کند .»

آزمایش آسفالت

خبرنگار ما گزارش میدهد : این آزمایشگاه در زمینی به مساحت ۹۰۰متراحداث خواهد شد و در دو مرحله تکمیل می شود .

مرحله اول مربوط به شناسائی خاك‌است که‌هم‌اکنون وسایل و لوازم مربوط دردست نصب میباشد . قسمت دیگر آزمایشگاه که ماشین‌آلات لازم آن‌ازکشورهای‌خارجی‌خریداری خواهد شد مربوط به شناسائی انواع قیر است که در آسفالت خیابان های پایتخت بکار میرود و در عمر آسفالت ، اثر مستقیم خواهد داشت .

تربیت کارشناس

شهردار پایتخت اضافه کرد: «با بکار افتادن این آزمایشگاه از سال آینده حداقل نیم میلیون تومان صرفه‌جوئی شهرداری خواهد بود .

«ولی با شروع اجرای طرح مجتمع عباس‌آباد و عملیات احداث بزرگراه ها میلیون ها تومان برای شهرداری پایتخت قابل صرفه‌جوئی است .»

خبرنگار ما گزارش میدهد : اجرای طرح ایجاد آزمایشگاه شناسائی خاك ، زیرنظر دو کارشناس خارجی انجام میشود و درنظر است‌تعدادی کارشناس «تکنیسین» برای‌کادر آزمایشگاه مذکور تربیت شوند .

جشن تحصیلی ده‌هزار نفری در امجدیه

دیروز بیش از ده هزار دانش آموز ، معلم و اولیای دانش آموزان در استادیوم امجدیه گرد هم آمده بودندتا جشن پایان تحصیلی ۵۰ـ۵۱را باشکوه هرچه تمامتر برگزار کنند.

خانم فرخ‌روپارسای وزیر آموزش و پرورش، آقای نبوی مدیر کل و گروهی از روسای نواحی آموزش‌و پرورش‌تهران نیز دراین جشن بزرك شرکت داشتند .

دانش آموزان مدارس تهران بالباس های مخصوص و رنگارنگ‌دراین‌جشن شرکت‌کرده بودند . گروه موسیقی بعضی از آموزشگاه های تهران در خلال اجرای برنامه ها آهنگ های شاد مینواختند.

عده‌ای از کودکان در حالی که‌خودرابسبك مراسم بالماسکه آراسته بودند درمیدان امجدیه برقص و پایکوبی پرداختند.

جشن‌بزرك‌پایان سال تحصیلی بادکلمه یکی از دانش آموزان آغازشد و بعد از آن نمایندگان دانش‌آموزان مدارس تهران از مقابل تمثال شاهنشاه آریامهر رژه رفتند .

رژه دانش آموزان در لباس های رنگارنك و زیبا فوق‌العاده جلب توجه کرد . برای این روز وزارت آموزش وپرورش برنامه های هنری جالبی تهیه دیده بود همچنین در خلال اجرای برنامه های هنری چند مسابقه نیز انجام گرفت ازجمله مسابقه فوتبال بین تیم های دبیرستان گاوه (قهرمان فوتبال دبیرستان‌های‌تهران) با قهرمان آموزشگاه های استان مرکزبود این مسابقه بانتیجه (۲ـ۰) به نفع دبیرستان گاوه پایان یافت.

پسران دونده تهران در یك مسابقه ۸۰۰ متر شرکت کردند و بعد نوبت به‌هنرنمائی آقاسی رسید. آقاسی چند ترانه اجرا کرد و کودکان کودکستان ها بالباس‌های رنگارنك‌رقص های جالبی کردند .

رقص کودکان بقدری جالب بود که گروهی از مدعوین نیز همراه آنان به پایکوبی و دست افشانی پرداختند . در این موقع ٤ تن از دختران چند حرکت زیبا انجام دادند .

آنگاه یکدوره مسابقه دوصد مترسرعت دختران‌انجام شد و بعد از آن نیز پسران دونده تهران در یك مسابقه دو ۱۰۰ متر سرعت شرکت کردند.

شجاعی خواننده جوان‌نیز دو ترانه جالب برای مدعوین اجرا کرد

خانم فرخ‌روپارسای وزیر آموزش و پرورش کاپ های قهرمانان مدارس را بین آنان توزیع کرد و برایشان آرزوی موفقیت بیشتری نمود .

درپایان‌مراسم خانم سرشار برای حسن ختام برنامه ترانه «بدرود» را اجرا کرد که فوق‌العاده‌موردتوجه‌قرارگرفت.

دراین موقع دانش آموزان‌باتفاق خانواده خود باخاطره خوش استادیوم امجدیه‌را ترك گفتند تاپس از سه ماه استراحت بار دیگر خودرابرای‌سال تحصیلی آینده آماده کنند .

در شمیران

عصر دیروز ، جشن پایان تحصیلی سال ۵۰ـ۵۱ آموزشگاه های شمیران نیز در سالن «کوروش» اداره آموزش و پرورش‌این شهرستان ، برگزار شد .

دراین مراسم آقای کجوری رئیس کل آموزش و پرورش شمیران و کلیه دبیران و آموزگاران آموزشگاه های این شهر ، شرکت داشتند

حادثه رانندگی در راه قم ـ کاشان

تصادف فوتبالیست‌ها در جاده قم کاشان

★ سه‌تن ازمجروحین کاپیتان تیم فوتبال و مدیر داخلی باشگاه تاج کاشان‌وقهرمان پرش ارتفاع ایران‌وآسیاتی هستند

کاشان ـ در تصادف دو اتومبیل سواری ، دو نفر کشته و ۷ نفر مجروح شدند.

حادثه ساعت ۵ر۳۰ دقیقه بعداز ظهر دیروز در محل «آب شیرین» کیلومتر ۵۰ جاده قم ـ کاشان‌روی داد .

مقتولین فاطمه و مریم میرزابابایی بودند که اولی درمحل حادثه کشته شد و مریم، بین راه بیمارستان ، درگذشت.

دونفر ازمجروحین محسن‌بیگلری کاپیتان تیم فوتبال باشگاه «تاج» کاشان و منصور طباطبایی مربی و کاپیتان تیم بسکتبال تاج و مدیر داخلی باشگاه مذکور (راننده و سرنشین اتومبیل شماره ٦٩٧٦٤) هستند

بقیه مجروحین بانو عزت میرزا بابایی ۲۳ ساله، اعظم‌جریده‌ـ کش ۲٤ ساله ، اعظم میرزابابایی ۸ ساله و رضا تاجیك ۲۳ ساله .

سرنشین‌ان اتومبیل بنژ شماره ۳۹۵۹۱ میباشند .

قربانیان حادثه نیز هر دو ، سرنشین همین اتومبیل بودند و رانندگی اتومبیل بنزرا رضاتاجیك بعهده داشت .

این اتومبیل از کاشان به قم میرفت و اتومبیل پیکان شماره ٦٩٧٦٤ از طرف مقابل در حرکت بود که در محل «آب شیرین» با هم بشدت تصادف کردند.

مجروحین برای‌مداوا به‌بیمارستان امدادی «متینی» وابسته به شیر و خورشید سرخ کاشان انتقال یافتند و آقای دکتر فرزد رئیس بیمارستان‌وسایر پزشکان‌بیمارستان برای نجات جان مجروحین دست به فعالیت زدند .

تصادف قهرمان

وقتی خبر تصادف به اطلاع‌آقای امیرهوشنگ صادقی قهرمان‌پیشین پرش ارتفاع ایران و آسیایی رسید ، آقای صادقی با عجله‌سوار موتوسیکلت شد تاخود را به‌بالین محسن بیگلری و منصور طباطبایی برساند ولی بین راه بیمارستان با موتوسیکلت سوار دیگری تصادف کرد و بشدت مجروح شد .

نیمه شب دیشب محسن‌بیگلری ، امیرهوشنگ صادقی و منصور طباطبایی از طرف جمعیت شیر و خورشید سرخ کاشان ، با یک آمبولانس ، به تهران انتقال‌یافتند و در بیمارستان «آسیا» بستری شدند .

دنباله اخبار خارجه

پیروزی حیرت آور مك گاورن در انتخابات

نیویورك ـ در آخرین مرحله انتخابات مقدماتی دمکراتها برای تعیین نامزد ریاست جمهوری این کشور که دیشب‌در نیویورك‌انجام شد سناتور « مك گاورن» مخالف سرسخت جنگ ویتنام پیروزی حیرت آوری بدست آورد. نتیجه کامل اخذ رای در نیویورك هنوز اعلام نشده ولی نتایج مقدماتی حاکی از پیروزی قطعی‌مك‌گاورن است . این بزرگترین پیروزی‌است که تاکنون‌نصیب‌سناتور مك‌گاورن شده است .

سناتور مك گاورن اندکی بعد از نیمه شب دیشب(بوقت امریکا) هنگامی که‌نخستین نتیجه‌انتخابات مقدماتی ایالت نیویورك اعلام‌شد فریاد زد : «این پیروزی مافوق انتظار بود .»

سیستم پیچیده انتخاباتی وخراب شدن ماشین های رای گیری الکترونیک اعلام نخستین نتیجه انتخابات نیویورك را مدتی به تعویق انداخت . نخستین نتیجه مقدماتی در حوزه های انتخابیه نیویورك حاکی است که تاکنون ۹۶ نفر از طرفداران مك گاورن انتخاب شده‌اند . او در انتخابات مقدماتی ایالت دیگر هزارویکصد رای بدست‌آورد.و برای‌انتخاب شدن نامزد های حزب دموکرات باید در کنوانسیون آینده‌ممکرات ها۱۵۰۹ رای بدست آورد .ایالت نیویورك۲۷۸ نماینده‌به‌کنوانسیون اعزام میدارد . ستاد طرفداری مك‌گاورن امیدوار است‌که دویست وپنج یا دویست وشش نفر از طرفداران وی درانتخابات‌مقدماتی بطور مستقیم پیروز شوند دراین صورت ۲۵ یا ۲٦ نفر دیگر که بطور نسبی‌انتخاب‌میشوند بمجمع طرفداران گاورن‌خواهند پیوست وبه این ترتیب تعداد آرای وی در نیویورکبه ۲۳۰ خواهدرسید

ملکه زیبائی اروپا انتخاب شد

لیسبون ـ دوشیزه «مونیکا ـ سارپ» دختر آبی چشم مو خرمائی اهل آلمان غربی به عنوان ملکه‌زیبائی اروپا درسال ۱۹۷۲ انتخاب شد . هیئت داوران بین‌المللی دوشیزه ۲٤ ساله را از بین ۵ فینالیست به این مقام برگزیدند.

هنگامی که رای‌داوران‌مسابقه قرائت شد، دوشیزه‌زیبای‌آلمانی که‌در شهر دوسلدورف منشی یك شرکت تجارتی است از فرط شادی به گریه‌افتاد . الیزابت جنسون از کشورسوئد مقام دوم را حائز گردید .

درمسابقه زیبائی اروپا برای سال ۱۹۷۲زیبارویان زیادی از کشور های اروپائی از جمله انگلستان ، فرانسه شرکت جسته‌بودند .

در ریزش کوه در بنگلادش ۵۰ نفر کشته شدند

داکا ـ براثر ریزش کوه در یکی از شهر های نزدیك داکا پایتخت بنگلادش ، ۵۰ تن کشته و دست کم ٤۰ نفر زخمی شدند . فاجعه شب گذشته پس از سه هفته بارندگی‌های مداوم‌در شهرستان» واقع در ۱۲۵ کیلو متری شهر داکا رخ داد و گزارش های تائید نشده حاکی‌است‌که شمارقربانیان حادثه ممکن است هر لحظه‌بیشتر شود .

اسرائیل دست به حمله انتقامی میزند

تل‌آویو ـ مفسران نظامی‌روزنامه های امروزاسرائیل به خوانندگان خود اطلاع دادند که منتظر حمله انتقامی قریب‌الوقوع اسرائیل علیه لبنان به تلافی حمله کوماندو های فلسطینی بیك اتوبوس توریستی اسرائیلی باشند .

مفسر نظامی روزنامه « هاآرتز» نوشته است بعید بنظر میرسد که اسرائیل حمله اخیر کوماندو های فلسطینی را بدون جواب بگذارد .

شاهنشاه وشهبانو واردلندن شدند

سفر خصوصی شاهنشاه‌آریامهر و علیاحضرت‌شهبانو به‌انگلستان ازامروز آغاز شد واعلیحضرتین بدعوت علیاحضرت ملکه الیزابت امروز از سویس وارد لندن شدند .

اعلیحضرتین چند روز بطور غیررسمی در لندن در کاخ علیاحضرت ملکه انگلستان‌اقامت دارند وازمسابقات اسب‌سواری «اسکات» دیدن میفرمایند .

ادوارد هیث نخست وزیر و سرداگلاس هیوم وزیر امور خارجه انگلستان در طول‌اقامت شاهنشاه به پیشگاه معظمله شرفیاب میشوند و مذاکراتی پیرامون مسائل مورد علاقه دو کشور انجام میگیرد .

روزشنبه شاهنشاه در یک مصاحبه مطبوعاتی در سفارت ایران در لندن به سئوالات خبرنگاران مطبوعات و رادیو تلویزیون پاسخ میگویند .

سفر اعلیحضرتین به خارج‌از کشورازروزسه‌شنبه هفته گذشته آغاز گردید وشاهنشاه‌چهارشنبه هفته گذشته در پنجاه وهفتمین اجلاسیه کنفرانس کار بیانات مهمی ایراد کردندکه با استقبال جهانی روبرو شد .

شاهنشاه و شهبانو از روز پنجشنبه در سن موریتس‌اقامت داشتند .

برنامه سفر کلی به‌ایران اعلام شد

برنامه صحیح سفر کلی‌قهرمان معروف مشتزنی ،امروز رسما اعلام شد .

محمد علی کلی قهرمان‌معروف مسلمان که خبر سفر اوبه‌ایران اولین‌بار درروزنامه اطلاعات به چاپ رسید ،ساعت ده ونیم‌بعداز ظهر روز شنبه‌دهم تیرماه وارد تهران خواهد شد .

محمد علی کلی قهرمان سیاه پوست‌اولین روز پس‌از ورود به تهران ،به بازدید چند موسسه‌و کارخانه خواهد پرداخت و روز دوشنبه‌رهسپارشهرمقدس مشهد خواهد شد .

به‌احتمال قوی ، محمدعلی‌شب رادر مشهد خواهد گذراند و در یك شب‌نشینی باشکوه ،شرکت خواهدجست، روزپس‌ازسفر بمشهد محمد علی کلی به تهران باز خواهد گشت واز آنجا به‌دوشهر تاریخی اصفهان وشیراز سفر خواهد کرد .

بعداز ظهرروز جمعه شانزدهم تیرماه ، محمد علی کلی یك مسابقه نمایشی مشتزنی‌باد آلونزو جانسون » در تهران‌انجام‌خواهد داد .

میزبانان محمد علی کلی برای محل برگزاری مسابقه نمایشی او در تهران ، هنوز تصمیم قطعی نگرفته‌اند و مذاکره درین مورد ادامه دارد . بنابرین آنچه تاکنون در باره محل برگزاری مسابقه جالب مشتزنی محمدعلی کلی ، گفته شده جزو شایعات‌بوده است.

درمورد قیمت بلیت‌های مسابقه نمایشی محمدعلی کلی نیز ، شایعات بی‌اساسی بوده است زیرا اگر این‌مسابقه‌دراستادیوم آریامهر برگزار شود، قیمت بلیتها از۲۵۰۰ ریال به پائین خواهد بود . نه دوهزار ریال .

میزبانان محمدعلی کلی میکوشند تا امجدیه را بعنوان محل‌برگزاری مسابقه نمایشی قهرمان مسلمان در اختیار گیرند زیرا دسترسی تماشاگران به‌این استادیوم آسانتر است و کنترل ورزشگاه آسانتر انجام خواهد گرفت . اگر مسابقه نمایشی محمدعلی در امجدیه انجام گیرد، باقراردادن صندلی در وسط میدان ، نزدیک به‌چهل هزار تن تماشاگر به‌این استادیوم بیرتهران روی خواهند آورد .

طرح وزارت دارائی برای کارمندانی که حقوق آنها در سطح پائین است

صبح امروز دبیر کل اتحادیه کارمندان دولت و اعضای هیئت مدیره این اتحادیه باآقای جمشید آموزگار وزیردارائی ملاقات‌کردند.

دراین ملاقات پیرامون ترمیم فوق‌العاده و سایر درخواست‌های کارکنان وزارت دارائی و سازمان بنادر و کشتیرانی باوزیر دارائی مذاکره بعمل آمد آقای آموزگار گفت :همانطورکه‌شاهنشاه آریامهر مکرر تاکید میفرمایند در حقوق و مزایای کارکنان دولت نبایدتبعیض باشد. وزارت دارائی بهمین منظور طرحی در دست تهیه دارد که بموجب این طرح علاوه بر ایجاد رفاه بیشتر برای کارکنان دولت درباره آندسته از کارمندان که دریافتی آنان در سطح پائین قرار دارد نیز تصمیماتی اتخاذ میشود.

شاه لوله آب کرج ترکید

کرج : ساعت یك بعداز ظهر: قسمتی از لوله آب آشامیدنی کرج در محل خیابان چالوس این شهر ترکید و ماموران مشغول مرمت آن هستند .

براثر ترکیدن لوله ، در حال حاضرساکنان کرج‌آب آشامیدنی ندارند .

تجهیزات جدید پلی کلینیك رازی

پلی کلینیك رازی با تجهیزات جدید ، کارخودرا شروع کرد . بهمین مناسبت بعداز ظهردیروز تاسیسات مزبور مورد بازدید رئیس‌دانشگاه‌تهران قرار گرفت، پلی کلینیك رازی از جمله چهار بیمارستان مرکز پزشکی امیر اعلم صالح است

۲۵ سال قبل آمریکا از فرانسه خواست‌مسئله هندوچین راحل کند

واشنگتن ـ دولت آمریکا ۲۵ سال پیش به فرانسه اندرز داده بود که با جستجوی یک راه حل سریع و عادلانه برای مسئله هندوچین این مسئله را حل کند و به نیرو های ضد دمکراتیک اجازه ندهد که دستاویز برنده‌ای برای بخطر انداختن دمکراسیهای باختری در جنوب شرقی آسیابدست آورند .

این اندرز مضمون پیامی است که در سال ۱۹٤۷ از طرف جرج مارشال وزیر خارجه وقت آمریکا برای دولت فرانسه ارسال شده است.

پیام مذکور ضمن اسناد بایگانی محرمانه وزارت امور خارجه آمریکا که روز سه‌شنبه انتشار یافته برملا شده‌است.

جرج‌مارشال در پیام خود رهبران فرانسه را از روی کار آوردن یک حکومت قلابی و منفور مردم هندوچین که میتوانست محصول منطقی‌اعاده حکومت‌پائودای امپراطورسابق آنام باشد در جنوب شرقی آسیا برحذر داشته بود .

وزیرخارجه وقت آمریکا این پیام را بدنبال پیشنهاد آتش‌بسی که از طرف هوشی‌مین (رئیس جمهور پیشین‌ویتنام شمالی ودرآن تاریخ ـ رهبر ساده کمونیستهای ویتنام)عنوان شد برای دولت فرانسه ارسال کرده بود .

اخطار «ملوین‌لرد» به‌کنگره‌آمریکا

واشنگتن ـ ملوین لرد وزیر دفاع آمریکا اخطار کرد که اگر کنگره این کشور بودجه نظامی جدیدی را که از طرف دولت‌ریچارد نیکسون‌درخواست شده است‌تصویب نکند قرار دادهای محدود کردن‌تسلیحات اتمی وموشکی که بین آمریکا و شوروی امضاء شده است بزیان‌آمریکا تمام خواهد شد .

لرد در حالیکه از قرارداد های مذکور دفاع میکرد در کمیسیون نیرو های مسلح سنای آمریکا اظهارداشت که شوروی طی هفته‌های اخیر آزمایشهای تازه‌ای‌انجام داده است تا موشکهای حامل کلاهک‌های متعددهسته‌ای را تکمیل کند .

خبرهای کوتاه

جشن پایان سال تحصیلی دانشگاه اصفهان

بعد از ظهر امروزدرحضور والاحضرت شاهدخت فاطمه پهلوی ریاست هیات امناء دانشگاه اصفهان جشن‌پایان سال تحصیلی این دانشگاه برگزار میشود . بهمین‌منظور صبح امروز والاحضرت شاهدخت فاطمه و آقای هویدا نخست وزیر وارد اصفهان شدند .

در فرودگاه اصفهان‌آقای مهندس کیانپور استاندار اصفهان، آقای دکترمعتمدی رئیس دانشگاه اصفهان‌جمعی از شخصیتهای‌استان‌اصفهان از والاحضرت استقبال کردند .

والاحضرت امروز ازفرودگاه عازم خوابگاه‌دانشجویان دختر شدند و پس از گزارش رئیس دانشگاه اصفهان ، مشکلات استادان باطلاع رسید وآنگاه والاحضرت و همراهان‌ازقسمت های مختلف دانشگاه بازدید کردند .

بدعوت دکتر معتمدی رئیس دانشگاه‌اصفهان‌جمعی از شخصیتهای علمی تهران نیز برای شرکت در این مراسم به اصفهان رفتند .

قطعنامه کنفرانس عالی قضائی فرداصادرمیشود

دیروز یک ضیافت ناهار از طرف آقای صادق‌احمدی وزیر دادگستری به افتخار اعضای کمیته های کنفرانس عالی قضائی و روسای دادگستری‌های استانها در هتل ونک ترتیب یافت .

در این ضیافت رئیس دیوان عالی کشور ، قضات مدیران کل و عده‌ای از وکلای دادگستری‌نیز حضور داشتند .

روسای‌دادگستریهای‌استانها از چند روز پیش جهت شرکت‌درکمیته های‌کنفرانس عالی قضائی که هفته پیش گشایش یافت به تهران آمده‌اند . قطعنامه کمیته‌ها ساعت ۹ بامداد فردا اعلام خواهد شد .

ضیافت تودیع با سفیر استرالیا

دیشب ضیافت شامی در کاخ وزارت امور خارجه به مناسبت‌تودیع باسفیراسترالیا درایران‌آقای‌اف . بی . هال توسط آقای عباسعلی خلعت بری‌وزیر امور خارجه وبانو برپا شد که درآن عده‌ای از سفراو رجال ایرانی حضور داشتند .

وزیر امور خارجه ضمن سخنانی ماموریت آقای هال را برای بسط روابط ایران و استرالیاوزمینه های فرهنگی یک دوره ثمربخش برای دو ملت خواندو اظهار امیدواری کردکه‌این مناسبات روز بروز توسعه یابد .

خانه های پیشاهنگی تابستان باز است

بمناسبت ایام تعطیلات تابستانی مدارس امروز اعلام شد کلیه خانه های پیشاهنگی در تهران وشهرستانها برای کلیه جوانان کشور باز است و در آن برنامه های آموزشی‌و تعلیماتی زیرنظر مربیان پیشاهنگی و افراد مطلع اجرا میگردد.

بررسی آلودگی آب دریای خزر

مهندس اسکندر فیروز معاون وزارت کشاورزی و سرپرست سازمان شکاربانی ومحیط زیست گفت‌قراراست که‌اواخر مراد ماه آینده گروه کارشناسان ایران برای بررسی آلودگی آب دریای خزر رهسپار شوروی شوند .مهندس اسکندرفیروز که از کنفرانس جهانی‌محیط زیست مراجعت کرده افزود: کنفرانس بودجه‌ای معادل ۱۰۰ میلیون دلاربرای‌تاسیس ایستگاههای مراقبت وبهبود محیط زیست‌تخصیص‌داده‌شد

پیش بینی هوا

هوای سواحل دریای مازندران نیمه ابری بتدریج در استان گیلان ابری همراه با بارندگی و مه صبحگاهی. هوای استان های آذربایجان صاف گاهی نیمه ابری همراه با باد نسبتا شدید

گرمترین نقطه‌در۲٤ساعت گذشته ایرانشهر باحداکثر ٤٦ و حداقل ۳۵درجه.خنك‌ترین نقطه همدان باحداکثر ۳۳و حداقل ۹ درجه بود . حداکثر درجه حرارت دیروز تهران ۳۵ و حداقل ۲٤درجه بوده‌است .

هوای روز های پنجشنبه و جمعه سواحل‌دریای‌مازندران: هوای استان مازندران‌نیمه ابری است که بتدریج ازبعد ازظهر پنجشنبه ابری‌همراه بابارندگی و مه صبحگاهی . هوای استان گیلان ابری در بعضی ساعات‌همراه‌بابارندگی خواهد بود.

فرمانده نیروی دریائی آمریکا بتهران آمد

ژنرال «لوئیس والت » فرمانده نیروی دریائی امریکا با پرواز جت‌بوئینگ هواپیمائی‌ملی ایران، از کراچی وارد تهران شد.

بازدید های وزیر کشور

دکتر سام‌وزیر کشورصبح امروز از ایلام عازم شهر های مرزی مهران ودهلران شد و قرار است عصرامروز به تهران باز گردد .

وزیر کشور دیروزازبرنامه های عمرانی در ایلام‌بازدید کرد و برای‌ایجاد پارك کودك و ساختمان کتابخانه کودك ۱۷۰ هزارتومان در اختیار شهرداری ایلام قرار داد .

رئیس شهربانی کل کشور در مشهد

بامداد امروز ، سپهبدصدری رئیس شهربانی کل کشور ، با هواپیما به مشهد رفت .

سپهبد صدری ، پس‌اززیارت حرم مطهر حضرت رضا «ع» قسمت های مختلف اداره شهربانی خراسان را مورد بازدید قرارداد .

عضو جدید هیات عالی بازرسی

سخنگوی شرکت ملی نفت ایران‌امروز اعلام داشت‌سپهبد اسدالله صنیعی وزیر اسبق جنگ و تولیدات کشاورزی و مواد مصرفی از طرف مجمع عمومی نمایندگان صاحبان سهام شرکت ملی نفت ایران بسمت عضو هیات عالی بازرسی شرکت ملی‌نفت ایران انتخاب شد .

خداحافظی سفیر پاکستان

جلسه خدا حافظی‌شهنواز خان سفیر پاکستان و بانو بمناسبت‌پایان‌ماموریتشان در ایران عصر دیروز درمنزل سفیر پاکستان ترتیب داده شده بودکه جمعی‌ازوزیران و نمایندگان سیاسی خارجی و شخصیت های فرهنگی و مطبوعاتی و عده‌ای از پاکستانیهای مقیم تهران در این جلسه شرکت‌داشتند.

شرکت تعاونی روزنامه نگاران

مجمع عمومی شرکت‌تعاونی روزنامه نگاران وابسته به حزب ایران نوین در محل باشگاه‌روزنامه نگاران‌تشکیل گردید و هیئت مدیره بشرح زیر انتخاب شد :

مصطفی الموتی ، علی بهزادی ، کاظم مسعودی ، عباس شاهنده ، صادق‌ناصر زاده ، بعنوان اعضاء اصلی و خانم اعظم سپهرخادم ، دکتر طهمورث فروزین عضو علی‌البدل و نصرالله شیفته و سیف‌الله وحیدنیا بسمت بازرس.

سفیر مالزی در ایران

سخنگوی‌وزارت امور خارجه امروز اعلام کرد که دولت شاهنشاهی ایران با انتصاب آقای محمد یوسف‌بن زینل بعنوان سفیر مالزی دردربار شاهنشاهی موافقت کرده است .

پروانه کسب یکساعته صادر میشود

درمنطقه۵ شهرداری ظرف یکساعت پروانه کسب صادر میشود .

امروز سرهنك فیروزی شهردارمنطقه۵اعلام کردکلیه تشریفات تجدید پروانه های کسب که زاید تشخیص داده شده بود از بین رفته و رسما اعلام میشودکه برای دریافت پروانه‌جدید متقاضیان بیش‌از یکساعت معطل نخواهند شد .

نمایشگاه عکس

نمایشگاه عکس علی شکوه درباره آلودگی محیط زیست از روز سوم تیرماه درانجمن ایران‌وآمریکا افتتاح میشود.

هشت شرکت تعاونی روستائی جدید

سخنگوی وزارت تعاون و امورروستا ها اعلام کرد که: تعداد هشت شرکت تعاونی روستائی جدید در مناطق مختلف روستائی‌کشور تشکیل گردید و ۷۳۵ نفر دیگر از کشاورزان‌درشبکه‌های‌تعاونی روستائی متشکل شده وبیش از سی و چهار میلیون ریال برمیزان سرمایه گذاری دهقانان‌در شرکت های‌تعاونی روستائی افزوده گردید.

خبرنگاران ناشناس اطلاعات

همه‌جا هستند

تهران به ساختمان پرشکوه ـ به‌ویلا ها ـ به‌خیابان های زیبا به‌بلوار هاوبه آسمان خراش‌هایش می‌بالد .اما در قلب همین تهران بزرگ‌ومدرن یك چیز بد،یك چیز خیلی خیلی بدوجود دارد که‌تهرانی های مرفه و نیمه مرفه از آن بی خبرند . این چیز خیلی بد ،یك کوچه‌بن‌بست کوچك‌است که در خانه های معدودآن حدود ۲۳۰۰ نفر زندگی می کنند .این گزارشی است‌از این‌کوچه ، تاریخچه‌اش ،مالکش ، گردن کلفت های مالکش‌وزندگی ساکنینش ... من خبرنگارناشناس‌اطلاعات این گزارش‌رامینویسم به‌امیدآنکه‌شهرداری‌تهران‌و دیگر سازمان‌هاازوجوداین‌زخم چرکین ومتعفن در قلب پایتخت آگاه شوند،وآن‌رادرمان کنند...

خانه قمرخانم

۳۲۰ نفر تنها در یک خانه حاج‌قنبر زندگی میکنند

مباشر حاج قنبر جلوی من ـ خبرنگار ناشناس اطلاعات ـ را گرفته و نمی‌گذارد به دنیای‌ساکنان این‌خانه‌ها راه یابم. به درورودی خانه نگاه کنید ، به بچه‌ای که منوجه عکاس روزنامه و دوربین او شده بنگرید... آیااین زخمپرچرکی در قلب شهر تهران مدرن نیست؟

ورودممنوع

درچهارراه مولوی ، وقتی از صاحب یك مغازه آدرس کوچه افشار ها را پرسیدم ، دیرباورانه سروپایم را وارانداز کرد،گوئی شنیدن‌نام‌این کوچه‌هاازدهان آدمی مثل من کفراست وبعد ازمدتی تامل گفت :

ـبروید به بازار حضرتی.... دراواسط این‌بازار کوچه‌ای‌است شمالی‌جنوبی . ... کمرکش‌این کوچه،کوچه‌افشار ها است ..

از روی این نشانی کوچه «افشار ها» راپیداکردم . اما پیش از آنکه وارد آن شوم ، از صاحب عطاری اول کوچه‌که خود را حاج عباس کبیری‌معرفی کرد، خواهش کردم اگر در باره‌این کوچه چیزی میداند ، تعریف کند .این‌پیرمردمحترم، که‌رفتار متین وموقرانه‌اش مرا سخت تحت‌تاثیر قرار داد ، داستان کوچه افشار ها راچنین بازگوکرد:

ـچهل سال قبل زمانی که میدان سبزی فعلی ، چهارراه مولوی و اراضی اطراف آن قبرستان بود، مردی به کسبه دوره گرد این‌حول وحوش‌چای دارچین میفروخت‌وروزگار رابه سختی سپری می کرد . اوحیدر سلطانی نام داشت ،اما مردم حیدردارچینی صدایش می‌کردند. وقتی‌قبرستان تهران‌از این‌محل به‌جای‌دیگرمنتقل‌شد ، حیدر دارچینی‌در محلی که اکنون همین کوچه افشار ها است ، قطعه زمینی را به بهایی نازل خرید ویك گاوداری‌دایر کرد . مدتی‌بعد ، چند خانه خشت‌وگلی به‌سبك مرسوم آن زمان‌ساخت و به مردم‌بی خانه اجاره داد. آن گاوداری و خانه ها همین‌کوچه افشار های فعلی‌است . من چهل سال‌است، این کوچه را دیده‌ام و هرگز کوچکترین تغییری در آن ندیده‌ام . تنها تغییر سیم کشی برق‌ولوله‌کشی آب آشامیدنی است که‌اگرجبرزمان نبود سه مالکی که تاکنون براین کوچه حکومت کرده‌اند ، هرگز خود به‌فکرتامین‌آب‌وبرق آن نمی‌افتادند.

پسر بزرك

حیدردارچینی ، که از طریق اجاره‌داری این آلونك هاثروت هنگفتی اندوخته بود ، چندسال قبل فوت کردو ثروتش ، خانه هایش‌ومستاجرینش به پسر بزرگش که محمدعلی نام داشت به ارث‌رسید .این‌محمد علی ، نیز به سیاق پدرش ، کاری‌نداشت جز مکیدن خون مستاجرین مستاصل خانه های این‌کوچه و قاچاق ...محمد علی پس از آنکه چند بار به زندان‌افتاد ، طی‌یك حادثه رانندگی در جاده چالوس‌کشته شدو ثروتش به‌برادر کوچکش قنبر که حالا تنهابازمانده‌حیدر دارچینی هم بودرسید . قنبر روش مخصوصی برای بهره ـ برداری از خانه های کوچه «افشار ها» انتخاب کرد . او که به‌حج‌رفته‌وحالا حاج‌قنبرصدایش میزنند ، عده‌ای قلدر را به عنوان مباشر برگزیده‌وبوسیله همین مباشر ها است که‌کرایه را از ساکنین خانه های کوچه پیرامون‌وقایع چهل‌پنجاه‌سال قبل تهران دورمیزند برای‌تجسم‌پس کوچه های تهران در چهل‌سال قبل‌نیاز به دکور سازی‌ندارند، کافی‌است به‌این کوچه سری بزنند.

وقتی می خواستیم به‌اولین‌خانه کوچه‌وارد شویم ، مردی که افشار ها جمع آوری می کند. حاج قنبر در شمال‌تهران‌زندگی می کندو مستاجرینش در اینجا، به‌وسیله مباشرینش هر ماه و یاهرشب اجاره‌شان را تقدیم می‌کنند و او در ویلایش با آرامش خاطرزندگی می کند. امابرای آنکه بفهمیم درکوچه «افشار ها» چه می گذرد ، بهتراست خودتان برویدو از نزدیك به‌بینید ..

ورود به دنیای ممنوع

به‌اتفاق عکاس روزنامه به کوچه‌افشار ها قدم گذاشتیم ، دراین‌کوچه بن‌بست چندردیف خانه‌رودرروی هم قرار دارد‌که در هایشان عموما پائین تر از سطح کوچه‌است . اولین‌چیزی که‌ازمشاهده وضع عمومی این کوچه به ذهنم رسیداین بود که‌سازندگان آندسته از فیلم های فارسی که‌سناریوفیلمشان

به‌من بگو آقا ... من این بچه‌ها را چطور تربیت کنم؟ توی این‌خانه‌ها ۳۲۰ نفر زندگی می‌کنند که از همه نوع مردم بینشان دیده می‌شود ...

بگوآقا

گویایکی از قلدر های حاج‌قنبر بودجلویمان راگرفت .من‌انقدر اصراروسماجت کردم تابالاخره اجازه دادوارد خانه بشویم ، این به اصطلاح خانه ٦٤اطاق دوسه‌طبقه ـ طبقه اول در زیر زمین‌است ـدارد که درهراطاق یك خانواده زندگی می کنندو اگرمتوسط اعضای هر خانواده راپنج نفرفرض کنیم متوجب میشویم در وسعت‌این چهار ـ دیواری که به اندازه‌وسعت محل سکونت یك خانواده‌عادی راست ۳۲۰ نفر زندگی می ـ کنند . از ساکنان این خانه شخصی موسوم به « منصور دویستی» از طرف همه صحبت کرد. می‌گفت:

ـخود من ۱۸سال است در یکی‌از اطاق‌های این خانه‌زندگی می‌کنم . اولین کرایه‌ای که بابت‌این اطاق دادم ماهی ۵ ریال بود ، وحالا ماهی چهل تومان کرایه خانه میدهم .

بندد . حال در این دو ساعت ۳۲۰ نفر ساکنین این خانه چطور از شیر منحصر بفردخانه آب آشامیدنی و آب برای سایر مصارف روزانه خود را تهیه می‌کنند ، خدا می داند... و خلاصه بگویم اگرشیرفشاری های سر خیابان نباشد، ما از تشنگی هلاك‌میشویم... دراینجا

کلفت مزدور حاجی قنبر در کمتر از یکساعت‌جل‌و پلاسش را می ریزند وسط کوچه .

در خانه دوم که ازحیث‌تعداد سکنه و وسعت شبیه خانه‌اول است ، زن میانه سالی می ـ گوید:

ـاجاره اطاق در خانه‌های‌این کوچه دو نوع است . عده‌ای شب به شب اجاره می‌پردازند و عده‌ای دیگر ماه به ماه ... اجاره اطاق ها از شبی ده تا ۲۵ ریال و ماهی سی تا ٦۰ تومان است . اگر آنها که شب به شب کرایه می‌پردازند فقط یك‌شب ، وآنها که ماه‌به ماه کرایه‌شان را می دهندفقط یك روز در پرداخت کرایه‌تاخیر کنند، جیره خوار های حاجی قنبر باکتك بیرونشان‌می‌کنند.

ای کاش

در خانه سوم مرد مسنی که از ساکنین قدیمی این کوچه است گفت:

ـوضع کرایه خانه ، آب‌و برق و بهداشت به جهنم ... ای‌کاش صاحب ملك آنقدر انصاف و انسانیت داشت که اجازه نمی داد در کنار خانواده های شرافتمند ، مشتی «ناباب» زندگی کنند .

دراینجا هرکس پول بدهد، می تواند اطاق بگیرد . درهمین خانه ، آن اطاق وسط طبقه‌اول در اجاره مردی است که‌کارگر است و دو دختر جوان و سه پسر ۹تا۱٦ ساله دارد .اطاق دست چپ در اجاره مردی است که هر شب جلسه قمار دایر می‌کند . اطاق سمت راست در اجاره مردی است که‌شغل... دارد و شبی نیست که یك‌زن روزاز برق ابدا خبری نیست. باز هم مباشر صاحبخانه هرشب ساعت هفت بعداز ظهر فیوز برق رابه کنتر متصل می‌کندو راس ساعت ۱۰ شب آن را بیرون می کشد ... اعتراض به این وضع هم هیچ ثمری‌ندارد. هر کس اعتراض کند ، گردن من یك دوره گرد هستم که‌آهن و مفرغ پاره می‌خرم‌و میفروشم. بقیه‌هم مشاغلی در حدمن‌دارند. دراینجا ماهر شبانه روز فقط دو ساعت آب لوله‌کشی داریم. مباشر صاحب ملك در ساعت معینی شیر فلکه‌راباز می کند و درست دو ساعت بعد آن رامی

خانه حاج قنبر واقعیت است!

خانه خیالی قمرخانم که برای‌مردم دوزخ مجسم روی زمین شده بود، در مقابل خانه‌های حاج قنبر بهشت است ، به عکس نگاه کنید. جز این

بهشت است!

است ؟

فاسد رابه این خانه نیاورد . هیچکدام از ما هم نمی توانیم اعتراض کنیم چون‌اینها‌کرایه‌ـ هایشان را مرتب می پردازند و بهمین جهت آدم های حاجی‌قنبر از آنها حمایت می‌کنند.

دراین خانه ها، دزد های حرفه‌ای هم زندگی می‌کنند ، بهمین جهت کافی است کسی یك لحظه غفلت کند تازندگی محترمش رابدزدند.

در چهارمین خانه یکی از مستاجرین اطاقی رابه من نشان داد که طول و عرض آن‌هشتاد سانتیمتر در صدو شصت‌سانتی متر بود . دراین اطاق فقط یك نفر می توانست بخوابد و بابت همین مختصر جا، حاجی قنبر ماهی سی تومان از او اجاره می‌گیرد.

در پنجمین خانه که بزرگترین خانه های کوچه افشار هااست ۸۵خانواده در محیطی که‌فقط کفایت زندگی یك خانوار را می دهد ، زندگی می کنند.وقتی از این خانه دیدن می کردم در پشت بام آن چند مردمشغول کبوترپرانی بودند . دراینجا مردی بنام علی سردوی درحالی که یقه مرا محکم در دست گرفته بود گفت:

ـتلویزیون خانه قمر خانم رانشان می داد ... ازگرفتاری های اجاره نشین های قمرخانم حرف می‌زد ... اما ایکاش‌من مستاجر قمرخانم بودم و مجبور نبودم در خانه حاجی قنبرزندگی کنم . اینجا راخوب‌تماشا‌کن... من ناموس دارم ولی تو به‌من بگو توی اینجا چه جور می شودناموس را حفظ کرد وبچه های خوب تربیت‌کرد ... توبه من بگو ...

فرار

از کوچه افشار ها فرارکردم. واقعا فرار ... زندگی در اینجا با هیچ جای دیگر قابل‌مقایسه نیست . تصور کنید حدود سیصد تهرانی در یك چهار دیواری‌بوسعت‌خانه‌ای‌که من و شما بازن و دو بچه‌مان در آن روزگار می‌گذرانیم زندگی می کنند . روزی دو ساعت آب آشامیدنی دارند و هرشبانه‌روز فقط سه ساعت برق ...

وقتی سوار اتومبیل شدم ازراننده خواهش کردم در همه خیابان‌ها ، کوچه‌هاوپس‌کوچه‌های تهران‌براند، و خود از شیشه اتومبیل تعداد خانه‌های خالی قابل‌رویت هرکوچه وخیابان و نیز زمین ساختمان نشده‌ای را که زمین‌خوارها ،مردم طماعی که زمین خدا را بلااستفاده رها کرده‌اند تابورسشان ترقی کند وبر ثروت ایشان افزوده شود ، شماره کردم ، وبه‌این نتیجه رسیدم در همین محدوده تهران آنقدرخانه خالی و زمین ساخته نشده وجود دارد که اگر زمین‌ها ساختمان‌شوند وخانه‌های خالی با اجاره منصفانه کرایه داده شوند،دهها برابرمردمی که در خانه‌های کوچه افشارها زندگی‌می‌کنند ، می‌توانند سرپناهی مناسب و دلخواه در اختیارداشته باشند، سرپناهی که در یک طرف آن یک قمارباز زندگی نکند ، ودر سوی دیگر تعدادی بیشرم راه ورسم فساد را بفرزندان آن‌ها نیاموزد ...

ووقتی به‌اینجا رسیدم خشم‌نسبت به‌حاج قنبر فرونشست، زیرادانستم تنها حاج قنبر مسئول تیره روزی ۲۲۰۰ سکنه کوچه افشارها نیست بلکه خیلی کسان دیگر نیز در این باره مسئولند .

• برای ۱/۵ متر مربع فضاماهی ۳۰ تومان باید پرداخت

ازامشب دربهترین گروه سینمائی پایتخت
نیاگارا ـ کاپری ـ اروپا ـ میامی ـ الوند ـ کیهان ـ ری
اسکار ـ فردوسی ـ مارلیک ـ ارانوس ـ (و...سیلو رسیتی قلهك) ـ و..سیلوانا

سرمقاله

فضای حیاتی

مشکل مشترک شهرما ودنیای ما

در جلسه اخیر مجمع عمومی معتمدین شهر تهران ، نکته‌یی که از مدتها قبل «اطلاعات» عنوان ودنبال کرده ، مورد مذاکره قرار گرفته است : لزوم کنترل جمعیت تهران و تحدید مهاجرت .

شاید از لحاظ خوانندگان عزیز «اطلاعات» که نظریه مارا درین خصوص بارها ملاحظه فرموده‌اند، موضوع تکراری باشد اما اهمیت مساله بقدری است که تاوقتی تحت ضابطه قطعی درنیاورده باشد، ارزش گفتن و بازگفتن دارد و موضوعیت خود را از دست نخواهد داد.

رئیس انجمن شهر پایتخت ، در گزارشی که به‌اطلاع معتمدین‌اهالی شهر رسید خاطرنشان کرد: «جمعیت شهرما از دوسو روزافزون است. یکی چشمه زاینده‌درونی خود شهر که هرساعت نوزادانی بسیار به ارمغان می‌آورد و دیگر مهاجران شهرها و مناطق دیگر که از هرطرف بدون تهیه مقدمات لازم از قبیل شغل ومسکن واسباب ووسائل زندگانی راهی تهران میشوند بطوری که اکنون انبوهی از خوش‌نشینان ، یعنی افرادی که کار وجا ومکان معینی ندارند درین شهر گرد آمده‌اند که همخود بازحمت زندگانی گرفتارند وهم زندگانی را براهالی شهر تنگ میسازند».

درباره همین نکته ، شهردار پایتخت نیز چند کلمه‌یی سخن گفت ویادآور شد: «مادیریازود بعلت محدودیت منابع آب مجبور خواهیم شد مهاجرت به‌تهران را کنترل و برای افراد پروانه اقامت صادر کنیم.»

بعقیده ما تنها کمبود آب وازدحام خوش‌نشین‌ها نیست که فوریت و ضرورت همچو تصمیمی را درباره کنترل مهاجرت ایجاب میکند ، هرکدام از مشکلات تهران را که بنگریم درنهایت امر وجود آنرا معلول عدم تناسب جمعیت و حل‌آنرا مشروط به‌تعدیل‌جمعیت خواهیم یافت.

این مشکلی است که دنیای ما نیز بنحوی دیگر باآن روبروست و بنابه‌تذکر عقلای عالم ودانشمندان آتیه‌نگر، هرگاه جمعیت روی زمین همینطور بیقاعده افزایش پیدا کند روزی میرسد که نوع بشر درمقابل یک فاجعه قرار خواهد گرفت . یعنی اگر کار بجایی نرسد که مردم همدیگر را بخورند ، حداقل خطر این خواهد بودکه کشورهای‌پرجمعیت ناچار شوند برای تامین «فضای حیاتی» به‌سرزمینهای دیگر هجوم بیاورند، همانطور که آلمان نازی ،جنگ دوم جهانی را شروع کرد چون میگفت «فضای حیاتی» کم دارم.

بهرحال ، «فضای حیاتی» مساله‌یی غیر قابل انصراف ومولد وموجد بسیاری معضلات و مشکلات است . خواه برای جمع مردم جهان باشد، خواه برای یک قاره ، خواه برای یک مملکت ، یک شهر و حتی یک خانواده.

تهران ، درحال حاضر گرفتار یکی از بدترین اشکال این مشکل است . شهری است که از جهت طبیعی هرگز استعداد اینکه پایتخت یک مملکت ونقطه توجه وتمرکز جمعیت کثیر شود نداشته است .بارعایی ملاحظات سیاسی ووقوع سوق‌الجیشی این شهر دریک زمان خاصی آنرا تبدیل به‌پایتخت کرده و دست برقضا همینطور مانده تا امروز که بزرگترین شهر ایران شده و جمعیتش متجاوز برسه میلیون شده است. البته باوسایل تکنیکی هرطور بوده تابحال امکانات لازم را برای چنین جمعیتی فراهم آورده‌اند ولی باهمه این ترتیبات مضیقه زندگی و طعم تلخ مشکلات ناشی از عدم تناسب میان جمعیت شهر و مقدورات و ممکنات آن بخوبی حس میشود واین ناراحتی برای همه طبقات هست اعم از فقیر و غنی ومرفه یا غیرمرفه . وقتی افزایش فشار ترافیک برحجم شهر مطابق بدیهی‌ترین قوانین فیزیکی منجر به‌اختلال وسرانجام انفجار در وضع عبور ومرور میشود فرقی نمیکند که آدمی درین شلوغ بازار پیاده باشد یا سواره وباأتوبوس آمدورفت کند یاتاکسی سوار شود یا اتومبیل آخرین مدل سواری بارانده درجه‌اول . وقتی برق‌شهر نتوانست بار مصارف روزافزون را تحمل کند و نیروی برق پیوسته کاهش یافت یاکار به‌خاموشی‌های مکرر کشید چه تفاوت میکند که انسان ساکن این محله باشد یاآن محله ودر خانه اشرافی زندگی کند یا در اتاق اجاره‌یی . همینطور است در مورد بقیه مشکلات ومسائلی که از کثرت جمعیت ریشه میگیرد مثل کمبود مسکن ، آلودگی هوا، گرانی ، بیکاری ، شیوع فساد و دردها ورنجهای دیگر.

پس ، همانطور که پریروز در جلسه مجمع عمومی معتمدین اهل شهر اظهار شده است وطی سالهای اخیر، مابپرتناسبی آنرا پیش کشیده ومثل ترجیع‌بندی بدنبال بحث از مشکلات تهران تکرار کرده‌ایم باید برای کنترل جمعیت درتهران فکری بشود واینکار هرچه دیرتر بشود انجام آن مشکلتر خواهد بود وعوارضش ناگوارتر.

تفسیر سیاسی

فشار همه‌جانبه برهانوی

آمریکائیها از هر سو ویتنام شمالی را تحت فشار قرار داده‌اند تا رهبران آن را بقبول اینکه ویتنام مرحله حساسی را میگذراند متقاعد کنند و بقبول صلحی که به‌شرایطی نزدیک به شرایط هشتم ماه مه نیکسون باشد وادار سازند . شرایطی که در همان زمان طرح آنها بلافاصله از طرف کمونیستهای ویتنام رد شد .

پادگورنی به هانوی رفت تا رهبران ویتنام شمالی را به قبول آتش‌بس تشویق کند و بخصوص خاطرنشان کند که در شرایط کنونی ممکن است شوروی نتواند سلاحهای‌لازم را در اختیار این کشور بگذارد . از سوی دیگر هنری‌کیسینجر به پکن رفته است تا چینی‌ها را متقاعد سازد که جنگ ماههای اخیر بهترین دلیل برای آنست که اکنون وقت صلح فرارسیده است . باعتقاد آمریکائیها علاوه برفشارهای خارجی رهبران ویتنام شمالی از داخل هم تحت فشار قرار گرفته‌اند . زیرا فرماندهان آنها نتوانسته‌اند بهدفهای جنگی خود در جنوب ویتنام دست یابند و در همان حال بمباران ویتنام شمالی ویرانیهای جبران‌ناپذیری را سبب شده است و صدای اعتراض گروهی از رهبران هانوی را بلند کرده است . بمباران ویتنام شمالی بتمام معنا وحشتناک است . سالها پیش یک ژنرال آمریکائی گفت : تنها راه پیروزی در جنگ اینست که ویتنام شمالی با بمباران به عصر حجر بازگردانده شود . در آن هنگام این پیشنهاد عجیب و غیر عملی دانسته شد اما آنچه امروز انجام میشود جز اجرای نظر همان ژنرال نیست .

آمریکا اکنون به بالاترین پله جنگ صعود کرده است و بمب‌های هدایت‌شونده آن در شمال ویتنام چیزی را سالم باقی نمیگذارد .

در چنین شرایطی تا چه حد میتوان امیدوار بود که ویتنام شمالی به مذاکره و قبول شرایطی نزدیک به شرایط آمریکا برای پایان دادن بجنگ متقاعد بشود ؟

در این مورد باید به نقش چین و شوروی بیشتر توجه داشت . شوروی به دلایل گوناگون مایل است که جنگ ویتنام پایان یابد .

قبل از همه روشن است مسئله ویتنام از لحاظ امنیت و منافع شوروی یک مسئله حیاتی نیست. از لحاظ جغرافیائی ویتنام شمالی از شوروی بسیار دور و به چین بسیار نزدیک است . در مسکو هنگام ملاقات نیکسون و برژنف شورویها بازهم با این مسئله روبرو شدند که ویتنام یک سد عظیم در برابر توسعه روابط آمریکا و شوروی و حل مسائل موردعلاقه آنها است .

بسیاری از ناظران سیاسی معتقدند اگر شوروی از وارد کردن فشار مستقیم به هانوی برای قبول آتش‌بس خودداری می‌کند صرفا بملاحظه بهره‌برداری عظیمی است که چین از این امر خواهد کرد ، بویژه اینکه چینی‌ها در شرایط کنونی بیش از پیش خود را نسبت بسرنوشت ویتنام علاقمند نشان میدهند و تاکید میکنند که تا پایان مبارزه در کنار ویتنامی‌ها خواهند ماند . در همین روزهای اخیر بود که چوئن‌لای گفت از اینکه در سال ۱۹۵٤ باور کرده که آمریکائیها بقول خود وفادار خواهند ماند در برابر مردم ویتنام احساس شرمندگی میکند و امیدوار است که ویتنامی‌ها این اشتباه او را بحساب بی‌تجربگی او بگذارند و او را ببخشند . بدیهی است که در این شرایط کیسینجر مشکل تواند برای فشار واردکردن به ویتنام شمالی از کمک چین بهره‌برداری کند .

اینکه ویتنام شمالی تا چه حد حاضر بقبول آتش‌بس شود بیشتر مربوط به تحولات آینده بویژه در داخله این کشور است. آیا فشار به رهبرانی که مستقیما طرح حمله به ویتنام جنوبی را باجرا گذارده‌اند آنقدر زیاد میشود که هانوی ناگزیر بقبول آتش‌بس شود یا آنکه تا شروع مذاکرات صلح پاریس و نزدیکتر شدن انتخابات ریاست جمهوری همچنان مقاومت خواهد کرد ؟

از: اکسپرس چاپ پاریس

نیکسون یا مک گاورن: تب انتخابات در امریکا

علت‌پیروزی‌مکگاورن چیست؟ آیا سرانجام کنوانسیون اورا انتخاب خواهد کرد ؟ آیامکن‌است مکگاورن پیروز گردد؟

پاسخ‌گوئی به سئوال سوم مستلزم دانستن جواب سئوال دوم است . اولین سئوال عقیده افراد بدبین است . برخی از سیاست پیشگان حرفه‌ای که مکگاورن را خیلی خوب تصور میکنند و او را نماینده جریان عادی انتخابات حزب دموکرات نمی‌دانند ، پیشگوئی میکنند که حزب‌دموکرات دچارشکستی نظیر شکست جمهوریخواهان درسال ۱۹٦٤ومکگاورن دچار سرنوشتی مانند گلدواتر خواهد شد . بااین تفاوت که گلدواتر خیلی دست ـ راستی بود و مکگاورن خیلی دست‌چپی است. «مکگاورن» در کنوانسیون از ۱۵۰۹ رای مورد نیاز بطور قطع ومسلم ۱۳۵۰ رای برای خود تامین کرده است .

فقط ممکن است مانورهای پیش‌بینی‌نشده‌ای راه را بر او سد کند . اما در این صورت هم مسلما هواخواهانش قیام کرده و آنقدر جلو بروند که حتی ممکن است حزب را ترک کنند تا یک جناح مخالفدیگری تشکیل‌دهند.

دومین سئوال عقیده افراد خوش‌بین است . افراد خوشبین می‌گویند دلیلی ندارد با وجهه‌ای که «مکگاورن» در میان مردم آمریکا پیدا کرده است به ریاست جمهوری آمریکا نرسد .

درانتخابات سال ۱۹٦۸ریچارد نیکسون از مجموع ۷۳ میلیون آراء ماخوذه فقط با پانصد و ده هزار رای اضافی توانست‌رقیبش همفری را کنار بزند .

درانتخابات امسال ۲۵ میلیون جوان جزء رای‌دهندگان جدید شرکت میکنند که ۷۵ درصدشان بنفع «مکگاورن» رای خواهند داد . بعلاوه مکگاورن موفق‌شده است در یکماهه اخیر اوضاع را بنفع خود تغییر دهد . بدین‌معنی که توانسته‌است درکالیفرنیا و در نیوجرسی آراء سیاهپوستان را که قبلا نداشت بدست آورد ودر میان کارگران با وجود مخالفت روسای سندیکاها آراء بیشتری بدست خواهد آورد . این رای‌دهندگان جزء «جریان اصلی» حزب دموکرات بوده و همان کسانی هستند که به همفری رای ندادند . روز هفتم نوامبر که روز اخذآراء است‌چنانچه«مکگاورن» نامزد حزبی بشود مسلما کسانیکه به همفری رای داده‌اند به نامزد دموکرات‌ها رای نخواهند داد . ولی عکس قضیه نیزصحیح است. بدین معنی که بسیاری از هوا ـ خواهان «مکگاورن» ازدادن‌رای به همفری خودداری خواهندکرد و البته این در صورتی است که همفری نامزد انتخابات ریاست جمهوری شود .

از یکسو بنفع بدبینان میتوان گفت چهره رادیکال «مکگاورن» باعث وحشت قشرهای معتدل انتخاباتی و تقریبا تمام دستگاه دموکرات شده است . از سوی دیگر بنفع خوش‌بینان (البته از نظر مکگاورن) باید گفت که در حال حاضر در آمریکا که طبقه متوسط را نیز شامل میگردد احساس حادی ازنوع بی‌اعتمادی نسبت بتمام قدرتهای موجود و مقاماتی که برسر کارند وجود دارد .

اکنون در انتخابات‌فعلی چیزی خیلی بیشتر از مبارزه عادی بین دو حزب برای ورود به کاخ‌سفید بچشم میخورد و آن مواجهه دو جامعه است که میتوان آنرا با انتخابات سال ۱۹۳۲ یعنی اول سال نامزدی ریاست جمهوری فرانکلین روزولت قیاس کرد و یا میتوان عقبتر رفت و با انتخابات سال ۱۸٦۰ «ابراهام‌لینکلن»مقایسه نمود .

انتخابات انتقادی

چنانچه در سال ۱۹۷۲ مک‌گاورن به ریاست جمهور انتخاب شود این سال را متخصصین‌علوم سیاسی در آمریکا سال«انتخابات انتقادی» خواهند نامید یعنی انتخاباتی که‌هدفهای اساسی‌اداره کشور را عوض کرده و آینده را برای چندین نسل درگیر و متعهد میکند .

همچنین امسال در صورت پیروزی مکگاورن دراین‌انتخابات میلیونها رای دهنده عادت رای‌دادن را تغییر خواهند داد .

در این مواجهه خط تقسیم بجای اینکه از میان دو حزب دموکرات و جمهوریخواه بگذرد از میان مکگاورن و دموکراتهای میانه‌رو عبور میکند .

روز پنجم ژوئن که قرار بود روز بعد انتخابات کالیفرنیاصورت گیرد من (نویسنده) مکگاورن را از صبح زود که شروع به فعالیت انتخاباتی کرد ، دنبال کردم . او ابتدا بیک کارگاه ساختمانی در لوس‌آنجلس رفت سپس به یککارخانه لباس‌دوزی در«سان‌ـ دیگو» مراجعه کرد . در کارگاه ساختمانی از او به آرامی یابهتر بگویم بسردی استقبال شد. اکثر کارگران بکار خود ادامه دادند بی‌آنکه کمترین توجهی به نامزد انتخاباتی کرده باشند . اما در کارخانه لباس‌دوزی وضع درست برعکس بود . **مکگاورن سه‌ربع ساعت برای کارگران سخنرانی کرد وچندین‌بار سخنانش درمیان کفزدن شدید و ممتد کارگران قطع شد. زیرا کارگران‌ساختمانی دستمزدهائی در سطح بالا دارند و ماهانه پنجهزار تا هفتهـزار فرانک دستمزدمیگیرند وباسندیکا و حزب دموکرات‌میانه‌ای ندارند. دید سیاسی این کارگران دیـد یک طبقه متوسط مرفه است . اما کارگران کارخانه لباس‌دوزی مخصوصا زنان‌کارگر این‌کارخانه از دستگاه دل خوشی ندارند .** دستمزدهای خوبی‌نمیگیرند مضافا باینکه در «سان‌دیگو» اکثریت آنها را مکزیکی‌های آمریکائی تشکیل میدهند که‌بامشکلات‌خاص نژادی خود دست بگریبانند .

همانطورکه بورژوازی ثروتمند و طبقات مرفه کارگرانی کـه دستمزدشان در سطح بالا است وبالاخره افرادیکه سالانه بیش‌از ۷۵هزارفرانک حقوق دارند، جزء طرفداران همفری بشمار میروند در عوض افراد فقیرو دانشجویان و همچنین صاحبان تحصیلات عالیه درصف‌مکگاورن ایستاده‌اند بنابراین می‌بینیم که در این‌مبارزه انتخاباتی دو اجتماع مشخص‌در دو صف معین ، طبقه مرفه از یک طرف و طبقه فقیر و غیر مرفـه و روشنفکر ازطرف‌دیگر روبرویهم قرار میگیرند .

با اینکه درصف محافظه‌کاران حزب دموکرات جنبش تـازه‌ای بوجود آمده که آنرا « متوقف کردن مک گاورن» نام نهاده‌اند معهذا احتمال نمیرود این‌جنبش موفق‌شود جلوی‌نامزدی‌مکگاورن را در انتخابات ریاست جمهوری امسال بگیرد .

همچنین احتمال‌نمیرود سناتور ادوارد کندی گفته باشد که‌حاضر است معاونت ریاست جمهـوری سناتور داکوتای‌جنوبی رابپذیرد.

واما درباره پایان‌دوئل‌نیکسون و مکگاورن گرچه زود است‌که درباره نتیجه آن‌بتوان بطورقاطع اظهارنظر کرد ولی میتوان گفت نتیجه این مبارزه برای آمریکا و برای دنیای امروز اهمیت‌فراوان دارد .

امپراطور اتیوپی درلندن

« هایل‌سلاسی » امپراطور اتیوپی (حبشه) که‌برای یک بازدیدخصوصی در لندن بسر میبرد دیشب درضیافت شامی که ادوارد هیث نخست‌وزیر انگلیس بافتخار او ترتیب داده بود شرکت کرد .

در عکس امپراطور «هایل‌سلاسی» و نخست‌وزیر انگلیس هنگام گفتگو در این ضیافت دیده میشوند . عکس رادیوئی اطلاعات

در اردوگاه الفتح

در اردوگاه الفتح این عکس سه ماه پیش از حادثه خونین فرودگاه تل‌آویو که سه تروریست ژاپنی‌عده‌ای را قتل عام کردند در یک اردوگاه الفتـح توسط خبرنگار عکاس پاری‌ماچ گرفته شده است .

در عکس « فوزا‌ـ کوچینوگوبو» یک‌دختر ژاپنی که همدست سه تروریست ژاپنی بودبا مسلسل دیده میشود و زنی که نشسته وپشت او بـه دوربین است لیلاخالد میباشد .

از : گاردین

ترجمه : پرویز پرتو

ویتنام: نافرمانی یک ژنرال چهارستاره

یک ژنرال آمریکائی بنام «لاول»از مخالفان جدی کمونیستها که بتازگی بازنشسته شده است‌چنان بافکرمبارزه‌با کمونیستهادرگیر شد که خود به تنهائی و سرخود بر علیه کمونیستها برخاست و حتی دستور رئیس جمهوری آمریکا را نشنیده گرفت . ژنرال جان لاول فرمانده نیروی هوائی آمریکادر ویتنام ، که بعلت سرپیچی از فرمان مافوق و بمباران کردن بدون دستور ویتنام شمالی، بازنشسته شده است تنها ژنرال آمریکائی بود که یک درجه تنزل درجه یافت و از یک ژنرال چهار ستاره به یک ژنرال سه ستاره تبدیل و سپس بازنشسته گـردیـده است.

اتهامات ژنرال لاول

بظاهر ژنرال لاول به بهانه سرپیچی از دستورات‌رئیس جمهوری‌آمریکادرموردبمباران کردن شهرها و تاسیسات ویتنام شمالی از شغل خود برکنار و پس از تنزل یک‌درجه بازنشسته گردید ولی اندک اندک حقایق روشن میشوند و مسئله بطرز دیگری جداز آنچه بظاهر شایع شده است مینماید و معلوم شده است «جان لاول» فرمانده‌عالی ارتش و یک مرد نظامی برجسته آجازه‌داده است که بارمجازات‌سهل‌انگاری‌وبی‌توجهی دیگران را بر دوش او نهند و با داغ‌تهمت چهره‌اش را مارک‌زنند و قربانی گناه دیگران شود گناهی که هم واشنگتن و همپیمانیکون مرتکب شده‌اند.

طبق پرونده‌ای که برای‌اثبات‌گناهکاربودن لاول تهیه شده است در مدت چهار ماه یعنی بین هشتم نوامبر ۱۹۷۱ و هشتم‌مارس ۱۹۷۲ یکصد و چهل و هفت هواپیمای بمب‌افکن آمریکائی ، ۲۸بار ویتنام شمالی‌را بمباران کرده‌اند . اینگونه حملات وماموریت های بمب‌افکنهای آمریکائی نشان میدهدکه دیگر مسئله ازاین‌حد که تا به هواپیماهااز طرف کمونیستهاحمله نشده و یا تا آنهاروی صفحه رادار دشمن دیـده نشده‌اند بـه دشمن حمله نکنید گذشته است و دستور اینگونه حملات تعرضی و شدید خودنشان میدهد که هواپیماها بمنظور خراب کردن هدفها و فرو ریختن‌بمبها به پروازدرآمده‌اند چون هیچگاه ۱٤۷ بمب‌افکن سنگین ۲۸بار با صدها تن بمب فقط بمنظور تهدید دشمن و یا گذشتن از روی هدفها و یا برگشتن به فرودگاههای نظامی به پرواز درنمی‌آیند. اگر این حملات یک یا دوبار انجام شده بود میتوانستیم پرواز آنها را بمنظور ایجاد رعب در دشمن و تهدید آن نپذیریم .

در هشتم مارس خبر سرپیچی از فرمان و اتهامات منتسبه به ژنرال لاول برای اولین‌بار به نظر رئیس ستاد نیروی هوائی «جان‌ـراین» رسید. این اتهامات توسط نامه هائی که بوسیله یک گروهبان به سناتور «هارولد هیوز» نوشته‌شده بود برای‌اولین‌بار جلب نظر کرد و سناتور «هیوز» نامه‌های مزبور را دراختیار رئیس ستاد نیروی‌هوائی قرار داد . ژنرال «راین» دستور داد که‌در این‌مورد تحقیقاتی انجام گیرد تا واقعیت روشن شود و در فاصله کوتاهی بعد از صدور این فرمان ناگاه ژنرال چهار ستاره لاول فرمانده نیروی هوائی آمریکا درویتنام پس از اینکه یک درجه خود را از دست داد به دستور رئیس جمهوری آمریکـا بازنشسته گردید و دراین‌بار‌از طرف‌نیروی هوائی فقط توضیحات اندکی در اختیار جراید قرار گرفت . ژنرال لاول در جواب به سئوالها و بازجوئی‌های کمیته تحقیقات نیروهای مسلح مجلس نمایندگان آمریکا درباره بمباران هدفهائی که یکبار در ویتنام شمالی بمباران شده بودند واو دستورحمله بمب‌افکنها را به آنها برای باردوم صادر کرده بود توضیح داد که این (حملات تضمینی) یعنی بمباران کردن مجدد یک هدف دشمن پس از چندروز یک امرمعمولی و شناخته شده در ویتنام است و بارهـا توسط فرماندهان قبلاز او انجام شده‌است. ولی بعد ناگهان وقایع دیگری بوقوع‌پیوست باین معناکه نیروی هوائی آمریکا مطبوعات را درجریان اخبار مربوط به محاکمه و بازجوئی‌ها و پرونده ژنرال لاول گذارد ولی درباره روز هشتم مارس یعنی روزی کـه گروهبان نویسنده نامه‌ها مدعی بود درآن روزحمله بدون دستورهواپیماهای بمب‌افکن آمریکائی با فرمان ژنرال «لاول» برمواضع ویتنام شمالی انجام گرفته است از دادن هرگونه اطلاعی خودداری کرد و هیچگونه آگاهی درباره چگونگی این حملات و تعداد آنها و تاریخ روز آنها داده نشدو پس ازآن نیروی هوائی درباره ماجرای ژنرال لاول سکوت کرد. شاید این یک حادثه و یک سکوت اتفاقی بوده است ولی روشن است که وزارت دفاع آمـریکا «پنتاگون» ازمدتی پیش از این حملات اطلاع داشته‌اند وقبل از اینکه نامه‌های گروهبان «خبرچین» به سناتور «هیوز» برسد پنتاگون میدانسته‌است که ژنرال لاول چه میکند و بهمین علت حاضر نشد که درمورداین‌پرونده‌اطلاعات‌بیشتری در اختیار جراید بگذارد و اجازه دهد که این مطالب به دنیای خارج از پنتاگون نفوذ کند و تانامه گروهبان مذکور بدست مقامات بالاتر رسید پنتاگون با سرعت غیرمنتظره‌ای که فقط در اینگونه مواقع از آن ظاهرمیشود کوشش کرد تا شواهد و مدارک مربوط به‌این امر را مخفی کند و برموضوع سرپوش گذارد .

تلاش نماینده کنگره

همزمان با این اقدامات پنتاگون یکنماینده کنگره آمریکا بنام « ادینس بیک » از حزب جمهوریخواه که از موضوع اطلاع حاصل کرده بود تمام تلاش و نیروی خود را بکار برد که از این ماجرا پرده برداشته شود و هنگامیکه در آوریل گذشته خواست دراین مورد موشکافی کند با دیواری از سکوت پنتاگون روبرو شد هنگامیکه «بیک» در پانزدهم مه‌گذشته در سخنرانی خود در مجلس نمایندگان ماجرا را فاش کردنیروی هوائی چنان خود را ازماجرا بی‌خبرنشان داد که پیک ناچار شد روز دیگری برای توضیح درباره پرونده «لاول» وقت مجلس‌را بگیرد. بعد از واقعه پنتاگون با «بیک» تماس گرفتند و ژنرال «راین» باو گفت که حاضر است تمام ماجرا وحقایق مربوط به آن را که آشکار نشده در اختیار او گذارد باین شرط که او راز این مطلب را فقط خود بداندو به مجلس نمایندگان و یا دیگران در باره آنها توضیحی ندهد ولی «بیک» ازقبول این درخواست ژنرال «راین» در عوض‌اطلاع یافتن از جزئیات پرونده «لاول» خودداری کرد. بعدازملاقات‌راین وبیک،بیکبا «ملوین لرد» روبرو شد. ملوین‌لرد وزیر دفاع‌آمریکا نیز حاضر شد که تمام پرونده را در اختیار «بیک» بگذارد ولی باز باین شرط که او در باره آنچه در پرونده مزبور میخواند و اطلاع می‌یابد سکوت کند ولی باز بیک از قبول این پیشنهاد خودداری میکند . یکی از مسائل مورد توجه این پرونده شخصیت و طرز زندگی و خصوصیات ژنرال «لاول» است که شاید در متهم ساختن او بی‌تاثیر نبوده است . «ژنرال لاول » در آغاز نه بعنوان یک خلبان جنگی بلکـه بعنوان یک سرپرست واداره کننده گروه خلبانان وارد نیروی هوائی شد . سابقه خـدمت و خصوصیات «لاول» هیچگونه اشاره‌ای باینکه او مردی باشد که بخواهد بهتنهائی اقدامی چنان مهم را انجام دهد و بمبمباران‌کردن ویتنام شمالی ببردازد وجود ندارد گذشته او حاکی است که او مردی فرمانبردار یک نظامی کامل و مطیع بوده است. «لاول» برخلاف دیگرژنرالهای‌کنونی نیروی هوائی آمریکا از دانشگاه نظامی «وست‌پوینت» فارغ‌التحصیل نشده‌است ولی سوابق او نشان میدهد که همیشه برای‌ورود به این دانشگاه تلاش‌میکرده است وخواهان آن بوده است که چون دیگر افسران‌برجسته نیروی‌هوائی آمریکا این دانشگاه رادیده باشد.

در بازجوئی‌ها ،او خیلی آرام بود آنچه راکه انجام شده بود اقدامی معمولی‌میدانست وبا ژنرال راین در تمام مدت بمنرمی وبدون عصبانیت روبرو شد .او در زمان خدمت در ویتنام نیز همیشه مطیع بوده و از راین فرمانبرداری کرده است ژنرال راین مردی بود که او را محکوم نمود و از شغل خود منفصل کرد ویکبار در آخرین دفاع خود ژنرال لاول در مورد آنچه کرده بودگفت : اگر باز در همان پست خود بود ومی‌بایست فرماندهی نیروی هوائی آمریکا در ویتنام را از آغاز شروع کند آنچه را کرده است دوباره انجام میداد و این میماند که اوهرگز فکر نمیکرده است کار خلافی را انجام میدهد واز یک ژنرال چهار ستاره که در چنان‌پست حساسی بوده است بعید است که مقررات راندانند. پس نمیتوان‌گفت‌که «لاول» بواقع فکر میکرده است آنچه انجام داده است عملی مخالف باانضباط و مقررات ارتشی بوده است . از این شواهد چنین‌برمی‌آید که هانوی بار دیگر کوشیده استکه بناها وتاسیسات منهدم شده براثر بمبارانهای هواپیماهای آمریکائی را ترمیم نموده وبسازد ودرمیان فرماندهان نظامی ویتنام جنوبی و آمریکائی میل ورغبت شدیدی به سرکوبی‌و منهدم ساختن این تاسیسات که دوباره بنا شده‌اند وجود داشته است و بمباران کردن مجدد آن خواسته فرماندهان عالی و روسای عالیرتبه نظامی سایگون وواشنگتن بوده‌است وهمین امر موجب میشود که «لاول» دوباره به بمباران کردن هدفها تحت نام محمله تضمینی» بپردازد و «مقامات بالاتر» درمقابل این اقدامات او سکوت میکنند و بدون‌دستور رئیس جمهوری آمریکا که ریاست عالیه‌نیرو های نظامی را عهده‌دار است در زمان جنگ از اختیارکامل در بکاربردن هرگونه‌تاکتیک و سیاست که لازم بداند در مقابله با دشمن بهره‌مند است این بمباران‌ها همچنان ادامه می‌یابد تاآنکه راز آنها فاش میشود و دراین موقع استکه پنتاگون‌وافسران برجسته‌ارتش بفکر یافتن یکنفر برای گذاردن بار گناه وملامت بردوش او برمی‌آیند و این بارژنرال «لاول» نظر آنهارا جلب میکند. علاوه بر این بطور کلی باید گفت که ارتش آمریکاهنوز تفاوت یک جنگ (محدود) را بایک جنگ وسیع وبدون «محدودیت» نمیشناسد وانتقاد جوئی ومیل به سرکوبی دشمن چنان در افسران عالیرتبه ارتشی ریشه دوانده استو تقویت شده است که آنها منطق ودستورات وانضباط ارتشی را ندیده میگیرند وبهمین علت است که میگوئیم باید نیروهای آمریکا هرچه زودتر بطور کلی از ویتنام خارج‌شود.

خاورمیانه در آستانه جنگ جدید

علی‌اکبر کسمائی نویسنده اطلاعات ازقاهره گزارش میدهد

خاورمیانه بار دیگر در آستانه خطر جنگ جدیدی قرار گرفته است . البته ممکن است خاموشی ظاهری جبهه سوئزباوجودحساس شدن روزافزون اوضاع باز هم برای مدت نامحدودی ادامه پیدا کند ،ولی قرائن آشکاری نشان میدهد که هرلحظه شعله‌ور شدن آتش جنگ‌امکان پذیر است . این قرائن را میتوان بدینگونه یادکرد:

هشدار «والدهایم» : کورت ـ والدهایم» دبیر کل سازمان ملل متحد ، کشور های خاورمیانه را به خونسردی وضبط نفس هرچه تمامتر دعوت کرده است . این دعوت بدو علت است : یکی‌اینکه اسرائیل پس از حادثه فرودگاه «لید» بسیاری از کشور های عربی را مورد تهدید قرارداده وآسمان جنوب لبنان‌را ازنو عرصه تاخت و تازهای هواپیماهای‌خود ساخته است . از این گذشته ، تهدید های اسرائیل برضد کشور های عربی بر زبان بسیاری از مقامات رسمی و مسئول این کشور نیز جاری شده بطوری در کشور های غربی این طور تعبیر میشود که اسرائیل مقدمات حمله به یکی از سه کشور لبنان ، سوریه یا مصر را فراهم می‌آورد .

بدیهی است این تهدیدها و مخصوصا شعار اخیر اسرائیل : (هزار عرب در برابر یک یهودی) در کشور های عرب بی واکنش نبوده است بطوریکه گروهی بیم آن دارند که پس از پنج سال بار دیگر آتش‌جنگ عرب‌واسرائیل در این شرایط و احوال تحریک آمیز شعله‌ور گردد .

اشاره یک دانشمند :«الدین ـ کوترل» دانشمند امریکائی و مدیر بخش تحقیقات استراتژیک بین ـ المللی در دانشگاه «جرج تاون» واشنگتن اظهار داشته است که اگرجنگ‌جدیدی درخاورمیانه در گیرد ، نه تنها شرکت های مهم نفتی آمریکا از کشور های عرب طرد خواهند شد بلکه نفت مورد نیاز کشور های‌غرب در این‌منطقه مورد تهدید قرار خواهد گرفت . وی در پاسخ سئوال مربوط به **نیرو های نظامی امروز مصر و اسرائیل و پیش از جنگ ۱۹٦۷ گفت : «وضع امروز عرب خیلی نیرومندتر از پیش از ۱۹٦۷ است** و تصور نمیکنم که اسرائیلی ها بتوانند آنچه را که در گذشته انجام دادند ، تکرار کنند . اظهارات این دانشمند آمریکائی‌را مجله تحقیقات‌فلسطینی که‌دانشگاه کویت منتشر میسازد ، چاپ‌کرده است .

مصاحبه توئیبی: «آرنولد ـ توین‌بی» مورخ و فیلسوف معاصر انگلیسی در مصاحبه‌ای که مخبر رادیو اسرائیل با او بعمل آورده اظهار داشته است که جنگ ژوئن ۱۹٦۷ امکانات صلح را درخاور ـ میانه از دسترس‌دور ساخته‌است. **«توینبی» در مقام استدلال برای بیفایده بودن جنگ دیگر اشاره کرده است که‌اسرائیلیها دردوران موشک نمیتوانند با توسعه وتعدیل مرز های کشورشان برای خود ایجاد امنیت کنند،توینبی ازاعراب نیز انتقاد کرده و گفته است بزرگترین اشتباهشان این بود که از نظر نظامی نمیدانستند تاچه حد از اسرائیل ضعیف‌ترند .**

موسی صبری یکی‌از سردبیران روزنامه «الاخبار» چاپ قاهره که مقالاتش را بازگو کننده اندیشه های سادات میدانند و روزنامـه «پراودا» اخیرا اظهار نظر او را درباره اعلامیه مسکو پس ازدیدار سران آمریکا و شوروی نقـل کرد ، در آخرین مقاله‌اش‌صریحا چنین مینویسد :

«من بعید نمیدانم که دشمن ، برخورد نظامی را بهر بهانه جلو بیندازد . امروز اگر ما ازضرورت جنگ و تصمیم خود بجنگیدن صحبت میکنیم ،انعکاس آن در فضا از میان نمیرود بلکه‌دشمن را قانع میسازد که مادر تصمیم خود جدی هستیم و تمام نیروی خود را برای روز واقعه گرد می ـ آوریم .

از اینروست که ما در سراسر جبهه و تمام سنگر های خود با بیـداری بیشتری گوش بزنگ نشسته‌ایم . مااینک با خطرناک‌ـ ترین وسخت‌ترین و مهمترین مسئولیت های‌خودروبرو هستیم.»

در سفر طولانی اخیر سپهبد صادق وزیر جنگ مصر به‌مسکو، نه تنها از او استقبال گرم و پذیرائی بسیار دوستانه‌ای بعمل آورده شد بلکه در مذاکرات او باسران شوروی همه فرماندهان نظامی روس حضور داشته‌اند مانوری که ارتش سرخ درحضور وزیر جنگ مصر داد طبق اخبار واصله خیلی جالب بود ولی به‌یک قسمت از آن‌توجه مخصوص‌شده و آن‌قسمتی است که نیرو های زمینی و دریائی و هوائی ارتش سرخ‌ازیک‌مانع آبی عبور میکنند تا بخشگی آنسوی آب حمله‌ور شوند .

بعقیده محافل‌سیاسی،چنین بنظر میرسد که‌کارشناسان نظامی‌روس نه تنها در خود مصر ،بلکه در شوروی‌نیز میخواهند فرماندهان سپاه مصر را با چگونگی عبوراز سوئز و رخنه‌ورشدن به‌صحرای سیناو پس گرفتن سرزمین های اشغالی ، عملا آشنا سازند ..

... اینها قرائن و شواهدی‌است که نشان میدهد اگر آتش جنگ جدیدی این روزها در خاورمیانه عربی شعله‌ور نگردد ، بی شک اوضاع این منطقه رو به‌حساسیت بی سابقه‌ای‌میرودخاصه که‌بحران های نفتی نیز مزید برعلت شده و این عامل مهم اگر تاکنون نقش ناپیـدا در پیکار هـای این منطقه داشت ، اینک با چهره گشاده و آنهم کاملا آشفته،بار دیگرسیمای خاورمیانه را تیره وافق دید آنرا دود آلود ساخته است .

حسین سرفراز

سینمای بی‌فرهنگ اعتراض میکند!

کارگزاران سینمای ایران از بخشنامه‌ی اخیر وزارت فرهنگ و هنر برداشت نامطلوبی داشتند آنها درمقام دفاع از موقع خود بدفاع از ابتذال رایج در سینمای ایران برخاسته‌بودند و این جای‌تاسف بسیار است .

در این مقال قصد نداریم‌به امرسینما بعنوان یك‌دنیای فعال اقتصادی‌وپولساز اشاره کنم آن بحثی است جدا که در بعضی موارد حقانیت فیلمسازان ایرانی مسئله‌ای بدیهی است اما میخواهم سینما را بعنوان یك عامل فرهنگی در نظر داشته باشم که وظیفه‌ای خطیر و حساس برعهده دارد و قالو مقال فیلمسازان ایران و عکس‌العمل آنها در برابر توصیه وزارت فرهنگ و هنر درست در نقطه‌ای قرار دارد که‌گوئی میخواهند ارزشهای سینما رابه عنوان یك عامل سازنده فرهنگ اجتماعی نفی کنند .

درجائی از بخشنامه وزارت فرهنگ و هنر می‌خوانیم که می‌گوید : **«از تهیه فیلمهای مبتذل و بی‌ارزش‌که همراه با مسائل خرافی و متضاد با مقدسات دینی و مفاخر ملی شامل انتقام‌جوئی فردی و چاقوکشی و جاهل بازی واصوات وقبح و عبارات زشت و بی‌معنی و قاب‌بازی و کبوترپرانی و ارائه مناظر جزئیات روابط جنسی که منحصرا بقصد ارضای خواست های پست و نیز بمنظور جلب مشتری وفاقد اخذ نتیجه مثبت و انسانی است قویا خودداری نمائید »**.

براستی کجای این دستورالعمل عیب دارد ؟ آیا اینها که مخالفت خود را با این بخشنامه بصورت مصاحبه‌در مطبوعات منعکس کرده‌اند می خواهند بگویند که‌طرفدار تهیه‌فیلمهای «مبتذل و بی‌ارزش» هستند . و آیا مخالفت‌با چنین توصیه‌ای این معنی را نمیدهد که آنها عالما و عامدا با ابتذال سینما موافق هستند بگذریم و بگوئیم که سینما مثل هر هنر متعالی دیگررسالتی و وظیفه‌ای در قبال اجتماع و فرهنگ توده مردم بعهده دارد و بخصوص سینمای ایران که مشتریان خاص‌خود را داردودر موضعی‌بسیار حساس‌ایستاده است . آن کارگروکاسب که ازجنوب شهر برمی‌خیزد وبا خانواده خوددیدار یك فیلم ایرانی میرود مسلما ازنظر شعور و آگاهیهای اجتماعی و فکری در مرتبه بالائی قرار ندارد و درهیچ کجای دنیا هم مردمی از این طبقات‌مرز آگاهیشان در سطح بالائی نیست . بنابراین سینمائی که برای این طبقه ساخته میشود باید که در مسیری گام بردارد که به فساد اخلاق اجتماعی در میان این طبقه گسترده کمك نکند .

حسین سرفراز

طبقه‌ای بی‌مسئولیت

از سوی دیگر قبول کنیم که‌سرمایه گزاران سینمای ایران خود از نظر اجتماعی‌بی‌مسئولیت‌ترین طبقه‌ای‌هستند که وجود دارد و کارنامه ساخته های آنها گواهی میدهد .

غیراز معدود جوانانی که در این چهار، پنج ساله اخیر به سینمای‌ایران تفکر و جهت و هدف بخشیده‌اند و غیر از جلال‌مقدم ، مهرجوئی و کیمیائی و تقوائی و اخیرا بیضائی و میرلوحی کدام سینماساز ایرانی راسراغ دارید که نقطه‌نظر او در ساختن و پرداختن یك فیلم تجارت محض و مطلق نبوده است و بدیهی است که یك تاجر در صدد آنست که از کوچکترین نقطه ضعف مشتری خوداستفاده کندووسیله تحمیق او را باتحویل‌یك جنس بنجل فراهم سازد و دریغ‌که سینماسازان تاجرپیشه ما تاکنون چنین بوده‌اند. و حالا همینها هستند که در برابر توصیه واقع‌بینانه‌ای که برای پرهیزاز ابتذال در امر سینما به‌آنها شده است‌شمشیر را از رو بسته‌اندو متاسفم که آنهاحتی نتوانسته‌اند دقیقا به روح‌این‌بخشنامه که من اسمش را توصیه می‌گذارم پی ببرند و اگر به روح‌این توصیه‌نامه‌پی برده‌بودند مسلما عکس‌العملی غیرازاین داشتند و حتما آنهاهم قبول میکردند که نباید فیلم مبتذل و بی‌ارزش‌ساخت و نباید مناظر و حوادثی را در فیلم گذاشت که منحصرا «به قصد ارضای خواستهای پست» و سپس پرشدن‌جیب صاحبان فیلم درآن گنجانده میشود .

مشکل سینمای ایران یك مشکل اقتصادی یا اجتماعی نیست . مشکل این سینما که متاسفانه یا خوشبختانه گروه بسیار کثیری از آن تغذیه‌می کنند یك مشکل فرهنگی و ذهنی و فکری است و این‌مشکل را منحصرا سینماسازان مابرای‌خود بوجودآورده‌اند آنها درطول سالیان فعالیت خود هرگز نخواسته‌اند کادری را ترتیب کنند که وظیفه آنها «فکربخشیدن» به‌سینمای ایران باشد فکری که مثل خون تازه، مثل نسیم و مثل آب روشن شفاف هر ازچندگاه این نونهال تازه‌برآمده را شاداب و سرزنده و آماده جهش‌نگاه دارد . آنها هروقت که شاید هم بی هیچ‌دلیل فیلمی فروش خوبی داشته است همانرا الگو قرار داده و از هر گوشه شروع به تقلید ازآن‌کرده‌اند و آنقدر شیره آن نوع داستان به‌قول خودشان ، مردم‌پسندرا مکیده‌اند که بعد آن‌شیوه و آن‌دوال مثل تفاله‌ای بی‌مصرف روی دستشان باقی مانده . مثل فیلمهائی‌که چیزی‌درآن ندیده‌ایم جز جاهل بازی ویا نوع دیگر آن که به سینمای‌گنج قارونی معروف است .

بگویم و بگذرم که این بخشنامه وزارت فرهنگ و هنر نیست که برای تهیه کنندگان فیلم ایرانی مشکلی به وجود آورده است‌بلکه این بی‌فرهنگی خود آنهاست که به بن‌بستشان کشانده است و گویا آنها در جستجوی چیزی و کسی بوده‌اند که بار گناهان کبیره و سرنوشت خود ساخته‌شان را بردوش آن بگذارند و گویا توضیح وزارت فرهنگ وهنر همان بهانه‌ایست که‌آنها در جستجویش بوده‌اند غافل از اینکه نفی این بخشنامه معنی دیگرش صحه گذاشتن بر ابتذال است .

همه با ابتذال مخالفیم

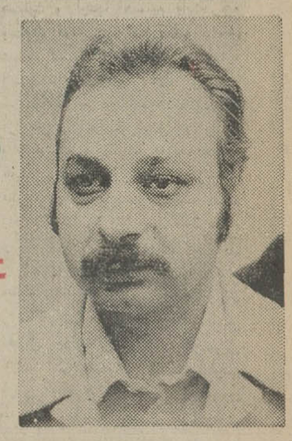

خسرو هریتاش

کاووسی: بخاطر سینمای مملکت ، با بخشنامه موافقم

نوری‌علا : استثنا ها را تبدیل به قاعده نکنید !

هریتاش : فیلم خوب مشمول بخشنامه نیست .

خسرو هریتاش: کارگردان

من فکر می کنم منظور از این‌بخشنامه منع فیلمهای‌بنجل است‌واگر در فیلمی از این عوامل که‌نام برده‌اند خوب استفاده شود اعتراضی پیش نمی‌آید آدمک را مثال می‌زنم که درآن از کبوتراستفاده شده منتهی سمبل هستند، جاهل‌هم هست، خرابه های ایران راهم نشان داده‌ام ، بااین اوصاف معتقدم اگر فیلم من بعد از این بخشنامه هم می‌آمدتصویب می‌شد.

اگرفیلمی ساخته شود ونشان دهنده فرهنگ مملکت‌باشد فکر نمی‌کنم از آن‌جلوگیری کنند همین رکبار را درنظر بگیریم که‌در محله های فقیرنشین برداشته‌شده ، وعوامل دیگر هم در آن هست ، اگرچنین فیلمی ساخته‌بشود حتما باکمال افتخار تصویبش می‌کنند ، از جهت‌سکس هم حتما مقصودشان حالت های مستهجن بوده‌است باید خوشبین بود.

دکتر هوشنگ کاوسی

اسماعیل نوری علاء : منتقد و کارگردان

اصلا قضیه‌از اینجا آب می خورد که‌وزارت فرهنگ و هنر بعنوان یك عامل کنترل کننده درایران دقیقا مشخص نمیکند که از سینماچه میخواهد بنابر این تصمیماتی که می گیرد، تصمیمات موضعی است ، نه روی یک برنامه ریزی حساب شده طویل‌المدت یعنی به‌قاعده کاری ندارند ، بیشتراستثنا ها را تبدیل به قاعده می کنند.

اگردرفیلمی قاب بازی بد نشان داده شد ، اعلام می کند که‌قاب‌بازی‌ممنوع‌است ، مشکلی که همیشه سینمای ایران در رابطه‌اش بادستگاه های کنترل کننده با آن روبروبوده‌است‌و اکثرا خود دستگاه ها درعاقبت کاراقرار کرده‌اند که‌خودشان نمی‌دانند چه میخواهند؟سینمای ایران باید از چهار دیواری بخشنامه‌هاوقراردادهای فرمولی بیرون بیاید ولی‌فیلمهائی بیشتر دچار منحصه می‌شوند که به همین خواست پاسخ گفته‌اند چراکه بین برنامه ریزی‌های این‌دستگاه‌هاومجریانشان‌ارتباطی وجودندارد یعنی مقامات بالا تر دستورانی میدهندولی بازبین‌ها معتاد قراردادهای سینمای‌ایران شده‌اندواین‌دورافتادن از قرارداد ها را نمی‌توانند بپذیرند ، با بخشنامه صادر کردن راه‌حلی پیدانمیشود ، بلکه بایددستگاه هماهنگی بوجودآورد که‌برنامه ریزی واجرایش باهم در ارتباط باشندوبتوانندنقش‌هدایت کننده داشته باشند نه‌بازدارنده واین عملی‌نیست مگراینکه اشخاص صاحب صلاحیت از داخل خود سینمای ایران دراین کاردخالت کنندیعنی کسانی که‌بامشکلات وامکانات اززندیك تماس‌دارند وبطورایده‌آلی وذهنی فکر نمی کنند. در غیراین‌صورت این بخشنامه فقط بدردبایگانی شدن می‌خورد.

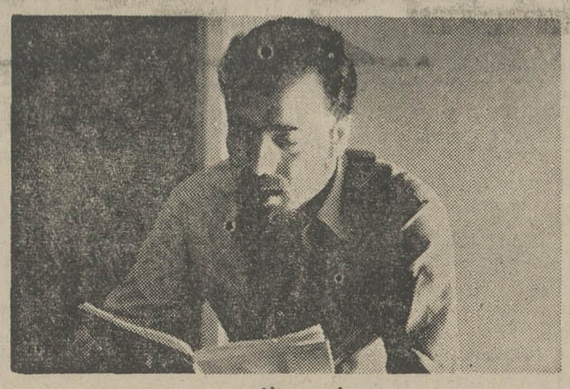

نوری علاء

عباس شباویز : تهیه کننده

فکر مکنم که وزارت فرهنگ و هنر تاحد زیادی تابع شورای عالی نمایش است . فرهنگ و هنر که مسائل و مناظر جنسی هیچ ارتباطی با تمامیت و وحدت‌سوژه فیلم نداشته باشد در چنین‌صورتی دستور دولت را منطقی و صحیح میدانم و فکر میکنم اشخاصی که در شورای عالی نمایش‌نشسته‌اند آدمهائی فهیم و منطقی هستند و منظور آنها هم همین مساله بوده است بدلیل اینکه فیلمی ساخته میشود و در این فیلم فقط یکی دو صحنه باصطلاح جنسی و برهنگی می‌گذارند فقط برای جلب مشتری بنابراین‌آنچه را که برای شخص من اهمیت داردتنها وجود یک سینما نیست بلکه‌وجود یک سینمای با ارزش برای این مملکت است . حالا اگر دستور دولت در این جهت باشد من صددرصد با آن موافق هستم مضافا باینکه خود من اولین‌بار مسائل چاقوکشی و انتقام‌جوئی‌را مطرح کردم و مسائل تحریکات غرایز بدوی را که انسان در آن با حیوان مشترک است ، و با آن مخالفت نموده‌و حالا هم براین عقیده هستم .

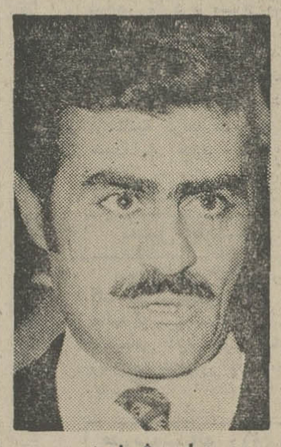

عباس شباویز

کاووسی : منتقد فیلم

دستور و بخشنامه اگر در جهت بهبود سینمای مملکت باشد من می‌پسندم ، متاسفانه صاحبان‌فیلم به فکربهبودسینمای مملکت‌نیستند، بلکه بیشتر بفکر بهبود وضع‌مالی و شخصی خود هستند ، بهمین دلیل‌هم هیچگونه دلیل و منطقی‌و محکمی دربرابر دستور دولت نداشته‌اند که ارائه کنندفی‌المثل بنده معتقدم که مسائل جنسی میتواند توی یک فیلمی باشد و باید باشد اما اگر فیلمی بسازیم تکلیف خودش را باید باشورای عالی نمایش روشن بکند . اگر وزارت فرهنگ و هنر تابع دولت است پس بنابراین دارای‌استقلال است اگر تابع شورایعالی نمایش است که جای تاسف است . آقایانی که توی شورا نشسته‌اند بغیر از چند نفرشان اطلاعاتی در مورد شناخت سینمای ایران ندارند اینها فقط بخاطر مصالحی معین جمع میشوند و یکروز می‌گویند نکنید و یک روز میگویند بکنید . بنظر من مسبب اصلی درجا زدن سینمای ایران شورای عالی نمایش است .

توی این شورا بغیر ازنمایندگان اتحادیه و سندیکا ، و فرخ غفاری و جلال ستاری هیچکدام با وضع سینما آشنائی ندارند .

ایزوگام
پدیده‌ای مدرن برای هرنوع ایزولاسیون
ایزوگام
برای استفاده ازسرویس مشورتی رایگان
درمورد هرنوع محاسبات ایزولاسیون لطفاً به :
شرکت سهامی پشم شیشه ایران ـ شاهرضا ـ صبای‌جنوبی ـ شماره ۱۳ ـ تلفن‌های ۶۶۷۵۳۷-۴۸۵۲۱ مراجعه فرمائید

The Pliaska

پلی یاسکا
گروه رقاصان خواننده اسلاو با رقصها و آوازهای خود شمارا به اوج شور وهیجان میرسانند
بام هتل اینترکنتینانتال ـ تهران
مونارك روم
MONARCH ROOM
صرف شام ازساعت ۸ ـ برنامه ازساعت ۱۰/۳۰ بعدازظهر
مشروب‌قبل‌یابعدازشام را میتوانید درمونارك‌لانج صرف کنید
HOTEL INTER•CONTINENTAL
TEHRAN
خیابان ایران نوین

آگهی استخدام رسمی

سازمان دفاع‌غیر نظامی کشورطبق‌مفادقانون استخدام کشوری ۲۲نفر را که دارای‌گواهینامه سال ششم ابتدائی باشند از طریق امتحان ومسابقه در گروه موقت شغلی یك برای خدمت د رتهران به شرح زیر استخدام می کند :

ردیف	عنوان شغل	تعداد موردنیاز
۱	راننده	۱۰نفر
۲	پیشخدمت	۱۲نفر

کسانی که دارای ۶ماه سابقه کار پیمانی در سازمان دفاع غیرنظامی کشور باشند بر سایرین تقدم دارند . داوطلبان واجد شرایط می توانندبرك درخواست زیر این آگهی را تکمیل کنند و با دو قطعه عکس ۳×۴ حداکثر تا تاریخ ۱۴تیرماه با پست سفارشی به نشانی خیابان چرچیل خیابان همایون اداره کارگزینی سازمان دفاع غیر نظامی کشور ارسال دارند . از داوطلبان واجد شرایط کتبا برای شرکت در امتحان و مسابقه‌دعوت بعمل خواهد آمد .

م الف ۳۲۶۸ سازمان دفاع غیرنظامی کشور

برك درخواست شغل از سازمان دفاع غیرنظامی کشور

نام خانوادگی ـ نام ـ نام‌پدر ـ شماره شناسنامه
محل صدور ـ تاریخ‌تولد ـ مدرك تحصیلی
وضع خدمت وظیفه ـ شغل مورد تقاضا (فقط یك شغل)
نشانی کامل : شهر ـ خیابان ـ کوچه ـ شماره منزل
امضاء داوطلب

آغاز سومین هفته نمایش در
سینماریولی
یك فیلم پلیسی پرانتریك برای همه آنهائیکه طالب هیجان و حادثه هستند .

رود تیلور ـ سوزی کندال
تیره‌تر از کهربا
"Darker Than Amber"

باشرکت : جین راسل ـ تئودور بایکل
محصول کمپانی سینما سنتر فیلمز بخش از سنتر فیلم
اقتباس از داستان مشهور «جان‌دی‌مکدونالد» بزرگترین نویسنده پلیسی امروز امریکا

قسمتی ازمشخصات فنی کاشی سعدی که‌مورد توجه مهندسین ودکوراتورهاست

کاشی سعدی پیشاهنگ در تحول صنعت سرامیک ایران

آغاز هفته دوم نمایش در
سینماونك
اولین سینمای مبله و ممتاز ایران
وقتی یك سیسیلی ازدواج میکند اتفاقاتی خواهد افتاد که فقط باید دید و لذت برد
ازدواج سیسیلی

باشرکت : لائودوبوزانکا ـ کاتیا کریستینا ـ سالواتوره تشی
رنگی

برنامه شبکه تلویزیون

چهارشنبه
۱۸ـ۰۰ آموزش زنان روستائی
۱۸ـ۳۰ برنامه کودکان
۱۹ـ۰۵ آیوانهو
۱۹ـ۳۰ نغمه‌ها
۱۹ـ۵۵ قرن بیستم
۲۰ـ۳۰ اخبار
۲۱ـ۰۵ تئاتر
۲۲ـ۰۰ دنیای براکن
۲۲ـ۵۰ اخبار
برنامه اول تلویزیون ملی ایران
نیمروز پنجشنبه
۱۳ـ۰۰ اخبار
۱۳ـ۱۰ موسیقی ایرانی
۱۳ـ۲۵ فیلم ویژه
۱۴ـ۱۵ فیلم مستند
۱۴ـ۳۰ اخبار

برنامه دوم تلویزیون

چهارشنبه
۱۹ـ۱۵ اسلاید و موزیک
۱۹ـ۳۰ سلام شاهنشاهی و اعلام برنامه
۱۹ـ۳۴ اخبار
۱۹ـ۴۰ دکتر بن‌کیسی
۲۰ـ۳۰ موسیقی کلاسیک
۲۱ـ۰۰ برنامه آغاز
۲۱ـ۳۰ اخبار برنامه دوم
۲۲ـ۰۰ درباره سینما
۲۲ـ۳۰ فیلم سینمائی

تلویزیون آموزشی

پنجشنبه
۸ـ۰۰ ترانه‌ها و چشم‌اندازها
۸ـ۳۰ سلام شاهنشاهی و اعلام برنامه
۸ـ۳۵ نیایش
۸ـ۴۵ هفت پیکر نظامی
۹ـ۱۵ برنامه هنری
۹ـ۳۰ مکانیک برای همه
۹ـ۵۵ گرامر انگلیسی
۱۰ـ۱۰ طبیعی برای همه
۱۰ـ۳۵ مسابقه اطلاعات‌عمومی دانش‌آموزان
۱۰ـ۵۰ شیمی برای همه
۱۱ـ۱۵ برنامه هنری
۱۱ـ۳۰ مکالمه انگلیسی
۱۱ـ۴۵ ریاضی دوره‌راهنمائی
۱۲ـ۰۵ فیلم داستانی

برنامه تلویزیون امریکا

چهارشنبه
۱۷ـ۰۰ کوچه سسامی
۱۷ـ۵۵ برنامه آگهی
۱۸ـ۰۰ اخبار
۱۸ـ۱۰ برنامه‌مخصوص‌ورزشی
۱۹ـ۰۰ برنامه اسکی
۱۹ـ۲۵ برنامه لوسی
۱۹ـ۵۰ روان و مارتین
۲۰ـ۴۰ سرکار ستوان
۲۱ـ۳۰ بعدا اعلام خواهد شد
۲۲ـ۰۰ برنامه آگهی
پنجشنبه
۹ـ۰۰ برنامه سیرك
۱۱ـ۰۰ کوچه سسامی
۱۲ـ۰۰ دانیل‌بون
۱۳ـ۰۰ فیلم کودکان
۱۴ـ۰۰ برنامه‌مخصوص‌ورزشی
۱۶ـ۰۰ ورزشکار آمریکائی
۱۶ـ۳۰ برنامه‌مخصوص‌ورزشی

برنامه دوم رادیو

برنامه دوم رادیو (ساعات پخش موسیقی بطریقه استریوفونیک)
۶ـ۳۵ بامداد و موسیقی
۹ـ۰۰ موسیقی کلاسیک
۱۲ـ۰۰ موسیقی
۱۶ـ۰۰ آهنگهای روز
۱۷ـ۰۰ موسیقی کلاسیک
۱۸ـ۰۰ موسیقی فیلم
۲۱ـ۰۰ موسیقی کلاسیک
۲۲ـ۰۰ موسیقی ایرانی
۲۳ـ۳۰ آهنگهای نیمه شب

انتقاد

محمد علی سفری

جیب پر، پز کم!

چه مانعی دارد که باقلمی‌کردن این مطلب بگویند داستان ماداستان همان جماعت تیغ وقیچی بدست است که وقتی بیکار میشوند سرهم را میتراشند.

« انتقادی » خواندم از آقای علی جواهرکلام در زمینه مدارس راهنمائی واز آنجا که خود وقتی در جمع همکاران جوان می نشینم گه‌گاه میشنوم لطیفه وکنایه هائی از آنان نسبت به سن و سال خودم و آنوقت بخاطر می‌آورم هنوز بدبستان نرفته‌بودم که علی جواهرکلام جزء شیوخ مطبوعات بود .طبعا حدومرز برای ایشان در عالم قلمزن‌ها ماورای بحث سن و سال است و بهمین جهت هم وقتی انتقادی از ایشان دیدم باعلاقه خواندم وحالا هم که این‌سطور قلمی میشود آرزو داشتم طرف قضیه ایشان نباشد زیرا حق‌این بود که وقتی جواهرکلام روی‌آموزش و پرورش نظر میدهد محتوای قلم مجموعه‌ای باشد از اطلاعات و تجربه عینی و ذهنی از قبل از مشروطیت الی حال. اما انتقاد ایشان این نبود . آنچه بیادم هست کنفرانس میزگرد اطلاعات در مورد مدارس راهنمائی با توجه بقبول این واقعیت بود که مدارس راهنمائی لازم است منتهی ابزارکار باید فراهم‌آید نه اینکه اصل موضوع مورد قبول نباشد ولذا نباید در انتقاد کنفرانسی درحد سمینارهای دولتی که نشستند و گفتند وبرخاستند معرفی گردد ، چون قیاس بین برنامه های دولتهای گذشته که فقط مشعشع بود و دیگر هیچ‌با این برنامه که لامحاله بخاطر توجه میلیونها خانواده در سطح مملکت ناگزیر نمیتوان آنرا بقول معروف بامید خدا رها کرد فرق بسیار است ومیزگرداطلاعات‌هم برای این تشکیل نشده بود که خواستار اجرای امر مجهول باشد .

با این مقدمات آقای جواهر کلام که عنوان انتقادشان «کوردیده‌بان » است بی لطفی کرده‌اند چون اگر بحثی باشد در اطراف فقدان وسیله در جهت وظیفه دیده‌بانی است نه اینکه اصل قضیه که دو چشم بینا برای دیده‌بانی است وجود نداشته باشد .

تقارن بین طرح این مسئله و پاسخی که وزیر علوم وآموزش عالی به خانم سناتور دکتر شمس‌الملوک مصاحب در مجلس سنا داده صاحب این قلم را بشکرانه واداشت چون اگر انتقاد آقای‌جواهرکلام‌پس از خواندن پاسخ وزیر علوم بود معلوم نبود تاچه میزان دراینکه « پزعالی است وجیب خالی » : دادسخن میدادند .

وزیر علوم در پاسخ خانم سناتور که برای برنامه‌ریزی آموزش در سطح جهانی چه اقداماتی معمول داشته‌اید . پاسخ داده است که‌برنامه‌ریزی آموزشی در جهت‌های زیرشکل گرفته است که شکل دوم بیان‌شده ازجانب مقام‌وزارت عینا این است :

درمورد ساخت های آموزشی که تمام مقاطع تحصیلی را دربر گیرد مطالعات عمیق ادامه دارد این مطالعات منجر به آن شده است که در سیستم آموزشی نوآوری هائی نظیر دانشگاه کار واستفاده‌از وسایل ارتباط جمعی پیشنهاد گردد . دانشگاه کار هرم آموزش حرفه‌ای ایران را دربر میگیرد و شامل آموزش حرفه‌ای کارگری ، آموزش حرفه‌ای و دوره‌ای دبیرستانی ولیسانس میشود ... »

بنظر میرسد وجه‌تشابهی که آقای جواهرکلام بین مدارس راهنمائی امروز وکابینه های نورس گذشته قائل شدند خیلی بهتر وبیشتر بین آن کابینه‌ها و سخنان وزیر علوم میتوان‌یافت !

بهرحال نتیجه‌گیری از این‌بحث قاعدتا باید این باشد که وجود مدارس راهنمائی لازم است برای وسیله اجرای آنهم نه‌باید بکوه طور برای مناجات رفت و نه در « شاه‌عبدالعظیم » چون زمانهای یاد شده از جانب آقای جواهرکلام « بست » نشست و نه با « چله‌نشینی » ودیدن « حضرت‌خضر » در انتظار معجزه بود بلکه اقتضای زمان وعلاقه و اعتقاد مردم به تحصیل علم ایجاب میکند که رفورم درحدیک انقلاب قطعی درامر آموزش و پرورش از کودکستان تا دانشگاه بعمل آید دوره مدارس راهنمائی‌هم یکی از صدها راه‌رسیدن باین هدف است و بنابراین مدارس راهنمائی همانطور که آقای جواهرکلام‌هم خاطرنشان ساخته جوان است ونوخاسته اما پایداری او آنطور که ایشان عقیده دارند براساس انشاءاله وگرصبرکنی زغوره حلوا سازم نیست و بحث کنفرانس میزگرد اطلاعات‌هم براین مدارنبودبلکه صحبت برسراین بود و هست که خواسته مردم یعنی توسعه وتعمیم وسایل تحصیل علم‌توام با رفورم در شکل ومحتوای آن باید عملی شود واین کار صورت می گیرد منتهی وقتی مشاهده شود که مباشر یاکاهل است یا ناتوان طبعا بسراغ این تز که باب‌علم در مسیر نوگرائی بسته شود نمیروند ، بلکه بسراغ کسی میروند که توانا برای انجام این دستور باشد ونگاهی کوتاه بتعداد شاگردان مدارس ، تعداد دبستانها و دبیرستانها ودانشگاه‌ها درحال حاضر با آن زمان که بقول آقای‌جواهرکلام مرحوم ادواردبراون از رئیس صحیه تهران سئوال از آمارمیکرد زمین تا آسمان فرق‌کرده است وحالا آمارها عینی است‌وقابل لمس‌وهمان مرده‌شوی آمارگر زمان مرحوم براون خیلی از عوامل آن زمان را شستشو و غسل‌داده ودر سینه قبرستان تاریخ دفن کرده‌است !

زمان مردم را اینطور بارآورده که از دنیا با خبر باشند و همان‌را بخواهند که شایسته آن هستند و مقاومت درمقابل این خواسته‌ها هم‌برای مقاوم پشیمانی ببارمی‌آورد .

گمان میکنم حق مطلب درحدی که معیارقیاسها را نشان بدهد ادا شده باشد .

آگهی مناقصه تهیه غذای ۳۰۰ نفر کارآموزان مرکز تعلیمات حرفه‌ای

اداره کل‌آموزش‌حرفه‌ای‌وزارت کار و امور اجتماعی تهیه غذای ۳۰۰ نفر کارآموزان مرکز تعلیمات حرفه‌ای شماره ۱ و مرکز تعلیمات حرفه‌ای مربیان و سرکارگران را که عبارت از یك وعده ناهار میباشد با توجه به آئین‌نامه معاملات دولتی برای مدت ۹ ماه به مناقصه میگذارد داوطلبانی که مایل به شرکت درمناقصه میباشند میتوانند بامراجعه باداره کل‌آموزش حرفه‌ای طبقه چهارم کاخ وزارت کار و امور اجتماعی با ملاحظه برنامه‌غذائی و شرایط تهیه غذا پیشنهادات خود را حداکثر تا ساعت ۱۰ وقت اداری روز شنبه ۱۰ تیر ماه۱۳۵۱ بانضمام فیش بانکی بمبلغ ۵درصد کل‌پیشنهادبحساب‌جاری‌شماره ۱۱۱۱۶ بانك‌اعتبارات صنعتی ایران شعبه مرکزی در پاکت لاك‌و مهر شده تسلیم دفتر اداره کل آموزش نموده و رسید دریافت دارند . پیشنهادات واصله در ساعت ۱۰٫۵ همان روز در حضور پیشنهاد دهندگان باز و قرائت خواهد شد به پیشنهادات فاقد سپرده و مشروط‌و مبهم ترتیب اثر داده نخواهد شد اداره کل آموزش در رد یا قبول کلیه پیشنهادات مجاز خواهد بود . ضمنا اداره کل‌آموزش مجاز است تعداد کارآموزان خود را ۲۵ درصد کسر یااضافه نماید . کلیه هزینه های متعلقه از قبیل نشر آگهی ـ عوارض ـ مالیات و سایر هزینه های مربوطه و هم‌چنین حق‌بیمه کارگران خود بعهده برنده مناقصه میباشد درصورتی که پیمانکار از انجام تعهدات خودداری نماید سپرده او بنفع دولت ضبط خواهد شد . اداره کل آموزش مجاز است پس از خاتمه مدت ۹ ماه قرارداد را برای مدت سه ماه دیگر تمدید نماید .

م‌الف ۴۶۳۱ مجری طرح آموزش حرفه‌ای‌بزرگسالان

آگهی مسابقه ورودی دانشکده هنرهای تزئینی سال تحصیلی ۵۲ ـ ۱۳۵۱

دانشکده هنر های تزئینی وزارت فرهنگ و هنر.برای دوره‌لیسانس از راه مسابقه عده‌ای دانشجو با شرائط زیر می پذیرد :

۱ـ داوطلبان‌باید متولد سال ۱۳۲۶ببعد باشندو گواهینامه ششم‌دبیرستان(ادبی‌ـریاضی‌ـطبیعی) ویا ششم هنرستان های وزارت فرهنگ و هنر را داشته باشند .

۲ـ مواد امتحان مسابقه ورودی شامل : زبان‌فارسی‌ـ زبان خارجه (انگلیسی یا فرانسه) اطلاعات عمومی هنری‌ـ هندسه با ضریب (۱) طراحی با ضریب (۳) شناخت تناسب ورنگ با ضریب (۲) خواهد بود .

۳ـ ثبت‌نام از تاریخ شنبه ۲۷ خرداد تا ظهر پنجشنبه ۱۵تیرماه‌همه‌روزه‌از ساعت ۸ تا ۱۲ در دفتر آموزش دانشکده واقع در خیابان پهلوی بالاتر از چهارراه پهلوی شاهرضا کوچه هوشنگی شماره ۵۱ انجام میشود .

۴ـ داوطلبان باید برای ثبت نام عین گواهی‌نامه ششم ویا جواز قبولی عین و دوبرگ‌رونوشت‌گواهی شده شناسنامه ـ چهارقطعه عکس شش در چهار برقی و فیش‌پرداخت‌پانصد ریال حق مسابقه به حساب ۲۹۹۷۵ بانك ملی ایران‌شعبه دانشگاه را همراه تقاضانامه تسلیم نمایند .

۵ـ کارت ورود به جلسه مسابقه روز سه‌شنبه ۲۰ تیر ماه در محل دانشکده توزیع خواهد شد و برنامه‌مسابقه که از روز شنبه ۲۴ تیر ماه ساعت۷ صبح در محل‌دانشکده آغاز خواهد شد باطلاع داوطلبان‌خواهد رسید م‌الف ۳۹۲۷

دانشکده هنر های تزئینی

چهل سال قبل در همین روز

قانون‌جدید برای‌مهمانخانه‌ها وپانسیون ها که از مسافرین شکایت دارند

افتتاح مهمانخانه و پانسیون کم‌کم رواج پیدا میکند ولی صاحبان این موسسات شکایت دارند که اتفاق می‌افتد بعضی از مسافرین در مهمانخانه ویا پانسیون منزل کرده‌و پس از چندی که در آنجا تغذیه و بیتوته می‌نمایندبدون اینکه‌محاسبه را تصفیه و بدهی خود را بپردازند خارج میگردند .

وزارت عدلیه برای رفع شکایات این قبیل موسسات لایحه‌ای تقدیم مجلس شورای ملی نمود که چون صاحب موسسه به اعتبار اثاثیه و اشیاء مسافرین از آنها پذیرائی میکند ولی برای تامین طلب خود وسیله قانونی سریع ندارد لذا مواد ذیل پیشنهاد و تقاضای تصویب آن را می‌نماید :

ماده اول ـ صاحبان مهمانخانه و پانسیون و اماکن از این قبیل حق دارند مادام که واردین بدهی خود را از بابت قیمت غذا و کرایه منزل نپرداخته‌اند از خروج اشیاء و اثاثیه متعلقه به اشخاص مزبور جلوگیری کنند .

در مورد این ماده مامورین‌نظمیه حق توقیف‌اشیاء مذکور را به‌تقاضای صاحب مهمانخانه یاپانسیون‌خواهند داشت و هرگاه معلوم‌شودکه صاحب مهمانخانه یا پانسیون بدون علت توقیف اسباب ویا اثاثیه مسافر را تقاضا کرده ویا مانع اخراج آنها شده است به جبران خسارت مالی و ضرر حیثیتی که ممکن است به شخص وارد یا مسافر متوجه شده باشد محکوم خواهد شد .

ماده ۲ـ هرکس در مهمانخانه یا رستوران وارد شده و پس‌از بیتوته یا صرف غذا باستناد نداشتن مالی از تادیه کرایه منزل یا قیمت غذا خودداری نماید علاوه برمحکومیت حقوقی به حبس تادیبی از ۸ روز تا یک ماه محکوم خواهد شد .

تعطیل تابستانی مدارس

بموجب مقررات وزارت معارف کلیه مدارس متوسطه و ابتدائی و عالیه از روز شنبه سوم تیر ماه‌تعطیل تابستانی آنها شروع خواهد شد وتا نیمه شهریور ماه تعطیل خواهد بود .

مدرسه‌شبانه روزی‌تابستانی کالج

شعبه مدرسه شبانه‌روزی تابستانی کالج آمریکائی طهران در هذه‌السنه مثل سنوات سابق برای پیشرفت تحصیلات و تقویت مزاج و تهذیب اخلاق محصلین در باغ وزیر واقع در قریه اوین‌ازروزشنبه سوم تیرماه ۱۳۱۲ برای مدت سه ماه دائر میشود . در این مدرسه بعضی از دروس سیکل اول و دوم متوسطه و کالج تدریس‌میشود، باضافه‌شاگردان جدیدی که در نظر دارندابتدای‌پائیز موقع افتتاح رسمی کالج وارد این مدرسه شوند میتوانند دراین‌تابستان در آنجا تهیه مقدمات زبان انگلیسی را بنمایند .

در اطراف پیس بقلم مینوی

مجتبی مینوی

آقای مجتبی مینوی پس از اجرای نمایش «مردم» اقتباس از «توپاز» تصنیف مارسل پانیول فرانسوی بقلم آقای نوشین که بتوسط کانون صنعتی‌درنمایشگاه مرکزی لاله‌زار بمعرض نمایش گذاشته شد طی مقاله‌ای مینویسد :

قبلا باید در دو کلمه بگویم که نمایش بسیار عالی بود ، باین معنی که اصل تئاتر در منتهای خوبی و با نظر بسیار دقیقی نوشته شده است، ترجمه و اقتباس آن در غایت‌خوبی وبه زبان بسیار فصیح وساده‌محاوره عمومی تهیه شده است .

همه کسانی که بعد از دوره آقای نصر و منشی باشی دیگر تئاترها را با نظر بی‌اعتنائی می‌نگریستند اقرار کردند که هرگز نمایش باین خوبی بزبان فارسی ندیده بودند. من که فقط چهار پنج تئاتر و اپرت فارسی دیده بودم و از آنها چنان سر خورده بودم که دیگر محال بود برای دیدن هیچ نمایش در ایران حاضر بشوم بشنیدن اسم «توپاز» مشهور خود را راضی ساختم که یک بار دیگر امتحان کنم . توپاز که دو سال متوالی فقط در یک تئاتر پاریس نمایش داده میشد . توپاز که به همه زبان های زنده‌دنیاترجمه شده و درهمه شهرهای متمدن دنیا نمایش داده شده . رفتم و دیدم . پشیمان نشدم که سهل است بسیار بسیار خوشحال هم شدم .

نمایش در چهار پرده بطرزجالب توجهی ظاهر گردید وبازی‌کنان‌نهایت مهارت را از خود نشان دادند و خلاصه اینکه باید منظور مصنف‌این پیس را دریافت و دانست که اگر جامعه باین طریق پیش برود دیگر شخص درستکار و صحیح باقی نخواهد ماند .

لرتا

بازی‌کنان خانم لرتا در نقش (پروین) ناز و عشوه و دلفریبی نشان دادن او ، تملق گفتن های آقای خیرخواه (مدیر مدرسه) حرکات و لهجه و اعمال متناسب و ماهرانه آقای فکری (پرنده و درستکار) ، طبیعی بازی کردن‌آقای اسکندری پور در هرسه رل متفاوت خود (شهدالدوله و عادل وفیلسوف) و قریحه نویسندگی و حسن اداره و صدای توانا و گیرای آقای‌نوشین مترجم (شریف) از نکات برجسته این نمایش بود .

معاینه طبی محصلین اعزامی به اروپا

بالغ بردویست و پنجاه‌نفرداوطلبی خود را برای انجام مسابقه اعلام داشته‌اند و قبل از شروع امتحانات معاینه‌طبی‌بعمل‌می‌آید وپس‌از رسیدگی کامل باوضاع واحوال‌صحی‌داوطلبان مزبور امتحانات از روز دوشنبه‌دهم تیر ماه در مدرسه دارالفنون شروع خواهد شد .

آقایان اطبای ذیل برای انجام‌معاینات طبی‌دعوت‌شده‌اند: دکتر موسی خان فیض، دکتر نصیر بیگلی ، دکتر پروفسور شمس ، دکتر نجم‌آبادی و دکتر ذوالریاستین. دو نفر از آقایان مزبور جهت تجزیه خون ویکنفر برای معاینه‌کحالی ودونفر دیگربرای‌معاینه امراض‌داخلی وخارجی‌دعوت شده‌اند

نرخ قندو شکر و کبریت

چندیست قند و شکر در بندرهای شمال وارد نشده و در نتیجه در بندر جزو بندرپهلوی قند و شکر هیچ‌موجودی ندارد . قند و شکرهائی که بطهران وارد میشود بیشتر از قسمت بنادرجنوب مخصوصا محمره میباشد زیرا مقادیر زیادی قندبلژیکی که خود تجار خواسته‌اند وارد شده مظنه قند و شکر و کبریت بقرار ذیل میباشد : قند بلژیکی یکمن‌تبریز ۱۹ ریال و ۲۵ دینار ، قند اره‌ای روسی یکمن تبریز ۲۲ ریال ، قند کلوخه ۲۲ ریال ، قند ابوکلا ۲۰ ریال و ۵۰ دینار ، شکر یک من تبریز ۱۸ریال و ۲۵دینار ، کبریت‌صندوقی ۱۴۰ ریال ۳۱خردادماه ۱۳۱۲

تاریخ در صفحات اطلاعات

توفان در ایران

احمد احرار

ـ ۱۶۶ ـ

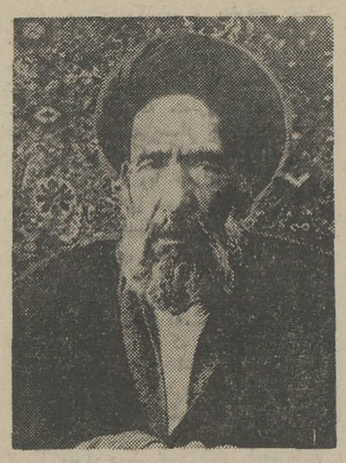
سید حسن مدرس

میرزا سید محمدصادق طباطبائی

روز بعد «مورخ‌الدوله» تلگرافی‌را که بعنوان وزیر امور خارجه‌تهیه کرده وبتصویب «پرنس رویس» رسانیده بود از اراک به‌تهران‌مخابره کرد :

«جناب محتشم‌السلطنه وزیر امور خارجه ـ طهران

به‌دوستدار اطلاع رسیده که در طهران شایع کرده‌اند سردی در روابط‌این‌سفارت‌بادولت‌شاهنشاهی پدید آمده است. لزوما خاطرمحترم را مستحضر میدارم که بهیچوجه چنین موضوعی اساس ندارد ، بعلاوه برشخص جنابعالی علل عزیمت من پوشیده نیست . اکنون که بجهات‌اداری بصوب‌کرمانشاهان حرکت‌میکنم خواهشمندم مراسلات را کمافی‌السابق در طهران به‌مسیو زومر دفتردار سفارت که مورد اعتماد تام است تسلیم یا مستقیما به آدرس‌دوستدار ارسال فرمائید.

وزیر مختار آلمان ـ رویس» .

شاهزاده «عضدالسلطان» حکمران اراک ، پذیرائی از «پرنس رویس» را شخصاعهده‌دار شده و منزل شخصی خودرا برای اقامت وی اختصاص داده بود.

قبل از آنکه «پرنس‌رویس» از اراک بسمت کرمانشاه حرکت کند «شونمان» کنسول‌آلمان باتفاق «آقامیرزا محمد صادق طباطبائی» لیدر فراکسیون اعتدالی وارد اراک شدند وبنوبت در منزل «عضدالسلطان» با وزیر مختار ملاقات کردند.

«میرزا محمدصادق» مفاد نامه‌یی را که از «مستشارالدوله» وزیر پست وتلگراف دریافت داشته بود باپرنس رویس درمیان نهاد.

«مستشارالدوله» ضمن این نامه خصوصی یادآور شده بود که اگر کار اتحاد ایران با روس وانگلیس تاکنون بتاخیر افتاده در اثر مساعی و فداکاریهای پارهیی از خیرخواهان بوده و هرلحظه ممکن است موافقتنامه بین ایران و متفقین امضاء شود و متعاقب این اطلاع ، توصیه میکرد:

«... مختصراینست‌که حضرتعالی وخیرخواهان دیگر که در آنجا هستید و اینجا هستیم بایدهرچه باداباد ...ته در خطی که داخل هستیم مشی‌نمائیم .اگرچه‌بدبختانه استعداد اقتصادی اغلب از ماها تناسب با این پیشامدها ندارد ،نه از طرف مخالف میتوانیم رشوه بگیریم ونه از طرف موالف تاحال فایده برده‌ایم ، لیکن بعد از همه فکرها چاره منحصرا بسته است به مداومت در تصمیمی که‌کرده‌ایم وکرده‌اید. اگر خودمان در این راه مضمحل شدیم لااقل خدمت‌به مصلحت مملکت بوده است نه در راه خیانت. البته در همه امور تفضل خداوندی را نباید فراموش کرد. اگر مسلمانیم و به حقیقت قرآن معتقد ، استخاره‌های چندی که اشخاص مختلف درین اوقات کرده‌اند برای عبرت و یقین ما کافی است .عجالتا در تصمیم‌دولت بیشتر ازین نمیتوانم عرض کنم . وضع قزوین واطراف اینست که روسها بعده شش الی هفت‌هزار نفر بطرف آوج رفتند و احتمالا امروزیافردا شروع به حمله‌خواهند کرد. در قزوین منتها هفتصد نفر باسه عراده توپ باقی است . هفتصد نفرهم در منجیل مشغول سنگربندی هستند . عده‌یی بطرف بلوک زهرا و خرقان فرستاده از خلج‌ها وسردارفیروزاسب واسلحه میگیرند .باید نقطه قم را بهرفوریتی هست محکم بکنید، هرچه ممکن است در آنجا استعدادی حاضر کرده یک‌عده‌هم بطرف ساوه‌بفرستید

جدول کلمات متقاطع

شماره ۱۳۶۲

طراح جدول : ف . جلوه

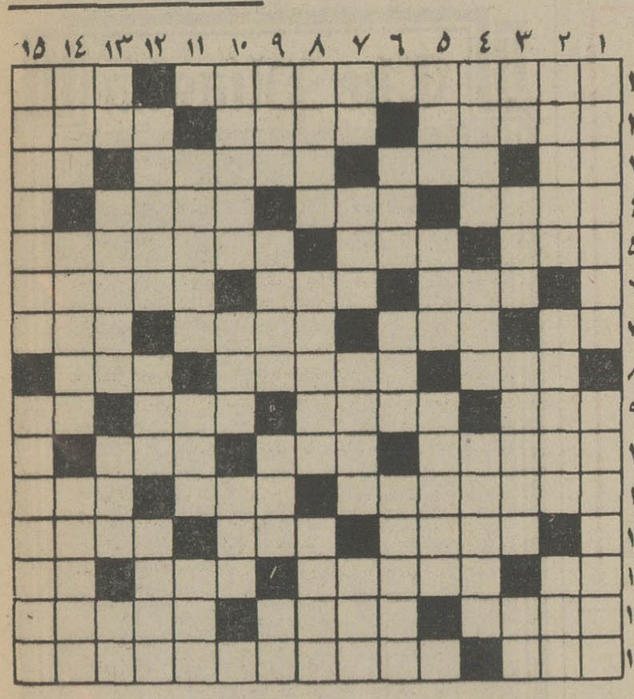

افقی :

۱ـ از مسابقات خطرناك که کوچکترین انحراف وحواس پرتی موجب مرك میشود ـ ترس ۲ـ قبل از میزان میاید ـ نان میدهد ـ از تفنگهای معروف بود ۳ـ داخل ـ هر وقت میگذارند موجب گرانی و نایابی می شود ـ عمل ـ سنك گرانبها ۴ـ تامل ـ تقاضا ـ ایرای‌معروف وردی برای ترعه سوئز ۵ـ بازی ـ سابقا می‌گفتند پنیر زیاد کورش می‌کند ـپروپیمان ۶ـ از مشروبات فرنگی ـ فرمان ـ از نوك پا تا فرق سر ۷ـدرشت و برجسته ـ چارلی چاپلین نیزجویندگان آن را دست انداخته بود ـ خلاص شدن‌ـ دیده ۸ـ شهری در شمال ـ برای دلداده بزرگترین دردهاست ـ خوبان می بندند ومی شکنند ۹ـ خاندان ـ از بیماریهای اطفال ـ شعرعاشقانه ـخسیس پس‌نمیدهد ۱۰ـرنك قرمز تند ـپایه ـ بازبان بیشتر از مال زنبور می سوزاند ۱۱ـ تنظیمش از کارهای کارگردان است ـآهنك‌ساز بزرك آلمانی که از بنیان گزاران مکتب کلاسیك است ـ از کامیونها ۱۲ـ هم‌بادمجانش معروف‌است و هم کدو ـ سال ـ نوعی نقاشی تزیینی دیواری ۱۳ـ بزرك ـازادبای معاصرفرانسوی که تاچندی پیش مسند وزارت داشت ـ از لوازم پیشگوئی ـ کاربی‌پایان ۱۴ـبرای عزاداری برپا می کردند ـچه حاصل برابروی کور ـ برادر موسی ۱۵ ـمقامی خالی از اغیار و مزاحمین ـآهنك‌ساز نوپرداز که نغمه آخررا سرود .

عمودی :

۱ـ خدانکند پایش لنك شود ـآنچه خدا ارزانی داشته و باید سپاس گزارد ۲ـ فشفشه دیو ـ از گیاهان طبی ـ قاعده ۳ـ خوب سربریده ـ شهد ـ همراه ـواحد وزن ۴ـ از مست هم چیزی اضافه است ـ چون گران باشد واحدباده میگسار است ـ عکس پرزرق‌و برق ۵ـ واحد طول ـ پائین ـ از وسائل تفریح و سرگرمی ۶ـ منطقه و قلمرو ـ پاداش ـ ریا ـ ر و عوام فریب ۷ـ از اجزاءصورت ـرودخانه‌ای در آسیا ـ دود ـ با دست پرمیزنند و گاهی هم با دست خالی ۸ـ سوار ـ از کشور های افریقائی ـ طایفه قدیمی که در جنوب کلده سکونت داشتند ۹ـ بخار آب بسیار ـ کفش ـ شیر ـ علامت جمع ۱۰ـ جاهل است ـ از وسایل بریدن و دریدن و تراشیدن ـ شهری در ایران ۱۱ـ نویسنده معروف نروژی درقرن نوزدهم ـ ریش برآن پرپشت‌تر است ـ بزرگی ۱۲ـ حامل ـ شهسوار اسلام ـ آنکه نخواهند اسمش را ببرند ۱۳ـ دربازی میزنند ـ رواج دادن ـ درخت ـ از اقسام خاك ۱۴ـ از لوازم بعد از رختشوئی ـ به معنی گرم شدن و لرزیدن هر دوآمده است ـپول ضربی ۱۵ـ ملکه زیبای‌هندی که بخاطرش یکی از دیدنی ترین بنا های جهان بوجود آمد ـ آهنگساز معروف ایتالیائی در قرن‌نوزده و بیست .

حل جدول شماره ۱۳۶۱

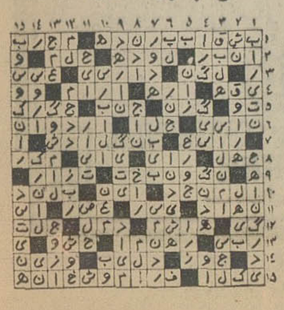

آگهی بورس سازمان برنامه در انگلستان

سازمان برنامه ۵ نفر داوطلب را از طریق امتحان و مسابقه و مصاحبه برای طی دوره فوق لیسانس اقتصاد و حسابداری به انگلستان اعزام می کند :

دوره تحصیل برای رشته اقتصاد دو سال وبرای رشته حسابداری چهار سال خواهد بود .

کلیه هزینه های مربوط اعم از کرایه رفت و برگشت و تحصیل منتخبان از طرف سازمان برنامه پرداخت می گردد .

شرایط داوطلبان :

۱ـ دارابودن درجه لیسانس در رشته اقتصاد برای داوطلبان رشته اقتصاد و لیسانس در رشته های حسابداری بازرگانی ، اقتصاد ، آمار ، بانکداری ، علوم اداری و مدیریت بازرگانی‌برای داوطلبان رشته حسابداری .

۲ـ دارابودن حداقل معدل کل دانشگاهی «ب» (از ۱۴ به بالا).

۳ـ دارابودن برك پایان خدمت وظیفه یا برك معافیت دائم .

۴ـ حداکثر سن ۲۶ سال .

۵ـ تسلط کامل به زبان انگلیسی .

۶ـ سپردن تعهد رسمی مورد قبول سازمان برنامه برای خدمت بمدت ۵سال در هر محل که سازمان برنامه تعیین نماید و ارائه ضمانت‌نامه ملکی یا شخصی و همچنین بازپرداخت کلیه هزینه های انجام شده با بهره ۶ درصد در سال در صورت عدم اجرای کامل تعهدات .

۷ـ قبول کلیه شرایط و مقررات تحصیلی طرح مربوط .

۸ـ داوطلبان واجد شرایط فقط می توانند در یکی از رشته ها شرکت نمایند .

داوطلبان واجد شرایط می توانند برك درخواست زیر این آگهی را تکمیل کنند و با چهار قطعه عکس ۴×۳و فتوکپی برك خاتمه‌خدمت یا معافیت دائم و فتوکپی آخرین مدرك تحصیلی که نشان دهنده لااقل معدل «ب» و یا ۱۴ به بالا باشد با پست سفارشی حداکثر تاتاریخ ۱۵ر۴ر۵۱ به نشانی سازمان برنامه ، قسمت آموزش و سنجش کارآئی مدیریت کارگزینی ارسال دارند . به مدارکی که بعداز تاریخ فوق به پست تحویل داده شود ترتیب اثر داده نخواهد شد . پروانه ورود به جلسه امتحان و مسابقه در تاریخ اول ودوم مرداد ماه در محل فوق بین داوطلبان توزیع‌خواهد شد . تاریخ و محل امتحان و مسابقه در پروانه مذکور درج شده است . سازمان برنامه

برك درخواست از سازمان برنامه

نام نام خانوادگی نام‌پدر شماره شناسنامه

محل صدور تاریخ تولد : ماه سال

وضع خدمت وظیفه مدرك ورشته تحصیلی

داوطلب رشته (فقط یك رشته) نشانی کامل : شهر

خیابان کوچه شماره منزل

شماره تلفن : امضاء داوطلب

تاریخ

ارمغان

شمارهٔ خردادماه‌منتشر گردید

نویسندگان و گویندگان : ادیب طوسی ، امیری فیروزکوهی ، جمال‌زاده، دکتر حریری، وحید دستگردی، ادیب‌الممالک، رفیع، ابطحی، بهروزی، دکتر فرشید ورد، رجوی، یاور ، موسوی ، روحی، سها، صبور .

آ ـ ۷۱۸۳

سومین نشریه ماهانه

روابط عمومی وامور اجتماعی سازمان آب و برق خوزستان شماره سوم نشریه ماهانه خود را که مخصوص کارکنان آن سازمان است‌منتشر نموده‌مطالب این نشریه در سطح بالا ومتنوع تهیه و تنظیم شده و صفحه‌بندی طراحی و رعایت اصول چاپی آن نمودار اطلاعات و تجربه و ذوق اداره کنندگان‌آن است‌غیر از این نشریه که ماهیانه‌در ۲۴ صفحه منتشر میگردد. سازمان آب و برق خوزستان یک‌بولتن هفتگی دیگر نیز برای کارکنان خود منتشر مینماید که گویای فعالیتهای جاری‌و اقدامات‌روزمره آن سازمان است و میتواند در جهت همبستگی‌وهمکاری‌کارکنان این موسسه عمرانی وتولیدی‌بیش ازحد مفید واقع گردد.

دبیرستان دکتر هشترودی

برای کلاسهای تجدیدی وتقویتی دوره راهنمائی تحصیلی و دوره اول ودوم دبیرستان

که از دهم تیر ماه ۵۱ و کلاسهای ششم (ریاضی ـ طبیعی)

که از شانزدهم تیر ماه ۵۱ شروع می شود ثبت نام می نماید

ثبت نام همه روزه صبحها ۹ ـ ۱۲

ثبت نام همه روزه بعد از ظهر ها ۵ ـ ۹

مدارك لازم : دو قطعه عکس ۴×۶

آدرس : خیابان تخت‌جمشید میدان کاخ دبیرستان دکتر هشترودی

تلفن ۴۳۵۹۵ ـ ۴۳۵۷۹

...اینست یک کدبانوی ایرانی

داشتن نظم و ترتیبی معقول ، می‌تواند راهنمای کدبانوبرای‌پاك زندگی پاکیزه‌و اصولی باشد انجام چند نکته‌ای که در زیر می آید کدبانو را ازبی بند و باری نجات میدهد :

روزرا طبق برنامه آغاز کنید از قبل تصمیم بگیرید که هر کاری‌را کی‌و چگونه‌انجام‌دهید. بررسی کار های گذشته می ـ تواند رهنمون شما باشد برای انجام کار های مثبت‌وعدم‌تکرار کارهای بیهوده و بی ثمر .

موفقیت دیگران

ضمن بررسی کار خود می ـ توانید به موفقیتی که دربرابر دیگران داشته‌اید توجه کنید ودرباره آن قضاوت نمائید .

دفتر کوچکی‌داشته‌باشید تا موضوعات سودمندرا در آن یادداشت کنید در این دفترچه می توانید مشخصات و آدرس دقیق وشماره تلفن دوستان و آشنایان خودرا برای روز مبادا بنویسید .

قبل از اینکه به کسی قول‌انجام کاری‌رابدهید فکر کنید که‌آیا ازعهده انجام آن برمی آئید در غیراینصورت عذر بخواهید چه عدم تعهد در قبال انجام کاری خوش‌آیند تر از قول‌بدون‌انجام است .

جبران وقت

اگربرای انجام کاری وقت زیادی‌دارید در این فکر نباشید که انجام آن‌را طولانی کنیدچه امکان دارد در این فاصله‌زمانی کار غیر منتظره‌ای برای شما پیش‌آید که جبران وقت‌ازدست رفته آسان نیست .

در هنگام بروز حادثه ای غیر مترقبه خونسردی خودرا حفظ کنید در این مواقع نگوئید که چه کنم بلکه ببینید چه می ـ توانید بکنید .

هرگاه شمارا به مجلسی‌دعوت کردند یکی‌دو جمله و موضوع درخور ومتناسب با مجلس‌رادر ذهن خود مرور کنیدتادرفرصت مناسبی که پیش می آیداز آن استفاده کنید .

همیشه از وضع‌لباسهای‌خوددر گنجه لباس‌با اطلاع باشید تادر هنگام استفاده از آنهامجبور به‌برطرف کردن چین و چروك و دوختن زیپ پاره‌و دکمه افتاده نباشید .

خرید لباس‌را بادقت‌وفکرانجام دهید با این حساب که بعد ها هم بتوانید از آن استفاده کنید.

تبت قول و قرار

تعهدات مالی‌را با توجه به بودجه خود در نظربگیریدانجام این‌عمل درحفظ آبروی‌شماتاثیر مهمی‌دارد.

نه تنها وقت‌را طلابدانید بلکه از لحظات هم برای‌اینکه بهتر زندگی کنید استفاده ببرید .

از صفحات تقویم‌دیواری یاروی میزی می توانید برای ثبت قول وقرار و ملاقاتهای خود استفاده کنید .

دقت در تهیه وجور کردن‌لوازم منزل یکی‌از راههای مبارزه با بی‌بندوباری‌است.تعویض صابون دستشوئی که بصورت تیغه‌ای درآمده و پر کردن‌ظرف‌خواربار ته کشیده ،برداشتن‌حوله‌ای که کمی‌چرك بخود گرفته‌و تعویض آن‌می تواند عامل‌مهمی درعادت کردن به نظم ودقت‌باشد .

از همین‌امروز با تهیه‌برنامه‌ای برای‌خود مبارزه‌خودرابابی‌بند و باری شروع کنید .

این مدل کلاه و آرایش سر برای کنار دریا مناسب است موهای یک خانم را در صورتی که مجعد باشد ودر کنار دریا، بصورت نامرتبی درآید از نظر ها پنهان‌می‌کند.

پابیون روسری که بالای سر دیده میشود آرایشی‌برای کلاه ـزرگی است که برروی روسری قرار می‌گیرد .

نوشته : دکتر پریور

عوامل ایجاد بیماری‌های روان وجسم

آنطور که از اسمش پیداست ایندسته از بیماریها از ارتباط مستقیم روان و جسم حکایت میکنند بقسمی که اگر این ارتباط بطرز صحیح‌وباشناسائی کامل انجام‌پذیرد آدمی‌هیچوقت بدین دسته از بیماریها مبتلا نمیشود و آنجا که این ارتباط بطرز ناقص یاناجور انجام یابد همیشه به بیماری منتهی می شود .

روان‌چیست‌وچه‌ارتباطی باجسم دارد ؟

بعضی روان را با جان اشتباه میکنند و تصور میکنند اگر امکان داشته باشد موجودی با ترکیبات شیمیائی شبیه بانسان از خون‌ولنف‌وگوشت‌واستخوان بوجود آوریم خود بخود صاحب روان خواهد شد و مثل یکفرد انسان به تفکر وفعالیت روانی خواهد پرداخت در صورتیکه اینطور نیست .

من‌باب مثل آیا دقت کرده‌اید که آدمی گاهی در عین سلامت کامل بنقطه‌ای از دیوار مقابل خود خیره شده و نگاه میکند ولی آنرا نمی بیند و یا در عین سلامت کامل بگفتار دوستان و آشنایان گوش میدهد ولی آنرا نمی شنود !

آری آنوقت که بیك منظره مقابل خیره میشویم و باداشتن جان و سلامت کامل سلولهای بدن آن منظره را نمی بینیم روان در جای دیگر و فارغ از محیط فعلی مشغول فعالیت‌است یعنی آدمی مجموعه‌ای از جسم و جان و روان است بقسمی که اگر موجودی‌باترکیبات سلولی فعلی بدن انسان امکان‌آفرینش داشته باشد ممکن است جان پیدا کند ولی هنوز فاقد روان خواهد بود ـ همانطور که‌آدمی هنگام بیهوشی جان دارد ولی روانش موقتا او را ترك گفته است :

خاصیت روان چیست ؟

اندیشه و گفتار ـ تفکر و احساس ـ عاطفه و محبت ـ انس و علاقه ـ حقدوحسدو کینه توزی و انتقامجوئی و تمام اینگونه عوامل مختلف از جمله خواص روان است بقسمی که دیدار روان میسر نیست ولی‌وجودش با وجودخواص و اعمالش‌بخوبی واضح است .

آیا روان با جسم ارتباطی‌نیز دارد

مرکز اصلی احساسات آدمی در مغز نقطه مخصوص بنام «هیپوتالاموس » است بقسمی که‌عوارض و بیماریهای‌آن‌ناحیه سبب تغییر عواطف و احساسات آدمی میشود .

این عضو بوسیله رشته های عصبی مخصوص و هم از راه ترشح مواد مترشحه‌خود ارتباط مستقیم با غده هیپوفیز واقعه در کف مغز دارد بقسمی که حالات مختلف‌آن اثرات مخصوص‌روی اعمال هیپوفیز دارد و بتجربه ثابت شده آنوقت که آدمی بعلت مخصوص گرفتار غم‌طاقت فرسائی است و یا احساسات‌و عواطفش جریحه‌دار شده‌ترکیب ترشحات هیپوتالاموسش تغییر یافته و از آنراه سبب ایجاد تغییر ترشحات هیپوفیز شده است و چون هیپوفیز نیز بنوبه خود روی سایر غدد مترشحه داخلی ریاست دارد بالنتیجه ترشحات سایر غدد نیز گرفتار دگرگونی میشود و دگرگونی آنها سبب‌ایجاداختلال‌مخصوص در نقاط مختلف بدن میگردد .

بیماری را چگونه‌درمان‌کنیم؟

یقین‌است برای‌درمان‌ایندسته از بیماریها شناسائی علت‌اصلی ابتلا ازاهم‌واجباتست چه‌مصرف انواع‌مختلف دارو‌بدون‌شناسائی علت کاملا بی فایده و بی اثر است و تنها آنوقت که بیماری بخوبی شناخته و علت اصلی نابسامانی روشن شدبهبودمیسر است وازاینجاست که گفته‌اند پزشك با دانش پزشکی خود به درمان کلیه درد های بیماران قادر نیست بلکه لازمست حکیم بوده باشد تا با برآورد روان بیماران و جلب‌اعتماد و رضایت خاطر آنان بتواند آرامش‌واقعی در روانشان ایجاد کند و آنها را شفا بخشد .

نسخه‌های زیبائی

زیبائی بدون سلامتی‌امری غیر ممکن است زیرا تناسب اندام ، زیبائی اعضای بدن ، همگی بستگی به سلامت و توازن مواد لازم بدن دارد.

تردید نیست که کمبود بعضی مواد مثل کلسیم تاثیر مستقیم روی بعضی از اعضای مکه لـزیبائی یك زن دارد که در صورت عد م کنترل و رسیدگی ، موجبات نگرانی‌را فراهم می کند .

این نکات که در زیرمی‌خوانید در واقع نسخه های زیبائی برای سلامتی اندامهاست :

• اگراز کمبود کلسیم رنج میبرید وناخنهای شما مرتبا میریزدخوردن‌سبزیجات وحبوبات‌نظیرعدس رافراموش نکنید . مصرف روزانه شیرو تخم‌مرغ و جگر تازه نیز در محکم شدن ناخنهای شما موثر است‌واز پوسته شدن اطراف‌ناخن کـه باعث بدرد آمدن گوشت کنارهٔ ناخـن است جلوگیری می کند

• اگر موهای چربی دارید به این نکته‌توجه‌داشته باشید که موهای بهم‌چسبیده ونامرتب ، زیبائی چهره یك خانم را هم از بین میبرد و توجه داشته‌باشید اگر گرد وغبار برموهای سرتان بنشیند آنرا کدر خواهد کرد و در نتیجه‌چربی‌سرشما محسوس‌تر خواهدبود وبهمین جهـت هنگام کارهای خانه روسری رافراموش نکنید .

• گردن زیبا وبدون چین وچروك زیبائی یك زن رادو چندان می کند . اگر می ـ خواهید گردن زیبائی داشته باشید در مواقع خواب و استراحت از بالش‌های کوچك وکوتاه استفاده کنید که‌خون در گردن‌شماجریان‌سریعتری داشته‌باشد .

اگر گردن کوتاهی‌دارید‌دار پوشیدن لباسهای یقه بلنـد خودداری کنید تا گردن‌شما بلندتر جلوه کند واگر گردن بلندی‌دارید پیراهن‌های‌یقه‌باز بپوشید .

• پاهای یك خانم در روزهای گرم تابستان بیشتر از فصول‌دیگر در معرض‌دید قراردارد و بهمین جهت‌توجه ورسیدگی بیشتری لازم‌دارد

پیاده‌روی ، ماساژ روزانه‌و ورزش در حفظ زیبائی‌پاهای یك‌خانم نقش اساسی‌دارد.

• یك‌زن هرچقدرزیباباشد معهذا پوست‌شاداب او را زیباتر خواهد کرد .

هرروز قبل‌از آرایش . صورت خودرا بادقت در آینه بنگرید وبه چرو کها وچوش های پوست‌خود توجه کنید .

هرشب قبل‌ازخواب‌صورت خودرا از توالت روز پـاك کنید و اطراف چشمها را ماساژ دهید .

درتابستان‌برای‌اینکه زیباتر شوید از آرایش‌روشن‌استفاده کنید ودرروزهای طوفانـی کرمهای چرب و مرطـوب کننده پوست را فرامـوش ننمائید .

• برای انکه خیال شماراز جوشهای‌نازیبای پوست‌صورت راحت باشد مصر ف روزانه لبنیات نظیر شیر و ماست و پنیررا فراموش نکنید . البته با استراحت‌و برنامه منظم غذائی‌وخوردن آب میوه می‌توانید پوست‌سالمی داشتـه باشید .

مواظب سلامتی خود باشید

ستاره بخت شما

فروردین ـ در یک میهمانی با شخصیت جالبی آشنا میشوید بهتر است احساسات خود را با شخص مورد علاقه در میان بگذارید .

اردیبهشت ـ نگرانی شما از جهت بیماری خود و یا فامیل مرتفع میگردد در مورد خرید باهمسر یا شخص مورد علاقه مشورت کنید .

خرداد ـ حرف دیگران درمورد شما بی‌تاثیر خواهد بود انکا بنفس‌داشته باشید ودر ایجاد محبت و دوستی پیشقدم شوید .

تیر ـ آنچه را که قبلا تصمیم داشته‌اید انجام دهید ساعاتو لحظات‌دلپذیری درانتظار شما است .

مرداد ـ مسئولیت سنگینی را عهده‌دارمیشوید که‌منافع مالی خواهد داشت‌فردا بهتر است استراحت کنید .

شهریور ـ تصمیم تازه‌ای در بارهنحوه‌کار خود اتخاذ میکنید با چند دوست و آشنای مهربان ساعات خوبی را میگذرانید .

مهر ـ اگر باافراد کارشناس مشورت کنید به نفع‌شما است اتفاق دلپذیری را برای شما پیش بینی میکنیم .

آبان ـ برای اجرای‌منظورخود اگر کمی جرات داشته باشید به‌نفع شما است. با افرادخانواده مهربان تر باشید .

آذر ـ در مرحله قطعی کاری که در پیش دارید با نزدیکان خود مشورت کنید . شخصیت جالبی خالق‌هیجان واحساسات تازه‌ای میشوند .

دی ـ احساسات واقعی خود را از همسر و شخص مورد علاقه مخفی نکنید ضرورت ایجاب میکنداز تصمیم اخیر صرفنظر کنید .

بهمن ـ سوء تفاهم اخیر شما با شخص مورد نظر مرتفع میگردد . بهتر است لحظات بیشتری‌در کنار افراد خانواده باشید.

اسفند ـ دگرگونی و تحول جدید کاملا بنفع شما تمام خواهد شد . با شخص مورد علاقه در موردی به توافق می ـ رسید.

اگر فردا روز تولد شماست

تغییرات مثبت و خوشبرجامی را برای شما پیش‌بینی می‌کنیم چند سفر کوتاه و بلند مدت را انتظار داشته باشید .

آگهی استخدام نقشه‌کش

نیروی دریائی شاهنشاهی تعدادی نقشه‌کش ساختمانی در قسمت های تاسیساتی و معماری و محاسبات که دارای حداقل ۵ سال سابقه کار باشند از طریق آزمایش برای خدمت‌در تهران استخدام مینماید .

متقاضیان میتوانند همه روزه بجز پنجشنبه ها از ساعت ۹ الی۱۴ به دفتر مدیریت مهندسی و تاسیسات نیروی دریائی شاهنشاهی واقع در جاده قدیم شمیران چهارراه قصر مراجعه نمایند.

مدیریت مهندسی و تاسیسات نیروی دریائی شاهنشاهی
آ ـ ۲۰۸۵٤ ناخدا سوم نجم‌الهدی

آگهی تجدید مزایده بهره‌برداری از امتیازات اتوبوسرانی شهر قزوین

پیرو آگهی شماره ۱۴۷۹۹ر۲ ـ ۲۸ر۱۲ر۵۰ شهرداری قزوین باستناد تصویب‌نامه شماره ۵۲۱۳ ـ ۱ر۳ر۵۱ انجمن شهر بمنظور تامین وسائل مسافربری شهری و رفاه حال اهالی بهره برداری مینی‌بوسرانی قزوین را با استفاده‌ازاختیارات‌حاصله از قانون‌تاسیس اتوبوسرانی عمومی با شرایط زیر تجدید و به مزایده واگذارمینماید.

۱ـ مدت بهره برداری هشت سال از تاریخ عقد قرارداد می‌باشد و پس‌از پایان‌مدت مذکور این قرارداد ایجاد هیچگونه حقی‌برای برنده مزایده نمی‌نماید . شهرداری‌میتواندقبل از انقضاء مدت‌قرارداد را تجدید نماید .

۲ـ پیشنهاد باید بماخذ درصد کل فروش بلیط روزانه داده شود وحداقل آن در دو سال اول دو درصد و در دو ساله بعدی ۳درصد و در دوسال سوم چهار درصد و بالاخره در دوساله آخره‌درصد میباشد .

۳ـ برنده مزایده مکلف است حداقل فعلا ۱۵ دستگاه‌مینی‌بوس ۱۸ نفری نو تهیه و در خطوطی که تعیین گردیده است اختصاص و مورد استفاده قرار دهد و ازدیاد آن مطابق شرایطی خواهد بود که در برگ شرایط مزایده منظور گردیده است .

٤ـ پیشنهاددهندگان می‌بایستی مبلغ یکصد هزار ریال اسناد خزانه تهیه‌وضمیمه‌پیشنهاد خود نماید ویا معادل مذکور ضمانت نامه بانکی معتبر تهیه و ضمیمه پیشنهاد خود تسلیم دارند .

۵ـ از برنده مزایده در موقع عقد قرارداد مبلغ یک میلیون ریال برای حسن انجام کار و اجرای مقررات قرارداد تضمین‌نامه بانکی معتبر دریافت خواهد گردید .

٦ـ داوطلبین شرکت در مزایده میتوانند برای اطلاع از سایر شرایط بدبیرخانه شهرداری قزوین مراجعه‌نمایند و پیشنهادات خود را تا ساعت ۱۰ صبح روز ۱۰ر٤ر۵۱ در مقابل اخذ رسید تحویل دبیرخانه شهرداری نماید بعد از ساعت مذکور قبول پیشنهادات خودداری خواهد شد .

۷ـ پیشنهادات واصله در ساعت۱۱ صبح همان‌روزدرکمیسیون ذیصلاحیت بازوقرائت خواهد شد حضور پیشنهاد دهندگان در کمیسیون مزایده آزاد است .

۸ـ قرارداد اتوبوسرانی تنها برای محدوده شهر تنظیم‌میگردد و برای غیر محدوده و حومه بعدا تصمیم اتخاذ خواهد شد .

۹ـ به پیشنهادات مبهم ومشروط‌و فاقد سپرده و یا اینکه دیرتر از موعد مقرر برسد ترتیب اثر داده نخواهد شد .

۱۰ـ شهرداری در رد یا قبول یک و یا کلیه پیشنهادات‌مختار است .

۱۱ـ سپرده برندگان اول تا سوم تا عقد قرارداد با برنده‌مسترد نخواهد شد و چنانچه نفرات اول تا دوم حاضر به عقد قرارداد و انجام معامله نشود سپرده آنان بنفع شهرداری ضبط میشود .

۱۲ـ کلیه هزینه های انتشار آگهی و تنظیم و ثبت قرارداد و مالیات و عوارض و سایر هزینه های قانونی بعهده برنده مزایده میباشد .

۱۳ـ برنده مزایده ملزم است حداکثر یکماه پس از تنظیم‌قرارداد با شرایط ذکر شده و مندرج در برگ شرایط موجوددر شهرداری خطوط مینی‌بوسرانی را دائر نماید .

محمد بشاش ـ کفیل شهرداری
آ ـ ۱۹۲۱٤
شماره ۴۷۳
تاریخ ۱۸ر۳ر۱۳۵۱

آگهی پذیرش دانشجو

اموزشگاه عالی پرستاری ۲۵ شهریوربرای سال تحصیلی ۵۱ـ۵۲ از طریق مسابقه ورودی و مصاحبه تعدادی دوشیزه داوطلب باشرائط زیر می‌پذیرد

۱ـ دارا بودن دیپلم ششم متوسطه‌در رشته طبیعی‌یاریاضی
۲ـ سن بین ۱۸ تا ۳۰ سال
۳ـ داشتن سلامت کامل‌جسمی و روانی .
٤ـ اشنائی بزبان انگلیسی

داوطلبان باید با در دست داشتن مدارك زیر تا تاریخ سی‌ویکم مردادماه ۱۳۵۱ به اموزشگاه عالی پرستاری ۲۵ شهریور کرمانشاه واقع در ٦ کیلومتری مصوری‌مراجعه کنند. مسابقه ورودی ساعت ۸صبح روز بیستم شهریور ماه برگزار خواهد شد .

مدارك لازم

۱ـ یکبرك اصل با فتوکپی مدرك تحصیلی ۲ـ ٦ قطعه عکس ٤×٦ ـ ۳ـدوبرك روبوشت شناسنامه ٤ـیکبرك‌معافیت از خدمت خدمات‌اجتماعی ۵ـ اسلیپ بانکی به مبلغ پانصد ریال هزینه ثبت‌نام بحساب شماره ۱۸۵۹ بانك ملی شعبه کرمانشاه

آ ـ ۲۰۷۲٦

آگهی تجدید مناقصه

واحد ساختمانی کارخانه آریامهر اصفهان واقع در ٤۵ کیلو متری جاده اصفهان ـ شهر کرد ۱۲ فلم شیرفنه موزداحتیاج خود را طبق برگ مشخصات از طریق مناقصه خریداری می ـ نماید .

داوطلبین شرکت در مناقصه میتوانند با پرداخت مبلغ ۵۰ ریال برگ مشخصات و اسناد مناقصه را از دفتر تدارکات واحد دریافت و پیشنهاد خود را بر اساس مفاد مندرج در برگ شرایط و سایر مدارك مناقصه تنظیم و بانضمام رسید سپرده بانکی بحساب شماره ۹۰۵۰۳ بانك ملی ایران شعبه آصفهان یا ضمانت نامه بانکی از یکی از بانکهای معتبر بمبلغ ۱۲۵۰۰۰ ریال تا ساعت ۹½ روز ۱۲ر٤ر۵۱ تسلیم دبیرخانه واحد نماید ، پیشنهادات واصله در ساعت ۱۰ همان روز در قسمت تدارکات باز و قرائت خواهد شد مدت تحویل کالا از تاریخ مبادله قرارداد ۲۰روز و محل تحویل آن انبار های واحد ساختمانی کارخانه آریامهر میباشد ، حضور پیشنهاد دهندگان یا نمایندگان آنها در جلسه مناقصه آزاد و سایر شرایط در برگ شرایط مندرج میباشد .

سرپرست کل عملیات کارخانه آریامهر
آ ـ ۲۰۲٦۰

آگهی مناقصه

واحد ساختمانی کارخانه آریامهر اصفهان واقع در ٤۵ کیلو متری جاده اصفهان شهر کرد یکصد هزار لیتر روغن ترانسفور ماتور با مقاومت دسی‌الکتریك ۵۰ کیلو ولت مورد احتیاج‌خودرا از طریق مناقصه خریداری مینماید . داوطلبین‌شرکت در مناقصه میتوانند با پرداخت مبلغ پنجاه ریال اسناد مناقصه را از دفتر تدارکات واحد دریافت و پیشنهاد خود را براساس تعیین‌حداقل مدت تحویل و مفاد مندرج در برگ شرائط و سایر مدارك‌مناقصه تنظیم وبانضمام رسید سپرده بانکی بحساب شماره ۹۰۵۰۳ بانك ملی ایران شعبه اصفهان یاضمانت نامه بانکی از یکی ازبانکهای معتبر بمبلغ ۳۰۰۰۰۰ ریال تا ساعت ۹½ روز ۱٤ر٤ر۵۱ تسلیم دبیرخانه واحد نماید پیشنهادات واصله در ساعت ۱۰ همانروز در قسمت تدارکات باز وقرائت خواهد شد . محل تحویل آن انبارهای واحد ساختمانی کارخانه آریامهر میباشد حضور پیشنهاد دهندگان یا نمایندگان آنها در جلسه مناقصه آزاد و سایر شرائط در برگ شرائط مندرج میباشد .

سرپرست کل عملیات کارخانه آریامهر
آ ـ ۲۰۲٦٤

پنجشنبه ـ ۵ بعد از ظهر

بمناسبت تجلیل از موسیقیدان مشهور مرتضی حنانه و کارگردان موفق جلال مقدم برندگان جایزه سپاس ۵۰ درانجمن دوشیزگان و بانوان (واقع در خیابان بهار) نمایش فیلم جالب واستثنائی :

فرار از تله

باشرکت بهروز وثوقی ـ نیلوفر ـ داود رشیدی عمراه‌با برنامه‌هنری هنرمند مشهور نسل جوان:

عارف

میهمانان هفته :
کارگردان محبوب و موفق سینما :
جلال مقدم
موسیقیدان مشهور ایران :
مرتضی حنانه
ورود برای عموم آزاد است
برای تهیه بلیط هرروز صبح و عصر بدبیرخانه انجمن خیابان بهار نبش نامجو مراجعه فرمائید
تلفن ۸۲٤۸۳۱ ضمنا روز پنجشنبه گیشه برای فروش‌باز است
از آقای پرویز حجازی مدیر کاباره شکوفه نو سپاسگزاری میشود .

آگهی احضار

بسید محمد شهرت اسماعیلی شغل استواردوم ژاندارمری که‌محل اقامت و محل کار خود را قبلا پاسگاه ژاندارمری کلاله تعیین و فعلا مجهول‌المکان می‌باشد اخطار میشود که باتهام آزار و شکنجه‌در این بازپرسی تحت پیگردمی‌باشد مقتضی است ظرف دو ماه ازتاریخ نشر آخرین آگهی خود را به بازپرسی دادسرای نظامی چهل ـ دختر واقع در ٤۸ کیلو متری شاهرود معرفی نماید در غیر این صورت طبق ماده ۱٤٦ قانون دادرسی و کیفر ارتشی اقدامات قانونی معمول خواهد گردید م‌الف ٤۵٦۸

بازپرس دادسرای‌نظامی‌چهل‌دختر
۱ـ۳ ۲۰٤۷٦

آگهی استخدام

سازمان مسکن چند نفر مهندس تاسیسات را از طریق مسابقه استخدام مینماید . متقاضیان استخدام میتوانند از تاریخ نشر آگهی لغایت بیست (۲۰) روز در روزهای اداری از ساعت ۸ الی ۱٤ با در دست داشتن مدارک زیر :

۱ـ فتوکپی آخرین مدرک تحصیلی
۲ـ فتوکپی برگ خاتمه خدمت زیر پرچم و یا معافیت دائم غیر پزشکی .
۳ـ عکس (٤×٦) ۲ قطعه

بامور اداری و روابط عمومی سازمان مسکن واقع در اول خیابان لاله‌زارنو ـ کوچه مفخم مراجعه نمایند .

هیات مدیره
۱ـ۳ آ ـ ۲۰۸۰٦ بـ الف ٤٦۲۹

آگهی مناقصه

واحد ساختمانی کارخانه آریامهر اصفهان واقع در ٤۵ کیلومتری جاده اصفهان ـ شهر کرد ٤ قلم سیم بکسل مورد احتیاج‌خود را طبق برگ مشخصات از طریق مناقصه خریداری می نماید ، داوطلبین شرکت در مناقصه می توانند با پرداخت مبلغ ۵۰ریال اسناد مناقصه را از دفتر تدارکات واحد دریافت و پیشنهادخود را براساس تعیین حداقل مدت تحویل و مفاد مندرج در برگ شرایط و سایر مدارك مناقصه تنظیم و بانضمام رسید سپرده بانکی به حساب شماره ۹۰۵۰۳ بانك ملی ایران شعبه اصفهان یا ضمانت‌نامه بانکی از یکی از بانکهای معتبر به مبلغ ۲۲۰۰۰۰ ریال تا ساعت ۹½ صبح روز ۱۱ر٤ر۵۱ تسلیم دبیرخانه واحد نماید ، پیشنهادات واصله در ساعت ۱۰ همان روز درقسمت تدارکات بازو قرائت خواهد شد ، محل تحویل کالا انبارهای واحد ساختمانی کارخانه آریامهر می باشد حضور پیشنهاد دهندگان بانمایندگان آنها در جلسه مناقصه آزاد و سایر شرایط در برگ شرایط مندرج می باشد .

سرپرست کل عملیات کارخانه آریامهر
آ ـ ۲۰۲٦۸

قابل توجه کارخانجات صنعتی‌و عمده فروشان آهن قراضه در تهران و شهرستانها

شرکت تهیه و توزیع آهن قراضه با مسئولیت محدودآماده‌است که‌کلیه‌ضایعات آهنی کارخانجات صنعتی‌و موجودی آهن قراضه های‌عمده فروشان را با شرایط مناسب در محل خریداری و پس‌از تفکیك و پرس نمودن جهت کارخانجات ذوب فلز در تهران و اهواز ارسال نماید .

طالبین به نشانی خیابان کریم خان زند بین ویلا و آبان تلفن ۸۳۲٤۲۰ از ساعت ۷ الی ۲٤ هر روز مراجعه و شرایط خود را تعیین نمایند .

سرویس سریع‌السیر
خط کشتیرانی کنکوردیا

برنامه حرکت ازنیویورك

حرکت از نیویورك ورود به بندر شاهپور

کشتی کنکورد یا تارك	۹ تیر ۱۳۵۱	۸ مرداد ۱۳۵۱
کشتی کنکورد یا فوس	۲۳ تیر ۱۳۵۱	۲٤ مرداد ۱۳۵۱
کشتی کنکورد یا فیورد	۱۳ مرداد ۱۳۵۱	۱۳ شهریور ۱۳۵۱

برای کسب اطلاعات بیشتر و تامین جا بنمایندگی کل‌در ایران

شرکت‌سهامی
لوانت‌اکسپرس ترانسپورت(ایران)

تهران: خیابان‌سعدی‌شمارهٔ ٤۴۷ـ تلفن ۳۰۵۳۱۳و۵ـ۳۰٤۹۳۱
و یا به شعبات این شرکت در :
خرمشهر : خیابان فردوسی شماره ۱۹٤ تلفن ۲۸۱٤ ـ ۲۸۱۵ ـ ۲۹۳۵
تبریز : خیابان فردوسی تلفن ۲۳۷۰ ـ ٤٦۹۰
آبادان : شماره ۱٦ سان شاین‌پریم تلفن ۲۱۵۱

گفتگوی تلفنی

۳۱۱۰۷۱

از ساعت ٤ تا ۹ بعد از ظهر

● الو ، من سرهنگ منصور شهروز ـ اخیرا وزارت آموزش وپرورش اعلام کرده که ثبت‌نام قبولی های خرداد ماه ، فقط درتیرماه انجام خواهد شد . این کار باعث میشود که اولا مدیران مدارس با هجوم‌وازدحام اولیاء بچه‌ها مواجه شوند ، ثانیا محدودبودن زمان ، سبب ایجاد سیاه‌بازاری در بین مدارس ملی خواهد شد. با این حساب ، پس رفاه دانش‌آموزان و اولیاء آنها چه میشود ؟

● الو ، من ابوالحسن زهتابان ـ در اسفندسال ۵۰ انجمن شهر و شهرداری تصویب کردند ساختمان گرفته‌اند ، به کسانی که جواز انشعاب اب و برق هم داده شود . ولی اخیرا مسئولان وزارت آب و برق در روزنامه‌ها اعلام کردند هنوز این تصویب نامه بدست‌شان نرسیده است ، وگرنه تا بحال‌به متقاضیان آب و برق ، جواب مثبت داده شده انجمن شهر وشهرداری، بود.خواستم بپرسم چرا این تصویب‌نامه را پس‌از سه ماه هنوز به وزارت آب و برق نفرستاده‌اند؟

● الو من خداداد ـ م . دانشجو ـ اخیرادانشگاه تهران آگهی کرد که در فروش کتابهایش تخفیف خواهد داد . وقتی برای خرید کتاب رفتم متوجه شدم یک‌مشت ازکتابهای ۳۰ ـ ۲۰ سال پیش را که امروز دیگر ارزش علمی ندارد با ۵۰ درصد تخفیف حراج کرده‌اند، که خریدارندارد .اما کتابهای جدید را فقط‌به ۲۰ درصدتخفیف‌میدهند. درحالیکه پیش از دادن این آگهی‌هم درقیمت کتابهای جدید۲۰ درصد تخفیف میدادند ، پس این چه منتی است که سردانشجو گذاشته‌اند؟

★ الو ، من احمد ترابی ـ تا یک ماه پیش نرخ بازدید و سرویس نوعی از تلویزیون های مونتاژ ایران که بوسیله متخصصین تعمیر و سرویس تلویزیون‌صورت میگرفت ۱۰۰ ریال بود. ولی دیروز که به شرکت مربوطه تلفن زدم تابرای سرویس بیایند خانمی که پشت تلفن بود هشدار داد که اخیرا نرخ سرویس را به۴۵۰ ریال ترقی داده‌اند . عجیب است که در یک ماه این‌نرخ به۵ر٤برابر رسیده است. میخواستم بپرسم چرا دستگاه های مسئول در اینمورد اهمال میکنندوضابطه‌ای قرار نمیدهند ؟

★ الو ، من علی نشاط ساکن تهران پارس خیابان زرین ـ از روزی که سازمان برق منطقه‌ای جایگزین شرکت‌برق‌ملی شده نیروی برق شبها بسیار کم است و روزها نوسان دارد. طوری که شبها اگر لامپ ۵۰۰ ولت هم داشته باشیم بایدبرای تامین‌روشنائی از چراغ زنبوری کمک بگیریم . و روز ها هم آنقدر برق ضعیف وقوی میشود که باعث‌سوختن بسیاری از وسائل برقی ما شده است .

★ الو ، من زینت حسینی ساکن خیابان رودکی سلسبیل ـ ١٤ ماه پیش از طرف شهرداری‌تمام جداول جویهای خیابان مارا کندند و رفتند و پشت سر خودشان هم نگاه نکردند تابامروز که خیابان بصورت مخروبه‌ای درآمده‌است. تاکنون عده زیادی بخصوص کودکان بر اثر همین خرابی های جویها بارها بشدت به زمین افتاده‌اند طوری‌که منجر بجراحاتی حتی تاشکستن دست‌وپا شده است امروز هم مادر من در همین نقاطخراب خیابان به زمین افتادو پایش شکست. نمیدانم‌ما تاکی باید دچار اینگونه حوادث که مسببش شهرداری است باشیم .

عقیده آزاد

عقیده اکثریت:

بحث آزاد اطلاعات، درباره شرکت‌واحد

بخش عمومی آری، بخش خصوصی نه...

بحث آزاد اطلاعات درباره شرکت واحد اتوبوسرانی تهران بااقبال غیرقابل تصوری روبرو شد. یک روز پس از آنکه این موضوع را به اقتراح گذاشتیم، سیل نامه های حاوی ابراز عقیده مردم طبقات مختلف تهران‌ازسناتورها ـ اعضای انجمن شهر ـ کارشناسان اقتصادی ـ نویسندگان و مدیران بخش خصوصی گرفته، تا کارمندان ـ فرهنگیان ـ پیشه‌وران ومردم عادی به‌روزنامه سرازیر شد .

ما پرسیده بودیم: باآنچه سناتور صالح ودیگرسناتور هائی که وضع شرکت واحد اتوبوسرانی تهران‌رابررسی کرده‌اند، در مجلس سنا عنوان نموده‌اند، و باتوجه بوضع اسفناک مالی این شرکت از یکسو، و عدم توانائی آن‌در تامین نیازهای مردم پایتخت از حیث ایاب و ذهاب ، از سوی دیگر، آیا اصلح است اتوبوسرانی تهران به بخش خصوصی واگذار گردد یااین سرویس خدماتی عمومی همچنان بوسیله شرکت واحد که‌رقم بدهی‌های آن‌روبتزاید است و بانظارت دولت، اداره شود ؟

پاسخ رسیده در مجموع به دو گروه تقسیم می‌شود: یک گروه بنابه‌دلایل مختلف و منجمله تاجر نبودن دولت ، معتقدند که اتوبوس‌رانی تهران باید به بخش خصوصی واگذار شود واز میان آن‌ها، تنی چند که خود دست اندرکار این حرفه هستند رسما تقبل کرده‌اند، بی آنکه برنرخ بلیط اتوبوس بیفزایند اداره امور اتوبوس‌رانی تهران را به عهده گیرند و رضایت ورفاه مردم را هم تامین کنند .

مخالفین این گروه معتقدند: سرویس عمومی‌حساسی چون اتوبوس‌رانی یک شهر سه میلیون نفری را نباید به بخش خصوصی سپرد. زیرا تجارب گذشته، و حتی تجربه‌ای که از اداره همین اتوبوس‌رانی بوسیله بخش خصوصی وجود دارد، ثابت می‌کند سپردن خدمات‌گسترده شهری به‌بخش خصوصی نتیجه خوبی نداشته وندارد !

اما این هردو گروه دریک موضوع اشتراک‌نظردارند، اینکه: اتوبوسرانی تهران بابهای بلیط کنونی مقرون به دلسوز، آگاه و علاقمند حاکم باشد ـ حقوق‌بگیران زائدآن صرفه، واقتصادی است و چنانچه برشرکت واحد مدیریتی برکنار شوند واز ریخت وپاش‌های متعدد آن که‌سابقه‌ای طولانی ومتاثر کننده دارد جلوگیری شود، شرکت واحد نه‌تنها زیان نخواهد کرد و نه‌تنها می‌تواند رضایت عامه را جلب کند بلکه، حتی سود هم خواهد برد . البته معدودی هم هستند که معتقدند ترافیک تهران و ثابت ماندن بهای بلیط از چند سال قبل تاکنون، عامل زیان شرکت واحد است .

بهرحال، همچنانکه گفتیم اظهارنظرهای رسیده در این‌باره بقدری زیاد است که امکان انعکاس همه آنها بهیچوجه وجود ندارد، واز جانب دیگر چون نتیجه‌ای که از این نظرخواهی مورد نظر بود، حاصل شده و مقامات مسئول در دو هفته اخیر که عقاید مردم درباره اتوبوسرانی تهران که در این صفحه منعکس شده از نظرات طبقات مختلف آگاهی یافته‌اند، لذا بادرج، چند نظریه رسیده‌دیگر به‌این بحث خاتمه می‌دهیم وازهمه مردم علاقمند وصاحب نظری که برا ی‌ما نامه نوشته‌اند و اقداممان راتاییدکرده‌اند صمیمانه تشکر می‌کنیم: باشد که این شور واشتیاق عمومی درباره مسائل اجتماعی راه‌گشای‌مابرای رفع نابسامانیهای محیط زندگیمان باشد ...

رئیس هیئت مدیره و مدیر عامل شرکت واحداتوبوسرانی اهواز و حومه

مسئولین رابه‌ائمه‌اطهار قسم‌میدهم...

علی اکبر رضائی

بعنوان موسس و مدیر عامل شرکت‌واحد اتوبوسرانی اهواز و حومه ، بدلائل زیر ، مسئولین امر را به ائمه‌اطهار قسم میدهم از واگذاری شرکت های‌واحداتوبوسرانی به بخش خصوصی صرف نظر کنند همانطوری که در بالا اشاره شد اینجانب بدون‌اینکه‌کادرپرسنلی و تاسیسات‌و اتوبوس های شرکت واحد اهواز باشم ، بعنوان‌اولین بخش‌خصوصی درپانزده‌سال اخیر ،باخرید اتوبوس های‌فرسوده وامتیازات متعلقه ازافراد، اقدام به ثبت شرکت و انعقاد قرار داد هشت ساله امتیاز اتوبوسرانی عمومی‌درشهر اهواز، براساس ماده واحده قانون کردم و حدود دو سال است که کار خودراادامه‌میدهم و با عنایت باینکه سرمایه خصوصی خود و شرکاء مورد نظر بوده مسلما باصرفه جوئی لازم . برنامه کار طرح ریزی و اجراء گردیده‌است . بنابراین عقیده من سطحی و یا برداشت از مطالب نشریات و جنجالهای روزمره درمورد شرکت های واحد اتوبوسرانی نیست .

اصولا انجام صحیح خدمات عمومی از قبیل تامین نان ، اب ، برق ، اتوبوس‌بدون دخالت و کنترل و همکاری مستقیم دولت‌امکان پذیر نخواهد بود

فی‌المثل شرکت واحد اتوبوسرانی تهران باوجود مساعدت و همکاری مستقیم دولت ، انجمن شهر ، شهرداری و شهربانی که‌نهایت سعی را درتسهیل امور مربوط به شرکت در نظر داشته‌اند ، دچار نابسامانی و زیانی کاملا مشهود و هویدا است . حال چنانچه شهرداری ، باانعقاد قرارداد این واحد مهم عمومی را به بخش خصوصی واگذار کند ، مطلب جنبه معکوس پیدا میکند ، چون بخش خصوصی بعنوان اجرا کننده قرارداد ، پاسخگوی انتقادات و نواقص کار به انجمن شهر و شهرداری خواهد بود . از طرف‌دیگر موظف‌به‌رعایت جدی مقررات راهنمائی‌ورانندگی میشود که باشکوه وانتقاد مردم مربوط شده محشری بپا میکند ، طوری که راه برای ایجاد کوچکترین امکان موفقیت و یا تنفس بخش خصوصی کاملا مسدود میگردد .

ممکن است این نظریه مورد تائید قرار نگیرد و پاسخ داده شود همین همکاری و مساعدت‌فعلی‌ادامه خواهد داشت . ولی مجددا تکرار میکنم این نظر ، واقعیت مسلمی‌است، چون‌بخش خصوصی مسئول تامین ایاب وذهاب اهواز بااین که علاوه برانجام خدمت عمومی خود پرداخت چهاردرصدازکل فروش‌ناخالص روزانه را به شهرداری اهواز که در آمد قابل توجهی است)نیزتعهدو اجرا کرده ، شهرداری و مسئولین مربوط ، در اهواز پاسخ دهندکه تاکنون چه تسهیل و آیا امکانی برای این‌بخش خصوصی قائل گردیده‌اند ؟

ازموقعیت‌استفاده میکنم و به آقایان‌محمد علی‌باقرزاده ، مدیر عامل شرکت مسافربری تی.بی.تی و دواچی‌مدیرعامل شرکت‌مسافربری عدل که خواستار واگذاری شرکت واحد تهران‌به‌بخش های خصوصی هستند ، پیشنهاد میکنم که باعنایت به حکم اقتصاد قبلا شرکت کوچك ما را خریداری کنند و چنانچه بهره مطلوب بدست آمد اقدام به خرید شرکت واحد تهران کنند !

فرهنك نخعی

رئیس دارائی نیشابور

مسئولیت را به کارکنان شرکت واحد واگذارید

نظر من در پاسخ‌به‌اقتراح بسیار مفیدروزنامه اطلاعات این است‌که‌اولا واگذاری امور شرکت واحد به‌بخش خصوصی بهیچوجه صلاح‌نیست، زیرا خود شرکت واحد پدیده‌ئی است از عدم صلاحیت و ناتوانی اداره کنندگان پیشین‌خطوط اتوبوسرانی تهران و سایر شهرها که از بخش خصوصی بوده‌اند. ثانیا ادامه کارشرکت مذکور در شرایط و وضع فعلی، که متاسفانه قسمت عمده مشکلات ناشی از عدم توجه مسئولین رده‌های پائین به تعمیرات و نگهداری و حرکت اتوبوسهاست، مقرون بصرفه و صلاح دولت و مردم نیست .

بنابراین پیشنهاد می‌کنم امور شرکت واحد، با تغییرات کلی در اساسنامه، بعهده کارگران و کارکنان کنونی شرکت، بصورت یک شرکت بازرگانی واقعی، واگذار شود بطوریکه آنان در اداره شرکت احساس مسئولیت کنند و خود را صاحب سرمایه و کارفرما و مسئول مستقیم بدانند. بااین ترتیب کارکنان فعلی شرکت‌واحد با تمرکزی که در مرکز دارند، میتوانند اعضاء هیات مدیره را نیز از بین خود انتخاب کنند ، به نسبت درآمد شرکت، از منافع آن‌بهره‌مند شوند، وبا توجه باین امر از هزینه‌های زائد ، تشریفاتی و سوء استفاده‌هاوحیف ومیل‌احتمالی کاسته، بردرآمد و فعالیت شرکت بیفزایند.

ملك ایرج امیرقهاری

نمونه‌ای ازمدیریت بد درشرکت‌واحد

نگاهی به روسای شرکت‌واحد درگذشته مبین این مطلب است که هیچگاه مسئولان امر در انتخاب رئیس شرکت واحد این‌اصل را که«باید این‌دستگاه بازرگانی، توسط‌فردی بصیر و مدیر و واردبه مسائل اقتصادی اداره شود» رعایت نمی کرده‌اند . برای اثبات این مدعا لازم به تذکر است که هفت دستگاه مینی‌بوس برای تحویل روغن به ماشین ها در خیابان های تهران مستقر هستند . گذشته از اینکه وجود این مینی‌بوس های مامور توزیع روغن ، دلیل قاطعی است که ماشین های‌شرکت واحد روزانه مقادیر زیادی دود بخورد مردم میدهند ، با یک حساب سرانگشتی از بابت پولی که بعنوان حقوق راننده این مینی‌بوس و مسئولان توزیع روغن داده می شود و نیز استهلاک بهای مینی‌بوس معلوم می شود که برای تحویل یک لیتر روغن به ماشین ، با روش شرکت واحد چقدر هزینه زائد پرداخت می شود .

تعجب خواهید کرد اگر گفته شود هریک از این هفت دستگاه مینی‌بوس ماهی ۱۹۰۰۰ ریال خرج دارند و متعجب تر خواهید شد که بدانید چنین هزینه سنگینی فقط برای توزیع ۱۵۰ تا ۱۷۰ لیتر روغن در روز خرج می شود. بدیهی است که برای رسیدگی به حسن جریان کار ، دو نفر بازرس نیز مسئول و ناظر برامر توزیع ۷ دستگاه ماشین روغن رسانی هستند ، یعنی در مجموع برای هر لیتر روغن هزینه زائدی بین ٤ تا ٥ ریال توسط شرکت پرداخت میشود !

این گوشه‌کوچکی ازعدم‌مدیریت در شرکت واحد است ، که موجب بروز مشکلات عدیده در وضع ایاب و ذهاب مردم ،آلودگی هوا و نارضائی عمومی شده است .

مسلما بخش خصوصی با این وضع‌آشفته و حقوق‌بگیران سفارشی و کارمندان زائد چنین مسئولیتی را بعهده نخواهد گرفت . تنها راه باقی‌مانده ، اجرای فرمان شاهنشاه آریامهر است . یعنی انقلاب اداری ، بمعنی واقع همان انقلابی که تاکنون بعلت عدم ارزشیابی های صحیح و تعیین ضوابط علمی در احراز پست‌ها انجام نشده است . اگر مسئولان امور این واقعیت را قبول کنند که حداقل شرکت واحد ، فروشگاه فردوسی و امثال آن که با توده مردم سرو کار دارند الزاما باید از یک‌سیستم مدیریت علمی و حساب شده برخوردار باشند ، در اجرای این نظر با تعیین مدیرانی واجد شرایط برای آنها از دخالت در امور آن و استخدام نورچشمی های بیکار و حقوق‌بگیر و امثال آن خودداری کنند . بدون شک این قبیل موسسات همانند بخش های خصوصی ، گذشته از آنکه بفلاکت فعلی نمی افتند ، بلکه قادر خواهند بود که در گسترش خدمات خود توفیق یابند .

از : محمد علی زارع . دانشجو

بخش خصوصی،هرگز

مردم ، انتظار ندارند اگرشهرداری کارش‌را درچهارچوب سرویس بهشت‌زهرا ،یا جمع‌آوری‌عوارض ،خلاصه کرده ، مسئولیت نگهداری بهترین سرویس خدمات عمومی ، یعنی شرکت واحد ، راهم به بخش خصوصی واگذار کند درد اینجاست که شهرداری دائما شانه از بار مسئولیت ها خالی می کند ، مثلا تامین برق را به سازمان دیگر و تامین آب را به دستگاهی دیگر واگذار می کند و .. درحالی که اینها همه روزی جزو وظایف شهرداری بود

مردم از رویه بخش خصوصی در خدمات عمومی دل خوشی ندارند و این عدم وابستگی نیز معلول تجربیات تلخی است که از سال ها پیش در بخش خصوصی داشته‌اند . مردم‌هنوز متلک ها و فحش های رکیک و بدمستی و چاقوکشی پارکابی های بخش خصوصی را در اتوبوس های قراضه مش‌ممدلی سابق ازیاد نبرده‌اند .

شرکت واحد اتوبوسرانی تهران‌با چندین هزار شاغل ، اعم از مدیران عالیه تا روسای واحد ها و کارشناسان ارشد ومشاوران حقوقی و مالی . تا توانسته از جیب مردم دستمزد های کلان و پاداش های موجه و غیرموجه داده است سازمانی که نتوانسته حق بیمه کارکنان و کارگرانش را به سازمان بیمه های اجتماعی بپردازد و شرکت بیمه نیز اخیرا اعتبار بیمه اتوبوس ها را ساقط ساخته است ، حال این چنین سازمان ورشکسته‌ای را با این سوابق مالی و مزایای سوابق خدمت کارکنان ، بیایند به بخش خصوصی واگذار کنند ؟! معلوم است بخش خصوصی چه بروز مصرف کننده خواهد آورد تا تعهداتی را که باید به سازمان های مختلف دولتی یا طلبکاران دیگر بپردازد ، جبران کند

اگر شهرداری بهر علت عاجزاز نگهداری شرکت واحد است بدولت رسما اعلام کند و دولت که ماشاءالله در سازمان دادن و شغل تراشیدن مهارت کافی دارد ، بیاید یک سازمان دیگر با قدرت و مسئولیت جدیدی مرکب از کارشناسان ورزیده (اعم از کارشناس مالی و کارگری و حقوقی ومهندس مکانیک وبازرگانی) ایجاد کند و با دو برنامه کوتاه مدت ودرازمدت اصولی و علمی آثار فئودالیسم رفت‌و آمد را معدوم کند و مطمئن باشد که هرچند ممکن است مخارجی بدوش مردم تحمیل شود و یکی دو سال هم ناراحتی برایشان پیش آید ، باز باعتماد و اطمینان فردائی بهتر ، دندان روی جگر می نهند و بخود می قبولانند که لااقل به مرده دم‌مرگ ویتامین ودارو تزریق نمی شود و باج نابسامانی سازمانی عریض و طویل بنام شرکت واحد را نازشست نمی دهد .

محمدعلی زارع

عباس معصومی

به بخش خصوصی حق میدهم

درحال حاضر ۱۳۲ خط اتوبوسرانی وجود دارد . دولت با تقسیم آن به ۱۳ قسمت ، یا بیشتر، هر قسمت راتحت شرایط و ضوابط خاصی با اخذ تضمین کافی بیک شرکت خصوصی واگذار کند .

بدیهی است ایجاد رقابت بین این شرکتها،بمانند شرکتهای مسافربری ،خود تضمین کننده رفاه مردم و آسودگی خاطر مسئولین امر خواهد بود.

واما اینکه دولت در شرکت‌واحد با ۱۳ هزارنفر کارکنان آن که زیر چترایمنی دستگاه دولتی قرار گرفته‌اند ، با سرمایه‌گذاری کلی و قرض زیاد ، گرفتاری پیدا کرده ، بایستی عرض کنم‌ضرررا از هرجا جلوگیری کردی ، منفعت است ، چون راه عوضی است هر قدر پیش برویم از مقصد دور میشویم و خستگی میماند . بعقیده نگارنده دولت بایستی ضرر انحلال شرکت واحد را ، درردیف انحلال بعضی وزارتخانه‌های‌جدیدالولاده ، تحمل کند و شایدهم‌بتواندبادریافت حق امتیاز بخصوص شرکتهای خصوصی ، جبران این ضرر را بکند .

البته به بخش خصوصی هم حق میدهیم وقتی که با کلی سرمایه‌گذاری ، قبول مسئولیت حساسی را میکنند ، از پذیرفتن اتوبوس قراضه وکارمند اسمی بیکاره خودداری کنند و بگویند با وضع فعلی ترافیک تهران و شرایط سخت ، که دولت بخاطر رفاه مردم اجرای آنرا میخواهد ، نرخ فعلی جوابگوی هزینه های ضروری نمیشود.

این را نیز ناگفته نگذارم دولت اگر نرخ اتوبوس را ده ریال هم بکند ، چون مدیریت تجاری ندارد ، وضع همین است که داریم .

سعید صالحی لرستانی

بین بخش‌های خصوصی وعمومی رقابت ایجاد کنید

به دلایلی که‌دیگران قبلا به آن اشاره کرده‌اند با واگذاری کامل‌اتوبوسرانی‌تهران به بخش خصوصی مخالفم و برای بهبود وضع شرکت واحد و پائین آمدن هزینه‌های آن‌نیز پیشنهادات زیر را عرضه می کنم :

۱ـ تغییراتی‌در فرم صندلی های داخل اتوبوس ها داده شود که گنجایش آنها بیشتر کند ، مثلا قرار دادن فقط دو ردیف صندلی موازی در طرفین اتوبوس ها .

۲ـ توصیه به مسافرین از طریق تعلیمات عمومی و جمعی ، باینکه قبل‌از رسیدن بایستگاه مورد نظر خود را به در خروجی نزدیک کنند و اصل ورودو خروج را در مورد ورودی و خروجی های اتومبیل مراعات کنند این امر به ازدیاد سرعت وسیله نقلیه کمک می کند .

۳ـ با ایجاد یک سیستم کنترل دقیق ، از استخدام جدید جلوگیری بعمل آید و نسبت بانتقال یا بازخرید سابقه خدمت کارمندان‌زائد بتدریج اقدام گردد .

٤ـ بمنظور ازدیاد طول مدت استفاده از اتوبوس در روز ، ساعت شروع و خاتمه کار دستگاه ها و سازمان ها و مدارس با کمک‌دولت بنحو شایسته‌ای تنظیم شود . این امر از تعداد اتوبوس های مورد نیاز خواهد کاست .

٥ـ تعدادی از خطوط اتوبوسرانی را تحت نظر شرکت واحد به بخش خصوصی واگذار کنند . انجام این کار باعث ایجاد یک رقابت مشروع در سطح کارکنان دو بخش وبالا بردن سطح سرویس خواهد شد .

تقی شیشه چیان

باانتقال به بخش خصوصی موافقم

بنظر من شرکت واحد را باید به بخش خصوصی سپرد و اینست دلائل من :

الف ـ بخش خصوصی برای پیشبرد سرمایه و آسایش بیشتر مسافرین ، کوشش خواهد کرد که بنحو احسن از عهده اداره اتوبوسرانی برآید . چون برخلاف وضع فعلی شرکت واحد ، دیگر منبعی نیست که به بخش خصوصی کمك و مساعدت کند ، البته بایستی دولت‌تحت‌شرایط و ضوابطی درواگذاری‌شرکت واحد به بخش خصوصی اقدام کند .

ب ـ حتی‌المقدور بمنظور استفاده بیشتر از وسیله نقلیه و عدم احتیاج به خرید وسیله جدید ، بخش خصوصی مجبور خواهد شد در تعمیروتکمیل اتوبوس های فعلی اقدامات‌مجدانه را شروع کرده و اتوبوس های موجود (که بیشترشان درتعمیرگاه ها مانده‌اند) بنحواحسن بهره‌برداری کند .

ج ـ بخش خصوصی برای جلوگیری از پرداخت جریمه کوشش خواهد کرد در حدود ظرفیت ، اتوبوس مسافر سوار کند ، و کسی شکایتی نخواهد داشت و هیچکس درمنگنه و فشار نخواهد بود .

د ـ بخش خصوصی مثل سایر بخش های دیگر مجبور خواهد شد تمام کارگران خود را بیمه کرده ، ماه بماه حق بیمه را پرداخت کند یعنی در اصل‌سوابق کارگران در حین نقل و انتقالات محفوظ خواهد ماند.

هـ ـ استفاده کنندگان از اتوبوس ، در بخش خصوصی ، خواهند توانست درصورت بی‌احترامی‌از طرف رانندگان و کمك رانندگان شماره اتوبوس رابه‌اداره راهنمائی و رانندگی تسلیم کنند ، درحالی‌که‌فعلا هیچگونه‌تضمینی برای‌تنبیه یاجریمه درشرکت واحد وجودندارد و همین باعث برخورد زشت و توهین‌آمیزبعضی از کارگران شرکت واحد بامردم میشود .

مردم و دولت

شهریه مدارس ملی منصفانه نیست

دکتر آرمین استاد دانشگاه :
شهریه مدارس ملی بقدری گران است که اگر کسی خواسته باشد چند فرزند خود را باین مدارس بفرستد واقعا ازهستی ساقط خواهد شد . از طرفی بعضی ازاین مدارس امکاناتی فراهم کرده‌اند که تهیه آنها مخارج سنگینی در بردارد . مثلا ایجاد آزمایشگاه برای یک کلاس چهل نفری ، ماهانه دستا پانزده هزار تومان خرج دارد.

من معتقدم که دولت باید بمدارس ملی کمک کند ودر عوض از مسئولین آن‌بخواهد شهریه‌ها را متناسب با درآمد مردم تقلیل دهند .

مهارت و تخصص معلمین و دبیران ، نکات مهمی است که بایددراین‌ضوابط گنجانده شده و مورد توجه قرارگیرد.

آقای فریدون فریور رئیس آمار قضایی

چهار نفر از بچه‌های من به مدارس‌ملی میروند و هرسال بیش از چهار هزارتومان شهریه میپردازم . این رقم سوای ایاب وذهاب و ناهار بچه‌های من است که مخارج سنگینی است .

یک کارمند دولت چگونه میتواند این رقمرا بپردازد ؟ وزارت آموزش و پرورش باید بطور جدی کار تعیین شهریه مدارس ملی را دنبال کند و ضابطه را بر مبنای کیفیت کار این مدارس و متناسب با در آمد مردم قراردهد .

من با آنکه اطمینان دارم مدارسی که فرزندانم در آن تحصیل می‌کنند ، جزء بهترین مدارس تهران است ولی واقعا از پرداخت چنین شهریه سنگینی به تنگ آمده‌ام .

آقای نصیری رئیس دبیرستان جاویدان :

بنظر من تقلیل شهریه اصلامعنا ندارد ولی تعیین شهریه باید بانظر وزارت آموزش و پرورش باشد. درآمد مدرسه باید صرف‌بهبود مدرسه شود در مدارسی که‌از نظر کیفیت روبه‌بهبودی هستند شهریه احتیاج به کنترل ندارد.

طرز تعیین شهریه مدارس ازطرف وزارتخانه باید مبنی بر بازده آموزش و پرورش و امکانات تحصیلی ووسائل کارمدارس‌ومخصوصامعلم‌باشد.

دکتر آرمین

۹۰ درصد کیفیت یک مدرسه به معلم آن و به تخصص ، روش‌تدریس و علاقمندی او بستگی دارد.

علی متمدن رئیس دبیرستان‌شماره یک هدف :

وزارت آموزش و پرورش بدون توجه به وضعیت داخلی مدارس ملی‌و تفاوتهائی که ممکن است این مدارس بایکدیگر داشته باشند . اقدام به‌تقلیل شهریه کرده‌است .

طبق دستور وزارت آموزش و پرورش هر کلاس باید باچهل و پنج دانش آموز دایر باشد کارگاه و آزمایشگاه های مختلف‌نیزجزوضروریات آموزشگاه قلمداد شده است .

مدارس ملی‌سعی کرده‌اند این‌دستور وزارتخانه را بمرحله اجراء در آورند یعنی کلاسها را با ۴۵ دانش آموزدایر کنند و برای استفاده آنان کارگاه و آزمایشگاه تهیه نمایند اما مدارس دولتی کلاسهایش با ۷۰ دانش آموز دایر است و از کارگاه و آزمایشگاه در اغلب‌آنهاخبری‌نیست وزارت‌آموزش وپرورش با این شیوه مردم را بسوی مدارس ملی می راند .

در مشهد گروههای مختلف درباره شهریه چه گفتند؟

نظرات گروهی‌ازشخصیت های محلی شهرستان مشهد را می‌خوانیم .

آقای‌شه‌روان مدیرکل‌آموزش و پرورش خراسان :

بایستی انجمن های خانه و مدرسه با توجه به موقعیت و امکانات مدارس ملی و همچنین با توجه‌به‌آزمایشگاه‌ها ، محیط سالم و قدرت تدریس دبیران و آموزگاران و موقعیت مدارس میزان‌شهریه را تعیین کنند . پیشنهادات اولیای‌دانش آموزان در شورای آموزش و پرورش مطرح و به تصویب میرسد و براساس آن شهریه مدارس تعیین می گردد .

خانم رحمانی عضو سازمان زنان خراسان :

طرح نظارت انجمن خانه و مدرسه مبنی بر تعیین شهریه بسیار جالب است

آقای پیرزاده وکیل دادگستری:

محققا وجود آموزشگاه های ملی برای رفع کمبود مدارس دولتی ضروریست از طرفی اگر میزان شهریه مدارس ملی کم تعیین‌بشود آنها مدارس‌خود را تعطیل میکنند و باز مشکلی بر مشکلات آموزش‌و پرورش‌اضافه میشود

خانم کفائی عضو انجمن شهرستان :

والدین دانش آموزان بهتر می توانند برای تعیین شهریه مدارس تصمیم‌بگیرندتا مسئولان آموزش و پرورش ،

آقای نادری رئیس شرکت تلفن :

مسلما اعضای‌انجمن همکاری خانه‌ومدرسه میتوانند نظربهتری در این‌موردارائه دهند

خانم ساعدی عضو سازمان زنان :

بایددید چه کسانی‌میخواهنداین شهریه را تعیین کنند .متمکنین و پولدار ها یا نمایندگان همه طبقات ؟

آقای توتونچیان رئیس‌شورای عالی اصناف و عضو انجمن شهرستان :

اگر انجمن های خانه و مدرسه بدون اعمال نفوذ و اعمال نظر مدیران مدارس‌غیردولتی تشکیل شود و افرادآن حقا ازمعتمدین محلی باشند که با رای مخفی اولیای دانش آموزان انتخاب شده باشند قبول نظریه آنان‌در میزان شهریه بنظر اینجانب بلامانع است .

آقای حاج کاظم‌الستی رئیس اطاق بازرگانی وصنایع ومعادن خراسان :

من با این آئین‌نامه کاملاموافقم مشروط براینکه وضع مادی والدین اطفال کاملادرنظر گرفته شود بایستی‌شهریه را درجه‌بندی کنند . از افراد متمکن بیشتر از افراد متوسط و از افراد معیل کمتر از مردم‌متمکن شهریه دریافت کنند

آقای محدث خراسانی :

طرح تعیین میزان شهریه از طرف اولیای دانش آموزان نیکوست بشرطی که‌عدالت کامل برقرار باشد بدین معنی که فرزندان افراد معیل و متمکن با پرداخت‌شهریه‌بحد توانائی‌مالی خود ازشرایط یکسان استفاده کنند .

آقای شه‌روان

جشن زنگ تفریح سه‌ماهه

از امروز حدود ۴٫۵ میلیون دانش‌آموز دبستانی و دبیرستانی ، در تهران ، شهرستانها و روستاهای کشور رسما تعطیلات سه ماهه خود راآغاز کردند ، کتابها بستەشد و زنگ تفریح سه‌ماهه در خانواده‌ها بصدا درآمد .

ده هزار دانش‌آموز تهرانی ، برای اولین‌بار در ورزشگاه امجدیه پایان سال تحصیلی ۵۱ـ۵۰ را در حضور اعضای خانواده‌شان معلمین ، مربیان و همکلاسهای خود جشن‌گرفتند. در این جشن پرجذبه و شاد ، وزیر آموزش و پرورش نیز شرکت داشت تا شاهد نشاط و شادمانی و هنرنمائی دهها نفر از دانش‌آموزان دختر و پسر مدارس تهران باشد .

گفتگویی با مدیر عامل گروه فرهنگی خوارزمی

طرح آموزش و پرورش عملی نیست

گرانی شهریه مدارس ملی موجب آن گردید که وزارت آموزش و پرورش برای جلوگیری از افزایش روزافزون آن ضوابطی تعیین کند .

بدین لحاظ پای صحبت آقای عرب اف مدیر عامل گروه فرهنگی خوارزمی می نشینیم :

س ـ ممکن‌است منصفانه‌بگوئید چرا مردم از مدارس‌ملی انتقاد میکنند ؟

ج ـ مسئله انتقاداز هرسازمانی در هر زمینه وجود دارد و علی‌الاصول هیچ یک از سازمان های اجتماعی نمیتواند ادعاکند کمکامل است و قابل انتقادنیست اما انتقادمردم‌از مدارس ملی نمی تواند شامل‌همه این مدارس‌باشد .باتوجه به استقبال اکثریت مردم از مدارس ملی من فکر میکنم که این مدارس در مورد جلب رضایت مردم اکثرا موفق هستند .

س ـ آیا مدارس ملی برای مردم چکار میکنند که مدارس دولتی قادر به انجام آن نیستند .

ج ـ مدارس ملی معمولابرنامه وزارت آموزش و پروش را بطور کامل انجام می دهند و علاوه بر برنامه مقرری آموزش وپرورش برنامه هائی‌نظیر آموزش زبان خارجه ، تدریس علوم و ریاضیات مدرن و همچنین فعالیت های وسیعتری در زمینه های هنری واجتماعی‌وورزشی دارند . این مسائل مورد علاقه وسیع مردم است و همین امر باعث شده که در ده‌سال اخیردبیرستان های غیر دولتی دانش آموزان فراوانی داشته باشند .

آقای عرب‌اف

س ـ آیا بنظر شما گرفتن شهریه های ٤ تا ٥ هزار تومانی صحیح است ؟

ج ـ از نظر من‌دریافت شهریه ٤ تا ٥ هزار تومانی نه تنها صحیح نیست بلکه کار غلطی است ولی موسساتی‌هستند که‌برنامه های فوق‌العاده‌ای برای دانش آموزان اجرا می کنند این‌برنامه هامتضمن مخارج زیادی است .

س ـ آیا نباید مرجعی بکار مدارس ملی رسیدگی کند ؟

ج ـ مسلما چرا من معتقدم که برای همه‌روابط مدارس ملی اعم‌ازرابطه آنها با وزارت آموزش‌و پرورش وروابط آنهابا مردم باید ضوابط و آئین‌نامه های دقیقی وجود داشته‌باشد تعیین ضوابط بایدطوری انجام پذیرد که فعالیت های آموزشی ،اداری و مالی مدارس را زیر نظر بگیرد ولی متاسفانه چنین آئین‌نامه‌ای‌در حال‌حاضر وجود ندارد .

س ـ اصولاچه ضابطه‌ای‌برای دریافت شهریه دارید ؟

ج ـ برای تعیین میزان شهریه معمولاهرسال انجمن‌خانه و مدرسه بررسی دقیق‌و کاملی از میزان وصولی و هزینه دبیرستان می ـ نماید وبرطبق این‌بررسی است که هزینه سرانه دانش آموزان مشخص میشود و میزان شهریه اعلام میگردد .

س ـ آموزش و پرورش چه سیاستی در مورد شهریه مدارس ملی انتخاب‌کرده است .

ج ـ در حال حاضر متاسفانه سیاست وزارت آموزش‌و پرورش در مورد شهریه مدارس ملی نه تنهاکمکی به این‌مسئله نمی کندبلکه مشکلات فراوانی برای این مدارس بوجود می‌ـ آورد .

دبستان ـ دوره راهنمائی ود بیرستان دخترانه اسلامی دین ودانش

(دوره دوم متوسطه‌رشته‌های ادبی ـ طبیعی ـ فنی)

با سرپرستی خانم کاوزیان از اول تیر بمدت یکماه همه روزه از ساعت۸ صبح‌الی ۱۲ در محل دبیرستان آماده نام نویسی است .

نشانی: قلهک‌روبروی خیابان‌دولت انتهای کوچه جنب بانک عمران
تلفن ۸۶۴۹۶۸ ـ ۸۶۲۲۰۰

آگهی استخدام پیمانی سازمان برنامه

سازمان برنامه برطبق مفادآئین‌نامه استخدام پیمانی ۱۵ نفر کارشناس را که دارای شرایط‌زیر باشند از طریق مسابقه و مصاحبه برای دفتر فنی استخدام مینماید :

۱ـ فوق لیسانس یا دکترا در رشته زمین شناسی با حداقل سه سال تجربه درمطالعات‌پروژه ابهای زیرزمینی .
۲ـ فوق لیسانس یا دکترای اقتصاد باحداقل سه‌سال‌تجربه درمطالعات فنی و اقتصادی‌پروژه‌ها.
۳ـ فوق لیسانس یا دکترای ترافیک باحداقل سه سال تجربه در مطالعات عمران شهری .
٤ـ فوق لیسانس یا دکترا در رشته آب و فاضل آب با حداقل سه سال تجربه در تهیه پروژه های فنی
۵ـ فوق لیسانس یا دکترای ئیدرولیک با حداقل سه سال تجربه در تهیه‌پروژه‌های مختلف.
٦ـ فوق لیسانس یالیسانس مهندسی‌تاسیسات با حداقل سه سال تجربه با مهندسین مشاور یا پیمانکاران
۷ـ فوق لیسانس یالیسانس‌مهندسی برق‌فشار قوی یا ضعیف با حداقل پنج سال تجربه در تهیه پروژه های مختلف برق .
۸ـ فوق لیسانس یا لیسانس مهندسی منابع آب با حداقل سه سال تجربه در تهیه پروژه های ابیاری و سد سازی
۹ـ فوق لیسانس یا لیسانس مهندسی راه و ساختمان با حداقل سه سال تجربه در پروژه های راه سازی و پل سازی .
۱۰ـ فوق لیسانس یا لیسانس مهندسی راه و ساختمان با حداقل سه سال تجربه در پروژه های ساختمانی ورودگاه یا بنادر .
۱۱ـ فوق لیسانس یا لیسانس در رشته شهر سازی با حداقل پنج سال تجربه در تهیه پروژه های عمران شهری .
۱۲ـ مهندس مترور با حداقل پنج سال‌تجربه در تهیه برآورد و مترو پروژه های مختلف .
۱۳ـ مهندسی مشخصات با حداقل پنج‌سال تجربه‌درتهیه ویا بررسی پروژه‌های‌مختلف‌مهندسی.

شرایط داوطلبان

۱ـ انجام خدمت زیر پرچم یا معافیت دائم .
۲ـ شاغل نبودن در وزارتخانه‌ها و سازمان های دولتی و موسسات وابسته به آن .
۳ـ حداکثر سن ۳۵ سال .
٤ـ تسلط کامل به زبان انگلیسی یا یکزبان خارجی دیگر (افرادیکه بیش از یک زبان خارجی تسلط داشته باشند حق تقدم خواهند داشت .)

داوطلبان واجد شرایط میتوانند برگ درخواست زیر را تکمیل نموده با دو قطعه عکس جدید ٤ × ۳ تمام‌رخ برقی که مشخصات داوطلب در پشت آن نوشته شده باشد فتوکپی مدرک تحصیلی فتوکپی گواهی انجام خدمت زیر پرچم یا معافیت دائم را حداکثر تا تاریخ ۱۵ر٤ر۵۱ باپست سفارشی به مدیریت امور کارگزینی سازمان برنامه‌خیابان دانشکده ساختمان شماره ۳ اطاق ۹۵۰ ارسال دارند به درخواستهائی‌که‌مدارک آنهاناقص باشد ویا بعد از تاریخ مذکور به پست داده شود ترتیب اثر داده نخواهد شد .

تاریخ و محل امتحان بعدا آگهی خواهد شد.

سازمان برنامه

برگ درخواست استخدام پیمانی ۱۵ نفر کارشناس دفتر فنی سازمان برنامه

نام	نام خانوادگی
شماره شناسنامه و محل صدور	نام پدر
اخرین مدرک تحصیلی	تاریخ تولد
نشانی کامل	خدمت وظیفه
	امضاء داوطلب
	شماره تلفن داوطلب

۱ ـ ۱۹۹۹۶

ازامروز آغاز سومین هفته موفق‌ترین فیلم امسال درگروه ممتاز سینمائی پایتخت

آسیا ـ رکس ـ شهوند ـ لیدو ـ رنگین کمان

ژاله ـ پاسارگاد ـ توسکا ـ المپیا ـ چرخ‌وفلک ـ شرق

فیروزه ـ ماندانا ـ و.. درایوین‌سینماونک و.. دیانا ـ حافظ

قصه، قصه عشق است، عشقی لطیف، لطیف تراز بهار... و فریاد زندگی در نگاه ها . . . و آدمها ، اه ، آدمها رامی شناسید در این فیلم ، که قصه زندگی است . . . قصه خاطرخواهی . . قصه مردان و زنان ، قصه بچه ها وقصه‌ی زمان که هرقصه و ماجرائی را برسینه نهفته دارد . . .

ناصرملک مطیعی ـ فروزان ـ بهمن مفید

برندگان جایزه سپاس سال : ۱۳۵۰ در فیلم

خاطر خواه

محصول: فیلمکو فیلم

با شرکت: ثریا بهشتی کارگردان: امیر شروان . فیلمبردار: مازیار پرتو . موزیک متن: انوشیروان روحانی

همزمان در تهران در شهرستانهای : ★ اهواز (تراس و سالن سینما آپادانا) ★ شیراز (سینما های پارس ـ پارامونت) ★ اصفهان (سینما های نقش جهان ـ سپاهان ـ همایون ـ مهر) ★ مشهد (سینما های شهرفرنگ ـ فردوسی ـ هما) ★ تبریز (سینما های متروپل ـ دیانا) ★ رشت (سینما کوروش) ★ بوشهر (سینما فانوس)

قهرمانان موتور سوار ، جوانان حادثه‌جو و مردانی که با سرعتی مافوق تصور به استقبال خطر میروند در این اثر پرغوغای حقیقی سالن سینما را بلرزه در میاورند

آغاز هفته دوم نمایش در

سینما پولیدور

استیو مک کوئین
در فیلم رنگی
مافوق سرعت

پخش از سنتر فیلم

با شرکت قهرمانان موتور سیکلت رانی جهان

نیازمندیهای شما

نیازمندیهای اطلاعات

تلفنی آگهی قبول میکند

تلفن‌های ۳۱۱۲۲۰-۳۱۱۲۲۴

۳۱۱۲۲۷-۳۱۱۲۲۹-۳۱۱۲۳۰

اثاثیه

خرید

بازرگانی فرش کیهان ۸۳۰۹۰۴ و ۸۲۳۷۷۶ خریدار نقدی همه رقم فرش کهنه و نو جهت صادرات روزولت میدان ۲۵ شهریور

فرش‌طوسی ۷۵۹۰۲۹ همه‌نو فرشهای کهنه اعلا و نو شما را قیمت صادراتی از سایرین بهتر نقدا خریدار است .

فروشگاه آسیا۹۲۲۸۳۲ و۹۲۵۱۰۲خریداریخچال برقی و نفتی تلویزیون قالی و قالیچه و سایر لوازم منزل را بااطلاع تلفنی خیابان شاه

فروشگاه‌استار۹۲۶۴۰۲۱ خریدار یخچال برقی و نفتی تلویزیون فرش‌و کلیه لوازم منزل بقیمت عادلانه‌شاه‌چهارراه‌پیروز

فروشگاه‌مشرق۹۲۹۳۲۷ بهترین خریدار یخچال نفتی برقی قالی قالیچه لوازم منزل

جهان کالا خریداریخچال، تلویزیون و لوازم منزل ، شاه چهارراه پیروز تلفن : ۹۲۵۴۵۸ آـ۳۱۹۱

فرش‌خواجه‌نصیر

بهترین خریدار فرش کهنه و نومعاوضه جهت صادرات‌تلفن‌ ۷ ۵۲۶۹۰

فروشگاه ایران فرش تلفن ۷۷۴۹۷۲ کلیه لوازم منزل شمارابهرمبلغ باشد بیشتر از سایرین نقد خریداریم .

فروشگاه اریا ۹۲۹۳۹۳ خریدار یخچال برقی‌نفتی فرش مبلمان اجاق کار تلویزیون و اثاث منزل

فروشگاه‌شایان۹۲۳۳۸۱ خریدار فرشهای کهنه و نو کلیه لوازم منزل

فرش تخت جمشید فرشهای کهنه‌شما راخریداری و معاوضه‌مینماید تلفن۸۳۴۷۴۳ آـ ۳۱۲۸

نمایشگاه‌فرش طباطبائی انواع فرش های کهنه ونوشما را در منزل نقدا خریدار است تلفنهای : ۴۰۴۱۰ و ۱۶۲۱۴۸

فروشگاه فرش اخوان فرش نو و کهنه و کلیه اثاثیه منزل شما را خریداریم تلفن ۴۷۲۱۲

فروشگاه فروردین خرید فرش کهنه و نو تلفن۶۶۱۶۵۵ و ۴۳۰۸۵

فرش گلشن تلفن ۶۲۱۴۲۱ بهترین خریدار فرش کهنه همه رقم فرش نو موجود میباشد

فروشگاه فرش تهران کالا فرش اثاثیه منزل ۹۲۹۲۲۶

فروشگاه فرش صمد خریدار همه رقم فرش کهنه‌و سایر لوازم‌منزل واشیاءقدیمی ۹۲۹۹۸۴

نمایشگاه فرش توکلی فرشهای کهنه را با نو معاوضه وفرشهای کهنه را نقد خریدار است نمایشگاه ـ ۶۲۱۴۰۵ بازار ۲۰۸۲۹

فروشگاه‌بختیاری تلفن۷۵۹۳۲۹ بهترین خریدار کلیه لوازم‌منزل

فرش اردیبهشت شاه تلفن ۶۶۸۱۶۴

فرش شایان ۹۲۳۳۸۱

ایران فرش خرید فرشهای کهنه و نو و قبول‌رفوگری تلفن : ۷۶۱۰۳۲ آـ۴۲۱۳

فرشهای کهنه

از متری ۲۵۰ تومان ببالا خریداریم فرش اشراف جنب سینما پاسیفیک

۷۵۸۶۵۵

فروشگاه‌ایران ۹۲۲۷۲۳ خریدار فرش نو و کهنه و لوازم منزل و قبض بانک کارگشائی و اشیاء قدیمی ۱ـ۱۰ آـ ۴۲۲۹

فروش‌دست‌دوم

بعلت مسافرت لباس زنانه خارجی نو ودست دوم به فروش میرسد . از اول تا دهم تیر ماه از ساعت ۳ تا ۸ بعد از ظهر بنشانی‌روزولت‌ روبروی پمپ بنزین کوچه‌دلفان شماره ۳۱ ۱ـ۲ آـ ۷۲۶۷

انواع لباسهای انگلیسی به قیمت‌های ارزان بـه‌فروش میرسد تلفن ۷۶۴۲۵۶ آـ ۴۲۴۱

بعلت مسافرت اثاثیه اطاق پذیرائی و نهار خوری ساخت ایتالیا بفروش میرسد تلفن ۷۵۵۲۴۸ ۱ـ۲ آـ ۴۲۸۲

فروش‌دست‌اول نمایشگاه‌لوستر بوهم

لوستر میناکاری بوهم چون جواهری گرانبها زیبا و خیره کننده است نشانی خیابان پهلوی نرسیده به سه راه عباس‌آباد تلفن۶۲۸۱۹۶ نماینده انحصاری انواع لوسترهای‌دیواری‌وسقفی و رومیزی بوهم‌درایران

سید مجتبی پیشنمازی

لوازم‌خانگی

فروشگاه میرمجتهدی فروشنده رادیو تلویزیون کولر یخچال اجاق گاز . سیمتری وثوق فلکه چهارگوش تلفن ۷۹۳۹۷۵

فروشگاه‌افشین

فروشنده‌کلیه‌لوازم‌خانگی خیابان شیر و خورشید چهارراه قوام دفتر تلفن ۹۵۷۵۸۴

فروشگاه عظیم‌پور

مرکز پخش همه نوع سماور نفتی ، چراغ خوراک‌پزی‌میدان‌شاهپور مقابل ارامنه .

تلفن ۲۵۴۲۳ آـ۴۲۲۱

لوازم‌برقی

الکتریکی‌اسرام

لوازم الکتریکی تجریش باغ‌فردوس‌تلفن۸۷۲۸۲۱

نمایشگاههای‌مبل

پیراهن مبل : ۳۱۹۵۰۵ تعویض پارچه مبل : ۳۱۹۵۰۵ پرده دوزی شهرزاد ۳۱۹۵۰۵

پرده دوزی ارجمند۳۱۷۳۷۰

شستشوی‌مبل‌وفرش

کارخانه‌قالی‌شوئی ماژیک

تلفن مرکزکارخانه ۶۶۱۸۲۲ تلفن‌شعبه جمشیدآباد ۶۶۱۸۲۳ تلفن شعبه تهران‌نو ۷۹۸۸۱ آـ ۳۶۲۱

کنت سرویس

مبلمان موکت فرش و تشک اتومبیل شمارا با آخرین‌تکنیک در جای خود سرویس مینماید

۷۷۶۷۱۳

خشکشوئی مبلمان‌ادیب یکدست ۵۰ تومان در جای خود تلفن ۹۵۶۵۶۵

درایکلین سرویس المان خشکشوئی مبلمان‌فرش موکت در محل ۷۹۵۳۰۷

کارخانه قالی شوئی ادیب مجهز منظم تلفن : ۹۵۶۵۶۵

قالیشوئی و رفوگری مسعود تلفن ۹۵۵۱۲۰

ششتشوی‌مبل‌فرش‌پرده کلین سرویس مبتکر و پیشرو نظافت مبل وفرش وبادستگاه منحصر بفرد خشکشوئی پرده با نصب مجانی۹۵۲۵۴۶ آـ ۱۶۵۱

تعمیرات

تلویزیون

تعمیرگاه‌تلویزیون‌الکترون تلفن ۷۶۳۶۸۲ تعمیرگاه تلویزیونهای R.C.A شاوب لورنس. فیلیپس .سییرا تلفونکن وسایر مارکهاباسرویس مجهز سیار درشهر وشمیرانات

موسسه‌مهندسین ایران تلویزیون

تعمیرگاه مجهزتلویزیون های اروپائی و آمریکائی

R.C.A.R.T.I.

شاوب‌لورنس دمونت‌بلر وستینگهاوس فیلیپس گراوندیك ، تلفونکن سرویس‌سیارضمانتنامه

تلفن ۷۶۰۷۶۴

سرویس تلویزیون گارانتی تلفن ۶۲۸۳۷۱ سرویس سیار R.T.I.R.C.A سییرا مدیاتور جنرال ـ الکتریک و گراندیک بویژه شمیرانات .

تعمیرگاه ثابت

RCA RTI تعمیرتلویزیونهای با تخفیف استثنائی

تلفن ۶۶۹۱۷۰

تلویزیون سرویس شاد سرویس فوری تلویزیونهای اروپائی امریکائی . شاوب لورنس ، آر ، تی ، آ و نصب آنتن تمام کانال تلفن۷۶۴۵۴۱ سرویس سیار تعمیر در محل ۱ـ۲۶ آـ ۴۰۲۰

تعمیرگاه مجاز

شاوب‌لورنس‌ـآر.تی.آی سرویس فوری

تلفن ۷۵۵۴۵۰

تلویزیون فوری در منزل تعمیر میشود ۹۶۰۵۴۶

تعمیرگاه‌رادیووتلویزیون بویر تعمیر تلویزیون سیلورتون و گرتس و تلویزیون های‌متفرقه مدیرمسئول رومیك‌تلفن ۳۰۲۷۹۰

کولر

نصب و سرویس ورنك کولر و کانال کشی‌فوری ۷۹۳۸۹۷

تعمیرگاه آسیا سرویس و نصب کولرو یخچال تلفن ۹۷۰۸۵۵

سرویس مجاز شماره ۴

آزمایش

تلفن ۷۸۶۳۰

نصب و سرویس کولر یخچال ـ آبگرمکن و کولر های گازی تلفن ۷۸۶۳۰ ۱ـ۹ آـ ۳۶۴۳

سرویس کولر ۲۰۰ریال پوشال ۴۰۰ ریال

تلفن ۷۶۱۹۹۵

جنرال نو

نصب و سرویس کولر آب گرمکن یخچال کولر های گازی شوفاژ تهویه و وسائل گاز سوز در اسرع‌وقت‌تلفن۳۱۹۶۴۹

الکترو آریا

نصب و سرویس کولر تعمیر کلیه ادوات برقی سیم کشی ساختمان و تهویه شوفاژ امیرآباد شمالی اول خیابان رستم تلفن ۶۳۸۴۷۹ آـ ۴۲۶۹

سرویس‌مجازشماره۱۱۴

ارج

نصب ، رنگ‌آمیزی ،سرویس، تعمیر و پخش قطعات یدکی کولر و آبگرمکن شهر ری ، خیابان قم ـ جنب ژاندارمری موسسه آریا ـ ری تلفن ۵۹۱۴۸۱ ۱ـ۲ آـ ۶۱۹۰

سرویس‌مجازشماره۱۲۴

ارج

نصب رنگ‌امیزی، سرویس، تعمیر و پخش قطعات یدکی کولر وآبگرمکن‌خیابان سیروس بین سرچشمه و چهارراه بوذرجمهری ـ مقابل‌پمپ‌بنزین کارگاه‌فنی کورش‌تلفن۳۵۰۱۸۴

سرویس‌مجازشماره۱۳۱

ارج

نصب، تعمیر، سرویس رنك‌آمیزی وپخش‌قطعات یدکی کولر و آبگرمکن خیابان فرح جنوبی ـ موسوی تلفن ۷۶۱۱۲۵

کارگاه فنی نادر نصب و سرویس کولر سرویس کولر۲۰۰ریال کانال تهویه هوا ۳۵۰ ریال تلفن ۳۵۰۴۰۳

مجانی

جهت معرفی شرکت جدید ـ لتاسیس ولتیس سرویس کامل کولر مجانی انجام میشودمعرف بهترین پوشال نصب کولر و کانال‌کشی‌با۱۵٪ تخفیف تلفن‌ ۷۵۱۵۶۹

موسسه فنی کالج

نصب و سرویس کولر ابگرمکن کانال‌کشی ساختمان پوشال خارجی و لوازم یدکی تلفن ۷۵۹۷۵۷

جنرال

مقدم سرویس معمولی و نصب کولر و آبگرمکن فوری تلفن : ۶۳۶۶۳۰ ۱ـ۴ آـ۴۲۲۴

یخچال

تعمیرگاه سید حسین ۸۸۲۴۳۸ تعمیر هرنوع‌یخچال رختشوئی آبگرمکن . سرویس و نصب کولر .

تعمیرات یخچال فوری سردخانه . رختشوئی ـ کولر گازی ۷۹۳۸۹۷

موسسه فنی حسینی تعمیرات یخچال نصب وتعمیر کلیه دستگاههای‌سردکننده تلفن ۶۶۰۸۵۷

سرویس آبگرمکن ۹۲۰۶۶۴

تعمیر یخچال سردخانه کولر شوفاژ ۴۳۳۵۵

تعمیرگاه‌یخچال فریجیدر اساس یدکی موجود است تلفن ۷۵۲۳۳۶

تعمیرگاه یخچال‌فوری ۸۸۲۴۳۸ ۱ـ۲۶ آـ۲۳۲

شماره‌تلفن‌جدید موسسه فنی نوریکار ۹۲۰۶۶۴ سرویس یخچال‌ـ کولرـ ابگرمکن

فروش اتومبیل

ژیان

مدل ۴۹ بابدهی بفروش میرسد تلفن ۶۶۷۵۷۶ ساعت ۹ تا ۱ ـ ۵ تا ۸ بعدازظهر آـ۴۱۱۵

دکاو

مدل ۶۴ اف ۱۲ با رادیو و رنگ‌لیموئی قیمت ۷۵۰۰ تومان تلفن ۳۱۲۶۸۶ آـ ۴۲۶۶

مینی ماینر مدل ۶۶ مینی ماینر بدون واسطه تلفن ۶۲۹۹۳۹

بی ام و۶۸ تی آی بسیار تمیز با رینگهای کرمشده بفروش میرسد تلفن ۸۲۹۹۵۲ آـ ۴۱۲۴

فروشگاههای اتومبیل

برادران گلپایگانی خرید و فروش‌مینی‌بوس نقدواقساط تلفن۲۷۹۰۰

اتومبیل جهان فروش اتومبیل های نوبرای تاکسی و انواع اتومبیلهای دست دوم شهباز نرسیده به غیاثی تلفن ۳۵۵۳۷۹ ۱ـ۲۶ آـ ۲۵۰۰

اتومبیل شما را نقدا خریداریم تلفن۸۳۸۸۲۱

نمایشگاه اتومبیل پگاه همه نوع اتومبیل دست دوم و مینی‌بوس نقد واقساط بفروش میرسد. تلفن۲۷۵۸۴ و۵۳۰۹۳۱

ژیان ۵۱

نقدواقساط

آماده‌برای‌تحویل نمایشگاه‌اتومبیل امیر میدان محمدرضاشاه تلفنهای ۹۲۰۰۹۰و۹۲۹۶۶۶

برای اتومبیل شما

روکش صندلی اتومبیل فقط **کارچر** ایرانشهرجنوبی ـ تلفن: ۸۲۰۳۵۲

الکتروموتور و فروش بلبرینك خیابان قزوین نبش سه راه مخصوص جنب‌بانك بازرگانی تلفن ۹۵۳۶۰۰

فروشگاه شیشه هدایت خیابان خراسان‌جنب بانک‌ملی انواع شیشه اتومبیل شیشه‌خم تلفن ۳۵۳۷۱۷ ۱ـ۷ آـ ۴۰۴۹

محافظت اتومبیل

قیر پاشی اتومبیل بوسیله قیر صداگیر پلاستیکی بندیکسر . پپسی کولا جیحون پائین‌تر از دامپزشکی جنب فروشگاه قیر بندیکسر سالن قیر پاشی تلفن ۹۵۳۶۰۱

کرایه

اتولوکس اتومبیلهای تشریفاتی با راننده برای داخل و خارج از تهران میدان فردوسی تلفن ۸۲۱۲۷۰ و۸۲۶۶۰۵

کالج بار

بارکش شهر وحومه حمل‌بار بتمام نقاط ایران تلفنهای ۶۶۱۱۱۱ ۴۱۱۱۱

اتوبوس و مینی‌بوس دربستی تلفن ۹۵۰۰۴۰ ۱ـ۷ آـ ۳۸۳۶

NAS

ام . آ . اس اتوبوس ومینی بوس دربست ۹۷۰۸۱۴ ۹۷۸۸۱۵

مسافربری میهن‌نورد مسافرت به اصفهان ـ شیراز اهواز ـ آبادان ـ یزدـکرمان بندر عباس ـ مشهد ـ اراک در اسرع وقت بوذرجمهری مقابل بازار آهنگرها تلفنها ۲۵۶۵۵ ـ ۲۱۹۳۷ آـ ۴۰۶۸

جرثقیل توانا

تلفن : ۹۵۴۰۹۱

۹۵۲۱۸۰

جرثقیل ابان تلفن ۵۹۹۷۴ ۱ـ۲۶ آـ ۲۲۶۱

جرثقیل ابان تلفن ۵۹۹۷۴ ۱ـ۲۶ آـ ۲۲۶۱

جرثقیل بابك ایرنهاور تلفن۹۷۸۰۸۰و۹۵۹۵۸۸

باربری سودبار

حمل باربه تهران وکلیه شهرستانها . انتهای امیریه تلفن ۹۵۷۷۲۵

ماشین آلات

کارگاه فنی مان سازنده ماشین‌های بخار اطوکشی و ماشین لباسشوئی میدان ثریا اول خیابان آریا مقابل کلانتری ۶ تلفن۷۶۳۸۰۳ عزیز ابراهیمان آـ ۴۲۴۱

استخدام

یکنفر پزشک‌عمومی باپروانه دائم برای بعد از ظهرها مورد نیاز است تلفن ۵۳۶۵۸۷

آگهی استخدام مهندس راه و ساختمان

مهندس راه و ساختمان که حداقل پنج سال سابقه کار اجرائی داشته‌باشد جهت‌امور راهسازی و ساختمانی مورد نیاز میباشد واجدین شرایط‌با تلفن های ۶۲۹۶۴۳ و۶۲۳۲۸۴ تماس حاصل نمایند ۱ـ۳ آـ۲۰۴۰۶

شرکت ابوالحسن دیبا و شرکاء به ۲۰ نفر کارگرساده که در حدود سوم متوسطه معلومات داشته باشند نیازمند است. متقاضیان همه روزه از ساعت ۴ الی ۶ بعد از ظهر بدفتر شرکت واقع در خیابان حافظ ـ مقابل پارک هتل مراجعه نمایند. ۱ـ۵ آـ ۱۹۹۸۲

جوشکار

یک کارگاه فلزکاری‌جوشکار استخدام میکند. بین ساعت ۱ تا ۳ بعد از ظهر روز پنجشنبه همین هفته مراجعه فرمائید. خیابان پهلوی مقابل فروشگاه کورش کوچه نوربخش شماره ۱۹ . ۱ـ۳ آـ ۲۰۰۳۰

به چند نفر استادکار جهت تعمیرات‌و نصب کولروآبگرمکن نیازمندیم کسانیکه گواهینامه رانندگی داشته باشند مقدمند تلفن ۷۶۱۱۲۵ از ۵ تا ۸بعد از ظهر مراجعه فرمایند. آـ ۴۱۲۲

کار و اموزش

۲۵ نفر علاقمند به کار رادیو تلویزیون نقشه‌کشی برق فشار قوی و ۲۰ نفر علاقمندبه ماشین نویسی پس از یکدوره کوتاه اموزش به کار مشغول میشوند پهلوی نبش بهرامی تلفن ۴۹۴۹۴

بچند نفر که شبانه در یکی‌ازموسسات‌آموزشی فنی مشغول تحصیلند و ساعات روزرا مایلند کار کنند احتیاج‌داریم بتلفن ۵۹۰۰۸۹ مراجعه نمایند

استخدام

با حقوق کامل مکفی متخصص نصب اسانسور یک نفر متخصص با سابقه نصب اسانسور برای کار در تهران مورد نیاز است واجدین شرایط میتوانند‌از روزشنبه‌سوم تیرماه بعد از ظهرها به‌نشانی خیابان ایرانشهر نبش ثریا شرکت مدرن تکنیک مراجعه نمایند . ۱ـ۲ آـ ۲۰۵۸۸

تعدادی درب و پنجره ساز وارد بکارهای فلزکاری بابرگ خاتمه خدمت مورد نیازاست. واجدین‌شرایط با تلفن۶۲۷۲۷۰ یا ۸۲۰۱۷۵ تماس حاصل نمایند. آـ ۴۱۷۷ ۱ـ۷

کارخانه شرکت سهامی جیپ استخدام میکند ۱ ـ یکنفر طراح قالب‌با سابقه ۲ ـ یکنفر نقشه‌کش مکانیك درجه ۱ از واجدین شرایط خواهشمند است با در دست داشتن مدارك و ورقه خاتمه خدمت و یا معافی از نظام وظیفه به کارگزینی کارخانه واقع در کیلو متر ۱۴ جاده کرج مراجعه نمایند .

به یك نفر کارگر درجه یك‌که وارد به‌کار تراش کاری فلزات و قالب سازی باشد نیازمندیم . شوش شرقی‌جنب بانك اصناف‌ـ کارگاه‌گارانتی شوش تلفن ۵۳۵۳۲۰

بیکنفر تحصیلدار با موتور مورد نیاز است تلفن ۷۷۳۱۵۱ ۱ـ۳ آـ۴۲۰۱

بدونفر کارگر شیشه‌خم کن نیازمندیم . تلفن ۹۵۸۹۲۰ آـ۴۲۹۱

دوشیزه یابانو برای‌کار در مطب بین ساعات ۳٫۳۰ تا ۸٫۳۰ مورد نیاز است شرط لازم تسلط بزبان انگلیسی است برای مصاحبه روز پنجشنبه اول تیر ماه بین ساعت ۵ تا۷ بعد از ظهر به آدرس زیر مراجعه شود خیابان روزولت کوچه پارس شماره ۵ آـ ۴۰۳۳

خدمتکار زن تمیز

با تضمین برای کار منزل در خانواده کوچک استخدام می‌نمائیم تلفن ۸۳۹۹۳۷ ۱ـ۲ آـ ۴۲۳۰

آگهی استخدام

شرکتی به چند نفر تکنیسین‌که درجه تحصیلات آنها فوق‌دیپلم راه و ساختمان باشد برای نظارت در خارج از تهران نیازمند است ـ واجدین‌شرایط مشخصات خود رادر اسرع وقت به‌صندوق‌پستی۱۴۴۹ـ۱۴ ارسال فرمایند . آـ ۶۹۸۱

استخدام ماشین‌نویس

یکنفر دوشیزه یا بانوماشین نویس فارسی و لاتین باشرایط زیر احتیاج است :

۱ـ دیپلم متوسطه

۲ـ دانستن زبان انگلیسی

۳ـ دو سال سابقه خدمت

واجدین شرایط میتوانندهمه روزه به استثنای روزهای پنجشنبه و جمعه به کارخانه داروسازی داروپخش واقع در کیلومتر ۲۲کرج مراجعه‌نمایند. آـ ۷۲۹۵

آشپز و خدمتگذار

یک نفر آشپز مرد (متاهل) و یک نفر خدمتگذار زن بطور شبانه‌روزی مورد نیاز است تلفن ۸۹۱۶۱۰ ۱ـ۲ آـ ۲۰۹۵۰

به تعدادی فروشنده سیارکه دارای موتور باشد برای فروش چای با حقوق ماهیانه نه هزار ریال نیازمندیم . چهارراه یوسف‌آبادساختمان پیروز طبقه دوم شماره ۳۹ آـ ۴۲۳۸

آگهی استخدام

شرکت ساختمانی به‌مهندس راه و ساختمان با حداقل ۵ سال سابقه کارگاهی احتیاج دارد با تلفنهای ۶۶۵۸۳۵ و ۴۴۸۱۰ تماس و یا بخیابان شاهرضا کوچه ابیورد شماره ۱۷ مراجعه شود. آـ ۴۲۳۱

SITUATION VACANT

IRANIAN citizen receptionist secretary with perfect command of English language required. Typing in English and Farsi essential. Knowledge of French language and shorthand in English eventual. We offer good salary, pleasant work surronding, permanent position in foreign company. Please call 636021-29 Ext. 287.

ببانوی خدمتکار باضامن نیازمندیم تلفن ۴۸۴۳۰

بازاریاب جهت فروش لاستیك اتومبیل باحداقل ۳ سال تجربه و ضامن معتبر با حقوق مکفی‌مورد لزوم است به راهنمای ۲۵۹ روزنامه اطلاعات تلفن ۳۱۱۲۳۱ تماس بگیرید

شاوب لورنس

SCHAUB-LORENZ

افراد زیر را جهت کار تمام وقت‌با حقوق مکفی استخدام مینماید :

۱ ـ چند نفر بانو یا دوشیزه تحصیلات دیپلم مسلط‌بتایپ لاتین‌واشنا بزبان انگلیسی .

۲ ـ تکنیسین تلویزیون تحصیلات دیپلم با سه سال سابقه‌کاردر تعمیر تلویزیون

۳ ـ راننده لیفت‌تراك (LIFT TRUCK) با دو سال سابقه کار ، تحصیلات ششم ابتدائی داوطلبان بایستی دارای شرایط زیر باشند :

الف ـ دارای برك خاتمه خدمت یا معافیت غیر پزشکی

ب ـ حداکثرسن۳۰سال خواهشمند است واجدین شرایط با در دست داشتن یك قطعه عکس به کارگزینی کارخانجات پارس الکتریك ـ خیابان آیزنهاور ـ ایستگاه شاوب‌لورنس پلاك ۵۶۳ مراجعه فرمایند .

درمانگاه مرکزی نارمك احتیاج بدو نفر بهیار داردتلفن ۷۹۰۴۳۶

راننده بلدوزر ـ غلطك ـ تراکتور استخدام میشود تلفن ۴۴۷۰۴ آـ ۷۳۱۹

جویای کار

جوانی با داشتن‌ده سال سابقه کار در امور کارگزینی‌ومدیریت‌اداری آماده کار می‌باشد ،تلفن ۵۳۴۴۸۱

لیسانسیه‌حسابداری از ساعت۵ الی۸ جویای‌کار است به تلفن ۳۱۱۲۲۱ با راهنمای ۲۵۸ تماس گیرند

هنرجوی مکانیک باگواهینامه دو شخصی و موتورسیکلت دنده‌ای با سابقه کار آماده کار است در ضمن با وانت هم کار میشود تلفن ۳۱۷۴۴۲ آـ ۷۲۰۳ ۱ـ۲

جویای کار تحصیلات دیپلم . آشنائی‌کامل بزبان آلمانی و سیستم مدیریت تجارتی با سابقه دهسال‌تجارت در آلمان غربی تهران صندوق پستی ۱۸۶۱ آـ ۷۲۸۱ ۱ـ۳

WANTED

An International Manufacturing Compan in Tehran has a vacancy for an Experienced Universal and Surface Grinding Machine Operator.
Ability to read drawings and capable of working to close tolerances.
Contact Personnel Department Telephone No. 352065-352069 for interview appointment.

استخدام

یك شرکت بزرك تولیدی به‌یك دوشیزه یا بانوی سکرتر که بزبان انگلیسی و تایپ لاتین‌و فارسی تسلط کامل داشته باشند با حقوق مکفی نیازمند است .

واجدین شرایط لطفا بین ساعت ۸ الی ۱۴ با تلفن ۷۶۳۴۸۹ و ۷۶۱۰۵۸ تماس حاصل نمایند.

LARGE joint venture company has the following vacancies:

(a) Young Business Administration graduate, fluent in the Farsi & English languages.

(b) English-speaking salesman. Age limit 35 years, military service completed or exempted.

Qualified candidates are requested to call 310464 & 312043. for appointment.

تدریس خصوصی

فیزیك ، شیمی ،ریاضیات ، ادبیات وسیله دانشجویان دانشگاه تهران امور دانشجوئی دانشگاه تهران تلفن ۴۷۰۶۷

ازر

نجات بخش عکاسان از ظلمت تاریکی تلفن ۷۹۵۴۳۵

فروشگاه حمید

فروشنده کلیه لوازم خانگی مدرن در مارکهای مختلف سی‌متری نارمك ایستگاه داروخانه تلفن ۷۹۳۹۸۱

WANTED

An International Manufacturing Company in Tehran repuires 1st class Electrician for installation and maintenance work. Must be capable of reading wiring Diagrams and having good command of English and Farsi.
Contact Personnel Department telephone No. 352065-352069.

نمایشگاه مصنوعات فلزی آریا

تولید کننده همه نوع سرویس آشپزخانه و اجناس فلزی . چهل متری نواب چهارراه ساسان تلفن ۹۵۵۷۵۹

کولر

مخصوص پیکان رسید تلفن های ۹۵۳۱۱۸ ـ۹۵۱۳۲۶

نمایشگاه‌اتومبیل‌اتحاد

خرید و فروش اتومبیل های دست دوم. شاهپور ایستگاه ورزشگاه تلفن ۵۳۵۷۱۴

شاوب‌لورنس SCHAUB-LORENZ

سرویسهای سریع درمنازل تلفن ۹۲۴۳۰۲ ۹۲۴۷۶۴ ۹۲۸۹۳۲

INTERNTIONAL. T.V. SERVICE. Co.

کمپانی مهندسین تلویزیونهای بین‌المللی

برای سرویس محصولات آزمایش بتلفنهای ۹۶ تا ۷۹۶۶۹۳ مراجعه فرمائید

اطلاعات

صاحب امتیاز عباس مسعودی تهران خیابان خیام تلفن ۳۱۱۰۷۱

شرکت سهامی ایران‌چاپ چاپخانه اطلاعات خیابان سپه ـ مقابل پست‌خانه مرکز تلفن ۳۱۱۲۳۳

نیازمندیهای شما

نیازمندیهای اطلاعات
تلفنی آگهی قبول میکند
تلفن‌های ۳۱۱۲۲۰-۳۱۱۲۲۴
۳۱۱۲۲۷-۳۱۱۲۲۹-۳۱۱۲۳۰

جوانی ۲۱ ساله گواهینامه ششم ریاضی و برگ خاتمه خدمت جویای‌کار است‌راهنمای ۲۵۸ روزنامه اطلاعات تلفن ۳۱۱۲۳۱
آ ـ ۷۲۷۱

راننده ۲ شخصی با سابقه و متاهل جویای کار تلفن ۳۱۵۶۴۲
آ ـ ۷۲۴۱

جوانی ۲۱ ساله دارای‌برگ معافی سربازی گواهینامه سوم متوسطه که در سازمان های دولتی ۵ سال سابقه‌داردجویای کار است تلفن ۳۱۱۲۳۱ راهنمای ۲۵۵ روزنامه اطلاعات

آموزشگاهها

ماشین نویسی
آموزشگاه ماشین نویسی
بیژن
هتما ندارد میتوانید امتحان کنید میدان ژاله جنب‌پمپ‌بنزین

لکنت زبان
بعد ازمراجعت از خارج‌کلاس دایر میباشد زاویه ۳۶ تلفن ۹۶۳۱۶۴ بعد از ظهرهاعبادی

دبیرستان بازرگانی پازند
برای رشته‌های تخصصی بازرگانی ـ حسابداری ـ بانکداری تعدادی دانش آموز می‌پذیرد ـ نام‌نویسی از اول تیر تا پایان تیر ماه
نشانی ـ شرق دانشگاه خیابان آناتول‌فرانس ـ شماره ۲۱ تلفن ۴۵۲۱۱
۱ـ۳ آ ـ ۴۲۷۳

تعلیم رقص
آموزشگاه رقص آلیس
جنوب شرقی میدان ۲۴ اسفند

تعلیم موسیقی
تعلیم گیتار اکاردئون پیانو ارگ در منزل خودتان توسط استاد با سابقه تلفن ۶۶۲۳۵۸

تعلیم رانندگی
هنرستان فنی پرستو
مرکز اموزش صحیح‌رانندگی میکانیکی ترافیک‌مجهزبه‌بهترین ومدرنترین وسایل اموزش با مربیان ورزیده و بدون اتلاف وقت باهزینه‌کم‌نشانی چهارراه گمرک شاهپور تلفن ۲۳۹۱۶

تدریس خصوصی

انگلیسی تدریس و مکالمه ۴۸۱۱۵

انگلیسی توسط
MR. MAYER
ساعتی ۱۵ تومان
تلفن ۹۵۰۵۸۲

املاک ومستغلات

اراضی تهران پارس خریدار و فروشنده‌ایم امینی ۷۹۰۰۹۰

فروش
خانه فروشی
خانه‌ای ۲۰۰ متر دونبش میدان مقطوع ۱۳۰ هزار تومان تلفن ۷۹۵۱۰۸

منزل های یکطبقه ۲۰۰ متر مساحت ۴ اطاق و سرویس نوساز واقع‌در خیابان خواجه نصیر طوسی ۱۰ متری گرگان بفروش میرسد قیمت ۱۳۵ هزار تومان مقطوع تلفن۷۷۰۲۴۱و۷۷۵۸۲۵

خانه‌های نوسازدرگیشا بفروش میرسد. هجری ۶۳۴۲۴۴

خانه‌ای بمساحت ۳۵۰ متر با۷ اطاق‌و سرویس آب، برق، تلفن، کولرواقع در قلهک کوی دهخدا قیمت ۲۲۰ هزار تومان تلفن ۸۶۴۸۶۴

خانه‌شمالی نزدیک‌پهلوی ۳۷۶ متردو طبقه۹ اطاق و سرویس لازم ۴۷۰ هزار تومان دفتر مسعود ۷۷۵۸۲۵ و ۷۷۰۲۴۱

خانه‌ای مستغلاتی جنوبی دو طبقه بمساحت ۱۰۰۰ متر زیر بنا ۵۵۰ متر و هر طبقه شش اطاق با کلیه تجهیزات دونبش قیمت برای فروش مقطوع ۸۰۰۰۰۰ تومان و اجاره۵۰۰۰ تومان در ماه با تلفن۸۶۵۴۸۸ تماس بگیرید.
آ ـ ۴۲۵۷

خانه شخصی سازدر دروس
سالن ـ ناهارخوری ـ دفتر ـ هال ـ چهار اطاق خواب ـ دو حمام ـ شوفاژ ـ استخر ـ اطاق مستخدم با حمام‌مساحت زمین ۷۲۰ متر ۶۵۰۰۰۰تومان تلفن ۷۷۴۳۶۴
آ ـ ۴۲۵۸

باقساط ۴ تا ۲۴ ماهه
در تهران پارس مدرنترین‌خانه های ویلائی و مستغلاتی ۳ تا ۸ اطاقی ۹۰ تا ۴۰۰ هزار تومان ۳۹۳۰۵۸
آ ـ ۴۲۶۸

خیابان وزراء
خانه‌مستقل شمالی ۴۸۰ متر زمین ۶۰۰ متر بنا تلفن دو دستگاه کولر بعلت مسافرت بفروش میرسد تلفن ۷۷۳۵۴۹و ۷۷۳۵۰۴

اکازیون
نیاوران خیابان‌جمشیدیه ویلای یك طبقه ۴ اطاق خواب سالن پذیرائی و ناهارخوری تلفن،سوفاژ استخر کولربرق سه‌فاز چاه عمیق در باغی به مساحت ۲۰۰۰ مترمربع بقیمت مناسب بفروش میرسد طالبین با تلفن ۸۳۸۴۱۰ اقای همایون مذاکره فرمایند

یکباب منزل واقع
در امیرآباد جنوبی زیر بلوار الیزابت (بر خیابان) مجهزبه شوفاژ کولر و تلفن مناسب برای موسسات اداری اجاره داده میشود تلفن ۴۱۲۸۹
۱ـ۳ آ ـ ۱۹۹۰۶

اکازیون
خانه‌ای واقع در قلهك بمساحت ۶۸۵ متر یك طبقه پنج اطاقه و اطاق مستخدم اب‌برق استخر حیاط سازی خیلی زیبا قیمت ۴۲۰ هزار تومان قلهك دفتر جعفری تلفن ۸۶۴۸۶۴

شمیران جاده قدیم انتهای کوچه صالح منزل نوساز با کلیه وسائل اجاره و رهن و فروش آماده است . تلفن ۸۷۰۶۹۰
آ ـ ۲۰۷۶۰

خانه دو طبقه مجزا
بمساحت ۵۱۰متر هر طبقه‌پنج اطاق بانضمام‌سالن‌و نهارخوری و لوازم اوایل ۴۵ متری سید خندان به قیمت ۴۵۰ هزار تومان فروخته میشود ۳۱۹۷۸۴ بنگاه کوشان
آ ـ ۲۰۹۴۸

خانه فروشی
۶۵۰ متر اوایل امیریه خیابان میامی کاشی ۶۸ دارای دو دستگاه مجزا هر یک ۴ اتاق خواب و هال و سالن وناهار خوری و آشپزخانه و حمام و توالت جداگانه برای‌مستخدم بفروش میرسد صبح تا ظهر بتلفن ۴۰۰۶۷ مراجعه شود.
آ ـ ۶۲۶۱

تهران‌نو ساختمانی
بمساحت ۲۴۰ متر ۵ اطاق زیرزمین گاراژ حمام گل‌خانه تلفن آب و برق استخر به قیمت ۱۱۰ هزار تومان به فروش میرسد دفتر منصورتلفن ۸۷۱۱۵۳
آ ـ ۴۲۳۵

ساختمان ویلائی شمال خیابان قدیم شمیران خیابان مازیار شخصی‌ساز دو طبقه ۷ اطاق با زیرزمین شوفاژ کولر وتلفن ۲۳۰ هزار تومان بدون واسطه ۶۶۵۹۹۷
آ ـ ۴۲۷۶ ۱ـ۴

باغ فروشی
اوشان
باغچه‌ای بمساحت ۱۱۵۸ متر مربع مشجر محصور با سیم خاردار دارای‌یک عدد آلاچیق و توالت و چشمه اختصاصی عادله بفروش میرسد تلفن ۷۷۰۷۹۴
آ ـ ۴۲۷۲

ویلای مسکونی ۱۴۰۰ متر آب برق وتلفن‌وگاراژ برخیابان بهارستان شماره پلاک ۳۶۸ فروش فوری بعلت‌مسافرت‌بدون واسطه تلفن ۳۱۷۵۲۸
۱ـ۶ آ ـ ۳۶۷۸

کنار دریای نوشهر
ویلای مجلل با باغ به‌فروش میرسد تلفن ۴۲۴۹۶
۱ـ۶ آ ـ ۴۲۴۴

زمین فروشی
زمین‌ارزان
با سند مالکیت بقطعات ۱۲۰ متری ببالا شمال‌و جنوب جاده ۴۵ متری اسفالته خیابان خراسان تلفن ۴۷۲۱۲ اخوان خیابان شاه‌اول فروردین جنوبی

کرج
نیمساعت فاصله‌ازمیدان شهیاد
زیبادشت
زیبادشت در تامین مسکن و سلامتی‌و آسایش شما ومطمئن ترین پس‌انداز
زیبادشت هرروز زیباتر میشود
توصیه‌سازمان‌زیبادشت
از کلیه نقاط پیشنهادی حومه کرج قبلا دیدن‌نموده‌بعدا برای هرگونه مقایسه از باغات محصور ویلائی زیبادشت که آماده برای ساختمان‌است نیز دیدن نمائید و آنگاه برای‌خرید تصمیم بگیرید تلفن ۵۳۹۹۸۹ـ ۲۳۷۰۰ و بعد از ظهر۴۴۳۱۱
نشانی : اتوبان کرج خروجی جاده شاهدشت ۹کیلو متر بطرف جنوب
زیبادشت
آ ـ ۴۲۳۲

توجه فرمائید
رویاهای خوش
خودرابه‌حقیقت بپیوندید باخرید یکقطعه زمین از
باغ دشت شهریار
بقطعات ۱۵۰۰ متری
با آب و برق
خیابانهای اسفالت
میدانهای بزرك متری
۵۰ ریال
نقد و اقساط طویل المدت فاصله از تهران
۳۰ دقیقه
سرویس مجانی برای مشاهده آماده است
دفتر : سه راه تهران ویلا طبقه فوقانی موسسه جهان
نمایندگی : خیابان آلستوم مقابل خیابان سپهر دفترجهان
آ ـ ۴۱۷۱

زمین فروشی
زمین محصور کوچك منطقه صنعتی کیلو متر ۱۶ جاده مخصوص کرج تلفن ۹۵۵۷۱۷

زمین‌بقطعات ۱۰۰متری متری
۴۵ تومان
جنوب غربی تهران
دفتر سه‌راه تهران ویلا طبقه سوم بانک تهران دفتر جهان
آ ۳۳۷۷

زمین شمال هنرسرای عالی نارمک از ۲۵۰ الی ۵۰۰ متر نقد و اقساط ۷۸۱۹۴۱

زمین کنار دریا
وسمت‌جنگل
بقطعات مختلف بفروش میرسدتلفنهای۸۲۰۹۳۱ و ۸۲۱۸۹۹دفتردادوستد

۲ قطعه زمین
بمساحت ۹۲۵۰ و ۷۰۰۰ متر در جاده ساوه فوری فروشی تلفن ۶۶۲۴۴۱
آ ـ ۴۱۶۹

زمین
فقط با ۵۰۰ تومان صاحب یك قطعه زمین شوید تلفن ۲۵۶۳۸۷ میدان شاه دفترشایسته فرد

فروش سرقفلی
مغازه واگذاری
یکباب مغازه در کریمخان زند خیابان عسجدی تلفن۳۹۲۱۸۸
آ ـ ۴۱۷۰

یکدستگاه ساختمان
یك دستگاه ساختمان مدرن‌مشتمل بر۴دستگاه آپارتمان ۱۱ اطاقه و ۵ اطاقه با سرویس کامل مجهز به شوفاژ و اب و برق‌و تلفن مستقل واقع در سلطنت‌اباد برمیدان اختیاریه جهت ادارات و موسسات دولتی و ملی و درمانگاه و کلینیك و سکونت باجاره واگذار میشود ضمنا در همین ساختمان‌بر میدان‌یکباب مغازه بمساحت ۸۰ متر دارای سرویس‌و بالکن‌با پروانه‌ساندویچ فروشی برای کسب‌های مشروع واگذار میگردد . طالبین به‌تلفن ۸۸۳۹۱۵مراجعه فرمائید .

اجاره داده میشود

آپارتمان اجاره
دو دستگاه اپارتمان ۳ و ۴ اتاقه برای دفاتر کار نبش پهلوی تخت جمشید برای اجاره ۶۶۶۲۶۳

انواع آپارتمان
جهت اجاره موجود است ـ ۷۶۲۳۱۹
۱ـ۱۰ آ ـ ۳۶۱۴

چندین دستگاه آپارتمان ۲ و ۳ و ۴ و۵ و۶ اطاق‌خواب با شوفاژ کولرتلفن برای‌اجاره موجود است . خیابان وزراء نرسیده به خیابان یازدهم ساختمان دریچه طبقه سوم دریچه .
۱ـ۶ آ ـ ۴۰۰۵

قابل توجه آقایان پزشکان و شرکتهای بزرگ
سه دستگاه آپارتمان دارای سالنهای متعدد و بزرگ با شوفاژ ، آسانسور و تلفن مناسب برای ایجاد درمانگاه ، بیمارستان ، زایشگاه و دفاتر شرکتهای بزرگ واقع درجاده قدیم شمیران بالاتر از سینما مولن‌روژ بطور یکجا یاجداگانه باجاره واگذار میشود طالبین از ساعت ۶ الی ۸ بعدازظهر بتلفن ۳۱۳۳۱۹ مراجعه‌فرمایند
۱ـ۴ آ ـ ۳۷۸۵

آپارتمان اجاره
دو دستگاه آپارتمان چهار اطاقه‌با کلیه‌لوازم‌وکولروشوفاژو آسانسور واقع در خیابان پهلوی بالاتر از پارک ساعی تلفنهای ۳۰۲۴۷۶ و ۸۸۱۳۶۵ مراجعه گردد .
۱ـ۳ آ ـ ۴۰۵۰

قابل توجه شرکتها وموسسات دولتی برای اجاره
تمام یاهر آپارتمان ساختمان چهار طبقه نوساز واقع در خیابان صلح (گیشا) نزدیک پارکوی مشتمل بر ۱۰آپارتمان (۴۳) اطاق باتلفنهای مستقیم شوفاژ ، کولر بتلفن ۷۵۷۱۵۳ رضا در ساعات اداری مراجعه فرمائید.
آ ـ ۴۲۴۳

خانه اجاره‌ای
بر خیابان جامی نزدیک کلانتری مرکز سه طبقه مستقل تواما یا بطور جداگانه با تلفن و سرویس اجاره داده میشود ۶۶۴۵۷۵
آ ـ ۷۱۹۳ ۱ـ۳

۶ اطاق کامل با کلیه لوازم برای دفتر کار خیابان ویلا تلفن ۸۲۳۶۳۵
آ ـ ۴۲۶۷

ساختمان اجاره
دوطبقه درچهار دستگاه ساختمان با کولر و آب و برق برای موسسات دولتی‌ویا شخصی اجاره داده‌میشودتلفن۳۱۸۲۹۷

آماده برای اجاره
دوهزار متر باغ باساختمان مدرن و لوکس سه‌طبقه که در شمال‌باغ واقع شده باآب لوله کشی تهران ـ آب جاری ـ استخربزرگ‌شنا ـ برق‌سه‌فاز ـ تلفن ـ دوحمام ـ آشپزخانه ـ ده اطاق ـ سه هال بزرگ با تراس با دید بسیار زیبا و باغیان‌آن به اجاره‌داده‌میشود.
آدرس : شمیران ـ نیاوران نرسیده به خیابان زاهدی ـ خیابان شاهوار ـ چهارراه ـ پلاک ۳۱ ـ برادر .
برای کسب اطلاعات بیشتر قبلا با تلفن ۹۵۴۴۶۰ تماس حاصل فرمائید .
۱ـ۲ آ ـ ۴۲۲۵

قابل توجه ادارات وشرکت‌ها
یکدستگاه ساختمان ۴ طبقه دارای ۴۰ اطاق با شوفاژ و زیر زمین ۴ دستگاه‌تلفن‌و کولراجاره داده میشود . نشانی‌بر آیزنهاور نبش خیابان بهبودی. طالبین به‌کمك فنرسازی دلشاد یا به تلفن های ۹۷۸۲۰۲ و ۹۷۸۲۰۳ تماس بگیرند

ساختمانی شامل ۸ دستگاه آپارتمان دارای ۳۰ اطاق ودو سالن بزرگ واقع در خیابان فردوسی کوچه فروشگاه فردوسی مناسب برای‌موسسات فرهنگی ـ ادارات دولتی و شخصی ـ بیمارستان و هتل یکجا و یا دجاگانه اجاره داده میشود تلفنهای ۸۷۰۷۱۶ و یا ۳۰۵۲۴۱ مراجعه فرمائید
آ ـ ۴۲۶۲

ویلای سه پیس با دوسرویس وبا کلیه‌لوازم‌مدرن در دریاکنار (بابلسر) جهت اجاره واگذار میشود ، برای کسب اطلاع بیشتر با تلفن: ۸۹۲۸۱۴تماس بگیرید .
آ ـ ۴۱۶۵

نیازمندیهای اجاره

سازمان نیازمندیهای خارجیان
خانه‌شمارا اجاره میدهد ۸۲۳۹۳۹

تهیه مسکن تلفن ۷۷۳۲۸۵
مرکز اجاره بخارجیها

موسسه نیازمندیهای هیلتون اجاره به خارجیان ۸۳۴۶۳۷
آ ـ ۸۳۰

۸۳۵۱۲۰-۸۲۹۷۶۶
سازمان کورش ـ اجاره به خارجیان

آپارتمان سه اطاقه برای‌یک زوج در یک منزل کلیمی برای اجاره مورد نیاز است تلفن ۶۲۰۱۰۵
آ ـ ۴۲۳۹

خریداری میشود

کوهك ، کوهك ، کوهك خریداریم گلکاریزدی ۹۵۶۶۰۶
۱ـ۲۶ آ ـ ۸۱۵

خریداری میشود تعدادی خانه‌های واقعا شخصی ساز بزرك و کوچك و همچنین زمین درمناطق‌جردن، دروس، پهلوی، داودیه‌نیازمندیم تلفن۷۷۰۲۴۱و۷۷۵۸۲۵
۱ـ۷ آ ـ ۳۹۴۷

زمینهای افسریه خریداریم ۷۹۱۳۵۹

خریدار اراضی تهران‌پارس ۷۹۶۰۲۷
۱ـ۲۶ آ ـ ۳۴۷۳

خرید کوهک‌جنت‌اباد باغ‌فیض عباس‌اباد سازمان برنامه تلفن ۶۶۶۲۰۳

بورس املاک شمیران دفتر براتی باغ فردوس۸۷۲۵۷۵

زمین تهران پارس‌خریداریم ۷۹۳۰۲۰

خرید زمین افسریه ۷۹۳۳۴۶

بورس اراضی ولنجک محمودیه علی‌اباد طفی ـ ۸۹۰۱۵۰
آ ـ ۸۳۱

خریدار زمین تهران‌پارس ـ ۷۸۱۹۲۶
۱ـ۶ آ ـ ۱۴۹۲

دبستان
ملی خریداریم
تلفن : ۸۲۸۹۹۳

زمینهای زعفرانیه دره‌قشلاق مکانیر سعادت آباد فرحزاد خریداریم‌بازرگانی‌جلالی‌خیابان پهلوی تلفنهای ۶۲۶۴۱۱ یا ۶۲۴۱۹۳

خریدار اراضی‌ساختمانی شمال شهر داودیه جردن شمیرانات بویژه اراضی ونك‌فرحزاد کیشاطرشت پونك باغ‌فیض جنت‌اباد وجاده‌کرج تلفن۷۶۴۳۳۳

زمین سری اول و دوم نیروی هوائی خریداریم دفتر املاك صمیمی تلفن ۷۹۱۵۶۳

زمینهای کیشا خریداریم جدیری ۶۳۳۸۱۷ و ۶۳۳۲۲۹
۱ـ۲۰ آ ـ ۲۹۸۰

خریدار زمین افسریه فلاح تلفن ۷۹۲۸۰۳

اراضی تهران پارس شرکت نفت راه‌اهن خریداریم تلفن ۷۸۴۸۵

جنت‌آباد باغ فیض‌تهران بریم ام‌ام‌سی جاده کرج و قزوین خریداریم تلفن ۶۶۸۷۰۶ صحرا

زمینهای تهران‌پارس‌ونیروی هوائی نقد وقولنامه خریداریم دفترساختمانی فرد ۷۹۲۱۸۹

زمینهای‌ام.ام.سی تهران بریم ام.آر.اس خریداریم ۴۴۱۴۱

بنگاههای معاملات املاک

اراضی‌جاده کرج تا قزوین را خریدار و فروشنده‌ایم تلفن ۹۶۳۴۳۲

زمین یافت‌اباد خریدارو فروشنده‌ایم تلفن ۹۵۲۵۴۵

کارخانه و انبار خریدار و فروشنده‌ایم تلفن ۹۵۲۵۴۵

سهامداران لتمال
بتلفن ۹۲۸۵۶۲ مراجعه‌فرمایند
۱ـ۱۰ آ ـ ۶۳۹۷

خریدار اراضی کیشا دفتر قنبری ۶۳۴۹۹۲

خریدو فروش اراضی ساحلی و جنگلی
تلفن ۶۶۲۴۵۹ و ۴۵۱۶۸

سازمان املاك شایسته
با کادری مجرب‌و صلاحیتدار آماده انجام امور ملکی شما
خریدو فروش
خانه ـ مستغلات
ویلا ـ زمین
در تهران و حومه
تلفن های ۶۲۷۲۵۷ و ۶۲۵۷۴۱
۱ـ۵ آ ـ ۴۰۲۶

اراضی قیطریه ، دروس خریدار و فروشندایم دفتر جعفری ۸۶۱۸۶۱

سازمان دادوستد مکان
مرکز خرید و فروش اراضی فرحزاد جاده کرج و اجاره املاک در شمال تهران تلفن ۷۶۴۱۷۳
۱ـ۳ آ ـ ۲۰۹۵۲

معاملات پول

پول موجود
پول شرطی با سود بانکی موجود ۸۲۲۶۵۹ و ۸۳۷۶۸۴

ارزان‌شد
در مقابل اتومبیل ، تلفن و خانه با ارزانترین‌بهره وشرایط سهل فورا وام داده میشود
۴۹۰۵۰
۴۵۰۵۷
خیابان حافظ جنب‌پارك هتل پلاك ۱۹۴ موسسه تعاون

خانه پول ـ فرح شمالی مرکز معاملات پول تهران ۷۷۱۳۸۸

پول تومانی دو شاهی همیشه موجود ۸۲۸۰۹۰

پول
وام در مقابل تلفن و اتومبیل
۳۰۳۲۳۶
از یك میلیون ریال ببالا موجود پاکپور ۶۶۶۲۶۳

درمقابل مسکن تلفن واتومبیل وام داده میشود با بهره مناسب ۷۹۱۵۱۹ گرامی .
۱ـ۵ آ ـ ۳۸۹۸

برای گرفتن وام و گرو گذاشتن روی اتومبیل و تلفن وملکخود با تلفن۴۴۳۰۴تماس بگیرید .
آ ـ ۶۷۳۸

پول دوشاهی ۸۲۸۰۹۰

پول‌سود ۱۰٪ ۶۶۲۰۲۰

پول۵ر۱ شاهی ۶۲۴۸۷۳

وام فوری به اتومبیل و تلفن ومبیع بمدت دلخواه شما
۸۲۸۷۲۸

قلك وام میدهد
درمقابل مبیع ارزنده ملکفورا وام میدهد تلفن ۷۶۵۷۴۵

پول فوری ۲ شاهی ۸۲۹۶۸۰

به کلیه کارمندان بانکها و ادارات دولتی وام در مقابل چك و سفته داده میشود قبل از ظهر ها به تلفن ۶۶۱۶۳۴

موردنیاز
پول نیازمندیم ۸۳۷۶۸۴

معاملات تلفن

خرید و فروش تلفن ۳۰۳۲۳۶

فروش تلفن
۲ شماره تلفن در ضلع شمالی شاه‌آباد بدون واسطه به‌فروش میرسد.
به تلفن ۶۶۹۸۴۷ مراجعه فرمائید.
۱ـ۳ آ ـ ۲۰۵۱۴

تلفن ۶خریداری‌میشود ۴۴۷۰۴
آ ـ ۷۳۱۷

قبوض

موسسه تك
صددرصدقبوض فرش ـ طلا ـ جواهر بانک کارگشائی را خریدار است و بمازاد ارزیابی قبوض شماوام میدهد خیابان شاه روبروی‌بانک‌بیمه‌بازرگانان ۶۶۲۴۵۹ و ۴۵۱۶۸

قبوض ۷ ساله‌عباس‌آباد و مرحله سوم اصلاحات ارضی و دیگر اوراق بهادار بی‌واسطه خریدار پاکپور ۶۶۶۲۶۳ و ۶۶۴۶۱۸ و ۶۶۰۲۰۰

برای ساختمان شما

رحمانی
خاک برداری زمین توسط بولدوزر لودر و کامیون تلفن ۷۵۴۹۷۶ و ۷۵۵۳۹۲

تعمیرات ساختمانی‌تلفن ۸۳۲۰۱۰

شرکت ساختمانی آسیا
زمینهای شما را نقد و اقساط میسازد با طرح ، نظارت و نقشه تلفن مستقیم ۷۵۷۲۸۸
۱ـ۶ آ ـ ۳۷۸۷

نادر قربانی
فروشنده همه نوع آهن آلات ساختمانی‌و صنعتی با نازلترین قیمت اول بازار آهنگر ها تلفن ۲۶۰۵۵

موزائیك ریاضتی
سازنده انواع موزائیک در طرحهای جالب نظام‌آباد جنب خیابان‌ارباب‌مهدی‌تلفن۷۹۰۰۴۷

بیك دوشیزه یا بانو که بزبان انگلیسی و ماشین نویسی فارسی و لاتین تسلط کامل داشته باشد باحداقل سه سال سابقه کار د ررشته منشیگری برای تمام روز با حقوق مکفی مورد احتیاج است. داوطلبین با تلفن ۶۶۹۹۲۸ از ساعت ۹ صبح الی ۱۲و از۵الی ۸بعداز ظهر تماس حاصل‌نمایند

تعمیرگاه‌محمدی
تعمیر کننده‌کلیه ماشین آلات سنگین‌ـ خیابان قزوین نرسیده‌به ایستگاه‌سلیمانیه‌تلفن ۹۵۷۸۲۳ ۹۵۱۱۵۹

الکترولایت
مقاطعه کار برق و روشنائی . انتهای فرح شمالی جنب‌کوچه نظاملی شماره‌ـ ۶۰ر۲ تلفن ۷۷۵۵۳۵

کارگاه گارانتی شوش
سازنده ماشین آلات صنعتی ـ سفارشات قالب و پرس کاری در اسرع وقت پذیرفته میشود ـ شوش شرقی جنب بانك اصناف تلفن ۵۳۵۳۲۰

مؤسسه سم‌پاشی چمن
سمپاشی باغات ومنازل خیابان دزاشیب جنب کلانتری تجریش تلفن ۸۷۱۳۲۰

با اتومبیل شخصی خود باخانواده باروپاسفر کنید
هزینه گران هتل‌ها را نپردازید
در کامپینگهای باصفا اقامت کنید
واز مسافرت لذت ببرید
مامسافرت بااتومبیل رابرای شما آسان
ودلپذیر کرده‌ایم
کانون جهانگردی واتومبیل کلوب شاهنشاهی ایران
خیابان ورزش (شمال پارك شهر) شماره ۳۷

آموزشگاه انگلیسی ـ نژاد
برای ترم تابستانی تعدادی دانش‌آموز میپذیرد .
انگلیسی خردسالان ۱۲ ـ ۸ سال : شامل خواندن نوشتن ومکالمه
انگلیسی محصلین دبیرستانی : دوره اول ، شامل گرامر ترجمه ، مکالمه
انگلیسی برای داوطلبان متفرقه
مکالمات روزمره : مخصوص اشخاصیکه قصد یادگرفتن مکالمات روزمره انگلیسی را دارند .
شرایط وامتیازات دوره :
۱ـ ازداوطلبین دوره امتحان ورودی بعمل میآید .
۲ـ پذیرش محصل هرکلاس ۲۵ نفرکنتراتی تضمینی دورهٔ فشرده سه ماه ـ شش ماهه
۳ـ کتابهای گرامر انگلیسی ومکالمات روزمره مصور باهزاران تمرین وتست چهارجوابی مجانی
انگلیسی وماشین نویسی خصوصی تهران وشهرستانها
برای تابستان شما وبچه‌ها
انگلیسی ها باهمکاری استادان دانشگاهی سری کامل کتابهای مکالمات روزمره انگلیسی ودوره کامل گرامر انگلیسی را ازمبتدی دبیرستانی تاکنکور سراسری وماشین نویسی فارسی ولاتین را در شش جلد کتاب مصور بطرز جالبی باهزاران تمرین وتست تهیه نموده اند .
که شما میتوانید فقط با ۹۹ تومان در اوقات فراغت درحداقل مدت انگلیسی و ماشین نویسی را در محل کار یا منزل بطور خودآموز یاد بگیرید . کیف باارزش ۲۰۰ ریال مجانی
انگلیسی ، ماشین نویسی و شورت هند
باجدیدترین متد وبرنامه متداول در انگلستان زیرنظر بانوی انگلیسی یک یا سه ماه ، یادگرفته بااخذ دیپلم باکمک وراهنمائی مجانی درمؤسسات ملی ودولتی استخدام شوید .
مکالمات روزمره انگلیسی خصوصی . توسط بانوی انگلیسی درمؤسسه یامنزل شما اوقات تدریس ۸ صبح تا ۹ شب هفته‌ای ۶ تا ۲۴ ساعت طبق تمایل ووقت دانشجویان .
برای اطلاع بیشتر به آموزشگاه انگلیسی ـ نژاد ـ پهلوی مقابل کاخ مرمر مراجعه یا باتلفن های : ۴۲۰۸۶ ـ ۴۷۱۴۱ تماس حاصل فرمائید .

تزئینات پوش فرش ماشینی، پرده کرکره، کاغذدیواری باقساط تلفن‌های ۷۷۵۷۷۱-۷۸۱۹۷۷

مؤسسه مرکزی آریا

با کمال احترام از جنابعالی دعوت مینماید جهت افتتاح برای

تهیه مسکن و اراضی

در تاریخ ۱ر۴ر۵۱ از ساعت ۵ تا ساعت ۸ باتشریف فرمائی خود قرین افتخارمان فرمائید : حسین امیرآبادی
نشانی : جاده قدیم شمیران سید خندان نبش ۴۵ متری پلاک ۱۱۶۵ طبقه فوقانی پلاسکو آپارتمان شماره ۴
تلفن ۷۷۹۱۱۸

قابل توجه اهالی محترم تهران و شهرستانها

صاحبان زمین

خانمها و آقایان شماکه به‌عللی نمی‌توانید ساختمان‌سازی کنید یک شرکت ساختمانی با طرح و نقشه‌مورد تائید شما با بهترین اسلوب مهندسی با شرایط زیر ساختمان‌سازی‌میکند ۱ـ کلیه هزینه ساختمان سازی بعهده شرکت میباشد ۲ـ طرح و نقشه و اجرای ساختمان شماتحت نظر مهندسین‌این شرکت ۳ـ هزینه ساختمان شما بصورت اقساط سالیانه باسود بانکی دریافت میگردد برای اطلاعات بیشتر خواهشمنداست‌بنشانی چهارراه شاه کوچه سیمرغ شماره ۶۶طبقه سوم تلفن۶۶۸۳۷۴ تماس حاصل فرمائید .

خورشیدی

که‌در تاریکی تبعید درخشید

اثری از دوران رنج و ناکامی زن ایرانی و ایام تبعید
بقلم میرسید علی آذری
نویسنده چیره دست و مولف قیام کلنل محمد تقی‌خان و خیابانی

منتشر شد
(بها ۳۰۰ ریال)
مرکز انتشار. شرکت نسبی‌اقبال
خیابان شاه‌آباد ـ
تلفن۳۱۸۷۰۱

اقبال
EQBAL

حامی دارندگان ژیان

نریمیان قطعات یدکی‌مدلهای‌مختلف سیتروئن را مستقیما از فرانسه وارد نموده و با تخفیف واقعا فوق‌العاده در اختیار شما میگذارد .
فروشگاه شماره ۱ خیابان‌حشمت‌الدوله‌عربی۴۲۲ چهار راه باستان‌ازشهرستانها نماینده فعال‌می‌پذیریم تلفن ۹۵۰۱۱۱

مجاز شماره ۱
پژو
تهران ـ خیابان نایب السلطنه (گوته) تلفن ۳۵۲۰۹۹ـ۳۵۲۰۷۷

نظر بمقتضیات فصل ـ سرویس کار تعمیرگاه از اول تابستان از ۷ صبح میباشد . ضمناً پنجشنبه ها از ساعت ۱۳ تعطیل خواهد بود

مژده بمشتریان عزیز

کافه قنادی پارس با دکوراسیون جدید افتتاح شدخیابان تهران‌نوایستگاه‌فرح‌آبادتلفن ۷۹۲۲۲۱

کبابی فردشوش

بطور شبانه روزی با بهترین کباب آماده پذیرائی است . میدان شوش جنب فروشگاه فردوسی ۲۴۳۸۷

قابل توجه مرغداران محترم

دیگر نگران‌نباشید چون‌شرکت‌تولیدی‌موادغذائی که‌مجهز به‌آخرین سیستم‌دستگاه‌های کشتارمرغ بطریقه اتوماتیک و منجمد نمودن و نگهداری در سردخانه های‌بزرگ میباشد حاضر است کشتارو نگهداری مورد نیاز شمارا به سهلترین شرایطو نازلترین قیمت در اسرع وقت انجام دهد
دفتر: خیابان شاهرضا نبش‌کاخ ساختمان مهر طبقه چهارم شماره ۱+۱۲
تلفن ۴۳۸۹۹ کارخانه : حصارک جاده‌حسین‌آباد تلفن: ۴۶۹۹ـ۱۱۵

بوستر جك

بمدیریت اکبرشاهی

تعمیر کلیه بوستر ترمزهای سواری ـ اتوبوس وکامیون ومینی‌بوس باسابقه ۳۰ سال نشانی: خیابان قزوین جنب باربری مرندی وبانك ایران وژاپن تلفن ۹۵۳۳۲۰ آـ۴۱۳۴

کاشی

سرامیک تهران نقش

سازنده مرغوبترین سرامیک در فرم و رنگهای مختلف در موقع خرید سرامیک بمارک ع .سی توجه فرمائید خیابان حضرت عبدالعظیم خیابان فرح آباد سرای حاج حسنعلی تلفن ۲۷۱۶۴

لوازم ساختمانی

فروشگاه اطمینان
فروشنده کلیه لوازم ساختمانی پیچ ـ لولا ـ و رنگ و انجام کارهای نقاشی ساختمان‌خیابان گرگان میدان‌ثریا تلفن۷۵۳۸۸۱
آـ ۴۱۹۲

تزئینات ودکوراسیون

کاغذ دیواری با نصب نقد و اقساط تلفن ۹۷۸۴۲۰

کاغذ دیواری

با نصب فوری باقساط ۷۸۱۹۷۷ و ۷۷۵۷۷۱

پرده کرکره

با نصب فوری و تعمیر تزئینات هومن ۹۷۰۸۸۸

MISCHLER
میشلر
سرما، گرما و نور از کرکره چوبی میشلر عبور نمیکند، پرده چوبی میشلر در عین زیبائی در مقابل سرقت مقاوم بوده و بصورت حفاظ قفل خواهد شد.
BW
پارکت
فرش چوبی ایران بساختمان شما جلوه خاصی میبخشد. روی پارکت BW آتش سیگار، جوهر، اسید و سایر مواد شیمیائی اثر ندارد.
نمایشگاه پارکت BW و پرده کرکره میشلر: خیابان شاهرضا کوچه فتوحی. تلفن های
۸۲۹۳۹۰ ـ ۸۲۴۲۰۷
۸۲۹۵۹۶ و ۸۲۴۸۷۰

کاغذ دیواری ، فرش ماشینی
و پرده کرکره‌با سهلترین‌شرایط
تلفن ۶۳۷۶۱۰ طالقانی
۱ـ۱۵ آـ ۳۹۹۸

تهیه بنیاد

تزئینات داخلی دوخت. ونصب‌پرده کاغذدیواری
(نقد واقساط)
۶۶۱۶۳۴

عالیترین پرده کرکره آمریکائی و تعمیرات متری ۴۰ تومان
تلفن ۷۹۵۹۶۸

۷۵۸۵۵۰
پرده پارچه کاغذ دیواری پرده کرکره ـ فرش ماشینی کف‌پوش باقساط

تابلو سازی

مهتاب

سازنده بهترین تابلو نئون‌وپلاستیك‌سرچشمه پشت پاسگاه پلیس پاساژ وثیقی
تلفن ۳۱۶۸۵۱

لوله بازکنی

لوله بازکنی فاضل آب
سرویس منظم مسعود
بلوار تلفن ۶۶۴۴۸۵

لوله بازکنی کنت با تخلیه چاه
۷۷۶۷۱۳

لوله بازکنی فاضل آب
دوران دولت تلفن: ۸۲۷۴۰۸

رفع گرفتگی هر نوع لوله ساختمانی
با دستگاه تراکم هوا ـ تلفن ۷۸۷۲۷

لوله بازکنی فاضل آب
مقدم ۶۶۴۶۳۵
۶۶۵۳۷۴

لوله بازکنی وانررام
۸۳۲۰۱۰

لوله بازکنی فاضل آب
قدیمی، تلفن ۹۵۵۱۱۶

گاز

ارساگاز
۸۲۴۰۲۱

شرکت بوتان
BUTANE
پخش گاز ۹۵۳۰۵۱
سرویس وصدور کارت
وتغییر آدرس ۳۱۳۱۶۱
قسمت فروش ۳۰۴۷۱۱
قبول سفارشات گاز
از ۷ صبح الی ۹ شب

Newly formed manufacturing joint venture with a factory in South Tehran requires the following male staff:

MECHANICAL

DRAUGHTSMAN.

ENGINEERING.

Conversant in English and Metric systems.
Applicants who must be Iranian Nationals and exampt from military service should contact Personnel Department telephone No. 352065-352069.

اکازیون
منزلی درباغ‌صبا خیابان سلیم مساحت ۱۰۰ متر مقطوع ۱۱۰ هزار تومان ۲ـ عباس‌آباد آپادانا خانه‌ای به مساحت ۱۰۰ متر ۱۵۰ هزار تومان بیواسطه فروشنده‌ایم تلفن ۴۰۳۱۴

پرسی گاز

گاز و سرویس
غرب خیابان پهلوی
۹۶۳۰۲۱ الی ۹۶۳۰۲۵
از ۷ صبح تا ۷ شب
شرق خیابان پهلوی
۸۲۲۰۲۵ الی ۸۲۲۰۲۱
۸۳۰۰۳۵ الی ۸۳۰۰۳۱
از ۷ صبح تا ۱۰ شب
تلفن مخصوص تعمیرات ۸۲۶۲۴۰

آگهیهای متفرقه

کارخانه پرس‌کاری وقالبسازی حبیب‌اله اسدی کار های پرس‌کاری با قالب و نمونه‌کار تحویل میگیریم برش قیچی با برق و تابلوهای برق طبق‌نمونه پذیرفته میشود تلفن ۳۵۲۱۳۴
۱ـ۱۰ آـ ۳۲۴۵

برس سازی جعفری سازنده همه نوع برس برای‌منازل وکارخانجات امیریه گنجیه سابق شماره ۵۹ـ۱۱
تلفن ۵۳۷۸۷۹

قنادی میهن
انواع شیرینی تر و خشک و کیک عروسی و تولد را از قنادی میهن ابتیاع فرمائیداول منیریه تلفن ۴۰۰۴۷
آـ ۴۱۰۸

موسسه اسفالت کاری

گودرزی

جلوگیری از هر نوع رطوبت پشت بام قلهک‌تلفن ۸۶۱۳۲۷
آـ ۱۶۵۵

یکدستگاه کشتی تفریحی وسالن دانسینك وچند عدد قایق موتوری کنار دریا باجواز کسب و زمین بفروش میرسد .
۹۶۱۸۶۸ ـ ۳۹۲۳۶۱

باصرفه‌ترین وسیله خنک کردن یکنواخت اطاق وسالن
پنکه سقفی اوریانت
باسرعتهای مختلف از ۱ تا ۵ درجه قوی و بی صدا
Orient محکم وزیبا
نماینده انحصاری «اوریانت» در ایران
تجارتخانه «ارز»
خیابان سعدی پائین پشت بانک بازرگانی شماره ۸۷۶ طبقه ۳
تلفن ۳۱۰۷۰۴ تلگرافی «میرامار» صندوق پستی ۱۸۵۲ تهران

محصولات غذائی روستائی

تولید کننده رشته آشی رشته پلوئی و رشته فرنگی تلفن ۷۹۴۰۴۵

تحصیل کلیه خواستهای صادراتی و وارداتی شما در ۱۶۹ کشور تلفن ۸۲۸۱۷۱ و ۸۳۴۹۴۴
آـ ۴۲۶۱

اطلاعیه مهم

برای برگزاری جشنهای مجلل عروسی و غیره در یک فضای بسیار جالب
با تلفن ۹۲۴۵۹۴
تماس حاصل نمائید .
آـ ۴۲۷۱

مژده برای شهر تهران
کارگاه کابینت طلائی تلویزیون های شما مبله میشود . با ارزانترین قیمت مدل چهار درب چوب گردو رنگ‌پولیستر سی متری وثوق فلکه‌چهارگوش جنب فروشگاه رضائی
تلفن ۷۹۶۳۰۱

رستورانهای خانوادگی

سلف سرویس ملی

افتتاح شد همه رقم غذا موجود است شاه‌آباد مقابل سینما سعدی تلفن ۳۱۵۰۰۴

چلوکباب اسلامپناه
مطبوعترین چلو کباب برگ کوبیده و چلو خورش سالن پذیرائی برای خانواده های محترم میدان اعدام اول خیام جنوبی تلفن ۵۳۶۷۶۱

رستوران قناری

باچلوکباب.جوجه کباب. ششلیك . ته‌چین
وانواع غذای ایرانی از شما پذیرائی مینماید .
اردوربا غذا مجانی‌است
سفارش غذا برای خارج از رستوران و استفاده از سالن رستوران برای
عروسی و میهمانی ها
پذیرفته میشود
خیابان روزولت : چهارراه تخت جمشید تلفن ۸۲۵۵۴۸
۱ـ۲۰ آـ ۱۶۷۳

بمبارکی

هرگونه‌جشنی‌درپیش‌دارید از تلفن ۶۶۱۴۳۳ هنرمند و گروه هنری دلخواه‌خود را دعوت فرمائید .

گمشده

سند مالکیت خانه پلاک ۲۰۶۵ر۱ بخش ۴ تهران بنام اینجانب محمد حسن ریحانی صفحه ۹ شماره ۱۲۱۰۳چندی قبل مفقود شده از یابنده‌تقاضا دارد که بشماره‌تلفن ۹۷۲۹۹۷ تماس گرفته و مژدگانی خودرا دریافت دارد و ضمنا باطلاع دفاتر اسناد رسمی میرساند چنانچه معامله‌ای نسبت به‌آن انجام شود از درجه اعتبار ساقط و بلااثر است .
آـ ۷۲۳۹

کیف بغلی قهوه‌ای رنگ محتوی مبلغی پول ایرانی و خارجی و یک برگ چکسفید امضاء شده بدون تاریخ در ایستگاه زهره مفقود شده .از یابنده خواهشمند است به مغازه لبنیات فروش کیان‌خیابان پهلوی ایستگاه محمودیه تلفن ۸۹۱۴۶۷ آورده مژدگانی‌خود را دریافت نماید.
آـ ۲۰۷۶۲

سه برگ‌چکسفید ازحساب شماره ۴۰ بانک تهران شعبه تجریش بشماره‌های ۳۲۶۷۰۴و ۳۲۶۷۰۳ و ۳۲۶۷۰۲ مفقود گردیده از درجه اعتبار ساقط است.
آـ ۲۰۷۶۴

اطلاعیه کلاس منشیگری

از کلیه کسانیکه در کلاس‌منشیگری‌کاخ دانش نامنویسی نموده‌اند خواهشمند است روز سوم تیرماه ساعت۴ بعد ازظهر در شعبه فرانسه این انجمن حضور بهمرسانند.

کلاس خیاطی

دوره جدید کلاسهای خیاطی کاخ دانش تشکیل میشود. کاخ دانش نماینده رسمی مدرسه گرلاوین‌پاریس در ایران‌است و به فارغ‌التحصیلان پس از گذراندن امتحانات دیپلم گرلاوین پاریس داده خواهد شد. قبلا نامنویسی فرمائید.

کلاس حسابداری ودفترداری‌دوبل

دوره جدید کلاس حسابداری و دفترداری‌دوبل زیر نظر استاد محترم آقای اعتمادیه از ۴ تیر ماه تشکیل میشود . در این کلاس فن‌دفترداری وحسابداری را فرا خواهید گرفت قبلا نامنویسی فرمائید.

کلاس تکنیسین برق وفشارقوی

دوره جدید کلاس تکنیسین برق و فشار قوی تشکیل‌میشود. مجهزترین وسائل برای آموزش این فن در این کلاس آماده گردیده است و استادان فارغ‌التحصیل از آلمان ، تعلیم دراین کلاس را بعهده خواهندداشت. قبلا نامنویسی فرمائید .

کاخ‌دانش

خیابان نادری . پاساژ معتمد . خیابان‌فرانسه ـ کوچه مرجان

هتل زیبا کنار

بهترین روزهای تابستان را با ما در زیباکنار بگذرانید .
ماهیگیری، اسب سواری، شکار، قایق رانی با اطاقها و غذاهای عالی در محیط آرام واختصاصی زیبا کنار
تلفن‌های‌رزرو۸۲۹۶۶۲و۸۲۸۶۶۳و ۸۲۹۶۵۹
شرکت ورلد اکسپرس‌شماره ۶۸ خیابان ویلا ـ تهران .

B.K.D بکد

دربازکن برقی
یکدستگاه کامل ۲۵۰ تومان
بدون پیش قسط به اقساط ماهیانه
درتمام مدت ۲۴ ساعت شبانه روز بوسیله تلفن سفارش دهید
دستگاه درمدت ۴ ساعت نصب وتحویل میشود.
تلفنهای دفترفروش : ۶۲۴۴۱۴ـ۶۲۷۸۸۲ـ۷۷۲۰۰۸
تلفنهای دفترسرویس ۶۲۴۵۱۰ ـ ۶۲۸۷۷۴
نماینده انحصاری ومرکزفروش ونصب : شرکت بکد الکتریک
تهران ـ خیابان پهلوی مقابل پارک ساعی شماره ۶۸۰
فروش درکلیه فروشگاههای لوازم برقی والکتریکی هادرتهران وشهرستانها
برای اخذ نمایندگی فروش به تلفنهای فوق اطلاع دهید یا باآدرس شرکت مکاتبه فرمائید

زیرپوش آسیا

قابل توجه
عمده فروشیهای زیرپوش‌در تهران‌و شهرستانها
زیرپوش وشورت‌مردانه‌وپسرانه آسیاکه‌ازبهترین نوع نخ تهیه‌گردیده ازتاریخ ۱ر۴ر۵۱ به‌بازار عرضه خواهدشد .
مرکزپخش: تهران ـ بازار امامزاده‌زید ـ سرای‌سجاد کهنموئی ، تلفن ۵۳۵۶۷۳

حراج تابستانی مبل ایتال‌استیل حراج نیست

بلکه تاراج است

بمناسبت تجدید دکوراسیون و آغازفصل تابستان انواع‌مبل‌های مدرن و سرویس‌های مجلل اطاق خواب و پذیرائی و سایر مبلمان دیگر منزل مدل‌های سال ۷۲ با طرح و رنگهای‌استثنائی با ارزانترین قیمت

و سهلترین شرایط حراج میگردد

شما خانواده‌های محترم و نوعروسان برای خرید مبلمان و جهیزیه از این حراج بزرگ دیدن نمائید چون اگر خرید هم نفرمائید یک کادوی زیبا و چنانچه خرید نمودید یک گلدان کریستال مجانی تقدیم میگردد .
شاهرضا مقابل دانشگاه نمایشگاه‌مبل ایتال‌استیل‌تلفن ۶۶۳۶۳۶

انتشارات فروغی

تاریخ روابط ایران وعراق

تالیف : مرتضی مدرسی چهاردهی
۱ـ نقش‌ایرانیان در تاریخ استقلال عراق
۲ـ بناهای ایران‌در عراق
۳ـ آئینه کاری شاهنشاه آریامهر در حرم حضرت امیرالمومنین علی ع .
۴ـ تاریخ فقهاء مذهب جعفری ـ متکلمان‌بزرگ اسلامی .
مرکز پخش‌و انتشار ـ کتابفروشی فروغی ـ فروشگاه بزرگ ایران وتمام کتابفروشیهای معتبر تهران وشهرستانها بهاء ۳۰۰ ریال

فروش آهن ورق

آهن ورق ۶و۷ میلیمتری نو بعرض ۱ر۳۰ وطول۶متر موجودو کیلوئی ۱۶ ریال بطور نقدواقساط بفروش میرسد .
طالبین بتلفن‌های : ۳۵۳۸۲۸ و ۳۵۱۳۹۰ مراجعه فرمایند .

کواکو
لوله‌کشی گاز دقیقترین کار در ساختمانها و کارخانجات توسط باسابقه‌ترین مهندسین و متخصصین طبق استانداردهای شرکت ملی گاز ایران
تلفنهای ۸۲۷۲۲۲ و ۸۲۷۳۲۳ داخلی ۲۳ یا ۸۲۳۲۸۸

کلاسهای فشرده اختصاصی کنکور دانشکده‌های

معماری ـ هنرهای تجسمی ـ تزئینی هنرهای دراماتیک

شروع کلاسها از شنبه ویکشنبه سوم تیر ماه
آتلیه پل خیابان شاه چهارراه اردیبهشت ۳۹۶ تلفن۶۶۵۴۳۹

اتوشهپر

بهترین موسسه مسافربری‌به شهرهای ـ مشهد ـ اصفهان ـ شیراز ـ با سرویس منظم دولوکس همه روزه صبحها به مقصد یزد ـ بوذرجمهری تلفن ۲۶۳۸۶ ـ ۲۲۰۳۱

برنامه سینماها

★ آزادی ـ سینه‌راما ـ استریوفونیك
آتلانتیک (۶۲۷۱۷۱) ۱۱ـ۱۵ر۳ـ۳۰ر۶ـ۴۵ر۹
★ تابستان ۴۲ـ رنگی ـ جیفراونیل ـ گاری گویمز
شهر فرنگ (۶۲۷۶۲۸) ۱۵ر۱۱ـ۳ـ۱۵ر۵ـ۳۰ر۷ـ۴۵ر۹
★ من زنم را دوست دارم ـ رنگی ـ الیوت گلد
دیاموند (۸۲۸۴۰۰) ۱۵ر۱۱ـ۳۰ر۳ـ۳۰ر۵ـ۳۰ر۷ـ۴۵ر۹
★ شاه‌لیر ـ یوری‌یاروت
شهر قصه (۶۲۷۲۹۰) ۱۱ـ۰ر۲ـ۵ـ۳۰ر۷ـ۱۰
★ آتش افروزان ـ رنگی ـ بریژیت‌باردو ـ کلودیاکاردیناله
امپایر (۶۲۳۹۴۲) ۱۱ـ۳۰ر۳ـ۳۰ر۵ـ۳۰ر۷ـ۳۰ر۹
★ قوزك پا ـ رنگی ـ هورست بوخهولز
تراس امپایر (۶۲۳۹۴۲) ۳۰ر۷ـ ۴۵ر۹
★ مبارز ـ رنگی چارلز برونسون ـ لی.جی.کاب
سانترال (۹۲۸۶۸۶) ۱۱ـ۱ـ۳ـ۵ـ۷ـ۱۵ر۹
گلدن‌سیتی (۶۶۳۲۶۹) ۱۵ر۱۱ـ۳۰ر۳ـ ۳۰ر۵ ـ ۳۰ر۷ ـ ۴۵ر۹
رویال (۸۲۹۷۸۵) ۱۰ـ۱۲ـ۲ـ۴ـ۶ـ۸ـ۱۵ر۱۰
متروپل (۳۱۹۴۱۰) ۳۰ر۱۰ـ۳۰ر۲ـ۳۰ر۴ـ۳۰ر۶ـ۳۰ر۸
★ کت‌لو ـ رنگی ـ یول‌برینر ـ دالیالاوی
مولن‌روژ (۷۵۲۹۲۹) ۱۱ـ۳۰ر۳ـ۳۰ر۵ـ۳۰ر۷ـ۳۰ر۹
★ مافوق سرعت ـ رنگی ـ استیومك‌کوئین
پولیدور (۴۲۶۳۱) ۳۰ر۱۱ـ۳۰ر۳ـ۳۰ر۵ـ۳۰ر۷ـ۳۰ر۹
★ آفتاب سرخ ـ رنگی چارلزبرونسون ـ آلن‌دلون
کسری (۸۲۶۹۳۹) ۳۰ر۱۰ـ۲ـ۴ـ۶ـ۸ـ۱۰
★ ازدواج سیسیلی ـ رنگی ـ لاندوبوزانکا
سینما ونک (۶۲۹۰۱۶) ۱۱ـ۱۵ر۳ـ۳۰ر۵ـ۴۵ر۷ـ۱۰
★ روزگاریکه مردم از ته دل میخندیدند
سینه‌موند (۴۸۳۲۲) ۱۱ـ۳ـ۵ـ۷ـ۹
★ ده فرمان ـ رنگی چارلتون هستون
ب. ب. (۸۲۹۶۴۱) ۱۰ـ۲ـ۶ـ۱۰
★ مرغ تخم طلا ـ رنگی ـ همایون ـ بهمن مفید
اونیورسال (۹۲۶۹۵۳) ۱۱ـ۱ـ۳ـ۵ـ۱۵ر۷ـ۳۰ر۹
پاسیفیک (۷۵۳۳۱۱) ۳۰ر۱۱ـ۳۰ر۳ـ۳۰ر۵ـ۳۰ر۷ـ۳۰ر۹
ایران (۳۱۶۳۵۴) ۳۰ر۱۰ـ۳۰ر۲ـ۳۰ر۴ـ۳۰ر۶ـ۳۰ر۸
ساینا (۳۵۲۴۴۲) ۱۰ـ۱۲ـ۲ـ۴ـ۶ـ۸
تیسفون (۹۵۸۸۸۲) ۳۰ر۱۰ـ۳۰ر۲ـ۳۰ر۴ـ۳۰ر۶ـ۳۰ر۸
مراد (۷۵۳۳۸۲) ۹ـ۱۱ـ۱ـ۳ـ۵ـ۷ـ۹
موناکو (۷۹۵۵۷۶) ۹ـ۱۱ـ۱ـ۳ـ۵ـ۷ـ۹
پرسپولیس (۵۸۱۰۸۳) ۱۰ـ۱۲ـ۲ـ۴ـ۶ـ۸
داریوش (۲۶۲۶۵) ۹ـ۱۱ـ۱ـ۳ـ۵ـ۷ـ۹
دریا (۷۹۱۷۴۶) ۱۰ـ۱۲ـ۲ـ۴ـ۶ـ۸
کارون (۹۵۵۱۶۵) ۱۰ـ۱۲ـ۲ـ۴ـ۶ـ۸
مهتاب (۴۷۷۷۷) ۱۵ر۱۱ـ۱۵ر۳ـ۱۵ر۵ـ۱۵ر۷ـ۱۵ر۹
کریستال (۳۱۷۶۷۵) ۱۰ـ۱۲ـ۲ـ۴ـ۶ـ۸
آستارا (۸۷۴۰۲۲) ۳۰ر۱۰ـ۳۰ر۲ـ۳۰ر۴ـ۳۰ر۶ـ۳۰ر۸
تراس انیورسال ۸ ـ ۱۰
★ شعله های آتش ـ رنگی ـ مارلوبراندو
رادیوسیتی (۴۳۳۲۰) ۱۵ر۱۱ـ۳ـ۱۵ر۵ـ۳۰ر۷ـ۴۵ر۹
★ بده در راه خدا ـ ظهوری ـ کتایون
کاپری (۴۸۴۰۱) ۱۱ـ۱ـ۳ـ۱۵ر۵ـ۳۰ر۷ـ ۴۵ر۹
نیاگارا (۶۶۵۳۰۷) ۱۱ـ۳ـ۵ـ۱۵ر۷ـ۳۰ر۹
اروپا (۳۰۳۱۷۹) ۳۰ر۱۰ـ۳۰ر۲ـ۳۰ر۴ـ۴۵ر۶ ـ۹
میامی (۷۵۴۳۲۹) ۱۱ـ۳ـ۵ـ۱۵ر۷ـ۳۰ر۹
الوند (۳۵۶۵۳۸) ۱۰ـ۱۲ـ۲ـ۴ـ۱۵ر۶ـ۳۰ر۸
کیهان (۹۵۷۳۶۰) ۱۰ـ۱۲ـ۱۵ر۲ـ۳۰ر۴ـ۴۵ر۶ـ۹
ری (۲۲۵۷۸) ۱۰ـ۱۲ـ۲ـ۴ـ۱۵ر۶ـ۳۰ر۸
اسکار (۹۵۰۸۹۸) ۳۰ر۱۰ـ۳۰ر۲ـ۳۰ر۴ـ۴۵ر۶ـ۹
فردوسی (۳۱۵۷۸۴) ۹ـ۱۱ـ۱ـ۳ـ۵ـ۱۵ر۷ـ۳۰ر۹
مارلیک (۹۶۳۶۱۶) ۳۰ر۱۰ـ۳۰ر۱۲ـ۳۰ر۲ـ۴۵ر۴ـ۷ـ۱۵ر۹
ارانوس (۲۷۹۷۱) ۱۰ـ۱۲ـ۲ـ۴ـ۱۵ر۶ـ۳۰ر۸
سیلورسیتی (۸۶۱۲۰۵) ۳۰ر۱۰ـ۲ـ۱۵ر۴ـ۳۰ر۶ـ۴۵ر۸
سیلوانا (۳۹۳۷۷۷) ۱۱ـ۱ـ۳ـ۵ـ۱۵ر۷ـ۳۰ر۹
★ پنج جهنمی ـ رنگی ـ جرج هیلتون
آسمان آبی (۳۹۲۶۶۸) ۹ـ۱۱ـ۱ـ۳ـ۵ـ۷ـ۹
★ خاطرخواه ـ ناصر ملك‌مطیعی ـ مفید ـ فروزان
آسیا (۴۲۹۰۹) ۱۱ـ۱ـ۳ـ۵ـ۱۵ر۷ـ۳۰ر۹
رکس (۳۱۵۲۹۳) ۳۰ر۱۰ـ۳۰ر۲ـ۳۰ر۴ـ۳۰ر۶ـ۳۰ر۸
شهوند (۳۵۴۰۴۰) ۹ـ۱۱ـ۱ـ۳ـ۵ـ۷ـ۹
لیدو (۹۵۱۲۸۲) ۹ـ۱۱ـ۱ـ۳ـ۵ـ۷ـ۹
رنگین‌کمان (۷۵۶۷۶۰) ۱۰ـ۲ـ۴ـ۱۵ر۶ـ۳۰ر۸
ژاله (۳۰۴۱۲۰) ۹ـ۱۱ـ۱ـ۳ـ۵ـ۷ـ۹
پاسارگاد (۷۹۲۷۸۲) ۱۰ـ۱۲ـ۲ـ۴ـ۱۵ر۶ـ۳۰ر۸
توسکا (۵۳۹۵۴۴) ۱۰ـ۱۲ـ۲ـ۴ـ۶ـ۸
المپیا (۹۲۶۷۹۷) ۴۵ر۱۰ـ۱ـ۳ـ۵ـ۷ـ۹
چرخ‌وفلک (۹۵۰۵۵۸) ۱۰ـ۱۲ـ۲ـ۴ـ۶ـ۸
شرق (۵۴۰۲۴) ۹ـ۱۱ـ۱ـ۳ـ۵ـ۷ـ۹
فیروزه (۷۵۷۶۶۹) ۹ـ۱۱ـ۱ـ۳ـ۵ـ۷ـ۹
ماندانا (۷۹۹۸۲) ۹ـ۱۱ـ۱ـ۳ـ۵ـ۷ـ۹
درایوین (۶۲۲۵۵۷) ۸ ـ ۱۰
دیانا (۴۷۳۶۵) ۱۱ـ۳۰ر۱ـ۳۰ر۳ـ۳۰ر۵ـ۳۰ر۷ـ۳۰ر۹
حافظ (۳۹۱۰۷۴) ۳۰ر۱۰ـ۳۰ر۲ـ۳۰ر۴ـ۳۰ر۶ـ۳۰ر۸
تراس دیانا ۸ ـ ۱۰
★ وقتی توبیائی بهارهم میاد ـ رنگی ـ سادنا
همای (۳۱۱۶۶۹) ۳۰ر۱۰ـ۳۰ر۲ـ۳۰ر۴ـ۳۰ر۶ـ۳۰ر۸
★ شش‌تافضول باشی ـ رنگی ـ لوئی دوفونس
تخت‌جمشید (۴۳۵۵۰) ۱۱ـ۲ـ۴ـ۶ـ۸ـ۱۰
★ تیره‌تر از کهربا ـ رنگی ـ رودتیلور ـ سوزی کندال
ریولی (۷۵۷۷۷۷) ۱۱ـ۳۰ر۳ـ۳۰ر۵ـ۳۰ر۷ـ۳۰ر۹
★ درشکه‌چی ـ نصرت کریمی ـ شهلا
تراس نیاگارا ۳۰ر۷ ـ ۳۰ر۹
★ پاداش تجاوز ـ رنگی ـ راکونل‌ولش
پارامونت (۴۸۳۲۱) ۱۵ر۱۱ـ۳۰ر۳ـ۳۰ر۵ـ۳۰ر۷ـ۳۰ر۹
★ نسل مطرود ـ رنگی ـ رومیناپاور
بولوار (۶۶۰۲۹۲) ۱۱ـ۲ـ۴ـ۶ـ۸ـ۱۰
★ چیچو فرانکو در ماجرای گیوتین ـ رنگی
پردیس (۳۰۴۲۵۹) ۹ـ۱۱ـ۱ـ۳ـ۵ـ۷ـ۹
★ هنرپیشه بدلی ـ رنگی ـ جینالولو بریجیدا
پارک (۳۱۹۶۳۷) ۹ـ۱۱ـ۱ـ۳ـ۵ـ۷ـ۹
★ رشید ـ بهروز وثوقی ـ بهمن مفید ـ زری‌خوشکام
خورشیدنو (۳۹۳۵۷۸) ۹ـ۱۱ـ۱ـ۳ـ۵ـ۷ـ۹
★ دختر رایان ـ رنگی رابرت‌میچام ـ سارامایلز
ادئون (۳۱۸۱۱۸) ۳۰ر۱۰ـ۲ـ۳۰ر۵ـ۹
★ مردی در توحش ـ رنگی ـ ریچاردهریس
ایفل (۳۱۱۴۷۷) ۱۰ـ۱۲ـ۲ـ۴ـ۶ـ۸ـ۱۰
سهیلا (۳۱۶۴۲۴) ۳۰ر۱۰ـ۳۰ر۲ـ۳۰ر۴ـ۳۰ر۶ـ۳۰ر۸
پلازا (۴۴۲۵۵) ۱۱ـ۱ـ۳ـ۵ـ۷ـ۹
تاج (۳۱۳۸۶۴) ۱۰ـ۱۲ـ۲ـ۴ـ۶ـ۸ـ۱۰
★ ماجراجویان ـ رنگی ـ کندیس برگن ـ ارنست بورگناین
فلور (۲۸۰۹۶) ۹ـ۱۱ـ۱ـ۳ـ۵ـ۷ـ۹
دروازه‌طلائی (۳۵۲۱۶۰) ۱۰ـ۱۲ـ۲ـ۴ـ۶ـ۸ـ۱۰
★ رگبار ـ پرویز فنی‌زاده ـ پروانه معصومی
ماژستیک (۶۶۸۴۶۱) ۳۰ر۱۰ـ۴۵ر۱۲ـ۳ـ۱۵ر۵ـ۳۰ر۷ـ۴۵ر۹
★ زنده‌باد ماریا ـ رنگی ـ بریژیت‌باردو
گلدیس (۶۲۸۷۱۳) ۳۰ر۳ـ۳۰ر۵ـ۳۰ر۷
★ ۳۹۵۵ بعد از میلاد مسیح ـ ۱۲ جانباز
دنیا (۳۹۳۸۱۲) ۹ـ۱۱ـ۱ـ۳ـ۵ـ۷ـ۹
★ تایتان ـ درته استخر
ستاره (۵۳۹۷۲۱) ۹ـ۱۱ـ۱ـ۳ـ۵ـ۷ـ۹
★ تارزان ـ مردان حادثه‌جو
البرز (۳۰۴۲۵۸) ۳۰ر۸ـ۱۲ـ۳۰ر۳ـ۷ـ۳۰ر۸

سانس انگلیسی
گلدیس ساعت ۳۰ر۹ (زنده‌باد ماریا)

فارس:

مجتمع بزرگ صنعتی فارس از قیمت گران برق گله‌دارد

صنعت برق ارزان میخواهد!

هرجا اثری از سازندگیهای ساختمانی می‌بینید، نقش سیمان نیز توجه شما را در این سازندگیها بخود جلب میکند. آنچه که بعنوان «سیمان» از سالیان بیش مورد استفاده قرار گرفته و طی دو قرن گذشته بیش از بیش بعنوان یک پدیده صنعتی در آبادانی‌ها نقش فعالانه داشته است، امروز، بروزگارما، درعصر سازندگیهای عمیق اجتماعی ایران و بی‌ریزی های اقتصادی و تحولات عمرانی و آبادانی نقش سازنده‌تر و فعالانه تری یافته است و بهمین جهت در پرداخت و بنیانگذاری اسکله‌ها، سدها، ساختمانها، و جاده‌ها «سیمان» نقش و تاثیری سازنده و بنیانی‌تر دارد.

.. و درست بخاطر همین ویژگیها است که امروز نیز در دیدار خودازفارس، پیشرفتها و دگرگونیهای پرثمر کارخانه سیمان فارس رامورد بررسی قرار میدهیم:

۱۱ کارخانه درخدمت عمران بیشتر

فرستاده مخصوص اطلاعات به فارس در گزارش دیشب خود نوشت که «میزان مصرف سیمان در سال ۱۳۴۴ به یک میلیون و دویست هزار تن رسید.»

و در گزارش امشب خود می‌نویسد: این افزایش سریع مصرف موجب شد که موضوع تولید سیمان در کشور بشدت مورد توجه قرار گیرد و بر اساس تقاضاهای بیشمار عرضه نیز افزایش قابل توجهی یابد. توجه باین موضوع سبب گردید که طی مدت کوتاهی ۹ کارخانه باظرفیت بیشتر از ۳ میلیون تن تولید سیمان در سال به کار فعالانه بپردازد. بر این ۹ کارخانه باید دو کارخانه دیگر را باظرفیت های روزانه ۳۵۰۰ و ۱۵۰۰ تن در روز اضافه کرد که در حال حاضر دردست ساختمان است و بزودی مورد بهره‌برداری قرار خواهد گرفت. مجموع این اقدامات همزمان با توسعه کارخانه سیمان فارس سبب خواهد شد که ایران در ردیف نخستین کشور های تولید کننده و صادر کننده سیمان قرار گیرد.

گامهای موثر عمرانی و آبادانی و بخصوص دردهه اول انقلاب اجتماعی ایران موجب گردیده که همیشه تقاضا بیشتر از عرضه باشد. برتری میزان تقاضا بر عرضه خود سبب شده که قسمتی از سیمان مورد مصرف ایران از خارج وارد شود. اما ناگفته نبایدگذاشت که در مقابل این واردات طی همین سالها متادیر زیادی سیمان به بازار های شیخ نشین های خلیج فارس و افغانستان نیز صادر گردیده است، بطورکلی همزمان با افزایش تولید و گسترش کارخانه‌ها، بدلیل اقدامات عمرانی فراوان تقاضای مصرف سیمان هر روز در برنامه پنجم برای گسترش کارخانه های سیمان، دلیل برجسته‌ای بر اهمیت و نقش تردید ناپذیر سیمان درپرداختن به کارهای عمرانی است.

کارخانه سیمان فارس که بمناسبت اقدامات سازنده در جهت ایجاد تاسیسات جدید دانشگاه پهلوی، احداث پالایشگاه نفت فارس، درصدد تامین نیازمندیهای این واحدها در زمینه مصرف سیمان است مطالعاتی را آغاز کرد که نتیجه آن افزایش میزان تولید از ۱۰۰۰ به ۲۰۰۰ تن در روز است.

نزدیک به ۹ ماه دیگر اولین قسمت از ماشین های واحد جدید به ایران حمل خواهدشد و در تاسیساتی که بیش از ۲۵ درصد از کارهای بنیانی و فونداسیون آن رو باتمام است نصب خواهد شد و مقامات مسئول کارخانه سیمان فارس امیدوار هستند که در اوائل سال ۱۳۵۳ بهره برداری از آنرا آغاز کنند افزایش میزان تولید از ۱۰۰۰ به ۲۰۰۰ و سپس به ۳۰۰۰ تن در روز از برنامه‌هائی است که پس از نصب واحد های جدید عملی خواهد شد.

★ درمجتمع بزرگ صنعتی فارس، یک واحد تولیدی برکار درجهت تهیه و تولید ماسه مشغول بکار است.

از کیسه سازی تا ماسه‌سازی

کارخانه سیمان فارس، تنها به کار تولید سیمان نمیپردازد. از لحظه‌ای که سوت کارخانه بعنوان آغازکار روز بلندمیشود تا نوبت های دیگر که سایر نوبت کاران کار را شروع میکنند، مجتمع صنعتی شیراز فرآورده های مختلفی را آماده عرضه به بازار میکنند.

یکی از تاسیسات این مجتمع کارخانه اکسیژن پرکنی است که با ظرفیت روزانه ۲۴۰ بالن بنحوی دیگر چرخهای صنعتی فارس را بگردش وامیدارد.

کارخانه کیسه سازی سیمان که در هر ساعت قادر به تهیه ۵۰۰۰ عدد کیسه سیمان است علاوه بر مصرف خود کارخانه میتواند مقداری از احتیاجات سایر کارخانجات کشور را نیز تامین کند.

درهمین مجتمع کارخانه ماسه‌سازی بظرفیت ۱۰۰ متر مکعب در ساعت روزانه ۸ تا ۱۰ ساعت کار میکند و نیازمندی های زیرسازی اسفالت راهها و مورد مصرف ساختمان ها و کارگاه‌های موزائیک سازی استان فارس را تامین میکند.

کارخانه گچسازی این مجتمع بظرفیت ۵۰۰ تن در روز عالی ترین نوع پودرگچ را در کیسه های چهل کیلوئی بسته‌بندی و آماده عرضه به بازار میسازد. لازم به یادآوری است که این اقدام، گام نخستین برای تهیه و تولید گچ صنعتی است چون پیش از این گچ بشکل ابتدائی خود صادر میشد. مقداری از این فرآورده بامرغوبیتی که دارد به امارات خلیج فارس صادر میشود.

رفاه برای کارگران سیمان

۴۵۰ نفر کارگر زبده و ماهر درکارخانه سیمان فارس به کار مشغول هستند، برای دوسوم کارگران ۳۳۰ واحد مسکونی ۲ تا ۶ اتاقه درجوار کارخانه ساخته شده که باتاسیسات دیگر درخدمت رفاه بیشتر کارکنان کارخانه سیمان فارس قرار دارد، برای کارکنان روزکار که منازل آنها در شهر است یک ناهارخوری مدرن احداث گردیده که غذا با نازلترین قیمت دراختیار آنها قرارداده میشود. سرویس ایاب‌وذهاب درتمام مدت روز دراختیار کارگران قرار داردو فرزندان کارگران بااستفاده از این سرویس درمراکز فرهنگی شیراز به تحصیل میپردازند.

منازل مسکونی کوی کارگران از بتون ساخته شده و بهداری و درمانگاه کارخانه و همچنین دبیرستان‌های دخترانه وپسرانه کوی کارگران نیازمندیهای ایشان را دراین زمینه ها تامین می کند.

درکوی کارگران، پارک شهر باغ کودک باوسائل تفریحی، حسینیه کوی کارکنان، حمام، فروشگاه تعاونی، بانک اعتبارات

بقیه درصفحه ۱۷

ترازنامهٔ بانک بیمهٔ ایران در پایان سال ۱۳۵۰

	دارائی‌ها در پایان سال ۱۳۵۰		در پایان سال ۱۳۴۹	بدهی‌ها در پایان سال ۱۳۵۰		در پایان سال ۱۳۴۹
اسکناس و مسکوک		۷۱٫۷۴۵٫۹۹۷ ـ/		سرمایه پرداخت شده		۸۲٫۴۱۲٫۵۵۷/۵۰
سپرده نزد بانک مرکزی ایران				اندوخته ها		
الف ـ سپرده قانونی	۲۲۹٫۵۱۵٫۰۰۰ ـ/		۲۳۷٫۰۵۵٫۰۰۰	اندوخته قانونی	۳۹٫۸۵۲٫۴۴۷/۳۵	
ب ـ سایر سپرده ها	۲۴۱٫۹۸۴٫۹۱۸ ـ/	۱٫۰۲۷٫۲۱۳٫۱۲۴٫۶۹۱٫۹۱۸	۱٫۰۲۷٫۲۱۳	اندوخته مخصوص	۸۷٫۰۹۲٫۱۴۶٫۲۰	۱۲۶٫۹۹۸٫۵۳۹/۶۵
موجودی نزد بانکهای داخلی پس از پایاپای	۶۰٫۸۵۰٫۳۶۰ ـ/		۲۳۸٫۰۸۲٫۲۱۳ ـ/	مانده سود		۸۴٫۰۴۸/۶۵
نقود بیگانه موجودی نزد بانکها خارجی	۴٫۸۳۹٫۳۹۷ ـ/		۲۴٫۴۹۳٫۱۵۸ ـ/	بستانکاران:		
برگهای بها دار	۶۸٫۸۰۰٫۰۰۰ ـ/		۷٫۷۱۹٫۸۹۲ ـ/	حسابجاری اشخاص وسایر سپرده‌های دیداری	۷۲۸٫۹۹۶٫۹۰۳/۶۵	
استاد تنزیلی	۹۲۷٫۸۸۹٫۴۸۹ ـ/		۶۹٫۷۰۰٫۰۰۰ ـ/	حساب بانکها پس از پایاپای	۷۷۰٫۶۸۳٫۴۷۲ ـ/	
وام ها وسایر مطالبات	۸۷۷٫۵۵۶٫۲۲۰ ـ/		۹۳۹٫۹۰۹٫۹۰۰ ـ/	سپرده های مدت دار اشخاص	۱۱۵٫۵۸۲٫۳۹۴ ـ/	
سایر دارائیها	۳۴٫۸۳۶٫۸۹۹ ـ/		۷۷۹٫۶۴۹٫۳۴۵/۷۰	حسابهای پس انداز	۱٫۷۲۷٫۵۳۱٫۴۹۰/۶۵	
وثائق تعلیک شده	۱۷٫۷۶۴٫۳۹۳/۱۰		۴۵٫۷۰۵٫۶۹۲ ـ/	سایر بدیها	۸۵٫۹۰۱٫۸۳۴/۱۵	
مشارکت	۱۲٫۵۰۰٫۰۰۰ ـ/		۱۶٫۶۳۶٫۵۰۹٫۱۰			
اموال منقول	۲۰٫۹۴۵٫۲۱۲/۹۰		۱۲٫۵۰۰٫۰۰۰ ـ/			
کسر میشود استهلاک	۱۴٫۰۵۹٫۵۸۳/۹۰	۶٫۸۸۵٫۶۲۹ ـ/	۴٫۷۱۱٫۸۱۰ ـ/			
اموال غیر منقول	۳٫۶۲۰٫۰۰۰ ـ/					
کسر میشود استهلاک	۶۵۰٫۰۰۰ ـ/	۲٫۹۷۰٫۰۰۰ ـ/	۳٫۱۰۰٫۰۰۰ ـ/			
اقلام در راه		۱۲٫۱۹۲٫۶۱۱ ـ/	۴٫۶۸۸٫۱۶۳/۵۰			
جمع دارائی		۲٫۳۴۰٫۹۱۵٫۱۵۰/۱۰	۲٫۲۲۹٫۳۰۹٫۲۴۰/۸۰	جمع بدهی		۲٫۳۴۰٫۹۱۵٫۱۵۰/۱۰
تعهد مشتریان بابت ضمانتنامه‌ها و اعتبارات بازشده		۳۳۷٫۱۴۲٫۸۳۴ ـ/	۳۴۵٫۲۵۴٫۶۲۴ ـ/	ضمانتنامه‌های صادره و اعتبارات بازشده		۳۳۷٫۱۴۲٫۸۳۴ ـ/
جمع کل		۲٫۶۷۷٫۶۵۸٫۷۴۷/۱۰	۲٫۵۷۴٫۵۶۳٫۸۶۴/۸۰	جمع کل		۲٫۶۷۷٫۶۵۸٫۷۴۷/۱۰

رئیس هیئت مدیره و مدیر عامل
محمدرضا تهرانی

بازرسان قانونی
احمد کمال ـ پرویز رشیدی

رئیس حسابداری کل
محمد رضا علوی

حساب سود و زیان در سال ۱۳۵۰

	۱۳۵۰	۱۳۴۹		۱۳۵۰	۱۳۴۹
۱ ـ هزینه کل	۸۶٫۵۸۰٫۵۵۳ ـ/	۷۵٫۲۳۲٫۸۱۲/۹۰	۱ ـ بهره و کارمزد دریافتی	۲۲۷٫۶۹۷٫۸۷۷ ـ/	۱۸۲٫۲۳۲٫۹۲۲٫۱۰
۲ ـ بهره و کارمزد پرداختی	۶۷٫۷۷۵٫۶۷۶ ـ/	۱٫۱۹٫۱۱۳ ـ/	۲ ـ درآمد متفرقه	۲٫۰۸۱٫۸۴۴/۹۰	۴۷۶٫۱۶۱٫۸۵ه
۳ ـ ذخیره استهلاکات:					
ذخیره استهلاک اموال منقول	۱٫۱۶۴٫۳۹۰	۹٫۴۶۴٫۰۵۰ ـ/			
» » غیر منقول	۱۳۰٫۰۰۰				
» مطالبات مشکوک الوصول	۵٫۸۰۰٫۰۰۰				
۴ ـ سود ویژه نقل بحساب تقسیم سود	۷٫۰۹۴٫۳۹۰ ـ/	۶۰٫۶۳۷٫۷۷۴/۰۵			
	۶۸٫۳۲۹٫۱۰۲/۹۰	۱۸۷٫۴۵۲٫۷۰۸/۹۵		۲۲۹٫۷۷۹٫۷۲۱/۹۰	۱۸۷٫۴۵۲٫۷۰۸/۹۵

حساب تقسیم سود

۱ ـ مالیات	۳۱٫۴۱۸٫۸۴۰ ـ/	۲۷٫۰۷۹٫۵۰۳ ـ/	۱ ـ سود ویژه نقل از حساب سود وزیان	۶۸٫۳۲۹٫۱۰۲/۹۰	۶۰٫۶۳۷٫۷۷۴/۰۵
۲ ـ ۱۵٪ اندوخته قانونی	۵٫۰۳۶٫۰۴۰ ـ/	۵٫۰۴۶٫۷۱۳/۱۰	۲ ـ مانده سود نقل از سال بعد	۲۱۰٫۳۲۵/۷۵	۱۹۸٫۷۶۷/۸۰
۳ ـ اندوخته مخصوص	۱۳٫۰۰۰٫۰۰۰ ـ/	۱۳٫۵۰۰٫۰۰۰ ـ/			
۴ ـ سود صاحبان سهام	۱۶٫۵۰۰٫۰۰۰ ـ/	۱۵٫۰۰۰٫۰۰۰ ـ/			
۵ ـ مانده سود نقل بسال بعد	۸۴٫۰۴۸/۶۵	۲۱۰٫۳۲۵/۷۵			
۶ ـ پاداش کارکنان	۲٫۰۰۰٫۰۰۰ ـ/				
	۶۸٫۳۲۹٫۱۰۲/۹۰	۶۰٫۶۳۷٫۷۷۴/۰۵		۶۸٫۳۲۹٫۱۰۲/۹۰	۶۰٫۶۳۷٫۷۷۴/۰۵

حسادت بین رجال

عشقها اطلاعات تقدیم میکند:

وبازیهای سیاسی مشاور نیکسون

نوشته : بانو دانیل هونبل
روزنامه نگار فرانسوی
ترجمه : رضاعقیلی

با این تفاوت که هانری با راکفلر دوستی و صمیمیت دارد ولی نیکسون را قبل از انتخاب بمقام ریاست جمهوری اصلانمیشناخت

موقعیکه فرماندار با این قیافه زیبای شصت ساله وارد شد ، «اتمسفر» بکلی تغییر کرد در باریان مراقب واکنشهای پرنس بودند ، فرماندار زبان فرانسه را بسیار قشنگ صحبت میکرد . در باریان اطراف مارا خالی کردند و ما خیلی زود با هم کنار آمدیم و ترتیب همه کار ها را دادیم .

نلسون علیرغم قیافه‌ظاهریش آدمی است بسیار محجوب و کمرو لذا لازم بود پشت‌دوربین قدری باو جرات داد .

روتوش تابلو گوگن !

وقتی فرماندار پشت دوربین قرار گرفت با حالتی کاملا طبیعی و با صداقت کامل در حالیکه لبخند برلب داشت آنچه از دوستش میدانست بیان کرد و در باره خصوصیات و کاراکتر او دایر بر اینکه «بسختی می توان او را دستمالی کرد» با صداقتی رندانه سخن گفت :

داستانهای کوچك و خاطراتی که از او داشت تعریف کرد ، مثلا در سال ۱۹٦٤ هنگام مبارزات انتخاباتی با «گلدواتر» قرار بود هانری یك سخنرانی ایراد کند . و چون نلسون‌می ترسید موضوع سخنرانی و مطالب علمی آن باعث ملال‌رای دهندگانی گردد که سطح فکرشان معمولی و متوسط بود لذا بیکی از اطرافیان‌خوددستور داد در متن سخنرانی تجدید نظر و آنرا خلاصه کند هانری از خشم دیوانه شده بود ، خود را بطرف نلسون انداخت‌و گفت :

« شما به نقاش ساختمانی میگوئید تابلو های گوگن و پیکاسوی شما را روتوش کند؟ بنظر شما اینکار صحیح‌است؟»

(نباید فراموش کرد که راکفلر یکی از بزرگترین کلکسیونر های تابلوی نقاشی است)

راکفلر مدتی در باره هانری سخن گفت و در پایان افزود:

« وقتی ناتوانی و بی‌استعدادی مصادر امور و صاحبان فعلی قدرت را بدون هانری نگاه میکنم دیوانه میشوم ، وجود هانری در کاخ سفید مایه ایمنی وقوت قلب ما است ، بزودی خواهد رسید که این مرد چه کار های‌بزرگی صورت خواهد داد . او هر روز باکار های خود ما را به تعجب‌وامی‌دارد »

(لابد خوانندگان بیاددارند که این مصاحبه تلویزیونی مربوط به‌اوائل‌سال ۱۹۷۰است و هنوز کیسینجر رابط بین آمریکا و بلوك شرق نشده بود)

راکفلر پس از پایان‌مصاحبه از من مودبانه دعوت کرد به نیویورك بروم وطعم‌غذاهای‌مورد پرستش او را بچشم ، من در باره مشکلات فیلمبرداری و مخصوصا از بد اخلاقی ها و بد خلقی های ستاره فیلم بااو درددل کردم .

همان لحظه تلفن را برداشت و شماره کاخ سفید را گرفت و از پشت تلفن‌با حرارت‌فراوان در حالیکه سعی میکرد سخنران سابق انتخاباتی‌اش را تکان بدهد فریاد زد :

ـ هانری ،نمیدانی چه جواهری بدستت افتاده ، باید برایش تسهیلات کامل فراهم کرد .

هانری‌در اینگونه‌موارد دهان‌بین است علی‌الخصوص نسبت به نظرات مثبت نزدیکان واطرافیانش حساسیت دارد ، وقتی بعد از ظهر همانروز بکاخ سفید بازگشتم و دیدم محیط بکلی عوض شده ، اصلا تعجب نکردم ، زیرا انتظار این تغییرمحیط را داشتم.بلافاصله مرا وارد دفتر سبز و تاریخی هانری کردند و او هم همانم حاضران دراتاق را مرخص‌کرد، موقعیکه مشاور رئیس جمهور شروع به عذر خواهی کرد ، احساس آرامش کردم .

باری من با استفاده از بهبودی اوضاع به هانری پیشنهاد کردم فورا فیلمبرداری از مصاحبه‌ایرا که قرار است متن اصلی وماده اولیه این مصاحبه تلویزیونی‌باشد شروع کنیم .

او بلاتامل با خوشحالی پذیرفت و همانم آلکس‌را احضار کردو باو دستورداد تمام قرارهای ملاقات آن روز را لغو کند.

دوباره تسخیرم کرد

آنروز بعد از ظهر هانری‌بقدری هوش ، همکاری ، نبوغ و حاضر جوابی از خود نشان داد وبقدری شاد و سرحال بود که ـ راست بگویم ـ مرا دوباره تسخیرکرد و مفتون خود ساخت . دوباره همان رفیق و یاران خوشبخت سابق بودیم ..

کیسینجر باوجود ولنگاری و یا بهتر بگوئیم‌باوجود شلختگی‌همیشه حاکم برافکارش بود .او دراین مصاحبه چنان آمادگی ونیزهوشی بخرج داد که تماشاگر نمیتوانست نسبت باو بی‌تفاوت بماند.

قرار بود یک سکانس هم از خارج اتاق و در محوطه کاخ سفید فیلمبرداری شود ، او مانند یک مومن مذهبی که به تعالیم کشیش گوش میدهد، چنان از دستورات من فرمانبرداری‌می کرد که من نمیدانستم این اطاعت محض و کورکورانه را بچه‌چیز حمل کنم ؟ به خجلت از طرز رفتار شب گذشته‌اش ؟ به علاقه ناگهانی او بکاری مانند مصاحبه تلویزیونی کمبرایش بی‌سابقه‌بود؟ به دخالت دوستانش ؟ یا به آشتی‌کنان‌و برقراری دوستی‌مجدد فیمابین ؟ بهرحال لازم بود این وحشی متمدن شودو من بافرهنگ دونیرانه‌ای خودم از عهده این مهم برآمدم غافل از اینکه فردای آنروز چه خوابی برایم دیده‌بود.

حسادت بین رجال

آنشب پمپیدو در سفارت‌فرانسه از نیکسون و شخصیتهای مهم دولتی پشام دعوت کرده بود . عصر که به خانه هانری رفتم مشغول استحمام بود و خود را برای مهمانی شب آماده میکرد. شب پیش وزیر خارجه فرانسه که همراه پمپیدو به آمریکا آمده بود در یک مهمانی به من‌برخورد و مرا نجیبانه بوسید، اما همینکه فهمید من از کسینجر فیلمبرداری میکنم چنان قیافه‌نامطبوعی ازخود نشان داد که گوئی من مرتکب زشت‌ترین کارها شده‌ام ، راستی حسادت بین رجال هم بی‌شباهت به کارهای بچه‌ها نیست .

سینما تخت جمشید (نمایش‌دهنده بهترین فیلمهای‌سال)
امشب
درفیلم رنگی لوئی‌دوفونس شیش تا فضولباشی

آگهی استخدام مهندس و تکنیسین

وزارت کار و امور اجتماعی از محل طرح‌آموزش حرفه‌ای بزرگسالان بمنظور تامین کادر مورد نیازخود در اداره کل آموزش حرفه‌ای و مراکز تعلیمات‌حرفه‌ای اهواز وتبریز احتیاج به نیروی انسانی بشرح زیردارد.

ردیف	شغل	شرط تحصیلی لازم	تعداد مورد احتیاج	محل خدمت	حقوق
۱ـ	مهندس ماشین‌سازی (ماشینهای افزار)	فوق لیسانس	۲	تهران	۲۱٤۰۰
۲ـ	مهندس ذوب فلزات	فوق لیسانس	۱	تهران	۲۱٤۰۰
۳ـ	مهندس راه و ساختمان	فوق لیسانس	۱	تهران	۲۱٤۰۰
٤ـ	مهندس اتومکانیک (دیزل)	فوق لیسانس	۱	تهران	۲۱٤۰۰
٥ـ	مهندس برق (فشار قوی)	فوق لیسانس	۱	تهران	۲۱٤۰۰
٦ـ	مهندس الکترونیک	فوق لیسانس	۱	تهران	۲۱٤۰۰
۷ـ	مهندس برق یامکانیک	فوق لیسانس	۲	تبریز ـ اهواز	۱۹۰۰۰
۸ـ	تکنیسین برق	فوق دیپلم فنی	۲	تبریز	۷٦۰۰
۹ـ	تکنیسین ماشین	فوق دیپلم فنی	٤	تبریز	۷٦۰۰
۱۰ـ	تکنیسین تراشکاری	دیپلم فنی	۲	اهواز ـ تبریز	۷٦۰۰
۱۱ـ	تکنیسین مدل سازی وریخته‌گری	دیپلم فنی	۲	اهواز ـ تبریز	۷٦۰۰
۱۲ـ	تکنیسین فلزکاری	دیپلم فنی	۲	اهواز ـ تبریز	۷٦۰۰
۱۳ـ	تکنیسین الکترونیک	دیپلم فنی	۲	اهواز ـ تبریز	۷٦۰۰
۱٤ـ	تکنیسین لوله‌کشی آب وگاز	دیپلم فنی	۲	اهواز ـ تبریز	۱۹۰۰۰
۱٥ـ	تکنیسین نقشه‌کشی صنعتی	دیپلم فنی	۲	اهواز ـ تبریز	۱۹۰۰۰
۱٦ـ	تکنیسین ورقکاری	دیپلم فنی	٤	اهواز ـ تبریز	۱۹۰۰۰
۱۷ـ	تکنیسین جوشکاری برق ـ گاز	دیپلم فنی	٥	اهواز۳تبریز۲	۷٦۰۰
۱۸ـ	تکنیسین الکترومکانیک	دیپلم فنی	۲	اهواز۳تبریز۲	۷٦۰۰
۱۹ـ	تکنیسین سیم پیچی‌موتور				

ب ـ سایر شرایط مورد نیاز

۱ـ کلیه داوطلبان فوق لیسانس باید علاوه بر تسلط کافی بیکی از زبانهای انگلیسی یا فرانسه ویا آلمانی حداقل سه سال سابقه کار در رشته مربوط را داشته باشند. آشنائی به زبان فرانسه برای‌داوطلبین بند هفت باضافه سه سال سابقه کار کافی است .

۲ـ کلیه داوطلبان فوق‌دیپلم باید علاوه بر آشنائی به زبان فرانسه حداقل چهار سال سابقه کار دررشته مربوط را داشته باشند.

۳ـ داوطلبان دیپلمه باید ۲سال سابقه کار داشته باشند.

ج ـ ترتیب نام نویسی

۱ـ داوطلبان واجد شرایط میتوانند فرم زیر این آگهی را تکمیل کرده و همراه بافتوکپی مدرک تحصیلی و یک قطعه عکس ٤ × ٦ خود حداکثر تاتاریخ ۷ر٤ر٥۱ به آدرس خیابان آیزنهاور ـ کاخ وزارت کار و امور اجتماعی اداره کل آموزش حرفه‌ای ارسال دارند . به مدارکی که بعد از این تاریخ برسد ترتیب اثر داده نخواهد شد.

۲ـ کارتهای ورود بجلسه امتحان در روزپنجشنبه ۸ر٤ر٥۱ در محل آدرس فوق توزیع خواهد شد.

۳ـ تاریخ امتحان از روز شنبه دهم تیرماه ٥۱ بمدت سه روز خواهد بود.

دفتر کارگزینی وزارت کار وامور اجتماعی

نام خانوادگی ..... نام ..... نام پدر .....
شماره شناسنامه ..... محل صدور ..... تاریخ تولد .....
مدرک تحصیلی ..... رشته تحصیلی .....
داوطلب شغل (فقط یک شغل) داوطلب خدمت در شهرستان (فقط یک شهر) ..
نشانی تلفن
م‌الف ٤٦٦۲ امضاء داوطلب

اطلاعیه شماره ۹

پیرو اطلاعیه شماره ۸ فهرست تعدادی دیگر از مدارس غیر دولتی شهر تهران که شهریه آنها تعیین و تایید گردیده جهت‌استحضار ازاولیاء محترم دانش آموزان پایتخت ذیلا آگهی میشود . نبوی ـ مدیرکل آموزش و پرورش تهران

ردیف	نام آموزشگاه		شهریه سال تحصیلی ۵۰ـ۱۳۵۱	شهریه سال تحصیلی ۵۱ـ۱۳۵۲	حدود تخفیف ٪
۷۱۳	دبستان مرزدانش	ابتدائی	۱۲۰۰۰	۸۰۰۰ ریال	۳٤
		راهنمائی	۱۳٥۰۰	۱۰۳۰۰	۲٤
۷۱٤	دبستان فرح‌آباد		٤۰۰۰	۳٤٦۳	۱٤
۷۱٥	دبستان رهام‌پسران	ابتدائی	٥۰۰۰	٤۸۱٦	٤
		راهنمائی	٦۷۰۰	٦٥٦٦	۲
۷۱٦	دبستان‌مسعود		٤۰۰۰	٤۰۰۰	ـ
۷۱۷	دبستان‌عزیزی‌دختران	ابتدائی	۷۰۰۰	٦٥۰۰	۷
		راهنمائی	۹۰۰۰	۸٥۰۰	٦
۷۱۸	دبیرستان‌پیام‌دانش	دوره‌اول	۷٥۰۰	۷۰۰۰	۷
		دوره دوم	۸٥۰۰	۸٥۰۰	ـ
۷۱۹	دبیرستان‌برخوردار	دوره‌اول	۷۰۰۰	٥۷۰۰	۱۹
		دوره‌دوم	۹۰۰۰	۸۰۰۰	۱۱
۷۲۰	دبیرستان‌مامقانی	دوره‌اول	۹۰۰۰	۸۰۰۰	۱۱
		دوره‌دوم	۱۱۲۰۰	۱۱۰۰۰	۲
۷۲۱	دبیرستان‌سعیدیان	دوره‌اول	٥۰۰۰	٤٥۰۰	۱۰
		دوره‌دوم	۷۰۰۰	٦٥۰۰	۷
۷۲۲	دبیرستان‌زرند	راهنمائی	۷۰۰۰	٥۹٥۰	۱٥
		دوره‌اول	۸۰۰۰	٦۸۰۰	۱٥
		دوره‌دوم	۱۰۰۰۰	۸٥۰۰	۱٥
۷۲۳	دبیرستان‌خیام	دوره‌اول	۷۰۰۰	٥٥۰۰	۲۲
		دوره‌دوم	۹٥۰۰	۸۲۸۰	۱۳
۷۲٤	دبستان‌جهان‌دانش‌وهنر	ابتدائی	۷۰۰۰	٦۰۰۰	۱٥
		راهنمائی	۱۰۰۰۰	۹۰۰۰	۱۰
۷۲٥	دبستان علم‌وحکمت		٤۰۰۰	۳۳۰۰	۱۸
۷۲٦	دبستان محبوبی	ابتدائی	۷٥۰۰	۷۰۰۰	۷
		راهنمائی	۱۱۰۰۰	۱۰٥۰۰	٥
۷۲۷	دبستان آزاده	ابتدائی	٥٥۰۰	٥۲۰۰	٦
		راهنمائی	۱۰٥۰۰	۱۰۰۰۰	٥
۷۲۸	دبستان دخترانه‌دانش‌پرور	ابتدائی	٥۰۰۰	٤٥۰۰	۱۰
		راهنمائی	۷۰۰۰	٦٥۰۰	۷
۷۲۹	دبستان‌سیناپور	ابتدائی	٦٥۰۰	٥۲۰۰	۲۰
		راهنمائی	۱۲۰۰۰	۱۰۰۰۰	۱۷
۷۳۰	دبستان دنیای‌علم	ابتدائی	٥۰۰۰	٤٥۰۰	۱۰
		راهنمائی	۷۳۰۰	۷۰۰۰	٤
۷۳۱	دبیرستان داورپناه	راهنمائی	٦۰۰۰	٥۸۷۰	۲
		دوره‌اول	٥۲۰۰	۳٥۰۰	۳۱
		دوره‌دوم	۸۰۰۰	۷۷۰۰	٤
۷۳۲	دبستان دنیای‌دانش‌آموز		٥٥۰۰	٤۰۰۰	۲۷
۷۳۳	دبستان‌تهران‌نو (سن‌لوئی)		۲۰۰۰۰	۱۷٥۰۰	۱۳
۷۳٤	دبستان ایران‌شماره۲		۸٦۰۰	۸۲۰۰	٥
۷۳٥	دبستان خاتمی‌پسران		۳٥۰۰	۳۰۰۰	۱٤
۷۳٦	دبستان‌نوردانش‌شماره۲ پسران		۲۷٥۰	۲٥۰۰	۱۰
۷۳۷	دبستان‌سرنوشت	ابتدائی	۸۰۰۰	۷۷۰۰	٤
		راهنمائی	۱۱٥۰۰	۱۱۰۰۰	٥
۷۳۸	دبستان بهنام‌تهرانسر	ابتدائی	٦۰۰۰	٥٥۰۰	۹
		راهنمائی	۸٥۰۰	۸۰۰۰	٦
۷۳۹	دبستان‌سیف	ابتدائی	٤٥۰۰	۳٥٦۰	۲۱
		راهنمائی	٦٥۰۰	٥۳٦۰	۱۸
۷٤۰	دبیرستان کورش‌دختران	دوره‌اول	۷۰۰۰	۷۰۰۰	ـ
		دوره دوم	۸۰۰۰	۸۰۰۰	ـ
		راهنمائی	۸۰۰۰	۸۰۰۰	ـ
۷٤۱	دبستان‌شیخ‌بهائی		٦۰۰۰	٥۲۰۰	۱٤
۷٤۲	دبستان ارمغان‌علم‌پسران		٤۰۰۰	۳۰۰۰	۲٥
۷٤۳	دبیرستان شاه‌عباس‌کبیر	دوره اول	۷۰۰۰	۷۰۰۰	ـ
		دوره دوم	۸٥۰۰	۸٥۰۰	ـ
۷٤٤	دبیرستان مظاهری	دوره اول	۸٥۰۰	۸۰۰۰	٦
		دوره دوم	۹٦۰۰	۹۰۰۰	٦
۷٤٥	دبیرستان قدس‌پسرانه	دوره اول	۸٥۰۰	۸٥۰۰	ـ
		دوره‌دوم	۱۰۰۰۰	۱۰۰۰۰	ـ
۷٤٦	دبیرستان سینا	دوره‌اول	٦۰۰۰	٦۰۰۰	ـ
		دوره دوم	۸٥۰۰	۸٥۰۰	ـ
۷٤۷	دبیرستان ارمغان‌ادب دخترانه	راهنمائی	۱۰۰۰۰	۹۰۰۰	۱۰
		دوره‌اول	۸۰۰۰	۷٥۰۰	٦
		دوره‌دوم	۱۱۰۰۰	۹۸۰۰	۱۱
۷٤۸	دبیرستان ابن‌سینا	دوره‌اول	۹٥۰۰	۷٥۰۰	۲۱
		دوره دوم	۱۳۰۰۰	۱۱۰۰۰	۱٦
۷٤۹	دبیرستان تهران	سیکل اول	۸٥۰۰	۸٥۰۰	ـ
		سیکل دوم	۱۲۰۰۰	۱۱۰۰۰	۹ درصد
۷٥۰	دبیرستان سهند	سیکل اول	٦۰۰۰	٦۰۰۰	ـ
		سیکل‌دوم	۹۰۰۰	۹۰۰۰	ـ
۷٥۱	دبیرستان بهرام‌چوبینه	راهنمائی	۱۲٥۰۰	۱۰۰۰۰	۲۰ درصد
		دوره‌اول	۱۱٥۰۰	۷٥۰۰	۳٥ درصد
		دوره‌دوم	۱۲٥۰۰	۱۱۰۰۰	۱۲ درصد
۷٥۲	دبستان‌برسابه	ابتدائی	٦۰۰۰	٦۰۰۰	ـ
		راهنمائی	٦٥۰۰	٦٥۰۰	ـ
۷٥۳	دبستان مروارید		۹۰۰۰	۷٤۰۰	۱۸ درصد
۷٥٤	دبستان بزرگ‌امید	ابتدائی	٤۰۰۰	٤۰۰۰	ـ
		راهنمائی	۹۰۰۰	٦٥۰۰	۲۸ درصد
۷٥٥	دبیرستان کیهان	دوره‌اول	۹۰۰۰	۸٥۰۰	٦ درصد
		دوره دوم	۱۲٥۰۰	۱۲۰۰۰	٤ درصد
۷٥٦	دبستان ملی‌نو		۳٥۰۰	۲۷۰۰	۲۳ درصد
۷٥۷	دبیرستان برسابه		٦۰۰۰	٦۰۰۰	ـ
۷٥۸	دبستان پیام‌امروز		٦۰۰۰	٥٥۰۰	۹ درصد
۷٥۹	دبستان پویش		٦٥۰۰	٥٦۰۰	۱٤ درصد
۷٦۰	دبستان منصوره		٤۰۰۰	۳۸۰۰	٥ درصد
۷٦۱	دبستان نویدآینده	ابتدائی	٦۰۰۰	٥٥۰۰	۹ درصد
		راهنمائی	۹۰۰۰	۸٥۰۰	٦ درصد
۷٦۲	دبستان امیرنظام		٥۰۰۰	٤۰۰۰	۲۰ درصد
۷٦۳	دبستان معتضد		۸۰۰۰	٦٥۰۰	۱۹ درصد
۷٦٤	دبستان سهراب‌نائیری	ابتدائی	٥۰۰۰	٤٥۰۰	۱۰ درصد
		راهنمائی	۸۰۰۰	۷۰۰۰	۱۳ درصد
۷٦٥	دبستان گلبنگیان	ابتدائی	۸٤۰۰	۸٤۰۰	ـ
		راهنمائی	۹٦۰۰	۹٦۰۰	ـ
۷٦٦	دبستان بنیاد نوین	ابتدائی	۱۳۷٥۰	۱۱٥۰۰	۱۷ درصد
		راهنمائی	۲۰۰۰۰	۱٥۰۰۰	۲٥ درصد
۷٦۷	دبستان سیمای‌دانش		٦۰۰۰	٥۰۰۰	۱۷ درصد
۷٦۸	دبستان‌جعفری‌اسلامی‌پسران	ابتدائی	٦۰۰۰	٥٥۰۰	۹ درصد
		راهنمائی	۸۰۰۰	۷٥۰۰	٦ درصد
۷٦۹	دبستان آفتاب	ابتدائی	۱۱۰۰۰	۸٦۰۰	۲۲ درصد
		راهنمائی	۱۳۰۰۰	۱۰٤۰۰	۲۰ درصد
۷۷۰	دبستان ودبیرستان نورجهان	ابتدائی	٦٥۰۰	٥۲۰۰	۲۰ درصد
		راهنمائی	۱۰۰۰۰	۸۰۰۰	۲۰ درصد
		دوره‌اول	۸٥۰۰	٦۸۰۰	۲۰ درصد
		دوره‌دوم	۹٥۰۰	۷٦۰۰	۲۰ درصد
۷۷۱	دبستان بهشت‌شماره ۳	ابتدائی	۸۰۰۰	٦۰۰۰	۲٥ درصد
		راهنمائی	۱۰۰۰۰	۸۰۰۰	۲۰ درصد
۷۷۲	دبستان ابریشمی	ابتدائی	۷۰۰۰	۷۰۰۰	ـ
		راهنمائی	۸٥۰۰	۸٥۰۰	ـ
۷۷۳	دبیرستان فردوسی	دوره‌اول	۹۰۰۰	۷۸٤۳	۱۳ درصد
		دوره‌دوم	۱۱۰۰۰	۱۰۰۰۰	۹ درصد
۷۷٤	دبستان ماهان	ابتدائی	۷۰۰۰	٥۷٥۰	۱۸ درصد
		راهنمائی	۸۰۰۰	۷۷۰۰	٤ درصد
۷۷٥	دبستان نورافشان	ابتدائی	۷٥۰۰	۷٥۰۰	ـ
		راهنمائی	۸٥۰۰	۷٥۰۰	ـ
۷۷٦	دبستان چیستایک	دبستان	۹۰۰۰	۸٥۰۰	٦ درصد
		راهنمائی	۱۲٥۰۰	۱۲۰۰۰	٤ درصد
۷۷۷	دبستان شاهین	ابتدائی	۹۰۰۰	۸۰۰۰	۱۱ درصد
		راهنمائی	۱۲٥۰۰	۱۲۰۰۰	٤ درصد
۷۷۸	دبیرستان رهنمون	دوره‌اول	٦٥۰۰	٦۰۰۰	۸ درصد
		دوره‌دوم	۱۰۰۰۰	۹٦۰۰	٤ درصد
		راهنمائی	۸٥۰۰	۸٥۰۰	ـ
۷۷۹	دبیرستان ایرانشهر	دوره‌اول	۸۰۰۰	٦۰۲۹	۲٥ درصد
		دوره‌دوم	۹۰۰۰	۸۰۲۳	۱۱ درصد
۷۸۰	دبیرستان افروز	راهنمائی	۹۰۰۰	۸۱۰۰	۱۰ درصد
		دوره‌اول	۷٥۰۰	٦۷٥۰	۱۰ درصد
		دوره‌دوم	۹۰۰۰	۸۱۰۰	۱۰ درصد
۷۸۱	دبستان آئین دانش شماره‌یک		۳۰۰۰	۳۰۰۰	ـ
۷۸۲	دبستان جهان‌آینده	ابتدائی	۷۰۰۰	٦۱٥٥	۱۲ درصد
		راهنمائی	۸٥۰۰	۸۰۰۰	٦ درصد
۷۸۳	دبستان پیشاهنگ شماره۲		۷۰۰۰	٦٥۰۰	۷ درصد
۷۸٤	دبستان مهر ایران		٤۲۰۰	٤۰۳۰	٤ درصد
۷۸٥	دبستان فروغ علم	ابتدائی	٤۰۰۰	۳۸٥۰	٤ درصد
		راهنمائی	۷۰۰۰	۷۰۰۰	ـ
۷۸٦	دبستان صبح سعادت	مختلط	۳۲٥۰	۳۰۱٦	۷ درصد
۷۸۷	دبستان نوشاد	ابتدائی	٦۰۰۰	٥٦۰۰	۷ درصد
		راهنمائی	۸۰۰۰	۸۰۰۰	ـ
۷۸۸	دبستان بهشتی شماره ۲		٦۰۰۰	٥۹۰۰	۲ درصد
۷۸۹	دبستان اعزازی	ابتدائی	٦٥۰۰	٥٥۰۰	۱٦درصد
		راهنمائی	۹٥۰۰	۸٥۰۰	۱۱درصد
۷۹۰	دبیرستان ثقفی	راهنمائی	۸۲۰۰	۷٥۰۰	۹ درصد
		دوره اول	٦۷۰۰	٦۲۰۰	۸ درصد
		دوره دوم	۷۷۰۰	۷۲۰۰	۷ درصد
۷۹۱	دبستان شعاع	ابتدائی	٤۱۰۰	۳۷۳۰	۹ درصد
		راهنمائی	٦٥۰۰	٦۳٦۰	۲ درصد
۷۹۲	دبستان بهشتی شماره ۱	ابتدائی	٤٥۰۰	۳٦۹۳	۱۸درصد
		راهنمائی	٦٥۰۰	٦٤۲۸	۱ درصد
۷۹۳	دبیرستان فارابی	دوره اول	٦۰۰۰	٥۸۰۰	٤ درصد
		دوره دوم	٦۰۰۰	٥۸۰۰	٤ درصد
۷۹٤	دبستان شهنواز		٤٥۰۰	٤٤۰۰	۳ درصد
۷۹٥	دبیرستان فیروز	دوره اول	۷٥۰۰	۷۰۰۰	۷ درصد
		دوره دوم	۱۰۰۰۰	۹٥۰۰	٥ درصد
۷۹٦	دبیرستان تهران نو (سن‌لوئی)	دوره اول	۲۰۰۰۰	۲۰۰۰	ـ
		راهنمائی	۲۰۰۰۰	۲۰۰۰	ـ
۷۹۷	دبیرستان آرش	دوره اول	۹٥۰۰	۹۰۰۰	٥
		دوره دوم	۱۱۰۰۰	۱۰۰۰۰	۹
۷۹۸	دبیرستان نجات پسران		۷۰۰۰	٦۰۰۰	۱٥
۷۹۹	دبیرستان هرندی	راهنمائی	۸۰۰۰	٦۰۰۰	۲٥درصد
		دوره اول	۸۰۰۰	٦٥۰۰	۱۹درصد
		دوره دوم	۱۱۰۰۰	۹۰۰۰	۱۸درصد
۸۰۰	دبستان روش نو مختلط	ابتدائی	۱۰۰۰۰	۹۷۰۰	۳ درصد
		راهنمائی	۱۲٥۰۰	۱۲۰۰۰	٤
۸۰۱	دبستان روش نو دختران	ابتدائی	۱۰۰۰۰	۹۷۰۰	۳ درصد
		راهنمائی	۱۲٥۰۰	۱۲۰۰۰	٤
۸۰۲	جهان کودک	دبستان	۱۳۰۰۰	۱۲۰۰۰	۸
		راهنمائی	۲۰۰۰۰	۱۸۰۰۰	٥
۸۰۳	دبستان ابطحی	دبستان	۹۰۰۰	٥۰۰۰	٤٥
		راهنمائی	۱۳۰۰۰	٦۰۰۰	٥٤
۸۰٤	دبیرستان نائیری دختران	دوره اول	۷۰۰۰	٦٥۰۰	۷
		دوره دوم	۹٥۰۰	۸٥۰۰	۱۱
۸۰٥	دبیرستان کامیار	راهنمائی	۹٥۰۰	۹۰۰۰	٦
		دبیرستان	۸٥۰۰	۸۰۰۰	٦

آگهی تجدید مناقصه

واحد ساختمانی کارخانه آریامهر واقع در ٤٥ کیلو متری جاده اصفهان ـ شهر کرد ۷ قلم شمش و میله گرد و ورق‌مسی مورد احتیاج خود را طبق برگ مشخصات از طریق‌مناقصه‌خریداری مینماید . داوطلبین شرکت در مناقصه میتوانند با پرداخت مبلغ پنجاه ریال برگ مشخصات و اسناد مناقصه را از دفتر تدارکات واحد دریافت و پیشنهاد خود را بر اساس مفاد مندرج در برگ شرایط و سایر مدارك مناقصه تنظیم و بانضمام رسید سپرده بانکی بحساب شماره ۹۰٥۰۳ بانك ملی ایران شعبه اصفهان یا ضمانتنامه بانکی از یکی از بانکهای معتبر بمبلغ ٤۰۰۰۰۰ ریال تا ساعت ۹½ روز ۱۷ر٤ر٥۱ تسلیم دبیرخانه واحد نمایند.

پیشنهادات واصله در ساعت ۱۰ صبح همانروز در قسمت تدارکات باز وقرائت خواهد شد ، مدت تحویل کالا از تاریخ مبادله قرار داد بمدت ششماه در سه نوبت ومحل تحویل آن انبار های واحد ساختمانی کارخانه آریامهر میباشد ، حضور پیشنهاد دهندگان یا نمایندگان آنها در جلسه مناقصه آزاد و سایر شرایط در برگ شرایط مندرج میباشد .

سرپرست کل عملیات کارخانه آریامهر

آ_۲۰۲٥٦

آ_۲۰۲٥۸

آگهی استخدام

نیروی هوائی شاهنشاهی بمنظور کار در مهندسی ستاد و کارگاه های ساختمانی تعدادی مهندس راه وساختمان ومهندس تاسیسات (آب‌وفاضلاب ، برق ،تهیه‌وشوفاژ) که‌حداقل ٥سال‌سابقه کارداشته واز نظر تخصص و مدیریت در سطح بالائی باشنداز طریق مصاحبه‌وآزمایش باحقوق مکفی‌استخدام مینماید واجدین شرایط می توانند ازتاریخ۳ر٤ر۱۳٥۱ تا ۱٥ر٤ر۱۳٥۱همه‌روزه بجز پنجشنبه و جمعه از ساعت ۷الی ۱۱بادردست داشتن‌مدارك تحصیلی بدایره کارگزینی‌غیرنظامیان‌مهندسی نیروی هوائی واقع درخیابان فرح‌آبادستاد نیروی هوائی شاهنشاهی مراجعه نمایند.

م‌الف٤٦٤۰ **مهندسی نیروی هوائی شاهنشاهی**

آ_۲۰۸۷٤

مصاحبه‌ای با اندرکولز معاون نخست‌وزیر بلژیک

مناسبات اقتصادی ایران و بلژیک توسعه می‌یابد

طرح یك تصفیه خانه نفت دردست مطالعه کارشناسان دوکشور است

مصاحبه زیر را آقای کجوری با معاون نخست‌وزیر و وزیربودجه بلژیک ترتیب داد . و راجع به نتایج پیوستن چند کشور جدید به جامعه مشترک و روابط آتی آنها در قبال ایران به عمل آورد.

در این مصاحبه از «اندرکولز» معاون نخست‌وزیر بلژیک سئوال شد که روابط‌ایران‌با بازارمشترک به چه صورتی و در چه حدی میباشد ؟

آیا تاکنون‌که تعداد اعضاء بازار مشترک از ۶ عضو به ۱۰ عضو افزایش یافته است از نظر شما چه تغییراتی از لحاظ اقتصادی بین ایران و بازار مشترک‌بوجود خواهد آمد و نقش عمده بلژیک در ائتلاف این برخوردها چه خواهد بود ؟ آقای «آندرکولز» اظهار داشت :

بازار مشترک بطور کلی با ایران رابطه دوستانه‌ای دارد . درگذشته بین ایران و بلژیک‌در زمینه‌های سیاسی و بازرگانی روابط دوستانه‌ای برقرار بود ولی بعد ، کم‌کم این روابط به تحلیل رفت خوشبختانه در این اواخر ما شاهد برقراری معاهدات و قراردادهای مهمی بین ایران و بلژیک در زمینه‌های مختلف‌بوده‌ایم این قراردادها بیشتر در مورد توسعه صنعتی ، ایجاد کارخانه های شکر سازی بوده است ، از طرف دیگر اکیپ‌های مختلفی از مهندسین ما درحال حاضرمشغول مطالعاتی برای آماده کردن‌زمینه فعالیتهای علمی بین بلژیک وایران هستند .

هم‌اکنون یکی از این هیئتها تصمیم به پیاده کردن یک طرح تصفیه نفت مشترک بین ایران و بلژک را دارد ولی در اثر کمبود مواد اولیه مورد لزوم انجام این طرح ممکن است مدتی به تعویق بیفتد من امیدوارم کمروابط ایران و بازار مشترک اروپا روزبروز بیشرفت چشمگیری داشته باشد .

از آقای «آندرکولز» سئوال شد نظر دولت بلژیک درباره سیاست و موقعیت‌ایران بخصوص درمنطقه خاورمیانه وجنگ اعراب واسرائیل چگونه است

آقای «آندرکولز» گفت :

بلژیک همیشه آرزو داشته‌است که این جنگ که اثرات وخیمی‌در حیات سیاسی‌واقتصادی‌کشورهای خاورمیانه دارد هرچه‌زودترخاتمه یابد ماشاهد تلاش صلح جویانه ایران که با استفاده از موقعیت خاص جغرافیائی خود در منطقه است میباشیم و امیدواریم این تلاشها با موفقیت کامل روبرو شود .از آقای «آندرکولز» سئوال شد : نظر شما درباره آلودگی‌آب و هوابوسیله‌کارخانجات وصنعتی شدن اجتماع پیشرفته امروز که موجب بروز مشکلاتی در زندگی روزمره ما شده است چیست ؟

وی پاسخ‌داد : پیشرفت اجتماع امروزی و صنعتی شدن هر کشوری با مزایائی که دربر دارد لطمه‌ای بزرگ به‌طبیعت ودرنتیجه به سلامتی انسانها میزند.

در کشور ما (بلژیک) قوانین بسیار محکمی درباره حفظ منابع طبیعی و دور نگهداشتن آنها از آلودگی محیط انسانی وضع شده است بدین ترتیب امیدوارم که بتوانیم این آلودگیها را به حداقل برسانیم .

از آقای «آندرکولز» سئوال‌شد مردم کشور شما درباره ایران و روابط فرهنگی فیمابین دو کشور چگونه فکر میکنند و باتوجه به اینکه منشور آزادی ملل اول‌بار توسط کوروش بزرگ شاهنشاه ایران به جهانیان اعلام شدنظر شما و دولت بلژیک درباره این منشور چیست ؟

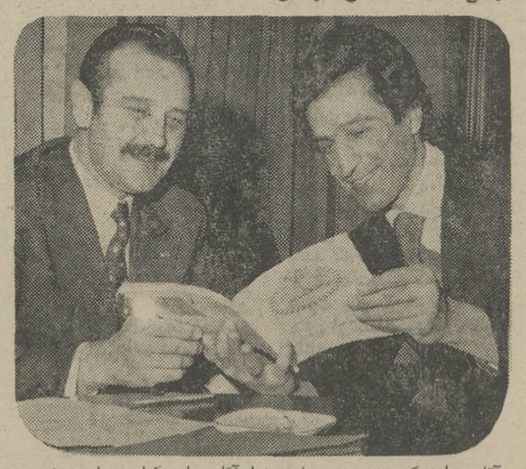

آقای دانش‌کجوری در مصاحبه با آقای «اندرکولز» معاون نخست وزیر و وزیر بودجه بلژیک‌کتابی از بیشرفتهای ایران و جشنهای شاهنشاهی و دیوان ۳ شاعر ایرانی را به وی تسلیم کرد.

آقای «آندرکولز» اظهارداشت: ادبیات و فرهنگ‌دو کشوربلژیک و ایران از قدیم با یکدیگر پیوند دوستانه داشته و دارد . من اغلب آثار شعرای معروف ایران را که به زبانهای اروپائی ترجمه شده است خوانده و لذت‌برده‌ام بخصوص کتاب ۳ شاعر ایرانی‌را که شما به من اهداء کرده‌اید .

منشور آزادی ملل که اول‌بار توسط کوروش کبیر به جهانیان اعلام شدیکی‌از بزرگترین‌افتخارات جامعه بشری محسوب میشود.

این قوانین که مفهوم آزادی‌تمام ملل و مذاهب مختلف است‌اولین گام بشردوستانه‌ای است‌که‌بوسیله بنیانگذار شاهنشاهی ایران‌تدوین شده است .

آقای «آندرکولز» در پایان از انجام این‌مصاحبه‌اظهار خوشوقتی کرد و برای توسعه روابط ایران‌و بلژیک اظهار امیدواری نمود.

وی قول داد که در بسط روابط ایران با بازار مشترک اروپا تا آنجا که بتواند مساعده و کمک های لازم را بعمل آورد.

مالیات مستقیم: تهران دوبرابر تمام‌شهرها مالیات‌مستقیم میدهد

آمار وصولی مالیاتهای مستقیم و غیر مستقیم طی فروردین سال جاری انتشار یافت . براساس این‌آمار دریك ماهه فروردین مجموعا ۵ میلیاردو۱۸۸ میلیون ریال مالیات غیر مستقیم وصول شده که میزان وصولی مالیات در ماه مذکور نسبت به مدت مشابه در سال ۱۳۵۰ بیش‌از ۱۸ درصد افزایش‌دارد.

بموجب همین آمار در فروردین‌ماه سال جاری یك میلیاردو ۷۸۸ میلیون ریال مالیات مستقیم و ۳ میلیاردو ۴۰۰ میلیون ریال مالیات غیرمستقیم وصول شده که در صدافزایش وصولی مالیات مستقیم نسبت به مدت مشابه ۱۲ر۲۴ در صدو مالیات‌های غیر مستقیم۲۲ر۴۵ درصد میباشد .

رقم عمده وصولی در مالیات های غیر مستقیم درآمد های گمرکی است که دریك ماهه‌فروردین بیش‌از یك‌میلیارد و ۸۴۷ میلیون ریال حقوق و عوارض گمرکی بابت ترخیص کالا دریافت گردید .

طبق‌آمار درآمد های مالیاتی در فروردین‌ماه سال جاری وصولی مالیات های املاك ، بهره اتفاقی ، و مالیات بر اراضی کاهش داشته ، ولی سایر مالیات ها با افزایش روبرو بوده‌است. همچنین وصولی ده درصد حق اشتراك تلفن های خودکار نیز بیش‌از ۸۳درصد کاهش داشته است .

آمار وصولی مالیات ها درفروردین ماه سال جاری حاکی است از مجموع وصولی مالیات‌مستقیم۴۶۴ میلیون ریال در شهرستان‌ها و ۷۶۱ میلیون ریال‌از طریق اداره کل مالیاتهای تهران ۸ میلیون ریال مالیات‌های قبل از سال ۱۳۴۵ و ۹۱ میلیون ریال مالیات‌حقوق و۱۱۶ میلیون ریال حق تمبر و بیش‌از ۳۴۵ میلیون ریال از شرکتهای دولتی مالیات وصول شده است .

بررسی این ارقام نشان میدهد که میزان وصولی‌مالیات مستقیم‌طی‌فروردین ماه در تهران حدود ۲ برابر وصولی مالیاتهای مستقیم شهرستانها است‌ولی رقم وصولی مالیاتهای تهران نسبت‌به مدت مشابه در سال ۱۳۵۰، ۱۵ درصد کاهش دارد ودرمقابل وصولی‌شهرستان ها ۲۹ درصد افزایش داشته است .

بازار

قیمت کاغذ داخلی تقلیل یافت

معاملات دربازار کاغذمدتی است راکد شده ، بهمین‌جهت اقلام مختلف کاغذ داخلی زیر قیمت هائی که قبلا بوسیله شرکت معاملات‌خارجی توزیع کننده عمده این محصول‌تعیین شده معامله میشود .

مطلعین امور کاغذ در بازار مدعی‌اند که این رکود تامرداد ماه‌ادامه‌خواهدیافت واز اواسط مرداد ماه که بازار شهرستان ها سفارش خرید کاغذبرای‌سال تحصیلی آینده میدهد کم کم بازار کاغذ جریان عادی به خود میگیرد.

همین گروه می گویند در حال حاضر مقداری کاغذخارجی بصور و طرق مختلف واردبازار میشود و باقیمت های مناسبی هم بفروش میرسد.

به عقیده این عده ورود کاغذ خارجی‌ازطرق‌یادشده‌به‌بازارلطمه میزند و سبب رکود معاملات میشود.

بهرحال همانطور که‌اشاره شدفعلا معاملات‌اقلام‌مختلف کاغذ و بخصوص انواع داخلی آن راکد است و اگر معاملاتی‌هم صورت می‌گیرد بیشتر متوجه اقلام خارجی است قیمت اقلام کاغذ داخلی و خارجی در بازار بدین قرار است :

قیمت کاغذ تحریر داخلی لوله ۵۰ تا۵۹ گرمی کیلوئی ۳۶ر۵ ریال.

قیمت کاغذ تحریر داخلی ورق ۵۰ تا۵۹ گرمی کیلوئی ۳۸ ریال.

قیمت کاغذ تحریر داخلی لوله ۶۰ تا۷۴ گرمی کیلوئی ۲۳ر۵ ریال.

قیمت کاغذ تحریر داخلی ورق ۶۰ تا۷۴ گرمی کیلوئی ۳۶ ریال .

قیمت کاغذ تحریر داخلی لوله از ۷۵ گرم به بالا کیلوئی ۳۳ر۵ ریال .

قیمت کاغذ تحریر داخلی ورق از ۷۵ گرم به بالا کیلوئی ۳۵ ریال.

قیمت کاغذخارجی

قیمت کاغذ سوئد ورق کیلوئی ۳۰ ریال ، کاغذ روسی ورق کیلوئی ۳۰ریال، گرافت روسی ۴۵ تا۵۰ گرمی کیلوئی ۲۹ر۵ ریال ، گرافت سوئدی کیلوئی ۲۶ریال ، گرافت روسی ۸۰ گرمی کیلوئی ۲۸ر۵ ریال ، گرافت ورق سوئدی کیلوئی ۳۰ ریال ، کاغذ ماشین کیلوئی ۵۸ ریال ، کاغذ مومی ۳۰ گرمی کیلوئی ۶۳ ریال ، کاغذ مومی ۴۰ گرمی کیلوئی ۵۸ ریال.

کاغذ تحریر رومانی ۶۰گرمی کیلوئی ۴۲ ریال ، تحریرژاپنی ۶۰گرمی کیلوئی ۴۳ ریال، تحریر رومانی۸۰گرمی کیلوئی ۴۲ر۵ ریال ، تحریر هندی کیلوئی ۳۵ ریال.

اخبار اقتصادی شهرستان

مبارزه با ملخ مراکشی

ایلام : ماموربن حفظ نباتات اداره کل کشاورزی ایلام در سطحی به مساحت ۱۲۱۷۴ هکتار با پوره ملخ مراکشی و بومی ، به مبارزه اساسی دست زدند .

خبرنگار اطلاعات در ایلام گزارش‌داد مبارزه گروههای ضربتی و واحد های مبارزه با استفاده از تجهیزات ووسایل کافی در دشتهای وسیع مهران‌ـدهلران وآبدانان انجام گرفت .

دو رشته لوله نفت

مسجد سلیمان :دو رشته لوله به‌قطر ۱۹۵ سانتی متر و بطول ۱۲۵۰ متر در محوطه غرب جزیره خارك جا گذارده شد .

خبرنگار اطلاعات در مسجد سلیمان گزارش داد : ارتفاع قطر لوله های مذکور از یك انسان معمولی بیشتر بود و قرار است در شهریور ماه آمسال ، نفت مناطق نفتخیز که در «مخازن‌نفت» خارك انبار شده ،بوسیله این لوله ها برای بار گیری نفتکش های غول‌پیکر انتقال داده شود .

جرثقیل بزرك جدید

تبریز : کارخانه ماشین سازی تبریز بزودی یك نوع جرثقیل بزرك که‌درآن کارخانه ساخته شده به بازار عرضه می کند .

این جرثقیل ۲۰۵۵ میلی متر ارتفاع ۱۲۹۰ میلی متر عرض و ۱۱۳۴ میلی متر عرض داخلی داشته‌وفاصله چنگال از زمین بین ۹۵۰ تا ۲۷۰۰ میلی متر می باشد .

وزن کل جرثقیل ۲۸۲ کیلو گرم‌و مقدار کل باری که می تواند تحمل نماید از سوراخ اول تا چهارم بترتیب ۲ هزار کیلو گرم و ۱۶۰۰ کیلو گرم و ۱۲۰۰ کیلو گرم و ۲۰۰ کیلوگرم است .

۳ واحد پتروشیمی

مقدمات ایجاد سه کارخانه بزرك تولید الیاف مصنوعی مجموعا به ظرفیت ۲۸ هزار تن درسال فراهم شده است .

برای پیاده کردن این طرح ها بخش خصوصی با مشارکت موسسات‌خارجی سرمایه گذاری مشترك خواهند کرد .

امروز گفته شد بمنظوراجرای طرحهائی در زمینه تولیدالیاف مصنوعی از قبیل «پلی‌استر» ، «اکریلیك»و«ریون» بانك‌توسعه صنعتی و معدنی ، شرکت مالی بین‌المللی ، بانك اعتبارات صنعتی و بخش خصوصی بطور اصول موافقت کردند ، سه کارخانه تولید الیاف مصنوعی بدین شرح در ایران تاسیس شود .

۱ـ کارخانه‌ای به ظرفیت سالانه ۱۵ هزار تن الیاف ونخ پلی‌استر .

۲ـ کارخانه‌ای برای تولید ریون بظرفیت ۵ هزارتن الیاف در سال .

۳ـ کارخانه‌ای بظرفیت ۸ هزار تن اکریلیك در سال .

خبرنگار ما می‌نویسد : هم‌اکنون گزارش امکانات تاسیس این طرحها در دست بررسی نهائی است‌و مذاکراتی هم پیرامون ایجاد این‌سه‌واحد صنعتی با موسسات خارجی‌آغاز شده است .

باایجاد این سه واحد ، کارخانه هائی که هم‌اکنون‌به امر تولید منسوجات و تریکو و کشباف‌و جوراب‌از مواداولیه پلی‌استر ، اکریلیك اشتغال دارند از واردات مواد اولیه بی نیاز خواهند شد و علاوه‌بر آنکه هرسال از خروج مقداری ارز که فعلا برای خرید این مواد از کشور خارج میشود ، جلوگیری‌خواهدشد ،دسترسی واحد هائی که مصروف مواد اولیه آنهاراپلی‌استر ،اکریلیك و ریون‌تشکیل میدهد، خواهند توانست در اسرع وقت مواد مورد نیاز خود را در داخل کشور تهیه نمایند .

اخبار اقتصادی جهان

قرارداد اقتصادی چین و شوروی

پکن ـ یك هیئت اقتصادی شوروی که برای مذاکرات با مقامات‌چینی و امضاء قرارداد هائی در زمینه توسعه و داد و ستد بین چین کمونیست و شوروی به پکن رفته بود پس از امضاء چندقرارداد در مورد پرداخت های گمرکی‌وتضمین مناسبات صمیمانه تر اقتصادی برای‌سال ۱۹۷۲ به مسکو بازگشت .

ریاست این هیئت‌رامعاون وزیرتجارت خارجی شوروی گریشین بعهده‌داشت.

تجارت چین و آمریکا

واشنگتن ـ طبق آماری که کمیته تجارت خارجی آمریکا انتشار داده‌است ارزش واردات محصولات کشاورزی از شرق دور به آمریکا در سال ۱۹۷۱ بمیزان ۹۲۲ر۷ میلیون دلار بوده است که نسبت به سال ۱۹۷۰ بیش از یك درصد افزایش داشته است .

از کشور چین کمونیست طبق همین آمار بعداز بیست سال در اواخر سال ۱۹۷۱ محصولات کشاورزی و میوه از جمله آلو به آمریکا صادر شده‌است.

جمع محصولات صادراتی کشاورزی‌چین به آمریکا در چند ماه پایان سال۱۹۷۱ بارزش پنج میلیون دلار برآورد شده است . در گزارش مزبور اشاره شده است که برای توسعه و داد و ستدچین کمونیست با آمریکا از محصولات کشاورزی صادراتی چینی به آمریکا عوارض گمرکی تعلق نگرفته است .

فارس

بقیه ازصفحه ۱۵

کارگران ، سالن سرپوشیده ورزشی و مغازه های نانوائی قصابی ، خواربار فروشی و ترمبار فروشی مشغول بکار هستند و درهمه زمینه ها در خدمت‌رفاه‌بیشتر کارکنان مجتمع صنعتی فارس قرار میگیرند.

حداقل دستمزد کارگران مجتمع‌صنعتی‌سیمان فارس۱۲۰ ریال است و کلیه کارکنان از مزایای بیمه های اجتماعی برخوردارند . سود ویژه سال ۵۰ کارگران برای هر نفر بیش از ده هزار ریال بوده است و بامر شاهنشاه آریامهر این کارخانه از اول خرداد ماه سال جاری اقدام بفروش سهام بکارگران کرده و هرکارگر هر مقدار سهم که بخواهد باقساط ۳۶ ماهه بدون بهره خریداری میکند . خریدار از زمانی که سهام‌را خریداری میکند میتواند از سود سهام منتفع شود.

در حقیقت پس از بازگشت ۳۶ ماه ، از سهامی که خریداری کرده است ، نزدیك یك‌سوم سود عاید او میشود و این اولین کارخانه‌ای است که باچنین شرایطی طرح فروش سهام راأجرا کرده‌است.

مسئله قیمت برق مصرفی یکی از مشکلات این مجتمع صنعتی میباشد . این کارخانه درحال حاضر سالیانه حدود۲۵ میلیون کیلووات برق مصرف میکند باتوسعه و اجرای برنامه های جدید این میزان به حدود ۹۰ میلیون کیلووات خواهد رسید ، باتوجه‌به‌این که هزینه کلیه‌وسائل از قبیل فشارقوی ، سیم کشی و سایر لوازم را خودکارخانه بایستی تقبل کند، هرسال مبلغی بیشتر از آنچه که خود کارخانه تولید میکند می‌بایست پرداخت‌کند. این‌عدم هماهنگی مسئله‌ایست که بایستی مقامات مسئول‌به آن توجه‌کنند و نرخ برق صنعتی را تقلیل دهند .

مسئله دیگر گرانی حمل بار است که سندیکای کامیونداران هرطوریکه خودشان بخواهند نرخ میگذارند ، درصورتی که کامیون‌دار، حاضراست بانصف قیمت تعیین شده بار را حمل کند ،تاهم بدون بار نرفته‌باشد و هم بتواند تعهدات خود را بپردازد .

نکته جالب اینکه اگرکامیوندار اعتراضی کند مقامات سندیکای کامیونداران میگویندتا یك هفته بار نیست ، درصورتی که روزانه هزار ها تن فقط سیمان و سایر مصالح ساختمانی از این کارخانه‌بایستی بکلیه‌استان ها و بنادر و تهران و سایر مناطق حمل گردد.

ادامه‌دارد

اطلاعیه کشتی‌رانی جنوب ـ خط ایران

بدینوسیله باطلاع بازرگانان محترم‌میرساند :

کشتی درك میتمان "M. V. DIRK MITTMANN"

۲۹ خرداد ماه ۱۳۵۱ وارد بندر شاهپورشده و شروع‌به تخلیه نمود و قرار است در تاریخ ۱ تیر ماه‌وارد بندرخرمشهرشود

کشتبی مزبور درضمن تخلیه بار صادراتی نیز برای بنادرشرقی‌آمریکاقبول مینماید.

برای کسب اطلاع بیشتر بنمایندگی این‌شرکت :

شرکت سی‌من‌پاك با مسئولیت محدود

خیابان ثریا شماره ۱۳۰ تهران تلفن ۷۹ـ ۸۲۵۰۷۶ یابشرکت سی‌من پاك‌خرمشهر، خیابان فردوسی تلفن ۲۹۴۱ ـ ۳۹۹۱ مراجعه فرمایند .

دوبوی معظم‌ترین سازنده‌ماشین آلات بسته بندی‌دردنیا

جهت خرید وکسب هر نوع اطلاع بتلفن ۴۸۹۶۷ داخلی ۸ مراجعه فرمائید

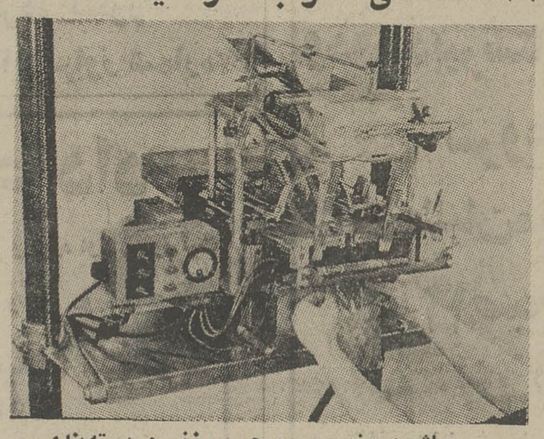

ماشین مخصوص برچسب زنی و بسته‌بندی

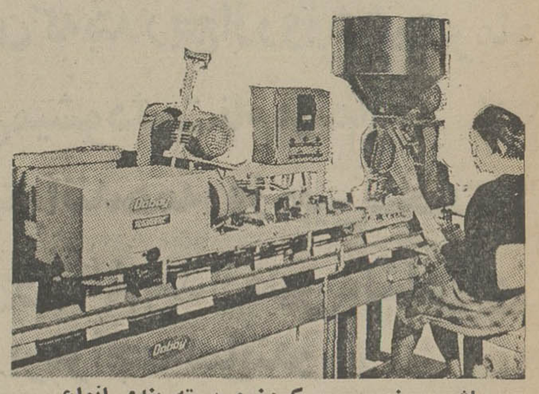

ماشین مخصوص پرکردن و بسته بندی انواع کیسه های نایلونی تا ۲۵ کیلو گرم

بسته های بسته بندی شده توسط ماشین فوق

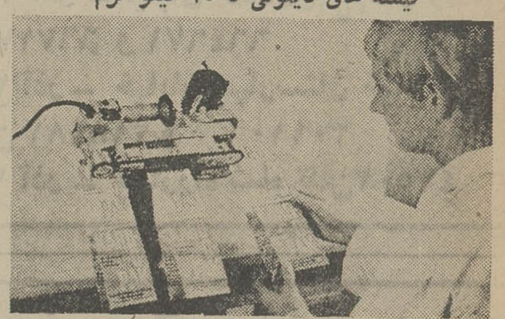

نمونه دیگری‌از ماشین بسته بندی‌و برچسب‌زنی

بانك مرکزی ایران باطلاع عموم‌میرساند

درروز پنجشنبه اول‌تیرماه ۱۳۵۱ مبلغ‌چهارمیلیاردو سیصد و بیست میلیون ریال اوراق قرضه مشتمل بر دو میلیارد و سیصد و بیست میلیون ریال اوراق سه ساله با بهره ۸ درصد درسال ، یك‌میلیاردوپانصد میلیون ریال اوراق پنج ساله با بهره ۸ر۵ درصد در سال و پانصد میلیون ریال اوراق هفت ساله با بهره ۹ درصد در سال منتشر میشود .

بهره‌اوراق قرضه‌ازمالیات بردرآمد معاف‌وهر ششماه یکبار پرداخت میگردد .

علاقمندان بخریداوراق قرضه میتوانندروزپنجشنبه مذکور به بانك مرکزی ایران و یا هر یك از بانکهای اعتبارات ، بازرگانی ، بیمه بازرگانان ، تجارت‌خارجی، پارس ، رفاه کارگران ، سپه ، صادرات ، عمران ، کشاورزی و ملی مراجعه نموده‌ودرمقابل پرداخت اصل بهای اسمی ، اوراق مورد درخواست خود را خریداری نمایند .

یك موقعیت استثنائی

زمینی بمساحت ۳۰۰ر۵ متر مربع واقع در کیلو متر ۱۴ جاده جنوبی کرج محصور با دیوار آجر بهمنی و نرده آهنی با سه سالن و ساختمان‌دفتر فروش جمعا بمساحت یکهزار متر مربع زیربنا و برق ۱۰۰ آمپر ـ چاه نیمه عمیق ـ استخر بزرك و خیابان کشی که فعلا محل یك واحد تولیدی است‌که‌در صدتغییر مکان‌است بفروش میرسد. علاقمندان لطفا با صندوق پستی شماره ۱۸۲۲ مکاتبه فرمایند .

آگهی دعوت مجمع عمومی

جلسه مجمع عمومی عادی سالانه شرکت سهامی خاص توزیع باطری نیرو در ساعت پنج بعدازظهر روز شنبه‌هفدهم تیرماه ۱۳۵۱ درمحل شرکت واقع درخیابان امیرکبیرشماره ۱۸۰ تشکیل میگردد .

از آقایان صاحبان سهام تقاضا میشود در روز و ساعت‌مقرر در جلسه مزبور شرکت فرمایند .

دستور جلسه :

۱ـ استماع گزارش هیئت‌مدیره و بازرسان .
۲ـ انتخاب بازرسان .
۳ـ طرح پیلان عملکرد سال ۱۳۵۰ و تصویب آن .
۴ـ شور درباره وضع شرکت و اتخاذ تصمیمات لازم و تعیین خط مشی آینده .

شرکت سهامی خاص توزیع‌باطری نیرو

آ ـ ۷۲۸۹

آگهی دعوت مجمع عمومی فوق‌العاده

در اجراء اصل گسترش مالکیت سهام کارخانجات صنعتی مجمع عمومی فوق‌العاده شرکت ریسندگی و بافندگی ری (سهامی‌خاص) درساعت پنج بعدازظهر روز یکشنبه ۱۱ تیرماه ۱۳۵۱ خورشیدی در دفتر مرکزی شرکت واقع در خیابان بوذرجمهری غربی تشکیل میگردد و از صاحبان سهام یا قائم‌مقام و یا نماینده قانونی آنها تقاضا دارد که برای دریافت برك ورودیه در موعد مقرر اقدام و در ساعت معین در جلسه حضور یابند .

دستور جلسه :

۱ـ گزارش هیئت‌مدیره برای تبدیل شرکت به نوع سهام عام .
۲ـ بررسی و تصحیح و تصویب اساسنامه جدید که‌رعایت مفاد اصلی قانون تجارت اسفند ۱۳۴۷ برای شرکت عام‌تنظیم شده است .
۳ـ افزایش سرمایه .
۴ـ تجدید انتخاب هیئت‌مدیره و بازرس براساس مقررات شرکتهای سهامی عام .
۵ـ انتخاب حسابرس مستقل .
۶ـ تعیین روزنامه کثیرالانتشاری که کلیه آگهی های رسمی شرکت باید در آن درج گردد .

هیئت‌مدیره شرکت ریسندگی و بافندگی ری ـ سهامی‌خاص

آ ـ ۷۲۸۵

آگهی دعوت مجمع عمومی عادی سالیانه

از کلیه صاحبان سهام شرکت سهامی خاص صادرات تهران دز دعوت‌میشود که در ساعت پنج‌بعدازظهروز دوشنبه ۱۲ر۴۵۱ در محل شرکت حضور بهمرسانند .

دستور جلسه :

۱ـ استماع گزارش هیئت‌مدیره و بازرسان
۲ـ رسیدگی و تصویب ترازنامه سال ۵۰
۳ـ انتخاب بازرسان

هیئت‌مدیره شرکت سهامی خاص صادرات تهران‌دز

آگهی مناقصه

بانك مرکزی ایران در نظر دارد تعداد سی میلیون مظلس (سکه ضرب‌نشده) را بامشخصات و شرایط مشروحه زیراز طریق مناقصه بر مبنای سی.اند.اف . خرمشهر بندر شاهپور یا بندر پهلوی خریداری نماید :

الف ـ مشخصات :

ترکیب	۲۵٪ نیکل ۷۵٪ مس
وزن	۹ گرم
قطربدون حاشیه دوره نشده	۳۱ میلیمتر
قطر با حاشیه دوره شده	۳۰/۵ میلیمتر
حد ترخیص وزن	۲ درصد
حد ترخیص عیار	۳ درصد

ب ـ سایر شرایط :

۱ـ مظلسها باید درکیسه های برزنتی بسته‌بندی شود و محتوی هرکیسه بطور دقیق وکامل دویست وپنجاه عددباشد. همچنین کیسه های مزبور بوزن تقریبی حدود یکصد کیلوگرم دریك صندوق چوبی جای داده شود. صندوق از داخل باید بوسیله یك لفاف ازکاغذ روغنی محکم وبدون منفذ پوشیده شده باشد وعبارت بانك مرکزی ایران ـ تهران ووزن مظلسها روی و زیر هرصندوق بزبان انگلیسی نوشته شود .

۲ـ مظلسها باید حداکثر ظرف دوسال ودر چهار قسمت یعنی هرششماه یك چهارم آن توسط فروشنده کالا حمل‌شود وچنانچه مظلسها زودتر از موعد مزبور حمل‌گردد بلامانع است.

۳ـ گواهینامه درستی کالا از لحاظ نوع فلز ومیزان ترکیب طبق شرایط مقرر از طرف مقامات رسمی کشور متبوعه‌صادر شود . چنانچه‌مظلسهای تحویلی ازلحاظ ترکیب‌و خصوصیات فنی مطابقت نکند ، تمام یامقداری ازمبلغ ضمانت طبق تشخیص بانك بنفع بانك ضبط خواهد شد. پیشنهاد دهنده باید قبل از انعقاد قرارداد ضمانت‌نامه بانکی مبنی بر۲۰٪ کل مبلغ ارزش کالا که اعتبار آن سه ماه پس از رسیدن آخرین محموله به یکی از بنادر فوق باشد به‌بانك مرکزی ایران تسلیم نماید . ضمانت نامه تسلیمی باید متضمن تحویل کالا طبق شرایط قرارداد نیز باشد .

۴ـ بانك مرکزی ایران پس از انعقاد قرارداد اعتبار اسنادی غیرقابل برگشت نسبت به‌کل مبلغ قرارداد بنفع فروشنده کالا افتتاح خواهد نمود . پرداخت مبلغ مزبور در مقابل‌دریافت اسناد حمل : سیاهه ، گواهینامه مبداء ، بارنامه دریائی ، فهرست بسته بندی وگواهینامه آزمایش یادرستی کالا انجام خواهد گرفت .

۵ـ مظلسها باید دارای رنك و پرداخت ظاهری عالی و مطلوب باشد .

۶ـ پیشنهاد دریاکت لاك ومهرشده محتوی‌یکبرك‌ضمانت‌نامه بانکی بدون قید وشرط بمبلغ پانصد هزار ریال (برای داخل کشور) ومعادل۶۵۵۸ دلار آمریکائی (برای پیشنهاددهنده‌مقیم خارج از کشور) برای شرکت در مناقصه و حداقل ده عدد مظلس با مشخصات مذکور فوق بعنوان نمونه ضمیمه پیشنهاد خود بعنوان رئیس اداره خدمات ، به‌اداره خدمات بانك‌مرکزی ایران از طریق پست سفارشی ارسال دارند .

۷ـ پیشنهاد باید حداکثر تاتاریخ ۳۱ مرداد ماه ۱۳۵۱ (۲۲ اوت ۱۹۷۲) تحویل پست شده باشد. به‌پیشنهادهائی که بعد از تاریخ مذکور تحویل پست شده باشد ترتیب اثر داده‌نخواهد شد. پیشنهادهای رسیده در تاریخ ۱۴ شهریور ماه ۱۳۵۱ (۵ سپتامبر ۱۹۷۲) ساعت ۱۰ صبح مفتوح ویك هفته بعد ازافتتاح پیشنهاد های واصله ، نتیجه به‌برنده مناقصه اطلاع داده خواهد شد .

۸ـ چنانچه برنده مناقصه پس از ابلاغ بانك مرکزی ایران ظرف ۷ روز برای انجام معامله حاضر نشود ، ضمانت‌نامه فوق‌الذکر بنفع بانك ضبط وپیشنهاد دهنده بعدی برنده مناقصه اعلام خواهد شد .

۹ـ بانك مرکزی ایران در رد هریك یا کلیه پیشنهاد ها مختار است .

آ ـ ۲۰۹۵۸

فیلیپس پترولیوم کمپانی مقیم بارتلسویل اکلاهما در امریکا

صاحب اختراع راجع به «مایع و طریقه حفرچاه» که‌در ایران تحت شماره ۳۳۲۴ بثبت‌رسیده است اجازه بهره‌برداری از اختراع مزبور را باشخاص ذینفع عرضه مینماید . برای کسب اطلاع بدفتر حقوقی ره. آقابابیان و همکاران خیابان شاه کوچه نوبهار شماره ۱۸ مراجعه شود .

۱ـ ۲۱۱۲۸

رواج طلب سوزنی در امریکا!

یکسال است که موضوع «سوزن کاری درجراحی بجای بیهوشی» در دنیای پزشکی بصورت مسئله روزدرآمده ولی هیچیک از پزشکان آمریکائی جرات نمیکردنددریک‌بیمارستان بجای بیهوشی با «سوزن‌کاری» معروف‌بیماری‌راقبل‌ازعمل‌جراحی بخوابانند زیرا میترسیدند مورد تمسخر دیگران قرار گیرند .

از موقعیکه پزشکان چینی عملا با ابراز شواهد عینی در جراحی های بزرگ ومهم چند ساعته بجای بیهوش‌کردن‌بیمار فقط با فرو بردن سوزن‌بنقاط مختلف بدن بیمار ، مانع درد کشیدن او شده‌اند همه چیز تغییر کرده است «محققین آمریکائی مسئله «سوزن‌کاری» را با دید تازه‌ای‌مینگرندحاصل قبل اولین نتیجه مطالعات‌حاصل از جراحی باکمک(سوزن‌کاری) که در برخی از بیمارستانهای آمریکا صورت گرفته ، ضمن گزارشهای متعدد به نیویورک رسیده است .

پزشکان اعلام کرده‌اند که «سوزن‌کاری» تا پنجسال دیگر در بیمارستانهای سراسرآمریکا تعمیم خواهد یافت .

روز پانزدهم مه در «بروکلین» یک دانشجوی بیست وسه‌ساله رشته پزشکی بنام «فردریک شیومن» در بیمارستان بستری شد تا تحت عمل جراحی قرار گیرد دکتر «جان فاکس» پزشک متخصص بیهوشی که از سالها گذشته دائما روی مسئله سوزن کاری مطالعه و تحقیق میکند بافروکردن‌چهار سوزن فولادی ضد زنگ در نقاط مختلف بدن بیمار او را برای رفتن به اطاق عمل آماده ساخت طول هریک از سوزنها چهار سانتیمتربود «دکترفاکس» یکی از سوزنهارا بین‌دوانگشت شست و ابهام دست راست و دومی را به همین نقطه دردست چپ و سومی و چهارمی را به قوزک های پای چپ و راست فرو کرد . بعد همانطور مثل پزشکان چینی‌باکمک‌دستیارانش آهسته آهسته‌شروع به‌گرداندن سوزنها نمود .

بیمار چه میگوید ؟

نیومن گفت : «سوزنهاحالتی و احساسی حد فاصل بین‌لذت و درد در من ایجاد کرد .»

بعد از بیست دقیقه صورت، لثه‌ها ، زبان و گلوی نیومن را سوزن زدند چیزی حس نکرد در ناحیه لوزتین او سوزنی‌فرو کردند مختصر فشاری احساس کرد سپس‌دست‌بکارعمل‌جراحی شدند جراح او دکتر «ابراهام لایبدو» بود لوزه بیمار را بیرون آورد نیومن احساس سوزشی کرد که نظیر سوزش ماه فوریه بود .. در فوریه یکبار تحت‌عمل لوزه قرار گرفته بود وبا وجود بی‌حسی موضعی‌احساس‌سوزش کرد .

ده روز بعد از عمل جراحی نیومن دو داوطلب دیگرحاضر شدند با «سوزنکاری» در بیمارستان «البرت انیشتین» تحت عمل جراحی قرار گیرند سوزنها را دکتر فرانک وارن رئیس کمیسیون تحقیقات‌درباره سوزنکاری در بدن بیماراولی و دکتر پانگ مدیر تحقیقات در بیمارستان میشیگان دربدن‌بیمار داوطلب دومی‌کار گذاشتند.

داوطلب اولی مرد ۶۵ساله بازنشسته‌ای بنام «ویلیام‌روسنر» بود قسمت های‌کوچکی‌ازپوست ران اورا برداشتند وروی‌زخمی در ماهیچه پا پیوند کردند قبل از عمل سوزنها را در مچ‌راست بازو و ساق پای چپ و گوشه هریک از دو چشمانش فرو بردند . پیرمرد میگفت .

«هیچ چیز حس نکردم فقط موقع بریدن پوست رانم‌سوزش مختصری احساس کردم .»

بیمار دومی تحت عمل «فنق» قرار گرفت این بار سوزنکاری تاثیر نکرد در موقع عمل لازم بود عضلات شکم شکافته شود. بیمار ناراحت شد لذا فورا بوسیله دستگاه بیهوشی او را بیهوش کردند .

بسیاری از پزشکان آمریکائی نسبت به روش بی‌حسی از طریق «سوزنکاری» همچنان بی‌اعتمادند موقعیت معدود این روش‌را معلول نوعی«اوتوهیپنز» میدانند اما دکتر فاست و دکتر وارن و بسیاری دیگرازمحققین عقیده دارندکه سوزنکاری مبنای محکم علمی دارد و اساس آن فیزیولوژی اعصاب است بعقیده فاکس میتوان بی‌حسی سوزنی را بعلت وجود یک «سدکنترل» عصبی تعبیر کرد.

طبق این نظریه هرنوع‌حسی که بوسیله تارهای نازک عصبی میرسد بایستی ازسدی درمدخل مغز حرام در ستون فقرات‌عبور کند قبل از آنکه دوباره بطرف مغز بالا برود درد ازاین‌تارهای نازک منتقل میگردد ومیخواهد این سد را گشوده نگاهدارد

لیکن تحریکات عصبی حاصل‌از یک حرکت ارتعاشی که محل حس را نشان میدهد بدنبال‌تار های ضمیر است این تحریکات در مدخل‌مغزحرام ستون فقرات از نوعی حق تقدم روی‌احساس درد برخوردار میشوند وقتی پزشک سوزنها را میچرخاند ارتعاش قوه‌ای تولید میکند که سد را می‌بندد و راه انتقال‌درد را بطرف مغزمسدود میسازد .

معهذا فاکس معتقداست‌موارد بکار بردن روش «بی‌حسی از طریق سوزنکاری» مانند روش بیهوشی محدود است روش سوزنکاری فقط درد را تسکین میدهد و مانند بیهوشی معمولی تولید آسایش و رهائی عضلانی نمیکند بدون شک در جراحی های مربوط به معده روش سوزنکاری قابل اجرا نیست و با شکست روبرو میگردد«فاکس» میگوید : «در آمریکا روش سوزنکاری هرگز جای بیهوشی را نخواهد گرفت . سوزنکاری فقط یک زه اضافی برای کمان ما است .»

از : نوول ، ابزرواتور

فشار خون

در فرانسه قهرمانان بوکس را بیش از رفتن به رینگ‌دقیقا مورد معاینات پزشکی قرار میدهند تا اگر کوچکترین‌نقصی در بدن آنها مشاهده شد از مسابقه جلوگیری بعمل آید . درعکس «کارلوس مونزون» قهرمان بوکس‌فرانسه‌راپیش‌از مسابقه با « ژان‌کلود بوتیه » مشاهده میکنید . جالب آنکه وقتی این دو قهرمان رامورد معاینات طبی قرار دادند هردو فشار خون داشتند !

عکس رادیوئی اطلاعات

تازه‌های علم و دانش

دیگر هیچ فلزی زنگ نمیزند

شیمی‌دان‌های شوروی باین نتیجه رسیده‌اندکه آهن موجود درسنگ های ماه باآهن موجود در کره زمین‌از این جهت‌تفاوت داردکه‌دربرابر اکسیژن مقاومت نشان میدهد .

آهن موجود درکره ماه حتی ازآهنی‌که‌درسنگ های آسمانی یافت می شود مقاوم‌تر است . متخصصین شوروی که مشغول مطالعه درباره مسئله‌مهم خورده شدن‌وزنگ زدن فلزات میباشند تصمیم‌گرفته‌اند آزمایشاتی انجام دهندونمونه هائی از آهن کره زمین را درشرایط خلا کره‌ماه قرار دهند و فلزات دیگر به آن اضافه‌کنند. بعقیده‌این‌دانشمندان باین ترتیب مقاومت آهن در برابرزنگ‌خوردگی بیشترخواهد شد .

زیردریائی است نه ماهی

زیردریائی اتمی شوروی اخیرا درآبهای یخزده ارض جدید دیده‌شد .

این زیردریائی ۴۱۰۰ تن وزن و ۱۰۵ متر طول دارد وازسه دهنه آن موشک‌پرتاب میگردد .

درراه مشتری

«پیشتاز ۱۰» که بسوی کره مشتری پرتاب گردید ۹۰۰ روز دیگر باین سیاره میرسد .

«پیشتاز ۱۰» اولین اطلاعات علمی را مشتری در اختیار مردم روی زمین قرار میدهد.

آخور الکترونیکی

درآغل مدرن یک مدرسه کشاورزی واقع دراسکاتلند گاو ها وقتی احساس گرسنگی‌کنند بدون آنکه خود متوجه باشند .آخور الکترونیکی خودراباز می کنند . باین ترتیب میتوان بطور دقیق میزان علوفه مصرف شده را بامیزان‌شیرتولید شده سنجید.

موشها و انسانها

محققین کلولندبچه موشهارا برای سرپرستی به موش های ماده که مادرشان نبودند تسلیم کردند و باین نتیجه رسیدند که وقتی بچه موش ها بزرگ می شوند و صاحب فرزند میگردند رفتار آنها نسبت بکودکان خود همان‌رفتاری است‌که‌مربیان آنها نسبت به آنها داشته‌اند .

این موضوع در مورد انسان ها صدق میکند ـ اغلب مردم خشونتی را که احیانا هنگام کودکی تحمل کرده‌اند بعدا در مورد فرزندان‌خوداعمال میکنند دراین مورد شاید لازم به تذکر باشد که تلفات ناشیه در آمریکا از تنبیهات‌بدنی که اولیاءاطفال نسبت بکودکان‌خودروا میدارند بیش از تلفات سرطان خون‌می باشد .

موسیقی سبب‌تسریع رشدگندم میشود

اکنون ثابت شده‌است که گندم درمحیط پرسروصدا سریع تر رشد میکند و بعید نیست در سال های آینده بلند گوهائی درمزارع گندم کار بگذارند تا برای خوشه های گندم موسیقی بخش‌کند. دانشمندان‌آمریکائی و هندی دراین باره مطالعات وسیعی انجام داده‌اند و همگی باین نتیجه رسیده‌اند که اگر دراطاق منزلمان دانه های گندم را در ظرف پرآبی قرار دهیم و دراین‌اطاق دستگاهی‌بگذاریم که دائما صدا تولید کند رشد گندم دویا سه برابر سریع‌تر خواهد بود .

ارکیده جانشین قرصهای ضد بارداری

بعضی از دانه های نوعی ارکیده ظاهرا درجلوگیری از حاملگی موثر است.این‌خاصیت بعلت وجودماده‌مخصوص است که دراین دانه ها یافت می شود ـ

از : مجله سانیس هورا

استخوان عاری از مواد معدنی موجب رشد استخوان جدید در بدن میشود

گزارش گروههای مختلف دانشمندان آمریکا حاکی از برخی موفقیت‌ها در رشدوشکل بندی استخوان تازه‌درحیوانات میباشد . این اقدام ممکن‌است بالاخره امیدی برای گذاشتن یک دست کامل دندان و برای قربانیان حوادث بوسیله خرده های استخوان عاری شده از مواد معدنی بوجود آورد .

دکتر مارشال‌یوریست‌ازدانشگاه کالیفرنیا در لوس‌آنجلس دریافت که تکه‌های استخوان که دربدن قرارداده میشود سبب رشد استخوان جدید، حتی در ماهیچه هائی که استخوان بطور معمول پیدا نمیشود ، میگردد .

دکتر هربرت‌ولز اخیرا در دانشکده دندانپزشکی دانشگاه بوستن با استفاده از استخوان عاری شده از مواد معدنی که

خدا وامید

مرا نجات دادند

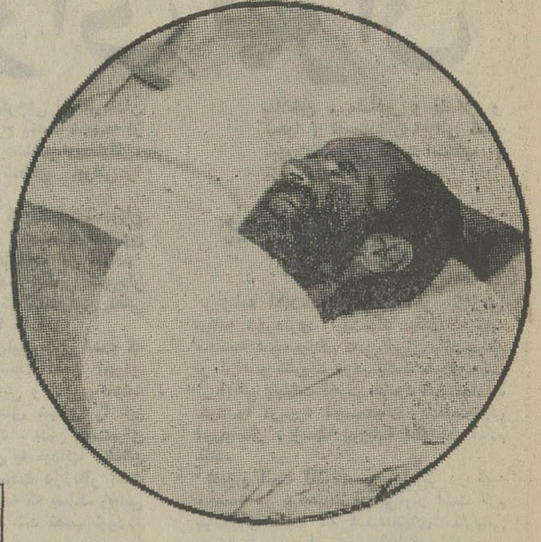

بیرجند ـ قبلا اطلاع دادیم که مردی بنام علیجان خزائی به داخل یك‌چاه افتاده و هفت شبانه روز ، بدون قوت و آذوقه در ته این چاه بسربرده است .

این مرد که پس ازهفت شبانه‌روز بطور معجزه آسائی نجات یافته است ، در گفتگوئی با خبرنگار ما گفت :

من از روستای محل سکونتم ، عازم قریه «زرگر» بودم . در بین راه متوجه شدم که ظهر شده است و چون همیشه نمازهرا اول وقت میخوانم ، تصمیم گرفتم در همان بیابان بین راه نماز بخوانم.

از آنجا که در چشمه‌ای که سرراهم بود وضو گرفته بودم، فورا خودم را به بالای تپه‌ای رساندم و نمازم را خواندم . بعد آیاتی از قرآن را تلاوت کردم و سپس ، طبق معمول خودم ، از خوف خداوند ، شروع به گریستن کردم ... و بعد ، دیگرچیزی نفهمیدم ...

وقتی مدتی بعد بهوش آمدم و متوجه شدم که در چاهی عمیق و تاریک قراردارم . خواستم بلند شوم و خودم را نجات بدهم ، اما متوجه شدم اعضای بدنم چنان‌درد می‌کند که قادر به حرکت نیستم . پس از مدتی که درد بدنم کمتر شد ، تازه متوجه شدم که به داخل یکی از چاه های قدیمی افتاده‌ام که آب آن براثر ریزش دیوارهایش ، خشک شده است . و از آنجا که قطر آن خیلی زیاد بود بالا آمدن از آن بهیچوجه امکان نداشت .

من ، در این مدت ، بیشتر مشغول خواندن آیاتی از قرآن و اشعار مذهبی بودم و دائما از خداکمک می طلبیدم . در این مدت اصلا احساس گرسنگی نمی‌کردم ، گوئی کسی از عالم غیب بمن غذا می‌داد ، ولی بعکس ، تشنگی سخت آزارم میداد . در تمام‌هفت‌شبانه‌روزی که توی چاه بودم ، فقط سه بار باران‌ملایمی بارید و من هر بار دهانم را بسوی آسمان گرفتم تا چند قطره باران روی زبانم بیفتد . فکر می کنم اگر این باران هم نمی‌بارید ، تشنگی هلاکم می‌کرد .

از همه بدتر این بود که تعدادی مار ریز و درشت در آن چاه بودند ، ولی عجیب اینکه مارها با من کاری نداشتند . دائما دراطراف من می‌لولیدند و حتی وقتی می‌خوابیدم روی‌سینه‌ام چنبره می‌زدند ، ولی مرا نیش نمیزدند .

نمیدانم چه نیروئی که دائما بمن قوت قلب میداد . تقریبا مطمئن بودم که بالاخره از این چاه نجات خواهم یافت . تنها نگرانی‌امدراین مدت بخاطر سه دخترم بود که در روستای‌خودمان زندگی می کنند . آخر همسر من ۱۱ سال پیش مرده ودخترهایمان را بی‌مادر گذاشته است ... و حالا اگر من می‌مردم آنها بی‌سرپرست می‌ماندند ...

از طرفی ، وقتی اقوامم از گم شدن من مطلع می شوند ، برادرزاده‌ام غلامحسین خزائی و پسردائی‌ام محمد خسروی ، بفکر پیدا کردن من می‌افتند و در مسیری که میدانستند از آن عبور کرده‌ام ، مشغول جستجوی من میشوند تا به سر همان چاه میرسند ...

آنها وقتی سرچاه رسیده و کفش ها و قرآن و چانماز مرا دیده بودند ، فکر کرده بودند که من کشته شده‌ام و بنای گریه کردن را گذاشته بودند ...

در همین موقع بود که‌من‌صدای گریه آنها را شنیدم و ناگهان شروع به فریاد کشیدن کردم . بالاخره آنها فریاد مرا شنیدند و باانداختن طنابی به درون چاه نجاتم دادند ...

علیجان خزائی که پس از هفت شبانه روز زندگی در چاهی به عمق ۵متر ، نجات یافته است ، اکنون در بیمارستان امدادی خزیمه علم بیرجند تحت معالجه قرار دارد و بزودی به روستای خود بازمی‌گردد .

برای گرفتن حق خود در خیابان بست نشست

تبریز ـ مرد ۵۰ ساله‌ای بنام قربت الوندی پور ، از۲۰ روزپیش‌تاکنون ، برای گرفتن مزایای۱۲سال کارگری خود، باتفاق‌زن‌و فرزندش درخیابان خیام‌تبریز«بست» نشسته‌است.

«قربت» ۱۲ سال پیش ، در یکی از گاراژ های تبریز، بعنوان سرایدار مشغول کار شد .امادو سال پیش ،صاحب گاراژ فوت کرد و دارائی او، به خواهرزاده‌اش که تنها وارث او بود رسید .

کارفرمای جدید قربت ، که مردی بنام عباسعلی است ، از همان‌روزاول ،بنای‌ناسازگاری با قربت را گذاشت وسرانجام نیز۲۰روز پیش ، او رااخراج کرد .

قربت می‌گوید :

ـ علت اخراج من این بود که‌به‌عباسعلی گفتم ۱۵۰تومان حقوق ماهیانه من خیلی کم است و با این پول ، در این ایام‌حتی نان خالی زن وبچه‌ام تامین‌نمی‌شود . ولی عباسعلی بجای اضافه کردن حقوقم‌را اخراج کرد .

قربت پس از اخراج ،علیه کارفرمای خود شکایت کرده است و حالا می گوید :

ـ پس‌از رسیدگی به‌شکایت من، عباسعلی رامکلف کردند که بعنوان مزایای ۱۲ سال کارگری‌ام مبلغ ۳۵۰۰ تومان بمن بدهد ، ولی او از دادن این‌پول خودداری کرده‌است. **ازطرفی‌چون او اسباب‌اثاثه مراازگاراژ بیرون ریخته‌است** ومن و زن و بچه‌ام شبهاجائی برای خوابیدن‌نداریم ، ناگزیر در خیابان خیام تبریز بست نشسته‌ام و شبها هیجامی‌خوابم تا به شکایتم رسیدگی شود .

تنها وسیله حمل زباله اردکان مرد!

اردکان ـ شهرداری اردکان فارس ، دارای یک الاغ پیر بود که بجای ماشین زباله کشی ، در خدمت شهرداری ومردم بود و وظایف محوله را بنحو احسن انجام میداد .

اما اکنون بیست و پنج روز است که این الاغ وظیفه‌شناس ، دارفانی را وداع گفته و شهرداری «اردکان» بدون وسیله زباله‌کشی‌مانده‌است! اما نتیجه مرگ بی‌موقع الاغ مزبور این شده که اکثر خیابان‌های «اردکان» مملو اززباله گردیده و بهداشت عمومی بخطر افتاده است ! **بااین‌وضع ، مردم و بخصوص‌ناظران شهری ، بشدت در نگرانی بسرمی‌برند که آیا بالاخره شهرداری اردکان برای «الاغ»زباله‌کش ، جانشینی تعیین خواهد کرد یا نه ؟ و اگر قرار است در اینمورد اقدامی شود کی و بچه صورت خواهد بود بقرار اطلاع،علت این نگرانی اینست که‌اگر خرید یکدستگاه ماشین زباله‌کشی، و یا احیانا خرید یک الاغ جوان و زبر و زرنگ ، برای حمل زباله شهر موکول به تصویب انجمن شهر گردد ، مدت زیادی طول‌خواهدکشیدودر اینصورت شهرستان اردکان بصورت یک زباله دانی وسیع در میاید !**

شهرهای خبرساز جهان

کاسترو در بلگراد لخت شد

بلگراد ـ فیدل کاسترو ، نخست‌وزیر کوبا ، درطی سفر خود به کشور های اروپای شرقی ، دربلگرادبدون توجه به برنامه رسمی که برای او تعیین شده بود ، در ضمن دیدار از یك دبیرستان این شهر ، با دانشجویان که یك مسابقه بسکتبال ترتیب داده بودندبه‌بسکتبال مشغول‌شد .

کاسترو بدون هیچ تعارفی لباس خود را از تن بیرون آورد و با زیرپیراهنی با دانشجویان به بازی گرمی پرداخت و یکبارنیز در طول بازی نقش برزمین شد !

★ ★

هیچکاك وهنرپیشه‌ها

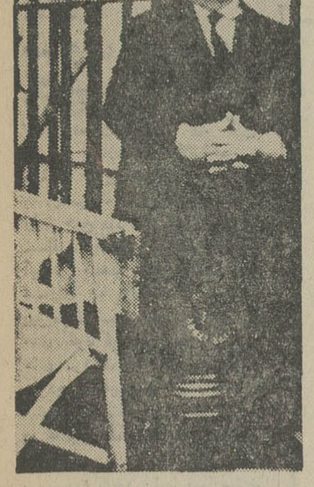

واشنگتن ـ هفته پیش‌در مطبوعات‌آمریکا،خبری‌انتشار یافت حاکی از اینکه آلفرد هیچکاك کارگردان معروف فیلم های جنائی ، و بقول بعضی ها صاحب یکی از وحشتناکترین مغزهای جنائی دنیا ، گفته است که همه هنرپیشگان دنیا مثل گاو هستند !

خبرنگار مجله هفتگی‌تایم باهیچکاك تماس گرفت و درباره این جمله‌از اوتوضیح خواست و آلفرد هیچکاك گفت :

ـ من‌نگفته‌ام که هنرپیشگان مثل گاو هستند ، من هرگز چنین‌جمله‌خشن‌و بی‌ادبانه‌ای را برزبان نمی آورم ، بلکه من گفته‌ام که باید باهنرپیشه ها مثل گاو رفتار کرد !

از این سو و آن سو

جهیزیه دختری را دزدیدند !

پاشاکی

سارقین ناشناس ، نیمه‌شب به خانه نوروز حاجعلی‌پور دستبرد زدند و جهیزیه دختر او را بسرقت بردند !

نوروز حاجعلی‌پور ، ساکن شاده ، از توابع پاشاکی، چندی پیش برای دختر دم‌بخت خود جهیزیه‌ای تهیه کرد و در یک صندوق چوبی گذاشت . وی ، این صندوق را که قرار بود چند روز دیگر به خانه داماد آینده‌اش‌فرستاده شود ، در ایوان خانه قرارداد و در آنرا قفل کرد .

اما سارقین که نیمه‌شب به خانه نوروز دستبرد زده بودند صندوق دربسته را با خود بردند و صبح روز بعد ، نوروز وقتی متوجه‌شد سرقت صندوق شدبه جستجوی‌آن پرداخت.

پس‌از چند ساعت جستجو ، سرانجام‌نوروز دربیابان های خارج روستا ، صندوق خالی را دید و متوجه شد سارقین در صندوق را شکسته و محتویات آنرا با خود برده‌اند !

از فرط گرما درمرداب متعفنی شنا می کنند !

اهواز

فاضل‌آب خانه های عده‌ای از اهالی اهواز ، درکوی «خانم یوسفی» این شهر انباشته شده و یک مرداب بزرگ بوجود آورده است .

در حال حاضر بوی تعفن این مرداب ، سراسرکوی «خانم یوسفی» را در خود گرفته است ، اما با اینحال ، عده‌ای از ساکنان این کوی که از شدت گرمای اهواز به‌تنگ آمده‌اند ، باین مرداب آلوده پناهنده می شوند و در آن آب‌تنی میکنند !

بهداشت ساکنان کوی خانم یوسفی ، به دلیل وجود این مرداب جدا در خطر است .

بجای علف ، درخت می‌خورند !

مسجد سلیمان

برائر گرمای شدید و خشک شدن بسیاری از مراتع و مزارع ، حیوانات این شهر به درخت‌ها هجوم می آورند و رفع گرسنگی می کنند .

* بدنبال زمستان سرد و پربرکت گذشته ، در آغاز بهار امسال رشد علوفه در مزارع و مراتع مسجد سلیمان، جالب توجه بود و حیوانات این شهر ازاین لحاظ درنعمت و فراوانی بسر می بردند .

اما اخیرا ، بعلت گرمای هوا ، باردیگر بلای خشکی در چراگاه های این شهر نازل شده است و حیوانات از فرط گرسنگی ، ناگزیر از درخت ها بالا میروند و شاخ و برگ آنها را می خورند .

۱۴۰۰۰۰۰ ریال، برای خوابگاه سگها!

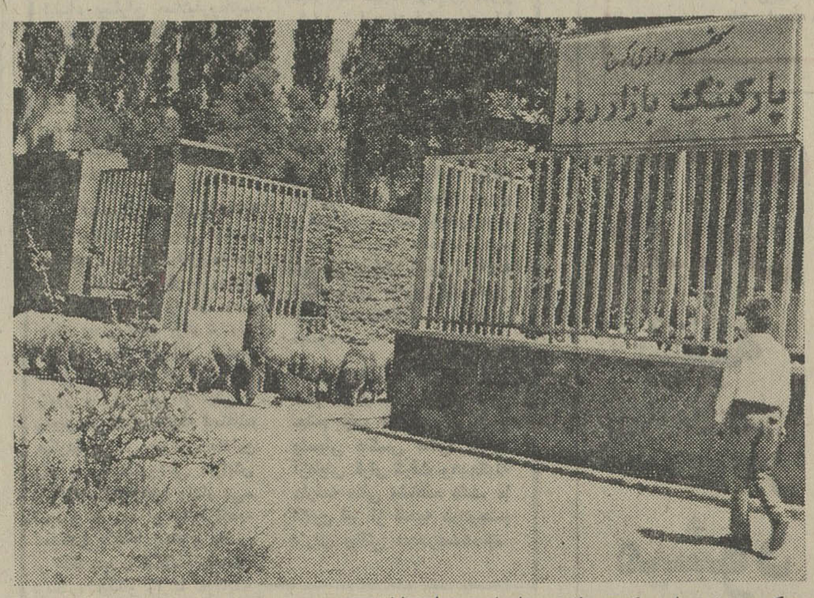

کرج ـ شهرداری کرج مبلغ یک‌میلیون وچهار صد هزاریال از بودجه خود را نه‌تنها راکد گذاشته، بلکه بااین پول ،در یکی از خیابان های اصلی کرج یک‌زباله‌دانی‌بزرگ و خوابگاهی برای سگ های ولگرد درست کرده است !

چهار سال پیش ، شهرداری کرج‌درخیابان «تهران» این‌شهر چندباب مغازه شیک داشت که ماهیانه ، مبلغ قابل توجهی هم بابت‌اجاره بهای آنها می‌گرفت. ولی ناگهان تصمیم گرفت این مغازه ها را خریداری وتخریب کند و بجای آنها یک پارکینگ بسازد .

شهرداری کرج ،بابت خرید این مغازه ها مبلغ ۱۴۰۰۰۰۰ ریال‌پرداخت‌وبعد ، اطراف‌زمین دیواری کشید و یک تابلو نئون پلاستیک بزرگ هم باعنوان «پارکینگ بازار روز» در آنجا نصب کرد،ولی بعد کارساختمان این محل ناتمام ماند ، بطوریکه اکنون پس از چهار سال ، محل مزبورنه‌تنها بصورت پارکینگ‌در نیامده،بلکه تبدیل‌بیک زباله‌دانی بزرگ و خوابگاهی برای سگ های ولگرد شده است !

اهالی کرج میگویند : چرا شهرداری ، هم این بودجه را راکدگذاشته و هم یکی ازبهترین خیابان های کرج را بصورت زنده‌ای در آورده است ؟

آگهی مزایده فروش یکباب خانه

بانك ملی ایران ششدانگ یکباب خانه پلاك شماره ۹۰۳ر۱۳۷ بمساحت ۱۳۶ متر مربع واقع در انتهای خیابان سیناپلاك شماره ٦٤٢ را از طریق مزایده بفروش میرساند . طالبین میتوانند برای بازدید خانه مزبور بنشانی فوق و دریافت برك شرائط مزایده به اداره ساختمان این بانك واقع‌درخیابان سعدی جنوبی نبش کوچه ممتاز مراجعه و در صورت تمایل سپرده‌ای معادل ۵درصد بهای پیشنهادی خودقبلا بحساب‌شماره ۸٤۰۸ اداره ساختمان نزد شعبه سعدی منظور و رسید آنرا پیوست پیشنهاد بدون قیدو شرط خود نموده و در پاکت‌لاك‌و مهر شده تاآخر وقت اداری روز ۲۷ر٤ر۱۳۵۱ بدفتر اداره ساختمان این بانك تسلیم نمایند . پیشنهادات‌واصله در ساعت ۱۰ صبح روز ۲۸ر٤ر۱۳۵۱ بازو قرائت خواهد شد عوارض و مالیات و هزینه آگهی بعهده برنده مزایده‌بوده و به پیشنهادات فاقد سپرده و مشروط و مبهم ترتیب اثر داده‌نخواهد شد .م‌الف ٤٦٤۹

بانك ملی‌ایران

آ_۲۱۱۰۸

آگهی حراج اتومبیل

اداره گمرك زاهدان پنج دستگاه اتومبیل های متروکه به مشخصات ذیل:

۱ـ اتومبیل سواری فیات سوخته شده بدون تجهیزات‌مدل یکدستگاه .
۲ـ اتومبیل استیشن مدل ۱۹٦۲ مستعمل یکدستگاه.
۳ـ اتومبیل سواری اوپل‌رکورد ۱۹٦۲ بدون تجهیزات یکدستگاه .
٤ـ اتومبیل گاردان استیشن (کامیونت) مدل ۱۹۵۵مستعمل یك دستگاه .
۵ـ اتومبیل سواری فولکس واگن سوخته مدل ۱۹۵۵ یك دستگاه .

رااز طریق‌حراج عمومی‌بفروش میرساند تاریخ حراج‌ساعت۸صبح روز یکشنبه مورخ۱ر۵ر۱۳۵۱ و محل حراج محوطه اداره گمرك زاهدان واقع در خیابان فرودگاه میباشد اشخاصی‌که تمایل بخرید دارند میتوانند قبل از موعد حراج باداره گمرك زاهدان مراجعه و اتومبیل های مذکور را از نزدیك ملاحظه فرمایند.

۲درصد حق حراج و سایر هزینه های متعلقه بعهده‌خریداران خواهدبود م‌الف ٤٦۳۱

از طرف رئیس اداره گمرك زاهدان.فیروزجانی

آ_۲۱۱۱٦

آگهی استخدام

فرماندهی مهمات‌تعداد دونفر مترجم زبان‌انگلیسی‌وروسی لیسانسیه و٦نفر تکنسین پزشکی‌دیپلمه ۸نفر کارمند دیپلمه ودو نفت راننده‌پایه ۱و۱۲نفرمتصدی بالابر و ۳نفر متصدی جرثقیل و۹نفرتعمیرکار تجهیزات مهندسی و ٦نفر متخصص آمادقطعات و٤نفرمتخصص بسته‌بندی و ۲نفرآهنگر دارای‌گواهینامه‌ششم ابتدائی‌و۲۳ نفردارای گواهینامه سوم متوسطه جهت‌آموزش تخصص نگهداری مهمات را از طریق امتحان‌و مسابقه باحقوقی مکفی‌استخدام مینمایند داوطلبان برای‌کسب‌اطلاعات بیشترمی‌توانند به‌دایره‌اداری فرماندهی مهمات‌واقع در خیابان نرح شمالی اول آپادانا مراجعه نمایند.

فرماندهی مهمات‌نیروی‌زمینی‌شاهنشاهی

آ_۲۱۱۲٤

شرکت ملی نفت‌ایران برای خدمت در شرکت های عامل‌نفت ایران در مناطق‌نفت‌خیز جنوب به‌عده‌ای مهندس زمین شناس باشرایط زیرنیازمندمی‌باشد :

۱ـ‌ملیت‌ایرانی
۲ـ متدین‌بیکی از ادیان رسمی کشور
۳ـ شاغل نبودن درسازمان های دولتی‌و موسسات وابسته‌به‌آن
٤ـ‌تحصیلات : فارغ‌التحصیل رشته مهندسی زمین شناسی از دانشگاه های معتبر (کسانی که درجه‌فوق لیسانس ویادرجه دکترا داشته‌باشند ارجع خواهندبود)
۵ـ‌تجربیات : کسانی که تجربیاتی در زمینه های زمین‌شناسی نفت ،بررسی های تحت‌الارضی شامل کنترل حفاری چاه های نفت داشته‌باشند ارجح خواهندبود.
٦ـ‌ارائه گواهی‌پایان خدمت‌وظیفه‌عمومی ویاگواهی معافیت‌دائم غیرپزشکی
۷ـ تسلط کامل به‌زبان‌انگلیسی
۸ـ سن‌حداکثر٤۰ سال

متقاضیان واجدشرایط می‌توانند همراه بامدارك مربوطه ویك قطعه‌عکس ٤×٦ همه‌روزه باستثنای روز های جمعه و تعطیل حداکثر تاتاریخ۱۵ر٤ر۱۳۵۱ ازساعت ۸ تا ۱۱صبح به‌اداره کل استخدام وکاریابی شرکت ملی نفت‌ایران ـ‌خیابان کاخ‌شمالی شماره ۷٦تهران مراجعه فرمایند.

آ_۲۰۹۳۰

آگهی تجدید مناقصه شماره ۱۰۹۱ر۵۱

راه‌آهن دولتی ایران ۱۷۵۰ عدد قوه ۱ر۵ ولت‌نیم‌مرطوب بزرك مورد نیاز را بر طبق مشخصات و شرایط مربوطه ازمحل طرحهای سازمان برنامه . سی اند اف یکی از بنادر ایران (خرمشهر یا شاهپور) یا مرز جلفای ایران یا ایستگاه‌راه‌آهن مرز ایران و ترکیه از طریق مناقصه خریداری مینماید.

داوطلبان شرکت در مناقصه میتوانند در ساعت اداری جهت دریافت اسناد مناقصه باداره کل کارپردازی مراجعه‌نمایند. شرکت کنندگان در مناقصه باید مبلغ ۱۰۰۰۰ ریال بعنوان سپرده شرکت در مناقصه بصندوق راه‌آهن پرداخت و رسید صندوق یا معادل آن ضمانت نامه بانکهای مجاز ایران که لااقل دو ماه اعتبار از تاریخ‌مناقصه داشته باشد بضمیمه‌پیشنهاد خود تاساعت ۹ صبح روز ۱۸ر٦ر۵۱ مطابق با ۹ سپتامبر ۷۲ در صندوق پیشنهاد ها واقع در اداره کل درپردازی بیاندازند . پیشنهاد های واصله ساعت ۱۰ همان روز بازو قرائت خواهد شد حضور پیشنهاد دهندگان یانمایندگان مجاز آنان درجلسه مناقصه آزاد استو راه آهن در رد و یاقبول هریك یا تمام پیشنهاد ها مادامی که قرارداد مبادله نشده است جزا و کلا مختار میباشد به پیشنهاد فاقد سپرده و مشروط و مبهم و پیشنهادی که بعداز موعد مقرر برسد ترتیب‌اثر داده نخواهدشد سپرده برنده و حائز حداقل درجه دوم مناقصه نگهداری و در صورت استنکاف از انجام معامله بدون هیچگونه تشریفات بنفع راه‌آهن ضبط خواهد گردید .و پرداخت مالیاتی که در ایران نسبت بعواید حاصله ازاین معامله بنابه تشخیص وزارت دارائی تعلق میگیرد بعهده برنده یابرندگان مناقصه میباشد راه‌آهن میتواند صدی بیست و پنج از میزان معامله راکسر یا اضافه نماید پیشنهاد های واصله از کشور هائی که با دولت‌ایران پیمان معاملات تهاتری دارندباشرایط مساوی حق تقدم‌خواهند داشت . م‌الف ٤٦٤۷

راه‌آهن دولتی ایران

آ_۲۱۱۱٤

آگهی استخدام رسمی

مرکز آمار ایران طبق مفاد قانون استخدام کشوری ۲۰ نفر را از طریق امتحان و مسابقه در گروه موقت شغلی ٦ بشرح زیر استخدام میکند :

ردیف	عنوان شغل	حداقل شرط تحصیلی لازم	تعداد مورد نیاز	شهرستان محل خدمت
۱ـ	آمارشناس	لیسانس در رشته آمار	۲ نفر	تهران
۲ـ	کارشناس کتابداری	لیسانس یا فوق لیسانس کتابداری یا لیسانس و طی دوره تخصصی کتابداری	۱ نفر	تهران
۳ـ	دبیر ریاضیات	لیسانس در رشته ریاضی	۱ نفر	تهران
٤ـ	کارشناس امار (شامل کارشناس‌مبادلات‌وشاخصها، نیروی انسانی ، آماردموگرافی، بررسی و مصرف ، آمارهای‌کشاورزی وآبیاری، اقتصادکشاورزی وکارشناس آمار ۳نفر).	لیسانس در رشته آمار و یالیسانس و طی دوره تخصصی آمار	۹ نفر	تهران (٦نفر) و برای هریك‌از شهرستانهای رشت، ساری، تبریز، (۱ نفر) .
۵ـ	سیستم پروگرامر	لیسانس و طی‌دوره تخصصی مربوط به ماشینهای الکترونیک (لیسانس در رشته‌های ریاضی یا فیزیك یا مهندسی رشته‌های الکترونیک مرجح است) .	۱ نفر	تهران
٦ـ	آنالیست سیستمها	لیسانس و طی‌دوره تخصصی مربوط به ماشینهای الکترونیک (لیسانس در رشته‌های ریاضی یا فیزیك یا مهندسی رشته‌های الکترونیک مرجح است) .	۱ نفر	تهران
۷ـ	برنامه نویس	لیسانس و طی‌دوره تخصصی مربوط به ماشینهای الکترونیک (لیسانس در رشته‌های ریاضی یا فیزیك یا مهندسی رشته‌های الکترونیک مرجح است) .	٤ نفر	تهران

داوطلبان واجد شرایط میتوانند برگ درخواست ذیل این آگهی را تکمیل کنند و با دو قطعه عکس ٤×۳ حداکثر تا تاریخ ۱٦ر٤ر۵۱ با پست سفارشی به نشانی خیابان ایران نوین کارگزینی مرکز آمارایران ارسال دارند . به مدارکی که بعد از این تاریخ به پست تحویل داده شود ترتیب‌اثر داده نخواهد شد . پروانه ورود بجلسه امتحان و مسابقه در تاریخ ۱ر۵ر۵۱ در محل فوق بین داوطلبان توزیع خواهد شد . تاریخ و محل امتحان ومسابقه در پروانه مذکور درج شده است .

مرکز آمار ایران

برگ درخواست‌شغل از مرکز آمار ایران

نام خانوادگی	نام	نام پدر	شماره شناسنامه
محل صدور	تاریخ تولد		مدرك و رشته تحصیلی
وضع خدمت وظیفه		شغل مورد تقاضا (فقط یکشغل)	
شهر مورد تقاضا (فقط یکشهر)			نشانی کامل: شهر
خیابان	کوچه		شماره منزل
شماره تلفن			امضاء داوطلب

آگهی احضار

به عبدالعلی فرزند عابر شهرت حیائی شماره شناسنامه محل اقامت اهوازقدیم جنب مسجد اهوازقدیم که مجهول‌المکان است و باتهام سرقت مسلحانه در این‌بازپرسی تحت پیگرد واقع شده‌است اخطار میگردد که از تاریخ‌نشر این آگهی چنانچه ظرف مدت سه‌ماه خود را باین بازپرسی معرفی ننماید در اجرای‌ماده ۲٦۱ قانون دادرسی و کیفرارتش غیابا به پرونده اتهامی شما رسیدگی و قرار غیابی صادرخواهد شد .م‌الف ٤۵۷۰

بازپرس شعبه یکم دادسرای نظامی شماره ۱۲ اهواز

۱ـ۳ ۱ـ۲۰٤۹۰

وزارت جنك

آگهی مناقصه ٦۹ قلم نشریات آموزشی شماره ۵

مراکز آموزشی و پایگاه دریائی بندر پهلوی جهت مصرف یکساله خود از طریق مناقصه خریداری می‌نماید.

پیشنهاد دهندگان‌میتوانند با مراجعه به تدارکات اقلام عمومی واقع در بندر پهلوی و ملاحظه نمونه اجناس ودریافت برك شرایط مشخصات معامله پیشنهاد خودرا طبق مفادمندرج در شرایط معامله تنظیم و تاساعت ۹صبح روز ۱۷ر٤ر۵۱بدفتر تدارکات اقلام عمومی تسلیم نمایند م‌الف ٤٦٤۳

اداره مناقصه گذار . مراکز آموزشی و پایگاه دریائی بندر پهلوی .

آ_۲۱۱۰٦

آگهی خلاصه رای غیابی

به غیرنظامیان ۱ـ احمد فرزندعلی‌نقی شهرت جوادی ۲ـ عباسعلی فرزند محمد شریف شهرت حشمتی ۳ـ مرتضی فرزند محمد شهرت مکاری ٤ـ قادربیك فرزند دیناربیك شهرت‌قاسمی که ردیف اول قبلا محل سکونت خود را دهنان همدان ردیف دوم مجهول‌المکان ردیف سوم و چهارم کرمانشاه معین‌نموده‌اند و فعلا مجهول‌المکان میباشند ابلاغ میگردد بموجب رای غیابی شماره ۳۳ مورخه ۱۰ر۲ر۱۳۵۱ دادگاه تجدید نظر شماره ٦ کرمانشاه که باتهام راهزنی مسلحانه و خرید اموال مسروقه ردیف های ۱و ۲با انطباق بزه یا ماده بند۲ ماده ٤۰۸ قانون دادرسی و کیفر ارتش هریك بسه سال حبس باکار و ردیف های ۳و٤ باستناد ماده ۲۳۰ قانون مجازات عمومی هریك به ٦ماه حبس تادیبی محکوم گردیده‌اند چنانچه قبل از حصول مرور زمان قانونی دستگیر یا شخصا حاضر شوید برابر ماده ۲٦۳ قانون دادرسی و کیفر ارتش از تاریخ اعلام حکم تاپنج روز حق اعتراض بحکم غیابی و تقاضای رسیدگی مجدد دراین دادگاه را خواهند داشت م‌الف ٤۵٦۷

رئیس دادگاه تجدید نظر شماره ٦ کرمانشاه

آ_۲۰٤۷٤

شنبه‌ها دنیای ورزش

برای آگاهی از اثرات زهرزنبور بر بیماریهای چشم :

زهرزنبور:

پروفسور روسی زهرزنبور را در چشمان خود چکاند

گزارش اختصاصی روزنامه اطلاعات پیرامون چگونگی درمان بیماریهای چشم بوسیله زهر زنبور وعسل، موردتوجه بسیاری از خوانندگان گرامی قرار گرفت و گروه بیشماری خواستار توضیحات بیشتری درین زمینه شدند.

پروفسور «واسیلی ماکسی‌منکو» چشم‌پزشک معروف بیمارستان صلیب سرخ شوروی‌در تهران، کارآمدترین و آگاهترین‌چشم پزشک جهان در زمینه درمان بیماریهای این عضو گرانقدر بوسیله عسل و زهر زنبوراست.

امروز نیز چندتن ازپزشکان تهران در این مورد به اظهار عقیده پرداختند و نظریات خود را له‌و علیه شیوه درمان پروفسور «ماکسی‌منکو» اعلام داشتند.

سکوت پروفسور «گاچ»

پروفسور «ایوان. ی. گاچ» رئیس بیمارستان هلال‌احمر و صلیب سرخ شوروی در پاسخ به چشم‌پزشکان‌ایرانی ،سکوت را ترجیح داد. او بدون آن که مستقیما پاسخی به‌چشم‌پزشکان ایرانی بدهد ، به مقالات بی‌شماری که دانشمندان برجسته پیرامون شیوه درمان بیماری های گوناگون از جمله بیماری های مربوط به چشم ، اشاره کردو گفته‌پیشین‌خود رایادآور شد که استفاده از زهر زنبور در عالم پزشکی سابقه‌یی‌طولانی دارد.

پروفسور«گاچ» رئیس‌بیمارستان شوروی در تهران، ظاهراتصمیم دارد که تا پیش‌از بازگشت چشم‌پزشک معروف پروفسور «ماکسی‌منکو» به تهران، در پاسخ به‌مخالفین ایرانی،سکوت اختیار کند.

این چه دلیلی است ؟!

«مطرح‌نشدن یک‌کشف وپدیده در کنگره‌های پزشکی دلیل بر بی‌اثر بودن آن‌نیست زیراپس‌یاری از مسائل کشف نشده وجود دارد که باید به مرور مورد توجه قرار گیرد».

این پاسخ دکترضیاءالحق‌ناوی چشم پزشک و نماینده مجلس شورای ملی به نظریه یکی از چشم‌پزشکان در مورد اثر زهر زنبور عسل در معالجه بیماریهای چشم است.

راز بزرگ عناب

آقای دکتر ناوی پس از ذکر مطلب بالا توضیح میدهد :

«خود من در برگ عناب به وجود ماده بی‌حس‌کننده فوق ـ العاده قوی و موثری پی‌برده‌ام که خاصیت بی‌حس‌کننده آن از نئوکائین و کوکائین کمتر نیست. آزمایش آن آسان است : کسی چند برگ عناب بجود ، مزه گنه گنه و عسل برایش یکی خواهد بود . بنابرین باید پرسید، آیا چون این موضوع در کنگره مثلا داروسازی مطرح نشده‌است میتوان منکر خاصیت آن‌بود ؟»

لبه تیز انتقاد !

امروز آقای یحیی ریحان روزنامه‌نگار قدیم و مدیر روزنامه معروف گل زرد ، طی نامه‌یی به روزنامه اطلاعات لبه تیزانتقاد را متوجه چشم‌پزشکان ایرانی کرده است ، مینویسد :

«در شماره دوشنبه ۲۹ خرداد سال جاری اظهارنظر چند تن‌از چشم‌پزشکان تهران راجع به معالجه چشم بوسیله نیش زنبور ملاحظه شد . واقعا اطبای ما انصاف ندارندزیرا مدیربیمارستان شوروی گفته بود که در دفتر بیمارستان عموم بیماران که تحت عمل جراحی قرار گرفته‌اند از نتیجه‌عمل اظهاررضایت نموده‌اند درصورتیکه بنده در تهران‌عده‌ای از اشخاص معروف را دیدم که از نتیجه عمل جراحی بعضی از اطبای‌ایرانی که درجریده‌اطلاعات اظهارعقیده کرده‌اند یکلی نابینا شده‌اند . اینکه نوشته‌اند چرا دکتر ماکسی‌منکو گزارش کشف خود را به کنگره‌های پزشکی نمی‌دهد معلوم میشود اطبای‌ایران روزنامه مهم مملکت خود ـ یعنی اطلاعات را هم نمی‌خوانند زیرا درنطق‌رئیس بیمارستان شوروی‌ـ گفته شده‌است‌که دانشمندشوروی هم‌اکنون به مسکو رفته است که پدر خود را ملاقات کند وضمنا آزمایش خود را هم بمرکز طبی روسیه گزارش دهد ».

زهرزنبوردرچشم

آنچه دربی آمده گوتاه شده بعضی قسمتهای نطق پروفسور «واسیلی ماکسی‌منکو» در بیمارستان شوروی است.

در چشم‌پزشکی، زهر زنبور توسط عده قلیلی از پزشکان مورد استفاده قرار گرفته واثر آن در چشمهای حیوانات و انسان فعلا بحد کافی مطالعه نشده است . از آثار علمی آ. بارانووا (سال۱۹۲۸) و پیفکو (سال ۱۹۵۷) و آثار دیگران معلوم میشود که چشم در نتیجه نیش زندگی زنبور فوق‌العاده ملتهب میشود وطبق معمول سوی خود را کاملا ویا بمقدار زیاد از دست میدهد . همزمان عده‌زیادی ازکلینسین‌ها اثر درمانی بسیار خوب زهر زنبور را دربعضی ازبیماریهای چشم خاطر نشان میسازند .

کندوی پزشکی

ما کندوهائی با زنبورهای زنده وترکیبات دارای‌زهرزنبور بنام ملیسین و آپی‌زارترون و فوراپین در اختیار داشته‌ایم. ما تحقیقات خود را در سال ۱۹۵۶از مند نیش‌زدگی بوسیله زنبورهای زنده شروع کردیم. ابتداء بیماران مبتلابه‌روماتیسم و سیاتیک و بیماری فشارخون با این مند تحت معالجه قرار می‌گرفتند . رویهمرفته عده این بیماران بیش از ۱۰۰ نفر بود . اکثریت آنها بعد از طی دوره معالجه احساس بهبودی می‌کردند .

معالجه‌بیماران ازسال۱۹۵۸ طبق برنامه مخصوص انجام میگرفت . در روز اول معالجه زنبور زنده را وادار می‌نمودیم که شقیقه بیمار را از سمت چشم بیمار نیش بزند . روز دوم اگر بیمار نیش‌اول راخوب تحمل کرده بود از نیش دو زنبور و روز سوم از نیش ۳ زنبور در همان شقیقه استفاده میکردیم . در روزهای بعداین رقم به ٤ نیش‌زدگی افزایش میبافت . زنبورهارا وادار می‌نمودیم که بیماران را ازناحیه شقیقه و پاکها بسته و بعضی از نقاط بدن یا دست و پا نیش بزنند . اینکار را تا موقعیکه التهابات حاد چشم از بین نمی‌رفت ادامه میدادیم . اگر بیماران تا روز دهم بیماری تقریبا بطور کامل شفا میبافتند در شرایط معالجه سرپائی به منظور جلوگیری از یک تا ۳ ماه دیگر ادامه داده میشد.

روزانه ۳ بار نیش !

در این‌دوره بیماران هرروز سه‌بار بوسیله زنبورها نیش زده میشدند. باید متذکرگردید که در دوره حاد بیماری هم ـ ردیف با بکار بردن زهر زنبور روزی ۳ الی ٤ بار هر دفعه آنروبین درچشم بیماران‌چکانده میشد. همزمان با ازبین رفتن پدیده‌های التهابی در چشم ، کاهش حمله روماتوئید و بهبود حالت عمومی بیمار مشاهده میشد . عده زیادی از بیماران پس از ایمان آوردن به‌خواص شفابخش زهر زنبور شخصا اقدام بتاسیس کندو نموده از زنبورها نگهداری میکنندو حتی یکبار هم دچار عود بیماری نشده‌اند .

آزمایش روی حیوانات

بدین ترتیب ما شروع به استفاده ازترکیبات دارای زهر نیش زنبور نمودیم .

قبلا داروهای موجود روی حیوانات مورد آزمایش قرار گرفت . این آزمایش روی ۱٦ گاو و گوسفند و ۱۰خرگوش سفید انجام گرفت .

تحقیقات ما نشان دادند که استفاده از زهر نیش زنبور مستقیما در چشم حتی‌بمقادیر بسیار کم همواره توام با ریزش موقتی اشک و اتساع عروق و قرمزشدن بافت پیوندی می‌گردد . تدریجا چشم به آبی‌ـ توکسین ـ زهر زنبور ـ عادت میکند و روز به روز عکس‌العمل آن نسبت به ترکیب مزبورکمتر میشود .

بعداز آزمایش روی‌حیوانات تمام آزمایشهای مزبور روی چشم چپ نگارنده (پروفسور واسیلی ماکسی منگو) مورد آزمایش قرار گرفت .وهیچگونه عارضه منفی مشاهده نشد. ما اکنون نیز از ناحیه هردوچشم دارای بینائی صددرصدهستیم.

عکس‌ها سخن میگویند

دور از نفس زنده شهر، دروسط خیابان !

آرامش ، دور از غوغای ماشین ! فروشنده خردسال ، مکانی آرامتر جز پشت الاغ خود برای خواب نیافته است. کسی چه میداند ، شاید هم بی‌اختیار به‌خواب رفته‌باشد!.. آیا مرکب می‌داند که راکبش را کجا ببرد ؟ حتما حیوان‌نیز دربی نقطه‌یی آرام دور ازنفس زنده شهر می‌گردد . آنهم در وسط خیابان !

محل عکس : جاده مهرآباد جنوبی

ساعت عکسبرداری : ۲بعد از ظهر ۲۹ر۳ر۱۳۵۱

عکاس : جعفر دانیالی

۱۰۰ مجسمه برای تهران

شهرداری پایتخت به گروهی از هنرمندان ایرانی سفارش تهیه طرح یکصد مجسمه از نوع «ابستره»سلاطین و مشاهیر،نویسندگان، فضلا و نویسندگان و شعرای ایرانی را داده است .

گروه هنرمندان مذکور که اکثرادانشجویان دانشکده هنرهای زیبا هستند هم‌اکنون سرگرم مطالعه و تهیه مقدمات این کارند.

دکتر غلامرضا نیکبی شهردار پایتخت در یک گفت‌وگوی تلفنی به خبرنگار ما گفت :

شاید این اولین باری است که شهرداری پایتخت ضمن اجرای طرحهای عمرانی و شهری ،جنبه هنری برنامه‌های شهری را نیز در نظر میگیرد . بدین جهت‌برای زینت بخشیدن به میدانها وتقاطع خیابانهای پایتخت در نظر است تا یکصد مجسمه که بسبک زیبائی ساخته خواهد شد نصب شود.

شهردار پایتخت افزود :

بطوریکه در طرح‌مذکورپیش‌بینی شده است ، مجسمه‌ها بایداز بین سلاطین ، مشاهیر و فضلا و شعرا و نویسندگان ایرانی که شهرت تاریخی دارند انتخاب و تهیه شود.

پیشنهاد روزنامه اطلاعات

روزنامه اطلاعات ضمن انتشار گزارش برنامه شهرداری ، پیشنهاد میکند که تهیه مجسمه شخصیتهای نامی ایران باید مبتنی بر آراء و نظریات مردم باشد . بدین‌جهت از اهالی پایتخت دعوت میشود تاپیشنهادات خود را درمورد مجسمه‌های شخصیتهای مورد نظر ، وسیله روزنامه اطلاعات اعلام کنند.

بدیهی است اکثریت پیشنهادات در تهیه مجسمه هر شخصیت ایرانی‌موثر است لازم بیادآوری است که شخصیتهای تاریخی مورد نظر باید از بین سلاطین ، مشاهیر، فضلا، نویسندگان و مبارزان در راه‌استقلال وطن و شعرای ایرانی باشند.

دنیای ورزش
شنبه منتشر میشود

مؤسسهٔ انتشارات امیرکبیر
برای‌کلیه دانش‌آموزان رشته‌های طبیعی وریاضی وداوطلبان کنکور
تست ۱۰۰۰
فیزیک ومکانیک
تألیف : محمد رضا رادمنش
محمود عرب اف
مسیح مسعودی

یخچال آزمایش
به‌قطب‌شمال صادرنمیشود!
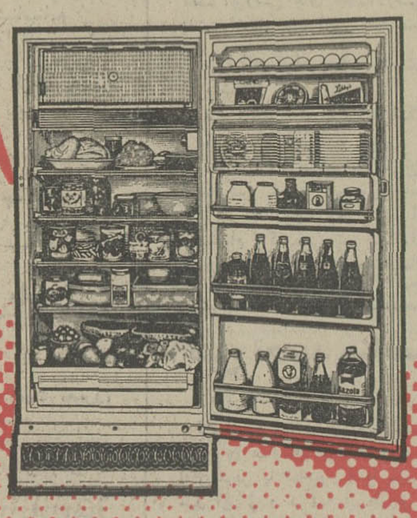
اما:
به‌بسیاری از کشورهای همجوارصادرمیشود
برای این که : ۱ـ یخچال آزمایش جادارتر است
۲ـ یخچال آزمایش قدرت سردکنندگی بیشتری دارد
۳ـ یخچال آزمایش با قیمت بین‌المللی عرضه میشود

آنها جوانان امروز هستند ، نسلی پریشان،ناآرام. بی‌حال و مطرود و در میان این شوره‌زار کثیف‌و آلوده‌است که گلهای عشقی پاك و آسمانی میروید . . .

آغاز هفته دوم نمایش در

سینما بلوار

رومینا پاور
برت ٤ لنکستر . ماریلوتولو
درفیلم کلنی اسکوپ ورنگی
نسل مطرود

آگهی استخدام رسمی

قابل‌توجه قبولشدگان امتحانات ومسابقات ادواری‌سال ۱۳۵۰ سازمان‌امور اداری‌واستخدامی کشور

سازمان دفاع غیر نظامی کشور طبق مفاد قانون استخدام کشوری ۳۰ نفر از قبولشدگان امتحانات و مسابقات ادواری سال ۱۳۵۰ را بشرح زیر برای خدمت در تهران استخدام میکند :

ردیف	عنوان شغل	حداکثر شرط‌تحصیلی	تعداد مورد نیاز	گروه موقت شغلی
۱ـ	مربی ورزش	دیپلم در رشته مربوط‌ویادیپلم کامل متوسطه‌و گذراندن دوره تربیت بدنی	۲نفر	٤
۲ـ	مربی کمک‌های اولیه	دیپلم کامل متوسطه‌و گذراندن کلاسهای‌تخصصی سازمان دفاع غیرنظامی یا دوره های مشابه	٤نفر	٤
۳ـ	مربی نجات	دیپلم کامل متوسطه‌و گذراندن کلاسهای‌تخصصی سازمان دفاع غیر نظامی یا دوره های مشابه	۱۱نفر	٤
٤ـ	مربی آتش‌نشانی	دیپلم کامل متوسطه‌و گذراندن کلاسهای‌تخصصی سازمان دفاع غیر نظامی یا دوره های مشابه	٥نفر	٤
٥ـ	کارمند دفتری	گواهینامه سال سوم متوسطه	۲نفر	۲
٦ـ	کارمند حسابداری	گواهینامه سال‌سوم متوسطه و گذراندن دوره مقدماتی حسابداری	۱نفر	۲
۷	بایگان	گواهینامه‌سال سوم متوسطه	٥نفر	۲

۱ـ داوطلبان واجد شرایط میتوانند برگ درخواست زیر این آگهی را تکمیل کنندوباعین گواهینامه قبولی خود درامتحانات ادواری یا پست سفارشی حداکثر تا تاریخ ۱٤ تیرماه به نشانی خیابان چرچیل‌نش‌خیابان‌همایون‌اداره کارگزینی سازمان دفاع غیرنظامی کشور ارسال دارند به مدارکی که بعداز این تاریخ به پست تحویل‌داده شود ترتیب اثر داده نخواهد شد .

۲ـ داوطلبان باید نشانی کامل و نوع مدرک تحصیلی و جمله‌مربوط‌به استخدام در سازمان دفاع غیرنظامی کشور را با خط خوانا پشت‌پاکت محتوی مدارک بنویسند .

ودر پایان مهلت ثبت نام ،گواهینامه های داوطلبان واجد شرایط را به تعداد کافی و به ترتیب تقدم قبولی در امتحانات نگهداری کرده از دارندگان آنها برای اقدامات بعدی وسیله نامه دعوت بعمل می آورد و گواهینامه های داوطلبان زائد براحتیاج را برای صاحبان انها عودت می دهد .

م‌الف ٤۲٦۸ سازمان دفاع غیر نظامی کشور

برگ درخواست شغل از سازمان دفاع غیر نظامی کشور

نام‌خانوادگی نام نام پدر
شماره شناسنامه محل صدور تاریخ تولد
مدرک تحصیلی و رشته وضع خدمت وظیفه
داوطلب شغل (فقط یک شغل) نشانی کامل شهر
خیابان کوچه شماره منزل تلفن
نمایشگاه دائمی وسائل و تجهیزات مربوط به حفاظت فیزیکی و ایمنی سازمان در ساعات اداری
برای بازدید عموم آزاد است شماره تلفن های عمومی ۳۱۱۱۱٦ ـ۳۱۱۱۱۷

۳ـ۱ ۱۹۵۸۴۰ـت امضاءداوطلب

وزیر مشاور و سرپرست سازمان امور اداری گفت :

تبعیض در حقوق کارمندان دولت از بین میرود

دکتر مصطفی الموتی لیدر فراکسیون پارلمانی حزب اکثریت درجلسه کمیته مرکزی فراکسیون پارلمانی این حزب اعلام کردسعی می شود در تعطیلات تابستانی، لوایح جدید بیمه کارمندان دولت واصلاحیه قانون استخدام کشوری مورد رسیدگی قرار گیرد .

مهندس حسن صانعی دبیر فراکسیون پارلمانی اکثریت از توجه دولت نسبت به تقاضای کارمندان وتنظیم اصلاحیه قانون استخدام کشوری تشکر کرد ونظریاتی در این زمینه بیان داشت .

توضیحات وزیر مشاور

در همین جلسه آقای کشفیان وزیر مشاور وسرپرست سازمان امور اداری و استخدامی گفت هدف از این اصلاحیه در وهله اول اصلاح رفع و ابهام ازقانون استخدام و در قسمت دوم توجه بتقاضا های حقه کارمندان دولت بوده که صحیح و اصولی تشخیص داده شد ، آقای کشفیان اضافه کرد که ایجاد شورای هم آهنگی برای بوجود آوردن هم آهنگی در پرداخت حقوق کارمندان در تمام دستگاه های دولتی وجلوگیری و رفع تبعیض در مورد حقوق کارمندان دولت بطوراعم است، وزیر مشاور سپس راجع به جدول حقوق توضیحاتی داد و گفت طبق این جدول بحقوق بعضی صاحبان از پایه ها و درجات و مشاغل اضافه میشود بنحوی که ممکن است بعضی از صاحبان پایه ها حقوقشان از معاون وزارت خانه تجاوز نماید ، آقای کشفیان آنگاه راجع به معلمان وزارت آموزش وپرورش صحبت کرد و گفت دوران تحصیلات عالیه آنان جزو سوابق خدمتی آنان محسوب میشود ، سرپرست سازمان امور اداری و استخدامی کشور راجع به مرجع شکایت کارمندان شرکت ها توضیحاتی داد ، وزیر مشاور سپس بحث را به موضوع بازنشستگی کشانده و مقررات اصلاحی رادراین مورد مبسوطا تشریح کرد ، همچنین راجع به حقوق بازنشستگی و تغییراتی که در این مورد داده شداشاره کرد ومطالبی باستحضار اعضای کمیته رساند، آقای کشفیان راجع به سوابق خدمت غیرمنقطع کارمندان و همچنین راجع به استفاده از بازنشستگان برای ریاست دانشگاه ها و موسسات آموزش عالی و دولتی و عضویت هیئت عامل سازمان برنامه توضیحاتی داد. آقای وزیر مشاور آنگاه به تفصیل مقررات اصلاحی قانون استخدام کشوری را تشریح کرد .

راه آهن ۱۰ دستگاه واگن رستوران میخرد

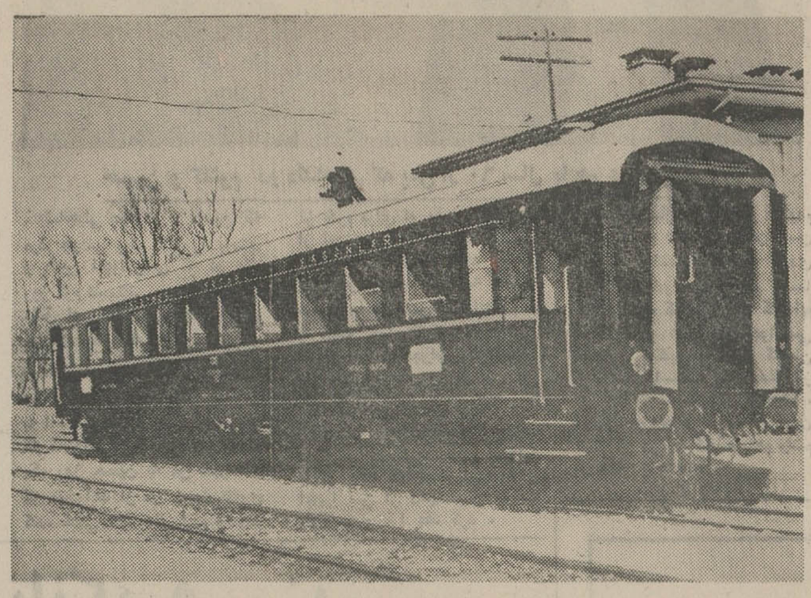

نمونه‌ی از واگن های «لی» مخصوص خواب مسافران خطوط راه‌آهن تهران ـ اروپا که ازترکیه خریداری خواهد شد .

★ ترکیه واگن خواب به راه‌آهن ایران می‌فروشد

راه‌آهن دولتی ایران تعداد ۱۰ دستگاه واگن (رستوران) از کشور اسپانیا خریداری میکند .

امروزیک مقام آگاه در راه‌آهن ایران ، اعلام کرد : «طرح های جدیدی در زمینه تجهیز هرچه بیشتر قطارهای داخلی وخطوط خارجی، بزودی جامه عمل خواهد پوشید .»

«در اجرای این برنامه راه‌آهن دولتی ایران ، با موافقت هیئت عامل ، قراردادخرید ۱۰ دستگاه واگن رستوران برقی را باکشور اسپانیا منعقد کرده است .»

واگون های ۲ میلیونی

خبرنگار روزنامه اطلاعات ، گزارش میدهد :

این واگن ها مجهز به کلیه وسایل الکتریکی است و سیستم تهویه مطبوع نیز در آنها بکار رفته است .

قیمت ۱۰ واگن مذکور حدود ۲ میلیون تومان است و حداکثر تا ۶ ماه دیگرتحویل ایران داده میشود .

واگن خواب

همین مقام اضافه کرد :

راه‌آهن دولتی ایران برای مجهز ساختن خطوط اروپائی درنظر دارد تعدادی واگن «لی» مخصوص خواب مسافران بکار اندازد . در این زمینه با مقامات راه‌آهن کشور ترکیه مذاکراتی بعمل آمده تا فعلا چهار دستگاه واگن مخصوص خواب ازکارخانه های ترکیه خریداری و مورد استفاده قرار گیرد .

خبرنگار روزنامه اطلاعات در گزارش خود اضافه می کند : «مسئله تجهیز قطارهای تهران ـ اروپا به واگن های خواب ازجمله مواردی است که در مذاکرات مقامات فنی راه‌آهن ایران و ترکیه مطرح شد و به توافق طرفین انجامید .

امروز آخرین دوره مذاکرات مقامات راه‌آهن دو کشور ، در تهران بپایان میرسدو بامدادفردا مقاوله‌نامه مذاکرات بین طرفین امضاء خواهد شد .

گرمای اهواز ۳ نفر را کشت و ۵ نفر را دیوانه کرد!

از دیروز بدنبال افزایش ناگهانی حرارت هوای اهواز، گروه کثیری از مردم این شهر کوچ تابستانی خود را بطرف مناطق ییلاقی و سایر شهرهای دور و نزدیک کشور آغاز کردند و دوازدحام مردم در مقابل کیشه‌های فروش بلیط قطار و اتوبوس بنحو قابل ملاحظه‌ای چشمگیر بود .

مقارن ظهر روز گذشته میزان گرمای هوا در اهواز به ۴۶ درجه بالای صفر رسیدودر این هنگام وزش بادهای گرم و سوزان نیز زندگی مردم را در این شهر فلج ساخت !

۲ نفر مردند !

همزمان با افزایش گرمای هوا در اهواز ۲ نفر از کشاورزان بنامهای «سودی» و عبدالهادی هنگام کاردر مزارع اطراف شهر بحال اغماء افتادند و ساعتی بعد درگذشتند .

آقای علاء پزشک قانونی اهواز پس از معاینه اجساد ، علت مرگ ایندو را سکته قلبی ناشی از فشار گرمای زیاد تشخیص داد .

گرمای اهواز همچنین ۵ نفر از ساکنان این شهر را دچار ناراحتی‌های روانی ساخت .

دو تن از کسانی که دچار جنون شده‌اند هنگام معاینه پزشک مرتبا می خندیدند و ادعا می کردند که از خواننده‌های درجه اول کشور هستند .

غرق شد .

گرمای اهواز همچنین جوانی بنام عباس عبائی را نیزبکشتن داد. وی که برای آبتنی به رودخانه کارون رفته بود هنگام شنا غرق شد .

انجمن شهرستان آمل علیه اداره راه مازندران اعلام جرم کرد

آمل ـ بدنبال فرو نشستن جاده هراز علیه اداره‌راه مازندران اعلام جرم شد.

قبل از ظهر دیروز آقای فرهمند رئیس انجمن شهرستان آمل بدنبال فرو نشستن جاده هرازدر کیلومتر ۱۵ آمل که منجر به کشته شدن ۵ نفر گردید ، بعلت سهل‌انگاری مامورین اداره راه علیه رئیس اداره راه مازندران به دادسرای آمل اعلام جرم کرد.

آقای «رجاء» دادستان آمل متن اعلام جرم رئیس انجمن شهرستان را برای رسیدگی به آقای «یانوق» بازپرس شعبه یک دادسرافرستاد.

در تحقیقاتی که از آقای فرهمند در بازپرسی بعمل آمد ، رئیس انجمن شهرستان مدارک خود را دائر بر سهل‌انگاری مسئولین اداره راه مازندران به بازپرسی تسلیم نمود بدستور بازپرس رئیس اداره راه مازندران به بازپرسی احضار شد .

آقای فرهمند رئیس انجمن شهرستان آمل در این مورد به خبرنگار ما گفت :

حادثه براثر بی‌مبالاتی وسهل‌انگاری مامورین اداره راه مازندران بوقوع پیوست . درگذشته نیز حوادثی نظیر حادثه اخیر در جاده هراز رخ داده بودکه جز مامورین وزارت راه کسی دیگر را نمیتوان مقصر قلمداد کرد و باین علت و بنا به اقتضای وظیفه و مسئولیتی که دارم علیه رئیس اداره راه مازندران بدادستان آمل اعلام جرم کردم .

۵ زن ومرد روستائی زنده بگور شدند!

اردبیل : ۵ زن ومرد جوان که برای تهیه گل سفید به ارتفاعات داوریق »واقع در چهل کیلو متری اردبیل رفته بودند بعلت ریزش کوه درزیرخروار ها خاك وسنك مدفون شدند.

ماموران انتظامی بااطلاع از جریان بلافاصله بمحل حادثه عزیمت کردند وپس از تلاش زیاد دوتن از آنان رازنده اززیر خاك هاخارج ساختند.

در اثر تصادف با مینی بوس

راننده وسرنشین موتورسیکلت جان سپردند

پیربست لولمان : مینی بوسی به رانندگی غلام منجیلی در نزدیکی کوچصفهان ۳ موتورسوار را بنام های محمد علی ایزدی ، یداله یاسمن و منوچهر عطار زیرگرفت.

در این حادثه محمد علی‌ایزدی (راننده موتور سیکلت) و یدالله یاسمن که بر ترك موتور نشسته بود کشته شدند و سومین نفر بسختی آسیب دید .

یك خبر مهم

برای مسافران شمال و جنوب و غرب کشور

ملاقات درچلوکبابی اقبالی بمنظور انتخاب بهترین چلوکباب ـ قزوین خیابان شاه تلفن ۳۳۴۷

برنامه امتحانات نهائی شهریور ششم دبیرستانها

امروز از طرف اداره کل امتحانات آموزش و پرورش استان مرکز برنامه امتحانات نهائی شهریورماه ششم دبیرستانها، هنرستان صنعتی دانشسرا ی دو ساله راهنمائی ، دانشسرای مقدماتی ، بازرگانی، منشیگری ، بانکداری، هنرستان دختران ، رشته کشاورزی ، هنرستان های صنایع روستائی منتشر گردید .

برنامه های امتحانات رشته‌های چهارگانه دبیرستان ها به این شرح است :

ششم ریاضی

یکشنبه ۱۲ شهریور ساعت ۸ صبح هندسه و مخروطات . ساعت ۳ بعد از ظهر انشاءفارسی

سه‌شنبه ۱۴ شهریور صبح فیزیک بعد از ظهر جبر ـ

پنجشنبه ۱۶ شهریور صبح شیمی ، بعد از ظهر ادبیات فارسی .

یکشنبه ۱۹ شهریور ـ صبح مثلثات ، بعد از ظهر زبان خارجه

سه‌شنبه ۲۱ شهریور ـ صبح مکانیک ،بعدازظهر هندسه ترسیمی ورقومی .

پنجشنبه ۲۳ شهریور ـ صبح حساب استدلالی ، بعد از ظهر رسم فنی

ششم ادبی

یکشنبه ۱۲ شهریور ـ صبح فلسفه و اخلاق ، بعد از ظهر املا انشاء فارسی

سه‌شنبه ۱۴ شهریور ـ صبح منطق عملی و نظری بعد از ظهر ترجمه و تجزیه و ترکیب عربی

پنجشنبه ۱۶ شهریور ـ صبح تاریخ ادبیات ، بعد از ظهردستور زبان فارسی

یکشنبه ۱۹ شهریور ـ صبح تاریخ ، بعد از ظهر زبان خارجه

سه‌شنبه ۲۱ شهریور ـ صبح جغرافیا ، بعد از ظهر صرف و نحو عربی

ششم طبیعی

شنبه ۱۱ شهریور ـ صبح فیزیولوژی جانوری ، بعد ازظهر زبان خارجه

دوشنبه ۱۳ شهریور ـ صبح شیمی ، بعد از ظهر جبرومثلثات

شنبه ۱۸ شهریور ـ صبح تکامل و زمین شناسی ، بعد از ظهر ادبیات فارسی

دوشنبه ۲۰ شهریور ـ صبح فیزیولوژی گیاهی ، بعد ازظهر انشاء فارسی

چهارشنبه ۲۲ شهریور ـ بعد از ظهر فیزیک

ششم خانه‌داری

شنبه ۱۱ شهریور ـ صبح تزئین منزل ، بعد از ظهر زبان خارجه

دوشنبه ۱۳ شهریور ـ صبح فیزیک ، بعد از ظهر بهداری وپرستاری

شنبه ۱۸ شهریور ـ صبح روابط خانوادگی ، بعد از ظهر ادبیات فارسی

دوشنبه ۲۰ شهریور ـ صبح تاریخ لباس و طراحی، بعد از ظهر انشاء فارسی

چهارشنبه ۲۲ شهریور ـ صبح شیمی ، بعد از ظهر تغذیه

امتحانات صبح ها از ساعت ۸ بعد از ظهر ها از ساعت ۳ شروع خواهد شد .

سال سوم رشته منشی‌گری دبیرستان های کشور

سه‌شنبه ۷ شهریور ـ صبح حسابداری مقدماتی ، بعد از ظهر ماشین نویسی فارسی

پنجشنبه ۹ شهریور ـ صبح امور دفتری ، بعد از ظهرماشین نویسی لاتین

یکشنبه ۱۲ شهریور ـ صبح امور عمومی بازرگانی ، بعد از ظهر مکاتبات بازرگانی و اداری فارسی

سه‌شنبه ۱۴ شهریور ـ صبح تشکیلات اداری و بازرگانی،بعد از ظهر تند نویسی فارسی

شنبه ۱۶ شهریور ـ صبح مکاتبات بازرگانی اداری زبان خارجه اول ـ بعد از ظهر املاء انشاء فارسی

یکشنبه ۱۹ شهریور ـ صبح قانون کار ، بعد از ظهر دیکته و ترجمه و انشاء زبان خارجه اول

سه‌شنبه ۲۱ شهریور ـ صبح تعلیمات مدنی ، بعد از ظهردیکته و ترجمه و انشاء زبان خارجه دوم

امتحانات نهائی شهریور ماه هنرستان های صنعتی ،دانشسرای دوساله راهنمائی ، دانشسرای مقدماتی ، سال ششم بازرگانی ، بانکداری ، هنرستان های دختران ششم کشاورزی دبیرستان ها ، هنرستان های صنایع روستائی کشور از روز سه‌شنبه هفتم شهریور ماه آغاز خواهد شد و با توجه به مواد امتحانی روز ۲۱ شهریور ماه پایان می یابد.

دستور مدیر کل آموزش و پرورش :
بدون عذر وبهانه از دانش آموزان ثبت نام کنید

در سال تحصیلی آینده کلیه مدیران دبستان ها و دبیرستان های دولتی موظفند بدون هیچ‌گونه عذر و بهانه‌ای از دانش آموزان ثبت نام کنند و درمورد شهریه نیز مانند سال گذشته ازدانش‌آموزان شهریه دریافت کنند .

ساعت ده بامداد امروز در اجتماع مدیران دبستان ها و دبیرستان‌ها که در باشگاه معلمان تشکیل شده بود آقای نبوی مدیر کل فرهنگ استان تهران اظهار داشت در سال تحصیلی ۵۱ ـ ۵۲ مدیر دبستانها ودبیرستانهای دولتی باید از کلیه دانش آموزانی که مراجعه میکنند ثبت نام نمایند و بهانه‌ای از قبیل کمبود جا ، پرشدن ظرفیت کلاسها و غیره نباید موجب عدم رضایت دانش آموزان و اولیای آنان شود.

در باره وصول شهریه نیز باید مدیران دبیرستان ها توجه داشته باشند که ماخذ شهریه مانند سال تحصیلی گذشته از دانش آموزان دریافت شود و چانه‌زدن برای گرفتن شهریه بیشتر موقوف شود .

مدیران مدارس باید هنگام ثبت‌نام از دانش آموزان رویه‌ای اتخاذ کنند تا اولیای دانش آموزان نهایت رضایت را از مدیران واولیای مدارس داشته باشند و مانند سال های گذشته برای شکایت از مدیران مدارس مرتبا به اداره کل فرهنگ استان مراجعه نکنند .

آخرین اخطار به مالکین اراضی خیابان تاج

★ در منطقه یك شهرداری ، پارك ۲۰ هزار متری احداث می‌شود

شهرداری منطقه یك به مالکین قسمت شرقی خیابان تاج اخطار کرد تا هرچه زودتر برای فروش املاك خودبه شهرداری مراجعه کنند.

شهرداری منطقه یك اعلام کرد: مدتهاست که عملیات تعریض وآسفالت یك طرف خیابان تاج ، بواسطه وجودچند ساختمان ، همچنان معوق‌مانده است زیرا مالکین چند خانه و مغازه واقع در داخل طرح ، برای روشن ساختن تکلیف املاك خود مراجعه نکرده‌اند . بدین جهت آخرین اخطار به مالکین مذکور داده شده‌است تا برای دریافت بهای ساختمان های خود طبق ضوابط موجود مراجعه کنند در غیراین‌صورت شهرداری پایتخت مبادرت به تخریب آن چند ساختمان خواهد کرد.

خبرنگار ما گزارش میدهد: در منطقه یك شهرداری ، قطعه زمینی بمساحت ۲۰ هزار متر بالاتر از کارخانه پپسی کولا برای ایجاد یك پارك عمومی خریداری شده است و بزودی عملیات احداث پارك مذکور آغاز خواهدشد.

این پارك شامل زمین فوتبال و مهد کودك و خانه جوانان نیز میشود.

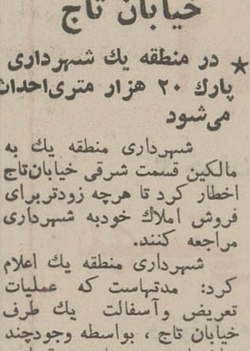

حسین محمد خانی فرزند رسول ۱۴ ساله از تاریخ ۱۷ر۳ر۵۱ از زنجان خارج شده هرکس اطلاعی از نامبرده دارد خواهشمند است تلفن ۹۲۹۰۶۳ یا زنجان دروازه ارك شهرداری به رسول محمدخانی خبر دهد.

آ ـ ۷۲۸۷

کلاس خبرنگاری روزنامه اطلاعات
با همکاری دانشگاه تهران

گروهی از شرکت کنندگان این کلاس بعدا استخدام خواهند شد

پیشرفت و تحولات اخیر روزنامه اطلاعات موجب گردید که این روزنامه کادر تحریری خود را بیش از پیش تقویت کند تاپاسخگوی خواست های روزافزون خوانندگان خود باشد .

در راه اجرای این هدف روزنامه اطلاعات عده‌ای از جوانان علاقمند بامور مطبوعاتی را برای یک دوره سه‌ماهه جهت کلاس خبرنگاری با شرایط زیر در یک مسابقه ورودی شرکت میدهد .

کسانی که در مسابقه ورودی موفق شوند مدت سه ماه در کلاس های علمی و عملی شرکت می کنند وپس از گذراندن امتحان گواهینامه دریافت خواهند کرد . آنگاه گروهی از آنان باستخدام روزنامه اطلاعات درمی‌آیند .

تحصیلات داوطلبان حداقل دیپلم کامل متوسطه است و داوطلبان می توانند با دردست داشتن مدارک تحصیلی (فتوکپی دیپلم کامل متوسطه یا فتوکپی درجه لیسانس) و دو قطعه عکس برای ثبت‌نام و شرکت در مسابقه ورودی همه روزه بین ساعت ۸ تا ۱۲ صبح باتاق ۴۴۴ در طبقه چهارم روزنامه اطلاعات مراجعه نمایند .

سن داوطلبان باید بین ۱۸ تا ۲۵ سال باشد . کسانی که بیکی از زبان های انگلیسی و فرانسه آشنائی بیشتری داشته باشند حق‌تقدم دارند. ثبت‌نام تا دهم تیرماه ۱۳۵۱ خواهد بود .

داوطلبان شهرستان ها می توانند مستقیما مدارک و آدرس خود را برای روزنامه اطلاعات اطاق ۴۴۴ ارسال دارند .

روز مسابقه بعدا در روزنامه اطلاع داده میشود .

خبرهای تلفنی شهرستانها

بازرس ویژه نخست‌وزیر درمناطق سیلزده

بدستور آقای نخست وزیر سپهبد روحانی بازرس ویژه نخست وزیری به منظور بازدید از نقاط سیلزده تربت‌حیدریه وارد مشهد شد. سپهبد روحانی باتفاق استاندار خراسان از روستاهائی که در هفته گذشته براثر جریان سیل آسیب دیده‌اند بازدید میکند.

پس از تعیین میزان خسارت وارده گزارش تسلیم آقای هویدا نخست وزیر خواهدشد گزارش خبرنگار ما در تربت حیدریه نیز حاکیست فرماندار این شهرستان دیروز از نقاط آسیب‌دیده سیل اخیر تربت حیدریه بازدید کرد و گزارش را به استاندار تسلیم نمود.

مرگ در ماندآب

گنبدکاوس : محمد ابهری دانش‌آموزکلاس سوم‌دبیرستان سعدی گنبدکاوس که برای فرار از گرما باتفاق سه تن از دوستانش‌بیگی از «ماندآبهای» اطراف گنبدکاوس رفته بودغرق شد.

دختری کشته شد

مهریز : اتومبیل شماره ۵۱۱۲۴ تهران ـ د براندگی یداله معلمی که از کرمان عازم یزد بود در هفت کیلو متری مهریز واژگون شد و یکی از سرنشینان آن بنام ثریازارعی محمودآبادی‌کشته وبقیه‌مجروح شدند ، مجروحین به‌بیمارستان یزد منتقل و تحت درمان قرار گرفتند.

سواحل دریای‌خزر خلوت است

رشت ـ بدنبال انقلاب هوا در رشت از نیمه شب گذشته دریا توفانی شد و ریزش بارانهای پراکنده در شهر های شمالی آغاز گردید.

براثر بدی هوا سواحل دریا خالی از مسافر است و جنبو جوش سالهای‌قبل‌در این‌نواحی بچشم نمیخورد.

آخرین باز مانده حادثه جاده هراز درگذشت

آمل ـ صبح امروز گزارش‌رسید که محمدرضا کاظمی کودک ۱۴ ماهه‌ای که تنها بازمانده‌خانواده ۶ نفری حادثه جاده هراز بود دربیمارستان درگذشت.

در حادثه‌روزشنبه ۲۷ خرداد ماه ۵ تن ازسرنشینان اتومبیلی که دچار حادثه شد جان خودرا از دست دادند.

چوپان و گوسفندان‌را آب برد

ساری ـ براثر ریزش‌باران های شدید ، درمنطقه «پشتکوه دودانگه » مازندران سیل جاری شد و خساراتی وارد کرد .

درروستای «تنگه‌پرور» چوپانی بنام آقابابا‌صادقی با گوسفندان خود طعمه سیل شد و آب ،

چوپان و گوسفندانش رابرد. اهالی‌این روستا برای‌یافتن چوپان سیل‌زده تلاش‌میکنند. «پشتکوه دودانگه» در ۶۰ کیلومتری سمنان و ۲۰۰ کیلومتری ساری ودر یک منطقه کوهستانی قراردارد .

یك فرانسوی در مشهد محکوم به زندان شد

مشهد یک‌جوان‌فرانسوی باتهام حمل حشیش به ایران در دادگاه جنایی خراسان ، به پنج ماه زندان محکوم‌شد. این‌جوان فرانسوی ،چند ماه‌پیش بهنگام ورود به‌ایران در مرز تایباد بدام افتاد و مامورین گمرک تایباد از جاسازی اتومبیل او مقدار هشتصدگرم حشیش بدست آوردند .

تصادف قطار تهران‌مشهد

مشهد ـ صبح امروزهنگامی که قطار سریع‌السیر تهران ـ مشهد ، از ایستگاه راه‌آهن سبزوار به مشهد درحرکت بود ، با یک کشاورز که با الاغ خود از روی ریل عبور میکرد ، تصادف کرد .

در این تصادف الاغ و الاغ‌سوار هردو کشته شدندو قطار با یک ساعت تاخیر به مشهد رسید .

۵ درصد شهریه مدارس برای احداث ساختمان

بنا بتصویب انجمن شهر و شورای منطقه‌ای آموزش و پرورش اصفهان مدارس ملی و دبیرستانهای دولتی بایستی ۵ درصد از شهریه دریافتی خود را بعنوان عوارض‌جهت احداث ساختمان مدارس جدید در اختیار اداره کل آموزش و پرورش قراردهند.

این مطلب را صبح امروز آقای جدلی مدیر کل آموزش و پرورش استان اصفهان در یک جلسه مصاحبه مطبوعاتی اعلام داشت .

وی افزود : درموردشهریه مدارس ضوابطی تعیین شده که پس از تصویب از طریق شورای منطقه‌ای آموزش و پرورش به مرحله اجرا درخواهد آمد .

وزارت آموزش و پرورش

آگهی مناقصه

اداره کل آموزش عشایر تعداد ۴۳ قلم ماشین آلات کارگاهی با کلیه لوازم و قطعات مربوط جهت هنرستان حرفه‌ای عشایری را از طریق مناقصه‌وقرارداد جداگانه خریداری مینماید .

۱ـ داوطلبان میتوانند برای اطلاع از نوع ومشخصات کامل و دریافت برگ شرایط و تقاضا باداره کل آموزش عشایر در شیراز مراجعه نمایند .

۲ـ داوطلبان باید پیشنهاد خود را طبق موارد مندرج در شرایط مناقصه تنظیم و تا آخر وقت اداری روز شنبه دهم تیرماه ـ ۱۳۵۱ بدبیرخانه کل آموزش عشایر تسلیم نمایند .

محمد بهمن بیگی ـ مجری طرح و مدیرکل آموزش‌عشایر

آ ـ ۲۱۴۰۸

ترکیات

جناب آقای محمد تقی موید

انتصاب آنجناب را بریاست شورای منطقه‌ای آموزش و پرورش استان فارس تبریک گفته و موفقیت روز افزونتان را خواهانم

از طرف شورای هماهنگی دبستانهای غیر دولتی شیراز ـ زاهد

آ ـ ۲۰۷۸۰

سرکار بانو دکتر منیژه ختائی آذر (حیدری)

ارتقاء جنابعالی را بمقام دکترای داندانپزشکی تبریک عرض مینمائیم .

حمیده و میرمحمد علی قره باغی

آ ـ ۷۲۸۳

سرور معظم آقای محسن پزشکپور

انتخاب بجا و شایسته شما را در هیئت مدیره کانون وکلای دادگستری از طرف خود همرزمان شهرستان بابل تبریک عرض مینمائیم .

بابل ـ دکتر امین صالحی ـ محمدهندی

جناب آقای دکتر عبدالکریم انواری

انتخاب شایسته جنابعالی را به عضویت هیئت مدیره کانون بوسیله جامعه والا و ارزشمند وکلای دادگستری صمیمانه تبریک گفته امید است در انجام خدمات ذیقیمت بیش از بیش موفق و موید باشید .

مدیر عامل شرکت تعاونی گوشت گاو تهران و حومه . قدرت‌اله باقری

آ ـ ۲۰۸۷۸

قرعه کشی جوائز بانك صادرات ایران

ساعت ۴ ونیم بعد از ظهر دیروز مراسم قرعه‌کشی جوائز سالانه بانک صادرات ایران با حضور نماینده دادستان تهران، نماینده وزارت دارائی و جمع کثیری از صاحبان حساب در باشگاه مرکزی این‌بانک‌انجام گرفت‌وبرندگان جوایز تعیین‌شدند.

آگهی استخدام مهندس راه و ساختمان

یک شرکت درجه یک ساختمانی برای‌کار در یکی از کارگاههای خود در استان کرمان ، یک مهندس‌راه‌و ساختمان را که حداقل ۲ سال سابقه کار در راهسازی داشته باشد استخدام مینماید . تلفن ۶۳۶۹۵۰

آ ـ ۲۱۱۶۴

نرخ کارمزد موسسات حمل و نقل تهران تعیین و اعلام شد

بدنبال اقداماتی که برای تعیین نرخ و تثبیت کارمزد موسسات حمل و نقل تهران بعمل آمده بود ، این نرخ بوسیله مقامات مسئول تعیین و جهت اجرا به اتحادیه سندیکای کامیونداران و حمل و نقل کالاهای ایران ابلاغ گردید .

کلاسهای زبان روسی

انجمن روابط فرهنگی ایران‌و شوروی

یك کلاس ابتدائی برای کودکان دبستانی در سه ماهه تابستان سوم تیر ماه ۱۳۵۱ افتتاح میشود علاقمندان می‌توانند برای ثبت نام و کسب اطلاعات همه روزه از ساعت ۴ الی ۸ بعداز ظهر بدفتر کلاسها مراجعه کنند.

نشانی : خیابان شاهرضا نبش بهرامی شماره ۲۵ تلفن ۶۶۶۳۷۱

آ ـ ۷۲۹۳

آگهی انجمن نظارت انتخابات

بدینوسیله باطلاع افراد صنف فخاران میرساند که برای انتخاب اعضای هیئت مدیره صنف مزبور در تاریخ ۱۶ر۳ر۵۱ اخذ رای بعمل آمد ودرنتیجه از مجموع ۲۰۵ اوراق رای‌ماخوذه آقایان مشروحه زیر ۱ـ حاج غلامرضا نائی ۱۲۳ رای ۲ـ تقی جریده‌کش ۱۲۰ رای ۳ـ حاج حسنعلی محمدرضا مسیح ۱۱۹ رای ۴ـ مصطفی اخگری ۱۱۸ رای ۵ـ اصغر افضلی ۱۱۸ رای ۶ـ حسین اکبری ۱۱۸ رای ۷ـ غفار پندخو ۱۱۸ رای ۸ـ بوطالب کوهدار ۱۱۸ رای ۹ـ نصراله اکبری ۱۱۸ رای ۱۰ـ عباس گورنگ ۱۱۸ رای ۱۱ـ حسن زرین‌احترام ۱۱۶ رای ۱۲ـ امیرزندمقدم ۱۱۶ رای ۱۳ـ محمود قائمی ۱۱۶ رای ۱۴ـ مصطفی تاجفر ۱۱۵ رای ۱۵ـ حسین نصیریان ۱۱۰ رای .

چنانچه اعتراض یا شکایاتی نسبت بجریان انتخابات صنف خود داشته باشند میتوانند از تاریخ انتشار این آگهی بمدت سه روز شکایات و اعتراضات خود را به انجمن نظارت برانتخابات تسلیم نمایند تا انجمن نظارت در فرصت مقرر قانونی نسبت به آنها رسیدگی لازم بعمل آورد .

رئیس انجمن نظارت برانتخابات صنف فخاران . هادی شاپوریان

سپاس و تشکر

از کلیه دوستان وسر وران گرام که توسط درج درمطبوعات و یاشفاها انتصاب اینجانب رابه‌سمت رئیس دادگستری بهبهان تبریک گفته‌اند صمیمانه تشکرنموده‌وازخداوند متعال خواستارم که اینجانب را در اجرای اوامرشاهنشاه آریامهر درمورد تعمیم عدالت اجتماعی و جلب رضایت بیش از پیش هموطنان عزیز موفق بدارد .

رئیس دادگستری بهبهان ـ وحیدی

آ ـ ۲۰۷۹۲

دیگر کسی در دریا و استخرها غرق نخواهد شد

نجات غریق اتوماتیک آلمانی یا نارنجک نجات وارد شد . مرکز پخش میدان کاخ ابتهاج شماره ۱۰ ـ تلفن ۴۳۵۶۹ و فروشگاههای بزرگ و دراگ استورها

آ ـ ۲۱۱۵۸

دعوت‌نامه مجمع عمومی فوق‌العاده صاحبان سهام شرکت سهامی شیلات ایران

بدینوسیله باطلاع صاحبان سهام شرکت سهامی شیلات‌ایران میرساند که مجمع عمومی فوق‌العاده شرکت‌در ساعت ۸ ونیم‌صبح روز چهارشنبه چهاردهم تیرماه ۱۳۵۱ در محل دفتر مرکزی شرکت تشکیل خواهد شد . از صاحبان سهام دعوت میشوددر جلسه مذکور حضور بهم رسانند .

۱ـ طرح و تصویب بیلان سال ۴۹ـ۵۰

۲ـ انتخاب بازرس قانونی دولت

۳ـ طرح و اتخاذ تصمیم نسبت به گزارشهای مربوط به کنسروسازی و ماهی فیلکا ـ خانه‌سازی مزایای کارکنان ـ نرخ جدید خرید خاویار و تامین اعتبار هزینه های ضروری شرکت در سال ۵۰ـ۵۱ و سایر طرحهای تولیدی و فروش و تعیین خط مشی و طرح و اتخاذ تصمیم نسبت بمسائل معوقه‌مجلسات‌گذشته مجمع.

شرکت سهامی شیلات ایران

آ ـ ۲۱۱۹۸

وزارت جنك

آگهی مناقصه خرید یخچال ۳۰ وشماره ۵

فرماندهی مهندسی نیروی زمینی شاهنشاهی دو قلم اجناس مشروحه زیر را :

ردیف	نوع	مقدار
۱ـ	یخچال برقی	۳۰ فوت ۲۶ دستگاه
۲ـ	یخچال برقی	۴۰ فوت ۲۳ دستگاه

از طرق مناقصه خریداری مینماید.

پیشنهاد دهندگان میتوانند با در دست داشتن معرفی‌نامه و برك صلاحیت سازندگی از وزارت اقتصاد به دایره تهیه و پیمان فرماندهی مهندسی نیروی زمینی شاهنشاهی واقع در خیابان امیرآباد چهارراه آریامهر مراجعه و بامالاحظه مشخصات اجناس و دریافت برك شرائط و مشخصات معامله پیشنهاد خودرا طبق مفاد مندرج در شرایط معامله تنظیم و تاساعت ۱۲ روز ۱۷ر۴ر۵۱ بدفتر توزیع فرماندهی مهندسی نیروی زمینی شاهنشاهی تسلیم نمایند . مالف ۴۶۴۵

فرمانده مهندسی نیروی زمینی

آ ـ ۲۱۱۰۲

گفت و شنود خبرنگار ما با :

لیلی و مجنون قرن اتم

• آنها ۶۰ سال قبل در یك روز گرم تابستان بهم دل باختند و چندروز پیش عروسی کردند

دیروز از قول خبرنگار اطلاعات در ساوه گزارش دادیم که مردی ۹۰ ساله پس از ۶۵ سال انتظار با زن‌مورد علاقه‌اش که اینک ۸۵ سال دارد ازدواج کرده است .

خبرنگار ما متعاقب گزارش تلفنی دیروز ، با این زن و شوهر به مصاحبه پرداخت و

گزارش مشروحی باین شرح ارسال داشته است :

حسین و کلثوم در روستای «قردین» زندگی میکنند اهالی ده آنها را لیلی و مجنون می‌خوانند

حسین گفت :

۶۵ سال پیش موقعی‌که ۲۵ساله بودم به کلثوم که در روستای ما زندگی میکرد دل باختم و از او خواستگاری‌کردم ، اماخانواده‌اش با ازدواج ما مخالفت کرد ،علت مخالفت آنها این بود که روز خواستگاری ، کلثوم اظهار داشته بود که مرا دوست میدارد .آنها مخالف این امر بودند که دختری عشق خود را علنی کند . پس‌از رد شدن خواستگاری ، من و کلثوم که یکدیگر را در مزرعه می دیدیم قرار گذاشتیم جز با خود با هیچکس ازدواج نکنیم .

هدف ما این بود که بعد از درگذشت پدر و مادر کلثوم با هم عروسی کنیم .

من سالها وفاداری کردم ، اما سرانجام براثر اصرار پدر ومادرم که میخواستند در طول حیاتشان حجله رفتن مرا ببینند ،با فاطمه یکی دیگر از دختران ده ازدواج کردم و دارای یک پسر شدم ، اما کلثوم همچنان به عهدی که بسته بود وفادار ماند.

وفاداری کلثوم سبب شدکه‌خیلی زود همسر خود فاطمه را طلاق گویم . پسرم بعدا به تهران آمد و مرا با خود به این شهر آورد و دیگر از کلثوم بی‌خبر ماندم . تا اینکه اخیرا به ده بازگشتم و کلثوم را دیدم که همچنان‌پای‌بند وفای خویش است ، لذا چون دیگر مانعی‌در سر راه ازدواجمان نبود باهم عروسی کردیم .

عشق

کلثوم درباره عشقشان گفت : ۲۰ ساله بودم یک روز که خوشه‌چینی میکردم ، حسین که مرد جوانی بود حالم را پرسید و همین احوالپرسی که در یک روز گرم تابستانی صورت گرفت ، عشق او را در دل من جایگزین ساخت، بطوریکه از آن پس هر وقت‌او را میدیدم احساس‌عجیبی در سراسر وجودم پیدا میشد و به اصطلاح نشئه میشدم،احساسی که نمیتوانم آنرا توصیف کنم . یک روز حسین به من خبر داد که میخواهد از من خواستگاری کند، خیلی خوشحال شدم وخودم

حسین و کلثوم دو دلداده‌ای که پس از ۶۰ سال با هم عروسی کردند

از پدرم برای او وقت گرفتم.پدرم از این عمل ناراحت شد وتصمیم گرفت مرا به حسین ندهد من نیز پیش خود عهد کردم که جز حسین با هیچکس ازدواج‌نکنم ، با اینکه خواستگاران فراوانی داشتم به همه جواب رد دادم ، اما حسین ده سال بعد برای مدت کوتاهی ازدواج کرد ، ولی خیلی زود پشیمان شد و همسرش را طلاق گفت و من بامید ازدواج با او بودم که به تهران آمد و اخیرا پس از دهها سال به ده بازگشت و مرا عقد کرد .

من ۶۵ سال در انتظار اوبودم و بزرگترین لذت برای من این بود که توانسته بودم به عهدی که با دل خود بسته بودم وفا کنم ، اینک که ماازدواج کرده‌ایم خود را در همان سن جوانی احساس میکنیم ، قدرت کارمان زیاد شده است ، یک لحظه از هم جدا نمیشویم، باهم کارمیکنیم، گردش میرویم و آرزویمان این است که در یک لحظه باهم چشم از جهان به‌بندیم .

تلویزیون آمریکائی
جنرال الکتریک
General Electric U.S.A.
آئینه افسانه‌ها

روزهای پنجشنبه شیك‌ترین لباس کودکان را فقط به بهای پارچه آن بخرید
بورس کادوئی کودك
فروشگاه شماره ۱ سه راه شاه پاساژ دیبا
فروشگاه شماره ۲ میدان فوزیه بازار پارس

۲ زن که نوزادان خود را خفه کردند

آمنه و ماهی که به اتهام خفه کردن نوزادان خود زندانی شده‌اند در حالی‌که دستهایشان به هم بسته شده به زندان تهران منتقل می‌شوند

دادسرای زنجان دیروزدوزن جوان که‌دستشان رابه‌هم‌دستبند زده‌بودند تحت‌الحفظ بوسیله چندنفرژاندارم به‌تهران‌فرستاد، تادراینجا زندانی شوند.

اتهام این دوزن کشتن فرزندانشان است .یکی از آن ها ماهی‌کریمی نام دارد و۲۳ ساله‌است‌و از عمردیگری که آمنه کریمی نام دارد ، ۲۴سال می‌گذرد.

اولی‌از ساکنان (گیا) زنجان ودومی‌اهل (قیدار)زنجان‌است.

چرا باز نگرداند ؟

ماهی در باره اتهام خود گفت : پس از درگذشت شوهرم ، بااینکه سه فرزند داشتم بابرات ازدواج کردم. عقدما شرعی بوددردفتر خانه ثبت‌نشد.

دو ماه‌پیش من در بیمارستان وضع حمل کردم ، پرستار بیمارستان فرزندم‌راتحویلم داد‌و مرخص شدم ، اما‌این راه‌متوجه‌شدم که نوزاد در‌گذشته‌است . برای این‌که برایم درد سرتولید نشودبه حوالی‌کبریت سازی رفتم و نوزاد رادرچاله‌ای دفن کردم، ولی‌در آنجا یك نفر مرادید، به ماموران خبر داد و اینك دوماه‌است که در زندان بسر می برم.

طبق پرونده ، پزشکی قانونی مرگ کودك بانو ماهی را خفگی براثر فشردن‌گلو تشخیص داده‌است . دادستان زنجان استدلال کرده است اگر بانو ماهی منظوری نداشت چرایس از این که متوجه شد کودك درگذشته است بااینکه هنوز چندقدمی از بیمارستان دور نشده بود، کودك را به بیمارستان باز نگرداند.

آمنه کریمی متهم‌دیگر گفت، از شوهرم طلاق گرفته بودم، در یك کارگاه قالی‌بافی کار می کردم‌ودراینجا صیغه صاحب کارگاه شدم ، پدرم‌نابینا بودو از ماجرا اطلاع نداشت مادرم‌موقع‌وضع‌حمل‌ماماخبرنکرد وکودك‌درگذشت‌وپدر اوعلیه‌من شکایت‌کرد ومرا متهم‌به‌کشتن فرزندش ساخت واز ٤ ماه‌پیش در زندان بسر می‌برم.

پزشك قانونی زنجان تشخیص داده‌است که این کودك نیزبر اثر فشردن گلو خفه‌شده‌است. این دو زن در دادگاه های‌جنائی تهران محاکمه خواهندشد .

رئیس بانك و مهندس مقاطعه کار محکوم شدند

دادگاه برای مهندس جمعا ٦٤ سال زندان‌تعیین کرد

رئیس یك شعبه بانك‌اعتبارات تعاونی و توزیع، و یك‌مهندس مقاطعه‌کار به اتهام جعل‌اسناد، کلاهبرداری و صدور ۳۰ میلیون ریال چك بلامحل در یك دادگاه جنائی محاکمه و محکوم شدند .

یعقوب تهرانی متهم ردیف اول پرونده و مهندس جمشید هاشمی نائینی متهم ردیف ۲ اتهام وارده را قبول ندارند .

محاکمه ایندو از ۵ روز پیش در شعبه ۵ دادگاه جنائی‌تهران آغاز شد و آخر وقت امروز قضات دادگاه حکم خود را صادر کردند .

طبق رای‌دادگاه یعقوب‌تهرانی

یعقوب تهرانی

رئیس یك شعبه بانك اعتبارات تعاونی و توزیع بود برای مهندس نائینی که او را نزد مقامات بانك سرمایه‌دار و معتبر جلوه‌داده بود «اعتبار» گرفت . مهندس نائینی برای استفاده ازاین اعتبار، سفته‌های جعلی به بانك داد و ۳ میلیون تومان چك بلامحل کشید .

دراسفند ماه گذشته‌براساس چند شکایت ، این دونفر دستگیر شدندو دادستان‌تهران برای آنها تقاضای مجازات شدید کرد و پرونده به‌دادگاه جنائی ارسال شد .

شعبه ۵ دادگاه جنائی‌تهران ازه روز پیش به ریاست آقای رضا امیرکلالی تشکیل جلسه داد .

یعقوب تهرانی و مهندس جمشید هاشمی نائینی هردو منکر اتهام وارده شدند ، ولی دادگاه باتوجه به‌مدارك‌پرونده آنها را محکوم کرد.

طبق رای دادگاه مهندس نائینی به ٤ فقره ۳سال‌زندان، ۵۲ فقره یکسال زندان و یك فقره ٦ ماه حبس محکوم‌شد، که اشد مجازات(۳ سال‌حبس) درباره وی اجرا می شود .

مهدی هاشمی نائینی

به ۲ سال زندان و مهندس هاشمی نائینی به چند فقره ٦ ماه و یك سال و ۳ سال زندان محکوم شدند .

طبق کیفرخواست دادسرای تهران ، یعقوب تهرانی که

تصادف منجر بمرك

دراثر یک حادثه‌رانندگی در اسمعیل آباد (جنوب غربی تهران) مردی کشته شد و پسرش مجروح گردید . این حادثه براثر واژگون شدن بارکش سه چرخه شماره ٦۹۹۲ که از تهران به چهار دانگه میوه حمل میکرد رخ داد .

وقتی این بارکش به اسمعیل‌آباد رسید براثر عدم مهارت‌راننده آن که اینک فراری است واژگون شد و ابوالقاسم حسنی۳۵ ساله و پسرش رضا مجروح شدند ولی ساعتی بعدابوالقاسم براثرجراحات وارده درگذشت.مامورین ژاندامری نعمت‌آباد اینک درجستجوی راننده فراری هستند .

برنامه امشب
تراس نیاگارا

تپی
سانسها ۷ر۳۰ ـ ۹ر۳۰ بعدازظهر

استخر شنای کاپ خانوادگی
ظهرها پذیرائی با چلوکباب وجوجه کباب
۱ـ۲ آ ـ ۷۰۸۵

دفتر مهندسی
سفارشات شمارادر زمینه (مهندسی‌و دکوراسیون) پذیرفته (وباطرحهای بیسابقه و نماهای زیبا)
رضایت وتحسین سلیقه‌های مختلف رافراهم‌می آوریم
آدرس ـ خیابان پهلوی جنب‌شاهپورعلیرضا
تلفن ٦٦٣٢١٥ آ ـ ۲۰۹۰٤

سرامیك لعاب‌دار ایرانی
تایل‌سرام
به بازار آمد
نمایشگاه ومرکز پخش روزولت روبروی دیاموند
شماره ۲۴۵ تلفن ۸۳۲۲۶۹
از شهرستانها نماینده فعال پذیرفته میشود

بزودی در ۴۰ سینمای ایران
مرد اجاره‌ای

انجمن دوستداران کودکان
استخر انجمن
افتتاح شد
(از ساعت ۸ونیم صبح تا ۱۲ و از ۲ تا ٦ بعد از ظهر)
مخصوص خانمها و کودکان
بانجات غریق ، مربی شنا ، بوفه‌مجهز وفضای وسیع مصفا
نشانی خیابان بهار شمالی ـ خیابان نامجو (شمال امجدیه) تلفن : ۸۲٤۸۳۱

فردا شب در
کازینو کانتری کلاب
آبعلی
۲ خواننده محبوب
مهستی ـ وفائی
و موزیك مشهور ایتالیائی
نینوسوپرانو
باغذای مطبوع توسط آقارضا
تلفن رزرو : ۲۸ ـ ۸۹۰۰۲٦
توجه : رزرو تا ساعت ۱۲ روز پنجشنبه
از ورود اشخاص کمتر از ۲۱ سال بکازینو جلوگیری بعمل خواهد امد .
لباس : کت و کراوات

از فردا صبح درسینماهای
فلور ـ دروازه طلائی
یك وسترن بزرك و پرحادثه

برت لنکستر درفیلم رنگی
مرد قانون
باشرکت
رابرت رایان
لی جی کاب
شری نورث

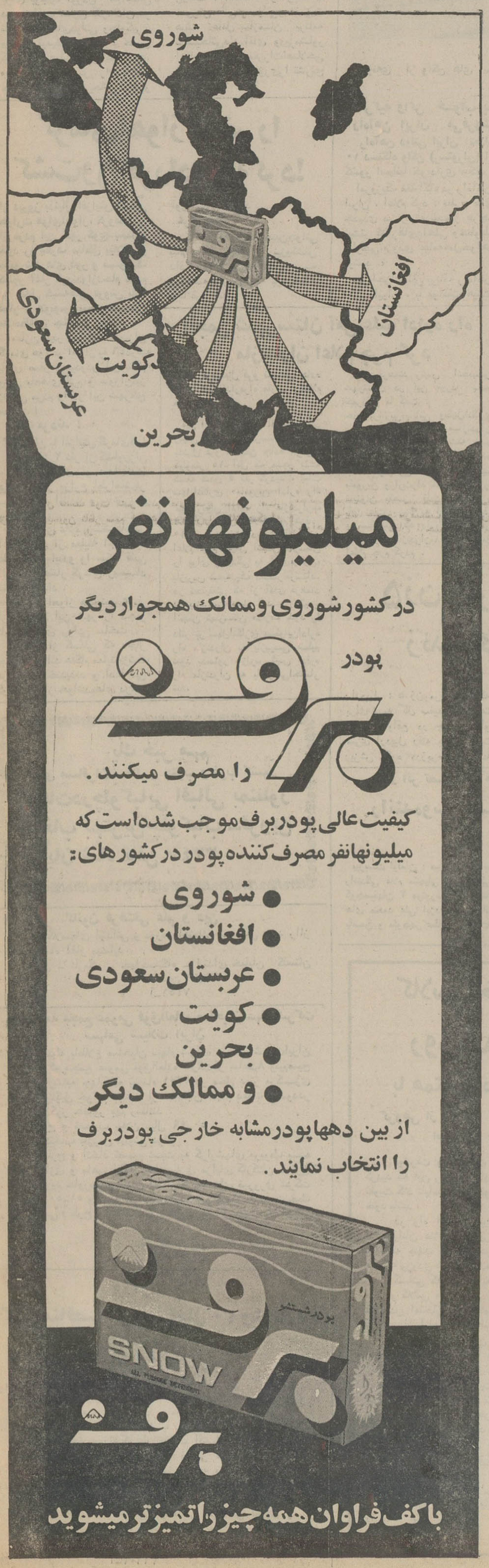

میلیونها نفر
در کشور شوروی وممالك همجوار دیگر
پودر برف را مصرف میکنند .
کیفیت عالی پودر برف موجب شده است که میلیونها نفر مصرف کننده پودر در کشورهای :
• شوروی
• افغانستان
• عربستان سعودی
• کویت
• بحرین
• و ممالك دیگر
از بین دهها پودر مشابه خارجی پودر برف را انتخاب نمایند .

با کف فراوان همه چیز را تمیزتر میشوید

مجالس ترحیم

باکمال تاسف و نهایت تاثر فوت علیین مقام **آقای سید حسین حاج سیدجوادی** الشهیر بمجتهد نجل مرحوم طوبی مقام حجةالاسلام والمسلمین آیت‌اله حاج سید ابراهیم حاج سیدجوادی رضوان‌الله‌علیه را باطلاع کلیه اقوام و آشنایان میرسانیم. مجلس ختم زنانه آنمرحوم روز جمعه ۲ر۴ر۵۱ساعت ٤ بعدازظهر در حسینیه اجدادی (دیوانخانه) واقع‌درشهرستان قزوین منعقد میگردد ـ شرکت در مجلس سوگواری موجب تسلی خاطر بازماندگان وشادی روح آن فقیدسعیدخواهدگردید.

ضیاء الساداة حاج‌سیدجوادی. تاج‌الساداة حاج سید جوادی. اکرم‌الساداة حاج سید جوادی. اقدس‌الساداة حاج سیدجوادی . مهین کشاورز .

آ ـ ۷۳۷۹

بعموم افراد خانواده‌های عزادار بویژه بازماندگان آن مرحوم مصیبت وارده را تسلیت میدهیم.

بدینوسیله درگذشت **بانو زبیده خسروانی** مادر آقای غلامعلی خسروانی رئیس دایره بروات شعبه مرکزی این‌بانک را باطلاع میرساند . مجلس ختم آنمرحومه روز پنجشنبه ۱ر۴ر۵۱ از ساعت ۵ الی ۷ بعد از ظهر در مسجدنوریان واقع در خیابان قدیم شمیران نزدیک سه راه زندان منعقد میباشد .

بانک پارس

آ ـ ۲۱۱۸۲

با نهایت تاسف درگذشت مادر عزیزمان مرحوم‌**زبیده‌خسروانی** را باطلاع خویشاوندان و دوستان میرسانیم . مجلس ختم مردانه آن مرحومه روز پنجشنبه ۱ر۴ر۵۱ از ساعت ۵ الی ۷ بعداز ظهر در مسجد نوریان واقع در خیابان‌قدیم شمیران نزدیک‌سه‌راه زندان و مجلس ختم زنانه در همانروز در منزل شخصی واقع در خیابان فرح جنوبی جهارراه تخت طاوس ـ تخت طاوس شرقی نرسیده به باشگاه بانک سپه کوچه امیر پلاک ۱۲۰ منعقدمیباشد.

غلامعلی خسروانی ، خلیل خسروانی و خانواده های بابا زاده ، محمودی ، سرخابی ، پیرداوری ، قدیمی ، کمالی،سرهنگ جایاری ، بهودنیا ، دکتر حسامپور، افتخار، ریحانی، کمپانی.

به عموم بازماندگان آن مرحومه مصیبت وارده را تسلیت می دهیم .

باکمال تاسف درگذشت بانوی محترم‌**شوکت صالحی‌نیا** مادر گرامی آقای مصطفی صالحی‌نیا عضو محترم هیئت امناء بقاء متبرکه شهر ری وآستانه مقدسه امامزاده حسن علیه‌السلام را باطلاع میرساند مجلس ختم آن مرحومه روز پنجشنبه ۱ر۴ر۵۱ از ساعت ۵ الی ۷ بعد از ظهر در مسجد الجواد منعقد می‌باشد .

مدیر کل منطقه اوقافی مرکز ـ سلطان محمد فریدونی

آ ـ ۲۱۲۰۲

هیئت امناء بقاع متبرکه شهرری و امامزاده حسن علیه‌السلام درگذشت‌**بانوشوکت صالحی‌نیا** والده آقایان‌پورصالح و صالحی‌نیارا باطلاع دوستان رسانیده‌مجلس ختم آنمرحومه از ساعت ۵ تا ۷ بعد از ظهر روز پنجشنبه ۱ر۴ر۵۱ درمسجد الجواد منعقد می‌باشد .

باعرض تسلیت ـ پرویز صدیقی

آ ـ ۲۱۲۰۰

خانواده‌های : **علمشاهی . افراسیابی . سبزه چی . کلانچی . برقعی . کوشا . خجسته . بیگلربور . کدخدائی . لطفی زاده . مقدس . امامی . رکنیان . سلطانی .**

بانهایت‌تاسف درگذشت **خانم خدیجه افراسیابی** همدانی متعلقه مرحوم علی اکبر علمشاهی و والده آقایان جواد و تقی علمشاهی را باطلاع بستگان . دوستان و آشنایان میرساند مجلس ترحیم مردانه وزنانه آن مرحومه روز شنبه سوم تیرماه از ساعت ٤ تا ٦ بعد از ظهر در مسجدمجد منعقد خواهد بود .

آ ـ ۷۳۰۷ ۱ـ۲

بعموم بازماندگان آن مرحومه مصیبت وارده را تسلیت میدهیم .

با کمال تاسف فوت مادر خانم آقای حاج اسمعیل افشار خزانه‌دار کمیسیون ناظر سهم آموزش وپرورش‌را باطلاع‌همکاران گرامی میرساند . مجلس ختم آن مرحومه روز پنجشنبه ۱ر۴ر۵۱ از ساعت ۵ تا ۷ بعد از ظهر در مسجد لرزاده واقع در خیابان خراسان منعقد است .

نبوی مدیر کل آموزش و پرورش تهران

آ ـ ۷۳۳۳

بانهایت تاسف وتاثردرگذشت ناگهانی مادر عزیز اینجانبان شکراله وعفت‌میرهادی (**بانوبتول‌ضیائی**)را باطلاع‌خویشاوندان و دوستان میرسانیم .

مجلس ترحیم آن مرحومه روز جمعه دوم تیر ماه از ساعت ٤ تا ٦ بعد از ظهر در مسجد کاظمیه واقع در خیابان ری ایستگاه دردار منعقد میباشد .

خانواده های : میرهادی ، ضیائی ، میرفخرائی، مسلط، رحیمی ، عظیمی ، نقیب‌زاده ، حیدری ، عابدی ، سرمست ، ثیهانی ، زارع

آ ـ ۷۳۴۷

بعموم بازماندگان آن مرحومه مصیبت وارده را تسلیت میدهیم

بانهایت تاسف درگذشت نابهنگام مادر و برادر عزیزمان را باطلاع دوستان و آشنایان میرسانیم .

مجلس ترحیم زنانه و مردانه از ساعت ۵ تا ۷ بعد از ظهر روز پنجشنبه ۱ر۴ر۵۱ در مسجد مجد واقع در خیابان سپه برگزارمیشود .

محمود ریحانی ، محمد ریحانی ، ابوالقاسم (مهرداد) ریحانی ، فروغ ریحانی ، محمدکاظم ریحانی .

آ ـ ۷۳۴۱

بانهایت تاسف درگذشت مرحومه **بانو اشرف ریحانی** و **ناصر ریحانی** همسر و فرزند آقای احمد ریحانی را باطلاع دوستان و آشنایان میرسانیم . مجلس ترحیم زنانه و مردانه از ساعت ۵ تا ۷ بعد از ظهر روز پنجشنبه ۱ر۴ر۵۱ درمسجد مجد واقع در خیابان سپه منعقد میباشد .

ریحانی ، تهرانی ، ثقفی، مظلوم ، بابک ، مرغیان ، رسابور ، رضائی ، رضائی موید ، شیخ مهدی ، کمالخانی ، زکی‌پور ، علیرضائی ، کاشانی ، دهوس ، سید علی اکبری ، میری ، خانلرخانی ، محمدی ، تاجیک، کرمانشاهی، سوریان، ریحانی‌پور

آ ـ ۷۳۴۱

ضایعه ناگوار را بعموم بازماندگان آن مرحومان تسلیت میدهیم .

بانهایت تاسف‌درگذشت والده‌ماجده **معصومه شاممحمدی** را باطلاع فامیل و دوستان و آشنایان میرسانیم . مجلس ختم زنانه و مردانه آن مرحومه روز پنجشنبه اول تیر ماه از ساعت ۵ تا ۷ بعداز ظهر در مسجد خاتم واقع در سه‌راه زندان خیابان خواجه نظام‌الملک منعقد خواهد بود

خانواده های : شاممحمدی ، امین‌نیا ، فاضل‌پور ، نادرشاهی ، پیکرآرا ، اصنافی ،اردوخانی، معماران ،زاهدی، وکیل‌زاده ، چایچیان .

آ ۷۳۱۱

بعموم بازماندگان آن مرحومه مصیبت وارده را تسلیت میدهیم .

در مسجد صفی رشت

با نهایت تاسف وتالم درگذشت **علی‌اکبر تفضلی‌شایان** را که یکی از صاحب‌منصبان وزارت دارائی بوده‌اند باطلاع دوستان و فامیل میرسانیم مجلس ترحیم آن مرحوم صبح‌روز پنجشنبه ۱ر۴ر۵۱ در مسجد صفی رشت منعقد است.

خانواده‌های: تفضلی. مجد تیموری. داودیان. پیشنماز زاده. مجرد. نیکپی. کامران. علاقبند. سمیعی. طبیبی. تحویلی. گولجی. حکیمی‌نژاد. امیری. علیان . خلیلی .

آ ـ ۲۱۱۵۶

بعموم بازماندگان آنمرحوم مصیبت وارده را تسلیت میدهیم

تشییع جنازه

بااندوه فراوان درگذشت همسرم شادروان **آقای‌سلیمان شائولی (مسیو سولی)** را باطلاع اقوام ، آشنایان و دوستان میرسانم . تشییع جنازه آن مرحوم روز پنجشنبه ۱ر۴ر۵۱ ساعت ۸ صبح از کنیسای جئیم واقع در خیابان قوام‌السلطنه کوچه سیمی انجام میگیرد .

الیزاشائولی

آ ـ ۷۳۵۳

بانهایت تاسف درگذشت شادروان مرتضی بدیعی‌شیرازی رابه‌آقایان مهندس علیرضا بدیعی و غلامرضا بدیعی وخانواده محترم تسلیت عرض مینماید .

احمدخیامی ـ محمودخیامی ـ حسین دانشور

آ ـ ۲۱۲۲۲

بانهایت تاسف درگذشت پدر گرامی ، همکاران محترم آقایان مهندس علیرضا بدیعی و غلامرضا بدیعی را بایشان و خانواده محترمتان تسلیت عرض مینمائیم .

کارکنان کارخانجات صنعتی ایران ناسیونال

آ ـ ۲۱۲۲۲

دوست وهمکار دانشمند جناب آقای دکتر رضا کهنموئی

از طرف عموم همتحصیلی ها فوت مادرتان رابه‌آن جناب و خانواده محترم تسلیت میگوئیم.

دکتر صمد نیموری . دکتر سیروس امیری . دکتر جمشید پرتوی . دکتر کمال پرتوی . دکتر اردشیر خطیب شهیدی . دکتر خسرو خطیب شهیدی . دکتر بهکام . دکتر عابدی پور . دکتر جواد عبداللهی . دکتر مهدی قلی خاقانی . دکتر جواد آراسته . دکتر جعفر دادمنش دکتر رحیم آصفی.

آ ـ ۷۳۲۷

جناب آقای موحد جهان بخش

مصیبت وارده را بجنابعالی وفامیل محترم تسلیت میگویم

احمد کامکار

آ ـ ۷۳۳۹

جناب آقای حاج حسین‌آقا صالحی‌نیا

بانهایت تاثر و تالم درگذشت شادروان والده گرامیتان را بجنابعالی تسلیت عرض نموده بقای عمر و عزت آنجناب وسایر بازماندگان آن مرحومه را از درگاه حضرت احدیت مسئلت دارم.

نورالله فامیلی

آ ـ ۷۳۲۹

جناب آقای علیمراد اسدی

مرگ جانگداز دوشیزه زهرا اسدی را بجنابعالی وخانواده تسلیت عرض نموده خودرا درغم شما شریک میدانیم.

نظرآباد مقدم . حسن کرمی . غلامرضا کرمی. محمدکرمی

آ ـ ۲۱۴۱۰

درگذشت جانگداز عمه عزیزمان بانو مریم‌ناصر رابفامیل محترم ناصر و عظیما تسلیت عرض میکنیم.

ناوبان یکم فیروز عظیما و بانو

آ ـ ۷۳۴۹

جناب آقای رضا گرمستانی و بانو

بانهایت تاسف وتاثر مصیبت واردمرا تسلیت میگوئیم.

داریوش حسامیان و بانو

آ ـ ۲۱۱۶۰

سپهبد کهنموئی معاونت محترم شهربانی کل کشور

مصیبت وارده را به جنابعالی و خانواده محترمتان تسلیت عرض مینمایم .

مدیر عامل انجمن حمایت زندانیان شهربانی آمل

علی اصغر سعیدیان

آ ـ ۲۰۴۰۶

سپهبد کهنموئی معاونت محترم شهربانی کل کشور

بانهایت تاسف مصیبت وارده را از طرف خود و افسران و همردیفان ، کارمندان و درجه‌داران شهربانی کل تسلیت عرض می نمایم .

سرهنگ ۲ اکبر فروزنده

آ ـ ۲۱۴۰۴

سرکار خانم شهلا بیضائی

با نهایت تاسف و تاثر درگذشت پدر گرامیتان را تسلیت گفته بقای عمر بازماندگان آن مرحوم را آرزومندم .

سرپرست کل عملیات کارخانه آریامهر

آقای رضا ورنوس سرپرست امور پرسنل واحد کـل عملیات

مصیبت وارده را از طرف کلیه کارکنان به جنابعالی‌تسلیت عرض مینمایم .

سرپرست کل عملیات کارخانه آریامهر

آ ـ ۲۰۸۰۰

جناب آقای کهنموئی مدیر عامل محترم جمعیت شیروخورشید سرخ آبادان

با منتهای تاثر و تاسف درگذشت شادروان والده گرامیتان را تسلیت گفته بقاء عمر و دوام عزت آنجناب وخاندان‌ارجمند را از درگاه احدیت مسئلت دارد .

هیئت مدیره جمعیت شیروخورشید سرخ خرمشهر

آ ـ ۲۱۴۱۶

بانهایت تاثر و تاسف درگذشت جوان ناکام مهندس خسرو معافی مدنی را بخاندان محترم مدنی و سلطانی و میربابائی تسلیت عرض مینمائیم .

چالوس ـ عزت‌الله یوسفی و بانو

آ ـ ۲۱۴۱۸

دوست گرامی آقای حسین صالحی‌نیا

یاران‌دبیرستانی‌ازدرگذشت تاسف بار مادرت مستحضر و سوگوار شده صبر جمیل و سلامتی وجود برای جنابعالی و خاندان ارجمند آرزو مینماید .

ازطرف دوستان ـ حسین نظیری

آ ـ ۲۱۲۳۸

پزشکان و کارمندان درمانگاه همایون

مصیبت‌واردره را به سرکار خانم دکتر فرنودی صمیمانه تسلیت میگویند

هم‌مسلکان محترم خانم نورهاشمی ـ خانم کهنموئی

با کمال تاسف مصیبت وارده را بکلیه بازماندگان آن مرحومه تسلیت عرض مینماید

شورای زنان حزب ایران‌نوین، کمیته‌استان آذربایجان‌شرقی

جناب آقای عون‌جزایری استاندار محترم استان گیلان

مصیبت وارده را از طرف خود و کلیه پرسنل مراکز آموزش و پایگاه دریائی بندر پهلوی صمیمانه تسلیت عرض نموده، دوام عمر بازماندگان را آرزومندم .

دریادار انوشیروانی

درگذشت ناگهانی سرهنگ دکتر محمد حسین عبادی را از سوی خود و عموم همکارانم بخانواده عبادی و سایر بازماندگان تسلیت میگویم .

سرلشگر دکتر صفائی نیلی

یادبود

باطلاع دوستان و بستگان میرساند :

روز پنجشنبه اول تیرماه (فردا) مصادف باچهلمین روز درگذشت شادروان **سرتیپ دکتر صارم‌الدین ذوالفقاری** میباشد . بدین‌مناسبت مجلس تذکری از ساعت ٦ تا ٨ بعداز ظهر همانروز درمنزل شخصی آن مرحوم برگزار میگردد .

خانواده ذوالفقاری

باطلاع کلیه خویشاوندان و دوستان عزیز میرسانیم روز دوم تیرماه که مصادف باچهلمین روز درگذشت مادر عزیزمان **بانو لعیا مهاجری (میثمی)** میباشد هزینه آن طبق نیات خیرخواهانه آنمرحومه بمصرف امور خیریه خواهد رسید .

خانواده مهاجری

آ ـ ۷۲۹۱

بدینوسیله باطلاع خویشاوندان ودوستان میرساندبمناسبت چهلمین روز درگذشت شادروان‌مرحوم **حاج‌قربانعلی بیانی** مجلس‌یادبودی در روز شنبه سوم تیر ماه از ساعت ٤ الی ٦ بعداز ظهر درمزار آن فقید واقع در امامزاده عبدالله گرگان‌برگزار میشود.

گرگان ـ خانواده های بیانی.

بیات و فامیل وابسته

آ ـ ۲۰۷۸۲

بیاد عزیز ازدست رفته

روز پنجشنبه اول تیر ماه مصادف با اولین سال‌درگذشت جانگداز شادروان **هوشنگ قناعت** میباشد عزیزی که خاطره او را همواره گرامی خواهیم داشت بهمین مناسبت مجلس یادبودی در منزل آن مرحوم در خیابان تخت‌طاووس خیابان ماکنولیا پلاک ۳٦ از ساعت ٤ تا ٦ بعداز ظهر برگزار می شود .

خانواده قناعت

آ ـ ۷۳۱۳

مراسم شب هفت عزیز ازدست رفته مرحوم **علی‌اصغر لاهوریان** از ساعت ۵ الی ۷ بعداز ظهر روز پنجشنبه ۱ر۴ر۵۱ در بهشت‌زهرا سالن شماره ۱ برقرار میباشد .

مهین لاهوریان و بازماندگان

آ ـ ۷۳۲۵

مراسم یادبود سال **وفات دکتر محمدمعین** از ساعت پنج تا هشت بعداز ظهر روز پنجشنبه هشتم تیر ماه در آرامگاه آن فقید واقع در آستانه اشرفیه گیلان برگزار میشود .

مهندس معین ، همایون ، مهدخت

آ ـ ۲۱۱۳۲

بیاد ژانت

مراسم روز سی‌ام درگذشت **دوشیزه ژانت کهن صدق** قهرمان ملی دوومیدانی ایران روز پنجشنبه اول تیر ماه از ساعت پنج بعد از ظهر برمزار آن شادروان در بهشتیه‌برگزار میگردد

خانواده کهن‌صدق و خانواده‌های وابسته

تسلیت

دوست عزیز جناب آقای **مسعود کلانتری‌نظری**

بانهایت تاسف‌وتاثر فراوان درگذشت پدر بزرگوارتان را بشما و خانواده محترم کلانتری تسلیت میگوئیم .

عارف جاوید

آ ـ ۲۱۰۸٤

آقای اسکندر سراج

بانهایت تاثر و تاسف مصیبت وارده را بجنابعالی‌و خاندان محترم تسلیت گفته سلامتی و بقاء بازماندگان را از خداوند متعال مسئلت داریم .

کارکنان گروه صنعتی بهشهر

٢١٢١٤

جناب آقای دکتر رضائی کهنموئی

بایکدنیا تالم و تاسف مرگ مادر گرامیتان را بشما و سایر افراد فامیل محترمتان تسلیت گفته . خودرادراین سوگ سهیم میدانیم .

منوچهری و بانو

آ ـ ۲۰۷۸٤

دوست گرامی آقای مهندس احمد بدیعی

مصیبت وارده را به جنابعالی و خانواده محترمتان تسلیت میگوئیم

روح‌الله تقدیری . اسکندر افشار ایرج افشار . محمد سالار کلانتری . ایرج نبوی . محمد سجادیان . محمدباقری چایچی . حسن مقیمی محمد نیستانی . بهمن نقشینه‌پور . عباس‌ملک‌معزی .

آ ـ ۲۱۱۲۲

همقطار عزیز ستوانیکم محمدحسین موحدی

مصیبت وارده را تسلیت عرض نموده مارا در غم خود شریک بدانید.

سروان احمدی ـ ستوان یکم کشاورز ـ ستوان دوم فروزش ـ ستوان دوم قیاسوند .

آ ـ ۲۰۷۹٤

جناب آقای مهندس شرستانی استاندار کرمانشاهان

بانهایت تاسف مصیبت وارده را از طرف خود وکارکنان کارخانه های قند و شیرپاستوریزه کرمانشاهان به جنابعالی تسلیت عرض نموده و از درگاه خداوند متعال سلامتی‌بازماندگان را آرزو دارد.

مهندس مرشد زاده

آ ـ ۲۰۷۹۰

ستوان یکم محمد حسین موحدی

باکمال تاسف و تاثر درگذشت شادروان مادر گرامی‌تان را از طرف خود و کلیه افسران ودرجه داران وافراد مرکز آموزش بهبهان بشما و خانواده محترمتان تسلیت میگویم.

سرهنگ حافظی

آ ـ ۲۰۷۹٦

بانهایت تاسف و تاثر درگذشت نابهنگام خاله عزیزم **شوشانیک گاراگاشیان** را باطلاع‌بستگان و دوستان وآشنایان میرسانیم . مجلس ترحیم آن مرحومه روز جمعه دوم تیر ماه از ساعت ۹ الی ۱۰ صبح در کلیسای ارامنه واقع در خیابان قوام‌السلطنه شمالی برگزار خواهد شد.

نکتارهوبان ـ خانواده ساطوری

بانهایت تاسف درگذشت شادروان **بانوعذراتاجبخش** مادر جناب آقای تاجبخش معاون پارلمانی وزارت امور خارجه را باستحضار میرساند .

مجلس ختم زنانه و مردانه آن مرحومه ازساعت ٦تا ٨ بعد از ظهر روز شنبه ۳ر٤ر۱۳۵۱ در خانقاه صفی‌علیشاه برقرار خواهد شد .

وزیر امور خارجه ـ عباسعلی خلعت بری

در نهایت تاسف وتاثر درگذشت ناگهانی **بانو عذراتاجبخش** والده گرامی دوست و همکار ارجمندم آقای مهدی تاجبخش معاون اداری ومالی طرح مطالعه هماهنگی‌حمل‌ونقل درکشور را باطلاع دوستان و همکاران گرامی میرساند .

مجلس تذکر زنانه ومردانه مرحومه مغفوره از ساعت ٦تا٨ بعد از ظهر روز شنبه سوم تیرماه ۱۳۵۱ در خانقاه صفی علیشاه برگزار خواهد شد .

حمید موسویان . مجری طرح مطالعه هماهنگی حمل‌و نقل در کشور .

۱ـ۲ آ ـ ۲۱۲٤۲

بانهایت تاسف و تالم درگذشت مادر عزیزمان‌**بانو عذرا تاج‌بخش(نزهت‌الملوک)**را به اطلاع خویشان و دوستان و آشنایان میرساند مجلس ترحیم مردانه و زنانه آن مرحومه مغفوره از ساعت ٦ تا٨ بعد از ظهر روز شنبه ۳ تیرماه در خانقاه صفی‌علیشاه برگزار خواهد شد .

دکتر غلامرضا تاج‌بخش ـ مهندس مهدی تاج بخش ـ مهندس پرویز تاج بخش ـ زهرا تاج‌بخش

خانواده های تاج‌بخش ـ امیرفضلی ـ مظفریان ـ صنیعی ـ انصاری ـ نخجوان ـ امیرعلائی ـ اسفندیاری ـ بازرگان ـ پورآقاباقر ـ حقوقی شمسی ـ غلامپور ـ و سایر

خانواده‌های وابسته بانهایت تاسف درگذشت شادروان **بانوعذراتاج‌بخش (نزهت‌الملوک)**را باطلاع میرسانند .

مجلس ترحیم مردانه و زنانه آن مرحومه مغفوره از ساعت ٦ تا ۸ بعد از ظهر روز شنبه ۳ تیرماه در خانقاه صفی‌علیشاه برگزار خواهد شد .

بعموم افراد خانواده های عزادار بویژه بازماندگان و فرزندان آنمرحوم مصیبت وارده را تسلیت میدهیم .

درگذشت شادروان **احمد انگورانی** برادر آقای‌ابوالقاسم انگورانی رئیس شعبه دادگاه شهرستان تهران ومنسوب‌نزدیک آقای ناصر افشار رئیس دادگستری شهرستان سمنان راباطلاع میرساند: مجلس ختم آنمرحوم روز پنجشنبه ۱ر٤ر۵۱ازساعت ۳الی۵ بعدازظهر درمسجد مجد برگزار میشود.

آ ـ ۷۳٤۳ **وزارت دادگستری**

کل نفس ذائقةالموت

بدین‌وسیله‌فوت مرحوم جنت مکان **آقای احمد انگورانی زنجانی** را باطلاع عموم همشهریان محترم میرساند .

مجلس‌ختم‌آنمرحوم روز پنجشنبه اول تیر ماه از ساعت ۳ الی ۵ بعد از ظهر در مسجد مجد منعقد خواهد بود .

شرکت در این مجلس موجب خشنودی روح آن مرحوم و تسلی خاطر بازماندگان خواهد گردید .

الاحقر سید جلال الدین بیوک زنجانی

خانواده های:انگورانی . اسلامی . میرفتاحی . هاتف . صمدیان . طاهری . رهبری . کاوندی .فرقانی . اتحاد . فاضلی . مقدم . افشار . وثیقی . قزل‌ایاغ . رستمخانی . عابونچی . میرزاخانی . صفا میرزائی . وهاج ابراری . مجتهدی . عابدی . زند . تهرانچی . طهماسبی . همایونی. توکلیان . عزیزیان . رجائی . ملت‌جو . ختائی . حقیقی .

بانهایت تاثر و تاسف فوت مرحوم **آقای احمد انگورانی زنجانی** را باطلاع عموم فامیل‌ودوستان و همشهریهای‌زنجانی میرسانند مجلس ختم مردانه و زنانه آن مرحوم روز پنجشنبه اول تیر ماه ۵۱ از ساعت ۳ تا ۵ بعد از ظهر در مسجدمجد منعقد خواهد بود .

بعموم بازماندگان آن مرحوم مصیبت وارده را تسلیت میدهیم .

بانهایت تاسف درگذشت شادروان **بانو فاطمه صالحی** خواهر و مادر دوستان ارجمند و گرامی‌مان آقایان نصراله صالحی و قدرت الله صالحی را در شاهرود به استحضار دوستان و همشهریان عزیز میرساند . ضمن عرض تسلیت بخاندان محترم صالحی و ولیخانی مجلس ترحیم مردانه و زنانه آن بانوی نیکوکار روز پنجشنبه اول تیر ماه ۵۱ از ساعت ۵ تا ۷ بعد از ظهر در خانقاه حضرت صفی‌علیشاه برگزار خواهد شد .

عبدالکریم عموئی ـ جمال‌الدین پرشکان

بانهایت تاسف درگذشت شادروان مادر و خواهر و عمه عزیزمان **بانو فاطمه صالحی** را درشاهرودبه استحضاردوستان و آشنایان میرساند .

مجلس ترحیم مردانه و زنانه آن عزیز از دست رفته در روز پنجشنبه اول تیر ماه ۵۱ از ساعت ۵ تا ۷ بعد از ظهر در خانقاه حضرت صفی‌علیشاه برگزار میشود .

قدرت‌الله صالحی ـ امیر ولیخانی ـ نصرالله صالحی ـ حبیب‌اله صالحی‌ـولی ایزدی ـ عزت ایزدی ـ سرگردهوشنگ ایزدی ـ سرگرد سیروس ایزدی ـ سروان جواد صالحی محمود ایزدی .

وخانواده های : صالحی ـ ولیخانی ـ شاکری ـ یزدانی هاشمیه ـ کبیر ـ خادمی ـ ایزدی ـ سعادتی ـ شایان ـ حسینی ـ هراتی ـ سالور ـ مشکین‌قلم ـ بزرگ‌منش ـ انوری صدریه ـ عمونی ـ عرب ـ بقائی ـ رضیان ـ کلباسی‌رحیمی ـ دوستزاده حکمت ـ زاهدی ـ عرب‌زاده ـ میرزاحسینی ـ پیشوا ـ واحدی ـ شفیعی .

مصیبت وارده را بعموم بازماندگان آنمرحوم تسلیت میدهیم .

با اندوه فراوان درگذشت جوان ناکام شادروان **ساعد جهان‌بخش** دانشجوی سال اول دانشکده علوم اقتصادی‌بابلسر را به آگاهی میرساند مجلس ترحیم مردانه و زنانه از ساعت ۳ تا ۵ عصر روز اول تیر ماه در خانقاه حضرت صفی‌علیشاه برگزار خواهد شد .

حاجیه جهانبخش ، موید جهان‌بخش ، سروان موحد جهان‌بخش ، مهین جهان‌بخش ، ناهید جهان‌بخش ، جاوید جهان‌بخش .

با تاثر فراوان درگذشت جوان ناکام **ساعد جهان‌بخش** را باطلاع میرسانیم . مجلس ختم آن شادروان از ساعت ۳ تا ۵ عصر روز اول تیر ماه در خانقاه حضرت صفی‌علیشاه برگزار خواهد بود .

رضا قلی نصیری ، نجفقلی نصیری ، سرهنگ‌میرهادیزاده، لطیف تقی‌زاده ، اسرافیل قنبری ، محمود منطقی ، لطیف خرم ، اشرف نصیری ، پرویز نصیری ،مهندس فاروق‌نصیری، داود نصیری ، خلیل صدر ، ابراهیم مهدی‌زاده ، سروان حبیب مهدیزاده ، سروان عباس جعفری ، حسین تقی‌زاده ، حسن تقی‌زده .

مصیبت وارده را بعموم بازماندگان آن مرحوم تسلیت میدهیم .

هوالباقی

بانهایت تاسف درگذشت شادروان **میرزاعلی اکبر شماس اصفهانی** بزرگ خاندان شماس را در اصفهان به اطلاع کلیه دوستان و آشنایان میرساند بهمین مناسبت مجلس یادبودی روز چهارشنبه سی و یکم خرداد ماه۱۳۵۱ برابر با روز سوم‌درگذشت آن شادروان در منزل شخصی برگزار و طبق وصیت‌آن مرحوم هزینه برگزاری سایر مجالس یادبود صرف امور خیریه خواهد گردید .

خانواده شماس و خانواده های وابسته

به عموم بازماندگان آن مرحوم مصیبت وارده را تسلیت می دهیم .

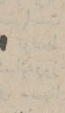

بانهایت تاسف و تاثر درگذشت نابهنگام خاله عزیزم **شوشانیک گاراگاشیان** را باطلاع‌بستگان و دوستان وآشنایان میرسانیم . مجلس ترحیم آن مرحومه روز جمعه دوم تیر ماه از ساعت ۹ الی ۱۰ صبح در کلیسای ارامنه واقع در خیابان قوام‌السلطنه شمالی برگزار خواهد شد.

نکتارهوبان ـ خانواده ساطوری

مجالس سخنرانی وسوگواری

ولتکن منکم امة یدعون الی الخیر

«حسینیه ارشاد»

... برنامه تبلیغات دینی و آموزش علمی حسینیه‌ارشاد در این هفته برای اطلاع عموم به این شرح اعلام می‌گردد:

۱ـ **شب جمعه تعلیم و تلاوت قرآن مجید**

۲ـ معارف منظوم .

۳ـ ادامه درس تفسیر **استاد محمدتقی شریعتی مزینانی** ویژه دانش پژوهان دوره عالی قرآن‌شناسی .

ضمنا برای استفاده سایر علاقمندان نیز محل مجزائی اختصاص داده شده است .

شروع ۸ بعد از ظهر

روز جمعه : ادامه درس «اسلام شناسی» توسط جناب آقای دکتر علی شریعتی .

شروع ٤ بعداز ظهر

شب شنبه : سخنرانی جناب آقای محمدتقی شریعتی مزینانی تحت عنوان «خلافت علی (ع) از بزرگترین معجزات و کرامات او است» ـ شروع ۸ بعداز ظهر .

موسسه خیریه تعلیماتی وتحقیقات‌علمی ودینی‌حسینیه‌ارشاد

فبشر عباد الذین یستمعون القول فیتبعون احسنه

«سنجش جوادع»

فرارسیدن وفات بانوی اول اسلام وجهان حضرت‌صدیقه طاهره زهرای اطهر علیهاسلام را بعموم برادران و خواهران مسلمان تسلیت گفته آرزومندیم خواهران ما از زندگانی‌سراسر پاک این بانوی بزرگوار سرمشق بگیرند.

شب جمعه ـ درس تفسیر در شبستان مسجد

شب‌شنبه ـ جناب آقای محمد امامی کاشانی پیرامون زهرا علیهاسلام ومسئولیت اثبات حق در اسلام

در پایان بسئوالات پاسخ خواهند داد شروع ۸ر۳۰بعدازظهر

تلفن ۸۲۲۷۵۶ ـ ۸۲۷۴۷۴ ـ ۸۲۷۳۷۳

سوگواری

بمناسبت ایام وفات حضرت‌زهرا علیهاسلام طبق معمول سنواتی از روز پنجشنبه اول تیرماه از ساعت ۸ بعدازظهر در مسجد ولی‌عصر ع واقع در خیابان حشمت‌الدوله غربی‌مجلس عزاداری برقرار و دانشمند محترم جناب آقای حاج شیخ محمود حلیمی سخنرانی و ذکر مصیبت میفرمایند از عموم علاقه‌مندان واهالی محل دعوت میشود در مجلس مذکورشرکت و استفاده نمایند .

هیئت مدیره مسجد ولی‌عصر ع

حسب‌المعمول همه ساله مجلس سوگواری حضرت صدیقه کبری فاطمه زهرا سلام‌الله‌علیها از روز جمعه ۱۱ جمادی‌الاولی تاجمعه ۱۸ ج۱ مطابق ۲ر٤ر۵۱ تا ۹ر٤ر۵۱ درمنزل حاج‌آقاحسین آیة‌اللزاده اصفهانی منعقد میباشد .

۱ـ۲

هیئت عزاداران بنی‌الزهرا (ع)

برنامه صبح جمعه ۲ر٤ر۱۳۵۱ مطابق با ۱۱ جمادی‌الاول ۱۳۹۲ ساعت ۷ تلاوت قرآن مجید و دعای ندبه

ساعت ۷ و سه ربع بیان احکام شرعیه توسط فاضل محترم آقای جباری .

ساعت ۸ و نیم سخنرانی حجةالاسلام جناب‌آقای حاج سید احمد نجفی .

ساعت ۹ ونیم اشعار مذهبی مناقب و مصائب اهل‌بیت توسط آقای موسوی .

ساعت ۱۰ بیانات دانشمند معظم‌آقای شبستری درزمینه بررسی عقاید از قرآن مجید .

آدرس : خیابان ری کوچه‌آبشارشرقی بن‌بست سلیمی نژاد منزل طریقت **(حسینیه بنی‌الزهراء)**

بمناسبت وفات جانگداز بانوی اول اسلام حضرت زهرا سلام‌ا...علیها از تاریخ پنج‌شنبه ۱ر٤ر۵۱ بمدت ده شب از ساعت۸تا۹ بعدازظهرجناب آقای **حاج سیدعبدالرضا حجازی** درمسجد امام رضا (ع) واقع درخیابان کمالی جنب‌بیمارستان لقمان‌الدوله افاضه میفرمایند .

هیئت امناء مسجد

مجلس سوگواری در منزل آیت‌الله بهبهانی

بمناسبت وفات ملکه اسلام حضرت فاطمه زهرا سلام‌اله علیها از روز پنجشنبه (فردا) الی پانزدهم ماه جمادی‌الاولی در منزل مرحوم آیت‌اله‌العظمی آقای بهبهانی قدس سره مجلس سوگواری منعقد است . انشاءالله عموم علاقمندان خاصه حضرات آیات عظام و علماء اعلام و حجج اسلام کثرالله امثالهم شرکت خواهند فرمود .

الحاج سید ابراهیم ابطحی نژاد

از جمعه دوم تیر ماه تا ده روز عصر ها مجلس توسل آخر خیابان گرگان کوچه مصداقی برقرار است .

حسین کاشانی

آ ـ ۷۳۵۵

سپاسگزاری

بدینوسیله از عموم دوستان ـ همکاران محترم که در مراسم تشییع و مجلس ترحیم والده‌ام شرکت فرموده‌اند و همچنین وسیله تلگراف و نامه ابراز همدردی نموده از صمیم قلب تشکر مینمایم چنانچه بعلت تالمات روحی امکان‌شرفیابی و عرض تشکر حضوری فراهم نشود پوزش میطلبم .

خرمشهر ـ عبدالوهاب فاضلی

آ ـ ۲۱۴۱٤

آگهی انجمن‌های نظارت بر انتخابات اتحادیه‌های صنفی پایتخت

بدین وسیله باطلاع عموم افرادصنوف‌زیرمیرساندکه‌برای انتخابات اعضای هیئت مدیره‌آنها درتاریخ ۳۰ر۳ر۵۱ اخذرای بعمل آمد و در نتیجه افراد زیر دارای رای گردیده‌اند اشخاصی که‌نسبت به جریان انتخابات شکایت یا اعتراضی داشته باشند میتوانند شکایات یا اعتراضات خود را از تاریخ انتشار این آگهی به مدت سه روز به انجمن های نظارت مربوطه تسلیم‌نمایند

صنف فروشندگان رادیو

نام	تعدادرای
۱ـآقای عسکرنیاپور	۵

سال چهل و ششم ـ شماره ۱۳۸۲۸

اطلاعات

چهارشنبه ـ سی و یکم خرداد ماه ۱۳۵۱
نهم جمادی‌الاول ۱۳۹۲ ـ ۲۱ ژوئن ۱۹۷۲

ساعات شرعی

استخراج دکتر ریاضی کرمانی

اذان صبح ..... ساعت ۲ و ۵۴ دقیقه
طلوع آفتاب ..... ساعت ۴ و ۴۷ دقیقه
ظهر شرعی ..... ساعت ۱۲ و۷ دقیقه
اذان مغرب ..... ساعت ۷ و ۴۱ دقیقه

میزان حق درمان ومعالجه

کارمندان دولت

محمود تربتی

دو میلیون و یکصد هزار نفر از کارمندان دولت و بازنشستگان و خانواده آنان ، مشمول لایحه جدیدتامین‌خدمات درمانی‌که‌دیروزبوسیله‌آقای‌دکتر شاهقلی وزیر بهداری به‌مجلس تقدیم گردید ، خواهند شد.

آقای دکتر نیلی آرام مدیر عامل سازمان بیمه کارمندان دولت ، امروز ضمن اعلام این مطلب ، اضافه کرد : «از این عده ۷۰ هزار نفر که با خانواده‌شان ۲۳۰ هزار نفرند، بازنشسته و بقیه کارمند دولت میباشند .»

حق تامین درمان

براساس لایحه تامین‌خدمات درمانی ، بیمه شدگان به‌چهار گروه تقسیم میشوند . گروه اول کارمندانی میباشند که حقوق آنان از ٤ هزار تا ده هزار ریال است . گروه دوم را کارمندانی تشکیل میدهند که حقوق‌آنان از ۱۰ هزار تا ۲۰ هزار ریال میباشد و گروه سوم از کارمندانی تشکیل می‌شودکه حقوق آنان بین ۲۰ هزار تا ۳۰ هزار ریال است وبالاخره گروه چهارم شامل کارمندانی میشود که از ۳۰ هزار ریال‌ببالا حقوق دریافت می‌کنند .

حق درمان افراد هریک از گروه‌ها در ماه ۲۱۰ ریال پیش بینی شده است که از این مبلغ گروه اول ½ یعنی ۵۲ ریال و گروه دوم ¼ یعنی ۷۰ ریال و گروه سوم ¼ یعنی ۱۰۵ ریال و بالاخره گروه چهارم ¼ یعنی ۱٤۰ ریال به‌شرکت‌تامین‌درمان، خواهند پرداخت .

در هرحال سهم کارمندان و بازنشستگان ، از ٤ درصد حقوق و مزایای نقدی و مستمر ماهیانه ویا مستمری حقوق ظیفه آنان تجاوز نخواهدکرد.

سهم دولت در بیمه

بقیه حق بیمه تا مبلغ ۲۱۰ ریال از طرف دولت‌تامین‌خواهد شد و دولت جمعا در سال مبلغ ۲۵۲۰ میلیون ریال بابت بیمه درمانی کارمندان خود و بازنشستگان به شرکت مذکور پرداخت خواهد کرد .

کارمندان دولت و بازنشستگان در مقابل حق بیمه‌ای که می‌پردازند ، حق دارند برای معالجه‌ودرمان‌خودوخانوادمشان، بهریزشک و بیمارستانی‌که مایل باشند ، مراجعه کنند . مبلغی که آنان بابت «فرانشیز» (سهم مشارکت بیمار در بیمه) باید به پزشک یابابت بیمارستان ودارو بپردازند ، از ۵ تا ۲۰ درصد خواهدبود. البته این «فرانشیز» باتوجه به استانداردبیمارستانها که تعرفه خدمات درمانی دارند متفاوت خواهد بود .

دکتر آرام در اینجا توضیح داد : «در تعیین تعرفه خدمات درمانی،برای‌پزشکان‌شهرستانها مزایای بیشتری در نظر گرفته شده است .»

درمان سایر افراد

دکتر آرام در مورد تبصره ۲ لایحه که میگوید (سایرافراد خانواده تحت تکفل کارکنان دستگاهها ، در صورت فراهم شدن موجبات تامین درمان ، میتوانند از مقررات این قانون استفاده جویند .) توضیح داد: «منظور از سایر افراد ، کسانی هستند که کارمند دولت نیستند در بخش خصوصی کار میکنند و بیمه های اجتماعی نیز شامل حالشان نمیشود . دولت پس‌از فراهم شدن امکانات درمانی برای این عده نیز ضوابطی تعیین خواهد کرد ، تا از بیمه درمانی استفاده‌کنند.در هرحال حق بیمه آنان نیزاز ۲۱۰ ریال تجاوز نخواهد کرد .»

وام برای مراکز درمانی

مدیر عامل سازمان بیمه کارمندان دولت ، سپس‌افزود: «در نقاطی که درحال حاضر امکانات درمانی وجود ندارد ، شرکت تامین درمانی‌برای‌فراهم شدن امکانات درمانی از قبیل ایجاد بیمارستان ، درمانگاه و کلینیک ، به گروه های پزشکی وام خواهد پرداخت .»

دکتر آرام یادآور شد : «دولت به کارمندانی که ۹ ماه پس از تصویب آین قانون صاحب اولاد چهارم شوند ، سهم بیمه‌نخواهد داد وتمامی‌مخارج درمانی‌بعهده خود کارمند خواهد بود .» وی افزود که تبصره بمنظور کنترل موالید پیش بینی شده است و شامل کسانی که درحال حاضر بیش از سه فرزند دارند ، نمیشود .

مدیر عامل بیمه کارمندان دولت ، در پایان متذکر شد : «لایحه جدید بیمه درمانی با توجه به مدرن ترین و مترقی ترین روشهای بیمه درمانی که اکنون در کشورهای آمریکا ، آلمان ، فرانسه ، سوئد و نروژ متداول است ، تهیه شده‌است.»

خبرنگار اطلاعات در پایان گزارش خود می‌نویسد : گفته میشود لایحه مزبور تا پیش‌از فرا رسیدن تعطیلات تابستانی مجلس ، از تصویب گذشته و برای اجرا بدولت ابلاغ‌میشود.

شادی‌هزاران دانش‌آموزدرامجدیه

دیروز امجدیه شاهد شادی ده هزار دانش آموز دختر و پسر دوره های ابتدائی و متوسطه بود، دانش آموزان بمناسبت پایان‌سال تحصیلی جشن باشکوهی برپا کرده بودند و برنامه های جالبی اجرا گردید . عکس یکی از برنامه های جشن دیروز را نشان میدهد که دو دختر و پسر دانش آموز ، عروس و داماد شده‌اندو عده‌ای از دختران خردسال نیز لباس عروس خانم کوچولورا گرفته‌اند .
شرح در صفحه ٤

پزشکان برای پرداخت مالیات تا آخر تیر مهلت دارند

وزارت دارائی به سازمان نظام پزشکی اطلاع داد :

چون مهلت قانونی برای‌مطالبه مالیات عملکرد ۱۳٤۷ مودیانی که در موعد قانونی به تسلیم اظهارنامه‌وپرداخت‌مالیات‌مبادرت نکرده‌اندو همچنین مهلت‌رسیدگی به‌اظهارنامه‌ودفاترواسنادو مدارک دوره عمل ۱۳٤۹ مودیانی که‌در سال ۱۳۵۰ در مهلت قانونی اظهارنامه تسلیم کرده‌اندتاآخر تیرماه سال ۱۳۵۱ منقضی می‌شود ،بنابراین‌باتوجه به فرصت کوتاهی که‌باقی‌مانده ترتیبی اتخاذ شود که‌پرونده‌های‌مالیاتی عملکرد تا آخر سال٤۹حداکثر تاپانزدهم تیرماه ۱۳۵۱رسیدگی ونتیجه برای تشخیص مالیات به حوزه های‌مالیاتی مربوط ابلاغ شده‌باشد در غیر این صورت‌در اجرای قانون و برای جلوگیری از مرورزمان حوزه های مالیاتی ناچار به صدور برگ تشخیص مالیاتی‌خواهند بود .

در صفحات دیگر میخوانید

● خبرنگاران ناشناس اطلاعات همه جا هستند صفحه ۵
● سرمقاله‌ـ تفسیر سیاسی‌و مقالات و گزارشهای سیاسی صفحه ٦
● سینما‌ـ رادیو‌ـ تلویزیون در صفحه ۷
● انتقاد‌ـ چهل سال قبل‌در همین روز‌ـ جدول‌ـ پاورقی در صفحه ۸
● مطالب مربوط به زنان صفحه ۹
● بحث آزاد اطلاعات ، در باره شرکت واحد‌ـ گفتگوی تلفنی در صفحه ۱۰
● مردم ودولت شهریه را تعیین میکنند‌ـ مطالب فرهنگی صفحه ۱۱
● نیازمندیهای شما در صفحات ۱۲ـ۱۳ و۱٤
● برنامه سینماها صفحه۱٤
● گزارشهای تحقیقی صفحه ۱۵
● عشقها و بازیهای سیاسی کی‌سینجر صفحه ۱٦
● اخبار اقتصادی ایران و جهان
تهران‌دوبرابر تمام‌شهرها مالیات مستقیم میدهد
صفحه ۱۷
● تازه‌های علم و دانش ـ عبور از ۵ قاره
رواج طب سوزنی در مریکا
صفحه ۱۸
● شهرهای خبرساز جهان‌ـ از این‌سو و آن‌سو درصفحه زیرآسمان کبود (۱۹)
● مطالب اجتماعی‌ـ صفحه ۲۰

آگهی پذیرش دانشجو برای دوره تربیت مربی کودکان

انجمن ملی حمایت کودکان‌برای‌شرکت‌در کلاس مخصوص تربیت مربی کودکان‌از میان داوطلبان دیپلمه در سنین بین ۲۲ تا ۲۸سال تعدادی دانشجو می پذیرد .

دوره تحصیل در کلاس یکسال‌خواهد بود که از مهرماه ۱۳۵۱ آغاز خواهد گردید و دانشجویان پس از موفقیت درامتحانات مربوطه براساس مقررات استخدامی انجمن‌بکار گمارده خواهند شد .

علاقمندان می توانند برای‌اطلاع کامل ازشرایط‌و نام‌نویسی وشرکت‌در مسابقه ورودی‌و مصاحبه حداکثر تا تاریخ‌پانزدهم تیرماه ۵۱ بواحد امور‌بهداشتی‌روانی انجمن واقع درخیابان پهلوی بالاتراز میدان ولیعهد کوچه خسروخاورشماره ۲۷ شخصا مراجعه ودر صورت‌اقامت در شهرستان مکاتبه نمایند .

آگهی انجمن آرشیتکتهای ایران درباره مسابقه طرح پل‌بر بستر رودخانه زاینده‌رود اصفهان :

بعلت‌درپیش بودن تعطیلات تابستان مدت ثبت‌نام‌و تاریخ‌تحویل پروژه بشرح زیر تغییر یافت.

۱ـمدت ثبت‌نام تاتاریخ سه‌شنبه ۲۰ر٤ر۵۱

۲ـتاریخ تحویل پروژه تاساعت ۸بعداز ظهر روز سه‌شنبه ۳۱ر۵ر۵۱مرداد ماه می باشد .

جوائز برندگان مسابقه

نفر اول ۲۵۰۰۰۰ ریال
نفر دوم ۲۰۰۰۰۰ ریال
نفر سوم ۱۵۰۰۰۰ ریال

محل تحویل مشخصات وبرنامه مسابقه‌انجمن آرشتیکتهای ایران جاده پهلوی مقابل هتل میامی اشکوب سوم(همه‌روزه بغیر از روز های پنجشنبه ازساعت ٤الی ۸ بعداز ظهر)

کولر برای اتومبیل های چهار و شش سیلندر وارد شد برای ملاحظه و خرید به شرکت سهامی دیسك ایران واقع در میدان فردوسی خیابان شاهرضا پلاك ۳٦۸ طبقه دوم مراجعه فرمایند
تلفن های ۸۳۵۰٦۳٤ ـ ۸۲۹۲۷۸

در پارلمان ایران

«کارخانه‌های دیپلم‌سازی» خارج، جوانان ما را از درك علمی محروم میسازد

در آمریکا مدارسی هست‌که‌لیسانس‌میفروشند
★ شاگرد اول یك مدرسه عالی تربیت معلم معلوماتش برای دروس کلاس اول‌دانشگاه خارج کافی نبود !
★ برنامه های آموزشی ما نمی‌تواند حتی زبان مادری را به جوانان بیاموزد .

علیرضا ـ شفائی

روش های آموزشی کشورما در سطح های مختلف‌تاکنون بار ها مورد انتقاد اصولی قرار گرفته و بسیاری از صاحب نظران و منتقدین اجتماعی شیوه های تدریس واصولا کلیت فرهنگی ایران را با شرایط جامعه امروز ایران ناهم آهنگ اعلام کرده‌اند ولی ماشین آموزشی کشور ما بی توجه به‌این هشدار ها و راهنمائی ها همچنان به فعالیت خود ادامه می دهد.

در یکی از جلسات مجلس‌سنا سناتور شمس‌الملوك‌مصاحب ضمن اشاره به مسائل فرهنگی نمونه‌ای از عدم کفایت علمی دانشجویان ایرانی در کشور های آمریکا و اروپا را خاطر نشان ساخت که بیش از انتقاد به جوانان باید آنرانموداری از نارسائی دستگاه فرهنگی و ناتوانی موسسات آموزشی و علمی ما در پرورش فکر و روح جوانان دانست .

سناتور شمس‌الملوک مصاحب بایادآوری این‌نکته که آنچه درباره جوانان و دانشجویان ایرانی مقیم خارج ازکشور میگوید متکی به اسناد و مدارک غیر قابل انکار است و از مطالعه صد ها و هزار ها پرونده تحصیلی دانشجو در ظرف ده سال اخیر و ارتباط منظم باآنان و دقت در نتیجه‌امتحانات و پیشرفت و ارتقاء دانشجویان ایرانی مقیم کشور های اروپا آمریکا و آسیا ، نتیجه‌گیری شده است، مشکلات جوانانی‌را که برای ادامه تحصیل به خارج از کشور میروند برمیشمارد و میگوید دیپلمه متوسطه کشور ما در آلمان و اطریش نمی‌تواند قبل از دیدن دوره ها و کلاسهای مقدماتی وارد دانشگاه شود و دانشجویان ما دوره دانشگاهی را از دو تا چهاروپنج سال بیشتر از دانشجویان آلمانی یا اطریشی به پایان می‌رسانند و دانشگاه ها گواهی می کنند که مثلا دوره مهندسی ماشین برای‌دانشجوی آلمانی ۱٤ نیمسال و برای دانشجوی خارجی ۱۸ نیمسال است ! نماینده اتحادیه دانشگاه های آلمان اعلام کرد از بعد از جنگ جهانی دوم سطح معلومات دانشجویان ایرانی از همه پائین‌تر است . در انگلستان نیز دیپلمه ما حداقل دو سال و در بعضی موارد بیشتر بایدتحصیل کند تا موفق به ورود در یکی‌از موسسات تعلیمات عالیه‌بشود. در فرانسه هم که دیپلمه ایرانی وارد دانشگاه میشود اغلب‌در کلاس اول میماند .

***

سناتور دکتر شمس‌الملوک مصاحب آنگاه اشاره‌میکندبه دانشگاه ها وکالج های آمریکا و نحوه ورود دیپلمه های ایرانی به این موسسات عالی و میگوید دانشگاه های معروف و معتبر آمریکا محدود استوتعداد زیادی دانشگاه‌هاومدارس عالی وجود دارد که به تصدیق مراجع رسمی آمریکا هیچ ارزش وتجهیزات علمی ندارد و کارشان دیپلم فروشی‌است‌و محصل را از هرکجا و با هر مدرك تحصیلی می‌پذیرند.

مقامات رسمی تعلیم و تربیت آمریکا در این‌باره می ـ گویندبه علت عدم نظارت وبازرسی در موسسات تعلیمات‌عالیه و علل دیگر ، بسیاری از موسسات فریبکار که از آنهابعنوان «کارخانه دیپلم‌سازی» یاد میشود تشکیل شده‌اند که کار آنها فروش درجات علمی و تحصیلی به خریداران بی‌اطلاع یا بی‌توجه است و بیشتر اینها مدارك جعلی و تقلبی خود رابه داوطلبان کشور های خارجی می فروشند .

***

خانم مصاحب که مخبر کمیسیون علوم و آموزش عالی مجلس سنا است میگوید مدارك تحصیلات عالی ما عملا در کشور های خارجه پذیرفته نمی شود .

شاگرد اول رشته فیزیك یکی از مدارس عالی تربیت معلم که از آن مدرسه لیسانس گرفته به استناد اجراز مقام اول سال گذشته برای ادامه تحصیل و اخذ درجه دکترا به انگلستان اعزام شد . بعد از شش ماه‌دانشگاه منچسترشرحی نوشت که این دانشجو در فلان تاریخ در این دانشگاه برای دوره بالاتر از لیسانس ثبت نام کرده و برطبق روش معمول درباره دانشجویان کسوابق تحصیلی مانند او دارند از او خواستیم که ابتدا بعضی دروس دوره لیسانس را اینجابخواند ولی نقص فاحش معلومات او در فیزیك وریاضیات‌مانع این میشود که به دروس مراحل بالاتر برسدو بعلاوه ازعهده کار های عملی به علت عدم آشنائی‌با لوازم آزمایشگاهی‌معمول اینجا برنمی‌آید .

خوب وقتی لیسانسیه مدرسه عالی تربیت معلم که چهار سال تحصیل کرده وشاگرد اول‌هم شده معلوماتش باین پایه باشد معلومات دانشجوی سال دوم که شاگرد اول و ممتاز هم نیست چه مایه‌ای دارد و چه به شاگرد می آموزد .

★★★

سناتور مصاحب که رئیس قسمت فرهنگی بنیاد پهلوی نیز میباشد میگوید عقب ماندگی دانش آموزان ودانشجویان ما تنها در موارد علمی و فنی نیست . برنامه های آموزشی حتی نتوانست زبان مادری را به جوانان درست یاد بدهد. در نامه دانشجویان تمام رشته های تحصیلی و حتی آنهائی که تحصیلات عالیه را در ایران به پایان رسانده‌اند چه اشتباهات املائی و انشائی وجود دارد . ساده‌ترین لغات مثل ، فایده ، وابسته ، واسطه، را غلط مینویسند و معانی لغات را درك نمی کنند ، دانشجوئی در برگ‌مشخصات‌خود در ذکر شغل پدر نوشت « راهزن درجه یک» که وقتی‌بررسی کردیم معلوم شد « رایزن درجه یک »بوده است .

اطلاعیه

قابل توجه پدران ومادران عزیز

مکتب پارس برای اولین مرتبه در ایران در سطح کودکستان ، دبستان و راهنمای تحصیلی اقدام به تاسیس استودیوی کامل تلویزیون‌آموزشی اختصاصی نموده است که از بهترین وسایل کمک آموزشی است و در پیشرفت هرچه بیشتر دانش آموزان موثر است .

کلاس ها مجهز به تلویزیون میباشد که از فرستنده داخلی و مدار بسته باختیار معلم کار می کند و نیز رفتار دانش آموزان در حیاط مدرسه با تلویزیون قابل کنترل است‌ودانش آموزان شخصا با طرز کار تلویزیون فیلم برداری . دوبلاژ وتهیه نوار مغناطیسی آشنا شده و اداره استودیو را به عهده میگیرند بازدید برای عموم آزاد است .

مکتب‌پارس‌خیابان پهلوی خیابان بزرگمهر شماره ـ۱۰۰ تلفن ٤۲٤۱٤

آگهی استخدام

شرکت دخانیات ایران برای خدمت درقسمت خدمات ماشینی ماشین‌های کامپیوتر) تعداد شش نفر زن از طریق آزمایش و مصاحبه طبق مقررات آئین‌نامه استخدام کارمندان پیمانی با شرایط زیر:

۱ـ داشتن دیپلم کامل متوسطه اعم از رشته ریاضی یا طبیعی
۲ـ داشتن حداقل ششماه سابقه‌کار باماشین های کدنگار مغناطیسی ENCODERS دو سال سابقه پانچ
۳ـ سپردن تعهد کار بمدت پنج سال
٤ـ دارا بودن حداکثر سن ۲۷ سال

استخدام میتماید داوطلبان‌واجدشرایط استخدامی میتوانند تقاضای خود را ضمن تعیین مشخصات و توضیحات کامل تا آخر وقت اداری روز ۲٤ تیر ماه ۱۳۵۱ با پست سفارشی باداره دفتر شرکت در تهران خیابان ایرانشهر شمالی‌ارسال ودرساعت ۹ صبح روز ۲۷ تیر ماه ۵۱ برای انجام آزمایش و مصاحبه بامور مالی این شرکت مراجعه نمایند . م الف ٤۵۷۹ شرکت دخانیات ایران

نمایندگان ۱۷ کشور آسیائی

از آپارتمانهای بهجت‌آبادو کوی نهم آبان باز دید کردند

معاون وزارت آبادانی و مسکن مصر :

سازمان مسکن از همه امکانات، خود در زمینه‌تامین مسکن استفاده کرده و یکی‌از بهترین برنامه ها را به‌مورد اجراء گذاشته است

نمایندگان ۱۷ کشور آسیائی آپارتمان های بهجت‌آباد را که در محل‌سابق‌زاغه‌نشینان بنیان‌شده است‌دیدن می کنند.

مهندس حسن برمك مدیر عامل سازمان مسکن نمایندگان طرفین‌وی سرپرست بنیاد آلمان برای کشور های در حال توسعه مصر ودیگر اعضادیده می شوند.

★ رئیس هیئت نمایندگی بنیاد آلمان‌گفت : آپارتمان های‌بهجت‌آباد در مقام‌مقایسه با آپارتمانهای مشابه آن در کشورهای‌توسعه یافته، مزایای بیشتری را دربر دارد ، که باعث آرامش‌و لذت ساکنان آن خواهد بود.

در ماه گذشته ، هیئتی مرکب از سی نفرکارشناسان۱۷کشور ازجمله آلمان ـ آمریکا ـ انگلستان ـ مصر ـ لیبی ـ مراکش ـتونس ـ الجزیره ـ افغانستان ـپاکستان ـهندوستان ـ ترکیه و فیلیپین بابتکار «بنیاد آلمان‌برای کشور های درحال توسعه »سمیناری در آلمان به منظور بررسی مسائل حاشیه ـ نشینی‌و نوسازی شهر های در حال‌توسعه تشکیل داده‌بودند . این هیئت باآشنائی باافداماتی که‌توسط سازمان مسکن در زمینه فوق‌انجام گرفته وهمچنین مطالعاتی که دانشگاه تهران‌به عمل آورده اظهار علاقه کردند که ادامه سمینار ونتیجه‌گیری از آن در تهران‌انجام گردد، سازمان مسکن ودانشگاه تهران نیز از این موضوع استقبال کردندو از کارشناسان مذکور برای ادامه‌کار خود در تهران دعوت بعمل آوردند این‌هیات کار خود را از تاریخ۲۶خرداد در تهران شروع کردو درتاریخ ۲۹خرداد طبق‌برنامه تنظیمی از یکی از جالبترین ومفیدترین طرحهائی که در تهران بدست سازمان مسکن‌انجام گردیده بازدید به عمل آوردند ، که رئوس مسائل طرح مذکور به شرح‌زیراست :

طرح آپارتمان سازی

درامتداد خیابان پهلوی‌تهران روبروی سینما آتلانتیك وجنوب فروشگاه کوروش بزرك قطعه زمین نسبتاوسیعی توسط زاغه نشینان اشغال شده‌بود که طبعا این منطقه را مواجه با کلیه مسائل وعواقب چنین‌پدیده ـ اجتماعی کرده بود ، یارانمائی وارشاد دولت‌وتامین اعتبار لازم ظرف مدت ۸ ماه حدود سه‌هزار و ششصدواحد مسکونی برای زاغه‌نشینان توسط سازمان مسکن ساخته شدو در اختیار آنان قرارگرفت سپس بعلت آنکه‌زمین‌هائی که قبلا زاغه ـ نشینان اشغال کرده‌بودند با شرایطی که بوجود آمده بود قیمت‌نسبتا ارزانی داشت یکجا خریداری گردیدو در مرحله سوم بزرگترین طرح‌آپارتمان سازی‌ایران توسط سازمان مسکن در این محل پیاده‌شده که‌اکنون مراحل نهائی اجرائی خودرامی گذراند.

مساحت زمین

وضعیت زمین اپارتمان ها که از لحاظ مرکزیت وشبکه‌خیابان هائی که دسترسی به آنرا از جهات مختلف میسر میسازد به ترتیبی است که باوجود آنکه تقریبا درکنار خیابان‌پهلوی‌قرار گرفته‌درعین‌حال از سکوت و آرامش کم‌نظیری‌برخوردار‌است. این زمین از غرب به خیابان پهلوی ـازشرق‌به‌خیابان‌نادرشاه ازشمال بشبکه خیابان های یوسف‌آباد ، از جنوب‌به‌خیابان کریمخان زندمربوط و علاوه بر دسترسی مستقیم ونزدیکی که به‌فروشگاه های کوروش و فردوسی دارد باچنددقیقه پیاده روی بسینما های اصلی و مهم تهران ارتباط پیدامی کنداین آپارتمان ها در زمینی به مساحت تقریبی ۳۵ر۰۰۰ متر مربع ساخته‌شده‌اند که بمنظور پارکینگ وباغ‌واستخر وغیره‌به کار میرودوباین صورت هر کسی در هر طبقه‌ای سکونت مینماید بااستفاده از آسانسور پس از چندثانیه خود را در محوطه پارك زیبا و آرامی خواهد یافت.

این آپارتمان ها که درچنین فضائی بنام آپارتمان های ۳۸٤ دستگاه اپارتمان هستند بهجت‌آباد بناشده‌اند شامل که۹٦ دستگاه آن دو اطاقی ٤۸دستگاه ٤اطاقی و ۳٤۰ دستگاه آپارتمان ۵ اطاقی می باشند ، کلیه آنها باآسانسور وتهویه مطبوع‌وکف‌پوش‌پارکت وتایل مجهز می‌باشند ، هر آپارتمان دارای یك‌انبار در زیر زمین ، یك فضای پارکینگ‌برای اتومبیل و یك شماره تلفن اختصاصی‌است . در های‌ورودی بمحوطه توسط نگهبانان درتمام طول شبانه‌روز محافظت‌میشود اعضای سمینار ها همانطورکه ذکرشد طبق برنامه ازمجموعه اقدامات فوق در تاریخ۲۹ خرداد ماه دیدن کردند.

گروه‌بازدیدکنندگان خارجی دراین‌بازدیدها که از کوی نهم آبان‌و آپارتمان های بهجت‌آباد بعمل‌آوردند توسط کارشناسان و مهندسین سازمان مسکن راهنمائی می شدند در این بازدیدآقای عبدالعزیز شریف معاون وزارت مسکن‌مصر گفت: کوی‌نهم آبان پروژه خوبی است که‌توانسته‌است‌مردم‌آلونك نشین را در یك محیط سالم ومرتب وتمیز که مجهز به‌همه تاسیسات موردنیاز عمومی‌است جمع کند ورفاه هر بیشتر‌آن ها را از هر نظرفراهم نماید، وی‌افزود بنظر من سازمان مسکن ، سازمانیست متحرك و سازنده وجود چنین سازمانی سبب شده‌است که من دراین جا ترقیاتی رابینم که تصور آنراهم نمی‌کردم من در یك جمله می‌توانم بگویم : این سازمان از همه امکانات خود استفاده‌ویکی از بهترین‌برنامه ها رابمرحله‌اجراءدرآورده‌است.

زندگی در آپارتمان

هنگامی‌که گروه بازدید کنندگان از آپارتمان های بهجت‌آباد دیدن می کردند، هیئت مدیره سازمان مسکن‌در محل حضور داشتند، آقای‌برمك رئیس هیات مدیره و مدیرعامل سازمان مسکن توضیحات‌کافی در موردسابقه ومشخصات فنی‌و مالی‌طرح باطلاع گروه شرکت کننده در سمینار رساند،درپایان این بازدید موفقیت‌آمیز دکتر کوچ نماینده کشور آلمان‌و سرپرست‌بنیاد آلمان‌برای‌کشور های درحال توسعه ضمن‌تشکر از همکاری‌سازمان مسکن و نظرو ترتیبی که در برنامه وجود داشت در موردآپارتمان های بهجت‌آباد اظهار داشت

دیدن آپارتمان های بهجت ـ آبادبرای من بسیار جالب‌بود، من‌وقتی که‌اپارتمان های‌بهجت آبادرا باآپارتمان های همسطح آن در کشور های توسعه یافته وبزرك مقایسه میکنم میبینم‌این آپارتمان ها از هرجهت دارای مزایای بیشتری بوده وسلیقه بهتری در آنهابه‌کار رفته‌است، زندگی در چنین آپارتمانی احساس آرامش‌ولذت بیشتری بانسان میدهد، تاآنجا که من دراین‌سفردرك کرده‌ام ،برنامه های‌سازمان مسکن می‌تواند طلیعه اجرای‌یك سیاست جالب‌و بسیار مترقی وامیدبخش باشد.

روز شنبه سوم تیرماه مصادف‌با اولین سالگرددرگذشت همسر فقیدم دکتر احمد متین‌دفتری مراسمی از ساعت ۵تا ۷ بعداز ظهردر مقبره آن فقید سعید در جوار مرقد مطهر حضرت عبدالعظیم (باغچه علی‌جان) برگزارخواهد شد .

منصوره متین‌دفتری